

საქართველოს სტატისტიკის ეროვნული სამსახური

**საქართველოს 2014 წლის
მოსახლეობის საყოველთაო აღწერის
ძირითადი შედეგები**

თბილისი
2018

პუბლიკაცია მომზადდა სსიპ საქართველოს სტატისტიკის ეროვნული სამსახურის მოსახლეობის აღწერისა და დემოგრაფიული სტატისტიკის სამმართველოს მიერ

რედაქტორები

გოგიტა თოდრაძე

პაატა შავიშვილი

პასუხისმგებელი გამოცემაზე

შორენა წიკლაური

პუბლიკაციის მომზადებაში მონაწილეობდნენ

ირმა გაბლია

რუსუდან გამყრელიძე

ნატალია კოპალეიშვილი

ელიკო კუსრაშვილი

ელენე მარუაშვილი

დონარა რუხაძე

მანანა სხირტლაძე

ნათელა ქველაძე

კარტოგრაფიული მასალის მომზადებაში მონაწილეობდნენ

ზურაბ ქვენიშვილი

ვახტანგ მაჩაბელი

ხათუნა რუხაძე

გიორგი სულავა

მარინა ტატანაშვილი

ალექსი ცაკიაშვილი

© სსიპ საქართველოს სტატისტიკის ეროვნული სამსახური

საქართველო, თბილისი, 0180, ცოტნე დადიანის ქ. 30

ტელ.: (+995 32) 236 72 10 (601)

ელ. ფოსტა: info@geostat.ge

ვებ გვერდები: www.geostat.ge; www.census.ge

შემოკლებები

ა.რ. - ავტონომიური რესპუბლიკა
კვ.კმ. - კვადრატული კილომეტრი

პირობითი აღნიშვნები:

... შემთხვევათა რაოდენობა არ აღემატება 10-ს

ცალკეულ შემთხვევებში უმნიშვნელო განსხვავება საბოლოო შედეგსა და შესაკრებთა ჯამს შორის აიხსნება მონაცემთა დამრგვალებით.

კრებულში არსებული მონაცემები არ მოიცავს აფხაზეთის ავტონომიური რესპუბლიკისა და ცხინვალის რეგიონის ოკუპირებულ ტერიტორიებს.

სარჩევი

წინასიტყვაობა	6
საქართველო.....	7
ქ. თბილისი.....	11
აჭარის ავტონომიური რესპუბლიკა.....	15
ქ. ბათუმი	18
ქედის მუნიციპალიტეტი.....	20
ქობულეთის მუნიციპალიტეტი	25
შუახევის მუნიციპალიტეტი	30
ხელვაჩაურის მუნიციპალიტეტი.....	35
ხულოს მუნიციპალიტეტი	40
გურია.....	46
ქ. ოზურგეთი	49
ლანჩხუთის მუნიციპალიტეტი.....	51
ოზურგეთის მუნიციპალიტეტი.....	56
ჩოხატაურის მუნიციპალიტეტი.....	62
იმერეთი	67
ქ. ქუთაისი	71
ბაღდათის მუნიციპალიტეტი.....	73
ვანის მუნიციპალიტეტი	77
ზესტაფონის მუნიციპალიტეტი.....	82
თერჯოლის მუნიციპალიტეტი	87
სამტრედიის მუნიციპალიტეტი.....	92
საჩხერის მუნიციპალიტეტი	97
ტყიბულის მუნიციპალიტეტი.....	102
წყალტუბოს მუნიციპალიტეტი.....	107
ჭიათურის მუნიციპალიტეტი	112
ხარაგაულის მუნიციპალიტეტი.....	117
ხონის მუნიციპალიტეტი.....	123
კახეთი	128
ქ. თელავი.....	132
ახმეტის მუნიციპალიტეტი	134
გურჯაანის მუნიციპალიტეტი	140
დედოფლისწყაროს მუნიციპალიტეტი	145
თელავის მუნიციპალიტეტი	149
ლაგოდეხის მუნიციპალიტეტი.....	154
საგარეჯოს მუნიციპალიტეტი	159
სიღნაღის მუნიციპალიტეტი	164
ყვარლის მუნიციპალიტეტი	168
მცხეთა-მთიანეთი	172
ქ. მცხეთა	176
დუშეთის მუნიციპალიტეტი	178
თიანეთის მუნიციპალიტეტი	188
მცხეთის მუნიციპალიტეტი	194
ყაზბეგის მუნიციპალიტეტი	199

რაჭა-ლეჩხუმი და ქვემო სვანეთი	204
ქ. ამბროლაური	207
ამბროლაურის მუნიციპალიტეტი	209
ლენტეხის მუნიციპალიტეტი	214
ონის მუნიციპალიტეტი	219
ცაგერის მუნიციპალიტეტი	224
სამეგრელო-ზემო სვანეთი	229
ქ. ზუგდიდი	233
ქ. ფოთი	235
აბაშის მუნიციპალიტეტი	238
ზუგდიდის მუნიციპალიტეტი	243
მარტვილის მუნიციპალიტეტი	248
მესტიის მუნიციპალიტეტი	254
სენაკის მუნიციპალიტეტი	261
ჩხოროწყუს მუნიციპალიტეტი	266
წალენჯიხის მუნიციპალიტეტი	270
ხობის მუნიციპალიტეტი	275
სამცხე-ჯავახეთი	280
ქ. ახალციხე	283
ადიგენის მუნიციპალიტეტი	285
ასპინძის მუნიციპალიტეტი	290
ახალქალაქის მუნიციპალიტეტი	294
ახალციხის მუნიციპალიტეტი	299
ბორჯომის მუნიციპალიტეტი	304
ნინოწმინდის მუნიციპალიტეტი	309
ქვემო ქართლი	313
ქ. რუსთავი	316
ბოლნისის მუნიციპალიტეტი	318
გარდაბნის მუნიციპალიტეტი	323
დმანისის მუნიციპალიტეტი	328
თეთრიწყაროს მუნიციპალიტეტი	333
მარნეულის მუნიციპალიტეტი	339
წალკის მუნიციპალიტეტი	345
შიდა ქართლი	350
ქ. გორი	353
გორის მუნიციპალიტეტი	355
კასპის მუნიციპალიტეტი	362
ქარელის მუნიციპალიტეტი	368
ხაშურის მუნიციპალიტეტი	374

წინასიტყვაობა

2005 წლის ივლისში გაერთიანებული ერების ორგანიზაციის ეკონომიკურმა და სოციალურმა საბჭომ მიიღო რეზოლუცია, რომელშიც მოუწოდა წევრ-ქვეყნებს მოსახლეობისა და საცხოვრისების აღწერების 2010 წლის მსოფლიო რაუნდში ჩართვისაკენ.

რეზოლუციის შესაბამისად, ქვეყნებს მიეცათ რეკომენდაცია ჩატარებინათ მოსახლეობისა და საცხოვრისების აღწერა 2005-2014 წლების პერიოდისათვის და გაეგრძელებინათ აღწერის შედეგები, როგორც უმნიშვნელოვანესი ინფორმაციის წყარო პოლიტიკის შემუშავებისათვის სხვადასხვა გეოგრაფიული ერთეულების დონეზე. ამასთან, წარედგინათ აღწერის შედეგები გაერთიანებული ერების და სხვა შესაბამისი სამთავრობოთაშორისო ორგანიზაციებისათვის მოსახლეობის, გარემოს და სოციალურ-ეკონომიკური განვითარების სფეროში პროგრამების განხორციელებისათვის.

საქართველო, როგორც გაერთიანებული ერების ორგანიზაციის წევრი ქვეყანა, მსოფლიოს სხვა ქვეყნებთან ერთად ჩართული იყო 2010 წლის მსოფლიო რაუნდში.

2013 წლის 2 აპრილს საქართველოს მოსახლეობის აღწერის საკოორდინაციო სამთავრობო კომისიამ თავის პირველ სხდომაზე განიხილა და დაამტკიცა საქართველოს სტატისტიკის ეროვნული სამსახურის მიერ წარმოდგენილი “საქართველოს მოსახლეობის 2014 წლის საყოველთაო აღწერის პროგრამა” და მიიღო გადაწყვეტილება საქართველოს მოსახლეობის მომდევნო საყოველთაო აღწერის 2014 წლის ნოემბერში ჩატარების შესახებ.

აღსანიშნავია, რომ აღწერის თარიღები სხვადასხვა ქვეყანაში განსხვავებულია და ეს არ არის შემთხვევითი. ცდილობენ აღწერა ჩატარონ იმ დროს, როდესაც ადამიანი ყველაზე ნაკლებად მოძრავია, რადგან უფრო ადვილი იქნება მისი გამოკითხვა მუდმივ საცხოვრებელ ადგილზე, ე.ი. იმ დასახლებაში, სახლში, ბინაში, რომელშიც გამოსაკითხი პირი ატარებს თავისი დროის უმეტეს ნაწილს.

აღნიშნულიდან გამომდინარე, საქართველოს მოსახლეობის აღწერის საკოორდინაციო სამთავრობო კომისიამ საქართველოს მოსახლეობის მომდევნო საყოველთაო აღწერის თარიღად განსაზღვრა 2014 წლის 5 ნოემბრიდან 19 ნოემბრის ჩათვლით პერიოდი. მოსახლეობის გამოთვლის მომენტად (კრიტიკული მომენტი) აღებული იყო 4-5 ნოემბრის შუადღის 12 საათი. მოსახლეობის გამოკითხვა დაიწყო ოთხშაბათს, 5 ნოემბერს, დილის 9 საათზე.

თავის მხრივ, 5-19 ნოემბრის პერიოდის შერჩევა განპირობებული იყო იმით, რომ ამ პერიოდში მოსახლეობა ნაკლებად მოძრავია, სკოლებში და უმრავლეს შემთხვევაში მიმდინარეობდა სასწავლო პროცესი.

იმის გამო, რომ ნოემბერში ზოგიერთ მთიან მუნიციპალიტეტში ამინდის შესაძლო გაუარესების გამო გართულდებოდა სავლელ სამუშაოების ჩატარება, მესტიის, ყაზბეგის და ნაწილობრივ ახმეტისა (ომალის თემი) და დუშეთის (გუდამაყრის, მადაროსკარის, უკანაფშავის, ქვეშეთის, შატლისა და ხევსურეთის თემები) მუნიციპალიტეტებში მოსახლეობის აღწერა ჩატარდა 2014 წლის სექტემბერში.

აღწერამ მოიცვა ქვეყნის მთელი ტერიტორიის 82 პროცენტი (57 178.7 კვ. კმ.). აღწერა ვერ ჩატარდა ოკუპირებულ ტერიტორიებზე (12 524.1 კვ. კმ.), კერძოდ აფხაზეთის ა.რ.-ში და ცხინვალის რეგიონში.

ძირითად საკანონმდებლო დოკუმენტს, რომელიც არეგულირებს ქვეყანაში აღწერის საორგანიზაციო საკითხებს წარმოადგენს საქართველოს კანონი „ოფიციალური სტატისტიკის შესახებ“. იგი განსაზღვრავს აღწერის თარიღის დადგენის, მისი მომზადების, ჩატარების, მოპოვებული მასალების დამუშავების, შედეგების გამოქვეყნებისა და გავრცელების წესს, ადგენს აღწერის განხორციელების ძირითად დებულებებსა და მეთოდებს, აღწერაში მოქალაქეთა მონაწილეობას, აღწერის შედეგად მიღებული ინდივიდუალური მონაცემების კონფიდენციალობის დაცვის სახელმწიფო გარანტიებს.

მოსახლეობის 2014 წლის საყოველთაო აღწერის შედეგად შესაძლებელი გახდა უახლესი ინფორმაციის მოპოვება მოსახლეობის რიცხოვნობის, სქესობრივ-ასაკობრივი სტრუქტურის, დემოგრაფიული და სოციალური მახასიათებლების შესახებ დასახლებების დონეზე.

აღწერის დეტალური შედეგები და პუბლიკაციის ელექტრონული ვერსია ხელმისაწვდომია საქართველოს სტატისტიკის ეროვნული სამსახურისა www.geostat.ge და მოსახლეობის 2014 წლის საყოველთაო აღწერის www.census.ge ვებ გვერდებზე.

საქართველო

საქართველო მდებარეობს სამხრეთ კავკასიაში, ევროპისა და აზიის გასაყარზე. დასავლეთით მას ესაზღვრება შავი ზღვა, ჩრდილოეთით – რუსეთის ფედერაცია, სამხრეთით – თურქეთის და სომხეთის რესპუბლიკები და სამხრეთ-აღმოსავლეთით – აზერბაიჯანის რესპუბლიკა. საქართველოს ფართობი 69 700 კვ. კმ-ია.

2014 წლის ნოემბერში ჩატარებული მოსახლეობის საყოველთაო აღწერის შედეგად საქართველოს მოსახლეობის რიცხოვნობამ 3 713 804 კაცი შეადგინა, ხოლო მოსახლეობის სიმჭიდროვემ 1 კვ. კმ-ზე – 65.0 კაცი.

საქართველოს ადმინისტრაციული რუკა



საქართველოს დედაქალაქია ქ. თბილისი.

საქართველოს ტერიტორიის არაოკუპირებული ნაწილი მოიცავს 1 ავტონომიურ რესპუბლიკას და 10 რეგიონს: აჭარის ა.რ., გურია, იმერეთი, კახეთი, მცხეთა-მთიანეთი, რაჭა-ლეჩხუმი და ქვემო სვანეთი, სამეგრელო-ზემო სვანეთი, სამცხე-ჯავახეთი, ქვემო ქართლი და შიდა ქართლი.

საქართველოში 59 მუნიციპალიტეტი, 54 ქალაქი, 39 დაბა, 941 თემი და 3 633 სოფელია.

დიაგრამა 1: სასოფლო დასახლებების დაჯგუფება მოსახლეობის რიცხოვნობის მიხედვით

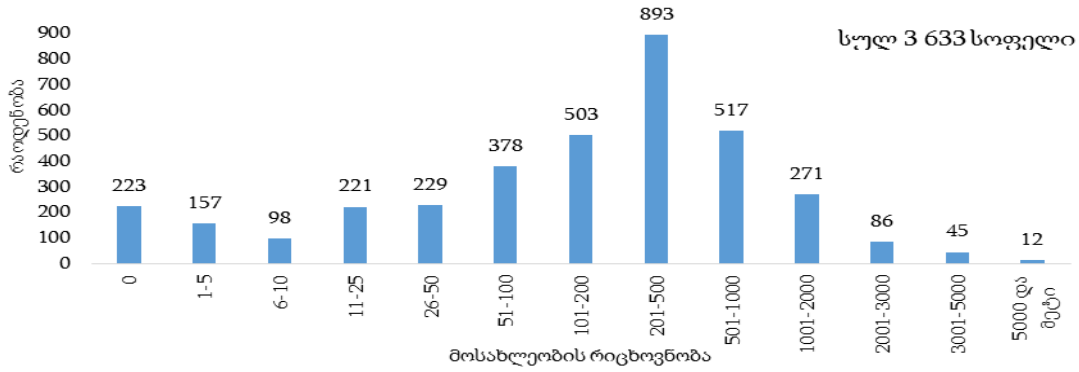

საქართველოს მოსახლეობის 57.2 პროცენტი ცხოვრობს საქალაქო დასახლებებში.

დიაგრამა 2: მოსახლეობის განაწილება (%) დასახლების ტიპის მიხედვით

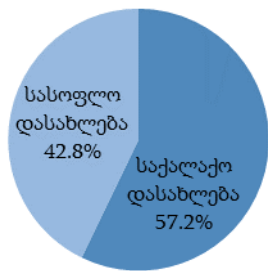

• დემოგრაფიული და სოციალური მახასიათებლები

საქართველოში 0-14 წლის მოსახლეობის წილი მთელ მოსახლეობაში 18.6 პროცენტია, შრომისუნარიან ასაკში მყოფი მოსახლეობის (15-64 წლის ასაკობრივი ჯგუფი) წილი – 67.1 პროცენტი, ხოლო 65 წლის და უფროსი ასაკის მოსახლეობის წილი 14.3 პროცენტია.

დიაგრამა 3: მოსახლეობის ასაკობრივ-სქესობრივი პირამიდა

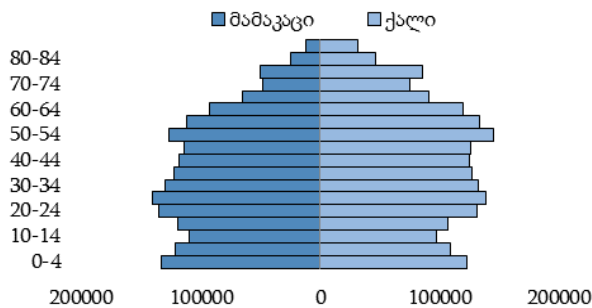

დიაგრამა 4: მოსახლეობის განაწილება (%) ძირითადი ასაკობრივი ჯგუფებისა და სქესის მიხედვით

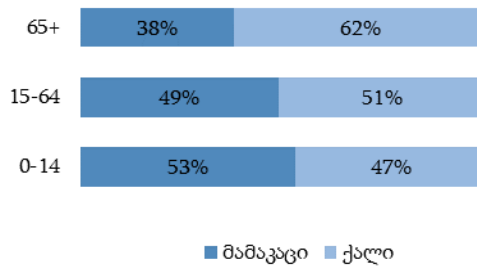

დიაგრამა 5: მოსახლეობის განაწილება (%) ეროვნების მიხედვით

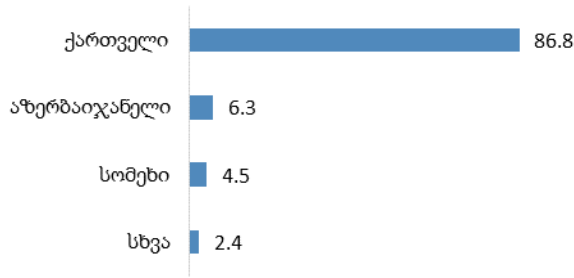

დიაგრამა 6: მოსახლეობის განაწილება (%) აღმსარებლობის მიხედვით

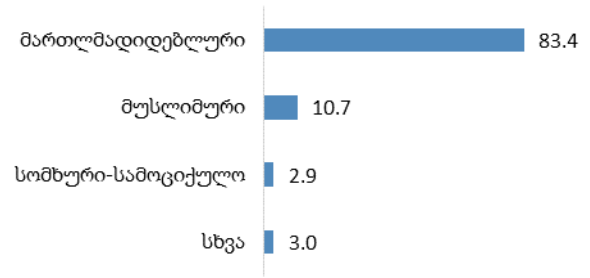

საქართველოში 15 წლის და უფროსი ასაკის მოსახლეობამ 3 022 475 კაცი შეადგინა, მათგან 61.9 პროცენტი იმყოფება ქორწინებაში.

დიაგრამა 7: 15 წლის და უფროსი ასაკის მოსახლეობის განაწილება (%) ქორწინებითი მდგომარეობის მიხედვით



• განათლების დონე

საქართველოში 10 წლის და უფროსი ასაკის 3 228 691 კაცი ცხოვრობს, მათგან 26.7 პროცენტს მიღებული აქვს უმაღლესი (ბაკალავრის, მაგისტრის ან დოქტორის ხარისხი) განათლება. საქალაქო დასახლებებში უმაღლესი განათლების მქონე მოსახლეობის წილი 36.8 პროცენტია, ხოლო სასოფლო დასახლებებში – 13.6 პროცენტი.

დიაგრამა 8: 10 წლის და უფროსი ასაკის მოსახლეობის განაწილება (%) განათლების მიღწეული დონის და დასახლების ტიპის მიხედვით

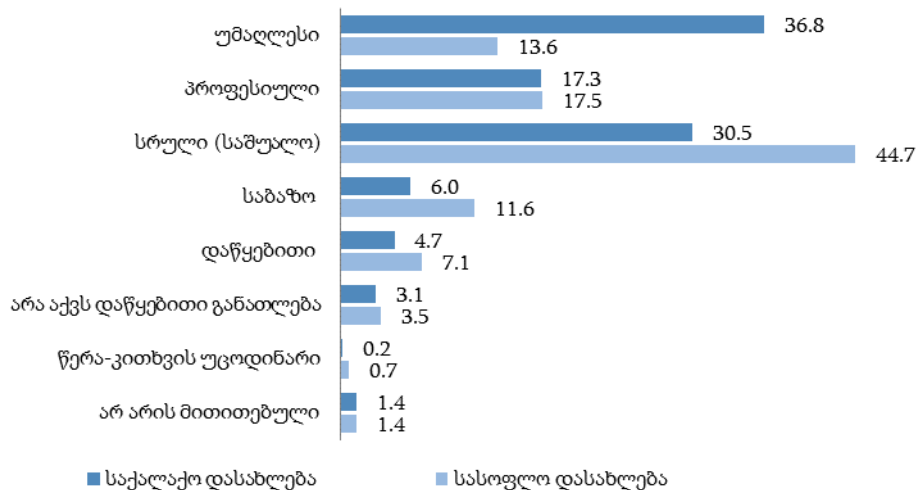

• შინამეურნეობები

საქართველოში კერძო შინამეურნეობების რაოდენობამ 1 109 130, ხოლო ერთწევრიანი შინამეურნეობების რაოდენობამ 193 874 შეადგინა, რაც ყველა შინამეურნეობის 17.5 პროცენტია. კერძო შინამეურნეობის წევრთა საშუალო რაოდენობა 3.3 კაცია.

ცხრილი 1: კერძო შინამეურნეობების და მოსახლეობის განაწილება რეგიონების მიხედვით

რეგიონების დასახელება	კერძო შინამეურ- ნეობების რაოდენობა	მუდმივი მოსახლეობის რიცხოვნობა			ასაკი (%)		
		ორივე სქესი	მამაკაცი	ქალი	0-14	15-64	65+
საქართველო	1 109 130	3 713 804	1 772 864	1 940 940	18.6	67.1	14.3
ქ. თბილისი	339 304	1 108 717	502 890	605 827	19.1	68.9	12.0
აჭარის ავტონომიური რესპუბლიკა	83 782	333 953	162 928	171 025	19.6	69.4	11.0
გურია	34 931	113 350	54 660	58 690	16.3	64.9	18.8
იმერეთი	169 016	533 906	258 598	275 308	17.4	65.1	17.5
კახეთი	98 975	318 583	156 154	162 429	17.8	64.8	17.4
მცხეთა-მთიანეთი	29 863	94 573	47 645	46 928	17.0	66.1	16.9
რაჭა-ლეჩხუმი და ქვემო სვანეთი	12 902	32 089	15 584	16 505	12.1	59.6	28.3
სამეგრელო-ზემო სვანეთი	101 507	330 761	159 070	171 691	16.9	66.1	17.0
სამცხე-ჯავახეთი	43 981	160 504	78 521	81 983	19.8	66.3	14.0
ქვემო ქართლი	114 579	423 986	208 532	215 454	21.1	67.7	11.2
შიდა ქართლი	80 290	263 382	128 282	135 100	18.4	66.7	14.9

ქ. თბილისი

- გეოგრაფიული განაწილება**

ქ. თბილისის ფართობი შეადგენს 504.2 კვ. კმ-ს, მოსახლეობა – 1 108 717 კაცს, მოსახლეობის სიმჭიდროვე 1 კვ. კმ-ზე – 2 198.8 კაცს.

ქ. თბილისის მოსახლეობის განაწილება

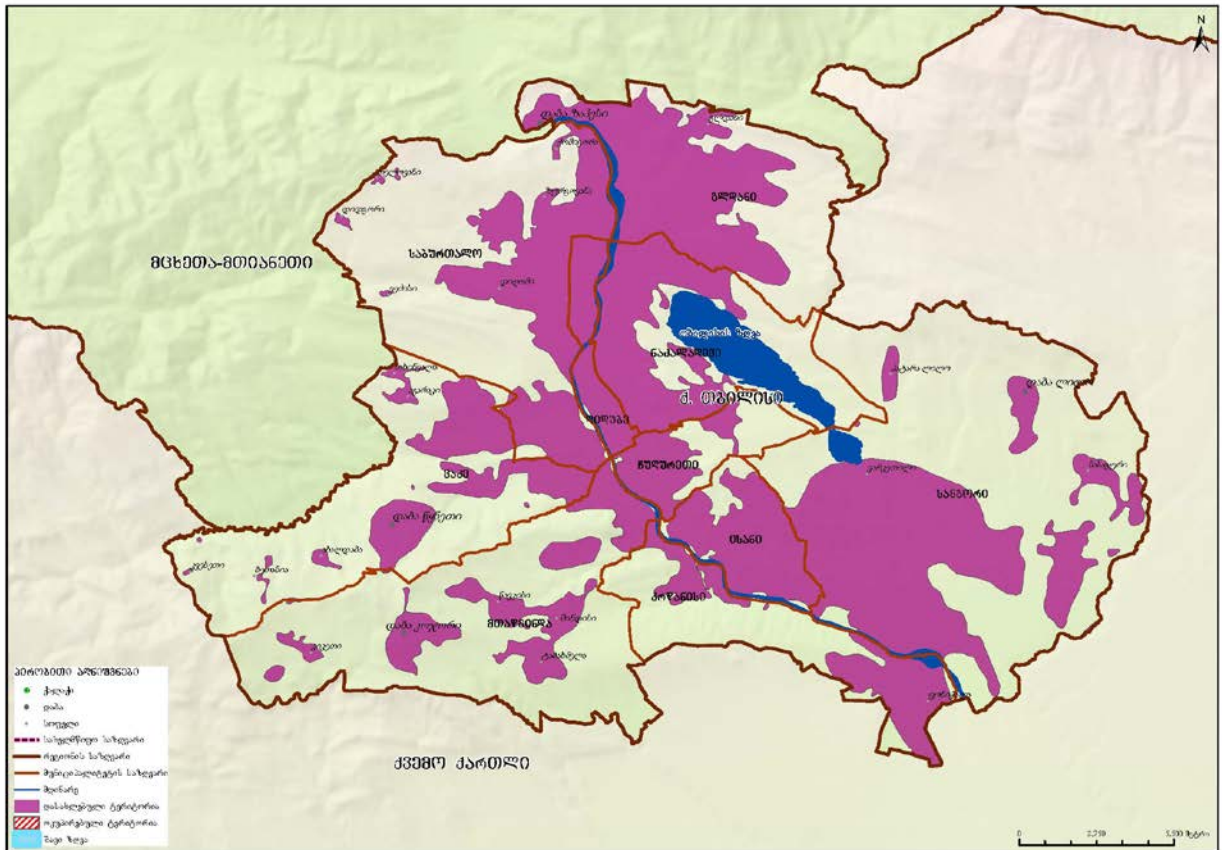

ქ. თბილისში შედის 4 დაბა, 2 თემი და 22 სოფელი. ქ. თბილისი შედგება 10 რაიონისაგან: გლდანი, დიდუბე, ვაკე, ისანი, კრწანისი, მთაწმინდა, ნამალადევი, საბურთალო, სამგორი და ჩუღურეთი.

დიაგრამა 9: ქ. თბილისის სასოფლო დასახლებების დაჯგუფება მოსახლეობის რიცხოვნობის მიხედვით

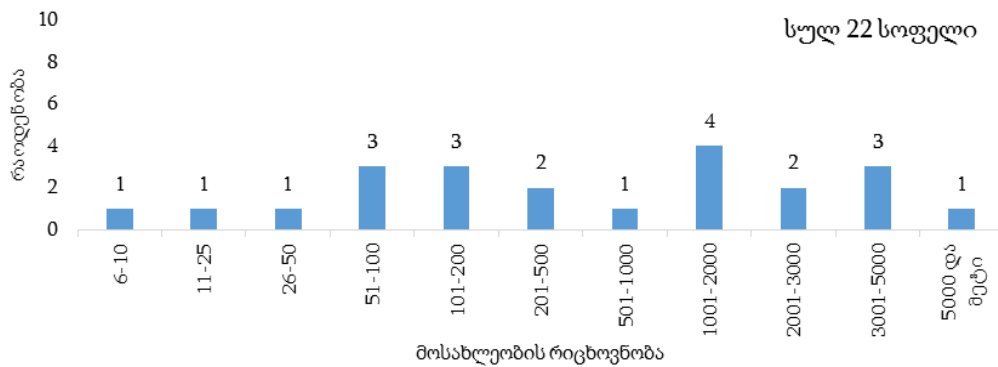

ქ. თბილისის მოსახლეობის 97.3 პროცენტი ცხოვრობს საქალაქო დასახლებაში.

დიაგრამა 10: მოსახლეობის განაწილება (%) დასახლების ტიპის მიხედვით

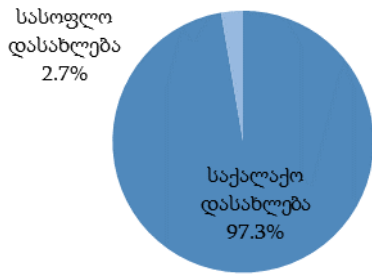

დემოგრაფიული და სოციალური მახასიათებლები

ქ. თბილისში 0-14 წლის მოსახლეობის წილი მთელ მოსახლეობაში 19.1 პროცენტია, შრომისუნარიან ასაკში მყოფი მოსახლეობის (15-64 წლის ასაკობრივი ჯგუფი) წილი – 68.9 პროცენტი, ხოლო 65 წლის და უფროსი ასაკის მოსახლეობის წილი 12.0 პროცენტია.

დიაგრამა 11: მოსახლეობის ასაკობრივ-სქესობრივი პირამიდა

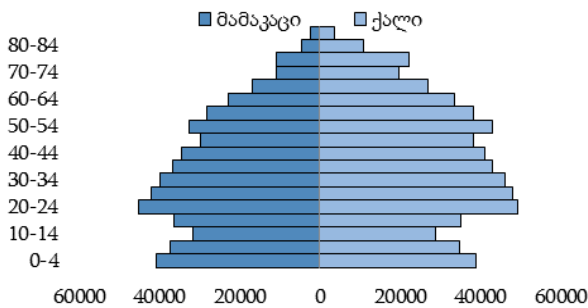

დიაგრამა 12: მოსახლეობის განაწილება (%) ძირითადი ასაკობრივი ჯგუფებისა და სქესის მიხედვით

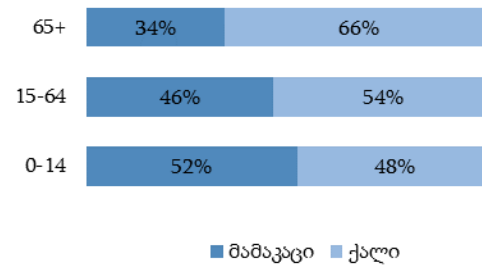

დიაგრამა 13: მოსახლეობის განაწილება (%) ეროვნების მიხედვით

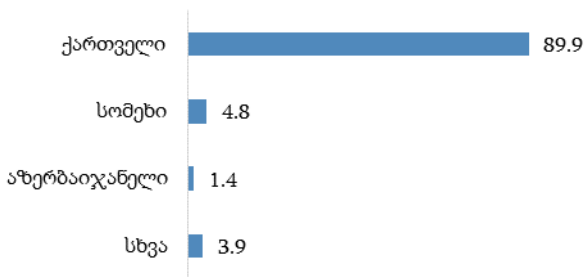

დიაგრამა 14: მოსახლეობის განაწილება (%) აღმსარებლობის მიხედვით

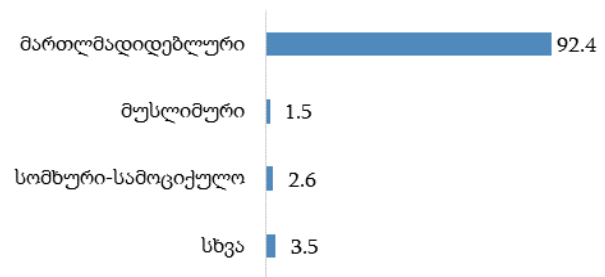

ქ. თბილისში 15 წლის და უფროსი ასაკის მოსახლეობამ 896 769 კაცი შეადგინა, მათგან 57.4 პროცენტი იმყოფება ქორწინებაში.

დიაგრამა 15: 15 წლის და უფროსი ასაკის მოსახლეობის განაწილება (%) ქორწინებითი მდგომარეობის მიხედვით



- განათლების დონე**

ქ. თბილისში 10 წლის და უფროსი ასაკის 957 011 კაცი ცხოვრობს, მათგან 44.5 პროცენტს მიღებული აქვს უმაღლესი (ბაკალავრის, მაგისტრის ან დოქტორის ხარისხი) განათლება. საქალაქო დასახლებებში უმაღლესი განათლების მქონე მოსახლეობის წილი 45.1 პროცენტია, ხოლო სასოფლო დასახლებებში – 23.0 პროცენტი.

დიაგრამა 16: 10 წლის და უფროსი ასაკის მოსახლეობის განაწილება (%) განათლების მიღწეული დონის და დასახლების ტიპის მიხედვით

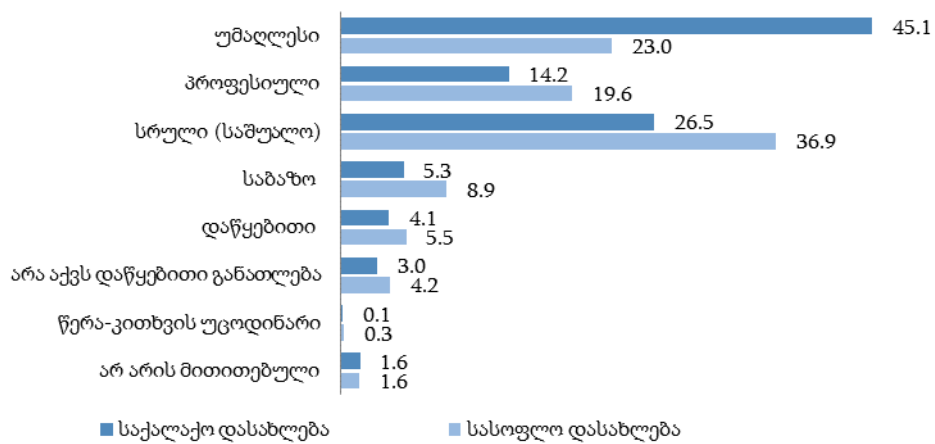

- შინამეურნეობები**

ქ. თბილისში კერძო შინამეურნეობების რაოდენობამ 339 304, ხოლო ერთწევრიანი შინამეურნეობების რაოდენობამ 58 514 შეადგინა, რაც ყველა შინამეურნეობის 17.2 პროცენტია. კერძო შინამეურნეობის წევრთა საშუალო რაოდენობა 3.3 კაცია.

ცხრილი 2: კერძო შინამეურნეობების და მოსახლეობის განაწილება ადმინისტრაციულ-ტერიტორიული ერთეულების მიხედვით

თვითმმართველი ერთეულის, თემის და სოფლის დასახელება	კერძო შინამეურნეობების რაოდენობა	მუდმივი მოსახლეობის რიცხოვნობა			ასაკი (%)		
		ორივე სქესი	მამაკაცი	ქალი	0-14	15-64	65+
ქ. თბილისი	339 304	1 108 717	502 890	605 827	19.1	68.9	12.0
გლდანის რაიონი	51 494	177 214	82 535	94 679	20.2	69.8	10.0
დაბა ზაჰესი	1 509	5 200	2 468	2 732	21.4	69.2	9.4
სოფელი გლდანი	1 101	3 669	1 771	1 898	18.2	67.2	14.6
გლდანი	1 101	3 669	1 771	1 898	18.2	67.2	14.6
დიდუბის რაიონი	22 878	70 018	30 575	39 443	17.9	68.2	13.9
ვაკის რაიონი	36 218	111 903	49 723	62 180	18.0	66.9	15.1
დაბა წყნეთი	2 024	7 166	3 309	3 857	18.2	68.5	13.3
ახალდაბა	35	128	68	60	20.3	67.2	12.5
აგარაკი	40	144	70	74	20.1	66.0	13.9
ბეთანია	11	30	17	13	13.3	66.7	20.0
თხინვალა	79	357	167	190	18.2	68.6	13.2
კვესეთი	0.0	75.0	25.0
ისნის რაიონი	38 184	125 610	57 102	68 508	19.6	69.2	11.2
კრწანისის რაიონი	11 405	39 286	18 157	21 129	20.3	68.2	11.5
სოფელი ფონიჭალა	1 060	4 452	2 236	2 216	24.8	66.1	9.1
ფონიჭალა	1 060	4 452	2 236	2 216	24.8	66.1	9.1
მთაწმინდის რაიონი	15 468	49 052	21 312	27 740	17.0	66.7	16.3
დაბა კოჯორი	400	1 232	549	683	17.0	65.4	17.6
კიკეთი	70	207	98	109	14.5	61.4	24.1
ოქროყანა	604	2 253	1 018	1 235	17.8	72.0	10.2
ტაბახმელა	504	2 073	1 014	1 059	22.0	67.3	10.7
შინდისი	368	1 722	795	927	20.3	67.4	12.3
წავკისი	273	1 083	512	571	17.8	67.9	14.3
ნამალადევის რაიონი	46 113	154 067	70 173	83 894	18.9	69.5	11.6
საბურთალოს რაიონი	42 967	138 493	62 228	76 265	18.5	67.8	13.7
დიდგორი	23	78	37	41	14.1	64.1	21.8
დილომი	2 014	7 497	3 595	3 902	20.1	67.5	12.4
ვეძისი	11	53	26	27	22.6	66.1	11.3
ზურგოვანა	27	131	62	69	9.2	65.6	25.2
თელოვანი	15	59	33	26	27.1	64.4	8.5
ქოშიგორა	...	23	11	12	26.1	69.6	4.3
სამგორის რაიონი	53 744	177 844	82 318	95 526	20.6	70.4	9.0
დაბა დიდი ლილო	600	2 417	1 131	1 286	19.1	66.4	14.5
ვარკეთილი	826	3 004	1 456	1 548	20.1	67.6	12.3
ნასაგური	394	1 509	748	761	20.7	65.4	13.9
პატარა ლილო	158	666	325	341	18.3	64.4	17.3
წინუბანი	374	1 274	619	655	20.8	68.4	10.8
ჩუღურეთის რაიონი	20 833	65 230	28 767	36 463	17.1	69.1	13.8

აჭარის ავტონომიური რესპუბლიკა

- გეოგრაფიული განაწილება**

აჭარის ა.რ. ფართობი შეადგენს 2 900 კვ. კმ-ს, მოსახლეობა – 333 953 კაცს, მოსახლეობის სიმჭიდროვე 1 კვ. კმ-ზე – 115.2 კაცს.

აჭარის ა.რ. მოსახლეობის განაწილება

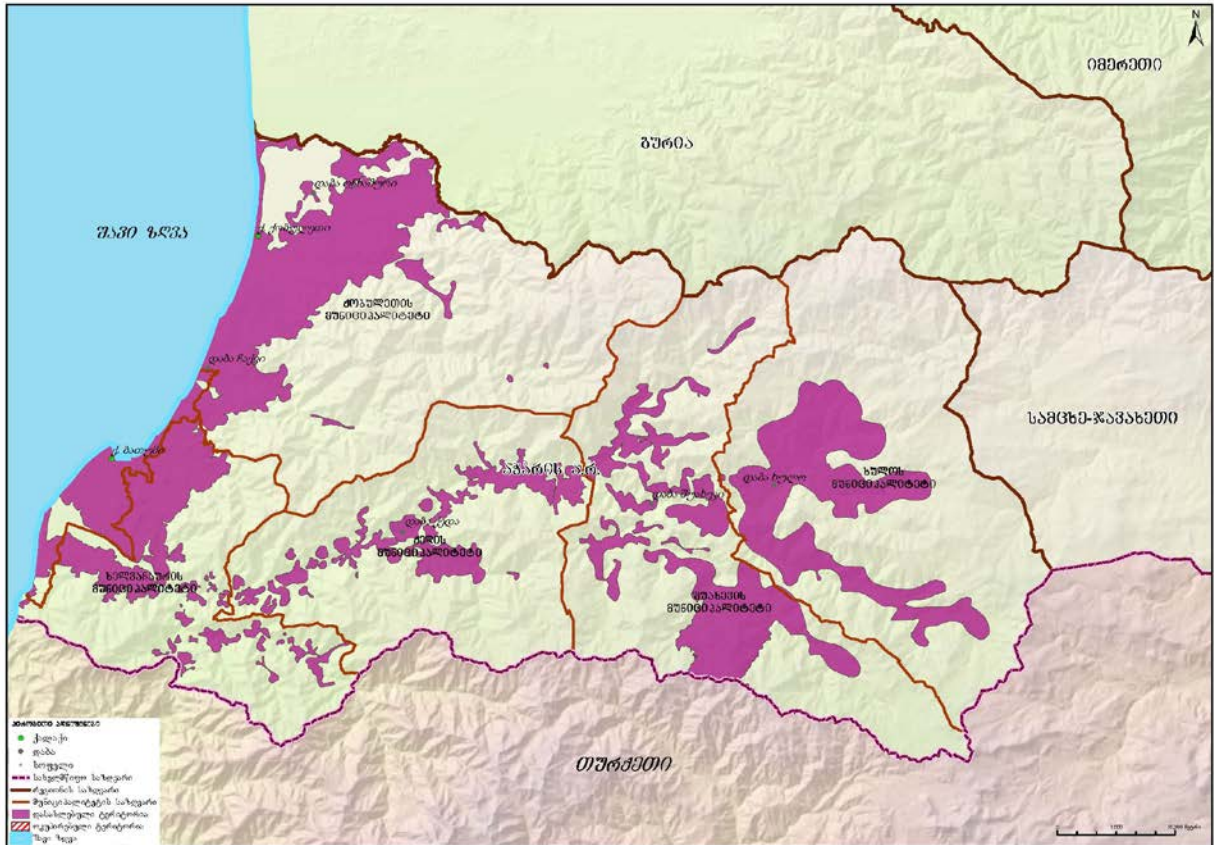

აჭარის ა.რ. შედის შემდეგი თვითმმართველი ერთეულები: თვითმმართველი ქალაქი ბათუმი და ქედის, ქობულეთის, შუახევის, ხელვაჩაურის, ხულოს მუნიციპალიტეტები. ამასთან, აჭარის ა.რ. 2 ქალაქი, 5 დაბა, 61 თემი და 322 სოფელია.

დიაგრამა 17: სასოფლო დასახლებების დაჯგუფება მოსახლეობის რიცხოვნობის მიხედვით

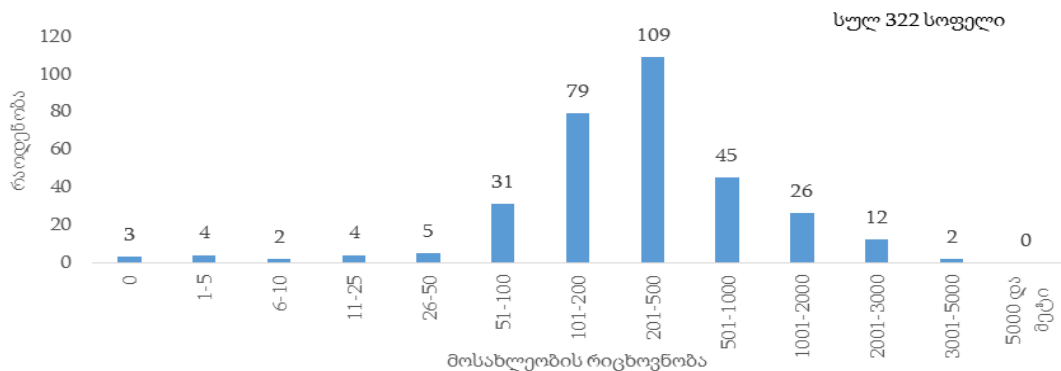

აჭარის ა.რ. მოსახლეობის 55.3 პროცენტი ცხოვრობს საქალაქო დასახლებაში.

დიაგრამა 18: მოსახლეობის განაწილება (%) დასახლების ტიპის მიხედვით

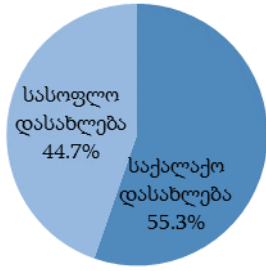

• დემოგრაფიული და სოციალური მახასიათებლები

აჭარის ა.რ. 0-14 წლის მოსახლეობის წილი მთელ მოსახლეობაში 19.6 პროცენტია, შრომისუნარიან ასაკში მყოფი მოსახლეობის (15-64 წლის ასაკობრივი ჯგუფი) წილი – 69.4 პროცენტი, ხოლო 65 წლის და უფროსი ასაკის მოსახლეობის წილი 11.0 პროცენტია.

დიაგრამა 19: მოსახლეობის ასაკობრივ-სქესობრივი პირამიდა

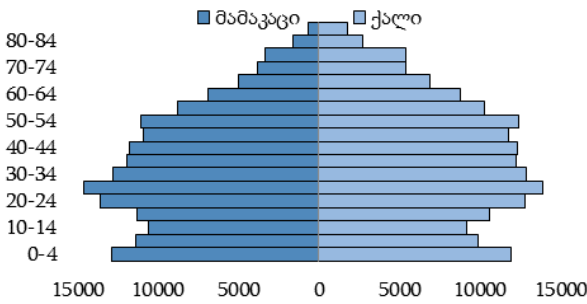

დიაგრამა 20: მოსახლეობის განაწილება (%) ძირითადი ასაკობრივი ჯგუფებისა და სქესის მიხედვით

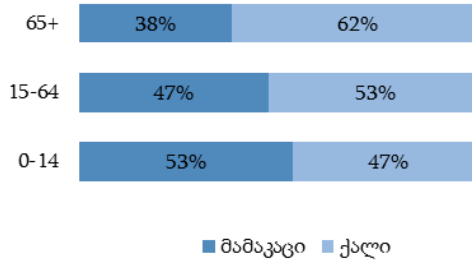

დიაგრამა 21: მოსახლეობის განაწილება (%) ეროვნების მიხედვით

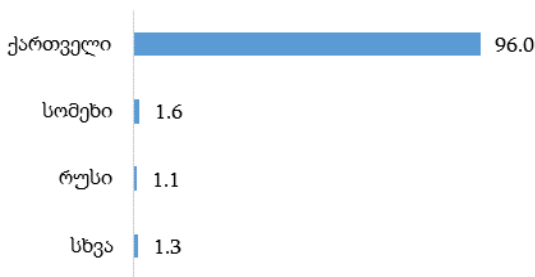

დიაგრამა 22: მოსახლეობის განაწილება (%) აღმსარებლობის მიხედვით

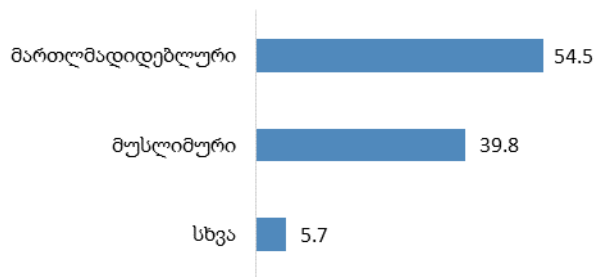

აჭარის ა.რ. 15 წლის და უფროსი ასაკის მოსახლეობამ 268 270 კაცი შეადგინა, მათგან 65.4 პროცენტი იმყოფება ქორწინებაში.

დიაგრამა 23: 15 წლის და უფროსი ასაკის მოსახლეობის განაწილება (%) ქორწინებითი მდგომარეობის მიხედვით

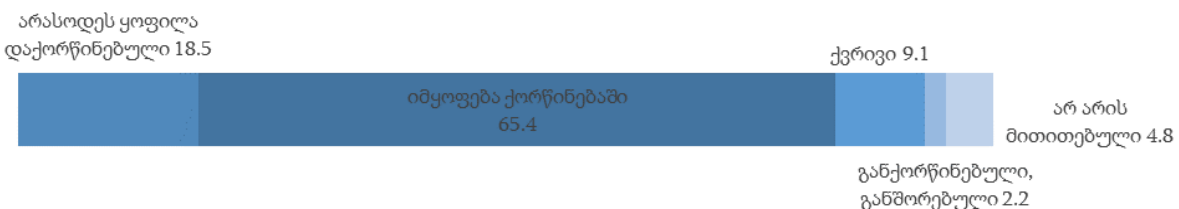

- განათლების დონე**

აჭარის ა.რ. 10 წლის და უფროსი ასაკის 287 981 კაცი ცხოვრობს, მათგან 22.4 პროცენტს მიღებული აქვს უმაღლესი (ბაკალავრის, მაგისტრის ან დოქტორის ხარისხი) განათლება. საქალაქო დასახლებებში უმაღლესი განათლების მქონე მოსახლეობის წილი 29.2 პროცენტია, ხოლო სასოფლო დასახლებებში – 14.1 პროცენტი.

დიაგრამა 24: 10 წლის და უფროსი ასაკის მოსახლეობის განაწილება (%) განათლების მიღწეული დონის და დასახლების ტიპის მიხედვით

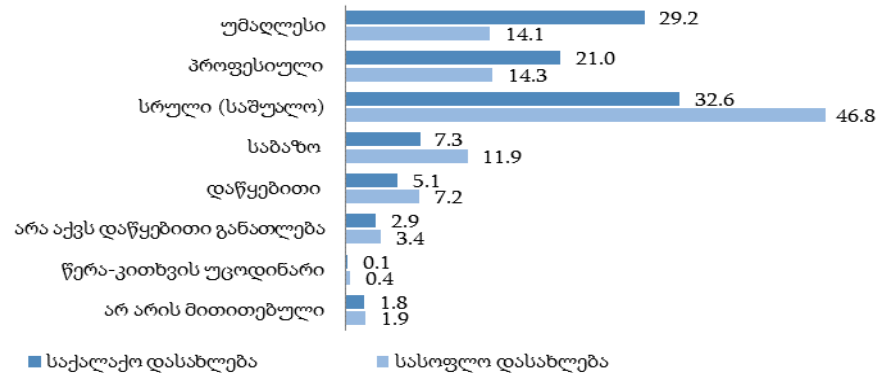

- შინამეურნეობები**

აჭარის ა.რ. კერძო შინამეურნეობების რაოდენობამ 83 782, ხოლო ერთწევრიანი შინამეურნეობების რაოდენობამ 8 259 შეადგინა, რაც ყველა შინამეურნეობის 9.9 პროცენტია. კერძო შინამეურნეობის წევრთა საშუალო რაოდენობა 4.0 კაცია.

ცხრილი 3: კერძო შინამეურნეობების და მოსახლეობის განაწილება თვითმმართველი ერთეულების მიხედვით

თვითმმართველი ერთეულის დასახელება	კერძო შინამეურნეობების რაოდენობა	მუდმივი მოსახლეობის რიცხოვნობა			ასაკი (%)		
		ორივე სქესი	მამაკაცი	ქალი	0-14	15-64	65+
აჭარის ა. რ.	83 782	333 953	162 928	171 025	19.6	69.4	11.0
ქ. ბათუმი	41 591	152 839	72 757	80 082	20.0	70.4	9.6
ქედის მუნიციპალიტეტი	3 815	16 760	8 410	8 350	18.8	67.0	14.2
ქობულეთის მუნიციპალიტეტი	18 421	74 794	36 982	37 812	19.3	69.0	11.7
შუახევის მუნიციპალიტეტი	3 633	15 044	7 555	7 489	18.3	67.2	14.5
ხელვაჩაურის მუნიციპალიტეტი	10 950	51 189	25 612	25 577	19.3	70.2	10.5
ხულოს მუნიციპალიტეტი	5 372	23 327	11 612	11 715	21.1	65.4	13.5

ქ. ბათუმი

- გეოგრაფიული განაწილება**

ქ. ბათუმის ფართობი შეადგენს 82.3 კვ. კმ-ს, მოსახლეობა – 152 839 კაცს, მოსახლეობის სიმჭიდროვე 1 კვ. კმ-ზე – 1 857.1 კაცს.

ქ. ბათუმის მოსახლეობის განაწილება

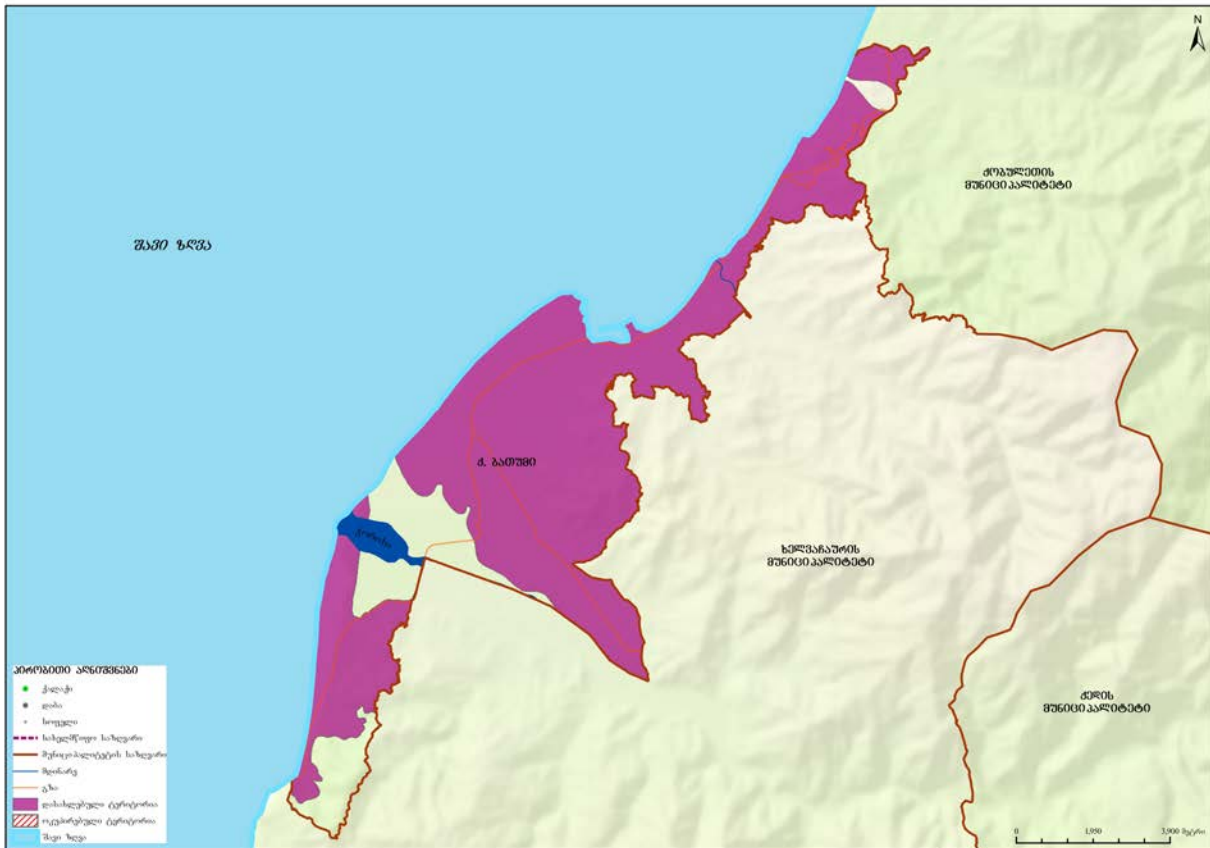

- დემოგრაფიული და სოციალური მახასიათებლები**

ქ. ბათუმის 0-14 წლის მოსახლეობის წილი მთელ მოსახლეობაში 20.0 პროცენტია, შრომისუნარიან ასაკში მყოფი მოსახლეობის (15-64 წლის ასაკობრივი ჯგუფი) წილი – 70.4 პროცენტი, ხოლო 65 წლის და უფროსი ასაკის მოსახლეობის წილი 9.6 პროცენტია.

დიაგრამა 25: მოსახლეობის ასაკობრივ-სქესობრივი პირამიდა

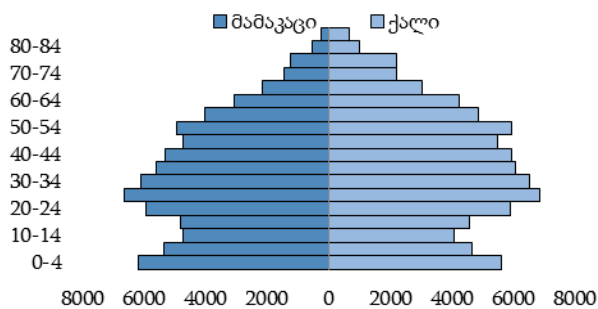

დიაგრამა 26: მოსახლეობის განაწილება (%) ძირითადი ასაკობრივი ჯგუფებისა და სქესის მიხედვით

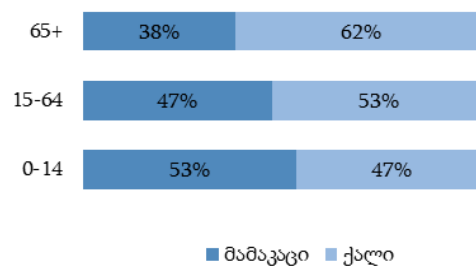

დიაგრამა 27: მოსახლეობის განაწილება (%) ეროვნების მიხედვით

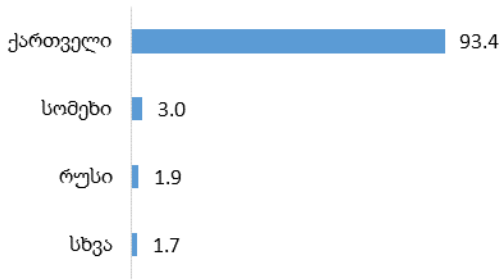

დიაგრამა 28: მოსახლეობის განაწილება (%) აღმსარებლობის მიხედვით

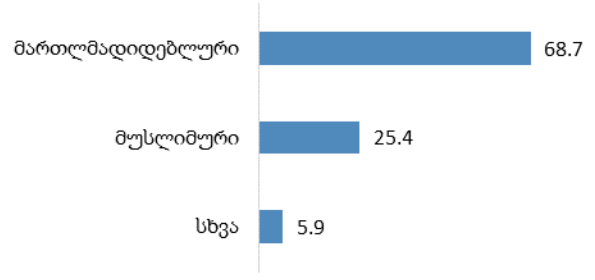

ქ. ბათუმში 15 წლის და უფროსი ასაკის მოსახლეობამ 122 241 კაცი შეადგინა, მათგან 64.2 პროცენტი იმყოფება ქორწინებაში.

დიაგრამა 29: 15 წლის და უფროსი ასაკის მოსახლეობის განაწილება (%) ქორწინებითი მდგომარეობის მიხედვით

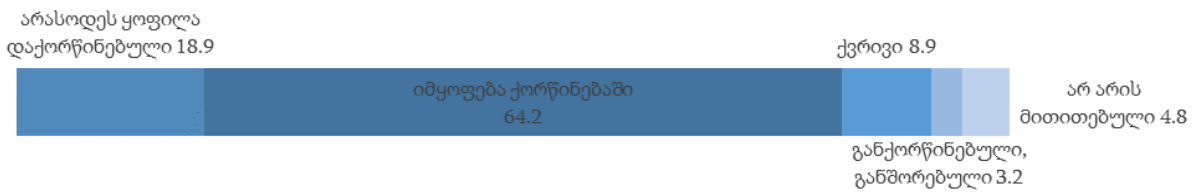

• განათლების დონე

ქ. ბათუმში 10 წლის და უფროსი ასაკის 131 016 კაცი ცხოვრობს, მათგან 30.8 პროცენტს მიღებული აქვს უმაღლესი (ბაკალავრის, მაგისტრის ან დოქტორის ხარისხი) განათლება.

დიაგრამა 30: 10 წლის და უფროსი ასაკის მოსახლეობის განაწილება (%) განათლების მიღწეული დონის მიხედვით

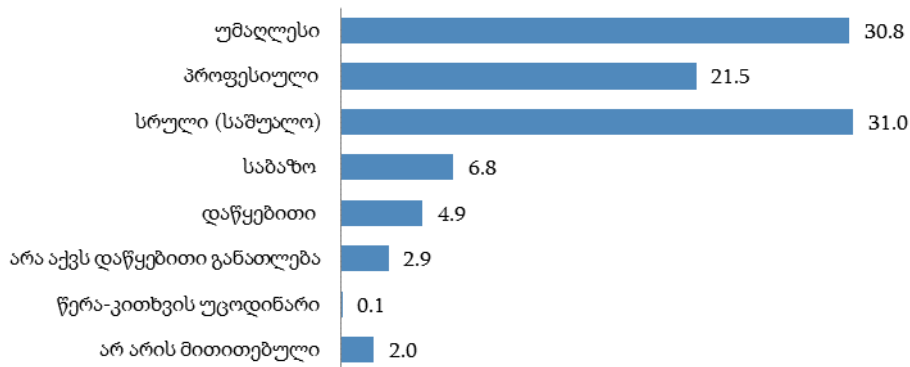

• შინამეურნეობები

ქ. ბათუმში კერძო შინამეურნეობების რაოდენობამ 41 591, ხოლო ერთწევრიანი შინამეურნეობების რაოდენობამ 5 028 შეადგინა, რაც ყველა შინამეურნეობის 12.1 პროცენტია. კერძო შინამეურნეობის წევრთა საშუალო რაოდენობა 3.7 კაცია.

ქედის მუნიციპალიტეტი

- გეოგრაფიული განაწილება**

ქედის მუნიციპალიტეტის ფართობი შეადგენს 452.0 კვ. კმ-ს, მოსახლეობა – 16 760 კაცს, მოსახლეობის სიმჭიდროვე 1 კვ. კმ-ზე – 37.1 კაცს.

ქედის მუნიციპალიტეტის მოსახლეობის განფენილობა

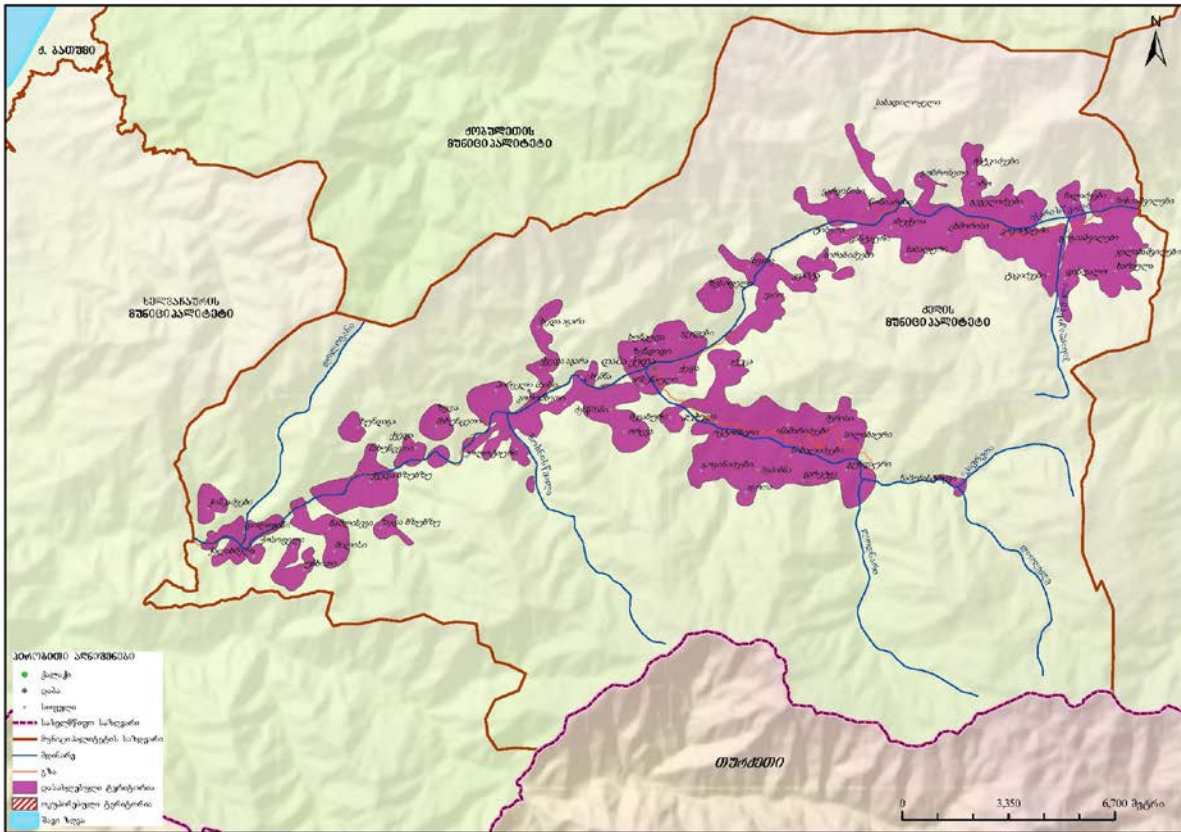

ქედის მუნიციპალიტეტში 1 დაბა, 10 თემი და 64 სოფელია.

დიაგრამა 31: სასოფლო დასახლებების დაჯგუფება მოსახლეობის რიცხოვნობის მიხედვით

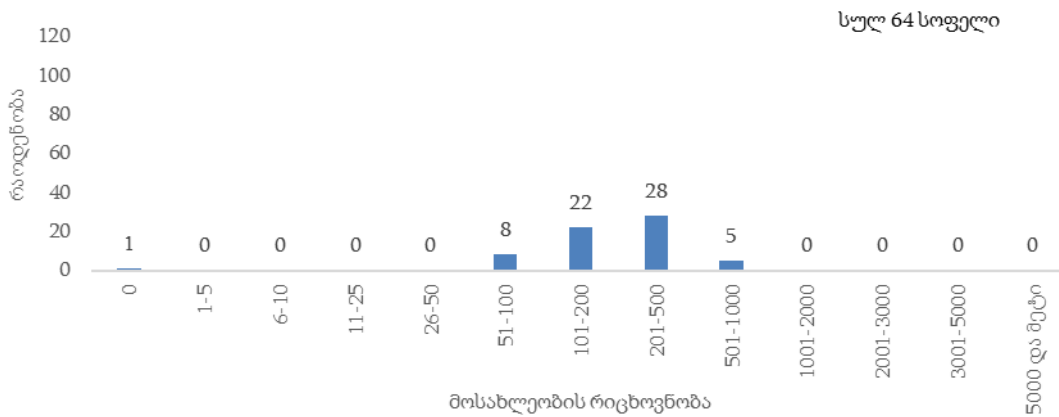

ქედის მუნიციპალიტეტის მოსახლეობის 9.0 პროცენტი ცხოვრობს საქალაქო დასახლებაში.

დიაგრამა 32: მოსახლეობის განაწილება (%) დასახლების ტიპის მიხედვით

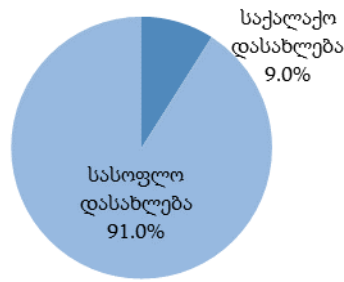

• დემოგრაფიული და სოციალური მახასიათებლები

ქედის მუნიციპალიტეტში 0-14 წლის მოსახლეობის წილი მთელ მოსახლეობაში 18.8 პროცენტია, შრომისუნარიან ასაკში მყოფი მოსახლეობის (15-64 წლის ასაკობრივი ჯგუფი) წილი – 67.0 პროცენტი, ხოლო 65 წლის და უფროსი ასაკის მოსახლეობის წილი 14.2 პროცენტია.

დიაგრამა 33: მოსახლეობის ასაკობრივ-სქესობრივი პირამიდა

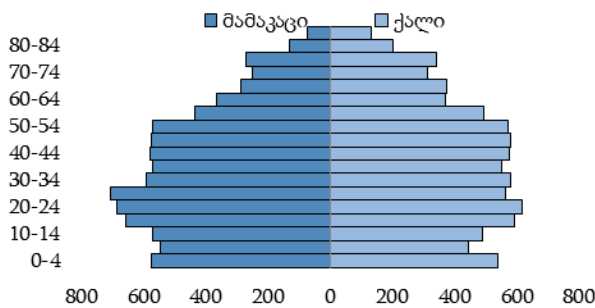

დიაგრამა 34: მოსახლეობის განაწილება (%) ძირითადი ასაკობრივი ჯგუფებისა და სქესის მიხედვით

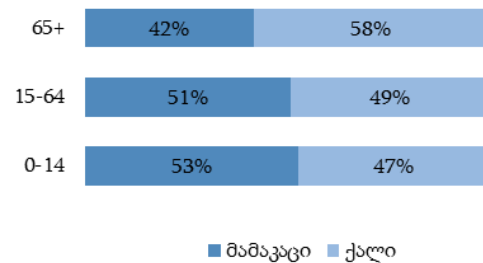

დიაგრამა 35: მოსახლეობის განაწილება (%) ეროვნების მიხედვით

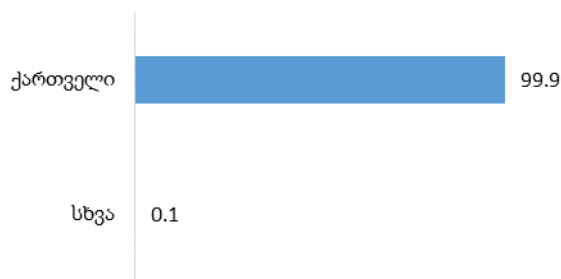

დიაგრამა 36: მოსახლეობის განაწილება (%) აღმსარებლობის მიხედვით

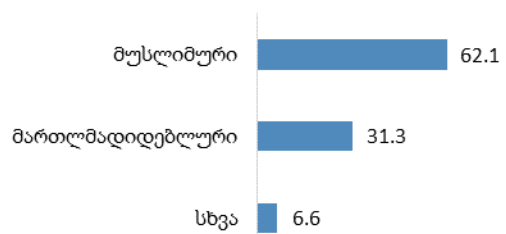

ქედის მუნიციპალიტეტში 15 წლის და უფროსი ასაკის მოსახლეობამ 13 600 კაცი შეადგინა, მათგან 64.6 პროცენტი იმყოფება ქორწინებაში.

დიაგრამა 37: 15 წლის და უფროსი ასაკის მოსახლეობის განაწილება (%) ქორწინებითი მდგომარეობის მიხედვით



• განათლების დონე

ქედის მუნიციპალიტეტში 10 წლის და უფროსი ასაკის 14 657 კაცი ცხოვრობს, მათგან 15.3 პროცენტს მიღებული აქვს უმაღლესი (ბაკალავრის, მაგისტრის ან დოქტორის ხარისხი) განათლება. საქალაქო დასახლებებში უმაღლესი განათლების მქონე მოსახლეობის წილი 28.0 პროცენტია, ხოლო სასოფლო დასახლებებში – 14.0 პროცენტი.

დიაგრამა 38: 10 წლის და უფროსი ასაკის მოსახლეობის განაწილება (%) განათლების მიღწეული დონის და დასახლების ტიპის მიხედვით

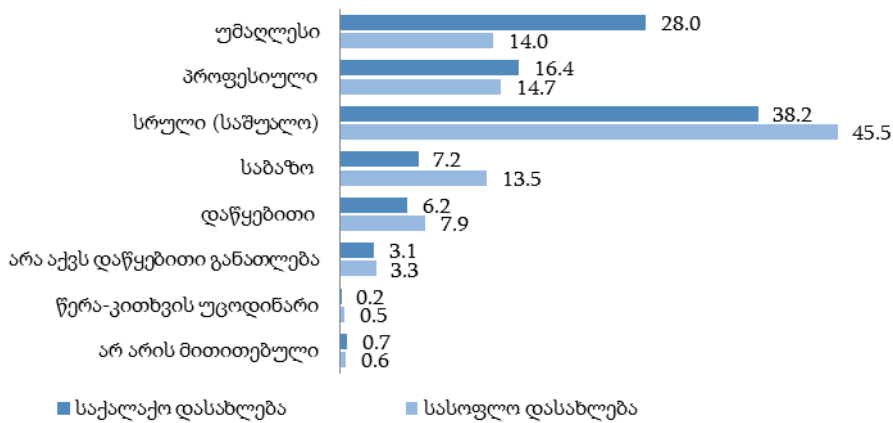

• შინამეურნეობები

ქედის მუნიციპალიტეტში კერძო შინამეურნეობების რაოდენობამ 3 815, ხოლო ერთწევრიანი შინამეურნეობების რაოდენობამ 289 შეადგინა, რაც ყველა შინამეურნეობის 7.6 პროცენტია. კერძო შინამეურნეობის წევრთა საშუალო რაოდენობა 4.4 კაცია.

ცხრილი 4: ქედის მუნიციპალიტეტის კერძო შინამეურნეობების და მოსახლეობის განაწილება ადმინისტრაციულ-ტერიტორიული ერთეულების მიხედვით

თვითმმართველი ერთეულის, თემის და სოფლის დასახელება	კერძო შინამეურნეობების რაოდენობა	მუდმივი მოსახლეობის რიცხოვნობა			ასაკი (%)		
		ორივე სქესი	მამაკაცი	ქალი	0-14	15-64	65+
ქედის მუნიციპალიტეტი	3 815	16 760	8 410	8 350	18.8	67.0	14.2
დაბა ქედა	402	1 510	730	780	19.9	70.8	9.3
ქედის თემი	445	1 988	1 000	988	19.1	66.2	14.7
არსენაული	21	89	48	41	15.7	70.8	13.5
აქუცა	62	262	133	129	16.8	66.8	16.4
გულეზი	52	235	122	113	17.9	65.1	17.0
ზენდიდი	72	297	145	152	20.9	64.0	15.1
კორომხეთი	31	160	84	76	23.7	66.9	9.4
ორცვა	56	232	126	106	17.2	66.8	16.0
ქედა	31	149	73	76	20.8	67.1	12.1
შევაბური	21	89	46	43	16.8	60.7	22.5
ცხემნა	29	156	68	88	24.4	62.8	12.8
ძენწმანი	45	197	93	104	17.3	67.5	15.2
ხუნკუდა	25	122	62	60	18.0	72.1	9.9
დანდალოს თემი	453	1 961	985	976	18.9	66.5	14.6
დანდალო	80	347	173	174	18.7	67.5	13.8
ბალაძეები	26	116	60	56	11.2	67.2	21.6
გოგიაშვილები	50	194	96	98	20.6	60.8	18.6
მოსიაშვილები	39	169	84	85	13.6	73.4	13.0
ტაკიძეები	40	186	92	94	19.9	66.1	14.0
ხარაულა	146	639	327	312	20.5	65.4	14.1
ჯალაბაშვილები	72	310	153	157	20.0	67.4	12.6
დოლოგანის თემი	168	781	408	373	20.3	66.1	13.6
დოლოგანი	91	417	228	189	17.8	68.3	13.9
ჭალახმელა	30	162	79	83	21.6	59.9	18.5
ჭინკაძეები	47	202	101	101	24.8	66.3	8.9
ზვარის თემი	289	1 346	676	670	19.4	66.6	14.0
ზვარე	40	201	107	94	19.4	69.2	11.4
ვაიო	87	409	202	207	19.8	67.2	13.0
ზესოფელი	49	205	99	106	17.1	67.3	15.6
კვაშტა	58	279	146	133	19.0	62.0	19.0
სირაბიძეები	55	252	122	130	21.4	67.9	10.7
მახუნცეთის თემი	487	2 121	1 050	1 071	19.3	66.7	14.0
ქვედა მახუნცეთი	111	439	216	223	20.0	67.7	12.3
ზედა ბზუბზუ	57	306	142	164	21.9	65.4	12.7
ზედა მახუნცეთი	46	203	99	104	15.3	70.4	14.3
ზუნდაგა	75	299	141	158	19.4	68.2	12.4
ქვედა ბზუბზუ	58	261	132	129	17.6	67.4	15.0
ქოსოფელი	19	72	35	37	18.1	62.5	19.4
მილისი	29	123	65	58	17.9	62.6	19.5
ნამლისევი	35	158	79	79	23.4	63.9	12.7
უჩხითი	57	260	141	119	18.1	65.8	16.1
მერისის თემი	233	1 132	581	551	19.6	64.2	16.2
მერისი	66	300	155	145	18.0	61.0	21.0

თვითმმართველი ერთეულის, თემის და სოფლის დასახელება	კერძო შინამეურნეობების რაოდენობა	მუდმივი მოსახლეობის რიცხოვნობა			ასაკი (%)		
		ორივე სქესი	მამაკაცი	ქალი	0-14	15-64	65+
გარეტყე	18	89	47	42	20.2	56.2	23.6
გუნდაური	41	218	115	103	25.2	62.9	11.9
ინაშარიძეები	39	200	103	97	18.0	67.5	14.5
ნამონასტრევი	14	60	29	31	10.0	70.0	20.0
სილიბაური	22	117	57	60	20.5	72.6	6.9
სიხალიძეები	33	148	75	73	19.6	64.2	16.2
ოქტომბრის თემი	198	853	439	414	17.1	67.6	15.3
ოქტომბერი	55	247	126	121	20.2	65.6	14.2
აგოთა	27	122	60	62	16.4	69.7	13.9
გოგინიძეები	27	95	48	47	8.4	70.5	21.1
კუჭულა	47	201	110	91	15.9	69.7	14.4
მედიბნა	42	188	95	93	19.2	65.4	15.4
პირველი მაისის თემი	277	1 213	614	599	16.5	67.6	15.9
პირველი მაისი	120	525	262	263	17.9	66.5	15.6
ზედა აგარა	29	106	60	46	12.3	71.7	16.0
კოლოტაური	105	473	236	237	15.7	67.2	17.1
ქვედა აგარა	23	109	56	53	17.4	70.7	11.9
ცხმორისის თემი	594	2 605	1 318	1 287	17.7	67.3	15.0
ცხმორისი	139	600	286	314	18.7	63.5	17.8
ახო	139	594	307	287	15.7	69.3	15.0
გეგელიძეები	96	428	217	211	15.7	70.3	14.0
გობრონეთი	59	251	126	125	22.3	67.3	10.4
კოკოტაური	123	545	282	263	18.2	67.7	14.1
ჩეტკიძეები	38	187	100	87	18.7	64.2	17.1
წონიარისის თემი	269	1 250	609	641	19.9	66.4	13.7
წონიარისი	105	499	247	252	22.3	64.1	13.6
აბუქეთა	57	279	138	141	16.5	68.1	15.4
ვარჯანისი	43	185	84	101	21.6	66.5	11.9
კანტაური	18	76	35	41	15.8	71.0	13.2
საბადური	13	57	30	27	15.8	68.4	15.8
სასადილოყელი	0	0	0	0	0.0	0.0	0.0
ტიბეთა	33	154	75	79	20.1	67.5	12.4

ქობულეთის მუნიციპალიტეტი

- გეოგრაფიული განაწილება**

ქობულეთის მუნიციპალიტეტის ფართობი შეადგენს 711.3 კვ. კმ-ს, მოსახლეობა – 74 794 კაცს, მოსახლეობის სიმჭიდროვე 1 კვ. კმ-ზე – 105.2 კაცს.

ქობულეთის მუნიციპალიტეტის მოსახლეობის განაწილება

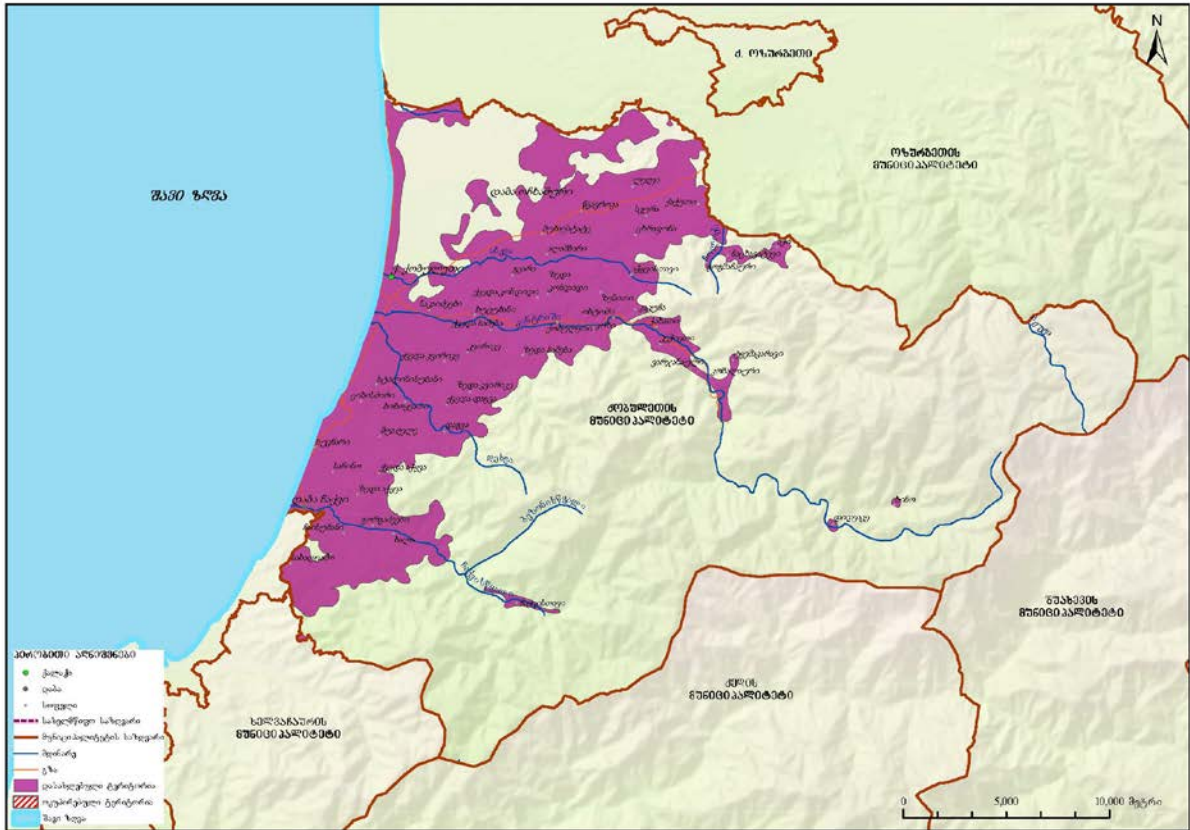

ქობულეთის მუნიციპალიტეტში 1 ქალაქი, 2 დაბა, 19 თემი და 48 სოფელია.

დიაგრამა 39: სასოფლო დასახლებების დაჯგუფება მოსახლეობის რიცხოვნობის მიხედვით

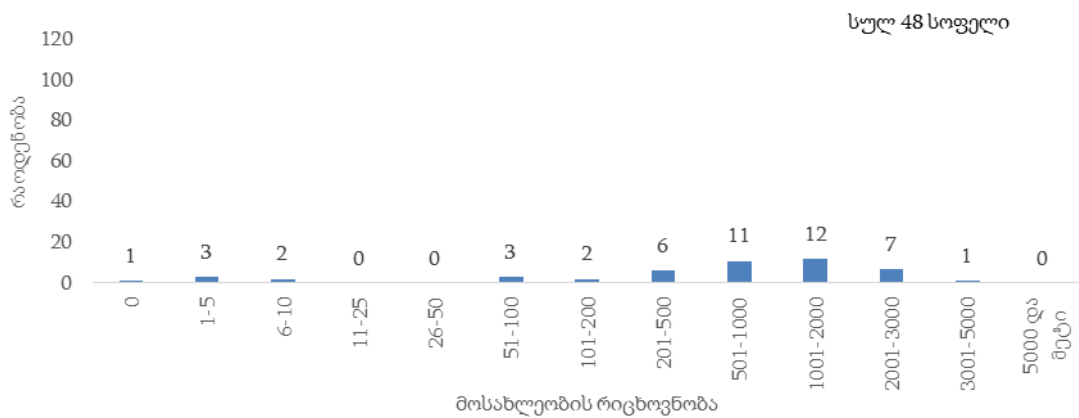

ქობულეთის მუნიციპალიტეტის მოსახლეობის 38.3 პროცენტი ცხოვრობს საქალაქო დასახლებაში.

დიაგრამა 40: მოსახლეობის განაწილება (%) დასახლების ტიპის მიხედვით

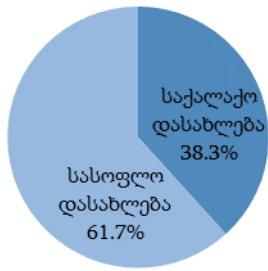

• დემოგრაფიული და სოციალური მახასიათებლები

ქობულეთის მუნიციპალიტეტში 0-14 წლის მოსახლეობის წილი მთელ მოსახლეობაში 19.3 პროცენტია, შრომისუნარიან ასაკში მყოფი მოსახლეობის (15-64 წლის ასაკობრივი ჯგუფი) წილი – 69.0 პროცენტი, ხოლო 65 წლის და უფროსი ასაკის მოსახლეობის წილი 11.7 პროცენტია.

დიაგრამა 41: მოსახლეობის ასაკობრივ-სქესობრივი პირამიდა

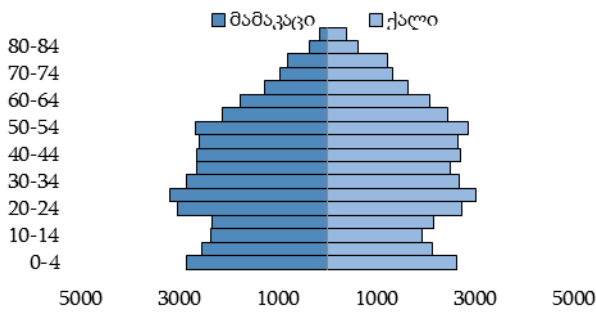

დიაგრამა 42: მოსახლეობის განაწილება (%) ძირითადი ასაკობრივი ჯგუფებისა და სქესის მიხედვით

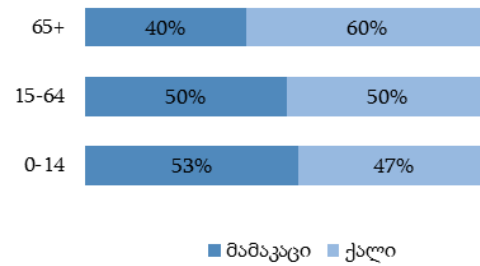

დიაგრამა 43: მოსახლეობის განაწილება (%) ეროვნების მიხედვით

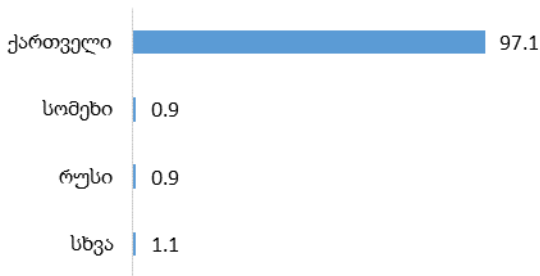

დიაგრამა 44: მოსახლეობის განაწილება (%) აღმსარებლობის მიხედვით

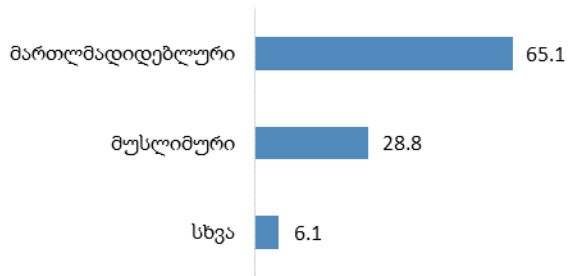

ქობულეთის მუნიციპალიტეტში 15 წლის და უფროსი ასაკის მოსახლეობამ 60 386 კაცი შეადგინა, მათგან 65.9 პროცენტი იმყოფება ქორწინებაში.

დიაგრამა 45: 15 წლის და უფროსი ასაკის მოსახლეობის განაწილება (%) კორწინებითი მდგომარეობის მიხედვით

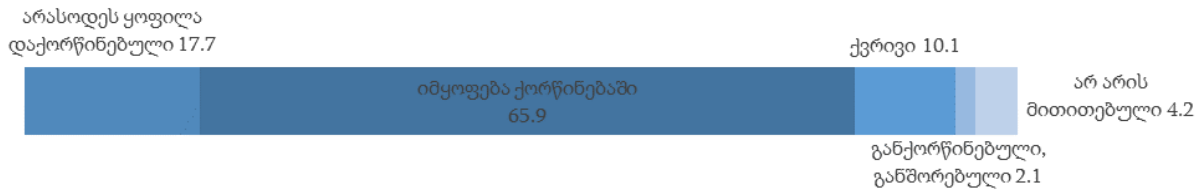

• განათლების დონე

ქობულეთის მუნიციპალიტეტში 10 წლის და უფროსი ასაკის 64 659 კაცი ცხოვრობს, მათგან 16.8 პროცენტს მიღებული აქვს უმაღლესი (ბაკალავრის, მაგისტრის ან დოქტორის ხარისხი) განათლება. საქალაქო დასახლებებში უმაღლესი განათლების მქონე მოსახლეობის წილი 20.4 პროცენტია, ხოლო სასოფლო დასახლებებში – 14.6 პროცენტი.

დიაგრამა 46: 10 წლის და უფროსი ასაკის მოსახლეობის განაწილება (%) განათლების მიღწეული დონის და დასახლების ტიპის მიხედვით

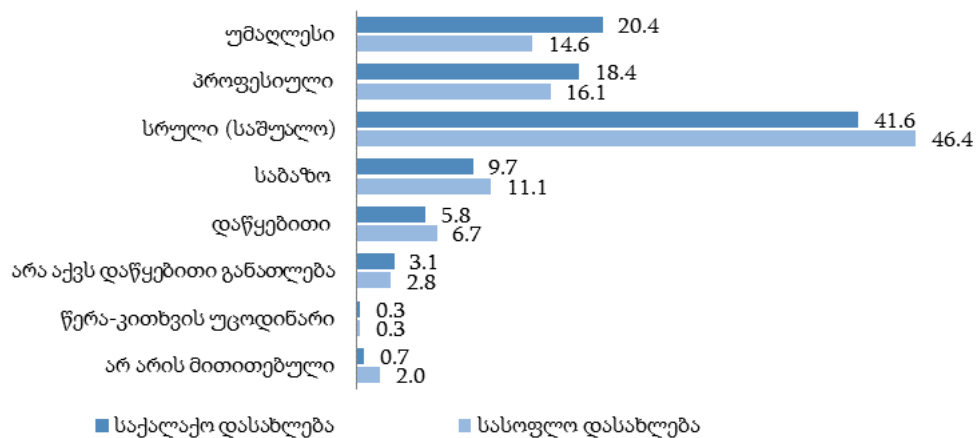

• შინამეურნეობები

ქობულეთის მუნიციპალიტეტში კერძო შინამეურნეობების რაოდენობამ 18 421, ხოლო ერთწევრიანი შინამეურნეობების რაოდენობამ 1 629 შეადგინა, რაც ყველა შინამეურნეობის 8.8 პროცენტია. კერძო შინამეურნეობის წევრთა საშუალო რაოდენობა 4.1 კაცია.

ცხრილი 5: ქობულეთის მუნიციპალიტეტის კერძო შინამეურნეობების და მოსახლეობის განაწილება ადმინისტრაციულ-ტერიტორიული ერთეულების მიხედვით

თვითმმართველი ერთეულის, თემის და სოფლის დასახელება	კერძო შინამეურნეობების რაოდენობა	მუდმივი მოსახლეობის რიცხოვნობა			ასაკი (%)		
		ორივე სქესი	მამაკაცი	ქალი	0-14	15-64	65+
ქობულეთის მუნიციპალიტეტი	18 421	74 794	36 982	37 812	19.3	69.0	11.7
ქ. ქობულეთი	4 637	16 546	7 898	8 648	19.9	69.2	10.9
დაბა ოჩხამური	1 363	5 355	2 636	2 719	22.1	70.0	7.9
დაბა ჩაქვის ტერიტორიული ორგანო	2 048	8 574	4 227	4 347	20.1	69.8	10.1
დაბა ჩაქვი	1 634	6 720	3 322	3 398	20.6	69.8	9.6
ბუკნარი	264	1 166	559	607	17.7	70.6	11.7
სახალგაშო	150	688	346	342	18.7	68.8	12.5
ალამბარის თემი	503	2 145	1 077	1 068	18.4	66.0	15.6
ალამბარი	434	1 837	923	914	18.3	66.1	15.6
ზედა კონდიდი	69	308	154	154	19.5	64.9	15.6
სოფელი აჭყვისთავი	274	1 057	541	516	15.9	70.0	14.1
აჭყვისთავი	274	1 057	541	516	15.9	70.0	14.1
ბობოყვათის თემი	696	2 827	1 444	1 383	16.7	69.1	14.2
ბობოყვათი	553	2 282	1 166	1 116	16.9	69.3	13.8
ქვედა დაგვა	143	545	278	267	16.0	68.0	16.0
გვარას თემი	329	1 409	691	718	17.1	69.2	13.7
გვარა	248	1 089	525	564	17.5	68.9	13.6
ქვედა კონდიდი	81	320	166	154	15.6	70.3	14.1
სოფელი დაგვა	483	2 032	1 039	993	19.4	68.7	11.9
დაგვა	483	2 032	1 039	993	19.4	68.7	11.9
სოფელი ზენითი	183	764	383	381	15.3	71.7	13.0
ზენითი	183	764	383	381	15.3	71.7	13.0
კვირიკეს თემი	960	4 110	2 053	2 057	20.3	67.6	12.1
კვირიკე	446	1 921	975	946	17.9	68.0	14.1
ზედა კვირიკე	107	490	248	242	23.9	65.3	10.8
ქვედა კვირიკე	407	1 699	830	869	22.1	67.8	10.1
ლეღვას თემი	741	3 182	1 613	1 569	18.9	67.7	13.4
ლეღვა	475	2 081	1 054	1 027	18.6	68.2	13.2
სკურა	93	403	198	205	19.6	66.0	14.4
ცხრაფონა	173	698	361	337	19.5	67.2	13.3
სოფელი მუხაესტატე	482	2 045	1 028	1 017	19.7	69.6	10.7
მუხაესტატე	482	2 045	1 028	1 017	19.7	69.6	10.7
საჩინოს თემი	634	2 931	1 475	1 456	19.7	68.0	12.3
საჩინო	154	758	379	379	21.2	67.4	11.4
ზედა აჭყვა	224	1 037	513	524	17.3	69.9	12.8
ქვედა აჭყვა	256	1 136	583	553	21.0	66.7	12.3
ქაქუთის თემი	381	1 621	818	803	20.0	66.6	13.4
ქაქუთი	288	1 211	612	599	20.1	66.5	13.4
აჭი	57	253	131	122	20.6	67.2	12.2
გოგმაჩაური	13	53	28	25	13.2	66.0	20.8
ნაცხავატევი	23	104	47	57	21.2	66.3	12.5
ქობულეთის თემი	794	3 273	1 634	1 639	17.7	68.5	13.8
ქობულეთი	509	2 077	1 016	1 061	17.8	68.5	13.7
ზედა სამეზა	146	597	298	299	17.1	68.8	14.1

თვითმმართველი ერთეულის, თემის და სოფლის დასახელება	კერძო შინამეურნეობების რაოდენობა	მუდმივი მოსახლეობის რიცხოვნობა			ასაკი (%)		
		ორივე სქესი	მამაკაცი	ქალი	0-14	15-64	65+
კობი	139	599	320	279	18.2	68.1	13.7
სოფელი ჩაისუბანი	619	2 847	1 435	1 412	20.3	69.1	10.6
ჩაისუბანი	619	2 847	1 435	1 412	20.3	69.1	10.6
ციხისძირის თემი	968	4 162	2 042	2 120	18.3	70.8	10.9
ციხისძირი	577	2 472	1 200	1 272	17.4	71.3	11.3
სტალინისუბანი	220	956	469	487	19.5	69.8	10.7
შუაღელე	171	734	373	361	19.8	70.4	9.8
სოფელი წყავროკა	301	1 359	664	695	17.8	69.2	13.0
წყავროკა	301	1 359	664	695	17.8	69.2	13.0
ჭახათის თემი	152	610	323	287	13.9	68.7	17.4
ჭახათი	97	390	208	182	13.1	68.7	18.2
დიდვაკე	0.0	100.0	0.0
ვარჯანაული	14.3	57.1	28.6
კაკუჩა	0	0	0	0	0.0	0.0	0.0
კეჭიეთი	20	78	42	36	11.5	73.1	15.4
კობალაური	0.0	71.4	28.6
ობტომი	28	121	61	60	19.8	65.3	14.9
ტყემაკარავი	0.0	50.0	50.0
ხინო	0.0	100.0	0.0
ხალის თემი	661	2 861	1 433	1 428	18.8	68.4	12.8
ხალა	351	1 503	768	735	17.9	67.6	14.5
გორგამეები	294	1 298	636	662	20.1	69.0	10.9
ჩაქვისთავი	16	60	29	31	15.0	75.0	10.0
ხუცუბნის თემი	1 212	5 084	2 528	2 556	17.7	69.0	13.3
ხუცუბანი	821	3 483	1 735	1 748	18.1	68.2	13.7
ნაკაიძეები	157	672	320	352	16.8	72.9	10.3
ქვედა სამება	234	929	473	456	16.8	69.1	14.1

შუახევის მუნიციპალიტეტი

- გეოგრაფიული განაწილება**

შუახევის მუნიციპალიტეტის ფართობი შეადგენს 588.0 კვ. კმ-ს, მოსახლეობა – 15 044 კაცს, მოსახლეობის სიმჭიდროვე 1 კვ. კმ-ზე – 25.6 კაცს.

შუახევის მუნიციპალიტეტის მოსახლეობის განაწილება

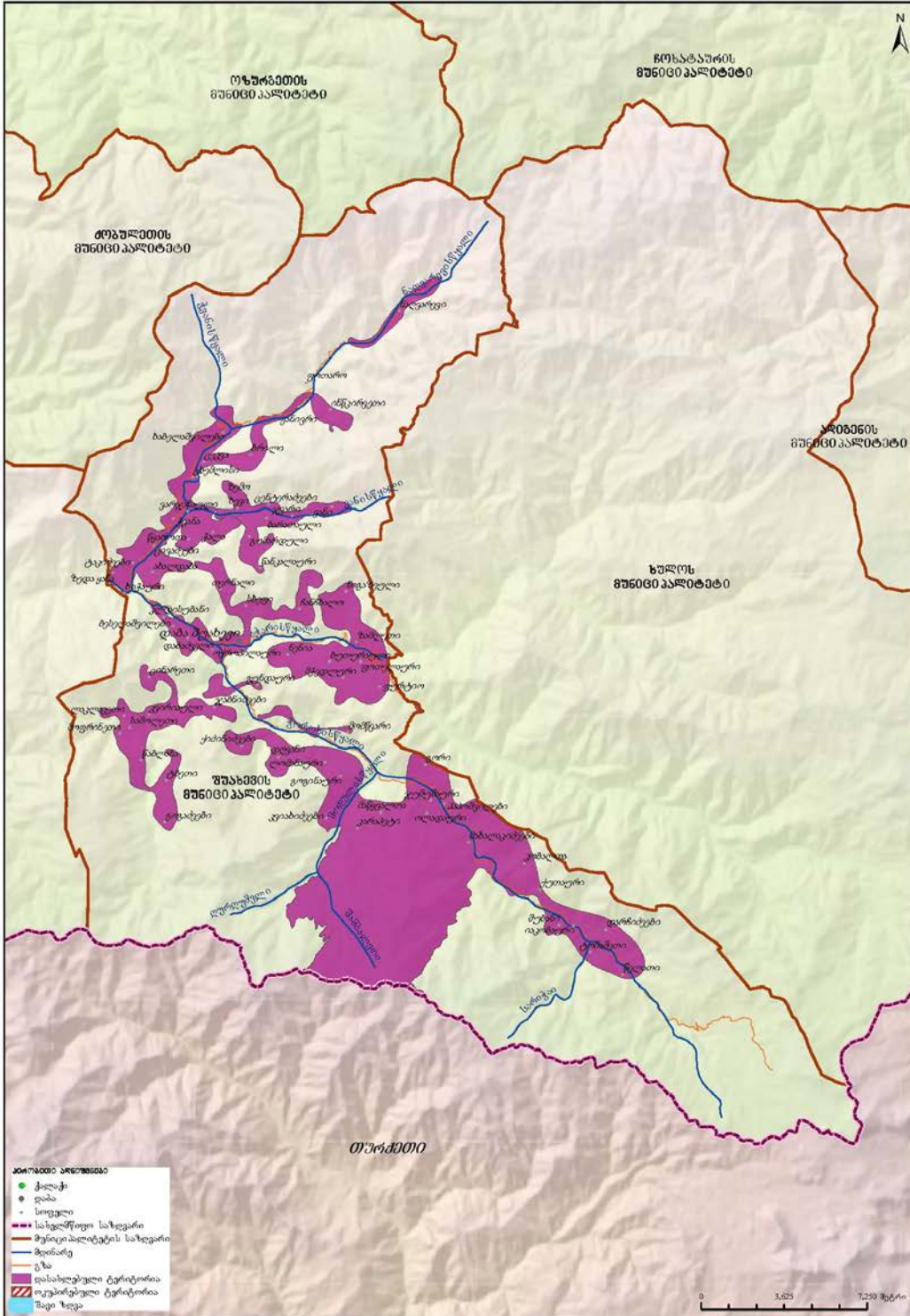

შუახევის მუნიციპალიტეტში 1 დაბა, 9 თემი და 68 სოფელია.

დიაგრამა 47: სასოფლო დასახლებების დაჯგუფება მოსახლეობის რიცხოვნობის მიხედვით

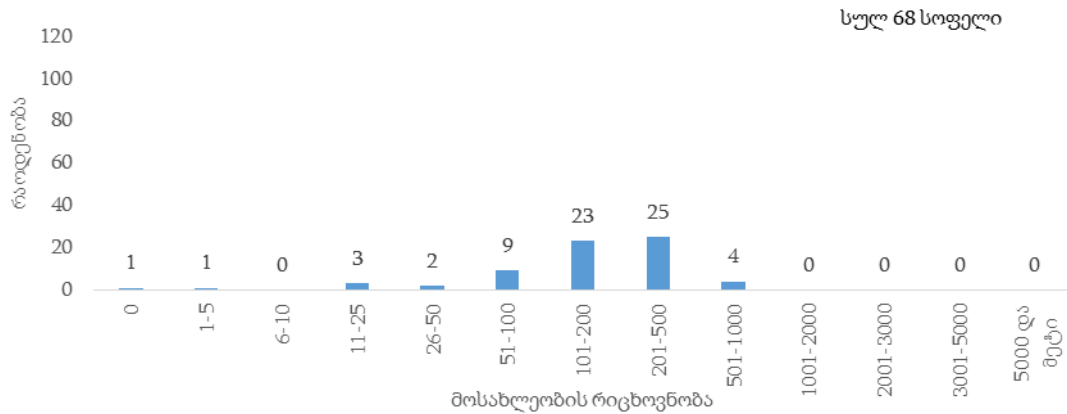

შუახვევის მუნიციპალიტეტის მოსახლეობის 5.3 პროცენტი ცხოვრობს საქალაქო დასახლებაში.

დიაგრამა 48: მოსახლეობის განაწილება (%) დასახლების ტიპის მიხედვით

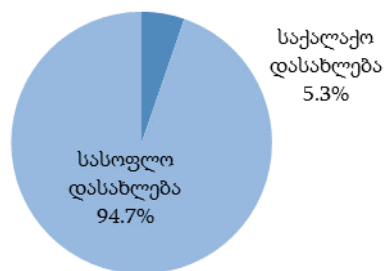

• დემოგრაფიული და სოციალური მახასიათებლები

შუახვევის მუნიციპალიტეტში 0-14 წლის მოსახლეობის წილი მთელ მოსახლეობაში 18.3 პროცენტია, შრომისუნარიან ასაკში მყოფი მოსახლეობის (15-64 წლის ასაკობრივი ჯგუფი) წილი – 67.2 პროცენტი, ხოლო 65 წლის და უფროსი ასაკის მოსახლეობის წილი 14.5 პროცენტია.

დიაგრამა 49: მოსახლეობის ასაკობრივ-სქესობრივი პირამიდა

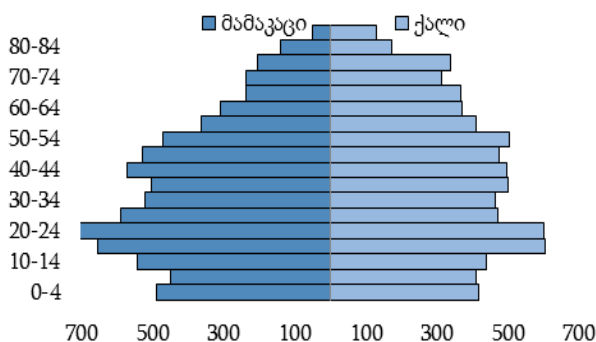

დიაგრამა 50: მოსახლეობის განაწილება (%) ძირითადი ასაკობრივი ჯგუფებისა და სქესის მიხედვით

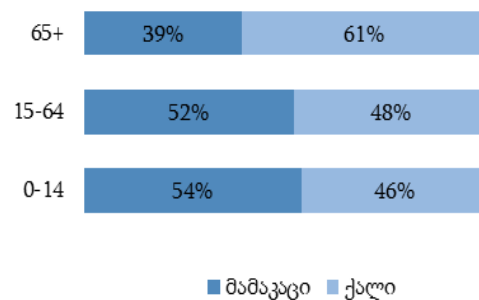

დიაგრამა 51: მოსახლეობის განაწილება (%) ეროვნების მიხედვით

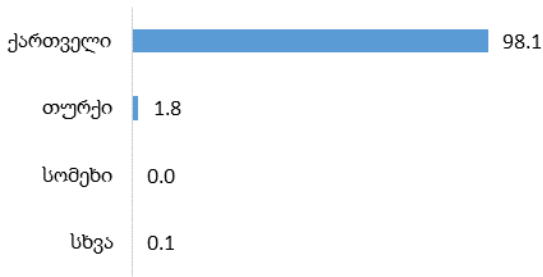

დიაგრამა 52: მოსახლეობის განაწილება (%) აღმსარებლობის მიხედვით

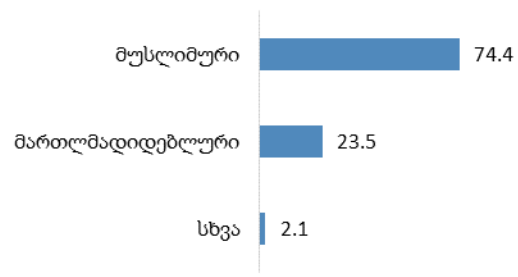

შუახვევის მუნიციპალიტეტში 15 წლის და უფროსი ასაკის მოსახლეობამ 12 300 კაცი შეადგინა, მათგან 64.9 პროცენტი იმყოფება ქორწინებაში.

დიაგრამა 53: 15 წლის და უფროსი ასაკის მოსახლეობის განაწილება (%) ქორწინებითი მდგომარეობის მიხედვით



• **განათლების დონე**

შუახვევის მუნიციპალიტეტში 10 წლის და უფროსი ასაკის 13 279 კაცი ცხოვრობს, მათგან 12.9 პროცენტს მიღებული აქვს უმაღლესი (ბაკალავრის, მაგისტრის ან დოქტორის ხარისხი) განათლება. საქალაქო დასახლებებში უმაღლესი განათლების მქონე მოსახლეობის წილი 30.8 პროცენტია, ხოლო სასოფლო დასახლებებში – 11.9 პროცენტი.

დიაგრამა 54: 10 წლის და უფროსი ასაკის მოსახლეობის განაწილება (%) განათლების მიღწეული დონის და დასახლების ტიპის მიხედვით

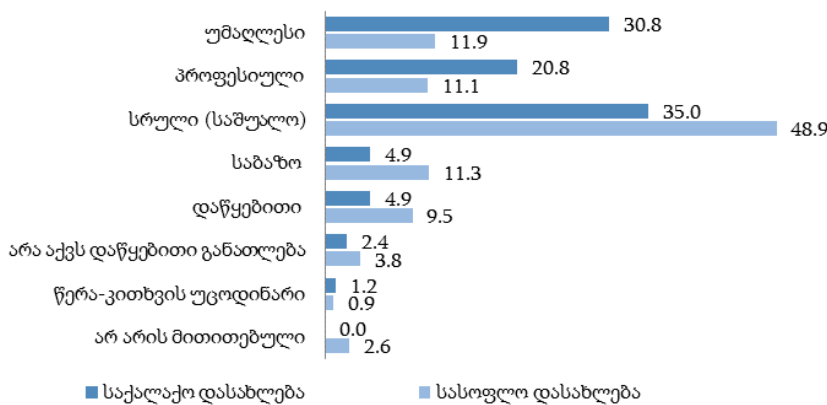

• **შინამეურნეობები**

შუახვევის მუნიციპალიტეტის კერძო შინამეურნეობების რაოდენობამ 3 633, ხოლო ერთწევრიანი შინამეურნეობების რაოდენობამ 322 შეადგინა, რაც ყველა შინამეურნეობის 8.9 პროცენტია. კერძო შინამეურნეობის წევრთა საშუალო რაოდენობა 4.1 კაცია.

ცხრილი 6: შუახვევის მუნიციპალიტეტის კერძო შინამეურნეობების და მოსახლეობის განაწილება ადმინისტრაციულ-ტერიტორიული ერთეულების მიხედვით

თვითმმართველი ერთეულის, თემის და სოფლის დასახელება	კერძო შინამეურნეობების რაოდენობა	მუდმივი მოსახლეობის რიცხოვნობა			ასაკი (%)		
		ორივე სქესი	მამაკაცი	ქალი	0-14	15-64	65+
შუახვევის მუნიციპალიტეტი	3 633	15 044	7 555	7 489	18.3	67.2	14.5
დაბა შუახვევი	232	797	388	409	20.8	71.4	7.8
შუახვევის თემი	347	1 348	675	673	19.7	66.5	13.8
ბესელაშვილები	28	143	70	73	21.7	65.0	13.3
გუნდაური	15	58	23	35	13.8	69.0	17.2
დაბაძველი	39	158	81	77	16.4	72.8	10.8
თერნალი	22	76	39	37	25.0	53.9	21.1
კლდისუბანი	...	24	14	...	4.2	87.5	8.3
ოქროპილაური	51	213	99	114	21.6	64.8	13.6
სხეფი	52	190	93	97	22.1	64.7	13.2
ჩანჩხალო	133	486	256	230	18.9	67.1	14.0
ბარათაულის თემი	198	918	454	464	22.8	59.7	17.5
ბარათაული	73	308	155	153	21.4	56.8	21.8
გომარდული	54	290	144	146	21.7	62.8	15.5
ვანი	16	85	38	47	27.1	49.4	23.5
ზემო ხევი	32	135	62	73	23.7	63.7	12.6
ცენტერაძეები	13	53	30	23	17.0	69.8	13.2
წანკალაური	25.0	75.0	0.0
ჯვარი	...	43	24	19	34.9	53.5	11.6
დღვანის თემი	282	1 158	574	584	18.6	64.8	16.6
დღვანი	66	284	137	147	19.7	64.1	16.2
გოგინაური	55	251	123	128	19.1	68.1	12.8
კვიახიძეები	35	157	78	79	17.8	66.3	15.9
ლომანაური	35	121	51	70	25.6	54.6	19.8
ქიძინიძეები	91	345	185	160	15.4	65.8	18.8
ზამლეთის თემი	650	2 876	1 425	1 451	19.9	67.6	12.5
ზამლეთი	28	115	49	66	20.9	62.6	16.5
ბუთურაული	90	403	197	206	21.1	68.7	10.2
მომწვარი	...	16	6.3	75.0	18.7
მჭედლური	38	157	83	74	21.0	68.8	10.2
ნენია	143	604	302	302	16.4	69.7	13.9
ნიგაზეული	161	706	344	362	19.4	65.2	15.4
ფოთელაური	22	88	42	46	18.2	68.2	13.6
ფურტიო	165	787	399	388	22.5	67.8	9.7
ოლადაურის თემი	279	1 143	539	604	18.6	63.9	17.5
ოლადაური	39	146	69	77	15.7	65.8	18.5
გორი	33	152	75	77	21.1	67.1	11.8
კარაპეტი	31	145	73	72	19.3	65.5	15.2
მაწყვალთა	58	232	109	123	19.8	58.6	21.6
მახალაკიძეები	77	315	142	173	19.4	62.2	18.4
პაპოშვილები	25	86	38	48	12.8	68.6	18.6
ჯუმუშაური	16	67	33	34	17.9	68.7	13.4
ურამბის თემი	442	1 692	851	841	15.2	65.4	19.4
კვირიაული	17	71	34	37	14.1	71.8	14.1

თვითმმართველი ერთეულის, თემის და სოფლის დასახელება	კერძო შინამეურ- ნობების რაოდენობა	მუდმივი მოსახლეობის რიცხოვნობა			ასაკი (%)		
		ორივე სქესი	მამაკაცი	ქალი	0-14	15-64	65+
გოგამეები	44	143	64	79	13.3	65.7	21.0
ლაკლაკეთი	50	217	107	110	17.5	65.9	16.6
მოფრინეთი	29	103	52	51	15.5	62.2	22.3
სამოლეთი	15	58	34	24	24.1	53.5	22.4
ტბეთი	64	208	105	103	8.2	67.3	24.5
ცინარეთი	47	184	93	91	16.8	64.7	18.5
წაბლანა	63	281	146	135	16.7	64.4	18.9
ჯაბნიძეები	113	427	216	211	15.2	66.5	18.3
შუბანის თემი	202	883	449	434	19.2	65.5	15.3
შუბანი	37	152	74	78	15.8	64.5	19.7
დარჩიძეები	62	276	147	129	17.0	67.8	15.2
იაკობაური	24	106	54	52	21.7	68.9	9.4
კობალთა	30	159	81	78	25.2	59.7	15.1
ტომაშეთი	31	124	59	65	21.0	66.1	12.9
ქუთაური	...	23	11	12	17.4	65.2	17.4
წელათი	13	43	23	20	14.0	65.1	20.9
წყალსაყრის თემი	210	1 021	507	514	20.9	65.3	13.8
ჟანივრი	18	101	53	48	18.8	74.3	6.9
ბრილი	52	263	136	127	20.5	62.8	16.7
ინწკირვეთი	47	217	116	101	20.3	65.9	13.8
ნადვარევი	36	178	76	102	21.9	61.2	16.9
ფოთარო	0	0	0	0	0.0	0.0	0.0
ხაბელაშვილები	57	262	126	136	21.8	66.8	11.4
ჭვანის თემი	791	3 208	1 693	1 515	14.4	72.5	13.1
ჭვანა	75	328	153	175	16.4	67.1	16.5
ახალდაბა	97	421	219	202	17.3	68.9	13.8
ვარჯანაული	27	104	52	52	9.6	67.3	23.1
ზედა ყანა	44	224	112	112	9.8	80.8	9.4
ტაკიძეები	64	270	132	138	17.0	67.8	15.2
ცეკვა	35	122	66	56	18.0	68.9	13.1
ცივაძეები	57	243	125	118	14.0	65.4	20.6
ცხემლისი	61	179	95	84	12.8	68.2	19.0
წყაროთა	76	333	163	170	20.4	63.4	16.2
ჭალა	77	354	164	190	19.2	62.7	18.1
ხიჭაური	178	630	412	218	6.8	92.4	0.8

ხელვაჩაურის მუნიციპალიტეტი

- გეოგრაფიული განაწილება**

ხელვაჩაურის მუნიციპალიტეტის ფართობი შეადგენს 356.4 კვ. კმ-ს, მოსახლეობა – 51 189 კაცს, მოსახლეობის სიმჭიდროვე 1 კვ. კმ-ზე – 143.6 კაცს.

ხელვაჩაურის მუნიციპალიტეტის მოსახლეობის განაწილება

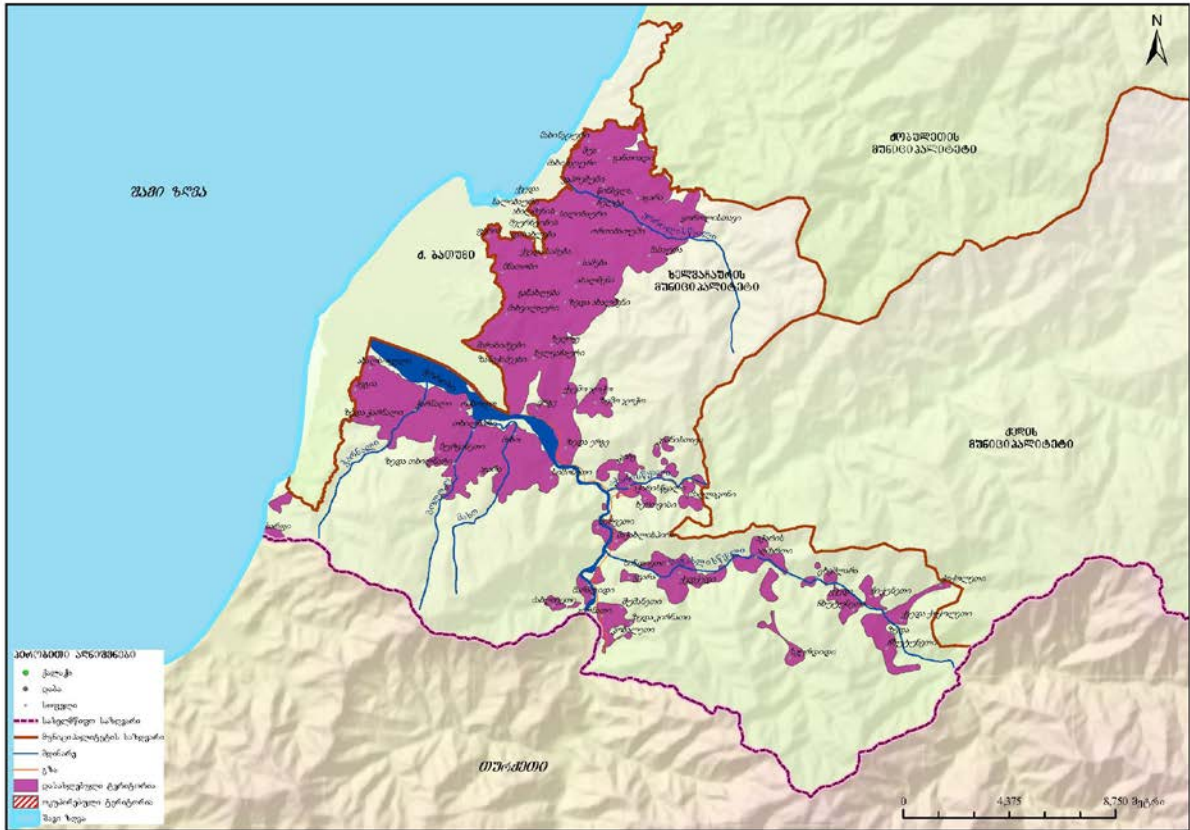

ხელვაჩაურის მუნიციპალიტეტში 11 თემი და 64 სოფელია.

დიაგრამა 55: სასოფლო დასახლებების დაჯგუფება მოსახლეობის რიცხოვნობის მიხედვით

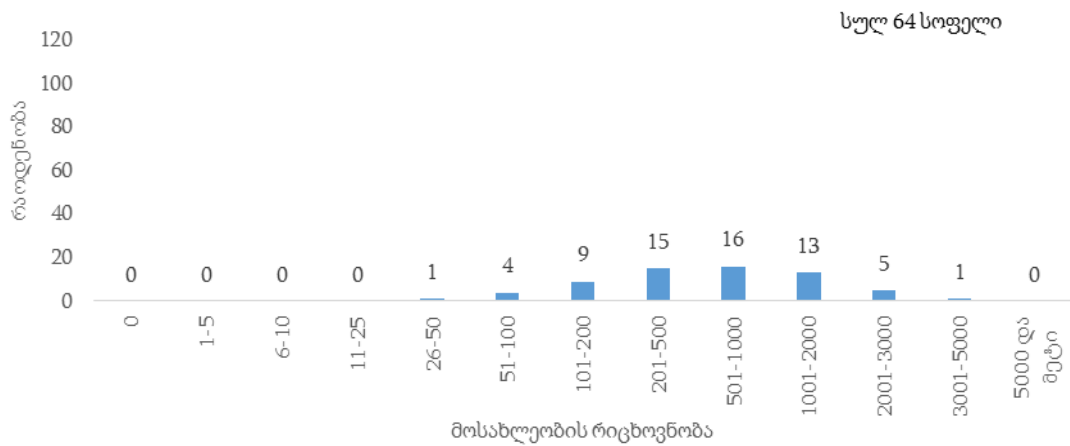

- დემოგრაფიული და სოციალური მახასიათებლები**

ხელვაჩაურის მუნიციპალიტეტში 0-14 წლის მოსახლეობის წილი მთელ მოსახლეობაში 19.3 პროცენტია, შრომისუნარიან ასაკში მყოფი მოსახლეობის (15-64 წლის ასაკობრივი ჯგუფი) წილი – 70.2 პროცენტი, ხოლო 65 წლის და უფროსი ასაკის მოსახლეობის წილი 10.5 პროცენტია.

დიაგრამა 56: მოსახლეობის ასაკობრივ-სქესობრივი პირამიდა

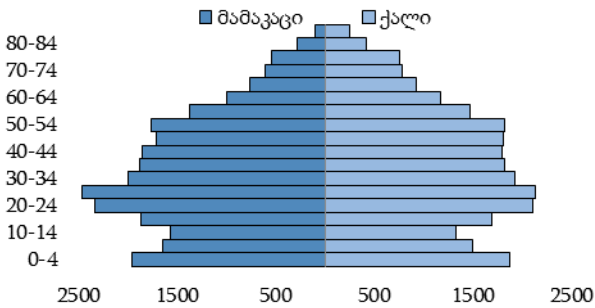

დიაგრამა 57: მოსახლეობის განაწილება (%) ძირითადი ასაკობრივი ჯგუფებისა და სქესის მიხედვით

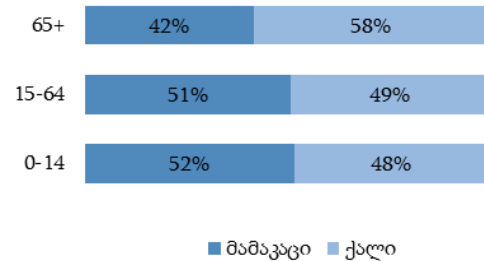

დიაგრამა 58: მოსახლეობის განაწილება (%) ეროვნების მიხედვით

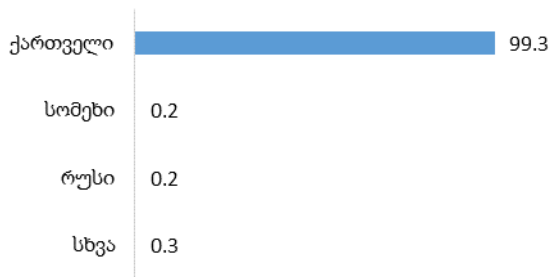

დიაგრამა 59: მოსახლეობის განაწილება (%) აღმსარებლობის მიხედვით

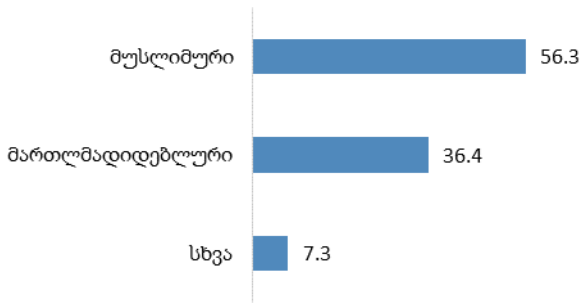

ხელვაჩაურის მუნიციპალიტეტში 15 წლის და უფროსი ასაკის მოსახლეობამ 41 333 კაცი შეადგინა, მათგან 66.1 პროცენტი იმყოფება ქორწინებაში.

დიაგრამა 60: 15 წლის და უფროსი ასაკის მოსახლეობის განაწილება (%) ქორწინებითი მდგომარეობის მიხედვით

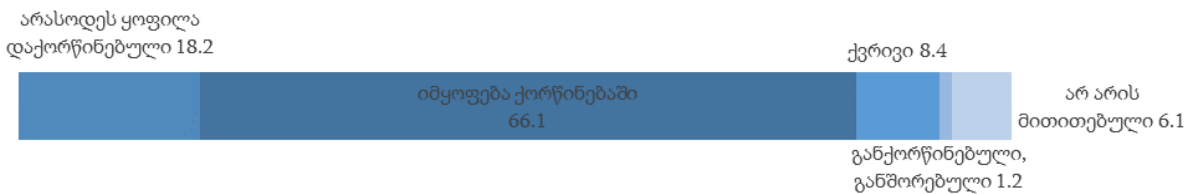

- განათლების დონე**

ხელვაჩაურის მუნიციპალიტეტში 10 წლის და უფროსი ასაკის 44 224 კაცი ცხოვრობს, მათგან 15.2 პროცენტს მიღებული აქვს უმაღლესი (ბაკალავრის, მაგისტრის ან დოქტორის ხარისხი) განათლება.

დიაგრამა 61: 10 წლის და უფროსი ასაკის მოსახლეობის განაწილება (%) განათლების მიღწეული დონის მიხედვით

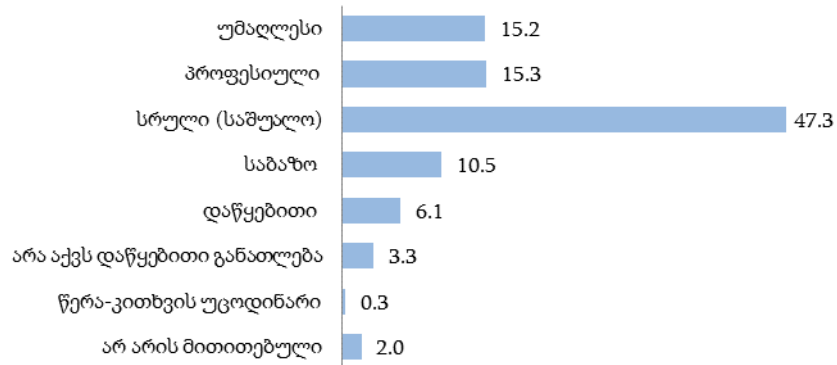

• შინამეურნეობები

ხელვაჩაურის მუნიციპალიტეტში კერძო შინამეურნეობების რაოდენობამ 10 950, ხოლო ერთწევრიანი შინამეურნეობების რაოდენობამ 485 შეადგინა, რაც ყველა შინამეურნეობის 4.4 პროცენტია. კერძო შინამეურნეობის წევრთა საშუალო რაოდენობა 4.7 კაცია.

ცხრილი 7: ხელვაჩაურის მუნიციპალიტეტის კერძო შინამეურნეობების და მოსახლეობის განაწილება ადმინისტრაციულ-ტერიტორიული ერთეულების მიხედვით

თვითმმართველი ერთეულის, თემის და სოფლის დასახელება	კერძო შინამეურნეობების რაოდენობა	მუდმივი მოსახლეობის რიცხოვნობა			ასაკი (%)		
		ორივე სქესი	მამაკაცი	ქალი	0-14	15-64	65+
ხელვაჩაურის მუნიციპალიტეტი	10 950	51 189	25 612	25 577	19.3	70.2	10.5
აჭარისწყლის თემი	325	1 494	777	717	17.7	71.8	10.5
აჭარისწყალი	65	274	139	135	16.4	75.9	7.7
კაპნისთავი	75	373	191	182	18.2	71.9	9.9
კიბე	58	251	136	115	10.8	76.5	12.7
მალლაკონი	41	204	110	94	21.6	67.6	10.8
მაჭახლისპირი	36	175	85	90	16.5	72.6	10.9
მირვეთი	13	57	27	30	14.0	70.2	15.8
ხერთვისი	37	160	89	71	26.9	62.5	10.6
ახალშენის თემი	1 855	8 898	4 432	4 466	18.5	70.8	10.7
ახალშენი	428	1 966	989	977	15.7	74.0	10.3
განახლება	403	2 009	982	1 027	20.4	68.3	11.3
ზედა ახალშენი	324	1 474	710	764	18.2	70.1	11.7
სამება	346	1 732	884	848	19.6	70.5	9.9
ქვედა სამება	240	1 160	577	583	19.0	70.5	10.5
ხელრუ	114	557	290	267	18.7	71.6	9.7
თხილნარის თემი	1 333	6 448	3 275	3 173	20.5	69.7	9.8
თხილნარი	465	2 239	1 110	1 129	20.9	70.2	8.9
აგარა	63	318	169	149	23.3	67.6	9.1
ზედა თხილნარი	156	761	389	372	19.8	69.3	10.9
მახო	512	2 479	1 263	1 216	20.0	70.4	9.6
მურვანეთი	39	189	109	80	22.8	66.1	11.1
ომბოლო	40	204	101	103	20.1	64.7	15.2
სიმონეთი	58	258	134	124	19.0	68.2	12.8

თვითმმართველი ერთეულის, თემის და სოფლის დასახელება	კერძო შინამეურნეობების რაოდენობა	მუდმივი მოსახლეობის რიცხოვნობა			ასაკი (%)		
		ორივე სქესი	მამაკაცი	ქალი	0-14	15-64	65+
კირნათის თემი	294	1 336	669	667	19.4	67.2	13.4
კირნათი	78	340	169	171	20.9	65.9	13.2
გვარა	32	145	67	78	20.7	66.9	12.4
ზედა კირნათი	26	128	61	67	20.3	67.2	12.5
კობალეთი	19	82	35	47	24.4	58.5	17.1
მარადიდი	71	328	175	153	16.5	70.1	13.4
შუშანეთი	28	146	71	75	18.5	69.9	11.6
ძაბლავეთი	40	167	91	76	18.6	66.4	15.0
მაჭახელას თემი	479	2 228	1 120	1 108	19.2	65.9	14.9
აჭარის აღმართი	83	404	206	198	17.6	65.3	17.1
ზედა ჩხუტუნეთი	72	322	157	165	19.3	65.5	15.2
სინდიეთი	33	162	81	81	16.0	71.0	13.0
სკურდიდი	12	52	28	24	15.4	69.2	15.4
ქედქედი	95	458	224	234	21.8	64.0	14.2
ქვედა ქოქოლეთი	...	47	25	22	12.8	70.2	17.0
ქვედა ჩხუტუნეთი	48	212	104	108	23.1	60.9	16.0
ქოქოლეთი	16	71	36	35	11.3	73.2	15.5
ჩიქუნეთი	79	349	177	172	19.5	66.2	14.3
ცხემლარა	32	151	82	69	19.2	69.5	11.3
მახინჯაურის თემი	744	3 210	1 596	1 614	18.2	71.7	10.1
მახინჯაური	188	735	370	365	18.4	73.0	8.6
განთიადი	357	1 656	824	832	18.3	71.1	10.6
შუა მახინჯაური	199	819	402	417	17.8	71.8	10.4
ორთაბათუმის თემი	2 017	9 073	4 529	4 544	18.1	71.0	10.9
ორთაბათუმი	187	805	402	403	14.4	70.7	14.9
აგარა	147	672	335	337	17.9	66.8	15.3
კაპრეშუმი	264	1 195	589	606	17.2	70.9	11.9
მასაურა	127	588	306	282	16.7	71.6	11.7
სალიბაური	291	1 214	600	614	21.2	72.6	6.2
ქვედა სალიბაური	98	405	200	205	16.0	71.4	12.6
ყოროლისთავი	223	1 079	533	546	19.2	68.2	12.6
წინსვლა, ჩელტა	680	3 115	1 564	1 551	18.3	72.3	9.4
სოფელი სარფი	183	826	400	426	19.4	69.4	11.2
სარფი	183	826	400	426	19.4	69.4	11.2
ფერიის თემი	759	3 461	1 690	1 771	19.6	70.5	9.9
ფერია	390	1 830	893	937	19.2	70.3	10.5
ახალშენის მეურნეობის დასახლება	220	953	459	494	23.0	70.5	6.5
მნათობი	149	678	338	340	15.9	71.0	13.1
შარაბიძეების თემი	1 708	8 112	4 048	4 064	19.5	69.8	10.7
შარაბიძეები	211	1 019	496	523	18.6	70.0	11.4
ერგე	115	569	289	280	18.1	71.2	10.7
ზანაქიძეები	382	1 873	942	931	20.5	69.1	10.4
ზედა ერგე	281	1 276	636	640	19.3	71.2	9.5
ზემო ჯოჭო	183	876	436	440	20.1	67.6	12.3

თვითმმართველი ერთეულის, თემის და სოფლის დასახელება	კერძო შინამეურ- ნობების რაოდენობა	მუდმივი მოსახლეობის რიცხოვნობა			ასაკი (%)		
		ორივე სქესი	მამაკაცი	ქალი	0-14	15-64	65+
მახვილაური	128	593	304	289	17.9	70.1	12.0
ქვემო ჯოჭო	179	821	426	395	18.2	71.9	9.9
ხელვაჩაური	229	1 085	519	566	20.6	68.7	10.7
ჭარნალის თემი	1 253	6 103	3 076	3 027	21.2	70.2	8.6
ჭარნალი	487	2 330	1 204	1 126	20.8	71.1	8.1
ავგია	154	846	431	415	21.7	67.8	10.5
ახალსოფელი	470	2 241	1 094	1 147	20.4	70.4	9.2
ზედა ჭარნალი	142	686	347	339	25.1	69.1	5.8

ხულოს მუნიციპალიტეტი

- გეოგრაფიული განაწილება**

ხულოს მუნიციპალიტეტის ფართობი შეადგენს 710.0 კვ. კმ-ს, მოსახლეობა – 23 327 კაცს, მოსახლეობის სიმჭიდროვე 1 კვ. კმ-ზე – 32.9 კაცს.

ხულოს მუნიციპალიტეტის მოსახლეობის განაწილება

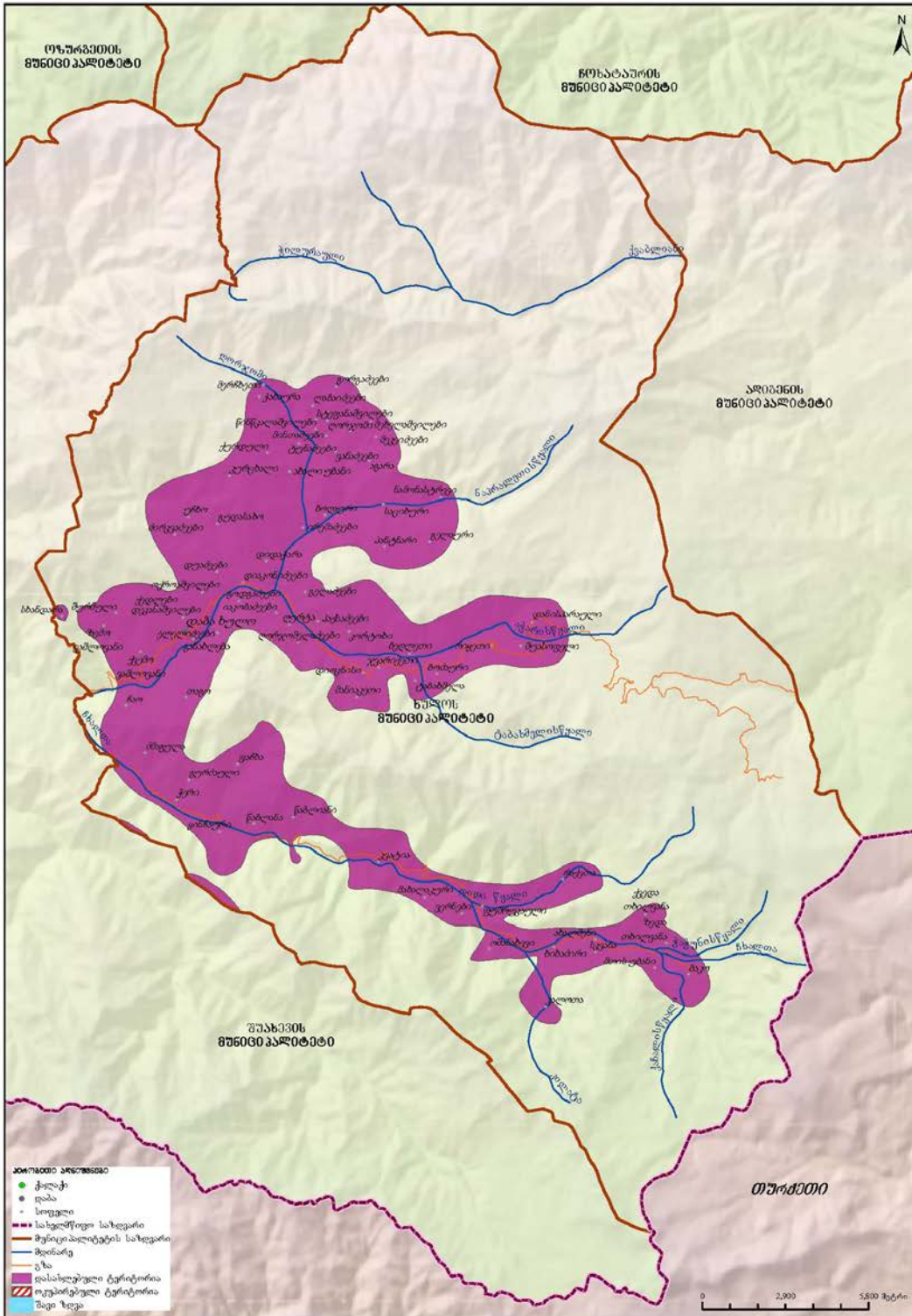

ხულოს მუნიციპალიტეტში 1 დაბა, 12 თემი და 78 სოფელია.

დიაგრამა 62: სასოფლო დასახლებების დაჯგუფება მოსახლეობის რიცხოვნობის მიხედვით

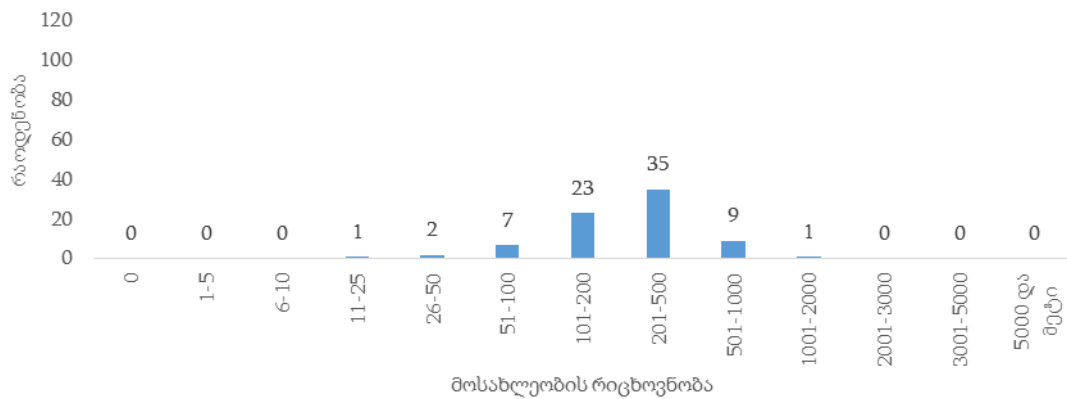

ხულოს მუნიციპალიტეტის მოსახლეობის 4.3 პროცენტი ცხოვრობს საქალაქო დასახლებაში.

დიაგრამა 63: მოსახლეობის განაწილება (%) დასახლების ტიპის მიხედვით

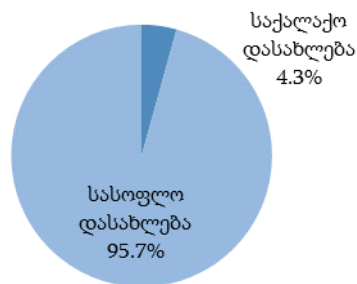

• დემოგრაფიული და სოციალური მახასიათებლები

ხულოს მუნიციპალიტეტში 0-14 წლის მოსახლეობის წილი მთელ მოსახლეობაში 21.1 პროცენტია, შრომისუნარიან ასაკში მყოფი მოსახლეობის (15-64 წლის ასაკობრივი ჯგუფი) წილი – 65.4 პროცენტი, ხოლო 65 წლის და უფროსი ასაკის მოსახლეობის წილი 13.5 პროცენტია.

დიაგრამა 64: მოსახლეობის ასაკობრივ-სქესობრივი პირამიდა

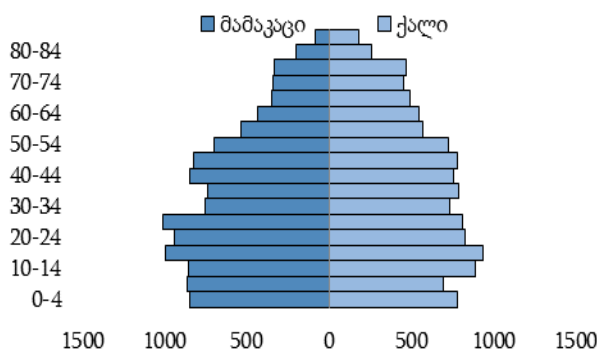

დიაგრამა 65: მოსახლეობის განაწილება (%) ძირითადი ასაკობრივი ჯგუფებისა და სქესის მიხედვით

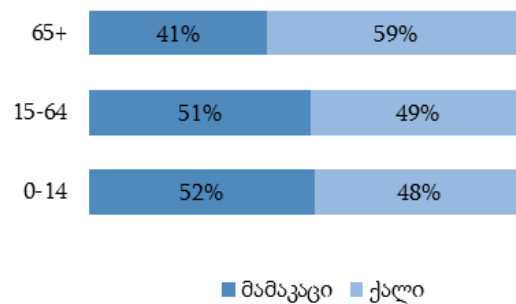

დიაგრამა 66: მოსახლეობის განაწილება (%) ეროვნების მიხედვით

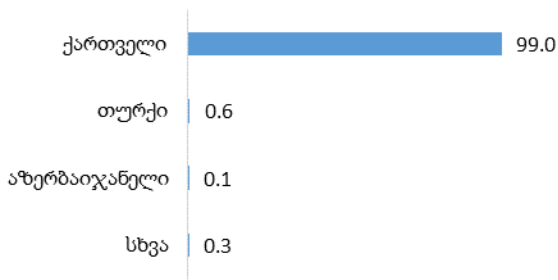

დიაგრამა 67: მოსახლეობის განაწილება (%) აღმსარებლობის მიხედვით

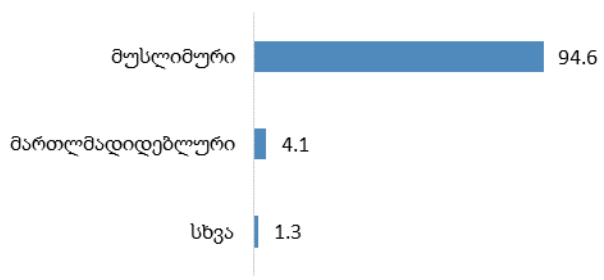

ხულოს მუნიციპალიტეტში 15 წლის და უფროსი ასაკის მოსახლეობამ 18 410 კაცი შეადგინა, მათგან 70.2 პროცენტი იმყოფება ქორწინებაში.

დიაგრამა 68: 15 წლის და უფროსი ასაკის მოსახლეობის განაწილება (%) ქორწინებითი მდგომარეობის მიხედვით

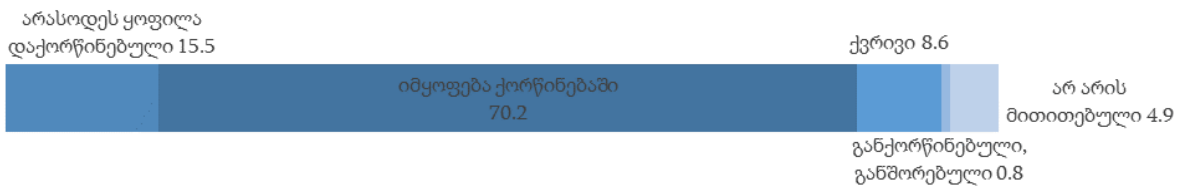

• განათლების დონე

ხულოს მუნიციპალიტეტში 10 წლის და უფროსი ასაკის 20 146 კაცი ცხოვრობს, მათგან 12.9 პროცენტს მიღებული აქვს უმაღლესი (ბაკალავრის, მაგისტრის ან დოქტორის ხარისხი) განათლება. საქალაქო დასახლებებში უმაღლესი განათლების მქონე მოსახლეობის წილი 35.4 პროცენტია, ხოლო სასოფლო დასახლებებში – 11.9 პროცენტი.

დიაგრამა 69: 10 წლის და უფროსი ასაკის მოსახლეობის განაწილება (%) განათლების მიღწეული დონის და დასახლების ტიპის მიხედვით

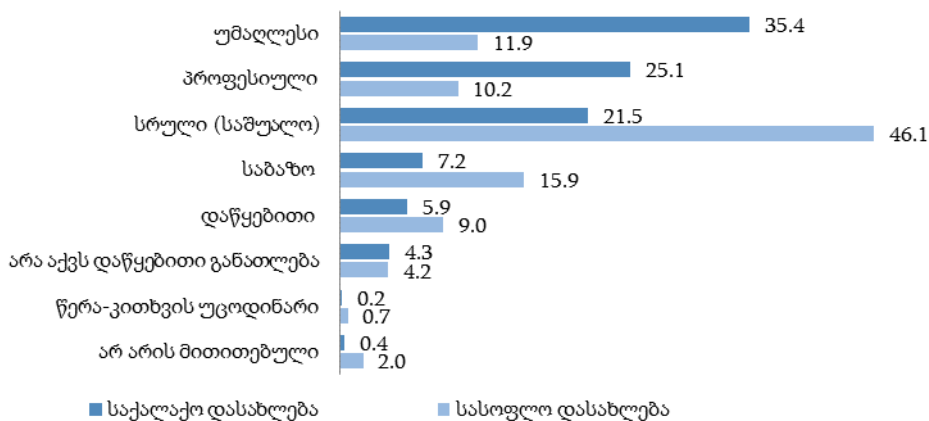

• შინამეურნეობები

ხულოს მუნიციპალიტეტში კერძო შინამეურნეობების რაოდენობამ 5 372, ხოლო ერთწევრიანი შინამეურნეობების რაოდენობამ 506 შეადგინა, რაც ყველა შინამეურნეობის 9.4 პროცენტია. კერძო შინამეურნეობის წევრთა საშუალო რაოდენობა 4.3 კაცია.

ცხრილი 8: ხულოს მუნიციპალიტეტის კერძო შინამეურნეობების და მოსახლეობის განაწილება ადმინისტრაციულ-ტერიტორიული ერთეულების მიხედვით

თვითმმართველი ერთეულის, თემის და სოფლის დასახელება	კერძო შინამეურნეობების რაოდენობა	მუდმივი მოსახლეობის რიცხოვნობა			ასაკი (%)		
		ორივე სქესი	მამაკაცი	ქალი	0-14	15-64	65+
ხულოს მუნიციპალიტეტი	5 372	23 327	11 612	11 715	21.1	65.4	13.5
დაბა ხულო	304	1 007	466	541	20.5	68.6	10.9
სოფელი აგარა	112	497	246	251	23.1	64.4	12.5
აგარა	112	497	246	251	23.1	64.4	12.5
დეკანაშვილების თემი	944	4 147	2 079	2 068	19.2	67.1	13.7
დეკანაშვილები	153	660	309	351	19.1	66.2	14.7
განახლება	92	404	208	196	14.9	70.0	15.1
გოდგაძეები	21	91	43	48	24.2	62.6	13.2
გუდასახო	35	163	84	79	20.8	66.9	12.3
დიაკონიძეები	56	253	134	119	20.6	68.0	11.4
დუაძეები	100	409	198	211	20.3	66.5	13.2
ელელიძეები	27	114	62	52	19.3	65.8	14.9
კურცხალი	...	13	38.4	46.2	15.4
ოქროაშვილები	89	409	211	198	17.6	70.2	12.2
უჩხო	65	328	168	160	24.1	61.3	14.6
ქედლები	229	964	480	484	19.2	67.0	13.8
ძირკვაძეები	75	339	175	164	16.8	70.5	12.7
დიდაჭარის თემი	388	1 549	766	783	18.6	66.2	15.2
დიდაჭარა	250	938	455	483	16.9	66.5	16.6
ბოლაური	37	158	83	75	26.6	64.5	8.9
ირემაძეები	101	453	228	225	19.4	66.0	14.6
დიოკნისის თემი	840	3 205	1 679	1 526	19.4	66.0	14.6
დიოკნისი	69	292	154	138	19.5	59.9	20.6
ბედლეთი	118	578	300	278	23.9	60.5	15.6
გელაძეები	81	328	163	165	20.7	67.7	11.6
იაკობაძეები	55	258	121	137	20.5	69.4	10.1
კორტოხი	73	336	163	173	20.8	61.3	17.9
მანიაკეთი	59	298	146	152	20.5	67.4	12.1
პაქსაძეები	230	484	322	162	12.0	77.9	10.1
ტაბახმელა	41	156	80	76	12.8	64.1	23.1
ლორჯომელაძეები	46	211	104	107	25.1	61.1	13.8
ღურტა	44	167	77	90	17.4	68.2	14.4
ჯვარიქეთი	24	97	49	48	16.5	63.9	19.6
ვაშლოვანის თემი	523	2 227	1 075	1 152	19.1	67.0	13.9
ქვემო ვაშლოვანი	245	1 044	509	535	18.6	68.2	13.2
ზემო ვაშლოვანი	97	383	169	214	19.6	65.8	14.6
თაგო	59	294	150	144	22.1	67.4	10.5
სხანდარა	12	55	28	27	30.9	65.5	3.6
შურმული	64	239	115	124	15.9	66.1	18.0
ჩაო	46	212	104	108	17.9	63.7	18.4
თხილვანას თემი	211	1 031	534	497	23.1	66.0	10.9
ზედა თხილვანა	62	293	153	140	20.8	70.0	9.2

თვითმმართველი ერთეულის, თემის და სოფლის დასახელება	კერძო შინამეურ- ნეობების რაოდენობა	მუდმივი მოსახლეობის რიცხოვნობა			ასაკი (%)		
		ორივე სქესი	მამაკაცი	ქალი	0-14	15-64	65+
ბაკო	60	258	131	127	22.1	65.9	12.0
მთის უბანი	31	167	90	77	28.7	64.7	6.6
ქვედა თხილვანა	58	313	160	153	23.0	63.3	13.7
რიყეთის თემი	375	1 788	892	896	22.1	65.6	12.3
რიყეთი	141	617	308	309	18.6	66.1	15.3
ბოძაური	105	524	257	267	24.6	63.6	11.8
დანისპარაული	102	517	264	253	24.2	66.1	9.7
შუასოფელი	27	130	63	67	20.8	69.2	10.0
საციხურის თემი	149	648	317	331	23.8	64.6	11.6
საციხური	75	346	173	173	23.4	65.0	11.6
გელაური	23	108	52	56	22.2	67.6	10.2
ნამონასტრევი	...	29	11	18	34.5	55.2	10.3
პანტნარი	45	165	81	84	23.7	63.6	12.7
სხალთის თემი	574	2 749	1 401	1 348	24.3	63.4	12.3
ყინჩაური	58	281	140	141	22.1	65.1	12.8
გურძაული	23	115	53	62	15.6	63.5	20.9
კვატია	71	358	184	174	27.9	59.8	12.3
ფაჩხა	111	545	275	270	22.8	62.9	14.3
ძმაგულა	33	184	96	88	28.3	58.7	13.0
წაბლანა	154	659	345	314	22.9	68.9	8.2
წაბლიანი	73	390	196	194	31.3	58.7	10.0
ჭერი	51	217	112	105	18.0	64.5	17.5
ფუმრუკაულის თემი	163	836	392	444	26.3	61.6	12.1
ფუმრუკაული	26	135	71	64	21.5	64.4	14.1
ვერნები	53	253	113	140	25.3	60.1	14.6
მახალაკაური	16	82	37	45	34.1	54.9	11.0
ოშანახევი	...	50	29	21	16.0	72.0	12.0
რაქვთა	58	316	142	174	28.8	61.7	9.5
ღორჯომის თემი	581	2 813	1 354	1 459	22.1	63.0	14.9
ღორჯომი	21	95	44	51	13.7	75.8	10.5
ადაძეები	37	176	90	86	21.0	65.9	13.1
ახალი უბანი	13	68	32	36	26.5	63.2	10.3
გორგაძეები	74	371	182	189	19.7	66.3	14.0
ვანაძეები	46	196	91	105	18.4	59.2	22.4
ვაშაყმაძეები	28	121	53	68	21.5	62.0	16.5
ლაბაიძეები	45	225	108	117	21.8	61.8	16.4
მეკვიძეები	28	119	57	62	18.5	68.9	12.6
მერჩხეთი	27	117	49	68	18.8	65.0	16.2
მეხელაშვილები	36	156	80	76	28.2	55.1	16.7
მინთაძეები	34	175	82	93	21.7	62.9	15.4
სტეფანაშვილები	26	154	79	75	25.3	61.7	13.0
ტუნაძეები	55	278	135	143	27.0	57.6	15.4
ქურდული	29	151	70	81	25.8	59.6	14.6
წინწკალაშვილები	41	206	102	104	22.8	62.6	14.6

თვითმმართველი ერთეულის, თემის და სოფლის დასახელება	კერძო შინამეურ- ნეობების რაოდენობა	მუდმივი მოსახლეობის რიცხოვნობა			ასაკი (%)		
		ორივე სქესი	მამაკაცი	ქალი	0-14	15-64	65+
ჭახაურა	41	205	100	105	21.0	67.8	11.2
ხიხაძირის თემი	208	830	411	419	19.8	62.2	18.0
ხიხაძირი	108	455	233	222	19.3	66.4	14.3
ახალშენი	26	95	45	50	24.2	53.7	22.1
კალოთა	33	132	64	68	21.2	55.3	23.5
სკვანა	41	148	69	79	16.9	61.5	21.6

გურია

- გეოგრაფიული განაწილება**

გურიის რეგიონის ფართობი შეადგენს 2 033 კვ. კმ-ს, მოსახლეობა – 113 350 კაცს, მოსახლეობის სიმჭიდროვე 1 კვ. კმ-ზე – 55.7 კაცს.

გურიის რეგიონის მოსახლეობის განაწილება

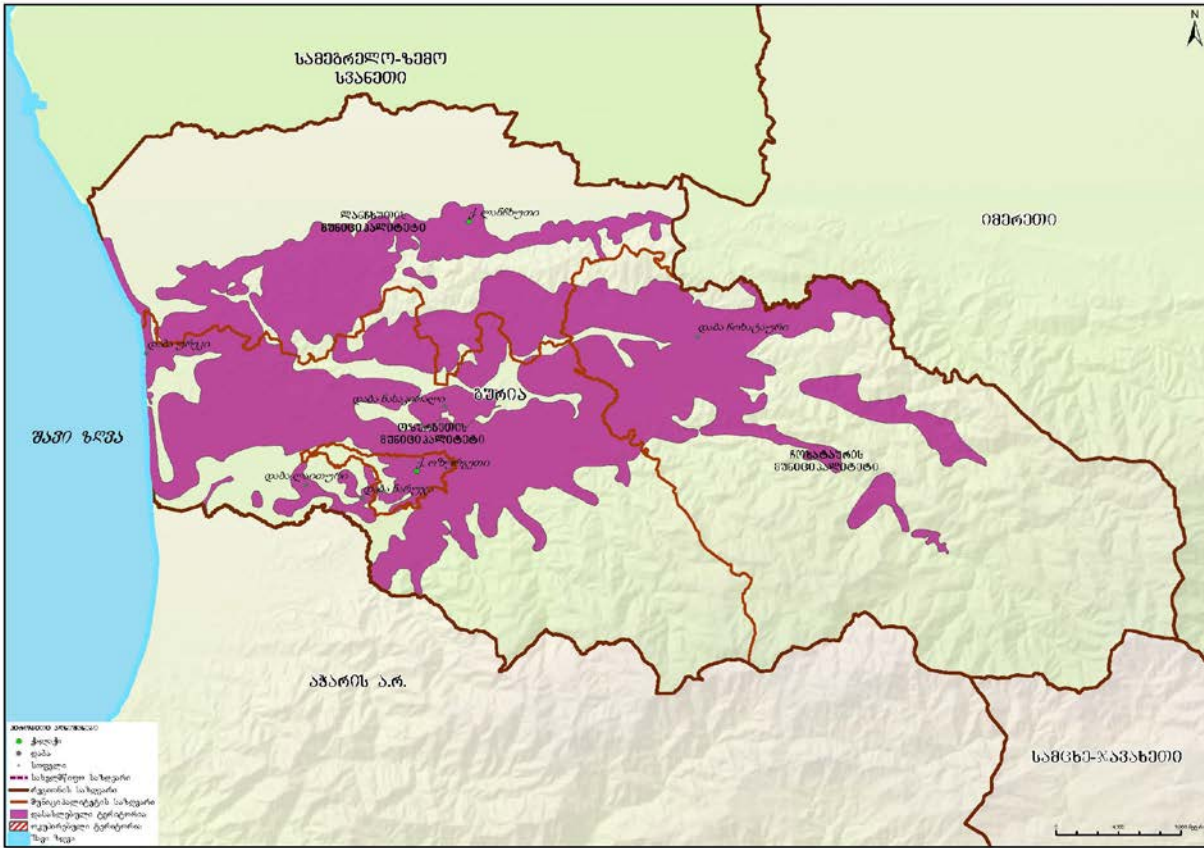

გურიის რეგიონში შედის შემდეგი თვითმმართველი ერთეულები: თვითმმართველი ქალაქი - ოზურგეთი და ლანჩხუთის, ოზურგეთის, ჩოხატაურის მუნიციპალიტეტები. ამასთან, რეგიონში 2 ქალაქი, 5 დაბა, 61 თემი და 186 სოფელია.

დიაგრამა 70: სასოფლო დასახლებების დაჯგუფება მოსახლეობის რიცხოვნობის მიხედვით

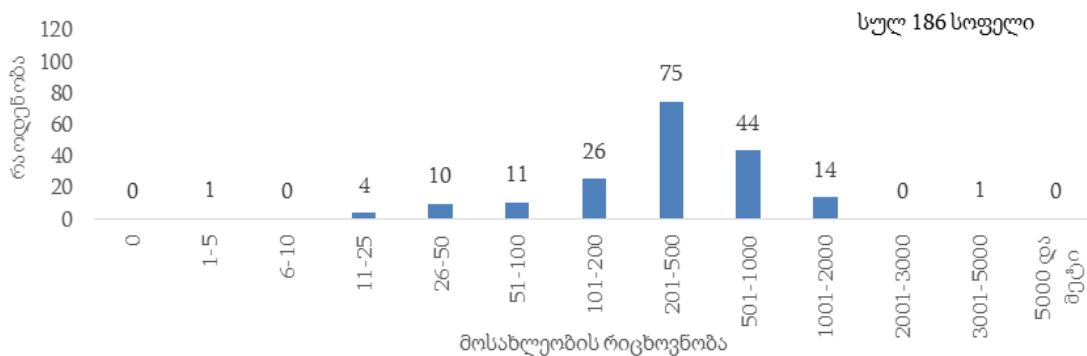

გურიის რეგიონის მოსახლეობის 28.1 პროცენტი ცხოვრობს საქალაქო დასახლებაში.

დიაგრამა 71: მოსახლეობის განაწილება (%) დასახლების ტიპის მიხედვით

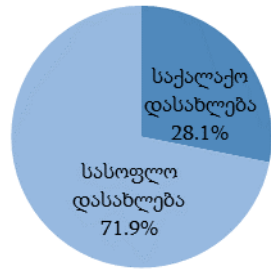

დემოგრაფიული და სოციალური მახასიათებლები

გურიის რეგიონში 0-14 წლის მოსახლეობის წილი მთელ მოსახლეობაში 16.3 პროცენტია, შრომისუნარიან ასაკში მყოფი მოსახლეობის (15-64 წლის ასაკობრივი ჯგუფი) წილი – 64.9 პროცენტი, ხოლო 65 წლის და უფროსი ასაკის მოსახლეობის წილი 18.8 პროცენტია.

დიაგრამა 72: მოსახლეობის ასაკობრივ-სქესობრივი პირამიდა

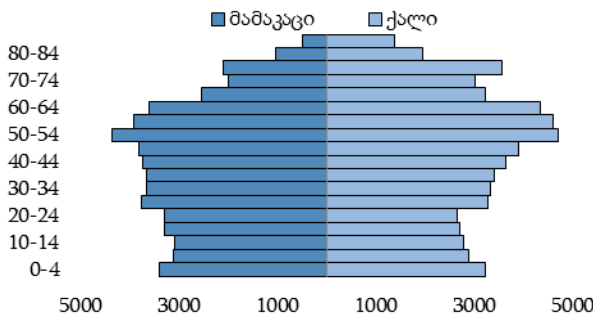

დიაგრამა 73: მოსახლეობის განაწილება (%) ძირითადი ასაკობრივი ჯგუფებისა და სქესის მიხედვით

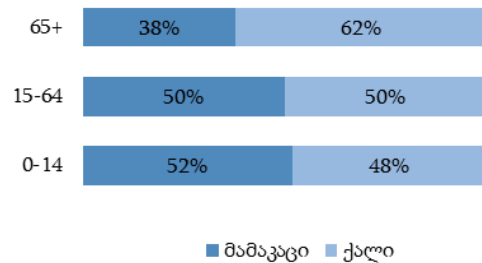

დიაგრამა 74: მოსახლეობის განაწილება (%) ეროვნების მიხედვით

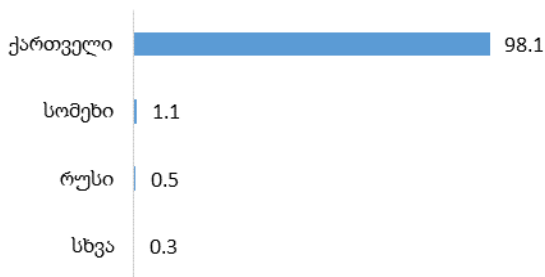

დიაგრამა 75: მოსახლეობის განაწილება (%) აღმსარებლობის მიხედვით

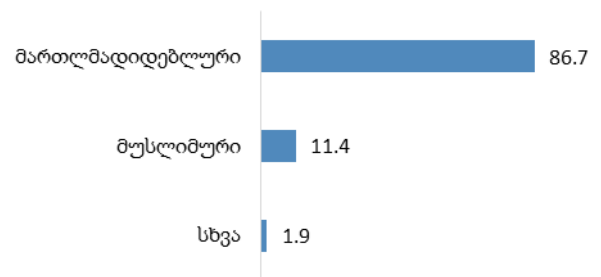

გურიის რეგიონში 15 წლის და უფროსი ასაკის მოსახლეობამ 94 871 კაცი შეადგინა, მათგან 63.4 პროცენტი იმყოფება ქორწინებაში.

დიაგრამა 76: 15 წლის და უფროსი ასაკის მოსახლეობის განაწილება (%) ქორწინებითი მდგომარეობის მიხედვით



• განათლების დონე

გურიის რეგიონში 10 წლის და უფროსი ასაკის 100 738 კაცი ცხოვრობს, მათგან 16.1 პროცენტს მიღებული აქვს უმაღლესი (ბაკალავრის, მაგისტრის ან დოქტორის ხარისხი) განათლება. საქალაქო დასახლებებში უმაღლესი განათლების მქონე მოსახლეობის წილი 21.0 პროცენტია, ხოლო სასოფლო დასახლებებში – 14.3 პროცენტი.

დიაგრამა 77: 10 წლის და უფროსი ასაკის მოსახლეობის განაწილება (%) განათლების მიღწეული დონის და დასახლების ტიპის მიხედვით

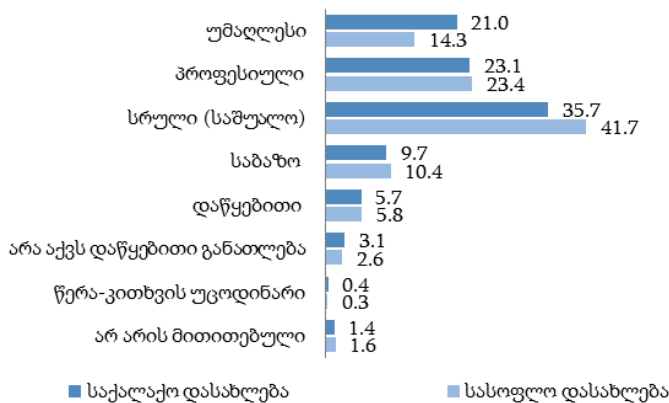

• შინამეურნეობები

გურიის რეგიონში კერძო შინამეურნეობების რაოდენობამ 34 931, ხოლო ერთწევრიანი შინამეურნეობების რაოდენობამ 6 731 შეადგინა, რაც ყველა შინამეურნეობის 19.3 პროცენტია. კერძო შინამეურნეობის წევრთა საშუალო რაოდენობა 3.2 კაცია.

ცხრილი 9: კერძო შინამეურნეობების და მოსახლეობის განაწილება თვითმმართველი ერთეულების მიხედვით

თვითმმართველი ერთეულის დასახელება	კერძო შინამეურნეობების რაოდენობა	მუდმივი მოსახლეობის რიცხოვნობა			ასაკი (%)		
		ორივე სქესი	მამაკაცი	ქალი	0-14	15-64	65+
გურია	34 931	113 350	54 660	58 690	16.3	64.9	18.8
ქ. ოზურგეთი	4 895	14 785	6 666	8 119	16.9	64.6	18.5
ლანჩხუთის მუნიციპალიტეტი	9 752	31 486	15 234	16 252	15.8	65.3	18.9
ოზურგეთის მუნიციპალიტეტი	14 286	48 078	23 557	24 521	16.5	65.6	17.9
ჩოხატაურის მუნიციპალიტეტი	5 998	19 001	9 203	9 798	15.9	63.2	20.9

ქ. ოზურგეთი

- გეოგრაფიული განაწილება**

ქ. ოზურგეთის ფართობი შეადგენს 22.3 კვ. კმ-ს, მოსახლეობა – 14 785 კაცს, მოსახლეობის სიმჭიდროვე 1 კვ. კმ-ზე – 661.8 კაცს.

ქ. ოზურგეთის მოსახლეობის განაწილება

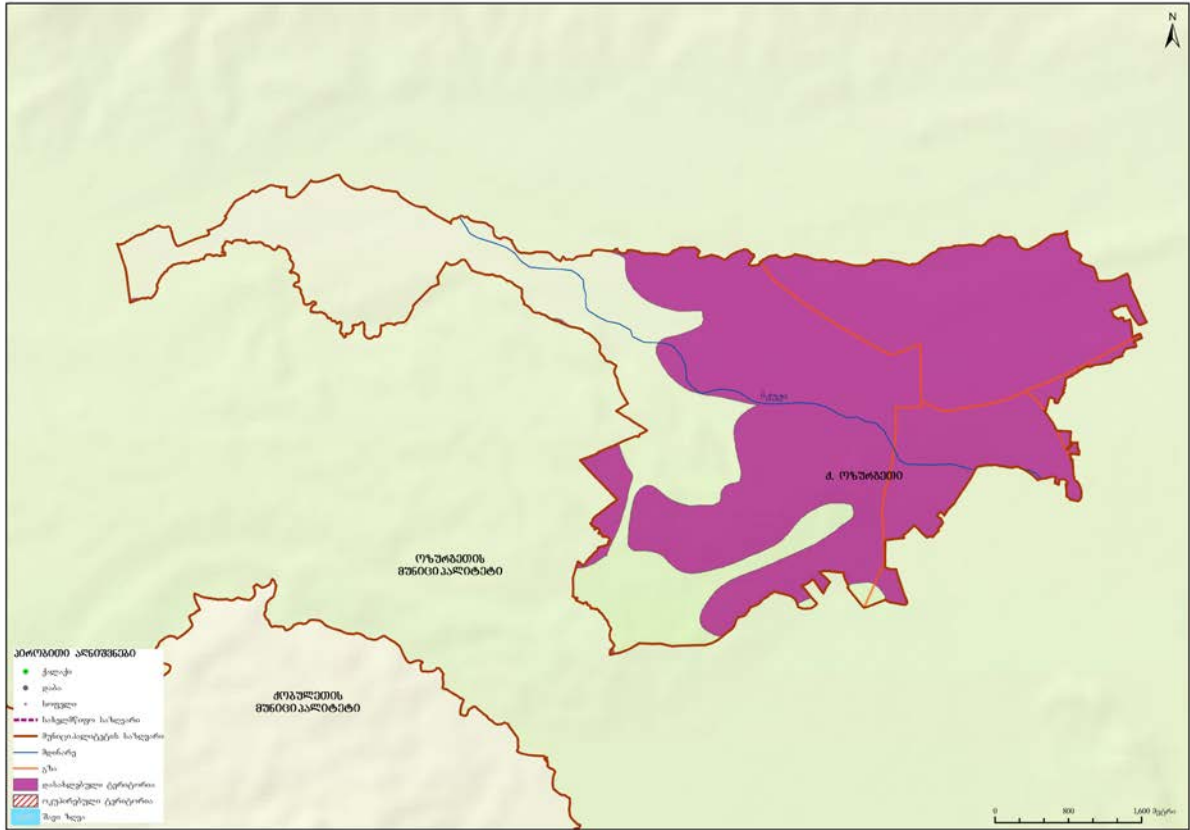

- დემოგრაფიული და სოციალური მახასიათებლები**

ქ. ოზურგეთის 0-14 წლის მოსახლეობის წილი მთელ მოსახლეობაში 16.9 პროცენტია, შრომისუნარიან ასაკში მყოფი მოსახლეობის (15-64 წლის ასაკობრივი ჯგუფი) წილი – 64.6 პროცენტი, ხოლო 65 წლის და უფროსი ასაკის მოსახლეობის წილი 18.5 პროცენტია.

დიაგრამა 78: მოსახლეობის ასაკობრივ-სქესობრივი პირამიდა

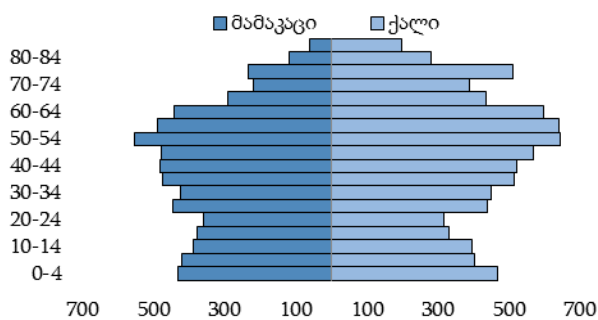

დიაგრამა 79: მოსახლეობის განაწილება (%) ძირითადი ასაკობრივი ჯგუფებისა და სქესის მიხედვით

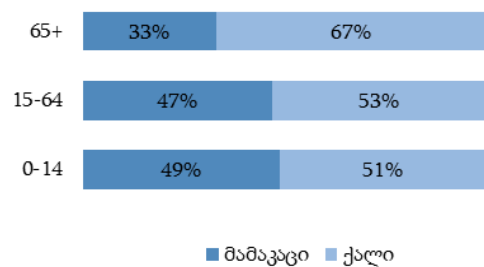

დიაგრამა 80: მოსახლეობის განაწილება (%) ეროვნების მიხედვით

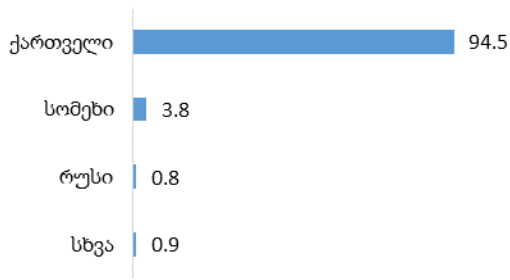

დიაგრამა 81: მოსახლეობის განაწილება (%) აღმსარებლობის მიხედვით

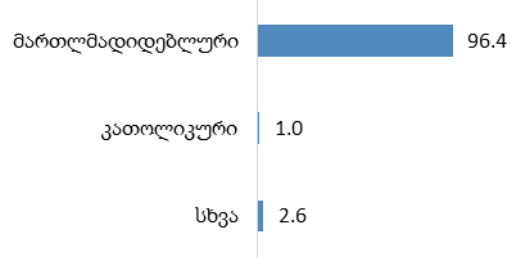

ქ. ოზურგეთში 15 წლის და უფროსი ასაკის მოსახლეობამ 12 280 კაცი შეადგინა, მათგან 61.1 პროცენტი იმყოფება ქორწინებაში.

დიაგრამა 82: 15 წლის და უფროსი ასაკის მოსახლეობის განაწილება (%) ქორწინებითი მდგომარეობის მიხედვით



• განათლების დონე

ქ. ოზურგეთში 10 წლის და უფროსი ასაკის 13 063 კაცი ცხოვრობს, მათგან 28.0 პროცენტს მიღებული აქვს უმაღლესი (ბაკალავრის, მაგისტრის ან დოქტორის ხარისხი) განათლება.

დიაგრამა 83: 10 წლის და უფროსი ასაკის მოსახლეობის განაწილება (%) განათლების მიღწეული დონის მიხედვით

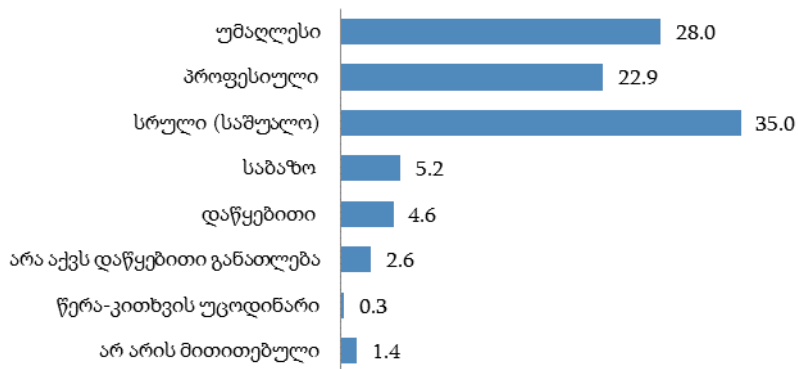

• შინამეურნეობები

ქ. ოზურგეთში კერძო შინამეურნეობების რაოდენობამ 4 895, ხოლო ერთწევრიანი შინამეურნეობების რაოდენობამ 1 034 შეადგინა, რაც ყველა შინამეურნეობის 21.1 პროცენტია. კერძო შინამეურნეობის წევრთა საშუალო რაოდენობა 3.0 კაცია.

ლანჩხუთის მუნიციპალიტეტი

- გეოგრაფიული განაწილება**

ლანჩხუთის მუნიციპალიტეტის ფართობი შეადგენს 533.1 კვ. კმ-ს, მოსახლეობა – 31 486 კაცს, მოსახლეობის სიმჭიდროვე 1 კვ. კმ-ზე – 59.1 კაცს.

ლანჩხუთის მუნიციპალიტეტის მოსახლეობის განაწილება

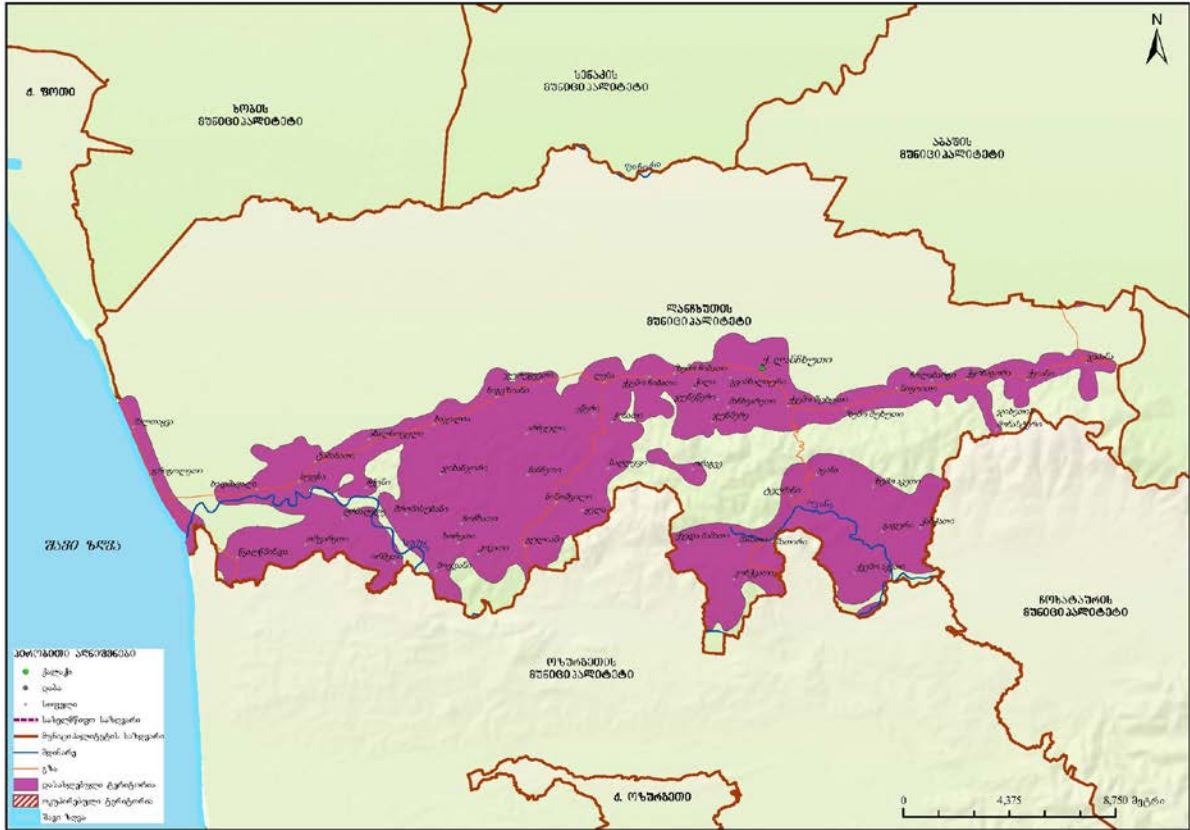

ლანჩხუთის მუნიციპალიტეტში 1 ქალაქი, 15 თემი და 55 სოფელია.

დიაგრამა 84: სასოფლო დასახლებების დაჯგუფება მოსახლეობის რიცხოვნობის მიხედვით

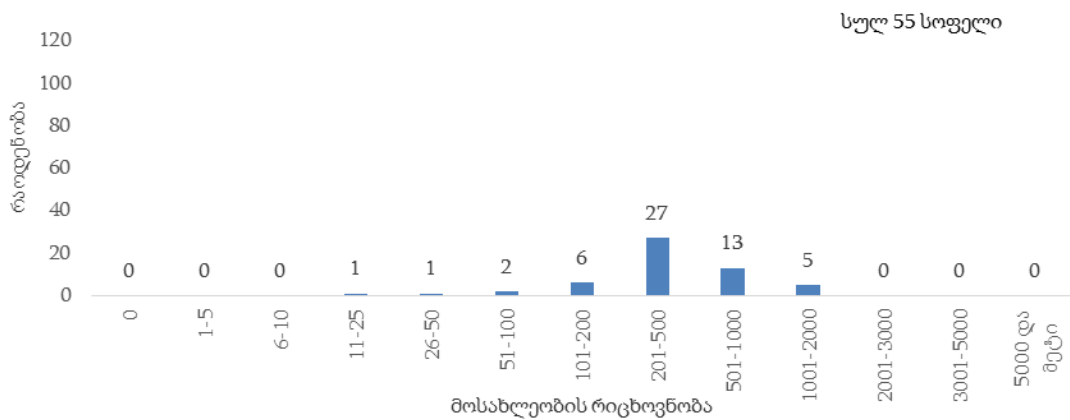

ლანჩხუთის მუნიციპალიტეტის მოსახლეობის 20.3 პროცენტი ცხოვრობს საქალაქო დასახლებაში.

დიაგრამა 85: მოსახლეობის განაწილება (%) დასახლების ტიპის მიხედვით

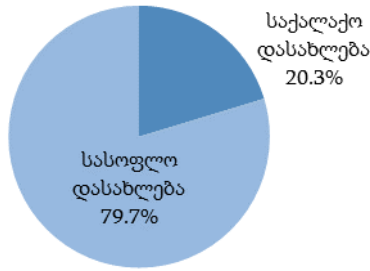

დემოგრაფიული და სოციალური მახასიათებლები

ლანჩხუთის მუნიციპალიტეტში 0-14 წლის მოსახლეობის წილი მთელ მოსახლეობაში 15.8 პროცენტია, შრომისუნარიან ასაკში მყოფი მოსახლეობის (15-64 წლის ასაკობრივი ჯგუფი) წილი – 65.3 პროცენტი, ხოლო 65 წლის და უფროსი ასაკის მოსახლეობის წილი 18.9 პროცენტია.

დიაგრამა 86: მოსახლეობის ასაკობრივ-სქესობრივი პირამიდა

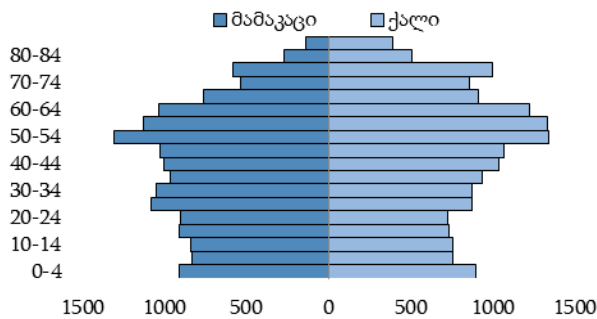

დიაგრამა 87: მოსახლეობის განაწილება (%) ძირითადი ასაკობრივი ჯგუფებისა და სქესის მიხედვით

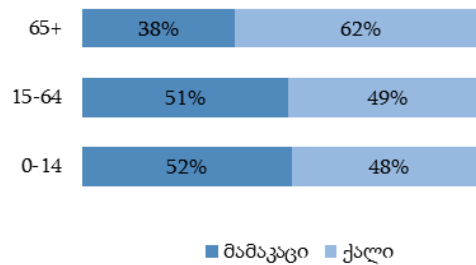

დიაგრამა 88: მოსახლეობის განაწილება (%) ეროვნების მიხედვით

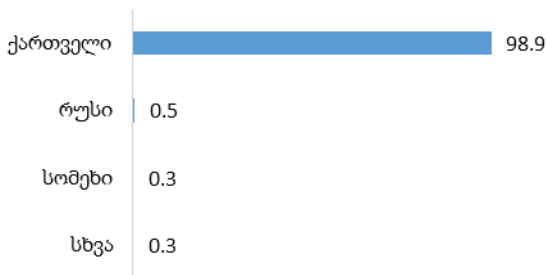

დიაგრამა 89: მოსახლეობის განაწილება (%) აღმსარებლობის მიხედვით

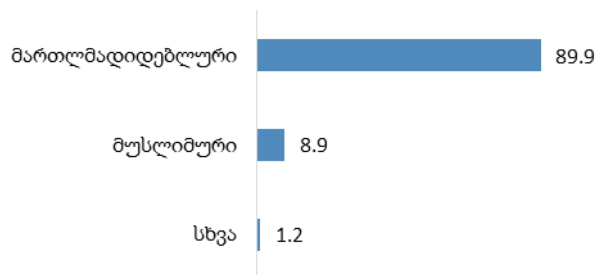

ლანჩხუთის მუნიციპალიტეტში 15 წლის და უფროსი ასაკის მოსახლეობამ 26 495 კაცი შეადგინა, მათგან 63.5 პროცენტი იმყოფება ქორწინებაში.

დიაგრამა 90: 15 წლის და უფროსი ასაკის მოსახლეობის განაწილება (%) კორწინებითი მდგომარეობის მიხედვით



• განათლების დონე

ლანჩხუთის მუნიციპალიტეტში 10 წლის და უფროსი ასაკის 28 092 კაცი ცხოვრობს, მათგან 17.4 პროცენტს მიღებული აქვს უმაღლესი (ბაკალავრის, მაგისტრის ან დოქტორის ხარისხი) განათლება. საქალაქო დასახლებებში უმაღლესი განათლების მქონე მოსახლეობის წილი 25.7 პროცენტია, ხოლო სასოფლო დასახლებებში – 15.3 პროცენტი.

დიაგრამა 91: 10 წლის და უფროსი ასაკის მოსახლეობის განაწილება (%) განათლების მიღწეული დონის და დასახლების ტიპის მიხედვით

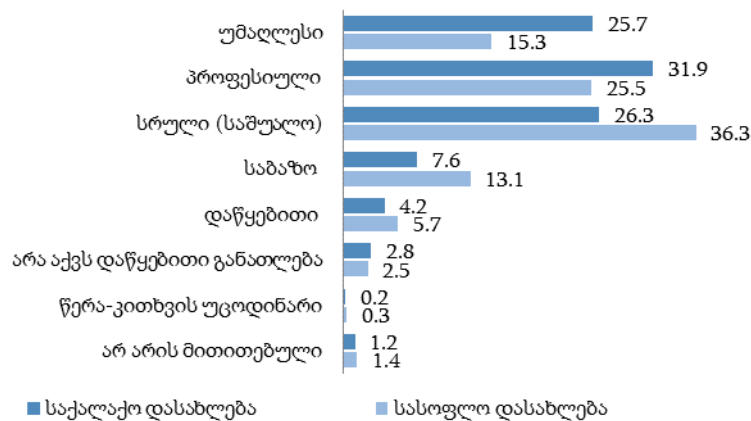

• შინამეურნეობები

ლანჩხუთის მუნიციპალიტეტში კერძო შინამეურნეობების რაოდენობამ 9 752, ხოლო ერთწევრიანი შინამეურნეობების რაოდენობამ 1 860 შეადგინა, რაც ყველა შინამეურნეობის 19.1 პროცენტია. კერძო შინამეურნეობის წევრთა საშუალო რაოდენობა 3.2 კაცია.

ცხრილი 10: ლანჩხუთის მუნიციპალიტეტის კერძო შინამეურნეობების და მოსახლეობის განაწილება ადმინისტრაციულ-ტერიტორიული ერთეულების მიხედვით

თვითმმართველი ერთეულის, თემის და სოფლის დასახელება	კერძო შინამეურნეობების რაოდენობა	მუდმივი მოსახლეობის რიცხოვნობა			ასაკი (%)		
		ორივე სქესი	მამაკაცი	ქალი	0-14	15-64	65+
ლანჩხუთის მუნიციპალიტეტი	9 752	31 486	15 234	16 252	15.8	65.3	18.9
ქ. ლანჩხუთი	2 071	6 395	2 985	3 410	16.0	65.1	18.9
აკეთის თემი	480	1 534	755	779	17.1	62.4	20.5
გაგური	49	181	92	89	18.2	68.5	13.3
ზემო აკეთი	81	267	125	142	16.1	61.1	22.8
ქვემო აკეთი	192	587	279	308	15.7	61.0	23.3
ჭანჭათი	158	499	259	240	18.8	62.5	18.7
აგანის თემი	280	790	392	398	10.3	63.5	26.2
აგანა	210	586	291	295	10.1	64.0	25.9
ტელმანი	70	204	101	103	10.8	62.2	27.0
გვიმბალაურის თემი	356	1 097	512	585	14.3	64.7	21.0
გვიმბალაური	236	746	350	396	14.1	64.5	21.4
ჯუნწერი	120	351	162	189	14.8	65.2	20.0
ლესა-ჭინათის თემი	436	1 437	710	727	16.0	65.1	18.9
ლესა	353	1 152	565	587	14.7	65.1	20.2
ჭინათი	83	285	145	140	21.0	65.3	13.7
მამათის თემი	284	830	405	425	15.7	60.2	24.1
მამათი	89	254	132	122	19.3	58.7	22.0
კონჭკათი	84	261	123	138	15.0	63.2	21.8
ქვედა მამათი	59	163	80	83	12.3	58.9	28.8
შათირი	52	152	70	82	14.5	59.2	26.3
მაჩხვარეთის თემი	218	714	348	366	17.8	63.3	18.9
მაჩხვარეთი	155	525	249	276	19.0	62.3	18.7
ორაგვე	20	43	20	23	4.6	60.5	34.9
ჯუნმერე	43	146	79	67	17.1	67.8	15.1
ნიგვზიანის თემი	697	2 570	1 264	1 306	20.0	65.9	14.1
ნიგვზიანი	306	1 046	515	531	19.0	66.6	14.4
არჩეული	101	352	172	180	18.8	66.2	15.0
ჩანჩეთი	42	154	77	77	16.9	63.0	20.1
ხაჯალია	248	1 018	500	518	22.0	65.4	12.6
ნიგოთის თემი	791	2 510	1 221	1 289	14.3	66.1	19.6
ნიგოთი	201	615	306	309	12.7	68.6	18.7
ქვიანი	210	715	346	369	17.2	65.2	17.6
ჩოლაბარგი	152	433	218	215	14.3	60.7	25.0
ჭყონაგორა	145	420	199	221	10.7	67.1	22.2
ჯაპანა	83	306	151	155	17.0	67.3	15.7
ჯიხეთის მონასტერი	...	21	...	20	0.0	90.5	9.5
ნინოშვილის თემი	178	567	268	299	15.5	64.6	19.9
ნინოშვილი	98	318	145	173	15.4	65.7	18.9
ყელა	80	249	123	126	15.7	63.0	21.3
სუფსის თემი	978	3 250	1 562	1 688	16.2	66.7	17.1
სუფსა	75	273	123	150	19.1	64.1	16.8
ახალსოფელი	214	811	405	406	17.4	68.8	13.8

თვითმმართველი ერთეულის, თემის და სოფლის დასახელება	კერძო შინამეურნეობების რაოდენობა	მუდმივი მოსახლეობის რიცხოვნობა			ასაკი (%)		
		ორივე სქესი	მამაკაცი	ქალი	0-14	15-64	65+
გრიგოლეთი	81	286	141	145	18.9	68.5	12.6
მალთაყვა	15	53	27	26	22.6	66.1	11.3
ტაბანათი	318	974	458	516	14.7	66.4	18.9
ჩქუნი	31	97	45	52	14.4	66.0	19.6
ხიდმაღალა	244	756	363	393	14.7	64.9	20.4
ღრმაღელის თემი	801	2 818	1 363	1 455	17.3	67.1	15.6
ღრმაღელე	247	835	411	424	16.3	67.8	15.9
ომფარეთი	140	491	237	254	18.8	62.9	18.3
ორმეთი	76	224	118	106	9.8	71.4	18.8
წყალწმინდა	338	1 268	597	671	18.7	67.6	13.7
შუხუთის თემი	513	1 607	804	803	12.2	67.2	20.6
ქვემო შუხუთი	399	1 248	625	623	12.2	67.8	20.0
ზემო შუხუთი	114	359	179	180	12.2	65.2	22.6
ჩიბათის თემი	490	1 503	739	764	14.8	64.2	21.0
ქვემო ჩიბათი	313	915	442	473	15.0	61.6	23.4
ზემო ჩიბათი	94	300	158	142	12.4	71.3	16.3
ჭალა	83	288	139	149	17.0	64.6	18.4
ჩოჩხათის თემი	739	2 414	1 198	1 216	15.9	64.9	19.2
ჩოჩხათი	166	580	304	276	14.0	69.0	17.0
გულიანი	130	397	204	193	15.1	63.2	21.7
კოკათი	37	120	63	57	17.5	56.7	25.8
მოედანი	102	351	168	183	15.7	63.2	21.1
შრომისუბანი	120	350	172	178	12.5	66.9	20.6
ხორეთი	82	251	107	144	19.1	60.6	20.3
ჯიხანჯირი	102	365	180	185	20.5	65.5	14.0
ჯურუყვეთის თემი	440	1 450	708	742	13.8	65.3	20.9
ჯურუყვეთი	236	711	347	364	11.7	65.9	22.4
ბაღლეფი	95	367	185	182	18.0	65.1	16.9
ეწერი	109	372	176	196	13.7	64.3	22.0

ოზურგეთის მუნიციპალიტეტი

- გეოგრაფიული განაწილება**

ოზურგეთის მუნიციპალიტეტის ფართობი შეადგენს 652.7 კვ. კმ-ს, მოსახლეობა – 48 078 კაცს, მოსახლეობის სიმჭიდროვე 1 კვ. კმ-ზე – 73.7 კაცს.

ოზურგეთის მუნიციპალიტეტის მოსახლეობის განაწილება

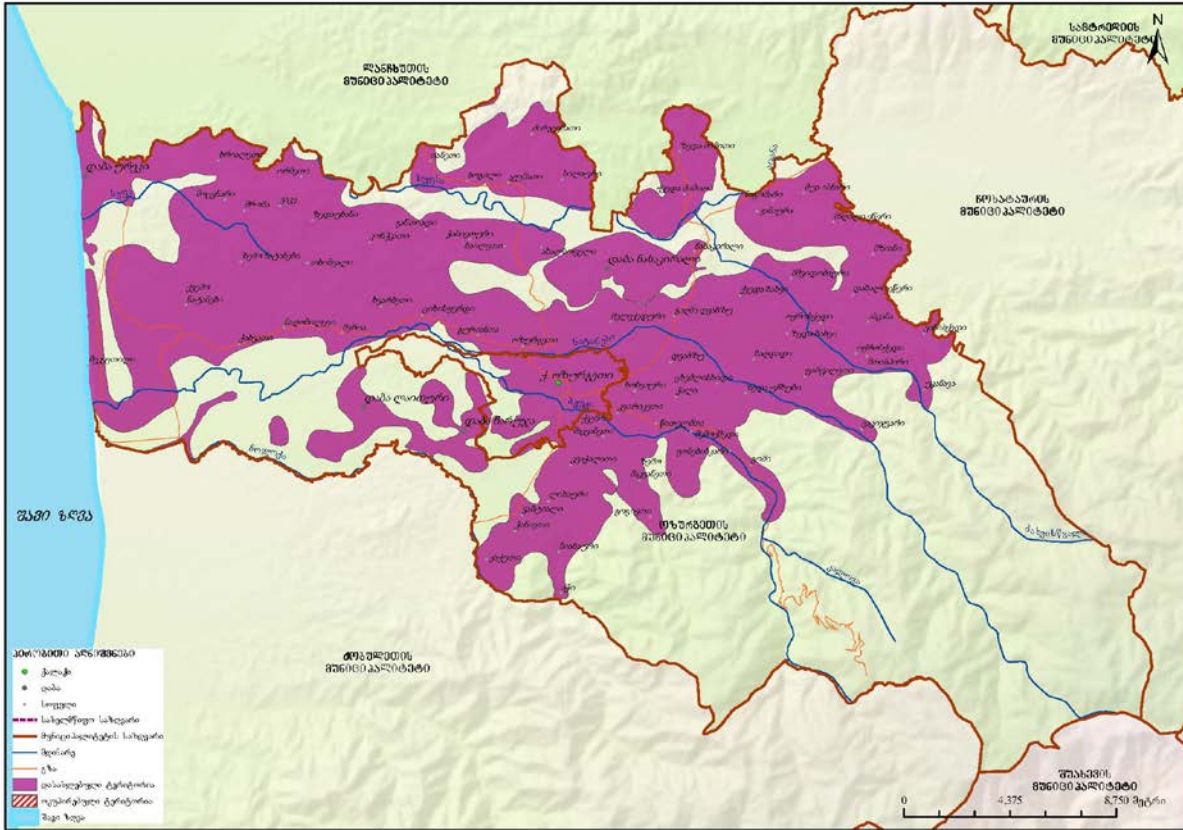

ოზურგეთის მუნიციპალიტეტში 4 დაბა, 24 თემი და 70 სოფელია.

დიაგრამა 92: სასოფლო დასახლებების დაჯგუფება მოსახლეობის რიცხოვნობის მიხედვით

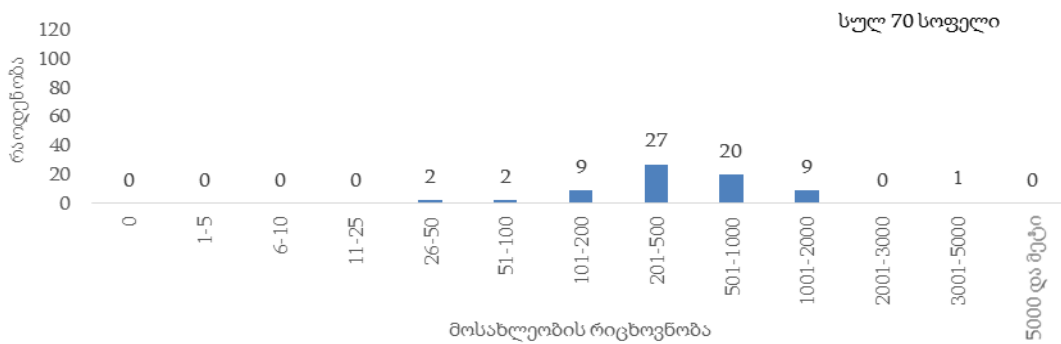

ოზურგეთის მუნიციპალიტეტის მოსახლეობის 18.5 პროცენტი ცხოვრობს საქალაქო დასახლებაში.

დიაგრამა 93: მოსახლეობის განაწილება (%) დასახლების ტიპის მიხედვით

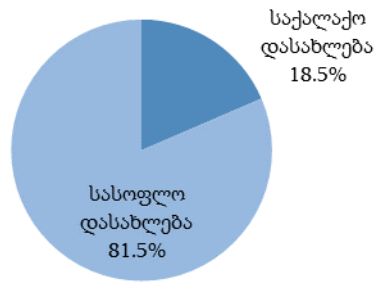

დემოგრაფიული და სოციალური მახასიათებლები

ოზურგეთის მუნიციპალიტეტში 0-14 წლის მოსახლეობის წილი მთელ მოსახლეობაში 16.5 პროცენტია, შრომისუნარიან ასაკში მყოფი მოსახლეობის (15-64 წლის ასაკობრივი ჯგუფი) წილი – 65.6 პროცენტი, ხოლო 65 წლის და უფროსი ასაკის მოსახლეობის წილი 17.9 პროცენტია.

დიაგრამა 94: მოსახლეობის ასაკობრივ-სქესობრივი პირამიდა

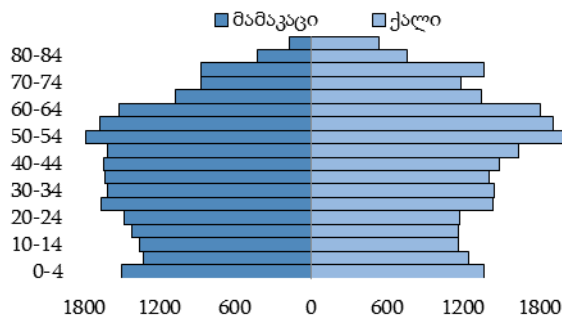

დიაგრამა 95: მოსახლეობის განაწილება (%) ძირითადი ასაკობრივი ჯგუფებისა და სქესის მიხედვით

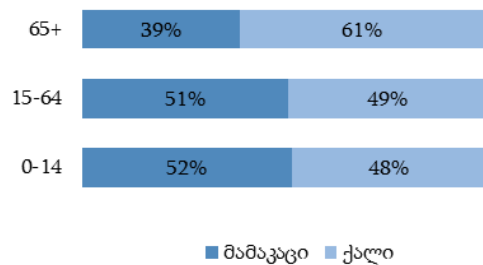

დიაგრამა 96: მოსახლეობის განაწილება (%) ეროვნების მიხედვით

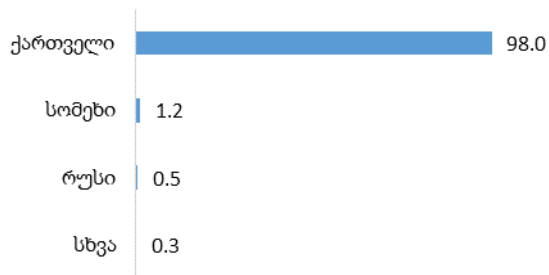

დიაგრამა 97: მოსახლეობის განაწილება (%) აღმსარებლობის მიხედვით

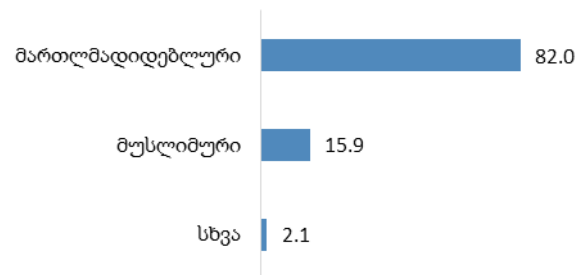

ოზურგეთის მუნიციპალიტეტში 15 წლის და უფროსი ასაკის მოსახლეობამ 40 121 კაცი შეადგინა, მათგან 64.7 პროცენტი იმყოფება ქორწინებაში.

დიაგრამა 98: 15 წლის და უფროსი ასაკის მოსახლეობის განაწილება (%) ქორწინებითი მდგომარეობის მიხედვით



განათლების დონე

ოზურგეთის მუნიციპალიტეტში 10 წლის და უფროსი ასაკის 42 646 კაცი ცხოვრობს, მათგან 12.7 პროცენტს მიღებული აქვს უმაღლესი (ბაკალავრის, მაგისტრის ან დოქტორის ხარისხი) განათლება. საქალაქო დასახლებებში უმაღლესი განათლების მქონე მოსახლეობის წილი 5.2 პროცენტია, ხოლო სასოფლო დასახლებებში – 14.3 პროცენტი.

დიაგრამა 99: 10 წლის და უფროსი ასაკის მოსახლეობის განაწილება (%) განათლების მიღწეული დონის მიხედვით

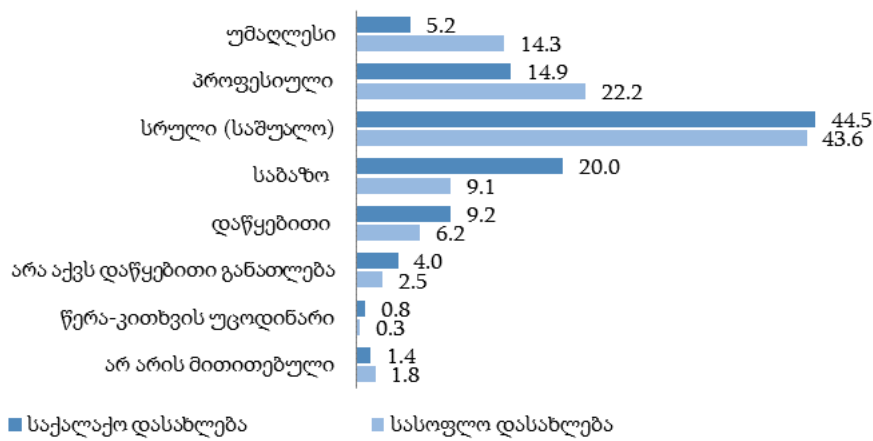

შინამეურნეობები

ოზურგეთის მუნიციპალიტეტში კერძო შინამეურნეობების რაოდენობამ 14 286, ხოლო ერთწევრიანი შინამეურნეობების რაოდენობამ 2 471 შეადგინა, რაც ყველა შინამეურნეობის 17.3 პროცენტია. კერძო შინამეურნეობის წევრთა საშუალო რაოდენობა 3.4 კაცია.

ცხრილი 11: ოზურგეთის მუნიციპალიტეტის კერძო შინამეურნეობების და მოსახლეობის განაწილება ადმინისტრაციულ-ტერიტორიული ერთეულების მიხედვით

თვითმმართველი ერთეულის, თემის და სოფლის დასახელება	კერძო შინამეურნეობების რაოდენობა	მუდმივი მოსახლეობის რიცხოვნობა			ასაკი (%)		
		ორივე სქესი	მამაკაცი	ქალი	0-14	15-64	65+
ოზურგეთის მუნიციპალიტეტი	14 286	48 078	23 557	24 521	16.5	65.6	17.9
დაბა ლაითური	729	2 697	1 339	1 358	20.9	66.0	13.1
დაბა ნარუჯა	485	2 148	1 062	1 086	23.8	68.2	8.0
დაბა ნასაკირალი	659	2 898	1 438	1 460	22.7	66.5	10.8
დაბა ურევი	366	1 166	577	589	16.4	70.2	13.4
ასკანის თემი	316	1 011	492	519	15.3	62.8	21.9
ასკანა	136	424	210	214	15.1	63.4	21.5
დაბალი ეწერი	100	324	160	164	15.7	61.1	23.2
მზიანი	80	263	122	141	15.2	63.9	20.9
ბაილეთის თემი	282	913	455	458	12.7	67.8	19.5
ბაილეთი	85	274	137	137	12.8	67.9	19.3
ახალსოფელი	125	400	200	200	12.2	65.5	22.3
ჭანიეთური	72	239	118	121	13.4	71.5	15.1
ბახვის თემი	611	1 907	937	970	13.5	67.8	18.7
ზედა ბახვი	271	839	419	420	14.5	65.7	19.8
მშვიდობაური	87	251	121	130	12.4	70.1	17.5
ოქროსქედი	54	136	64	72	13.2	66.2	20.6
ქვედა ბახვი	199	681	333	348	12.8	69.9	17.3
ბოხვაურის თემი	475	1 464	696	768	14.8	64.4	20.8
ბოხვაური	336	1 056	499	557	16.3	63.2	20.5
ჭალა	139	408	197	211	11.0	67.4	21.6
გურიანთის თემი	565	1 825	889	936	15.0	67.0	18.0
გურიანთა	378	1 215	587	628	15.6	67.0	17.4
ციხისფერდი	187	610	302	308	13.6	67.1	19.3
დვამბუხის თემი	564	1 943	925	1 018	16.2	64.0	19.8
დვამბუხი	340	1 171	572	599	16.7	63.2	20.1
გალმა დვამბუხი	224	772	353	419	15.4	65.4	19.2
ვაკიჯვრის თემი	358	1 008	492	516	13.6	66.4	20.0
ვაკიჯვარი	205	597	294	303	12.5	67.7	19.8
ფამფალეთი	153	411	198	213	15.1	64.5	20.4
სოფელი თხინვალი	232	733	352	381	17.1	63.0	19.9
თხინვალი	232	733	352	381	17.1	63.0	19.9
კონჭკათის თემი	379	1 178	596	582	13.6	65.7	20.7
კონჭკათი	261	805	406	399	14.0	65.9	20.1
განთიადი	118	373	190	183	12.6	65.4	22.0
ლიხაურის თემი	688	2 235	1 074	1 161	15.8	63.4	20.8
ლიხაური	287	952	451	501	16.2	63.6	20.2
აჭი	...	36	14	22	16.6	66.7	16.7
კვაჭალათი	223	694	350	344	14.8	64.6	20.6
ნიბაური	169	553	259	294	16.3	61.1	22.6
მაკვანეთის თემი	492	1 632	801	831	15.9	64.5	19.6
ქვემო მაკვანეთი	245	797	389	408	15.8	64.4	19.8
გოგიეთი	50	151	81	70	14.6	63.6	21.8

თვითმმართველი ერთეულის, თემის და სოფლის დასახელება	კერძო შინამეურ-ნეობების რაოდენობა	მუდმივი მოსახლეობის რიცხოვნობა			ასაკი (%)		
		ორივე სქესი	მამაკაცი	ქალი	0-14	15-64	65+
ზემო მაკვანეთი	197	684	331	353	16.2	64.9	18.9
სოფელი მელექედური	348	1 170	566	604	14.8	66.7	18.5
მელექედური	348	1 170	566	604	14.8	66.7	18.5
მერიის თემი	832	2 982	1 463	1 519	18.0	64.6	17.4
მერია	429	1 494	749	745	17.5	63.9	18.6
ნაღობილევი	206	730	344	386	17.5	65.4	17.1
ჭახვათი	14	85	47	38	17.7	68.2	14.1
ხვარბეთი	183	673	323	350	19.8	64.9	15.3
მთისპირის თემი	221	774	381	393	20.1	65.4	14.5
მთისპირი	77	238	125	113	19.8	63.4	16.8
ვანისქედი	54	215	103	112	26.5	67.4	6.1
ოქროსქედი	62	209	98	111	16.8	66.0	17.2
უკანავა	28	112	55	57	15.2	64.3	20.5
ნაგომრის თემი	302	943	453	490	14.0	64.4	21.6
ნაგომარი	115	365	167	198	16.4	63.0	20.6
მაღალი ეწერი	43	129	66	63	13.2	59.7	27.1
ჟანაურა	55	156	72	84	9.0	70.5	20.5
შუა ისნარი	89	293	148	145	14.0	64.8	21.2
ნატანების თემი	1 415	4 448	2 177	2 271	14.5	64.7	20.8
ქვემო ნატანები	973	3 099	1 500	1 599	15.6	64.9	19.5
ზემო ნატანები	370	1 174	582	592	12.0	64.2	23.8
შეკვეთილი	72	175	95	80	12.6	64.0	23.4
სოფელი ოზურგეთი	447	1 388	670	718	14.0	65.3	20.7
ოზურგეთი	447	1 388	670	718	14.0	65.3	20.7
სოფელი სილაური	173	531	268	263	13.9	63.9	22.2
სილაური	173	531	268	263	13.9	63.9	22.2
შრომის თემი	1 094	3 824	1 931	1 893	16.5	67.5	16.0
შრომა	114	392	188	204	16.6	66.3	17.1
ვაკე	150	504	257	247	14.9	66.1	19.0
ზედაუბანი	48	175	86	89	15.4	71.4	13.2
მოცვნარი	234	873	438	435	20.3	67.2	12.5
ორმეთი	117	347	172	175	11.3	67.7	21.0
ხრიალეთი	431	1 533	790	743	16.0	68.0	16.0
შემოქმედის თემი	823	2 629	1 246	1 383	15.4	64.5	20.1
შემოქმედი	429	1 322	628	694	15.7	64.0	20.3
გომი	120	344	166	178	11.9	61.3	26.8
გონებისკარი	30	88	48	40	15.9	62.5	21.6
კვირიკეთი	79	284	125	159	19.7	64.4	15.9
წითელმთა	165	591	279	312	14.7	67.7	17.6
ცხემლისხიდის თემი	470	1 459	706	753	15.5	62.4	22.1
ცხემლისხიდი	144	446	210	236	16.4	63.2	20.4
ბაღდადი	218	678	332	346	15.9	61.4	22.7
ზედა უჩხუბი	108	335	164	171	13.4	63.6	23.0
ძიმიტის თემი	402	1 352	652	700	17.3	65.1	17.6
ზედა ძიმიტი	106	330	164	166	15.1	66.4	18.5

თვითმმართველი ერთეულის, თემის და სოფლის დასახელება	კერძო შინამეურნეობების რაოდენობა	მუდმივი მოსახლეობის რიცხოვნობა			ასაკი (%)		
		ორივე სქესი	მამაკაცი	ქალი	0-14	15-64	65+
ნასაკირალი	30	137	70	67	22.6	70.1	7.3
ქვედა ძიმიტი	266	885	418	467	17.3	63.8	18.9
ჭანიეთის თემი	245	814	399	415	13.9	65.2	20.9
ჭანიეთი	151	489	241	248	15.3	64.4	20.3
ვაშტიალი	13	43	19	24	4.7	74.4	20.9
ქაქუთი	81	282	139	143	12.8	65.2	22.0
ჯუმათის თემი	313	1 006	520	486	14.3	65.0	20.7
ჯუმათი	103	345	181	164	13.6	67.8	18.6
ბოგილი	76	236	117	119	14.0	63.6	22.4
იანეთი	62	236	123	113	17.8	64.4	17.8
ძირჯუმათი	72	189	99	90	11.7	62.4	25.9

ჩოხატაურის მუნიციპალიტეტი

- გეოგრაფიული განაწილება**

ჩოხატაურის მუნიციპალიტეტის ფართობი შეადგენს 825.1 კვ. კმ-ს, მოსახლეობა – 19 001 კაცს, მოსახლეობის სიმჭიდროვე 1 კვ. კმ-ზე – 23.0 კაცს.

ჩოხატაურის მუნიციპალიტეტის მოსახლეობის განაწილება

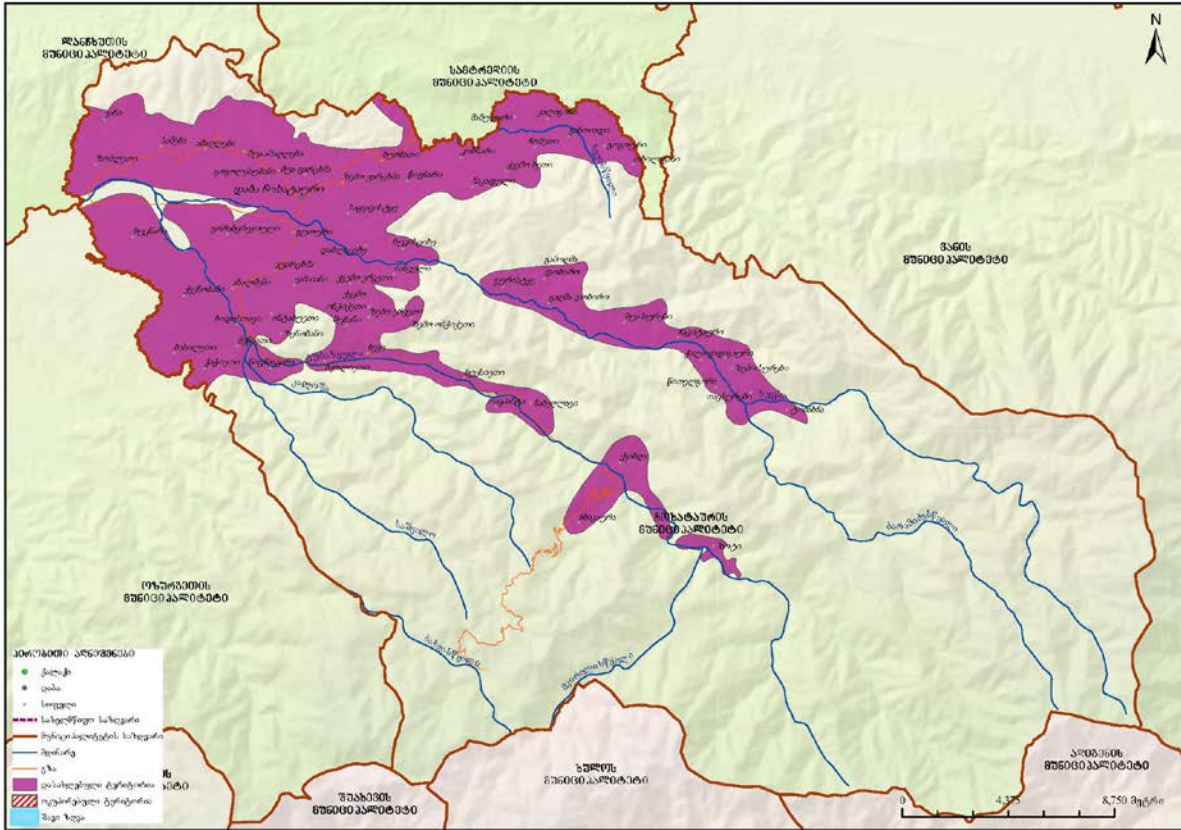

ჩოხატაურის მუნიციპალიტეტში 1 დაბა, 22 თემი და 61 სოფელია.

დიაგრამა 100: სასოფლო დასახლებების დაჯგუფება მოსახლეობის რიცხოვნობის მიხედვით

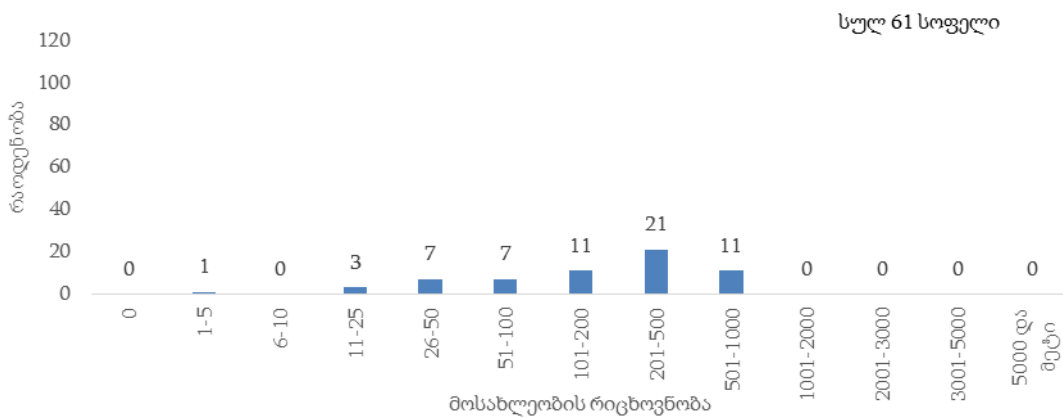

ჩოხატაურის მუნიციპალიტეტის მოსახლეობის 9.6 პროცენტი ცხოვრობს საქალაქო დასახლებაში.

დიაგრამა 101: მოსახლეობის განაწილება (%) დასახლების ტიპის მიხედვით

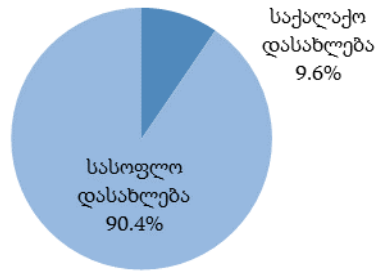

• დემოგრაფიული და სოციალური მახასიათებლები

ჩოხატაურის მუნიციპალიტეტში 0-14 წლის მოსახლეობის წილი მთელ მოსახლეობაში 15.9 პროცენტია, შრომისუნარიან ასაკში მყოფი მოსახლეობის (15-64 წლის ასაკობრივი ჯგუფი) წილი – 63.2 პროცენტი, ხოლო 65 წლის და უფროსი ასაკის მოსახლეობის წილი 20.9 პროცენტია.

დიაგრამა 102: მოსახლეობის ასაკობრივ-სქესობრივი პირამიდა

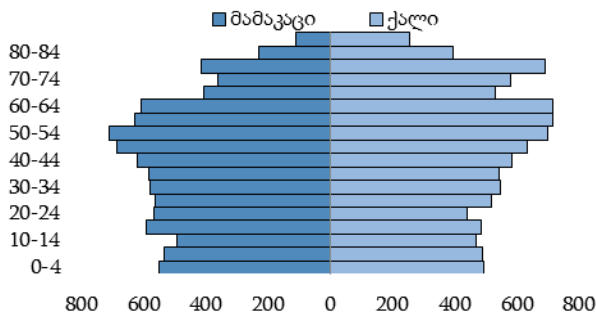

დიაგრამა 103: მოსახლეობის განაწილება (%) ძირითადი ასაკობრივი ჯგუფებისა და სქესის მიხედვით

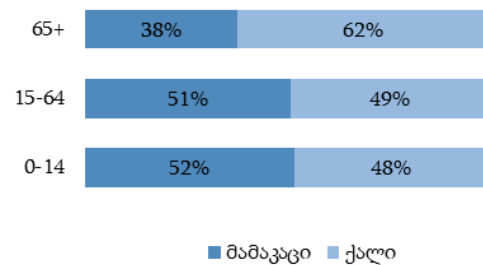

დიაგრამა 104: მოსახლეობის განაწილება (%) ეროვნების მიხედვით

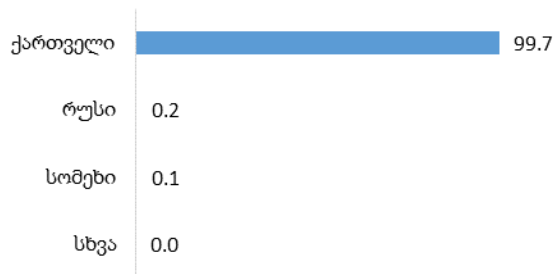

დიაგრამა 105: მოსახლეობის განაწილება (%) აღმსარებლობის მიხედვით

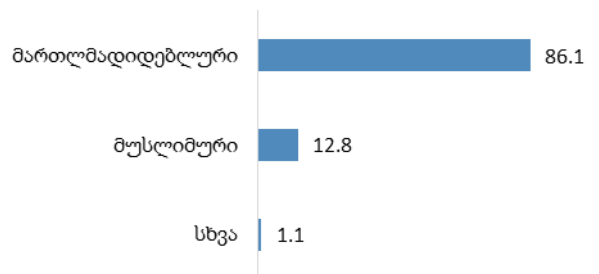

ჩოხატაურის მუნიციპალიტეტში 15 წლის და უფროსი ასაკის მოსახლეობამ 15 975 კაცი შეადგინა, მათგან 61.5 პროცენტი იმყოფება ქორწინებაში.

დიაგრამა 106: 15 წლის და უფროსი ასაკის მოსახლეობის განაწილება (%) ქორწინებითი მდგომარეობის მიხედვით



• განათლების დონე

ჩოხატაურის მუნიციპალიტეტში 10 წლის და უფროსი ასაკის 16 937 კაცი ცხოვრობს, მათგან 13.7 პროცენტს მიღებული აქვს უმაღლესი (ბაკალავრის, მაგისტრის ან დოქტორის ხარისხი) განათლება. საქალაქო დასახლებებში უმაღლესი განათლების მქონე მოსახლეობის წილი 22.0 პროცენტია, ხოლო სასოფლო დასახლებებში – 12.9 პროცენტი.

დიაგრამა 107: 10 წლის და უფროსი ასაკის მოსახლეობის განაწილება (%) განათლების მიღწეული დონის და დასახლების ტიპის მიხედვით

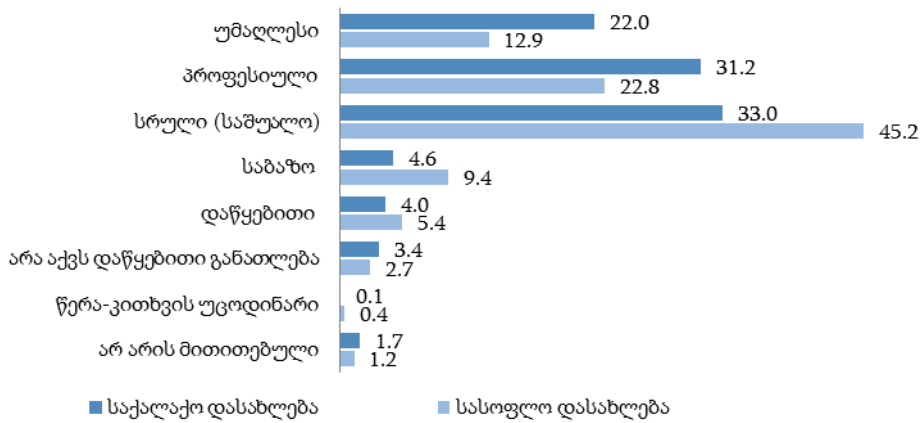

• შინამეურნეობები

ჩოხატაურის მუნიციპალიტეტის კერძო შინამეურნეობების რაოდენობამ 5 998, ხოლო ერთწევრიანი შინამეურნეობების რაოდენობამ 1 366 შეადგინა, რაც ყველა შინამეურნეობის 22.8 პროცენტია. კერძო შინამეურნეობის წევრთა საშუალო რაოდენობა 3.2 კაცია.

ცხრილი 12: ჩოხატაურის მუნიციპალიტეტის კერძო შინამეურნეობების და მოსახლეობის განაწილება ადმინისტრაციულ-ტერიტორიული ერთეულების მიხედვით

თვითმმართველი ერთეულის, თემის და სოფლის დასახელება	კერძო შინამეურნეობების რაოდენობა	მუდმივი მოსახლეობის რიცხოვნობა			ასაკი (%)		
		ორივე სქესი	მამაკაცი	ქალი	0-14	15-64	65+
ჩოხატაურის მუნიციპალიტეტი	5 998	19 001	9 203	9 798	15.9	63.2	20.9
დაბა ჩოხატაური	622	1 815	815	1 000	16.9	65.5	17.6
ამაღლების თემი	334	1 073	516	557	16.8	61.6	21.6
ამაღლება	190	598	284	314	16.4	62.9	20.7
სამება	144	475	232	243	17.3	60.0	22.7
ბუკისციხის თემი	258	726	350	376	14.7	61.9	23.4
ბუკისციხე	132	341	161	180	15.3	60.1	24.6
იანეული	126	385	189	196	14.3	63.4	22.3
სოფელი გოგოლესუბანი	251	858	438	420	15.5	66.0	18.5
გოგოლესუბანი	251	858	438	420	15.5	66.0	18.5
სოფელი გორაბერეჟოული	189	628	295	333	19.4	60.8	19.8
გორაბერეჟოული	189	628	295	333	19.4	60.8	19.8
სოფელი გუთური	283	880	430	450	14.9	64.2	20.9
გუთური	283	880	430	450	14.9	64.2	20.9
დაბლაციხის თემი	224	681	330	351	16.9	58.1	25.0
დაბლაციხე	90	279	140	139	18.3	55.9	25.8
საყვავისტყე	134	402	190	212	15.9	59.7	24.4
დიდივანის თემი	40	86	34	52	10.5	53.5	36.0
გურისტყე	20	37	15	22	2.7	64.9	32.4
გამოდმა დობირო	11	22	...	14	13.6	31.8	54.6
გალმა დობირო	...	27	11	16	18.5	55.6	25.9
ერკეთის თემი	283	817	391	426	11.9	63.1	25.0
ზემო ერკეთი	71	216	96	120	10.2	63.4	26.4
ზემო ონჭიქეთი	21	67	33	34	16.4	61.2	22.4
ქვემო ერკეთი	119	344	172	172	14.0	62.2	23.8
ქვემო ონჭიქეთი	26	61	29	32	8.2	59.0	32.8
შუბანი	46	129	61	68	8.5	68.2	23.3
ვანზომლეთის თემი	213	614	312	302	10.7	65.0	24.3
ზომლეთი	98	281	137	144	11.0	65.9	23.1
ვანი	115	333	175	158	10.5	64.3	25.2
ზემო სურების თემი	86	250	134	116	10.0	69.6	20.4
ზემო სურები	0.0	100.0	0.0
თავსურები	19	48	26	22	6.3	70.8	22.9
ტობახჩა	...	28	14	14	3.6	64.3	32.1
შველაურ-ციციბაური	18	52	29	23	13.5	75.0	11.5
ჩაკიტაური	21	79	40	39	11.4	70.9	17.7
წითელგორა	11	21	13	...	14.3	61.9	23.8
ჭალა-ქადაგაური	...	21	11	...	9.5	61.9	28.6
ზემოხეთის თემი	101	218	110	108	10.1	57.3	32.6
განთიადი	51	130	64	66	12.3	63.1	24.6
გოგოური	31	50	25	25	4.0	52.0	44.0
თხილაგანი	19	38	21	17	10.5	44.7	44.8
სოფელი ზოტი	166	893	447	446	21.1	67.5	11.4
ზოტი	166	893	447	446	21.1	67.5	11.4

თვითმმართველი ერთეულის, თემის და სოფლის დასახელება	კერძო შინამეურ-ნეობების რაოდენობა	მუდმივი მოსახლეობის რიცხოვნობა			ასაკი (%)		
		ორივე სქესი	მამაკაცი	ქალი	0-14	15-64	65+
კობნარის თემი	414	1 276	608	668	17.2	60.7	22.1
კობნარი	187	575	268	307	17.0	60.7	22.3
ბურნათი	93	271	139	132	15.1	60.2	24.7
ნაკადული	52	149	75	74	13.4	62.4	24.2
წიფნარი	82	281	126	155	21.7	60.1	18.2
ნაბელავის თემი	198	830	402	428	19.4	62.8	17.8
ნაბელავი	58	195	88	107	15.9	60.5	23.6
თავპანტა	24	83	39	44	21.7	55.4	22.9
ქვაბლა	74	329	163	166	19.5	63.8	16.7
ჩხაკაურა	42	223	112	111	21.5	65.9	12.6
საჭამიასერის თემი	261	713	355	358	15.1	55.0	29.9
ქვემო ხეთი	134	380	189	191	14.7	56.9	28.4
კალაგონი	16	33	15	18	0.0	45.5	54.5
მამულარი	41	126	59	67	23.0	53.2	23.8
ჩომეთი	70	174	92	82	13.2	54.0	32.8
ფარცხმის თემი	401	1 373	692	681	18.0	63.7	18.3
ზემო ფარცხმა	207	720	364	356	16.4	63.6	20.0
შუა ფარცხმა	194	653	328	325	19.7	63.9	16.4
ქვენობნის თემი	504	1 768	853	915	16.9	66.0	17.1
ქვენობანი	217	669	320	349	15.2	65.2	19.6
ბასილეთი	104	324	156	168	16.4	64.8	18.8
ბუკნარი	183	775	377	398	18.5	67.2	14.3
სოფელი შუა ამაღლება	243	735	353	382	15.8	62.2	22.0
შუა ამაღლება	243	735	353	382	15.8	62.2	22.0
სოფელი შუა სურები	63	178	93	85	12.3	60.7	27.0
შუა სურები	63	178	93	85	12.3	60.7	27.0
ხევის თემი	158	477	237	240	14.1	61.6	24.3
ხევი	68	205	105	100	14.6	61.0	24.4
ბჟოლიეთი	71	208	103	105	13.4	63.0	23.6
ბუქსიეთი	19	64	29	35	14.0	59.4	26.6
ხიდისთავის თემი	400	1 173	566	607	11.8	64.4	23.8
ხიდისთავი	110	303	143	160	12.2	60.1	27.7
ახალშენი	125	391	193	198	14.3	67.3	18.4
ზენობანი	39	108	52	56	12.0	60.2	27.8
მეწიეთი	43	125	59	66	13.6	64.8	21.6
წიფნაგვარა	25	61	29	32	1.6	67.2	31.2
ჭაჭიეთი	58	185	90	95	8.1	66.5	25.4
ჯვარცხმის თემი	306	939	442	497	15.7	62.9	21.4
ჯვარცხმა	167	491	234	257	12.4	64.2	23.4
ვაზიანი	76	257	112	145	21.0	59.9	19.1
ინტაბუეთი	63	191	96	95	16.7	63.9	19.4

იმერეთი

- გეოგრაფიული განაწილება**

იმერეთის რეგიონის ფართობი შეადგენს 6 414.7 კვ. კმ-ს, მოსახლეობა – 533 906 კაცს, მოსახლეობის სიმჭიდროვე 1 კვ. კმ-ზე – 83.2 კაცს.

იმერეთის რეგიონის მოსახლეობის განაწილება

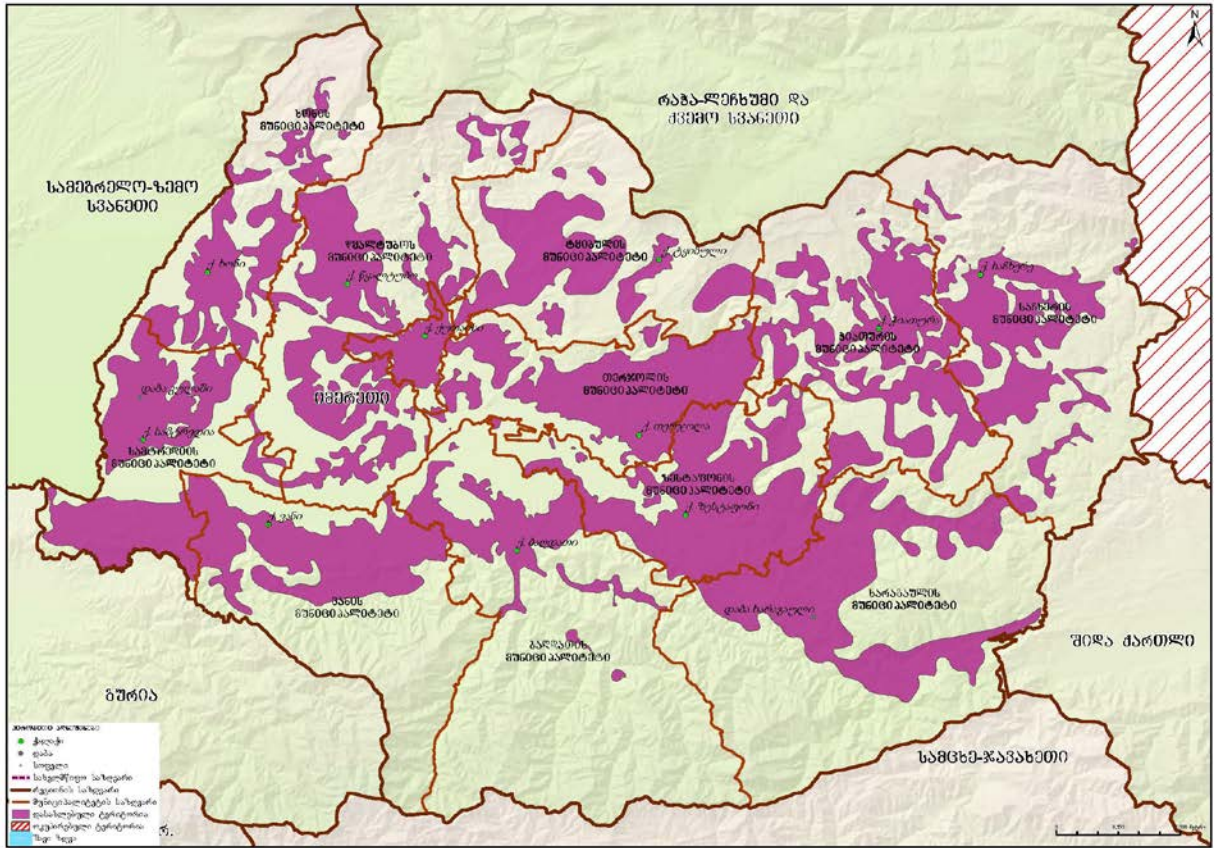

იმერეთის რეგიონში შედის შემდეგი თვითმმართველი ერთეულები: თვითმმართველი ქალაქი - ქუთაისი და ბაღდათის, ვანის, ზესტაფონის, თერჯოლის, სამტრედიის, საჩხერის, ტყიბულის, წყალტუბოს, ჭიათურის, ხარაგაულის, ხონის მუნიციპალიტეტები. ამასთან, რეგიონში 11 ქალაქი, 2 დაბა, 163 თემი და 535 სოფელია.

დიაგრამა 108: სასოფლო დასახლებების დაჯგუფება მოსახლეობის რიცხოვნობის მიხედვით

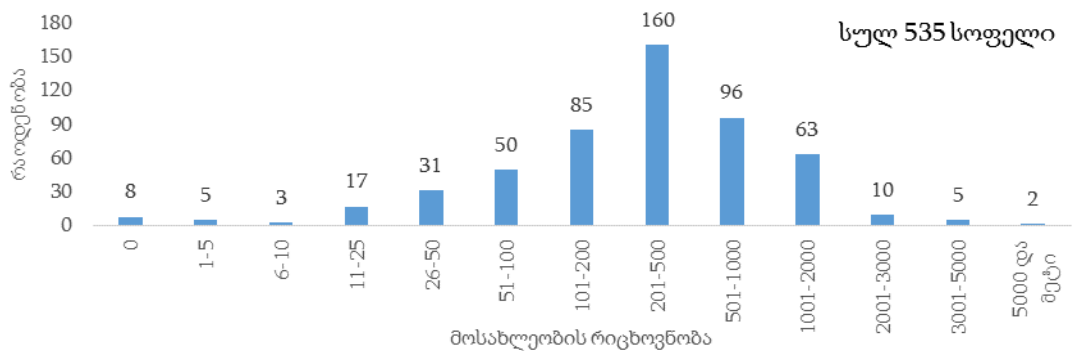

იმერეთის რეგიონის მოსახლეობის 48.4 პროცენტი ცხოვრობს საქალაქო დასახლებაში.

დიაგრამა 109: მოსახლეობის განაწილება (%) დასახლების ტიპის მიხედვით

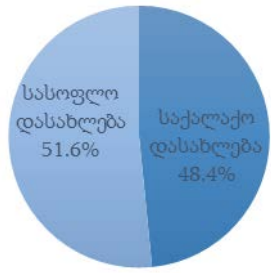

დემოგრაფიული და სოციალური მახასიათებლები

იმერეთის რეგიონში 0-14 წლის მოსახლეობის წილი მთელ მოსახლეობაში 17.4 პროცენტია, შრომისუნარიან ასაკში მყოფი მოსახლეობის (15-64 წლის ასაკობრივი ჯგუფი) წილი – 65.1 პროცენტი, ხოლო 65 წლის და უფროსი ასაკის მოსახლეობის წილი 17.5 პროცენტია.

დიაგრამა 110: მოსახლეობის ასაკობრივ-სქესობრივი პირამიდა

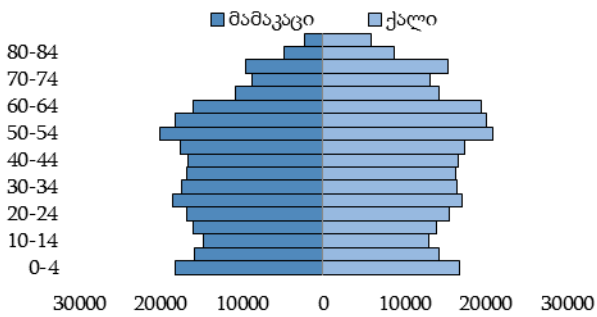

დიაგრამა 111: მოსახლეობის განაწილება (%) ძირითადი ასაკობრივი ჯგუფებისა და სქესის მიხედვით

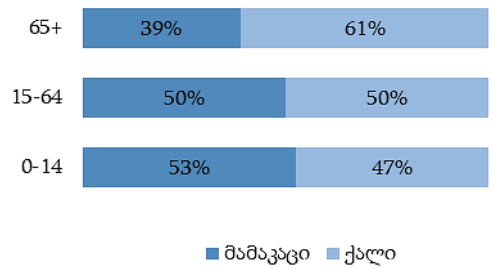

დიაგრამა 112: მოსახლეობის განაწილება (%) ეროვნების მიხედვით

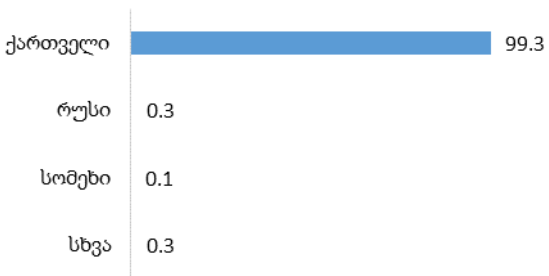

დიაგრამა 113: მოსახლეობის განაწილება (%) აღმსარებლობის მიხედვით

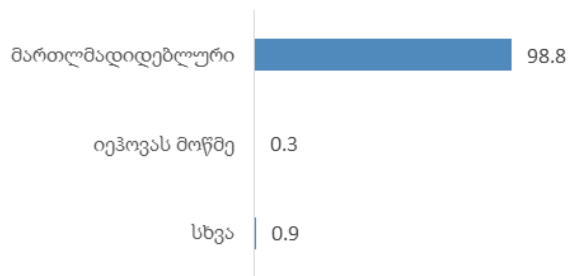

იმერეთის რეგიონში 15 წლის და უფროსი ასაკის მოსახლეობამ 440 987 კაცი შეადგინა, მათგან 63.2 პროცენტი იმყოფება ქორწინებაში.

დიაგრამა 114: 15 წლის და უფროსი ასაკის მოსახლეობის განაწილება (%) ქორწინებითი მდგომარეობის მიხედვით



- განათლების დონე**

იმერეთის რეგიონში 10 წლის და უფროსი ასაკის 468 808 კაცი ცხოვრობს, მათგან 22.2 პროცენტს მიღებული აქვს უმაღლესი (ბაკალავრის, მაგისტრის ან დოქტორის ხარისხი) განათლება. საქალაქო დასახლებებში უმაღლესი განათლების მქონე მოსახლეობის წილი 31.1 პროცენტია, ხოლო სასოფლო დასახლებებში – 14.1 პროცენტი.

დიაგრამა 115: 10 წლის და უფროსი ასაკის მოსახლეობის განაწილება (%) განათლების მიღწეული დონის და დასახლების ტიპის მიხედვით

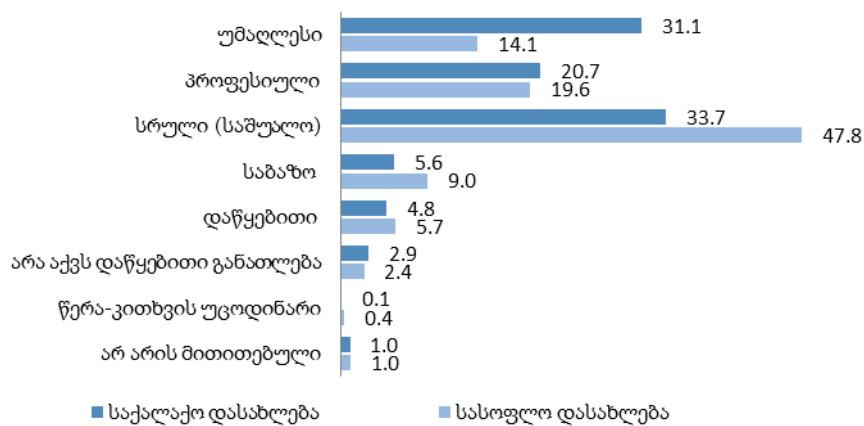

- შინამეურნეობები**

იმერეთის რეგიონში კერძო შინამეურნეობების რაოდენობამ 169 016, ხოლო ერთწევრიანი შინამეურნეობების რაოდენობამ 34 078 შეადგინა, რაც ყველა შინამეურნეობის 20.2 პროცენტია. კერძო შინამეურნეობის წევრთა საშუალო რაოდენობა 3.1 კაცია.

ცხრილი 13: კერძო შინამეურნეობების და მოსახლეობის განაწილება თვითმმართველი ერთეულების მიხედვით

თვითმმართველი ერთეულის დასახელება	კერძო შინამეურნეობების რაოდენობა	მუდმივი მოსახლეობის რიცხოვნობა			ასაკი (%)		
		ორივე სქესი	მამაკაცი	ქალი	0-14	15-64	65+
იმერეთი	169 016	533 906	258 598	275 308	17.4	65.1	17.5
ქ. ქუთაისი	45 249	147 635	69 194	78 441	20.3	66.8	12.9
ბაღდათის მუნიციპალიტეტი	7 047	21 582	10 628	10 954	15.6	63.4	21.0
ვანის მუნიციპალიტეტი	8 253	24 512	12 072	12 440	14.3	62.9	22.8
ზესტაფონის მუნიციპალიტეტი	18 187	57 628	28 082	29 546	17.8	64.7	17.5
თერჯოლის მუნიციპალიტეტი	11 021	35 563	17 770	17 793	15.3	64.7	20.0
სამტრედიის მუნიციპალიტეტი	15 081	48 562	23 086	25 476	16.2	65.9	17.9
საჩხერის მუნიციპალიტეტი	11 336	37 775	18 808	18 967	18.2	63.5	18.3
ტყიბულის მუნიციპალიტეტი	7 489	20 839	10 107	10 732	14.7	63.3	22.0
წყალტუბოს მუნიციპალიტეტი	17 032	56 883	28 343	28 540	16.1	66.3	17.6
ჭიათურის მუნიციპალიტეტი	13 827	39 884	19 412	20 472	16.9	63.1	20.0
ხარაგაულის მუნიციპალიტეტი	6 754	19 473	9 627	9 846	15.2	62.0	22.8
ხონის მუნიციპალიტეტი	7 740	23 570	11 469	12 101	15.4	65.2	19.4

ქ. ქუთაისი

- გეოგრაფიული განაწილება**

ქ. ქუთაისის ფართობი შეადგენს 67.7 კვ. კმ-ს, მოსახლეობა – 147 635 კაცს, მოსახლეობის სიმჭიდროვე 1 კვ. კმ-ზე – 2 180.7 კაცს.

ქ. ქუთაისის მოსახლეობის განაწილება

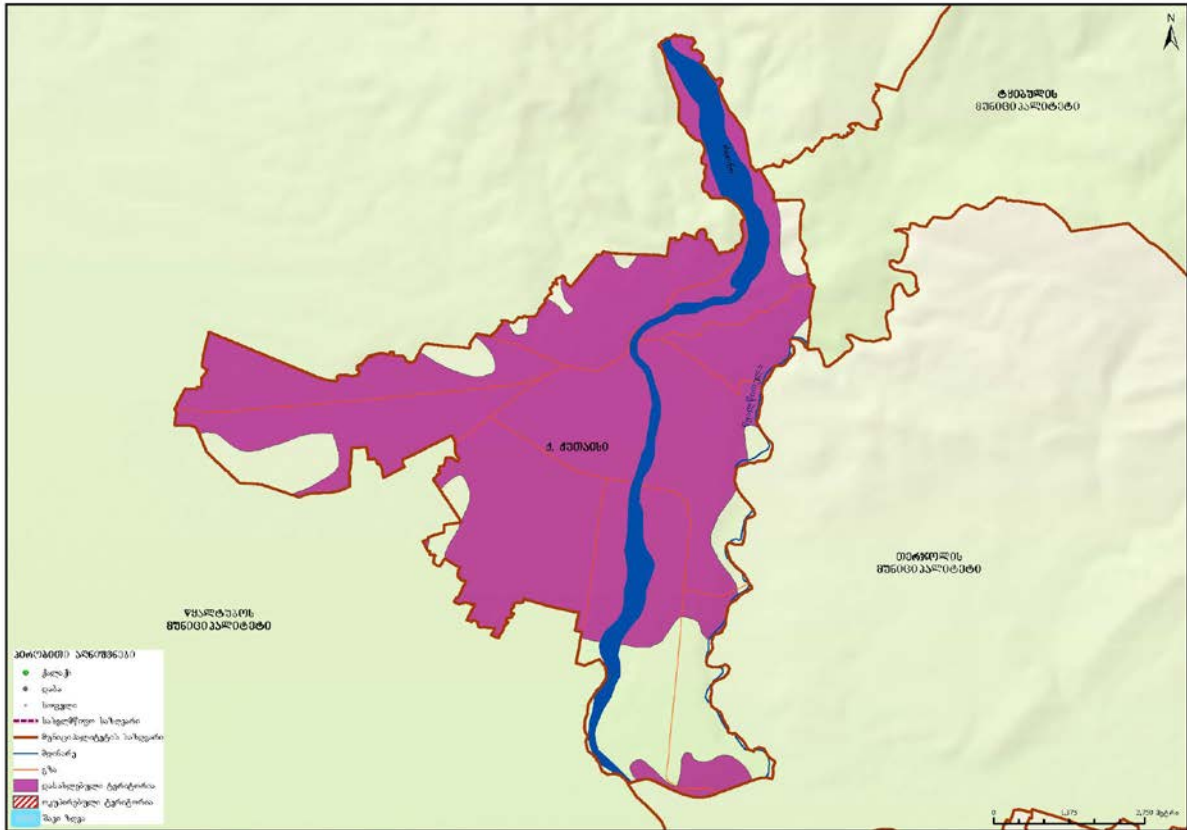

- დემოგრაფიული და სოციალური მახასიათებლები**

ქ. ქუთაისის 0-14 წლის მოსახლეობის წილი მთელ მოსახლეობაში 20.3 პროცენტია, შრომისუნარიან ასაკში მყოფი მოსახლეობის (15-64 წლის ასაკობრივი ჯგუფი) წილი – 66.8 პროცენტი, ხოლო 65 წლის და უფროსი ასაკის მოსახლეობის წილი 12.9 პროცენტია.

დიაგრამა 116: მოსახლეობის ასაკობრივ-სქესობრივი პირამიდა

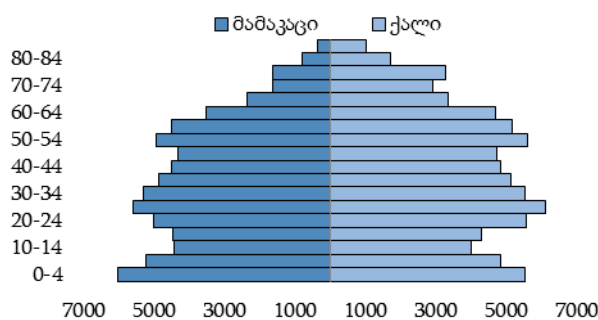

დიაგრამა 117: მოსახლეობის განაწილება (%) ძირითადი ასაკობრივი ჯგუფებისა და სქესის მიხედვით

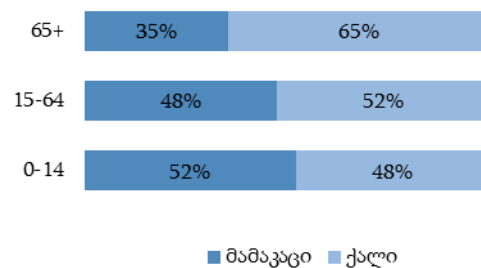

დიაგრამა 118: მოსახლეობის განაწილება (%) ეროვნების მიხედვით

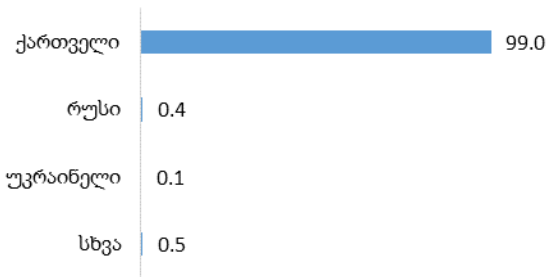

დიაგრამა 119: მოსახლეობის განაწილება (%) აღმსარებლობის მიხედვით

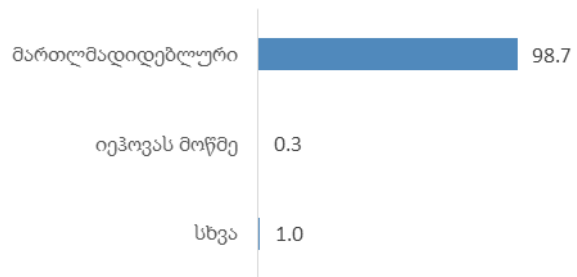

ქ. ქუთაისის 15 წლის და უფროსი ასაკის მოსახლეობამ 117 617 კაცი შეადგინა, მათგან 63.3 პროცენტი იმყოფება ქორწინებაში.

დიაგრამა 120: 15 წლის და უფროსი ასაკის მოსახლეობის განაწილება (%) ქორწინებითი მდგომარეობის მიხედვით



• **განათლების დონე**

ქ. ქუთაისში 10 წლის და უფროსი ასაკის 126 038 კაცი ცხოვრობს, მათგან 35.6 პროცენტს მიღებული აქვს უმაღლესი (ბაკალავრის, მაგისტრის ან დოქტორის ხარისხი) განათლება.

დიაგრამა 121: 10 წლის და უფროსი ასაკის მოსახლეობის განაწილება (%) განათლების მიღწეული დონის მიხედვით

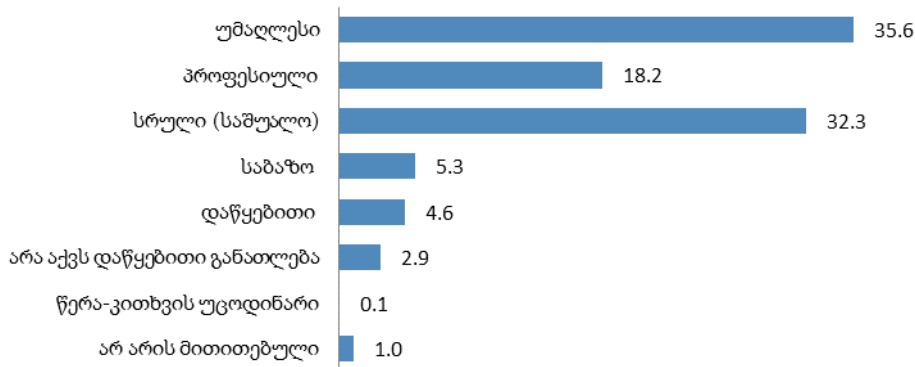

• **შინამეურნეობები**

ქ. ქუთაისის კერძო შინამეურნეობების რაოდენობამ 45 249, ხოლო ერთწევრიანი შინამეურნეობების რაოდენობამ 7 547 შეადგინა, რაც ყველა შინამეურნეობის 16.7 პროცენტია. კერძო შინამეურნეობის წევრთა საშუალო რაოდენობა 3.2 კაცია.

ბაღდათის მუნიციპალიტეტი

- გეოგრაფიული განაწილება**

ბაღდათის მუნიციპალიტეტის ფართობი შეადგენს 815.4 კვ. კმ-ს, მოსახლეობა – 21 582 კაცს, მოსახლეობის სიმჭიდროვე 1 კვ. კმ-ზე – 26.5 კაცს.

ბაღდათის მუნიციპალიტეტის მოსახლეობის განაწილება

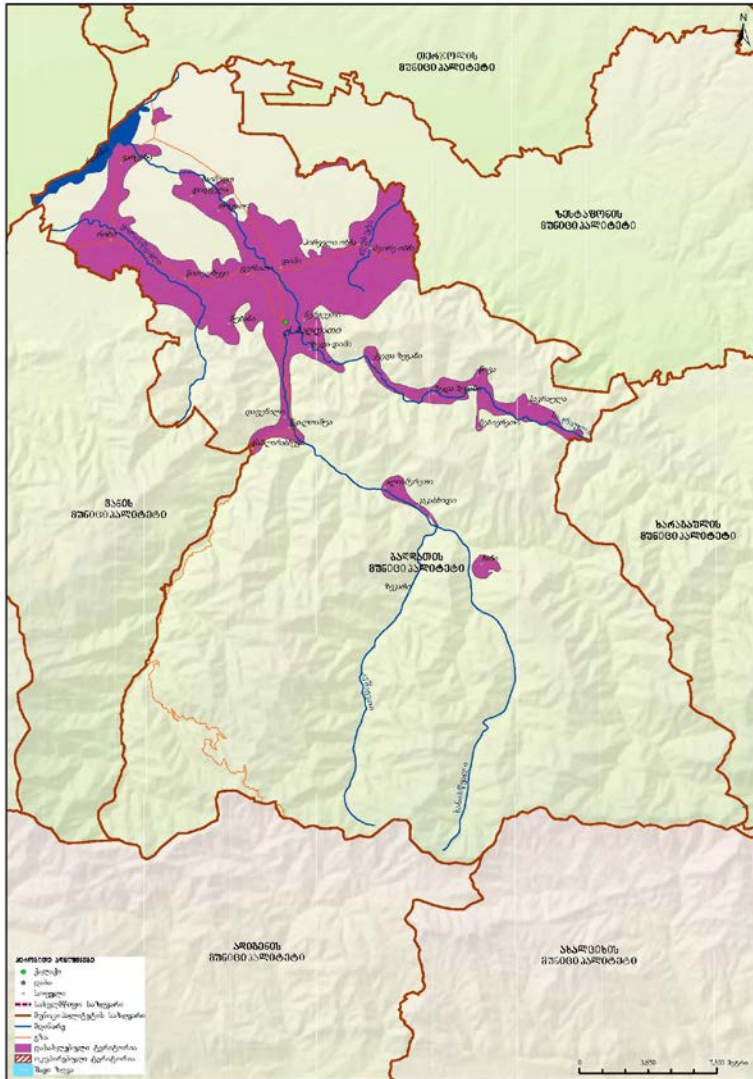

ბაღდათის მუნიციპალიტეტში 1 ქალაქი, 12 თემი და 25 სოფელია.

დიაგრამა 122: სასოფლო დასახლებების დაჯგუფება მოსახლეობის რიცხოვნობის მიხედვით

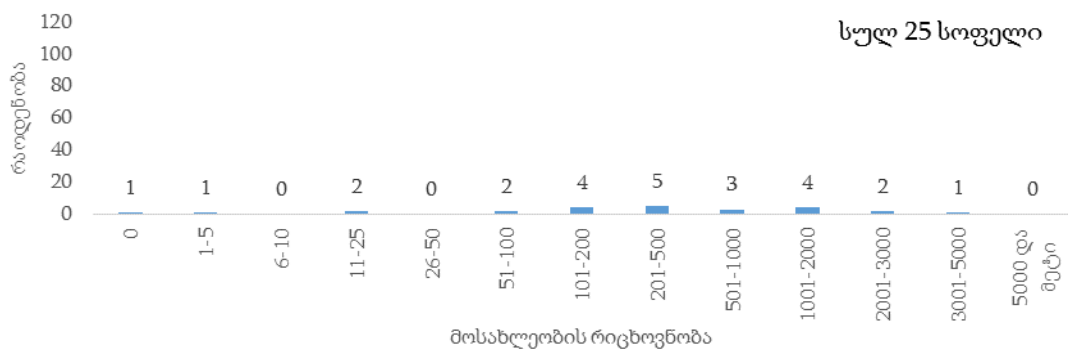

ბაღდათის მუნიციპალიტეტის მოსახლეობის 17.2 პროცენტი ცხოვრობს საქალაქო დასახლებაში.

დიაგრამა 123: მოსახლეობის განაწილება (%) დასახლების ტიპის მიხედვით

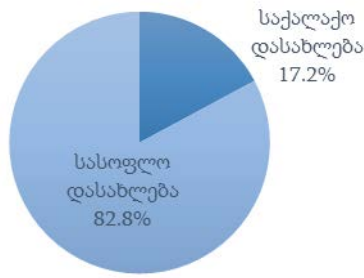

დემოგრაფიული და სოციალური მახასიათებლები

ბაღდათის მუნიციპალიტეტში 0-14 წლის მოსახლეობის წილი მთელ მოსახლეობაში 15.6 პროცენტია, შრომისუნარიან ასაკში მყოფი მოსახლეობის (15-64 წლის ასაკობრივი ჯგუფი) წილი – 63.4 პროცენტი, ხოლო 65 წლის და უფროსი ასაკის მოსახლეობის წილი 21.0 პროცენტია.

დიაგრამა 124: მოსახლეობის ასაკობრივ-სქესობრივი პირამიდა

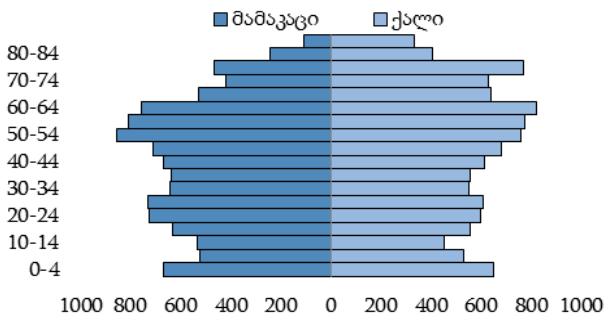

დიაგრამა 125: მოსახლეობის განაწილება (%) ძირითადი ასაკობრივი ჯგუფებისა და სქესის მიხედვით

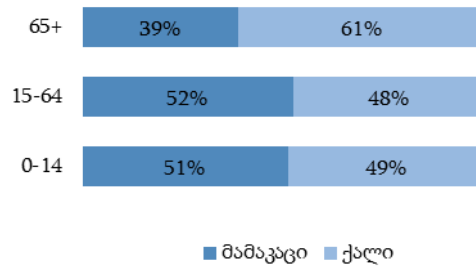

დიაგრამა 126: მოსახლეობის განაწილება (%) ეროვნების მიხედვით

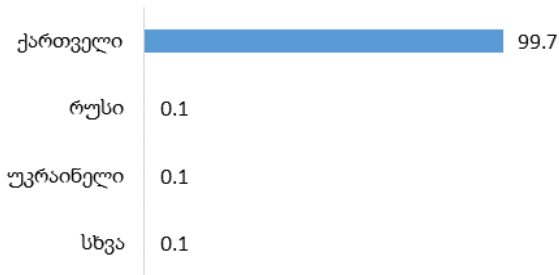

დიაგრამა 127: მოსახლეობის განაწილება (%) აღმსარებლობის მიხედვით

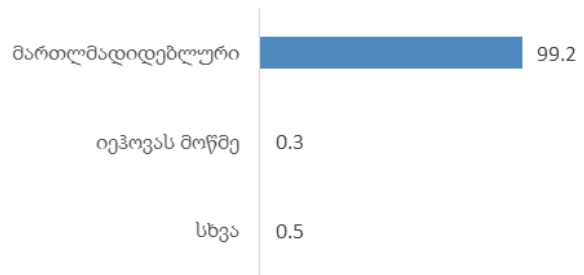

ბაღდათის მუნიციპალიტეტში 15 წლის და უფროსი ასაკის მოსახლეობამ 18 223 კაცი შეადგინა, მათგან 62.2 პროცენტი იმყოფება ქორწინებაში.

დიაგრამა 128: 15 წლის და უფროსი ასაკის მოსახლეობის განაწილება (%) ქორწინებითი მდგომარეობის მიხედვით



• განათლების დონე

ბაღდათის მუნიციპალიტეტში 10 წლის და უფროსი ასაკის 19 209 კაცი ცხოვრობს, მათგან 18.5 პროცენტს მიღებული აქვს უმაღლესი (ბაკალავრის, მაგისტრის ან დოქტორის ხარისხი) განათლება. საქალაქო დასახლებებში უმაღლესი განათლების მქონე მოსახლეობის წილი 30.0 პროცენტია, ხოლო სასოფლო დასახლებებში – 16.1 პროცენტი.

დიაგრამა 129: 10 წლის და უფროსი ასაკის მოსახლეობის განაწილება (%) განათლების მიღწეული დონის და დასახლების ტიპის მიხედვით

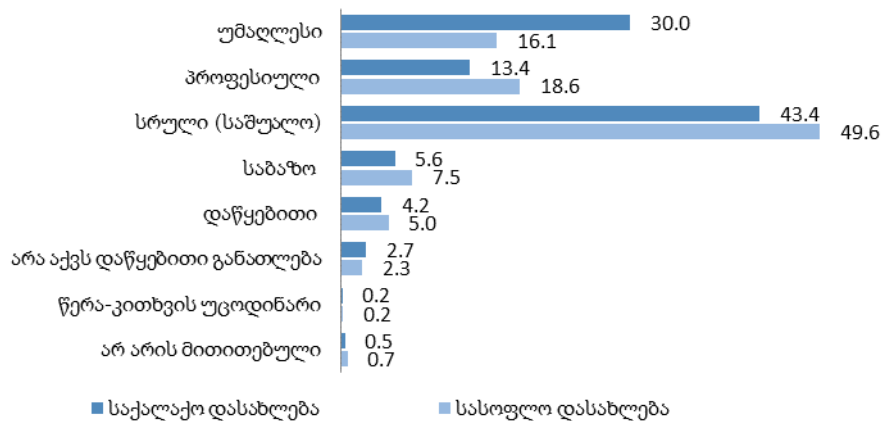

• შინამეურნეობები

ბაღდათის მუნიციპალიტეტში კერძო შინამეურნეობების რაოდენობამ 7 047, ხოლო ერთწევრიანი შინამეურნეობების რაოდენობამ 1 643 შეადგინა, რაც ყველა შინამეურნეობის 23.3 პროცენტია. კერძო შინამეურნეობის წევრთა საშუალო რაოდენობა 3.1 კაცია.

ცხრილი 14: ბაღდათის მუნიციპალიტეტის კერძო შინამეურნეობების და მოსახლეობის განაწილება ადმინისტრაციულ-ტერიტორიული ერთეულების მიხედვით

თვითმმართველი ერთეულის, თემის და სოფლის დასახელება	კერძო შინამეურნეობების რაოდენობა	მუდმივი მოსახლეობის რიცხოვნობა			ასაკი (%)		
		ორივე სქესი	მამაკაცი	ქალი	0-14	15-64	65+
ბაღდათის მუნიციპალიტეტი	7 047	21 582	10 628	10 954	15.6	63.4	21.0
ქ. ბაღდათი	1 217	3 707	1 793	1 914	17.1	63.4	19.5
დიშის თემი	1 071	3 441	1 656	1 785	16.2	64.9	18.9
დიში	1 016	3 251	1 562	1 689	16.4	64.6	19.0
საიმედო	55	190	94	96	12.6	71.1	16.3
სოფელი ვარციხე	459	1 559	760	799	16.9	65.2	17.9
ვარციხე	459	1 559	760	799	16.9	65.2	17.9
ზეგნის თემი	199	519	272	247	13.1	62.6	24.3
ზედა ზეგანი	85	196	96	100	10.7	58.7	30.6
ნებიერეთი	...	13	23.1	61.5	15.4
ქვედა ზეგანი	93	258	138	120	12.0	66.3	21.7
წიფა	15	52	30	22	25.0	59.6	15.4
სოფელი მეორე ობჩა	308	821	393	428	11.8	60.2	28.0
მეორე ობჩა	308	821	393	428	11.8	60.2	28.0
ნერგეთის თემი	545	1 791	901	890	18.6	61.5	19.9
ნერგეთი	303	1 001	495	506	17.4	62.0	20.6
ალისმერეთი	0.0	60.0	40.0
დაფენილი	35	139	68	71	28.0	54.0	18.0
ზედა დიში	140	425	227	198	18.1	59.3	22.6
წაბლარასხევი	26	89	43	46	21.3	68.5	10.2
წყალთაშუა	37	132	65	67	18.2	68.2	13.6
სოფელი პირველი ობჩა	489	1 389	682	707	12.5	64.1	23.4
პირველი ობჩა	489	1 389	682	707	12.5	64.1	23.4
როკითის თემი	357	1 138	550	588	14.6	62.7	22.7
როკითი	169	477	225	252	11.3	62.9	25.8
დიდველა	188	661	325	336	17.0	62.6	20.4
სოფელი როხი	525	1 667	848	819	14.8	65.1	20.1
როხი	525	1 667	848	819	14.8	65.1	20.1
სოფელი საკრაულა	100	242	127	115	12.4	62.0	25.6
საკრაულა	100	242	127	115	12.4	62.0	25.6
ფერსათის თემი	895	2 691	1 323	1 368	15.8	62.0	22.2
ფერსათი	821	2 463	1 210	1 253	16.0	61.8	22.2
შუბანი	74	228	113	115	12.7	64.5	22.8
სოფელი წითელხევი	720	2 079	1 044	1 035	13.6	62.7	23.7
წითელხევი	720	2 079	1 044	1 035	13.6	62.7	23.7
ხანის თემი	162	538	279	259	16.0	64.9	19.1
ხანი	155	525	271	254	16.4	64.9	18.7
ზეკარი	0	0	0	0	0.0	0.0	0.0
კაკასხიდი	...	13	0.0	61.5	38.5

ვანის მუნიციპალიტეტი

- გეოგრაფიული განაწილება**

ვანის მუნიციპალიტეტის ფართობი შეადგენს 557.0 კვ. კმ-ს, მოსახლეობა – 24 512 კაცს, მოსახლეობის სიმჭიდროვე 1 კვ. კმ-ზე – 44.0 კაცს.

ვანის მუნიციპალიტეტის მოსახლეობის განაწილება

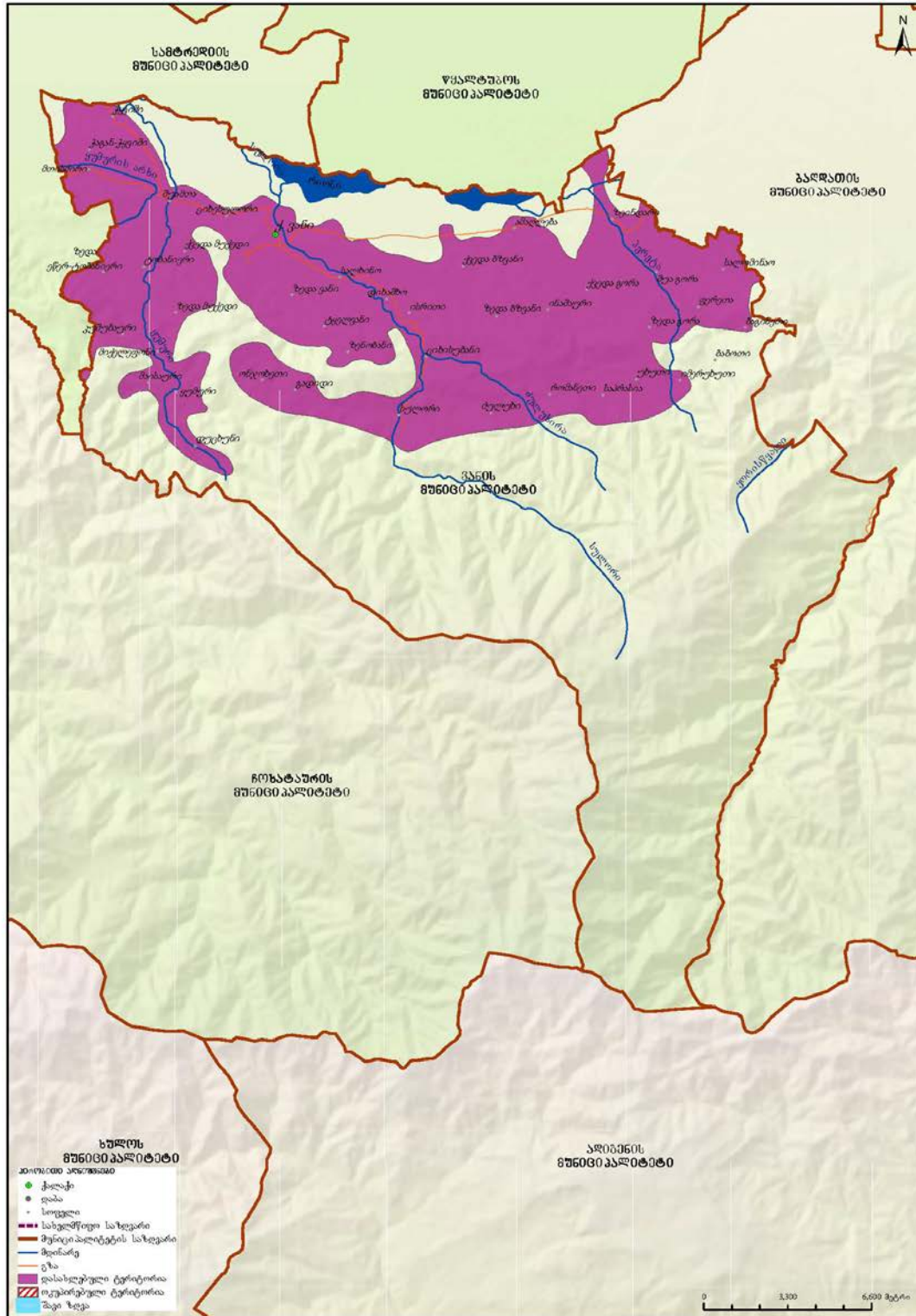

ვანის მუნიციპალიტეტში 1 ქალაქი, 20 თემი და 41 სოფელია.

დიაგრამა 130: სასოფლო დასახლებების დაჯგუფება მოსახლეობის რიცხოვნობის მიხედვით

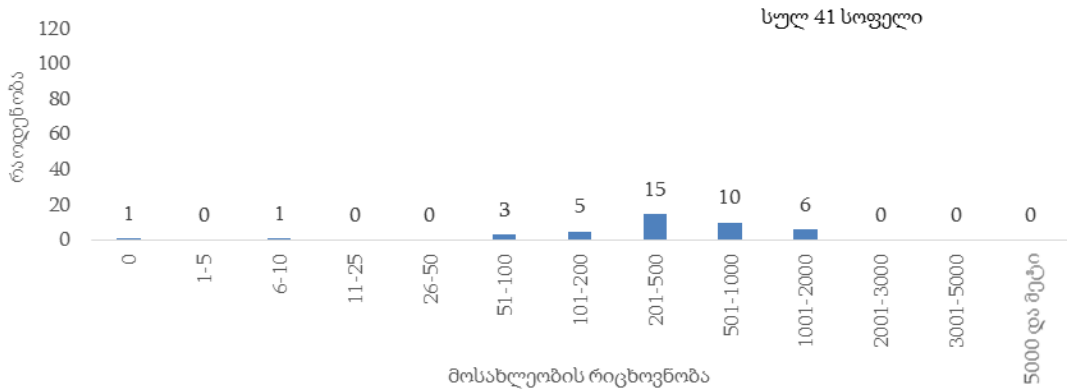

ვანის მუნიციპალიტეტის მოსახლეობის 15.3 პროცენტი ცხოვრობს საქალაქო დასახლებაში.

დიაგრამა 131: მოსახლეობის განაწილება (%) დასახლების ტიპის მიხედვით

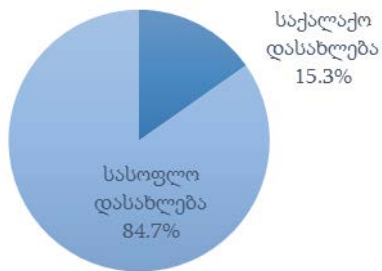

• დემოგრაფიული და სოციალური მახასიათებლები

ვანის მუნიციპალიტეტში 0-14 წლის მოსახლეობის წილი მთელ მოსახლეობაში 14.3 პროცენტია, შრომისუნარიან ასაკში მყოფი მოსახლეობის (15-64 წლის ასაკობრივი ჯგუფი) წილი – 62.9 პროცენტი, ხოლო 65 წლის და უფროსი ასაკის მოსახლეობის წილი 22.8 პროცენტია.

დიაგრამა 132: მოსახლეობის ასაკობრივ-სქესობრივი პირამიდა

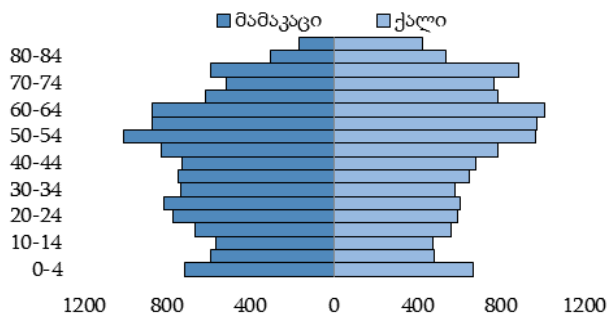

დიაგრამა 133: მოსახლეობის განაწილება (%) ძირითადი ასაკობრივი ჯგუფებისა და სქესის მიხედვით

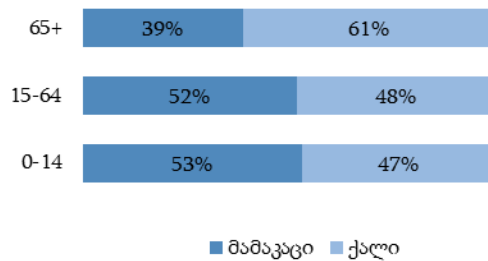

დიაგრამა 134: მოსახლეობის განაწილება (%) ეროვნების მიხედვით

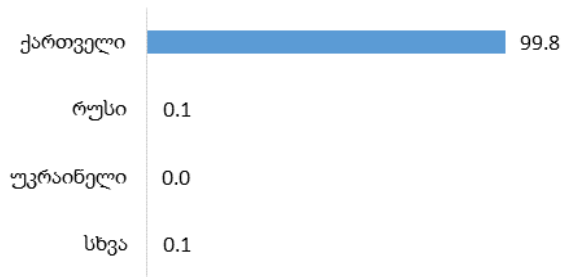

დიაგრამა 135: მოსახლეობის განაწილება (%) აღმსარებლობის მიხედვით

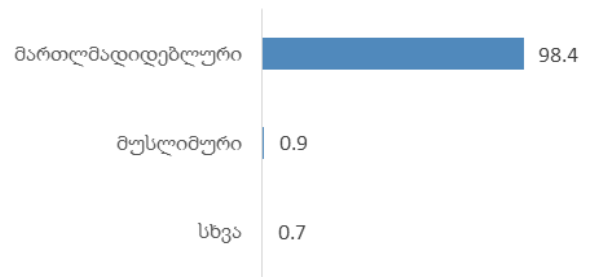

ვანის მუნიციპალიტეტში 15 წლის და უფროსი ასაკის მოსახლეობამ 21 013 კაცი შეადგინა, მათგან 61.9 პროცენტი იმყოფება ქორწინებაში.

დიაგრამა 136: 15 წლის და უფროსი ასაკის მოსახლეობის განაწილება (%) ქორწინებითი მდგომარეობის მიხედვით



• განათლების დონე

ვანის მუნიციპალიტეტში 10 წლის და უფროსი ასაკის 22 051 კაცი ცხოვრობს, მათგან 15.8 პროცენტს მიღებული აქვს უმაღლესი (ბაკალავრის, მაგისტრის ან დოქტორის ხარისხი) განათლება. საქალაქო დასახლებებში უმაღლესი განათლების მქონე მოსახლეობის წილი 23.0 პროცენტია, ხოლო სასოფლო დასახლებებში – 14.6 პროცენტი.

დიაგრამა 137: 10 წლის და უფროსი ასაკის მოსახლეობის განაწილება (%) განათლების მიღწეული დონის და დასახლების ტიპის მიხედვით

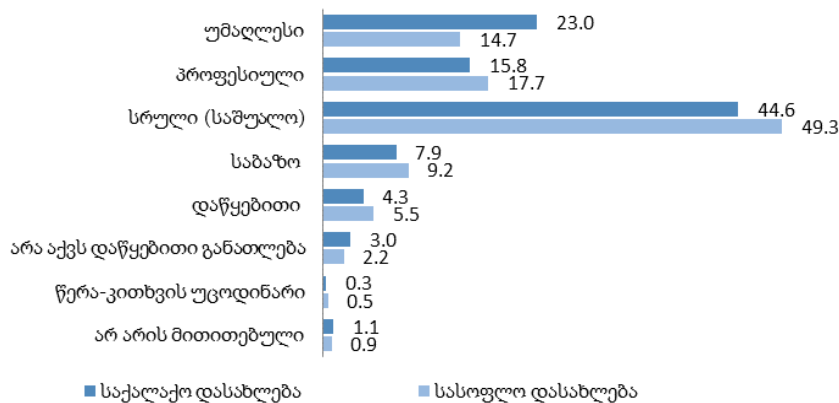

• შინამეურნეობები

ვანის მუნიციპალიტეტში კერძო შინამეურნეობების რაოდენობამ 8 253, ხოლო ერთწევრიანი შინამეურნეობების რაოდენობამ 1 972 შეადგინა, რაც ყველა შინამეურნეობის 23.9 პროცენტია. კერძო შინამეურნეობის წევრთა საშუალო რაოდენობა 3.0 კაცია.

ცხრილი 15: ვანის მუნიციპალიტეტის კერძო შინამეურნეობების და მოსახლეობის განაწილება ადმინისტრაციულ-ტერიტორიული ერთეულების მიხედვით

თვითმმართველი ერთეულის, თემის და სოფლის დასახელება	კერძო შინამეურნეობების რაოდენობა	მულტივი მოსახლეობის რიცხოვნობა			ასაკი (%)		
		ორივე სქესი	მამაკაცი	ქალი	0-14	15-64	65+
ვანის მუნიციპალიტეტი	8 253	24 512	12 072	12 440	14.3	62.9	22.8
ქ. ვანი	1 183	3 744	1 753	1 991	17.9	62.1	20.0
ამაღლების თემი	518	1 561	768	793	14.5	64.4	21.1
ამაღლება	342	1 052	518	534	15.3	66.2	18.5
ინაშაური	176	509	250	259	12.8	60.9	26.3
ბზვანის თემი	525	1 461	744	717	12.3	62.6	25.1
ქვედა ბზვანი	383	1 090	549	541	13.3	61.8	24.9
ზედა ბზვანი	142	371	195	176	9.4	64.7	25.9
გადიდის თემი	85	199	105	94	10.6	68.8	20.6
გადიდი	44	109	54	55	13.8	64.2	22.0
ონჯოხეთი	41	90	51	39	6.7	74.4	18.9
გორის თემი	468	1 356	669	687	13.1	63.7	23.2
ქვედა გორა	333	957	476	481	13.2	63.9	22.9
ზედა გორა	135	399	193	206	12.7	63.2	24.1
დიხაშხოს თემი	595	1 757	869	888	15.3	60.7	24.0
დიხაშხო	351	1 041	519	522	14.6	60.2	25.2
ისრითი	221	654	319	335	17.4	61.5	21.1
ციხისუბანი	23	62	31	31	4.8	61.3	33.9
ზედა ვანის თემი	349	1 132	574	558	13.9	64.4	21.7
ზედა ვანი	279	910	462	448	14.2	64.7	21.1
ტყელვანი	70	222	112	110	12.6	63.1	24.3
ზეინდრის თემი	605	1 869	935	934	14.7	63.7	21.6
ზეინდარი	303	971	486	485	14.7	65.1	20.2
შუა გორა	302	898	449	449	14.8	62.1	23.1
მთისძირის თემი	249	831	412	419	16.7	63.4	19.9
მთისძირი	127	413	200	213	15.7	64.2	20.1
ჭაგან-ჭყვიში	122	418	212	206	17.7	62.7	19.6
მუქედის თემი	186	580	288	292	10.2	66.9	22.9
ქვედა მუქედი	95	282	139	143	11.4	63.8	24.8
ზედა მუქედი	91	298	149	149	9.1	69.8	21.1
სალომინაოს თემი	260	790	397	393	16.8	60.0	23.2
სალომინაო	256	782	394	388	16.6	60.2	23.2
ბაგინეთი	37.5	37.5	25.0
სალხინოს თემი	470	1 441	716	725	12.4	64.5	23.1
სალხინო	423	1 321	666	655	12.8	64.1	23.1
ზენობანი	47	120	50	70	8.3	68.3	23.4
საპრასიის თემი	262	681	338	343	9.8	60.8	29.4
საპრასია	139	405	203	202	10.4	61.0	28.6
რომანეთი	123	276	135	141	9.1	60.5	30.4
სოფელი სულორი	262	702	355	347	9.5	63.3	27.2
სულორი	262	702	355	347	9.5	63.3	27.2
ტობანიერის თემი	439	1 270	615	655	16.1	62.9	21.0
ტობანიერი	203	584	282	302	17.3	63.9	18.8

თვითმმართველი ერთეულის, თემის და სოფლის დასახელება	კერძო შინამეურ- ნობების რაოდენობა	მუდმივი მოსახლეობის რიცხოვნობა			ასაკი (%)		
		ორივე სქესი	მამაკაცი	ქალი	0-14	15-64	65+
ზედა ეწერ-ტობანიერი	38	146	74	72	21.9	65.1	13.0
კუმუბაური	56	140	67	73	10.0	59.3	30.7
მიქელეფონი	142	400	192	208	14.5	61.7	23.8
უხუთის თემი	234	598	290	308	12.0	60.9	27.1
უხუთი	150	375	180	195	11.2	61.1	27.7
იმერუხუთი	84	223	110	113	13.5	60.5	26.0
ფერეთის თემი	230	663	329	334	12.2	66.1	21.7
ფერეთა	230	663	329	334	12.2	66.1	21.7
ბაბოთი	0	0	0	0	0.0	0.0	0.0
ყუმურის თემი	260	641	310	331	9.7	57.9	32.4
ყუმური	178	445	216	229	9.4	57.5	33.1
დუცხუნი	44	109	53	56	8.2	61.5	30.3
მაისაური	38	87	41	46	12.6	55.2	32.2
შუამთის თემი	556	1 683	825	858	15.0	62.3	22.7
შუამთა	443	1 307	630	677	15.1	62.1	22.8
ჭყვიში	113	376	195	181	14.4	63.3	22.3
სოფელი ციხესულორი	359	1 135	564	571	14.2	64.1	21.7
ციხესულორი	359	1 135	564	571	14.2	64.1	21.7
სოფელი ძულუხი	158	418	216	202	10.0	64.6	25.4
ძულუხი	158	418	216	202	10.0	64.6	25.4

ზესტაფონის მუნიციპალიტეტი

- გეოგრაფიული განაწილება**

ზესტაფონის მუნიციპალიტეტის ფართობი შეადგენს 423.7 კვ. კმ-ს, მოსახლეობა – 57 628 კაცს, მოსახლეობის სიმჭიდროვე 1 კვ. კმ-ზე – 136.0 კაცს.

ზესტაფონის მუნიციპალიტეტის მოსახლეობის განაწილება

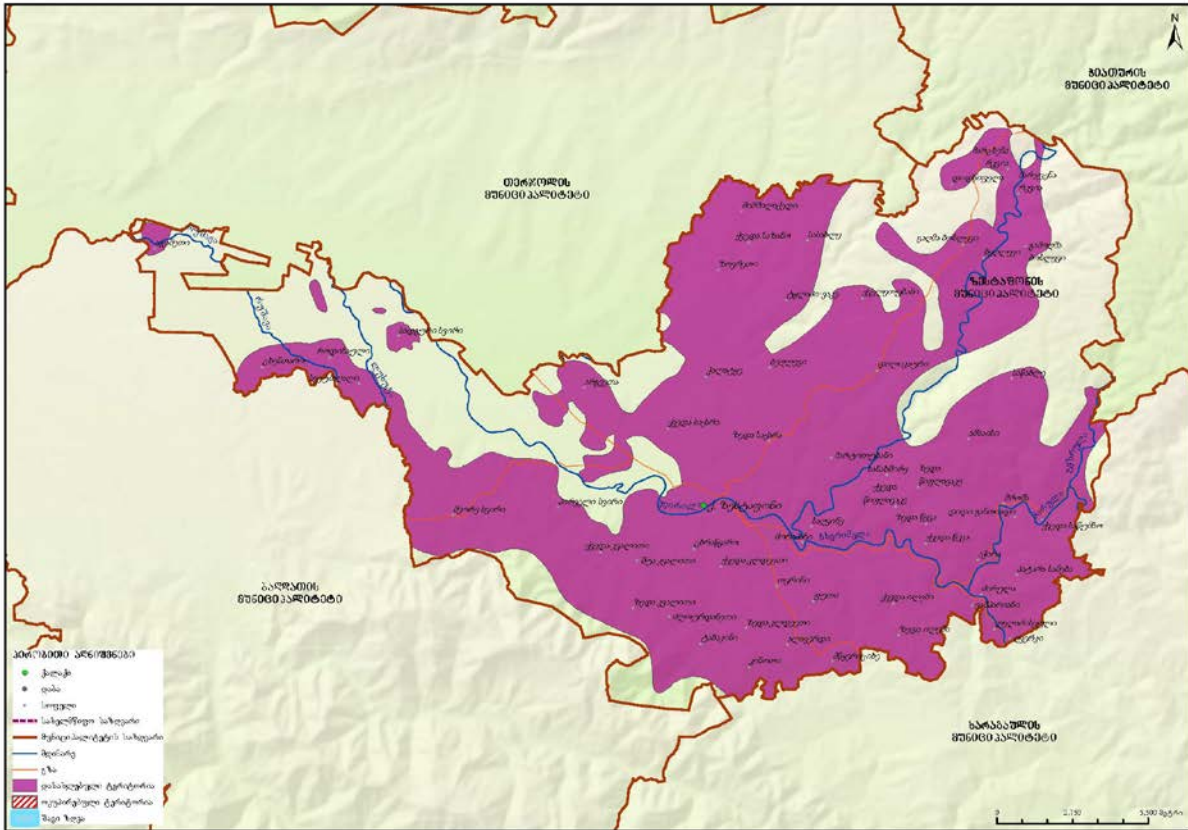

ზესტაფონის მუნიციპალიტეტში 1 ქალაქი, 18 თემი და 59 სოფელია.

დიაგრამა 138: სასოფლო დასახლებების დაჯგუფება მოსახლეობის რიცხოვნობის მიხედვით

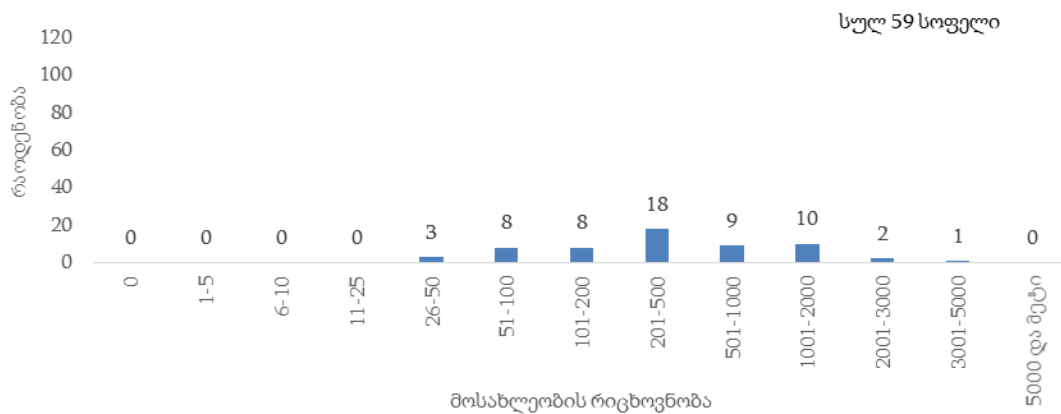

ზესტაფონის მუნიციპალიტეტის მოსახლეობის 36.1 პროცენტი ცხოვრობს საქალაქო დასახლებაში.

დიაგრამა 139: მოსახლეობის განაწილება (%) დასახლების ტიპის მიხედვით

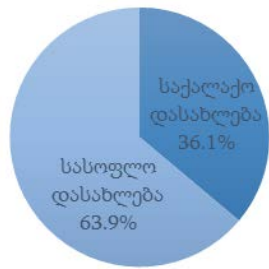

• დემოგრაფიული და სოციალური მახასიათებლები

ზესტაფონის მუნიციპალიტეტში 0-14 წლის მოსახლეობის წილი მთელ მოსახლეობაში 17.8 პროცენტია, შრომისუნარიან ასაკში მყოფი მოსახლეობის (15-64 წლის ასაკობრივი ჯგუფი) წილი – 64.7 პროცენტი, ხოლო 65 წლის და უფროსი ასაკის მოსახლეობის წილი 17.5 პროცენტია.

დიაგრამა 140: მოსახლეობის ასაკობრივ-სქესობრივი პირამიდა

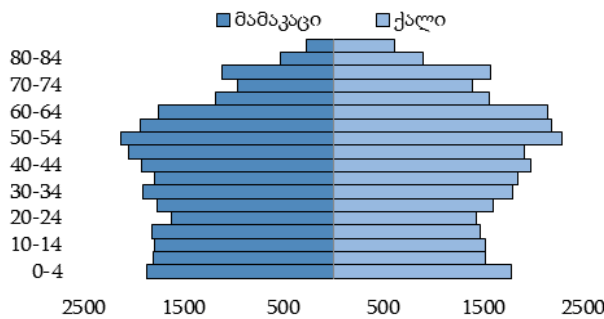

დიაგრამა 141: მოსახლეობის განაწილება (%) ძირითადი ასაკობრივი ჯგუფებისა და სქესის მიხედვით

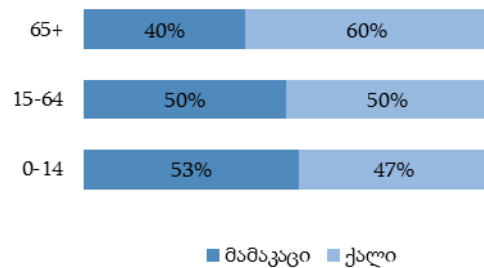

დიაგრამა 142: მოსახლეობის განაწილება (%) ეროვნების მიხედვით

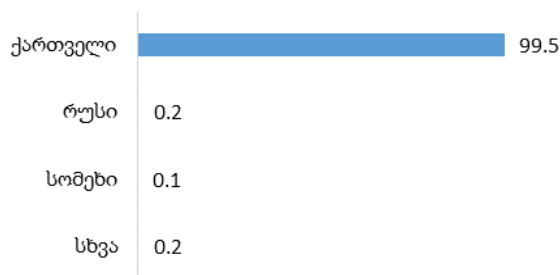

დიაგრამა 143: მოსახლეობის განაწილება (%) აღმსარებლობის მიხედვით

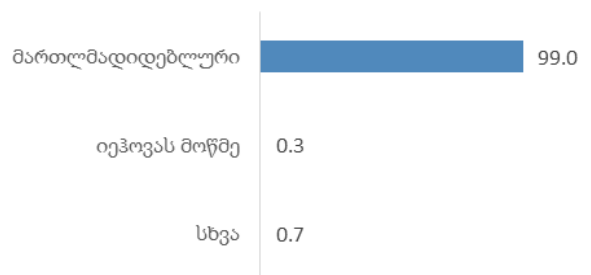

ზესტაფონის მუნიციპალიტეტში 15 წლის და უფროსი ასაკის მოსახლეობამ 47 344 კაცი შეადგინა, მათგან 64.8 პროცენტი იმყოფება ქორწინებაში.

დიაგრამა 144: 15 წლის და უფროსი ასაკის მოსახლეობის განაწილება (%) ქორწინებითი მდგომარეობის მიხედვით



• განათლების დონე

ზეესტაფონის მუნიციპალიტეტში 10 წლის და უფროსი ასაკის 50 661 კაცი ცხოვრობს, მათგან 19.0 პროცენტს მიღებული აქვს უმაღლესი (ბაკალავრის, მაგისტრის ან დოქტორის ხარისხი) განათლება. საქალაქო დასახლებებში უმაღლესი განათლების მქონე მოსახლეობის წილი 26.4 პროცენტია, ხოლო სასოფლო დასახლებებში – 15.0 პროცენტი.

დიაგრამა 145: 10 წლის და უფროსი ასაკის მოსახლეობის განაწილება (%) განათლების მიღწეული დონის და დასახლების ტიპის მიხედვით

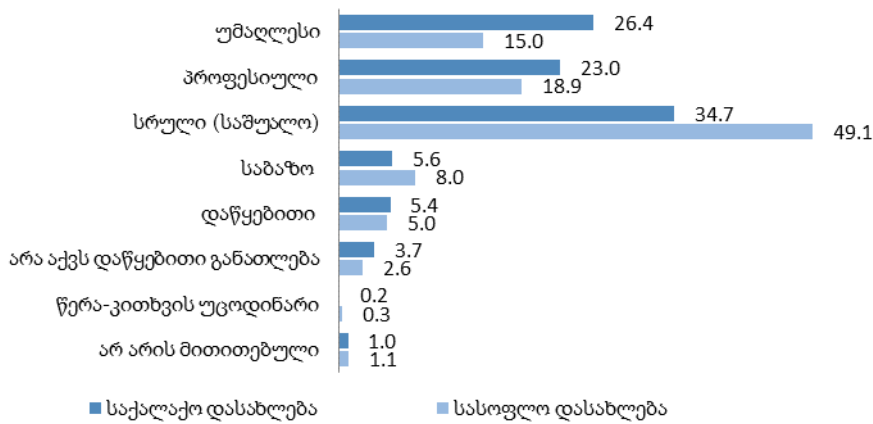

• შინამეურნეობები

ზეესტაფონის მუნიციპალიტეტში კერძო შინამეურნეობების რაოდენობამ 18 187, ხოლო ერთწევრიანი შინამეურნეობების რაოდენობამ 3 533 შეადგინა, რაც ყველა შინამეურნეობის 19.4 პროცენტია. კერძო შინამეურნეობის წევრთა საშუალო რაოდენობა 3.2 კაცია.

ცხრილი 16: ზესტაფონის მუნიციპალიტეტის კერძო შინამეურნეობების და მოსახლეობის განაწილება ადმინისტრაციულ-ტერიტორიული ერთეულების მიხედვით

თვითმმართველი ერთეულის, თემის და სოფლის დასახელება	კერძო შინამეურნეობების რაოდენობა	მუდმივი მოსახლეობის რიცხოვნობა			ასაკი (%)		
		ორივე სქესი	მამაკაცი	ქალი	0-14	15-64	65+
ზესტაფონის მუნიციპალიტეტი	18 187	57 628	28 082	29 546	17.8	64.7	17.5
ქ. ზესტაფონი	6 618	20 814	9 790	11 024	21.5	65.7	12.8
ბოსლევის თემი	424	1 145	588	557	11.7	65.5	22.8
ბელლევი	80	235	119	116	14.1	63.8	22.1
გამოდმა ბოსლევი	159	397	209	188	10.8	67.5	21.7
გალმა ბოსლევი	86	271	135	136	14.4	67.5	18.1
დიდწიფელა	24	63	34	29	11.1	68.3	20.6
მარცხენა რკვია	35	83	43	40	8.5	56.6	34.9
მარჯვენა რკვია	40	96	48	48	5.2	61.5	33.3
დილიკაურის თემი	589	1 921	955	966	17.0	64.3	18.7
დილიკაური	562	1 813	900	913	16.8	64.1	19.1
ქველეთუბანი	27	108	55	53	20.4	67.6	12.0
ზედა საქარის თემი	680	2 266	1 091	1 175	18.6	60.4	21.0
ზედა საქარა	622	2 099	1 008	1 091	19.0	60.2	20.8
ბელლევი	58	167	83	84	13.7	62.9	23.4
სოფელი ზოვრეთი	461	1 513	729	784	15.6	63.8	20.6
ზოვრეთი	461	1 513	729	784	15.6	63.8	20.6
ილემის თემი	278	832	405	427	16.0	61.8	22.2
ქვედა ილემი	174	525	253	272	17.1	58.7	24.2
ზედა ილემი	104	307	152	155	14.0	67.1	18.9
კვალითის თემი	870	3 013	1 510	1 503	17.2	64.6	18.2
შუა კვალითი	137	452	223	229	16.2	61.5	22.3
ქვედა კვალითი	733	2 561	1 287	1 274	17.4	65.1	17.5
კლდეეთის თემი	916	3 067	1 556	1 511	15.8	65.4	18.8
ზედა კლდეეთი	141	499	251	248	17.5	62.3	20.2
ალავერდი	101	312	160	152	16.7	62.5	20.8
თვრინი	180	589	301	288	14.3	67.4	18.3
კინოთი	105	345	179	166	13.0	69.9	17.1
მწყერიციხე	15	43	20	23	18.6	65.1	16.3
ტაბაკინი	218	754	395	359	15.1	65.3	19.6
ქვედა კლდეეთი	156	525	250	275	17.9	65.3	16.8
მეორე სვირის თემი	1 196	3 723	1 892	1 831	15.0	64.3	20.7
მეორე სვირი	1 075	3 356	1 711	1 645	15.2	63.8	21.0
სადგური სვირი	121	367	181	186	12.8	69.2	18.0
სოფელი პირველი სვირი	670	1 981	990	991	13.7	61.7	24.6
პირველი სვირი	670	1 981	990	991	13.7	61.7	24.6
როდინაულის თემი	621	1 956	1 004	952	13.9	64.3	21.8
როდინაული	241	728	372	356	14.3	62.5	23.2
აჯამეთი	81	296	152	144	16.2	69.6	14.2
სვეტმალაი	95	302	155	147	14.2	64.9	20.9
ცხენთარო	204	630	325	305	12.2	63.5	24.3
სანახშირის თემი	510	1 470	740	730	15.6	63.2	21.2
სანახშირე	73	162	82	80	11.1	55.6	33.3

თვითმმართველი ერთეულის, თემის და სოფლის დასახელება	კერძო შინამეურნეობების რაოდენობა	მუდმივი მოსახლეობის რიცხოვნობა			ასაკი (%)		
		ორივე სქესი	მამაკაცი	ქალი	0-14	15-64	65+
ზედა წიფლავაკე	58	155	79	76	12.9	63.9	23.2
მარტოთუბანი	209	633	319	314	16.7	63.7	19.6
საღვინე	77	240	112	128	14.5	66.3	19.2
ქვედა წიფლავაკე	93	280	148	132	18.2	63.6	18.2
სოფელი ფუთი	451	1 564	780	784	16.6	64.9	18.5
ფუთი	451	1 564	780	784	16.6	64.9	18.5
ქვედა საზანოს თემი	1 044	3 440	1 723	1 717	16.4	64.4	19.2
ქვედა საზანო	395	1 334	659	675	18.2	62.4	19.4
სასახლე	173	587	297	290	14.5	67.6	17.9
ტყლაპი-ვაკე	337	1 080	542	538	16.1	62.5	21.4
შიმშილაქედი	139	439	225	214	14.1	70.6	15.3
ქვედა საქარის თემი	1 251	3 994	1 932	2 062	15.8	64.3	19.9
ქვედა საქარა	630	1 989	944	1 045	14.9	64.0	21.1
არგვეთა	419	1 329	652	677	17.0	65.2	17.8
ჭალატყე	202	676	336	340	16.0	63.3	20.7
სოფელი შორაპანი	378	1 258	596	662	19.5	65.1	15.4
შორაპანი	378	1 258	596	662	19.5	65.1	15.4
შროშის თემი	317	887	439	448	14.2	64.4	21.4
შროშა	147	400	201	199	14.0	64.7	21.3
ამსაისი	25	64	32	32	7.8	65.6	26.6
საწაბლე	41	105	53	52	15.3	59.0	25.7
ქვედა საწუმბო	104	318	153	165	15.4	65.4	19.2
ცხრაწყაროს თემი	555	1 835	891	944	15.9	65.6	18.5
ცხრაწყარო	437	1 472	709	763	16.1	66.0	17.9
ზედა კვალითი	83	244	119	125	14.3	61.9	23.8
ძლოურდანეთი	35	119	63	56	16.0	68.0	16.0
ძირულის თემი	358	949	471	478	11.6	63.8	24.6
ძირულა	35	84	37	47	8.3	65.5	26.2
აჭარა	33	80	38	42	7.5	62.5	30.0
დიდი განთიადი	80	244	121	123	16.4	62.7	20.9
ვაშპარიანი	20	65	38	27	20.0	60.0	20.0
ზედა წევა	23	44	23	21	0.0	70.5	29.5
ლელაძისეული	53	161	80	81	13.7	62.1	24.2
პატარა სამეზა	19	42	20	22	2.4	64.3	33.3
ქვედა წევა	78	178	91	87	7.9	63.5	28.6
ღვერკი	17	51	23	28	13.7	72.6	13.7

თერჯოლის მუნიციპალიტეტი

- გეოგრაფიული განაწილება**

თერჯოლის მუნიციპალიტეტის ფართობი შეადგენს 357.0 კვ. კმ-ს, მოსახლეობა – 35 563 კაცს, მოსახლეობის სიმჭიდროვე 1 კვ. კმ-ზე – 99.6 კაცს.

თერჯოლის მუნიციპალიტეტის მოსახლეობის განაწილება

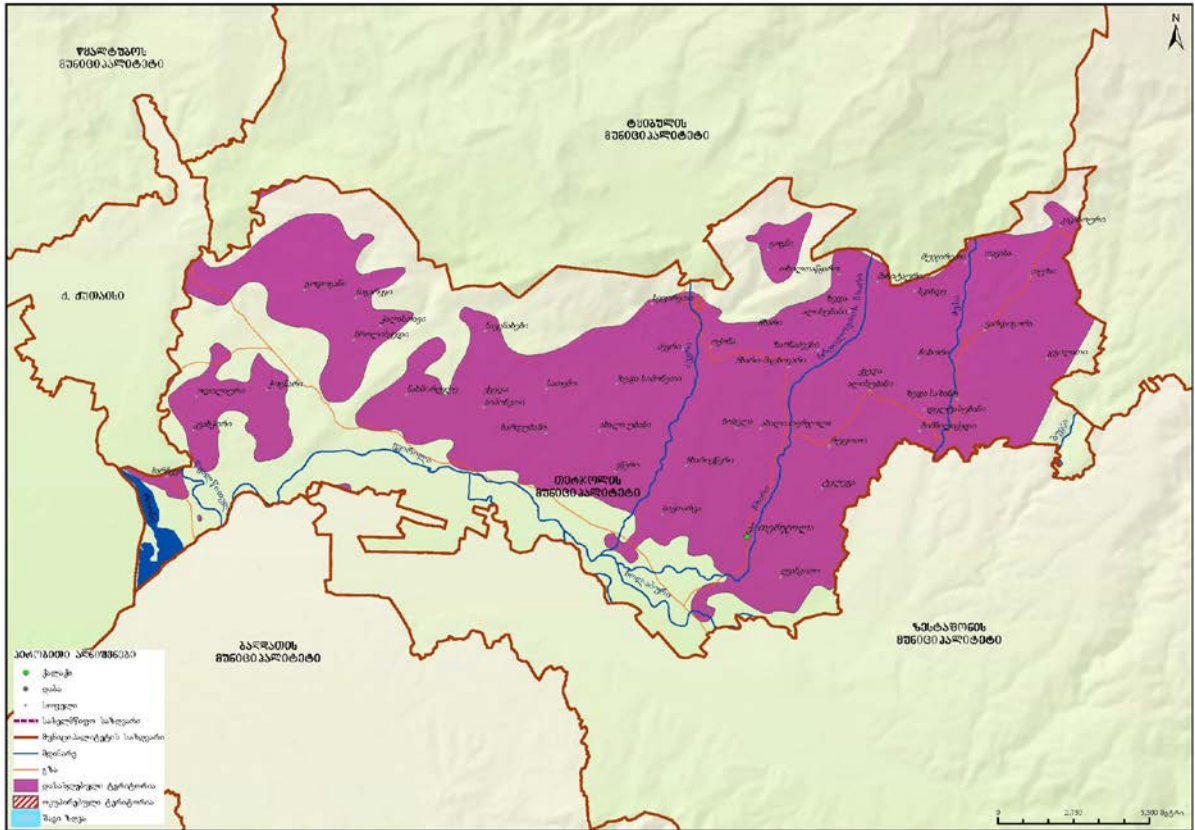

თერჯოლის მუნიციპალიტეტში 1 ქალაქი, 18 თემი და 45 სოფელია.

დიაგრამა 146: სასოფლო დასახლებების დაჯგუფება მოსახლეობის რიცხოვნობის მიხედვით

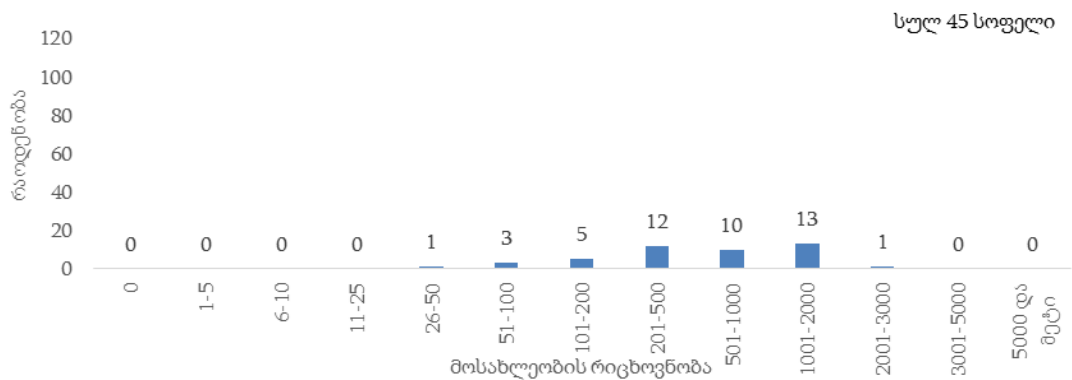

თერჯოლის მუნიციპალიტეტის მოსახლეობის 13.1 პროცენტი ცხოვრობს საქალაქო დასახლებაში.

დიაგრამა 147: მოსახლეობის განაწილება (%) დასახლების ტიპის მიხედვით

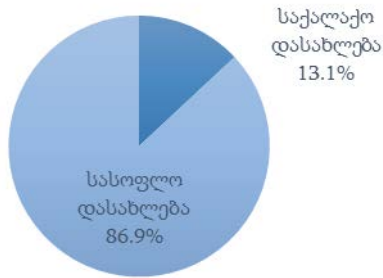

• დემოგრაფიული და სოციალური მახასიათებლები

თერჯოლის მუნიციპალიტეტში 0-14 წლის მოსახლეობის წილი მთელ მოსახლეობაში 15.3 პროცენტია, შრომისუნარიან ასაკში მყოფი მოსახლეობის (15-64 წლის ასაკობრივი ჯგუფი) წილი – 64.7 პროცენტი, ხოლო 65 წლის და უფროსი ასაკის მოსახლეობის წილი 20.0 პროცენტია.

დიაგრამა 148: მოსახლეობის ასაკობრივ-სქესობრივი პირამიდა

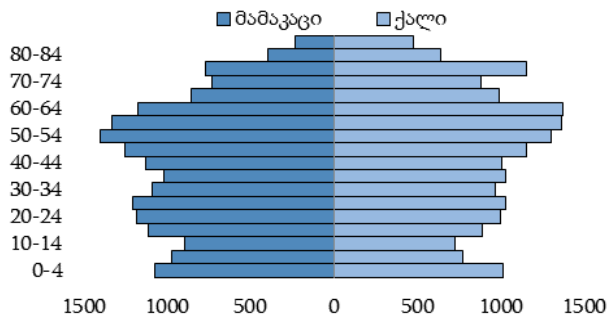

დიაგრამა 149: მოსახლეობის განაწილება (%) ძირითადი ასაკობრივი ჯგუფებისა და სქესის მიხედვით

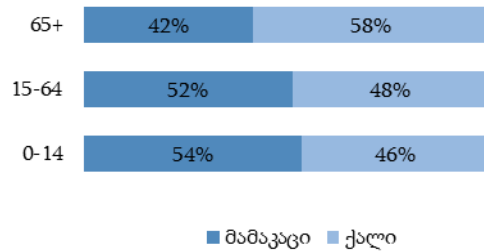

დიაგრამა 150: მოსახლეობის განაწილება (%) ეროვნების მიხედვით

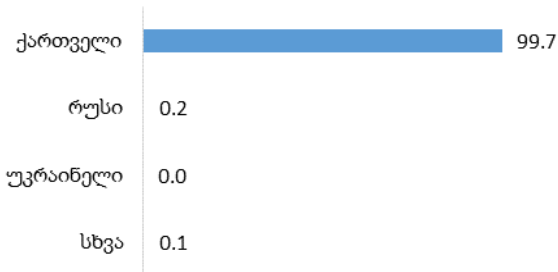

დიაგრამა 151: მოსახლეობის განაწილება (%) აღმსარებლობის მიხედვით

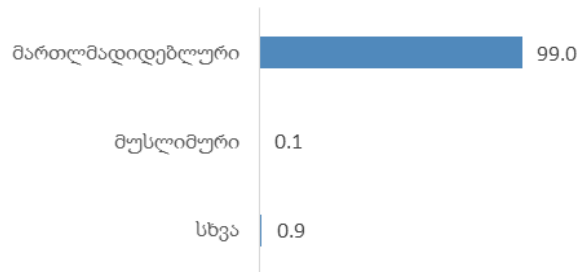

თერჯოლის მუნიციპალიტეტში 15 წლის და უფროსი ასაკის მოსახლეობამ 30 113 კაცი შეადგინა, მათგან 63.4 პროცენტი იმყოფება ქორწინებაში.

დიაგრამა 152: 15 წლის და უფროსი ასაკის მოსახლეობის განაწილება (%) ქორწინებითი მდგომარეობის მიხედვით



• განათლების დონე

თერჯოლის მუნიციპალიტეტში 10 წლის და უფროსი ასაკის 31 733 კაცი ცხოვრობს, მათგან 17.9 პროცენტს მიღებული აქვს უმაღლესი (ბაკალავრის, მაგისტრის ან დოქტორის ხარისხი) განათლება. საქალაქო დასახლებებში უმაღლესი განათლების მქონე მოსახლეობის წილი 26.7 პროცენტია, ხოლო სასოფლო დასახლებებში – 16.6 პროცენტი.

დიაგრამა 153: 10 წლის და უფროსი ასაკის მოსახლეობის განაწილება (%) განათლების მიღწეული დონის და დასახლების ტიპის მიხედვით

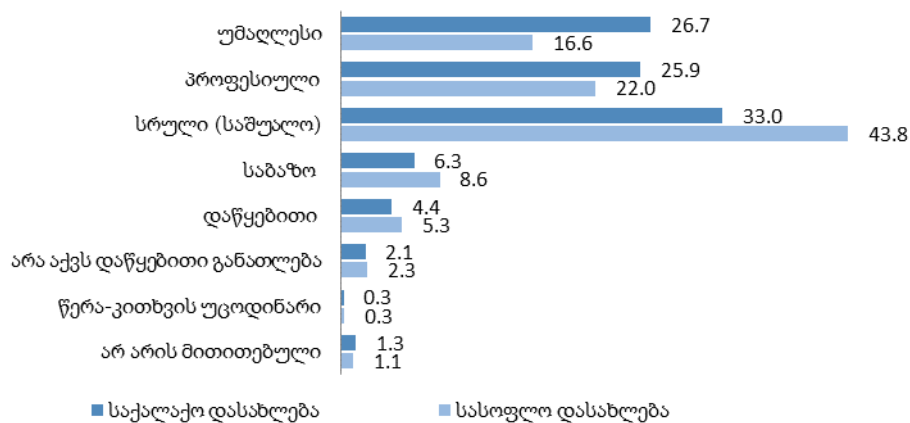

• შინამეურნეობები

თერჯოლის მუნიციპალიტეტში კერძო შინამეურნეობების რაოდენობამ 11 021, ხოლო ერთწევრიანი შინამეურნეობების რაოდენობამ 2 170 შეადგინა, რაც ყველა შინამეურნეობის 19.7 პროცენტია. კერძო შინამეურნეობის წევრთა საშუალო რაოდენობა 3.2 კაცია.

ცხრილი 17: თერჯოლის მუნიციპალიტეტის კერძო შინამეურნეობების და მოსახლეობის განაწილება ადმინისტრაციულ-ტერიტორიული ერთეულების მიხედვით

თვითმმართველი ერთეულის, თემის და სოფლის დასახელება	კერძო შინამეურნეობების რაოდენობა	მუდმივი მოსახლეობის რიცხოვნობა			ასაკი (%)		
		ორივე სქესი	მამაკაცი	ქალი	0-14	15-64	65+
თერჯოლის მუნიციპალიტეტი	11 021	35 563	17 770	17 793	15.3	64.7	20.0
ქ. თერჯოლა	1 433	4 644	2 233	2 411	16.3	66.3	17.4
ალისუბნის თემი	631	2 110	1 063	1 047	16.2	63.8	20.0
ქვედა ალისუბანი	320	1 033	520	513	17.6	63.4	19.0
ზარნაძეები	94	336	172	164	15.2	64.9	19.9
ზედა ალისუბანი	175	603	301	302	14.1	64.8	21.1
თხილთაწყარო	26	86	47	39	17.4	57.0	25.6
მაჩიტაური	16	52	23	29	17.3	63.5	19.2
ახალი თერჯოლის თემი	435	1 348	673	675	14.3	62.2	23.5
ახალი თერჯოლა	372	1 170	581	589	14.3	63.9	21.8
ბოსელა	63	178	92	86	14.6	50.6	34.8
ბარდუბნის თემი	476	1 416	708	708	14.3	62.3	23.4
ბარდუბანი	368	1 113	544	569	14.6	62.7	22.7
სათემო	108	303	164	139	13.5	60.7	25.8
სოფელი გოგნი	155	448	228	220	12.3	62.5	25.2
გოგნი	155	448	228	220	12.3	62.5	25.2
გოდოგნის თემი	681	2 193	1 107	1 086	15.2	64.5	20.3
გოდოგანი	442	1 462	724	738	15.9	64.6	19.5
ბროლისქელი	91	284	149	135	16.5	60.2	23.3
ნაგარევი	91	279	148	131	12.9	66.3	20.8
ჭალასთავი	57	168	86	82	11.3	67.9	20.8
ეწრის თემი	473	1 457	728	729	13.8	65.9	20.3
ეწერი	396	1 206	607	599	13.2	66.7	20.1
ახალი უბანი	77	251	121	130	16.7	62.2	21.1
ზედა საზანოს თემი	887	2 838	1 456	1 382	16.0	64.8	19.2
ზედა საზანო	392	1 260	631	629	16.9	63.6	19.5
დელტასუბანი	152	482	252	230	15.2	64.7	20.1
მუჯირეთი	27	79	42	37	12.7	75.9	11.4
სკანდე	130	434	230	204	15.2	63.1	21.7
შიშვილაქელი	57	185	98	87	16.2	70.3	13.5
ჩიხორი	129	398	203	195	15.1	66.1	18.8
სოფელი ზედა სიმონეთი	445	1 349	697	652	14.0	61.2	24.8
ზედა სიმონეთი	445	1 349	697	652	14.0	61.2	24.8
თუზის თემი	644	1 939	993	946	15.2	63.3	21.5
თუზი	349	1 060	541	519	16.7	59.7	23.6
ვარდიგორა	134	416	220	196	12.9	68.3	18.8
თავასა	100	282	141	141	13.5	70.2	16.3
კაკაბოური	49	139	71	68	10.8	65.5	23.7
ჯგილათი	12	42	20	22	26.2	50.0	23.8
კვახჭირის თემი	608	2 102	1 067	1 035	16.9	64.8	18.3
კვახჭირი	187	647	317	330	16.2	62.0	21.8
ოდილაური	255	908	479	429	17.8	64.4	17.8
სარბევი	166	547	271	276	16.1	68.9	15.0

თვითმმართველი ერთეულის, თემის და სოფლის დასახელება	კერძო შინამეურ- ნეობების რაოდენობა	მუდმივი მოსახლეობის რიცხოვნობა			ასაკი (%)		
		ორივე სქესი	მამაკაცი	ქალი	0-14	15-64	65+
ნახშირღელის თემი	516	1 759	851	908	16.0	65.8	18.2
ნახშირღელე	402	1 432	693	739	16.4	66.6	17.0
ნავენახევი	114	327	158	169	14.4	62.1	23.5
რუფოთის თემი	622	2 036	1 012	1 024	14.8	66.3	18.9
რუფოთი	454	1 459	725	734	13.5	66.6	19.9
ტელეფა	168	577	287	290	18.0	65.7	16.3
სიქთარვის თემი	540	1 725	861	864	15.8	63.8	20.4
სიქთარვა	355	1 148	565	583	15.4	63.6	21.0
ჩხარიეწერი	185	577	296	281	16.5	64.3	19.2
სოფელი ქვედა სიმონეთი	610	2 027	1 002	1 025	15.4	65.3	19.3
ქვედა სიმონეთი	610	2 027	1 002	1 025	15.4	65.3	19.3
სოფელი ღვანკითი	555	1 968	964	1 004	15.1	65.5	19.4
ღვანკითი	555	1 968	964	1 004	15.1	65.5	19.4
ჩხარის თემი	422	1 211	599	612	14.7	61.4	23.9
ჩხარი	232	643	309	334	15.0	58.6	26.4
ჩხარი-მაცხოვარი	190	568	290	278	14.4	64.6	21.0
ძევრის თემი	448	1 442	736	706	13.4	65.3	21.3
ძევრი	175	590	310	280	12.0	66.6	21.4
ოქონა	236	743	378	365	13.5	64.6	21.9
სეფარეთი	37	109	48	61	20.2	63.3	16.5
სოფელი ჭოგნარი	440	1 551	792	759	15.5	66.5	18.0
ჭოგნარი	440	1 551	792	759	15.5	66.5	18.0

სამტრედიის მუნიციპალიტეტი

- გეოგრაფიული განაწილება**

სამტრედიის მუნიციპალიტეტის ფართობი შეადგენს 364.1 კვ. კმ-ს, მოსახლეობა – 48 562 კაცს, მოსახლეობის სიმჭიდროვე 1 კვ. კმ-ზე – 133.4 კაცს.

სამტრედიის მუნიციპალიტეტის მოსახლეობის განაწილება

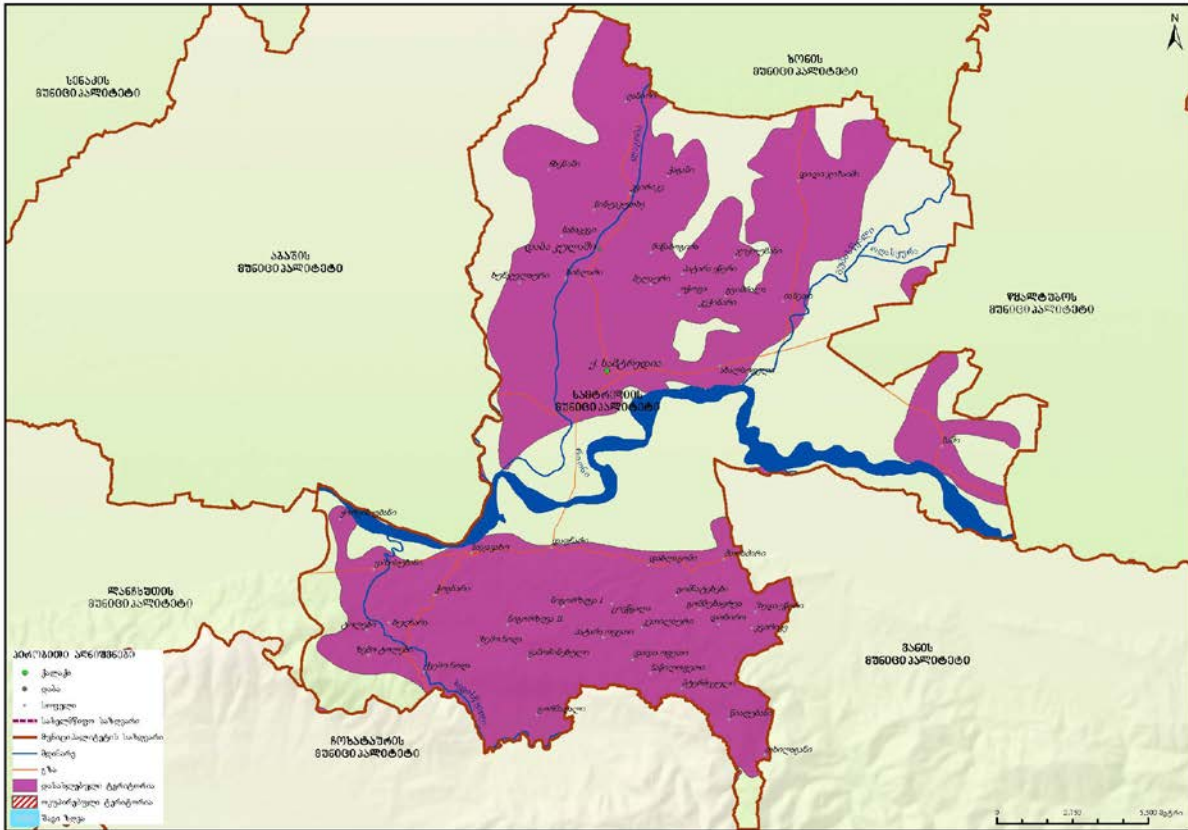

სამტრედიის მუნიციპალიტეტში 1 ქალაქი, 1 დაბა, 13 თემი და 49 სოფელია.

დიაგრამა 154: სასოფლო დასახლებების დაჯგუფება მოსახლეობის რიცხოვნობის მიხედვით

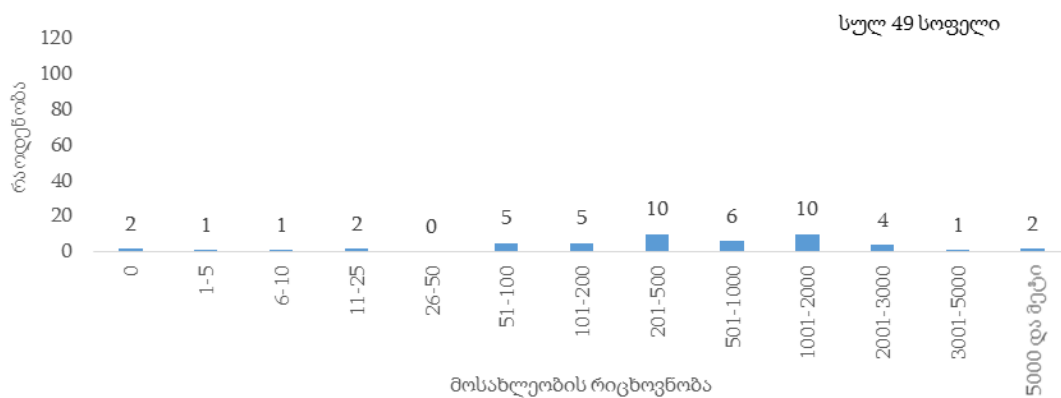

სამტრედიის მუნიციპალიტეტის მოსახლეობის 55.6 პროცენტი ცხოვრობს საქალაქო დასახლებაში.

დიაგრამა 155: მოსახლეობის განაწილება (%) დასახლების ტიპის მიხედვით

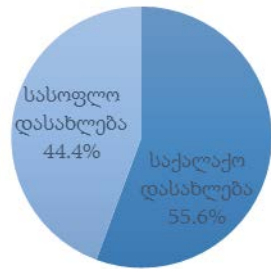

დემოგრაფიული და სოციალური მახასიათებლები

სამტრედიის მუნიციპალიტეტში 0-14 წლის მოსახლეობის წილი მთელ მოსახლეობაში 16.2 პროცენტია, შრომისუნარიან ასაკში მყოფი მოსახლეობის (15-64 წლის ასაკობრივი ჯგუფი) წილი – 65.9 პროცენტი, ხოლო 65 წლის და უფროსი ასაკის მოსახლეობის წილი 17.9 პროცენტია.

დიაგრამა 156: მოსახლეობის ასაკობრივ-სქესობრივი პირამიდა

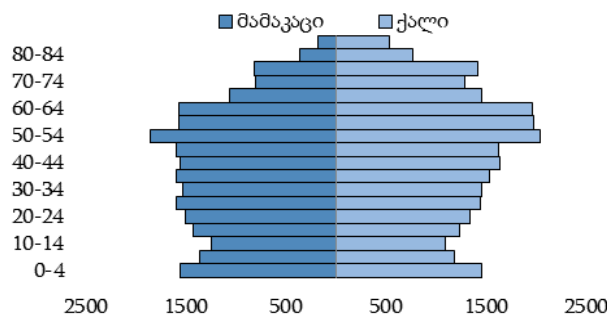

დიაგრამა 157: მოსახლეობის განაწილება (%) ძირითადი ასაკობრივი ჯგუფებისა და სქესის მიხედვით

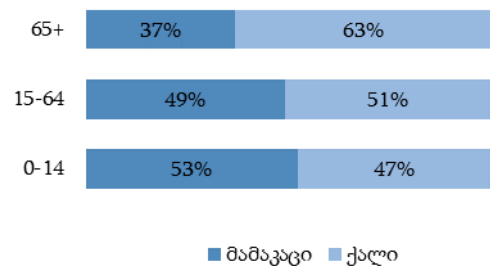

დიაგრამა 158: მოსახლეობის განაწილება (%) ეროვნების მიხედვით

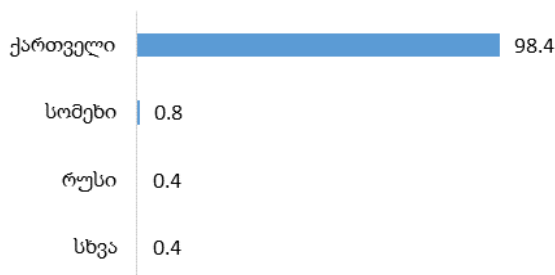

დიაგრამა 159: მოსახლეობის განაწილება (%) აღმსარებლობის მიხედვით

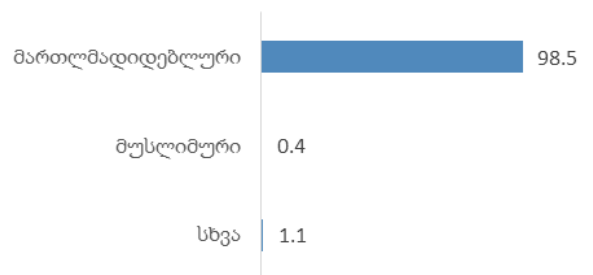

სამტრედიის მუნიციპალიტეტში 15 წლის და უფროსი ასაკის მოსახლეობამ 40 660 კაცი შეადგინა, მათგან 62.8 პროცენტი იმყოფება ქორწინებაში.

დიაგრამა 160: 15 წლის და უფროსი ასაკის მოსახლეობის განაწილება (%) ქორწინებითი მდგომარეობის მიხედვით



• განათლების დონე

სამტრედიის მუნიციპალიტეტში 10 წლის და უფროსი ასაკის 43 004 კაცი ცხოვრობს, მათგან 20.5 პროცენტს მიღებული აქვს უმაღლესი (ბაკალავრის, მაგისტრის ან დოქტორის ხარისხი) განათლება. საქალაქო დასახლებებში უმაღლესი განათლების მქონე მოსახლეობის წილი 24.7 პროცენტია, ხოლო სასოფლო დასახლებებში – 15.4 პროცენტი.

დიაგრამა 161: 10 წლის და უფროსი ასაკის მოსახლეობის განაწილება (%) განათლების მიღწეული დონის და დასახლების ტიპის მიხედვით

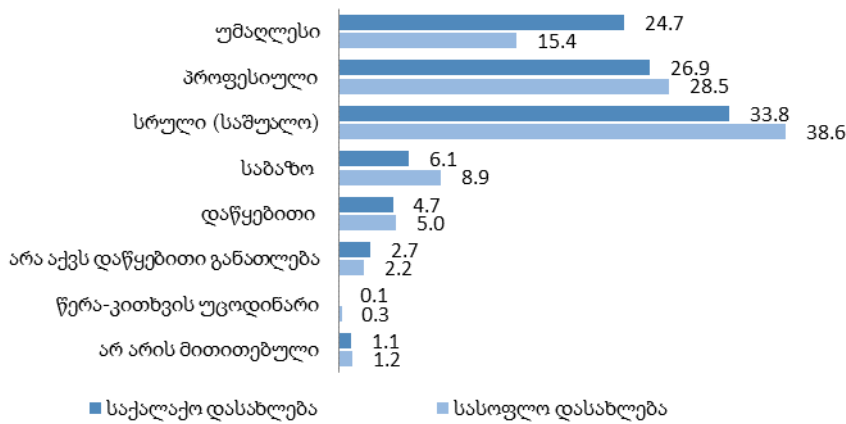

• შინამეურნეობები

სამტრედიის მუნიციპალიტეტში კერძო შინამეურნეობების რაოდენობამ 15 081, ხოლო ერთწევრიანი შინამეურნეობების რაოდენობამ 2 980 შეადგინა, რაც ყველა შინამეურნეობის 19.8 პროცენტია. კერძო შინამეურნეობის წევრთა საშუალო რაოდენობა 3.2 კაცია.

ცხრილი 18: სამტრედიის მუნიციპალიტეტის კერძო შინამეურნეობების და მოსახლეობის განაწილება ადმინისტრაციულ-ტერიტორიული ერთეულების მიხედვით

თვითმმართველი ერთეულის, თემის და სოფლის დასახელება	კერძო შინამეურნეობების რაოდენობა	მუდმივი მოსახლეობის რიცხოვნობა			ასაკი (%)		
		ორივე სქესი	მამაკაცი	ქალი	0-14	15-64	65+
სამტრედიის მუნიციპალიტეტი	15 081	48 562	23 086	25 476	16.2	65.9	17.9
ქ. სამტრედია	7 774	25 318	11 802	13 516	17.4	66.4	16.2
დაბა კულაში	521	1 702	805	897	18.6	66.7	14.7
სოფელი ბაში	408	1 250	618	632	16.1	62.3	21.6
ბაში	408	1 250	618	632	16.1	62.3	21.6
სოფელი გამოჩინებული	66	158	83	75	8.8	70.3	20.9
გამოჩინებული	66	158	83	75	8.8	70.3	20.9
გომის თემი	1 102	3 672	1 808	1 864	14.5	65.0	20.5
დაბლაგომი	260	895	430	465	16.7	65.0	18.3
გომმუხაყრუა	92	298	146	152	14.8	62.4	22.8
გომნატეხები	127	326	158	168	11.7	61.3	27.0
დაბლა ეწერი	38	121	60	61	11.6	65.3	23.1
დაფნარი	151	541	270	271	11.8	70.1	18.1
დობირო	47	137	68	69	11.7	59.1	29.2
ზედა ეწერი	69	225	111	114	13.8	67.1	19.1
კეთილაური	18	57	28	29	3.5	61.4	35.1
კვირიკე	81	221	111	110	12.7	61.1	26.2
მთისძირი	212	829	415	414	17.3	65.5	17.2
ცივწყალა	...	22	11	11	9.1	72.7	18.2
სოფელი გორმალა	156	420	201	219	12.3	62.9	24.8
გორმალა	156	420	201	219	12.3	62.9	24.8
სოფელი დიდი ჯიხაიში	1 103	3 359	1 602	1 757	15.2	63.8	21.0
დიდი ჯიხაიში	1 103	3 359	1 602	1 757	15.2	63.8	21.0
ეწრის თემი	474	1 676	813	863	16.6	65.9	17.5
პატარა ეწერი	84	303	145	158	14.9	67.3	17.8
ახალსოფელი	159	570	268	302	16.5	66.5	17.0
გვიმრალა	81	275	142	133	14.2	68.0	17.8
კეჭინარი	66	251	121	130	19.1	65.4	15.5
ოჭოფა	22	69	32	37	13.0	63.8	23.2
ჯიქთუბანი	62	208	105	103	20.6	61.1	18.3
სოფელი იანეთი	576	2 016	987	1 029	16.3	66.7	17.0
იანეთი	576	2 016	987	1 029	16.3	66.7	17.0
მელაურის თემი	501	1 645	789	856	14.5	65.2	20.3
მელაური	69	217	105	112	12.9	61.3	25.8
მიწაბოგირა	217	696	338	358	14.2	64.2	21.6
ხიბლარი	215	732	346	386	15.3	67.4	17.3
ნაბაკევის თემი	700	2 215	1 104	1 111	14.0	66.5	19.5
ნაბაკევი	136	423	197	226	14.0	66.9	19.1
კვირიკე	82	290	148	142	16.5	68.3	15.2
ნინუაკუთხე	206	664	338	326	12.5	66.0	21.5
ჩხენიში	183	553	284	269	15.7	65.8	18.5
ხუნჯულაური	93	285	137	148	11.5	66.7	21.8
ოფეთის თემი	203	549	274	275	12.2	59.9	27.9
დიდი ოფეთი	54	144	78	66	9.7	63.9	26.4

თვითმმართველი ერთეულის, თემის და სოფლის დასახელება	კერძო შინამეურნეობების რაოდენობა	მუდმივი მოსახლეობის რიცხოვნობა			ასაკი (%)		
		ორივე სქესი	მამაკაცი	ქალი	0-14	15-64	65+
თხილაგანი	...	15	20.0	60.0	20.0
მტერჩვეული	26	72	36	36	12.5	58.3	29.2
ნაწილოფეთი	12	29	16	13	6.9	55.2	37.9
პატარა ოფეთი	53	139	68	71	13.7	51.8	34.5
წიაღუბანი	52	150	69	81	13.4	65.3	21.3
საჯავახოს თემი	436	1 345	647	698	15.5	63.3	21.2
საჯავახო	205	658	322	336	16.2	66.9	16.9
ნიგორზღვა I	66	201	94	107	11.4	61.2	27.4
ნიგორზღვა II	42	124	62	62	16.1	54.1	29.8
ჭოგნარი	123	362	169	193	16.3	61.0	22.7
ტოლების თემი	536	1 624	778	846	12.8	66.0	21.2
ტოლები	40	152	73	79	14.5	71.7	13.8
ბულნარა	84	249	125	124	14.0	63.5	22.5
ვაზისუბანი	144	476	235	241	14.5	68.1	17.4
ზემო ნოლა	107	293	135	158	10.6	63.5	25.9
ზემო ტოლები	62	168	81	87	9.5	62.5	28.0
ქვემო ნოლა	76	227	102	125	11.9	66.1	22.0
ქორეის უბანი	23	59	27	32	13.6	66.1	20.3
ღანირის თემი	525	1 613	775	838	13.4	68.5	18.1
ღანირი	364	1 130	543	587	14.7	67.7	17.6
ჭაგანი	161	483	232	251	10.3	70.4	19.3

საჩხერის მუნიციპალიტეტი

- გეოგრაფიული განაწილება**

საჩხერის მუნიციპალიტეტის ფართობი შეადგენს 768.5 კვ. კმ-ს, მოსახლეობა – 37 775 კაცს, მოსახლეობის სიმჭიდროვე 1 კვ. კმ-ზე – 49.2 კაცს.

საჩხერის მუნიციპალიტეტის მოსახლეობის განაწილება

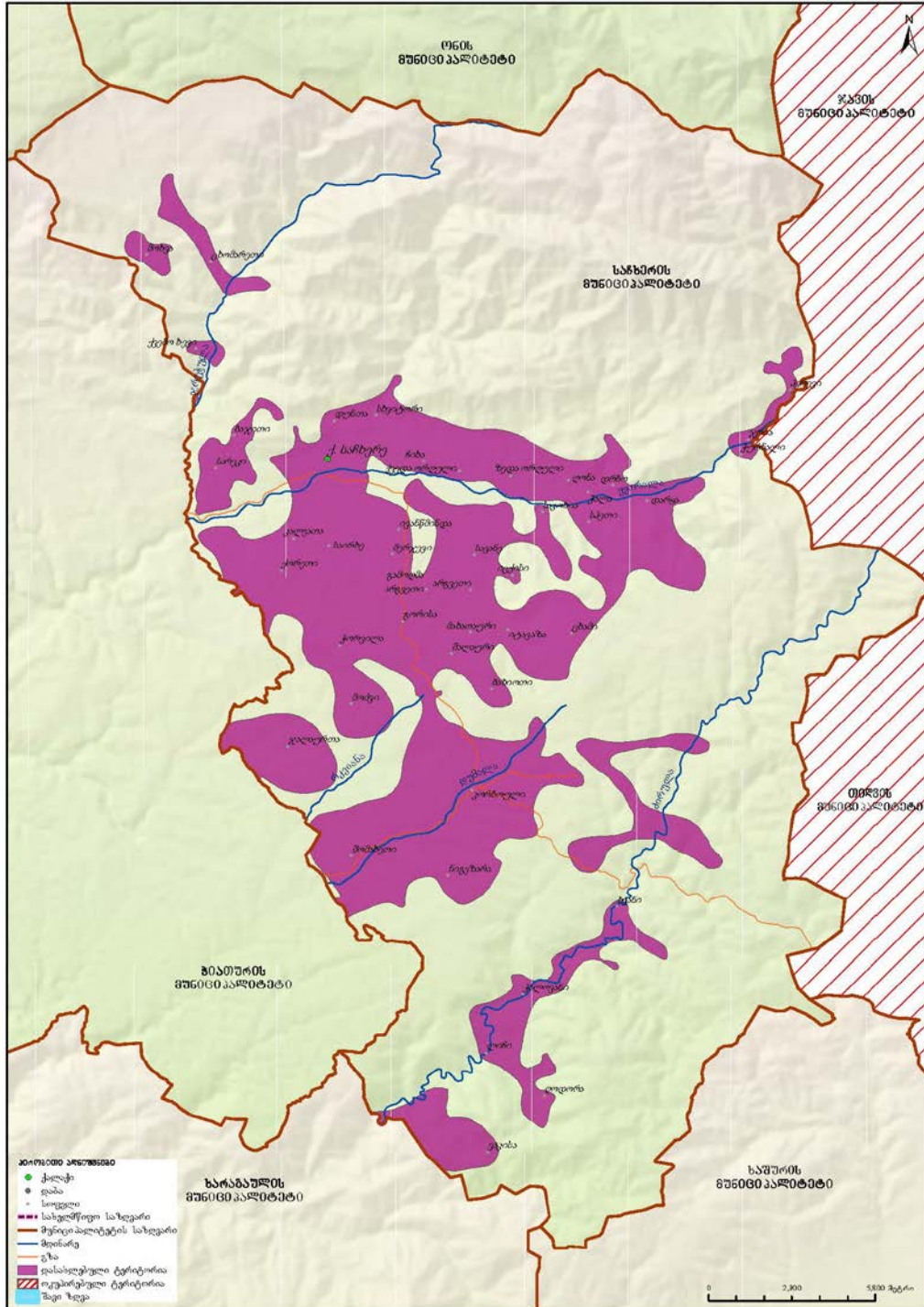

საჩხერის მუნიციპალიტეტში 1 ქალაქი, 12 თემი და 45 სოფელია.

დიაგრამა 162: სასოფლო დასახლებების დაჯგუფება მოსახლეობის რიცხოვნობის მიხედვით

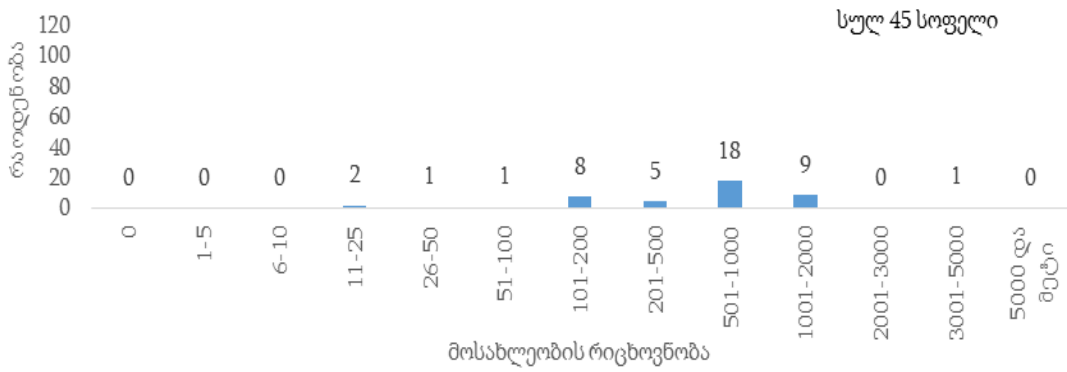

საჩხერის მუნიციპალიტეტის მოსახლეობის 16.3 პროცენტი ცხოვრობს საქალაქო დასახლებაში.

დიაგრამა 163: მოსახლეობის განაწილება (%) დასახლების ტიპის მიხედვით

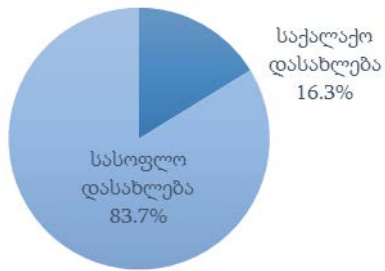

• დემოგრაფიული და სოციალური მახასიათებლები

საჩხერის მუნიციპალიტეტში 0-14 წლის მოსახლეობის წილი მთელ მოსახლეობაში 18.2 პროცენტია, შრომისუნარიან ასაკში მყოფი მოსახლეობის (15-64 წლის ასაკობრივი ჯგუფი) წილი – 63.5 პროცენტი, ხოლო 65 წლის და უფროსი ასაკის მოსახლეობის წილი 18.3 პროცენტია.

დიაგრამა 164: მოსახლეობის ასაკობრივ-სქესობრივი პირამიდა

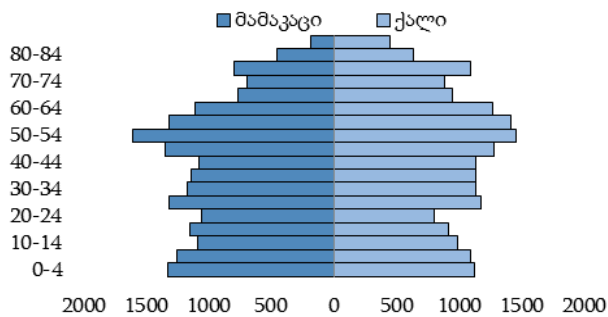

დიაგრამა 165: მოსახლეობის განაწილება (%) ძირითადი ასაკობრივი ჯგუფებისა და სქესის მიხედვით

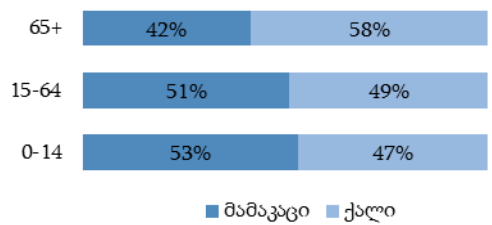

დიაგრამა 166: მოსახლეობის განაწილება (%) ეროვნების მიხედვით

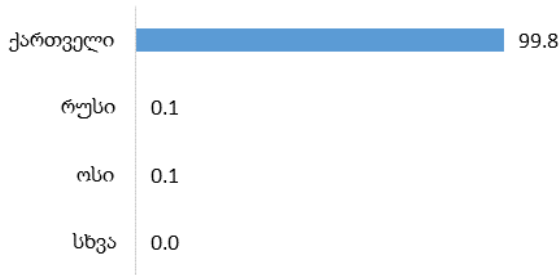

დიაგრამა 167: მოსახლეობის განაწილება (%) აღმსარებლობის მიხედვით

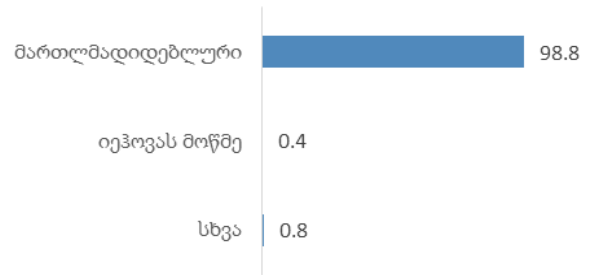

საჩხერის მუნიციპალიტეტში 15 წლის და უფროსი ასაკის მოსახლეობამ 30 900 კაცი შეადგინა, მათგან 66.4 პროცენტი იმყოფება ქორწინებაში.

დიაგრამა 168: 15 წლის და უფროსი ასაკის მოსახლეობის განაწილება (%) ქორწინებითი მდგომარეობის მიხედვით



• განათლების დონე

საჩხერის მუნიციპალიტეტში 10 წლის და უფროსი ასაკის 32 969 კაცი ცხოვრობს, მათგან 14.3 პროცენტს მიღებული აქვს უმაღლესი (ბაკალავრის, მაგისტრის ან დოქტორის ხარისხი) განათლება. საქალაქო დასახლებებში უმაღლესი განათლების მქონე მოსახლეობის წილი 27.6 პროცენტია, ხოლო სასოფლო დასახლებებში – 11.8 პროცენტი.

დიაგრამა 169: 10 წლის და უფროსი ასაკის მოსახლეობის განაწილება (%) განათლების მიღწეული დონის და დასახლების ტიპის მიხედვით

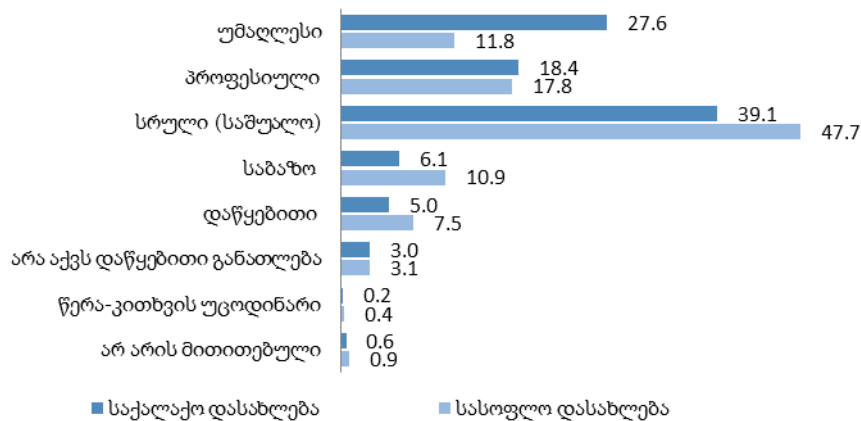

• შინამეურნეობები

საჩხერის მუნიციპალიტეტში კერძო შინამეურნეობების რაოდენობამ 11 336, ხოლო ერთწევრიანი შინამეურნეობების რაოდენობამ 2 116 შეადგინა, რაც ყველა შინამეურნეობის 18.7 პროცენტია. კერძო შინამეურნეობის წევრთა საშუალო რაოდენობა 3.3 კაცია.

ცხრილი 19: საჩხერის მუნიციპალიტეტის კერძო შინამეურნეობების და მოსახლეობის განაწილება ადმინისტრაციულ-ტერიტორიული ერთეულების მიხედვით

თვითმმართველი ერთეულის, თემის და სოფლის დასახელება	კერძო შინამეურნეობების რაოდენობა	მუდმივი მოსახლეობის რიცხოვნობა			ასაკი (%)		
		ორივე სქესი	მამაკაცი	ქალი	0-14	15-64	65+
საჩხერის მუნიციპალიტეტი	11 336	37 775	18 808	18 967	18.2	63.5	18.3
ქ. საჩხერე	1 807	6 140	2 931	3 209	20.0	64.5	15.5
არგვეთის თემი	1 487	5 098	2 538	2 560	19.0	62.7	18.3
არგვეთი	228	752	372	380	17.8	61.2	21.0
ბახიოთი	76	246	117	129	13.8	63.4	22.8
იტავაზა	163	533	272	261	19.5	61.7	18.8
იციქისი	102	399	192	207	17.5	67.7	14.8
მახათაური	184	610	305	305	17.7	64.8	17.5
სავანე	534	1 908	950	958	21.3	62.2	16.5
შალაური	44	147	76	71	21.1	61.2	17.7
ცხამი	156	503	254	249	15.7	62.0	22.3
გორისის თემი	532	1 718	897	821	15.2	62.1	22.7
გორისა	341	1 087	566	521	15.3	63.4	21.3
გამოღმა არგვეთი	191	631	331	300	14.9	59.9	25.2
კორბოლის თემი	1 374	4 627	2 346	2 281	17.9	64.6	17.5
კორბოლი	968	3 264	1 660	1 604	18.2	64.4	17.4
ნიგვზარა	160	592	299	293	19.2	64.9	15.9
შომახეთი	246	771	387	384	15.4	65.0	19.6
მერჯვეის თემი	634	2 072	1 033	1 039	16.5	63.9	19.6
ივანწმინდა	174	623	317	306	18.0	62.6	19.4
მერჯვეი	460	1 449	716	733	15.9	64.4	19.7
საირხის თემი	1 104	3 798	1 880	1 918	20.5	62.5	17.0
საირხე	575	1 994	982	1 012	18.7	63.3	18.0
კალვათა	119	353	178	175	16.7	61.5	21.8
ჭორვილა	410	1 451	720	731	23.9	61.5	14.6
სარეის თემი	620	2 066	1 019	1 047	18.0	62.7	19.3
სარეი	428	1 420	699	721	17.1	62.5	20.4
ბაჯითი	155	520	252	268	20.2	61.7	18.1
ქვემო ხევი	37	126	68	58	18.3	69.8	11.9
სოფელი ქორეთი	443	1 348	672	676	13.7	64.8	21.5
ქორეთი	443	1 348	672	676	13.7	64.8	21.5
ჩიხის თემი	1 198	4 085	2 022	2 063	18.1	63.7	18.2
ჩიხა	581	1 981	978	1 003	18.8	61.4	19.8
დუნთა	46	133	66	67	15.8	63.9	20.3
ზედა ორღული	144	508	245	263	18.5	66.5	15.0
სხვიტორი	241	815	403	412	17.3	66.6	16.1
ქვედა ორღული	186	648	330	318	17.1	64.8	18.1
ცხომარეთის თემი	173	397	198	199	11.8	58.2	30.0
ცხომარეთი	65	126	66	60	11.1	59.5	29.4
მოხვა	108	271	132	139	12.2	57.5	30.3
ჭალის თემი	1 035	3 453	1 754	1 699	18.1	63.8	18.1
ჭალა	202	676	341	335	18.6	60.2	21.2
დარყა	121	415	218	197	18.8	63.1	18.1

თვითმმართველი ერთეულის, თემის და სოფლის დასახელება	კერძო შინამეურ- ნეობების რაოდენობა	მუდმივი მოსახლეობის რიცხოვნობა			ასაკი (%)		
		ორივე სქესი	მამაკაცი	ქალი	0-14	15-64	65+
დრბო	15	43	24	19	6.9	60.5	32.6
პერევი	167	564	291	273	17.9	66.0	16.1
საკობია	11	25	14	11	12.0	56.0	32.0
სპეთი	191	642	323	319	18.7	63.2	18.1
ღონა	246	796	387	409	18.3	65.7	16.0
ჭურნალი	25	94	57	37	12.8	77.6	9.6
ჯრია	57	198	99	99	19.2	60.1	20.7
ჭალოვანის თემი	330	1 091	586	505	16.1	65.5	18.4
ჭალოვანი	161	594	330	264	18.8	67.2	14.0
ვაკისა	...	14	7.1	42.9	50.0
ლიჩი	57	170	82	88	16.5	62.3	21.2
ლოდორა	43	150	76	74	17.3	66.0	16.7
ხვანი	62	163	91	72	5.5	63.8	30.7
ჯალაურთის თემი	599	1 882	932	950	17.3	62.1	20.6
ჯალაურთა	380	1 144	556	588	17.4	59.7	22.9
მოდვი	219	738	376	362	17.4	65.7	16.9

ტყიბულის მუნიციპალიტეტი

- გეოგრაფიული განაწილება**

ტყიბულის მუნიციპალიტეტის ფართობი შეადგენს 478.8 კვ. კმ-ს, მოსახლეობა – 20 839 კაცს, მოსახლეობის სიმჭიდროვე 1 კვ. კმ-ზე – 43.5 კაცს.

ტყიბულის მუნიციპალიტეტის მოსახლეობის განაწილება

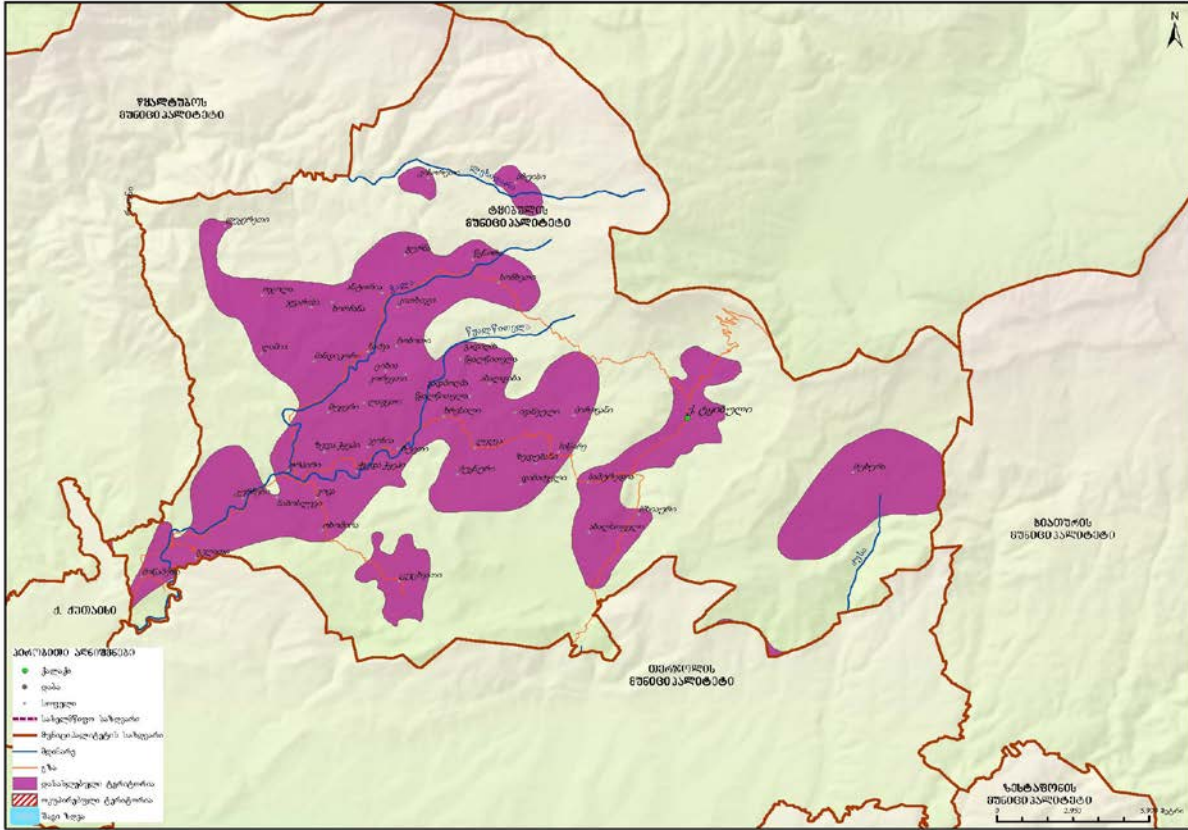

ტყიბულის მუნიციპალიტეტში 1 ქალაქი, 9 თემი და 46 სოფელია.

დიაგრამა 170: სასოფლო დასახლებების დაჯგუფება მოსახლეობის რიცხოვნობის მიხედვით

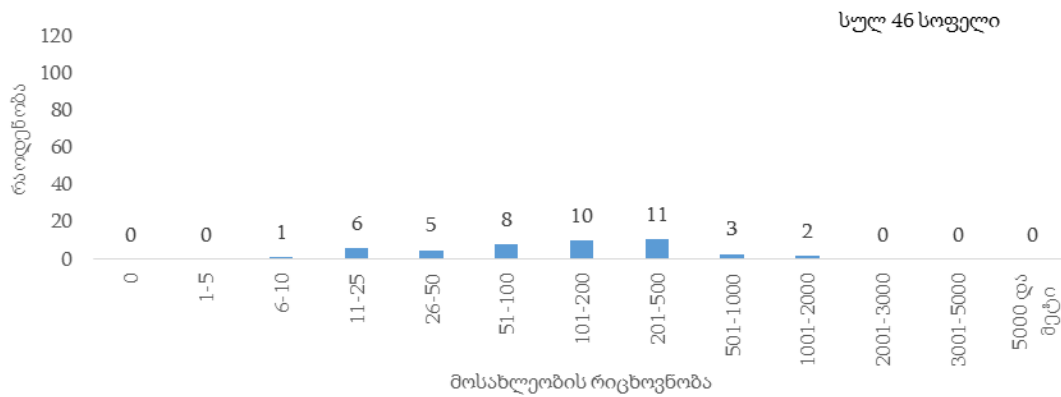

ტყიბულის მუნიციპალიტეტის მოსახლეობის 46.9 პროცენტი ცხოვრობს საქალაქო დასახლებაში.

დიაგრამა 171: მოსახლეობის განაწილება (%) დასახლების ტიპის მიხედვით

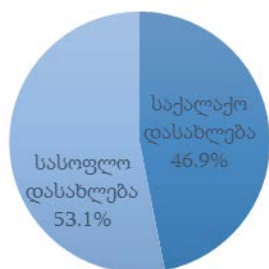

• დემოგრაფიული და სოციალური მახასიათებლები

ტყიბულის მუნიციპალიტეტში 0-14 წლის მოსახლეობის წილი მთელ მოსახლეობაში 14.7 პროცენტია, შრომისუნარიან ასაკში მყოფი მოსახლეობის (15-64 წლის ასაკობრივი ჯგუფი) წილი – 63.3 პროცენტი, ხოლო 65 წლის და უფროსი ასაკის მოსახლეობის წილი 22.0 პროცენტია.

დიაგრამა 172: მოსახლეობის ასაკობრივ-სქესობრივი პირამიდა

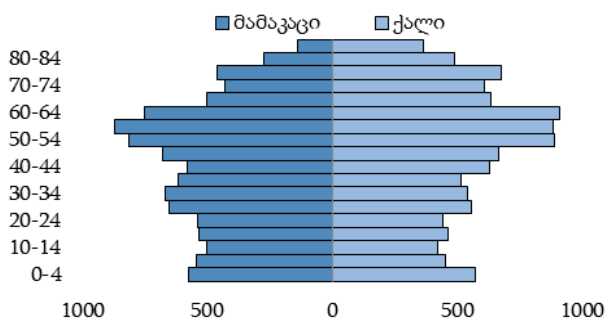

დიაგრამა 173: მოსახლეობის განაწილება (%) მირითადი ასაკობრივი ჯგუფებისა და სქესის მიხედვით

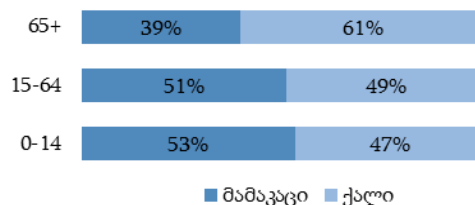

დიაგრამა 174: მოსახლეობის განაწილება (%) ეროვნების მიხედვით

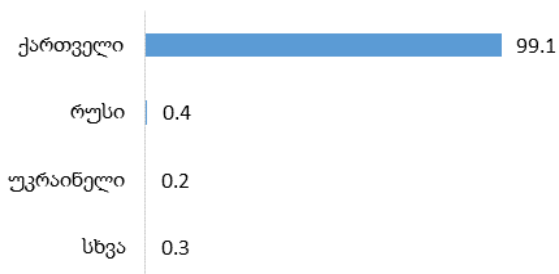

დიაგრამა 175: მოსახლეობის განაწილება (%) აღმსარებლობის მიხედვით

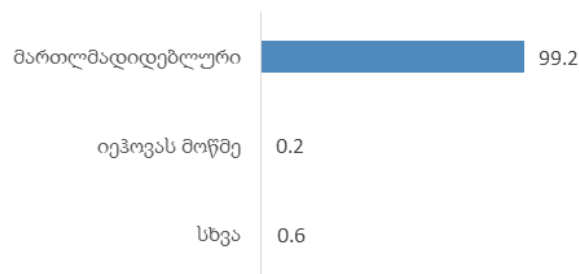

ტყიბულის მუნიციპალიტეტში 15 წლის და უფროსი ასაკის მოსახლეობამ 17 777 კაცი შეადგინა, მათგან 61.7 პროცენტი იმყოფება ქორწინებაში.

დიაგრამა 176: 15 წლის და უფროსი ასაკის მოსახლეობის განაწილება (%) ქორწინებითი მდგომარეობის მიხედვით



• განათლების დონე

ტყიბულის მუნიციპალიტეტში 10 წლის და უფროსი ასაკის 18 699 კაცი ცხოვრობს, მათგან 18.4 პროცენტს მიღებული აქვს უმაღლესი (ბაკალავრის, მაგისტრის ან დოქტორის ხარისხი) განათლება. საქალაქო დასახლებებში უმაღლესი განათლების მქონე მოსახლეობის წილი 23.3 პროცენტია, ხოლო სასოფლო დასახლებებში – 14.3 პროცენტი.

დიაგრამა 177: 10 წლის და უფროსი ასაკის მოსახლეობის განაწილება (%) განათლების მიღწეული დონის და დასახლების ტიპის მიხედვით

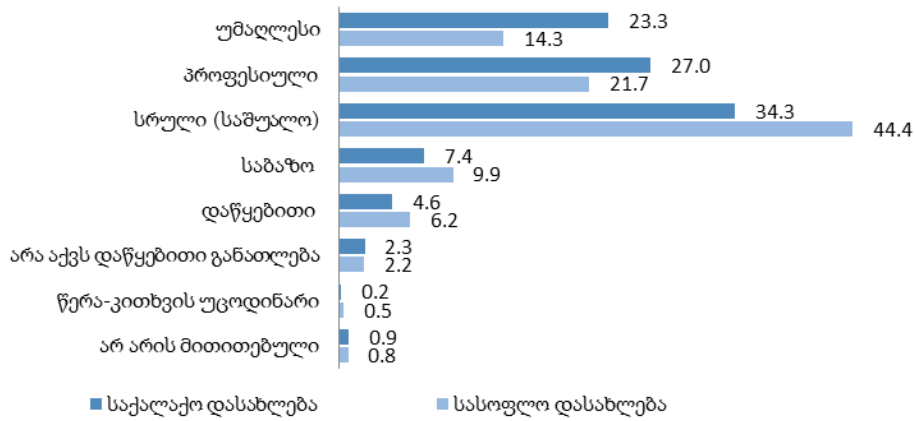

• შინამეურნეობები

ტყიბულის მუნიციპალიტეტში კერძო შინამეურნეობების რაოდენობამ 7 489, ხოლო ერთწევრიანი შინამეურნეობების რაოდენობამ 1 992 შეადგინა, რაც ყველა შინამეურნეობის 26.6 პროცენტია. კერძო შინამეურნეობის წევრთა საშუალო რაოდენობა 2.8 კაცია.

ცხრილი 20: ტყიბულის მუნიციპალიტეტის კერძო შინამეურნეობების და მოსახლეობის განაწილება ადმინისტრაციულ-ტერიტორიული ერთეულების მიხედვით

თვითმმართველი ერთეულის, თემის და სოფლის დასახელება	კერძო შინამეურნეობების რაოდენობა	მუდმივი მოსახლეობის რიცხოვნობა			ასაკი (%)		
		ორივე სქესი	მამაკაცი	ქალი	0-14	15-64	65+
ტყიბულის მუნიციპალიტეტი	7 489	20 839	10 107	10 732	14.7	63.3	22.0
ქ. ტყიბული	3 511	9 770	4 622	5 148	16.5	65.3	18.2
გურნის თემი	332	761	371	390	9.7	56.5	33.8
გურნა	171	419	202	217	11.9	57.5	30.6
ანტორია	16	27	14	13	0.0	48.1	51.9
ბობოთი	35	69	34	35	5.8	53.6	40.6
კითხიჯი	31	72	35	37	11.1	55.6	33.3
კისორეთი	28	55	30	25	1.8	49.1	49.1
კორეეთი	0.0	57.1	42.9
ნაძვა	...	20	...	12	25.0	50.0	25.0
ციხია	38	92	46	46	6.5	63.1	30.4
კურსების თემი	727	2 198	1 111	1 087	14.9	64.9	20.2
კურსები	545	1 603	803	800	14.3	64.9	20.8
გელათი	123	408	218	190	15.9	67.2	16.9
მოწამეთა	59	187	90	97	17.7	60.4	21.9
სოფელი მუხურა	494	1 412	708	704	15.1	60.7	24.2
მუხურა	494	1 412	708	704	15.1	60.7	24.2
ორპირის თემი	651	2 010	994	1 016	14.6	62.6	22.8
ორპირი	280	936	466	470	16.3	64.1	19.6
ზედა ჭყეპი	35	91	42	49	14.3	60.4	25.3
კოკა	71	196	87	109	11.7	56.1	32.2
ლაფეთი	13	35	19	16	20.0	54.3	25.7
მანდიკორი	40	119	63	56	15.1	57.2	27.7
ნაბოსლევი	123	412	206	206	13.8	67.5	18.7
ოხომირა	...	21	...	11	14.3	52.4	33.3
ქვედა ჭყეპი	46	109	52	57	11.9	53.2	34.9
შუყერი	16	45	26	19	11.1	64.5	24.4
ჯონია	20	46	23	23	2.2	65.2	32.6
საწირის თემი	700	1 947	945	1 002	13.2	59.9	26.9
საწირე	201	626	307	319	14.6	65.3	20.1
ახალსოფელი	115	299	146	153	12.7	53.9	33.4
ბზიაური	21	68	37	31	22.1	60.3	17.6
დაბაძველი	135	333	159	174	12.6	54.7	32.7
ზედუბანი	44	134	70	64	11.2	58.2	30.6
სამტრედია	67	212	94	118	18.4	63.2	18.4
ძიროვანი	117	275	132	143	6.2	58.9	34.9
სოჩხეთის თემი	322	795	397	398	9.8	62.3	27.9
სოჩხეთი	140	346	171	175	8.9	61.3	29.8
ძმუისი	58	143	70	73	12.6	61.5	25.9
წყნორი	124	306	156	150	9.5	63.7	26.8
სოფელი ცუცხვათი	234	671	332	339	14.2	58.4	27.4
ცუცხვათი	234	671	332	339	14.2	58.4	27.4
ხრესილის თემი	304	771	379	392	10.3	62.1	27.6
ხრესილი	98	274	132	142	10.2	62.4	27.4

თვითმმართველი ერთეულის, თემის და სოფლის დასახელება	კერძო შინამეურ- ნობების რაოდენობა	მუდმივი მოსახლეობის რიცხოვნობა			ასაკი (%)		
		ორივე სქესი	მამაკაცი	ქალი	0-14	15-64	65+
ახალდაბა	12	16	0.0	37.5	62.5
ბუეთი	43	122	61	61	19.7	67.2	13.1
გადაღმა წყალწითელა	...	11	0.0	45.5	54.5
გადმოღმა წყალწითელა	23	54	27	27	3.7	53.7	42.6
ივანეული	...	18	11	...	0.0	61.1	38.9
ლეღვა	42	118	54	64	14.4	61.9	23.7
ძუენური	71	158	82	76	5.0	64.6	30.4
ჯვარისის თემი	214	504	248	256	6.4	62.1	31.5
ჯვარისა	98	249	121	128	9.2	65.1	25.7
ლაშია	16	32	12	20	6.2	59.4	34.4
ლეყერეთი	13	21	...	11	0.0	38.1	61.9
ოჯოლა	63	140	75	65	1.4	60.7	37.9
ხორჩანა	24	62	30	32	8.1	62.9	29.0

წყალტუბოს მუნიციპალიტეტი

- გეოგრაფიული განაწილება**

წყალტუბოს მუნიციპალიტეტის ფართობი შეადგენს 700.1 კვ. კმ-ს, მოსახლეობა – 56 883 კაცს, მოსახლეობის სიმჭიდროვე 1 კვ. კმ-ზე – 81.2 კაცს.

წყალტუბოს მუნიციპალიტეტის მოსახლეობის განაწილება

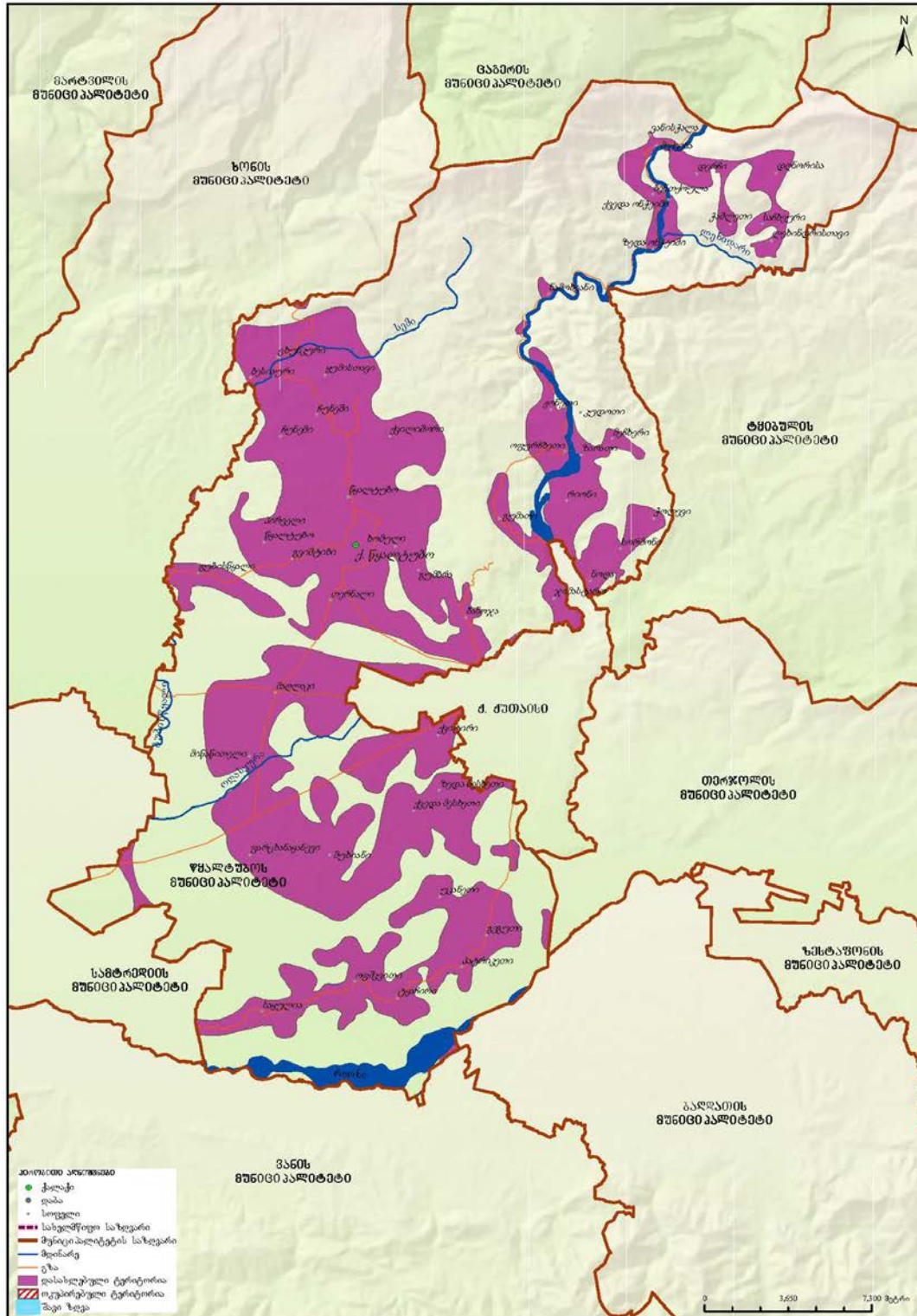

წყალტუბოს მუნიციპალიტეტში 1 ქალაქი, 16 თემი და 49 სოფელია.

დიაგრამა 178: სასოფლო დასახლებების დაჯგუფება მოსახლეობის რიცხოვნობის მიხედვით

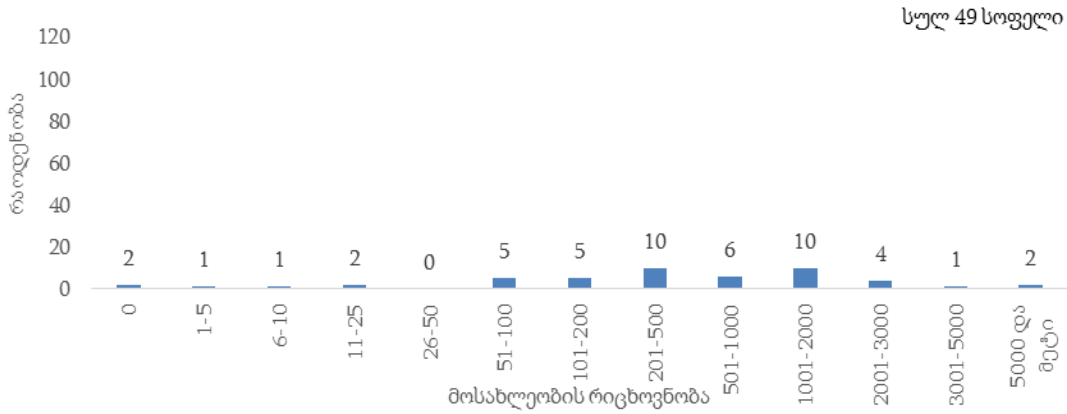

წყალტუბოს მუნიციპალიტეტის მოსახლეობის 19.8 პროცენტი ცხოვრობს საქალაქო დასახლებაში.

დიაგრამა 179: მოსახლეობის განაწილება (%) დასახლების ტიპის მიხედვით

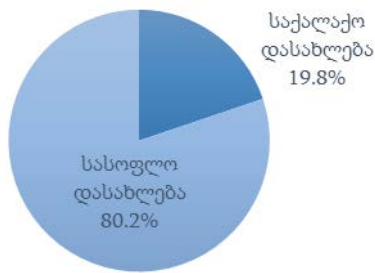

• დემოგრაფიული და სოციალური მახასიათებლები

წყალტუბოს მუნიციპალიტეტში 0-14 წლის მოსახლეობის წილი მთელ მოსახლეობაში 16.1 პროცენტია, შრომისუნარიან ასაკში მყოფი მოსახლეობის (15-64 წლის ასაკობრივი ჯგუფი) წილი – 66.3 პროცენტი, ხოლო 65 წლის და უფროსი ასაკის მოსახლეობის წილი 17.6 პროცენტია.

დიაგრამა 180: მოსახლეობის ასაკობრივ-სქესობრივი პირამიდა

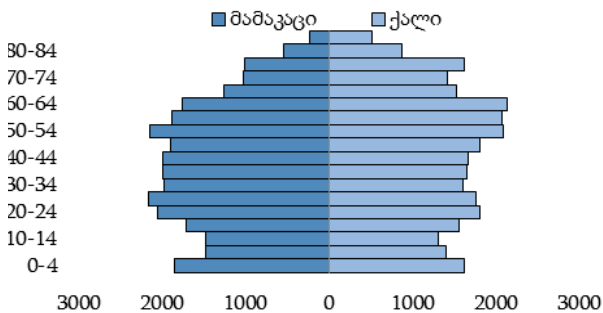

დიაგრამა 181: მოსახლეობის განაწილება (%) ძირითადი ასაკობრივი ჯგუფებისა და სქესის მიხედვით

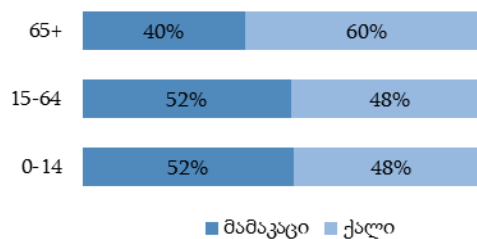

დიაგრამა 182: მოსახლეობის განაწილება (%) ეროვნების მიხედვით

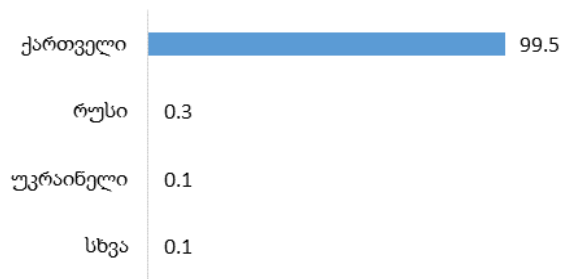

დიაგრამა 183: მოსახლეობის განაწილება (%) აღმსარებლობის მიხედვით

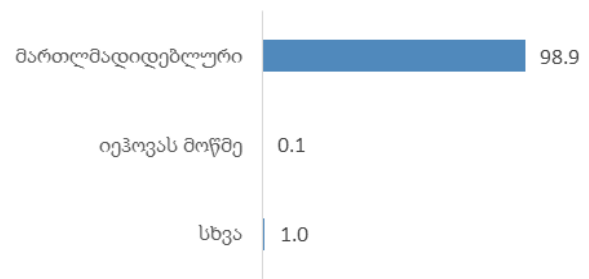

წყალტუბოს მუნიციპალიტეტში 15 წლის და უფროსი ასაკის მოსახლეობამ 47 736 კაცი შეადგინა, მათგან 61.7 პროცენტი იმყოფება ქორწინებაში.

დიაგრამა 184: 15 წლის და უფროსი ასაკის მოსახლეობის განაწილება (%) ქორწინებითი მდგომარეობის მიხედვით



• განათლების დონე

წყალტუბოს მუნიციპალიტეტში 10 წლის და უფროსი ასაკის 50 530 კაცი ცხოვრობს, მათგან 17.2 პროცენტს მიღებული აქვს უმაღლესი (ბაკალავრის, მაგისტრის ან დოქტორის ხარისხი) განათლება. საქალაქო დასახლებებში უმაღლესი განათლების მქონე მოსახლეობის წილი 25.7 პროცენტია, ხოლო სასოფლო დასახლებებში – 15.1 პროცენტი.

დიაგრამა 185: 10 წლის და უფროსი ასაკის მოსახლეობის განაწილება (%) განათლების მიღწეული დონის და დასახლების ტიპის მიხედვით

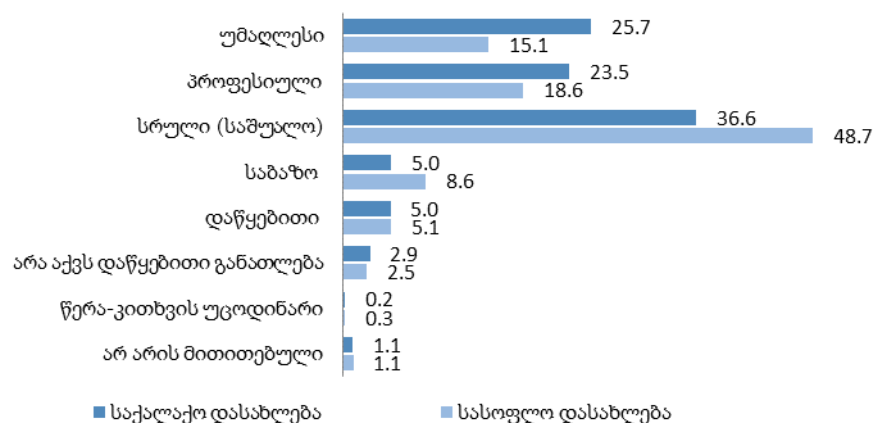

• შინამეურნეობები

წყალტუბოს მუნიციპალიტეტში კერძო შინამეურნეობების რაოდენობამ 17 032, ხოლო ერთწევრიანი შინამეურნეობების რაოდენობამ 3 275 შეადგინა, რაც ყველა შინამეურნეობის 19.2 პროცენტია. კერძო შინამეურნეობის წევრთა საშუალო რაოდენობა 3.3 კაცია.

ცხრილი 21: წყალტუბოს მუნიციპალიტეტის კერძო შინამეურნეობების და მოსახლეობის განაწილება ადმინისტრაციულ-ტერიტორიული ერთეულების მიხედვით

თვითმმართველი ერთეულის, თემის და სოფლის დასახელება	კერძო შინამეურნეობების რაოდენობა	მულტივი მოსახლეობის რიცხოვნობა			ასაკი (%)		
		ორივე სქესი	მამაკაცი	ქალი	0-14	15-64	65+
წყალტუბოს მუნიციპალიტეტი	17 032	56 883	28 343	28 540	16.1	66.3	17.6
ქ. წყალტუბო	3 936	11 281	5 124	6 157	18.6	65.5	15.9
სოფელი გეგუთი	1 087	5 049	2 987	2 062	14.1	73.9	12.0
გეგუთი	1 087	5 049	2 987	2 062	14.1	73.9	12.0
გვიშტიბის თემი	832	2 819	1 380	1 439	15.3	64.1	20.6
გვიშტიბი	353	1 249	614	635	17.0	63.5	19.5
გუბისწყალი	139	443	225	218	12.9	62.0	25.1
თერნალი	238	774	374	400	13.4	67.1	19.5
პირველი წყალტუბო	102	353	167	186	16.2	62.6	21.2
გუმბრის თემი	1 667	5 532	2 770	2 762	16.5	63.9	19.6
გუმბრა	726	2 381	1 200	1 181	16.7	64.9	18.4
ბანოჯა	468	1 641	836	805	17.7	62.5	19.8
ხომული	473	1 510	734	776	14.9	63.8	21.3
დღნორისის თემი	233	524	264	260	9.4	56.1	34.5
დღნორისა	135	321	154	167	13.1	56.4	30.5
ლეხიდრისთავი	26	55	31	24	0.0	49.1	50.9
საჩხეური	34	72	37	35	5.6	50.0	44.4
ჭაშლეთი	38	76	42	34	3.9	65.8	30.3
მალაკის თემი	1 305	4 464	2 293	2 171	15.2	66.9	17.9
მალაკი	1 208	4 126	2 124	2 002	15.0	67.1	17.9
მიწაწითელი	97	338	169	169	17.1	65.1	17.8
მექვენის თემი	164	334	171	163	6.0	52.4	41.6
მექვენა	60	134	71	63	5.2	57.5	37.3
ბენტქოულა	...	13	0.0	7.7	92.3
დერჩი	79	159	80	79	8.2	52.8	39.0
ვანისჭალა	0.0	66.7	33.3
ზედა ონჭეიში	0.0	55.6	44.4
ქვედა ონჭეიში	...	16	0.0	37.5	62.5
მუხიანის თემი	732	2 451	1 216	1 235	17.0	67.5	15.5
მუხიანი	319	1 058	520	538	14.3	68.0	17.7
უკანეთი	98	319	158	161	17.6	67.7	14.7
ქვედა მესხეთი	315	1 074	538	536	19.4	66.9	13.7
ოფურჩხეთის თემი	610	1 953	1 001	952	14.6	64.3	21.1
ოფურჩხეთი	216	719	363	356	15.6	65.2	19.2
გუმათი	124	426	222	204	12.4	66.7	20.9
ნამოხვანი	50	147	75	72	9.5	61.2	29.3
ჟონეთი	116	334	174	160	11.7	61.4	26.9
ჯიმასტარო	104	327	167	160	20.2	63.6	16.2
სოფელი ოფშკვითი	583	2 067	1 032	1 035	16.1	67.8	16.1
ოფშკვითი	583	2 067	1 032	1 035	16.1	67.8	16.1
პატრიკეთის თემი	714	2 888	1 437	1 451	17.6	65.5	16.9
პატრიკეთი	335	1 319	659	660	16.9	65.4	17.7
ტყაჩირი	379	1 569	778	791	18.1	65.6	16.3

თვითმმართველი ერთეულის, თემის და სოფლის დასახელება	კერძო შინამეურნეობების რაოდენობა	მუდმივი მოსახლეობის რიცხოვნობა			ასაკი (%)		
		ორივე სქესი	მამაკაცი	ქალი	0-14	15-64	65+
რიონის თემი	637	2 068	1 021	1 047	14.6	66.4	19.0
რიონი	342	1 160	567	593	16.3	65.7	18.0
ზარათი	109	314	162	152	12.1	65.6	22.3
კუდოთი	0	0	0	0	0.0	0.0	0.0
მეჩხერი	22	81	48	33	14.8	72.8	12.4
ნოღა	20	68	29	39	13.2	76.5	10.3
სორმონი	95	306	144	162	14.7	64.4	20.9
ჭოლევი	49	139	71	68	7.2	69.8	23.0
სოფელი საყულია	552	1 869	932	937	14.8	66.0	19.2
საყულია	552	1 869	932	937	14.8	66.0	19.2
სოფელი ფარცხანაყანევი	1 527	5 090	2 531	2 559	16.2	66.8	17.0
ფარცხანაყანევი	1 527	5 090	2 531	2 559	16.2	66.8	17.0
ქვიტირის თემი	914	3 357	1 657	1 700	15.7	67.9	16.4
ქვიტირი	645	2 314	1 145	1 169	15.4	68.5	16.1
ზედა მესხეთი	269	1 043	512	531	16.5	66.3	17.2
ცხუნკურის თემი	521	1 569	788	781	14.1	62.1	23.8
ცხუნკური	269	777	391	386	14.0	59.1	26.9
ბესიაური	0	0	0	0	0.0	0.0	0.0
ყუმისთავი	212	673	341	332	14.8	65.7	19.5
ჩუნეში	40	119	56	63	10.9	61.4	27.7
წყალტუბოს თემი	1 018	3 568	1 739	1 829	15.6	65.4	19.0
წყალტუბო	657	2 330	1 111	1 219	15.4	65.4	19.2
ქვილიშორი	196	692	342	350	15.0	66.9	18.1
ჩუნეში	165	546	286	260	17.6	63.2	19.2

ჭიათურის მუნიციპალიტეტი

- გეოგრაფიული განაწილება**

ჭიათურის მუნიციპალიტეტის ფართობი შეადგენს 540.0 კვ. კმ-ს, მოსახლეობა – 39 884 კაცს, მოსახლეობის სიმჭიდროვე 1 კვ. კმ-ზე – 73.9 კაცს.

ჭიათურის მუნიციპალიტეტის მოსახლეობის განფენილობა

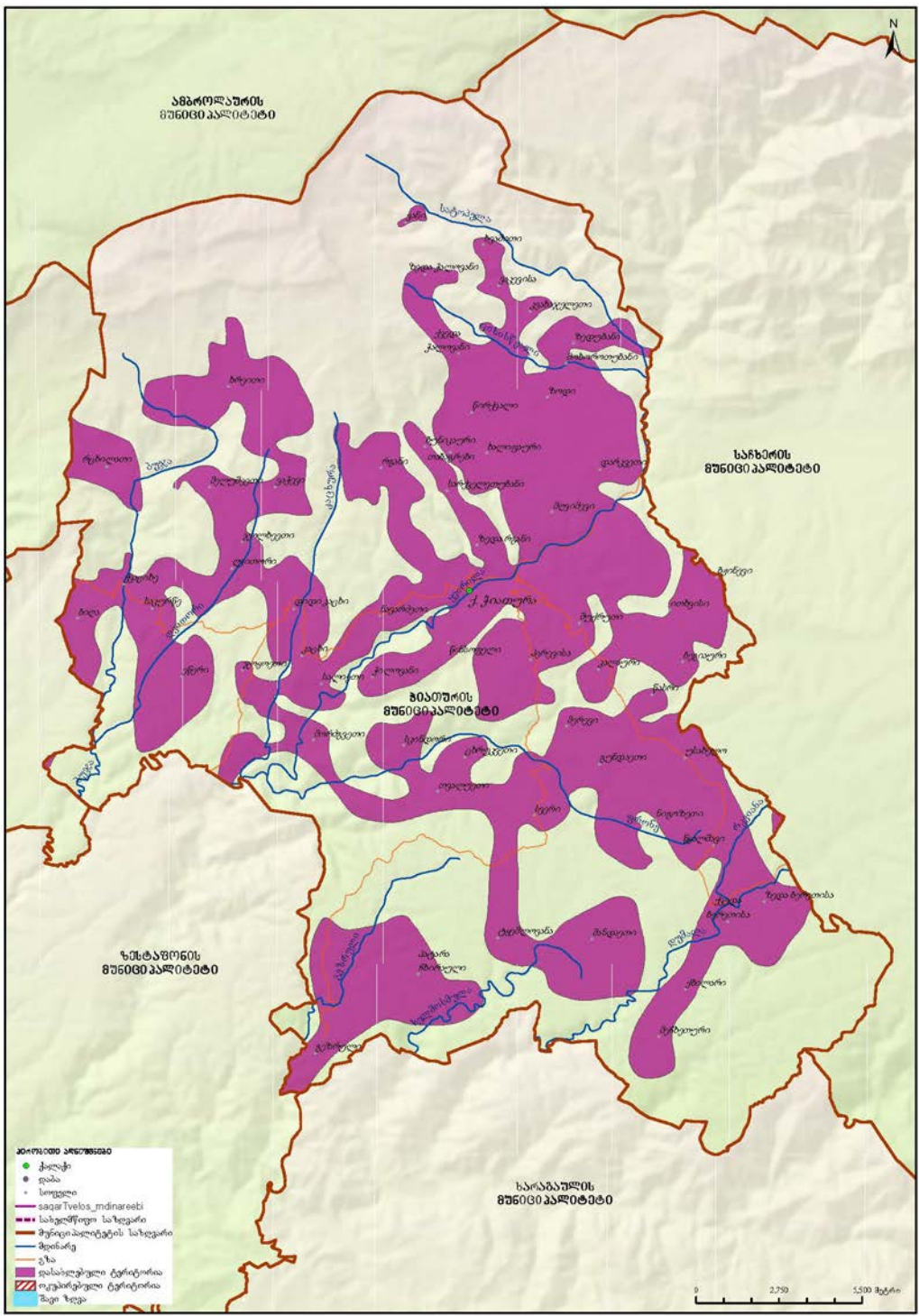

ჭიათურის მუნიციპალიტეტში 1 ქალაქი, 15 თემი და 60 სოფელია.

დიაგრამა 186: სასოფლო დასახლებების დაჯგუფება მოსახლეობის რიცხოვნობის მიხედვით

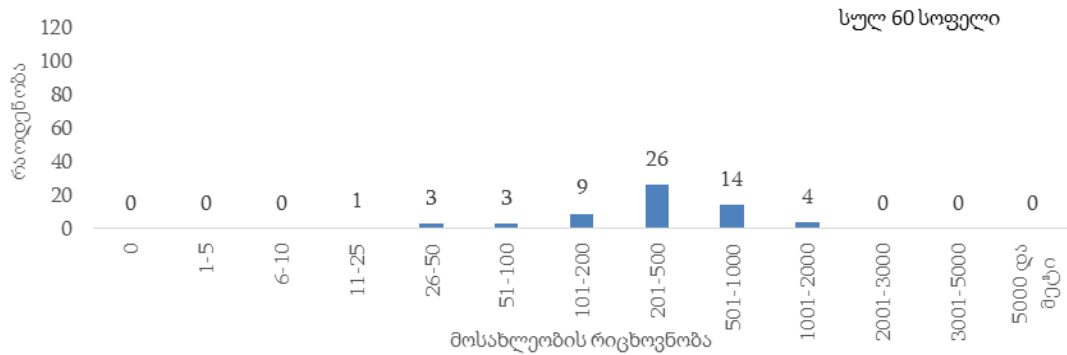

ჭიათურის მუნიციპალიტეტის მოსახლეობის 32.1 პროცენტი ცხოვრობს საქალაქო დასახლებაში.

დიაგრამა 187: მოსახლეობის განაწილება (%) დასახლების ტიპის მიხედვით

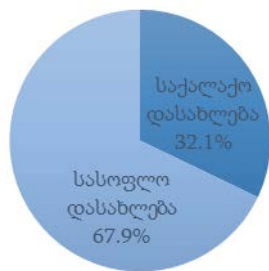

• დემოგრაფიული და სოციალური მახასიათებლები

ჭიათურის მუნიციპალიტეტში 0-14 წლის მოსახლეობის წილი მთელ მოსახლეობაში 16.9 პროცენტია, შრომისუნარიან ასაკში მყოფი მოსახლეობის (15-64 წლის ასაკობრივი ჯგუფი) წილი – 63.1 პროცენტი, ხოლო 65 წლის და უფროსი ასაკის მოსახლეობის წილი 20.0 პროცენტია.

დიაგრამა 188: მოსახლეობის ასაკობრივ-სქესობრივი პირამიდა

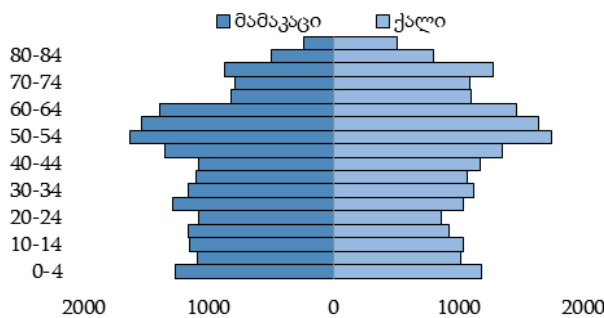

დიაგრამა 189: მოსახლეობის განაწილება (%) ძირითადი ასაკობრივი ჯგუფებისა და სქესის მიხედვით

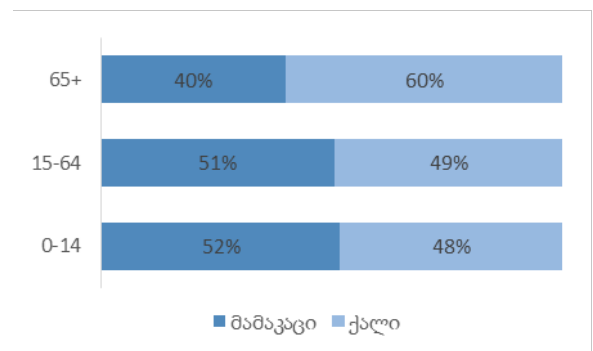

დიაგრამა 190: მოსახლეობის განაწილება (%) ეროვნების მიხედვით

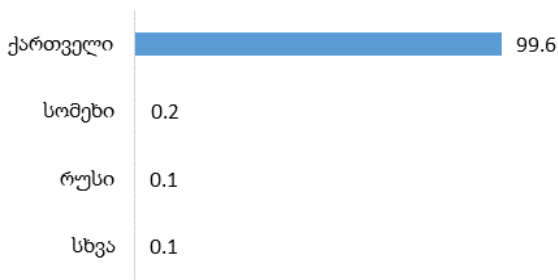

დიაგრამა 191: მოსახლეობის განაწილება (%) აღმსარებლობის მიხედვით

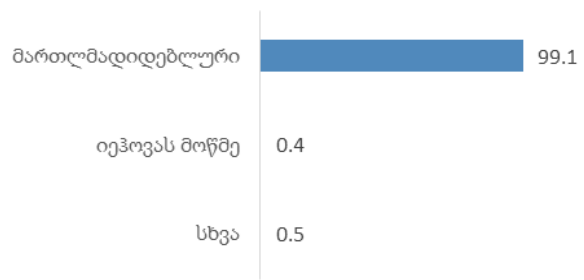

ჭიათურის მუნიციპალიტეტში 15 წლის და უფროსი ასაკის მოსახლეობამ 33 145 კაცი შეადგინა, მათგან 64.7 პროცენტი იმყოფება ქორწინებაში.

დიაგრამა 192: 15 წლის და უფროსი ასაკის მოსახლეობის განაწილება (%) ქორწინებითი მდგომარეობის მიხედვით



• განათლების დონე

ჭიათურის მუნიციპალიტეტში 10 წლის და უფროსი ასაკის 35 340 კაცი ცხოვრობს, მათგან 14.3 პროცენტს მიღებული აქვს უმაღლესი (ბაკალავრის, მაგისტრის ან დოქტორის ხარისხი) განათლება. საქალაქო დასახლებებში უმაღლესი განათლების მქონე მოსახლეობის წილი 23.3 პროცენტია, ხოლო სასოფლო დასახლებებში – 10.3 პროცენტი.

დიაგრამა 193: 10 წლის და უფროსი ასაკის მოსახლეობის განაწილება (%) განათლების მიღწეული დონის და დასახლების ტიპის მიხედვით

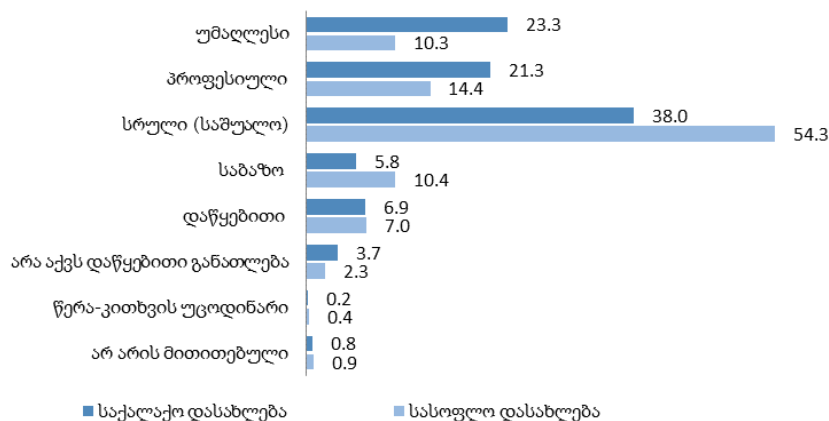

• შინამეურნეობები

ჭიათურის მუნიციპალიტეტში კერძო შინამეურნეობების რაოდენობამ 13 827, ხოლო ერთწევრიანი შინამეურნეობების რაოდენობამ 3 292 შეადგინა, რაც ყველა შინამეურნეობის 23.8 პროცენტია. კერძო შინამეურნეობის წევრთა საშუალო რაოდენობა 2.9 კაცია.

ცხრილი 22: ჭიათურის მუნიციპალიტეტის კერძო შინამეურნეობების და მოსახლეობის განაწილება ადმინისტრაციულ-ტერიტორიული ერთეულების მიხედვით

თვითმმართველი ერთეულის, თემის და სოფლის დასახელება	კერძო შინამეურნეობების რაოდენობა	მუდმივი მოსახლეობის რიცხოვნობა			ასაკი (%)		
		ორივე სქესი	მამაკაცი	ქალი	0-14	15-64	65+
ჭიათურის მუნიციპალიტეტი	13 827	39 884	19 412	20 472	16.9	63.1	20.0
ქ. ჭიათურა	4 411	12 803	5 885	6 918	23.1	64.1	12.8
სოფელი გეზრული	112	323	163	160	15.8	57.9	26.3
გეზრული	112	323	163	160	15.8	57.9	26.3
ვაჭვეის თემი	310	803	399	404	11.7	58.3	30.0
ვაჭვეი	131	324	162	162	10.2	57.4	32.4
მელუშეთი	50	131	64	67	11.4	54.2	34.4
ღვითორი	73	181	97	84	10.5	64.6	24.9
ჯოლბეთი	56	167	76	91	16.2	56.3	27.5
ზოდის თემი	907	2 744	1 347	1 397	15.4	62.4	22.2
ზოდი	494	1 483	735	748	15.6	62.4	22.0
დარკვეთი	258	887	424	463	17.9	62.1	20.0
ზედუბანი	109	246	120	126	6.9	60.6	32.5
მოხოროთუბანი	46	128	68	60	10.9	68.0	21.1
ითხვისის თემი	806	2 544	1 311	1 233	14.7	64.9	20.4
ითხვისი	608	1 882	965	917	14.6	65.4	20.0
ბეგიაური	44	144	71	73	16.0	63.9	20.1
ბჟინევი	154	518	275	243	14.9	63.3	21.8
კაცხის თემი	1 041	3 049	1 518	1 531	14.0	63.7	22.3
კაცხი	134	403	190	213	12.1	64.3	23.6
დიდი კაცხი	208	629	304	325	16.2	63.6	20.2
ეწერი	169	474	231	243	14.6	58.0	27.4
მორძგვეთი	92	231	115	116	13.0	60.6	26.4
ნავარძეთი	304	997	510	487	15.9	65.1	19.0
სალიეთი	92	231	121	110	6.5	68.8	24.7
ჯოყოეთი	42	84	47	37	4.8	71.4	23.8
მანდაეთის თემი	582	1 816	944	872	16.6	63.6	19.8
მანდაეთი	278	818	420	398	16.7	60.4	22.9
მეჩხეთური	95	268	143	125	16.0	64.6	19.4
პატარა ჩხირაული	42	162	86	76	17.9	71.0	11.1
ტყემლოვანა	154	517	273	244	15.4	66.2	18.4
ქბილარი	13	51	22	29	25.5	60.8	13.7
ნიგოზეთის თემი	1 165	3 402	1 706	1 696	14.3	62.4	23.3
ნიგოზეთი	158	446	225	221	13.2	63.5	23.3
გუნდაეთი	78	240	120	120	13.4	65.8	20.8
ზედა ბერეთისა	123	328	160	168	15.9	56.1	28.0
მერევი	111	336	173	163	16.0	65.2	18.8
უსახელო	314	952	480	472	14.2	63.5	22.3
ქვედა ბერეთისა	175	495	252	243	12.9	63.0	24.1
წასრი	91	261	129	132	13.0	61.3	25.7
წყალშავი	115	344	167	177	16.6	58.7	24.7
პერევისის თემი	1 014	2 746	1 342	1 404	12.5	62.2	25.3
პერევისა	315	851	408	443	13.8	62.0	24.2

თვითმმართველი ერთეულის, თემის და სოფლის დასახელება	კერძო შინამეურნეობების რაოდენობა	მუდმივი მოსახლეობის რიცხოვნობა			ასაკი (%)		
		ორივე სქესი	მამაკაცი	ქალი	0-14	15-64	65+
კალაური	119	356	181	175	9.6	65.7	24.7
სკინდორი	164	446	228	218	13.2	65.5	21.3
შუქრუთი	218	559	260	299	10.9	59.9	29.2
წინსოფელი	120	350	174	176	14.8	60.3	24.9
ჭილოვანი	78	184	91	93	10.9	59.2	29.9
სოფელი რგანი	436	1 316	645	671	14.8	64.2	21.0
რგანი	436	1 316	645	671	14.8	64.2	21.0
სარქველეთუბნის თემი	351	932	462	470	11.9	61.1	27.0
სარქველეთუბანი	42	103	50	53	10.7	66.0	23.3
ბუნიკაური	32	61	31	30	3.3	62.3	34.4
ზედა რგანი	73	182	89	93	8.8	54.9	36.3
თაბაგრები	204	586	292	294	14.0	61.9	24.1
სვერის თემი	470	1 210	586	624	10.8	63.6	25.6
სვერი	286	750	358	392	11.9	64.9	23.2
თვალუეთი	102	255	131	124	10.2	59.2	30.6
ცხრუკვეთი	82	205	97	108	7.8	63.9	28.3
ქვაციხის თემი	633	1 694	861	833	11.6	63.8	24.6
ქვაციხე	172	451	231	220	8.0	66.1	25.9
ბილა	115	367	190	177	13.9	62.1	24.0
რცხილათი	188	450	223	227	10.2	66.5	23.3
საკურწე	158	426	217	209	15.0	60.1	24.9
წირქვალის თემი	827	2 481	1 222	1 259	15.5	62.0	22.5
წირქვალი	323	963	461	502	16.8	61.5	21.7
მღვიმევი	204	570	274	296	13.5	61.6	24.9
ქვედა ჭალოვანი	164	546	280	266	15.0	65.8	19.2
ხალიფაური	136	402	207	195	16.1	58.5	25.4
ხვაშითის თემი	154	377	194	183	9.8	62.3	27.9
ხვაშითი	22	36	17	19	0.0	33.3	66.7
ვაკვისა	19	33	19	14	0.0	63.6	36.4
ვანი	12	16	...	11	0.0	31.3	68.7
ზედა ჭალოვანი	82	250	131	119	14.4	66.0	19.6
კვახაჯელეთი	19	42	22	20	2.4	76.2	21.4
სოფელი ხრეთი	608	1 644	827	817	13.5	59.5	27.0
ხრეთი	608	1 644	827	817	13.5	59.5	27.0

ხარაგაულის მუნიციპალიტეტი

- გეოგრაფიული განაწილება**

ხარაგაულის მუნიციპალიტეტის ფართობი შეადგენს 913.9 კვ. კმ-ს, მოსახლეობა – 19 473 კაცს, მოსახლეობის სიმჭიდროვე 1 კვ. კმ-ზე – 21.3 კაცს.

ხარაგაულის მუნიციპალიტეტის მოსახლეობის განაწილება

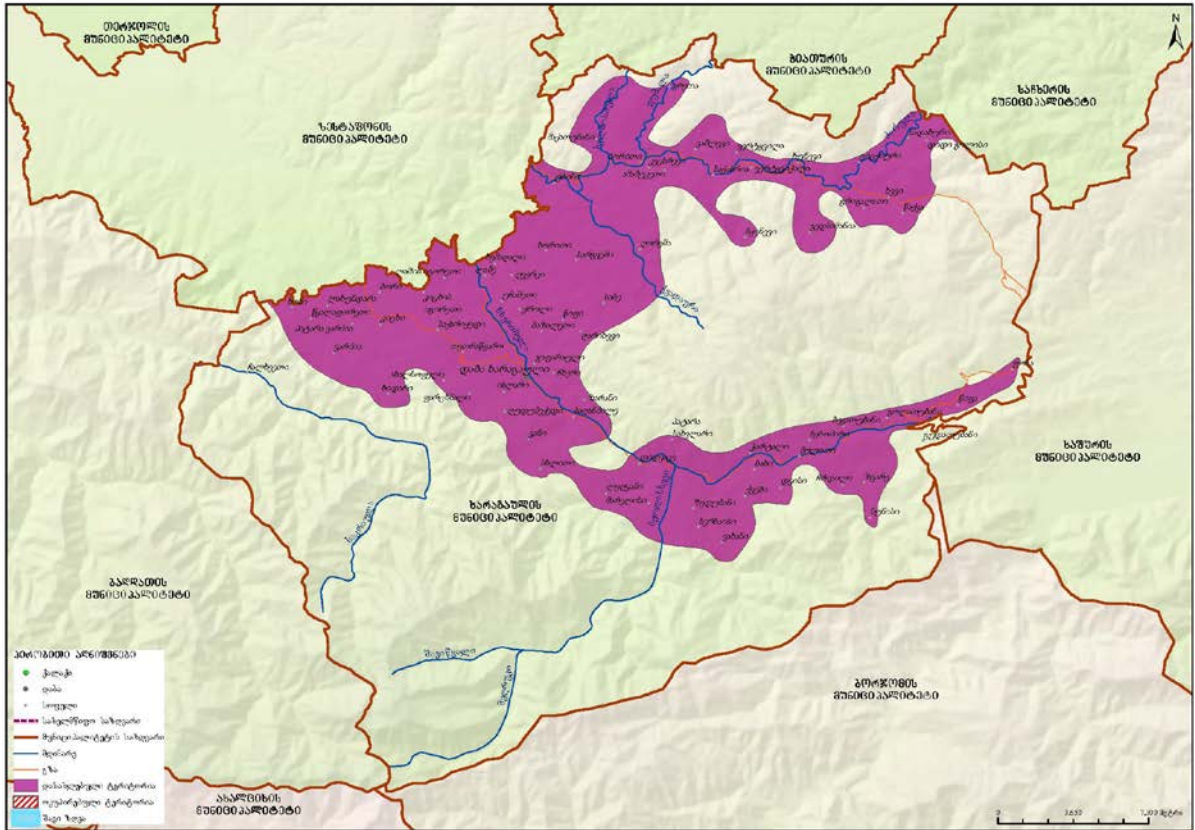

ხარაგაულის მუნიციპალიტეტში 1 დაბა, 19 თემი და 77 სოფელია.

დიაგრამა 194: სასოფლო დასახლებების დაჯგუფება მოსახლეობის რიცხოვნობის მიხედვით

სულ 77 სოფელი

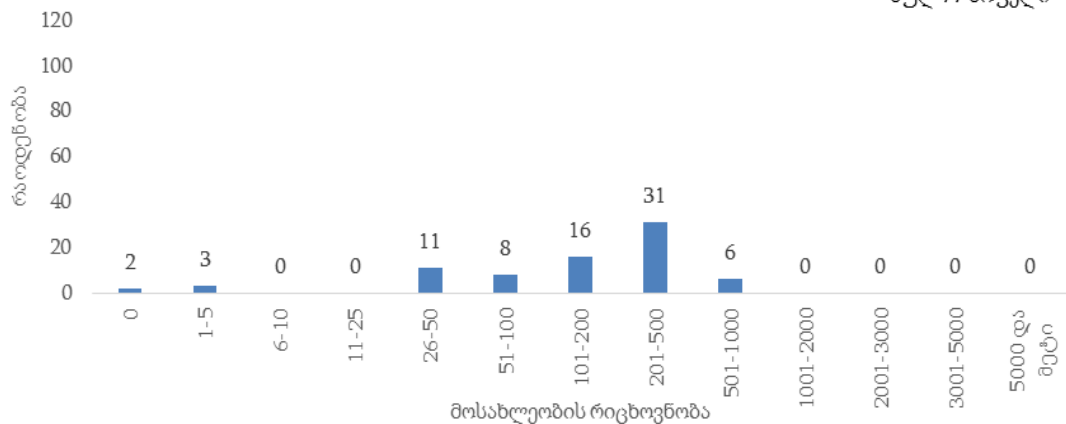

ხარაგაულის მუნიციპალიტეტის მოსახლეობის 10.1 პროცენტი ცხოვრობს საქალაქო დასახლებაში.

დიაგრამა 195: მოსახლეობის განაწილება (%) დასახლების ტიპის მიხედვით

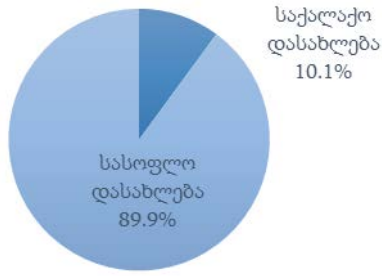

• დემოგრაფიული და სოციალური მახასიათებლები

ხარაგაულის მუნიციპალიტეტში 0-14 წლის მოსახლეობის წილი მთელ მოსახლეობაში 15.2 პროცენტია, შრომისუნარიან ასაკში მყოფი მოსახლეობის (15-64 წლის ასაკობრივი ჯგუფი) წილი – 62.0 პროცენტი, ხოლო 65 წლის და უფროსი ასაკის მოსახლეობის წილი 22.8 პროცენტია.

დიაგრამა 196: მოსახლეობის ასაკობრივ-სქესობრივი პირამიდა

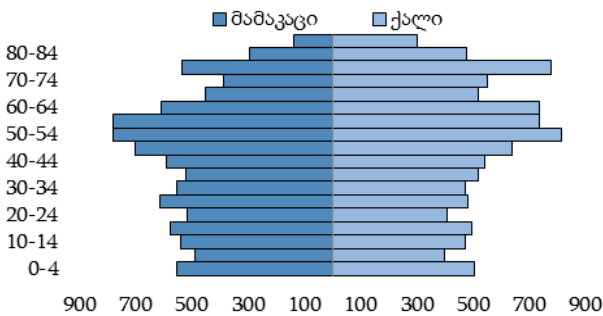

დიაგრამა 197: მოსახლეობის განაწილება (%) ძირითადი ასაკობრივი ჯგუფებისა და სქესის მიხედვით

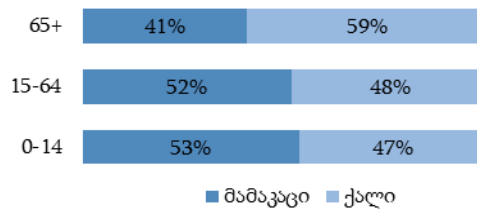

დიაგრამა 198: მოსახლეობის განაწილება (%) ეროვნების მიხედვით

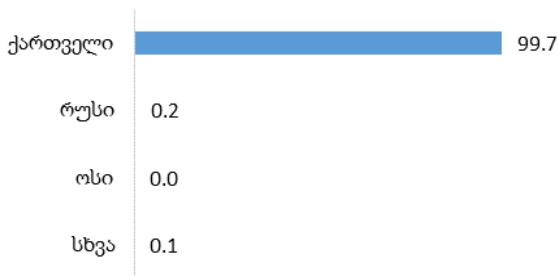

დიაგრამა 199: მოსახლეობის განაწილება (%) აღმსარებლობის მიხედვით

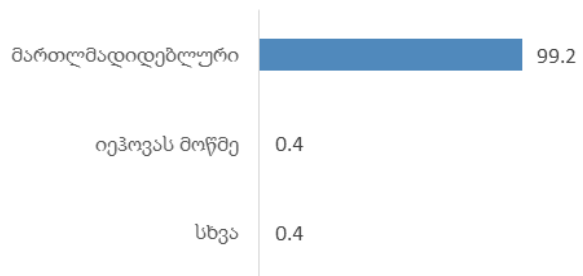

ხარაგაულის მუნიციპალიტეტში 15 წლის და უფროსი ასაკის მოსახლეობამ 16 513 კაცი შეადგინა, მათგან 62.5 პროცენტი იმყოფება ქორწინებაში.

დიაგრამა 200: 15 წლის და უფროსი ასაკის მოსახლეობის განაწილება (%) ქორწინებითი მდგომარეობის მიხედვით



- **განათლების დონე**

ხარაგაულის მუნიციპალიტეტში 10 წლის და უფროსი ასაკის 17 524 კაცი ცხოვრობს, მათგან 12.0 პროცენტს მიღებული აქვს უმაღლესი (ბაკალავრის, მაგისტრის ან დოქტორის ხარისხი) განათლება. საქალაქო დასახლებებში უმაღლესი განათლების მქონე მოსახლეობის წილი 30.7 პროცენტია, ხოლო სასოფლო დასახლებებში – 10.0 პროცენტი.

დიაგრამა 201: 10 წლის და უფროსი ასაკის მოსახლეობის განაწილება (%) განათლების მიღწეული დონის და დასახლების ტიპის მიხედვით

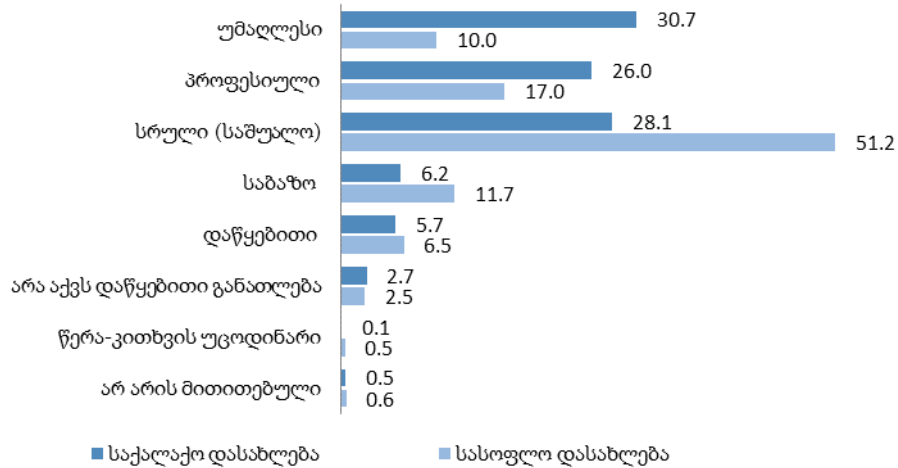

- **შინამეურნეობები**

ხარაგაულის მუნიციპალიტეტში კერძო შინამეურნეობების რაოდენობამ 6 754, ხოლო ერთწევრიანი შინამეურნეობების რაოდენობამ 1 838 შეადგინა, რაც ყველა შინამეურნეობის 27.2 პროცენტია. კერძო შინამეურნეობის წევრთა საშუალო რაოდენობა 2.9 კაცია.

ცხრილი 23: ხარაგაულის მუნიციპალიტეტის კერძო შინამეურნეობების და მოსახლეობის განაწილება ადმინისტრაციულ-ტერიტორიული ერთეულების მიხედვით

თვითმმართველი ერთეულის, თემის და სოფლის დასახელება	კერძო შინამეურნეობების რაოდენობა	მუდმივი მოსახლეობის რიცხოვნობა			ასაკი (%)		
		ორივე სქესი	მამაკაცი	ქალი	0-14	15-64	65+
ხარაგაულის მუნიციპალიტეტი	6 754	19 473	9 627	9 846	15.2	62.0	22.8
დაბა ხარაგაული	693	1 965	879	1 086	19.9	63.4	16.7
ბაზალეთის თემი	180	496	247	249	13.9	56.9	29.2
ბაზალეთი	100	290	144	146	14.1	60.0	25.9
ქროლი	21	49	22	27	6.1	51.0	42.9
ღარიხევი	51	130	67	63	13.0	56.2	30.8
წიფი	...	27	14	13	29.6	37.0	33.4
ბორითის თემი	608	1 934	989	945	16.8	63.8	19.4
ბორითი	169	557	278	279	15.3	63.2	21.5
ამაშუკეთი	45	118	62	56	16.1	57.6	26.3
ერეთა	21	81	41	40	19.8	65.4	14.8
ვაშლევი	47	209	106	103	23.9	65.1	11.0
კვესრევი	19	46	25	21	19.6	67.4	13.0
მაქათუბანი	105	324	172	152	15.1	69.5	15.4
საქასრია	97	323	166	157	17.9	64.1	18.0
უბისი	105	276	139	137	14.5	58.3	27.2
სოფელი ვარძია	309	959	486	473	18.0	61.7	20.3
ვარძია	309	959	486	473	18.0	61.7	20.3
ვახანის თემი	228	700	347	353	16.6	59.1	24.3
ვახანი	121	381	185	196	15.5	60.4	24.1
ზედუბანი	55	154	79	75	18.8	54.6	26.6
სერბაისი	52	165	83	82	17.0	60.6	22.4
ზვარის თემი	240	678	362	316	12.8	65.8	21.4
ზვარე	105	279	148	131	12.9	59.9	27.2
ნუნისი	20	48	30	18	8.3	81.3	10.4
ჩრდილი	115	351	184	167	13.4	68.4	18.2
კიცხის თემი	579	1 641	797	844	14.9	60.2	24.9
კიცხი	256	729	350	379	13.3	60.0	26.7
ბორი	93	283	140	143	21.6	57.2	21.2
თეთრაწყარო	127	333	164	169	14.1	58.0	27.9
კიცხის იგორეთი	24	71	37	34	15.5	56.3	28.2
საქარიქედი	79	225	106	119	12.9	68.9	18.2
ლაშის თემი	290	719	352	367	11.0	58.7	30.3
ლაშე	147	395	192	203	11.1	62.8	26.1
ლაშის იგორეთი	39	93	45	48	11.8	61.3	26.9
უჩამეთი	29	47	21	26	4.3	40.4	55.3
ღვერკი	24	49	24	25	6.1	61.2	32.7
ხემაღალი	51	135	70	65	14.0	50.4	35.6
ლეღვის თემი	453	1 231	594	637	14.8	59.9	25.3
ლეღვანი	236	679	326	353	15.6	56.0	28.4
დიდვაკე	68	175	78	97	17.7	66.3	16.0
მარელისი	147	375	189	186	12.3	63.7	24.0

თვითმმართველი ერთეულის, თემის და სოფლის დასახელება	კერძო შინამეურნეობების რაოდენობა	მუდმივი მოსახლეობის რიცხოვნობა			ასაკი (%)		
		ორივე სქესი	მამაკაცი	ქალი	0-14	15-64	65+
პატარა სახვლარი	0.0	100.0	0.0
მოლითის თემი	385	1 054	513	541	12.8	59.1	28.1
მოლითი	66	205	96	109	16.1	60.5	23.4
ბაბი	30	62	34	28	8.1	54.8	37.1
ბეჟათუბანი	18	37	17	20	5.4	51.4	43.2
დეისი	78	154	72	82	9.0	46.8	44.2
ნეზოპირი	104	324	158	166	13.9	62.0	24.1
ქვები	73	219	109	110	13.3	63.0	23.7
ჭარტალი	16	53	27	26	13.2	66.0	20.8
ნადაბურის თემი	119	397	201	196	16.9	63.7	19.4
ნადაბური	111	369	184	185	17.3	64.0	18.7
დიდი გოლისი	...	28	17	11	10.7	60.7	28.6
პატარა გოლისი	0	0	0	0	0.0	0.0	0.0
სარგვეშის თემი	204	445	232	213	9.5	56.6	33.9
სარგვეში	109	233	110	123	9.8	55.4	34.8
საბე	49	122	72	50	13.9	57.4	28.7
წითელხევი	0	0	0	0	0.0	0.0	0.0
ხორითი	46	90	50	40	2.2	58.9	38.9
საღანძილის თემი	457	1 296	653	643	13.9	61.3	24.8
საღანძილე	119	365	177	188	15.3	63.6	21.1
ვანი	74	190	95	95	7.9	61.0	31.1
ზარანი	63	158	83	75	12.6	62.7	24.7
სხლითი	54	105	55	50	4.8	55.2	40.0
ჩხერი	90	295	149	146	19.0	55.9	25.1
ჯაფარაული	57	183	94	89	15.3	68.3	16.4
ფარცხნალის თემი	234	586	303	283	9.4	59.9	30.7
ფარცხნალი	111	254	133	121	4.7	59.9	35.4
ახალსოფელი	58	160	88	72	9.4	60.0	30.6
ისლარი	49	137	63	74	16.8	63.5	19.7
ლუდუმექედი	16	35	19	16	14.3	45.7	40.0
სოფელი ღორეშა	272	767	385	382	14.4	60.8	24.8
ღორეშა	272	767	385	382	14.4	60.8	24.8
წიფის თემი	200	547	272	275	12.3	59.0	28.7
წიფა	153	432	218	214	12.7	59.5	27.8
გოლათუბანი	23	70	32	38	15.7	61.4	22.9
გუდათუბანი	0.0	100.0	0.0
ფონა	23	44	21	23	2.3	50.0	47.7
წყალაფორეთის თემი	342	896	433	463	10.7	63.8	25.5
წყალაფორეთი	133	334	163	171	10.2	64.7	25.1
ლახუნდარა	137	365	176	189	10.4	65.5	24.1
პატარა ვარძია	34	106	50	56	15.1	61.3	23.6
ჩალხეთი	0.0	50.0	50.0
ხონი	37	89	43	46	9.0	57.3	33.7

თვითმმართველი ერთეულის, თემის და სოფლის დასახელება	კერძო შინამეურ- ნობების რაოდენობა	მუდმივი მოსახლეობის რიცხოვნობა			ასაკი (%)		
		ორივე სქესი	მამაკაცი	ქალი	0-14	15-64	65+
ხევის თემი	307	1 076	548	528	17.9	67.2	14.9
ხევი	65	243	123	120	21.4	65.4	13.2
გრიგალათი	103	370	190	180	18.9	65.7	15.4
ციცქიური	61	186	94	92	15.1	71.5	13.4
წაქვა	78	277	141	136	15.5	67.9	16.6
სოფელი ხიდარი	198	598	297	301	15.1	62.7	22.2
ხიდარი	198	598	297	301	15.1	62.7	22.2
ხუნვეის თემი	456	1 488	737	751	17.2	66.5	16.3
ხუნვეი	140	436	205	231	18.6	64.7	16.7
ბჟინვეი	19	49	28	21	16.3	61.2	22.5
გედსამანია	89	313	156	157	12.8	70.9	16.3
ვერტყვილა	83	285	148	137	20.0	68.1	11.9
ვერტყვიჭალა	125	405	200	205	17.3	64.7	18.0

ხონის მუნიციპალიტეტი

- გეოგრაფიული განაწილება**

ხონის მუნიციპალიტეტის ფართობი შეადგენს 428.5 კვ. კმ-ს, მოსახლეობა – 23 570 კაცს, მოსახლეობის სიმჭიდროვე 1 კვ. კმ-ზე – 55.0 კაცს.

ხონის მუნიციპალიტეტის მოსახლეობის განაწილება

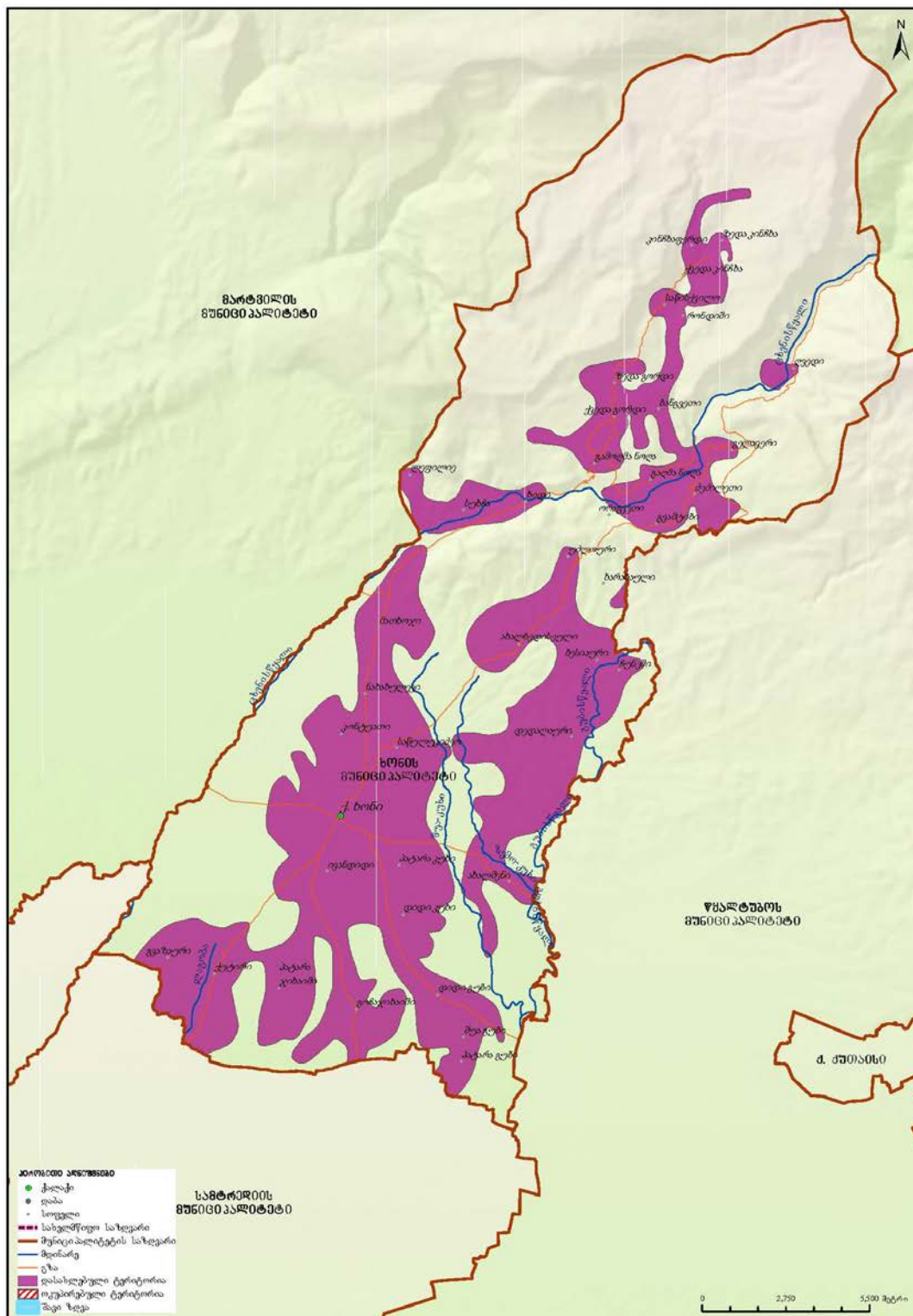

ხონის მუნიციპალიტეტში 1 ქალაქი, 11 თემი და 39 სოფელია.

დიაგრამა 202: სასოფლო დასახლებების დაჯგუფება მოსახლეობის რიცხოვნობის მიხედვით

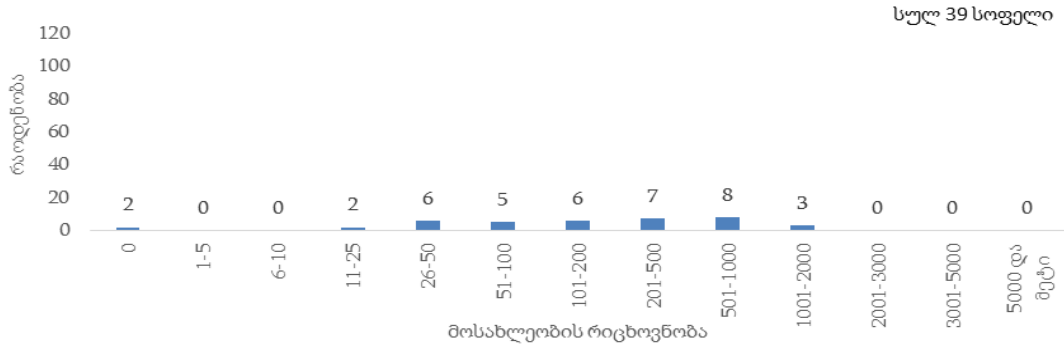

ხონის მუნიციპალიტეტის მოსახლეობის 38.1 პროცენტი ცხოვრობს საქალაქო დასახლებაში.

დიაგრამა 203: მოსახლეობის განაწილება (%) დასახლების ტიპის მიხედვით

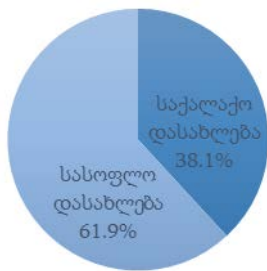

დემოგრაფიული და სოციალური მახასიათებლები

ხონის მუნიციპალიტეტში 0-14 წლის მოსახლეობის წილი მთელ მოსახლეობაში 15.4 პროცენტია, შრომისუნარიან ასაკში მყოფი მოსახლეობის (15-64 წლის ასაკობრივი ჯგუფი) წილი – 65.2 პროცენტი, ხოლო 65 წლის და უფროსი ასაკის მოსახლეობის წილი 19.4 პროცენტია.

დიაგრამა 204: მოსახლეობის ასაკობრივ-სქესობრივი პირამიდა

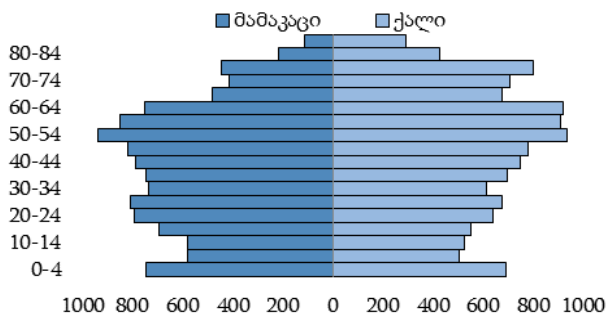

დიაგრამა 205: მოსახლეობის განაწილება (%) ძირითადი ასაკობრივი ჯგუფებისა და სქესის მიხედვით

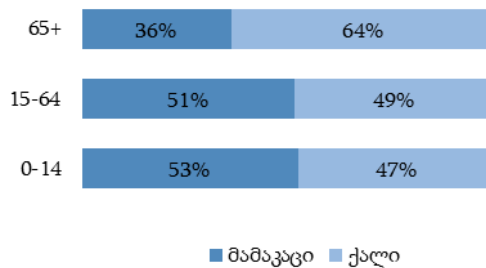

დიაგრამა 206: მოსახლეობის განაწილება (%) ეროვნების მიხედვით

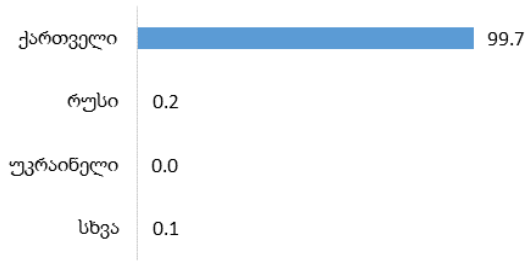

დიაგრამა 207: მოსახლეობის განაწილება (%) აღმსარებლობის მიხედვით

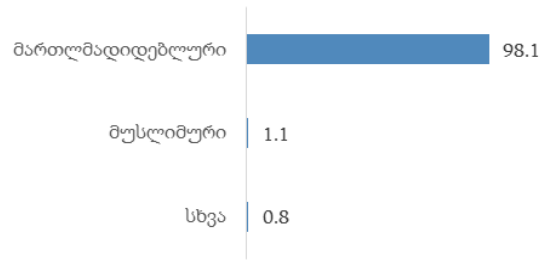

ხოლის მუნიციპალიტეტში 15 წლის და უფროსი ასაკის მოსახლეობამ 19 946 კაცი შეადგინა, მათგან 60.1 პროცენტი იმყოფება ქორწინებაში.

დიაგრამა 208: 15 წლის და უფროსი ასაკის მოსახლეობის განაწილება (%) ქორწინებითი მდგომარეობის მიხედვით



• განათლების დონე

ხოლის მუნიციპალიტეტში 10 წლის და უფროსი ასაკის 21 050 კაცი ცხოვრობს, მათგან 19.2 პროცენტს მიღებული აქვს უმაღლესი (ბაკალავრის, მაგისტრის ან დოქტორის ხარისხი) განათლება. საქალაქო დასახლებებში უმაღლესი განათლების მქონე მოსახლეობის წილი 24.9 პროცენტია, ხოლო სასოფლო დასახლებებში – 15.8 პროცენტი.

დიაგრამა 209: 10 წლის და უფროსი ასაკის მოსახლეობის განაწილება (%) განათლების მიღწეული დონის და დასახლების ტიპის მიხედვით

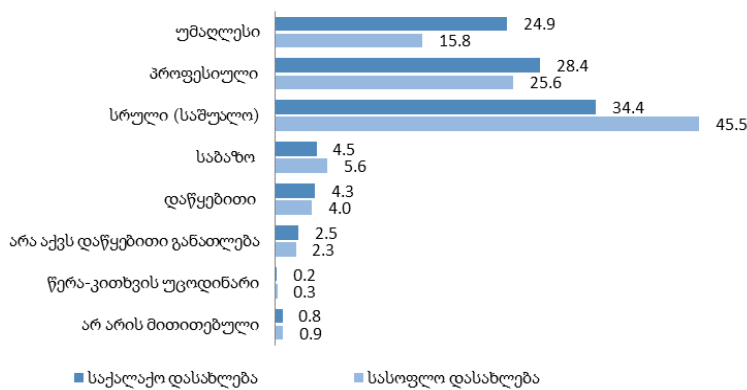

• შინამეურნეობები

ხოლის მუნიციპალიტეტში კერძო შინამეურნეობების რაოდენობამ 7 740, ხოლო ერთწევრიანი შინამეურნეობების რაოდენობამ 1 720 შეადგინა, რაც ყველა შინამეურნეობის 22.2 პროცენტია. კერძო შინამეურნეობის წევრთა საშუალო რაოდენობა 3.0 კაცია.

ცხრილი 24: ხონის მუნიციპალიტეტის კერძო შინამეურნეობების და მოსახლეობის განაწილება ადმინისტრაციულ-ტერიტორიული ერთეულების მიხედვით

თვითმმართველი ერთეულის, თემის და სოფლის დასახელება	კერძო შინამეურნეობების რაოდენობა	მუდმივი მოსახლეობის რიცხოვნობა			ასაკი (%)		
		ორივე სქესი	მამაკაცი	ქალი	0-14	15-64	65+
ხონის მუნიციპალიტეტი	7 740	23 570	11 469	12 101	15.4	65.2	19.4
ქ. ხონი	3 068	8 987	4 191	4 796	17.1	64.7	18.2
გორდის თემი	318	1 004	495	509	15.0	62.6	22.4
ზედა გორდი	130	397	195	202	11.8	64.0	24.2
ბანგვეთი	12	35	16	19	14.2	62.9	22.9
გამოდმა ნოლა	46	147	66	81	17.0	64.6	18.4
გაღმა ნოლა	29	105	57	48	18.0	61.0	21.0
ქვედა გორდი	101	320	161	159	17.2	60.3	22.5
სოფელი გოჩაჯიხაიში	247	756	363	393	13.5	65.5	21.0
გოჩაჯიხაიში	247	756	363	393	13.5	65.5	21.0
გუზის თემი	348	1 071	531	540	12.2	64.0	23.8
შუა გუზი	36	113	55	58	11.5	64.6	23.9
დიდი გუზი	248	793	393	400	13.2	64.8	22.0
პატარა გუზი	64	165	83	82	7.9	59.4	32.7
დედალაურის თემი	310	1 007	496	511	15.5	66.8	17.7
დედალაური	286	949	468	481	15.5	68.0	16.5
ბესიაური	15	31	12	19	9.7	51.6	38.7
ჩუნეში	...	27	16	11	22.2	44.5	33.3
ხარაბაული	0	0	0	0	0.0	0.0	0.0
სოფელი ივანდიდი	511	1 668	836	832	13.9	69.3	16.8
ივანდიდი	511	1 668	836	832	13.9	69.3	16.8
კინჩხის თემი	104	254	142	112	10.3	60.2	29.5
ქვედა კინჩხა	32	73	46	27	9.6	60.3	30.1
ზედა კინჩხა	18	38	18	20	7.9	50.0	42.1
კინჩხაფერდი	17	36	24	12	0.0	72.2	27.8
რონდიში	...	28	13	15	25.0	67.9	7.1
საწისქვილო	27	79	41	38	11.4	57.0	31.6
კუხის თემი	643	2 083	1 046	1 037	14.2	67.8	18.0
დიდი კუხი	361	1 148	573	575	14.6	66.2	19.2
ახალშენი	140	497	256	241	11.3	71.0	17.7
პატარა კუხი	142	438	217	221	16.2	68.5	15.3
მათხოჯის თემი	605	1 762	869	893	14.2	63.2	22.6
მათხოჯი	472	1 389	687	702	14.0	63.5	22.5
ლეფილიე	...	23	...	13	21.8	56.5	21.7
სუხჩა	83	237	116	121	13.9	63.3	22.8
ხიდი	42	113	56	57	15.9	60.2	23.9
ნახახულევის თემი	858	2 803	1 416	1 387	15.0	66.1	18.9
ნახახულევი	222	681	342	339	13.4	66.5	20.1
ახალბედისეული	89	315	167	148	15.9	68.9	15.2
კონტუათი	274	922	449	473	15.8	63.5	20.7
საწულუკიძეო	264	866	447	419	15.4	67.2	17.4
უძლოური	...	19	11	...	10.5	79.0	10.5
ქუტირის თემი	555	1 740	856	884	15.4	64.5	20.1
ქუტირი	286	889	428	461	16.0	65.7	18.3

თვითმმართველი ერთეულის, თემის და სოფლის დასახელება	კერძო შინამეურ- ნეობების რაოდენობა	მუდმივი მოსახლეობის რიცხოვნობა			ასაკი (%)		
		ორივე სქესი	მამაკაცი	ქალი	0-14	15-64	65+
გვაზაური	97	348	173	175	15.5	66.4	18.1
პატარა ჯიხაიში	172	503	255	248	14.3	61.2	24.5
ძეძილეთის თემი	173	435	228	207	11.7	63.0	25.3
ძეძილეთი	75	197	106	91	12.2	65.5	22.3
გელავერი	38	99	50	49	13.1	68.7	18.2
გვაშტობი	24	68	35	33	13.2	72.1	14.7
ორაგვეთი	0	0	0	0	0.0	0.0	0.0
ღვედი	36	71	37	34	7.0	39.5	53.5

კახეთი

- **გეოგრაფიული განაწილება**

კახეთის რეგიონის ფართობი შეადგენს 11 375.0 კვ. კმ-ს, მოსახლეობა – 318 583 კაცს, მოსახლეობის სიმჭიდროვე 1 კვ. კმ-ზე – 28.0 კაცს.

კახეთის რეგიონის მოსახლეობის განაწილება

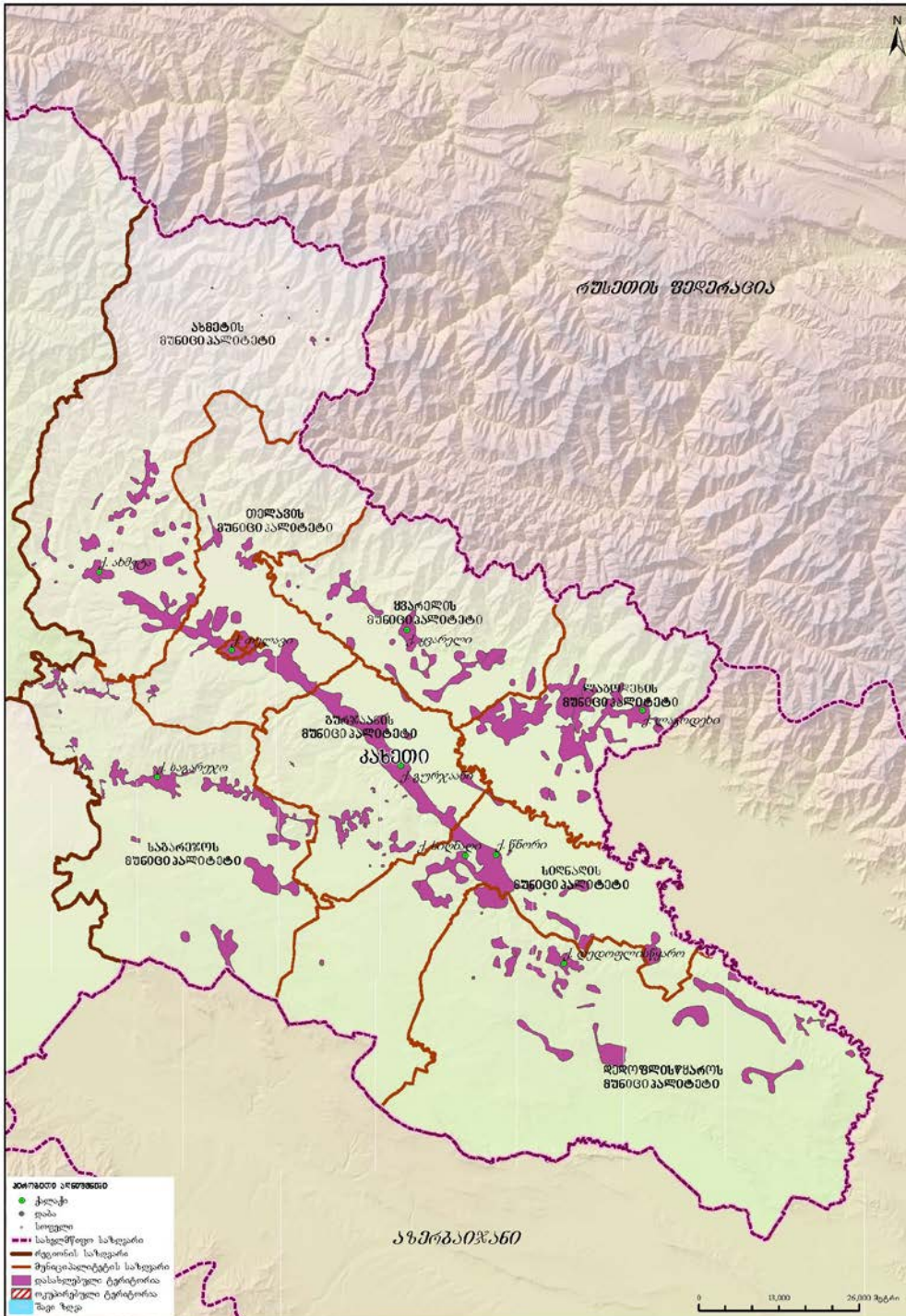

კახეთის რეგიონში შედის შემდეგი თვითმმართველი ერთეულები: თვითმმართველი ქალაქი - თელავი და ახმეტის, თელავის, გურჯაანის, დედოფლისწყაროს, ლაგოდეხის, საგარეჯოს, სიღნაღის, ყვარლის მუნიციპალიტეტები. ამასთან, რეგიონში 9 ქალაქი, 133 თემი და 333 სოფელია.

დიაგრამა 210: სასოფლო დასახლებების დაჯგუფება მოსახლეობის რიცხოვნობის მიხედვით

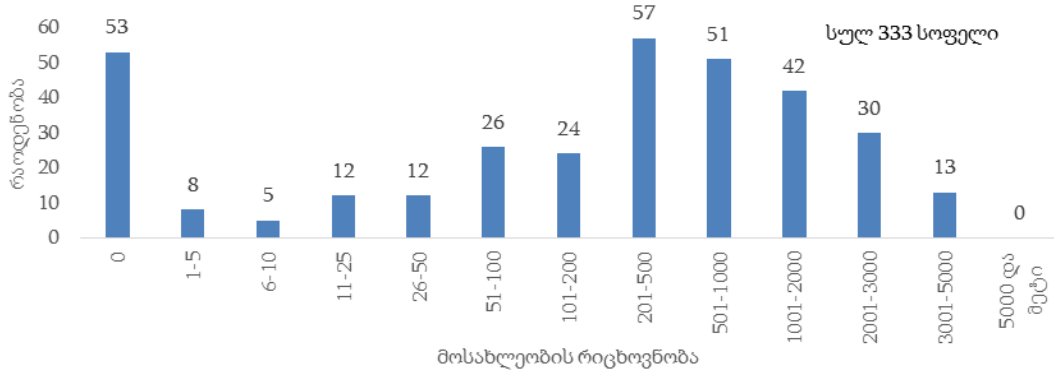

კახეთის რეგიონის მოსახლეობის 22.5 პროცენტი ცხოვრობს საქალაქო დასახლებაში.

დიაგრამა 211: მოსახლეობის განაწილება (%) დასახლების ტიპის მიხედვით

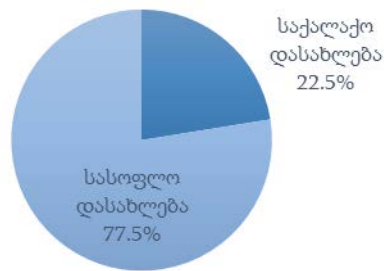

• დემოგრაფიული და სოციალური მახასიათებლები

კახეთის რეგიონში 0-14 წლის მოსახლეობის წილი მთელ მოსახლეობაში 17.8 პროცენტია, შრომისუნარიან ასაკში მყოფი მოსახლეობის (15-64 წლის ასაკობრივი ჯგუფი) წილი – 64.8 პროცენტი, ხოლო 65 წლის და უფროსი ასაკის მოსახლეობის წილი 17.4 პროცენტია.

დიაგრამა 212: მოსახლეობის ასაკობრივ-სქესობრივი პირამიდა

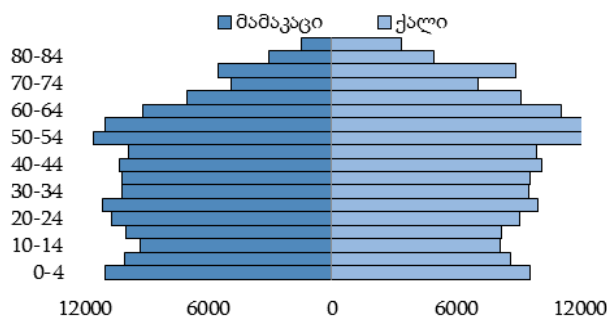

დიაგრამა 213: მოსახლეობის განაწილება (%) ძირითადი ასაკობრივი ჯგუფებისა და სქესის მიხედვით

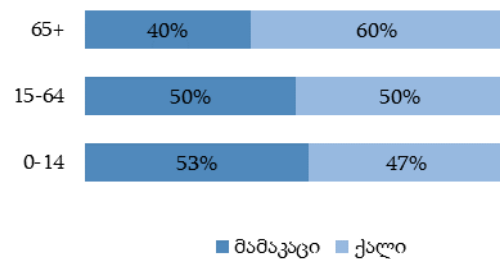

დიაგრამა 214: მოსახლეობის განაწილება (%) ეროვნების მიხედვით

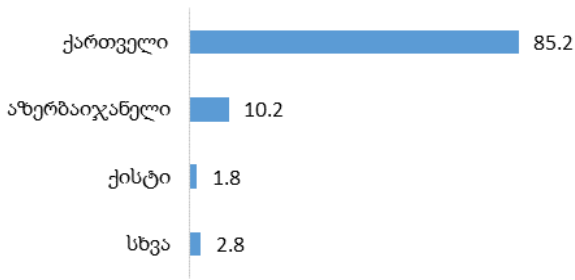

დიაგრამა 215: მოსახლეობის განაწილება (%) აღმსარებლობის მიხედვით

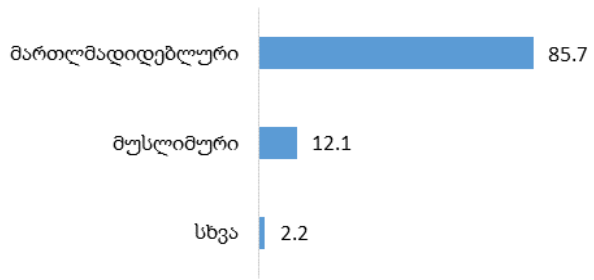

კახეთის რეგიონში 15 წლის და უფროსი ასაკის მოსახლეობამ 261 879 კაცი შეადგინა, მათგან 64.5 პროცენტი იმყოფება ქორწინებაში.

დიაგრამა 216: 15 წლის და უფროსი ასაკის მოსახლეობის განაწილება (%) ქორწინებითი მდგომარეობის მიხედვით



• განათლების დონე

კახეთის რეგიონში 10 წლის და უფროსი ასაკის 279 294 კაცი ცხოვრობს, მათგან 17.7 პროცენტს მიღებული აქვს უმაღლესი (ბაკალავრის, მაგისტრის ან დოქტორის ხარისხი) განათლება. საქალაქო დასახლებებში უმაღლესი განათლების მქონე მოსახლეობის წილი 29.8 პროცენტია, ხოლო სასოფლო დასახლებებში – 14.2 პროცენტი.

დიაგრამა 217: 10 წლის და უფროსი ასაკის მოსახლეობის განაწილება (%) განათლების მიღწეული დონის და დასახლების ტიპის მიხედვით

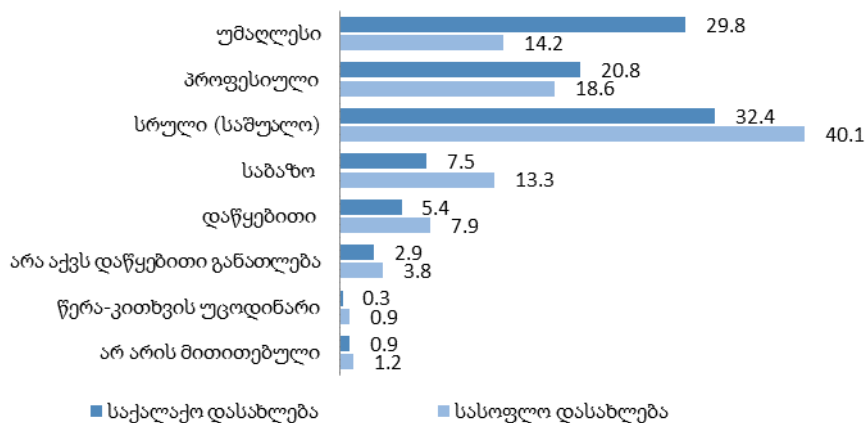

• შინამეურნეობები

კახეთის რეგიონში კერძო შინამეურნეობების რაოდენობამ 98 975, ხოლო ერთწევრიანი შინამეურნეობების რაოდენობამ 19 850 შეადგინა, რაც ყველა შინამეურნეობის 20.1 პროცენტია. კერძო შინამეურნეობის წევრთა საშუალო რაოდენობა 3.2 კაცია.

ცხრილი 25: კერძო შინამეურნეობების და მოსახლეობის განაწილება თვითმმართველი ერთეულების მიხედვით

თვითმმართველი ერთეულის დასახელება	კერძო შინამეურნეობების რაოდენობა	მუდმივი მოსახლეობის რიცხოვნობა			ასაკი (%)		
		ორივე სქესი	მამაკაცი	ქალი	0-14	15-64	65+
კახეთი	98 975	318 583	156 154	162 429	17.8	64.8	17.4
ქ. თელავი	6 416	19 629	8 968	10 661	19.2	66.9	13.9
ახმეტის მუნიციპალიტეტი	10 063	31 461	15 632	15 829	20.0	62.3	17.8
თელავის მუნიციპალიტეტი	11 634	38 721	19 134	19 587	17.0	65.9	17.1
გურჯაანის მუნიციპალიტეტი	17 679	54 337	26 352	27 985	15.9	64.3	19.8
დედოფლისწყაროს მუნიციპალიტეტი	7 412	21 221	10 183	11 038	16.9	62.0	21.1
ლაგოდეხის მუნიციპალიტეტი	12 660	41 678	20 953	20 725	18.9	66.4	14.7
საგარეჯოს მუნიციპალიტეტი	13 406	51 761	26 035	25 726	20.5	65.7	13.8
სიღნაღის მუნიციპალიტეტი	10 406	29 948	14 169	15 779	14.9	62.3	22.8
ყვარლის მუნიციპალიტეტი	9 299	29 827	14 728	15 099	16.5	66.0	17.5

ქ. თელავი

- გეოგრაფიული განაწილება**

ქ. თელავის ფართობი შეადგენს 12.0 კვ. კმ-ს, მოსახლეობა – 19 629 კაცს, მოსახლეობის სიმჭიდროვე 1 კვ. კმ-ზე – 1 637.1 კაცს.

ქ. თელავის მოსახლეობის განაწილება

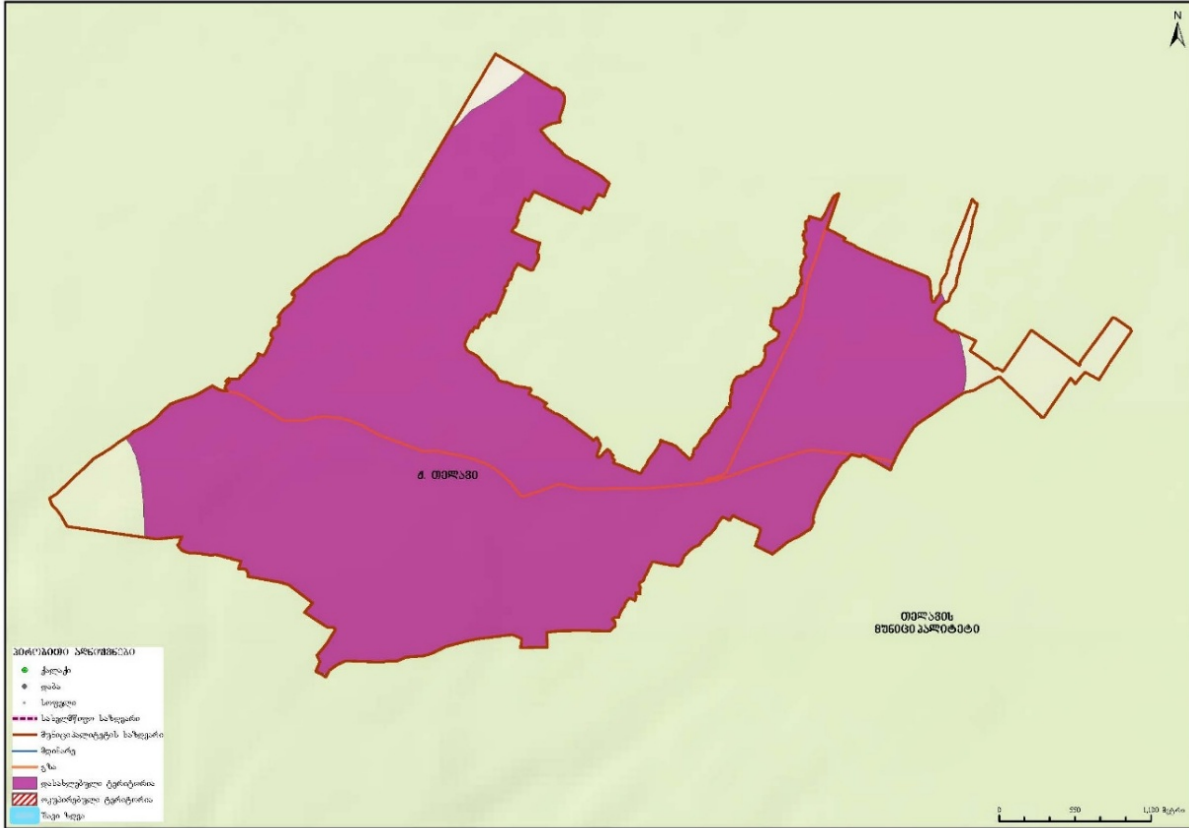

- დემოგრაფიული და სოციალური მახასიათებლები**

ქ. თელავის 0-14 წლის მოსახლეობის წილი მთელ მოსახლეობაში 19.2 პროცენტია, შრომისუნარიან ასაკში მყოფი მოსახლეობის (15-64 წლის ასაკობრივი ჯგუფი) წილი – 66.9 პროცენტი, ხოლო 65 წლის და უფროსი ასაკის მოსახლეობის წილი 13.9 პროცენტია.

დიაგრამა 218: მოსახლეობის ასაკობრივ-სქესობრივი პირამიდა

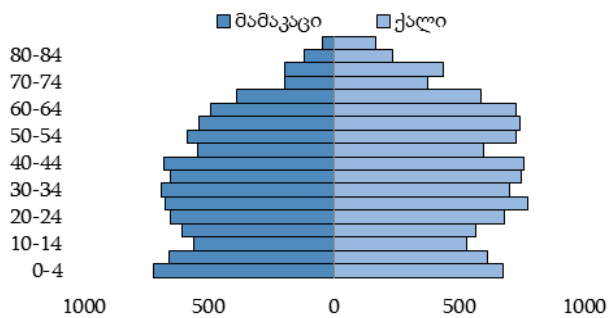

დიაგრამა 219: მოსახლეობის განაწილება (%) ძირითადი ასაკობრივი ჯგუფებისა და სქესის მიხედვით

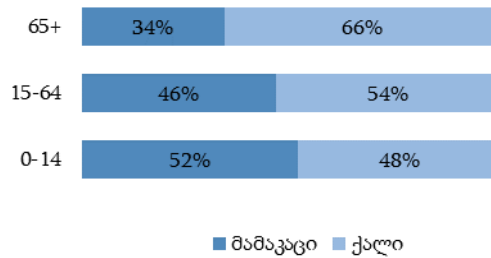

დიაგრამა 220: მოსახლეობის განაწილება (%) ეროვნების მიხედვით

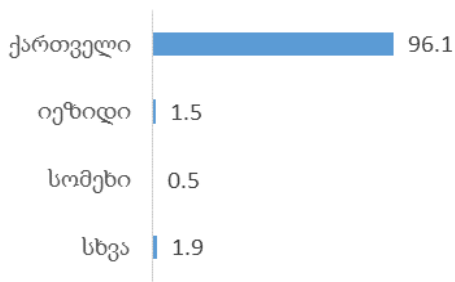

დიაგრამა 221: მოსახლეობის განაწილება (%) აღმსარებლობის მიხედვით

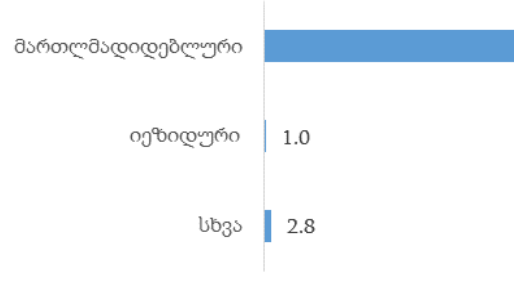

ქ. თელავის 15 წლის და უფროსი ასაკის მოსახლეობამ 15 870 კაცი შეადგინა, მათგან 61.8 პროცენტი იმყოფება ქორწინებაში.

დიაგრამა 222: 15 წლის და უფროსი ასაკის მოსახლეობის განაწილება (%) ქორწინებითი მდგომარეობის მიხედვით



• **განათლების დონე**

ქ. თელავში 10 წლის და უფროსი ასაკის 16 961 კაცი ცხოვრობს, მათგან 41.0 პროცენტს მიღებული აქვს უმაღლესი (ბაკალავრის, მაგისტრის ან დოქტორის ხარისხი) განათლება.

დიაგრამა 223: 10 წლის და უფროსი ასაკის მოსახლეობის განაწილება (%) განათლების მიღწეული დონის მიხედვით

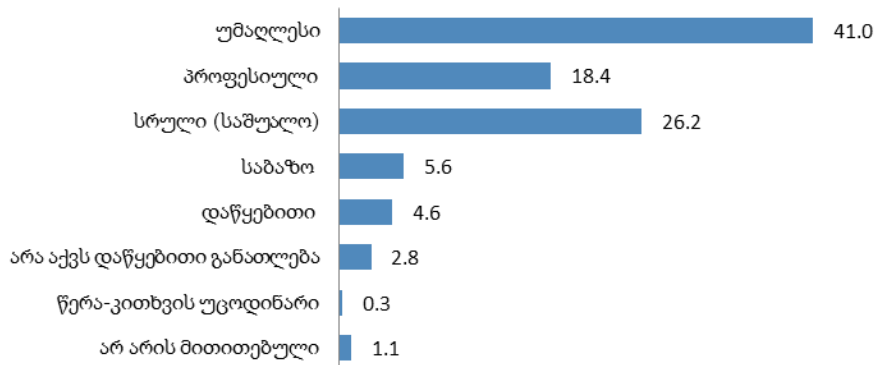

• **შინამეურნეობები**

ქ. თელავში კერძო შინამეურნეობების რაოდენობამ 6 416, ხოლო ერთწევრიანი შინამეურნეობების რაოდენობამ 1 036 შეადგინა, რაც ყველა შინამეურნეობის 20.4 პროცენტია. კერძო შინამეურნეობის წევრთა საშუალო რაოდენობა 3.1 კაცია.

ახმეტის მუნიციპალიტეტი

- გეოგრაფიული განაწილება**

ახმეტის მუნიციპალიტეტის ფართობი შეადგენს 2 207.6 კვ. კმ-ს, მოსახლეობა – 31 461 კაცს, მოსახლეობის სიმჭიდროვე 1 კვ. კმ-ზე – 14.3 კაცს.

ახმეტის მუნიციპალიტეტის მოსახლეობის განაწილება

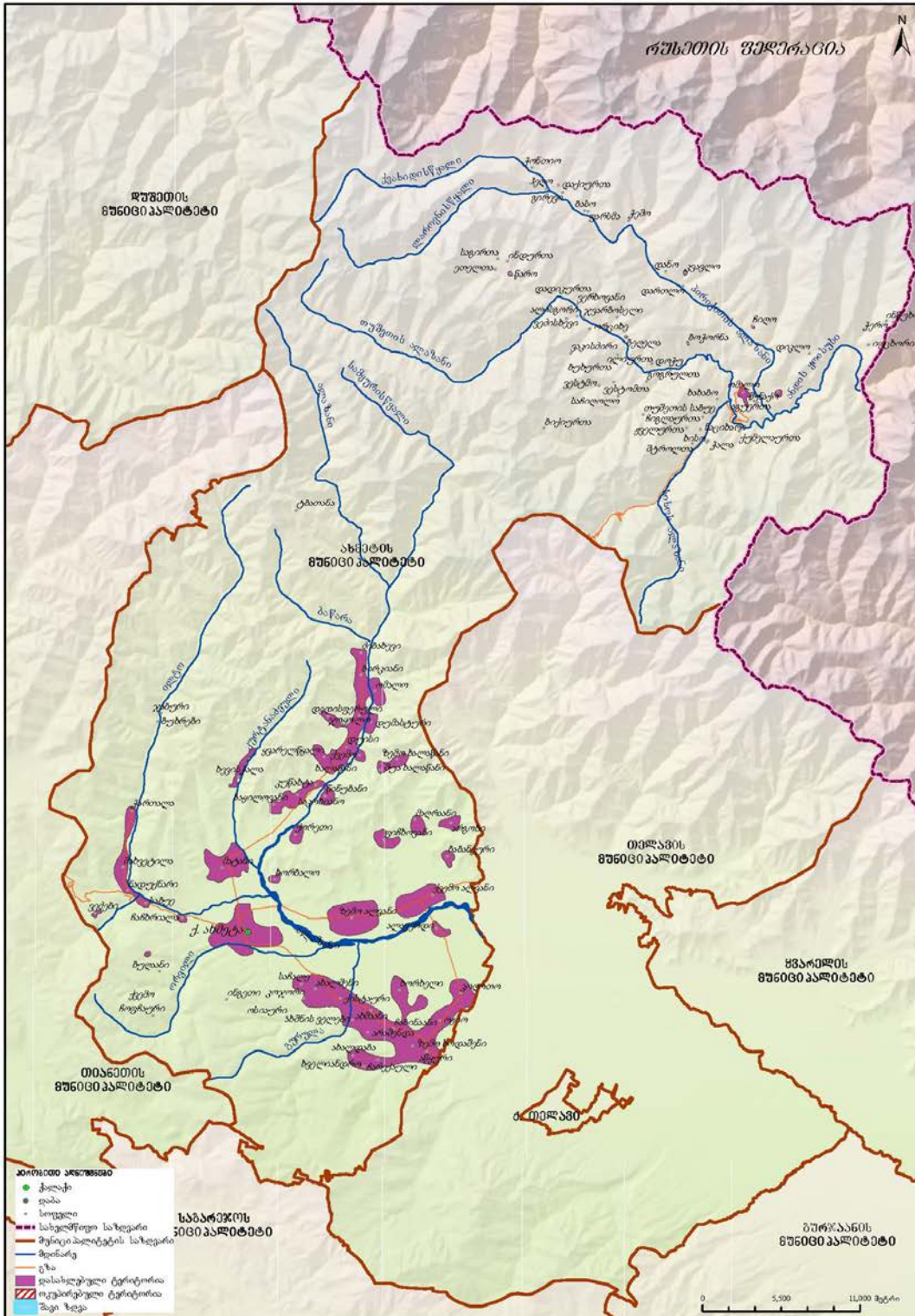

ახმეტის მუნიციპალიტეტში 1 ქალაქი, 15 თემი და 107 სოფელია.

დიაგრამა 224: სასოფლო დასახლებების დაჯგუფება მოსახლეობის რიცხოვნობის მიხედვით

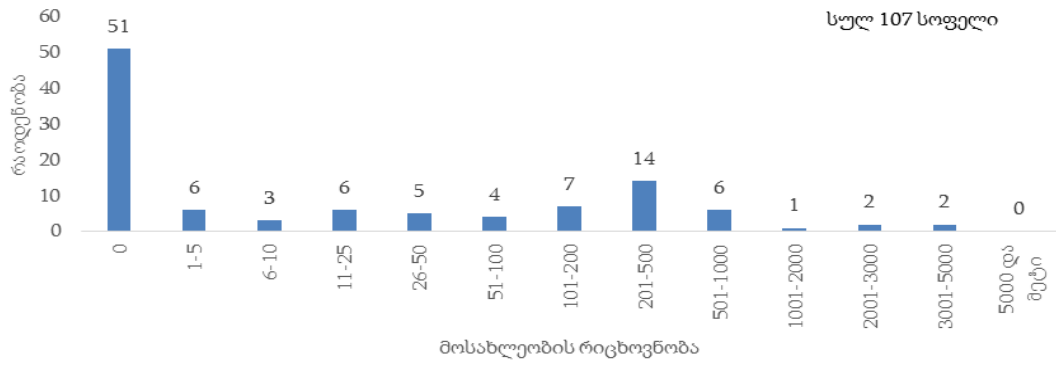

ახმეტის მუნიციპალიტეტის მოსახლეობის 22.6 პროცენტი ცხოვრობს საქალაქო დასახლებაში.

დიაგრამა 225: მოსახლეობის განაწილება (%) დასახლების ტიპის მიხედვით

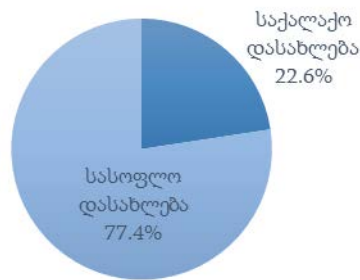

• დემოგრაფიული და სოციალური მახასიათებლები

ახმეტის მუნიციპალიტეტში 0-14 წლის მოსახლეობის წილი მთელ მოსახლეობაში 20.0 პროცენტია, შრომისუნარიან ასაკში მყოფი მოსახლეობის (15-64 წლის ასაკობრივი ჯგუფი) წილი – 62.2 პროცენტი, ხოლო 65 წლის და უფროსი ასაკის მოსახლეობის წილი 17.8 პროცენტია.

დიაგრამა 226: მოსახლეობის ასაკობრივ-სქესობრივი პირამიდა

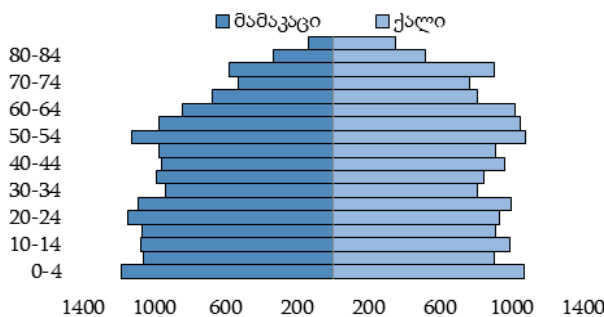

დიაგრამა 227: მოსახლეობის განაწილება (%) ძირითადი ასაკობრივი ჯგუფებისა და სქესის მიხედვით

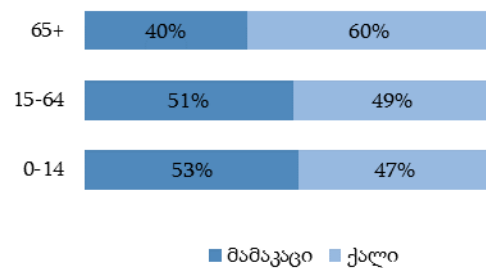

დიაგრამა 228: მოსახლეობის განაწილება (%) ეროვნების მიხედვით

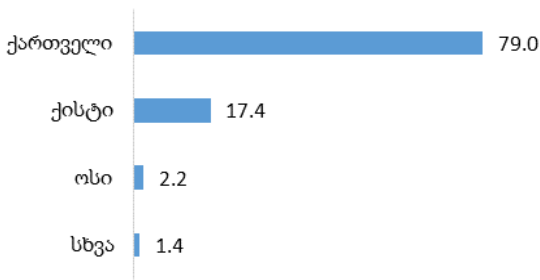

დიაგრამა 229: მოსახლეობის განაწილება (%) აღმსარებლობის მიხედვით

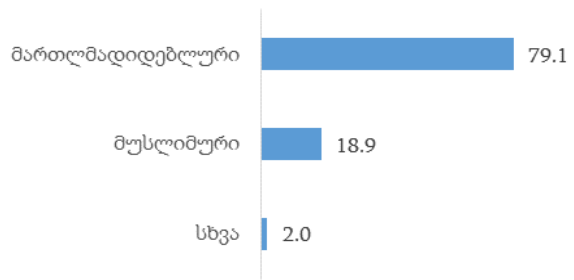

ახმეტის მუნიციპალიტეტში 15 წლის და უფროსი ასაკის მოსახლეობამ 25 181 კაცი შეადგინა, მათგან 61.5 პროცენტი იმყოფება ქორწინებაში.

დიაგრამა 230: 15 წლის და უფროსი ასაკის მოსახლეობის განაწილება (%) ქორწინებითი მდგომარეობის მიხედვით



• **განათლების დონე**

ახმეტის მუნიციპალიტეტში 10 წლის და უფროსი ასაკის 27 242 კაცი ცხოვრობს, მათგან 15.3 პროცენტს მიღებული აქვს უმაღლესი (ბაკალავრის, მაგისტრის ან დოქტორის ხარისხი) განათლება. საქალაქო დასახლებებში უმაღლესი განათლების მქონე მოსახლეობის წილი 20.2 პროცენტია, ხოლო სასოფლო დასახლებებში – 13.9 პროცენტი.

დიაგრამა 231: 10 წლის და უფროსი ასაკის მოსახლეობის განაწილება (%) განათლების მიღწეული დონის და დასახლების ტიპის მიხედვით

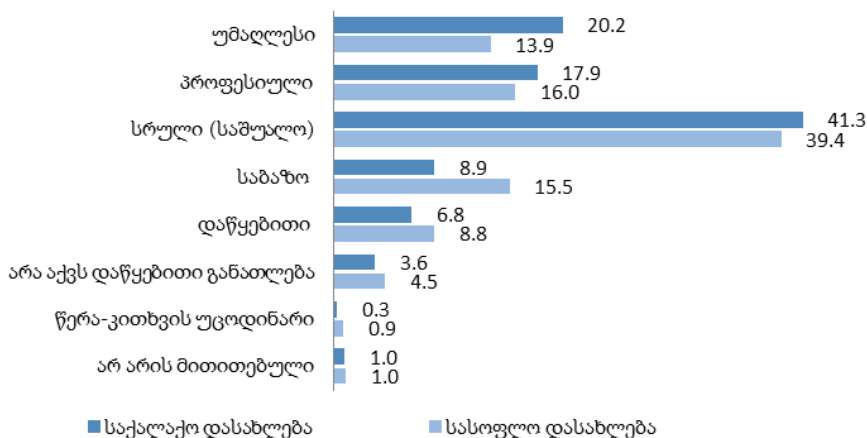

• **შინამეურნეობები**

ახმეტის მუნიციპალიტეტში კერძო შინამეურნეობების რაოდენობამ 10 063, ხოლო ერთწევრიანი შინამეურნეობების რაოდენობამ 2 206 შეადგინა, რაც ყველა შინამეურნეობის 21.9 პროცენტია. კერძო შინამეურნეობის წევრთა საშუალო რაოდენობა 3.1 კაცია.

ცხრილი 26: ახმეტის მუნიციპალიტეტის კერძო შინამეურნეობების და მოსახლეობის განაწილება ადმინისტრაციულ-ტერიტორიული ერთეულების მიხედვით

თვითმმართველი ერთეულის, თემის და სოფლის დასახელება	კერძო შინამეურნეობების რაოდენობა	მუდმივი მოსახლეობის რიცხოვნობა			ასაკი (%)		
		ორივე სქესი	მამაკაცი	ქალი	0-14	15-64	65+
ახმეტის მუნიციპალიტეტი	10 063	31 461	15 632	15 829	20.0	62.2	17.8
ქ. ახმეტა	2 416	7 105	3 480	3 625	18.5	64.0	17.5
ახმეტის თემი	0.0	50.0	50.0
ბუღაანი	0.0	50.0	50.0
ქვემო ჩოფჩაური	0	0	0	0	0.0	0.0	0.0
დუისის თემი	664	2 690	1 272	1 418	30.0	57.5	12.5
დუისი	592	2 354	1 102	1 252	28.3	58.0	13.7
წინუბანი	72	336	170	166	42.0	53.9	4.1
ზემო ალვანის თემი	1 154	3 351	1 689	1 662	17.6	59.4	23.0
ზემო ალვანი	1 136	3 306	1 664	1 642	17.6	59.3	23.1
ხორბალო	18	45	25	20	11.1	71.1	17.8
ზემო ხოდაშნის თემი	644	1 855	908	947	15.0	62.6	22.4
ზემო ხოდაშენი	294	868	423	445	15.1	63.7	21.2
აწყური	181	554	275	279	16.4	62.3	21.3
ახალდაბა	...	11	0.0	54.5	45.5
ჩაბინაანი	56	143	68	75	14.0	61.5	24.5
ჩარექაული	20.0	60.0	20.0
ხველიანდრო	0.0	100.0	0.0
ხორხელი	102	267	127	140	12.7	60.3	27.0
თუშეთის (ომალოს) თემი	24	47	30	17	8.5	74.5	17.0
ომალო	17	37	21	16	10.8	75.7	13.5
აგურთა	0	0	0	0	0.0	0.0	0.0
ალისგორი	0	0	0	0	0.0	0.0	0.0
ბასო	0	0	0	0	0.0	0.0	0.0
ბედელა	0	0	0	0	0.0	0.0	0.0
ბიქიურთა	0	0	0	0	0.0	0.0	0.0
ბოჭორნა	0.0	0.0	100.0
ბუხურთა	0	0	0	0	0.0	0.0	0.0
გირევი	0	0	0	0	0.0	0.0	0.0
გოგრულთა	0	0	0	0	0.0	0.0	0.0
გუდანთა	0	0	0	0	0.0	0.0	0.0
დადიკურთა	0	0	0	0	0.0	0.0	0.0
დანო	0	0	0	0	0.0	0.0	0.0
დართლო	0	0	0	0	0.0	0.0	0.0
დაქიურთა	0	0	0	0	0.0	0.0	0.0
დიკლო	0	0	0	0	0.0	0.0	0.0
დოჭუ	0	0	0	0	0.0	0.0	0.0
ეთელთა	0	0	0	0	0.0	0.0	0.0
ვაკისძირი	0	0	0	0	0.0	0.0	0.0
ვერხოვანი	0	0	0	0	0.0	0.0	0.0
ვესტმო	0	0	0	0	0.0	0.0	0.0
ვესტომთა	0	0	0	0	0.0	0.0	0.0
ვეძისხევი	0	0	0	0	0.0	0.0	0.0

თვითმმართველი ერთეულის, თემის და სოფლის დასახელება	კერძო შინამეურ- ნობების რაოდენობა	მუდმივი მოსახლეობის რიცხოვნობა			ასაკი (%)		
		ორივე სქესი	მამაკაცი	ქალი	0-14	15-64	65+
თუშეთის საბუე	0	0	0	0	0.0	0.0	0.0
ილიურთა	0	0	0	0	0.0	0.0	0.0
ინდურთა	0	0	0	0	0.0	0.0	0.0
ინწუხი	0	0	0	0	0.0	0.0	0.0
იფცხორი	0	0	0	0	0.0	0.0	0.0
კვაკლო	0.0	100.0	0.0
კოკლათა	0	0	0	0	0.0	0.0	0.0
ნაციხარი	0	0	0	0	0.0	0.0	0.0
ორციხე	0	0	0	0	0.0	0.0	0.0
ჟველურთა	0	0	0	0	0.0	0.0	0.0
საგირთა	0	0	0	0	0.0	0.0	0.0
საჩილოლო	0	0	0	0	0.0	0.0	0.0
ტბათანა	0	0	0	0	0.0	0.0	0.0
ფარსმა	0	0	0	0	0.0	0.0	0.0
ქუმელაურთა	0	0	0	0	0.0	0.0	0.0
შენაქო	0.0	50.0	50.0
შტროლთა	0	0	0	0	0.0	0.0	0.0
ჩიგლაურთა	0	0	0	0	0.0	0.0	0.0
ჩილო	0.0	100.0	0.0
ცოკალთა	0	0	0	0	0.0	0.0	0.0
წარო	0.0	100.0	0.0
ჭალა	0	0	0	0	0.0	0.0	0.0
ჭერო	0	0	0	0	0.0	0.0	0.0
ჭემო	0	0	0	0	0.0	0.0	0.0
ჭონთიო	0	0	0	0	0.0	0.0	0.0
ხახაზო	0	0	0	0	0.0	0.0	0.0
ხისო	0	0	0	0	0.0	0.0	0.0
ჯვარბოსელი	0	0	0	0	0.0	0.0	0.0
ჰელო	0	0	0	0	0.0	0.0	0.0
სოფელი კასრისწყალი	71	214	113	101	20.6	71.0	8.4
კასრისწყალი	71	214	113	101	20.6	71.0	8.4
სოფელი მატანი	1 325	4 451	2 251	2 200	17.8	65.1	17.1
მატანი	1 325	4 451	2 251	2 200	17.8	65.1	17.1
მალრანის თემი	357	921	468	453	14.9	62.4	22.7
მალრანი	146	411	210	201	12.4	66.7	20.9
არგოხი	86	224	110	114	16.1	62.5	21.4
ფიხხოვანი	125	286	148	138	17.5	56.3	26.2
ოჟიოს თემი	384	1 236	627	609	16.1	64.7	19.2
ოჟიო	210	680	347	333	17.2	64.0	18.8
ალავერდი	55	141	79	62	14.2	66.7	19.1
კოლოთო	119	415	201	214	14.9	65.3	19.8
საკობიანოს თემი	378	1 175	608	567	23.1	61.4	15.5
საკობიანო	142	435	221	214	20.9	61.8	17.3
ბაყილოვანი	27	71	34	37	15.5	62.0	22.5
დედისფერული	13	31	17	14	6.4	71.0	22.6

თვითმმართველი ერთეულის, თემის და სოფლის დასახელება	კერძო შინამეურ- ნობების რაოდენობა	მუდმივი მოსახლეობის რიცხოვნობა			ასაკი (%)		
		ორივე სქესი	მამაკაცი	ქალი	0-14	15-64	65+
კუწახტა	36	81	44	37	11.1	63.0	25.9
ქორეთი	62	238	130	108	33.2	60.5	6.3
ყვარელწყალი	83	295	147	148	26.8	60.7	12.5
ხევისჭალა	15	24	15	...	4.2	50.0	45.8
ქვემო ალვანის თემი	936	2 626	1 336	1 290	18.5	61.1	20.4
ქვემო ალვანი	879	2 489	1 267	1 222	19.0	61.1	19.9
ბაბანეური	57	137	69	68	8.0	61.3	30.7
ქისტაურის თემი	896	2 706	1 353	1 353	17.3	63.6	19.1
ქისტაური	550	1 729	856	873	16.9	64.4	18.7
არაშენდა	49	123	72	51	12.2	68.3	19.5
ახალშენი	128	337	176	161	21.4	61.7	16.9
ახშანი	71	236	117	119	17.0	62.7	20.3
ახშნის ველები	79	227	108	119	18.5	58.6	22.9
ინგეთი	0	0	0	0	0.0	0.0	0.0
კოჯორი	...	19	...	13	10.5	79.0	10.5
ოსიაური	0	0	0	0	0.0	0.0	0.0
საჩალე	13	35	18	17	14.3	54.3	31.4
შახვეტილას თემი	79	181	101	80	9.9	65.2	24.9
შახვეტილა	40	99	52	47	9.0	65.7	25.3
ბუხრები	0	0	0	0	0.0	0.0	0.0
ვეძები	0.0	42.9	57.1
ნადუქნარი	...	12	0.0	75.0	25.0
საბუე	...	13	15.4	61.5	23.1
ჩაჩხრიალა	13	35	21	14	20.0	68.6	11.4
ჭართალა	11	15	0.0	60.0	40.0
ჯაბური	0	0	0	0	0.0	0.0	0.0
ხალაწანის თემი	365	1 492	717	775	31.6	59.0	9.4
ქვემო ხალაწანი	36	134	61	73	32.9	63.4	3.7
დუმასტური	67	286	136	150	35.7	59.8	4.5
ზემო ხალაწანი	21	89	43	46	39.3	55.1	5.6
ომალო	203	822	399	423	29.0	58.8	12.2
შუა ხალაწანი	38	161	78	83	32.3	57.1	10.6
ჯოყოლოს თემი	366	1 405	676	729	28.5	59.0	12.5
ჯოყოლო	196	737	352	385	28.0	58.6	13.4
ბირკიანი	147	564	268	296	28.5	59.4	12.1
ძიბახევი	23	104	56	48	31.7	60.6	7.7

გურჯაანის მუნიციპალიტეტი

- გეოგრაფიული განაწილება**

გურჯაანის მუნიციპალიტეტის ფართობი შეადგენს 846.0 კვ. კმ-ს, მოსახლეობა – 54 337 კაცს, მოსახლეობის სიმჭიდროვე 1 კვ. კმ-ზე – 64.2 კაცს.

გურჯაანის მუნიციპალიტეტის მოსახლეობის განაწილება

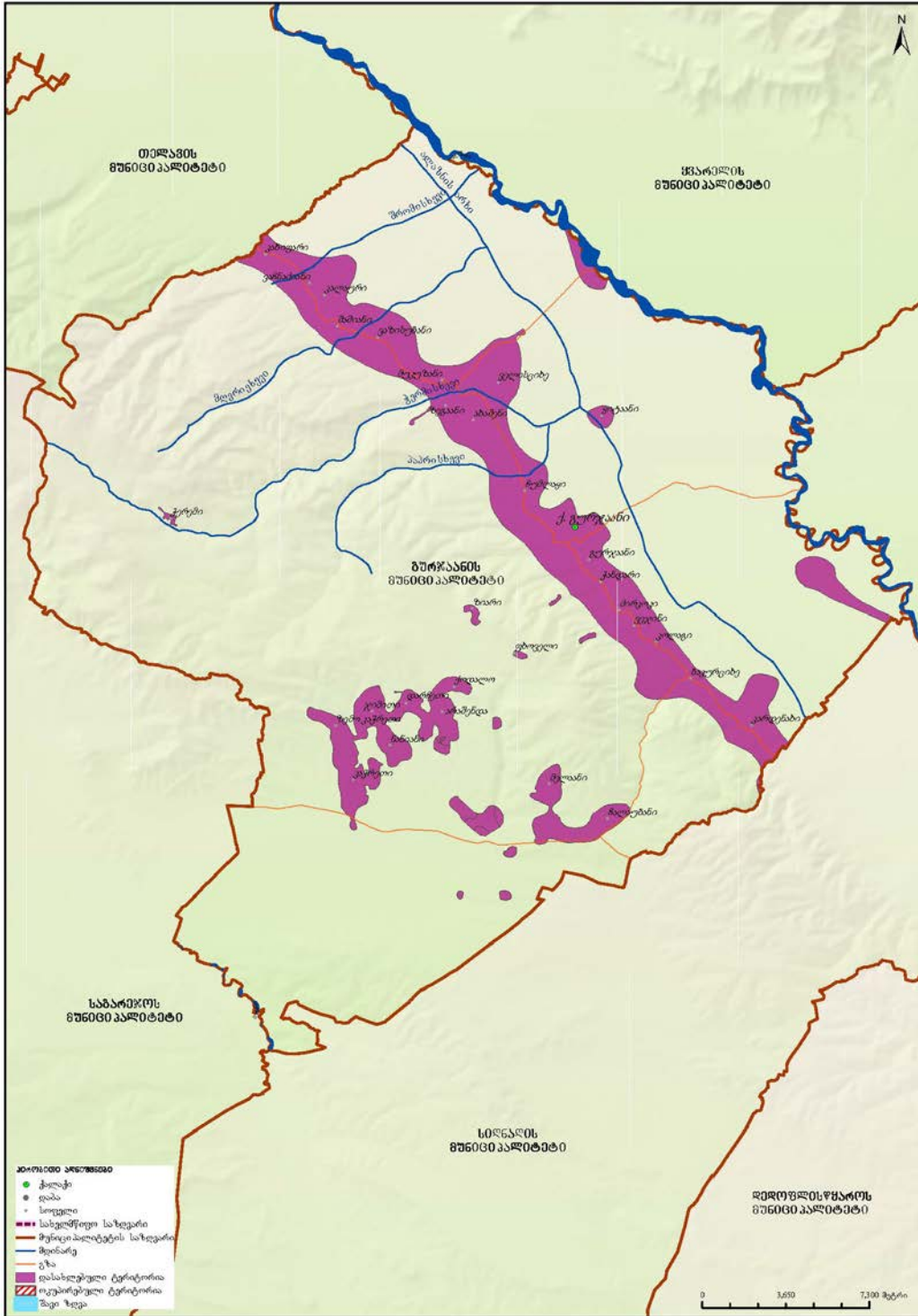

გურჯაანის მუნიციპალიტეტში 1 ქალაქი, 23 თემი და 30 სოფელია

დიაგრამა 232: სასოფლო დასახლებების დაჯგუფება მოსახლეობის რიცხოვნობის მიხედვით

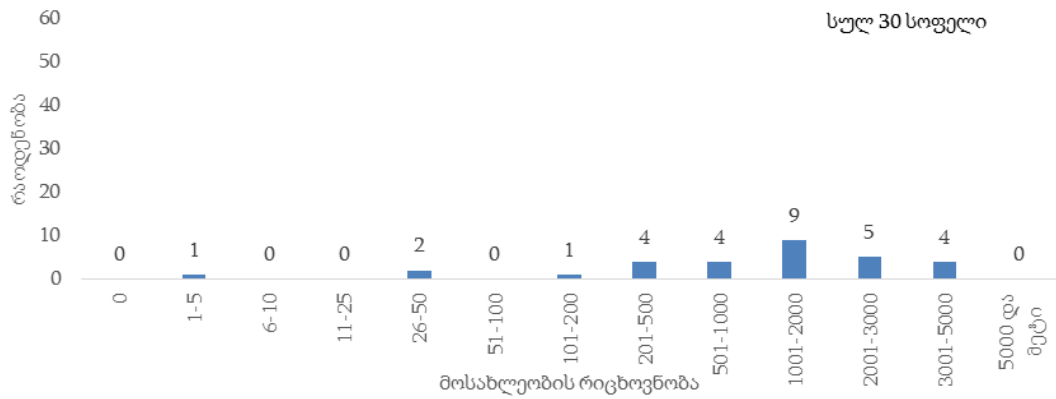

გურჯაანის მუნიციპალიტეტის მოსახლეობის 14.8 პროცენტი ცხოვრობს საქალაქო დასახლებაში.

დიაგრამა 233: მოსახლეობის განაწილება (%) დასახლების ტიპის მიხედვით

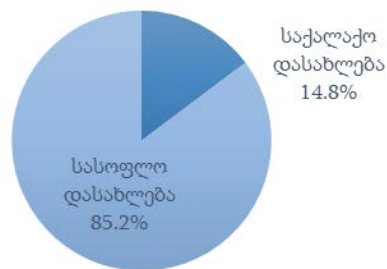

დემოგრაფიული და სოციალური მახასიათებლები

გურჯაანის მუნიციპალიტეტში 0-14 წლის მოსახლეობის წილი მთელ მოსახლეობაში 15.9 პროცენტია, შრომისუნარიან ასაკში მყოფი მოსახლეობის (15-64 წლის ასაკობრივი ჯგუფი) წილი – 64.3 პროცენტი, ხოლო 65 წლის და უფროსი ასაკის მოსახლეობის წილი 19.8 პროცენტია.

დიაგრამა 234: მოსახლეობის ასაკობრივ-სქესობრივი პირამიდა

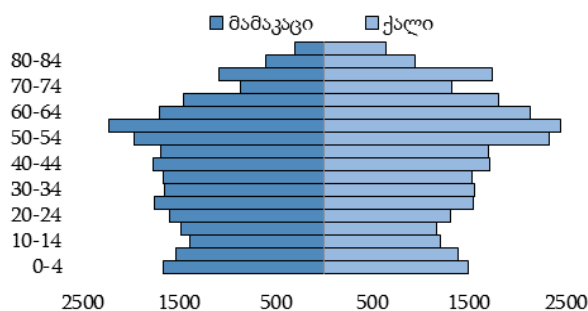

დიაგრამა 235: მოსახლეობის განაწილება (%) ძირითადი ასაკობრივი ჯგუფებისა და სქესის მიხედვით

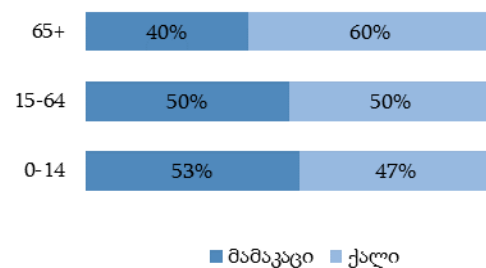

დიაგრამა 236: მოსახლეობის განაწილება (%) ეროვნების მიხედვით

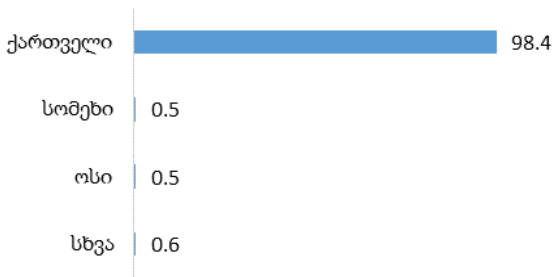

დიაგრამა 237: მოსახლეობის განაწილება (%) აღმსარებლობის მიხედვით

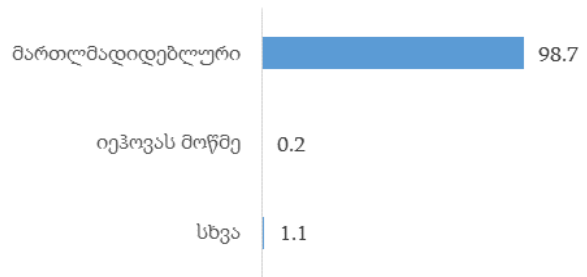

გურჯაანის მუნიციპალიტეტში 15 წლის და უფროსი ასაკის მოსახლეობამ 45 673 კაცი შეადგინა, მათგან 65.4 პროცენტი იმყოფება ქორწინებაში.

დიაგრამა 238: 15 წლის და უფროსი ასაკის მოსახლეობის განაწილება (%) ქორწინებითი მდგომარეობის მიხედვით



• განათლების დონე

გურჯაანის მუნიციპალიტეტში 10 წლის და უფროსი ასაკის 48 263 კაცი ცხოვრობს, მათგან 18.4 პროცენტს მიღებული აქვს უმაღლესი (ბაკალავრის, მაგისტრის ან დოქტორის ხარისხი) განათლება. საქალაქო დასახლებებში უმაღლესი განათლების მქონე მოსახლეობის წილი 27.6 პროცენტია, ხოლო სასოფლო დასახლებებში – 16.8 პროცენტი.

დიაგრამა 239: 10 წლის და უფროსი ასაკის მოსახლეობის განაწილება (%) განათლების მიღწეული დონის და დასახლების ტიპის მიხედვით

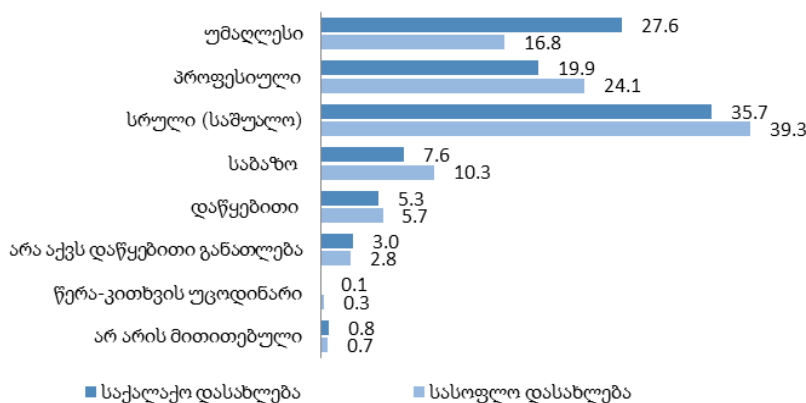

• შინამეურნეობები

გურჯაანის მუნიციპალიტეტში კერძო შინამეურნეობების რაოდენობამ 17 679, ხოლო ერთწევრიანი შინამეურნეობების რაოდენობამ 3 747 შეადგინა, რაც ყველა შინამეურნეობის 21.2 პროცენტია. კერძო შინამეურნეობის წევრთა საშუალო რაოდენობა 3.1 კაცია.

ცხრილი 27: გურჯაანის მუნიციპალიტეტის კერძო შინამეურნეობების და მოსახლეობის განაწილება ადმინისტრაციულ-ტერიტორიული ერთეულების მიხედვით

თვითმმართველი ერთეულის, თემის და სოფლის დასახელება	კერძო შინამეურნეობების რაოდენობა	მუდმივი მოსახლეობის რიცხოვნობა			ასაკი (%)		
		ორივე სქესი	მამაკაცი	ქალი	0-14	15-64	65+
გურჯაანის მუნიციპალიტეტი	17 679	54 337	26 352	27 985	15.9	64.3	19.8
ქ. გურჯაანი	2 735	8 024	3 728	4 296	17.8	65.7	16.5
არაშენდის თემი	648	1 913	967	946	14.4	61.4	24.2
არაშენდა	387	1 109	559	550	14.0	60.6	25.4
დარჩეთი	118	409	206	203	14.9	66.8	18.3
ზიარი	24	44	23	21	2.3	63.6	34.1
ფხოველი	0.0	40.0	60.0
ქოდალო	115	346	177	169	16.8	57.8	25.4
სოფელი ახაშენი	787	2 420	1 165	1 255	15.1	64.9	20.0
ახაშენი	787	2 420	1 165	1 255	15.1	64.9	20.0
სოფელი ბაკურციხე	835	2 574	1 226	1 348	16.9	63.5	19.6
ბაკურციხე	835	2 574	1 226	1 348	16.9	63.5	19.6
სოფელი გურჯაანი	1 147	3 738	1 832	1 906	16.3	63.2	20.5
გურჯაანი	1 147	3 738	1 832	1 906	16.3	63.2	20.5
სოფელი ვაზისუბანი	975	2 862	1 426	1 436	14.5	62.0	23.5
ვაზისუბანი	975	2 862	1 426	1 436	14.5	62.0	23.5
ვაჩნაძიანის თემი	562	1 700	821	879	16.0	63.4	20.6
ვაჩნაძიანი	503	1 529	741	788	16.0	63.4	20.6
კახიფარი	59	171	80	91	15.8	63.7	20.5
სოფელი ველისციხე	1 461	4 508	2 175	2 333	16.5	64.6	18.9
ველისციხე	1 461	4 508	2 175	2 333	16.5	64.6	18.9
სოფელი ვეჯინი	928	2 935	1 441	1 494	16.7	64.5	18.8
ვეჯინი	928	2 935	1 441	1 494	16.7	64.5	18.8
სოფელი ზემო კაჭრეთი	221	671	335	336	15.9	62.0	22.1
ზემო კაჭრეთი	221	671	335	336	15.9	62.0	22.1
სოფელი კალაური	650	1 976	968	1 008	15.3	66.2	18.5
კალაური	650	1 976	968	1 008	15.3	66.2	18.5
სოფელი კარდენახი	1 320	3 873	1 929	1 944	14.6	63.1	22.3
კარდენახი	1 320	3 873	1 929	1 944	14.6	63.1	22.3
სოფელი კაჭრეთი	697	1 958	927	1 031	14.2	62.7	23.1
კაჭრეთი	697	1 958	927	1 031	14.2	62.7	23.1
სოფელი კოლაგი	329	1 046	512	534	14.8	64.7	20.5
კოლაგი	329	1 046	512	534	14.8	64.7	20.5
სოფელი მელაანი	350	1 079	535	544	14.4	61.9	23.7
მელაანი	350	1 079	535	544	14.4	61.9	23.7
მუკუზნის თემი	442	1 362	642	720	16.7	64.1	19.2
მუკუზანი	308	919	430	489	14.0	64.1	21.9
ზეგაანი	134	443	212	231	22.1	64.1	13.8
სოფელი ნანიანი	174	506	251	255	13.4	59.5	27.1
ნანიანი	174	506	251	255	13.4	59.5	27.1
სოფელი შაშიანი	752	2 342	1 146	1 196	16.2	64.1	19.7
შაშიანი	752	2 342	1 146	1 196	16.2	64.1	19.7

თვითმმართველი ერთეულის, თემის და სოფლის დასახელება	კერძო შინამეურ- ნეობების რაოდენობა	მუდმივი მოსახლეობის რიცხოვნობა			ასაკი (%)		
		ორივე სქესი	მამაკაცი	ქალი	0-14	15-64	65+
სოფელი ჩალაუბანი	324	897	420	477	13.8	64.0	22.2
ჩალაუბანი	324	897	420	477	13.8	64.0	22.2
ჩუმლაყის თემი	1 135	3 922	1 948	1 974	16.0	68.0	16.0
ჩუმლაყი	1 042	3 651	1 811	1 840	15.7	68.1	16.2
ყიტანი	93	271	137	134	19.2	66.4	14.4
სოფელი ძირკოვი	326	1 120	551	569	18.2	64.1	17.7
ძირკოვი	326	1 120	551	569	18.2	64.1	17.7
სოფელი ჭანდარი	503	1 678	824	854	14.8	65.6	19.6
ჭანდარი	503	1 678	824	854	14.8	65.6	19.6
სოფელი ჭერემი	15	28	13	15	3.5	42.9	53.6
ჭერემი	15	28	13	15	3.5	42.9	53.6
სოფელი ჯიმიტი	363	1 205	570	635	15.4	63.0	21.6
ჯიმიტი	363	1 205	570	635	15.4	63.0	21.6

დედოფლისწყაროს მუნიციპალიტეტი

- გეოგრაფიული განაწილება**

დედოფლისწყაროს მუნიციპალიტეტის ფართობი შეადგენს 2 532.0 კვ. კმ-ს, მოსახლეობა – 21 221 კაცს, მოსახლეობის სიმჭიდროვე 1 კვ. კმ-ზე – 8.4 კაცს.

დედოფლისწყაროს მუნიციპალიტეტის მოსახლეობის განაწილება

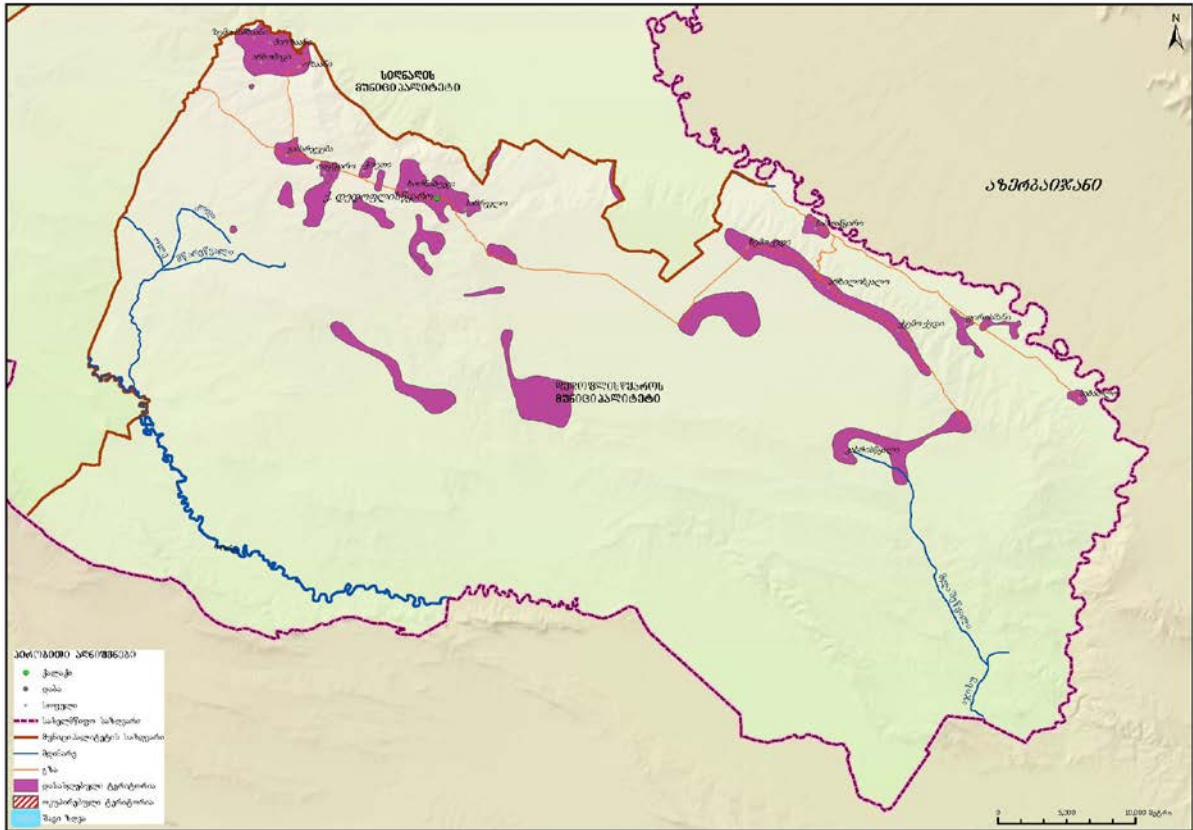

დედოფლისწყაროს მუნიციპალიტეტში 1 ქალაქი, 13 თემი და 15 სოფელია.

დიაგრამა 240: სასოფლო დასახლებების დაჯგუფება მოსახლეობის რიცხოვნობის მიხედვით

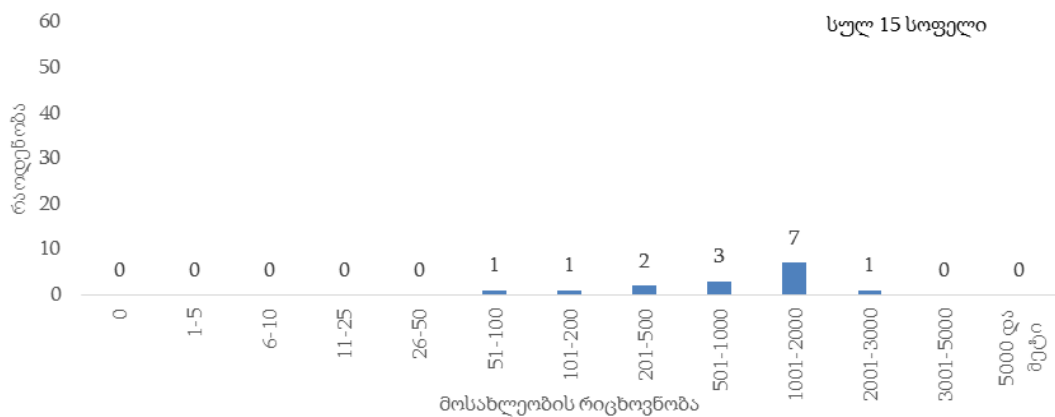

დედოფლისწყაროს მუნიციპალიტეტის მოსახლეობის 28.0 პროცენტი ცხოვრობს საქალაქო დასახლებაში.

დიაგრამა 241: მოსახლეობის განაწილება (%) დასახლების ტიპის მიხედვით

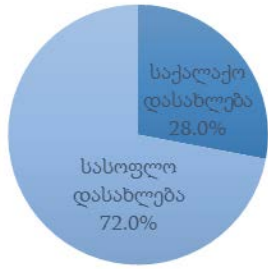

დემოგრაფიული და სოციალური მახასიათებლები

დედოფლისწყაროს მუნიციპალიტეტში 0-14 წლის მოსახლეობის წილი მთელ მოსახლეობაში 16.9 პროცენტია, შრომისუნარიან ასაკში მყოფი მოსახლეობის (15-64 წლის ასაკობრივი ჯგუფი) წილი – 62.0 პროცენტი, ხოლო 65 წლის და უფროსი ასაკის მოსახლეობის წილი 21.1 პროცენტია.

დიაგრამა 242: მოსახლეობის ასაკობრივ-სქესობრივი პირამიდა

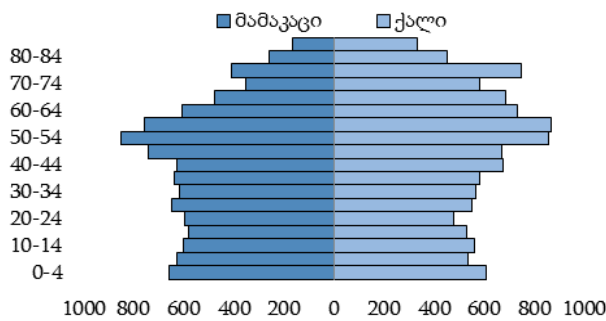

დიაგრამა 243: მოსახლეობის განაწილება (%) ძირითადი ასაკობრივი ჯგუფებისა და სქესის მიხედვით

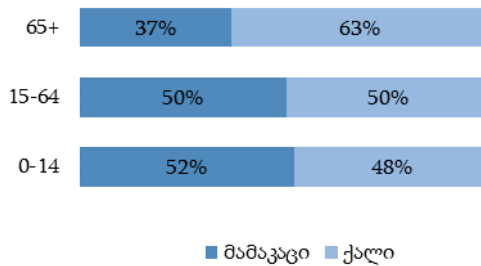

დიაგრამა 244: მოსახლეობის განაწილება (%) ეროვნების მიხედვით

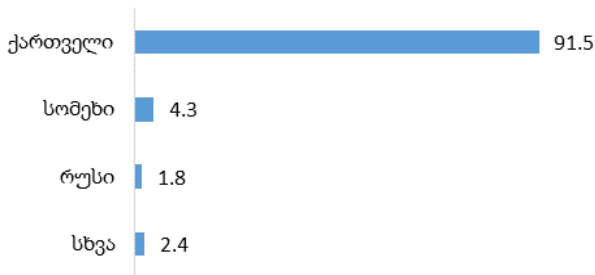

დიაგრამა 245: მოსახლეობის განაწილება (%) აღმსარებლობის მიხედვით

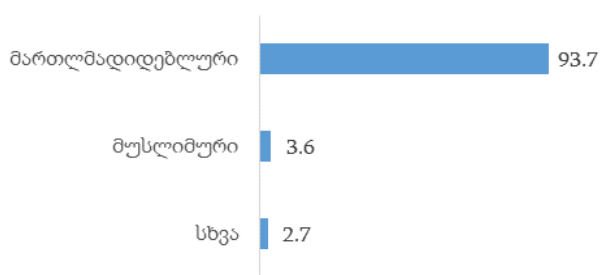

დედოფლისწყაროს მუნიციპალიტეტში 15 წლის და უფროსი ასაკის მოსახლეობამ 17 637 კაცი შეადგინა, მათგან 61.9 პროცენტი იმყოფება ქორწინებაში.

დიაგრამა 246: 15 წლის და უფროსი ასაკის მოსახლეობის განაწილება (%) ქორწინებითი მდგომარეობის მიხედვით



- განათლების დონე**

დედოფლისწყაროს მუნიციპალიტეტში 10 წლის და უფროსი ასაკის 18 796 კაცი ცხოვრობს, მათგან 17.7 პროცენტს მიღებული აქვს უმაღლესი (ბაკალავრის, მაგისტრის ან დოქტორის ხარისხი) განათლება. საქალაქო დასახლებებში უმაღლესი განათლების მქონე მოსახლეობის წილი 28.5 პროცენტია, ხოლო სასოფლო დასახლებებში – 13.6 პროცენტი.

დიაგრამა 247: 10 წლის და უფროსი ასაკის მოსახლეობის განაწილება (%) განათლების მიღწეული დონის და დასახლების ტიპის მიხედვით

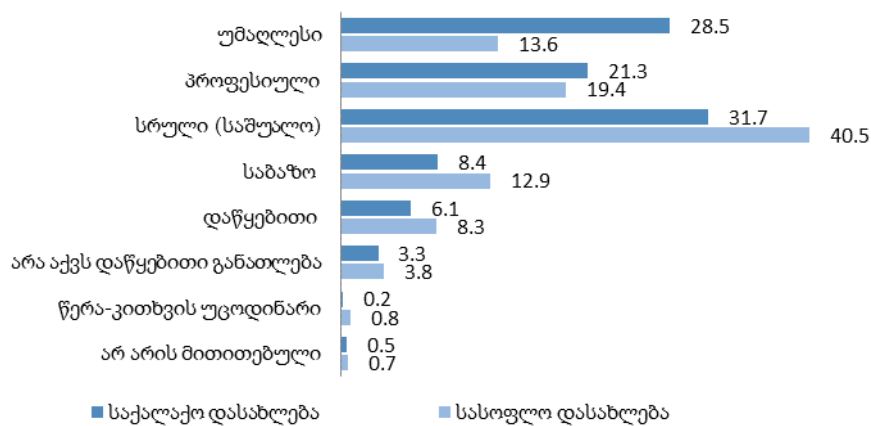

- შინამეურნეობები**

დედოფლისწყაროს მუნიციპალიტეტში კერძო შინამეურნეობების რაოდენობამ 7 412, ხოლო ერთწევრიანი შინამეურნეობების რაოდენობამ 1 801 შეადგინა, რაც ყველა შინამეურნეობის 24.3 პროცენტია. კერძო შინამეურნეობის წევრთა საშუალო რაოდენობა 2.9 კაცია.

ცხრილი 28: დედოფლისწყაროს მუნიციპალიტეტის კერძო შინამეურნეობების და მოსახლეობის განაწილება ადმინისტრაციულ-ტერიტორიული ერთეულების მიხედვით

თვითმმართველი ერთეულის, თემის და სოფლის დასახელება	კერძო შინამეურნეობების რაოდენობა	მუდმივი მოსახლეობის რიცხოვნობა			ასაკი (%)		
		ორივე სქესი	მამაკაცი	ქალი	0-14	15-64	65+
დედოფლისწყაროს მუნიციპალიტეტი	7 412	21 221	10 183	11 038	16.9	62.0	21.1
ქ. დედოფლისწყარო	2 133	5 940	2 746	3 194	17.3	62.0	20.7
სოფელი არბოშიკი	443	1 138	536	602	13.0	55.6	31.4
არბოშიკი	443	1 138	536	602	13.0	55.6	31.4
სოფელი არხილოსკალო	375	980	490	490	16.3	60.0	23.7
არხილოსკალო	375	980	490	490	16.3	60.0	23.7
სოფელი გამარჯვება	349	1 010	481	529	15.4	61.2	23.4
გამარჯვება	349	1 010	481	529	15.4	61.2	23.4
სოფელი ზემო მაჩხაანი	678	1 826	885	941	12.0	58.9	29.1
ზემო მაჩხაანი	678	1 826	885	941	12.0	58.9	29.1
სოფელი ზემო ქედი	691	1 826	892	934	15.6	57.8	26.6
ზემო ქედი	691	1 826	892	934	15.6	57.8	26.6
სოფელი მირზაანი	151	433	198	235	18.9	57.5	23.6
მირზაანი	151	433	198	235	18.9	57.5	23.6
ოზაანის თემი	315	913	445	468	16.5	58.4	25.1
ოზაანი	281	833	403	430	17.2	57.7	25.1
თავწყარო	34	80	42	38	10.0	65.0	25.0
სოფელი საბათლო	122	391	196	195	21.8	67.5	10.7
საბათლო	122	391	196	195	21.8	67.5	10.7
სოფელი სამთაწყარო	281	1 037	530	507	21.9	71.1	7.0
სამთაწყარო	281	1 037	530	507	21.9	71.1	7.0
სოფელი სამრეკლო	541	1 786	869	917	18.0	63.3	18.7
სამრეკლო	541	1 786	869	917	18.0	63.3	18.7
სოფელი ფიროსმანი	143	569	295	274	22.8	74.2	3.0
ფიროსმანი	143	569	295	274	22.8	74.2	3.0
სოფელი ქვემო ქედი	455	1 153	584	569	14.5	64.0	21.5
ქვემო ქედი	455	1 153	584	569	14.5	64.0	21.5
ხორნაბუჯის თემი	735	2 219	1 036	1 183	19.0	65.0	16.0
ხორნაბუჯი	699	2 095	978	1 117	18.5	65.1	16.4
ჭოეთი	36	124	58	66	28.2	62.9	8.9

თელავის მუნიციპალიტეტი

- გეოგრაფიული განაწილება**

თელავის მუნიციპალიტეტის ფართობი შეადგენს 1 082.5 კვ. კმ-ს, მოსახლეობა – 38 721 კაცს, მოსახლეობის სიმჭიდროვე 1 კვ. კმ-ზე – 35.8 კაცს.

თელავის მუნიციპალიტეტის მოსახლეობის განაწილება

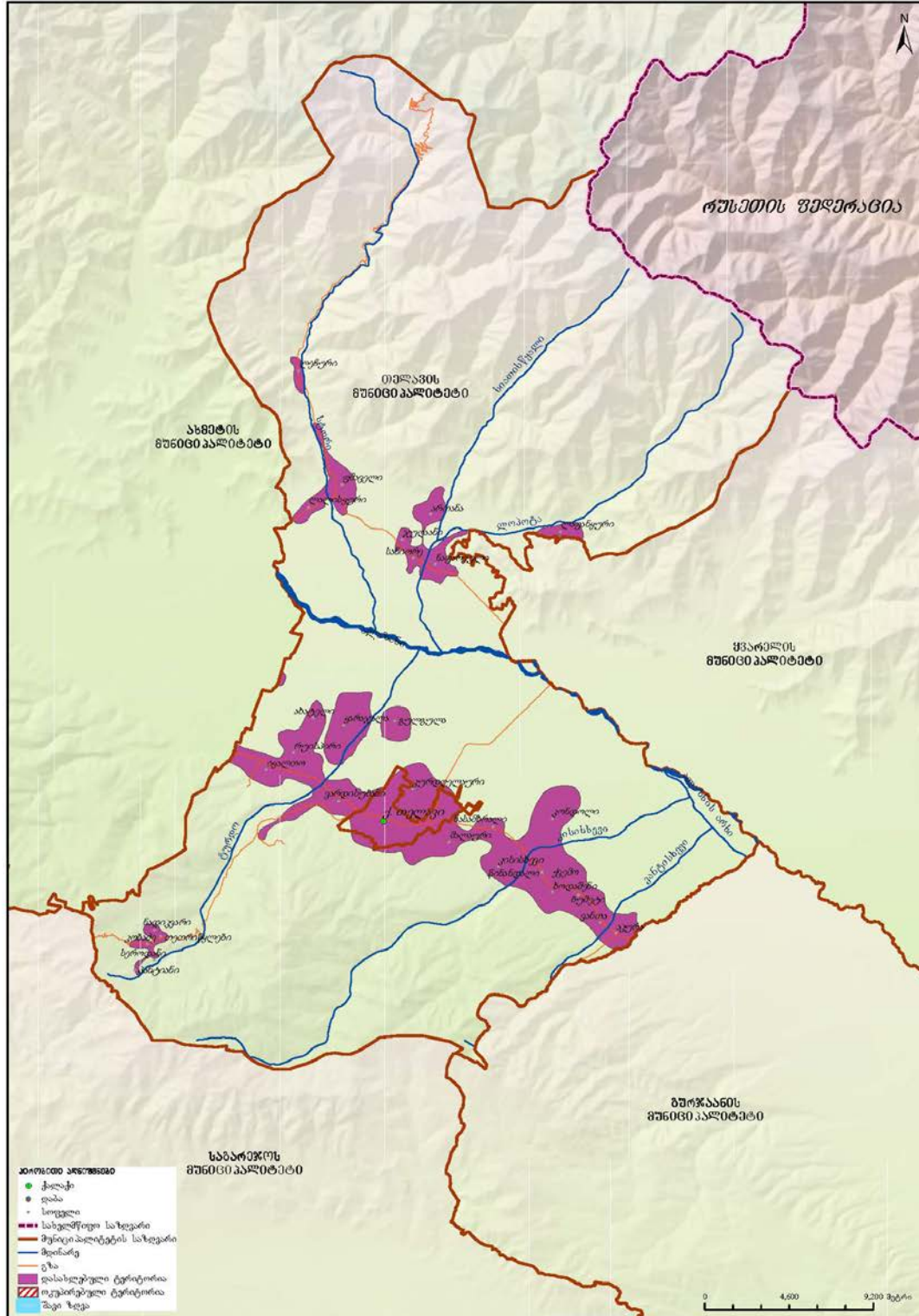

თელავის მუნიციპალიტეტში 22 თემი და 29 სოფელია.

დიაგრამა 248: სასოფლო დასახლებების დაჯგუფება მოსახლეობის რიცხოვნობის მიხედვით

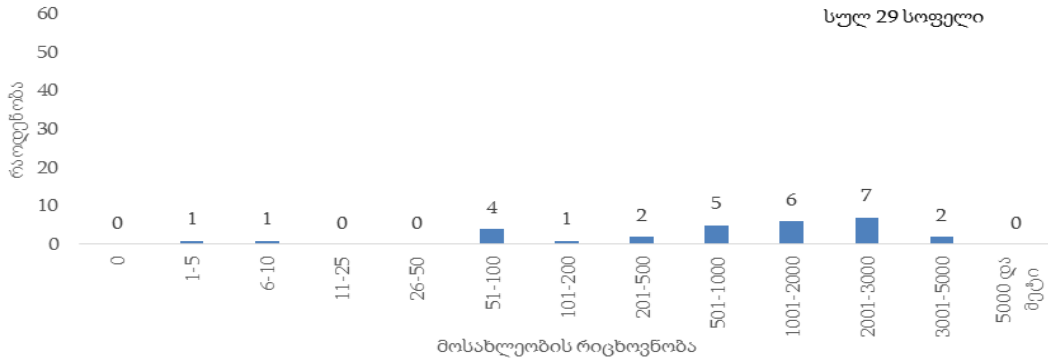

• დემოგრაფიული და სოციალური მახასიათებლები

თელავის მუნიციპალიტეტში 0-14 წლის მოსახლეობის წილი მთელ მოსახლეობაში 17.0 პროცენტია, შრომისუნარიან ასაკში მყოფი მოსახლეობის (15-64 წლის ასაკობრივი ჯგუფი) წილი – 65.9 პროცენტი, ხოლო 65 წლის და უფროსი ასაკის მოსახლეობის წილი 17.1 პროცენტია.

დიაგრამა 249: მოსახლეობის ასაკობრივ-სქესობრივი პირამიდა

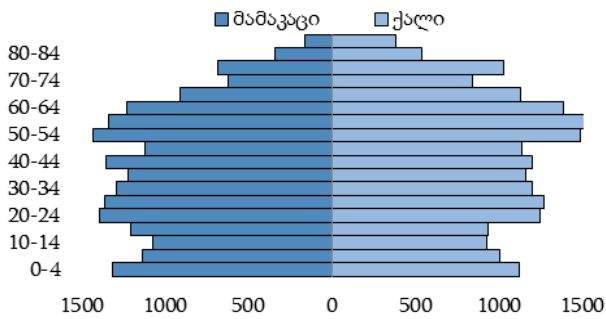

დიაგრამა 250: მოსახლეობის განაწილება (%) ძირითადი ასაკობრივი ჯგუფებისა და სქესის მიხედვით

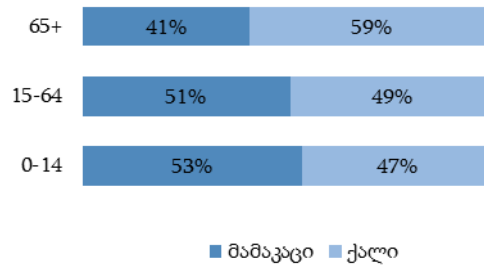

დიაგრამა 251: მოსახლეობის განაწილება (%) ეროვნების მიხედვით

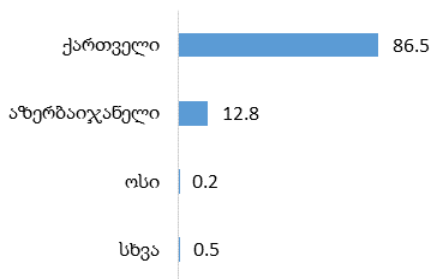

დიაგრამა 252: მოსახლეობის განაწილება (%) აღმსარებლობის მიხედვით

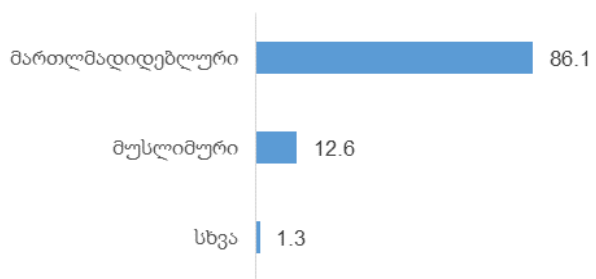

თელავის მუნიციპალიტეტში 15 წლის და უფროსი ასაკის მოსახლეობამ 32 153 კაცი შეადგინა, მათგან 65.6 პროცენტი იმყოფება ქორწინებაში.

დიაგრამა 253: 15 წლის და უფროსი ასაკის მოსახლეობის განაწილება (%) ქორწინებითი მდგომარეობის მიხედვით



- განათლების დონე**

თელავის მუნიციპალიტეტში 10 წლის და უფროსი ასაკის 34 147 კაცი ცხოვრობს, მათგან 17.1 პროცენტს მიღებული აქვს უმაღლესი (ბაკალავრის, მაგისტრის ან დოქტორის ხარისხი) განათლება.

დიაგრამა 254: 10 წლის და უფროსი ასაკის მოსახლეობის განაწილება (%) განათლების მიღწეული დონის მიხედვით

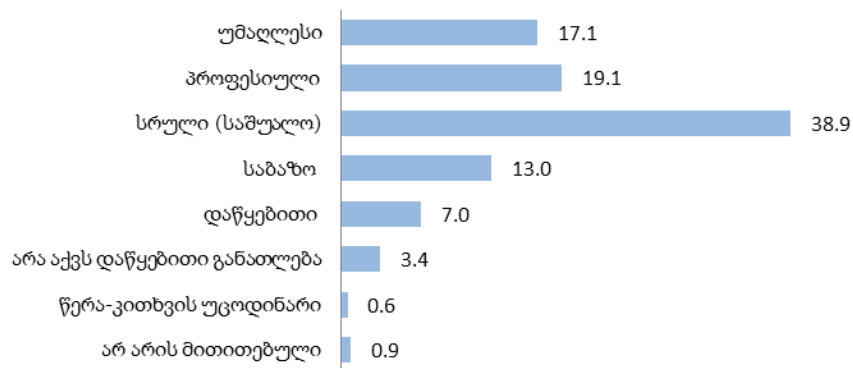

- შინამეურნეობები**

თელავის მუნიციპალიტეტში კერძო შინამეურნეობების რაოდენობამ 11 634, ხოლო ერთწევრიანი შინამეურნეობების რაოდენობამ 2 140 შეადგინა, რაც ყველა შინამეურნეობის 18.4 პროცენტია. კერძო შინამეურნეობის წევრთა საშუალო რაოდენობა 3.3 კაცია.

ცხრილი 29: თელავის მუნიციპალიტეტის კერძო შინამეურნეობების და მოსახლეობის განაწილება ადმინისტრაციულ-ტერიტორიული ერთეულების მიხედვით

თვითმმართველი ერთეულის, თემის და სოფლის დასახელება	კერძო შინამეურნეობების რაოდენობა	მუდმივი მოსახლეობის რიცხოვნობა			ასაკი (%)		
		ორივე სქესი	მამაკაცი	ქალი	0-14	15-64	65+
თელავის მუნიციპალიტეტი	11 634	38 721	19 134	19 587	17.0	65.9	17.1
სოფელი აკურა	593	1 869	925	944	15.6	63.7	20.7
აკურა	593	1 869	925	944	15.6	63.7	20.7
სოფელი ართანა	298	819	406	413	13.2	67.0	19.8
ართანა	298	819	406	413	13.2	67.0	19.8
სოფელი ბუშეტი	332	1 090	535	555	15.1	66.1	18.8
ბუშეტი	332	1 090	535	555	15.1	66.1	18.8
სოფელი გულგულა	316	1 108	538	570	16.0	63.9	20.1
გულგულა	316	1 108	538	570	16.0	63.9	20.1
სოფელი ვანთა	307	937	450	487	16.4	64.4	19.2
ვანთა	307	937	450	487	16.4	64.4	19.2
სოფელი ვარდისუბანი	753	2 646	1 311	1 335	16.4	67.7	15.9
ვარდისუბანი	753	2 646	1 311	1 335	16.4	67.7	15.9
თეთრწყლების თემი	89	232	123	109	15.1	60.3	24.6
თეთრწყლები	36	93	50	43	17.2	61.3	21.5
ნადიკვარი	24	69	28	41	18.9	59.4	21.7
კობაძე	24	58	37	21	10.3	58.6	31.1
სეროდანი	0.0	70.0	30.0
პანტიანი	0.0	50.0	50.0
სოფელი იყალთო	600	2 034	1 003	1 031	15.0	66.1	18.9
იყალთო	600	2 034	1 003	1 031	15.0	66.1	18.9
სოფელი კისისხევი	574	1 916	952	964	16.9	66.0	17.1
კისისხევი	574	1 916	952	964	16.9	66.0	17.1
სოფელი კონდოლი	657	2 188	1 093	1 095	16.3	65.7	18.0
კონდოლი	657	2 188	1 093	1 095	16.3	65.7	18.0
სოფელი კურდღელაური	1 109	3 962	1 920	2 042	18.5	66.5	15.0
კურდღელაური	1 109	3 962	1 920	2 042	18.5	66.5	15.0
სოფელი ლალისყური	170	499	254	245	18.1	60.1	21.8
ლალისყური	170	499	254	245	18.1	60.1	21.8
სოფელი ლაფანყური	232	620	323	297	17.5	59.8	22.7
ლაფანყური	232	620	323	297	17.5	59.8	22.7
სოფელი ნასამხრალი	149	576	276	300	20.3	65.8	13.9
ნასამხრალი	149	576	276	300	20.3	65.8	13.9
სოფელი ნაფარეული	668	2 003	1 008	995	16.5	63.7	19.8
ნაფარეული	668	2 003	1 008	995	16.5	63.7	19.8
რუისპირის თემი	773	2 568	1 278	1 290	16.1	66.1	17.8
რუისპირი	690	2 297	1 128	1 169	16.2	66.3	17.5
ახატელი	83	271	150	121	16.2	64.2	19.6
სანიორეს თემი	299	913	446	467	14.7	65.5	19.8
სანიორე	229	735	359	376	14.6	65.7	19.7
ჯუღანა	70	178	87	91	15.2	64.6	20.2
ფშაველის თემი	581	1 712	861	851	15.9	64.5	19.6
ფშაველი	541	1 624	811	813	15.7	65.2	19.1

თვითმმართველი ერთეულის, თემის და სოფლის დასახელება	კერძო შინამეურ- ნობების რაოდენობა	მუდმივი მოსახლეობის რიცხოვნობა			ასაკი (%)		
		ორივე სქესი	მამაკაცი	ქალი	0-14	15-64	65+
ლეჩური	40	88	50	38	19.3	51.1	29.6
სოფელი ქვემო ხოდაშენი	416	1 277	625	652	17.2	64.8	18.0
ქვემო ხოდაშენი	416	1 277	625	652	17.2	64.8	18.0
სოფელი ყარაჯალა	1 252	4 891	2 415	2 476	20.7	68.8	10.5
ყარაჯალა	1 252	4 891	2 415	2 476	20.7	68.8	10.5
სოფელი შალაური	607	2 186	1 085	1 101	18.5	66.3	15.2
შალაური	607	2 186	1 085	1 101	18.5	66.3	15.2
სოფელი წინანდალი	859	2 675	1 307	1 368	14.4	65.9	19.7
წინანდალი	859	2 675	1 307	1 368	14.4	65.9	19.7

ლაგოდეხის მუნიციპალიტეტი

- გეოგრაფიული განაწილება**

ლაგოდეხის მუნიციპალიტეტის ფართობი შეადგენს 890.2 კვ. კმ-ს, მოსახლეობა – 41 678 კაცს, მოსახლეობის სიმჭიდროვე 1 კვ. კმ-ზე – 46.8 კაცს.

ლაგოდეხის მუნიციპალიტეტის მოსახლეობის განაწილება

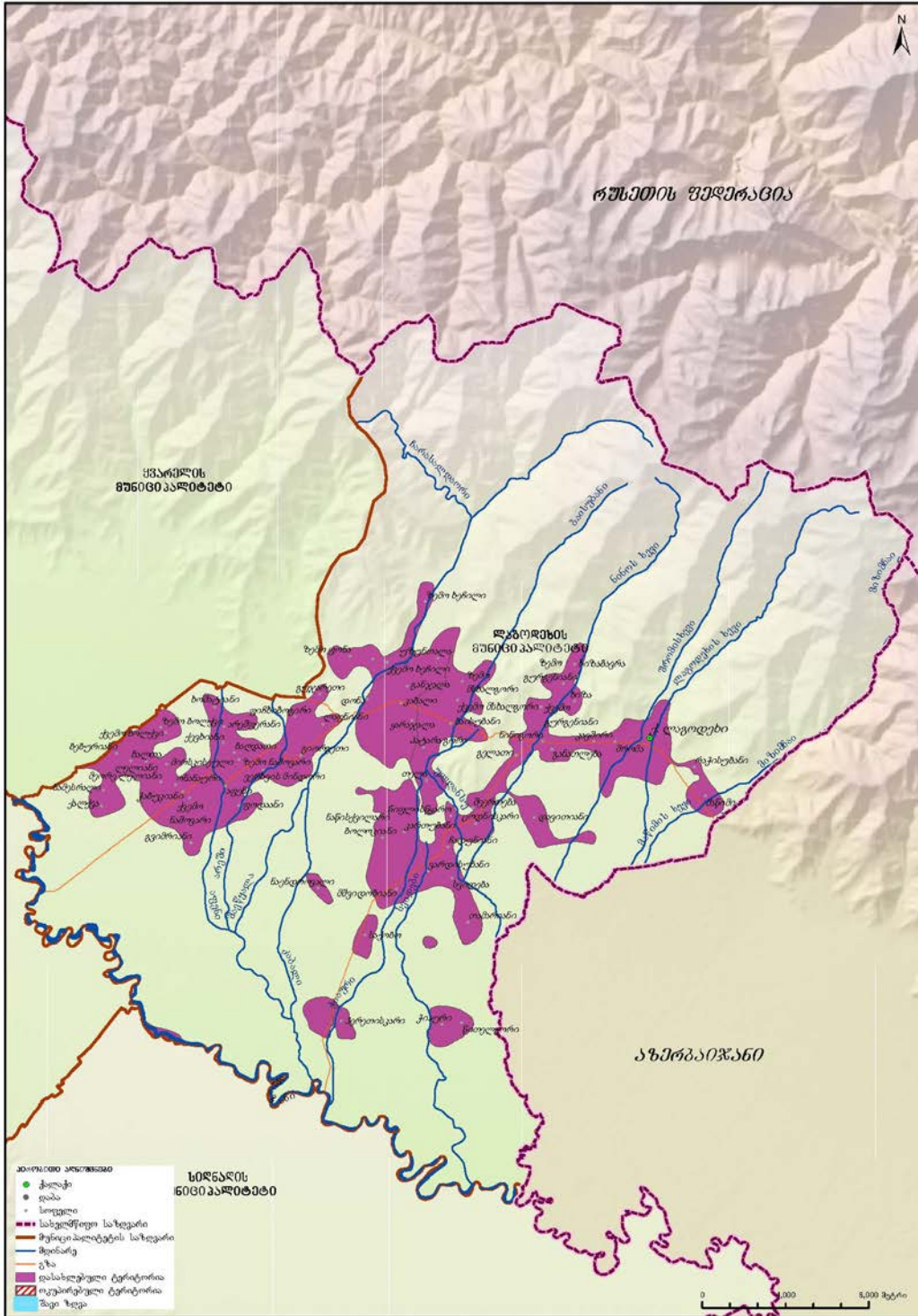

ლაგოდეხის მუნიციპალიტეტში 1 ქალაქი, 14 თემი და 67 სოფელია.

დიაგრამა 255: სასოფლო დასახლებების დაჯგუფება მოსახლეობის რიცხოვნობის მიხედვით

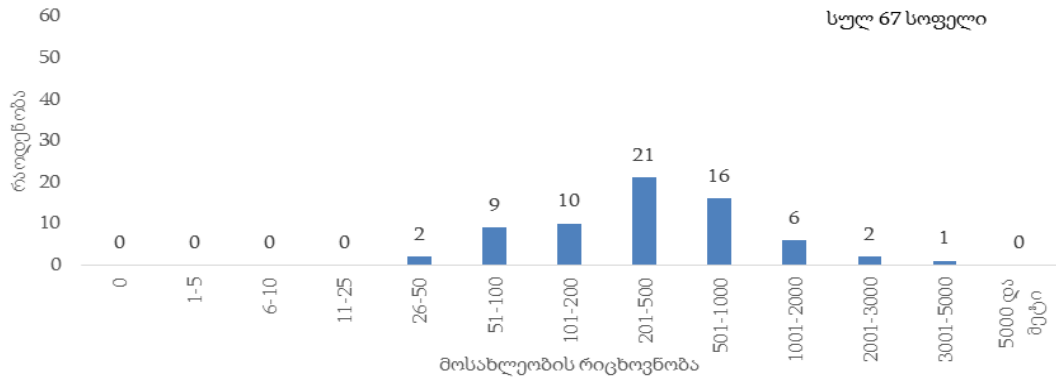

ლაგოდეხის მუნიციპალიტეტის მოსახლეობის 14.2 პროცენტი ცხოვრობს საქალაქო დასახლებაში.

დიაგრამა 256: მოსახლეობის განაწილება (%) დასახლების ტიპის მიხედვით

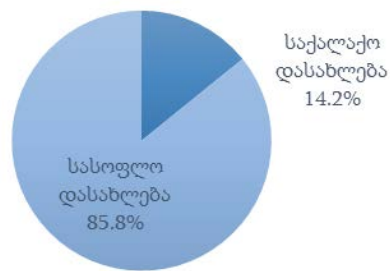

• დემოგრაფიული და სოციალური მახასიათებლები

ლაგოდეხის მუნიციპალიტეტში 0-14 წლის მოსახლეობის წილი მთელ მოსახლეობაში 18.9 პროცენტია, შრომისუნარიან ასაკში მყოფი მოსახლეობის (15-64 წლის ასაკობრივი ჯგუფი) წილი – 66.4 პროცენტი, ხოლო 65 წლის და უფროსი ასაკის მოსახლეობის წილი 14.7 პროცენტია.

დიაგრამა 257: მოსახლეობის ასაკობრივ-სქესობრივი პირამიდა

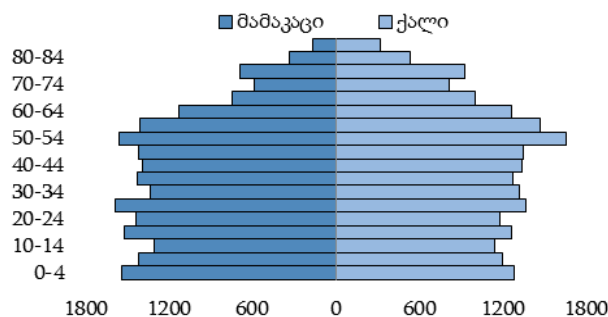

დიაგრამა 258: მოსახლეობის განაწილება (%) ძირითადი ასაკობრივი ჯგუფებისა და სქესის მიხედვით

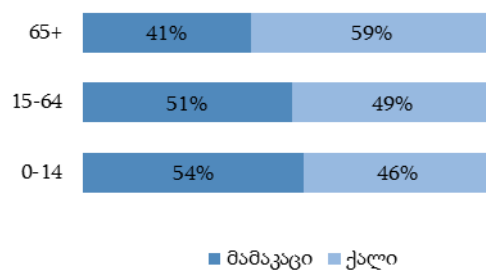

დიაგრამა 259: მოსახლეობის განაწილება (%) ეროვნების მიხედვით

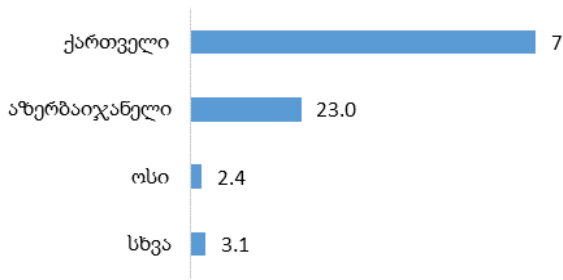

დიაგრამა 260: მოსახლეობის განაწილება (%) აღმსარებლობის მიხედვით

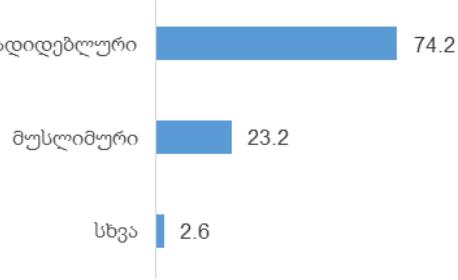

ლაგოდეხის მუნიციპალიტეტში 15 წლის და უფროსი ასაკის მოსახლეობამ 33 802 კაცი შეადგინა, მათგან 66.6 პროცენტი იმყოფება ქორწინებაში.

დიაგრამა 261: 15 წლის და უფროსი ასაკის მოსახლეობის განაწილება (%) ქორწინებითი მდგომარეობის მიხედვით



• **განათლების დონე**

ლაგოდეხის მუნიციპალიტეტში 10 წლის და უფროსი ასაკის 36 245 კაცი ცხოვრობს, მათგან 12.7 პროცენტს მიღებული აქვს უმაღლესი (ბაკალავრის, მაგისტრის ან დოქტორის ხარისხი) განათლება. საქალაქო დასახლებებში უმაღლესი განათლების მქონე მოსახლეობის წილი 31.5 პროცენტია, ხოლო სასოფლო დასახლებებში – 9.6 პროცენტი.

დიაგრამა 262: 10 წლის და უფროსი ასაკის მოსახლეობის განაწილება (%) განათლების მიღწეული დონის და დასახლების ტიპის მიხედვით

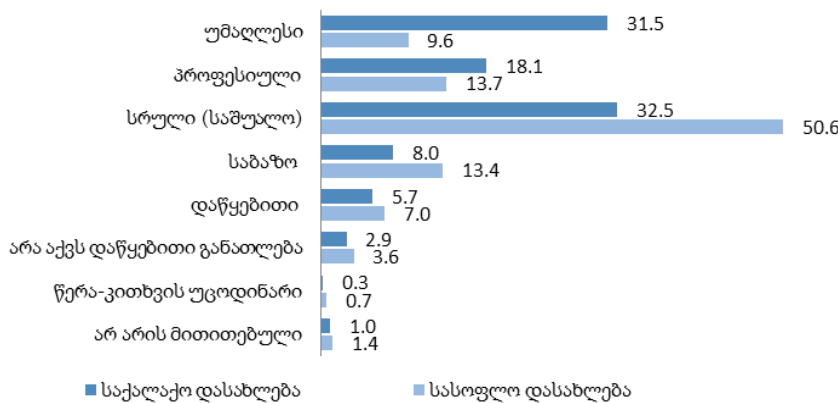

• **შინამეურნეობები**

ლაგოდეხის მუნიციპალიტეტში კერძო შინამეურნეობების რაოდენობამ 12 660, ხოლო ერთწევრიანი შინამეურნეობების რაოდენობამ 2 294 შეადგინა, რაც ყველა შინამეურნეობის 18.1 პროცენტია. კერძო შინამეურნეობის წევრთა საშუალო რაოდენობა 3.3 კაცია.

ცხრილი 30: ლაგოდეხის მუნიციპალიტეტის კერძო შინამეურნეობების და მოსახლეობის განაწილება ადმინისტრაციულ-ტერიტორიული ერთეულების მიხედვით

თვითმმართველი ერთეულის, თემის და სოფლის დასახელება	კერძო შინამეურნეობების რაოდენობა	მულტივი მოსახლეობის რიცხოვნობა			ასაკი (%)		
		ორივე სქესი	მამაკაცი	ქალი	0-14	15-64	65+
ლაგოდეხის მუნიციპალიტეტი	12 660	41 678	20 953	20 725	18.9	66.4	14.7
ქ. ლაგოდეხი	2 029	5 918	2 752	3 166	19.2	64.6	16.2
არეშფერანის თემი	336	928	489	439	20.1	64.7	15.2
არეშფერანი	99	278	140	138	21.6	66.9	11.5
ზემო ბოლქვი	107	272	148	124	17.6	64.0	18.4
ქევხიანი	40	117	61	56	22.2	63.3	14.5
ქვემო ბოლქვი	49	132	70	62	18.2	59.1	22.7
ხოშატიანი	41	129	70	59	22.5	68.2	9.3
აფენის თემი	1 479	4 651	2 380	2 271	16.2	67.3	16.5
აფენი	495	1 555	807	748	15.1	69.3	15.6
ბაღდათი	92	316	162	154	19.6	62.7	17.7
გვიმრიანი	66	246	127	119	22.0	65.0	13.0
ზემო ნაშოვარი	118	360	186	174	14.7	69.5	15.8
ონანაური	153	447	227	220	15.2	66.7	18.1
ფოდაანი	194	730	384	346	17.4	68.8	13.8
ქვემო ნაშოვარი	163	456	231	225	17.5	64.3	18.2
ჭაბუკიანი	198	541	256	285	13.7	64.9	21.4
ბაისუბნის თემი	708	2 281	1 173	1 108	15.4	66.9	17.7
ბაისუბანი	291	888	450	438	15.0	67.1	17.9
ზემო მსხალგორი	154	513	271	242	15.8	69.2	15.0
პატარა გორი	132	436	220	216	14.7	66.7	18.6
ქვემო მსხალგორი	131	444	232	212	16.9	63.7	19.4
გიორგეთის თემი	358	992	499	493	15.7	64.3	20.0
გიორგეთი	216	607	302	305	15.2	63.1	21.7
გუჯარეთი	...	27	15	12	22.2	70.4	7.4
ვერხვის მინდორი	60	156	75	81	12.2	67.9	19.9
ლაფნიანი	43	118	60	58	18.6	64.4	17.0
ფიჩხიბოგირი	29	84	47	37	20.2	64.3	15.5
ვარდისუბნის თემი	690	2 302	1 154	1 148	18.2	65.2	16.6
ვარდისუბანი	315	1 036	513	523	17.8	64.6	17.6
მშვიდობიანი	156	532	271	261	19.4	65.0	15.6
საქობო	147	504	253	251	17.0	67.7	15.3
სვიდეზა	72	230	117	113	20.0	63.0	17.0
კაბლის თემი	2 209	9 279	4 682	4 597	24.7	67.7	7.6
კაბალი	767	3 238	1 631	1 607	25.3	66.4	8.3
განჯალა	530	2 243	1 128	1 115	25.9	66.5	7.6
უზუნთალა	426	1 786	897	889	22.5	70.2	7.3
ყარაჯალა	486	2 012	1 026	986	24.2	68.8	7.0
კართუბნის თემი	964	3 059	1 573	1 486	16.4	66.6	17.0
კართუბანი	573	1 802	937	865	15.7	67.0	17.3
ბოლოკიანი	232	783	397	386	15.6	67.5	16.9
ნაენდროვალი	34	95	45	50	23.2	60.0	16.8
ნაწისქვილარი	125	379	194	185	19.3	64.4	16.3

თვითმმართველი ერთეულის, თემის და სოფლის დასახელება	კერძო შინამეურ- ნობების რაოდენობა	მუდმივი მოსახლეობის რიცხოვნობა			ასაკი (%)		
		ორივე სქესი	მამაკაცი	ქალი	0-14	15-64	65+
ლელიანის თემი	676	2 128	1 115	1 013	16.0	66.8	17.2
ლელიანი	186	578	295	283	14.5	69.1	16.4
ბალთა	28	85	48	37	20.0	62.4	17.6
ბებურიანი	143	480	247	233	16.3	66.9	16.8
მეორე ლელიანი	122	416	230	186	19.5	68.0	12.5
მირსკისეული	133	377	193	184	13.8	63.4	22.8
ნამესრალი	24	68	35	33	22.1	58.8	19.1
ქალქვა	40	124	67	57	12.1	69.4	18.5
მაწიმის თემი	232	686	336	350	14.7	65.6	19.7
მაწიმი	204	618	303	315	15.0	66.5	18.5
რაჭისუბანი	28	68	33	35	11.8	57.3	30.9
ნინიგორის თემი	678	2 053	1 053	1 000	15.7	64.3	20.0
ნინიგორი	172	502	250	252	15.3	63.2	21.5
განათლება	120	376	207	169	16.8	63.8	19.4
გელათი	70	205	105	100	17.6	66.3	16.1
ზემო გურგენიანი	133	444	221	223	16.0	66.9	17.1
ქვემო გურგენიანი	125	357	184	173	15.7	61.6	22.7
ხიზა	25	75	41	34	10.7	69.3	20.0
ხიზაბავრა	33	94	45	49	12.8	61.7	25.5
ფონის თემი	171	493	248	245	21.3	63.1	15.6
ქვემო ფონა	44	133	65	68	21.8	55.6	22.6
დონა	27	61	31	30	18.0	68.9	13.1
ზემო ფონა	34	92	53	39	20.6	69.6	9.8
ზემო ხეჩილი	15	47	22	25	21.3	68.1	10.6
ქვემო ხეჩილი	51	160	77	83	22.5	61.9	15.6
შრომის თემი	589	1 732	843	889	15.0	66.3	18.7
შრომა	437	1 299	634	665	15.0	65.7	19.3
კავშირი	152	433	209	224	15.0	68.1	16.9
ცოდნისკარის თემი	877	2 765	1 399	1 366	14.9	67.6	17.5
ცოდნისკარი	214	632	305	327	11.7	67.7	20.6
დავითიანი	112	291	151	140	15.5	72.5	12.0
თელა	232	779	403	376	14.9	67.7	17.4
შეერთება	74	233	126	107	19.7	61.8	18.5
ჩადუნიანი	218	729	359	370	16.2	66.4	17.4
წიფლისწყარო	27	101	55	46	12.9	73.3	13.8
ჭიაურის თემი	664	2 411	1 257	1 154	22.2	68.1	9.7
ჭიაური	272	1 044	560	484	21.4	69.0	9.6
თამარიანი	219	694	363	331	19.9	66.1	14.0
წითელგორი	50	164	86	78	24.4	67.7	7.9
ჰერეთისკარი	123	509	248	261	26.3	68.8	4.9

საგარეჯოს მუნიციპალიტეტი

- გეოგრაფიული განაწილება**

საგარეჯოს მუნიციპალიტეტის ფართობი შეადგენს 1 553.7 კვ. კმ-ს, მოსახლეობა – 51 761 კაცს, მოსახლეობის სიმჭიდროვე 1 კვ. კმ-ზე – 33.3 კაცს.

საგარეჯოს მუნიციპალიტეტის მოსახლეობის განაწილება

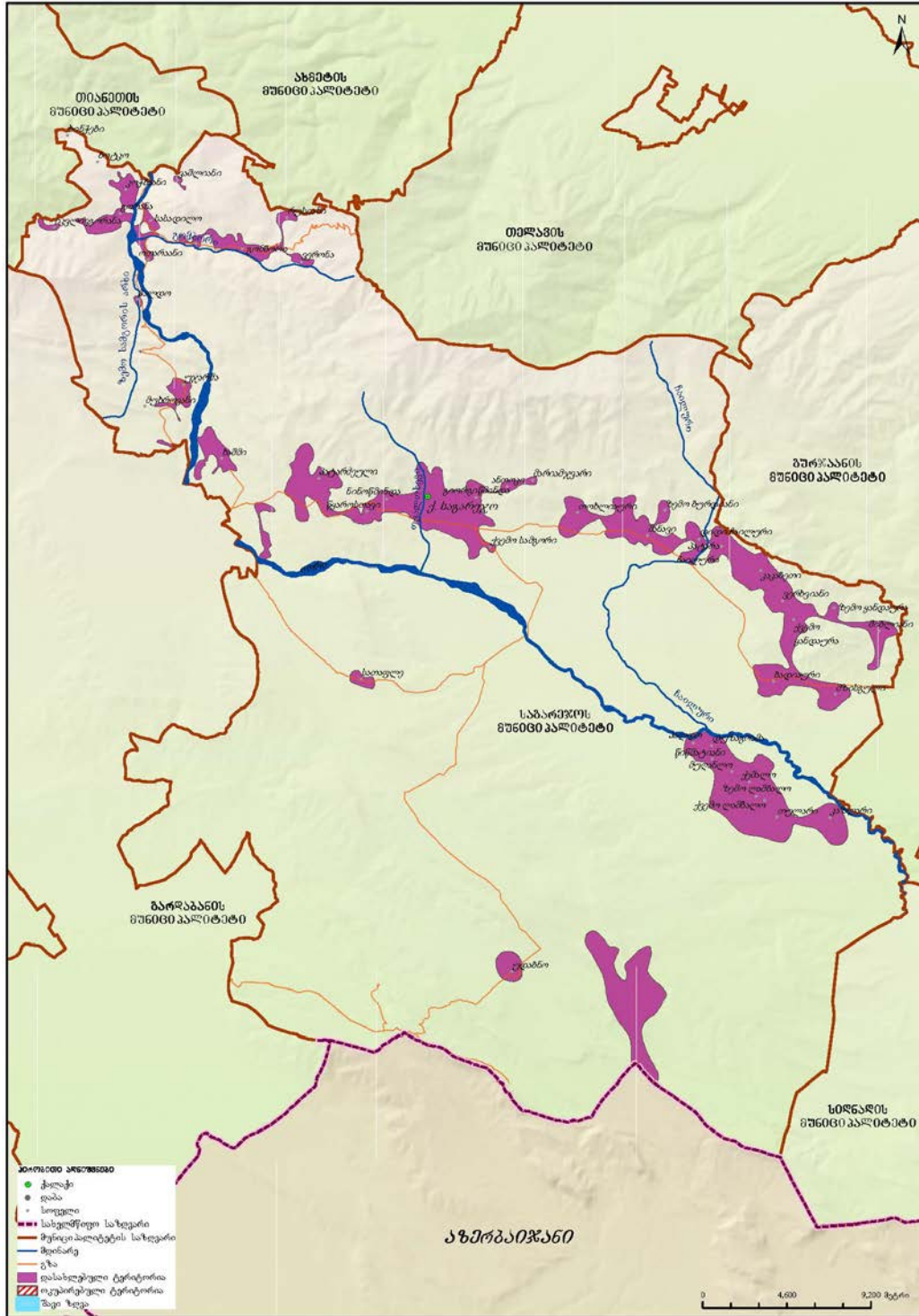

საგარეჯოს მუნიციპალიტეტში 1 ქალაქი, 24 თემი და 46 სოფელია.

დიაგრამა 263: სასოფლო დასახლებების დაჯგუფება მოსახლეობის რიცხოვნობის მიხედვით

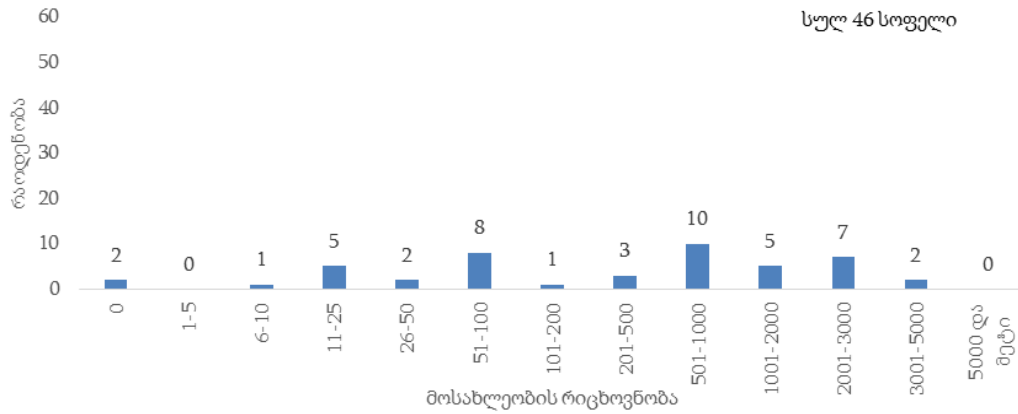

საგარეჯოს მუნიციპალიტეტის მოსახლეობის 21.0 პროცენტი ცხოვრობს საქალაქო დასახლებაში.

დიაგრამა 264: მოსახლეობის განაწილება (%) დასახლების ტიპის მიხედვით

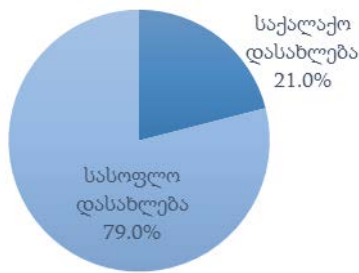

• დემოგრაფიული და სოციალური მახასიათებლები

საგარეჯოს მუნიციპალიტეტში 0-14 წლის მოსახლეობის წილი მთელ მოსახლეობაში 20.5 პროცენტია, შრომისუნარიან ასაკში მყოფი მოსახლეობის (15-64 წლის ასაკობრივი ჯგუფი) წილი – 65.7 პროცენტი, ხოლო 65 წლის და უფროსი ასაკის მოსახლეობის წილი 13.8 პროცენტია.

დიაგრამა 265: მოსახლეობის ასაკობრივ-სქესობრივი პირამიდა

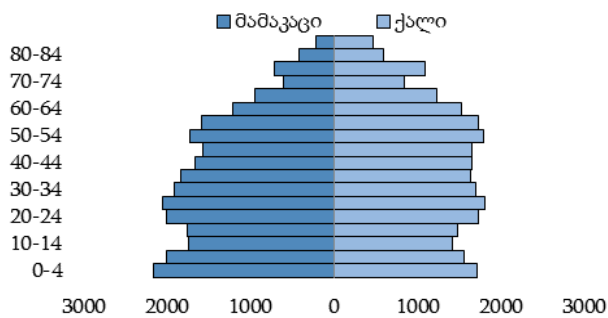

დიაგრამა 266: მოსახლეობის განაწილება (%) ძირითადი ასაკობრივი ჯგუფებისა და სქესის მიხედვით

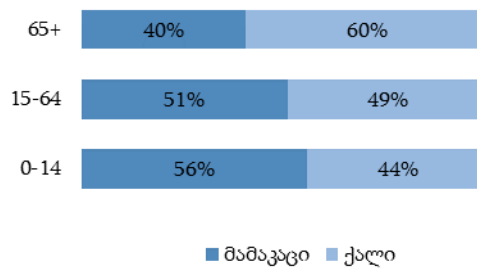

დიაგრამა 267: მოსახლეობის განაწილება (%) ეროვნების მიხედვით

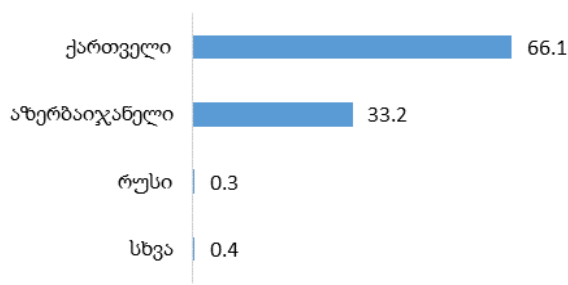

დიაგრამა 268: მოსახლეობის განაწილება (%) აღმსარებლობის მიხედვით

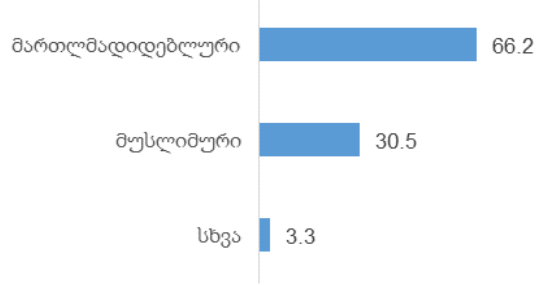

საგარეჯოს მუნიციპალიტეტში 15 წლის და უფროსი ასაკის მოსახლეობამ 41 161 კაცი შეადგინა, მათგან 65.8 პროცენტი იმყოფება ქორწინებაში.

დიაგრამა 269: 15 წლის და უფროსი ასაკის მოსახლეობის განაწილება (%) ქორწინებითი მდგომარეობის მიხედვით



• **განათლების დონე**

საგარეჯოს მუნიციპალიტეტში 10 წლის და უფროსი ასაკის 44 313 კაცი ცხოვრობს, მათგან 13.1 პროცენტს მიღებული აქვს უმაღლესი (ბაკალავრის, მაგისტრის ან დოქტორის ხარისხი) განათლება. საქალაქო დასახლებებში უმაღლესი განათლების მქონე მოსახლეობის წილი 24.0 პროცენტია, ხოლო სასოფლო დასახლებებში – 10.1 პროცენტი.

დიაგრამა 270: 10 წლის და უფროსი ასაკის მოსახლეობის განაწილება (%) განათლების მიღწეული დონის და დასახლების ტიპის მიხედვით

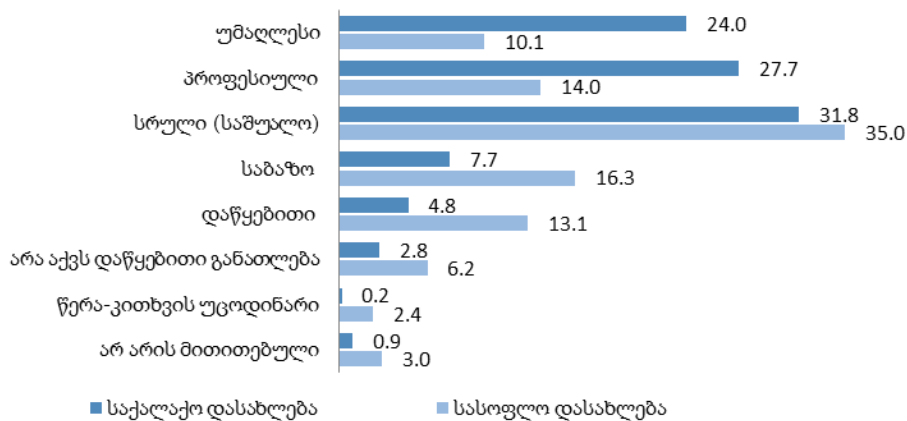

• შინამეურნეობები

საგარეჯოს მუნიციპალიტეტში კერძო შინამეურნეობების რაოდენობამ 13 406, ხოლო ერთწევრიანი შინამეურნეობების რაოდენობამ 1 978 შეადგინა, რაც ყველა შინამეურნეობის 14.8 პროცენტია. კერძო შინამეურნეობის წევრთა საშუალო რაოდენობა 3.9 კაცია.

ცხრილი 31: საგარეჯოს მუნიციპალიტეტის კერძო შინამეურნეობების და მოსახლეობის განაწილება ადმინისტრაციულ-ტერიტორიული ერთეულების მიხედვით

თვითმმართველი ერთეულის, თემის და სოფლის დასახელება	კერძო შინამეურნეობების რაოდენობა	მუდმივი მოსახლეობის რიცხოვნობა			ასაკი (%)		
		ორივე სქესი	მამაკაცი	ქალი	0-14	15-64	65+
საგარეჯოს მუნიციპალიტეტი	13 406	51 761	26 035	25 726	20.5	65.7	13.8
ქ. საგარეჯო	3 143	10 871	5 154	5 717	17.6	66.9	15.5
სოფელი ზადიაური	378	1 286	627	659	17.3	63.8	18.9
ზადიაური	378	1 286	627	659	17.3	63.8	18.9
გიორგიწმინდის თემი	680	2 455	1 236	1 219	18.8	65.9	15.3
გიორგიწმინდა	626	2 307	1 164	1 143	18.6	66.1	15.3
ანთოკი	23	73	37	36	20.5	64.4	15.1
მარიამჯვარი	0.0	33.3	66.7
ქვემო სამგორი	24	66	28	38	25.8	66.7	7.5
გომბორის თემი	298	888	439	449	17.3	60.8	21.9
გომბორი	223	681	334	347	19.2	58.7	22.1
ასკილაური	24	70	33	37	14.3	64.3	21.4
ვაშლიანი	...	19	...	11	15.8	68.4	15.8
ვერონა	21	57	32	25	10.5	77.2	12.3
რუსიანი	24	61	32	29	6.6	62.3	31.1
სოფელი დიდი ჩაილური	243	850	431	419	17.3	62.8	19.9
დიდი ჩაილური	243	850	431	419	17.3	62.8	19.9
დუზაგრამის თემი	429	1 839	959	880	25.1	65.9	9.0
დუზაგრამა	149	621	332	289	25.0	63.4	11.6
პაღდო	159	696	367	329	25.4	66.0	8.6
წიწმატიანი	121	522	260	262	24.9	68.8	6.3
სოფელი ვერხვიანი	140	495	264	231	17.2	65.0	17.8
ვერხვიანი	140	495	264	231	17.2	65.0	17.8
სოფელი თოხლიაური	300	983	483	500	17.2	63.9	18.9
თოხლიაური	300	983	483	500	17.2	63.9	18.9
თულარის თემი	780	4 445	2 341	2 104	27.4	67.2	5.4
თულარი	557	3 147	1 649	1 498	26.3	67.6	6.1
კაზლარი	223	1 298	692	606	30.0	66.2	3.8
იორმულანლოს თემი	889	4 607	2 457	2 150	27.8	65.7	6.5
მულანლო	395	2 169	1 143	1 026	27.8	66.1	6.1
ქეშალო	494	2 438	1 314	1 124	27.8	65.4	6.8
სოფელი კაკაბეთი	815	2 771	1 364	1 407	16.0	65.1	18.9
კაკაბეთი	815	2 771	1 364	1 407	16.0	65.1	18.9
კოჭბაანის თემი	128	318	169	149	11.0	57.9	31.1
კოჭბაანი	49	132	74	58	14.4	55.3	30.3
ბოტკო	0	0	0	0	0.0	0.0	0.0
გორანა	34	74	38	36	2.7	67.6	29.7
იკვლივგორანა	...	13	0.0	69.2	30.8

თვითმმართველი ერთეულის, თემის და სოფლის დასახელება	კერძო შინამეურნეობების რაოდენობა	მუდმივი მოსახლეობის რიცხოვნობა			ასაკი (%)		
		ორივე სქესი	მამაკაცი	ქალი	0-14	15-64	65+
ოთარაანი	...	19	26.3	52.6	21.1
სასადილო	30	80	40	40	11.3	52.5	36.2
ხინჭები	0	0	0	0	0.0	0.0	0.0
ლამბალოს თემი	1 113	5 980	3 185	2 795	27.1	67.1	5.8
ზემო ლამბალო	536	2 959	1 588	1 371	29.3	65.4	5.3
ქვემო ლამბალო	577	3 021	1 597	1 424	25.0	68.9	6.1
მანავის თემი	792	2 801	1 407	1 394	19.5	63.5	17.0
მანავი	776	2 769	1 387	1 382	19.6	63.6	16.8
ზემო ბურდიანი	16	32	20	12	12.5	56.3	31.2
სოფელი მზისგული	170	578	286	292	18.5	62.3	19.2
მზისგული	170	578	286	292	18.5	62.3	19.2
სოფელი ნინოწმინდა	489	1 904	924	980	17.2	66.3	16.5
ნინოწმინდა	489	1 904	924	980	17.2	66.3	16.5
სოფელი პატარა ჩაილური	253	890	464	426	17.9	62.8	19.3
პატარა ჩაილური	253	890	464	426	17.9	62.8	19.3
სოფელი პატარძეული	813	2 829	1 373	1 456	16.2	66.1	17.7
პატარძეული	813	2 829	1 373	1 456	16.2	66.1	17.7
სოფელი სათაფლე	38	74	36	38	5.4	70.3	24.3
სათაფლე	38	74	36	38	5.4	70.3	24.3
სოფელი უდაბნო	161	597	291	306	23.3	65.2	11.5
უდაბნო	161	597	291	306	23.3	65.2	11.5
უჯარმის თემი	177	479	224	255	14.8	58.7	26.5
უჯარმა	157	445	206	239	15.5	60.0	24.5
მუხროვანი	...	16	12.5	56.3	31.2
პალდო	...	18	0.0	27.8	72.2
ყანდაურის თემი	320	1 039	511	528	15.8	63.5	20.7
ქვემო ყანდაურა	309	1 013	497	516	16.0	63.9	20.1
ზემო ყანდაურა	11	26	14	12	7.7	50.0	42.3
სოფელი შიბლიანი	140	456	233	223	17.1	66.2	16.7
შიბლიანი	140	456	233	223	17.1	66.2	16.7
სოფელი წყაროსთავი	186	694	361	333	16.9	65.1	18.0
წყაროსთავი	186	694	361	333	16.9	65.1	18.0
სოფელი ხაშმი	531	1 632	816	816	13.5	66.3	20.2
ხაშმი	531	1 632	816	816	13.5	66.3	20.2

სიღნაღის მუნიციპალიტეტი

- გეოგრაფიული განაწილება**

სიღნაღის მუნიციპალიტეტის ფართობი შეადგენს 1 251.0 კვ. კმ-ს, მოსახლეობა – 29 948 კაცს, მოსახლეობის სიმჭიდროვე 1 კვ. კმ-ზე – 23.9 კაცს.

სიღნაღის მუნიციპალიტეტის მოსახლეობის განაწილება

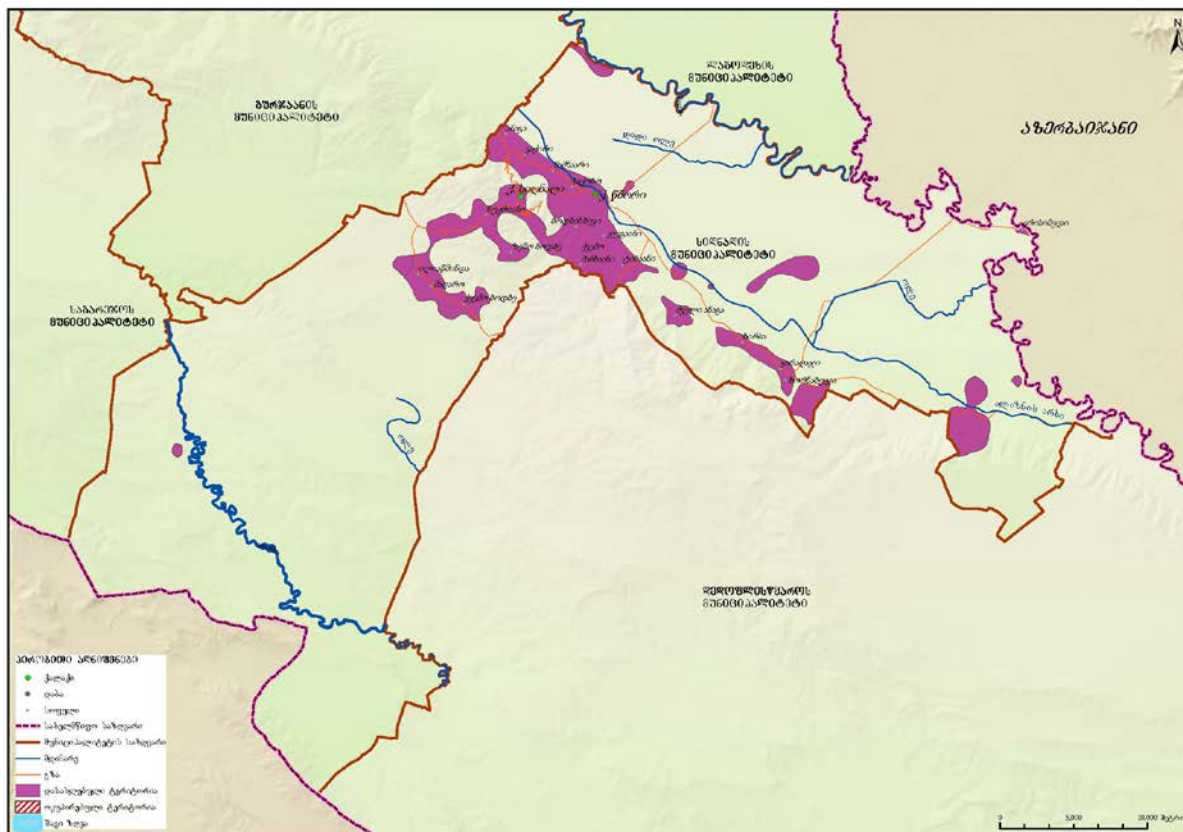

სიღნაღის მუნიციპალიტეტში 2 ქალაქი, 12 თემი და 18 სოფელია.

დიაგრამა 271: სასოფლო დასახლებების დაჯგუფება მოსახლეობის რიცხოვნობის მიხედვით

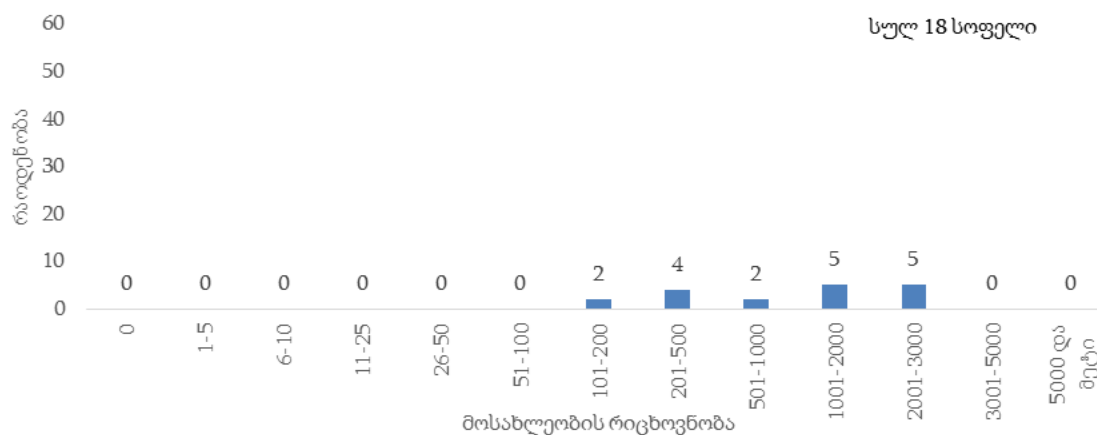

სიღნაღის მუნიციპალიტეტის მოსახლეობის 21.0 პროცენტი ცხოვრობს საქალაქო დასახლებაში.

დიაგრამა 272: მოსახლეობის განაწილება (%) დასახლების ტიპის მიხედვით

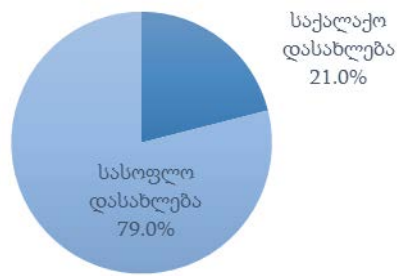

• დემოგრაფიული და სოციალური მახასიათებლები

სიღნაღის მუნიციპალიტეტში 0-14 წლის მოსახლეობის წილი მთელ მოსახლეობაში 14.9 პროცენტია, შრომისუნარიან ასაკში მყოფი მოსახლეობის (15-64 წლის ასაკობრივი ჯგუფი) წილი – 62.3 პროცენტი, ხოლო 65 წლის და უფროსი ასაკის მოსახლეობის წილი 22.8 პროცენტია.

დიაგრამა 273: მოსახლეობის ასაკობრივ-სქესობრივი პირამიდა

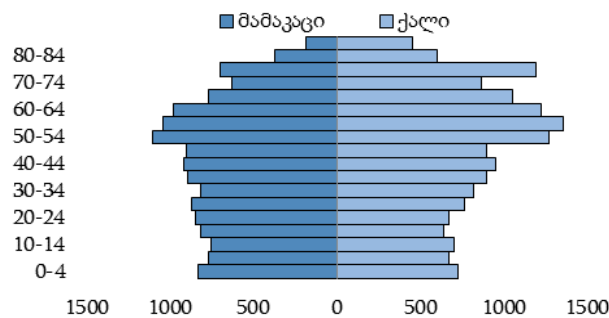

დიაგრამა 274: მოსახლეობის განაწილება (%) ძირითადი ასაკობრივი ჯგუფებისა და სქესის მიხედვით

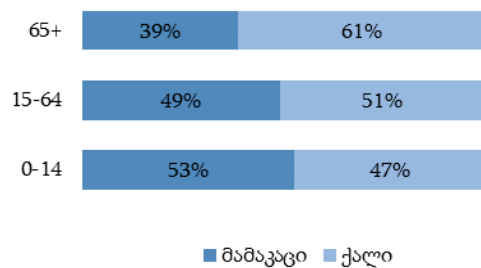

დიაგრამა 275: მოსახლეობის განაწილება (%) ეროვნების მიხედვით

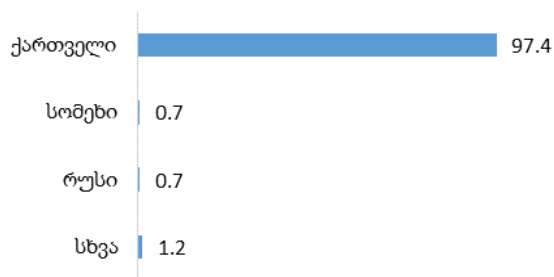

დიაგრამა 276: მოსახლეობის განაწილება (%) აღმსარებლობის მიხედვით

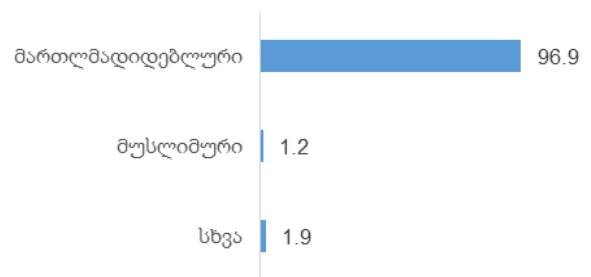

სიღნაღის მუნიციპალიტეტში 15 წლის და უფროსი ასაკის მოსახლეობამ 25 490 კაცი შეადგინა, მათგან 62.9 პროცენტი იმყოფება ქორწინებაში.

დიაგრამა 277: 15 წლის და უფროსი ასაკის მოსახლეობის განაწილება (%) ქორწინებითი მდგომარეობის მიხედვით



• განათლების დონე

სიღნაღის მუნიციპალიტეტში 10 წლის და უფროსი ასაკის 26 943 კაცი ცხოვრობს, მათგან 19.9 პროცენტს მიღებული აქვს უმაღლესი (ბაკალავრის, მაგისტრის ან დოქტორის ხარისხი) განათლება. საქალაქო დასახლებებში უმაღლესი განათლების მქონე მოსახლეობის წილი 25.5 პროცენტია, ხოლო სასოფლო დასახლებებში – 18.5 პროცენტი.

დიაგრამა 278: 10 წლის და უფროსი ასაკის მოსახლეობის განაწილება (%) განათლების მიღწეული დონის და დასახლების ტიპის მიხედვით

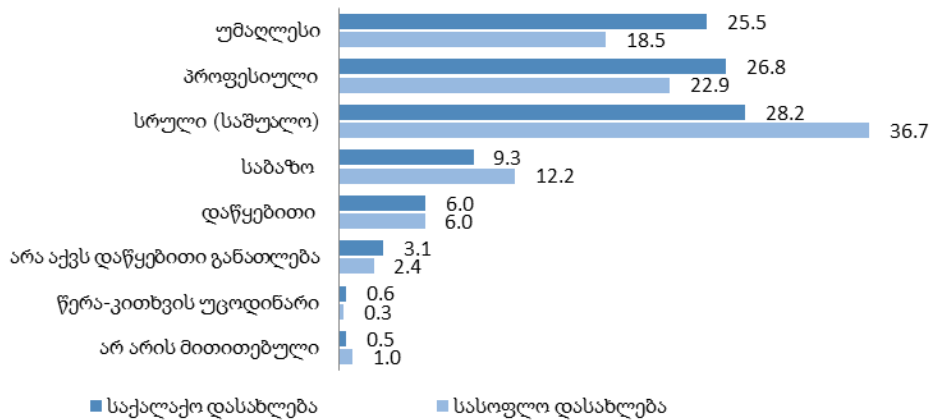

• შინამეურნეობები

სიღნაღის მუნიციპალიტეტში კერძო შინამეურნეობების რაოდენობამ 10 406, ხოლო ერთწევრიანი შინამეურნეობების რაოდენობამ 2 579 შეადგინა, რაც ყველა შინამეურნეობის 24.8 პროცენტია. კერძო შინამეურნეობის წევრთა საშუალო რაოდენობა 2.9 კაცია.

ცხრილი 32: სიღნაღის მუნიციპალიტეტის კერძო შინამეურნეობების და მოსახლეობის განაწილება ადმინისტრაციულ-ტერიტორიული ერთეულების მიხედვით

თვითმმართველი ერთეულის, თემის და სოფლის დასახელება	კერძო შინამეურნეობების რაოდენობა	მუდმივი მოსახლეობის რიცხოვნობა			ასაკი (%)		
		ორივე სქესი	მამაკაცი	ქალი	0-14	15-64	65+
სიღნაღის მუნიციპალიტეტი	10 406	29 948	14 169	15 779	14.9	62.3	22.8
ქ. სიღნაღი	534	1 485	657	828	13.9	61.4	24.7
ქ. წნორი	1 617	4 815	2 251	2 564	17.3	64.9	17.8
სოფელი ანაგა	733	2 002	930	1 072	14.1	60.1	25.8
ანაგა	733	2 002	930	1 072	14.1	60.1	25.8
ბოდბის თემი	986	2 711	1 295	1 416	14.0	57.3	28.7
ქვემო ბოდბე	832	2 287	1 092	1 195	14.4	56.6	29.0
ზემო ბოდბე	154	424	203	221	11.8	61.1	27.1
სოფელი ბოდბისხევი	861	2 665	1 276	1 389	14.7	64.1	21.2
ბოდბისხევი	861	2 665	1 276	1 389	14.7	64.1	21.2
სოფელი ვაქირი	697	1 950	937	1 013	14.1	60.9	25.0
ვაქირი	697	1 950	937	1 013	14.1	60.9	25.0
სოფელი ილიაწმინდა	206	560	266	294	19.5	67.3	13.2
ილიაწმინდა	206	560	266	294	19.5	67.3	13.2
სოფელი მალარო	628	1 747	827	920	12.3	59.8	27.9
მალარო	628	1 747	827	920	12.3	59.8	27.9
სოფელი ნუკრიანი	649	1 935	912	1 023	13.8	61.2	25.0
ნუკრიანი	649	1 935	912	1 023	13.8	61.2	25.0
საქობოს თემი	1 094	3 145	1 485	1 660	13.9	65.7	20.4
საქობო	907	2 662	1 265	1 397	14.2	65.8	20.0
მაშნაარი	187	483	220	263	12.2	65.2	22.6
სოფელი ტიბაანი	614	1 786	841	945	15.6	60.4	24.0
ტიბაანი	614	1 786	841	945	15.6	60.4	24.0
ქვემო მაჩხაანის თემი	510	1 258	585	673	13.0	64.2	22.8
ქვემო მაჩხაანი	233	609	271	338	10.2	63.5	26.3
ყარაღაჯი	70	155	67	88	15.5	65.2	19.3
ხირსა	162	359	178	181	13.4	66.0	20.6
ხორნაბუჯი	45	135	69	66	22.2	60.7	17.1
სოფელი ძველი ანაგა	506	1 465	710	755	15.7	59.8	24.5
ძველი ანაგა	506	1 465	710	755	15.7	59.8	24.5
ჯუგაანის თემი	771	2 424	1 197	1 227	16.1	64.1	19.8
ჯუგაანი	690	2 107	1 028	1 079	14.7	62.8	22.5
ერის იმედი	81	317	169	148	25.9	72.6	1.5

ყვარლის მუნიციპალიტეტი

- გეოგრაფიული განაწილება**

ყვარლის მუნიციპალიტეტის ფართობი შეადგენს 1 000.0 კვ. კმ-ს, მოსახლეობა – 29 827 კაცს, მოსახლეობის სიმჭიდროვე 1 კვ. კმ-ზე – 29.8 კაცს.

ყვარლის მუნიციპალიტეტის მოსახლეობის განაწილება

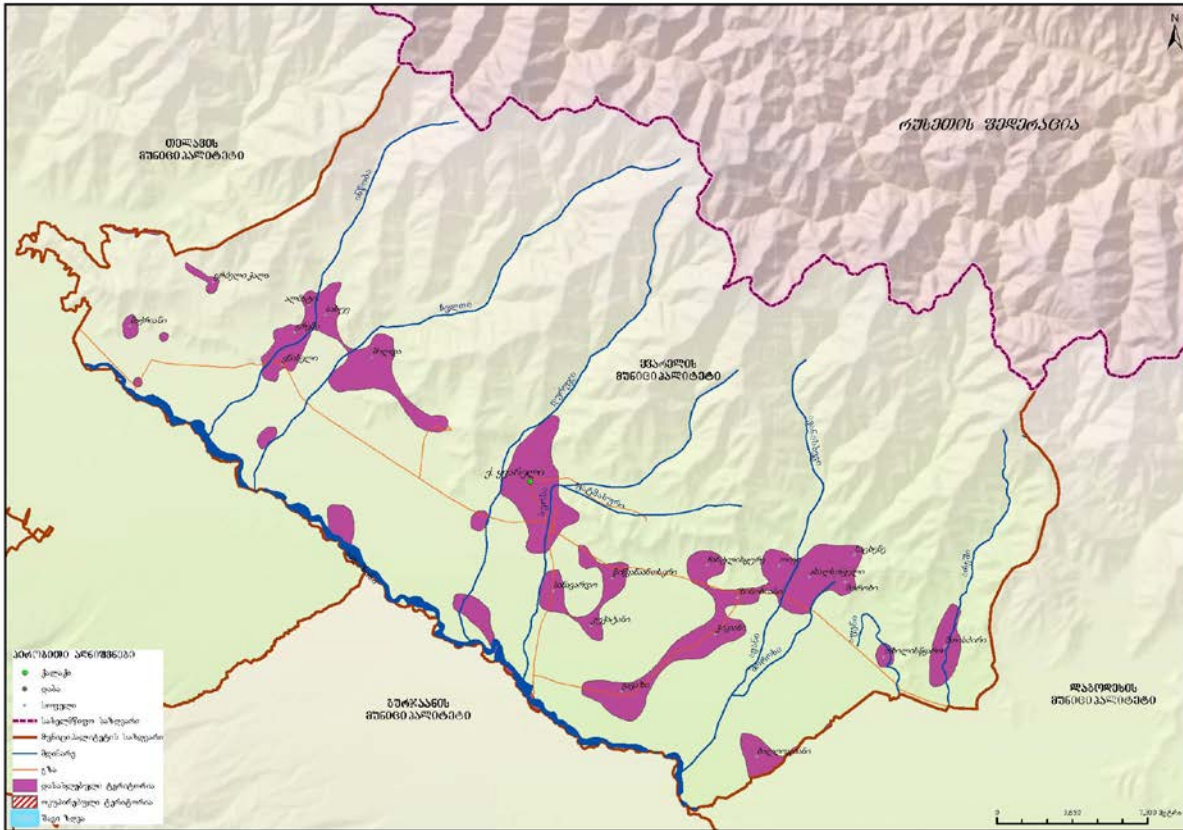

ყვარლის მუნიციპალიტეტში 1 ქალაქი, 10 თემი და 21 სოფელია.

დიაგრამა 279: სასოფლო დასახლებების დაჯგუფება მოსახლეობის რიცხოვნობის მიხედვით

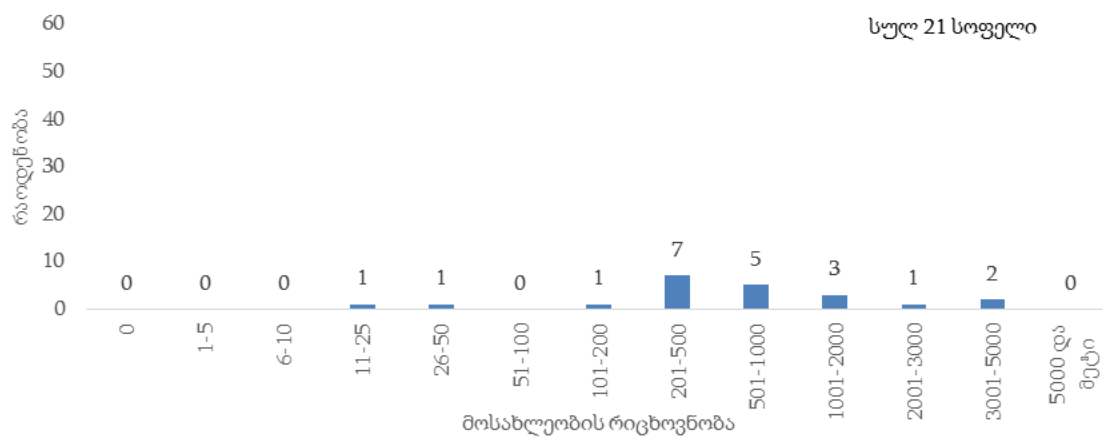

ყვარლის მუნიციპალიტეტის მოსახლეობის 25.9 პროცენტი ცხოვრობს საქალაქო დასახლებაში.

დიაგრამა 280: მოსახლეობის განაწილება (%) დასახლების ტიპის მიხედვით

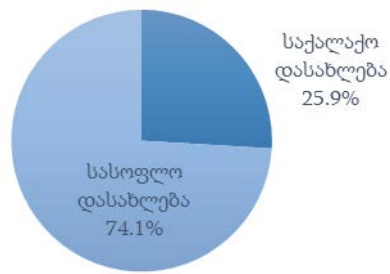

• დემოგრაფიული და სოციალური მახასიათებლები

ყვარლის მუნიციპალიტეტში 0-14 წლის მოსახლეობის წილი მთელ მოსახლეობაში 16.5 პროცენტია, შრომისუნარიან ასაკში მყოფი მოსახლეობის (15-64 წლის ასაკობრივი ჯგუფი) წილი – 66.0 პროცენტი, ხოლო 65 წლის და უფროსი ასაკის მოსახლეობის წილი 17.5 პროცენტია.

დიაგრამა 281: მოსახლეობის ასაკობრივ-სქესობრივი პირამიდა

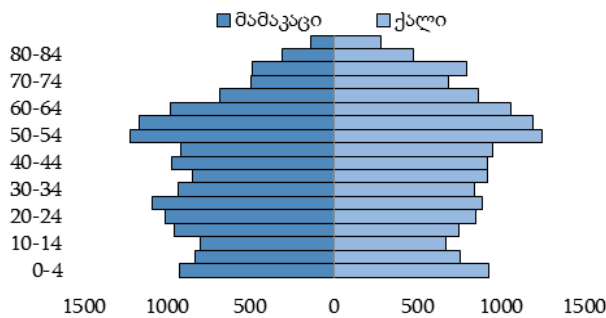

დიაგრამა 282: მოსახლეობის განაწილება (%) ძირითადი ასაკობრივი ჯგუფებისა და სქესის მიხედვით

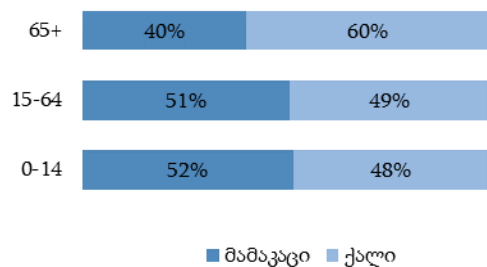

დიაგრამა 283: მოსახლეობის განაწილება (%) ეროვნების მიხედვით

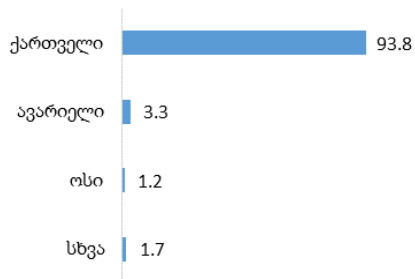

დიაგრამა 284: მოსახლეობის განაწილება (%) აღმსარებლობის მიხედვით

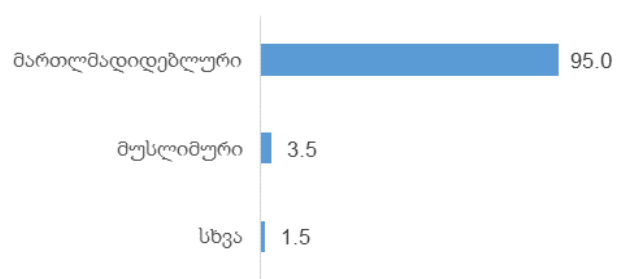

ყვარლის მუნიციპალიტეტში 15 წლის და უფროსი ასაკის მოსახლეობამ 24 912 კაცი შეადგინა, მათგან 64.3 პროცენტი იმყოფება ქორწინებაში.

დიაგრამა 285: 15 წლის და უფროსი ასაკის მოსახლეობის განაწილება (%) ქორწინებითი მდგომარეობის მიხედვით



განათლების დონე

ყვარლის მუნიციპალიტეტში 10 წლის და უფროსი ასაკის 26 384 კაცი ცხოვრობს, მათგან 16.8 პროცენტს მიღებული აქვს უმაღლესი (ბაკალავრის, მაგისტრის ან დოქტორის ხარისხი) განათლება. საქალაქო დასახლებებში უმაღლესი განათლების მქონე მოსახლეობის წილი 24.6 პროცენტია, ხოლო სასოფლო დასახლებებში – 14.1 პროცენტი.

დიაგრამა 286: 10 წლის და უფროსი ასაკის მოსახლეობის განაწილება (%) განათლების მიღწეული დონის და დასახლების ტიპის მიხედვით

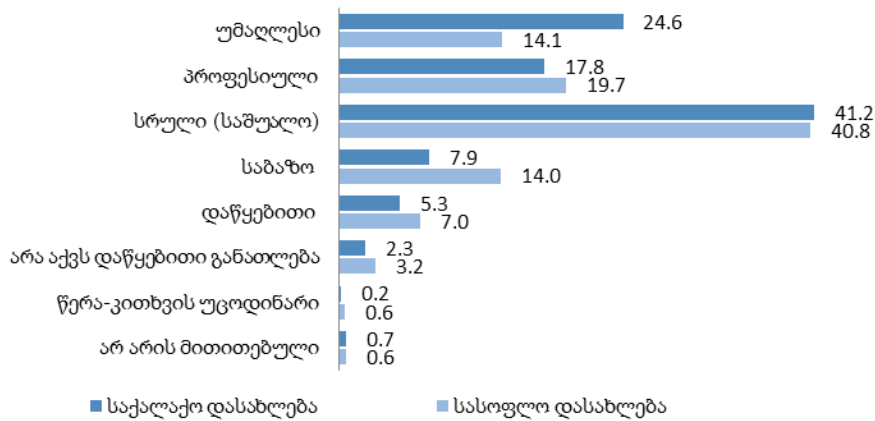

შინამეურნეობები

ყვარლის მუნიციპალიტეტში კერძო შინამეურნეობების რაოდენობამ 9 299, ხოლო ერთწევრიანი შინამეურნეობების რაოდენობამ 1 799 შეადგინა, რაც ყველა შინამეურნეობის 19.3 პროცენტია. კერძო შინამეურნეობის წევრთა საშუალო რაოდენობა 3.2 კაცია.

ცხრილი 33: ყვარლის მუნიციპალიტეტის კერძო შინამეურნეობების და მოსახლეობის განაწილება ადმინისტრაციულ-ტერიტორიული ერთეულების მიხედვით

თვითმმართველი ერთეულის, თემის და სოფლის დასახელება	კერძო შინამეურნეობების რაოდენობა	მუდმივი მოსახლეობის რიცხოვნობა			ასაკი (%)		
		ორივე სქესი	მამაკაცი	ქალი	0-14	15-64	65+
ყვარლის მუნიციპალიტეტი	9 299	29 827	14 728	15 099	16.5	66.0	17.5
ქ. ყვარელი	2 491	7 739	3 730	4 009	16.9	64.7	18.4
ახალსოფლის თემი	1 570	4 980	2 418	2 562	16.8	66.9	16.3
ახალსოფელი	1 307	4 158	2 044	2 114	16.2	67.0	16.8
თივი	127	327	129	198	14.7	61.8	23.5
თხილისწყარო	35	122	60	62	25.4	70.5	4.1
საცხენე	...	23	12	11	13.0	60.9	26.1
შოროხი	91	350	173	177	22.9	70.6	6.5
სოფელი ბალღოჯიანი	209	719	347	372	16.0	67.6	16.4
ბალღოჯიანი	209	719	347	372	16.0	67.6	16.4
სოფელი გავაზი	807	2 945	1 485	1 460	17.3	67.1	15.6
გავაზი	807	2 945	1 485	1 460	17.3	67.1	15.6
გრემის თემი	347	1 196	619	577	12.8	69.5	17.7
გრემი	225	791	413	378	12.5	69.3	18.2
გრძელი ჭალა	13	28	16	12	3.6	39.3	57.1
შაქრიანი	109	377	190	187	14.1	72.1	13.8
სოფელი ენისელი	446	1 424	742	682	17.3	65.4	17.3
ენისელი	446	1 424	742	682	17.3	65.4	17.3
კუჭატანის თემი	536	1 726	857	869	18.0	63.2	18.8
კუჭატანი	148	467	231	236	17.8	63.6	18.6
სანავარდო	242	840	420	420	18.8	64.6	16.6
წიწკანანანთსერი	146	419	206	213	16.7	59.7	23.6
სოფელი მთისძირი	240	723	373	350	12.3	69.0	18.7
მთისძირი	240	723	373	350	12.3	69.0	18.7
საბუის თემი	566	1 728	846	882	14.3	66.8	18.9
საბუე	384	1 163	560	603	14.4	66.5	19.1
ალმატი	182	565	286	279	14.0	67.6	18.4
სოფელი შილდა	1 309	3 927	1 956	1 971	15.0	65.3	19.7
შილდა	1 309	3 927	1 956	1 971	15.0	65.3	19.7
ჭიკაანის თემი	778	2 720	1 355	1 365	18.6	66.9	14.5
ჭიკაანი	567	1 928	962	966	17.4	66.3	16.3
ზინობიანი	101	337	180	157	16.6	65.6	17.8
ჩანტლისყურე	110	455	213	242	25.3	70.5	4.2

მცხეთა-მთიანეთი

- გეოგრაფიული განაწილება**

მცხეთა-მთიანეთის რეგიონის ფართობი შეადგენს 5 606 კვ. კმ-ს, მოსახლეობა – 94 573 კაცს, მოსახლეობის სიმჭიდროვე 1 კვ. კმ-ზე – 16.9 კაცს.

მცხეთა-მთიანეთის რეგიონის მოსახლეობის განაწილება

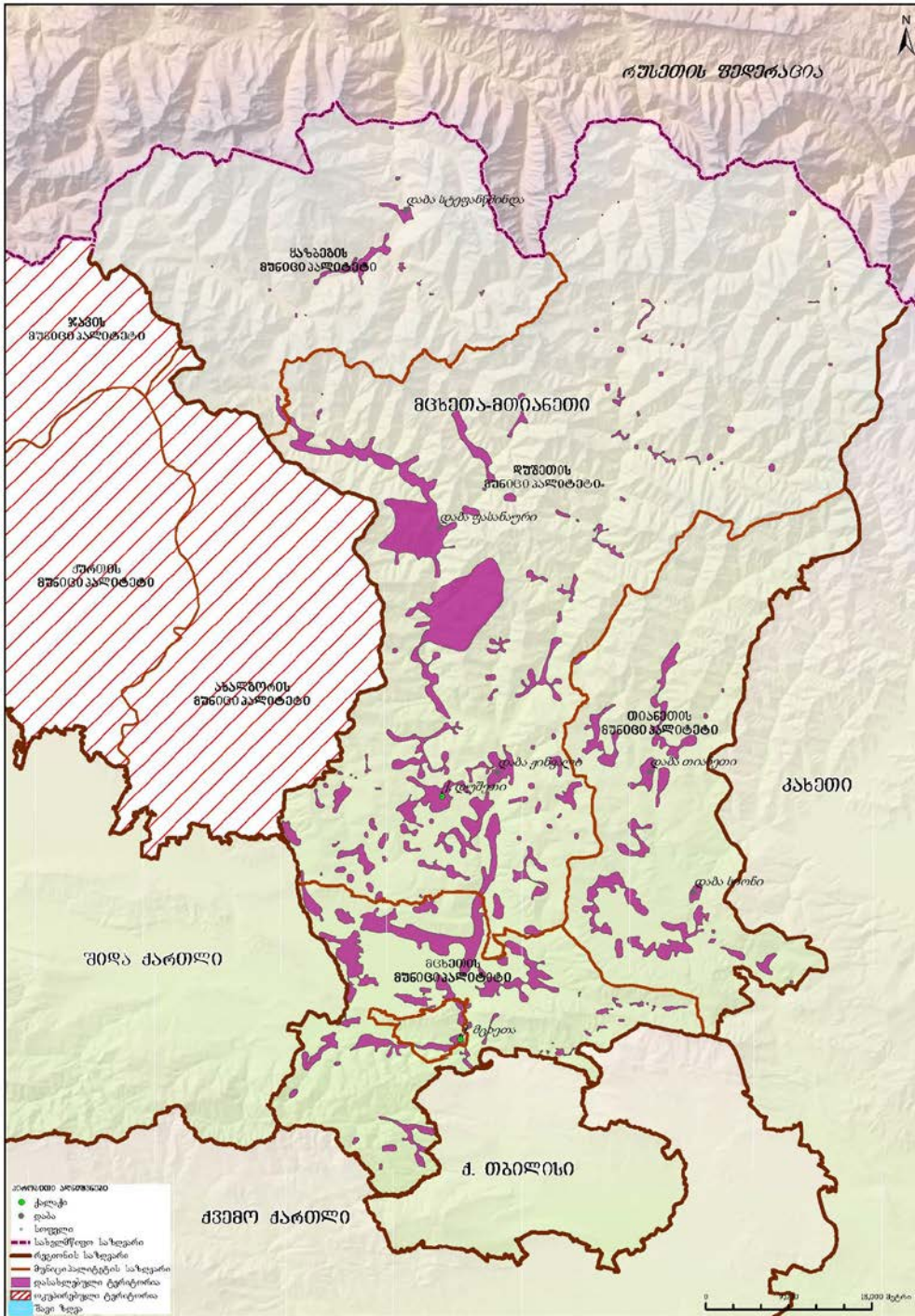

მცხეთა-მთიანეთის რეგიონში შედის შემდეგი თვითმმართველი ერთეულები: თვითმმართველი ქალაქი - მცხეთა და დუშეთის, თიანეთის, მცხეთის, ყაზბეგის მუნიციპალიტეტები. ამასთან, რეგიონში 2 ქალაქი, 5 დაბა, 51 თემი და 480 სოფელია.

დიაგრამა 287: სასოფლო დასახლებების დაჯგუფება მოსახლეობის რიცხოვნობის მიხედვით

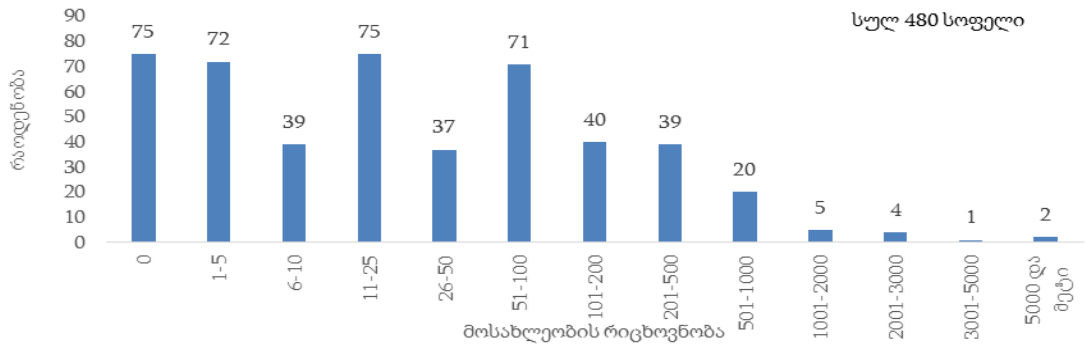

მცხეთა-მთიანეთის რეგიონის მოსახლეობის 22.5 პროცენტი ცხოვრობს საქალაქო დასახლებაში.

დიაგრამა 288: მოსახლეობის განაწილება (%) დასახლების ტიპის მიხედვით

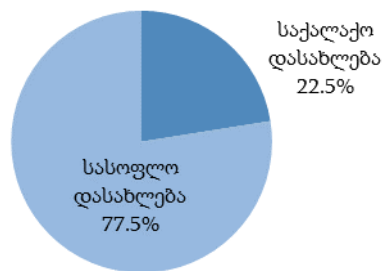

დემოგრაფიული და სოციალური მახასიათებლები

მცხეთა-მთიანეთის რეგიონში 0-14 წლის მოსახლეობის წილი მთელ მოსახლეობაში 17.0 პროცენტია, შრომისუნარიან ასაკში მყოფი მოსახლეობის (15-64 წლის ასაკობრივი ჯგუფი) წილი – 66.1 პროცენტი, ხოლო 65 წლის და უფროსი ასაკის მოსახლეობის წილი 16.9 პროცენტია.

დიაგრამა 289: მოსახლეობის ასაკობრივ-სქესობრივი პირამიდა

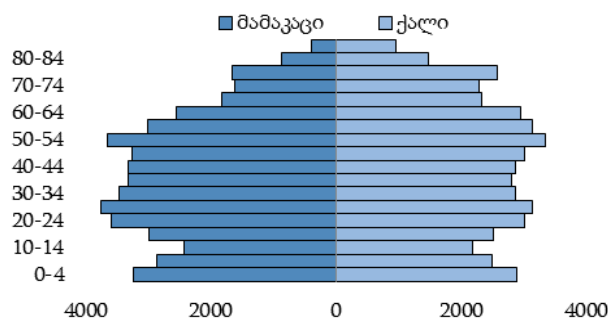

დიაგრამა 290: მოსახლეობის განაწილება (%) ძირითადი ასაკობრივი ჯგუფებისა და სქესის მიხედვით

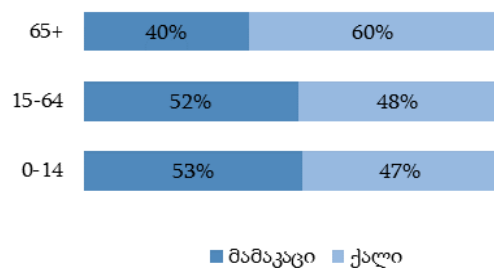

დიაგრამა 291: მოსახლეობის განაწილება (%) ეროვნების მიხედვით

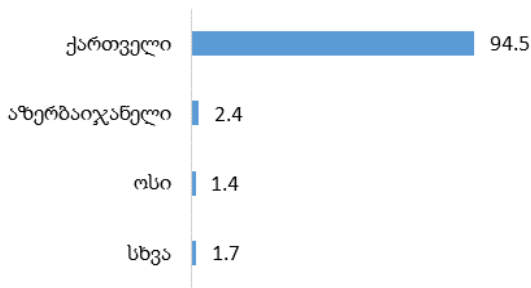

დიაგრამა 292: მოსახლეობის განაწილება (%) აღმსარებლობის მიხედვით

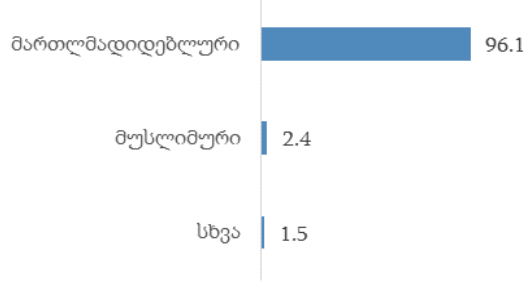

მცხეთა-მთიანეთის რეგიონში 15 წლის და უფროსი ასაკის მოსახლეობამ 78 508 კაცი შეადგინა, მათგან 60.0 პროცენტი იმყოფება ქორწინებაში.

დიაგრამა 293: 15 წლის და უფროსი ასაკის მოსახლეობის განაწილება (%) ქორწინებითი მდგომარეობის მიხედვით



• განათლების დონე

მცხეთა-მთიანეთის რეგიონში 10 წლის და უფროსი ასაკის 83 110 კაცი ცხოვრობს, მათგან 19.3 პროცენტს მიღებული აქვს უმაღლესი (ბაკალავრის, მაგისტრის ან დოქტორის ხარისხი) განათლება. საქალაქო დასახლებებში უმაღლესი განათლების მქონე მოსახლეობის წილი 30.0 პროცენტია, ხოლო სასოფლო დასახლებებში – 16.2 პროცენტი.

დიაგრამა 294: 10 წლის და უფროსი ასაკის მოსახლეობის განაწილება (%) განათლების მიღწეული დონის და დასახლების ტიპის მიხედვით

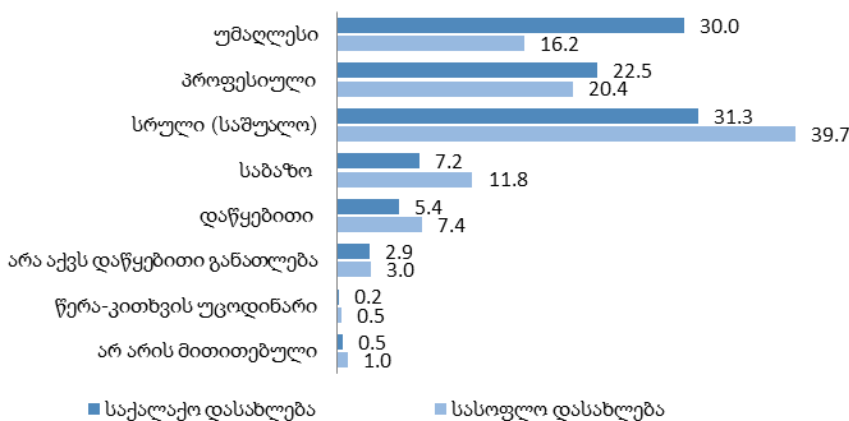

• შინამეურნეობები

მცხეთა-მთიანეთის რეგიონში კერძო შინამეურნეობების რაოდენობამ 29 863, ხოლო ერთწევრიანი შინამეურნეობების რაოდენობამ 6 820 შეადგინა, რაც ყველა შინამეურნეობის 22.8 პროცენტია. კერძო შინამეურნეობის წევრთა საშუალო რაოდენობა 3.1 კაცია.

ცხრილი 34: კერძო შინამეურნეობების და მოსახლეობის განაწილება თვითმმართველი ერთეულების მიხედვით

თვითმმართველი ერთეულის დასახელება	კერძო შინამეურნეობების რაოდენობა	მუდმივი მოსახლეობის რიცხოვნობა			ასაკი (%)		
		ორივე სქესი	მამაკაცი	ქალი	0-14	15-64	65+
მცხეთა-მთიანეთი	29 863	94 573	47 645	46 928	17.0	66.1	16.9
ქ. მცხეთა	2 323	7 940	3 719	4 221	18.7	69.0	12.3
დუშეთის მუნიციპალიტეტი	9 099	25 659	12 785	12 874	16.0	62.7	21.3
თიანეთის მუნიციპალიტეტი	3 711	9 468	4 828	4 640	14.4	60.8	24.8
მცხეთის მუნიციპალიტეტი	13 325	47 711	24 454	23 257	17.8	68.6	13.6
ყაზბეგის მუნიციპალიტეტი	1 405	3 795	1 859	1 936	15.9	65.2	18.9

ქ. მცხეთა

- გეოგრაფიული განაწილება**

ქ. მცხეთის ფართობი შეადგენს 43.7 კვ. კმ-ს, მოსახლეობა – 7 940 კაცს, მოსახლეობის სიმჭიდროვე 1 კვ. კმ-ზე – 181.6 კაცს.

- ქ. მცხეთის მოსახლეობის განაწილება**

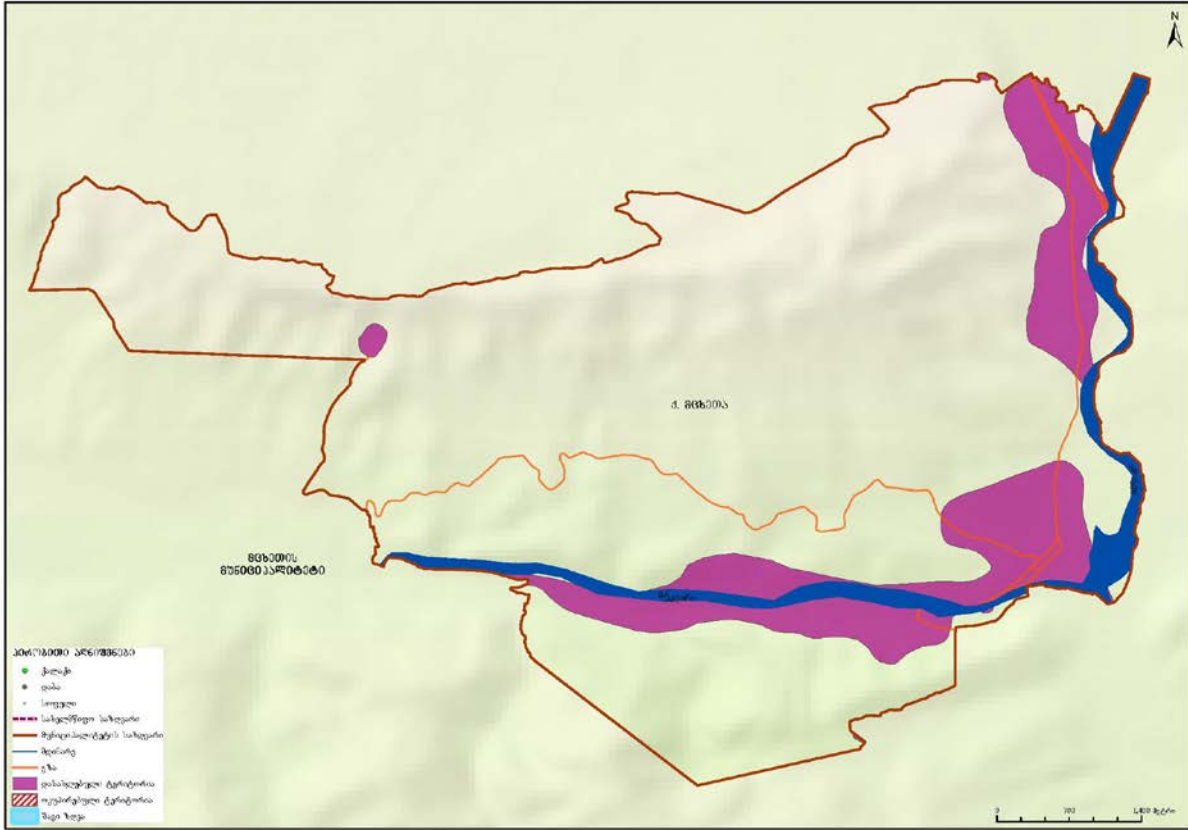

- დემოგრაფიული და სოციალური მახასიათებლები**

ქ. მცხეთაში 0-14 წლის მოსახლეობის წილი მთელ მოსახლეობაში 18.7 პროცენტია, შრომისუნარიან ასაკში მყოფი მოსახლეობის (15-64 წლის ასაკობრივი ჯგუფი) წილი – 69.0 პროცენტი, ხოლო 65 წლის და უფროსი ასაკის მოსახლეობის წილი 12.3 პროცენტია.

დიაგრამა 295: მოსახლეობის ასაკობრივ-სქესობრივი პირამიდა

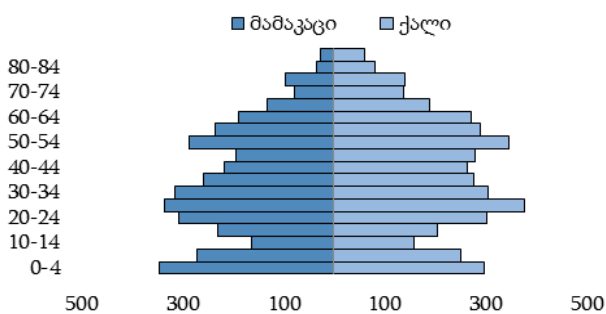

დიაგრამა 296: მოსახლეობის განაწილება (%) ძირითადი ასაკობრივი ჯგუფებისა და სქესის მიხედვით

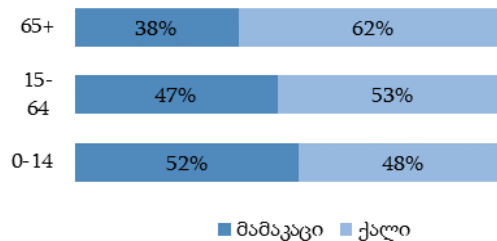

დიაგრამა 297: მოსახლეობის განაწილება (%) ეროვნების მიხედვით

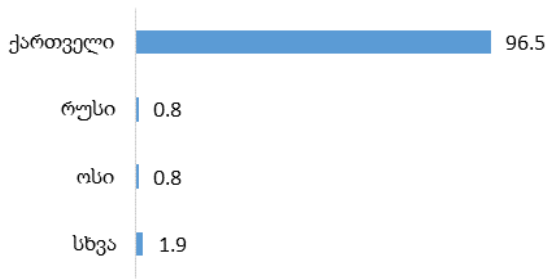

დიაგრამა 298: მოსახლეობის განაწილება (%) აღმსარებლობის მიხედვით

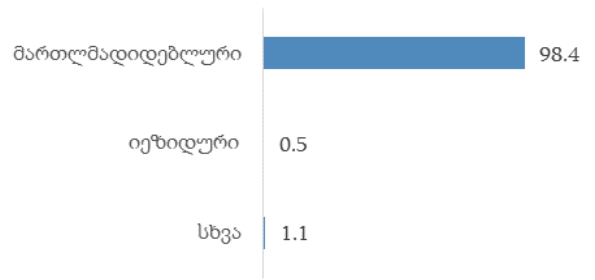

ქ. მცხეთაში 15 წლის და უფროსი ასაკის მოსახლეობამ 6 454 კაცი შეადგინა, მათგან 59.3 პროცენტი იმყოფება ქორწინებაში.

დიაგრამა 299: 15 წლის და უფროსი ასაკის მოსახლეობის განაწილება (%) ქორწინებითი მდგომარეობის მიხედვით



• **განათლების დონე**

ქ. მცხეთაში 10 წლის და უფროსი ასაკის 6 776 კაცი ცხოვრობს, მათგან 37.0 პროცენტს მიღებული აქვს უმაღლესი (ბაკალავრის, მაგისტრის ან დოქტორის ხარისხი) განათლება.

დიაგრამა 300: 10 წლის და უფროსი ასაკის მოსახლეობის განაწილება (%) განათლების მიღწეული დონის მიხედვით

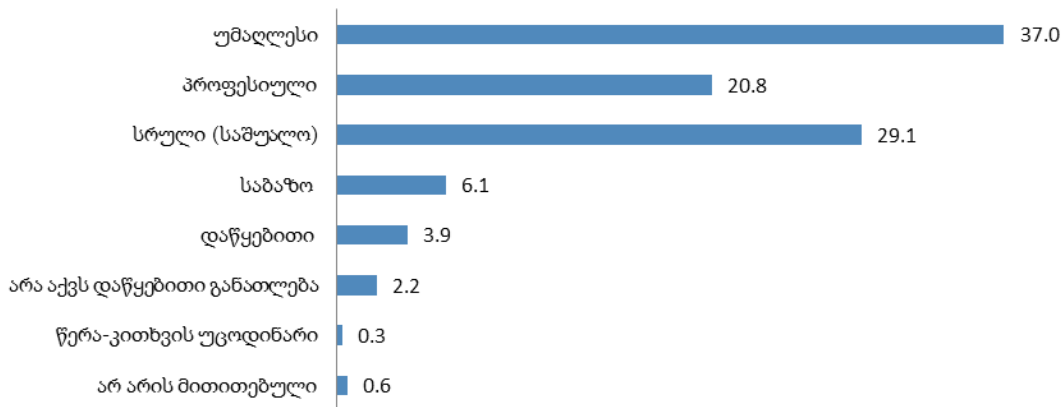

• **შინამეურნეობები**

ქ. მცხეთაში კერძო შინამეურნეობების რაოდენობამ 2 323, ხოლო ერთწევრიანი შინამეურნეობების რაოდენობამ 440 შეადგინა, რაც ყველა შინამეურნეობის 18.9 პროცენტია. კერძო შინამეურნეობის წევრთა საშუალო რაოდენობა 3.4 კაცია.

დუშეთის მუნიციპალიტეტი

- გეოგრაფიული განაწილება**

დუშეთის მუნიციპალიტეტის ფართობი შეადგენს 2 981.5 კვ. კმ-ს, მოსახლეობა – 25 659 კაცს, მოსახლეობის სიმჭიდროვე 1 კვ. კმ-ზე – 8.6 კაცს.

დუშეთის მუნიციპალიტეტის მოსახლეობის განაწილება

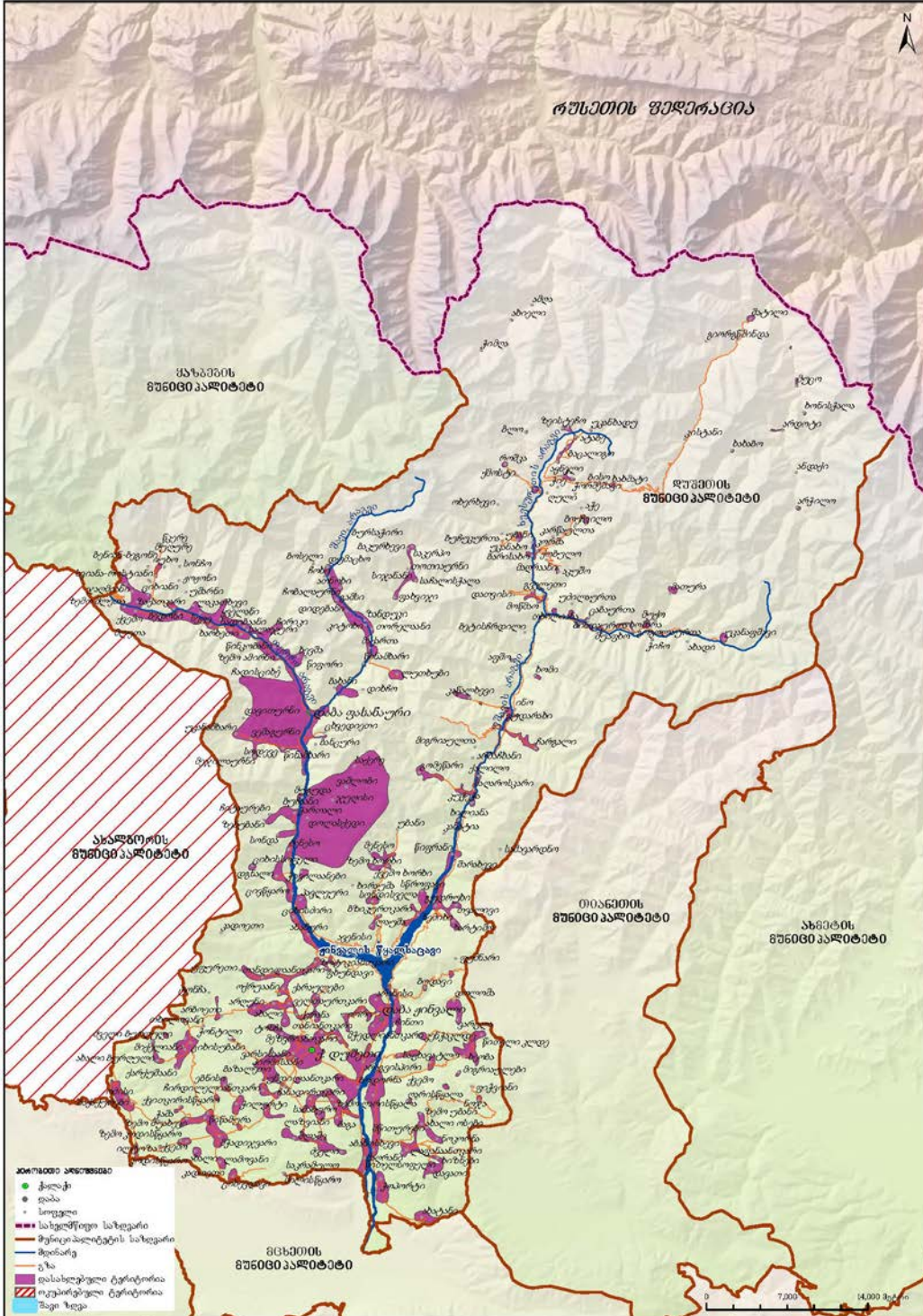

დუშეთის მუნიციპალიტეტში 1 ქალაქი, 2 დაბა, 17 თემი და 287 სოფელია.

დიაგრამა 301: სასოფლო დასახლებების დაჯგუფება მოსახლეობის რიცხოვნობის მიხედვით

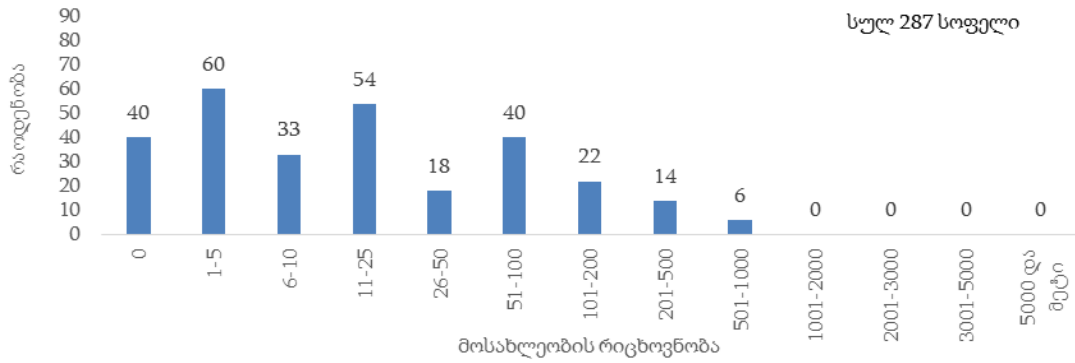

დუშეთის მუნიციპალიტეტის მოსახლეობის 35.6 პროცენტი ცხოვრობს საქალაქო დასახლებაში.

დიაგრამა 302: მოსახლეობის განაწილება (%) დასახლების ტიპის მიხედვით

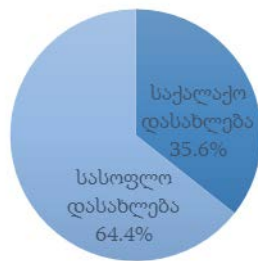

• დემოგრაფიული და სოციალური მახასიათებლები

დუშეთის მუნიციპალიტეტში 0-14 წლის მოსახლეობის წილი მთელ მოსახლეობაში 16.0 პროცენტია, შრომისუნარიან ასაკში მყოფი მოსახლეობის (15-64 წლის ასაკობრივი ჯგუფი) წილი – 62.7 პროცენტი, ხოლო 65 წლის და უფროსი ასაკის მოსახლეობის წილი 21.3 პროცენტია.

დიაგრამა 303: მოსახლეობის ასაკობრივ-სქესობრივი პირამიდა

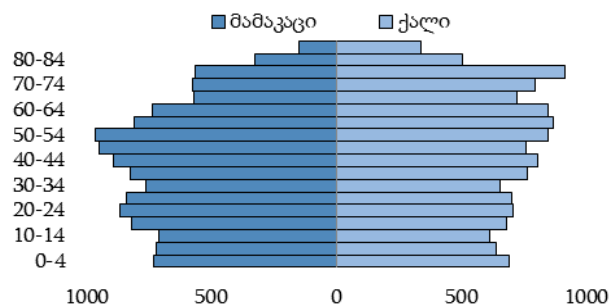

დიაგრამა 304: მოსახლეობის განაწილება (%) ძირითადი ასაკობრივი ჯგუფებისა და სქესის მიხედვით

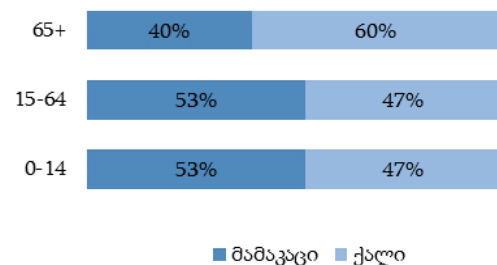

დიაგრამა 305: მოსახლეობის განაწილება (%) ეროვნების მიხედვით

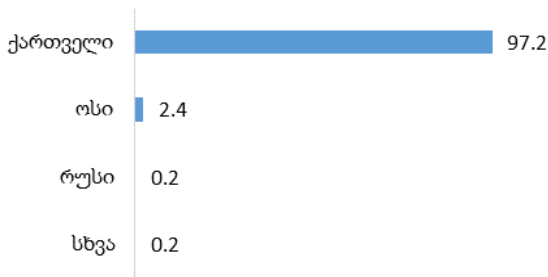

დიაგრამა 306: მოსახლეობის განაწილება (%) აღმსარებლობის მიხედვით

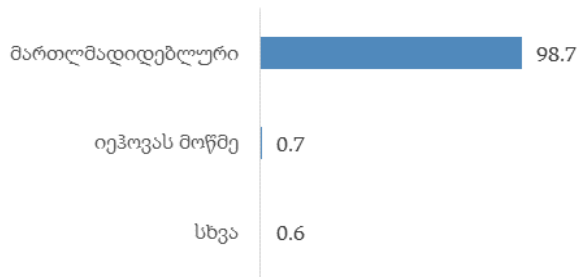

დუშეთის მუნიციპალიტეტში 15 წლის და უფროსი ასაკის მოსახლეობამ 21 558 კაცი შეადგინა, მათგან 58.1 პროცენტი იმყოფება ქორწინებაში.

დიაგრამა 307: 15 წლის და უფროსი ასაკის მოსახლეობის განაწილება (%) ქორწინებითი მდგომარეობის მიხედვით



• განათლების დონე

დუშეთის მუნიციპალიტეტში 10 წლის და უფროსი ასაკის 22 881 კაცი ცხოვრობს, მათგან 17.3 პროცენტს მიღებული აქვს უმაღლესი (ბაკალავრის, მაგისტრის ან დოქტორის ხარისხი) განათლება. საქალაქო დასახლებებში უმაღლესი განათლების მქონე მოსახლეობის წილი 24.5 პროცენტია, ხოლო სასოფლო დასახლებებში – 13.5 პროცენტი.

დიაგრამა 308: 10 წლის და უფროსი ასაკის მოსახლეობის განაწილება (%) განათლების მიღწეული დონის და დასახლების ტიპის მიხედვით

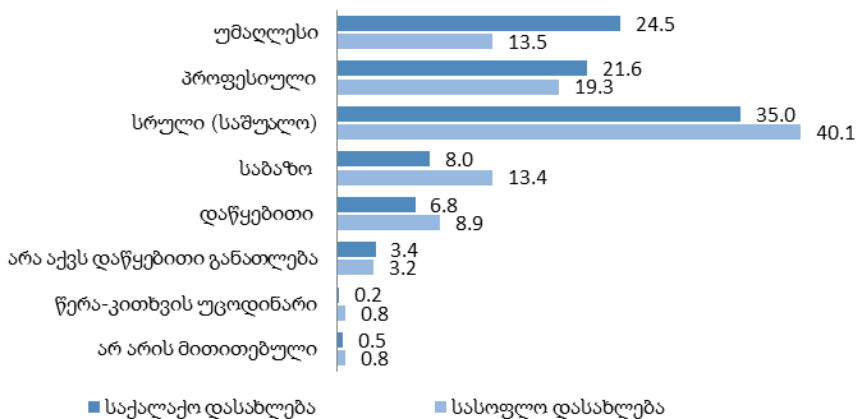

• შინამეურნეობები

დუშეთის მუნიციპალიტეტში კერძო შინამეურნეობების რაოდენობამ 9 099, ხოლო ერთწევრიანი შინამეურნეობების რაოდენობამ 2 504 შეადგინა, რაც ყველა შინამეურნეობის 27.5 პროცენტია. კერძო შინამეურნეობის წევრთა საშუალო რაოდენობა 2.8 კაცია.

ცხრილი 35: დუშეთის მუნიციპალიტეტის კერძო შინამეურნეობების და მოსახლეობის განაწილება ადმინისტრაციულ-ტერიტორიული ერთეულების მიხედვით

თვითმმართველი ერთეულის, თემის და სოფლის დასახელება	კერძო შინამეურნეობების რაოდენობა	მუდმივი მოსახლეობის რიცხოვნობა			ასაკი (%)		
		ორივე სქესი	მამაკაცი	ქალი	0-14	15-64	65+
დუშეთის მუნიციპალიტეტი	9 099	25 659	12 785	12 874	16.0	62.7	21.3
ქ. დუშეთი დაბა ჟინვალის ტერიტორიული ორგანო	1 975	6 167	2 997	3 170	17.4	64.9	17.7
დაბა ჟინვალი	1 107	3 053	1 456	1 597	19.6	64.5	15.9
დაბა ჟინვალი	664	1 828	830	998	23.0	66.3	10.7
არანისი	27	70	39	31	7.1	58.6	34.3
ბიჩნიგაური	115	424	226	198	18.9	64.4	16.7
ბზიკურთკარი	0.0	0.0	100.0
ბოდავი	...	15	6.7	33.3	60.0
გუდრუხი	21	53	25	28	22.6	49.1	28.3
ეთვალისი	0.0	10.0	90.0
ზემო ხორხი	15	22	11	11	9.1	54.5	36.4
თვალივი	28	59	25	34	13.6	55.9	30.5
ლაუშა	0.0	57.1	42.9
მენესო	20.0	80.0	0.0
ნემიხი	18	32	18	14	3.1	59.4	37.5
ჟინვალი	49	121	61	60	16.5	61.2	22.3
სონდისველა	...	16	6.2	50.0	43.8
სწროფავი	0.0	100.0	0.0
უბანი	0	0	0	0	0.0	0.0	0.0
ფუმნარი	0.0	33.3	66.7
ქვემო არანისი	50	168	83	85	14.9	67.9	17.2
ქვემო ხორხი	...	13	0.0	38.5	61.5
ჩინთი	72	188	91	97	12.2	66.5	21.3
ხარტიშო	...	16	0.0	50.0	50.0
ხირაუშა	0	0	0	0	0.0	0.0	0.0
დაბა ფასანაურის ტერიტორიული ორგანო	534	1 395	699	696	15.4	60.8	23.8
დაბა ფასანაური	442	1 148	575	573	15.6	60.9	23.5
ბანცური	0	0	0	0	0.0	0.0	0.0
დავითურნი	0	0	0	0	0.0	0.0	0.0
ვეშაგურნი	...	24	12	12	8.3	66.7	25.0
ზემო ამირნი	24	66	33	33	21.2	54.6	24.2
მეჯილაურნი	0.0	0.0	100.0
სოდვეე	0	0	0	0	0.0	0.0	0.0
უკანამხარი	...	23	11	12	13.0	69.6	17.4
ჩადისციხე	0	0	0	0	0.0	0.0	0.0
ჩირივი	12	35	18	17	8.6	68.6	22.8
ცხვედიეთი	0.0	100.0	0.0
წინამხარი	12	37	20	17	18.9	59.5	21.6
წინკობანი	...	29	17	12	3.5	79.3	17.2
წიფორი	0.0	66.7	33.3
ჭიკაანი	0.0	12.5	87.5

თვითმმართველი ერთეულის, თემის და სოფლის დასახელება	კერძო შინამეურ- ნობების რაოდენობა	მუდმივი მოსახლეობის რიცხოვნობა			ასაკი (%)		
		ორივე სქესი	მამაკაცი	ქალი	0-14	15-64	65+
ხევშა	...	19	31.6	36.8	31.6
ანანურის თემი	465	1 258	641	617	13.9	63.2	22.9
ანანური	122	336	170	166	10.1	66.4	23.5
ავენისი	0	0	0	0	0.0	0.0	0.0
ბანცურთკარი	26	53	27	26	5.7	41.5	52.8
დგნალი	18	29	15	14	0.0	31.0	69.0
ზოტიკიანთკარი	24	62	32	30	6.4	61.3	32.3
თანდილანთკარი	...	14	0.0	57.1	42.9
კადოეთი	0	0	0	0	0.0	0.0	0.0
პავლეური	45	137	72	65	17.5	62.0	20.5
უფურეთი	0	0	0	0	0.0	0.0	0.0
ფხუნდავი	0.0	11.1	88.9
შალიკიანთკარი	19	62	27	35	19.3	72.6	8.1
ცივწყარო	84	260	142	118	20.4	69.6	10.0
ციხისძირი	100	271	126	145	16.6	62.0	21.4
ციხისსოფელი	0.0	100.0	0.0
ჭივილანები	11	17	0.0	41.2	58.8
ბაზალეთის თემი	921	2 765	1 413	1 352	15.5	63.8	20.7
ბაზალეთი	254	758	379	379	16.2	61.4	22.4
ბაგა	48	142	73	69	18.3	62.0	19.7
გრიგოლანთკარი	49	128	61	67	11.7	64.1	24.2
ვარსიშანი	22	80	42	38	18.8	65.0	16.2
ლაზვიანი	19	67	37	30	17.9	65.7	16.4
მლაშე	162	423	215	208	16.1	62.6	21.3
ნაგლიანთკარი	26	84	46	38	14.3	78.6	7.1
პირმისანი	41	181	95	86	10.5	71.3	18.2
საკრამულო	68	216	112	104	16.7	62.0	21.3
საშაბურო	25	61	34	27	21.3	60.7	18.0
უნდილანთკარი	...	24	13	11	8.4	58.3	33.3
ყარსიშანთკარი	16	53	24	29	24.5	56.6	18.9
ჩანადირთკარი	63	169	87	82	9.5	73.4	17.1
ჩირდილელიანთკარი	66	187	95	92	11.2	58.3	30.5
ჩუბინიანთკარი	46	156	84	72	20.5	65.4	14.1
ძველი საკრამულო	...	32	14	18	18.7	71.9	9.4
ჭონტილი	0.0	25.0	75.0
გრემისხევის თემი	160	409	214	195	15.2	56.2	28.6
ციხისუბანი	16	44	22	22	13.7	63.6	22.7
არბოეთი	...	12	16.7	58.3	25.0
ახალი ბურღული	14	29	18	11	10.4	58.6	31.0
თხილოვანი	...	12	0.0	58.3	41.7
მიქელიანი	20	60	34	26	18.4	58.3	23.3
პეტრიანი	40	91	43	48	17.6	60.4	22.0
ტონჩა	0.0	50.0	50.0
ქარქუშანი	21	55	28	27	14.5	45.5	40.0
ქედელობა	24	71	36	35	19.7	50.7	29.6

თვითმმართველი ერთეულის, თემის და სოფლის დასახელება	კერძო შინამეურნეობების რაოდენობა	მუდმივი მოსახლეობის რიცხოვნობა			ასაკი (%)		
		ორივე სქესი	მამაკაცი	ქალი	0-14	15-64	65+
ციგრიანთკარი	10.0	40.0	50.0
ძველი ბურღული	...	23	13	...	4.4	65.2	30.4
გუდამაყრის თემი	127	234	110	124	5.1	49.6	45.3
კიტობი	14	25	13	12	8.0	44.0	48.0
ათნობი	0	0	0	0	0.0	0.0	0.0
ბაკურხევი	0.0	50.0	50.0
ბახანი	0.0	50.0	50.0
ბოსელი	0.0	0.0	100.0
ბურსაჭირი	0	0	0	0	0.0	0.0	0.0
გამსი	11	20	...	11	0.0	40.0	60.0
დიდებანი	11.1	33.3	55.6
დიხჩო	0.0	33.3	66.7
დუმაცხო	0.0	60.0	40.0
ზანდუკი	12	22	12	...	4.5	50.0	45.5
თოთიაურნი	...	16	0.0	37.5	62.5
თორელაანი	...	16	6.2	68.8	25.0
ლუთხუბი	14	23	...	14	0.0	52.2	47.8
მაქართა	21	40	19	21	5.0	47.5	47.5
საკერპო	0.0	100.0	0.0
საჩალისჭალა	0.0	100.0	0.0
სიჯანანი	0.0	0.0	100.0
ფახვიჯი	0.0	33.3	66.7
ჩობალაურნი	0.0	50.0	50.0
ჩობი	...	17	11.8	70.6	17.6
წინამხარი	30.0	50.0	20.0
ლაფანანთკარის თემი	309	860	435	425	14.3	63.5	22.2
ლაფანანთკარი	33	67	29	38	9.0	55.2	35.8
აბანოსხევი	127	399	203	196	14.6	69.4	16.0
ახალი ოსები	0.0	50.0	50.0
დავათი	57	157	79	78	19.7	58.0	22.3
ზემო უბანი	0.0	37.5	62.5
კომკასყელი	0.0	0.0	100.0
მღრანი	26	75	34	41	14.7	68.0	17.3
მწითურები	12	25	18	...	0.0	60.0	40.0
ნოკორნა	32	86	43	43	16.3	53.5	30.2
ნოჯა	0	0	0	0	0.0	0.0	0.0
ნოჯიკეთი	0.0	100.0	0.0
ქერიაანთკარი	...	13	0.0	61.5	38.5
ხიზნები	...	22	11	11	13.7	63.6	22.7
მალაროსკარის თემი	232	579	300	279	13.3	63.6	23.1
მალაროსკარი	78	221	110	111	15.4	59.7	24.9
არბაჩხანი	0	0	0	0	0.0	0.0	0.0
აფშო	0.0	0.0	100.0
გომეწარი	30	68	35	33	5.9	66.2	27.9
გუდარახი	0.0	100.0	0.0

თვითმმართველი ერთეულის, თემის და სოფლის დასახელება	კერძო შინამეურ- ნობების რაოდენობა	მუდმივი მოსახლეობის რიცხოვნობა			ასაკი (%)		
		ორივე სქესი	მამაკაცი	ქალი	0-14	15-64	65+
ინო	0.0	100.0	0.0
კანატია	...	18	11.1	66.7	22.2
კაწალხევი	24	63	37	26	15.9	71.4	12.7
კუჭქა	0.0	100.0	0.0
მიგრიაულთა	0.0	50.0	50.0
საშვარდნო	0	0	0	0	0.0	0.0	0.0
ქალილო	15	48	25	23	25.0	45.8	29.2
შარახევი	...	11	0.0	45.5	54.5
ჩარგალი	28	69	31	38	14.5	69.6	15.9
წიფრანი	16	24	16	...	4.2	70.8	25.0
ხილიანა	...	22	11	11	9.1	77.3	13.6
ხომი	...	18	11.1	72.2	16.7
მჭადიჯვრის თემი	1 025	2 701	1 330	1 371	14.8	58.1	27.1
მჭადიჯვარი	356	944	463	481	14.6	61.9	23.5
ახალი კადოეთი	20	79	38	41	19.0	60.8	20.2
ბაქაქურები	27	80	46	34	12.5	66.2	21.3
ებნისი	60	142	70	72	15.5	54.2	30.3
ზემო კოდისწყარო	18	31	13	18	9.7	48.4	41.9
ზემო შუახევი	53	132	63	69	15.1	39.4	45.5
ილტოზა	37	114	51	63	18.4	61.4	20.2
ლამოვანი	57	170	90	80	19.4	52.9	27.7
მილისწყარო	12.5	75.0	12.5
ოდისი	198	513	248	265	12.5	58.5	29.0
ქვემო კოდისწყარო	...	14	0.0	35.7	64.3
ქვემო შუახევი	43	91	51	40	9.9	58.2	31.9
ქვითვირისწყარო	...	22	12	...	22.7	68.2	9.1
ციხევდავი	35	88	45	43	15.9	54.6	29.5
წიწამურა	22	60	26	34	20.0	53.3	26.7
ჭაშა	0	0	0	0	0.0	0.0	0.0
ჭილურტი	80	213	106	107	15.5	56.8	27.7
უკანაფშავის თემი	59	143	80	63	16.1	62.9	21.0
შუაფხო	16	35	22	13	5.7	77.2	17.1
ახადი	0	0	0	0	0.0	0.0	0.0
ბეტისჩრდილი	0	0	0	0	0.0	0.0	0.0
ბინდაურთა	0.0	100.0	0.0
გოგოლაურთა	0.0	87.5	12.5
თხილიანა	15	53	22	31	34.0	47.1	18.9
მათურა	0.0	100.0	0.0
მუქო	...	13	7.7	69.2	23.1
უკანაფშავი	0.0	88.9	11.1
უძილაურთა	...	15	13.3	60.0	26.7
ცაბაურთა	0.0	100.0	0.0
ჭიჩო	0.0	50.0	50.0
ხომარა	0.0	0.0	100.0

თვითმმართველი ერთეულის, თემის და სოფლის დასახელება	კერძო შინამეურ- ნობების რაოდენობა	მუდმივი მოსახლეობის რიცხოვნობა			ასაკი (%)		
		ორივე სქესი	მამაკაცი	ქალი	0-14	15-64	65+
ქვეშეთის თემი	424	1 221	621	600	14.3	64.3	21.4
ქვეშეთი	88	257	122	135	17.1	65.4	17.5
არახვეთი	68	205	110	95	15.6	66.3	18.1
ბედონი	39	110	53	57	25.5	60.9	13.6
ბენიან-ბეგონი	...	12	16.7	41.7	41.6
გვიდაქე	...	17	0.0	64.7	35.3
გოგნაური	...	29	18	11	10.3	65.5	24.2
ზაქათკარი	22	57	30	27	12.3	64.9	22.8
ზემო მლეთა	31	99	50	49	14.1	67.7	18.2
იუხო	0.0	0.0	100.0
კაიშაურნი	...	12	8.3	66.7	25.0
ლაკათხევი	...	13	30.8	38.4	30.8
მანასეური	...	19	21.0	63.2	15.8
მულურე	0	0	0	0	0.0	0.0	0.0
ნადიბანი	18	52	28	24	9.6	63.5	26.9
ნადვარევი	16	55	32	23	7.3	72.7	20.0
ჟოჟონი	0	0	0	0	0.0	0.0	0.0
სალაჯური	16	38	20	18	5.3	65.8	28.9
სეთურნი	22	55	27	28	10.9	60.0	29.1
სეფე	...	25	15	...	24.0	48.0	28.0
სვიანა-როსტიანი	0.0	0.0	100.0
სონჩო	0	0	0	0	0.0	0.0	0.0
უშარნი	0	0	0	0	0.0	0.0	0.0
ქვემო მლეთა	23	64	31	33	7.8	70.3	21.9
ქოროლო	0	0	0	0	0.0	0.0	0.0
ყველანი	0.0	37.5	62.5
შარმიანი	0	0	0	0	0.0	0.0	0.0
ჩოხელნი	0	0	0	0	0.0	0.0	0.0
ციხიანი	0	0	0	0	0.0	0.0	0.0
წკერე	0.0	66.7	33.3
ხარხეთი	11	31	16	15	0.0	74.2	25.8
ჯალმიანი	17	56	24	32	14.3	60.7	25.0
შატილის თემი	26	48	33	15	12.5	70.8	16.7
შატილი	...	22	14	...	9.1	68.2	22.7
ანდაქი	0	0	0	0	0.0	0.0	0.0
არდოტი	0.0	66.7	33.3
არჭილო	0.0	100.0	0.0
გიორგწმინდა	0.0	0.0	100.0
კისტანი	0.0	100.0	0.0
მუცო	...	15	26.7	66.6	6.7
ხახაბო	0.0	100.0	0.0
ხონისჭალა	0.0	100.0	0.0
ჭართლის თემი	209	552	274	278	14.7	60.0	25.3
ჭართალი	80	222	105	117	15.3	65.3	19.4
ბუჩაანი	...	24	11	13	20.8	54.2	25.0

თვითმმართველი ერთეულის, თემის და სოფლის დასახელება	კერძო შინამეურ- ნობების რაოდენობა	მუდმივი მოსახლეობის რიცხოვნობა			ასაკი (%)		
		ორივე სქესი	მამაკაცი	ქალი	0-14	15-64	65+
დოლასქედი	30	77	39	38	15.6	53.2	31.2
ვაშლობი	10.0	70.0	20.0
ზენუბანი	0.0	66.7	33.3
მენესო	34	96	51	45	16.7	61.4	21.9
მუგუდა	23	60	31	29	15.0	56.7	28.3
საქერე	0	0	0	0	0.0	0.0	0.0
სონდა	...	15	0.0	40.0	60.0
ჩიტაურები	0.0	40.0	60.0
ჯუღისი	...	29	14	15	13.8	55.2	31.0
ჭონჭაძის თემი	608	1 818	927	891	15.4	63.0	21.6
ყვავილი	20	38	20	18	2.6	60.5	36.9
არაგვისპირი	285	907	468	439	14.2	67.8	18.0
არღუნი	56	163	76	87	20.3	55.2	24.5
ახალაანი	...	13	0.0	38.5	61.5
ახალი ტონჩა	60	201	107	94	20.9	62.7	16.4
ბოდორნა	40	140	64	76	26.4	60.0	13.6
დუდაურები	12	19	...	11	0.0	47.4	52.6
ველთაურთკარი	...	13	0.0	76.9	23.1
ვემათხევი	...	18	13	...	0.0	83.3	16.7
თანთანთკარი	42	134	67	67	17.2	55.2	27.6
იორი	0.0	42.9	57.1
მგლიანი	0	0	0	0	0.0	0.0	0.0
მეზვრიანთკარი	27	79	43	36	8.9	63.3	27.8
მჭედლიანთკარი	0.0	0.0	100.0
ნანიანი	33.3	66.7	0.0
ოქრუაანი	0.0	0.0	100.0
ფრიდონანთკარი	0.0	20.0	80.0
ქარაულეები	0.0	66.7	33.3
ქერანა	...	16	12.5	56.2	31.3
ქვემო აში	...	24	14	...	8.3	54.2	37.5
ჯავახიანთკარი	11	25	11	14	8.0	40.0	52.0
ჭობორტის თემი	710	1 997	996	1 001	15.5	61.4	23.1
ჭობორტი	291	833	419	414	13.3	62.1	24.6
ახატანი	62	130	72	58	13.9	49.2	36.9
ბულაჩაური	190	546	270	276	18.3	62.6	19.1
ზემო ღარისწყალა	0	0	0	0	0.0	0.0	0.0
ქვემო ღარისწყალა	0.0	80.0	20.0
ქუბრიანთკარი	58	155	77	78	16.8	58.7	24.5
წითელსოფელი	107	328	155	173	16.8	63.1	20.1
ხეცსურეთის თემი	144	354	191	163	17.2	62.2	20.6
ბარისახო	51	153	76	77	24.8	62.8	12.4
აკუშო	0.0	50.0	50.0
ამლა	25.0	62.5	12.5
ატაბე	0.0	33.3	66.7
აყნელი	0.0	50.0	50.0

თვითმმართველი ერთეულის, თემის და სოფლის დასახელება	კერძო შინამეურ- ნეობების რაოდენობა	მუდმივი მოსახლეობის რიცხოვნობა			ასაკი (%)		
		ორივე სქესი	მამაკაცი	ქალი	0-14	15-64	65+
აჭე	0	0	0	0	0.0	0.0	0.0
ახიელი	16.7	83.3	0.0
ზაცალიგო	0.0	66.7	33.3
ზისო	0.0	100.0	0.0
ზლო	0.0	100.0	0.0
ზოქჩვილო	0	0	0	0	0.0	0.0	0.0
ზუჩუკურთა	0.0	66.7	33.3
გველეთი	0.0	0.0	100.0
გუდანი	11	22	14	...	0.0	77.3	22.7
დათვისი	20.0	80.0	0.0
ზეისტეჩო	0.0	0.0	100.0
კარწაულთა	0	0	0	0	0.0	0.0	0.0
კორმა	28	69	34	35	17.4	68.1	14.5
მადრაანი	0	0	0	0	0.0	0.0	0.0
მოწმაო	0.0	60.0	40.0
ოხერხევი	0	0	0	0	0.0	0.0	0.0
როშკა	0.0	50.0	50.0
უბანი	0	0	0	0	0.0	0.0	0.0
უკანახო	0.0	75.0	25.0
უკანხადუ	0.0	100.0	0.0
ქმოსტი	0	0	0	0	0.0	0.0	0.0
ქობულო	25.0	37.5	37.5
ღელისვაკე	0.0	33.3	66.7
ღული	0	0	0	0	0.0	0.0	0.0
ჩირდილი	0.0	50.0	50.0
ჩხუბა	0.0	50.0	50.0
ძემეურთა	0	0	0	0	0.0	0.0	0.0
ჭალისოფელი	57.1	42.9	0.0
ჭიე	0	0	0	0	0.0	0.0	0.0
ჭიმლა	0.0	100.0	0.0
ჭორმეშავი	0.0	33.3	66.7
წინხადუ	0.0	50.0	50.0
ხახმატი	0.0	33.3	66.7
ხეობის თემი	64	105	68	37	0.0	53.3	46.7
ხეობა	11	20	15	...	0.0	60.0	40.0
ახალციხე	16	23	13	...	0.0	47.8	52.2
დოლოშა	14	27	16	11	0.0	55.6	44.4
ვარცლა	0.0	50.0	50.0
კენჭაკლდე	0.0	71.4	28.6
მიგრიაულები	0.0	66.7	33.3
საცხავატლო	0.0	50.0	50.0
ფიჭვიანი	0	0	0	0	0.0	0.0	0.0
წითელი კლდე	...	15	0.0	40.0	60.0

თიანეთის მუნიციპალიტეტი

- გეოგრაფიული განაწილება**

თიანეთის მუნიციპალიტეტის ფართობი შეადგენს 906.3 კვ. კმ-ს, მოსახლეობა – 9 468 კაცს, მოსახლეობის სიმჭიდროვე 1 კვ. კმ-ზე – 10.4 კაცს.

თიანეთის მუნიციპალიტეტის მოსახლეობის განაწილება

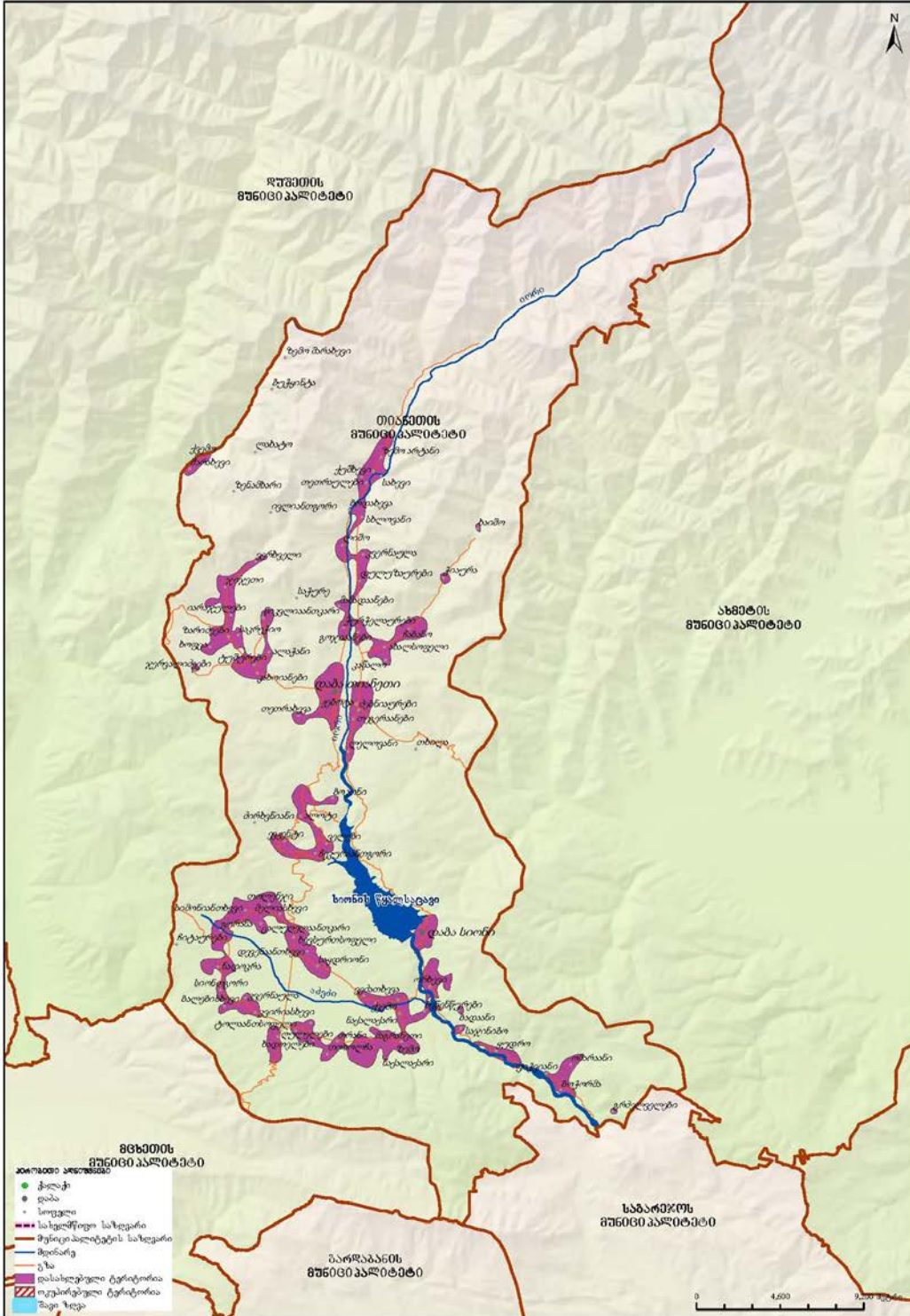

თიანეთის მუნიციპალიტეტში 2 დაბა, 12 თემი და 84 სოფელია.

დიაგრამა 309: სასოფლო დასახლებების დაჯგუფება მოსახლეობის რიცხოვნობის მიხედვით

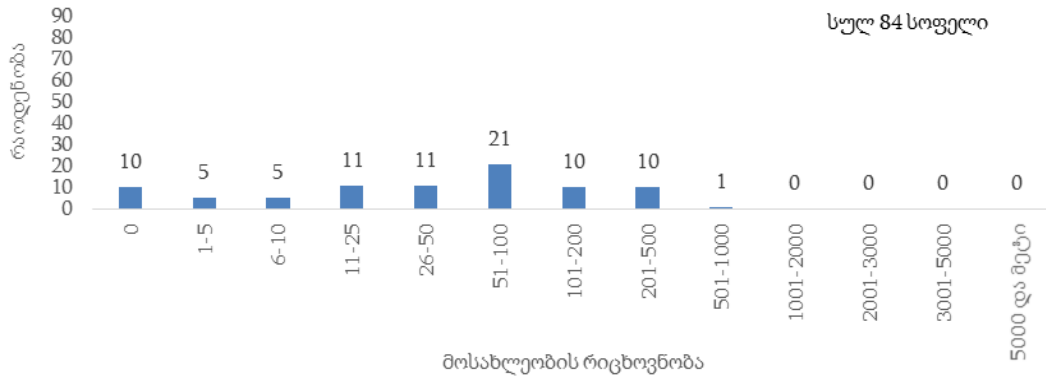

თიანეთის მუნიციპალიტეტის მოსახლეობის 30.1 პროცენტი ცხოვრობს საქალაქო დასახლებაში.

დიაგრამა 310: მოსახლეობის განაწილება (%) დასახლების ტიპის მიხედვით

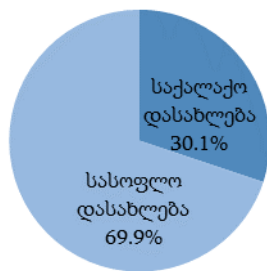

დემოგრაფიული და სოციალური მახასიათებლები

თიანეთის მუნიციპალიტეტში 0-14 წლის მოსახლეობის წილი მთელ მოსახლეობაში 14.4 პროცენტია, შრომისუნარიან ასაკში მყოფი მოსახლეობის (15-64 წლის ასაკობრივი ჯგუფი) წილი – 60.8 პროცენტი, ხოლო 65 წლის და უფროსი ასაკის მოსახლეობის წილი 24.8 პროცენტია.

დიაგრამა 311: მოსახლეობის ასაკობრივ-სქესობრივი პირამიდა

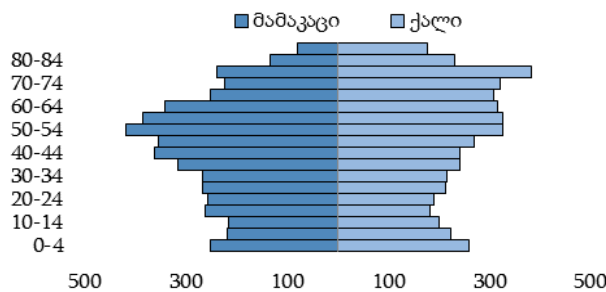

დიაგრამა 312: მოსახლეობის განაწილება (%) ძირითადი ასაკობრივი ჯგუფებისა და სქესის მიხედვით

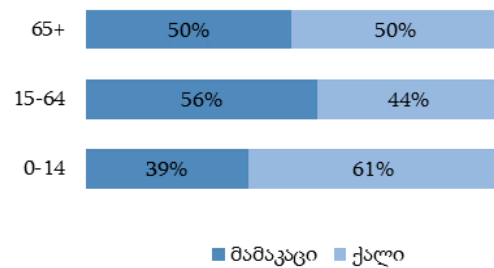

დიაგრამა 313: მოსახლეობის განაწილება (%) ეროვნების მიხედვით

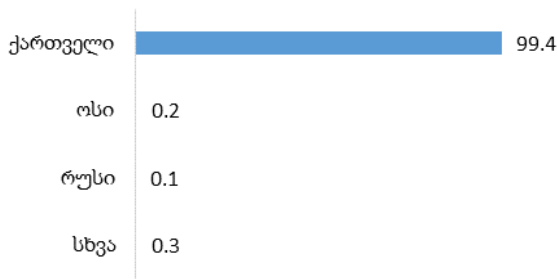

დიაგრამა 314: მოსახლეობის განაწილება (%) აღმსარებლობის მიხედვით

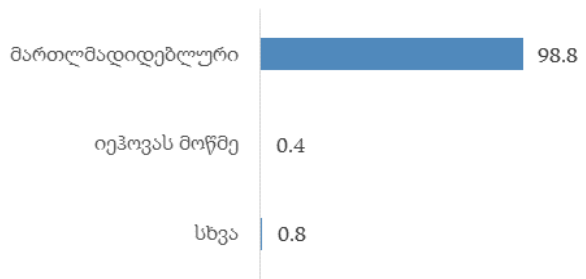

თიანეთის მუნიციპალიტეტში 15 წლის და უფროსი ასაკის მოსახლეობამ 8 101 კაცი შეადგინა, მათგან 58.4 პროცენტი იმყოფება ქორწინებაში.

დიაგრამა 315: 15 წლის და უფროსი ასაკის მოსახლეობის განაწილება (%) ქორწინებითი მდგომარეობის მიხედვით



• განათლების დონე

თიანეთის მუნიციპალიტეტში 10 წლის და უფროსი ასაკის 8 517 კაცი ცხოვრობს, მათგან 16.1 პროცენტს მიღებული აქვს უმაღლესი (ბაკალავრის, მაგისტრის ან დოქტორის ხარისხი) განათლება. საქალაქო დასახლებებში უმაღლესი განათლების მქონე მოსახლეობის წილი 24.9 პროცენტია, ხოლო სასოფლო დასახლებებში – 12.4 პროცენტი.

დიაგრამა 316: 10 წლის და უფროსი ასაკის მოსახლეობის განაწილება (%) განათლების მიღწეული დონის და დასახლების ტიპის მიხედვით

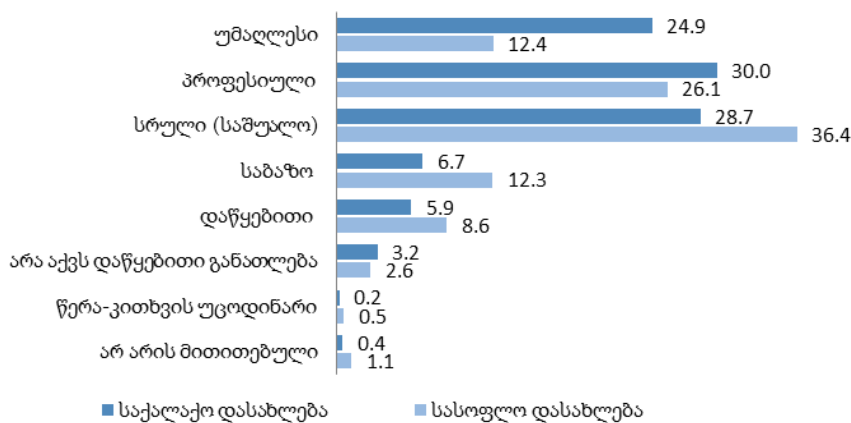

• შინამეურნეობები

თიანეთის მუნიციპალიტეტის კერძო შინამეურნეობების რაოდენობამ 3 711, ხოლო ერთწევრიანი შინამეურნეობების რაოდენობამ 1 175 შეადგინა, რაც ყველა შინამეურნეობის 31.7 პროცენტია. კერძო შინამეურნეობის წევრთა საშუალო რაოდენობა 2.6 კაცია.

ცხრილი 36: თიანეთის მუნიციპალიტეტის კერძო შინამეურნეობების და მოსახლეობის განაწილება ადმინისტრაციულ-ტერიტორიული ერთეულების მიხედვით

თვითმმართველი ერთეულის, თემის და სოფლის დასახელება	კერძო შინამეურნეობების რაოდენობა	მუდმივი მოსახლეობის რიცხოვნობა			ასაკი (%)		
		ორივე სქესი	მამაკაცი	ქალი	0-14	15-64	65+
თიანეთის მუნიციპალიტეტი	3 711	9 468	4 828	4 640	14.4	60.8	24.8
დაბა თიანეთის ტერიტორიული ორგანო	1041	2 642	1 320	1 322	17.2	59.5	23.3
დაბა თიანეთი	982	2 479	1 238	1 241	17.2	59.2	23.6
თეთრახევა	15	39	21	18	12.8	69.2	18.0
მამადაანები	18	51	25	26	17.6	66.7	15.7
საჭურე	0	0	0	0	0.0	0.0	0.0
ჭურჭელაურები	26	73	36	37	19.2	56.1	24.7
დაბა სიონის ტერიტორიული ორგანო	357	920	465	455	12.6	61.7	25.7
დაბა სიონი	134	371	183	188	16.7	63.6	19.7
ბადაანი	0.0	62.5	37.5
ბოჭორმა	49	105	51	54	9.5	59.1	31.4
გრძელველები	0.0	71.4	28.6
ომარაანი	32	92	47	45	8.7	58.7	32.6
ორხევი	94	235	115	120	11.9	58.3	29.8
საჯინიბო	12	22	14	...	0.0	77.3	22.7
ფიჭვიანი	0.0	40.0	60.0
ყუდრო	25	75	44	31	10.6	66.7	22.7
არტნის თემი	124	293	157	136	9.9	60.8	29.3
ზემო არტანი	11	30	15	15	6.6	66.7	26.7
ბოდახევა	...	11	18.2	27.3	54.5
დულუზაურები	29	58	31	27	10.4	60.3	29.3
თეთრაულები	...	16	12.5	62.5	25.0
კვერნაულა	15	40	22	18	12.5	67.5	20.0
ლიშო	27	62	33	29	4.9	67.7	27.4
სახევი	0.0	80.0	20.0
სხლოვანი	0.0	44.4	55.6
ქვემო არტანი	19	46	25	21	10.9	52.1	37.0
ქუშხევი	...	16	11	...	25.0	56.2	18.8
ახალსოფლის თემი	194	492	259	233	15.8	60.8	23.4
ახალსოფელი	83	226	118	108	16.4	61.5	22.1
გოჯიაანები	25	70	31	39	15.7	60.0	24.3
კაწალო	0.0	60.0	40.0
ჩაბანო	74	174	95	79	16.1	60.9	23.0
ჭიაურა	...	16	11	...	12.5	56.2	31.3
ხაიშო	0.0	0.0	100.0
ზარიძეების თემი	262	683	360	323	13.6	59.2	27.2
ზარიძეები	107	298	150	148	14.1	60.1	25.8
ბუჭყინტა	0	0	0	0	0.0	0.0	0.0
ვერხველი	...	19	11	...	5.2	63.2	31.6
ზემო შარახევი	0	0	0	0	0.0	0.0	0.0
ზენამხარი	0	0	0	0	0.0	0.0	0.0

თვითმმართველი ერთეულის, თემის და სოფლის დასახელება	კერძო შინამეურ-ნობების რაოდენობა	მუდმივი მოსახლეობის რიცხოვნობა			ასაკი (%)		
		ორივე სქესი	მამაკაცი	ქალი	0-14	15-64	65+
იარაჯულები	43	123	64	59	14.6	60.2	25.2
ივლიანთგორი	0	0	0	0	0.0	0.0	0.0
ლახატო	0	0	0	0	0.0	0.0	0.0
საკრეჭიო	34	86	49	37	15.1	57.0	27.9
ქვემო შარახევი	11	19	...	11	0.0	68.4	31.6
ხოფცა	18	37	23	14	10.8	54.1	35.1
ჯიჯეთი	41	101	55	46	14.9	56.4	28.7
ნაქალაქარის თემი	269	678	347	331	10.8	63.4	25.8
ზემო ნაქალაქარი	65	161	84	77	8.7	64.0	27.3
ბეწენწურები	44.5	22.2	33.3
დორეულები	28	69	33	36	14.5	55.1	30.4
ვემათხევა	15	44	21	23	13.6	65.9	20.5
ზურაბები	23	53	27	26	11.3	56.6	32.1
მაგრანეთი	94	224	118	106	8.9	65.6	25.5
ქვემო ნაქალაქარი	42	118	60	58	11.0	68.6	20.4
ჟებოტას თემი	297	791	397	394	15.4	61.0	23.6
ჟებოტა	184	531	274	257	17.7	59.7	22.6
თეგერაანები	24	61	25	36	16.4	60.6	23.0
თხილა	0	0	0	0	0.0	0.0	0.0
ლელოვანი	29	57	28	29	3.5	64.9	31.6
ძებნიაურები	60	142	70	72	11.3	64.1	24.6
სიმონიანთხევის თემი	352	909	452	457	13.1	60.9	26.0
სიმონიანთხევი	98	258	134	124	14.7	59.7	25.6
გორანა	57	169	81	88	13.6	62.7	23.7
თოლენჯი	88	208	99	109	9.1	63.5	27.4
მელიასხევი	30	71	41	30	14.1	53.5	32.4
ნადოკრა	58	152	77	75	12.5	64.5	23.0
ჩიტაურები	0	0	0	0	0.0	0.0	0.0
ცალუღელაანთკარი	21	51	20	31	19.6	51.0	29.4
ტუშურების თემი	188	487	258	229	15.6	64.7	19.7
ტუშურები	128	344	179	165	16.3	64.8	18.9
ალაჭანი	20	51	25	26	17.6	56.9	25.5
კახიანები	25	62	37	25	14.5	64.5	21.0
წიკვლიაანთკარი	13	27	15	12	7.4	77.8	14.8
ჯერვალიძეები	0.0	66.7	33.3
ღულელების თემი	269	707	353	354	13.7	58.8	27.5
ღულელები	90	260	127	133	16.2	60.0	23.8
ბალებისხევი	26	54	29	25	5.6	48.1	46.3
გუდანელები	18	50	28	22	10.0	66.0	24.0
თოხოლჩა	...	22	...	12	13.6	59.1	27.3
თრანი	39	88	46	42	6.8	62.5	30.7
კვერნაულა	27	74	37	37	18.9	59.5	21.6
კვირიასხევი	...	17	23.5	64.7	11.8
სიონთგორი	20	49	21	28	20.4	46.9	32.7
ტოლაანთსოფელი	14	42	23	19	14.3	57.1	28.6

თვითმმართველი ერთეულის, თემის და სოფლის დასახელება	კერძო შინამეურ- ნობების რაოდენობა	მუდმივი მოსახლეობის რიცხოვნობა			ასაკი (%)		
		ორივე სქესი	მამაკაცი	ქალი	0-14	15-64	65+
წყაროთუბანი	11	23	...	15	4.3	43.5	52.2
ხადოელები	11	28	15	13	10.7	75.0	14.3
ჩეკურანთგორის თემი	88	161	91	70	5.0	67.0	28.0
ჩეკურანთგორი	33	52	29	23	7.7	65.4	26.9
ალოტი	34	75	42	33	5.4	69.3	25.3
ბოკონი	0.0	88.9	11.1
ევჟენტი	16	25	14	11	0.0	56.0	44.0
ველები	0	0	0	0	0.0	0.0	0.0
ძირხენიანი	0	0	0	0	0.0	0.0	0.0
ხეცურთსოფლის თემი	270	705	369	336	14.4	60.6	25.0
ხეცურთსოფელი	86	215	119	96	12.5	61.9	25.6
დევენანთხევი	48	132	71	61	17.4	60.6	22.0
საყდრიონი	136	358	179	179	14.5	59.8	25.7

მცხეთის მუნიციპალიტეტი

- გეოგრაფიული განაწილება**

მცხეთის მუნიციპალიტეტის ფართობი შეადგენს 592.8 კვ. კმ-ს, მოსახლეობა – 47 711 კაცს, მოსახლეობის სიმჭიდროვე 1 კვ. კმ-ზე – 80.5 კაცს.

მცხეთის მუნიციპალიტეტის მოსახლეობის განაწილება

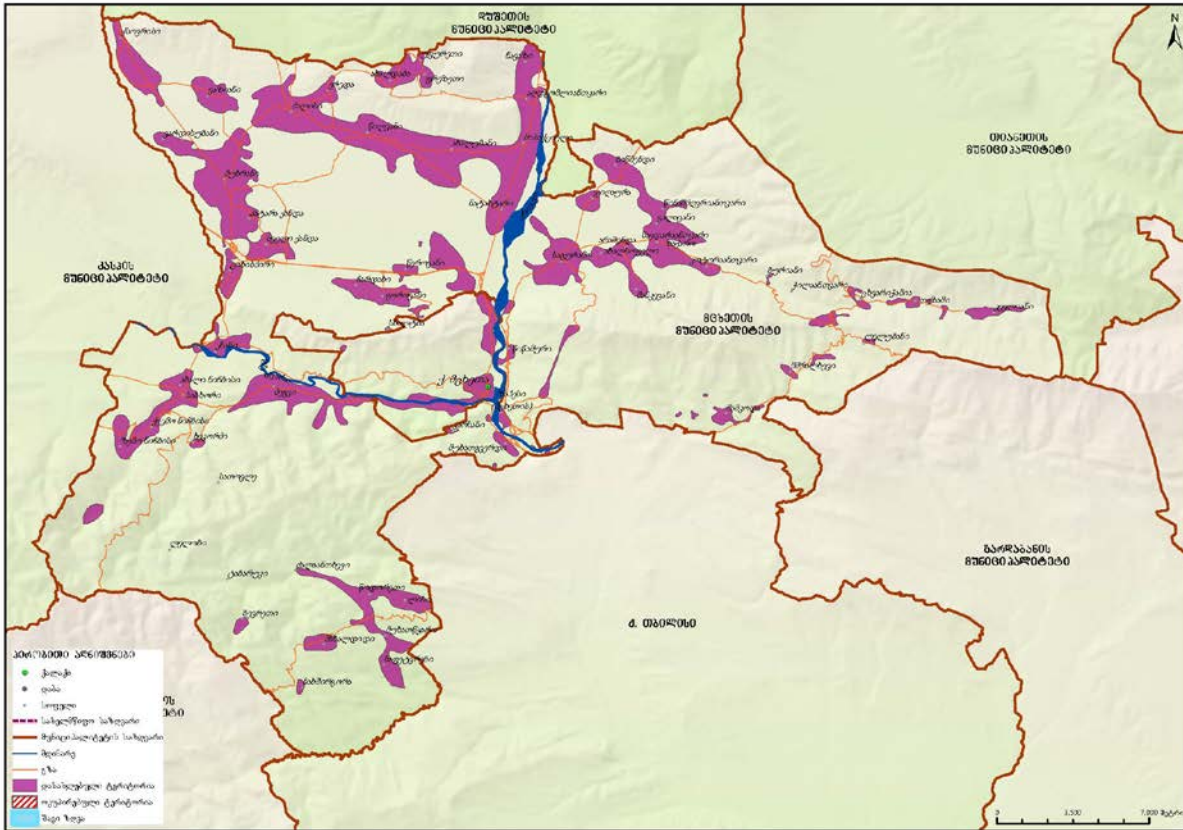

მცხეთის მუნიციპალიტეტში 16 თემი და 64 სოფელია.

დიაგრამა 317: სასოფლო დასახლებების დაჯგუფება მოსახლეობის რიცხოვნობის მიხედვით

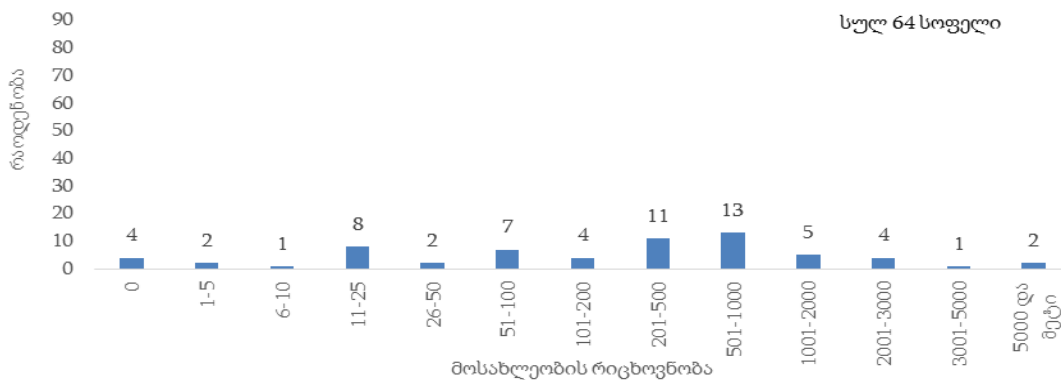

- დემოგრაფიული და სოციალური მახასიათებლები**

მცხეთის მუნიციპალიტეტში 0-14 წლის მოსახლეობის წილი მთელ მოსახლეობაში 17.8 პროცენტია, შრომისუნარიან ასაკში მყოფი მოსახლეობის (15-64 წლის ასაკობრივი ჯგუფი) წილი – 68.6 პროცენტი, ხოლო 65 წლის და უფროსი ასაკის მოსახლეობის წილი 13.6 პროცენტია.

დიაგრამა 318: მოსახლეობის ასაკობრივ-სქესობრივი პირამიდა

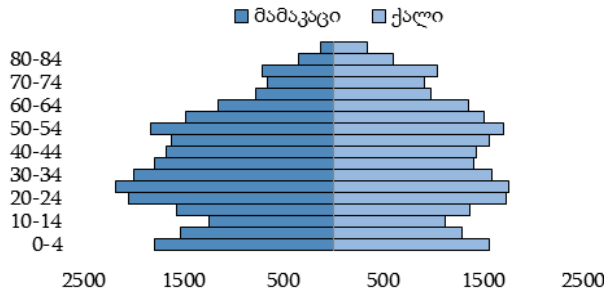

დიაგრამა 319: მოსახლეობის განაწილება (%) ძირითადი ასაკობრივი ჯგუფებისა და სქესის მიხედვით

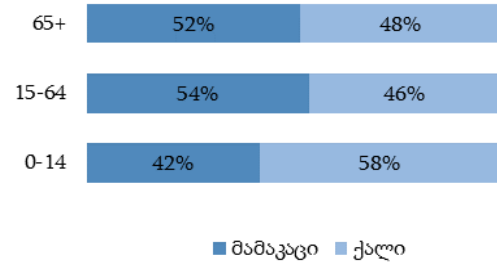

დიაგრამა 320: მოსახლეობის განაწილება (%) ეროვნების მიხედვით

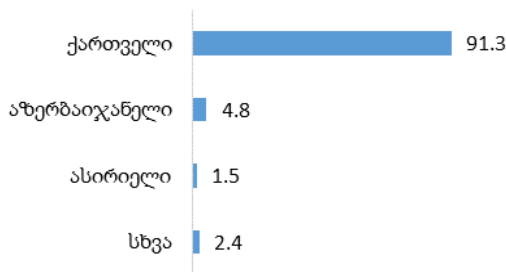

დიაგრამა 321: მოსახლეობის განაწილება (%) აღმსარებლობის მიხედვით

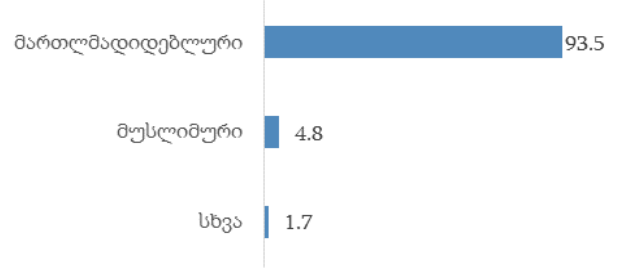

მცხეთის მუნიციპალიტეტში 15 წლის და უფროსი ასაკის მოსახლეობამ 39 204 კაცი შეადგინა, მათგან 61.8 პროცენტი იმყოფება ქორწინებაში.

დიაგრამა 322: 15 წლის და უფროსი ასაკის მოსახლეობის განაწილება (%) ქორწინებითი მდგომარეობის მიხედვით

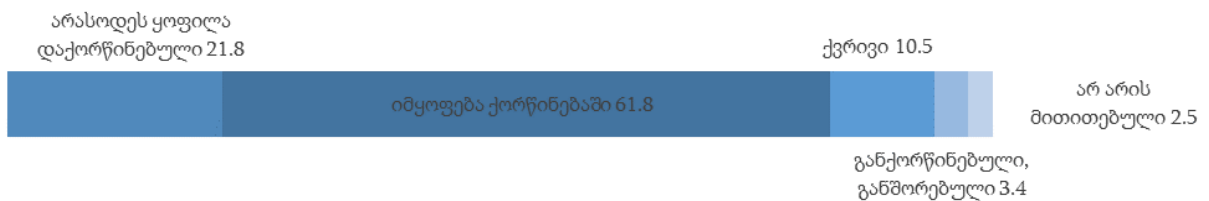

- განათლების დონე**

მცხეთის მუნიციპალიტეტში 10 წლის და უფროსი ასაკის 41 565 კაცი ცხოვრობს, მათგან 17.0 პროცენტს მიღებული აქვს უმაღლესი (ბაკალავრის, მაგისტრის ან დოქტორის ხარისხი) განათლება.

დიაგრამა 323: 10 წლის და უფროსი ასაკის მოსახლეობის განაწილება (%) განათლების მიღწეული დონის მიხედვით

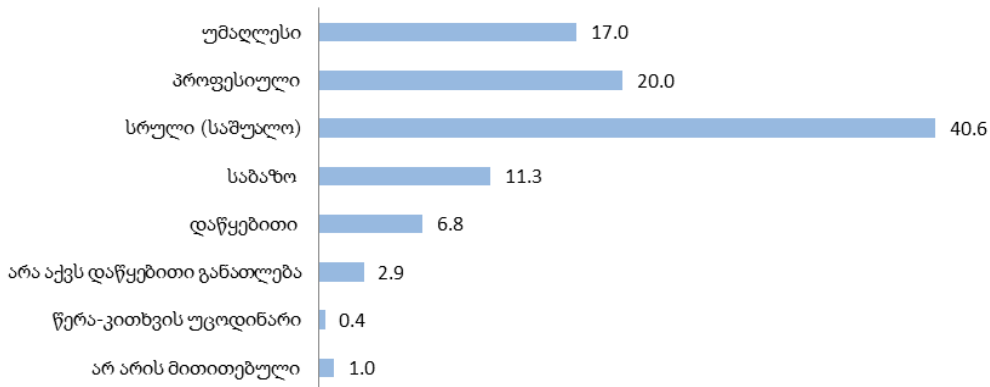

• შინამეურნეობები

მცხეთის მუნიციპალიტეტში კერძო შინამეურნეობების რაოდენობამ 13 325, ხოლო ერთწევრიანი შინამეურნეობების რაოდენობამ 2 303 შეადგინა, რაც ყველა შინამეურნეობის 17.3 პროცენტია. კერძო შინამეურნეობის წევრთა საშუალო რაოდენობა 3.4 კაცია.

ცხრილი 37: მცხეთის მუნიციპალიტეტის კერძო შინამეურნეობების და მოსახლეობის განაწილება ადმინისტრაციულ-ტერიტორიული ერთეულების მიხედვით

თვითმმართველი ერთეულის, თემის და სოფლის დასახელება	კერძო შინამეურნეობების რაოდენობა	მუდმივი მოსახლეობის რიცხოვნობა			ასაკი (%)		
		ორივე სქესი	მამაკაცი	ქალი	0-14	15-64	65+
მცხეთის მუნიციპალიტეტი	13 325	47 711	24 454	23 257	17.8	68.6	13.6
ადღომლიანთკარის თემი	545	1 779	860	919	17.6	65.0	17.4
ადღომლიანთკარი	120	431	213	218	17.9	65.4	16.7
ახალდაბა	15	32	15	17	9.4	40.6	50.0
ნავაზი	163	573	267	306	18.3	65.8	15.9
უფურეთი	11	18	0.0	50.0	50.0
ფრეხეთი	236	725	356	369	17.8	65.5	16.7
გალავნის თემი	829	2 633	1 311	1 322	16.6	66.5	16.9
გალავანი	153	503	246	257	16.7	69.6	13.7
ბიწმენდი	166	506	248	258	16.6	62.8	20.6
ბურიანი	14	15	...	14	0.0	86.7	13.3
ზაქარო	171	558	281	277	16.9	64.5	18.6
კოტორაანთკარი	18	50	27	23	18.0	70.0	12.0
ნავდარაანთკარი	104	333	170	163	16.2	68.5	15.3
წინამძღვრიანთკარი	203	668	338	330	16.9	66.9	16.2
ჭილანთკარი	0	0	0	0	0.0	0.0	0.0
სოფელი ვაზიანი	175	526	262	264	19.2	66.9	13.9
ვაზიანი	175	526	262	264	19.2	66.9	13.9
ლისის თემი	446	1 784	893	891	20.3	66.9	12.8
ლისი	152	598	293	305	20.4	64.2	15.4
აგარაკი (მცხეთის)	0	0	0	0	0.0	0.0	0.0
ბევრეთი	12	51	20	31	3.9	68.6	27.5
ლელობი	0	0	0	0	0.0	0.0	0.0
მსხალდიდი	140	603	308	295	20.6	70.6	8.8
მუხათწყარო	32	97	44	53	24.7	61.9	13.4

თვითმმართველი ერთეულის, თემის და სოფლის დასახელება	კერძო შინამეურ-ნეობების რაოდენობა	მუდმივი მოსახლეობის რიცხოვნობა			ასაკი (%)		
		ორივე სქესი	მამაკაცი	ქალი	0-14	15-64	65+
ნაფეტვრები	27	90	46	44	27.8	57.8	14.4
ნახშირგორა	12.5	25.0	62.5
ტაბარუკი	0	0	0	0	0.0	0.0	0.0
ძალანთხევი	0	14	14	0	0.0	100.0	0.0
წოდორეთი	79	323	163	160	20.1	68.1	11.8
მისაქციელის თემი	1 084	3 769	1 828	1 941	18.6	67.0	14.4
მისაქციელი	632	2 100	1 016	1 084	18.2	66.2	15.6
ახალუბანი	140	435	209	226	18.1	66.0	15.9
ნატახტარი	312	1 234	603	631	19.5	68.7	11.8
მუხრანის თემი	2 120	7 735	3 781	3 954	18.1	68.9	13.0
მუხრანი	1 687	6 197	3 037	3 160	18.0	68.8	13.2
პატარა ქანდა	124	432	208	224	19.0	68.0	13.0
ძველი ქანდა	309	1 106	536	570	18.5	69.8	11.7
ნიჩბისის თემი	495	1 767	887	880	19.5	64.0	16.5
ქვემო ნიჩბისი	168	603	301	302	18.9	66.3	14.8
ახალი ნიჩბისი	158	624	313	311	23.1	65.2	11.7
ზემო ნიჩბისი	69	208	112	96	14.9	59.1	26.0
სასხორი	100	332	161	171	16.9	60.2	22.9
საგურამოს თემი	848	2 834	1 444	1 390	18.0	67.2	14.8
საგურამო	555	1 921	978	943	18.7	67.9	13.4
არაშენდა	65	226	104	122	14.6	65.0	20.4
ახალსოფელი	39	125	63	62	12.8	70.4	16.8
ზაჰესი (მცხეთის)	66	205	105	100	23.4	68.3	8.3
შანკევანი	34	58	30	28	8.6	60.4	31.0
წიწამური	34	124	75	49	15.3	67.0	17.7
ჯიღაურა	55	175	89	86	17.2	61.1	21.7
სოფელი ქსანი	316	2 962	2 376	586	7.0	88.1	4.9
ქსანი	316	2 962	2 376	586	7.0	88.1	4.9
ქსოვრისის თემი	458	1 425	718	707	16.5	67.3	16.2
ქსოვრისი	407	1 268	638	630	17.0	67.2	15.8
ვარდისუბანი	51	157	80	77	12.7	68.2	19.1
სოფელი ციხისძირი	405	1 606	837	769	22.7	72.7	4.6
ციხისძირი	405	1 606	837	769	22.7	72.7	4.6
ცხვარიჭამის თემი	139	259	139	120	5.0	55.2	39.8
ცხვარიჭამია	32	57	32	25	5.2	66.7	28.1
თეზამი	16	24	11	13	0.0	25.0	75.0
კევილიანი	33	57	25	32	1.8	52.6	45.6
ლეღუბანი	...	16	0.0	75.0	25.0
მამკოდა	42	91	53	38	9.9	56.0	34.1
მშრალხევი	...	14	0.0	42.9	57.1
სოფელი ძალისი	626	2 104	1 063	1 041	16.5	68.1	15.4
ძალისი	626	2 104	1 063	1 041	16.5	68.1	15.4
ძეგვის თემი	858	3 078	1 497	1 581	19.1	66.9	14.0
ძეგვი	774	2 840	1 384	1 456	19.5	67.0	13.5
სათოვლე	0.0	100.0	0.0

თვითმმართველი ერთეულის, თემის და სოფლის დასახელება	კერძო შინამეურ- ნეობების რაოდენობა	მუდმივი მოსახლეობის რიცხოვნობა			ასაკი (%)		
		ორივე სქესი	მამაკაცი	ქალი	0-14	15-64	65+
კარსანი	11	18	...	11	0.0	88.9	11.1
მუხათგვერდი	61	203	97	106	15.3	66.5	18.2
ხეკორძი	11	16	6.2	43.8	50.0
წეროვანის თემი	2 744	9 350	4 492	4 858	19.8	67.1	13.1
წეროვანი	2 388	8 191	3 916	4 275	20.4	67.4	12.2
გოროვანი	123	457	234	223	16.9	68.7	14.4
სხალტბა	0.0	0.0	100.0
ჩარდახი	231	700	340	360	14.7	62.6	22.7
წილკანის თემი	1 237	4 100	2 066	2 034	17.7	66.9	15.4
წილკანი	1 083	3 590	1 807	1 783	17.2	67.6	15.2
ერედა	154	510	259	251	21.0	62.1	16.9

ყაზბეგის მუნიციპალიტეტი

- გეოგრაფიული განაწილება**

ყაზბეგის მუნიციპალიტეტის ფართობი შეადგენს 1 081.7 კვ. კმ-ს, მოსახლეობა – 3 795 კაცს, მოსახლეობის სიმჭიდროვე 1 კვ. კმ-ზე – 3.5 კაცს.

ყაზბეგის მუნიციპალიტეტის მოსახლეობის განაწილება

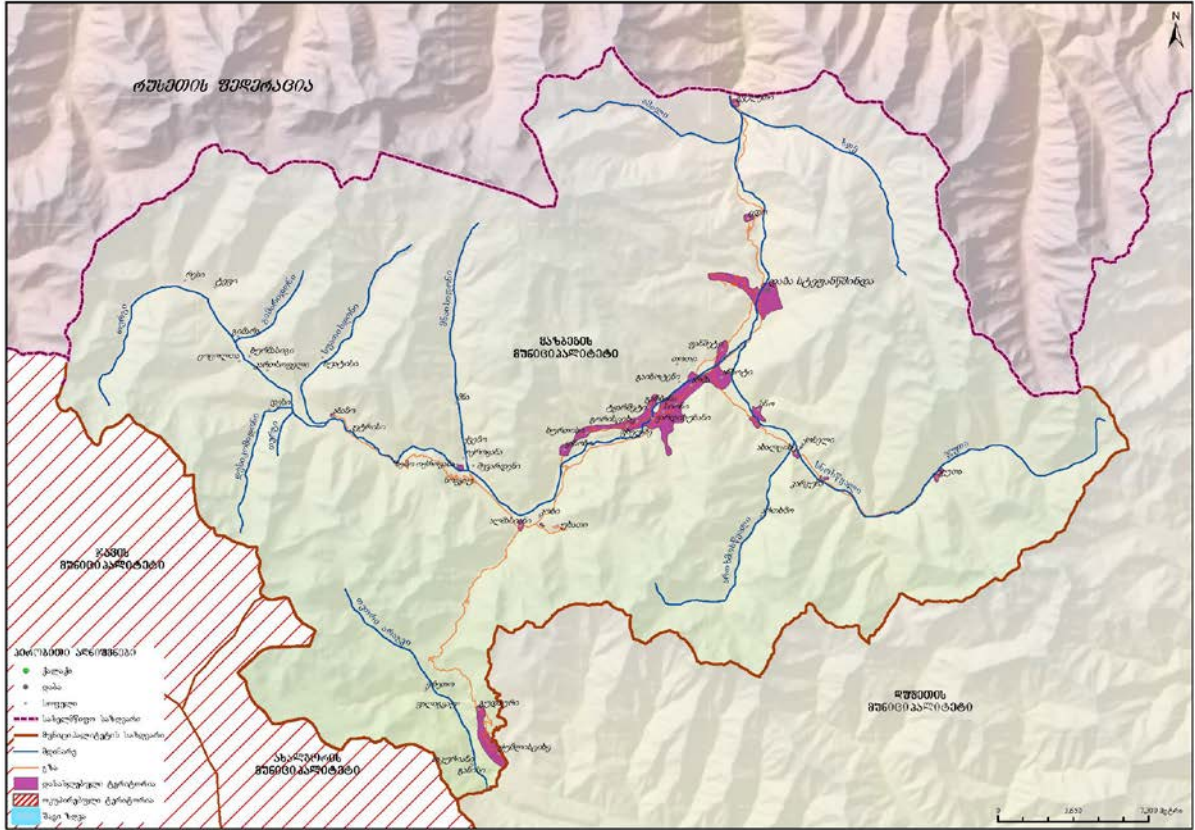

ყაზბეგის მუნიციპალიტეტში 1 დაბა, 6 თემი და 45 სოფელია.

დიაგრამა 324: სასოფლო დასახლებების დაჯგუფება მოსახლეობის რიცხოვნობის მიხედვით

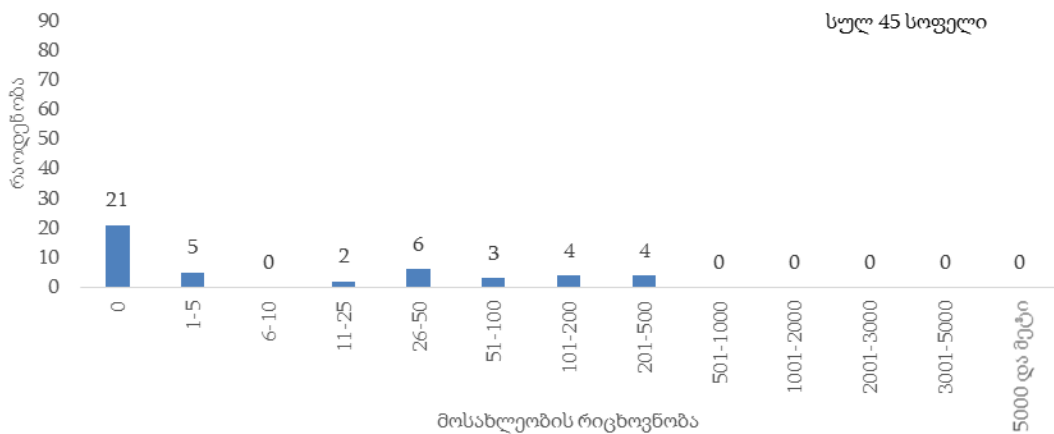

ყაზბეგის მუნიციპალიტეტის მოსახლეობის 34.9 პროცენტი ცხოვრობს საქალაქო დასახლებაში.

დიაგრამა 325: მოსახლეობის განაწილება (%) დასახლების ტიპის მიხედვით

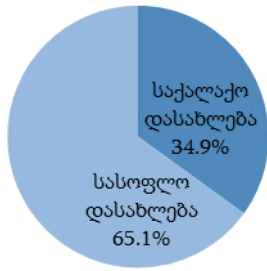

დემოგრაფიული და სოციალური მახასიათებლები

ყაზბეგის მუნიციპალიტეტში 0-14 წლის მოსახლეობის წილი მთელ მოსახლეობაში 15.9 პროცენტია, შრომისუნარიან ასაკში მყოფი მოსახლეობის (15-64 წლის ასაკობრივი ჯგუფი) წილი – 65.2 პროცენტი, ხოლო 65 წლის და უფროსი ასაკის მოსახლეობის წილი 18.9 პროცენტია.

დიაგრამა 326: მოსახლეობის ასაკობრივ-სქესობრივი პირამიდა

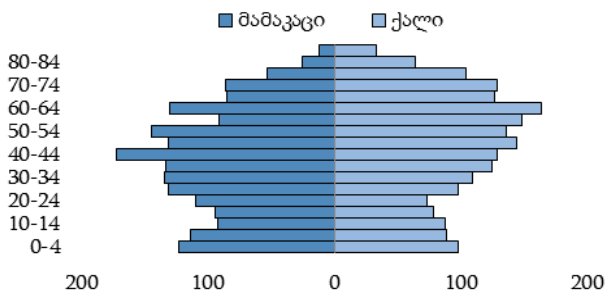

დიაგრამა 327: მოსახლეობის განაწილება (%) ძირითადი ასაკობრივი ჯგუფებისა და სქესის მიხედვით

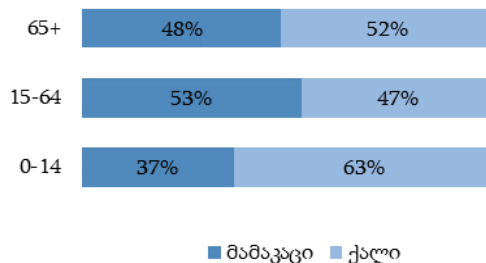

დიაგრამა 328: მოსახლეობის განაწილება (%) ეროვნების მიხედვით

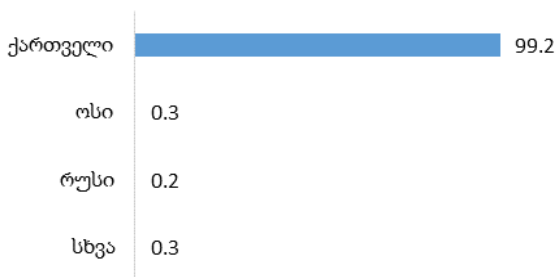

დიაგრამა 329: მოსახლეობის განაწილება (%) აღმსარებლობის მიხედვით

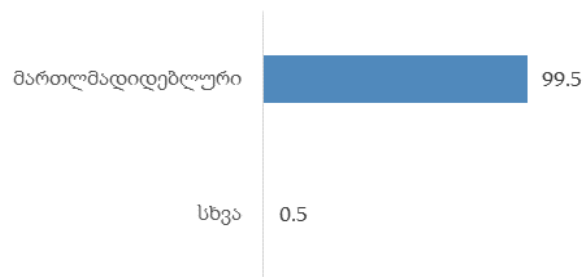

ყაზბეგის მუნიციპალიტეტში 15 წლის და უფროსი ასაკის მოსახლეობამ 3 191 კაცი შეადგინა, მათგან 54.9 პროცენტი იმყოფება ქორწინებაში.

დიაგრამა 330: 15 წლის და უფროსი ასაკის მოსახლეობის განაწილება (%) ქორწინებითი მდგომარეობის მიხედვით



• განათლების დონე

ყაზბეგის მუნიციპალიტეტში 10 წლის და უფროსი ასაკის 3 371 კაცი ცხოვრობს, მათგან 33.8 პროცენტს მიღებული აქვს უმაღლესი (ბაკალავრის, მაგისტრის ან დოქტორის ხარისხი) განათლება. საქალაქო დასახლებებში უმაღლესი განათლების მქონე მოსახლეობის წილი 38.4 პროცენტია, ხოლო სასოფლო დასახლებებში – 31.2 პროცენტი.

დიაგრამა 331: 10 წლის და უფროსი ასაკის მოსახლეობის განაწილება (%) განათლების მიღწეული დონის და დასახლების ტიპის მიხედვით

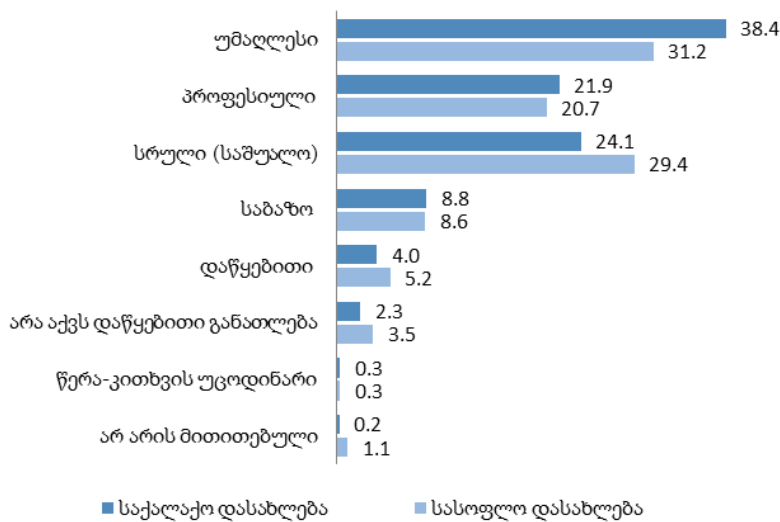

• შინამეურნეობები

ყაზბეგის მუნიციპალიტეტში კერძო შინამეურნეობების რაოდენობამ 1 405, ხოლო ერთწევრიანი შინამეურნეობების რაოდენობამ 398 შეადგინა, რაც ყველა შინამეურნეობის 28.3 პროცენტია. კერძო შინამეურნეობის წევრთა საშუალო რაოდენობა 2.7 კაცია.

ცხრილი 38: ყაზბეგის მუნიციპალიტეტის კერძო შინამეურნეობების და მოსახლეობის განაწილება ადმინისტრაციულ-ტერიტორიული ერთეულების მიხედვით

თვითმმართველი ერთეულის, თემის და სოფლის დასახელება	კერძო შინამეურნეობების რაოდენობა	მუდმივი მოსახლეობის რიცხოვნობა			ასაკი (%)		
		ორივე სქესი	მამაკაცი	ქალი	0-14	15-64	65+
ყაზბეგის მუნიციპალიტეტი	1 405	3 795	1 859	1 936	15.9	65.2	18.9
დაბა სტეფანწმინდას ტერიტორიული ორგანო	489	1 345	664	681	14.5	67.1	18.4
დაბა სტეფანწმინდა	477	1 326	657	669	14.6	67.3	18.1
ცდო	...	17	5.9	52.9	41.2
გველეთი	0.0	100.0	0.0
გორისციხის თემი	219	594	281	313	16.0	65.8	18.2
გორისციხე	76	187	81	106	12.3	63.1	24.6
ტყარშეტი	40	107	52	55	8.4	72.0	19.6
ფხელშე	51	167	79	88	26.3	64.7	9.0
ყანობი	33	86	45	41	16.3	66.3	17.4
ხურთისი	19	47	24	23	10.6	66.0	23.4
გუდაურის თემი	30	89	47	42	27.0	67.4	5.6
გუდაური	19	54	29	25	20.3	74.1	5.6
განისი	0	0	0	0	0.0	0.0	0.0
ერეთო	0	0	0	0	0.0	0.0	0.0
საკურთან	0	0	0	0	0.0	0.0	0.0
ფალაგყაუ	0	0	0	0	0.0	0.0	0.0
ქუმლისციხე	11	35	18	17	37.2	57.1	5.7
კობის თემი	13	29	11	18	13.8	69.0	17.2
კობი	0.0	100.0	0.0
აბანო	0.0	100.0	0.0
ალმასიანი	...	22	...	15	18.2	63.6	18.2
ბურმასიგი	0	0	0	0	0.0	0.0	0.0
გიმარა	0	0	0	0	0.0	0.0	0.0
დესი	0	0	0	0	0.0	0.0	0.0
ზემო ოქროყანა	0	0	0	0	0.0	0.0	0.0
კართსოფელი	0	0	0	0	0.0	0.0	0.0
კეტრისი	0	0	0	0	0.0	0.0	0.0
მნა	0	0	0	0	0.0	0.0	0.0
ნოგყაუ	0	0	0	0	0.0	0.0	0.0
რესი	0	0	0	0	0.0	0.0	0.0
სუატისი	0	0	0	0	0.0	0.0	0.0
ტეფი	0	0	0	0	0.0	0.0	0.0
უხათი	0	0	0	0	0.0	0.0	0.0
ქვემო ოქროყანა	0.0	0.0	100.0
შევარდენი	0	0	0	0	0.0	0.0	0.0
ცოცოლთა	0	0	0	0	0.0	0.0	0.0
სიონის თემი	434	1 196	594	602	18.0	63.4	18.6
სიონი	110	325	157	168	16.9	64.9	18.2
არშა	176	440	230	210	17.1	62.0	20.9
გაიბოტენი	0	0	0	0	0.0	0.0	0.0

თვითმმართველი ერთეულის, თემის და სოფლის დასახელება	კერძო შინამეურ- ნეობების რაოდენობა	მუდმივი მოსახლეობის რიცხოვნობა			ასაკი (%)		
		ორივე სქესი	მამაკაცი	ქალი	0-14	15-64	65+
გარბანი	111	329	156	173	21.0	63.5	15.5
ვარდისუბანი	18	48	23	25	14.6	56.2	29.2
თოთი	0	0	0	0	0.0	0.0	0.0
ფანშეტი	19	54	28	26	18.5	70.4	11.1
სნოს თემი	220	542	262	280	12.9	62.9	24.2
სნო	103	263	122	141	13.3	62.4	24.3
ართხმო	0	0	0	0	0.0	0.0	0.0
აჩხოტი	65	167	88	79	15.6	64.1	20.3
ახალციხე	23	35	13	22	0.0	62.9	37.1
კარკუჭა	17	50	25	25	14.0	62.0	24.0
ქოსელი	0.0	0.0	100.0
ჯუთა	11	26	13	13	7.7	65.4	26.9

რაჭა-ლეჩხუმი და ქვემო სვანეთი

- გეოგრაფიული განაწილება**

რაჭა-ლეჩხუმისა და ქვემო სვანეთის რეგიონის ფართობი შეადგენს 4 600 კვ. კმ-ს, მოსახლეობა – 32 089 კაცს, მოსახლეობის სიმჭიდროვე 1 კვ. კმ-ზე – 7.0 კაცს.

რაჭა-ლეჩხუმისა და ქვემო სვანეთის რეგიონის მოსახლეობის განაწილება

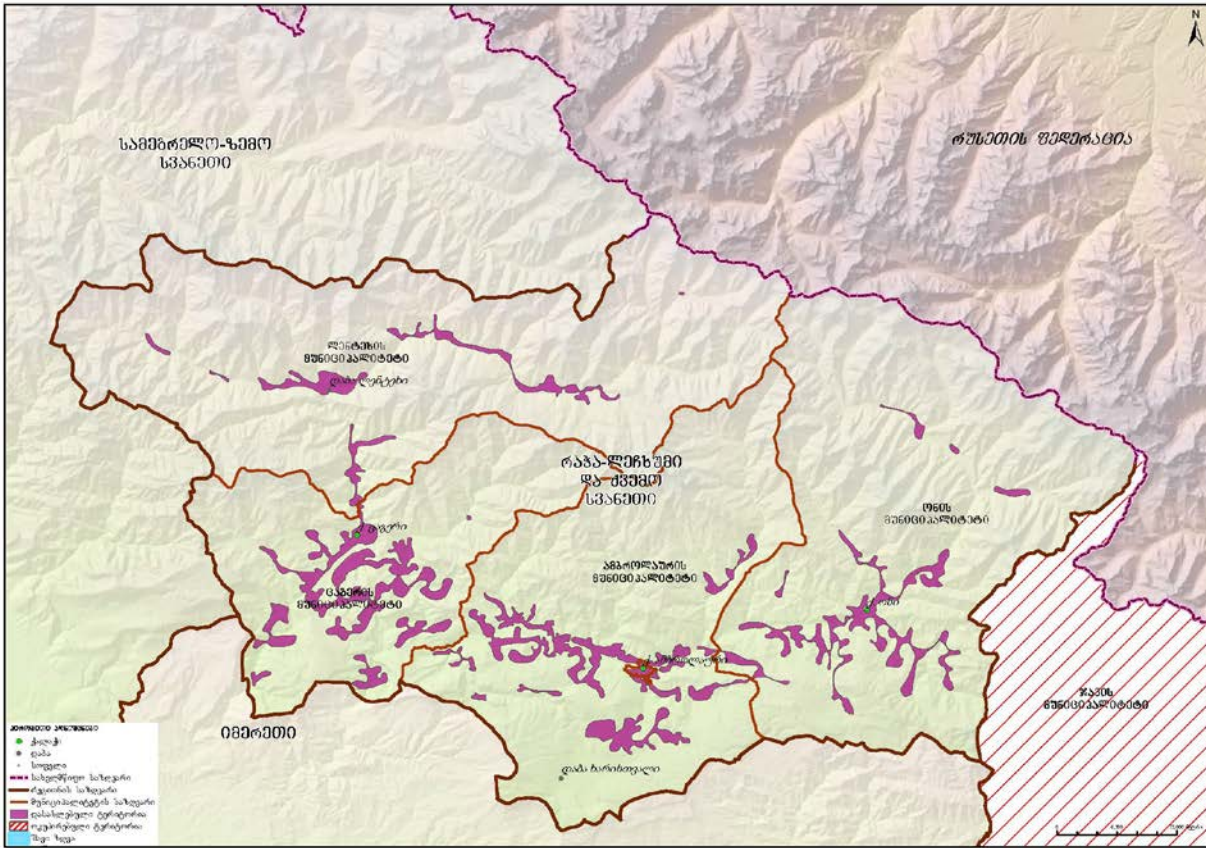

რაჭა-ლეჩხუმისა და ქვემო სვანეთის რეგიონში შედის შემდეგი თვითმმართველი ერთეულები: თვითმმართველი ქალაქი - ამბროლაური და ამბროლაურის, ლენტეხის, ონის, ცაგერის მუნიციპალიტეტები. ამასთან, რეგიონში 3 ქალაქი, 2 დაბა, 62 თემი და 251 სოფელია.

დიაგრამა 332: სასოფლო დასახლებების დაჯგუფება მოსახლეობის რიცხოვნობის მიხედვით

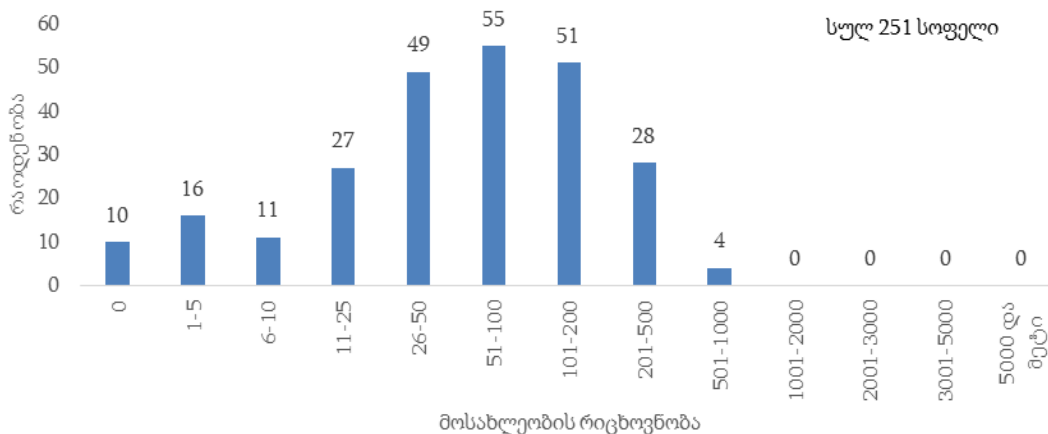

რაჭა-ლეჩხუმის და ქვემო სვანეთის რეგიონის მოსახლეობის 21.7 პროცენტი ცხოვრობს საქალაქო დასახლებაში.

დიაგრამა 333: მოსახლეობის განაწილება (%) დასახლების ტიპის მიხედვით

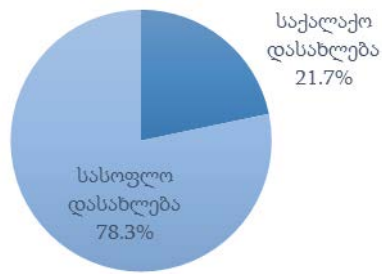

• დემოგრაფიული და სოციალური მახასიათებლები

რაჭა-ლეჩხუმის და ქვემო სვანეთის რეგიონში 0-14 წლის მოსახლეობის წილი მთელ მოსახლეობაში 12.1 პროცენტია, შრომისუნარიან ასაკში მყოფი მოსახლეობის (15-64 წლის ასაკობრივი ჯგუფი) წილი – 59.6 პროცენტი, ხოლო 65 წლის და უფროსი ასაკის მოსახლეობის წილი 28.3 პროცენტია.

დიაგრამა 334: მოსახლეობის ასაკობრივ-სქესობრივი პირამიდა

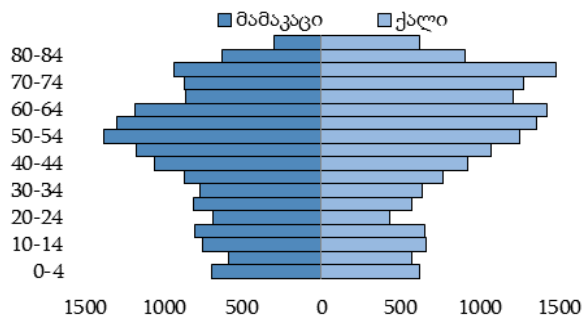

დიაგრამა 335: მოსახლეობის განაწილება (%) ძირითადი ასაკობრივი ჯგუფებისა და სქესის მიხედვით

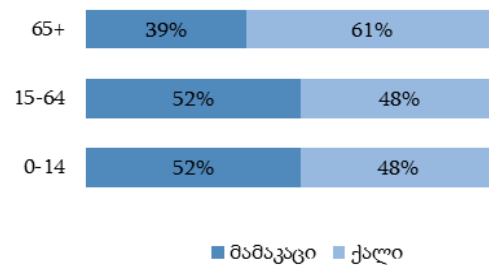

დიაგრამა 336: მოსახლეობის განაწილება (%) ეროვნების მიხედვით

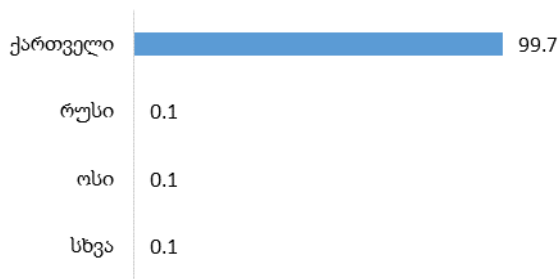

დიაგრამა 337: მოსახლეობის განაწილება (%) აღმსარებლობის მიხედვით

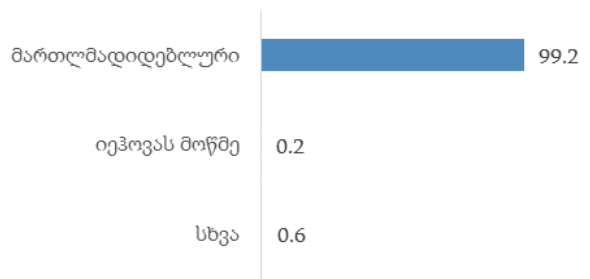

რაჭა-ლეჩხუმის და ქვემო სვანეთის რეგიონში 15 წლის და უფროსი ასაკის მოსახლეობამ 28 208 კაცი შეადგინა, მათგან 57.9 პროცენტი იმყოფება ქორწინებაში.

დიაგრამა 338: 15 წლის და უფროსი ასაკის მოსახლეობის განაწილება (%) ქორწინებითი მდგომარეობის მიხედვით

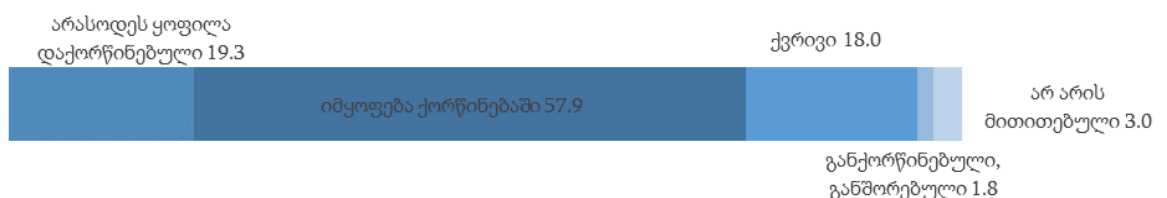

- განათლების დონე**

რაჭა-ლეჩხუმი და ქვემო სვანეთის რეგიონში 10 წლის და უფროსი ასაკის 29 625 კაცი ცხოვრობს, მათგან 20.1 პროცენტს მიღებული აქვს უმაღლესი (ბაკალავრის, მაგისტრის ან დოქტორის ხარისხი) განათლება. საქალაქო დასახლებებში უმაღლესი განათლების მქონე მოსახლეობის წილი 30.9 პროცენტია, ხოლო სასოფლო დასახლებებში – 17.2 პროცენტი.

დიაგრამა 339: 10 წლის და უფროსი ასაკის მოსახლეობის განაწილება (%) განათლების მიღწეული დონის და დასახლების ტიპის მიხედვით

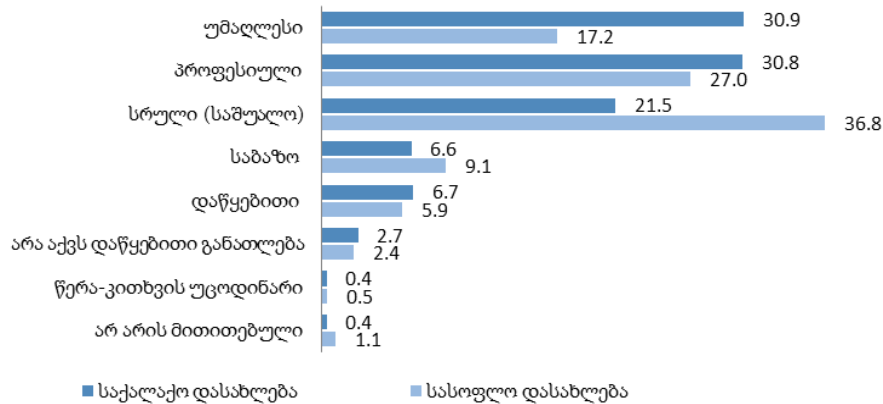

- შინამეურნეობები**

რაჭა-ლეჩხუმი და ქვემო სვანეთის რეგიონში კერძო შინამეურნეობების რაოდენობამ 12 902, ხოლო ერთწევრიანი შინამეურნეობების რაოდენობამ 4 202 შეადგინა, რაც ყველა შინამეურნეობის 32.6 პროცენტია. კერძო შინამეურნეობის წევრთა საშუალო რაოდენობა 2.5 კაცია.

ცხრილი 39: კერძო შინამეურნეობების და მოსახლეობის განაწილება თვითმმართველი ერთეულების მიხედვით

თვითმმართველი ერთეულის, თემის და სოფლის დასახელება	კერძო შინამეურნეობების რაოდენობა	მუდმივი მოსახლეობის რიცხოვნობა			ასაკი (%)		
		ორივე სქესი	მამაკაცი	ქალი	0-14	15-64	65+
რაჭა-ლეჩხუმი და ქვემო სვანეთი	12 902	32 089	15 584	16 505	12.1	59.6	28.3
ქ. ამბროლაური	721	2 047	959	1 088	17.2	64.0	18.8
ამბროლაურის მუნიციპალიტეტი	3 950	9 139	4 542	4 597	10.2	56.0	33.8
ლენტეხის მუნიციპალიტეტი	1 543	4 386	2 119	2 267	16.0	60.9	23.1
ონის მუნიციპალიტეტი	2 593	6 130	2 894	3 236	11.5	58.4	30.1
ცაგერის მუნიციპალიტეტი	4 095	10 387	5 070	5 317	11.5	62.0	26.5

ქ. ამბროლაური

- გეოგრაფიული განაწილება**

ქ. ამბროლაურის ფართობი შეადგენს 2.8 კვ. კმ-ს, მოსახლეობა – 2 047 კაცს, მოსახლეობის სიმჭიდროვე 1 კვ. კმ-ზე – 736.3 კაცს.

ქ. ამბროლაურის მოსახლეობის განაწილება

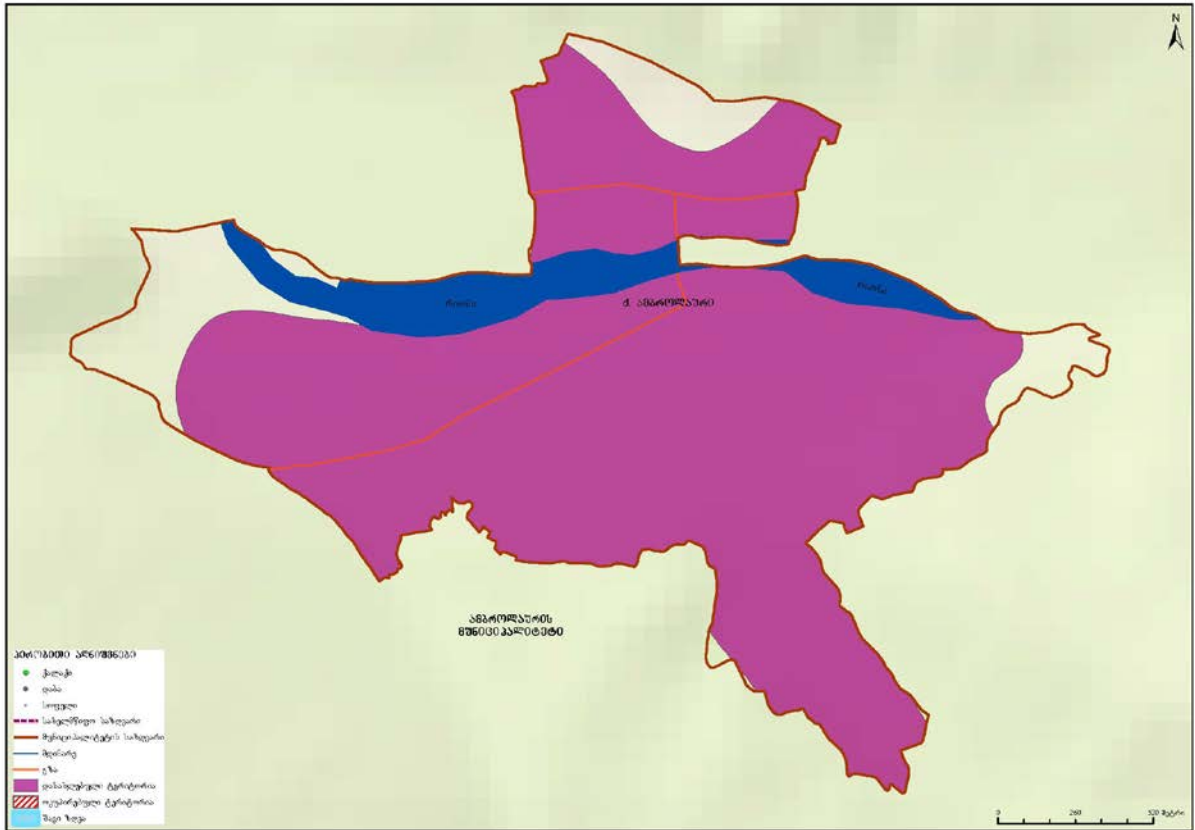

- დემოგრაფიული და სოციალური მახასიათებლები**

ქ. ამბროლაურის 0-14 წლის მოსახლეობის წილი მთელ მოსახლეობაში 17.2 პროცენტია, შრომისუნარიან ასაკში მყოფი მოსახლეობის (15-64 წლის ასაკობრივი ჯგუფი) წილი – 64.0 პროცენტი, ხოლო 65 წლის და უფროსი ასაკის მოსახლეობის წილი 18.8 პროცენტია.

დიაგრამა 340: მოსახლეობის ასაკობრივ-სქესობრივი პირამიდა

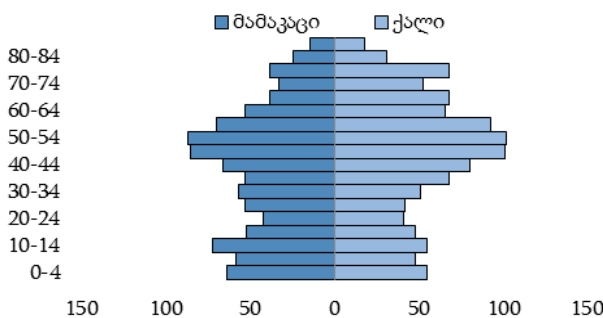

დიაგრამა 341: მოსახლეობის განაწილება (%) მირითადი ასაკობრივი ჯგუფებისა და სქესის მიხედვით

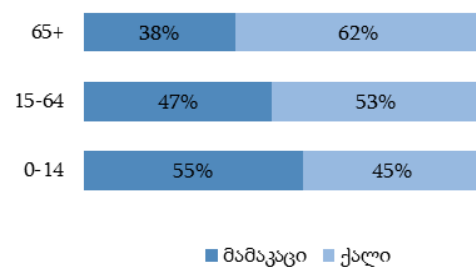

დიაგრამა 342: მოსახლეობის განაწილება (%) ეროვნების მიხედვით

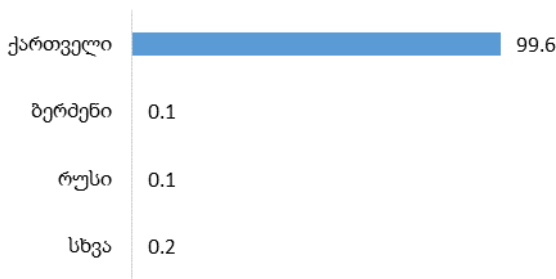

დიაგრამა 343: მოსახლეობის განაწილება (%) აღმსარებლობის მიხედვით

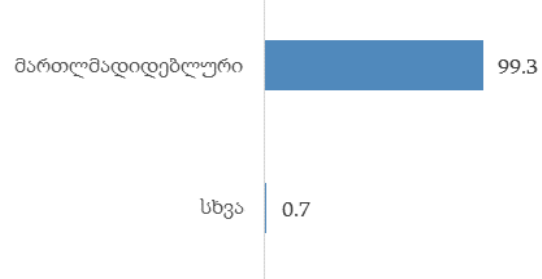

ქ. ამბროლაურის 15 წლის და უფროსი ასაკის მოსახლეობამ 1 695 კაცი შეადგინა, მათგან 62.0 პროცენტი იმყოფება ქორწინებაში.

დიაგრამა 344: 15 წლის და უფროსი ასაკის მოსახლეობის განაწილება (%) ქორწინებითი მდგომარეობის მიხედვით



• განათლების დონე

ქ. ამბროლაურში 10 წლის და უფროსი ასაკის 1 822 კაცი ცხოვრობს, მათგან 36.9 პროცენტს მიღებული აქვს უმაღლესი (ბაკალავრის, მაგისტრის ან დოქტორის ხარისხი) განათლება.

დიაგრამა 345: 10 წლის და უფროსი ასაკის მოსახლეობის განაწილება (%) განათლების მიღწეული დონის მიხედვით

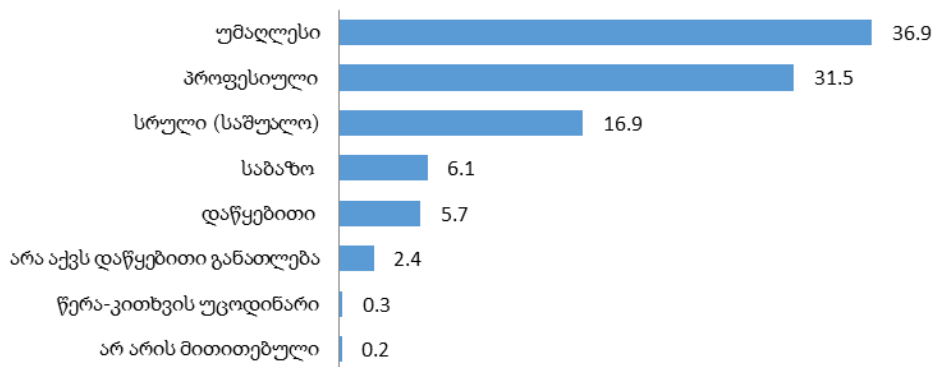

• შინამეურნეობები

ქ. ამბროლაურის კერძო შინამეურნეობების რაოდენობამ 721, ხოლო ერთწევრიანი შინამეურნეობების რაოდენობამ 183 შეადგინა, რაც ყველა შინამეურნეობის 25.4 პროცენტია. კერძო შინამეურნეობის წევრთა საშუალო რაოდენობა 2.8 კაცია.

ამბროლაურის მუნიციპალიტეტი

- გეოგრაფიული განაწილება**

ამბროლაურის მუნიციპალიტეტის ფართობი შეადგენს 1 139.2 კვ. კმ-ს, მოსახლეობა – 9 139 კაცს, მოსახლეობის სიმჭიდროვე 1 კვ. კმ-ზე – 8.0 კაცს.

ამბროლაურის მუნიციპალიტეტის მოსახლეობის განაწილება

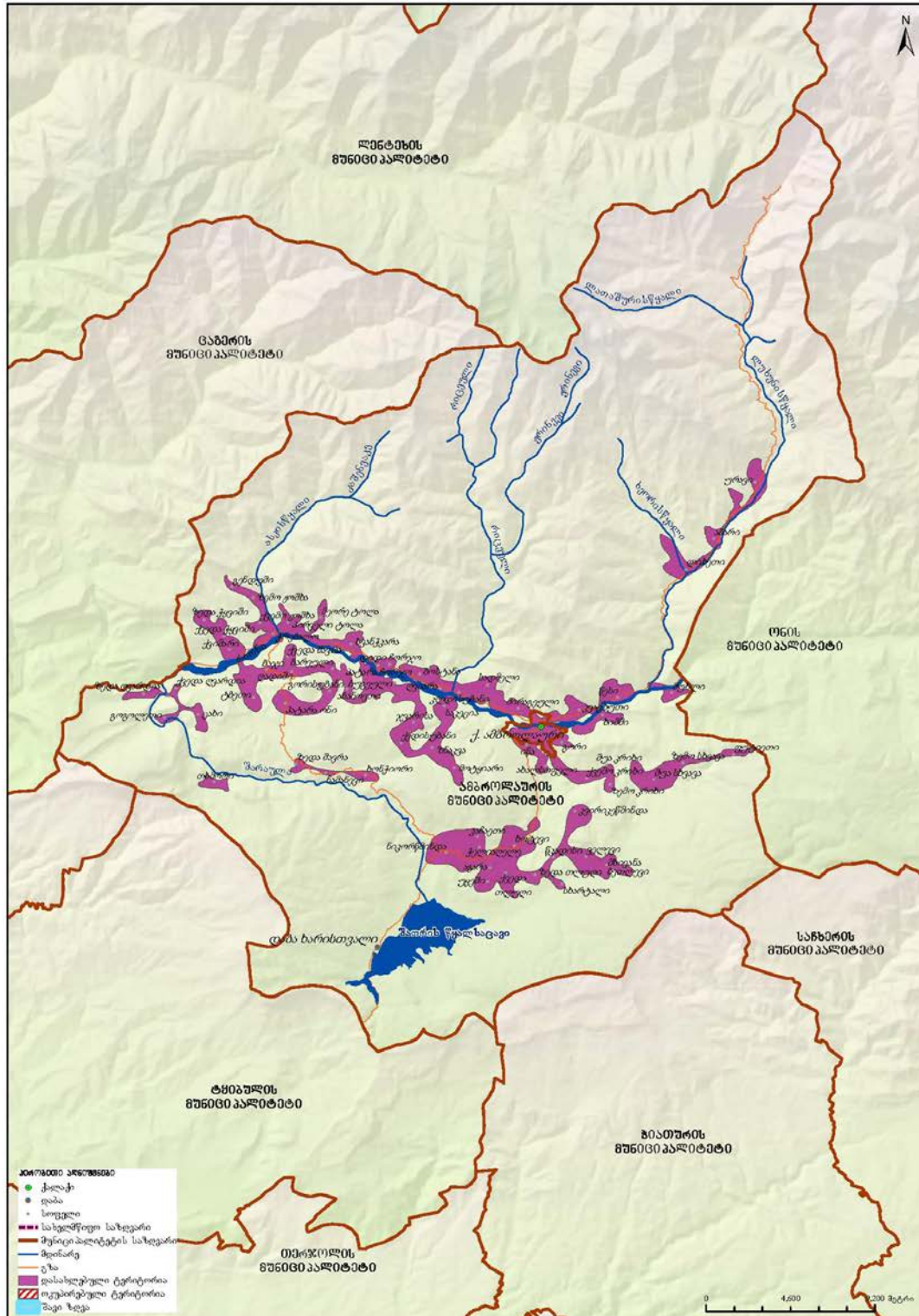

ამბროლაურის მუნიციპალიტეტში 1 დაბა, 18 თემი და 69 სოფელია.

დიაგრამა 346: სასოფლო დასახლებების დაჯგუფება მოსახლეობის რიცხოვნობის მიხედვით

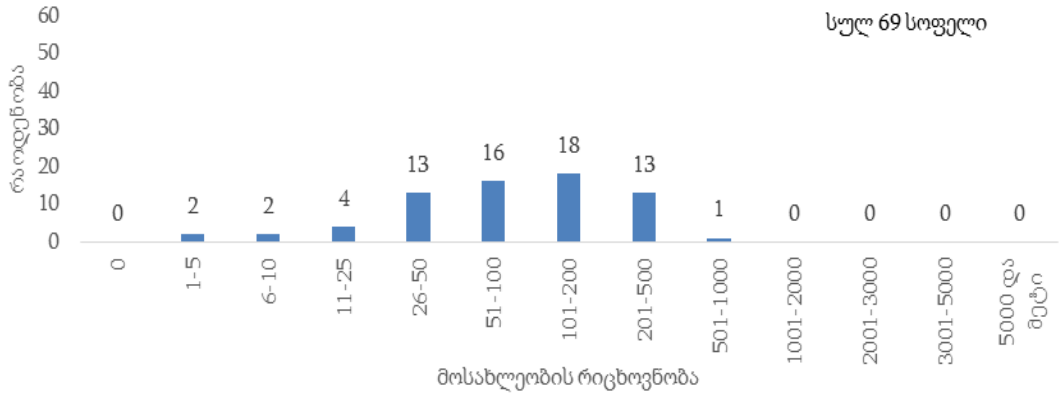

• დემოგრაფიული და სოციალური მახასიათებლები

ამბროლაურის მუნიციპალიტეტში 0-14 წლის მოსახლეობის წილი მთელ მოსახლეობაში 10.2 პროცენტია, შრომისუნარიან ასაკში მყოფი მოსახლეობის (15-64 წლის ასაკობრივი ჯგუფი) წილი – 56.0 პროცენტი, ხოლო 65 წლის და უფროსი ასაკის მოსახლეობის წილი 33.8 პროცენტია.

დიაგრამა 347: მოსახლეობის ასაკობრივ-სქესობრივი პირამიდა

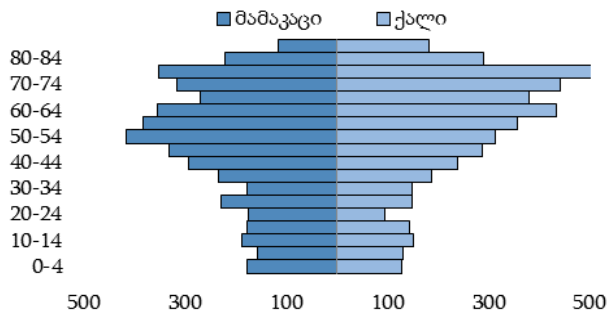

დიაგრამა 348: მოსახლეობის განაწილება (%) ძირითადი ასაკობრივი ჯგუფებისა და სქესის მიხედვით

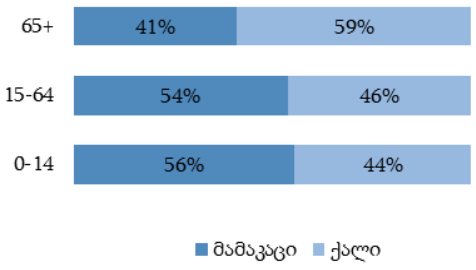

დიაგრამა 349: მოსახლეობის განაწილება (%) ეროვნების მიხედვით

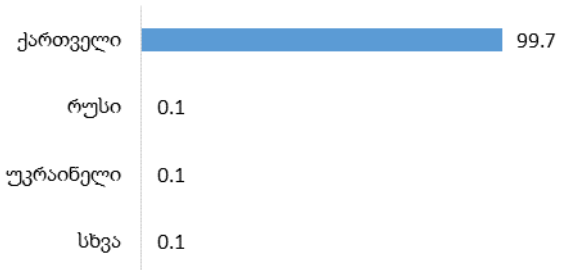

დიაგრამა 350: მოსახლეობის განაწილება (%) აღმსარებლობის მიხედვით

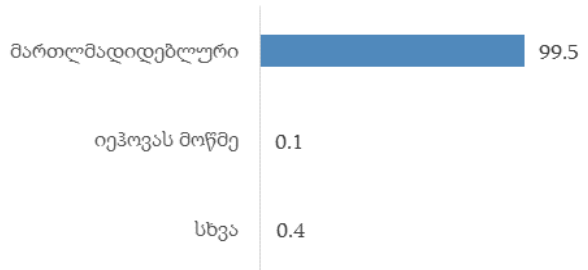

ამბროლაურის მუნიციპალიტეტში 15 წლის და უფროსი ასაკის მოსახლეობამ 8 209 კაცი შეადგინა, მათგან 58.3 პროცენტი იმყოფება ქორწინებაში.

დიაგრამა 351: 15 წლის და უფროსი ასაკის მოსახლეობის განაწილება (%) ქორწინებითი მდგომარეობის მიხედვით

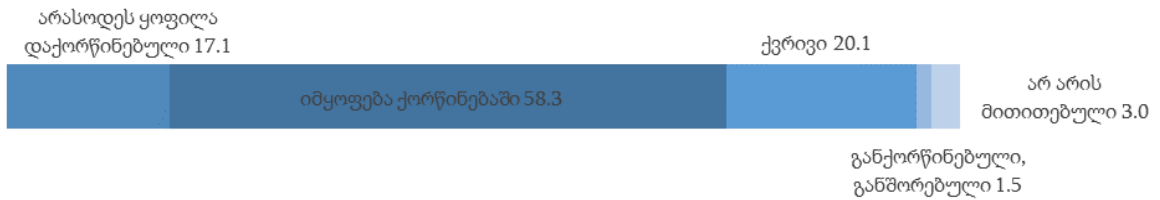

- განათლების დონე**

ამბროლაურის მუნიციპალიტეტში 10 წლის და უფროსი ასაკის 8 547 კაცი ცხოვრობს, მათგან 18.7 პროცენტს მიღებული აქვს უმაღლესი (ბაკალავრის, მაგისტრის ან დოქტორის ხარისხი) განათლება.

დიაგრამა 352: 10 წლის და უფროსი ასაკის მოსახლეობის განაწილება (%) განათლების მიღწეული დონის მიხედვით

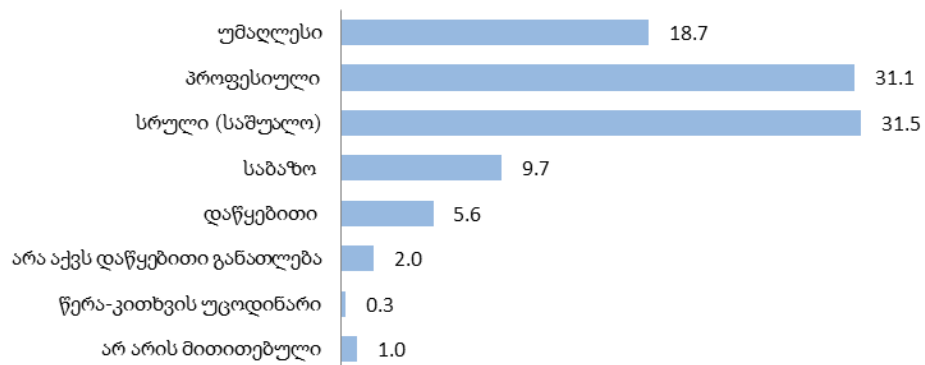

- შინამეურნეობები**

ამბროლაურის მუნიციპალიტეტში კერძო შინამეურნეობების რაოდენობამ 3 950, ხოლო ერთწევრიანი შინამეურნეობების რაოდენობამ 1 468 შეადგინა, რაც ყველა შინამეურნეობის 37.2 პროცენტია. კერძო შინამეურნეობის წევრთა საშუალო რაოდენობა 2.3 კაცია.

ცხრილი 40: ამბროლაურის მუნიციპალიტეტის კერძო შინამეურნეობების და მოსახლეობის განაწილება ადმინისტრაციულ-ტერიტორიული ერთეულების მიხედვით

თვითმმართველი ერთეულის, თემის და სოფლის დასახელება	კერძო შინამეურნეობების რაოდენობა	მუდმივი მოსახლეობის რიცხოვნობა			ასაკი (%)		
		ორივე სქესი	მამაკაცი	ქალი	0-14	15-64	65+
ამბროლაურის მუნიციპალიტეტი	3 950	9 139	4 542	4 597	10.2	56.0	33.8
ბუგეულის თემი	305	719	350	369	10.4	53.4	36.2
ბუგეული	129	315	149	166	10.2	60.3	29.5
აბანოეთი	36	102	56	46	15.7	52.9	31.4
ბარეული	33	71	32	39	11.3	47.9	40.8
გორისუბანი	17	36	18	18	5.5	63.9	30.6
ქედისუბანი	34	57	31	26	0.0	29.8	70.2
ჯვარისა	56	138	64	74	12.3	47.8	39.9
ველევის თემი	101	184	94	90	6.0	46.7	47.3
ველევი	49	95	47	48	11.6	44.2	44.2
ბეთლევი	21	37	19	18	0.0	51.4	48.6
კვირიკეწმინდა	24	34	16	18	0.0	41.2	58.8
შხივანა	...	18	12	...	0.0	61.1	38.9
ზნაკვის თემი	159	333	159	174	9.9	51.4	38.7
ზნაკვა	73	126	59	67	3.2	43.6	53.2
მოტყიარი	...	11	0.0	36.4	63.6
საკეცია	79	196	94	102	14.8	57.1	28.1
იწის თემი	128	309	155	154	9.4	60.5	30.1
იწა	26	64	29	35	15.6	59.4	25.0
ახალსოფელი	16	36	15	21	5.5	41.7	52.8
გორი	21	56	29	27	14.3	66.1	19.6
ზემო კრიხი	14	30	15	15	6.6	46.7	46.7
ქვემო კრიხი	46	113	62	51	6.2	68.1	25.7
შუა კრიხი	0.0	60.0	40.0
ლიხეთის თემი	329	712	362	350	7.3	58.1	34.6
ლიხეთი	138	295	157	138	7.8	54.6	37.6
აბარი	44	122	64	58	4.1	57.4	38.5
ურავი	147	295	141	154	8.2	62.0	29.8
ნამანევის თემი	133	233	115	118	2.6	39.5	57.9
ნამანევი	13	32	15	17	6.3	53.1	40.6
ზედა შავრა	43	74	37	37	2.7	36.5	60.8
თხმორი	25	36	22	14	0.0	44.4	55.6
ხონჭიორი	52	91	41	50	2.2	35.2	62.6
ნიკორწმინდის თემი	270	592	278	314	10.6	48.3	41.1
დაბა ხარისთვალა	0	0	0	0	0.0	0.0	0.0
ნიკორწმინდა	222	498	235	263	11.4	48.2	40.4
კაჩაეთი	48	94	43	51	6.4	48.9	44.7
სადმელის თემი	513	1 420	718	702	13.0	62.7	24.3
სადმელი	193	529	276	253	14.5	61.1	24.4
ბოსტანა	110	287	143	144	13.6	61.0	25.4
კლდისუბანი	69	205	108	97	10.7	67.8	21.5
ღვიარა	64	162	83	79	9.2	67.3	23.5
ძირაგეული	77	237	108	129	13.5	60.8	25.7

თვითმმართველი ერთეულის, თემის და სოფლის დასახელება	კერძო შინამეურნეობების რაოდენობა	მუდმივი მოსახლეობის რიცხოვნობა			ასაკი (%)		
		ორივე სქესი	მამაკაცი	ქალი	0-14	15-64	65+
სხვაგვის თემი	90	147	86	61	1.4	48.3	50.3
შუა სხვაგა	48	73	39	34	1.4	45.2	53.4
ზემო სხვაგა	32	56	38	18	0.0	55.4	44.6
ფუტიეთი	...	18	5.5	38.9	55.6
ლადიშის თემი	157	324	165	159	7.4	46.6	46.0
ლადიში	23	58	26	32	19.0	50.0	31.0
ბაჯი	53	109	63	46	4.6	52.3	43.1
პატარა ონი	37	78	39	39	7.7	47.4	44.9
ტბეთი	23	37	16	21	5.4	24.3	70.3
ქვედა შავრა	21	42	21	21	0.0	45.2	54.8
ცახის თემი	80	130	68	62	1.5	42.3	56.2
ცახი	37	64	35	29	0.0	34.4	65.6
გოგოლეთი	...	15	0.0	60.0	40.0
ზედა ღვარდია	28	42	21	21	4.8	47.6	47.6
ქვედა ღვარდია	0.0	44.4	55.6
წესის თემი	182	494	247	247	13.4	57.1	29.5
წესი	165	461	231	230	14.1	57.9	28.0
მუხლი	17	33	16	17	3.0	45.5	51.5
ჭელიაღელის თემი	232	496	251	245	9.0	56.9	34.1
ჭელიაღელე	44	91	43	48	12.1	56.0	31.9
აგარა	42	101	47	54	13.9	51.5	34.6
ზედა თლული	18	40	21	19	10.0	55.0	35.0
უყეში	39	78	40	38	3.9	62.8	33.3
ქვედა თლული	89	186	100	86	7.0	58.1	34.9
ჭრეხალის თემი	260	604	304	300	12.2	61.8	26.0
ჭრეხალი	118	284	138	146	13.0	62.3	24.7
გენდუში	16	27	13	14	0.0	59.3	40.7
ზემო ჟოშხა	72	164	80	84	11.6	59.1	29.3
ქვემო ჟოშხა	54	129	73	56	14.0	64.3	21.7
ჭყვიშის თემი	224	502	240	262	10.4	48.6	41.0
ქვედა ჭყვიში	81	195	92	103	10.7	46.7	42.6
ზედა ჭყვიში	84	182	92	90	11.5	47.3	41.2
ქვიშარი	59	125	56	69	8.0	53.6	38.4
ხვანჭკარის თემი	516	1 293	637	656	10.8	60.8	28.4
ხვანჭკარა	187	466	236	230	8.5	62.7	28.8
დიდი ჩორჯო	73	176	79	97	14.2	62.5	23.3
მეორე ტოლა	123	273	133	140	7.0	57.9	35.1
პატარა ჩორჯო	28	95	47	48	22.1	61.1	16.8
პირველი ტოლა	105	283	142	141	12.4	59.3	28.3
ხიდიკრის თემი	191	512	253	259	13.9	56.6	29.5
კვაცხუთი	125	334	154	180	14.7	57.5	27.8
ხიმში	66	178	99	79	12.4	55.0	32.6
ხოტევის თემი	80	135	60	75	0.0	55.6	44.4
ხოტევი	76	130	57	73	0.0	54.6	45.4
სხარტალი	0.0	100.0	0.0
წკადისი	0.0	50.0	50.0

ლენტეხის მუნიციპალიტეტი

- გეოგრაფიული განაწილება**

ლენტეხის მუნიციპალიტეტის ფართობი შეადგენს 1 344,0 კვ. კმ-ს, მოსახლეობა – 4 386 კაცს, მოსახლეობის სიმჭიდროვე 1 კვ. კმ-ზე – 3,3 კაცს.

ლენტეხის მუნიციპალიტეტის მოსახლეობის განაწილება



ლენტეხის მუნიციპალიტეტში 1 დაბა, 8 თემი და 60 სოფელია.

დიაგრამა 353: სასოფლო დასახლებების დაჯგუფება მოსახლეობის რიცხოვნობის მიხედვით

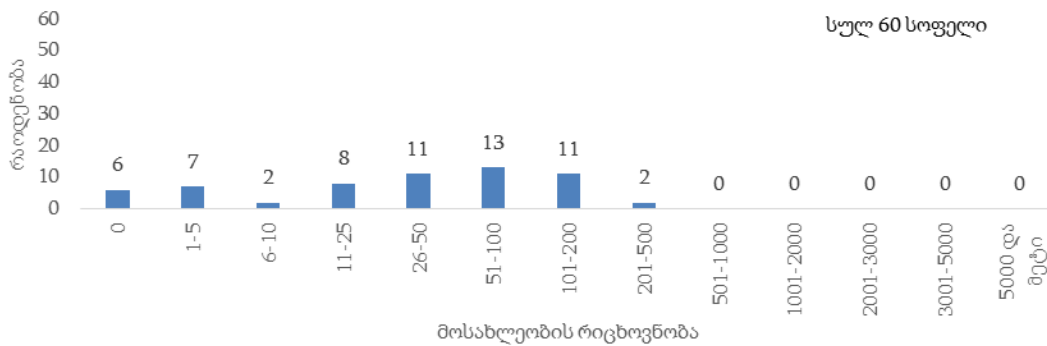

ლენტეხის მუნიციპალიტეტის მოსახლეობის 21.6 პროცენტი ცხოვრობს საქალაქო დასახლებაში.

დიაგრამა 354: მოსახლეობის განაწილება (%) დასახლების ტიპის მიხედვით

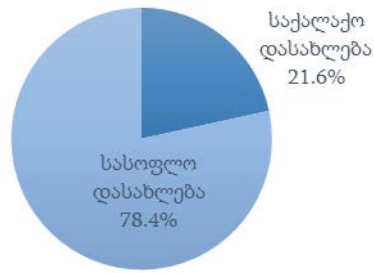

დემოგრაფიული და სოციალური მახასიათებლები

ლენტეხის მუნიციპალიტეტში 0-14 წლის მოსახლეობის წილი მთელ მოსახლეობაში 16.0 პროცენტია, შრომისუნარიან ასაკში მყოფი მოსახლეობის (15-64 წლის ასაკობრივი ჯგუფი) წილი – 60.9 პროცენტი, ხოლო 65 წლის და უფროსი ასაკის მოსახლეობის წილი 23.1 პროცენტია.

დიაგრამა 355: მოსახლეობის ასაკობრივ-სქესობრივი პირამიდა

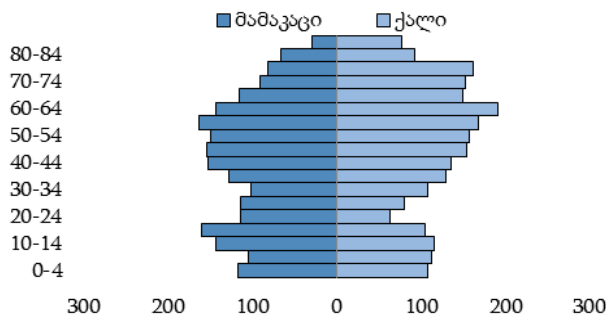

დიაგრამა 356: მოსახლეობის განაწილება (%) ძირითადი ასაკობრივი ჯგუფებისა და სქესის მიხედვით

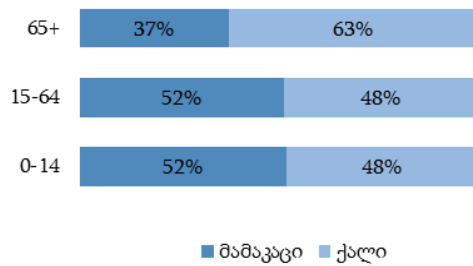

დიაგრამა 357: მოსახლეობის განაწილება (%) ეროვნების მიხედვით

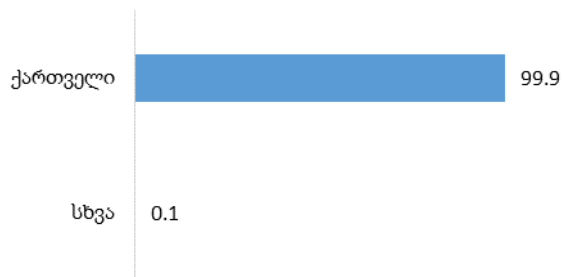

დიაგრამა 358: მოსახლეობის განაწილება (%) აღმსარებლობის მიხედვით

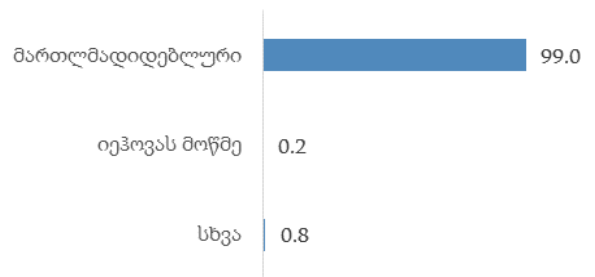

ლენტეხის მუნიციპალიტეტში 15 წლის და უფროსი ასაკის მოსახლეობამ 3 686 კაცი შეადგინა, მათგან 55.6 პროცენტი იმყოფება ქორწინებაში.

დიაგრამა 359: 15 წლის და უფროსი ასაკის მოსახლეობის განაწილება (%) ქორწინებითი მდგომარეობის მიხედვით



• განათლების დონე

ლენტეხის მუნიციპალიტეტში 10 წლის და უფროსი ასაკის 3 945 კაცი ცხოვრობს, მათგან 22.6 პროცენტს მიღებული აქვს უმაღლესი (ბაკალავრის, მაგისტრის ან დოქტორის ხარისხი) განათლება. საქალაქო დასახლებებში უმაღლესი განათლების მქონე მოსახლეობის წილი 32.4 პროცენტია, ხოლო სასოფლო დასახლებებში – 20.0 პროცენტი.

დიაგრამა 360: 10 წლის და უფროსი ასაკის მოსახლეობის განაწილება (%) განათლების მიღწეული დონის და დასახლების ტიპის მიხედვით

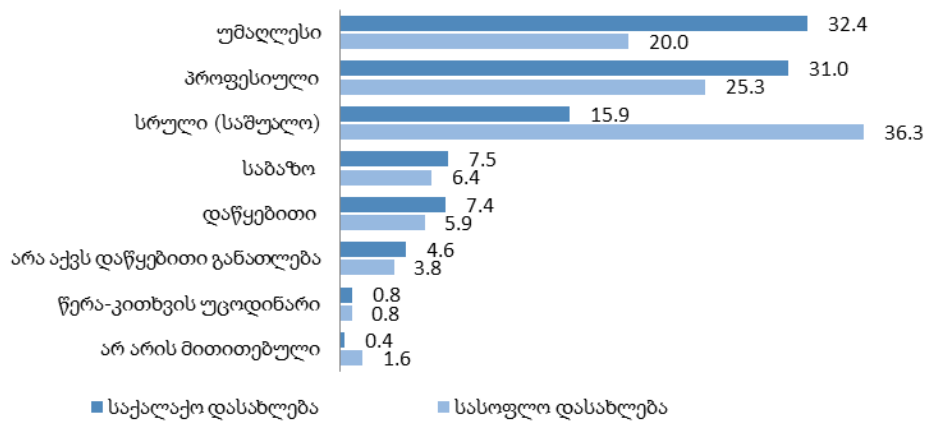

• შინამეურნეობები

ლენტეხის მუნიციპალიტეტში კერძო შინამეურნეობების რაოდენობამ 1 543, ხოლო ერთწევრიანი შინამეურნეობების რაოდენობამ 393 შეადგინა, რაც ყველა შინამეურნეობის 25.5 პროცენტია. კერძო შინამეურნეობის წევრთა საშუალო რაოდენობა 2.8 კაცია.

ცხრილი 41: ლენტეხის მუნიციპალიტეტის კერძო შინამეურნეობების და მოსახლეობის განაწილება ადმინისტრაციულ-ტერიტორიული ერთეულების მიხედვით

თვითმმართველი ერთეულის, თემის და სოფლის დასახელება	კერძო შინამეურნეობების რაოდენობა	მუდმივი მოსახლეობის რიცხოვნობა			ასაკი (%)		
		ორივე სქესი	მამაკაცი	ქალი	0-14	15-64	65+
ლენტეხის მუნიციპალიტეტი	1 543	4 386	2 119	2 267	16.0	60.9	23.1
დაბა ლენტეხის ტერიტორიული ორგანო	542	1 523	711	812	17.5	64.0	18.5
დაბა ლენტეხი	336	947	423	524	20.3	64.1	15.6
ბაბილი	52	151	81	70	11.3	73.5	15.2
გულიდა	21	59	28	31	10.2	62.7	27.1
კახურა	...	32	17	15	18.8	65.6	15.6
ლასკადურა	25	75	37	38	21.3	54.7	24.0
ლექსურა	54	157	72	85	14.0	59.2	26.8
მაცხვარლამეზური	13	37	17	20	10.8	59.5	29.7
მელურა	12	28	19	...	10.7	64.3	25.0
ყარიში	19	37	17	20	0.0	70.3	29.7
ჯახუნდრის თემი	241	686	325	361	13.4	58.0	28.6
ჯახუნდერი	61	161	78	83	9.9	54.7	35.4
ლამფალაში	0	0	0	0	0.0	0.0	0.0
ლეკოსანდი	23	59	29	30	6.8	61.0	32.2
ლემზაგორი	28	79	39	40	12.7	62.0	25.3
ლუჯი	21	73	39	34	11.0	61.6	27.4
მებეცი	23	69	39	30	21.7	53.6	24.7
სასაში	61	182	73	109	15.9	58.3	25.8
ჩუკული	22	58	26	32	17.2	56.9	25.9
ხერია	0.0	80.0	20.0
რცხმელურის თემი	154	443	215	228	14.0	64.1	21.9
რცხმელური	87	232	108	124	14.2	61.2	24.6
გვიმბრალა	23	77	40	37	11.7	76.6	11.7
ლადარვაში	22.2	55.6	22.2
ნაღომარი	...	15	6.7	60.0	33.3
ყვედრეში	35	110	56	54	15.5	62.7	21.8
ჩიხარეშის თემი	181	532	259	273	16.0	58.3	25.7
ჩიხარეში	51	158	80	78	15.2	62.7	22.1
ახალშენი	...	15	0.0	26.7	73.3
ბენიერი	0.0	0.0	100.0
ლაშხარაში	...	17	5.9	64.7	29.4
მარგვიში	...	22	12	...	9.1	77.3	13.6
მახაში	0	0	0	0	0.0	0.0	0.0
მელე	43	116	54	62	17.2	55.2	27.6
ნაცული	16	61	30	31	26.2	49.2	24.6
ღობი	0.0	100.0	0.0
შკედი	50	140	66	74	15.7	60.0	24.3
ჩოლურის თემი	147	406	219	187	14.8	58.1	27.1
თეკალი	17	51	31	20	11.8	52.9	35.3
ბულეში	0.0	25.0	75.0
დურაში	12	30	15	15	16.7	63.3	20.0

თვითმმართველი ერთეულის, თემის და სოფლის დასახელება	კერძო შინამეურნეობების რაოდენობა	მუდმივი მოსახლეობის რიცხოვნობა			ასაკი (%)		
		ორივე სქესი	მამაკაცი	ქალი	0-14	15-64	65+
ლეუშერი	18	48	29	19	12.5	58.3	29.2
მამი	...	31	18	13	9.7	64.5	25.8
მუწდი	0.0	100.0	0.0
საცდარი	16	37	22	15	18.9	40.5	40.6
ტვიბი	15	36	19	17	8.3	58.3	33.4
ფანაგა	15	44	23	21	15.9	63.6	20.5
შტვილი	0	0	0	0	0.0	0.0	0.0
ჭველიერი	26	59	27	32	11.9	61.0	27.1
ჭველფი	15	62	29	33	25.8	59.7	14.5
ცანის თემი	0.0	100.0	0.0
ცანა	0	0	0	0	0.0	0.0	0.0
ზესხო	0.0	100.0	0.0
ყორულდაში	0	0	0	0	0.0	0.0	0.0
ხელედის თემი	178	511	254	257	19.0	56.6	24.4
ხელედი	84	258	123	135	18.6	57.4	24.0
ბავარი	...	11	0.0	18.2	81.8
ლესემა	28	81	43	38	16.1	58.0	25.9
მანანაური	0.0	50.0	50.0
ფაყი	...	22	22.7	45.5	31.8
ცხუმალდი	0	0	0	0	0.0	0.0	0.0
წანაში	39	119	61	58	22.7	58.0	19.3
ხაჩეში	11	18	22.2	66.7	11.1
ხოფურის თემი	98	280	132	148	13.6	61.8	24.6
ხოფური	36	102	49	53	9.8	71.6	18.6
ლამანაშური	...	20	...	11	20.0	60.0	20.0
მაზაში	12	48	20	28	18.7	64.6	16.7
ნანარი	40	101	48	53	13.9	50.5	35.6
წიფლაკაკია	11.1	66.7	22.2

ონის მუნიციპალიტეტი

- გეოგრაფიული განაწილება**

ონის მუნიციპალიტეტის ფართობი შეადგენს 1 360.0 კვ. კმ-ს, მოსახლეობა – 6 130 კაცს, მოსახლეობის სიმჭიდროვე 1 კვ. კმ-ზე – 4.5 კაცს.

ონის მუნიციპალიტეტის მოსახლეობის განაწილება

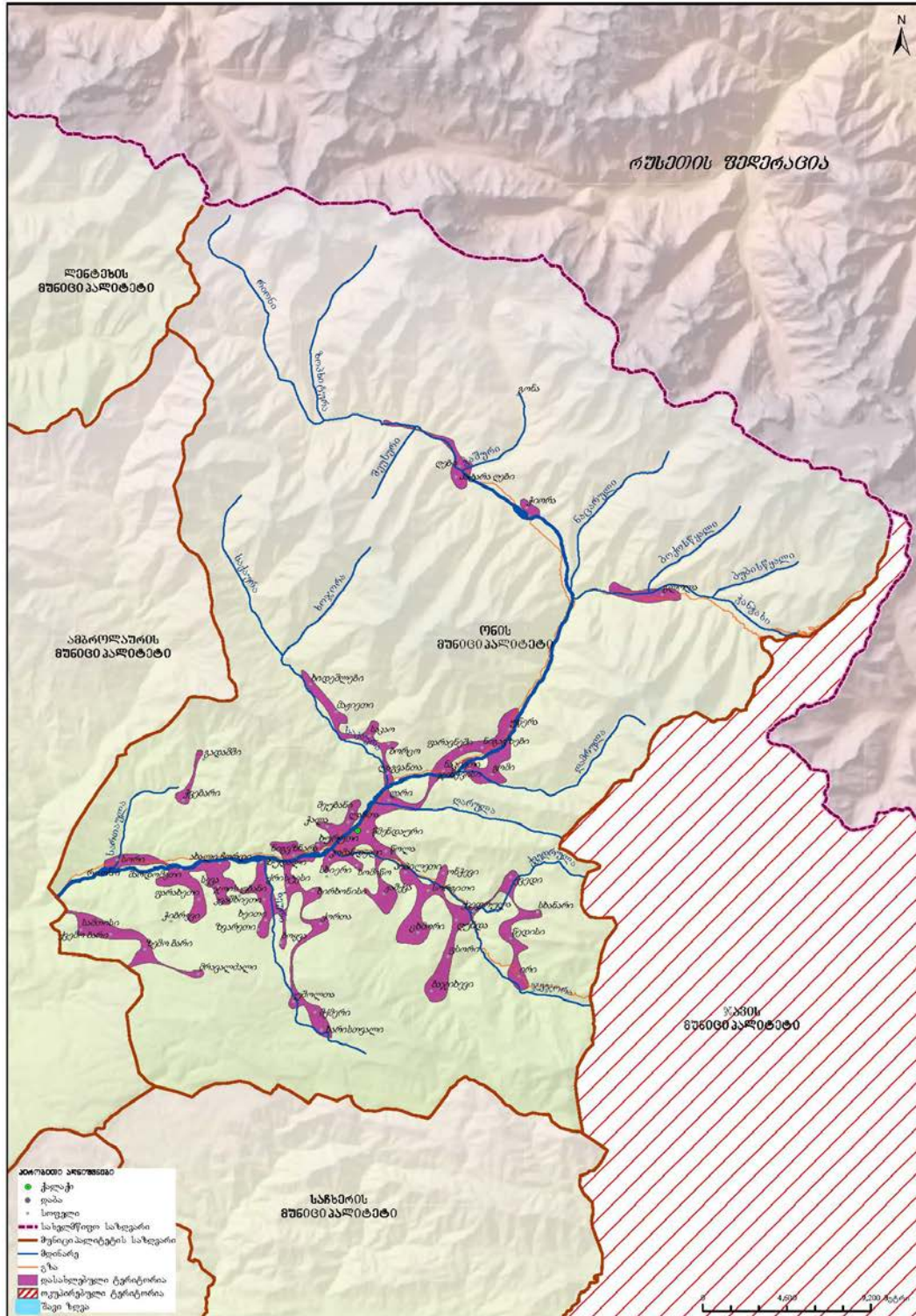

ონის მუნიციპალიტეტში 1 ქალაქი, 18 თემი და 64 სოფელია.

დიაგრამა 361: სასოფლო დასახლებების დაჯგუფება მოსახლეობის რიცხოვნობის მიხედვით

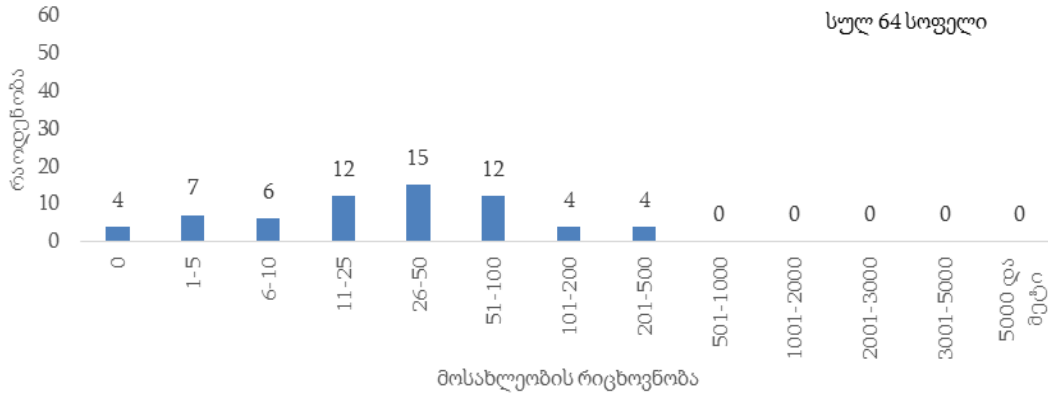

ონის მუნიციპალიტეტის მოსახლეობის 43.3 პროცენტი ცხოვრობს საქალაქო დასახლებაში.

დიაგრამა 362: მოსახლეობის განაწილება (%) დასახლების ტიპის მიხედვით

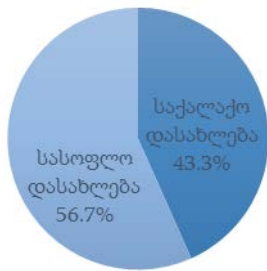

დემოგრაფიული და სოციალური მახასიათებლები

ონის მუნიციპალიტეტში 0-14 წლის მოსახლეობის წილი მთელ მოსახლეობაში 11.5 პროცენტია, შრომისუნარიან ასაკში მყოფი მოსახლეობის (15-64 წლის ასაკობრივი ჯგუფი) წილი – 58.4 პროცენტი, ხოლო 65 წლის და უფროსი ასაკის მოსახლეობის წილი 30.1 პროცენტია.

დიაგრამა 363: მოსახლეობის ასაკობრივ-სქესობრივი პირამიდა

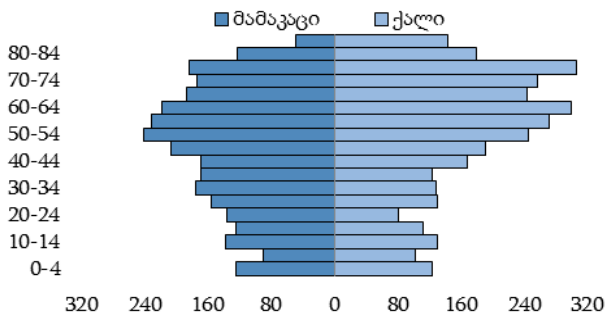

დიაგრამა 364: მოსახლეობის განაწილება (%) ძირითადი ასაკობრივი ჯგუფებისა და სქესის მიხედვით

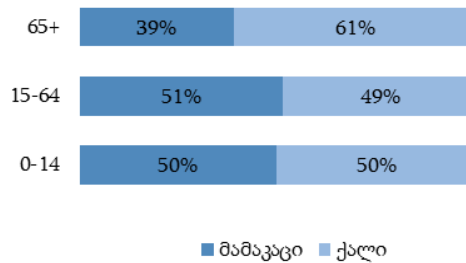

დიაგრამა 365: მოსახლეობის განაწილება (%) ეროვნების მიხედვით

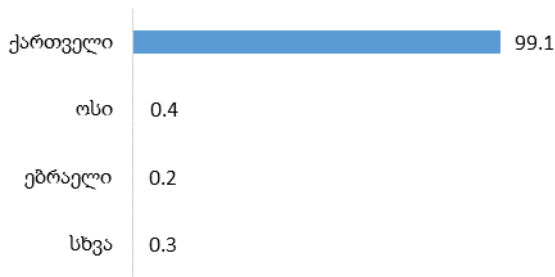

დიაგრამა 366: მოსახლეობის განაწილება (%) აღმსარებლობის მიხედვით

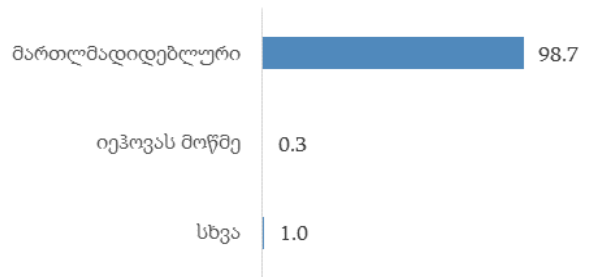

ონის მუნიციპალიტეტში 15 წლის და უფროსი ასაკის მოსახლეობამ 5 422 კაცი შეადგინა, მათგან 57.4 პროცენტი იმყოფება ქორწინებაში.

დიაგრამა 367: 15 წლის და უფროსი ასაკის მოსახლეობის განაწილება (%) ქორწინებითი მდგომარეობის მიხედვით



• განათლების დონე

ონის მუნიციპალიტეტში 10 წლის და უფროსი ასაკის 5 689 კაცი ცხოვრობს, მათგან 20.1 პროცენტს მიღებული აქვს უმაღლესი (ბაკალავრის, მაგისტრის ან დოქტორის ხარისხი) განათლება. საქალაქო დასახლებებში უმაღლესი განათლების მქონე მოსახლეობის წილი 25.6 პროცენტია, ხოლო სასოფლო დასახლებებში – 16.1 პროცენტი.

დიაგრამა 368: 10 წლის და უფროსი ასაკის მოსახლეობის განაწილება (%) განათლების მიღწეული დონის და დასახლების ტიპის მიხედვით

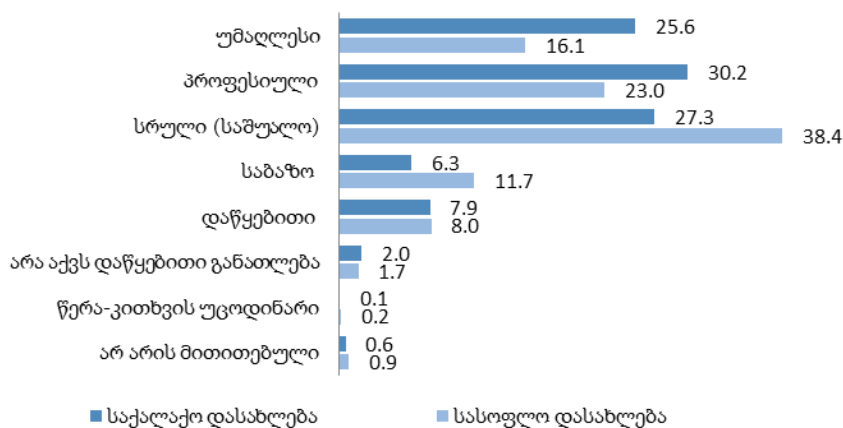

• შინამეურნეობები

ონის მუნიციპალიტეტის კერძო შინამეურნეობების რაოდენობამ 2 593, ხოლო ერთწევრიანი შინამეურნეობების რაოდენობამ 907 შეადგინა, რაც ყველა შინამეურნეობის 35.0 პროცენტია. კერძო შინამეურნეობის წევრთა საშუალო რაოდენობა 2.4 კაცია.

ცხრილი 42: ონის მუნიციპალიტეტის კერძო შინამეურნეობების და მოსახლეობის განაწილება ადმინისტრაციულ-ტერიტორიული ერთეულების მიხედვით

თვითმმართველი ერთეულის, თემის და სოფლის დასახელება	კერძო შინამეურნეობების რაოდენობა	მულტივი მოსახლეობის რიცხოვნობა			ასაკი (%)		
		ორივე სქესი	მამაკაცი	ქალი	0-14	15-64	65+
ონის მუნიციპალიტეტი	2 593	6 130	2 894	3 236	11.5	58.4	30.1
ქ. ონი	983	2 656	1 217	1 439	15.4	63.9	20.7
ბარის თემი	60	94	49	45	1.1	45.7	53.2
ზემო ბარი	22	36	17	19	2.8	41.7	55.5
სამთისი	0.0	37.5	62.5
ქვემო ბარი	31	50	27	23	0.0	50.0	50.0
სოფელი გლოლა	118	279	134	145	9.0	59.5	31.5
გლოლა	118	279	134	145	9.0	59.5	31.5
გომის თემი	57	127	69	58	7.1	66.1	26.8
გომი	23	44	24	20	6.8	59.1	34.1
ჯინჭვისი	34	83	45	38	7.2	69.9	22.9
კვაშხეთის თემი	39	69	38	31	8.7	53.6	37.7
კვაშხეთი	21	30	17	13	3.4	53.3	43.3
ბოყვა	0.0	0.0	100.0
ზვარეთი	0.0	100.0	0.0
ზუდალი	12	32	17	15	15.6	56.3	28.1
ჯოის უბანი	0	0	0	0	0.0	0.0	0.0
ხეთი	0.0	33.3	66.7
კომანდელის თემი	57	129	67	62	10.1	57.4	32.5
კომანდელი	20	55	24	31	12.7	67.3	20.0
სომიწო	...	21	12	...	23.8	47.6	28.6
სხიერი	0	0	0	0	0.0	0.0	0.0
ქორთა	0.0	77.8	22.2
ქრისტესი	12	20	11	...	0.0	45.0	55.0
ხირხონისი	13	24	14	...	4.2	45.8	50.0
სოფელი მრავალძალი	0.0	57.1	42.9
მრავალძალი	0.0	57.1	42.9
პიპილეთის თემი	74	150	78	72	6.0	50.0	44.0
პიპილეთი	27	59	28	31	8.5	50.8	40.7
ონჭევი	24	53	32	21	7.6	52.8	39.6
ჟაშქვა	20	34	16	18	0.0	44.1	55.9
სორგითი	0.0	50.0	50.0
საკაოს თემი	116	225	108	117	3.5	51.6	44.9
საკაო	45	77	38	39	0.0	53.2	46.8
ბორცო	12	23	14	...	8.7	47.8	43.5
ლაგვანთა	23	72	36	36	8.3	61.1	30.6
მაჟიეთი	18	24	5	19	0.0	20.8	79.2
ხიდემლეები	18	29	15	14	0.0	51.7	48.3
სორის თემი	96	199	91	108	8.1	48.7	43.2
სორი	93	194	88	106	8.2	50.0	41.8
გადამში	0.0	0.0	100.0
ჭვებარი	0.0	0.0	100.0
უწერის თემი	179	388	181	207	7.0	53.3	39.7
უწერა	106	260	124	136	8.9	57.3	33.8

თვითმმართველი ერთეულის, თემის და სოფლის დასახელება	კერძო შინამეურ-ნობების რაოდენობა	მუდმივი მოსახლეობის რიცხოვნობა			ასაკი (%)		
		ორივე სქესი	მამაკაცი	ქალი	0-14	15-64	65+
ნაკიეთი	53	93	42	51	3.2	44.1	52.7
ნიგავეზები	16	29	12	17	3.4	48.3	48.3
ფარავენში	0.0	50.0	50.0
ფარახეთის თემი	100	184	88	96	1.6	51.1	47.3
ფარახეთი	28	49	24	25	0.0	55.1	44.9
ახალი ჩორდი	11	15	0.0	46.7	53.3
სევა	39	84	40	44	2.4	53.6	44.0
შარდომეთი	22	36	18	18	2.8	41.7	55.5
ჭიბრევი	0	0	0	0	0.0	0.0	0.0
ღარის თემი	131	388	188	200	17.0	61.3	21.7
ღარი	115	349	167	182	17.8	63.0	19.2
წმენდაური	16	39	21	18	10.3	46.1	43.6
ღების თემი	181	424	195	229	12.8	49.5	37.7
ღები	131	296	135	161	13.9	48.3	37.8
გონა	0	0	0	0	0.0	0.0	0.0
პატარა ღები	50	128	60	68	10.2	52.3	37.5
შეუზნის თემი	146	379	175	204	12.1	59.4	28.5
შეუზანი	28	53	23	30	1.9	62.3	35.8
ლაჩთა	52	171	79	92	19.3	57.9	22.8
ნიგვზნარა	23	59	24	35	13.6	57.6	28.8
წოლა	11	21	12	...	0.0	66.7	33.3
ჭალა	16	32	16	16	0.0	56.3	43.7
ხურუთი	16	43	21	22	9.3	62.8	27.9
შქმერის თემი	32	52	23	29	0.0	51.9	48.1
შქმერი	13	23	12	11	0.0	69.6	30.4
უშოლთა	...	15	0.0	46.7	53.3
ხარისთვალი	...	14	0.0	28.6	71.4
ცხმორის თემი	40	69	38	31	0.0	46.4	53.6
ცხმორი	18	31	20	11	0.0	61.3	38.7
ბაჯიხევი	12	20	0.0	30.0	70.0
ფსორი	0.0	66.7	33.3
ღუნდა	...	12	0.0	25.0	75.0
წედისის თემი	118	195	94	101	2.6	46.1	51.3
წედისი	35	53	27	26	0.0	50.9	49.1
ირი	25	43	18	25	9.3	32.6	58.1
სხანარი	0.0	100.0	0.0
ქვედი	51	86	42	44	1.2	45.3	53.5
ქვედრულა	0.0	66.7	33.3
სოფელი ჭიორა	61	116	57	59	8.6	53.5	37.9
ჭიორა	61	116	57	59	8.6	53.5	37.9

ცაგერის მუნიციპალიტეტი

- გეოგრაფიული განაწილება**

ცაგერის მუნიციპალიტეტის ფართობი შეადგენს 754.0 კვ. კმ-ს, მოსახლეობა – 10 387 კაცს, მოსახლეობის სიმჭიდროვე 1 კვ. კმ-ზე – 13.8 კაცს.

ცაგერის მუნიციპალიტეტის მოსახლეობის განაწილება

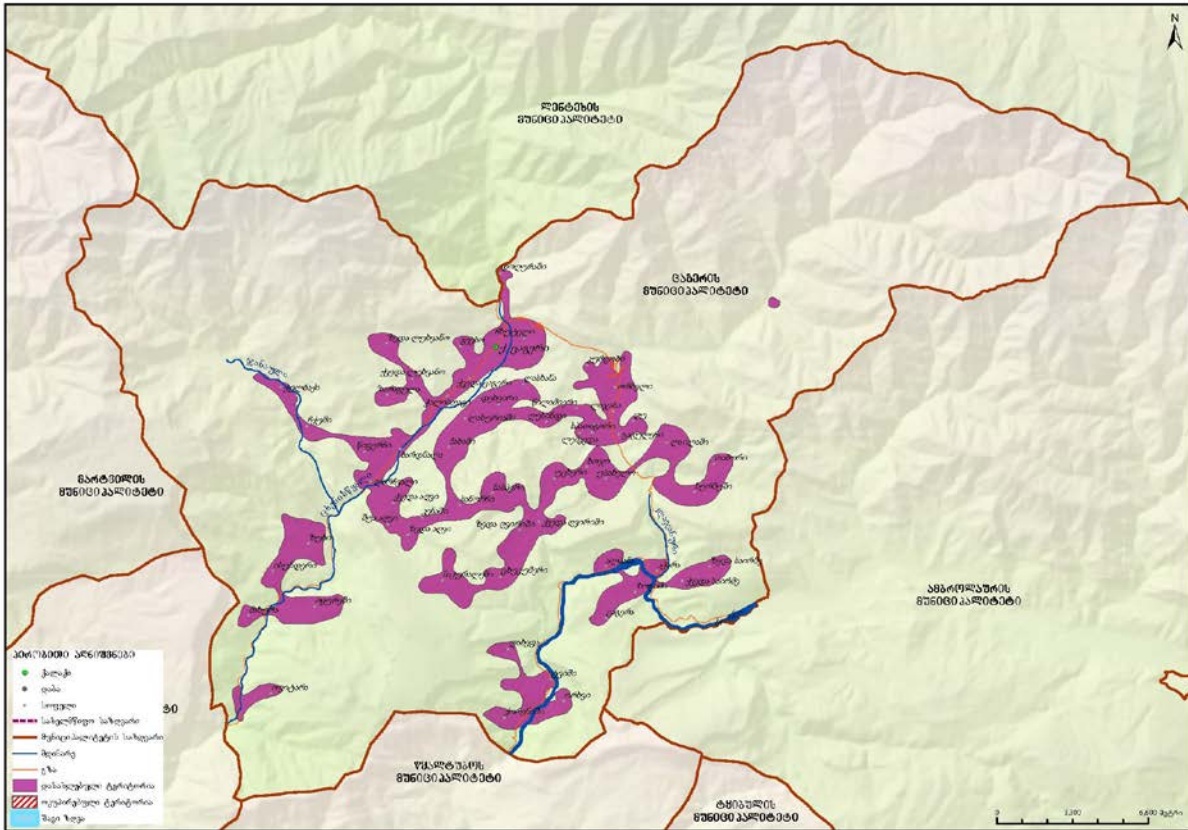

ცაგერის მუნიციპალიტეტში 1 ქალაქი, 18 თემი და 58 სოფელია.

დიაგრამა 369: სასოფლო დასახლებების დაჯგუფება მოსახლეობის რიცხოვნობის მიხედვით



ცაგერის მუნიციპალიტეტის მოსახლეობის 12.7 პროცენტი ცხოვრობს საქალაქო დასახლებაში.

დიაგრამა 370: მოსახლეობის განაწილება (%) დასახლების ტიპის მიხედვით

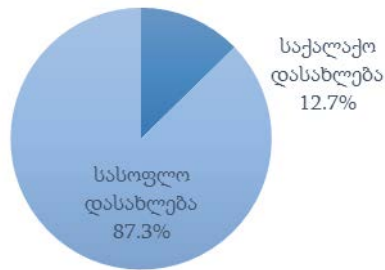

• დემოგრაფიული და სოციალური მახასიათებლები

ცაგერის მუნიციპალიტეტში 0-14 წლის მოსახლეობის წილი მთელ მოსახლეობაში 11.5 პროცენტია, შრომისუნარიან ასაკში მყოფი მოსახლეობის (15-64 წლის ასაკობრივი ჯგუფი) წილი – 62.0 პროცენტი, ხოლო 65 წლის და უფროსი ასაკის მოსახლეობის წილი 26.5 პროცენტია.

დიაგრამა 371: მოსახლეობის ასაკობრივ-სქესობრივი პირამიდა

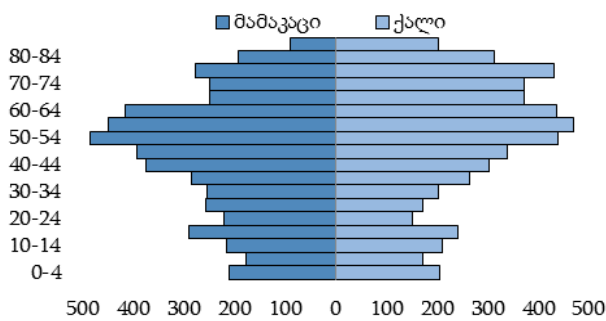

დიაგრამა 372: მოსახლეობის განაწილება (%) ძირითადი ასაკობრივი ჯგუფებისა და სქესის მიხედვით

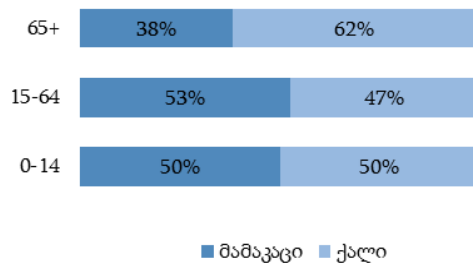

დიაგრამა 373: მოსახლეობის განაწილება (%) ეროვნების მიხედვით

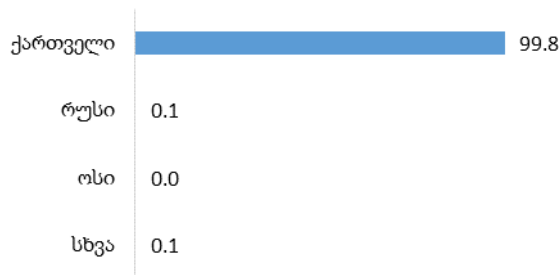

დიაგრამა 374: მოსახლეობის განაწილება (%) აღმსარებლობის მიხედვით

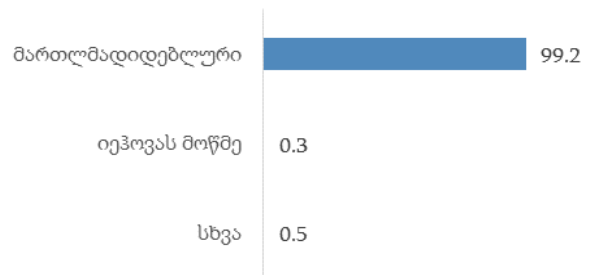

ცაგერის მუნიციპალიტეტში 15 წლის და უფროსი ასაკის მოსახლეობამ 9 196 კაცი შეადგინა, მათგან 58.0 პროცენტი იმყოფება ქორწინებაში.

დიაგრამა 375: 15 წლის და უფროსი ასაკის მოსახლეობის განაწილება (%) ქორწინებითი მდგომარეობის მიხედვით



• განათლების დონე

ცაგერის მუნიციპალიტეტში 10 წლის და უფროსი ასაკის 9 622 კაცი ცხოვრობს, მათგან 17.1 პროცენტს მიღებული აქვს უმაღლესი (ბაკალავრის, მაგისტრის ან დოქტორის ხარისხი) განათლება. საქალაქო დასახლებებში უმაღლესი განათლების მქონე მოსახლეობის წილი 31.3 პროცენტია, ხოლო სასოფლო დასახლებებში – 15.1 პროცენტი.

დიაგრამა 376: 10 წლის და უფროსი ასაკის მოსახლეობის განაწილება (%) განათლების მიღწეული დონის და დასახლების ტიპის მიხედვით

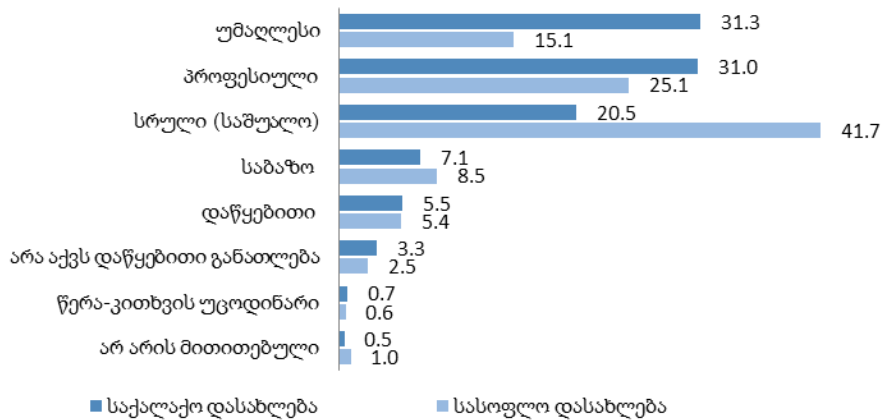

• შინამეურნეობები

ცაგერის მუნიციპალიტეტში კერძო შინამეურნეობების რაოდენობამ 4 095, ხოლო ერთწევრიანი შინამეურნეობების რაოდენობამ 1 251 შეადგინა, რაც ყველა შინამეურნეობის 30.5 პროცენტია. კერძო შინამეურნეობის წევრთა საშუალო რაოდენობა 2.5 კაცია.

ცხრილი 43: ცაგერის მუნიციპალიტეტის კერძო შინამეურნეობების და მოსახლეობის განაწილება ადმინისტრაციულ-ტერიტორიული ერთეულების მიხედვით

თვითმმართველი ერთეულის, თემის და სოფლის დასახელება	კერძო შინამეურნეობების რაოდენობა	მუდმივი მოსახლეობის რიცხოვნობა			ასაკი (%)		
		ორივე სქესი	მამაკაცი	ქალი	0-14	15-64	65+
ცაგერის მუნიციპალიტეტი	4 095	10 387	5 070	5 317	11.5	62.0	26.5
ქ. ცაგერი	510	1 320	611	709	15.7	63.2	21.1
ალპანის თემი	217	464	223	241	10.3	56.7	33.0
აჭარა	54	108	47	61	11.1	62.0	26.9
ალპანა	67	180	94	86	15.6	57.2	27.2
ზოგიში	77	148	74	74	5.4	53.4	41.2
ცაგერა	19	28	...	20	0.0	50.0	50.0
აღვის თემი	103	279	141	138	10.4	62.4	27.2
ზედა აღვი	11	37	19	18	5.4	64.9	29.7
კენაში	0.0	50.0	50.0
ქვედა აღვი	69	193	96	97	13.0	60.1	26.9
შუა აღვი	17	43	23	20	4.6	72.1	23.3
ზუზის თემი	220	612	311	301	13.4	63.1	23.5
ზუზი	167	471	234	237	15.3	61.6	23.1
ისუნდერი	32	94	53	41	10.6	69.2	20.2
მახურა	21	47	24	23	0.0	66.0	34.0
ლაილაშის თემი	217	520	242	278	11.3	55.2	33.5
ლაილაში	112	262	122	140	12.2	51.5	36.3
თაბორი	33	81	45	36	6.2	66.7	27.1
სურმუში	53	143	62	81	14.0	53.1	32.9
ღუ	19	34	13	21	5.9	64.7	29.4
ლასურიაშის თემი	285	726	373	353	10.1	66.9	23.0
ლასურიაში	108	235	119	116	8.1	70.6	21.3
დეხვირი	62	179	88	91	12.3	63.7	24.0
ლესინდი	22	52	31	21	3.9	61.5	34.6
მახაში	93	260	135	125	11.6	66.9	21.5
ლუხვანოს თემი	90	229	121	108	13.1	59.0	27.9
ქვედა ლუხვანო	32	85	42	43	13.0	58.8	28.2
ზარაგულა	25	42	28	14	4.7	64.3	31.0
ზედა ლუხვანო	33	102	51	51	16.6	56.9	26.5
ნაკურალემის თემი	56	92	44	48	4.3	45.7	50.0
ნაკურალემი	25	39	19	20	0.0	46.2	53.8
ცხუკუშერი	31	53	25	28	7.5	45.3	47.2
ორბელის თემი	463	1 231	585	646	11.5	63.9	24.6
ორბელი	264	705	329	376	11.3	64.3	24.4
გაგულეჩი	56	149	71	78	12.1	67.1	20.8
კურცობი	...	21	12	...	14.3	71.4	14.3
ლაჯანა	108	289	136	153	13.5	60.9	25.6
წილამიერი	29	67	37	30	3.0	62.7	34.3
ოყურემის თემი	170	414	206	208	12.1	57.5	30.4
ოყურემი	155	387	192	195	12.7	57.1	30.2
ოფიტარა	15	27	14	13	3.7	63.0	33.3
საირმის თემი	108	190	92	98	1.0	47.9	51.1
ზედა საირმე	91	156	72	84	1.3	46.1	52.6

თვითმმართველი ერთეულის, თემის და სოფლის დასახელება	კერძო შინამეურ- ნეობების რაოდენობა	მუდმივი მოსახლეობის რიცხოვნობა			ასაკი (%)		
		ორივე სქესი	მამაკაცი	ქალი	0-14	15-64	65+
ქვედა საირმე	17	34	20	14	0.0	55.9	44.1
სპათაგორის თემი	118	268	131	137	6.3	61.6	32.1
ლაცორია	41	90	45	45	4.5	54.4	41.1
ლუშკედა	27	72	36	36	12.5	63.9	23.6
სპათაგორი	50	106	50	56	3.8	66.0	30.2
ტვიშის თემი	224	474	228	246	6.8	60.1	33.1
ტვიში	90	205	93	112	7.8	61.5	30.7
ლახეფა	15	25	14	11	8.0	52.0	40.0
ორხვი	82	167	82	85	6.6	58.7	34.7
ქორენიში	37	77	39	38	3.9	62.3	33.8
უსახელოს თემი	121	274	130	144	8.0	65.7	26.3
უსახელო	91	187	85	102	4.8	65.2	30.0
ხოჯი	30	87	45	42	14.9	66.7	18.4
ქვედა ცაგერის თემი	475	1 402	666	736	13.2	64.9	21.9
ქვედა ცაგერი	323	970	453	517	14.5	64.9	20.6
გვესო	55	135	70	65	11.1	58.5	30.4
ჭალისთავი	97	297	143	154	9.8	68.0	22.2
ღვირიშის თემი	224	491	258	233	9.6	54.8	35.6
ქვედა ღვირიში	56	117	55	62	9.4	44.4	46.2
ზედა ღვირიში	22	38	25	13	0.0	50.0	50.0
ნასპერი	64	149	78	71	10.7	61.1	28.2
სანორჩი	28	59	29	30	6.8	54.2	39.0
უცხერი	54	128	71	57	12.5	58.6	28.9
ჩქუმის თემი	87	217	118	99	10.2	69.1	20.7
ჩქუმი	35	86	50	36	5.8	74.4	19.8
ქულბაქი	52	131	68	63	13.0	65.6	21.4
ჩხუტელის თემი	243	664	322	342	11.3	64.0	24.7
ჩხუტელი	208	591	284	307	12.2	64.5	23.3
დოდურაში	...	13	0.0	69.2	30.8
ლასხანა	27	60	31	29	5.0	58.3	36.7
წიფერჩის თემი	164	520	268	252	12.5	65.2	22.3
წიფერჩი	79	242	122	120	13.6	64.9	21.5
ბარდნალა	57	183	102	81	9.8	68.9	21.3
ლარჩვალი	28	95	44	51	14.7	59.0	26.3

სამეგრელო-ზემო სვანეთი

- გეოგრაფიული განაწილება**

სამეგრელო-ზემო სვანეთის რეგიონის ფართობი შეადგენს 7 468.2 კვ. კმ-ს, მოსახლეობა – 330 761 კაცს, მოსახლეობის სიმჭიდროვე 1 კვ. კმ-ზე – 44.3 კაცს.

სამეგრელო-ზემო სვანეთის რეგიონის მოსახლეობის განაწილება

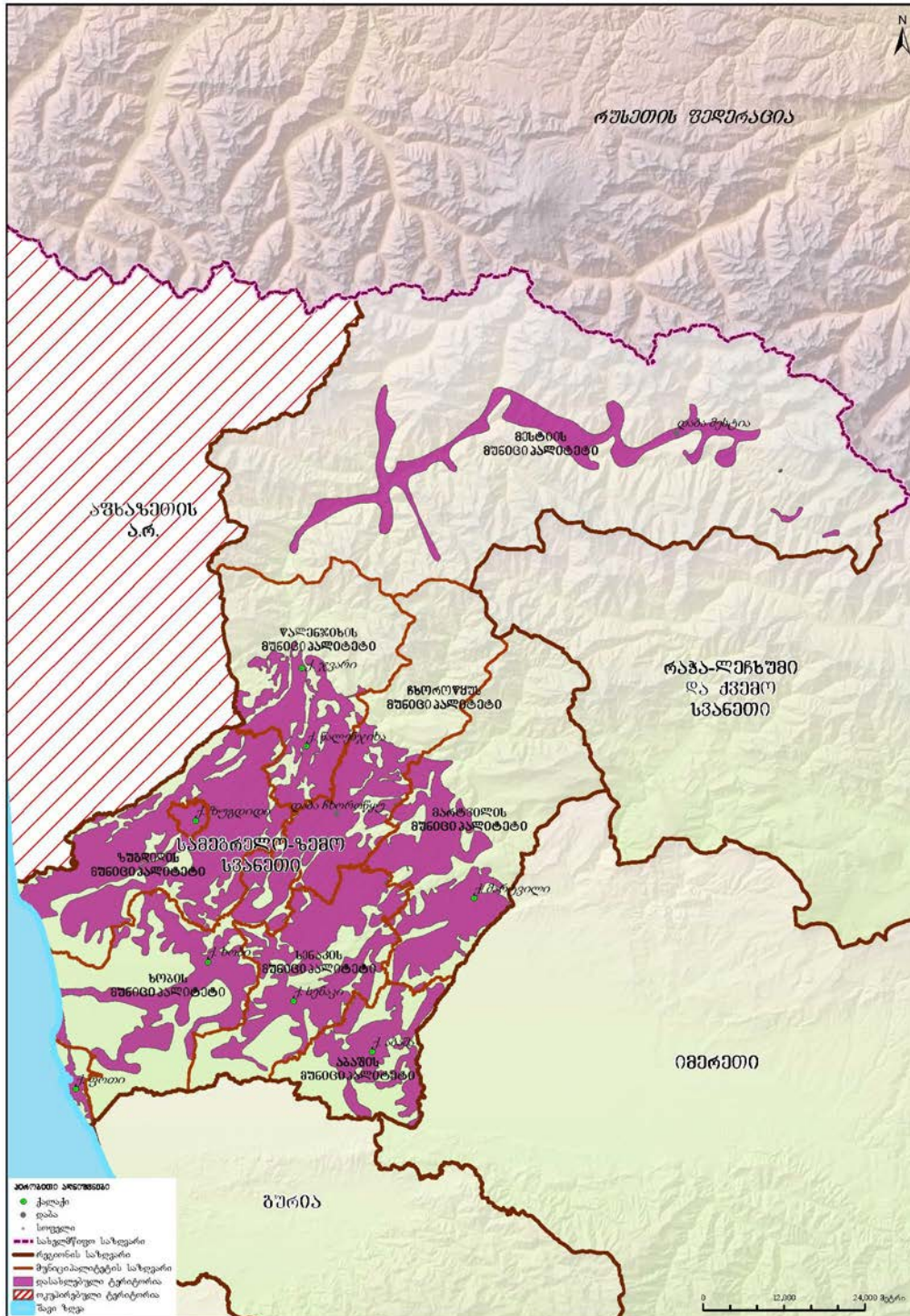

სამეგრელო-ზემო სვანეთის რეგიონში შედის შემდეგი თვითმმართველი ერთეულები: თვითმმართველი ქალაქები - ზუგდიდი და ფოთი, აბაშის, ზუგდიდის, მარტვილის, მესტიის, სენაკის, ჩხოროწყუს, წალენჯიხის, ხობის მუნიციპალიტეტები. ამასთან, რეგიონში 8 ქალაქი, 2 დაბა, 143 თემი და 521 სოფელია.

დიაგრამა 377: სასოფლო დასახლებების დაჯგუფება მოსახლეობის რიცხოვნობის მიხედვით

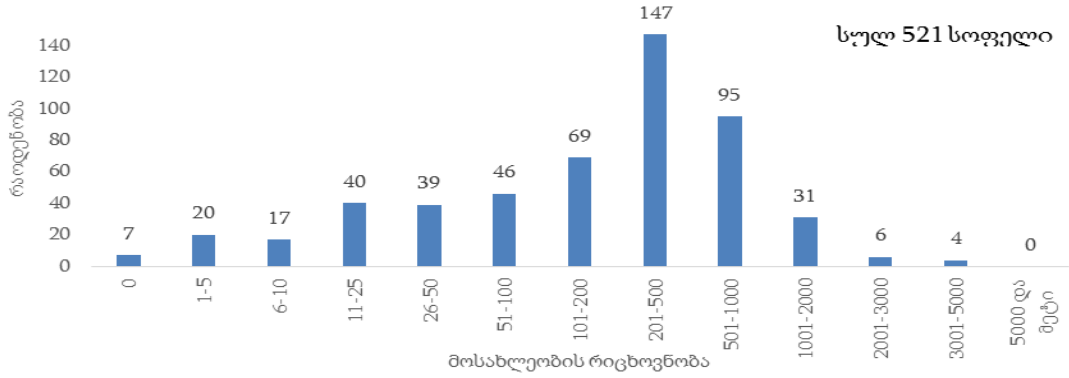

სამეგრელო-ზემო სვანეთის რეგიონის მოსახლეობის 39.1 პროცენტი ცხოვრობს საქალაქო დასახლებაში.

დიაგრამა 378: მოსახლეობის განაწილება (%) დასახლების ტიპის მიხედვით

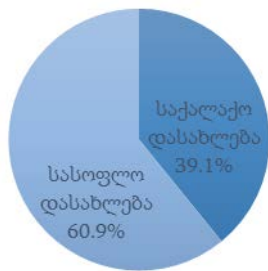

• დემოგრაფიული და სოციალური მახასიათებლები

სამეგრელო-ზემო სვანეთის რეგიონში 0-14 წლის მოსახლეობის წილი მთელ მოსახლეობაში 16.9 პროცენტია, შრომისუნარიან ასაკში მყოფი მოსახლეობის (15-64 წლის ასაკობრივი ჯგუფი) წილი – 66.1 პროცენტი, ხოლო 65 წლის და უფროსი ასაკის მოსახლეობის წილი 17.0 პროცენტია.

დიაგრამა 379: მოსახლეობის ასაკობრივ-სქესობრივი პირამიდა

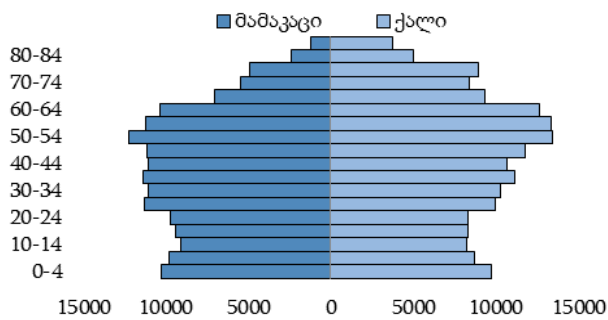

დიაგრამა 380: მოსახლეობის განაწილება (%) ძირითადი ასაკობრივი ჯგუფებისა და სქესის მიხედვით

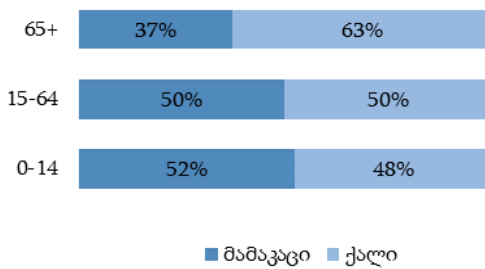

დიაგრამა 381: მოსახლეობის განაწილება (%) ეროვნების მიხედვით

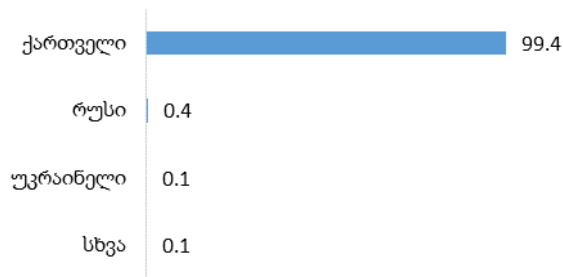

დიაგრამა 382: მოსახლეობის განაწილება (%) აღმსარებლობის მიხედვით

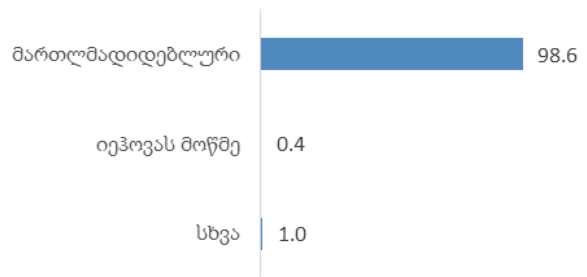

სამეგრელო-ზემო სვანეთის რეგიონში 15 წლის და უფროსი ასაკის მოსახლეობამ 274 946 კაცი შეადგინა, მათგან 60.2 პროცენტი იმყოფება ქორწინებაში.

დიაგრამა 383: 15 წლის და უფროსი ასაკის მოსახლეობის განაწილება (%) ქორწინებითი მდგომარეობის მიხედვით



• განათლების დონე

სამეგრელო-ზემო სვანეთის რეგიონში 10 წლის და უფროსი ასაკის 292 245 კაცი ცხოვრობს, მათგან 19.2 პროცენტს მიღებული აქვს უმაღლესი (ბაკალავრის, მაგისტრის ან დოქტორის ხარისხი) განათლება. საქალაქო დასახლებებში უმაღლესი განათლების მქონე მოსახლეობის წილი 26.4 პროცენტია, ხოლო სასოფლო დასახლებებში – 14.7 პროცენტი.

დიაგრამა 384: 10 წლის და უფროსი ასაკის მოსახლეობის განაწილება (%) განათლების მიღწეული დონის და დასახლების ტიპის მიხედვით

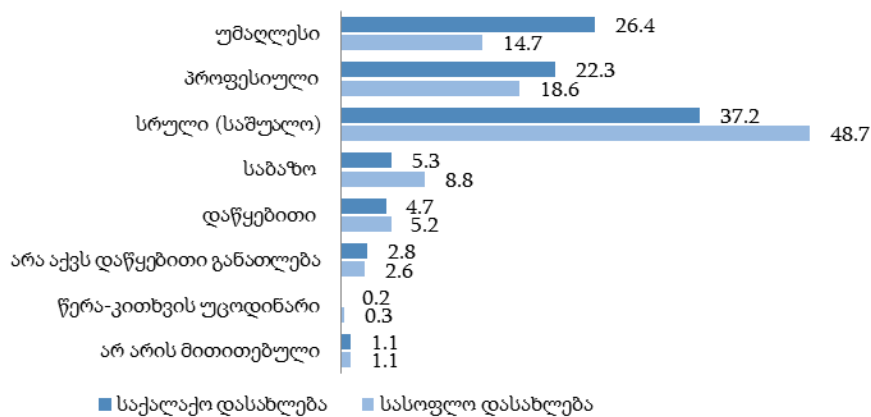

• შინამეურნეობები

სამეგრელო-ზემო სვანეთის რეგიონში კერძო შინამეურნეობების რაოდენობამ 101 507, ხოლო ერთწევრიანი შინამეურნეობების რაოდენობამ 18 339 შეადგინა, რაც ყველა შინამეურნეობის 18.1 პროცენტია. კერძო შინამეურნეობის წევრთა საშუალო რაოდენობა 3.3 კაცია.

ცხრილი 44: კერძო შინამეურნეობების და მოსახლეობის განაწილება თვითმმართველი ერთეულების მიხედვით

თვითმმართველი ერთეულის დასახელება	კერძო შინამეურნეობების რაოდენობა	მუდმივი მოსახლეობის რიცხოვნობა			ასაკი (%)		
		ორივე სქესი	მამაკაცი	ქალი	0-14	15-64	65+
სამეგრელო-ზემო სვანეთი	101 507	330 761	159 070	171 691	16.9	66.1	17.0
ქ. ზუგდიდი	13 113	42 998	19 746	23 252	18.2	66.2	15.6
ქ. ფოთი	12 744	41 465	19 549	21 916	18.5	68.7	12.8
აბაშის მუნიციპალიტეტი	7 262	22 341	10 713	11 628	15.6	64.1	20.3
ზუგდიდის მუნიციპალიტეტი	18 206	62 511	30 560	31 951	16.4	67.5	16.1
მარტვილის მუნიციპალიტეტი	10 571	33 463	16 433	17 030	15.3	64.6	20.1
მესტიის მუნიციპალიტეტი	2 726	9 316	4 642	4 674	21.1	61.5	17.4
სენაკის მუნიციპალიტეტი	12 745	39 652	18 704	20 948	16.3	65.5	18.2
ჩხოროწყუს მუნიციპალიტეტი	6 936	22 309	11 037	11 272	16.6	64.6	18.8
წალენჯიხის მუნიციპალიტეტი	8 123	26 158	12 677	13 481	16.4	65.4	18.2
ხობის მუნიციპალიტეტი	9 081	30 548	15 009	15 539	16.4	66.4	17.2

ქ. ზუგდიდი

- გეოგრაფიული განაწილება**

ქ. ზუგდიდის ფართობი შეადგენს 21.4 კვ. კმ-ს, მოსახლეობა – 42 998 კაცს, მოსახლეობის სიმჭიდროვე 1 კვ. კმ-ზე – 2 005.5 კაცს.

ქ. ზუგდიდის მოსახლეობის განაწილება

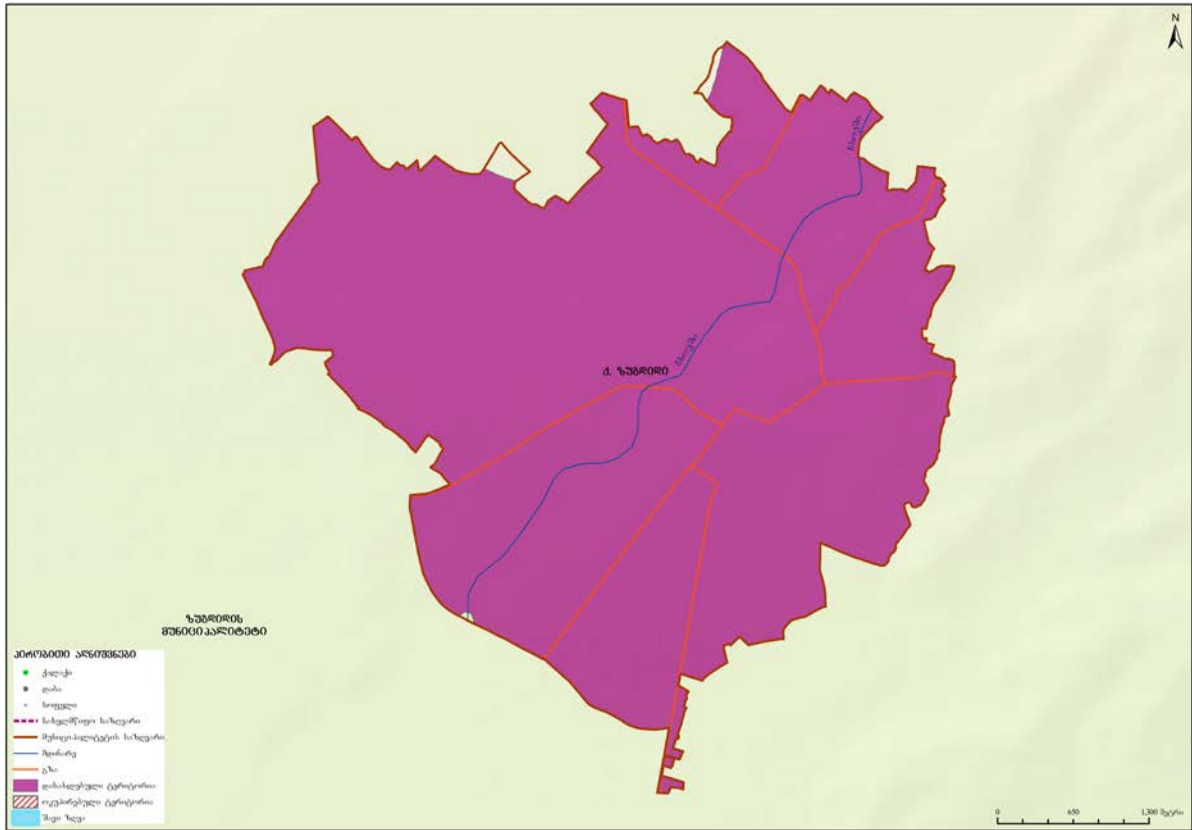

- დემოგრაფიული და სოციალური მახასიათებლები**

ქ. ზუგდიდის 0-14 წლის მოსახლეობის წილი მთელ მოსახლეობაში 18.2 პროცენტია, შრომისუნარიან ასაკში მყოფი მოსახლეობის (15-64 წლის ასაკობრივი ჯგუფი) წილი – 66.2 პროცენტი, ხოლო 65 წლის და უფროსი ასაკის მოსახლეობის წილი 15.6 პროცენტია.

დიაგრამა 385: მოსახლეობის ასაკობრივი-სქესობრივი პირამიდა

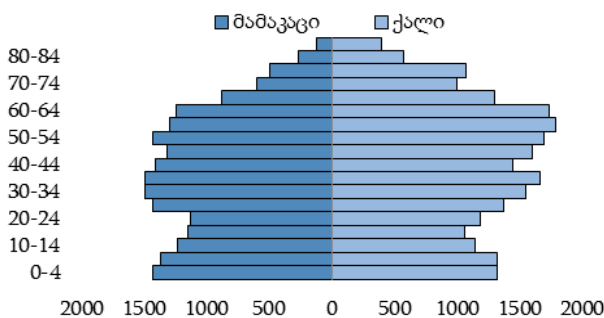

დიაგრამა 386: მოსახლეობის განაწილება (%) ძირითადი ასაკობრივი ჯგუფებისა და სქესის მიხედვით

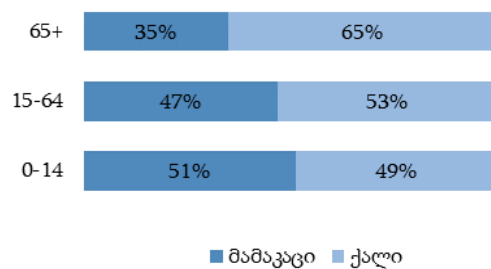

დიაგრამა 387: მოსახლეობის განაწილება (%) ეროვნების მიხედვით

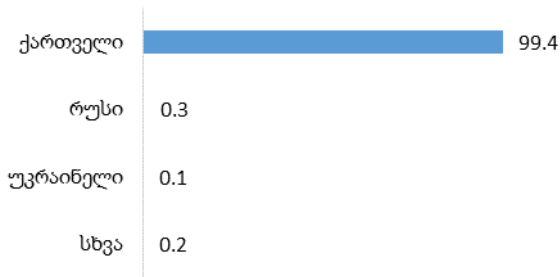

დიაგრამა 388: მოსახლეობის განაწილება (%) აღმსარებლობის მიხედვით

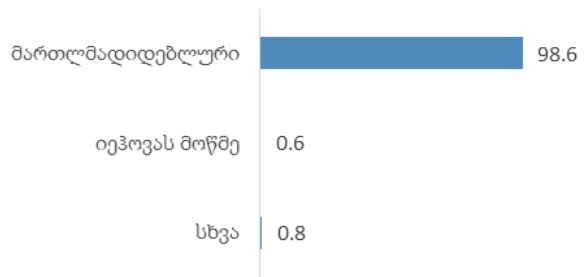

ქ. ზუგდიდის 15 წლის და უფროსი ასაკის მოსახლეობამ 35 180 კაცი შეადგინა, მათგან 60.5 პროცენტი იმყოფება ქორწინებაში.

დიაგრამა 389: 15 წლის და უფროსი ასაკის მოსახლეობის განაწილება (%) ქორწინებითი მდგომარეობის მიხედვით



• განათლების დონე

ქ. ზუგდიდში 10 წლის და უფროსი ასაკის 37 564 კაცი ცხოვრობს, მათგან 28.4 პროცენტს მიღებული აქვს უმაღლესი (ბაკალავრის, მაგისტრის ან დოქტორის ხარისხი) განათლება.

დიაგრამა 390: 10 წლის და უფროსი ასაკის მოსახლეობის განაწილება (%) განათლების მიღწეული დონის მიხედვით

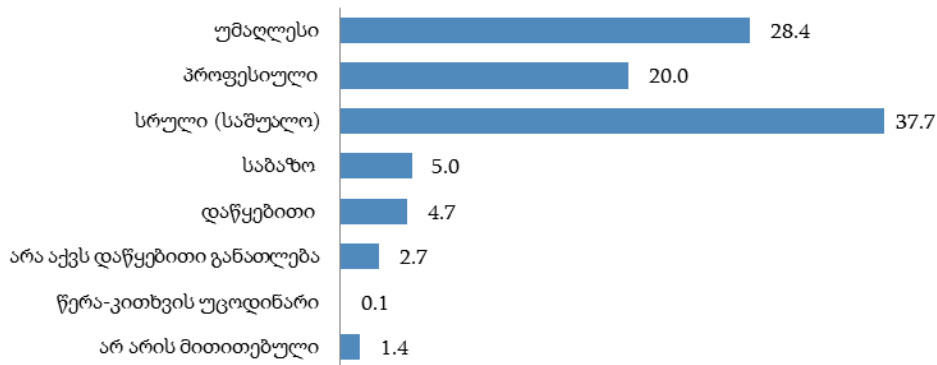

• შინამეურნეობები

ქ. ზუგდიდის კერძო შინამეურნეობების რაოდენობამ 13 113, ხოლო ერთწევრიანი შინამეურნეობების რაოდენობამ 2 229 შეადგინა, რაც ყველა შინამეურნეობის 17.0 პროცენტია. კერძო შინამეურნეობის წევრთა საშუალო რაოდენობა 3.3 კაცია.

ქ. ფოთი

- **გეოგრაფიული განაწილება**

ქ. ფოთის ფართობი შეადგენს 65.8 კვ. კმ-ს, მოსახლეობა – 41 465 კაცს, მოსახლეობის სიმჭიდროვე 1 კვ. კმ-ზე – 630.2 კაცს.

- **ქ. ფოთის მოსახლეობის განაწილება**



- **დემოგრაფიული და სოციალური მახასიათებლები**

ქ. ფოთის 0-14 წლის მოსახლეობის წილი მთელ მოსახლეობაში 18.5 პროცენტია, შრომისუნარიან ასაკში მყოფი მოსახლეობის (15-64 წლის ასაკობრივი ჯგუფი) წილი – 68.7 პროცენტი, ხოლო 65 წლის და უფროსი ასაკის მოსახლეობის წილი 12.8 პროცენტია.

დიაგრამა 391: მოსახლეობის ასაკობრივ-სქესობრივი პირამიდა

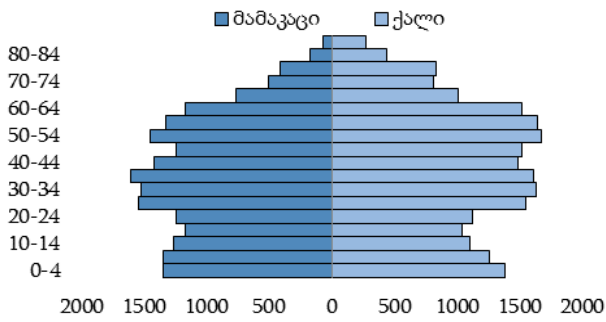

დიაგრამა 392: მოსახლეობის განაწილება (%) ძირითადი ასაკობრივი ჯგუფებისა და სქესის მიხედვით

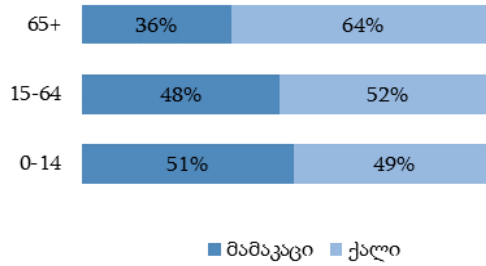

დიაგრამა 393: მოსახლეობის განაწილება (%) ეროვნების მიხედვით

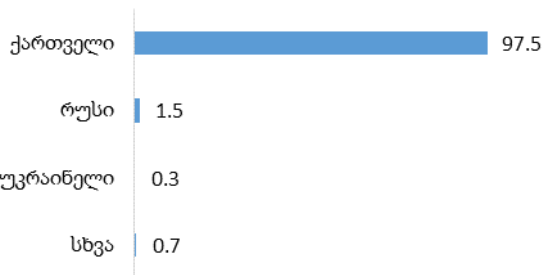

დიაგრამა 394: მოსახლეობის განაწილება (%) აღმსარებლობის მიხედვით

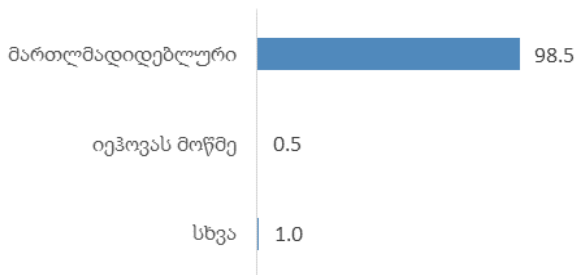

ქ. ფოთის 15 წლის და უფროსი ასაკის მოსახლეობამ 33 769 კაცი შეადგინა, მათგან 61.8 პროცენტი იმყოფება ქორწინებაში.

დიაგრამა 395: 15 წლის და უფროსი ასაკის მოსახლეობის განაწილება (%) ქორწინებითი მდგომარეობის მიხედვით



განათლების დონე

ქ. ფოთში 10 წლის და უფროსი ასაკის 36 136 კაცი ცხოვრობს, მათგან 26.4 პროცენტს მიღებული აქვს უმაღლესი (ბაკალავრის, მაგისტრის ან დოქტორის ხარისხი) განათლება.

დიაგრამა 396: 10 წლის და უფროსი ასაკის მოსახლეობის განაწილება (%) განათლების მიღწეული დონის მიხედვით

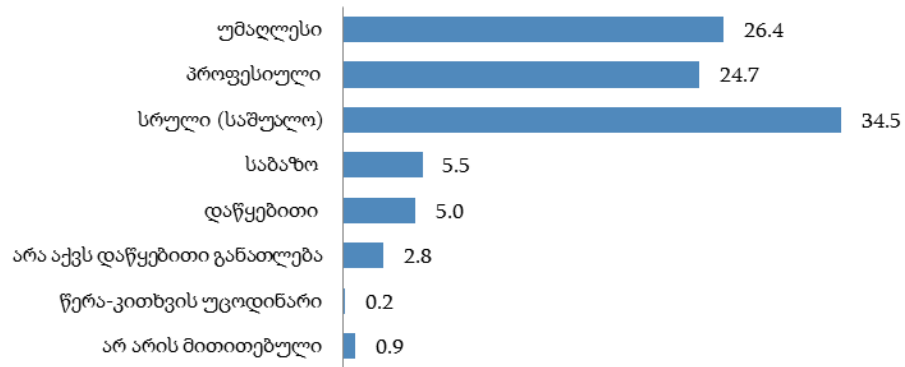

- **შინამეურნეობები**

ქ. ფოთის კერძო შინამეურნეობების რაოდენობამ 12 744, ხოლო ერთწევრიანი შინამეურნეობების რაოდენობამ 2 156 შეადგინა, რაც ყველა შინამეურნეობის 16.9 პროცენტია. კერძო შინამეურნეობის წევრთა საშუალო რაოდენობა 3.3 კაცია.

აბაშის მუნიციპალიტეტი

- გეოგრაფიული განაწილება**

აბაშის მუნიციპალიტეტის ფართობი შეადგენს 322.5 კვ. კმ-ს, მოსახლეობა – 22 341 კაცს, მოსახლეობის სიმჭიდროვე 1 კვ. კმ-ზე – 69.3 კაცს.

აბაშის მუნიციპალიტეტის მოსახლეობის განაწილება

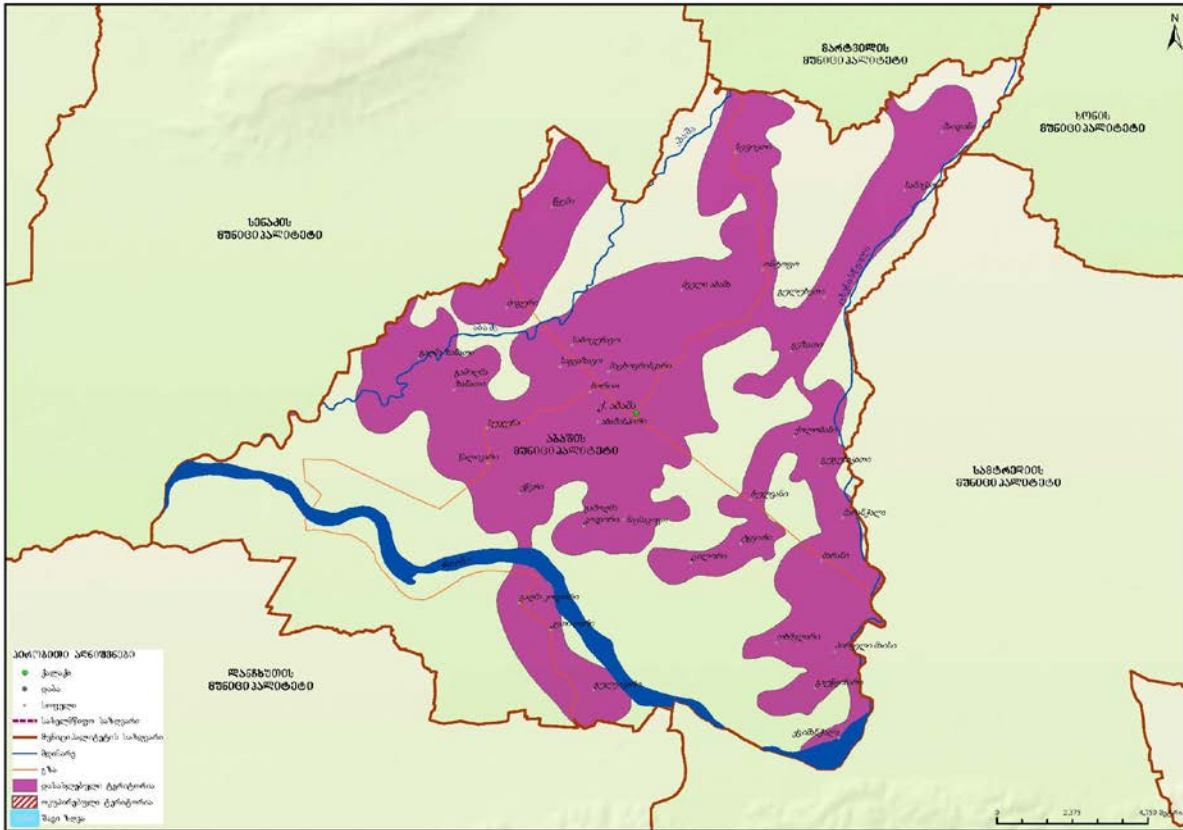

აბაშის მუნიციპალიტეტში 1 ქალაქი, 15 თემი და 35 სოფელია.

დიაგრამა 397: სასოფლო დასახლებების დაჯგუფება მოსახლეობის რიცხოვნობის მიხედვით

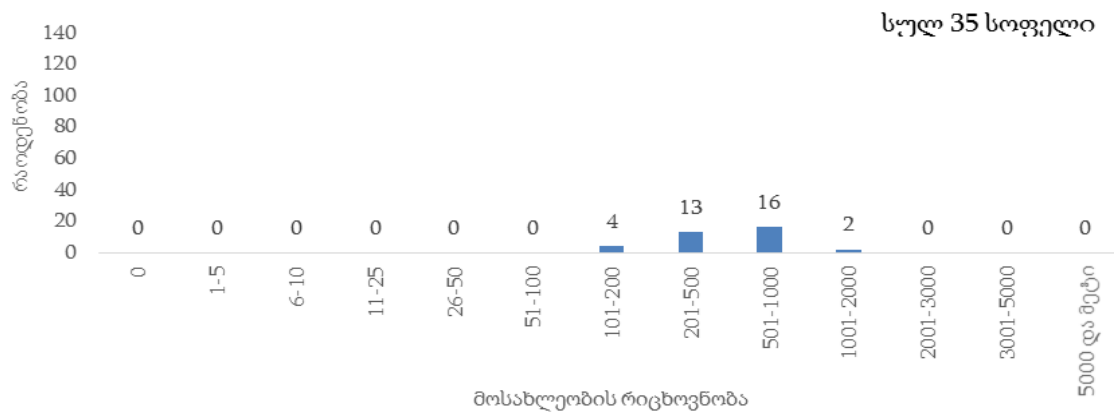

აბაშის მუნიციპალიტეტის მოსახლეობის 22.1 პროცენტი ცხოვრობს საქალაქო დასახლებაში.
დიაგრამა 398: მოსახლეობის განაწილება (%) დასახლების ტიპის მიხედვით

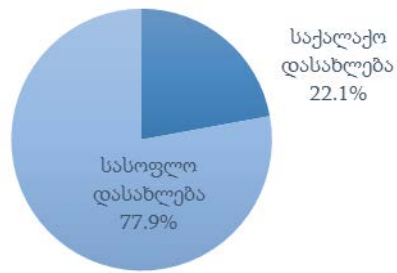

• დემოგრაფიული და სოციალური მახასიათებლები

აბაშის მუნიციპალიტეტში 0-14 წლის მოსახლეობის წილი მთელ მოსახლეობაში 15.6 პროცენტია, შრომისუნარიან ასაკში მყოფი მოსახლეობის (15-64 წლის ასაკობრივი ჯგუფი) წილი – 64.1 პროცენტი, ხოლო 65 წლის და უფროსი ასაკის მოსახლეობის წილი 20.3 პროცენტია.

დიაგრამა 399: მოსახლეობის ასაკობრივ-სქესობრივი პირამიდა

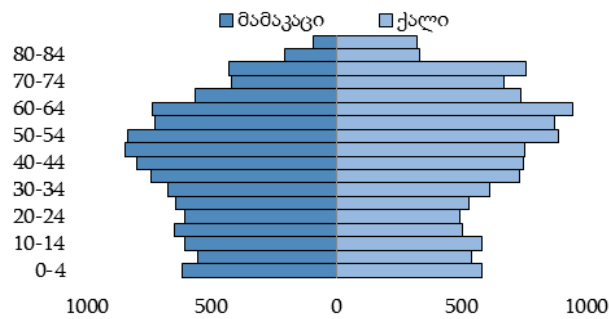

დიაგრამა 400: მოსახლეობის განაწილება (%) ძირითადი ასაკობრივი ჯგუფებისა და სქესის მიხედვით

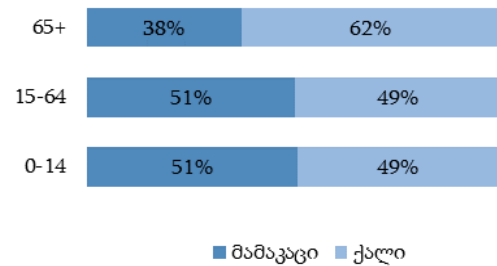

დიაგრამა 401: მოსახლეობის განაწილება (%) ეროვნების მიხედვით

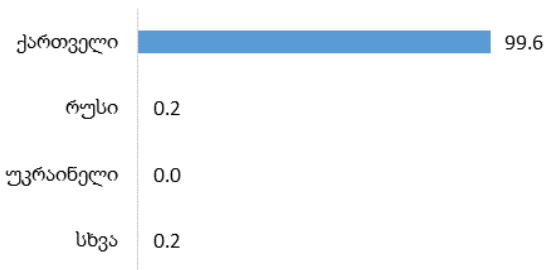

დიაგრამა 402: მოსახლეობის განაწილება (%) აღმსარებლობის მიხედვით

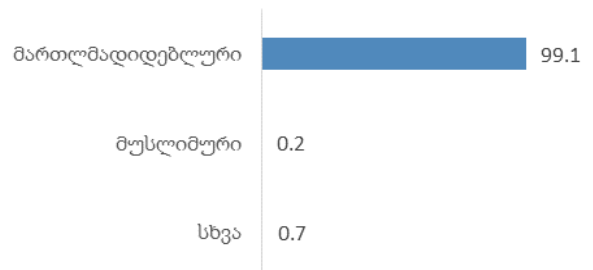

აბაშის მუნიციპალიტეტში 15 წლის და უფროსი ასაკის მოსახლეობამ 18 862 კაცი შეადგინა, მათგან 59.9 პროცენტი იმყოფება ქორწინებაში.

დიაგრამა 403: 15 წლის და უფროსი ასაკის მოსახლეობის განაწილება (%) ქორწინებითი მდგომარეობის მიხედვით

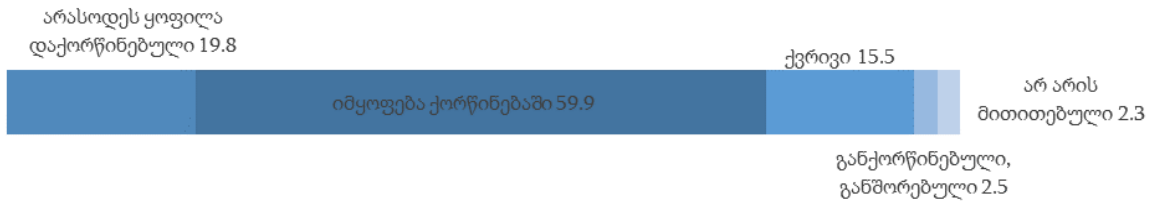

• განათლების დონე

აბაშის მუნიციპალიტეტში 10 წლის და უფროსი ასაკის 20 048 კაცი ცხოვრობს, მათგან 14.7 პროცენტს მიღებული აქვს უმაღლესი (ბაკალავრის, მაგისტრის ან დოქტორის ხარისხი) განათლება. საქალაქო დასახლებებში უმაღლესი განათლების მქონე მოსახლეობის წილი 18.8 პროცენტია, ხოლო სასოფლო დასახლებებში – 13.6 პროცენტი.

დიაგრამა 404: 10 წლის და უფროსი ასაკის მოსახლეობის განაწილება (%) განათლების მიღწეული დონის და დასახლების ტიპის მიხედვით

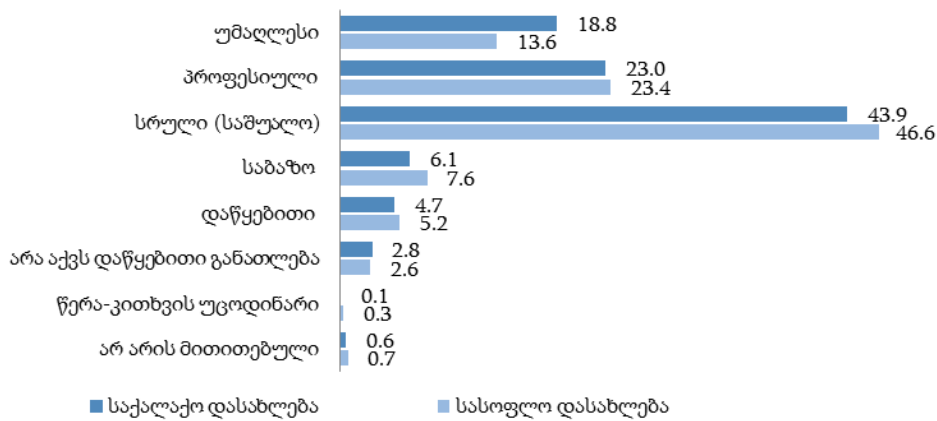

• შინამეურნეობები

აბაშის მუნიციპალიტეტში კერძო შინამეურნეობების რაოდენობამ 7 262, ხოლო ერთწევრიანი შინამეურნეობების რაოდენობამ 1 572 შეადგინა, რაც ყველა შინამეურნეობის 21.6 პროცენტია. კერძო შინამეურნეობის წევრთა საშუალო რაოდენობა 3.1 კაცია.

ცხრილი 45: აბაშის მუნიციპალიტეტის კერძო შინამეურნეობების და მოსახლეობის განაწილება ადმინისტრაციულ-ტერიტორიული ერთეულების მიხედვით

თვითმმართველი ერთეულის, თემის და სოფლის დასახელება	კერძო შინამეურნეობების რაოდენობა	მუდმივი მოსახლეობის რიცხოვნობა			ასაკი (%)		
		ორივე სქესი	მამაკაცი	ქალი	0-14	15-64	65+
აბაშის მუნიციპალიტეტი	7 262	22 341	10 713	11 628	15.6	64.1	20.3
ქ. აბაშა	1 664	4 941	2 260	2 681	16.7	64.7	18.6
გეზათის თემი	220	655	331	324	14.1	62.7	23.2
გეზათი	116	337	168	169	14.2	61.7	24.1
გულუხეთი	104	318	163	155	13.8	63.9	22.3
ზანათის თემი	369	1 198	603	595	15.2	67.1	17.7
გაღმა ზანათი	161	507	258	249	15.2	68.4	16.4
გამოღმა ზანათი	208	691	345	346	15.2	66.1	18.7
კეთილარის თემი	303	957	492	465	12.4	68.1	19.5
კეთილარი	128	377	189	188	11.4	65.8	22.8
გაღმა კოდორი	77	259	130	129	12.3	70.7	17.0
გულეიკარი	98	321	173	148	13.7	68.9	17.4
მარნის თემი	582	1 784	831	953	16.3	61.6	22.1
მარანი	362	1 153	540	613	18.1	61.2	20.7
მარანჭალა	220	631	291	340	13.0	62.3	24.7
ნაესაკაოს თემი	316	954	472	482	13.2	64.9	21.9
ნაესაკაო	200	575	277	298	12.5	63.8	23.7
გამოღმა კოდორი	116	379	195	184	14.2	66.5	19.3
ნორიოს თემი	735	2 309	1 080	1 229	17.9	62.3	19.8
ნორიო	205	614	289	325	17.3	61.9	20.8
აბაშისპირი	91	262	122	140	17.2	60.3	22.5
მაცხოვრისკარი	187	614	281	333	19.1	61.7	19.2
საბოკუჩავო	67	223	105	118	17.5	65.9	16.6
საგვაზავო	146	445	213	232	16.2	63.1	20.7
ძიგური	39	151	70	81	23.2	62.2	14.6
სოფელი ონტოფო	219	621	308	313	12.9	66.5	20.6
ონტოფო	219	621	308	313	12.9	66.5	20.6
პირველი მაისის თემი	487	1 468	698	770	13.8	65.3	20.9
პირველი მაისი	230	661	316	345	12.3	65.8	21.9
გაუწყინარი	141	438	207	231	17.1	63.5	19.4
თხმელარი	85	253	117	136	12.3	66.0	21.7
ქვიშანჭალა	31	116	58	58	12.9	68.1	19.0
სამიქაოს თემი	462	1 256	615	641	13.5	63.2	23.3
სამიქაო	205	549	271	278	12.2	64.7	23.1
მაიდანის	257	707	344	363	14.6	62.1	23.3
სოფელი სეფიეთი	256	877	441	436	17.1	62.9	20.0
სეფიეთი	256	877	441	436	17.1	62.9	20.0
სუჯუნის თემი	538	1 868	902	966	16.3	65.2	18.5
სუჯუნა	329	1 117	525	592	15.0	66.3	18.7
ეწერი	178	629	311	318	18.8	62.0	19.2
წალიკარი	31	122	66	56	15.6	71.3	13.1
ტყვირის თემი	281	922	437	485	13.7	65.7	20.6
ტყვირი	155	524	250	274	15.5	64.9	19.6

თვითმმართველი ერთეულის, თემის და სოფლის დასახელება	კერძო შინამეურ- ნეობების რაოდენობა	მუდმივი მოსახლეობის რიცხოვნობა			ასაკი (%)		
		ორივე სქესი	მამაკაცი	ქალი	0-14	15-64	65+
ცილორი	126	398	187	211	11.3	66.8	21.9
ქოლოზნის თემი	343	1 097	523	574	15.9	64.9	19.2
ქოლოზანი	185	600	282	318	17.2	64.0	18.8
ბულვანი	99	337	164	173	15.7	65.3	19.0
გუგუნაყათი	59	160	77	83	11.3	67.5	21.2
სოფელი ძველი აბაშა	300	859	446	413	14.3	59.5	26.2
ძველი აბაშა	300	859	446	413	14.3	59.5	26.2
სოფელი წყემი	187	575	274	301	17.5	59.5	23.0
წყემი	187	575	274	301	17.5	59.5	23.0

ზუგდიდის მუნიციპალიტეტი

- გეოგრაფიული განაწილება**

ზუგდიდის მუნიციპალიტეტის ფართობი შეადგენს 670.6 კვ. კმ-ს, მოსახლეობა – 62 511 კაცს, მოსახლეობის სიმჭიდროვე 1 კვ. კმ-ზე – 93.2 კაცს.

ზუგდიდის მუნიციპალიტეტის მოსახლეობის განაწილება

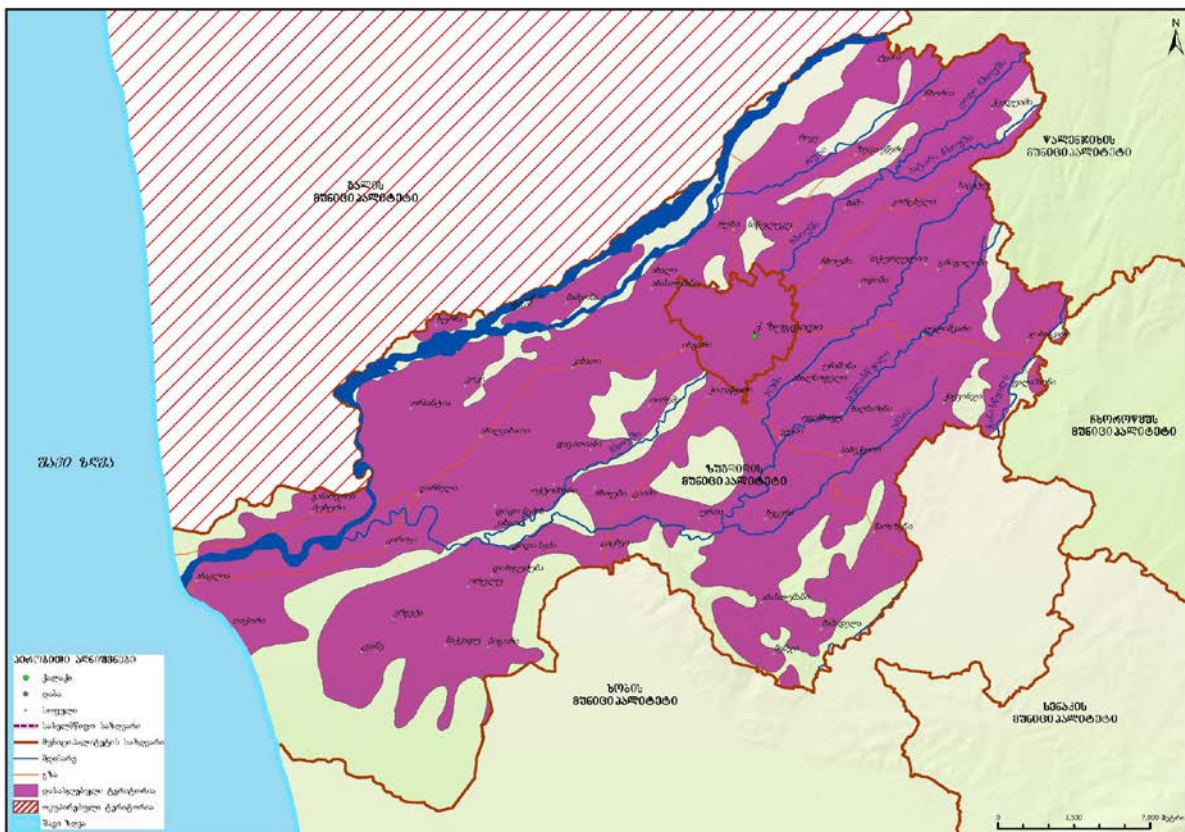

ზუგდიდის მუნიციპალიტეტში 30 თემი და 58 სოფელია.

დიაგრამა 405: სასოფლო დასახლებების დაჯგუფება მოსახლეობის რიცხოვნობის მიხედვით

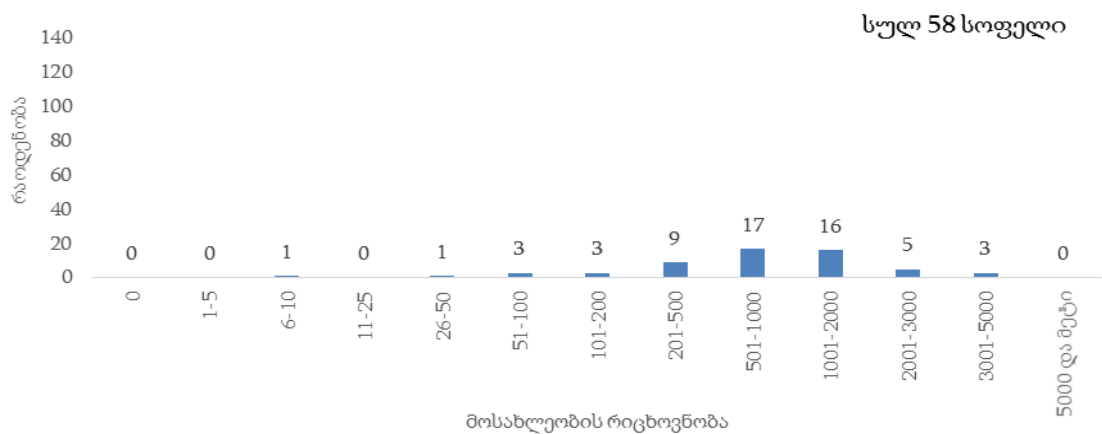

- დემოგრაფიული და სოციალური მახასიათებლები**

ზუგდიდის მუნიციპალიტეტში 0-14 წლის მოსახლეობის წილი მთელ მოსახლეობაში 16.4 პროცენტია, შრომისუნარიან ასაკში მყოფი მოსახლეობის (15-64 წლის ასაკობრივი ჯგუფი) წილი – 67.5 პროცენტი, ხოლო 65 წლის და უფროსი ასაკის მოსახლეობის წილი 16.1 პროცენტია.

დიაგრამა 406: მოსახლეობის ასაკობრივ-სქესობრივი პირამიდა

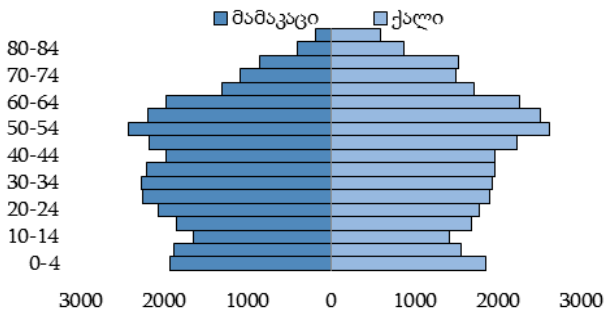

დიაგრამა 407: მოსახლეობის განაწილება (%) ძირითადი ასაკობრივი ჯგუფებისა და სქესის მიხედვით

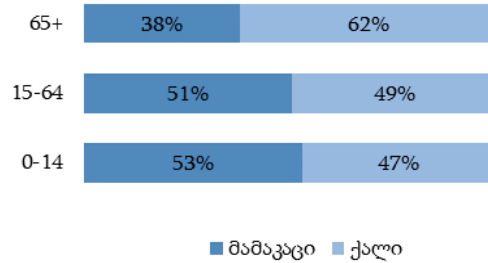

დიაგრამა 408: მოსახლეობის განაწილება (%) ეროვნების მიხედვით

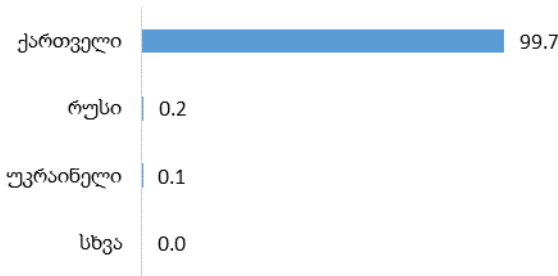

დიაგრამა 409: მოსახლეობის განაწილება (%) აღმსარებლობის მიხედვით

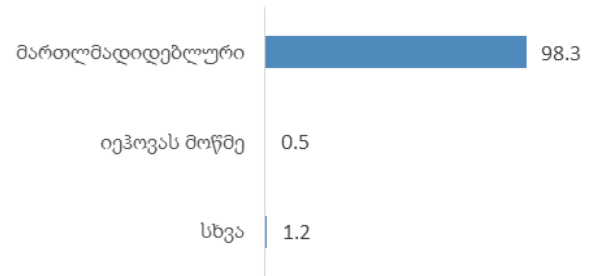

ზუგდიდის მუნიციპალიტეტში 15 წლის და უფროსი ასაკის მოსახლეობამ 52 246 კაცი შეადგინა, მათგან 60.3 პროცენტი იმყოფება ქორწინებაში.

დიაგრამა 410: 15 წლის და უფროსი ასაკის მოსახლეობის განაწილება (%) ქორწინებითი მდგომარეობის მიხედვით



- განათლების დონე**

ზუგდიდის მუნიციპალიტეტში 10 წლის და უფროსი ასაკის 55 308 კაცი ცხოვრობს, მათგან 15.8 პროცენტს მიღებული აქვს უმაღლესი (ბაკალავრის, მაგისტრის ან დოქტორის ხარისხი) განათლება.

დიაგრამა 411: 10 წლის და უფროსი ასაკის მოსახლეობის განაწილება (%) განათლების მიღწეული დონის მიხედვით

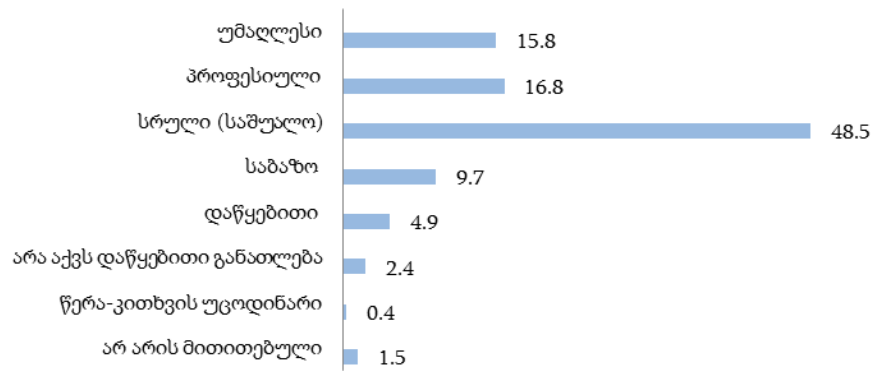

- **შინამეურნეობები**

ზუგდიდის მუნიციპალიტეტში კერძო შინამეურნეობების რაოდენობამ 18 206, ხოლო ერთწევრიანი შინამეურნეობების რაოდენობამ 2 790 შეადგინა, რაც ყველა შინამეურნეობის 15.3 პროცენტია. კერძო შინამეურნეობის წევრთა საშუალო რაოდენობა 3.4 კაცია.

ცხრილი 46: ზუგდიდის მუნიციპალიტეტის კერძო შინამეურნეობების და მოსახლეობის განაწილება ადმინისტრაციულ-ტერიტორიული ერთეულების მიხედვით

თვითმმართველი ერთეულის, თემის და სოფლის დასახელება	კერძო შინამეურნეობების რაოდენობა	მუდმივი მოსახლეობის რიცხოვნობა			ასაკი (%)		
		ორივე სქესი	მამაკაცი	ქალი	0-14	15-64	65+
ზუგდიდის მუნიციპალიტეტი	18 206	62 511	30 560	31 951	16.4	67.5	16.1
აბასთუმნის თემი	425	1 258	653	605	15.5	65.7	18.8
აბასთუმანი	305	920	473	447	16.4	65.7	17.9
მენჯი	25	77	39	38	15.6	59.7	24.7
ხეცერა	95	261	141	120	12.3	67.8	19.9
ანაკლიის თემი	403	1 368	679	689	14.4	72.0	13.6
ანაკლია	391	1 331	659	672	14.4	71.9	13.7
თიქორი	12	37	20	17	16.2	75.7	8.1
სოფელი ახალი აბასთუმანი	600	2 084	988	1 096	15.6	68.1	16.3
ახალი აბასთუმანი	600	2 084	988	1 096	15.6	68.1	16.3
სოფელი ახალკახათი	343	1 170	570	600	17.4	67.4	15.2
ახალკახათი	343	1 170	570	600	17.4	67.4	15.2
ახალსოფლის თემი	900	3 084	1 486	1 598	16.3	67.5	16.2
ახალსოფელი	447	1 488	717	771	15.9	68.4	15.7
ოფაჩხაფუ	25	81	38	43	13.6	64.2	22.2
უჩაშონა	84	315	143	172	15.2	65.1	19.7
ჯუმი	344	1 200	588	612	17.3	67.3	15.4
სოფელი განარჯიის მუხური	354	1 354	636	718	19.0	66.0	15.0
განარჯიის მუხური	354	1 354	636	718	19.0	66.0	15.0
სოფელი გრიგოლიში	174	509	267	242	14.9	67.4	17.7
გრიგოლიში	174	509	267	242	14.9	67.4	17.7
დარჩელის თემი	1 060	3 640	1 773	1 867	15.0	68.7	16.3
დარჩელი	815	2 781	1 332	1 449	14.8	68.6	16.6
კიროვი	245	859	441	418	15.8	69.1	15.1
დიდი ნემის თემი	318	1 120	567	553	14.9	68.3	16.8
დიდი ნემი	216	752	384	368	14.9	68.0	17.1
დიდი ნემის კახათი	100	362	181	181	14.9	69.3	15.8
დიხაგუმუბა	16.7	50.0	33.3
ერგეტის თემი	352	1 171	595	576	15.0	69.1	15.9
ერგეტა	224	777	388	389	16.1	68.6	15.3
ცვანე	128	394	207	187	12.9	70.1	17.0
ინგირის თემი	1 421	4 834	2 324	2 510	18.0	67.4	14.6
ინგირი	1 209	4 049	1 945	2 104	18.1	67.7	14.2
ოირემე	212	785	379	406	17.8	65.7	16.5
სოფელი კახათი	1 163	4 024	1 951	2 073	15.7	67.6	16.7
კახათი	1 163	4 024	1 951	2 073	15.7	67.6	16.7
კოკის თემი	394	1 422	708	714	16.2	67.1	16.7
კოკი	234	887	444	443	17.2	67.6	15.2
ხურჩა	160	535	264	271	14.8	66.1	19.1
კორცხელის თემი	520	1 960	965	995	17.5	67.8	14.7
კორცხელი	236	883	429	454	17.2	68.0	14.8
ბაში	139	533	269	264	17.1	70.0	12.9
ნაცატუ	145	544	267	277	18.6	65.2	16.2
ნარაზენის თემი	908	2 972	1 446	1 526	17.1	65.7	17.2
ნარაზენი	727	2 345	1 135	1 210	18.0	65.2	16.8
საბეჭვაიო	43	134	64	70	13.5	61.9	24.6
შამადელა	138	493	247	246	14.2	69.0	16.8

თვითმმართველი ერთეულის, თემის და სოფლის დასახელება	კერძო შინამეურ- ნეობების რაოდენობა	მუდმივი მოსახლეობის რიცხოვნობა			ასაკი (%)		
		ორივე სქესი	მამაკაცი	ქალი	0-14	15-64	65+
ოდიშის თემი	851	2 998	1 497	1 501	16.3	68.3	15.4
ოდიში	522	1 846	910	936	17.0	67.9	15.1
საჭურღულიო	24	88	42	46	17.1	69.3	13.6
ჩხოვში	305	1 064	545	519	15.0	68.8	16.2
სოფელი ორსანტია	594	2 052	1 000	1 052	16.3	67.7	16.0
ორსანტია	594	2 052	1 000	1 052	16.3	67.7	16.0
ორულუს თემი	357	1 214	625	589	16.1	65.8	18.1
ორულუ	233	793	402	391	17.2	63.3	19.5
მოგირი	39	137	72	65	9.5	78.1	12.4
ნაჭკადუ	85	284	151	133	16.2	66.9	16.9
ოქტომბრის თემი	467	1 598	760	838	16.5	68.4	15.1
ოქტომბერი	325	1 100	517	583	17.4	67.3	15.3
დავითიანი	142	498	243	255	14.4	70.7	14.9
სოფელი რიყე	450	1 552	786	766	16.3	68.2	15.5
რიყე	450	1 552	786	766	16.3	68.2	15.5
რუხის თემი	1 148	3 978	1 915	2 063	17.9	67.1	15.0
რუხი	802	2 784	1 346	1 438	17.0	67.6	15.4
ნაწულუკუ	346	1 194	569	625	19.8	66.1	14.1
სოფელი ურთა	227	752	384	368	12.2	67.1	20.7
ურთა	227	752	384	368	12.2	67.1	20.7
სოფელი ყულიშკარი	395	1 305	645	660	15.3	64.4	20.3
ყულიშკარი	395	1 305	645	660	15.3	64.4	20.3
სოფელი შამგონა	422	1 605	780	825	15.8	69.8	14.4
შამგონა	422	1 605	780	825	15.8	69.8	14.4
ჩხორის თემი	934	3 208	1 567	1 641	15.7	67.5	16.8
ჩხორია	280	968	489	479	15.5	66.4	18.1
ზედა ეწერი	468	1 557	748	809	15.9	68.1	16.0
ტყაია	186	683	330	353	15.5	67.6	16.9
ცაიშის თემი	793	2 557	1 205	1 352	16.0	64.8	19.2
ცაიში	464	1 526	720	806	16.8	65.4	17.8
ჩხოვში	54	188	96	92	14.4	69.1	16.5
ცაცხვი	275	843	389	454	14.8	62.8	22.4
ჭაქვინჯის თემი	369	1 243	613	630	15.5	67.6	16.9
ჭაქვინჯი	297	996	481	515	15.3	66.9	17.8
ბაღმარანი	72	247	132	115	16.2	70.4	13.4
სოფელი ჭითაწყარი	938	3 293	1 587	1 706	17.7	69.7	12.6
ჭითაწყარი	938	3 293	1 587	1 706	17.7	69.7	12.6
სოფელი ჭკადუაში	416	1 470	716	754	18.1	65.7	16.2
ჭკადუაში	416	1 470	716	754	18.1	65.7	16.2
ჯიხასკარის თემის	510	1 716	872	844	16.4	67.0	16.6
ჯიხასკარი	400	1 327	680	647	16.8	65.9	17.3
ფალაზონი	110	389	192	197	14.9	71.2	13.9

მარტვილის მუნიციპალიტეტი

- გეოგრაფიული განაწილება**

მარტვილის მუნიციპალიტეტის ფართობი შეადგენს 880.6 კვ. კმ-ს, მოსახლეობა – 33 463 კაცს, მოსახლეობის სიმჭიდროვე 1 კვ. კმ-ზე – 38.0 კაცს.

მარტვილის მუნიციპალიტეტის მოსახლეობის განაწილება

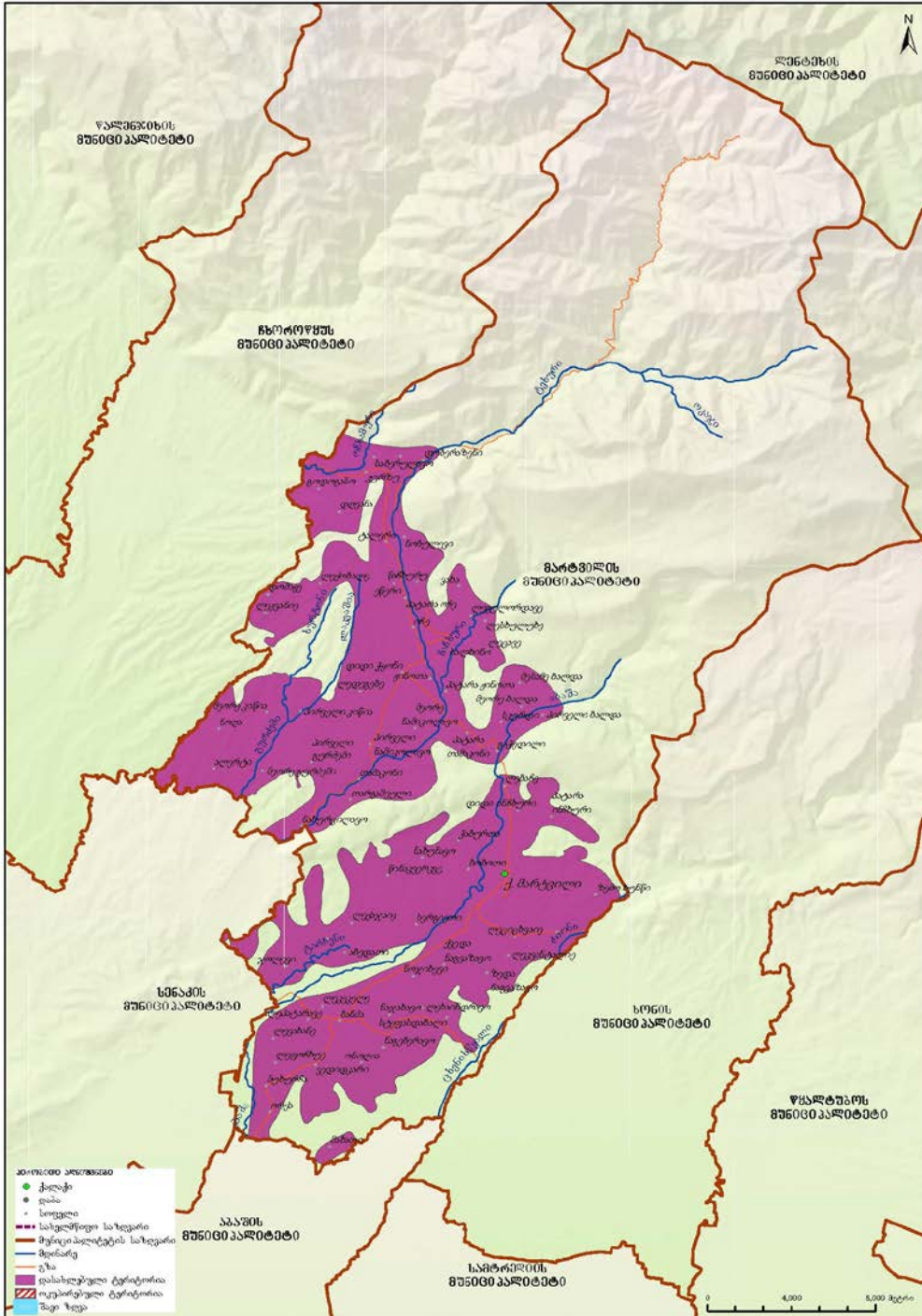

მარტვილის მუნიციპალიტეტში 1 ქალაქი, 20 თემი და 74 სოფელია.

დიაგრამა 412: სასოფლო დასახლებების დაჯგუფება მოსახლეობის რიცხოვნობის მიხედვით

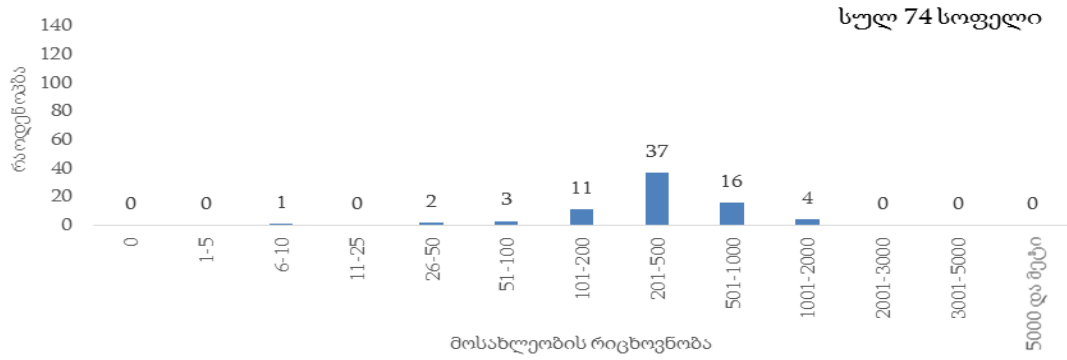

მარტვილის მუნიციპალიტეტის მოსახლეობის 13.2 პროცენტი ცხოვრობს საქალაქო დასახლებაში.

დიაგრამა 413: მოსახლეობის განაწილება (%) დასახლების ტიპის მიხედვით

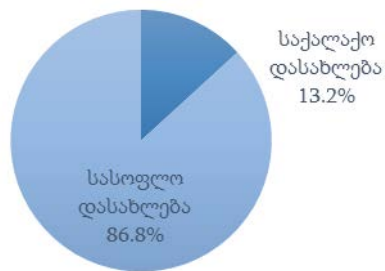

• დემოგრაფიული და სოციალური მახასიათებლები

მარტვილის მუნიციპალიტეტში 0-14 წლის მოსახლეობის წილი მთელ მოსახლეობაში 15.3 პროცენტია, შრომისუნარიან ასაკში მყოფი მოსახლეობის (15-64 წლის ასაკობრივი ჯგუფი) წილი – 64.6 პროცენტი, ხოლო 65 წლის და უფროსი ასაკის მოსახლეობის წილი 20.1 პროცენტია.

დიაგრამა 414: მოსახლეობის ასაკობრივ-სქესობრივი პირამიდა

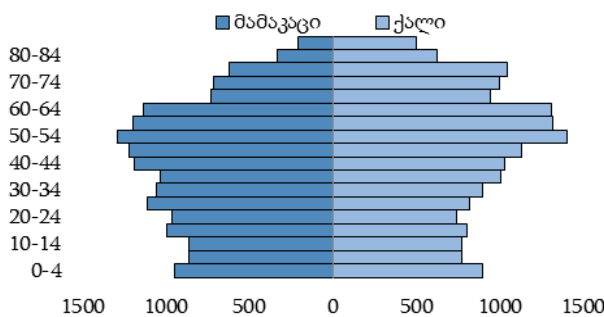

დიაგრამა 415: მოსახლეობის განაწილება (%) ძირითადი ასაკობრივი ჯგუფებისა და სქესის მიხედვით

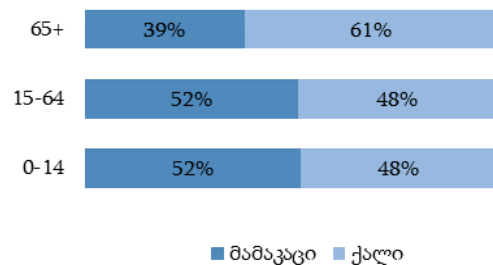

დიაგრამა 416: მოსახლეობის განაწილება (%) ეროვნების მიხედვით

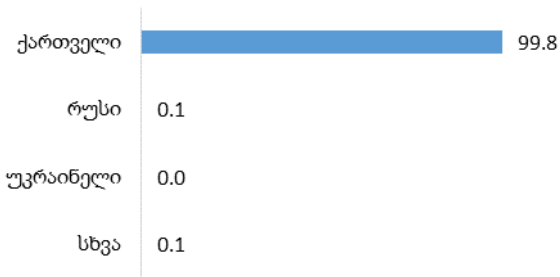

დიაგრამა 417: მოსახლეობის განაწილება (%) აღმსარებლობის მიხედვით

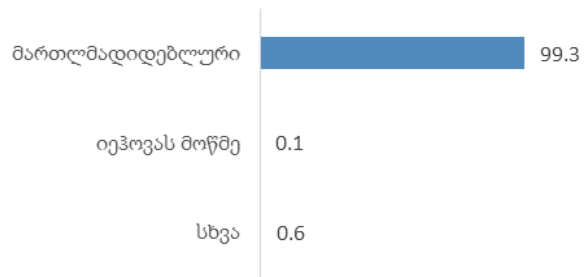

მარტვილის მუნიციპალიტეტში 15 წლის და უფროსი ასაკის მოსახლეობამ 28 343 კაცი შეადგინა, მათგან 60.0 პროცენტი იმყოფება ქორწინებაში.

დიაგრამა 418: 15 წლის და უფროსი ასაკის მოსახლეობის განაწილება (%) ქორწინებითი მდგომარეობის მიხედვით



• განათლების დონე

მარტვილის მუნიციპალიტეტში 10 წლის და უფროსი ასაკის 29 978 კაცი ცხოვრობს, მათგან 14.5 პროცენტს მიღებული აქვს უმაღლესი (ბაკალავრის, მაგისტრის ან დოქტორის ხარისხი) განათლება. საქალაქო დასახლებებში უმაღლესი განათლების მქონე მოსახლეობის წილი 19.7 პროცენტია, ხოლო სასოფლო დასახლებებში – 13.7 პროცენტი.

დიაგრამა 419: 10 წლის და უფროსი ასაკის მოსახლეობის განაწილება (%) განათლების მიღწეული დონის და დასახლების ტიპის მიხედვით

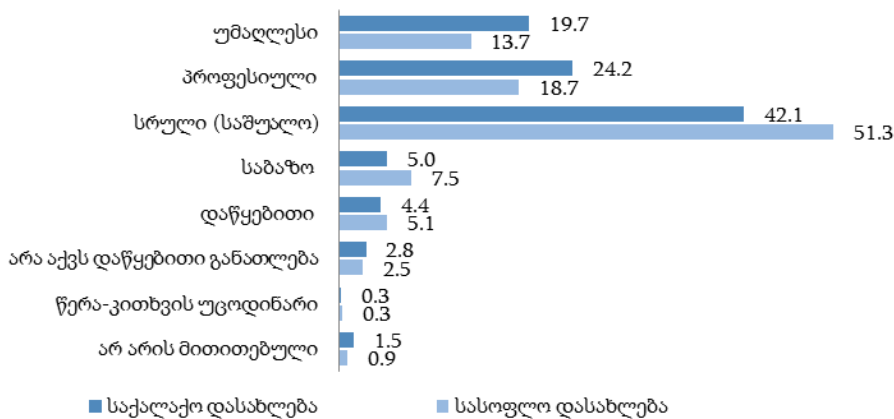

• შინამეურნეობები

მარტვილის მუნიციპალიტეტში კერძო შინამეურნეობების რაოდენობამ 10 571, ხოლო ერთწევრიანი შინამეურნეობების რაოდენობამ 2 134 შეადგინა, რაც ყველა შინამეურნეობის 20.2 პროცენტია. კერძო შინამეურნეობის წევრთა საშუალო რაოდენობა 3.2 კაცია.

ცხრილი 47: მარტვილის მუნიციპალიტეტის კერძო შინამეურნეობების და მოსახლეობის განაწილება ადმინისტრაციულ-ტერიტორიული ერთეულების მიხედვით

თვითმმართველი ერთეულის, თემის და სოფლის დასახელება	კერძო შინამეურნეობების რაოდენობა	მუდმივი მოსახლეობის რიცხოვნობა			ასაკი (%)		
		ორივე სქესი	მამაკაცი	ქალი	0-14	15-64	65+
მარტვილის მუნიციპალიტეტი	10 571	33 463	16 433	17 030	15.3	64.6	20.1
ქ. მარტვილი	1 429	4 425	2 057	2 368	16.7	63.6	19.7
აბედათის თემი	573	1 930	970	960	15.7	65.2	19.1
აბედათი	156	541	278	263	16.3	63.2	20.5
ლემიქავე	135	424	214	210	15.3	65.4	19.3
ლექაჯაიე	127	422	215	207	11.8	70.9	17.3
ჯოლევი	155	543	263	280	18.4	62.8	18.8
ბანძის თემი	583	1 649	787	862	12.9	64.2	22.9
ბანძა	380	1 099	527	572	13.6	65.0	21.4
ლევახანე	38	104	51	53	11.5	64.4	24.1
ლეკველე	94	269	128	141	13.8	62.4	23.8
ლეპატარავე	71	177	81	96	8.5	61.0	30.5
გაჭედის თემი	486	1 665	826	839	14.9	65.2	19.9
გაჭედელი	132	427	213	214	12.9	67.7	19.4
მეორე ბალდა	105	363	186	177	14.3	63.9	21.8
მესამე ბალდა	96	341	169	172	16.4	65.4	18.2
პატარა თამაკონი	45	143	63	80	12.6	65.7	21.7
პირველი ბალდა	39	150	78	72	16.0	63.3	20.7
სკურდი	69	241	117	124	17.8	63.1	19.1
გურძემის თემი	294	975	482	493	18.2	63.2	18.6
პირველი გურძემი	147	475	231	244	18.3	63.6	18.1
მეორე გურძემი	66	235	120	115	23.8	61.7	14.5
ნახურცილავო	81	265	131	134	13.2	63.8	23.0
დიდი ჭყონის თემი	1 001	3 170	1 559	1 611	15.9	64.8	19.3
დიდი ჭყონი	476	1 454	696	758	16.2	65.0	18.8
ლედგებე	209	697	361	336	16.1	64.4	19.5
მეორე ნამიკოლავო	222	727	359	368	15.8	64.3	19.9
ოჩე	90	283	139	144	14.5	65.7	19.8
ჟინოთა	0.0	66.7	33.3
დოშაყის თემი	101	343	183	160	15.7	63.3	21.0
დოშაყე	20	75	34	41	14.7	60.0	25.3
ლეჟვანიე	20	64	34	30	15.6	64.1	20.3
ლეჟობალე	61	204	115	89	16.2	64.2	19.6
ვედიდკარის თემი	631	1 812	886	926	14.2	64.3	21.5
ვედიდკარი	251	713	346	367	12.5	65.9	21.6
ლეფოჩხუე	133	434	206	228	19.1	63.2	17.7
მახათი	18	33	19	14	6.1	72.7	21.2
მუხურჩა	137	372	189	183	12.9	64.5	22.6
ორქა	92	260	126	134	13.4	60.8	25.8

თვითმმართველი ერთეულის, თემის და სოფლის დასახელება	კერძო შინამეურ- ნობების რაოდენობა	მუდმივი მოსახლეობის რიცხოვნობა			ასაკი (%)		
		ორივე სქესი	მამაკაცი	ქალი	0-14	15-64	65+
თამაკონის თემი	473	1 496	772	724	14.7	65.8	19.5
თამაკონი	164	530	269	261	16.8	65.1	18.1
თარგამეული	94	248	129	119	12.5	61.7	25.8
პირველი ნამიკოლავო	215	718	374	344	13.9	67.8	18.3
ინჩხურის თემი	358	1 140	567	573	13.7	63.6	22.7
დიდი ინჩხური	188	607	303	304	13.7	63.4	22.9
ლებაჩე	72	238	108	130	15.5	62.2	22.3
პატარა ინჩხური	98	295	156	139	12.2	65.1	22.7
კიწის თემი	331	1 065	546	519	15.3	66.7	18.0
მეორე კიწია	89	263	125	138	15.2	63.5	21.3
ალერტი	71	223	123	100	15.7	68.6	15.7
ნოლა	116	402	203	199	15.9	65.2	18.9
პირველი კიწია	55	177	95	82	13.6	72.3	14.1
კურზუს თემი	416	1 462	745	717	18.1	63.6	18.3
კურზუ	174	582	287	295	18.7	61.2	20.1
გოდოგანი	15	40	17	23	12.5	62.5	25.0
დობერაზენი	59	217	115	102	14.8	63.1	22.1
დღვანა	73	253	130	123	18.2	67.6	14.2
საბერულავო	51	200	108	92	20.5	64.0	15.5
სანაჭყებო	44	170	88	82	18.8	66.5	14.7
ლებანდრავოს თემი	481	1 490	717	773	14.1	65.5	20.4
ლებანდრავო	256	754	360	394	15.1	64.5	20.4
ნოჯიხევი	99	326	164	162	12.6	71.2	16.2
სტეფასდაბალი	126	410	193	217	13.4	62.9	23.7
ნაგვაზავოს თემი	542	1 626	787	839	12.7	66.0	21.3
ზემო ნაგვაზავო	250	767	374	393	13.8	68.5	17.7
ლევანტალიე	44	125	56	69	9.6	64.0	26.4
ქვემო ნაგვაზავო	248	734	357	377	12.0	63.8	24.2
ნახუნავოს თემი	254	822	412	410	14.8	66.7	18.5
ნახუნავო	101	333	173	160	18.3	62.8	18.9
წინაკვერკვე	86	282	142	140	14.9	67.7	17.4
ჭაბურთა	67	207	97	110	9.2	71.5	19.3
ნაჯახავოს თემი	438	1 310	621	689	15.8	62.5	21.7
ნაჯახავო	358	1 054	501	553	15.4	62.7	21.9
ნაგებერავო	80	256	120	136	17.6	61.7	20.7
სოფელი ონოლია	274	778	372	406	13.5	63.9	22.6
ონოლია	274	778	372	406	13.5	63.9	22.6
სალხინოს თემი	751	2 686	1 344	1 342	17.7	63.8	18.5
სალხინო	380	1 335	663	672	18.0	62.2	19.8
ვახა	72	280	138	142	17.1	67.9	15.0

თვითმმართველი ერთეულის, თემის და სოფლის დასახელება	კერძო შინამეურ- ნეობების რაოდენობა	მუდმივი მოსახლეობის რიცხოვნობა			ასაკი (%)		
		ორივე სქესი	მამაკაცი	ქალი	0-14	15-64	65+
ლეგულორდავე	24	89	43	46	13.5	65.2	21.3
ლესხულუხე	47	167	85	82	16.8	68.2	15.0
ლეცავე	42	158	77	81	19.0	67.1	13.9
პატარა ჟინოთა	71	249	124	125	15.3	62.2	22.5
წაჩხურუ	115	408	214	194	19.6	63.7	16.7
სერგიეთის თემი	344	1 051	523	528	12.5	69.5	18.0
სერგიეთი	172	512	242	270	10.9	70.3	18.8
ბობოთი	172	539	281	258	13.9	68.8	17.3
ტალერის თემი	420	1 312	658	654	15.3	63.7	21.0
ტალერი	150	476	239	237	15.3	63.9	20.8
ეწერი	152	494	250	244	16.0	65.2	18.8
ნობულევი	41	121	70	51	15.7	62.8	21.5
პატარა ოჩე	77	221	99	122	13.6	60.6	25.8
ხუნწის თემი	391	1 256	619	637	13.0	65.3	21.7
ქვემო ხუნწი	161	511	246	265	11.9	66.6	21.5
ზემო ხუნწი	112	381	195	186	15.8	65.6	18.6
ლეციცხვაიე	118	364	178	186	11.5	63.2	25.3

მესტიის მუნიციპალიტეტი

- გეოგრაფიული განაწილება**

მესტიის მუნიციპალიტეტის ფართობი შეადგენს 3 044.5 კვ. კმ-ს, მოსახლეობა – 9 316 კაცს, მოსახლეობის სიმჭიდროვე 1 კვ. კმ-ზე – 3.1 კაცს.

მესტიის მუნიციპალიტეტის მოსახლეობის განაწილება

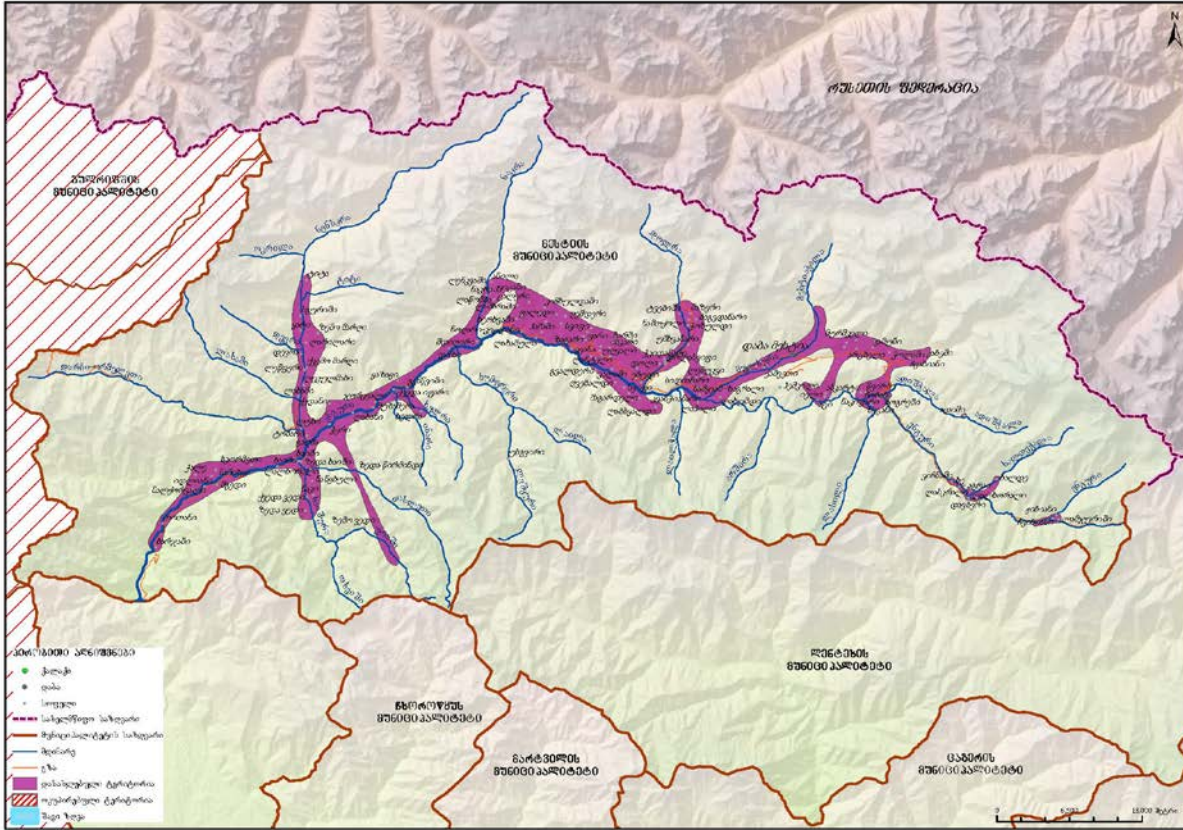

მესტიის მუნიციპალიტეტში 1 დაბა, 16 თემი და 156 სოფელია.

დიაგრამა 420: სასოფლო დასახლებების დაჯგუფება მოსახლეობის რიცხოვნობის მიხედვით

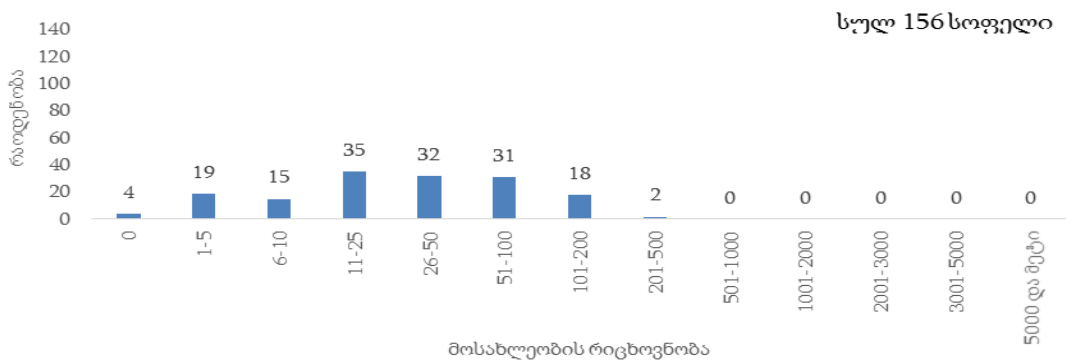

მესტიის მუნიციპალიტეტის მოსახლეობის 21.2 პროცენტი ცხოვრობს საქალაქო დასახლებაში.

დიაგრამა 421: მოსახლეობის განაწილება (%) დასახლების ტიპის მიხედვით

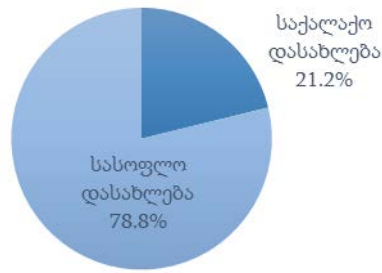

• დემოგრაფიული და სოციალური მახასიათებლები

მესტიის მუნიციპალიტეტში 0-14 წლის მოსახლეობის წილი მთელ მოსახლეობაში 21.1 პროცენტია, შრომისუნარიან ასაკში მყოფი მოსახლეობის (15-64 წლის ასაკობრივი ჯგუფი) წილი – 61.5 პროცენტი, ხოლო 65 წლის და უფროსი ასაკის მოსახლეობის წილი 17.4 პროცენტია.

დიაგრამა 422: მოსახლეობის ასაკობრივ-სქესობრივი პირამიდა

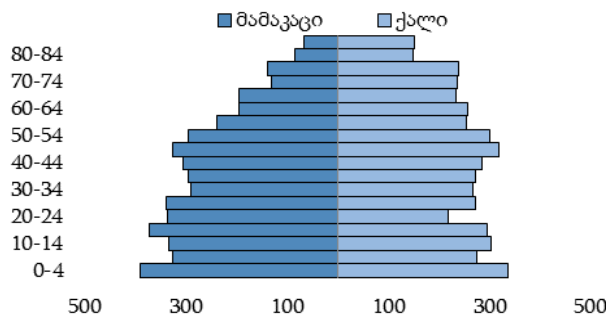

დიაგრამა 423: მოსახლეობის განაწილება (%) ძირითადი ასაკობრივი ჯგუფებისა და სქესის მიხედვით

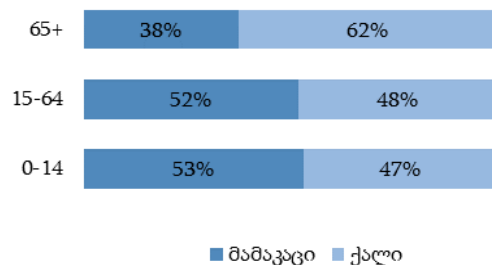

დიაგრამა 424: მოსახლეობის განაწილება (%) ეროვნების მიხედვით

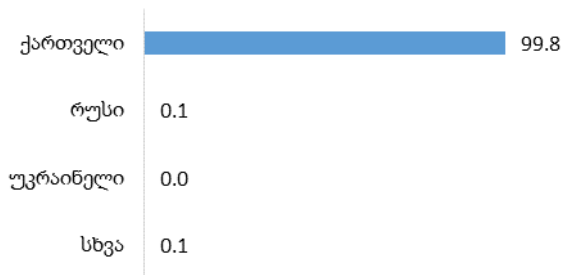

დიაგრამა 425: მოსახლეობის განაწილება (%) აღმსარებლობის მიხედვით

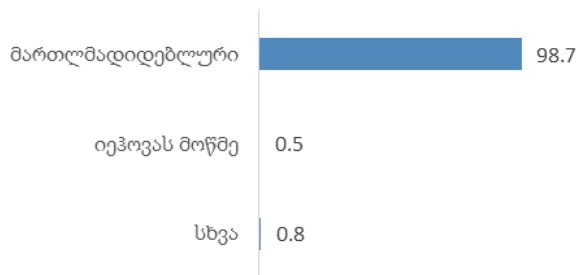

მესტიის მუნიციპალიტეტში 15 წლის და უფროსი ასაკის მოსახლეობამ 7 353 კაცი შეადგინა, მათგან 53.8 პროცენტი იმყოფება ქორწინებაში.

დიაგრამა 426: 15 წლის და უფროსი ასაკის მოსახლეობის განაწილება (%) ქორწინებითი მდგომარეობის მიხედვით



განათლების დონე

მესტიის მუნიციპალიტეტში 10 წლის და უფროსი ასაკის 7 990 კაცი ცხოვრობს, მათგან 20.2 პროცენტს მიღებული აქვს უმაღლესი (ბაკალავრის, მაგისტრის ან დოქტორის ხარისხი) განათლება. საქალაქო დასახლებებში უმაღლესი განათლების მქონე მოსახლეობის წილი 40.0 პროცენტია, ხოლო სასოფლო დასახლებებში – 15.0 პროცენტი.

დიაგრამა 427: 10 წლის და უფროსი ასაკის მოსახლეობის განაწილება (%) განათლების მიღწეული დონის და დასახლების ტიპის მიხედვით

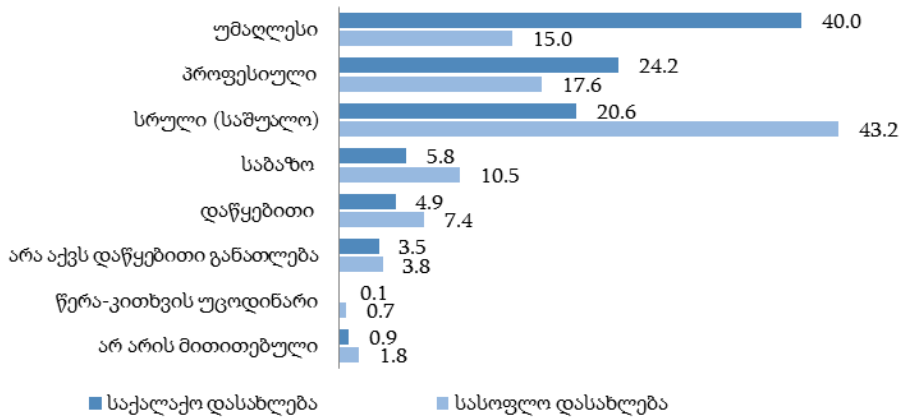

შინამეურნეობები

მესტიის მუნიციპალიტეტში კერძო შინამეურნეობების რაოდენობამ 2 726, ხოლო ერთწევრიანი შინამეურნეობების რაოდენობამ 569 შეადგინა, რაც ყველა შინამეურნეობის 20.9 პროცენტია. კერძო შინამეურნეობის წევრთა საშუალო რაოდენობა 3.4 კაცია.

ცხრილი 48: მესტიის მუნიციპალიტეტის კერძო შინამეურნეობების და მოსახლეობის განაწილება ადმინისტრაციულ-ტერიტორიული ერთეულების მიხედვით

თვითმმართველი ერთეულის, თემის და სოფლის დასახელება	კერძო შინამეურნეობების რაოდენობა	მუდმივი მოსახლეობის რიცხოვნობა			ასაკი (%)		
		ორივე სქესი	მამაკაცი	ქალი	0-14	15-64	65+
მესტიის მუნიციპალიტეტი	2 726	9 316	4 642	4 674	21.1	61.5	17.4
დაბა მესტია	544	1 973	947	1 026	22.7	60.6	16.7
ბეროს თემი	234	761	370	391	19.4	59.4	21.2
დოლასვიფი	22	55	25	30	14.5	65.5	20.0
ბაგვდანარი	17	80	35	45	28.7	57.5	13.8
გალაში	13	38	21	17	23.7	42.1	34.2
დოლი	19	52	28	24	25.0	57.7	17.3
ლანხვრი	...	19	26.3	52.6	21.1
მაზერი	53	159	76	83	13.8	59.8	26.4
ნაშთქოლი	...	19	12	...	15.8	63.1	21.1
ტვებიში	...	28	14	14	14.3	60.7	25.0
უშხვანარი	45	150	75	75	16.7	64.6	18.7
ქართვანი	12	53	28	25	26.4	60.4	13.2
ცხეკვანი	11	37	14	23	29.7	48.7	21.6
ჭკიდანარი	...	20	11	...	30.0	55.0	15.0
ჭობულდი	17	51	22	29	9.8	62.7	27.5
ეცერის თემი	146	480	228	252	19.4	60.8	19.8
ისკარი	29	99	44	55	20.2	63.6	16.2
ბარში	17	54	26	28	11.1	68.5	20.4
გვალდერი	0.0	50.0	50.0
ეზუდი	19	48	24	24	10.4	62.5	27.1
კალაში	...	26	15	11	11.6	61.5	26.9
ლადრერი	11	37	20	17	18.9	56.8	24.3
ლანტელი	14	54	22	32	29.7	48.1	22.2
ლაშხრერი	12.5	75.0	12.5
უსგვირი	0.0	33.3	66.7
ულვალი	0.0	80.0	20.0
ფხუტრერი	...	30	14	16	30.0	53.3	16.7
ქურაში	...	15	13.3	80.0	6.7
ცალანარი	...	35	19	16	28.6	60.0	11.4
ჭელირი	17	62	28	34	22.6	59.7	17.7
იდლიანის თემი	94	355	170	185	27.0	61.7	11.3
იდლიანი	79	292	142	150	26.4	61.3	12.3
ლებურცხილა	...	34	19	15	26.5	70.6	2.9
ნაშიხვი	...	12	50.0	41.7	8.3
ჭალე	...	17	...	11	23.5	64.7	11.8
იფარის თემი	63	236	122	114	22.5	61.0	16.5
ბოგრეში	19	79	38	41	24.1	58.2	17.7
ადიში	14	44	22	22	15.9	65.9	18.2
ზეგანი	20	79	42	37	25.3	60.8	13.9
ნაკიფარი	...	34	20	14	20.6	61.8	17.6
კალის თემი	21	75	41	34	17.3	52.0	30.7
ლალხორალი	...	24	12	12	12.5	70.8	16.7
აგრაი	0	0	0	0	0.0	0.0	0.0
დავბერი	...	12	33.3	41.7	25.0
ვიჩნაში	...	18	22.2	33.3	44.5
იფრარი	...	14	14.3	50.0	35.7

თვითმმართველი ერთეულის, თემის და სოფლის დასახელება	კერძო შინამეურ- ნეობების რაოდენობა	მუდმივი მოსახლეობის რიცხოვნობა			ასაკი (%)		
		ორივე სქესი	მამაკაცი	ქალი	0-14	15-64	65+
ლასკრალი	0	0	0	0	0.0	0.0	0.0
ხალდე	0.0	100.0	0.0
ხე	0.0	25.0	75.0
ლატალის თემი	241	779	397	382	19.8	59.7	20.5
იენაში	85	227	115	112	16.7	57.7	25.6
იფხი	11	35	19	16	22.9	57.1	20.0
კვანჭიანარი	28	119	64	55	22.7	63.9	13.4
ლახუმდი	25	84	47	37	21.4	54.8	23.8
ლაპილი	16.7	50.0	33.3
ლელბაგი	...	12	16.7	58.3	25.0
ლემუკვი	...	33	17	16	24.2	66.7	9.1
მაცხვარიში	52	185	93	92	20.5	60.5	19.0
ნანყვამ-ზაგრალი	...	16	12.5	56.3	31.2
სიდიანარი	20.0	50.0	30.0
შყალერი	14	52	20	32	19.2	65.4	15.4
ლახამულას თემი	80	249	127	122	19.7	67.5	12.8
ლახამულა	29	82	42	40	12.2	75.6	12.2
გენწვიში	...	12	0.0	58.3	41.7
დიზი	19	65	29	36	20.0	66.2	13.8
თოთელეში	42.8	42.9	14.3
ნოდაში	0.0	100.0	0.0
ნოდარი-კეცლანი	60.0	40.0	0.0
ქვედა იფარი	...	33	18	15	30.3	63.6	6.1
ყაზაყი	0	0	0	0	0.0	0.0	0.0
შდიდირი	33.3	66.7	0.0
ხელრა	...	25	18	...	20.0	72.0	8.0
ჰამაში	30.0	40.0	30.0
ლენჯერის თემი	199	657	312	345	17.2	63.2	19.6
ლემსია	41	139	67	72	13.6	65.5	20.9
კაერი	17	81	34	47	22.2	60.5	17.3
ლაშთხვერი	37	92	52	40	16.3	59.8	23.9
ნესგუნი	43	121	54	67	18.2	68.6	13.2
სოლი	25	92	47	45	13.0	62.0	25.0
ქაშვეთი	35	125	55	70	21.6	58.4	20.0
ჰემეილი	0.0	100.0	0.0
მულახის თემი	168	608	318	290	17.8	61.3	20.9
ჭოლაში	37	132	73	59	19.7	64.4	15.9
არცხელი	16	65	36	29	15.4	63.1	21.5
ზარდლაში	30.0	40.0	30.0
ლახირი	26	83	43	40	8.4	71.1	20.5
მაჯვდიერი	...	14	14.3	57.1	28.6
მურშკელი	...	27	13	14	25.9	59.3	14.8
ჟაბეში	24	90	48	42	17.7	56.7	25.6
ჟამუში	...	25	14	11	24.0	60.0	16.0
ღვებრა	0.0	70.0	30.0
ჩვაბიანი	28	111	56	55	18.9	62.2	18.9
ცალდაში	12	41	20	21	24.4	43.9	31.7
ნაკრას თემი	96	297	151	146	26.6	54.9	18.5
ნაკრა	53	178	88	90	30.9	52.2	16.9

თვითმმართველი ერთეულის, თემის და სოფლის დასახელება	კერძო შინამეურ- ნეობების რაოდენობა	მუდმივი მოსახლეობის რიცხოვნობა			ასაკი (%)		
		ორივე სქესი	მამაკაცი	ქალი	0-14	15-64	65+
ანილი	...	11	18.2	63.6	18.2
თავრალი	0.0	75.0	25.0
კვიცანი	15	51	19	32	23.5	53.0	23.5
კიჩხულდაში	16.7	50.0	33.3
ლაშხრაში	0.0	100.0	0.0
ლაწომბა	...	20	12	...	15.0	75.0	10.0
ლენკვაში	...	19	11	...	31.6	52.6	15.8
ჩუბარი	0	0	0	0	0.0	0.0	0.0
ცალერი	0.0	40.0	60.0
ხერხვაში	0.0	100.0	0.0
უშგულის თემი	55	228	116	112	22.8	57.0	20.2
ჩაყაში	...	28	16	12	21.4	67.9	10.7
ლამჯურიში	11	48	25	23	25.0	50.0	25.0
მურყმელი	...	38	17	21	31.6	47.4	21.0
ჟიბიანი	20	87	43	44	16.1	64.4	19.5
ჩვიბიანი	...	27	15	12	29.6	48.2	22.2
ფარის თემი	76	227	117	110	23.3	56.0	20.7
ფარი	27	80	43	37	22.5	56.2	21.3
ზაგარი	...	15	40.0	33.3	26.7
ზედა ლუჰა	15	34	16	18	20.6	50.0	29.4
კაცხი	...	21	11	...	9.5	71.4	19.1
ლამხერი	...	14	7.1	64.3	28.6
ლაყვრი	0.0	0.0	100.0
სვიფი	0.0	100.0	0.0
ფალედი	0.0	100.0	0.0
ქვედა ლუჰა	...	26	11	15	23.1	53.8	23.1
ღეშდერი	...	17	29.4	64.7	5.9
ყვანა	66.7	33.3	0.0
ხოსრარი	...	11	36.4	63.6	0.0
ცხუმარის თემი	117	346	188	158	19.9	62.7	17.4
სვიფი	45	123	61	62	20.3	57.7	22.0
ლაბსყალდი	...	19	21.0	73.7	5.3
ლეზგარა	19	41	21	20	9.8	70.7	19.5
მაგარდელი	15	60	39	21	18.3	65.0	16.7
ტვიბერი	24	77	42	35	26.0	61.0	13.0
ღვებალდი	...	26	15	11	19.2	65.4	15.4
წვირმის თემი	86	302	155	147	19.9	66.9	13.2
წვირმი	43	157	78	79	21.0	65.6	13.4
ასკარტი	...	39	20	19	17.9	71.8	10.3
აცი	0.0	100.0	0.0
იელი	18	44	22	22	15.9	68.2	15.9
ჩობანი	14	56	31	25	23.2	62.5	14.3
ჭუბერის თემი	270	945	481	464	21.4	63.5	15.1
ქვემო მარლი	42	135	67	68	16.3	61.5	22.2
დევრა	12	36	19	17	11.1	69.5	19.4
ზემო მარლი	13	50	26	24	22.0	68.0	10.0
ლარილარი	26	83	38	45	19.3	62.7	18.0
ლახამი	36	168	87	81	23.2	64.3	12.5
ლეკულმახი	...	35	17	18	14.3	74.3	11.4

თვითმმართველი ერთეულის, თემის და სოფლის დასახელება	კერძო შინამეურ- ნეობების რაოდენობა	მუდმივი მოსახლეობის რიცხოვნობა			ასაკი (%)		
		ორივე სქესი	მამაკაცი	ქალი	0-14	15-64	65+
ლეწფერი	32	88	44	44	19.3	61.4	19.3
სგურიში	45	159	83	76	23.9	62.9	13.2
ტიტა	...	11	0.0	81.8	18.2
ყარი	50	180	96	84	27.8	60.5	11.7
ხაიშის თემი	236	798	402	396	21.6	66.4	12.0
ხაიში	67	174	84	90	19.0	67.8	13.2
ბარჯაში	0.0	87.5	12.5
გაღმა ხაიში	34	132	70	62	20.5	71.2	8.3
ზედა ვედი	...	21	11	...	14.3	66.7	19.0
ზედა წირმინდი	33.3	66.7	0.0
ზედა ხაიში	26	94	47	47	25.6	60.6	13.8
ზემო ვედი	...	11	45.5	54.5	0.0
თოთანი	42.9	57.1	0.0
ლალხორალი	22.2	77.8	0.0
ლახანი	0.0	75.0	25.0
ლუხი	14	43	24	19	16.3	65.1	18.6
მუხამერა	40.0	40.0	20.0
ნაკი	...	12	25.0	58.3	16.7
ნალქორვალი	...	17	17.6	82.4	0.0
ნანყბული	...	13	15.4	61.5	23.1
სკორმეთი	...	23	11	12	34.8	47.8	17.4
ტობარი	...	24	12	12	33.3	50.0	16.7
ქედანი	50.0	50.0	0.0
ქვედა ვედი	24	81	46	35	18.5	66.7	14.8
ქვედა წირმინდი	...	19	15.8	78.9	5.3
შგედი	...	31	14	17	9.7	74.2	16.1
ციცხვარი	...	18	...	11	33.3	66.7	0.0
ჭერი	20.0	80.0	0.0
ჯორკვალი	...	40	18	22	27.5	65.0	7.5

სენაკის მუნიციპალიტეტი

- გეოგრაფიული განაწილება**

სენაკის მუნიციპალიტეტის ფართობი შეადგენს 520.7 კვ. კმ-ს, მოსახლეობა – 39 652 კაცს, მოსახლეობის სიმჭიდროვე 1 კვ. კმ-ზე – 76.2 კაცს.

სენაკის მუნიციპალიტეტის მოსახლეობის განაწილება

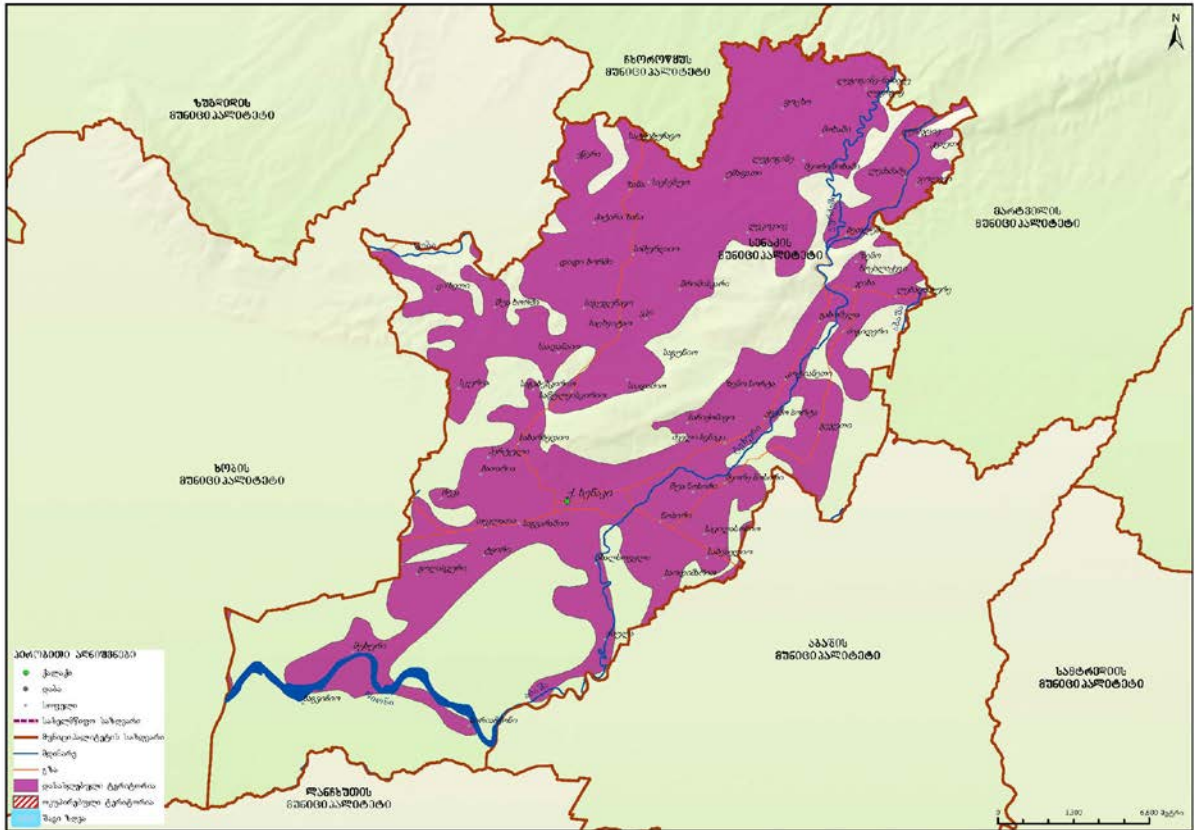

სენაკის მუნიციპალიტეტში 1 ქალაქი, 14 თემი და 63 სოფელია.

დიაგრამა 428: სასოფლო დასახლებების დაჯგუფება მოსახლეობის რიცხოვნობის მიხედვით

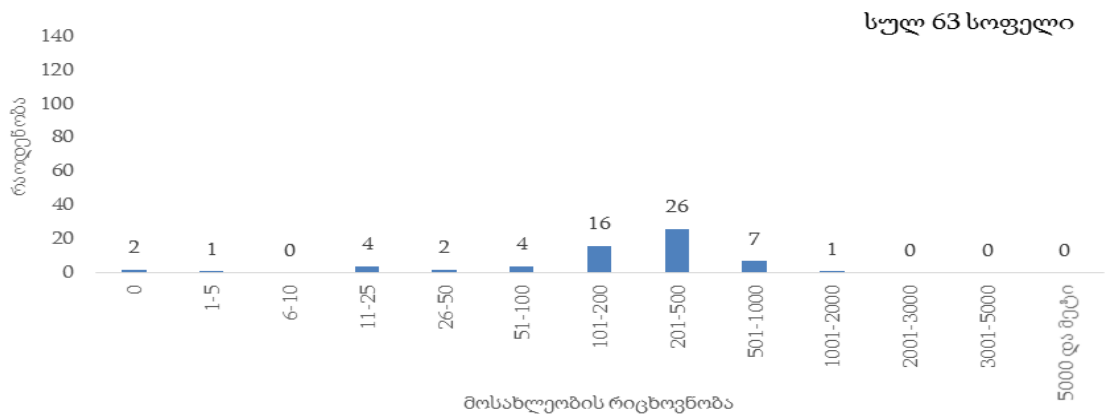

სენაკის მუნიციპალიტეტის მოსახლეობის 54.5 პროცენტი ცხოვრობს საქალაქო დასახლებაში.

დიაგრამა 429: მოსახლეობის განაწილება (%) დასახლების ტიპის მიხედვით

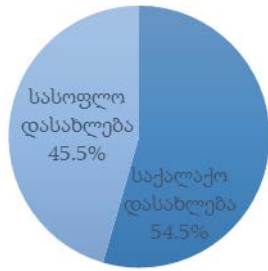

• დემოგრაფიული და სოციალური მახასიათებლები

სენაკის მუნიციპალიტეტში 0-14 წლის მოსახლეობის წილი მთელ მოსახლეობაში 16.3 პროცენტია, შრომისუნარიან ასაკში მყოფი მოსახლეობის (15-64 წლის ასაკობრივი ჯგუფი) წილი – 65.5 პროცენტი, ხოლო 65 წლის და უფროსი ასაკის მოსახლეობის წილი 18.2 პროცენტია.

დიაგრამა 430: მოსახლეობის ასაკობრივ-სქესობრივი პირამიდა

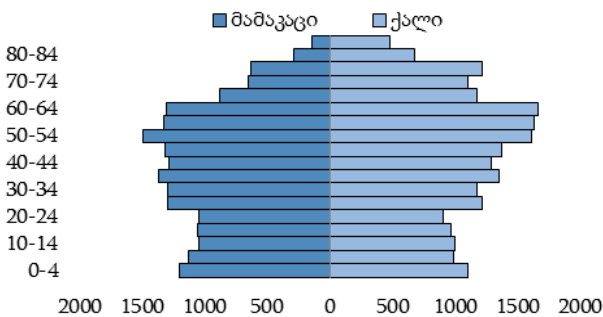

დიაგრამა 431: მოსახლეობის განაწილება (%) ძირითადი ასაკობრივი ჯგუფებისა და სქესის მიხედვით

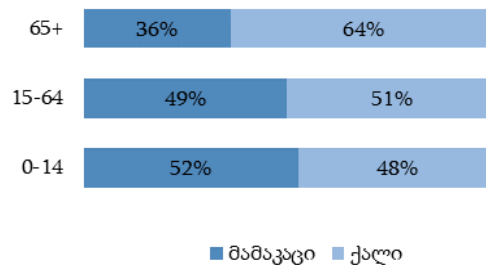

დიაგრამა 432: მოსახლეობის განაწილება (%) ეროვნების მიხედვით

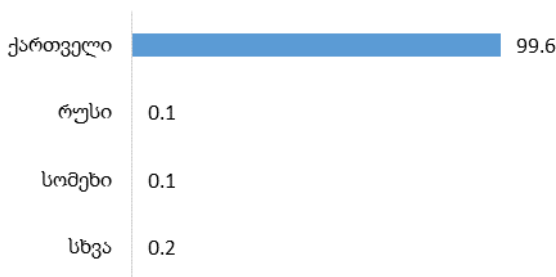

დიაგრამა 433: მოსახლეობის განაწილება (%) აღმსარებლობის მიხედვით

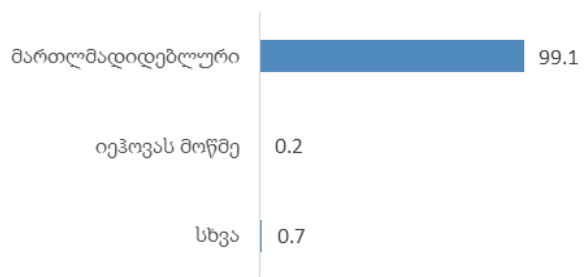

სენაკის მუნიციპალიტეტში 15 წლის და უფროსი ასაკის მოსახლეობამ 33 188 კაცი შეადგინა, მათგან 59.6 პროცენტი იმყოფება ქორწინებაში.

დიაგრამა 434: 15 წლის და უფროსი ასაკის მოსახლეობის განაწილება (%) ქორწინებითი მდგომარეობის მიხედვით



• **განათლების დონე**

სენაკის მუნიციპალიტეტში 10 წლის და უფროსი ასაკის 35 231 კაცი ცხოვრობს, მათგან 19.9 პროცენტს მიღებული აქვს უმაღლესი (ბაკალავრის, მაგისტრის ან დოქტორის ხარისხი) განათლება. საქალაქო დასახლებებში უმაღლესი განათლების მქონე მოსახლეობის წილი 25.8 პროცენტია, ხოლო სასოფლო დასახლებებში – 13.1 პროცენტი.

დიაგრამა 435: 10 წლის და უფროსი ასაკის მოსახლეობის განაწილება (%) განათლების მიღებული დონის და დასახლების ტიპის მიხედვით

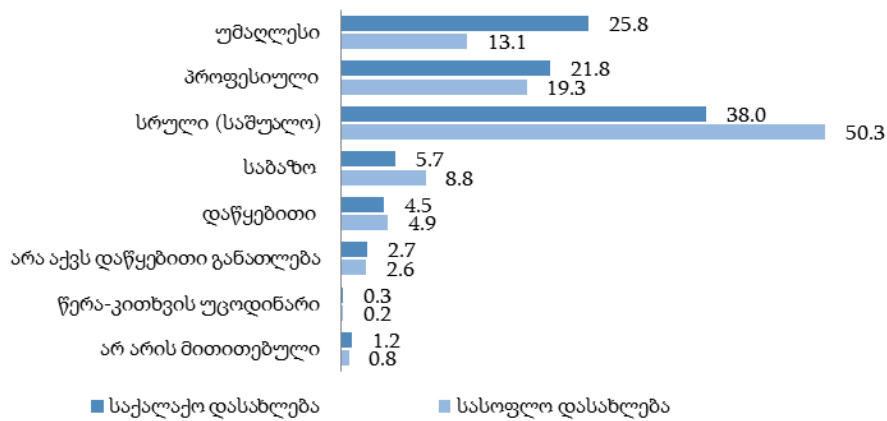

• **შინამეურნეობები**

სენაკის მუნიციპალიტეტში კერძო შინამეურნეობების რაოდენობამ 12 745, ხოლო ერთწევრიანი შინამეურნეობების რაოდენობამ 2 591 შეადგინა, რაც ყველა შინამეურნეობის 20.3 პროცენტია. კერძო შინამეურნეობის წევრთა საშუალო რაოდენობა 3.1 კაცია.

ცხრილი 49: სენაკის მუნიციპალიტეტის კერძო შინამეურნეობების და მოსახლეობის განაწილება ადმინისტრაციულ-ტერიტორიული ერთეულების მიხედვით

თვითმმართველი ერთეულის, თემის და სოფლის დასახელება	კერძო შინამეურნეობების რაოდენობა	მუდმივი მოსახლეობის რიცხოვნობა			ასაკი (%)		
		ორივე სქესი	მამაკაცი	ქალი	0-14	15-64	65+
სენაკის მუნიციპალიტეტი	12 745	39 652	18 704	20 948	16.3	65.5	18.2
ქ. სენაკი	7 074	21 596	9 853	11 743	17.2	65.1	17.7
ახალსოფლის თემი	404	1 389	686	703	16.4	68.3	15.3
ახალსოფელი	248	861	424	437	15.8	68.6	15.6
ისულა	156	528	262	266	17.4	67.6	15.0
სოფელი გეჯეთი	272	878	426	452	13.1	67.0	19.9
გეჯეთი	272	878	426	452	13.1	67.0	19.9
ეკის თემი	209	639	323	316	12.8	65.3	21.9
ეკი	16	42	23	19	11.9	61.9	26.2
საადამიო	46	121	68	53	10.7	57.9	31.4
საგუნო	0	0	0	0	0.0	0.0	0.0
საცხვიტაო	53	160	79	81	10.6	71.9	17.5
შრომისკარი	94	316	153	163	14.9	65.2	19.9
ზანის თემი	338	1 086	547	539	14.7	68.0	17.3
ზანა	96	292	141	151	15.1	66.4	18.5
ეწერი	61	198	100	98	14.1	69.2	16.7
საესებულო	40	133	65	68	14.3	71.4	14.3
სატყეებუჩაველი	85	264	139	125	12.1	70.1	17.8
საშურღაი	56	199	102	97	18.6	63.8	17.6
ზემო ჭალადიდის თემი	132	394	200	194	14.5	70.0	15.5
მუხური	120	377	189	188	15.1	69.8	15.1
საგვიჩი	0.0	50.0	50.0
სირიაჩქონი	...	13	0.0	84.6	15.4
თეკლათის თემი	616	1 958	975	983	16.0	67.4	16.6
თეკლათი	144	444	221	223	14.0	69.1	16.9
გოლასკური	115	419	217	202	13.8	72.6	13.6
რეკა	99	243	112	131	14.0	58.8	27.2
საგვარამი	155	481	233	248	17.5	66.7	15.8
ტყირი	103	371	192	179	20.2	65.8	14.0
ლემბამეს თემი	312	998	493	505	15.4	64.5	20.1
ლემბამე	63	230	106	124	21.7	58.3	20.0
ბეთლემი	75	226	116	110	14.2	65.0	20.8
კვაუთი	22	76	36	40	23.7	61.8	14.5
ლეგოგე	36	98	50	48	8.1	73.5	18.4
ლესაჯაიე	58	194	93	101	10.8	68.6	20.6
ჯოლევი	58	174	92	82	14.4	63.8	21.8
მენჯის თემი	357	1 135	546	589	17.1	63.3	19.6
ბათარია	156	467	219	248	15.4	65.1	19.5
პერტული	44	142	70	72	16.9	62.7	20.4
საგაბესკირი	...	11	0.0	81.8	18.2
საწულესკირი	43	135	68	67	17.8	58.5	23.7
სახარბედო	80	288	142	146	21.2	61.1	17.7
სკურია	29	92	43	49	14.1	67.4	18.5

თვითმმართველი ერთეულის, თემის და სოფლის დასახელება	კერძო შინამეურნეობების რაოდენობა	მულტივი მოსახლეობის რიცხოვნობა			ასაკი (%)		
		ორივე სქესი	მამაკაცი	ქალი	0-14	15-64	65+
ნოსირის თემი	700	2 188	1 046	1 142	16.2	64.3	19.5
შუა ნოსირი	81	235	113	122	15.3	63.8	20.9
ნოსირი	259	796	381	415	15.4	64.6	20.0
საბესელიო	114	372	180	192	18.5	64.3	17.2
საკილასონიო	107	355	169	186	14.9	65.6	19.5
საოდიშარიო	139	430	203	227	17.0	63.0	20.0
ნოქალაქევის თემი	379	1 168	569	599	11.7	67.1	21.2
ჯიხა	81	249	115	134	13.3	61.0	25.7
გახომელა	177	508	247	261	10.8	66.1	23.1
ზემო ნოქალაქევი	...	25	14	11	16.0	48.0	36.0
ლებდათურე	70	248	125	123	13.3	70.2	16.5
ბიგიდერი	42	138	68	70	8.7	79.7	11.6
უშაფათის თემი	208	655	329	326	13.7	60.6	25.7
უშაფათი	124	389	187	202	12.6	60.7	26.7
ლეგოგინე	58	195	102	93	15.9	62.6	21.5
ლეკოკაიე	26	71	40	31	14.1	54.9	31.0
ფოცხოს თემი	482	1 470	735	735	14.6	65.7	19.7
ფოცხო	256	776	388	388	15.7	66.5	17.8
ლეგოგინე-ნასაჯუ	92	280	143	137	11.1	69.6	19.3
მეორე მოხაში	48	139	72	67	13.6	65.5	20.9
მოხაში	86	275	132	143	15.3	59.6	25.1
ბველი სენაკის თემი	905	3 001	1 420	1 581	16.4	66.5	17.1
ბველი სენაკი	409	1 350	657	693	17.0	66.9	16.1
ზემო სორტა	41	160	73	87	17.5	66.9	15.6
კვარჩხილალი	0	0	0	0	0.0	0.0	0.0
კოტიანეთი	149	479	225	254	14.6	64.1	21.3
მეორე ნოსირი	220	719	321	398	16.0	66.5	17.5
საჩიქობავო	13	40	22	18	12.5	67.5	20.0
ქვემო სორტა	73	253	122	131	17.8	68.8	13.4
ხორშის თემი	357	1 097	556	541	13.8	65.6	20.6
შუა ხორში	125	337	176	161	10.4	68.5	21.1
დიდი ხორში	55	175	83	92	13.7	64.0	22.3
პატარა ზანა	51	191	105	86	16.7	66.0	17.3
საადანაიო	...	14	0.0	78.6	21.4
საგუგუნავო	43	121	56	65	10.7	64.5	24.8
ციზეთი	79	259	129	130	18.2	62.5	19.3

ჩხოროწყუს მუნიციპალიტეტი

- გეოგრაფიული განაწილება**

ჩხოროწყუს მუნიციპალიტეტის ფართობი შეადგენს 619.4 კვ. კმ-ს, მოსახლეობა – 22 309 კაცს, მოსახლეობის სიმჭიდროვე 1 კვ. კმ-ზე – 36.0 კაცს.

ჩხოროწყუს მუნიციპალიტეტის მოსახლეობის განაწილება

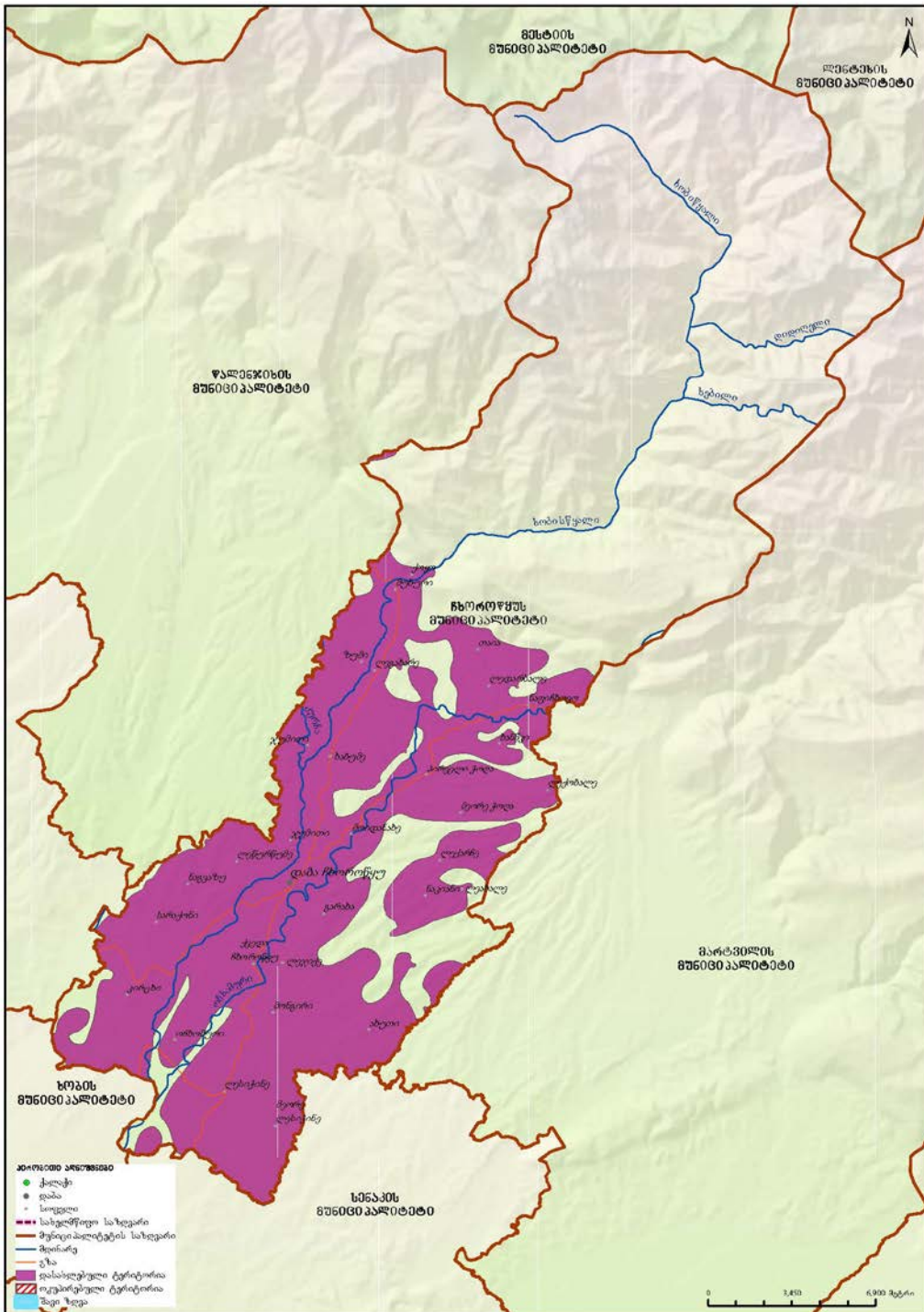

ჩხოროწყუს მუნიციპალიტეტში 1 დაბა, 13 თემი და 30 სოფელია.

დიაგრამა 436: სასოფლო დასახლებების დაჯგუფება მოსახლეობის რიცხოვნობის მიხედვით

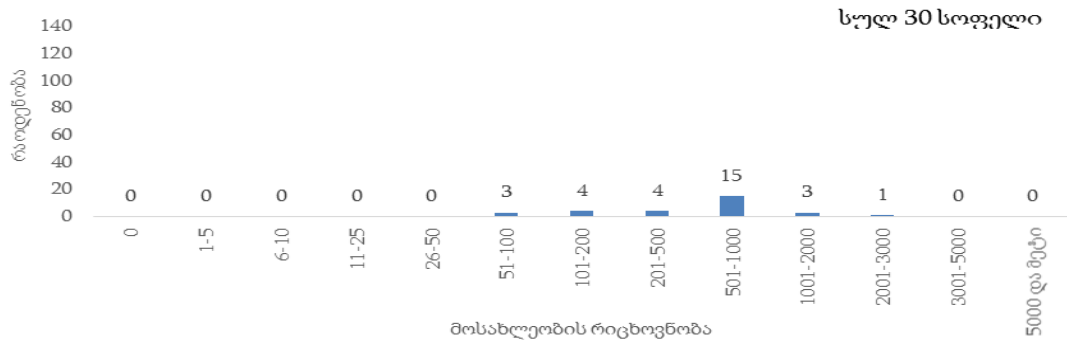

ჩხოროწყუს მუნიციპალიტეტის მოსახლეობის 14.1 პროცენტი ცხოვრობს საქალაქო დასახლებაში.

დიაგრამა 437: მოსახლეობის განაწილება (%) დასახლების ტიპის მიხედვით

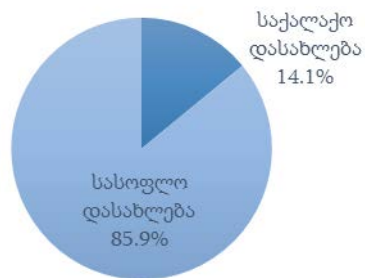

• დემოგრაფიული და სოციალური მახასიათებლები

ჩხოროწყუს მუნიციპალიტეტში 0-14 წლის მოსახლეობის წილი მთელ მოსახლეობაში 16.6 პროცენტია, შრომისუნარიან ასაკში მყოფი მოსახლეობის (15-64 წლის ასაკობრივი ჯგუფი) წილი – 64.6 პროცენტი, ხოლო 65 წლის და უფროსი ასაკის მოსახლეობის წილი 18.8 პროცენტია.

დიაგრამა 438: მოსახლეობის ასაკობრივ-სქესობრივი პირამიდა

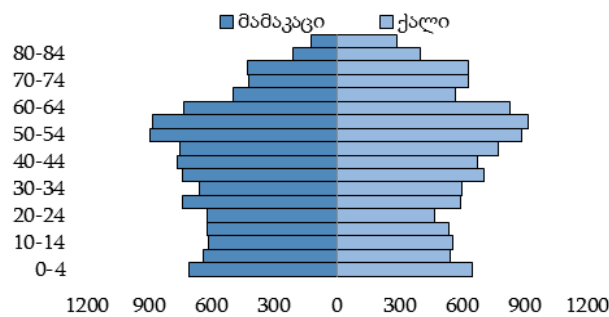

დიაგრამა 439: მოსახლეობის განაწილება (%) მირითადი ასაკობრივი ჯგუფებისა და სქესის მიხედვით

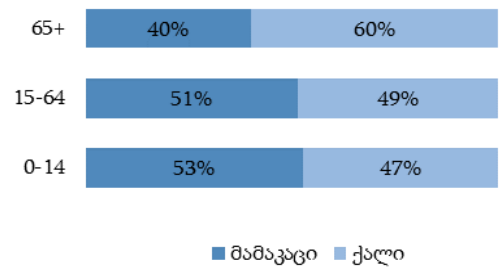

დიაგრამა 440: მოსახლეობის განაწილება (%) ეროვნების მიხედვით

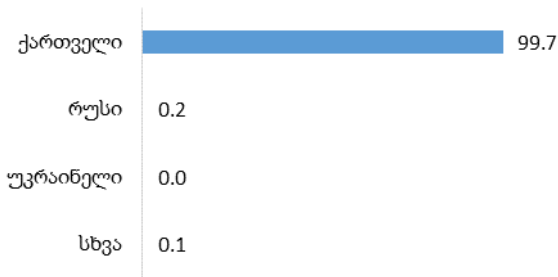

დიაგრამა 441: მოსახლეობის განაწილება (%) აღმსარებლობის მიხედვით

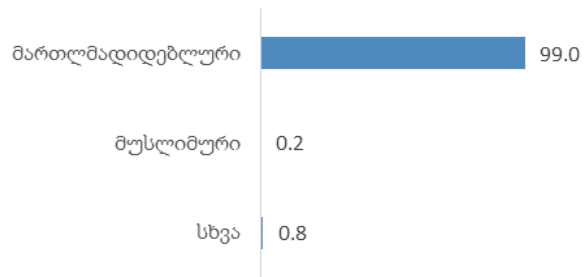

ჩხოროწყუს მუნიციპალიტეტში 15 წლის და უფროსი ასაკის მოსახლეობამ 18 605 კაცი შეადგინა, მათგან 60.9 პროცენტი იმყოფება ქორწინებაში.

დიაგრამა 442: 15 წლის და უფროსი ასაკის მოსახლეობის განაწილება (%) ქორწინებითი მდგომარეობის მიხედვით



• განათლების დონე

ჩხოროწყუს მუნიციპალიტეტში 10 წლის და უფროსი ასაკის 19 774 კაცი ცხოვრობს, მათგან 16.5 პროცენტს მიღებული აქვს უმაღლესი (ბაკალავრის, მაგისტრის ან დოქტორის ხარისხი) განათლება. საქალაქო დასახლებებში უმაღლესი განათლების მქონე მოსახლეობის წილი 29.3 პროცენტია, ხოლო სასოფლო დასახლებებში – 14.4 პროცენტი.

დიაგრამა 443: 10 წლის და უფროსი ასაკის მოსახლეობის განაწილება (%) განათლების მიღწეული დონის და დასახლების ტიპის მიხედვით

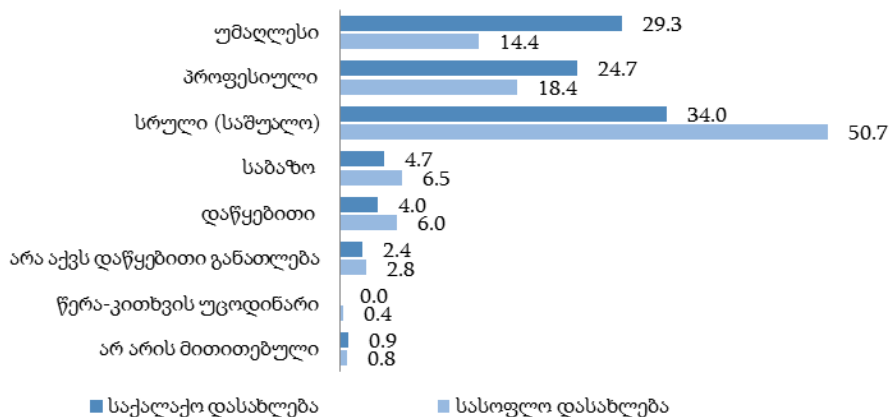

• შინამეურნეობები

ჩხოროწყუს მუნიციპალიტეტში კერძო შინამეურნეობების რაოდენობამ 6 936, ხოლო ერთწევრიანი შინამეურნეობების რაოდენობამ 1 280 შეადგინა, რაც ყველა შინამეურნეობის 18.5 პროცენტია. კერძო შინამეურნეობის წევრთა საშუალო რაოდენობა 3.2 კაცია.

ცხრილი 50: ჩხოროწყუს მუნიციპალიტეტის კერძო შინამეურნეობების და მოსახლეობის განაწილება ადმინისტრაციულ-ტერიტორიული ერთეულების მიხედვით

თვითმმართველი ერთეულის, თემის და სოფლის დასახელება	კერძო შინამეურნეობების რაოდენობა	მუდმივი მოსახლეობის რიცხოვნობა			ასაკი (%)		
		ორივე სქესი	მამაკაცი	ქალი	0-14	15-64	65+
ჩხოროწყუს მუნიციპალიტეტი	6 936	22 309	11 037	11 272	16.6	64.6	18.8
დაბა ჩხოროწყუს ტერიტორიული ორგანო	1 267	3 716	1 797	1 919	16.1	65.4	18.5
დაბა ჩხოროწყუ	1 081	3 141	1 517	1 624	16.6	65.1	18.3
გარაბა	186	575	280	295	13.6	67.1	19.3
ახუთის თემი	506	1 687	839	848	16.3	65.3	18.4
ახუთი	255	849	419	430	16.7	64.3	19.0
მონგირი	251	838	420	418	16.0	66.2	17.8
სოფელი ზუმი	319	995	480	515	15.8	63.9	20.3
ზუმი	319	995	480	515	15.8	63.9	20.3
სოფელი თაია	161	555	274	281	18.2	65.6	16.2
თაია	161	555	274	281	18.2	65.6	16.2
კირცხის თემი	504	1 721	847	874	16.7	66.2	17.1
კირცხი	282	981	481	500	15.8	67.3	16.9
სარაქონი	222	740	366	374	18.0	64.9	17.1
ლესიჭინეს თემი	994	3 121	1 581	1 540	16.8	65.7	17.5
ლესიჭინე	752	2 321	1 175	1 146	16.4	65.5	18.1
მეორე ლესიჭინე	144	501	254	247	18.0	68.6	13.4
ოჩხომური	98	299	152	147	17.4	62.9	19.7
ლეწურწუმეს თემი	354	1 184	568	616	16.7	64.5	18.8
ლეწურწუმე	231	801	381	420	17.6	63.2	19.2
ნაგვაზუ	16	52	27	25	15.4	76.9	7.7
ჯუმითი	107	331	160	171	14.5	65.9	19.6
მუხურის თემი	603	1 980	976	1 004	17.7	61.0	21.3
მუხური	380	1 238	628	610	17.5	62.1	20.4
ლეგახარე	178	588	269	319	17.7	59.2	23.1
ქოყო	45	154	79	75	19.5	59.1	21.4
ნაკიანის თემი	105	342	180	162	15.5	66.4	18.1
ნაკიანი	51	182	95	87	17.1	67.0	15.9
ლეახალე	19	58	29	29	10.3	69.0	20.7
ლექარჩე	35	102	56	46	15.7	63.7	20.6
ნაფიჩხოვოს თემი	463	1 572	789	783	16.9	63.2	19.9
ნაფიჩხოვო	202	628	322	306	15.0	60.7	24.3
ლედარსალე	145	501	232	269	18.3	62.9	18.8
ხანჭვი	116	443	235	208	18.1	67.0	14.9
ქვედა ჩხოროწყუს თემი	416	1 366	687	679	15.3	67.6	17.1
ქვედა ჩხოროწყუ	368	1 192	593	599	14.8	67.2	18.0
ლეჯიქე	48	174	94	80	18.4	70.1	11.5
ჭოღას თემი	422	1 461	750	711	16.4	65.0	18.6
პირველი ჭოღა	214	724	367	357	16.0	65.9	18.1
ლექობალე	17	76	40	36	19.7	59.2	21.1
მეორე ჭოღა	191	661	343	318	16.5	64.6	18.9
ხაბუმეს თემი	822	2 609	1 269	1 340	17.0	62.1	20.9
ხაბუმე	446	1 413	691	722	16.3	63.2	20.5
მოიდანახე	237	785	383	402	18.6	59.6	21.8
ჯუმითი	139	411	195	216	16.5	63.3	20.2

წალენჯიხის მუნიციპალიტეტი

- გეოგრაფიული განაწილება**

წალენჯიხის მუნიციპალიტეტის ფართობი შეადგენს 646.7 კვ. კმ-ს, მოსახლეობა – 26 158 კაცს, მოსახლეობის სიმჭიდროვე 1 კვ. კმ-ზე – 40.4 კაცს.

წალენჯიხის მუნიციპალიტეტის მოსახლეობის განაწილება

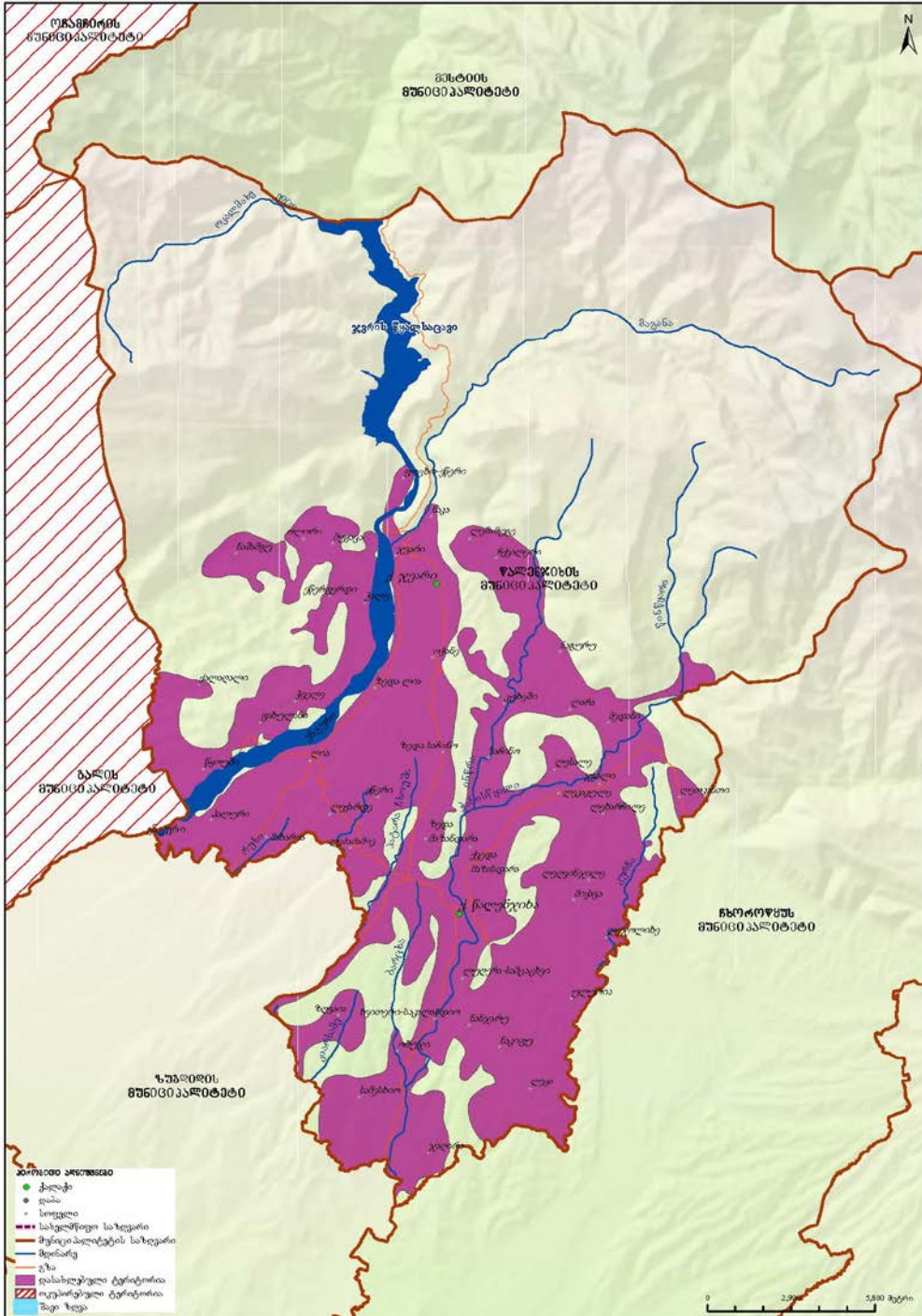

წალენჯიხის მუნიციპალიტეტში 2 ქალაქი, 14 თემი და 48 სოფელია.

დიაგრამა 444: სასოფლო დასახლებების დაჯგუფება მოსახლეობის რიცხოვნობის მიხედვით

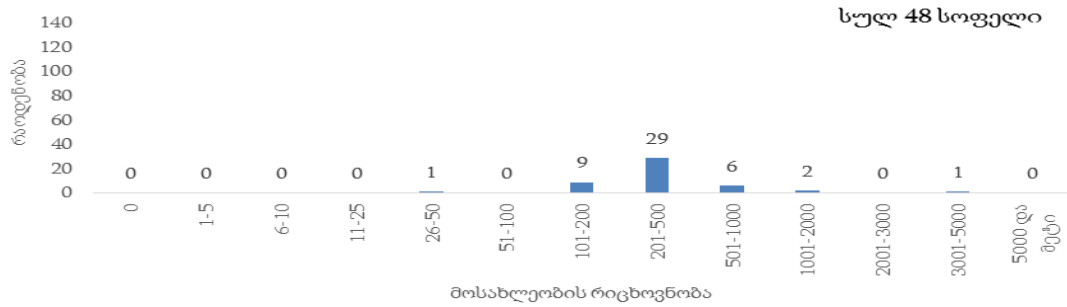

წალენჯიხის მუნიციპალიტეტის მოსახლეობის 17.6 პროცენტი ცხოვრობს საქალაქო დასახლებაში.

დიაგრამა 445: მოსახლეობის განაწილება (%) დასახლების ტიპის მიხედვით

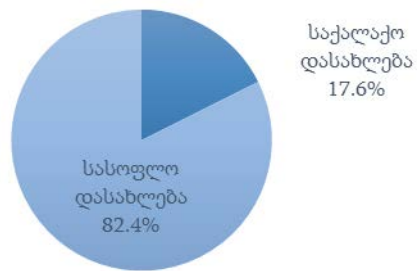

დემოგრაფიული და სოციალური მახასიათებლები

წალენჯიხის მუნიციპალიტეტში 0-14 წლის მოსახლეობის წილი მთელ მოსახლეობაში 16.4 პროცენტია, შრომისუნარიან ასაკში მყოფი მოსახლეობის (15-64 წლის ასაკობრივი ჯგუფი) წილი – 65.4 პროცენტი, ხოლო 65 წლის და უფროსი ასაკის მოსახლეობის წილი 18.2 პროცენტია.

დიაგრამა 446: მოსახლეობის ასაკობრივ-სქესობრივი პირამიდა

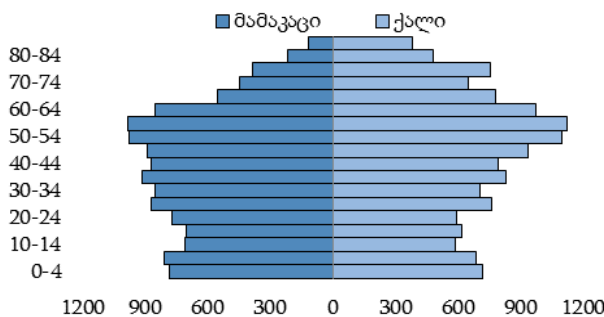

დიაგრამა 447: მოსახლეობის განაწილება (%) ძირითადი ასაკობრივი ჯგუფებისა და სქესის მიხედვით

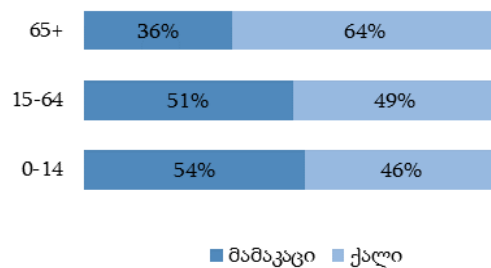

დიაგრამა 448: მოსახლეობის განაწილება (%) ეროვნების მიხედვით

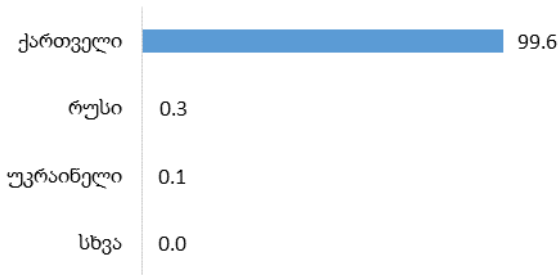

დიაგრამა 449: მოსახლეობის განაწილება (%) აღმსარებლობის მიხედვით

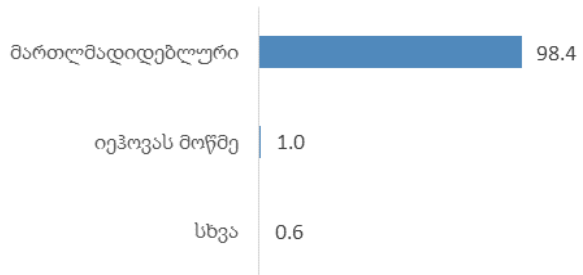

წალენჯიხის მუნიციპალიტეტში 15 წლის და უფროსი ასაკის მოსახლეობამ 21 870 კაცი შეადგინა, მათგან 59.7 პროცენტი იმყოფება ქორწინებაში.

დიაგრამა 450: 15 წლის და უფროსი ასაკის მოსახლეობის განაწილება (%) ქორწინებითი მდგომარეობის მიხედვით



• განათლების დონე

წალენჯიხის მუნიციპალიტეტში 10 წლის და უფროსი ასაკის 23 167 კაცი ცხოვრობს, მათგან 17.9 პროცენტს მიღებული აქვს უმაღლესი (ბაკალავრის, მაგისტრის ან დოქტორის ხარისხი) განათლება. საქალაქო დასახლებებში უმაღლესი განათლების მქონე მოსახლეობის წილი 20.0 პროცენტია, ხოლო სასოფლო დასახლებებში – 17.4 პროცენტი.

დიაგრამა 451: 10 წლის და უფროსი ასაკის მოსახლეობის განაწილება (%) განათლების მიღწეული დონის და დასახლების ტიპის მიხედვით

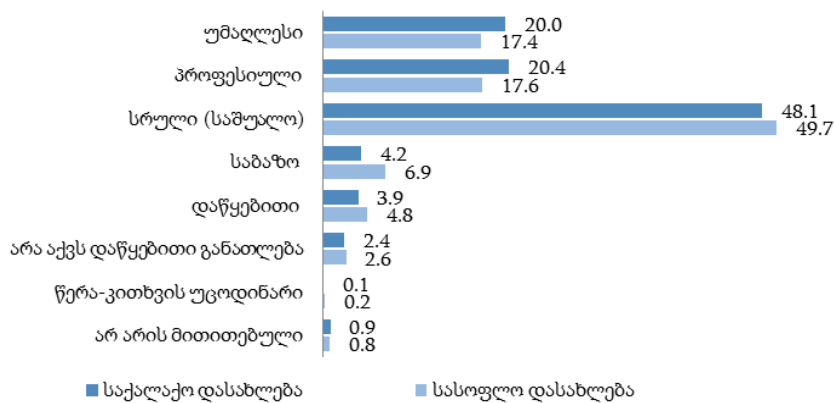

• შინამეურნეობები

წალენჯიხის მუნიციპალიტეტში კერძო შინამეურნეობების რაოდენობამ 8 123, ხოლო ერთწევრიანი შინამეურნეობების რაოდენობამ 1 492 შეადგინა, რაც ყველა შინამეურნეობის 18.4 პროცენტია. კერძო შინამეურნეობის წევრთა საშუალო რაოდენობა 3.2 კაცია.

ცხრილი 51: წალენჯიხის მუნიციპალიტეტის კერძო შინამეურნეობების და მოსახლეობის განაწილება ადმინისტრაციულ-ტერიტორიული ერთეულების მიხედვით

თვითმმართველი ერთეულის, თემის და სოფლის დასახელება	კერძო შინამეურნეობების რაოდენობა	მუდმივი მოსახლეობის რიცხოვნობა			ასაკი (%)		
		ორივე სქესი	მამაკაცი	ქალი	0-14	15-64	65+
წალენჯიხის მუნიციპალიტეტი	8 123	26 158	12 677	13 481	16.4	65.4	18.2
ქ. წალენჯიხის ტერიტორიული ორგანო	2 085	6 388	3 005	3 383	16.0	65.3	18.7
ქ. წალენჯიხა	1 319	3 847	1 780	2 067	16.2	64.9	18.9
ზედა მაზანდარა	142	492	240	252	13.8	66.7	19.5
ზღვია	257	775	367	408	16.6	64.0	19.4
ლულერა-სამცაცხვი	64	215	110	105	13.9	68.4	17.7
ქვედა მაზანდარა	190	680	328	352	16.6	66.5	16.9
ხვითერი-საკალანდიო	113	379	180	199	16.6	65.7	17.7
ქ. ჯვარის ტერიტორიული ორგანო	1 445	4 361	2 068	2 293	18.0	65.4	16.6
ქ. ჯვარი	265	763	359	404	18.3	65.8	15.9
ოჭანე	125	399	201	198	17.0	62.9	20.1
ნაკა	16	42	22	20	14.3	66.7	19.0
ჯვარი	1 039	3 157	1 486	1 671	18.1	65.6	16.3
ეწერის თემი	229	740	369	371	18.3	61.8	19.9
ეწერი	129	386	195	191	16.9	61.9	21.2
ლექარდე	45	168	79	89	22.6	62.5	14.9
ლემამამიე	55	186	95	91	17.7	60.8	21.5
ლიის თემი	776	2 734	1 336	1 398	17.2	66.2	16.6
ლია	434	1 523	733	790	16.6	66.4	17.0
ზედა ლია	118	402	199	203	17.6	65.2	17.2
მახარია	105	370	184	186	18.1	69.7	12.2
პალური	119	439	220	219	18.0	63.6	18.4
მედანის თემი	192	568	284	284	16.1	64.4	19.5
მედანი	115	328	172	156	14.0	65.3	20.7
ლარა	77	240	112	128	18.8	63.3	17.9
მიქავას თემი	240	770	369	401	15.3	64.8	19.9
მიქავა	115	393	196	197	14.2	68.2	17.6
ლეღვინჯილე	57	167	79	88	15.0	62.3	22.7
ლეჯოლიხე	68	210	94	116	17.6	60.5	21.9
მუყავის თემი	200	719	362	357	16.0	65.5	18.5
ოლორი	72	264	134	130	17.0	65.9	17.1
მუყავა	76	298	149	149	18.8	64.1	17.1
ნაშამგუ	52	157	79	78	8.9	67.5	23.6
ნაკიფუს თემი	410	1 386	694	692	13.6	66.5	19.9
ნაკიფუ	222	753	372	381	13.0	66.1	20.9
ლეჟა	58	188	92	96	12.8	69.1	18.1
ნანჯარუ	48	170	83	87	11.2	71.2	17.6
ულურია	82	275	147	128	17.5	62.5	20.0
ობუჯის თემი	386	1 276	635	641	15.4	65.3	19.3
ობუჯი	205	706	358	348	17.3	67.0	15.7
სამესხიო	107	333	157	176	12.9	61.0	26.1

თვითმმართველი ერთეულის, თემის და სოფლის დასახელება	კერძო შინამეურ- ნეობების რაოდენობა	მუდმივი მოსახლეობის რიცხოვნობა			ასაკი (%)		
		ორივე სქესი	მამაკაცი	ქალი	0-14	15-64	65+
ჯადირა	74	237	120	117	13.5	66.2	20.3
საჩინოს თემი	504	1 706	861	845	15.2	66.5	18.3
კუხეში	108	355	184	171	14.4	65.9	19.7
ზედა საჩინო	62	193	93	100	15.5	65.3	19.2
ნაგურუ	95	320	169	151	15.0	71.9	13.1
საჩინო	239	838	415	423	15.5	65.0	19.5
ფახულანის თემი	388	1 320	652	668	16.7	66.3	17.0
ფახულანი	82	273	134	139	16.5	66.7	16.8
ქალაღალი	78	292	149	143	18.8	66.5	14.7
წყოუში	100	343	163	180	19.2	65.6	15.2
ჭველე	128	412	206	206	13.1	66.5	20.4
ჩქვალერის თემი	206	685	349	336	14.4	65.0	20.6
ჩქვალერი	122	409	202	207	14.4	65.8	19.8
ლემამუგე	84	276	147	129	14.5	63.8	21.7
ჭალეს თემი	461	1 466	725	741	15.6	66.2	18.2
ჭალე	254	900	437	463	15.7	65.8	18.5
ეწერფერდი	72	260	136	124	13.5	66.5	20.0
ფოცხო-ეწერი	135	306	152	154	17.3	67.3	15.4
ჯგალის თემი	601	2 039	968	1 071	17.5	63.9	18.6
ჯგალი	306	1 022	486	536	17.4	63.1	19.5
ლეთკანთი	72	252	124	128	20.6	61.9	17.5
ლექაკულე	130	420	199	221	17.9	64.3	17.8
ლესალე	42	169	81	88	15.4	73.4	11.2
ლახარჩილე	51	176	78	98	14.2	61.9	23.9

ხოზის მუნიციპალიტეტი

- გეოგრაფიული განაწილება**

ხოზის მუნიციპალიტეტის ფართობი შეადგენს 676.0 კვ. კმ-ს, მოსახლეობა – 30 548 კაცს, მოსახლეობის სიმჭიდროვე 1 კვ. კმ-ზე – 45.2 კაცს.

ხოზის მუნიციპალიტეტის მოსახლეობის განაწილება

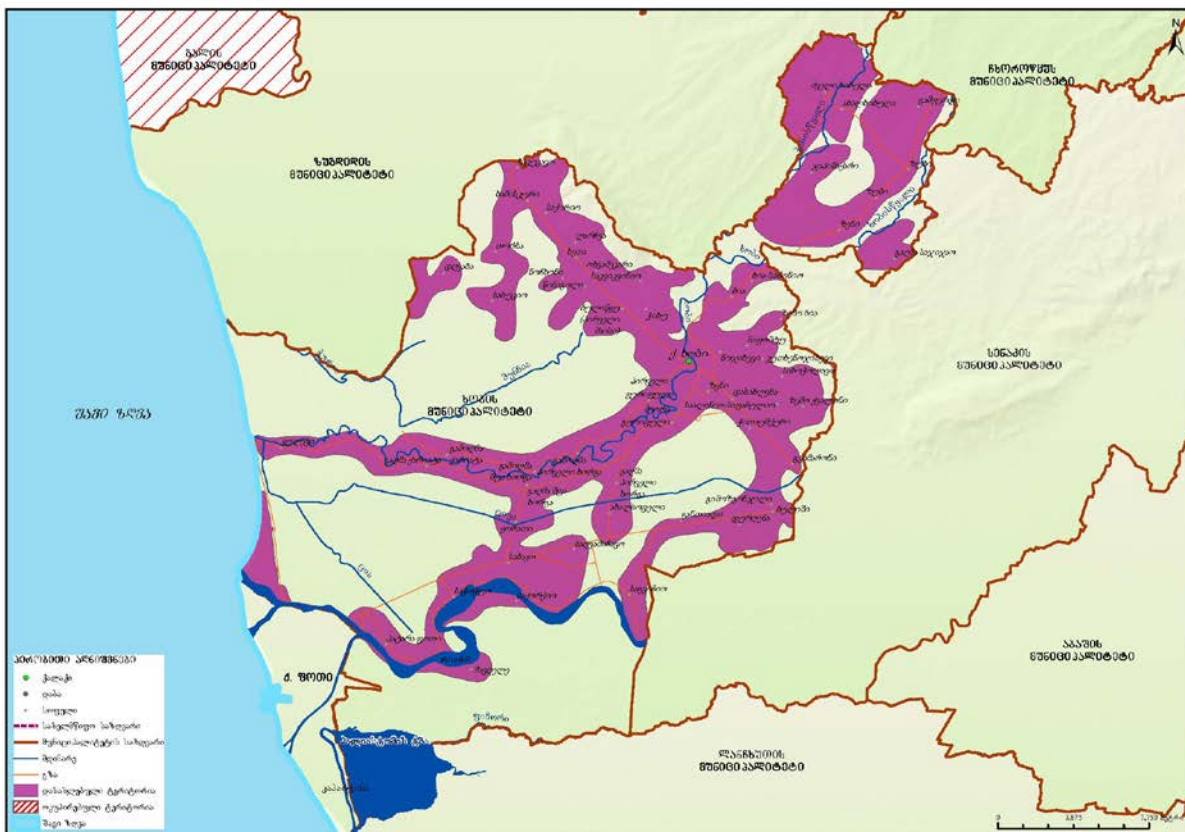

ხოზის მუნიციპალიტეტში 1 ქალაქი, 21 თემი და 57 სოფელია.

დიაგრამა 452: სასოფლო დასახლებების დაჯგუფება მოსახლეობის რიცხოვნობის მიხედვით

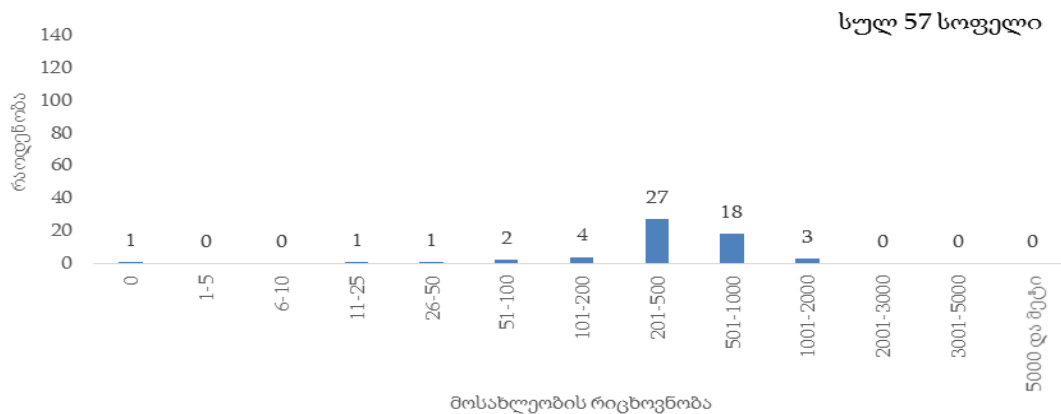

ხოზის მუნიციპალიტეტის მოსახლეობის 13.9 პროცენტი ცხოვრობს საქალაქო დასახლებაში.

დიაგრამა 453: მოსახლეობის განაწილება (%) დასახლების ტიპის მიხედვით

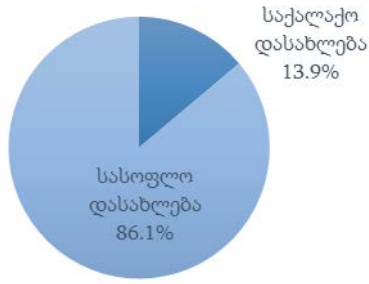

დემოგრაფიული და სოციალური მახასიათებლები

ხოზის მუნიციპალიტეტში 0-14 წლის მოსახლეობის წილი მთელ მოსახლეობაში 16.4 პროცენტია, შრომისუნარიან ასაკში მყოფი მოსახლეობის (15-64 წლის ასაკობრივი ჯგუფი) წილი – 66.4 პროცენტი, ხოლო 65 წლის და უფროსი ასაკის მოსახლეობის წილი 17.2 პროცენტია.

დიაგრამა 454: მოსახლეობის ასაკობრივ-სქესობრივი პირამიდა

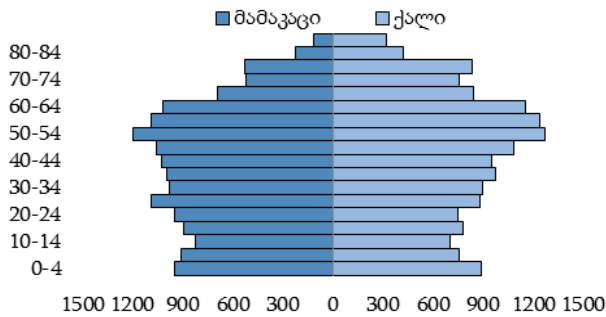

დიაგრამა 455: მოსახლეობის განაწილება (%) ძირითადი ასაკობრივი ჯგუფებისა და სქესის მიხედვით

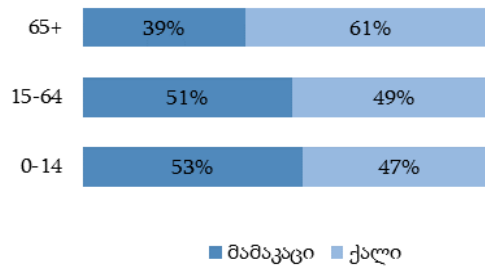

დიაგრამა 456: მოსახლეობის განაწილება (%) ეროვნების მიხედვით

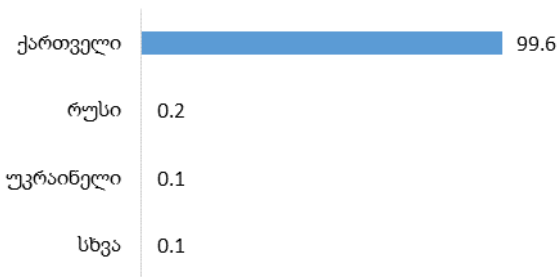

დიაგრამა 457: მოსახლეობის განაწილება (%) აღმსარებლობის მიხედვით

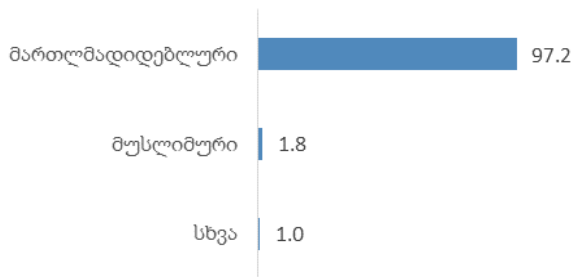

ხოზის მუნიციპალიტეტში 15 წლის და უფროსი ასაკის მოსახლეობამ 25 530 კაცი შეადგინა, მათგან 61.0 პროცენტი იმყოფება ქორწინებაში.

დიაგრამა 458: 15 წლის და უფროსი ასაკის მოსახლეობის განაწილება (%) ქორწინებითი მდგომარეობის მიხედვით



- განათლების დონე**

ხობის მუნიციპალიტეტში 10 წლის და უფროსი ასაკის 27 049 კაცი ცხოვრობს, მათგან 14.6 პროცენტს მიღებული აქვს უმაღლესი (ბაკალავრის, მაგისტრის ან დოქტორის ხარისხი) განათლება. საქალაქო დასახლებებში უმაღლესი განათლების მქონე მოსახლეობის წილი 26.8 პროცენტია, ხოლო სასოფლო დასახლებებში – 12.7 პროცენტი.

დიაგრამა 459: 10 წლის და უფროსი ასაკის მოსახლეობის განაწილება (%) განათლების მიღწეული დონის და დასახლების ტიპის მიხედვით

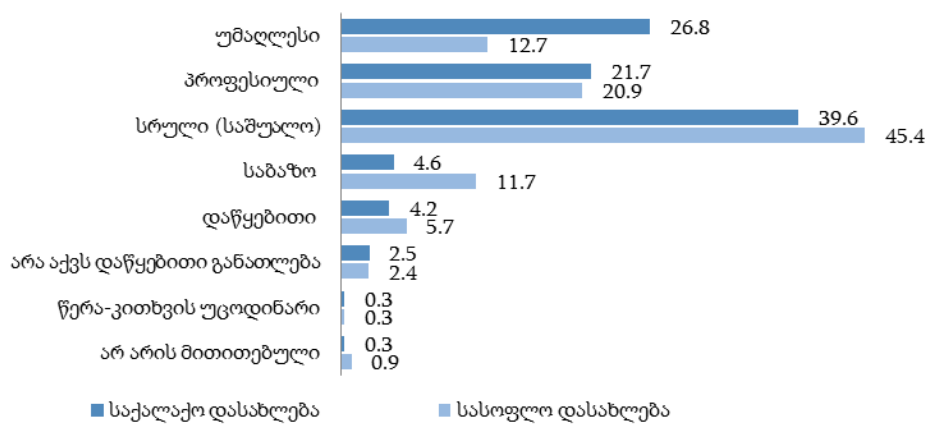

- შინამეურნეობები**

ხობის მუნიციპალიტეტში კერძო შინამეურნეობების რაოდენობამ 9 081, ხოლო ერთწევრიანი შინამეურნეობების რაოდენობამ 1 526 შეადგინა, რაც ყველა შინამეურნეობის 16.8 პროცენტია. კერძო შინამეურნეობის წევრთა საშუალო რაოდენობა 3.4 კაცია.

ცხრილი 52: ხობის მუნიციპალიტეტის კერძო შინამეურნეობების და მოსახლეობის განაწილება ადმინისტრაციულ-ტერიტორიული ერთეულების მიხედვით

თვითმმართველი ერთეულის, თემის და სოფლის დასახელება	კერძო შინამეურნეობების რაოდენობა	მუდმივი მოსახლეობის რიცხოვნობა			ასაკი (%)		
		ორივე სქესი	მამაკაცი	ქალი	0-14	15-64	65+
ხობის მუნიციპალიტეტი	9 081	30 548	15 009	15 539	16.4	66.4	17.2
ქ. ხობი	1 381	4 242	1 953	2 289	17.7	64.2	18.1
ახალსოფლის თემი	401	1 440	726	714	16.2	68.2	15.6
ახალსოფელი	190	713	359	354	17.2	67.9	14.9
განთიადი	0	0	0	0	0.0	0.0	0.0
გალმა პირველი ხორგა	211	727	367	360	15.1	68.5	16.4
ახალხიბულის თემი	490	1 657	836	821	17.4	64.5	18.1
ახალხიბულა	107	395	212	183	17.5	68.3	14.2
გაშფერდი	189	622	309	313	18.8	62.1	19.1
ზუბი	194	640	315	325	16.1	64.4	19.5
ბის თემი	180	619	309	310	14.1	70.1	15.8
ბია	115	380	195	185	12.9	70.3	16.8
ბია-საშონიო	58	207	96	111	14.5	69.6	15.9
ზემო ბია	...	32	18	14	25.0	71.9	3.1
გურიფულის თემი	244	780	376	404	15.1	65.3	19.6
მეორე გურიფული	126	429	210	219	15.9	64.8	19.3
პირველი გურიფული	118	351	166	185	14.3	65.8	19.9
ზემო ქვალონის თემი	187	542	265	277	13.6	62.0	24.4
ზემო ქვალონი	48	145	72	73	11.7	60.0	28.3
საალანო-საფაჩულიო	35	99	47	52	11.1	64.6	24.3
სახოჭოლაგო	104	298	146	152	15.4	62.1	22.5
თორსა-დღვაბის თემი	285	958	486	472	15.4	67.1	17.5
თორსა	166	535	279	256	17.7	63.4	18.9
დღვაბა	61	237	121	116	14.8	73.0	12.2
საბუკიო	58	186	86	100	9.2	70.4	20.4
ნოჯიხევის თემი	638	2 085	1 016	1 069	14.9	67.3	17.8
ნოჯიხევი	302	996	481	515	16.0	65.4	18.6
დასახლება	121	403	200	203	14.1	73.2	12.7
ზენი	20	63	29	34	14.3	63.5	22.2
კუთხენოჯიხევი	66	206	106	100	11.2	65.0	23.8
ნაფომტუ	129	417	200	217	14.6	68.1	17.3
სოფელი პატარა ფოთი	265	942	471	471	15.2	69.0	15.8
პატარა ფოთი	265	942	471	471	15.2	69.0	15.8
პირველი მაისის თემი	519	1 746	858	888	15.9	65.8	18.3
ბულიწყუ (პირველი მაისი)	212	743	368	375	16.7	65.7	17.6
საკვიკვინიო	212	704	339	365	15.5	65.5	19.0
ჭიხუ	95	299	151	148	15.0	66.6	18.4
სოფელი პირველი ხორგა	182	601	306	295	14.7	64.7	20.6
გამოდმა პირველი ხორგა	182	601	306	295	14.7	64.7	20.6
სოფელი საგვიჩიო	150	531	272	259	14.1	72.3	13.6
საგვიჩიო	150	531	272	259	14.1	72.3	13.6
საჯიჯაოს თემი	681	2 401	1 196	1 205	16.6	66.8	16.6
ზენი	357	1 263	618	645	16.5	65.9	17.6
გალმა საჯიჯაო	97	378	203	175	15.6	67.5	16.9

თვითმმართველი ერთეულის, თემის და სოფლის დასახელება	კერძო შინამეურ- ნეობების რაოდენობა	მუდმივი მოსახლეობის რიცხოვნობა			ასაკი (%)		
		ორივე სქესი	მამაკაცი	ქალი	0-14	15-64	65+
ზუბი	37	110	63	47	14.5	76.4	9.1
ჯაპიშაქარი	190	650	312	338	17.7	66.6	15.7
ქარიატის თემი	203	744	356	388	18.4	66.4	15.2
გალმა ქარიატა	125	476	227	249	18.9	66.0	15.1
გამოდმა ქარიატა	78	268	129	139	17.5	67.2	15.3
ქვემო ქვალონის თემი	709	2 445	1 177	1 268	15.8	66.5	17.7
დურღენა	195	700	336	364	17.7	65.0	17.3
ბულიში	124	431	208	223	13.9	69.8	16.3
გვიმარონი	110	361	163	198	16.0	69.0	15.0
გიმოზგონჯილი	171	585	287	298	14.7	66.0	19.3
ჭითაუშქური	109	368	183	185	15.8	64.1	20.1
სოფელი ყულევი	86	280	145	135	14.6	72.2	13.2
ყულევი	86	280	145	135	14.6	72.2	13.2
სოფელი შავდელე	140	581	306	275	24.3	69.2	6.5
შავდელე	140	581	306	275	24.3	69.2	6.5
შუა ხორგის თემი	316	1 170	570	600	17.8	64.7	17.5
გამოდმა შუა ხორგა	149	573	272	301	18.0	64.2	17.8
გალმა შუა ხორგა	102	407	201	206	19.2	62.9	17.9
ყორათი	65	190	97	93	14.2	70.0	15.8
სოფელი ძველი ხიბულა	202	712	374	338	16.7	69.0	14.3
ძველი ხიბულა	202	712	374	338	16.7	69.0	14.3
ჭალადიდის თემი	572	2 063	1 036	1 027	17.3	69.8	12.9
საბაჟო	396	1 448	717	731	17.8	68.9	13.3
საქორქიო	...	20	...	11	15.0	65.0	20.0
საღვამიჩავო	78	285	142	143	15.1	71.6	13.3
საჭოჭულო	90	310	168	142	17.1	72.6	10.3
ხამისკურის თემი	393	1 234	616	618	15.1	65.1	19.8
ხამისკური	139	443	215	228	16.2	64.6	19.2
საკუკავო	118	382	193	189	16.5	65.7	17.8
საქირიო	136	409	208	201	12.7	65.0	22.3
ხეთის თემი	857	2 775	1 359	1 416	16.3	64.2	19.5
ლარჩვა	353	1 103	547	556	16.5	63.5	20.0
ნოჩხონი	72	269	138	131	16.0	68.0	16.0
ოხვამეკარი	134	391	183	208	14.8	64.0	21.2
წინაგოლა	175	648	315	333	17.9	64.4	17.7
ხეთა	123	364	176	188	14.8	63.5	21.7

სამცხე-ჯავახეთი

- გეოგრაფიული განაწილება**

სამცხე-ჯავახეთის რეგიონის ფართობი შეადგენს 6 412.8 კვ. კმ-ს, მოსახლეობა – 160 504 კაცს, მოსახლეობის სიმჭიდროვე 1 კვ. კმ-ზე – 25.0 კაცს.

სამცხე-ჯავახეთის რეგიონის მოსახლეობის განაწილება

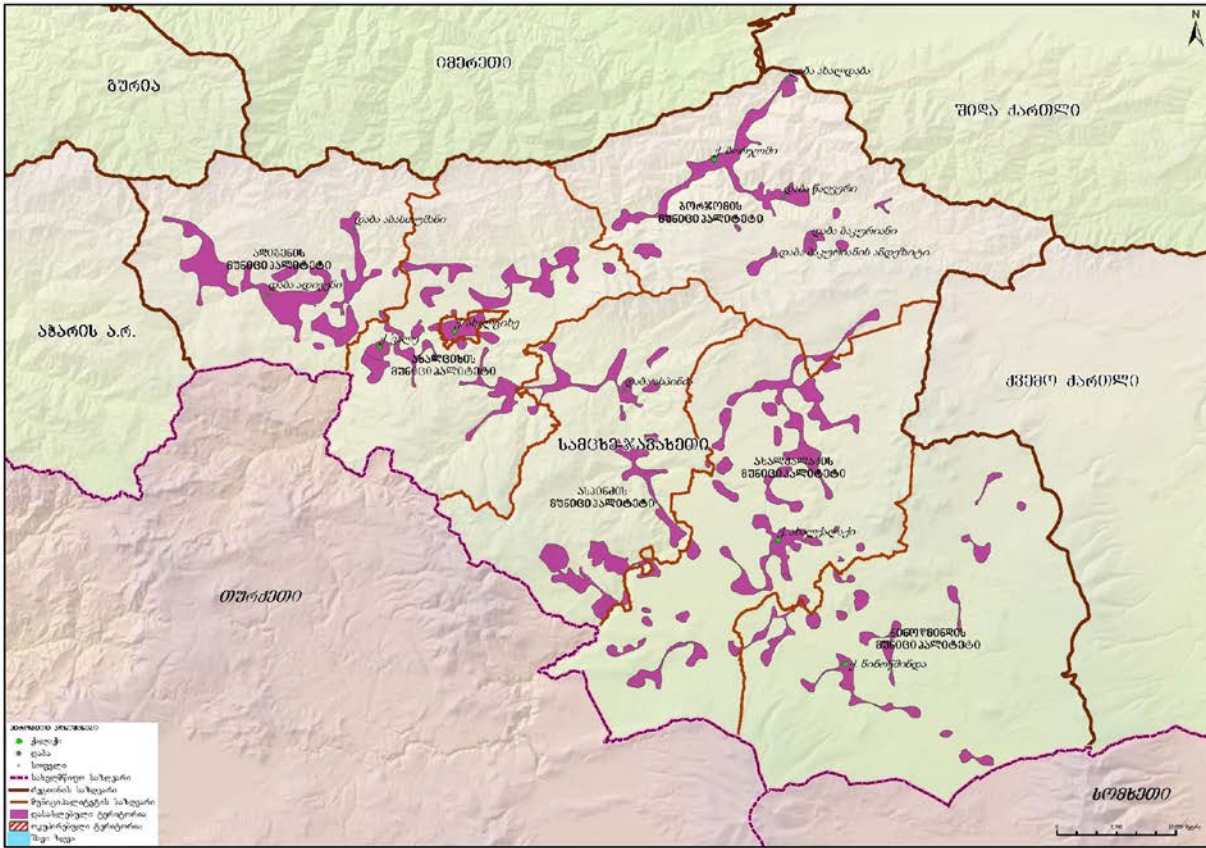

სამცხე-ჯავახეთის რეგიონში შედის შემდეგი თვითმმართველი ერთეულები: თვითმმართველი ქალაქი - ახალციხე და ადიგენის, ასპინძის, ახალქალაქის, ახალციხის, ბორჯომის, ნინოწმინდის მუნიციპალიტეტები. ამასთან, რეგიონში 5 ქალაქი, 7 დაბა, 82 თემი და 259 სოფელია.

დიაგრამა 460: სასოფლო დასახლებების დაჯგუფება მოსახლეობის რიცხოვნობის მიხედვით

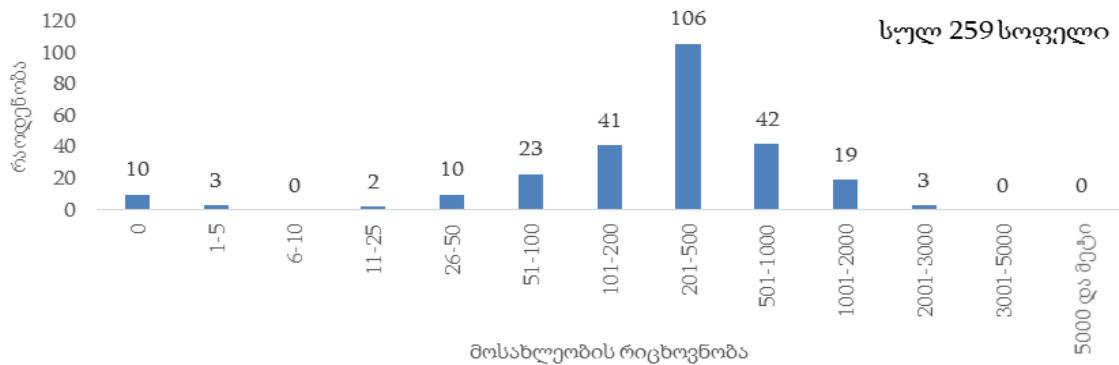

სამცხე-ჯავახეთის რეგიონის მოსახლეობის 34.1 პროცენტი ცხოვრობს საქალაქო დასახლებაში.

დიაგრამა 461: მოსახლეობის განაწილება (%) დასახლების ტიპის მიხედვით

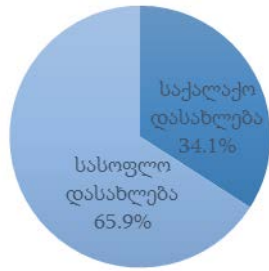

• დემოგრაფიული და სოციალური მახასიათებლები

სამცხე-ჯავახეთის რეგიონში 0-14 წლის მოსახლეობის წილი მთელ მოსახლეობაში 19.8 პროცენტია, შრომისუნარიან ასაკში მყოფი მოსახლეობის (15-64 წლის ასაკობრივი ჯგუფი) წილი – 66.3 პროცენტი, ხოლო 65 წლის და უფროსი ასაკის მოსახლეობის წილი 14.0 პროცენტია.

დიაგრამა 462: მოსახლეობის ასაკობრივ-სქესობრივი პირამიდა

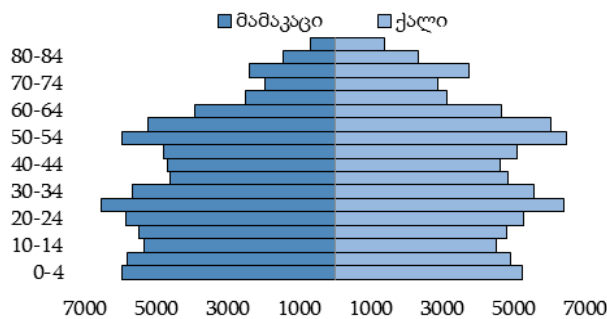

დიაგრამა 463: მოსახლეობის განაწილება (%) ძირითადი ასაკობრივი ჯგუფებისა და სქესის მიხედვით

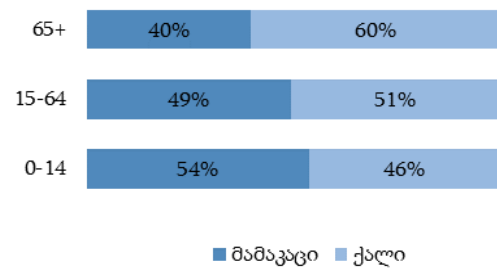

დიაგრამა 464: მოსახლეობის განაწილება (%) ეროვნების მიხედვით

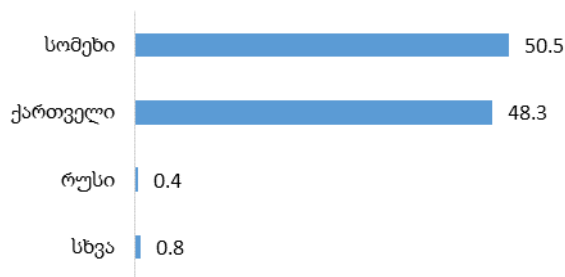

დიაგრამა 465: მოსახლეობის განაწილება (%) აღმსარებლობის მიხედვით

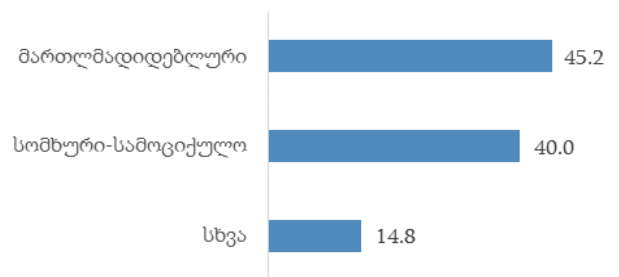

სამცხე-ჯავახეთის რეგიონში 15 წლის და უფროსი ასაკის მოსახლეობამ 128 788 კაცი შეადგინა, მათგან 67.4 პროცენტი იმყოფება ქორწინებაში.

დიაგრამა 466: 15 წლის და უფროსი ასაკის მოსახლეობის განაწილება (%) ქორწინებითი მდგომარეობის მიხედვით



• განათლების დონე

სამცხე-ჯავახეთის რეგიონში 10 წლის და უფროსი ასაკის 138 612 კაცი ცხოვრობს, მათგან 15.7 პროცენტს მიღებული აქვს უმაღლესი (ბაკალავრის, მაგისტრის ან დოქტორის ხარისხი) განათლება. საქალაქო დასახლებებში უმაღლესი განათლების მქონე მოსახლეობის წილი 25.8 პროცენტია, ხოლო სასოფლო დასახლებებში – 10.6 პროცენტი.

დიაგრამა 467: 10 წლის და უფროსი ასაკის მოსახლეობის განაწილება (%) განათლების მიღწეული დონის და დასახლების ტიპის მიხედვით

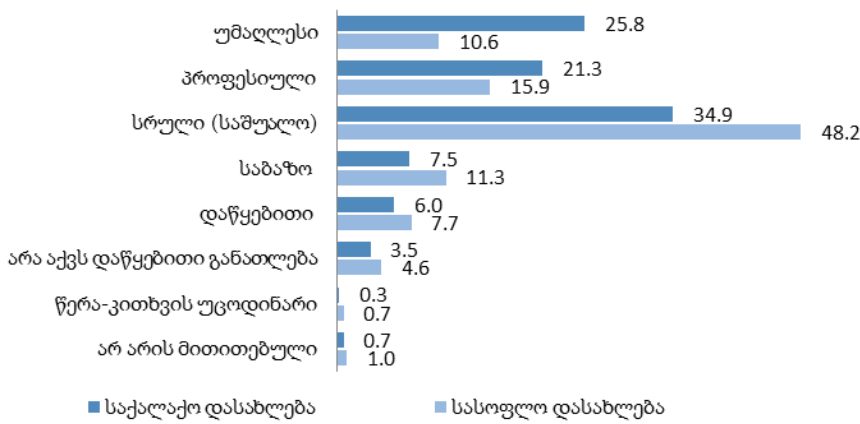

• შინამეურნეობები

სამცხე-ჯავახეთის რეგიონში კერძო შინამეურნეობების რაოდენობამ 43 981, ხოლო ერთწევრიანი შინამეურნეობების რაოდენობამ 6 392 შეადგინა, რაც ყველა შინამეურნეობის 14.5 პროცენტია. კერძო შინამეურნეობის წევრთა საშუალო რაოდენობა 3.6 კაცია.

ცხრილი 53: კერძო შინამეურნეობების და მოსახლეობის განაწილება თვითმმართველი ერთეულების მიხედვით

თვითმმართველი ერთეულის დასახელება	კერძო შინამეურნეობების რაოდენობა	მუდმივი მოსახლეობის რიცხოვნობა			ასაკი (%)		
		ორივე სქესი	მამაკაცი	ქალი	0-14	15-64	65+
სამცხე-ჯავახეთი	43 981	160 504	78 521	81 983	19.8	66.3	14.0
ქ. ახალციხე	5 175	17 903	8 500	9 403	22.6	68.0	9.4
ადიგენის მუნიციპალიტეტი	4 651	16 462	8 222	8 240	18.9	65.8	15.3
ასპინძის მუნიციპალიტეტი	2 876	10 372	5 149	5 223	19.6	64.6	15.8
ახალქალაქის მუნიციპალიტეტი	11 092	45 070	22 143	22 927	20.4	67.1	12.5
ახალციხის მუნიციპალიტეტი	6 223	20 992	10 291	10 701	16.8	64.3	18.9
ბორჯომის მუნიციპალიტეტი	7 936	25 214	12 030	13 184	17.7	65.7	16.6
ნინოწმინდის მუნიციპალიტეტი	6 028	24 491	12 186	12 305	21.7	66.9	11.4

ქ. ახალციხე

- გეოგრაფიული განაწილება**

ქ. ახალციხის ფართობი შეადგენს 12.9 კვ. კმ-ს, მოსახლეობა – 17 903 კაცს, მოსახლეობის სიმჭიდროვე 1 კვ. კმ-ზე – 1 393.2 კაცს.

- ქ. ახალციხის მოსახლეობის განაწილება**

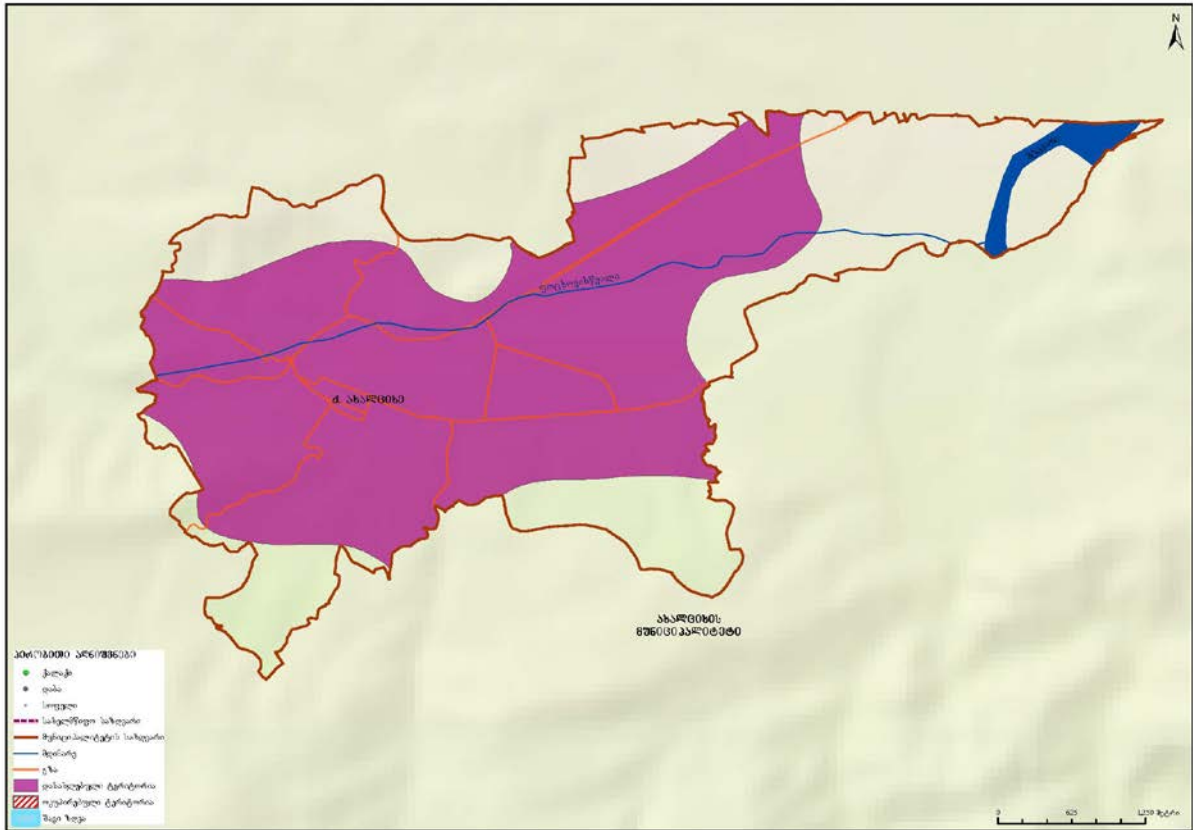

- დემოგრაფიული და სოციალური მახასიათებლები**

ქ. ახალციხეში 0-14 წლის მოსახლეობის წილი მთელ მოსახლეობაში 22.6 პროცენტია, შრომისუნარიან ასაკში მყოფი მოსახლეობის (15-64 წლის ასაკობრივი ჯგუფი) წილი – 68.0 პროცენტი, ხოლო 65 წლის და უფროსი ასაკის მოსახლეობის წილი 9.4 პროცენტია.

დიაგრამა 468: მოსახლეობის ასაკობრივ-სქესობრივი პირამიდა

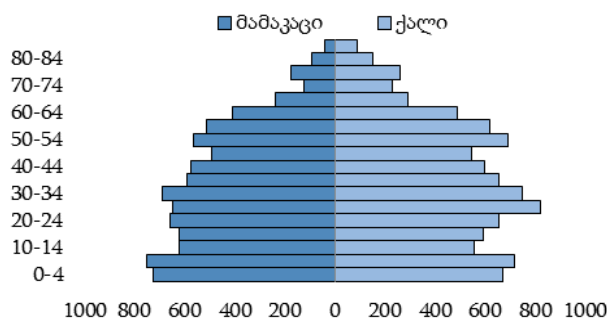

დიაგრამა 469: მოსახლეობის განაწილება (%) ძირითადი ასაკობრივი ჯგუფებისა და სქესის მიხედვით

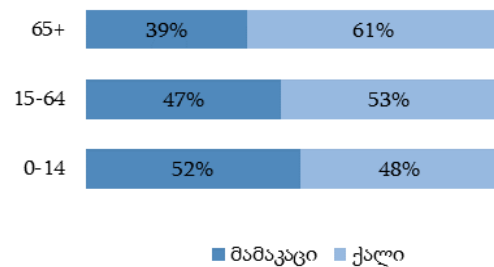

დიაგრამა 470: მოსახლეობის განაწილება (%) ეროვნების მიხედვით

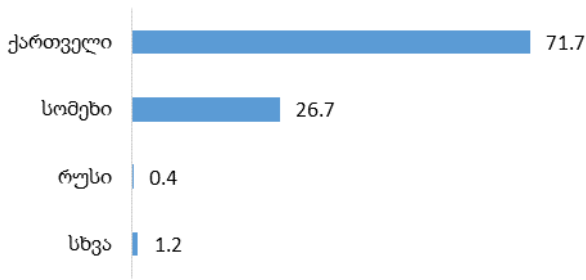

დიაგრამა 471: მოსახლეობის განაწილება (%) აღმსარებლობის მიხედვით

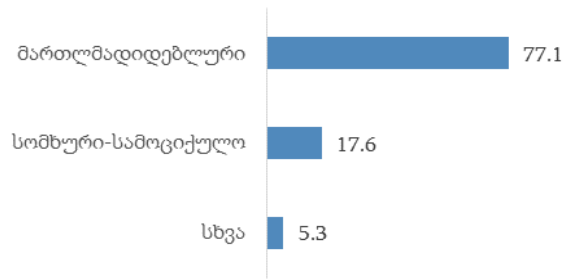

ქ. ახალციხის 15 წლის და უფროსი ასაკის მოსახლეობამ 13 860 კაცი შეადგინა, მათგან 66.2 პროცენტი იმყოფება ქორწინებაში.

დიაგრამა 472: 15 წლის და უფროსი ასაკის მოსახლეობის განაწილება (%) ქორწინებითი მდგომარეობის მიხედვით



• განათლების დონე

ქ. ახალციხეში 10 წლის და უფროსი ასაკის 15 036 კაცი ცხოვრობს, მათგან 29.5 პროცენტს მიღებული აქვს უმაღლესი (ბაკალავრის, მაგისტრის ან დოქტორის ხარისხი) განათლება.

დიაგრამა 473: 10 წლის და უფროსი ასაკის მოსახლეობის განაწილება (%) განათლების მიღწეული დონის მიხედვით

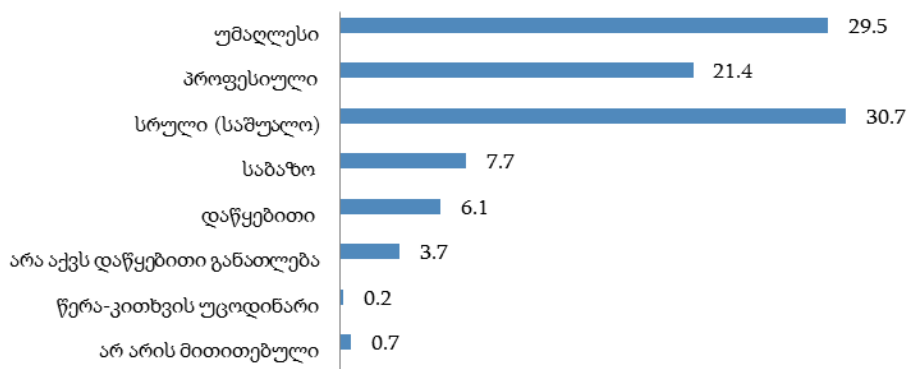

• შინამეურნეობები

ქ. ახალციხის კერძო შინამეურნეობების რაოდენობამ 5 175, ხოლო ერთწევრიანი შინამეურნეობების რაოდენობამ 736 შეადგინა, რაც ყველა შინამეურნეობის 14.2 პროცენტია. კერძო შინამეურნეობის წევრთა საშუალო რაოდენობა 3.4 კაცია.

ადიგენის მუნიციპალიტეტი

- გეოგრაფიული განაწილება**

ადიგენის მუნიციპალიტეტის ფართობი შეადგენს 799.5 კვ. კმ-ს, მოსახლეობა – 16 462 კაცს, მოსახლეობის სიმჭიდროვე 1 კვ. კმ-ზე – 20.6 კაცს.

ადიგენის მუნიციპალიტეტის მოსახლეობის განაწილება

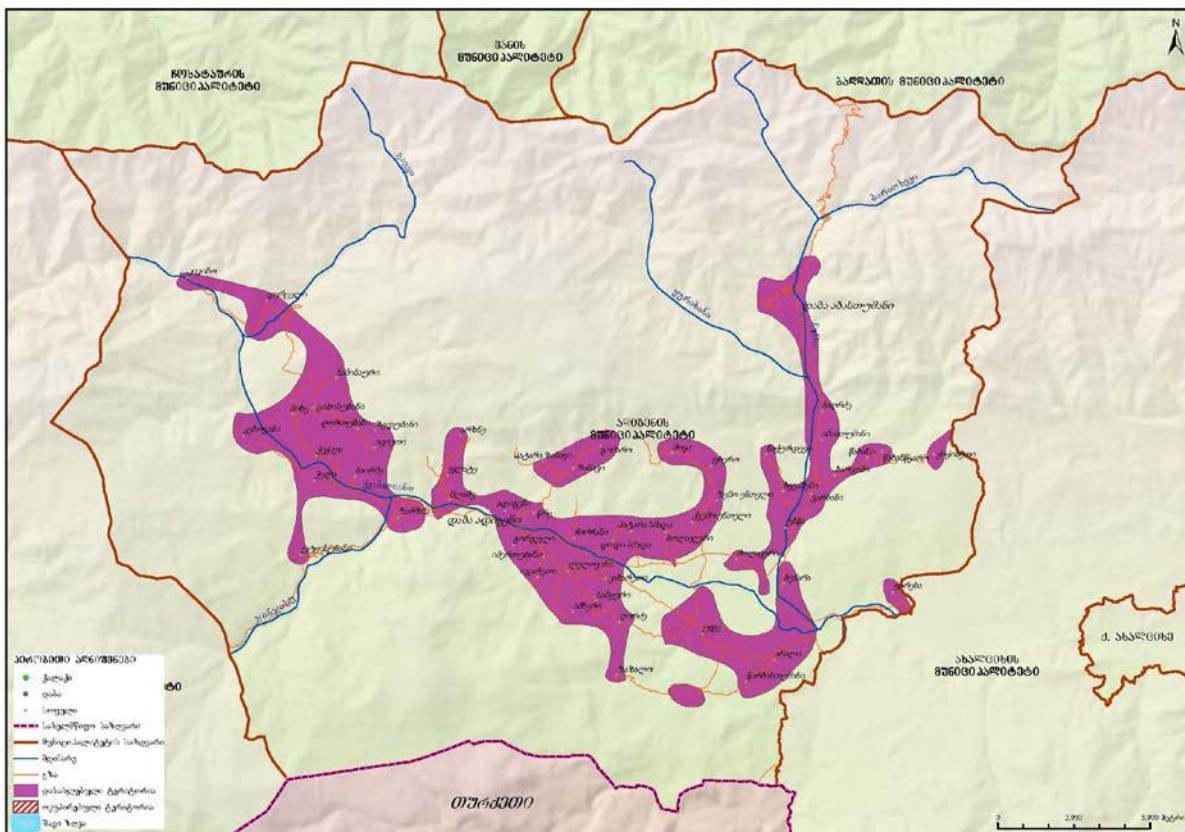

ადიგენის მუნიციპალიტეტში 2 დაბა, 18 თემი და 55 სოფელია.

დიაგრამა 474: სასოფლო დასახლებების დაჯგუფება მოსახლეობის რიცხოვნობის მიხედვით

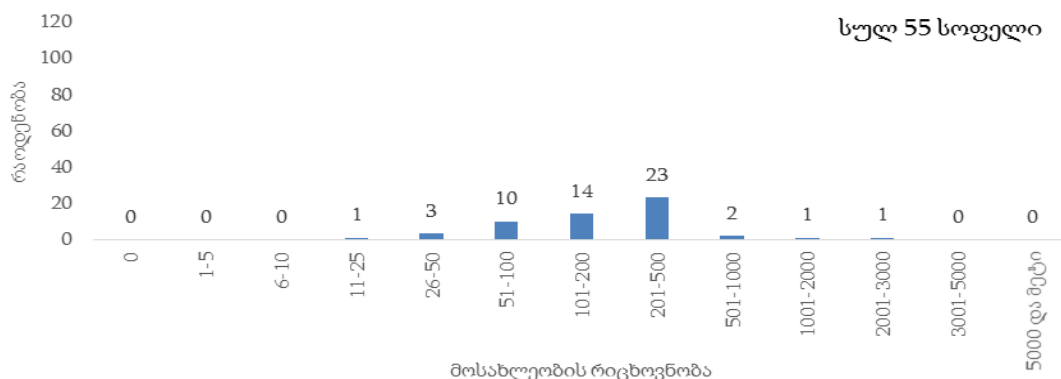

ადიგენის მუნიციპალიტეტის მოსახლეობის 10.4 პროცენტი ცხოვრობს საქალაქო დასახლებაში.

დიაგრამა 475: მოსახლეობის განაწილება (%) დასახლების ტიპის მიხედვით

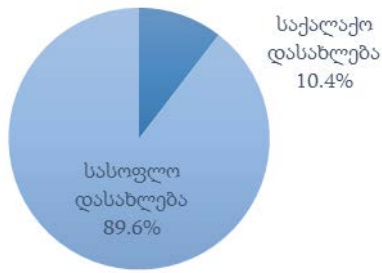

დემოგრაფიული და სოციალური მახასიათებლები

ადიგენის მუნიციპალიტეტში 0-14 წლის მოსახლეობის წილი მთელ მოსახლეობაში 18.9 პროცენტია, შრომისუნარიან ასაკში მყოფი მოსახლეობის (15-64 წლის ასაკობრივი ჯგუფი) წილი – 65.8 პროცენტი, ხოლო 65 წლის და უფროსი ასაკის მოსახლეობის წილი 15.3 პროცენტია.

დიაგრამა 476: მოსახლეობის ასაკობრივ-სქესობრივი პირამიდა

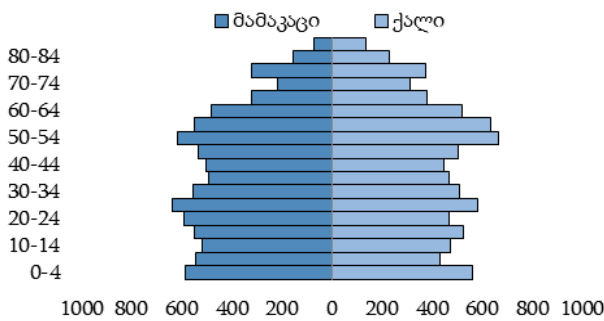

დიაგრამა 477: მოსახლეობის განაწილება (%) ძირითადი ასაკობრივი ჯგუფებისა და სქესის მიხედვით

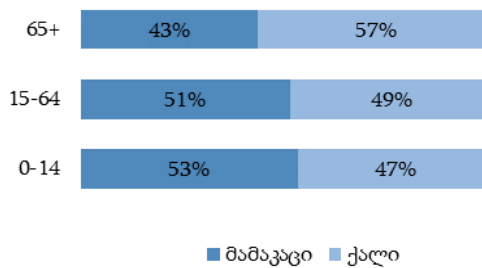

დიაგრამა 478: მოსახლეობის განაწილება (%) ეროვნების მიხედვით

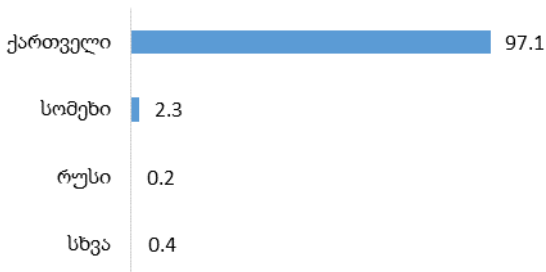

დიაგრამა 479: მოსახლეობის განაწილება (%) აღმსარებლობის მიხედვით

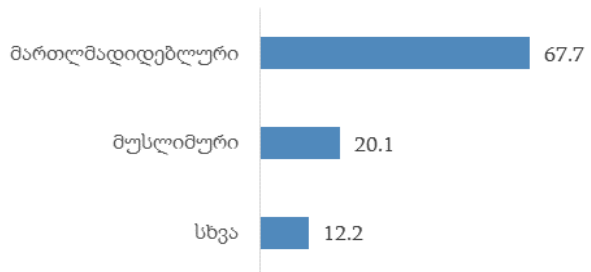

ადიგენის მუნიციპალიტეტში 15 წლის და უფროსი ასაკის მოსახლეობამ 13 350 კაცი შეადგინა, მათგან 67.1 პროცენტი იმყოფება ქორწინებაში.

დიაგრამა 480: 15 წლის და უფროსი ასაკის მოსახლეობის განაწილება (%) ქორწინებითი მდგომარეობის მიხედვით



- განათლების დონე**

ადიგენის მუნიციპალიტეტში 10 წლის და უფროსი ასაკის 14 341 კაცი ცხოვრობს, მათგან 15.5 პროცენტს მიღებული აქვს უმაღლესი (ბაკალავრის, მაგისტრის ან დოქტორის ხარისხი) განათლება. საქალაქო დასახლებებში უმაღლესი განათლების მქონე მოსახლეობის წილი 22.1 პროცენტია, ხოლო სასოფლო დასახლებებში – 14.7 პროცენტი.

დიაგრამა 481: 10 წლის და უფროსი ასაკის მოსახლეობის განაწილება (%) განათლების მიღწეული დონის და დასახლების ტიპის მიხედვით

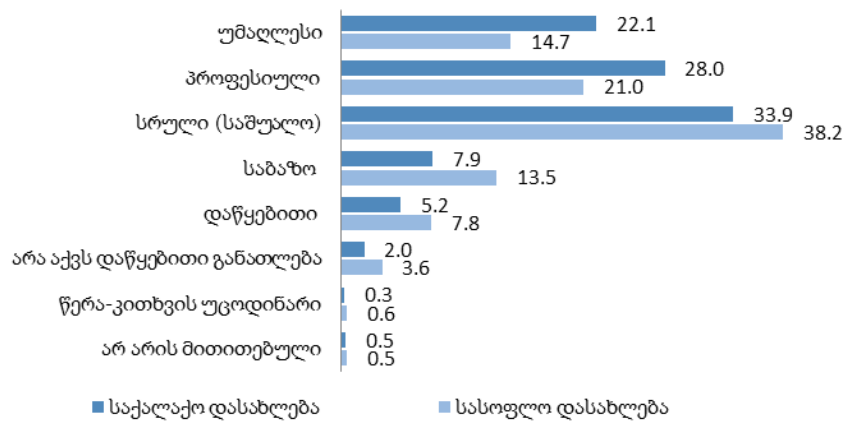

- შინამეურნეობები**

ადიგენის მუნიციპალიტეტში კერძო შინამეურნეობების რაოდენობამ 4 651, ხოლო ერთწევრიანი შინამეურნეობების რაოდენობამ 729 შეადგინა, რაც ყველა შინამეურნეობის 15.7 პროცენტია. კერძო შინამეურნეობის წევრთა საშუალო რაოდენობა 3.5 კაცია.

ცხრილი 54: ადიგენის მუნიციპალიტეტის კერძო შინამეურნეობების და მოსახლეობის განაწილება ადმინისტრაციულ-ტერიტორიული ერთეულების მიხედვით

თვითმმართველი ერთეულის, თემის და სოფლის დასახელება	კერძო შინამეურნეობების რაოდენობა	მუდმივი მოსახლეობის რიცხოვნობა			ასაკი (%)		
		ორივე სქესი	მამაკაცი	ქალი	0-14	15-64	65+
ადიგენის მუნიციპალიტეტი	4 651	16 462	8 222	8 240	18.9	65.8	15.3
დაბა ადიგენი	283	783	362	421	17.8	66.4	15.8
დაბა აბასთუმანი	366	937	439	498	15.4	64.1	20.5
არლის თემი	435	1 368	687	681	14.8	62.9	22.3
არალი	420	1 324	665	659	15.3	62.5	22.2
წარბასთუმანი	15	44	22	22	2.3	72.7	25.0
ბენარის თემი	178	691	344	347	21.7	65.7	12.6
ბენარა	58	201	109	92	16.9	68.7	14.4
უნწა	71	275	128	147	22.2	65.4	12.4
შოლავერი	49	215	107	108	25.6	63.3	11.1
ბოლაჯურის თემი	320	1 120	579	541	18.0	67.2	14.8
ბოლაჯური	216	770	397	373	18.2	66.7	15.1
ქვემო ენთელი	104	350	182	168	17.4	68.3	14.3
გორგულის თემი	239	915	453	462	21.9	65.0	13.1
გორგული	48	155	75	80	14.8	67.8	17.4
ადიგენი	81	288	138	150	21.5	64.9	13.6
იმერთუბანი	55	210	107	103	20.0	66.2	13.8
იჯარეთი	55	262	133	129	27.9	62.6	9.5
დერცელის თემი	52	308	146	162	26.3	61.4	12.3
დერცელი	42	255	120	135	25.9	60.8	13.3
კიკიბო	...	53	26	27	28.3	64.2	7.5
ვარხანის თემი	350	1 219	610	609	17.7	65.0	17.3
ვარხანი	191	671	321	350	17.9	63.8	18.3
აბასთუმანი	81	256	133	123	16.4	65.2	18.4
საღრძე	69	275	146	129	19.6	66.9	13.5
ფარეხა	...	17	0.0	76.5	23.5
ზანავის თემი	213	944	484	460	23.4	67.5	9.1
ზანავი	67	297	148	149	22.9	69.7	7.4
გომარო	81	406	213	193	26.6	67.7	5.7
პატარა ზანავი	21	89	46	43	24.7	66.3	9.0
წრე	44	152	77	75	15.1	63.2	21.7
ზარზმის თემი	85	378	202	176	27.0	65.1	7.9
ზარზმა	71	321	170	151	27.1	65.1	7.8
უტყისუბანი	14	57	32	25	26.3	64.9	8.8
ზედუბნის თემი	54	269	132	137	27.2	65.4	7.4
ზედუბანი	21	110	57	53	27.3	68.2	4.5
აფიეთი	11	59	28	31	30.5	59.3	10.2
ღორთუბანი	22	100	47	53	25.0	66.0	9.0
ლელოვნის თემი	256	1 077	564	513	22.6	68.2	9.2
ლელოვანი	92	334	168	166	18.0	67.3	14.7
ამხერი	22	97	55	42	23.7	74.2	2.1
კახარეთი	61	285	144	141	23.8	68.8	7.4
სამყური	37	134	74	60	18.6	68.7	12.7
ღორძე	44	227	123	104	30.0	65.6	4.4

თვითმმართველი ერთეულის, თემის და სოფლის დასახელება	კერძო შინამეურ- ნობების რაოდენობა	მუდმივი მოსახლეობის რიცხოვნობა			ასაკი (%)		
		ორივე სქესი	მამაკაცი	ქალი	0-14	15-64	65+
მლაშის თემი	132	452	251	201	15.9	64.6	19.5
მლაშე	72	236	135	101	10.6	65.7	23.7
არზნე	20	85	43	42	25.9	64.7	9.4
ფლატე	40	131	73	58	19.1	62.6	18.3
მოხის თემი	124	556	280	276	22.9	68.5	8.6
მოხე	58	254	128	126	22.8	68.1	9.1
ნამინაური	28	130	64	66	23.0	68.5	8.5
ციხისუბანი	38	172	88	84	22.7	69.2	8.1
უდის თემი	848	2 763	1 316	1 447	16.6	63.4	20.0
უდე	836	2 728	1 299	1 429	16.7	63.3	20.0
ზაზალო	12	35	17	18	8.6	71.4	20.0
ფხეროს თემი	110	385	186	199	14.6	72.2	13.2
ფხერო	40	114	60	54	10.5	78.1	11.4
ზემო ენთელი	44	173	82	91	16.2	70.5	13.3
შოყა	26	98	44	54	16.3	68.4	15.3
ჩორჩნის თემი	220	794	406	388	17.6	68.8	13.6
ჩორჩანი	80	264	142	122	12.9	71.6	15.5
დიდი სმადა	84	271	132	139	15.9	69.3	14.8
პატარა სმადა	56	259	132	127	24.3	65.3	10.4
წახანის თემი	150	557	292	265	17.4	67.5	15.1
წახანი	69	228	117	111	13.1	66.7	20.2
ქიქინეთი	35	151	77	74	23.8	65.6	10.6
წახანწყარო	...	41	23	18	19.5	68.3	12.2
ხარჯამი	38	137	75	62	16.8	70.8	12.4
ჭექლის თემი	133	583	301	282	22.8	65.5	11.7
ჭექლა	47	182	95	87	20.9	65.4	13.7
კეხოვანი	27	143	73	70	22.4	67.8	9.8
საირმე	19	81	45	36	22.2	65.4	12.4
ჭელა	40	177	88	89	25.4	63.8	10.8
ხევაშენის თემი	103	363	188	175	14.9	71.3	13.8
ხევაშენი	78	270	135	135	15.9	69.3	14.8
ნაქურდევი	25	93	53	40	11.8	77.4	10.8

ასპინძის მუნიციპალიტეტი

- გეოგრაფიული განაწილება**

ასპინძის მუნიციპალიტეტის ფართობი შეადგენს 825.0 კვ. კმ-ს, მოსახლეობა – 10 372 კაცს, მოსახლეობის სიმჭიდროვე 1 კვ. კმ-ზე – 12.6 კაცს.

ასპინძის მუნიციპალიტეტის მოსახლეობის განაწილება

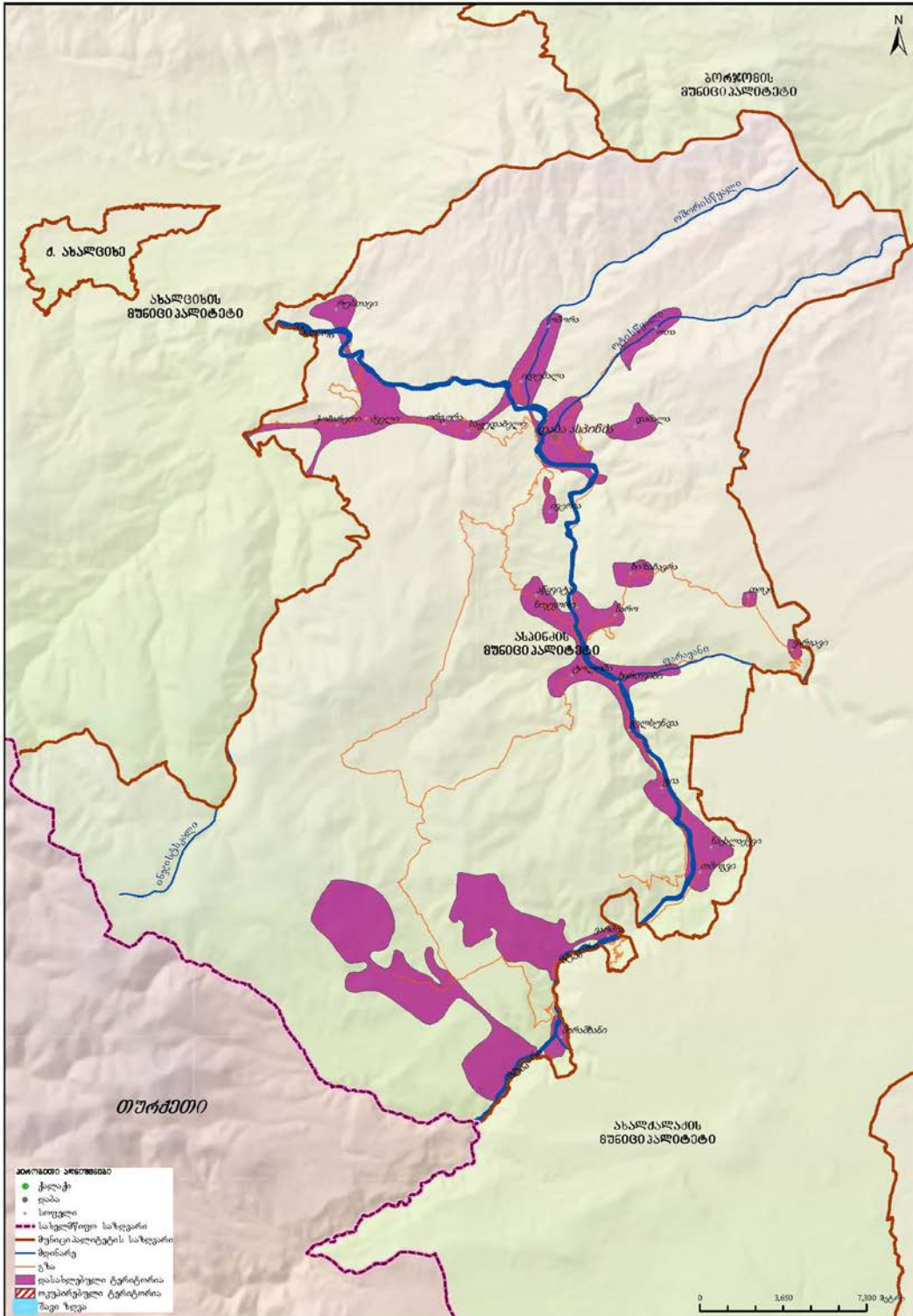

ასპინძის მუნიციპალიტეტში 1 დაბა, 12 თემი და 24 სოფელია.

დიაგრამა 482: სასოფლო დასახლებების დაჯგუფება მოსახლეობის რიცხოვნობის მიხედვით

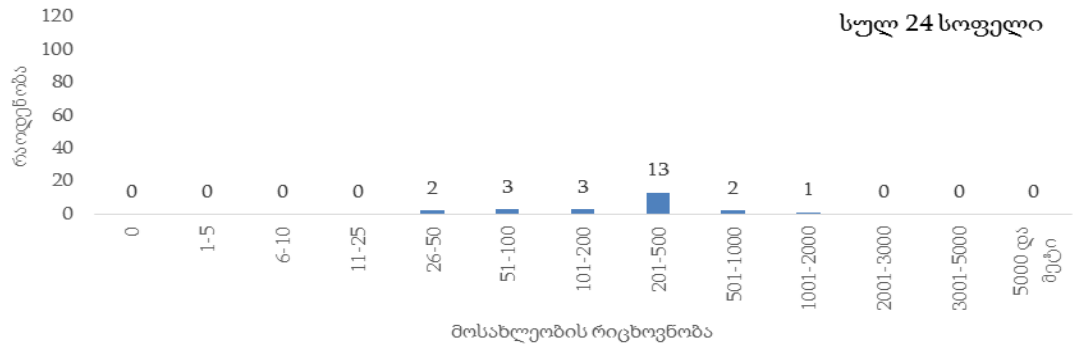

ასპინძის მუნიციპალიტეტის მოსახლეობის 26.9 პროცენტი ცხოვრობს საქალაქო დასახლებაში.

დიაგრამა 483: მოსახლეობის განაწილება (%) დასახლების ტიპის მიხედვით

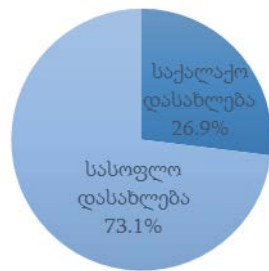

დემოგრაფიული და სოციალური მახასიათებლები

ასპინძის მუნიციპალიტეტში 0-14 წლის მოსახლეობის წილი მთელ მოსახლეობაში 19.6 პროცენტია, შრომისუნარიან ასაკში მყოფი მოსახლეობის (15-64 წლის ასაკობრივი ჯგუფი) წილი – 64.6 პროცენტი, ხოლო 65 წლის და უფროსი ასაკის მოსახლეობის წილი 15.8 პროცენტია.

დიაგრამა 484: მოსახლეობის ასაკობრივ-სქესობრივი პირამიდა

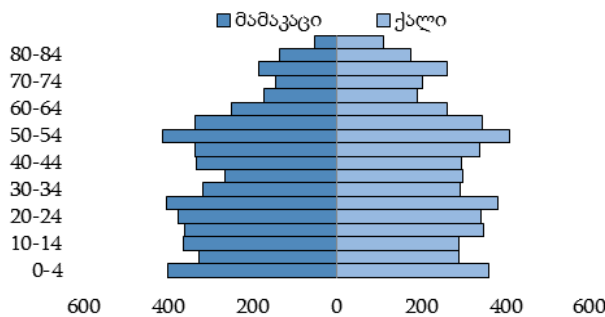

დიაგრამა 485: მოსახლეობის განაწილება (%) პირითადი ასაკობრივი ჯგუფებისა და სქესის მიხედვით

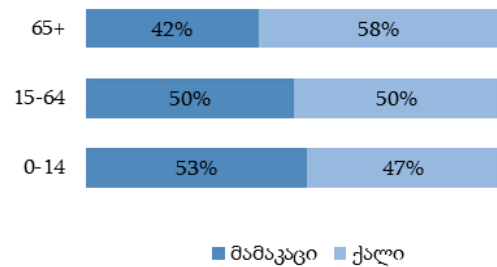

დიაგრამა 486: მოსახლეობის განაწილება (%) ეროვნების მიხედვით

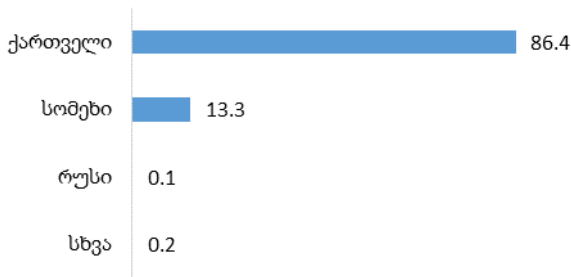

დიაგრამა 487: მოსახლეობის განაწილება (%) აღმსარებლობის მიხედვით

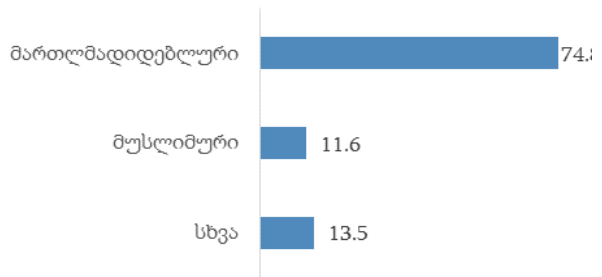

ასპინძის მუნიციპალიტეტში 15 წლის და უფროსი ასაკის მოსახლეობამ 8 342 კაცი შეადგინა, მათგან 65.7 პროცენტი იმყოფება ქორწინებაში.

დიაგრამა 488: 15 წლის და უფროსი ასაკის მოსახლეობის განაწილება (%) ქორწინებითი მდგომარეობის მიხედვით

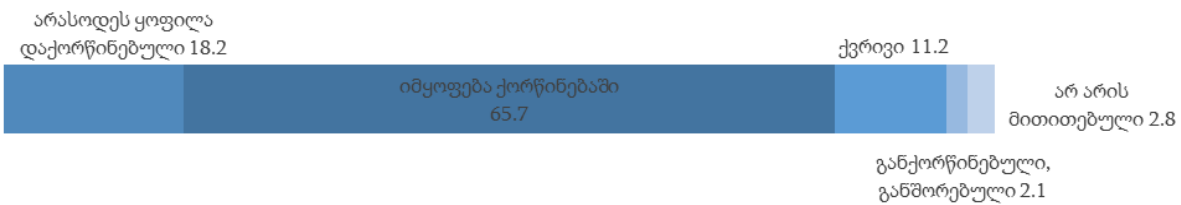

• განათლების დონე

ასპინძის მუნიციპალიტეტში 10 წლის და უფროსი ასაკის 8 997 კაცი ცხოვრობს, მათგან 15.9 პროცენტს მიღებული აქვს უმაღლესი (ბაკალავრის, მაგისტრის ან დოქტორის ხარისხი) განათლება. საქალაქო დასახლებებში უმაღლესი განათლების მქონე მოსახლეობის წილი 28.4 პროცენტია, ხოლო სასოფლო დასახლებებში – 11.4 პროცენტი.

დიაგრამა 489: 10 წლის და უფროსი ასაკის მოსახლეობის განაწილება (%) განათლების მიღწეული დონის და დასახლების ტიპის მიხედვით

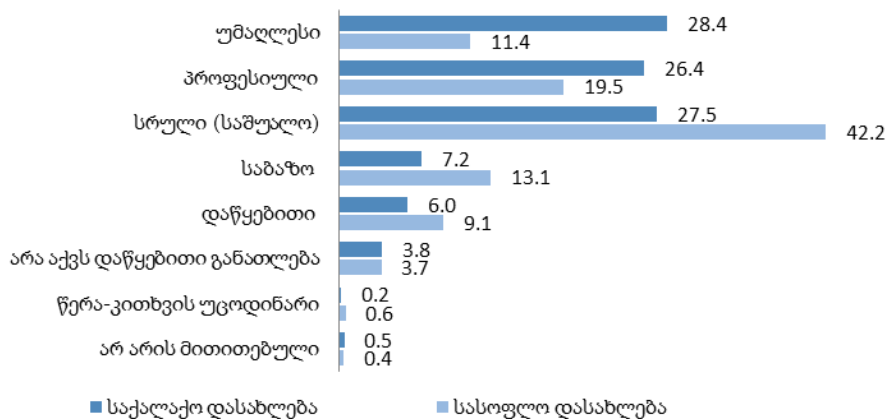

• შინამეურნეობები

ასპინძის მუნიციპალიტეტში კერძო შინამეურნეობების რაოდენობამ 2 876, ხოლო ერთწევრიანი შინამეურნეობების რაოდენობამ 420 შეადგინა, რაც ყველა შინამეურნეობის 14.6 პროცენტია. კერძო შინამეურნეობის წევრთა საშუალო რაოდენობა 3.6 კაცია.

ცხრილი 55: ასპინძის მუნიციპალიტეტის კერძო შინამეურნეობების და მოსახლეობის განაწილება ადმინისტრაციულ-ტერიტორიული ერთეულების მიხედვით

თვითმმართველი ერთეულის, თემის და სოფლის დასახელება	კერძო შინამეურნეობების რაოდენობა	მუდმივი მოსახლეობის რიცხოვნობა			ასაკი (%)		
		ორივე სქესი	მამაკაცი	ქალი	0-14	15-64	65+
ასპინძის მუნიციპალიტეტი	2 876	10 372	5 149	5 223	19.6	64.6	15.8
დაბა ასპინძის ტერიტორიული ორგანო	876	3 149	1 541	1 608	21.0	65.7	13.3
დაბა ასპინძა	804	2 793	1 358	1 435	20.1	65.5	14.4
ივერია	72	356	183	173	27.5	67.4	5.1
სოფელი აწყვიტა	137	466	239	227	13.7	67.8	18.5
აწყვიტა	137	466	239	227	13.7	67.8	18.5
სოფელი დამალა	330	1 234	592	642	18.1	61.3	20.6
დამალა	330	1 234	592	642	18.1	61.3	20.6
ვარგავის თემი	40	98	53	45	9.2	64.3	26.5
ვარგავი	23	53	29	24	7.5	60.4	32.1
თოკი	17	45	24	21	11.1	68.9	20.0
იდუმალას თემი	209	830	411	419	21.3	64.3	14.4
იდუმალა	88	299	147	152	19.1	62.5	18.4
ოშორა	121	531	264	267	22.6	65.3	12.1
ნაქალაქევის თემი	285	1 166	579	587	22.1	65.7	12.2
ნაქალაქევი	105	426	212	214	22.1	62.4	15.5
ვარძია	...	30	...	22	0.0	96.7	3.3
თმოგვი	81	301	154	147	21.3	63.4	15.3
მირაშხანი	71	312	158	154	23.7	69.2	7.1
ფია	20	97	47	50	26.8	66.0	7.2
სოფელი ოთა	84	324	171	153	19.5	65.4	15.1
ოთა	84	324	171	153	19.5	65.4	15.1
ორგორის თემი	80	271	133	138	19.6	60.1	20.3
ორგორა	36	117	53	64	17.1	65.0	17.9
საყუდაბელი	44	154	80	74	21.4	56.5	22.1
სოფელი რუსთავი	101	427	216	211	26.5	64.4	9.1
რუსთავი	101	427	216	211	26.5	64.4	9.1
ტოლოშის თემი	193	705	356	349	19.2	67.5	13.3
ტოლოში	123	440	225	215	19.1	66.6	14.3
გელსუნდა	13	63	34	29	23.8	76.2	0.0
ხერთვისი	57	202	97	105	17.8	66.8	15.4
ძველის თემი	186	661	332	329	17.0	63.5	19.5
ძველი	108	371	189	182	17.5	62.8	19.7
ჭობარეთი	78	290	143	147	16.2	64.5	19.3
ხიზაზავრის თემი	355	1 041	526	515	15.7	63.0	21.3
ხიზაზავრა	210	585	293	292	15.0	61.7	23.3
ნიჯგორი	92	294	150	144	16.0	64.6	19.4
სარო	53	162	83	79	17.3	64.8	17.9

ახალქალაქის მუნიციპალიტეტი

- გეოგრაფიული განაწილება**

ახალქალაქის მუნიციპალიტეტის ფართობი შეადგენს 1 235.0 კვ. კმ-ს, მოსახლეობა – 45 070 კაცს, მოსახლეობის სიმჭიდროვე 1 კვ. კმ-ზე – 36.5 კაცს.

ახალქალაქის მუნიციპალიტეტის მოსახლეობის განაწილება

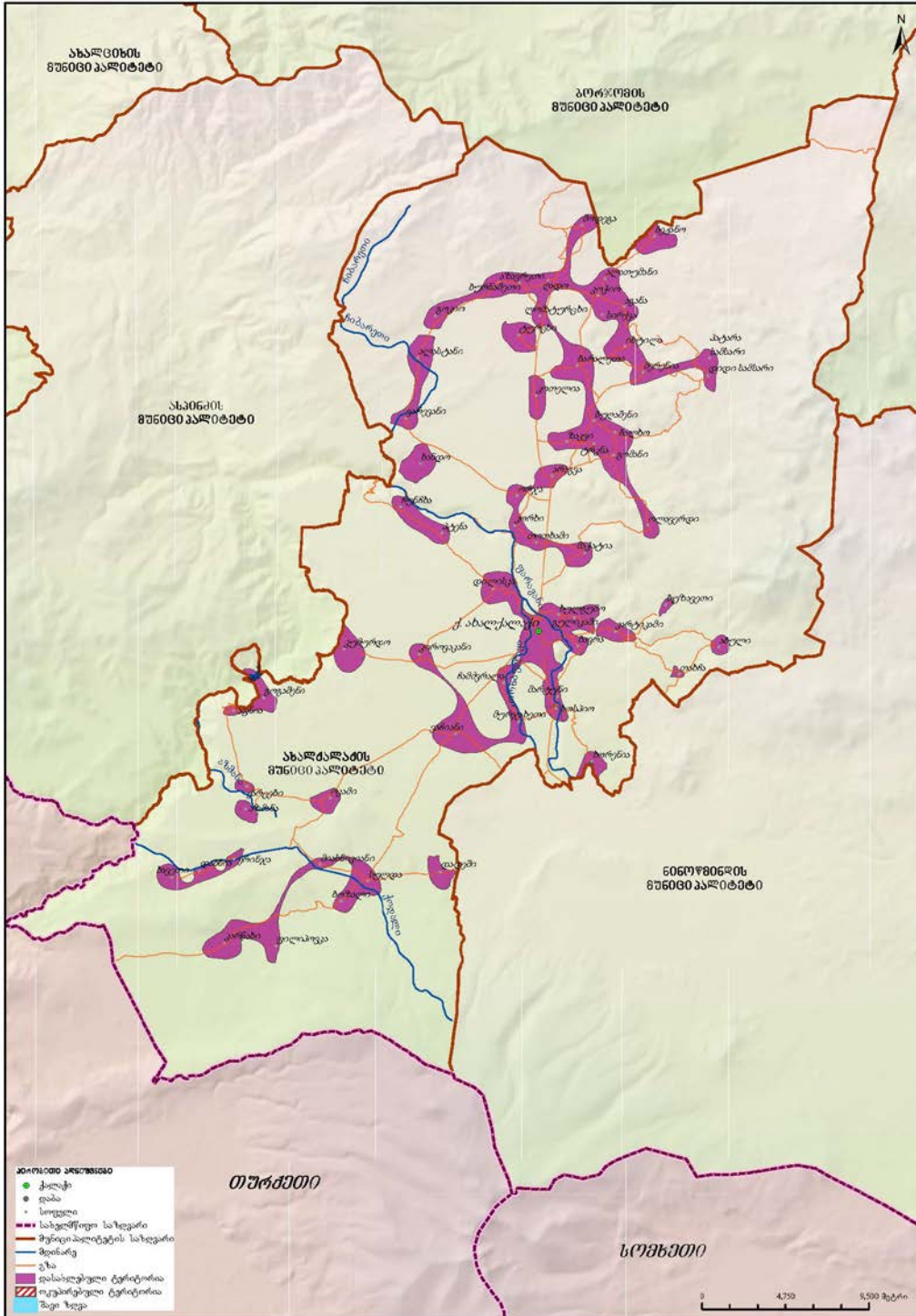

ახალქალაქის მუნიციპალიტეტში 1 ქალაქი, 21 თემი და 64 სოფელია.

დიაგრამა 490: სასოფლო დასახლებების დაჯგუფება მოსახლეობის რიცხოვნობის მიხედვით

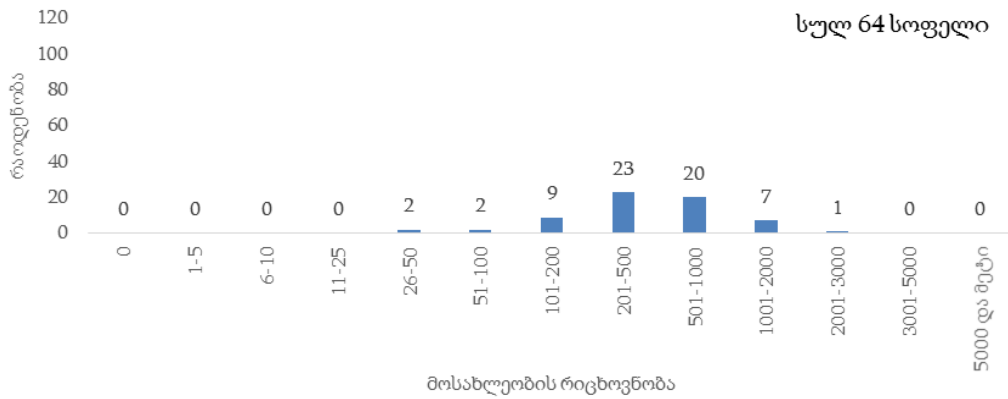

ახალქალაქის მუნიციპალიტეტის მოსახლეობის 18.4 პროცენტი ცხოვრობს საქალაქო დასახლებაში.

დიაგრამა 491: მოსახლეობის განაწილება (%) დასახლების ტიპის მიხედვით

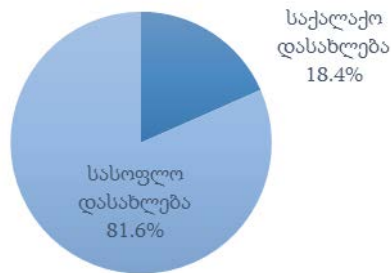

• დემოგრაფიული და სოციალური მახასიათებლები

ახალქალაქის მუნიციპალიტეტში 0-14 წლის მოსახლეობის წილი მთელ მოსახლეობაში 20.4 პროცენტია, შრომისუნარიან ასაკში მყოფი მოსახლეობის (15-64 წლის ასაკობრივი ჯგუფი) წილი – 67.1 პროცენტი, ხოლო 65 წლის და უფროსი ასაკის მოსახლეობის წილი 12.5 პროცენტია.

დიაგრამა 492: მოსახლეობის ასაკობრივ-სქესობრივი პირამიდა

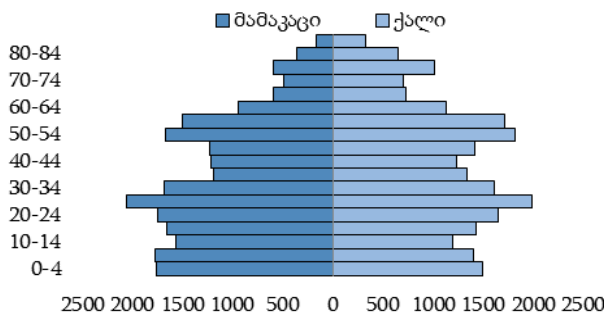

დიაგრამა 493: მოსახლეობის განაწილება (%) ძირითადი ასაკობრივი ჯგუფებისა და სქესის მიხედვით

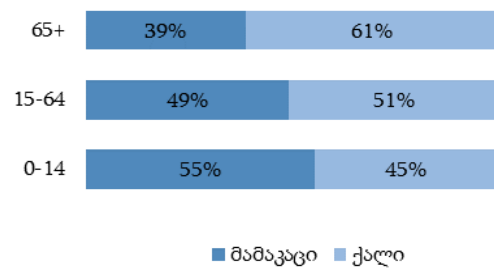

დიაგრამა 494: მოსახლეობის განაწილება (%) ეროვნების მიხედვით

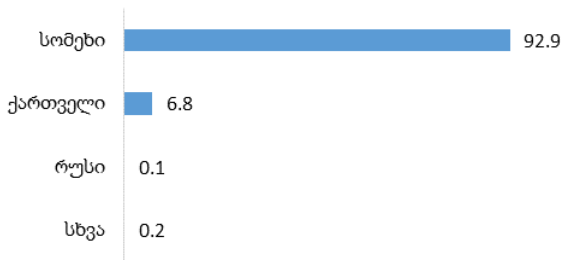

დიაგრამა 495: მოსახლეობის განაწილება (%) აღმსარებლობის მიხედვით

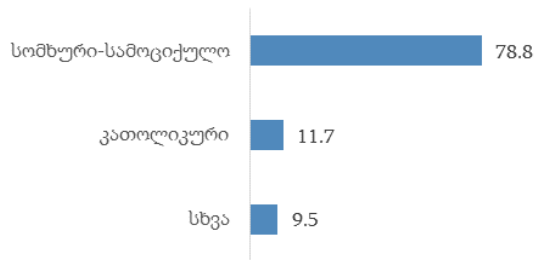

ახალქალაქის მუნიციპალიტეტში 15 წლის და უფროსი ასაკის მოსახლეობამ 35 863 კაცი შეადგინა, მათგან 70.2 პროცენტი იმყოფება ქორწინებაში.

დიაგრამა 496: 15 წლის და უფროსი ასაკის მოსახლეობის განაწილება (%) ქორწინებითი მდგომარეობის მიხედვით



• განათლების დონე

ახალქალაქის მუნიციპალიტეტში 10 წლის და უფროსი ასაკის 38 636 კაცი ცხოვრობს, მათგან 10.9 პროცენტს მიღებული აქვს უმაღლესი (ბაკალავრის, მაგისტრის ან დოქტორის ხარისხი) განათლება. საქალაქო დასახლებებში უმაღლესი განათლების მქონე მოსახლეობის წილი 23.0 პროცენტია, ხოლო სასოფლო დასახლებებში – 8.2 პროცენტი.

დიაგრამა 497: 10 წლის და უფროსი ასაკის მოსახლეობის განაწილება (%) განათლების მიღწეული დონის და დასახლების ტიპის მიხედვით

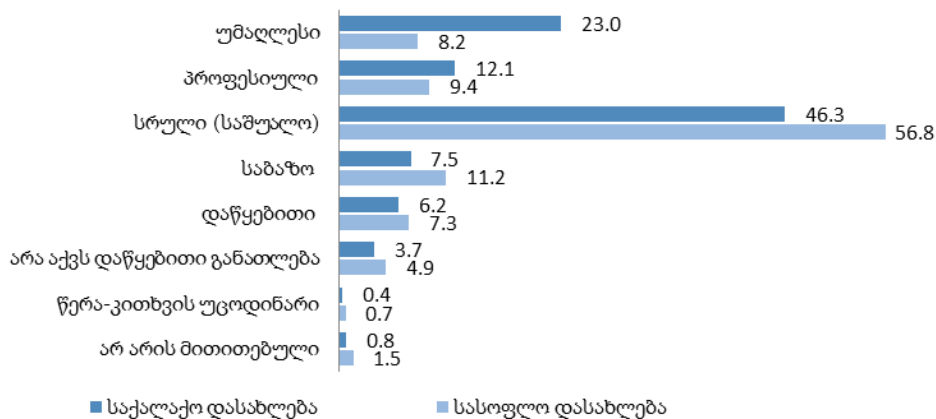

• შინამეურნეობები

ახალქალაქის მუნიციპალიტეტში კერძო შინამეურნეობების რაოდენობამ 11 092, ხოლო ერთწევრიანი შინამეურნეობების რაოდენობამ 1 136 შეადგინა, რაც ყველა შინამეურნეობის 10.2 პროცენტია. კერძო შინამეურნეობის წევრთა საშუალო რაოდენობა 4.1 კაცია.

ცხრილი 56: ახალქალაქის მუნიციპალიტეტის კერძო შინამეურნეობების და მოსახლეობის განაწილება ადმინისტრაციულ-ტერიტორიული ერთეულების მიხედვით

თვითმმართველი ერთეულის, თემის და სოფლის დასახელება	კერძო შინამეურნეობების რაოდენობა	მუდმივი მოსახლეობის რიცხოვნობა			ასაკი (%)		
		ორივე სქესი	მამაკაცი	ქალი	0-14	15-64	65+
ახალქალაქის მუნიციპალიტეტი	11 092	45 070	22 143	22 927	20.4	67.1	12.5
ქ. ახალქალაქი	2 210	8 295	3 912	4 383	20.7	68.0	11.3
აზავრეთის თემი	609	2 458	1 223	1 235	20.4	65.9	13.7
აზავრეთი	282	1 161	581	580	21.7	66.8	11.5
ბურნაშეთი	114	488	244	244	19.2	64.8	16.0
ლომატურცხი	88	329	158	171	24.0	58.7	17.3
ლადო	125	480	240	240	16.2	69.6	14.2
ალასტანის თემი	440	1 629	806	823	19.1	63.2	17.7
ალასტანი	197	641	313	328	17.3	59.8	22.9
გოკიო	99	418	218	200	18.9	67.2	13.9
ვარევანი	144	570	275	295	21.4	64.0	14.6
არაგვის თემი	767	2 760	1 337	1 423	17.1	66.5	16.4
არაგვა	211	861	409	452	19.2	64.3	16.5
თოთხამი	50	167	80	87	13.8	71.8	14.4
კორხი	134	446	210	236	18.8	65.5	15.7
მაჭატია	225	767	378	389	13.3	68.1	18.6
ორჯა	147	519	260	259	19.1	66.9	14.0
ბარალეთის თემი	742	3 310	1 639	1 671	21.2	66.1	12.7
ბარალეთი	196	770	371	399	19.2	65.2	15.6
დიდი სამსარი	71	337	164	173	29.1	59.3	11.6
იხტილა	215	978	484	494	22.5	65.3	12.2
მერენია	183	860	436	424	18.8	69.0	12.2
პატარა სამსარი	77	365	184	181	20.0	69.3	10.7
გოგაშენის თემი	116	432	223	209	23.8	63.2	13.0
გოგაშენი	81	272	138	134	21.3	61.4	17.3
აფნია	35	160	85	75	28.1	66.3	5.6
სოფელი დილისკა	556	2 374	1 163	1 211	19.2	68.3	12.5
დილისკა	556	2 374	1 163	1 211	19.2	68.3	12.5
ვაჩიანის თემი	558	2 598	1 291	1 307	23.6	64.9	11.5
ვაჩიანი	370	1 801	893	908	25.6	63.6	10.8
მურჯახეთი	77	331	169	162	19.6	67.1	13.3
ჩამძვრალა	111	466	229	237	18.7	68.7	12.6
ზაკვის თემი	741	3 032	1 518	1 514	20.7	66.1	13.2
ზაკვი	110	386	190	196	17.4	67.1	15.5
ბალხო	111	467	221	246	19.5	67.2	13.3
ბულაშენი	122	460	225	235	21.3	64.1	14.6
გომანი	213	913	455	458	22.8	65.9	11.3
ოლავერდი	151	694	371	323	20.4	66.9	12.7
ტრკნა	34	112	56	56	17.9	63.4	18.7
კარტიკამის თემი	1 082	4 705	2 344	2 361	20.7	67.4	11.9
კარტიკამი	379	1 695	867	828	19.9	69.9	10.2
აბული	114	535	261	274	25.6	64.9	9.5
ბუზავეთი	42	190	92	98	20.5	66.9	12.6
გულიკამი	294	1 234	615	619	21.2	64.6	14.2

თვითმმართველი ერთეულის, თემის და სოფლის დასახელება	კერძო შინამეურნეობების რაოდენობა	მუდმივი მოსახლეობის რიცხოვნობა			ასაკი (%)		
		ორივე სქესი	მამაკაცი	ქალი	0-14	15-64	65+
თახჩა	12	47	23	24	19.2	57.4	23.4
ხულგუმო	241	1 004	486	518	18.8	68.3	12.9
კარწახის თემი	184	828	408	420	20.9	67.8	11.3
კარწახი	171	776	383	393	21.3	67.1	11.6
ფილიპოვკა	13	52	25	27	15.4	76.9	7.7
სოფელი კოთელია	120	441	241	200	24.7	64.2	11.1
კოთელია	120	441	241	200	24.7	64.2	11.1
კოჭიოს თემი	604	2 493	1 234	1 259	21.3	68.6	10.1
კოჭიო	100	421	211	210	22.1	65.1	12.8
აგანა	118	534	274	260	19.9	70.6	9.5
ალათუმანი	99	388	186	202	16.5	71.9	11.6
ბეჟანო	190	877	434	443	24.1	68.6	7.3
მოდეგა	58	163	80	83	18.4	67.5	14.1
სირქვა	39	110	49	61	23.7	62.7	13.6
კუმურდოს თემი	495	2 281	1 148	1 133	20.4	69.1	10.5
კუმურდო	418	1 950	981	969	20.4	68.5	11.1
კიროვაკანი	77	331	167	164	20.2	72.8	7.0
ოკამის თემი	214	837	414	423	23.3	70.5	6.2
ოკამი	135	522	252	270	24.7	68.0	7.3
აზმანა	54	205	111	94	22.4	76.1	1.5
ქარცები	25	110	51	59	18.2	71.8	10.0
სოფელი პტენა	62	242	119	123	21.9	65.3	12.8
პტენა	62	242	119	123	21.9	65.3	12.8
სულდის თემი	421	1 760	858	902	19.8	68.3	11.9
სულდა	182	726	350	376	19.7	68.0	12.3
ბოზალი	36	174	83	91	21.8	69.0	9.2
დადეში	177	760	370	390	20.0	67.4	12.6
მიასნიკიანი	26	100	55	45	15.0	76.0	9.0
სოფელი ტურცხი	209	759	371	388	18.6	69.8	11.6
ტურცხი	209	759	371	388	18.6	69.8	11.6
სოფელი ჩუნჩხა	81	324	170	154	19.5	71.9	8.6
ჩუნჩხა	81	324	170	154	19.5	71.9	8.6
ხავეთის თემი	94	453	237	216	18.1	70.2	11.7
ხავეთი	59	276	141	135	18.1	67.0	14.9
დაბნია	25	127	69	58	18.9	72.4	8.7
ერინჯა	...	50	27	23	16.0	82.0	2.0
სოფელი ხანდო	303	1 090	516	574	16.9	64.9	18.2
ხანდო	303	1 090	516	574	16.9	64.9	18.2
ხოსპიოს თემი	484	1 969	971	998	19.5	66.8	13.7
ხოსპიო	106	385	186	199	17.7	68.3	14.0
ბავრა	202	873	439	434	19.2	66.8	14.0
მარტუნი	62	207	99	108	20.3	65.2	14.5
ხორენია	114	504	247	257	20.8	66.5	12.7

ახალციხის მუნიციპალიტეტი

- გეოგრაფიული განაწილება**

ახალციხის მუნიციპალიტეტის ფართობი შეადგენს 997.5 კვ. კმ-ს, მოსახლეობა – 20 992 კაცს, მოსახლეობის სიმჭიდროვე 1 კვ. კმ-ზე – 21.0 კაცს.

ახალციხის მუნიციპალიტეტის მოსახლეობის განაწილება

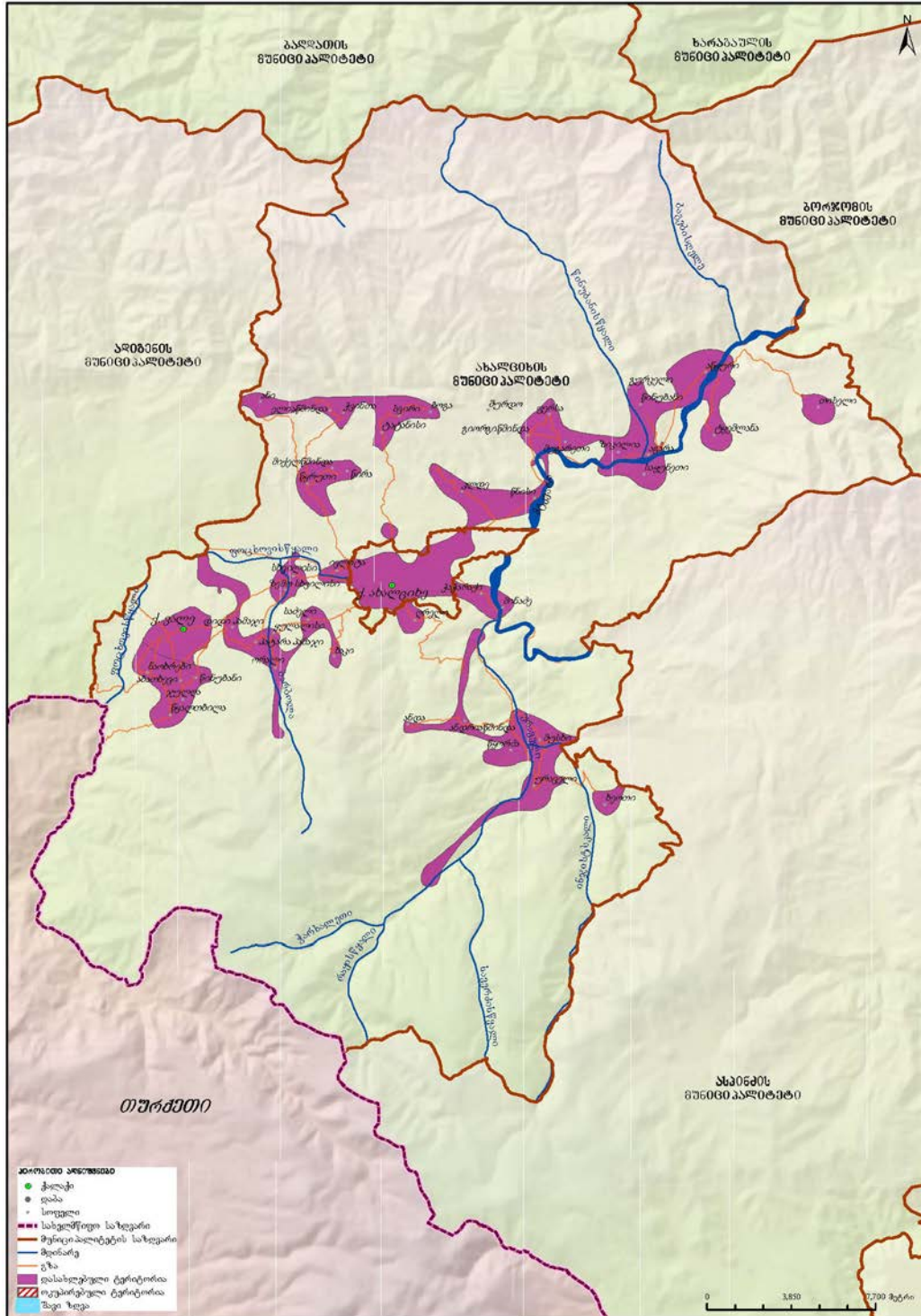

ახალციხის მუნიციპალიტეტში 2 ქალაქი, 14 თემი და 46 სოფელია.

დიაგრამა 498: სასოფლო დასახლებების დაჯგუფება მოსახლეობის რიცხოვნობის მიხედვით

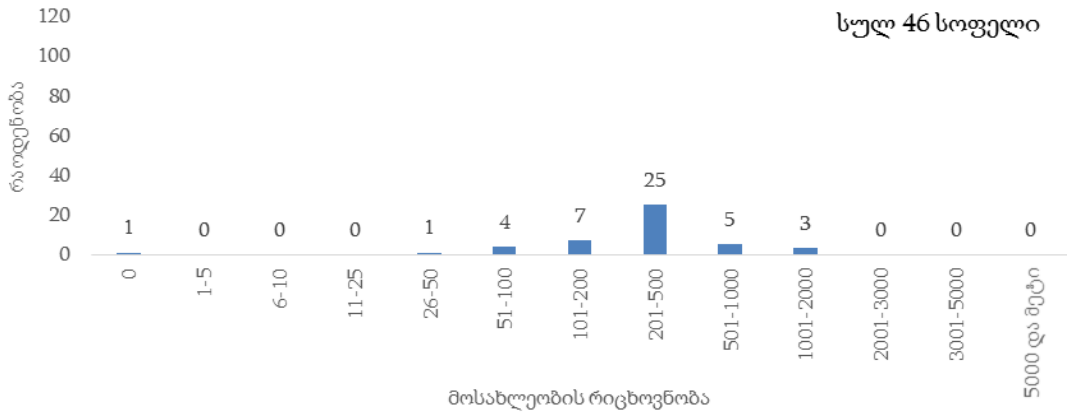

სულ 46 სოფელი

ახალციხის მუნიციპალიტეტის მოსახლეობის 17.4 პროცენტი ცხოვრობს საქალაქო დასახლებაში.

დიაგრამა 499: მოსახლეობის განაწილება (%) დასახლების ტიპის მიხედვით

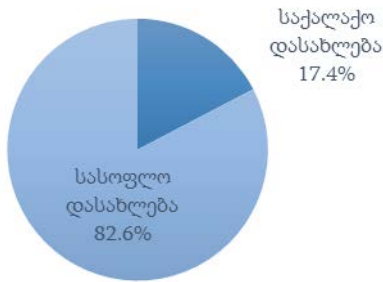

• დემოგრაფიული და სოციალური მახასიათებლები

ახალციხის მუნიციპალიტეტში 0-14 წლის მოსახლეობის წილი მთელ მოსახლეობაში 16.8 პროცენტია, შრომისუნარიან ასაკში მყოფი მოსახლეობის (15-64 წლის ასაკობრივი ჯგუფი) წილი – 64.3 პროცენტი, ხოლო 65 წლის და უფროსი ასაკის მოსახლეობის წილი 18.9 პროცენტია.

დიაგრამა 500: მოსახლეობის ასაკობრივ-სქესობრივი პირამიდა

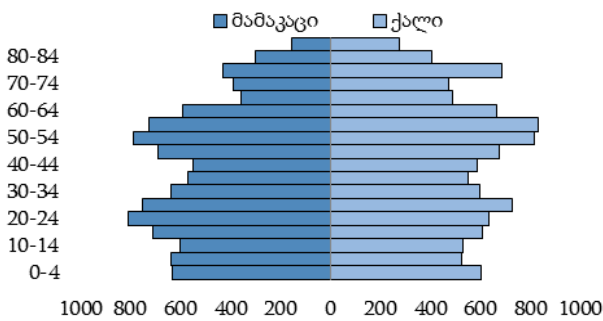

დიაგრამა 501: მოსახლეობის განაწილება (%) ძირითადი ასაკობრივი ჯგუფებისა და სქესის მიხედვით

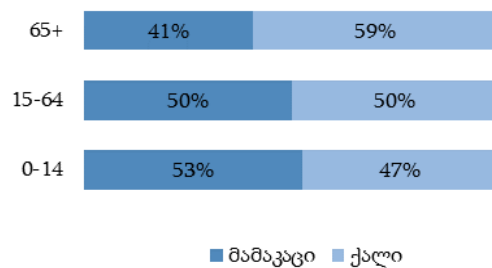

დიაგრამა 502: მოსახლეობის განაწილება (%) ეროვნების მიხედვით

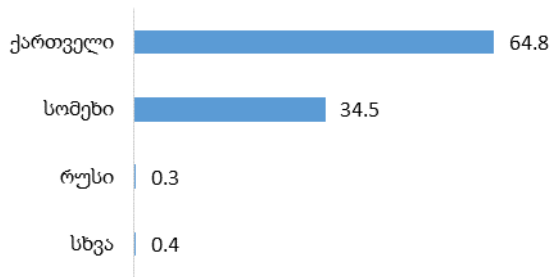

დიაგრამა 503: მოსახლეობის განაწილება (%) აღმსარებლობის მიხედვით

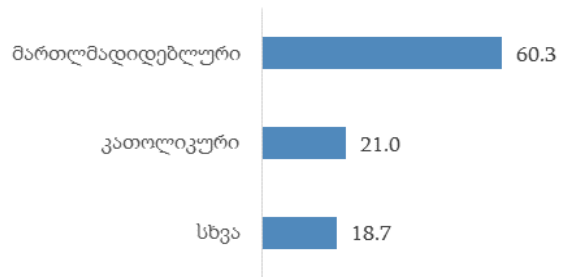

ახალციხის მუნიციპალიტეტში 15 წლის და უფროსი ასაკის მოსახლეობამ 17 458 კაცი შეადგინა, მათგან 64.3 პროცენტი იმყოფება ქორწინებაში.

დიაგრამა 504: 15 წლის და უფროსი ასაკის მოსახლეობის განაწილება (%) ქორწინებითი მდგომარეობის მიხედვით



- განათლების დონე**

ახალციხის მუნიციპალიტეტში 10 წლის და უფროსი ასაკის 18 590 კაცი ცხოვრობს, მათგან 12.6 პროცენტს მიღებული აქვს უმაღლესი (ბაკალავრის, მაგისტრის ან დოქტორის ხარისხი) განათლება. საქალაქო დასახლებებში უმაღლესი განათლების მქონე მოსახლეობის წილი 19.3 პროცენტია, ხოლო სასოფლო დასახლებებში – 11.3 პროცენტი.

დიაგრამა 505: 10 წლის და უფროსი ასაკის მოსახლეობის განაწილება (%) განათლების მიღწეული დონის მიხედვით

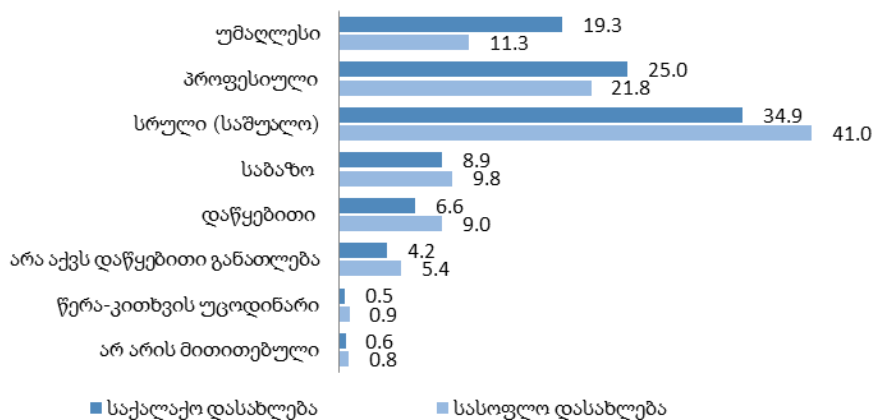

- შინამეურნეობები**

ახალციხის მუნიციპალიტეტში კერძო შინამეურნეობების რაოდენობამ 6 223, ხოლო ერთწევრიანი შინამეურნეობების რაოდენობამ 1 175 შეადგინა, რაც ყველა შინამეურნეობის 18.9 პროცენტია. კერძო შინამეურნეობის წევრთა საშუალო რაოდენობა 3.4 კაცია.

ცხრილი 57: ახალციხის მუნიციპალიტეტის კერძო შინამეურნეობების და მოსახლეობის განაწილება ადმინისტრაციულ-ტერიტორიული ერთეულების მიხედვით

თვითმმართველი ერთეულის, თემის და სოფლის დასახელება	კერძო შინამეურნეობების რაოდენობა	მუდმივი მოსახლეობის რიცხოვნობა			ასაკი (%)		
		ორივე სქესი	მამაკაცი	ქალი	0-14	15-64	65+
ახალციხის მუნიციპალიტეტი	6 223	20 992	10 291	10 701	16.8	64.3	18.9
ქ. ვალე	1 100	3 646	1 763	1 883	18.3	64.5	17.2
აგარის თემი	441	1 628	828	800	19.3	65.8	14.9
აგარა	84	348	180	168	19.3	68.1	12.6
გურკელი	46	155	76	79	17.4	69.7	12.9
ზიკილია	104	412	208	204	21.1	68.0	10.9
საყუნეთი	128	472	242	230	19.3	63.3	17.4
წინუბანი	79	241	122	119	17.4	61.0	21.6
ანდრიაწმინდის თემი	103	369	188	181	18.7	61.5	19.8
ანდრიაწმინდა	84	295	150	145	17.0	63.7	19.3
ანდა	19	74	38	36	25.7	52.7	21.6
აწყურის თემი	611	1 989	998	991	17.2	66.0	16.8
აწყური	458	1 539	760	779	17.9	66.5	15.6
თისელი	58	147	84	63	14.3	60.5	25.2
ტყემლანა	95	303	154	149	15.2	65.7	19.1
ელიაწმინდის თემი	195	705	354	351	15.9	69.1	15.0
ელიაწმინდა	38	116	54	62	11.2	63.8	25.0
ანი	94	348	176	172	16.7	72.1	11.2
ჭვინთა	63	241	124	117	17.0	67.2	15.8
კლდის თემი	381	1 381	690	691	17.9	65.5	16.6
კლდე	208	768	388	380	19.0	62.4	18.6
წნისი	173	613	302	311	16.5	69.3	14.2
მინაძის თემი	293	1 207	627	580	17.7	69.7	12.6
მინაძე	102	418	220	198	14.8	72.7	12.5
ღრელი	97	394	220	174	17.0	66.8	16.2
ჭაჭარაქი	94	395	187	208	21.5	69.4	9.1
პამაჯის თემი	381	1 247	580	667	14.6	62.7	22.7
პატარა პამაჯი	151	454	207	247	13.0	64.8	22.2
დიდი პამაჯი	128	405	183	222	12.8	62.2	25.0
ორალი	62	237	117	120	18.6	61.6	19.8
ყულალისი	40	151	73	78	17.9	59.6	22.5
სამელის თემი	152	451	200	251	15.7	61.0	23.3
სამელი	129	381	173	208	16.8	60.4	22.8
ხაკი	23	70	27	43	10.0	64.3	25.7
სვირის თემი	197	698	342	356	19.9	62.5	17.6
სვირი	123	436	208	228	19.5	64.0	16.5
ზოგა	45	169	90	79	21.3	61.5	17.2
ტატანისი	29	93	44	49	19.3	57.0	23.7
სხვილისის თემი	467	1 538	768	770	13.0	67.8	19.2
სხვილისი	338	1 033	500	533	9.8	67.5	22.7

თვითმმართველი ერთეულის, თემის და სოფლის დასახელება	კერძო შინამეურ-ნეობების რაოდენობა	მუდმივი მოსახლეობის რიცხოვნობა			ასაკი (%)		
		ორივე სქესი	მამაკაცი	ქალი	0-14	15-64	65+
ზემო სხვილისი	72	278	144	134	19.4	67.6	13.0
ივლიტა	57	227	124	103	19.8	69.6	10.6
ურავლის თემი	466	1 717	877	840	18.3	64.5	17.2
ურაველი	177	660	343	317	18.9	64.9	16.2
მუსხი	188	707	357	350	18.7	62.5	18.8
წყორბა	29	95	45	50	12.6	70.5	16.9
ხეოთი	72	255	132	123	17.6	67.1	15.3
ფერსის თემი	259	870	422	448	18.2	65.7	16.1
ფერსა	75	223	109	114	20.2	60.5	19.3
გიორგიწმინდა	97	316	155	161	14.5	70.6	14.9
მუგარეთი	87	331	158	173	20.2	64.7	15.1
შურდო	0	0	0	0	0.0	0.0	0.0
წყალთბილას თემი	806	2 007	900	1 107	10.9	51.5	37.6
წყალთბილა	366	883	392	491	12.1	48.8	39.1
აბათხევი	78	185	83	102	5.9	51.9	42.2
ნაოხრები	187	488	225	263	9.2	53.9	36.9
წინუბანი	97	251	119	132	10.0	60.1	29.9
ჯულდა	78	200	81	119	15.5	46.0	38.5
წყრუთის თემი	371	1 539	754	785	18.5	68.6	12.9
წყრუთი	258	1 056	523	533	16.5	69.9	13.6
მიქელწმინდა	11	32	16	16	18.7	59.4	21.9
წირა	102	451	215	236	23.3	66.1	10.6

ბორჯომის მუნიციპალიტეტი

- გეოგრაფიული განაწილება**

ბორჯომის მუნიციპალიტეტის ფართობი შეადგენს 1 189.0 კვ. კმ-ს, მოსახლეობა – 25 214 კაცს, მოსახლეობის სიმჭიდროვე 1 კვ. კმ-ზე – 21.2 კაცს.

ბორჯომის მუნიციპალიტეტის მოსახლეობის განაწილება

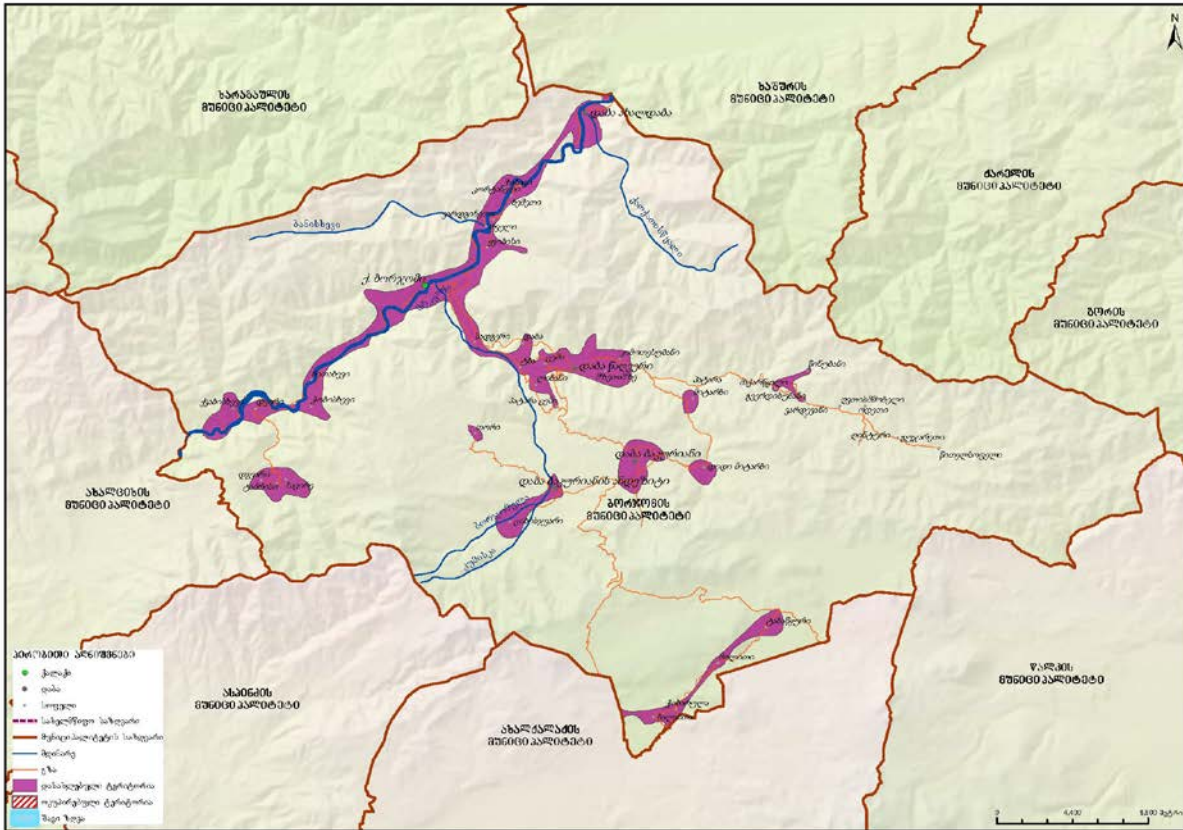

ბორჯომის მუნიციპალიტეტში 1 ქალაქი, 4 დაბა, 11 თემი და 39 სოფელია.

დიაგრამა 506: სასოფლო დასახლებების დაჯგუფება მოსახლეობის რიცხოვნობის მიხედვით

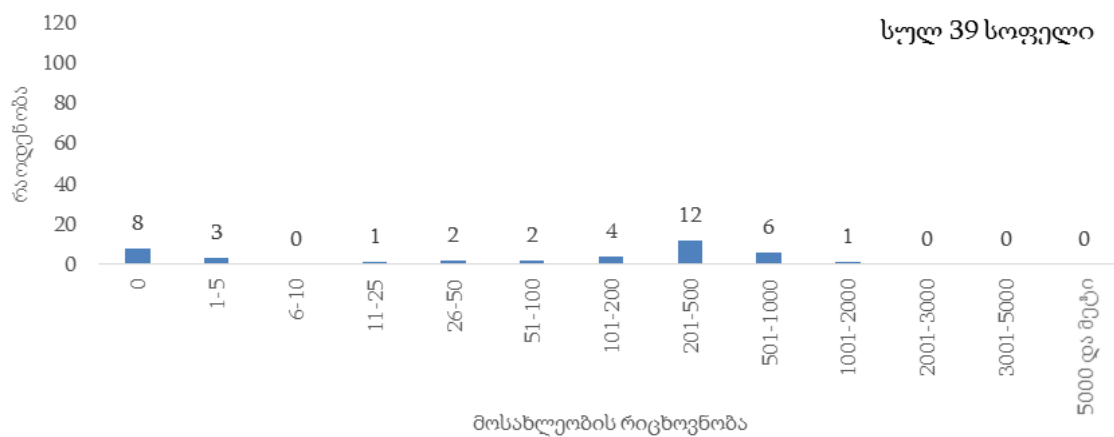

ბორჯომის მუნიციპალიტეტის მოსახლეობის 60.1 პროცენტი ცხოვრობს საქალაქო დასახლებაში.

დიაგრამა 507: მოსახლეობის განაწილება (%) დასახლების ტიპის მიხედვით

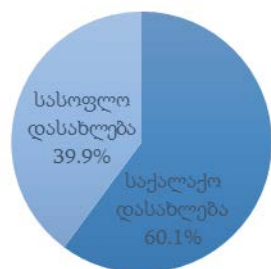

დემოგრაფიული და სოციალური მახასიათებლები

ბორჯომის მუნიციპალიტეტში 0-14 წლის მოსახლეობის წილი მთელ მოსახლეობაში 17.7 პროცენტია, შრომისუნარიან ასაკში მყოფი მოსახლეობის (15-64 წლის ასაკობრივი ჯგუფი) წილი – 65.7 პროცენტი, ხოლო 65 წლის და უფროსი ასაკის მოსახლეობის წილი 16.6 პროცენტია.

დიაგრამა 508: მოსახლეობის ასაკობრივ-სქესობრივი პირამიდა

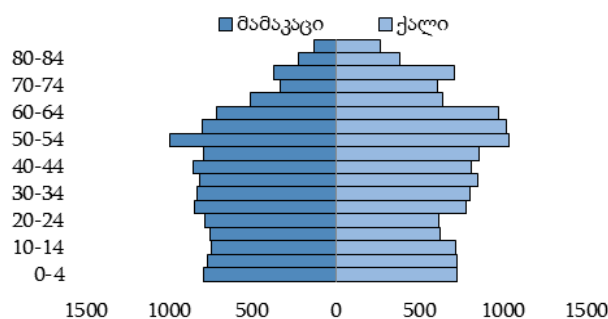

დიაგრამა 509: მოსახლეობის განაწილება (%) ძირითადი ასაკობრივი ჯგუფებისა და სქესის მიხედვით

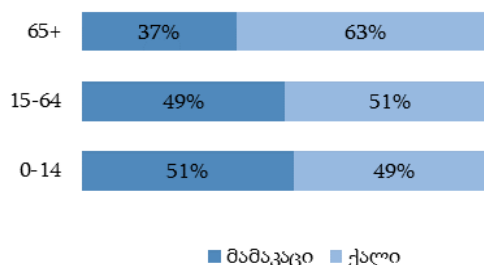

დიაგრამა 510: მოსახლეობის განაწილება (%) ეროვნების მიხედვით

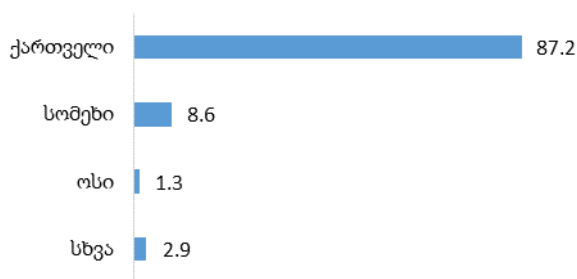

დიაგრამა 511: მოსახლეობის განაწილება (%) აღმსარებლობის მიხედვით

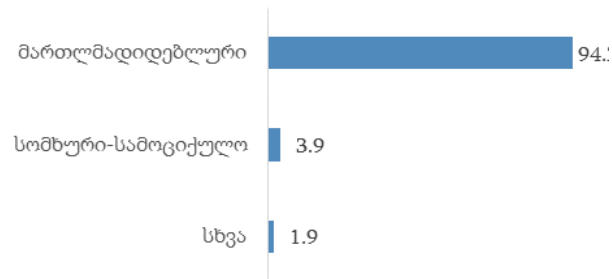

ბორჯომის მუნიციპალიტეტში 15 წლის და უფროსი ასაკის მოსახლეობამ 20 749 კაცი შეადგინა, მათგან 62.2 პროცენტი იმყოფება ქორწინებაში.

დიაგრამა 512: 15 წლის და უფროსი ასაკის მოსახლეობის განაწილება (%) ქორწინებითი მდგომარეობის მიხედვით

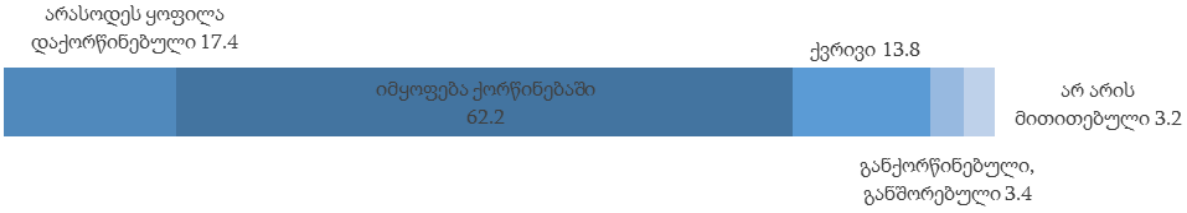

• განათლების დონე

ბორჯომის მუნიციპალიტეტში 10 წლის და უფროსი ასაკის 22 206 კაცი ცხოვრობს, მათგან 19.7 პროცენტს მიღებული აქვს უმაღლესი (ბაკალავრის, მაგისტრის ან დოქტორის ხარისხი) განათლება. საქალაქო დასახლებებში უმაღლესი განათლების მქონე მოსახლეობის წილი 24.5 პროცენტია, ხოლო სასოფლო დასახლებებში – 12.5 პროცენტი.

დიაგრამა 513: 10 წლის და უფროსი ასაკის მოსახლეობის განაწილება (%) განათლების მიღწეული დონის და დასახლების ტიპის მიხედვით

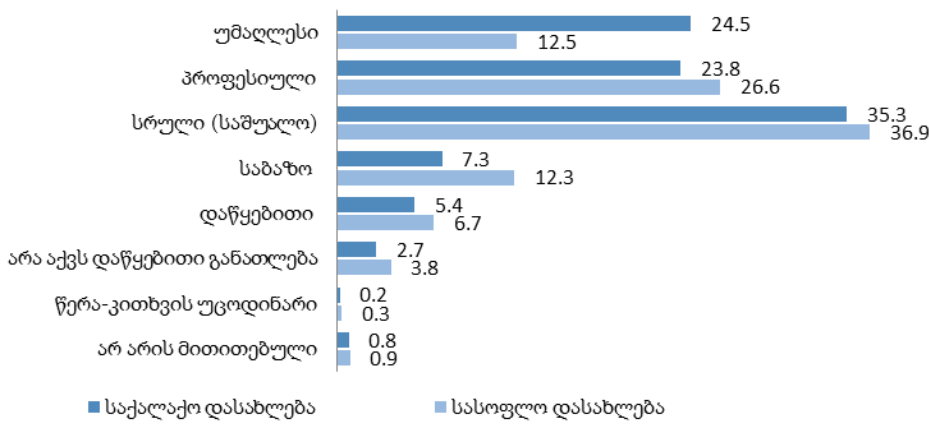

• შინამეურნეობები

ბორჯომის მუნიციპალიტეტში კერძო შინამეურნეობების რაოდენობამ 7 936, ხოლო ერთწევრიანი შინამეურნეობების რაოდენობამ 1 612 შეადგინა, რაც ყველა შინამეურნეობის 20.3 პროცენტია. კერძო შინამეურნეობის წევრთა საშუალო რაოდენობა 3.2 კაცია.

ცხრილი 58: ბორჯომის მუნიციპალიტეტის კერძო შინამეურნეობების და მოსახლეობის განაწილება ადმინისტრაციულ-ტერიტორიული ერთეულების მიხედვით

თვითმმართველი ერთეულის, თემის და სოფლის დასახელება	კერძო შინამეურნეობების რაოდენობა	მუდმივი მოსახლეობის რიცხოვნობა			ასაკი (%)		
		ორივე სქესი	მამაკაცი	ქალი	0-14	15-64	65+
ბორჯომის მუნიციპალიტეტი	7 936	25 214	12 030	13 184	17.7	65.7	16.6
ქ. ბორჯომი	3 559	10 546	4 847	5 699	17.1	65.9	17.0
დაბა ახალდაბა	501	1 586	762	824	16.2	66.8	17.0
დაბა ბაკურიანის ტერიტორიული ორგანო	730	2 348	1 136	1 212	17.7	66.0	16.3
დაბა ბაკურიანი	585	1 879	888	991	17.0	66.1	16.9
დაბა ბაკურიანის ანდეზიტი	100	352	183	169	23.6	66.2	10.2
დიდი მიტარბი	19	54	30	24	14.8	64.8	20.4
თორი	...	17	0.0	64.7	35.3
პატარა მიტარბი	18	46	25	21	10.9	63.0	26.1
საკოჭავი	0	0	0	0	0.0	0.0	0.0
დაბა წაღვერის ტერიტორიული ორგანო	500	1 574	760	814	16.6	65.7	17.7
დაბა წაღვერი	261	799	374	425	16.5	64.5	19.0
დაბა	58	194	99	95	16.5	67.0	16.5
კიმოთესუბანი	71	235	119	116	21.3	63.4	15.3
მზეთამზე	110	346	168	178	13.9	69.3	16.8
ბალანთის თემი	98	410	202	208	21.7	68.5	9.8
ბალანთა	43	155	80	75	23.2	65.8	11.0
ჭიხარულა	55	255	122	133	20.8	70.2	9.0
გვერდისუბნის თემი	0.0	75.0	25.0
გვერდისუბანი	0	0	0	0	0.0	0.0	0.0
ვარდევანი	0	0	0	0	0.0	0.0	0.0
მაჭარწყალი	0.0	66.7	33.3
ღვთისმშობელი	0	0	0	0	0.0	0.0	0.0
წინუბანი	0.0	100.0	0.0
გუჯარეთის თემი	0	0	0	0	0.0	0.0	0.0
გუჯარეთი	0	0	0	0	0.0	0.0	0.0
ოდეთი	0	0	0	0	0.0	0.0	0.0
ლინტური	0	0	0	0	0.0	0.0	0.0
წითელსოფელი	0	0	0	0	0.0	0.0	0.0
ღვირის თემი	618	2 062	1 017	1 045	17.1	66.8	16.1
ღვირი	229	712	338	374	13.9	69.0	17.1
ქვაბისხევი	131	429	213	216	19.3	62.0	18.7
ჩითახევი	54	176	87	89	10.8	77.8	11.4
ჭობისხევი	204	745	379	366	20.2	65.0	14.8
ტაბაწყურის თემი	192	775	396	379	21.9	68.8	9.3
ტაბაწყური	147	560	284	276	20.4	70.0	9.6
მოლითი	45	215	112	103	26.0	65.6	8.4
ტაძრისის თემი	466	1 719	883	836	21.7	61.7	16.6
ტაძრისი	151	541	282	259	20.5	63.2	16.3
დგვარი	71	224	102	122	21.4	58.0	20.6
საკირე	244	954	499	455	22.4	61.8	15.8

თვითმმართველი ერთეულის, თემის და სოფლის დასახელება	კერძო შინამეურ- ნეობების რაოდენობა	მუდმივი მოსახლეობის რიცხოვნობა			ასაკი (%)		
		ორივე სქესი	მამაკაცი	ქალი	0-14	15-64	65+
ტბის თემი	273	840	403	437	15.6	64.9	19.5
ტბა	79	237	118	119	9.7	73.8	16.5
ლიბანი	20	31	11	20	6.4	48.4	45.2
პატარა ცემი	0.0	0.0	100.0
სადგერი	95	325	157	168	19.1	60.3	20.6
ცემი	78	246	117	129	17.9	64.6	17.5
ყვიბისის თემი	817	2 944	1 419	1 525	19.0	65.8	15.2
ყვიბისი	421	1 527	735	792	18.3	67.3	14.4
ბეშეთი	24	93	40	53	31.2	61.3	7.5
ვარდგინეთი	34	118	54	64	26.2	58.5	15.3
ზანავი	75	251	118	133	15.1	62.2	22.7
კორტანეთი	105	333	166	167	15.3	67.3	17.4
რველი	158	622	306	316	20.9	64.8	14.3
სოფელი ციხისჯვარი	179	406	203	203	13.8	55.2	31.0
ციხისჯვარი	179	406	203	203	13.8	55.2	31.0

ნინოწმინდის მუნიციპალიტეტი

- გეოგრაფიული განაწილება**

ნინოწმინდის მუნიციპალიტეტის ფართობი შეადგენს 1 354.0 კვ. კმ-ს, მოსახლეობა – 24 491 კაცს, მოსახლეობის სიმჭიდროვე 1 კვ. კმ-ზე – 18.1 კაცს.

ნინოწმინდის მუნიციპალიტეტის მოსახლეობის განაწილება

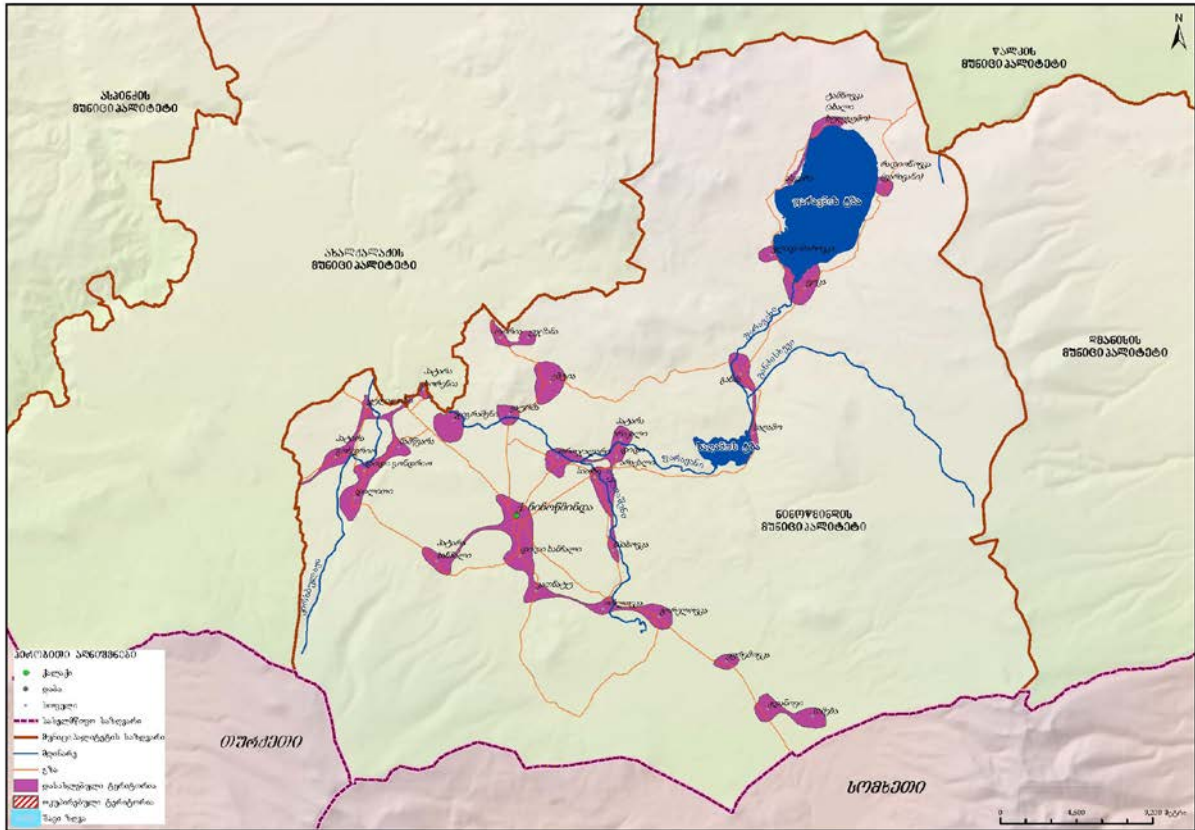

ნინოწმინდის მუნიციპალიტეტში 1 ქალაქი, 9 თემი და 31 სოფელია.

დიაგრამა 514: სასოფლო დასახლებების დაჯგუფება მოსახლეობის რიცხოვნობის მიხედვით

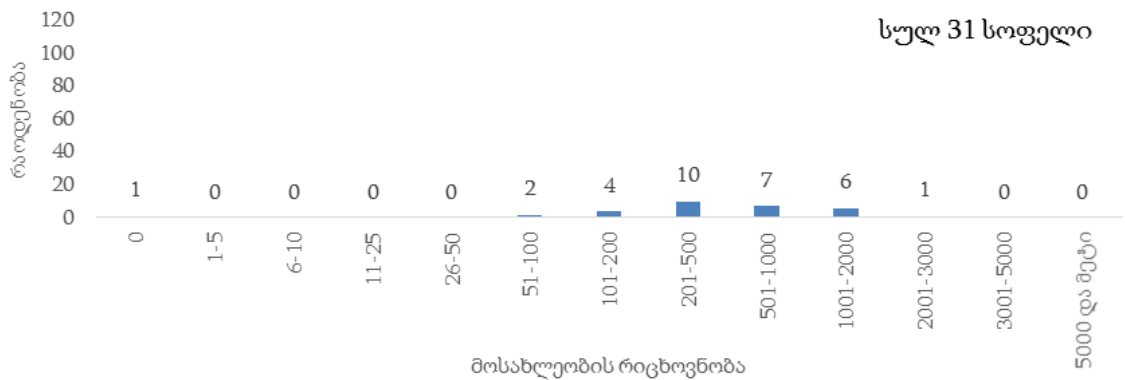

ნინოწმინდის მუნიციპალიტეტის მოსახლეობის 21.0 პროცენტი ცხოვრობს საქალაქო დასახლებაში.

დიაგრამა 515: მოსახლეობის განაწილება (%) დასახლების ტიპის მიხედვით

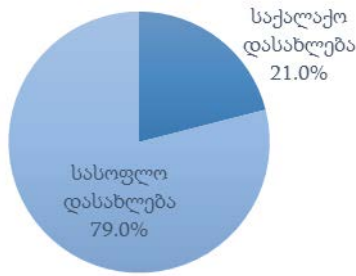

• დემოგრაფიული და სოციალური მახასიათებლები

ნინოწმინდის მუნიციპალიტეტში 0-14 წლის მოსახლეობის წილი მთელ მოსახლეობაში 21.7 პროცენტია, შრომისუნარიან ასაკში მყოფი მოსახლეობის (15-64 წლის ასაკობრივი ჯგუფი) წილი – 66.9 პროცენტი, ხოლო 65 წლის და უფროსი ასაკის მოსახლეობის წილი 11.4 პროცენტია.

დიაგრამა 516: მოსახლეობის ასაკობრივ-სქესობრივი პირამიდა

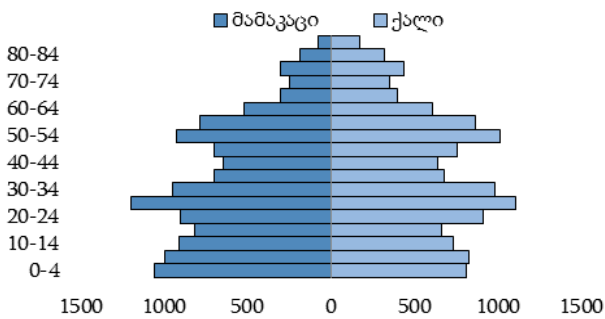

დიაგრამა 517: მოსახლეობის განაწილება (%) ძირითადი ასაკობრივი ჯგუფებისა და სქესის მიხედვით

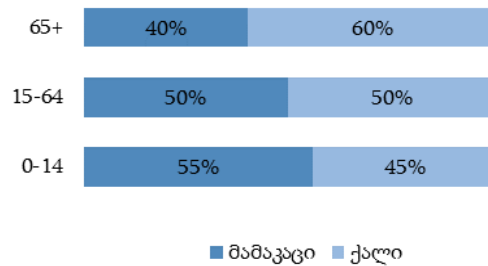

დიაგრამა 518: მოსახლეობის განაწილება (%) ეროვნების მიხედვით

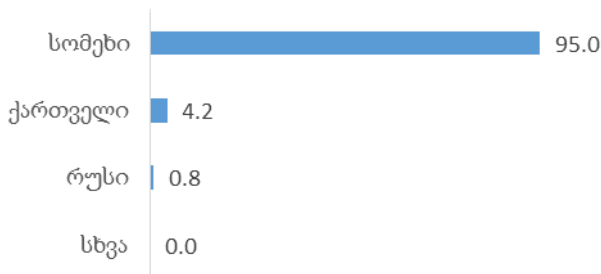

დიაგრამა 519: მოსახლეობის განაწილება (%) აღმსარებლობის მიხედვით

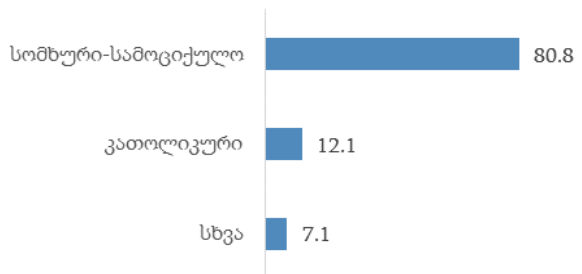

ნინოწმინდის მუნიციპალიტეტში 15 წლის და უფროსი ასაკის მოსახლეობამ 19 166 კაცი შეადგინა, მათგან 72.4 პროცენტი იმყოფება ქორწინებაში.

დიაგრამა 520: 15 წლის და უფროსი ასაკის მოსახლეობის განაწილება (%) ქორწინებითი მდგომარეობის მიხედვით



- განათლების დონე**

ნინოწმინდის მუნიციპალიტეტში 10 წლის და უფროსი ასაკის 20 806 კაცი ცხოვრობს, მათგან 13.3 პროცენტს მიღებული აქვს უმაღლესი (ბაკალავრის, მაგისტრის ან დოქტორის ხარისხი) განათლება. საქალაქო დასახლებებში უმაღლესი განათლების მქონე მოსახლეობის წილი 25.7 პროცენტია, ხოლო სასოფლო დასახლებებში – 10.1 პროცენტი.

დიაგრამა 521: 10 წლის და უფროსი ასაკის მოსახლეობის განაწილება (%) განათლების მიღწეული დონის და დასახლების ტიპის მიხედვით

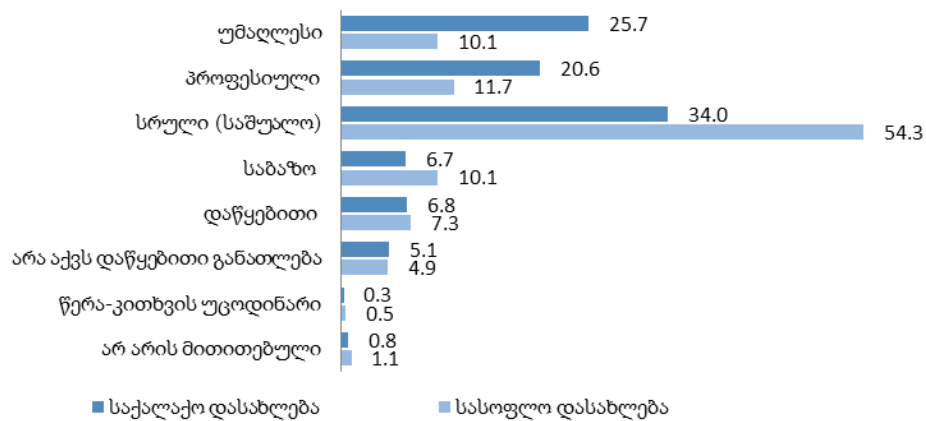

- შინამეურნეობები**

ნინოწმინდის მუნიციპალიტეტში კერძო შინამეურნეობების რაოდენობამ 6 028, ხოლო ერთწევრიანი შინამეურნეობების რაოდენობამ 584 შეადგინა, რაც ყველა შინამეურნეობის 9.7 პროცენტია. კერძო შინამეურნეობის წევრთა საშუალო რაოდენობა 4.0 კაცია.

ცხრილი 59: ნინოწმინდის მუნიციპალიტეტის კერძო შინამეურნეობების და მოსახლეობის განაწილება ადმინისტრაციულ-ტერიტორიული ერთეულების მიხედვით

თვითმმართველი ერთეულის, თემის და სოფლის დასახელება	კერძო შინამეურნეობების რაოდენობა	მუდმივი მოსახლეობის რიცხოვნობა			ასაკი (%)		
		ორივე სქესი	მამაკაცი	ქალი	0-14	15-64	65+
ნინოწმინდის მუნიციპალიტეტი	6 028	24 491	12 186	12 305	21.7	66.9	11.4
ქ. ნინოწმინდა	1 278	5 144	2 482	2 662	23.1	65.5	11.4
განძნის თემი	701	2 711	1 395	1 316	20.9	67.9	11.2
განძა	667	2 558	1 314	1 244	20.6	67.8	11.6
საღამო	34	153	81	72	24.8	69.3	5.9
გორელოვკის თემი	557	2 279	1 156	1 123	25.2	68.7	6.1
გორელოვკა	281	1 165	605	560	26.1	68.8	5.1
ეფრემოვკა	32	137	74	63	16.8	79.6	3.6
ორლოვკა	62	249	127	122	29.3	64.3	6.4
ჟდანოვი	92	393	187	206	22.7	67.9	9.4
სამება	19	66	31	35	18.1	75.8	6.1
სპასოვკა	71	269	132	137	27.5	65.8	6.7
გონდრიოს თემი	867	3 651	1 829	1 822	21.4	67.3	11.3
დიდი გონდრიო	224	990	491	499	21.0	68.6	10.4
დილითი	244	1 098	553	545	22.8	67.0	10.2
მამწვარა	145	543	267	276	18.8	66.8	14.4
პატარა გონდრიო	112	533	275	258	20.5	69.6	9.9
ყულალისი	142	487	243	244	23.0	63.4	13.6
ემტის თემი	692	2 739	1 342	1 397	19.9	68.0	12.1
ემტია	439	1 691	822	869	18.8	68.2	13.0
თორია	119	491	244	247	23.0	67.0	10.0
უჯმანა	61	255	121	134	18.0	71.4	10.6
ყაურმა	73	302	155	147	22.5	65.9	11.6
სათხის თემი	798	3 323	1 641	1 682	20.1	65.5	14.4
სათხე	370	1 516	738	778	20.5	62.9	16.6
დიდი არაქალი	144	643	320	323	20.4	66.7	12.9
ოროჯალარი	189	763	375	388	19.8	67.4	12.8
პატარა არაქალი	95	401	208	193	18.4	70.1	11.5
ტამბოვკის თემი	96	413	217	196	22.3	70.0	7.7
ტამბოვკა (ახალი ხულოგუმო)	34	136	70	66	19.1	67.7	13.2
ასფარა	0	0	0	0	0.0	0.0	0.0
როდიონოვკა (ფარავანი)	62	277	147	130	23.8	71.1	5.1
ფოკის თემი	308	1 313	682	631	23.6	67.2	9.2
ფოკა	278	1 176	608	568	23.0	67.1	9.9
ვლადიმეროვკა	30	137	74	63	28.5	67.9	3.6
ხანჩალის თემი	473	2 043	1 021	1 022	21.3	65.7	13.0
დიდი ხანჩალი	283	1 233	614	619	21.9	65.5	12.6
კათნატუ	54	256	133	123	23.8	63.3	12.9
პატარა ხანჩალი	136	554	274	280	18.6	67.5	13.9
ჯიგრაშენის თემი	258	875	421	454	18.5	67.1	14.4
ჯიგრაშენი	237	784	371	413	18.1	66.8	15.1
პატარა ხორენია	21	91	50	41	22.0	69.2	8.8

ქვემო ქართლი

- გეოგრაფიული განაწილება**

ქვემო ქართლის რეგიონის ფართობი შეადგენს 6 436.2 კვ. კმ-ს, მოსახლეობა – 423 986 კაცს, მოსახლეობის სიმჭიდროვე 1 კვ. კმ-ზე – 65.9 კაცს.

ქვემო ქართლის რეგიონის მოსახლეობის განაწილება

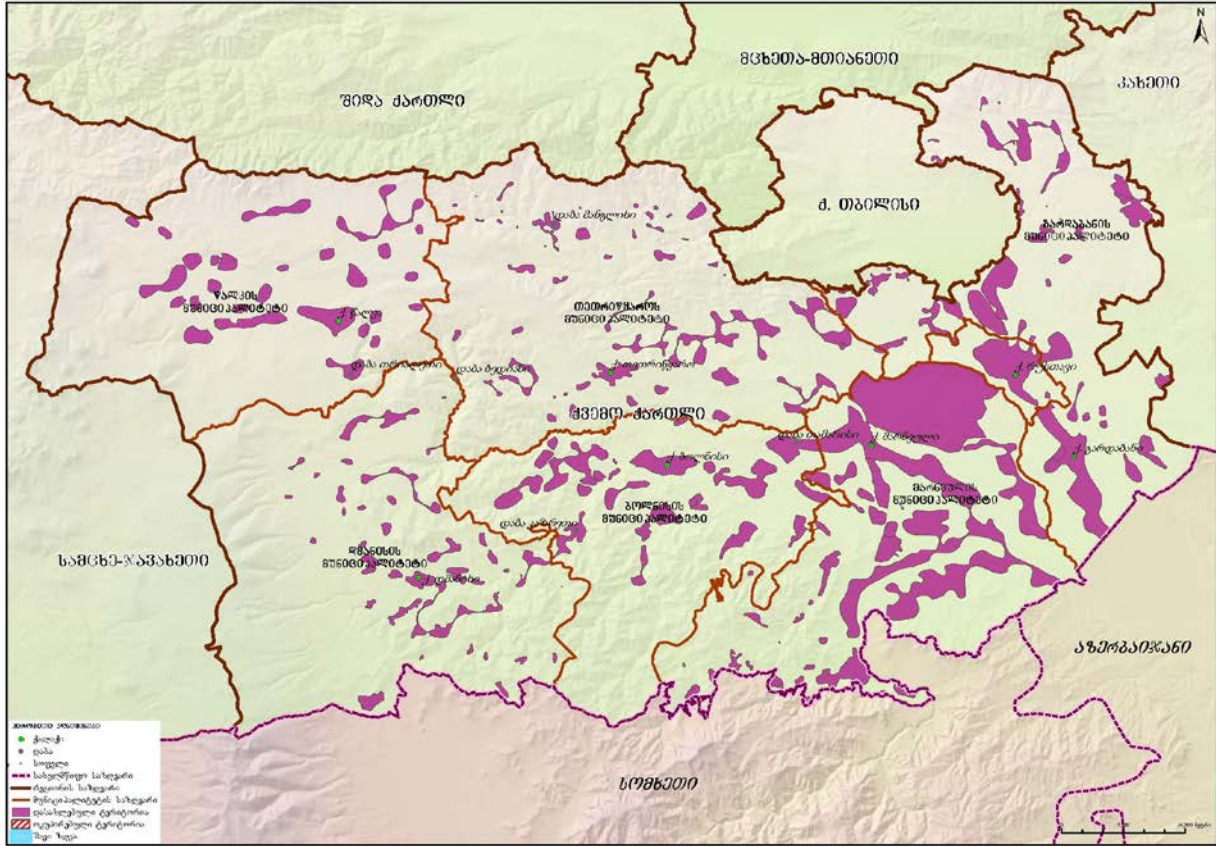

ქვემო ქართლის რეგიონში შედის შემდეგი თვითმმართველი ერთეულები: თვითმმართველი ქალაქი - რუსთავი და ბოლნისის, გარდაბნის, დმანისის, თეთრიწყაროს, მარნეულის, წალკის მუნიციპალიტეტები. რეგიონში 7 ქალაქი, 5 დაბა, 113 თემი და 351 სოფელია.

დიაგრამა 522: სასოფლო დასახლებების დაჯგუფება მოსახლეობის რიცხოვნობის მიხედვით

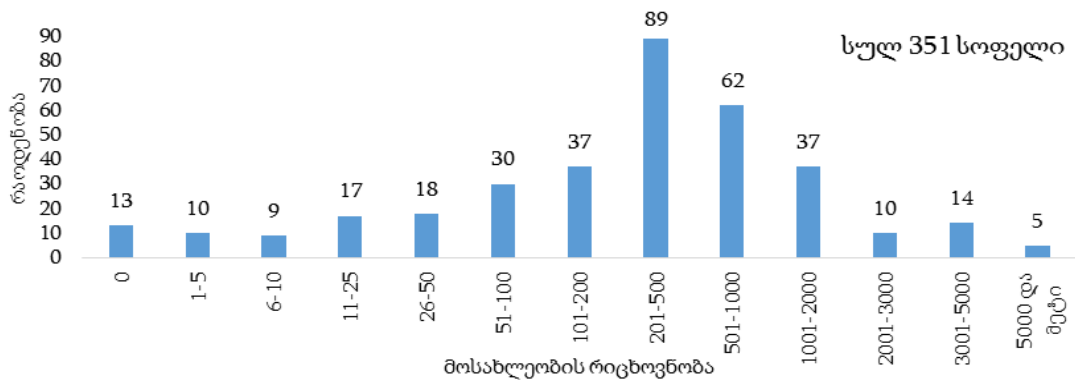

ქვემო ქართლის რეგიონის მოსახლეობის 42.5 პროცენტი ცხოვრობს საქალაქო დასახლებაში.

დიაგრამა 523: მოსახლეობის განაწილება (%) დასახლების ტიპის მიხედვით

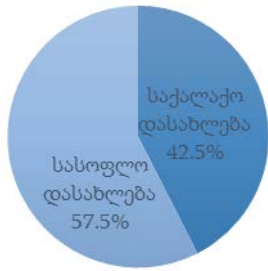

• დემოგრაფიული და სოციალური მახასიათებლები

ქვემო ქართლის რეგიონში 0-14 წლის მოსახლეობის წილი მთელ მოსახლეობაში 21.1 პროცენტია, შრომისუნარიან ასაკში მყოფი მოსახლეობის (15-64 წლის ასაკობრივი ჯგუფი) წილი – 67.7 პროცენტი, ხოლო 65 წლის და უფროსი ასაკის მოსახლეობის წილი 11.2 პროცენტია.

დიაგრამა 524: მოსახლეობის ასაკობრივ-სქესობრივი პირამიდა

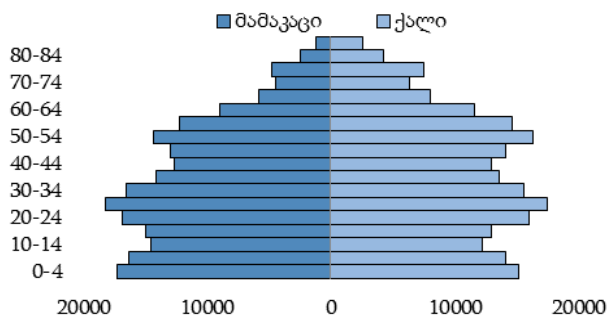

დიაგრამა 525: მოსახლეობის განაწილება (%) ძირითადი ასაკობრივი ჯგუფებისა და სქესის მიხედვით

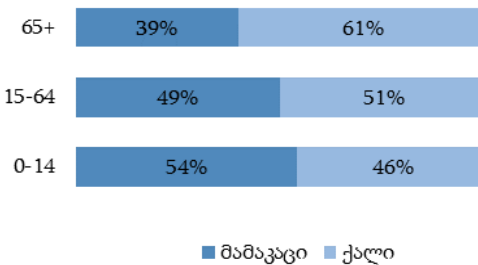

დიაგრამა 526: მოსახლეობის განაწილება (%) ეროვნების მიხედვით

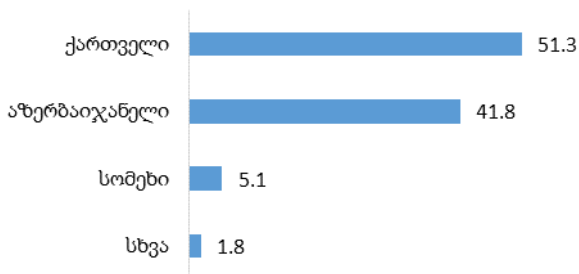

დიაგრამა 527: მოსახლეობის განაწილება (%) აღმსარებლობის მიხედვით

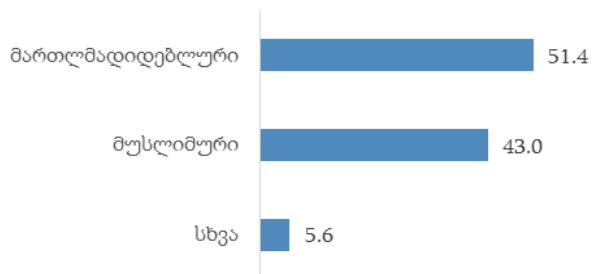

ქვემო ქართლის რეგიონში 15 წლის და უფროსი ასაკის მოსახლეობამ 334 417 კაცი შეადგინა, მათგან 66.2 პროცენტი იმყოფება ქორწინებაში.

დიაგრამა 528: 15 წლის და უფროსი ასაკის მოსახლეობის განაწილება (%) ქორწინებითი მდგომარეობის მიხედვით

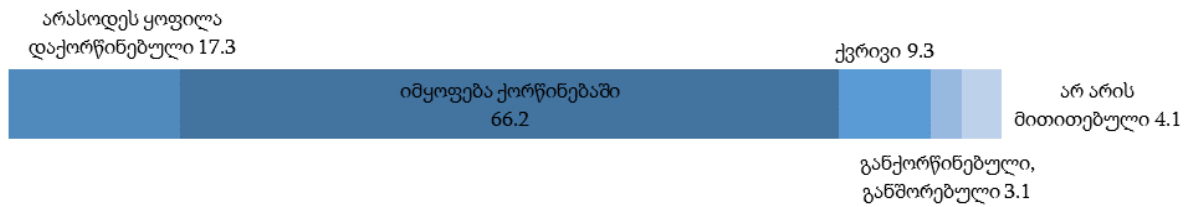

• განათლების დონე

ქვემო ქართლის რეგიონში 10 წლის და უფროსი ასაკის 361 105 კაცი ცხოვრობს, მათგან 16.9 პროცენტს მიღებული აქვს უმაღლესი (ბაკალავრის, მაგისტრის ან დოქტორის ხარისხი) განათლება. საქალაქო დასახლებებში უმაღლესი განათლების მქონე მოსახლეობის წილი 25.6 პროცენტია, ხოლო სასოფლო დასახლებებში – 10.4 პროცენტი.

დიაგრამა 529: 10 წლის და უფროსი ასაკის მოსახლეობის განაწილება (%) განათლების მიღწეული დონის და დასახლების ტიპის მიხედვით

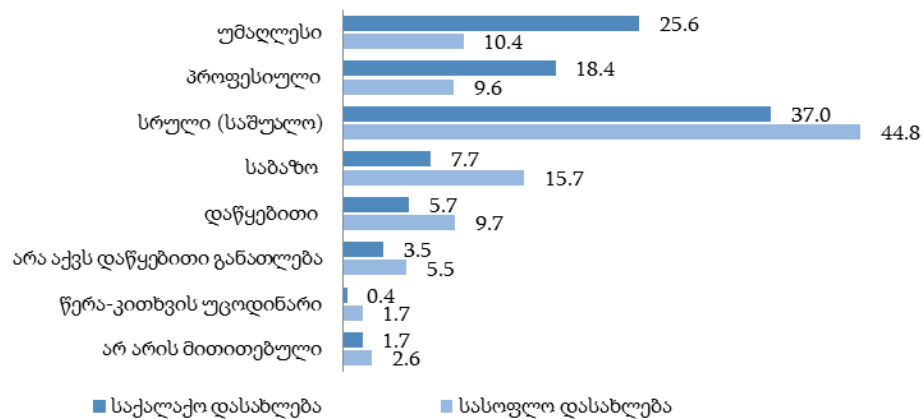

• შინამეურნეობები

ქვემო ქართლის რეგიონში კერძო შინამეურნეობების რაოდენობამ 114 579, ხოლო ერთწევრიანი შინამეურნეობების რაოდენობამ 15 989 შეადგინა, რაც ყველა შინამეურნეობის 14.0 პროცენტია. კერძო შინამეურნეობის წევრთა საშუალო რაოდენობა 3.7 კაცია.

ცხრილი 60: კერძო შინამეურნეობების და მოსახლეობის განაწილება თვითმმართველი ერთეულების მიხედვით

თვითმმართველი ერთეულის დასახელება	კერძო შინამეურნეობების რაოდენობა	მუდმივი მოსახლეობის რიცხოვნობა			ასაკი (%)		
		ორივე სქესი	მამაკაცი	ქალი	0-14	15-64	65+
ქვემო ქართლი	114 579	423 986	208 532	215 454	21.1	67.7	11.2
ქ. რუსთავი	37 488	125 103	59 859	65 244	20.8	70.3	8.9
ბოლნისის მუნიციპალიტეტი	14 309	53 590	26 804	26 786	19.8	66.4	13.8
გარდაბნის მუნიციპალიტეტი	20 540	81 876	40 144	41 732	21.2	67.1	11.7
დმანისის მუნიციპალიტეტი	5 524	19 141	9 579	9 562	20.9	62.1	17.1
თეთრიწყაროს მუნიციპალიტეტი	6 706	21 127	10 335	10 792	18.4	63.1	18.5
მარნეულის მუნიციპალიტეტი	24 523	104 300	52 416	51 884	22.7	68.0	9.3
წალკის მუნიციპალიტეტი	5 489	18 849	9 395	9 454	21.8	65.5	12.7

ქ. რუსთავი

- გეოგრაფიული განაწილება**

ქ. რუსთავის ფართობი შეადგენს 60.6 კვ. კმ-ს, მოსახლეობა – 125 103 კაცს, მოსახლეობის სიმჭიდროვე 1 კვ. კმ-ზე – 2 064.4 კაცს.

- ქ. რუსთავის მოსახლეობის განაწილება**

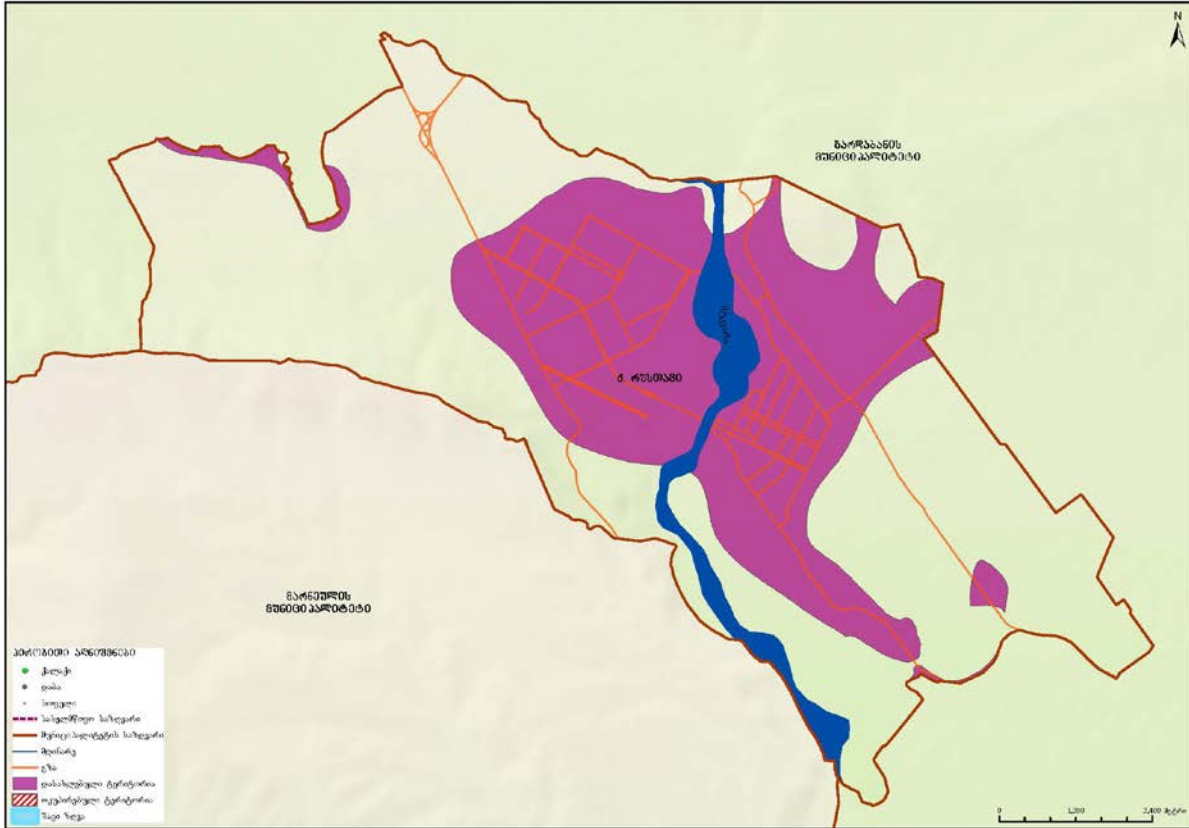

- დემოგრაფიული და სოციალური მახასიათებლები**

ქ. რუსთავში 0-14 წლის მოსახლეობის წილი მთელ მოსახლეობაში 20.8 პროცენტია, შრომისუნარიან ასაკში მყოფი მოსახლეობის (15-64 წლის ასაკობრივი ჯგუფი) წილი – 70.3 პროცენტი, ხოლო 65 წლის და უფროსი ასაკის მოსახლეობის წილი 8.9 პროცენტია.

დიაგრამა 530: მოსახლეობის ასაკობრივ-სქესობრივი პირამიდა

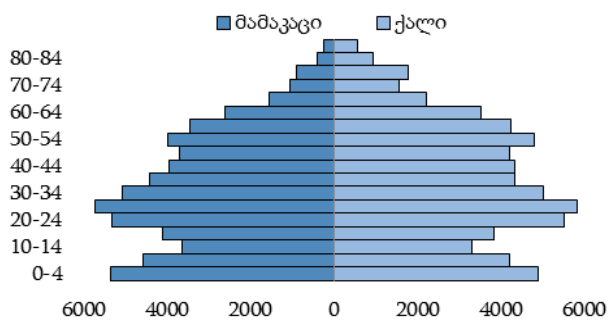

დიაგრამა 531: მოსახლეობის განაწილება (%) ძირითადი ასაკობრივი ჯგუფებისა და სქესის მიხედვით

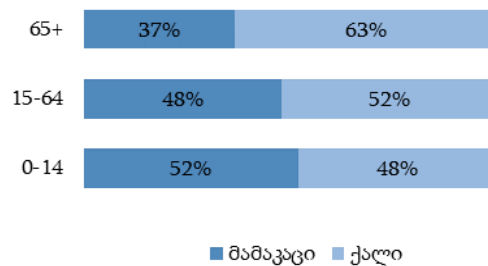

დიაგრამა 532: მოსახლეობის განაწილება (%) ეროვნების მიხედვით

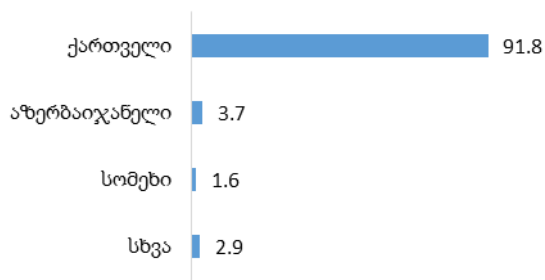

დიაგრამა 533: მოსახლეობის განაწილება (%) აღმსარებლობის მიხედვით

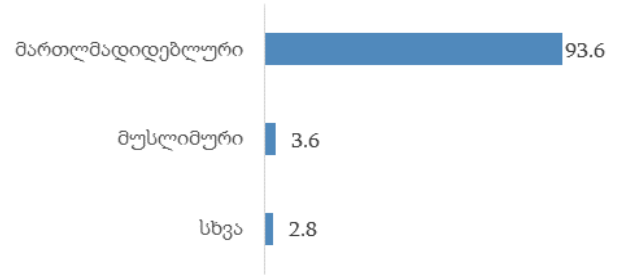

ქ. რუსთავში 15 წლის და უფროსი ასაკის მოსახლეობამ 99 135 კაცი შეადგინა, მათგან 61.3 პროცენტი იმყოფება ქორწინებაში.

დიაგრამა 534: 15 წლის და უფროსი ასაკის მოსახლეობის განაწილება (%) ქორწინებითი მდგომარეობის მიხედვით

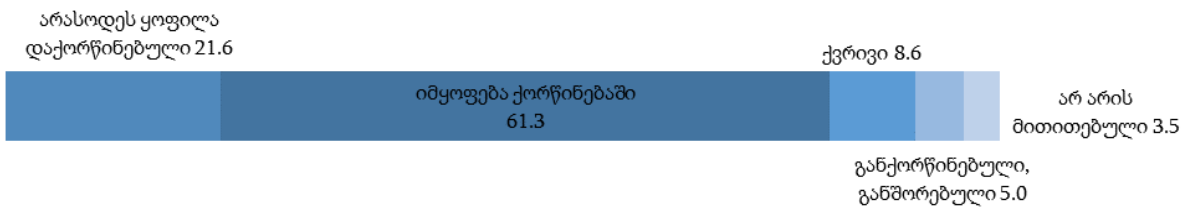

• **განათლების დონე**

ქ. რუსთავში 10 წლის და უფროსი ასაკის 106 057 კაცი ცხოვრობს, მათგან 29.4 პროცენტს მიღებული აქვს უმაღლესი (ბაკალავრის, მაგისტრის ან დოქტორის ხარისხი) განათლება.

დიაგრამა 535: 10 წლის და უფროსი ასაკის მოსახლეობის განაწილება (%) განათლების მიღწეული დონის მიხედვით

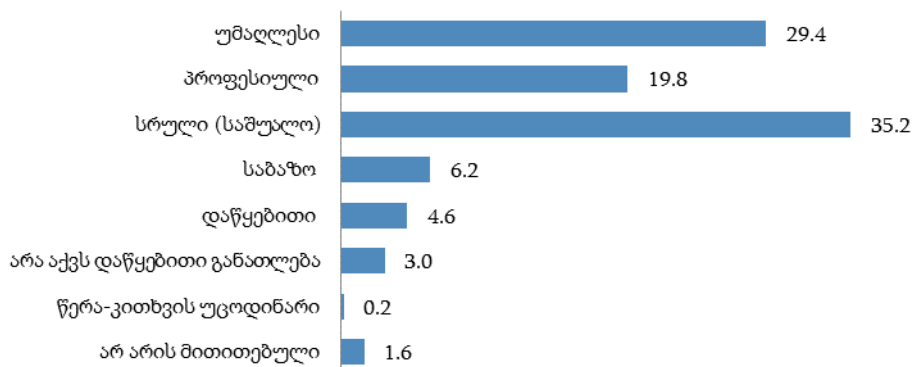

• **შინამეურნეობები**

ქ. რუსთავში კერძო შინამეურნეობების რაოდენობამ 37 488, ხოლო ერთწევრიანი შინამეურნეობების რაოდენობამ 5 891 შეადგინა, რაც ყველა შინამეურნეობის 15.7 პროცენტია. კერძო შინამეურნეობის წევრთა საშუალო რაოდენობა 3.3 კაცია.

ბოლნისის მუნიციპალიტეტი

- გეოგრაფიული განაწილება**

ბოლნისის მუნიციპალიტეტის ფართობი შეადგენს 804.0 კვ. კმ-ს, მოსახლეობა – 53 590 კაცს, მოსახლეობის სიმჭიდროვე 1 კვ. კმ-ზე – 66.7 კაცს.

ბოლნისის მუნიციპალიტეტის მოსახლეობის განაწილება

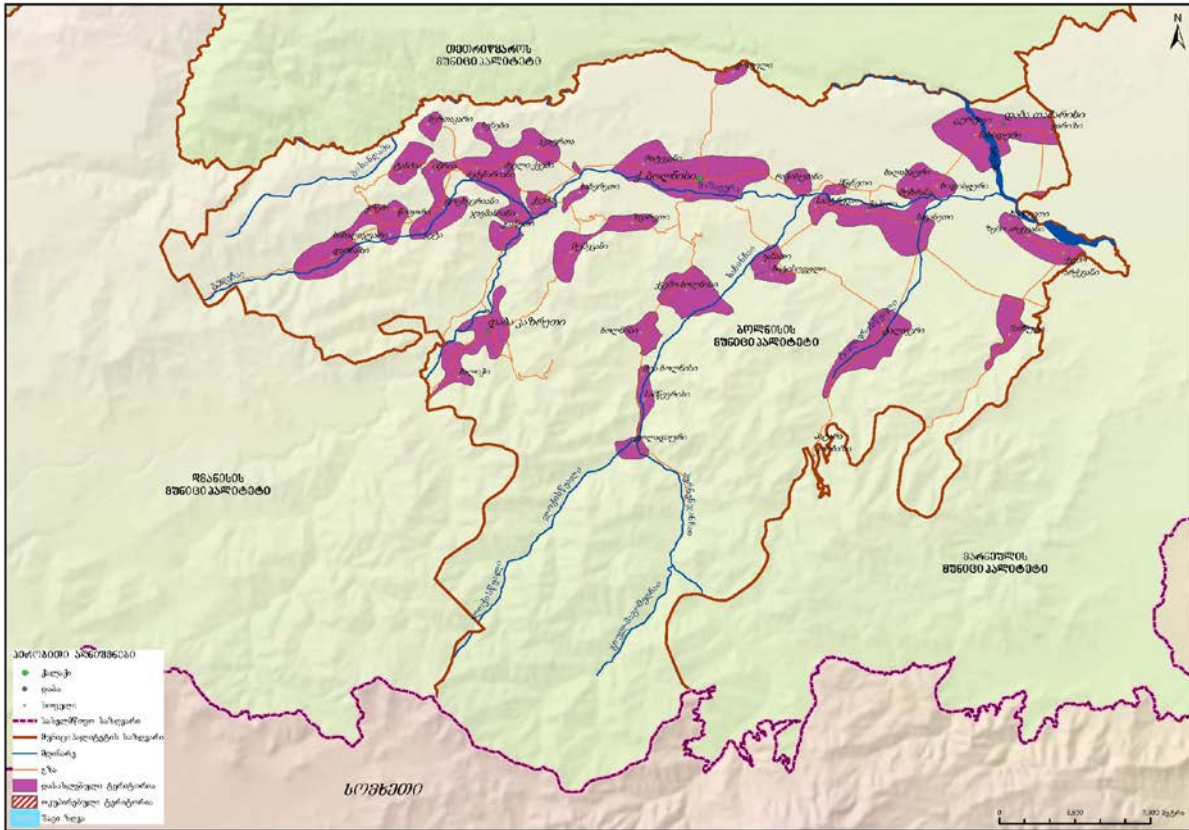

ბოლნისის მუნიციპალიტეტში 1 ქალაქი, 2 დაბა, 14 თემი და 46 სოფელია.

დიაგრამა 536: სასოფლო დასახლებების დაჯგუფება მოსახლეობის რიცხოვნობის მიხედვით

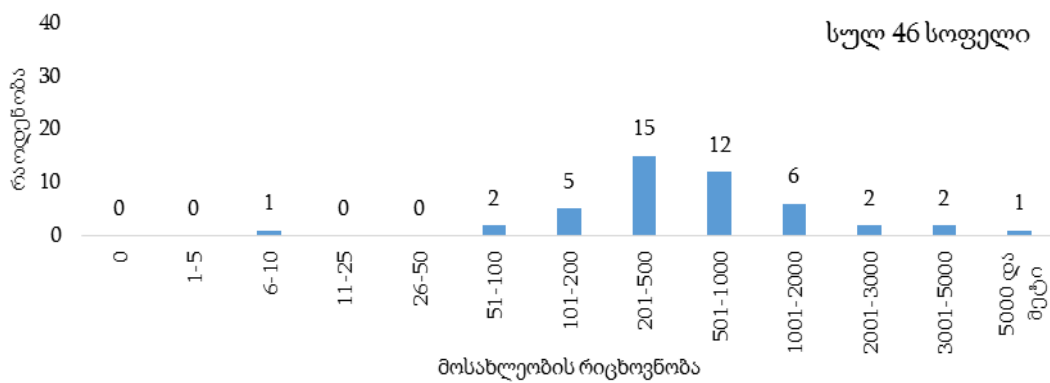

ბოლნისის მუნიციპალიტეტის მოსახლეობის 25.8 პროცენტი ცხოვრობს საქალაქო დასახლებაში.

დიაგრამა 537: მოსახლეობის განაწილება (%) დასახლების ტიპის მიხედვით

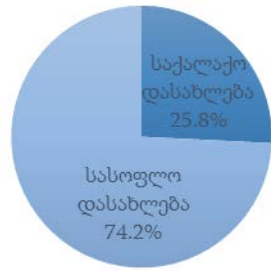

დემოგრაფიული და სოციალური მახასიათებლები

ბოლნისის მუნიციპალიტეტში 0-14 წლის მოსახლეობის წილი მთელ მოსახლეობაში 19.8 პროცენტია, შრომისუნარიან ასაკში მყოფი მოსახლეობის (15-64 წლის ასაკობრივი ჯგუფი) წილი – 66.4 პროცენტი, ხოლო 65 წლის და უფროსი ასაკის მოსახლეობის წილი 13.8 პროცენტია.

დიაგრამა 538: მოსახლეობის ასაკობრივ-სქესობრივი პირამიდა

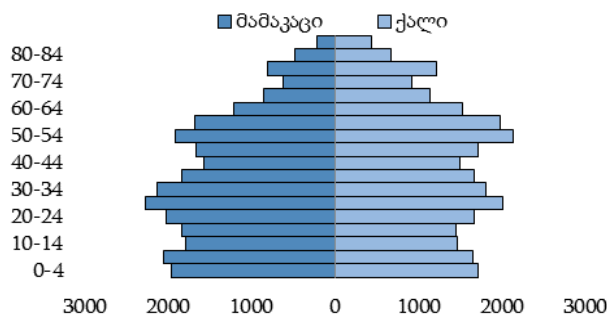

დიაგრამა 539: მოსახლეობის განაწილება (%) ძირითადი ასაკობრივი ჯგუფებისა და სქესის მიხედვით

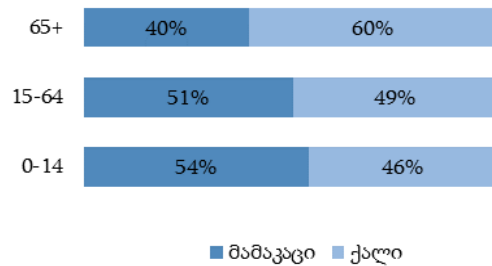

დიაგრამა 540: მოსახლეობის განაწილება (%) ეროვნების მიხედვით

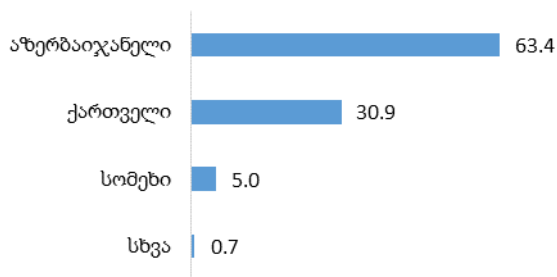

დიაგრამა 541: მოსახლეობის განაწილება (%) აღმსარებლობის მიხედვით

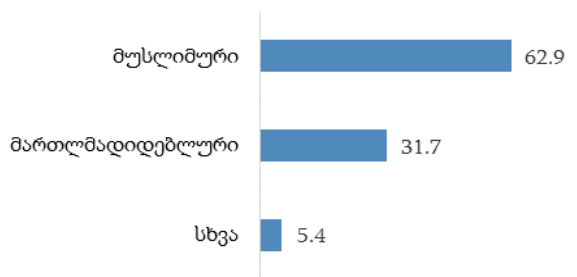

ბოლნისის მუნიციპალიტეტში 15 წლის და უფროსი ასაკის მოსახლეობამ 42 962 კაცი შეადგინა, მათგან 69.2 პროცენტი იმყოფება ქორწინებაში.

დიაგრამა 542: 15 წლის და უფროსი ასაკის მოსახლეობის განაწილება (%) ქორწინებითი მდგომარეობის მიხედვით



• განათლების დონე

ბოლნისის მუნიციპალიტეტში 10 წლის და უფროსი ასაკის 46 212 კაცი ცხოვრობს, მათგან 12.6 პროცენტს მიღებული აქვს უმაღლესი (ბაკალავრის, მაგისტრის ან დოქტორის ხარისხი) განათლება. საქალაქო დასახლებებში უმაღლესი განათლების მქონე მოსახლეობის წილი 24.6 პროცენტია, ხოლო სასოფლო დასახლებებში – 8.5 პროცენტი.

დიაგრამა 543: 10 წლის და უფროსი ასაკის მოსახლეობის განაწილება (%) განათლების მიღწეული დონის და დასახლების ტიპის მიხედვით

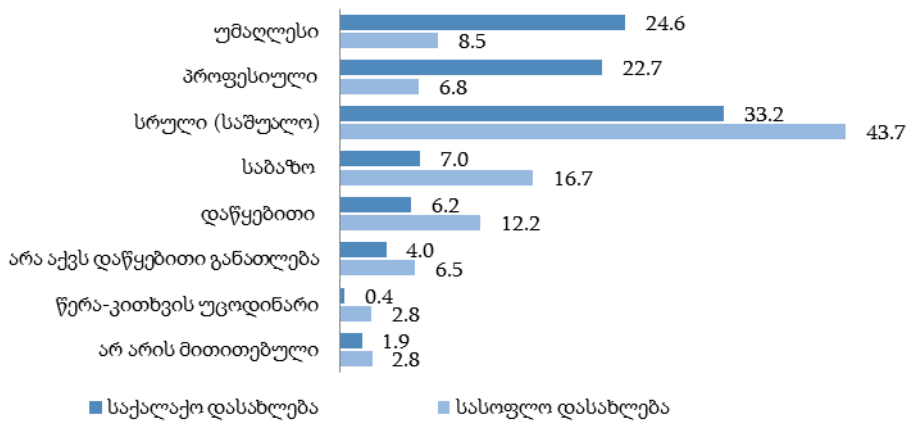

• შინამეურნეობები

ბოლნისის მუნიციპალიტეტში კერძო შინამეურნეობების რაოდენობამ 14 309, ხოლო ერთწევრიანი შინამეურნეობების რაოდენობამ 2 020 შეადგინა, რაც ყველა შინამეურნეობის 14.1 პროცენტია. კერძო შინამეურნეობის წევრთა საშუალო რაოდენობა 3.7 კაცია.

ცხრილი 61: ბოლნისის მუნიციპალიტეტის კერძო შინამეურნეობების და მოსახლეობის განაწილება ადმინისტრაციულ-ტერიტორიული ერთეულების მიხედვით

თვითმმართველი ერთეულის, თემის და სოფლის დასახელება	კერძო შინამეურნეობების რაოდენობა	მუდმივი მოსახლეობის რიცხოვნობა			ასაკი (%)		
		ორივე სქესი	მამაკაცი	ქალი	0-14	15-64	65+
ბოლნისის მუნიციპალიტეტი	14 309	53 590	26 804	26 786	19.8	66.4	13.8
ქ. ბოლნისი	2 646	8 967	4 231	4 736	19.6	66.3	14.1
დაბა თამარისის ტერიტორიული ორგანო	796	3 400	1 726	1 674	24.8	68.3	6.9
დაბა თამარისი	177	510	238	272	24.3	72.2	3.5
ფარიზი	168	774	384	390	23.8	67.7	8.5
ცურტავი	451	2 116	1 104	1 012	25.3	67.5	7.2
დაბა კაზრეთის ტერიტორიული ორგანო	1 544	5 123	2 512	2 611	22.7	67.3	10.0
დაბა კაზრეთი	1 297	4 340	2 119	2 221	24.0	68.2	7.8
ბალიჭი	247	783	393	390	15.5	62.7	21.8
აკაურთის თემი	936	3 672	1 835	1 837	20.1	63.0	16.9
აკაურთა	209	762	370	392	19.4	64.2	16.4
ბერთაკარი	32	120	65	55	13.3	66.7	20.0
გეტა	127	531	261	270	22.6	60.3	17.1
იწრია	26	104	59	45	13.5	63.5	23.0
სენები	29	154	80	74	24.7	66.9	8.4
ფოცხვერიანი	117	391	189	202	13.8	61.9	24.3
ქემენარიანი	102	411	206	205	18.0	63.5	18.5
ძველი ქვეში	294	1 199	605	594	22.9	62.7	14.4
ბოლნისის თემი	692	2 433	1 200	1 233	18.2	65.2	16.6
ბოლნისი	461	1 534	735	799	17.9	65.3	16.8
სამწვერისი	71	299	156	143	21.4	64.2	14.4
ფოლადაური	59	235	124	111	20.9	66.8	12.3
შუა ბოლნისი	101	365	185	180	15.1	64.4	20.5
დარბაზის თემი	530	2 059	1 086	973	17.7	62.5	19.8
დარბაზი	388	1 604	860	744	17.7	64.0	18.3
წიფორი	57	182	92	90	17.6	56.6	25.8
ჭრეში	24	60	27	33	18.3	43.3	38.4
ხახალაჯვარი	61	213	107	106	17.4	62.0	20.6
სოფელი დისველი	77	397	207	190	23.9	73.3	2.8
დისველი	77	397	207	190	23.9	73.3	2.8
მამხუტის თემი	1 108	3 740	1 950	1 790	15.8	68.5	15.7
მამხუტი	726	2 359	1 251	1 108	15.1	68.2	16.7
ზემო არქევანი	120	467	246	221	16.3	75.1	8.6
ქვემო არქევანი	228	769	382	387	17.2	66.0	16.8
ხატავეთი	34	145	71	74	20.0	64.8	15.2
ნახიდურის თემი	1 582	6 854	3 488	3 366	22.4	67.1	10.5
ნახიდური	826	3 686	1 873	1 813	22.9	67.6	9.5
ბალახაური	100	455	229	226	23.7	66.8	9.5
მუხრანა	150	679	347	332	22.8	66.7	10.5
მწყნეთი	63	203	109	94	23.1	60.6	16.3
ჭაპალა	283	1 121	549	572	19.4	67.9	12.7

თვითმმართველი ერთეულის, თემის და სოფლის დასახელება	კერძო შინამეურნეობების რაოდენობა	მუდმივი მოსახლეობის რიცხოვნობა			ასაკი (%)		
		ორივე სქესი	მამაკაცი	ქალი	0-14	15-64	65+
ხიდისყური	160	710	381	329	23.2	65.5	11.3
რატევანის თემი	456	1 721	880	841	18.4	66.0	15.6
რატევანი	369	1 370	709	661	17.6	67.5	14.9
ზვარეთი	87	351	171	180	21.7	59.8	18.5
რაჭისუბნის თემი	515	2 011	1 009	1 002	19.4	64.5	16.1
რაჭისუბანი	174	597	291	306	14.6	63.0	22.4
ვანათი	109	510	270	240	21.4	67.2	11.4
სამტრედო	126	517	256	261	23.0	65.0	12.0
ხატისოფელი	106	387	192	195	19.7	62.5	17.8
ტალავერის თემი	1 568	6 456	3 288	3 168	18.3	68.5	13.2
ტალავერი	1 238	5 038	2 557	2 481	17.4	68.2	14.4
პატარა დარბაზი	0.0	100.0	0.0
სავანეთი	328	1 412	728	684	21.5	69.6	8.9
სოფელი ტანძია	148	518	255	263	14.9	68.3	16.8
ტანძია	148	518	255	263	14.9	68.3	16.8
სოფელი ქვემო ბოლნისი	1 153	4 162	2 061	2 101	18.5	63.1	18.4
ქვემო ბოლნისი	1 153	4 162	2 061	2 101	18.5	63.1	18.4
ქვეშის თემი	558	2 077	1 076	1 001	17.3	67.1	15.6
ქვეში	84	342	173	169	19.3	68.4	12.3
კიანეთი	94	301	149	152	15.9	62.5	21.6
მუშევანი	225	905	472	433	18.2	67.4	14.4
საბერეთი	11	53	27	26	26.4	60.4	13.2
ჯავშანიანი	144	476	255	221	13.9	69.3	16.8

გარდაბნის მუნიციპალიტეტი

- გეოგრაფიული განაწილება**

გარდაბნის მუნიციპალიტეტის ფართობი შეადგენს 1 212.2 კვ. კმ-ს, მოსახლეობა – 81 876 კაცს, მოსახლეობის სიმჭიდროვე 1 კვ. კმ-ზე – 67.5 კაცს.

გარდაბნის მუნიციპალიტეტის მოსახლეობის განაწილება

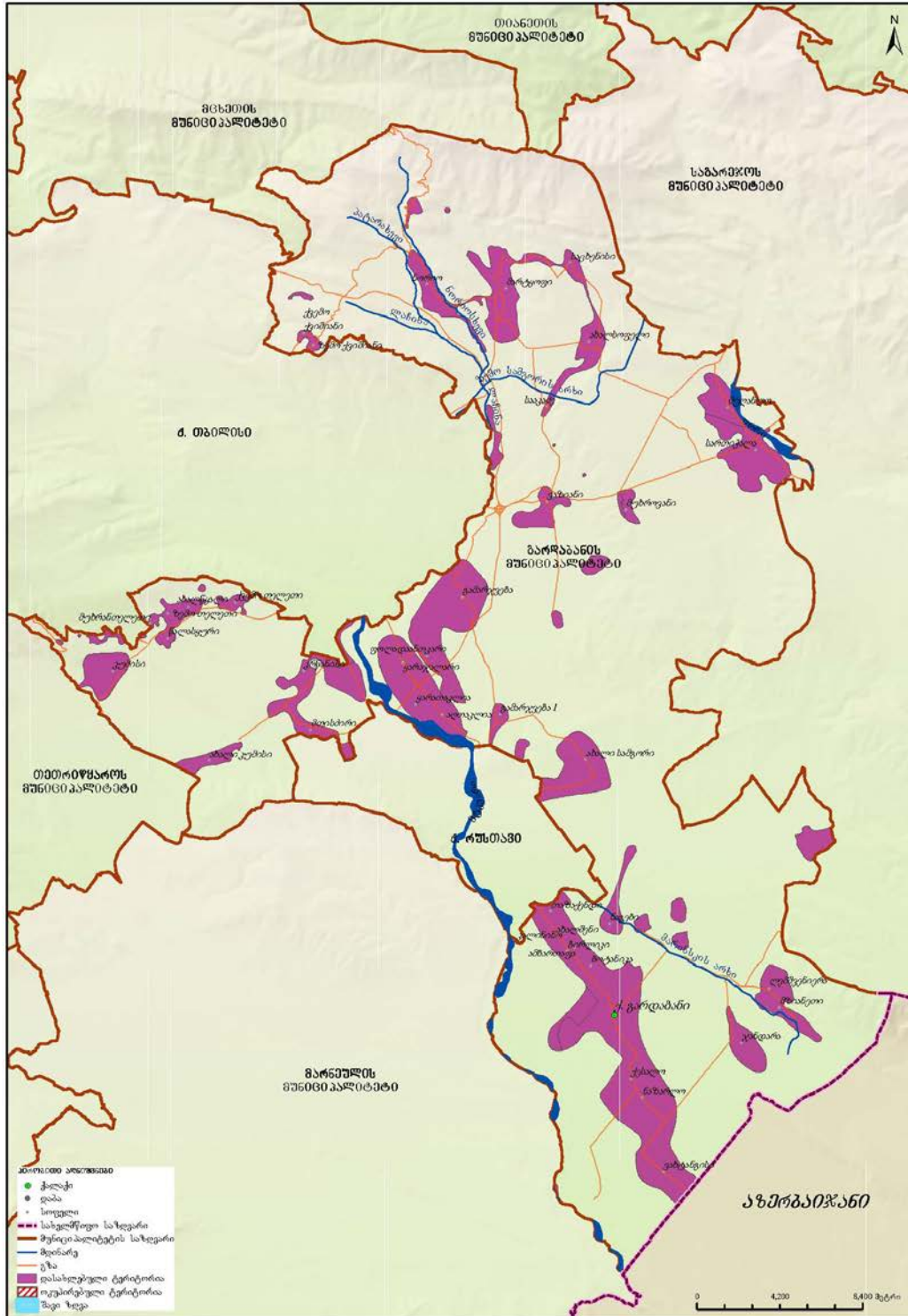

გარდაბნის მუნიციპალიტეტში 1 ქალაქი, 18 თემი და 40 სოფელია.

დიაგრამა 544: სასოფლო დასახლებების დაჯგუფება მოსახლეობის რიცხოვნობის მიხედვით

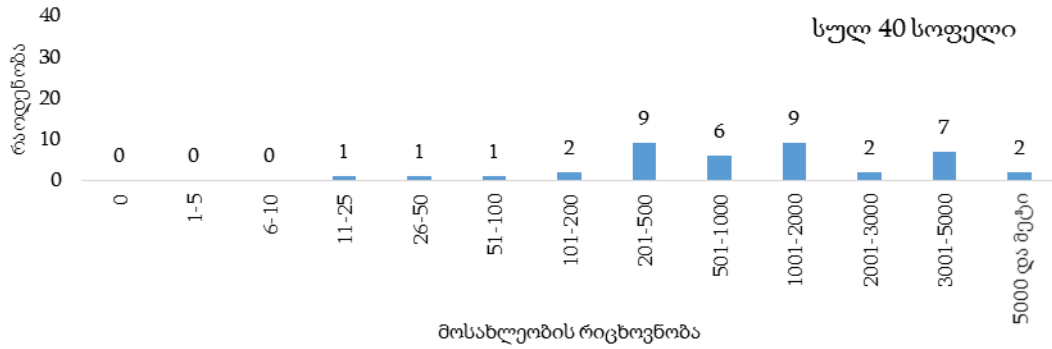

გარდაბნის მუნიციპალიტეტის მოსახლეობის 13.1 პროცენტი ცხოვრობს საქალაქო დასახლებაში.

დიაგრამა 545: მოსახლეობის განაწილება (%) დასახლების ტიპის მიხედვით

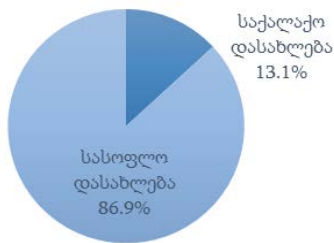

• დემოგრაფიული და სოციალური მახასიათებლები

გარდაბნის მუნიციპალიტეტში 0-14 წლის მოსახლეობის წილი მთელ მოსახლეობაში 21.2 პროცენტია, შრომისუნარიან ასაკში მყოფი მოსახლეობის (15-64 წლის ასაკობრივი ჯგუფი) წილი – 67.1 პროცენტი, ხოლო 65 წლის და უფროსი ასაკის მოსახლეობის წილი 11.7 პროცენტია.

დიაგრამა 546: მოსახლეობის ასაკობრივ-სქესობრივი პირამიდა

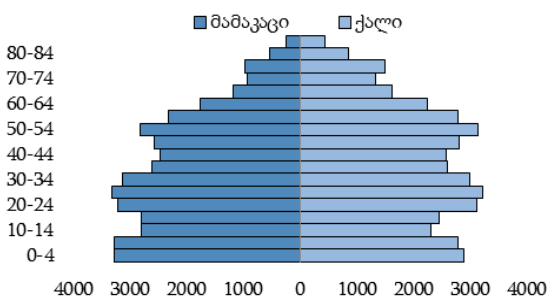

დიაგრამა 547: მოსახლეობის განაწილება (%) ძირითადი ასაკობრივი ჯგუფებისა და სქესის მიხედვით

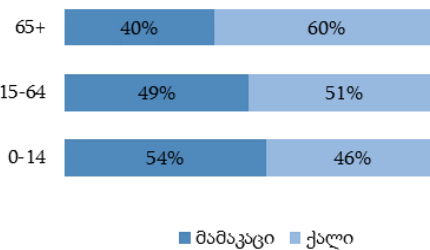

დიაგრამა 548: მოსახლეობის განაწილება (%) ეროვნების მიხედვით

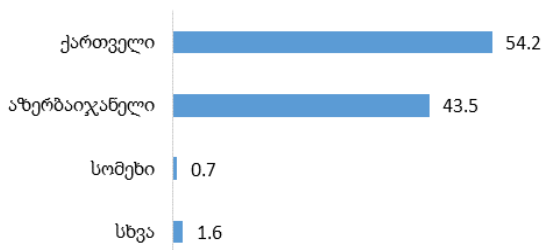

დიაგრამა 549: მოსახლეობის განაწილება (%) აღმსარებლობის მიხედვით

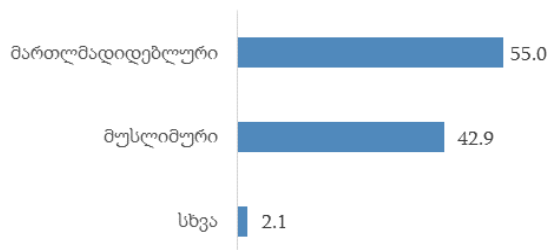

გარდაბნის მუნიციპალიტეტში 15 წლის და უფროსი ასაკის მოსახლეობამ 64 546 კაცი შეადგინა, მათგან 65.6 პროცენტი იმყოფება ქორწინებაში.

დიაგრამა 550: 15 წლის და უფროსი ასაკის მოსახლეობის განაწილება (%) ქორწინებითი მდგომარეობის მიხედვით



• განათლების დონე

გარდაბნის მუნიციპალიტეტში 10 წლის და უფროსი ასაკის 69 649 კაცი ცხოვრობს, მათგან 12.4 პროცენტს მიღებული აქვს უმაღლესი (ბაკალავრის, მაგისტრის ან დოქტორის ხარისხი) განათლება. საქალაქო დასახლებებში უმაღლესი განათლების მქონე მოსახლეობის წილი 12.8 პროცენტია, ხოლო სასოფლო დასახლებებში – 12.3 პროცენტი.

დიაგრამა 551: 10 წლის და უფროსი ასაკის მოსახლეობის განაწილება (%) განათლების მიღწეული დონის და დასახლების ტიპის მიხედვით

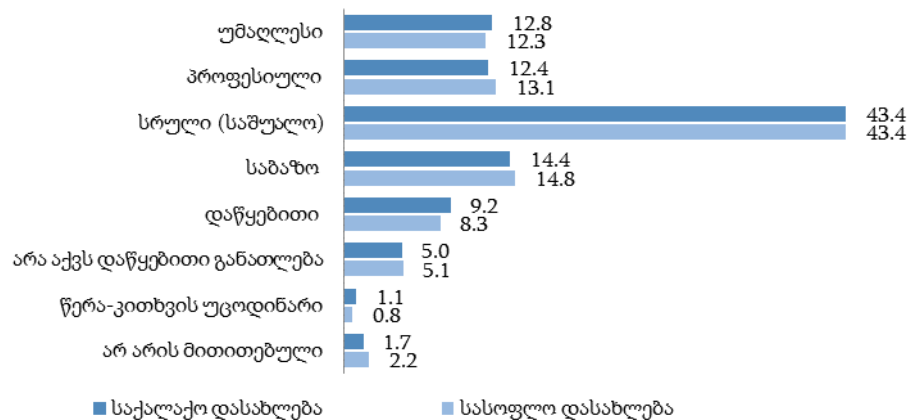

• შინამეურნეობები

გარდაბნის მუნიციპალიტეტში კერძო შინამეურნეობების რაოდენობამ 20 540, ხოლო ერთწევრიანი შინამეურნეობების რაოდენობამ 2 638 შეადგინა, რაც ყველა შინამეურნეობის 12.8 პროცენტია. კერძო შინამეურნეობის წევრთა საშუალო რაოდენობა 4.0 კაცია.

ცხრილი 62: გარდაზნის მუნიციპალიტეტის კერძო შინამეურნეობების და მოსახლეობის განაწილება ადმინისტრაციულ-ტერიტორიული ერთეულების მიხედვით

თვითმმართველი ერთეულის, თემის და სოფლის დასახელება	კერძო შინამეურნეობების რაოდენობა	მუდმივი მოსახლეობის რიცხოვნობა			ასაკი (%)		
		ორივე სქესი	მამაკაცი	ქალი	0-14	15-64	65+
გარდაზნის მუნიციპალიტეტი	20 540	81 876	40 144	41 732	21.2	67.1	11.7
ქ. გარდაზანი	2 967	10 753	5 150	5 603	22.6	67.1	10.3
სოფელი ალთაკლია	559	1 811	831	980	19.4	62.6	18.0
ალთაკლია	559	1 811	831	980	19.4	62.6	18.0
სოფელი ახალი სამგორი	546	1 870	911	959	15.6	64.6	19.8
ახალი სამგორი	546	1 870	911	959	15.6	64.6	19.8
ახალსოფლის თემი	620	2 315	1 132	1 183	18.3	66.5	15.2
ახალსოფელი	403	1 549	762	787	18.3	67.4	14.3
მუხროვანი	85	334	158	176	19.8	65.9	14.3
საცხენისი	132	432	212	220	16.9	63.9	19.2
გამარჯვების თემი	1 516	5 677	2 756	2 921	19.4	67.4	13.2
გამარჯვება	1 133	4 670	2 255	2 415	19.9	68.2	11.9
გამარჯვება I	99	313	148	165	18.5	66.5	15.0
ფოლადანთკარი	284	694	353	341	16.7	62.1	21.2
სოფელი ვახტანგისი	501	2 375	1 176	1 199	24.9	66.1	9.0
ვახტანგისი	501	2 375	1 176	1 199	24.9	66.1	9.0
თელეთის თემი	691	2 854	1 424	1 430	19.1	68.7	12.2
ზემო თელეთი	215	890	447	443	19.4	68.7	11.9
ახალწყალი	118	453	225	228	17.0	69.8	13.2
მუხრანთელეთი	34	120	60	60	12.5	63.3	24.2
ქვემო თელეთი	194	798	400	398	20.8	69.5	9.7
წალასყური	130	593	292	301	19.4	67.8	12.8
კალინინოს თემი	864	3 550	1 704	1 846	23.1	64.8	12.1
კალინინო	105	377	174	203	24.7	61.3	14.0
ამბართაფა	170	700	337	363	21.1	64.9	14.0
ახალშენი	55	240	106	134	28.7	61.7	9.6
ბირლიკი	41	179	79	100	19.0	65.4	15.6
ბოტანიკა	230	869	420	449	22.0	66.2	11.8
თაზაქენდი	263	1 185	588	597	24.0	65.5	10.5
კრწანისის თემი	1 126	4 174	1 994	2 180	19.2	70.5	10.3
კრწანისი	790	2 781	1 344	1 437	21.1	68.9	10.0
მთისძირი	336	1 393	650	743	15.3	73.9	10.8
კუმისის თემი	518	1 992	965	1 027	16.8	66.7	16.5
კუმისი	468	1 900	925	975	17.2	67.2	15.6
ახალი კუმისი	50	92	40	52	7.6	56.5	35.9
ლემშენიერას თემი	628	2 272	1 095	1 177	17.3	70.2	12.5
ლემშენიერა	448	1 642	795	847	18.0	69.9	12.1
მზიანეთი	75	233	108	125	15.4	70.4	14.2
ნაგები	105	397	192	205	15.1	71.8	13.1
მარტყოფის თემი	3 146	11 400	5 534	5 866	20.3	67.3	12.4
მარტყოფი	1 895	7 397	3 672	3 725	17.8	67.7	14.5
ვაზიანი	1 134	3 686	1 714	1 972	25.4	67.1	7.5
სააკაძე	117	317	148	169	18.9	59.9	21.2

თვითმმართველი ერთეულის, თემის და სოფლის დასახელება	კერძო შინამეურ- ნობების რაოდენობა	მუდმივი მოსახლეობის რიცხოვნობა			ასაკი (%)		
		ორივე სქესი	მამაკაცი	ქალი	0-14	15-64	65+
სოფელი ნაზარლო	971	4 850	2 509	2 341	22.7	68.2	9.1
ნაზარლო	971	4 850	2 509	2 341	22.7	68.2	9.1
ნორიოს თემი	1 002	3 817	1 911	1 906	17.7	67.2	15.1
ნორიო	972	3 756	1 883	1 873	17.9	67.3	14.8
ზემო ქვიშიანი	17	38	19	19	5.3	63.1	31.6
ქვემო ქვიშიანი	13	23	...	14	0.0	60.9	39.1
სართიჭალის თემი	2 401	10 219	5 072	5 147	22.7	66.8	10.5
სართიჭალა	1 589	6 009	2 972	3 037	19.5	67.8	12.7
მულანლო	812	4 210	2 100	2 110	27.3	65.5	7.2
სოფელი ქესალო	1 004	4 793	2 409	2 384	21.3	68.4	10.3
ქესალო	1 004	4 793	2 409	2 384	21.3	68.4	10.3
სოფელი ყარათაკლია	365	1 550	759	791	20.2	65.0	14.8
ყარათაკლია	365	1 550	759	791	20.2	65.0	14.8
სოფელი ყარაჯალარი	759	4 136	2 081	2 055	28.5	65.1	6.4
ყარაჯალარი	759	4 136	2 081	2 055	28.5	65.1	6.4
სოფელი ჯანდარა	356	1 468	731	737	22.2	65.9	11.9
ჯანდარა	356	1 468	731	737	22.2	65.9	11.9

დმანისის მუნიციპალიტეტი

- გეოგრაფიული განაწილება**

დმანისის მუნიციპალიტეტის ფართობი შეადგენს 1 198.8 კვ. კმ-ს, მოსახლეობა – 19 141 კაცს, მოსახლეობის სიმჭიდროვე 1 კვ. კმ-ზე – 16.0 კაცს.

დმანისის მუნიციპალიტეტის მოსახლეობის განაწილება

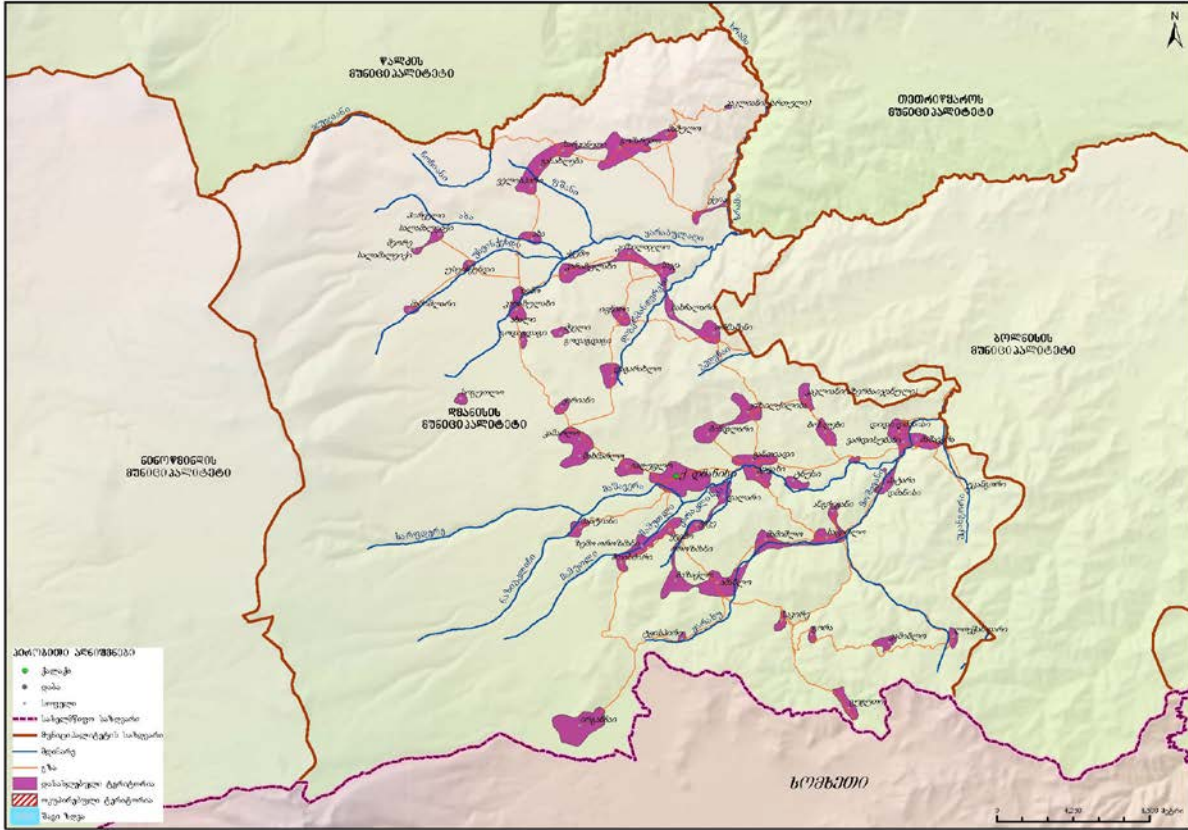

დმანისის მუნიციპალიტეტში 1 ქალაქი, 15 თემი და 57 სოფელია.

დიაგრამა 552: სასოფლო დასახლებების დაჯგუფება მოსახლეობის რიცხოვნობის მიხედვით

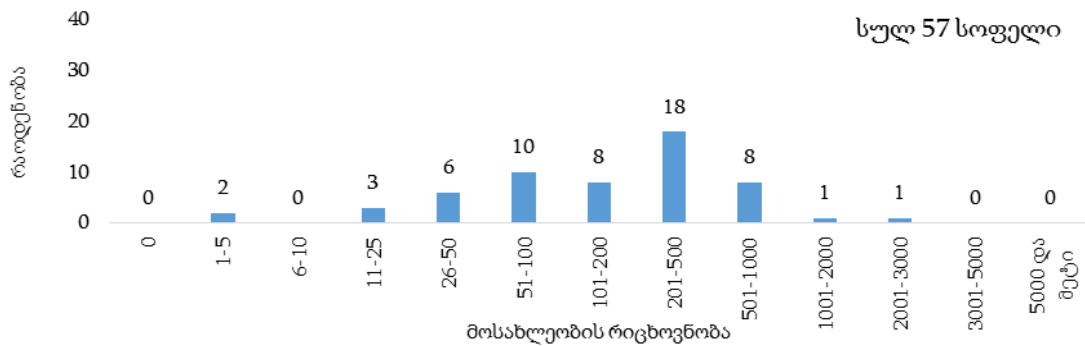

დმანისის მუნიციპალიტეტის მოსახლეობის 13.9 პროცენტი ცხოვრობს საქალაქო დასახლებაში.

დიაგრამა 553: მოსახლეობის განაწილება (%) დასახლების ტიპის მიხედვით

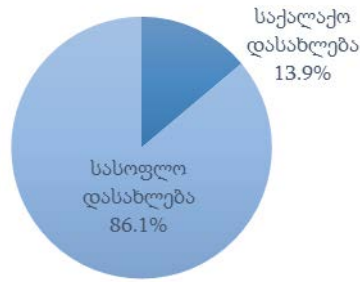

დემოგრაფიული და სოციალური მახასიათებლები

დმანისის მუნიციპალიტეტში 0-14 წლის მოსახლეობის წილი მთელ მოსახლეობაში 20.9 პროცენტია, შრომისუნარიან ასაკში მყოფი მოსახლეობის (15-64 წლის ასაკობრივი ჯგუფი) წილი – 62.0 პროცენტი, ხოლო 65 წლის და უფროსი ასაკის მოსახლეობის წილი 17.1 პროცენტია.

დიაგრამა 554: მოსახლეობის ასაკობრივ-სქესობრივი პირამიდა

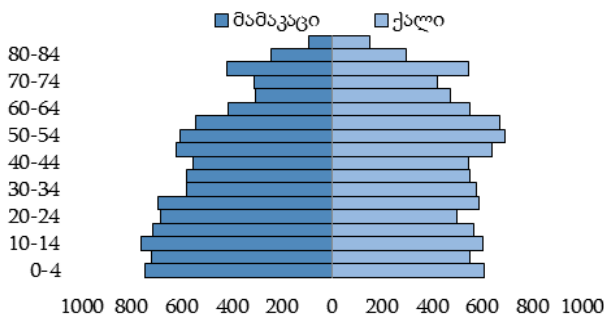

დიაგრამა 555: მოსახლეობის განაწილება (%) ძირითადი ასაკობრივი ჯგუფებისა და სქესის მიხედვით

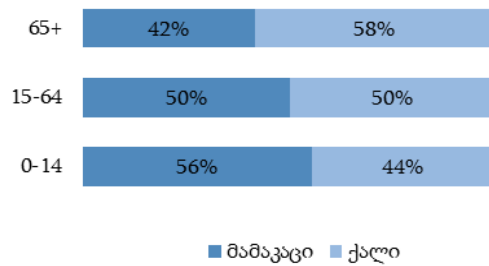

დიაგრამა 556: მოსახლეობის განაწილება (%) ეროვნების მიხედვით

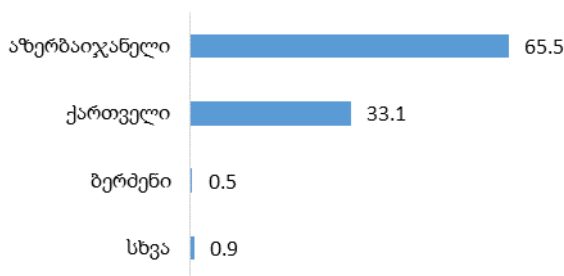

დიაგრამა 557: მოსახლეობის განაწილება (%) აღმსარებლობის მიხედვით

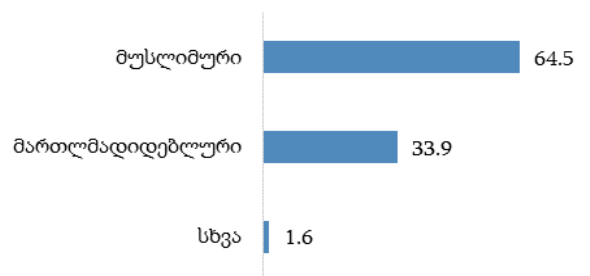

დმანისის მუნიციპალიტეტში 15 წლის და უფროსი ასაკის მოსახლეობამ 15 150 კაცი შეადგინა, მათგან 68.3 პროცენტი იმყოფება ქორწინებაში.

დიაგრამა 558: 15 წლის და უფროსი ასაკის მოსახლეობის განაწილება (%) ქორწინებითი მდგომარეობის მიხედვით



• განათლების დონე

დმანისის მუნიციპალიტეტში 10 წლის და უფროსი ასაკის 16 512 კაცი ცხოვრობს, მათგან 8.7 პროცენტს მიღებული აქვს უმაღლესი (ბაკალავრის, მაგისტრის ან დოქტორის ხარისხი) განათლება. საქალაქო დასახლებებში უმაღლესი განათლების მქონე მოსახლეობის წილი 18.3 პროცენტია, ხოლო სასოფლო დასახლებებში – 7.2 პროცენტი.

დიაგრამა 559: 10 წლის და უფროსი ასაკის მოსახლეობის განაწილება (%) განათლების მიღწეული დონის და დასახლების ტიპის მიხედვით

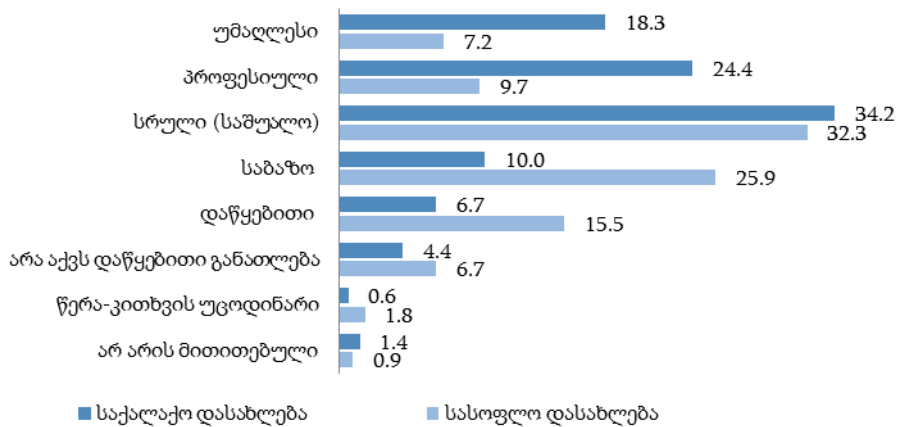

• შინამეურნეობები

დმანისის მუნიციპალიტეტში კერძო შინამეურნეობების რაოდენობამ 5 524, ხოლო ერთწევრიანი შინამეურნეობების რაოდენობამ 960 შეადგინა, რაც ყველა შინამეურნეობის 17.4 პროცენტია. კერძო შინამეურნეობის წევრთა საშუალო რაოდენობა 3.5 კაცია.

ცხრილი 63: დმანისის მუნიციპალიტეტის კერძო შინამეურნეობების და მოსახლეობის განაწილება ადმინისტრაციულ-ტერიტორიული ერთეულების მიხედვით

თვითმმართველი ერთეულის, თემის და სოფლის დასახელება	კერძო შინამეურნეობების რაოდენობა	მუდმივი მოსახლეობის რიცხოვნობა			ასაკი (%)		
		ორივე სქესი	მამაკაცი	ქალი	0-14	15-64	65+
დმანისის მუნიციპალიტეტი	5 524	19 141	9 579	9 562	20.9	62.0	17.1
ქ. დმანისი	837	2 661	1 276	1 385	21.1	66.3	12.6
ამამლოს თემი	671	2 390	1 198	1 192	21.5	58.3	20.2
ამამლო	306	1 100	532	568	21.2	58.4	20.4
ანგრევანი	17	47	24	23	14.9	38.3	46.8
ბაზაქლო	132	532	287	245	23.1	61.8	15.1
მამიშლო	103	332	161	171	20.8	56.3	22.9
საფარლო	98	329	172	157	21.0	57.4	21.6
ტყისპირი	15	50	22	28	26.0	56.0	18.0
განთიადის თემი	416	1 367	696	671	15.6	63.5	20.9
განთიადი	185	544	263	281	13.8	64.2	22.0
ტნუსი	94	400	214	186	20.0	66.5	13.5
ჯავახი	137	423	219	204	13.7	59.8	26.5
გომარეთის თემი	298	719	359	360	10.7	64.4	24.9
გომარეთი	241	594	291	303	10.8	63.4	25.8
კაკლიანი (ქართული)	0.0	100.0	0.0
მამულო	31	51	24	27	2.0	56.9	41.1
ქცია	24	69	41	28	17.4	75.4	7.2
გუგუთის თემი	153	519	254	265	17.7	65.1	17.2
გუგუთი	46	127	63	64	22.0	63.0	15.0
კამიშლო	56	219	109	110	19.2	66.2	14.6
ლოქქანდარი	51	173	82	91	12.7	65.3	22.0
დიდი დმანისის თემი	465	1 512	760	752	14.0	65.8	20.2
დიდი დმანისი	174	650	331	319	14.3	68.5	17.2
ბოსლები	151	397	189	208	12.9	64.7	22.4
ვარდისუბანი	97	349	183	166	14.9	65.9	19.2
პატარა დმანისი	43	116	57	59	12.9	54.3	32.8
დმანისის თემი	288	1 146	576	570	24.3	60.3	15.4
იაღუფლო	111	478	229	249	27.8	59.2	13.0
პანტიანი	90	366	186	180	21.9	68.0	10.1
შინდლარი	87	302	161	141	21.9	52.6	25.5
სოფელი ირგანჯაი	449	2 014	1 041	973	28.8	59.3	11.9
ირგანჯაი	449	2 014	1 041	973	28.8	59.3	11.9
იფნარის თემი	343	1 104	557	547	19.8	63.0	17.2
იფნარი	93	272	144	128	18.4	62.1	19.5
ბახჩალარი	23	70	39	31	8.6	71.4	20.0
დაგარახლო	120	447	223	224	23.5	62.9	13.6
კიზილაჯლო	64	184	88	96	19.6	59.8	20.6
ორმაშენი	32	88	40	48	9.1	70.5	20.4
საჯა	11	43	23	20	32.6	53.5	13.9
კამარლოს თემი	250	989	505	484	24.7	60.0	15.3
კამარლო	171	665	336	329	24.8	59.6	15.6
ქარიანი	22	93	52	41	28.0	64.5	7.5

თვითმმართველი ერთეულის, თემის და სოფლის დასახელება	კერძო შინამეურნეობების რაოდენობა	მუდმივი მოსახლეობის რიცხოვნობა			ასაკი (%)		
		ორივე სქესი	მამაკაცი	ქალი	0-14	15-64	65+
შახმარლო	57	231	117	114	22.9	59.8	17.3
მაშავერას თემი	216	651	327	324	13.8	61.8	24.4
მაშავერა	215	649	325	324	13.9	61.6	24.5
უკანგორა	0.0	100.0	0.0
ოროზმანის თემი	435	1 614	779	835	23.1	60.8	16.1
ქვემო ოროზმანი	105	361	159	202	20.5	58.7	20.8
დალარი	62	178	89	89	20.8	57.3	21.9
ვაკე	59	239	123	116	28.5	61.5	10.0
ზემო ოროზმანი	160	624	309	315	21.3	62.8	15.9
მთისძირი	49	212	99	113	28.8	60.4	10.8
საკირეს თემი	30	57	34	23	7.0	70.2	22.8
საკირე	21	46	29	17	8.7	78.3	13.0
გორა	...	11	0.0	36.4	63.6
სარკინეთის თემი	99	290	150	140	21.0	65.5	13.5
სარკინეთი	30	96	48	48	24.0	67.7	8.3
განახლება	34	113	58	55	24.8	61.9	13.3
ველისპირი	35	81	44	37	12.3	67.9	19.8
კარაბულახის თემი	389	1 557	809	748	22.9	62.7	14.4
ზემო კარაბულახი	190	871	447	424	23.6	64.1	12.3
ახა	22	47	23	24	4.3	55.3	40.4
ახალი გოდაგდაგი	43	159	84	75	25.2	57.2	17.6
მამიშლარი	16	76	37	39	31.6	60.5	7.9
მეორე სალამაღეიქი	...	16	12.5	62.5	25.0
პირველი სალამაღეიქი	14	68	39	29	22.0	70.6	7.4
სოგუთლო	11	25	14	11	8.0	68.0	24.0
უსეინქენდი	18	62	36	26	19.4	66.1	14.5
ქვემო კარაბულახი	58	196	98	98	24.5	58.2	17.3
ძველი გოდაგდაგი	11	37	21	16	16.2	67.6	16.2
კიზილქილისის თემი	185	551	258	293	20.9	53.5	25.6
კიზილქილისა	81	230	116	114	19.6	52.2	28.2
კაკლიანი (აზერბაიჯანული)	104	321	142	179	21.8	54.5	23.7

თეთრიწყაროს მუნიციპალიტეტი

- გეოგრაფიული განაწილება**

თეთრიწყაროს მუნიციპალიტეტის ფართობი შეადგენს 1 174.5 კვ. კმ-ს, მოსახლეობა – 21 127 კაცს, მოსახლეობის სიმჭიდროვე 1 კვ. კმ-ზე – 18.0 კაცს.

თეთრიწყაროს მუნიციპალიტეტის მოსახლეობის განაწილება

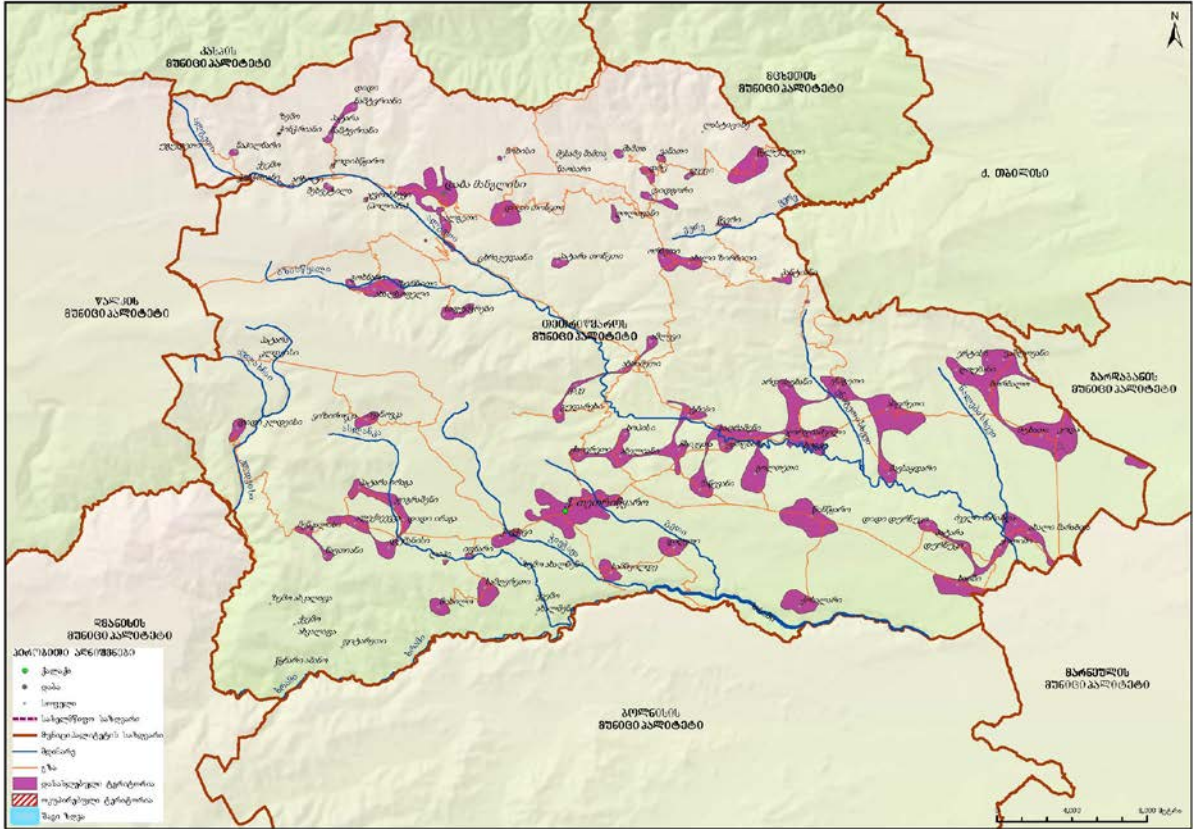

თეთრიწყაროს მუნიციპალიტეტში 1 ქალაქი, 1 დაბა, 19 თემი და 90 სოფელია.

დიაგრამა 560: სასოფლო დასახლებების დაჯგუფება მოსახლეობის რიცხოვნობის მიხედვით

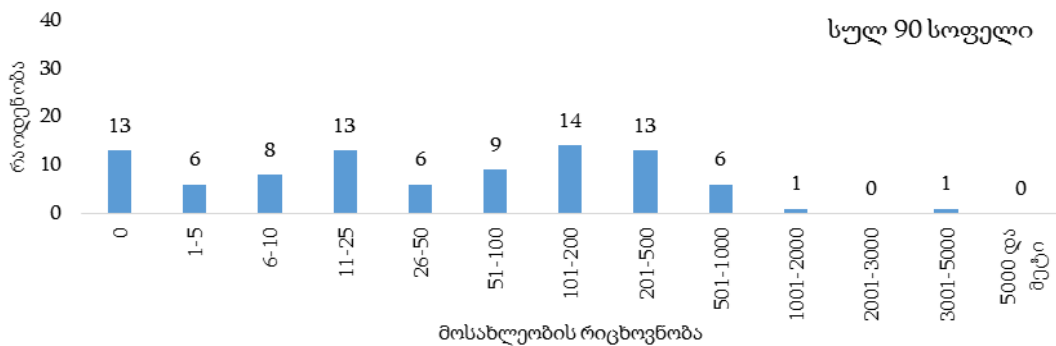

თეთრიწყაროს მუნიციპალიტეტის მოსახლეობის 21.5 პროცენტი ცხოვრობს საქალაქო დასახლებაში.

დიაგრამა 561: მოსახლეობის განაწილება (%) დასახლების ტიპის მიხედვით

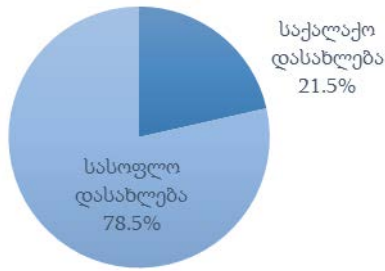

დემოგრაფიული და სოციალური მახასიათებლები

თეთრიწყაროს მუნიციპალიტეტში 0-14 წლის მოსახლეობის წილი მთელ მოსახლეობაში 18.4 პროცენტია, შრომისუნარიან ასაკში მყოფი მოსახლეობის (15-64 წლის ასაკობრივი ჯგუფი) წილი – 63.1 პროცენტი, ხოლო 65 წლის და უფროსი ასაკის მოსახლეობის წილი 18.5 პროცენტია.

დიაგრამა 562: მოსახლეობის ასაკობრივ-სქესობრივი პირამიდა

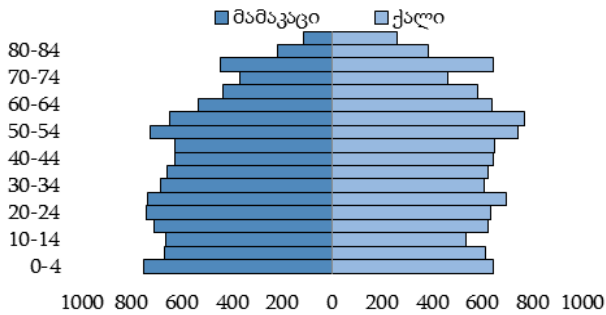

დიაგრამა 563: მოსახლეობის განაწილება (%) ძირითადი ასაკობრივი ჯგუფებისა და სქესის მიხედვით

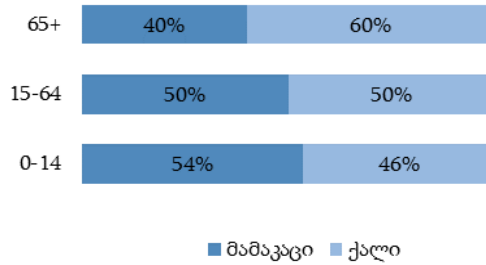

დიაგრამა 564: მოსახლეობის განაწილება (%) ეროვნების მიხედვით

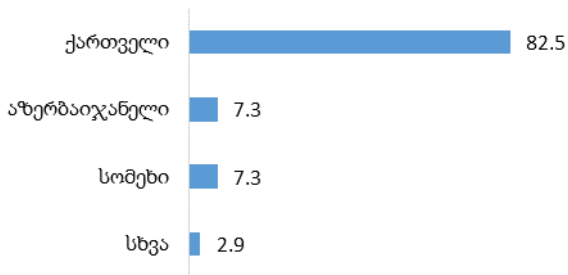

დიაგრამა 565: მოსახლეობის განაწილება (%) აღმსარებლობის მიხედვით

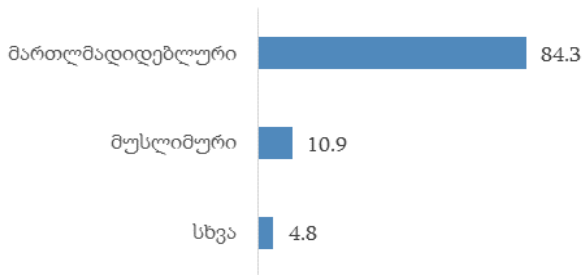

თეთრიწყაროს მუნიციპალიტეტში 15 წლის და უფროსი ასაკის მოსახლეობამ 17 241 კაცი შეადგინა, მათგან 62.0 პროცენტი იმყოფება ქორწინებაში.

დიაგრამა 566: 15 წლის და უფროსი ასაკის მოსახლეობის განაწილება (%) ქორწინებითი მდგომარეობის მიხედვით



• განათლების დონე

თეთრიწყაროს მუნიციპალიტეტში 10 წლის და უფროსი ასაკის 18 442 კაცი ცხოვრობს, მათგან 16.3 პროცენტს მიღებული აქვს უმაღლესი (ბაკალავრის, მაგისტრის ან დოქტორის ხარისხი) განათლება. საქალაქო დასახლებებში უმაღლესი განათლების მქონე მოსახლეობის წილი 20.2 პროცენტია, ხოლო სასოფლო დასახლებებში – 15.2 პროცენტი.

დიაგრამა 567: 10 წლის და უფროსი ასაკის მოსახლეობის განაწილება (%) განათლების მიღწეული დონის და დასახლების ტიპის მიხედვით

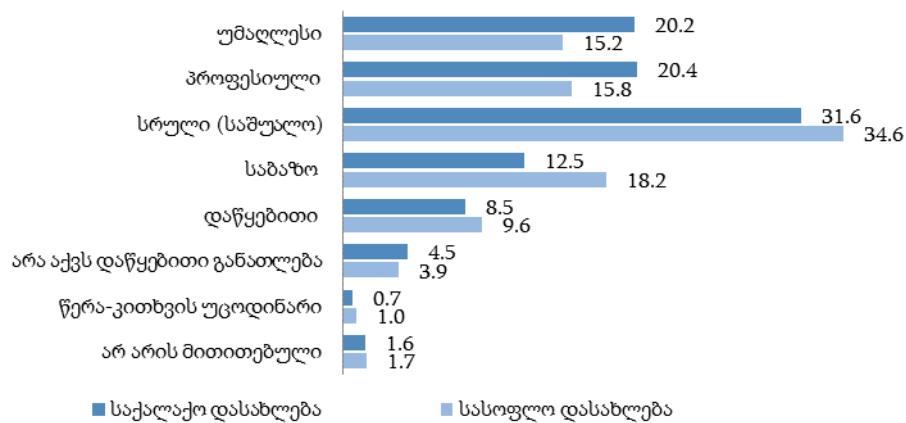

• შინამეურნეობები

თეთრიწყაროს მუნიციპალიტეტში კერძო შინამეურნეობების რაოდენობამ 6 706, ხოლო ერთწევრიანი შინამეურნეობების რაოდენობამ 1 522 შეადგინა, რაც ყველა შინამეურნეობის 22.7 პროცენტია. კერძო შინამეურნეობის წევრთა საშუალო რაოდენობა 3.2 კაცია.

ცხრილი 64: თეთრიწყაროს მუნიციპალიტეტის კერძო შინამეურნეობების და მოსახლეობის განაწილება ადმინისტრაციულ-ტერიტორიული ერთეულების მიხედვით

თვითმმართველი ერთეულის, თემის და სოფლის დასახელება	კერძო შინამეურნეობების რაოდენობა	მუდმივი მოსახლეობის რიცხოვნობა			ასაკი (%)		
		ორივე სქესი	მამაკაცი	ქალი	0-14	15-64	65+
თეთრიწყაროს მუნიციპალიტეტი	6 706	21 127	10 335	10 792	18.4	63.1	18.5
ქ. თეთრიწყარო	1 107	3 093	1 433	1 660	18.8	62.6	18.6
დაბა მანგლისის ტერიტორიული ორგანო	587	1 593	735	858	15.4	61.1	23.5
დაბა მანგლისი	536	1 441	669	772	14.4	61.8	23.8
ალგეთი	51	152	66	86	25.0	54.6	20.4
ასურეთის თემი	516	1 560	777	783	13.2	63.5	23.3
ასურეთი	338	978	485	493	12.8	62.9	24.3
ენაგეთი	103	329	172	157	15.2	63.8	21.0
შავსაყდარი	75	253	120	133	12.3	65.6	22.1
ახალსოფლის თემი	108	209	102	107	6.7	46.9	46.4
ახალსოფელი	57	118	56	62	9.3	45.8	44.9
გოხნარი	14	25	15	...	0.0	52.0	48.0
ზირბითი	20	39	19	20	7.7	64.1	28.2
საფუძვრები	17	27	12	15	0.0	22.2	77.8
ბორბალოს თემი	497	1 831	923	908	19.0	64.7	16.3
ბორბალო	80	248	123	125	18.5	62.5	19.0
ერთისი	93	297	155	142	16.1	65.0	18.9
ვაშლოვანი	175	770	391	379	21.8	66.4	11.8
ლოუბანი	149	516	254	262	16.7	63.2	20.1
სოფელი გოლთეთი	126	385	188	197	17.1	61.1	21.8
გოლთეთი	126	385	188	197	17.1	61.1	21.8
დაღეთის თემი	169	544	258	286	22.2	60.5	17.3
დაღეთი	40	101	45	56	15.8	56.5	27.7
სამშვილდე	129	443	213	230	23.7	61.4	14.9
დურნუკის თემი	30	70	34	36	12.9	44.3	42.8
დიდი დურნუკი	22	45	22	23	6.7	40.0	53.3
პატარა დურნუკი	...	25	12	13	24.0	52.0	24.0
თონეთის თემი	214	559	283	276	12.7	53.0	34.3
დიდი თონეთი	178	499	254	245	13.8	56.5	29.7
მოხისი	0.0	0.0	100.0
პატარა თონეთი	35	59	28	31	3.4	23.7	72.9
ცხრაკუდაანი	0	0	0	0	0.0	0.0	0.0
ირაგის თემი	234	714	367	347	19.7	63.5	16.8
პატარა ირაგა	51	173	88	85	23.7	63.6	12.7
ალექსეევკა	53	161	89	72	14.3	62.1	23.6
დიდი ირაგა	52	161	75	86	23.0	64.6	12.4
ვიზიროვკა	0	0	0	0	0.0	0.0	0.0
ივანოვკა	28	83	49	34	22.9	71.1	6.0
მენკალისი	14	26	13	13	0.0	46.2	53.8
ნავთიანი	0.0	40.0	60.0
ჯიგრაშენი	30	100	47	53	21.0	64.0	15.0

თვითმმართველი ერთეულის, თემის და სოფლის დასახელება	კერძო შინამეურ-ნობების რაოდენობა	მუდმივი მოსახლეობის რიცხოვნობა			ასაკი (%)		
		ორივე სქესი	მამაკაცი	ქალი	0-14	15-64	65+
კლდეის თემი	19	28	16	12	0.0	39.3	60.7
დიდი კლდეისი	19	28	16	12	0.0	39.3	60.7
პატარა კლდეისი	0	0	0	0	0.0	0.0	0.0
კოდის თემი	999	3 586	1 745	1 841	19.9	66.7	13.4
კოდა	885	3 062	1 482	1 580	20.1	66.9	13.0
მუხათი	114	524	263	261	18.7	65.8	15.5
მარაზდის თემი	130	488	226	262	18.9	62.7	18.4
ახალი მარაზდა	49	173	82	91	17.3	61.3	21.4
ქოთიში	27	111	53	58	23.4	68.5	8.1
ძველი მარაზდა	54	204	91	113	17.6	60.8	21.6
ორბეთის თემი	212	506	248	258	10.1	57.1	32.8
ორბეთი	86	234	110	124	11.1	62.8	26.1
ამლევი	0.0	50.0	50.0
ახალი ზირბითი	24	52	22	30	7.7	57.7	34.6
დიდგორი	30	99	53	46	17.2	58.6	24.2
დრე	...	16	0.0	56.2	43.8
ვანათი	50.0	25.0	25.0
ლასტიციხე	0	0	0	0	0.0	0.0	0.0
მესამე შამთა	0	0	0	0	0.0	0.0	0.0
ნოსარი	0	0	0	0	0.0	0.0	0.0
პანტიანი	20	36	17	19	0.0	41.7	58.3
ღვევი	...	14	0.0	85.7	14.3
ღოლოვანი	15	22	11	11	0.0	36.4	63.6
შამთა	0.0	25.0	75.0
წვერი	0.0	0.0	100.0
წყლულეთი	0.0	33.3	66.7
შეხვეტილის თემი	55	141	81	60	7.8	69.5	22.7
შეხვეტილა	...	19	11	...	5.3	68.4	26.3
არხოტი	...	16	0.0	68.8	31.2
დიდი ნამტვრიანი	0.0	80.0	20.0
ზემო ჭინჭრიანი	0.0	0.0	100.0
კოდისწყარო	25.0	62.5	12.5
ნაპილნარი	16	57	31	26	14.1	75.4	10.5
პატარა ნამტვრიანი	...	16	12	...	0.0	87.5	12.5
უგუდეთი	0	0	0	0	0.0	0.0	0.0
ქვემო ჭინჭრიანი	...	16	0.0	43.8	56.2
ჯვრისხევი (პოლიანა)	0.0	33.3	66.7
ჩხიკეთის თემი	195	476	241	235	12.8	57.6	29.6
ჩხიკეთა	48	147	69	78	16.3	57.8	25.9
აბელიანი	46	151	76	75	19.2	62.9	17.9
გუდარეხი	...	12	0.0	50.0	50.0
ვაკე	0.0	66.7	33.3
მაწევანი	46	77	37	40	5.2	42.9	51.9
ტბისი	29	60	36	24	6.7	61.7	31.6
ქსოვრეთი	...	14	0.0	64.3	35.7

თვითმმართველი ერთეულის, თემის და სოფლის დასახელება	კერძო შინამეურ- ნობების რაოდენობა	მუდმივი მოსახლეობის რიცხოვნობა			ასაკი (%)		
		ორივე სქესი	მამაკაცი	ქალი	0-14	15-64	65+
ხოპისი	...	12	0.0	58.3	41.7
წინწყაროს თემი	630	2 465	1 225	1 240	25.6	62.5	11.9
წინწყარო	463	1 857	933	924	27.5	63.4	9.1
ქოსალარი	167	608	292	316	19.9	59.5	20.6
ჭივჭავის თემი	270	918	469	449	21.3	65.5	13.2
ჭივჭავი	87	313	161	152	20.8	62.9	16.3
დუმანისი	41	119	61	58	20.2	65.5	14.3
ზემო ახალშენი	0	0	0	0	0.0	0.0	0.0
ზემო ახკალაფა	0	0	0	0	0.0	0.0	0.0
იფნარი	...	11	9.0	45.5	45.5
ლიპი	0.0	42.9	57.1
სამღერეთი	104	385	193	192	23.4	68.8	7.8
ფიტარეთი	0	0	0	0	0.0	0.0	0.0
ქვემო ახალშენი	0	0	0	0	0.0	0.0	0.0
ქვემო ახკალაფა	0	0	0	0	0.0	0.0	0.0
შიხილო	27	83	45	38	19.2	63.9	16.9
წყნარი აბანო	0	0	0	0	0.0	0.0	0.0
სოფელი ხაიში	134	491	250	241	25.1	63.7	11.2
ხაიში	134	491	250	241	25.1	63.7	11.2
ჯორჯიაშვილის თემი	474	1 470	734	736	13.9	66.3	19.8
ჯორჯიაშვილი	210	721	358	363	14.4	70.1	15.5
აბრამეთი	0.0	83.3	16.7
არდისუბანი	49	138	73	65	10.9	62.3	26.8
ბოგვი	61	170	78	92	16.5	54.1	29.4
სალრაშენი	57	176	93	83	12.5	63.6	23.9
ფარცხისი	93	259	128	131	13.5	67.6	18.9

მარნეულის მუნიციპალიტეტი

- გეოგრაფიული განაწილება**

მარნეულის მუნიციპალიტეტის ფართობი შეადგენს 935.5 კვ. კმ-ს, მოსახლეობა – 104 300 კაცს, მოსახლეობის სიმჭიდროვე 1 კვ. კმ-ზე – 111.5 კაცს.

მარნეულის მუნიციპალიტეტის მოსახლეობის განაწილება

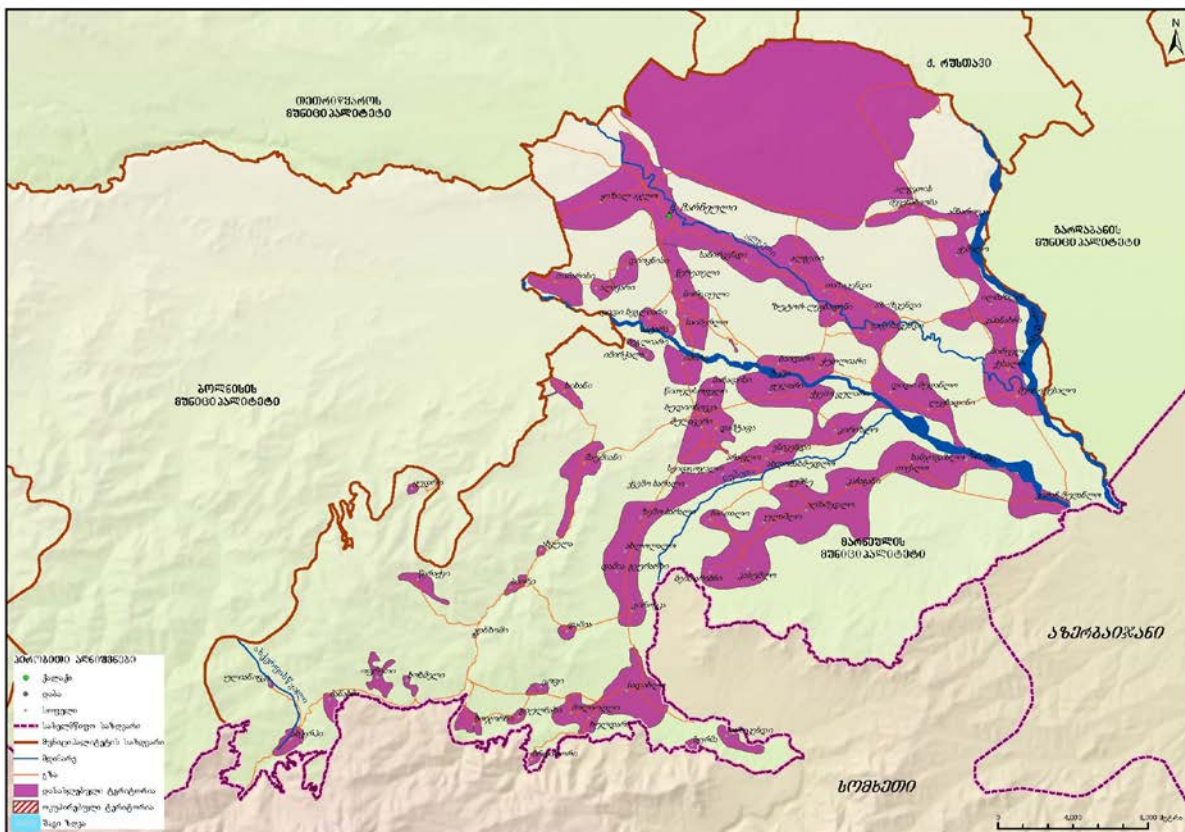

მარნეულის მუნიციპალიტეტში 1 ქალაქი, 17 თემი და 77 სოფელია.

დიაგრამა 568: სასოფლო დასახლებების დაჯგუფება მოსახლეობის რიცხოვნობის მიხედვით

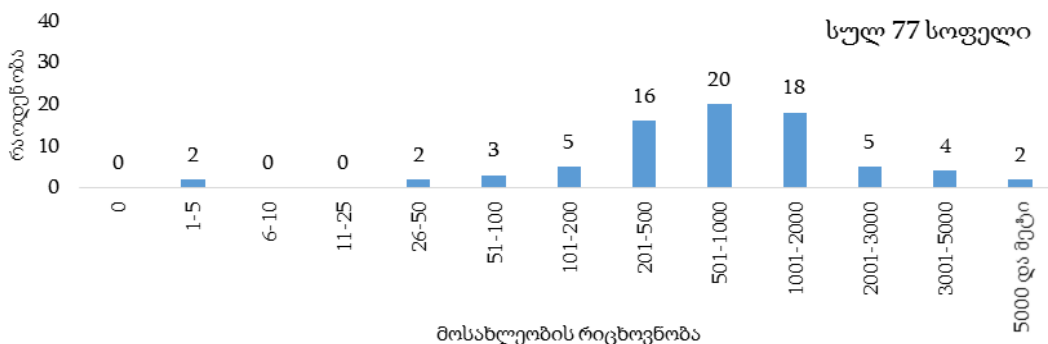

მარნეულის მუნიციპალიტეტის მოსახლეობის 19.4 პროცენტი ცხოვრობს საქალაქო დასახლებაში.

დიაგრამა 569: მოსახლეობის განაწილება (%) დასახლების ტიპის მიხედვით

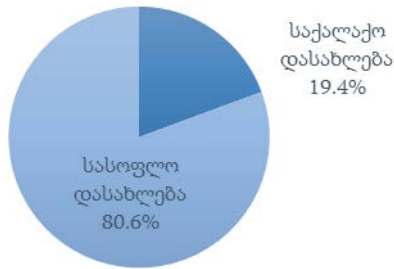

• დემოგრაფიული და სოციალური მახასიათებლები

მარნეულის მუნიციპალიტეტში 0-14 წლის მოსახლეობის წილი მთელ მოსახლეობაში 22.7 პროცენტია, შრომისუნარიან ასაკში მყოფი მოსახლეობის (15-64 წლის ასაკობრივი ჯგუფი) წილი – 68.0 პროცენტი, ხოლო 65 წლის და უფროსი ასაკის მოსახლეობის წილი 9.3 პროცენტია.

დიაგრამა 570: მოსახლეობის ასაკობრივ-სქესობრივი პირამიდა

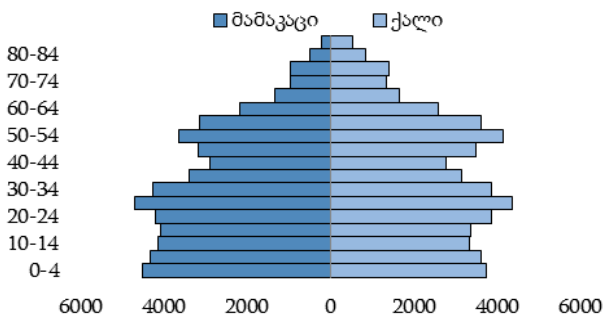

დიაგრამა 571: მოსახლეობის განაწილება (%) ძირითადი ასაკობრივი ჯგუფებისა და სქესის მიხედვით

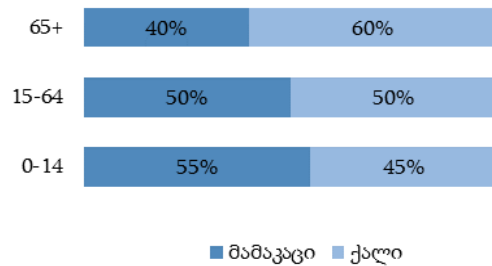

დიაგრამა 572: მოსახლეობის განაწილება (%) ეროვნების მიხედვით

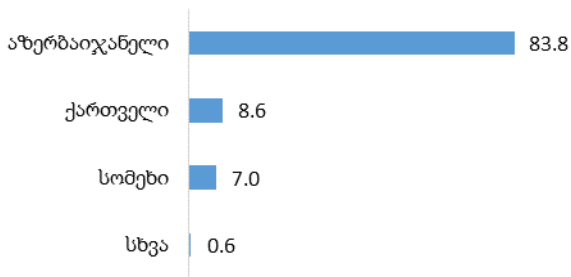

დიაგრამა 573: მოსახლეობის განაწილება (%) აღმსარებლობის მიხედვით

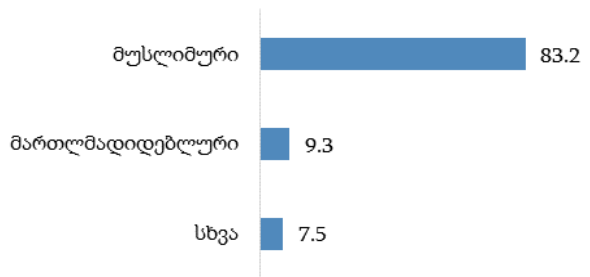

მარნეულის მუნიციპალიტეტში 15 წლის და უფროსი ასაკის მოსახლეობამ 80 643 კაცი შეადგინა, მათგან 70.9 პროცენტი იმყოფება ქორწინებაში.

დიაგრამა 574: 15 წლის და უფროსი ასაკის მოსახლეობის განაწილება (%) ქორწინებითი მდგომარეობის მიხედვით



- განათლების დონე**

მარნეულის მუნიციპალიტეტში 10 წლის და უფროსი ასაკის 88 111 კაცი ცხოვრობს, მათგან 10.6 პროცენტს მიღებული აქვს უმაღლესი (ბაკალავრის, მაგისტრის ან დოქტორის ხარისხი) განათლება. საქალაქო დასახლებებში უმაღლესი განათლების მქონე მოსახლეობის წილი 12.7 პროცენტია, ხოლო სასოფლო დასახლებებში – 10.1 პროცენტი.

დიაგრამა 575: 10 წლის და უფროსი ასაკის მოსახლეობის განაწილება (%) განათლების მიღწეული დონის და დასახლების ტიპის მიხედვით

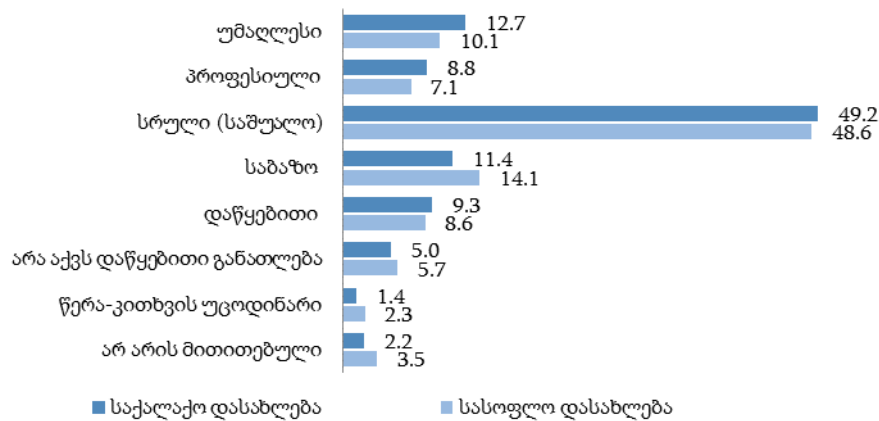

- შინამეურნეობები**

მარნეულის მუნიციპალიტეტში კერძო შინამეურნეობების რაოდენობამ 24 523, ხოლო ერთწევრიანი შინამეურნეობების რაოდენობამ 2 055 შეადგინა, რაც ყველა შინამეურნეობის 8.4 პროცენტია. კერძო შინამეურნეობის წევრთა საშუალო რაოდენობა 4.3 კაცია.

ცხრილი 65: მარნეულის მუნიციპალიტეტის კერძო შინამეურნეობების და მოსახლეობის განაწილება ადმინისტრაციულ-ტერიტორიული ერთეულების მიხედვით

თვითმმართველი ერთეულის, თემის და სოფლის დასახელება	კერძო შინამეურნეობების რაოდენობა	მუდმივი მოსახლეობის რიცხოვნობა			ასაკი (%)		
		ორივე სქესი	მამაკაცი	ქალი	0-14	15-64	65+
მარნეულის მუნიციპალიტეტი	24 523	104 300	52 416	51 884	22.7	68.0	9.3
ქ. მარნეული	5 025	20 211	9 903	10 308	23.5	68.1	8.4
ალგეთის თემი	2 655	11 790	6 036	5 754	22.8	68.5	8.7
ალგეთი	949	4 253	2 156	2 097	21.8	68.9	9.3
აზიზკენდი	361	1 536	792	744	21.7	68.5	9.8
გაჯისაკენდი	119	522	259	263	21.1	70.3	8.6
თაზაკენდი	494	2 076	1 061	1 015	23.4	67.8	8.8
საბირკენდი	732	3 403	1 768	1 635	24.6	68.0	7.4
ახკერპის თემი	266	862	408	454	19.0	64.2	16.8
ახკერპი	181	610	286	324	19.8	65.3	14.9
ულიანოვკა	0.0	50.0	50.0
ჩანახჩი	82	248	120	128	17.3	61.7	21.0
დამია-გეურარხის თემი	783	3 618	1 844	1 774	23.7	68.3	8.0
დამია-გეურარხი	399	1 939	979	960	25.5	67.5	7.0
ახლოლალო	158	690	369	321	22.0	71.0	7.0
დამია	77	326	165	161	18.7	69.3	12.0
კიროვკა	149	663	331	332	22.8	67.4	9.8
თამარისის თემი	484	1 908	940	968	19.0	69.6	11.4
თამარისი	362	1 399	686	713	17.8	69.4	12.8
ალავარი	54	200	89	111	17.5	67.0	15.5
დიოკნისი	68	309	165	144	25.6	71.8	2.6
კასუმლოს თემი	1 502	6 475	3 285	3 190	21.9	68.1	10.0
კასუმლო	548	2 299	1 162	1 137	21.7	68.8	9.5
ადმამედლო	509	2 289	1 164	1 125	21.8	66.7	11.5
ბაითალო	80	329	167	162	23.1	71.1	5.8
ბეითარაბჩი	109	462	238	224	24.3	67.3	8.4
კუმჭუ	94	404	210	194	19.8	70.1	10.1
ულაშლო	162	692	344	348	22.0	68.0	10.0
კაპანახჩის თემი	1 913	9 021	4 575	4 446	23.9	68.3	7.8
კაპანახჩი	231	1 081	522	559	25.8	64.0	10.2
ალგეთის მევენახეობა	126	507	250	257	21.5	68.2	10.3
ამბაროვკა	113	578	313	265	25.2	68.9	5.9
ილმაზლო	200	998	508	490	23.2	68.8	8.0
მეორე ქესალო	327	1 353	679	674	21.7	70.7	7.6
პირველი ქესალო	279	1 267	626	641	22.3	69.3	8.4
ქეშალო	637	3 237	1 677	1 560	25.3	68.2	6.5
კაჩაგანის თემი	1 344	5 505	2 712	2 793	21.2	67.9	10.9
კაჩაგანი	704	2 487	1 188	1 299	19.1	66.7	14.2
თაქალო	323	1 536	792	744	22.5	69.9	7.6
კირაჩ მულანლო	237	1 102	554	548	22.2	69.3	8.5
ხანჯიგაზლო	80	380	178	202	27.4	63.7	8.9
ოფრეთის თემი	51	139	65	74	11.5	63.3	25.2
ოფრეთი	30	80	39	41	17.5	58.7	23.8

თვითმმართველი ერთეულის, თემის და სოფლის დასახელება	კერძო შინამეურნეობების რაოდენობა	მუდმივი მოსახლეობის რიცხოვნობა			ასაკი (%)		
		ორივე სქესი	მამაკაცი	ქალი	0-14	15-64	65+
ხობმელი	21	59	26	33	3.4	69.5	27.1
სადახლოს თემი	2 185	9 969	5 104	4 865	23.2	67.7	9.1
სადახლო	1 592	7 337	3 724	3 613	23.2	67.6	9.2
ბურმა	31	148	78	70	22.3	71.6	6.1
თაზაკენდი	109	478	249	229	27.4	69.3	3.3
მოლაოდლი	254	1 091	572	519	21.8	66.7	11.5
ხულდარა	199	915	481	434	22.4	68.3	9.3
ქუთლიარის თემი	1 172	4 816	2 412	2 404	22.3	68.8	8.9
ქუთლიარი	323	1 413	702	711	23.6	67.9	8.5
ბაიდარი	206	882	441	441	23.6	66.3	10.1
დიდი მულანლო	336	1 286	646	640	22.1	69.6	8.3
ლეჟბადინი	247	962	488	474	18.9	70.8	10.3
ხუტორ-ლეჟბადინი	60	273	135	138	25.3	71.1	3.6
სოფელი ყიზილ-აჯლო	1 555	7 291	3 772	3 519	24.2	68.5	7.3
ყიზილ-აჯლო	1 555	7 291	3 772	3 519	24.2	68.5	7.3
ყულარის თემი	1 177	4 980	2 493	2 487	23.1	66.6	10.3
ქვემო ყულარი	121	565	292	273	22.8	67.6	9.6
ბუდიონოვკა	37	134	69	65	20.1	65.7	14.2
დაშტაფა	275	1 092	545	547	24.8	63.5	11.7
ზემო ყულარი	282	1 141	576	565	22.6	65.6	11.8
კირიხლო	230	1 114	563	551	24.2	67.5	8.3
მარადისი	55	239	109	130	21.8	75.3	2.9
წითელსოფელი	177	695	339	356	20.9	68.3	10.8
შაუმთანის თემი	1 080	3 723	1 855	1 868	21.2	65.3	13.5
შაუმთანი	918	3 107	1 542	1 565	20.0	65.7	14.3
ახულა	25	86	39	47	14.0	63.9	22.1
ყუდრო	12	26	16	...	7.7	46.1	46.2
ხიხანი	125	504	258	246	30.7	64.3	5.0
შულავერის თემი	1 712	7 604	3 816	3 788	23.6	67.1	9.3
შულავერი	400	1 551	760	791	23.5	67.3	9.2
არაფლო	186	854	438	416	24.0	64.1	11.9
ახლომანხმუდლო	132	554	275	279	22.4	66.2	11.4
ენიკენდი	101	448	229	219	23.2	67.9	8.9
ზემო სარალი	181	883	448	435	21.1	67.5	11.4
იმირი	266	1 235	632	603	24.3	68.3	7.4
იმირჭალა	38	208	111	97	31.3	64.9	3.8
სეიდგოჯალო	101	501	252	249	24.7	69.1	6.2
ქვემო სარალი	307	1 370	671	699	23.6	67.2	9.2
წერაქვის თემი	109	334	156	178	16.8	61.0	22.2
წერაქვი	51	140	67	73	18.6	57.9	23.5
სიონი	57	192	88	104	15.6	64.1	20.3
ჯანხოში	0.0	0.0	100.0
წერეთელის თემი	1 081	4 540	2 284	2 256	19.3	70.6	10.1
წერეთელი	515	2 191	1 081	1 110	20.2	69.8	10.0
დიდი ბეგლიარი	74	356	191	165	22.7	69.4	7.9

თვითმმართველი ერთეულის, თემის და სოფლის დასახელება	კერძო შინამეურ- ნობების რაოდენობა	მუდმივი მოსახლეობის რიცხოვნობა			ასაკი (%)		
		ორივე სქესი	მამაკაცი	ქალი	0-14	15-64	65+
ნორგიული	114	436	206	230	20.2	69.7	10.1
პატარა ბეგლიარი	65	320	153	167	26.9	65.9	7.2
საიმერლო	313	1 237	653	584	14.5	73.9	11.6
ხოჯორნის თემი	429	1 514	756	758	16.8	65.8	17.4
ხოჯორნი	171	635	308	327	15.3	65.0	19.7
ბრდაზორი	19	38	19	19	2.6	63.2	34.2
გიულბახი	71	245	123	122	16.3	60.8	22.9
ცოფი	168	596	306	290	19.5	68.8	11.7

წალკის მუნიციპალიტეტი

- გეოგრაფიული განაწილება**

წალკის მუნიციპალიტეტის ფართობი შეადგენს 1 050.6 კვ. კმ-ს, მოსახლეობა – 18 849 კაცს, მოსახლეობის სიმჭიდროვე 1 კვ. კმ-ზე – 17.9 კაცს.

წალკის მუნიციპალიტეტის მოსახლეობის განაწილება

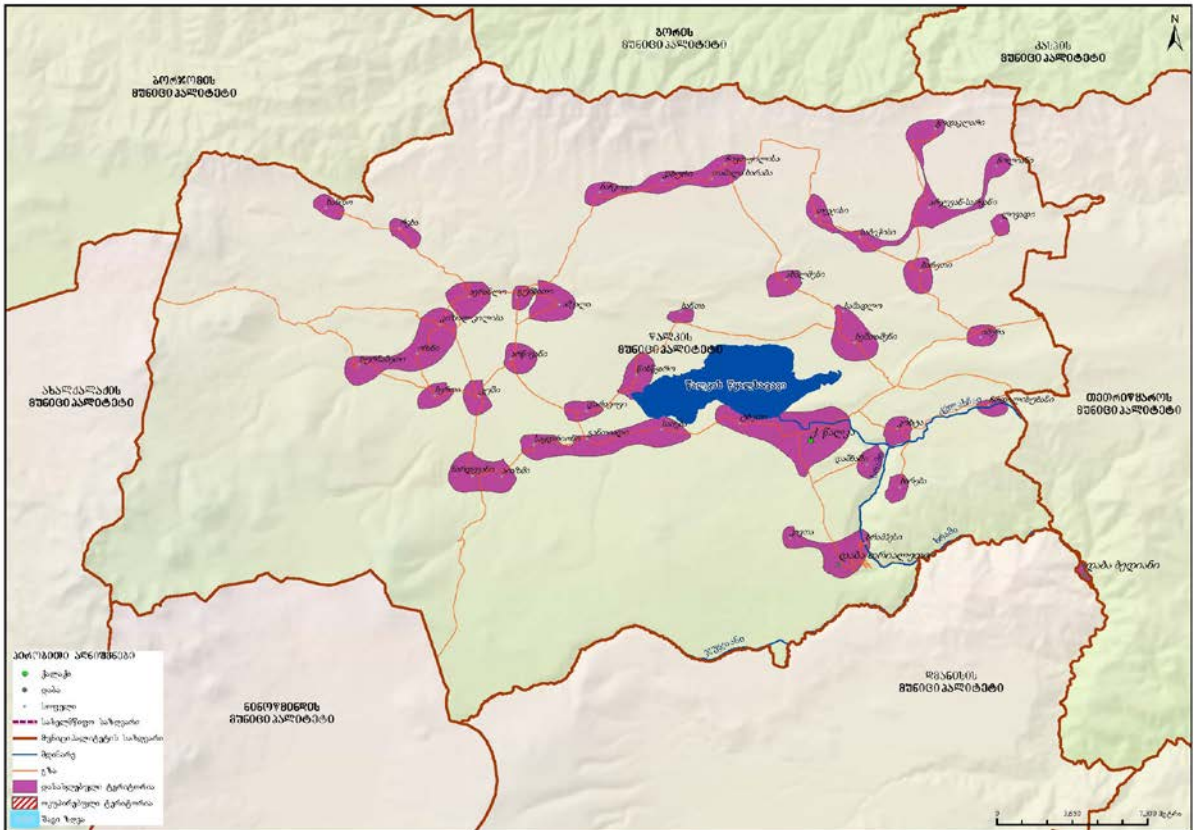

წალკის მუნიციპალიტეტში 1 ქალაქი, 2 დაბა, 30 თემი და 41 სოფელია.

დიაგრამა 576: სასოფლო დასახლებების დაჯგუფება მოსახლეობის რიცხოვნობის მიხედვით

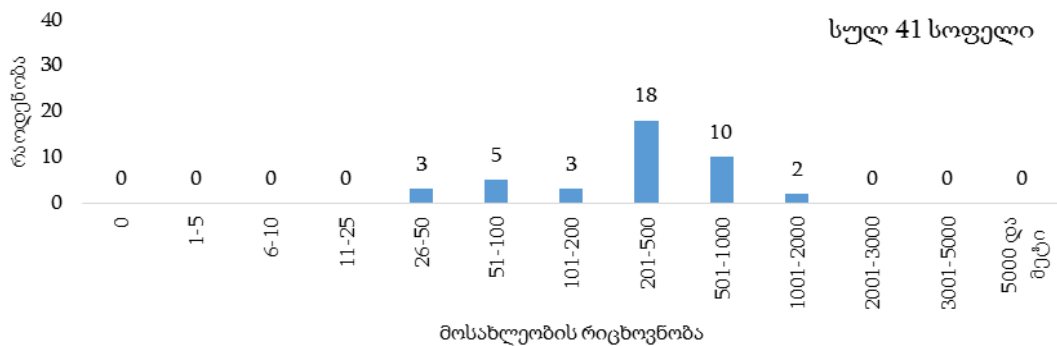

წალკის მუნიციპალიტეტის მოსახლეობის 16.1 პროცენტი ცხოვრობს საქალაქო დასახლებაში.

დიაგრამა 577: მოსახლეობის განაწილება (%) დასახლების ტიპის მიხედვით

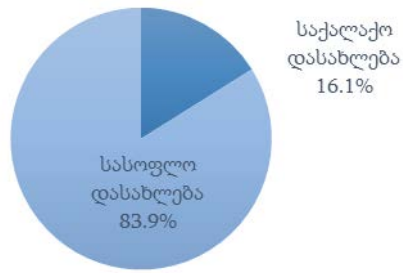

დემოგრაფიული და სოციალური მახასიათებლები

წალკის მუნიციპალიტეტში 0-14 წლის მოსახლეობის წილი მთელ მოსახლეობაში 21.8 პროცენტია, შრომისუნარიან ასაკში მყოფი მოსახლეობის (15-64 წლის ასაკობრივი ჯგუფი) წილი – 65.5 პროცენტი, ხოლო 65 წლის და უფროსი ასაკის მოსახლეობის წილი 12.7 პროცენტია.

დიაგრამა 578: მოსახლეობის ასაკობრივ-სქესობრივი პირამიდა

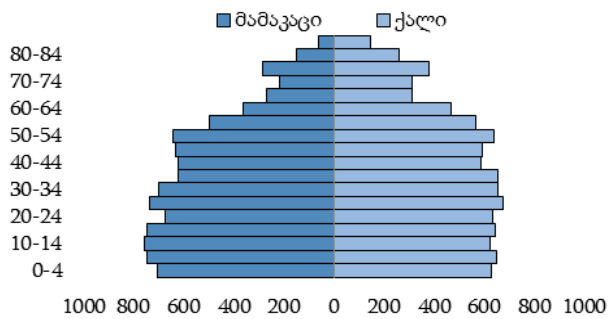

დიაგრამა 579: მოსახლეობის განაწილება (%) ძირითადი ასაკობრივი ჯგუფებისა და სქესის მიხედვით

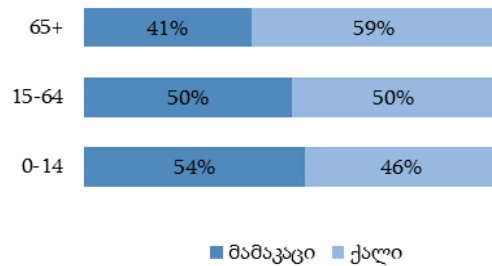

დიაგრამა 580: მოსახლეობის განაწილება (%) ეროვნების მიხედვით

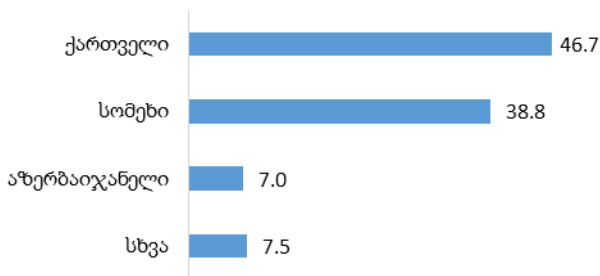

დიაგრამა 581: მოსახლეობის განაწილება (%) აღმსარებლობის მიხედვით

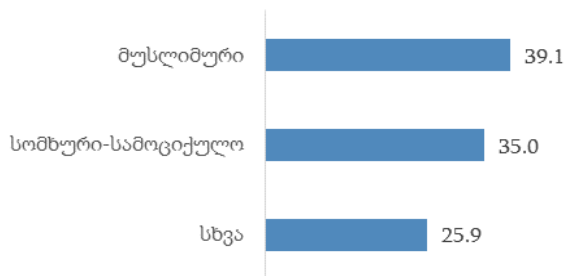

წალკის მუნიციპალიტეტში 15 წლის და უფროსი ასაკის მოსახლეობამ 14 740 კაცი შეადგინა, მათგან 70.3 პროცენტი იმყოფება ქორწინებაში.

დიაგრამა 582: 15 წლის და უფროსი ასაკის მოსახლეობის განაწილება (%) ქორწინებითი მდგომარეობის მიხედვით



• განათლების დონე

წალკის მუნიციპალიტეტში 10 წლის და უფროსი ასაკის 16 122 კაცი ცხოვრობს, მათგან 9.4 პროცენტს მიღებული აქვს უმაღლესი (ბაკალავრის, მაგისტრის ან დოქტორის ხარისხი) განათლება. საქალაქო დასახლებებში უმაღლესი განათლების მქონე მოსახლეობის წილი 21.4 პროცენტია, ხოლო სასოფლო დასახლებებში – 7.0 პროცენტი.

დიაგრამა 583: 10 წლის და უფროსი ასაკის მოსახლეობის განაწილება (%) განათლების მიღწეული დონის და დასახლების ტიპის მიხედვით

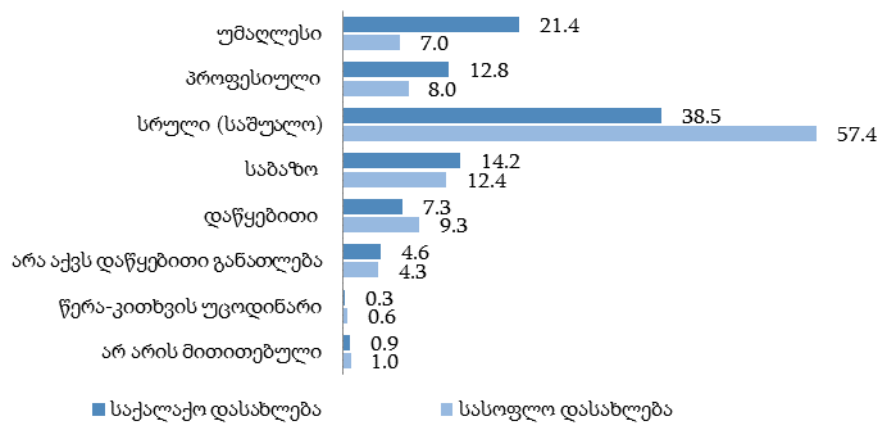

• შინამეურნეობები

წალკის მუნიციპალიტეტში კერძო შინამეურნეობების რაოდენობამ 5 489, ხოლო ერთწევრიანი შინამეურნეობების რაოდენობამ 903 შეადგინა, რაც ყველა შინამეურნეობის 16.5 პროცენტია. კერძო შინამეურნეობის წევრთა საშუალო რაოდენობა 3.4 კაცია.

ცხრილი 66: წალკის მუნიციპალიტეტის კერძო შინამეურნეობების და მოსახლეობის განაწილება ადმინისტრაციულ-ტერიტორიული ერთეულების მიხედვით

თვითმმართველი ერთეულის, თემის და სოფლის დასახელება	კერძო შინამეურნეობების რაოდენობა	მუდმივი მოსახლეობის რიცხოვნობა			ასაკი (%)		
		ორივე სქესი	მამაკაცი	ქალი	0-14	15-64	65+
წალკის მუნიციპალიტეტი	5 489	18 849	9 395	9 454	21.8	65.5	12.7
ქ. წალკის ტერიტორიული ორგანო	865	2 874	1 426	1 448	24.0	65.2	10.8
ქ. წალკა	713	2 326	1 158	1 168	23.7	65.7	10.6
ტბეთი	152	548	268	280	25.2	63.1	11.7
დაბა ბედიანის ტერიტორიული ორგანო	90	226	107	119	14.2	66.8	19.0
დაბა ბედიანი	54	148	75	73	14.9	73.0	12.2
ხრამჭესი	36	78	32	46	12.8	55.1	32.1
დაბა თრიალეთის ტერიტორიული ორგანო	172	634	320	314	21.9	68.6	9.5
დაბა თრიალეთი	156	565	284	281	21.9	68.0	10.1
კავთა	16	69	36	33	21.7	73.9	4.3
სოფელი ავრანლო	286	789	400	389	18.9	57.3	23.8
ავრანლო	286	789	400	389	18.9	57.3	23.8
სოფელი აიაზმი	124	415	192	223	17.3	63.6	19.0
აიაზმი	124	415	192	223	17.3	63.6	19.0
სოფელი არწივანი	130	485	259	226	20.8	72.4	6.8
არწივანი	130	485	259	226	20.8	72.4	6.8
არჯევან-სარვანის თემი	187	660	321	339	20.8	68.0	11.2
არჯევან-სარვანი	154	547	264	283	21.4	68.4	10.2
გოდაკლარი	14	49	25	24	18.4	71.4	10.2
ჩოლიანი	19	64	32	32	17.2	62.5	20.3
სოფელი აშკალა	369	960	454	506	14.5	64.1	21.5
აშკალა	369	960	454	506	14.5	64.1	21.5
ბარეთის თემი	294	1 043	527	516	24.9	66.9	8.1
ბარეთი	123	397	205	192	25.2	66.5	8.3
იმერა	81	317	158	159	25.9	68.8	5.4
საბეჭისი	57	249	121	128	26.9	64.7	8.4
ლივადი	33	80	43	37	13.8	68.8	17.5
სოფელი ბერთა	47	152	83	69	25.0	65.1	9.9
ბერთა	47	152	83	69	25.0	65.1	9.9
ბეშთაშენის თემი	227	856	428	428	25.2	63.4	11.3
ბეშთაშენი	107	335	165	170	19.1	64.2	16.7
ახალშენი	99	439	216	223	29.4	63.1	7.5
სამადლო	21	82	47	35	28.0	62.2	9.8
სოფელი ბურნაშეთი	83	305	156	149	19.0	66.2	14.8
ბურნაშეთი	83	305	156	149	19.0	66.2	14.8
სოფელი განთიადი	149	583	285	298	27.1	66.4	6.5
განთიადი	149	583	285	298	27.1	66.4	6.5
სოფელი გუმბათი	127	479	255	224	23.2	71.6	5.2
გუმბათი	127	479	255	224	23.2	71.6	5.2
სოფელი დარაკოვი	147	588	300	288	19.7	68.9	11.4
დარაკოვი	147	588	300	288	19.7	68.9	11.4

თვითმმართველი ერთეულის, თემის და სოფლის დასახელება	კერძო შინამეურნეობების რაოდენობა	მუდმივი მოსახლეობის რიცხოვნობა			ასაკი (%)		
		ორივე სქესი	მამაკაცი	ქალი	0-14	15-64	65+
სოფელი დაშბაში	83	295	136	159	17.6	64.7	17.6
დაშბაში	83	295	136	159	17.6	64.7	17.6
სოფელი თეჯისი	71	243	127	116	34.2	60.1	5.8
თეჯისი	71	243	127	116	34.2	60.1	5.8
სოფელი კაბური	85	298	162	136	18.1	65.4	16.4
კაბური	85	298	162	136	18.1	65.4	16.4
სოფელი კიზილ-კილისა	333	1 252	612	640	18.6	68.0	13.4
კიზილ-კილისა	333	1 252	612	640	18.6	68.0	13.4
კობტას თემი	177	637	324	313	29.2	63.0	7.8
კობტა	63	228	119	109	28.9	61.4	9.6
ჩრდილისუბანი	36	141	69	72	27.0	63.8	9.2
ხარება	78	268	136	132	30.6	63.8	5.6
სოფელი კუში	165	532	252	280	15.2	67.3	17.5
კუში	165	532	252	280	15.2	67.3	17.5
სოფელი ნარდევანი	287	1 055	510	545	18.7	64.9	16.4
ნარდევანი	287	1 055	510	545	18.7	64.9	16.4
სოფელი ოზნი	134	485	227	258	17.3	67.4	15.3
ოზნი	134	485	227	258	17.3	67.4	15.3
სოფელი რეხა	147	328	177	151	17.1	60.1	22.9
რეხა	147	328	177	151	17.1	60.1	22.9
სოფელი სამება	184	693	350	343	32.9	61.0	6.1
სამება	184	693	350	343	32.9	61.0	6.1
სოფელი საყდრიონი	156	567	301	266	24.7	67.7	7.6
საყდრიონი	156	567	301	266	24.7	67.7	7.6
ჩივთ-ქილისის თემი	93	392	201	191	19.9	67.1	13.0
ჩივთ-ქილისა	83	345	179	166	19.7	66.4	13.9
თამალა ხარაბა	...	47	22	25	21.3	72.3	6.4
წინწყაროს თემი	79	285	143	142	26.7	63.1	10.2
წინწყარო	69	246	125	121	26.0	63.0	11.0
სანთა	...	39	18	21	30.8	64.1	5.1
სოფელი ხანდო	45	184	92	92	30.4	66.9	2.7
ხანდო	45	184	92	92	30.4	66.9	2.7
სოფელი ხაჩკოვი	153	554	268	286	16.3	63.7	20.0
ხაჩკოვი	153	554	268	286	16.3	63.7	20.0

შიდა ქართლი

- გეოგრაფიული განაწილება**

შიდა ქართლის რეგიონის ფართობი შეადგენს 3 428.3 კვ. კმ-ს, მოსახლეობა – 263 382 კაცს, მოსახლეობის სიმჭიდროვე 1 კვ. კმ-ზე – 76.8 კაცს.

შიდა ქართლის რეგიონის მოსახლეობის განაწილება

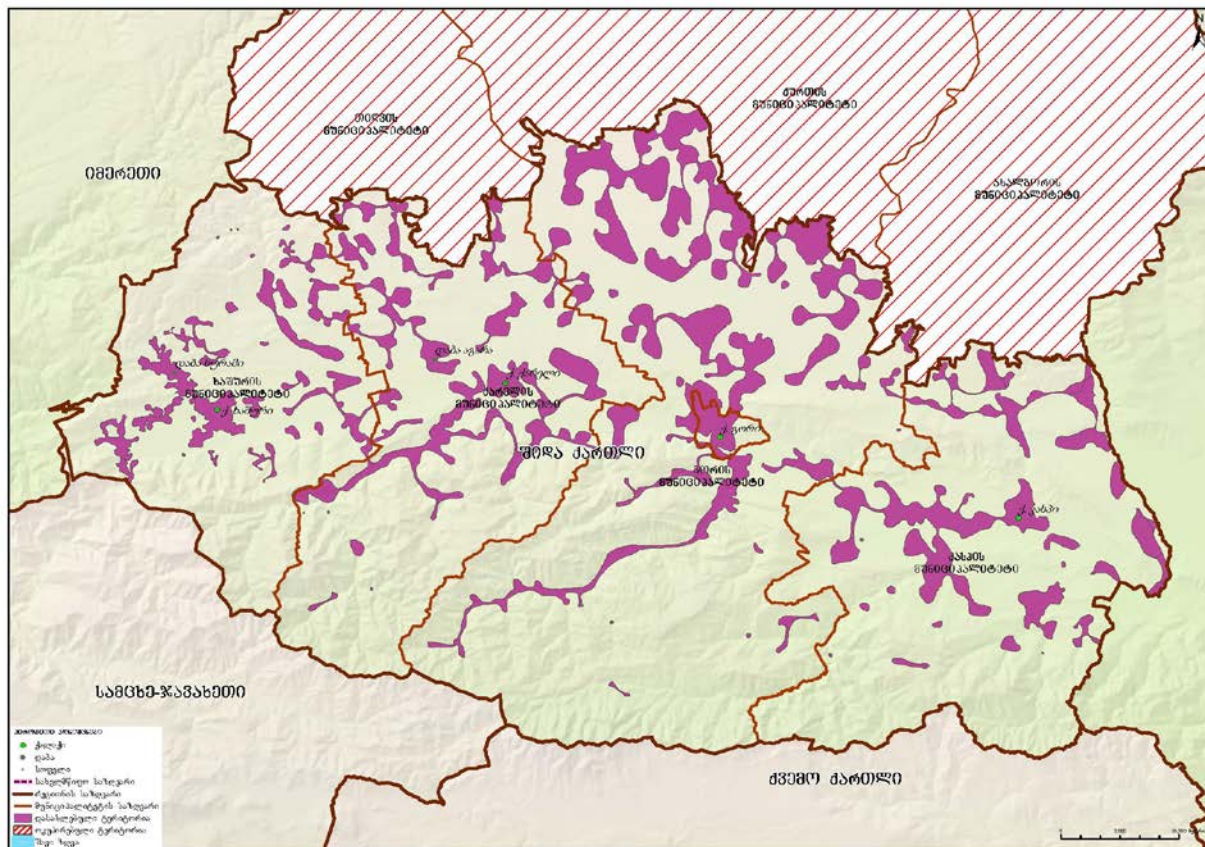

შიდა ქართლის რეგიონში შედის შემდეგი თვითმმართველი ერთეულები: თვითმმართველი ქალაქი - გორი და გორის, კასპის, ქარელის, ხაშურის მუნიციპალიტეტები. ამასთან, რეგიონში 4 ქალაქი, 2 დაბა, 67 თემი და 373 სოფელია.

დიაგრამა 584: სასოფლო დასახლებების დაჯგუფება მოსახლეობის რიცხოვნობის მიხედვით

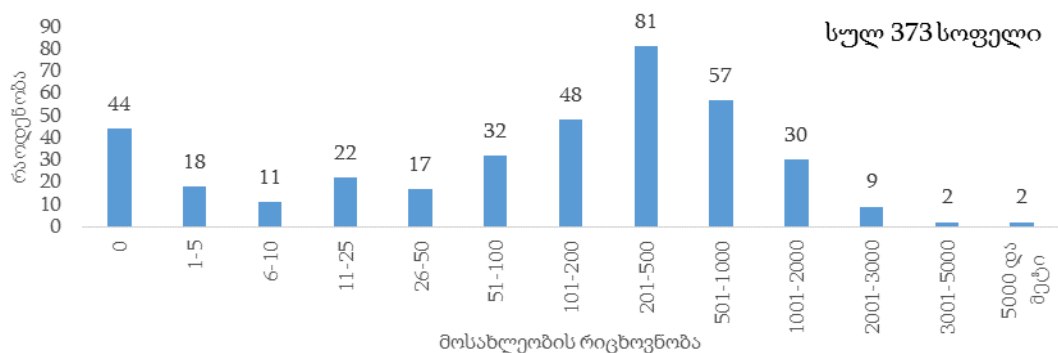

შიდა ქართლის რეგიონის მოსახლეობის 39.9 პროცენტი ცხოვრობს საქალაქო დასახლებაში.

დიაგრამა 585: მოსახლეობის განაწილება (%) დასახლების ტიპის მიხედვით

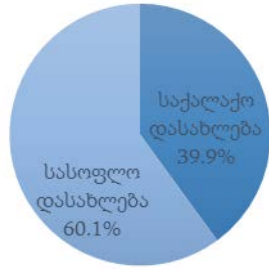

დემოგრაფიული და სოციალური მახასიათებლები

შიდა ქართლის რეგიონში 0-14 წლის მოსახლეობის წილი მთელ მოსახლეობაში 18.4 პროცენტია, შრომისუნარიან ასაკში მყოფი მოსახლეობის (15-64 წლის ასაკობრივი ჯგუფი) წილი – 66.7 პროცენტი, ხოლო 65 წლის და უფროსი ასაკის მოსახლეობის წილი 14.9 პროცენტია.

დიაგრამა 586: მოსახლეობის ასაკობრივ-სქესობრივი პირამიდა

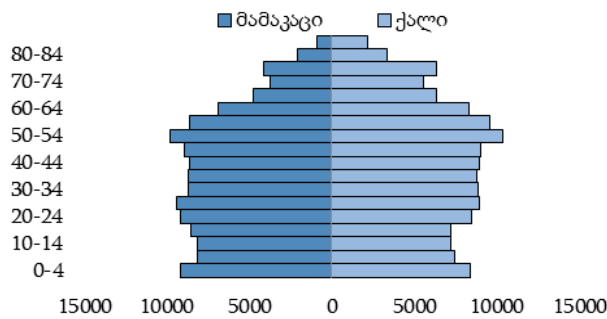

დიაგრამა 587: მოსახლეობის განაწილება (%) ძირითადი ასაკობრივი ჯგუფებისა და სქესის მიხედვით

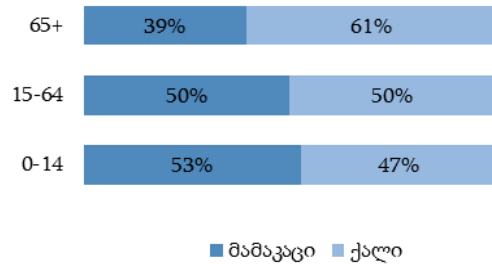

დიაგრამა 588: მოსახლეობის განაწილება (%) ეროვნების მიხედვით

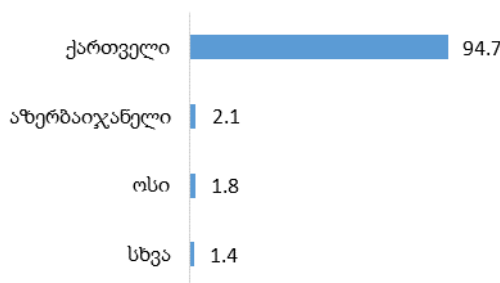

დიაგრამა 589: მოსახლეობის განაწილება (%) აღმსარებლობის მიხედვით

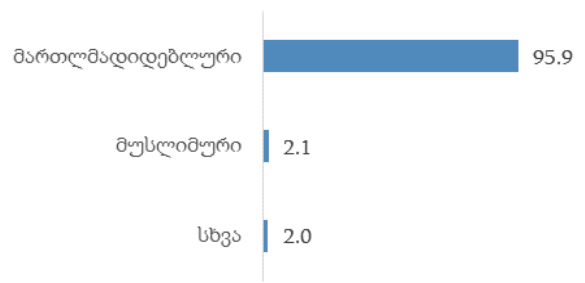

შიდა ქართლის რეგიონში 15 წლის და უფროსი ასაკის მოსახლეობამ 214 832 კაცი შეადგინა, მათგან 63.8 პროცენტი იმყოფება ქორწინებაში.

დიაგრამა 590: 15 წლის და უფროსი ასაკის მოსახლეობის განაწილება (%) ქორწინებითი მდგომარეობის მიხედვით

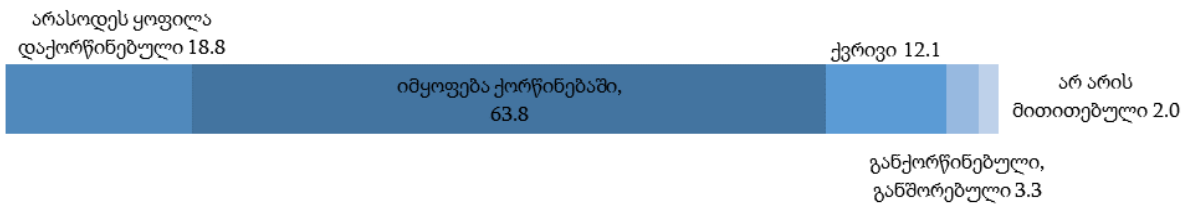

• განათლების დონე

შიდა ქართლის რეგიონში 10 წლის და უფროსი ასაკის 230 162 კაცი ცხოვრობს, მათგან 18.5 პროცენტს მიღებული აქვს უმაღლესი (ბაკალავრის, მაგისტრის ან დოქტორის ხარისხი) განათლება. საქალაქო დასახლებებში უმაღლესი განათლების მქონე მოსახლეობის წილი 27.9 პროცენტია, ხოლო სასოფლო დასახლებებში – 12.5 პროცენტი.

დიაგრამა 591: 10 წლის და უფროსი ასაკის მოსახლეობის განაწილება (%) განათლების მიღწეული დონის და დასახლების ტიპის მიხედვით

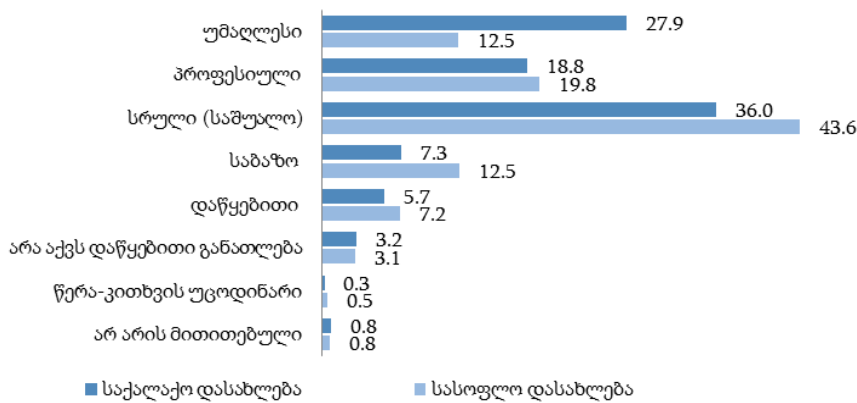

• შინამეურნეობები

შიდა ქართლის რეგიონში კერძო შინამეურნეობების რაოდენობამ 80 290, ხოლო ერთწევრიანი შინამეურნეობების რაოდენობამ 14 700 შეადგინა, რაც ყველა შინამეურნეობის 18.3 პროცენტია. კერძო შინამეურნეობის წევრთა საშუალო რაოდენობა 3.3 კაცია.

ცხრილი 67: კერძო შინამეურნეობების და მოსახლეობის განაწილება თვითმმართველი ერთეულების მიხედვით

თვითმმართველი ერთეულის დასახელება	კერძო შინამეურნეობების რაოდენობა	მუდმივი მოსახლეობის რიცხოვნობა			ასაკი (%)		
		ორივე სქესი	მამაკაცი	ქალი	0-14	15-64	65+
შიდა ქართლი	80 290	263 382	128 282	135 100	18.4	66.7	14.9
ქ. გორი	15 021	48 143	22 141	26 002	20.9	67.8	11.3
გორის მუნიციპალიტეტი	23 263	77 549	38 603	38 946	17.9	67.1	15.0
კასპის მუნიციპალიტეტი	13 881	43 771	21 609	22 162	16.4	65.7	17.9
ქარელის მუნიციპალიტეტი	12 533	41 316	20 410	20 906	18.6	66.0	15.4
ხაშურის მუნიციპალიტეტი	15 592	52 603	25 519	27 084	18.6	66.3	15.1

ქ. გორი

- გეოგრაფიული განაწილება**

ქ. გორის ფართობი შეადგენს 15.9 კვ. კმ-ს, მოსახლეობა – 48 143 კაცს, მოსახლეობის სიმჭიდროვე 1 კვ. კმ-ზე – 3 024.1 კაცს.

ქ. გორის მოსახლეობის განაწილება

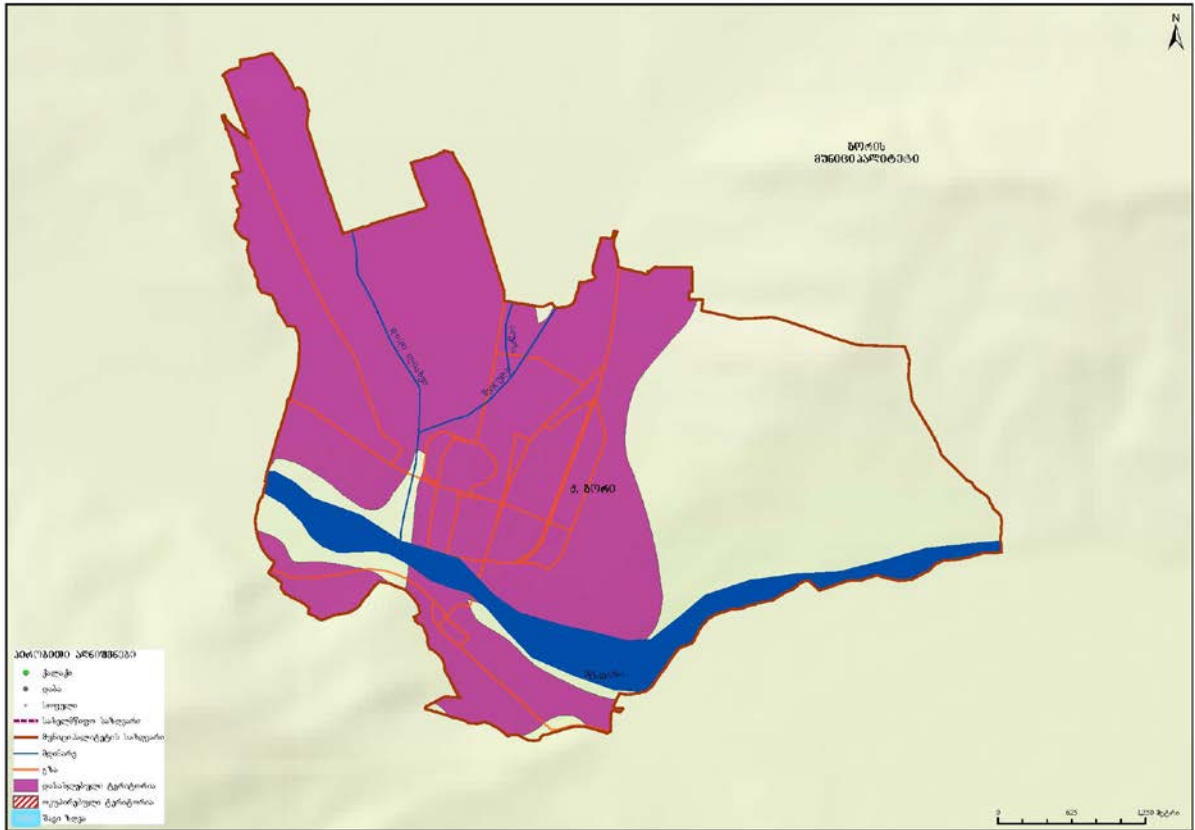

- დემოგრაფიული და სოციალური მახასიათებლები**

ქ. გორში 0-14 წლის მოსახლეობის წილი მთელ მოსახლეობაში 20.9 პროცენტია, შრომისუნარიან ასაკში მყოფი მოსახლეობის (15-64 წლის ასაკობრივი ჯგუფი) წილი – 67.8 პროცენტი, ხოლო 65 წლის და უფროსი ასაკის მოსახლეობის წილი 11.3 პროცენტია.

დიაგრამა 592: მოსახლეობის ასაკობრივ-სქესობრივი პირამიდა

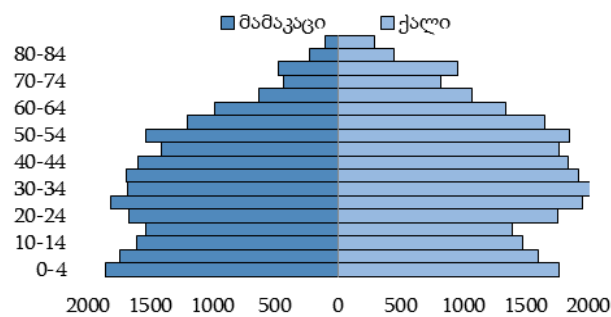

დიაგრამა 593: მოსახლეობის განაწილება (%) მირითადი ასაკობრივი ჯგუფებისა და სქესის მიხედვით

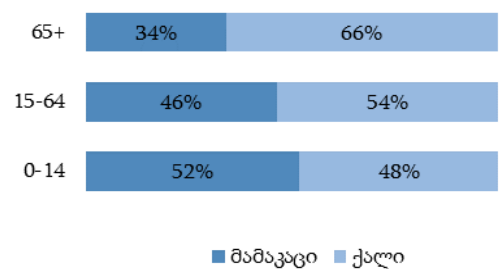

დიაგრამა 594: მოსახლეობის განაწილება (%) ეროვნების მიხედვით

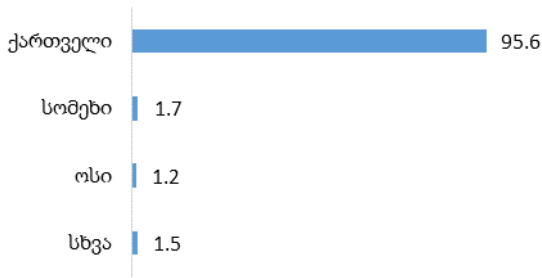

დიაგრამა 595: მოსახლეობის განაწილება (%) აღმსარებლობის მიხედვით

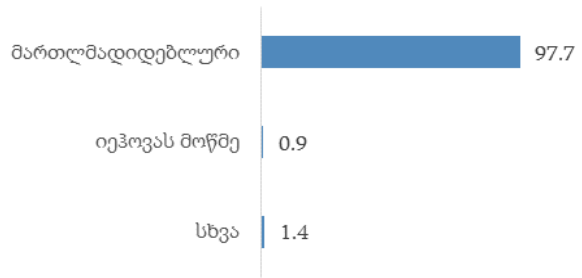

ქ. გორის 15 წლის და უფროსი ასაკის მოსახლეობამ 38 082 კაცი შეადგინა, მათგან 61.7 პროცენტი იმყოფება ქორწინებაში.

დიაგრამა 596: 15 წლის და უფროსი ასაკის მოსახლეობის განაწილება (%) ქორწინებითი მდგომარეობის მიხედვით

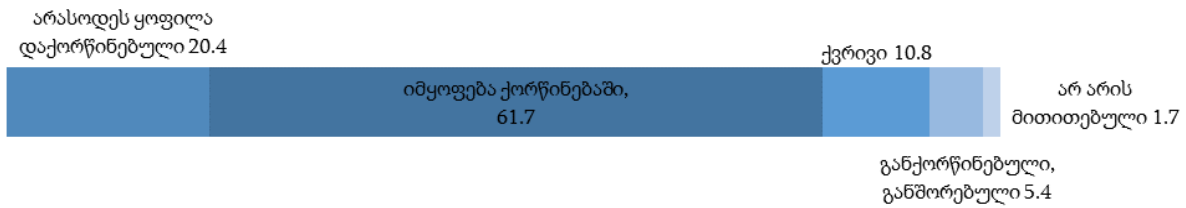

• **განათლების დონე**

ქ. გორში 10 წლის და უფროსი ასაკის 41 168 კაცი ცხოვრობს, მათგან 36.4 პროცენტს მიღებული აქვს უმაღლესი (ბაკალავრის, მაგისტრის ან დოქტორის ხარისხი) განათლება.

დიაგრამა 597: 10 წლის და უფროსი ასაკის მოსახლეობის განაწილება (%) განათლების მიღწეული დონის მიხედვით

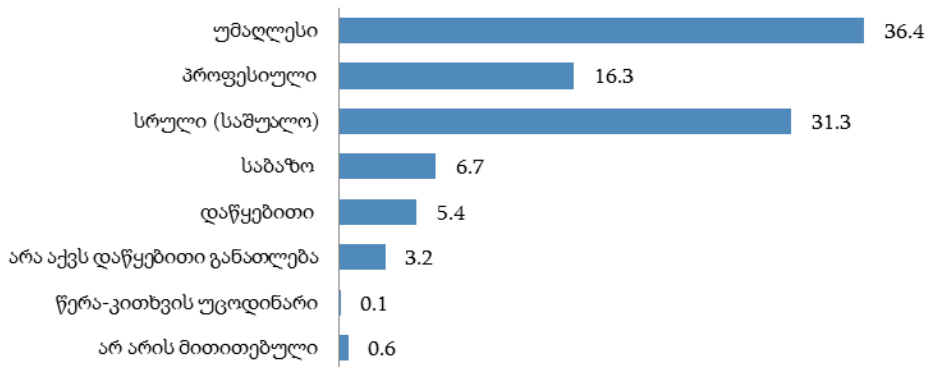

• **შინამეურნეობები**

ქ. გორში კერძო შინამეურნეობების რაოდენობამ 15 021, ხოლო ერთწევრიანი შინამეურნეობების რაოდენობამ 2 581 შეადგინა, რაც ყველა შინამეურნეობის 17.2 პროცენტია. კერძო შინამეურნეობის წევრთა საშუალო რაოდენობა 3.2 კაცია.

გორის მუნიციპალიტეტი

- გეოგრაფიული განაწილება**

გორის მუნიციპალიტეტის ფართობი შეადგენს 1 336.3 კვ. კმ-ს, მოსახლეობა – 77 549 კაცს, მოსახლეობის სიმჭიდროვე 1 კვ. კმ-ზე – 58.0 კაცს.

გორის მუნიციპალიტეტის მოსახლეობის განაწილება

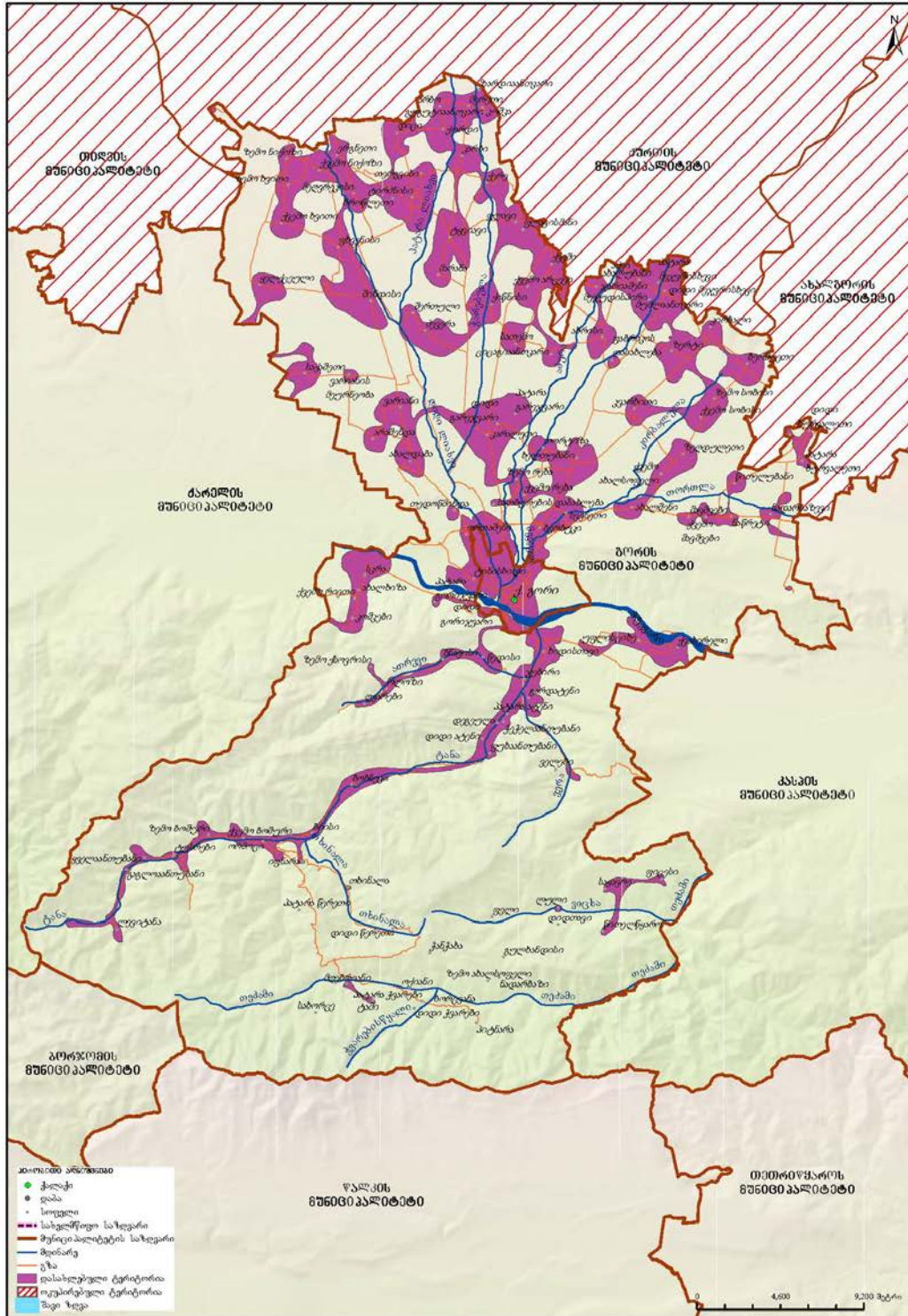

გორის მუნიციპალიტეტში 22 თემი და 136 სოფელია.

დიაგრამა 598: სასოფლო დასახლებების დაჯგუფება მოსახლეობის რიცხოვნობის მიხედვით

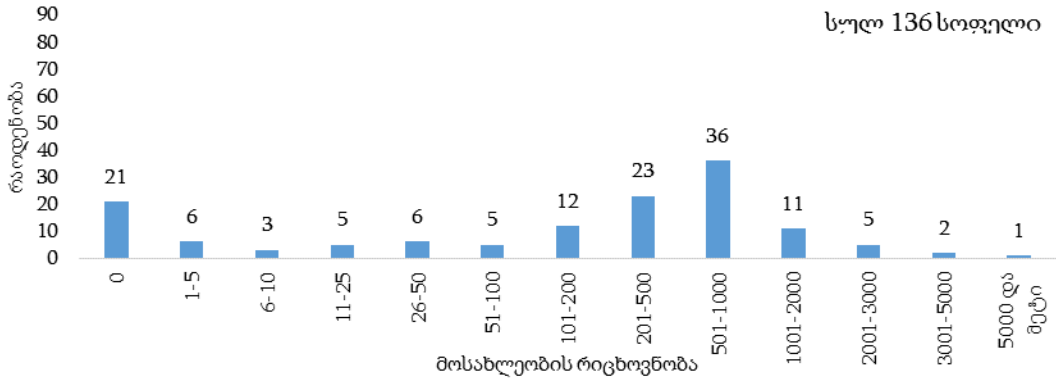

დემოგრაფიული და სოციალური მახასიათებლები

გორის მუნიციპალიტეტში 0-14 წლის მოსახლეობის წილი მთელ მოსახლეობაში 17.9 პროცენტია, შრომისუნარიან ასაკში მყოფი მოსახლეობის (15-64 წლის ასაკობრივი ჯგუფი) წილი – 67.1 პროცენტი, ხოლო 65 წლის და უფროსი ასაკის მოსახლეობის წილი 15.0 პროცენტია.

დიაგრამა 599: მოსახლეობის ასაკობრივ-სქესობრივი პირამიდა

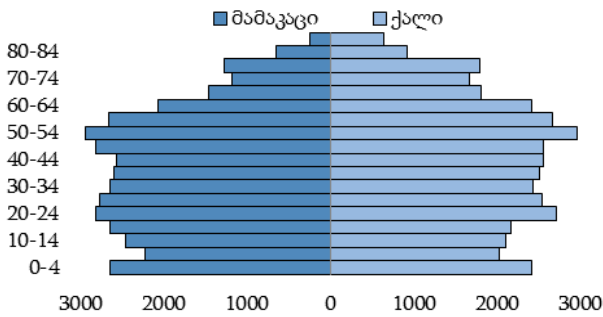

დიაგრამა 600: მოსახლეობის განაწილება (%) ძირითადი ასაკობრივი ჯგუფებისა და სქესის მიხედვით

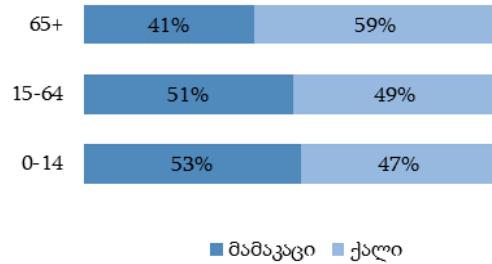

დიაგრამა 601: მოსახლეობის განაწილება (%) ეროვნების მიხედვით

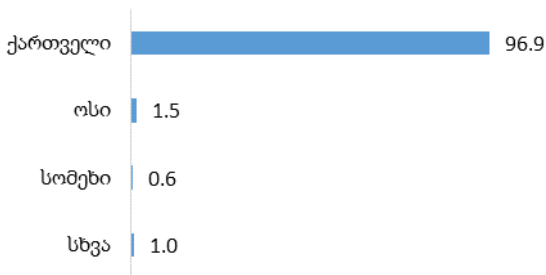

დიაგრამა 602: მოსახლეობის განაწილება (%) აღმსარებლობის მიხედვით

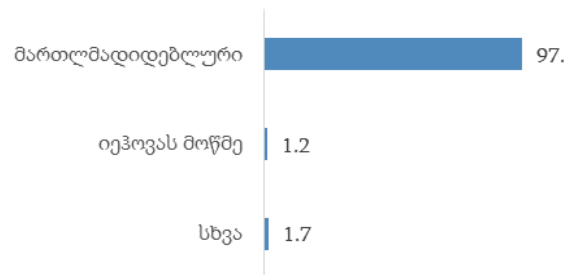

გორის მუნიციპალიტეტში 15 წლის და უფროსი ასაკის მოსახლეობამ 63 683 კაცი შეადგინა, მათგან 64.3 პროცენტი იმყოფება ქორწინებაში.

დიაგრამა 603: 15 წლის და უფროსი ასაკის მოსახლეობის განაწილება (%) ქორწინებითი მდგომარეობის მიხედვით



- განათლების დონე**

გორის მუნიციპალიტეტში 10 წლის და უფროსი ასაკის 68 249 კაცი ცხოვრობს, მათგან 14.6 პროცენტს მიღებული აქვს უმაღლესი (ბაკალავრის, მაგისტრის ან დოქტორის ხარისხი) განათლება.

დიაგრამა 604: 10 წლის და უფროსი ასაკის მოსახლეობის განაწილება (%) განათლების მიღწეული დონის მიხედვით

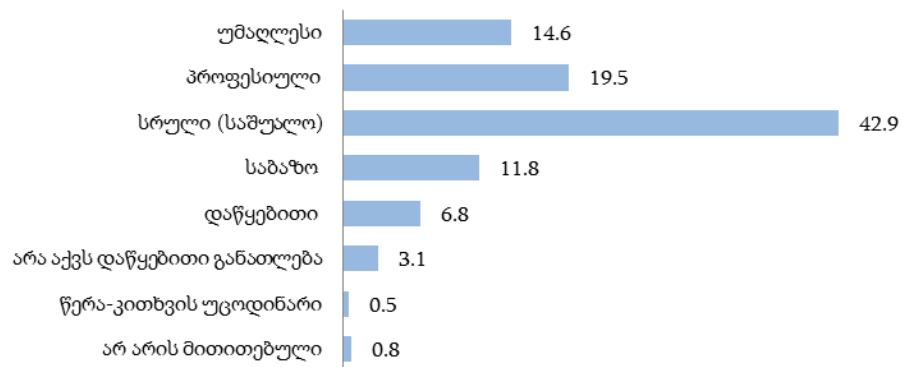

- შინამეურნეობები**

გორის მუნიციპალიტეტში კერძო შინამეურნეობების რაოდენობამ 23 263, ხოლო ერთწევრიანი შინამეურნეობების რაოდენობამ 4 127 შეადგინა, რაც ყველა შინამეურნეობის 17.7 პროცენტია. კერძო შინამეურნეობის წევრთა საშუალო რაოდენობა 3.3 კაცია.

ცხრილი 68: გორის მუნიციპალიტეტის კერძო შინამეურნეობების და მოსახლეობის განაწილება ადმინისტრაციულ-ტერიტორიული ერთეულების მიხედვით

თვითმმართველი ერთეულის, თემის და სოფლის დასახელება	კერძო შინამეურნეობების რაოდენობა	მულტიპლი მოსახლეობის რიცხოვნობა			ასაკი (%)		
		ორივე სქესი	მამაკაცი	ქალი	0-14	15-64	65+
გორის მუნიციპალიტეტი	23 263	77 549	38 603	38 946	17.9	67.1	15.0
ატენის თემი	973	3 070	1 521	1 549	15.9	65.0	19.1
პატარა ატენი	260	861	430	431	18.7	61.7	19.6
ბნავისი	80	212	104	108	12.8	62.7	24.5
გარდატენი	198	643	327	316	12.7	71.9	15.4
დეგეულა	48	125	64	61	17.6	57.6	24.8
დიდი ატენი	62	196	86	110	14.3	64.3	21.4
დრე	0	0	0	0	0.0	0.0	0.0
ზემო ქსოვრისი	0.0	0.0	100.0
იკვნევი	0	0	0	0	0.0	0.0	0.0
ოლოზი	25	77	40	37	10.4	67.5	22.1
ფუხანთუბანი	28	56	29	27	7.1	55.4	37.5
ღვარები	11	24	16	...	20.8	50.0	29.2
ღვედრეთი	0	0	0	0	0.0	0.0	0.0
წედისი	59	187	87	100	13.9	64.2	21.9
ჭეჭელაანთუბანი	23	64	31	33	12.5	71.9	15.6
ხანდისი	0	0	0	0	0.0	0.0	0.0
ჯებირი	177	623	306	317	18.8	66.1	15.1
ახალუბნის თემი	1 132	3 572	1 804	1 768	16.3	67.3	16.4
ახალუბანი	150	435	220	215	14.3	67.8	17.9
ამვი	118	353	183	170	19.6	65.4	15.0
ახრისი	198	638	322	316	15.1	68.8	16.1
მუმლაანთკარი	37	112	64	48	10.7	65.2	24.1
ქვემო არცევი	164	606	308	298	20.5	69.6	9.9
ქვეში	288	950	464	486	17.5	67.4	15.1
ციცაგაიანთკარი	85	243	125	118	11.5	65.4	23.1
ჯარიაშენი	92	235	118	117	11.5	61.3	27.2
ბერბუკის თემი	2 033	7 414	3 653	3 761	19.7	67.3	13.0
ბერბუკი	251	873	421	452	18.3	64.7	17.0
ზემო რეხა	79	261	135	126	22.6	69.3	8.1
თორტიზა	254	882	438	444	20.0	66.5	13.5
სვენეთი	356	1 383	676	707	20.4	67.3	12.3
ქვემო რეხა	178	675	341	334	19.3	70.2	10.5
ხელთუბანი	915	3 340	1 642	1 698	19.5	67.4	13.1
ბოშურის თემი	236	613	310	303	14.2	61.5	24.3
ქვემო ბოშური	32	77	43	34	11.7	63.6	24.7
ბიისი	20	30	14	16	3.4	43.3	53.3
ბობნევი	56	156	81	75	20.5	56.4	23.1
გაგლოაანთუბანი	...	17	23.5	41.2	35.3
გაიჩაანთუბანი	0	0	0	0	0.0	0.0	0.0
ზემო ბოშური	48	132	62	70	15.2	63.6	21.2
თხინალა	0.0	0.0	100.0
იფნარა	0.0	50.0	50.0

თვითმმართველი ერთეულის, თემის და სოფლის დასახელება	კერძო შინამეურნეობების რაოდენობა	მულტიპლიკაციის რიცხოვნობა			ასაკი (%)		
		ორივე სქესი	მამაკაცი	ქალი	0-14	15-64	65+
ლევიტანა	30	110	50	60	17.3	70.9	11.8
ორმოცი	14	35	19	16	5.7	62.9	31.4
ტუსრები	18	36	24	12	0.0	63.9	36.1
ფეტვიხევი	0	0	0	0	0.0	0.0	0.0
ყველანთუბანი	...	13	0.0	76.9	23.1
დიცის თემი	723	2 093	1 051	1 042	15.2	67.7	17.1
დიცი	356	1 072	539	533	15.3	68.3	16.4
არბო	106	293	144	149	16.7	64.2	19.1
ქორდი	261	728	368	360	14.4	68.4	17.2
ვარიანის თემი	1 355	4 941	2 463	2 478	19.2	68.6	12.2
ვარიანი	424	1 469	730	739	17.3	69.6	13.1
არაშენდა	187	646	319	327	19.2	68.7	12.1
ახალდაბა	388	1 560	782	778	20.3	67.7	12.0
ვარიანის მეურნეობა	119	383	180	203	23.5	68.9	7.6
საქაშეთი	237	883	452	431	18.5	68.2	13.3
ზედდულეთის თემი	1 275	4 028	2 063	1 965	16.9	66.5	16.6
ზედდულეთი	275	872	449	423	18.4	66.5	15.1
ახალშენი	70	184	87	97	22.8	68.5	8.7
ბერშუეთი	278	837	429	408	18.2	61.5	20.3
ზემო სობისი	145	482	241	241	16.6	67.6	15.8
კირბალი	162	517	274	243	14.3	68.5	17.2
ქვემო ახალსოფელი	190	655	337	318	16.6	66.6	16.8
ქვემო სობისი	155	481	246	235	13.1	71.3	15.6
კარალეთის თემი	2 318	8 406	4 208	4 198	20.0	67.8	12.2
კარალეთი	1 657	6 196	3 086	3 110	20.6	67.8	11.6
დიდი გარეჯვარი	190	711	361	350	18.2	70.0	11.8
პატარა გარეჯვარი	466	1 483	755	728	18.2	66.8	15.0
სათბურების დასახელება	...	16	18.7	68.8	12.5
მერეთის თემი	889	2 702	1 364	1 338	15.6	65.7	18.7
მერეთი	333	966	501	465	16.1	66.8	17.1
გუგუტიანთკარი	48	144	71	73	9.7	70.1	20.2
ზარდიანთკარი	18	28	14	14	3.6	53.6	42.8
კარბი	206	613	302	311	13.6	64.9	21.5
კოშკა	80	242	131	111	14.4	64.5	21.1
ქერე	204	709	345	364	18.9	64.7	16.4
მეჯვრისხევის თემი	1 974	6 503	3 192	3 311	18.1	67.6	14.3
დიდი მეჯვრისხევი	725	2 329	1 135	1 194	18.4	65.9	15.7
ზერტი	692	2 439	1 218	1 221	18.2	69.0	12.8
კვარხითი	113	379	190	189	19.8	69.4	10.8
მეჯუდისპირი	194	600	294	306	13.9	70.3	15.8
პატარა მეჯვრისხევი	140	386	193	193	17.6	61.9	20.5
ფაბრიკის დასახელება	110	370	162	208	20.6	68.9	10.5
მღებრიანის თემი	0.0	100.0	0.0
მღებრიანი	0.0	100.0	0.0
ბორცვანა	0	0	0	0	0.0	0.0	0.0

თვითმმართველი ერთეულის, თემის და სოფლის დასახელება	კერძო შინამეურნეობების რაოდენობა	მულტივი მოსახლეობის რიცხოვნობა			ასაკი (%)		
		ორივე სქესი	მამაკაცი	ქალი	0-14	15-64	65+
დიდი წერეთი	0	0	0	0	0.0	0.0	0.0
დიდი ჭვარები	0	0	0	0	0.0	0.0	0.0
ოქიანი	0	0	0	0	0.0	0.0	0.0
პატარა წერეთი	0	0	0	0	0.0	0.0	0.0
პატარა ჭვარები	0	0	0	0	0.0	0.0	0.0
პიტნარა	0	0	0	0	0.0	0.0	0.0
სახორცე	0	0	0	0	0.0	0.0	0.0
ტამი	0.0	100.0	0.0
ჭანჭახა	0	0	0	0	0.0	0.0	0.0
ნიქოზის თემი	625	1 845	936	909	18.2	63.1	18.7
ქვემო ნიქოზი	185	575	294	281	20.1	62.3	17.6
ზემო ნიქოზი	236	643	323	320	16.2	63.3	20.5
ზემო ხვითი	204	627	319	308	18.3	63.8	17.9
საყავრის თემი	13	19	...	11	0.0	63.2	36.8
საყავრე	0.0	33.3	66.7
გულხანდისი	0	0	0	0	0.0	0.0	0.0
დიდთავი	0	0	0	0	0.0	0.0	0.0
ზემო ახალსოფელი	0	0	0	0	0.0	0.0	0.0
ლული	0.0	0.0	100.0
ნადარბაზი	0	0	0	0	0.0	0.0	0.0
ფელი	0	0	0	0	0.0	0.0	0.0
ფიცესი	0.0	75.0	25.0
წითელწყარო	0.0	100.0	0.0
სკრის თემი	766	2 350	1 130	1 220	16.4	65.8	17.8
სკრა	438	1 382	665	717	17.1	66.5	16.4
ახალხიზა	133	385	178	207	15.6	65.7	18.7
დიდი გორიჯვარი	20	65	32	33	16.9	69.2	13.9
კომუკები	73	176	87	89	11.9	59.1	29.0
პატარა გორიჯვარი	21	47	24	23	10.6	61.7	27.7
ქვემო რიეთი	81	295	144	151	17.3	66.8	15.9
ტინისხიდის თემი	759	2 887	1 408	1 479	20.1	67.7	12.2
ტინისხიდი	474	1 795	891	904	19.6	68.3	12.1
თედოწმინდა	132	524	257	267	20.6	67.4	12.0
ორთაშენი	153	568	260	308	21.3	66.0	12.7
ტირმნისის თემი	1 171	3 833	1 905	1 928	16.3	67.2	16.5
ტირმნისი	571	1 884	929	955	17.2	66.9	15.9
ბროწლეტი	168	527	267	260	15.9	65.3	18.8
ერგნეთი	155	457	225	232	15.5	62.8	21.7
თერგვისი	55	182	87	95	15.4	67.0	17.6
მელვრეკისი	222	783	397	386	15.3	71.5	13.2
ტყვიავის თემი	1 540	5 323	2 678	2 645	18.3	67.8	13.9
ტყვიავი	676	2 413	1 199	1 214	17.6	68.8	13.6
მარანა	154	526	274	252	17.3	66.5	16.2
ფლავი	279	961	488	473	19.3	66.6	14.1
ფლავისმანი	431	1 423	717	706	19.1	67.4	13.5

თვითმმართველი ერთეულის, თემის და სოფლის დასახელება	კერძო შინამეურნეობების რაოდენობა	მუდმივი მოსახლეობის რიცხოვნობა			ასაკი (%)		
		ორივე სქესი	მამაკაცი	ქალი	0-14	15-64	65+
ქვახვრელის თემი	819	2 744	1 326	1 418	17.2	66.4	16.4
ქვახვრელი	609	2 091	1 012	1 079	17.0	66.6	16.4
ავკვეთი	0	0	0	0	0.0	0.0	0.0
ველები	...	12	0.0	58.3	41.7
უფლისციხე	203	641	306	335	18.0	66.1	15.9
შავშვების თემი	953	2 813	1 411	1 402	18.0	64.1	17.9
ქვემო შავშვები	59	193	98	95	21.2	67.9	10.9
ახალი ხურვალეთი	13	34	17	17	23.5	67.7	8.8
დიდი ხურვალეთი	142	352	171	181	13.1	58.2	28.7
ნადარბაზევი	74	203	111	92	13.8	60.6	25.6
ნაწრეტი	145	423	214	209	14.2	67.6	18.2
პატარა ხურვალეთი	137	414	214	200	18.6	66.2	15.2
შავშვები	238	740	367	373	20.1	63.9	16.0
წითელუბანი	145	454	219	235	21.2	63.4	15.4
შინდისის თემი	1 586	5 194	2 589	2 605	17.4	68.6	14.0
შინდისი	812	2 667	1 342	1 325	17.9	69.1	13.0
ფხვენისი	313	967	477	490	15.6	67.2	17.2
ქვემო ხვითი	273	927	452	475	17.5	68.5	14.0
ყელქცეული	188	633	318	315	17.4	69.0	13.6
ძვეერის თემი	1 101	3 654	1 847	1 807	17.7	67.9	14.4
ძვეერა	344	1 141	569	572	17.0	65.6	17.4
სათემო	163	582	298	284	18.9	69.9	11.2
ქიწნისი	489	1 612	824	788	18.6	68.9	12.5
შერთული	105	319	156	163	13.8	67.1	19.1
სოფელი ხიდისთავი	1 019	3 539	1 733	1 806	17.0	67.6	15.4
ხიდისთავი	1 019	3 539	1 733	1 806	17.0	67.6	15.4

კასპის მუნიციპალიტეტი

- გეოგრაფიული განაწილება**

კასპის მუნიციპალიტეტის ფართობი შეადგენს 803.2 კვ. კმ-ს, მოსახლეობა – 43 771 კაცს, მოსახლეობის სიმჭიდროვე 1 კვ. კმ-ზე – 54.5 კაცს.

კასპის მუნიციპალიტეტის მოსახლეობის განაწილება

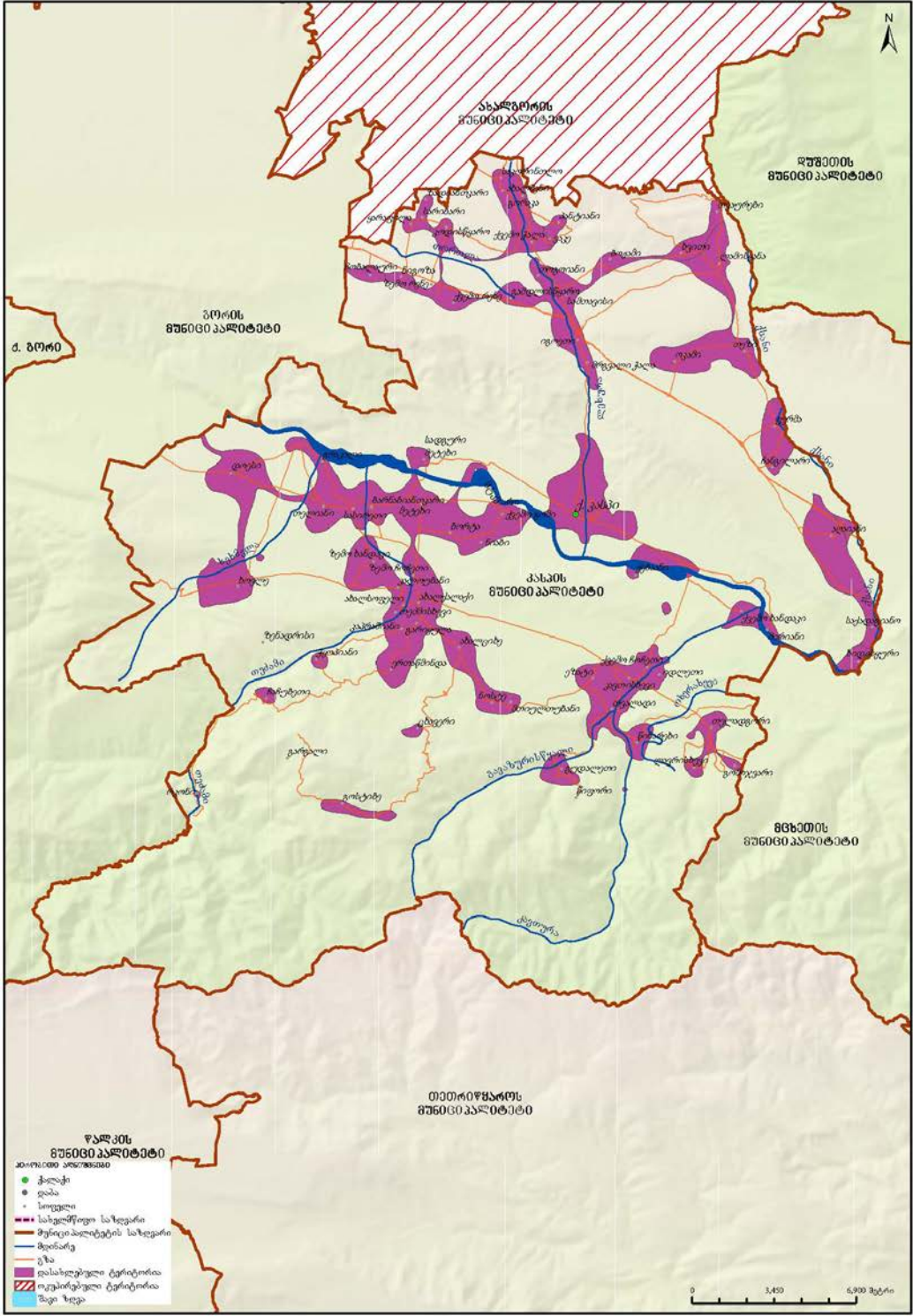

კასპის მუნიციპალიტეტში 1 ქალაქი, 16 თემი და 74 სოფელია.

დიაგრამა 605: სასოფლო დასახლებების დაჯგუფება მოსახლეობის რიცხოვნობის მიხედვით

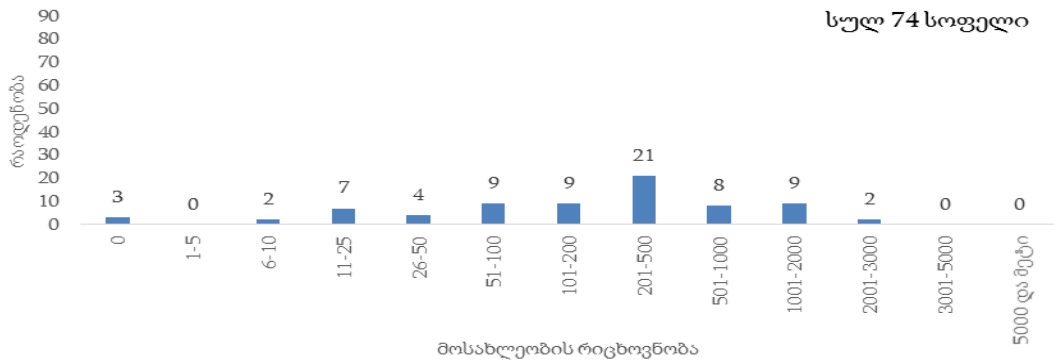

კასპის მუნიციპალიტეტის მოსახლეობის 30.7 პროცენტი ცხოვრობს საქალაქო დასახლებაში.

დიაგრამა 606: მოსახლეობის განაწილება (%) დასახლების ტიპის მიხედვით

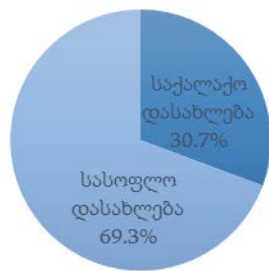

• დემოგრაფიული და სოციალური მახასიათებლები

კასპის მუნიციპალიტეტში 0-14 წლის მოსახლეობის წილი მთელ მოსახლეობაში 16.4 პროცენტია, შრომისუნარიან ასაკში მყოფი მოსახლეობის (15-64 წლის ასაკობრივი ჯგუფი) წილი – 65.7 პროცენტი, ხოლო 65 წლის და უფროსი ასაკის მოსახლეობის წილი 17.9 პროცენტია.

დიაგრამა 607: მოსახლეობის ასაკობრივ-სქესობრივი პირამიდა

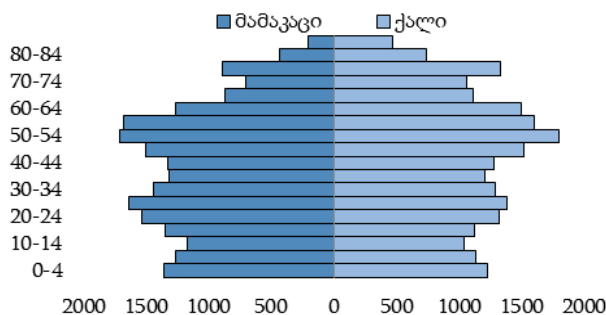

დიაგრამა 608: მოსახლეობის განაწილება (%) მირითადი ასაკობრივი ჯგუფებისა და სქესის მიხედვით

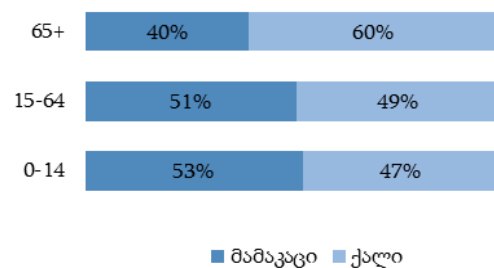

დიაგრამა 609: მოსახლეობის განაწილება (%) ეროვნების მიხედვით

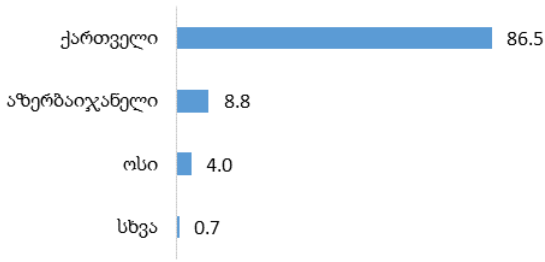

დიაგრამა 610: მოსახლეობის განაწილება (%) აღმსარებლობის მიხედვით

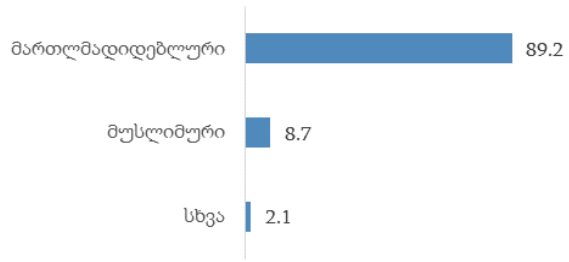

კასპის მუნიციპალიტეტში 15 წლის და უფროსი ასაკის მოსახლეობამ 36 577 კაცი შეადგინა, მათგან 62.8 პროცენტი იმყოფება ქორწინებაში.

დიაგრამა 611: 15 წლის და უფროსი ასაკის მოსახლეობის განაწილება (%) ქორწინებითი მდგომარეობის მიხედვით



• **განათლების დონე**

კასპის მუნიციპალიტეტში 10 წლის და უფროსი ასაკის 38 785 კაცი ცხოვრობს, მათგან 13.2 პროცენტს მიღებული აქვს უმაღლესი (ბაკალავრის, მაგისტრის ან დოქტორის ხარისხი) განათლება. საქალაქო დასახლებებში უმაღლესი განათლების მქონე მოსახლეობის წილი 21.4 პროცენტია, ხოლო სასოფლო დასახლებებში – 9.7 პროცენტი.

დიაგრამა 612: 10 წლის და უფროსი ასაკის მოსახლეობის განაწილება (%) განათლების მიღწეული დონის და დასახლების ტიპის მიხედვით

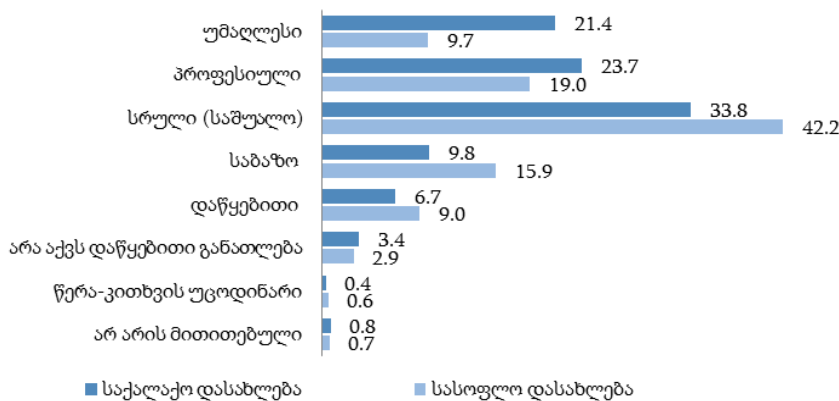

• **შინამეურნეობები**

კასპის მუნიციპალიტეტში კერძო შინამეურნეობების რაოდენობამ 13 881, ხოლო ერთწევრიანი შინამეურნეობების რაოდენობამ 3 021 შეადგინა, რაც ყველა შინამეურნეობის 21.8 პროცენტია. კერძო შინამეურნეობის წევრთა საშუალო რაოდენობა 3.2 კაცია.

ცხრილი 69: კასპის მუნიციპალიტეტის კერძო შინამეურნეობების და მოსახლეობის განაწილება ადმინისტრაციულ-ტერიტორიული ერთეულების მიხედვით

თვითმმართველი ერთეულის, თემის და სოფლის დასახელება	კერძო შინამეურნეობების რაოდენობა	მულტივი მოსახლეობის რიცხოვნობა			ასაკი (%)		
		ორივე სქესი	მამაკაცი	ქალი	0-14	15-64	65+
კასპის მუნიციპალიტეტი	13 881	43 771	21 609	22 162	16.4	65.7	17.9
ქ. კასპი	3 905	13 423	6 486	6 937	18.6	68.5	12.9
აღაიანის თემი	851	3 425	1 716	1 709	20.6	68.5	10.9
აღაიანი	423	1 505	739	766	17.6	68.0	14.4
საქადაგიანო	289	1 268	649	619	22.4	69.6	8.0
ხიდისყური	139	652	328	324	23.9	67.3	8.8
ახალქალაქის თემი	852	2 373	1 162	1 211	13.3	62.9	23.8
ახალქალაქი	352	1 050	522	528	15.0	64.3	20.7
ახალსოფელი	...	13	7.7	61.5	30.8
გარგალი	0	0	0	0	0.0	0.0	0.0
გარიყულა	162	435	204	231	12.0	62.7	25.3
გოსტიბე	...	18	11	...	0.0	66.7	33.3
ერთაწმინდა	102	230	110	120	7.0	55.2	37.8
ზემო ჩოჩეთი	154	444	211	233	14.2	64.9	20.9
თემისხევი	44	132	73	59	17.4	61.4	21.2
კაპრაშვიანი	15	34	16	18	3.0	58.8	38.2
რკონი	0.0	66.7	33.3
ჩაჩუბეთი	...	11	18.2	36.4	45.4
ახალციხის თემი	314	766	388	378	10.1	59.5	30.4
ახალციხე	168	436	214	222	11.7	60.3	28.0
მთიულთუბანი	19	48	27	21	16.7	58.3	25.0
ნოსტე	110	254	133	121	7.1	59.8	33.1
ცხვერი	17	28	14	14	0.0	46.4	53.6
დოესის თემი	753	2 548	1 258	1 290	15.6	67.9	16.5
დოესი	669	2 323	1 152	1 171	15.8	68.4	15.8
გრაკალი	84	225	106	119	13.8	61.8	24.4
ზემო ხანდაკის თემი	563	1 675	859	816	15.3	66.4	18.3
ზემო ხანდაკი	517	1 561	800	761	15.6	66.9	17.5
ზენადრისი	0	0	0	0	0.0	0.0	0.0
კალოუბანი	32	91	47	44	13.2	64.8	22.0
ჭყოპიანი	14	23	12	11	0.0	43.5	56.5
თელიანის თემი	476	1 475	720	755	13.7	66.0	20.3
თელიანი	327	981	472	509	14.0	65.2	20.8
სასირეთი	149	494	248	246	13.2	67.4	19.4
კავთისხევის თემი	935	2 539	1 253	1 286	14.0	62.1	23.9
კავთისხევი	322	864	424	440	14.5	62.7	22.8
გუდალეთი	60	142	73	69	9.9	58.4	31.7
ეზატი	84	224	109	115	10.3	65.2	24.5
თვალადი	160	489	236	253	16.3	62.8	20.9
მირიანი	28	81	35	46	19.8	56.8	23.4
ქეზაანი	0.0	85.7	14.3
ქვემო ჩოჩეთი	175	488	254	234	14.3	62.1	23.6
ქვემო ხანდაკი	105	244	119	125	11.5	59.0	29.5

თვითმმართველი ერთეულის, თემის და სოფლის დასახელება	კერძო შინამეურნეობების რაოდენობა	მუდმივი მოსახლეობის რიცხოვნობა			ასაკი (%)		
		ორივე სქესი	მამაკაცი	ქალი	0-14	15-64	65+
წიფორი	0	0	0	0	0.0	0.0	0.0
კოდისწყაროს თემი	401	1 101	561	540	13.8	62.2	24.0
კოდისწყარო	85	216	112	104	12.5	61.6	25.9
ზადიანთკარი	14	37	15	22	8.1	51.4	40.5
ზემო რენე	81	249	131	118	14.5	65.0	20.5
ნიგოზა	46	123	56	67	9.0	65.0	26.0
სარიბარი	...	19	10.5	68.4	21.1
ქვემო რენე	73	221	121	100	17.6	62.9	19.5
ყარაფილა	36	88	47	41	13.6	54.6	31.8
ჩობალაური	57	148	69	79	14.9	61.5	23.6
ლამისყანის თემი	491	1 394	697	697	14.7	61.9	23.4
ლამისყანა	380	1 095	551	544	14.3	63.7	22.0
თვაურები	36	81	42	39	5.0	54.3	40.7
ხვითი	75	218	104	114	20.2	56.0	23.8
მეტეხის თემი	914	2 973	1 451	1 522	16.9	66.5	16.6
მეტეხი	639	2 105	1 025	1 080	16.9	65.0	18.1
ბარნაბიანთკარი	87	264	128	136	11.4	65.9	22.7
სადგური მეტეხი	188	604	298	306	19.4	71.8	8.8
ოკამის თემი	1 235	4 196	2 124	2 072	19.0	64.4	16.6
ოკამი	438	1 401	701	700	17.3	62.7	20.0
თეზი	225	738	377	361	13.4	67.5	19.1
იგოეთი	192	559	273	286	17.0	59.4	23.6
მრგვალი ჭალა	72	176	79	97	14.8	56.8	28.4
ფერმა	251	1 058	553	505	26.0	67.8	6.2
ჩანგილარი	57	264	141	123	23.1	67.4	9.5
სამთავისის თემი	270	792	398	394	12.0	63.3	24.7
სამთავისი	176	532	267	265	11.8	64.3	23.9
ბოჟამი	65	185	92	93	11.9	60.5	27.6
თოგოიანი	29	75	39	36	13.3	62.7	24.0
ქვემო გომის თემი	367	1 178	593	585	14.7	64.3	21.0
ქვემო გომი	281	884	445	439	15.7	63.5	20.8
ბორტა	18	69	36	33	7.3	76.8	15.9
ნიაბი	68	225	112	113	12.9	64.0	23.1
ქვემო ჭალის თემი	615	1 630	817	813	13.4	61.7	24.9
ქვემო ჭალა	390	1 075	536	539	13.8	64.2	22.0
ახალშენი	50	127	60	67	13.4	53.5	33.1
გამდლისწყარო	35	107	52	55	17.8	63.5	18.7
გორაკა	24	55	24	31	16.4	49.1	34.5
ვაკე	28	86	46	40	14.0	64.0	22.0
პანტიანი	34	66	38	28	4.5	47.0	48.5
საკორინთლო	54	114	61	53	8.8	57.9	33.3
წინარეხის თემი	362	834	415	419	8.6	57.6	33.8
წინარეხი	152	324	166	158	7.4	56.2	36.4
გომიჯვარი	...	18	5.5	66.7	27.8
თელადგორი	106	211	107	104	5.7	53.5	40.8

თვითმმართველი ერთეულის, თემის და სოფლის დასახელება	კერძო შინამეურ- ნეობების რაოდენობა	მუდმივი მოსახლეობის რიცხოვნობა			ასაკი (%)		
		ორივე სქესი	მამაკაცი	ქალი	0-14	15-64	65+
იდლეთი	81	263	125	138	13.3	62.7	24.0
ლავრისხევი	13	18	0.0	44.4	55.6
სოფელი ხოვლე	577	1 449	711	738	12.2	62.0	25.8
ხოვლე	577	1 449	711	738	12.2	62.0	25.8

ქარელის მუნიციპალიტეტი

- გეოგრაფიული განაწილება**

ქარელის მუნიციპალიტეტის ფართობი შეადგენს 687.7 კვ. კმ-ს, მოსახლეობა – 41 316 კაცს, მოსახლეობის სიმჭიდროვე 1 კვ. კმ-ზე – 60.1 კაცს.

ქარელის მუნიციპალიტეტის მოსახლეობის განაწილება

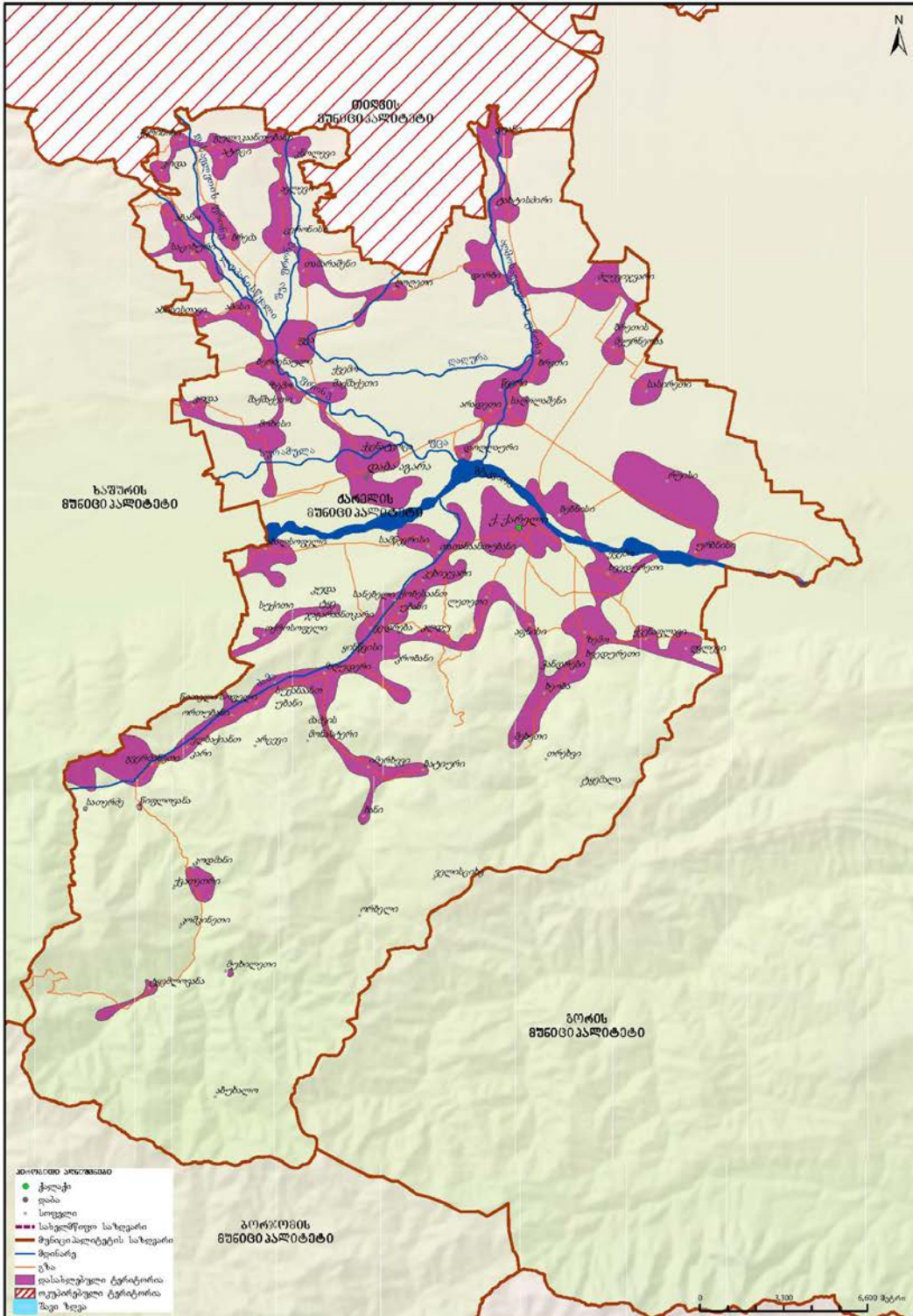

ქარელის მუნიციპალიტეტში 1 ქალაქი, 1 დაბა, 17 თემი და 81 სოფელია.

დიაგრამა 613: სასოფლო დასახლებების დაჯგუფება მოსახლეობის რიცხოვნობის მიხედვით

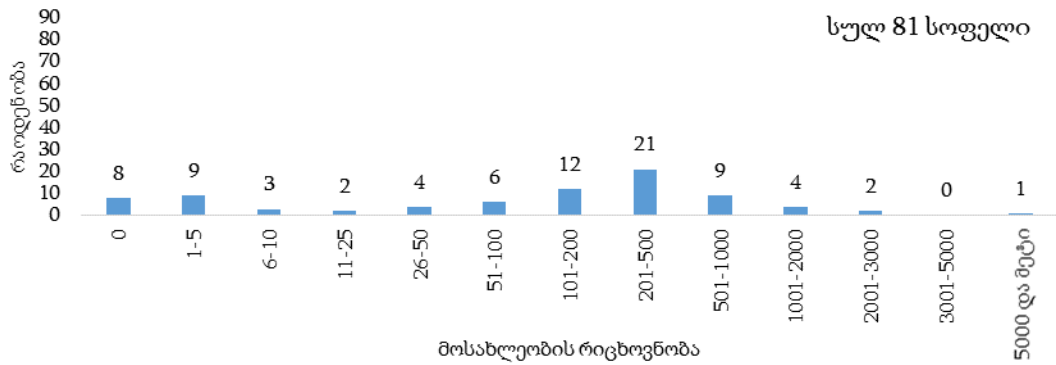

ქარელის მუნიციპალიტეტის მოსახლეობის 24.2 პროცენტი ცხოვრობს საქალაქო დასახლებაში.

დიაგრამა 614: მოსახლეობის განაწილება (%) დასახლების ტიპის მიხედვით

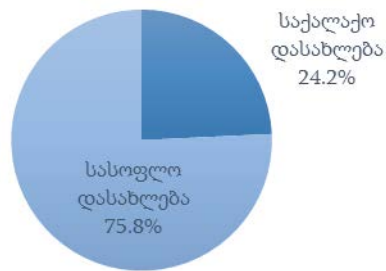

• დემოგრაფიული და სოციალური მახასიათებლები

ქარელის მუნიციპალიტეტში 0-14 წლის მოსახლეობის წილი მთელ მოსახლეობაში 18.6 პროცენტია, შრომისუნარიან ასაკში მყოფი მოსახლეობის (15-64 წლის ასაკობრივი ჯგუფი) წილი – 66.0 პროცენტი, ხოლო 65 წლის და უფროსი ასაკის მოსახლეობის წილი 15.4 პროცენტია.

დიაგრამა 615: მოსახლეობის ასაკობრივ-სქესობრივი პირამიდა

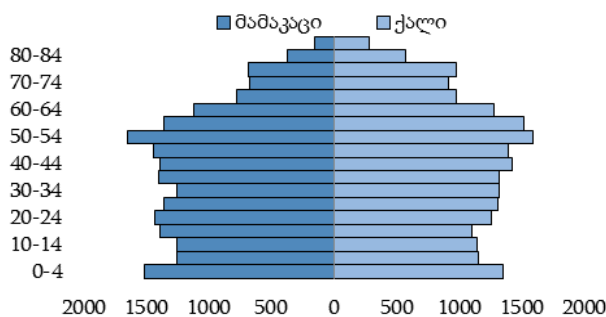

დიაგრამა 616: მოსახლეობის განაწილება (%) ძირითადი ასაკობრივი ჯგუფებისა და სქესის მიხედვით

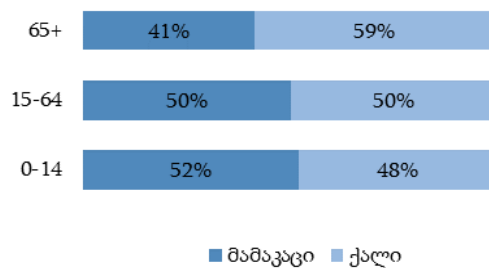

დიაგრამა 617: მოსახლეობის განაწილება (%) ეროვნების მიხედვით

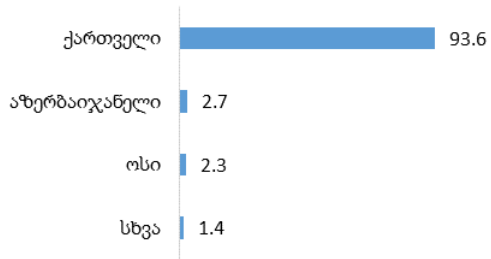

დიაგრამა 618: მოსახლეობის განაწილება (%) აღმსარებლობის მიხედვით

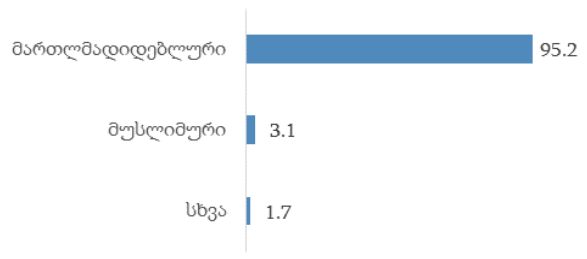

ქარელის მუნიციპალიტეტში 15 წლის და უფროსი ასაკის მოსახლეობამ 33 642 კაცი შეადგინა, მათგან 65.4 პროცენტი იმყოფება ქორწინებაში.

დიაგრამა 619: 15 წლის და უფროსი ასაკის მოსახლეობის განაწილება (%) ქორწინებითი მდგომარეობი

ცხრილი 70: ქარელის მუნიციპალიტეტის კერძო შინამეურნეობების და მოსახლეობის განაწილება ადმინისტრაციულ-ტერიტორიული ერთეულების მიხედვით

თვითმმართველი ერთეულის, თემის და სოფლის დასახელება	კერძო შინამეურნეობების რაოდენობა	მუდმივი მოსახლეობის რიცხოვნობა			ასაკი (%)		
		ორივე სქესი	მამაკაცი	ქალი	0-14	15-64	65+
ქარელის მუნიციპალიტეტი	12 533	41 316	20 410	20 906	18.6	66.0	15.4
ქ. ქარელი	1 918	6 654	3 203	3 451	21.3	66.2	12.5
დაბა აგარის ტერიტორიული ორგანო	1 747	5 723	2 758	2 965	20.5	67.2	12.3
დაბა აგარა	1 083	3 364	1 607	1 757	21.4	67.8	10.8
ქვენატკოცა	664	2 359	1 151	1 208	19.2	66.3	14.5
აბისის თემი	342	1 048	524	524	14.8	67.4	17.8
აბისი	142	399	212	187	15.0	65.9	19.1
აბისისთავი	40	138	62	76	13.0	68.9	18.1
ბერძენაული	160	511	250	261	15.1	68.1	16.8
ავლევის თემი	367	933	473	460	13.1	63.2	23.7
ავლევი	141	349	176	173	12.9	61.0	26.1
კნოლევი	90	244	122	122	11.9	67.2	20.9
ცერონისი	136	340	175	165	14.1	62.7	23.2
ახალსოფლის თემი	230	764	407	357	20.0	63.0	17.0
ახალსოფელი	222	750	398	352	20.4	62.7	16.9
კუდა ტყე	0.0	100.0	0.0
ოქროსოფელი	0.0	90.0	10.0
სუქითი	0.0	0.0	100.0
ჯაგარაანთკარი	0.0	100.0	0.0
ბებნისის თემი	399	1 470	723	747	20.6	66.5	12.9
ბებნისი	317	1 251	618	633	21.7	67.7	10.6
აფნისი	14	29	13	16	6.9	55.2	37.9
ლეთეთი	68	190	92	98	15.3	60.5	24.2
ბრეთის თემი	705	2 450	1 243	1 207	17.1	66.5	16.4
ბრეთი	269	899	455	444	14.7	67.3	18.0
არადეთი	120	432	213	219	18.1	66.2	15.7
დოღლაური	26	75	43	32	13.4	77.3	9.3
სალოლაშენი	108	452	234	218	22.1	63.9	14.0
წვერი	182	592	298	294	16.7	66.2	17.1
ბრემის თემი	601	1 674	831	843	12.5	65.1	22.4
ბრემა	203	496	253	243	8.3	63.9	27.8
აბანო	81	239	113	126	18.8	61.1	20.1
ატოცი	77	239	118	121	16.7	63.2	20.1
გულიკაანთუბანი	31	100	55	45	6.0	68.0	26.0
კოდა	57	181	88	93	13.3	66.8	19.9
საციხური	111	313	150	163	13.8	69.3	16.9
ჭვინისი	41	106	54	52	10.4	65.1	24.5
გიგანტის თემი	480	1 514	762	752	21.6	64.3	14.1
ბრეთის მეურნეობა	165	422	204	218	22.0	63.3	14.7
სასირეთი	97	304	164	140	18.8	67.1	14.1
ძლევიჯვარი	218	788	394	394	22.4	63.8	13.8

თვითმმართველი ერთეულის, თემის და სოფლის დასახელება	კერძო შინამეურნეობების რაოდენობა	მუდმივი მოსახლეობის რიცხოვნობა			ასაკი (%)		
		ორივე სქესი	მამაკაცი	ქალი	0-14	15-64	65+
დვანის თემი	414	1 221	592	629	16.5	67.2	16.3
დვანი	283	763	374	389	15.5	66.0	18.5
ტახტისძირი	131	458	218	240	18.1	69.2	12.7
სოფელი დირბი	770	2 569	1 305	1 264	18.0	67.0	15.0
დირბი	770	2 569	1 305	1 264	18.0	67.0	15.0
ზემო ხვედურეთის თემი	903	2 922	1 431	1 491	18.1	64.4	17.5
ზემო ხვედურეთი	366	1 188	575	613	19.8	64.4	15.8
თრეხვი	0	0	0	0	0.0	0.0	0.0
მეხეთი	0.0	0.0	100.0
ტყემალა	0	0	0	0	0.0	0.0	0.0
ქვემო ხვედურეთი	265	941	460	481	19.6	64.6	15.8
ქვენაფლავი	51	146	71	75	16.4	58.9	24.7
ღვლევი	69	190	92	98	11.6	67.4	21.0
ჭანდრები	85	276	145	131	13.4	62.3	24.3
ხეობა	66	179	87	92	15.1	68.1	16.8
ზღუდრის თემი	301	799	405	394	13.1	61.1	25.8
ზღუდერი	79	210	103	107	18.6	52.8	28.6
აბუხალო	0	0	0	0	0.0	0.0	0.0
არცევი	0	0	0	0	0.0	0.0	0.0
ბანი	0.0	50.0	50.0
ბატიური	0.0	0.0	100.0
გვერძინეთი	21	92	49	43	17.4	73.9	8.7
ელბაქიანთ კარი	33	68	39	29	4.4	50.0	45.6
ველისციხე	0	0	0	0	0.0	0.0	0.0
იმერხევი	13	28	15	13	0.0	60.7	39.3
კოდმანი	0.0	100.0	0.0
კოშკინეთი	0	0	0	0	0.0	0.0	0.0
მუხილეთი	0.0	100.0	0.0
ორბელი	0	0	0	0	0.0	0.0	0.0
ორთუბანი	25	72	28	44	8.3	62.5	29.2
სათერძე	0.0	83.3	16.7
სუქანანთ უბანი	31	62	28	34	12.9	58.1	29.0
ტყემლოვანა	...	11	0.0	100.0	0.0
ქვათეთრი	0.0	100.0	0.0
ყინწვისი	81	205	100	105	12.7	63.9	23.4
ძაძვის მონასტერი	0	0	0	0	0.0	0.0	0.0
წიფლოვანა	0.0	100.0	0.0
წითელი სოფელი	...	26	11	15	26.9	50.0	23.1
კეხიჯვრის თემი	607	2 107	1 029	1 078	20.1	63.5	16.4
კეხიჯვარი	283	919	457	462	19.9	63.4	16.7
ვედრება	50	182	83	99	15.4	69.8	14.8
თათანაანთუბანი	43	166	83	83	18.7	63.8	17.5
კლდუ	...	20	...	12	10.0	60.0	30.0
კრობანი	11	39	18	21	25.6	46.2	28.2
სამწვერისი	92	360	169	191	23.3	63.9	12.8

თვითმმართველი ერთეულის, თემის და სოფლის დასახელება	კერძო შინამეურ- ნობების რაოდენობა	მუდმივი მოსახლეობის რიცხოვნობა			ასაკი (%)		
		ორივე სქესი	მამაკაცი	ქალი	0-14	15-64	65+
სანებელი	57	201	104	97	19.4	59.7	20.9
ქობესაანთ უბანი	62	220	107	113	21.4	64.5	14.1
მოხისის თემი	471	1 573	793	780	16.5	65.2	18.3
მოხისი	396	1 296	652	644	16.1	65.5	18.4
ზემო შაქშაქეთი	36	127	61	66	18.9	63.8	17.3
კოდა	39	150	80	70	18.0	64.0	18.0
სოფელი რუისი	1 442	5 139	2 588	2 551	18.1	68.0	13.9
რუისი	1 442	5 139	2 588	2 551	18.1	68.0	13.9
სოფელი ურბნისი	318	1 109	537	572	17.2	66.7	16.1
ურბნისი	318	1 109	537	572	17.2	66.7	16.1
ფცის თემი	518	1 647	806	841	17.5	65.0	17.5
ფცა	269	853	408	445	18.0	63.2	18.8
თამარაშენი	135	401	194	207	15.0	67.3	17.7
ქვემო შაქშაქეთი	70	271	139	132	22.9	67.9	9.2
ლოღეთი	44	122	65	57	10.7	63.1	26.2

ხაშურის მუნიციპალიტეტი

- გეოგრაფიული განაწილება

ხაშურის მუნიციპალიტეტის ფართობი შეადგენს 585.2 კვ. კმ-ს, მოსახლეობა – 52 603 კაცს, მოსახლეობის სიმჭიდროვე 1 კვ. კმ-ზე – 89.9 კაცს.

ხაშურის მუნიციპალიტეტის მოსახლეობის განაწილება

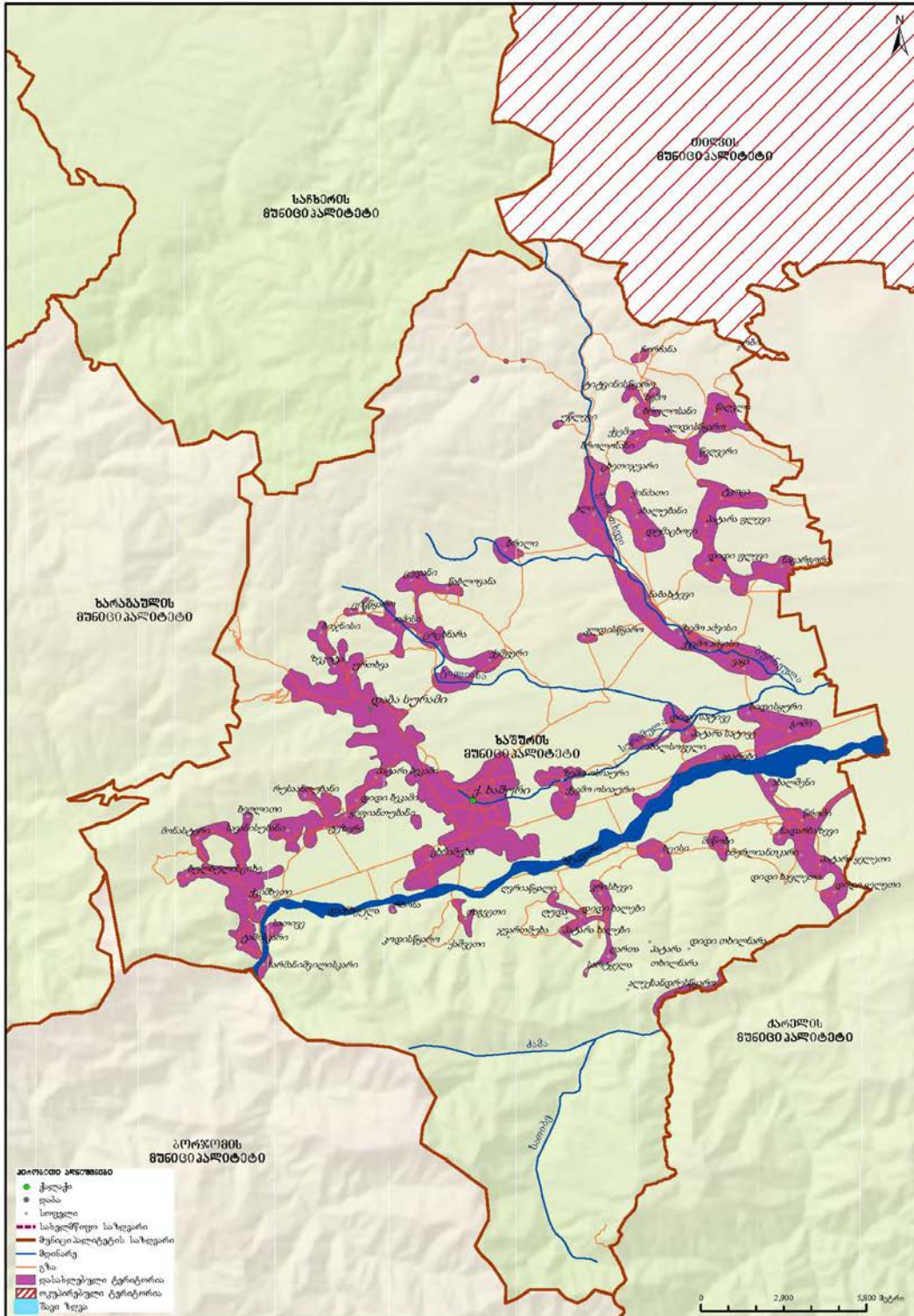

ხაშურის მუნიციპალიტეტში 1 ქალაქი, 1 დაბა, 12 თემი და 82 სოფელია.

დიაგრამა 621: სასოფლო დასახლებების დაჯგუფება მოსახლეობის რიცხოვნობის მიხედვით

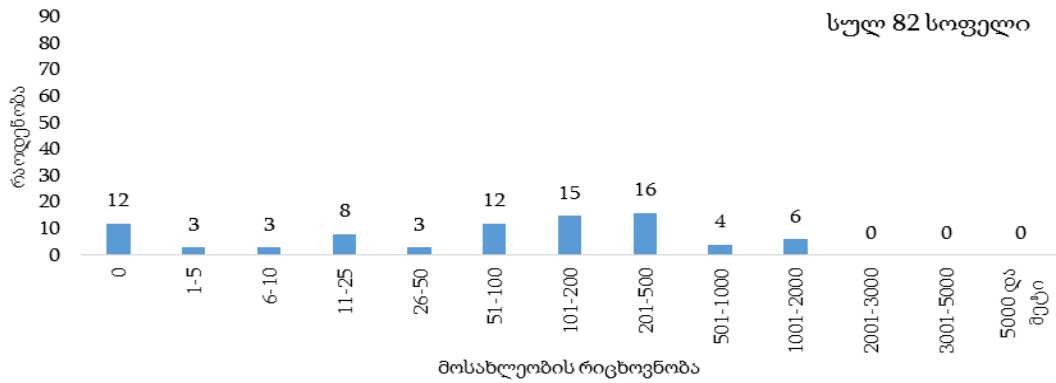

ხაშურის მუნიციპალიტეტის მოსახლეობის 63.9 პროცენტი ცხოვრობს საქალაქო დასახლებაში.

დიაგრამა 622: მოსახლეობის განაწილება (%) დასახლების ტიპის მიხედვით

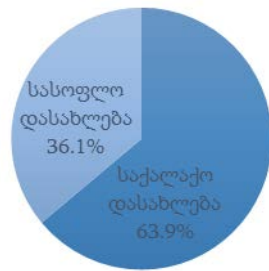

• დემოგრაფიული და სოციალური მახასიათებლები

ხაშურის მუნიციპალიტეტში 0-14 წლის მოსახლეობის წილი მთელ მოსახლეობაში 18.5 პროცენტია, შრომისუნარიან ასაკში მყოფი მოსახლეობის (15-64 წლის ასაკობრივი ჯგუფი) წილი – 66.3 პროცენტი, ხოლო 65 წლის და უფროსი ასაკის მოსახლეობის წილი 15.1 პროცენტია.

დიაგრამა 623: მოსახლეობის ასაკობრივ-სქესობრივი პირამიდა

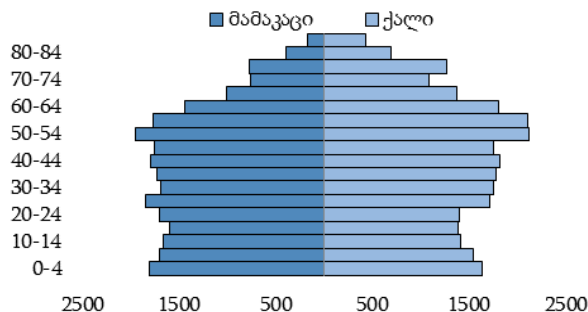

დიაგრამა 624: მოსახლეობის განაწილება (%) ძირითადი ასაკობრივი ჯგუფებისა და სქესის მიხედვით

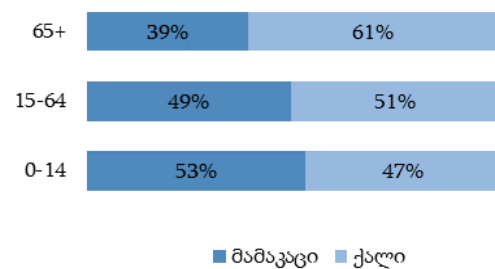

დიაგრამა 625: მოსახლეობის განაწილება (%) ეროვნების მიხედვით

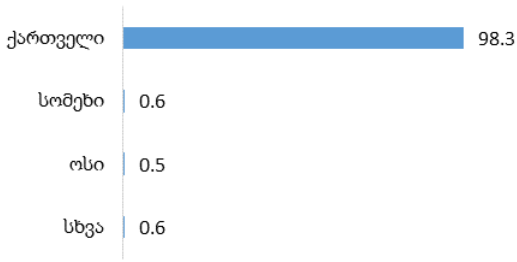

დიაგრამა 626: მოსახლეობის განაწილება (%) აღმსარებლობის მიხედვით

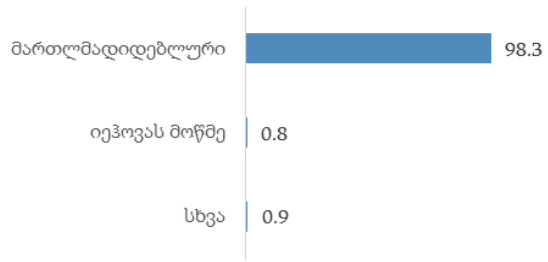

ხაშურის მუნიციპალიტეტში 15 წლის და უფროსი ასაკის მოსახლეობამ 42 848 კაცი შეადგინა, მათგან 64.7 პროცენტი იმყოფება ქორწინებაში.

დიაგრამა 627: 15 წლის და უფროსი ასაკის მოსახლეობის განაწილება (%) ქორწინებითი მდგომარეობის მიხედვით



• განათლების დონე

ხაშურის მუნიციპალიტეტში 10 წლის და უფროსი ასაკის 45 922 კაცი ცხოვრობს, მათგან 17.0 პროცენტს მიღებული აქვს უმაღლესი (ბაკალავრის, მაგისტრის ან დოქტორის ხარისხი) განათლება. საქალაქო დასახლებებში უმაღლესი განათლების მქონე მოსახლეობის წილი 21.1 პროცენტია, ხოლო სასოფლო დასახლებებში – 9.7 პროცენტი.

დიაგრამა 628: 10 წლის და უფროსი ასაკის მოსახლეობის განაწილება (%) განათლების მიღწეული დონის და დასახლების ტიპის მიხედვით

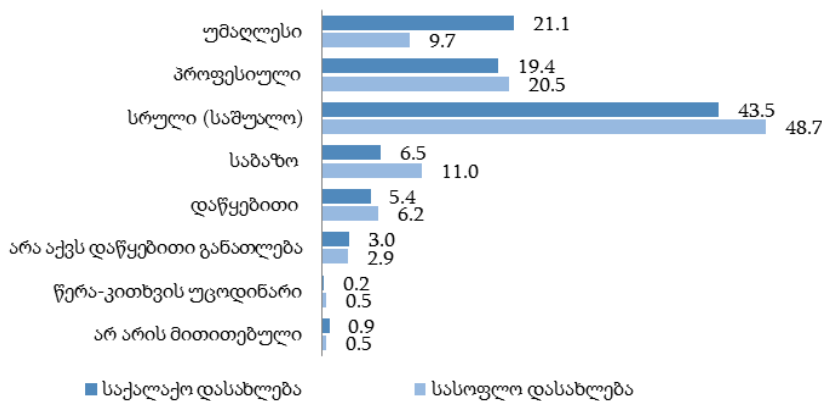

• შინამეურნეობები

ხაშურის მუნიციპალიტეტში კერძო შინამეურნეობების რაოდენობამ 15 592, ხოლო ერთწევრიანი შინამეურნეობების რაოდენობამ 2 681 შეადგინა, რაც ყველა შინამეურნეობის 17.2 პროცენტია. კერძო შინამეურნეობის წევრთა საშუალო რაოდენობა 3.4 კაცია.

ცხრილი 71: ხაშურის მუნიციპალიტეტის კერძო შინამეურნეობების და მოსახლეობის განაწილება ადმინისტრაციულ-ტერიტორიული ერთეულების მიხედვით

თვითმმართველი ერთეულის, თემის და სოფლის დასახელება	კერძო შინამეურნეობების რაოდენობა	მუდმივი მოსახლეობის რიცხოვნობა			ასაკი (%)		
		ორივე სქესი	მამაკაცი	ქალი	0-14	15-64	65+
ხაშურის მუნიციპალიტეტი	15 592	52 603	25 519	27 084	18.6	66.3	15.1
ქ. ხაშური	7 595	26 135	12 492	13 643	20.2	66.8	13.0
დაბა სურამის ტერიტორიული ორგანო	2 583	8 615	4 158	4 457	16.8	66.8	16.4
დაბა სურამი	2 251	7 492	3 609	3 883	16.8	67.0	16.2
ბიჯნისი	76	268	135	133	18.3	67.5	14.2
დიდი ბეკამი	67	180	82	98	16.7	57.8	25.5
ზეკოტა	47	172	86	86	20.3	65.7	14.0
პატარა ბეკამი	86	327	159	168	16.5	66.1	17.4
ურთხვა	56	176	87	89	15.3	66.5	18.2
ალის თემი	902	2 870	1 466	1 404	16.2	64.1	19.7
ალი	328	1 068	549	519	18.1	63.2	18.7
ახალუბანი	19	72	38	34	22.2	63.9	13.9
ბრილი	101	313	158	155	15.0	65.5	19.5
დუმაცხოვი	44	111	58	53	8.1	64.0	27.9
ზემო აძვისი	36	88	43	45	5.7	61.3	33.0
კლდისწყარო	...	12	0.0	58.3	41.7
ნაბახტევი	202	688	346	342	16.4	65.0	18.6
უწლევი	...	15	0.0	40.0	60.0
ქინმათი	88	304	150	154	18.4	66.1	15.5
ცხეთიჯვარი	66	199	106	93	13.6	63.8	22.6
გომის თემი	885	2 954	1 453	1 501	16.9	66.8	16.3
გომი	347	1 128	565	563	18.9	65.4	15.7
აგარები	57	139	65	74	13.7	64.0	22.3
დიდი სატივე	89	293	144	149	11.9	68.3	19.8
ვაყა	315	1 160	568	592	17.0	67.7	15.3
პატარა სატივე	23	68	36	32	7.4	75.0	17.6
ქვემო აძვისი	33	111	55	56	20.7	65.8	13.5
ხიდისყური	21	55	20	35	10.9	69.1	20.0
ოსიაურის თემი	525	1 930	965	965	19.0	66.4	14.6
ქვემო ოსიაური	192	734	372	362	21.0	65.8	13.2
ახალსოფელი	40	137	71	66	12.4	68.6	19.0
ზემო ოსიაური	293	1 059	522	537	18.5	66.6	14.9
ნარუჯები	0	0	0	0	0.0	0.0	0.0
ღანძილები	0	0	0	0	0.0	0.0	0.0
ღუდა	0	0	0	0	0.0	0.0	0.0
ფლევის თემი	401	1 273	618	655	17.3	63.2	19.5
დიდი ფლევი	123	390	194	196	17.5	61.5	21.0
ნაცარგორა	62	201	92	109	15.4	67.2	17.4
პატარა ფლევი	67	195	81	114	18.5	61.5	20.0
ტკოცა	149	487	251	236	17.4	63.7	18.9
ქვიშხეთის თემი	1 206	3 892	1 922	1 970	16.3	65.7	18.0
ქვიშხეთი	548	1 699	814	885	17.0	64.9	18.1

თვითმმართველი ერთეულის, თემის და სოფლის დასახელება	კერძო შინამეურნეობების რაოდენობა	მუდმივი მოსახლეობის რიცხოვნობა			ასაკი (%)		
		ორივე სქესი	მამაკაცი	ქალი	0-14	15-64	65+
ბელითი	...	22	11	11	4.5	50.0	45.5
ბულბულისციხე	42	123	65	58	9.7	67.5	22.8
მონასტერი	50	195	97	98	20.0	70.3	9.7
რუსაანთუბანი	26	85	45	40	15.3	67.1	17.6
სავანისუბანი	87	271	141	130	17.3	65.0	17.7
სათივე	48	188	97	91	16.5	70.7	12.8
სარმანიშვილისკარი	31	113	54	59	18.6	62.8	18.6
ტაშისკარი	118	360	177	183	16.1	64.2	19.7
ტეზერი	188	620	319	301	14.7	65.5	19.8
ყიფიანთუბანი	59	216	102	114	15.8	68.5	15.7
ცოცხნარის თემი	259	858	448	410	16.1	65.4	18.5
ცოცხნარა	80	294	150	144	17.7	67.3	15.0
ოდისი	20	50	29	21	14.0	66.0	20.0
ქემფერი	95	350	180	170	19.4	61.2	19.4
ცედანი	26	59	31	28	3.4	71.2	25.4
ცივწყარო	11	21	11	...	4.8	76.2	19.0
წაბლოვანა	27	84	47	37	9.5	69.1	21.4
ცხრამუხას თემი	484	1 789	861	928	20.4	66.3	13.3
ცხრამუხა	458	1 728	830	898	20.8	66.4	12.8
დამჩხეულა	0	0	0	0	0.0	0.0	0.0
თაგვეთი	24	56	28	28	10.7	62.5	26.8
კოდისწყარო	0	0	0	0	0.0	0.0	0.0
რბონა	0.0	80.0	20.0
ქაშვეთი	0	0	0	0	0.0	0.0	0.0
ჯვართმუხა	0	0	0	0	0.0	0.0	0.0
წაღვლის თემი	301	997	507	490	18.7	64.8	16.5
წაღვლი	167	538	274	264	19.0	62.6	18.4
ზემო ბროლოსანი	29	97	48	49	19.6	70.1	10.3
კლდისწყარო	42	139	76	63	18.7	66.9	14.4
ტიტვინისწყარო	...	15	26.6	66.7	6.7
ქვემო ბროლოსანი	32	118	53	65	19.5	64.4	16.1
ყობი	0	0	0	0	0.0	0.0	0.0
ჩორჩანა	16	62	35	27	17.7	61.3	21.0
წელვერი	12	28	13	15	3.6	85.7	10.7
წრომის თემი	164	433	213	220	9.7	63.0	27.3
წრომი	110	316	153	163	11.4	65.2	23.4
ახალშენი	22	61	32	29	8.2	59.0	32.8
დიდი ყელეთი	13	22	...	13	0.0	63.6	36.4
დიდი ხავლეთი	0	0	0	0	0.0	0.0	0.0
იმერლიანთკარი	0.0	66.7	33.3
ნადარბაზევი	12.5	50.0	37.5
პატარა ყელეთი	...	17	0.0	41.2	58.8
ხალების თემი	36	53	26	27	0.0	52.8	47.2
დიდი ხალები	18	26	14	12	0.0	53.8	46.2
ალექსანდრესწყარო	0	0	0	0	0.0	0.0	0.0

თვითმმართველი ერთეულის, თემის და სოფლის დასახელება	კერძო შინამეურ- ნეობების რაოდენობა	მუდმივი მოსახლეობის რიცხოვნობა			ასაკი (%)		
		ორივე სქესი	მამაკაცი	ქალი	0-14	15-64	65+
პატარა ხალები	0.0	100.0	0.0
სარტყელა	0.0	0.0	100.0
ღართა	...	15	0.0	53.3	46.7
ღვრიაწყალი	0.0	44.4	55.6
ხცისის თემი	251	804	390	414	14.3	65.8	19.9
ხცისი	136	424	205	219	13.0	66.3	20.7
დიდი თხილნარა	0	0	0	0	0.0	0.0	0.0
კრისხევი	30	67	30	37	9.0	56.7	34.3
მიწობი	85	313	155	158	17.3	67.1	15.6
პატარა თხილნარა	0	0	0	0	0.0	0.0	0.0

საქართველოს 2014 წლის მოსახლეობის საყოველთაო აღწერის ძირითადი შედეგები

პუბლიკაციასთან დაკავშირებული დამატებითი ინფორმაციისთვის დაგვიკავშირდით:

ტელ.: (+995 32) 236 72 10 (601) (604)

ელ. ფოსტა: info@geostat.ge

ვებ გვერდები: <http://www.geostat.ge>; <http://www.census.ge>