

MAMERTO PAGLINAWAN

Thunni Mammis

GRAD
BX
4659
. P5
P72
1913
BUHR



HEOGRAPIANG TAGALOG

Nátlululan sa aklát na itó:

Bulatlupang Kalangitan (GEOGRAFÍA ASTRONÓMICA) na nagtuturo ng ukol sa langit, Araw, Buwán, bituwin, kometa, at iba pa. *Bulatlupang Kabikasan* (GEOGRAFÍA FÍSICA) na nagtuturo ng ukol sa hangin, bagyó, ulán, liatsk, kidlát, kulóg, dagat, ilog, batis, bukál, lawa, bundók, buról, iláng, bulkán, lindól, at iba't iba pa. *Bulatlupang Kapamayanán* (GEOGRAFÍA POLÍTICA) na nagtuturo ng ukol sa kapisanan, bayan, bansa, karunungan, kabihasnáo, relihión, wika, pamahalaan, at iba't iba pa. *Bulatlupang Kasalaysayan* (GEOGRAFÍA DESCRIPTIVA) na nagtuturo ng ukol sa Europa, Asia, Aprika, Amérika at Oseania. *Heograpiá ng Pilipinas* na nagtuturo ng ukol sa ating bayan ó lupain. *Heograpiá ng Estados Unidos* na nagtuturo ng ukol sa bayan ng Amérika. Sa katagang sabí, itó ang aklát na nagtuturo ng mga karuungang náukol sa langit, sa lupa at sa bayan na totoóng kailangang mátutuhan ng lahat ng tao.

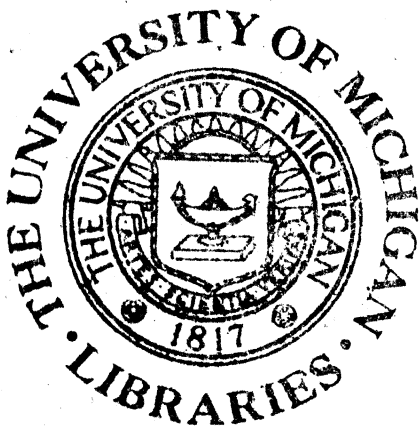





BULATLUPANG TAGALOG

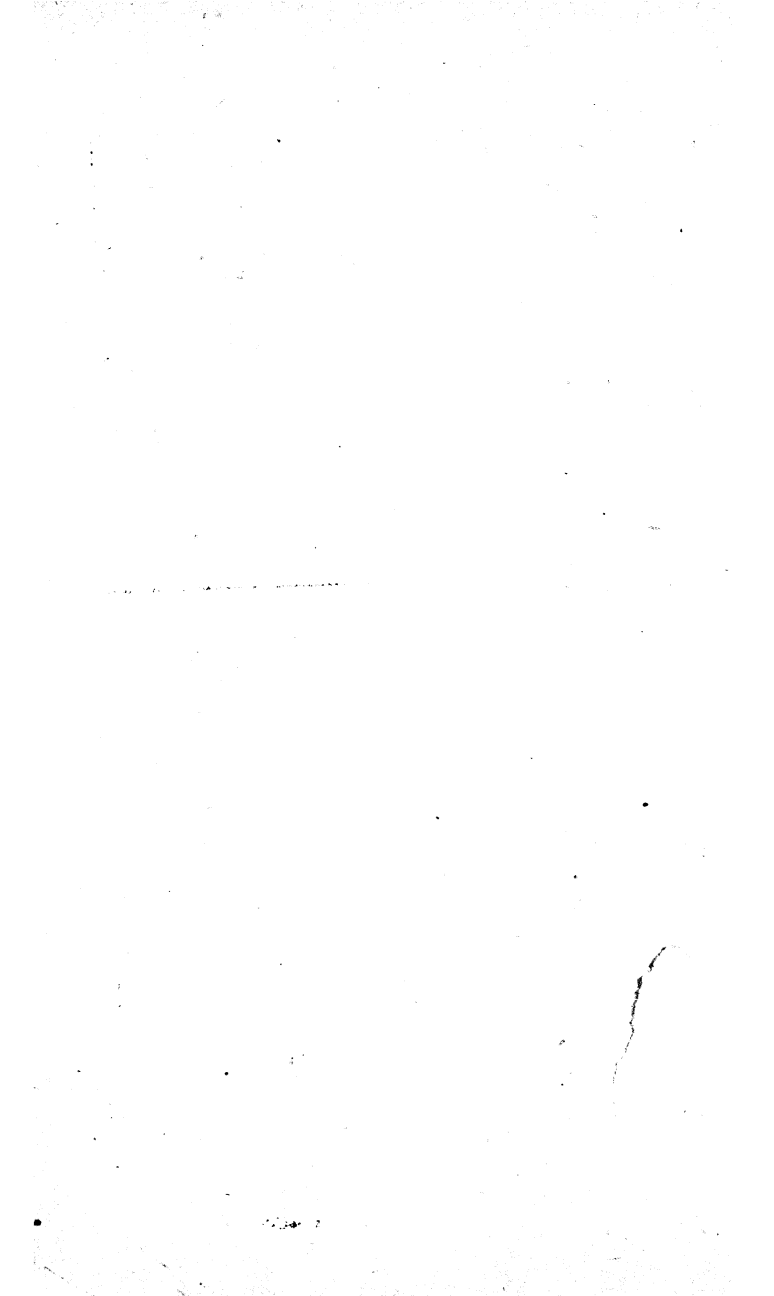

BULATLUPANG TAGALOG

SINULAT NI

Mamerto Paglinawan

May taglay na katibayan sa "Perito Mercantil," kumatha ng "Gramatikang Tagalog," "Aritmetikang Tagalog," at "Gramatikang Kastilang Tagalog," yumayari ng "Diksiyonario ng Wikang Tagalog," kaaunib sa "Aklatang Dunong-Bayan," kasangguni sa "Samahan ng mga Mananagalog" at kasapi sa "Aklatang Bayan."

UNANG PAGKAKALIMBAG

3000 copes

MAYNILA.—S. P.

LIMB. «MAGITING» NI HONORIO LÓPEZ.

Juan Luna, 486, Binundók:

1913

Mamerto Paglinawan
NAGPALIMBAG.

Ang aklát na itó'y aring tu-
nay nḡ Sumulat.

Hiedi maipalilimbág nḡ kabi't
sino kung walang pahintulot nḡ
May ari.

Pagúusigin ang alín mang sipi
na waláng taták nḡ Nagpalimbág.

Ipinagbíbilí ang aklát na itó
sa mḡa Aklatan (Librería) sa
Maynila.

Ang mḡa tagá Lalawigan ay
makapagpapadala nḡ liham sá
May katha, sakaling nagnana-
sang bumilí

Tinḡi at pakyawan: Sa ba-
hay nḡ Kumatha, d-áng Tra-
bajo, blg. 116, Sampalok, May-
nila. S. P.

Ang halagá nḡ isíng aklát
ay ₱0.50 sa buong Pilipinas.

Sa mga kababayan

Wala akóng ibáng pinaghahandugán ng bagong aklát na itó, kundi ang mga gilíw na kababayang mairugín sa ikásusulong ng Wikang Tagalog at maibigín sa mga ikatatalas ng pagiisip.

Ang aklát na itó, na sinulat ko sa likód ng tiyaga at pagsisikap, ay isá páng katuparan sa aking loyn at pagmimithi na magkaroon sa Wikang Sarili ng mga aklát na katutúuhan ng aking mga kababayan.

Pagkátapos kong sulatin ang BILANGAN ó ARITMETIKA ay inisip ko nang isunód itóng BULATLUPA ó HEOGRAPIA, palibhasa'y ang dalawáng karúnungang itó ay magkakatnég sa pagaaral at kapupulhán kapuwa ng malalakíng kapakinabangán.

Tanggapín nga ninyó ang abáng aklát na itó, na iniháhandóg ko sa inyó ng buóng puso. Hangád kong mátutuhan ninyó ang dato'y mga nilálamán, nang sa paraáng itó'y makátulong akó sa pagpapayabong ng Wikang Tagalog at sa pagpapatibay sa Kabihasnán ng ating Bayan.

Mamerto Paglinawan.

Sampalok, Maynila, Mayo, 1913.



BULATLUPANG TAGALOG

(HEOGRAPIANG TAGALOG)

SIMULA

TANONG. *¿Anó ang Bulatlupa ó Heograpiá?*

SAGOT. Ang karúnungang nagsasaysáy ó nagúulat ng Lupà, na ipinalálagáy na siyáng tábanan ng tao.

T. *¿Anó ang tinátawag na Lupá?*

S. Ang mundó ó sangdalgdig na siyáng tinátahanán natin.

T. *¿Sa ilán nababahagi ang Bulatlupa ó Heograpiá?*

S. Nababahagi sa tatló na tinátawag na *Bulatlupang Kalangitán* (GEOGRAFIA ASTRONÓMICA), *Bulatlupang Kalikasán* (GEOGRAFIA FISICA) at *Bulatlupang Kapamayanán* (GEOGRAFIA POLITICA). Bukód dito'y mayroón pang isáng taonging bahagi na tinátawag namáng *Bulatlupang Kasalaysayán* (GEOGRAFIA DESCRIPTIVA).

T. *¿Anó ang Bulatlupang Kalangitán?*

S. Ang pagaaral ng Lupà na ipinagpapalagáy itóng isá sa mga tanglaw (astro) na nakaligid ó nakalaganáp sa kabllugan ng langit.

T. *¿Anó ang Bulatlupang Kalikasán?*

S. Ang pagaaral ng Lupà ukol sa kanyáng kalagayang likás ó katutubò, sa makatuwíd bagá'y huwág isama ang mga gáwàling sa kanyá'y ginawâ ng mga tao.

T. ¿Anó ang *Bulatlupang Kapamayanán*?

S. Ang pagaaral ng Lupà, na parang táhanan ng tao, ukol sa pagsasaysáy ng mga bayan ó bansá sangayon sa kanyáng pagkakabahagi, at gayón din ang pagaaral na ukol sa pananampalataya, pámahalàan, kautusán, ugali, wikà, at íbát íbá pa, ng mga bayan ó bansáng nabanggit.

T. ¿Anó ang *Bulatlupang Kasalaysayán*?

S. Ang pagaaral na bukódbukód ng bawà't ísá sa mga bahaging kinahahatian ng Lupà, ó dili kayá'y ang pagsasalaysáy na ukol lamang sa ísáng bansá ó bayan.

T. ¿Kailangán kayáng matutuhan ang mahalagáng karúnungang itó?

S. Ang karúnungang itó ay totoóng kailangáng matutuhan ng mga tao sa kasalukuyang panahón, lalòng lalò na ng mánngangalakál, magsasakâ, manglalakbáy, at íbá pa; lubháng kailangán sa pagaaral ng Kasaysayan (Historia), ng mga karúnungang likás at sa pamamayan, at siyáng mahalagáng patnugot ng Pángasiwàang Bayan at ng mga usapíng ukol sa dalawáng bansá.

BULATLUPANG KALANGITAN

(GEOGRAFIA ASTRONOMICA)

UNANG KABANATA.

Ukol sa mga tanglaw ng langit.

TANONG. ¿Anó ang *tanglaw* (astro)?

SAGOT. Bawà't isá sa mga bituwíng nagliliwanag sa langit ó kaitasán.

T. ¿Sa anó nababahagi?

S. Sa dalawáng tumpók: *bituwíng lagi* (estrellas fijas ó soles) at *bituwíng libót* (estrellas errentes ó planetas).

T. ¿Anó ang mga *bituwíng lagi*?

S. Yaóng mga tanglaw na may sariling liwanag at nanánatili sa íisáng kinálalagyán ang bawà't isá. Sangayon sa kanyáng ningning na tagláy ay nahahati sa mga bituwíng 1.a, 2.a, 3.o, hanggáng iká 16 na dilág (magnitud).

T. ¿Natatanáw bagá sa pauníng lamang ang mga bituwíng itó?

S. Mulá sa una hanggáng iká 6 ay maáaring matanáw, nguni't sapúl sa iká 7 hanggáng iká 16 ay hindi na kundi sa pamamagitan lamang ng teleskoplo.

T. ¿Mayroóng ilán ang mga bituwíng lagi?

S. Lubháng marami; ang kanyáng bilang ay hindi mababalak, dahil sa ang karamihan ay hindi mákita.

kahl't na sa pamamagitan ng teleskoplo na nakaabót sa lalòng mataás. Gayón man, ang mga nakikita at nábibilang hanggá ngayón ay umaabót sa 75 angawangaw na bituwín.

T. ¿Gaano ang layò sa atin ng mga bituwíng tinuran?

S. Ang layò sa atin ay totoóng kagilagilalás: ang takbó ng liwanag ng bituwíng pinakamalapit ay tatagál ng tatióng taón bago umabot sa Lupà. Dapat matalastás, na ang takbó ng liwanag ay humigít kumulang sa 300.000 kilómetro sa isáng segundo lamang.

T. ¿Anó ang *kabituwinán* (constelación)?

S. Tumpók na pinagbahagi ng mga bituwín upáng itó'y matagpuán ng buòng dali sa kalangítán.

T. ¿Alfalin ang lalòng maririlág?

S. Ang *Osa Mayor* (Daóng ni Noé) na lalòng kilalá sa ngalang ang *Carro*, at ang *Osa Mayor*; ang labingdalawáng bumubuò ng labingdalawáng tandá ng *Zodiaco*; ang *Orión* na pinakamagandá sa lahat; at ang *Can Mayor* (Asong Malakí) na kinápapanigan ng *Sirio* na siyáng bituwíng lalòng maningnig sa langit,

T. Sa mga bituwíng lagí na lalòng malapit sa Lupà. ¿Alin ang lalòng nábabakás?

S. Ang Araw.

T. ¿Anó ang Araw?

S. Ang tangláv sa araw, bituwíng lagí, na siyáng pinanggagalingán ng init at liwanag, at siyáng pinakagitná sa kaparaanáng nauukol sa planeta.

T. ¿Gaano ang kanyáng laki?

S. Humigít kumulang sa 1.284.000 yugtóng laki kay sa Lupà.

T. ¿Gaano ang layò niyá sa Lupà?

S. Kulángkuláng sa 150 angawangaw na kilóme-

tro, sa makatuwid bagá, na kung ang isáng auto-móbil ay tumátakbó ng isáng katulinang pantáy na 75 kilómetro sa isáng oras ay tatagál ng higít sa 200 taón bago tayo umabot sa Araw.

T. ¿Iláng galáw ó takbó mayroón siyá?

S. Dalawá: isá ang sa *pagikil* (rotación) sa kanyáng sarili na tumátagál ng 25 araw at 8 oras, at ikalawá'y ang sa *paglilipat* (traslación) na ang tulin sa pagtakbó ay 656.000 kilómetro sa isáng araw na patungó sa kabituwinán ni Hércules. Ang Lupa at ang tanáng mga planeta ay paraparang nakikisama sa Araw sa kanyáng mahabà't waláng katapusáng paglalakbáy sa kalawakan ng langit.

IKA II KABANATA.

Sa mga planeta at sa kanyang bahagi.

TANONG. ¿Anó ang mga planeta ó bituwing libót?

SAGOT. Ang mga tangláv na nagpapaiktitikít sa ligid ng Araw na siyang tinatanggapán nilá ng liwanag.

T. ¿Sa anó nababahagi ang planeta?

S. Sa tatló: panguná (primarios), pangalawá (secundarios ó satélites) at kometa ó bituwing may buntót.

T. ¿Anó ang mga planetang panguná?

S. Ang mga planetang nagpapaiktitikít sa ligid ng Araw, at bukód sa galáw na itó ay mayroón pang sa pagkit sa kanyáng pahalang (eje).

T. ¿Alinalín ang mga planetang panguná?

S. Ang mga kilalá ay itóng sumusunód, sangayon sa pagkakalapít sa Araw: *Mercurio, Venus, ang Lupa, Marte, Asteroides, Júpiter, Saturno, Urano at Neptuno,*

T. ¿Anó ang Lupa?

S. Ang planetang lalòng kilalá na siyáng kina-tatahanán ng mga tao, at ang pagaaral sa kanyá ay siyáng layon nitóng Bulatlupà ó Heograpía.

T. ¿Anóng anyô mayroón ang Lupà?

S. Ang anyô ng Lupà ay mabilog, kawanágs ng isáng bola.

T. ¿Iláng galáw ó takbó mayroón ang Lupà?

S. Dalawá: ang isá ay *pagikit* (rotación) sa pagligid ng kanyáng pahalang (eje) na tumátagál ng 24 na oras, at ang ikalawá ay *paglilipat* (traslación) na lumiligid sa buóng palibot ng Araw na tumátagál namán ng isáng taón.

T. ¿Anóng mga bagay ang dapat málaman ukol sa Lupà?

S. Ang mga pangulong panulukan (puntos cardinales) at ang mga Ikitán (Polos).

T. ¿Mayroóng ilán ang mga pangulong panulukan?

S. Mayroón apat: ang *Hilagá* (Norte), ang *Silanganan* (Este), ang *Kalunuran* (Oeste) at ang *Timog* (Sur). Ang paggamit na karaniwan ay sinusulat lamang ng *H.* (N.), *S.* (E.), *K.* (O.), at *T.* (S.).

T. ¿Paano ang paghanap ó pagtukoy ng mga panulukang itó?

S. Sa ganitóng paraán: Ang humahanap ay kinákailangang iturò ang kanyáng kanang kamáy sa *Silanganan* na siyáng sinisikatan ng Araw at ang kanyáng kaliwá ay sa *Kalunuran*, at kung magkaganitó, ang *Hilagá* ay ang na sa harap, ang *Timog* ay ang na sa likurán, ang *Silanganan* ay ang na sa kauan at ang *Kalunuran* ay ang na sa kaliwá.

T. ¿Anó ang tinátawag na mga Ikitán (Polos)?

S. Ang mga dulo ng guhit na tuwid at likhá

lamang na sa ligid niya ay unikit ang Lupà.

T. ¿Anó ang konyáug mga pangalan?

S. Ang karaniwa'y tinátawag na *Ikitáng Hilaga*, (Polo Norte) ang na itaás, at *Ikitáng Timog* (Polo Sur) ang na sa ibabá.

T. ¿Anó ang pinaoňáňanláng pabilóg na malalaki (círculos máximos)?

S. Ang mga guhit na pabilóg na nangagdaraán sa gitná, na ang kabilugan (esfera) ay nahahati sa dalawáng bahagiog pantáy.

T. ¿Alínalín ang mga pabilóg na malalaki ng Lupà?

S. Ang lalòng mahalagá'y ang mga tinátawag na *Ecuador*, *Meridiano* at *Eclíptica*.

T. ¿Anó ang tinátawag na *Ecuador*?

S. Ang malakíng guhit na pabilóg na nálalagáy sa kabilugan ng lupà (esfera terrestre) at nálalayô ng pantáy sa dalawáng ikitán (polo) ng Sangdaligdig.

T. ¿Anó ang tinátawag na *Meridiano*?

S. Ang malakíng guhit na pabilóg na nagdaraán ó nálalagáy sa mga ikitán (polos).

T. ¿Anó ang tinátawag na *Eclíptica*?

S. Ang malakíng guhit na pabilóg na siyáng diná-araanán ng Lupà sa tagál na isáng taón sa ligid ng Araw; siyáng pumuputol sa anyông patungó ó pahilíg sa *Ecuador*.

T. ¿Anó ang pagkakáibá ng mga planeta sa mga bituwíng lagi?

S. Na, ang mga bituwíng lagi ay may sariling ilwanag; samantalang ang mga planeta ay walá kundí ang nanggagaling sa Araw.

IKA III KABANATA.

Sa mga planetang pangalawa (satelites).

TANONG. ¿Anó ang mga planetang pangalawá (satelite-)?

SAGOT. Ang mga nagpapaikitikit sa paligid ng mga planetang panguná kasabáy ang pagpapaikitikit ng mga itó sa buong ligid ng Araw.

T. ¿Anóng galaw ó takbó mayroón ang mga itó?

S. Ang galaw ó takbó ng mga itó ay kagayarin ng sa mga planetang panguná, na, ang kaibhán lamang ay ang galaw ng pagikit (rotación) ng mga planetang pangalawá ay lubháng banayad.

T. ¿Mayroóng ilán ang mga planetang pangalawá na nákikilala?

S. Mayroóng 21 lahat: ang Lupà ay may 1, na dlù ibá't ang Buwán;—si Marte ay 2;—si Júpter ay 5;—si Saturno ay 8, bukód pa ang dalawang singsing na may munting liwanag na sa kanyá'y lumiligid;—si Urano ay 4 na bahagyá nang mákita sa teleskoplo;—at si Neptuno ay 1.

T. ¿Anó ang Buwán?

S. Ang planetang pangalawá ng Lupà.

T. ¿Gaanong panahón nilalakad ng Buwán ang kanyáng paligid (órbita)?

S. Sa tagál na 29 na araw at kalahatì humlgit kumulang.

T. ¿Gaano ang kanyáng laki?

S. May 50 yugtóng líít sa Lupà; ó sa mallnaw na sabl, ang Lupà ay may 50 yugtóng laki kay sa Buwán.

T. ¿Gaano ang layô niyá sa atin?

S. Ang kanyáng layò sa atin ay 384,000 kilómetro.

T. ¿Anó ang tinátawag na *perigeo*?

S. Tinátawag na *perigeo*, ang kalagayan ng Buwán sa kanyáng paligid (órbita) na lalòng nálalapat sa Lupà.

T. ¿Anó ang tinátawag na *apogeo*?

S. Tinátawag na *apogeo*, ang kalagayan ng Buwán sa kanyáng paligid (órbita) na lalòng nálalayò sa Lupà.

T. ¿Anó ang mga anyó ng Buwán (fases de la Luna)?

S. Ang sarisaring kaayusán na ipinamamalas niyá sa atin, sangayon sa kanyáng kalágayan ukol sa Lupà at sa Araw.

T. ¿Ilán ang kanyáng mga anyô?

S. Apat, at náitò: *bagong buwán*, *kapat sa paglakí*, *kabilugan*, at *kapat sa pagliít*.

T. ¿Kailán nagiging *bagong buwán*?

S. Kailán ma't ang Buwán ay nálalagáy sa pagitan ng Araw at ng Lupà. Sa katayùang itó, ay ipinakikita sa atin ang bahagi ng Buwáng hindi tumatanggap ng liwanag ng Araw, kung kayá't ganáp na nátatagò sa ating panlín, na siyáng tinátawag nating *bagong buwán*.

T. ¿Kailán nagiging *kapat sa paglakí*?

S. Kailán ma't lumálayò ang Buwán sa katayùang kinálalagyán niyá sa *bagong buwán*, ay nagpapakita sa Lupà ng kalahati ng bahaging nililiwanagan ng Araw.

T. ¿Kailán magiging *kabilugan*?

S. Kailán ma't ang Lupà ay nálalagáy sa pagl-

tan ng Araw at ng Buwán. Sa katayuang itó, ang Buwán ay nagpapakita sa atin ng kanyang buong kallwanagan, na sa kalagayang itó ay siyang tinátawag na *kabilugan*.

T. ¿Kailán nagiging *kapat sa pagliit*?

S. Kailán ma't ang nakikita lamang sa Lupà ay ang kabiyák ng Buwáng nililiwanagan ng Araw, na hanggát patuloy ang kanyang paglakad ay lalò namáng paunti ang liwanag na náikita hanggang sa manumbalik na muli sa *bagong buwán*.

T. ¿Gaanong panahón ang itinátagal sa paglakad ng bawà't isáng anyò (fase)?

S. Humigít kumulang sa 7 araw, at dito sinasapantahàng nagbuhat ang *linggó* (semana).

IKA IV NA KABANATA.

Sa mga kometa at sa kanyang saklaw.

TANONG. ¿Anó ang mga kometa?

SAGOT. Mga bituwíng may burot na nagpapaliktikt sa buong ligid ng Araw.

T. ¿May marami bagáng kometa?

S. - Ang mga talàan ay nagsasabing may mga 700 hanggang 800; ngunà't sa taóntaón ay nakatutuklás pa ng 5 ó 6 na kometa sa pamamagitan ng teleskoplo. Gayón man, ay hindi pa napaglilimìng maigi ang lakad ó takbó ng mga tinurang kometa liban na sa 14 ó 15 hanggá ngayón.

T. ¿Alín ang mga kometang lalòng mahahalagá?

S. Ang lalòng mahahalagá'y ang may mga pangalang *Encke* (ua siyang kometang may maikling panahón sa pagtakbó sa kanyang paligid na tumá-

tagál ng 3 taón at 4 na buwáa), ang kay *Faye*, ang kay *Brorsen*, *d'Arrest*, *Winnecke*, *Tempel*, *Brooks*, *Finlay*, at iba pa, at saká ang bantóg na kometa *Halley* (na siyang may mahabang panahón sa pagtakbó sa kanyang paglaligat na tumatagál ng 76 na taón).

T. ¿Iláng bagay ang dapat alamín sa mga kometa?

S. Tatlo: ang *ulo* (cabellera), ang *gitna* (núcleo) at ang *buntót* (cola).

T. ¿Anó ang *ulo* (cabellera)?

S. Tinátawag na *ulo*, ang bahagi ó lugál ng kometa na lalòng maliwanag.

T. ¿Anó ang *gitna* (núcleo)?

S. Tinátawag na *gitna*, ang lugál na lalòng manginginig na namamasid sa kalagitnaan ng kometa.

T. ¿Anó ang *buntót* (cola)?

S. Ang mahabang sinag na maliwanag na sa kanyá'y sumusunód.

T. ¿Anó ang dapat másabi ukol sa mga kometa?

S. Na, ang mga kometa, hanggát nalalapít sa Araw ay lalòng naghiwanag at ang kanyang buntót ay lalòng humahabà. Mayroóng kometa na ang habà ng buntót ay mahigít pa sa 300 angawangaw na kilómetro, at ang kanyang tulin sa pagtakbó ay 500 kilómetro sa isang segundo lamang.

T. ¿Mayroón bagáang panganiib na magbungó ang kometa at ang *Lupà*?

S. Sangayon sa hakà ng marurunong, ang pagkakabungó ng kometa at ng *Lupà* ay hindi mangyayari kailán man.

T. ¿Nakasasamá kayá ó nakabubuti ang paglitáw ng kometa sa *Lupà*?

S. Ang paglitaw ng kometa sa Lupà ay hindi nakasasama ni nakabubuti, sa makatuwid bagáy walang sukat ipangaulb. Dapat matalastás, na ang mga kometang lalong kilalá ay may sariling landasing tiutuntón sa pagtakbó na siyang inilikitan niya sa panapanahón, na gaya sa halimbawa ng kometa *Halley* na bago malakad ang kanyang paligid ay tumatagál muna ng 76 na taón. Ang mga kometa ay hindi nawawalá kailán man sa kabilugan ng langit, at kung kayá lamang hindi natin nakikita sa arawaraw ó sa gabigabi ay sapagkát nalalayò silá sa Lupà.

T. ¿Anó ang dapat másabi ukol sa matatandang panlwalà?

S. Sangayon sa matatandang panlwalà, ang paglitaw raw ng kometa ay siyang dahilán ó babalá ng mga digmaan, salot ó mga pagkakasakit, gutom at iba pang sakuná na mangyayari sa mga tao. Walá nang kasinuogalingang gaya ng mga panlwalang itó, palibhasáy ang mga bagong tuklás ng karunungan ay táhasang nagsasabi na ang mga kometa ay walang kinálaman ukol sa Lupà.

IKA V KABANATA.

Sa mga paglalaho at sa kanyang bahagi.

TANONG. ¿Anó ang paglalaho (eclipse)?

SAGOT. Ang pagkakátagòng ganáp ó pangkát ng Iwanag, na násusubok ó nangyayari, sa gayót ganitóng panahón, sa isang tangláv na nasa langit.

T. ¿Bakit nangyayari ang mga paglalahò?

S. Dahil sa pagkakásalit ó pagkakapagitan ng

Isáng tanglâw na siyáng tumátakíp sa tanglâw na naglalahò at yaóng tinátanggapán ng kanyáng liwanag.

T. ¿Ilán ang mga paglalahòng nangyayari sa mga planeta?

S. Maremi, nfunìt ang lalòng napagaralan at ang malimit mapansín ng tao ay ang mga paglalahò ng Araw at ng Buwán.

T. ¿Kailán nangyayari ang paglalahò ng Araw?

S. Ang paglalahò ng Araw ay nangyayari kailán ma't ang Buwán ay nálalagáy sa pagitan ng Araw at ng Lupà, na sa bagay na itó, ay nátatagò sa ating paningín ang buò ó bahagi ng liwanag ng tinurang Araw. Ang paglalahòng itó ay nangyayari sa mga *bagong buwán*.

T. ¿Kailán nangyayari ang paglalahò ng Buwán?

S. Ang paglalahò ng Buwán ay nangyayari kailán ma't ang Lupà ay nálalagáy sa pagitan ng Buwán at ng Araw, na sa dahiláng itó'y hindi makatúsót ang liwanag ng Araw sa Buwán. Ang paglalahòng itó ay nangyayari lamang sa mga *kabilugan na buwán*.

T. ¿Sa iláng paraán nangyayari ang mga paglalahò ng Araw?

S. Sa tatló: *ganáp* (total), *pangkát* (parcial) at *gasingsing* (anular).

T. ¿Kailán magiging *paglalahong ganáp*?

S. Kailán ma't natatagò ó nákakanlóng sa ating paningín ang kabilugan ng Araw.

T. ¿Kailán magiging *paglalahong pangkát*?

S. Kailán ma't ang isáng bahagi ng Araw ay madilím at ang kabiláng bahagi ay maliwanag.

T. ¿Kailán magiging *paglalahong gasingsing*?

S. Kailán ma't naglalahò lamang ang dakong gitnà, na ang tauging nakikita'y isá ig anyóng singsing na mallwanag.

T. ¿Sa ilán namáng paraáu naugyayari ang mga paglalahò ng Buwán?

S. Sa dalawá lamang: *ganáp* at *pangkát*, gaya ng sinabi na sa mga paglalahò ng Araw.

IKA VI NA KABANATA.

Ang kalendario o ukol sa panahon.

TANONG. ¿Anó ang tinátawag na kalendario?

SAGOT. Isáng talán ng mga araw ng isáng taón, na pinagbukódbukód sangayon sa mga pangulong bahagi ng panahón at naáakmá sa mga kailangan ng tao.

T. ¿Alinalin ang mga pangulong bahagi ng panahón?

S. Ang mga pangulong bahagi ay itó: ang araw, ang linggó, ang buwán at ang taón.

T. ¿Anó ang araw?

S. Ang panahóng itinatagál ng Lupà sa pagtakbó ng isáng buóng ligid sa kanyáng pahalang (eje).

T. ¿Anó ang linggó?

S. Ang panahóng itinatagál ng Buwán sa pagpapakita ng bawà't isá sa kanyáng mga anyô (fases). Halimbawà: mulá sa *buong buwán* hanggang sa *kapat sa paglaki* ay tumataasel ng 7 araw humigit kumulang.

T. ¿May iláng araw ang isáng linggó?

S. Ang isáng linggó ay may pitóng araw, na pinangangailáng *lunes*, *martés*, *miércoles*, *huebes*, *biernes* *sábado* at *linggó*.

T. ¿Anó ang buwán?

S. Ang panahóng Itinatagái ng Buwán sa pagikit niyá sa buóng ligid ng Lupà.

T. ¿May iláng buwán ang isáng taón?

S. Ang isáng taón ay may labingdalawáng buwán, na ang mga ngalan ay Enero, Pebrero, Marso, Abril, Mayo, Hunio, Hulyo, Agosto, Septiembre, Oktubre, Nobiembre, Disiembre.

T. ¿May iláng araw ang bawà't buwán?

S. Ang Enero, Marso, Mayo, Hulyo, Agosto, Oktubre at Disiembre, ay pawàng may 31 araw; ang Abril, Hunio, Septiembre at Nobiembre, ay pawàng may 30 araw; at ang Pebrero ay mayroón lamang 28 ó 29 na araw sangayon sa taóng karaniwan ó bisisesto ang kináukulan.

T. ¿Anó ang taón?

S. Ang panahóng ginagamit ng Lupà sa pagtakbó sa kanyáng paligid (órbit), ó kayá'y ang isáng íkit sa kabilugan ng Araw.

T. ¿Ilán ang mga pangulong bahagi ng taón.

S. Tatlo: arawán (solar ó trópico), bayan (civil), at animán (bisiesto).

T. ¿Anó ang taóng arawán (año solar ó trópico)?

S. Ang panahóng ginagamit ng Araw sa paglibot niyá sa buóng Eclíptica. Ang taóng itó'y binúbuó ng 365 araw, 5 oras, 48 sandaí (niuuto) at 47 pin-tik (segundo).

T. ¿Anó ang taóng bayan (año civil ó común)?

S. Ang taón ding arawán, na, ang tanglog binl-bilang ay 365 araw. Ang taóng itó ay siyáng ginagamit sa maraming bayan ó bansá at siyá ring ginagamit ngayón sa Pilipinas.

T. ¿Anó ang taóng animán (año bisiesto)?

S. Ang taóng may 366 na araw. Ang isáng araw na itóng inilabis sa datlhang 365 araw, ay nang-galing sa 5 oras, 48 minuto at 47 segundo na lumalabis sa taóng arawán, at sa tuwíng ikaapat na taón ay nagiging isáng araw.

T. ¿Paano ang pagitan ng mga taóng animán ó bisiesto?

S. Pagkátapos ng bawà't tatlong taóng karaniwan, (años comunes) ay sumúsunód ang isáng taóng animán (bisiesto). Ang huling taón ng bawà't siglo ay karaniwan, at pagkaraan ng' apat na siglo ay animán ó bisiesto.

T. ¿Bakit nagkakaroon ng araw at gabí?

S. Palihasà'y bilóg ang Lupà, kung kayà't ang kabiyak niyá na Ináabót ng mga sinag ng Araw ay siyáng tanging naliliwanagan, at ang kabiyák namán na nasasalungát sa liwanag ng Araw ay siyáng nagiging madilim; sa malinaw bagáng sabi, ang kalahati ng Lupà na naliliwanagan ay siyáng tinatawag na araw at ang kalahati na dí naliliwanagan ay siyang pinamamagatang gabí.

BULATLUPANG KALIKASAN

(GEOGRAFIA FISICA)

UNANG KABANATA.

Ang Lupa at sa kanyang bahagi.

TANONG. ¿Anó ang *Lupa*?

SAGOT. Ang planetang lalòng kilalá na slyáng kinatatahanán ng mga tao.

T. ¿Anóng anyô mayroón ang *Lupa*?

S. Ang anyô ng *Lupa* ay kawanǵis ng isáng malaking bola na may kaunting kapatagan sa dako ng mga ikitán ó polo.

T. ¿Sa ilán nababahagi ang Sangdalgdlg?

S. Sa tatló: bahaging *mahangin* na siyáng ALAPAAP, bahaging *lusáw* na slyáng TUBIG; at bahaging *matigás* na slyáng LUPA.

T. ¿Gaano ang taás ng alapaáp?

S. Ang taás ng alapaáp ay kumulang humlgt sa 100 kilómetro ó kayá'y 100,000 metro.

T. ¿Gaano ang kalakhán ng tublg at lupa?

S. Ang kalakhán ó kalaparan ng tublg ay may 365 800,000 kilómetrong parisukát (cuadrado) at ang *lupa* ay may 144.200,000 kilómetrong parisukát din.

T. ¿Gaano ang kabuðang laki ó lapad ng *Lupa*?

S. Ang kalakhán ó kalaparan ng Sangkalupàan ay umáabót sa 510,000,000 kilómetrong parisukát (kilómetro cuadrado).

II Kabanata.

Bahaging mahangin o ang alapaap.

TANONG. ¿Anó ang *alapaáp* (atmósfera)?

SAGOT. Ang katipunan ng mga *flúido* ó *gas* na bumabalot sa buóng lupà.

T. ¿Alinalin ang mga *flúido* ó *gas* na itó?

S. Dili ibá't ang *hangin*, ang *tubig* na nasa anyóng *singáw*, ang *ácido carbónico* at ibá pa.

T. ¿Anó ang *hangin*?

S. Isáug *flúido* na lubháng maalpís at hindi ma-hipò kung hindi gumágaláw ó pumáspás.

T. ¿Anóng mga sangkáp mayroón ang hangin?

S. Ang mga sangkáp ng hangin ay itó: 21 bahagi ng *oxígeno* at 79 na bahagi ng *nitrógeno* na may kalahók na munting bahagi ng *ácido carbónico* at *singáw* ng *tubig*.

T. ¿Anó ang tinátawag na *kababalaghán* (meteoro)?

S. Ang mga *kababalagháng* nangyayari ó nakikita sa alapaap.

T. ¿Sa ilán siyá nababahagi?

S. Sa apat: *kababalaghán sa tubig* (meteoro acuoso), sa *liwanag* (luminoso), sa *dagitab* (eléctrico) at sa *hangin* (aéreo).

T. ¿Anó ang mga *kababalaghán sa tubig* (meteoros acuosos)?

S. Ang mga *kababalagháng* nililikhá ng ibá't ibáng pagbabago ng *singáw* ng *tubig*.

T. ¿Alinalin ang mga *kababalagháng* itó?

S. Ang *singáw*, ang *panganorin*, ang *ulán*, ang *busilak* (nleve), ang *granizo*, ang *pedrisco*, ang *ulap*, ang *relente*, ang *hamóg sa gabí* ó *sereno*, ang *hamóg* at ang *escarcha*.

T. ¿Anó ang tinátawag na *singáw*?

S. Ang kalagayan ng tubig na nápapahangláng dahil sa init ng Araw. Sa pagsingáw na itó ay unflunting náwawalá ó náuubos ang tubig na násisilid sa mga tapayan ó sisidlán, na hanggát ma-tindí ang lult ay lalòng malakás nauit ang pagka-ubos. Ganitó rin ang nangyeyari sa mga lawà, ilog at dagat.

T. ¿Anó ang *panganorin*?

S. Malaking tumpók ng singáw ng tubig na nakalutang sa alapaáp. Ang mga panganorin ay nababahagi sa ibát ibáng ngalan, sangayon sa taas na kanyáng kinálalagyán. Kung pauuhón ng tagaráw, ang panganorin ay lalòng mataás, at siyá ang pinanggagalingán ng ulán na nagdidilig ng ating mga bukirín.

T. ¿Anó ang *ulán*?

S. Ang pagkáhulog na náikikita, sa lugis na patápaták, ng mga singáw ng tubig na nangagtitiport sa panganorin. Ang lakás ng hangin ay tumátangáy kurg minsan ng mga bihi, dahon, batóng mumuntí, at ibá pa, na sa gayóng pagpaták ay siyáng tinátawag na ulán. Ang mga ulán ay nanga-sasabog ng di pantáypantáy sa ibát ibáng pook ng Sangdaligdig.

T. ¿Anó ang *busilak* ó *niebe*?

S. Ang tubig na namuó na parang mga bubog na mumuntí at makikisláp, na ang pagkáhulog ay hinayhinay at patigiltigil. Sa bigláang pagmamasid ay parang ang túluyang pagkasagi sa busilak ó niebe ay nakasasamá sa mga halaman; ngudi't hindi ganitó, bagkús nakapagtatangkilik sa malalamig na

hangíng siyáng naglígng dahilán ng kanyáng pagkamatáy.

T. ¿Anó ang tinátawag na *granizo*?

S. Ang pagkáhulog ng mga paták ng tubíng na parang yelo na nangyayari sa pagdaraán sa mga poók na lalòng malamíng ng alapaáp.

T. ¿Anó ang tinátawag na *pedrisco*?

S. Ang pagkahulog ng tunay na mga tipák ng yelo ó bató na nangyayari sa pagkakabuntón ng mga *granizo*. Ang *pedrisco* ay karaníwan nang makasirá ng malakí sa mga magsasaká, palibhasà'y lumalanság ng mga behaging malambót ng mga halaman na siyáng sumisirá sa buòng pagaani. Kung minsan ay nakasasamá rin namán sa mga tao at sa mga hayop, kallán ma't ang mga tipák ng yelo ó batóng nahuhulog ay totoóng malalakí na.

T. ¿Anó ang tinátawag na *ulap*?

S. Tinátawag na *ulap* ay iláng pangnanorin na nasa dakong lhabá na halos kapilíng ng lupà. Ang ulap ay nákkita kallán ma't ang panahón ay malamíng. Ang ulap ay tangíng mayroón sa mga lupàng malamíng at maliit; kayá't hindi nákkita kallán man sa mga iláng (*deserto*).

T. ¿Anó ang tinátawag na *relente*?

S. Ulág may napakamumunting paták at di maramdaman halos na náhuhulog sa gabí. Karaniwan nang sabihin, na ang hangin sa gabí ay nakasasamá sa katawán ng tao, dahil ngá sa kahulumigmigáng ibinubunga ng *relente*.

T. ¿Anó ang *sereno* ó hamóg sa gabí?

S. Ang pagkáhulog ng napakamumunting paták ng tubíng, na nakakawangis ng *relente*, na nangyayari

lamang pagkalubóg ng Araw, lalòng lalò na sa panahóng lubháng mainit. May ilág nagpapalagáy, na ang *relente* at ang *sereno* ay hindi nagkakaibá.

T. ¿Anó ang tinátawag na *hamóg* (rocío)?

S. Ang kahalumigm'gán (humedad) na may anyóng paták ng tubig na nálalagak sa ibabaw ng mga halaman at sa ibá pang bagay na nangyayari sa buóng gabí. Ang *hamóg* ay hindi nálalagak ng parisparis sa lahat ng mga bagay. Ang damó, ang kahoy, ang bu-bog ay siyáng nahahamugán ng lalòng marami. Ang hindi nagkakaróón ng hamóg ay ang gintó, ang pi-lak at ang tansó.

T. ¿Anó ang mga kababalaghán sa liwanag (meteoros luminosos)?

S. Ang mga kababalagháng nililikhá ng ilaw ó liwanag.

T. ¿Alinalín ang mga kababalagháng itó?

S. Ang *kulay ng langit*, ang *liwaywáy* (crepúsculo), ang *bahaghari* (arco-iris), ang *parhelios* at ang *paraselenas*.

T. ¿Anó ang sukat másabi sa *kulay ng langit*?

S. Ang *kulay ng langit* ay malimit magbago saug-ayon sa kalinisan ng alapaáp, bagama't ang kada-lasa'y mabugháwbugháw ang nagiging *kulay nityá*.

T. ¿Anó ang *liwayway* (crepúsculo)?

S. Ang *kaliwanagang náuuná* sa pagsilang ng Araw, at ang *liwanag* na sumusunód sa kanyáng paglubóg. Ang una'y siyáng tinatawag na *liwayway sa umaga* at ang ikalawá'y pinanganganlán namang *liwayway sa hapon*. Ang *liwaywáy* ay nagbubuhát sa pagliliwanag ng mga poók na matataás ng alapaáp dahil sa mga si-mag ng Araw, bago sumilang itó ó kayá'y bago lumubóg.

T. ¿Anó ang *bahaghari* (arco-iris)?

S. Ang maganiáng sakbát ó banda na may pitóng kulay, na pagulán ay lumilikhaw sa alapaáp sa gawing kasalungát ng Araw. Ang kababalagháng itó ay nangyayari dahil sa paghihiwaláy ó pagkalág ng maputíng liwanag sa pitóng kulay na tagláy nityá na nagaganáp sa loób sa bawát paták ng tubig. Ang mga kulay na itó ay dili ibát ang suwí unód: *mapulá, kulay suhá, madiláw, lungtán bughaw, kulay tina* at *kulay ubi*.

T. ¿Anó ang tinátawag na *parhelio*?

S. Isáng larawan ng Araw na ulilikhá sa alapaáp ng pagkasinág ng liwanag nitó sa mga pangānorin.

T. ¿Anó ang tinátawag na *paraselena*?

S. Isáng larawan ng Bwán na nasistoág din sa mga pangānorin.

T. ¿Anó ang mga *kababalaghán sa dagitá* (meteoros e éctrico)?

S. Ang mga kababalagháng nanggagaling sa dagitáb ng alapaáp na nangagtitipon sa pangānorin.

T. ¿Alinalín ang mga kababalagháng itó?

S. Ang *lintik*, ang *kidlát*, ang *kulóg*, ang *juegos* *juegos* at ang *aurora boreal*.

T. ¿Anó ang *lintik* (rayo)?

S. Isáng malaking ulansik ng dagitáb ó éléktrika na nagdiraáng mula sa isáng pangānorin hanggang sa kabilá ó kayá y sa lupa. Upáng mailagan ang lintik ay nilikhá ni Franklin ang tinátawag na *pararrayos*, na itó'y isáng mahabáng metal na tulis ang dulo, na siyang inilalagáy sa ibabaw ng mga gusali ó bahay. Binabalak na ang lakás ng lintik ay kapantáy ng 24 na mákloa ng bapor na tig 500

kabayo ang bawâ't Isâ. Ang katulinan ng lilitik ay lubhâng malakí, na sa isáng sandali lamang ay makailikít na ng makawalò sa sangdátgdíg.

T. ¿Anó ang *kidlát* (relámpago)?

S. Ang liwanag na nakasisilaw na nilikhâ ng lilitik.

T. ¿Anó ang *kulóg* (ruedo)?

S. Ang tunóg na minsang maliwà at minsang matakás na paulituli't sa dâkong malapít at malayò. Hindi lagi nang sumisueód ang kulóg sa kidlât; nangyayari ang ganitò kailán ma't ang siguwâ ay lubhâng malayò; ó kailán ma't lubhâng nagkakalapít ang mga pangauorin sa sandali ng pagsulpót ng dagltáb ó e'éktrika. Kung nangyayari itó ng malapít sa atin, ang kulóg ay lubhâng matunóg at matagal at pagdaka'y sumisueód sa kidlât; nguni't kung nangyayari ng lubhâng malayò, ang tunóg namáu ng kulóg ay paputólpútól at di magkapis at náririnig pagkatapos ng malaong pagkamasíd sa kidlât.

T. ¿Anó ang tinátawag na *jugos fulues*?

S. Mga liwanag ó mimumunting alab na malimit mapakita sa mga larangán ng pagbabaka, sa mga libingán, sa mga lupang matubíg, at ibá pa, dahil sa paglilihwaláy ng mga sangkáp na may babay.

T. ¿Anó ang tinátawag na *aurora boreal*?

S. Isáng kababalagháng maliwanag na malimit mapakita sa langit sa mga pook na malapít sa mga ikitán ó polo at latógghò na sa Ikitáng Hilagà ó Polo Norte. Nagsisimulâ ang kababalagháng itó pagkaraan ng tatióng oras sapul sa paglubóg ng Araw at sumátagál hanggáng sa pagsilang ng tinurang tanglâw.

T. ¿Anó ang kababalaghán sa hangin (meteoros aéreos)?

S. Ang mga kababalagháng nililikhá ng mga takbó ng hangín sa alapaáp.

T. ¿Anó ang tinátawag na *hangin* (viento)?

S. Ang paghihip na minsáug marahás at minsáng mahinà ng hangín, na pumapaspás mulá sa isáng panig hanggáng sa kabilá ng alapaáp.

T. ¿Alín ang dahilán ng hihip ng hangín?

S. Ang nagiging dahilán ng hihip ng hangín ay ang pagkakaibá ng kasukatan ng init (temperature) sa dalawang poók na pagkakalapít. Ang init ng Araw ay silyáng pangulong gumágawá sa pagkakaroon ng hangín.

T. ¿Paano ang pagbabahabaha ng hangín, sangayon sa lakás ó hluà ng kanyáng paghihip?

S. Ang hangín ay binabahagi sa *marahan*, *katim-taman* ó *malamig*, *malakás* ó *mabilis*, *lubhang malakás* ó *gahasa* at *masiguwá*, sangayon sa takbóng náukol na 2, 10, 20, 25, 30 ó ligít na metro sa isáng segundo.

T. ¿Paano ang pagbabahabaha ng hihip ng hangín, sangayon sa kanyáng túnguhin at tagál?

S. Ang hihip ng hangín ay binabahagi sa *palagian* (constant), *panápanahón* (periódicos) at *pabagobago* (variables). Tinátawag na *hanging palagian*, yaóng humihihip sa isáng túnguhin ó poók lamang; *hanging panápanahón*, yaóng naghaharí sa isáng bayan ó lupain sa gayó't ganitóng panahón; at *hanging pabagobago*, yaóng waláng tiyák na túnguhin ang paghihip.

T. ¿Anó ang tinátawag na *amihan*?

S. Isá sa mga hanging panapanahón na naghaharí sa mga dalampasigan at ang kanyáng túnguhin ay buhat sa dagat patungong lupà kung sa araw at tum-

balík namán kung sa gabí. Ang dahilán nitó'y ang pagkakaibá ng lagay ng keintan sa dagat at sa lupà, pagkát sa gabí'y lalòng nanglalamig ang lupà kay sa dagat at sa araw namá'y lalòng nagiiinit.

T. ¿Anó ang tinátawag na *bagyó*?

S. Ang hangíng lubháng masasál na lumílkhá ng malalaking kasirán sa poók na kanyáng daanán. Ang bagyó ay nangyayari ss ibát ibáng poók at lalòng lalò na sa mga bayang malíit.

T. ¿Paano ang pagkakáalam kung may bagyóng darating?

S. Kung lumálapít ang íáng bagyó sa isáng bayan ay nababatíd sa pamamagitan ng *barómetro*.

T. ¿Anó ang *ipoipo* at anó ang *buhawi*?

S. Tinátawag na *ipoipo*, ang pagkakatagpó ó pagkakasalubong ng dalawáng hangíng magkasalungát. At tinátawag na *buhawi*, ang ipoipong malakás na siyáng sumisirà ng anó mang maraan. Kung ang buhawi'y mangyari sa dagat ay nápapailanglang ang tubig, at kung sa katíha'y humihigop namán ng lupà ó buhangín.

T. ¿Iláng kasangkapan ang kinákailangan upáng mákilala ang ibát ibáng kalagayan ng panahón?

S. Tatló: ang *barómetro*, ang *termómetro* at ang *higrómetro*. Ang *barómetro* ay siyang nagpapakilala ng mangyayari sa panahón, na dií iba't kung uulan ó babagyó kayá. Ang *termómetro* ay siyang nagpapakilala ng kasukatan ng ílit. At ang *higrómetro* ay siyang nagpapakilala ng kahalumigmigán ng hangín ó kayá'y ng kasukatan ng singáw ng tubig sa alapaáp.

IKA III KABANATA.

Buhaging lusaw o ang tubig.

TANONG. ¿Anó ang *tubig*?

SAGOT. Isáng lusáw na magaláw, na kung dalisay ó malinis, ay maliwanag, waláng amóy, waláng kulay at waláng lasáp na tiyák.

T. ¿Anóng mǵa sangkáp mayroón ang tubig?

S. Ang mǵa sangkáp ng tubig ay itó: Sg na bahagi ng *oxígeno* at 11 bahagi ng *hidrógeno*.

T. ¿Ang tubig bagáy palagi na lamang lusáw?

S. Hindi pò: ang tubig ay maáring *lusáw* na siyáng karaniwan, maáring *matigás* katulad ng yelo, busilak ó niebe, *granizo*, at ibá pa, at maáring *mahaging* na siyáng singáw.

T. ¿Saán natatagpuan ang tubig kung na sa kalagayang lusáw?

S. Ang tubig kung na sa kalagayang lusáw ay natatagpuan sa malalaking tumpók na siyáng bumubuó ng mǵa *dagat*, at natatagpuan din namán sa lupà na nagiging mǵa *batis*, *lawí*, *ilog*, at ibá pa.

T. ¿Anó ang pagkakaibá ng tubig sa dagat at ng tubig sa lupà?

S. Ang tubig sa dagat at ang tubig sa lupà ay nagkakalbé, sapagká't ang una'y maalat ang lasa, samantalàng ang pangalawa'y walá ng gayóng lasáp. Sa dahiláng itó, kung kayá't ang una'y tinátawag na *tubig na alat* at ang ikalawáy *tubig na tabáng*.

T. ¿Anó ang *dagat* sa kahulugang pangkalahatan?

S. Ang katipunan ng mǵa tubig na alat na nanggakalaganap sa Sangdaigdigon, at ang kanyáng laki ay 365,800,000 kilómetrong parisukat (cuadrado).

Lubhang nagkakalbabá ang *lalim* ng dagat, palibhasà'y ang malapit sa mga baybayin ay naratarók na sa ilang metro lamang, samantalang sa ibang mga poók ay umáabót naraan sa 8.000 metro. Ang poók na totoóng malalim ay nasa Oséano Pasípiko, sa pagitan ng mga pulóng Carolinas at Nueva Guinea, na umáabót sa 9,630 metro.

T. ¿Ilán ang mga pangulong *galaw* ng tubig sa dagat?

S. Tatlo: ang *alon*, ang *dagatan* (marea) at ang *agos* (corriente).

T. ¿Anó ang *alon*?

S. Ang sunódsunód na *galaw* ng tubig sa dagat na nililikhá ng hihip ng hangin. Ang taás ng mga *alon* ay náuukol sa túnguhin at bilis ng hangin at sa kalaliman ng dagat, na umáabót sa 15 metro ang along lalóng pinakamataás. Sangayon sa mga pagsusuring ginawá, ang tubig sa lalim na 40 metro ay palaging payapà, kahit na anóng lakás ng paggalaw sa ibabaw ng dagat.

T. ¿Anó ang *dagatan* (marea)?

S. Ang paggalaw na panápanahón ng pagbabá at paglakí ng tubig sa dagat.

T. ¿Ilán ang mga pangulong panahón ng *dagatan* (marea)?

S. Dalawá: ang *paglakí* (flujo) at *paglitt* (reflujo). Tinátawag na *paglakí*, ang kilos na pasulóng ó pakayát ng tubig sa itaás ng mga baybayin; at tinátawag na *paglitt*, ang galaw na pauróng ó pababá ng tubig. Bawà't Isá ay tumátagál ng 6 na oras.

T. ¿Anó ang *agos* (corriente)?

S. Malakíng bahagi ng tubig na may malakás na galáw at may tinutuntóng Isáng tiyák na landás sa gitná ng dagat.

T. ¿Anó ang *uliuli* ó *alimpuyó*?

S. Ang galáw na paikít na lubhâng marahás, na násusubok ó nangyayari sa tubig ng dagat sa mga poók na tiyák. Nangyayari ang ganitó dahil sa pagkakásalubong ng dalawáng agos.

T. ¿Mayroón bagáng mga bahagi ang dagat?

S. Opò; nguni't ang mga bahaging itó ay hindi nahahangganáng maigi dí gaya ng sa lupà. Kayá't mallimít magkayuwisyuwis sa paggamit ang mga ngalang *Oséano*, *dagat*, *laot*, *loók*, at ibá pa.

T. ¿Anó ang tinátawag na *Oséano*?

S. Ang nápakalakíng bahaging katutubò na maáring gawín sa tubig.

T. ¿Mayroóng ilán ang mga *Oséano*?

S. Limá, at itó: ang *Oséano Glasial Artiko*, na sumásaklâw sa mga tubig na nálalagáy sa may ikitáng Hilagà ó polo Norte; ang *Oséano Glasial Antártiko*, na nátatagpuán sa malapit sa Ikitáng Timog ó polo Sur; ang *Malakíng Oséano* na tinátawag din namáng *Oséano Pasípiko*, na nakalatag sa pagitan ng Asía at Amérika; ang *Oséano Indiko*, na nálalagáy sa mga baybaying timog ng Asía; at ang *Oséano Atlántiko*, na nangakalaganap sa Europa, Aprika at Amérika.

T. ¿Gaano ang kalaparan ó kalakhán ng mga Oséanong itó?

S. Itóng mga sumusunód:

Oséano Glasial Artiko....	14 000,000	km. paris.
Oséano Glasial Antártiko.	12.400,000	„ „
Oséano Pasíplko.....	175 400,000	„ „
Oséano Indiko.....	74.000,000	„ „
Oséano Atlántiko.....	90.000,000	„ „
Kabuñan.....	365.800,000	km. paris.

T. ¿Anó ang *dagat sa tanğing pakahulugán*?

S. Ang *dagat* ay isáng bahagi ng Oséano na dahil sa kanyáng anyóng likás ó dahil kayâ sa kauligian, ay nagkaroon ng isáng tanğing ngalan, gaya sa halimbawà ng *dagat ng Tsina*.

T. ¿Anó ang *laot* (golfo)?

S. Ang isáng bahaging malakí ng *dagat* na napapalocb sa lupà, gaya sa halimbawà ng *laot ng Linggayón*, sa Pangasinán.

T. ¿Anó ang *loók* (bahía)?

S. Ang isáng munting *laot* na may munting pasukán, gaya ng *loók ng Maynila* (bahía de Manila).

T. ¿Anó ang mga nğalang itinatawag sa mga bahagi ng *dagat* na napapagitanan ng dalawáng lupà?

S. Ang mga nğalang itó: *kipot* (estrecho) at *kanál*.

T. ¿Anó ang tinátawag na *kipot* (estrecho)?

S. Ang isáng makítid na landás ng *dagat* na nasa pagitan ng dalawáng lupang nagkakalapít paris sa halimbawà ng *kipot ni San Bernardino* na nasa pagitan ng Samar at ng Lusón.

T. ¿Anó ang tinátawag na *kanál*?

S. Ang kákiputan ng *dagat* na nasa pagitan ng dalawáng pampáng ó baybaying nagkakatapát, gaya

sa hallimbawà ng *kanál de la Mancha* na nasa pag-itan ng Pransia at Inglatera.

T. ¿Anó ang *daungan* (puerto)?

S. Ang isáng munting pasukán ng dagat sa lupà, matibay at kaalóng sa hangin, na siyang sinasadsaràn ng mga sasakyán, dagat, gaya ng *daungan ng Maynila*.

T. ¿Anó ang *sadsaran* ó *punduhin* (muelle)?

S. Ang isáng puók ng lupà na sadyang yari ng mga tao na nápapasok sa may dakong dagat, upang maging tanggulan ng mga sasakyán, dagat sa mga hangin at panulak sa mga alon at upang mapadali sa paglululan at paglulunsád ng mga kalakal.

T. ¿Anó ang tinátawag na *astillero*?

S. Ang puók sa may baybáy dagat na pinaggagawán ng mga sasakyán.

T. ¿Anó ang tinátawag na *arsenal*?

S. Ang puók na malapit sa dawát na pinaggagawán at pinagkukumpunihán ng mga sasakyán.

T. ¿Saán nanggagalog ang lahat ng tubig na nátatagpuán sa lupà?

S. Naaggagaling sa tubig na nahuhulog sa alapaáp, sa pamamagitan ng ulán, busilak ó niebe, hamóg, at ibá pa. Ang tubig na itó'y dalisay halos, at tinátawag na *tabáng* bilang kalaban ng alat ó tubig sa dagat.

T. ¿Saán nápapatungo ang tubig na nahuhulog sa lupà?

S. Ang isáng bahagi ay nagiging singáw at muling pumapailanglang, ang ibáng bahagi'y tumatagós sa lalim ng lupà, at ang ibá pang bahagi'y umá-agos sa ibabaw na nagiging batis, ilog, at ibá pa.

T. ¿Anó ang tinátawag na *bukál*?

S. Isáng muntîng bahagi ng tubig na tumutulò ó bumabalong sa lupà. Ang bukál ay nagkakaroon sa mga bundók at sa mga patag, bagamá't sa una ay lalòng marami.

T. ¿Anó ang tinátawag na *batis*?

S. Isáng agos ng tubig, mabilis at paibáibá, na tanîng nagkakaroon sa panahón ng tagulán.

T. ¿Anó ang *saluysóy* (arroyo)?

S. Isáng muntîng laudás ng tubig na lagîng tumátakbó.

T. ¿Anó ang tinátawag na *ilog*?

S. Ang agos na malakí at palaglan na pumapangtungó sa isáng dagat, sa isáng lawà ó sa isá ring llog. Ang ilog na lalòng mahabà ay ang *Nilo*, na ang sukat ay 5.590 kilómetro.

T. ¿Anó ang tinátawag na *katarata*?

S. Pagkáhulog ó lundág na malalakí ng tubig ng isáng ilog. Ang *katarati* ay isá sa lalòng magagandang pánoorin ng Kalikasán. Mayroóng nagtagláy ng lubós na kagandahan at kadakilàan na hinahanġaan ng sangdaigdíg at dinadalaw ng libo-libong tao, na waláng ibáng layon sa paglalakbáy kundi panoorin ang gayón ng mga kababalagháng likás sa ibabaw ng lupà. Ganyán ang nangyayari sa mga katarata ng *Niagara* at *Lequendama*, sa Hilagang Amérika.

T. ¿Anó ang tinátawag na *pádaluyan* (canal)?

S. Ang daán ng tubig na binuksán ng tao sa ibabaw ng lupà upáng takbuhán ng tubig sa llog ó sa dagat at ginagamit sa paglalayág, pagpapatubig at ibá pang láyunin. Ang mga *pádaluyan* ay

nakatutulong sa pagsasakâ, palibhasà'y naipamamahag ang tubig na nasa mga ilog hanggang sa mga poók na malalayò. Ang isáng mabuting paraán sa pagpapatubig ay siyang kayamanan ng mga bayan, magíng sa pagpapatabâ sa lupà at magíng sa pagsansalâ sa mga pagkakatuýt na nangyayari sa parrapanahón.

T. ¿Anó ang tinátawag na *lawa* (lago)?

S. Isáng malaking bahagi ng tubig na náliligiran ng lupà sa lahat ng panig, gaya sa halimbawà ng *lawa ng Bay*. Ang lawàng lalòng malalim sa Sangsinukòb ay ang *Baikal* na nasa Rusya Asiática na umáabót sa 1,373 metro.

T. ¿Anó ang tinátawag na *laguna*?

S. Ang tinátawag na *laguna* ay isáng lawàng muntí.

T. ¿Anó ang tinátawag na *estanque*?

S. Ang isáng lawàng sadyang ginawâ ng tao.

T. ¿Anó ang *labák* (pantano)?

S. Ang tubig na náblingbing sa mga lupang mabababâ, na ang mga gilid ay waláng tiyák na hangganan at karaníwan nang náliligiran ng mga halamang tubig.

IKA IV NA KABANATA.

Bahaging matigas o ang lupa.

TANONG. ¿Anó ang *lupa*?

SAGOT. Ang bahaging matigás ng Sangdalgidig na siyang tinátahanán ng mga tao at pinagtatamnán ng mga halaman.

T. ¿Sa anóng anyô nákilala ang lupa?

S. Sa tatlong malalaking bahagi ó tumpók, na pinanganganalang *kontinente*, at sa maraming tumpók ó bahaging mumuntî, na pinamamagatan namang *pulo*.

T. ¿Anó ngâ ang tinátawag na *kontinente*?

S. Isang malaking bahagi ó tumpók ng lupà na sumasaklaw ng ilang bayan ó bansâ at hindi nahahati ng dagat.

T. ¿Alin ang mga tinurang kontinente?

S. Ang mga kontinenteng tinuran ay itó: ang *Datihan* (Antiguo), na sumasaklaw sa Europa, Asya at Aprika; ang *Bago* (Nuevo) na nauukol sa Amérika; at ang *Dagatan* (Marítimo) na nauukol namán sa Australia.

T. ¿Iláng bahagi mayroon ang Sangdalgdíg?

S. Ang Sangdalgdíg ay mayroong limang bahagi, at náltó: *Europa*, *Asia*, *Aprika*, *Amérika* at *Oseanía*. Ang mga lupang na sa mga iktán ó polo ay hindi násasama sa alin man sa mga bahaging itó ng Sangsulukob.

T. ¿Gaano ang kalakhán ng mga bahaging itó ng Sangdalgdíg?

S. Ang sumusunód:

Europa.....	9,900,000	km.	paris.
Asya.....	42,200,000	„	„
Aprika.....	30,000,000	„	„
Amérika.....	38,700,000	„	„
Oseanía.....	11,000,000	„	„
Ang lupang nasa mga polo.	12,400,000	„	„
Kabuuan.....	144,200,000	Km.	paris.

T. ¿Anó ang mga ngalang tinátagláy ng iláng bahagi ng lupà?

S. Ang mga ngalang *península*, *istmo* ó *daanán*, *pulo*, *kapuluan*, *kabo* ó *lungos*, *dalampasigan*, *kapatagan*, *parang*, *iláng*, *oasis*, *bundók*, *kabundukan*, *buról*, *lambák*, *bulkán* at *lindól*.

T. ¿Anó ang tinátawag na *península*?

S. Isáng bahagi ng lupà na náligiran ng tubig sa lahat ng dako, liban lamang ang isáng munting panig na nákakabit sa isáng kontinente, katulad ng *Espanya*.

T. ¿Anó ang *istmo* ó *daanán*?

S. Isáng ulós na makipot ng lupà na siyang nagkakabit ng isáng *península* sa isáng kontinente, ó kayâ'y ng dalawang bahaging malakí ng isáng kontinente, gaya sa halimbawà ng *istmo ng Panamá*, sa *Amérika*.

T. ¿Anó ang *pulo* (isla)?

S. Isáng tumpók ó bahagi ng lupà, na lubhâng malít kay sa kontinente, na náligiran ng tubig sa lahat ng dako, katulad ng *pulong Lusón*.

T. ¿Anó ang *kapuluan* (archipiélago)?

S. Ang katipunan ng maraming pulò na nagkakalapítlapít, kagaya ng *Kapuluang Pilipinas*.

T. ¿Anó ang tinátawag na *kabo* ó *lungos*?

S. Isáng bahagi ng lupà na nápasok sa dagat; kung totoóng mataás ay tinátawag na *promontorio*, at kung mababà at makipot ay pinamamagatang *punta* ó *tungwáy*, katulad ng *kabo Bolinau*, sa *Pangasinán*.

T. ¿Anó ang *baybayin* (costa)?

S. Ang dulo ó gilid ng lupà na bahagyang inaapawan ng tubig sa dagat; kung mababà at mabuhangin ay tinátawag na *pasigan* ó *dalampasigan*.

T. ¿Anó ang *kapatagan* (llanura)?

S. Isáng malaking bahagi ng lupang pantáy na waláng kataasáng nakap'pinsalà.

T. ¿Anó ang *parang* (páramo)?

S. Malawak na kapatagan na hindi sinasaka at walá isá mang táhanan.

T. ¿Anó ang *iláng* (deserto)?

S. Lupang kálapadlapan na hindi tinatabanan ng tao at waláag tumutubòng halaman. Mayroón namáng nalalatagan ng buhangin na ang pagdiraán ay lubháng mapangauib. Ang iláng na lalòng malakí sa Sangdaigdíg ay ang *Sahara* na nasa gitnâ ng Aprika

T. ¿Anó ang tinátawag na *oasis*?

S. Ang pòk na may mga halaman na nátatagpuan sa gitnâ ng mga iláng ó desierto.

T. ¿Anó ang *bundók* (monte ó montaña)?

S. Tumpók ó bahaging mataás ng lupa sa ibabaw ng kalaparan ng daigdíg, gaya ng *bunlók* ng *Arayat* sa Kapampangan.

T. ¿Anó ang *kabundukan* (cordillera)?

S. Ang katipunan ng maraming bundók na nagkakahabítkahabít sa ibabâ.

T. ¿Anó ang mga ngalan ng ibá't ibáng panig ng bundók?

S. Tinátawag na *tuktók* ó *taluktók*, ang panig na lalòng mataás; *libís* ó *dahilig*, ang tarík ó dalisdís ng bundók, at *paá* ang panig na lalòng mababâ.

T. ¿Anó ang *buról* (colina)?

S. Ang buodókbundukan ó ang bundók na hindi lubháng mataás.

T. ¿Anó ang *lambák* (valle)?

S. Ang pòk ng lupang pantáy na nalalagáy sa pagitan ng dalawang bundók.

T. ¿Anó ang *bulkán*?

S. Ang bundók na bumubugá ng apóy na lumá-labás sa isáng malakí at malalim na butas na tinátawag na *kráter*. Ang pagbugá ay moáaring mangyari sa ibabaw ng lupà at sa ilalim ng dagat: kung minsan ang pagputók ng bulkán dito sa luí ay nagiging pulò pagkátapos.

T. ¿Anó ang *lindól*?

S. Ang bigláng paggaláw ó pagugáng kagulatgulat ng lupà na nillikhá ng mga lakás sa ilalim, na, sangayon sa kanyáng karahasán ay sumisirà ng madláng bagay sa poók na pinangyarihan. Ang lindól ay kapatíd halos ng bulkán, palibhasà'y nillikhá kapuwà ng mga lakás na nagtitipontipon sa ilalim ng lupà. Sa madláng kasakundang likás na nangyayari sa Sang-*daigdig* ay waláng makakapantáy sa lindól. Ang kanyáng galáw na pangpaguhò sa lalòng matitibay na gusali ay nagaganáp sa iláng segundo lamang. Ang malalakás na lindól ay nakapagpapalubóg ng mga pulò at mga bayan at nakapagpapabagong ganáp sa kayusán ng lupà.

IKA V KABANATA.

Ukol sa tao at sa mga lahi.

TANONG. ¿Anó ang *tao*?

SAGOT. Ang tangìng hayop na nabubuhay sa Lupà na may sariling matuwíd at may isáng káluluwáng hindi mamámatáy na kinálalakipan ng pangdamdám, pagilip at kalooban.

T. ¿Sa anó nabábahagi ang tao?

S. Walá pòng bahagi isá man: ang lahat ay siyáng

bumubuò ng tinátawag na Sangkatauhan. Ang ta-
nging kaibháng napupuná sa isá't isáng bayan ay
nanggagaling sa lagáy ng panahón, pagkain, ibá't ibáng
kabuhayan at kalagayan ng kabihasnán, mga pang-
yayaring siyáng nakakatulong sa pagkakaibá ng kulay,
anyò, taás, pangungusap at karúnungán.

T. ¿Anó ang sukat másabi ukol sa lalaki at babae?

S. Na, sa lahat ng bayan, ang lalaki ay malakás,
mateás at may malaking katawán kay sa babae.

T. ¿Gaano ang taás ng tao?

S. Ang taás ng tao ay hindi pantáypantáy, ba-
gamát ang karaníwan ay 1'65 metro; nguni't mayroón
din namang tao na lubháng muntí na pinamamagatang
pandák ó *ento*, at mayroóng lubháng malakí na
tinátawag namáng *matangkál* ó *hiqante*.

T. ¿Parisparis bagá ang kulay ng tao?

S. Hindi pò, at ang katotohanang nanagkakalbabá,
at dahilan ngá rito'y nagkaroon ng lahilahì.

T. ¿Iláng lahi mayroón ang tao?

S. Mayroóng limá: *lahing puti*, *lahing diláw*, *lahing*
itim, *lahing amerikán* at *lahing malaya*.

T. ¿Saánsaán nanánahán ang ibá't ibáng lahing
itó?

S. Ang lalóng marami sa *lahing puti* ay nanana-
hán sa Europa, ang sa *lahing diláw* ay sa Asya, ang
sa *lahing itim* ay sa Aprika, ang sa *lahing amerikana*
ay sa Amérika, at ang sa *lahing malaya* ay sa Oseania.

T. Bukód sa mga lahing tinuran ¿ay mayroón
pa bang ibá?

S. Marami pa pò, nguni't ang mga lahing itó ay
mga sangásangá na lamang ng limáng pangulong la-
hing nabaangít.

T. ¿Ilán ang kabuòang bilang ng mga tao sa Lupà?

S. Humigit kumulang sa 1,547 angawangaw na tao, na nanababahagi sa ilnáng panig ng Sangdaigdig sa paraáng sumústinód:

Europa.....	422	angawangaw.
Asia.....	783	„
Aprika.....	133	„
Amérika.....	156	„
Oseanía.....	53	„

Kabuòan 1 547 angawangaw.

T. ¿Iláng tao ang nananahán sa lupàng na sa mga ikitán ó polo?

S. Ang nananahán sa mga tinurang lupà ay binabalak na may 13,000 tao.

T. ¿Paano ang pamumuhay ng tao?

S. Ang tao'y ipinanganganák na hubád, ngunit salamet sa kanyáng paglisip ay nabalutan ang kanyáng katawán ng mga sangkáp na naáakmá sa kanyá upáng mailag sa init at lamig. Ang kabagayang itó at ang kauriang mabuhay sa anó mang bagay na makakain n' ibinubunga ng kalikasán ay siyang ipinagiging marapat na makatahán ang tao sa ibá't ibáng lupà, kung kayá't nakikita natin na ang kanyáng kapangyarihan ay nakalaganap sa buòng Sangsinukob.

BULATLUPANG KAPAMAYANAN

(GEOGRAFIA POLITICA)

UNANG KABANATA.

Ang kapisanan, bayan at bansa.

TANONG. ¿Anó ang *kapisanan* (society)?

SAGOT. Ang pagsasamasama ng mga tao sa hangad na magtulungán, magdamayán at lumikhá ng kabubuti ng bawà't isá at ng lahat.

T. ¿Ang kapisanan bagá'y katutubò sa katauhan?

S. Oo pò, at nagpapatibay sa bagay na itó ang pananalitá, ang paglisp, ang kahinàan ng katawán ng tao, ang pagaalagá sa mga sanggól, at ibá't ibá pá, na paraparaug nagpapakilala na kailangan ang pagsasamahán ng mga tao.

T. ¿Saán nagbuhat ang kapisanan?

S. Ang kapisana'y nagbuhat sa *anak* (family) ó *lipi*, na kung kaákasama ng *pananambá* ó *relihiyon* at ng *karapatán sa pagsari*, ay siyang bumubuó ng tatlong saligang kinababatayán ng násebing kapisanan.

T. ¿Anóanó ang kailangan sa isáng kapisanan?

S. Sa lahat ng kapisanan ay kailangang magkaroon ng tagautos na siyang *kapangyarihan* at ng tagasunód na siyang *mga sakóp* (subd.to.) Tungkulin ng kapangyarihan ang pagtatangkilik sa kanyang mga

sakóp ukol sa kanyáng katutubòng karapatán ng pagkatao, pagkakápantáy, kalayàan, ketiwasayán, pag-sasapisapi at pagaari, na sa ikatutupád ng mga karapatáng itó ay naglalegdá ng mga batás.

T. ¿Iláng baitang ang sakláv ng kapisanan?

S. Tatló: ang *ának ó kapisanang bahay* (sociedad doméstica), ang *lipi ó kapisanang pagmamagulang* (sociedad patriarcal), at ang *kapisanang bayan* (sociedad civil).

T. ¿Anó ang *ának ó kapisanang bahay*?

S. Ang pagsasamasama ng mga taong nauukol sa isáng anak (familia) at naninirahan sa isáng bahay. Ang kapisanang itó ay binubuó ng magasawang lalaki at babae, ng mga magulang at mga anak at ng panginoón at alilá.

T. ¿Anó ang *lipi ó kapisanang pagmamagulang*?

S. Ang katipunan ng iláng anak (familia) na nangangánahán sa isáng lupa ng tiwátivalág sa ilalim ng pamamahala ng isáng amá, na siyáng panginoón ng kanyáng mga anak at mga inapó at siyáng punòng may hawak ng madláng kapangyarihan.

T. ¿Anó ang *kapisanang bayan*?

S. Ang katipunan ng maraming anak (familia) na may tiyák na tinitirahán, nangagsisikiiala sa isáng punò ó kapangyarihan, at pinamámahalàan sa pamamagitan ng mga batás na pantáypantáy, na nagtatakdá ng mga tungkulin at karapatán ng mga kasapi.

T. ¿Anó ang tinátawag na *bayan* (pueblo)?

S. Ang katipunan ng maraming tao na may isáng pinanggalingán at naninirahan sa isáng lupa.

T. ¿Anó ang tinátawag na *bansa* (nación)?

S. Ang pagsasamasama ng mga taong nangnanahán sa maraming bayang nagkakalakiplakip.

T. ¿Anó ang tinátawag na *Estado*?

S. Ang katipunan ng mga taong may isang kapangyarihan at may isang batas na sinusunód, na nagpupuyagí sa ikapagtatamó ng madláng kagalingan sa pamumuhay.

T. ¿Sa anó nababahagi ang mga bayan ukol sa mga baitang ng kabilhasnán?

S. Sa *bulastóg* (salvaje), *mabangís* (bárbaro), at *bihásá* (civilizado).

T. ¿Anó ang tinátawag na *bayang bulastóg*?

S. Yaóng bayang, ang mga tao ay nangnanahán sa mga bundók ng tiwátiwalág at nagabubuhay sa mga bungang kahoy; ang kaniláng mga ugali ay mababangís at dí nakákikilala ng pagsulat; at nanggásusukuban ng isang punong waláng ibáng pinapaghahari kundí ang sariling kalooban.

T. ¿Anó ang *bayang mabangís*?

S. Yaóng bayang ang mga tao ay nangagsasamasama sa pamamagitan ng isang simuláng pagkakatatág na may mga kautusáng násusulat at pangasiwàang bayan na tangiang nátutupád sa tulong ng hukbó na siyáng pinakabantáy ng punò. Ang mga taong mababangís ay may mga ugaling palibotlibot na nagabubuhay sa pagkain ng mga bungang kahoy at mga hayop, at ang kanyáng paglalagalág na waláng katapusán ay siyáng nagbubunsód sa masasamáng hilig, sa panghaharang at sa pagdidigmán.

T. ¿Anó ang *bayang bihasá*?

S. Yaóng bayang, ang mga tao ay nangagsisikap

sa ikawawastô ng kapsanaan at nangagsitulong sa ikagagalíng ng bawà't isá; at tinátangkilik ng Pá-mahalàan ang mga mámamayán at ang kanyáng mga pagaari laban sa mga pagbabantá at paunubok ng masasamáng loób. Silá'y nangakakakilala at nangag-susumikap ng gayón na lamang sa ikapapaanyô ng mga kasínlngan (artes), karúnungan (ciencias), politika at pagbabatás, at nangagsilhilig sa pagsasaká, sa Industria at sa pángangalakál ng buóng kaligtíngán at katalinuhan.

IKA II KABANATA.

Ukol sa pananamba o relihiyon.

TANONG. ¿Anó ang pananambá ó relihión?

SAGOT. Ang pagsambá ó paggalang na ipiháhandóg ng buóng pagibig sa Maykapál.

T. ¿Sa anó nababahagi ang pananambá?

S. Sa dalawá, na pinamámagatang *monoteista* at *politeista*. Tinátawag na *monoteista* ang sumásambá sa ílsáng Dóo, at *politeista* ang nanáanmpalataya sa maraming dió.

T. ¿Alin ang mga relihióng *monoteista*?

S. Ang *Judaismo* ó relihión ng mga hudíó, ang *Cristianismo* ó relihión ni Hesukristo, ang *Mahometismo* ó relihión ni Mahoma, at ang relihión ni *Cokucio* ó ng mga intsik. Ang *Cristianismo* ay may tatlong sangá: ang *Católica Apostólica Romana*, ang *Cismática Griega*, at ang *Protestantismo*.

T. ¿Anó ang *Judaismo*?

S. Ang relihión ó pananambáng ipinahayag ng Diós at ibinlgáy sa mga hebreo sa pamamagitan ni Moisés

at ng mga manghubulà ó propeta. Ang relihióng Itó ay siyang sinasampalatayanan ng lahat ng hudlò, na umaabót sa 11 angawangaw na nakakalat sa buong sangsinukob.

T. ¿Anó ang *Catolicismo*?

S. Ang *Catolicismo* ó ang relihióng *Católica Apostólica Romana*, na pinangunguluhan ng *Papa*, ay kinikilala Itóng parang kinatawán ni Hesukristo at kahalili ni San Pedro. Ang nananalig sa pananambáng Itó ay umaabót sa 264 na angawangaw na nangannirahan sa Europa, Asia, Aprika, Amérika at Oseania.

T. ¿Anó ang *Cismática Griega*?

S. Ang relihióng Itó ay siyang itinatág ni Focio at Miguel Cerulario. Hindi kumkilala sa kapangyarihan ng *Papa*. Ang kanyang mga kapanalig ay umaabót sa 110 angawangaw na nakalaganap sa Europa at Asia.

T. ¿Anó ang *Protestantismo*?

S. Ang *Protestantismo* ó ang relihióng *Protestante* ay siyang ipinangaral ni Lutero ninyóng tuóng 1597. Ang pananambáng Itó ay hindi sumusunód sa *Papa* at ang tangiang pinagbabatayan ay ang malayang kahulugán ng Biblia. Ang mga nananalig ay umaabót sa 185 angawangaw na nangakasabog sa Europa, Asia, Aprika, Amérika at Oseania.

T. ¿Anó ang *Mahometismo*?

S. Ang relihióng Itinatág ni Mahoma na tagá Arabia. Ang pananambáng Itó ay isang paglalakip ng *Cristianismo* at *Judaismo*. Tinataaggáp nitó ang pagkakasal ng isang lalaki sa maraming babae, at nagbabawal ng paginom ng alak at iba pang bagay. Mayroóng 187 angawangaw na kapanalig na nakalaganap sa Europa, Asia at Aprika.

T. ¿Anó ang relihión ni *Confucio*?

S. Ang relihióng ipinangaral ng pilósopóng Intsik na si Confucio. Sumásambá sa Kalikasán at waláng simbahan ni pari. Ang mga kumikilala sa relihióng itó ay ang mga hirang na Intsik.

T. ¿Alínalín ang mga pangulong *relihióng politeista*?

S. Ang *Brahmanismo*, *Budismo*, *Sabeismo*, *Fetichismo*, *Magismo*, *Nanakismo*, at Ibá pa. Ang lahat ng mga relihióng itó ay umáabót sa 773 anğawanğaw na kapanalig na nanğakalaganap sa Asia, Aprika, Amérika at Oseanía.

T. ¿Anó ang *Brahmanismo*?

S. Ang relihióng sinasampalatayanan ng mga Indio sa Indostán. Tatlong diós ang kaniláng sinásambá, na ang mga ngala'y *Brahma*, *Visnú* at *Chiva*. May 210 anğawanğaw na kapanalig.

T. ¿Anó ang *Budismo*?

S. Ang *Budismo* ay isáng bahagi ng *Brahmanismo* na ipinangaral ni Buda ó Sakia-Muni. Nanánalig sa relihióng itó ang Tibet, ang China, isáng bahagi ng India, Corea, Japón at Tartariang ruso at Intsik. Mayroóng 438 anğawanğaw na kapanalig.

T. ¿Anó ang *Sabeismo*?

S. Ang relihióng sumásambá sa Araw at sa Ibá pang tanglaw sa langit. Tangìng nananalig dito'y ang iláng lipi sa Asla.

T. ¿Anó ang *Fetichismo*?

S. Ang relihióng sumásambá na parang diós sa alín mang bagay na may buhay ó waláng kálulawá kayá. Ang mga nananalig dito'y ang mga itim sa Aprika at ang mga nananahán sa iláng puló ng Oseanía.

T. ¿Anó ang *Magismo*?

S. Ang *Magismo* ó rellhión ni *Zoroastro* ay isáng pananampalataya na tumátanggáp ng isáng simuláing mabuti at isáng simuláing masamá, na tinátawag ang una ng *Oromazes* at ang ikalawá ay *Ahrimán*.

T. ¿Anó ang *Nanakismo*?

S. Ang *Nanakismo* ó rellhión ng mga *seijs* ay isáng paglalakip ng Mahometismo at Brahmanismo. Ang kaharian ng Lahore sa India ay siyang nana-nalig sa pananambáng Itó.

IKA III KAPANATA.

Pagkakaiba ng mga salita o wika.

TANONG. ¿Anó ang *salita* ó *pangungusap*?

SAGOT. Ang pagbabadyá ng paglisip sa pamamagitan ng mga tandâ.

T. ¿Sa anó nabábahagi ang salitâ?

S. Sa *katutubo* (natural) at sa lalang (artificial). Tinátawag na *salitang katutubo* ang binubuò ng mga tandâng kiialá na at ginagamit ng lahat ng tao, at *salitang lalang* ang kinasasangkapán ng mga salitang pinagkasunduan ó pinagsangusapanan.

T. ¿Alinalin ang mga tandâng ginagamit sa salitang katutubò at alinalin ang sa salitang lalang?

S. Ang mga tandâ ng salitang katutubò ay dili ibát ang mga *asta*, *ngiwi*, *kilos*, *kindát*, *tingín*, *ungol*, at ibát ibá pang gangganitò; at ang sa salitang lalang ay dili ibát ang mga pangungusap na bini-bigkás ng buong linaw.

T. ¿May ilang bahagi ang salitang lalang?

S. Dalawá: pagbadyá at pagsulat. Magiging pag-

badyá kailán ma't ang mga pangunḡusap ay binibigkás ó sinasambít nḡ dilà, at maglḡng pagsulat kailán ma't ginágamit ang mga tandà ó titik na naglalarawan nḡ mga gayḡng pangunḡusap.

T. ¿Anó ang tinátawag na *wika*?

S. Ang katipunan nḡ mga pangunḡusap at ang mga kaparaanán nḡ pagsasalitâ nḡ isáng bayan ó bansâ.

T. ¿Anó ang tinátawag na *dialekto*?

S. Ang sangâ nḡ isáng wikà na may sariling hugis ó paraán nḡ pagsasalitâ.

T. ¿Nakatatulong kayâ sa paglagô nḡ mga wikà ang pagaaral nḡ *literatura*?

S. Ang pagaaral nḡ *literatura* ay nakakátulong nḡ malakí sa pagpapalagô nḡ mga wikà; palibhasâ'y kung dí tutulong ang *literatura*, ang wikà ay unti-unting namamatáy, na nagsisimulâ muna sa pagkasisitâ na nililikhá nḡ masamâng pagbigkás nḡ karamihan, pagkatapos ay paglipít nḡ pagipit at patunḡo sa pagkáhulog, hanggáug sa katapustapusan, dahil sa pagsakmál nḡ ibáng wikà na nakakapagharì at nakakapanḡibabaw, ay ganáp nang nawawalâ at namamatáy. Dahil dito'y kung kayâ't ang mga wikà ay itinutulad sa mga may buhay, yamang siyâ'y kagaya rin nḡ mga itó, na ipinanganganák, lumálakí, muling nálilikhá, nanghihiwà at namamatáy.

T. ¿Anó ang mga nangyari sa ibá't ibáng wikà?

S. Ang mga nangyari ay itó: ang kastilà, ang pransés at ang italiano ay ipinanginák ó nangagsilpanggalḡng sa latín; ang kastilà at ang inglés ay nangagsilaki ó nangagsilaganap; ang árabe ay muling nalikha ó namuhatan sa ibá't ibáng dialekto; ang

mga wikà ng mga tubò sa Hilagang Amérika ay nanganghina; at ang latin at ang datihang griego ay nangamatáy.

T. ¿Walá bagáng nagaakalàng yumari ó lumaláng ng isáng wikang pangsinukob (Idloma universal)?

S. Marami pò, ngunit nangabigóng lahát ang mga pagaakalàng itó, bagamá't ang tinurang gawain ay hindi maikakailáng makapagdudulot ng maraming kagalingán sa mga tao. Sa kasalukuyan ay pinagsusumikapang mapalaganap ang wikang pinamamagatang *esperanto*, na hindi natin másabi kung ang mga pagsusumikap na itó ay magtatagumpáy sa panahóng hinaharáp.

T. ¿Ilán ang wikang ginagamit ng Sangkatauhan?

S. Lubhang marami, at ang nápagbubukódbukód hanggá ngayón ay umáabót sa bilang na 860. Sa Europa'y náuukol ang 53, sa Asia'y 153, sa Aprika'y 115, sa Amérika'y 422, at sa Oseanía'y 117.

T. ¿Alinalín ang mga pangulong wikang ginagamit sa limáng hahagi ng daigdig?

S. Sa Europa, ang *kastila*, *pransés*, *alemán*, *inglés*, *italiano* at *ruso*; sa Asia, ang *intsik*, *persa*, *turko*, *árabe*, *indio*, *inglés* at *ruso*; sa Aprika, ang *árabe*, *chipsio*, *kapre*, *nubio* at *mandingo*; sa Amérika, ang *kastila*, *inglés*, *portugués*, *pransés*, *asteka*, *guaraní*, *tapuyano*, *irokés* at *karibe*; at sa Oseanía, ang *malayo*, *tagalog*, *kastila*, *inglés* at *olandés*.

IKA IV NA KABANATA.

Sarisaring ayos ng pamahalaan o gobierno.

TANONG. ¿Anó ang pamahalaan (gobierno)?

SAGOT. Ang katipunan ng mga simulain ó kautusan na siyang naghaharì sa isang bayan, bansá, ó estado.

T. ¿Kailangan kayá ang pámahalàan?

S. Ang pámahalàan ay totoóng kailangan sa isang bayan, upang mapamalagì ang kaayusán at mapanagután ang katahimikan.

T. ¿Ilán ang mga ayos ng pámahalàan?

S. Tatló: ang pámamahalaang hari ó monárkiko, ang pámahalaang bayan ó republikano at ang pámahalaang halo ó konstitusional.

T. ¿Anó ang pamahalaang hari ó monárkiko?

S. Ang pinaghaharian ng isá katao na naghahawak ng kataastaasang kapangyarihan. Aug puóng mataás sa pámahalaang ganitó ay tinátawag na Hari, Emperador, Czar, Sultán, Chah, at ibi pa

T. ¿May iláng hugis itóng monarquía?

S. Marami, at itó ang mga pangulong hugis: *absoluta, limitada, constitucional, hereditaria* at *electiva*.

Tinatawag na *monarquía absoluta*, ang paghaharìng ganáp ng isang namumunò sa kanyang mga sakóp. Ang kanyang kalooban ay siyang batás na sinusunód, siyang naglalagdâ ng kautusán, siyang nagpapaganáp at siyang humahatol at nagpaparusa sa kanino mang lumalabág sa kanyang kapangyarihan. Ang Tsina ay ganitó niyóng araw.

Tinatawag na *monarquía limitada*, kung ang kapangyarihan ng hari ay nahahanggan ng mga ipinaguutos ng batás. Ang Inglatera ay ganitó ang ayos ng pámahalàan.

Tinatawag na *monarquía constituacional*, kung ang pangsimulang batás ay nahuhuwád sa isang kasulatan na tinátawag na *Alituntunin* ó *Constitución*.

Tinátawag na *monarquía hereditaria*, kallán ma't ang paghahari ay nagpapasalinsalin sa mga tao ng isáng kaanak (familia).

At tinátawag na *monarquía electiva*, kallán ma't ang hari ay Inhahalál ng mga taong may tagláy na kapangyarihan sangayon sa ipinaguutos ng batás.

T. ¿Anó ang *pámahalaang bayan ó republicano*?

S. Ang ayos ng pámahalàan, na ang kapangyarihan ay gináganáp ng maraming tao. Ang punò sa pámahalaang itó ay karaniwang tawaging *Pangulo ó Presidente*.

T. ¿May iláng ayos namán Itóng republikano?

S. Tatló, na tinátawag na *teocrático, aristocrático, at democrático*. Tinátawag na *gobierno teocrático*, ang pámahalàang pinaghaharian ng mga pari. Tinátawag na *gobierno aristocrático*, ang pámahalàang pinaghaharian ng iláng taong mararangál. At tinátawag na *gobierno democrático*, ang pámahalàang pinaghaharian ng bayan, na siyang may hawak ng kataastaasang kapangyarihan. Ang bayang itó ay nagtitipon sa isáng *Kapulungang Bayan ó Asamblea*, upáng maglagdá ng mga kautusáng kinákallangan ukol sa pamamahala at sa pagtutulungán ng Isá't Isá.

T. ¿Anó ang *pámahalaang halo ó konstitusional*?

S. Ang pámahalàang binubuò ng monárkiko at republikano; sa makatuwíd bagá, yaóng ang punò ng bansá ay waláng kapangyarihang gumawá ó buñago sa kanyáng sarili ng mga pangulong kautusán kundi sa tulong ng mga kinatawáng bayan, na, ang mga itó'y maáaring magtatág ng Isá ó dalawáng kapulungan (cámara) sangayon sa kaniláng pagkasunduan.

T. ¿Anó ang tinátawag na *anarkía*?

S. Ang kalagayan ng isang bayan ó estado na walang tiyak at tunay na pamahalàan.

T. ¿Anó ang *kalipunan* (confederación)?

S. Ang katipunan ng ilang estadong malalayà, na kayá pinagsasamasama ay ukol sa ikabubuti ng kanilang pagaari at pagtatanggulan ng bewà't isá, at dahilán ditó'y may kinikilalang isang punong mataás. Katulad nitó ang Estados Unidos ng Hilagang Amérika.

T. ¿Anó ang tinátawag na *sakóp* (colonia)?

S. Ang aliu mang bayan ó lupain na kinuha ó sinakóp ng isang bansá at pinamamahalaan ng mga tanging kautusan.

T. ¿Anó ang *pangulong bayan* (capital)?

S. Ang bayang kinatitirhan ng mga matataás na punò ng isang bansá. Tinátawag ding *pangulong bayan* ang lugál na kinátatahanán ng mataás na pinunò ng isang lalawigan.

IKA V KAPANATA.

Ang pagsasaka, industriá, pangangalakal, pangasiwaang bayan at karunungan.

TANONG. ¿Alinalin ang mga batis na pinagbubuhatan ng kayamanan ng isang lupain?

SAGOT. Dili ibá't ang *pagsasaka*, ang *industriá* at ang *pangangalakál*. Nakátutulong dito ang *pangasiwaang bayan* at ang *karunungan*.

T. ¿Anó ang tinátawag ng *pagsasaka*?

S. Ang paglinang ng lupa at ang pagaalagá ng mga hayop na pakikinabangan.

T. ¿Alinalin ang mga sangá ng pagsasaká?

S. Ang tinátawag na *selvicultura* ó paglináng ng mga gubat, ang *floricultura* ó pagtataním ng mga bulaklák, ang *horticultura* ó pagtataním ng mga halaman, ang *apicultura* ó pagaalagà ng mga pukyutan, ang *sericicultura* ó pagaalagà ng mga uól sutlá, at ang *ganadería* ó pagaalagà ng mga hayop na pakikina-bangan, gaya ng baka, kabayo, asno, baboy, at ibá pa.

T. ¿Makabuluhán bagá ang pagsasaká?

S. Ang pagsasaká'y lubhâng makabuluhán, palibhasà'y siyáng nagdudulot sa atin ng pakain, pananamít at ibá pang kagamitán sa pamumuhay ng tao.

T. ¿Anó ang tinátawag na *industria*?

S. Ang pagbabago ng mga unang ánihin (*primeras materias*) sa mga sangkáp ó kagamitáng naangkóp sa ating mga kailangan.

T. ¿Sa anó nababahagi ang *industria*?

S. Sa tinátawag na *manufacturera* na natutungod sa mga gáwàing gináganáp sa kamáy, at sa *fabri* na náuukol namán sa mga áwàin sa mákiná.

T. ¿Makabuluhán din bagá ang *industria*?

S. Ang *industria*'y lubhá ring makabuluhán, pagkát dahil sa kanyá'y nagkakaroon ng nápakalaking halagá ang mga unang ánihin at ang mga bungang katutubò, palibhasà'y siyáng nagbabago sa mga sangkáp na lubhâng kailangan.

T. ¿Nakatutulong bagá ang *industria* sa pagkásulong ng isáng lupàin?

S. Ang *industria* ay nakatutulong ng lubhâng malakí sa pagkásulong ng isáng lupàin; palibhasà'y ang pagpapalusóg sa kanyá ay nangangailangang linangin ang mga karunungan at ang mga magandang silong.

(bellas artes) at ang pagpapakaayos ng pamamahala sa bayan.

T. ¿Anó ang tinátawag na pangangalakál?

S. Ang katipunan ng mga gáwàing gináganáp sa mga kalakal, na ang mga itó'y binibili, ipinagbiblí at ipinagpapálipatlipat.

T. ¿Sa ilán nababahagi ang pangangalakál?

S. Sa dalawá: sa loób] at sa labás. Sinásabing pangangalakal sa loób, kung gináganáp sa mga poók ng isáng bayan ó bansá; at sinásabing pangangalakal sa labás, kung gináganáp sa ibáng bansá ó bayan.

T. Ang pangangalakál sa labás ¿sa anó nahahati?

S. Sa *papasók* (importación) at sa *papalabás* (exportación). Magiging *papasók* kung ang mga kalakal ay dumáratíng ó pumápasok sa isáng bayan, at magiging *papalabás* kung umáalis ó lumálabás.

T. ¿Alíalín pa ang mga karaniwang bahagi ng pangangalakál?

S. Ang mga sumúsunód: sa *pakyawan* ó sa *tingi*, sangayon sa malakí ó muntíng bílihan; at sa *katihan* ó sa *dagat*, sangayon sa lupá ó karagatan ang pinaggaganapán.

T. ¿Anó ang kabuluhán ng pangangalakál?

S. Ang pangangalakál ay siyáng nagpapahayag ng kayamanan ng isáng bansá at ng kasipagan ng kanyáng mga nananahán, siyáng nagdadalá ng sarisaring kailangan sa ibá't ibáng bayan ng sangdaligdíg, at siyáng nagpapabukás ng mga daanán at nagpapagawá ng mga sasakyáng tagapaghatíd ng mga kalakal. Dahil dito'y napagtatalastás na kung alín ang bayang bihasá ay siyáng may malusóg na pangangalakál.

T. ¿Anó ang dapat másabi ukol sa *pángasiwaang bayan* (administración pública)?

S. Ang *pángasiwaang bayan* ay siyang nagtatatág ng mga pagkakásundôsundô ng pámahalaan at ng mga sakóp upáng pagtibayin ang kaginhawahan at tangkilikín ang mga pagaari ng bansá.

T. ¿Nakátutulong bagá ang *pángasiwaang bayan* sa kayamanan ng mga bansá?

S. Náukol ang bagay na itó sa mabuti ó masamáng pangangaswà: ang iláng bansá'y naghihirap dahilán sa masaguwáng pagaatang ng buwis sa balik at ng mga sakóp, at ang ibá nama'y sa di katumpakán ng pagtatatág ng násabing atang, na, malayòng tumangkilik sa kayamanan ng bayan ay lalò pang nakasisirà.

T. ¿Anó ang tinátawag na *hukbó*?

S. Ang katipunan ng mga taong may almás na nagtatanggól sa mga bayan ó bansá upáng mapamalagi ang kanyang kasariulán at igalang sa loób at labás ng mga tubò at dayuhan.

T. ¿Anó ang tinátawag na *marina*?

S. Ang katipunan ng mga daong, na ang ibá'y may almás at ang ibá'y walá, na iniingatán ng mga bayan sa ikalalagó at ikapagtatangkilik ng pangangalakál.

T. ¿Anó ang *karunungan* (cultura)?

S. Ang kalagayang panglahát ng kabihasnán ng isáng bayan, na nátkilala sa pamamagitan ng pag-aaral, sa pagkakásulong ng mga sining (arte), dunong (ciencia) at industria, sa paglagó ng pangangalakál, at ang ugaling marangál at makakapuwa ng mga tao.

T. ¿Alín ang saligán ng *karunungan*?

S. Ang saligán ng karunungan ay dili ibá't ang pagaaral.

T. ¿Anó ang pagaaral?

S. Ang paraán ng pagkakamít ng mga kinakailangang dunong ó kaalamán upáng gumanáp ng gayó't ganitóng hanapbuhay at ukol sa kabuhayan ng lahat.

T. ¿Iláng baitang ang sínasaklâw ng pagaaral?

S. Tatló: *una* (primarye), *ikalawa* (secundaria) at *mataas* (superior). Sa *unang pagaaral* (primera enseñanza) ay tangìng itinuturò ang mga dunong ó kaalamáng lubhâng kailangán ukol sa mga karaniwang paggamit ng kabuhayan; sa *ikalawang pagaaral* (segunda enseñanza) ay idinudulot ang kailangang paghahandâ sa pagaaral ng mga túnguhin (*carrera*) at sa *mataas na pagaaral* (enseñanza superior) ay natatamó ang mararanggál na hanapbuhay at mga dakilàng karunungan ngáykilala ngayón sa ating kapisanan.

BULATLUPANG KASALAYSAYAN

(GEOGRAFIA DESCRIPTIVA)

UNANG KABANATA.

Ang Europa at sa kanyang saklaw.

TANONG. ¿Anó ang dapat másabi sa *Europa*?

SAGOT. Ang *Europa*'y siyang munting bahagi ng dagdíg, silyáng luklukan ng kabihasnán at siyang másulong sa mga karúnungán, sining (arte) at industriá.

T. ¿Alín ang mga hangganan ng *Europa*?

S. Sa Hilagà, ang Océano Glacial Artico; sa Silanganan, ang kabuudukan ng Ural at ang dagat Caspio; sa Timog, ang Mediterráneo at ang kabuudukan ng Cáucaso; at sa Kauluran, ang Océano Atlántico.

T. ¿Gaano ang kalakhán ng kanyáng lupà?

S. Ang kalakhán ng *Europa* ay umáabót sa 9,900,000 kilómetrong parisukát.

T. ¿Ilán ang mga nananahán (habitantes) sa *Europa*?

S. Humlígít kumulang sa 422 angawangaw na tao.

T. ¿Alínalín ang mga bansáng malalakí sa *Europa*?

S. Ang mga bansáng malalakí, kasama ang pangulong bayan (capital) ng bawà't isá ay itóng mga sumusunód:

MGA BANSA.

PANGULONG BAYAN.

SA TIMOG

España	Madrid.
Portugal.	Lisboa.
Italia.	Roma.
Turquía.	Constantinopla.
Bulgaria.	Sofía.
Rumanía.	Bucarest.
Servia.	Belgrado.
Greca.	Atenas.

SA GITNA

Francla.	París.
Sulza.	Berna.
Alemania.	Berlín.
Holanda.	La Haya.
Bélgica.	Bruselas.
Austria-Hungría.	Viena.

SA HILAGA

Gran Bretaña at Irlanda.	Londres.
Dinamarca.	Copenhague.
Suecia.	Estocolmo.
Noruega.	Cristiania.

SA SILANGANAN

Rusla.	San Petersburgo.
----------------	------------------

T. ¿Alínalín ang mga bansang mumunti sa Europa?
S. Ang mga bansang mumunti, pati ng mga pangulong bayan ay itóng mga sumusunód:

MGA BANSA.

PANGULONG BAYAN.

República ng *Andorra*, sa *España*. . *Andorra la Vieja*.
República ng *San Marino*, sa *Italia*. *San Marino*.
Principado ng *Montenegro*, sa *Turquía*. *Cetigne*.
Principado ng *Mónaco*, sa *Italla*. . *Mónaco*.
Principado ng *Lechtenstein*, sa *Suiza*. *Vaduz*.
Ducado ng *Luxemburgo*, sa *Bélgica*. *Luxemburgo*.

T. ¿Alinalín ang malalakíng dagat ng *Europa*?

S. Ang *Océano Glacial Artico*, sa *Hilagà*; ang dagat ng *Norte*, sa itaás ng *Holanda*; ang *Báltico*, sa pagitan ng *Suecia* at *Alemania*; ang *Océano Atlántico*, sa *Kanluran* ng *Europa*; ang *Cantábrico*, sa pagitan ng *España* at *Francia*; ang *Mediterráneo*, sa *Timog* ng *Europa*; ang *Adriático* sa silaṅanan ng *Italia*; at ang *Negro*, sa pagitan ng *Turquía* at *Rusia*.

T. ¿Alín ang mḡa pangulong kipot (estrecho)?

S. Ang *Skager-Rak*, *Kattegat*, *Sund*, *malakí* at *munting Belt* sa dagat ng *Báltico*; ang daanáng *Calais* at ang kanál ng *Mancha* sa dagat ng *Norte*; ang *Gibraltar*, sa pagitan ng *España* at *Africa*; ang *Mesina*, sa *Italia* at *Turquía*; ang *Dardanelos*, sa *Turquía* at *Asia*; at ang *Bósforo* sa pagpasok ng dagat *Negro*.

T. ¿Alín ang mḡa pangulong laot (golfo)?

S. Ang *Botnia* at *Finlandia*, sa dagat ng *Báltico*; at ang *Vizcaya* sa dagat ng *Atlántico*.

T. ¿Alín ang malalakíng ilog?

S. Ang *Volga*, *Don* at *Dnieper*, sa *Rusia*; ang *Támesis* at *Savern*, sa *Gran Bretaña*; ang *Danubio* at *Rhin* sa *Alemania*; ang *Sena* sa *Francia*; at ang *Tajo*, *Ebro* at *Guadalquivir*, sa *España*.

T. ¿Alín ang malalaking lawà (lago)?

S. Ang dagat *Caspio*, *Saima*, *Ladoga* at *Onega* sa Rusya; ang *Vener*, sa Suecia; ang *Constanza* at *Ginebra* sa Suiza; at ang *Mayor* at *Como* sa pagitan ng Suiza at Italia.

T. ¿Alín ang mga pangulong península?

S. Ang *Escandinavia*, na binubuò ng Suecia at Noruega; ang *Jutlandia*, sa Dinamarca; ang *Ibérica*, na binubuò ng España at Portugal; ang *Italia*; at ang *Morca* sa Grecia.

T. ¿Alínalín ang mga istmo ó daanán?

S. Ang *Corinto* sa Grecia, at ang *Perckop* sa pagitan ng mga dagat ng Negro at Azov.

T. ¿Alínalín ang mga pulòug malalaki?

S. Sa Océano Glacial: ang *Spitzberg*, *Nueva Zembla* at *Lofoten*. Sa Océano Atlántico: ang *Islandia*, *Gran Bretaña* at *Irlanda*. Sa dagat Báltico: ang Kapulúang *Danés* ó *Dinamarca*. Sa Mediterráneo: ang *Baleares*, *Córcega*, *Cerdeña*, *Sicilia*, *Malta*, *Eubea* at *Candia*.

T. ¿Alínalín ang mga bundók?

S. Ang *Kiolen* sa Suecia at Noruega, ang *Urales* at *Cáucaso* na siyang humahati sa Europa at Asia, ang *Karpathos* sa Austria, ang *Alpes* na sumásaklâw sa Italia, Francia at Suiza, ang *Apeninos* sa Italia, ang *Pirineos* na nasa pagitan ng España at Francia, at ang *Balkanes* sa Turquía.

T. ¿Alín ang mga bulkáng lalòng malalaki?

S. Ang *Vesubio* sa Italia, ang *Etna* sa Sicilia at ang *Ekla* sa Islandia.

T. ¿Alín ang mga pangulong kayamanan ng Europa?

S. Sa mga mineral ay mayroóng bakal at uling na bató (carbón de piedra), tinggá, tansò tinggáng

puti, zinc, azogue at sangyawà ó asupré;—mga batóng mármol, jaspe at ibá pang batóng mahahalagá;—petróleo, tubig na mineral at ibá pa.

Sa mga halaman ay mayroóng trigo, centeno, cebada, maís, patatas, kanyamo, lino, at ibá't ibá pa;—sa Hilagàan ay mayroóng magagaling na kahoy na masangkáp sa pagyari ng bahay; sa gitnâ at Timog ay mayroóng alak, langís, at ibá pa.

Ang mga hayop na mabangís ay kakauntî na lamang, dahil sa paglipol ng tao; at ang mga hayop na pakkiuabangan ay lubháug saganà, gaya ng baka, kabayo, asno, baboy, mga ibon, at ibá't ibá pa.

T. ¿Alinalín ang mga pangulong wikang ginagamit sa Europa?

S. Ang *kastila*, *pransés*, *alemán*, *inglés*, *italiano*, *ruso*, *portugués*, *sueco*, *danés*, *holandés*, *húngaro*, *polaco*, *bohémio*, *búlgaro* at *servio*.

T. ¿Alinalín ang mga relihióng sinasampalayanan ng mga tagá Europa?

S. Ang *Católica Apostólica Romana*, ang *Cismática Griega*, ang *Protestante*, ang *Judaica* at ang *Mahometana*.

I.—ANG ESPAÑA.

T. ¿Anó ang katangian ng España?

S. Ang España ay nátagì niyóng araw sa kalakhán ng kanyáng kapangyarihan sa limáng bahagi ng Sangsinukob.

T. ¿Gaano ang kalakhán ng kanyáng lupain?

S. Ang kalakhán niyá ay 504,500 kilómetrong parisukat.

T. ¿Ilán ang mga nanánehán sa España?

S. May 18½ angawangaw na tao.

T. ¿Alín ang mga kayamanan ng España?

S. Sa mga halaman ay grano, olivo at uvas. Sa mga mineral ay pilak, bakal, azogue, tansô at tinggâ. Sa mga hayop ay mayroóng tupa, kabayo, baka at baboy.

T. ¿Alín ang pamahalàan ng España?

S. Ang kanyáng pamahalàan ay *monarquía constitucional*, na ang pagkahari ay pasalinsalin sa mga anak.

T. ¿Alín ang kanyáng relihióng sinásambá?

S. Ang kanyáng relihión ay ang *Católica Apostólica Romana*.

T. ¿Alín ang wikàng pangbansâ ng España?

S. Ang wikàng *kastila*.

T. ¿Alín ang mga pangulong bayan ng España?

S. Ang Madrid, Barcelona, Cadiz at Sevilla.

II.—ANG PORTUGAL.

T. ¿Anó ang katangian ng Portugal?

S. Ang Portugal ay natangì niyóng araw sa kanyáng pagkamánunuklâs ng mga lupain sa Africa, Asia at América.

T. ¿Gaano ang kalakhán ng kanyáng lupain?

S. Umáabót sa 92,500 kilómetrong parisukat.

T. ¿Ilán ang mga nanánahán sa Portugal?

S. May 5 1/2 angawangaw na tao.

T. ¿Alín ang mga kayamanan ng Portugal?

S. Ang kanyáng mga kayamanan ay Itó: alak, hungangkahoy, langís, patatas;—mga hayop, mga isdá;—tansô.

T. ¿Alín ang pamahalàan ng Portugal?

S. Ang kanyáng pámahalàan ngayón ay repúblika.

T. ¿Alín ang kanyáng relihión?

S. Ang *Católica Apostólica Romana*, at may malayàng pananampalataya.

T. ¿Alín ang wikàng pangbansâ nḡ Portugal?

S. Ang wikàng *portugués*.

T. ¿Alín ang mḡa pangulong bayan nḡ Portugal?

S. Ang Lisboa, Oporto, Braga at Colmbra.

III.—ANG ITALIA.

T. ¿Anó ang katangian nḡ Italla?

S. Ang Italia ay lubhâng katangitangì sa kagan-dahan at lalòng lalò na sa kanyáng pagkamahiligín sa mḡa sinlug ó *arte*, gaya nḡ músika, pintura, es-kultura, at ibá pa.

T. ¿Gaano ang kalakhán nḡ kanyáng lupàin?

S. Ang kanyáng laki ay 287,000 kilómetrong pa-rlsukát.

T. ¿Ilán ang mḡa nanáuhán sa Italla?

S. May 33 1/2 anḡawangaw na tao.

T. ¿Alín ang mḡa kayamanan nḡ Italla?

S. Sutlá, mḡa hayop, mḡa ibon at mḡa isdá;—alak, kanyamo, tao, bigás at langís;—mármol, sang-yawà at zinc

T. ¿Alín ang pámahalàan nḡ Italla?

S. Ang kanyáng pámahalàan ay *monarquía cons-titucional*.

T. ¿Alín ang kanyáng relihión?

S. Ang *Católica Apostólica Romana* at may malayàng pananampalataya.

T. ¿Alín ang wikàng pangbansâ nḡ Italia?

S. Ang wikàng *italiano*.

T. ¿Alín ang mga pangulong bayan ng Italia?

S. Ang Roma, Milán, Turín, Florencia at Venecia.

IV.—ANG TURQUIA EUROPEA.

T. ¿Anó ang katangian ng Turkiá?

S. Ang Turkiá ay isá sa mga bansang malakí, na nakalaganap ang kanyáng kapangyarihan sa Europa, Asia at Africa.

T. ¿Gaano ang kalakhán ng Turkiá Europea?

S. Ang kanyáng laki ay 169,000 kilómetrong parisukat, bukod dito ang mga saklaw niyang lupain.

T. ¿Ilán ang mga nananahán?

S. May 6 na angawangaw na tao.

T. ¿Alín ang kanyáng mga kayamauan?

S. Trigo, centeno, cebada, bulak, langís, alak;—mga hayop, sutlá, espongha;—ibá't ibáng kala ó metál.

T. ¿Alín ang kanyáng pámahalaan, relihión at wikà?

S. Ang pámahalaan ay *monarquía constitucional*. Ang kanyáng relihión ay ang *Mahometana*. Ang wikang ginagamit ay *turko, árabe*, at ibá pa.

T. ¿Alín ang mga pangulong bayan ng Turkiá Europea?

S. Ang Constantinopla, Salónica a. ^{bulgari,} ^{ukrayoli,} ^{mal?}

V.—ANG BULGARIA.

T. ¿Anó ang másasabi sa Bulgaria?

S. Ang Bulgaria ay isáng bayan humiwaláy sa kaharian ng Turkiá at ngayó'y may sariling pámahalaan.

T. ¿Gaano ang kalakhán ng kanyáng lupain?

S. Mayroóng 96,000 kilómetrong parisukat.

T. ¿Ilán ang mga nananahán?

- S. May 4 na angawangaw na tao.
- T. ¿Alin ang kanyang mga kayamanan?
- S. Ang trigo, cebada, centeno;—ang mga hayop, at iba pa.
- T. ¿Alin ang pamahalàan, relihiòn at wìkà?
- S. Ang pamahalàan ay *monarquía constitucional*. Ang relihiòn ay ang *Cismática Griega*. Ang wikang ginagamit ay *búlgaro*.
- T. ¿Alin ang mga pangulong bayan ng Bulgaria?
- S. Ang Sofia, Filipopolis, Varna at Burgas.

VI.—ANG RUMANIA.

- T. ¿Anó ang másasabi sa Rumanía?
- S. Ang Rumanía ay isáng bansang may kasarinlàn ngayón na humiwaláy rin sa kapangyarihan ng Turquía.
- T. ¿Gaano ang kalakhán ng kanyang lupain?
- S. May 131,000 kilómetrong parlukát.
- T. ¿Ilán ang mga nananahán?
- S. May 6 1/2 angawangaw na tao.
- T. ¿Alin ang mga kayamanan ng Rumanía?
- S. Iba't ibang hayop,—ang trigo at ang más na silyang ikinabubuhay ng bayang itó.
- T. ¿Alin ang pamahalàan, relihiòn at wìkà?
- S. Ang pamahalàan ay *monarquía constitucional*. Ang relihiòn ay *Cismática Griega*. Ang wikang *rumano* ay silyang ginagamit.
- T. ¿Alin ang mga pangulong bayan ng Rumanía?
- S. Ang Bucarest, Yassy at Galatz.

VII.—ANG SERVIA.

- T. ¿Anó ang másasabi sa Servia?

S. Ang Servia ay isa ring bansang nagsasarili ngayon na humiwalay sa kaharian ng Turquia.

T. Gaano ang kalakhan ng kanyang lupain?

S. Mayroong 48,000 kilometrong parisukat.

T. Ilan ang mga nananahan?

S. May 2; angawangaw na tao.

T. Alin ang kanyang mga kayamanan?

S. Ang trigo, mais, at iba pa;—ang kabayo, baka at kambing;—ang bakal, tansô, pilak, tingga

T. Alin ang pamahalaan, relihiyon at wikà?

S. Ang pamahalaan ay *monarquía constitucional*. Ang relihiyon ay *Cismática Griega*. Ang wikang ginagamit ay *servio*.

T. Alin ang mga pangulong bayan ng Servia?

S. Ang Belgrado, Semendria at Nisch.

VIII.—ANG GRECIA.

T. Anó ang katangian ng Grecia?

S. Ang Grecia ay isaang bayang napatangì at napabantóg, dahil sa nagiang luklukan ng matataas na karunungan at mga sinoing ó arte.

T. Gaano ang kalakhan ng kanyang lupain?

S. Mayroong 65,000 kilometrong parisukat.

T. Ilan ang mga nananahan?

S. May 2; angawangaw na tao.

T. Alin ang kanyang mga kayamanan?

S. Ang pasas, alak, langís, trigo;—ang mga hayop, sutlá, espongha;—tingga at mármol.

T. Alin ang pamahalaan, relihiyon at wikà?

S. Ang pamahalaan ay *monarquía constitucional*. Ang relihiyon ay *Cismática Griega*. Ang wikang griego ay siyang ginagamit.

- T. ¿Alín ang mga pangulong bayan ng Grecia?
S. Ang Atenas, Corinto, Patras at Paros.

IX.—ANG FRANCIA.

- T. ¿Anó ang katangian ng Francia?
S. Ang Francia ay isa sa mga bansang lalòng bihasá sa Sangdalgdig, may malakás na hukbó at may malusóg na pagsasaká, Industria at pángangalakái.
T. ¿Gaano ang kalakhán ng kanyáng lupàin?
S. Mayroóng 536,000 kilómetrong parisukat.
T. ¿Ilán ang mga naananahán?
S. May 39 na angawangaw na tao.
T. ¿Alín ang kanyáng mga kayamanan?
S. Ang tupa at baka, sutlá;—alak, asukal, grano at gulay;—bakal, hulla.
T. ¿Alín ang pámahalàan, rellhión at wikà?
S. Ang pámahalàan ay *república*. Ang rellhión ay ang *Católica*, nguni't may malayang pananampalataya. Ang wikang *pransés* ay siyang ginagamit ng Pámahalàan.
T. ¿Alín ang mga pangulong bayan ng Francia?
S. Ang París, Lyon at Marsella.

X.—ANG SUIZA.

- T. ¿Anó ang katangian ng Sulza?
S. Ang Sulza ay natatangi sa kagandahan ng kanyáng mga bulubundukin, lalòng lalò na sa kanyáng *leche condensada*. keso, mantikà, kayo, sutlá, orasan at mga mákina.
T. ¿Gaano ang kalakhán ng kanyáng lupàin?
S. Ang lupàin ng Sulza ay lubháng munti: mayroón lamang 41,000 kilómetrong parisukat.

T. ¿Ilán ang mga nananahán?

S. May 3 1/2 angawangaw na tao,

T. ¿Alín ang kanyáng mga kayamanan?

S. Nangunguna ang baka;—kahoy, trigo, patatas, at íbá pa.

T. ¿Alín ang pámahalaan, relihión at wikà?

S. Ang pamahalaan ay *república*, na ang lahat ng bayan ay nábibigkis sa isáng kalipunán (confederación). Ang relihión ay *Protestante* at *Católica*. Ang mga wikang ginagamit ay *alemán*, *fransés* at *italiano*.

T. ¿Alín ang mga pangulong bayan ng Suiza?

S. Ang Berna, Zurich at Ginebra.

XI.—ANG ALEMANIA.

T. ¿Anó ang katangian ng Alemanla?

S. Ang Alemanla ay isáng bansang lubhang bíhasá, may hukbóng kagulatgulat, at másulong sa mga karunungan, arte at música at gayón din sa mga kayo at sa mga mákina.

T. ¿Gaano ang kalakhán ng kanyáng lupain?

S. Mayroóng 542,000 kilómetrong parisukat. ;

T. ¿Ilán ang mga nananahán?

S. May 60 1/2 angawangaw na tao.

T. ¿Alín ang kanyáng mga kayamanan?

S. Mga hayop at mga isdá;—asukal, lúpulo, lino;—hulla, bakal, at íbá pa.

T. ¿Alín ang pámahalaan, relihión at wikà?

S. Ang pámahalaan ay *monarquía constitucional*, at nábulód sa isáng Kalipunán ang 26 na estado ng Alemanla. Ang relihión ay *Protestante* sa Hilaga at *Católica* sa Timog, begamá't may malayang pa-

nanampalataya. Ang wikang *alemán* ay siyang ginagamit ng Pámahalàan.

T. ¿Alín ang mga pangulong bayan ng Alemanla?

S. Ang Berlín, Leipzig, Munich at Hamburgo.

XII.—ANG HOLANDA.

T. ¿Anó ang katangian ng Holanda?

S. Ang Holanda ay isá sa mga bayang may lupang mababà na naliligiran ng marami at malalaking *dique* upang masanggalang sa tubig ng dagat, at isá sa mga bansang totoong másulong sa pagsasaká, Industria at pangangalakal.

T. ¿Gaano ang kalakhan ng kanyang lupain?

S. Mayroon lamang 33,000 kilómetrong parisukat.

T. ¿Ilán ang mga nananabán?

S. May 5½ angawanğaw na tao.

T. ¿Alín ang kanyang mga kayamanan?

S. Ang remolacha, patatas;—mga hayop, mantikà, keso;—mga isdà, at ibá pa.

T. ¿Alín ang pámahalàan, relihión at wikà?

S. Ang pámahalàan ay *monarquía constitucional*. Ang relihión ay *Protestante* at may malayang pananampalataya. Ang wikang *holandés* ay siyang ginagamit.

T. ¿Alín ang mga pangulong bayan ng Holanda?

S. Ang La Haya, Amsterdam at Rotterdam.

XIII.—ANG BELGICA.

T. ¿Anó ang katangian ng Bélgica?

S. Ang Bélgica, bagamá't isang munting bansa lamang, ay lubhang natatangi sa kanyang karuunğan at sa kanyang mayamang Industria na hinahangaan

halos ng buong Europa, gaya bagá ng kayo, encaje, papel, kala ó metal at íbá pa.

T. ¿Gaano ang kalakhán ng kanyáng lupàin?

S. Mayroóng 29,000 kilómetrong parisukát.

T. ¿Ilán an mga nananahán?

S. May 7 angawangaw na tao.

T. ¿Alín ang kanyáng mga kayamanan?

S. Ang hulla, bakal, zluc, mármol;—patatas, trigo, lino;—mga hayop, at íbá pa.

T. ¿Alín ang pámahalàan, relihlón at wikà?

S. Ang pámahalàan ay *monarquía constitucional*. Ang relihlón ay *Católica*, bagamá't may malayàng pananampalataya. Ang wikàng ginagamit ay ang *francés* at *flamenco*.

T. ¿Alín ang mga pangulong bayan ng Bélgica?

S. Ang Bruselas, Amberes at Gante.

XIV.—ANG AUSTRIA—HUNGRIA.

T. ¿Anó ang katauglàn ng Austria-Hungría?

S. Ang Austria-Hungría ay ísá sa mga bansang íalòng bíhasá, malakás at may maraming hukbó.

T. ¿Gaano ang kalakhán ng kanyáng lupàin?

S. Mayroóng 676,000 kilómetrong parisukát.

T. ¿Ilán ang mga nananahán?

S. ¿May 50 angawangaw na tao?

T. ¿Alín ang kanyáng mga kayamanan?

S. Grano, gulay, kahoy, lúpulo, tabako;—bakal, hulla;—mga hayop.

T. ¿Alín ang pámahalàan, relihlón at wikà?

S. Ang pámahalàan ay *monarquía constitucional*. Ang relihlón ay *Católica* at may malayàng pana-

nampalataya. Ang mga wikang ginagamit ay *alemán, húngaro, italiano*, at *Ibá pa*.

T. ¿Alín ang mga pangulong bayan ng *Austria*?

S. Ang *Viena*, *Budapest* at *Trieste*.

XV.—ANG GRAN BRETAÑA AT IRLANDA.

T. ¿Anó ang katangian nitóug *Inglaterra*?

S. Ang *Inglaterra* ay siyang ulo sa karamihan ng mga pangdigmá at ng mga bayang sinásakóp at lubháng natatangì sa pagkamalusóg ng kanyáng pagsasaká, *industria* at pangangalakal.

T. ¿Gaano ang kalakhán ng kanyáng lupain?

S. Mayroóng 315,000 kilómetrong parisukat.

T. ¿Ilán ang mga nananahán?

S. May 44 na angawangaw na tao.

T. ¿Alín ang kanyáng mga kayamanan?

S. Ang *hulla*, *bakal*, *tinggá*, *tinggáng putí*, *tansó*;—*patatas*, *remolacha*, *lino*;—mga hayop at mga isdá.

T. ¿Alín ang pámahalaan, relihión at wikà?

S. Ang pámahalaan ay *monarquía constitucional*. Ang relihióng sinásambá ay ang *Protestante*, tangì ang *Irlanda* na *Catolicismo*;—Ang wikang *inglés* ay siyang ginagamit.

T. ¿Alín ang mga pangulong bayan ng *Inglaterra*?

S. Ang *Londres*, (ang siudad na lalòng malakí sa Sangdalgdíg na tinatahanán ng 7 angawangaw na tao), ang *Glasgow*, *Liverpool* at *Manchester*.

XVI.—ANG DINAMARCA.

T. ¿Anó ang katangian ng *Dinamarca*?

S. Ang *Dinamarca* ay isáng bayang marunong, at nátatangì sa pagkamangdaragát ng mga tubò rito.

T. ¿Gaano ang kalakhan ng kanyang lupain?

S. Mayroong 39,000 kilómetrong parisukat.

T. ¿Ilán ang mga nananahan?

S. May 2½ angawanaw na tao.

T. ¿Alín ang kanyang mga kayamanan?

S. Ang trigo, centeno,—mga hayop, gaya ng baka, kabayo, kambing, baboy;—mga ibon at mga isda.

T. ¿Alín ang pamahalaan, relihiyon at wikà?

S. Ang pamahalaan ay *monarquía constitucional*. Ang relihiyon ay *Protestante*. Ang wikang ginagamit ay *dinamarqués*.

T. ¿Alín ang mga pangulong bayan ng Dinamarca?

S. Ang Copenhagen, Elsenaur at Aalborg.

XVII.—ANG SUECIA.

T. ¿Anó ang katangian ng Suecia?

S. Ang Suecia ay nábilang ding isá sa mga bayang bihasá at marunong.

T. ¿Gaano ang kalakhan ng kanyang lupain?

S. Mayroong 448,000 kilómetrong parisukat.

T. ¿Ilán ang mga nananahan?

S. May 5 angawanaw na tao.

T. ¿Alín ang kanyang mga kayamanan?

S. Ang bakal;—mga kahoy, trigo;—mga hayop at mga isda.

T. ¿Alín ang pamahalaan, relihiyon at wikà?

S. Ang pamahalaan ay *monarquía constitucional*. Ang relihiyon ay *Protestante*, na may pananampalatang malayá. Ang wikang *sueco* ay silyang ginagamit.

T. ¿Alín ang mga pangulong bayan ng Suecia?

S. Ang Stocolmo, Goteborg at Gefle.

XVIII.—ANG NORUEGA.

T. ¿Anó ang katangian ng Noruega?

S. Ang Noruega ay isá ring bansang marunong, at ang mga noruego ay magagalíng na mangdaragát na naglalakbáy sa lahat ng dagat ng Sangdaligdíg.

T. ¿Gaano ang kalakhán ng kanyáng lupain?

S. Mayroóng 321,000 kilómetrong parisukat.

T. ¿Ilán ang mga nuanahan?

S. May 2½ angawangaw na tao.

T. ¿Alín ang kanyáng mga kayamanan?

S. Ang tansô;—mga kahoy;—mga isdâ at mga hayop.

T. ¿Alín ang pámahalaan, relihión at wikà?

S. Ang pámahalaan ay *monarquía constitucional*. Ang relihión ay *Protestante*, na may malayáng panaanambá. Ang wikang *noruego* ay siyang ginagamit.

T. ¿Alín ang mga panguloug bayan ng Noruega?

S. Ang Christiania, Bergen at Trondhem.

XIX.—ANG RUSIA.

T. ¿Anó ang katangian ng Rusla?

S. Ang Rusla ay isáng bansang lubháng malakí, na siyang sumásaklâw sa kalahati ng Europa at siyang may maraming nananahan dito.

T. ¿Gaano ang kalakhán ng kanyáng lupain?

S. Mayroóng 5½ angawangaw na kilómetrong parisukat.

T. ¿Ilán ang mga naganahan?

S. May 121 angawangaw na tao.

T. ¿Alín ang kanyáng mga kayamanan?

S. Ang trigo, centeno, kanyamo, lino, kahoy;—mga hayop, isdâ;—bakal, petróleo.

T. ¿Alin ang pámahalaan, rellhlón at wikà?

S. Ang pámahalaan ay *monarquía constitucional* buhat niyóng taóng 1905. Ang rellhlón ay *Gismática Griega*, na ang kataastaasang punò ay ang *Czar*. Ang mga wikàng ginágamit ay ang *ruso, polaco*, at ibá pa.

T. ¿Alin ang mga pangulong bayan ng Rusia?

S. Ang San Peterburgo, Moscou, Varsovia at Odesa.

IKA II KABANATA.

Ang Asia at sa kanyang saklaw.

TANONG. ¿Anó ang dapat másabi sa *Asia*?

SAGOT. Ang Asla'y siyáng malaking bahagi ng Sangdalgdg at may maraming nananahán; siyáng pluanggalingan ng mga tao, ng mga karunungan at ng mga siyang ó arte, at ng madadakilang kaharian; at siyang plnagbuhatan ng mga bantóg na relihióng kasalukuyang ginágamit ng Sangkatauhan.

T. ¿Alin ang mga haugganau ng Asia?

S. Sa Hilaga, ang Océano Glacial Artico; sa Silangan, ang Océano Pacifico; sa Timog, ang dagat ng India; at sa Kanluran, ang Europa, ang Mediterraneo, ang dagat Caspio at ang Dagat na Pulá (Mar Rojo).

T. ¿Gaano ang kalakhán ng kanyang lupà?

S. Ang kalakhán ng Asla ay mayroóng 42.200,000 kilómetrong parisukat.

T. ¿Ilán ang mga nananahán sa Asla?

S. Humigit kumulang sa 783 angawangaw na tao.

T. ¿Paano ang pagkakahatihatì ng mga bayan sa Asia?

S. Ang mga bayan ó bansá ng Asia ay nababa-

hagi sa kaparaanáng sumúsunód, kasama ang kanika-
niyáng kinalalagyan at gayón din ang pangulong
bayan (capital) ng bawà't isá.

KINALALAGYAN.	MGA BAYAN.	PANGULONG BAYAN.
Hilagà.	Rusia Asiática.	
Silanganan.	Japón.	Tokio.
„	China.	Pekin.
„	Corea.	Seul.
Timog.	Indo-China.	
„	India.	Calcuta.
Gitná.	Turquestán.	
„	Persia.	Teherán.
„	Afghanistán.	Kabul.
„	Beluchistán.	Kelat.
Kauluran.	Arabia.	
„	Turqufa Asiática.	

T. ¿Alínalín ang mga dagat ng Asia?

S. Sa Hilagà, ang dagat ng Kara na saklaw ng *Océano Glacial Artico*; sa Silanganan, ang mga dagat ng *Bering*, *Ojotsk*, ng *Japón*, *Amarillo* at ng *China* na saklaw ng *Océano Pacífico*; sa Timog, ang dagat ng *India* at ang *Omán*; at sa Kauluran, ang dagat na *Pulá*, ang *Mediterraneo* at ang *Negro*.

T. ¿Alín ang mga pangulong kipot (estrecho)?

S. Ang *Bab-el Mandeb*, sa pagitan ng Africa at Arabia; ang *Ormuz* sa Persia at Arabia; ang *Malaca*, sa península ng *Malaca* at ng pulò ng *Sumatra*; ang *Bering*, sa Siberia at América; ang kanál ng *Formosa*, sa pulò ng may ganitong pangalan at China; ang *Corea*,

sa península may ngalang ganitó at Japón; at ang *La Perouse*, sa mga pu'ò ng Yeso at Sajilín.

T. ¿Alín ang mga pangulong laot (golfo)?

S. Ang *Arábigo ó Dagat na Pulá*, sa pagitan ng Arabia at Africa; at ang *Pérsico*, *Omán* at *Bengala*, sa Océano Indico.

T. ¿Alín ang malalaking Ilog?

S. Ang *Obi*, *Yenissei* at *Lena* na lunálabás sa Océano Glacial Artico; ang *Amur*, *Hoang Ho*, *Yangtse-kiang* at *Mekong* sa Océano Pacífico; at ang *Brahmaputra*, *Ganges*, *Indus*, *Tigris* at *Eufrates* sa dagat ng India.

T. ¿Alín ang malalaking lawà (lago)?

S. Ang *Baikal*, *Balkasch*, dagat ng *Aral* at dagat *Caspio*, sa Rusia Asiática; ang *Tengri Nor* at *Kuku Nor* sa China; at ang *Urmiah* sa Persia.

T. ¿Alín ang mga pangulong península?

S. Ang *Malaca* sa Indo-China; ang *Kamchatka*, sa Seberia; ang *Arabia*, ang *Corca* at ang *Indostán*.

T. ¿Alín ang mga pulò ng malalaki?

S. Sa Océano Glacial: ang *Nueva Siberia*; sa Océano Pacífico ang *Tarrakri ó Sajilín*, ang *Japón*, ang *Formosa* at ang *Hainan*; sa dagat ng India: ang *Ceilán*; at sa Mediterráneo: ang *Chipre* at *Rhodas*.

T. ¿Alín ang mga buudók na matataás?

S. Ang *Himalaya*, *Thian-chan*, *Kuen Lun* at *Jingan*, sa China; ang *Birmania* at *Annam*, sa Indo-China; ang *Ghates*, sa India; ang *Tauro* at *Libano* sa Turquia Aslática; at ang *Cáucaso*, sa Transcaucasia.

T. ¿Alín ang bukáng lalò ng malaki?

S. Ang *Kamchatca*, sa mga pulò ng Kuriles at ng Japón.

T. ¿Alin ang mga iláng na malawak?]

S. Ang *Gabi* ó *Chamo*, sa China; at ang *Roba* at *Jali*, sa Arabia.

T. ¿Alin ang mga pangulong kayamanan ng Asia?

S. Sa mga mineral ay mayroóng gintò, pilak, platino, tansò, tinggàng putí, batobalaní, at ibá pang kalá ó metal;—mayroóng diamante, rubí, at ibá pang batóng mahahalagá;—mayroóng mina ng petróleo at ibá pa.

Sa mga halaman ay mayroóng tsá, goma, dagtá ng kahoy, tinà, bulak, asukal, kapé, apiyan, bigás, alcanfor at kanela;—mayroóng ébano, sándalo, at ibá pang kahoy na mahalagá.

Sa mga hayop ay mayroóng uód sutlá (gusano de seda) sa Siberia, ang kambíng sa Tibet, ang elepante sa India, ang mga kabayo sa Arabia at ang mga kamelyo na ginágamít sa pagpapasán ng mabigá.

T. ¿Alin ang mga wikang ginágamít ng Asia?

S. Ang mga pangulong wikang ginágamít ay *árabe*, *intsik*, *japonés*, *persa*, *turco*, *indostán*, *bengala* at *tártaro*.

T. ¿Alin ang mga relihióng sinasampalatayanan ng mga taga Asia?

S. Labát halos ng relihión ay sinasampalatayanan dito sa Asia; ngunit ang mga pananambáng lalong malaganap ay ang *mahometismo*, ang *hudismo* at ang *brahmanismo*.

1.—ANG JAPON (1)

T. ¿Anó ang katawíhan ng Japón?

(1) Sa mga bayang sakláv nitóng Asia, ang tangí lang mang sasalaysayín ay ang Japón, China, Indo-China, India, Persia at Arabia na siyang lalong mahalagá.

S. Ang Japón ay isáng bayang nápakamasulong dito sa Silanganan at isa sa mga bansang lalòng bibasá sa Sangdalgdg.

T. ¿Gaano ang kalakhán ng kanyáng lupàin?

S. Mayroóng 417,000 kilómetrong parisukat.

T. ¿Ilán ang mga nananahán?

S. May 51 angawangaw na tao.

T. ¿Alin ang kanyáng mga kayamanan?

S. Ang bigás, tsá, alcanfor;—hulla, tansò. Ang lalòng marami ay ang pagaalagà ng mga uód sutlá (gusano de seda).

T. ¿Alin ang pámahalàn, relihiòn at wikà?

S. Ang pámahalàn ay *monarquía constitucional*, na ang tawag sa hari ó emperador ay *Mikado*. Ang relihiòn ay ang *budismo*, bagamá't may iláng kristiano. Ang wikang *jiponés* ay siyáng glógamit.

T. ¿Alin ang mga pangulong bayan ng Japón?

S. Ang Tokio, Yokohama, Kobe at Nagasaki.

II.—ANG CHINA.

T. ¿Anó ang katangian ng China?

S. Ang China ay siyáng malaking bayan sa Sangdalgdg. magíog sa kalakhán ng kanyáng lupàin at magíog sa karamihan ng mga tao.

T. ¿Gaano ang kalakhán ng kanyáng lupàin?

S. Mayroóng 11 angawangaw na kilómetrong parisukat.

T. ¿Ilán ang mga nananahán?

S. May 330 angawangaw na tao.

T. ¿Alin ang kanyáng mga kayamanan?

S. Tsá, sutlá, bigás, asukal, mga kahoy na ma-

halagá, tanó, kaolina. Nagaalagà ng mga uód sutlá, ng mga kambing sa Tibet, at ibá pa.

T. ¿Alín ang pámahalaan, relihión at wikà?

S. Ang pámahalaan ngayón ng China ay *república*. Ang relihión ni *Confucio* at ang *budismo* ay siyáng lalòng malaganap, bagamá't mayróon isáng angaw na katólíko. Ang wikang *intsik* ay siyáng ginagamit.

T. ¿Alín ang mga pangulong bayan ng China?

S. Ang Pekin, Cantón at Shanghai.

III.—ANG INDO-CHINA.

T. ¿Anó ang másasabi sa Indo-China?

S. Ang Indo-China ay nahahati sa tatlong bahagi: *Indo-Chinang inglés*, *Indo-Chinang pransés*, at *Indo-Chinang malayá*.

T. ¿Alinlin ang mga bayang sakiaw ng Indo-Chinang pransés?

S. Ang Cochinchina, Cambodja, Annam at Tonkin.

T. ¿Alín ang Indo-Chinang malayá?

S. Dili ibát ang kaharian ng Siam.

T. ¿Gaano ang kalakhaan ng buóng Indo-China?

S. Mayróng 2 angawangaw na kilómetrong parl-sukat.

T. ¿Ilán ang mga nananahán?

S. May 37 angawangaw na tao.

T. ¿Alín ang kanyáng mga kayamanan?

S. Bigás, asukal, bulak, kanela, tinà:—goma at mga kahoy,—tinggáug puti, at ibá pa.

T. ¿Alín ang kanyáng pámahalaan at relihión?

S. Ang pámahalaan ng Siam ay *monarquía absoluta*. Ang mga relihióng siwasampalatayanan ay ang *budismo* at *mahometismo*.

T. ¿Alin ang mga pangulong bayan ng Indo-China?

S. Ang *Bangkok*, pangulong bayan ng *Siam*; ang *Singapur*, mahalagang daungan sa pangangalakal; ang *Saigon*, pangulong bayan ng *Cochinchina*; ang *Hue*, pangulong bayan ng *Annam*; at ang *Hanoi*, pangulong bayan ng *Tonkin*.

IV.—ANG INDIA.

T. ¿Ano ang katangian ng India?

S. Ang India ay silyang pinanggallagan ng kabihasnan at dito naging ang mga karunungan at sining niyong araw. Ngayon ay sinasakop sila ng Inglatera.

T. ¿Gaano ang kalakhán ng kanyang lupain?

S. Mayroong 4 na angawangaw na kilometrong parisukat.

T. ¿Ilán ang mga nananahan?

S. Lubhang marami, umabót sa 291 angawangaw na tao.

T. ¿Alin ang kanyang mga kayamanan?

S. Diamante, perlas, at iba pang batong mahalaga;—bigás, bulak, asukal, apiyan, tinà, goma at iba pa. Nagaalaga ng mga uod sutla, elepante, pabo at mga ibon.

T. ¿Alin ang pamahalaan at relihiyon?

S. Ang malaking bahagi ng India ay nauukol sa Inglatera at pinamamahalaan ng isang *Gobernador General*. Ang mga relihiyon ay *budismo*, *brahmanismo*, *mahometismo*, *judaismo* at *crislianismo*.

T. ¿Alin ang mga pangulong bayan ng India?

S. Ang *Calcuta*, *Bombay* at *Madrás*.

V.—ANG PERSIA.

T. ¿Anó ang katanġian ng Persia?

S. Ang Persia ay isáng bayang totoóng blhasá nlyóng araw at Isá sa mga bansang may maning-níng na kasaysayan. Nguni't ngayón ay lipós ng hirap at salát sa pángangalakál

T. ¿Gaano ang kalakhán ng kanyáng lupàin?

S. Mayroóng 1.645,000 kilómetrong parisukát.

T. ¿Ilán ang mga nananahán?

S. May 9½ angawanġaw na tao.

T. ¿Alín ang kanyáng mga kayamanan?

S. Apiyan, perlas, tabako, sutlá;—uód sutlá, kamelyo at mga kabayo.

T. ¿Alín ang kanyáng pámahalàan at relihlón?

S. Ang pámahalàan ay *monarquía absoluta*, nguni't may mga iláng lipi na nabubuhay ng malayá. Ang relihlóng sinasampalatayanan ay ang *mahometismo*.

T. ¿Alín ang mga panguloog bayan ng Persia?

S. Ang Teherán, Tabris at Ispahán.

VI.—ANG ARABIA

T. ¿Anó ang katanġian ng Arabia?

S. Ang Arabia ay hindi nasupil kailán man nlyóng unang panabón. Siyá'y naglingóng ng gayón na lamang sa mga sining at dunong, magíng sa panuculá, pangagamót at sa matemátika, na siyáng pluanggalíngan ng mga siprang ngayo'y ginágamit sa pagbilang.

T. ¿Gaano ang kalakhán ng kanyáng lupàin?

S. May 3 angawanġaw na kilómetrong parisukát.

T. ¿Ilán ang mga nananahán?

S. Higít sa 3 angawanġaw na tao.

T. ¿Alín ang kanyáng mga kayamanan?

S. Ang mga pangulong kayamanan ay kapé, kameyo at lalòng lalò na ang kabayo na lubhàng natatangì.

T. ¿Alin ang pámahalàan; relihiòn at wikà?

S. Ang pámahalàan ng Arabiang malayà ay *despótico* ó mapagheriharian. Ang relihiòn ay ang *mahometana*. Ang wikang *árabe* ay siyáng ginagamit.

T. ¿Alin ang mga pangulong bayan ng Arabla?

S. Ang La Meca, Medina at Djeddah.

IKA III KAPANATA.

Ang Aprika at sa kanyang saklaw

TANONG ¿Anó ang Aprika?

SAGOT. Ang Aprika ay isáng malaking península na nákakabit sa Asla sa pamamagitan ng istmo ng Suez, na nápahíwaláy ninyóng 1869 dahil sa pagkakabukás ng kanál na may gayóng ding pangalan.

T. ¿Alin ang mga hangganan ng Aprika?

S. Sa Hilaga, ang dagat ng Mediterráneo at ang kipot ng Gibraltar; sa Silangan, ang dagat ng India, ang dagat na Pu'á at ang kanál ng Suez; sa Timog at Kanluran, ang Océano Atlántico.

T. ¿Gaano ang kalakhán ng kanyáng lupa?

S. Ang kalakhán ng Aprika ay mayroóng 30,000,000 na kilómetrong parisukat.

T. ¿Alin ang mga nananahán sa Aprika?

S. Humigit kumulang sa 133 angawngaw na tao.

T. ¿Paano ang pagkakahatìhati ng mga bayan sa Aprika?

S. Ang mga bayan ó bansá ng Aprika ay nababagì sa sumusunód na kaparaanán, kasama ang

kanikanyáng kinalalagván at gayón din ang pangulong bayan na náuukol sa bawà't isá.

KINALALAGYAN.	MGA BAYAN.	PANGULONG BAYAN.
Hilagà.		Marruecos . Fez.
„		Argelia. . Argel.
„	Berbería.	Túnez. . Túnez.
„		Trípoll. . Trípoll.
„	Sahara.	
Silangnanan.	Egipto.	El Cairo
„	Nubia at Sudán	Egipto.
„	Abisinia.	Addis-Ababa.
„	Bayan ng mga Somalls.	
„	Zanguebar.	
„	Mozambique.	
„	Madagascar.	
Gitná.	Sudán.	
„	Congo.	Boma.
Kanluran.	Senegambía.	
„	Guineang Hilagàan.	
„	Guineang Timugan.	
Timog.	Damaras at Namakuas.	
„	Aprikang Timugang inglés.	

T. ¿Alínalín ang mga dagat ng Aprika?

S. Sa Hilagà, ang dagat ng *Mediterráneo*; sa Kanluran, ang *Océano Atlántico*; at sa Silangnanan, ang dagat ng *India* at ang dagat na *Pulá*.

T. ¿Alín ang mga pangulong kipot (estrecho)?

S. Ang *Gibraltar*, sa pagitan ng *España* at *Marruecos*; ang *Bab-el Mandeb*, sa pagitan ng dagat na *Pulá* at ng laot ng *Adén*; ang kanál ng *Mozambique*,

sa pagitan ng bayang may ganitóng pamagát at ng pulóng Madagascar.

T. ¿Alín ang mga pangulong laot (golfo)?

S. Ang dagat na *Pulá* at ang laot ng *Adén* na nalalagáy sa Silanganan, ang *Guinea* na nasa Kalunuran, ang *Cabes* sa Túnez at ang *Sidra* sa Trípoli.

T. ¿Alín ang malalaking ilog?

S. Ang *Nilo*, na nanggagaling sa Mediterráneo; ang *Zambeza* at *Limpopo*, na nagbubuhat sa dagat ng India; ang *Niger*, *Congo*, *Orange*, *Gambia* at *Senegal* na nagmumuná sa Atlántico.

T. ¿Alín ang malalaking lawà (lago)?

S. Ang *Chad* sa Sudán, ang *Nyassa* sa Mozambique, ang *Dembea* sa Abisinia, ang *Victoria Nyanza*, *Tanganika* at ibá pa sa kalagitnaan.

T. ¿Alín ang mga pulóng nakaligid sa Aprika?

S. Sa Océano Atlántico: ang *Madera*, *Canarias*, *Cabo Verde*, *Fernando Poó*, *Príncipe*, *Santo Tomás*, *Annobón*, *Corisco*, *Ascención*, *Santa Helena*, at ibá pang mumuntí. Sa dagat ng India: ang *Madagascar*, *Mauricio*, *Reunión*, *Comores*, at ibá pa.

T. ¿Alínalín ang mga bundók?

S. Ang *Atlas* sa Hilagà: ang *Cajrería* sa Timog; ang *Abisinia*, *Kenia* at *Kilimandjaro* sa Silanganan; ang *Kong* at *Sierra Leona* sa Kanluran.

T. ¿Alín ang mga iláng ó desierto?

S. Ang *Sahara* at *Libia* sa Hilagà, at ang *Kalahari* sa Timog.

T. ¿Alín ang mga pangulong kayamanan ng Aprika?

S. Sa mga mineral ay mayroóng gintò, bakal, tansò, pilak, diamante, at ibá pang batóng mahalagá. Sa mga halaman ay mayroóng higuera, nilyóg,

suhà, goma, tinà, pamintá, bigás, asukal, kapé, tabako, bulak at pulót.

Sa mġa hayop ay mayroóng león, pantera, leopardo, elepante, kamelyo, buwaya at unggóy.

T. ¿Alín ang mġa wikàng ginagamit ng Aprika?

S. Ang *árabe* ay siyáng lalóng malaganap sa Hilagà; ang *berberisco* sa Berberia at Sahara, at ibát' ibá pang wikà na ginagamit sa ibát' ibáng bayan.

T. ¿Alínalín ang mġa relihióng sinasampalatayan ng mġa tagá Aprika?

S. Ang *mahometismo* ay siyáng naghahari sa dakong hilagaan at gitná, ang *cristianismo* ay siyáng sinusunód ng mġa kopto at abisinio, at ang *fetichismo* na sinasambahán ng mġa itim ó negro.

I.—ANG MARRUECOS. (1)

T. ¿Anó ang katanġian ng Marruecos?

S. Ang Marruecos ay isáng kaharian na tuwí na'y pinagnanasàang sakupin ng iláng bansá sa Europa dahil sa kayamanan ng kanyáng lupàin at sa mahuti niyang kinalalagyan.

T. ¿Gaano ang kalakhán ng kanyáng lupàin?

S. Mayroóng 456,000 kilómetrong parisukat.

T. ¿Ilán ang mġa nananahán?

S. May 7 anġawangaw na tao.

T. ¿Alín ang kanyáng mġa kayamanan?

T. Trigo, centeno, cebada, bulak, kanyamo at ibá pa. Ang pangulong kayamanan niyá ay nasa mġa hayop.

(1) Sa mġa bayang sakláv nitóng Aprika, ang tanġi lamang sasalaysayín ay ang Marruecos, Trípoli, Egipto, Abisinia, Sudán at Congo na siyáng lalóng mahalagá.

T. ¿Alín ang kanyáng pámahalàan at relihión?

S. [Ang pámahalàan ay *monarquía absoluta* at ang hari ay tinátawag na Sultán. Ang relihióng ginagamit ay ang *Mahometismo*.

T. ¿Alín ang mġa pangulong bayan ng Marruecos?

S. Ang Fez, Marruecos at Meguinez.

II.—ANG TRIPOLI.

T. ¿Anó ang másasabi sa Trípoli?

S. Ang Trípoli'y dating sinasakóp ng Turquía, ngunit ngayó'y na sa kamáy ng Italia, sapúl nang magdgmán ang dalawáng bansang itó at magtagumpáy itóng bulí.

T. ¿Gaano ang kalakhán ng kanyáng lupain?

S. Mayroóng i anġaw na kilómetrong parisukat.

T. ¿Ilán ang mġa nananahán?

S. May i anġaw na tao.

T. ¿Alín ang kanyáng mġa kayamanan?

S. Trigo, centeno, buġang kahoy, gulay, at ibá pa.

T. ¿Alín ang kanyáng pámahalàan at relihión?

S. Ang pámahalàan ng Trípoli ay na sa kapangyarihan ng Italia. Ang relihióng ginagamit ay ang *mahometismo*.

T. ¿Alín ang mġa pangulong bayan ng Trípoli?

S. Ang Trípoli, Benghazi at Derna.

III.—ANG EGIPTO.

T. ¿Anó ang katanġian ng Egipto?

S. Ang Egipto'y siyáng luklukan ng kabihasnán at siyáng dakilàng kaharian niyóog panahón ng mġa Faraón, at ngayó'y isáug bansaog waláng kasariláu na pinagmimithang makuha ng mġa Inglés.

T. ¿Gaano ang kalakhán ng kanyáng lupàin?

S. Mayroóng 900,000 kilómetrong parlukát.

T. ¿Ilán ang mga nananahán?

S. May 10½ angawangaw na tao.

T. ¿Alín ang kanyáng mga kayamanan?

S. Trigo, bulak, asukal, tinà, at lbá pa;—mármol, alabastro, at lbá pa;—asno, karnero, kamelyo at sarisarióng ibon.

T. ¿Alín ang kanyáng pámahalàan at relihión?

S. Ang pámahalàan ng Egipto ay *monarquía absoluta*, bagamá't may isáng kapulungán ng mga kinatawán. Ang hari ay tinátawag na *Virrey*, na mana't mana at kumikilala sa kapangyarihan ng Sultán sa Turquía, sa pamamagitan ng buwis. Ang relihióng naghahari ay ang *mahometismo*.

T. ¿Alín ang mga pangulong bayan ng Egipto?

S. Ang El Cairo, Alejandria, Port-Said at Suez.

IV.—ANG ABISINIA.

T. ¿Anó ang másasabi sa Abisinia?

S. Ang Abisinia ay lubháng saganà sa mga kayamananang likás ng kanyáng lupàin, kung kayá't pinagnanasàng makuha ng mga bansáng danyuan.

T. ¿Gaano ang kalakhán ng kayáng lupàin?

S. Mayroóng 800 000 kilómetrong parisukát.

T. ¿Ilán ang mga nananahán?

S. May 8 angawangaw na tao.

T. ¿Alín ang kanyáng mga kayamanan?

S. Trigo, bigás, kapé, bulak, at lbá pa;—gintó, bakal, tloggá, tansó at sangyawà.

T. ¿Alín ang kanyáng pámahalàan at relihión?

S. Ang kanyáng pámahalàan ay *monarquía absoluta*.

Ang kanyang relihiyon ay ang *cristianismo* na hinaluan ng mga pamahlin.

- T. ¿Alin ang mga pangulong bayan ng Abistula?
 S. Ang Addis-Ababa, Adua at Gondar.

V.—ANG SUDAN.

T. ¿Ano ang másasabi sa Sudán?

S. Ang Sudán ay isang bayang malayà sa Aprika na pinamamayanan ng mga lóm ó negro, at siyá'y pinaglimbután ng gawón na lamang ng Francia, Inglaterra at Alemanía, dahil sa kanyang kayamanan at gayón din sa pangangalakál.

T. ¿Gaano ang kalakhán ng kanyang lupain?

S. May 3 angawangaw na kilómetrong parisukat.

T. ¿Ilán ang mga nananahán?

S. May 21 angawangaw na tao.

T. ¿Alin ang kanyang mga kayamanan?

S. Trigo, bulak, goma;—garing, gintó, at libá pa;—kamilyo, asno, kabayo, león, unggóy, at libá pa.

T. ¿Alin ang mga pangulong bayan ng Sudán?

S. Ang Timbuktu, Kano at Sokoto.

IV.—ANG CONGO.

T. ¿Ano ang másasabi sa Congo?

S. Ang Congo ay isang estadong malayà, na itinatag ninyóng 1885, sa ilalim ng kapangyarihan ng Hari sa Bélhica.

T. ¿Gaano ang kalakhán ng kanyang lupain?

S. May 24 angawangaw na kilómetrong parisukat.

T. ¿Ilán ang mga nananahán?

S. May 19 na angawangaw na tao.

T. ¿Alín ang kanyáng m̄ga kayamanan?

S. Kapé, langís, garing, caúcho, at ibá pa. Ang pangangalakál ay malayà.

T. ¿Sino ang haríng kinikilala sa Congo?

S. Ang Harí sa Bélgica.

T. ¿Alín ang m̄ga pangulong bayan ng Congo?

S. Ang Boma, Leopoldville at Vivi.

IKA IV NA KABANATA.

Ang Amerika at sa kanyang saklaw.

TANONG. ¿Anó ang Amerika?

SAGOT. Ang Amérika ay isáng kontinente na binubuò ng dalawáng malaking península: Hilagan at Timugan, na nagkakásama sa pamamagitan ng Istmong ng Panamá, itóng istmóng hindi na malalauna't magiging kanál.

T. ¿Anóanó pang ngalan mayroón ang Amérika?

S. Ang Amérika ay tinátawag ding Bagong Kontinente at Bagong Duigdig (Nuevo Mundo).

T. ¿Sino ang tumuklás ng Amérika?

S. Ang Amérika'y tumuklás ni Cristóbal Colón niyóng taóng 1492.

T. ¿Alín ang m̄ga hangganan ng Amérika?

S. Sa Hilagà, ang Océano Glacial Artico; sa Silangan, ang Océano Atlántico; sa Timog, ang kipot ni Magallanes; at sa Kanluran, ang Océano Pacifico.

T. ¿Gaano ang kalakhán ng kanyáng lupà?

S. Ang kalakhán ng Amérika ay mayroóng 38,700,000 kilómetrong parisukat.

T. ¿Ilán ang m̄ga nanauuhan sa Amérika?

S. Humigít kumulang sa 156 na angawangaw na tao.

T. ¿Paano ang pagkakabahabahagi ng mga bayan sa Amérika?

S. Ang mga bayan sa Amérika ay nababahagi sa kaparaanang sumúsunód:

MGA BAYAN Ó BANSA.

PANGULONG BAYAN.

HILAGAANG AMERIKA.

Canadá.	Ottawa.
Estados Unidos.	Washington.
Méjico.	Méjico.

AMERIKANG KALAGITNAAN.

Guatemala.	Guatemala.
El Salvador.	San Salvador.
Honduras.	Tegucigalpa.
Nicaragua.	León.
Costa Rica.	San José.
Panamá.	Panamá.
Mga Pulòng Antillas.	

TIMUGANG AMERIKA.

Colombia.	Bogotá.
Venezuela.	Caracas.
Ecuador.	Quito.
Guayanang pransés.	Cayena.
Guayanang holandés.	Paramaribo.
Guavanaug inglés.	Georgetown.
Perú.	Lima.
Bolivia.	Sucre.

Chile.	Santiago.
Argentina.	Buenos Aires.
Uruguay.	Montevideo.
Paraguay.	Asunción.
Brasil	Río Janeiro.

T. ¿Alínan ang mga dagat ng Amérika?

S. Ang *Océano Glacial Artico*, ang dagat ng *Baffin*, ang loók ó dagat ng *Hudson*, sa Hilagà; ang *Océano Atlántico* at ang dagat ng *Antillas*, sa Silangan; ang *Océano Pacífico* at ang dagat ng *Behring*, sa Kanluran.

T. ¿Alín ang mga pangulong kipot (estrecho)?

S. Ang *Behring*, sa pagitan ng Asia at Amérika; ang *Hudson*, sa pagpasok ng dagat na may ganitóng ngalan; ang *Bella Isla*, sa pagitan ng pulóng *Terranova* at ng Kontinente; ang kanál ng *Bahama* at ng *Florida*, sa pagitan ng Estados Unidos at ng mga pulóng *Antillas*; ang *Magallanes* at *Iemaire*, sa Timog ng Timugang Amérika.

T. ¿Alín ang mga pangulong laot (golfo)?

S. Ang loók ó dagat ng *Hudson*, sa Canadá; ang mga laot ng *Méjico*, *San Lorenzo* at *Honduras*, sa Océano Atlántico at sa Hilagang Amérika; ang *California*, sa Océano Pacífico at sa Méjico; ang *Panamá* at *Guayaquil*, sa Océano Pacífico at sa Timugang Amérika.

T. ¿Alín ang malalakíng ilog?

S. Ang *Yukon* at *Mackenzie*, na nanasok ang tubig sa Océano Glacial Artico; ang *San Lorenzo*, *Missisipi*, *Grande del Norte*, *Marañón* ó *Amazanas* (na siyáing malakíng ilog sa Sangdaigdig), *Magdalena*, *Orinoco*,

San Francisco at ang ilog ng *Plata*, na umaagos sa *Atlántico*; at ang *Colorado* at *Columbia*, sa *Océano Pacífico*.

T. ¿Alín ang malalaking lawà (lago)?

S. Ang *Oso*, *Esclavo*, *Athabaska* at *Winnipeg*, sa *Canadá*; ang *Superior*, *Hurón*, *Michigán*, *Erié* at *Ontario*, sa Hilagà ng *Estados Unidos*, ang *Nicaragua*, sa bayang may ganitóng ngalan; ang *Maracaibo*, sa *Venezuela*; at ang *Titicaca* sa *Perú* at *Bolivia*.

T. ¿Alínalín ang mga península?

S. Ang *Alaska*, *Labrador*, *Nueva Escocia*, *Florida*, *Yucatán* at *California*, na pawàng sa Hilagang *Amérika*.

T. ¿Alín ang mga pulòng malalakí?

S. Ang *Groenlandia* *Terranova*, *Cuba*, *Haiti*, *Puerto Rico*, *Jamaica*, *Lucayas*, kapulò ang *Magallanes*, *Reina Carlota*, *Príncipe de Gales* at ibá pa.

T. ¿Alínalín ang mga bundók?

S. Sa Hilagà: ang *Alaska*, *Alleghany*s, *Montañas Pedregosas*, at ang mga kabundukan ng *Andes*, *Guayana* at *Brasil*.

T. ¿Alín ang mga bulkang lalòng malakí?

S. Ang *San Elias* sa *Alaska*; ang *Popocatepetl* sa *Méjico*; ang *Agua* sa *Guatemala*; ang *Antisana*, *Cotopaxi* at *Pichincha* sa *Ecuador*; ang *Misti* sa *Perú*; at ang *Llullaillaco* sa *Chile*.

T. ¿Alín ang mga pangulong kayamanan ng Amérika?

S. Sa mga mineral ay mayroóng gintò, pilak, bakal, tansò, azogue, ullog na batò, petróleo, diamante, at ibá pa.

Sa mga halaman ay mayroóng patatas, maís, bulak, kakáw, tabako, kampetse, asukal, kapé, tinà, sigtag.

Sa mga gubat ay maraming punong matataas na kinakukunan ng masasarap na bunga at magagandang kahoy.

Sa mga hayop na mababangis at sa mga lbong magaganda ay lubha ring saganà dito sa Amérika.

T. ¿Alin ang mga pangulong wikang ginagamit sa Amérika?

S. Ang mga wikang lalòng malaganap na ginagamit sa Amérika ay ang *kastila*, *inglés* at *portugués*.

T. ¿Alinalin ang mga relihióng sinasamplatayana ng mga tagá Amérika?

S. Ang mga taong bilhasá ay nananalig sa *katolikismo* at *protestantismo*, at ang mga taong gubat ò bulastóg ay nananampalataya sa *fetichismo*.

I.—ANG MEJICO (1)

T. ¿Anó ang katanàian ng Méjico?

S. Ang Méjico ay isáng bansang másulong sa Amérika, na halos nakikiagaw sa kanyang kalapít, ang Estados Unidos.

T. ¿Gaano ang kalakháu ng kanyang lupain?

S. May 2 angawanğaw na kilómetrong parisukat.

T. ¿Ilán ang mga nananahan?

S. May 13 angawanğaw na tao.

T. ¿Alin ang kanyang mga kayamanan?

S. Mina ng plak at ibá pang metal;—kapé, káw, tabako, tinà, at ibá pa.

(1) Sa mga bayang saklaw nitóng Amérika, ang tanglamang sasalaysayin ay ang Méjico, Chile, Argentina, Brasil, Cuba at Puerto Rico na siyang lalong mahalagá para sa atin. Ang Estados Unidos ng Hilagang Amérika ay may isáng tanging bahagi sa hulí ng aklát na itó.

T. ¿Alin ang pámahalaan, relihión at wikà?

S. Ang pámahalaan ng Méjico ay *república*, na may Pangulo, Senado at Kapulungán ng mga kinatawán. Ang relihión ay ang *Católica*, bagamá't may malayàng pananampalataya. Ang wikang *kastilá* ay siyang ginagamit ng Pámahalàan.

T. ¿Alin ang mga pangulong bayan ng Méjico?

S. Ang Méjico, Vera Cruz at Acapulco.

II.—ANG CHILE.

T. ¿Anó ang katangian ng Chile?

S. Ang Chile ay isang bansang lubhang másulong sa Timugang Amérika at lubhang saganà sa mga kayamanang likás ng lupa.

T. ¿Gaano ang kalakhán ng kanyang lupain?

S. May 759,000 kilómétrong parisukat.

T. ¿Ilán ang mga nananahán?

S. Higit sa 3 angawangaw na tao.

T. ¿Alin ang kanyang mga kayamanan?

S. Salitre, tinggá, pilak, uling na bató, sangyawà at mga batóng mahalagá, bukod pa ang ibát ibáng halaman na kagaya ng tumutubò sa Europa at Amérika.

T. ¿Alin ang pámahalaan, relihión at wikà?

S. Ang pámahalaan ay *república*, na ang Pangulo ay inihahalál sa tuwing 5 taón. Ang relihióng laganap ay ang *Católica*, bagamá't may malayàng pananampalataya. Ang wikang *kastila* ay siyang ginagamit.

T. ¿Alin ang mga pangulong bayan ng Chile?

S. Ang Santiago, Valparaíso at Concepción.

III.—ANG ARGENTINA.

T. ¿Anó ang katanġian ng Argentina?

S. Aug Argentina ay isáng bansáng másulong sa kasalukuyan. Kung ang Estados Unidos ay natatangġi sa Hilagà ng Amérika, ang Argentina ay natatangġi namán sa Timog.

T. ¿Gaano ang kalakhán ng kanyáng lupàin?

S. Kulángkuláng sa 3 anġawangaw na kilómetrong parisukat.

T. ¿Ilán ang mġa nananahán?

S. May 6 na anġawangaw na tao.

T. ¿Alín ang kanyáng mġa kayamanan?

S. Más, bulak, asukal, tsá, at ibá pa;—glntó, pilak, tansó, at ibá pang metal:—mġa hayop, gaya ng kabayo, toro, at ibá pa.

T. ¿Alín ang pámahalàan, relihión at wikà?

S. Ang pámahalàan ay *república*, at ang Pangulo ay inihalal sa tuwing 6 na taón. Ang relihión ay *Católica*, b gamát may pananampalatavang *malayà*. Ang wikang *kastilá* ay siyáng ginagamit.

T. ¿Alín ang mġa pangulong bayan ng Argentina?

S. Aug Buenos Aires, La Plata at Córdoba.

IV.—ANG BRASIL.

T. ¿Anó ang katanġian ng Brasil?

S. Ang Brasil ay isáng bayan sa Amérika na may malawak na lupàin, katulad na halos ng Estados Unidos.

T. ¿Gaano ang kalakhán ng kanyáng lupàin?

S. May 8½ anġawangaw na kilómetrong parisukat.

T. ¿Ilán ang mġa nananahán?

S. May 16 na angawangaw na tao.

T. ¿Alín ang kanyáng mga kayamanan?

S. Mina ng gintô, pilak, diamante, at íbá pa;—mga kahoy na tinà;—bigás, bulak, tabako, asukal, kapé, kakáw, at íbá pa.

T. ¿Alín ang pámahalàan, relihión at wikà?

S. Ang pámahalàan ay *república*, at ang Pangulo ay Inihahalál sa tuwing 4 na taón. Ang relihión ay *Católica*, at may malayàng pananambá. Ang wikang *portugués* ay siyáng ginagamít.

T. ¿Alín ang mga pangulong bayan ng Brasil?

S. Ang Río Janeiro, Bahía at Pernambuco.

V.—ANG CUBA.

T. ¿Anó ang másasabi sa Cuba?

S. Ang Cuba ay isá sa mga pulô sa tinátawag na *Grandes Antillas*. Ang Cuba ay nagkaroon ng kasarinlán niyóng 1898 sa pamamagitan ng kasundúan sa París.

T. ¿Gaano ang kalakhán ng kanyáng lupain?

S. May 118,800 kilómetrong parisukat.

T. ¿Ilán ang mga nananahán?

S. May 2 angawangaw na tao.

T. ¿Alín ang kanyáng mga kayamanan?

S. Asukal, tabako, kapé, mga kahoy na makinis at mga bungang kahoy;—mga hayop, pulót, at íbá pa;—mina ng tansô, bakal at asfalto.

T. ¿Alín ang pámahalàan, relihión at wikà?

S. Ang pámahalàan ay *república*, na may Senado at Kapulungan ng mga kinatawán. Ang relihióng *Católica* ay siyáng naghabari. Ang wikang *kastila* ay siyáng ginagamít.

- T. ¿Alín ang mga pangulong bayan ng Cuba?
S. Ang Habana, Santiago at Matanzas.

VI.—ANG PUERTO RICO.

- T. ¿Anó ang másasabi sa Puerto Rico?
S. Ang Puerto Rico ay kaisáng palad halos ng Pilipinas, na sakóp ngayón ng Estados Unidos at malaon na ring nagmimithí ng kanyáng kasarinlán.
T. ¿Gaano ang kalakhán ng kanyáng lupain?
S. May 9,300 kilómetrong parisukat.
T. ¿Ilán ang mga nananahán?
S. May 1 angawangaw na tao.
T. ¿Alín ang kanyáng mga kayamanan?
S. Ang mga pangulong kayamanan ay itó: asukal, kapé, tabako, pulót, baka at mga bungang kahoy.
T. ¿Alín ang kanyáng pámahalàan?
S. Ang pámahalàan ng Puerto Rico ay kahawíg na kahawíg halos ng sa Pilipinas.
T. ¿Alín ang mga pangulong bayan ng Puerto Rico?
S. Ang San Juan, Ponce at San Germán.

IKA V KABANATA.

Ang Oseania at sa kanyang saklaw.

TANONG ¿Sa anó nábuuò ang *Oseania*?
SAGOT. Ang bahagng itó ng Sangdaigdig ay binuuò ng lahat ng pulong nátatagpuan sa Océano Pacífico at nangakalagáy sa pagitan ng Datihan at Bagong Kontinente.

- T. ¿Alín ang mga hangganan ng Oseania?
S. Sa Hilagà, ang dagat ng Bering; sa Silangan, ang Amérika; sa Timog, ang Océano Glacial

Antártico; at sa Kanluran, ang dagat ng India at ang Asla.

T. ¿Gaano ang kalakhán ng kanyáng lupà?

S. Ang kalakhán ng Oseanía ay mayroóng 11,000,000 na kilómetrong parisukat.

T. ¿Ilán ang mga nananahán sa Oseanía?

S. Humigít kumulang sa 53 angawangaw na tao.

T. ¿Paano ang pagkakabahagi sa Oseanía?

S. Ang Oseanía ay mayroóng apat na bahagi na tinátawag na *Malasia*, *Melanesia*, *Micronesia* at *Polinesia*. Ang mga pulóng lalóng mahaligá na sakláy ng bawà't isá ay itóng sumúsunód:

MGA PULO Ó KAPULUAN.

PANGULONG BAYAN.

MALASIA.

Pulóng Sonda.	{ Sumatra.	Padang
	{ Java.	Batavia.
Borneo.		Borneo.
Célebes.		
Pulóng Molucas.		
Kapulúang Piliplnas.		Maynilà.

MELANESIA.

Australia.	Melbourne.
Tasmania.	Hobart.
Nueva Guinea.	
Kapulúang Bismarck.	
„ Salomón.	
„ Santa Cruz.	
Nuevas Hébridás.	
Nueva Caledonia.	Numea.
Nueva Zelanda.	Wellington.

MICRONESIA.

- Pulông Palaos.
„ Marianas.
„ Carolinas.
Kapuluang Magallanes.
„ Marshall.
„ Gilbert.

POLINESIA.

- Pulông Hawali. Honolulu.
„ Viti ó Fiji.
Kapuluang Samoa ó Navegantes.
„ Tonga ó de los Amigos.
„ Sociedad.
„ Tuamotú.
„ Tubual.
Pulông Marquesas. Papeete.

T. ¿Alínalín ang mga dagat ng Oseania?

S. Bukód sa Océano Pacífico at dagat ng India, ang lalòng mahalagá'y lalòng mga sumusunód: dagat ng China, ng Joló, ng Célebes, ng Java, ng Molucas at ng Banda, sa Malasia: at ang dagat ng Coral, sa Malanesia

T. ¿Alín ang mga pangulong kipot (estrecho)?

S. Lubhâng marami, ngunit ang lalòng mahalagá'y ang Malaca, Singapur at Sonda sa mga pulòng Sonda: ang Macassar sa pagitan ng Borneo at Célebes; ang Torres at Bass sa Australia; at Cook sa Nueva Zelanda.

T. ¿Alín ang mga pangulong laot (golfo)?

S. Ang Plenty at Abundancia sa Nueva Zelanda; ang Carpentaria sa Australia; ang Geelvinck sa Nueva

Guinea; ang mga loók ng *Boni*, *Tolo* at *Tomini* sa Célebes; at ang loók ng *Illana* sa Pilipinas.

T. ¿Alín ang malalakíng Ilog?

S. Ang *Murray* at *Darling* sa Australia, *Kapuas* at *Barito* sa Borneo, at *Fly* sa Nueva Guinea.

T. ¿Alín ang malalakíng lawà (lago)?

S. Ang *Eyre*, *Torrents*, at *Gairdner* sa Australia, ang *Taupo*, at *Teanau* sa Nueva Zelanda, at ang *Bay* sa Pilipinas.

T. ¿Alín ang mga bundók at bulkáng mata-taás?

S. Ang *Korintji* sa Sumatra, ang *Kinibalu* sa Borneo, ang *Apo* sa Pilipinas, ang *Mauna Loa* at *Mauna Kea* sa Hawaii, at ang *Orcen Stanley* sa Nueva Guinea.

T. ¿Alín ang mga pangulong kayamanan ng Oseania?

S. Sa mga mineral ay mayroóng mina ng gintò, diamante, bakal, tansò, at tinggáng putí.

Sa mga halaman ay mayroóng bigás, pamintá, alcanfor, tabako, kapé, bulak, nilyóg, asukal, tinà, at ibá pa. Sa mga gubat ay maraming kahoy na magagandá na magagamit sa pagyari ng bahay, kasangkapan, at ibá pa.

Sa mga hayop ay marami rin, gaya ng kabayo, manók, áso, at ibá't ibá pa, at saká mga ibong sarisari.

T. ¿Alín ang mga rellhlóng sinasampalatayanan ng mga tagá Oseania?

S. Ang *catolicismo* na nakalaganap sa maraming pulò, ang *protestantismo* sa ibá namán, at ang *mahometismo* na naghahari sa iláng bahagi ng Malasia.

I.—ANG SUMATRA. (1)

T. ¿Anó ang Sumatra?

S. Ang Sumatra ay isáng pulô, na siyang pinakamalakí sa tinátawang na Kapulúang Sonda.

T. ¿Gaano ang kalakhán ng kanyáng lupain?

S. May 433,000 kilómetrong parisukat.

T. ¿Ilán ang mga nananahán?

S. May 3½ angawangaw na tao.

T. ¿Alín ang kanyáng mga kayamanan?

S. Ang mga pangulong kayamanan ay itó: bigás, kapé, tubó, niyóg, pamintá, tinà, tabako, uling, glutó, at íbá pa.

T. ¿Alín ang mga pangulong bayan ng Sumatra?

S. Ang Padang, Palembang at Bankulen.

II.—ANG JAVA.

T. ¿Anó ang másasabi sa Java?

S. Ang Java ay isáng pulô na nasa timog ng Borneo at sinásakóp ng Holanda.

T. ¿Gaano ang kalakhán ng kanyáng lupain?

S. May 126,000 kilómetrong parisukat na malakí ng kauntí sa pulong Luzón.

T. ¿Ilán ang mga nananahán?

S. Higít sa 28½ angawangaw na tao.

T. ¿Alín ang kanyáng mga kayamanan?

S. Bigás, kapé, tsá, tabako, tubó, maís, tinà, sagling, bulak, niyóg, bayabas, at íbát íbá pa.

(1) Sa mga pulo at kapulúang saklaw nitóng Oseania, ang tangi lamang sasalaysayín ay ang Sumatra, Java, Borneo, Célebes, Australia at Hawaii na siyang lalong mahalagá. Ang Kapulúang Pilipinas ay may isáng tanging bahagi na nálalagáy sa dakong huli ng aklát na itó.

- T. ¿Alín ang mga pangulong bayan ng Java?
S. Ang Batavia, Surabaya at Surakarta.

III.—ANG BORNEO.

- T. ¿Anó ang másasabi sa Borneo?
S. Ang Borneo ay isáng pulô na nasa timog ng Pilipinas at sinásakóp ng Holanda at Inglatera.
T. ¿Gaano ang kalakhán ng kanyáng lupain?
S. May 746,000 kilómetrong parisukat.
T. ¿Ilán ang mga nananahán?
S. May 2 angawangaw na tao.
T. ¿Alín ang kanyáng mga kayamanan?
S. Bigás, bulak, luva, pamintá, alcanfor, mga kahoy na mainam, mga bungang kahoy;—mina ng gintô, diamante, tinggâug putî, tanô, bakal;—unggóy, baka, kalabáw, mga ibon, at ibá pa.
T. ¿Alín ang mga pangulong bayan ng Borneo?
S. Ang Borneo, Kudat at Bandjermassin.

IV.—ANG CELEBES.

- T. ¿Saán naroon ang pulong Célebes?
S. Ang Célebes ay nasa timog ng Mindanáw at nasa silanganan ng Borneo. Ang pulong itó'y sinásakóp ng Holanda.
T. ¿Gaano ang kalakhán ng kanyáng lupain?
S. May 179,000 kilómetrong parisukat.
T. ¿Ilán ang mga nananahán?
S. May 1½ angawangaw na tao.
T. ¿Alín ang kanyáng mga kayamanan?
S. Bigás, tabako, kapé, tubô, bulak, patatas, kakáw, mabubutling kahoy;—unggóy, baboy ramô, kalabáw,

baka, kambíng;—mína ng gintò, tinggáng putí, tansò, sangyawà at bakal.

T. ¿Alín ang mġa pangulong bayan ng Célebes?

S. Ang Menado at Macassar.

V.—ANG AUSTRALIA.

T. ¿Anó ang katangian ng Australia?

S. Ang Australia ay siyáng pulóng napakamalakí sa Sangdalgdíg na halos kasinglakí ng Europa. Siyá ay isáng bayang másulong sa kapanahunang itó at kasalukuyang sinásakóp ng Inglatera.

T. ¿Gaano ang kalakhán ng kanyáng lupàin?

S. May 7,630,000 kilómetrong parisukat.

T. ¿Ilán ang mġa nananahán?

S. May 4 na angawanġaw na tao.

T. ¿Sino ang mġa namamayang itó?

S. Mġa itím ó negro, bagamá't ang karamihan ay mġa putí.

T. ¿Alín ang kanyáng mġa kayamanan?

S. Ang mġa kayamanan niyá ay itó: gintò, pilak, tansò, bakal, at ibá pa;—trigo, centeno;—mġa hayop.

T. ¿Alín ang mġa pangulong bayan ng Australia?

S. Ang Melbourne, Sidney at Adelaida.

VI.—ANG HAWAII.

T. ¿Anó ang másasabi sa Hawaii?

S. Ang kapulšang Hawaii ay lupàing saklów ng Estados Unidos buhat niyóng 1897. Sa mġa hulíng panahóng itó, ang Hawaii ay totoóng napabalitá dito sa Pilipinas, dahil sa pagdadalá ng libolibong pilipino sa taurang pulò upáng doó'y magtaním ng tubó na siyáng ginagawáng asukal.

T. ¿Gaano ang kalakhán ng kanyáng lupàin?

S. May 16,700 kilómétrong parisukát.

T. ¿Ilán ang mga nananahán?

S. Mayroóng 154,000 tao.

T. ¿Sino ang mga namamayang itó?

S. Mga tagá Hawali, haponés, intsík, portugués, pilipino at amerikano.

T. ¿Alín ang kanyáng mga kayamanan?

S. Ang mga kayamanan ng Hawali ay itó: tubó, kapé, tabako, niyóg, luya, at ibá pa;—kabayo, baka, at ibá't ibá pang hayop na pinakikinabangan.

T. ¿Alín ang mga pulôug malakí ng Hawali?

S. Ang kapulôang Hawali na tinátawag ay binubuhô ng malalakíng pulông itó: *Hawaii, Maui, Oahú* at *Kauai*.

T. ¿Alín ang pangulong bayan ng Hawaii?

S. Ang pangulong bayan ng Hawaii ay Honolulu na n lalagáy sa pulông Oahú.

BULATLUPA NG PILIPINAS (1)

(GEOGRAFIA DE FILIPINAS)

UNANG KABANATA.

Salaysay na pangkalahatan.

TANONG. ¿Anó ang dapat másabi sa *Pilipinas*?

SAGOT. Ang Pilipinas ay isáng bayang bihasá, marunong at mayaman, na kasalukuyang nagpupunyagi ng buong kaya sa ikapagtatamó ng kanyáng kasarinláu.

T. ¿Bakit pinamagatang Pilipinas?

S. Pinamagatang ganitó ng kastilang Ruy López de Villalobos, bilang parangál ó alaala sa Prinsipe ng Espanyang nangangalang *Felipe*.

T. ¿Saán nátatagpuan ang Pilipinas?

S. Ang Pilipinas ay nátatagpuan sa panig ng Dulong Silangan (Extremo Oriente) na pinamamagatang Malayá ó Malasia.

T. ¿Alín ang kanyáng mga hangganan?

S. Sa Hilagá at Kanluran, ang dagat ng China; sa Silanganan, ang Océano Pacífico; at sa Timog, ang dagat ng Célebes.

(1) Ang *Bulatlupa ó Heograpiya ng Pilipinas* na itó ay pahalaw lamang. Ang kumatha nitó ay nagaakalang yumari ng isáng bukód at makapát na aklat na *Heograpiya ng Pilipinas*. Sa wikang tagalog din, na katutúhang ganáp ng madlang bagaybagay sa ating lupain na pawang makabuluhán at pakikinabangan nating mga pilipino.

T. ¿Mayroóng ilán ang mga pulò ng Sangkapu-
lùang Pilipinas?

S. Sangayon sa hakà ng mga amerikano, ang
mga pulò ig saklâw ng Sangkapulùang Pilipinas ay
mahigít pa sa 3,000.

T. ¿Ilán ang mga pulòng pinananahanán ng mga
pilipino?

S. Ang mga pulò ig pinananahanán ó pinamamaya-
nan lamang ng mga pilipino ay kulángkuláng sa 300.

T. ¿Alín ang labingdalawáng pulòng malakí ng
Pilipinas na totoóng mahalagá?

S. Ang Lusón, Mindanáw, Samar, Negros, Panáy,
Palawan, Mindoro, Leyte, Sebú, Bohol, Masbate, at
Holó.

T. ¿Alín pa ang pinakamamalakíng pulò ng Pilipinas?

S. Ang Batanes, Babuyan, Polillo, Korredor,
Katanduan, Marinduque, Tablas, Busuanga, Kulión
at Basilan.

T. ¿Gano ang kalakhán ng ating lupàin?

S. Ang kalakhán ó kalawakan ng ating lupàin
ay binábalak sa 355,000 kilómetrong parisukat; na
hindí pa kasama rito ang Kapulùang Holó at mga
pulòng mumuntí.

T. ¿Ilán ang mga nananahanán sa Pilipinas?

S. Humigít kumulang sa 8 angawangaw na tao.

T. ¿Alín ang tatlong uri ng mga tao na nan-
nirahan ngayón sa Pilipinas?

S. Ang *itim* ó *ita*, ang *malayo* ó *pilipino* at ang
dayuhan na kinatitipunan ng íbá't íbáng lahi.

T. ¿Sino ang mga itim ó ita?

S. Mga taong maliitim, na lubhâng kaunti ang bi-
lang at nanganahanán sa mga bundók at kagubatan.

T. ¿Sino ang mga malayo ó pilipino?

S. Ang mga taong kulay kayumanggi na lubhâng marami ang bilang at nanġananahán sa ibá't ibáng pulô ng Pilipinas.

T. ¿Sa iláng tumpók nababahagi ang lahing malayo ó pilipino?

S. Sa tatlong malaking tumpók: una'y ang mga *binyagan*, ikalawá'y ang mga tinátawag na *moro* at ikatló'y ang mga *tagagubat* na ayaw pasaklaw sa kapangyarihang dayo.

T. ¿Alinalin ang mga binyagan?

S. Ang mga tagalog, bisaya, ilokano, bikol, pangasinán, kapampangan, kagayán at sambal.

T. ¿Saán nangatitirá ang mga binyagang itó?

S. Ang mga *tagalog* ay nangatitirá sa Gitná ng Lusón; ang mga *bisaya* sa mga Pulong Kabisayan; ang mga *ilokano* sa hilagang kanluran ng Lusón; ang mga *bikol* sa timog silangnan ng Lusón; ang mga *pangasinán* sa Lalawigan ng Pangasinán; ang mga *kapampangan* sa Lalawigan ng Kapampangan; ang mga *kagayán* sa Lalawigan ng Kagayán; at ang mga *sambal* sa Lalawigan ng Sambales.

T. ¿Mayroong ilán ang mga pilipinong binyagan?

S. Sa 8 angawanġaw na pilipino, ay kulangkuláng sa 7 angawanġaw ang mga binyagan.

T. ¿Alinalin ang mga moro?

S. Ang mga liping nanġananahán sa Kattabato, Dabaw at Sambuwangġa, at sa ibá't ibáng pook ng Holó at Mindanaw.

T. ¿Alin ang rehióng sinasampalatayanan ng mga mero?

S. Ang *Mahometismo* ó relihión ni Mahoma.

T. ¿Alínalín ang mga tagagubat?

S. Ang mga lping lalòng kilalá sa mga taong gubat ay ang *igurót, ilungot, tingian, kalinga*, at *gaddan* sa pulòng Lusón; ang *tiruráy* sa Mindanáw at ang *tagbanuá* sa Palawan.

T. ¿Mayroóng ilán ang mga wikàng ginágamit sa Pilipinas?

S. Lubháng marami, ngunìt ang lalòng malaganap ay ang *Tagalog*, ang *Bisaya*, ang *Ilokano*, ang *Kapampangan* at ang *Bikol*, na pawàng nanganggaling sa wikàng malayo.

T. ¿Alínalín ang kanyáng relihión ó pananambá?

S. Ang mga relihióng pinakamalaganap ay ang *Católica Apostólica Romana*, ang *Aglipayana* ó ang *Simbahang Pilipinong Malaya* at ang *Protestante*.

T. ¿Alín ang pangulong halaman sa Pilipinas?

S. Ang *palay* ó *bigás* na tumutubò sa bawà't lalawigan at siyáng pangulong pagkalng ikinabubuhay ng mga pillpino.

T. ¿Alíng poók ng Pilipinas ang may malawak na tániman ng palay?

S. Ang gitnâ ng Lusón na sumásaklâw sa mga alawigang Panggasinán, Nueva Ecija at Tarlak.

T. ¿Anó ang ginagawang asukal dito sa Pilipinas?

S. Ang tubó, na kinukunan ng katás sa pamamagitan ng hapitán ó pangimpít.

T. ¿Alíng poók ang lalòng saganà sa asukal?

S. Ang Lusón, Panáy at Negros.

T. ¿Alín pa ang isáng halamang lalòng mahalagá sa Pilipinas?

S. Ang tabako.

T. ¿Aling mga lalawigan ang lalòng maraming pananim ng tabako?

S. Ang Kagayán at ang La Unión.

T. ¿Saán ang lalòng maraming gawaan ng tabako't sigarilyo?

S. Sa Maynilà.

T. ¿Aling mga bayan ang pinagbibihán ng maraming tabako?

S. Ang Espanya at ang Tsina.

T. ¿Anó ang ginagawang kalibkib ó koprax?

S. Ang ginagawang kalibkib ay dili ibá't ang nlyóg.

T. ¿Saán ang lalòng maraming punò ng niyóg?

S. Sa Lalaguna at sa Tayabas.

T. ¿Alin ang bayang pinagbibihán ng maraming kalibkib?

S. Ang Francla, na ginagamit nlyáng sangkáp sa ibá't ibáng bagay na lubhâng makabuluhán.

T. ¿Alin pa ang isáng tangi at mahalagáng halaman sa Pilipinas?

S. Ang abaká, na siyáng ginagawang damit, lubid, at ibá pa.

T. ¿Saán ang lalòng maraming punò ng abaká?

S. Sa Albáy, Sorsogón, Leyte at Mindanaw.

T. ¿Alin ang mga bansang pinagdadalhán ng maraming abaká?

S. Ang Inglaterra at ang Estados Unidos.

T. ¿Marami bagáng kapé sa Pilipinas?

S. Marami rin, na ang lalòng saganà ay ang Lepanto Bontok at Holó.

T. ¿Marami bagáng kahoy sa Pilipinas?

S. Sa Pilipinas ay totoóng masaganà sa kahoy, na bukód sa masaganà ay may ibá't ibá pang hu-

gis at pawàng maiinam. Ang mga kahoy na ito ay malsasangkáp sa lalòng maririkít at malalaking bahay, at magagawang suatán, sisidlán ng damít at ibát lbá pang kagamitán.

T. ¿Marami bang hayop sa Pilipinas?

S. Ang mga hayop na pinakikinabangán ay marami gaya ng kalabáw, kabayo, baka, baboy, kambing, usá at manók.

T. ¿Anó ang másasabi sa mga ibon sa Pilipinas?

S. Ang mga ibon dito ay may 700 hugis, na ang kalahati nitó ay siyang natatagpuán sa Pilipinas.

T. ¿Anó namán ang másasabi tungkol sa mga isdá sa Pilipinas?

S. Ang mga isdá ay totoóng masaganà nito, magíng sa mga dagat at magíng sa mga ilog.

T. ¿Mayaman bagá ang Pilipinas sa mga mineral?

S. Ang Pilipinas ay mayaman din namán sa mga mineral, at ilán nitó'y lubháug mahalagá at masaganà.

T. ¿Aín ang mga mineral na lalòng mahalagá na natatagpuán dito sa ating lupàin?

S. Ang giutó, pilak at tunggá.

T. ¿Saán natatagpuán ang maraming giutó?

S. Sa Beaguet, Dalawáng Kamarines, Masbate at hilagàan ng Mindanáw.

T. ¿Saán natatagpuán ang maraming pilak?

S. Sa Lepanto Bontok.

T. ¿Saán natatagpuán ang maraming bakal?

S. Sa Lalawigan ng Bulakán, malapit sa Auggát.

T. ¿Saán natatagpuán ang maraming karbón ó uling na bató?

S. Ang maraming karbón ay natatagpuán sa Sebú,

sa pulông Batan at sa Polillo, at gayón din namán sa ibá't ibáng poók ng Kapulôang Pilipinas.

T. ¿Alín ang mga pangulong daungan (puerto) sa Pilipluas?

S. Ang *Maynila*, *Iloilo*, *Sebu* at *Sambuwanga*.

T. ¿Alín ang mga pangulong kipot (estrecho)?

S. Ang *San Bernardino*, sa pagitan ng Samar at Lusón; ang *San Juanico*, sa pagitan ng Samar at Leyte; ang *Tañón*, sa pagitan ng Sebu at Negros; ang *Guimaras*, sa pagitan ng Panáy at Negros; ang *Mindoro* sa pagitan ng Mindoro at ng mga puók ng Kalamianes; ang *Balabak*, sa pagitan ng pulông Balabak at Borneo; ang *Surigáw* sa pagitan ng Leyte at Mindanáw; at ang *Basilan*, sa pagitan ng Mindanáw at ng pulông Basilan.

T. ¿Alín ang malalakíng ilog?

S. Ang *Malakíng Ilog ng Kagayan* na lumalabás sa Aparri; ang *Aguo* na umaagos sa laot ng Linggayén; ang *Pasig* na pumapasok sa loók ng Maynilá; ang *Pulangui* ó *Malakíng Ilog ng Mindanáw* na lumalabás sa kalapít ng Kotabato; ang *Agusan* na lumalabás sa dagat sa laot ng Butuan.

T. ¿Alín ang malalakíng lawà (lago)?

S. Ang lawà ng *Bay* sa lalawígang Laguna, ang *Taal* ó *Bombón* sa Batangán, ang *Lanaw* at ang *Mainit* sa Mindanáw, ang *Kanarén* sa Terlak.

T. ¿Alín ang mga bundok na matataás?

S. Ang *Apo* (ang taas ay 10,312 paa) sa Mindanáw, ang *Kaulón* (8,192 paa) sa Negros, ang *Halkón* (8,800 paa) sa Mindoro, ang *Mayon* (7,926 paa) sa Albay, ang *Banahaw* (7,382) sa pagitan ng Tayabas at Laguna; ang *Data* (7,364 paa) sa hilagàan ng Lusón.

T. ¿Alín ang malalakíng kabuudukan?

S. Buóng kapuluan halos ay nabahalangán ng malalakíng kabuudukan, ngunit ang lalòng mga taní ay itóng sumusunód: ang *Sierra Madre*, na ná-lalagáy sa dakong silanganan ng *Lusón*; ang *Caraballo*, na nalalatag sa dakong gitná at kanluran ng Hilagàan ng *Lusón*; ang *Oriental* at ang *Central* na nálalagáy kapuwà sa pulòng *Mindanáw*.

T. ¿Mayroóng ilán ang mga bulkán sa Pilipinas?

S. Sa Pilipinas ay mayroóng tatlumpû't tatlong bulkán na pawàng mahalagá, na ang labingdalawá nitó'y kasalukuyang kumikilos.

T. ¿Alín ang mga pangulong bulkáng kumikilos?

S. Ang *Mayon* sa Albáy, ang *Taal* sa Batangán, ang *Apo* sa *Mindanáw*, at ang *Kanlaón* sa *Negros*.

T. ¿Alín ang tatlong tumpók na malakí na kinababahagian ng Pilipinas?

S. Ang Kapuluan ng Pilipinas ay nababahagi ngá sa tatlong malakíng tumpók, na dili ibá't ang *Lusón*, ang *Bisaya* at ang *Mindanáw*.

IKA II KABANATA.

Ang Pulong *Luson*.

TANONG. ¿Anó ang másasabi sa pulòng *Luson*?

SAGOT. Ang *Luson* ay siyang pinakamalaki sa pulò at siyang tumpók na mahalagá sa Sangkapuluan ng Pilipinas.

T. ¿Alín ang mga hangganan ng *Luson*?

S. Sa Hilagà, ang *Batanes* at *Babuyan*; sa Silangan, ang *Océano Pacífico*; sa Timog, ang mga

pulông Mindoro, Masbate at Samar; at sa Kanluran, ang dagat ng China.

T. ¿Gaano ang kalakhán ng pulông Lusón?

S. Ang kalakhán ng pulông Lusón ay 122,346 na kilómetrong parisukat.

T. ¿Ilán ang mga lalawigang saklâw ng Lusón?

S. Ang mga lalawigang saklâw ng Lusón ay dalawampû at tatlô, kasama na rito ang Maynilà. Itóng Maynilà ay ipinalalagáy na parang isáng munisipio at parang isáng lalawigan.

T. ¿Alínalín ang mga lalawigan ng Lusón?

S. Ang mga lalawigan ng Lusón ay itóng mga sumúsunód, na mulâ sa itaás patungóng ibabâ, kasama ang pangulong bayan (capital) ng bawâ't isá.

MGA LALAWIGAN.

PANGULONG BAYAN.

Ilokos Norte.	Laoag.
Kagayán.	Tuguegaráw.
Ilokos Sur.	Bigan.
Lalawigang Bulubundukín.	Bontok.
La Unión.	San Fernando.
Isabela.	Ilagan.
Nueva Biskaya.	Bayombong.
Pangasinán.	Linggayén.
Sambales.	Iba.
Nueva Esiha.	Kabanatuan.
Tarlak.	Tarlak.
Kapampangan.	San Fernando.
Bataan.	Balangà.
Bulakán.	Malulos.
Rizal.	Pasig.

Mavnilà.	Maynilà.
Kabite.	Kabite.
La Laguna.	Santa Cruz.
Batangán.	Batangán.
Tayabas.	Lusena.
Dalawáng Kamarinés.	Nueba Káseres.
Albáy.	Albáy.
Sorsogón.	Sorsogón.

T. ¿Alín ang mga lalawigang nasa kalapít ng Lusón?

S. Ang lalawigang *Batanes* na nasa hilagà, at ang lalawigang *Mindoro* na nasa timog ng Lusón.

T. ¿Maisasalaysáy bagá ang katangian ng bawà't isá sa mga lalawigang sakláv ng Lusón?

S. Ang mga lalawigan ng Lu-ón ay maisasalaysáy na isáisá, bagamá't pahaláwhaláw lamang at itóng mga sumúsunód. (1)

Ilokos Norte.—Mga tubò: bigás, tubó, maguey, tabako at bulák. Namamayan: Ilokano at iláng tingiyán sa mga bundók. Nananahán: 155,000 tao. Mga pangulong bayan: Laoag, Dingras, Bakarra at Batak.

Kagayán—Mga tubò: tabako, bigás, at ibá pa. Namamayan: kagayán at Ilokano. Nananahán: 97,000

(1) Ninanais sama ng sumulat nitó na salaysaying isáisá at buong buo ang mga katangiang tagláy ng lahat ng mga lalawigan sa Pilipinas, nguni't hindi mangyari ang ganitó dahil sa ang aklát na itó'y hindi iniúkol lamang sa ating Kapuluan. Sa aklát na *Heograpiá ng Piipinas* na ináakalang sulatín ng buong buo ng sumulat nitó ay matutunghán ang makakabuluháng salaysáy na ukol sa ating mga lalawigan.

tao. Mga pangulong bayan: Tuguegaraw, Aparri at Lal-*lok*.

Ilokos Sur.—Ang sub-provincia ó susog-lalawigan nitó ay ang Abra. Mga tubò: bigás, tubó, maguey, tinà, tabako at bulak. Namamayan: ilokano at iláng tingiyán sa mga bundók. Nananahán: 212,000 tao. Mga pangulong bayan: Bigan, Kandón at Narbakan.

Lalawigan Bulubundukin (Provincia Montañosa).—Ang mga sub-provincia ó susog-lalawigan ay itó: *Benquet*, pangulong bayan, Bagulo; *Amburayan*, pangulong bayan, Tagudin; *Lepanto*, pangulong bayan, Cervantes; *Bontók*, pangulong bayan, Bontók; *Ifugaw*, pangulong bayan, Basaue; *Kalinga* at *Apayaw*. Namamayan; mga lipìng hindi binyagan sa Hilaga ng Lusón.

La Unión.—Mga tubò: bigás, tabako, tubó, bulak at maguey. Namamayan: ilokano, iláng panggasinán, sa timog, at iláng Igurót sa mga bundók. Nananahán: 105,000 tao. Mga pangulong bayan, San Fernando, Tubaw, at Agoó.

Isabela.—Mga tubò: tabako, bigás at tubó. Namamayan: kagayán, ilokano at iláng tagá bundók. Nananahán; 54,000 tao. Mga pangulong bayan: Ilagan, Cabagan at Echague.

Nueva Biskaya.—Mga tubò: tabako, bigás, at íbá pa. Namamayan: ilokano, kagayán, gaddán at Igurót Nananahán: 30,000 tao. Pangulong bayan: Bayombóng.

Panggasinán.—Mga tubò: bigás, pawid, niyóg, tubó at tabako. Namamayan: panggasinán, ilokano, iláng ita at Igurót sa mga bundók. Nananahán: 300,000 tao. Mga pangulong bayan: Linggayén, Dagupan, Kalaslaw, San Carlos.

Sambales.—Mga tubò: bigás, tubó at tabako. Namamayan: sambal, panggasián, tagalog, at maraming ita sa bulubundukin. Nananahán: 90,000 tao. Mga pangulong bayan: Iba, Subik at San Narciso.

Nueva Esipa.—Mga tubò: bigás, tabako, mani at saká mga kahoy na nakukuha sa mga bundók. Namamayan: tagalog at ilokano. Nananahán: 148,000 tao. Mga pangulong bayan: Kabanatuan, Gapáng, San Isidro, Kuyapó.

Tarlak.—Mga tubò: bigás, asukal, at ibá pa. Namamayan: ilokano, kapampangan at panggasián, iláng tagalog at sambal, at maraming ita sa mga bundók. Nananahán: 115,000 tao. Mga pangulong bayan: Tarlak, Concepción, Victoria.

Kapampangan.—Mga tubò: tubó, bigás, pawid, mais, at iba't ibá pa. Namamayan: kapampangan, tagalog at ilang ita. Nananahán: 224,000 tao. Mga pangulong bayan: San Fernando, Bakulod, Angeles, Guagua at Makabebe.

Bataan.—Mga tubò: bigás, tubó at tabako, at malinam na kahoy sa mga bundók. Namamayan: tagalog at iláng ita. Nananahán: 52,000 tao. Mga pangulong bayan: Balangá, Udyóng, Marlbeles.

Bulakán.—Mga tubò: bigás, tubó, pawid, at mga kahoy. Industria: tubá ó alak, damít, tabako, sombrero, silya. Namamayan: tagalog. Nananahán: 230,000 tao. Mga pangulong bayan: Malulos, Bulakán, Baliwag, Hagunoy, San Miguel de Mayumo.

Rizal.—Mga tubò: bigás, tubó, kawayan, kahoy, niyóg at mga bungang kahoy. Industria: tubá ó alak, asukal, at gawaan ng mga palayók, plón, at ibá pa. Namamayan: tagalog at iláng ita sa mga bundók. Mga

pangulong bayan: Pasig, Malabón, Marikina at Antipulo.

Maynila.—Itó ang pangulong bayan ng Sangkapulung Pilipinas. Mga kalakal: lubhang saganà sa ibát ibang poók. Mga industria: lubhang marami, at ang lalong mahalagá'y ang gawaan ng tabako at sigarilyo, gawaan ng sombrero, sapatos, alak, sabón, pabangó, at ibát ibá pa. Namamayan: mga tagalog at mga dayuhan, gaya ng intsík, amerikano, kastilà, inglés, alemán, pransés, haponés, at ibát ibá pa. Nanana-hán: 240,000 tao. Mga bayan: Fundó, San Nicolás, Binundók, Intramuros, Santa Cruz, Kiyapò, Sampalok, San Miguel, Pakò, Ermita, Maalat, Pandakan at Santa Ana.

Kabite.—Mga tubò: bigás, tubó, kanyamo, kapé, at mga bungang kahoy. Nanana-hán 132,000. Mga pangulong bayan: Kabite, Inus at San Francisco de Malabón.

La Laguna.—Mga tubò: ang lalong mahalagá'y ang nlyóg na siyang ginagawang kalibkib ó koprax, at sa lalawigan itó'y mayroóng angawangaw na punò ng niyóg. Bukód dito'y mayroóng abaká, bungang kahoy, gulay, bigás at tubó. Namamayan: tagalog. Nanana-hán: 188,000 tao. Mga pangulong bayan: Santa Cruz, Binyáng, Santa Rosa, Kalambá (na siyang tinubúan ni Gat Rizal).

Batangan.—Mga tubò: bigás, tubó, abaká, nlyóg at kapé. Mny maraming kabayo, at lubhang masaganà sa dalanghita at ibá pang bungang kahoy. Namamayan: tagalog. Nanana-hán: 312,000 tao. Mga pangulong bayan: Batangan, Lipá, Taál, Bawang at Balayang.

Tayabas.—Itó ang pinakamahabang lalawigan sa pulong Lusón. Ang kanyang sub-provincia ó susog-la-

lawigan ay ang Marinduke. Mga tubò: bigás, abaká, nivóg, asukal, tabako, at ibá pa. Namamayan: mga tagalog, bikol at iláng ita. Nananahán: 300 000 tao. Mga pangulong bayan: Lusena, Sariaya, Lukbán, Atimunan at Tayabas. Ang pangulong bayan ng Marinduke ay Boak.

Dalrwáng Kamarines.—Mga tubò: abaká, bigás, tubó, kakáw na lubhâng mainam, at ibá pa. Mga metal at mineral: gintò, pilak, bakal, tinggá, tan-ò at uling na bató ó karbón. Mga industria: gawàan ng alak, paggawâ ng pabangóng ilangilang, paggawâ ng sinmay, at ibá't ibá pa. Namamayan: mga bikol, iláng tagalog at iláng ita. Nananahán: 185,000 tao. Mga pangulong bayan: Nueva Káeres, Daet, San José, Iriga, Parakalé at Libmanan.

Albáy.—Mga tubò: ang pangulong halaman sa Albáy ay ang abaká. Bukód dito'y mahalagá rin ang kalibkib at tubó. Namamayan: mga bikol. Nananahán: 150 000. Mga pangulong bayan: Albáy, Legaspi, Tabako at Guinobatan.

Sorsogón.—Ang sub-provincia ó susog lalawigan nitó ay ang Masbate. Mga tubò: ang mga pangulong halaman ay ang abaká at kalibkib ó koprax. Mga mineral: ang mga pangulong mineral na natatagpuan ay ang gintò, uling na bató ó karbón at bakal. Namamayan: mga bikol. Nananahán: 120,000. Mga pangulong bayan: Sorsogón, Bacon at Bulan.

Batanes at Babuyanes.—Ang mga pulòng itó na nasa Hilagà ng Lusón ay isá ring lalawigan na kilalá sa tawag na Batanes. Ang mga taong nananahán dito ay lubhâng kaunti lamang. Ang pangulong bayan ng lalawigang Batanes ay *Santo Domingo de Basco.*

Mindoro.—Ang pulòng Mindoro ay i-á ring lalawigan na nasa timog ng Lu-ón. Ang kalakhán ng kanyáng lupain ay 10,422 kilómetrong parisukát. Mga tubò: ang mga pangulong halaman ay abaká, tubó, bigás at niyóg. Sa mga kahoy na sangkáp sa bahay ay lubháng saganà. Sa mga mineral ay mayroóng gintó, tinggá, tansó at karbón. Namamayan: mga tagalog, bisayà at mangyán. Nananahán: 64 000 tao. Mga pangulong bayan: Kalapán, Lubang, at ibá pa.

IKA III KABANATA.

Ang Pulong Bisaya.

TANONG. ¿Saan nálalagáy ang mga pulòng Bisayà?

SAGOT. Ang mga pulòng Bisayà ay nálalagáy sa gitnà ng Sangkapulòang Pilipinas, sa pagitan ng Lusón at Mindinaw.

T. ¿Ilán at alín ang mga pulòng malakí ng Bisayà?

S. Ang mga pulòng malakí ng Bisayà ay anim, na dili ibá't ang *Samar*, *Leyte*, *Bohol*, *Sebú*, *Negros*, at *Panáy*. Ang *Negros* ay nababahagi sa dalawá na pinamamagatáng *Negros Oriental* at *Negros Occidental*, at ang *Panáy* naman ay nahahati sa tatló na dili ibá't ang *Iloilo*, *Kapis* at *Antike*.

T. ¿Ilán at alín ang mga lalawigan ng Bisayà?

S. Ang mga lalawigang sakláv ng Bisayà ay sampuò, na nálalagáy dito sa sumusunód, kasama ang kanikauyáng kapital ó pangulong bayan.

MGA LALAWIGAN.

PANGULONG BAYAN.

Samar.
Leyte.

Katbatogan.
Takloban.

Bohol.	Tagbilaran.
Sebú.	Sebú.
Negros Oriental.	Dumaguete.
Negros Occidental.	Bakolod.
Iloilo.	Iloilo.
Kapís.	Kapís.
Antike.	S. José de Buenavista.
Palawan.	Puerto Princesa.

T. Mangyaring isalaysáy na isálsá ang katangian ng mga lalawigang sakláv ng Bisayà.

S. Ang mga lalawigan ng Bisayà ay sasalaysaying pahaláv lamang dito sa mga sumusunód:

Samar.—Itó ang pulóng pinakamalakí ó pinakamalawak sa mga pulóng Bisayà. Siyá ang ikatlo sa bilang sa hanáy ng mga pulóng malakí. Mga tubò: ang lalóng mahalagáy ang abaká at koprax, at sumusunód dito ang bigás at tubò. Mga mineral: ang mga natatagpuán dito ay gintò, tinggá at karbón. Namamayan: mga bisayà at iláng tagalog. Nananahán: 232,500 tao. Mga pangulong bayan: Katbalogan, Kalbayog, Gandara, Borongan at Guiwan.

Leyte.—Ang Leyte ay nasa timog kanluran ng Samar, na náhihiwaláy dito sa pamamagitan ng kipot ni San Juanco. Ang lalawigan itó ay may maraming loók (bahía) at daungan (puerto). Mga tubò: ang lalóng mahalagáy ang abaká, koprax ó kalibkib at bigás. Namamayan: mga bisayà. Nananahán: 270,500 tao. Mga pangulong bayan: Takloban, Palo, Tanawan, Malitbog, Baybay, Ormok at Karigará.

Bohol.—Ang Bohol ay nasa timog kanluran ng

Leyte. Siyá ang pulông pinakamaliít sa mga pulông Bisayà. Ang lalawigang itó ay may maraming bundók. Mga tubò: ang lalòng mahalagá'y ang bigás, koprax at abaká. Namamayan: mga bisayà. Nananahán: 246,500 tao. Mga pangulong bayan: Tagbilaran, Kalapé, Loon at Tublgon.

Sebú — Ang Sebú ay nasa hilagàng kanluran ng Bohol, na nahihwaláy dito sa pamamagitan ng kipot ng Tañón. Ang lalawigang itó ay may marami ring bundók. Ang pulông Sebú ay nalalagáv sa gitná ng mga pulông Bisayà. Mga tubò: ang lalòng mahalagá'y ang asukal, tabako, niyóg at abaká. Mga mineral: ang mga natatagpuán dito ay giníò, karbón at petróleo. Namamayan: mga bisayà. Nananahán: 653,700 tao, na siyáng pinakamarami sa lahat ng lalawigan sa Pilipinas. Mga pangulong bayan: Sebú, Argaw, Karkar. Ang pulông Maktán na sakláv ng Sebú ay siyáng kinamatayán ng manunuklás na si Magallanes.

Negros Oriental.—Ang Negros ay nasa kanluran ng pulông Sebú. Ang Negros ay siyáng ikaapat sa hanáy ng mga pulòng malakí. Ang Negros Oriental ay nasa silanganan ng pulông Negros kalapít halos ng Sebú. Mga tubò: ang lalòng mahalagá'y ang asukal, kakáw at bulak. Sa mga mineral ay mayroóng karbón ó uling na bató. Namamayan: ang karamihá'y mga bisayà at iláng Ita sa mga bundók. Nananahán: 140,000 tao. Mga pangulong bayan: Dumaguete, Bais at Sikihor. Ang pulông Sikihor ay sakláv ng lalawigang Negros Oriental.

Negros Occidental.—Ang Negros Occidental ay nasa kanluran ng pulòng Negros, kalapít halos ng Ilo-

ilo. Sa dalawáng bahagi ng Negros, ang Negros Occidental ay siyáng lalòng malakí at mayaman kay sa Negros Oriental. Mga tubò: ang lalòng mahalagá'y ang asukal na to'óong marami kay sa ibáng lalawigan. Bukód sa asukal ay mayroóng kakáw, bigás, kapé, tabako at abaká. Mayroóng karbóng natatagpuan at gawón din ang kahoy na lubháng masaganà. Namamayan: mga bisayà at iláng ita sa mga bundók. Nananahán: 231,500. Mga pangulong bayan: Bakolod, Escalante, Cadiz, Silay, Saravia at La Carlota.

Iloilo.—Ang Iloilo ay nasa timog silanganan ng pulòng Panáv. Siyá ay isa sa tatlong lalawigan na kinababahaginan ng Panáy. Mga tubò: ang lalòng mahalagá'y ang asukal, abaká, bigás, kakáw, kapé, koprax, tabako at kahoy. Ang mga hayop na pakikinabangan ay lubháng marami. Mga industria: paggawá ng alak, ng asukal at ng mga damit, gaya ng husi at pinyá. Namamayan: mga bisayà ang karamihan at iláng ita sa mga bundók, at may marami ring Intsk. Nananahán: 363,000 tao. Pangulong bayan: ang Iloilo, na siyáng pangalawang sludad ó kabayanan sa Sangkapuliang Pilipinas. Mga bayang mahalagá: Janiway Cabatuan, Miagaw at Pototan.

Kapis.—Ang Kapis ay nasa hilagaan ng pulòng Panáy. Ang kanyáng sub-provincia ó suso-lalawigan ay ang Romblón, na kinatitipunan ng mga pulòng Romblón, Tablas at Sibuyán. Mga tubò: ang lalòng mahalagá'y ang asukal at alak. Mga industria: sombrero, buslò, at bakol. Namamayan: mga bisayà at iláng taong gubat. Nananahán: 189,000 tao. Pangu-

long bayan: ang Kapls na nasa Itaás ng ilog ng Kapis. Mga bayang mahalagá: Kalibo, Bagong Washington, Ibahay at Panay.

Antike.—Ang Antike ay nasa kanluran ng pulòg Panáy. Siyá ay isá rin sa tatlong lalawigan kinahatian ng Panáy. Mga tubò: ang lalòg mahalagá'y ang asu'kal, abaká at bigás. Industria: ang natatangí'y ang gawaan ng husi at pinyá. Namamayan: mga bisayà at iláng taong bundók. Nananahán: 114,000 tao. Pangulong bayan: San José de Buenavista. Mga bayang mahalagá: Pandán, Kulasi at Bugasong.

Palawan.—Ang Palawan ay isá sa mga lalawigan ng Sangkapulung Pilipinas, na kinatitipunan ng mga pulòg Palawan, Balabak, Kagayanes, Kuyo at Kalamianes. Mga tubò: ang lalòg mahalagá'y ang kakáw, bigás, ntyóg at bulak. May mga hayop na pakikimabangan, gaya ng kabayo, baboy, at lbá pa. Namamayan: mga bisayà, tagbanuá, at iláng moro sa dakong timog ng Palawan. Nananahán: mayroóng 10,900 tao, na ang 5,500 nitó ay mga taong gubat. Pangulong bayan ng Palawan: Puerto Princesa. Ang pulòg Kuliòn na kinatitirhán ng may mga sakit na lepra ay nasasakláv ng mga pulòg Kalamianes.

IIKA IV NA KABANATA.

Ang Pulong Mindanaw.

TANONG. ¿Anó ang másasabi sa pulòg *Mindanáw*?

SAGOT. Ang *Mindanáw* ay siyáng pangalawang pulòg malakí at siyáng ikatlong malaking tumpók ng Sangkapulung Pilipinas.

T. ¿Alín ang mga hangganan ng *Mindanáw*?

S. Sa Hilagà, ang mga pulông Bisayà; sa Silangan, ang Océano Pacifico; sa Timog, ang dagat ng Célebes; at sa Kanluran, ang Kapuluan at dagat ng Holó.

T. ¿Gaano ang kalakhán ng Mindanaw?

S. Ang kalakhán ng Mindanaw ay 93,854 na kilómetrong parisukat.

T. ¿Alinang mga pulô ang saklaw ng tumpók ng Mindanaw?

S. Ang tumpók ng Mindanaw ay sumasaklaw sa pulông Mindanaw, (patí ng kanyang mga pulông kalapít na Dinagat, Siargaw at Basilan) at sa kapuluan ng Holó.

T. ¿Ilán ang mga nananahán sa Mindanaw?

S. Umábot sa 500,000 tao, na ang 208,000 nitó ay mga binyagan.

T. ¿Ilán at alín ang mga lalawigan ng Mindanaw?

S. Ang mga lalawigan saklaw ng Mindanaw ay apat lamang, at itóng mga sumusunód:

MGA LALAWIGAN.	PANGULONG BAYAN.
Misamis.	Kagayán.
Agusan.	Butuan.
Surigaw.	Surigaw.
Lalawigan Moro.	Sambuwannga.

T. ¿Anó ang mga katangiang masasabi sa mga lalawigan saklaw ng Mindanaw?

S. Ang mga katangiang masasabi sa mga lalawigan ng Mindanaw ay itóng mga sumusunód:

Misamis.—Ang Misamis ay isá sa mga lalawigan binyagan sa Mindanaw. Siyá ay nálalagáy sa hilagà

ng pulòng itó, at náliligiran ng dagat, ng Lalawigang Moro at ng Agusan. Pangulong bayan: Kagayán.

Agusan.—Ang Agusan ay isá rin sa mga lalawigang binyagan sa Mindanaw. Siyá ay nálalagáy sa dakong hilagà ng Mindanaw, at náliligiran ng Misamis, Lalawigang Moro at Surigaw. Ang dalawang sub-provincia ó susog-lalawigang Bukidnon at Butuan ay siyang ngayó'y nagíng Lalawigang Agusan. Pangulong bayan: Butuan.

Surigaw.—Ang Surigaw ay siyang pangatlong lalawigang binyagan sa Mindanaw. Siyá ay nálalagáy sa dakong hilagang silanganan ng Mindanaw, at náliligiran ng Agusan, Lalawigang Moro at Océano Pacifico. Pangulong bayan: Surigaw.

Lalawigan Moro.—Ang Lalawigang Moro ay binubò ng kalahatì ng Mindanaw na nasa dakong timog at ng Kapuluan ng Holó, na kasama rito ang ilang pulong mumuntì. Ang Lalawigang Moro ay nahahatì sa limang purók ó distrito, at itong mga sumusunód: Holó, Sambuwangga, Lanaw, Kottabato at Dabaw. Ang pamahalaan sa Lalawigang Moro ay pinamamahalaan ng isang gobernador sa bawat purók ó distrito.

T. ¿Anó ang másasabi sa limang purók ó distrito ng Lalawigang Moro?

S. Itong mga sumusunód:

Purók ng Holó.—Ang purók na itó ay dilì ibát ang Kapuluan ng Holó. Ang mga pulong pinakamalaki dito sa Kapuluan ng Holó ay Holó, Tawi-tawi at Pangutaran. Ang mga namamayan ay mga moro, na pinangunguluhan ng mga datò at may isang Sultán. Ang pangulong bayan ay Holó na siyang tinátahanán ng kanilang Sultán.

Purók ng Sambuwangga.—Ang sludad ó kabayanan ng Sambuwangga ay siyáng pangulong bayan ng Lalawigang Moro, at ng purók ó distrito ng Sambuwangga. Mayroón siyáng isáng mahalagáng daungan (puerto) na pinagbibihán ng maraming abaká at kalibkib ó koprax.

Purók ng Lanaw.—Ang purók ng Lanaw ay ná-liligiran ng Misamis, Kottabato, loók ng Illana at Sambuwangga. Ang pangulong bayan ng Lanaw ay Iligan sa may loók ng Oroquieta.

Purók ng Kottabato.—Ang pangulong bayan ng purók ng Kottabato ay ang kabayanan ng Kottabato na nasa bungad ng ilog na may ganitó ring ngalan.

Purók ng Dabaw.—Ang pangulong bayan ng purók na itó ay ang kabayanan ng Dabaw na nalalagáy sa loók ng Dabaw.

IIKA V KAPANATA.

Ang Pamahalaan ng Pilipinas. (1)

TANONG. ¿Alin ang Pámahalaan ngayón ng Pilipinas?

SAGOT. Ang Pámahalaan ngayón ng Pilipinas ay halos kahuwád sa Pámahalaan ng Estados Unidos ng Amerika na siyáng sa kasalukuyan ay sumásakóp sa atin. Ang tanging kalibhán lamang na mapupuná

(1) Minarapat ng sumulat nitó na maglagáy ng isáng tanging kabanata ukol sa Pámahalaan ng Pilipinas, dahil sa kanyáng tagláy na kahalagahan na karapatdapat mata-estás ng lahat ng pilipino. Ipinauunawa lamang na itó'y isáng halaw sa tunay at ganáp na Pámahalaan ng Sangkapuluang Pilipinas.

ay sapagká't ang Pilipinas ay isáng bayang sakóp, samantalàng ang Estados Unidos ng Amérika ay isáng bayang malayà.

T. ¿May iláng kapangyarihan ang Pámahalàan ng Pilipinas?

S. Ang Pámahalàan ng Pilipinas ay may tatlong kapangyarihang nagkakalbé: Tagapagpaganáp (Ejecutivo), Tagapagbatás (Legislativo) at Tagahatol (Judicial).

T. ¿Sino ang may hawak ng kapangyarihang Tagapagpaganáp (Poder Ejecutivo)?

S. Ang Kapangyarihang Tagapagpaganáp ay hawak ng isáng *Punong Kapuluan* ó *Gobernador General*, na tinutulungan ng isáng Pangalawáng Punò ó Vice Gobernador at 4 na Kalihim ó Secretario.

T. ¿Alin ang tungkulin ng Punong Kapuluan ó Gobernador General?

S. Ang kanyáng tungkulin ay dili ibá't masdán kung ang mga batás na galing sa Kongreso ng Estados Unidos at ng mga batás na buhat sa Legislatura Filipina ay ginaganap ng buong pagtatapát ng mga kagawad ng Pámahalàan.

T. ¿Alin ang mga kagawaráng nasa sa kapamahalàan ng Gobernador General?

S. Ang Kalihimang Tagapagpaganáp ó *Secretaría Ejecutiva*, ang Kagawarán ng *Servicio Civil*, ang Kagawarán ng *Auditor* at ang Siudad ng Maynilà.

T. ¿Alin ang tungkulin ng Pangalawáng Punò ó Vice Gobernador?

S. Ang tungkulin ng Pangalawáng Punò ó Vice Gobernador ay humalili sa tungkulin ng Punong Kapuluan ó Gobernador General, sakallag itó'y maalis

ó magbitiw ng tungkól ó dili kayá'y magkasakit ó anó mang dahiláng dí na makapagpatuloy sa kanyáng panunungkól.

T. ¿Alín ang mga kagawaráng tagapagpaganáp na sakláv ng *Gobierno Insular* ó Pámahalàang Kapulúan?

S. Ang Kagawarán sa Loób (Departamento del Interior), ang Kagawarán sa Pángangalakál at Polisia (Departamento de Comercio y Policía), ang Kagawarán sa Pananalapí at Katarungán (Departamento de Hacienda y Justicia) at ang Kagawarán ng Pagtuturóng Bawau (Departamento de Instrucción Pública). Bawà't isá sa mga kagawaráng itó ay pinamamahalaan ng isáng Kalihim (Secretario), na isá rin sa mga kagawad ng Komisión.

T. ¿Alín ang tungkulin ng isáng Kalihim ng mga Kagawaráng itó?

S. Ang tungkulin ng isáng Kalihim sa kagawaráng tagapagpaganáp ay ayusin at pangalagaan ang kanyáng kagawarán at magbigáy ng mga kautusáng kinakailangan sa pangangasiwà.

T. ¿Sino ang may hawak ng Kapangyarihang Tagapagbatás (Poder Legislativo)?

S. Ang Kapangyarihang Tagapagbatás ay hawak ng tinátawag na *Legislatura Filipina*, na binubuó ng *Comisión Civil* at ng *Asamblea Filipina* ó Kapulungang Bayan. Itó'y nangyayari lamang sa mga lalawigang binyagan, sapagká't sa mga lalawigang dí binyagan, ang tangìng may hawak ng kapangyarihan sa pagbabatás ay ang Komisión.

T. ¿Ilán ang mga kagawad na bumubuó ng *Comisión Civil*?

S. Ang *Comisión Civil* ay binubuò ng slyám na kagawad, kasama na rito ang Paugulo ó Presidente, na hawak ng Gobernador General sa Pilipinas. Sa slyám na kagawad na iyán, ang limá ay amerikano at ang apat ay pilipino.

T. ¿Paano ang pagbabatás ng Komisión?

S. Ang Komisión ay nagbabatás sa pamamaglitán ng pagkakatipon ng kanyáng mga kagawad sa isáng pagpupulong. Ang pagdaló ng hugít sa kalahati ng mga komisionado ó kagawad ng Komisión ay slyáng tinátawag na *quorum*, na sa ganíóng bagay ay makapaglaldá na ng anó mang kautusán.

T. ¿Sa iláng paraán nahihinggít ang paglaldá ng Komisión ng mga batás?

S. Ang Komisión ay naglaldá ng mga batás sa dalawáng kaparaanán: ang una'y natutunòd sa kallingang pangkalahatán ng Pilipinas, at ang ikalawá'y náuukol namán sa isáng tao ó kapisauan lamang.

T. ¿Sa iláng ayos ginaganáp ang mga pagpupulong ng Komisión?

S. Ang mga pagpupulong ng Komisión ay ginaganáp sa dalawáng ayos: ang isa'y bukód na pagpupulong na natutunòd sa pagpapaganáp ng mga kautusán, at ang ikalawá'y pagpupulong na háyagan na náuukol namán sa paglaldá ng mga batás.

T. ¿Anó ang tinátawag na *Asamblea Filipina* ó *Kapulungang Bayan*?

S. Ang katipunan ng mga Kinatawán ó Diputado na inihalál ng mga manghahalál na may karapatán upáng katawanán ang kanikaniláng Purók ó Distri-

to at maglagdá ng mga batás na ikaglinhawa ng Bayan.

T. ¿Alin ang tungkulin ng isáng Kinatawán ó Diputado?

S. Ang paggawá ó paglalagdá ng batás, sa katungkulan niyang pagkakinatawán ng bayan, na ikabubuti ng kalahatán.

T. ¿Sa iláng taón nagtatagál ang katungkulang pagká Kinatawán ó Diputado?

S. Sa ngayón ay nagtatagál ng apat na taón.

T. ¿Sino ang maiihalál na Kinatawán ó Diputado?

S. Ang sino mang lalaking may tagláy na karapatáng pagkamanghahalál, at mayroóng 25 taón gulang.

T. ¿Ilán lahat ang mga Kinatawán?

S. Sila'y ganáp na 81 Kinatawán na náuukol naman sa 81 purók ó distrito.

T. ¿Anó ang ngalang Itinatawag sa nangungulo sa Kapulungang Bayan ó Asamblea?

S. Tinatawag na *Speaker* ó Pangulo ng Kapulungang Bayan.

T. ¿Gaano ang sahod ng Pangulo at ng mga Kinatawán ng Asamblea?

S. Ang sahod ng Pangulo ó *Espeaker* ay 16,000 pilsong konant sa isáng taón, at ang Kinatawán ay tatlumpung piso sa isáng pulong, na ang gugol sa paglalakbáy, panirahan at kinakain ay pawang binabayaran ng bayan.

T. ¿Makailán silang magpulong sa isáng taón?

S. Sa loób ng isáng taón ay 90 araw lamang ang kanilang ipinagpulong.

T. ¿Ilán ang ating Kinatawán ó Delegado sa Washington?

S. Dalawá: ang isá'y Inthahalál ng Komisióh at ang isá nama'y inthahalál ng Asamblea.

T. ¿Alín ang tungkulin ng mga Kinatawán sa Washington?

S. Ang kaniláng tungkulin ay katawanán nilá ang Bayang Pilipinas at ipahayag doón ang tunay na damdamin at mga kinakailangan ng mga namamayan dito.

T. ¿Sino ang may hawak ng kapangyarihang Tagahatol (Poder Judicial)?

S. Ang Kapangyarihang Tagahatol ay hawak ng Corte Suprema ó Kataastaasang Húkuman sa Sangkapulúang Pilipinas, na tinutulungan ng mga húkumang mababà dito sa Maynilà at sa mga Lalawigan.

T. ¿Ilán ang mga namamahala sa Kataastaasang Húkuman?

S. Ang Kataastaasang Húkuman ay pinamamahalaan ng isáng Pangulo at anim na Mahistrado.

T. ¿Sino ang naghahalál sa tinurang Pangulo at mga Mahistrado?

S. Ang Pangulo at mga Mahistrado ng Kataastaasang Húkuman sa Pilipinas ay Inthahalál ng Pangulo ng Estados Unidos sa payo at pagpapatibay ng Senado.

T. ¿Alínalín ang mga húkumang tumutulong sa Kataastaasang Húkuman?

S. Ang mga Húkumang Unang Dulugan ó *Juzgado de Primera Instancia* at ang mga Húkumang Pama-yapà ó *Juzgado de Paz*.

T. ¿Saán nalalagáy ang mga Húkumang Unang Dulugan?

S. Sa Maynilà ay mayroóng isáng Húkumang Unang Dulugan na pinamamahalaan ng mga hukón na halál ng Komisióh. Sa bawà't lalawigang nása

saklâw ng Pámahalàang Bayan ó *Gobierno Civil* ay may isá ring Húkumang Unang Dulugan na pinamamahalaan ng hukóm na halál din ng Komisíon. Ang hukóm na itó ay namamahala sa mga Húkumang Unang Dulugan na ná-saklâw ng kanyáng purók hukuman ó *distrito judicial*. Sa lahat ng lalawigan ng Pilipinas ay mayroóng 15 purók hukuman ó *distrito judicial* na pinamamahalaan namáa ng 15 hukóm, tañgi pa rito ang purók na náuukol sa Lalawigang Buubundukin na nasa Hilagà ng Lusón.

T. ¿Saán nálalagáy ang mga Húkumang Pamayapà ó *Juzgado de Paz*?

S. Sa Maynilà at sa bawà't bayan ó munisipio ng mga Lalawigan ay mayroóng isáng Húkumang Pamayapà. Ang Húkumang itó ay pinamamahalaan ng isáng hukóm pamayapà ó *juez de paz* at isáng hukóm pamayapàng katulong ó *juez de paz auxiliar* na halál ng Gobernador General sa kapahintulután ng Komisíon sa Pilipinas.

T. ¿Anó ang layon ng pagtatatág ng mga Húkumang Pamayapà sa mga bayanbayan?

S. Ang tañgiug layon ng gayóng pagtatatág ay upáng madulugán karakara ng mga maralitâ sa paghingí ng katarunghán?

T. ¿Gaanong panahón ang itinatagal sa panunungkulan ng mga hukóm pamayapà?

S. Ang mga hukóm pamayapà ay waláng takdang panahón sa kaniláng panunungkulan at makapagpatuloy nitó kailán ma't nakikitaan ng mabuting kaugalián. Gayón man, ang Pundong Kapulúan ó Gobernador General ay may kapangyarihang palitán ó aalisin silá sa panunungkól.

BULATLUPA NG ESTADOS UNIDOS.

(GEOGRAFIA DE LOS ESTADOS UNIDOS).

TANGING KABANATA.

Salaysay na pangkalahatan.

TANONG. ¿Anó ang másasabi sa *Estados Unidos*?

SAGOT. Ang Estados Unidos ay isáng bansáng lubháng másulong sa mġa kapanahunang itó, lubháng mayaman at saganang saganà sa mġa Industria at sa pangangalakál.

T. ¿Alín ang kanyáng mġa hangganan?

S. Sa Hilagà, ang Canadá; sa Silanganan, ang Océano Atlántico; sa Timog, ang Méjico at ang laot ng Méjico; at sa Kanluran, ang Océano Pacífico.

T. ¿Gaano ang kalakhán ng kanyáng lupain?

S. Umáabót sa 9½ angawangaw na kilometrong parisukat na kasnglakí na halos ng buóng Europa.

T. ¿Ilán ang mġa nananahán sa Estados Unidos?

S. Mayroóng 83 angawangaw na tao.

T. ¿Alín ang mġa bundók na lalóng mataás?

S. Ang Mabatóng Bulubundukin, ang *Apalaches*, ang *Sierra Nevada*, at ang *Cascadas*.

T. ¿Alín ang malalaking ilog?

S. Ang mġa ilog na lalóng malakí ay ang *Mississippi* at ang *Missouri*, at ang mġa sumúsunód dlo'y ang *Columbia* at *Colorado*.

T. ¿Alín ang malalaking lawà (lago)?

S. Ang *Superior, Michigán, Hurón, Erie, Ontario,* at ang *Malaking Lawang Maalat.*

T. ¿Alin ang kanyáng mḡa 'kayamanan?

S. Sa mḡa halaman ay lubhâng saganà sa bulak at trigo. Ang mḡa hayop ay lubhâng marami, gaya ng kabayo, baka, at ibá't ibá pang pinakikina-nabangan. Sa mḡa mineral ay lubhâng mayaman sa karbón, bakal at petróleo. Sa mḡa metal ay lubhâng saganà sa gintò, pilak, tansò, at ibá pa. Sa mḡa kahoy at sa mḡa isdâ ay marami rin.

T. ¿Bakit pinamagatáng Estados Unidos?

S. Pinamagatáng ganitó, sapagká't isá siyáng Kalipunán (Confederación) na binubuò ng 48 Estado at 3 Territorio.

T. ¿Alin ang Pámahalàan ng Estados Unidos?

S. Ang Pámahalàan ng Estados Unidos ay *república* na pinamamahalàan ng isáng Pangulo ó Presidente at ng Kongreso na binubuò ng Senado at ng Kapulungan ng mḡa Kinatawán (Cámara de Representante-).

T. ¿May ilánḡ kapangyarihan ang Pámahalàan ng Estados Unidos?

S. Ang Pámahalàan ng Estados Unidos ay may tatlong kapangyarihang nagkakaibá: Tagapagpaganáp (Ejecutivo), Tagapagbatás (Legislativo) at Tagahatol (Judicial).

Ang Kapangyarihang Tagapagpaganáp (Poder Ejecutivo) ay hawak ng Pangulo ó Presidente ng República, na tinutulungan ng Pangalawang Pangulo ó Vice Presidente at 7 Ministro ó Secretario.

Ang Kapangyarihang Tagapagbatás (Poder Legislativo) ay hawak ng Kongreso na may dalawang ka-

pulungan: ang sa mga Senador at ang sa mga Kinatawán.

Ang Kapangyarihang Tagahatol (Poder Judicial) ay hawak ng Kataastaasang Hukuman (Corte Suprema) na mayroong 10 Hukóm.

T. ¿Paano ang pamamahala ng mga Estadong bukod?

S. Ang mga Estado ay ganáp na malalayà ukol sa mga bagaybagay sa loób, at may isáng pámahalàng sarili na nawawangki sa pámahalàng panglahát, na may mga kapulungan ding tagapaglagdá ng batas. Ang può sa bawà't Estado ay pinanganá nganláng *Gobernador* na halal ng bayan.

T. ¿Sino ang naghahalál sa Pangulo ng Repúblika?

S. Ang Pangulo ng Repúblika ay inihalál ng bayan sa tuwing 4 na taón, sa pamamagitan ng boto ng mga mamamayan.

T. ¿Sino ang naghahalál sa mga Senador at sa mga Kinatawán ó Representante?

S. Magíng ang mga Senador at magíng ang mga Kinatawán ó Representante ay pawang inihalál din ng bayan.

T. ¿Alín ang pangulong bayan ng Estados Unidos?

S. Ang *Washington*, na siyang pinagtitipunan ng Kongreso sa paglagdá ng batas na ukol sa buóng Estados Unidos. Ang siudad ng Washington ay ná-sasaklaw ng Columbla, isáng purók na ukol sa Pámahalaan ng Kallpunán.

T. ¿Anó ang tinátawag na *teritorio*?

S. Tinátawag na *teritorio* ay isáng bahagi ng Estados Unidos, na ang pamamahala sa kanyá ay hawak ng Pámahalàng Kalahatán. Ang bawà't terri-

torlo ay pinamamahalaan ng isang Gobernador na halal ng Pamahalaan ng Kalipunan. Ang Pilipinas ay hindi isang terriorio kundî isang bayang sakop ng Estados Unidos.

T. ¿Paano ang pagiging Estado ng isang terriorio?

S. Ang isang terriorio ay magiging Estado, kailan ma't pinananahanan ng 60,000 tao, na sa ganitong bagay ay mapapabilang na siyang isang bahagi ng Kalipunan.

T. ¿Alin ang kanyang relihiyon at wikà?

S. Ang relihiyong lalong malaganap ay ang *protestante*, at may malayang pananampalataya. Ang wikang *inglés* ay siyang ginagamit ng Pamahalaan.

T. Mayroong ilang tumpok ang mga Estado?

S. Limá: Mga Estado sa Bagong Inglatera, Mga Estadong Gitna sa Atlántiko, Mga Estado sa Gitna ng Amerika, Mga Estado sa Timog, at Mga Estado sa Kalunuran.

T. ¿Ainalin ang mga Estadong saklaw ng bawà't isang tumpok na tinuran?

S. Ang mga Estadong saklaw ng bawà't isang tumpok ay itong mga sumusunod, kasama ang kanilang pangulong bayan. Dapat matalastás na ang mga pangulong bayang itó ay hindi siyang bayang pinakamalaki at hindi siyang matao kay sa iba.

MGA ESTADO.

PANGULONG BAYAN.

MGA ESTADO SA BAGONG INGLATERRA.

Maine.	Augusta.
New Hampshire.	Concord.

MGA ESTADO.	PANGULONG BAYAN.
Vermont	Montpeller.
Massachusetts	Boston.
Rhode Island.	Providence.
Connecticut.	Hartford.

MGA ESTADONG GITNA SA ATLANTIKO.

New York.	Albany.
Pennsylvania.	Harrisburg.
New Jersey.	Treaton.
Delaware.	Dower.
Maryland.	Annapolls.
Virginia.	Richmond.
West Virginia.	Charleston.

MGA ESTADO SA GITNA NG AMERIKA.

North Dakota.	Bismarck.
South Dakota.	Pierre.
Nebraska.	Lincoln.
Kansas.	Topeka.
Minnesota.	Saint Paul.
Iowa.	Desmoines.
Missouri.	Jefferson City.
Michigan.	Lansing.
Wisconsin.	Madison.
Illinois.	Springfield.
Indiana.	Indianopolls.
Ohio.	Columbus.
Kentucky.	Francfort.

MGA ESTADO SA TIMOG.

North Carolina.	Relelgh.
-------------------------	----------

MGA ESTADO.	PANGULONG BAYAN:
South Carolina.	Columbia.
Georgia.	Atlanta.
Florida.	Tallahassee.
Tennessee.	Nashville.
Alabama.	Montgomery.
Mississippi.	Jackson.
Arkansas.	Little Rock.
Louisiana.	Batón Rouge.
Indian Territory.	Tahlequah.
Oklahoma.	Guthrie.
Texas.	Austin.

MGA ESTADO SA KALUNURAN.

Montana.	Helena.
Wyoming.	Cheyenne.
Colorado.	Denver.
New Mexico.	Santa Fé.
Idaho.	Boise City.
Utah.	Salt Lake City.
Arizona (Territorio).	Phoenix.
Washington.	Olympia.
Oregon.	Salem.
Nevada.	Carson City.
California.	Sacramento.

T. ¿Alinamán namán ang mga territorio?

S. Ang *Arizona* na binanggit na sa itaás, ang *Alaska* na nasa Hilagaán ng Amérika, at ang Kapulung *Hawaii* sa Oseania.

TUNTUNAN

KABANATA.

MUKHA.

BULATLUPANG TAGALOG

Sa mga kababayan	5
Simula	7

BULATLUPANG KALANGITAN

I.—Ukol sa mga tanglaw ng langit	9
II.—Sa mga planeta at sa kanyang bahagi	11
III.—Sa mga planetang pangalawa (satélites)	14
IV.—Sa mga kometa at sa kanyang saklaw	16
V.—Sa mga paglalaho at sa kanyang saklaw	18
VI.—Ang Kalendario ó ukol sa panahón	20

BULATLUPANG KALIKASAN.

I.—Ang Lupa at sa kanyang bahagi	23
II.—Bahaging mahangin ó ang alapaáp	24
III.—Bahaging lusaw ó ang tubig	32
IV.—Bahaging matigas ó ang lupa	38
V.—Ukol sa tao at sa mga lahi	42

BULATLUPANG KAPAMAYANAN.

I.—Ang kapisanan, bayan at bansa	45
II.—Ukol sa pananambá ó relihión	48
III.—Pagkakaibá ng mga s-lita ó wika	51
IV.—Sarisaring ayos ng pamahalaan ó gobierno.	53
V.—Ang pagsasaka, industriya, pangangalakál, pangasiwaang bayan at karunungan	56

BULATLUPANG KASALAYSAYAN.

I.—Ang Europa at sa kanyang saklaw	61
II.—Ang Asia at sa kanyang saklaw	78
III.—Ang Áfrika at sa kanyang saklaw	86
IV.—Ang Amérika at sa kanyang saklaw	93
V.—Ang Oseania at sa kanyang saklaw	101

BALATLUPA NG PILIPINAS.

I.—Salaysáy na pangkalahatán	109
II.—Ang Pulong Iusón	116
III.—Ang Pulong Bisaya.	123
IV.—Ang Pulong Mindanaw	127
V.—Ang Pamahalaan ng Pilipinas	130

BULATLUPA NG ESTADOS UNIDOS.

Salaysáy na pangkalahatán	137
-------------------------------------	-----

ARITMETIKANG TAGALOG

Itó ang mahalagáng aklát na katutútuhan nḡ apat na pangulong tuntunin ó *cuatro reglas principales* at nḡ sari-sari at matataás na pagbilang na luohang kinakailangán at pakikinabangán sa ating pamumuhay.

Ang *Aritmética* ay isáng mataás na karunungan na nagtuturo nḡ ibá't ibáng kaparaanán sa pagoilang ó pagkuwenta nḡ anó mang bagay.

Ang *Aritmética* ay totoóng kailangang matutuhan nḡ isáng tao, maging marunong at mangmang, mayaman at dukha mámumuhunán at manggagawa, at sa isáng sabiy lahat na nḡ nabubuhay sa balat nḡ Lupa.

Ang sino mang tao, maging mámumuhunán at maging manggagawa, ay kinakailangang bil nḡin ang kanyáng kinikita, ang ginugugol at ang naiimpók sa isáng araw, sa isáng linggó, sa isáng buwan ó sa isáng taóng kayá. Upáng maganap itó ay sadyang kinakailangan ang matuto nḡ *Aritmética*, na syáng nagtuturo nḡ sarisaring paraan nḡ pagbilang.

Kung ibig din lang ninyong matuto nḡ *Aritmética* sa inyóng sarili ay kinakailangang ninyong basahin at pagaralan ang aklát na ARITMETIKANG TAGALOG na gawa ni Mamerto Paglinawan, na siyáng tangi ng nagtuturo nḡ madlang kaparaanán sa pagbilang na ipinaliliwanag sa pamamagitan nḡ maraming halimbawa.

Sa tinurang aklát na ARITMETIKANG TAGALOG ay nalalagáy itóng mga sumusunód: pagbilang ó *numeración*, pagpipisan ó *sumar*, pagbawas ó *restar*, pagparami ó *multiplicar*, pagbahagi ó *dividir*, mga hating karaniwan ó *quebrados ordinarios*, mga hating ikasampuan ó *quebrados decimales*, pagsukat at pagtimbang ó *pesas y medidas*, mga kasangáng bilang ó *numeros complejos*, pagkakasagpang at pagkakalagáy ó *razones y proporciones*, tuntunin nḡ tatlo ó *regla de tres*, tuntunin nḡ pagsasapi ó *regla de compañía*, tuntunin nḡ patubo ó *regla de interés*, tuntunin nḡ pagbawas ó *regla de descuento* at tuntunin nḡ paghahalo ó *regla de aligación*.

Ang mahalagáng aklát na itó ay kasalukuyan nang ipinagbibili. Ang sino mang bibili sa mga Aklatan ó Libreria ay kinakailangang sabihin ang pangalan nḡ sumulat na si Mamerto Paglinawan, paká't kung di ganitó ay ibá ang ibibigáy na hindi nasakmang pagaralan. Ang halagá ay murang mura lamang: -P 0.50 ang isang aklát.

E. Maria M...
Maynila, 12 Agosto 44
Pakikipagpaliwanag sa maynila.

Mga aklat ni Honorio Lopez

ABOGADO NG BAYAN.—*Unang Tomo.*—Binubuo ng mga pag-sasaysáy ng kapasiyahan ng *Código Civil, Código Penal*, at paliwanag ng *Procedimiento Civil at Criminal* na nagtuturo ng pangangatuwiran, pagharáp at pananaggól ng mga usapín sa alíng mang húkuman ó *juzgado* kahi't walang Abogado.—PISO ang halagá.

ABOGADO NG BAYAN.—*Ikalawang Tomo.*—Aklát na kinálalagyán ng mga batás ng Rentas Internas: *Amillaramiento, Konstabulario, Timbangán at Takalán* na nagtuturo ng pagpaparegistro ng mga lupaíng sarili kahi't walang Abogado at nang huwág maulól ng Konstabulario, Montero, Inspector ng Rentas Internas at Ibá pa.—Halagá: DALAWANG PESETA.

MARUNONG NG PAMAMAHALA SA BAYAN.—*Ikatlong Tomo.*—Aklát na kinalululanan ng mga kapasiyahan ng *Ley Electoral, Código Municipal, Ley Provincial* at ibá pang batás na kailangang malaman ng isáng punong bayan, konsehal, pulís at ng namamayan nang huwag siláng mahiduwa sa ipinaguutos.—PISO ang halagá.

DUNONG NG PAGYAMAN.—*Unang Tomo.*—Aklát na katutútuhan ng kaparaanan ng madalíng pagyaman. Nagtuturo ng bagong paraán ng pagtataním ng mga halaman upang umani ng masagana, pagiimbak ng kamatis, manggá, atbp.; paggawa ng hamón, salsit-són, atbp.; paglingat at paggawa ng gatas, at ibá't ibá pang lubhang makakabuluhán. Nagtuturo rin ng paggawa ng pósporó, sabon, pabangó, tintá, at ibá't ibá pang kalihimang pagkakakitaan ng salapi na mga malalaya at bagong hanapbuhay.—PISO ang halagá.

DUNONG NG PAGYAMAN.—*Ikalawang Tomo.*—Aklát na katutuklasán ng lalong maiinam na dapat pagkakitaan, katulad ng *kalihiman ng paguklás ng mga minang ginto, brillante*, at ipá pa, paggawa ng dinamita, semento, sabóng intsik, sabóng mabangó at sabóng panggamót, at marami pang kahanğahanğang kalihiman ng paggawa ng mga bagay na dapat pagkakitaan ng maraming salapi. Ang aklat na ito'y kasalukuyang sinusulat ng may katha.—PISO ang halagá.

Ipinagbiblí ang mga aklat na itó sa lahat ng Aklatan ó *Librería* at sa bahay ni Honorio López, 1343 Anloague, Tundo, Maynila. S. P.

Mga Aklat ng Kumatha Nito

ANG "BILL JONES"—Itó ang aklat na tumutukoy sa kautusáng nagtatakda ng ating Kasarinlan ó Independencia. Inihulog sa wikang tagalog.—Halagá: P0.20.

BAYAN AT PAGIBIG.—Ang aklat na itó'y mayroóng mga pagtatalo ukol sa mga súliranin ng ating Bayan at tungkól sa Sandata at Panulat ni Rizal at ni Bonifacio Mayroón ding mga tula na kawiliwiling basahin. Tangíng iniháhandog sa mga kapisanan sa Pilipinas at may paunawa ni G. Honorio López.—Halagá: P0.50.

HEOGRAPIANG TAGALOG —Itó ang aklat na nagtuturo ng mga karúnuangang nauukol sa langit, sa lupa at sa bayan. Itó'y sumá-sakláv sa buong Europa, Asia, Aprika, Amérika at Oseania, sa Kapuluang Pilipinas at sa Estados Unidos.—Halagá: P0.50.

ARITMETIKANG TAGALOG —Itó ang mahalagáng aklat na nagtuturo ng *cuatro reglas principales, quebrados, decimales, pesas y medidas, complejos, razones y proporciones, regla de tres, compañía, interés, descuento* at *aligación* na pawang násusulat sa wikang tagalog. Ang aklat na itó'y siyang katutúhan ng sarisari at mataaás na pagbilang na lubhang kinakailangán at pakikinabangán sa ating pamumuhay.—Halagá: P0.50.

GRAMATIKANG TAGALOG.—Ang aklat na itó na nagtuturo ng mahusay na pagsasalita at maayos na pagsulat sa Wikang Tagalog ay itinuturo ngayón sa paaralang "Instituto Burges". Ang salitang ginamit ay pulós na tagalog, kaya't ang sino mang makapasa'y madaling matututo kahi't na walang guro (ó maestro). Binubuo itó ng apat na bahaging mahalagá: PAGBIGKÁS (ó *Prosodia*), PAGKILALA (ó *Analogia*), PAGLALAKIP (ó *Sintaxis*) at PAGSULAT (ó *Ortografía*).—Halagá: P1.00.

MAESTRO NG BAYAN.—Itó ang aklat na katutúhan ng mga dikha at manggagawa ng sarisaring karunungán. Naglalaman ng anim na aklat na mahalagá: GRAMATIKA, ARITMETIKA, GEOGRAPIA, HISTORIA NG PILIPINAS, MORAL at URBANIDAD, na pawang násusulat sa Wikang Tagalog. Sa aklat na itó'y matututuhan ang marami at mahahalagang karunungán na totoóng makabuluhán sa ating pamumuhay.—Halagá: P1.00.

GRAMATIKANG KASTILA-TAGALOG —Itó ang tangíng aklat na mapagaaralan ó katutúhan ng mga tagalog ng wikang kastila. Hindi ang kailangan ang guro (ó maestro), at sukat na sa basahin ang aklat na itó ay sapat nang matuto ang sino man ng maayos na pagsasalita at matwid na pagsulat ng wikang kastila sa loób ng lalong madaling panahón.—Halagá: P1.00.

TAGUBILIN.—Ang sino mang bibili ng mga aklat na itó sa Aklatan ó Libreria ay kinakailangang sabihin ang pangalan ng sumulat na si Mamerto Paglinawan, pagka't kung di ganitó ay ibá ang ibibigáy. Ipinagbibili rin ang mga tinurang aklat sa daáng Trabajo 116, Sampalok, Maynila, S. P.





UNIVERSITY OF MICHIGAN



3 9015 05150 3814

