

НОВАЯ КОЛЛЕКЦИЯ СОЛНЦЕЗАЩИТНЫХ ОЧКОВ POLAROID

ОПТИКА

СОЛНЦЕЗАЩИТНЫЕ ОЧКИ POLAROID
100% ЗАЩИТА ОТ УФ-ЛУЧЕЙ
 ЛИНЗЫ POLAROID ПРОПУСКАЮТ ТОЛЬКО ПОЛЕЗНЫЙ СВЕТ И НЕ ДАЮТ ЭФФЕКТА ИСКАЖЕНИЯ ФОРМЫ ПО БОКАМ, СНИМАЮТ НАПРЯЖЕНИЕ ЗРЕНИЯ

- Очки любой сложности
- Подбор очков и проверка зрения бесплатно
- Контактные линзы Реклама (5)

Лицензия: серия ЛО № 0000066 № ЛО-76-02-000340 от 05.03.2012 (действие бессрочно)
Выдана Департаментом здравоохранения и фармации Ярославской области
При наличии противопоказаний и при необходимости - получить консультацию специалиста

г. Переславль, ул. Свободы, 7 **т. 3-50-44**

Лесное Озеро
КОТТЕДЖНЫЙ ПОСЕЛОК

УЧАСТКИ С ЛЕСОМ

тысяч руб. **200** ОТ

Реклама (3)
Семерочка 7

УЧАСТКИ 10 СОТОК ОТ СОБСТВЕННИКА

+7 (910) 970-55-77

РАССРОЧКА 0% ИЖС

ТАКСИ 888

Реклама (3)

30-888, 37-888
от 80 рублей

8-915-965-03-33
8-905-647-00-00

Разрешение № 2924 от 30.11.2012 г. Серия ЯО № 003076

КАЖДУЮ СРЕДУ В ИЮЛЕ

Скидка 30%

НА ВСЕ поздравления в нашей газете!

Все вопросы по телефону 3-16-61, или пишите нам: reporter.pn@mail.ru

реклама



КОМПАНИЯ №1

ОКНА (ОСТЕКЛЕНИЕ БАЛКОНОВ И ЛОДЖИЙ) Реклама (3)

НАТЯЖНЫЕ ПОТОЛКИ

ДВЕРИ (ВХОДНЫЕ И МЕЖКОМНАТНЫЕ)

ШАКАФЫ-КУПЕ

Низкие цены ВЫСОКОЕ КАЧЕСТВО

СРОКИ ИСПОЛНЕНИЯ 2-3 дня

K1.MSK.RU

8-920-125-52-49
8(48535)63-163

8-920-126-01-09
8-961-159-29-49

ул. 50 лет комсомола, д. 20

ОКНА НА СЛАВЯНСКОМ Реклама (3)

Нашли дешевле? **СНИЗИМ ЦЕНУ!**

WWW.OKNASLAV.RU

4800р.*

* - при максимальной скидке 20%



8(48535)2-62-63, 8-906-633-09-33

РАССРОЧКА 0%

Ювелирный магазин «Аврора»

Реклама (3)

Выгодный обмен и скупка

Второе украшение за полцены!

Ждем вас по адресам:
г. Переславль, ул. Менделеева, 21,
г. Ростов, ул. Гоголя, д. 72

с 10.00 до 21.00, без выходных



ОПТОВАЯ БАЗА «МЯСНОЙ ДВОРИК»

Реклама (2)

ТЕЛ. 8 905 639 80 01

СВИНИНА
ГОВЯДИНА
БАРАНИНА
ШАШЛЫК
ПТИЦА
РЫБА
КОТЛЕТЫ
ХОЛОДЕЦ
САЛО

Подгорная, д. 4.
д. Маурино
(возле АЗС) ТНК



Реклама (3)

ТОРГОВЫЙ ДОМ **ТЕПЛО СФЕРА**

Для строительных и управляющих компаний действует система скидок

ОТОПЛЕНИЕ ВОДОСНАБЖЕНИЕ

КОТЛЫ, РАДИАТОРЫ, НАСОСЫ, ТРУБЫ, ФИТИНГИ, ВОДОНАГРЕВАТЕЛИ
КОМПЛЕКТАЦИЯ / МОНТАЖ / ГАРАНТИЯ / СЕРВИС

ул. Кардовского, 47 8 (48535) 6-21-71,
e-mail: teplosfera@pereslavl.ru
www.teplosfera-shop.ru 8-901-195-71-71

РОССТРОЙ Стремится к лучшему!

6-06-81 • Росстрой76.рф
ул. Строителей, д. 31а

Добавь жизни красок! Реклама (3)

Весь ассортимент красок компании "Акзо Нобель" Великобритания:
Дюлекс, Маршал, Хаммерайт, Пинотекс
Компьютерная колеровка

Магазин "Абсолют"
ул. Свободы, д. 61-а **Тел. 3-23-18**

Dulux Marshall HAMMERITE Pinotex

БАЛКОН за 30 000 Р*
остекление + отделка сайдингом

ПОТОЛОК В ПОДАРОК*
при заказе одного окна

Такого ТОЛЬКО У НАС!
еще не было

ОКНА • БАЛКОНЫ • ДВЕРИ • ПОТОЛКИ • ЖАЛЮЗИ • РОЛЬСТАВНИ • САЙДИНГ

ООО "Компания "Росстрой". Не требует доп. оплаты.

* Не является публичной офертой. Подробности в офисах компании.



ГЛАВНОЕ - ЛЮБОВЬ!

Уже более полугодия Переславлем руководит исполняющий обязанности мэра Владимир Волков. За это время переславцы смогли узнать о его планах по выводу города из затяжного кризисного пика. А какой он человек? Пожалуй, праздник семьи, любви и верности является отличным поводом для того, чтобы лучше узнать Владимира Михайловича как семейного человека, любящего супруга и отца...

Начну с того, что Владимир Волков с супругой Екатериной воспитывают четырех детей - трех дочек и сына! А теперь немного о нем, как муже и отце...

Летние каникулы будущей и.о. обязанности главы Переславля проводил на Оке - у бабушки. Пропалывал и окучивал картошку, копал грядки на огороде, косил сено... Обо всем этом Владимир Михайлович вспоминает сегодня с теплотой.

Его дед, кстати, дошел до Берлина в звании полковника. После войны вернулся в Уральск - с 1991 года это территория Казахстана. Бабушка - всегда его верная спутница. У нее дворянская кровь, ее сестра вела переговоры с Деникиным. А сам Чапаев как-то даже подарил ей часы с кукушкой и с дарственной надписью!

Впрочем, вернемся в день сегодняшней и послушаем горячо любимую супругу.

- Семья для меня - это все! - говорит Екатерина. - И главное - любимый мужчина! Которому ты рождаешь детей, радуешься материнству, ощущаешь себя самой любимой и любящей. Счастье для любой женщины - забота о муже, о детях. У нас одни принципы - семья и дети. А еще - уважение к родителям! Это у Володи в крови - его так воспитали. И мне привили то же самое. И в нашей семье также - дети учатся на примере родителей. Дочерей я учу, что женщина должна ухаживать за мужчиной, помогать ему во всем...

- Я каждый день говорю Екатерине, как сильно я ее люблю! - продолжает Владимир. - Говорю искренне, не для галочки. И ценю каждый прожитый вместе с ней день. Я очень рад, что живу с человеком, который меня понимает, всегда меня ждет, который меня всегда накормит и таблетку от головной боли предложит. К сожалению, сейчас мы реже видимся... Но разлуки только укрепляют нашу семью!

Фундаментом своего прочного и счастливого брака оба супруга считают в первую очередь уважение друг к другу, понимание, и, конечно, Любовь - именно так, с большой буквы! По их мнению, муж и жена должны дорожить друг другом, любить друг друга.

Понятно, что сейчас семья Волковых переживает определенные испытания, связанные с работой супруга... Но они уверены - для любви не существует никаких преград! - Я приезжаю в Переславль каждую неделю - стараюсь обустроить быт и создать комфорт для любимого мужчины, готовлю для него. Я бы совсем перебралась сюда, но старшие дети готовятся поступать в институт, и я не могу оставить их в такой ответственный для них момент... - говорит Екатерина.

У Волковых есть семейные традиции. Например, такая: 8 марта Владимир всегда встает на два часа раньше и идет за цветами. Еще они любят бывать в деревне у родственников. А вот выходные и праздники всегда проводят дома. Владимир любит домашнюю еду, а Екатерина - любит и умеет готовить! Оба ведут активный и здоровый образ жизни, ведь жизнь - это движение!

Задумываются ли о пятом ребенке? - Мы думали, что пора бы остановиться, - говорит Екатерина. - Но когда вижу на улице грудных малышей или беременных женщин, сердце так и замирает...

На фото: дружная семья Волковых на фестивале в Солье

ПРАЗДНИК ЛЮБВИ СЕМЬИ И ВЕРНОСТИ

ОТМЕТИЛИ В ПЯТНИЦУ В ПЕРЕСЛАВЛЕ. ИЗ-ЗА НЕПОГОДЫ ПРАЗДНОВАНИЕ ПЕРЕНЕСЛИ В ПОМЕЩЕНИЕ ЦЕНТРАЛЬНОЙ ГОРОДСКОЙ БИБЛИОТЕКИ ИМЕНИ А.П. МАЛАШЕНКО

Погода в тот день была вполне в духе нынешнего лета - примерно двенадцать градусов и дождь. Короче, ни разу не июльская. А в центральной библиотеке, приютившей торжественную праздничную церемонию и ее участников - тепло и сухо. Настоящая семейная идиллия! Звучит праздничная музыка, словно приглашая переславцев к празднику. А ведущие - в лице Ольги Перевезенцевой и Антона Саввина, уже начинают программу - рассказывают легенду о Петре и Февронии Муромских....

Этот праздник возник относительно недавно по инициативе супруги премьер-министра Дмитрия Медведева Светланы. Она же придумала и ту самую ромашку. Скромный русский цветок стал символом семьи, любви и верности, и сегодня является непременным атрибутом праздника.

Пришедших в пятницу в центральную библиотеку горожан и гостей поздравили общественный помощник и.о. мэра Валерий Астраханцев и протоиерей Алексей Морозов.

- Дорогие ветераны семейной жизни! От имени исполняющего обязанности мэра Переславля Владимира Михайловича Волкова разрешите поздравить вас с Днем семьи, любви и верности, - начал слова поздравления Валерий Астраханцев. - Основа семьи - это любовь и понимание, а также воспитание детей в гармонии. Семья должна стать основой нашей жизни! Желаю вам жить в согласии, доверии, любви и уважении друг к другу.

Торжественная часть праздника продолжилась чувствованием семей, проживших в браке более четверти века. Таких в нашем городе насчитывается достаточное количество, некоторые из них и стали участниками праздника. Это семьи Славинских, Мордвиновых, Забякиных, Измestьевых, Ильичевых и Бойковых. Все они получили подарки от Переславской епархии и городской администрации.

В зале царил душевная атмосфера, у многих на глаза наворачивались слезы - так их растрогали слова поздравлений и ответные слова виновников торжества, их рассказы о своей семейной жизни.

Именно эти семьи, прожившие вместе долгую и трудную, но счастливую жизнь, должны являться примером для нынешней нашей молодежи.

- Отраднo, что сегодня здесь присутствуют и те, кто только-только вступает в брак. Нынешние новобрачные - яркий момент нашего праздника! Они как солнышко

появились здесь. И мы так рады, что можем их поздравить, - отметила консультант Управления культуры, туризма, спорта и молодежной политики Лариса Клокова.

После торжественной части и слов поздравлений в адрес юбиляров семейной жизни и молодоженов начался концерт. В репертуаре самодеятельных исполнителей нашлось немало замечательных песен о любви, семье и верности. А сам концерт был подготовлен культурно-досуговым центром «Плещей» и Управлением образования администрации города.

Но не музыкой единой... В это же время в других помещениях центральной библиотеки работали мастер-классы. Здесь можно было научиться изготовлению декоративных цветков, в первую очередь, конечно же, тех самых праздничных ромашек!

Вопреки всем погодным напастям состоялся и традиционный парад детских колясок! За годы своего появления на переславской земле он стал одним из любимых конкурсов у переславцев! Чего только ни было - фантазии горожан поистине нет предела, так что назвать победителя было совершенно невозможно! Однако конкурс - есть конкурс... И первое место разде-



Конный театр на Красной площади. Ромарио, Франческа, Бродвей... - как-то это не по-нашенски

Афиша извещала, что в воскресенье на Красной площади переславцев ждет театр «На Бродвее». Да не простой, а конный! Казаки, священники, русские костюмы на площади исконно русского города... И праздник тоже русский. А тут штатовский Бродвей - как-то не вяжется. Оказалось, Бродвей - это кличка коня. Но все равно непонятно - причем

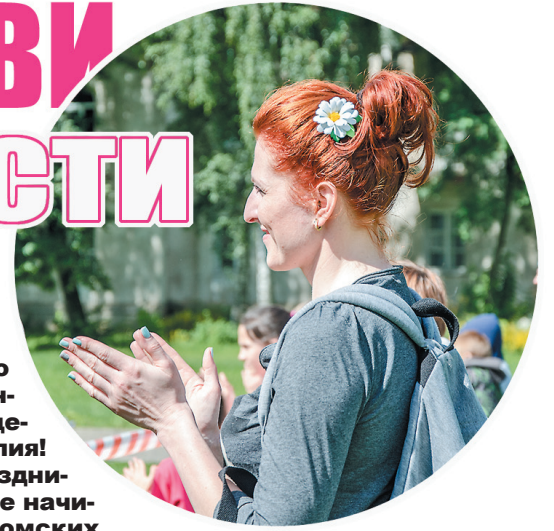

Молодожены - участники праздника



Семейная династия Славинских



Мама, папа, я - семейка байкеров! И коляска соответствующая



КОРОТКО

«НАС 20 МИЛЛИОНОВ» - так называется Всероссийский конкурс, отборочный этап которого пройдет в детской школе искусств 20 июля. В числе организаторов - Фонд развития культуры и столичная консерватория имени Чайковского. Для участия в отборочном этапе нужно подать заявку по телефону **8(495) 743-95-17**

или по электронной почте: **info@vo-blogo.su**

Ребята, прошедшие во второй этап, смогут посетить мастер-классы педагогов консерватории имени Чайковского и поехать в образовательный центр «Сириус» в Сочи.

Проект уже ряд лет поддерживает подростков и помогает им развивать творческие способности. Во время отборочного этапа выступит Полина Романова - победитель международных конкурсов, участница проекта «Голос дети!» (На правах рекламы)

НЕ БОЛЕЕ ЧЕМ. Рост цен и другие причины заставляют регулярно пересматривать тарифы на коммунальные услуги и, к сожалению, не в сторону их снижения. Однако размер платы для жителей не должен быть выше, чем установленный предельный индекс. Для Переслава в настоящее время этот индекс равен 6,4 процента. Соответственно, и общая сумма платы за коммунальные услуги не должна возрасти более, чем на этот процент. Каждый может проконтролировать на сколько выросли его платежи за коммунальные услуги...

УСПЕЛИ С РЕМОНТОМ. Поддача газа на котельную города в связи, как говорится в официальных сообщениях, «с выработкой лимита», была прекращена 27 июня. Тут же пропала и горячая вода. Это вызвало волнение среди горожан и едкие комментарии в соцсетях - мол, опять летом нормально не поможемся...

Впрочем, уже первого июля вода начала поступать в квартиры переславцев. Правда, кое-где были незначительные задержки, вызванные технологическими и техническими причинами. За время перерыва коммунальщики успели подлатать изношенные участки сетей.

ФУТБОЛ. Стартовало первенство области по футболу среди юношей. В первой игре команда «Переславль», представленная ребятами из второй спортшколы, принимала «Ярославич» из Ярославля. К сожалению, наши уступили 2:1. Впрочем, впереди еще много игр... Следующую переславские футболисты проведут в Ярославле - против команды из ДЮСШ-13.

Алексей КОВАЛЕВ



Город и мы

Страсти по ПЗЗ

Поясню: ПЗЗ - это Правила землепользования и застройки. Они определяются в каждом городе, играя важнейшую роль в строительстве и благоустройстве территории. На днях в мэрии состоялись публичные слушания о внесении изменений в этот важнейший городской документ. О важности вопроса свидетельствовало то, что актовый зал был полон...

Сначала зам. главы администрации Максим Фархутдинов сообщил, что принятые еще в 2009 году ПЗЗ, нуждались в существенной доработке, которая и была проведена Градостроительным советом и городской Думой. Председатель городского союза архитекторов Валерий Попов добавил, что предыдущие Правила землепользования и застройки были сделаны по трафарету - без привязки к местным условиям и генплану.

Меж тем, нарушений в городе масса! Чего стоят только домовладения на Трубеже, хозяева которых продлили свои зе-

мельные участки до уреза воды, что категорически запрещено законодательством! Другие незаконно прирастили к своему участку... общий тротуар. Кто-то надстроил к своему дому несколько этажей, нарушив тем самым предельную высоту строения...

Главный архитектор города Артем Цымбалов огласил некоторые предложения. Речь идет о приведении городских ПЗЗ в соответствие генплану и последним законодательным актам. Кроме того, владелец фабрики «Новый мир» предлагает перевести часть новомирской территории под торговые сооружения. Владелец «ЛИТа» намеревается часть корпусов своего предприятия и землю под ними также перевести в другую форму пользования - для переезда туда городского музея. Кроме того, в новых ПЗЗ определены параметры разрешенного строительства, установлены минимальные отступы участков, этажность строений и другие важные параметры.

Участники публичных слушаний единогласно проголосовали за предложенные изменения. Окончательно же Правила утвердили депутаты городской Думы на своем недавно прошедшем очередном заседании.



В тему ПЗЗ НЕ ПРИВОДИЛИСЬ В СООТВЕТСТВИЕ

Прокуратура проверила Правила землепользования и застройки Пригородного, Нагорьевского и Рязанцевского сельских поселений. Установлено, что в действующее федеральное законодательство, касающееся градостроительной деятельности, в последнее время неоднократно вносились изменения. Однако администрацией Переславского муниципального района не принимались необходимые меры по приведению собственных нормативных правовых актов в соответствии с изменениями в действующем законодательстве. Кроме того, районные ПЗЗ не содержали всех видов разрешенного использования земельных участков, предусмотренных в Классификаторе видов разрешенного использования земельных участков, утвержденного Министерством экономического развития России.

По результатам проверки в адрес председателя Собрания представителей Переславского муниципального района принесено три протеста, которые находятся в стадии рассмотрения.

Ольга ГУСАКОВА, заместитель межрайонного прокурора, советник юстиции

Переславцы сегодня все чаще ломают головы и не могут определиться, оставаться со своей управляющей компанией или перейти в другую - муниципальную?

Жилищный вопрос

ДЕНЬГИ или ПРИЗ?

Это примерно как в «Поле чудес» - приз или деньги? Деньги, конечно, надежнее... Но и приз - штука заманчивая! Вот только опаска имеется - что там у Якубовича в ящике? Вдруг поведешься, а там картофелина какая... Вот также и здесь - может, со сменой УК и впрямь станет лучше? Или по пословице - от добра добра не ищут?

А представители муниципальной УК ходят по домам, собрания собирают - мол, хотим всего лишь с вами познакомиться, дорогие жильцы, узнать ваши чаяния и проблемы, о себе рассказать... А решать - это уже вам самим.

Прежние наши УК спохватились и ну этому противостоят - с помощью антиагитации, листовок в подъездах, плакатов на домах и разного рода страшилок про «коварных захватчиков-москвичей». Оно и понятно - кому же охота терять такую кормушку? Это только на словах директоров «управляшек» от наших домов им никакого проку...

Так что же посоветовать переславцам? Если судить «со своей колокольни», могу сказать следующее. Часто бывая по работе на приемах мэром населения, его встречаю с переславцами и других формах общения жителей с властью, заметил, что чаще всего народ жалуется именно на управляющие компании. Вот только при этом ни мэр, никто другой, ни даже прокуратура «управляшкам» не указ. Раз заключили жильцы с ними договор - чего теперь жаловаться...

Другое дело - управляющая компания муниципальная. Здесь она уже полностью подконтрольна власти! И тот же мэр, случись что, может строго спросить с ее руководителя и эффективно отреагировать на все жалобы жителей.

Да, подобная муниципальная управляющая компания в городе уже была... Однако создавалась она лишь для того, чтобы дома, которые другие компании не хотели брать, не остались совсем без управления. Вот и получилось, что в ведении муниципальной УК оказались лишь старые развалюхи без удобств. Денег от таких - слезы, а проблем и расходов с ними - воз! Неудивительно, что та муниципальная «управляшка» вскорости приказала долго жить...

Новая муниципальная управляющая компания начинает совсем по-другому! И если смотреть с точки зрения ее подконтрольности городской власти, то у такой компании определенно есть преимущество. И преимущество серьезное! А уж переходить под крыло муниципальной управляющей компании или нет - дело, напомним, самих жильцов...

Алексей КОВАЛЕВ, фото автора



Бизнес и общество

«ГАЗПРОМ» - ДЕТЯМ

Ровно в середине июня начался капитальный ремонт пришкольного стадиона шестой школы. Ремонт стал возможен благодаря реализации программы по программе «Газпром - детям»...

Работы включают в себя строительство современного футбольного поля с искусственным покрытием, а также баскетбольного и волейбольного полей, зоны для состязаний легкоатлетов и площадки для занятий общей физической подготовкой. Да не простой, а с современным специальным покрытием из резины! На обновленном стадионе предусмотрены также и трибуны для зрителей, и нормальное освещение... В общем, примерно все так же, как и на межшкольном стадионе, что у гимназии. Тот уже стал весьма популярным: и не только у гимназистов - здесь проводятся соревнования самого разного уровня!

В настоящее время обустраивается основание будущего спортобъекта (см. фото), ведутся другие земляные работы. А окончание строительства намечено на середину августа - к началу нового учебного года.

Текст и фото Алексея КОВАЛЕВА

Реклама

ПЕЧАТЬ ВИЗИТОК по 2 РУБЛЯ
(на мелованной бумаге)

ПЕЧАТЬ НА БАННЕРЕ 350 РУБЛЕЙ м2
(за 1 час)

Кузнецова, 1, 2 этаж, 3-14-95

Строителей, 31, (у арки), 3-67-76

Shlyachkov.com / 8 930 121-41-10



Чрезвычайная ситуация

ШУТКИ В СТОРОНУ!

главы администрации по ЖКХ Виталий Леженко.

Тем не менее Андрей Фольц напомнил, что обеспечение граждан коммунальными благами - задача органов местного самоуправления. Отсюда и соответствующие меры в виде мобильного модуля.

Напомним: то, что «МЭС» также отказывается подавать теплоноситель до ТЦП - подтверждено в суде.

- Убытки мэрии из-за мобильного модуля в дальнейшем возможно будет взыскать с ООО «МЭС», - пояснил прокурор.

Решение суда не требует немедленного исполнения, так что горячая вода - через месяц... А вот с отопительным сезоном - не до коммунальных споров. Тут, как говорится, шутки в сторону - в случае чрезвычайной ситуации городская власть вполне может изъять котельную и временно отстранить ее руководство.

Алексей КОВАЛЕВ
На фото Юлии Базай: Андрей Фольц, Владимир Волков, Виталий Леженко и обществственный помощник и.о. главы города Валерий Астраханцев

В мэрии прошло заседание комиссии по чрезвычайным ситуациям с участием и.о. главы города Владимира Волкова и прокурора Андрея Фольца. Главный вопрос для КЧС - горячая вода в Чкаловском.

Суд еще 19 июня решил, что котельная «МЭС» должна быть запущена, но... в те-

чение 30 дней. Однако, памятуя о непредсказуемости владельцев котельной, власти решили использовать так называемый мобильный модуль - своего рода передвижную котельную.

- К сожалению, общего понимания с руководителем ООО «МЭС» не получается... - сетует заместитель



работа власти

БИТВА ЗА МЕТРЫ

ГОД
ОТВЕТСТВЕННЫХ
РЕШЕНИЙ

В ЯРОСЛАВСКОЙ ОБЛАСТИ СТАЛИ БОЛЬШЕ СТРОИТЬ ЖИЛЬЯ ЭКОНОМКЛАССА И ИНДИВИДУАЛЬНЫХ ДОМОВ

Самый приятный бонус от роста объёмом жилищного строительства – снижение стоимости квартир и домов. Квадратный метр за пять лет подешевел на 15 %, а с учетом инфляции вообще на 25 %. В прошлом году введено в эксплуатацию рекордное количество квадратных метров – 796,9 тысяч. В таких масштабах не строили в регионе с советских времён. Причём областная власть целенаправленно стимулировала застройщиков к строительству жилья экономкласса.

Особое внимание правительство Ярославской области уделяет вопросу обманутых дольщиков.

– Глава региона поставил задачу взять на контроль каждый проблемный дом, разработать индивидуальный план завершения строительства, – отметил заместитель председателя правительства Виталий Ткаченко.

Областное руководство ужесточило контроль за строительными компаниями. Против недобросовестных застройщиков возбуждены уголовные дела, кто-то возобновил строительство, ряд домов переданы на достройку другим организациям.

– Наша задача – сделать так, чтобы люди, вложившие деньги в строительство жилья, получили свои дол-

гожданные квартиры. Мы должны защитить жителей региона, чтобы ни одна семья не пострадала, – уверен глава региона Дмитрий Миронов.

КОЛИЧЕСТВО ГРАЖДАН, ПРИЗНАННЫХ ОБМАНУТЫМИ ДОЛЬЩИКАМИ НА КОНЕЦ 2016 ГОДА

2016 год	2619
2017 год	1200
2018 год	0



Вручение ключей в Тутаеве

Для решения проблемы руководство области внесло изменения в законодательство, которое предусматривает меры поддержки пострадавших дольщиков. Гражданам предоставляются бесплатно земельные участки для жилищного строительства. К тому же правительство поддерживает строительные компании, которые готовы завершить работу на проблемных объектах. Застройщики могут получить земельные участки в аренду для реализации инвестиционных проектов без проведения торгов. Обязательное условие – решение проблем обманутых дольщиков, предоставление им готового жилья.

Целенаправленная политика областной власти даёт результаты. В конце 2016 – начале 2017 года введены в эксплуатацию четыре долгостроя. 645 ярославцев получили долгожданное жильё. Ещё пять проблемных домов пла-

ТЕМПЫ РОСТА ЖИЛЬЯ ЭКОНОМКЛАССА

Январь-май 2016 г.	196,702	тысяч кв.м
Январь-май 2017 г.	232,109	тысяч кв.м

+62,4%

нируется ввести в эксплуатацию до конца текущего года. А это значит, ещё 560 семей въедут в квартиры. Руководство области уверено, что в ближайшее время проблема признанных на сегодня обманутыми дольщиков будет полностью решена.

ЖИЛИЩНОЕ СТРОИТЕЛЬСТВО (2016 ГОД)



жилищно-коммунальное хозяйство

ОСТРОЙ ПРОБЛЕМЕ – ПРИСТАЛЬНОЕ ВНИМАНИЕ

ОДНА ИЗ ПРИОРИТЕТНЫХ ЗАДАЧ РЕГИОНАЛЬНОГО ПРАВИТЕЛЬСТВА – НАВЕДЕНИЕ ПОРЯДКА В СФЕРЕ ЖКХ

По данным соцпросов острой проблемой ярославцы называют состояние жилищно-коммунального хозяйства. Чаще всего люди жалуются на бездействие управляющих компаний. Большинство действующих полигонов ТБО выработали свой ресурс. Оставляет желать лучшего уровень газификации региона – 75,5 %, при этом сельские территории газифицированы лишь на треть. Нарекания вызывает и качество питьевой воды. Проблемы системные, и для их решения областное правительство по поручению главы региона Дмитрия Миронова разработало комплекс мер.

Чтобы обеспечить прозрачность и контроль над платёжной дисциплиной, внедряется новая система оплаты услуг ЖКХ – создан единый информационно-расчётный центр «ЯрОблЕИРЦ». Он действует в Тутаеве, Ростове, Переславском и Некрасовском районах, частично в Рыбинске. Собираемость платежей превысила 95 %.

– Мы не будем спокойно смотреть, как на счетах недобросовестных управляющих компаний оседают десятки миллионов. Затем они

банкротятся, оставляя в «наследство» долги ресурсоснабжающим организациям. Мы обязаны искоренить это явление, – уверен глава региона Дмитрий Миронов.

На совести управдомов и большая часть «газового» долга, из-за которого «Газпром» ранее свернул программу газификации в Ярославской области.

– В результате переговоров с «Газпромом» мы добились реструктуризации задолженности. Компания возобновила газификацию региона. В течение пяти лет планируется строительство 580 километров новых газовых сетей, – отметил заместитель председателя правительства Виталий Ткаченко.

Особое внимание руководство региона уделяет качеству питьевой воды.

– Инфраструктура водоснабжения и водоотведения будет централизована на региональном уровне. Это позволит нам привлекать федеральные и внебюджетные средства, – отметил Дмитрий Миронов.

В 2016 году по региональной программе развития водоснабжения завершено строительство трёх централизованных систем водоснабжения и канализации и более 20 общественных колодцев в Даниловском, Любимском и Некрасовском районах.

Уже сегодня проект «Чистая Волга», разработанный в Ярославской области, получил поддержку на федеральном уровне и у глав регионов, которые будут участвовать в его реализации. Он позволит модернизировать очистные сооружения, износ которых составляет 75 %.

Системные изменения происходят в сфере обращения с отходами. Ежегодно в области

ИНФРАСТРУКТУРА В СФЕРЕ ОБРАЩЕНИЯ С ОТХОДАМИ:

3231	контейнерная площадка
9474	контейнера
38	площадок для крупногабаритного мусора
312	единиц специализированной транспортной техники
8	мусоросортировочных станций
20	полигонов ТКО
2	полигона промышленных отходов

накапливается почти 2 миллиона тонн мусора. Чтобы справиться с такими объёмами, руководство региона активизировало борьбу с несанкционированными свалками, в прошлом году их выявлено 769.

– Работа по выявлению свалок, обеспечению их ликвидации и установлению нарушителей активно продолжается. На 2017 год запланировано порядка 170 плановых рейдов, – сказал заместитель председателя правительства области Роман Колесов.

В Ярославской области внедряется принципиально новая система обращения с отходами. Развитием инфраструктуры по сбору, утилизации и размещению отходов будет заниматься единый оператор. Опыт Углича, всего полгода назад пережившего мусорный коллапс и с приходом нового оператора сумевшего нормализовать работу с ТБО, будет ретранслирован по всей области. Новая система обращения с отходами позволит за два года полностью обновить контейнерный и бункерный парк, привести мусорные площадки в порядок, построить новые мусоросортировочные станции и реконструировать полигоны.

короткой строкой

На встрече с президентом России Владимиром Путиным председатель правления ПАО «Газпром» Алексей Миллер особо отметил Ярославскую область. Глава компании сообщил, что совместно с руководством области намечены серьёзные планы газификации региона, в том числе с использованием сжиженного природного газа.

В рейтинге руководителей субъектов РФ глава региона Дмитрий Миронов занял 37-е место, улучшив свои позиции на 8 пунктов. По оценкам Агентства политических и экономических коммуникаций он стабильно попадает в список глав регионов с сильным влиянием. Первыми в списке оказались мэр Москвы Сергей Собянин, глава Чеченской Республики Рамзан Кадыров и губернатор Тюменской области Владимир Якушев.

Ярославль по итогам первого полугодия 2017 года попал в ТОП-10 самых популярных городов России для туризма (по данным агентства «ТурСтат»). Лидерами стали Москва, Санкт-Петербург и Сочи. Ярославль расположился на восьмой строчке. За сутки в отеле туристы тратят около трёх тысяч рублей.

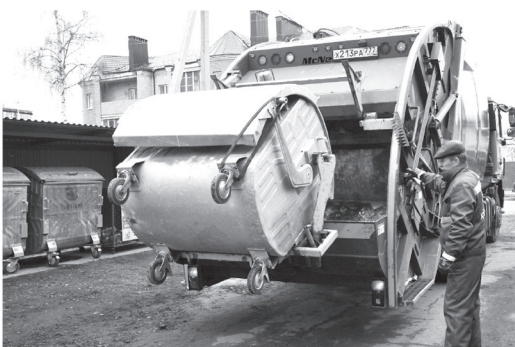

Приложение к постановлению Администрации г. Переславля-Залесского от 06.06.2017 № ПОС.03-0670/17
Постановление Администрации г. Переславля-Залесского от 06.06.2017 № ПОС.03-0670/17
 опубликовано в № 25 «ПН» от 28 июня 2017 года
VIII. Перечень программных мероприятий ГЦП
Окончание. Начало в № 27 от 5 июля 2017 года

№ п/п	Наименование проекта/цели/задачи/укрупненного мероприятия	Результат			Дата начала	Дата окончания	Затраты с разбивкой по годам, тыс. руб.			Источники финансирования	Исполнители
		наименование	Единица измерения	значение			2016 год	2017 год	2018 год		

Задача 4. Реализация мероприятий Проекта «Город без границ»

4.5.	Оплата услуг специалистов по внедрению новых социальных технологий и методов, включая страховые взносы во внебюджетные фонды	Доля специалистов, участвующих во внедрении новых социальных технологий и методов	%	100	100	2017	2018	0	0	365,945	ГБ	МУ «КДСОН» «Надежда»
4.6.	Расходы на проведение мероприятий по оздоровлению, социальной реабилитации, транспортные расходы для представителей целевой группы и сопровождающих их лиц и оплата за проведение мероприятий по интеграции в общество детей, находящихся в трудной жизненной ситуации	Уровень расходования средств на проведение мероприятий по оздоровлению, социальной реабилитации, транспортные расходы для представителей целевой группы и сопровождающих их лиц и оплата за проведение мероприятий по интеграции в общество детей, находящихся в трудной жизненной ситуации	%	100	100	2017	2018	0	117,360	117,360	ГБ	МУ «КДСОН» «Надежда»
4.7.	Расходы, направленные на обобщение инновационных технологий, моделей и методов, разработанных (применяемых) в Проекте, в том числе подготовка и издание материалов и размещение информации в СМИ	Доля средств, направленных на обобщение инновационных технологий, моделей и методов, разработанных (применяемых) в Проекте, в том числе подготовка и издание материалов и размещение информации в СМИ	%	100	100	2017	2018	0	0	250,000	ГБ	МОУ ООШ № 3
Итого по задаче 4:								0	967,325	967,325	ГБ	
Всего по программе:								678,000	0	0	ФБ	
								1284,949	0	0	ОБ	
								254,600	1126,075	1227,325	ГБ	

АДМИНИСТРАЦИЯ г. ПЕРЕСЛАВЛЯ-ЗАЛЕСКОГО ЯРОСЛАВСКОЙ ОБЛАСТИ

ПОСТАНОВЛЕНИЕ

От 07.07.2017 № ПОС.03-0880/17

г. Переславль-Залесский

О размещении информационных конструкций в городе Переславле-Залесском

В соответствии с Федеральным законом от 06.10.2003 № 131-ФЗ «Об общих принципах организации местного самоуправления в Российской Федерации», Уставом города Переславля-Залесского, Порядком проведения оценки регулирующего воздействия проектов муниципальных нормативных правовых актов и экспертизы муниципальных нормативных правовых актов, утвержденным решением Переславля-Залесской городской Думы от 29.12.2016 № 123, учитывая заключение по результатам проведения оценки регулирующего воздействия проекта муниципального нормативного правового акта от 18.05.2017, в целях исправления допущенной ранее (постановление Администрации г.Переславля-Залесского от 22.06.2017 № ПОС.03-0774/17) технической ошибки (в перечень улиц с историческим обликом не включена улица Советская), в целях упорядочения размещения информационных конструкций в городе Переславле-Залесском

Администрация города Переславля-Залесского постановляет:

1. Утвердить Правила размещения и содержания информационных конструкций в городе Переславле-Залесском (далее - Правила размещения информационных конструкций), согласно приложению.

2. Установить, что:

2.1 вывески, указанные в пункте 3.5 приложения к настоящему постановлению, подлежат приведению в соответствие с требованиями, установленными Правилами размещения информационных конструкций, в следующие сроки:
 2.1.1 в срок до 15 августа 2017 г. - вывески, размещенные на внешних поверхностях зданий, строений, сооружений, расположенных на улицах и территориях с историческим обликом:

- ул. Урицкого (от пер. Северный до ул. Ростовской);
- ул. Ростовская;
- территория в границах улиц Ростовской, Плещеевской, Озерной, Депутатской;
- ул. Советская;
- территория внутри Валового кольца;
- ул. Кардовского;
- ул. Московская (от ул. Журавлева до ул. Кардовского);
- ул. Подгорная (от ул. Московской до пер. Музейного);
- пер. Музейный;
- ул. Большая Крестьянка (от ул. Московской до ул. Малая Крестьянка);
- ул. Лабазная;
- ул. Большая Протечная;
- ул. Гагарина;
- ул. Трубежная;
- ул. Левая Набережная;
- ул. Правая Набережная;
- пер. Красный;
- пер. Трудовой (от ул. Ростовской до ул. Трудовой);
- ул. Трудовая (от пер. Трудового до ул. Свободы);
- ул. Кошелевская (от ул. Ростовской до ул. Трудовой);
- ул. Свободы (от ул. Ростовской до ул. Берендеевской);
- пер. Кривоколенный (от ул. Трудовой до пл. Комсомольской);

2.1.2 в срок до 01 сентября 2017 г. - вывески, размещенные на внешних поверхностях зданий, строений, сооружений, не указанных в пункте 2.1.1 настоящего постановления;

2.2 Управлению архитектуры и градостроительства Администрации города Переславля-Залесского:

2.2.1 в срок не позднее 30 дней со дня вступления в силу настоящего постановления представить в Администрацию города на утверждение Перечень улиц и территорий города Переславля-Залесского, на которых вывески размещаются в соответствии с требованиями Архитектурно-художественных концепций;

2.2.2 в срок не позднее 30 дней со дня вступления в силу настоящего постановления представить в Администрацию города на утверждение проект постановления о внесении изменений Положение о градостроительном Совете города Переславля-Залесского;

2.3 в случае не приведения вывесок в соответствие с требованиями Правил размещения информационных конструкций в сроки, установленные в подпунктах 2.1.1 и 2.1.2 настоящего постановления, Управление муниципального контроля совместно с Управлением архитектуры и градостроительства Администрации города Переславля-Залесского выявляет такие вывески и выдает собственникам зданий (помещений), строений, сооружений уведомления об их добровольном демонтаже;

2.4 вывески, размещенные на основании разрешений на установку информационных конструкций или разрешений на установку объектов наружной рекламы, выданных в установленном порядке Управлением архитектуры и градостроительства Администрации города Переславля-Залесского до дня вступления в силу настоящего постановления и содержащих информацию о сроке действия указанных разрешений, подлежат приведению в соответствие с требованиями, установленными Правилами размещения информационных конструкций, в течение месяца со дня истечения срока действия указанных разрешений;

2.5 вывески, указанные в пункте 2.4 настоящего постановления, размещенные на основании разрешений на установку информационных конструкций или разрешений на установку объектов наружной рекламы, не содержащие информацию о сроке их действия (бессрочные разрешения), подлежат приведению в соответствие с требованиями, установленными Правилами размещения информационных конструкций, в сроки, установленные в подпунктах 2.1.1 и 2.1.2 настоящего постановления;

2.6 Управление архитектуры и градостроительства Администрации города Переславля-Залесского обеспечивает разработку Архитектурно-художественных концепций и ежеквартальный мониторинг градостроительной ситуации с целью актуализации Архитектурно-художественных концепций;

2.7 вывески, размещаемые со дня вступления в силу настоящего постановления, должны соответствовать требованиям Правил размещения и содержания информационных конструкций в городе Переславле-Залесском. Вывески, не соответствующие требованиям указанных Правил, подлежат демонтажу в установленном порядке;

2.8 с 15 сентября 2017 г. подлежат демонтажу в установленном порядке следующие информационные конструкции, не соответствующие требованиям Правил:

2.8.1 вывески, размещенные на крышах зданий, строений, сооружений;

2.8.2 вывески, в конструкции которых используется баннерная ткань (за исключением афиш), а также при использовании баннерной ткани в качестве лицевой поверхности световых коробов в случае размещения вывесок на внешних поверхностях зданий, строений, сооружений (кроме многоквартирных домов);

2.8.3 информационные конструкции, размещенные в виде отдельно стоящих сборно-разборных (складных) конструкций – штендеров;

2.8.4 информационные конструкции, размещенные на фасадах многоквартирных домов выше линии второго этажа (линии перекрытий между первым и вторым этажами);

2.8.5 информационные конструкции, являющиеся настенными конструкциями с общей длиной, включая элементы крепления, подложку, более 15 метров и (или) площадью конструкции более 10 кв. м (включительно) - для информационных конструкций, расположенных на фасадах многоквартирных домов.

2.8.6 информационные конструкции, в конструкции которых используются мигающие (мерцающие) элементы;

2.8.7 витринные конструкции, размещенные в виде электронных носителей - экранов (телевизоров) на всю высоту и (или) длину остекления витрины (в целях настоящего постановления под витринами понимается пространство, сформированное архитектурным проектом здания, ограниченное с внешней стороны остеклением и используемое исключительно для экспозиции товаров и услуг);

2.8.8 информационные конструкции, размещенные с помощью демонстрации постеров на динамических системах смены изображений (роллерные системы, системы поворотных панелей - призматроны и др.) или с помощью изображения, демонстрируемого на электронных носителях (экраны (телевизоры), бегущая строка и т.д.) (за исключением информационных конструкций, размещенных в витрине с использованием электронного носителя - экрана (телевизора));

2.8.9 информационные конструкции, выявленные Управлением муниципального контроля и (или) Управлением архитектуры и градостроительства Администрации города Переславля-Залесского;

2.9 сроки, установленные в пунктах 2.1, 2.8 настоящего постановления, не применяются в отношении информационных конструкций (вывесок), которые до дня вступления в силу настоящего постановления были признаны Администрацией г.Переславля-Залесского не соответствующими установленным требованиям. Демонтаж данных информационных конструкций (вывесок) организуется Администрацией г.Переславля-Залесского со истечением срока, установленного их владельцам в уведомлении для добровольного демонтажа таких конструкций.

3. Признать утратившими силу:

- постановление Администрации города Переславля-Залесского от 13.01.2015 № ПОС.03-0004/15 «Об утверждении Правил размещения уличных информационных конструкций на объектах капитального строительства и нестационарных торговых объектах в г. Переславле-Залесском»;

- постановление Администрации города Переславля-Залесского от 22.06.2017 № ПОС.03-0774/17 «О размещении информационных конструкций в городе Переславле-Залесском».

4. Опубликовать настоящее постановление в газете «Переславская неделя» и разместить на официальном сайте органов местного самоуправления города Переславля-Залесского в информационно-телекоммуникационной сети «Интернет».

5. Настоящее постановление вступает в силу после официального опубликования.

6. Контроль за исполнением настоящего постановления оставляю за собой.

Заместитель Главы Администрации города Переславля-Залесского

М.В. Фархутдинов

Приложение к постановлению Администрации г. Переславля-Залесского от 07.07.2017 № ПОС.03-0880/17
Правила размещения и содержания информационных конструкций в городе Переславле-Залесском

I. Общие положения

1. Настоящие Правила размещения и содержания информационных конструкций в городе Переславле-Залесском (далее - Правила) определяют виды информационных конструкций, размещаемых в городе Переславле-Залесском, устанавливают требования к указанным информационным конструкциям, их размещению и содержанию.

Неотъемлемой составной частью настоящих Правил является Концепция облика улиц и территорий города Переславля-Залесского в части размещения вывесок (графическое приложение к Правилам).

2. Информационная конструкция - объект благоустройства, выполняющий функцию информирования населения города Переславля-Залесского и соответствующий требованиям, установленным настоящими Правилами.

Для целей настоящих Правил к информационным конструкциям относятся, в том числе информационные конструкции, размещенные в виде отдельно стоящих конструкций в соответствии с требованиями настоящих Правил.

Настоящие Правила не распространяются на знаки дорожного движения, в том числе на указатели в отношении объектов, расположенных на улично-дорожной сети города.

3. В городе Переславле-Залесском осуществляется размещение информационных конструкций следующих видов:

3.1. Указатели наименований элементов улично-дорожной сети и наименований элементов планировочной структуры, указатели номеров домов.

3.2. Указатели картографической информации, а также указатели маршрутов (схемы) движения и расписания городского пассажирского транспорта.

3.3. Указатели местоположения органов местного самоуправления, государственных и муниципальных предприятий и учреждений, расположенных на территории города Переславля-Залесского.

3.4. Указатели местоположения органов государственной власти Российской Федерации, федеральных государственных предприятий и учреждений.

3.5. Вывески - информационные конструкции, размещаемые на фасадах, крышах или иных внешних поверхностях (внешних ограждающих конструкциях) зданий, строений, сооружений, включая витрины и окна, внешних поверхностях нестационарных торговых объектов в месте фактического нахождения или осуществления деятельности организации или индивидуального предпринимателя, содержащие:

3.5.1. Сведения о профиле деятельности организации, индивидуального предпринимателя и (или) виде реализуемых ими товаров, оказываемых услуг и (или) их наименование (фирменное наименование, коммерческое обозначение, изображение товарного знака, знака обслуживания) в целях извещения неопределенного круга лиц о фактическом местоположении (месте осуществления деятельности) данной организации, индивидуального предпринимателя.

3.5.2. Сведения, размещаемые в случаях, предусмотренных Законом Российской Федерации от 7 февраля 1992 г. № 2300-1 «О защите прав потребителей».

3.6. Информационные стенды, размещенные в подъездах и на внешних поверхностях многоквартирных домов - информационные конструкции, предназначенные для информирования населения города Переславля-Залесского по вопросам, указанным в пункте 9.1 настоящих Правил, одного из следующих видов:

3.6.1. Информационные доски.

3.6.2. Навесные телевизионные жидкокристаллические или плазменные панели.

4. Информационные конструкции, указанные в пунктах 3.1-3.3, 3.6.1 настоящих Правил, размещаются за счет средств бюджета города Переславля-Залесского, а также средств государственных и муниципальных предприятий и учреждений, расположенных на территории города Переславля-Залесского.

Финансирование размещения информационных конструкций, указанных в пункте 3.4 настоящих Правил, осуществляется в соответствии с законодательством Российской Федерации.

Финансирование размещения и содержания информационных конструкций, указанных в пункте 3.6.2 настоящих Правил, включая выполнение работ по подкормлению таких информационных конструкций к электрическим сетям, информационно-телекоммуникационной сети Интернет, работ по организации канала связи для передачи видео- и мультимедиаинформации, осуществляется за счет средств собственников таких информационных конструкций.

Для отдельных видов информационных конструкций, указанных в пунктах 3.1-3.4, 3.6 настоящих Правил, администрацией города Переславля-Залесского могут быть установлены типовые формы, а также принципы их размещения.

5. Содержание информационных конструкций, указанных в пунктах 3.1 и 3.2 настоящих Правил, размещенных на внешних поверхностях зданий, строений, сооружений (далее - объекты), осуществляется собственниками (правообладателями) данных объектов.

Содержание информационных конструкций, указанных в пунктах 3.1-3.3 настоящих Правил, размещенных в виде отдельно стоящих конструкций, а также информационных конструкций, указанных в пункте 3.6.1 настоящих Правил, осуществляется органами местного самоуправления города Переславля-Залесского, государственными и муниципальными предприятиями и учреждениями, расположенными на территории города Переславля-Залесского.

Содержание информационных конструкций, указанных в пункте 3.4 настоящих Правил, осуществляется органом государственной власти Российской Федерации, федеральным учреждением, предприятием, сведения о котором содержатся в данных информационных конструкциях.

Содержание информационных конструкций, указанных в пункте 3.5 настоящих Правил (далее - вывески), осуществляется организацией, индивидуальным предпринимателем, которые являются собственниками (правообладателями) конструкции, сведения о которых содержатся в данных информационных конструкциях и в месте фактического нахождения (осуществления деятельности) которых данные информационные конструкции размещены (далее - владельцы вывесок).

Содержание информационных конструкций, указанных в пункте 3.6.2 настоящих Правил, осуществляется собственниками таких информационных конструкций.

6. Размещение вывесок на внешних поверхностях зданий, строений, сооружений на улицах и территориях города Переславля-Залесского в отношении которых Администрацией города Переславля-Залесского утверждены Архитектурно-художественные концепции внешнего облика улиц и территорий города Переславля-Залесского (далее - Архитектурно-художественные концепции) осуществляется в соответствии с утвержденными Архитектурно-художественными концепциями.

Архитектурно-художественные концепции могут содержать требования к типам размещаемых вывесок, их параметрам, колористическому решению, используемому на них шрифту, а также месту размещения вывесок на внешних поверхностях зданий, строений, сооружений. Архитектурно-художественные концепции включают графические материалы, в том числе схемы и чертежи.

Перечень улиц и территорий города Переславля-Залесского, на которых вывески размещаются в соответствии с требованиями Архитектурно-художественных концепций утверждается постановлением Администрации города Переславля-Залесского.

Архитектурно-художественные концепции подлежат обязательному применению. Официальное опубликование Архитектурно-художественных концепций осуществляется путем их размещения (опубликования) на официальном сайте органов местного самоуправления города Переславля-Залесского в информационно-телекоммуникационной сети Интернет.

В Архитектурно-художественные концепции могут вноситься изменения в случае изменения законодательства. В случае изменения градостроительной ситуации на улицах и территориях города Переславля-Залесского, на которые были разработаны и утверждены Архитектурно-художественные концепции, в связи со строительством нового объекта или изменением архитектурно-градостроительного решения существующего объекта в рамках проведения его реконструкции размещение вывесок на указанных объектах осуществляется в соответствии с требованиями пунктов 10-33 настоящих Правил.

Размещение вывесок на улицах и территориях города Переславля-Залесского, в отношении которых разработаны и утверждены соответствующие Архитектурно-художественные концепции, с нарушением требований к размещению вывесок, установленных указанными Архитектурно-художественными концепциями, не допускается.

На вывески, размещаемые в соответствии с требованиями утвержденных Архитектурно-художественных концепций, могут быть разработаны дизайн-проекты размещения вывесок в соответствии с требованиями раздела III настоящих Правил.

7. Размещение информационных конструкций, указанных в пункте 3.5.1 настоящих Правил, в виде отдельно стоящих конструкций допускается только при условии их установки в границах земельного участка, на котором располагаются здания, строения, сооружения, являющиеся местом фактического нахождения, осуществления деятельности организации, индивидуального предпринимателя, сведения о которых содержатся в данных информационных конструкциях и которым указаны здания, строения, сооружения и земельный участок принадлежат на праве собственности или ином вещном праве либо обязательством земельного.

При этом установка указанных отдельно стоящих конструкций осуществляется при условии соблюдения требований законодательства о градостроительной деятельности.

8. При формировании архитектурно-градостроительного решения зданий, строений, сооружений в рамках их строительства или реконструкции, предусматривающей изменение внешнего облика, в составе указанного решения, в том числе определяются места размещения информационных конструкций, указанных в пункте 3.5 настоящих Правил, на внешних поверхностях данных объектов, а также их типы и параметры (размеры).

9. Информационные конструкции, размещаемые в городе Переславле-Залесском, должны быть безопасны, спроектированы, изготовлены и установлены в соответствии с требованиями технических регламентов, строительных норм и правил, государственных стандартов, требованиями к конструкциям и их размещению, в том числе на внешних поверхностях зданий, строений, сооружений, иными установленными требованиями, а также не нарушать внешний архитектурно-художественный облик города Переславля-Залесского и обеспечивать соответствие эстетических характеристик информационных конструкций стилистике объекта, на котором они размещаются.

Использование в текстах (надписях), размещаемых на информационных конструкциях (вывесках), указанных в пункте 3.5 настоящих Правил, товарных знаков и знаков обслуживания, в том числе на иностранных языках, осуществляется только при условии их предварительной регистрации в установленном порядке на территории Российской Федерации или в случаях, предусмотренных международным договором Российской Федерации. При указании в вывеске фирменного наименования, коммерческого обозначения, изображения товарного знака, знака обслуживания организации, индивидуального предпринимателя допускается не указывать в данной вывеске сведения о профиле деятельности организации, индивидуального предпринимателя, в виде реализуемых ими товаров, оказываемых услуг.

9.1. Информационные конструкции, указанные в пункте 3.6 настоящих Правил, могут размещаться в подъездах, а также на расстоянии не более двух метров от входных дверей подъездов на внешних поверхностях многоквартирных домов.

Данные информационные конструкции используются для информирования жителей города Переславля-Залесского:

- об основных направлениях социально-экономического развития города Переславля-Залесского;
- о состоянии экономики города Переславля-Залесского, достижении показателей социально-экономического развития города Переславля-Залесского;
- о целях, задачах, ходе выполнения муниципальных программ города Переславля-Залесского;
- о мероприятиях, проводимых органами местного самоуправления города Переславля-Залесского;
- о взаимодействии жителей города Переславля-Залесского с органами местного самоуправления города Переславля-Залесского, а также с негосударственными некоммерческими организациями;
- о контактной информации органов местного самоуправления и должностных лиц таких органов, адресах размещения органов местного самоуправления, подведомственных им организаций, многофункциональных центров предоставления государственных и муниципальных услуг;
- о предоставлении государственных и муниципальных услуг;
- о строительстве объектов социальной и инженерной инфраструктуры;
- о ходе и результатах осуществления мероприятий по благоустройству территории города Переславля-Залесского, выполнения комплексных программ развития районов города Переславля-Залесского;
- о содержании и ремонте дворовых территорий, объектов благоустройства, многоквартирных домов;
- о реализации программ профилактики заболеваний и Санитарно-гигиенического обучения населения;
- о предоставлении социальной помощи нуждающимся лицам и о формах социального обслуживания населения;
- о предоставлении коммунальных услуг, о плате за жилые помещения и коммунальные услуги;
- о решениях общего собрания собственников помещений в многоквартирном доме;
- об угрозе возникновения чрезвычайных ситуаций природного и техногенного характера, о возникновении таких чрезвычайных ситуаций, правилах поведения населения и необходимости проведения мероприятий по защите.

Максимальные размеры информационных конструкций, указанных в пункте 3.6.1 настоящих Правил, составляют:

- высота - 1,05 м; - длина - 0,75 м.
- 9.2. Информационные конструкции, указанные в пункте 3.6.2 настоящих Правил, размещаются собственниками таких конструкций при условии соответствия таких информационных конструкций следующим требованиям:
- размер диагонали информационной конструкции от 15 до 55 дюймов;
 - наличие антивандального, пыле- и влагозащищенного корпуса;
 - наличие возможности использования имеющейся инфраструктуры многоквартирного дома, жилого дома, где предполагается установка информационной конструкции.
- 9.3. В случае неисполнения собственником информационной конструкции, указанной в пункте 3.6.2 требований настоящих Правил, иных правовых актов города Переславля-Залесского, при условии неустранения собственником информационной конструкции соответствующих замечаний в установленные сроки, информационная конструкция, в отношении которой выявлено нарушение, подлежит демонтажу в установленном порядке.

10. При размещении в городе Переславле-Залесском информационных конструкций (вывесок), указанных в пункте 3.5 настоящих Правил, запрещается:

- 10.1. В случае размещения вывесок на внешних поверхностях многоквартирных домов:
 - нарушение геометрических параметров (размеров) вывесок;
 - нарушение установленных требований к местам размещения вывесок;
 - вертикальный порядок расположения букв на информационном поле вывески;
 - размещение вывесок выше линии перекрытий между первым и вторым этажами, включая крыши;
 - размещение вывесок непосредственно на конструкции козырька зданий;
 - полное перекрытие (закрытие) оконных и дверных проемов, а также витражей и витрин;
 - размещение вывесок в границах жилых помещений, в том числе на глухих торцах фасада;
 - размещение вывесок на кровлях, кровлях лоджий и балконов и (или) на лоджиях и балконах;
 - размещение вывесок на архитектурных деталях фасадов объектов (в том числе на колоннах, пилястрах, орнаментах, лепнине);
 - размещение вывесок на расстоянии ближе, чем 1 м от мемориальных досок;
 - перекрытие (закрытие) указателей наименований улиц и номеров домов;
 - размещение настенных вывесок одна над другой;
 - размещение консольных вывесок на расстоянии менее 10 м друг от друга, а также одной консольной вывески над другой;
 - размещение вывесок (за исключением уникальных информационных конструкций) путем непосредственного нанесения на поверхность фасада декоративно-художественного и (или) текстового изображения (методом покраски, наклейки и иными методами);
 - размещение вывесок с помощью демонстрации постеров на динамических системах смены изображений (роллерные системы, системы поворотных панелей - призматроны и др.) или с помощью изображения, демонстрируемого на электронных носителях (экраны (телевизоры), бегущая строка и т.д.) (за исключением вывесок, размещаемых в витрине с использованием электронного носителя - экрана (телевизора));
 - окраска и покрытие декоративными пленками поверхности остекления витрин (за исключением размещения непосредственно на поверхности остекления витрины вывесок, указанных в пункте 3.5.1 настоящих Правил, в виде отдельных букв и декоративных элементов из декоративных пленок);
 - замена остекления витрин световыми коробами;
 - устройство в витрине конструкций электронных носителей - экранов (телевизоров) на всю высоту и (или) длину остекления витрины;
 - размещение вывесок с использованием картона, ткани, баннерной ткани (за исключением афиш);
 - размещение вывесок с использованием неоновых светильников, мигающих (мерцающих) элементов.

10.2. В случае размещения вывесок на внешних поверхностях иных зданий, строений, сооружений (кроме многоквартирных домов):

- нарушение геометрических параметров (размеров) вывесок;
- нарушение установленных требований к местам размещения вывесок;
- вертикальный порядок расположения букв на информационном поле вывески;
- размещение вывесок выше линии перекрытий между первым и вторым этажами (за исключением крышных конструкций, а также случаев размещения вывесок в соответствии с дизайн-проектом);
- размещение вывесок на козырьках зданий, строений, сооружений;
- полное перекрытие (закрытие) оконных и дверных проемов, а также витражей и витрин;
- размещение вывесок на глухих торцах фасада;
- размещение вывесок на кровлях лоджий и балконов и (или) на лоджиях и балконах;
- размещение вывесок на архитектурных деталях фасадов объектов (в том числе на колоннах, пилястрах, орнаментах, лепнине);
- размещение вывесок на расстоянии ближе, чем 1 м от мемориальных досок;
- перекрытие (закрытие) указателей наименований улиц и номеров домов;
- размещение настенных вывесок одна над другой (за исключением случаев размещения вывесок в соответствии с дизайн-проектом);
- размещение консольных вывесок на расстоянии менее 10 м друг от друга, а также одной консольной вывески над другой;
- размещение вывесок (за исключением уникальных информационных конструкций) путем непосредственного нанесения на поверхность фасада декоративно-художественного и (или) текстового изображения (методом покраски, наклейки и иными методами);
- размещение вывесок с помощью демонстрации постеров на динамических системах смены изображений (роллерные системы, системы поворотных панелей - призматроны и др.) или с помощью изображения, демон-

стрируемого на электронных носителях (экраны (телевизоры), бегущая строка и т.д.) (за исключением вывесок, размещаемых в витрине с использованием электронного носителя - экрана (телевизора));

- окраска и покрытие декоративными пленками поверхности остекления витрин (за исключением размещения непосредственно на поверхности остекления витрины вывесок, указанных в пункте 3.5.1 настоящих Правил, в виде отдельных букв и декоративных элементов из декоративных пленок);
- замена остекления витрин световыми коробами;
- устройство в витрине конструкций электронных носителей экранов (телевизоров) на всю высоту и (или) длину остекления витрины;
- размещение вывесок с использованием картона, ткани, баннерной ткани (за исключением афиш, а также использования баннерной ткани в качестве лицевой поверхности световых коробов);
- размещение вывесок с использованием неоновых светильников, мигающих (мерцающих) элементов.

10.3. Размещение вывесок на ограждающих конструкциях (заборах, шлагбаумах, ограждениях, перилах и т.д.).

10.4. Размещение информационных конструкций в виде отдельно стоящих сборно-разборных (складных) конструкций - штендеров.

10.5. Размещение вывесок на сезонных кафе при стационарных предприятиях общественного питания.

10.6. Использование мест размещения вывесок, определенных в согласованном дизайн-проекте в соответствии с разделом III настоящих Правил, для размещения рекламных конструкций.

10.7. Размещение вывесок на внешних поверхностях объектов незавершенного строительства.

10.8. Размещение вывесок, в том числе надписей, на маркизах.

10.9. Размещение на информационных конструкциях следующей информации:

- побуждающая детей к совершению действий, представляющих угрозу их жизни и (или) здоровью, в том числе к причинению вреда своему здоровью, самоубийству;
- способная вызвать у детей желание употребить наркотические средства, психотропные и (или) одурманивающие вещества, табачные изделия, алкогольную и спиртосодержащую продукцию, принять участие в азартных играх, заниматься проституцией, бродяжничеством или попрошайничеством;
- обосновывающая или оправдывающая допустимость насилия и (или) жестокости либо побуждающая осуществлять насильственные действия по отношению к людям или животным;
- отрицающая семейные ценности, пропагандирующая нетрадиционные сексуальные отношения и формирующая неуважение к родителям и (или) другим членам семьи;
- оправдывающая противоправное поведение;
- содержащая нецензурную брань, бранные слова и выражения, не относящиеся к нецензурной брани;
- содержащая информацию порнографического характера;
- представляемая в виде изображения или описания жестокости, физического и (или) психического насилия, преступления или иного антиобщественного действия.

II. Требования к размещению информационных конструкций (вывесок), указанных в пункте 3.5.1 настоящих Правил

11. Информационные конструкции (вывески), указанные в пункте 3.5.1 настоящих Правил, размещаются на фасадах, крышах, на (в) витринах, на (в) окнах или на иных внешних поверхностях зданий, строений, сооружений.

На (в) окнах информационные конструкции (вывески), указанные в пункте 3.5.1 настоящих Правил, размещаются в соответствии с требованиями, установленными настоящими Правилами к размещению информационных конструкций (вывесок) на (в) витринах.

12. На внешних поверхностях одного здания, строения, сооружения организация, индивидуальный предприниматель вправе установить не более одной информационной конструкции, указанной в пункте 3.5.1 настоящих Правил, каждого из следующих типов (за исключением случаев, предусмотренных настоящими Правилами):

- настенная конструкция (конструкция вывесок располагается параллельно к поверхности фасадов объектов и (или) их конструктивных элементов непосредственно на плоскости фасада объекта);
- консольная конструкция (конструкция вывесок располагается перпендикулярно к поверхности фасадов объектов и (или) их конструктивных элементов), в том числе табло обмена валют с технологией смены изображения с помощью электронных носителей;
- витринная конструкция (конструкция вывесок располагается в витрине на внешней и (или) с внутренней стороны остекления витрины объектов);
- подвесная конструкция (конструкция вывесок размещается в пешеходном галерейном пространстве зданий, строений, сооружений).

12.1. Организации, индивидуальные предприниматели, осуществляющие деятельность по оказанию услуг общественного питания, дополнительно к информационной конструкции, указанной в пункте 12 настоящих Правил, вправе разместить не более одной информационной конструкции, указанной в пункте 3.5.1 настоящих Правил, содержащей сведения об ассортименте блюд, напитков и иных продуктов питания, предлагаемых при предоставлении ими указанных услуг, в том числе с указанием их массы/объема и цены (меню), в виде настенной конструкции.

На фасадах здания, строения, сооружения нежилого назначения организация, индивидуальный предприниматель вправе разместить более одной консольной информационной конструкции (но не более одной консольной конструкции на одном фасаде) при условии, если единственным собственником (правообладателем) указанного здания, строения, сооружения является организация, индивидуальный предприниматель, сведения о котором содержатся в данных информационных конструкциях и в месте фактического нахождения (месте осуществления деятельности) которого размещаются указанные информационные конструкции.

12.2. Размещение подвесных информационных конструкций осуществляется в соответствии с дизайн-проектом, разработанным и согласованным в соответствии с требованиями раздела III настоящих Правил. Внешний вид, габариты подвесных информационных конструкций, а также количество подвесных информационных конструкций, размещаемых в одной галерее здания, строения, сооружения, определяются указанным дизайн-проектом.

13. Настенные, витринные и подвесные информационные конструкции, указанные в пункте 3.5.1 настоящих Правил, могут быть размещены в виде единичной конструкции и (или) комплекса идентичных и (или) взаимосвязанных элементов одной информационной конструкции, указанных в пункте 16 настоящих Правил. Консольные информационные конструкции, указанные в пункте 3.5.1 настоящих Правил, могут быть размещены только в виде единичной конструкции.

Для целей настоящих Правил витринные конструкции, размещаемые организацией, индивидуальным предпринимателем в витрине на внешней и (или) с внутренней стороны остекления витрины, признаются комплексом идентичных и (или) взаимосвязанных элементов единой информационной конструкции в случае их размещения в соответствии с требованиями настоящих Правил в более чем одной витрине.

14. Организации, индивидуальные предприниматели осуществляют размещение информационных конструкций, указанных в пункте 12 настоящих Правил, на плоских участках фасада, свободных от архитектурных элементов, исключительно в пределах площади внешних поверхностей объекта, соответствующей физическим размерам занимаемых данными организациями, индивидуальными предпринимателями помещений на праве собственности, ином вещном праве или обязательственным праве. Требование настоящего абзаца о размещении информационных конструкций, указанных в пункте 12 настоящих Правил, исключительно в пределах площади внешних поверхностей объекта, соответствующей физическим размерам занимаемых организациями, индивидуальными предпринимателями помещений, не распространяется на случаи размещения информационных конструкций на торговых, развлекательных центрах организациями, индивидуальными предпринимателями, местом фактического нахождения или осуществления деятельности которых являются указанные торговые, развлекательные центры.

Информационные конструкции, указанные в абзаце первом пункта 12.1 настоящих Правил (меню), размещаются на плоских участках фасада, свободных от архитектурных элементов, непосредственно у входа (справа или слева) в помещение, указанное в абзаце первом настоящего пункта, или на входных дверях в него, не выше уровня дверного проема.

15. При размещении на одном фасаде объекта одновременно вывесок нескольких организаций, индивидуальных предпринимателей указанные вывески размещаются в один высотный ряд на единой горизонтальной линии (на одном уровне, высоте).

16. Вывески могут состоять из следующих элементов:

- информационное поле (текстовая часть) - буквы, буквенные символы, аббревиатура, цифры;
- декоративно-художественные элементы - логотипы, знаки и т.д.;
- элементы крепления; - подложка.

Высота вывески не должна превышать 0,50 м за исключением случаев, предусмотренных настоящими Правилами.

В случае, если вывеска представляет собой объемные символы без использования подложки, высота вывески не должна превышать 0,75 м (с учетом высоты выносных элементов строчных и прописных букв за пределами размера основного шрифта (не более 0,50 м), а также высоты декоративно-художественных элементов).

17. На вывеске может быть организована подсветка. Подсветка вывески должна иметь немерцающий, приглушенный свет, не создавать прямых направленных лучей в окна жилых помещений.

18. Настенные конструкции, размещаемые на внешних поверхностях зданий, строений, сооружений, должны соответствовать следующим требованиям:

18.1. Настенные конструкции размещаются над входом или окнами (витринами) помещений, указанных в пункте 14 настоящих Правил, на единой горизонтальной оси с иными настенными конструкциями, установленными в пределах фасада, на уровне линии перекрытий между первым и вторым этажами либо ниже указанной линии.

В случае если помещения, указанные в пункте 14 настоящих Правил, располагаются в подвальных или цокольных этажах объектов, и отсутствует возможность размещения информационных конструкций (вывесок) в соответствии с требованиями абзаца первого настоящего пункта, вывески могут быть размещены над окнами подвального или цокольного этажа, но не ниже 0,60 м от уровня земли до нижнего края настенной конструкции. При этом вывеска не должна выступать от плоскости фасада более чем на 0,10 м.

18.2. Максимальный размер настенных конструкций, размещаемых организациями, индивидуальными предпринимателями на внешних поверхностях зданий, строений, сооружений, не должен превышать:

- по высоте - 0,50 м, за исключением размещения настенной вывески на фризе;
- по длине - 70 процентов от длины фасада, соответствующей занимаемым данными организациями, индивидуальными предпринимателями помещениям, но не более 15 м для единичной конструкции.

При размещении настенной конструкции в пределах 70 процентов от длины фасада в виде комплекса идентичных взаимосвязанных элементов (информационное поле (текстовая часть) и декоративно-художественные элементы) максимальный размер каждого из указанных элементов не может превышать 10 м в длину.

Максимальный размер, информационных конструкций, указанных в абзаце первом пункта 12.1 настоящих Правил (меню), не должен превышать:

- по высоте - 0,80 м; - по длине - 0,60 м.

Крайняя точка элементов настенной конструкции не должна находиться на расстоянии более чем 0,20 м от плоскости фасада.

При наличии на внешних поверхностях здания, строения, сооружения в месте размещения вывески элементов систем газоснабжения и (или) водоотведения (водосточных труб) размещение настенных конструкций осуществляется при условии обеспечения безопасности указанных систем.

В случае расположения на одном фасаде здания, строения, сооружения нескольких информационных конструкций, указанные конструкции должны быть расположены в одной плоскости относительно вертикальной плоскости фасада, на котором они размещены.

18.3. При наличии на фасаде объекта фризая настенная конструкция размещается исключительно на фризе в соответствии со следующими требованиями:

18.3.1. Конструкции настенных вывесок, допускаемых к размещению на фризе, представляют собой объемные символы (без использования подложки либо с использованием подложки), а также световые короба (в случаях, установленных пунктом 18.3.3).

18.3.2. При использовании в настенной конструкции, размещаемой на фризе, подложки указанная подложка размещается на фризе на длину, соответствующую физическим размерам занимаемых соответствующими организациями, индивидуальными предпринимателями помещений. Высота подложки, используемой для размещения настенной конструкции на фризе, должна быть равна высоте фриза. Общая высота информационного поля (текстовой части), а также декоративно-художественных элементов настенной конструкции, размещаемой на фризе в виде объемных символов, не может быть более 70 процентов высоты фриза (с учетом высоты выносных элементов строчных и прописных букв за пределами размера основного шрифта, а также высоты декоративно-художественных элементов), а их длина - не более 70 процентов длины фриза. Объемные символы, используемые в настенной конструкции на фризе, должны размещаться на единой горизонтальной оси. В случае размещения на одном фризе несколько настенных конструкций для них может быть организована единая подложка для размещения объемных символов.

18.3.3. Размещение настенной конструкции (настенных конструкций) в виде светового короба (световых коробов) на фризе допускается только при условии организации данного светового короба (световых коробов) на всю высоту соответствующего фриза.

18.3.4. При наличии на фасаде объекта козырька настенная конструкция может быть размещена на фризе козырька строго в габаритах указанного фриза.

Запрещается размещение настенной конструкции непосредственно на конструкции козырька.

18.4. Информационное поле настенных конструкций, размещаемых на фасадах объектов культурного наследия, выявленных объектов культурного наследия и объектов, расположенных в границах территорий объектов культурного наследия, выявленных объектов культурного наследия, а также на объектах расположенных на улицах и территориях с историческим обликом, определяемых постановлением Администрации города Переславля-Залесского, должно выполняться из отдельных элементов (букв, обозначений, декоративных элементов и т.д.), без использования подложки в виде непрозрачной основы для их крепления. Возможность использования подложки в виде прозрачной основы определяется дизайн-проектом размещения вывески, разработанным и согласованным в соответствии с требованиями раздела III настоящих Правил по согласованию с Департаментом охраны объектов культурного наследия Ярославской области.

18.5. В дополнение к настенной конструкции, размещаемой непосредственно на фасадах зданий, строений, сооружений, допускается размещение вывесок на дверях входных групп, в том числе методом нанесения трафаретной печати или иными аналогичными методами на остекление дверей.

Максимальный размер данных вывесок не должен превышать: - по высоте - 0,40 м; - по длине - 0,30 м.

19. Консольные конструкции располагаются в одной горизонтальной плоскости фасада, в том числе у арок, на границах и внешних углах зданий, строений, сооружений в соответствии со следующими требованиями:

19.1. Расстояние между консольными конструкциями не может быть менее 10 м.

Расстояние от уровня земли до нижнего края консольной конструкции должно быть не менее 2,50 м.

19.2. Консольная конструкция не должна находиться на расстоянии более чем 0,20 м от плоскости фасада, а крайняя точка ее лицевой стороны - на расстоянии более чем 1 м от плоскости фасада. Консольная конструкция не может превышать 1 м в высоту и 0,20 м в ширину.

Максимальные параметры консольных конструкций, выполненных в виде объемно-пространственной композиции, не должны превышать 0,50 м - по высоте, 0,50 м - по ширине и 0,50 м - в глубину.

19.3. Максимальные параметры (размеры) консольных конструкций, размещаемых на фасадах объектов, являющихся объектами культурного наследия, выявленными объектами культурного наследия и объектов, расположенных в границах территорий объектов культурного наследия, выявленными объектами культурного наследия, а также объектов расположенных на улицах и территориях с историческим обликом, определяемых постановлением Администрации города Переславля-Залесского, не должны превышать 0,50 м - по высоте и 0,50 м - по ширине.

19.4. При наличии на фасаде объекта настенных конструкций консольные конструкции располагаются с ними на единой горизонтальной оси.

19.5. Консольные конструкции, размещаемые в соответствии с дизайн-проектом, не могут быть расположены выше линии третьего этажа (линии перекрытий между вторым и третьим этажами).

19.6. Демонстрация изображений на электронных носителях табло обмена валют должна производиться с использованием технологии статичного изображения без использования динамических эффектов. Смена изображения должна производиться не чаще одного раза в 30 секунд, скорость смены изображения не должна превышать 2 секунды.

20. Витринные конструкции являются одним из способов внутреннего оформления витрин. Размещение витринных конструкций при оформлении витрин осуществляется в соответствии с требованиями, установленными настоящими Правилами. Витринные конструкции размещаются в витрине на внешней и (или) с внутренней стороны остекления витрины в соответствии со следующими требованиями:

20.1. Максимальный размер витринных конструкций (включая электронные носители-экраны (телевизоры), размещаемых в витрине, а также с внутренней стороны остекления витрины, не должен превышать половины размера остекления витрины (при наличии переплетов (импостов) половины размера остекления в границах переплетов (импостов)) по высоте и половины размера остекления витрины (при наличии переплетов (импостов) половины размера остекления в границах переплетов (импостов)) по длине. При этом витринные конструкции должны размещаться строго в границах переплетов (импостов).

20.2. Информационные конструкции (вывески), размещенные на внешней стороне витрины не должны выходить за плоскость фасада объекта. Параметры (размеры) вывески, размещаемой на внешней стороне витрины, не должны превышать в высоту 0,40 м, в длину - длину остекления витрины.

20.3. Непосредственно на остеклении витрины допускается размещение информационной конструкции (вывески), указанной в пункте 3.5.1 настоящих Правил, в виде отдельных букв и декоративных элементов, в том числе методом нанесения трафаретной печати или иными аналогичными методами. При этом максимальный размер вывески, размещаемой на остеклении витрины, не должен превышать в высоту 0,15 м.

При этом допускается размещение информации об акционных мероприятиях (акциях) с внутренней стороны витрины (не более трех строк по 0,15 м).

20.4. При размещении вывески в витрине (с ее внутренней стороны) расстояние от остекления витрины до витринной конструкции должно составлять не менее 0,15 м.

20.5. Применение непрозрачных материалов, а также жалюзи и рулонных штор возможно только для второго ряда остекления витрины со стороны торгового зала при одновременном соблюдении следующих условий:

- витринное пространство оформлено с использованием товаров и услуг (экспозиция товаров и услуг);

- витринное пространство освещено в темное время суток;

- глубина витринного пространства от первого ряда остекления со стороны улицы (внешней поверхности витрины) до второго ряда остекления со стороны торгового зала (внутренней поверхности витрины) составляет не менее 0,6 м.

21. Организации, индивидуальные предприниматели дополнительно к информационной конструкции, указанной в пункте 12 настоящих Правил, размещенной на фасаде здания, строения, сооружения, вправе разместить информационную конструкцию (вывеску), указанную в пункте 3.5.1 настоящих Правил, на крыше указанного здания, строения, сооружения в соответствии со следующими требованиями:

21.1. Размещение информационных конструкций (вывесок) на крышах зданий, строений, сооружений допускается при условии, если единственным собственником (правообладателем) указанного здания, строения, сооружения является организация, индивидуальный предприниматель, сведения о котором содержатся в данной информационной конструкции и в месте фактического нахождения (месте осуществления деятельности) которого размещается указанная информационная конструкция.

21.2. На крыше одного объекта может быть размещена только одна информационная конструкция.

На торговых, развлекательных центрах допускается размещение более одной крышной конструкции (но не более одной крышной конструкции относительно каждого фасада, по отношению к которому они размещены). При этом крышные конструкции, размещаемые на торговых, развлекательных центрах должны быть идентичны друг другу.

21.3. Информационное поле вывесок, размещаемых на крышах объектов, располагается параллельно к поверхности фасадов объектов, по отношению к которым они установлены, выше линии карниза, парапета объекта.

21.4. Конструкции вывесок, допускаемых к размещению на крышах зданий, строений, сооружений, представляют собой объемные символы (без использования подложки), которые могут быть оборудованы исключительно внутренней подсветкой.

21.5. Высота информационных конструкций (вывесок), размещаемых на крышах зданий, строений, сооружений, с учетом всех используемых элементов (пункт 16. настоящих Правил) должна быть:

а) не более 1,80 м для 1-3-этажных объектов; б) не более 3 м для 4-7-этажных объектов;

в) не более 4 м для 8-9-этажных объектов;

21.5.1. В случае если информационная конструкция (вывеска), размещаемая на крыше здания, строения, сооружения, содержит изображение товарного знака, знака обслуживания, высота отдельных элементов информационного поля или художественных элементов указанной информационной конструкции, входящих в изображение указанного товарного знака, знака обслуживания, может превышать параметры, указанные в пункте 21.5 настоящих Правил, но не более чем на 1/5.

21.6. Длина вывески, устанавливаемой на крыше объекта, не может превышать 80 процентов длины фасада, вдоль которого она размещена.

21.7. Запрещается размещение информационных конструкций (вывесок) на крышах зданий, строений, сооружений, являющихся объектами культурного наследия, выявленными объектами культурного наследия, объектами, расположенными в границах территорий объектов культурного наследия, выявленными объектами культурного наследия, а также на объектах расположенных на улицах и территориях с историческим обликом, определяемых постановлением Администрации города Переславля-Залесского, за исключением случаев восстановления ранее существовавших информационных конструкций (вывесок) на крышах зданий, строений, сооружений, являющихся объектами культурного наследия, выявленными объектами культурного наследия, при наличии утвержденного в установленном порядке проекта реставрации и приспособления объекта культурного наследия, предусматривающего размещение указанных информационных конструкций (вывесок).

21.8. Внешний вид информационных конструкций (вывесок), размещаемых на крыше здания, строения, сооружения, определяется в соответствии с дизайн-проектом размещения вывески, разработанным и согласованным в соответствии с требованиями раздела III настоящих Правил.

22. При наличии на фасадах объектов архитектурно-художественных элементов, препятствующих размещению информационных конструкций (вывесок), указанных в пункте 3.5.1 настоящих Правил, в соответствии с требованиями, установленными настоящими Правилами, а также в случае, если параметры информационной

конструкции, размещаемой на внешних поверхностях нежилых объектов, не могут быть соблюдены без нарушения пропорциональности информационного поля и архитектурно-художественных элементов при размещении данной информационной конструкции (вывески) в соответствии с требованиями, установленными настоящими Правилами (за исключением пунктов 9 и 10.2 настоящих Правил), размещение данных конструкций осуществляется согласно дизайн-проекту размещения вывески.

Разработка и согласование дизайн-проекта размещения вывески осуществляется в соответствии с требованиями раздела III настоящих Правил.

22.1. Размещение уникальных информационных конструкций (вывесок), указанных в пункте 3.5.1 настоящих Правил, осуществляется согласно дизайн-проекту размещения вывески.

22.2. К уникальным информационным конструкциям, указанным в пункте 3.5.1 настоящих Правил, относятся:

- вывески, являющиеся объектом монументально-декоративного искусства (барельефы, горельефы, скульптура и т.п.);

- вывески, выполненные в технике росписи, мозаичного панно;

- вывески, исторический облик которых определен архитектурным проектом здания, реализованным до дня вступления в силу настоящего постановления;

- вывески, являющиеся архитектурными элементами и декором внешних поверхностей объекта.

23. Местоположение и параметры (размеры) информационных конструкций, указанных в пункте 3.5.1 настоящих Правил, устанавливаемых на нестационарных торговых объектах площадью до 12 кв. м (включительно), определяются типовыми архитектурными решениями нестационарных торговых объектов.

Размещение информационных конструкций, указанных в пункте 3.5.1 настоящих Правил, на внешних поверхностях нестационарных торговых объектов площадью более 12 кв. м. осуществляется в соответствии с пунктами 10-22 настоящих Правил.

24. На период размещения сезонного кафе при стационарном предприятии общественного питания допускается размещение информационных конструкций (вывесок), указанных в пункте 3.5.1. настоящих Правил, путем нанесения надписей на маркизы и зонты, используемые для обустройства данного сезонного кафе. При этом высота размещаемых вывесок должна быть не более 0,20 м. В случае использования в вывесках, размещаемых на маркизах и зонтах сезонного кафе, изображения товарного знака, знака обслуживания высота указанного изображения не должна превышать 0,30 м, а информационное поле (текстовая часть) и декоративно-художественные элементы вывески должны быть размещены на единой горизонтальной оси.

III. Требования к размещению информационных конструкций (вывесок), указанных в пункте 3.5.2 настоящих Правил

25. Информационные конструкции (вывески), указанные в пункте 3.5.2 настоящих Правил, размещаются на доступном для обозрения месте плоских участков фасада, свободных от архитектурных элементов, непосредственно у входа (справа или слева) в здание, строение, сооружение или помещение или на входных дверях в помещение, в котором фактически находится (осуществляет деятельность) организация или индивидуальный предприниматель, сведения о котором содержатся в данной информационной конструкции.

Дополнительно к информационной конструкции, указанной в абзаце первом настоящего пункта, организации, индивидуальным предпринимателям вправе разместить информационную конструкцию (вывеску), указанную в пункте 3.5.2 настоящих Правил, на ограждающей конструкции (заборе) непосредственно у входа на земельный участок, на котором располагается здание, строение, сооружение, являющиеся местом фактического нахождения, осуществления деятельности организации, индивидуального предпринимателя, сведения о которых содержатся в данной информационной конструкции и которым указанное здание, строение, сооружение и земельный участок принадлежат на праве собственности или ином вещном праве. Размеры (параметры) данных информационных конструкций определяются в соответствии с пунктом 28 настоящих Правил.

26. Для одной организации, индивидуального предпринимателя на одном объекте может быть установлена одна информационная конструкция (вывеска), указанная в пункте 3.5.2 настоящих Правил.

27. Расстояние от уровня земли (пола входной группы) до верхнего края информационной конструкции (вывески) не должно превышать 2 м.

Вывеска размещается на единой горизонтальной оси с иными аналогичными информационными конструкциями в пределах плоскости фасада.

28. Информационная конструкция (вывеска), указанная в пункте 3.5.2 настоящих Правил, состоит из информационного поля (текстовой части).

Допустимый размер вывески составляет: - не более 0,60 м по длине; - не более 0,40 м по высоте.

При этом высота букв, знаков, размещаемых на данной информационной конструкции (вывеске), не должна превышать 0,10 м.

Вывеска, указанная в пункте 3.5.2 настоящих Правил, может быть размещена на дверях входных групп, в том числе методом нанесения трафаретной печати или иными аналогичными методами на остекление дверей. Максимальный размер данных вывесок не должен превышать: - по высоте - 0,40 м; - по длине - 0,30 м.

При наличии на дверях входных групп вывески, указанной в пункте 3.5.1 настоящих Правил, вывеска, указанная в пункте 3.5.2 настоящих Правил, размещается на данных дверях входных групп в один ряд на едином горизонтальном или вертикальном уровне (на одном уровне, высоте, длине) с указанной вывеской (пункт 3.5.1 настоящих Правил).

29. В случае размещения в одном объекте нескольких организаций, индивидуальных предпринимателей общая площадь информационных конструкций (вывесок), указанных в пункте 3.5.2 настоящих Правил, устанавливаемых на фасадах объекта перед одним входом, не должна превышать 2 кв. м.

При этом параметры (размеры) вывесок, размещаемых перед одним входом, должны быть идентичными и не превышать размеры, установленные в пункте 28 настоящих Правил, а расстояние от уровня земли (пола входной группы) до верхнего края информационной конструкции, расположенной на наиболее высоком уровне, не должно превышать 2 м.

30. Информационные конструкции (вывески), указанные в пункте 3.5.2 настоящих Правил, могут быть размещены на остеклении витрины методом нанесения трафаретной печати или иными аналогичными методами.

При этом размеры указанных вывесок не могут превышать 0,30 м - по длине и 0,20 м - по высоте.

Размещение на остеклении витрин нескольких вывесок, в случае, указанном в абзаце первом пункта 29 настоящих Правил, допускается при условии наличия между ними расстояния не менее 0,15 м и общего количества указанных вывесок - не более четырех.

31. Размещение информационных конструкций (вывесок), указанных в пункте 3.5.2 настоящих Правил, на оконных проемах не допускается.

Информационные конструкции (вывески), указанные в пункте 3.5.2 настоящих Правил, могут иметь внутреннюю подсветку.

IV. Согласование размещения информационных конструкций (вывесок)

32. Размещение информационных конструкций (вывесок), указанных в пунктах 3.5 и 3.6.2 настоящих Правил, в том числе отдельно стоящих конструкций, подлежит согласованию с Администрацией города Переславля-Залесского.

33. Для получения согласования на размещение информационной конструкции (вывески), указанной в пунктах 3.5 и 3.6.2 настоящих Правил, владелец конструкции (физическое или юридическое лицо), обращается с заявлением о согласовании эскизного проекта информационной конструкции.

33.1. К заявлению прилагаются:

1) копия документа, удостоверяющего личность (для физического лица), копия доверенности, подтверждающей полномочия представителя физического лица;

Лицо, имеющее право действовать без доверенности от имени юридического лица, предъявляет документ, удостоверяющий его личность, учредительные документы юридического лица либо нотариально удостоверенные копии учредительных документов юридического лица, а представитель юридического лица, кроме того, документ, подтверждающий его полномочия действовать от имени юридического лица, если иное не установлено федеральным законом.

2) данные, подтверждающие осуществление деятельности организацией, индивидуальным предпринимателем в месте размещения информационной конструкции (вывески);

3) подтверждение в письменной форме согласия собственника или иного законного владельца соответствующего недвижимого имущества на присоединение к этому имуществу информационной конструкции (вывески), если заявитель не является собственником или иным законным владельцем недвижимого имущества;

В случае, если для установки и эксплуатации информационной конструкции (вывески) необходимо использование общего имущества собственников помещений в многоквартирном доме, документом, подтверждающим согласие этих собственников, является протокол общего собрания собственников помещений в многоквартирном доме.

4) проект информационной конструкции (вывески) в цветном решении, содержащий чертеж фасада здания, строения, сооружения с определением места размещения конструкции, способе крепления, данные о типе, форме и размерах конструкции, содержание информации;

5) фотофиксацию места размещения информационной конструкции (вывески) с фотомонтажом конструкции;

6) согласование с Департаментом охраны объектов культурного наследия Ярославской области, в случае размещения вывески на объекте культурного наследия, выявленном объекте культурного наследия, объектах, расположенных в границах территорий объектов культурного наследия, выявленными объектами культурного наследия.

34. Срок рассмотрения заявления не должен превышать 10 рабочих дней.

35. Рассмотрение заявления производится без взимания платы с заявителя.

36. Решение об отказе в согласовании размещения информационной конструкции (вывески) принимается по следующим основаниям:

1) отсутствие документов, предусмотренных пунктом 33.1 настоящих Правил;

2) нарушение требований настоящих Правил.

V. Особенности размещения информационных конструкций (вывесок) в соответствии с дизайн-проектом размещения вывески

37. Дизайн-проект размещения информационных конструкций (вывесок), в том числе отдельно стоящих конструкций, подлежит согласованию с Администрацией города Переславля-Залесского.

Дизайн-проект должен содержать информацию о размещении всех информационных конструкций, в том числе отдельно стоящих конструкций. При наличии на объекте рекламной конструкции, размещенной в соответствии с требованиями Положения о порядке установки рекламных конструкций и проведения аукционов на право заключения договоров на установку и эксплуатацию рекламных конструкций на территории города Переславля-Залесского, утвержденных Решением Переславля-Залесской городской Думы Ярославской области от 31 июля 2014г. № 86 (далее - Положение), информация о размещении указанной конструкции также отражается в соответствующем дизайн-проекте. В дизайн-проекте также отражается информация о рекламных конструкциях, планируемых к размещению на внешних поверхностях объекта.

38. Критериями оценки дизайн-проекта размещения вывески на соответствие внешнему архитектурно-художественному облику города Переславля-Залесского являются:

- обеспечение сохранности внешнего архитектурно-художественного облика города Переславля-Залесского;

- соответствие местоположения и эстетических характеристик информационной конструкции (вывески) (форма, параметры (размеры), пропорция, цвет, масштаб и др.) стилистике объекта (классика, ампиризм, модернизм, барокко и т.д.), на котором она размещается;

- привязка настенных конструкций к композиционным осям конструктивных элементов фасадов объектов;

- соблюдение единой горизонтальной оси размещения настенных конструкций с иными настенными конструкциями в пределах фасада объекта;

- обоснованность использования прозрачной основы (подложки) для крепления отдельных элементов настенной конструкции при размещении настенных конструкций на объектах культурного наследия, выявленных объектах культурного наследия, а также на объектах, расположенных на улицах и территориях с историческим обликом, определяемых постановлением Администрации города Переславля-Залесского;

- обоснованность использования вертикального формата в вывесках;

- обоснованность количества и местоположения информационных конструкций, в том числе отдельно стоящих информационных конструкций;

- обоснованность использования предлагаемого типа конструкций;

- обоснованность параметров (размеров) отдельно стоящих информационных конструкций, их сомаштабность окружающей застройке;

- учет колористического решения внешних поверхностей объекта при размещении информационной конструкции (вывески);

- соответствие используемых в вывесках изображений товарных знаков, в том числе на иностранных языках, зарегистрированным в установленном порядке на территории Российской Федерации товарным знакам.

Оценка дизайн-проекта размещения вывески на внешних поверхностях здания, строения, сооружения осуществляется с учетом ранее согласованных дизайн-проектов размещения вывесок на данном объекте (место размещения вывесок, их параметры (размеры) и тип), вывесок, размещенных в соответствии с требованиями настоящих Правил, а также рекламных конструкций, установленных в соответствии с Положением.

39. Дизайн-проект размещения информационных конструкций (вывесок) в обязательном порядке обсуждается на градостроительном Совете города Переславля-Залесского.

Положение о градостроительном Совете города Переславля-Залесского утверждено постановлением Администрации г. Переславля-Залесского от 10.09.2014 № ПОС.03-1396/14.

Результаты заседания градостроительного Совета города Переславля-Залесского оформляются протоколом, в котором содержатся рекомендации о согласовании или отказе в согласовании дизайн-проекта размещения информационных конструкций (вывесок) с указанием причин отклонения дизайн-проекта.

Протокол направляется на рассмотрение заместителю Главы Администрации г. Переславля-Залесского.

40. Срок рассмотрения дизайн-проекта размещения информационных конструкций (вывесок) не должен превышать 20 рабочих дней.

41. Согласование в установленном порядке дизайн-проекта размещения информационной конструкции (вывески) не накладывает обязательств на собственника (правообладателя) объекта, на внешней поверхности которого осуществляется размещение указанной вывески, по ее размещению.

При согласовании Администрацией города Переславля-Залесского дизайн-проекта размещения информационной конструкции (вывески) предыдущее согласование дизайн-проекта размещения такой вывески прекращает действие.

VI. Контроль за выполнением требований к размещению информационных конструкций.

Демонтаж информационных конструкций.

42. Контроль за выполнением требований к размещению информационных конструкций, а также выявление информационных конструкций, не соответствующих требованиям настоящих Правил, осуществляется Управлением муниципального контроля совместно с Управлением архитектуры и градостроительства Администрации города Переславля-Залесского (далее - УМК, УАиГ).

43. Демонтаж представляет собой разборку информационной конструкции на составляющие элементы, в том числе с нанесением информации на информационную конструкцию и другим объектам, с которыми демонтируемая информационная конструкция конструктивно связана, ее снятие с внешних поверхностей зданий, строений, сооружений, на которых указанная конструкция размещена.

44. Приведение информационной конструкции в соответствие с установленными требованиями осуществляется владельцем указанной конструкции за счет его собственных средств.

Демонтаж информационной конструкции в добровольном порядке осуществляется владельцем конструкции на основании уведомления от УМК в двухнедельный срок со дня его получения, с последующим восстановлением внешних поверхностей объекта, на которых она была размещена, в том виде, который был до установки конструкции, и с использованием аналогичных материалов и технологий. УМК осуществляет подготовку уведомления о демонтаже информационной конструкции в течение 5 рабочих дней со дня установления факта несоответствия конструкции установленным требованиям и принимает меры по вручению данного уведомления владельцу конструкции.

В уведомлении о демонтаже информационной конструкции указываются: срок добровольного демонтажа конструкции; ссылка на положения настоящих Правил, требованиям которых не соответствует конструкция; указание на организацию мероприятий по демонтажу конструкции Администрацией г. Переславля-Залесского по истечении срока для ее добровольного демонтажа, а также на возмещение за счет собственника понесенных расходов.

45. Если информационная конструкция не была демонтирована ее владельцем в добровольном порядке в срок, установленный в абзаце 2 пункта 44 настоящего положения, а также, если собственник или иной законный владелец конструкции не был установлен, организация демонтажа данной информационной конструкции в принудительном порядке осуществляется Администрацией города Переславля-Залесского за счет средств бюджета города Переславля-Залесского.

46. Администрация города Переславля-Залесского организует демонтаж, перемещение на специально организованные для хранения места, хранение, а также утилизацию или продажу демонтированных информационных конструкций.

Демонтаж в принудительном порядке информационных конструкций, не соответствующих установленным требованиям, осуществляется на основании распоряжения Администрации города Переславля-Залесского в двухмесячный срок со дня его издания.

47. Хранение демонтированных информационных конструкций, не соответствующих установленным требованиям, производится на специально организованных для их хранения местах в течение не более 30 рабочих дней со дня демонтажа с составлением соответствующего акта передачи их на хранение. По истечении указанного срока демонтированная конструкция утилизируется или продается как невостребованная либо бесхозная, в случае если собственник или иной ее законный владелец не был установлен.

48. Расходы на выполнение работ по демонтажу подлежат возмещению за счет собственника или иного законного владельца информационной конструкции по требованию Администрации города Переславля-Залесского либо за счет средств, полученных от продажи информационных конструкций, собственник или иной законный владелец которой не был установлен.

Средства, взимаемые в порядке возмещения затрат на принудительный демонтаж, хранение, утилизацию или организацию торгов по продаже, подлежат перечислению в доход бюджета города Переславля-Залесского.

После оплаты собственником или иным законным владельцем информационной конструкции затрат, связанных с демонтажем в принудительном порядке, транспортировкой и хранением конструкции, демонтированные информационные конструкции в установленном порядке возвращаются указанному лицу.

49. В случае если в течение 30 рабочих дней с даты демонтажа информационной конструкции собственник или иной законный владелец информационной конструкции не забрал информационную конструкцию с места хранения, то Администрация города Переславля-Залесского вправе продать информационную конструкцию с соблюдением требований законодательства.

Врученная от продажи сумма за вычетом расходов на демонтаж, хранение и организацию торгов по продаже информационной конструкции подлежит перечислению собственнику или иному законному владельцу информационной конструкции после обращения собственника или иного законного владельца информационной конструкции. В случае если обращения от собственника или иного законного владельца информационной конструкции не поступит, вырученная от продажи сумма подлежит перечислению в бюджет города Переславля-Залесского.

50. Администрация города Переславля-Залесского, а также привлекаемая организация (индивидуальный предприниматель) для проведения соответствующих работ, несут ответственности за состояние и сохранность информационной конструкции, оборудования или иного имущества, находящихся на конструкции, при ее демонтаже в принудительном порядке и (или) перемещении на специально организованные места для хранения демонтированных информационных конструкций, не соответствующих установленным требованиям.

VII. Требования к содержанию информационных конструкций в городе Переславле-Залесском

51. Информационные конструкции должны содержаться в технически исправном состоянии, быть очищенными от грязи и иного мусора.

Не допускается наличие на информационных конструкциях механических повреждений, а также нарушение целостности конструкции.

Металлические элементы информационных конструкций должны быть очищены от ржавчины и окрашены.

Размещение на информационных конструкциях объявлений, постерных надписей, изображений и других сообщений, не относящихся к данной информационной конструкции, запрещено.

52. Информационные конструкции подлежат мойке и очистке от грязи и мусора.

Очистка информационных конструкций от грязи и мусора проводится по мере необходимости (по мере загрязнения информационной конструкции), но не реже:

- двух раз в месяц - в отношении информационных конструкций, указанных в пунктах 3.1-3.4, 3.6 настоящих Правил;

- одного раза в два месяца - в отношении информационных конструкций, указанных в пункте 3.5.2 настоящих Правил;

- двух раз в год (в марте - апреле и августе - сентябре) - для информационных конструкций, указанных в пункте 3.5.1 настоящих Правил, размещаемых на внешних поверхностях объектов, включая витрины.

VIII. Ответственность за нарушение требований Правил размещения и содержания информационных конструкций в городе Переславле-Залесском

53. Ответственность за нарушение требований настоящих Правил к размещению и содержанию информационных конструкций несут:

- в отношении информационных конструкций, указанных в пунктах 3.1 и 3.2 настоящих Правил, размещенных на внешних поверхностях зданий, строений, сооружений - собственники (правообладатели) указанных зданий, строений, сооружений;

- в отношении информационных конструкций, указанных в пунктах 3.1 и 3.2 настоящих Правил, размещенных в виде отдельно стоящих конструкций, а также информационных конструкций, указанных в пунктах 3.3 и 3.6.1 настоящих Правил - органы местного самоуправления города Переславля-Залесского, государственные и муниципальные предприятия и учреждения расположенные на территории города Переславля-Залесского;

- в отношении информационных конструкций, указанных в пункте 3.4 настоящих Правил - орган государственной власти Российской Федерации, федеральное государственное учреждение, предприятие, сведения о котором содержатся в данных информационных конструкциях;

- в отношении информационных конструкций, указанных в пункте 3.6.2 настоящих Правил, - собственники таких информационных конструкций.

54. Ответственность за нарушение требований настоящих Правил к содержанию и размещению информационных конструкций (вывесок), указанных в пункте 3.5 настоящих Правил, несут владельцы данных вывесок, в том числе в части безопасности размещаемых конструкций и проведения работ по их размещению.

Администрация города Переславля-Залесского

Концепция облика улиц и территорий города Переславля-Залесского в части размещения вывесок

2017

Содержание

1. Общие данные
2. Анализ положения
3. Рекомендуемые конструкции
4. Правила размещения

1. Общие данные

Цель разработки концепции - формирование полноценной архитектурной городской среды с применением передовых технологий и материалов на основе изучения отечественного и зарубежного опыта.

Основные задачи разработки концепции:

- 1) установление порядка размещения вывесок;
- 2) регулирование художественных решений вывесок, гармонично сочетающихся с архитектурными и колористическими особенностями застройки.

Концепция разработана на основе «Архитектурно-художественной концепции внешнего облика, улиц, магистралей и территорий города Москвы, выполненной в пилотном режиме (в части размещения информационных конструкций)», разработанной ГУП «ГлавАПУ» в городе Москве в 2013 году.

В рамках настоящей работы была проведена инвентаризация всех рекламных и информационных конструкций, размещенных на фасадах зданий.

Выявлены все ранее согласованные конструкции, а также проведена проверка конструкций на соответствие утвержденной ранее документации.



В лучших примерах различных городов информационные конструкции выполнены в виде отдельных букв, символов и имеют сдержанную цветовую гамму и небольшие размеры, благодаря чему минимально воздействуют на городскую среду и не нарушают целостность архитектуры.

В связи с тем, что настоящая концепция разработана в первую очередь для охраны зоны исторического наследия с ценной в архитектурном отношении застройкой, представляется наиболее удачным использование указанного типа и способа размещения информационных конструкций.

Анализ существующей ситуации выявил неудовлетворительное состояние наружного информационного оформления.

Уровень профессионального подхода к размещению вывесок можно сравнить с началом двадцатого века.

Значительная часть конструкций устарела, кроме того, большое количество вывесок выполнено из некачественных материалов и установлено хаотично, без учета пластики фасадов, из-за чего создается «визуальный шум», который не только препятствует восприятию архитектуры, но и содержание самих вывесок затруднено.



В составе концепции разработано руководство по проектированию и размещению вывесок в городе Переславле-Залесском.

Руководство содержит описание типов рекомендуемых для использования конструкций, изложены принципы размещения конструкций.

Основные принципы выбора художественного решения информационной конструкции:

- 1) сохранение архитектурно-художественного облика здания;
- 2) создание комфортного визуального пространства;
- 3) донесение до потребителя сведений о деятельности предприятия сферы услуг.

Текстовое наполнение вывесок выходит за рамки настоящей концепции и регулируется соответствующими законодательными и нормативными актами.

2. Анализ положения

2.1. Нарушение облика здания

При проектировании информационной конструкции необходимо учитывать особенности архитектуры фасада, на котором будет установлена конструкция.

Вывески должны вписываться в городскую среду и взаимодействовать, а не конкурировать с ней.



Наглухо заклеенные витрины создают ощущение заброшенности



Конструкция перечеркивает фасад



Конструкция закрывает собой декоративные элементы



Конструкция не соответствует ширине оконного проема

2.1. Нарушение облика здания

Положительный пример
Ни одна деталь исторического фасада не перекрывается, вывески размещены в габаритах витрин



Положительный пример
Данный случай иллюстрирует пример размещения вывески на объекте с обилием архитектурных изгибиств



Положительный пример



2.2. Чрезмерное количество вывесок

Многочисленные таблички, вывески и указатели на ограниченной площади выглядят хаотично



Вывески закрывают фасад



Положительный пример
Этот пример демонстрирует, что для того чтобы вас заметили, совсем не обязательно зашивать весь фасад ярким баннером



Вывески закрывают собой все декоративные элементы фасада



Вывеска соответствует ширине дверного проема

2.3. Глухие витрины

Витрины должны быть открытыми
Заклеенные окна допустимы, только если в здании ведутся ремонтные работы



Вид заклеенных витрин неприятен
Не видя сквозь витрину интерьер, у потенциальных клиентов не возникает желания попасть внутрь

2.3. Глухие витрины

Положительный пример
Вид уютного интерьера, даже при отсутствии вывески, работает без лишних слов



2.4. Нарушение сомасштабности

Вывески не должны быть слишком большими и висеть слишком высоко.
Гигантские вывески нависают над прохожими, а вывеску высотой в два этажа и более нельзя размещать в исторической части города.



Положительный пример
Вывеску небольшого размера прекрасно видно, если она размещена на уровне глаз



2.5. Подложка на историческом фасаде

Фасады исторических зданий нельзя закрывать декоративными панелями и фальш-фасадами
Декоративная панель имеет слишком яркий цвет и неприятно нависает над тротуаром, портит пластику здания и частично перекрывает архитектурные детали



Положительный пример
Отдельные буквы, установленные непосредственно на плоскость фасада, всегда смотрятся гармонично

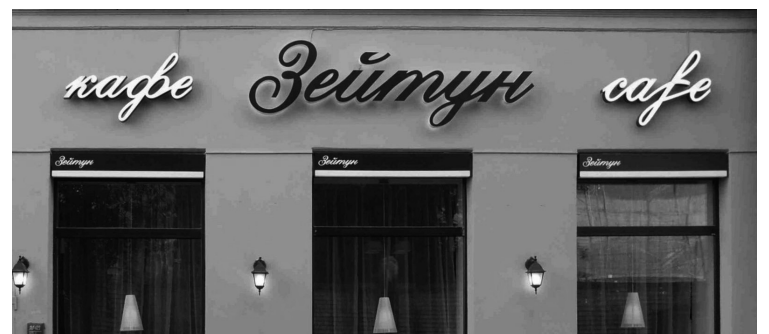

Декоративная панель нарушает пластику здания и частично перекрывает архитектурные детали



Было

Вывески без подложки значительно меньше портят вид здания



Стало

2.6. Неудачные конструкции вывесок

В центральной части города и на исторических фасадах наиболее уместны вывески из отдельных объемных букв и знаков
Наиболее неудачная разновидность вывески - прямоугольный световой короб (лайтбокс). Яркий, дешевый лайтбокс неуместен на историческом фасаде



2.6. Неудачные конструкции вывесок

Печать на баннерной ткани нельзя назвать вывеской



Положительный пример
Вывеска из отдельных плоских букв, расположенных с учетом арочного проема



3. Рекомендуемые конструкции

Вывески зданий, представляющих историко-культурную ценность, должны отличаться от размещаемых на современных постройках.
Застройка Переславля-Залесского имеет смешанную структуру из принципиально различных категорий объектов капитального строительства (историческая или современная застройка). Территория города разделена на две группы - улицы с историческим обликом и современным.
Соответственно типы рекомендуемых конструкций вывесок зависят не от конкретного года постройки и ее исторического значения, а от отнесения той или иной улицы к определенной группе.

Перечень улиц и территорий с историческим обликом:

- ул. Урицкого
- ул. Ростовская
- территория в границах улиц Ростовской, Плещеевской, Озерной, Депутатской
- территория внутри Валувого кольца
- ул. Кардовского
- ул. Московская
- ул. Подгорная (от ул. Московской до пер. Музейного)
- пер. Музейный
- ул. Большая Крестьянка (от ул. Московской до ул. М. Крестьянка)
- ул. Лабазная
- ул. Б. Протечная
- ул. Гагарина
- ул. Трубежная
- ул. Левая Набережная
- ул. Правая Набережная
- пер. Красный
- пер. Трудовой (от ул. Ростовской до ул. Трудовой)
- ул. Трудовая (от пер. Трудового до ул. Свободы)
- ул. Кошелевская (от ул. Ростовской до ул. Трудовой)
- ул. Свободы (от ул. Ростовской до ул. Берендеевской)
- пер. Кривоколенный (от ул. Трудовой до пл. Комсомольской)
- ул. Казаковская
- ул. Новый Быт
- ул. Мира
- ул. Южная
- пер. Южный
- пер. Ветеринарный (от ул. Гражданской Второй до ул. Кардовского)
- пер. Казаковский

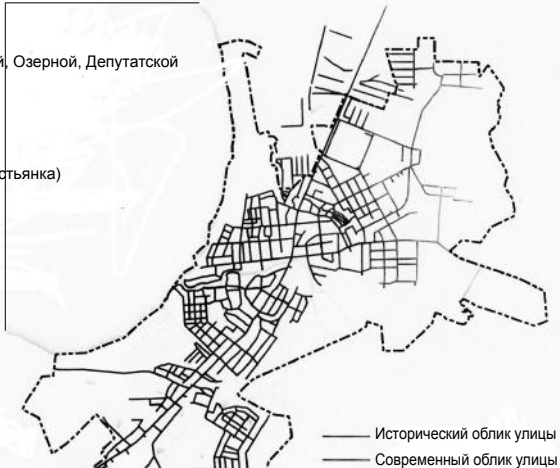

3.1. Вывески из плоских букв и символов без подложки

Отдельно стоящие знаки - те, за которыми виден участок фасада. Такие вывески являются самым предпочтительным видом.

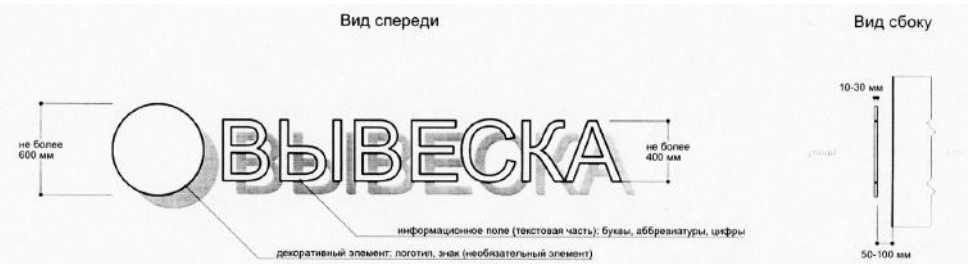

- | | | | |
|-----------------|--|-----------------|--|
| Место установки | Исторический облик улицы | Место установки | Современный облик улицы |
| | - стена
- консольная конструкция
- кровля
- козырек
- витрина (уличная сторона)
- витрина (сторона помещения) | | - стена
- консольная конструкция
- козырек
- витрина (уличная сторона)
- витрина (сторона помещения) |



- | | |
|--|--------------------------------|
| Исторический облик улицы | Современный облик улицы |
| Материал - природные материалы (металл, дерево, стекло), допускается имитация природных материалов с использованием композитных материалов | Материал - без ограничений |
| Цвет - соответствует цвету природных материалов | Цвет - без ограничений |
| Подсветка - внешняя, контражурная или без подсветки | Подсветка - без ограничений |

3.2. Вывески из плоских букв и символов на подложке



- | | | | |
|-----------------|---|-----------------|--|
| Место установки | Исторический облик улицы | Место установки | Современный облик улицы |
| | - консольная конструкция
- козырек
- витрина (уличная сторона)
- витрина (сторона помещения)
с отступом от остекления не менее 200 мм | | - стена
- консольная конструкция
- козырек
- витрина (уличная сторона)
- витрина (сторона помещения)
с отступом от остекления не менее 200 мм |

3.2. Вывески из плоских букв и символов на подложке



- | | |
|--|--------------------------------|
| Исторический облик улицы | Современный облик улицы |
| Материал - природные материалы (металл, дерево, стекло), допускается имитация природных материалов с использованием композитных материалов | Материал - без ограничений |
| Цвет - соответствует цвету природных материалов | Цвет - без ограничений |
| Подсветка - внешняя, контражурная или без подсветки | Подсветка - без ограничений |

3.3. Вывески из объемных букв и символов без подложки



- | | | | |
|-----------------|---|-----------------|---|
| Место установки | Исторический облик улицы | Место установки | Современный облик улицы |
| | - консольная конструкция
- кровля
- витрина (сторона помещения)
с отступом от остекления не менее 200 мм | | - стена
- консольная конструкция
- кровля
- витрина (уличная сторона)
- витрина (сторона помещения)
с отступом от остекления не менее 200 мм |

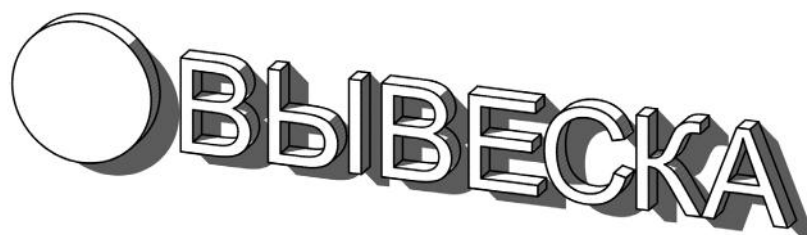

- | | |
|--|--------------------------------|
| Исторический облик улицы | Современный облик улицы |
| Материал - природные материалы (металл, дерево, стекло), допускается имитация природных материалов с использованием композитных материалов | Материал - без ограничений |
| Цвет - соответствует цвету природных материалов | Цвет - без ограничений |
| Подсветка - внешняя, контражурная или без подсветки | Подсветка - без ограничений |

3.4. Вывески из объемных букв и символов с подложкой



- | | | | |
|-----------------|------------------------------------|-----------------|--|
| Место установки | Исторический облик улицы | Место установки | Современный облик улицы |
| | - не рекомендовано к использованию | | - стена
- консольная конструкция
- козырек
- витрина (уличная сторона)
- витрина (сторона помещения)
с отступом от остекления не менее 200 мм |



- | | |
|--|--------------------------------|
| Исторический облик улицы | Современный облик улицы |
| Материал - не рекомендовано к использованию | Материал - без ограничений |
| Цвет - не рекомендовано к использованию | Цвет - без ограничений |
| Подсветка - не рекомендовано к использованию | Подсветка - без ограничений |

3.5. Короб



- | | | | |
|-----------------|---|-----------------|--|
| Место установки | Исторический облик улицы | Место установки | Современный облик улицы |
| | - витрина (сторона помещения)
с отступом от остекления не менее 500 мм | | - стена
- консольная конструкция
- козырек
- витрина (уличная сторона)
- витрина (сторона помещения)
с отступом от остекления не менее 200 мм |

3.5. Короб



Исторический облик улицы
 Материал - без ограничений
 Цвет - без ограничений
 Подсветка - внутренняя или без подсветки

Современный облик улицы
 Материал - без ограничений
 Цвет - без ограничений
 Подсветка - без ограничений

4. Правила размещения

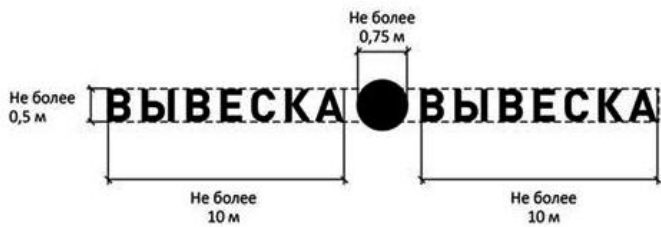

ВЫВЕСКА — текстовая часть

● — декоративно-художественный элемент



4.3. Организации, индивидуальные предприниматели осуществляют размещение информационных конструкций на плоских участках фасада, свободных от архитектурных элементов, исключительно в пределах площади внешних поверхностей объекта, соответствующей физическим размерам занимаемых данными организациями, индивидуальными предпринимателями помещений (пункт 14 Правил).
 При размещении на одном фасаде объекта одновременно вывесок нескольких организаций, индивидуальных предпринимателей указанные вывески размещаются в один высотный ряд на единой горизонтальной линии.

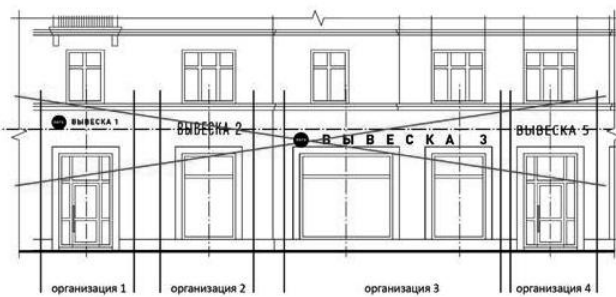
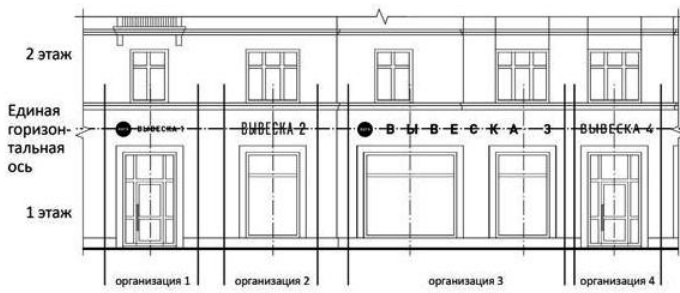

4.4. В случае если помещения располагаются в подвальных или цокольных этажах объектов и отсутствует возможность размещения информационных конструкций (вывесок) в соответствии с требованиями, вывески могут быть размещены над окнами подвального или цокольного этажа, но не ниже 0,60 м от уровня земли до нижнего края настенной конструкции. При этом вывеска не должна выступать от плоскости фасада более чем на 0,10 м.

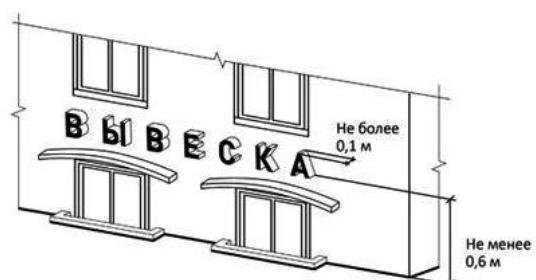
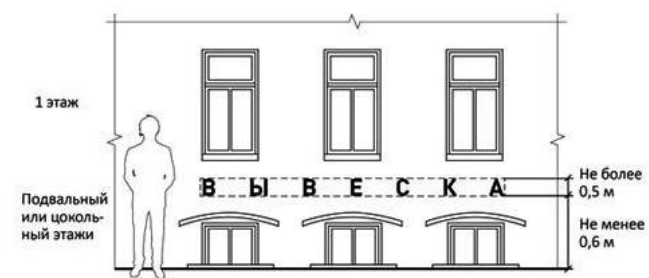

4.5. Максимальный размер настенных конструкций, размещаемых организациями, индивидуальными предпринимателями на внешних поверхностях зданий, строений, сооружений, не должен превышать:
 - по высоте - 0,40 м, за исключением размещения настенной вывески на фризе (фриз - отделка верхней части сооружения в виде сплошной полосы, которая часто служит украшением; расположен ниже карниза);
 - по длине - 70 процентов от длины фасада, соответствующей занимаемым данным организациями, индивидуальными предпринимателями помещениям, но не более 15 м для единичной конструкции.

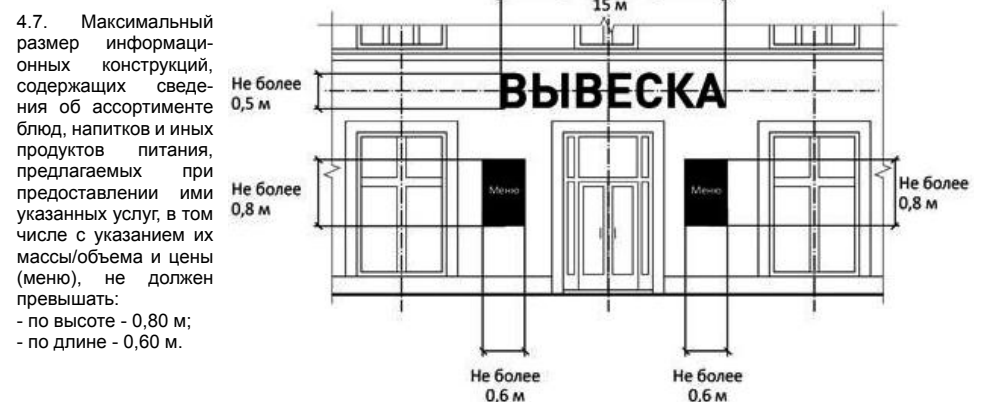
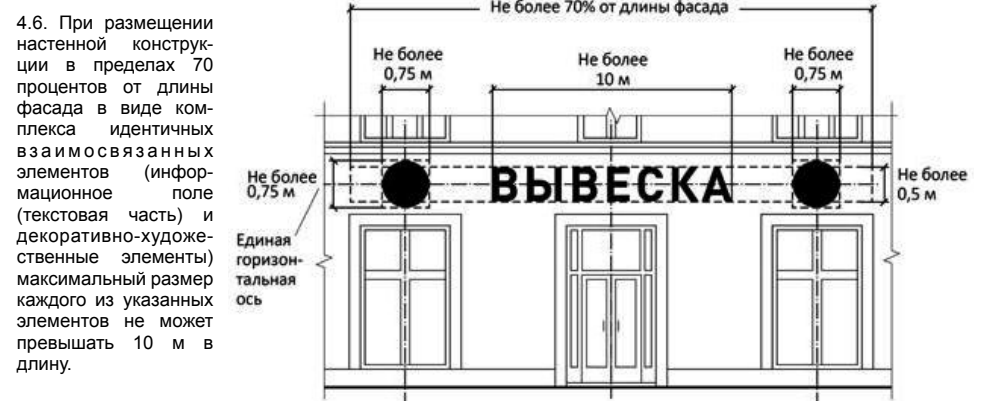

4.6. При размещении настенной конструкции в пределах 70 процентов от длины фасада в виде комплекса идентичных взаимосвязанных элементов (информационное поле (текстовая часть) и декоративно-художественные элементы) максимальный размер каждого из указанных элементов не может превышать 10 м в длину.
 4.7. Максимальный размер информационных конструкций, содержащих сведения об ассортименте блюд, напитков и иных продуктов питания, предлагаемых при предоставлении ими указанных услуг, в том числе с указанием их массы/объема и цены (меню), не должен превышать:
 - по высоте - 0,80 м;
 - по длине - 0,60 м.

4.8. При наличии на фасаде объекта фриза настенная конструкция размещается исключительно на фризе, на всю высоту фриза.

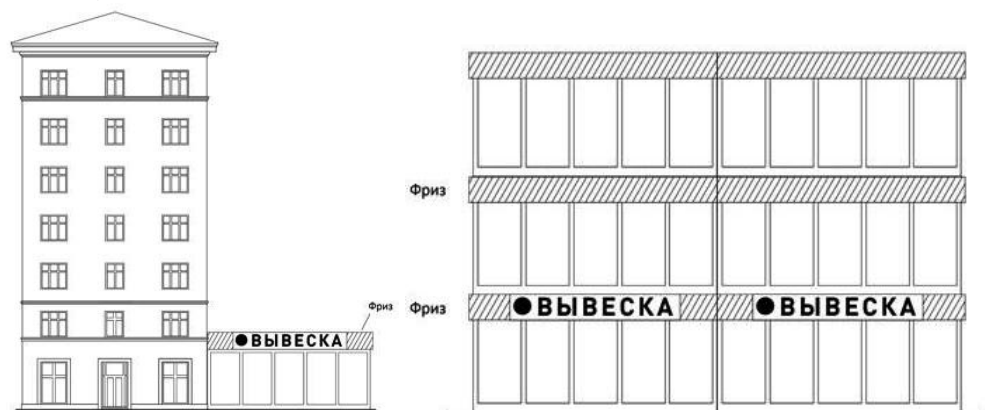

4.9. При наличии на фасаде объекта козырька настенная конструкция может быть размещена на фризе козырька, строго в габаритах указанного фриза. Запрещается размещение настенной конструкции непосредственно на конструкции козырька.

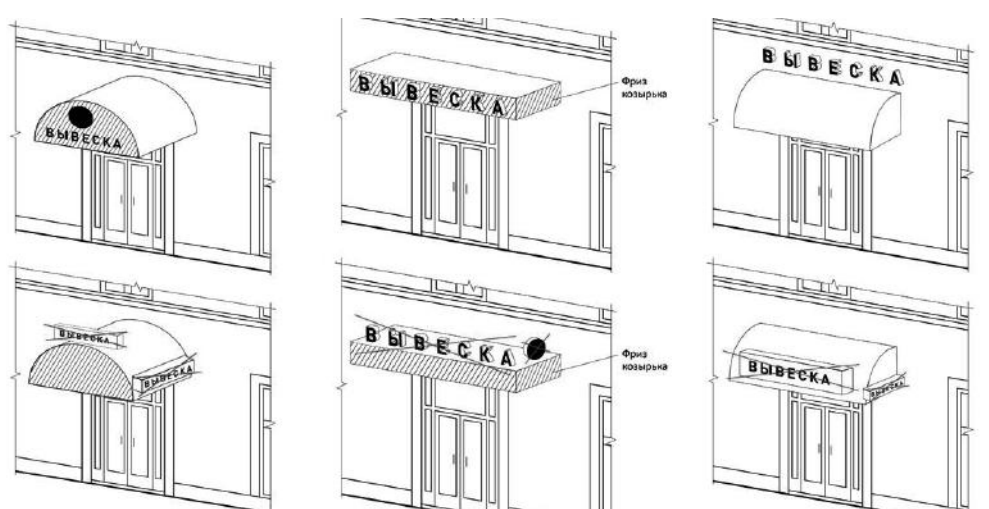

4.10. Информационное поле настенных конструкций, размещаемых на фасадах объектов, являющихся объектами культурного наследия, выявленными объектами культурного наследия либо объектами, построенными до 1952 года включительно, должно выполняться из отдельных элементов (букв, обозначений, декоративных элементов и т.д.) без использования непрозрачной основы для их крепления.

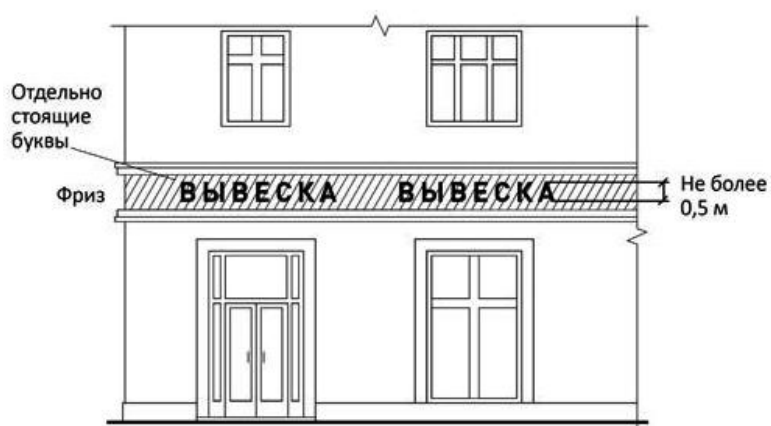

4.13. Параметры (размеры) вывески, размещаемой на внешней стороне витрины, не должны превышать в высоту 0,40 м, в длину - длину остекления витрины.



4.11. Консольные конструкции (консоль в архитектуре - выступающий из стены камень, предназначение которого - подпирать какую-либо часть постройки, еще более выступающую вперед, например карниз, балкон, стеновой вертикальный уступ и т.п.) - располагаются в одной горизонтальной плоскости фасада, у арок, на границах и внешних углах зданий, строений, сооружений. Расстояние между консольными конструкциями не может быть менее 10 м. Расстояние от уровня земли до нижнего края консольной конструкции должно быть не менее 2,50 м.

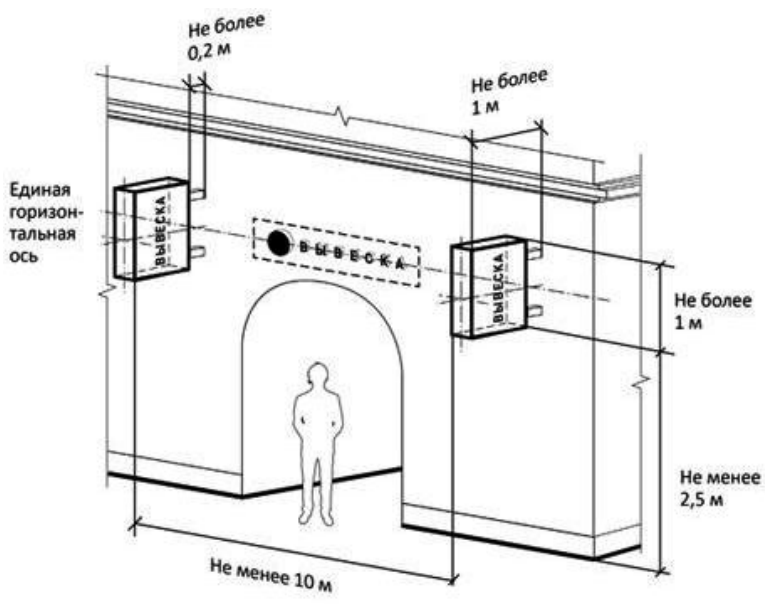

4.14. Информационные конструкции (вывески), размещенные на внешней стороне витрины, не должны выходить за плоскость фасада объекта.

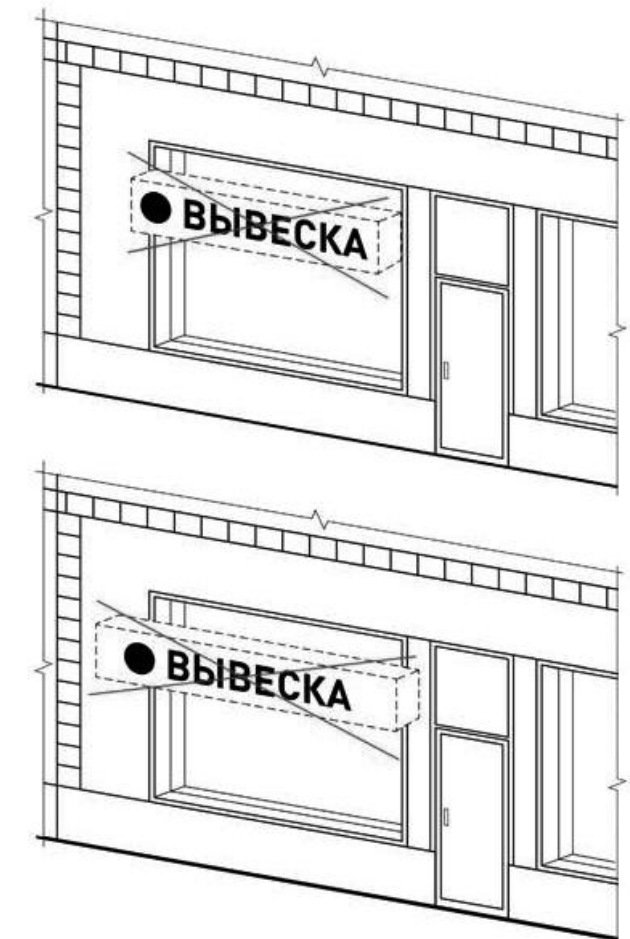

Консольная конструкция не должна находиться более чем на 0,20 м от края фасада, а ее крайняя точка лицевой стороны - на расстоянии более чем 1 м от плоскости фасада. В высоту консольная конструкция не может превышать 1 м. При наличии на фасаде объекта настенных конструкций консольные конструкции располагаются с ними на единой горизонтальной оси. Максимальные параметры (размеры) консольных конструкций, размещаемых на фасадах объектов, являющихся объектами культурного наследия, выявленными объектами культурного наследия, построенных до 1952 года включительно, не должны превышать 0,50 м - по высоте и 0,50 м - по ширине.

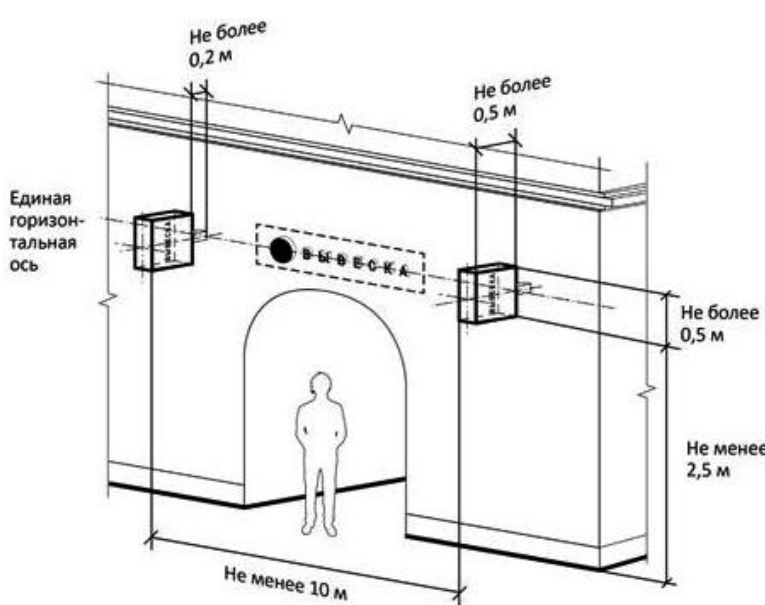

4.15. Непосредственно на остеклении витрины допускается размещение информационной конструкции (вывески), предусмотренной пунктом 3.5.1 настоящих Правил, в виде отдельных букв и декоративных элементов. При этом максимальный размер букв вывески, размещаемой на остеклении витрины, не должен превышать в высоту 0,15 м.

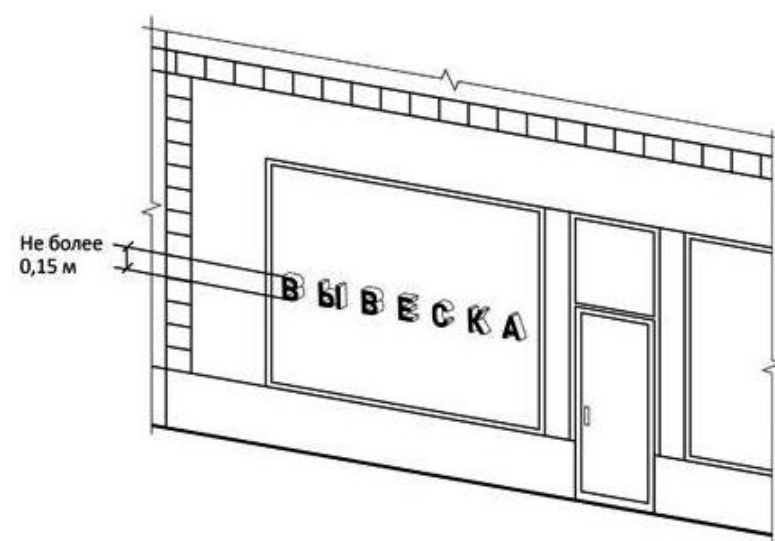

4.12. Витринные конструкции размещаются в витрине, на внешней и/или с внутренней стороны остекления витрины объектов. Максимальный размер витринных конструкций (включая электронные носители - экраны), размещаемых в витрине, а также с внутренней стороны остекления витрины, не должен превышать половины размера остекления витрины по высоте и половине размера остекления витрины по длине (пункт 20.1 Правил). При размещении вывески в витрине (с ее внутренней стороны) расстояние от остекления витрины до витринной конструкции должно составлять не менее 0,15 м.

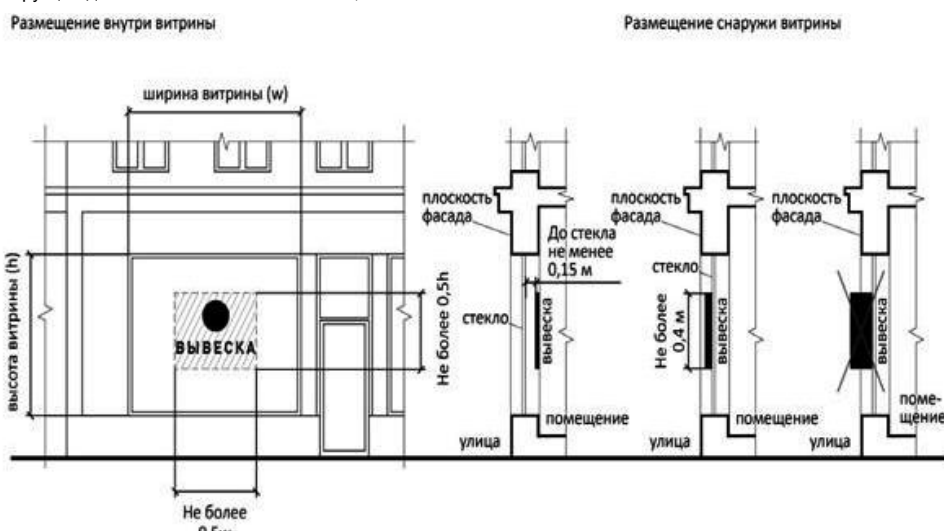

4.16. На крыше одного объекта может быть размещена только одна информационная конструкция. Конструкция вывесок, допускаемых к размещению на крышах зданий, строений, сооружений, представляют собой объемные символы, которые могут быть оборудованы исключительно внутренним подсветом. Длина вывесок, устанавливаемых на крыше объекта, не может превышать половину длины фасада, по отношению к которому они размещены.

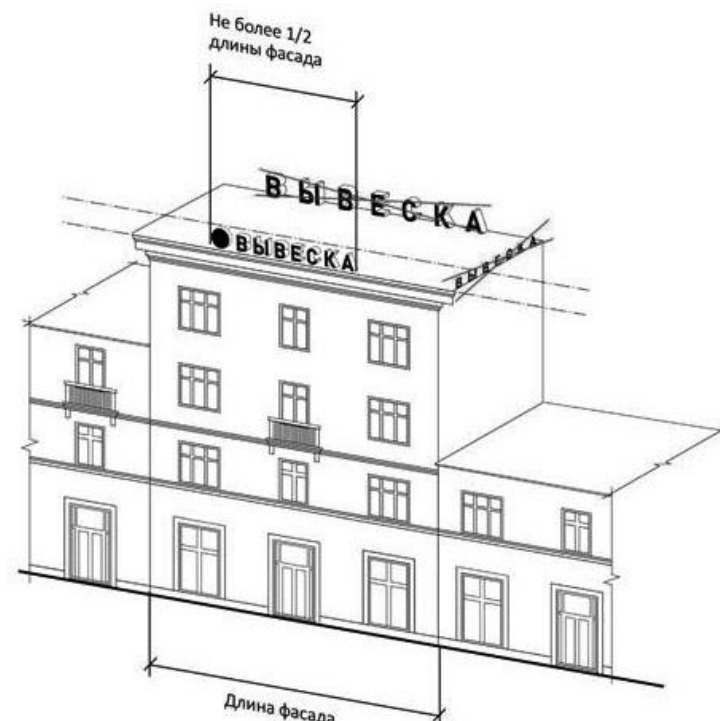

**Татьяна Васильевна!
С ДНЕМ РОЖДЕНИЯ!!!**

*Начальницей не просто быть:
Не просто всем руководить,
Работать много, тратить силы,
При этом быть такой красивой!*

*Вы лучший начальник, прекрасная дама.
Кому-то - подруга, кому-то Вы - мама,
Но, прежде всего, Вы - роскошный алмаз,
Прекрасный директор, находка для нас!*

*Строгость, справедливость, деловая хватка -
Женщина-начальник, женщина-загадка...
Истина успеха изысканно проста -
В Вас чудом сочетаются и ум, и красота!*

*Как всегда разумно наше руководство,
И над конкурентом это превосходство!
Мы вам сил и славы от души желаем.
С нами вам не просто - мы прекрасно знаем.*

*Пусть всегда прекрасным будет настроение,
А в делах - успехов, фортуны и везения!
Счастья Вам желаем женского без меры,
Чтоб цветным был мир, а совсем не серым.*

*Выгодных контрактов и совсем без риска,
В жизни Вам - комфорта, тонкого изыска.
Чтоб для Вас ярко солнышко светило,
А доходов - чтобы на мечты хватало!*

Ваш коллектив ООО «Визит»



С ДНЕМ РОЖДЕНИЯ!

**Татьяну Васильевну ЕРЕМЕНКО -
директора ООО «Визит»**



ТомоГрад
СЕТЬ ДИАГНОСТИЧЕСКИХ ЦЕНТРОВ

**КЛИНИКО-
ДИАГНОСТИЧЕСКИЙ ЦЕНТР**

Филиал г. Ярославль

Лицензия № ЛО-76-01-001992 от 19.09.2016

**Мед+
Эксперт**

**МАГНИТНО-РЕЗОНАНСНАЯ ТОМОГРАФИЯ
(МРТ)**

Реклама (3)

ВНИМАНИЕ! Ведут прием:
гастроэнтеролог, проктолог

Пн, ср., чт.: с 15.00 до 18.00
прием ведет врач-терапевт
высшей категории Негряца И.Р.

Прием специалистов из Ярославля

12.07 - Иванова Е.О., врач ультразвуковой диагностики
Балденков А.Н., кардиолог
13.07 - Малова Д.М., врач ультразвуковой диагностики
15.07 - Прокопенко О.Н., врач ультразвуковой и функциональной диагностики; Самоносова А.О., акушер-гинеколог;
Красивина И.Г., терапевт, ревматолог, эндокринолог;
Ефимова В.Е., невролог; Волхонина И.А., невролог
16.07 - Зайцева М.А., врач ультразвуковой диагностики
Лось И.П., ФГДС и фиброколоноскопия
17.07 - Груздев А.М., врач ультразвуковой диагностики
Шкирев Д.Р., лазерный хирург; Балденков А.Н., кардиолог
18.07 - Ефимова В.Е., невролог; Дурынин А.А., врач ультразвуковой и функциональной диагностики

С 10.07 первичный прием врача-ЛОРа по цене всего 450 руб.

В нашем Центре проводится **ФИБРОКОЛОНОСКОПИЯ**
ведется предварительная запись

**ИМЕЮТСЯ ПРОТИВОПОКАЗАНИЯ,
НЕОБХОДИМА КОНСУЛЬТАЦИЯ СПЕЦИАЛИСТА**

**Ежедневно: Врач-ЛОР - утро, вечер
Медицинские анализы - с 8.00 до 12.00
УЗИ, УЗДГ (специалисты из г. Ярославля)**

**Еженедельно:
Тюрин Д.А., ЭЭГ
(электроэнцефалография)**

**Наш адрес: г. Переславль,
50 лет комсомола, д. 16
(в здании Треста)**

**Прием по предварительной
записи по телефонам:
8(48535)9-44-04, 9-44-90;
8(905)647-37-55**

Сеть Ювелирных салонов

«Анастасия»

**Новое поступление
товара!!!**

- Широкий выбор изделий из серебра и золота
- Столовое серебро
- Подарочные сертификаты
- Выгодный обмен
- Гарантия качества

СКИДКИ до 50%

Ваши мечты в нашем исполнении...



График работы:

**Понедельник - пятница с 9 до 18
Суббота с 9 до 17
Воскресенье с 10 до 17**

**Наш адрес : г. Ростов ул. Карла Маркса, д. 13
г. Ростов ул. Карла Маркса, д. 2 (ТК ФОРТУНА)
г. Переславль - Залесский, ул. Ростовская, д.9
телефон: 6-72-41 На правах рекламы**

ПЕРЕСЛАВЛЬ на этой неделе

любопытные факты и сведения из жизни Переславля и переславцев за последние шестьдесят лет

1948 Как проводят летние каникулы сегодняшние школьники, известно - в лучшем случае отдыхают в лагере или с родителями едут на море, в худшем - сидят в гаджетах. А вот их сверстники послевоенной поры летом трудились...

- Учащиеся начальной школы с. Городище помогают колхозу в прополке овощей. В сенокос, когда все взрослые колхозники заняты на уборке трав, я, как бригадир, обратился за помощью к подросткам, окончившим в 1948 году 3 и 4 классы. 12 девочек и 14 мальчиков откликнулись на мою просьбу и изъявили желание пропалывать овощи. С 1 июля и до сего времени они пропололи всю морковь, капусту, огурцы, помидоры (в общей сложности 6 га), прополка проводится вторично. Особенно хорошо работают Тоня Герасимова, Клавдия Анянина, Боря Зубков. Они пропалывают в день по 1,5 сотки вместо 1 сотки по норме.

(И. Павлов, бригадир огородной бригады)

1959 Снижение цен... Об этом сегодня приходится только мечтать. А были времена, когда цены на товары снижались официально...

- В первый же день после снижения цен в магазине «Культтовары» появилось больше покупок. До снижения цен мы продавали двое - трое часов в день, а теперь уже 10. Женщины особенно большой спрос предъявляют на часы «Звезда», которые стали дешевле на 62 рубля, а мужчины предпочитают «Победу», цена которой стала 250 рублей вместо 342.

(А. Михеева, заведующая магазином № 4)

1968 В стране шла реформа общественного питания. Вот как это было в Переславле...

- «Чайные» уже не соответствуют своему назначению - их надо специализировать. Основные типы предприятий общепита определены - комбинаты питания, рестораны, столовые, кафе и предприятия со специализированным ассортиментом - пельменные, шашлычные, блинные. В помещении сегодняшней «Чайной» можно ожидать открытия «Кафе-мороженого», «Кафе-молодежного», «Кафе-кондитерского», «Кафе-молочного». В столовых рекомендуется готовить не более 2-3 первых блюд и 4-6 вторых (и столько же третьих). Это позволит обеспечить посетителей свежими блюдами весь рабочий день...

1976 Где лето? Этим вопросом задаются сегодня все жители центра России. Забывая, что такая же непогода в нашей «зоне рискованного земледелия» частенько бывала и раньше...

- Дожливая и холодная погода внесла поправки в календарь развития растений. Колошение озимой ржи наступило намного позднее обычного. Однако по расчетам созревание озимых хлебов наступит близко к обычным для нашей области срокам. Сильные дожди и ветра вызвали полегание хлебов. В связи с этим надо заранее подготовить и оборудовать все комбайны стеблеподъемниками...

1989 Многие помнят знаменитую переславскую узкоколейку. Несмотря на все попытки реанимации, в конце концов она умерла. А жаль...

- С прекращением пассажирского движения по узкоколейке много потерял приозерный пейзаж, а еще больше - сами люди. Но на помощь пришли работники вновь организованного кооператива «Векса», которые привели в порядок железную дорогу. И вот событие: 30 июля опять начинается движение локомотива. И главное, в этот праздничный день перевозки будут осуществляться бесплатно!

1998 Общий спад производства, обнищание граждан, а тут еще задержка пенсий и зарплат. Одним словом, доперестраивались...

- Перед зданием администрации города собрались пенсионеры. Они протестовали против задержки выплаты пенсий и выдвигали некоторые другие традиционные требования. Впрочем, у митингующих появилось и одно новое пожелание - чтобы заведующая отделом соцзащиты Т.К. Серогодская жила на одну пенсию. А потому - в отставку ее! Заодно с президентом... Хотя и непонятно, каким боком причастна Татьяна Константиновна к невыплате пенсий. Да и сами пикетчики вряд ли считают, что со сменой заведующей собесом выплата пенсий сразу же наладится...

Напомню, что президентом в те смутные времена был Борис Ельцин. А в канун столетия Великой Октябрьской Социалистической революции всякой власти не худо бы вспомнить историю и не злить народ понапрасну...

Подшивки листал Алексей КОВАЛЕВ
ВНИМАНИЕ. Стиль публикаций, а также орфография и пунктуация полностью сохранены



ДИСПАНСЕРИЗАЦИЯ ВЗРОСЛОГО НАСЕЛЕНИЯ



БЕСПЛАТНО ПО МЕСТУ ЖИТЕЛЬСТВА

ВОСПОЛЬЗУЙТЕСЬ
ЭТОЙ ВОЗМОЖНОСТЬЮ!

**Уважаемые переславцы!
Приглашаем на диспансеризацию
взрослого населения!**

Цель? Раннее выявление хронических заболеваний, являющихся основной причиной инвалидности и преждевременной смертности населения, к которым относятся: болезни системы кровообращения; ишемическая болезнь сердца и цереброваскулярные заболевания; злокачественные образования; сахарный диабет и хронические болезни легких. Они обуславливают более 75% смертности населения.

Кроме того, диспансеризация направлена на выявление и коррекцию повышенного артериального давления, холестерина или глюкозы в крови, курения и употребления алкоголя, а также нерационального питания и избыточная массы тела или ожирения.

Важной особенностью диспансеризации является проведение гражданам краткого профилактического консультирования. Такие профилактические вмешательства позволяют достаточно быстро снизить вероятность развития опасных хронических неинфекционных заболеваний.

Где и когда

Проходят диспансеризацию в медицинской организации по месту жительства. Ваш участковый врач или участковая медицинская сестра подробно расскажут, где, когда и как можно пройти диспансеризацию, согласуют ориентировочную дату прохождения.

Сколько времени

Прохождение первого этапа требует два визита. Первый занимает от 3 до 6 часов (в зависимости от вашего возраста). Второй проводится через 1-6 дней - для заключительного осмотра и подведения итогов.

Если есть подозрение на наличие хронического неинфекционного заболевания или высокий сердечно-сосудистый риск, участковый врач сообщает вам об этом и направляет на второй этап.

Как пройти

Согласно статьи 24 Федерального закона № 323-ФЗ «Об основах охраны здоровья граждан в Российской Федерации», работодатели обязаны обеспечивать условия для прохождения работниками медицинских осмотров и диспансеризации, а также отпускать работников для их прохождения.

Для прохождения первого этапа желательно прийти в медицинскую организацию утром, на голодный желудок, до выполнения каких-либо физических нагрузок. Взять с собой

утреннюю порцию мочи в объеме 100-150 мл в специальном контейнере, который можно приобрести в аптеке. Некоторые продукты, например, свекла или морковь, способны окрашивать мочу - их не следует употреблять в течение суток. Также следует прекратить прием мочегонных препаратов. Желательно, чтобы проба мочи была сдана в лабораторию в течение полутора часов и при плюсовой температуре.

Лицам старше 45 лет необходимо за трое суток перед диспансеризацией не есть мясную пищу, а также другие продукты

со значительным количеством железа - яблоки, зеленый лук, сладкий перец, фасоль, шпинат... А также исключить прием железосодержащих лекарств, в том числе гематогена.

Если в текущем или предшествующем году вы проходили медицинские исследования, - возьмите документы, подтверждающие это, и покажите их медработникам перед началом диспансеризации.

О дополнительных условиях вам подробно расскажет участковый врач или фельдшер.

Прошедшему диспансеризацию выдается документ, в который вносятся выводы, заключения и рекомендации по результатам обследования.

Важно знать!

Прохождение диспансеризации позволит Вам в значительной степени уменьшить вероятность развития наиболее опасных заболеваний, являющихся основной причиной инвалидности и смертности, или выявить их на ранней стадии, когда лечение наиболее эффективно!

ПРОЙДИ ДИСПАНСЕРИЗАЦИЮ!

С ЧЕГО НАЧАТЬ?

Обратитесь в поликлинику, к которой вы прикреплены по месту жительства или по месту работы (иметь при себе паспорт, полис медицинского страхования)



**ЕЖЕДНЕВНО
кроме воскресенья**



ДИСПАНСЕРИЗАЦИЯ НАЧИНАЕТСЯ В ОТДЕЛЕНИИ (КАБИНЕТЕ) МЕДИЦИНСКОЙ ПРОФИЛАКТИКИ ПОЛИКЛИНИКИ, К КОТОРОЙ ВЫ ПРИКРЕПЛЕННЫ

Переславцам на заметку

МАЛЕНЬКИЙ МАЛЬЧИК НАШЕЛ ПУЛЕМЕТ...

ВНИМАНИЕ! Отдел полиции призывает граждан добровольно сдать незаконно хранящееся оружие!

Незарегистрированное оружие, боеприпасы и взрывчатые вещества граждане могут сдавать в подразделение по лицензионно-разрешительной работе МО МВД России «Переславль-Залесский». **Справки по телефону 8(48535) 3-26-40.** Это позволит не только избежать уголовной ответственности, но и получить вознаграждение!

Если вы нашли гранату, снаряд либо похожие на них предметы, необходимо сразу сообщить о находке по телефону **02 (с сотового - 102)**, а также в дежурную часть полиции по телефону **8(48535) 3-19-89.**

ВАЖНО! Одно из условий выплаты вознаграждения - оружие должно быть в пригодном для стрельбы состоянии и не состоять на учете в полиции!

За незаконное хранение оружия предусмотрена административная и уголовная ответственность вплоть до 6 лет лишения свободы!

Некоторые расценки за единицу сданного оружия (в рублях): пулемет - 8 тыс.; автомат - 7 тыс.; винтовка - 6 тыс.; пистолет, револьвер - 5 тыс.; охотничье гладкоствольное оружие - 4 тыс.; газовое оружие - 1 тыс.; взрывчатые вещества - 4 рубля за грамм; взрывное устройство - 4 тыс. За артиллерийский снаряд - 2 тыс.; гранату - 3 тыс.; мину - 2 тысячи.

К СВЕДЕНИЮ. Денежное вознаграждение не выплачивается в случае, если установлено, что сданные предметы не являются огнестрельным оружием, его основными частями, боеприпасами, взрывчатыми веществами и взрывными устройствами. Во всех случаях добровольной сдачи огнестрельного оружия, боеприпасов и взрывчатых веществ сдающий освобождается от уголовной ответственности.

Уроки экологии НА ПЛЕЩЕЕВСКИХ БЕРЕГАХ

Мы и природа

В МЕСТЕЧКЕ КУХМАРЬ, НЕПОДАЛЕКУ ОТ ПЕРЕСЛАВЛЯ, СОСТОЯЛАСЬ XIX ДЕТСКАЯ ЭКОЛОГИЧЕСКАЯ КОНФЕРЕНЦИЯ «МЫ - ДЕТИ ВОЛГИ»

Съехались 150 участников из Московской и Ярославской областей. В их числе и переславцы - скауты гимназии, ученики школы № 4 и глебовской школы, воспитанники Станции юных туристов. Заранее всем сделали прививки от клещевого энцефалита.

Напомним, что движение «Дети Волги» зародилось в 1995 году. У его истоков стоял Юрий Чаплин - первый директор нацпарка. А первый эколагерь на озере был разбит в 1998-ом. Его вдохновителями стали Любовь Колотилина - ныне руководитель ЭкоЦентра «Заповедники», и специалист по туризму Галина Разумовская.

Для Людмилы Воробьевой это уже шестнадцатая экспедиция. Людмилу Васильевну - сотрудника национального парка «Плещеево озеро», представлять не надо. Ее знают в нашем городе все - от мала до велика. Она проводит экоуроки в детских садах и школах, а для взрослых - в библиотеках. Очень длинным будет список, если перечислить все акции, в которых она всегда рулевой. Ее удивительной - положительной! - энергетике можно позавидовать. Она душа любой компании! Как и в этом лагере, где я столько услышала в ее адрес добрых слов.

Цель экспедиции - воспитание у молодежи экологической культуры, формирование экологического мышления, уважения к истории. А в конечном итоге - воспитание любви к природе! Но чтобы ее понять, нужно эту природу изучить.

Ребятам повезло. На кафедрах гидроэкологии, луговых растений, здоровья леса, палитры чувств и других им обо всем рассказывали научные сотрудники из Москвы и Ярославля.

В день моего приезда в лагерь ребята увлеченно занимались в группах. На кафедре ихтиология озера Плещеева научный

сотрудник Института биологии внутренних вод РАН Игорь Шляпкин препарировал выловленного из озера 750-граммового окуня, рассказывая детям об этой рыбе. Меня же интересовал вердикт, который вынес ученый о ее состоянии. Игорь Владимирович сказал: «Абсолютно здоров!»

Как выяснилось, дети знают, что фауна озера представлена шестнадцатью видами рыб, и свободно называют наиболее ценные в промысловом отношении. Знают и ряпушку. А на мой вопрос: какие птицы живут на берегах Плещея, ответили: орлан-белохвост, скопа, утка, чайки... Мы отправились на орнитологическую вышку, с которой ребята наблюдают за птицами, в частности, за колонией серых цапель.

...Шли заливным лугом по деревянному настилу. Наталья Трофимова, сотрудник ярославской Станции юных натуралистов «Радуга», пояснила:

- Надо сказать спасибо сотрудницам национального парка «Плещеево озеро» за то, что они соорудили высокой настил. Главное ведь не в том, что мы идем посуху, а в том, что при этом сохраняются многие виды растений...

А луга! Суходольный и заливной - они были во всей красе! Дожливая погода помогла растениям сохраниться. Наталья Викторовна провела по ним урок. Растений оказалось 68 видов!

И у

меня, и у детей была уникальная возможность увидеть ястребинку волосистую желтую, молодило побегоносное, герань луговую и другие редкости. И орхидею! Уверена: вы, читатель, узнали об этом впервые. А для Натальи Викторовны не составило никакого труда дать точное определение орхидеи! Коей оказалось сразу два вида: пальчатокоренник пятнистый и пальчатокоренник мясокрасный.

В это время к нам присоединился Алексей Попов из московского экоцентра «Воробьевы горы», вышедший на фотоохоту - орхидея и стала его «трофеем».

Наталья Викторовна не только по специальности, но и по своей тонкой внутренней организации любит природу, и та отвечает ей взаимностью. В прямом смысле - открыла ей единственный экземпляр лютика махрового и удивительнейшее, редчайшее растение Петров крест. И все это в нашем Переславском крае!

Юные экологи наблюдают за птицами не только с площадки. Кафедра орнитологии начинала работу рано утром - походом в лес.

- Птицы прячутся, - рассказал десятиклассник из Ярославля Никита Иванов. - Но мы их определяем по голосам. Даже удалось увидеть зеленых дятлов - зеленых, как оливки...

Никита впервые участвует в экспедиции, и ему очень нравится, говорит:

- Здесь очень познавательно. Наши пре-

подаватели - люди увлеченные, с ними нам интересно!

Еще мне удалось поучаствовать в кафедре гидробиологии, которую вот уже 16 лет возглавляет в экспедициях Ольга Ильинская. Была я и на практическом занятии, которое проводили Анна и Анастасия Шишкины - специалисты Рослесозащиты, в ходе которого дети под микроскопом изучали вредителей леса.

Ребята проводили время не только познавательно - на уроках и экскурсиях по дендросаду и нашему старинному городу, но и душевно - пели песни на полянке, которую окрестили концертным залом. И делали сувениры, которые потом увезут на память домой.

А еще они увезут массу приятных впечатлений!

Прощались трогательно, до слез. Ведь многие здесь уже старожилы и давно сдружились. И среди наставников здесь те, кто десять лет назад был школьником.

Пожелаем участникам здоровья и встретиться через год на плещеевских берегах на юбилейной - уже двадцатой - экспедиции. Им будет что исследовать. К примеру, на кафедре токсикология, которая работала впервые в этом году, узнать - отчего происходит загрязнение водной среды. Тема куда как актуальная!..

Ольга ЧЕРКАСОВА.
Фото автора

Знай наших!



ПОБЕДА К ЮБИЛЕЮ

С 25 по 30 июня в Эстонии, в городе Нарва, проходил Слет юных моряков. На эти международные соревнования прибыли команды из Санкт-Петербурга, Костромы, Ярославля, Кинешмы, Переславля-Залесского и, конечно же, из самой Нарвы...

Команды Эстонии и России соревновались в гребле на шлюпке, парусной гонке, плавании, кроссе, стрельбе, вязании морских узлов, а также других видах специальной программы. Все дни были очень насыщенными: кроме соревнований была и культурная программа. Мы посетили старый Таллин, музеи, старинные замки и купались в Балтийском море.

После основных соревнований посетили спа-центр. Здесь ребята могли отдохнуть и набраться сил перед гонкой на шлюпках. В ней наша переславская команда заняла первое место!

Это решило весь исход соревнований. В результате юные переславцы завоевали кубок за третье место в общем зачете и семь кубков по отдельным видам, в том числе за первое место в гребле и кроссе! В личном зачете первое место в кроссе взял Руслан Тагаев.

Первого июля нашему клубу исполнилось 25 лет. Я и моя команда - Сергей Груздев, Руслан Тагаев, Андрей Пискунов, Вадим Рощупкин, Никита Зизин, Артем Чижов, Илья Чеботков, Мария Коноплева, считаем и сегодняшнюю победу подарком к этому юбилею.

Благодарим наших друзей и спонсоров: администрацию города и лично Владимира Волкова и Сергея Дьячкова, а также Сергея Шабарькова, Павла Макарова, Владимира Корюгина, Дмитрия Дурагина, Александра Дыму, Маргариту Коваленко и Елену Алтунину за финансовую поддержку и помощь. И спасибо родителям ребят!

Ирина КОНОПЛЕВА,
руководитель клуба юных моряков

ВНИМАНИЕ! О том, как переславский клуб юных моряков провел учебный год, об успехах и достижениях ребят, а также о самом клубе читайте в ближайшем номере «Переславской недели»...



Алексей Попов
из столичного экоцентра
«Воробьевы горы»
на фотоохоте

Их объединяет экология:
Людмила Воробьева
и **Никита Иванов**



С помощью современного микроскопа все вредители леса как на ладони



Сотрудник Института биологии внутренних вод Игорь Шляпкин препарирует окуня, выловленного накануне в Плещеевом озере

**Все дороги ведут
в Пятёрочку**



На правах рекламы

Ждём в команду:

Директора магазина
Замдиректора магазина
Товароведов-приёмщиков
Продавцов-кассиров

- Работа рядом с домом!
- Удобный график
- Официальное трудоустройство
- Карьерный рост
- Отсутствие испытательного срока
- Обучение на рабочем месте
- Достойный заработок (2 раза в месяц)
- Социальный пакет

8-800-222-55-56
звонок бесплатный

ЗАПОЛНИ АНКЕТУ НА САЙТЕ
WWW.5KA.RU

**Ольга САМОУКОВА, выпускница гимназии:
С УВЕРЕННОСТЬЮ В НОВУЮ ЖИЗНЬ!**

Оля - крайне разносторонний человек. Среди ее увлечений и стрельба из лука, и занятия в народном театре-студии «Новая сцена», и живопись, и даже декоративно-прикладное искусство, а именно: традиционные изделия народов Камчатки. В позапрошлом году она с отличием закончила Детскую школу искусств, а в этом - городскую гимназию, получив медаль «За особые успехи в учении». Свое образование Оля планирует продолжить в Московском государственном педагогическом университете. А сегодня - делится с читателями несложным рецептом:



ШОКОЛАДНОЕ ПЕЧЕНЬЕ

Рецепт для гурмана

Ингредиенты:

- Сливочное масло - 200 г
- Сахар - 120 г
- Яйца - 1 шт.
- Мука - 300 г
- Соль - 1/2 ч. л.
- Какао - 3 ст. л.
- Фундук - 200 г
- Молочный шоколад - 50 г

Приготовление:

1. В растопленное сливочное масло вбиваем яйцо, добавляем соль и сахар. Все тщательно перемешиваем.
2. Добавляем муку и какао.
3. Очищенные орехи измельчаем в ступке и перемешиваем с полученным тестом.
4. Формируем из теста печенье округлой формы. Противень выкладываем пергаментом и помещаем на него печенье. Выпекаем 7 минут при 250°C. Готовое печенье остужаем.
5. Шоколад топим на водяной бане.
6. Обмакиваем одну сторону печенья в шоколад и даем остыть в холодильнике 15 минут.

Приятного аппетита!

Есть повод!

12 июля
Всемирный день бортпроводника гражданской авиации
Праздник славных и всехвалых первоверховных апостолов Петра и Павла

16 июля
День металлурга

17 июля
День основания морской авиации ВМФ России

18 июля
День создания органов государственного пожарного надзора в России



ПРОСТО АНЕКДОТ!

Боец пожарной охраны, рискуя жизнью, вынес из горящего банка мешок с миллионом долларов. Где сейчас находится герой, до сих пор неизвестно.

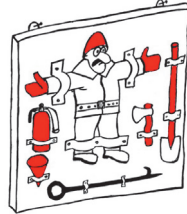

Пожар на складе огнетушителей собрал толпу любителей тонкой иронии.

Ответы на сканворд в № 26

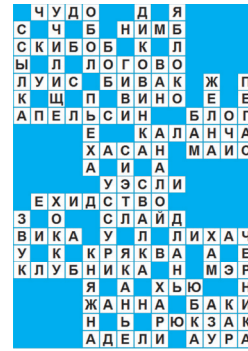

ИМЕНИНЫ

12 июля
Григорий, Павел, Петр

13 июля
Андрей, Григорий, Дина, Иван, Матвей, Михаил, Петр, Степан, Тимофей, Фаддей, Филипп, Яков

14 июля
Алексей, Ангелина, Аркадий, Василий, Иван, Константин, Кузьма, Лев, Павел, Петр, Тихон

15 июля
Арсений

16 июля
Александр, Анатолий, Антон, Василий, Георгий, Герасим, Иван, Константин, Марк, Михаил, Филипп

17 июля
Александра, Алексей, Анастасия, Андрей, Богдан, Георгий, Дмитрий, Ефим, Мария, Марк, Марфа, Михаил, Николай, Ольга, Татьяна, Федор, Федот

18 июля
Анна, Афанасий, Варвара, Василий, Геннадий, Елизавета, Сергей, Степан

Страницу подготовила Влада Кузнецова

АСТРОЛОГИЧЕСКИЙ ПРОГНОЗ НА НЕДЕЛЮ

12-15, 17-18 июля - **БЛАГОПРИЯТНЫЕ ДНИ**
16 июля - **НЕБЛАГОПРИЯТНЫЙ ДЕНЬ**

ОВЕН. Есть вероятность поездки за границу, которая благоприятно отразится на вашей судьбе. Не бойтесь рисковать в профессиональной сфере, вам повезет. Старайтесь меньше о себе рассказывать посторонним, эта информация может оказаться источником сплетен.
ТЕЛЕЦ. Эта неделя может оказаться полной искушений. Не исключено, что вас попытаются обмануть, поэтому будьте начеку и не попадайтесь на крючок. Постарайтесь не уходить от трудного разговора с коллегами и начальством, в ваши планы будет внесена ясность.

БЛИЗНЕЦЫ. При желании вы можете начать очередной этап своего развития, поэтому смело беритесь за новые дела. Ваша инициатива и нестандартные идеи принесут прибыль не только вам, но и вашим близким. Удача сейчас может оказаться на вашей стороне.
РАК. Постарайтесь хотя бы разгрузить себя от лишних дел. Неожиданные проблемы могут утомить. Не опускайте рук - у вас все получится, но потребуются больше усилий. Однако совсем скоро вас ожидает отпуск и приятные впечатления, но всем соблюдайте меру.

ЛЕВ. Если вы сейчас уступите лидирующую роль коллеге по работе, вы от этого только выиграете. Наступает благоприятное время для повышения вашего профессионального уровня. Проверяйте на надежность новых партнеров, но делайте это незаметно и деликатно.
ДЕВА. На этой неделе одинаково значимы и ваши профессиональные достижения, и добрые отношения с родственниками. Не опасайтесь влияния вышестоящего руководства и действуйте, исходя из общественных интересов. Отстаивайте свое личное мнение.

ВЕСЫ. Работать на этой неделе придется много, вот только результаты порадуют вас не сразу. Проявляйте меньше эмоций, используйте свои аналитические способности. Не допускайте агрессии и злости, как с вашей стороны, так и со стороны окружающих.
СКОРПИОН. Удача улыбнется вам. У вас появится немало интересных деловых предложений, начало будет всячески демонстрировать свою заинтересованность в вас. Ваш авторитет и зарплата значительно вырастут. Вы познакомитесь с новыми, интересными людьми.

СТРЕЛЕЦ. Удачно пройдут деловые встречи и переговоры. Постарайтесь не отказывать нуждающимся в помощи, если это будет вам по силам. Постарайтесь привести в порядок денежные дела, спланируйте предстоящий отпуск. И не забывайте про своих друзей.
КОЗЕРОГ. Вполне вероятно, что вам придется с головой окунуться не в свое дело, поскольку вы тоже заинтересованы в его исходе. Приготовьтесь к тому, что придется защищать свои права и объяснять, что вы вообще тут делаете. Прислушайтесь к голосу интуиции.

ВОДОЛЕЙ. Вам необходимо вооружиться фантазией и творчески реализовать замыслы по поводу предстоящего летнего отдыха. На этой неделе вы - лидер, и это ощутимо поможет добиться своего. Вы запасетесь интересными впечатлениями и узнаете много нового.
РЫБЫ. На этой неделе Фортуна может подарить вам удивительный шанс раскрыть свой творческий потенциал. Вы можете внезапно найти потерявшиеся справки или иные документы, пропавшие которых заставила вас поволноваться, либо отыскать нечто интересное.

				Жан из фильма «Горбун»					Мама кузины	Ястреб, едящий личинки шмелей	Ударная трехминутка	Мифологическая река	
«Нос долог, голос звонок»		Что такое нагул скота?	Приток Енисея						Бунтарь	Кустарниковая ива	Куда принято плакаться?	Откупивший первородство	
Любовь Вакулы		Лопаточка каменщика	Приемник звука в воде										
								Бог ветра у греков	Трехполосная спорфирма				
Фильм про астероид				Он мечтал о сердце	Жизнь по шаблону	К чему дорога ложка?				Римский император	Складка на ткани	Сон под ножом	
Мультяшный попугай	Деньги (разг.)	Что такое чертог?						Место разгрома русского флота	Высушенный сок мака				
				Черная магия из Африки				Смолин	Подкожное свиное сало	Чья столица Кызыл?			
	Судно рыбнадзора	Колючая трава				Крутая вечеринка (жарг.)				Роман Эмиля Золя	Жанр Горация		
				Мифический трудоголик					Дитя плетущего тенета				
	Наказание рублем	Первый в Зодиаке				Прия-тель Пожарского					Искусственный язык		
Народный певец у казахов				Перо из тростника					Место ссылки Лермонтова				

ВОСКРЕСЕНЬЕ, 23 ИЮЛЯ

ПЕРВЫЙ КАНАЛ

06.00 Новости.
06.10 «УСНУВШИЙ ПАССАЖИР» [12+].
08.10 «Смешарики. Пин-код».
08.25 «Часовой» [12+].
08.55 «Здоровье» [16+].
10.00, 12.00 Новости с субтитрами.
10.10 «Непугевые заметки» с Дмитрием Крыловым. [12+].
10.30 «Честное слово» с Юрием Николаевым.
11.10 «Пока все дома».
12.10 Фазенда.
13.20 «Дачники» [12+].
15.00 «ГОСПОДА-ТОВАРИЩИ» [16+].
18.50 «Три аккорда» [16+].
21.00 Время.
21.20 «Клуб Веселых и Находчивых». Кубок мэра Москвы. [16+].
23.45 «ЗНАЧИТ, ВОЙНА!» [16+].
01.35 «ТАЙНЫЙ МИР» [12+].
03.25 «Наедине со всеми» [16+].
04.20 Контрольная закупка.

РОССИЯ 1

04.50 «БЕЗ СЛЕДА» [12+].
07.00 Мульт-утро.
07.30 «Сам себе режиссер».
08.20 «Смехопанорама» Евгения Петросяна.
08.50 Утренняя почта.
09.30 Сто к одному.
10.20 Местное время. Неделя в городе.
11.00, 14.00, 20.00 Вести.
11.20 «Семейный альбом» [12+].
12.05, 14.20 «СЕМЕЙНЫЕ ОБСТОЯТЕЛЬСТВА» [12+].
22.00 «Воскресный вечер с Владимиром Соловьевым» [12+].
00.30 «Анатолий Яцков. Взломать проект «Манхэттен» [12+].
01.25 «ДНИ НАДЕЖДЫ» [12+].
03.10 «ЧЕРТОКОЛОС» [12+].

МАТЧ!

06.30 Футбол. Premier League Asia Trophy-2017. Финал. Трансляция из Гонконга. [0+].
07.00 ЧМ по водным видам спорта. Синхронное плавание. Микст. Финал. Трансляция из Венгрии. [0+].
08.10 Волейбол. Россия - Япония. Гран-при. Женщины. Прямая трансляция из Гонконга.
10.10, 12.40, 14.45, 18.25, 21.30 Новости.
10.20 Футбол. ПСЖ (Франция) - «Тоттенхэм» (Англия). Международный Кубок чемпионов. Трансляция из США. [0+].
12.20 Автоспорт. Ралли-рейд «Шелковый путь».
12.45 Футбол. «Ювентус» (Италия) - «Барселона» (Испания). Международный Кубок чемпионов. Трансляция из США. [0+].
14.55 Росгосстрах. Чемпионат России по футболу. «Уфа» - «Спартак» (Москва). Прямая трансляция.
16.55 Пляжный футбол. Россия - Франция. Мундиалито-2017. Прямая трансляция из Португалии.
17.55 «Автоинспекция» [12+].
18.30, 23.00 Все на «Матч!»
18.50 ЧМ по водным видам спорта. Плавание. Финалы. Прямая трансляция из Венгрии.
20.45 Фехтование. ЧМ. Прямая трансляция из Германии.
21.40 «После футбола» с Георгием Черданцевым.
22.40 Дневник Чемпионата мира по водным видам спорта. [12+].
00.00 Футбол. «Реал» (Мадрид, Испания) - «Манчестер Юнайтед» (Англия). Международный Кубок чемпионов. Прямая трансляция из США.
02.00 ЧМ по водным видам спорта. Трансляция из Венгрии. [0+].
04.00 «Тренер, который может все» [16+].
05.05 «Африканская мечта Крейга Беллами» [16+].
06.00 «Высшая лига» [12+].

ТВ-ЦЕНТР

05.50 «СЧАСТЬЕ ПО КОНТРАКТУ» [16+].
07.35 «Фактор жизни» [12+].
08.05 «Элина Быстрицкая. Железная леди» [12+].
08.55 «НЕОКОНЧЕННАЯ ПОВЕСТЬ».
10.55 Барышня и кулинар. [12+].
11.30, 14.30, 23.50 События.
11.45 Петровка, 38. [16+].
11.55 «ВЫСОКИЙ БЛОНДИН В ЧЕРНОМ БОТИНКЕ» [6+].
13.45 «Смех с доставкой на дом» [12+].
14.45 «Свадьба и развод» [16+].
15.35 «Прощание. Владимир Высоцкий» [16+].
16.20 «НЕВЕСТА ИЗ МОСКВЫ» [12+].
20.05 «ПЕРЕЛЕТНЫЕ ПТИЦЫ» [16+].
00.05 «Хроники московского быта. Кремлевская охота» [12+].

00.55 «Хроники московского быта. Советские миллионерши» [12+].
01.40 «Куда приводят понты» [12+].
02.30 «МАЧЕХА» [12+].

НТВ

05.10 «2,5 ЧЕЛОВЕКА» [16+].
05.50 «Ты супер!» [6+].
08.00, 10.00, 16.00, 19.00 Сегодня.
08.20 Лотерея «Счастливое утро» [0+].
09.25 Едим дома. [0+].
10.20 Первая передача. [16+].
11.00 Чудо техники. [12+].
11.55 Дачный ответ. [0+].
13.00, 03.05 «Поедем, поедим!» [0+].
13.55 «УЛИЦЫ РАЗБИТЫХ ФОНАРЕЙ» [16+].
16.20 «Следствие вели...» [16+].
18.00 Новые русские сенсации. [16+].
19.25 «МЕНТОВСКИЕ ВОЙНЫ» [16+].
23.10 Ты не поверишь! [16+].
23.55 «Экстрасенсы против детективов» [16+].
01.30 «ППС» [16+].
03.35 «Лолита» [16+].
04.20 «ВОСКРЕСЕНЬЕ В ЖЕНСКОЙ БАНЕ» [16+].

ТНТ

07.00, 07.30 «Тнт. Mix» [16+].
08.00, 08.30 «ДЕФФОНКИ» [16+].
09.00 «Дом-2. Lite» [16+].
10.00 «Дом-2. Остров любви» [16+].
11.00, 03.10, 04.10 «Перезагрузка» [16+].
12.00 «ПУТЕШЕСТВИЕ 2: ТАИНСТВЕННЫЙ ОСТРОВ» [12+].
14.00, 15.00, 16.00, 17.00, 18.00, 19.00, 19.30, 20.00, 21.00 «Однажды в России» [16+].
22.00 «Stand up» [16+].
23.00 «Дом-2. Город любви» [16+].
00.00 «Дом-2. После заката» [16+].
01.00 «ЗАПРЕЩЕННЫЙ ПРИЕМ» [16+].
05.10 «Ешь и худей» [12+].
05.40 «Дурнушек.net» [16+].
06.45 «САША+МАША. ЛУЧШЕЕ» [16+].

КУЛЬТУРА

06.30 Евроньюс.
10.00 «Обыкновенный концерт с Эдуардом Эфириковым».
10.30 «МЫ, НИЖЕПОДПИСАВШИЕСЯ».
12.50 «Оркестр будущего».
13.30, 00.30 «Страна птиц».
14.25 «Передвижники. Виктор Васнецов».
14.55 Опера.
17.30 «МАТРОС С КОМЕТАМИ».
19.05 «Зашумит ли клеверное поле...»
19.45 Вечер-посвящение Евгению Евтушенко в Государственном Кремлевском дворце.
21.40 «НЕ СОШЛИСЬ ХАРАКТЕРАМИ».
23.05 «19.14».
01.20 «Мультфильмы для взрослых».
01.55 «Искатели».
02.40 «Старый город Граца. Здесь царит такое умиротворение».

ПЕТЕРБУРГ 5 КАНАЛ

09.00 «Известия».
09.15 «Алсу. Я не принцесса» [12+].
10.15 «МОРОЗКО» [6+].
11.45, 12.55, 13.55, 14.55, 15.55, 16.55, 17.55, 18.55, 19.55, 20.55, 21.55, 23.00 «ОДНОЛЮБЫ» [16+].
00.00, 00.55, 01.55, 02.55, 04.00 «ГОРОДСКИЕ ШПИОНЫ» [16+].
06.00, 03.15 «100 великих» [16+].
07.00 Мультфильмы [0+].
08.45 «К ЧЕРТУ ЛЮБОВЬ» [16+].
10.40 «ТОТ САМЫЙ МЮНХГАУЗЕН» [0+].
13.30 «СОЛДАТЫ» [12+].
19.05 «ГЕРОЙ СУПЕРМАРКЕТА» [12+].
20.55 «ТОЛСТЯК НА РИНГЕ» [12+].
23.00 «ОДНАЖДЫ В МЕКСИКЕ. ОТЧЯННЫЙ-2» [16+].
00.55 «ПРОСТОЙ ПЛАН» [16+].
03.15 «100 великих».

РЕН ТВ

05.00 «ПЛАН «Б» [16+].
09.50 «ПЕРЛ-ХАРБОР» [16+].
13.10 «ИГРА ПРЕСТОЛОВ» [16+].
23.30 «Соль» [16+].
01.00 «Военная тайна» с И. Прокопенко. [16+].
06.00 «Смешарики» [0+].
06.10 «Как приручить дракона. Легенды» [6+].
06.25 «Драконы. Гонки бесстрашных. Начало» [6+].

СТС

06.00 «Смешарики» [0+].
06.10 «Как приручить дракона. Легенды» [6+].
06.25 «Драконы. Гонки бесстрашных. Начало» [6+].

07.00, 08.05 «Да здравствует король Джулиан!» [6+].
07.50 «Три кота» [0+].
09.00, 16.00 «Уральские пельмешки» [16+].
09.35 «КЕЙТ И ЛЕО» [12+].
11.55 «ОХОТНИКИ ЗА ПРИВИДЕНИИМИ» [0+].
14.00 «ОХОТНИКИ ЗА ПРИВИДЕНИИМИ-2» [0+].
16.50 «ОХОТНИКИ ЗА ПРИВИДЕНИИМИ» [16+].
19.05 «ГЕРАКЛ» [12+].
21.00 «НАПРОЛОМ» [16+].
22.50 «УСКОРЕНИЕ» [16+].
00.40 «СВЯТОЙ» [0+].
02.55 «В ПОИСКАХ ГАЛАКТИКИ» [12+].
04.50 «ЕРАЛАШ» [0+].
05.25 Музыка на СТС. [16+].

Ю

05.00 Популярная правда. [16+].
05.30, 09.30 «В теме. Лучшее» [16+].
06.00 «МастерШеф» [16+].
08.30 «Еuro plus чарт» [16+].
10.00 «В стиле» [16+].
10.30 «Диета для бюджета» [12+].
11.00 «Папа попал» [12+].
23.00 «ПРЕЗЖАЯ» [12+].
01.00 «МЫСЛИТЬ КАК ПРЕСТУПНИК» [16+].
03.35 «Соблазны с Машей Малиновской» [16+].
04.00 «Starbook. Подвиги актеров по версии проекта Теленеделя» [12+].

КАРУСЕЛЬ

05.00 «Врумиз».
05.55 «Пляс-класс».
06.00 «Тима и Тома».
07.00 «С добрым утром, малыши!»
07.25 «Йоко».
08.10 «Все, что вы хотели знать, но боялись спросить».
08.35 «Маша и Медведь».
09.30 «Золото нации».
10.00 «Ангел Бэби».
11.45 «Высокая кухня».
12.00 «Королевская академия».
13.15 «Белка и Стрелка. Озорная семейка».
14.30 «Отряд джунглей спешит на помощь».
15.40 «СамСам».
17.00 «Октонавты».
18.40 «Ми-Ми-Мишки».
20.15 «Бумажки».
20.30 «Спокойной ночи, малыши!»
20.40 «Новые приключения пчелки Майи».
23.30 «Машинки сказки».
01.20 «Везуха!»
03.00 «Мишкины рассказы».

ДОМАШНИЙ

06.30, 05.30 «Джейми: обед за 30 минут» [16+].
07.30, 23.45, 05.15 «6 кадров» [16+].
07.55 «СНЕЖНАЯ ЛЮБОВЬ, ИЛИ СОН В ЗИМНЮЮ НОЧЬ» [16+].
10.10 «КУКЛЫ» [16+].
14.00 «ВСЕ СНАЧАЛА» [16+].
18.00, 22.45 «Замуж за рубеж» [16+].
19.00 «ТРОПИНКА ВДОЛЬ РЕКИ» [16+].
00.30 «1001 НОЧЬ» [12+].

ЗВЕЗДА

06.00 «Москва фронту» [6+].
06.25 «ДВА БИЛЕТА НА ДНЕВНОЙ СЕАНС».
08.20, 09.15 «КРУГ».
09.00, 13.00, 18.00 Новости дня.
10.30, 13.15 «Теория заговора. Мир под колпаком: Инструкция по применению» [12+].
14.00 «ПРАВО НА ПОМИЛОВАНИЕ» [16+].
18.25 «Легенды советского сыска. Годы войны» [16+].
20.00 «Незримый бой» [16+].
21.40 «МАФИЯ БЕССМЕРТНА» [16+].
23.30 «ОПАСНЫЕ ТРОПЫ» [6+].
00.45 «СЛЕДСТВИЕ ВЕДУТ ЗНАТОКИ».

МИР

06.00 «Миллион вопросов о природе» [6+].
06.10, 07.40, 08.50 «Маша и Медведь» [0+].
07.10 Такие странные. [16+].
07.50 КультТуризм. [12+].
08.20 «Беларусь сегодня» [12+].
09.30 Любимые актеры 2.0. [12+].
10.00, 16.00 Новости.
10.15 «ВЫШЕЛ ЕЖИК ИЗ ТУМАНА» [16+].
14.15 «БАНКОВСКИЙ БИЛЕТ В МИЛЛИОН ФУНТОВ СТЕРЛИНГОВ» [16+].
16.15 «СМЕРТЬ ШПИОНАМ: КРЫМ» [16+].
23.30 «БЕРЕГИТЕ ЖЕНЩИН» [12+].
02.05 «МАФИОЗА» [16+].
04.30 «ПОД БОЛЬШОЙ МЕДВЕДИЦЕЙ» [16+].

АДМИНИСТРАЦИЯ г. ПЕРЕСЛАВЛЯ-ЗАЛЕССКОГО
ЯРОСЛАВСКОЙ ОБЛАСТИ
ПОСТАНОВЛЕНИЕ
От 11.07.2017 № ПОС.03-0883/17
г. Переславль-Залесский

О назначении публичных слушаний по проекту постановления Администрации города Переславля-Залесского «О предоставлении разрешения на условно разрешенный вид использования «магазины» земельного участка с кадастровым номером 76:18:010721:43 с видом разрешенного использования «для индивидуального жилищного строительства» по адресу: г. Переславль-Залесский, ул. Кардовского, д. 73

В соответствии со ст. 39 Градостроительного кодекса Российской Федерации от 29.12.2004 № 190-ФЗ, Федеральным законом «Об общих принципах организации местного самоуправления в Российской Федерации» от 06.10.2003 № 131-ФЗ, Положением о публичных слушаниях на территории города Переславля-Залесского, утвержденным решением Переславля-Залесской городской Думы от 31.03.2005 № 18, Правилами землепользования и застройки города Переславля-Залесского, утвержденными решением Переславля-Залесской городской Думы от 22.10.2009 № 122 (с изменениями от 29.06.2017 № 50), Уставом города Переславля-Залесского, заявлением Сорокина Антона Сергеевича,

Администрация города Переславля-Залесского постановляет:

1. Назначить публичные слушания по прилагаемому проекту постановления Администрации города Переславля-Залесского «О предоставлении разрешения на условно разрешенный вид использования «магазины» земельного участка с кадастровым номером 76:18:010721:43 с видом разрешенного использования «для индивидуального жилищного строительства», расположенного по адресу: г. Переславль-Залесский, ул. Кардовского, д. 73».
2. Управлению архитектуры и градостроительства Администрации города Цымбалов А.Ю.:
1) организовать и провести 24 июля 2017 года в 17 часов 20 минут в зале заседания Администрации г. Переславля-Залесского по адресу: пл. Народная, д. 1, собрание участников публичных слушаний по вопросу предоставления разрешения на условно разрешенный вид использования «магазины» земельного участка с кадастровым номером 76:18:010721:43 по адресу: г. Переславль-Залесский, ул. Кардовского, д. 73;
2) направить заместителю Главы Администрации города Переславля-Залесского рекомендации комиссии по обеспечению разработки, согласования, обсуждения и внесения изменений в Правила землепользования и застройки города Переславля-Залесского для принятия решения о предоставлении разрешения на условно разрешенный вид использования «магазины» земельного участка с кадастровым номером 76:18:010721:43 по адресу: г. Переславль-Залесский, ул. Кардовского, д. 73.
3. Прием письменных предложений по вопросу публичных слушаний осуществляется управлением архитектуры и градостроительства Администрации города Переславля-Залесского по понедельникам и средам с 10 ч. до 16 ч. (обед с 13-00 до 14-45) по адресу: г. Переславль-Залесский, ул. Комсомольская, д. 5, каб. 7 (тел. 3 50 70), или в день проведения собрания участников публичных слушаний по адресу: г. Переславль-Залесский, пл. Народная, д. 1.
4. Демонстрационным материалами по вопросу публичных слушаний можно ознакомиться по адресу: г. Переславль-Залесский, ул. Комсомольская, д. 5, каб. 7.
5. Управлению делами Администрации г. Переславля-Залесского Волошенко О.Б.: опубликовать проект постановления, указанный в пункте 1 постановления, и настоящее постановление в газете «Переславская неделя» и разместить на официальном сайте органов местного самоуправления г. Переславля-Залесского в информационно-телекоммуникационной сети «Интернет».
6. Контроль за исполнением настоящего постановления оставляю за собой.

Заместитель Главы Администрации города Переславля-Залесского

М.В. Фархутдинов

О предоставлении разрешения на условно разрешенный вид использования «магазины» земельного участка с кадастровым номером 76:18:010721:43, расположенного по адресу: г. Переславль-Залесский, ул. Кардовского, д. 73

В соответствии со ст. 39 Градостроительного кодекса Российской Федерации от 29.12.2004 № 190-ФЗ, Федеральным законом от 06.10.2003 № 131-ФЗ «Об общих принципах организации местного самоуправления в Российской Федерации», решением Переславля-Залесской городской Думы от 22.10.2009 № 122 «Об утверждении Правил землепользования и застройки города Переславля-Залесского» (с изменениями от 29.06.2017 № 50), решением Переславля-Залесской городской Думы от 31.03.2005 № 18 «Об утверждении Положения о публичных слушаниях на территории города Переславля-Залесского», протоколом проведения публичных слушаний от 24.07.2017 года, заключенном о результатах публичных слушаний, рекомендациями комиссии по обеспечению разработки, согласования, обсуждения и внесения изменений в Правила землепользования и застройки города Переславля-Залесского,

Администрация города Переславля-Залесского постановляет:

1. Предоставить Сорокину Антону Сергеевичу разрешение на условно разрешенный вид использования «магазины» земельного участка с кадастровым номером 76:18:010721:43, расположенного по адресу: г. Переславль-Залесский, ул. Кардовского, д. 73.
2. Рекомендовать Сорокину А.С. обратиться в Переславский отдел Управления Федеральной службы государственной регистрации, кадастра и картографии по Ярославской области (Росреестр) для внесения необходимых изменений.
3. Управлению делами Администрации города (Волошенко О.Б.) опубликовать настоящее постановление в газете «Переславская неделя» и разместить на официальном сайте органа местного самоуправления г. Переславля-Залесский в информационно-телекоммуникационной сети «Интернет».
4. Контроль за исполнением настоящего постановления оставляю за собой.

Заместитель Главы Администрации г. Переславля-Залесского

М.В. Фархутдинов

ИНФОРМАЦИОННОЕ СООБЩЕНИЕ

Межрайонная ИФНС России № 1 по Ярославской области напоминает, что не позднее **17 июля 2017 года** налогоплательщики обязаны заплатить налог на доходы физических лиц за 2016 год. Уплатить налог должны граждане, задекларировавшие свои доходы, по форме 3-НДФЛ, а также индивидуальные предприниматели, нотариусы, занимающиеся частной практикой, адвокаты, учредившие адвокатские кабинеты, у которых при подаче декларации формы 3-НДФЛ по итогам 2016 года возникла обязанность по уплате (доплате) налога на доходы физических лиц. В настоящее время оплатить налог можно не выходя из дома, информацию об этом можно найти на сайте налоговой службы www.nalog.ru. Уплачивая налоги своевременно и в полном объеме, Вы обеспечиваете будущее себе и своим детям. Помните об этом!

ИНФОРМАЦИОННОЕ СООБЩЕНИЕ

Межрайонная ИФНС России № 1 по Ярославской области 6 и 7 июля 2017 года провела акцию «Узнай свою задолженность». Акция проводилась на одном из крупных предприятий города ООО «ПолиЭр». Сотрудники инспекции проинформировали работников организации о необходимости погашения имеющейся задолженности по имущественным налогам и выдали квитанции на уплату на сумму 456 тыс. руб. С помощью интернет-сервиса ФНС России «Личный кабинет налогоплательщика для физических лиц» была продемонстрирована возможность уплаты налогов в режиме онлайн, проверка объектов собственности, получение электронной цифровой подписи. Налоговики акцентировали внимание граждан на значимости интернет-сервиса и его преимущества, обратив при этом особое внимание на возможность получения налоговых уведомлений на оплату имущественных налогов непосредственно через данный Сервис без посещения налоговой инспекции. По результатам акции пароли к Личному кабинету получили 20 человек. Многие из работающих уже успешно пользуются интернет-сервисом и ждут новых начислений уже за 2016 год.

Требуются
ВОДИТЕЛИ
кат. «С» и «Е»
Полный соцпакет
8-905-130-80-40

ТРЕБУЕТСЯ
ОХРАННИК
Г/р - сутки через двое
8-920-103-72-52

ТРЕБУЮТСЯ
ПРОДАВЦЫ
- КОЛОДНИК
8-903-825-61-69

4.17. Высота информационных конструкций (вывесок), размещаемых на крышах зданий, строений, сооружений, должна быть:
 а) не более 0,80 м для 1-2-этажных объектов; б) не более 1,20 м для 3-5-этажных объектов; в) не более 1,80 м для 6-9-этажных объектов;

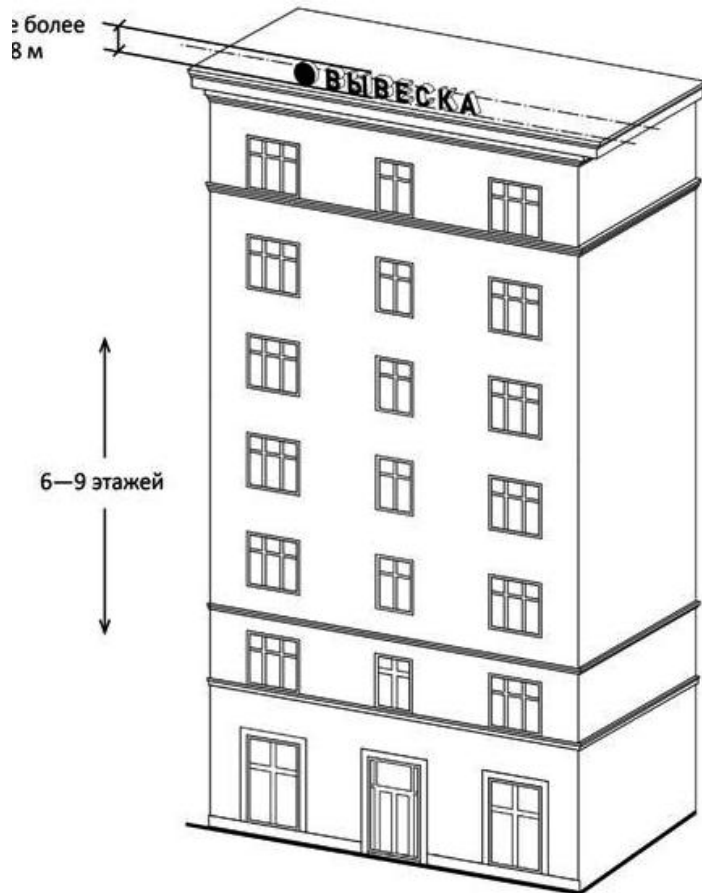
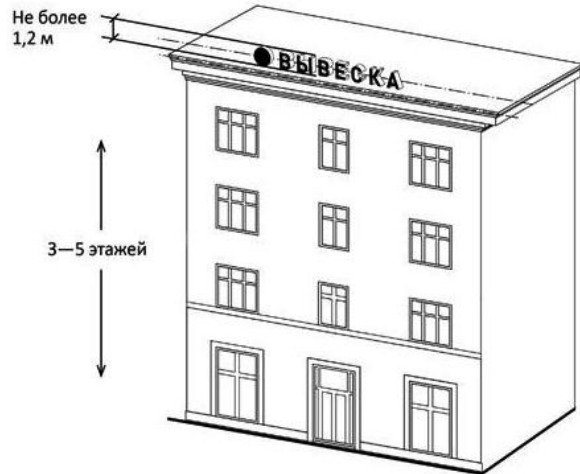

4.18. Параметры (размеры) информационных конструкций (вывесок), размещаемых на стилобатной части объекта (стилобат - верхняя часть ступенчатого цоколя здания, или общий цокольный этаж, объединяющий несколько зданий), определяются в зависимости от этажности стилобатной части.

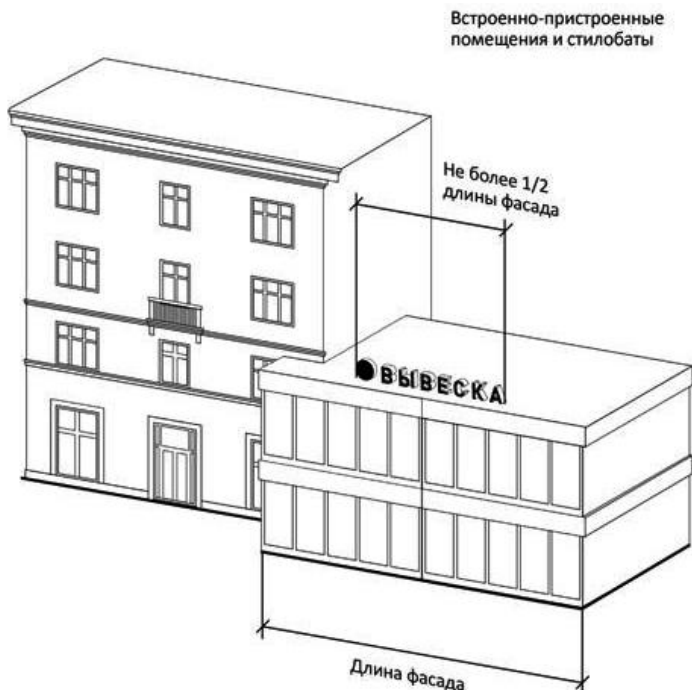

4.19. Запрещается размещение информационных конструкций (вывесок) на крышах зданий, строений, сооружений, размещенных в зоне улицы исторического облика.

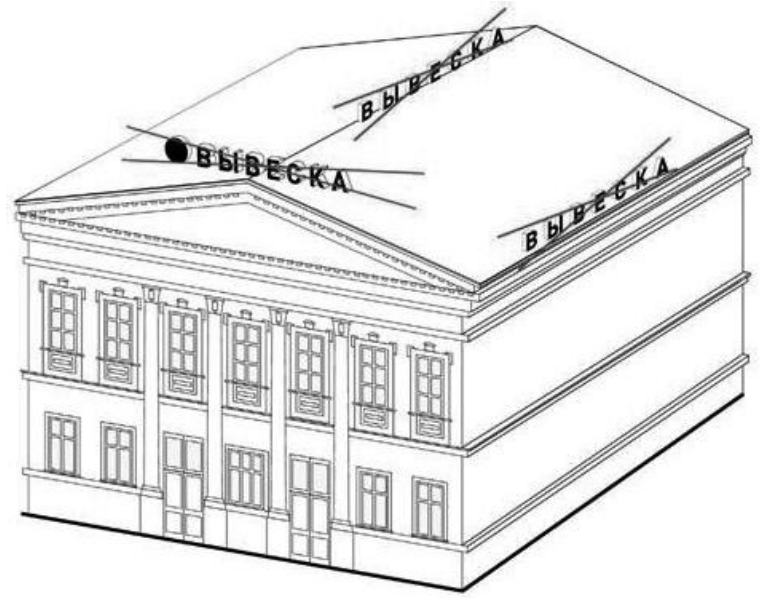

4.20. Запрещено нарушение геометрических параметров вывесок.

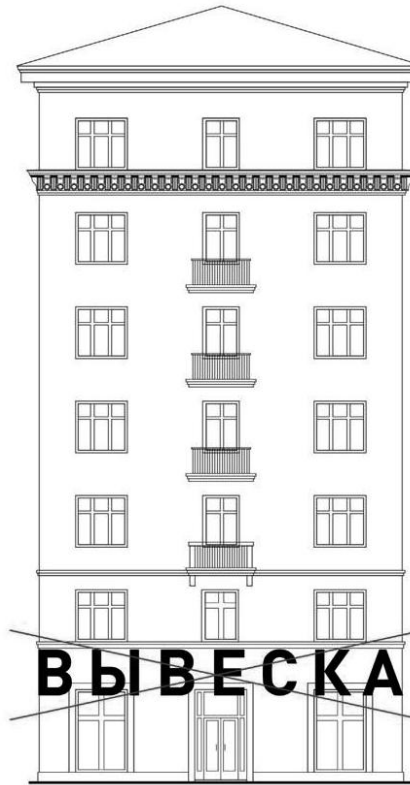

4.21. Запрещено нарушение требований к местам расположения.

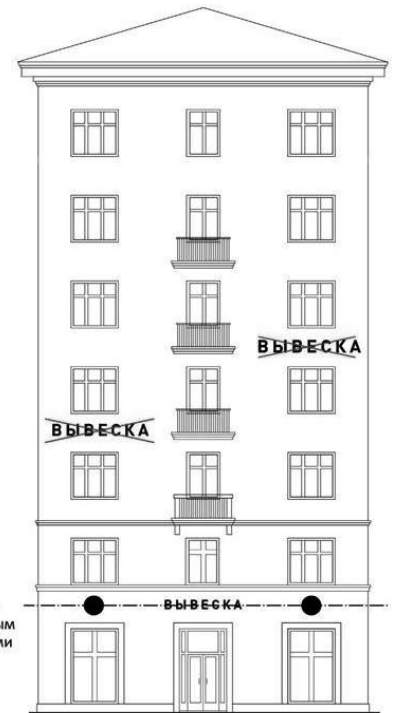

4.22. Запрещено вертикальное расположение букв.

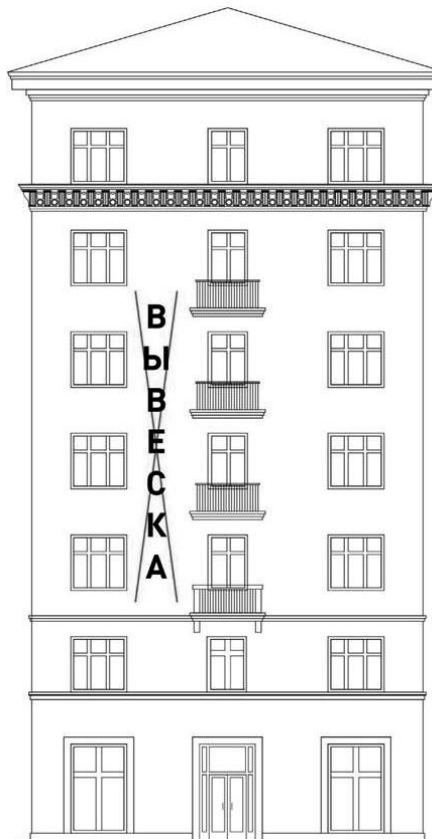

4.23. Запрещено размещение на козырьке.

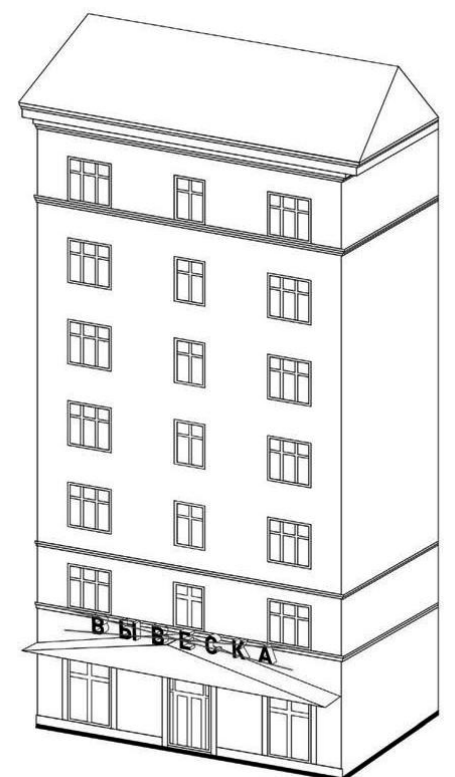

4.24. Запрещено полное перекрытие оконных и дверных проемов, а также витражей (витражи - произведения декоративного искусства из цветного стекла, рассчитанные на сквозное освещение и предназначенные для заполнения проема, чаще оконного, в сооружении) и витрин.

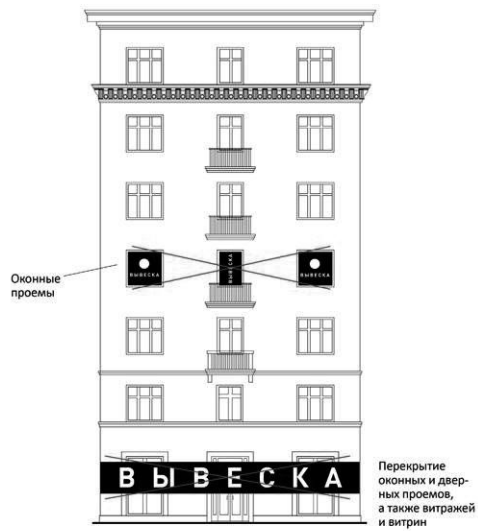

4.25. Запрещено размещение вывесок в границах жилых помещений, в том числе на глухих торцах фасада

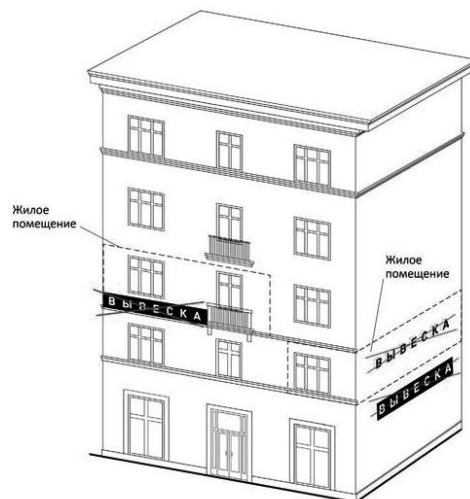

4.26. Запрещено размещение вывесок на кровлях, лоджиях и балконах.

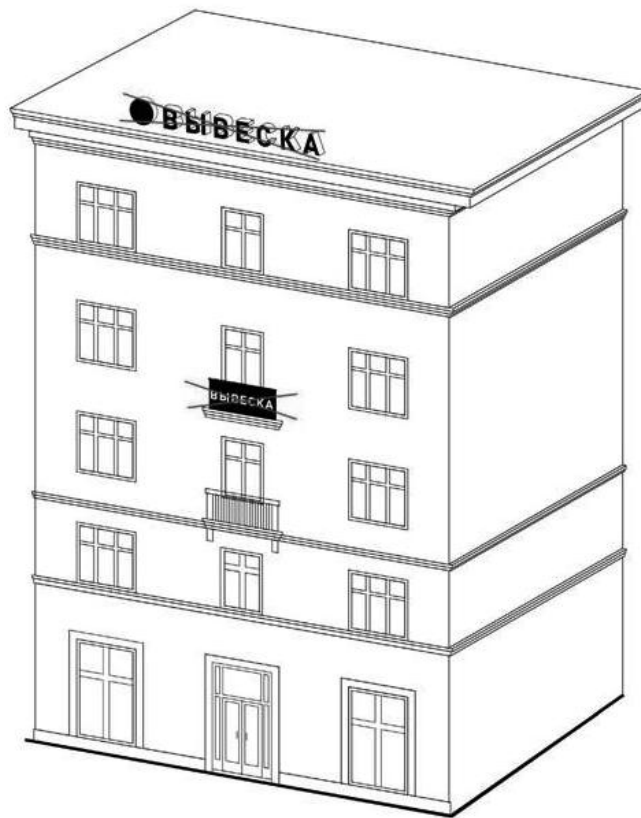

4.27. Запрещено размещение вывесок на архитектурных деталях фасадов.

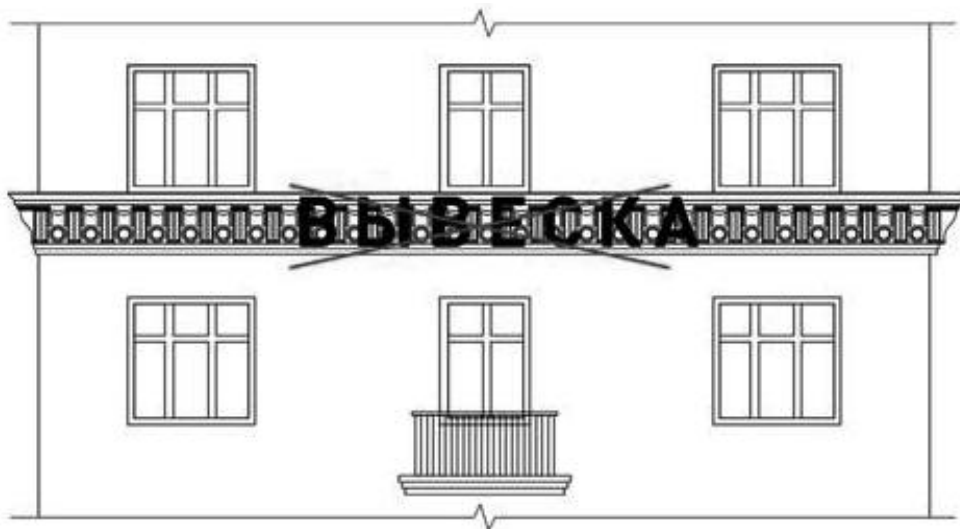

4.28. Запрещено размещение вывесок возле мемориальных досок.

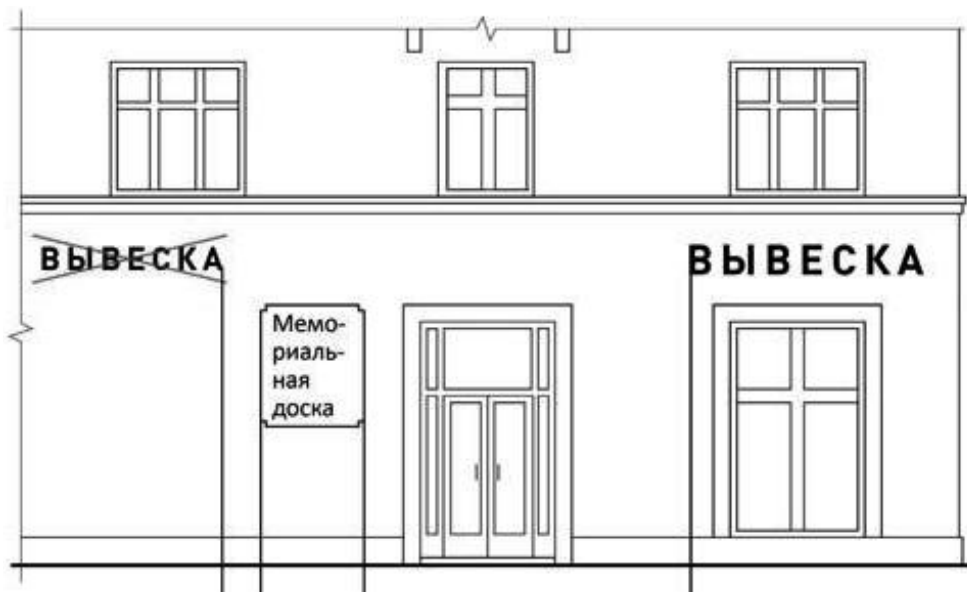

4.29. Запрещено перекрытие указателей наименований улиц и номеров домов.



4.30. Запрещена окраска и покрытие декоративными пленками поверхности остекления витрин, замена остекления витрин световыми коробами.



4.31. Запрещено размещение консольных вывесок на расстоянии менее 5 м друг от друга.

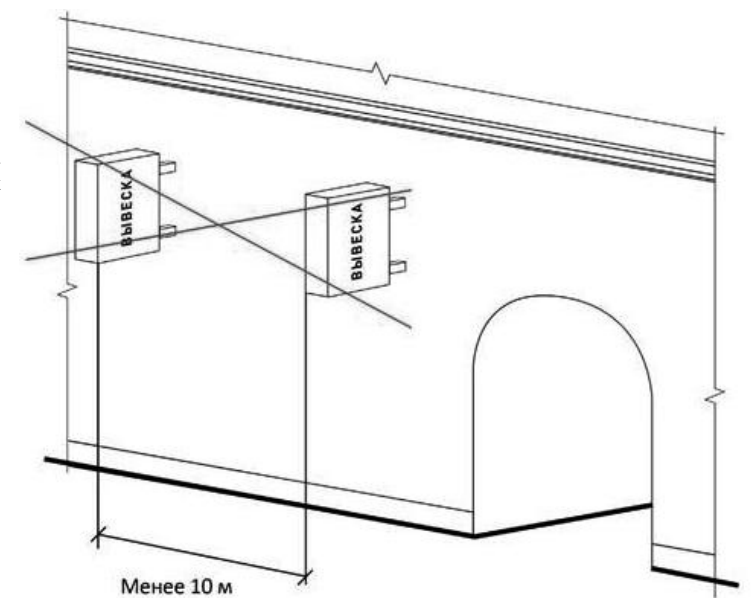

4.32. Запрещено размещение вывесок на ограждающих конструкциях сезонных (летних) кафе при стационарных предприятиях общественного питания.



4.33. Запрещено размещение вывесок в виде отдельно стоящих сборно-разборных (складных) конструкций - штендеров.

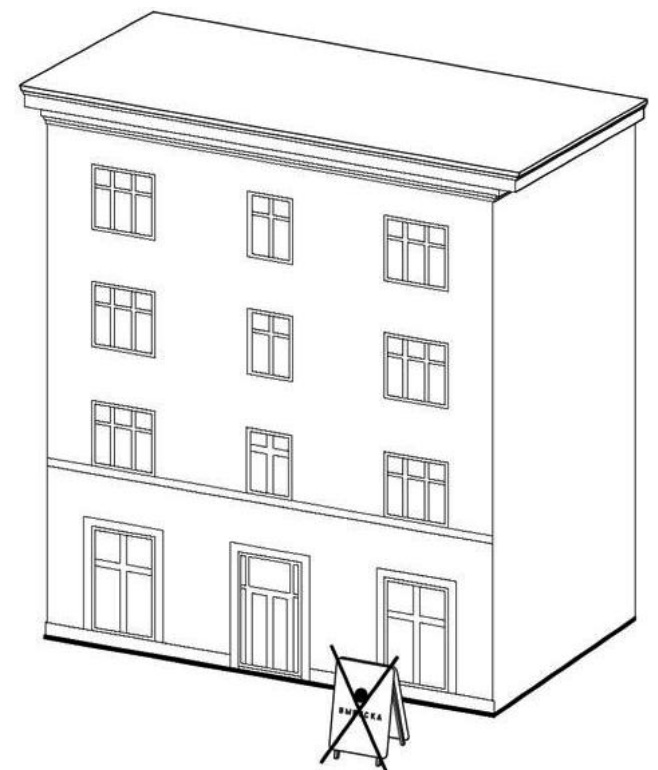

Переславль-Залесская городская Дума шестого созыва

РЕШЕНИЕ**10 июля 2017 года № 58**

г. Переславль-Залесский

**Об объявлении конкурса по отбору кандидатур на должность
Главы городского округа города Переславля-Залесского**

В соответствии с Федеральным законом от 06.10.2003 № 131-ФЗ «Об общих принципах организации местного самоуправления в Российской Федерации», Законом Ярославской области от 16.10.2014 № 59-з «О сроках полномочий, наименованиях, порядке формирования, иных вопросах организации и деятельности органов местного самоуправления муниципальных образований Ярославской области», Уставом города Переславля-Залесского, решением Переславль-Залесской городской Думы от 25.05.2017 № 36 «Об утверждении Порядка проведения конкурса по отбору кандидатур на должность Главы городского округа города Переславля-Залесского»,

Переславль-Залесская городская Дума РЕШИЛА:

1. Объявить конкурс по отбору кандидатур на должность Главы городского округа города Переславля-Залесского.

2. Назначить проведение конкурса по отбору кандидатур на должность Главы городского округа города Переславля-Залесского на 03.08.2017 в 10.00 часов по адресу: Ярославская область, г. Переславль-Залесский, ул. Комсомольская, д. 5, каб. 16 (помещение городской Думы).

3. Утвердить информационное сообщение о проведении конкурса по отбору кандидатур на должность Главы городского округа города Переславля-Залесского согласно приложению.

4. Опубликовать настоящее решение в газете «Переславская неделя» и разместить на официальном сайте органов местного самоуправления города Переславля-Залесского в информационно-телекоммуникационной сети «Интернет» не позднее, чем за 20 дней до дня проведения конкурса.

5. Настоящее решение вступает в силу после его официального опубликования.

6. Контроль за исполнением решения возложить на постоянную комиссию по законодательству и вопросам местного самоуправления.

Исполняющий обязанности**Мэра города Переславля-Залесского****В.М. Волков****Председатель Переславль-Залесской****городской Думы****С.В. Корниенко****Приложение к решению Переславль-Залесской городской Думы от 10.07.2017 № 58
Информационное сообщение о проведении конкурса по отбору кандидатур
на должность Главы городского округа города Переславля-Залесского**

В соответствии с решением Переславль-Залесской городской Думы от 10.07.2017 № 58 «Об объявлении конкурса по отбору кандидатур на должность Главы городского округа города Переславля-Залесского» объявлен конкурс по отбору кандидатур на должность Главы городского округа города Переславля-Залесского.

1. Проведение конкурса по отбору кандидатур на должность Главы городского округа города Переславля-Залесского (далее - конкурс) назначено на 03.08.2017 в 10.00 часов по адресу: Ярославская область, г. Переславль-Залесский, ул. Комсомольская, д. 5, каб. 16 (помещение городской Думы).

2. Конкурсный отбор проводится в форме рассмотрения документов и сведений, своевременно предоставленных кандидатами для участия в конкурсе. При рассмотрении документов и сведений, предоставленных кандидатами, конкурсная комиссия проверяет их соответствие установленным ограничениям, а также достоверность сведений, содержащихся в этих документах.

3. Право на участие в конкурсе имеют граждане Российской Федерации, достигшие возраста 21 года, которые на день проведения конкурса не имеют в соответствии с Федеральным законом от 12.06.2002 № 67-ФЗ «Об основных гарантиях избирательных прав и права на участие в референдуме граждан Российской Федерации» ограничений пассивного избирательного права для избрания выборным должностным лицом местного самоуправления.

В соответствии с Положением о порядке проведения конкурса по отбору кандидатур на должность Главы городского округа города Переславля-Залесского, утвержденным решением Переславль-Залесской городской Думы от 25.05.2017 № 36, к кандидату на должность Главы городского округа города Переславля-Залесского предъявляются требования к профессиональному образованию и профессиональным знаниям и навыкам, которые являются предпочтительными для осуществления полномочий Главы городского округа города Переславля-Залесского по решению вопросов местного значения.

Кандидат допускается к дальнейшему участию в конкурсе по отбору кандидатур на должность Главы городского округа города Переславля-Залесского в случае:

1) наличия высшего профессионального образования;

2) наличия стажа работы в области государственного или муниципального управления, экономики, финансов, юриспруденции, инженерного дела, технологии и технических наук, хозяйственного управления и (или) стажа работы на руководящих должностях в органах государственной власти Российской Федерации, в органах государственной власти субъектов Российской Федерации, в органах местного самоуправления не менее шести лет;

3) наличия всех необходимых документов и информации, указанных в пункте 4 настоящего информационного сообщения.

4. Кандидат, изъявивший желание участвовать в конкурсе, лично представляет в конкурсную комиссию следующие документы:

1) заявление в письменной форме об участии в конкурсе с обязательством в случае его избрания прекратить деятельность, несовместимую с осуществлением полномочий выборного должностного лица местного самоуправления;

2) копию паспорта или документа, заменяющего паспорт гражданина;

3) копию трудовой книжки;

4) копию документа об образовании;

5) копию страхового свидетельства обязательного пенсионного страхования;

6) копию свидетельства о постановке физического лица на учет в налоговом органе по месту жительства на территории Российской Федерации (при наличии);

7) сведения о размере и об источниках доходов кандидата на должность Главы городского округа города Переславля-Залесского, а также об имуществе, принадлежащем кандидату на праве собственности (в том числе совместной собственности), о вкладах в банках, ценных бумагах (приложение № 1 к информационному сообщению);

8) сведения о принадлежащем кандидату на должность Главы городского округа города Переславля-Залесского, его супругу(е) и несовершеннолетним детям недвижимом имуществе, находящемся за пределами территории Российской Федерации, об источниках получения средств, за счет которых приобретено указанное имущество, об обязательствах имущественного характера за пределами территории Российской Федерации кандидата на должность Главы городского округа города Переславля-Залесского, а также сведения о таких обязательствах его супруга(и) и несовершеннолетних детей (приложение № 2 к информационному сообщению);

9) сведения о своих расходах, а также о расходах его супруга(и) и несовершеннолетних детей по каждой сделке по приобретению земельного участка, другого объекта недвижимости, транспортного средства, ценных бумаг, акций (долей участия, паев в уставных (складочных) капиталах организаций), совершенной в течение последних трех лет, если сумма сделки превышает общий доход кандидата на должность Главы городского округа города Переславля-Залесского и его супруга(и) за три последних года, предшествующих совершению сделки, и об источниках получения средств, за счет которых совершена сделка (приложение № 3 к информационному сообщению);

10) согласие на обработку персональных данных в целях участия в конкурсе;

11) документы или их копии, характеризующие его профессиональную подготовку, сведения о поощрениях и награждениях за достигнутые результаты профессиональной деятельности (предоставляются по желанию кандидата).

В заявлении об участии в конкурсе указываются фамилия, имя, отчество кандидата, дата и место рождения, адрес места жительства, серия, номер и дата выдачи паспорта или документа, заменяющего паспорт гражданина, наименование или код органа, выдавшего паспорт или документ, заменяющий паспорт гражданина, идентификационный номер налогоплательщика (при наличии), гражданство, сведения о профессиональном образовании с указанием организации, осуществляющей образовательную деятельность, года ее окончания и реквизитов документа об образовании и о квалификации, основное место работы или службы, занимаемая должность (в случае отсутствия основного места работы или службы - род занятий), сведения о судимости (имеется или не имеется, снята (погашена), сведения о привлечении к административной ответственности, сведения об отрешении от должности главы муниципального образования. Если кандидат является депутатом и осуществляет свои полномочия на непостоянной основе, в заявлении должны быть указаны сведения об этом и наименование соответствующего представительного органа. Кандидат вправе указать в заявлении свою принадлежность к политической партии либо иному общественному объединению, зарегистрированному не позднее чем за один год до дня проведения конкурса, и свой статус в этой политической партии, ином общественном объединении при условии представления вместе с заявлением документа, подтверждающего указанные сведения и подписанного уполномоченным лицом политической партии, иного общественного объединения либо уполномоченным лицом соответствующего структурного подразделения политической партии, иного общественного объединения.

Вместе с заявлением и перечнем необходимых документов кандидат представляет в конкурсную комиссию копии документов, подтверждающих указанные в заявлении сведения об основном месте работы или службы, о занимаемой должности (роде занятий), а также о том, что кандидат является депутатом.

Если кандидат менял фамилию, или имя, или отчество, кандидат представляет в конкурсную комиссию копии соответствующих документов.

Кандидат представляет в конкурсную комиссию вместе с иными документами, необходимыми для участия в конкурсе, письменное уведомление о том, что он не имеет счетов (вкладов), не хранит наличные денежные средства и ценности в иностранных банках, расположенных за пределами территории Российской Федерации, не владеет и (или) не пользуется иностранными финансовыми инструментами.

5. Кандидат, по желанию, предоставляет в конкурсную комиссию вместе с иными документами, необходимыми для участия в конкурсе, письменное изложение своих предложений по основным направлениям работы в должности Главы городского округа города Переславля-Залесского.

6. Копии документов принимаются только при представлении подлинников документов либо копий, которые должны быть нотариально заверены.

Представленные гражданином документы подлежат проверке на соответствие предъявляемым к кандидатам требованиям.

Несвоевременное или неполное представление документов является основанием для отказа гражданину в приеме документов для участия в конкурсе.

7. Документы, необходимые для участия в конкурсе, представляются в конкурсную комиссию в течение 14 дней со дня опубликования решения Переславль-Залесской городской Думы от 10.07.2017 № 58 «Об объявлении конкурса по отбору кандидатур на должность Главы городского округа города Переславля-Залесского и информационного сообщения о проведении конкурса по адресу: Ярославская область, г. Переславль-Залесский, ул. Комсомольская, д. 5, каб. 16 (помещение городской Думы), ежедневно в рабочие дни с 10.00 до 12.00. По указанному адресу можно также ознакомиться с нормативными документами, касающимися порядка и условий проведения конкурса, а также получить бланки сведений, утвержденных решением Переславль-Залесской городской Думы от 25.05.2017 № 36 «Об утверждении Порядка проведения конкурса по отбору кандидатур на должность Главы городского округа города Переславля-Залесского».

Контактный телефон: 8(48535) 3-23-93.

Приложение 1
к информационному сообщению о проведении конкурса
по отбору кандидатур на должность Главы городского округа города Переславля-Залесского

**СВЕДЕНИЯ О РАЗМЕРЕ И ОБ ИСТОЧНИКАХ ДОХОДОВ, ИМУЩЕСТВЕ, ПРИНАДЛЕЖАЩЕМ КАНДИДАТУ
НА ПРАВЕ СОБСТВЕННОСТИ, О СЧЕТАХ (ВКЛАДАХ) В БАНКАХ, ЦЕННЫХ БУМАГАХ**Я, кандидат _____, (фамилия, имя, отчество)¹⁾

сообщаю сведения о размере и об источниках своих доходов, имуществе, принадлежащем мне на праве собственности (в том числе совместной), о счетах (вкладах) в банках, ценных бумагах:

Фамилия, имя, отчество	Серия и номер паспорта или документа, заменяющего паспорт гражданина, ИНН ¹⁾	Доходы за _____ год ²⁾	Имущество по состоянию на "_____" _____ 20____ года ³⁾											
			Недвижимое имущество							Транспортные средства	Денежные средства и драгоценные металлы ⁶⁾ , находящиеся на счетах (во вкладах) в банках	Иное имущество		Иное участие в коммерческих организациях ¹⁰⁾
			Источники выплаты дохода, сумма (руб.) ⁴⁾	Земельные участки	Жилые дома	Квартиры	Дачи	Гаражи	Иное недвижимое имущество			Акции ⁸⁾	Иные ценные бумаги ⁹⁾	
										Место нахождения (адрес), общая площадь (кв. м)	Место нахождения (адрес), общая площадь (кв. м)			Место нахождения (адрес), общая площадь (кв. м)

Достоверность и полноту настоящих сведений подтверждаю: _____

(подпись кандидата)

"_____" _____ г.

¹ Указывается при наличии.

² Указываются доходы (включая пенсии, пособия, иные выплаты) за год, предшествующий году назначения конкурса, полученные от юридических лиц, являющихся налоговыми агентами в соответствии с федеральными законами, физических лиц, организаций, осуществляющих соответствующие выплаты.

³ Сведения указываются по состоянию на первое число месяца, в котором осуществлено официальное опубликование (публикация) решения о проведении конкурса. В случае отсутствия в документе о государственной регистрации данных об общей площади иного недвижимого имущества сведения об общей площади такого имущества не указываются.

⁴ Доход, полученный в иностранной валюте, указывается в рублях по курсу Центрального банка Российской Федерации на дату получения дохода.

⁵ Указывается вид транспортного средства: легковой автотранспорт, грузовой автотранспорт, прицепы, водный, воздушный транспорт и другие виды транспорта.

⁶ Для драгоценных металлов баланс счета указывается в рублях исходя из учетных цен на аффинированные драгоценные металлы, установленных Центральным банком Российской Федерации на указанную дату.

⁷ Для счетов в иностранной валюте остаток указывается в рублях по курсу Центрального банка Российской Федерации на указанную дату.

⁸ Указываются полное наименование организации, включая ее организационно-правовую форму, ИНН, место нахождения организации (почтовый адрес), количество акций с указанием номинальной стоимости одной акции.

⁹ Указываются сведения обо всех ценных бумагах (облигациях, векселях, чеках, сертификатах и других), за исключением акций: вид ценной бумаги, полное наименование организации, выпустившей ценную бумагу, с указанием ее организационно-правовой формы (фамилия, имя, отчество, паспортные данные для физического лица), ИНН, почтовый адрес места нахождения (проживания), количество ценных бумаг и общая стоимость в рублях по каждому виду.

¹⁰ Указываются полное наименование организации, включая ее организационно-правовую форму, ИНН, место нахождения организации (почтовый адрес), доля участия, выраженная в процентах или простой дроби от уставного (складочного) капитала.

¹¹ Текст подстрочников, а также сноски в изготовленных сведениях могут не воспроизводиться.

Приложение 2 к информационному сообщению о проведении конкурса по отбору кандидатур на должность Главы городского округа города Переславля-Залесского

Сведения

о принадлежащем кандидату на должность Главы городского округа города Переславля-Залесского, его супругу и несовершеннолетним детям недвижимом имуществе, находящемся за пределами территории Российской Федерации, об источниках получения средств, за счет которых приобретено указанное имущество, об обязательствах имущественного характера за пределами территории Российской Федерации кандидата на должность Главы городского округа города Переславля-Залесского, а также сведения о таких обязательствах его супруга и несовершеннолетних детей

Я, _____, выдвинутый кандидатом на _____

(фамилия, имя, отчество)

(наименование должности)

сообщаю сведения о принадлежащем мне, моей супруге (моему супругу), моим несовершеннолетним детям (ненужное зачеркнуть) недвижимом имуществе, находящемся за пределами территории Российской Федерации, об источниках получения средств, за счет которых приобретено указанное имущество, об обязательствах имущественного характера за пределами территории Российской Федерации:

1. Сведения о кандидате, его супруге и несовершеннолетних детях

Фамилия, имя, отчество кандидата, его супруги (супруга) и несовершеннолетних детей ¹	
Степень родства ²	
Дата рождения	
Место рождения	
Вид документа, удостоверяющего личность кандидата, его супруги (супруга) и несовершеннолетних детей ³ (серия, номер, дата выдачи)	
ИНН ⁴	
Адрес регистрации (места жительства)	

2. Сведения об имуществе ⁵

№ п/п	Наименование имущества ⁶	Вид собственности ⁷	Адрес места нахождения имущества ⁸	Дата приобретения имущества	Основание получения имущества ⁹	Сумма сделки ¹⁰
ИТОГО:						

3. Сведения об источниках средств, за счет которых приобретено имущество

Источниками получения средств, за счет которых приобретено имущество, являются ¹¹:

Сумма общего дохода кандидата и его супруги (супруга) за три последних года, предшествующих приобретению имущества, _____ рублей.

4. Обязательства имущественного характера

№ п/п	Содержание обязательства ¹²	Кредитор (должник) ¹³	Основание возникновения обязательства ¹⁴	Сумма обязательства (руб.) ¹⁵	Условия обязательства ¹⁶

Достоверность и полноту настоящих сведений подтверждаю:

«_____» _____ г. _____ (подпись кандидата)

¹ Справка заполняется отдельно на каждое лицо, о котором представляются сведения.

² Указывается для супруги (супруга) и несовершеннолетних детей.

³ В отношении несовершеннолетних детей указывается в случае наличия у них документа, удостоверяющего личность.

⁴ Указывается при наличии.

⁵ Сведения указываются по состоянию на первое число месяца, в котором осуществлено официальное опубликование (публикация) решения о проведении конкурса. Одновременно со справкой представляются копии документов (договор о приобретении права собственности либо иного права), подтверждающих получение имущества в собственность на территории иностранного государства.

⁶ Если за пределами территории Российской Федерации не имеется недвижимого имущества, то в данной графе проставляется слово «отсутствует» и остальные графы раздела 2 и графы раздела 3 не заполняются.

⁷ Указывается вид собственности (индивидуальная, общая: совместная, долевая); для общей собственности указываются все лица, в собственности которых находится имущество (фамилия, имя, отчество или наименование и реквизиты, место проживания (регистрации)); для долевой собственности указывается доля кандидата.

⁸ Указывается только для объектов недвижимого имущества.

⁹ Указываются предусмотренные законом основания приобретения имущества (покупка, дарение, наследование или иное).

¹⁰ Указывается в валюте совершения сделки, а также в рублях по курсу Банка России на дату совершения сделки.

¹¹ Доход по основному месту работы кандидата и его супруги (супруга) (указываются фамилия, имя, отчество, место жительства и (или) место регистрации супруги (супруга); доход от иной разрешенной законом деятельности; доход от вкладов в банках и иных кредитных организациях; накопления за предыдущие годы; наследство; дар; заем; ипотека; доход от продажи имущества; иные кредитные обязательства; другое.

¹² Указывается существо обязательства (заем, кредит или другое).

¹³ Указывается вторая сторона обязательства: кредитор или должник, его фамилия, имя и отчество (наименование юридического лица), адрес.

¹⁴ Указываются основание возникновения обязательства (договор, передача денег или имущества либо другое) и реквизиты (дата, номер) соответствующего договора или акта.

¹⁵ Указывается сумма основного обязательства (без суммы процентов). Для обязательств, выраженных в иностранной валюте, сумма указывается в рублях по курсу Банка России на отчетную дату.

¹⁶ Указываются годовая процентная ставка обязательства, заложенное в обеспечение обязательства имущество, выданные в обеспечение обязательства гарантии и поручительства.

Приложение 3 к информационному сообщению о проведении конкурса по отбору кандидатур на должность Главы городского округа города Переславля-Залесского

Сведения

о своих расходах, а также о расходах своих супруга(и) и несовершеннолетних детей по каждой сделке по приобретению земельного участка, другого объекта недвижимости, транспортного средства, ценных бумаг, акций (долей участия, паев в уставных (складочных) капиталах организаций), совершенной в течение последних трех лет, если сумма сделки превышает общий доход кандидата на должность Главы городского округа города Переславля-Залесского и его супруга(и) за три последних года, предшествующих совершению сделки, и об источниках получения средств, за счет которых совершена сделка

Я, _____, выдвинутый кандидатом на _____

(фамилия, имя, отчество)

на _____,

(наименование должности)

сообщаю сведения о своих расходах, расходах моей супруги (моего супруга), расходах моих несовершеннолетних детей (ненужное зачеркнуть) по каждой сделке по приобретению недвижимого имущества, транспортного средства, ценных бумаг, акций (долей участия, паев в уставных (складочных) капиталах организаций) и об источниках средств, за счет которых совершена сделка:

1. Сведения о кандидате, его супруге и несовершеннолетних детях

Фамилия, имя, отчество кандидата, его супруги (супруга) и несовершеннолетних детей ¹	
Степень родства ²	
Дата рождения	
Место рождения	
Вид документа, удостоверяющего личность кандидата, его супруги (супруга) и несовершеннолетних детей ³ (серия, номер, дата выдачи)	
ИНН ⁴	
Адрес регистрации (места жительства)	

2. Сведения о приобретенном имуществе ⁵

№ п/п	Наименование имущества (земельный участок, другой объект недвижимости, транспортное средство, ценные бумаги, акции (доли участия, пай в уставных (складочных) капиталах организаций)	Адрес места нахождения имущества ⁶	Дата совершения сделки	Сумма сделки (руб.)

3. Сведения об источниках средств, за счет которых приобретено имущество

Источниками получения средств, за счет которых приобретено имущество, являются ⁷:

Сумма общего дохода кандидата и его супруги (супруга) за три последних года, предшествующих приобретению имущества, _____ рублей.

Достоверность и полноту настоящих сведений подтверждаю:

«_____» _____ г. _____ (подпись кандидата)

¹ Справка заполняется отдельно на каждое лицо, о котором представляются сведения.

² Указывается для супруги (супруга) и несовершеннолетних детей.

³ В отношении несовершеннолетних детей указывается в случае наличия у них документа, удостоверяющего личность.

⁴ Указывается при наличии.

⁵ Одновременно со справкой представляются копии документов (договор о приобретении права собственности на имущество, выписка из Единого государственного реестра прав на недвижимое имущество и сделок с ним, иное), подтверждающие получение имущества в собственность.

⁶ Указывается только для объектов недвижимого имущества.

⁷ Доход по основному месту работы кандидата и его супруги (супруга) (указываются фамилия, имя, отчество, место жительства и (или) место регистрации супруги (супруга); доход указанных лиц от иной разрешенной законом деятельности; доход от вкладов в банках и иных кредитных организациях; накопления за предыдущие годы; наследство; дар; заем; ипотека; доход от продажи имущества; иные кредитные обязательства; другое.

Общественная приемная Губернатора Ярославской области

в городском округе городе Переславле-Залесском

и в Переславском муниципальном районе

ГРАФИК ПРИЕМА ГРАЖДАН

в июле 2017 года

Руководитель общественной приёмной - Устюков Петр Анатольевич

Место приема: г. Переславль-Залесский, ул. Комсомольская, д. 5, кабинеты № 9, № 16.

Телефоны: (48535) 3-54-22, 8 (980) 74-75-352

Помощник руководителя приемной - Ярагина Мария Александровна (кабинет № 9),

ведет прием ежедневно с 9.00 до 18.00, телефон (48535) 3-54-22

Дата приема	Время приема	ФИО, должность руководителя органа власти, учреждения, совместно с которым осуществляется приём граждан
12 июля	10.00-13.00	Горшкова Ирина Владимировна - руководитель клиентской службы (на правах отдела) в городе Переславле-Залесском Управления Пенсионного фонда России в городе Ростове Ярославской области (межрайонное)
14 июля	14.00-17.00	
17 июля	14.00-17.00	
19 июля	10.00-13.00	Корнилов Роман Юрьевич - начальник отдела надзорной деятельности и профилактической работы ГУ МЧС России по Ярославской области (пожарная безопасность) по г. Переславлю-Залесскому и Переславскому муниципальному району
21 июля	10.00-13.00	
24 июля	10.00-13.00	
26 июля	10.00-13.00	
28 июля	10.00-13.00	
31 июля	10.00-13.00	

АДМИНИСТРАЦИЯ г. ПЕРЕСЛАВЛЯ-ЗАЛЕСКОГО ЯРОСЛАВСКОЙ ОБЛАСТИ

ПОСТАНОВЛЕНИЕ
От 10.07.2017 № ПОС.03-0882/17
 г. Переславль-Залесский

О внесении изменений в постановление Администрации города Переславля-Залесского от 24.05.2017 № ПОС.03-0611/17 «Об утверждении муниципальной программы «Формирование современной среды на территории города Переславля-Залесского на 2017 год»»

В соответствии с распоряжением Администрации города Переславля-Залесского от 15.06.2017 № РАС.03-0115/17 «О внесении изменений в распоряжение Администрации города Переславля-Залесского №РАС.03-0012/17 от 06.02.2017», протоколом совещания с руководителями муниципальных образований Ярославской области по вопросам функционирования жилищно-коммунального комплекса в режиме видео-конференц-связи от 22.06.2017

Администрация города Переславля-Залесского постановляет:

1. Внести в муниципальную программу «Формирование современной среды на территории города Переславля-Залесского на 2017 год», утвержденную постановлением Администрации города Переславля-Залесского от 24.05.2017 № ПОС.03-0611/17, следующие изменения:

1.1. В Паспорте муниципальной программы:

1.1.1. В позиции «Куратор муниципальной программы» слова «С.В. Дьячков» заменить на слова «В.Ю. Леженко»;

1.1.2. В позиции «Контакты кураторов и разработчиков программы» слова «Дьячков Сергей Викторович, 3-25-63» заменить на слова «Леженко Виталий Юрьевич, 3-04-64»;

1.2. Раздел VII «Особенности формирования муниципальной программы» изложить в следующей редакции:

«Раздел VII «Особенности формирования муниципальной программы»

Включение предложений заинтересованных лиц в муниципальную программу «Формирование современной среды в городе Переславле-Залесском на 2017 год» осуществляется путем реализации следующих этапов:

- рассмотрения и оценки предложений заинтересованных лиц о включении дворовой территории, на которой планируется благоустройство в текущем году, в соответствии с Порядком и сроками представления, рассмотрения и оценки предложений заинтересованных лиц о включении дворовой территории в муниципальную программу «Формирование современной среды на территории города Переславля-Залесского на 2017 год» (утв. постановлением Администрации города Переславля-Залесского от 28.02.2017 № 0192/17);

- рассмотрения и оценки предложений граждан, организаций о включении в наиболее посещаемой территорией общего пользования города Переславля-Залесского, на которой планируется благоустройство в текущем году, в соответствии с Порядком и сроками представления, рассмотрения и оценки предложений граждан, организаций о включении в муниципальную программу «Формирование современной среды на территории города Переславля-Залесского на 2017 год» (утв. постановлением Администрации города Переславля-Залесского от 28.02.2017 № 0191/17);

При формировании предложений по благоустройству территорий необходимо принимать во внимание перечень мероприятий, предусмотренных правилами распределения субсидии из бюджета Ярославской области бюджету городского округа города Переславля-Залесского:

1. Мероприятия по комплексному благоустройству дворовых территорий с выполнением следующих видов работ из минимального и дополнительного перечней:

1.1. Минимальный перечень:

- дорожные работы по капитальному ремонту, ремонту дворовых проездов и проездов к дворовым территориям;

- устройство уличного освещения дворовых территорий; - приобретение и установка скамеек;

- приобретение и установка урн.

1.2. Дополнительный перечень:

- оборудование детских и (или) спортивных площадок;

- устройство автомобильных парковок;

- озеленение дворовых территорий; - ограждение дворовых территорий; - устройство пандусов;

- устройство контейнерных площадок; - устройство пешеходных дорожек;

- устройство иных малых архитектурных форм.

2. Иные мероприятия по благоустройству с выполнением работ из основного и дополнительного перечней (за исключением дорожных работ по капитальному ремонту, ремонту дворовых проездов и проездов к дворовым территориям) на следующих типах общественных территорий:

- сквер, бульвар, набережная, пляж; - территория около общественного здания, памятника;

- пешеходная зона улицы; - площадь.

Также при формировании предложений заинтересованным гражданам рекомендуется использовать следующий визуализированный перечень объектов благоустройства:

№ п/п	Визуализированное изображение	Наименование, характеристики
1.		Диван парковый 770*2000*950
2.		Урна кубок, 30 литров, с грунтозацепом 800*370*300
3.		Урна с грунтозацепом 1200*420*380
4.		Ограждения газонное 2042*860

Рассмотрение и оценка предложений заинтересованных лиц о включении дворовой территории в муниципальную программу «Формирование современной среды на территории города Переславля-Залесского на 2017 год» осуществляется общественной комиссией, регламент работы и состав которой утвержден распоряжением Администрации города Переславля-Залесского от 01.03.2017 № РАС.03-0032/17.

Таким образом, комплексный подход к реализации мероприятий по благоустройству, отвечающих современным требованиям, позволит создать современную городскую комфортную среду для проживания граждан и пребывания отдыхающих, а также комфортное современное «общественное пространство».

2. Опубликовать настоящее постановление в газете «Переславская неделя» и разместить на официальном сайте органов местного самоуправления города Переславля-Залесского.

3. Настоящее постановление вступает в силу после официального опубликования.

4. Контроль за исполнением настоящего постановления оставляю за собой.

Заместитель Главы Администрации города Переславля-Залесского В.Ю. Леженко

Переславль-Залесская городская Дума шестого созыва

РЕШЕНИЕ

29 июня 2017 года № 51

г. Переславль-Залесский

Об утверждении Программы комплексного развития социальной инфраструктуры города Переславля-Залесского на 2017-2025 годы

В соответствии со статьей 8 Градостроительного кодекса Российской Федерации, Федеральным законом от 29.12.2014 № 456-ФЗ «О внесении изменений в Градостроительный кодекс Российской Федерации и отдельные законодательные акты Российской Федерации», постановлением Правительства Российской Федерации от 01.10.2015 № 1050 «Об утверждении требований к программам комплексного развития социальной инфраструктуры поселений, городских округов», Федеральным законом от 06.10.2003 № 131-ФЗ «Об общих принципах организации местного самоуправления в Российской Федерации», Уставом города Переславля-Залесского, решением Переславль-Залесской городской Думы от 31.03.2005 № 18 «Об утверждении Положения о публичных слушаниях на территории города Переславля-Залесского», протоколом проведения публичных слушаний от 29.05.2017 года, заключением о результатах публичных слушаний от 29.05.2017.

Переславль-Залесская городская Дума РЕШИЛА:

1. Утвердить Программу комплексного развития социальной инфраструктуры города Переславля-Залесского на 2017-2025 годы согласно приложению.

2. Опубликовать настоящее решение в газете «Переславская неделя» и разместить на официальном сайте органов местного самоуправления города Переславля-Залесского в информационно-телекоммуникационной сети «Интернет».

3. Настоящее решение вступает в силу после официального опубликования.

Заместитель Главы Администрации города Переславля-Залесского В.Ю. Леженко

Председатель Переславль-Залесской городской Думы С.В. Корниенко

Приложение к решению Переславль-Залесской городской Думы от 29.06.2017 № 51

Программа

комплексного развития социальной инфраструктуры города Переславля-Залесского на 2017-2025 годы
Раздел 1. Паспорт Программы

Наименование Программы	Программа комплексного развития социальной инфраструктуры города Переславля-Залесского на 2017-2025 годы.
Основание для разработки Программы	- Федеральный закон от 06.10.2003 № 131-ФЗ «Об общих принципах организации местного самоуправления в Российской Федерации»; - Градостроительный кодекс Российской Федерации; - Постановление Правительства Российской Федерации от 01.10.2015 № 1050 «Об утверждении требований к программам комплексного развития социальной инфраструктуры поселений и городских округов»; - Устав города Переславля-Залесского; - Генеральный план города Переславля-Залесского.
Заказчик Программы	Администрация г. Переславля-Залесского, 152020, Ярославская область, г. Переславль-Залесский, пл. Народная, д. 1
Основные разработчики Программы	Управление архитектуры и градостроительства Администрации г. Переславля-Залесского Ярославской области, адрес: д.152020, Ярославская область, г. Переславль-Залесский, ул. Комсомольская, 5
Цель Программы	Обеспечение сбалансированного, перспективного развития социальной инфраструктуры города в соответствии с установленными потребностями в объектах социальной инфраструктуры, в том числе: - обеспечение доступного, равного, качественного и эффективного образования для жителей города; - духовно-нравственное и патриотическое воспитание подрастающего поколения как приоритет образовательной и воспитательной политики в городе; - обеспечение доступной и качественной медицинской помощи; - создание мотивации и условий жителям города для ведения здорового образа жизни; - развитие и реализация потенциала молодежи в интересах города.
Задачи Программы	- строительство объектов культурного назначения: детской библиотеки, культурно-досугового центра с концертным залом, детской художественной школы с галереей и выставочным залом, культурно-развлекательного комплекса в молодежном городке; - развитие государственно-общественного управления образованием в городе через создание Муниципального общественного Совета по вопросам образования; - поддержка развития негосударственных (альтернативных) форм образования; - приоритетное развитие первичной медико-санитарной помощи, стационарно замещающих технологий; - строительство и модернизация действующих спортивных залов, спортивных площадок и полей; - создание эффективной системы подготовки спортивного резерва, создание условий для развития спорта высших достижений; - создание условий для увеличения количества коллективов художественной самодельности, имеющих звание «Народный» и «Образцовый».
Целевые показатели (индикаторы) обеспечения населением объектами социальной инфраструктуры	1. Обеспеченность образовательными учреждениями (из расчета фактического числа мест для учебы в 1 смену детей в возрасте от 7 до 18 лет). 2. Увеличение количества мест в образовательных учреждениях, созданных за счет строительства, реконструкции. 3. Уровень обеспеченности населения объектами здравоохранения. 4. Доля населения, систематически занимающегося физической культурой и спортом. 5. Увеличение обеспеченностью спортивными объектами в соответствии с нормативными значениями. 6. Увеличение обеспеченностью объектами культуры в соответствии с нормативными значениями.
Описание запланированных мероприятий (инвестиционных проектов) по проектированию, строительству, реконструкции объектов социальной инфраструктуры	Образование: - строительство общеобразовательной школы в центральной части города на 750 мест; - реконструкция МОУ «Средняя школа № 9» с целью увеличения мест до 1200; - реконструкция МДОУ «Детский сад «Солнышко» с целью увеличения количества мест (или строительство нового здания); - реконструкция МДОУ «Детский сад «Чебурашка» с целью увеличения количества мест или строительство нового здания детского сада; - реконструкция бассейна МДОУ «Детский сад «Рябинка»; - реконструкция стадиона, пищеблока корпусов МУ «Орленок» (м. Симак); - реконструкция МУ «Орленок» (м. Кухмарь) с целью перевода на круглогодичную работу; - оборудование спортивных площадок для МОУ «Основная школа №3», МОУ «Начальная школа № 5», МСУВ «Основная школа № 8»; - реконструкция пришкольных стадионов МОУ «Средняя школа № 2», МОУ «Средняя школа № 6», МОУ «Средняя школа № 9». Здравоохранение: - размещение корпуса инфекционного отделения на территории больничного городка; - строительство корпуса станции скорой медицинской помощи на территории больничного городка. Физическая культура и массовый спорт: - строительство 2-х бассейнов; - строительство физкультурно-оздоровительного комплекса; - строительство лыжной базы. Культура: - реконструкция здания «Ювента» для размещения культурно-досугового центра; - строительство многофункционального культурного центра на 1000 мест.
Сроки и этапы реализации Программы	Срок реализации Программы 2017-2025 гг. Программа реализуется в 2 этапа: 1 этап – с 2017 по 2021 годы; 2 этап – с 2022 по 2025 годы.

Объёмы источники финансирования	<p>Общий объём финансирования программы составляет 1 563,668 тыс. руб., в том числе по годам:</p> <p>1 этап:</p> <p>2017 г. – 65,707 тыс. руб.; 2018 г. – 94,100 тыс. руб.; 2019 г. – 284,860 тыс. руб.; 2020 г. – 429,800 тыс. руб.; 2021 г. – 186,800 тыс. руб.</p> <p>2 этап:</p> <p>2022-2025 гг. – 502,400 тыс. руб.; из них по источникам финансирования:</p> <p>- средства областного бюджета, всего – 1038,300 тыс. руб., в том числе по годам:</p> <p>1 этап:</p> <p>2017 г. – 37,500 тыс. руб.; 2018 г. – 25,000 тыс. руб.; 2019 г. – 270,000 тыс. руб.; 2020 г. – 405,800 тыс. руб.; 2021 г. – 150,000 тыс. руб.;</p> <p>2 этап:</p> <p>2022-2025 гг. – 150,000 тыс. руб.; - средства бюджета города Переславля-Залесского, всего – 106,815 тыс. руб., в том числе по годам:</p> <p>1 этап:</p> <p>2017 г. – 28,055 тыс. руб.; 2018 г. – 3,100 тыс. руб.; 2019 г. – 14,860 тыс. руб.; 2020 г. – 24,000 тыс. руб.; 2021 г. – 36,800 тыс. руб.;</p> <p>2 этап:</p> <p>2022-2025 гг. – 0,000 тыс. руб.;</p> <p>- средства внебюджетных источников, всего – 418,552 тыс. руб., в том числе по годам:</p> <p>2017 г. – 0,152 тыс. руб.; 2018 г. – 66,000 тыс. руб.; 2019 г. – 0,000 тыс. руб.; 2020 г. – 0,000 тыс. руб.; 2021 г. – 0,000 тыс. руб.;</p> <p>2 этап:</p> <p>2022-2025 гг. – 352,400 тыс. руб.;</p> <p>Средства бюджета уточняются при формировании бюджета города на очередной финансовый год.</p>
Ожидаемые результаты реализации Программы	<p>Успешная реализация мероприятий программы позволит в 2025 году обеспечить следующие результаты:</p> <ul style="list-style-type: none"> - обеспеченность образовательными учреждениями с (из расчета фактического числа мест для учебы в 1 смену детей в возрасте от 7 до 18 лет) за счет строительства и реконструкции на 1300 мест; - увеличение количества мест в образовательных учреждениях, созданных за счет строительства, реконструкции на 280 мест; - уровень обеспеченности населения объектами здравоохранения до 88,0 %; - увеличение доли населения, систематически занимающегося физической культурой и спортом до 50,0 %; - увеличение обеспеченностью спортивными объектами в соответствии с нормативными значениями - 4 объекта; - увеличение обеспеченностью объектами культуры в соответствии с нормативными значениями – 2 объекта.

Раздел 2. Характеристика существующего состояния социальной инфраструктуры г. Переславля-Залесского

Город Переславль-Залесский – один из древнейших городов центральной России, основан князем Юрием Долгоруким в 1152 году. Переславль-Залесский – муниципальное образование Ярославской области. Город расположен в 140 км к северо-востоку от г. Москва и 124 км к югу от областного центра – г. Ярославля. На две части – южную и северную – город разделен рекой Трубеж, которая впадает в Плещеево озеро. Географически город Переславль-Залесский находится на 56 градусах 44 минуты северной широты и 38 градусов 51 минуты восточной долготы, высота над уровнем моря – 150 м.



В 2016 году площадь территории города Переславля-Залесского составила 2247 га. Основную долю - 72,6% - в общей площади территории города занимают застроенные земли. Площадь зеленных массивов и насаждений составляет почти 330 га.

По состоянию на 1 января 2017 года численность населения города составила 39144 чел., что на 320 чел. меньше, чем год назад. Уменьшение численности населения города, в основном, связано с продолжающейся естественной убылью населения - 4 чел. на 1 тыс. населения.

Естественное движение населения города Переславля-Залесского

Таблица 1

№ п/п	Показатели	Ед. изм.	2012 г.	2013 г.	2014 г.	2015 г.	2016 г.
1.	Количество родившихся	чел.	454	439	443	541	453
2.	Количество умерших	чел.	629	616	624	621	632
3.	Естественный прирост, убыль (-) населения	чел.	-175	-177	-181	-80	-179

В 2016 году темпы миграционного оттока населения из города Переславля-Залесского сократились. В течение прошлого года в город прибыли 745 чел., что на 9% больше, чем в 2015 году. При этом численность граждан, выбывших из города, сократилась почти на 22% по сравнению с предыдущим годом.

Таблица 2

Миграционное движение населения города Переславля-Залесского

№ п/п	Показатели	Ед. изм.	2012 г.	2013 г.	2014 г.	2015 г.	2016 г.
1.	Прибыло	чел.	596	544	901	683	745
2.	Выбыло	чел.	832	1014	975	1167	913
3.	Миграционная убыль	чел.	-236	-470	-74	-484	-168

В начале 2016 года в городе Переславле-Залесском на 1000 лиц трудоспособного возраста приходилось 830 человек нетрудоспособного возраста. Основную часть демографической нагрузки на трудоспособное население составляют пенсионеры: на 1000 лиц трудоспособного возраста приходится 527 лиц старше трудоспособного возраста и лишь 303 человека моложе трудоспособного возраста.

Общая численность населения трудоспособного возраста на 1 января 2016 года составила более 21,5 тыс. чел. или 55% от общей численности населения города. По сравнению с прошлым годом численность населения данной категории уменьшилась более чем на 800 чел.

На начало 2016 года численность населения моложе трудоспособного возраста составила более 6,5 тыс. чел. или 16,5% от общей численности населения, старше трудоспособного – почти 11,5 тыс. чел. или 29% от общей численности населения.

В 2016 году уровень безработицы составил 0,5%, что является самым низким показателем по Ярославской области.

По состоянию на 1 января 2017 года численность зарегистрированных безработных составила 112 чел., что на 16,4% меньше, чем год назад.

В 2016 году общая численность занятых в экономике города Переславля-Залесского (с учетом занятых в личном подсобном хозяйстве) составила почти 19,2 тыс. чел., из которых более 8 тыс. чел. работали на крупных и средних предприятиях.

Окончание в следующем номере «ПН»

АДМИНИСТРАЦИЯ г. ПЕРЕСЛАВЛЯ-ЗАЛЕССКОГО
ЯРОСЛАВСКОЙ ОБЛАСТИ

ПОСТАНОВЛЕНИЕ

От 11.07.2017 № ПОС.03-0884/17

г. Переславль-Залесский

О назначении публичных слушаний по проекту постановления

Администрации города Переславля-Залесского
«О предоставлении разрешения на условно разрешенный вид использования «магазины» земельного участка с кадастровым номером 76:18:010353:34 с видом разрешенного использования «для индивидуального жилищного строительства» по адресу: г. Переславль-Залесский, ул. Кардовского, д. 82»

В соответствии со ст. 39 Градостроительного кодекса Российской Федерации от 29.12.2004 № 190-ФЗ, Федеральным законом «Об общих принципах организации местного самоуправления в Российской Федерации» от 06.10.2003 № 131-ФЗ, Положением о публичных слушаниях на территории города Переславля-Залесского, утвержденным решением Переславль-Залесской городской Думы от 31.03.2005 № 18, Правилами землепользования и застройки города Переславля-Залесского, утвержденными решением Переславль-Залесской городской Думы от 22.10.2009 № 122 (с изменениями от 29.06.2017 № 50), Уставом города Переславля-Залесского, заявлением Пичугина Дениса Викторовича

Администрация города Переславля-Залесского постановляет:

1. Назначить публичные слушания по прилагаемому проекту постановления Администрации города Переславля-Залесского «О предоставлении разрешения на условно разрешенный вид использования «магазины» земельного участка с КН 76:18:010353:34 с видом разрешенного использования «для индивидуального жилищного строительства», расположенного по адресу: г. Переславль-Залесский, ул. Кардовского, д. 82».

2. Управлению архитектуры и градостроительства Администрации города Цымбалов А.Ю.:

1) организовать и провести 24 июля 2017 года в 17 часов 00 минут в зале заседания Администрации г. Переславля-Залесского по адресу: пл. Народная, д. 1, собрание участников публичных слушаний по вопросу предоставления разрешения на условно разрешенный вид использования «магазины» земельного участка с КН 76:18:010353:34 по адресу: г. Переславль-Залесский, ул. Кардовского, д. 82;

2) направить заместителю Главы Администрации города Переславля-Залесского рекомендации комиссии по обеспечению разработки, согласования, обсуждения и внесения изменений в Правила землепользования и застройки города Переславля-Залесского для принятия решения о предоставлении разрешения на условно разрешенный вид использования «магазины» земельного участка с КН 76:18:010353:34 по адресу: г. Переславль-Залесский, ул. Кардовского, д. 82.

3. Прием письменных предложений по вопросу публичных слушаний осуществляется управлением архитектуры и градостроительства Администрации города Переславля-Залесского по понедельникам и средам с 10 ч. до 16 ч. (обед с 13-00 до 13-45) по адресу: г. Переславль-Залесский, ул. Комсомольская, д. 5, каб. 7 (тел. 3 50 70), или в день проведения собрания участников публичных слушаний по адресу: г. Переславль-Залесский, пл. Народная, д. 1.

С демонстрационными материалами по вопросу публичных слушаний можно ознакомиться по адресу:

г. Переславль-Залесский, ул. Комсомольская, д. 5, каб. 7.

4. Управлению делами Администрации г. Переславля-Залесского Волошенко О.Б.:

опубликовать проект постановления, указанный в пункте 1 постановления, и настоящее постановление в газете «Переславская неделя» и разместить на официальном сайте органов местного самоуправления г. Переславля-Залесского в информационно-телекоммуникационной сети «Интернет».

5. Контроль за исполнением настоящего постановления оставляю за собой.

Заместитель Главы Администрации города Переславля-Залесского

М.В. Фархутдинов

проект

О предоставлении разрешения на условно разрешенный вид использования «магазины» земельного участка с КН 76:18:010353:34, расположенного по адресу: г. Переславль-Залесский, ул. Кардовского, д. 82

В соответствии со ст. 39 Градостроительного кодекса Российской Федерации от 29.12.2004 № 190-ФЗ, Федеральным законом от 06.10.2003 № 131-ФЗ «Об общих принципах организации местного самоуправления в Российской Федерации», решением Переславль-Залесской городской Думы от 22.10.2009 № 122 «Об утверждении Правил землепользования и застройки города Переславля-Залесского» (с изменениями от 29.06.2017 № 50), решением Переславль-Залесской городской Думы от 31.03.2005 № 18 «Об утверждении Положения о публичных слушаниях на территории города Переславля-Залесского», протоколом проведения публичных слушаний от 24.07.2017 года, заключением о результатах публичных слушаний, рекомендациями комиссии по обеспечению разработки, согласования, обсуждения и внесения изменений в Правила землепользования и застройки города Переславля-Залесского,

Администрация города Переславля-Залесского постановляет:

1. Предоставить Пичугину Денису Викторовичу разрешение на условно разрешенный вид использования «магазины» земельного участка с кадастровым номером 76:18:010353:34, расположенного по адресу: г. Переславль-Залесский, ул. Кардовского, д. 82.

2. Рекомендовать Пичугину Д.В. обратиться в Переславский отдел Управления Федеральной службы государственной регистрации, кадастра и картографии по Ярославской области (Росреестр) для внесения необходимых изменений.

3. Управлению делами Администрации города (Волошенко О.Б.) опубликовать настоящее постановление в газете «Переславская неделя» и разместить на официальном сайте органа местного самоуправления г. Переславля-Залесский в информационно-телекоммуникационной сети «Интернет».

4. Контроль за исполнением настоящего постановления оставляю за собой.

Заместитель Главы Администрации г. Переславля-Залесского

М.В. Фархутдинов

ООО «АН Вариант» 8-915-991-05-03, 8-915-969-57-63

Предлагает широкий спектр услуг

- Обслуживание юридических лиц, арбитражные споры, исполнительное производство, разработка и экспертиза договоров.
- Оформление и регистрация наследства и права собственности, приватизация, восстановление утерянных документов на имущество.
- Составление договоров и сопровождение сделок по купле-продаже, обмену, дарению, государственная регистрация объектов недвижимости.
- Представительство в суде, юридическая помощь в вопросах гражданского права, составление претензий, жалоб, исковых заявлений.
- Кадастровый учет объектов недвижимости, смена вида, категории использования помещений и земельных участков, разработка эскизных проектов.

г.Переславль, ул.Ростовская, 27 (гостиница «Переславль»), оф. 104

ПРОДАЖА. КВАРТИРЫ

1-комн. квартиры

- (81к1) 1-комн. кв. на 3 эт. 3-эт. кирп. дома по ул. Ямской, р-н Сельхозтехники, рядом с автовокзалом, общ. пл. 38 кв. м, комната 18 кв. м, кухня 8,5 кв. м, с/у разд., балкон, стеклопакеты, кладовка, центр. отопл., гор. вода от газ. колонки, есть сухое подвальное помещение, собственник, цена 1400000 руб. (14-12) Тел. 8-909-277-24-25.
- (101к1) 1-комн. благ. кв. на 3 эт. 5-эт. кирп. дома в Чкаловском мкрн, дом после капремонта, заменены все инженерные коммун., установлены счетчики, квартира теплая, не угловая, остается кух. гарнитур в отл. сост. (10-6) Тел. 8-905-636-10-67.
- (115к1) 1-комн. кв. на 3 эт. 4-эт. кирп. экспериментального дома № 3 на ул. Озерной, пл. 36 кв. м, есть лоджия, с/у и ванная, отдельно большая кухня и прихожая, цена договорная. (8-4) Тел. 8-906-404-29-75.
- (116к1) 1-комн. кв. в доме № 48 на ул. Менделеева, южная сторона, студия, узаконена, новые сети, теплые полы, большая ванная, мебель, техника, собственник, цена 1250000 руб. (12-4) Тел.: 8-905-630-03-20, 8-906-633-55-71.
- (117к1) 1-комн. кв. на 3 эт. 3-эт. дома № 12-а в пер. Грачковском (Валовое кольцо), центр города, пл. 33,2 кв. м, индивидуал. отопл. - котел, с/у разд., отл. ремонт, цена 1550000 руб. (4-3) Тел.: 8-962-205-60-64, 8-915-968-04-80.
- (118к1) 1-комн. кв. на 2 эт. 2-эт. дома № 29 на ул. Вокзальной, общ. пл. 31 кв. м, сделан ремонт, цена 980 тыс. руб. (9-2) Тел. 8-960-529-12-30.

2-комн. квартиры

- (92к2) 2-комн. кв. на 2 эт. в 6 мкрн. Тел. 8-905-637-21-43. (10-6)
- (128к2) 2-комн. кв. в хор. сост., теплая, сухая, не угловая, хороший застекл. балкон с внутренней отделкой, комнаты 18/14 кв. м (смежные, но просторные), кухня 6 кв. м, отл. инфраструктура, рядом д/сады, школы, остановки, «КРК», Парк Победы, «Дикси», «Авоська», «Магнит» и множество мелких магазинов, продажа свободная, один взрослый собственник, прямую от собственника, без посредников, быстрый выход на сделку, все документы готовы, цена 1750000 руб., торг небольшой уместен, звоните, ответу на интересующие Вас вопросы по тел. 89261698678. (9-4)
- (129к2) 2-комн. кв. на 3 эт. 5-эт. дома № 10 на ул. Октябрьской, пл. 49,9 кв. м, косм. ремонт, ламинат, окна ПВХ, новое отопл., распашонка, с/у разд., тихий двор, хор. соседи, цена 2,4 млн руб., торг после осмотра. (10-7) Тел. 8-930-121-41-10.
- (130к2) 2-комн. кв. на 3 эт. 4-эт. дома № 6 на ул. Первомайской, пл. 57 кв. м, косм. ремонт, ламинат, окна ПВХ, новое отопл., с/у совм., тихий двор, хор. соседи, цена

2,8 млн руб., торг после осмотра. Тел. 8-930-121-41-10. (10-7)

(131к2) 2-комн. кв. на 2 эт. 2-эт. кирп. дома, общ. пл. 36 кв. м, кухня 6 кв. м, центр. отопл., водоснаб., природный газ, окна ПВХ, очень теплая, светлая, требуется ремонт, рядом парк Победы, коток «Ледовый». Тел. 8-910-972-76-21. (4-1)

(132к2) 2-комн. кв. на 4 эт. 6-эт. дома, пл. 60 кв. м, комнаты 20/12 кв. м, кухня 10 кв. м, с/у разд., застекл. лоджия, большой коридор. Тел. 8-910-971-51-38. (10-1)

(133к2) срочно 2-комн. кв. на 6 эт. 9-эт. кирп. дома № 39 на ул. Октябрьской, пл. 49,9 кв. м, очень теплый дом, окна с южной стороны, в шаг. доступ. школа, магазины, детсад, собственник, цена 1990000 руб. Тел. 8-903-820-95-09, Валентина. (3-1)

3-, 4-комн. квартиры

(62к3) 3-комн. кв. на 3 эт. 6-эт. дома № 28 на ул. Брембольской, общ. пл. 86,6 кв. м, комн. изолир. 11,3/12,8/22,9 кв. м, кухня-столовая 19 кв. м, кладовка 8 кв. м, две застекл. лоджии, стеклопакеты, телефон, домофон, Интернет, быт. техника, собственница. (17-15) Тел. 8-920-137-90-70.

(82к3) 3-комн. кв. на 4 эт. 5-эт. дома № 28 на ул. Свободы, пл. 57,5 кв. м, косм. ремонт, ламинат, окна ПВХ, новое отопл., распашонка, с/у разд., тихий двор, хор. соседи, цена 2,85 млн руб., торг после осмотра. Тел. 8-930-121-41-10. (10-7)

(83к3) 3-комн. кв. на 4 эт. 5-эт. дома № 28 на ул. Свободы, пл. 57,5 кв. м, косм. ремонт, ламинат, окна ПВХ, новое отопл., распашонка, с/у разд., тихий двор, хор. соседи, цена 2,85 млн руб., торг после осмотра. Тел. 8-930-121-41-10. (10-7)

(84к3) 3-комн. кв. на 2 эт. 5-эт. кирп. дома № 16 на ул. Менделеева, общ. пл. 57,6 кв. м, комн. 10/17,6/13,2 кв. м, кухня 5,7 кв. м, застекл. балкон, во дворе металл. гараж, посредников и агентства просьба не беспокоить, цена 2300000 руб. (10-6) Тел. 8-909-980-00-10.

(93к3) 3-комн. благ. кв. с мебелью на ул. Строителей, 39. (2-2) Тел. 8-903-829-33-02.

ОБМЕН

(40б) 2 комнаты в хор. сост. на ул. 50 лет комсомола, 18, пл. 31 кв. м, не угловые, хол./гор. вода в комнате, окна - стеклопакеты, хор. душ, природный газ, солнечная сторона, зимой тепло, на 1- или 2-комн. кв. с доплатой, или продам. Тел. 8-910-972-79-26. (5-3)

(50б) 2-комн. кв. с доплатой на 3-комн., собственник. Тел. 8-903-825-11-58. (4-2)

(60б) две 2-комн. кв. на дом, одна кв. - 61 кв. м в кирп. доме в Б. Бремболе, огород, гараж, газ, отопл., ремонт не требуется, вторая кв. - 44,7 кв. м в восточном районе, рядом детсад, школа, магазины, или продам обе квартиры. Тел. 8-960-534-41-09. (4-1)

КОМНАТЫ ПРОДАЖА

(31кп) комнату 14,7 кв. м в 3-комн. кв. на 2 эт. 2-эт. кирп. дома № 50 на ул. Свободы, кухня общая, с/у разд., без ремонта,

цена 450000 руб. Тел. 8-980-650-02-01, 8-980-709-05-50. (4-4)

(32кп) комната 19,2 кв. м на 2 эт. 5-эт. кирп. дома по ул. 50 лет комсомола. Тел. 8-905-136-88-80. (5-1)

сниму квартиру, дом или комн.

(4ск) 1-комн. кв. в районе шк. № 4 на длительный срок, проживание одного человека без в/п. Тел. 8-903-820-95-09, Валентина. (3-1)

(5ск) квартиру без посредников, рассмотрю любые варианты. Тел. 8-903-319-99-63. (4-1)

сдам квартиру, дом или комн.

(10ка) посуточно 3-комн. кв. со всеми удоб., полностью меблированную, собственник. Тел.: 8-960-529-10-29, 8-915-963-99-02. (15-1)

(118ка) 3-комн. кв. в 6 мкрн, имеются холодильник, СВЧ-печь, газ. плита, водонагреватель, частично мебель, на длительный срок. Тел.: 3-01-07, 8-915-630-46-31, 8-960-541-55-04. (10-7)

(129ка) 3-комн. кв. с мебелью на длительный срок, цена 16 тыс. руб. в мес. Тел.: 8-906-635-41-65, 8-905-131-33-65. (4-4)

(130ка) квартиру-студию на длительный срок в пер. Федоровском, д. 11 (Чкаловский мкрн). Тел. 8-910-969-50-56. (5-4)

(131ка) 1-комн. кв. в 2-эт. кирп. доме по ул. Пушкина, все удобства. Тел.: 3-66-44 (дом.), 8-903-690-16-13, Владимир. (4-4)

(134ка) дерев. дом 40 кв. м в центре города, вода, газ, отопл., уличный туалет, зем. уч. 6 соток, цена 10000 руб. + коммун. Тел. 8-966-161-25-98. (4-3)

(135ка) 1-комн. кв. в новом доме по ул. Вокзальной на длительный срок, пл. 32 кв. м. Тел. 8-910-961-94-68, Ирина. (4-3)

(136ка) комнату 14 кв. м с мебелью на длительный срок, кабельное ТВ, холодильник, большая общая кухня, домашний туалет, душа нет, спокойные соседи. Тел.: 8-906-631-98-40, 8-905-637-05-98 (с 8.00 до 22.00). (4-2)

(137ка) комнату № 28 в общежитии, пл. 12 кв. м, частично мебель, стир. машина, душ на этаже, цена 5 тыс. руб. + коммун. услуги, или продам за 380 тыс. руб. Тел.: 8-903-822-68-77, Михаил; 8-905-631-21-24, Ольга. (4-2)

(138ка) семья дом на длительный срок, газ, отопл., хол. и гор. вода, ванна, унитаз, Интернет, во дворе гараж. Тел. 8-905-638-00-89. (2-1)

(139ка) 3-комн. благ. кв. с мебелью на ул. Строителей, 39. Тел. 8-903-829-33-02. (2-1)

(140ка) 2-комн. кв. по ул. Пушкина. Тел. 8-903-820-06-81. (2-1)

(141ка) 1-комн. кв. в 6 мкрн. Тел. 8-903-692-19-26. (2-1)

(141ка) 2-комн. кв. на ул. Пушкина, 2, пл. 37 кв. м, или продам. Тел. 8-903-692-48-88 (с 9.00 до 21.00), Александр. (4-1)

(142ка) на выходные, каникулы, изолированную часть коттеджа в центре, все удобства, гор. вода, отопл., участок, место для а/м. Тел. 8-903-646-84-14. (3-1)

(143ка) 1-комн. кв. со всеми удоб. на ул. Строителей, 34, меблированная, есть телевизор, холодильник, стир. машина, Интернет, застекл. балкон. Тел. 8-915-964-50-72, Вячеслав (с 9.00 до



Реклама(3)

- ИНДИВИДУАЛЬНЫЙ ПОДБОР НЕДВИЖИМОСТИ
- ОФОРМЛЕНИЕ ИПОТЕКИ
- ОФОРМЛЕНИЕ И РЕГИСТРАЦИЯ ПРАВА СОБСТВЕННОСТИ
- СОСТАВЛЕНИЕ ДОГОВОРОВ И СОПРОВОЖДЕНИЕ СДЕЛОК
- ПРЕДСТАВИТЕЛЬСТВО В СУДАХ ЛЮБОЙ ИНСТАНЦИИ

ЮРИСТ АГЕНТСТВО НЕДВИЖИМОСТИ

8-915-972-19-49
8-905-630-01-86
Ростовская, 1, этаж 2, офис 6

20.00). (3-1)

КВАРТИРЫ ПОКУПКА

(5кв) недорого квартиру без посредников. Тел. 8-903-319-99-63. (4-1)

КОТТЕДЖИ И ДОМА ПРОДАЖА

городские

- (15дг) жилой дом в центре земляного вала, пл. 125 кв. м, без внутр. отделки, в доме сауна, гараж, на уч. газ, канализ., зем. уч. 11 соток. (12-6) Тел. 8-920-137-90-70.
- (29дг) кирп. дом в 2-х уровнях на уч. 15 соток в черте города, пл. 310 кв. м. Тел. 8-910-822-29-41 (после 17.00) (4-4)
- (30дг) 1/2 жилого дома в черте города (старая Борисоглебская слобода), пл. 48 кв. м, 2 комнаты, кухня, газ. отопл., хол./гор. вода, пригоден для жилья, зеленый уч. 4,8 сотки, цена 1200000 руб., торг. Тел.: 8-910-977-17-50, 8-910-812-83-64. (10-4)
- (31дг) дом в пер. Усадебном, пл. 160 кв. м, стр. 165, уч. 15 соток, свет, баня, забор - профлист, пруд с карасями, очень красивое место, цена 4 млн руб. Тел. 8-960-530-20-86, Александр. (10-3)
- (32дг) жилой дом 59,1 кв. м, стены - бревно и брус, новые полы, усиленный фундамент, новая эл. проводка, газ. отопл., 2-контурный котел, водопровод, новый хол/бассейн, уч. 9 соток, разработан, плод. сад, асфальт. подъезд, до озера 200 м, рядом речка. Тел. 8-960-526-78-76. (10-2)

сельские

(7дс) дом по ул. Центральной в с. Большая Брембола, уч. 31 сотка, есть газ, свет, круглогод. подъезд. Тел.: 8-906-633-64-54, 3-63-75, 8-905-633-64-12. (25-21)

(12дс) 2-эт. дом в Троицкой слободе, пл. 360 кв. м, стеклопакеты, утепл. внешняя отделка - сайдинг, полы - лиственница, электр., уч. 14 соток. Тел. 8-903-825-36-60. (15-8)

ДАЧИ ПРОДАЖА

(25ч) дача в СНТ «Химик-2» (м. Щелканка), уч. 10 соток, на уч. летний домик 3х4 из кирпича, водопровод для полива, электр., плод.-ягодн. насажд., 4 км до о. Плещеева, собственник. (12-10) Тел. 8-910-817-34-75.

ПРОДАЖА ПОМЕЩЕНИЙ

СРОЧНО ПРОДАЕТСЯ ГОТОВЫЙ БИЗНЕС - пошив штор (в рассрочку). В наличии все для открытия салона: готовые шторы, ткани, каталоги, договора с поставщиками, две швейные машинки, оверлок, парогенератор, мебель. Любая информация по тел. 8-903-820-95-09, Валентина. Реклама(3)

Отдельно стоящее кирп. здание 81 кв. м с зем. участком по ул. Кузнечной, свет 380 В. Тел. 8-910-665-50-61. Реклама(4)

Офис 24 кв. м, ремонт, мебель, телефон, Интернет, цена 500000 руб., или сдам в аренду. Тел. 8-905-136-01-44. Реклама(3)

АРЕНДА ПОМЕЩЕНИЙ

Сдается помещение 18 кв. м под офис по ул. Советской, рядом с парковым столом. Тел. 8-903-829-78-78. Реклама(2)

Сдаются помещения свободного назначения: в КРК - 109 кв. м по адресу: ул. 50 лет комсомола, 16-б в ЦДО «Оскар» - 23,7 кв. м, 40 и 15 кв. м по адресу: ул. Маяковского, 6. Цена договорная. Справки по тел. 8(48535)3-77-17/37, Сергей Викторович. Реклама(1)

(28ч) дача в с. Нила, 2-эт. дом, уч. 25 соток, баня, колодец для полива, металл. гараж. Тел. 8-903-825-36-60. (15-8)

(32ч) дача в СНТ «Дружба» (м. Ботик), уч. 5,5 сотки, небольшой домик, сарай, вода для полива по графику - центр., подъезд с ранней весны до поздней осени - отл., имеются плод.-ягодн. насажд., до о. Плещеева не более 100 м, без посредников, торг. Тел. 8-962-202-79-73, Галина. (12-6)

(33ч) дача в Коровино (СНТ «Строитель»), летние домик и водопровод, электр., газ, плод.-ягодн. насажд., ухожено, хор. круглогод. подъезд, рядом магазин, дача, питьевая скважина, цена договорная. Тел. 8-915-980-60-21. (4-2)

(34ч) дача в Коровино (СНТ «Строитель»), цена 900 тыс. руб., торг. Тел. 8-910-816-77-76. (2-2)

УЧАСТКИ ПРОДАЖА

(82у) зем. уч. 10 соток под ИЖС от собственника в д. Соловеново, 2 км от города, уч. ровный, сухой, круглогод. подъезд. Тел. 8-910-970-55-77. (10-6)

(70у) зем. уч. от собственника 10-12 соток под ИЖС по ул. Центральной в с. Большая Брембола, газ, свет, 100 м остановка городского автобуса. Тел. 8-962-205-12-38. (12-10)

(85у) зем. уч. 36 соток в с. Лучинском, хор. подъезд, напротив церкви, на уч. пруд, рубленый сарай, газ, брев. баня. Тел. 8-903-638-35-53. (4-4)

(86у) срочно зем. уч. 15 соток под ИЖС у устья р. Трубеж, 100 м от о. Плещеева, собственник. Тел. 8-961-972-76-96. (4-3)

(87у) зем. уч. № 26 15 соток по ул. Полевой в собственности в д. Грачковская слобода + 5 соток в пользовании, свет 15 кВт, 3 фазы, счетчик подключения, колодец, отмежеван, почтовый адрес присвоен, разрешение на строительство, градостроительный план, цена 500 тыс. руб. Тел. 8-960-530-20-86, Александр Николаевич. (10-3)

(88у) зем. уч. 15 соток в д. Троицкое (за Касаркой, недалеко от объездной дороги), хороший круглогод. подъезд. Тел. 8-910-961-94-68. (4-3)

(89у) пай 6,6 га вблизи д. Княжево. Тел. 8-909-281-78-04. (4-2)

(90у) 2 участка по 12 соток под ИЖС в д. Красная деревня. Тел. 8-909-281-78-04. (4-2)

(91у) дачный участок 9 соток в Лунине (СТ «Солнечный»), документы есть. Тел. 8-903-690-17-61, Игорь. (4-2)

(92у) 2 участка по 15 соток под ИЖС с общей границей по ул. Речной в коттеджном пос. Грачковская слобода, с выходом к р. Трубеж (15 м), живописное, экологически чистое место, круглогод. подъезд, электр., газ ведут, собственник, док. готовы, цена по 1 млн руб., торг уместен. Тел. 8-906-634-88-89, Борис. (5-2)

(93у) зем. уч. 12 соток в д. Корсаково, 13 км от Переславля, хор. место, круглогод. подъезд по асфальт. дороге. Тел. 8-910-662-63-52. (2-1)

(94у) зем. уч. 30 соток, цена 150 тыс. руб. Тел. 8-960-541-27-06. (2-1)

УЧАСТКИ ПОКУПКА

(121у) участок со всеми коммун. без ИЖС в городе. Тел. 8-903-319-99-63. (4-1)

Не можете платить по кредитам?

- ОСТАВИМ РОСТ ДОЛГА
- ЗАЩИТИМ ВАС В СУДЕ
- ЗАЩИТИМ ИМУЩЕСТВО ОТ АРЕСТА
- ПЕРЕАДРЕСУЕМ ВСЕ НЕЖЕЛАТЕЛЬНЫЕ ЗВОНКИ НА НАШИХ ЮРИСТОВ
- ПОДГОТОВИМ ДОКУМЕНТЫ ДЛЯ СНИЖЕНИЯ ПЛАТЕЖЕЙ

Обращаться по адресу: г. Переславль, ул. Советская, 37, Деловой центр, 1-й этаж, офис 120
Тел.: 6-03-02 или 8920-121-55-12

Реклама(2)

АНТЕННЫ

- ТРИКОЛОР
- НТВ+
- ТЕЛЕКАРТА
- ИНТЕРНЕТ

8 920 109 2667

Реклама (4)

**УСТАНОВКА
КОНДИЦИОНЕРОВ**

- РЕМОНТ
- ОБСЛУЖИВАНИЕ

ЭКСКАВАТОР-ПОГРУЗЧИК TEREX

- БУЛЬДОЗЕР, ЯМОБУР
- МОНТАЖ

Водопровод, канализация

8-910-976-38-98

Реклама(2)



Бригада быстро и недорого выполнит все виды ремонтно-строительных работ:

фундаменты, срубы, крыши, кровля, вагонка, пластик, гипсокартон, подъем старых домов, сантехника, электрика, установка дверей, окон.

Изготовление и установка лестниц

98-2-98, 8-915-994-86-60

8-915-992-85-82, 8-905-131-29-76

Сайт: STROIDOM-PZ.RU

Реклама (3)

УСТАНОВКА СПУТНИКОВЫХ АНТЕНН

ТРИКОЛОР, НТВ+, НОТВИКО, телекарта

Ремонт TV-оборудования,
24 канала без абонентской платы

Тел. 8-961-972-39-87

НТВ, ПЛЮС

ТРИКОЛОР

Реклама(2)

ПРОДАЖА, МОНТАЖ,
ОБСЛУЖИВАНИЕ
КОНДИЦИОНЕРОВ

8-905-133-88-02

Реклама(6)



РЕМОНТ БЫТОВЫХ

И ПРОМЫШЛЕННЫХ

ХОЛОДИЛЬНИКОВ

8-980-660-10-35

Реклама(6)

**Кольца - 1450 руб.**

Реклама(14)

КОЛОДЕЗНЫЕ РАБОТЫ

8-915-999-35-87

**ДОСТАВКА**

щебень, песок, отсев, земля и т. д.

УКЛАДКА ТРОТУАРНОЙ ПЛИТКИ

АСФАЛЬТИРОВАНИЕ

ОТСЫПКА ДОРОГ

за нал. и б/нал. расчет

8-961-027-81-21

Реклама(1)

**КОЛОДЦЫ
СЕПТИКИ**Сезонная акция -
30%САМЫЕ ДЕШЕВЫЕ ЦЕНЫ
8-916-318-81-84, 8-926-450-00-01

WWW.KOLODEC-KOP.RU

Реклама(3)

МАСТЕР НА ЧАС

- электрика, сантехника
- сборка, демонтаж мебели
- монтаж, подключение бытовой техники
- мелкий бытовой ремонт

БЫСТРО

КАЧЕСТВЕННО

НЕДОРОГО

8-960-537-41-81

Реклама(3*)

**РЕМОНТ СТИРАЛЬНЫХ МАШИН
РЕМОНТ ПОСУДОМОЕЧНЫХ МАШИН**

ГАРАНТИЯ - 12 месяцев

ВЫЗОВ МАСТЕРА В УДОБНОЕ ВРЕМЯ

ВЫЕЗД В СЕЛЬСКУЮ МЕСТНОСТЬ

БЕЗ ВЫХОДНЫХ ДНЕЙ

8-905-645-22-77



Реклама (4)

ИЗГОТОВИМ

металлоконструкции, двери, ворота, решетки, заборы, гаражи и мн. др.

6-24-34, 8-915-991-04-53

Наш адрес: ул. Кузнецова, 1
офис 2, 2 этаж

Реклама (3)

Услуги мини-трактора

DongFeng DF-244 (Плуг, фреза, коса)

8-905-638-01-22

Реклама(4)

ДОСТАВКА

щебень, песок, отсев, земля

8-903-692-09-34

Реклама(2)

НУЖНА ОГРАДА? ИЛИ КРЕСТ?

Звоните 8-961-027-86-67

800 руб. - погонный метр

Работаем без выходных и без посредников
Возможна доставка и установка

Реклама(6)

Грузоперевозки «Газель-тент»

Дл. 5 м, объем 23 куб. м

В ЛЮБОМ НАПРАВЛЕНИИ
НА ЛЮБЫЕ РАССТОЯНИЯ

Реклама (2)

8-910-817-90-80, Сергей

ДОСТАВКА ГРУЗОВ

8-905-631-56-25

8-980-653-45-10

8-905-638-85-83

Самосвал-вездеход
с манипулятором

- грунт
- навоз
- торф
- стройматериалы
- песок
- щебень

от 1-4 куб. м

Реклама(3)

**ВЫПОЛНЯЕМ ВСЕ ВИДЫ**

СТРОИТЕЛЬНЫХ РАБОТ

8-905-635-25-55

Реклама(4)

ОТКАЧКА ВЫГРЕБНЫХ ЯМ

И СЕПТИКОВ

8-905-638-01-22

Реклама (4)

САНТЕХРАБОТЫ

- УСТАНОВКА РАДИАТОРОВ, КОТЛОВ И ДР.
- МОНТАЖ ТЕПЛЫХ ПОЛОВ
- УСТАНОВКА И РЕМОНТ САНТЕХНИКИ

8-915-965-53-86

Реклама (5)

■ ФРАНЦУЗСКИЙ, НЕМЕЦКИЙ, АНГЛИЙСКИЙ ЯЗЫКИ.

Подготовка к ОГЭ и ЕГЭ. Домашние задания.

Разговорный курс. Тел.: 3-63-65, 8-915-972-27-24

Реклама (1)

**БРИГАДА ВЫПОЛНИТ**любую строительную работу
по ремонту и строительству
плитка, асфальт

КАЧЕСТВО!

8-903-691-28-86

ГАРАНТИЯ!

Реклама(2)

**КОЛОДЦЫ**копка, чистка, углубление
доставка колец

СЕПТИКИ (ОТКАЧКА СЕПТИКОВ)

ТРАНСШЕЙ

8(905)500-00-67, Рамиль

Наш сайт: Гильдия колодезников

Реклама (6)

5 мест

г/п 3,5 т

**ЭВАКУАТОР**

ПЕРЕВОЗКА

КРУГЛОСУТОЧНО

ГРУЗОВ

8-906-526-69-77, 8-915-983-62-34, Владислав

Реклама(1)

РЕМОНТимпортных
стиральных машин

Гарантия

8-915-983-52-48

Реклама (1)

3-63-93 - заказ рекламы
Каждая шестая реклама
- БЕСПЛАТНО

Реклама

СТРОИТЕЛЬНАЯ БРИГАДАВЫПОЛНИТ ВСЕ ВИДЫ
СТРОИТЕЛЬНЫХ РАБОТОТ ФУНДАМЕНТА ПОД КЛЮЧ,
БЛАГОУСТРОЙСТВО ТЕРРИТОРИИ

8-905-132-28-54

Реклама(1)

СТРОИТЕЛЬНЫЕ РАБОТЫкаркасные дома, заборы,
автонавесы, лестницы, брусчатка

8-906-631-69-36

Реклама(1)

РАЗБЕРЕМ СТАРЫЕ ПОСТРОЙКИВывезем строительный
и другой мусор

8-910-815-89-01

Реклама(8)

УСЛУГИ

мини-трактора

«Янмар»

плуг, коса, почвофреза

8-905-633-61-17

Реклама(1)

РЕМОНТ

автоматических

СТИРАЛЬНЫХ

и посудомоечных

МАШИН

НА ДОМУ У ЗАКАЗЧИКА

ГАРАНТИЯ - 1 год



Тел.: 6-27-28, 8-961-020-26-61

Реклама(4)

**РЕМОНТ ХОЛОДИЛЬНОГО
ОБОРУДОВАНИЯ**



Реклама(3)

8-910-826-51-45

Хозяюшка на час
УБОРКА ПОМЕЩЕНИЙ УСЛУГИ няни
8-920-655-39-35, 8-980-749-30-10

Реклама(3)

ГРУЗОПЕРЕВОЗКИ
«КамАЗ-сельхозник»



Реклама(2)

ДОСТАВКА: песок, щебень,
отсев, навоз, чернозем

ВЫВОЗ МУСОРА, ПОЧАСОВАЯ РАБОТА И ДР.

А также УСЛУГИ «Газели»

НАЛИЧНЫЙ И БЕЗНАЛИЧНЫЙ РАСЧЕТ

8-915-992-38-04, 8-962-201-61-77

ИЗГОТОВИМ СРУБ
для домов, бань,
беседок и т. д.
из вологодского леса
8-920-110-60-11

Реклама(1)



Продажа пиломатериалов
от производителя:
доски, брус, евровагонка, доска пола,
утеплители, металлический гофролист,
гидроизоляция, плита ОСБ ондулин
Межкомнатные двери - 1950 руб.
Евровагонка от 330 руб. за упаковку
возможен торг Доставка

Реклама(2)

УСТАНОВКА
СПУТНИКОВЫХ АНТЕНН
ТРИКОЛОР, НТВ + ,
ЦИФРОВОЕ ТВ
Без абонплаты - 10 каналов
8-960-532-46-76
8-905-139-08-71

• ЭЛЕКТРИКА • ПЛАСТИК
• САНТЕХНИКА • ПЛИТКА
ОТОПЛЕНИЕ 8 (906) 528-15-70, 3-79-18

Реклама(5)

**РЕМОНТ ХОЛОДИЛЬНИКОВ
И МОРОЗИЛЬНИКОВ**
8-962-213-33-63

Реклама(4)

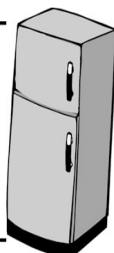

ДОСТАВКА
от 1 куб. м
чернозем, навоз, дрова, торф,
грунт, песок, щебень,
отсев и др.

Реклама(2)

8-961-162-49-67



ГРУЗОПЕРЕВОЗКИ «ГАЗЕЛЬ»
Длина фургона - 4,2 м, объем - 16,5 м³
8-915-970-77-78

Реклама(1)



УСЛУГИ
КРАНА-МАНИПУЛЯТОРА-ЭВАКУАТОРА
-ВЕЗДЕХОДА - «ЗИЛ-131»
кирпич, ж/б кольца, стройматериалы, бытовки
Наши работы можно посмотреть обр. по тел.:
8-915-971-00-52, 8-915-971-00-58, Эльдар

Реклама(1)



ДЛЯ СТРОЙКИ И САДА
Объем партии от 1 куб.м.
ПЕСОК КАРЬЕРНЫЙ СЕЯНЫЙ
ПЕСОК МЫТЫЙ - ГРАВИЙ
ОТСЕВ - ЩЕБЕНЬ
ПОЙМЕННАЯ ЗЕМЛЯ - ТОРФ
ГРУНТ - БУТОВЫЙ КАМЕНЬ
МУЛЬЧИРУЮЩИЕ МАТЕРИАЛЫ:
льняная КОСТРА - ЩЕПА
!Выгружаем ЧЕРЕЗ ЗАБОР
Подарки!!!
покупателям 8-920-119 67 87
-122 35 34

Реклама(1)



**«КАМАЗ-МАНИПУЛЯТОР-
ВЕЗДЕХОД»**
ДОСТАВКА
И ЧАСОВЫЕ
РАБОТЫ + ЯМОБУР
под фундамент, заборы
и эл. столбы
8-903-824-78-09



Реклама(2)

**ОТОПЛЕНИЕ, ВОДОСНАБЖЕНИЕ,
ВОДООТВЕДЕНИЕ**
в домах и коттеджах
- ДРЕНАЖНЫЕ,
ЛИВНЕВЫЕ СИСТЕМЫ
- ЗЕМЕЛЬНЫЕ РАБОТЫ
- ОТМОСТКА ВОКРУГ ДОМА
- ЗАБОРЫ
8-905-630-61-96
8-961-154-78-96
www.suntehniks.com

Реклама(1)



«Самосвал-сельхозник»
(на три стороны)
ДОСТАВКА:
песок, щебень,
отсев, грунт, навоз
8-903-824-78-09



Реклама(1)

УСЛУГИ ЭВАКУАТОРА
8-909-280-99-69



Реклама(1)

**РЕМОНТ
ХОЛОДИЛЬНИКОВ**
8-903-786-79-45,
Сергей

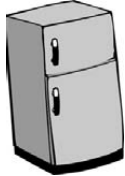

Реклама(3)

ДОСТАВКА
песок, щебень, навоз, отсев, торф, чернозем
8-930-115-95-76

Реклама(3)

РАБОТА

РАБОТА

Требуются: ПЛОТНИК,
ПОМОЩНИК ПЛОТНИКА
8-926-769-74-73

ТРЕБУЕТСЯ ГРУЗЧИК
8-905-639-80-01

На швейное производство требуются:
- КОНСТРУКТОР верхней женской, детской, мужской
одежды, з/п 35000 руб./мес., г/р - полный раб. день, 5/2
- ТЕХНОЛОГ верхней женской, детской, мужской одежды, з/п
30000 руб./мес., г/р - полный раб. день, 5/2
8-965-202-00-04, Николай

В строительный магазин
срочно требуется
ПРОДАВЕЦ-КОНСУЛЬТАНТ
О/р приветствуется
8-910-971-21-43

Требуются:
- АККУРАТНАЯ,
ИСПОЛНИТЕЛЬНАЯ,
КОММУНИКАбельная
ДЕВУШКА/ЖЕНЩИНА
ДЛЯ ВРЕМЕННОЙ
РАБОТЫ В ОФИСЕ
Требования: свободное владение компьютером,
грамотность
- ВОДИТЕЛЬ на «ОКУ»
Оплата почасовая
9-40-10, 8-916-194-16-66

ТРЕБУЕТСЯ ВОДИТЕЛЬ кат. «Е»
8-905-635-67-44
8-915-994-19-69

В кафе требуются:
• ОФИЦИАНТ
• БАРМЕН
8-905-637-96-55, Татьяна

ДИКСИ ПРИГЛАШАЕМ НА РАБОТУ
• УПРАВЛЯЮЩИХ МАГАЗИНОМ
• ЗАМ. УПРАВЛЯЮЩИХ МАГАЗИНОМ
• ПРОДАВЦОВ-КАССИРОВ З/П 18 000 - 24 000 РУБ.
• УБОРЩИКОВ(Ц)
Мы предлагаем:
- Официальную зарплату два раза в месяц
- Оплату отпусков, больничных листов, путевок
в санатории
- Оформление по трудовой книжке
- Работу рядом с домом, удобный график
- Современную систему обучения за счет Компании
- Профессиональное развитие и карьерный рост
- Поддержку в сложных ситуациях
НАШИ КОНТАКТЫ:
8-800-250-90-09
job@dixy.ru
www.dixy.ru
https://vk.com/dixyclub
В любом магазине ДИКСИ
Вы можете сразу
пойти собеседование
с Управляющим магазином
ДАВАЙТЕ РАБОТАТЬ ВМЕСТЕ!

На АЗС «Shell» требуются:
■ ЗАПРАВЩИКИ ■ ОПЕРАТОРЫ
2-32-41

ТРЕБУЕТСЯ ОФИЦИАНТ БЕЗ В/п
Г/р сутки через двое
8-909-279-05-99

ТРЕБУЕТСЯ ОХРАННИК
26-00-1, 26-00-8

30

**ПРОДАЖА, ПОКУПКА:
ОДЕЖДА, МЕБЕЛЬ,
ДЕТСКИЙ МИР, РАЗНОЕ**

**ИМУЩЕСТВО,
ЖИВОТНЫЕ**

Реклама



**ИМУЩЕСТВО
ПРОДАЖА
мебель**

(259им) недорого б/у в хор. сост.: стенка, дл. 4 м: журнальный столик на колесиках; диван, цена договорная. Тел. 8-906-635-20-25. (10-3)

(260им) кровать, шир. 1,2 м, натур. дерево («орех»), кованный орнамент, цена 2,5 тыс. руб. Тел. 8-905-630-03-20. (4-4)
(262н) раскладной журнальный столик на колесиках, цена 1000 руб.; цветной телевизор Ролсен (не ж/к), диаг. 52 см, цена 3000 руб. Тел. 8-962-200-11-94. (10-2)
(263им) недорого спальный гарнитур из 6 предметов, светлый. Тел. 8-906-633-40-52. (10-1)

разное

(812н) три эл. самовара (один с инкрустацией); эл. чайники на 2 л, произв. Финляндия; фритюрница; хрустальные изделия; чайный сервиз, розовый перламутр, 21 предмет; эл. дрель и строит. электробур. Тел. 8-903-822-75-48. (15-1)

(51н) новые кованые ворота 1,75x1,56, сварены на заказ, цена договорная. Тел. 8-961-154-64-30. (10-10)

(62н) новый аэрогриль; нов. эл. плита (Япония); новый набор кастрюль; б/у люстры; б/у газ. 4-конф. плита; б/у газ. баллон на 50 л; б/у муж. зимн. куртки, пуховик р. 52-54; б/у матрац 160x200; норковая шапка, шкура песца, косынка норки. Тел. 8-903-829-33-02. (5-5)
(70н) электр. расписной самовар, цена 1000 руб.; заварной чайник (гжель) на 3 л, 500 руб.; хрусталь: вазы, бокалы, фужеры, салатники, 100-500 руб.; хрустальный нож, 500 руб.; новый столовый набор на 6 персон, 100 руб.; нерж. ведерко для льда под шампанское, 500 руб.; обеденный стол 120x250 + 8 стульев ручной работы, 15000 руб. Тел. 8-961-162-18-85. (6-5)
(71н) бильярдный классический стол 10 футов с полным набором, киевница, шары, кии - 4 шт., 4 светильника, картина, цена 60000 руб.; охладитель напитков на 2 крана + 2 замка с кэгом, 5000 руб.; муз. шкатулка - пианино под украшения, 800 руб.; кавказский кубок из рога, 500 руб. Тел. 8-961-162-18-85. (7-5)
(72н) клетка для птичек, 300 руб.; мех. настольные часы с боем, 1500 руб.; телевизоры для дачи, 2000 руб.; фотоаппарат «Зенит TTL», 1000 руб.; баки из нерж. на 120 л - 1000 руб., 30 л с крышкой - 800 руб.; канистры из нерж. 8-20 л - 500 руб. Тел. 8-961-162-18-85. (7-5)
(74н) 3-скоростной велосипед «Навигатор», багажник, корзина. Тел. 8-905-635-10-84. (4-4)
(75н) недорого пианино «Акорд». Тел. 8-910-817-43-47. (2-2)
(76н) недорого дерев. лодка 6 м в хор. сост. Тел. 8-920-129-73-15. (5-2)
(77н) велотренажер, цена 7000 руб.; комнатные цветы от 100 до 400 руб.; переноски для животных, пластик. и матерчатые сумки; клетка, дл. 1 м, выс. 57, шир. 57; когтеточки, лежки, домики для кошек и собак разных размеров. Тел. 8-962-200-11-94. (10-2)
(78н) эл. чайник 2400 В; утюг; пленочный фотоаппарат «Практика»; тонометр для изм. давления со стетоскопом; дыхательный тренажер «Самодрав»; метал. формы для карамели. Тел.: 8-920-650-63-89, 2-65-66. (1-1)
(79н) недорого: силикатный кирпич - 2 тыс. шт.; пластиковые оконные рамы 124x130, 2 шт. Тел. 8-960-539-96-39, Андрей. (2-1)

**ЖИВОТНЫЕ
ПРОДАЖА**

(359ж) молодые волнистые попугаи, разных окрасов, возр. 3-6 мес., веселые, общительные. Тел.: 8-962-208-77-14, 3-65-21. (15-1)
(391ж) поросята. Тел. 8-930-031-75-59. (6-6)
(393ж) цыплята-бройлеры на доросл. Тел. 8-960-542-38-14. (12-10)
(397ж) козочки, возр. 4 мес.; годовалые коз-



**ВЕТЕРИНАРНЫЙ КАБИНЕТ
на ул. Октябрьской, 26**

ПРЕДЛАГАЕТ:
- анализ мочи и крови **8-905-646-83-34**
- вакцинация **8-910-819-76-78**
- операции любой сложности
- стоматология
Lera0396@yandex.ru

При наличии противопоказаний и при необходимости проконсультируйтесь со специалистом
Лицензия № 76-11-3-000031 от 22 декабря 2011 г. Ветеринарное удостоверение № 56 от 20.03.2012 г.

лики; ярочка, возр. 5 мес.; баранчики, возр. 4 мес.; недорого собаки во двор, возр. 10 мес. Тел.: 8-910-965-97-00, 8-962-205-43-60. (4-4)
(398ж) поросята. Тел. 8-930-031-75-59. (4-3)
(399ж) котенок (девочка) породы шотландский вислухий, возр. 5 мес., окрас рыжий с белым, ко всему приучен, цена 2000 руб. Тел. 8-920-108-74-75. (10-2)
(400ж) 3 коровы 1 отелом, покрытие, телка - 1 год, полгода, цена договорная; овцы романовские. Тел. 8-962-204-23-86, Надежда. (12-1)
(401ж) две девочки померанского шпица, миниатюрные, д. р. 11.02.2017 г., с документами, окрас оранж, море шерсти. Тел. 8-903-826-71-34. (2-1)
(402ж) щенок померанского шпица, окрас рыжий, возр. 2 мес., мальчик. Тел. 8-915-978-51-12. (1-1)

**ДРОВА
КОЛОТЫЕ**
8-930-116-44-04
8-960-537-06-11

**ДРОВА КОЛОТЫЕ
5 куб. м. Р. 40-45 см**
Любого размера и на заказ
С ДОСТАВКОЙ
8-905-637-82-60, Андрей

ОТДАДИМ (1)
в добрые руки щенков
Возр. 3 мес.
Мальчик и девочки.
Тел. 8-915-994-49-03

**ДРОВА
КОЛОТЫЕ
ЛЮБЫЕ**
8-903-822-60-73

АВТОРЫНОК

**ТРАНСПОРТ ПРОДАЖА
отечественные а/м**

(89то) недорого «ВАЗ-2105», 2009 г. в., цв. красный, инжекторный, магнитола, зим./летн. колеса, цена договорная. Тел. 8-910-817-43-47. (2-2)

иномарки

(52ти) «Peugeot-407», 2004 г. в., пробег 75 тыс. км. Тел.: 8-905-630-03-20, 8-906-633-55-71. (8-1)

З/ЧАСТИ ПРОДАЖА

(10з) б/у колеса для а/м «Нива», 5 шт., торг. Тел. 8-910-979-07-67. (2-2)

ГАРАЖИ ПРОДАЖА

(229г) стандарт. гараж в кооп. «Жигули», оштукатурен, дерев. пол, овощная и смотр. ямы, цена договорная. Тел.: 98-137 (после 22.00), 8-905-632-28-23. (15-5)

(347г) гараж по ул. Октябрьской, рядом с домом № 24. Тел. 8-905-635-63-94. (20-18)

(375г) недорого метал. гараж 4x5 на вывоз. Тел. 8-910-972-08-92. (10-5)
(376г) кирп. гараж 6x4 в Чкаловском мкрн,

около дома № 35, крыша и пол дерев., цена договорная. Тел. 8-910-665-14-06. (4-4)
(377г) гараж 25 кв. м по ул. Октябрьской, 1 линия у дороги, земля тоже в собственности, переведена под коммерцию, или сдам в аренду. Тел. 8-966-161-25-98. (4-3)

(367г) 4 проходных гаража в кооп. «Восход», общ. пл. 94 кв. м, эл. 380 В, или сдам в аренду. Тел. 8-903-825-36-60. (15-8)

(378г) гараж 35 кв. м в кооп. «Восход», воды не бывает, свет, полки, стеллажи, в придачу большие тиски, эл. точилка и много нужных вещей, имеется сигнализ., гараж и земля в собственности. Тел. 8-910-972-79-26. (5-3)
(379г) гараж в кооп. «Мелиоратор» (ул. Вокзальная). Тел.: 8-915-998-48-19, 8-910-811-75-11. (4-2)

(380г) кирп. гараж в кооп. «Лада» в Чкаловском мкрн (2 КПП в/ч), сухая овощная и смотровая ямы, собственник. Тел. 8-930-111-74-46. (3-2)

(381г) гараж 21 кв. м в ГК «Мелиоратор», сделаны ворота и крыша, цена 110000 руб. Тел. 8-920-121-77-25. (4-2)

(382г) гараж в кооп. «Восход», около конторы, или сдам в аренду. Тел. 8-906-525-33-27. (3-2)

ГАРАЖИ АРЕНДА

(97г) снимаю гараж в кооп. «Восход». Тел.: 8-906-633-55-71, 8-905-630-03-20. (4-1)

РАБОТА

РАБОТА

**В связи с расширением производства (3)
ТРЕБУЮТСЯ ОПЕРАТОРЫ НА УСТАНОВКАХ ТВЧ
(швейное производство) 3/п высокая
8-905-137-59-31, Ирина; 8-960-529-30-61**

**ТРЕБУЕТСЯ (3)
ВОДИТЕЛЬ кат. «С»
на «КамАЗ-самосвал»
8-903-822-47-67**

**В организацию требуются: (1)
- КРАНОВЩИК
- ТРАКТОРИСТ (пресс-подборщик)
- ЭКСКАВАТОРЩИК на Hyundai H940 (JCB 3)
3/п от 40000 руб. 8-926-453-28-69**

**В производственный цех требуются (2)
РАЗНОРАБОЧИЕ (мужчины)
3/п 18000 + премиальные
8-985-435-00-07**

**Современная ветеринарная клиника «Фелис»
всегда открыта для ваших питомцев**

- терапия и хирургия любой сложности
- вакцинация и профилактика инфекционных заболеваний
- УЗИ-диагностика
- лабораторная диагностика
- возможен вызов врача на дом



УСЛУГИ ГРУМЕРА

**Ул. Полевая, д. 6-а
6-25-60
8-905-137-52-60
8-920-652-67-61
www.vetkbpz.com**

**ПРИЕМ ВЕДУТ
высококвалифицированные
СПЕЦИАЛИСТЫ
Москвы и Ярославля**

E-mail: e.sadovnikova@rambler.ru
При наличии противопоказаний и при необходимости проконсультируйтесь со специалистом
Ветеринарное регистрационное удостоверение № 60 от 21.05.12
Лицензия № 76-12-3-000041 от 13 сентября 2012 г.

**МОЛОДКИ - доминант (3)
ЦЫПЛЯТА 8-910-827-02-21
8-915-978-32-19**

СЛУХОВЫЕ АППАРАТЫ (1)
г.Переславль-Залесский 17 июля с 10 до 11ч.
Центральная аптека ул. Ростовская, 4а
Цифровые, заушные, карманные
Германия, Швейцария, Россия
от 2 500 до 18 000 руб.
Батарейки, шнуры, вкладыши, запчасти.
Выезд на дом бесплатно:
8-912-875-86-51
Принеси старый аппарат и получи скидку
на новый от 500 до 2 000 руб!
ПЕНСИОНЕРАМ, ВЕТЕРАНАМ СКИДКА 10%
Реклама.Гарантийное обслуживание
Требуется консультация специалиста.Имеются противопоказания
ИП. Абашкина. Товар сертифицирован.

**КУПЛЮ ДОРОГО (3)
СТАРИННЫЕ ИКОНЫ,
КАРТИНЫ, СТАТУЭТКИ.
ИЗДЕЛИЯ ИЗ СЕРЕБРА
И МНОГОЕ ДР.
ПО МАКСИМАЛЬНО
ВЫСОКИМ ЦЕНАМ
Звоните
8-909-988-54-85**

**ПРИМУ ГРУНТ (1)
8-903-277-12-39**

производство г.Кострома ГАЗОСИЛИКАТНЫЕ БЛОКИ (СТЕНОВЫЕ) ИЗ ЯЧЕЙСТОГО БЕТОНА
размеры:
200x300x600
250x400x600
100x300x600
Марка по плотности - 600 кг/м³
Марка по морозостойкости - F95
ДОСТАВКА И ВЫГРУЗКА БЕСПЛАТНО
Реклама (3)
Тел.: 8(905)630-74-14, 8(910)662-93-35

“Эконом Зерно”
Пшеница 35 кг - 420 руб.
Кукуруза 35 кг - 500 руб.
Комбикорм (кур несушка) 28 кг - 390 руб. (г. Курск)
Комбикорм (КРС) 28 кг - 390 руб. (г. Курск)
Размол (пшеница + ячмень + кукуруза) 35 кг - 500 руб.
Универсальная смесь 28 кг - 370 руб.
Овес 30 кг - 370 руб. г. Курск
Отруби 20 кг - 210 руб. Ролтон
Адрес: ул. Ярославская, 6
(вход со стороны катка «Ледовый»)
ул. Свободы, д. 110 (за переездом)
Доставка
Тел.: 8-915-978-02-72, 8-910-662-93-35

ВНИМАНИЕ! Купля, продажа недвижимости, транспорта и оказание услуг публикуются НА ПЛАТНОЙ ОСНОВЕ
КУПОН БЕСПЛАТНОГО ОБЪЯВЛЕНИЯ «ПН»
действителен для объявлений в рубриках:
продажа одежды, мебели, быт. техники, животных

Действителен до 26 июля 2017 г. Заполняется четко!
ПО ВОЗНИКАЮЩИМ ВОПРОСАМ ЗВОНИТЕ - 3-63-93

ЦМД ЦЕНТР МЕДИЦИНСКОЙ ДИАГНОСТИКИ
www.cmd-med.ru
e-mail: pereslavl@cmd-med.ru

МЕДИЦИНСКИЕ АНАЛИЗЫ
(около 2000 видов исследований)

ГИНЕКОЛОГ
СПЕРМОГРАММА
УЗИ, ЭКГ, ЭЭГ
КАРДИОЛОГ
ТЕРАПЕВТ
НЕВРОЛОГ Реклама (3)

каждый понедельник
СКИДКА
на анализы
15%

пенсионерам
СКИДКА
10%

лицензия № ЛО-76-01-000819

Переславль-Залесский, Ростовская, 27
(в здании гостиницы «Переславль» 2-й этаж)
8 (48535) 3-15-51, 8 (962) 210-74-10

ИМЕЮТСЯ ПРОТИВОПОКАЗАНИЯ, НЕОБХОДИМА КОНСУЛЬТАЦИЯ СПЕЦИАЛИСТА

КРЕПСТРОЙ крепеж, инструмент, стройматериалы

САЙДИНГ, КРОВЛЯ, ЗАБОРЫ
замер, монтаж
комплектация
строительных объектов
крепеж, стройматериалы

СТРОИТЕЛЬСТВО И РЕМОНТ Реклама (3)
8-905-646-23-54

ул. Ростовская, 41, тел.: 6-22-30, 8-920-657-01-95
gaziev-pz@mail.ru ИП Газиев Г.И. ОГРН 304760819400061



на берегу р. Трубез пер.Кривоколенный, 1-а

САУНА
ГОСТИНИЦА

с 8 до 24 часов ежедневно

3-41-47, 8-903-692-14-14 Реклама (3)

БУРЕНИЕ СКВАЖИН
гарантия и качество

НА ВОДУ

КРУГЛЫЙ ГОД!

8-915-766-46-70 8-906-563-22-36

Реклама (2)



МИР КОВРОВ
ВЫСТАВКА-ПРОДАЖА КОВРОВ,
дорожек, паласов и многое другое

САМЫЕ НИЗКИЕ ЦЕНЫ
от производителя

ОБШИВКА БЕСПЛАТНО
СКИДКИ ПЕНСИОНЕРАМ
ПРИНИМАЕМ ЗАКАЗЫ
ПО КАТАЛОГУ

В ПРОДАЖЕ ПЛЕНКА

«Славянский базар» Реклама (1)
бывший магазин «Крепость»
8-961-973-16-06
8-961-972-77-42
ДОСТАВКА по городу БЕСПЛАТНО!



ДОСТАВКА
ЧЕРНОЗЕМ, ЩЕБЕНЬ, ПЕСОК,
ОТСЕВ, АСФАЛЬТНАЯ КРОШКА

НИЗКИЕ ЦЕНЫ

8-909-280-91-22, 8-930-124-38-18

Реклама (1)



ЛАНДШАФТ

- автоматический полив
- альпинарии
- фундамент
- водопады
- моцение
- водоемы
- розарии
- посадки
- газоны
- заборы
- дренаж

Реклама (2) **8 (910) 099 09 00**



СКИДКИ
весь июль!

Каждую СРЕДУ
Скидка 30%
на поздравления

Реклама

Каждый ЧЕТВЕРГ
Скидка 40%
на все объявления
об услугах

Заявки принимаются
в редакции газеты «ПН»:
ул. Кооперативная, 72

Звоните:
3-16-61,
или пишите на почту
reporter.pn@mail.ru

КОЛОДЕЦ **БУРЕНИЕ**
СКВАЖИН
НА ВОДУ

АКЦИЯ: скидка 20% на копку колодцев

КОПКА, ЧИСТКА, СЕПТИКИ,
УГЛУБЛЕНИЯ, РЕМОНТ КОЛОДЦЕВ

ВЫСОКОЕ КАЧЕСТВО ПО ДОСТУПНЫМ ЦЕНАМ

2-32-34, 8-905-636-69-60,
8-915-967-77-66, 8-960-545-46-23

Реклама (3) **пенсионерам скидки**

Реклама (3)

Изготовим мебель
по вашим размерам
за 2 недели

Звоните
Замер бесплатно
возможна рассрочка

8 (920) 106 54 15

артель
ничего лишнего, только лучшее.



ПЕРЕСЛАВСКАЯ НЕДЕЛЯ

За главного редактора -
Алексей Станиславович
Ковалев - 3-63-95

Ответственный секретарь
Ольга Черкасова - 3-63-95

Заказ рекламы - 3-16-61
тел./факс - 3-16-61

Бухгалтерия - 3-16-61

Адрес редакции/издателя:
152025, Ярославская область,
г. Переславль-Залесский,
ул. Кооперативная, 72

E-mail: reporter.pn@mail.ru
http://www.Pro-Pereslavl.ru

Отпечатано в ООО «Полиграфия»:
Ярославль, Республиканская, 61.
Печать офсетная

Учредители: Администрация г. Переславля-Залесского
и АНО «Редакция газеты «Переславская неделя»

Издатель: АНО «Редакция газеты «Переславская неделя»
Редакция работает с письмами и не всегда разделяет позицию авторов.
Рукописи не возвращаются и не рецензируются.

Редакция не отвечает за достоверность информации в рекламе и частных объявлениях.
ВНИМАНИЕ! Опубликованные в газете материалы являются собственностью редакции.
При перепечатке, цитировании или каком ином их использовании
ссылка на «Переславскую неделю» ОБЯЗАТЕЛЬНА!

Номер выпуска - № 28 (14173) Дата выпуска - 12 июля
Время подписания в печать: по графику - 18.00, фактическое - 17.00
Цена свободная. Тираж - 4000. Заказ - 1401

Зарегистрировано в Управлении Федеральной службы по надзору в сфере связи, информационных технологий и массовых коммуникаций по Ярославской области
под номером ПИ № ТУ76-00262 06 ноября 2012 года

КОЛОДЦЫ
СЕПТИКИ

Сезонная акция - **30%**

САМЫЕ ДЕШЕВЫЕ ЦЕНЫ
8-916-318-81-84, 8-926-450-00-01

Реклама (4) **WWW.KOLODEC-KOP.RU**

3-47-57
8-961-021-00-20
8-920-120-02-04

ул. Ростовская, 18, 2 этаж
www.lider-pz.com СК «ЛИДЕР»

МЯГКИЕ ОКНА для веранд и беседок!

ОКНА ПВХ
ДВЕРИ
входные и
межкомнатные
НАТЯЖНЫЕ ПОТОЛКИ

КРОВЛЯ
ФАСАДЫ
ЗАБОРЫ

При заказе окна - В ПОДАРОК
бесшовный натяжной потолок!!!
При заказе потолка - В ПОДАРОК
точечные светильники!!!
При заказе входной двери -
В ПОДАРОК монтаж!!! Реклама (5)

ВСЯ КРОВЛЯ САЙДИНГ ВОДОСТОК
ИЗОЛЯЦИОННЫЕ МАТЕРИАЛЫ,
ПРОФНАСТИЛ, УТЕПЛИТЕЛИ
КОЛПАКИ, ОТЛИВЫ, ДЫМНИКИ,
ДОБОРНЫЕ ЭЛЕМЕНТЫ НА ЗАКАЗ

РАСЧЕТ
ДОСТАВКА
МОНТАЖ

ул. Московская, 113-б
Тел.: (48535) 9-40-10, 8-905-131-45-73 ООО «Кровля СМ»

www.krovlyalux.ru
e-mail: kcm76@ya.ru

Реклама (3)

**УСЛУГИ РЕПЕТИТОРА
ПО МАТЕМАТИКЕ**

8-915-993-77-09,
Реклама (2) Маргарита

ТАКСИ

63-666 8-980-746-26-66
62-666 8-980-746-36-66
63-660 8-961-027-26-66
Реклама (6) 8-961-027-36-66

Разрешение № 7124 выдано 11.12.2014 г. Серия ЯО № 007995

ГРУЗОПЕРЕВОЗКИ
Газель Next европлатформа
до 2 тонн, длина 4,30

8-999-786-84-93,
Реклама (12) Сергей

АВТОВЫКУП
Любых авто

за 10 минут без снятия с учета **Прямо у Вас дома**
ВЫЕЗД И ОЦЕНКА В ЛЮБОЙ РАЙОН БЕСПЛАТНО!

Viber 8-926-345-15-88 WhatsApp
Реклама (4) www.avtovyкуп.pro

**СТРИЖКА
СОБАК**
ЛЮБОЙ СЛОЖНОСТИ

Опыт и грамотный подход
к питомцу гарантирую!

- Работаю без успокоительных средств
- Имеются выставочные кобели для вязки:
Померанский шпиц и Йоркширский терьер

Стрижка йорка - 1200
Реклама (2) Тел. 8-903-826-71-34, Marina V.

Архитектура
БРОВЕЙ
ОКРАШИВАНИЕ
краской, хной

БЕЗУПРЕЧНАЯ
техника коррекции бровей
10 опорных точек

8-903-826-71-34,
МАРИНА

Реклама (1)

ДОСТУПНЫЕ ОКНА™
высокое качество по разумной цене

RENAU
Unlimited Polymer Solutions

**Немецкое
качество!**

ул. Свободы, 107А
поворот на ГорГаз
6-09-00, 8-910-825-19-99
Реклама (3)

Бесплатный замер! Гарантия до 10 лет

- Пластиковые окна
- Деревянные евроокна
- Секционные ворота
- Входные двери
- Межкомнатные двери
- Роллеты и жалюзи

Альфа
ОКОННЫЕ ТЕХНОЛОГИИ

ДВЕРИ
МЕЖКОМНАТНЫЕ
и ВХОДНЫЕ

ОКНА
ПВХ

ПОТОЛКИ
ВОРОТА
АВТОМАТИЧЕСКИЕ

ул. 50 лет комсомола,
Реклама (7) 16-в
8-905-635-63-94
8(48535)6-01-16

Реклама (3) **6-25-44**

PIXEL магазин
КОМПЬЮТЕРНОЙ
ТЕХНИКИ

**сервисный центр
по ремонту ПК
и НОУТБУКОВ** 8-903-826-66-66

ул. Октябрьская, 28 (напротив м-на "Авоська")

УСЛУГИ МАЗ-САМОСВАЛ 12М²
ДОСТАВКА: песок, щебень, отсев
ПОЧАСОВАЯ РАБОТА
8(910)664-98-91, 60-999

Сварочные работы
любой сложности
8(903)824-63-22
8(980)742-20-19

Строй Двор
Стройматериалы
оптом и в розницу
STROY-PZ.RU

УСЛУГИ МАНИПУЛЯТОРА
КАМАЗа (вездехода)
Г/П борта - 9т. 8(915)967-22-90,
Г/П стрелы - 5т. 60-999

Переславль-Залесский
с. Большая Брембола
8(48535) 60-999; 8(910)664-98-91
stroyka-pz@ya.ru

РЕКЛАМА
6
0
9
9
9

**ИНТЕРНЕТ
+ ТЕЛЕВИДЕНИЕ**

Реклама (3)

8 (48535) 8 (915) 96 **98-111** автоответчик ☎ + диспетчер 9⁰⁰-21⁰⁰
ТЕХ.ПОДДЕРЖКА ЕЖЕДНЕВНО

ОФИС: (48535) 98-630, 8 (910) 962-59-55 | ул. Строителей, 31

БЛИЦ-КОМФОРТ
Гарантия качества!

**КОНДИЦИОНЕРЫ
ВЕНТИЛЯЦИЯ**
продажа, установка
сервисное обслуживание

ОКНА ПВХ Реклама (3)

ЖАЛЮЗИ вертикальные,
горизонтальные,
рулонные, плиссе, рольставни

www.blizcomfort.ru
e-mail: glebov6060@mail.ru

тел./факс: 8 (48535) 98-471,
8 (915) 998-88-43, 8 (915) 998-88-48