



Подписная цѣна
 съ доставкой и пересылкой
 на годъ 6 руб.
 На 1/2 года 4 р., на 3 мѣсяца
 2 р., за границу 8 р.
Отдѣльные №№ по 15 к.
 За перемѣн. адр. 25 к. Статьи
 и замѣтки должны быть за под-
 писью и адрес. автора. Въ случаѣ
 надобн. статьи передѣльв. въ ре-
 дакц. Для личныхъ объясн. ре-
 дакц. открыта исключ. празд.,
 по понедѣльн., средамъ и пятни-
 камъ отъ 3 до 5 час. вечера.

журналъ Военный и литературный.

Годъ XVII. Начать съ № 689. —♦— С.-Петербургъ, Колокольная, 14. —♦— Выходитъ еженедѣльно.

СОДЕРЖАНІЕ: Портретъ генералъ-маіора Константина Ивановича Величко.—Приказъ по Военному Вѣдомству.—Приказъ Военнаго Министра.—Распоряженія по округамъ.—Наши дѣлишки (пятая дюжина) XI, и XII. *М. Драгомирова.*—Японская армія *Григъ.*—Ружья Японской арміи. *Ви. Пе.*—Пособія семействамъ офицеровъ въ военное время. *Н. Э.*—На маневрахъ. *Энка.*—Нашимъ чудо-богатырямъ. *Л. Чемисовъ.*—Корреспонденція «Развѣдчика».—**Новыя изданія:** Лѣтопись войны въ Японіи. *Ви. Пе.*—Замѣтки.—Объявленія.—Война съ Японіей.—Періодическія изданія.—Высочайшіе приказы.

Первые номера журнала „Развѣдчикъ“ за текущій годъ разошлись полностью, а потому новымъ подписчикамъ журналъ „Развѣдчикъ“ будетъ высылаться съ № 701-го, отъ 30 марта, до конца сего года съ платою 5 руб. 50 к. съ пересылкой.

Руководство для адъютантовъ **Зайцева** печатается 9-мъ изданіемъ; необходимость согласовать его съ новымъ положеніемъ о письмоводствѣ задержала выходъ изданія, которое поступитъ въ продажу въ концѣ Апрѣля.

Лица и учрежденія, уже приславшія свои требованія на это изданіе въ складъ В. А. Березовскаго, будутъ удовлетворены немедленно по выходѣ книги изъ печати.



Генералъ для особыхъ порученій при командуемъ Манчжурской арміей,
инженеръ генералъ-маіоръ

**Константинъ Ивановичъ
ВЕЛИЧКО.**

Родился въ 1856 году. Образование получилъ во 2-й Петербургской военной гимназій, Николаевскомъ инженерномъ училищѣ и Николаевской инженерной академіи, которую окончилъ первымъ съ занесеніемъ имени его за отличные успѣхи на мраморную доску. Въ 1875 г. произведенъ въ подпоручики въ 8-й саперный баталіонъ. Участвовалъ въ кампаніи 1877 — 1878 гг.

въ составѣ 1-го сапернаго баталіона. Въ 1881 г. при окончаніи академіи произведенъ въ штабсъ-капитаны съ переводомъ въ инженерный корпусъ и назначеніемъ на службу въ Одесскій военный округъ. Въ 1883 г. назначенъ репетиторомъ по фортификаціи въ Николаевскую инженерную академію. Въ 1889 г. произведенъ въ подполковники. Въ 1892 г. назначенъ съ Высочайшаго соизволенія постояннымъ членомъ коммисіи по вооруженію крѣпостей. Въ 1893 г. произведенъ въ полковники. Въ 1895 г. назначенъ управляющимъ дѣлами коммисіи по вооруженію крѣпостей и въ томъ же году—экстраординарнымъ профессоромъ Николаевской инженерной академіи. Въ 1897 г. назначенъ совѣщательнымъ членомъ Артиллерійскаго Комитета. Въ 1898 г.—ординарнымъ профессоромъ, въ 1901 г.—заслуженнымъ ординарнымъ профессоромъ и въ томъ же году произведенъ въ генералъ-маіоры. Въ 1903 г. назначенъ помощникомъ начальника главнаго инженернаго управленія, съ оставленіемъ въ званіи заслуженнаго ординарнаго профессора, совѣщательнаго члена Артиллерійскаго Комитета и управляющаго дѣлами коммисіи по вооруженію крѣпостей. Съ младшихъ чиновъ принималъ участіе въ трудахъ разныхъ коммисій по вопросамъ атаки и обороны нашихъ крѣпостей и образованія инженерныхъ войскъ; между прочимъ въ коммисіи по береговой оборонѣ подъ предсѣдательствомъ Его Имп. Выс. Великаго Князя Михаила Николаевича, въ трудахъ по организаціи особаго запаса и въ коммисіи по выработкѣ Положенія объ управленіи крѣпостями. Въ теченіе 8 мѣсяцевъ 1892 и 1893 г. состоялъ въ распоряженіи комендантовъ крѣпостей Ковно и Новогоріевска, участвуя во всѣхъ практическихъ занятіяхъ и маневрахъ гарнизоновъ этихъ крѣпостей. По вопросамъ крѣпостной обороны былъ командированъ неоднократно въ наши крѣпости и за границу, въ государства: Румынію, Германію, Францію, Бельгію и Голландію, а въ 1899 г. съ Высочайшаго соизволенія былъ командированъ на Дальній Востокъ, гдѣ составилъ, по соглашенію съ мѣстнымъ начальствомъ, проекты крѣпостей Портъ-Артура и Владивостока. Попутно съ преподаваніемъ фортификаціи въ Николаевской инженерной академіи и академіи Генеральнаго Штаба издалъ рядъ ученыхъ трудовъ: «За и противъ броневыхъ закрытій фортификаціонныхъ сооружений» (1885 г.), «Исслѣдованіе новѣйшихъ средствъ осады и обороны крѣпостей» (1888 г.), «Оборонительныя средства крѣпостей противъ ускоренныхъ атакъ» (1892 г.), «Крѣпости и крѣпостныя желѣзныя дороги» (1898 г.), «Инженерная оборона государствъ» (1903 г.), изъ коихъ нѣкоторые переведены на иностранныя языки. Кромѣ того печаталъ рядъ статей по военнымъ вопросамъ въ Военныхъ Журналахъ, «Сборникѣ» и «Русскомъ Инвалидѣ» а также и въ общей печати.



Февраля 26-го дня, № 84. Государь Императоръ, 10-го февраля сего года, Высочайше повелѣть соизволилъ всѣмъ войсковымъ частямъ, у которыхъ нѣтъ Высочайше утвержденныхъ или узаконенныхъ письменными распоряженіями подлежащаго начальства или же издавна исполняемыхъ полковыхъ маршей:

1) Произвести изысканія о своихъ полковыхъ маршахъ путемъ сношеній съ частями, изъ которыхъ онѣ сформированы или съ которыми имѣютъ историческую связь.

2) На основаніи полученныхъ данныхъ избрать для каждой такой части одинъ маршъ, имѣющій за собою наиболѣе историческихъ основаній.

3) При отсутствіи вышеупомянутыхъ основаній руководствоваться давностью исполненія марша въ части.

4) Избранные марши, а равно и основанія для этого выбора, представить на утвержденіе командировъ корпусовъ и лицъ, равныхъ имъ по власти.

5) Къ 1-му января 1905 года во всѣхъ частяхъ, приказами по корпусамъ, утвердить встрѣчные полковые марши и впредь не замѣнять ихъ другими.

6) При сформированіи новыхъ частей полковые марши утверждать вышеуказаннымъ порядкомъ.

Объявляю о семъ по военному вѣдомству для исполненія въ дополненіе къ пунк. 4-му приказа Военнаго Министра 1857 г. за № 237, въ копию при семъ объявляемому.

ПРИКАЗЪ ВОЕННАГО МИНИСТРА.

№ 237.

С.-Петербургъ. Сентября 30-го дня, 1857 г.

Государь Императоръ Высочайше повелѣть соизволилъ:

1. Такъ называемый *Мушкатерскій походъ* (въ сводѣ барабанныхъ боевъ и сигналовъ 1848 года подъ № 5-мъ), который, въ строю при встрѣчѣ лицъ, право на то имѣющихъ, били барабанчики и играли горнисты въ нѣкоторыхъ полкахъ первыхъ бригадъ армейской пѣхоты, равно въ линейныхъ и внутренней стражи баталіонахъ, присвоить нынѣ и полкамъ вторыхъ бригадъ каждой армейской пѣхотной дивизіи, — коимъ не былъ присвоенъ за какія-либо заслуги походъ гренадерскій, и именовать оный впредь походомъ пѣхотнымъ.

2. Походъ же егерскій (въ сводѣ боевъ и сигналовъ 1848 г. подъ № 6-мъ), играемый для отданія чести барабанчиками и горнистами въ нѣкоторыхъ полкахъ вторыхъ бригадъ армейской пѣхоты, играть впредь при отданіи чести, кому таковая по уставу слѣдуетъ, — горнистамъ всѣхъ стрѣлковыхъ баталіоновъ, а равно учебныхъ стрѣлковыхъ полковъ и именовать оный походомъ стрѣлковымъ.

3) Затѣмъ походъ Преображенскій, присвоенный и другимъ полкамъ гвардіи (св. боевъ № 1-й), равно походы: Семеновскій (№ 2-й), Измайловскій (№ 3-й), Обще-гренадерскій (№ 4-й) и саперный или артиллерійскій (№ 7), — остаются на прежнемъ основаніи при тѣхъ частяхъ войскъ, коимъ были присвоены, сохраняя и прежнее свое наименованіе.

4. Хорамъ музыкантовъ во всѣхъ полкахъ и отдѣльныхъ баталіонахъ, — гдѣ таковыя штатами положены, въ строю, для отданія чести начальнику при его встрѣчѣ, согласно § 420-му Устава о баталіонномъ ученіи (Отдѣлъ II, изданія 1857 года), играть всегда одинъ какой-либо маршъ, и потому, гдѣ доселѣ не имѣлось еще постоянныхъ полковыхъ или баталіонныхъ маршей, тамъ избрать таковыя, съ тѣмъ, чтобы въ частяхъ одной и той же дивизіи не было для сего двухъ одинаковыхъ маршей.

Объ этой Высочайшей волѣ объявляю по военному вѣдомству къ исполненію. Подписаль: генераль-адъютантъ Сухова-неть 2-й.

По Инспекторскому Департаменту.

ПРИКАЗЪ УПРАВЛЯЮЩАГО МИНИСТЕРСТВОМЪ ФИНАНСОВЪ ПО ПОГРАНИЧНОЙ СТРАЖѢ.

Марта 5-го дня, № 12. Государь Императоръ по все-

подданнѣйшему докладу моему, въ 27-й день февраля мѣсяца 1904 г., Высочайше повелѣть соизволилъ:

1) Пѣше-горныя батареи Заамурскаго округа отдѣльнаго корпуса пограничной стражи переформировать въ конныя согласно прилагаемаго при семъ временнаго штата *).

2) Добавить къ существующему составу этой артиллеріи 6 офицеровъ и 236 артиллерійскихъ и обозныхъ лошадей, а недостающихъ до новаго штата 343 нижнихъ чиновъ и 385 строевыхъ лошадей передать изъ сотенъ того же округа, уменьшивъ составъ каждой на 7 рядовыхъ и столько же строевыхъ лошадей.

3) Установить должность завѣдывающаго артиллерійскою частью округа, предоставивъ министру финансовъ опредѣлять права и обязанности его, примѣнительно къ установленнымъ въ военномъ вѣдомствѣ для командировъ бригадъ артиллеріи.

4) Завѣдываніе артиллерійскимъ складомъ округа возложить на особаго артиллерійскаго чиновника — смотрителя склада, подчиненнаго завѣдывающему артиллерійскою частью.

5) Учредить въ округѣ лабораторную мастерскую.
и 6) Упразднить должность артиллерійскаго чиновника, состоящаго при штабѣ-офицерѣ, осматривающемъ оружіе, освободивъ сего послѣдняго отъ завѣдыванія артиллерійскимъ складомъ.

Объявляю о вышеизложенномъ для исполненія по отдѣльному корпусу пограничной стражи, предписываю:

а) Добавляемыхъ къ составу артиллеріи округа 236 артиллерійскихъ и обозныхъ лошадей (пунктъ 2-й) взять изъ сотенъ округа, изъ числа лошадей томской породы, купивъ вмѣсто нихъ лошадей мѣстной, монгольской породы.

б) По уменьшеніи состава каждой сотни округа на 7 рядовыхъ и передачи изъ числа ихъ 343 рядовыхъ въ артиллерійскія части, для укомплектованія таковыхъ до новыхъ штатовъ, оставшихся затѣмъ 42 нижнихъ чина, впредь до организациіи округа, назначить, по усмотрѣнію начальника Заамурскаго округа, въ ближайшія роты, для усиленія полиціи, или въ судовыя команды или въ прислугу къ позиціоннымъ орудіямъ.

и в) Командиру отдѣльнаго корпуса пограничной стражи выработать проектъ правилъ о правахъ и обязанностяхъ завѣдывающаго артиллерійскою частью въ Заамурскомъ округѣ, примѣнительно къ установленнымъ въ военномъ вѣдомствѣ для командировъ бригадъ артиллеріи и представить мнѣ на утвержденіе.



◆ Изъ приказа войскамъ Варшавскаго военнаго округа № 19. Замѣтивъ среди офицеровъ, а нерѣдко даже и среди врачей, недостаточное знакомство съ санитарными положеніями дѣйствующими въ нашей арміи, а также съ правами и обязанностями должностныхъ лицъ по наблюденію и исполненію этихъ требованій, я возложилъ на особую комиссію подъ предѣтельствомъ бывшаго начальника 10 пѣх. дивизіи генераль-лейтенанта Агапѣва обсужденіе вопроса о правильной постановкѣ санитарнаго дѣла въ войскахъ округа.

Выработанное комиссіею и утвержденное мною наставленіе по санитарной части предписываю принять къ руководству и исполненію.

Относя неожиданныя вспышки эпидемическихъ болѣзней въ войскахъ въ значительной степени къ недостаточному санитарному надзору и къ недостатку должной солидарности между строевыми и медицинскимъ начальствомъ въ дѣлѣ охраны здоровья солдата, предписываю сверхъ того обратить большее вниманіе на санитарную обстановку нижнихъ чиновъ вообще; начальникамъ частей ближе ознакомиться со взглядами врачей, касающимися вопросовъ военной гигиены, и чаще привлекать ихъ къ изслѣдованію жизненной обстановки солдата.

*) Временный штатъ разосланъ по пограничной стражѣ.

Приказъ 2-му Туркестанскому армейскому корпусу № 15. Постоянно встрѣчая въ приказахъ частей войскъ перепечатки приказовъ по округу и корпусу съ добавленіемъ «принять къ свѣдѣнію, исполненію и руководству» — нахожу: что это лишнее, ибо все безъ исключенія чины корпуса *обязаны* читать приказы по округу и корпусу въ *подлинникахъ* и немедленно принимать къ исполненію въ той мѣрѣ, въ какой эти распоряженія до кого касаются.



Наши дѣлишки.

(Пятая дюжина).

XI.

Г. Н. Заркевичъ призналъ за благо прислать мнѣ свою брошюру подъ заглавіемъ: *правда и кривда о военно-санитарной реформѣ*. Ему съ грустнымъ чувствомъ пришлось прочитать въ № 679 «Развѣдчика» замѣтку генерала М. И. Драгомирова по поводу ожидаемаго преобразованія военно-санитарнаго управленія арміи *).

Грустить г. Н. Заркевичъ можетъ сколько ему угодно, но забывать при этомъ литературные обычаи и приличія, а равно брать на себя неподобающую ему роль — раздавать патенты на высокоталантливость и знаменитость — не слѣдовало бы. Если онъ пускается въ литературу, то долженъ знать, что генералъ Драгомировъ въ журналахъ никогда не писалъ ни строчки и что полемики, раздутой нѣсколькими эскулапами — онъ не знаетъ, да и знать не хочетъ.

Въ литературѣ существуетъ уже пятый десятокъ лѣтъ М. Драгомировъ, и никто изъ понимающихъ литературныя приличія никогда не позволитъ себѣ дѣлать къ этой подписи какую-либо свою прибавку. Что сказалъ бы г. Заркевичъ, если бы я, не ограничиваясь его подписью подъ статью, прибавилъ «архимандритъ» или «мандаринъ» Н. Заркевичъ? Онъ вѣроятно не только огорчился бы этимъ, но и обозвалъ бы меня, и совершенно подѣломъ, весьма неблаговоспитаннымъ въ литературномъ смыслѣ человѣкомъ. Скажу больше: я не почтилъ бы его даже отвѣтомъ, если бы все цитаты его статьи не были прямо взяты изъ замѣтки моей, т. е. М. Драгомирова, а не генерала Драгомирова.

Что касается до «знаменитости» и прочихъ кисло-сладкихъ эпитетовъ, то отъ нихъ можно бы было воздержаться хотя бы изъ предосторожности, чтобы кто-нибудь не вспомнилъ Крыловскихъ стиховъ:

Сказать не ложно,
Тебя безъ скуки слушать можно.

Г. Н. Заркевичъ полагаетъ, будто я, высказывая ошибочные, по его мнѣнію, взгляды, — былъ введенъ въ заблужденіе статьями «Русскаго Инвалида», «редакторъ коего съ нѣкоторыми своими сотрудниками сдѣлалъ все возможное, чтобы извратить вопросъ о реформѣ и затемнить истинный смыслъ и значеніе его». Г. Н. З. наивно ошибается: его статья, которая повидимому должна была бы открыть то, что по его мнѣнію «Русскій Инвалидъ» такъ злостно скрываетъ, рѣшительно ничего мнѣ не открыла, а еще больше утвердила во взглядахъ, уже высказанномъ. Гнѣвъ г. Н. З. на «Русскій Инвалидъ», очевидно за непомѣщеніе какой-то его статьи, едва ли основателенъ. Конечно это продерзость и даже преступная: какъ смѣть не помѣстить статью г. Н. З.! Но гнѣвъ этотъ опять происходитъ отъ той же причины, именно отъ незнакомства г. Н. З. съ литературными обычаями. Если онъ полагаетъ, что газета есть незагороженное мѣсто, для всѣхъ доступное, то онъ конечно ошибается. Редакторъ всякой га-

зеты имѣетъ полное право принять или не принять статью, дѣлать въ ней не только сокращенія, но даже и измѣненія, при чемъ за авторомъ конечно остается право на нихъ согласиться или не согласиться; но обижаться за это въ литературѣ не принято.

Посмотримъ же, что думаетъ разъяснить г. Н. З. въ противность тому, что «Русскій Инвалидъ» хотѣлъ извратить или скрыть.

Проектируемая санитарная реформа въ военномъ вѣдомствѣ, говоритъ онъ, имѣетъ цѣлью: 1) «устранить двоевластіе по всѣмъ отраслямъ санитарнаго дѣла».

Другими словами сдѣлать въ полкахъ медицинскую часть независимую отъ строевого начальства, т. е., получивъ единовластіе, желательное для медиковъ, установить двоевластіе совершенно нетерпимое въ полку. Ибо, еще разъ, что для чего существуетъ: полковыя ли врачебныя учрежденія для полка, или же полкъ для его врачебныхъ учреждений? 2) «Поднять авторитетъ военныхъ врачей въ самой военной средѣ». Ниже мы увидимъ, какими средствами имѣется въ виду поднять этотъ авторитетъ. 3) «Устроить при военно-медицинской академіи нѣкоторые дополнительные курсы». Мы этого предложенія разбирать не станемъ, такъ какъ оно къ войскамъ прямого отношенія не имѣетъ.

Перечисливъ эти пункты, кои по его мнѣнію обнимаютъ военно-санитарную реформу, г. Н. Заркевичъ восклицаетъ: «Гдѣ же здѣсь преобразованіе, начинающееся съ формы одежды? Гдѣ военные чины, которые такъ хотѣлось имѣть нѣкоторымъ военнымъ врачамъ?»

Какъ гдѣ? Да не далѣе какъ въ концѣ той самой страницы на коей г. Н. З. упражняется въ своихъ восклицаніяхъ. Вотъ что говорится въ концѣ этой страницы: «Вопросъ этотъ (о военныхъ чинахъ и военной формѣ для врачей) первоначально былъ затронутъ въ печати, какъ часть вопроса о поднятіи авторитета военныхъ врачей въ военной средѣ и въ этомъ смыслѣ конечно онъ имѣетъ свой *raison d'être*». Ниже, на стр. 5 своей брошюры г. Н. З. высказывается еще отважнѣе: «Какъ этого достигнуть (т. е. военнаго авторитета) не снабдивъ военнаго врача военнымъ чиномъ, придумать трудно. Безъ военнаго чина, сразу опредѣляющаго положеніе въ іерархическомъ отношеніи въ военной средѣ, какіе бы чины для врачей ни придумали, врачъ не приобрететъ требуемаго авторитета, какъ бы ни былъ онъ свѣдущъ въ своей наукѣ; все это не достигнетъ своей цѣли по отношенію къ поднятію на должную высоту авторитета врача до тѣхъ поръ, пока военный врачъ не станетъ полноправнымъ офицеромъ русскаго войска съ офицерскимъ чиномъ и съ офицерскимъ врачебнымъ мундиромъ. Да не только съ чиномъ, но и мундиромъ!» (!!!)

Гдѣ же кривда и гдѣ правда, г. Н. З.? Вѣдь что-нибудь одно: или вы эти слова написали серьезно, а не на вѣтеръ и тогда ваши предшествующіе возгласы нелѣпы, или же ваши возгласы имѣютъ свой *raison d'être* и тогда все написанное вами послѣ этихъ возгласовъ нелѣпо.

Г. Н. З. кажется будто военные авторы не желаютъ допустить военныхъ врачей въ (на) одинъ уровень съ офицерами. Совсѣмъ не то, г. Н. З.; они ихъ считаютъ совсѣмъ на одномъ уровнѣ съ офицерами, но считаютъ гостями, а не хозяевами въ части. Гостями въ высшей степени желательными, необходимыми, любимыми, когда они занимаются своимъ дѣломъ, благожелательны и благовоспитанны; и, наоборотъ, гостями неизбѣжными, хотя и противными, если вмѣсто того они обнаруживаютъ наклонность къ кляузамъ, пререканіямъ и пикировкѣ. Такъ всегда было и всегда будетъ; хозяевами ни въ какой арміи васъ никогда не пустятъ, гостями же, милости просимъ; а какой марки быть гостями, выбирайте любую изъ вышеупомянутыхъ.

Правда, по слухамъ, есть такія странныя части, въ которыхъ будто бы не допускаютъ врачей въ офицерскія собранія; если это дѣйствительно такъ, то можно сказать одно, что подобные взгляды представляютъ признакъ великаго недомыслия со стороны господъ офицеровъ; и что на мѣстѣ врачей, попадающихъ на службу въ такія части, я не только не огорчился бы невозможностью доступа въ столь странное общество, но и самъ бы отъ онаго сторонился. Съ такими аномаліями можетъ справиться только время и культура, а не

*) Военно-санитарнаго управленія арміи нѣтъ, а есть такое «въ арміи». Если это опечатка, то Богъ съ нею, если же г. Заркевичъ такъ и думалъ написать, то пусть онъ знаетъ, что армія управляется не военно-санитарнымъ управленіемъ, а главнокомандующимъ и полевымъ штабомъ, его непосредственнымъ органомъ. Военно-санитарное же управленіе стоитъ ниже, на одной линіи съ интендантскимъ, артиллерійскимъ и инженернымъ управленіями. А воображать, будто есть какое-то военно-санитарное управленіе арміи — неумѣстная претензія.

законъ писанный. Обычай сильнѣе закона писаннаго; и чѣмъ онъ нелѣпѣе, тѣмъ обыкновенно бываетъ упорнѣе, потому что за нимъ всегда скрывается какая-нибудь застарѣлая фанаберія, пустое самолюбіе, «наши предки Римъ спасли» и т. п.

Слышалъ я также, будто есть госпитали, въ которыхъ заявленія врачей о поощреніи или взысканіи съ кого-либо изъ чиновъ госпитальной прислуги, оставляются безъ вниманія представителями военной власти въ госпиталѣ, тутъ можно сказать только одно: никакими новыми положеніями ихъ не проймешь, а можетъ пронять только воздѣйствіе высшаго начальства суровое, а въ важныхъ случаяхъ даже безпощадное.

Думаю, что если бы военные врачи почаще выводили на свѣтъ Божій подобные анекдоты, которые узнаешь только случайно, то это лучше выяснило бы пробѣлы и аномаліи современнаго положенія военно-санитарной части въ войскахъ, нежели то, что они до сихъ поръ писали.

XII.

Дальнѣйшее разсужденіе г. Н. З. совершенно странное. Онъ находитъ, напримѣръ, будто ни для кого не тайна, что офицеры генеральнаго штаба, военные слѣдователи, военные инженеры, якобы пользуются бѣльшимъ авторитетомъ въ военной средѣ, нежели доктора. Безъ комментаріевъ это вполне голословная фраза; а съ комментаріями выходитъ совсѣмъ не то, что кажется г. Н. З. Во-первыхъ, офицеры этихъ категорій входятъ въ соприкосновеніе съ войсками (кромѣ генеральнаго штаба) рѣдко; во-вторыхъ, по закону они не пользуются никакими дисциплинарными правами и авторитетъ ихъ зиждется совершенно на другихъ основаніяхъ. Такъ, офицера генеральнаго штаба слушаются вовсе не потому, что онъ принадлежитъ къ этому корпусу, а по начальнику, который стоитъ за его спиной; то же самое можно сказать и о судебномъ слѣдователѣ: онъ появляется въ части еще рѣже и пользуется авторитетомъ не столько самъ по себѣ, сколько по принадлежности къ военно-окружному суду. Что касается до инженера, то онъ въ непосредственное соприкосновеніе съ войсками входитъ еще рѣже: именно только тогда, когда они наряжаются на какія-нибудь государственныя работы; но и въ этомъ случаѣ, инженерному офицеру не предоставляется никакой ни распорядительной, ни дисциплинарной непосредственной власти: такъ какъ нарядъ на работы и воздѣйствія за какія-либо упущенія остаются полностью въ рукахъ у строевого начальства.

Поговоривъ обо всемъ этомъ, г. Н. З. опять возглашаетъ: «Неужели же громадная масса военныхъ врачей не проявляетъ добрыхъ отношеній къ офицерамъ и нижнимъ чинамъ?» — Неужели г. Н. З. не замѣчаетъ того, что подобный вопросъ нелѣпъ и что во всемъ писанномъ по поводу военно-санитарной реформы, онъ не найдетъ ни строчки, которая давала бы ему право ставить подобные вопросы?

Не менѣе странно и его разсужденіе по поводу того, что по дисциплинарному уставу, врачъ находится въ такомъ же подчиненіи начальству, какъ и всякій строевой офицеръ. Лучше бы этого не говорить, ибо онъ самъ знаетъ, что это не такъ. Мы здѣсь должны говорить не по тому, что написано въ уставахъ, а по тому, что происходитъ въ жизни, если желаемъ правды, а не кривды. Я вполне убѣжденъ, что если бы собрать статистическія свѣдѣнія по арміи, то оказалось бы, что на сто офицерскихъ арестовъ въ теченіе, напримѣръ года, лѣкарскихъ не придется можетъ быть и одного. Въ дисциплинарный уставъ—общій законъ для всѣхъ, въ томъ числѣ и для медиковъ, такъ, какъ они принадлежатъ къ составу части; но примѣненіе его на практикѣ именно и соображается съ разницею специальностей и соответствующими специальностями отгнѣнками дисциплинарныхъ отношеній. И это между прочимъ хорошее указаніе на то, что дѣло вовсе не въ редакціи закона, а въ томъ какъ онъ примѣняется къ жизни. Правда, что съ лекарями случаются анекдоты въ родѣ того какъ недавно въ одномъ изъ округовъ, лекарь угодилъ въ подѣ арестъ на тридцать сутокъ, да еще съ отдачей въ приказѣ. Но было и за что: командированный на приѣмъ новобранцевъ, онъ все время безъ просыпу компанію съ Бахусомъ водилъ; понятно, что его арестовали не потому, что онъ докторъ, а не взирая на то, что онъ докторъ.

Считаю излишнимъ дальнѣйшій разборъ брошюры г. Н. З.;

продолжаетъ онъ ее и кончаетъ такъ какъ началъ: неумѣстные претензіи, противурѣчіе самому себѣ не то бессознательное, не то преднамѣренное; двоевластіе ему кажется единовластіемъ и т. п. Въ концѣ своей статьи, онъ еще разъ пускаетъ въ ходъ хлесткое восклицаніе: «сколько тутъ фальши и сколько недомыслия и лицемѣрія»; г. Н. З. не договариваетъ съ чьей стороны; мы же отъ себя прибавимъ: «врачу исцѣлился самъ».

Съ великимъ наслажденіемъ прочелъ въ № «Русск. Инв.» статью г. Покровскаго, спокойную, вразумительную и въ высшей степени доказательную о томъ, что медицина и санитарія представляютъ двѣ совершенно отдѣльныя области. Мнѣ даже кажется, что идеи, лежащія въ ихъ основаніи едва ли не противоположны другъ другу, такъ какъ идея медицины (или что то же цѣль ея) есть починка испорченнаго, между тѣмъ, какъ идея о санитаріи есть возможное сохраненіе отъ порчи здороваго. Можетъ быть я ошибаюсь, но думаю, что не пройдетъ десятка—другого лѣтъ, какъ эти области станутъ другъ отъ друга независимы: не говоря ни о чемъ прочемъ достаточно принять во вниманіе, хотя бы то, что указанія санитаря при возведеніи жилыхъ построекъ, устройствѣ отопленія, водопроводовъ и т. п. потребуютъ отъ него такихъ специальныхъ знаній, которыхъ медикъ едва ли будетъ въ состояніи имѣть.

Равно и санитару по прямой его специальности придется изучать столько, что на основательное изученіе медицины времени не найдется.

Помнится, въ предисловіи *) къ «Военно-полевой хирургіи» Н. И. Пирогова, есть замѣтки о такъ названной имъ «конституціи госпиталей». Разумѣлъ онъ подѣ этимъ ту особенность госпиталей старой постройки, въ силу которой въ одномъ госпиталѣ раны принимали гангренозный характеръ, въ другомъ заражались преимущественно рожистымъ воспаленіемъ и т. п. Старыя казармы конечно также должны имѣть свою конституцію: раскрыть ее, найти средство, если не совершенно уничтожить, то по крайней мѣрѣ бороться съ нею—одна эта задача мнѣ кажется будетъ стоить того, чтобы санитары занялись ею серьезно.

М. Драгомировъ.

Спб. 4 Февраля 1904 г.

* * *

Японская армія.

Д-ръ Л. Рясъ, профессоръ исторіи въ Токийскомъ университетѣ, живущій въ Японіи уже около 15 лѣтъ, сообщаетъ о японской арміи нѣкоторыя интересныя свѣдѣнія.

Всеобщая воинская повинность, по примѣру нѣкоторыхъ европейскихъ державъ, введена въ Японіи въ 1889 г. Дѣйствительная служба продолжается въ арміи 3 года, послѣ чего отбывшіе ее числятся въ запасѣ 4 года и въ ополченіи 5 лѣтъ. Численность японской арміи въ точности никому не извѣстна, такъ какъ японцы большіе мастера скрывать то, что хотятъ, но приблизительно можно принять, что, начиная съ 1900 г., ежегодно призывается не менѣе 55,000 новобранцевъ, такъ что общее число солдатъ, находящихся на дѣйствительной службѣ, достигаетъ 160—170 тысячъ, таково же приблизительно число резервистовъ, а ополченіе простирается до 150,000 душъ. Въ общемъ, стало быть, численный составъ всей японской арміи можетъ быть опредѣленъ въ 480—500 тысячъ человекъ.

Казарменная жизнь японскаго солдата, несмотря на строгую дисциплину, царящую въ арміи, даетъ болѣе или менѣе широкій просторъ его привычкамъ и наклонностямъ. День правильно распредѣляется между занятіями и отдыхомъ, при чемъ во время послѣдняго, солдатъ можетъ свободно, безъ всякихъ стѣсненій, отлучаться изъ казармы для прогулокъ, посѣщенія знакомыхъ и т. д. Для вольноопредѣляющихся жизнь въ казармѣ обязательна въ теченіе трехъ мѣсяцевъ, остальное время службы онъ можетъ жить, если пожелаетъ, на частной квартирѣ.

Японская пѣхота одѣта въ мундиръ чернаго сукна зимою, а лѣтомъ она носитъ такъ называемые хаки. Одно и другое платье по возможности просто безъ всякихъ украшеній. Мундиры въ кавалеріи уже съ нѣкоторымъ поползнове-

*) Дальше предисловія я конечно не пошелъ.

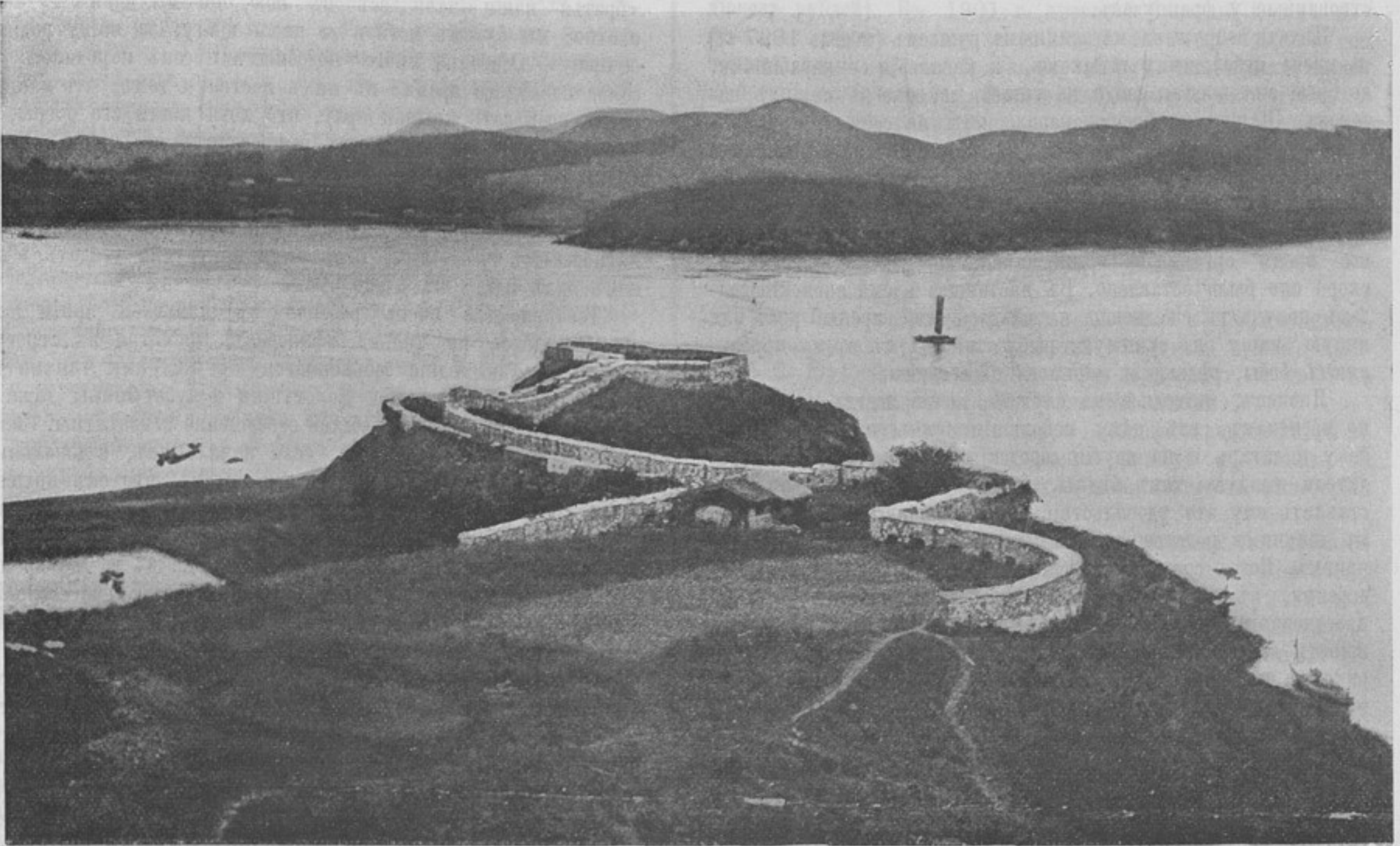

Старинная крѣпость на берегу р. Ялу при впаденіи р. Янь.



Русскій отрядъ на походѣ въ Манчжурію.

ниемъ на блескъ и роскошь, особенно у тѣхъ частей, которыя носятъ желтые аксельбанты и красные штаны, заимствованные у французовъ.

Пѣхота вооружена магазиннымъ ружьемъ (модель 1897 г.) съ очень небольшимъ штыкомъ, а кавалерія — карабинами, которые она носитъ сзади на спинѣ, на манеръ нашихъ казаковъ. Шашку не носятъ кавалеристы на себѣ, а прикрѣпляютъ ее къ сѣдлу. Лошади въ кавалеріи малы, слабы и очень невзрачны; болѣе или менѣе порядочныхъ полукровокъ можно встрѣтить только у офицеровъ.

Продовольствіе нижнихъ чиновъ въ арміи было въ первое время организовано на манеръ европейскихъ армій, но скоро оно было оставлено. Въ настоящее время японскій солдатъ получаетъ ежедневно на обѣдъ супъ, вареный рисъ или ячную кашу и сушеную рыбу; иногда къ этому прибавляютъ бобы, рѣдьку и маринованныя сливы.

Японецъ, находясь на службѣ, почти всегда получаетъ, по временамъ, изъ дому небольшія суммы на покупку табаку и сигаръ и на другія городскія удовольствія. Если родители солдата такъ бѣдны, что не въ состояніи сами доставлять ему это удовольствіе, они обращаются за помощью къ дальнимъ родственникамъ или даже къ своимъ односельчанамъ. Когда солдатъ возвращается изъ службы домой, вся деревня, въ которой онъ живетъ, принимаетъ участіе въ празднованіи этого радостнаго событія. Домъ, въ которомъ живетъ герой, украшается флагами и разноцвѣтными фонариками; мальчишки съ пѣснями и знаменами дефилируютъ мимо него въ торжественныхъ процессіяхъ, — словомъ, вся деревня чувствуетъ возвратившагося война.

Въ японской арміи, какъ и въ европейскихъ, празднуется воскресный день, но не въ религиозномъ, конечно, смыслѣ, а какъ день отдыха отъ недѣльныхъ трудовъ и занятій. Годовыхъ праздниковъ, наиболѣе чтимыхъ народомъ, всего 5 въ году, именно: день новаго года, празднуемый 1-го, 3-го и 5-го января. Затѣмъ 11-го февраля — праздникъ основанія государства. Въ этотъ день началъ, по народнымъ преданіямъ, свое славное царствованіе первый японскій императоръ, великій завоеватель Имму Тенно. Въ 1-й день мая чествуется память всѣхъ павшихъ въ бояхъ въ теченіе послѣднихъ 36 лѣтъ. День этотъ особенно торжественно празднуется въ столицѣ государства, въ Токио, гдѣ устраиваются на площадяхъ (предъ зданіемъ музея оружія и предъ храмомъ Зонконза) народныя гулянья со скачками, борьбой атлетовъ и тому подобными развлечениями. 3-е ноября — день рожденія микадо, самый большой праздникъ для военныхъ, который повторяется еще въ теченіе трехъ дней, именно 6-го, 7-го и 8-го ноября, при чемъ онъ сопровождается такими же играми и гуляньями народными, какъ майскій праздникъ въ память павшихъ воиновъ. Во всѣхъ этихъ празднествахъ самое живое участіе принимаютъ солдаты, которые въ эти дни надѣваютъ свои лакированные капи, благодаря чему кажутся нѣсколько выше обыкновеннаго. Ноябрьскіе праздники есть вмѣстѣ съ тѣмъ отдыхъ для арміи послѣ маневровъ, которые происходятъ здѣсь обыкновенно только въ октябрѣ, послѣ того какъ рисъ собранъ съ полей и свеженъ въ амбары.

Японцы, какъ извѣстно, язычники и почитаютъ множество боговъ, изъ которыхъ среди военныхъ пользуются особеннымъ почетомъ два бога, именно: Бизамонъ и Гатшимонъ. Послѣдній, по народнымъ преданіямъ, царствовалъ даже въ Японіи много вѣковъ тому назадъ подъ именемъ императора Одъ-Шина. Странно, однако, то, что этотъ богъ войны во все время своего царствованія ни разу ни съ кѣмъ не воевалъ и былъ вообще, какъ говоритъ народная молва, очень кротокъ и миролюбивъ.

Въ японской арміи очень мало оркестровъ; послѣдніе имѣются только въ 1-мъ гвардейскомъ полку, въ Тойямской школѣ для унтеръ-офицеровъ и въ 1-й морской дивизіи въ Юкозука, но оркестры эти играютъ только во время праздниковъ и парадовъ. Въ полкахъ у японцевъ нѣтъ ни барабанщиковъ, ни горнистовъ; во время маршировокъ двѣ смѣны рожечниковъ играютъ попеременно на рожкахъ одинъ и тотъ же мотивъ, который довольно однообразенъ. Зато среди солдатъ очень распространены пѣсни, содержаніе которыхъ болѣею частью очень воинственно. «Не бойся смерти, воинъ —

поется въ одной пѣснѣ — послушенъ будь вождю и смѣло шествуй на врага!» Въ другой пѣснѣ говорится о томъ, что «братья наши пали всѣ въ бою, но мы идемъ туда-жъ охотно: мы будемъ мстить за нихъ врагу, за нашу родину-отчизну». Особенно много подобныхъ пѣсенъ народилось въ самое послѣднее время: въ нихъ поется о томъ, что настало время подрѣзать крылья орлу, что хотя когти его остры, но японскій мечъ обрѣжетъ ихъ и прогонитъ его прочь. Восходящее солнце освѣтитъ весь міръ и страна его будетъ благоденствовать и наслаждаться счастьемъ. Пѣсни эти не лишены извѣстной поэзіи и относятся, очевидно, къ новѣйшимъ политическимъ событіямъ, такъ какъ не трудно угадать, о какомъ орлѣ идетъ въ нихъ рѣчь.

Товарищество очень развито въ японской арміи даже среди солдатъ, не только офицеровъ. Несмотря на строгую дисциплину, послѣдніе обращаются съ нижними чинами въ общемъ мягко и гуманно. Колотушки и зуботычины даже со стороны дядекъ и фельдфебелей совершенно неизвѣстны. Сильнымъ наказаніемъ считается, если начальникъ, недовольный кѣмъ-нибудь, скажетъ ему передъ фронтомъ, что онъ похожъ не на солдата, а на мужика или ремесленника. Эти слова, очень обидныя для провинившагося, который считается опозореннымъ и уничтоженнымъ, показываютъ въ то же время, въ какомъ почетѣ находится въ Японіи военное сословіе, если только сравненіе война съ мужикомъ или ремесленникомъ считается настолько обиднымъ.

Грамотность въ японской арміи хорошо поставлена, благодаря широкому распространенію въ ней школъ грамотности, какъ общихъ, такъ и при отдѣльныхъ войсковыхъ частяхъ. Число грамотныхъ солдатъ по послѣднимъ спискамъ определено въ 60%. На сколько народъ цѣнитъ грамотность видно между прочимъ, изъ поговорки, которая гласитъ, что «перо сильнѣе меча» («Fude wa ken yori ni tsuyoku aru»).

Такова жизнь японской арміи въ мирное время. Посмотримъ теперь, какова она въ военное.

Какъ только объявлена мобилизація, въ городахъ повсюду начинается большое оживленіе: храмы открываются и въ нихъ идутъ непрерывныя богослуженія, на гостиницахъ и многихъ общественныхъ и частныхъ зданіяхъ появляются флаги съ надписями, указывающими, гдѣ и какіе назначены сборные пункты для призываемыхъ. Къ этимъ сборнымъ пунктамъ начинаютъ со всѣхъ сторонъ стекаться люди съ маленькими телѣжками, на которыхъ находится ихъ амуниція, а также извѣстное количество провіанта. Въ то же время особые надзиратели дѣлаютъ обходъ по домамъ обывателей для сбора патристическихъ пожертвованій не только деньгами, но и сукнами, холстами или даже готовымъ платьемъ и бѣльемъ, наскоро приготовленными женщинами. Вновь вступающіе въ армію воины, къ какому бы роду оружія они ни принадлежали, первымъ дѣломъ обзаводятся хорошими старыми клинками, которымъ японцы больше довѣряютъ, чѣмъ даже новѣйшему усовершенствованному полковникомъ Мурата ружью.

Въ походахъ солдаты снимаютъ свою кожаную обувь и замѣняютъ ее соломенными сандалями, которыя надѣваются на толстые, выкрашенные въ цвѣтъ индиго чулки. Сандалии эти очень легки и удобны для продолжительныхъ маршей, но ихъ главный недостатокъ заключается въ томъ, что онѣ очень быстро изнашиваются и ихъ приходится ежедневно мѣнять. Впрочемъ, неудобство это не велико, потому что каждый солдатъ самъ умѣетъ готовить себѣ такія сандалии, а солдату для нихъ легко найти повсюду.

Японскій солдатъ хорошо переноситъ жару, но плохо — морозы. При температурѣ въ 10° ниже нуля у японцевъ было довольно много обмороженныхъ. Зато жара на нихъ почти не вліяетъ. Во время союзнаго похода въ Китай въ 1900 году двѣ роты японской пѣхоты, пробывъ почти цѣлый день въ походѣ при 25 градусной жарѣ, вечеромъ, послѣ небольшого отдыха, опять могли выступить для преслѣдованія непріятели.

Походный ранецъ японскаго солдата много легче, чѣмъ въ европейскихъ арміяхъ, потому что онъ не носитъ съ собою ни запасной пары обуви, ни котелка для варки пици. Въ тѣхъ случаяхъ, когда полковая или ротная кухня по какимъ-нибудь причинамъ не можетъ варить для людей пицу, послѣдніе сами готовятъ ее изъ имѣющихся у каждого изъ нихъ запасовъ въ видѣ варенаго и затѣмъ прессованнаго

риса, который разбавляютъ соленой водой, или же изъ пшеничныхъ также высушенныхъ клецокъ, приправляемыхъ мелко нарубленными овощами. Гдѣ можно, японскій солдатъ лакомится чаемъ, сырой же воды, особенно на рисовыхъ поляхъ, никогда не пьетъ, хорошо зная по опыту, какъ опасна она въ смыслѣ заразы. Въ походахъ въ жаркое время года всѣ, солдаты и офицеры, не имѣя кипяченой воды, довольствуются тѣмъ, что полощатъ ротъ сырой водой, но отнюдь не пьютъ ея.

Японцы очень гордятся своей собственной системой продовольствованія войскъ во время походовъ, которая называется у нихъ на англійскій манеръ «комиссаріатомъ». Система эта въ сущности заключается въ томъ, что за каждой воинской частью слѣдуетъ особый продовольственный обозъ, состоящій изъ огромнаго числа двуколыхъ телѣжекъ съ большимъ запасомъ мяса, риса, яицъ, сушеной рыбы, бобовъ, рѣдьки и т. п. продуктовъ. Телѣжки эти носятъ названіе подвижныхъ складовъ, при чемъ провіантъ отпускается изъ нихъ не прямо въ войсковыя части, а особымъ продовольственнымъ колоннамъ, снабженнымъ запасомъ не менѣе, какъ на три дня. По мѣрѣ расходванія своихъ запасовъ колонны пополняютъ ихъ изъ складовъ, которые въ свою очередь постоянно пополняются свѣжими покупками или подвозами. Описанная система снабженія войскъ продовольствіемъ составляетъ японское изобрѣтеніе, и главное отличіе ея отъ другихъ армій заключается въ томъ, что здѣсь всѣ склады передвигаются съ мѣста на мѣсто не лошадьми, а особыми людьми, которые называются у японцевъ нимбу.

Нимбу или военные рабочіе (кули) являются въ армію при объявленіи мобилизаціи цѣлыми толпами. Это обыкновенно молодой здоровый народъ, который охотно беретъ на себя обязанности носильщиковъ и перевозчиковъ тяжестей или изъ-за денежныхъ расчетовъ (нимбу хорошо оплачиваются), или изъ патриотизма, или наконецъ изъ врожденной всякому японцу страсти къ движеніямъ и путешествіямъ. Такимъ образомъ за всякимъ отрядомъ войскъ идетъ другой отрядъ этихъ нимбу, почти столь же многочисленный, который носитъ на себѣ всякую кладь и тащитъ подвижные склады. На каждую телѣжку полагается три нимбу, изъ которыхъ одинъ впрягается впередъ между небольшихъ оглобелей, а два другіе подталкиваютъ ее сзади. При навѣкѣ нимбу такая телѣжка легко передвигается ими съ мѣста на мѣсто, не взирая на время года, даже зимою и весною, когда дороги находятся не въ особенно хорошемъ состояніи. Интересно то, что эти нимбу, какъ вольнонаемные люди, сами должны заботиться о ночлегѣ и одеждѣ, равно и о помощи со стороны населенія при крутыхъ подъемахъ и иныхъ тягостяхъ пути. На практикѣ это ведетъ къ тому, что нимбу не церемонятся съ населеніемъ побѣжденной страны и позволяютъ себѣ подчасъ даже жестокости въ отношеніяхъ къ нему, какъ было, напримѣръ, при оккупациі японцами острова Формозы.

Прекрасно поставлена въ японской арміи санитарно-медицинская часть, дѣятельность которой сводится не столько къ леченію раненыхъ, сколько къ предупрежденію развитія различныхъ болѣзней и къ борьбѣ съ ними. Изъ подобныхъ болѣзней, съ которыми японской арміи чаще всего приходится имѣть дѣло, слѣдуетъ отмѣтить дисентерію (кровавый поносъ) и бери-бери*). Обѣ онѣ обуславливаются извѣстными миазмами, проникающими въ человѣческой организмъ и легко побѣждающими его, когда онъ утомленъ и ослабленъ. Тягости походной жизни и лишенія, съ которыми она всегда сопряжена, являются лучшими предрасполагающими причинами для развитія подобныхъ болѣзней. Бери-бери можетъ быть названа національной болѣзью японцевъ, въ борьбѣ съ которой ихъ медицина достигла поразительныхъ результатовъ. Прежде она особенно свирѣпствовала во флотѣ, но съ теченіемъ времени она постепенно ослабѣвала, такъ что въ 1899 г. во всемъ флотѣ было всего 6 заболѣваній ею. Въ сухопутной арміи болѣзнь эта еще держится, хотя и здѣсь далеко не въ такихъ размѣрахъ, какъ прежде. Въ 1877 г. Японія присоединилась къ Женевской конвенціи, и теперь по всей территоріи ея разбросана огромная сѣть отдѣленій Краснаго Креста,

*) Болѣзнь выражается затрудненнымъ дыханіемъ, сонливостью и онѣмѣніемъ ногъ.

который располагаетъ въ настоящее время очень солидными средствами, достигающими 25 милліоновъ іенъ (около 20 милліоновъ рублей). Въ 1901 г. японскій Красный Крестъ послалъ на театръ военныхъ дѣйствій въ южную Африку на помощь раненымъ и больнымъ обѣихъ воюющихъ армій 2 прекрасныхъ корабля, богато снабженныхъ всѣми необходимыми медицинскими принадлежностями и со отвѣтствующимъ персоналомъ.

Такова въ общихъ чертахъ японская армія въ мирное и военное время.

Григъ.

Ружья японской арміи.

Подробное описаніе вооруженія японской арміи, съ детальнымъ разборомъ устройства частей пѣхотнаго ружья, помѣщено Н. Юрловымъ въ №№ 93 и 94 за 1903 г. и въ № 94 с. г. «Вѣстника офицерской стрѣлковой школы».

Въ виду несомнѣннаго интереса, который представляетъ въ данное время вопросъ о вооруженіи нашего противника на Дальнемъ Востоке, позволяемъ себѣ позаимствовать нѣкоторые данныя изъ этихъ статей.

Японія въ вопросѣ о вооруженіи не отстала отъ европейскихъ армій. Постоянно и напряженно слѣдя за развитіемъ техники вооруженія европейскихъ армій, Японія съ умѣла воспользоваться всѣми лучшими техническими изобрѣтеніями европейцевъ въ этой области и съ помощью ихъ выработала отличный образецъ пѣхотнаго ружья.

Еще задолго до войны съ Китаемъ въ Японіи рѣшено было перейти къ пачечному ружью, отказавшись отъ подствольнаго магазина. Будучи вооружена во время этой войны магазиннымъ ружьемъ, системы Мурата, 8 мм., вѣсившимъ 11 фун., Японія изъ боевого опыта пришла къ заключенію о необходимости облегчить ружье, въ виду слабосильности и малаго роста своихъ пѣхотинцевъ, и вотъ тотчасъ по окончаніи кампаніи они сразу перешли къ калибру ружья 6,5 мм. (2,56 мин.), вѣсомъ въ 9 ф. 60 зол. безъ штыка, каковымъ ружьемъ нынѣ и вооружены, главнымъ образомъ, полевая войска.

Прочія войска японской арміи вооружены ружьями нѣсколькихъ системъ. Есть у нихъ около 200 т. ружей Пибоди, 100 т. однозарядныхъ 11 мм. системы Мурата и наибольшее количество, около 500 т., магазинныхъ 8 мм. ружей также системы Мурата обр. 1887 г. Этотъ послѣдній образецъ конечно находится и въ настоящее время на вооруженіи арміи, а потому приведу изъ описанія его нѣкоторые характерныя данныя. Это ружье во многомъ сходно съ ружьемъ системы Кропачекъ. Стволъ не представляетъ особенностей; спускъ двойной; прицѣлъ ступенчатый до 2000 метр.; подствольный магазинный механизмъ приспособленъ для магазинной и однозарядной стрѣльбы; ложа цѣльная, наконечникъ ея имѣетъ двѣ трубки, которыми онъ надѣвается на стволъ и на передній конецъ магазинной трубки; штыкъ-сабля примыкается къ ружью; шомполъ при ружьѣ не носится; вѣсъ ружья со штыкомъ 11 фун.; стрѣляетъ оно пулею, вѣсящую 3 зол. 64 дол., которой сообщаетъ начальную скорость 610 метр. въ сек. Новое японское ружье образца 1897 года называется также «ружьемъ Аризака», по имени одного изъ участниковъ комиссіи, выработавшей этотъ образецъ. Такихъ ружей имѣется у японцевъ около 300 т.

Ружье это пачечное, типа Маузера, съ существеннымъ измѣненіемъ затвора. Оно имѣетъ скользящій затворъ съ поворотомъ и боевыми выступами, расположенными въ передней части стебля затвора; магазинъ устроенъ по образцу ружей Маузера, помѣщенъ подъ ствольной коробкой, заряжается пятью патронами, выдавливаемыми пальцемъ изъ обоймы. Стволъ конической формы, каналъ его калибромъ 2,56 лин. имѣетъ шесть нарезовъ. Ствольная коробка устроена соотвѣтственно магазину, въ которомъ патроны расположены въ шахматномъ порядкѣ. Мушка треугольной формы составляетъ одно цѣлое съ кольцомъ, которое окружаетъ тонкій конецъ ствола. Прицѣлъ надѣвается на стволъ, дѣленія его обозначены арабскими цифрами и идутъ въ сотняхъ отъ 400 до 2000 метр. Ложа цѣльная, т. е. цѣвье и прикладъ сдѣланы изъ одного куска. Прикладъ составной—нижняя часть приклада соединяется съ верхней въ пазъ, имѣющей видъ ласточкинаго хвоста, и приклеивается. Такое устройство даетъ возможность употреблять

менѣ широкіе бруски дерева для изготовленія ложъ и терять меньше обрѣзковъ дерева при обработкѣ.

Форма приклада пистолетная, съ наружной стороны, съ боковъ цѣвья вырѣзаны углубленія для помѣщенія пальцевъ лѣвой руки стрѣлка. Штыкъ-тесакъ имѣетъ клинокъ длиною въ 35 сант., клинокъ заостренъ съ одной стороны и имѣетъ долы. Длина ружья со штыкомъ 65,4 дм. (безъ штыка 50 дм.), вѣсъ его со штыкомъ 10 ф. 7,5 зол., стрѣляетъ оно пулей въ оболочкѣ, вѣсящей 2 зол. 42 дол., которой сообщаетъ начальную скорость 725 метр. въ секунду. Пуля имѣетъ сердечникъ изъ твердаго свинцоваго сплава и оболочку мельхиоровую (по другимъ свѣдѣніямъ стальную), зарядъ изъ бездымнаго пороха Итабаски.

Въ общемъ этотъ образецъ ружья принятый на вооруженіе въ полевыхъ войскахъ японской арміи, по отзывамъ специалистовъ ружейнаго дѣла, какъ нашихъ, такъ и иностранныхъ, долженъ быть признанъ, по словамъ Н. Юрлова, «нисколько не уступающимъ лучшимъ образцамъ принятымъ на вооруженіе европейскихъ армій, не исключая и введенныхъ въ послѣднее время, не только въ баллистическомъ отношеніи, но и по своей конструкціи. Выработка же этого ружья, которое по справедливости можетъ быть названо *національнымъ японскимъ ружьемъ*, дѣлаетъ честь японскимъ военнымъ техникамъ».

Ви. Пе.

Принцъ Хаиме Бурбонскій (отправившійся въ дѣйствующую армію).



и матерей, а также братьевъ и сестеръ, не имѣющихъ средствъ къ жизни и не способныхъ къ самостоятельному труду, *если они проживали съ ними до отправленія въ походъ*».

Нерѣдко, однако, можно видѣть, что помощь военно-служащаго (офицера, чиновника), въ мирное время, кому-либо изъ упомянутыхъ членовъ его семьи (престарѣлыхъ, не имѣющихъ средствъ, неспособныхъ къ труду), выражается не только періодическою, но и постоянною высылкою части своего содержанія въ тѣхъ случаяхъ, когда кто-нибудь изъ названныхъ членовъ, въ силу разныхъ обстоятельствъ, проживаетъ не въ одномъ съ нимъ городѣ.

Такая постоянная (ежемесячная) высылка части содержанія можетъ явиться иногда единственнымъ источникомъ существованія того, кому эта часть высылается; такъ наприкладъ:

1) хронически больному члену семьи, находящемуся въ какомъ-либо лечебномъ заведеніи на счетъ другого члена (сына, брата), состоящаго на дѣйствительной службѣ.

2) престарѣлому, немущему, неспособному къ труду члену семьи, проживающему у недостаточно обеспеченныхъ матеріально друзей или родственниковъ, въ уходѣ которыхъ онъ нуждается, и которымъ, въ то же время, вноситъ денежную лепту, получаемую имъ, въ свою очередь, отъ члена семьи, состоящаго на дѣйствительной службѣ.

Приведенные два примѣра являются наиболѣ заслуживающими вниманія. Подобныхъ же можно было бы привести еще нѣсколько.

Въ виду такихъ случаевъ, казалось бы, что условіе совмѣстнаго проживательства военно-служащаго съ указанными членами семьи, являющееся необходимымъ на право полученія послѣдними квартирныхъ денегъ, денегъ на наемъ прислуги и части содержанія (согласно ст. 56 Положенія о пособіяхъ въ военное время и измѣненія ея объявленнаго въ прик. по воен. вѣд. 1903 г. № 476) не исчерпываетъ весьма важнаго вопроса точно такъ же, какъ, въ свое время,

Пособія семействамъ офицеровъ въ военное время.

Въ дополненіе къ «Положенію о пособіяхъ въ военное время» (Прик. по В. В. 1895 г. № 306), въ приказѣ по воен. вѣд. 1899 г. № 376 указано было: «подъ словомъ *семейство* считать не только жену и дѣтей военно-служащихъ, ушедшихъ въ походъ, но также престарѣлыхъ отцовъ

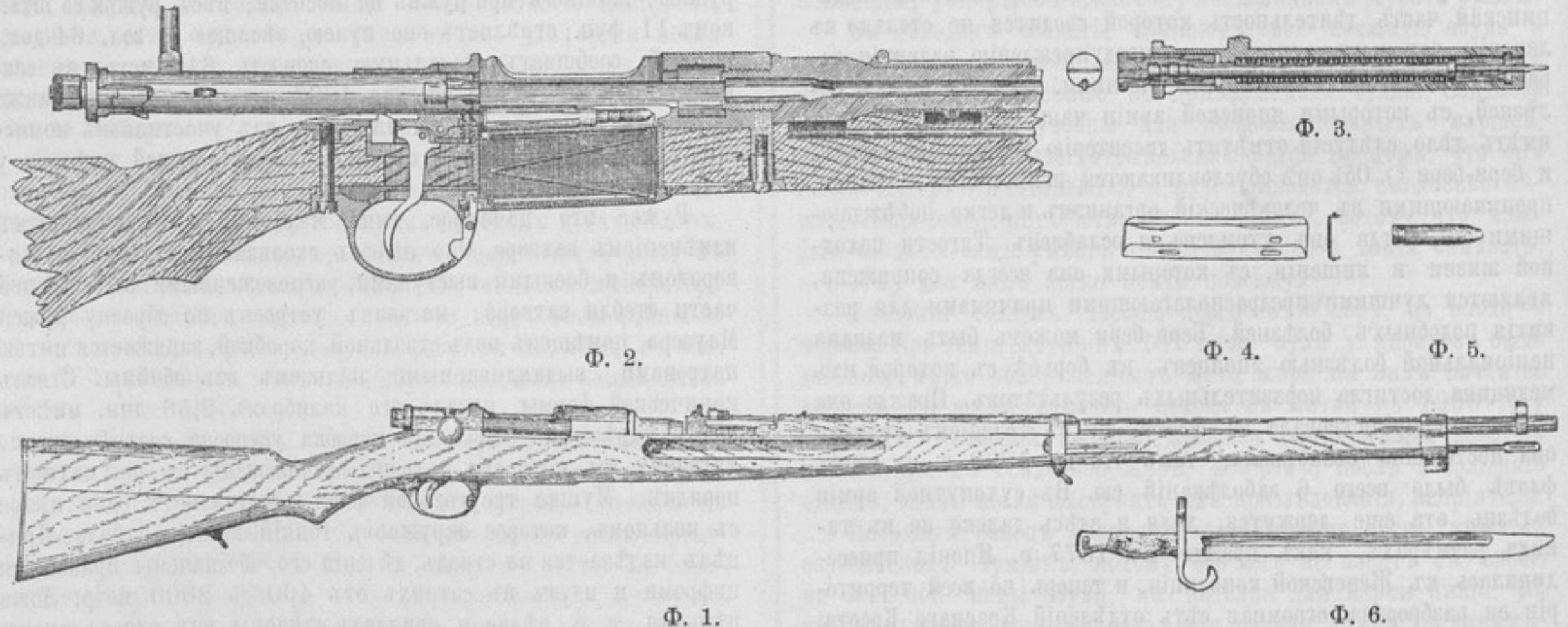

Къ ст. «Ружья японской арміи».

Объясненіе. Ф. 1-я.—Общій видъ ружья образ. 1897 г.; ф. 2-я.—Затворъ (общій видъ). Ф. 3-я.—Затворъ (продольный разрѣзъ), ф. 4-я.—Латунная обойма для патроновъ; ф. 5-я.—пуля; ф. 6-я.—штыкъ-тесакъ.

не исчерпывала вопроса, о части оставляемого семьѣ содержания, ст. 56, подвергшаяся измѣненію приказомъ по воен. вѣд. 1903 г. № 476.

Такимъ образомъ, если не періодическую, то, по крайней мѣрѣ, постоянную денежную помощь военно-служащаго, кому-либо изъ указанныхъ (престарѣлыхъ, немощныхъ, неспособныхъ къ труду) членовъ его семьи, представляется крайне необходимымъ приравнять къ условію совместнаго проживанія съ ними до выступленія въ походъ.

Казалось бы, что, одновременно съ выдачею аттестатовъ на денежное довольствіе семьи, ближайшее начальство военнослужащаго могло бы выдавать, въ каждомъ отдѣльномъ случаѣ, и соответствующее удостовѣреніе о неспособности къ труду, съ одной стороны, и объ оказаніи военнослужащимъ денежной помощи, до выступленія въ походъ, съ другой. Основаніемъ для выдачи такого удостовѣренія могло бы служить соответствующее свидѣтельство, подлежащаго гражданскаго начальства, удостовѣряющее относительно нуждающагося члена семьи: неимѣніе средствъ, неспособность къ труду и постоянную денежную помощь лица, состоящаго на дѣйствительной службѣ (сына, брата).

Наконецъ, фактъ постоянной денежной помощи могъ бы въ такихъ случаяхъ быть, кромѣ того, удостовѣряемъ и подлежащими документами почтово-телеграфнаго вѣдомства (о денежныхъ пакетахъ и переводахъ).

Н. З.

* * *

На маневрахъ.

(Изъ воспоминаній пѣхотнаго офицера).

На осеннихъ маневрахъ прошедшаго года въ Виленскомъ военномъ округѣ между Двинскомъ и Борисовымъ, когда пошла уже четвертая недѣля, какъ мы выступили со своихъ квартиръ, и ждали рѣшительнаго боя, который долженъ былъ произойти черезъ нѣсколько дней, генералъ-майоръ Ренненкампфъ былъ назначенъ начальникомъ летучаго отряда, въ который входили кромѣ всей кавалеріи еще нѣсколько командъ охотниковъ отъ пѣхоты.

Весь день передъ началомъ дѣйствій летучаго отряда погода была чрезвычайно капризная: небо, то прояснялось, то снова заволакивалось тучами, выпуская цѣлые потоки воды. Вѣтеръ то усиливался, то затихалъ. Дороги, по которымъ приходилось идти, были глинистыя, поля отъ непрерывныхъ дождей превратились въ болота. Охотники пришли въ деревню, гдѣ была собрана кавалерія, когда уже стемнѣло. Дождь прекратился, и солдаты рады были хатамъ и сараямъ, чтобы немного просушиться и привести себя въ порядокъ.

Офицеры собрались въ одной избѣ, генералъ со штабомъ въ другой. Первые дѣлали мелкія распоряженія, отдыхали, разговаривали; вторые — изучали карту мѣстности, рѣшали, писали приказанія.

Наконецъ всѣ уgomонились: офицеры — спали, штабъ свое дѣло сдѣлалъ и тоже былъ отпущенъ на покой. Одинъ генералъ все ходилъ по избѣ, сосредоточенно думая. Онъ то

смотрѣлъ на карту и брался за циркуль, то подходилъ къ окну и прислушивался къ погодѣ.

Тучи надвигались и обволакивали все небо. Въ трубѣ завывалъ вѣтеръ и шелестилъ соломой на крышѣ. Тьма становилась гуще.

Генералъ вышелъ на крыльцо, вѣтеръ набросился на него, сорвалъ фуражку и хлопнулъ со злостью дверью. Генералъ посмотрѣлъ на небо — все черно, кругомъ — тоже черно: земля, сарай, изгородь. Вѣтеръ все тотъ же порывистый, сырой.

— Такъ! — какъ бы одобрительно замѣтилъ генералъ и вернулся къ себѣ.

Хозяйка подала самоваръ, вѣстовой досталъ закуски, вскорѣ пришелъ пѣхотный подполковникъ, назначенный начальникомъ всѣхъ охотничьихъ командъ, и они вмѣстѣ усѣлись пить чай, разговаривая о предстоящей задачѣ.

Въ окна заколотилъ дождь. Капли все чаще и чаще ударяли по стекламъ, вѣтеръ усилился и съ шумомъ ударялъ ставнями.

— Погодка-то! — замѣтилъ подполковникъ.

— Да, ничего себѣ! — согласился генералъ.

— Прикажете-ка вашимъ собираться, чтобы построились здѣсь у избы, — немного погода обратился генералъ къ собесѣднику, а самъ позвалъ вѣстового.

Черезъ послѣдняго онъ приказалъ и кавалеріи вытянуться по дорогѣ, не переходя дома.

Спустя нѣсколько времени, пришли командиры кавалерійскихъ полковъ и начальники командъ. Незамѣтно и штабъ появился тутъ же. Всѣ входили мокрые, растрепанные вѣтромъ, въ полголоса посылая погоду ко всѣмъ чертямъ.

— Что! погодка-то какова?! обратился генералъ. — Давно я ее дождался! въ самый разъ! — и онъ, какъ былъ въ китель, вышелъ изъ избы.

— Смотрите-ка, — обратился онъ къ сопровождавшимъ его офицерамъ, — развѣ это не прелесть?! Да, теперь ни одинъ чортъ насъ не будетъ ждать! — И онъ спокойно покуривалъ папиросу, стоя подъ дождемъ, со всѣхъ сторонъ охватываемый вѣтромъ.

Всѣ посмотрѣли на небо, на непроглядную тьму, поехали и потомъ, пропустивъ впередъ генерала, вернулись въ избу.

Одни были согласны, другіе думали: «все это хорошо — будь настоящая война, а то маневры — даромъ и людей и коней мучить!»

Генералъ будто отгадалъ ихъ мысли и, какъ бы вскользь, замѣтилъ, что, по крайней мѣрѣ, сегодняшній маневръ принесетъ пользу, и имъ, и нижнимъ чинамъ. А то ужъ больно всѣ привыкли «по мирному» да «на бумажкѣ».

Занялись разборомъ плана предстоящаго набѣга, и, пока говорили, выясняли и рѣшали, охотники и кавалерія стянулись.

Генералъ, еще разъ повторивъ каждому, что нужно дѣлать, узнавъ, у всѣхъ ли есть планы мѣстности, и отдавъ послѣднія распоряженія, отпустилъ, принявшись самъ снаряжаться въ дорогу.

Пока каждый изъ начальниковъ объяснялъ нижнимъ чи-

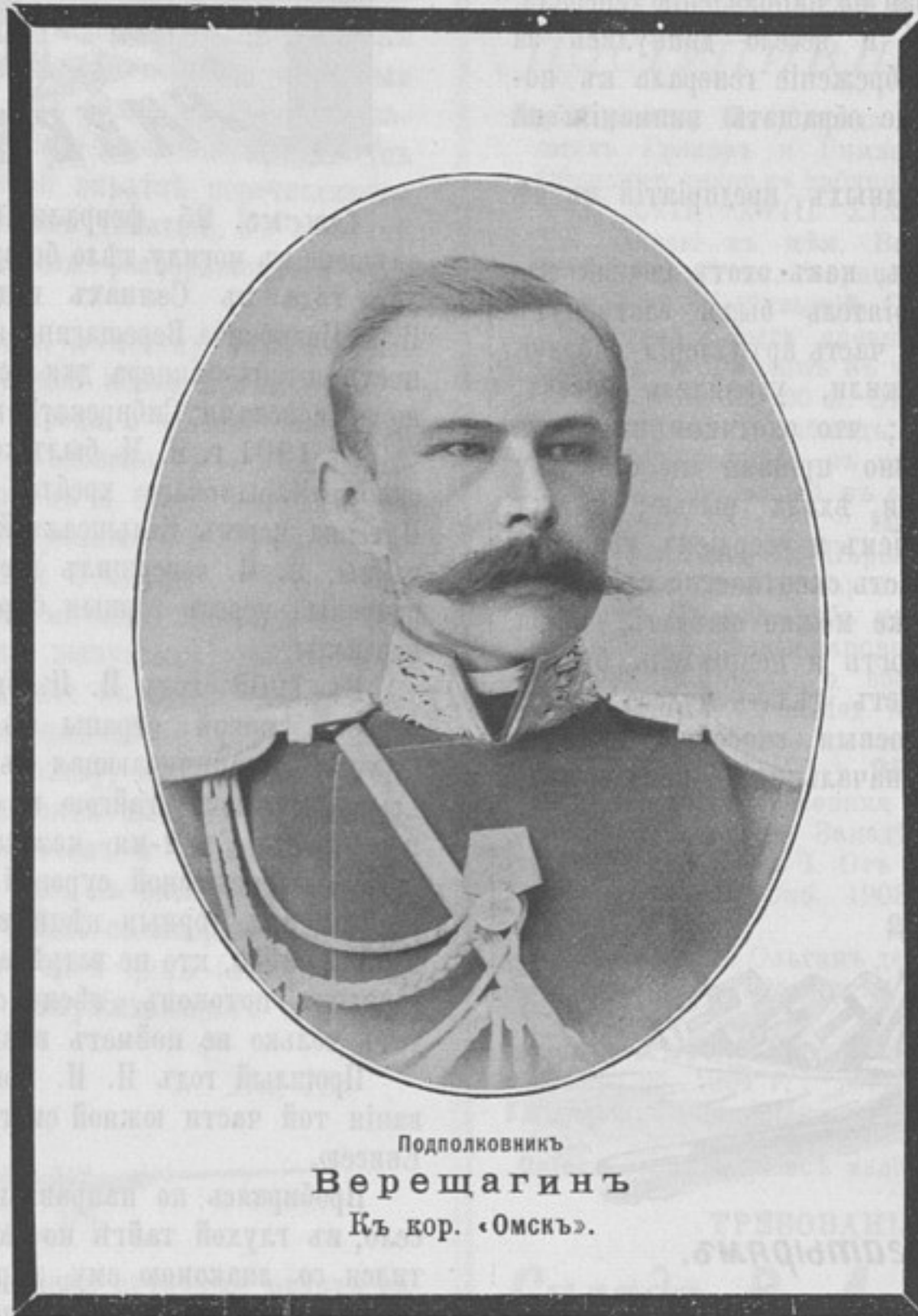

Подполковникъ

Верецагинъ

Къ кор. «Омскъ».

намъ планъ дѣйствій, отдавалъ приказанія, что кому дѣлать, кутаясь въ плащи, такъ какъ шелъ страшный ливень, вышелъ и самъ генералъ.

Въ китель, съ фуражкой немного на бокъ, онъ какъ будто не чувствовалъ потоковъ дождя, обдававшихъ его со всѣхъ сторонъ. Вѣтра словно для него не существовало. Онъ сѣлъ на коня, оберегая лишь папиросу, чтобы не потухла и, объѣхавъ ряды отряда, двинулся спокойно впередъ, въ эту мрачную пропасть полей, лѣсовъ, горокъ и рѣчекъ, сплошь покрытыхъ густымъ мракомъ.

— Ишь-ты! словно, гулять вышелъ на солнышко!—говорили между собой солдаты, кивая по направленію генерала, и всѣ пріосанились, приободрились и весело двинулись за своимъ начальникомъ. Такое пренебреженіе генерала къ погодѣ заставляло и ихъ невольно не обращать вниманія на ураганъ съ дождемъ.

Такъ началось одно изъ трудныхъ предпріятій въ тѣ маневры.

Я не буду рассказывать о томъ, какъ этотъ ночной набѣгъ вполнѣ удался; какъ непріятель былъ застигнутъ врасплохъ, аванпосты были сняты, часть артиллеріи забрана и, когда всѣхъ серьезно потревожили, удалились назадъ, сдѣлавъ переходъ около 50 верстъ; что охотники ни одинъ не отсталъ и всѣ почти одновременно пришли къ сборному пункту, хотя кавалерія временами ѣхала рысью; скажу только, если съ такимъ одушевленіемъ и усердіемъ дѣлалось въ мирное время, когда большая часть скептически относится къ подобнымъ подвигамъ, то что же можно ожидать, когда будетъ угрожать серьезная опасность и непріятель будетъ настоящій. Такой начальникъ будетъ дѣлать чудеса! Ужъ не говоря про дѣйствительныя боевыя способности, одно только обаяніе, вѣра въ такого начальника, невозможное сдѣлаетъ возможнымъ.

Энка.



Нашимъ чудо-богатырямъ.

Вамъ, испытаннымъ героямъ
Прошлыхъ, славныхъ битвъ,
Боже шлетъ благословенье
Русь, среди молитвъ.

Съ нерушимой, твердой вѣрой
Какъ въ святой завітъ,
Духъ отчизны упованьемъ
Въ подвигъ вашъ согрѣтъ.

Въ бурномъ заревѣ Востока,
Обнаживши мечъ,
Суждено вамъ честь и славу
Родины сберечь.

Духъ Суворова и многихъ
Доблестныхъ именъ
Вамъ напомнитъ шумъ священный
Боевыхъ знаменъ.

Часъ насталъ! сыны Россіи,
Проливая кровь,
Постоять за Русь святую
Призваны вы вновь.

Съ нами Богъ! на подвигъ честный,
Какъ бывало встарь,—
Васъ призвалъ самодержавный
Батюшка нашъ Царь.

Взоръ прикованъ всего міра
Къ вамъ, и дерзкій врагъ
Дорогой цѣной заплатитъ
За коварный шагъ.

Стойте, братцы! съ облегченьемъ
Боевыхъ невзгодъ
Русь потокомъ безконечнымъ
Къ вамъ спѣшитъ впередъ.

Л. Чемисовъ.



Омскъ. 25 февраля на Омскомъ военномъ кладбищѣ опущено въ могилу тѣло безвременно погибшаго лѣтомъ прошлаго года въ Саянахъ подполковника генеральнаго штаба Ильи Ивановича Верещагина, занимавшаго послѣднее время должность штабъ-офицера для особыхъ порученій при командующемъ войсками Сибирскаго военного округа.

Въ 1901 г. И. М. былъ командированъ на изученіе южнаго склона Нарымскаго хребта. Поднимаясь съ долины верхняго Иртыша черезъ Большешалтайскій хребетъ въ долину р. Бухтармы, И. И. совершилъ весьма опасный путь, переходя переправы черезъ горныя бурныя рѣки, ледники и скалистые перевалы.

Въ 1902 году И. И. былъ командированъ для изученія суровой горной страны къ югу отъ озера Байкала. Горная система, ограничивающая съ юга Святое Сибирское море, покрыта суровою тайгою и совершенно не имѣетъ удобныхъ переваловъ. Съ 2-мя казаками и небольшимъ вьюкомъ, борясь съ грандіозной суровой и пустынной природою, онъ пересѣкъ эти горныя цѣпи въ нѣсколькихъ мѣстахъ. Кто не видалъ тайги, кто не встрѣчался съ бушующими стремнинами горныхъ потоковъ, тѣсно скованныхъ отвѣсными скалами, тотъ только не пойметъ всѣхъ опасностей такого пути.

Прошлый годъ И. И. пришлось отправиться для изслѣдованія той части южной системы, которая прилегаетъ къ рѣкѣ Енисею.

Пробираясь по направленію отъ Минусинска на Усинское село, въ глухой тайгѣ по заброшенной тропинкѣ, онъ встрѣтился со знакомою ему картиною переправы черезъ бурную горную рѣку. Но этотъ случай былъ для него роковымъ. Переправляясь черезъ одинъ изъ притоковъ Енисея, р. Казыръ Сукъ, на плотикѣ И. И. погибъ.

Тѣло его не могло быть вывезено лѣтомъ изъ тайги и было похоронено тамъ же. И вотъ только теперь, зимою, на лыжахъ оказалось возможнымъ вынести бранные останки труженика и съ подобающею честью отдать ему послѣдній долгъ, предавъ его тѣло землѣ на военномъ кладбищѣ *).

И. И. умеръ 35 лѣтъ, оставивъ послѣ себя молодую вдову и 4-хъ малолѣтнихъ дѣтей.



Просятъ авторовъ, желающихъ имѣть отзывъ о своихъ трудахъ военнаго содержания, присылать по 2 экз. новыхъ изданій въ редакцію «Развѣдчикъ» С.-Петербургъ, Колокольная, № 14.



Лѣтопись войны съ Японіей. Изд. Дубенскаго. Выпускъ I—й. Цѣна по подпискѣ за три мѣсяца—3 руб. Отдѣльный №—25 коп.

*) На гробъ погибшаго были возложены вѣнки: отъ офицеровъ генеральнаго штаба, отъ сослуживцевъ штаба Сибирскаго округа, отъ географическаго общества, отъ семьи и другіе.

Изданіе этой лѣтописи предпринято г. Дубенскимъ на время войны, отдѣльными выпусками, которые будутъ выходить еженедѣльно. Каждый выпускъ предполагается въ 16 страницъ большого формата, посвященныхъ описанію военныхъ событій на Дальнемъ Востокѣ, иллюстрированныхъ картинами, портретами, планами и картами театра войны.

Судя по первому выпуску, изданіе это съ внѣшней стороны, дѣйствительно обѣщаетъ быть вполне изящнымъ: портреты Государя Императора, Наслѣдника, адмираловъ, генераловъ: Алексѣева, Линевица, Стесселя, Макарова, Старка, Флуга и др., рисунки судовъ нашего и японскаго флота и виды Портъ-Артура выполнены прекрасно и не оставляютъ желать лучшаго, чего однако нельзя сказать о содержаніи лѣтописи. Въ первомъ выпускѣ помѣщены статьи: «До войны», «Военныя дѣйствія на морѣ и на сушѣ», «На родинѣ». Выпускъ заканчивается статью «Лѣтопись русско-японской войны» (съ 24-го января по 9 марта), съ которой вкратцѣ перечисляются всѣ главные факты войны и военныхъ дѣйствій. Къ выпуску прибавлены еще: «Правительственныя распоряженія и официальные донесенія о войнѣ».

Статьи эти слишкомъ серьезны, а потому казалось бы, мало отвѣчаютъ потребностямъ общей массѣ читающей публики, въ особенности изъ среды народа и войска. Дабы заинтересовать и увлечь читателя, слѣдовало бы въ лѣтописи отвести мѣсто рассказамъ очевидцевъ и болѣе интереснымъ подробностямъ, по нашимъ и иностраннымъ источникамъ, о различныхъ моментахъ боя, высадки и похода.

Конечно, всѣ эти, по нашему мнѣнію, пробѣлы могутъ быть восполнены при послѣдующихъ выпускахъ, при чемъ съ своей стороны, выскажемъ пожеланіе въ будущихъ выпускахъ имѣть планы и карты болѣе отвѣчающіе тексту, иначе врядъ ли они принесутъ всю ту пользу, которую отъ нихъ можно ожидать. Разъ какой-либо пунктъ названъ въ текстѣ, онъ непременно долженъ быть обозначенъ и на планѣ.

Во всякомъ случаѣ изданіе это, въ оконченномъ видѣ, можетъ дать интересную хронику войны съ Японіей, а потому и въ особенности при вполне доступной цѣнѣ (выпускъ — 25 коп.), его слѣдуетъ признать заслуживающимъ вниманія и широкаго распространенія.

Ви. Пе.



Военнымъ совѣтомъ установленъ суточный окладъ на содержаніе раненыхъ и больныхъ, перевозимыхъ на военно-санитарныхъ желѣзнодорожныхъ поѣздахъ, совершающихъ перѣзды внутри Имперіи, въ раіона подчиненнаго командующему дѣйствующей арміей, въ размѣрѣ: сорока пяти копѣекъ на каждаго нижняго чина и девяносто копѣекъ на каждаго офицера и лица, имѣющаго право на офицерское довольствіе.

Собраніе гг. предводителей и депутатовъ дворянства Московской губерніи въ засѣданіи своемъ, 12 февраля сего года, единогласно постановило: 1) признать подлежащими, въ случаѣ надобности, израсходованію на оказаніе помощи семьямъ офицеровъ Московскаго военнаго округа отправляющихся на Дальній Востокъ слѣдующія суммы изъ имѣющихся въ распоряженіи Московскаго дворянства капиталовъ: изъ капитала: «Раненыхъ офицеровъ» 3700 р. процентными бумагами, изъ капитала «благотворительныхъ суммъ» 6700 р. процентными бумагами и 4000 р. наличными изъ суммъ благотворительнаго комитета Московскаго дворянства. 2) Признать нужнымъ малолѣтнихъ дѣтей, остающихся послѣ отъѣзда офицеровъ въ дѣйствующую армію безъ надлежащаго надзора, по мѣрѣ надобности, помѣщать бесплатно въ учебно-воспитательныя заведенія Московскаго дворянства и домъ призрѣнія имени гвардіи полковника Казакова, и 3) объ этихъ постановленіяхъ представить Его Императорскому Высочеству командующему войсками Московскаго военнаго округа.

Его Императорское Высочество командующій войсками округа, въ виду такого постановленія названнаго собранія приказалъ объявить его по войскамъ округа и потребовать, чтобы всѣ части войскъ, штабы, управления, учрежденія и заведенія, изъ состава которыхъ были отправлены на Даль-

ній Востокъ гг. офицеры, немедленно доставили бы свѣдѣнія о семейномъ и матеріальномъ положеніи уже отправившихся на Дальній Востокъ офицеровъ, съ указаніемъ, какія изъ семействъ нуждаются въ пособіяхъ и въ какихъ семьяхъ дѣти подходятъ подъ пунктъ 2 вышеизложеннаго постановленія.

Редакторъ-издатель В. А. Березовскій.

НОВЫЯ ИЗДАНИЯ ПОСТУПИВШІЯ ВЪ ПРОДАЖУ:

- Амелунгъ, В.** Одежда древнихъ Грековъ и Римлянъ. Объяснит. текстъ къ таблицамъ XVI, XVII, XVIII XIX и XX. Перев. съ нѣм. Видеманъ. Съ 45 иллюстраціями въ текстѣ. (Цыбульскій, С. О. Иллюстраціи быта древнихъ Грековъ и Римлянъ въ таблицахъ. Спб. Ц. 60 к. Относящіяся сюда 5 таблицъ иллюстраціи: большая въ краскахъ по 2 р., малыя, въ контурахъ по 10 к.
- Арцыбушевъ, Г.** Паровые котлы, Законы о паровыхъ котлахъ. Правила объ устройствѣ и содержаніи паровыхъ котловъ. Правила о сборѣ паровыхъ котловъ. Изд. второе, испр. и дополн. по марту 1904 г. М. 1904 г. 1 р. 25 к.
- Аничковъ, Е.** Весенняя обрядовая пѣсня на Западѣ и у Славянъ. Часть I. Отъ обряда въ пѣснѣ. Спб. 1903 г. 2 р.
- Бѣжецкій, А.** Ольгинъ день. Комедія въ 3 дѣйствіяхъ Спб. 1904 г. 1 р.
- Вендрихъ, А.** Вѣкъ бѣлаго угля. Спб. 1904 г. 40 к.
- Гедеръ, Г.** Паровыя машины. Справочная книга при проектированіи и практ. пособіе при расчетахъ паровыхъ машинъ и деталей ихъ. Перев. съ 7-го нѣмецк. изданія. Текстъ и атласъ. Спб. 1904 г. 6 р.
- Гейслеръ, Ф.** Краткій курсъ клинической бактериологіи. Съ 44 рис. Изд. 2-е Спб. 1904 г. 1 р. 80 к.
- Гессенъ, В.** Вопросы мѣстнаго управленія. Спб. 1904 г. 1 р. 50 к.
- Гинрихсонъ, А.** Культура всѣхъ огородныхъ растений, произрастающихъ въ Россіи до 62° с. ш., и ихъ примѣненіе въ поваренномъ искусствѣ. Спб. 1904 г. 1 р. 25 к.
- Головачевъ, П.** Иркутское лихолѣтье. 1758 — 1760 гг. («Лѣтопись о Крыловѣ» и ея разборъ). М. 1904 г. 40 к.
- Горяиновъ, И.** Война. Кто кого побѣдетъ. Спб. 1904 г. 7 к.
- Дю.Киръ.** Маленькія сирены. Очерки и рассказы. Спб. 1904 г. 2 р.
- Елисѣевъ, В.** Программы и правила реальныхъ училищъ. Одесса. 1904 г. 40 к.

Складъ высылаетъ всѣ изданія съ НАЛОЖЕННЫМЪ ПЛАТЕЖОМЪ

ТРЕБОВАНІЯ АДРЕСОВАТЬ ВЪ

Складъ В. А. БЕРЕЗОВСКАГО.

С.-Петербургъ, Колокольная, 14.



КАРМАННЫЙ ОХОТНИЧІЙ КАЛЕНДАРЬ

Справочно-записная книжка на 1904 годъ.

Составилъ Н. Ю. Анофріевъ

при участіи

многихъ извѣстныхъ охотниковъ.

Пересмотрѣнное, передѣланное и значительно дополненное изданіе, во 2-хъ частяхъ.

Изд. XII годъ.

Изд. XII годъ.

Цѣна (съ «Мѣсяцесловомъ» «Залисной книжкой», «Законами объ охотѣ», съ двумя бланками на право льготнаго полученія книгъ-премій «Охотничье пульное оружіе» и «Синоптическія таблицы охотничьихъ птицъ Россійской имперіи», съ резинов. кольцомъ и съ карандашомъ, имѣющимъ наконечникъ и резинку). 1 р. 20 к.

Выписывающіе отъ составителя (крѣпость Ивангородъ Люблинской губ.), Артиллеріи потковника Н. Ю. Анофріева, за пересылку не платятъ.

Можно пользоваться наложеннымъ платежомъ. (637)—1

Д-ра Шиндлеръ-Барнай
„Маріенбадекія Редукціонныя
Пилули“

противъ

ОЖИРѢНІЯ

и отличное слабительное средство
Неподдѣльныя только

въ коробкахъ краснаго цвѣта

«Продана во всѣхъ аптекарскихъ мага-
зинахъ и аптекахъ»

съ описаніемъ способа употребле-
нія на русск., франц. и нѣмецк.
языкахъ. (285) 26—16

Мыло КАКТУСЪ
и. КУПЧИСКАГО.

Паразиты (вши у людей)
со всѣми зародышами,
гдѣ бы они не появились,
совершенно уничтожают-
ся мыломъ Кактусъ. Требуется на кусокъ свид.
№ 2847. Продается вездѣ. Высылается не
менѣе 4 кус. за 1 р. перес. наложи. платеж.
Москва, П. Виноградовъ, Рождественка, д. № 2.

2847

(549)—1

ЧИСТОЕ ЛИЦО

получается
скоро послѣ
употребленія
новаго средства

Угринь
отъ



ПРЫЩЕЙ и УГРЕЙ

Продается вездѣ по 1 р. 90 к. за банку.
Перес. налог. плат. изъ оптов. склада
Рич. Пето. СПб. Караван. ул. 16 кв. 16.
(522) 6—3

! Вѣчныя куклы !

ПОСЛѢДНЯЯ НОВОСТЬ

неломающіяся подвижныя куклы

Бебе-Космосъ

головка целлулоидовая, вслѣдствіе чего,
кукла никогда не ломается, глаза открыва-
ются и закрываются посредствомъ осо-
бо устроеннаго механизма. Одѣты въ
названныхъ роскошно одѣлан. рубашкахъ.
№ 0-31 см. 3 р. № 1-40 см. 3 р. 80 к.
№ 2-50 см. 5 р. и самая большая № 3-53 см.
6 р. 50 к. Цѣны съ упаковкой и перес.
въ Европейскую Россію, въ Азіат. Рос.
и Сибирь присчитывается за пересылку
по почтовому тарифу. Высыл. наложен.
платеж. Исключительная продажа ку-
колъ Бебе-Космосъ въ складѣ новостей
фирмы «СОЮЗЪ», Варшава, 11.(472) 4—2

Р. С. Въ Сибирь безъ задатка въ
размѣрѣ 2 руб. (можно марками) не вы-
сылается.

Т-во ПЛОХОВЪ и ГОТТАРДИ

С.-Петербургъ, Садовая, 9.



Оптовый и рознич-
ный складъ сталь-
ныхъ надвѣй и на-
рямажерскихъ при-
надлежностей. Ме-
ханическія машин-
ки для стрижки во-
лосъ съ 3 номерами
3, 4 и 5 руб., тоже
для бороды взаимнѣ
бритвъ 2 р. 50 к.,
3 р. 50 к. и 4 р. 50 к.
для собакъ 2 р. 50 к.
и 3 р., для овецъ 2 р.,
для лошадей 4, 5 и
6 р., бритвы отъ
75 к. до 5 р., безо-
наси. бритвы отъ 1 р. 50 к. до 4 р.,
бритвы Арбенцъ 3 р., ножи и ножницы
отъ 40 к. Масса новостей. Новый оптов.
и розничный преісъ-курантъ бесплатно.

(533) 10—9

САДОВОЕ ЗАВЕДЕНІЕ и ТОРГОВЛЯ СЪМЕНАМИ ХРИСТ. ВАС. ШОХЪ. Гор. РИГА.

(Владѣлецъ фирмы съ 1888 г. В. Ю. Беръ).

Подробные каталоги и преісъ-куранты издаются ежегодно
и высылаются по требованію бесплатно.
Заведеніе существуетъ съ 1836 г.

(621) 26—2

КУПИТЕ ЧУДО-НОВОСТЬ

АППАРАТЪ ПРОТИВЪ ВОРОВЪ.

Вѣчный хранитель отъ кражи и полное спокойствіе за 4 р. 80 к.

УСОВЕРШ. АВТОМ. СИГНАЛ. АППАРАТЪ «ЭНДОЛЯНСЪ».

Привилегиров. Минист. Финанс. за № 13884. Можно запи-
рать всѣхъ родовъ помѣщенія, даже тѣ, которыя находятся въ
глуши, смѣло можете даже уходить, не боясь воровъ. «ЭНДО-
ЛЯНСЪ» охраняетъ Васъ внутри и снаружи. Стоитъ только не-
прошенному гостю попытаться открыть дверь, окно или ворота,
какъ аппаратъ, невидимый снаружи, автоматически моментально
бьетъ сильную тревогу безопасными холостыми выстрѣлами. Тре-
вога слышна внутри и снаружи даже на далекомъ разстояніи.
Соединяя его со звонкомъ, тогда одновременно съ выстрѣлами
начинаетъ звонить въ какомъ угодно помѣщеніи, не переставая,
до тѣхъ поръ, пока владѣлецъ его не останавливаетъ. «ЭНДО-
ЛЯНСЪ» необходимъ для охраны церквей, на дачахъ въ домахъ,
магазинахъ, амбарахъ, конюшняхъ и т. п., въ какой мѣстности
таковыя бы ни находились. Конструкція крѣпкая и обращеніе
доступно каждому. Цѣна съ пересылкой, никкелированный 4 р.
80 к., позолоченный 5 р. 60 к., налож. платеж. 10 к. дороже.
Требованія адресовать Н. Чиднеру, Варшава, Милая, № 37 А.
(591) 3—3

Е. КРАУСЪ въ ПАРИЖѢ.

С.-Петербургъ, Морская, 26. Телефонъ № 6139.

Спеціальность: полевые и морскіе бинокли. Принапные
стереобинокли систереоскопическимъ эффектомъ (системы Цейсса)

Съ увеличеніемъ:

3 раза	4 раза	5 разъ	6 разъ	8 разъ	10 разъ
для	для	для	12 разъ		
театра.	поля.	моря.	для поля.		



Новыя крайне пониженныя цѣны. Для
гг. офицеровъ спеціальныя цѣны и
условія продажи; требуйте наши ката-
логи и циркуляръ отъ 25-го января
1904 г.

Стерео-бинокль системы Цейсса, 8-ми кратнаго увелич.
цѣна исключительно для Гг. офицеровъ. 51 р. 20 к.

Новый призмный бинокль «Никосъ», увелич.
8 разъ цѣна для Гг. офицеровъ 44 р.—распроданъ и можетъ
быть доставленъ не раньше Августа мѣсяца.

Большой выборъ полевыхъ биноклей типа Га-
лилея съ высшей оптикой.

Полевой бинокль «Русская Модель» діам. объектива 47 м/м.
увел. 6 разъ, поле 60 метр., на 1,000 метр. оптика съ 6-ю стек-
лами 14 р., оптика съ 12-ю стеклами 17 р. 50 к.

По требованію высылаются бесплатно слѣдующіе каталоги
Каталогъ биноклей Краусъ типа Галилея. (581) 15—7

- > стереобиноклей системы Цейсса.
- > фотографическихъ объективовъ Краусъ-Цейсса.
- > аппаратовъ.
- > микроскоповъ Краусъ и принадлежностей.

КАЗЕННЫМЪ УЧРЕЖДЕНІЯМЪ!!

желающимъ ознакомиться съ пре-
имуществами новѣйшихъ пишу-
щихъ машинъ



„ИДЕАЛЬ“

предоставляемъ машины эти на двухъ-недѣльный срокъ въ
БЕЗПЛАТНОЕ ПОЛЬЗОВАНИЕ

и производимъ обученіе писанія на ней бесплатно. — Ма-
шины „Идеаль“ снабжены всѣми преимуществами и
усовершенствованіями лучшихъ въ мірѣ существующихъ
пишущихъ машинъ и шрифтъ виденъ во время писанія
отъ первой до послѣдней буквы.—Представители:

Торговый Домъ Э. НИКМАНЪ и Н^о, С.-Петербургъ, Гороховая, 17.
(633) 7—2

ПРЕДОХРАНЕНІЕ ОТЪ ПОЖАРА

Патентованную азбестовую
огнеупорную краску выдѣл.

ЗАВОДЪ НАТАЛИНЪ
при ст. Порай Варш.-Вѣнск. ж. д.

Пробные 5 руб. пудовые
боченки высылаются наложен-
нымъ платежомъ. (628) 16—2

ЯЙЦА

для вывода кохин. 5 р., Браны 4 р.,
Лангшанъ 4 руб., плумутокъ 4 руб.,
Итальянск. 2 р. 75 к., индѣекъ бронз.
7 р., утонъ пекки. и руанск. 5 р. за
дюж. Полная гарантія. Иллюстрирован
каталогъ съ правил. разв. 32 к.

Птицеводное хозяйство

Э. В. ВАГГОВУТА,
РЕВЕЛЬ,—КЕГЕЛЬ.

(493) 10—5

НЕБЫВАЛОЕ!!!



2-е часовъ и 3 цѣн-
ныхъ вещи вмѣсто
15 р. только 5 р.
25 к.: 1) карман-
ные часы алегант.
вызолот., ремон-
туаръ, патѣмъ не
отличающ. отъ на-
стоящ. зол.-тыхъ;
2) цѣпочка америк-
канск. накладнаго
золота; 3) брелокъ-
компасъ, америк.
наклад. зол.; 4) ко-
жаный портъ-сигаръ или портмоне-коше-
лекъ со штемпелемъ имени, отчества и
фамиліи; 5) «Даромъ» получаетъ каждый
въ видѣ преміи предестинные стѣн. часы
для спальни, дѣтской, кухни,
необходимо каждому. Въ Восточную Си-
бирь за стѣнные часы доплачивается
разница почтоваго тарифа по пересылкѣ.
Адресовать: Т-ву ШАРЛЬ. Варшава, цен-
тральная почта, ящикъ № 324. Улица
Монюшки, № 12/11. Высылаемъ наложен.
платеж. и безъ задатка са ругательствъ.
на 5 лѣтъ. (587) 8—5

Въ Азіат. Россію и Сибирь присчитыв.
за почт. тарифъ 1 р. 75 к.

Билліарды и шары Спб., Невскій, 20, Вигандтъ.

(608) 5—4

Требуйте иллюстр. преісъ-ку-
рантъ настоящихъ швей-
царскихъ часовъ за 1904 г.
Складъ часовъ Т-ва Швейца-
рія. Варшава. (602) 4—4

За 70 коп.

(можно марками) высылаются
интересное и необходимое для
мужчинъ. Адресовать Э. Липшицъ.
Варшава № 1. Преісъ-курантъ
за 7-ми коп. марку (626) 4—3

Только что вышелъ изъ печати
патріотическій гимнъ русскихъ
воиновъ на Дальнемъ Востоцкѣ:

«За вѣру, за царя»

соч. Н. Г. Прокина

Для фортепіано и со слов. для
пѣнія 50 к.
Партит. для воен. оркест. 75 к.
Прод. во всѣхъ муз. магаз.н.
Складъ у авт. Москва, 7-я Соколь-
ническ. ул. д. Волкова (635)—1



Перуин
ИДЕТЬ НА ВСТРѢЧУ ЖЕЛАНІЮ
ВСѢХЪ ЛЮДЕЙ ИМѢТЬ
РОСКОШНЫЕ ВОЛОСЫ
И ОСВОБОЖДАЕТЪ ЛЮДЕЙ
ОТЪ СТОЛЬ ТЯГОСТАГО
ВЫПАДЕНІЯ ВОЛОСЪ И
КРАЙНЕ НЕПРІЯТНОЙ
ПЕРХОТИ.
ПРОДАЕТСЯ ПО 1 Р. 75 К. Ф. Л.
БАЗАРЪ МАРОКЪ, С. П. Б.
НЕВСКІЙ № 20 КВ. 16.
(526) 2-2

Сообщите намъ
Вашъ адресъ,
дабы мы могли
выслать Вамъ
бесплат., нашъ
новый иллюстр.
прейсь-курантъ.
(616) 7-2
Э. КИНКМАНЪ и № С.-Петер-
бургъ, Гороховая, 17.

ОСОБЕННО
важно для лазаретовъ, какъ
въ мирное, такъ и въ военное
время:
лучшія изъ существующихъ
и рекомендованныя
циркулярами Главн. Шта-
ба 25-го августа 1897 г.
№ 187 и 8-го февраля
1899 г. № 33 и Главнаго
Морского Штаба 9-го ноя-
бря 1899 г. № 240.
ПАТЕНТОВАННЫЯ
прачечныя машины
„НИАГАРА“
Сушилки и дезинфекторы
„ГЕЛІОСЪ“.
Одесса, Торговый домъ
Зифельдтъ и Кроль. С.-Пе-
тербургъ, Складъ В. А.
Безъ в с о; тамъ же
„МЕХАНИЧЕСКІЯ УКАЗКИ,“
сист. П. Зифельдта.
(566) 10-7

3-е часовъ только
за 7 р. 50 к.
1 мужск. ворон. стали откр. часы,
заводъ безъ ключа; 1 дамскіе ворон.
стали открытыя часы, заводъ безъ
ключа и 1 столовыя часы въ никкел.
или бронзов. футлярѣ выслать по
полученіи 2 р. задатка, можно и
почтов. марками, остальная сумма
наложен. платеж. Часы вывѣренные
съ ручательствомъ на 5 лѣтъ. Гг. за-
казчики и торговцы, выписывающіе
одновременно три такихъ гарнитура,
получаютъ безплат. премію, состоящ.
изъ чист. серебра 81 пр. три чайн.
ложки. Адресъ: М. НЕЙЛЬСОНЪ,
Варшава, Гривная ул. № 6. (538) 6-5

**Только за 24 р. съ пере-
сылкой** выслать нал. плат.
и безъ задат. одни дамск. золот.
часы, крыт. всѣ 3 крыш. вод. 56-й
пробы, верх. крыш. осып. наст.
бриллиантик. Часы завод. безъ
ключа, прочн. механизм. и вѣрн.
ход. Адресъ: Товарищ. «ЛЕБЕДЬ»
Варшава. (505) 6-5

БУДЯНСКАЯ МАСТЕРСКАЯ
Могилевская губ., мѣст. Захаринъ, дер. Буда.
Изготавливаетъ различныя деревенскіе экипажи (тележки, двуколки, тильбюри
крошки, коляски, линейки) на **каучуковыхъ буферахъ** цѣною отъ 90 до 320 р.
Экипажи съ подымъ подворотомъ



Подробн. ил. прейсь-курантъ съ рисунками изготовляемыхъ экипажей высылается
за марку въ 7 коп. На отвѣтъ также просятъ высылать марку.
(070) 8-2



ВСЕГДА ГОТОВЪ американ. патент.
электрич. карман. фонарь «BABU» въ
видѣ подзорн. трубки съ прочн. усовер-
шенств. батар. и весьма яркимъ свѣт. въ
отличн. научков. оправѣ. Незамѣнимъ
при ночи. движен., чтеніи картъ, сига-
лизац. и т. п. Размѣръ 16×3 сант. Ц. 3 р.
50 к., запасн. батар. 50 к., лампочка 25 к.
Такой же фон. съ болѣе сильн. батар.
съ посеребр. рефлектор. и козырькомъ для
ишенія «Flashlight». Размѣръ 23×4
сант. Ц. 4 р. зап. бат. 75 к., ламп. 30 к.
Пересылка на счетъ покупателя. Высы-
ляется немедленно и излож. платеж. Въ
Азіат. Росс. по полученіи задатка (можно
почт. марк.). Торг. Домъ Е. МОШКОВ-
СКІЙ, Варшава, Золотая, 23. Р.
(597) 3-3

Высоч. Утв. Тѣмъ
„ЭЙНЕМЪ“ въ **МОСКВѢ.**
Собств. Паров. фабрика въ **СИМФЕРОПОЛѢ**
(въ КРЫМУ.)
ПЮРЕТОМАТЪ.
ГЛАЗИРОВАННЫЕ ФРУКТЫ **Компотъ.**



Всесвѣтная выставка 1900 года въ
Парижѣ.
„GRAND-PRIX“
ВЫСОЧАЙШАЯ НАГРАДА
Парижѣ
Всесвѣтная выставка 1900 года въ
Парижѣ
(467) 26-23

ГЛАВНОЕ ДЕПО И ФАБРИКА
Юлій ГЕНРИХЪ ЦИММЕРМАНЪ
МОСКВА, Кузнецкій мостъ.
МУЗЫКАЛЬНЫХЪ ИНСТРУМЕНТОВЪ.
НОТНАЯ ТОРГОВЛЯ
С.-ПЕТЕРБУРГЪ, Морская, 34.

ИНСТРУМЕНТЫ ДЛЯ ПѢСЕННИКОВЪ.



„Въ походѣ Скобелевъ терпѣть не могъ, чтобы
солдаты двигались молча:
„ПѢСЕННИКИ ВПЕРЕДЪ!“
была его любимая фраза.“
(Д. Д. Кашкаровъ. „Взгляды Скобелева“, стр. 104 и 105).
ХОРОШЕЙ СОЛИДНОЙ РАБОТЫ:

- ◆ БУНЧУКИ въ 25 и 45 р., никелир. 35 и 55 р.
- ◆ БУБНЫ въ 4, 7 и 10 руб.
- ◆ ТУЛУМБАСЫ въ 12 и 25 руб.
- ◆ ТАРЕЛКИ въ 3 1/2, 5 и 10 р. за пару.
- ◆ ЛОЖКИ въ 3 и 4 р. за пару.
- ◆ ТРЕУГОЛЬНИКИ въ 75 к., 1 1/2 и 3 р.
- ◆ КАСТАНЬЕТЫ въ 2 и 3 р.
- ◆ КЛАРНЕТЫ въ тонѣ Ц въ 6, 10 и 15 р.
- ◆ ДЕРЕВЯННЫЕ РОЖКИ (съ пищикомъ) въ 2 р. 50 к.

а также всѣ другіе музыкальные инструменты хорошаго качества и по дешевымъ цѣнамъ.
Иллюстрированный прейсь-курантъ бесплатно. (636) 6-5

Въ складѣ В. А. БЕРЕЗОВСКАГО Спб., Колокольная, № 14.

Имѣются въ продажѣ НИЖЕСЛѢД. КАРТЫ:

- Карта театра военных дѣйствій и восточной Ази. Приложен. къ № 695 журнала «Развѣдчикъ». Масштабъ 90 верстъ 30 к.
- Карта Кореи. Масшт. 40 верстъ. Изд. 2-е П. Шевелева. Цѣна вмѣстѣ съ Картой войны на Дальнемъ Востокѣ. Масштабъ 100 верстъ съ алфавитн. указател. 1 р. — к.
- Новая военная карта Дальняго Востока. Перевелъ съ нѣмецкаго П. С. Масштабъ 125 верстъ 30 к.
- Карта Дальняго Востока. Масштабъ 200 верстъ. Карта границы Манчжуріи и Кореи. Масштабъ 80 верстъ. На одномъ листѣ. 20 к.
- Корея и сопредѣльныя съ нею области. Печатано по переводу съ гравюры военно-топограф. управленія Главнаго Штаба. Издан. Капитана *Оомина*. Масштабъ 40 верстъ 75 к.
- Карта Японіи Состав. *Н. Д. Богуславскій*. Масштабъ 50 верстъ 50 к.
- Карта Дальняго Востока. Масштабъ 100 верстъ; Приморской области. Масшт. 250 верстъ и Южной Манчжуріи масшт. 20 верстъ. Печатано съ гравюръ военно-топогр. управл. Главнаго Штаба. Корея. Масштабъ 40 верстъ. На трехъ листахъ 2 р. — к.
- Отдѣльно листъ съ картой Кореи 50 к.
- Карта сѣверной Кореи. Составили *А. И. Звезинцовъ* и баронъ *Н. А. Корфъ*. Масшт. 20 верстъ. Съ алфавитн. указателемъ 1 р. 30 к.

Пересылка по дѣйствительной стоимости.

ОТКРЫТА ПОДПИСКА НА

ХУДОЖЕСТВЕННЫЙ АЛЬБОМЪ РИСУНКОВЪ

РУССКО-ЯПОНСКАЯ ВОЙНА

на сушѣ и на морѣ.

Издатель *В. А. Березовскій* (редакторъ - издатель «Развѣдчика») Редакторъ капитанъ *М. фонъ-Критъ*. Морской отдѣлъ подъ редакціей капитана 2-го ранга *Н. Л. Кладо*. При участіи художниковъ: *Н. Н. Каразина, П. С. Самокиша, И. И. Крылова, А. П. Сафонова, А. Г. Орлова* и другихъ.

Будетъ выходить выпусками по мѣрѣ развитія хода военныхъ дѣйствій. Въ каждомъ выпускѣ:

8 листовъ рисунковъ и снимковъ, художественно выполненныхъ въ два тона на мѣловой бумагѣ. Размѣръ листовъ 9 1/2 × 7 верш. Листы съ текстомъ отдѣльно.

СОДЕРЖАНІЕ:

Портреты начальствующихъ лицъ, отличившихся и героевъ, животовъ свой на полѣ брани положившихъ.

Рисунки и снимки: 1) боевые,

2) лагерной и походной жизни, 3) дѣятельности Краснаго Креста, 4) замѣчательныхъ видовъ мѣстности и 5) типы населенія.

Текстъ на листахъ того же формата:

1) Краткое хронологическое изложеніе хода военныхъ дѣйствій со схемами и картами въ текстѣ и 2) статьи необходимыя для полненія современнаго способа веденія войны съ чертежами въ текстѣ.

Цѣна каждого выпуска по подпискѣ 1 р. 50 к.

Съ пересылкой въ толстомъ конвертѣ 1 р. 90 к., съ налож. платеж. 2 р.

По закрытіи подписки цѣна будетъ повышена.

Подписка принимается (пока на 4 выпуска).

Въ складѣ **В. А. БЕРЕЗОВСКАГО**, С.-Петербургъ, Колокольная 14, и во всѣхъ книжныхъ магазинахъ Имперіи.

Согласно наставленія по стрѣльбѣ

МИШЕНИ

Пособія по стрѣльбѣ: карандаши для отмѣтки попавшихъ пуль, зеркальца для осмотра патронника, канала ствола, приборы для повѣрки прицѣливанія, свистки, значки за отличную стрѣльбу, прицѣльные станки системы „Марсъ“ Полякова, Горайскаго и друг., а равно и всѣ прочіе приборы и пособія; бланки по наставленію для стрѣльбы, дальномѣры и бинокли.

Въ складѣ **В. А. БЕРЕЗОВСКАГО**.

СКЛАДЪ КЛЕЕНКИ

непромокаемыхъ накидокъ и пальто

Е. Т. СМІРНОВЪ

С.-ПЕТЕРБУРГЪ,

Садовая ул., уг. Вознесенскаго пр., д. 57—42.

(593) 5—5

ТЕЛЕГРАММА



100 визитныхъ карточекъ съ золотыми обрѣзами, съ фотографіей заказчика на лучшей заграничной бристоольской бумагѣ, и изящно исполненныхъ, выслаются налож. платеж. за 2 руб. съ пересылкой (Въ Азиатск. Россію причеситыв. часть въсвоихъ), по полученіи фотографич. карточекъ, которая возвращается обратно вмѣстѣ съ заказомъ. Желаемыя надписи должны быть обозначены ясно. Адресъ:

Товарищество «ЛЕБЕДЬ», Варшава.

(497) 6—5

!!ВЪ РАЗСРОЧКУ!!

Любителямъ

фотографическаго искусства рекомендуемъ сенсационную новості! **Американскій** складной аппаратъ „Викторія“

для пленокъ 8, 3 стм. × 10, 8 стм. равно для пластинокъ 9 × 12 стм. Этотъ аппаратъ, благодаря прекрасному исполненію и превосходнымъ качествамъ, приобрѣлъ за послѣднее время громадное распространеніе, среди любителей, вытѣснивъ всѣ прочіе аппараты того рода.

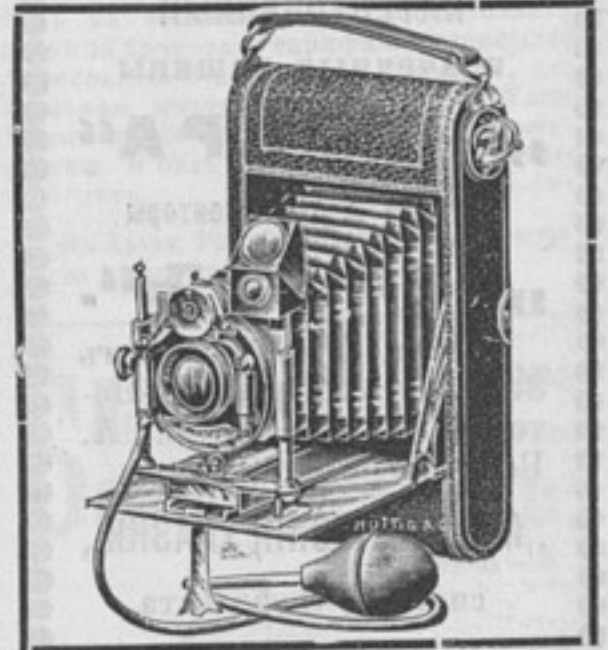

Преимущества:

Элегантная, изящная отдѣлка, обойма изъ настоящей кожи. Основная доска-алюминіевая. Затворъ моментальный «Ваушъ и Ломбъ» Ирисовая диафрагма. Горизонтальный и вертикальный видоскопатель. Установка на разныя расстоянія. Гайки для статива. Легкость и компактность. Особенно практиченъ для гг. военныхъ въ походѣ.
Цѣна съ объективомъ «универсальный»
» » апланатъ» 37 р.
» » фойгтлендера 60 р.
» двойной анастигматъ Герца 70 р.
Рамка съ матовымъ стекломъ съ 3-ми металлич. кассетами для сниманія на пластинкахъ 3 р. 50 к.
Полный наборъ для сниманія на пленкахъ 4 р. 50 к.
Полный наборъ для сниманія на пластинкахъ 3 р.
Запасныя катушки пленокъ Люмера на 12 снимковъ . . . 1 р. 50 к.
Элегантный кожаный чехолъ съ ремнями. 3 р.
Аппаратъ служить для сниманія съ руки или со статива.
Стативы деревянные по 2, 3, и 5 руб. складные металлическіе по 10 руб.
Высылаются по полученіи 1/2, какъ задатокъ.
Гг. офицерамъ за ручательствомъ части въ разсрочку на 4 мѣсяца при уплатѣ половины одновременно съ высылкой заказа съ подписнымъ листомъ.
Руководство бесплатно Товарищество «Ренессансъ» Варшава, Соляная № 8. (600) 6—



**„ВАРШАВСКИЙ
Аукціонъ“
ВЪ ВАРШАВѢ,**



Предлагаетъ по небывало дешевымъ цѣнамъ. Экономію въ 40% получаетъ каждый. Требуите и убѣждайтесь.

Важно и для торговцевъ.

Часы карманные вороненой англійской стали мужскіе или дамскіе, открытые ремонтуаръ, заводящиеся разъ въ 36 часовъ лучшей конструкціи 2 р. 35 к.

- Такіе же глухіе. 3 > 10 >
- Часы американскаго новаго золота открытые . 2 > 75 >
- > такіе же глухіе 3 > 75 >
- > черные откр. анкеръ Роскопфъ 1-го сорта. 2 > 85 >
- > серебр. 84-й пр. глухіе анкеръ, зав. ключ. 6 > 25 >
- > такіе же на 15-ти камняхъ, корп. покрѣпче. 7 > 35 >
- > такіе же на 23-хъ камняхъ. 8 > 25 >
- > тяжеловѣсные 80 гр. брегетов. волоскомъ. 9 > 90 >
- > дамскіе глухіе ремонт. серебр. 84-й пробы. 5 > 60 >
- > серебряные мужскіе ремонтуаръ, т. е. заводъ головкой отъ. 7, 8, 9, 10 и 15 р.
- > дамскіе золотые 56 пр. глухіе. 16, 18—25 >
- > мужскіе > > 30, 45 и 50 >

Цѣпь америк. нов. золота или никкел. 30 к., брелокъ серебр. 84 пробы 20 к., ножикъ англ. стали 25 к., кожан. портмона съ штемп. изъ лучш. кожи 60 к., портсигаръ кожан. или никкел. 30 к., золот. кольцо 56 пр. съ камнемъ 45 к., серьги золот. 56 пр. съ камнями или безъ 70 к., музык. ящикъ съ зеркал. «Симфонія». играющій пріятно и звучно пьесы лучш. композ. 2 р. Стереоскопъ съ 20-ю видами 75 к. Высылаетъ немедленно наложеннымъ платежомъ безъ задатка. Пересылка за счетъ заказчика согласно почтоваго тарифа. Адресовать „Т—ву. ВАРШАВСКИЙ АУКЦИОНЪ“ въ Варшавѣ. (630) 1—1

ГГ. ВОЕННЫМЪ, ЁДУЩИМЪ НА ДАЛЬНИЙ ВОСТОКЪ,
оригинальные **НАГАНЫ L. Nagant-Liège-1895.**

пистолеты **БРАУНИНГЪ—Browning's patent—Fabrique Nationale—Herstal-Liège.**

пистолеты **МАУЗЕРЪ—Mauser's Waffenfabrik GEBERNDORF,**

а также большой выборъ револьверовъ друг. системъ, патроны, кобуры, пояса, походныя **ФЛЯГИ** разн. величинъ **ПРЕДЛАГАЕТЪ**

ТОРГОВЫЙ ДОМЪ Я. ЗИМИНА вд. и К°. **ВЪ МОСКВѢ.**
Тверская, близъ Газетнаго переулка, д. 15. (619) 6—3



**НОВО-ОТКРЫТАЯ ТАБАЧН. ФАБРИКА
Т-ва „САМСОНЪ“**

въ **Феодосіи** (на югѣ **Крыма**)
приготавлиетъ изъ чистаго турецкаго табаку высшаго качества, по специальной сортировкѣ, папиросы и табаки.

Офицерскимъ собраніямъ и военно-экономическимъ общ. предлагается уступка наравнѣ съ крупными оптовыми торговцами.

Рекомендуются табаки отъ 12 р. до 1 р. 28 к. и дешевле за фунтъ, а папиросы цѣною отъ 30 р. до 3 р. за 1000 шт.

Прейсъ-куранты съ условіями продажи и скидки высылаются по востребованію.

Фабрика состоитъ поставщиками многихъ военно-экономическихъ общ., офицерск. собраній и лавокъ, отъ которыхъ имѣетъ наилучшіе отзывы (579) 10—4

Ф. Ф. ВАГНЕРА ПРЕЕМНИКЪ

г. **Туккумъ** Курляндской губ.

ДРЕВЕСНЫЙ ПИТОМНИКЪ и СЪМЕННАЯ ТОРГОВЛЯ.

Фруктовыя деревья и кустарники, декоративные кустарники, аллеинныя деревья и розы.

Сельскохозяйственныя, огородныя и цвѣточныя сѣмена.

Каталоги по желанію бесплатно. (326) 11—8



!! НЕБЫВАЛО ДЕШЕВО, ПРОЧТИТЕ !!

«Варшавскій Аукціонъ», Варшава, распродаетъ по небывало дешевымъ цѣнамъ съ пересылкой 6 цѣнныхъ вещей вмѣсто 25 руб. 8 р. 50 к. 1) карманные мужскіе серебряные 84 пробы часы, массивные, лучшей конструкціи, заводъ безъ ключа, обтянутые и провѣренные, 2) цѣпь накладнаго серебра, 3) парижскій компасъ или брелокъ серебра, по желанію бинокль съ граціозными видами, 4) золотое кольцо 56 пробы изъ лучшей работы, 5) позинцы никкелиров. или карманный ножикъ заграничной работы, 6) кожаное портмона съ 7-ю отдѣленіями изъ одного кроя и механическимъ замкомъ, содержащимъ каучуковый штемпель для имени и фамилиі замкачика. Дамскіе серебряные часы со всѣми принадлеженіями и съ шейной цѣпочкой на 1 руб. дороже.

Часы высылаются провѣренные съ ручательствомъ на 6 лѣтъ за вѣрность хода. Требованія исполняются немедленно наложен. платежомъ и безъ задатка. Адресовать: «Варшавскому Аукціону» Варшава, Центральная почта, № 337.

ДАРОМЪ!! БЕЗПЛАТНО!!

Р. С. Каждый заказчикъ, выписавъ гарнитуръ по сему объявленію, получаетъ въ видѣ преміи одинъ изъ нижеслѣдующихъ предметовъ: 1) Пару настоящихъ перламутровыхъ запонокъ для манжетъ и булавку америк. золота съ искусств. бриллиантомъ. 2) Пару подвѣсчиковъ складныхъ никкел. изъ лучшей работы. 3) Карман. электрич. фонарь. 4) Портсигаръ бѣлаго металла гравир. 5) Полный письмен. приборъ. 6) Изящн. дамскій несесеръ. (577) 8—7



СЪМЕНА

ОГОРОДНЫЯ, ЦВѢТНЫЯ, СЕЛЬСКО-ХОЗЯЙСТВЕННЫЯ и проч.
ЛУЧШАГО КАЧЕСТВА.

Полный иллюстрированный преісъ-курантъ высылается за 50 коп. почт. марк. и краткій иллюстрированный преісъ-курантъ высылается по требованію бесплатно

сѣменная торговля **Г. ФРИКЪ.**

С.-Петербургъ, Адмиралтейскій пр. 10.

**Механическій заводъ и фабрика
походной складной мебели**

К. Д. ИВАНОВА

(преемн. П. Дютиль)

С.-Петербургъ, Лиговская ул. № 44.
Телефонъ 3275.



Необходимо гг. офицерамъ въ походѣ!

**Новость! Выюкъ походный, системы
М. Е. Грумъ-Гржимайло,** состоящій изъ двухъ

вьючныхъ чемодановъ, установленнаго Военнымъ Вѣдомствомъ размѣра, кровати, полевого багажа (спальный мѣшокъ) и проч. походн. вещей.

Принимаются заказы на подстилки-мѣшокъ для солдатъ, чемоданы-кухня, палатки, брезенты, таганы, умывальники, ведра, фильтры, фонари, кровати, столы, стулья, табуреты и пр. предметы для похода.

Полное оборудованіе летучихъ лазаретовъ
„Краснаго Креста“:

походныя палатки, операціонные столы, носилки и проч. (609) 4—4

В ОБЩЕСТВО принимает СТРАХОВАНІЯ:
ЖИЗНИ ОТЪ ОГНЯ И
ОТЪ НЕСЧАСТНЫХЪ
СЛУЧАЕВЪ

С.-ПЕТЕРБУРГСКОЕ ОБЩЕСТВО СТРАХОВАНІЙ.

УЧРЕЖДЕННОЕ
въ 1858 году.

ПРАВЛЕНІЕ ОБЩЕСТВА НАХОДИТСЯ
въ С.-ПЕТЕРБУРГѢ, Невскій пр., собств. домъ, № 5.
Агентства во всѣхъ городахъ Имперіи.

(383) 26—12

Электрическій фонарь «САТУРНЪ»



плоскій эмалирован., красивой отделки, съ прочной батареей. Весьма сильн. блѣый свѣтъ. Цѣна только 1 р. 25 к. съ увелич. стекломъ 1 р. 50 к. Запасн. батар. 60 к. запасн. лампочка накаливан. 30 к. Фонарь «Фаворитъ» цилиндрической формы, лучшаго качества съ рефлектор. и увеличительнымъ стекл. Цѣна 2 р., больш. размѣра 3 р. 50 к. Запас. батар. для меньш. 75 к. для больш. 1 р. запасн. лампочки накаливан. по 30 к. Перес. на счетъ заказч. Въ азиатск. Россію высылаютъ только по получен. задат. или стоимос. (можно марками) Требов. и деньги адрес. З. Жукъ, Варшава, Новоліпки, 40. (551) 2—2

ОДѢЯЛА и ФУФАЙКИ
СПЕЦІАЛЬНОЙ ФАБРИКИ РАЗНЫХЪ ШЕРСТЯНЫХЪ ИЗДѢЛІЙ
И. ФРАНКЪ и А. ЭШТЕЙНЪ
Въ г. ВѢЛОСТОКЪ, Гродненской губ.

Одѣяла одноцвѣтныя (съ каймами).

ЧИСТО ШЕРСТЯНЫЯ:	НА НИТЯНОЙ (хлопчато-бумажной) ОСНОВѢ.	ОДѢЯЛА УЗОРЧАТЫЯ офицерскія всевозможныхъ цвѣтовъ и рисунковъ. Односпальныя: 3 р. 25 к., 4 р. 50 к., 6 р. 75 к., 11 р. и 12 р. 50 к. и дор. Двухспальныя: 11 р. 50 к. и 18 р. 50 к. Дѣтскія: 3 р. 25 к., 3 р. 70 к. и 6 р. 25 к.
Сѣрая 2 р. 60 к., 2 р. 70 к., 3 р. 20 к., 3 р. 40 к., 3 р. 50 к. и 4 р. 10 к. Малиновыя: 2 р. 60 к., 2 р. 70 к., 3 р. 25 к., 3 р. 40 к. и 4 р. Коричневыя: 2 р. 75 к., 3 р. 25 к. и 3 р. 40 к. Шоколаднаго цвѣта: 3 р. 50 к. и 4 р. 10 к. Серебристо-сѣрыя: 5 р. 50 к. и 5 р. 75 к.	Сѣрая: 2 р. 20 к., 2 р. 90 к., 3 р. и 3 р. 70 к. Малиновыя: 2 р. 25 к., 3 р. и 3 р. 50 к. Коричневыя: 2 р. 60 к., и 3 р. Серебристо-сѣрыя: 5 р. и 5 р. 25 к.	СУКОННЫЯ: Сѣрая и малиновыя по 2 р. 90 к. Темнокоричневыя 3 р., темнозеленыя, синія, желтыя и борд. цвѣта 3 р. 20 к.

ФУФАЙКИ вязаныя чистошерстяныя: 1 р. 20 к., 1 р. 75 к., и 2 р. 50 к.

Цѣны рѣшительн. съ укупоркой но безъ пересылки.
Требов. адрес.: *Въ контору фабрики И. Франкъ и А. Эштейнъ, Вѣлостокъ.*
За доброкачеств. товаръ и аккуратн. выполненіе заказовъ, фабрика удост. многихъ похвалныхъ отзыв. отъ войск. частей и казен. учреждений. (286) 16—12

М. Гг.

по примѣру прошлыхъ лѣтъ, доставляю заграничныя матеріи на кителя (diagonal), какъ цѣлыми кусками, такъ и купонами по 1 р. 20 к. аршинъ (шир. 15 1/2 тер.) и по 1 р. 35 к. аршинъ) шир. 1 арш. 8 сент.) съ налож., платежемъ+почт. расходы. Об-разчики франко.

Съ почтеніемъ
Л. И. Гринбергъ.

Представ. загр. фирмъ. Варшава, Сольная, 12.

Р. S. Готовые кителя высылаю по полученіи впередъ стоимос-ти+заработу. (622) 3—3.

заказовъ фабрика удостоилась многихъ

ШЕРСТЯНЫЯ ДѢЯЛА и ФУФАЙКИ
ФАБРИКИ **К. ЛИПШИЦЪ и К^о.**
въ г. ВѢЛОСТОКЪ, Гродненск. губ.

Одѣяла одноцвѣтныя.
Чисто шерстяныя:
Сѣрыя: 2 р. 60 к., 2 р. 75 к., 3 р. 25 к., 3 р. 40 к., 3 р. 50 к. и 4 р. 20 к.
Серебристо-сѣрыя: 5 р. 50 к. и 5 р. 75 к.
Малиновыя: 2 р. 60 к., 2 р. 75 к., 3 р. 25 к., 3 р. 40 к. и 4 р.
Коричневыя: 2 р. 75 к., 3 р. 30 к., 3 р. 50 к. и 4 р. 20 к.
Шоколаднаго цвѣта: 3 р. 50 к. и 4 р. 20 к.
Двухличныя: 3 р., 3 р. 75 к., 8 р. 50 к., 11 р. и 13 р.

На нитяной (хлопчато-бумажной) основѣ
Сѣрыя: 2 р. 20 к., 2 р. 85 к., 3 р., 3 р. 75 к. и 4 р. 50 к.
Серебристо-сѣрыя: 5 р. и 5 р. 25 к.
Малиновыя: 2 р. 30 к., 3 р. и 3 р. 50 к.
Коричневыя: 2 р. 50 к. и 3 р.
Двухличныя: 3 р. 50 к., 6 р., 7 р., 7 р. 50 к. и 13 р.

Суконныя:
Сѣрыя: 2 р. 85 к. и 3 р.
Малиновыя: 2 р. 85 к.
Темнокоричневыя: 3 р.
Двухличныя: 3 р. 25 к.

Одѣяла узорчатая офицерскія всѣхъ возможныхъ цвѣтовъ и рисунковъ.
Односпальныя: 3 р. 25 к., 3 р. 75 к., 5 р. 50 к., 6 р., 7 р., 7 р. 50 к., 9 р., 11 р. и 13 р.
Двухспальныя: 11 р. и 20 р.
Дѣтскія: 3 р. 25 к., 3 р. 75 к. и 6 р. 50 к.

Фуфайки вязаныя чисто-шерстяныя:
1 р. 30 к., 1 р. 75 к., 2 р. 50 к.

Цѣны съ укупоркой безъ пересылки.
Образцы высылаются немедленно по востребованію.

АДРЕСЪ { для писемъ: Вѣлостокъ, К. Липшицъ и К^о.
для телегр.: «Вѣлостокъ, Липшицкомпанія».

(260) 15—15

НОВАЯ КНИГА
Сухопутныя и морскія силы всѣхъ государствъ міра
Съ нѣм. пер. прич. къ Ген. Шт. шт.-кап. *Суворова.*
Цирк. Гл. Шт. № 5 1904 г., обьяв. по в. Пет. В. Ок. № 9.
Военно-статистич. свѣд. о 5 г. госуд. для каждаго отдѣльно. 1903 г. стр. 67. 75 к.
Японія и Корея—отдѣл. безпл. прилож. по 1 марта 1904 г.
Продается въ лучш. книжн. магазинахъ (641)—1

Къ чему золото и брилліанты
Когда можно приобрѣсти отъ нашего дома

Только за 5 р. 50 к. съ пересылкой
Гарнитуръ, состоящ. изъ 4-хъ вещей: 1) браслетъ, 2) брошка, 3) пара серегъ, 4) кольцо, все это изъ настоящ. массивн. серебра 84 пр. прочно и изящно вызолоч. черезъ огонь электрическ. способ., и осмысл. круг. парижск. брилліант. обхват. (средн. камень) изумр., сапф., амет. (по выб.) которые какъ своей изящн. отдѣлк. неотлич. отъ настоящ. червон. зол., такъ и брилліан. своей превос. игр. и блеск. не уступ. дорого стоящ. брилліан. Всѣ эти вещи впол. замѣн. золот. и брилліант. вещь и высылаютъ въ изъщ. футлярѣ.

Только за 5 р. 50 к. съ пересылкой
Дешевый гарнитуръ
Только 4 р. 25 к. съ пересылкой



высмл. 5 нижеслѣд. вещь. 1) Часы мужск. регант. вызолоч. трудно отлич. отъ золот. или черн. воронъ. стали мужск. или дамск. прочн. механизм. вѣри. ходъ ручательст. на 6 лѣтъ; 2) цѣпл. нов. золота, паницыри. или дамск. шейн. 3) Бредонъ компасъ или «бинокль» или В. Н. Л., 4) письменный приборъ, состоящ. изъ механическ. ручки, пера карандаша, со штемпел. для ямени, отч. и фам. и гравир. 2 буквы для печати; 5) изящн. замшевыя бѣшелекъ для раан. монеты или дамск. кожан. портмоне. Часы глухіе (закрытыя) съ приложен. на 1 р. 50 к. дорож. Выписывающее сразу оба гарнит. высыла. только за 8 р. 40 к. съ пересылкой. Требо-ванія выполняются немедлен. и высыла. безъ задат. налож. платеж. Адрес.: Торгово Экспортному дому Т-ва Парижскій Лувръ, Варшава, 270
Р. S. Въ азиатск. Росс. и Сибирь присылать. часть вѣсов. и безъ задатка не высылаются. (603) 2—2

Война съ Японіей.

Съ 21-го по 30-е марта.

Послѣ столкновения передовыхъ частей японской арміи съ нашимъ коннымъ отрядомъ у Чончжу 15-го марта, японскій авангардъ 17 марта вновь началъ наступленіе по дорогѣ Чончжу-Ычжу и въ тотъ же день, по заграничнымъ источникамъ, занялъ Коаксанъ.

Развѣзды нашего коннаго отряда, по англійскимъ свѣдѣніямъ, направлялись въ сѣверную часть Кореи; главныя силы перешли на правый берегъ р. Ялу.

По сообщенію изъ Сеула, японцы ускорили маршъ къ Ялу, двигаясь двумя колоннами; части авангарда 23 марта заняли Чіол-санъ и Сіон-чіонъ (Berl. Tag.). О движеніи третьей колонны (на Кангъ) свѣдѣній не имѣется.

23 же марта японскія головныя пѣхотныя части достигли р. Ялу у Ычжу и Юнампо *) и выставили впереди перваго изъ нихъ сторожевые посты вдоль рѣки.

Въ тотъ же день посты эти имѣли перестрѣлку съ нашими охотниками, занимавшими остр. Матуцао (островъ лежитъ въ мѣстѣ пересѣченія р. Ялу съ дорогою изъ Пенъяна къ Мукдену и раздѣляетъ рѣку на два рукава). Въ перестрѣлкѣ убиты 5 японцевъ, число раненыхъ — неизвѣстно; наши охотники потерь не понесли *).

Въ то же время отрядъ японцевъ, силою въ 300 чел., прибывшій въ Юнампо, разграбилъ и сжегъ неизвѣстно съ какою цѣлью русскіе склады лѣсного матеріала.

Итакъ голова японской арміи достигла р. Ялу, и достигла ее пѣхотой.

Фактъ наступленія арміи Куроки подъ прикрытіемъ пѣхоты, а не кавалеріи, какъ это принято и необходимо въ большинствѣ случаевъ, вновь подтверждаетъ, что японцы считаютъ съ обстановкой и дѣйствуютъ весьма осмотрительно, а также, что развѣдочная часть была организована очень недурно.

Выяснивъ, что на лѣвомъ берегу р. Ялу у насъ имѣется лишь конный отрядъ, и зная, что ихъ конница не въ силахъ одолѣть казаковъ, японцы выдвинули впередъ пѣхоту, которая исполнила маршъ къ Ялу, по скорости не уступающей, въ данное время года, быстротѣ передвиженія кавалеріи (японской) и заняла два важныхъ, какъ оцѣниваютъ иностранцы въ газетахъ, пункта на берегу рѣки, при томъ несравненно надежнѣе, чѣмъ это могъ бы сдѣлать конница.

Пункты эти описываются слѣдующимъ образомъ **): городъ Ычжу находится на корейскомъ берегу рѣки Ялу и расположенъ на скалистомъ отрогѣ, вплотную подходящемъ и круто обрывающемся къ рѣкѣ. Мѣстность у города командуетъ противоположнымъ берегомъ рѣки и можетъ сильно затруднить переправу съ боемъ оттуда; выше же и ниже города — командованіе принадлежитъ правому берегу. Окрестности города совершенно безлѣсны. Самый городъ расположенъ верстахъ въ трехъ отъ рѣки и закрытъ со стороны ея высокими холмами; онъ обнесенъ, кругомъ, стѣной, которая идетъ по гребнямъ холмовъ и имѣетъ четверо воротъ. Площадь городъ занимаетъ небольшую, внутри стѣны много пустырей; домовъ около 2000. Съ рѣки видна только городская стѣна и ворота. Въ Ычжу морскіе приливы и отливы мало замѣтны; здѣсь до войны была устроена постоянная переправа черезъ рѣку Ялу на лодкахъ при чемъ на протяженіи 13 верстъ до главнаго русла дорога шла по цѣлому ряду острововъ, до главнаго русла рѣки. Отъ Ычжу горы лѣваго берега рѣки отступаютъ отъ рѣки, такъ что по лѣвому берегу образуется большая прирѣчная равнина 15 верстъ ширины, густо заселенная и разработанная подъ рисовыя поля. Правый берегъ рѣки все время остается нагорный, и протокъ, идущій подъ правымъ берегомъ, всегда болѣе полноводный. Ширина рѣки у г. Ычжу около 70 саж., у Юнампо до 500 саж. Еще дальше внизъ по теченію рѣка распадается на нѣсколько рукавовъ, общая ширина которыхъ доходитъ до 5 верстъ. Глубина у д. Маоэршанъ — около двухъ сажени, постоянно возрастаетъ и возлѣ Юнампо доходитъ до 4 сажени. Бродовъ мало; на имѣющихся — переходъ затрудняется чрезвычайно въ этихъ пунктахъ быстротою теченія и большими камнями, нанесенными

на дно. Въ 1894 г. главныя массы японской арміи переправились верстахъ въ 3 выше Ычжу, противъ Кю-дая; въ 16 верстахъ выше, у сел. Ди-хуаданъ, имѣются также пригодные броды. Ниже Ычжу рѣка въ бродъ не проходима. Теченіе въ среднемъ очень быстрое; имѣются стремнины и водопады. Дно каменистое и песчаное.

Въ нижнемъ теченіи Ялу — судоходна: небольшія морскія суда поднимаются до гор. Андунъ, а во время приливовъ самыя большія пароходы могутъ проходить 20 верстъ по рѣкѣ къ с. Юнампо, гдѣ находится узкая, но глубокая бухта.

Селеніе Юнампо, расположенное въ устьѣ р. Ялу, въ 20 верстахъ отъ г. Ычжу имѣетъ важное стратегическое значеніе, благодаря глубинѣ возлѣ него рѣки (даже при отливѣ — 4 сажени) позволяющей производить выгрузки съ большихъ судовъ безъ предварительной перегрузки на мелкія суда. Обладающей Юнампо господствуетъ надъ входомъ въ р. Ялу и тѣмъ можетъ или обезпечить переправу у г. Ычжу, или угрожать ей.

Къ Ычжу подходятъ 2 дороги отъ Анчжу и одна, идущая вдоль теченія р. Ялу, и отходятъ: одна на Мукденъ, другая на Андунъ и далѣе на П.-Артуръ.

Изъ этого краткаго описанія видно насколько важно было японцамъ занять названные пункты возможно быстрѣе, безразлично въ видахъ ли наступательныхъ или оборонительныхъ.

Если припомнить постепенный ходъ движенія передовыхъ частей японской арміи къ р. Ялу, легко замѣтить, что до Пенъяна наступленіе шло сравнительно быстро (по времени года и состоянію дорогъ), отъ Пенъяна до Чончжу значительно медленнѣе (развѣдки, столкновения съ нашимъ коннымъ отрядомъ, устройство переправъ черезъ рѣки), наконецъ, быстрый переходъ — къ Ялу (ок. 85 верстъ въ 5 дней).

Въ то же время, съ цѣлью обезпечить возможность захвата побережья рѣки Ялу и отвлечь въ этихъ видахъ наше вниманіе въ другую сторону, японцы одновременно съ движеніемъ арміи отъ Сеула и изъ Японіи къ Пенъ-яну распускали ложныя слухи о намѣреніи произвести высадку близъ устья рѣки Ялу; достигнувъ Пенъяна, они стали усердно убѣждать насъ въ печати и дѣйствіями флота — о своемъ желаніи произвести высадку въ окрестностяхъ Портъ-Артура; предпринявъ движеніе къ Пакчуну и Чончжу (самая трудная часть пути), они сперва оповѣщали міръ о приказахъ Микадо взять Портъ-Артуръ во что бы то ни стало, затѣмъ, какъ бы подготавливаясь къ новой высадкѣ войскъ, производили ненужныя имъ развѣдки хорошо извѣстнаго побережья Ляотунгскаго залива и, постепенно удаляя ихъ на западъ, во время приближенія головныхъ частей къ Ялу они уже дѣлали промѣры у Циньван-дао, какъ сообщали газеты.

Припомнимъ, наконецъ, и то, что дѣйствія флота за это время подъ П.-Артуромъ и Владивостокомъ ограничивались каждый разъ минутами и что въ теченіе даже этого времени японцы выпускали по мнѣнію заграничныхъ критиковъ въ 10 разъ меньше снарядовъ, чѣмъ было возможно и нужно для достиженія серьезныхъ результатовъ; что блокада Портъ-Артура съ самаго начала предпринята неполная и съ дальняго разстоянія, что количество брандеровъ, направленныхъ для прегражденія входа во внутренній рейдъ меньше, чѣмъ бы слѣдовало по цѣли предпріятія, какъ выясняется специалистами; вылазки нашей портъ-артурской эскадры на 100 верстъ (къ остр. Мюдао и г. Чифу) все же не признаны достаточно удаленными отъ крѣпости для попытки отрѣзать ее отъ опорнаго ея пункта *), конечно — какъ послѣдствіе рѣшительныхъ дѣйствій адм. Макарова.

Все вышеприведенное показываетъ, что до сихъ поръ ни одно предпріятіе не велось японцами съ полнымъ напряженіемъ силъ, напротивъ, они дѣйствовали крайне осмотрительно, всюду прибѣгали къ обману и стремились этимъ путемъ достигнуть частныхъ успѣховъ, ничѣмъ почти не рискуя, ни на морѣ, ни на сушѣ.

Такимъ образомъ, если они до сихъ поръ не высадили въ Корею большого количества войскъ, то это можно полагать, только по тому, что не хотѣли или не признавали нужнымъ, а не вслѣдствіе задержекъ въ выполненіи мобилизаціи и т. п.

Газеты давно извѣщали, что въ Японіи наготовѣ къ от-

*) Всеподданнѣйшая телеграмма генераль-адъютанта Куропаткина 24 марта.

**) «Нов. Край».

*) «Нов. Вр.», «Русск. Вѣд.».

плытію 100 тыс. армія, но она и до сихъ поръ кажется тамъ, по крайней мѣрѣ значительная часть ея.

Какъ показали событія, сосредоточеніе и этой арміи къ Пеньяну одновременно съ первой, оказалось бы дѣйствительно операцией ненужной, между тѣмъ повело бы безъ сомнѣнія къ значительному сокращенію численной силы арміи вслѣдствіе болѣзней (свирѣпствуетъ тифъ и болѣзни горла) и трудностей передвиженія и питанія большого количества войскъ по сквернымъ дорогамъ.

Принявъ во вниманіе, что десантная японская армія не имѣетъ достаточнаго для рѣшительныхъ наступательныхъ операций количества конницы и транспортныхъ средствъ, позволительно на основаніи вышеприведенныхъ фактовъ заключить, что и въ будущемъ врядъ ли можно ожидать рѣшительныхъ ударовъ со стороны Японіи.

Не благоприятствуетъ этому ни положеніе дѣлъ на морѣ, ни свойства сухопутной арміи.

Наступленіе японцевъ въ Манчжурію тѣсно связано съ безопасностью тыла съ моря.

Между тѣмъ рѣшительныя вылазки адм. Макарова до сихъ поръ заставляли японцевъ опасаться ежечасно прорыва на сообщенія, принуждали непрерывно и бдительно наблюдать къ П.-Артуру и быть наготовѣ преградить путь нашей эскадрѣ соединенными силами всюду, гдѣ бы она ни попыталась прорваться; вслѣдствіе этого передвиженіе транспортныхъ судовъ можетъ прикрываться лишь мелкими боевыми судами (канонерки), а подъ такимъ прикрытіемъ высадки могутъ производиться только на занятыхъ японцами частями материка, какъ то выясняютъ специалисты.

Чѣмъ же больше будетъ высажено войскъ въ Корею, тѣмъ грядуще станеть флоту выполнять задачу охраненія громаднаго подвоза на два фронта (къ П.-Артуру и Владивостоку), при условіи сберечь превосходство силъ на морѣ до послѣдняго дня войны.

Опредѣленныхъ свѣдѣній о численности и состояніи японскихъ силъ, высаженныхъ въ Корею къ 23-му марта, не имѣется.

Съ увѣренностью можно лишь утверждать, что высадка войскъ еще не закончена.

Общее количество высаженныхъ войскъ опредѣляется заграничными извѣстіями крайне разнообразно: отъ 3 дивизій (ок. 42 тыс.) до 260 тыс., при чемъ изъ послѣдней цифры 60 тыс. будто бы расположены гарнизонами въ городахъ.

По тѣмъ же источникамъ наибольшая численность японской арміи съ резервами—632,000 челов. Изъ этого числа 339,000 челов. могутъ считаться активной силой, а около 260,000 чел. изъ этихъ силъ могутъ быть переброшены въ Корею.

Имѣя же въ виду скорость, съ которою японцы выучиваются владѣть оружіемъ, по мнѣнію Леруа Болье *), можно предположить, что въ теченіе нѣсколькихъ мѣсяцевъ активная сила Японіи можетъ быть доведена до 400,000 чел. *). Эта цифра слѣдовательно наибольшая, съ которой и можно считаться; остальное—ополченіе, которое можетъ быть призвано только для обороны самой Японіи.

Эта общая цифра распредѣляется слѣдующимъ образомъ: около 200,000—составляютъ постоянную армію по штатамъ военного времени, съ обозными и санитарными войсками; до 35,000—запасныя войска, имѣющія назначеніе готовить нижнихъ чиновъ для пополненія убыли въ постоянной арміи; около 135,000—мѣстныхъ войскъ, для службы въ тылу и для охраны собственнаго побережья. Общее же число обученныхъ въ постоянныхъ войскахъ нижнихъ чиновъ не превышаетъ—260,000.

Если принять во вниманіе, что для всякаго рода службы въ тылу и на родинѣ необходимо оставить не менѣе 150 тыс. (круглымъ числомъ), то для активныхъ дѣйствій остается около 250 тыс., которыя и могутъ состоять изъ отбывшихъ дѣйствительную службу въ мирное время (3 года) нижнихъ чиновъ.

Боевое прошлое японской арміи не даетъ возможность судить о качествахъ ея. До сего времени японская армія сражалась только съ такимъ противникомъ, какъ китайцы, корейцы, обитатели Формозы и свои мятежники.

Достигнутые японцами въ этихъ войнахъ успѣхи развили въ нихъ самоувѣренность и честолюбіе; въ видѣ наслѣдія же отъ старыхъ временъ среди нихъ весьма развиты—храбрость, жажда славы и патриотизмъ.

Послѣднія войны обнаружили чрезвычайную осторожность и строгую обдуманность дѣйствій японцевъ, стремленіе впередъ, порывъ во всякой боевой обстановкѣ, а вмѣстѣ съ тѣмъ—недостатокъ хладнокровія въ войскахъ, выносливости и дисциплины.

По отзывамъ нашихъ старшихъ военачальниковъ, имѣвшихъ случай основательно познакомиться съ японскими войсками въ 1900 году при усмиреніи китайскихъ мятежниковъ, войска эти при удачѣ становились крайне самонадѣяны и дерзки, но при малѣйшей неудачѣ—полное уныніе смѣняло высокій подъемъ духа; тогда легко распространялась паника и возрастала до размѣровъ, небывалыхъ среди роискъ европейскихъ націй.

Затѣмъ, какъ характерныя черты японцевъ, отмѣчаются: жестокость, малая выносливость, большая склонность къ разнаго рода заболѣваніямъ, лживость и плутовство.

Наконецъ, нельзя не обратить вниманіе и на заграничныя извѣстія, что въ мобилизованныхъ арміяхъ большой недостатокъ въ офицерахъ, что значительное большинство ихъ неудовлетворяетъ требованіямъ, выдѣляемымъ къ офицерамъ, что солдаты не питаютъ расположенія къ офицерамъ, наконецъ, что высшее начальство не напрактиковано къ управленію массами войскъ.

Всѣ эти свойства позволяютъ заключить, что несмотря на образцовую подготовку постоянныхъ войскъ, вся японская армія не можетъ быть поставлена много выше милиціонной; въ особенности въ виду отмѣченныхъ—сильнаго порыва, слабой устойчивости, впечатлительности и недостатка въ офицерахъ, составляющихъ характерныя признаки импровизированныхъ армій.

Но исторія всѣхъ войнъ, вѣданныхъ милиціонными войсками и импровизированными арміями, доказываетъ, что такія вооруженныя силы не могутъ служить надежнымъ оплотомъ государства противъ нападенія постоянныхъ армій извнѣ, а тѣмъ менѣе—вести рѣшительную наступательную войну.

На основаніи прошлаго, думается, можно смѣло утверждать, что чрезвычайное напряженіе силъ для сосредоточенія къ Ялу 250 тыс. и самопожертвованіе японцевъ не послужитъ ни къ чему и только увеличитъ тяжесть послѣдствій войны.

Но меньше чѣмъ съ 250 тыс. арміей врядъ-ли возможно даже въ настоящее время начать рѣшительное наступленіе въ Манчжурію.

Поэтому-то думается, чтои дальнѣйшія дѣйствія японцевъ не будутъ имѣть рѣшительнаго характера: все будетъ рассчитано на растяжку военныхъ дѣйствій съ выжиданіемъ и высматриваніемъ помощи къ благоприятному окончанію войны со стороны.

При этихъ условіяхъ можно, съ ихъ стороны ожидать въ ближайшемъ будущемъ лишь поисковъ за частнымъ успѣхомъ при помощи всякаго рода хитростей и сбормомъ превосходныхъ силъ на мелкія дѣла, съ цѣлью поддержать энергію народа, съ которой тѣсно связана нравственная сила арміи.

Таковыми представляются издали силы и намѣренія японцевъ, а ими обусловливаются и всѣ особенности дѣйствій нашихъ командующихъ арміей и флотомъ на Дальнемъ Востокѣ въ настоящую войну.

Пока что въ наступленіи къ р. Ялу изъ существующихъ въ японской арміи 13 дивизій на материкѣ находятся лишь 3 дивизіи, по заграничнымъ извѣстіямъ, т. е. около 70—75 тыс. съ 200 орудіями (безъ нестроевыхъ около 50 тыс.); второй корпусъ будто бы началъ высаживаться около 25 марта въ различныхъ пунктахъ на Корейскомъ берегу рѣки Ялу, близъ ея устья, подъ прикрытіемъ, какъ полагаютъ, канонерскихъ лодокъ.

Въ Хайчжу и Цинампо выгружались жизненные и боевые припасы и перевозились затѣмъ въ Анчжу на джонкахъ. Въ Анчжу образованъ передовой складъ запасовъ. Всѣ удобные для высадокъ пункты Корейскаго побережья будто бы укрѣпляются. Между Пеньяномъ и Сеуломъ образовано 10 этапныхъ пунктовъ. Гарнизонъ Сеула состоитъ изъ резерв-

ныхъ войскъ. Между Ы-чжу и Сеуломъ устраивается полевая желѣзная дорога; постройка желѣзной дороги Сеулъ — Фузанъ заканчивается. Фузанъ превращается въ постоянную крѣпость. Укрѣпляется также остр. Кечже для защиты Мозампо съ моря.

По свѣдѣніямъ «Daily Chron.», японскіе развѣдчики переправившіеся черезъ Ялу близъ Кюленчена и прошедшіе къ сѣверу вдоль праваго берега рѣки, донесли, что у Кюленчена находится рядъ сильныхъ русскихъ укрѣпленій.

По заграничнымъ же сообщеніямъ Кюленченъ составляетъ лѣвый флангъ позицію нашихъ войскъ на Ялу; правый флангъ, будто бы, въ сильно укрѣпленномъ Андунѣ, а резервъ въ Фынъ-хуан-чевѣ. Численность нашихъ войскъ въ Андунѣ опредѣляется въ 30 тыс. («Berl. Tag»).

Японскіе развѣдчики узнали отъ корейскаго населенія, что небольшіе отряды нашихъ войскъ находятся у верховьевъ р. Ялу («Нов. Вр.»), наконецъ, что отъ Владивостока наступаетъ 25 тыс. отрядъ, идущей двумя колоннами: по р. Тумену и по корейскому побережью («Русск. Вѣд.» *).

Всего же у насъ по исчисленію «Daily Chron.» для встрѣчи событій на Ялу имѣется 200,000. Одновременно писалось въ «Morning Post», что сосредоточеніе русскихъ войскъ по желѣзной дорогѣ было сдѣлано съ такой быстротой, что теперь японцамъ невозможно перенести хотя бы часть военныхъ дѣйствій въ Манчжурію. Самое большее, чего они могутъ достигнуть, — это изолировать Портъ-Артуръ и можетъ быть Владивостокъ. Но и эта операція изо дня въ день становится труднѣе.

По сообщенію изъ Нью-чжуана 27 марта, тамошній гарнизонъ состоитъ изъ 5,000 человекъ при 3 батареяхъ. Черезъ 2 дня ожидалось прибытіе еще 10,000 человекъ. Кромѣ того держатся наготовѣ 15,000 человекъ, которые могутъ прійти въ Нью-чжуанъ въ каждый данный моментъ. Всѣ оборонительныя мѣры приняты.

Въ ночь на 26 марта генералъ Кашталинскій направилъ команды охотниковъ на лѣвый берегъ Ялу противъ Ы-чжу **). Подъ начальствомъ поручика Димидовича и подпоручика Потемкина команды переправились на островъ Сомалинда и захватили врасплохъ японскую развѣдочную партію, человекъ въ 50, пристававшую въ это время на 3 лодкахъ къ восточному берегу острова. Давъ имъ высадиться, охотники бросились на ура: почти всѣ японцы были переколоты, перестрѣляны или утонули, а лодки взорваны. У насъ потерь не было. Особенно отличились унтеръ-офицеры: Лучкинъ и Сумашедовъ. На другой день японскій флагъ въ Ы-чжу былъ приспущенъ, а видимые ранѣе посты отодвинулись назадъ. Въ ночь на 27-е марта 4 охотника переправились къ Юнампо на русскій поселокъ, гдѣ обнаружили эскадронъ. Охотники, пробывъ тамъ 12 часовъ, были выданы корейцами и принуждены броситься вплавь, такъ какъ ихъ лодка стала на мель; при этомъ погибъ ефрейторъ Романъ Харьковъ. Гнавшіеся на лодкѣ японцы наткнулись на нашу лодку, шедшую на помощь пловцамъ, и были перебиты, а ихъ лодка потоплена.

На *обоихъ флотахъ*, у П.-Артура и Владивостока, до 30 марта было все спокойно. По частнымъ свѣдѣніямъ наша портъ-артурская эскадра около 26 марта крейсировала въ Желтомъ морѣ, а японская — прикрывала издали транспорты войскъ, не удаляясь на значительное разстояніе отъ П.-Артура.

30-го марта изъ Портъ-Артура были высланы въ ночную экспедицію миноносцы. Вслѣдствіе ненастной погоды, миноносецъ «Страшный» отдѣлился отъ отряда, былъ вскорѣ окруженъ непріятельскими миноносцами въ бою съ ними погибъ. На немъ погибли: командиръ капитанъ 2-го ранга Юрасовъ, лейт. Малѣевъ, мичм. Акинѣевъ, младш. инж. Дмитріевъ. Спасено 5 человекъ.

31-марта японскій флотъ вновь появился въ водахъ П.-Артура. Наша эскадра вышла въ море, но вслѣдствіе увеличенія числа японскихъ судовъ до 30, въ 10 часу утра направилась обратно въ рейдъ. Во время маневрированія эскадры на рейдѣ броненосецъ «Побѣда» получилъ ударъ миной въ середину праваго борта, а шедшій за нимъ подъ флагомъ командующаго флотомъ броненосецъ «Петропавловскъ», при невыяснившейся еще вполнѣ боевой обстановкѣ, взорванъ миной

*) По другимъ свѣдѣніямъ наши войска не выходили за Хунчунъ, кромѣ, конечно, развѣдочныхъ.

**) Всеп. тел. ген.-ад. Куропаткина 30 марта.

и опрокинулся на виду у приближавшейся непріятельской эскадры. Броненосецъ погибъ вмѣстѣ съ находившимся на немъ славнымъ и опытнымъ командовавшимъ флотомъ и его штабомъ и почти всѣмъ экипажемъ.

Между тѣмъ вся наша эскадра ушла во внутренній рейдъ, а японская, пробывъ нѣкоторое время у Лютешана, скрылась.

Броненосецъ «Побѣда» самостоятельно вошелъ въ гавань. Убитыхъ и раненыхъ на немъ не оказалось.

Во временное командованіе нашимъ флотомъ вступилъ контръ-адмиралъ князь Ухтомскій.

По свѣдѣніямъ, полученнымъ главнымъ морскимъ штабомъ, на броненосцѣ «Петропавловскъ» погибли слѣдующіе офицерскіе чины:

Командующій эскадрой, вице-адмиралъ Степанъ Осиповичъ Макаровъ.

Штабъ командующаго: начальникъ штаба, контръ-адмиралъ Молласъ; флагъ-капитанъ, капитанъ 2-го ранга Васильевъ 2-ой; флагъ-офицеръ, лейтенантъ фонъ-Кубе; мичманъ Бурачекъ; флагманскій минеръ, капитанъ 2-го ранга фонъ-Шульцъ; флагманскій артиллеристъ, капитанъ 2-го ранга Мякишевъ; флагманскій штурманъ, подполковникъ Коробицынъ; дѣлопроизводитель, титулярный совѣтникъ Ладановъ; капитанъ 2-го ранга Кроунъ; художникъ Василій Васильевичъ Верещагинъ.

Изъ состава чиновъ штаба, находившихся на «Петропавловскѣ», спаслись:

Начальникъ военно-морского отдѣла, флигель-адъютантъ, капитанъ 2-го ранга, Его Императорское Высочество Великій князь Кириллъ Владиміровичъ; флагъ-офицеръ мичманъ Шмидтъ.

Изъ офицерскихъ чиновъ состава «Петропавловска» погибли:

Старшій офицеръ, лейтенантъ Лодыгинъ; вахтенный начальникъ, мичманъ баронъ фонъ-Клебекъ, вахтенный начальникъ, мичманъ Окуневъ; вахтенный начальникъ, лейтенантъ Вульфъ; ревизоръ, лейтенантъ Акимовъ 5-й; старшій артиллеристъ, лейтенантъ Кноррингъ 1-й; мичманъ Лепешкинъ; и. д. старшаго судового механика Перковскій 2-й; помощникъ старшаго судового механика Сейпель; мичманъ Шишко; мичманъ Бодиско; младшій судовой механикъ Смирновъ; старшій врачъ, надв. сов. Волковичъ; младшій врачъ Костромитиновъ; тит. сов. Шмидтъ; іеромонахъ Алексій.

Не получено достовѣрныхъ свѣдѣній объ участи капельмейстера Пресса.

Нижнихъ чиновъ погибло 628. Спасено 52.

Спаслись: командиръ, капитанъ 1-го ранга Яковлевъ, тяжело раненый лейтенантъ Унковскій; мичманъ Іенишъ; мичманъ Шлиппе.

Тяжелую потерю понесла въ этомъ столкновеніи съ противникомъ наша портъ-артурская эскадра, бдительно, отважно и неустанно выполняющая свою трудную задачу.

Съ великою скорбью, но и съ непоколебимой покорностью воли Божіей приняла Русь вѣсть о случившемся. Преклонимся же еще разъ передъ погибшими славными нашими моряками и ихъ доблестнымъ вождемъ, воздадимъ должное портъ-артурской нашей эскадрѣ, которая несмотря на тяжелую рану, полученную при открытіи военныхъ дѣйствій, третій мѣсяцъ успѣшно борется съ значительно сильнѣйшимъ противникомъ примѣняя для этого, не страшась, всѣ находящіяся въ ея распоряженіи средства на пользу общаго дѣла нашихъ вооруженныхъ силъ и за честь народную, и не взыщемъ съ нее за то, что она не въ силахъ устранить боевыя потери, независящія отъ нея и неизбежныя на войнѣ въ той или другой обстановкѣ.

Наступитъ время, когда наши сухопутныя силы войдутъ въ полное соприкосновеніе съ непріателемъ, тогда вздохнуть свободнѣе и моряки на нашемъ крайнемъ правомъ флангѣ и, развернувшись, сторицею воздадутъ коварному врагу за всѣ минувшія невзгоды перваго періода войны.

Разныя извѣстія относящіяся къ войнѣ. 20 марта развѣздъ пограничной стражи въ числѣ 13 человекъ имѣлъ стычку съ хунхузами на южной линіи. Съ нашей стороны ранены 3 нижнихъ чина и 3 лошади и одна лошадь убита; у хунхузовъ убито 10 человекъ и ранено 20. Для преслѣдованія шайки отправленъ взводъ.

Японія покупаетъ принадлежащій одной английской паровой компаніи пароходъ «Ballarat» для обращенія въ пловучій лазаретъ.

«Daily Chronicle» сообщаютъ, что японская императрица пожертвовала тѣмъ изъ раненыхъ русскихъ, которые перенесли ампутацію, искусственныя конечности; то же самое получили изувѣченные японцы.

ПЕРИОДИЧЕСКІЯ ИЗДАНИЯ.



Bulletin de la Presse et de la Bibliographie militaires. (№№ 464 и 475). Англія.

Продолжительность пребыванія офицеровъ въ штабахъ сокращена съ 5 до 3 лѣтъ. Всякій офицеръ, прослужившій въ штабѣ 3 года, обязательно долженъ возвращаться въ строй по крайней мѣрѣ на 1 годъ (прежде — на 2 года).

Франція. Согласно годовому отчету комиссіи производства, въ 1903 году было 2,222 унтеръ-офицера подавшихъ заявленіе о предоставленіи имъ гражданскихъ должностей; изъ этихъ заявленій удовлетворено 732.

Военный министръ запретилъ всѣмъ военнослужащимъ посѣщать собранія, посящія вѣроисповѣднѣй характеръ.

На основаніи квартирнаго устава до послѣдняго времени полагалось по 3 карцера на батальонъ и по 1-му на эскадронъ или на 2 батареи. Въ виду несоотвѣтствія означенной нормы дѣйствительной потребности, циркуляромъ военного министра отъ 28 января сего года установлено слѣдующее распредѣленіе:

- 4 карцера на 3 бат. пѣх. полкъ.
- 3 » на арт. дивизионъ изъ 2-хъ батарей.
- 2 » на батарею.
- 3 » на 5 эскадрон. кавал. полкъ.
- 4 » на артил. полкъ въ 12 батарей.

Освободившіеся карцеры будутъ обращены въ склады, кладовыя и т. п.

Италія. Королевскимъ приказомъ отъ 21 января отмѣнено распоряженіе 1902 года, согласно которому въ аттестаціяхъ капитановъ и маіоровъ при представленіи ихъ къ производству требовалось оговаривать, производитъ ли представляемый впечатлѣніе офицера, способнаго въ будущемъ командовать отдѣльной частью.

При 3-мъ инженерномъ (телеграфномъ) полку образованъ курсъ телеграфнаго дѣла для подготовки на должность инструкторовъ телеграфнаго дѣла въ полкахъ крѣпостной и береговой артиллеріи, продолжительностью въ 30 дней; на этотъ курсъ командируется по одному поручику или подпоручику отъ каждой группы въ 2—5 ротъ и по одному унтеръ-офицеру и капралу отъ каждой роты. Предметы преподаванія составляютъ: 1) свѣдѣнія по магнетизму и электричеству, необходимыя уразумѣнія теоріи телефона; 2) знакомство съ устройствомъ постоянного и полевого телефона и содержаніе ихъ въ исправности; 3) инструкція чинамъ охраны линий; пользованіе телефономъ въ береговыхъ батареяхъ (только для чиновъ береговой артиллеріи).

Въ цѣляхъ увеличенія пользы приносимой курсами сельского хозяйства, рѣшено устроить опытные поля во всѣхъ гарнизонахъ, превосходящихъ 2 батальона.

Въ Римѣ будутъ производиться опыты развозки хлѣба въ казармы (части) при посредствѣ 2-хъ поѣздовъ, состоящихъ каждый изъ автомобиля-двигателя и 2-хъ вагоновъ. С. П.



Севастополь въ Севастополѣ. Въ 1855 г., участвуя въ оборонѣ г. Севастополя и проходя почти ежедневно по 2-й оборонительной линіи, я замѣтилъ близъ 6-го бастиона, въ

такъ называемой солдатской слободкѣ, на довольно значительномъ плацу (огородѣ) скопленіе до 200 мальчишекъ отъ 9—13 лѣтъ, при чемъ на многихъ изъ нихъ имѣлись формы французскихъ, английскихъ и турецкихъ, а также и русскихъ войскъ, сдѣланныя изъ бумаги, кумача и пр. матеріала; пробравшись однажды на этотъ огородъ, я нашелъ тамъ правильно устроенное по типу 5 бастиона укрѣпленіе высотой около 1 1/2 аршина съ амбразурами, рвомъ, траншеями и ложементами, при чемъ въ амбразурахъ укрѣпленія правильно были установлены сдѣланныя изъ глины и вычерненные орудія, съ такими же гранатами и ядрами; изображавшіе русскія и непріятельскія войска имѣли вооруженіе изъ палокъ наподобіе ружей съ деревянными или жестяными штыками, сбоку у каждого находился мѣшечекъ для патроновъ, состоящихъ изъ глиняныхъ шариковъ, величиной немного болѣе волоцкого орѣха; эта «пѣхота» занимала ложементъ, а другая часть находилась за укрѣпленіемъ, французская и английская батареи тоже были вооружены такими же пушками и какъ первыя, такъ и вторыя, чѣмъ то вычернены. Съ наступленіемъ вечера начиналась бомбардировка такъ называемаго 5 бастиона, стрѣльба изъ орудій и пусканіе глиняныхъ бомбъ и изъ ложементовъ шариковъ и обыкновенно кончалось штурмомъ, который былъ отбиваемъ русскими; приходилось наблюдать раненыхъ съ кровью на физиономіяхъ мальчугановъ отъ царапинъ. «Воины» эти имѣли порохъ, который приобрѣтали такимъ образомъ: въ полдень мальчики, какъ матросскія и солдатскія дѣти, носили своимъ отцамъ, братьямъ и пр. обѣдъ и ватѣмъ, если ихъ (конечно старшаго возраста) не оставляли на бастионѣ для стрѣльбы изъ маленькихъ мортирокъ, то они выпрашивали у командировъ и др. порохъ и снабжали имъ свою батарею. Надо замѣтить, что эта игра производилась подъ огнемъ дѣйствительныхъ непріятельскихъ снарядовъ и пуль, которые переносило отъ 5 и 6 бастионовъ. Нашъ незабвенный адмиралъ Павелъ Степановичъ Нахимовъ, проѣзжая или проходя мимо невдалекѣ отъ этого сборища, всегда улыбался и восклицалъ: «это будущее, а можетъ быть и теперешніе бойцы, раздѣляющіе участь своихъ отцовъ, отстаивающихъ свою святыню Севастополь». Однажды, проходя мимо этого скопища, онъ остановился и, усмѣхаясь, сказалъ: «а вѣдь, господа, какъ хотите и мальчишки ведутъ дѣло хорошо» — и, подовавъ къ себѣ импровизированнаго адмирала спросилъ его «кто ты такой?» Мальчишка, нисколько не смущаясь и смотря ему прямо въ глаза, отвѣтилъ: «Павелъ Степановичъ Нахимовъ». Настоящій Нахимовъ усмѣхнулся, вынулъ изъ кармана серебряный рубль и, передавая мальчику, сказалъ: «такъ вотъ вамъ прислана награда». Я впоследствии заинтересовался узнать кто этотъ мальчикъ, онъ оказался Трошкой Чиганилиевымъ, сыномъ артиллерійскаго солдата съ батареи № 10-й. Потомъ, когда бомбардировка начала усиливаться и непріятельскіе снаряды, перелетая чрезъ весь городъ, ложились положительно вездѣ и два мальчика были ранены, «войну» эту пришлось прекратить... и старшіе пошли помогать отцамъ, а младшіе были съ матерями и прочимъ семействомъ перевезены на сѣверную сторону.

Н. Каменскій.
(«Зап. Вѣстн.»).



ПО ВОЕННОМУ ВѢДОМСТВУ.

Марта 16-го дня, въ С.-Петербурѣ.

ПРОИЗВОДЯТСЯ: по пѣх.: числ. по арм. пѣх. ком. 2-й бриг. 6-й пѣх. див., г.-м. **Чекмаревъ** — въ г.-лейт. съ увол. за бол., отъ служ., съ мунд. и съ пенс.; 198-го пѣх. рез. Александровск. п. пдирпрц. **Соколовъ** — въ пдпрц.

За выслугу лѣтъ, изъ шт.-кап. въ кап., со старш.: 70-го пѣх. Риж. п., **Ивановъ** (Владиміръ), съ 6 мая 1901 г.; крѣп. пѣх. п.: 1-го Ковенск. **Чеховъ**, съ 1-го сен. 1903 г.; 2-го Ковенск. **Цвѣтницкій**, съ 6 мая 1900 г. и **Рейхенбахъ**, съ 27 февр. 1903 г.; 3 Ковенск.: **Добряковъ**, съ 30 марта и **Спыванъ**, съ 7 мая—1903 г.; Севастопольск. крѣп. пѣх. бат., **Коваленко**, съ 3 февр. 1902 г.

НАЗНАЧАЮТСЯ: по пѣх.: ком. 107-го пѣх. Троиц. п., плквн. **Петровъ** — ком. 139-го пѣх. Моршанск. п.; л.-гв. Семеновск. п. кап. **Карцовъ** — управляющ. дѣл. ихъ Импер. Высоч. Велик. Княз. Кирилла, Бориса и Андрея Владиміровичей, съ оставл. въ списк. того же п.; по ген. шт.: пом. нач. шт. Каванск. воен. окр., г.-м. **Михайловъ** — ком. 8-ю пѣх. див., съ зачисл. по арм. пѣх. и въ списки ген. шт.; нач. шт. 21-й пѣх. див., плквн. **Федяй** — ком. 107-го пѣх. Троиц. п.; нач. Виленск. пѣх. юнк. учил., плквн. **Войшинъ-Мурдасъ-Жилинскій** — нач. воен. сообщ. Виленск. воен. окр.; старш. адъют. шт. Варшавск. воен. окр., пдплквн. **Николаевъ** — зав. передв. войскъ по жел. дор. и вод. пут. Харьковск. района; шт.-оф. для особ. поруч. при команд. войск. Виленск. воен. окр., пдплквн. **Васильевъ** — завѣд. передвиж. войскъ по жел. дор. и водян. пут. Брестъ-Царицк. района; старш. адъют. шт. 1-го арм. корп.,

кап. **графъ Ниродъ**—испр. долж. шт.-оф. для особ. поруч. при нач. пол. шт. Нам. Его Имп. Вел. на Дальн. Вост., **ПЕРЕВОДЯТСЯ**: по кав.: числ. по гв. кав., об.-офиц. для особ. поруч., сверхъ штата, при Воен. Мин., шт.-ротм. **графъ Адлербергъ**—во 2-й Верхнеудинск. п. Забайкальск. каз. войска, съ переим. въ ес.; по пѣх.: 50-го пѣх. Вѣдостокск. п. кап. **Дьяковъ**—въ 134-й пѣх. Феодосійск. п.; числ. по арм. пѣх., адъют. Варшавск. коменд. упр., кап. **Лесли**—192-й пѣх. рез. Ваврск. п.; по арт.: 2-го стрѣлк. арт. див. шт.-кап. **Криницкій**—въ 20-ю арт. бригад.; въ Сибирск. пѣх. п.: по пѣх.: пѣх. п.: въ 1-й Стрѣтвенск. 3-го Нарвск., пдпрч. **Поливодинъ**; 83-го Самурск. пдплквн. **Ждановъ**; числ. по арм. пѣх.: Старооскольск. уѣзд. воин. нач., пдплквн. **Шестаковъ**; исправ. долж. нач. Темиръ-Ханъ-Шуринск. участ. Дагестанск. обл., кап. **Поцхверовъ**; во 2-й Читинск.: п. л.-гв.: Измайловск., кап. **Душинъ**—съ переим. въ пдплквн.; С.-Петербургск., прч. **Верховцевъ**—съ переим. въ шт.-кап.; пѣх. п.: 21-го Муромск., кап. **Щербановъ**; 170-го Молодечненск., шт.-кап. **Степановъ**; числ. по арм. пѣх.: исправ. долж. пом. зав. Жлобинск. воен. сѣнопрес., пдплквн. **Верманъ**; об.-оф. для дѣлопроизв. канц. воен. губ. Дагестанск. обл., кап. **Джемарджидзе**; дѣлопр. упр. Путивл. уѣзд. воин. нач., шт.-кап. **Грозинъ**; въ 3-й Нерчинск.: л.-гв. Измайловск. п. шт.-кап. **фонъ-Дренгельнъ**—съ переим. въ кап.; 1-го л.-грена. Екатеринбургск. Имп. Александра III п. прч. **Крюковъ**; по воен. уч. вѣд.: пом. инсп. кл. Симбирск. кадет. корп., кап. **Погребняковъ**; въ 4-й Верхнеудинск.: по вѣх.: л.-гв. Измайловск. п. пдпрч. **Василенко**; пѣх. п.: 2-го Софійск. Имп. Александра III, кап. **Николаевъ**, 96-го Омск., шт.-кап. **Вилевичъ**; 152-го Владикавказск., пдпрч. **Шнигелъ**; по воен.-уч. вѣд.: офиц.-воспит. Довск. Имп. Александра III кадет. корп., войск. старш. **Симашко**, съ переим. въ пдплквн. **ЗАЧИСЛЯЮТСЯ**: по пѣх.: 141-го пѣх. Можайск. п. прч. **Трухачевъ**—въ зап. арм. пѣх., по Ефремовск. у. **УВОЛЬНЯЮТСЯ**: отъ службы, за болѣзнию: по кав.: числ. по гв. кав., адъют. Воен. Мин., шт.-ротм. **графъ Олсуфьевъ**—ротм. и съ мунд.; въ отставку, на основаніи С. В. П. 1869 года, кн. VII, ст. 820; по зап. арм.: припрч. зап. арм. пѣх., сост. на уч. по у.: Петербургск. — **Гармсенъ**, Скерневицк. — **Бышевскій** и Цивильск. — **Бурбатовъ**. **УМЕРШИЕ ИСКЛЮЧАЮТСЯ ИЗЪ СПИСКОВЪ**: 248-го Осташковск. рез. бат. кап. **Смирновъ**; 2-го желѣзнодорож. бат. шт.-кап. **Самочерновъ**; числ. по арм. пѣх.: пом. старш. адъют. шт. Московск. воен. окр., кап. **Львовъ**; дѣлопроизв. управ. Полтавск. уѣздн. воин. нач., кап. **Салмановичъ**; 21-го сап. бат. прч. **Денисовъ**.

Марта 17-го дня, въ С.-Петербурѣ.

ПРОИЗВОДЯТСЯ: по пѣх.: 51-го пѣх. Литовск. п. кап. **Мошкаловъ**—въ пдплквн., съ увол., за бол., отъ служ., съ мунд. и съ пенс.

По экзаме́ну: въ пдпрч.: по воен.-учеб. зав.: Михайловск. арт. учил.: изъ португ.-юнк.: **Куторга**—въ 19-ю и **Брантъ**—въ 39-ю—арт. бригад., оба—со старш. съ 10 авг. 1902 г.; въ хор.: изъ порт.-юнк., **Телга**—въ 5-ю Кубанск. каз. бат., со старш. съ 10 авг. 1902 г.

За выслугу лѣтъ, изъ шт.-кап. въ кап., со старш.: по пѣх.: 6-го грена. Тавричск. п., **Дерновъ**, съ 5 мая 1901 г.; пѣх. п.: 71-го Вѣдлевск.: **Билецкій**, съ 6 мая 1901 г. и **Щерба**, съ 31 авг. 1902 г.; 62-го Суздальск., **Козловскій**, съ 6 мая 1901 г.; 64-го Казан., **Романовъ**, съ 6 мая 1901 г. **УТВЕРЖДАЕТСЯ**: по пѣх.: числ. по арм. пѣх., испр. долж. Виленск. полицм., плквн. **Мейеръ**—въ наст. долж. **ПЕРЕВОДЯТСЯ**: по пѣх. пѣх. п.: 56-го Житомирск., прч. **Нелидовъ**—въ 54-й Минск., 96-го Омск., пдпрч. **Маньковский**—въ 55-й Подольск., 156-го Елисаветпольск., пдпрч. **Ковальскій**—въ 156-й Луцк.—пѣх. п.; 2-го Ковенск. крѣп. пѣх. п. шт.-кап. **Зостъ**—въ 264-й пѣх. рез. Лорійск. п.; 264-го пѣх. рез. Лорійск. п. шт.-кап. **Кожевниковъ**—во 2-й Ковенск. крѣп. пѣх. п. **ЗАЧИСЛЯЮТСЯ** въ зап. арм. пѣх., на основаніи С. В. П. 1869 г., кн. VII, ст. 754, пун. Б. по пѣх.: пѣх. п.: 24-го Симбирск., кап. **Григорьевъ**—по Московск. у.; 26-го Могилевск., кап. **Сосье**—по Радомск. у. **УВОЛЬНЯЮТСЯ ОТЪ СЛУЖБЫ**: на основаніи Высочайше утвержденнаго 3-го июля 1899 года временнаго правила: по пѣх.: 143-го пѣх. Дорогобужск. п. пдплквн. **Касантвичъ**—съ произв. въ плквн., съ мунд. и съ пенс.; Михайловск. крѣп. пѣх. бат. кап. **Федоровъ**—съ произв. въ пдплквн., съ мунд. и съ пенс.; за болѣзнию: л.-гв. Семеновск. п. пдпрч. **Турчинъ**—прч. **ПО ВЫСОЧАЙШЕ УТВЕРЖДЕННОМУ ПРИКЛОНУ временнаго военнаго суда въ гор. Асхабадъ**: кап. 2-й Туркестанск. арт. бригад. **Люби** за прест., предусм. 1 ч. 96, 1 ч. 229 и 232 ст. XXII, С. В. П. 1869 г. изд. 3, лиш. воин. зван., двор. дост. чин., орд. св. Станислава 3-й степ., Бухарск. серебрян. звѣзды 1-й степ., мед. въ пам. царств. Имп. Александра III и всѣхъ особ., лично и по сост. ему присвоен., правъ и преимущ., искл. изъ служ. и подвер. заключ. въ тюрьмѣ гражд. вѣдом. на одинъ годъ и 4 мѣс., съ закон. послѣд. сего наказ.

Марта 18-го дня, въ С.-Петербурѣ.

ПРОИЗВОДЯТСЯ: по пѣх.: 33-го пѣх. Елецк. п. пдпрч. **Турнуль**—въ пдпрч.

За выслугу лѣтъ, со старш.: изъ шт.-кап. въ кап.: 140-го пѣх. Зарайск. п.: **Дробышевъ** и **Беттихеръ**, оба—съ 6 мая 1901 г.; 1-го Кавказск. стрѣлк. бат., **Кадуринъ**, съ 6 мая 1901 г.; 210-го пѣх. рез. Перекопск. п., **Снѣсаревъ**, съ 17 мая 1901 г.; изъ прч. въ шт.-кап.: 98-го пѣх. Юрьевск. п.,

Селифонтовъ, съ 1 сент. 1903 г. и съ зачисл. въ зап. арм. пѣх., по Ярославск. у.; 20-го Туркестанск. стрѣлк. бат., **Чагановъ**, съ 1 сент. 1903 г. и съ зачисл. въ зап. стрѣлк. част., по Казанск. у.; числ. по арм. пѣх., испр. долж. ревиз. движ. Сред.-Азіат. жел. дор., **Дейнено**, съ 15 июня 1903 г.

НАЗНАЧАЮТСЯ: по пѣх.: числ. по арм. пѣх.: сост. въ распор. глав. интенд. воен. мин., плквн. **Радымскій**—въ распор. пол. интенд. Марчжурск. арм.; испр. долж. пом., 5-го раз., нач. Илецк. исправ. арест. отд. пдпрч. **Ивлиевъ**—испр. долж. пом. смотр. Оренбургск. тюрем. замка. **ПЕРЕВОДЯТСЯ**: по кав. 41-го драг. Ямбургск. п. корн. **Шнилевъ**—въ 42-й драг. Митавск. п.; по пѣх.: 122-го пѣх. Тамбовск. п. кап. **Жуковъ**—въ Псковск. кад. корп., офиц. воспит.; 11-го стрѣлк. п. кап. **Ушановъ**—во 2-й и 1-го Варшавск. крѣп. пѣх. п. кап. **Хоменко**—въ 13-й—Вост.-Сибирск. стрѣлк. п.; по арт.: Квантунск. крѣп. арт. шт.-кап. **Глазковъ**—въ Новогоріевск. крѣп. арт.; по воен.-учеб. вѣд.: пом. инсп. кл. Донск. Имп. Александра III кад. корп., ес. **Сумцовъ**—въ Нижегородск. кад. корп., пом. инсп. кл., съ переим. въ кап.; штат. оф.-препод. Новочеркасск. каз. юнк. учил., подѣс. **Семерниковъ**—въ Донск. Имп. Александра III кадет. корп., пом. инсп. кл. **ЗАЧИСЛЯЮТСЯ**: по казач. войск.: сост. по Донск. казач. войску: ес. **Мартыновъ** (Михайл) и сотн. **Серебряковъ** (Александръ), оба—въ комп. Донск. казач. п.; сост. въ комп. Донск. каз. п., подѣс. **Аврамовъ** (Семень)—по Донск. каз. войску, съ назнач. испр. долж. пом. смотр. рыб. лов. на Дону; 16-го Донск. каз. п. хор. **Югановъ** (Александръ)—по Донск. каз. войску. **УВОЛЬНЯЮТСЯ въ отставку, на основаніи С. В. П. 1869 года, кн. VII, ст. 820**: по зап. арм.: сост. въ зап. арм. пѣх. и на уч. по Калужск. у., пдпрч. **Нифоровъ**.

УМЕРШИЕ ИСКЛЮЧАЮТСЯ ИЗЪ СПИСКОВЪ: сост. въ зап. арм. кав. и на уч. по Слуцк. у., ротм. **Генрицы**; сослужив. на уч. по Московск. у., припрч. зап. пол. пѣх. арт. **Дружининъ**.

Марта 19-го дня, въ С.-Петербурѣ.

ПРОИЗВОДЯТСЯ: по зап. арм.: увол. въ зап. арм. унт.-оф. 61-го пѣх. Владимірск. п. **Красковскій**—въ припрч. зап. арм. пѣх., по Брестск. у.; сост. на уч. по Уфимск. у., припрч. зап. арм. пѣх. **Шаровкинъ**—въ пдпрч.

За отличіе по службѣ, изъ кап. въ пдплквн.: по инж. войск.: 5-го сап. бат., **Сысоевъ**—съ назнач. ком. Михайловск. крѣп. сап. роты; числ. по инж. войск., старш. адъют. окруж. инж. упр. Варшав. воен. окр., **Жириновъ**—съ назнач. ком. Ивангородск. крѣп. сап. роты.

За выслугу лѣтъ: изъ шт.-кап. въ кап.: по пѣх.: пѣх. п.: 112-го Уральск.—**Павловъ-Мартыновъ** и 136-го Таганрогск.—**Улейчикъ**, оба со старш. съ 6 мая 1901 г.

НАЗНАЧАЮТСЯ: по пѣх.: л.-гв. 4-го стрѣлк. Имп. Фамил. бат. плквн. **Чернавинъ**—ком. 7-го Финляндск. стрѣлк. п.; пѣх. п.: 88-го Петровск., прч. **Алексѣевъ**—смотр. здан. Имп. Александра II кад. корп., съ зачисл. по арм. пѣх.; 89-го Бѣломорск., плквн. **фонъ-Гувениусъ**—ком. 237-го Кремлевск. рез. бат.; ком. рез. бат.: 237-го Кремлевск., плквн. **Мольскій**—ком. 103-го пѣх. Петрозаводск. п.; 255-го Аварск., плквн. **Кульневъ**—ком. 4-го пѣх. Колорж. п.; числ. по арм. пѣх., Пензенск. уѣзд. воин. нач., плквн. **Евстафьевъ**—Вяницк. уѣздн. воин. нач.; по воен.-суд. вѣд.: канд. на воен.-суд. долж. при воен. прок. Кіевск. воен.-окруж. суда кап. **Ришевскій**—канд. на воен.-суд. долж. при Одесск. воен.-окруж. судѣ. **ОПРЕДѢЛЯЮТСЯ ВЪ СЛУЖБУ**: по пѣх.: отст. пдплквн. **Прокофьевъ**—съ назнач. Тельшевск. уѣздн. воин. нач. и съ зачисл. по арм. пѣх.; по зап. арм.: сост. въ зап. гв. пѣх. и на уч. по Варшавск. у., пдпрч. **Соловьевичъ**—въ 32-й пѣх. Кременчугск. п., съ переим. въ прч.; сост. въ зап. арм. пѣх. и на уч. по Кіевск. у., прч. **Сивай**—въ 149-й пѣх. Черноморск. п. **ПЕРЕВОДЯТСЯ**: по кав.: п. л.-гв.: Драг.—прч. **Самойленко** (Борисъ) и Уланск. Его Величества—корн. **Зарубаевъ** (Владимір), оба—въ 5-й Сибирск. каз. п., съ переим.: первый—въ подѣс., а второй—въ хор.; по пѣх.: пѣх. резерв. п.: 199-го Свирск., пдпрч. **Михайловъ**—въ 90-й пѣх. Онежск. п.; 200-го Ижорск., пдплквн. **Герасимовъ**—въ 198-й пѣх. рез. Александро-Невск. п.; числ. по арм. пѣх., нач. 1-го уч. Хасавъ-Юртовск. окр., кап. **Мальсаговъ**—въ 20-ю арт. бригад.; по отдѣльн. корп. погр. стражи: Ченстоховск. бриг. корн. **Вергелесовъ**—въ Варшавск. жанд. див. **ЗАЧИСЛЯЮТСЯ** въ зап. пол. пѣх. арт.: по арт.: арт. бригад.: 33-й—шт.-кап. **Аргамановъ** и 5-й гез.—прч. **Микулинъ**, оба—по Петербургск. у. **УВОЛЬНЯЮТСЯ изъ запаса, на основаніи С. В. П. 1869 г., кн. VII, ст. 280**: по зап. арм.: сост. въ зап. арм. пѣх. и на уч. по Гадячск. у., пдпрч. **Яновскій**; сост. на уч. по Московск. у., припрч. зап. арм. кав. **Гивартовскій**.

УМЕРШИЕ ИСКЛЮЧАЮТСЯ ИЗЪ СПИСКОВЪ: 19-го Вост.-Сибирск. стрѣлк. п. шт.-кап. **Финкель** (Александр); числ. по арм. пѣх., Моршанск. уѣзд. воин. нач., плквн. **Чеховичъ**.

Марта 20-го дня, въ С.-Петербурѣ.

ПРОИЗВОДЯТСЯ: въ припрч. зап. арм. пѣх.: по зап. арм.: увол. въ зап. арм. унт.-оф. 124-го пѣх. Воронежск. п.: **Огузъ**, **Мадейчикъ**, **Шимановъ**, **Филипповъ**, **Зубновъ**, **Зобнинъ**, **Сумцовъ**, **Тихоновъ**, **Хмелевскій**, **Парфенковъ**, **Дробязко**, **Мочульскій**, **Костяковъ**, **Тимченко**, **Плещевъ**, **Копоненко**, **Сыпачевскій**, **Стахурскій**,

Будрявцевъ и **Савельевъ**, всѣ двадцать—по Харьковск. у., **Банковичъ**—по Вѣлгородск. у., **Севастьяновъ**—по Московск. у., **Донченко**—по Миргородск. у., **Калитаевъ** и **Панченко**, оба—по Богодуховск. у., **Павлиновъ**—по Полтавск. у., **Бабаевъ**—по Орловск. у., **Верецагинъ**—по Квантунск. обл. и **Роговъ**—по Забайкальск. обл.

За отличие по службѣ: по пѣх.: 3-го Восточно-Сибирск. стрѣлк. п. кап. **Охримовичъ**—въ пдлквн., со старш. съ 28-го нояб. 1903 г.

НАЗНАЧАЮТСЯ: по пѣх.: числ. по арм. пѣх., сост. въ шт. Варшавск. гор. полиц., шт.-кап. **Львовъ**—испр. долж. пом. Кутанск. полицмейст.; по ген. шт.: приком. къ Гл. Шт., плквн. **Свяцкій**—испр. долж. нач. шт. Кронштадтск. крѣп.; шт.-оф. для поруч. при шт. Виленск. воен. окр., пдлквн. **Планса**—старш. адъют. того же шт.; старш. адъют. шт. Виленск. воен. окр., пдлквн. **Филатъевъ**—шт.-оф. для особ. поруч. при команд. войск. того же окр. **ОПРЕДѢЛЯЮТСЯ ВЪ СЛУЖБУ**: по зап. арм.: сост. въ зап. арм. кав. и на уч. по Московск. у., прч. **Золотаревъ**—въ 15-й драг. Александрійск. п.; сост. въ зап. арм. пѣх. и на уч. по Симферопольск. у., прч. **Вильбергъ**—въ 50-й пѣх. Вѣлостокск. п. **ПЕРЕВОДЯТСЯ**: по кав.: 8-го драг. Смоленск. Имп. Александра III п., прч. **Шуриновъ**—въ Гл. упр. каз. в., съ зач. по арм. кав.; инсп. верхов. вѣды Киевск. воен. учил. прч. 26-го драг. Бугск. п. **Вьлогорскій** (Михайль)—во 2-й Читинск., числ. по арм. кав., испр. долж. нач. Луганск. тюрьмы, шт.-ротм. **князь Гагаринъ** (Николай)—въ 3-й Верхнеудинск.—полки Забайкальск. каз. в., оба—съ переим.: первый—въ сотн., а второй—въ подѣс.; по пѣх.: 9-го пѣх. Ингерманландск. Имп. Петра I п. шт.-кап. **Маировъ**—во 2-й Московск. Имп. Николая I кад. корп., оф.-воспит.; 198-го пѣх. рез. Ал.-Невск. п. шт.-кап. **Москалевъ**—въ Гл. упр. каз. в., съ зач. по арм. пѣх.; числ. по арм. пѣх., пом. столонач. Гл. упр. военно-учебн. зав., прч. **Бушинскій** (Владимиръ)—во 2-й Аргунск. п. Забайкальск. каз. в., съ переим. въ сотн.; по арт.: гв. к.-арт. бриг.: прч. **баронъ Велю**—въ 3-ю и прч. **Коптевъ**—въ 4-ю—Забайкальск. каз. бат., оба—съ переим. въ подѣс.; 8-й арт. бриг.: шт.-кап. **Бьялевъ** и прч. **Булахъ**, оба—въ 8-й лет. арт. п.; по отд. корп. жанд.: испр. долж. пом. нач. жанд. упр. Варшавск., Новоминск. и Радиминск. у., прч. **Сотири** (Николай)—въ 3-й Верхнеудинск.; С.-Петербургск. жанд. див. прч. **Борисовскій** (Александръ)—во 2-й Аргунск.—полки Забайкальск. каз. в., оба—съ переим. въ сотн.; по отд. корп. погр. стр.: отд. корп. погр. стр. прч. **Млодзинскій** (Александръ)—въ 3-й Верхнеудинск. п. Забайкальск. каз. в. и ротм. **Войнаховскій** (Иванъ)—въ Амурск. каз. п., оба—съ переим.: первый—въ сотн., а второй—въ ес. **ЗАЧИСЛЯЕТСЯ**: по пѣх.: нач. Рыльск. тюрьмы, числ. въ зап. арм. пѣх., прч. **Гладковъ**—по арм. пѣх., съ оставл. испр. наст. долж. **УВОЛЬНЯЮТСЯ**: отъ службы по домашнимъ обстоятельствамъ: по кав.: л.-гв. Уланск. Его Вел. п. плквн. **Бенуа**—съ мунд. и съ пенс.; въ отставку, по болѣзни: по пѣх.: сост. за штат. шт.-кап. упрзд. 1-го Юландск. финск. стрѣлк. бат. **фонъ-Кремль**—кап. и съ мунд. **УМЕРШЕ ИСКЛЮЧАЮТСЯ ИЗЪ СПИСКОВЪ**: 3-го стрѣлк. артил. див. кап. **Кузнецовъ**; нач. Казанск. пѣх. юнк. уч., плквн. **Аргентовъ**.

Дополненіе къ Высочайшему приказу,

отданному марта 8-го дня.

ПРОИЗВОДИТСЯ за отличие по службѣ: по инж. в.: ком. Ивангородск. крѣп. сап. роты, пдлквн. **Въхновскій**—въ плквн., съ назн. ком. 4-го Восточно-Сибирск. сап. бат.

Марта 21-го дня, въ С.-Петербурѣ.

ПРОИЗВОДЯТСЯ: за выслугу лѣтъ, со старшинствомъ: по пѣх.: 186-го пѣх. рез. Луковск. п. шт.-кап. **Голенко**—въ кап., съ 6 мая 1901 г.; по зап. арм.: сост. въ зап. стрѣлк. ч. и на уч. по Одесск. у., прч. **Мартиновичъ**—въ шт.-кап., съ 1 сент. 1901 г. **НАЗНАЧАЮТСЯ**: по пѣх.: числ. по арм. пѣх., шт.-оф. для особ. поруч. при нач. Закаспійск. обл., пдлквн. **Михайловъ**—испр. долж. Мервск. у. нач.; по кав. в.: 2-го Сибирск. каз. п. подѣс. **Грызовъ** (Алексѣй)—старш. адъют. упр. отд. Западно-Сибирск. каз. бриг., съ оставл. съ спискахъ того же п. **ОПРЕДѢЛЯЕТСЯ ВЪ СЛУЖБУ**: по зап. арм.: сост. въ зап. арм. пѣх. и на уч. по Саратовск. у., шт.-кап. **Катковъ**—въ 228-й пѣх. рез. Хвалыинск. п. **ПЕРЕВОДЯТСЯ**: по кав.: 11-го драг. Харьковск. п. корн. **Берсъ**—въ 1-й Семірѣченск. каз. п., съ переим. въ хор.; по пѣх.: пѣх. п.: 1-го Невск., шт.-кап. **Колосовъ**—въ 52-й драг. Нѣжинск. п., съ переим. въ шт.-ротм.; 87-го Нейшлотск., пдлквн. **Лихачевъ** и Архангелогородск. рез. бат. пдлквн. **Ансеневъ**, оба—въ 5-й Иркутск. сибир. пѣх. п.; 199-го пѣх. рез. Свирск. п. пдирч. **Шкуновъ**—въ 7-й Финляндск. стрѣлк. п.; 134-го Сызранск. рез. бат. пдирч. **Кузнецкій**—въ 3-й грен. Перновск. п.; числ. по арм. пѣх., дѣлопр. упр. Малоархангельск. у. воин. нач., шт.-кап. **Лапушкинъ**—въ упр. Жиздринск. у. воин. нач., дѣлопр.; по кав. в.: 6-го Кубанск. пласт. бат. хорунж.: **Петинъ** (Леонидъ)—въ 1-й Полтавск. п. Кубанск. каз. в. и **Бобрышевъ** (Тихонъ)—въ 3-й Кубанск. пласт. бат.; по воен.-учеб. вѣд.: оф.-восп. Петровск.-Полтавск. кад. корп., пдлквн. **Терлеуцкій**—въ 33-й пѣх. Елецк. п.; въ Восточно-Сибирск. стрѣлк. арт. бриг.: по арт.: арт. бриг.: л.-гв. 3-й, прч. **Кардашевскій**—во 2-ю, съ переим. въ шт.-кап.; гв. кон., прч. **Гриппенбергъ**—въ 9-ю, съ переим. въ шт.-кап.; 7-й, шт.-кап. **Тегуловъ**—въ 1-ю;

20-й, шт.-кап. **Свининъ**—въ 3-ю; 16-й, пдирч. **Юркевичъ**—въ 6-ю; въ Восточно-Сибирск. стрѣлк. арт. див.: 4-й, шт.-кап. **Чернаскій**—въ 7-й; 6-й: сост. въ пост. сост. Офицерск. арт. шк., кап. **Зелинскій** и шт.-кап. **Александровичъ**, оба—въ 8-й и первый изъ нихъ съ отчисл. отъ шк.; 16-й, шт.-кап. **Сырцовъ**—въ 7-й; въ 3-й Восточно-Сибирск. сап. бат.: по пѣх.: 1-го желѣзнодорож. бат. шт.-кап. **Свердловъ**; по инж. в.: сап. бат.: 1-го кап. **Вьнеуцкій** и прч. **Бейеръ**; 3-го, пдирч.: **Кологривовъ** и **Афанасьевъ**; 5-го, прч. **Сахаровъ**; 8-го: кап. **Языновъ**, прч.: **Ивановъ** и **Линко**; 15-го: кап. **Малиновскій**, пдирч.: **Маллеръ** и **Кухтинъ**; 16-го, пдирч. **Бэфани**; 17-го, прч. **Тимоховичъ**; 19-го, пдирч.: **Гучинскій** и **Щепотьевъ**; 20-го, кап. **Липинскій** и пдирч. **Бернарделли**; 1-го Кавказск., шт.-кап. **Кахановъ**; 1-го рез., шт.-кап.: **Сивергинъ** и **Бобыръ**; 2-го рез.: пдлквн. **Сапожниковъ** кап. **Раевскій**, прч.: **Логиновъ** и **Матовъ** и пдирч. **Бросерманъ**; понтон. бат.: 4-го: кап. **Ладзинскій**, шт.-кап.: **Ньговскій** и **Карповъ**, пдирч.: **Товъ** и **Сементовскій**, 5-го, шт.-кап. **Айнъ**; 8-го, пор. **Триноза**; Михайловск. крѣп. сап. роты прч. **Буйко**; воздухопл. отд. Варшавск. укр. района шт.-кап. **Якимовичъ**; Новогеоргиевск. крѣп. воздухопл. отд. прч. **Молодченко**. **ЗАЧИСЛЯЕТСЯ**: по пѣх.: Усть-Двинск. крѣп. пѣх. бат. прч. **князь Херхеулидзе**—въ зап. арм. пѣх., по Тифлисск. у. **УВОЛЬНЯЮТСЯ** отъ службы, за болѣзнию: по пѣх.: 61-го пѣх. Владимірск. п. кап. **Банко**—пдлквн., съ мунд. и съ пенс.; въ отставку: по зап. арм.: сост. на уч. по Московск. у., припрц. зап. пол. пѣх. арт. **Теодоровичъ**.

Марта 22-го дня, въ С.-Петербурѣ.

ПРОИЗВОДЯТСЯ: въ припрц. зап. пол. пѣх. арт.: по зап. арм.: увол. въ зап. арм. фейерверк.: арт. бриг.: 10-й, **Ижицкій**—по Лодзинск. у.; 43-й, **Нарбуттъ**—по Уманск. у.; 5-го стрѣлк. арт. див., **Венькевичъ**—по Харьковск. у.; 2-го мортир. арт. п. **Левитскій**—по Киевск. у.

За отличие по службѣ, изъ кап. въ пдлквн.: по инж. в.: числ. по инж. в., дѣлопр. отд. упр. электротехн. ч. инж. вѣд., **Бородатовъ**—съ назн. ком. Портъ-Артурск. крѣп. мин. роты; 5-го сап. бат., **Глоба**—съ назн. нач. Портъ-Артурск. крѣп. воен. телегр.

На вакансію: 8-го понтон. бат. кап. **Гейманъ**—въ пдлквн., съ перев. въ Восточно-Сибирск. понтон. бат.

За выслугу лѣтъ, изъ шт.-кап. въ кап. со старш.: по пѣх.: 92-го пѣх. Печорск. п., **Трутинъ**, съ 6 мая 1901 г.; 6-го Финляндск. стрѣлк. п., **Никитинскій**, съ 27-го окт. 1902 г.; числ. по арм. пѣх., Московск. конв. ком., **Пекарскій**, съ 6 мая 1900 г.; по инж. в.: Кронштадтск. крѣп. мин. роты, съ 5-го авг. 1903 г. и съ перев. въ Портъ-Широгорскій, съ 5-го авг. 1903 г. и съ перев. въ Портъ-Артурск. крѣп. мин. роту. **НАЗНАЧАЮТСЯ**: по ген. шт.: старш. адъют. шт. Киевск. воен. окр., пдлквн. **Гуторъ**—нач. шт. 9-й пѣх. див.; нач. шт. 12-й пѣх. див., плквн. **Боатко**—нач. шт. 33-й пѣх. див.; шт.-оф. для ос. поруч. при шт. гренадерск. корп., плквн. **Киселевскій**—нач. шт. 26-й пѣх. див.; об.-оф. для поруч. при шт. Квантунск. обл., кап. **Сербиновичъ**—нач. дорожн. отд. военно-окружн. упр. театра войны Манчжурск. арміи. **ОПРЕДѢЛЯЕТСЯ ВЪ СЛУЖБУ**: по зап. арм.: сост. въ зап. арм. пѣх. и на уч. по Кишиневск. у., пдирч. **Стаценко**—въ 207-й пѣх. рез. Кишиневск. п. **ПЕРЕВОДЯТСЯ**: по пѣх.: пѣх. п.: 74-го Ставропольск., пдирч. **Семеновъ**—въ 134-й Феодосійск., 127-го Путивльск., пдирч. **Добровольскій**—въ 166-й Ровненск., 136-го Таганрогск., пдирч. **Левандовскій**—въ 18-й Вологодск.—пѣх. п.; по арт.: числ. по пол. пѣх. арт., Курск. арт. склада пдлквн. **Буриндуковъ**—въ Кременчугск. арт. складъ; по инж. в.: въ Восточно-Сибирск. понтон. бат.: сап. бат.: 4-го кап. **Моравскій**, 8-го—кап. **Соколовъ**, 15-го—прч. **Кайсаровъ** и 1-го Кавказск.—прч. **Невзоровъ**; понтон. бат.: 1-го—пдирч. **Сухаржевскій**, 2-го—пдирч. **Базаревичъ**, 6-го—кап. **Линевскій**, 7-го—шт.-кап. **Мереуцкій** и пдирч. **Эйлеръ** и 8-го пдирч.: **Свирскій** и **Бажановъ**; Виленск. рѣчи. мин. роты прч. **Рябовъ**; въ Портъ-Артурск. крѣп. мин. роту: 18-го сап. бат. прч. **Рейнботъ**; крѣп. сап. роты: Севастопольск.—прч. **Феттеръ** и Новогеоргиевск.—шт.-кап. **Багговутъ**; Квантунск. сап. роты шт.-кап. **Варыпаевъ**; крѣп. мин. роты: Усть-Двинск.—шт.-кап. **Адо**, Очаковск.—шт.-кап. **Протасовъ** и прч. **Мелингъ-Парсадановъ** и Керченск.—шт.-кап. **Саблинъ**; въ Портъ-Артурск. крѣп. воен. телегр.: сап. бат.: 4-го—шт.-кап. **Шпрингмюль** и 20-го—прч. **Недзямковскій**; Ивангородск. крѣп. воен. телегр. прч. **Зиборовъ**; въ Восточно-Сибирск. пол. инж. паркъ: 1-го пол. инж. парка шт.-кап. **Москвинъ**; зав. командою и имущ. 2-го пол. инж. парка кап. **Герасимовъ**; 2-го осадн. инж. парка шт.-кап. **Мосцовой**. **ЗАЧИСЛЯЮТСЯ**: по кав.: л.-гв. Гусарск. Его Вел. п. корн. **Вонлярлярскій**—въ зап. гв. кав., по Царскосельск. у.; по пѣх.: 232-го Ирбитск. рез. бат. прч. **Балмышевъ**—въ зап. арм. пѣх., по Пермск. у. **УВОЛЬНЯЮТСЯ** отъ службы, на основаніи Высочайше утвержденныхъ 3-го іюля 1899 г. временныхъ правилъ: по кав. в.: ком. 6-го Кубанск. пласт. бат. плквн. **Фадъевъ** (Евгеній)—съ произв. въ ген.-м., съ мунд. и съ пенс.; за болѣзнию: по пѣх.: числ. по гв. пѣх., корп. инт. гв. корп. плквн. **Галлеръ**—ген.-м., съ мунд. и съ пенс.; въ отставку, на основаніи С. В. П. 1869 г., кн. VII, ст. 820: по зап. арм.: сост. въ зап. арм. пѣх. и на уч. по у.: Крапивненск.—прч. **Халаевъ** и Пензенск.—пдирч. **Будылинъ**; сост. на уч. по у.: Московск. припрц. зап. арм. пѣх. **Аронсбергъ** и Борисовск.—припрц. зап. арм. кав. **Цюндзевицкій**.

Марта 23-го дня, въ С.-Петербурѣ.

ПРОИЗВОДЯТСЯ: по кав.: 46-го драг. Переяславск. Имп. Александра III п. унт.-оф. **Пуцыковичъ**—въ корн., съ перев. въ 4-й л.-драг. Псковск. Ея Вел. Гос. Имп. Марии Феодоровны п.; по зап. арм.: увол. въ зап. арм. унт.-оф. 147-го пѣх. Самарск. п. **Гадаловъ**—въ припрц. зап. арм. пѣх. по Петербургск. у.

За отличие по службѣ, по кав.: ком. 14-го драг. Литовск. п., плквн. **Эйхгольцъ**—въ ген.-м., съ назн. ком. 2-й бриг. 13-й кав. дивиз. и съ зач. по арм. кав.; 29-го драг. Одесск. п. пдплквн. **Туранъ-Мирза-Барановскій**—въ плквн., съ назн. ком. 3-го полв. жанд. эскадр.; по инж. войск.: Свеаборгск. крѣп. мин. роты кап. **Дектеревъ**—въ пдплквн., съ назн. ком. Очаковск. крѣп. мин. роты.

За выслугу лѣтъ, изъ шт.-кап. въ кап., со старш.: по пѣх.: 4-го грен. Несвижск. п., **Викманъ**, съ 6 мая 1901 г.; пѣх. п.: 32-го Кременчугск. — **Богдановичъ** и 54-го Минск. — **Колесъ**, оба—съ 6 мая 1901 г.

НАЗНАЧАЮТСЯ: по арт.: 1-го осадн. арт. п. шт.-кап. **Шатлевъ**—пом. старш. адъют. окр. арт. упр. Виленск. воен. окр., съ зач. по полв. пѣх. арт.; по инж. войск.: ком. мин. роты: Вислянск. рѣчн., пдплквн. **Кудаловъ**—ком. Севастопольск. крѣп. мин. роты; Очаковск. крѣп., пдплквн. **Лукинъ**—ком. Вислянск. рѣчн. мин. роты; по ген. шт.: окружн. деж. ген. шт. Одесск. воен. окр., ген.-м. **Энгъ**—въ расп. нач. Гл. Шт., съ ост. по ген. шт.; шт.-оф. при упр. 62-й пѣх. рез. бриг., плквн. **Россійскій**—нач. шт. 36-й пѣх. дивиз.; шт.-оф. для пор. при шт. Одесск. воен. окр., пдплквн. **Канъшинъ**—нач. шт. 8-й кав. дивиз.; нач. строев. отд. шт. Варшавск. крѣп., пдплквн. **Бобровскій**—шт.-оф. при упр. 1-й стрѣлк. бриг.; нач. шт. Зегржск. крѣп., пдплквн. **Сушковъ**—нач. шт. 38-й пѣх. див.; столонач. Гл. Шт., пдплквн. **Байковъ**—нач. шт. 5-го окр. отд. корп. погр. стражи; по воен.-суд. вѣд.: экстраордин. проф. Александровск. воен.-юрид. акад. и пом. воен. прок. Петербургск. воен.-окружн. суда, плквн. **Лыкошинъ**—шт.-оф. для пор. при Гл. Воен.-Судн. упр., съ ост. въ долж. экстраордин. проф. назв. акад.; пом. воен. прок. Казанск. воен.-окруж. суда, плквн. **Энгельме**—пом. нач. отд. Гл. Воен.-Судн. упр. **ОПРЕДѢЛЯЮТСЯ ВЪ СЛУЖБУ:** по зап. арм.: въ Хабаровск. рез. бат.: сост. въ зап. арм. пѣх. и на учетѣ по уѣд.: Брянск. — шт.-кап. **Дмитриевъ**, Темиръ-Ханъ-Шурииск. — прч. **Даниловъ** и Петербургск. — пдпрч.: **Васильковъ** и **Картавинъ**; сост. въ зап. стрѣлк. частей и на уч. по Царскосельск. у., пдпрч. **Игнатьевъ**; въ Благовѣщенск. рез. бат.: сост. въ зап. арм. пѣх. и на уч. по уѣд.: Петербургск. — шт.-кап. **Антоновъ**, прч. **Кабичъ** и пдпрч. **Павловъ**, Московск. — пдпрч. **Карякинскій**, Тамбовск. — пдпрч. **Матвѣевъ** и Староконстантиновск. — пдпрч. **Полицукъ**; сост. въ зап. стрѣлк. частей и на уч. по Петербургск. у., прч. **Везжилинъ**. **ПЕРЕВОДЯТСЯ:** по кав.: 26-го драг. Бугск. п., шт.-ротм. **Дараганъ**—въ Гл. упр. воен.-учеб. зав., съ зач. по арм. кав.; по пѣх.: 14-го грен. Грузинск. п. кап. **Шамраевскій**—въ 249-й Майкопск. рез. бат.; пѣх. п.: 132-го Бендерск., прч. **Лавровъ**—въ 1-й Стрѣтвенск. и 127-го Путивльск., кап. **Бунинъ**—въ 3-й Нерчинск. — сибирск. пѣх. п.; 15-го стрѣлк. п.: прч. **Машкевичъ**—въ 6-й и пдпрч. **Задоринъ**—въ 4-й—Вост.-Сибирск. стрѣлк. п.; 249-го Майкопск. рез. бат. кап. **Добрянскій**—въ 14-й грен. Грузинск. п.; старш. адъют. 7-й Туркестанск. стрѣлк. бриг., шт.-кап. 5-го Закаспійск. стрѣлк. бат. **Ивановъ** (Ипполитъ)—въ 6-й Закаспійск. стрѣлк. бат., съ ост. въ наст. долж.; числ. по арм. пѣх.: Городищенск. уѣздн. воин. нач., пдплквн. **Алябьевъ**—въ 3-й Нерчинск. сибирск. пѣх. п.; шт.-кап. **Бриштоненко**—въ Благовѣщенск. рез. бат.; по арт.: 18-й арт. бриг. шт.-кап. **Борейша** (Владимиръ)—въ 13-ю арт. бриг.; въ Вост.-Сибирск. стрѣлк. арт. бриг.: л.-гв. арт. бриг.: 1-й, шт.-кап. **Гобято**—въ 4-ю, и 2-й, шт.-кап. **фонъ-Браббе**—въ 3-ю, оба—съ перем. въ кап.; стрѣлк. арт. дивиз.: 1-го, шт.-кап. **Баумъ**—въ 4-ю и 2-го, кап. **Глотовъ**—въ 5-ю. **ЗАЧИСЛЯЕТСЯ:** по пѣх.: 4-го Новогоргеіевск. крѣп. пѣх. п. пдпрч. **Смирновъ**—въ зап. арм. пѣх., по Петербургск. у. **УВОЛЬНЯЕТСЯ ВЪ ОТСТАВКУ:** по зап. арм.: сост. въ зап. арм. пѣх. и на уч. по Петербургск. у., пдпрч. **Юрьевъ**. **УМЕРШЕ ИСКЛЮЧАЮТСЯ ИЗЪ СПИСКОВЪ:** сост. въ зап. арм. пѣх. и на уч. по Егорьевск. у. прч. **Меженниковъ**; сост. на уч. по Московск. у., припрц. зап. арм. пѣх. **Постыловъ**.

Марта 24-го дня, въ С.-Петербурѣ.

ПРОИЗВОДЯТСЯ: по пѣх.: л.-гв. Финляндск. п. плквн. **Теглевъ**—въ ген.-м., съ увол. отъ служ., съ мунд. и съ пенс.; пѣх. п.: 8-го Эстляндск., пдплквн. **Фронтинскій**—въ плквн., съ увол. отъ служ., съ мунд. и съ пенс.; 48-го Одесск., пдплквн. **Альшевскій**—въ плквн., съ увол., за болѣзн., отъ служ., съ мунд. и съ пенс.; въ припрц. зап. полв. пѣх. арт.: по зап. арм.: увол. въ зап. арм. фейерверк. арт. бриг.: 5-й, **Исаковъ**—по Херсонск. у.; 9-й: **Журавлевъ**—по Зміевск. у. и **Борховъ**—по Ахтырск. у.; 18-й, **Вышешмирскій**—по Люблинск. у., и 21-й, **Исконичскій**—по Духовщинск. у.

По экзамену, въ пдпрч.: по воен.-учебн. завед.: Николаевск. инж. уч., изъ юнк. **Шубниковъ**—въ 10-й сап. бат., со старш. съ 10 авг. 1902 г.

За выслугу лѣтъ, со старш.: изъ шт.-ротм. въ ротм.: по кав.: драг. п.: 15-го Александрійск., **Орачевскій**, съ 6 мая 1900 г. и Приморск.: **Взаджіевъ** и **Зеленскій**, оба—съ 15 марта 1904 г.; изъ шт.-кап. въ кап.: по пѣх.: пѣх. п.: 46-го

Днѣпровск., **Крикуновскій**; 47-го Украинск., **Чоновскій**, и 55-го Подольск., **Львовъ**—всѣ трое—съ 6 марта 1901 г.

НАЗНАЧАЮТСЯ: по пѣх.: 13-го л.-грн. Эриванск. Его Вел. п. пдпрч. **Шлиттеръ**—завѣд. хоз. частью Павловск. воен. уч., съ зач. по арм. пѣх.; 108-го пѣх. Саратовск. п. шт.-кап. **Стааль** и числ. по арм. пѣх., старш. адъют. шт. 28-й пѣх. дивиз., кап. **Зыковъ**, оба—старш. адъют. полв. упр. этап. Манчжурск. арм., при чемъ первый—съ зач. по арм. пѣх.; числ. по арм. пѣх., шт.-оф. для особ. поруч. окружн. интенд. упр. Туркестанск. воен. окр., плквн. **Флещинскій**—корп. интенд. 19-го арм. корп.; по ген. шт.: ген. для особ. поруч. при ком. войск. Виленск. воен. окр., ген.-м. **Бердяевъ**—нач. шт. 3-го арм. корп.; шт.-оф. при упр. 54-й пѣх. рез. бриг., плквн. **Калачевъ**—нач. шт. 25-й пѣх. дивиз.; шт.-оф. для особ. поруч. при шт. арм. корп.: 5-го, пдплквн. **Сегеркранцъ**—шт.-оф. для поруч. при шт. Варшавск. воен. окр.; 9-го, пдплквн. **Тихменевъ**—правит. канц. полв. упр. этап. Манчжурск. арм.; 15-го, пдплквн. **Глобичевъ**—шт.-оф. при упр. 54-й пѣх. рез. бриг.; шт.-оф. для поруч. при шт. воен. окр.: Варшавск., пдплквн. **Андреевъ**—шт.-оф. для поруч. при шт. Одесск. воен. окр.; Кавказск., пдплквн. **Ляховъ**—нач. шт. 21-й пѣх. дивиз. **ОПРЕДѢЛЯЮТСЯ ВЪ СЛУЖБУ:** по кав.: отстав. ротм. **Авановъ** (Давидъ)—въ 3-й Верхнеудинск. п. Забайкальск. каз. в., съ перем. въ ес.; по каз. в.: сост. по Терск. каз. в., ес. **Панинъ** (Михаилъ) и сост. по Терск. каз. в., въ компл. Терск. каз. п., сотн. **Струновъ** (Иванъ), оба—въ 3-й Верхнеудинск. п. Забайкальск. каз. в. **ПЕРЕВОДЯТСЯ:** по кав.: 14-го драг. Литовск. п. корн. **Самохваловъ**—въ 35-й драг. Бѣлгородск. п.; числ. по арм. кав., испр. долж. об.-оф. для особ. поруч. при Тифлиск. губерни., прч. **Щербатскій** (Степанъ)—во 2-й Читинск. п. Забайкальск. каз. в., съ перем. въ сотн.; по пѣх.: 3-го пѣх. Нарвск. п. шт.-кап. **Юдицкий**—въ 33-й Вост.-Сибирск. стрѣлк. п.; по инж. в.: 2-го рез. сап. бат. пдпрч. **Мясновскій** и 6-го понт. бат. пдпрч. **Бегровъ**, оба—въ 18-й сап. бат.; по каз. в.: л.-гв. Каз. Его Вел. п. хорунж. **Васильковскій** (Карлъ)—во 2-й Верхнеудинск. п. Забайкальск. каз. в.; ком. 19-й Донск. каз. бат., войск. старш. **Чумановъ**—въ отд. корп. погр. стражи, съ перем. въ пдплквн.; 4-го Кубанск. пласт. бат. сотн. **Старицкий** (Павелъ)—въ 1-й Горско-Моздокск. п. Терск. каз. в. **ЗАЧИСЛЯЕТСЯ:** по пѣх.: 171-го пѣх. Кобринск. п. пдпрч. **Ефимовъ**—въ зап. арм. пѣх., по Царскосельск. у. **УВОЛЬНЯЮТСЯ:** отъ службы, на основаніи *Высоч. утв. 3-го іюля 1899 г. времен. правилъ*: по пѣх. Осовецк. крѣп. пѣх. п. кап. **Ловъ**—съ произв. въ пдплквн., съ мунд. и съ пенс.; числ. по арм. пѣх., Новородомск. уѣздн. войск. нач., пдплквн. **Судьбининъ**—съ произв. въ плквн., съ мунд. и съ пенс.; для опредѣленія къ статскимъ дѣламъ: по кав.: адъют. ком. 6-го арм. корп., 14-го драг. Литовск. п. шт.-ротм. **Вольфринъ**—съ перем. въ кол. асес.; въ отставку, на основаніи *С. В. П. 1869 г., кн. VII, ст. 820*: по зап. арм.: припрц. зап. арм. пѣх., сост. на уч. по уѣд.: Петербургск. — **Конецкій** и Казанск. — **Кузнецовъ**. **УМЕРШЕ ИСКЛЮЧАЮТСЯ ИЗЪ СПИСКОВЪ:** 1-го л.-грн. Екатеринославск. Имп. Александра III п. кап. **Магницкій**; пѣх. п.: 6-го Либавак., пдплквн. **Бахтыгозинъ**; 77-го Тенгинск. шт.-кап. **Иценно**; 11-го Семипалатинск. сибирск., кап. **Кондратовъ**.

Марта 25-го дня, въ С.-Петербурѣ.

Сформ. Кавказск. кон. бриг. въ сост. двухъ кон. п.: Терско-Кубанск. и 2-го Дагестанск. **ПРОИЗВОДЯТСЯ:** въ припрц. зап. арм. пѣх.: по зап. арм.: увол. въ зап. арм. унт.-оф.: л.-гв. 2-го стрѣлк. бат., **Фрейманъ**—по Ямбургск. у.; 112-го пѣх. Уральск. п., **Деглау**—по Митавск. у.: 214-го пѣх. рез. Мокшанск. п.: **Гостевъ** и **Галинъ**, оба—по Златоустовск. у.; 255-го Аварск. рез. бат., **Теръ-Осипіанцъ**—по Бакинск. у.

За отличие по службѣ, изъ плквн. въ г.-м.: по кав.: ком. 50-го драг. Иркутск. п., **Мезенцовъ**—съ назн. ком. 2-й бриг. 6-й кав. дивиз. и съ зач. по арм. кав.; по пѣх.: ком. 116-го пѣх. Малоярославск. п., **Гельгольцъ**—съ назн. нач. шт. пом. ком. войск. Варшавск. воен. окр. по упр. Варшавск. укрѣпл. район. и съ перев. въ ген. шт.; ком. 20-го Вост.-Сибирск. стрѣлк. п., **Андро-де-Бюи-Гинглаттъ**—съ назн. ком. 1-й бриг. 4-й Вост.-Сибирск. стрѣлк. дивиз. и съ зач. по арм. пѣх.; съ назн. ком. бриг. Сибирск. пѣх. дивиз.: ком. 1-го л.-грн. Екатеринославск. Имп. Александра III п., **Масловъ**—1-й, 1-й; ком. пѣх. п.: 31-го Алексопольск., **Шатиловъ**—2-й, 1-й; 41-го Селенгинск., **Пльшиновъ**—1-й, 2-й; 79-го Куринск., **Огановскій**—2-й, 2-й; 126-го Рыльск., **Шилейно**—1-й, 3-й; 164-го Закапальск., **баронъ Ребиндеръ**—2-й, 3-й—всѣ шесть—съ зач. по арм. пѣх.

За выслугу лѣтъ, изъ шт.-кап. въ кап., со старш.: пѣх. п.: 81-го Апшеронск., — **Коломейцевъ**, 83-го Самурск. — **Васильевъ** и 148-го Каспійск. — **Васильевъ** (Николай), всѣ трое—съ 6 мая 1901 г.

НАЗНАЧАЮТСЯ: по кав.: числ. по арм. кав., сост. при Его Высочествѣ Принцѣ Александрѣ Петровичѣ Ольденбургскомъ, ген.-м. **князь Орбелиани**—нач. Кавказской кон. бриг.; л.-гв. Кон. п. плквн. **Ханъ-Гуссейнъ-Нахичеванскій**—ком. 2-го Дагестанск. кон. п.; л.-гв. Гусарск. Его Вел. п. плквн. **Плаутицъ**—ком. Терско-Кубанск. кон. п.; по пѣх.: ком. 3-го Новогоргеіевск. крѣп. пѣх. п., плквн. **Обуховъ**—ком. 1-го л.-грн. Екатеринославск. Имп. Александра III п.; ком. 76-го пѣх. Кубанск. п., плквн. **Гнида**—ком. 20-го Вост.-Сибирск. стрѣлк. п.; л.-гв. Егерск. п. плквн. **Есимаптовскій**—ком. 164-го пѣх.

Закатальск. п.; по арт.: ком. 16-го лет. арт. пар., пдплквн. **Долухановъ**—ком. 20-го лет. арт. пар.; ком. 20-го лет. арт. пар.: пдплквн. **Головинъ**—ком. 16-го лет. арт. пар.; по ген. шт.: нач. шт. 25-й пѣх. дивиз., плквн. **Борисовъ**—ком. 116-го пѣх. Малоярославск. п. **ОПРЕДѢЛЯЮТСЯ въ службу, въ сибирск. пѣх. п.: въ 1-й Стрѣлкенск.:** по пѣх.: отст. ген.-м. **Данильчукъ**—прежн. чин. плквн.; по зап. арм.: сост. въ зап. гв. пѣх. и на уч. по Московск. у., прч. **Глиноецкій**—шт.-кап.: сост. въ зап. арм. пѣх. и на учетѣ по Закаспійск. обл., прч. **Зегебартъ**; сост. въ зап. арм. пѣх. и на уч. по уѣзд.: Петербургск.—шт.-кап. **Горайновъ** и пдпрч. **Языковъ**, Псковск.—прч. **Корнильевъ**, Екатериновдарск.—кап. **Подгурский**, Царевск.—шт.-кап. **князь Вадбольскій** и Астраханск.—пдпрч. **Бяляевъ**; во 2-й Читинск.: по пѣх.: отст.: пдплквн. **Даниловъ**—прежн. чин. кап. и шт.-кап. **Олеуфьевъ**—прежн. чин. прч.; по зап. арм.: сост. въ зап. гвард. пѣх. и на уч. по Петербургск. у.: прч. **Борисовъ**—шт.-кап. и пдпрч. **Вознесенскій**; сост. въ зап. арм. пѣх. и на уч. по уѣзд.: Петербургск.—шт.-кап.: **Натаровъ** и **Доманскій**, Харьковск.—прч. **Влиновъ**, Одесск.—прч. **Теребинскій** и Бакинск.—пдпрч. **Танутовъ**; въ 3-й Нерчинск.: сост. въ зап. арм. кав. и на уч. по Челябинск. у., шт.-ротм. **Броневскій**—съ перем. въ шт.-кап.; сост. въ зап. арм. пѣх. и на уч. по обл. войска Донск., пдплквн. **Кончановскій**; сост. въ зап. арм. пѣх. и на уч. по уѣзд.: Порѣчск.—шт.-кап. **Тимоховичъ**, Костромск.—шт.-кап. **Польновъ**, Московск.—прч. **князь Друцкой-Соколинскій**, Сергачск.—пдпрч. **Покровскій-Водоватовскій**, Ялтыск.—пдпрч. **Крыжановскій** и Петербургск.—пдпрч. **Клодницкій**; въ 4-й Верхнеудинск.: сост. въ зап. гв. пѣх. и на уч. по Петербургск. у., прч. **Прокоповичъ**—шт.-кап.; сост. въ зап. арм. пѣх. и на уч. по уѣзд.: Петербургск.—прч. **Эрель**, Курск.—прч. **Колесниковъ** и Лужск.—прч. **Хотинскій**; сост. въ зап. стрѣлк. частей и на уч.: по Петербургск. у.—прч. **Коломійцовъ** и по Выборгск. губ.—пдпрч. **Судановъ**. **ПЕРЕВОДЯТСЯ:** по арт.: арт. бриг.: 3-й, шт.-кап. **Щепкинъ**—въ 3-й лет. арт. парк; 23-й, кап. **Петровъ**—въ Гл. арт. упр. съ зач. по полев. пѣх. арт.; числ. по полев. пѣх. арт., Луганск. патр. зав. кап. **Дмитриевъ**—въ Петербургск. патр. зав. **ЗАЧИСЛЯЕТСЯ:** по пѣх.: 188-го пѣх. рез. Красноставск. п. пдпрч. **Залубовскій**—въ зап. арм. пѣх., по Сѣдаецк. у. **УВОЛНЯЮТСЯ въ отставку, на основаніи С. В. П. 1869 г., кн. VII, ст. 820:** по зап. арм.: припрч. зап. арм. пѣх., сост. на уч. по уѣзд.: Петербургск.—**Туляковъ** и Харьковск.—**Хмелевскій**,

В тинахъ гражданскихъ

Марта 14-го дня, въ С.-Петербурѣ.

ПРОИЗВОДЯТСЯ: въ кол. регистр.: по вѣд. арт.: канд. на кл. долж.: об.-фейерверк.: порох. зав.: Охтенск.—**Морозовъ** и Казанск.—**Французъ**, оба—съ оставл. въ наст. мѣст. служ., кл. оберъ-фейерв.; Кронштадтск. крѣп. арт. **Герасимовъ**, съ оставл. въ наст. мѣстѣ служ. арт. чин.; Петербургск. патрон. зав.: **Гришинъ**, съ перев. въ Петербургск. скл. огнестрѣльн. припас. и **Кривоноговъ**, съ перевод. въ Варшавск. арт. скл., оба—арт. чин.; техн. маст.: Кронштадтск. крѣп. арт., **Салай**, съ оставл. въ наст. мѣстѣ служ., уч. арт. полиг. Московск. воен. овр. **Дмитриевъ**, съ перев. въ Московск. арт. скл., Киевск. мѣст. арс., **Рудольфъ**, съ перев. въ Казанск. арт. скл.—въ трое—арт. чин.; Петербургск. мѣст. арс., **Шаховъ**, съ оставл. въ наст. мѣстѣ служ., клас. технич. маст.; по вѣд. воен.-медиц.: канд. на кл. долж., младш. медиц. фельдш. Петербургск.-Семеновск.-Александровск. воен. госп. **Моховъ**, съ оставл. въ наст. мѣстѣ служ., кл. фельдш.; за отличіе по службѣ: корп. хир. 3-го Сибирск. арм. корп. и чин. особ. поруч., VII кл., при гл. воен.-медиц. упр., приватъ-доцентъ Имп. воен.-медиц. акад., кол. сов. **Врденъ**—въ стат. сов., съ назнач. главн. хирург. Манчжурск. арм. и съ ост. чин. особ. поруч.; за выслугу лѣтъ, со старшинствомъ: по вѣд. Гл. Шт.: изъ кол. асес. въ надв. сов.: комис. Петербургск.-Николаевск. воен. госп. **Ивановъ**, съ 7 февр. 1904 г.; изъ кол. секр. въ тит. сов.: испр. долж. журн. Гл. Шт., **Адабацкій**, съ 5 марта 1904 г. и съ утвержд. въ наст. долж.; изъ кол. регистр. въ губ. секр.: испр. долж. пом. нач. завѣд. здан. Гл. Шт., **Циммерманъ**, съ 25 февр. 1904 г.; чин. для усилен. Гл. Шт.: **Иваницкій** и **Огурцовъ**, оба—съ 25 февр. 1904 г.; пом. смотр. свод. Портъ-Артурск. полев. госп., **Желъзный**, съ 6 авг. 1903 г.; по вѣд. инж.: изъ кол. асес. въ надв. сов.: столонач. укруп. инж. упр. Варшавск. воен. овр., **Зеленно**, съ 31 янв. 1904 г.; изъ кол. регистр. въ губ. секр.: испр. долж. дѣлопр. по хоз. части Владивостокск. крѣп. мин. роты, **Вуколовъ**, съ 27 авг. 1903 г. и съ утвержд. въ настоящ. долж.; по вѣд. воен.-медиц.: изъ кол. въ стат. сов.: корп. ветер. 1-го кав. корп., **Доборъ**, съ 1 янв. 1904 г.; старш. ордин. Петербургск.-Николаевск. воен. госп., **Гюббенетъ**, съ 14 марта 1904 г.; съ назнач. корп. хирург. 3-го Сибирск. арм. корп. и съ оставл. въ заним. имъ долж.; изъ кол. асес. въ надв. сов.: ветер. врачъ л.-гв. Казач. Его Величества п., **Вишневскій**, съ 23 янв. 1904 г.; по казач. войск.: изъ кол. секр. въ тит. сов.: войск. хоз. прав.: Забайкальск. каз. войска—дѣлопр., **Титовъ** (Сементъ), съ 4 дек. 1903 г. и Сибирск. каз. войска—пом. дѣлопр., **Карташевъ** (Никандръ), съ 8 янв. 1904 г.; изъ губ. въ кол. секр.: испр. долж. пом. столонач. главн. управл. казач. войск., **Крѣона-Папа-Никола**, съ 11 февр. 1904 г.; изъ кол. регистр. въ губ. секр.: исправл. долж. пом. дѣлопр. войск. хоз.

Дозволено цензурою, С.-Петербургу, 5 апрѣля 1904 г.

правл. Забайкальск. каз. войска, **Козулинъ** (Петръ), съ 1 дек. 1903 г. **УТВЕРЖДАЮТСЯ:** по казач. войск.: причисл. къ мин. внутр. дѣлъ, въ долж. шталмейст. Двора Его Имп. Вел., облас. войска Донск. предв. дворян., кол. асес. **Денисовъ** (Василій)—въ послѣд. должн. на трехлѣт. 1904—1906 гг.; въ чинахъ со старшинствомъ: по вѣд. воен.-медиц.: тит. сов.: лек.: младш. врачи: л.-гв. Волынск. п., **Клечетовъ**, съ 28 нояб. 1899 г.; пѣх. п.: 2-го Софійск. Имп. Александра III, **Алексѣевскій**, съ 13 нояб. 1898 г. и 5-го Калужск., **Флоринскій**, съ 28 нояб. 1899 г.; стрѣлк. п.: 13-го—**Рейнгольдъ-Гувениусъ** и 14-го Вост.-Сибирск.—**Велинопольскій**, оба—съ 28 нояб. и 27-го Вост.-Сибирск.—**Калюгинъ**, съ 1 нояб.—1899 г.; 6-го Закаспійск. стрѣлк. бат., **Алмазовъ**, съ 1 янв. 1899 г.; крѣп. пѣх. п.: 2-го Варшавск.—**Войцеховскій**, 3-го Новогоргеоргиевск.—**Швецовъ** и 4-го Новогоргеоргиевск.—**Григорьевъ**, всѣ трое—съ 28 нояб. 1899 г.; 19-го драг. Кибурнск. п., **Ширововъ**, съ 28 нояб. 1899 г.; младш. ординат. Ивангородск. воен. госп., **Можяевъ**, съ 28 нояб. 1889 г.; по каз. войск.: губ. секр.: прикомандиров. къ обл. прав. войска Донск., оконч. курсъ въ Имп. Московск. унив., съ дипл. второй степени, **Боровцовъ** (Евгеній), съ 17 дек. 1903 г. **НАЗНАЧАЮТСЯ:** по вѣд. воен.-медиц.: ординари. проф. Имп. воен.-медиц. акад., дѣйств. стат. сов. **Косоротовъ**—шт. препод. Александровск. воен.-юр. акад., съ оставл. и въ наст. долж.; по каз. войск.: главн. управл. казач. войск.: нач. отд., дѣйств. стат. сов. **Котляревскій**—пом. нач. того же упр., по граж. части; столонач., кол. сов. **Ясинскій** и **Ивановъ**, первый—испр. долж. прав. капиц., а второй—испр. долж. нач. отд.—т. же упр. **ОПРЕДѢЛЯЮТСЯ ВЪ СЛУЖБУ:** по вѣд. инт.: оконч. курсъ въ институтѣ: гражд. инж. Имп. Николая I, съ зван. граж. инжен., и инжен. пут. сообщ. Имп. Александра I, съ зван. инж. пут. сообщ., **Микини**—въ окруж. интенд. упр. Московск. воен. овр., чин. для усилен., съ утвержд. въ чинѣ кол. секр.; оконч. курсъ въ технол. инст. Имп. Николая I, съ зван. инжен. технол., **Остроумовъ**—въ окруж. интенд. упр. Туркестанск. воен. овр., техн., съ утвержд. въ чинѣ кол. секр.; по вѣд. воен.-медиц.: отстав. кол. сов. **Демоніусъ**—въ Луцк. мѣст. лаз., младш. врач., съ 25 февр. 1904 г.; вольнопракт. лек. **Бирюковъ**—въ 227-й пѣх. рез. Балашовск. п., младш. врач., съ 23 февр. 1904 г.; вольнопракт. провиз.: **Воловскій**, **Головачъ**, **Дегтеревскій**, **Джапаридзе**, **Прозоровъ**, **Сороко**, **Станкевичъ**, **Хростозскій** и **Штенге**, всѣ девять—въ распор. пол. воен.-медиц. инсп. Манчжурск. арм., съ 19 февр. 1904 г.; **Равинскій** и **Цыхановичъ**, оба—въ распор. окруж. воен.-медиц. инсп. Туркестанск. воен. овр., съ 19 февр. 1904 г.; **Бялузинъ**—въ Двинск. воен. госп., рецент.; по зап. арм.: сост. въ зап. чин. воен.-медиц. вѣд. и на уч. по Петербург. у., лек. **Горлицинъ**—въ 121-й пѣх. рез. Троицко-Сергѣевск. п., младш. врач., съ 24 февр. 1904 г.; провиз., сост. въ зап. арм. зван. фельдш. и на уч. по у.: Харьковск.—**Базилевскій** и Камышинск.—**Дочневичъ**, оба—въ распор. окруж. воен.-медиц. инсп. Туркестанск. воен. овр., съ 19 февр. 1904 г. **ПЕРЕВОДЯТСЯ:** по вѣд. воен.-медиц.: земск. врачъ Великолуцк. у., числ. въ зап. чин. воен. медиц. вѣд., лек. **Соколовъ**—въ 12-й пѣх. Великолуцк. п. младш. врач., съ 19 февр. 1904 г.; старш. врачъ Рыпинск. бриг. отд. корп. погран. стражи, надв. сов. **Колосовъ**—въ 36-й Госточ.-Сибирск. стрѣлк. п., старш. врач., съ 21 февр. 1904 г.; Пишпекск. участ. врачъ Семирѣченск. обл., числ. въ зап. чин. воен.-медиц. вѣд. и на уч. по Пишпекск. у., кол. сов. **Паллонъ**—въ 13-й Туркестанск. стрѣлк. бат., младш. врач., съ 19 февр. 1904 г.; по вѣд. воен.-уч.: преподав. С.-Петербургск. реальн. уч. К. Мая, кол. сов. **Штернбергъ**—въ 1-й кад. корп., испр. долж. штат. препод., съ оставл. и въ занимаем. долж. **ЗАЧИСЛЯЮТСЯ:** по вѣд. Гл. Шт.: дѣлопр. по хоз. части 1-го Зегржск. крѣп. пѣх. п., губерн. секр. **Бутвилло**—въ зач. чин. вѣд. Гл. Шт., по Варшавск. у.; въ запасѣ чиновниковъ военно-медицинскаго ведомства: по вѣд. воен.-медиц.: вольнопракт. лек.: Химъ **Береславскій** и Иегудалейбъ **Штротбергъ**, оба—по Екатеринославск. у., Владиславъ **Гиринъ**, Павелъ **Захаровъ**, Иванъ **Крысенно**, Леонидъ **Куполевскій**, Владимиръ **Сотниковъ** и Константинъ **Станковъ**, всѣ шесть—по Харьковск. у., Константинъ **Троицкій**—по Томск. у. и Василій **Тетеринъ**—по Кромск. у. **УВОЛНЯЮТСЯ ОГЪ СЛУЖБЫ:** по вѣд. Гл. Шт.: по прошенію: дѣлопр. упр. Красноуфимск. уѣзд. воин. нач., кол. асес. **Тихоновъ**—съ мунд.; испр. долж. письмен. перев. Асхабадск. уѣзд. упр., кол. регистр. **Карагезовъ**; за болѣзнію: дѣлопр. управл. Кременчугск. уѣздн. воин. нач., надв. сов. **Зерницкій**—съ мунд., полиц. надзир. Портъ-Артурск. гор. полиц. управл., кол. секр. **Корнѣевъ**; по прошенію по вѣд. арт.: арт. чин.: Имп. Тульск. оруж. зав., надв. сов. **Мусселіусъ** и Киевск. арт. скл., надв. сов. **Воронковъ**, оба—съ награжд. чин. кол. сов., съ мунд. и съ пенс.; по вѣд. инж.: инж. чин. Вознесенск. инж. дист., надв. сов. **Хитальскій**—съ награжд. чин. кол. сов., съ мунд. и съ пенс.; за болѣзнію: по вѣд. воен.-медици.: старш. врачъ 37-го др. Воен. Орд. п., кол. сов. **Казанскій**—съ мунд.; старш. врачъ 17-го сап. бат., кол. сов. **Станковскій**—съ мунд.; младш. врачъ 33-го пѣх. Елецк. п., лек. **Николаевъ**; по прошенію: по каз. войск.: комис. Наурск. войск. больн. Терск. каз. войска, тит. сов. **Щербатовъ** (Юсифъ)—съ перемѣн. въ преж. чинъ подѣс. и съ мунд. (съ 3 дек. 1903 г.); пом. участ. прист. Новочеркасск. гор. полиц., кол. секр. **Лозинъ** (Степанъ).

Редакторъ-издатель В. А. Березовскій.

Гипографіи Трещке и Фюсно, Максимилиановскій пер., № 13.