

六年七月併入須昌縣

平陰縣大和六年七月併入阿廬

縣開成二年鄆州節度使王源中奏當道先廢天平平陽兩縣並在東境東西一百一十三里南北一百八十里無縣邑以理居人兼制賊盜請復置平陰縣兼下吏部注縣令主簿各一人詔從之

青州壽光縣武德二年改為棗州至八年廢

徐州沛縣武德五年置符離縣武德四年置

戰縣正現十七年六月十七日廢譙州來屬

濮州武德四年置

宋州祐城縣正觀七年廢永淳元年十月二十四日又置

穀熟縣正觀七年置南穀州四年廢單父楚丘縣正觀七年六月十七日廢戴州來屬碭山縣光化三年正月建為輝州

移理所單父縣

考城縣元和十四年正月權隸宋州

許州鄆城縣元和十二年二月淮西賊中百姓窮困相率歸順其數甚多宜於許汝營側近置行鄆城縣委韓弘許議揀擇穩便處置其年十一月以鄆城縣傲州上蔡西平遂平三縣隸焉是年拾二月淑州宜萬許州長慶元年廢淑州復為鄆城縣依前隸屬許州其先割屬淑州上蔡西平遂平等三縣依隸屬蔡州舞陽縣開元四年置元和十三年正月陳許觀察使李光顏奏許州舞陽縣為逆賊吳元濟所毀令請移縣權置於吳城鎮從之

濠州元和三年六月改濠州字為濠失印故也

宿州元和四年正月以徐州符離蘄泗州虹三縣置遂為工州



理符離仍隸徐泗濠等州現察使長慶元年三月徐州現察使崔群奏頃以蔡孽未平遂割前件三縣及徐州將士一千四百人權置

宿州隄其奔軼率閔備禦非務使人今寰宇無虞封圻罷故置權創支群理合併除其宿州伏請却廢三縣各還本州至太和七年二月勅宜准元和四年正月割徐州符離蘄泗州虹縣依前置

宿州隸屬徐泗濠等州現察使其州於埭橋置六品已下官便委吏部注擬

河東道

太原府文水縣天授元年十月十四日改為武興縣品秩同赤縣以史蕙恕為縣令神龍元年二月十五日復舊 石艾縣天

室元年八月二十四日改為廣陽縣 孟武縣陽德三年置授州正現八年省州來屬

陽曲縣武德三年改為邠陽七年又改為陽曲縣 太谷縣武德四年置太州六年又省之

河中府元和三年三月改蒲州為河中府西縣為赤縣餘為畿縣官吏所置並准京兆府河南府河西縣乾元三年三月二十日割 州朝邑河西縣置焉仍改同州河西縣為夏陽縣

棗泉縣天宝十二年十二月一日勅改棗泉縣為臨晉縣 汾陰縣開元十一年二月十六日改為室昇縣

潞州開元十年七七月二十五日置大都督府 襄垣陝縣銅觀正現十七年六月十七日廢韓州來屬

潞城縣天佑二年十一月改為潞子縣



黎城縣同上年月改為黎亭縣

魏州弘農縣顯慶二年改為垣縣開元十六年二月二十八日
復州弘農縣 湖城縣武德二年置乾元三年二月一日改為
太平縣大曆四年七月四日却為湖城縣 閔鄉縣正現元年
移昂州於屯縣八年州移未屬 絳州翼城縣義寧縣元年改
為澮州武德六年廢州未屬天祐二年十二月改為澮州縣
萬全縣武德三年置屬太州正現十七年六月十七日州廢未
屬 垣縣正元三年七月以絳州垣縣隸陝州元和三年二月
復隸絳州夏縣正現十七年六月太州廢未屬乾元二年正月
二十一日割屬陝州 龍門縣武德元年置太州正觀十七年
州廢未屬汾州武德元年改為浩州三年改為汾州
介休縣武德元年置介州正觀元年却廢 河西縣

西河縣晉州大和元年十一月二十四日勅晉州宜割隸河觀
察使救晉

汾西縣正現十七年六月十七日廢呂州與霍邑趙城未屬
神山縣武德二年九月置浮山三年九月十九日以告善行於
羊角老君改焉

澤州會昌四年九月中書門下奏河陽近雖置制土守宇猶福
澤州全有太行之險實為固東洛之藩垣將務遠圖所宜從便
望割屬河陽晉城縣武德三年置建州并置晉城縣六年州廢
未屬天祐二年十一月改為高都縣

獲澤縣天寶元年八月二十四日改為陽城縣
武鄉縣武德初置韓州正現元年廢之 壺關縣武德四年置
隰州大寧縣武德二年置中州正現元年州廢未屬

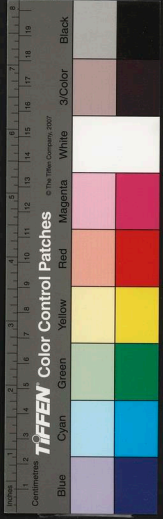

蒲城縣武德二年置正現元年廢

慈州武德元年為汾州正觀八年改為慈州大和元年十一月二十日勅慈州宜割隸屬河中府觀察使收管

文城縣天祐二年十二月改為屈邑縣

代州唐林縣證聖元年於忻代二州界乃置

朔州安邊縣開元十二年七月置在橫野軍

石州林泉縣本名太和縣武德二年置比和州正現二年廢改為臨全縣是也

嵐州宜芳縣隋嵐城縣武德四年改焉

合和縣隋臨泉縣武德七年改臨津縣正現元年改焉

嵐谷縣長安三年置景雲二年廢開元十二年又復置之

儀州本遼州隋末廢武德三年又置遼州正現八年改為箕州

先天元年十二月二十三日又改為儀州

唐會要卷第七十

唐會要卷第七十一

州縣改置下

十二衛

東宮諸衛

州縣改置下

河北道

幽州開元十三年正月初一日改為大都督府 無終縣通天

元年移就玉田驛因改為玉田縣 漁陽縣武德元年置玄州

正現元年廢未屬 良鄉縣聖曆元年閏臘月二十九日改為固

節縣神龍元年二月復為良鄉縣 雍奴縣天寶元年八月二



蒲城縣武德二年置正現元年廢

慈州武德元年為汾州正觀八年改為慈州大和元年十一月二十日勅慈州宜割隸屬河中府觀察使收管

文城縣天祐二年十二月改為屈邑縣

代州唐林縣證聖元年於忻代二州界乃置

朔州安邊縣開元十二年七月置在橫野軍

石州林泉縣本名太和縣武德二年置比和州正現二年廢改為臨全縣是也

嵐州宜芳縣隋嵐城縣武德四年改焉

合和縣隋臨泉縣武德七年改臨津縣正現元年改焉

嵐谷縣長安三年置景雲二年廢開元十二年又復置之

儀州本遼州隋末廢武德三年又置遼州正現八年改為箕州

先天元年十二月二十三日又改為儀州

唐會要卷第七十

唐會要卷第七十一

州縣改置下

十二衛

東宮諸衛

州縣改置下

河北道

幽州開元十三年正月初一日改為大都督府 無終縣通天元年移就玉田驛因改為玉田縣 漁陽縣武德元年置玄州正現元年廢未屬 良鄉縣聖曆元年閏臘月二十九日改為固節縣神龍元年二月復為良鄉縣 雍奴縣天寶元年八月二

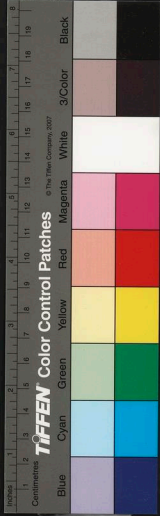

十四日改為武清縣也 三河縣武德初改為潞縣開元四年
三月改為三河縣 會昌縣如意元年置武崇縣景雲三年改
為會昌縣

瀛州高陽武德四年置滿州正觀元年州廢來屬
博野縣武德二年置蠡州正觀元年廢來屬

莫州景雲三年六月十四日分瀛州置 州開元十三年十二
月初二日始單用莫字 唐興縣如意元年置武昌縣神龍元
年二月四日改唐興縣

長豐縣開元十年置

鄭州開元十一年閏六月一日割漁陽玉田三門置

媯州武德三年置北燕州正觀三年改媯州長安三年移就清
夷軍涿州新城縣大和六年十一月置古督亢之地

恒州興元六年六月一日升為大都府元和十五年二月改恒
州為鎮州恒陽縣為曲陽縣恒岳為鎮岳避穆宗諱也 井

陘縣正現十七年六月十七日廢井州具鹿泉房山屬此 竹

唐縣長壽二年改為章武縣神龍元年二月四日改為行堂縣
豪城縣天祐二年九月改為豪平縣 信都縣同上年月改為

堯都縣 藥城縣同上年月改藥氏縣 阜城縣同上年月

日改鄭阜縣 臨城縣同上年月改為妨子縣 莫州龍朔二

年十二月十六日改為魏州咸亨三年九月二十五日復為莫

州瘦陶縣天寶元年八月二十四日改為寧晉縣 房子縣同

上年月改臨城縣 大陸縣武德四年致為象城縣

深州正現十七年六月十七日廢先天元年四月十日又復置

涿州大曆三年八月割恒州行唐縣置以恒州靈壽定州恒陽



二縣屬焉尋廢

博州青平縣武德四年置

博平縣正現十

七年廢入聊城天授三年更置天祐三年四月割隸鄆州 聊城武陽武水高唐縣天祐三年四月並割鄆州 昭義縣開成

四年八月移於固鎮驛

貝州宗城縣武德四年廢宗州未屬

宗州置在經城縣天祐三年八月割隸魏州 欽縣天寶元年

八月二十四日改為夏津縣

永濟縣大曆七年正月以張店

為縣天祐三年八月割隸魏州也

易州五迴縣開元二十三年三月十六日置 道縣天寶元年

八月二十四日改為容城縣

永樂縣同年月改為蒲城縣

滄州胡蘇縣天寶元年八月二十四日改為臨津縣清池縣大

和五月十月本道奏移於南羅縣內

南皮縣武德元年景州

正現十七年廢景州未屬

魏州龍朔二年十二月二十六日改為異州仍置大都督府咸

亨三年九月二十五日仍舊元城縣正觀十二年六月十七日

廢證聖二年三月二十一日又置開元十三年十二月二日移

於鄆下也

昌樂縣武德五年八月置

朝城縣正觀十七年廢永昌縣元年又置改名聖武開元七年

又改為朝城縣

華縣正現元年廢華州未屬

頓丘縣正現

元年廢澶州未屬大曆七年又置澶州 澶州七年大曆正月

折魏州頓丘縣之現城店置現城縣清豐店置清豐縣并割魏

州臨黃縣並隸相州湯陰縣武德四年置 林慮縣武德元年

置五年廢正現十七年六月又置臨河內黃洹水縣並天祐三

年八月割隸鄆州

棣州武德四年七月十六日置正觀六年十二月九日廢十七

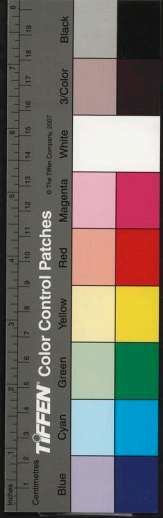

年六月十七日復置 陽信縣會昌元年十一月淄青觀察使
帝平奏棣州申請移陽信縣并鎮於縣南一十里八角寺南二
里置城從之

邢州栢仁縣天宝元年八月十四日改為堯山縣 青山縣開

成四年八月廢 洛州曲周縣武德四年析洛州置 清漳洛

縣會昌元年三月併省分入肥鄉平思州等三縣 衛州黎陽

縣正現十七年六月十七日廢黎州未屬同日廢 清淇縣至

長安三年十二月二十三日於淇門置門縣

景州長慶二年正月勅滄州弓高縣宜依舊為景州仍隸滄州

觀察使至大和四年十二月滄州觀察使設有奏廢為景平縣

乃從之

德州歸化縣開元十三年橫海軍節度使鄭權奏當道管德州

安德縣渡黃河南與齊州臨邑縣鄰接有灌家口草市一所頃者

成德軍於市北十里築城名福城割管內安德平原平昌三縣

五都置都知官勾當臣今請於此置前件城緣隔黃河與齊州

臨邑縣對岸又居安德平原平昌三縣界疆境濶遠易動難安

伏請於此置縣為上縣請以歸仁為名從之 滄縣安陵縣

正元十七年廢觀州未屬 安州安平縣正觀十七年六月十

七廢深州安屬 北平縣改為狗中縣 義豐縣改為立鄴縣

並神功元年十月改至神龍元年二月五日各復本名 唐昌

縣至天寶元年八月二十四日改為涇邑縣母極通天縣元年

改為無極縣 安喜望都二都二縣並武德四年置

山南道

荊州本大都督府上元元年九月改為江陵府荊門縣正元二

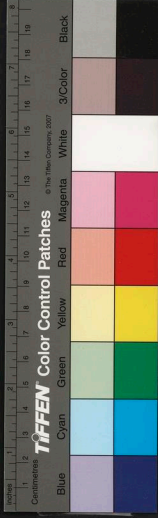

十一年六月置長元縣上元元年七月二十三日析枝江縣置
為赤縣二年六月十四日廢枝江縣隸入長寧縣大曆六年十
月七日廢為枝江襄州率道縣天寶七載三月二十七日改為
宜城縣 臨沮縣武德三年置重州正觀元年廢州來屬開元
十年五月二十八日改為南漳縣 樂鄉縣本邠州正觀元年
州廢來屬 鄧城縣正元二十一年五月以襄州為襄府改臨
漢縣於古城為鄧城縣 隨州開元二十五年六月十五日以
客戶編成十二鄉置城縣屬焉 房州武德元年改為仙州又
於竹山置房州正觀八年廢州入仙州後卻置正元元年五月
隸山南東道天祐元年九月以金州為昭戎軍管房州至三年
四月却隸山南道

金泉州石縣聖曆三年改為武安縣武龍元年改為泉石後廢

正元元年十二月刺史姜公輔請復置從之 黃丘縣天寶二
年八月二十四日改為清陽縣大曆六年八月併入洵陽縣

洵陽縣武德元年置洵州七年州又廢來屬 平利縣廢入西

城縣 廢州本顯德正觀元年改唐州天祐三年四月刺史孫

審符奏移理所於泌陽縣焉 平氏縣武德三年置荊州五年

州廢縣割入湖州正元元年廢州來屬 湖陽縣武德三年置

湖州正現元年又廢 上馬縣武德元年置正現元年廢開元

十二年七月十七日又置天寶元年八月二十四日又改為泌

陽縣

鄧州南陽縣聖曆元年五月一日改為武臺縣神龍元年復為

南陽縣 向城縣武德三年隸 州八年廢屬北澧縣正觀六

年州廢來屬聖曆元年五月一日改為武清縣神龍元年二月



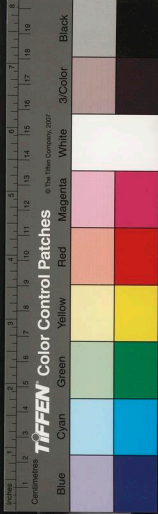

初五日復為向城縣 新城縣 天寶元年八月二十四日復改
臨湍縣 菊潭縣開元二十四年九月一日置 浙陽縣通天
元年七月一日置 內鄉縣 隋浙江正現八年州廢未屬 鄧州
歸州 武德二年廢 歸鎮置縣

夔州 隋信州 武德二年二月改為夔州

均州 正現八年浙江置 正元年五月以均州隸山南東道 現察
使 天祐二年九月以金州為昭戎軍 割隸焉 至三年四月又却
割屬山南東道 豐利縣 武德元年廢 上津郡 正現八年州廢
未屬

高州 上津縣 武德元年置 上州 八年又州廢為上津縣 未屬

安業縣 通天元年置

渝州 萬壽縣 武德三年置 萬春縣 五年又改為萬壽縣

南平縣 正現四年置 八年置 州十二年州廢 未屬

集州 通平縣 武德二年移 靜州 於此 正現十年六月七日州廢
未屬

郢縣 正現元年廢 十七年又置 富水縣 武德四年置 涇州 正
現十七年州廢 未屬

壁州 武德二年置 諾水縣 隸巴州 八年改置 壁州 太平縣 開
元二十三年六月三日置 天寶元年八月二十四日改為 巴東
縣

渠州 始安縣 准上天寶元年改為 渠江縣

忠州 武德元年改為 臨州 正現八年改為 忠州 清水縣 武德
二年置 天寶元年八月二十四日改為 桂溪縣

洋州 貞符縣 開元十八年八月二十五日置 華陽縣 天寶八載

閏六月四日改為員符縣仍隸京兆府十一載五月十日却隸陽州

萬州武德二年置浦州正現八年改為萬州

涪州武德元年廢涪陵鎮置元州和三年七月復以涪州隸黔

中道涪州兼疆理以黔管接近頃年割附荊州至是復舊

賓化縣正現十一年置 硤州宜都縣武德四年置江州正現

八年州廢未屬

利州義清縣天寶元年八月二十四日改胤山縣

蓬州固縣天寶元年八月二十四日改為良山縣 宕渠縣

元年八月以宕渠縣合入蓬山縣 合州巴水縣開元二十

三年月二十六日置

銅梁縣長安四年置 興州鳴水縣長慶元年八月廢

通州巴渠新寧等縣大和三年正月與元府奏通州元管九縣室

曆二年停廢伏緣本府租稅最重開州獨稱殷羨請割巴渠州見

管三縣內雄配從之

興元府與元元年六月敕梁州改為興元府置官一切同京兆河

南府也興元府廢金牛縣為鄉三洋州廢洋源縣為鄉五閬州廢

岐平縣為鄉四利廢景谷縣為鄉五通州廢三周縣為鄉四又廢

石鼓縣為鄉五巴州廢奇章縣為鄉四又廢盤道為鄉五蓬州廢

即也縣為鄉六又廢

良山縣為鄉六集州廢通平縣為鄉十壁州廢納縣為鄉六渠

州廢大竹縣為鄉三又廢鄰水縣為鄉三鳳州廢黃花縣為鄉

二開州廢萬歲縣為鄉六室曆元年九月山南西道節度使裴
度奏準今年二月勅廢金牛等十六縣為鄉令並隨便近割隸



屬諸縣誌

隴右道

涼州神烏縣證聖元年改為武威縣神龍元年二月後為神烏縣 番和縣天寶三載三月初六日改為天寶縣 嘉麟縣神龍三年三月二十五日置景龍三年廢先天二年復置

豐州武德二年置至今未改 芳州武德元年移於常樂城內正觀三年移於芳州神龍元年廢芳州為常芳縣隸豐州伊州納職縣開元十五年二月九日置

沙州武德五年改隋瓜為西沙正觀七年去西字為沙州天寶末隋西戎大申五年七月刺史張義潮遣兄義潭將室道圖經戶籍來獻幸州歸順至十一月除義潮檢校吏部尚書兼金吾大將軍充歸義節度河沙甘肅伊西等十一州管内觀察使仍

許於京中置邸舍鄯州鄯城縣儀鳳二年置

河南安鄉縣天寶元年八月二十日改為鳳林縣

廓州化崇縣先天元年改為廣威縣

蘭州金城縣天寶元年八月二十四日改為五泉縣

洮州開元二十七年四月十六日蘭州廢臨州為洮州

秦州舊陷吐蕃大中三年八月收復四年二月割鳳翔

武州大曆二年五月十一日置尋陷吐蕃至大中三年七月邠

州節度使張君諱奏收復蕭關復置武州 清水縣大中三年

八月鳳翔節度使毗李收復乃隸武州

淮南道

揚州武德七年改為邳州九年改為揚州大都府 海陵縣武德三年置吳州七年州廢未屬先天二年三月復置 江陽縣

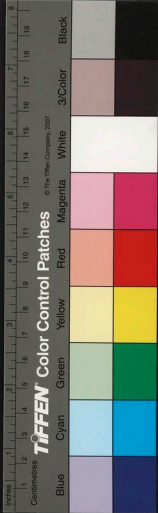

正觀十八年五月十八日分江都縣置六合縣武德七年置方
州正觀元年州廢未屬揚子縣開耀元年正月十二日廢
鎮未屬 楚州武德初海州人臧君相據此號東楚州八年乃
改為楚州

淮陽縣武德七年廢乾封二年又置 盱眙縣文明元年十月
改為建中縣尋復本名焉

光州元和十三年五月割隸淮南殷城縣隋義州正觀元年廢
未屬樂州縣天宝元年八月二十四日改為先吾縣壽州霍丘
縣武德四年廢鎮為霍州正觀元年州廢未屬神功元年九月
二十日改武昌縣景雲元年七月二十日改霍丘縣 沔州建
中元年四月析入黃州四年三月復置寶曆三年武昌嘗度使
牛僧孺奏沔州號州隔江相去纔餘一理其州請併者其漢陽

儀州兩縣並割隸鄂州從之安州應城孝昌二縣元和三年五
月併入雲夢縣後又置

吉陽縣同上年併入應山縣後又置 黃州麻城縣元和三年

三月併入黃岡縣又置 申州大和十三年五月割隸鄂州後

却隸淮南道 潁州永陽景雲三年置和州含山縣武德八年

廢長安四年又置為武壽縣龍神元年二月復為含山縣

舒州宿松縣武德四年置嚴州七年州廢未屬 廬州襄安縣

武德二年改為粟縣 舒城縣開元二十三年十二月一日分

合肥縣置 蘄州蘭溪縣武德四年置天寶元年八月二十四

改為蘄水縣 永寧縣天寶元年八月二十四日改為廣陰縣

江南道

潤州金壇縣垂拱四年七月十八日置 上元縣武德七年置



蔣州金陵縣八月又廢蔣州九年移於白下縣屬潤州正觀七
年改為江寧縣至德二年正月十六日置江寧郡正元元年改
為昇州寶應元年四月十五日州廢上元三年二月六日改為
上元縣也 曲河縣武德二年六月置雲州五年四月改為簡
州以崔順為刺史八年四月州廢屬潤州天寶元年八月二十
四日改為丹陽縣常州武進縣武德四年置正現元年廢垂拱
二年三月三日又置 蘇州長洲縣通元年七月四日 分吳
縣置 嘉興縣武德元年置正觀元年廢景雲二年又置先天
二年又廢開元五年七月又置 華亭縣天寶十載置 海鹽
縣正現元年廢景雲二年置先天二年廢開元五年七月又置
之 湖州開元七年置又及烏城縣 臨溪縣天授二年置
武源縣景雲元年改臨溪縣天寶元年改為德清縣 安吉縣

武德七年廢麟德元年八月五日又置 杭州武德六年六月
置 於潛縣武德六年六月置潛州至其年八月以來路不通
州廢來屬 新城縣永淳元年五月二日分富陽縣置 臨安
縣垂拱二年 紫縣聖曆元年正月三十日改為崇德縣神龍
元年三月改為唐山縣大曆三年八月二十三日廢 宣
州太平縣天寶十一載正月九日析涇縣置之 涇縣武德元
年置南徐州其年改猷州八年州廢來屬 溧陽縣乾元元年
六月十六日割屬昇州二年六月十三日割屬宣州其年十一
月十六日又屬昇州上元元年七月十三日隸宣州十二月七日
又屬昇州寶應元年四月十五日昇州廢屬焉 旌德縣寶應
二年二月析太平縣置 寧國縣隋置武德六年廢天授三年
置婺州烏傷武德七年改為義烏縣



武義縣天授二年置 東陽縣嵒拱二年三月三分義康縣

置 蘭溪縣咸亨五年八月十五日割金華縣 永康縣武德八年

置 衢州武德四年割婺州置八年廢嵒拱二年三月十三日復置

須江縣武德四年八月 信安置八年廢永昌元年又置

玉山縣證聖二年置龍丘縣正觀八年置婺州嵒拱二年廢

盈州縣如意元年分龍丘縣置元和七年正月廢入信安龍丘

縣 常川縣咸亨五年置 台州山象縣神龍三年六月六日

置至德二年十二月九日割屬明州 始豐縣正觀八年置上

元二年二月六日改唐興縣

寧海縣永昌二年二月置 永寧縣正元二年四月一日析臨

安縣置天寶元年八月二十四日改為黃岩縣 明州開元二

十六年七月十三日析越州鄞縣置以秦昌縣舜為刺史仍置

奉化慈谿翁山等縣慈谿以房瑄為縣令以王叔通為縣令大

曆六年三月四日因表寇賊廢長安慶元年三月浙東觀察使

薛戎上言明州北臨鄞江邢庫隘今請移明州於鄞縣置其旧城

近南高處縣置縣從之 越州山陰縣武德元年置正現元年

廢嵒拱二年三月十三日分稽會置大曆二年十二月七日權

廢七年十二月二十五日刺史陳少遊又奏置元和七年正月

隸入稽會蕭山兩縣十年二月復置之 剡縣武德四年置嵒

八年廢依旧為縣 永興縣儀鳳二年割會稽置天寶元年八月

二十四日又改為蕭山縣 餘姚縣武德年置姚州七年五月

州廢未屬 鏡州新昌縣武德五年析鄞陽置後廢開元四年

州廢未屬 鏡州新昌縣武德五年析鄞陽置後廢開元四年

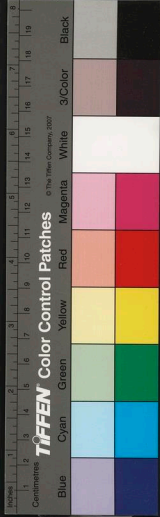

又置天宝元年八月十四日改為淳梁縣 福州隋泉州武德八年改為豐州都督府正現元年廢為泉州又視元年置武榮州景雲二年改為閩州開元十三年復改為福州 候官縣長安三年析閩縣置元和三年三月併候官縣長樂入閩縣福唐兩縣併將樂縣入建安邵武兩縣初觀察使陸淮例省之於旧縣各置場官一刻不為印徵其租稅居人不便至五年四月又復置 萬安縣聖曆二年置天宝八載八月二十四日改為福唐縣

溫麻縣長安四年置天宝元年八月二十四日改為長溪縣泉州景雲二年分武榮州置 南安縣武德二年置豐州正現元年州廢並未屬 莆田縣武德六年三月置 清源縣天宝元年八月二十四日改為仙遊縣汀州大曆十四日正月二

十六日移於長縣白石鄉黃連縣改寧化縣也 漳州垂拱二年九日置漳浦縣 新羅縣改為龍岩縣並是天宝元年八月二十四日勅置 懷恩縣垂拱二年置

潮州湖陽縣永徽四年廢先天二年置 建州武德四年置

浦城縣武德四年為吳縣天授二年改寧縣神龍元年改為唐吳縣天宝元年八月改浦城縣 邵州武德六年置梁州

改邵州 邵陽縣武德四年置建州正現元年改為縣 武岡縣

隋為武攸武德四年改為武岡 彬州義章縣武德四年廢八年

又依舊 南平縣武德七年改為武縣咸亨二年又析置南平縣天宝元年八月二十四日改監山縣

高平縣長壽二年置 安凌縣開元十三年置 盧陽縣天

宝元年八月二十四日改為義昌縣 潭州剡陽縣景龍元年



置

朔潭縣天寶八載八月三十日移於路口置 岳州昌江縣神龍三年置 華容縣垂拱二年改為容城縣神龍元年二月復為華容縣

衡州衡陽縣武德初蕭銳改為臨蒸縣因茲不改至正現元年復改為衡陽縣

茶陵縣武德七年置正現七年首壽聖元年復置 吉州安福縣武德五年置潁州後改為安福縣十年州廢 永新縣顯慶四年置

虔州南安縣永淳元年析南康置天寶元年八月二十四日改為信豐縣

大庾縣神龍元年置 安遠縣正元四年八月四日置

道州正現元年初置南榮州至七年改為道州十七年六月十七日併入永州上元二年十月八日又置 唐吳縣蕭銳置

梁吳正現八年改為唐吳縣長壽二年改為武盛神龍元年復為唐吳縣天寶元年八月二十四日復為延官 江華縣文明元年改為雲溪縣神龍元年二月復舊焉

弘道縣天寶二年十月二十五日置 大曆縣大曆二年七月二十六日置

括州括蒼縣大曆十四年夏五月改括州為虔州括蒼縣為麗水縣

洪州分寧縣正元十六年二月置鄞城縣天祐二年十二月改為吳高縣

撫州南豐縣開元八年三月置之 信州貴溪縣永泰元年十



月分七陽縣置

永豐縣元和七年正月廢入上饒縣

歙州歸德縣大曆四年二月廢入休寧縣 北野縣大曆四年

二月廢入歙縣 婺源縣開元二十八年正月十日置

睦州清溪縣舊名上字與憲宗廟諱同永正元年十二月改清

溪縣

池州永泰元年十月分宣州饒州歙州戶口於清秋浦縣置以

秋浦 陽至德并析置石埭等四縣隸

溫州上元二年四月析括州永嘉安國二縣置 樂安縣永寧

縣上元二年四月析臨海縣置

劍南道

成都府蜀縣正現七年六月十七日分成都縣置 犀浦縣垂

拱二年三月二日分成都縣置 廣都縣龍朔三年八月十六

日分雙流縣置

東陽縣又視元年十二月三日置天宝元年八月二十四日改

為靈池縣

溫江縣隋萬春縣正現元年改為溫江縣 漢州垂拱二年三

月三日分益州雒縣置 金唐縣咸亨二年三月置

彭州垂拱三年三月分益州九隴縣置 九隴縣武德三年置

濠州正現元年廢 導江縣隋汶縣山武德元年改為龍巖縣

隸濠州尋改為淮寧縣二年改為導江縣 唐昌縣儀鳳元

年置

蜀州垂拱二年三月分益州晉元縣置 唐安縣義寧二年置

唐榮縣天后改為武崇縣神龍元年二月復為唐崇縣先天元



年改為唐安縣 絳州西州縣開耀二年正月十八日割巴西縣置

昌明縣先天元年置 涪城縣大曆十三年五月隸梓州

姚州長安二年置尋廢入雋州垂拱元年又置并長縣天寶元年八月二十四日改為南靈縣

黎州長安二年置神龍三年廢開元四年七月二十二日置

果州武德四年置

邛州大邑縣武咸亨四年析晉原縣置

雅州百丈縣正現八年置 飛越縣儀鳳四年置

眉州崇山縣先天元年改為彭山縣

雋州先廢大曆四年正月割印州蒲江臨溪兩縣復置之大和六年五月西川奏移於登臺城 可縣天寶元年八月二十四

日改為西靈縣

會川縣上元二年改邛都置

梓州元和元年十月以平列闢乃割西川所管資簡陵榮昌瀘等六州隸東川至四年正月以東川所部跨制太遠武元衡論奏復隸西川榮州義縣瀘州合江縣元和十三年五月東川節度使李逢吉請各移於舊縣界制以便水陸貿遷從之

維州恭州武德七年正月開白狗等羌置之天寶亂沒入吐蕃大中三年九月西川節度使杜宗奏收復

蓬州蓬池縣開成三十年四月置

牢州貞觀二十一年二月置隸雋州都督府

榮州武德二年割資州於公井縣正現六年移於太牢縣永徽二年移於地川縣 威遠軍正現六年六月置 太牢縣天寶



元年八月二十四日改為應靈縣

靜州永徽四年十月九日置

茂州武德四年五月立為南會州正現八年改為茂州

劍州永徽五年正月十五日置為始州先天二年四月十日復

舊焉 聖門縣聖曆二年置

遂州唐吳縣開耀二年正月十七日置天寶元年八月二十四

日改為蓬溪縣

蓬寧縣景龍元年置

閬州先天縣二年改隆州為閬州

間州武德二年置元和四年正月以東川所部復隸劍南西川

悉州永徽六年分松州左封縣也

龍州開元十五年六月十五日分戎州置後傳

殷州開元十五年六月十五日分戎州置後傳

昌州朝元二年五月二十一日分資善二州置

嶺南道

廣州大寧縣垂拱三年置 四會縣武德四年置南綏州正現

八年改為正州十三年州廢未屬 懷集縣武德五年置威州

正現七年廢 浚泝縣武德五年置泝正現元年州廢未屬

柳州武德五年置南昆州正現七年改柳州 洛曹縣元和十

三年正月桂州奏洛村縣元置在洛曹山側請改洛曹縣從之

韶州湏陽縣光宅元年割始興縣置 康州武德五年置

南康州正現十三年除南字 桂州長慶三年十二月桂管現

察使殷侗奏當管縣名與陵號同及與諸州縣名同摠四縣一

縣與蕭宗陵號同桂州建陵縣今按圖經縣有修鄉仁伏請改

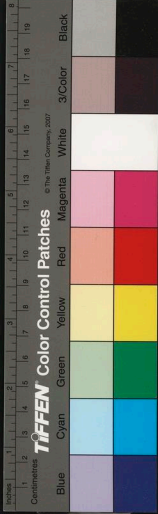

為脩仁縣永豐縣與信州永豐縣同按圖經縣下有豐水請改為豐水縣富州開江縣唐州平原縣與德州平原縣同名按圖經所開請改為江縣唐州平原縣與德州平原縣同名按圖經縣下有思和水清改為思和縣從之 荔浦縣正現三年置十三年廢矣 臨源縣大曆三年五月改為全義縣也 邕州藤州元隸容州咸亨三年五月割隸邕 濠州龍州環州古州正現十七年置

業州大曆五年十一月改為棗州昭州正現八年置 富州元和十年正月桂州奏現察使請移歸旧城乃從之

岩州元隸容府咸亨三年五月割隸邕州 安樂縣元和十三年十月容管經略使奏岩州為黃洞賊所陷請置行岩州於安樂縣從之 林州正現十一年改為緡州 賓州武德五年置

南扶州正現八年改焉 靜州正現八年改為富州潘州武德四年置南岩州八年改為潘州 貴州武德四年置南伊州正現七年改為貴州 方州武德四德年置正現五年又改為方州 橫州同上年四為南簡州正現八年又改焉

蒙州正現八年置南恭州後改焉 黔州道費夷二州正現四年九月開蠻置 秦州正現八年置垂拱二年改為開元十年復旧大曆五年十一月改為叙州珍州本沅州長安四年置舞州開元十二年又改為鶴州

思州正現八年改務州為思州

黨州建中二年六月併入平琴州改為黨州 瓊州正現五年十月嶺南道節度使李復奏收復瓊州表曰瓊州本隸廣州府晉內乾封中山洞草賊翻叛都督李逸撫馭失所遂致淪陷已

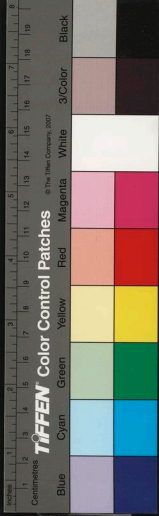

經一百餘年臣差判官監察御史姜孟京崖州刺史張少遷等
悉力攻討累經苦戰方克旧城便令降人開剪荆榛建立城柵
屯集官軍臣竊現瓊州控壓賊洞若移鎮軍在此必奠永絕姦
謀伏望升為下都督府仍加瓊崖振擔萬安等五州招討遊奕
使其崖州使額諸傳之 崖州臨高縣正元七年十月割屬瓊
州 瓊山縣正元七年十一月合瓊山容瓊為一縣 南安南
定縣正元八年六月復置 哥富州尚恩州安德州正元十二
年七月南安置

慕化縣正義縣已上兩縣上字與憲宗廟諱同永正元年十月
改為慕化正義縣也 巒州旧名與憲宗廟諱同永正元年改
為巒州 橫州從化縣名與憲宗廟諱同永正元年十二月改
為從化縣焉 南寧州咸通六年三月四日黔中經畧使盧藩

奏於清溪鎮置從之

十二衛

武德元年諸衛因隋舊並為府至龍朔二年二月四日並去府
字為衛正現衛武德元年六月因隋舊制為左右翊衛五年十
月去翊字年但為左右衛正現十六年十月上謂左衛大將軍
李大亮曰公敦懿其心誠善事主每行夜自當丙夜遣郎將中
郎將行甲乙丁戊等夜身先於人直將軍也 開元六年六月
四日勅左右衛中郎將及諸四色官等不在外配雜差之限左
右驍衛左右武衛 光宅元年改為左右鷹揚衛神龍元年二
月四日復改為左右武衛

左右威衛光宅 年改為左右豹韜神龍元年復左右威衛其
年七月又改為左右屯衛景雲二年八月二十八日又改為左

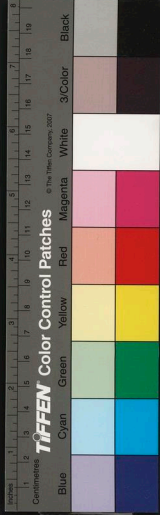

右威衛

左右領軍衛龍朔二年改為左右戎衛咸亨元年十二月二十四日復為左右領軍衛光宅年改為左右玉鈴衛神龍元年復左右領軍衛左右金吾衛
武德初年因隋旧制為左右武侯府龍朔年改為左右金吾衛
正觀十年十二月馬周奏諸街置鼓眾傳呼龍神三年八月二十六日勅諸街鋪並令左右金吾中郎將自巡仍各加果毅兩人助巡探

景雲二年五月七日勅左右衛將軍縱非當上日每日一人押仗其左右金吾將軍亦一人押仗一人奏平安 乾元元年二月二十二日勅左右金吾內外廊所緣墻壁廊宇器械等破碎並宜於當色月番人中簡擇巧兒隨事脩理如更別創造緣牆

字所須一切已上具錄狀奏仍永為恒式

室應元年十月二十八日左金吾將軍臧希晏奏諸街鋪鼓比來依漏刻從朝堂發遠處每至夜終到伏望今日已後減常式一刻發聲庶絕違犯勅旨依奏

大曆三年十月三日左右金吾引駕仗自今已後每仗置判官兩人左右街使置判官一人並取金吾將軍衛佐充二周年放選優與處分至十三年六月八日勅考滿後任依常式不在成優放選至十四年七月勅左右金吾引駕仗三衛等承前以來抽充三番將軍手力及都知判官等處并承旨省承符區使仍取資課供用禁衛之人不合擅離職掌自今以後宜一切停建中元年七月詔以鴻臚寺所統左右威邊營隸金吾 正元二年九月勅諸衛上將軍自今以後每朝下馬至朝堂以來宜令左

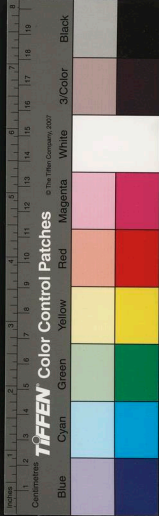

右金吾作等級差人引接其朝退亦送至上馬處至三年閏三
月八日勅四月一日已後五更二點放鼓契九月一日已後五
更三點放鼓契日出後二刻傳點三刻進坐碑元和十三年十
二月左右金吾引駕伏奏伏以舊例驅依子等金吾將軍已下
並具襴笏引入閤門謹案大讎者所以驅除群屬合資威武其
光儀襴笏之制常參朝服舊制未稱今後伏請各衣錦繡其中
袂帶儀刀部引出入則與事合宜從之 大和二年三月左右
金吾引駕伏奏臣伏以宿衛官隸素有名額因循相習漸慢常
經自臣授任以來每誨懷憂懼縱寬尸祿何患敗官况臣丙夜
自當竊希往躡酉点親至編開前規據人數終二百以來準元
額不及太半去二月十三日已具陳奏今臣搜求諸頭冗剝量
減所由資課狗謀旧例斟酌事情遂遺抽收四百四十七人數

既足佗處驅使亦無欠闕輒具條流伏乞勅臣當司永為恭守
勅旨依奏 會昌三年十一月中書門下奏金吾左右街副使
近者未一年即以替換皆因請託莫展勳劬後望令三考藩耶
與換非時不得替換勅旨依奏 左右監門衛皇朝左右監門

府置大將軍中郎將等龍朔二年改為監門衛舊制凡京司應
以籍入官殿門者皆大司具其官爵姓名以移牒其門雜流外官
雜色人并

具註年
紀類狀門人送于監門勳同然後聽入凡財物器用應入宮者

所由以籍傍取左監門將軍判門司校以入之應出宮者所由
籍傍取右監門將軍判門司檢以出之其籍月一換

左右千牛衛 武德初為左右府顯慶元年改為左右千牛衛
龍朔年改為左右奉宸衛咸亨年復為左右千牛衛延和元年
五月二十八日勅千牛將軍中郎將等若有假故每日通融一



人揮杖 大將軍 神龍元年三月十九日置以安國相王為
之千牛 龍朔年改為鳳 咸亨年復為千牛 龍朔年又改為
奉裕神龍元年二月復為千牛至今不改

永徽元年尚書左僕射褚遂良請千牛不簡嫡庶上表曰臣聞
主祭祀之徽必資於嫡長擢文武之才無限於正庶故知求賢
之務有異承家前王制禮緣情務極永嘉已來王塗不竟在於
河北風俗頓乖嫡侍庶若婢廢情虧禮轉相因習御怨於室取
笑於朝莫能自悛死而無悔降及隋代斯流遂遠獨孤後罕睢
鳩之德司北鷄之晨普禁庶子不得近侍自始及末怨声未弭
聖朝御曆深革前弊人以才進不論嫡庶于茲二紀多士如林
今者簡千牛舍人為此制臣竊思審於理未安何者以父貴子
不緣母也今以母非正室令子無貴是則趙襄祭於越婢遙集

產於胡姬田文牧阜皆妻子也文則播美於強齊阜則有聲於
大漢未聞前載有所聞然儻側室之子負材而不用君棄之於
上家輕之於下忠孝莫展交愛無施如此等人豈不畏怨憤雖
隔千牛之選仍許三衛之官色類乃復猶施殊捍禦至竟無別
至如昨未檢責租人公孫父達及崔仁師等兇多是嫡子故知善
惡由乎積善邪正寧限庶嫡必然之理不明言可明 開元十一
年三月二十八日准令千牛二中上考始進一階既是衛官又須
簡試全依賤事類亦傷 若五考滿者折為四考四考折為三
考三考折為二考二考折為一考更有賸考亦準此通折出經
一考不在折成其進馬考既籍第宜倍折

正元七年十二月五日兵部奏事條取門地清華容儀整肅年
十一已上十四已下試讀一小經蕪蕪解弓馬其蔭取嗣王任

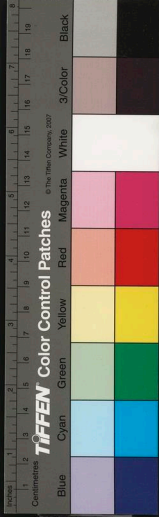

常品四品已上清資官宰輔及文武職事正三品已上官御史大夫諸司卿監國子祭酒京兆河南尹子孫主男見任左右丞諸司侍郎及左右庶子應前任并身役養者三品已上官仍須兼三品已上階其見任官蔭並不須階庶孽酌酒醱疾等並不應限一蔭之下不得兩人應補并周親有見任子牛亦不在應限所用蔭若是攝試檢其外兼官等非正闕釐務者並不在應補限應用贈蔭者須承前歷任清資事兼門地與格文相當者其贈蔭降品請準格式處分勅旨依諸衛中郎將永徽三年八月二十日避太子諱改中郎為旅賁郎將改為翊軍郎司階二員中侯三員司戈執戟各五員並天授二年四月五日置曹曹舊為鎧曹岳拱元年二月改為曹曹統軍興元元年正月二十九日勅六軍宜各置統軍一人秩從二品上將軍正元二年九月一日勅六軍先已有勅各置統軍一人十六衛宜各置上將軍一人秩從二品其左右衛及左右金吾衛上將軍俸料隨軍人馬等同六軍統軍其諸衛上將軍次於統軍支給自今已後內文武官關於文武班中才望相當者相參叙用仍待已後各故事於本衛量置衛兵所司續商量條件奏聽進止仍奉故事置武班朝參其廊下食亦宜加給稍令優厚

大曆四年七月勅入閣升殿中郎將等帶力升殿職掌不輕宜委中書門下精加選擇仍於品第於廊下別與置廚其千牛郎將宜準此正元年九月十三日左右衛左右武衛左右驍衛左右威衛左右領軍衛左右監門衛左右千牛衛等上將軍大將軍宜於入宿至四年二月勅選人南北衙宿衛前任京官等前御帶衛者依資並於官京

十一年正月初置四品已下武



官以授四夷歸附者仍定懷化大將軍以下俸錢有差初顯慶
三年以四夷君長來朝者多乃置懷德歸化將軍以授之仍隸
諸衛至是上以降附者名位有差故增置中郎將以下負按國史本
記及實錄並為懷德歸化將軍而職官全及大典為歸化懷德將軍二說不同當有誤者太和四年五
月兵部奏伏以三衛出入禁署本署子弟期於恭恪近日頑弊
皆非正身諸衛公然納資訪聞亦不崔召士庶假蔭混雜搢紳
隳既一開姦濫坐入實宜杜絕以序彝倫其資蔭三衛並請停
廢莫清流品式茂皇猷勅旨依奏 開成元年五月中書門下
奏入閣升殿接狀中郎率故事合是左右千牛衛中郎比緣用
人未精去年一時除縣主婿四人臣昨日今勅彛左仗一人身
亡準舊例便是金吾仗司於諸位中郎差替並不申中書門下
臣等商量從今以後左右千牛中郎將闕人及在假故遇入閣

日望令金吾司申中書門下於南省郎官中權定擇差詔先具
名御申中書門下如臨日揀擇差遣不及則闕而不補莫免申
雜其郎官兼中郎有假故都省便於郎官中權定充替仍先具
狀申中書門下勅旨依奏

天復三年二月以宰相崔轍守司徒兼侍中判六軍十二衛四
月崔胤奏六軍十二衛名額空存實無兵士京師侍衛亦籍親
請每軍召募一千一百共置六千六百人從之乃令六軍副使
京兆尹鄭元規立格召募

東宮諸衛

左右衛率府 龍朔二年二月四日改為典戎衛咸亨元年十
二月十四日復旧左右司御率府 龍朔二年為左右司御衛
咸亨元年改宗衛景雲二年八月二十八日改復為司御率府



左右清道率府 龍朔年為左右清道衛咸亨年改為虞候神
龍元年復為左右清道率府

左右監門率府 龍朔年改為崇峻衛垂拱元年二月二日改
為左右鶴禁府神龍元年又復為左右監門 內率府 龍朔
年改為神衛咸亨年復為內率府垂拱元年二月二日改為
左右奉裕率府神龍元年復回貞元元年十月詔單衛及率府
五品已上正員武官得替及以理去任者宜令兵部准五品已
上文官例每年作限條件調奏

唐會要卷第七十一

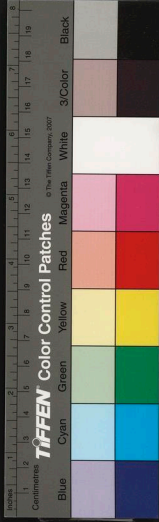

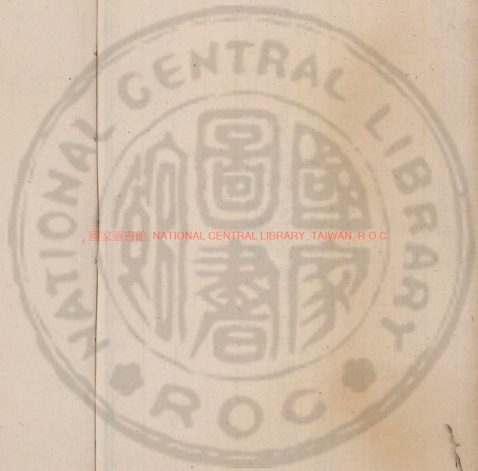

國家圖書館, NATIONAL CENTRAL LIBRARY, TAIWAN, R.O.C

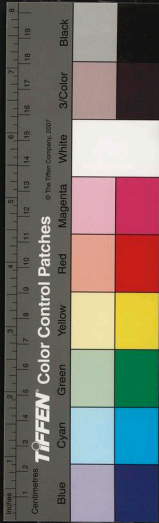

國家圖書館, NATIONAL CENTRAL LIBRARY, TAIWAN, R.O.C

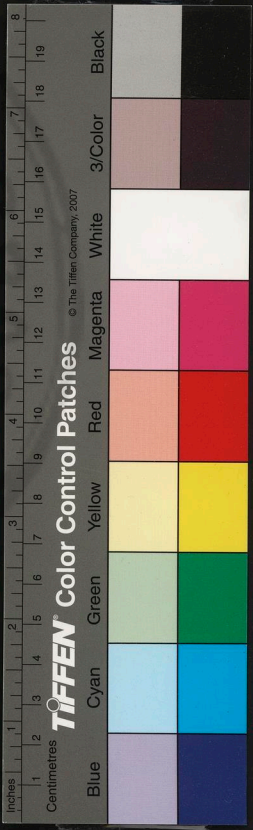
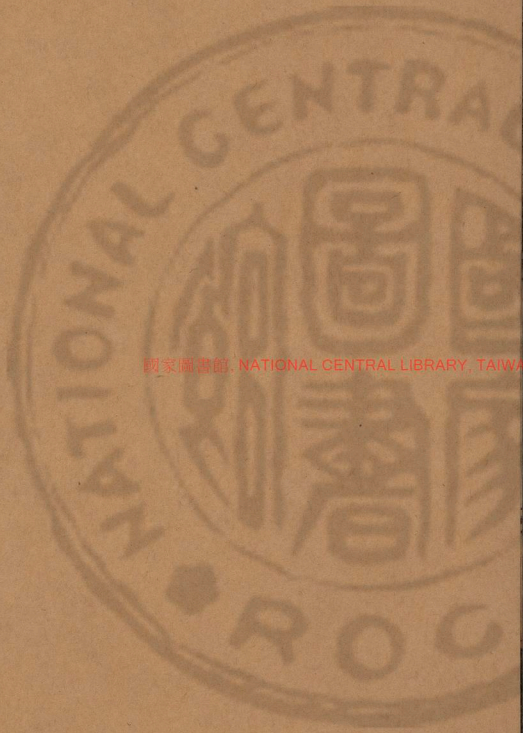

唐會要

二十四

國立中央圖書館藏 NATIONAL CENTRAL LIBRARY TAIWAN, R.O.C



3405941 v. 20



國家圖書館, NATIONAL CENTRAL LIBRARY, TAIWAN, R.O.C





唐會要卷第七十二

京城諸軍

府兵

軍雜錄

諸監馬印

諸蕃印

京城諸軍



武德三年七月十一日高武以天下未定將舉關中之衆以臨四方乃下詔曰周置六軍每習蒐狩漢增八校畢選驍勇故欲九有威震百蠻况今伊洛猶蕪江湖尚梗各因部校序其統屬改復鈺鐸創造徽章取象天官作其名號於是置十二衛將軍分關內諸府隸馬每軍將一人副一人取威名素重者為之督以耕戰之事軍名得奇所造万年道為參旗軍長安道為鼓旗軍富平道為玄戈軍醴泉道為井鉞軍同州道為羽林軍華州道為官騎軍寧州道為折威軍岐州道為平道軍豳州道為招搖軍西麟道為游奕軍涇州道為天紀軍宜州道為天節軍至六年二月

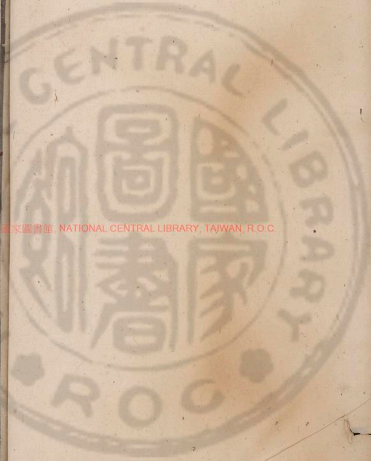

國家圖書館, NATIONAL CENTRAL LIBRARY, TAIWAN, R.O.C.

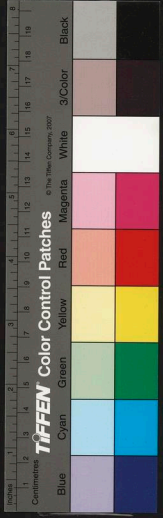

二十四日廢八年五月以突厥為患復置十二軍

羽林軍 正觀十二年十一月三日於玄武門置左右屯營以諸衛將軍領之其兵名曰飛騎又於飛騎中簡才力驍健善騎射者號為百騎上遊幸則衣五色袍乘六閑馬賜猛獸衣韉以從之至永昌元年十月二十八日改百騎為千騎至景雲元年九月二十七日改千騎為萬騎

岳拱元年五月十七日置左右羽林軍領羽林郎六千人至天授二年二月三十日改為左右羽林衛以武攸寧為大將軍神龍元年二月四日又改為左右羽林軍張柬之等將誅張易之兄弟引右羽林大將軍李多祚禱其事謂曰將軍在此間幾年曰三十年矣柬之曰將軍繫鍾鼎食要縣金索綬貴寵當代位極武臣豈非大帝之恩將軍既感大帝殊澤能報乎大帝之子

見在宮中逆豎張易之兄弟操朝夕危逼宗社之道將軍誠能報君正要今日多祚曰苟緣王室惟相公所使終不顧妻子性命因即引天地神祇為要誓辭氣感激義形於色及平內唯封

遼東王

景雲元年八月二十五日又改為左右羽林軍乾元年十月四日勅左右羽林右龍武左右神武軍文武官並昇吾同金吾四

衛

神龍元年田歸道為殿中監押千騎宿衛於武門敬暉之討張易之昌宗也遣使就索千騎歸道預先不預其謀拒而不與及事定暉等欲誅之歸道有辭免令歸額且停將士及當軍一切已上並合入左右威遠營依前置使二人勾當 十三年十二月勅左右龍武等六軍及威遠營應納課戶其一千八十人所



請衣糧宜並勒停仍委本軍具名牒送府縣收管

自正元以來長安富戶皆

隸要司求影庇禁軍挂籍十五六焉至百待其多藏安慶關

聞身不宿衛以錢代行謂之納課戶至是約禁絕

天祐二年正月二十三日勅威遠軍宜停廢其所管兵士便隸

六軍其軍使張勤宜却守本官歸班神策軍天竺初哥舒翰破

吐悉於臨兆城西二百餘里遂請以其地為神策軍朝廷以成

如璠為洮陽太守兼神策軍使及安祿山反如璠使其將衛伯

玉領神策軍千餘人赴难于相州城下官軍相州之敗伯玉收

其兵與官軍容使魚朝恩同保陝州時西邊土地已沒遂詔伯

玉所領軍號神策軍以伯玉為軍使與陝州節度使郭英乂同

鎮于陝觀軍容使魚朝恩亦在為來伯玉以其兵東討有功遂

加號神策軍節度使伯玉尋歸朝英乂兼領神策軍節度使尋

追郭英乂為僕射其軍遂統于現軍容使厲廣德初代宗幸陝

朝恩以神策軍以迎兼護軍駕幸其營焉京師克平朝恩以所

統軍歸于禁中至大曆五年朝恩得罪死以其將劉希暹代之

是歲希暹復得罪以朝恩舊將王駕鶴仍改瑋珪曰志正朱泚

之亂德宗幸奉天志正流貶李晟自山東詔加神策行營節度

興元剋復晟出鎮鳳翔始分神策為左右兩廂令內官竇文場王

希遷分知兩廂兵焉

正元九年九月二日神策左右兩廂宜改為左右神策軍每軍置

大將軍二人扶正二品將軍各二人從三品殿前射生左右兩

改宜為殿前左右射生軍各置大將軍二人扶正二品將軍二

人從二品將軍二人從五品其職田俸錢手力糧料等同六軍

十二衛至三年四月十七日左右射生宜改為左右神威軍三

年勅去右軍各加置將軍一員六年八月鑄藍田渭橋等鎮邊



使印凡二十三顆七年詔武威神策六將軍自相 訟委官司
推勘與百姓相訟委府縣推勘小事移牒大事奏取處分軍司
府縣不相侵十年京兆尹 楊於陵奏諸軍影占編戶無以別
白請致挾名每五丁者得兩人入軍四丁三丁者差以條限從
之十四年八月詔曰左右軍特為親近宜畧統軍以崇禁衛其
品秩俸祿料一事以上同六軍統軍例 二十一年五月以檢
校尚書左僕射右金吾大將軍范希朝為兼右軍京西諸城鎮
行營節度使駐于天 王叔文欲專兵權籍希朝年老舊將使
主其名又以其黨韓湊兼御史中丞充左右神策京西諸城鎮
行營兵馬節度使行軍司馬且欲第中宗嘉其忠莊拜太僕少
卿 二年七月二日勅左右羽林飛騎厨食准國子監例委軍
司自定官典押當 景龍元年十月停戶奴為萬騎

先天二年正月詔侍者計戶充軍使二十一人募六十出軍既
憚勞咸欲避匿不有饗華將何致理應天下衛士取年二十
五已上者充十五年即放出頻經征鎮者十年放出自今後羽
林飛騎並於衛士中簡補

開元十年九月二十七勅駕在京左右屯營宜於順義景風門
內安置北衙亦著兩營大明北門安置一營大內北門安置駕在
東都左右屯營於賓曜右掖門內安置兼於玄武北門左右廂
各據地界繞宮城分配宿衛十八年十一月五日勅應補万騎
員侍本使挾名錄奏勅下然給食糧者二十六年十一月五日
折左右羽林軍置龍武軍以左右万騎營隸焉或出二十七年
天寶五載三月十八日勅應飛騎請委郡縣長官先取長六
尺不足即通取五尺九寸已上灼然濶壯臂力過人者申送



七載七月二十日勅左右羽林軍飛騎請准後加教通舊一萬
五千人為定額六番上下至德二載十二月十四日左右神武
兩軍先取元扈從官子弟充如不足任於諸色中簡取二千人
為定額其帶品人並同四軍例自身准萬騎例仍賜名神武天
騎永為恆式

寶應二年六月以前准西鄙度使安州刺史王仲昇為右羽林
大將軍知軍事仍兼御史大夫六軍將軍兼憲官自此始也
廣德二年正月勅左右神武等軍各一千五百人為定額左右
羽林軍各以二千人為定額

正元三年五月左右神武等軍各加將軍一員上以諸道大將有
功勞者將擢掌禁兵故增其官員以待之仍以浙西大將王栖
曜李長榮河東大將軍郭定元符璘亮之

四年八月勅左右羽林軍飛騎等兵部召補格勅甚明軍司不
合擅有違越自今已後不得輒自召補

元和二年正月勅左右羽林軍應管月番飛騎總五千六百一
十三人宜停其四月勅左右威遠營置未已久著在國章近置
英武軍及加軍額宜從併首以正舊名其英武軍因而代之會
边上諸將各以狀辭中尉且言方屬希朝中尉始悟兵柄為叔
文等所奪仍令其使婦告諸將曰無以兵屬及希朝至奉天諸
將至者歸秦馳歸白之叔文計無所出

元和二年正月京兆尹李鄴奏三原高陵涇陽具平等四縣兵
營烽二十八所每年差烽子計九百七十五人遠近無虞畿內
烽燧請停從之三年正月詔普潤鎮兵馬使隸左神策軍良原
鎮兵馬使隸右神策軍其月罷左右神威軍額合為一軍號曰



天威軍至八年廢天威軍以其騎士分屬左右神策衛穆宗嘗
欲簡選武士復立此軍以為心腹謀於宰臣裴度以為不便遂止
十三年四月內出印亡紐賜左右三軍辟仗使舊制內官為六
軍辟仗使盤視刑賞奏蔡遠謬循外方征鎮之監軍使初不置印
于時監軍使張奉國李文悅嘗見工徒出入官衙慮外患初息
禁中營繕或多因白宰臣冀以論諫宰臣裴度遂諫之上怒奉
國等不自陳而外議禁中事絕其朝請軍數目納度之諫釋
之遂授奉國鴻臚卿文悅左威衛大將軍充威遠營使龍武軍
既闕帥由是命辟仗使主軍印異於事其軍之佐吏或抗言以
論或移疾請告於是特賜辟仗使專事焉其年六月京兆尹李
遊奏請司使諸軍所由官徒等共九十四人狀名伏檢元和二
年三月勅並委京兆府比從十年更無逃亡補替等處遂使影

占文牒散在村坊凡欲差役皆無憑據臣所請諸司案舊名額
自元和二年其逃亡補替挾名鄉縣牒臣當府令和與左右神
策金吾軍伏乞聖 一例處分度明區 永又有常勅左右軍
已後別勅處分餘並依

長慶二年三月詔曰如聞近日武班之中淹滯頗久又有諸道
薦送大將或隨節度使歸朝自今已後宜令神策六軍使及南
衛常參武官各具由歷并後前功績牒送中書門下若勳伐素
高人才特異者量加獎擢其常參武官准具 年月改轉勿令
滯滯四年三月制勅應屬諸軍諸司諸使人等於城市及畿內
村鄉店鋪經紀自今已後宜與百姓一例差科不得安有影占
開成三年九月勅左右神策軍所奏將吏改轉比多行牒中書
門下使覆奏處置今後令軍司先具聞奏狀到中書然後檢勘



進覆

會昌元年二月勅左右神策軍先有奏正員官大將請授官事起今後已宜依資改轉如無正員官者軍司欲為奏論須有功績者宜具事跡聞奏當為甄獎不在注擬之限五年七月勅左右神策軍定額官各十員判官三員勾覆官支計官表奏計官一員孔目官二員驅改轉止於中下州司馬並不擬登朝官其驅使官從使挾名勅下各從補後計四年優放選其十員官如官滿及用闕本軍與奏仍申中書門下依資擬官判以下十員如老弱不任途事須停解者終身不許更有參選如有殿犯耶據官判以下或謫官復資或罪輕停解者亦須終身不許更有參選仍永為常式其元和二年十員定額官勅不在行用之限六年十一月勅左右神策軍自今已後如有奏判官以下官額十員請轉官者宜委中書門下依元和二年流例與覆奏進擬其會昌五年七月四日釐革定額轉官勅自今已後不要行大中五年十月京兆尹常悚奏京畿戶於諸軍影占為充府縣差役或有追討軍府紛然請准

會昌五年十二月勅諸軍使不得強奪百姓入軍從之

光啓六年四月以右金吾衛將軍齊國公田令孜為左右神策軍使時自蜀中護駕令孜招募新軍五十四都每都千人左右神策各二十七都分為五軍令孜總領之

府兵

武德元年五月改隋鷹揚郎將為軍頭六月十九日改軍頭為驃騎將軍副為車騎將軍六年五月十六日車騎將軍府隸驃騎府七年三月六日改驃騎將軍為統軍車騎為副統軍至正



現十年改統軍為折衝都尉副為果毅都尉凡府以衛士一千二百人為上府一千人為中府八百為下府在赤縣為赤府在畿為畿府衛士以三百人為團圓有五十人為隊有正十人為大有長脩六馱馬驢後改置八馱米糧介冑戎器鍋募貯之府庫以備武事關內置府三百六十一積兵士十萬六舉關中之眾以臨四道亦置每歲十一月以衛士帳上于兵部以俟徵發天下衛士尚六十万初置以成丁而入六十出役其家不充正徭通計舊府六百三十三河東道府額亞於關中河北之地人遂漸逃散年月漸久逃死者不補轉漸寡弱宿衛之數不給永徽三年十一月勅折衝果毅老弱簡退者宜同致仕

開元六年五月二十七勅諸折衝府兵每年一簡點所至時所司修奏

十一年十一月二十日兵部尚書張說置長從宿衛兵十萬人於南衙簡京兆蕭同岐等州府兵及白丁准尺八例一年兩番州縣更不得雜使役仍令尚書左丞蕭嵩與本州長官同揀擇以聞至十三年二月二十一日始名曠騎分隸十二衛十六年二月二十五日曠騎弓手宜改為左右羽林騎二十六年八月十日勅三衛當番逢閏併比諸色稍亦艱辛諸每至閏月取以取次番人循環當上庶免偏併二十九年閏四月勅應簡三衛曠騎宜令京畿採訪使御史中丞張倚兼知不須更別差使從今已後使有移改亦常令一中丞相知勾當

天寶八年五月九日停折衝府上下魚書以無兵可交至未年折衝府但有兵額其軍士戎器六馱鍋募糗糧並發
室應元年四月十七日畿縣折衝府關官本縣令攝判其手力

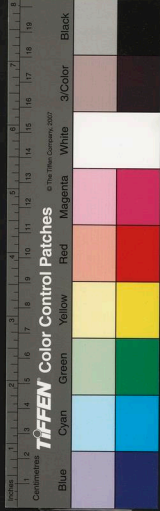

每府不得過一人

軍雜錄

永徽元年四月勅衛士掌閱募士遭喪合期年上者宜听終制

三年

景泰二年正月勅諸王駙馬不得參掌禁兵見任官者並令改

戰

元和元年六月十三日勅單身百姓父年七十已上及無支其

每年六十已上並不得差征鎮

開元十三年四月二十一日勅四軍捨稍左飛騎用綠分右飛
騎緋紛左方騎紅紛右方騎碧紛十五年六月三日勅諸軍不
得奏置叅謀軍事 天寶八載五月十八日於開遠門外作旅
旅亭以待兵回 九載七月五日諸衛應隊仗所用緋色旗幡

等並改為赤黃以符土運其諸節度使亦准此 十一載八月

十一日改諸衛士為武士 十四載十一月二十七日於京師

召募十萬衆號曰天武健兒

天寶末天子以中元太平修文教廢武備銷鋒鏑以弱天下豪
傑於是挾軍器者有辟蕃圖讖者有誅習弓矢者有罪不肖子
弟為武官者父兄橫之不齒惟边州置重兵中原乃包其戈甲
示不復用人至老不聞戰聲大軍諸衛之士皆市人白徒富者
販繒絲食梁肉壯者角抵拔河翹木扛鐵日以寢闕有事乃服
慄不能甲其後盜衆而反非不幸也

廣德二年二月禁王公百史家及百姓着皂衫及壓耳帽子異
諸軍官襪也

大曆二年二月二日勅皇王等已上親不許典軍將婚姻駙馬



郡主督不許與軍將交游

十年正月詔道軍甲每年秋末各首一申春夏不須申其官
律逃亡非承正制勅不得輒召募十二年十月禁京畿持兵器
捕獵

建中十四年四月初令京師募兵以神策使白志正為之使又
故鄭度觀察使武將家出僮馬具戎裝從軍自是軍帥人心震
搖不保家室

正元元年六月詔捨甲之屬不蓄私家四年三月自武德東門
策垣約左藏庫之比屬於宮城東城垣於是武庫入而廢焉其
器械隸於軍器使元和元年三月勅京城內無故有人於街衢
中帶戎仗及聚射委吏執送府縣科次其諸軍諸使禁身奏取
進止

六年三月京兆尹王播奏諸縣軍鎮放牧人等不得帶弓箭刀
劍器仗從之

大和元年十一月勅如聞京城百戶多於坊曲習射且令禁斷
其諸軍諸使各仰有司自差人竟察開成元年正月勅坊市百
姓其多着緋皂開後稷子假記軍司自今已後且令禁斷其年
三月皇城番守奏城內諸司衛所營羽儀法器數內有陌刀利
器等仗以臣所管地俯近宮闕兼有倉庫法駕羽儀分投務繁
守捉人少前件司衛皆有刀槍防虞臣所管將律並無寸刃其
諸司衛所有陌刀利器等仗請納在軍器使如本司要立仗行
事請給儀刀庶無他患勅旨且令送納軍器使令別造儀刀等
充替

大中六年九月勅京兆府奏條流坊市諸車坊客院不許置弓



箭長刀如先有者並勒納官百姓所納到弓箭長刀等府縣不合收貯宜令旋納弓箭庫仍委司府切加覈察所守等不得輒有蔽隱有順二年四月二十五日勅諸道軍人及在京諸司人吏並不得私置器械仍明出文榜曉示

馬

正現二十一年八月十七日骨利幹遣使朝貢獻良馬百足其中十疋尤駿太宗奇之各為製名曰十驥其一曰騰雲白二曰皎雪驄三曰凝霜白四曰懸光驄五曰尖波輪六曰飛霞驃七曰發電赤八曰流金馭九曰翔麟紫十曰本虹赤上乃叙其事曰骨利幹獻馬十匹特異常倫現其骨大叢粗鬣高意濶眼如懸鏡頭若側壘眼像鹿而差圓頸比鳳而增細後橋之下促骨起而成峯側鸚之間長筋密而如瓣耳根纖銳杉材難方尾本

高鹿

非擬腹平膝小自勁驅馳之方鼻大喘踈不之往來之氣殊毛共擁狀花葉之交林異色同群似雲霞之間彩仰輪烏而競逐順絳氣而爭追噴沫則千里飛紅流汗則三條振血鹿上不及起影不假生顧見彎弓逾勁羽而先及遙瞻伏獸占人目而前知骨法異而應圖工藝奇而絕象方馳大宛固其驚蹇者歟

永隆三年七月十六日夏州群牧使安元壽奏言從調露元年九月已後至二月五日前死失馬一十八万四千九十足牛一万一千六百頭

開元二年九月太常少卿姜晦上疏請以空名告身於六朔州市馬率三十疋馬酬一游繫將軍謝麻甲馬乃從之十三年張詠為隴右群牧使頌云大唐承周隋離亂之後正現初僅得牝牡三千



從赤岸澤徙之隴右仍命大僕卿張萬歲葺其政馬至麟德中
四年至七十万六千匹置八使以董之設四十八監以掌之隴
隴右金城平涼天水四郡之地幅員千里猶為隘狹更析八監
布於河曲豐曠之野乃能容之于斯之時天下以一繡易一馬
及張氏中廢二十年間所殘蓋寡張氏三代由群牧恩信行於隴右人以馬歲為四齒兩齒亦謂之皆二向三者為張氏之家諱歲字

天寶六載十二月九姓堅昆及室韋獻馬六千匹令於西受降
城使納之 十三載六月一日隴右群牧都使奏臣差判官

殿中侍御史張通儒群牧副使平原太守鄭遵意等就群牧交
點摠六十万五千六百三頭足口三十二万五千七百九十二
足馬內二十万八千一足草七万五千一百一十五頭牛一百
四十五頭釐牛五百六十三頭驢二十万四千一百三十四口

羊一頭騾 十五載六月上幸蜀發扶風郡開廐使任沙門盜
麻馬千餘足以叛太子至平原郡遂蒐 監牧及私群牧馬數
万足軍威始振

大曆七年八月迴紇使還蕃以國信物一千餘乘遣之迴紇恃
功自乾元後仍歲來市以馬一足易絹四十足動至數万馬其
使候遣繼蕃於鴻臚寺者非一番人欲帛無厭我得馬無用朝
廷甚苦之時特益教遣之以廣恩惠俾其知愧

建中元年五月詔市關輔北馬三万足以實內廐

正元元年八月吐蕃率羗渾之衆犯塞分遣中官於潼關蒲關
武關禁火馬出 十四年四月勅鑄左右軍征馬使印各一紐
二十年四月嚴闡中万安監先是福建觀察使柳冕久不遷因
事以求恩俸奏云闡中南朝放牧之地可致羊馬蕃息請置監

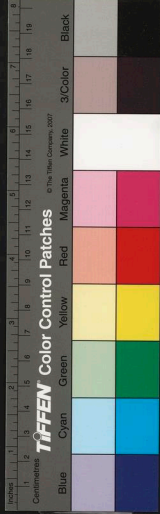

牧許之大收境內畜產牧放其中羊之大者不過十斤馬之良者直數千不經時輒死又却收以充之百姓怨吾之由是監現察使閻濟美奏嚴之

元和四年三月詔內廐之馬其教尚多委飛龍使其條流減首聞奏

十一年正月以討吳元濟命中使以絹万疋市馬於河曲其月迴紇使獻橐駝及馬以內庫繒絹六萬疋償迴紇馬直十三年十月開廐使理岐陽舊馬坊地三百四十七頃尽歸之國家自正現至麟德中國馬四十万疋皆河隴開元中尚有二十七万雜以牛羊等不啻百万置八使四十八監占隴西金城京平天水四郡幅員千里自長至隴西置七馬坊為會計所都領岐隴間善水草及膏腴田皆屬七馬坊名額尽廢其地利

歸於鄆度使

長慶元年正月靈武鄆度使李昕奏請於淮南忠武寧等道防秋兵中取三千人衣糧月賜當道自召募一千五百人馬驍勇者以備兵仍令五十人為社每一馬死社人共補之馬無闕從之其年三月范陽鄆度使劉總請進馬一万五千疋

大中六年六月河東鄆度使燕太原尹李業奏當管諸軍州草馬准死正元三年十二月十三日勅文不許出界又准去年五月十五日司門轉牒諸道應有草馬准勅並不令出界今緣近日諸道差人於當管市馬不依勅文并收草馬伏乞天恩詔下道准元勅約勒勅旨宜令本道准元勅處分如有違者即與臣慶聞奏



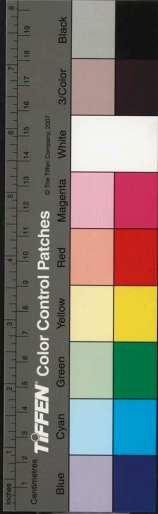

凡馬駒以小管字印印又疇以年辰印印右髀以監名依左右

廟印印尾側

若形容端正境送尚乘者則不須印監名

至二歲起春量強弱漸以飛字印印右膊細馬次馬俱以龍形印印項左送尚乘者於尾側依左右闊印以三花其餘雜馬函上乘者以風字印左膊以飛字印左髀經印之後簡習別所者各以新入慶監名印印左類官馬賜人者以賜字印諸單及充傳送者驛以出字印並印右頰

景雲二年正月十四日勅諸王公主家馬印文宜各取本號名

諸蕃馬印

骨利幹馬本俗無印惟割耳鼻為記結骨馬與骨利幹馬相以少不如印出悉密馬與結骨相似猶不如印蒼邏祿馬與悉密相類在金山西印

已上部落燕然管杖曳馬固與骨利

幹馬相類由多黑點聽如豹文去瀚海南幽陵山東杖曳固川

同羅馬與杖曳固川相類亦出聽馬種在洪諾河東南曲越山

北幽陵山東印

延陀馬與同羅相似出駱馬聽馬種今部落頗散西出者多今

在幽州北印 僕固馬小於杖曳固於同羅相似住在幽陵山

南印占

阿特馬與僕骨馬相類在莫賀庫寒山東安南置今鷄田州印

市

已上部下馬同種類其印各別

契馬與阿跌馬相似在闡洪達井已北獨樂水已南榆溪州印

全

康國馬康居國也是大宛馬種形容極大武德中虜國獻四千

足今時官馬猶是其種

突厥馬政藝絕倫筋骨合度其能致遠田獵之用無比史記曰

奴畜馬即駒駘也

蹄林州畧利羽馬印凡 迴紇馬與僕骨相類同在烏特勒山

北安置印凡斗又凡

俱羅勒馬與迴紇相類在特勒山北印凡

苾羽馬與迴紇同種印五 餘沒軍馬與迴紇相類印 剛

赤馬與迴紇苾餘沒渾同類印行

阿史德馬與蘇農執失同類在陰山北庫延容北西政連州印

呿呿

恩結馬磧南突厥馬也煨漫山西南關洪達井東南于貴摩施

岑盧山都督印 青

畧利羽馬磧南突厥馬也剛摩利施山北今蹄林州印 勿

契苾與磧南突厥相似在京州闕氏岑移向特勒山住印 尤

奚結馬與磧南突厥馬相類在鷄服山南赫連枝川北住住金

鷄祿州印 吹

已上部落同種類

研薩馬與磧南突厥同類今在故金門城北陰山安置今臬關

州印 一五

奴刺馬與磧南馬相類今日登州印 凡 蘇農馬印 凡

闐阿史德馬印 凡 火 拔延阿史德馬印 凡 契馬印 凡

已上定襄府所管

舍和叱利等馬印 凡 凡 阿史那馬印 凡

葛羅枝牙馬印 并 緯馬印 已賀曾馬印 凡 凡 已上雲中府

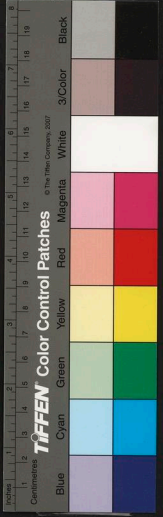

管

阿豔馬印

康曷刺馬印書

安慕路真馬印

安賒和馬印

沙陀馬下

處宓山馬印

山印

渾馬與睥薩馬同類今臯蘭都督又分部落在臯蘭山買沒鷄

契馬

其馬極曲形小於突厥馬能馳走林木間今松漠都督

印死

契馬好筋節勝契丹馬餘並與契丹同今饒樂都督北印

乙少人

唐會要卷第七十二

唐會要卷第七十二

唐會要卷第七十二

單于都護府

三受降城附

安北都護府

靈州附

安東都護府

營州附

安南都護府

安西都護府

妣州附

雜錄

單于都護府

永徽元年九月八日右衛中郎高倫執車鼻可汗獻于武德殿以其餘衆於薊督軍山分其地置單于瀚海二都護府單于領郎山雲中桑乾三都督府蘇農等十四州瀚海領金徽新黎七都督府仙萼賀蘭等八都督各以首領為都督刺史

麟德元年正月十六日勅改單于大都護府官扶同五大都督初阿史德奏皇冊親王為可汗德曰單于者天上之天工曰朕兒與鄉為天上之天可乎德曰死生足矣遂立單于大都護府



管

阿豔馬印

康曷刺馬印書

安慕路真馬印

安賒和馬印

沙陀馬下

處宓山馬印

渾馬與睥薩馬同類今臯蘭都督又分部落在臯蘭山買沒鷄

山印

契馬舟其馬極曲形小於突厥馬能馳走林木間今松漠都督

印兆女劉女多

奚馬好筋條勝契丹馬餘並與契丹同今饒樂都督北印

乙少人上乙口地

唐會要卷第七十二

唐會要卷第七十三

單于都護府 三受降城附 安北都護府 靈州附

安東都護府 營州附 安南都護府

安西都護府 妣州附 雜錄

單于都護府

永徽元年九月八日右衛中郎高倫執車鼻可汗獻于武德殿以其餘衆於薊督軍山分其地置單于瀚海二都護府單于領郎山雲中桑乾三都督府蘇農等十四州瀚海領金徽新黎七都督府仙萼賀蘭等八都督各以首領為都督刺史

麟德元年正月十六日勅改單于大都護府官扶同五大都督初阿史德奏皇冊親王為可汗德曰單于者天上之天工曰朕兒與鄉為天上之天可乎德曰死生足矣遂立單于大都護府

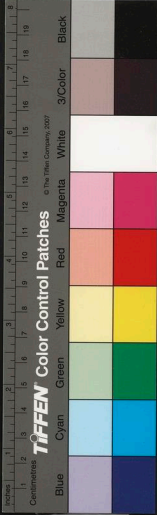

以殷王為都護令與王造宅乾封二年殷王改封相王令發回單于王奏曰兒朝去暮歸得乎上曰去此二千里卒未得來王曰不能去阿母矜其小竟不遣之

垂拱二年改為鎮守使

聖曆元年五月九日改為安北都護

開元二年閏正月五日却置單于都護府移兵北都護於中受降城

天載四載十月單于都護府置金河縣

元和元年十一月以范希朝為振武節度使就加礼部尚書振武有党項室帝交居川阜凌犯為盜日入惡作謂之刮城門人情忻駭鮮有寧日希朝周視居要害營置堡柵斥候嚴密人乃獲安矣蕃雖鼠竊狗盜必殺無赦戎虜甚憚之蕃落之帥俗有有長帥至必効其馳名馬盡從以致其歡希朝一無所受積一十四年皆保塞而不為殺單于城中舊少樹希朝於他處市柳子命軍人種之至今成林居人賴之

三受降城

景雲二年三月一日朔方道大總管張仁亶募三受降城於河上先是朔方軍北與突厥以河為界河北岸有拂雲祠突厥將上寇必先詣祠祭酹求福因收馬料兵而後渡河時出啜尽聚衆西繫麥葛仁亶請衆虛奪取漢南之地於河北築三受降城首尾相應以絕其南叛之路唐休璟以為兩漢以來皆以黃河為界今以寇境築城恐費人力終為賊虜所有建議以為不能成功睿宗竟從仁亶番兵以助其功時咸陽兵二百餘人逃歸仁亶尽擒之一時斬於城下軍中股慄役者尽力六旬而三城

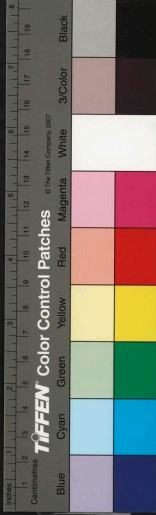

俱就以拂雲祠為中城以東西相去各四百里皆據津濟遙相應接北招三萬餘里於牛頭胡郝山北置烽燧一百八十所自是突厥不得度山放牧朔方更無寇略城鎮兵數万人初建三城不置擁門及曲敵或問之仁實曰兵法貴在攻取不宜退守寇若至此即當併力出戰回顧望城猶須斬之何用守備生其退衄之心其後常元措為朔方總管始擁門

元和十二年九月西受降城為河徙浸毀宰相李吉甫請移兵於天德故他盧坦與李絳協議以為西城張仁實所築得制匈奴上策城當磧口居虜要衝莫水豐草邊防所利今流水之決不過退就二里柰何棄方代永安之策徇一時省費之謀况天德故城僻處確磧其北枕山與河絕遠烽燧警備不相統攝接虜之奔突勢無由知無故虜國二百里非利也及城使周懷義

奏列利病與坦議同事竟不行

寶曆元年五月振武節度使張維請奏以東受降城濱於河歲久堆堞摧壞請移於綏遠烽南上賜錢一百萬城之至十月功畢

安北都護府

正觀四年三月三日分頡利之地為六州左置定襄都督右置雲中都督以統降虜五年阿使郝何咄苾敗走後其酋河首領至皆拜將軍布列朝廷五品已上有百餘人始與朝士相半唯招接不至遣使招慰之使者相望於道涼州都督李大亮以為於事無用徒費中國因上疏曰臣聞欲綏遠者必先安近中國百姓天下本根四夷之人猶枝葉擾其根本以厚枝附而永固安久未之有也自古明王化中國以信馭夷狄以權故春秋云



戎狄豺狼不可厭也諸夏親睦不可弃也今者招收突厥雖入
提封臣愚稍勞勞費未悟其有益也以臣愚見請停招慰且謂
之荒服者故臣而不內近日突厥傾國入朝既不俘之江淮以
變其俗乃置之內地去京不遠雖則寬仁之義亦非久安之計
也以中國之租賦供積惡之克虜恐無利也其後諸蕃酋長請
上尊號為天可汗上曰我為大唐天子又行天可汗事乎是後
降玺書賜西域北荒君長皆稱皇帝天可汗諸蕃酋帥有死亡
者必下詔冊立其後嗣焉神統四年
自茲始也其後下詔議者安邊之術
多言突厥恃強擾亂中國今日天喪之窮來歸我本無慕義之
心因其歸命遷其種落俘之江南散屬州縣各使耕耘變其風
俗百萬強胡可得化而為漢則中國有加戶之利塞北可空虛
矣中書侍郎顏師古上奏曰突厥雜虜並已掃降東北諸蕃咸

變王朔突利入侍庭闈顏利身為俘虜沙漠之外瀚海之北莫
不屈膝稽顙乞散請命斯乃上古所不臣者陛下得而臣之矣
唯陛下斷以神機馭以長算綱領一定垂拱無為臣聞古先哲
王內諸夏而外夷狄又曰垂夷要服戎狄荒服言其悅服忽來
去無常也飽則飛去飢則附人今欲改其常性同此華風於事
為准理必不可當因其習俗而撫馭之臣愚以為凡是突厥鐵
勒終須河北居住分置頭首統領部落歸及高下地界多少伏
听量裁為立條制遠綏迓安永永無極夏州都督竇靜上表曰
臣聞夷狄者同夫禽獸窮則搏噬群則聚麀不可以刑法繩不
可以仁義教衣食仰給不務耕桑徒損有益之人以資無知之
虜得之則無益於理失之則無益於化然彼首立之情蓋未忘
也誠恐一朝變生犯我王界愚臣之所深慮如臣計者莫若因



其破亡之後加其無妄之福假以賢王之號配以宗室之女分其土地析其部落使權弱勢分易為羈制自可永保邊塞世為藩臣此實長轡遠御之道也給事中杜楚客上議曰北狄狼戾人面獸心難以德懷易以威服陛下納其降附處之河南夷不亂華聞之前典以臣愚見必為後患存亡繼絕列聖通規事不師古難以長久禮部侍郎李百藥上議曰臣聞突厥內附為臣妾開辟以來所未曾有然種類區分各有統攝竊聞聖弄云欲聞其離散隨其本部署其君長不相臣屬河使郝種縱可樹立唯臣其一族而已國小則分其權勢勢敵則難相吞滅各自保全必無抗衡中理之理此誠安邊之上策長勢之宏謨仍請於定襄城中置都護府為其節度比之一策必不可不行中書令溫彥博議曰惟漢武時置降匈奴城於五原塞下全其部落得為扞蔽又不離其本俗因而撫之一則實空虛之地二則亦無猜忌之心若遣向江南則乖物性故非含育之道也秘書監魏徵議曰匈奴自古至今未有如斯之破敗蓋上天勦絕其命宗廟神武之所致也且世寇中國百姓寃讎陛下以其歸我不能戒之耶遣河北居其故地匈奴人面獸心強必寇盜弱則早服顧豈恩義天性然也秦漢患之若是故發猛將以繫之收河北以為郡縣陛下奈何以內地居之且降僅十萬數年之間滋息百倍居我肘腋迫近王畿心腹之疾將為後患尤不可河南虞也彥博又奏曰不然天子之於物也天覆地載歸我者則必撫之今因破滅餘落歸降不加憐愍存而不納非天地之道阻四夷之意臣愚甚謂不可遣居河南初無所患所謂死而生之亡而存之懷我德惠終無叛逆魏徵又曰不然晉世有魏時胡



落分居近邑平吳之後郭欽江統勸武帝遂出塞分不用欽等
言數年之後遂傾纒洛前代覆車殷監不遠陛下必用彥博之
言所謂養畜自貽患也彥博又曰不然聖人之道無所不通古
先哲王有教無類突厥餘醜以命歸我我愛護之收居內地從
我指揮教以禮法數歲之後選其酋首遣居宿衛畏威懷惠何
患之且光武居南單于居內郡為漢藩翰終乎一世不為叛逆
朝士多同彥博議上遂用之封阿史那蘇左失為懷德郡王阿
史那思摩為懷化郡王慶其部落於河南朔方之地入居長安
者近萬家至十三年四月上幸九成宮頡利地中郎將阿史那
杜爾陰結部落三十人夜犯鈎陳踰四重幕引弓亂發衛士王
善主力戰死之折衝孫武開率府兵奮繫良久乃退馳入御馬
廄盜馬二十疋欲奔部落尋皆斬之言事者多言番突厥不便

於是悔處之於河南恨不用魏徵之言更議還其部落於河北
遂遣之李思摩率所部達牙於河北居躡南令薛延陀居磧北
二十一年正月九日以鉄勒為回紇等十三部內附置六都督
府回紇部置翰海都督府多溫葛部置燕然都督府謹言部置
府金微都督府杖野古部置尚陵都督府同羅部置鷄林都督
府思結部置
盧山都督府

七州 澤州置卑蘭州斛薩部高麗州奚結置鷄鹿州河鉄部置
類州置賓 並各以其酋帥為都督刺史給玄金魚黃金為字以為
符信於是回紇等請於迴紇以南突厥以北置郵驛認六十八

所以通北荒號為恭天可汗道每通貢 貂皮以充賦稅至四
月十日置燕然都護府以楊州司馬李素立為都護瀚海等六
都督高蘭等七州並隸焉

二十三年二月四日西蕃沙鉢羅葉護卒歸附七日以結骨部

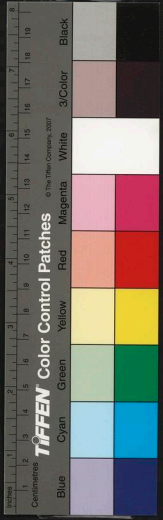

置聖昆都督隸燕然都護府至三月九日分瀚海都督府所統
俱羅教部置燭龍州

二十年十月三日諸突厥歸化以舍利吐利部置舍利阿史那
部置阿史那州綽部置綽州賀部州葛邏祿怛但二部置葛邏
州並隸雲中都督府以蘇農部落置蘇州阿史那部都落置阿史
德州執失部落置執失州卑失部落置卑失州郁射州部落置
郁射州多地藝失州並隸定襄都督永徽元年二月三日以皋
蘭州為都督護府署稽落州隸焉廢高闕州至十年二十日以
新移哥邏祿在烏都健山者左廂部落置狼山都督右廂部落
置渾河州並隸燕然都護府至三年十一月四日以何時部落
置稽落州隸燕然都督府

顯慶二年正月十四日分哥邏祿部落置陰山大漠二都督府
龍朔三年二月十五日移燕然都護府於迴紇部落仍改名瀚
海都護府其舊瀚海都督府移置雲中古城改名雲中都護府
仍以磧為界磧北諸蕃州悉隸瀚海磧南並隸雲中

總章二年八月二十八日改瀚海都護府為安北都護府
開元八年六月二十日勅單于安北等大都護親王遙領者加
副大都護一人准從三品摠知府事其副都護准正品上長史
正五品上司馬五品下

記聖德
碑許之

天寶九載三月二十五日靈州都督張
齊丘上言請於新築安北大都護府建

天寶四載十月安北都護府置陰山縣八載於木剌山置橫塞
軍城及移安北大都護府於永清柵北集城改橫山軍為天德
軍郭子儀仍為之使兼九原太守朔方錄度隴右兵馬使
會昌五年七月中書門下奏塞北諸蕃皆云振武是單于故地



不可存其名號以啓戎心臣詳謹國史武德四年平突厥後於
振武置雲中都督麟德元年改為單于都護聖曆元年改為安
北都護開元八年復為單于都護其北都護其在天德自正觀
二十一年在甘州遷徙不定今請改單于都護為安北都護勅
旨從之

靈州都督

正觀二十年二月四日西蕃沙鉢羅葉率衆歸附以阿史德時
律俟斤部落置臯蘭祁連二州隸靈州都督府至永徽元年廢
調露元年又置魯麗塞合依契六州六時州之長安四年合為
匡長二州神龍三年置蘭池都督府分為六縣開元十年復分
為魯麗契塞四州其年九月朔方邊使兵部尚書張說擒康
頽于木盤山詔令移河曲六州殘胡五萬餘口於許汝唐鄧
仙祿等州始空河南朔方千里之地十八年又置匡長二州二
十六年以淮南人戶却回復置宥州延恩懷德歸仁三縣
咸亨三年二月八日移吐國渾部落自涼州徙于鄯州既而不
安其居又徙于靈州之境置安州以處之

開元元年復以九姓部落置臯蘭燕然燕山鷄田鷄鹿燭龍等
六州並屬靈州至德元年七月靈武郡改為靈武大都督府
正元九年七月靈武希全遷檢校右僕射靈蓋等州節度使將
赴鎮獻体要八章多所規諫止深納之乃著君臣箴以賜之其
詞曰惟天惠人惟辟奉天從諫則聖共理惟賢皇建育極駿命
不易摠萬機以成務齊六合之殊致一心不能獨鑒一日不能
周視敷求哲人式序在位於戲君之任臣必其一德臣之事君
感恩正直何啓沃之所宜自古今而未得良以讜言者逆耳誤



平壤城以統之擢其酋渠為都督及剌史縣令與華人參理以
右武衛將軍薛仁貴檢校安東都護揔兵二萬以鎮之至咸亨
元年四月高麗餘衆有酋長劍牟岑者卒聚叛立高藏外孫舞
為主詔左衛大將軍高侃討平之至上年三月二月二十八日
移安東都護府於遼東故城先有華人任官者悉罷之至儀鳳
二年二月二日移安東都護府於新城安置仍令特遣

充使鎮府至聖曆元年六月三十日改安東都護府為安東都
督府以右武威衛大將軍高仇須為都督自是高麗舊力分散
多投突厥及靺鞨高氏君長遂絕其地並沒於諸蕃二年高臺
侍郎狄仁傑上表請收安東復其君長曰臣聞先王疆理天下
以為入極皆是封域之內樹之風聲於是制井田出兵賦其逆
命者因而誅焉罪其君弔其人存其社稷不奪其財非欲土地

之廣也非貪玉帛之貨也至漢孝武皇帝遣高祖之宿憤籍四
帝之資儲於是定朝鮮討西域平南越擊平匈奴府庫皆空盜
賊鋒起百姓嫁妻賣子流離於道路者萬計於是確沽市利算
及舟車籠天下貨財而財用益屈末年竟悞息兵罷役封丞相
為富侯然而漢室中貧費由此起不可與覆車同軌豈不戒哉
哉人有四支者所以捍頭目也君有四方者所以衛中國也然
以蝮蛇在手既以斷節全身狼狽一偶亦且棄之存國漢元帝
罷珠崖之郡宣帝棄車師之田非惡多而好少也知難則止是
為愛人今以海中分為兩任風波飄蕩沒溺至多准兵計糧猶
且不足中國之與蕃夷天文自隔遼東所守已是石田韃羯還
方更為難助弱枝強幹有國通規今欲肥四夷而瘠中國恐非
通典且得其地不足以耕織得其人不足以賦稅此乃前王之



所弃陛下勞師而取之恐非天意臣請罷薛仁貴廢安東鎮陞
下允臣所請即天啓其謀非人力也三 君長高氏為其主域
願陛下以存亡繼絕之義復其故地此之美名高於堯舜遠矣
神龍元年二月四日改安東都督為安東都護府
開元二年十月二十四日改平州為安東都護府以許欽淡為
之

營州都督

正現二十二年十一月二十三日契丹師窟哥奚師可度者並
率其部內屬以契丹部為松漠都督府拜窟哥為持節六州諸
軍事松漠督府又以其別帥師稽部置峭落州折訖便部置彈
汗州鼻活部置無逢州芬間部置羽陵州突便部置白連州芮
異奚部置徒河州隧斤部置萬丹州出伏部置延黎赤山二州
各以酋長辱紇主為刺史俱隸松漠焉以奚部置饒樂都督府
拜可度者為持節六州諸軍事饒樂都府又以別帥阿會部置
弱水州處和部置祁黎州奚失部置落環州慶稽部置大魯州
無侯折部渴野州亦各以其酋長辱紇主為刺史俱隸於饒樂
焉二十四日於營州兼置東夷都護以統松漠饒樂之地置罷
護東夷校尉官

城州

萬歲通天五年五月窟哥孫松漠都督李尽忠於歸
刺史孫萬榮殺宮州都督趙翽率兵反攻陷害營州其後營州
都督皆置於幽州漁陽城至開元五年三月奚契州等款附上
欲復營州於舊城宋璟固爭以為不可獨朱度禮營州都督開
屯田八十餘所

開元十一年三月六日營州王田漁陽兩縣却隸幽州安東都



護府却帛燕郡平州依舊置

安南都護府

調露元年八月七日改交州都督府爲安南都護府

大足元年四月二十六日置武安州南城州並隸安南都護府
開元二十四年正月廣州安縣新置屯門鎮領兵二千人以
防海口

正元七年五月置柔遠軍於安南都護府

正和四年八月安南都護奏破環王偽國號愛州都統三十萬
餘人及獲王子五十九人器械戰船戰象等稱之

其年九月安南都知兵馬使兼押衙安南副都護杜英策等五
十人狀舉本管經畧招討處置等使兼安南都護張舟到任已
來政績事安南羅城先是經畧使伯夷築當時百姓猶甚陸梁

終高教尺又甚款隘自張舟到任因農隙之後奏請新築金城
高二丈二尺都開三門各有樓其東西門各三間其南門五間
便置鼓角城內造左右隨身十宮前經畧使裴泰時驩愛城池
被環王崑崙燒並自張舟到後前年築羅州城去年築州愛
城裴泰時軍城不守軍中器械劫失並盡趙昌到任日近旋除
廣州自張舟到任諸道求市每月造成器械八十事四年以來
都計造成四十餘萬事於大所左右起甲仗樓四十間收貯安
南寇戎准利鬪戰先有戰船不過十數隻又甚遲鈍與賊船不
過接張舟自創新意造朦腫舟四百餘隻每船戰手二十五人
棹手三十二人車弩一支兩弓弩一支棹出船內迴船向背皆
疾如飛勅旨宜付所司

室曆元年五月安南都護李元善奏移都護府於江北岸



開成三年安南都護馬植奏當管羈縻州首領或居巢穴自固
或蠻南所誘不可詔諭事有可虞自未曉以逆順今諸首領願
納賦稅其陸縣請昇為州以首領為刺史從之

又所管六州界廢珠池復生珠

以張政純加中散大夫檢校左散騎常侍

四年十一月安南都護馬植奏當管經畧押衙兼都兵馬使

杜存誠管喜良四鄉請給廢印一面前件四鄉是獠戶杜存誠
祖父已未相承管轄其丁口稅賦與一郡一殊伏以夷貊不識
書字唯憑印文從前徵科刻木權用伏乞給發印一面令存誠
行用勅旨宜依

咸通六年十二月安南都護高駢自海門進軍破蠻軍收復安
南府自李琢失政交趾陷沒十年蠻軍北寇邕容人不聊生至
此年方復故地

安西都護府

正觀十四年九月二十四日侯君集平高昌國於西州置安西
都護府治交河城二十二年四月二十五日突厥沒伏沙涉鉢
羅葉護阿史那賀魯率衆內附置於庭州

二十三年二月十一日置瑤池都督府安西都護府以賀魯為
都督至永徽二年正月二十五日賀魯以府叛自稱鉢羅可汗
據有西域之城至四年三月十三日廢瑤池都督府

顯慶二年十一月伊麗道行軍總旗蘇定方大破賀魯於金牙
山尽收其所據之地西域悉平定方悉命諸部歸其所居開通
道路別置館驛埋瘞骸骨所在問疾若分其疆界復其產業賀
魯所虜掠者悉檢還之西域諸國安堵如故擒賀魯以歸十一
月分其地置濛池崑陵二都護府以阿史那彌射為崑陵都護阿



史郵步真為濠池都護其年十一月十七日分其種落列置州縣以處木昆部為冒延都督府以胡屋祿索葛莫質部為藍泊都督以突騎施阿利施部為潔山都督府以胡祿屋闕啜部為藍泊都督府為攝舍啜啜部為双河都督府以鼠尼施處半部為鷹沙都督府其所役屬諸胡國皆置州府西尽於波斯並隸安西都督府又以賀魯平移安西都護府於高昌故地至三年五月二日移安西都護府於龜茲國舊安西復為西州都督以魏智湛為之以統高昌故地

西域既平遣使分往東國及吐火羅國訪其風俗物產及古今廢置

尺番以進因令史官撰西域番志六十卷

四年正月西蕃部落所置州府各給印契以為徵發符信

龍朔元年六月十七日吐火羅道置州縣使王名遠進西域番記并請于闐以西波斯以來十六國分置都督府及州八十縣

一百一十軍府一百二十去仍以吐火羅國立碑以記聖德詔

從之以吐火羅國葉護居邊換城置月氏都督府

置大夏州俱祿捷城置莫樓州烏遜龍城置焉耆州

律州羯城置焉水州勿波城置盤龍州烏羅澤城置切密摩安

城置伽特州阿珠騰城置粟特州龜州烏羅澤城置切密摩安

双泉州昏磨城置祀惟州悉密言城置遲散州乞施南州城置

富接州泥射城置丁令州折面城置焉知州河陽城置挑提州

頓取伊城置闕州突施但城置戎州騎失帝城置茂鎮州發部

取城置豐伏州按特山城置苑湯州

嚙哇部落治路城置大干都督府

依耐州少俱部落置州烏漢言城置諾色州頓間城置迷密州

置州烏赫新城置烏丹州速利城置諾色州頓間城置迷密州

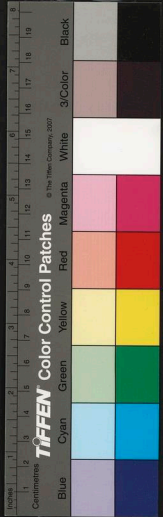

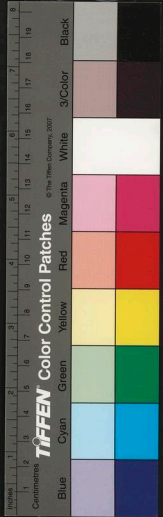

鮮蘇王居敷潘城置馬天都督府魯論城置遼州達利

晉吐施國王居沃沙城置高附都督府葛羅城置東離州五胡州

蜀賈國王居過紇城置脩都督府羅曼城置毗舍州賤波路

州遺浪置龍池州塞奔茲羅城斯置弋州濕健城羅置羅州

半學城置禮特州勃送城置烏利州體換城置漢州市路健城

度州

失范廷國王居伏矣城置鳳都督府宿儵城置鮮谷州僕鮮

且城置鉤敦州揭薩

石汗都國王居臆城置悅舡州俱蘭城置及靡州

護時輝國王居過密城置奇沙州曼山城置沛隸州

但沒國王居但沒城置和默州蒙密城置大秦州

烏拉喝國王居摩竭城置旅教州栗弋州

多勒建國王居低保都城置崑崙州

俱密國王居褚瑟城置至故州

護密多國王居模達城置烏飛鑿勒和州

波斯國疾凌城置波斯都督府各置縣及折衝府並隸安西都

督府咸亨元年四月二十二日吐蕃陷我安西罷四鎮龜茲

自山之南則漢西域舊池勝兵教于其王姓白氏去瓜州三

里正現二十年閏十月一日阿史那社爾波斯國虜其王以

于闐北意嶺北二百里勝云是老子北胡之所建也初老子至

白日昇天與群胡詳訣曰我暫逆天上尋當下生其後出天竺

國化為胡王太子自林白物因造此寺焉二十二年閏二月內

附其王伏悶信入朝上元二年正月二十

馬香去瓜州二千里別漢地也其王姓龍名突厥騎交常役於

將軍西格城之

疎勒在日小之南則漢地也其王之族類皆六之非六賄則不

在日小之南則漢地也其王之族類皆六之非六賄則不

內附已上
是四鎮

蘇氏訛曰咸亨元年四月罷四鎮是龜茲于闐焉耆踈勒
至長壽二年十一月復四鎮勅是龜茲于闐踈勒碎葉兩
四鎮不同未知何故

調露元年九月安西都護王方翼築碎葉城四面十二門作屈
曲隱伏出沒之狀五旬而畢

長壽二年十一月一日武威軍總管王孝傑克復四鎮依前於
龜茲置安西都護府舊臺侍郎狄仁傑請指四鎮上表曰臣聞
天生四夷皆在封域之外故東拒滄海西隔流沙北

撫大

漠南阻五嶺此天所以限夷狄而隔中外也自典籍所及三代
不能致者國家兼之矣此則今日之四境已逾於夏殷 昔詩
人矜薄伐於太原美化行於江漢是則前代之遠裔而國家之

域中至前漢時匈奴無歲不犯邊殺掠吏人後漢西羌侵軼漢
中三輔東羌入河東上黨遂至洛陽由此言之則陛下今日之
之王宇過於周漢前朝遠矣若越荒外以為限竭資財以騁欲
非但不愛人力亦所以失天心也國家頻歲出師所費滋廣西
戎四鎮東戍安東調戍日加百姓虛弊聞守西域寺等石田費
用不支有損無益行役既久怨曠亦多昔詩云王事靡盬不飲
麩稷黍豈不懷歸畏彼罪罟念彼離人涕零如雨此則前代怨
畏之詞皆為遠戍方外以竭中國爭蠻貊不毛之地乎子育蒼
生之道昔漢元帝納賈捐之之謀而罷珠崖之郡宣帝用魏相
之策而弃車師之田豈欲慕尚虛名蓋憚人力勞也近正觀年
中克平九姓冊李思摩為可汗使統諸部者蓋以夷狄叛則伐
之降則撫之得推亡固存之義無遠戍勞人之力此則近日令



典綏遠之故事竊見阿史那斛瑟羅陰山貴種世雄沙漠若委
之四鎮使統諸蕃封為汗可遣其禦寇則國家有繼絕之美荒
外無轉輸之役如臣所見請捐四鎮以肥中國罷東安以實邊
西况綏撫夷狄蓋防其越逸苟無侵侮之患則可矣何必窺其
窟穴與螻蟻計較長短哉伏願陛下棄之度外無以絕域未平
為念但當勅邊兵謹守以待其自敗然後繫之此李牧所以制
匈奴也故蓋鉄論云夫蠻貊之人不食之地何以煩思慮而爭
之哉莫若聚軍實畜威武以逸待勞則戰士力倍以至禦客則
我得其便堅壁清野則寇無所得自然賊深入必有顛躓之慮
淺入必無虜獲之益如此数年可使二虜不繫而服之右史崔
融請不收四鎮議曰北地之為中國患者久矣唐虞以上為獯
鬻殷周之際曰獯攸西京東國有匈奴冒頓焉當金典午有烏
凡鮮卑馬拓技世有蠕亡狂猖宇文朝有突厥睢盱斯皆名號
因時而改種落與運而遷五帝不能臣三王不能制兵連禍結
無代不有長策遠算曠古莫聞夫胡者北狄之總名其地南接
燕趙北窮沙漠東連九夷西戎六戎天性驕驁規伺便隙鳥飛
獸走莫轉水移自言天地所生日月所置漢高皇以百萬衆窘
於平城之下逮至武帝赫然發憤律志遠邊使張騫始通西域
既而立四郡據西閩以斷匈奴右臂乃復度河湟築令俱塞以
絕南羌北狄於是障塞亭燧出長城四十里矣于斯時也承文
景玄默之後國用富強練兵選將深入窮追傾府庫之財殫士
馬之力行人使者歲日亭障貳師驃騎尾首閩河餓虎未摧其
國已耗索馳既捷其人亦殄乃至造皮幣算緡錢稅舟車推酒
酪夫豈不懷深為長久之計然也匈奴於是乎孤時遠竄羽檄



不行焉始孝開武西域之後為置使者校尉領護之宣元哀平
此道不替王莽篡位貶易王侯由是西域怨叛與中國隔絕並
復投屬匈奴光武中興匈奴稅重皆遣使求內屬至于延光三
通三絕至國家太宗方事外討復脩孝武旧跡並南山至于葱
嶺畫為府鎮煙火相望至高宗務在安人命有司拔四鎮其後
吐蕃果驕大入西域焉耆以西所在城壁無不降下遂長驅東
向踰高昌壁歷車師庭侵常樂界當莫賀延蹟以臨我燉煌主
上召命右相苻待價為安息道行軍大總安西都護闕安古為
副問罪焉賊逢有備不一戰而走我師追弭至于焉耆糧道不
竟亦無功朝廷以為畏懦有刑流待價於瓊州弃文古於葦州
至王孝傑而四鎮復焉奉若拔之是弃已成之功忘久長之策
小慈者大慈之賊前事者前事之師柰何不晷也四鎮無守則
狂益贍必兵加西域。諸蕃氣羸恐不能當長蛇之口西域
動自然威臨南羌南羌樂禍必以封豕助虺蛇豕交連則河西
危河西危則不得救矣方須命將出師役與動衆向之所得今
之所勞向之所勞今之所逸可不謂然乎而議者憂其勞費念
其險遠曾不知蹇國滅土春秋所讒杜漸防萌危安之計頃者
若兵稍遲番賊先要害則河西郡已非國家之有今安得而拔
之乎何謂非國家之有莫賀賢磧者延袤二千里中間水草不
生焉此有強寇則難以度磧漢兵難度則磧比伊西北庭安西
及諸蕃無救無救則疲兵不能自振必為賊吞之又焉得懸單
深入乎有以知道西域艰难也漢時單于上書願保塞請罷邊
徭郎中侯應習邊事以為不可東京時西羌作亂徵天下兵賦
役無已司徒崔烈以為宜弃涼州議郎傅奕厲言曰斬司徒天

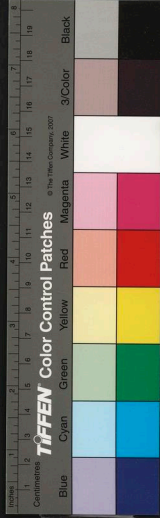

下乃安涼州天下要衝蕃衛代宗詔竟烈置西郡議者以為斷
匈奴臂烈為宰相不念為國思所以弭兵之策乃欲國弃一
方萬里之土若使左袵之虜得居此地土勁甲堅固以為亂此
天下之至慮社稷之深憂竟從變議今宜日慎一日雖休勿休
採侯應不可之言納傳變深憂之議然後風為號令雷為折衝
繕甲兵思將帥上與天合德下與地合明中與人合心善戰者
不陳如斯而已矣拔舊安西之四鎮委准制之西向求絕將來
之端蓋考已然之驗伏念五六日至于再三愚下固陋知其不
可

建中二年七月加伊而北度節度使李元忠北度大都護以四
鎮節度番後郭昕為安西大都護四鎮節度觀察使詔曰二庭
四鎮統任西夏五十七蕃十姓部落國朝已來相奉率職自關
隴失守東西阻絕忠義之徒泣血相守慎固封畧奉遵禮教皆
侯伯守將交脩共理之所致也其將士叙官可超七資初自兵
固已來安西北庭為蕃虜所隔間者節度李嗣業蒞非元礼
孫至直馬璘輩皆遙領之郭昕者子儀猶子李元忠始曾令名
忠後賜改焉自主其任嘗發使奉表章于朝教輩皆不達信問
不至朝者十餘年及是遣使自回紇歷諸蕃至故有是命
正元六年十二月是歲吐蕃陷北庭都護府初北庭安西既假
道於迴鶻以朝奏因附庸焉蕃性禽獸徵求無度人不聊生又
有沙陁部落六十餘帳與北庭相依屬於迴鶻肆其抄奪尤所
厭苦其三葛祿部落又白眼突厥素與迴鶻通和亦憾其侵掠
因吐蕃厚賂見誘遂附之於吐蕃率葛白眼之衆去歲冬來寇
北庭迴鶻大相頡于迦斯率衆援之頻戰敗績吐蕃攻圍頗急



北庭之人既苦迴鶻是歲乃卒城降於吐蕃沙陁亦降焉北庭
節度揚襲古與麾下二千餘人奔西州七年秋頡于迦斯又悉
其國丁壯六萬人將復北庭仍召襲古皆行我為吐蕃葛六所
敗死者大半頡于迦斯紹之曰與我同至牙帳當送君歸本朝
襲古從之及牙帳竟殺之

姚州都護府

麟德元年五月八日於昆明之弄棟州置姚州都督府每年差
兵募五百人鎮守

神功二年五月八日蜀州刺史張柬之上表曰姚州者古哀牢
之舊國自生人已來不與中國交通前漢唐蒙開夜郎滇笮而
哀牢不附至光武季年始請內屬漢置永昌郡以統理之乃收
其蓋布氍毹之稅以利中土其國西通大秦南通交趾奇珍進

貢歲時不闕及諸葛亮五月渡瀘收其金寶蓋布以益軍儲使
張伯岐選其勁卒以增武備前代置郡其利頗深今蓋布之稅
不供珍奇之貢不入而空竭府軍驅率平人受役蠻夷肝腦塗
地臣竊為國家惜之漢以得利既多歷博南越蘭津渡蘭蒼為他
南哀牢二縣蜀人怨怨行者敬曰歷博南越蘭津渡蘭蒼為他
人蓋漢得其利人且怨歌今與國家無絲髮之利在百姓受終
身之酷臣竊為國家痛之往者諸葛亮破南中使其渠帥自相
統領不置漢官亦不番鎮守人問其故亮云置官番兵有三不
易大旨以置官夷漢雜居猜嫌易起番兵運糧為患更重忽若
反叛勞費更多粗設紀綱自然久定臣切以亮之斯策妙得羈
縻蠻夷之術今姚府所置之官既無安邊靖寇之心又無葛亮
且縱且擒之術唯知詭謀狡筭恣情剝削貪功劫掠畧積以為

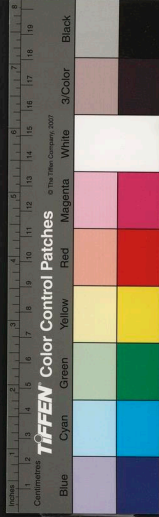

常翦動首渠遣成朋黨提孳子弟嘴引虎過今見散在彼州專
以掠為業姚州本龍朔中武陵縣主簿石予奏立之後長史李
護辛文協並為郡蠻所殺又使將軍李義總往征郎將劉惠
在戰陣死其州遂廢郎諸葛亮孫置官留兵有三不易之言遂
驗岳拱四年南蠻郎將王善室它州刺史 乾福又請置州奏
言所有課稅自出姚府管内更不勞擾蜀州及置州後錄事參
軍李陵為蠻所殺延載年中馬成琛請於瀘南置鎮七所遣蜀
兵防守自此蜀中搔擾至今不絕伏乞罷姚州使隸雋府歲時
朝覲同之藩國瀘南諸國悉廢於瀘北置閔百姓非季使入蕃
不許交通來往疏奏不納

開元九年二月二十五日勅姚州官員准中州置祿料階資依
都督府

天寶八載六月劍南索磨川許新置都護府且以保寧為名

雜錄

開元四年三月四日勅諸都護府史並令於管内依式簡補中
所司勘責然後給告身

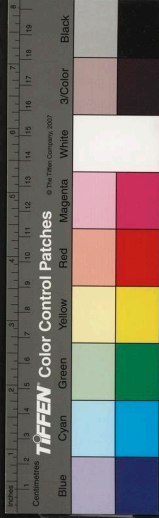

唐會要卷第七十四

選部上

論選事

學選善惡

吏曹裁製

論選事

舊制內外官皆吏部啓奏授之大則署置三公小則綜覈品沅自隋已降職事五品已上官中書門下討擇奏然後下制授之唐永隋制初則尚書銓掌六品七品選侍郎銓掌八品選三年一大集每年一小集其後尚書侍郎通掌六品已下選其員外郎監察御史亦吏部唱訖尚書侍郎爲之典自正觀已後員外郎乃制授之又至則天朝以吏部權輕監察亦制授之其銓綜也南曹綜覈之廢置與奪之銓曹注擬之尚書僕射兼司之門下詳覆之覆成而後過官至肅宗即位靈武強寇在郊始命中書以功狀除官非舊制也

國家圖書館, NATIONAL CENTRAL LIBRARY, TAIWAN, R.O.C

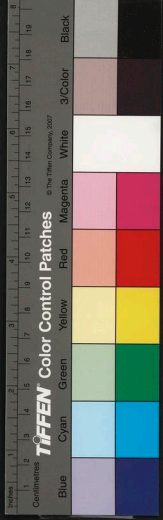

武德五年太僕卿張道源上表以史曹文簿繁密易生姦欺請議減之高祖下其議百寮無同者唯太史令傅奕言至當迫於衆議事竟不行

正觀元年正月侍中攝吏部高書杜如晦上言曰比者吏部擇人唯取言辭刀筆不悉景行數年之後惡跡始彰雖加刑戮而百姓已受其弊上曰如何以得人如晦對曰兩漢取人皆行署州閭然後入用今每年選集尚數千人厚典飾詞不可悉知選司但配其階品而已所以不能得才魏徵亦曰知人之事自古爲難故考績黜陟察其善惡今欲求人必須審訪才行兼美始可任用上將依古法令本州辟召會功臣將行世封其事遂止

二十一年黃門侍郎褚遂良上表曰正觀初杜淹爲御史大夫檢校選事此人至誠在公實稱所使凡所採訪七十餘人比並聞其嘉聲積久研覆一人之身或經百問知其器能以此進舉身既染疾伏枕經年將臨屬纊猶進名不已陛下悉擢用之並有清廉幹用衆所願伏大唐得人於斯爲美陛下任一杜淹得七十餘人天下稱之此則偏委忠良不必衆舉之明效也顯慶二年黃門侍郎知吏部選事劉祥道上疏曰今之選司取士傷多且濫每年入流數過一千四百人是傷多也雜色入流不加銓簡是傷濫也古之選者不聞爲官擇人取人多而官員少也今官員有數入流無限以有數供無限遂令九流繁摠人隨歲積謹約准所須人量支年別入流者令内外文武官一品以下九品以上一萬三千四百六十五員畧舉大數當一萬四千人杜堂而仕耳順而選取其數不過支三十年此則一萬四千人支三十年而畧盡若年別入流者五百人三十年便得一萬五千人定項者一萬四千四百六十五人是充所須之數况三十年之外在官者猶多此便有餘不慮

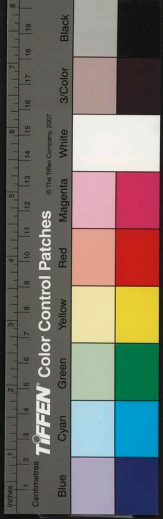

其少今年當入流者遂餘一千四百計應須數外恒餘兩部又常選者仍停六七千人更復年別新加實非廢置之外望請厘革稍清其選中書令杜正倫亦言入流者多爲政之弊公卿以下俾於政作事竟不行

蘇氏議曰冕每讀國史未嘗不廢卷歎息况今河西隴右虜盜其境河北河南關止計官員人數比天寶中三分減一入流之人比天寶中三分加自然湏作法造格增選加考設險阻進選司詎能嗟乎士子二年守官十年待選欲更有有善稱野無遺賢不可得也若比祥道所逢豈十倍不更弊乎

開耀元年四月十一日勅吏部兵部選人漸多及其銓量十放六七既疲於來往又虛費資糧宜付尚書省集京官九品已上議崇文館直學士崔融議曰今皇家兩曾妙選三官恪設其杞梓舉其蕭張其

有疾狀犯贓私罪當懲貶者此等既未合得伏望許同選例錄以選旁又選人每年長名常至正月半後伏望速加銓簡促以程期因其物情亦何疲於來往順其人欲亦何費於資糧又所銓簡以德行為上功夫次之折衷之方庶幾比道尚書又僕射劉仁軌奏曰謹詳衆議條目雖廣具大畧不越數途多欲便常選之流及員議之累類通立年限如今赴集便是擁自新之路塞取進之門或請增置其寮廣授官之數加習藝業峻入仕之途亦恐非勸獎之通規爭省員之茂躡徒云變更實恐紛擾但昇平日久人物滋殖鮮巾從事抑有多人項歲以來據員多闕臨特雖有權攝終是不能揔備望請尚書侍郎依員備足高班卑品准式分銓分銓則留放速了限速則公私無滯應選者暫集遠近無聚報之勞合退者早歸京師無索米之弊既循舊規且順人情如更有不便隨事釐革其殿員及初選及選淺自知

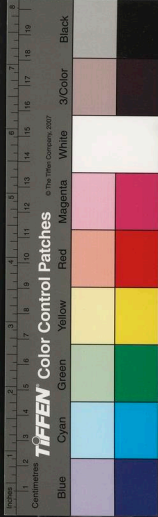

未合得官者等色情願不集即同選部曹司商量望得久長安提鼎拱元年七月爲臺侍郎兼天官侍郎魏玄同以吏部侍郎選舉不得人上表曰漢諸侯得自置吏四百石以下其傅相大官則漢高之置州郡掾吏督郵從事悉任之牧守爰自魏晉始歸吏部迨相祖襲以迄於今用刀筆以量才崇簿書而察行法令之弊由來久矣蓋君子重因循而憚改作有不得已者亦當運獨見之明定卓然之議如今選司所行者非上皇之令典乃近代之權道所宜還章實爲至要且天下之大士人之衆而可委之數人之手乎假如如權衡明如水鏡力有所極照有所窮銓錄既多紊失斯廣又以此若此任時有非人情故既行何所不至愆愆風塵此焉奔競擾擾遊官同乎市井加以厚兇深裏險如溪壑擇言觀行猶懼不勝今使考行究能折衷於一面具察庶專斷於一司不亦難乎况今諸色入流巖有千計群司列位無復新加官有常員人無定限選集之始霧積雲也擢叙於終十不收一淄澠既混玉石難分用舍去就得失相半周穆王以伯斐爲太僕正命之曰慎簡乃察無以巧言亂色便僻側媚其唯吉士此則命其自擇下吏之文也太僕正中大夫耳尚以察屬委之則三公九卿亦必然矣夫委任責成君之體也所委者衆所用者精故能得濟濟之多士盛茂茂極撲裴子野有言曰官人之難先王言之尚矣居家觀其孝友鄉黨取其誠信出入觀其志義憂難取其知謀煩之以事以觀其能臨之以義以察其度始於學校論於州里告諸六事而後貢之於玉庭其在漢家尚猶然矣州郡積其功能然爲五府所辟五府舉其掾屬而升於朝三公恭得除署尚書奏之天子一人之身所閱者衆一賢之進其課也詳故能官得其人鮮有敗事晉魏反是所失私多子野所論蓋區區之宋耳猶課不勝其弊而况於當今



乎今不待州縣之舉直取於書判恐非先德行而後言語之意也臣
又聞漢書張耳陳餘之賓客廝役皆天下俊傑彼之叢爾猶能若斯
况以國家而不建長久之策為無窮之根盡得賢取士之術而但顧
望魏晉之遺風留意周隋之末事臣竊惑之伏願依周漢之規以分
吏部之選節望所用精詳鮮於差失祕書省正字陳子昂上疏曰臣
伏見陛下憂勤政而未以刺史縣令為念臣何以知陛下未以刺史
縣令為念竊見吏部選人補縣令如補一縣尉耳但以資次考第從
官游廕郎補之不論賢良德行何以化人而拔擢見補者縱使吏部
侍郎時有知此弊而欲起越用人則天下小人已驚然相誇矣所以
然者習於常也所以天下庸流皆任縣令庸流一雜賢不肖莫分但
以資次高選不能以才能得職所以天下凌遲百姓無由知陛下重
德勤勞夙夜之念但以愁怨以為天子之令使如是也自有國以來

此弊最深而未能除也

神龍元年李嶠韋嗣立同居選部多引用權勢求取聲望因請置員
外官一千餘員由是僥倖者趨進其員外官悉形勢與正官爭事百
司紛競至有相歐擊者及嶠復入相乃深悟之見朝野喧議乃上疏
曰自寶命中興鴻恩溥被唯以爵為惠不擇才能任官授職加階朝
遷夕改正闕不足加以員外非復求賢助理多是為人擇官接武隨
肩頃曹滯府無益政化虛請俸祿在京則府庫為之殫竭在外則黎
庶被其侵漁伏願微惜班崇稍減除授使匪服之議不興於聖朝能
官之謠復光於曩載

疏奏上令減員外官不令虛務

開元三年左拾遺張九齡上疏曰百之選用取其聲稱或邊聞辟召
或一見任之是以士修業行而流品不雜以為吏部始造簿書以備
人之遺忘今反求精於業曠不急於人才亦何以異遺劍中流而刻



舟以紀去之彌遠可為傷心凡有稱吏部之能者則曰從尉於主簿
從主簿於縣丞斯遠曹執文而善知官次者也唯論合與不合不論
賢與不肖大畧如此豈不謬哉臣以為選部之法繫於不變變法之
易在陛下渙然行之夫以一詩一判定其是非適使賢人君子從此
遺遠而有識者之所嘆息也

十三年十二月封嶽迎以還限漸迫字文融上策請置十銓禮部尚書蘇利部尚書常抗工部尚書盧從愿右散騎常侍徐聖戶部侍郎

字文融朝集使蒲州刺史王丘等十人當持榜詩云員外却題銓裏榜

尚書不得數中分尚書裴惟員外郎張均其年太子左庶子吳兢上

表諫曰臣聞易稱君子思不出其位言各止其所不侵官也此實百
王準的伏見勅旨令刑部尚書韋抗等十人分掌吏部銓選及試判

將準遽召入禁中決定雖有吏部尚書侍郎皆不得參議其事議者
皆以陛下曲受讒言不信於有司也然則居上臨人之道經邦歸俗
之規心在推誠方能感物抑又聞欲用天下之智力者莫若使天下
信之也故漢光武置赤心於人腹良有旨哉昔魏明帝常卒至高書
省尚書陳疇跪問曰陛下欲何之帝曰欲舉行省司文簿疇曰此自
臣之職分非陛下所宜臨若臣不稱職則宜就黜退陛下宜還宮帝
慚迴車而反及陳平兩言者漢家之宰相尚不問錢穀之數不問閭
死之人故知自天子至於卿士守其職分而不可侵越也况我大唐
萬乘之君卓絕千古之上豈得下行選人之事頗取怪於朝野乎凡
是選人書判並請委之有司仍停此十選銓分選依舊以三銓為定
上元元年劉曉上疏曰臣聞論語有曰為政以德譬如北辰詩曰愷
陳君子民之父母豈有使父養子而憂不得所者哉今國家以吏部



高銓衡以待卽高藻鑑鏡所鑑者兒也妍媸可知衡所平者法也年
勞可驗至於心之善惡何以取之取之不精必貽後患今運曹以檢
勘爲公道以書判爲得人夫書判者以觀其智也知及之仁不能守
之可使從政者歟不可使之而或任之是貽患於天下也如有德行
侷於甲科書判不能中的其何舍之乎况於書判借人者衆矣求士
本於鄉閭者可謂至矣且人不孝於其親者豈有忠於君乎不交於
兄弟者豈肯順於長乎不恤於孤遺者豈肯恤百姓乎不義而取財
者豈肯不犯贓乎不直而好訟者豈肯守怕乎強悍而任氣者其肯
惠和乎博奕而政游者其肯正廡乎不以辱爲辱者其肯敬慎乎若
士無此病則可任之以官也天寶十載文部選才多濫選人劉通獻
議於知銓舍人宋昱曰虞書稱知人則哲能官人則寬寬唐虞以爲
難今天文部既始之以掄材終之以授位是則知人官人斯爲重任

昔在禹稷單陶之衆聖猶曰載米有九德考績以九載近代主司獨
奏一二小家宰察言於一幅之判親行於一揖之內古今遲速何不
侷之甚矣夫判者以狹評短韻語有定規爲體猶以一小冶而鼓衆
金雖爲鼎爲鑪不可得也故曰判之在文至局促者夫銓者以必察
文冠自媒耀爲賢斯又士之配行君子所病若引周公尼父於銓庭
則雖圖書易象之訓以判牀柱之曾不及徐庾雖有淵默罕言之至
德以喋喋取之曾不若嗇夫嗚呼彼千霄蔽日誠巨樹也當求尺寸
之材必後於掾執龍吟虎嘯誠希聲也若尚頰舌之感必下於龜龍
觀察之際能不悲夫執事慮過龜策文含雅語豈拘以瑣瑣政事回
折因循哉誠能先咨以政事次以文學退觀其理家察其臨鄣則龐
大闊深之士亦可以覓其門戶矣

正元四年八月吏部奏狀以艱難已以來年月積久兩部士類散在

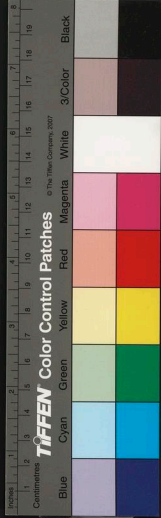

遠方三庫初甲又經失墜因此人多用冒吏或詐欺分見官者謂之
臂名承已死者謂之接脚乃至制勅旨甲皆被改張毀裂如此之色
其類頗多比來因循遂便滋長所以選集衆如真偽混然實資檢責
用甄涇渭謹具由 狀如前伏望委諸州府縣於界內應有出身以
上便令依據通狀限勅牒到一月內畢令畫出不得遺漏其勅令度
支急遞送府州司州司待約狀畢以州印印狀尾表縫相連星夜送
觀察使使司定判官一人專便專勾當都封印差官給驛遞送省
至上都五百里內十二月上旬到千里外中旬到每遠校一千里外
即加一旬雖五千里外一切正月下旬到盡黔中嶺南應不合比選
人不納文狀限其狀直送吏曹不用都司發入到日所司造姓攢勅
合卽奸偽心露寬抑可明如浪盤問卽下所任州府責狀具隱漏未
盡及在遠不及限期者亦任續通依前觀察使與送所勘責必有灼
然踰濫事跡著明者據輕重作條件商量聞奏庶稍澄沆品永息踰
濫勅旨依奏 六年二月詔吏部續流選人新授官者至來年二
月之任初吏部侍郎劉滿李紆以去冬選人無缺員乃奏請代正元
五年授官計考成者三百五十員令之今年八月之任議者非之於
是諫議大夫朝章抗疏曰竊見去年選授官者多以六月方至任所
扶老攜幼不遠數千里以就一官到纔經年遂見停替又見在留人
中多有注 正元年闕者准格至來年正月赴任其續流人注五年
缺者遷以今年八月便任一等用闕一等授官五年闕者授替在前
四年闕者仍在後事交非允者理實可矜今制命已行難於改易其
所授官人請令至來年二月赴任從之
元和九年十二月吏部奏比遠州縣官請量減選五選六選請減一
選七選八選各請減兩選十選十一選十二選各請減三選伏以此



遠處都七十五州選人試後俱不及限者卽狀請注擬雖有例不過一百餘人其比遠州縣皆是開元天室中仁風樂土今者或以俸錢減少或以地在遠方凡是平流從前不注至若勸課耕種歸懷逃亡其所擇才急於近地有司若不注授所在唯聞假攝編吐益困田土益荒請減前件選勅旨宜依 十一年九月中書門下奏字人之官從古所從遂許聞薦冀得循良其或不依節文虛指事跡既開終舉之路是扇僥求之風望自今已後所舉人事跡節文不同及檢勘無據并到官後不稱職及有真犯等事並請量輕重生具舉主輕則削奪重貶謫伏以前後勅文雖有條約比來銓覈多務因循今重申明所期畫一其舉人到省後所司勘檢如與節文不同抑且事由並舉主名御申中書門下如所司鹵莽便與判成察知事狀違越則所司與舉主同坐從之

宣曆二年十二月吏部奏伏以吏部每年集人及定留放至於注擬皆約闕員近者入仕歲增申闕日少實由諸道府所奏悉行致令選司士子無闕貧弱者凍餒滋甚留滯者喧訴益繁至有待選十餘年囊糧千餘里累駁之後方敢望官注擬之特別遇勅授私惠行於外府怨謗歸於有司特望明立節文自今以後諸使天下州府內選限不得委六品以下官 勅旨依奏 太和七年五月勅鄧文縣令錄事參軍如在任績效明著兼得上下考及清白狀陟狀許非時放選仍優於處分其餘官見任得上下考語減三選如本官兩選以下者同非時人例處分

開成二年四月中書門下奏天下之理在能官人古今以還委重吏部自隋資授任衡鏡失權立格去留簿書得計比緣今年三月選事方畢四月已後方修采年格文五月頒下及遠已甚秋期今請起今

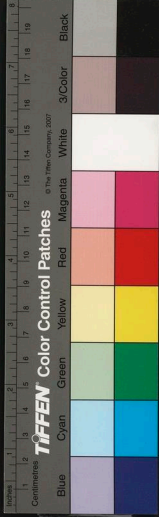

月與下長定格所在府州榜門曉示其前資官取本任解黃衣本貫
解一千里內三月十日解到省二千里三千里遞加十日並本州齋
送選人發解訖任各歸家其年七月十五日齊於所住府省吏部長
榜定留放其得留人並限其年十二月十日齊到省試注唱正月內
銓門開承為定例如其年合用闕少選人文書無違犯可較則於本
邑闕內先集選深年長人其餘既無缺可集南曹但為判成榜示
所住州府許次年取本住州府公驗便依限起集更不重取本住本
責解舊格已久不便更改事遂不行 四年勅吏部去冬粟錯及
長名駁放選人等如聞經冬在京窮悴頗甚術衛接訴有可哀矜宜
委吏部檢勘條流銓轄如非踰濫正身不到父考欠選大段瑕病之
外即與重收以此遠殘闕注擬不得用平留闕如員不相當不唱不
伏官者便任冬集不復更論訴限如未經中書門下陳狀勅下後不
得續收今冬已後不得以為例

會昌六年五月敕書節文吏部三銓選士祇憑資考多匪實才許視
察便刺更有奇異政之士聞薦試用

大中六年五月初大功以上親連任停解如已得資者依本官選數
集如未得資及未上並同非時人例放選

天佑二年四月初應天下府州令錄並委吏部三銓注擬自四月十
一日以後中書並不除授或諸為奏量留印度可否施行

掌選善惡

正觀元年溫彥博為吏部郎中知選意在沙汰多所擯抑而退者不
伏罷訟盈庭彥博唯駢解解與之相詰終日喧擾頗為識者所嗤四
年杜如晦臨終請委選舉於民部尚書戴胄遂以兼檢校吏部尚書
及在銓衡抑文雅而獎法吏不適輪轅之用物議以為刻



五年擢銓為吏部侍郎銓叙人倫稱為允當然而抑文雅進黜
吏視時任數頗為時論所譏 八年十一月唐皎除吏部侍郎嘗

引人銓問何方便穩或云其家在蜀乃注與吳復有云親老先任江
南郎唱之隴右論者莫能測其意十七年擢師道為吏部尚書貴公
之子四海人物未能委練所署用多非其才而深抑勢貴及其親黨
持以避嫌特論識之 其年吏部尚書高季輔知選凡所銓綜特

稱允惟十八年於東都獨知選事太宗賜金背鏡一面以表其清鑒
焉

龍朔二年司列少常伯魏思玄恃外戚之貴待選流多不以禮而排
斥之為選者憂侯彪所訟而御史中丞郎徐慶彈奏免官中書令許
敬固知尚書部之敝武周之敝故曰一鹿一狼共着一羊下敢何待

摠章二年司列少常伯李敬玄典選累年銓綜有序天下稱其能忝

選者歲有萬人每於街衢見之莫不知其姓名其被放有數者口即
陳其書判錯失及身曾負殿畧無差舛時人服其強記莫之敢欺

道元年十二月吏部侍郎魏克己銓綜人畢放長榜遂出得留人
名於是衢路誼譁大為冬某入後引指擿貶為太子中允遂以中書
舍人鄧玄挺督焉玄挺無藻鑑之目又患消渴適人因號為鄧渴

如意元年九月天官郎中李至遠知侍郎時有選人姓刁又有王元
忠並被放乃密與令史相知減其點畫刁改為丁王元忠改為萬士元
中擬授官後郎加文字至遠一覽便覺曰今年銓覆數萬人摠識記

姓名安有丁士者此刁某王某也遂窮其姦登時臣服省中以為神
明 長壽二年九月許子孺除吏部侍郎性無藻鑑所視銓綜皆委

令史縱直謂直曰汝平配也

允視元年七月顧琮除吏部侍郎時多權幸奸行孺托琮性公方不

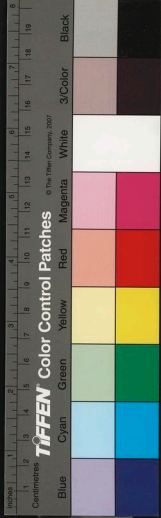

堪其弊嘗因官齋至寺見壁上畫地獄变相指示同行曰此亦稱君
所為何不畫天官掌選耶

景龍三年鄭愔與崔湜同執銓管數外倍留人及授擬不適即採用
三考二百日闕莫不了又用兩考二百日闕朝注夕改無復准定選
人得官乃有三考不得上者有一人索遠得校書郎其或未能處置
者即給公驗謂之比冬故選司網維紊亂皆以崔鄭為口實自後頗
網紀至景元年盧從愿為吏部侍郎精心條理大稱平允其冒名偽
選及虛增功狀之類皆能擿發其事典選六年頗有聲稱時人稱前
有裴馬後有盧李裴謂行儉馬謂馬戴李謂李朝隱

開元十一年十二月吏部侍郎崔林以舊例有遠惡官六七百員恒
不用比冬因選深人以此闕銓日對面注各得稔便不入長名用此
遠闕都盡 十八年蘇晉為吏部侍郎而侍中裴光庭每過官應批

退者但對衆披簿以朱筆點頭而已晉遂榜選院云門下點頭者更
引注擬光庭以為侮己不悅時有門下主事閻麟之為光庭腹心專
知吏部過官每麟之裁定光庭口下筆時人語曰麟之手光庭口

天寶元年冬選六十四人判入等時御史中丞張倚男夔判入高等
有下第者嘗為前令以其事白於安祿山祿山遂奏之至來年正月
二十一日遂於勤政樓下上親自重試唯二十人比類稍優餘並下
第張夔不措一詞時人謂之曳白吏部侍郎宋遙武當郡太守苗晉
卿廷安康郡太守考官禮部郎中裴拙起居舍人張烜監察御史宋
昱左拾遺孟匡朝並貶官

十一載十一月楊國忠為右相兼吏部尚書奏請兩京選人銓日便
定留放無長名於宅中引注號國岳簾觀之或有老病醜陋者皆指
名以笑雖士夫亦遭詬取故事兵部注官訖於門下過侍中給事中

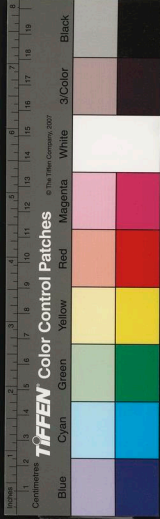

省不過者謂之退量國忠法官呼左相陳希烈於坐隅給事中列於前曰既對注擬即是過門下了希烈等股非而已侍郎韋見素張倚皆見衣紫與本曹即官藩屏外排比案牘趨走諸事乃謂屬中捕衣曰兩箇紫袍主事何如揚乃大噉選人鄭附會其音馬二十餘年人率錢於勤政樓設齋養為國忠立冊於尚省南所注文部三銓選人務專執掌不能躬親皆委典及令史孔日官為之國忠但押一字猶不可徧

正元九年正月御史中丞韋正伯劾奏稱吏部正元七年冬京兆府論濫解送之人已授官摠六百十六人或不到京銓誠試懸授官告又按選格銓狀自書試日書跡不同即駁還放選殿選格文者皆不覆驗及降資不盡或與注官狀以承前曹選乖誤未有如此遂使衣冠以貧乏待缺姦濫以賄賂成名非陛下求才審官之意由是刑

部尚書劉滂以前吏部尚書及吏部侍郎杜黃裳皆坐削階

大和二年三月都省奏落下吏部三銓注今春二日甲內超資官洪師敏等六七十人勅都省所執是格銓司所引是例互相陳列頗以紛紜所資清而能通亦猶議事以制今選已滿方此爭論選人可哀難更停滯其三銓已授官都省落下者並依舊注重與團奏仍限五日內畢其如官超一資半資以今授稍優者至後選日量事降折尚書侍郎注擬不一致令省都以此與詞鄭絀丁公者宜對一季俾東銓所落人數校少楊嗣爵兩月俸其今年選格仍分明標出近例莫絕徵求特尚書左丞崔景以吏部注擬多不守文選人中僥倖者衆糾禁其事落下甲選人輩已成之官經宰相喧訴故特降此勅

史曹條例

魏章二年四月一日司例少帝伯裴行儉始設長名榜引銓注期限

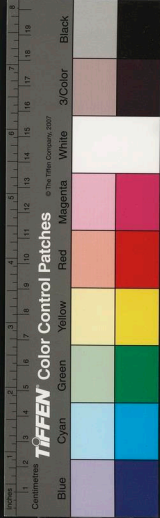

等法又定州縣升降官資高下以為故事仍撰譜十卷 其年十一月吏部侍郎李敬玄委事於員外郎張仁禕仁禕有識畧吏幹始造姓盾改修狀樣銓胥等程式敬玄用仁禕之法銓綜式序仁禕感國士見委竟以心勞嘔血而死 十八年四月十一日侍中蕭瑋吏部尚書裴光庭奏用循資格至二十一年光庭薨中書令蕭嵩與光庭不協以循資格取士不廣因奏事言之六月二十八日詔古者諸侯舉士必本以鄉曲府庭署吏亦出於行能所以人自檢修官無敗政及乎魏承漢獎推立九品今之吏部用是因循入仕寢多為法轉密然於濟理求才未聞深識持衡屬事徒具煩文朕寤寐永懷每以罔悵夫琴瑟不調者改而更張法令不便者義復何異項者有司限數及拘守循資格遂令銓衡不得揀拔天下賢俊屈滯頗多凡入三十始可出身四十乃得從事更造格限分寸為差若如所制之文六十尚

不離一尉有材能者始得如此稍敦朴者遂以終身由是言之豈為明恕自今以後選人每年摠令赴集依舊以三月三十日為限其中有才優業異操行可明者一委吏部臨時擢用貴於取實何限常科雖遠郡下察名跡稍著亦須甄拔令其勸勉俾人思為善之利俗知進取之途朕所責成實在吏部可舉其大畧今有所依此者流外奏甲乃引過門下簿書准盈於璣闈胥吏填委於掖垣豈是合宜過焉煩碎自今以後亦宜依舊 二十八年八月以考功貢院地置吏部南院以懸選人文選或謂之選院其選院本銓之內至是移出之東都至二十二年七月以太常園置之 二十二年七月六日吏部尚書李嵩奏曰伏見告身印與曹印文同行用叅雜難以區分望請准司勳兵部印文加告身兩字從之 二十四年十二月二十四日初王子未出閣侍講侍讀侍文侍書並取見任官充經三周年

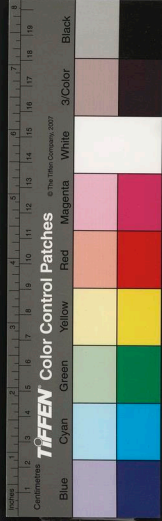

放選與處分習藝館諸色內教通取前貢及常選人充經二年已上
選日各於本色量減兩選與處分左右衛三衛及五品已上子弟經
七年雜衙經八年勳官經九年並放選與處分

正元二年三月吏部奏伏准今年二月十三日勅除臺省常恭官餘
六品已下並准舊例都付本司處分者其六品已下選人中有人才
書判無闕相當仍前准格晉送中書門下又立功狀奏請要有褒揚
等令並委本司注擬即不同常格選人若無闕相當一一令待續闕
事即停滯必招喧訴應緣功狀及非特與官合授正員額并選限內
無闕注擬者伏請量事計日用成三考闕如臨時人數稍多注擬不
足灼然處置發遣即請兼用兩考以上得資闕並量人才資序注擬
訖准勅送中書門下詳定可否其六品已下有官資稍高合入五品
縱非五品亦請依前送名勅旨兩考闕不在用限具三考闕如非當

年准格合用除別授官人外亦不在用限如闕員不足選人事處分
者臨時奏所進止餘例依 其年三月勅旨五品官准式不合選

補使注擬宜付吏部檢勘訖送中書門下其據資叙部合授六品已
下官任便處分 其年五月吏部奏伏准正元元年七月二

十五日勅諸州府及京五品已上官停使下部官御史等而付所司
作條件聞奏者緣諸色功優非特授官闕員稍多請作鄭限許集上
州勅使兩府少尹四亦令停替後請許一月日於都省陳牒納文狀
畢檢勘同具由歷每至月終送名中書門下仍請不試太原河中鳳
翔江陵成都興元府少尹亦令及京北鶴亦令中下州勅使諸使下
停減即官御史等停官當年並聽集六品已下常恭官以理去任者
當聽集具員官京北府先申中書門下省檢勘未成失文曆者其中
先東西在遠不及選集並請依後件合集人限所在陳牒隨例赴集



選人有明經進士道舉明法出身人有經制舉必詞拔革及第判入
等清白狀陟狀并曾有上下考校奏成及孝義名制及勅褒獎者或
曾任郎官御史起居補闕拾遺太常博士兩府判司兩府畿赤官使
下郎官觀察使節度都團練都防禦度支水陸團運鹽鐵使留守等
判官支使權官書記等制勅分明正元元年十二月已前離任者一
切聽集并六府少尹鶴赤令並在試例應未及一考已下被替丁憂
服滿廢舊患解侍親并隔絕不上州府縣并降等官並聽當集緣未
得冀望 六品已下選人例所試狀入下等望臨時據人材定當
放其選程不上人經免殿者所集仍却還本道本色官應准格未合
集人其中有文詞宏贍學術精通灼然為人所知亦任於所在府州
陳狀本州長官精加選擇堪獎拔者具解申送依例赴集至省審考
覈有才實相副別狀送名如有踰濫具本州署申解牒本判官量事
科拔四品官中有衰疾情願任致仕官者但是正員官不限考數任
於所在州府陳牒依合集人狀樣通由廡准前送本道觀察使上省
不用身到禮部附學官先及第人黃閔吏部者並听集准例試狀定
留放應集合試官並望准舊例狀一道仍准建中二年格例及大曆
十二年六月制請條委左右僕射兵吏部尚書侍郎同考試其狀考
入上等其名所試狀依限送中書門下其考入下等者任還十一年
十月罷吏部兵部司封司勳駕急護告身凡九十員 二十三年
月齊抗以太常卿代鄭餘慶為中書侍郎平章事先時每歲吏部
選人試判別奏官考覆第其上下既考中書門下覆奏擇官覆定覆
以為例抗為相乃奏言吏部尚書侍郎已是朝廷精選不宜別考重
覆其年他官考判訖俾吏部侍郎自覆明年遂不置考判官蓋因抗
也



大和二年八月初旨凡推知授官皆本資稍優未合便得藉才擢用
故且推知若通知計五考即便同正授極為僥倖自今以後應諸州
府五品長馬推知正授通計六考滿俾其勤留官如有未滿六考俾
給課料者便准此部與資給
四年五月中書門下奏准大和元
年九月勅釐章兩折及諸州縣官考山劔三州陝丙及諸州比遠許
奏縣令錄事參軍其餘停劾下以來諸道並有奏請如倉景德棣已
三數員伏以勅令頒行不合逼越苟有宜便則湏改張自今以後山
劔三川陝丙及諸道比遠州縣官出身及前資正員官人中每道除
令錄外望各許三數員如河北滄景德棣之類經破蕩之後及灵夏
邠寧鄜坊等州全無俸料有出身及正員官悉不背去吏部從前多
不注擬如假攝有旁望計於諸人中量事奏三數員其餘約及期限
並請依大和元年九月日勅處分從之
其年七月吏部應遠道州

縣課料錢元類計料支給不得更以折當司據料前錢定數牒示選
人使知委勅旨宜依
五年六月初南曹檢勘廢置詳斷選人儘有
屈事足以往覆辨明近年以來不問有理無理多經中書門下接訴
致令有司失職莫知所守選人踰分唯望哀矜若無條約恐更滋甚
起今以後其被致選人若已依期限廢置詳斷不成自謂有屈在
經中書門下陳狀狀到吏部後銓曹及廢置更為詳斷審事理可收
即收如數至三人已上廢置郎官請贖都省罰直如至十人以上其
事狀申中書門下處分如經廢置詳公然越訴或有已經詳斷不錯
輒更有破論者選人重選兩選當日具格文榜示莫無寬濫亦免僥
求八年正月勅吏部踪理諸色入士人等令勘會諸司流外令史府
史學固禮生楷書醫工及諸司流外令史等總一千九百七十二員
六百五十七員請雜停一千三百七十二員請令諸司守缺除見在



外以後不得更置委御史臺察訪開成二年六月吏部南曹奏准今年五月初長定選格加置南曹郎一人別制印一面勅旨依會昌五年七月初應在京百司官典優成授官人等既云趨吏執舉簿書優成命官湏居散扶近日僭越殊甚深紊舊規累貢或至於登朝班序豈容於雜類自今以後如有改轉官宜止於中下州長馬但
不令登朝事貴得體永為常式

天佑三年四月十九日吏部奏今後選人如是格式分送真闕任其
穩便去處請官不得妄指財諸道假滿拋官不到任停留官元闕及
違程不上月限等闕從之

唐會要卷七十四



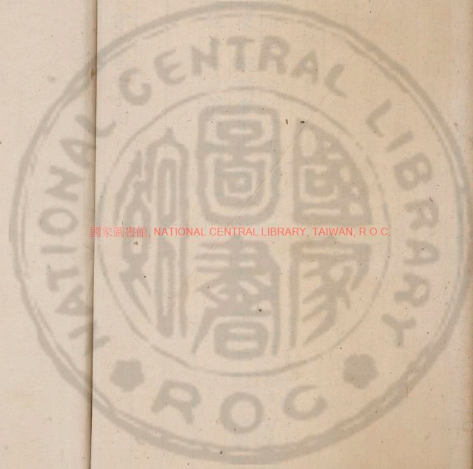

國立中央圖書館, NATIONAL CENTRAL LIBRARY, TAIWAN, R.O.C



唐會要

二十五

國家圖書館, NATIONAL CENTRAL LIBRARY, TAIWAN, R.O.C.



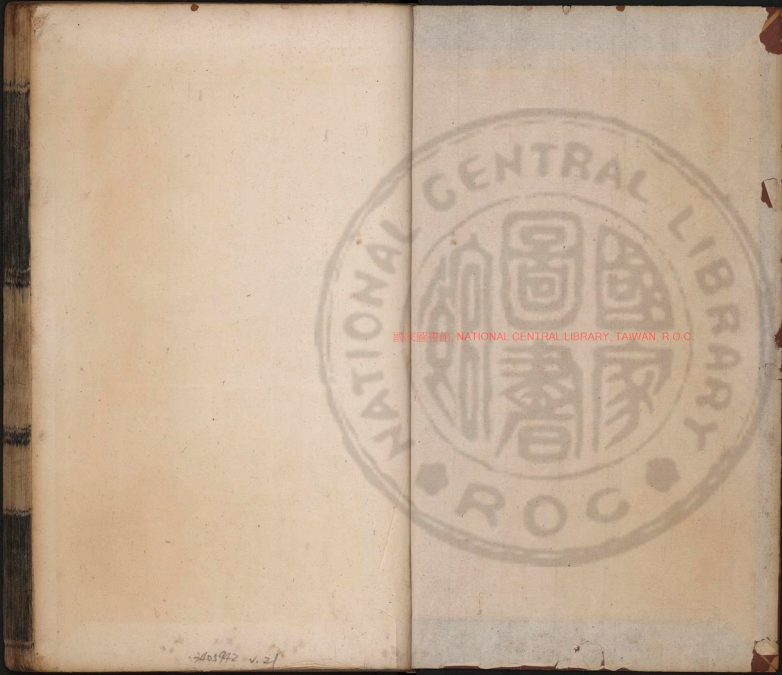

國立中央圖書館, NATIONAL CENTRAL LIBRARY, TAIWAN, R.O.C.

201972 v. 21

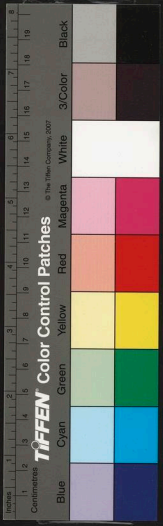



唐會要卷第七十五

選部下

選限

東都選

貢舉上

明經 所集業附

選限

藻鑑 非同銓選藻鑑附

南選

附科甲

冬集

雜處置

沾經條例



武德初因隋舊制以十一月起選至春即停至正觀二年劉洵甫為
吏部侍郎以選限既促多不究悉遂奏四時選隨到注擬當時以為
便正觀十九年十一月馬周為吏部尚書以吏部四時持衡畧無暇
休遂奏請取所由文解十月一日起省三月三十日銓畢被工部侍
郎韋述唐書云正觀八年唐峻為吏部侍郎以選集無限隨到補職

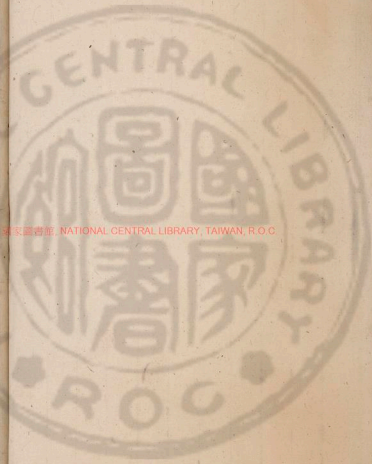

國家圖書館 NATIONAL CENTRAL LIBRARY, TAIWAN, R.O.C



待漸太平選人稍衆請以冬初一集大集李春而畢至今行用之諸
吏又云是馬周末知孰是兩存焉

開元二十年正月二十二日史部尚書裴光庭奏文武選人承前三
月三十日始畢比團甲已至夏末自今以後並正月三十日內團甲
至二十一年六月二十八日滿萬奏吏部選人請准舊例至三月三
十日團甲畢

正元八年春中書侍郎平章陸贄始役令吏部每年集選人舊事
吏部常每年集人其後遂三教年一置選選人併至文書多不可尋
動真偽紛雜更因得大為好巧選人一蹉跌或十年不得官而官之
闕者或累歲無人贄令吏部分內外官為三分計闕集人歲以為常
其獎十去七八天下稱之十五年六月勅六部奏選人依前三

月三十日已前團奏畢其流外兵部禮部舉人等專委郎官恐不詳
審其為取舍適表公平每至流放之時皆尚書侍郎對定既上下檢
察在得人

元和四年三月二十五日勅今後宗正寺修撰圖譜官知廳使判官
至考滿日各宜減兩選也

藻鑑

武德七年高祖為吏部侍郎張銳曰今年選人之內豈無才用者卿
可簡試將來欲康之好爵於是遂以張行成張知運等數人應命時
以為知人

玄咸為廷客引以示裴行儉行儉曰才名有之爵蓋寡搗應令長餘
並鮮能令終是時蘇道玉副未知名因調選遂為儉深禮異仍謂曰
有晚生子息恨不見其成長二公十數年當居銜願識此輩其後果
如其言行儉嘗引儁裨將有程務廷張度勗崔知誓王方翼党今既



刘敬同郭持封李多祚黑齒帝之畫為名將

證聖元年刘奇為吏部侍郎注張文成司馬銓為御史監察二人因申屠瑒以謝之奇正色曰舉賢自無私二君何為見謝

聖曆二年吏部侍郎鄭呆注韓復為太常博士元希聲京兆士嘗嘗謂人曰今年掌選得韓元二子則吏部不負朝廷矣

景雲二年盧從願為吏部侍郎杜暹自婺州忝軍調集補鄭縣尉後為戶部尚書從愿自益州長史入朝暹立在盧上謂曰選人定如何盧曰亦由僕之謫鑑遂使明公展千里足也

開元八年七月王丘為吏部侍郎授擢山陰尉孫述挑林尉張鏡微湖城尉張普明進士王冷然李昂等不數年登禮闈掌綸詔焉

十一年十二月吏部侍郎崔林掌日收選人盧怡裴敦復于孺鄉等十數人無何皆入臺省舉以為知人

非因銓選際鑒附

武德初李勣得黎陽倉就食者數十萬人勣徵高季輔杜正倫郭孝怡皆客遊其所一見於衆人之中即加禮敬平武宰獲鄭州長史戴胄釋放推薦之當時以為有知人之鑒

永徽元年中書舍人薛元超好汲引寒微嘗表薦任希古高知周郭正一王義方孟利正十餘人時論稱美

聖曆以狄仁傑為綱言頗以藻鑑自任因舉桓彥範敬暉崔玄暉張柬之袁恕已等五人後皆有大勳復舉姚元崇等數十人悉為公相聖曆中則天令宰相各舉尚書郎一人仁傑獨薦其子光嗣由是拜地官員外蒞事有聲則天謂之曰祁奚內舉果得人也

長安二年則天令雍州長史薛季昶擇察吏堪為御史者季昶以問錄事參軍盧齊卿舉長安縣尉盧懷慎季休光萬年縣尉李义崔湜



咸陽縣丞倪若水鑿厚縣尉田崇璧新豐縣尉崔日用後皆至大官
景雲二年御史中丞常抗加京畿按察使舉奏奉天縣尉梁日昇郾
新豐縣尉王佺金城縣尉王永華原縣尉王燾高判官其後皆著名
位

其年朔方提管張仁愿奏用監察御史張敬忠何薦長安縣尉寇此
鄠縣尉王馬從始平縣主簿劉休微分判軍事義烏縣尉趙良正為
隨軍後皆至大官元天元年侍中魏知古嘗表薦涇水縣令呂太一
蒲州司功參軍齊澣石內率府騎曹柳澤及為吏部尚書又擢密縣
尉宋暹左補闕袁暉封希顏伊闕縣尉陳希烈後咸居清要

開元元年盧齊鄆為幽州刺史特將守珪為果毅特禮接之謂曰十
年內當知鄆度果如其言

雜處置

乾封三年十月初司戎諸色考滿又選司諸色考滿入流人並兼試
一經一史然後授官 咸亨三年正月十八日許雅洛二州人任本
郡官

天冊元年十月二十二日勅品藻人物銓錄士流委之選曹賁成斯
在且人無求俗用匪一途理當才地並異輪轅兼授或收其履歷或
取其學行糊名考判立格注官既中委任之方頗異銓衡之術朕勵
精思化側席求賢必使草澤無遺方員曲尽改絃易調幸故蜀新載
想緝熙之崇式佇清通之效其常選人自今已後宜委所司依常例
銓注其糊名入試及令學士考判宜停神功元年十月初選司抑塞
者不須請不理狀任經御史臺論告不得輒於選司喧訴有凌突選
司非理喧悖者注簿量殿尤甚者仍於省門集選人決三十仍殿五
六選其年閏十月二十五日勅八寺丞九丞主簿三監城簿城門符



聖郎通事舍人大理寺直評事左右衛千牛衛金吾衛左右率府羽林衛長史太子通事舍人親王掾屬判司恭軍京兆河南太原判司赤城簿尉御史主簿校書正字詹事主簿勳律郎奉禮太祝等出身入仕既有殊途望秩常班須從甄異其有從流外及視品官出身者不得任前官其中書主書門下錄事尚書都事七品官中亦為緊要一例不許願垂勅獎具考詞有清幹景行使用文理者選日簡擇取歷十六考已上者聽量擬左右金吾長史及寺監丞
聖歷元年二月二十二日勅選無故三試三唱三註不到者不在銓注重注之例其過下三引不在者亦不在更注之限 三年正月三十日勅監察御史左右拾遺赤縣簿尉大理評事兩浙諸縣破簿尉三任已上及內外官經三任十考以上不改舊選品者選叙日各聽量隔品處分餘官必須依次授任不得超越

大足元年正月十五日勅選人應留不須要論考等若諸事相似即先書上考如書判零落又無善狀者雖帶上考亦宜量放

開元二年二月十八日勅繁劇司闕官有灼然要籍者聽牒選司於應得官人內據才用實歷相當者先補擬 三年六月八日勅更

部銓選委任尤重比雖守職務在循常既限之以選勞或失之於求士且選日拔擢一二人不須限資次放 四年六月十九日勅六

品以下官令所司補授其外部御史并餘供奉宜進名授勅 其

年七月勅如開黔州管內州縣官員多闕吏部補入多不肯去或官已後或假解或從征考滿得資更別奏選自餘管蠻獠州大率亦皆

如此宜令所司於諸色選人內即召補並馳驛發遣至州令都府勸到日申所司如遲違牒管內都督決六十追毀告月更不須與官其年九月十二日勅諸色選人納紙保後五日內其保識各於當同



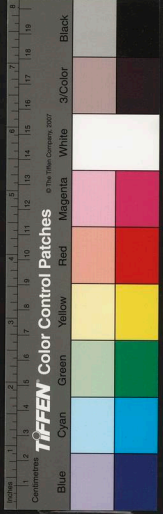

具名品并所在人州貫頭御都為牒一報選司若有偽濫先用缺然
後准式處分 十二月初五日勅要官兒子少年未經事者不
得作縣官親民 十二年初定吏部員外郎專判南曹

十四年十一月二十五日勅北來所注擬官多不慎擇或以資投或
未通方宜令吏部每年先於選人內精加簡試灼然明閑法理者留
擬其評事已上仍令大理長官相知簡擇並不投非其人

十五年九月初今年初吏部選人宜依例糊名試判臨時考第奏聞
十七年二月初邊遠諸州官多有老弱宜令吏部每年選人內簡擇
強幹堪遷任者隨缺補授秩滿量減三兩選與留仍加優獎

天寶四載九月二十一日勅侍郎銓曹入宿令史轉加 八載六月
十六日勅省授官宜待攢符 九載三月十三日勅吏部取人必限
書判且文學政事本自異科求備一人百中無一况古采良宰豈必

文人又限備資尤難獎擢自今以後簡縣令但才堪政理方圓取人
不得限以書判及備資格注擬諸所望繫上中每等為一申委中書
門下寮問選擇堪者然後奏授大理評事錄朝要于第中有未歷單
圻縣便授此官既不守文又未經事自今以後有此色及朝要至親
並不得注擬 十一載七月初吏部選人書判濫及雜犯不合得留
者不限選數並放除此之外先後選深人一舉並留其選深被放人
選淺得留人名且留放還留榜示選人各令知委仍以單狀奏聞不
須更起條目至十二月二日吏部尚書楊國忠奏請兩京選人銓目
便定當放無長名遂詔文部選人調集者宜審定格限今集銓目各
量官資書判狀跡功優掄闕合留對眾集便定其宏詞博學或書判
特優超越流輩者不須定以選數聽集武部選人集試日校第功優
亦對眾流放 十三載三月二十八日勅省授官取蜀郡大麻絨一

張馮吉身

廣德元年二月勅諸州府及縣今後每有闕官宜委本州當日牒報
本道觀察節度及租庸使司具闕由附使使牒中書門下送吏部依
闕准式處分其所闕官有職稍重者委本府長官於見任及比司官
中簡擇權令勾當正官到日停不得更差前資及白身等攝吏部及
制勅所授官委中書門下及吏部甲勅出後三日內下本州准令式
計程外一月不到任本州報中書門下吏部用闕如灼然如故准勅
勅留不在此限其限程人六品已下本色內殿一兩選許同會闕不
成人例五品已上停一二年其選人請州諸使不得奏用

大曆元年十二月勅許吏部選人自相舉如任官有犯舉主從吏部
侍郎王述昌奏

十二年五月初見任中書門下兩省五品已上尚書省三品已上子

孫各授官者一切擬京官不得擬州縣官

建中元年正月五月初大理法官及太常禮官宜委吏部每選時簡
擇才職相當者與本司商量注擬

正元元年正月二十五日勅宜令清資常參官每年於吏部選人中
各舉一人堪任縣令錄事參軍者所司依資注擬便於甲曆其所舉
官名銜仍牒御史臺如到任政理尤異及無賊犯事跡明著所司舉
錄官姓名聞奏當議褒貶仍長名後二十日舉仍永為常式七月吏
部奏准今年五月勅節人緣選人淹滯多特理且推宜發遣請量取
建中四年授官至今計日成三考用闕注擬其受替人皆於常例稍
屈亦宜量事優當委所司選限軍後其所用闕人名銜聞奏至選日
各減一選 三年七月復置吏部小選 九年十二月制自今已後
應諸使行軍司馬判官畫計參諫支使權官等使罷者如是檢校試



五品已上不合於吏部選集並准罷使郎官御史例冬季開奏
十三年三月於吏部選人中簡擇通事舍人 十九年七月初以闕
輔飢罷今歲吏部選集

元和三年正月吏部奏准去年六月勅元和元年下文狀人但有續
闕郎便注擬元和二年下文狀人切待有兩季下續闕至冬末合收
用者註擬伏以非特選集見在無多待闕多年艱辛轉甚其元年二
月十三日已前下文狀應未得官人並請依當年平選得選人例
一時註擬其十月以後及今年下文狀人如元勅郎與處分亦請准
前註擬其餘並請待註平選人畢有闕相當便與註擬如無闕相當
郎請許待續闕勅旨依奏三月勅祕省文館崇文館左右春坊司經
局校書郎正字宜委吏部自今平流選人擇取志行正遠藝學精通
註擬七年十二月魏博奏管內州縣官二百五十三員內一百六十

三員見差假攝九十員請有司註擬從之 八年八月吏部奏請差

定文武官告紋軸之色物五品已上用大花異紋綾絁紫羅標檀木
軸六品下朝官裝駕大花綾紙及小花綾標檀木軸命婦邑號許用
五色綵小花諸雜色錦標紅牙碧牙軸其他獨窠綾標金銀花綵紅
牙撥鏤軸鈿等除恩賜外請並禁斷勅旨依奏 具年九月刑部奏
准今年七月二十一日勅請色左降官等經五考滿許量移者其降
貶日授正員官或無責詞亦是責授並請至五考滿然後許本任處
申闕并餘左降官緣任處多在遐遠至考滿日其申牒稽遲致使留
滯者其刺史錄事參軍等並請與下考如滿後雖已申牒未量移間
其祿料並准天寶正元兩度勅文依舊支給其本犯十惡等罪具有
正名請從舊從之 其年十一月勅有司奏申光蔡三州州縣官祿
給復無稅應支俸料今量定員額及課料其六品以下官仍令吏部



於選人中選優與註擬每月課錢委所司量與支給其員外及課料等并額待給復年滿一切仍舊十二年七月詔入粟助遺古今通制如聞定州側近扶稼方登念切數人不同常例有人能於定州納粟五百石者放同優比出身仍減三選一十石者無官便投解補官有官者依資授官納二千石者起兩資如先有出身及官情願減選者每三百石與減一選十五年二月中門下奏見任正官員充職掌等比限兩考及授官經二周年已上方許奏請然後與依資改轉有才在下位者不免留滯請自今後諸道使應奏請正員官充職掌經一年者即依資與改轉如未周者即量與類試官如此處分庶得中勅旨依奏

寶曆二年十一月初旨京一日司應合帶職事奏正員官者自今已後宜於諸司及府縣見任官中選擇及府縣見今本官充職如見任無相當者即任於其年選人中奏用便據實歷與官不要待銓試仍永為常式三年正月山陵便奏伏以景陵光陵已來諸司諸使所差補押及雜掌官等皆據舊例令得減選其中有無選可減者便放非特選吏曹緣是承優放選例多判成有過格年深名身踰濫赴常選不得者多求減選掌職圖得非特赴集因緣優刺成此倖門其更曹為弊頗甚於今請應差前資官充職掌不得取選數已過格人庶絕奸冒勅旨依奏

大和四年七月吏部奏當司兩銓侍郎廳伏以吏部居文昌首贊侍部為尚書二職銓庭所宜順序應事固有等衰舊以尚書廳之次為中銓其次為東銓自乾元中侍侍崔器以當時休訟為虞奏改中為西銓以久次侍郎居左以新次侍郎居右因循到置議者非之狀請自今以後以久次侍郎居銓以新除侍郎居東銓勅旨依奏其年



七月吏部三銓正母史每銓元置七人今請依大和元年流外銓起請置五人減下兩人南曹令史一十五人今請依大和元年流外銓起請鄧文減下三人奉勅依奏 五年二月吏部奏請置抽大和三
年終已來至今年三月四月以來得實及計人或三考闕四十五員伏緣去冬諸色黃衣參選者倍多於常年其間十七人皆是勳臣貴戚及常參官子弟不可任遠處州縣官三銓以當年合用闕方員發遣之外每銓各有十餘人未得官今請准元和及長慶初勅例據見在人數量抽前件闕註擬舉其所奏闕闕奏勅旨宜依 其年六月初應選人未試已前南曹校放後經廢置詳斷及准堂判却收比來南曹擬給帖人數續到續試銓司更不考判便同平留選人例註擬稍涉僥倖自今已後應有此色並待正月十日准格詳斷限畢都引試判不及格并雜犯及續檢勘庫并前選人案不同並較放不在

更陳狀披訴及重詳斷之限

其年五日吏部奏准正元十八年四

月一日勅請親註得外官欲赴任自今已後每年須先奏聞者今請至時准勅檢勘聞奏其請親覺殘子弟註得外官准先後勅合奏聞起自今已後請更赴集更不在重奏限其給辭處審勘仍於家狀一具奏親等第如違駁放勅旨依奏其月五日勅應選人及冬集子案門下省檢勘畢後比來更差南曹令史收領却納門下甲庫在於公事頗甚勞擾自今已後請勅吏部過院本令史便自分付甲庫以備他年檢勘請門下省勅甲庫令史每過選照勘收拾明立文案據官吏等遞相分付不得妄有破除南曹申請之時如有稱失落欠少本令史專知官准勘檢措改遞除流例處分 七年五月二十五日中書門下奏今後請令京北河南戶及天下刺史各於本府本道常選人中擇堪為縣令司錄錄事參軍人其課績才能聞薦其請州先



申牒觀察使都加考覆申送吏部至選集者不要至試場更試書判
吏部尚書引詣銓曹試時務狀一道訪以理民之術自陳歷任以來
課績二條對其理識優長者以爲等第便以大縣註擬如刺史所舉
并兩人得上下考者就加爵秩在任年考已深者優與進改其縣令
錄事得上下考兼績狀者許非特放選如犯贓一百貫以下者舉主
量削階秩一百貫以上者殺守僻遠小郡觀察使委中書門下聽奏
進止所舉人中兩人善政一人犯贓亦得贖免其犯贓官永不齒錄
從之

開成元年十月中書門下奏兩畿及兩京奏六品以下官除勅授外
並吏部註擬准大和五年正月二十六日勅中書門下奏近勅隔絕
諸司奏六品以下官實免占吏部闕員亦稍絕邪濫其兩府司錄及
尉知捕賊皆籍幹能幹能用差專任吏部註或慮與事稍乖自今已

後京兆尹及河南府司錄及尉知捕賊蒲據官資合入者充其餘並
准大和元年九月十九日勅及大和四年五月七日勅處分

會昌三年四月敕文准大和元年十二月十八日勅進仕初合格並
令授諸州府參軍及紫縣尉未經兩考不許奏職蓋以科之人必弘
理化黎元之獎欲使諳詳道者諸州長史漸不遵承雖註縣察多原
便職苟從知已不念蒸人流倒寢成供費不少况去年選格改更新
條許本郡奏官便當府充職一人從事兩請料錢虛占吏曹正員不
親本任公事其進士宜至合年諸道依資奏授試官充職如奏授州
縣官郎不在兼職之限

廣明元年勅吏部選人粟錯長名人駁放者除有身名淪濫及父選
父考外並以遠殘闕註擬



正觀元年京師米貴始分於洛州置運

開耀元年七月文館直學士崔融議選事曰關外諸州道里遐邇洛河之邑天地之中伏望詔東西二曹兩京都分簡留放既畢同赴京師

開元元年十二月遣黃門監魏知百黃門侍郎盧懷慎往東部分知選事便令擬宋璟為東都留守攝門監過官

元和二年九月詔東都留守趙宗儒權知吏部今事東都選事銓試畢日停 大和二年九月初吏部今年東都選事宜令河河南尹王播權知侍郎

大和二年侍郎銓試畢日停 三年四月勅東都選事宜停南選

上元三年八月七日勅桂廣交黔等州都督府比來所奏擬土人首

領任官簡擇未甚得所自今已後宜准舊制四年一度差強清明正五品已上官充使還補仍令御史同往註擬其有應任五品已上官者委使人共所管督府相知具條景行藝能政術堪稱所職之上奏

開

大足元年七月二十九日勅桂廣象建賀福韶等州縣既是好處所有闕官宜依選例省補 開元八年八月初領南及黔中參選大曹

名文解每限五月三十日到省八月三十日檢勘使了選使及選人限十月三十日到選所正月三十日內銓註使畢其領南選補使宜

移桂州安置 其年九月初應南選人嶺南每府同一解領北州及黔府管内州每州同一解各令所管勘責出身由歷選數考課優勞

等給作簿書先申省省勘應選人曹名考第一事以已明遠厝子選便與本司對勘定訖便結階定品署印牒付選使其使每至選時皆

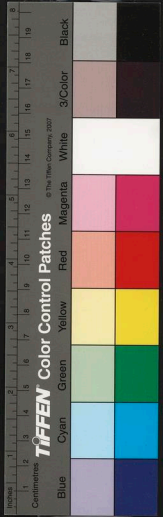

湏先所擬官使司圖奏後所司但覆同即憑進畫應給籤告所司為
馬限使奏到六十日馬了差專使送付黔桂等州州司各送本州
府分付

天寶十三載七月勅如聞嶺南州縣近來頗習文儒自今已後去其
嶺南五府管內白身有詞藻可稱者每至選補特任令應諸色鄉貢
仍委選補使選考式試有堪及第者其狀聞奏如有情願赴京者亦
聽其前貢官并常選人等有詞理兼通才堪理務者亦任此選及授
北官

大曆十四年十二月二日勅南選已差郎官固宜專達自今已後不
湏更差御史監臨

興元元年勅吏部侍郎劉滋知洪州選事時京師寇盜之後天下理
調乃命滋江南興選以其
便工機之人特稱舉職其年十一月嶺南選補使右司郎中孤獨

面奏狀奉

建中四年九月初選補條件所註擬官便給帖放上至上都赴吏部
團奏給告身勅旨准初麪分

正元十二年十一月勅嶺南黔中選舊例補註訖給票放上其俸除
手力紙筆園除雜給之外除並待奏申勅到後據上給付其福建

選補便宜停其桂廣泉建福賀韶等州且依選例稱補二年三月
考功員外郎陳歸為嶺南選補使選人留放註官美惡違背令文唯

意出入復洪求無厭郵傳患之監察御史韓泰奏刻得罪配流恩州
元和二年八月命職方員外郎王潔充嶺南選補使監察御史崔元

方監馬

長慶三年正月勅權停嶺南黔中今年選補

賢刻二年二月營經畧使嚴公素奏當州普寧等七州乞准廣韶桂



賀四州例南選從之

大和三年勅嶺南選補雖是舊例制遠路行李未免勞人當處若有才能廉使宜委推擇待兵息事簡續舉舊章其南選便可更停一二年七年正月嶺南五管及黔中等道選補使宜更權停一二年

開成二年正月又權停三年五年七月潮州刺史林郁揚奏州縣官請同漳汀廣韶桂賀等州吏曹註官勅旨潮州是嶺大郡與韶畧同宜下吏部准韶州例收闕註擬餘依其年十一月嶺南鄜慶使盧均奏當道伏以海峽擇吏與江淮不同若非諳熟土風即難搜求人瘼且嶺中往之弊是南選今之弊是北選臣當管二十五州唯韶廣兩州察每年吏部選授道途遙遠瘴癘交侵選人若家事任持身名真實孰不是負無由肯求更以俸入單微每歲號為比遠若非下司貧弱令吏即是遠處無能之流比及到官皆有積債十中無一肯識廉恥臣到任四年備知情狀其潮州官吏伏望持循往例不食吏部註擬且委本道求官若攝官廉慎有聞依前許觀使奏正事堪經久法可施行勅旨依奏

附科甲

聖歷元年二月勅文武選人檢甲曆不獲者宜牒中書門下為檢如又不獲若在曹有官前後相御可明者亦聽為叙

開元二年二月勅諸色出身人銓試訖應常選者當年當色各為一甲團奏給告牒過百人已上分不滿五人附入甲十六年五月勅諸蕃應授内外文武官及留宿衛長上者共一甲其放還蕃者別為一甲仍具形狀年幾同為一奏十九年四月勅應授官考授叙功累勲有失錯者門下省詳覆有憑即高改註十八年正月十一日勅附甲授官無闕者却牒中書門下改擬



天寶二年十一月初諸州醫學生等宜隨貢舉例申省補署十年與散官恐年歲深久檢勘無憑仍同流外例附甲

大曆六年七月宰臣奏請自今已後勅授文武六品以下官勅出後附兵部附甲團奏

正元五年十二月初除常參官及諸使判官等餘並附所司甲其兵部選人亦選此 八年二月戶部奏內外官應直京內百司及禁中軍并國親勅留人等戶部侍郎盧徵奏伏以前件直司請勅留官等若勅出便帶職事及勅留京官即合以勅出為上日外官比勅到為上日如本司未經奏聞即合同赴任官例准正元六年二月二十四日勅待甲出後省符到任日支給俸料者甲出未帶勅留官符先下州府交替理例未免喧爭伏請起今以後並須挾名勅留勅到任方為上日支給料錢其附甲官有結甲依前勅留直請司者待符甲後發到州為上日支給課糞塞俸求底絕論訥勅旨宜依

冬集

大曆十一年五月初禮部送進士明經明法弘文生及崇生道舉等准式據書判資蔭量定冬集授散具春秋公羊穀梁周禮儀禮業人比緣習者校少開元中勅一例冬集其禮業每年授散自今已後禮人及道舉明法等考試書判稍優并蔭高及身是勳官三衛者准往例註冬集餘並授散

明經

上元元年十二月二十七日天后上表曰伏以聖緒出自 元五千之文寶惟聖教望請王公以下內外百官皆習老子道德經其明經咸令集讀一准孝經論語所司臨時策試請施行之至二年正月十四日明經試老子策二條進士試三條



儀鳳三年五月勅自今已後道經考經並為上經貢舉皆須兼通其餘經及論語任依恆式

長壽二年三月則天自製臣範兩卷令貢舉人習業停老子

神龍元年二月二日赦文天下貢舉人停習臣範依前習老子

開元十六年十二月國子祭酒楊瓚奏今之明習左氏者十無一二恐左氏之學廢又儀禮公羊穀梁亦請量加優獎遂下制明經習左氏及通周禮等四經者出身任散官至正元元年五月二日勅自今已後明經習禮記及果第者許冬集

天寶元年四月三日勅自今已後應舉除崇玄學生外自餘所試道德經宜並停仍令所司更別擇一小經代之其年加爾雅以代道德經至正元元年四月十一日勅凡來所習爾雅多是草木鳥獸之名無益理道自今已後宜令習老子道德經以代爾雅其進士亦宜同大

畧例帖試至十二年三月十七日國子司業裴肅奏爾雅通詁訓綱維六經為文字之楷範作詩人之興詠備詳六親九族之禮多識鳥獸草木之名今古習傳儒林遵範無老子是聖人玄微之言非經典通明之旨為舉人所習之書伏恐稍乖本義伏請依前加爾雅奉勅宜准天寶元年四月三日勅處分 二年三月禮月令篇宜冠衆篇之首除舊次之 三年七月詔曰尚書古先所制有異於當今抄寫漸訛轉疑於後學永言刊革必在從宜尚書應是古字体並依今文建中二年十二月中書舍人權知禮部貢舉趙贊奏應口問大義明經等舉人明經之目義以為先比來相承唯務習帖至於義理少能通經術寢衰莫不由此今若頓取大義恐全少其人欲且因循又以無以勸學請約舉司舊例稍示考義之難承問前義不形文字第落之後喧競者多臣今請以所問錄於紙上各令直書其義不做文言



既與策有殊又事堪證憑此取舍庶歸至公如有義策全通者五經舉人請准廣德元年七月勅超與麴分明經請減二選伏請每歲甄奠不過數人庶使經術漸興人知教本旨勅明經義策全通者令所司具名聞奏續商量處分餘依正元二年六月詔其明經有能習律一部以代爾雅者如帖經俱通於本色減兩選合集日與官 十三年十二月尚書左丞權禮部貢舉顧少連伏以取士之科以明經為首教人之本義理為先至於帖書及以對策皆形文字並易考尋試義之時獨令口問對答之失覆視無憑黜退之中流議遂起伏請准建中二年十二月勅以所問錄於紙上各合直書其義不假文言仍請依經疏對奉勅宜依

元和二年十二月禮部貢院五經舉人請罷試口義准舊試墨兼十餘條五紙通六便放入策詔從之七年十二月權知禮部侍郎韋質

之奏試明經請墨依舊格口問義從之

開成四年十月初每年明經及第宜更與十人

帖經條例

一選
正觀九年五月勅自今已後明經兼習周禮并儀者於本色者量減

求隆二年八月初如聞明經射策不讀正經抄撮義條終有數卷進士不尋史籍唯誦文策銓縱藝能遂無優劣自今已後明經每經帖十得六已上者進士試雜文兩首識文律者然令試策其明經算舉人亦准此例即為常式

永淳二年三月詔舉人並詔策三道即為永例

開元八年七月國子司業李元瓘上言三禮三傳及毛詩尚書周易等並聖賢微旨主人教業必事資經遠則斯文不墜今明經所習務



在出身咸以禮記文少人皆競讀周禮經邦之軌則儀禮莊敬之措
模公羊穀梁歷代從之今兩監及州縣以獨學無友四書殆絕事資
訓誘不可同循其學生望請量配作業并貢人參試之日習周禮儀
禮公羊穀梁並請帖十通五許其入粟以此聞者咸有敦勸仰望四
海均集九經該備從之 十六年十二月國子祭酒楊瑒今之舉明
經者主司不詳其述作之意每至帖試必取年頭年月孤經絕自今
已後考試官者盡帖平文以存大典 十七年三月國子祭酒楊瑒
上言曰伏聞承前之例每年應常有千數及第兩監不過一二十人
臣恐三千生徒虛費官廩兩監博士濫糜天祿臣竊見入仕諸色出
身每歲向二千餘人方於明經進多十餘倍自然服勤道之士不及
胥吏以其效官豈識先王之禮義陛下設學務以勸進之有司為限
約務以出退之微誠實所未恍今監司課十已退其八九考功及第

十又不收一二若長以為限恐儒風漸墜小道將興若以出身人多
應諸色都減豈在獨抑明經進士則古之孝廉 二十一年勅令士
庶家藏老子一本每年貢舉人量減論語一兩條策加老子策
二十五年二月初今之明經進士則古之孝廉秀才近日以來殊乖
本意進士以聲律為學多昧古今明以帖誦為功罕窮旨趣安得為
敦本復古經明行脩以此登科非遠士取賢之道其明經自今已後
每經宜帖十取通五已上免舊試一帖仍按問大義十條取六已上
免試經策十條令答時務策三道取粗有文理者與及第其進士宜
傳小經准明經帖大經十帖取通四已上然准例試雜文及第者通
與及第其明經中有明五經已上試不通者進士中兼有精通一史
能試策十條得六已上者委所司奏聽進止其應試進士等唱第訖
具所試雜文及策送中書門下詳覆其所問明經大義日誦對同舉



考試應能否共知取舍無愧有功者

此詔因侍郎姚爽奏

天寶十一載七月舉人帖及口試並宜對衆考定更唱通否 其載
十二月勅禮部舉人比來試人頗非允當帖經首尾不出前後復取
者也之夫頗相類之處帖下為辨已久須有聲華禮請每帖前後各
出一行相類之處並不須帖 十二載六月八日禮部奏以貢舉人
帖經既前後出一行加至帖通六與過

唐會要卷第七十五

唐會要卷第七十六

貢舉中

進士

緣舉雜錄

制科舉

孝廉科

開元禮

三禮

三傳三史附

童子

明法

進士

正觀八年三月三日詔進士試讀一部經史二十二年九月考功員
外郎王師旦知舉特進士張昌齡王公瑾並有俊才聲振京邑而師
旦考其大策全下舉朝不知所以及奏等第太宗怪無昌齡等名因
召師旦問之對曰此輩誠有文章然其體性輕薄文章浮豔必不成
令器臣若擢之恐後生相效有變陛下風雅帝以為名言後並如其

言

調露二年四月劉思立除考功員外郎先特進士但試策而已思立

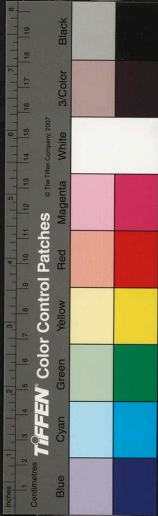

考試應能否共知取舍無愧有功者

此詔因侍郎姚爽奏

天寶十一載七月舉人帖及口試並宜對衆考定更唱通否 其載
十二月勅禮部舉人比來試人頗非允當帖經首尾不出前後復取
者也之夫頗相類之處帖下為辨已久須有聲華禮請每帖前後各
出一行相類之處並不須帖 十二載六月八日禮部奏以貢舉人
帖經既前後出一行加至帖通六與過

唐會要卷第七十五

唐會要卷第七十六

貢舉中

進士

緣舉雜錄

制科舉

孝廉科

開元禮

三禮

三傳三史附

童子

明法

進士

正觀八年三月三日詔進士試讀一部經史二十二年九月考功員
外郎王師旦知舉特進士張昌齡王公瑾並有俊才聲振京邑而師
旦考其大策全下舉朝不知所以及奏等第太宗怪無昌齡等名因
召師旦問之對曰此輩誠有文章然其體性輕薄文章浮豔必不成
令器臣若擢之恐後生相效有變陛下風雅帝以為名言後並如其
言
調露二年四月劉思立除考功員外郎先特進士但試策而已思立

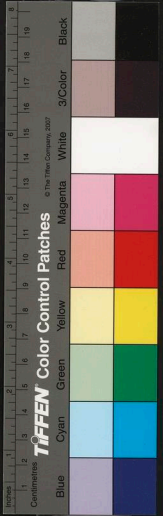

以其膚淺奏請帖經及試雜文自後因以為常式

開元二十四年十月禮部侍郎姚奕請進士帖左氏傳禮通五與及第乾元初中書舍人李揆兼禮部侍郎揆嘗以主司取士多不考實徒峻其隄防索其書策殊不知藝不至者居文史之圃亦不能摘其詞藻深昧求賢意也及其試進士文章日於中庭設五經及各史及切韻本於牀而引貢士謂文曰大國進但務得才經籍在此務尋檢由是數日之間美聲上聞

上元年劉琬上疏曰國家以禮部為孝廉之門考文章於甲乙故天下響應驅於才藝不務於德行夫德行者可以化人或俗才藝者可以約法立名故有朝登甲科而夕陷刑制法守度使之然也陛下焉得不改而張之至如日誦萬言何閔理體文成七步未足化人昔子張學祿仲尼曰言寡尤行寡悔祿在其中又曰行有餘力則以學

文今舍其本而脩其末况古之作文必諧風雅今之末學必道典謨勞心於卉木之間極筆於煙霞之際以此風俗斯大謬也昔採詩以觀風俗詠卷阿則忠臣喜誦蓼莪而孝子悲溫良敦厚詩教也豈有淫文哉夫人之愛如水之下工有所好下必甚焉陛下若以德行為先文藝為末必須勵行以佇甲科鄧舒俊才擯而沒齒陳寔長者被而用之則多士雷奔四方風動從欲於下重理於上豈有不變者哉永徽元年始制兩都舉禮部侍郎官號皆以兩都為名每歲兩地別放及第自大曆十二年停東都舉是後不置

建中二年十月中書舍人權禮部貢舉趙贊進士先賦詩賦各一篇時務策五道明經策三道今請以箴論表贊代詩賦仍試策二道三年四月禮部應進士舉人等自今已後如有試官及不合選并諸色出身人等應舉者先於舉司陳狀准例考試如才堪及第者送名



中書門下重加考覈如實才堪即令所司追納告身注數官甲准例與及第至選日仍稍與處分其真正員官不在舉限

元和二年十二月初自今已後州府所送進士如跡涉踈狂兼虧禮教或曾任州府小吏有一事不合清流者雖薄有辭藝並不得申送如後舉事發長吏奏停見任如已停替者殿二年本試官及司功官見任及已停替並量事輕重貶降仍委御史臺常加察訪

長慶元年初今年錢徽下進士鄭師等一十四人宜令中書舍人王起主客部中知制誥白居易重試覆落十三人三月丁未詔國設文學之科本求才實苟容僥倖則異至公訪聞近日浮薄之徒扇為朋黨謂之閹郎干擾主司每歲策無不先定永言敗俗深用興懷鄭郎等昨令重試乃求深僻題目賞觀學淺深孤竹管是祭天之樂出於周禮正經聞其程試之文都不知其本事辭律鄙淺蕪累可知其溫

業等三人粗通可與及第其餘落下今後禮部舉人宜准開元二十五年初及第人所試雜策先送中書門下詳覆侍郎錢徽賤江州刺史二年正月禮部侍郎王起奏曰伏以禮部放榜已是成名中書重覆尚未及第重覆之中萬一不定則放榜之後遠近誤傳其於事理實為非便臣伏請今年進士堪及第者本司考試訖其詩賦先送中書門下詳覆候勅却下本司然後准舊例大字放榜從之

大和七年八月禮部奏進士舉人先試帖經并畧問大義取經義精通者次試議論各一首文理高者便與及第其所試詩賦並停者伏請帖大經小各十帖通五通六為及格所問大義便與習大經內准格明經例問十條仍對眾口議伏准新制進士畧問大義緣初登第今以通三通四為格明年以後並依明經例其所試議論請限五百字以上成勅旨依奏八年正月中書門下奏進士放榜舊例禮部

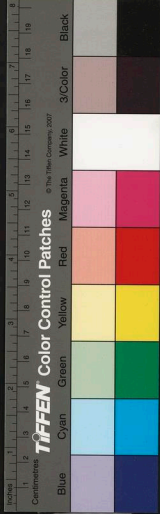

侍郎皆特及第人名先呈宰相然後放榜伏以委在有司固當精慎
宰相先知取舍事匪至公今年已後請便令放榜不用先呈人名其
及第人所試雜文及鄉貢三代名詳並當日送中書門下便令定例
勅旨依奏 其年十月禮部奏進士舉人自國初以來試詩賦帖經
時務策五道中間或變改更旋部仍舊蓋以成法可守所取得人故
也去年八月初郭文先試帖經口議論等以臣高量取其折衷伏請
先試帖經通數依新格處分勅旨依奏 九年十二月中書門下奏
今月九日閣內面奉進止令條流進士數及減下諸色入任人等准
大和四年格及第每年不得過二十五人今請至四十八人明經准大
和八年正月勅減下人數外及第不得過一百一十人今請再減下
十人 會昌三年正月勅禮部所放進士及第人數自今後但據才
堪即與不要限人數每年止於十人五人摠得 四年二月權知貢

舉左僕射太常卿王起下及第二十五人續五人堪放及第楊知至
竇緘楊嚴朴源重奉勅紙放楊嚴及第餘並落下

開成元年二年三年並高錯知貢舉每年皆恩賜題並四十人 其
年十月中書門下奏朝廷設文學之科以求髦俊臺閣清選莫不由
茲近緣覈實不在於鄉閭起名頗雜於非類致該扈之地情計交通
將澄化源在舉明憲臣等高量今日以後舉人於禮部納家狀後望
依前五人自相保其衣冠則以親姻故舊久同遊處者其江湖之士
則以封壤接近素所請知者為保如有孝弟之行資朋黨之勢跡由
邪徑言涉多端者並不在就試之限如容情故自相隱蔽有人亂舉
其同舉並三年不得赴舉仍委禮部明為戒勵編入舉格勅依奏
五年二月諫議大夫權知貢舉陳商放及第二十七人其年三月勅
戶部侍郎翰林學士向敏中重試覆落七人 其月中書門下奏貢



舉人並不許於兩府取解仰於兩都國子監就試

大中元年正月禮部侍郎魏扶放及第二十三人續堪放及第三人封彥瑯崔球鄭延休等皆以文藝為衆所知其父皆在重任不敢選取其所進詩賦奉進止令翰林學士戶部侍郎知制誥韋球等考畫合程度其月二十三日奉進止並付所司放及第有司考試祗合在公知涉徇私自有典刑從今以後但依常例取捨不得別有奏聞其年六月中書門下奏貢舉人取解宜准舊例於京兆府河南府集試從之

二年正月中書門下奏從正元元年大和九年秋冬前皆是及第從便諸侯府奏試官充從事兼史館集賢弘文諸司諸使奏官充職以此取人常多得士由是長不乏材用大和末會昌中選四選諸方得秦州縣官充職如未合選並不在申奏限臣等昨已奏論面奉進止

自今已後及第後第三年即任奏請勅旨依奏

天祐三年三月初今年吏部所放進士依去年人數外更放兩人

緣舉雜集

長壽二年二月左拾遺劉承慶上既曰伏見比年以來天下諸州所貢物至元日皆陳在御前唯貢人獨於朝堂列拜則金帛羽毛升於王階之下賢良文學棄彼金門之外恐所謂貴才而賤義重物而輕人伏請貢人至元日列在方物之前以備充庭之禮制曰可

開元五年九月詔諸州鄉貢進士見訖宜令引就國子監謁先師學官為之開講質疑疑義仍令所司優厚設食兩館及監內得解舉人亦准此其日清官五品已上及朝集使並往觀禮為常式

謁先師自北始也

十九年六月勅諸州貢舉皆於本貫籍分信明者然依例不得於所附貫便求申送如有此色所由州縣即便催科不得適相容許



二十四年九月二十日禮部以貢舉請別置部

天寶十二載七月十三日天下舉人不得充鄉賦皆湏補國子學生及郡縣學生然後聽舉至至德元年已後依前鄉貢永泰元年七月以京師米貴遂分兩京舉人至大曆十年五月十九日勅今年諸色舉人悉赴上都准舊例十月二十五日隨考試戶部着到興元元年中書省有柳樹建中末柘至是再舉人謂之瑞柳禮部侍郎呂渭試進士以瑞柳為題上聞而惡之

正元七年兵部侍郎陸贄權知貢舉時崔元翰梁肅文藝冠時贄輸心與肅與元翰推薦藝實之士升第之日雖衆望不惟然一歲選士總十四五數年之內居臺省者十餘人十六年十二月初禮部別頭舉人且委禮部考試不須置別頭十八年五月初明經進士自今已後每年考試所收人明經不得過一百人進士不得過二十人如無其人不必滿此數十九年勅禮部舉人自春已來久愆時雨念其旅食京邑費用屢空其禮部舉人今年宜權停

元和十三年十月推知禮部侍郎庾承宣奏臣有親屬應明經進士舉者請准舊例送考功試從之自正元十六年高郢掌貢舉請權停考功別試識者是之自今始復

大和元年二月初自今已後天下勳臣節將子弟有能修詞尚學應進士明經及通史學者委有司務加獎引其年七月初今年宜權於東都置舉其明經進士便在東都赴集其上都國子監舉人等合在上都試及節目未盡者條流奏聞八年正月禮部侍郎李漢奏准大和七年八月初貢舉人不要試詩賦策且先帖大經小經共二十帖次對正義十道次試議論各一首訖考嚴放及第其勅吏部禮部兵部今年選近緣秋末出早相因恐致災荒權令停罷及飲葺



之後物力且任念彼求名之人必懷失望之志寧我令以慰其心且依常例却置應緣所納文狀及銓試等期限仍准今年格文速延一月

大中元年正月勅自今放進士榜後杏園任依舊宴集所司不得禁制先是武宗好遊巡曲江亭禁人宴聚故也十年四月禮部侍郎鄭顥達諸家科目記十三卷勅付翰林自今放榜後仰寫及第姓名及所試詩賦題目進入內仍付所司逐年編次

咸通十一年四月勅去年屬以用軍之際權貢舉一年今既偃戈却宜仍舊來年宜許別三十人及第進士十人明經進士二十人已後不得援例

制科舉

顯慶三年二月志烈秋霜科韓彥及第

第

上元三年正月韓碑文律科崔融及第

永隆元年岳牧舉武涉縣尉員半千及第上御武成殿親問曰兵書云天陣地陣人陣各何謂也半千對曰臣觀載籍多謂天陣謂星孤虛也地陣謂山川向背也人陣謂編伍彌縫也以臣愚見謂不然矣夫師出以義有若時雨得天之時比天陣也兵在足食且耕且戰得地之利比地陣也士卒輕利將帥和睦比人陣也若有兵者使三者去矣其何以戰上深賞之

垂拱四年十二月辭標文苑科房晉皇甫瓊王旦及第

永昌元年正月蓄文藻之恩科彭景直及第抱儒素之業科李文愿及第



長壽三年四月臨難不顧匈奴寧邦科薛稷寇泚及第

證聖元年長才廣度沉迹下僚科張漪及第

通天元年文藝優長科韓琬及第

神功元年九月絕倫科蘇頲崔玄童袁仁敬何鳳孟溫禮洪子與盧從愿趙不欺及第

大足元年理選使孟詵試拔萃科崔翹鄭少微及第疾惡科馮萬石及第

長安二年龔黃科馬克虔及第

神龍一年才膺管樂科張大求魏啓心魏愔盧詢張文成褚琛咸康業郭鄰趙不為及第才高位下科馮萬石晁良正張敬及第三年才堪經邦科張九齡康元懷及第賢良方正科蘇晋宋務光冠泚盧怡呂恂及第

景龍二年犯器懷能科夏侯銛及第茂才異等科王敬從盧重玄及第

景雲二年文以經國科袁暉韓朝宗及第蒞名負俗科李俊之及第先天二年文經邦國科韓休及第藻思清膺科趙東職及第寄以宣風則能興化變俗科鄉鄰及第道群伊呂科張九齡及第手筆俊技超超筆流科杜昱張子漸張秀明常無名趙居正賈登邢巨及第開元二年直言極諫科梁昇卿袁楚客及第折人奇士遠論屠釣科孫遜及第良才異等科邵閔之崔翹及第文儒異等科崔侃褚庭晦及第文史兼優科李昇期康子元達吳珣及第

六年博學通議科鄭少微蕭誠及第七年文辭雅麗科邢巨苗郗褚思光趙良器及第十二年將帥科裴敷復房自謙及第十五年武足安邊科鄭方樊衡及第高才沉淪草澤自舉科鄧景山及第



十七年才高未達沉迹下僚科吳肇及第 十九年博學宏辭科

鄭坊陶翰及第 二十一年多才科李史魚及第 二十三年王霸

科杜縮及第智謀將帥科張重光崔國李廣琛及第

天寶元年文辭秀逸科崔明允顏真卿及第 六載風雅古調科薛

據及第 十三載二月辭藻宏麗科楊綰及第

大曆二年樂道安貧科楊膺及第 六年諷諫主文科鄭珣瑜李瑜

及第

建中元年賢良方正能直言極諫科姜公輔元友直樊澤呂元膺及

第文辭清麗科奚陟梁肅劉公亮鄭軫沈封吳通玄及第經學優深

科孫玘黎逢白季隨及第高蹈丘園科張紳魏良儒蘇晷及第軍謀

越衆科夏侯審平知鄭僖凌正周渭丁倪及第孝弟留聞於鄉閭科

郭黃中崔浩李牧及第

正元元年九月賢良方正能直言極諫科韋執誼鄭利用穆質楊鄒

裴復柳公綽歸登李方崔邠鄭敬魏張簡沈迴元祐徐袞及第博通

墳典達於教化科熊執易劉簡甫及第識洞韜略堪任將帥科許贊

及第 四年四月賢良方正能直言及諫科崔元翰裴次元李彝宣

豐史牟陸震擢公綽趙參徐弘殷韋彭壽邠儒立王乃杜綸元易王

貞及第清廉守節政術可稱堪縣令科李巽及第孝弟留聞於鄉閭

科張皓及第 十年十二月賢良方正能直言極諫科裴珣王播朱

諫裴度熊執易許充佐徐弘毅崔群皇甫鏐王仲舒許季同仲子陵

鄭仕材丘穎及第博通墳典通於教化科朱穎及第詳明政術可以

理人科張平敬李崇亮及第

元和元年四月才識兼茂明於體用科元稹韋博獨孤郁白君易曹

景伯韋慶復崔紹羅讓崔護薛存慶韋衍李端元脩沈傳師蕭從宗



宿及第達於吏理可使從政科陳岵及第 三年四月賢良方正能
直言極諫科牛僧孺皇甫湜李宗閔李正封吉弘宗徐晦賈餗王起
郭球姚衮庾威及第 博通墳典達於教化科馮苞陸旦及第軍謀
宏遠材任將帥科樊宗師及第

達於吏理可使從政科蕭陸及第
長慶元年十二月賢良方正能直言極諫科龐嚴任晚呂述姚中立
韋曙李固崔敏從韋正真崔知白陳玄錫及第詳明政術可以
理人科崔郢及第軍謀宏遠材任將帥科吳思李商卿及第博通墳
典達於教化科李思玄及第

寶歷元年四月賢良方正能直言極諫科唐紳楊儉韋端符舒元褒
蕭徽楊魯士來擇趙祝裴悱韋齡李昌寶嚴楚封李涯蕭炎中馮球
元梅及第詳明吏理達於教化科韋正真及第軍謀宏遠材任邊將

科裴倚侯雲章及第

大和二年閏三月賢良方正能直言極諫科李邵裴沐裴素南卓李
甘杜牧馬植鄭亞崔博崔瑛王式羅郎京崔梁韓賓崔慎由隋韋昶
崔煥崔諱及第詳明吏理達於教化科宋混及第軍謀宏遠堪任將
帥科鄭冠李式及第

載初元年二月十四日試真舉人于洛城殿前數日方畢殿前試人
自茲始也

天授三年右補闕薛謙光上疏曰國以得賢為寶臣以貢士為忠是
以子皮之讓國僑管叔之推管仲燕昭委兵於樂毅符堅托政於王
猛此由識士之深也若宰我見過於仲尼逢萌被知於文叔韓信無
聞於項氏毛遂不齒於平原此失士之故也何者比來薦舉多不以
才假譽馳聲互相推獎希潤身之小計志臣子之大猷非所以報國



開皇中李諤論之於文帝魏之三祖更好文辭世俗以此相高朝廷以茲擢士故文華日頌其政日亂帝納李諤之策由是下制禁斷文華浮辭其年泗州刺史司馬幼之以表不典實得罪於是風俗改勵政化大行煬帝嗣興又變前法置進士等科於是後生之徒復相倣倣緝綴小文名之策學不以指實為本而以虛浮為貴有唐纂曆雖改革於前非陛下君臨思察才於其理樹本崇化唯在旌賢今之舉人有乖事實議行決小人之筆行脩無長者之論第策喧競於州府祈恩不勝於拜伏或明制終出試遣搜駁馳驅府寺之門出入王公之第察其行而度其材則人品於茲見矣狗己之心切則至公之理乖貪仕之性彰則廉潔之風薄是知府命雖高異叔度勤勤之讓黃門已貴無秦嘉耿耿之辭縱不能挹已推賢亦不肯待於三命松如才應經邦之流唯令試策武能制敵之列秘驗彖孤若其文擅清奇

求賢副陛下翹翹之望也古之取士有異於今先觀名行之源考其鄉邑之譽崇禮讓以勵己揚信義以標信以敦材為先最以雕盞為後科故人崇勸讓之風俗去輕浮之行希古者必脩確然不拔之操行難進易退之規衆議已定其高下郡將難証於曲直故計貢賢愚郡州將之榮辱攸行彰露亦鄉人之厚願是以李陵降而隴西慙段干隱而西河美故名勝於利則小人之道銷利勝於名則貪暴之風扇是知化俗之本須慎輕浮者冀缺以臨禮升朝則晉人知禮文翁以儒林獎俗則蜀士從儒未有上之所好而下不從其化者也自七國之計雖雜縱橫而漢世求才猶徵百行是以禮鄧之士道德自脩里閭推高然後為府寺所辟魏氏取人尤愛放達晉宋之後祗重門資與為人求官之風乖授職為賢之義有梁為士雅愛屬辭陳氏簡賢特珍賦詠故其以詩酒為重不以脩身為務逮至隋室餘風尚存



便充甲第藻思微減旋郎告歸以此牧人恐爭事實何者廣假筆於
潘岳靈運辭高於稭之平津文列於長卿子建華麗於荀彧 或
以射策為最則潘謝曹馬必居孫樂之右若使闕贊機猷則安仁靈
運亦無裨益之補由此言之不可一槩取也至如武藝則趙雲雖勇
資諸葛之指搗周勃雖雄之陳平之計畧若使樊噲若蕭何之任必
失指縱之機使蕭何入戲下之軍亦無免主之效是知謀將不取於
弓馬良相不資於射策伏願降明頒峻科斷浮虛之飾辭取實用之
良策文則試以劾官武則令其守禦初既祭言觀行終則循名責實
謹案漢法所舉之主終身保之揚雄之坐田儀責其冒薦成子之居
魏相酬於得賢賞罰之令行則請誦之心絕退讓之義著則貪親之
路銷不實充王丹之官得人加程璜之賞自然舉得真才則君子之
道長矣

景雲元年十二月制四方選集群才輻奏操斧伐柯求之不遠具有
能習三經通大義者錄一史知本末者通三教宗旨究精微者善六
經文字辨聲象者傳雅曲度和六律五音者韜畧學孫吳識天時人
事者暢於辭氣聰於受領善敷奏吐納者咸令所司博採明試朕親
擇焉

開元八年三月上親策試應制舉人於含元殿謂曰古有三道今減
從一道近無甲科朕特存其上策務收賢俊仍令有司設食

二十六年正月勅孝弟力田風化之本比來將同舉人考試辭策今
後兩事兼着狀迹殊尤者委所由長官特以名薦更不須隨考便例
申送

天寶十三載十月一日御勤政樓試四科舉人其辭藻宏麗問策外
更試詩賦各一道 制舉試詩賦從此始

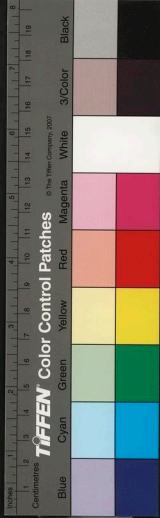

元和三年三月勅制舉人試訖有逼夜納策計不得歸者並於光宅寺止宿應巡檢勾當官吏并隨從人等待舉人納策畢並赴保壽寺止宿仍各仰金吾街使差人監引送至宿所如勾當勾令喧雜其年四月以起居舍人翰林學士王涯為都官員外吏部員外郎韋貫之為棗州刺史先是策賢良詔揚於陵鄭敬李益與貫之同考覈是時牛僧孺皇甫湜李宗閔條對甚直無所畏避考官第其策皆居三等權幸或惡其詆已而不中第者乃註解其策同為唱誹又言涯居翰林其甥皇甫湜中選考覈之際不先上言故同坐焉居數日貫之再黜已州司馬涯號州司馬撈於陵遂出為廣州節度使裴珀特為翰林學士居中覆視無所同異及為黃倖泣訴情罪於上上不得已罷珀翰林學士除戶部侍郎十五年二月初先帝所徵賢良方正能直言極諫等科目朕不欲親試宜令中書門下尚書省四品已上官

就尚書省同試吏部尚書趙宗儒奏奉勅以先朝所徵制科舉人令與中書門下四品已上官同於尚書省就試者伏以制科所試本在親臨南省策試亦非舊典况今山陵日近公務繁迫臣商量且宜停罷從之

太和三年以散騎常侍馮宿太常少卿賈傑庫部郎中龐嚴為考官策第二十二人而前進士劉蕢策最切直不若是選其間指陳時事不違貴近言辭激切士林感動雖賈董無以過也而考官有所畏忌不敢上聞隨例擯序識者議之喧然不平守道正人傳其文至有相對而泣者諫官等或將其策白於宰臣宰臣怯憚亦不敢為之明白登科人李邵者深有所愧抗表請讓官於蕢事竟不行又天復初劉季述敗起居郎羅衮上疏請追贈蕢於是下詔贈左諫議大夫仍訪子孫叙用初蕢條對策言宦官權盛後必為患及是而果然也

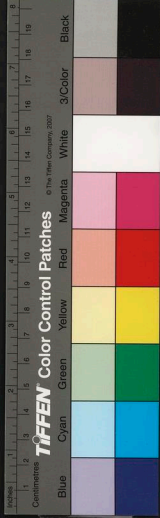

四年正月德音節文天下諸色人中有賢良方正能直言極諫及經
優深可為師法詳明吏理達於教化等科委常叅官及方牧郡守各
舉所知華洋無人舉者亦聽自舉限來年正月至上都五年正月十
七日詔以兵戈未息權停

大中元年三月吏部宏辭舉 滿洸題目為御史臺所劾侍郎裴諗
改國子祭酒郎中周敬復爵兩月俸料考試官刑部郎中唐扶出為
慶州刺史監察御史馮顛罰 月俸料其登科十人並落下 十二
年三月中書舍人李潘知舉於博學宏辭科陳琬等三人及進詩賦
論等呂潘謂曰所賦詩中重用字何如潘曰錢起湘靈鼓瑟詩有重
用字乃是庶幾上曰此詩似不及起乃落下

孝廉舉

正觀十八年三月六日引汴廊諸州所舉孝廉賜坐於御前上問以
皇王政術及皇太子問以曾參說孝經並不能答太宗謂曰自裴莊
王以群臣莫達退而有憂色曰諸侯能自得師者王自謀而莫己若
者古今以不教之不德群臣言莫吾達吾國能免於亡乎朕發詔徵
天下俊異終以淺近問之咸不能答海內賢哲待無其人耶朕甚憂
之

寶應二年六月二十日禮部侍郎楊綰奏請每歲舉人依鄉舉里選
察秀才孝廉勅令公卿以下集議中書舍人賈至議曰楊綰所奏實
為正論然衣冠遷徙人多僞寓士居鄉土百無一二今依百制恐取
士之道未盡今禮部每歲擢甲乙之科祇足長浮薄之風僥倖之路
矣其國子博士等望加員數十道大郡置太學令博士出外兼領
郡官召致生徒依乎故事保桑梓者鄉里舉焉在流寓者庠序推焉
如此則青青不復興剽擾擾由其歸本焉勅旨每州每歲察孝廉取



在鄉間有孝弟廉恥之行薦焉委有司以禮待之試其所通之學五經之內精通一經兼能對策達於理體者並量行業授官其明經進士並停道舉亦宜准此况所司作條件處分七月二十六日禮部侍郎楊綰奏貢舉條

孝廉各令精通一經其取左氏傳公羊穀梁禮記周禮儀禮毛詩尚書周易任通一經每經問義二十條皆取旁通諸義務窮根本試格策三道問古今理體及當時務要取堪行用者仍每日問一道頭三道日畢經義及策全通為上第其上第者望付吏部便與官其問義每三條通七策通二為中第與出身下者罷之又論語孝經皆聖人深旨孟子亦儒門之達者其學官望兼習此三者共為一經其試如上秀才舉望令精通五經問義二十條對策五道全通者為上第上第者送名中書門下請超與處分問義十條通七策通四為中第中第者送吏部與官下者罷之孝弟力田但能熟讀一經言音典切即令所司舉送試通便與出身其今年舉人或舊業既成理難速改或遠州所送身已在途事須收換不可中廢其今秋舉人中有情願依舊舉業者亦聽今年之後一依新勅勅旨進士明經置來日久今頓令改業恐難其人諸色舉人宜與舊法兼行至建中元年六月九日勅孝廉科宜停

開元禮舉

正元二年六月十一日勅開元禮國家盛典列聖增修今則不列學校藏在書府使劾官者昧於郊廟之儀理家者不達冠婚之義核風固本合正其源自今已後其諸色舉人中有能習開元禮者舉人同一經例選人不限選數許習問大義一百條試策三道全通者超資與官義通七十條策通兩道已上者不在放限具有散官能通者亦

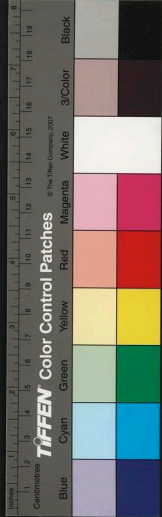

依正官例處分至元九年五月二十日勅其習開元禮人問大義一百條試策三道全通者為上等大義八十條已上策兩道已上為次等餘一切並准三禮例處分仍永為常式元和八年四月吏部奏應開元禮及學究一經登科人等舊例據等第高下量人才授官近日緣校書正字等名望稍優但儒科第皆求注擬堅待員闕或至踰年若無科條恐長僥倖起今已後等第稍高文學兼優者伏請量注校正其餘習開元禮人太常寺官有闕相當通經人國子監官闕相當者並請先授以備講討如不情願即通注他官庶名實有名紀律可守其今年以前待闕人亦請依此條限便為常制勅旨依奏

三禮舉

正元五年五月二日勅王者設教勸學攸先生徒肄業執禮為本然則禮者務學之本立身之端居安之大猷致理之要道始務弘禁以廣儒風自今已後諸色人中有習三禮者前資及出身人科目選吏部考試白身衣貢舉吏禮部考試每經問大義三十條試策三道所試大義仍委主司於朝官學官中揀選精通經術三五人間奏主司於同試問義策全通為上等特加超莫大義每經通二十五條以上策通兩道已上為次等依貢與官如先是員外試官者聽依正貢例其諸館學生願習三禮及開元禮者並聽仍永為常式

三傳三史附

長慶二年二月諫議大夫殷侗奏謹按春秋二百四十二年行事王之政人倫之紀備矣故先師仲尼稱志在春秋歷代立學莫不崇尚其教化伏以左傳卷軸文字比禮記多校一倍公羊穀梁與尚書周易多校五倍是以國朝舊制明經投散若大經中經能習一傳即放冬習然明經為學者猶十不一二今明經一例冬集人之常情趨



少就易三傳無復學者伏恐周公之微旨仲尼之新意史官之舊章特墜於地伏請置三傳科以勸學者左傳問大義五十條公羊穀梁各問大義三十條策三道義通七以上策通二以上與及第其白身應者請同五經例處分其先有出身及前資官應者請准學究一經例處分及奏歷代史書皆記當時善惡繫以褒貶垂裕戒其司馬遷史記班固范曄兩漢書旨義詳明懲惡勸善並於六經堪為代教伏惟國朝政事國子學有史直者弘文館弘文生並試以史兩漢書三國志又有一史科近日以來史學都廢至於有身處班列朝廷舊章昧而莫知况乎前代之載焉能知之伏請置前件史科每史問大義一百條策三道義通七策通二以上為及第能通一史者請同五經三傳例處分其有出身及前資官應者請同學究一經例處分有出身及前資官稍優與處分其三史皆通者請錄奏聞特加獎擢仍請頒下兩都國子監任生徒習讀勅旨宜依仍付所司

童子

廣德二年五月二十四日勅孝弟力田科其每歲貢宜停童子每歲貢者亦停童子仍限十歲以下者至大曆三年三月二十五日勅童子舉人取十歲以下者習一經兼論語孝經每卷誦文十科全通者與出身仍每年令本貫申送禮部同明經舉人例考試訖聞奏至十年十月二十五日勅童子科宜停開成三年十二月勅諸道應薦萬言及朝廷設科取士門日至多有官者合詣吏曹未仕者即歸禮部文詞學藝各盡其長此外更或招延則為冗長起今以後不得更有文薦俾由正路冀絕僥門雖有是命而以童子為薦者比比有之

明法

正元二年六月勅明法舉人有能兼習一小經帖義通者依明法例



趣分

唐會要卷第七十六

唐會要卷第七十七

推忠協佐理功臣光祿大夫守司空兼門下侍郎同中書門下平章事監修國史上柱國太原郡開國公食邑二千戶食實封四百

戶臣王溥纂

貢舉下

科目雜錄

弘文崇文生舉

崇玄生

道舉附

論經義

諸使上

觀風俗使

巡察按察巡撫等使

科目雜錄

大和元年十月中書門下奏凡未有出身未有官如有文學祇合於禮部應舉有出身有官方合於吏部赴科目選近年以來格文差誤多有白身及散官并稱鄉貢者並赴科目選及注擬之時即妄論資

國立中央圖書館, NATIONAL CENTRAL LIBRARY, TAIWAN, R.O.C.

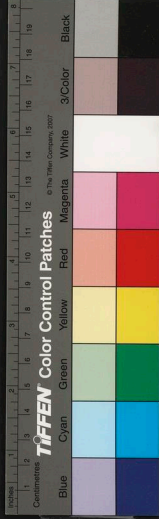

趣分

唐會要卷第七十六

唐會要卷第七十七

推忠協佐理功臣光祿大夫守司空兼門下侍郎同中書門下平章事監修國史上柱國太原郡開國公食邑二千戶食實封四百

戶臣王溥纂

貢舉下

科目雜錄

弘文崇文生舉

崇玄生

道舉附

論經義

諸使上

觀風倍使

巡察按察巡撫等使

科目雜錄

大和元年十月中書門下奏凡未有出身未有官如有文學祇合於禮部應舉有出身有官方合於吏部赴科目選近年以來格文差誤多有白身及散官并稱鄉貢者並赴科目選及注擬之時即妄論資

國立中央圖書館, NATIONAL CENTRAL LIBRARY, TAIWAN, R.O.C.



次曾無格例有司不知所守其有宏辭技萃開元禮學究一經則有定制然亦請不用在散試官限其三禮三傳一史三史明習律令等如白身並令國學及州府同明經一史三禮三傳同進士三史當年闕送吏部便授第二任官如有出身及有正官本是吏部常選人則放於吏部不限選數應科目選仍須檢勘出身及授官無踰濫否緣取學藝其餘文狀錯繆則不在駁放限如考試登科並依資注與好官唯三史則超一資授官如制舉人暨諸色人中皆得選試則無出身無官人並可亦請不用散試官伏以散試偶於諸道甄錄處得便第二第三任官既用虛銜及授官則勝進士及諸色及第登科人授官實恐僥倖勅旨依奏

大中十三年三月中書門下奏據禮部貢院見置科目內開元禮三禮三傳三史學究道舉明美童子等九科近年取人頗濫曾無實藝可採徒添入任之門須議條流俾精事業臣等已於延英面奏伏奉聖旨將文字奏來者其前件九科臣等商量望起大中十年權停三年滿後至將赴科試者令有司據所司人先進名令中書舍人重覆問過如有本業稍通堪備朝廷顧問即作等第進名候初處分如事業荒蕪不合送名而妄送者考官先議朝責其童子近日諸道所薦送者多年齒已過考其所業又是常流起今後望令天下州薦童子並須實年十一十二已下仍須精熟經旨全通兼自能書寫者如違條例本道長吏亦宜議懲罰從之

咸通四年二月進士皮日休上疏請以孟子為學科曰臣聞聖人之道不過乎經經之降者不過乎史史之降不過乎子子不異乎道者孟子也今國家有業莊列之書者亦登於科其誘善也則深而懸科也未正伏望命有司去莊列之書以孟子為主有能精通其義者其科



選視明經同疏奏不答

弘文崇文生舉

開元二十六年正月八日勅文弘文崇文生緣是貴胄子孫多不專經業便與及第深謂不然自今已後一依令式考試至天寶十四載二月十日弘文館學生自今已後宜依國子監學生例帖試明經進士帖經並減半雜文及策皆須粗通仍承為恒式

廣德元年七月二十六日勅弘文崇文兩館生皆以資蔭補充所習經業務須精熟楷書字體皆得正統通者與出身不通者罷之

正元四年正月勅應補弘文崇文學生員闕至少請補者多就中商量須有先後伏請准建中三年十一月初光補皇認麻已工親次及宰相子孫仍於同類之內所用蔭先盡門地清華履歷要者其餘據官蔭高下類例處分六年九月初本置兩館學生皆選勲賢曹蓋

欲令其講藝紹襲家風固非開此律門隳秦典教且令式之內具有條章考試之時理須精覈比開此色律冒類深或假市門資或變易昭穆殊虧教化之本但長統競之風未補者務取關員已補者自然登第用蔭既已事實試藝又皆假人誘進之方豈當如此自今已後所司宜據式文考試定具并黜如有假貸並准法處分

大和七年八月九日勅弘文兩館生今後並依式試經畢日仍差都省郎官兩人覆試須責保任不得輒許替代九年十二月中書門下奏奉進止今減下諸色入仕人其弘文館學生見定二十四人今減下四人崇文館學生見定十六人今請減下一人勅三日依奏

開成三年二月兩軍使狀稱請准大和元年五月十七日以前勅文官階至品便許用蔭與子孫補兩館生出身勅二日神策大將軍用蔭補兩館生宜准左右金吾大將軍例處分

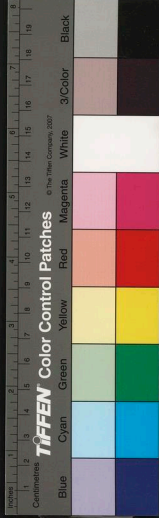

崇玄生道舉附

開元二十五年正月十五日於玄元皇帝廟置崇玄學令習道德經莊子文子列子待習成後每年隨舉人例送名至省准明經考試通者准及第人處分其博士置一員

天寶元年五月中書門下奏西京及諸郡崇玄學生等准開元二十九年正月制前件人合習道德經南華通玄冲虛等四經又准天寶元年二月制改庚桑子為洞靈真經准請條補崇玄學亦合習讀伏無習者本既未廣業實難成并通玄冲虛二經亦恐文字不定立教方闡學者宜精其洞靈等三經望付所司各寫十本校定訖付諸道採訪使頒行其貢舉司及兩京崇立學生亦望各付一本今冬崇立學人望且准開元二十九年正月制考試其洞靈真經請得業成後准式從之二年三月十六日崇立生試及帖策各減一條三年業成始依常式 七載五月十三日崇立生出身至選特宜減於常例一選以為留放十三載十月十六日道舉停習道德經加周易宜以乘載為始至寶應三年六月二十日道舉宜停七月二十六日初禮部奏道舉既停其崇玄生望付中書門下商量處分

大曆三年七月增置崇立生員滿一百

建中元年二月中書門下奏准制崇玄館學生試日減策一道者其崇玄館附官見在者既同行事理合憲恩准策一道不可更減大義兩條從之

論經義

正觀十二年國子祭酒孔穎達題五經義疏一百七十卷名曰義贊有詔改為五經正義太學博士馬嘉運每拮據之有詔更令詳定未訖而卒永徽二年三月十四日詔太尉趙國公長孫無忌及中書門下

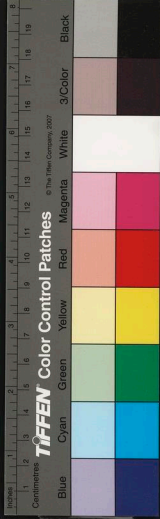

及國子三館博士弘文學士故國子祭酒孔穎達所選五經正義事
有遺謬仰即刊正至四年三月一日太尉無忌左僕射張行成侍中
高季輔及國子監官先受詔修改五經正義至是功畢進之詔頒於
天下每年明經依此考試

長安三年三月四門博士王元感表上尚書糾繆十卷春秋振滯二
十卷禮記繩愆三十卷并所註孝經史記漢書 請官給紙筆寫上
祕閣副令弘文崇玄兩館學士及成均博士詳其可否弘文館學士
祝欽明崇玄館學士李憲趙元亨成均博士郭山憚官專守先儒章
句先譏元感元感倚撫舊義不之屈唯鳳閣舍人魏知古司封郎中
徐堅左史劉知幾右史張思敬雅好異聞每為元感中理其義由是
擢拜太子司議郎

開元七年三月一日勅孝經尚書有古文本孔鄭註其中二日趣頒

多踏駁精義妙理若無所歸作業用心復何所適宜令諸儒并訪後
進達解者質定奏聞其月六日詔曰孝經者德教所先自頃已來獨
宋鄭氏孔氏遺旨今則無聞又子夏易傳近無習者輔嗣注老子亦
甚踈明諸家所傳互有得失獨據一說能無短長其今儒官詳定所
長今明經者習讀若將理等亦可並行其作易者並貼子夏易傳共
寫一部亦詳其可否奏聞時議以為不可遂停 四月七日左庶子
劉子玄上孝經註議曰謹案今儒所行孝經題曰鄭氏註爰自迨古
皆云鄭即康成而魏晉之朝無有此說至晉穆帝永和十一年及孝
武帝太和元年再聚群臣共論經義有荀昶者撰集孝經諸說始以
鄭氏為宗自宋梁以來多有異論陸澄以為非玄所註請不載於初
省王儉不依其請遂得見傳於時魏齊則立於學官著在律令蓋由
膚倍無識故致斯訛舛然則孝經非玄所註其驗十有二條據鄭自

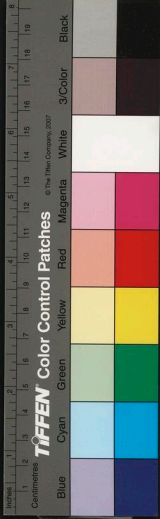

序云遺黨銅之事逃難註禮黨銅事解註古文尚書毛詩論語為袁
潭所逼未至元城乃註周易都無孝經之文其驗一也鄭玄卒後其
弟子追論師註所述及應對時人謂之鄭志其言鄭所著者惟有毛
詩三禮尚書周易都不言鄭註孝經其驗二也又鄭之目錄記鄭之
所註五經之外有中候書博士政論乾象曆六藝論毛詩譜答臨實
難禮啟許慎異義發墨守藏書音及答甄子然等書寸紙片莫不悉
載若有孝經之註無容匿而不言其驗三也鄭之弟子分授門徒各
述師言更不問答編錄其錄謂之鄭記唯載詩書禮易論語其言不
及孝經其驗四也趙商作鄭先生碑銘具稱其所註箋駁論亦不言
著孝經晉中經簿周易尚書中候尚書大傳毛詩周禮儀禮禮記論
語凡九書皆云鄭氏註名玄至於孝經則稱鄭氏解無名玄二子其驗
五也春秋緯演孔尚云康成註三禮詩易尚書論語其春秋孝經別
有評論宋均於詩譜序云我先師北海鄭司農則均是玄之傳葉子
弟也師所著述無容不知而云春秋孝經唯有評論非玄之所著於
此特明其驗六也又宋均孝經緯註六藝論叙孝經云玄又為之者
司農論如是而均無聞焉有義無辭令余昏惑舉鄭而語云無聞其
驗七也宋均緯註云玄為春秋孝經畧疏非註之謂所言玄又為之
註者汎辭耳非事實春秋亦云玄又為之註也寧可復責以實註
春秋乎其驗八也後漢史書存於代者有謝承薛瑩司馬彪袁宏等
具為鄭玄傳者載其所註皆無孝經其驗九也王肅孝經傳首有司
馬宣王之奏並奉詔令諸儒註述孝經以肅說為長若先有鄭註亦
應言及而不言鄭其驗十也王肅著書發揚鄭短凡有小失皆在聖
證若孝經此註亦出鄭氏被肅攻擊最應煩多而肅無言其驗十一
也魏晉朝賢辨論時事鄭氏諸註無不撮引未有一言引孝經之註

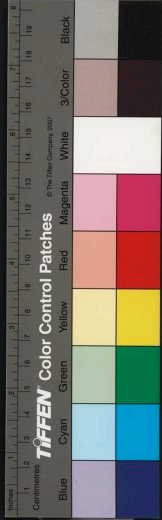

其驗十二也凡此證驗易為考覈而代之孝者不覺其乘彼謬說競相推舉諸辭不立學官此註獨行於世觀夫言語鄙陋固不可示彼後來傳諸不朽至如古文孝經孔傳本出孔氏壁中語其詳正無候商確而曠代亡逸不復流行

開皇十四年秘書李士王孝逸於京市陳人取置得一本送與著作即王邵以示河澗劉炫仍令按定而此書更無兼本難可依憑炫輒以所見率意刊改因著古文孝經稽疑一篇邵以為古書經文盡在正義甚美而歷代未嘗置於孝官良可惜也然則孔鄭二家雲泥致隔今綸旨發間校其短長愚謂孔行廢鄭於義為允又今俗所行老子是河上公註其序云河上公者漢文帝時人結草庵於河曲乃以烏號所註老子授文帝因冲空上天此乃不經之鄙言流傳之虛語案漢書藝文志註老子者三家河上所釋無聞焉爾豈非註者欲神

其事故假造其說耶豈如王弼所著義旨為優必黜河上公升王輔嗣在於孝者實得其宜又案漢書藝文志易有十三家而無子夏作傳者至梁阮氏七錄而有子夏易六卷或云韓嬰作或云丁寬作據據漢書藝文志韓易有二篇丁易有八篇求其符會則事殊隳刺者矣歲越十齡時經百代其所著述沉翳不行豈非後來假憑先哲亦猶石崇謬稱阮籍鄭瓊濫名周寶必欲行用深以為疑臣竊以鄭氏孝經河上公老子二書訛舛不足流行孔王兩家實堪師授每懷此意其願莫後伏見去月十日勅令所司詳定四書得失具狀聞奏臣等尋草議請行王孔二書牒札却訖如狀為乞請即頒行國子祭酒司馬正議曰今之孝經是漢河間王所得顏芝本至劉向以此本參校古文省除煩臆定為此一十八章其註相承云是鄭玄所著而鄭志及目錄等不載故往賢共疑焉唯荀昶范曄以為鄭註故昶集解



孝經具載此註而其序云以鄭為主事先達博選以此註為優其註
縱非鄭氏所作而義旨敷暢將為得所其教處小有非穩實亦非奕
經通其古文二十二章尤出孔壁先是安國作傳錄遭正盡世未之
行荀昶集註之時尚有孔傳中朝遂亡其本近儒欲從古孝妄作此
傳假稱孔氏輒穿壁改更又偽作閨門一章劉炫詭隨妄竊其善且
閨門之義近俗之語非宣尼之正說案其文云閨門之內具禮敬矣
親兄妻子臣繇百姓徒役也是此妻子於徒役文句凡鄙不合典經
又分庶人章從故自天子已下別為一章仍加子曰二字然故者連
上之辭既是章首不合言故古人既忘後人妄開以孝教以應二十
二章之數非但經文不真抑且傳習淺陋又注用天之時用地之利其
畧曰脫衣就功暴其肌體朝暮從事露髮徒足少而習其安焉此語
雖傍出諸子而引之為注何言之鄙俚乎與鄭氏所云分別五土視

高下高田宜黍稷下田宜稻麥優劣懸殊曾何等級今議者欲取述
儒詭說殘經缺傳而廢鄭註理實未可望請准式孝經鄭注與孔傳
依舊俱行又注老子河上公蓋憑虛立說漢史實無其人然其注以
養人為宗以無為體其辭近其理弘小足以脩身潔誠大可以寧人
安國且河上公雖曰注書即文立教皆旨嗣明近用斯可知言矣王
輔嗣雅善玄談頗深道要窺神用於囊籥守靜默於北暢其旨微在
於玄學頗是所長至若近人立微脩身弘道則河上為得今望請王
河二注今學者俱行又案劉向七畧有子夏易傳但此書不行已久
今所存者多又真本又荀最中經簿云子夏傳四卷或云丁寬所作
是先達疑非子夏矣又隋書經籍志云子夏傳殘缺梁時六卷今二
卷是知其書錯謬多矣無益後學不可將帖正經

五月五日詔日間者諸儒所傳頗乖通議敦孔學者冀鄭門之息



臧尚今文者指左傳為誣偽豈朝廷並列書府以廣儒術之心乎其
河鄭二家可令依舊行用王孔所注傳習者稀亦存繼絕之典頗加
獎飾子夏傳逸篇令帖易者停 十四年八月六日太子賓客元行
冲等撰禮記義疏五十卷成奏上之先是右衛長史魏光乘上言今
禮記章句踏駁故太師魏徵更編次改注堪立學傳授上處令行冲
集學者撰義疏將立學官行冲於是引國子博士范行恭四門助教
施敬本檢討刊削及疏成右丞相張說駁奏曰今之禮記是前漢戴
德戴聖所編歷代傳習已向千年著為經教不可刊削至魏孫炎始
改舊本以類相比有同抄書先儒所竟不行用正觀中魏徵因孫炎
所脩更加釐改蕭為之注雖加賞賜其書竟亦不行今行冲等奉勅
撰疏勒成一部絕與先儒義理章句隔絕若欲行用竊恐未可上然
其奏遂留其書貯於內府竟不得立學行冲怨諸儒排已退而著論
以自釋也其年八月十四日上讀洪範至無頗以聲不協韻因改頗
為跛詔曰復思聲協韻惟頗一字實即不倫又周易中無平不陂稱
文字亦有頗者跛之與頗訓詁無別為跛則文亦會意為頗則聲不
成文應由煨燼之餘編簡遂缺傳授之際差舛相沿原始要終項有
刊華洪範無頗字宜改為跛庶使先儒之義去彼膏盲後學之徒正
其魚魯仍宣示國學

天寶五載正月二十三日詔曰禮記垂訓篇月攸殊或未盡於通體
是有乖於大義借如堯命四子所授推時周分六官曾不繫月先王
行令蓋取於斯苟分至之可言何強望之足舉其禮記月令宜改為
時令其載二月二十四日詔曰朕欽承聖訓覃思玄經項改道德經
載字為堯仍肆屬上句及乎廷議衆以為然遂錯綜真銓因成註解
又孝經書疏雖粗發明幽顯無遺未能該備今更敷暢以廣闕文仍

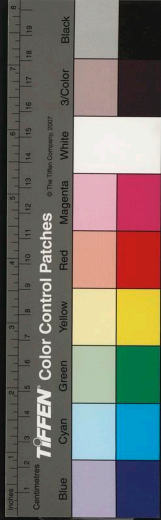

今集賢院具偏送付所司頒示中外

正元七年十二月秘書監包佶奏開元剛定禮記月令為時令其音及義既並未刊正其開元禮所與月令相涉者請選通儒詳定從之開成二年八月勅新加九經字樣一卷國子監奏定得覆定石經字體翰林待詔唐玄慶狀准太和七年二月勅覆定九經字體者今所詳覆多依司業張參五經字為准其舊字樣歲月將久畫點參差傳寫相承漸致乖誤今並依字樣書參詳改邪就正訖諸經之中別疑闕舊字樣未載者古今體異隸篆不同如摠攝說文即古體驚俗若近代之文字或傳寫乖訛今與校勘官同商較是非取其適中纂錄為新加九經字樣一卷或經曲相承與字義不同者引文以注解今刊削成請附於九經字樣之末勅旨宜依

觀風俗使自正觀八年已後不置

正觀八年正月二十九日詔曰昔者明皇之御天下也內列公卿外盡庶績外建侯伯司牧黎元唯懼淳化未敷名教或替故有巡狩之典典與陟幽明行人之官存省風俗時雍之化率由茲道宜遣大使分行四方申諭朕心延問疾苦觀風俗之得失察政刑之苛弊務盡使乎之旨俾若朕親觀焉於是分遣蕭瑀李靖楊恭仁王珪竇靜李大亮劉德威皇甫無逸常璉李襲譽張亮杜正倫趙智等巡省天下

巡察按察巡撫等使

正觀十八年遣十七道巡察諫議大夫褚遂良諫曰臣以為自去年九月不雨經冬無雪至今年二月下澤麥苗如似小可使人今出正是農時普天之下不能無事東州追掩西郡呼禁蕪復迎送使人供擬飲食道路違違廢於田種使人今猶未發時節如是小遲望更過今夏至來年正月初發遣書曰萬方有罪在於一人國家但得四方

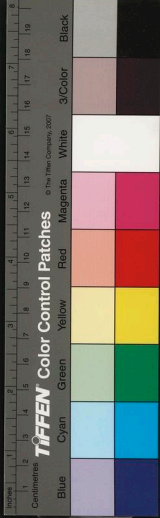

整肅何必要須罪罰 二十年正月遣大理孫伏玘等二十一人以六條巡察四方多所舉劾太宗命褚遂良一其類具狀以聞及是親臨決牧宰以下以能官進擢者二十人罪死者七人流罪已下免黜數百人

儀鳳二年五月河南河北早遣御史中丞崔鎰等分道存問賑給侍御史劉思立上疏曰今麥序方秣蠶功未畢三時之務萬姓所先勅使撫巡人皆懷忤志其家業冀此天恩踴躍參迎必難抑止集聚既廣妨廢亦多加以逾程往還兼之晨夕停滯既緣賑給須立簿書本欲安存却成煩擾又無釋之處取馬稍難簡擇公私須先追集雨後農要特切常情督廢須吏即虧歲計每為一馬遠勞數家從此相承恐更滋甚望且委州縣賑給待秋後閑時出使褒貶

垂拱元年祕書省正字陳子昂上疏曰臣伏見陛下憂勞百姓恐不得其所將降九道大使巡察天下諸州兼申黜陟以求人瘼臣竊以為未盡善也何以言之陛下所以降明使豈非欲天下黎元衆庶知陛下夙興夜寐憂勤念之陛下必若以此而發使乎則愚臣竊見陛下之使又未善若愚臣所請使者先當雅合時望為衆人所推慈愛足以恤孤悼賢德足以振拔幽滯剛直足以不避強禦明智足以照察奸邪然後使天下好人畏其明而不敢為惡也天下孤寡賴其仁而不為過也天下英雄慕其德而樂為之用也天下孤寡賴其仁而不敢為過也夫如是然後可以論出使故輶軒未動於京師天下翕然皆已知矣今陛下使猶未出朝廷行路市井之人皆以為非在朝廷之有取者亦不称之天子之使未出魏闕朝廷之人皆以輕之何況天下之最哉而欲黜陟求賢未可得也陛下所以有此失者在不選人亦輕此使非天下之任故陛下遂大失於此苟以出使為名不



求任使之實使愈出而天下愈弊使弥多而天下弥不寧其故何哉是朝廷輕其任也徒使天下百姓脩飾道路送往迎來無益於聖教耳臣以為百姓實委知之臣願陛下與宰相重妙選朝廷百官素有威重名都為衆所推者陛下因大朝日親御正殿集百僚公卿設禮儀以使者之禮見之告以出使之意遂授以旌節而遣之先是京師而訪豺狼然後攬轡登車以清天下若如是臣知陛下聖教不旬月之間天下家見而戶聞也哄之一使是陛下為政之大端諺曰欲知其人先觀其所使不可不慎也若陛下必知不可得其人不如不出使以煩數無益於化但勞天下之人是猶烹小鮮而數梳之耳四月六日尚書左丞狄仁傑充江南安撫使吳楚多遷祠仁傑一切焚之凡除一千七百所

天授二年發十道存撫使以右肅政御史中丞知大夫事李嗣真等

為之闡朝有詩送之名曰存撫集十卷行於世杜審言崔融蘇味道
寺詩七者焉

萬歲通天元年鳳閣舍人李嶠上疏曰陛下創置左右臺分巡天下察使人善否觀風俗得失斯政途之綱紀禮法之準繩無以加也然猶有未折衷者臣請試論之夫禁網尚疎法令宜簡簡則事易行而不煩雜疎則所羅廣而無苛碎竊見垂拱二年諸道巡察使科目凡四十四件至於別作格勅令訪察者又有三十餘條而巡察使率是三月之後出都十一月終奏事時限迫促簿書委積晝夜奔逐以赴限期而每道所察文武官多至二十餘人少尚一千已下皆須品量才行褒貶得失欲令曲盡行能則皆所不暇此非敢惰於職而慢於官也實才有限而力不及耳臣望量其功程與其部度使番周於用力濟於時然後進退可以責成得失可以精覈矣

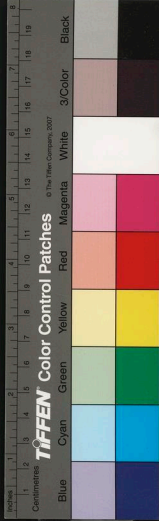

聖歷元年十月納言狄仁傑為河北河朔安撫使及迴上疏曰臣聞
朝廷識者以契丹作梗始明人之順逆或有迫脅或有顧從或授偽
官或為招慰或薰外賊或是土人跡雖不同心實無別誠以山東強
猛由來重氣一顧之勢至死不迴近緣軍機調發傷重家道悉破或
至逃亡別屋賣田人不為售內顧生計四避皆空重以官典侵漁因
事而起當州役使十倍軍機官私不矜期之必取加杖之下痛切肌
膚事迫情危不脩禮義愁苦之地不樂其生有利則歸且圖賒死以
乃君子之媿辱小人之常行今以負罪之任必不在家靈宿草行耆
竄山澤赦之則出不赦則逃山東群盜因緣聚結臣以近歷雖起不
足為憂中國不安以必為事臣聞持大國者不可以小道理事廣大
者不可以苛細分人主恢宏不拍常法罪之則衆情恐懼恕之則反
側自然伏願曲赦河北諸州一無所問自熱人神通暢率士惟心

神龍二年二月勅左右臺內外五品已上官識理道通明無屈撓者
二十人分為十道巡察使二周年一替以蘆按州部 景龍二年置
十道按察使分察天下開元八年五月復置十道按察使以陸象先
生皎等為之

開元元年二月禮部侍郎張庭珪上疏曰天下至大郡邑至多賢牧
良宰誠難盡得兼下僚貪暴小吏侵漁黎庶不安窮困衆矣縱其發
使廉問暫往速還假申今寬却招後患各思鉗口無敢率心臣竊見
國家比置十道按察使不限年月懲惡勸善激濁揚清孤窮獲安風
俗一变伏望陛下明制重選使臣狄冬之後令出巡察自熱貪吏望
風懲革陛下視聽恒遍於海內矣 三年三月勅巡察使出宜察官
人善惡其有戶口流散籍帳隱沒賦役不均者不務農桑倉庫蕪耗
者妖詭宿宵姦猾盜賊不事生業為公私竄害者德行孝弟茂才異



寺藏卷臨迹堪應時用者並訪察聞奏

興元元年正月詔令宜門下平章事蕭復充山南東西荆湖南江西鄂州浙江東西福建嶺南等道宣慰安撫使嗚呼往率乃取敬敷朕命慰勉征戍勞未困窮訪其所安察其所弊帶淹必達究盡必甲無憚遠而不被無忽細微而不恤

正元八年八月詔曰朕以薄德托於人上勸精庶政思致雍熙而誠不動天政或多闕陰氣作沴暴風荐臻自江淮而及乎荆湘歷陳宋而施於河朔其間郡邑連有水災城郭多傷公私為害損壞廬舍浸敗田苗或親戚漂流或資產沉溺言念於此當食忘食且令中書舍人吳陟往江陵及襄郡隨復鄆中光蔡等州左庶子姚齊語往陳宋亮穎徐泗濠等州祕書少監雷威往鎮冀德隸深趙等州京兆少尹韋武往楊楚蘆潤壽滁蘇常湖等州宣撫應諸州百姓因水不能自

存者委宣撫使賑給死者各加賜物在官為收埋瘞其田苗所損委選撫使與所在長吏速具聞奏於戲一夫不獲一物失所刑罰不中賦役不均皆可以失陰陽之和致雨旱之沴繫因及獄訖久不決者委所在長吏即與疎變務從寬簡俾絕寬滯貪官暴吏苛法害公特加懲肅用明曲憲災傷之後切在撫綏咨示方鎮之臣洎于守宰咸宜悉乃心力以恤凶災宣布朕懷使各知悉 永正元年八月詔曰理天下者先脩其國國命之重寄在方鎮方鎮共理寔惟列城為政繫於屬縣然則一夫之耕匹婦之織積微方者以供國計永為蒸庶厭推難哉項年以上堆租賦役乃權稅委在蕃服使其均平

太上皇帝臨之初務從省便遂令使府歸在中朝或恐巡按院既多職因交替新制未立舊綱已紊况河汴而東瀕海之右名都輿壤疆理接連如或徵賦不均徵輸難濟物輕貨重法弊人勞又聞江淮

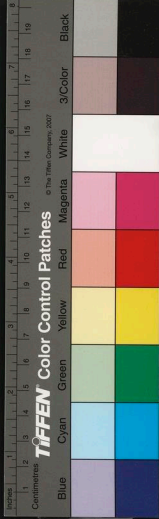

數道比憊時雨深憂黎庶之不足軍國之關供政有所不宣事有所
未便牧宰有課績官吏有臧否爰使使臣申我休命宜令度支及諸
道鹽鐵轉運戶部侍郎兼御史大夫潘孟陽專往宣諭慰安疲吐詢
訪便益蠲除疾苦安人利國稱朕意焉

元和四年正月以左司郎中鄭敬使淮南宣歙吏部郎中崔元使荆
東司封郎中孟簡使山南東道荆南湖南京兆少尹襄武使江西鄂
岳等道宣撫將行並召對上告之曰朕宮中用度一匹以上皆有簿
曆推極救百姓則不計所費焉鄉等今者賑恤災旱當勤於奉戒勿
如潘孟陽所到務飲酒遊山寺而已仍許敬等以便宜行事以孟簡
獨衣綠道使追賜緋袍銀魚

十四年二月潘清都知兵馬使刘恬斬逆寇李師道緡青兗鄆等十
二州平詔戶部侍郎楊於陵於本官充緡青等州宣撫使

唐會要卷第七十七

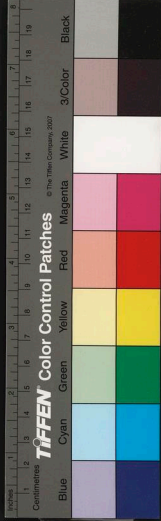

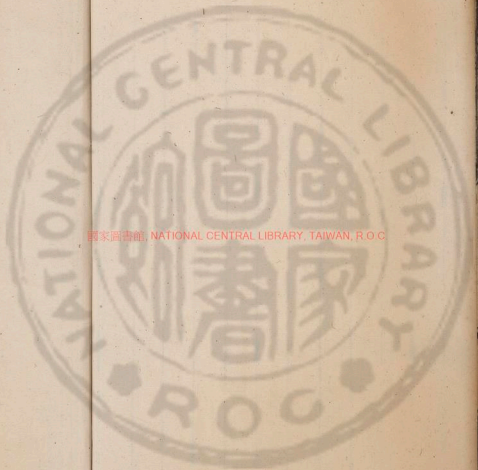

國家圖書館, NATIONAL CENTRAL LIBRARY, TAIWAN, R.O.C

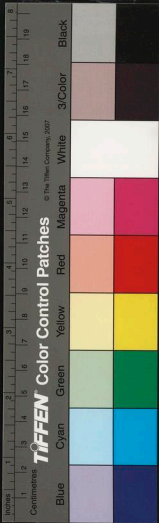

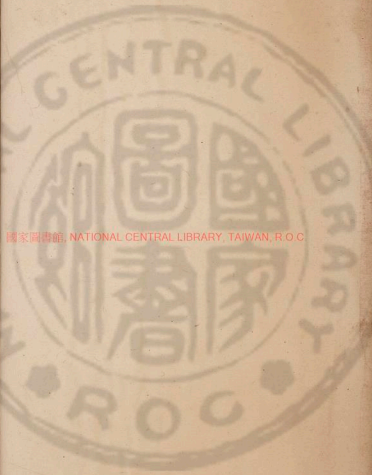

國家圖書館, NATIONAL CENTRAL LIBRARY, TAIWAN, R.O.C

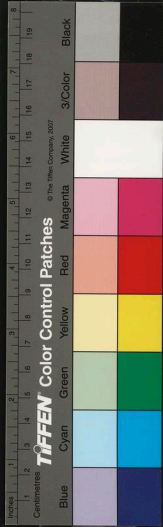

國家圖書館, NATIONAL CENTRAL LIBRARY, TAIWAN, R.O.C.





唐會要卷第七十八

諸使中

黜陟使

採訪處置使

五方宮苑使

皇城使

元帥 都統

節度使 帥使 節

親王遙領節度使

宰相遙領節度使

諸使雜錄上 奏薦附

黜陟使

正觀八年將發十六道黜陟大使畿內未有其人王問
房玄齡此道事最重誰可充使尚書右僕射李靖曰畿
內事有非魏徵莫可上曰朕今欲向九成宮亦不小朕
每行不欲與其相離者迺為其見朕是必無所隱乃令
李靖充使二十年遣大理卿孫伏伽等以六條巡察四

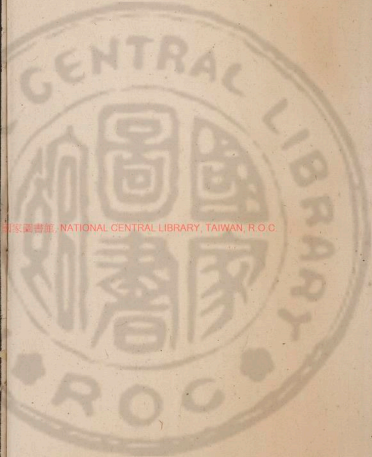

國立中央圖書館 NATIONAL CENTRAL LIBRARY, TAIWAN, R.O.C.



方黜陟官吏開元二十二年四月二十一日遣使以崔翹等為之天寶五載七月遣使以度豫等為之至德二載十二月遣使以饒王等為之建中元年正月制諸道宜分遣黜陟使觀風俗問疾苦自艱辛以來徵賦名目繁雜委黜陟使與諸道觀察使刺史計資產作兩税法比來新舊徵科色目一切停罷兩稅外輒別配率以枉法論乾元元年與採訪使並權罷至是復有之自建中已後至今未嘗置初司封郎中韋正為山南黜陟使薦興鳳兩州團練使嚴震理行為山南第一特賜上下考封鄭國公在鳳州十四年能攻不替

採訪取置使

宰相張九

開元二十二年二月十九日初置十道採訪取置使以

御史中丞盧絢等為之至三月二十三日諸道採訪取置使華州刺史李商隱等奏請各使置印許之

二十五年于二月二十四日命諸道採訪使考課官人善績三年一奏永為尚式至二十七年二月七日赦文三載考績黜陟幽明允叶大猷以勸天下比來諸道所通善狀但優任進之輩與為選調之資責實徇名或乖古義自今已後諸道使更不須善狀每三年朕當自擇使臣觀察風俗有清白政理著聞者當別擢用

二十六年三月勅諸道採訪使判官等自今已後並須首末經三年其錄事故停不得滿年限者承優節文準開元二十四年二月十九日勅處分二十九年七月勅採訪使等所資按部恤隱求瘼巡撫處多事須周細不



可忽遽徒有往來亦宜準刺史例入奏

天寶九載三月十二日勅本置採訪使令舉大綱若大小必由人兼理數郡自今已後採訪使但察訪善惡舉其大綱自餘郡務所有奏請並委郡守不須干及十二載二月河南道採訪置使河東郡太守李愷河南道採訪處置使陳留郡太守王濬等奏請依舊通前置兩員文使望以周載評依元勅酬功處分勅諸道唯此黔中道各一人宜依舊定

乾元元年四月十一日詔曰近緣狂寇亂常每道分置節度其管內緣徵遣及文牒兼使命來往州縣命非不艱辛仍知加採訪蓋煩擾其採訪使置來日久并諸道黜陟使使宜且停待後當有處分其年改爲觀

大曆十二年五月中書門下奏開元末置諸採訪使許其專停刺史務廢置由已請自今已後刺史有犯賂等色本道但具狀聞奏不得輒追赴使及專擅轉務差人權攝其刺史亦不得輒詣使出界先聞奏皆按常刑

五坊宮苑使

五坊謂鵬鶻鷹鷄狗共為五坊宮苑舊以一使掌之白寶應二年後五坊使入諫內宮苑使近又有

開元使兼宮苑之職焉

開元十九年金吾將軍楊崇慶除五坊宮苑使其後來曜牛仙客李元裕韋擢章仇兼瓊王鉞呂崇賁其輔國彭體盈葉子昂等為之

大曆十四年五月詔鷹隼豹豺獾犬皆放之時以永徽



已來單國累馴象三十有二皆養於禁中有善舞者以備元會元庭之飾因是於鷹隼之類同放之

元

和二年六月勅五坊戶諸色影占者多宜令府縣收

管

三年七月五坊品官朱超宴王志忠放縱鷹隼入常安

富人家旋詣其居廣有求取上知之立召二人各答二

十奪其職自是貢鷲鳥略大者皆斥之正元末五坊小

兒張捕鳥雀於閭里者皆為暴橫以取人錢物或有張

羅網於門不許人出入者或以張井上使不得汲者近

之輒曰汝驚供奉鳥雀即痛毆之出錢物求謝乃或相

聚飲食於酒肆醉飽而去賣者或不知就索其直多被

毆詈或時留蛇一囊為質曰此蛇所以鳥雀而捕之者

今留付汝幸善飼之勿令飢渴賣者媿謝求哀乃携挈

而去憲宗在春宮時知其弊嘗欲奏禁之及即位遂推

而行之人情大悅

十三年十月上怒五坊使楊朝汶追捕平人命殺之

諫寧初忠

皇城使

天祐三年閏十二月皇城使奏伏以皇城之內咫尺禁

圍伏乞準元勅條流鼓聲絕後禁斷之人行近日軍人

百姓更點動後尚姿夜行特乞再下六軍止絕從之

元帥

武德元年六月七日秦王世民加西討元帥上元三年

三月相王且除涼州道元帥周王亨除洮河道元帥昇

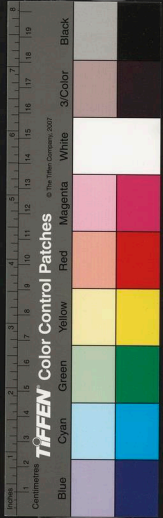

儲後至聖曆元年九月又除河北道

元帥亦稱天爵道元帥大足元年六月相王旦除安兆
道行軍元帥至長安二年九月又除并州道行軍元帥
自後親王為帥者甚多其元帥之號自武德已來唯王
唯始拜至天寶十五載正月哥舒翰除諸道兵馬元帥
始臣下為之乾元二年三月郭子儀除山南東道拜河
南道諸道節度防禦兵馬元帥後上元二年七月李光
弼除淮南河南淮西山南東道荆南五節度元營元帥
此元並副元帥也

至德元年以廣平王為天下兵馬元帥統大軍東征以
子儀為副

其載九月吏部尚書平章事房瑄抗請兵一萬人自為

元帥以收兩京詔許之以兵部尚書王思禮為副分為
三軍使楊希文將南軍自宜壽入劉貴總將中軍自武
功入李光進將北軍自奉天入而瑄以中軍為降帥次
便橋二軍先遇賊戰於陳濤王師敗績時瑄以車二千
乘以馬步夾之為乘車之戰賊順風揚塵鼓噪牛皆振
骸因縛草縱火焚之人畜大亂故敗瑄自將南軍又戰
不利楊希文劉貴愬降於賊瑄幕府偏裨等奔赴行在
內袒請罪詔並宥之

四載九月以舒王謨為揚州大都督持節充荆南襄江
兩鄂等道節度諸軍行營兵馬都元帥仍賜名誼改封
普王大開幕府文武僚屬之盛前後出師未見其比
天復三年三月以輝王祚為諸道兵馬元帥其年十二



月十三日勅國史所書元帥之任並以天下為名乃自
近年談為諸道宜却復為天下兵馬元帥

都統

乾元元年十二月戶部尚書李岷除都統淮南江東江
西節度宣慰觀察處置等使都統之號始於此

上元二年八月李若幽除戶部尚書充朔方鎮西北庭
興平陳鄭等九節度行營兵馬及河中節度都統處置
使

建中元年十二月以汴州節度使李勉充河南汴州宋
滑毫河陽等道都統使

元和四年九月以邠寧慶三州節度高崇文充西京都
統

UNIVERSITY OF TORONTO LIBRARY

大中五年五月以特進守司空燕門下侍郎平章事白敏
中充邠寧節度使招討南山平夏党項兵馬都統取置
等使

元和四年九月以宣武軍節度韓弘充淮西諸軍行營
兵馬都統

乾符五年黃巢大掠江淮宰相王鐸廷奏曰臣忝宰相
之長在朝不足分陛下之憂願自帥諸軍盪滌群寇朝

議然之乃拜守司空平章事荆南節度使諸道行營兵
馬都統其年以鎮海軍節度使高駢為諸道行營兵馬

都統

中和二年復以宰相王鐸為京城四面諸道行營兵馬
都統以崔安潛副之至大順元年五月以宰臣張濬為

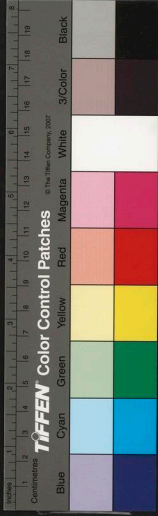

京東北面兵馬都統

節度使

每使
附

武德元年因隋舊制呼為大摠管其年六月七日詔州
摠管加號使持節至七年二月十八日改大摠管為大
都督

正觀三年八月李靖除定襄道行軍大摠管正觀三年
已後行軍即稱摠管本道即稱都督永徽已後除都督
帶使持節即是節度使不帶節者不是節度使景雲二
年四月賀拔延嗣除涼州都督充河西節度使此始有
節度之號遂至於今不改為

朔方節度使開元元年十月六日勅朔方行軍大摠管
宜準諸道例改為朔方節度使其定遠豐安軍西中城

單于豐勝灵夏鹽銀匡長安樂等州並受節度至十四
年七月除王朮帶關內支度營田等使十五年五月除
蕭嵩又加鹽池使二十年四月除牛仙客又加押諸蕃
部落使二十九年除王忠嗣又加水運使天寶五載十
二月除張齊立又加管内諸軍採訪使已後遂為定額
豐安軍在靈州黃河西去郡一百八十里

定遠軍在靈州北二百里先天二年正月郭元振置

正觀十三年三月十五日置朔使以護突厥

即舊朔方
節度之號

河東節度使開元十一年以前稱天兵軍節度其年三
月四日改為太原已北諸軍節度至十八年十二月宋
之悛除河東節度已後遂為定額大同軍置在朔方州
本大武軍調露二年裴行儉改為神武軍天授二年改



為平伏軍大足元年五月十八日改為大武軍開元十
二年三月四日改為大同軍橫塞軍初置在飛狐復移
於蔚州開元六年六月二十三日張嘉正移於古代郡
大安城南以為九姓之授天寶十二載十二月一日改
為大德軍竒嵐軍武德中為鎮永淳二年改為柵隸平
狄軍長安三年李迥秀改為軍張仁亶移軍朔方留一
千人充守捉屬大武軍開元十二年崔隱甫又置軍十
五年李嵩又廢為鎮其後又改為軍
天兵軍聖曆二年四月置大足元年五月十八日廢長
安元年八月又置景雲元年又廢開元五年六月二十
四日張嘉正又置十一年三月四日改為太原已北諸
軍鄴度使

清塞軍正年十五年四月以清塞城為軍

開元九年十一月四日一河東河北不須別置支度並
令鄴度使自支度

隴右鄴度使開元元年十二月鄆州都督陽矩除隴右
鄴度自此始有鄴度之號至十五年十二月除張志亮
又兼經畧之度營田等使已後為定額臨洮軍置在狄
道縣開元七年移洮州縣就此軍焉

河源軍置在遼州東西又云本道充國亭侯也
白水軍開元五年郭知運張懷亮置

安人軍置在星宿州鄆州西北界開元七年三月置
積右軍置在廓州達化縣西界本吐谷渾居地正觀十
三年吐谷渾叛置靜邊鎮儀鳳二年置軍額焉



英門軍置在洮州儀鳳二年置軍開元十七年洮州移
隸臨軍百姓隸岷州置臨州二十年七月又改為洮州
今為臨洮軍是也

振武軍置在鄯州鄯城縣西界吐蕃鐵匠城亦名石堡
城開元十八年三月二十四日信安王拔之置四月改
為鎮振武軍二十九年十二月六日蓋嘉運不能守遂
陷吐蕃天寶八載六月哥舒翰又拔之開六月三日改
為神武軍威戎軍置在鄯州界開元二十六年五月杜
希望收吐蕃新城置此軍鎮西置在河州開元二十六
年八月置

神策軍天寶十三載七月十七日隴右節度哥湏翰以
前年收黃河九曲請分其地置洮陽郡內置軍焉以成

如為璆為太守允神策軍使去臨洮軍二餘里

宛秀軍同前年分九曲置洮河郡內置軍焉以臧奉忠
為太守充軍使保義軍元和元年二月改隴右經畧使
為軍

河西節度使景雲二年四月賀拔延嗣為涼州都督充
河西節度使自此始有節度之號至開元二年四月徐
陽執一又兼赤水九姓本道支度營田等使十一年四
月除張敬忠又加經畧使十二年十月除王君奐又加
長行轉運使自後遂為定額也

赤水軍置在涼州西城本赤烏鎮有泉水赤因以為名
武德二年七月安脩仁以其地來降遂置軍焉軍之大
者莫過於此



新泉軍大足元年郭元振奏置開元五年改為守足使
天丰軍本是守足使開元十六年改為大丰軍焉
建庫軍置在甘肅二州界證聖元年正孝傑開西鎮迴
以兩州界閣遠置此軍焉

寧寇軍舊同在城等定捉天寶元年五月五日遂置焉

玉門軍本廢玉門縣開元六年置軍焉

墨離軍本是月支舊國武德初置軍焉

豆盧軍置在沙州神龍元年九月置軍

白亭軍天寶十四年正月三日置

開元十四年三月二日勅河西長安行轉運九姓即隸

入支度使宜加之度判官一人

安西四鎮節度使開元六年三月楊嘉惠除四鎮節度

經畧使自此始有節度之號十二年已後或稱積西節
度或稱四鎮節度至二十一年十二月王斛斯除安西
四鎮節度遂為定額又先天元年十一月史獻除伊西
節度兼海軍使自後不改至開元十五年三月又分伊
西北庭為兩節度至二十九年十月二十九日移隸伊
西北庭都屬四鎮節度使至天寶十二載三月始以安
西四鎮節度封常清兼伊西北庭節度瀚海軍使
伊吾軍本昆吾國也置在伊州景龍四年五月置

天山軍置在西州漢車師前王故國地形高敞改名高
昌正觀十四年置瀚海軍置在北都護府本烏孫王竟
也正觀十四年置庭州文明元年廢州置焉長安二年
十二月改為燭龍軍三年郭元振奏置瀚海軍大軍並



在碎葉城范陽節度使先天二年二月甄道一除幽州
節度經畧鎮守使至開元十五年十二月除李尚隱又
帶河北支度營田使二十七年十二月除李適之又加
畧河北支度營田河北海運使已後遂為定額

經畧軍置在范陽城內延載元年置
漁陽軍在幽州北盧龍右塞開元十九年九月十七日
改為靜塞軍清夷軍垂拱二年媯州刺史鄭崇古奏置
威武軍大足元年置在檀州開元十九年九月二十七
日改為威武軍北平軍在定州西三里
恒陽軍恒州郭下

高陽軍本瀛州開元二十年移在易州

唐興軍在莫州

橫海軍在滄州並開元十四年四月十二日置各以刺
使為使

懷柔軍在蔚州界先天元年八月八日置

鎮安軍正元二年四月二十二日於燕城守捉置
懷遠軍在故遼城天寶二年二月安祿山奏置焉

平盧軍節度使開元七年閏七月張敬忠除平盧軍節
度使自此始有節度之號八年四月除許欽琰又帶晉
內諸軍諸蕃及支度營田等使二十八年二月除王斛
斯又加押兩蕃及渤海黑水等四府經畧處置使遂為
定額

平盧軍在柳城本古在遼西之地



盧龍軍置有比平郡古孤竹國天寶二年置

開元十三年三月二十日勅平盧軍幽州太原朔方河西隴右劍南等七道節度使宜各置木契行勘

劍南節度使開元五年二月齊景胄除劍南節度使支度營田兼姚萬等州處置兵馬使因此使有節度之號至八年除李濬始下兼兵馬使二十七年章仇兼瓊又兼山南西道採訪使其後或兼或不兼無定制至上元二年二月分為兩川廣德二年正月八日為合一道大曆二年正月二十日又分為兩州至今不改正元十一年九月常阜為節度就如統押近界諸蠻兼西山八國雲南安撫等使

天寶軍置在雍州開元二十九年置

洪源軍置在黎州

漢黎郡也開元三年置軍

昆明軍置在嵩州開元十七年十一月置

嶺南節度使至德二年正月賀簡進明除嶺南五府經畧兼節度使自此始有節度之號已前但稱五府經畧自此遂為定額又云杜佑為嶺南節度使德宗興元朝廷故事執政往往忘舊曰嶺南節度常兼五管經畧使佑獨不兼蓋一時之誤其後遂不帶五管畧名曰至咸通三年五月分為兩節度以廣州為嶺南東道邕州為嶺南西道

清海軍大寶元年置在思州

柔遠軍正元七年三月二十三日置

淮南河南江東道乾元元年三月六日置節度使



鎮州節度使大曆十四年四月名其軍曰成德至祐二
年九月故爲武順於宋毫節度使建中三年二月二日
名其軍曰宣武

浙江節度使建中二年六月浙江東西節度使尋改爲
鎮海軍以團練爲節度從理潤州元和五年十一月團
練使奏丹陽軍比因置節度改爲鎮海今請依前置鎮
海軍從之

滑州節度使正元元年五月罷滑州永平軍其年四月
名其軍曰義成淮西節度使正元二年二月改淮西節
度爲淮寧軍

申光蔡等道節度使正元十四年正月名其軍曰彰義
易定節度使正元十五年三月滿城縣置永清軍建中

三年五月名其軍義武

安黃節度使正元十九年二月名其軍曰奉義

陳許節度使正元二十年四月名其軍曰忠武

徐州節度使正元二十一年三月名其軍曰武寧至咸
通四年四月降爲支郡隸兗州至十一年十一月改爲
感化軍

劔南節度使元和二年二月改天威軍名曰天征軍

荆南節度使元和六年八月勅制荆南是賦稅之地與
閩右諸鎮及河南河北有重兵處體例不同節度使之
外不合更置軍額因循已久頗弊實深綬所請停永安
軍額宜依其合收錢米委嚴綬於當府諸縣蠲除不支
濟人戶均減訖聞奏



正名

天平軍節度使元和十四年三月平李師道以所管十二州分三節度馬摠為天平軍節度王遂為交海沂密節度薛為平盧軍節度仍加押新羅渤海兩蕃使仍舊為平盧軍賜兩蕃使印一面
河陽節度使會昌四年十月平積以河陽三城鎮邊使為孟州號河陽軍額憚二州隸焉
歸義軍節度大中五年八月沙州刺史張義潮以瓜沙伊肅等十一州戶口來獻自河隴臨蕃百餘年至是悉獲故地乃以沙州為歸義軍授義潮節度使 戎昭軍節度使天祐二年九月以金用置軍額三年四月復以為州
義昌軍節度使大和五年正月以滄景德州號義昌軍

山南東道節度使乾元元年置節度元和十年十月分為兩節度以戶部侍郎李遜為襄復鄧等節度使右羽林大將軍高霞寓為鄧等州節度使景雲二年正月二十九日勅諸軍特節度除綠兵馬外不得別理百姓訟事元和六年十月詔曰朕於百執事群有司方澄源流以責實効其諸道都團練使足脩武備以靜一方而別置軍額因加吏祿亦既虛設頗為浮費思去煩以循本期省事以便人潤州鎮海軍宣州採石軍越州義勝軍洪州南昌軍福州靜海軍等使額並宜停所收使以下俸料一事以上各委本道充代百姓闕額兩稅仍具數聞奏庶我愛人之心不至於惜費立制之意必在其



十三年二月襄陽節度使李勣奏請判官大將已下一百五十員上不悅謂裴度曰李勣誠立奇功然奏請過當遂留中不下其年七月詔曰事關軍旅並屬節制務擊州縣悉歸察廉二使所領十曰管轄諸道度支營田承前各別置使自艱虞以復各置因循方鎮除授之時或有兼帶此職遂領剛自所在各殊今者務脩舊章思一法度去煩就理衆心為且唯別置營處其使且令仍舊其忠武鳳翔武寧魏博山南東道橫海邠寧義成河陽等道度支營田使及淮南度支近已定省其餘諸道並準此處分初景雲開元開節度度支營田等使諸道並置又一人兼領者甚少艱難以來優寵節將天下擁旄者常不下三十人例銜節度度支營田觀察使其邊

界藩鎮增置名額者又不一前後六餘年雖嘗增城官員及使額而度營田以兩河諸將兼領故朝廷不議停廢至是群盜漸息宰臣等奏罷之

軼符三年以宰臣鄭從謹為北京留守河東節度使詔許自擇實佐

親王遙領節度使

正觀二年正月蜀王恪除使持節大都督益綿邛綾眉雅等八州諸軍事益州刺史越王泰除使持節大都督揚州常和潤楚舒盧濠壽歙蘇杭宣東睦南和等十六州諸軍事揚州刺史

開元四年正月二十九日鄭王嗣直除安北大都護充安撫河東開內隴右諸蕃部落大使陝王嗣昇為西蕃



TFFEN Color Control Patches

© The TFF Company, 2007

護仍充河西道及四鎮諸蕃部落大使安北大護張知
運為副都護親王遙領節度自茲始也其在軍節度即
稱節度副大使知節度事十五年五月以慶王渾為涼
州都督兼河西節度大使忠王俊為單于大都護朔方
節度大使隸王洽為太原已北諸軍節度大使鄂王洸
為幽州都督河北節度大使營王暹為京兆牧隴節度
大使光王浚廣州都督五府節度大使儀王繼河南牧
隸王雲安東都護平盧節度大使永王澤荊州大都督
壽王法益州都督劍南節度大使延王洊安西大都護
磧西節度大使盛王沐揚州大都督

建中元年八月以舒王誼為涇原節度大使
正元四年七月以處王諒為光隨察節度觀察大使

七年七月以邕王諒為義武軍節度易定等州觀察使
九年十二月以通王檢名不復為宣武軍節度使

十年七月復以邕王諒為昭義軍節度使

十一年五月復以通王為河東節度大使北都留守
十六年九月以開府儀同三司處王諒為除州節度大
使觀察度營田等使

元和二年八月以建王審為鄆州大都督平盧節度觀
察等使陸運海運押新羅兩蕃等使

九年三月以遂王宥開儀同三司充彰義軍節度管内
營田申光蔡等州觀察處置等使

寶曆元年十二月以晉王普為昭義軍節度副大使知
節度事以劉悟子前將作監主簿從諫為節度劉後



大和八年十二月以通王為幽州經畧廬龍軍節度副
大使知節度事以勾當幽州兵馬元忠為留後

開成五年十二月以福王綰開府儀同三司行魏州大
都督充魏博等州節度觀察處置等使

會昌二年正月以撫王絃開府儀同三司行幽州大都
督充幽州廬龍軍節度觀察處置押奚契丹兩蕃經畧

廬軍龍等四年十一月以皇子鄂為開府儀同三司
朔方軍節度副大使知節度事時以党項叛命故以親
王制之

大中十一年以昭王油為開府儀同成德軍節度副大
使知節度事以佐司馬王紹知成德軍兩使留後

咸通十年十二月以蜀王信為開府儀同三司劍南西

川節度副大使知節度使以盧耽知西川事

乾符四年正月以壽王傑為開府儀同三司幽州經畧
廬龍軍節度副大使知節度事以李可舉知幽州兵馬
事

宰相 領節度使

開元十五年十一月兵部尚書河西節度副大使知節
度事蕭嵩除同中書門下平章事節度如故宰相遙領
節度使自茲始也至二十六年正月中書令李林甫遙
領隴右節度天寶十載十一月楊國忠又遙領劍南節
度蕭嵩以牛仙客為留後李林甫以杜希望為留後楊
國忠以蔡崖圖為留後



正觀元年四月發諸道簡點使咸亨三年十二月頒下
簡點格其年五月十一日勅中書門下兩省供奉官及
尚書省御史臺見任郎官御史白今已後請使不得奏
請任使永為常式二年三月十一日開內道覆因使邵
師德等奉辭上謂曰州縣諸囚未斷甚廢因作令遣爾
等往往之非遣殺之無濫刑也至開元十年十月宇文
融除殿中侍御史充覆因使
儀鳳二年十二月二十七日詔宜令開內河東簡練有
警力推果者即以猛士為名
三年正月二十五日遣左金吾將軍曹懷舜李知十等
分徃河南河北以募猛士
萬歲通天元年九月令山東近境州置武騎團兵至聖
曆元年臘月二十五日河南河北置武騎團以備點噉
每一百五十戶共出兵十五人馬一疋
先天二年正月十五日詔徃者計戶充兵使二十二入
募六十出軍既憚勅勞咸欲匿不有瑩瑛將何致理天
下衛士取年二十五已上充十五年放出頻經征鎮者
十年放出自今已後羽林飛騎先於衛士中間擇
長壽三年正月許諸州大都督及上州刺史大都督府
長史諸軍經畧鎮守大使一子為宿衛官
開元十年六月七日勅支度營田若一使專知宜同為
一額共置判官兩人十一年二月二十九日勅同華兩
州精兵兩所出地資犖較不合外支自今已後更不得取
同華兵防容其休息



二十一年正月二十四日勅令百寮尋勝因置檢校尋
勝使以厚其事天寶七載十一月給事中楊釗充九成
宮使其使及水炭使並是岐州刺史釗入朝至是移
徙隴右使大舍嘉會出釗入朝至是移
徙隴右使大舍嘉會出釗入朝至是移

蘇氏駁曰九寺三監東宮三寺十二衛及京兆

河南府是王者之有司各勤所守以奉職事尚
書舊章立程度以領之御史臺按格令採姦濫
以繩之中書門下立百司之體要察群吏之能
否善績著而必進敗德聞而且貶政有恒而易
爲守事歸本而難夫經遠之理恰此奚據拍姦
臣廣言利以邀思多立使以示寵剋小民以厚
劍張虛數以獻收上心蕩而益人望怨而成禍

使天子有司守其位而無其事受厚祿而虛其
用宇文融首昌其端揚奢於其銜結遵其軌揚
國忠成其亂仲尼云寧有盜臣而無聚斂之臣
誠哉是言前車旣覆後轍亦改求化本不亦唯
十二載十二月二十二日左相陳希烈充秘書省圖書

使
十四載十一月安祿山叛命諸州當賊衝者始置防禦
使至寶應元年五月十九日停諸州防禦使

乾元二年七月九日勅宜令御史大夫充曠騎使令御
史充判官廣德二年九月以太子詹事李峴為江南東
西及福建等道知選事并觀農宣慰使
大曆十二年五月十日中午書門下狀奏諸州團練守捉



使請一切並停其刺史自有持節諸軍旅司馬即副
使之任其判司既帶叅軍事望今司兵判兵馬按司倉
判軍根按司事判甲伏案具兵士量險隘召募謂之健
兒給春冬衣并家口糧當上百姓名曰團練春秋歸冬
夏追集曰給一身糧及醬菜其月十一日諸道先置上
都留後使宜令並改為上都進奏縣官十三日諸道觀
察都團練使判官各置一人支使一人推官一人餘並
停

十四年二月四日勅請者諸道上都知進奏院官自今
已後並不須與正官

六月一日初即官御史充使絕本司務者宜改與檢校
及內拱奉裏行其月五日勅御史中丞董晉中書舍人

薛蕃給事中劉迺宜充三司使仍取右金吾廳一所充

使院并於西朝室置幕屋收詞訟後至建中二年十月停

命中外刑侍部大理卿丞謂之大三詞使文又以刑部
員外郎御史大理寺官為之以次疑獄辯之三司使皆

日

建中二年正月二十五日潭開宜依舊置防禦使

二月十八日却置京畿觀察使以御史袁高充使

三年九月九日御史中丞楊瑱奏見任官或被諸司不

奏使移文牒充判官伏請自今已後應見任州縣正官

不亟制勅差補不得輒離任勅旨依焉

其月二十三日傳建中元年四月一日門下侍郎楊炎

充刑定格式使

五月日刑部侍郎蔣況充副使二年七月中書侍郎張



錫與盧杞同充格式使宜令刑部長官知其使傳

正元三年三月二十三日勅杜亞宜兼充管內營田使其楚州營田使宜停四年二月初諸道幕府判官及諸軍將比奏改宮例多越超應從散慢入清望官並折資處分

十三年六月如劍南西山運糧使檢校戶部員外郎韋

肇兼御史大夫

員外郎韋肇
夫辭例

十四年六月罷宣歙池三州鄂岳沔三州都團練觀察使陝虢西州都防禦觀察使以其地分隸諸道置東畿觀察以留臺御史中丞爲

十六年十二月初諸道觀察都團練防禦及支度營田經略招討等使應奏副使行軍判官支使恭謀掌書記

推官巡官請改轉臺省官宜三周年以上與改轉其緣軍務急功事然殊常即奏聽進旨

元和二年正月鄂岳等州觀察使呂元膺奏新妹婿京兆府縣陽尉馬縫授試大璫評事充當兆觀察支度使為憲同所勅密親佐幕有虧與法勅諸使府叅佐檢校釋元膺之罪時或非之

七年七月初諸使府叅佐檢校應試官月日計如是五品已上官及臺省官經三十箇月外任奏與改轉餘官經三十六箇月奏改如經考試有故事故及傳替官本限之外更加十箇月即往申奏從之

十三年二月浙東觀察使孟簡授代詔書到日授故事署留後而行及常州堂牒勅還舊鎮待割使事而後行



初李修授浙西觀察使中謝日請留所替以待交割使
事至是因舉為非舊制也

十三年七月以宣歙觀察使事至事因舉王遂為淄清
四面行營供軍使

其年九月詔諸道新授節度觀察經畧等使自初出後
使未到以前或前使尚在本鎮或已發差知劉務軍等
官其軍府取員多停省改易自今以後切令禁止縱先
有此色新使道到並令仍舊

十四年二月詔諸道節度使團練都防禦經畧等使所
管諸郡除本州軍事外別置鎮遏守捉兵馬者並令屬
刺史帶本州團練 禦鎮遏等使其兵馬名額便隸
此使如無別使即屬軍事其有邊於溪洞接連蕃蠻之

處邊城鎮不關州郡者即不在此限有難如將之未撤尤

重送於所
管諸郡

其月山南東道觀察使孟簡舉均州節鄉縣鎮邊兵馬
使趙絜充本縣令有紊條章罰一月俸料

其年四月命中官五人為京西和羅使諫議大夫鄭覃
右補闕高錢等同以疏論上覽之即日罷其使

其年八月以侍省姚文壽充京西京北行營宣慰計會
使六月制以左金吾衛六將軍胡詎充京西京北巡邊

使所經過州鎮與節度防禦使刺史審商量利害具事
實問奏因程昇之請也七月罷晉州防禦使八月浙東

觀察使薛戎奏準勅諸道所管支郡別置鎮遏守捉兵
馬者宜並屬刺其邊徼溪洞接運蠻夷之處時建城鎮



者則不在此限合當道望海鎮明州去七十里餘俯臨
大海東與新羅曰本諸蕃接界諸摠文不屬明州許之
十五年十二月中書門下奏內外六品已下正員官諸
道諸使奏充掌職比限兩考及授官經二年已上方許
奏請然與依資改轉有才在下位者不免留滯請今後
諸道諸使應奏請正員官充職掌經一周年即與依資
改轉未一周年者與同類試官從之舊制使府到官二
周始許改轉通
計三考謂之得資與同類試
官今不依舊典物議非之

長慶三年三月勅諸道軍府大將帶監察已上官者三
周年與改轉如是加勅合非時與改者不在此限其大
將未曾奏官者即亦仰奏焉

四年二月勅諸道節度使去任日宜準元和十五年七

月十五日勅題分具交割狀限新人到任後一個月內
分拆間奏并報中書門下據替限委中書門下據報狀
磨勘間奏以憑殿最

寶曆元年十二月江西觀察使殷宥奏管內州縣官大
半勾當留在京師職掌當道兩稅外又有旨支米見在
官稅兩充細者今請下有司上於五員從之仍勅諸道
准此



唐會要卷第七十八

唐會要卷第七十九

諸使下

諸使雜錄下

謚法下

諸使雜錄百

大和二年六月中書門下奏諸道觀察等使奏請供奉
官及見任郎官御史充幕府正元長慶已有敕文迺見
因循多潤守然酌時議體事在變通如或統帥專征特
恩開幕戎府初見軍幄籍才事闕殊私別聽進止此外
一切請准前後敕文處分勅旨負依

三年七月勅諸道進奏官等書例多是本道差文武職
掌官充自後遂有奏帶正官者近日又有請兼檢校官



唐會要卷第七十八

唐會要卷第七十九

諸使下

諸使雜錄下

謚法下

諸使雜錄百

大和二年六月中書門下奏諸道觀察等使奏請供奉
官及見任郎官御史充幕府正元長慶已有敕文近見
因循多潤守然酌時議體事在變通如或統帥專征特
恩開幕戎府初見軍幄籍才事闕殊私別聽進止此外
一切請准前後敕文慶分勅旨負依

三年七月勅諸道進奏官等書例多是本道差文武職
掌官充自後遂有奏帶正官者近日又有請兼檢校官



及憲官者遞相授引轉無章程自今已後更有奏請帶
正官不得兼檢校官及憲官如準諸道諸使職掌官例
請檢校官及兼憲官充則不得帶正官其見在進奏
官已有檢校官兼憲官者且聽仍舊至改轉時商量處
分其年十二月中書門下奏伏準五月八日勅節文諸
道諸使奏判官所奏雖官資相當並請限曾任正官經
六考以上者比擬監察侍御史九考以上者與比擬殿
中侍御史以上節級各加三考如曾諸色登科超資役
官者不得在此限所奏憲官特置考限今防僥倖濫合
至公然節文之中或有未盡臣等再商量如京六品以
上清資官并兩府判官及士出身平判入等諸色登科
授官人不在此限其在使府已監察已上者亦任準元
和七年八月二十二日勅節文依月限處分餘望準前
勅施行依奏四年四月中書門下奏自元年以來類有
計代諸道薦送軍將其數漸多臣等商量應諸道軍將
官至常侍大夫職兼知兵馬使都押衛功績顯著奪道
官職可獎者即任薦送其餘官職未高才能可錄所在
軍鎮合驅使自今後軍官未至常侍夾職兼都虞候都
知兵馬使都押衛者不在薦送限但仰本道節使看其
功績顯著與改轉職已至高者檢校官兼官宜與奏改
如有功績殊允合不次超擢者即任別其事跡聞奏亦
不在便薦送限又應諸方鎮或因移易停罷其使隨從
元從軍將只合本道量才驅使不情願任者一任東西
不合更來朝廷別求僥倖勅旨依奏



其年五月勅置踈決囚徒使以清強御史二人為之應
京城諸司見禁囚徒宜令踈決處分具輕重聞奏 其
月勅西去兩京兆遠唯管一郡分置處本因艱難若四
方少事則舊制為便其都防禦觀察使額宜停所管兵
馬使屬本州防禦使 五年十月勅樓頰監牧及造水
等使宜共置判官一員巡官一員 六年十二月勅麗
州防禦使宜準長慶二年九月十八日勅例置判官一
員其兵馬留後判官勅停 九年五月中書門下奏準
大和七年七月十四日勅諸道進奏官令揀擇清慎人
充非因過犯不得停罷如方鎮自要腹心委寄任於本
道差見任官充又準大和元年九月十九日勅不許授
別官今日以後並請準元和勅處分如邊上無俸料處

只得授近處官亦不得占江淮好關其新進奏官仍須
守職二年後無敗闕方得奏官勅旨依奏 其年十二
月左僕射合諸道奏諸節使新授具帶抹帶器仗省中
奏辭兵部尚書侍郎者伏以軍國異容古今定制苟不
由舊新改常未聞省閣之門恕入弓刀之器伏請停罷
如須參謝任具公服到本州縣後交罰兵馬詣寶申奏
開成元年十一月中書門下奏準大和十一年七月二
十六日勅諸道節度使下都押衙都虞候約五年以上
方得改轉押衙兵馬使約七年以上方得改轉三萬人
以上軍兵每年許奏四人其序遷合與憲官者以曾歷
兩任奏授實贍者與監察以次遷序止於侍御史其御
史中丞以官並須因元戰功方得奏請諸道團練下萬



人以上軍所奏不改過殿中侍御使如未有憲官者不在奏限萬人以下軍不因戰功並不得奏論請勅旨依奏 二年十二月中書門下奏諸道節度使觀察都團練使請朝官任使準正元二年勅中書門下有供奉官及尚書省御史臺見任郎官御史諸司諸使並不得奏請任使伏以周之列國咸有命卿漢代諸侯皆建傅相蓋以崇重五爵施之寵榮賈生為傅於長沙管仲讓王之上禮出其廷考且命為卿經史垂文古制斯在况正元之知戎鎮之事比於今日頗謂不同聖朝授任惟公惟才是急實諸上介悉欲文行命則稍重而又才人涉歷練達武經出入往來便堪獎用是朝廷之所利誠方鎮之得人希古濟今匪宜專怯酌於臨事可否在茲臣

等商量諸節度觀察都團練使朝中素有相知者許奏一人軍副使董服準大和三年五月八日勅如素無相知不奏亦聽其方鎮帶相及自廟堂平章事出鎮者任約舊例奏署庶使藩方益重試任程才其今日以前應奏署勅已行者雖闕前勅人數至少式遵成命難又追移伏請自此如後不得違越勅旨依奏 三年四月中書門下奏宰相帶平章事出鎮應朝官充使府職事任約舊例署庶使藩方益專委任程才謹詳勅文意在明許亦不定言人數及所請改名臣等商量起今已後宰相自朝廷出鎮奏請朝官及刺史佐幕前後更五人數內有遷轉停罷者或須填贊任更奏求如或辟用他官不奏亦得官至侍御史以上者即許奏章服便為例庶



可通行勅旨依奏 四年六月中書門下奏諸道節度使叅佐自副使至巡官共七員觀察使從事又在數內雖大藩雄鎮有籍才能而邊部遐方豈易供給况行軍之號本繫出師叅謀之職尤是冗長其行軍司馬及叅謀望勒停省見任人加本道有相當職員任奏請改轉其餘官序稍高者許隨表赴京到日量才獎卹御史以下各合冬薦節度判官舊額雖有兩員近日請諸道亦不盡置起今已後望以一員為定其課料等奉是供軍數內戶部不可更改勅旨依奏 七月勅諸道門入仕人數轉多每年吏曹汪拱無闕唯河北諸道河東澤潞劍南三州京北西員官數多假攝之中實有勞効每年許奏三人兩仍須是元額闕不得替見任人其餘並不

會昌三年四月勅諸道節度使觀察使後發期宜令不得過十日 其年五月勅比來郎將移改隨從將校過多非唯妨奪舊人職負羨亦費用單資錢物節度使移鎮軍將至隨身不得六十人觀察使四十人經畧都護等三十人宜委監察軍使及知留後判官具陝名奏如違此數知留後判官量如懲罰監軍使別有處分自今以後節度使若如罷鎮赴闕應將官吏將健隨赴上都者並隨使停解縱有帶憲官充職亦勒停其間或有是功勳重臣舊將校人數稍多者離鎮後新停解即須具人數聞奏當與量事宜處分 四年二月御史臺奏準會昌三年十一月十三日勅諸進奏官或有一人羨知四五道奏進羨並貨殖頗是偉門因緣交通為弊日甚



向後兼知不得過兩道以上者各委本差速替聞奏仍
委臺司統察如有違犯必議重懲者有又兼知三四道
若臺司檢勘並已各牒本道準勅差替訖切慮改名補
職不離一家元是本身虛立名姓伏請從今已後如知
兩道奏進外一家之內父子弟兄吏不得知請道奏進
如有違犯臺司準前察防勅旨依奏 五年六月勅諸
道所奏幕府及州縣官近日多御鄉貢進士奏請此事
已曾釐革不合因循且無出身何名入任自今以後不
得更許如此仍永為定制 其年九月中書門下奏條
流諸道判官員額西川蕃有十二員望留八員節度副
使判官掌書記觀察判官支便推官雲南判官巡官淮
南河東舊額各除向前職額外淮南留營田判官河東

留守判官幽州淄清舊各有九員望各留七員幽州
除向前職額職額外留盧龍軍節度推官淄清除向前
職額外留押雜羅渤海兩藩巡官山南東道鄭滑河陽
京南汴州昭善鎮州易定鄆州魏博滄州除陳計徐州
兗海鳳翔山南西道東川涇原邠寧河中嶺南已上舊
各有八員望各留六員節度副使判官掌書記推官觀
察判官支使振武靈益夏州廊坊舊各有八員緣邊土
地貧望各留五員節度副使判官掌書記推官觀察判
官浙東浙西宣歙湖南江西鄂兵福建以上舊各有六
員望各留五員團練副使判官觀察判官支使推官黔
中舊有十員望各留六員經畧副使判官拾討判官觀
察判官度支監鐵判官東都留守陝府舊有五員並望



不減天德舊有三員亦望不減司州舊有四員商州兩
員並望不減防禦副使莘州泗州各有兩員並望不減
楚州壽州各有三員壽州望減團練副使一員楚州望
減管田巡官一員汝州鹽州隴州舊各有一員望不減
桂管舊有六員望減防禦巡官一員容管舊有五員望
減招討巡官一員延州舊兩員亦望減防禦雜官一員
樓煩龍波舊各有兩員望各減巡官一員右奉聖旨令
商量減諸道判官納以六員為額若臣等商量須據舊
額多少難於一例停減今據本鎮額量減數亦非少仍
望令正職外不得更置攝職仍令御史臺及出使郎官
御史專加察訪勅旨依奏

大中二年七月中書門下奏黔中鹽鐵使判官開成中

已停減不置臣等商量望黔中置經畧推官一員其鹽
鐵判官望令依舊額却置勅旨宜依 其年十月中書
門下奏服以銀青借羨檢校賓客官及朝散大夫階並
三品資歷白身不合虛監奏官近年諸司使多虛監此
色頭御奏請授官求中上州長馬及上州判司踰濫使
倖莫甚於此臣等商量自今已後諸司諸使應合奏授
正官者並不得虛御前件官階奏請如是長不守章程
依前論請奏聽進士其諸道差知進奏官亦望准此處
分勅旨依奏 三年三月中書門下奏伏準大和六年
六月御史臺奏奉置官員籍其任守吏曹注擬皆是職
司况調選須有出身合年十五以上比及於選入以十
年則二五足可以為成人矣今則皆稱年小奏請勾當



所在相丞積習成例若實年小即不合早補身名若補
實當年又何慮為官不了今請諸道方鎮子孫應選授
及奏授官一切勒歸本任不得輒有奏留如或恩出殊
常賜及一子若年十三以下即任奏聽進旨奏勅宜依
者臣等謹詳勅前約勅非不丁寧近日不守勅文例皆
請奏臣等商量自今已後諸道節度觀察防禦經畧等
使如或特降恩賜制及一子官年十五以下者即望許
奏請勾當留除外其餘並望準前勅處分其見在千牛
進馬者並準今年三月三日勅處分其年四月勅如聞
朝臣出使外藩皆有遺賂是備敬上之心或少或多親
為人事從前如此率為常例今邊上受命撫戎教須發
使若每使許循舊例則十方竟至困窮如是前不與編

欄又使臣難為辭拒其出使朝廷邊上一物已上並不
得受領却到京後方鎮亦不得輒寄附其年五月勅藩
鎮改移見在倉庫錢穀既已得替使屬新人向前曾有
勅文更給留別歲月深又官吏因循苟狎單情不守朝
典自今以後節度觀察使除替改更不在給留別限仍
勒知後判官及本曹官典功加檢察如有違越當重科
懲 五年十月中書門下奏伏見諸道及州府如縣令
錄事參軍有闕及見任官公事闕敗切要替換即事各
舉所知聞奏及須蒞官曾有課績處已必能清庶如論
薦不當舉主先議懲殿其判司參軍文學縣尉丞簿等
不奏限其河東潞府邠寧涇原靈武振武鄜坊滄德易
定夏州三川等道或道路懸遠或俸料單微每年選人



多不肯受若一例不許則都俸不在給留別限仍勒知
後判官不許則都無正官今請前件數道除縣令錄事
參軍外其判司縣尉丞簿每年豐許奏三負酒是元額
闕不得替考入其闕一年吏部不注即注且差攝二
年吏部不注然後許奏請仍資序不得越越如是散試
及外身不得奏第二任官其京百司除帶職事外不在
更奏官限勅旨依奏其月勅會昌三年六月八日已有
明勅應文武官除授諸道節度觀察經畧防禦使及就
加官爵等起今以後與送官告旌節使人事物不得過
三千匹為定制令諸道各有舊例有過三千匹者宜准
勅減不得違越 六年十二月中書門下奏應諸道節
度使觀察團練使防禦經畧等使所請俸科職田祿粟

時服雜給並諸已人事用度等先奉聖旨令條流奏來
者伏以藩鎮之任寄切分憂一方條舒繫在長吏近者
所在軍府多稱窮空 因緣增添費用滋廣不遵往
例唯徇人情物力既困於公家誅斂終歸於百姓稍能
釐革裨益實多置之初必有定額歲月深遠或多改更
望令諸道帥臣及長吏各詢訪事例僉尋簿書其間苟
踰舊規及有新置並宜除去務至公於軍府州鎮經營
利溷等項相承既久併絕則難相害於人亦宜禁止奉
勅依宜其月中書門下奏觀察使職當廉問位重藩維
受明王之寵寄同國家之休戚豈可但享崇貴唯務優
游羅聲色以自娛顧凋殘而莫問縱逃顯責必受陰誅
自今以後並請責其成效專其事權使得展意盡心恢

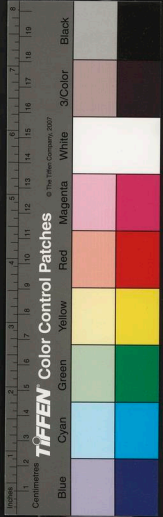

張皇化敬事以守法度節用以減征徭有利於國者必
行不以近名為慮有害於人者必去不以徇例為辭絕
連夜之酬歌務盡心於議獻常推此道方免曠官其巡
屬州縣須知善忠歲考校具以上聞隱而不言罪歸廉
師應有所論薦須直書事績不得虛詞有所舉聞須盡
錄奸賊不得隱漏懦弱不任職者奏免不得徇情清強
能立事者上陳不得蔽善如此即上下相制遠近相臨
同推至公共成致理勅旨卿等所條源廣問牧宰寺事
實繫生靈慘舒並依

咸通九年十二月二十三日勅司農寺丞薛瓊可贊善
大夫充除虜霽州招名鄉兵使 十二年七月中書門
下奏諸道節度防禦使下將校奏聘試官及憲衛寺每

年量許五人部團練防禦使量許三人為定不得更於
其外奏請其兼御史中丞以下即準勅文條流須有單
功方可授任今後若顯有戰功任其事績申奏檢勘不
虛當以處分此外不得更有奏請其函鎮魏三道即且
準舊例處分 其年中書門下奏準今年六月十二日
勅登革諸道及在諸司奏官並請章服事其諸道秦州
縣官錄事參軍縣令或見任公事敗闕不理切要替換
及前任實有勞效並見有闕員即任各舉所知每道奏
請仍不得兩人其河東潞府邠縣涇源靈武監夏振武
大德廊坊滄德易定三川等道觀察防禦使及嶺南五
管每年除令錄外許量奏簿尉及中下州判司縣丞共
三人偏州不在秦州縣官限其黔中所奏州縣官及大



將管內官即任準舊例慶分在京諸司及諸道帶職奏官或非時衝替考限未滿並却與依資官

天佑元年四月勅今後除留宣徽兩院山馬坊豐德庫御厨客省閣門飛莊完九使外餘並停廢其內園水井公事委河南府勾當至二年二月十六日勅只置宣徽院使以權知樞密事王殷充副使以趙殷衡充其樞密使並宣徽南院使並停兩司勒歸中書宣徽院人吏不得私出本院與人交通諸道勾當事人亦不得到院凡有公事並於中書論請

諸法上

舊制諸取事官三品以上散官二品以上身亡者佐史錄行狀申考功考功貴歷任勤校下太常寺擬謚訖復

中考功於都堂集省內官議是然後奏聞贈官同職事無者祿子若蘊德丘園聲實明着雖無官爵亦奏賜謚曰先生也

文按論法經緯
天地日文

令楚國公上官儀贈兗州都督沛郎公韋叔夏贈兗州都督扶風縣公蘇珣贈衛州刺史清河縣子崔融贈太子少保東海縣公徐堅贈太子少保彭城縣公劉知柔贈兖州都督彭城郡公韋湊贈潤州刺史常山縣公馬懷素贈禮部尚書舒國公褚無量贈益州大都督固安縣公盧從愈贈江陵大都督宿預縣公王立贈江陵大都督襄陽縣侯席豫贈禮部尚書賈至贈禮部尚書韓愈贈右僕射潘炎贈太尉令狐楚贈左僕射權德輿故

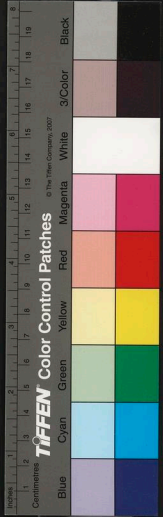

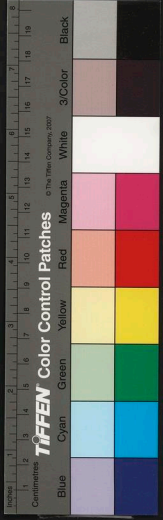

襄州節度使李翱贈司徒李路故太子少傅白居易大
中三年十二月中書侍郎平章事白敏中上疏請行謚
典從之下太常謚曰文

武武定禍亂曰武成強彘德曰武開王拓境贈太尉霍

國公王思禮贈司徒扶風郡王為武當岳梅奏進止以李愬又謚曰武已有武字沿不為武當岳梅奏進止以李愬又謚曰武已有武字沿不

獻元曰獻智質有理曰獻大常卿邠陰男薛收贈禮部

尚書常山郡公元行冲贈秘書監衛密贈太子太傅敬

懿溫柔聖善曰懿安人贊曰懿贈並州都督安德郡

公楊師道贈兵部尚書武陽郡公李大亮贈吏部尚書

永寧郡公王珪贈潤州刺史來恒贈太子少保張文瓘

贈幽州都督鄭國公楊崇毅贈兵部尚書正平縣公裴

淮贈禮部尚書源洧贈秘書監姚子彥贈左散騎常侍

趙復贈揚州都督蕭昕兼御史大夫鄭叔則贈工部尚

書蔣以故禮部尚書許康佐故東川節度使馮宿贈左

僕射辛秘贈左僕射馮摠

宣聖善周開曰宣施而不贈太傅盛王倚贈太子太師

漢中郡王瑀贈幽州都督廣平郡公劉祥道國子祭酒

趙弘智贈太尉魏王武承嗣贈太尉梁王武三嗣贈吏

部尚書王延昌贈太子少保鮑防贈尚書左僕射歸崇

贈兵部尚書陸贄贈工部尚書薛平贈右僕射鄭澣

昭聖問周達曰昭平陽公王贈並州都督固安郡公崔

敦禮特進金城郡公李珍贈幽州都督趙國公湛贈

荆州大都督舒國公常巨源景雲元年太常寺謚巨源

昭昭聖問周達曰昭平陽公王贈並州都督固安郡公崔

敦禮特進金城郡公李珍贈幽州都督趙國公湛贈

荆州大都督舒國公常巨源景雲元年太常寺謚巨源

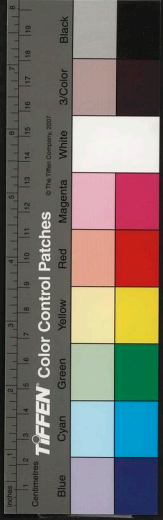

曰三思引之為相阿常証之為親無功而封無德而祿
 同族則配正安石固請依前議為君子之風故為善者
 當博學李觀沮將杜小人之業莫君以守節也為愚首
 議在存不所貴而乃死有餘名此賢達所以易心也嗚呼
 雖存不所貴而乃死有餘名此賢達所以易心也嗚呼
 源著未察而乃聞羨不遂與惡相濟若此也嗚呼
 群凶之謀苟容聖朝貪味李祿自以宰臣之貴不崇朝
 而賈害者固鬼得而誅之也去明之憤斯焉可知天地之
 心自比而見今乃妄加褒述安能贈吏部尚書齊國公
 崔日用贈戶部尚書常元甫贈刑部尚書李彝尚書左
 丞贈大帥崔傲贈司空李復贈司空鄭綱贈司徒趙儔
 元始建國都曰元行義悅人曰元恩能辨衆曰元贈司
 空河間郡王孝公贈并州都督畢國公阿史那杜爾文
 昌右相扶陽郡公常侍價贈司空苗國公豆盧欽望贈
 秘書監朱敬則贈鄴郡太守趙良器贈尚書左僕射東

海郡公子休烈黃門侍郎崔渙贈太子太傅李漁贈工
 部尚書李建贈太保柳公綽

節好廣自勉曰節贈司空鄭國公殷開山贈工部尚書

范陽郡公張道源贈冬官尚書平昌縣男高獻贈工部

尚書馮昭泰贈尚書左僕射裴玢贈工部尚書李上公

景著意大益曰景布義行禮部尚書黎國公温大雅贈

州大都督嗣號王邕贈黃門監魏縣公

畢名御贈特進嗣寧王柳故忠武軍節度使都士美贈太

保劉濼贈工部尚書馮定

成割人立政曰成贈司空萊國公杜如晦贈揚州大都

河間郡公李義府贈越州都督天興縣伯姚璿贈侍

中平鄉縣公李德遠大理鄉平安縣伯崔晁贈戶部尚書真淳子李璿贈荊州大都督崔翹河南尹博陵縣公崔希逸國子祭酒韓洄贈尚書右僕射嗣曹王臯贈工部尚書郭隆贈工部尚書齊抗贈陝州大都督崔宗贈尚書右僕射吳淦楊州大都督趙昌故京兆尹李克贈工部尚書裴次元贈太尉李逢吉贈禮部尚書張侍方故洪州觀察使王仲舒

烈東德遵業曰烈贈左衛大將軍永安郡公王孝恭贈左衛將軍東平郡公程務挺贈荊州大都督涼國公契苾何力贈輔國大將軍原國公田歸道贈太子少傅常光乘贈禮部尚書張孚贈尚書左射僕孫志直贈尚書右僕射常謙光贈司空張獻甫贈鴻臚卿司馬逸客故

東臺侍郎同東臺三品荊州大都督府長史李安期

孝秉德不回曰孝慈惠愛親曰諫叶時肇享曰孝五宗

孝曰孝曰睦其黨曰孝慈愛志勞曰贈司徒道王元慶贈

開府儀同三司觀國公楊恭仁贈戶部尚書裴守忠贈

兵部尚書道遥公常嗣立贈禮部尚書崔沔岐王府長

史裴子餘贈魯郡都督趙郡公李瑱贈太子太傅郭曜

贈禮部尚書鄭果贈工部尚書常溫故吏部尚書李暹

康溫良好樂曰康安樂撫贈司徒鄧王元裕太子右庶

子安平縣侯李百藥贈太常卿豐城縣子姚思廉贈太

常鄉陽翟縣侯褚亮贈吏部尚書大安縣男簡立德贈

原州都督嘉興縣子陸敦信禮部尚書新野縣公張俊

贈兵部尚書潘孟陽贈吏部尚書并州都督楊師道



定大慮慈人曰定安人法故曰定進補前贈司徒唐國
 公武士獲贈荊州大都督吳興縣公沈叔安贈并州大
 都督芮國公豆盧寬贈幽州都督燕國公于志寧贈秦
 洛州長史裴懷節贈益州都督北平縣公張行成贈越
 州都督高智周隴州刺史會稽郡公于德方梓州刺史
 李震贈太子少師徐浩贈太傅何進滔贈左散騎常侍
 穆布德執義曰穆同州刺史蘭陵縣公蕭德昭幽州刺
 史常知止贈禮部尚書唐昭故問州刺史顏防贈戶部
 尚書潞州都督郝昂贈少保裴向貶授開州司馬宋申
 錫會昌三年五月起復唐爵趙錫陸馬
 正大慮慈人曰正內用情曰正清白守節曰正贈司
 徒密三元旒贈開府儀同三司新昌郡公李綱贈太子
 少保潁川郡公韓仲良侍中韓瑗贈幽州都督清丘縣
 公崔義玄贈洪州都督博陵縣子蘭立本贈秦州都督
 武陽縣公常琨贈右驍衛將軍河間郡公李友贈吏部
 尚書石泉縣公王方慶贈幽州都督魏縣男崔神慶贈
 益州大都督邢國公王及善贈幽州大都督燕縣子婁
 師德贈益州大都督邢國公魏元忠贈天官尚書楊執
 柔贈太子少傅武陽縣伯常杭贈尚書左丞相廣平郡
 公程行誥開元十四年誥曰正岐王府長史裴子餘誥
 之無規者贈黃門監中山郡公李贈吏部尚書金城
 縣伯李朝隱贈江陵大都督高邑縣伯李尚隱贈揚州
 大都督南皮縣子常胤心贈戶部尚書楊瑒贈潞州大

大慮慈人曰定安人法故曰定進補前贈司徒唐國
 公武士獲贈荊州大都督吳興縣公沈叔安贈并州大
 都督芮國公豆盧寬贈幽州都督燕國公于志寧贈秦
 洛州長史裴懷節贈益州都督北平縣公張行成贈越
 州都督高智周隴州刺史會稽郡公于德方梓州刺史
 李震贈太子少師徐浩贈太傅何進滔贈左散騎常侍
 穆布德執義曰穆同州刺史蘭陵縣公蕭德昭幽州刺
 史常知止贈禮部尚書唐昭故問州刺史顏防贈戶部
 尚書潞州都督郝昂贈少保裴向貶授開州司馬宋申
 錫會昌三年五月起復唐爵趙錫陸馬
 正大慮慈人曰正內用情曰正清白守節曰正贈司
 徒密三元旒贈開府儀同三司新昌郡公李綱贈太子
 少保潁川郡公韓仲良侍中韓瑗贈幽州都督清丘縣
 公崔義玄贈洪州都督博陵縣子蘭立本贈秦州都督
 武陽縣公常琨贈右驍衛將軍河間郡公李友贈吏部
 尚書石泉縣公王方慶贈幽州都督魏縣男崔神慶贈
 益州大都督邢國公王及善贈幽州大都督燕縣子婁
 師德贈益州大都督邢國公魏元忠贈天官尚書楊執
 柔贈太子少傅武陽縣伯常杭贈尚書左丞相廣平郡
 公程行誥開元十四年誥曰正岐王府長史裴子餘誥
 之無規者贈黃門監中山郡公李贈吏部尚書金城
 縣伯李朝隱贈江陵大都督高邑縣伯李尚隱贈揚州
 大都督南皮縣子常胤心贈戶部尚書楊瑒贈潞州大



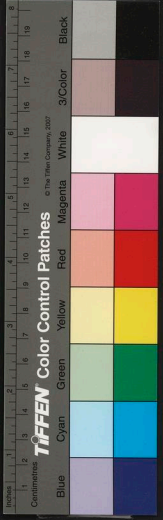

都督源復御史大夫崔器故國子祭酒贈秘書監楊頊
贈右散騎常侍常常陝州大都督劉滋贈右僕射姚南
仲贈太子太保高郢贈禮部尚書盧坦贈太子少保裴
均太子太保鄭餘慶故潤州節度使路隨贈右僕射錢
徽贈兵部尚書孔戣贈右僕射李遜贈司徒李絳贈太
保韓臯贈司徒崔從贈司空王徽贈司空崔慎由贈元
部尚書常渙故工部尚書裴佖

簡臺德不懈曰簡平易不贈幽州都督沛國公鄭元璠
洪州都督平昌縣侯于貴寧贈泰州都督汾陰縣公薛
元超贈幽州大都督平恩縣公許國師贈太常卿魏縣
子盧承業贈黃門監天水郡公尹正平陽郡太守柳渙
杭州刺史杜濟贈陝州大都督張式贈左僕射常夏卿

故洪州觀察使薛放故桂州觀察史嚴謹

平布綱紀曰平執事有制曰平理而無贈右衛將軍黎
國公裴行方蒲州刺史李素立贈太子太保徐申贈左
散騎常侍顏証

安寬容平和不爭曰安贈司徒江王元洋贈禮部尚書鄧國
公竇璡太保梁郡公蕭造贈工部尚書華國公竇誕贈
涼州都督廣德郡公李安遠贈岷州都督長道縣公姜
譽贈工部尚書紀國公段綸贈并州都督樂壽縣男長
懷慈仁知折曰懷衛王元霸

惠慈仁好與曰惠柔費慈贈司徒鄭王元懿贈侍中趙
郡公李懷遠太子右諭德梁郡公孔若思贈洪州刺史
德慈懷來人曰德忠和純備曰德強直溫義曰德勤人
德慈懷來人曰德忠和純備曰德強直溫義曰德勤人

德剛塞簡廣曰德贈禮部尚書河南王贊贈靈州都督
夷國公李子和亳州刺史魏王武元奭贈司空李麟贈
太師杜審權贈禮部尚書崔駟

忠贈國曰忠危身惠上曰忠讓賢盡誠曰忠危身

忠廉方公正曰忠贈左衛大將軍淮陽郡王道玄贈禮

部尚書嗣魯王道堅贈司空蔣國公屈突通贈部尚

書江國公陳叔達贈秦州都督開化郡公趙茲景左驍

衛大將軍新興郡公馬三寶贈刑部尚書清河縣公崔

善贈尚書右僕射道國公戴胄金紫光祿大夫武昌

縣公靳孝謨贈尚書左僕射高康縣公馬周贈函州都

督河清縣公房仁裕贈太子少師來恒荊州大都督崔

知溫荊州大都督宋國公唐休璟贈蘄州刺史許欽寂

贈開府儀同三司魯王武崇訓贈幽州都督梁國公魏

知古岐王傅弘農縣公楊溫王贈司空李措裕贈戶部

尚書淮安郡國公李琇贈益州大都督清河郡公崔隱

甫贈太尉賈循贈揚州大都督葉子昂贈太子太傅吳

淑贈尚書左僕射孔巢父贈吏部尚書崔縱改秘書監

裴清贈禮部尚書蔣清贈太尉李光顏

靖柔德布衆曰靖寬衆令終曰靖恭仁鮮言曰靖贈司空淮安王神通贈太子

太保長平郡王叔良贈尚書右僕射延安郡公寶威魏

州刺史卒君昌鴻臚卿懷仁縣公郭嗣本贈越州都督

渭源縣侯顧琮贈太子太師異國公寶希珠贈左散騎

常侍路應贈太子太傅崔暹

質過名實不真曰質中正無邪曰質贈蘭州都督清河郡公楊弘

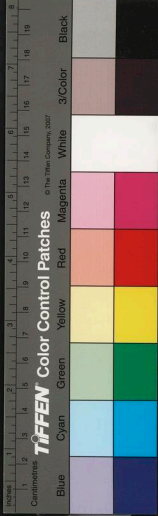

禮贈太子傅魏縣子崔神慶

戴愛禮不慈曰戴秘書監瑯琊縣子顏師古

憲博善周達曰憲國子祭酒彭陽縣公全孤德茶贈廣

州都督江陵縣子岑文本國子祭酒曲阜縣子孔穎達

贈司徒濟縣公高季輔贈太尉開喜縣公裴行儉汾州

刺史贈梁王武元慶常州刺史獨孤及贈禮部尚書皇

甫政贈太子少保歸登贈禮部尚書張薦太子少保許

孟容贈右僕射王彥威

威強毅執正曰威猛曰威贈涼州都督懷縣公于伯億

贈戶部尚書田仁會涼州都督太原郡公郭知運右司

郎崔原敬之曰郭知運承恩詔英向五十餘年今請易

名籍謂非禮謹案祀經云祀其者蓋以時請謚于君曰知

有禮也昔蔡矣請所以易其者蓋以時請謚于君曰知

既各不浮行數紀之前又項屬多故吏以合謀謚今乃

請窮特為向其子英又項屬多故吏以合謀謚今乃

士位崇端按府者若率而行之誰無妄之求死今裂

又理疲于簡瞻抑恐名器寺不為父作謚若知運合謚將

君因嗣子而廢先君之僕射若不既合謚而乞遂以國

而因又殊旌善之禮請依下太常寺重謚博士獨孤及

議曰又時為大順次之將英易謚前案三不禮經三

制禮則無言已矣則不逾謚况帝王殊遠不相沿禮三

無非時與年矣必荷褒寵無異則八年論獨如運不幸

過也而與年矣必荷褒寵無異則八年論獨如運不幸

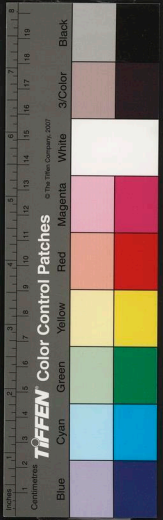

TIFFEN Color Control Patches

© The Tiffen Company, 2007

Blue Cyan Green Yellow Red Magenta White 3.Color Black

1 2 3 4 5 6 7 8 9 10 11 12 13 14 15 16 17 18 19

1 2 3 4 5 6 7 8 9 10 11 12 13 14 15 16 17 18 19



督鄴公崔光遠贈司空嚴礪贈潞州大都督劉昌裔

剛強毅果右武衛大將軍永安郡公姜宝誼贈左武衛

大將軍戴國公左難當

蕭剛德克就曰肅贈左衛大將軍長平王叔良益州大

都督鄴國公竇軌部尚書信都男竇靜始州刺史萊

武郡公劉師立侍中齊國公敬暉礼部尚書孟温礼贈

工部尚書呂譚度走員外郎嚴郢政詳笑而日在司

無非躬之謚皆有二乃挾殿梅德非德焉夫呂言公國家無事

宰臣禁暴正則幹忠則善若以人盛烈宏規不司能無言事

武能八元之德曰忠孤及曰議奏符必矣謚擬于形容請諸呂配

公忠廉舊議凡沒者之故吏以行狀請繼于尚書省而

考行定謚則首司存朝廷辨可否置在衆謀命敬權

不在弘之誠蓋故唐虞之異錫愈亂道謚法在禮言武觀善

源不言文三代已下張良去病霍光俱以文武大畧估漢

景桓太平其業不繼文禮甚矣然其失人唐興於終文成

叔達温彦博岑文本唐休璟魏知古崔日用孫奭佐吏有

字少以功屈此言宰相者謚不必為一不闕用孫奭佐吏有

數則老舜禹湯文武成康不如周成慎烈靖也齊桓

晉懿或愚不如蕭玉觀安釐也杜如晦王珪德克就或以名

明懿或愚不如蕭玉觀安釐也杜如晦王珪德克就或以名

重名而後為美觀亦猶能會審策之達不稱文壯張既

鑒政能程晉之志畧彼八居子者方之東乎宜無慙德之

前贈戶部尚書栢正節台州刺史崔昭贈右僕射李
 夔贈太子太保李廓贈太子少傅杜亞贈太子少保崔
 俊贈司徒韓充

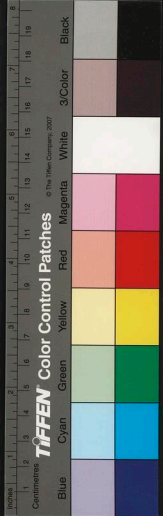

壯威德剛武曰壯勝敵寇亂曰狂死於原野曰壯好力
 壯致勇曰在屢行征伐曰壯武而不遂曰壯敵國克服
 壯曰贈廣州都督建寧縣公龐孝泰贈幽州都督瑯琊郡
 公牛進達贈麟州總管鄜城郡公梁禮贈荊州都督東
 萊郡公公孫武達贈梁州都督順義郡公雲師端贈右
 武衛大將軍新城縣侯楊胄贈原州都督博陵郡公賀
 蘭整贈潤州刺史君元正贈右衛將軍王文慶贈涼州
 都督元禮臣

恭尊贊貴讓曰恭愛人長憐曰恭率事以信曰恭既過能贈司空襄邑
 郡王神符贈荊州都督龐西郡王博贈太尉濮王泰
 左衛大將軍北平王阿史那斛斤贈太尉濮王泰
 博禮部尚書魏郡公晉文衍贈楊州大都督高陽郡公
 許敬宗居清級并長子于荒微嫁少女子夷落閩詩學

禮事純于趨處須憑實行按諸法名與實爽曰縲請
 清塵易名之典須憑實行按諸法名與實爽曰縲請
 為縲改詔博太子舍人諱伯謚稱思古與許氏先有縲
 未朝榮辱干職若不可奪官不侵即合據法推緹如其不
 依思古何為定戶部尚書戴晉德謂空向曾既忠直目
 考徒以日食萬錢兩以殿為縲醜敬宗忠孝不及于
 曾缺食男女之集有適以殿為縲醜敬宗忠孝不及于
 稱矣詔今書省集五品已上重謚曰恭尚書楊思敬謚
 蘇氏歎曰既過能改曰恭請謚曰恭尚書楊思敬謚
 行敬政之反諱為恭是初謚為縲以在家修繼劉洎
 贈汴州刺史楊弘武贈幽州都督鉅鹿郡公竇德玄荆
 州大都督府長史薛大鼎并州大都督道國公戴至德
 贈潭州都督外黃縣男薛景山贈并州都督鄭國公楊
 再思贈幽州都督龐承宗贈司空李揆太子賓客盧輪

贈揚州都督張伯儀贈太子少保嗣吳王嶽 吏部尚
書常武贈尚書左射僕程昇贈陝州大都督高固贈右
僕射劉怱贈戶部尚書韓公武

唐會要卷第七十九

唐會要卷第八十

謚法下

敬令善與法曰敬 褒方克就曰敬 夙夜警戒曰敬 夙夜

開敬難不忘君曰敬 陸善贈並州都督渤海王奉慈贈

兼州都督武安縣公楊虔贈特進長平縣男竇琮贈

同州刺史安邑縣公裴矩贈特進清源公溫彥博贈荆

州大都督范陽郡公張延師贈幽州都督長平縣男楊

纂贈工部尚書武陵郡公栢季纂贈禮部尚書壽陵縣

男柳亨懷州刺史孝昌縣男許智仁贈工部尚書醜國

公周範涼州都督南康郡公韓孝威贈齊州都督武都

郡公權萬紀贈太常卿濟南縣男唐皎贈荊州大都督

樂安縣男任雅相國子祭酒北平縣男楊嶠贈工部尚



贈揚州都督張伯儀贈太子少保嗣吳王嶽 吏部尚
書常武贈尚書左射僕程昇贈陝州大都督高固贈右
僕射劉怱贈戶部尚書韓公武

唐會要卷第七十九

唐會要卷第八十

謚法下

敬令善與法曰敬 褒方克就曰敬 夙夜警戒曰敬 夙夜

開敬難不忘君曰敬 陸善贈並州都督渤海王奉慈贈

兼州都督武安縣公楊虔贈特進長平縣男竇琮贈

同州刺史安邑縣公裴矩贈特進清源公溫彥博贈荆

州大都督范陽郡公張延師贈幽州都督長平縣男楊

纂贈工部尚書武陵郡公栢季纂贈禮部尚書壽陵縣

男柳亨懷州刺史孝昌縣男許智仁贈工部尚書醜國

公周範涼州都督南康郡公韓孝威贈齊州都督武都

郡公權萬紀贈太常卿濟南縣男唐皎贈荊州大都督

樂安縣男任雅相國子祭酒北平縣男楊嶠贈工部尚

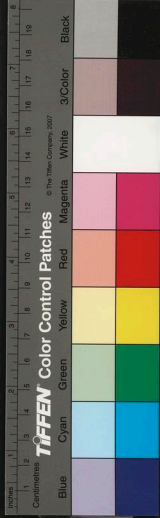

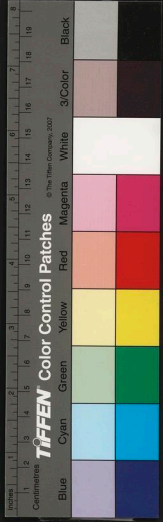

書宋慶礼

開元七年卒太常博士張星曰慶礼大劉

家之曰營州鎮北成吏拒斷臂則制其死命

用為晏然河朔無擾晏大興師之費轉輸之勞較其賦以

副實朕其謂以詢請矣慮始以謗聲志超遠之權利善

非得所召之典不墜也星復執前議慶礼表行之辭王

曰敬乃誥太子少保徐國公劉渠求光祿卿清河縣公張

宥贈戶部尚書鄧景山贈礼部尚書程鎮之贈尚書左

僕射蕭國公班宏贈太子太傅劉從一贈刑部尚書周

皓贈吏部尚書劉贊贈僕射劉公濟故兵部尚書東都

留守顧少連贈太子少傅衛次公贈工部尚書劉伯芻

故太子賓客李翼贈尚書右僕射杜羔贈左僕射王虔

休故華州刺史崔植故兵部侍郎裴潏贈右僕射王紹

高承簡故宣州觀察使穆贊

僖質衆受諫曰僖小心景左衛將軍考城縣伯獨孤開

遠贈工部尚書彭城郡公劉審禮

隱隱拂干懷情不盡曰隱太子遠成司奏謚息王為戾

為上令改謚謚柱海奏改贈刑部尚書常乘牟贈太尉輔

悼肆行榮祀曰悼恐懼從慶贈司空鄧王元亨贈益州

大都督蜀王愔贈益州大都督原王孝夏王一

襄因夢有功曰襄贈并州大都督首國公唐儉贈開府

儀同三司邳國公長孫順德贈荊州都督譙國公柴紹

贈輔國大將軍夔國公劉弘基贈荊州都督平陽縣公

王長諧贈并州都督渝國公劉政會贈禮部尚書彭城

郡公劉德威贈左金吾大將軍邠國公姜行本贈荊州

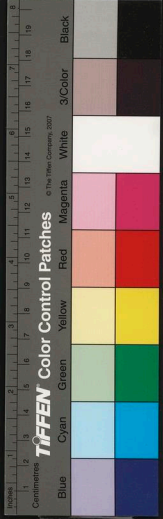

都督邠國公張公謹贈荊州總管譚國公丘和贈吏部

尚書安吉郡公杜淹贈工部尚書五原縣公賀蘭嵩贈

越州都督譙郡公周道務贈荊州都督文水郡公丘行

恭贈代州都督同安郡公鄭仁泰贈荊州都督懷寧縣

公杜君綽贈工部尚書中山郡公崔日知贈太子少傅

王承業太子詹事吳仲孺贈右僕射張 贈靈州大都

督韓遊瓌太子太傅薊國公李叔明贈刑部尚書任迪

簡贈司徒張遼封初博士崔詒改謚曰忠後

胡 保人耆考曰胡左監門大將軍唐國公李象

愍 佐國遭憂曰愍使入悲傷曰愍恒山郡王承乾贈幽

州都督道國公周法明贈工部尚書高彥昭 李正已初

殺其子納叛國彥昭以濮州降于河南都統劉玄佐 納已

故 曰以天之神明將有祈也文曰天如神明豈使 劾

哀 恭仁短折曰哀 楚王智雲懷王敏汴王璩

殤 未家短折曰殤 江王踞 襄王重

思 道海前過曰思 深慮道 遠曰思 彭王元則安定公主

荒 凶年無穀曰荒 昏亂 曰荒 徃禽 曰荒 徃樂 不反

刺 暴慢九親曰刺 限復 遂 巢王元吉

醜 行曰醜 尚父贈太傅博陸郡王李輔國

繆 名與實贈司空留國公封德彞 書侍御史唐 臨 治

曰 已藏之狀死而後發 狼加贈 諡未正 嚴科太宗 金百

官 詳議 不可 尚書 唐 儉 寺 諡曰 罪 累 自 後 恩 結 生 前 所

政 讞 詔 從 之 乃 讞 乞 請 降 贈 贈 勝 州 都 督 執 失 思 方 贈 太

子太保裴廷齡贈太子太保李程

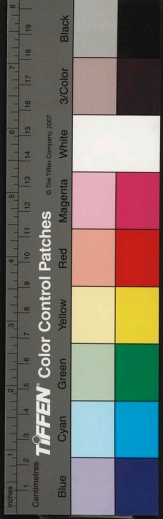

勇率義恭用曰勇率義死用曰勇縣命為仁曰勇贈潭

州都督巢國公錢九龍贈左武侯將軍彭城郡公吳志

意贈代州都督許洛仁贈左監門將軍成三郎贈靈州

都督拓跋守寂贈司空李懷讓

莊極而不贈司徒魏王元鳳贈幽州都督邢國公蘇定

方贈侍中明崇儼太子詹事廣平郡公陸餘慶贈司空

崔元式幽州節度使贈太師張仲武

溫德性寬絳州刺史昌武縣子孔禎贈禮部尚書扶陽

縣公常承慶

良理心敬事曰良贈禮部尚書滑國公皇甫無逸太常

與之同去申其名養而乃留在京師子道未旦何能為

為孝乃諡中散大夫守少府監胡珣故太子少傅簡濟美

贈金紫光祿大夫長孫敬

密追補前秘書監武陽縣侯蕭德言贈司空鄭國公竇

縱諱法無贈左衛大將軍宇文士及初諡為恭薨門侍

及居家諱為縱不宜贈工部尚書馬暢太常博士前齊諡

崔備歌諱曰謹案諡法敬字之義與馬暢始終各諡不

同考且馬暢墳土猶濕物與未正事須更諡諡諱重

在春秋懷惡之諱可也加史冊庶美之命難乎况尚書

都堂宜議攸重奉常禮院考法懸在不刊而後觀雖以禮

馬名宜存乎褒貶其佳傳舊章稽前士用而後人其禮

于愧詞史臣或許其責豈絕筆廢方貞正之敬以易其名

常考馬暢為敬行舉夙夜就事廢方貞正之敬以易其名

要于無所前于言也建中興元間暢以父有征討之

當推恩交受爵位父費家屬于財以酒色自娛正元中

信傾產而孤姪寡婦分居析財觀聲聞于時殫使

何以謫為敬乎諡者云先司徒之善書而暢揣摩首策

無遺焉暢參計于闈庭之內苟所言屢中而不可隱公當
 指才畧又先稱名儒端士皆從之遊未始知其善得非武公當
 之甚耶又門况公他端夙人也就事者以必端矣夫為端士而遊
 乎軻之門况公他端夙人也就事者以必端矣夫為端士而遊
 曠日列而踐其途焉何也廣方征正則暢慶已行事謂其遊
 嘗造次而踐其途焉何也廣方征正則暢慶已行事謂其遊
 如暢之輩有以勸善與法名者有以懲惡以固非庸為事也
 繼道曰賤之輩有以勸善與法名者有以懲惡以固非庸為事也
 居家也操下如東疆故時論折鄙之謹按國史如文轉士及其
 恪謹字無工部尚書楊昉
 呆謹字無定州刺史定襄郡公于匡濟
 勤謹字無廣州都督謝方叔
 靈贈尚書右僕射朱忠亮

厲贈太子賓客于頔太常博士王彥威諱曰于頔剛毅
 為從橫備儻之才判湖州復南朝舊政以嚴什一由是
 蜀人相入故輕重則及泉士總周官水至露滿明悉封樹之
 制高不可隱淺則及泉士總周官水至露滿明悉封樹之
 有征軍不決時見推識于人名滿古將畧然惜其山生得賊將
 遷如始奉初以還思慮立名滿古將畧然惜其山生得賊將
 安命可善便道而思慮立名滿古將畧然惜其山生得賊將
 御洪命可善便道而思慮立名滿古將畧然惜其山生得賊將
 聲甚指婦王聽功成而作樂諸侯則召頔而命武士持節軍
 其指婦王聽功成而作樂諸侯則召頔而命武士持節軍
 逆事武一聖者樂正元洪判師而命武士持節軍
 為政是知樂之可作而不知禮之求庭綏有司請然則如
 然未嘗別白其罪以意示罰人對至令屋誅之泊天
 又思下元侯而連起國歎申緝姻之論寢蓋非之謹操則

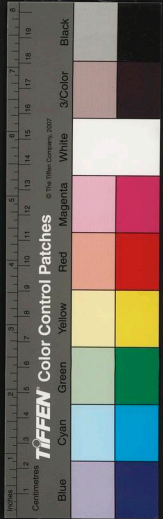

天爵人使賜事也以前使又由罪乎名者衆兵人入相波口
使不當先帝嗣位之始貴安反側以清四方幸免錄
仲尼與之政亡則國家人各器君于頃頃也若假
賜其爵祿車服筮定則可若獻朝廷典將又寵其
事是徐河節尚初臣賊子與春秋其典法乎知懼蓋
以懲暴戾此河初臣賊子與春秋其典法乎知懼蓋
前死獲美名或初臣賊子與春秋其典法乎知懼蓋
使忠獲美名或初臣賊子與春秋其典法乎知懼蓋
又補缺高城以禮成使褒貶道所徵俸路絕則天下
罪名斷武惟陛下至聖至明之安不足無偏黨之
非若然者則顛雖有助聖至明之安不足無偏黨之
乎若然者則顛雖有助聖至明之安不足無偏黨之
名賜之姻親始修禮豈可持此况彼而以朝觀之
者程樞陽之景也故頓文吏可持此况彼而以朝觀
衆程樞陽之景也故頓文吏可持此况彼而以朝觀
兵刻下十年工師謀征瘡痍不絕其後張以昭以
人刻下十年工師謀征瘡痍不絕其後張以昭以
入刻下十年工師謀征瘡痍不絕其後張以昭以
相也豈國政殺木若以李吉甫國可以長為自河宿
波而法吏顧望自慶或下能度亂天刑生前網已滿
口而法吏顧望自慶或下能度亂天刑生前網已滿
後而法吏顧望自慶或下能度亂天刑生前網已滿
波而法吏顧望自慶或下能度亂天刑生前網已滿

慮者幸多驕淫不道獎誅求自後封貨引臣比身長足甜
謂道而陛下不恐馬臣恐將來臣比身長足甜
慮者幸多驕淫不道獎誅求自後封貨引臣比身長足甜
謂道而陛下不恐馬臣恐將來臣比身長足甜
慮者幸多驕淫不道獎誅求自後封貨引臣比身長足甜
謂道而陛下不恐馬臣恐將來臣比身長足甜
慮者幸多驕淫不道獎誅求自後封貨引臣比身長足甜
謂道而陛下不恐馬臣恐將來臣比身長足甜
慮者幸多驕淫不道獎誅求自後封貨引臣比身長足甜
謂道而陛下不恐馬臣恐將來臣比身長足甜
慮者幸多驕淫不道獎誅求自後封貨引臣比身長足甜
謂道而陛下不恐馬臣恐將來臣比身長足甜
慮者幸多驕淫不道獎誅求自後封貨引臣比身長足甜
謂道而陛下不恐馬臣恐將來臣比身長足甜
慮者幸多驕淫不道獎誅求自後封貨引臣比身長足甜
謂道而陛下不恐馬臣恐將來臣比身長足甜
慮者幸多驕淫不道獎誅求自後封貨引臣比身長足甜
謂道而陛下不恐馬臣恐將來臣比身長足甜

法殺不辜曰厲謂誦為厲或曰太保由文學難為則
馮歷中外卒當登壇補衣之寄推于夢任六謂難為則
易其名者宜慕擊美類能而以授聖王今特諡為
有未安愚以為不然夫類能而以授聖王今特諡為
要當美惡感在祀經言謙乎則一惠至放論諡之
也况被其功不足以上無過忠美則以優為不
然賜諡勅封在郡丞張正甫與敬誥之為不
刺史取中書門下度分宰相令節省狀管竟不
常博士王厚慶又上表云臣聞古之聖王立法意
之所與善過市朝之勅試使布家之禮而逾下勸
人柄也臣所以故大不賓禮致師于頃頃而陛下
慮建法中思善為聖慈實善故政以陛下屬今
謂道而陛下不恐馬臣恐將來臣比身長足甜
慮者幸多驕淫不道獎誅求自後封貨引臣比身長足甜
謂道而陛下不恐馬臣恐將來臣比身長足甜
慮者幸多驕淫不道獎誅求自後封貨引臣比身長足甜
謂道而陛下不恐馬臣恐將來臣比身長足甜
慮者幸多驕淫不道獎誅求自後封貨引臣比身長足甜
謂道而陛下不恐馬臣恐將來臣比身長足甜
慮者幸多驕淫不道獎誅求自後封貨引臣比身長足甜
謂道而陛下不恐馬臣恐將來臣比身長足甜
慮者幸多驕淫不道獎誅求自後封貨引臣比身長足甜
謂道而陛下不恐馬臣恐將來臣比身長足甜
慮者幸多驕淫不道獎誅求自後封貨引臣比身長足甜
謂道而陛下不恐馬臣恐將來臣比身長足甜
慮者幸多驕淫不道獎誅求自後封貨引臣比身長足甜
謂道而陛下不恐馬臣恐將來臣比身長足甜

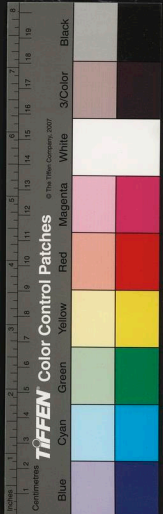

之詩得全腰領而贊誠且諱為綬壽以沮亮邦豈可時
加美名以好惡如此則是于順生為奸臣死獲美諱
違前語却依大常諱為庸使典法無虧國章不棄請
信贈工部尚書渾鍊

毅贈尚書右僕射楊朝晟

魏贈太尉王鐔

夷贈太子少保張煦

傾贈左散騎常侍房式

末西蜀之事逆豎割圖御難初亮駭叶謀現正師
年溪事遠百不計一然而碑嘉不平鮮劉豐深者兼在
骨龍請舉其梗槩使後適昏史中丞州之刺史故大帥
右南面八支度副使後適昏史中丞州之刺史故大帥
右南面八支度副使後適昏史中丞州之刺史故大帥

論破則謂曰者蜀州皆病胎中見遂會故使人意
論破則謂曰者蜀州皆病胎中見遂會故使人意

不群邪神體全未嘗不以是為先堅自以為祥兆何區
不群邪神體全未嘗不以是為先堅自以為祥兆何區

乃援何哉蓋以式深為決洽之辭激切驚固不然而何區
乃援何哉蓋以式深為決洽之辭激切驚固不然而何區

逐根報州刺史也故大守即其正實元八月其時乾
逐根報州刺史也故大守即其正實元八月其時乾

未解乃名募亡命美妝管內鎮兵張詔命初四東川
未解乃名募亡命美妝管內鎮兵張詔命初四東川

道郵次酒內畢具為號為十五萬首曰關蓋屋以未
道郵次酒內畢具為號為十五萬首曰關蓋屋以未

叛命肩廢繫爭死收氣望與下過沛滕寶曾軒黨去
叛命肩廢繫爭死收氣望與下過沛滕寶曾軒黨去

業窳視山谷邑居人吏分道州路時功蜀軍擄得之
業窳視山谷邑居人吏分道州路時功蜀軍擄得之

不猖狂竟絕不文復張喬規符義皆為聖上注維天之
不猖狂竟絕不文復張喬規符義皆為聖上注維天之

以斯而孤雖玄澤流如式頭無蜀狀事下太常博士
以斯而孤雖玄澤流如式頭無蜀狀事下太常博士

何面非以式頭無蜀狀事下太常博士

李震仲重議曰式頭無蜀狀事下太常博士

非愛之者所能粉飾而文其論惡之者所能披扶而裝

非愛之者所能粉飾而文其論惡之者所能披扶而裝

非愛之者所能粉飾而文其論惡之者所能披扶而裝

非愛之者所能粉飾而文其論惡之者所能披扶而裝

非愛之者所能粉飾而文其論惡之者所能披扶而裝

非愛之者所能粉飾而文其論惡之者所能披扶而裝

非愛之者所能粉飾而文其論惡之者所能披扶而裝

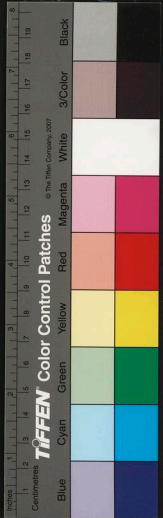

復字謚

贈太子重俊

景雲元年十月太府少卿韋湊

使三綱劾之十等威若刑罰以懲惡之著也善所不加

者則非私情之可狗故賞微獲用管蔡為亂也並至公之

大猷非私情之可狗故賞微獲用管蔡為亂也並至公之

其辭安可失衆哉而臣竊見故重俊私亂有臣謚

破扉斬股突禁而入騎膝禁兵羊黃屋季和翰順玄

武門避賊自威既通躬出接門親降德音非轉逆為順

為依前謚 罪用駁耳必論首以幸其開城色有持敬死書為其

其說蜀之此時雖女子小人亦知竟斷頭之有日然

其用附履之生言仁者如式而鼓易曰大節以節無乃

死書何從聞之而後去而式在仁之間奪黃之際闕有

將者殺之命之難推嚮之論成則不當如是明矣然居

有將見危授命之義投刃成仁之志無疾任南之度

城色吾不信也無忠誠之目欲式成則不當如是明矣

志開吉也之乃罪也無王暗棄家之心無燕玄受毒之

幸其罪也之乃罪也無王暗棄家之心無燕玄受毒之

首將下豈可使死之聖人乎始順以子名以出信不中

必論也夫諸名易正則言不順夫以名以出信不中

駁耳豈容易哉恨非其所刑以詔不知蓋世也舉也

罪用駁耳必論首以幸其開城色有持敬死書為其

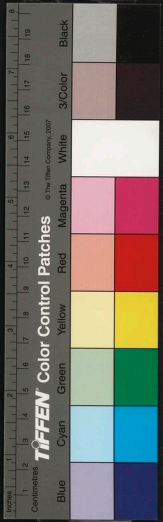



為天子是曰孝宣太子方獲英謚曰戾今郡愍太子之
 行此之豈可同年而語其于陛下父子也而可謚為
 愍乎伏望改申王為惠岐王範文薛王業惠榮王琬
 謚務合禮經

興王召懿肅宗皇后竇氏成昭開元六年正月太常謚

太宗之取昭成皇后謚不稱大聖昭成皇后且太穆皇
 武尊元大穆皇后追謚為穆元中追尊文德皇后曰

漢正現年號追謚曰文德上元中追尊文德皇后曰
 標行後諡荒僻論明笑太常諡曰荒僻著書每召帝

便連諡舊名不可之甚也漢思諸后單諡者多陰右曰
 皇曰德非大鐸字且閻帝諡曰思帝后入廟稱元非右

欲將桓帝西字為諡之子也其母既生前太常文王
 諡夫后公達禮義子于文母既生前太常文王

官代惠景雲二年七月追諡初昭容常引之昭容沒上
 武三思有異志天下知之能與氏之任上在房州

而附會三思誠破家之徵願姨思之鄭以為然言于上
 索常氏及上官曰立之獨言勿懼以呈言有徵遂乃婦心王求
 草中宗遺制引相王輔政及難作以其有功呈此追贈開
 元初立宗收其舊文勒成集令中書令張說親為其序
 孔夫子追謚殷比千忠烈大公武成謚魯國夫人楊氏烈正
 母天地也

朝臣復謚

文獻贈司徒申國公高士廉並州大都督樂城縣公劉

仁執贈太子太保梁國公姚崇贈太尉博陵王崔玄暉

禮部尚書徐國公劉幽求贈司空趙城縣公裴耀卿贈

荊州大都督始興縣公張九齡贈司徒贊皇縣開國子

李栖筠贈尚書右僕射鄭珣瑜太常博士徐復謚請謚
 異駁曰夫謚所以昭德也德既昭矣則文無以加焉故
 相國鄭公端操特立寫言慎行及居台司有謚適極人

相國鄭公端操特立寫言慎行及居台司有謚適極人

有下謂忠規君可設度不尊學休觀字是請恩婉之
 問忠其文則子豈但豈得配豈劉必微者其書笑所
 爲信德成又嘉當議正配之出陸陸言由接旣名
 爲接二成又嘉當議正配之出陸陸言由接旣名
 夫禮也漢異其言皆若當議正配之出陸陸言由接旣名
 匪有劉祖乎言允之典我房文忠先象人求忠孝先
 一有寬之焉豈可宜之與聲玄簡元崇裴環宋環環
 端爲昭命也者而人則害如字之不何如字之不
 各立烈也夫矣乎悅服今既深附會亮黨李北海
 有所名光夫矣乎悅服今既深附會亮黨李北海
 當強其爲宣成孔周子爲簡烈中代漢之
 若暴多烈成孔周子爲簡烈中代漢之
 爲有東都子爲簡烈中代漢之
 西伯而往湯天也爲安代文
 季好滯地也爲安代文
 之學天也爲安代文
 德不爲安代文

憤災君患免適相愛亦爲既當之不聞矣移于篤親庇生強衣無常主
 是舊章不授明瑜將而善規于能謀力所固謂不
 無度乎授瑜之明則司何於其先朝之但如來謀言偵行故其朝
 以是功軒于高名三合以慶之居者今奉亦推擇其無進
 其者非無異心歔歔所襄謂且者二豈不以謔非三其無進
 時俗理人而善政賢場各處相而日謀敬夫密物者始天事行
 下太常重議爲壽士徐從用而國其公之謚爲文旨則
 爲用也夫舉非與春秋之信馬然而與于近古非三代漢德
 之形爲之也夫舉非與春秋之信馬然而與于近古非三代漢德
 後事也夫舉非與春秋之信馬然而與于近古非三代漢德
 以則道備其地或則潤色爲美無以文也亦爲用兩季然
 無美施有知難不汗乏節雖無文昔之進接孟子之是非
 之則道備其地或則潤色爲美無以文也亦爲用兩季然



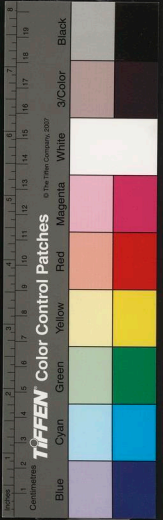

平也終不欲有借借于蕭何房玄齡之宗又不欲有造
 次擬于魏文正缺元崇宋璟劉禹軌之說言僕注成續
 有司當以矯之也不備之則遂返遂遠以至有司之失也
 此有國之武蕭何霍光房玄齡親前列寬薛元超之同于
 專筆前者宜有以矯之也然所見而遂借典也鄭瑜不
 可以尤而効之也不以當所見而遂借典也鄭瑜不
 盛德以頌下兩字則兼僕再告竟不足畫珣語文獻
 文正贈太尉鄭國公魏徵贈司空許國公蘇瓌贈尚書
 右丞相亮國公陸象先贈太尉廣平郡公宋璟贈太師
 燕國公張說太常卿初說為文正左司郎中楊伯成跋
 東名教周無居譽是存實錄準張說罷相制云不肅周
 微之人類李周慎之旨又制仕制云行虧羊石防嚴周
 身平免瓜李之壞而道也謚曰文正何成之功沮請下太常
 更據行事定謚工部侍郎張九齡又諫請依太常為定
 衆論未決上為制碑文賜謚曰文正由是始定
 贈太傅崔佑甫贈太子太師牛僧孺月中書侍郎平章

事白敏中工跋請行贈謚
 上從之請下太常謚之

文懿贈禮部尚書永縣公虞世南初虞世南學錄古今
 行篤終始志好忠正士多弘益易名之典抑贈太師韓

國公首晉卿及初出改為文懿贈司徒李回贈太尉王

文昭贈太尉梁國公房玄齡贈司徒鄭畋

文忠贈尚書右僕射河南縣公褚遂良贈太子少傅清

水縣公李元紘贈太子少師宜陽縣公韓休贈司徒魯

郡公顏真卿
 文康贈太常卿陽翟縣公褚亮

文惠贈司空梁國公狄仁傑
 文憲贈尚書右僕射許國公蘇頌贈太尉衛國公杜漸

文成贈荊南大都督漢陽縣公盧懷慎



文孝贈禮部尚書王珣

文簡贈司徒揚館初太常諡曰古揚美也無私褒貶必當將
以嘉善而退惡為列辟非光明也廢揚求訓矣夫道前
謚傳聞者首清要人莫與正且元載司徒寵望高而殊
相逼又知義惡而獨曾無一二言或自疑固而踈
有其遍又知義惡而獨曾無一二言或自疑固而踈
有明正詞全志士之命露免於上之私連乃晏安自泰
隱通耶豈懷入無思於招德於上使比塞人將死復生
或周郟聖人無吊災下格德於上使比塞人將死復生
宋陽不及或寒下為行搜利而中造次言乃象
時君澤下及或寒下為行搜利而中造次言乃象
起悟堯開下及或寒下為行搜利而中造次言乃象
乎既曰不慈不惠何向以謂之文與祈父之憂豈使河
孫笑之羞也愴公有屢慶卿厚大夫之謂家宗不立家
朝事使恨人老閱敬祖之禮位無琴禍之官凡在衣冠
誰可以議聖人立議有公無私仁按禮之義矣曰文與
諡曰為漢宣不私于祖諡曰成百王明制列聖通則
公叔文太子有死衛之節微班劭公直社稷不辱方岳懷
有保安太子有死衛之節微班劭公直社稷不辱方岳懷
于蘇大卷十二二年二月贈司空鄭肅
懿文太子太保薛元超

景武贈司徒衛國公李靖

正武贈太尉英國公李勣

忠武贈司徒鄂國公尉遲敬德贈太師汾陽郡王郭子

儀贈太師西平郡王李晟

莊武贈太傅北平郡王馬遂贈太師劉濟

武烈贈太尉霍國公王思

忠簡贈太師魏國公裴光庭開元二十三年博士孫琬

道請謚為剋平光庭與蕭嵩不叶時人以忠獻

忠簡贈太尉要定王武攸暨

忠烈贈中山郡公王峻贈太子少傅薛景仙贈太尉段

秀實只元元年二月謚初朱此盜據官闕也此以秀實

夕心肯同惡乃名與諱秀實初許從之陰說以兵迎乘海

實何明禮姚全言判官峻岳同謀殺此以兵迎乘海

領三馬者皆秀實夙所獎過昏許諾此特遣其將韓

為宗社之危期于頃刻乃符以追兵還之洛驛得牒莫

印不遂乃以司農印例印符以追兵還之洛驛得牒莫

辨置印授遞而迴秀實謂海實等曰旻之乘吾黨矣我

約事急為鍵而令言明禮終不能向外明曰此台秀實謀

源休姚合言季子平皆在禮應于外明曰此台秀實謀

大罵曰狂賊吾恨不斬汝萬段我豈遂汝反耶遂擊之

動輒海賓等不至秀實乃曰我不同汝反何不殺我亮

黨群至遂遇害贈太師王武俊贈太尉張允伸

忠壯贈揚州大都督褒國公段志玄贈瀛州刺史平原

縣公劉感

忠孝贈尚書右僕射郇國公常陟

忠正贈司空邠國公常見素

忠惠贈戶部尚書太原縣公王翊

忠勇贈武威郡王李嗣業

忠肅贈太傅韓國公韓滉贈太子太師王慶存贈觀軍

容使揚復光

正福贈司空國公蕭瑀太常初謚尚書省謚曰蕭瑀性

多猜二有失其真更

據實謚曰正福公

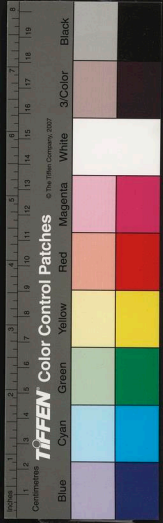



正穆贈工部尚書范陽郡公張庭珪贈司空李珪

正肅贈尚書右丞相魏縣公杜暹初謫正肅右司負外

裴常慶駁曰杜尚書往以墨線受版事離奉國不為士

請而更令所定司許定竟諸關陳肅上

正簡贈太傅沂國公李勉贈司徒李藩

正烈贈侍中穎川縣公韓瑗贈兵部尚書盧奕太常

及議十日盧奕剛毅補忠直方而清勵精吏爭兩居

策奪而爭脫昇其如居位者皆活甘飲盜泉奕獨正身執

概不數去以元全罪善者不辱勢窳力衰色西面就君執

受害雖古非烈士方之能抗笑或曰洛陽之存亡操兵音

是衛則死生誰執及危而去然勇智禦而忠者守必社稷

真殺其首向不食死守位也仲志由結縷于衛不避火死先

而後身也彼四人者死之日皆于事無補夫豈受死而

賈祿不膏于保姆逆黨兵厥烈于水火于去莫時也與能

所擊不膏于保姆逆黨兵厥烈于水火于去莫時也與能

虧免夫不可苟其身戮力稅之不奪推全其特操于白刃之

曰正東德遵業曰烈而變執憲我馬義按志潘王室可謂

圖必政事必果而清節不撓去之謂忘死

可謂遭業請誌曰正烈從之中

正憲贈太傅趙憬

肅愍贈秦州都督平陽王敬暉

昭定贈太常卿河東郡公薛訥

恭肅贈益州大都督河東郡國張嘉正故刑部尚書贈
左僕射李遜
獻穆贈太尉莫國公裴日免

襄愍贈戶部尚書史翹

簡懷贈開府儀同三司王璵

成肅贈太保張延賞贈太傅薛平

莊威贈司空李元諒

獻武贈太師張茂昭

威武贈宣武節度使劉玄佐贈司徒高崇文

忠穆贈太保嚴震贈太傅王景崇

襄武贈太尉劉悟

敬勇贈司空李麟

毅勇贈禮部尚書崔無詖

忠愍贈司徒武元衡故鎮州節度使贈太師田弘正

正惠贈禮部尚書劉廼

正孝贈太子太保權臯贈太師崔安潛贈司空揚於陵

宣憲贈司空杜黃裳

宣簡贈吏部尚書崔邠

景襄贈司徒王士貞

懿穆贈太尉烏重

元靖贈太傅賈耽

恭惠贈太傅董晉贈司徒竇易直

繆醜贈尚書右僕射常綏博士權安復謚為繆醜博

威烈贈司徒曲瓌

安簡贈太傅杜佑初太常博士擢應規謚中簡大夫博

和廉光不病于物以顯其能得不為和好人無尤慈得

不為一德不解
乎請謚為安簡

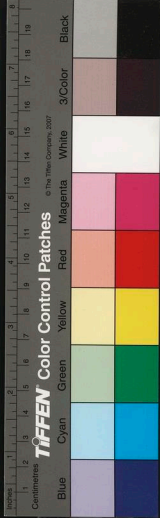

靈愍贈兵部尚書盧度

成縱贈故中書侍郎同中書門下平章事元載太常博士崔諂

請議成縱未議矣年故事不為縱經夫議則不得為縱經夫議則不得為縱經夫

議曰元載致考之常矣不為縱經夫議則不得為縱經夫議則不得為縱經夫

美惡致考之常矣不為縱經夫議則不得為縱經夫議則不得為縱經夫

易事出思制不可據侯爾不為縱經夫議則不得為縱經夫議則不得為縱

其說恐伊慎此皆意于止福混淆不可之文詳在駁議今壯明

平屬故左僕射楊炎初議肅惡左丞孔致駁請下太常博士崔諂請諡曰平

壯謬贈太子太保伊慎尚書諡曰壯謬吏部

宣武贈太師范希朝太常博士馮定請諡忠武禮部員

恭懿贈禮部尚書齊映贈司徒李吉甫太常博士柳

也恭懿度支郎中張仲方嚴諡曰古者易各請諡禮之典

然後書之垂于不朽善之宜民同異紛論之論李吉甫稟

氣生惜乘時位是非之宜民同異紛論之論李吉甫稟

運策大權在已沉議罕成而便媚取容故文變黃陰疊補名端

端恪致治巧言夙夜應機必惡發情輕諸寡信論元在臉

之盜外大且萬民師徒暴野成功至使內有害指臣不

勞僮尸血常資散車庫之中疑呼無辜勳絕速今運較之

乎夫國之北論始功者謀遺居父亡取而豈謂為當先平西載

德乃言侍逆之臣擒剪吏吳則許謀廟之輔平西載

無守而曰懷才以補存諫諍于外豈不近之最嚴無受錄其

忠烈之廣豈不近之最嚴無受錄其

記曰憲章文貳又發慮憲以義刑以為外憲也者刑也法也歷也位新



未嘗効一法官一小微及居重任以安和平易寬柔自
惟精審慎異日詳制始諸史官請俟蔡冠將平天下無
事然後都堂叢議諸議未遑討遼汾執申設慶未報張
仲文尋出為遂州

莊肅贈太師北平王羅私信

孝穆贈右僕射楊嗣復

昭棄贈太子太師崔圓

正壯贈尚書令羅紹威

雜錄

正元十一年司徒馬燧葬有司謚曰景武上曰景太宗
皇帝謚改莊武可也元和三年鎮州王士貞薨其子承
宗不順不加謚太常博士馮宿以為懷柔之象不可遺
其忠勞請加美謚從之其年正月中書門下上言故

中書令漢陽郡王張柬之故侍中平陽郡王敬暉故中
書令扶陽郡王桓彥範故中書令博陵郡王崔玄暉故
詔張柬之等皆書勲國史配饗廟庭賜謚易名義光百
代宜令所司即與定謚聞奏時柬之曾孫暉以謚事請
中書陳訴宰相臣王謚議請謚張柬之為文正桓彥範為
奏上功臣五王謚議請謚張柬之為文忠袁恕己為正烈從之
忠烈敬暉為正烈崔玄暉為文忠袁恕己為正烈從之
五年二月考功奏當司三品以上準格合請謚官準正
元七年格舉寶應二年正月十八日勅節文佐吏
錄行狀陳請考功覆訖下太常定謚者近日以來撰
錄行狀多非佐吏既爭實又違格文伏請從今以請

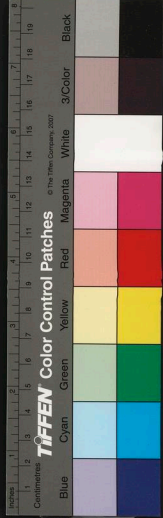

謚行狀準勅文湏是佐吏勅旨宜令門下佐吏撰錄行狀以憑詳覆十四年都省奏應合請謚家子弟及門生故立請限未葬以前陳狀其家在遐遠及別有事故者任至一年內陳狀到考功一月內檢勘下太常禮院受牒後一月日內定牒報功考疏德丘園節行時異無官及位卑者任所在長吏奏請仍許不拘年限未立節限以前合請謚未請者家在城者任六箇月內于所司申請家在外者亦許至一年內申請立節限後如過限又全不請謚其中有善惡尤著可存勸誡請委考功訪察行實便請牒下太常禮院定謚庶使善必見稱惡無幸免都省奏伏準太常博士李虞仲奏凡官秩合得請謚者必先葬期請于考功牒送太常寺禮院然後一月內定謚者伏奉三月二十五日勅宜令尚書都省與考功及太常禮院更審條流明立節限聞奏者今與考功郎中蕭祐太常博士李虞仲等商議具條流節限如前勅旨依奏



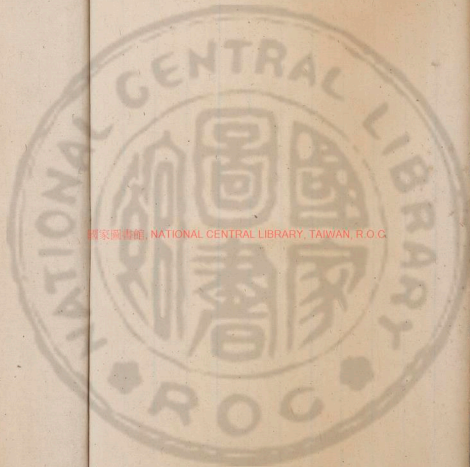

國家圖書館, NATIONAL CENTRAL LIBRARY, TAIWAN, R.O.C.



國立中央圖書館, NATIONAL CENTRAL LIBRARY, TAIWAN, R.O.C.

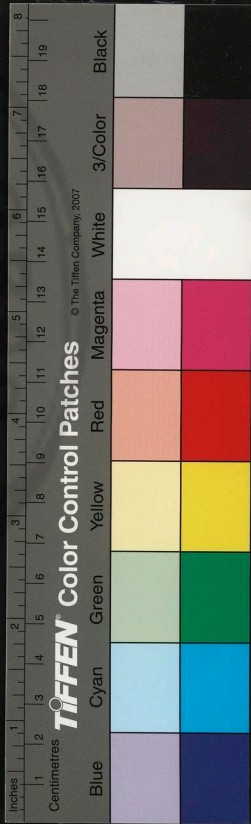

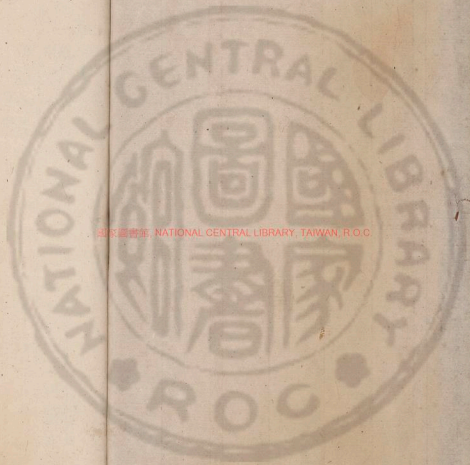

國立中央圖書館, NATIONAL CENTRAL LIBRARY, TAIWAN, R.O.C

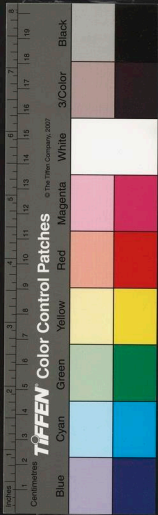

2605944 v. 22

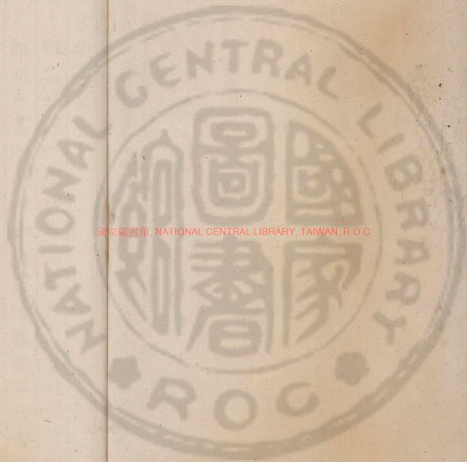

國家圖書館, NATIONAL CENTRAL LIBRARY, TAIWAN, R.O.C

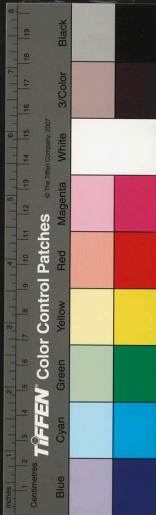



唐會要卷第八十一

推忠協謀佐理功臣光祿大夫守司空兼門下侍郎同中書門下平章事監脩國史上柱國太原郡開國公食邑二千戶食實封四百戶臣王溥纂

勲 階 用蔭 考上

勲

奮制勲官上柱國已下至武騎尉為十二等有戰功者各隨高下以授岑文本謂資高而勲卑者皆從卑叙至正觀十九年四月九日太宗欲重征遼之賞因下制授以勲級本據有功若不優異無申勸獎今討高麗其從駕爰及水陸諸軍戰陣有功者並特聽從高品上累加六軍大悅

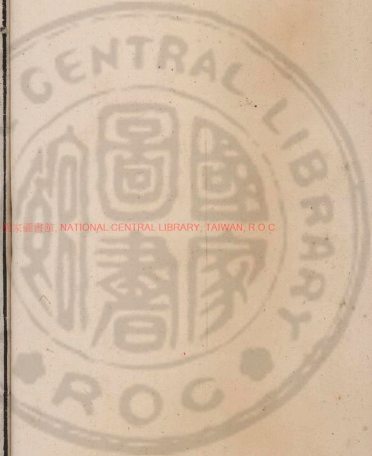

國家圖書館, NATIONAL CENTRAL LIBRARY, TAIWAN, R.O.C



顯慶元年九月二十二日置驃騎大將軍為武官散位
從一品五年八月十四日制郡公出身品正六品下縣
公從六品上侯正七品上伯正七品下子從七品上男
從七品下

龍朔五年七月詔諸王子承嫡者封郡王出身從四品
下衆子封郡王出身從五品下

咸亨五年二月以國初勳官名號與今日不同乃下詔
申明各以類相比武德初光祿大夫比今日上柱國左
光祿大夫比柱國右光祿大夫及上將軍比上柱國左
紫光祿大夫及大將軍比護軍銀青光祿大夫及上開
府比上輕車都尉正議大夫及開府比較車都尉通議
大夫上儀同比上騎都尉朝請大夫及儀同比騎都尉

上大都督比驍騎尉大都督比飛騎尉郎都督比雲騎
尉都督比武騎尉

神龍元年十月三日勅賜爵 與國公者累至郡公
外餘爵聽迴授子孫若制勅加階先是 品已上者每
階迴賜爵一級如至郡公外亦許迴授即計階至正六
品上及正四品上准格例未合入五品三品者每一階
迴賜勳一轉

開元十七年十月諸叙勳應加轉者皆于勳官上加若
無勳官一轉尉叙三品于飛騎尉叙四品于雲騎尉叙
五品已下于五騎尉叙其官當及免官免所居官計隆
卑于此法者聽從高叙司勳格加累勳須其小勳攤銜
送中書省及門下省勘會并注綴小勳甲然許累加武



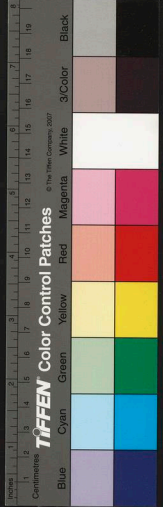

騎射每一轉加一尋諸勳官
 犯除名應叙者二品于駁騎

二十四年二月五日勅勳史縣令與朕共理情寄尤切
 尋數宜加諸州都督刺史五府長史都護及縣令每有
 制加勳階賜物并同京官

大和四年五月十五日司勳奏應考少未合叙三品階
 人往格請迴階充勳者每階聽迴充勳一轉如申文解
 到省檢勘差錯其勳便請落下

會昌五年正月制上柱國前代勳謂之八柱國品居第
 一宜峻寵章自後非特恩不在累叙之限

天佑二年六月十六日勅司勳所掌勳及十一月二轉
 上柱國柱國上護軍護軍上輕車都尉輕車都尉上騎
 都尉騎都尉駙騎尉飛騎尉雲騎尉武騎尉等勳有遷

陟以顯勤勞近年已來止叙柱國恥轉輕車殊不知上
 柱國已比二品上輕車已比四品官既叙烈勳臣亦近
 隆今後宜復故事施行廢止僥倖之路

階

舊制叙階之法有以封爵謂嗣王郡王初出身從四品

及伯子男國公縣公侯有以親戚謂皇親總麻已上及是
 功總麻后皇太后親后正七品上外戚各依本降二等
 妃周親從七品上外戚各依本降二等
 上七品有以勳庸謂上柱國正六品一尋有以資蔭謂一
 正七品亦敘至從三品五品各從
 已差亦敘至從三品五品各從
 尋贈官降正官一等散官同職事若三品帶勳官即依
 惟從五品同職事男已上子降一等勳官二尋即縣公一

等二王後子孫進正三品
下通降一考明經通二經已上進士明法甲第凡孝義旌表
門閭者出身有以勞考內外六品已下四考滿皆中
階九品上叙以下考進兩階若兼應入三品五品者皆待別
有下考得以上考除之
制而進之不然則否
乾封元年正月十日勅文內外官九品以下加一階七
品已上宜加二階八品已下更加勳一轉此始也至弘
通元年十二月四日敕文見任內外官五品已上經四
考及守五品經三考六品已下滿三考政有清勤狀無
私犯者各加一階

蘇氏記曰乾封已前未有泛階之恩應入三品者
以恩舊制持拜入五品者因選叙計階至朝散大

夫已上奏取進止每年量多少進叙餘並依本品授官
若滿三計至即一功聽人自乾封已後有泛階入三品
永淳元年正月詔曰比來文武官計至五品一計至者
多未甄擢再計至者隨例必升賢愚一貫深乎獎勵今
後一計至已上有在官清慎材堪應務者所司具狀錄
奏當與進階若公正無聞循然自守及未經任州縣官
雖經計至亦不在加階之限萬歲通天元年七月
四日制文武官加階應入五品者並須出身歷十二考
已上進階之時見居六品及七品已上清官者應入三
品取出身二十五考已上進階之時見居四品者自外
縱計階應入並不在進階限其奇才異行別劾殊功者
不拘此例至開元十一年三月五日勅自今已後泛階

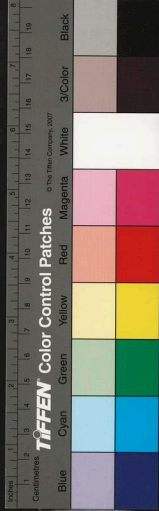

應入五品以十六考為定入三品以三十考為定其名賢宿德及異跡殊狀雖不逢泛階或因選改之次年與郎限固者亦以名聞仍永為恆式至其月二十八日內外官承泛階應入五品者制出日經三十考見任四品官本階止四品上其考須先已申考訖階須已授告身其新考雖未校成檢勘無勾留員犯亦許通計為考其較中侍御史補闕詹事司直京兆河南府判司太常博士應入品並同六品官例證聖元年懷州獲嘉縣尉劉知幾上表曰臣聞君不虛授臣無虛受授受無失是曰能官又曰妄受不為忠妄施不為惠此皆聖賢之通論也准漢世有賜爵一級恩澤封侯此乃曠古殊千載一遇非是頻煩渥澤每歲常行者也今皇家始自文明迄于證聖其間不過十餘年耳海內具寮九品已上每歲逢赦必賜階勳無功獲賞微倖實為深矣其釐務當官尸素尤衆無

論官途規求仕進不希考第取達唯擬遭遇便遷或言必一品未脫碧衣待一階方被朱服遂乃早求笏帶先辨衫袍今日御則天依期必獲得之者自謂己力受之者不以為慙至于野外宴聚公私集會緋服衆于青袍象板多于木笏望自今後稍節斯恩使士林載清人倫有叙 聖曆二年三月制有能九經者特授朝大夫通三經已上者進西階並隨材擢用 神龍元年八月二十一日勅六品 官綠州縣改入上中下階品與元授不同者宜休舊任考滿日依本資選叙不須改動者 開元三年八月十七日勅官不盡昇才無虛受惟名與器不可以假人賢右歲豈資于繆賞駙馬都尉從五品階受自先朝頗虧前式禮華甫降紫艾先登不循舊章有紊彝典宜遵古訓已革踰獎俾九族無私千



年五月勅諸軍功狀內其判官等既各有年限并諸色文資官不合軍行自今以後更不得叙入戰功其掌書記及孔目官等亦宜准此如有灼然功効可錄任具狀奏聞 十二年四月裴延齡自朝請大夫特加銀青光祿大夫 十五年十二月勅內侍省自今以後高品官曰身等官至五品已上合結朝散大夫等階及准格每妻合得邑號并結階累勲階者並宜當司磨勘具銜奏來 元和十三年六月制書云舊例皆云三品以上賜爵三品為銀青光祿大夫雲麾將軍已上若戰事官雖是三品散官四品以下並不得叙爵但有二品以上散官雖四品戰事官並合叙爵其所叙爵止于郡公其郡公更蒙賜爵即聽迴授其國公及封王並須特恩不在叙限其國公及封王准賜爵亦聽迴授其制書中有諸色戰掌臨時處分其戰掌即不限高卑准制便叙有司

更不得妄授須三品階例近日有司起請中姓：有言其叙爵須限戰事三品官此乃漢味典章紊亂綱紀其叙階據制書舊例四品已下階四品謂正議大夫征武將軍都不繫戰事官內外官叙三品者皆須文武散官至一品上叙五品者皆須文武散官至六品上如四品階并是通議大夫壯武將軍以下六品階承議郎昭武副尉以下雖制書中累加散階亦在不叙三品五品之限如一制中累加散階亦不得先叙一階至正議大夫忠武將軍朝議郎昭武校尉因續取制書中所賜皆叙三品五品永宜禁新如兩制書日月相近亦准前不得直須制書出時以正議大夫忠武將軍朝議郎昭武校尉已成方得叙三品繼制書中有優勞合加數階入三品止于銀青光祿大夫雲麾將軍入五品至于朝散大夫將軍擊將軍不在累叙金紫光祿大夫冠軍大將軍以上階並須特恩



不合累叙其外命婦封內外官毋妻各視其夫及子散官品令不得約職事官品文武五品階為縣君四品階為郡君三品已上階為郡夫人即止其國夫人須待特恩不在叙例如至郡夫人又有制書賜封即改為郡夫人受新恩履歷而已 十三年六月申書省奏應叙錄將士莫試官加階入三品五品伏惟正元六年六月二十七日吏部所奏具有科條近日同循多不遵守遂名器其濫罪進無章須重申明異絕僥倖自今已後應叙錄入五品三品階者並請准前勅處分其正三品以上階准格式須有特恩不在用考累叙之限從之 會昌四年正月內侍省奏內侍省叙階長定格着紫供奉官及衙內有賜緋官叙階不得過金紫光祿大夫着緋供奉官及衙內有賜緋官叙階不得過正議大夫着祿供奉官及衙內無賜緋官叙階不得過朝議郎勅旨內侍省官叙階起今以後宜依前件其會昌二年四月准制合與擬階者便依此處分其衙內無賜緋官先按朝散大夫以上階者宜令仍舊不得與改轉以後如有特恩勅別宣與改轉者即不在此限永為定規

用廢

景龍二年七月七日皇后表請諸婦人不因天子而加邑號者許同見任職事官聽子孫用廢制令施行 開元肆年十二月勅諸用廢出身者一品子正七品上二品子正七品下正三品子從七品上從三品子從七品下正四品子正八品上從四品子正八品下正五品子從八品上從五品及國子從八品下三品以上廢曾孫五品以上廢孫降子一尋曾孫降孫一尋贈官降正官廢一尋元王事者與正官同散官同職事若三品帶勳高者即依勳官廢四品降一尋五品降二尋四品五品帶勳官者不在廢曾孫之限郎縣公子隄從五品孫縣男已上子降一尋勳官二品子又降一尋郎二王後子孫隄



正三品廕戶部格勅應用五品以上官廕者須相銜告身三道若歷任
官少據所歷任勤如申送入色有假濫者州縣長官工佐判官錄事參
軍並與下考仍聽人糾告每告一家賞錢五十千錢出廕人及與廕家
天寶二年九月二十七日詔頃叙功勞累增勳及上柱國外許及周親
是請賞延載營宗族迴充賜物雖厚朝恩其准格上柱國外有餘勳無屬
親析給賜物宜停仍永為恒式六年正月十二日敕文內外文武官五
品已上官父祖無資蔭者其所用蔭宜同子孫用蔭之例大中十四年
十二月鄭薰為吏部侍郎時有德音官階至朝散大夫許封贈至正議大
夫廕一子至光祿大夫門設榮戟一日內侍着高品以階至正議請蔭子
仍校大曆中魚朝恩舊例薰批曰正議大夫誠宜蔭子比同高品不拘此
例自是無
復請者

考上

武德二年二月上親閱羣臣考績以李綱孫伏伽為上第上初受禪以
舞人安叱奴為散騎侍郎綱上疏論諫伏伽亦諫賞獻琵琶弓箭前者及
請擇正人為太子諸王師及皆言詞激切故皆陟其考第以旌寵之
正觀三年尚書右僕射房玄齡侍中王珪掌內外官考治書侍御史權
萬紀奏其不平巡按勘問王珪不伏舉按上付侯君集推問秘書監魏
徵奏稱以不可推鞠且玄齡王珪國家重臣俱以忠直任使其所考者
既景或一人兩人不當終非有阿私若即推絕此事便不可信任何以
堪當重委假令錯謬有實未足虧損國家窮鞫若虛失委大臣之體且
萬紀比來恒在考堂必有乖違已得論正當時鑒見切無陳說身不得
考方始亂彈徒登在上瞋怒非是誠心為國無益于上有損于下所惜
傷于理體不敢有所阿為遂釋不問六年監察御史馬周上疏曰臣
竊見流內九品已上令有等第而自比年入多者不過中上未有得上



以下考者臣謂令設九等正考當今之官必不施之于異代也縱朝廷實無好人猶應于見在之內比校其猶善者以為上第豈容皇朝之士遂無堪上下之考者朝廷獨知貶一惡人可以懲惡不知褒一善人足以勸善臣謂宜每年選天下政術尤最者一二人為上上其次為上中次為中上其次為上下則中人以上可以自勸 十一年正月十三日勅散位一切以門蔭結階品然依勞進叙凡入任之後遷代則以四考為限四考中中進年勞一階每一考進一階一考上上進二階 品已上非特恩刺史無進階之令 上元二年大理寺丞狄仁傑考中上考使尚書左僕射劉仁軌以新任不疑大理卿張文瓘稱獨知理司之要仁軌不驚問分斷幾何獄文瓘曰歲竟凡斷一萬七千八百人仁軌乃權為上下考高宗時滕王元嬰為金州刺史頗縱驕逸動作無度高宗書戒之極為至切又勅之曰朕以王骨肉至親不能致王于理今書

王下下考以媿王心開禪元年十一月二十三日勅縣今有聲績可稱先宜進考員外郎侍御史京兆河南判司及自餘清望官先於縣令內簡擇 開元三年正月五日勅內外官考滿所司預備替人名為守闕特宜禁斷縱後有闕所由不得令上其年六月八日勅刺史能不郎官御史出日較量殿最定為五等奏聞考集日考使與左右丞戶部長官重詳覆勘例考限內錄奏以憑升黜 四年四月七日勅選人既多比銓注過謝了皆不及考遂使每年選人即虛破一年闕在于公私俱不私便自今已後官人初上年宜聽計年終已來滿二百日許其成考仍准遷考例至來年考時併校永為恆式 十四年御史大夫崔隱甫充校外官考事舊例皆委叅問經春未定隱甫召天下朝集一時集省中一日校考便畢時人伏其敬斷 十七年三月中書舍人張洎其父左丞相說知京官考特注洎其曰父救子忠古之善訓祁奚舉午美亦格



私至如潤王言 施帝道載恭墳典劍絕常功恭聞前烈尤難 任豈
以嫌疑敢撓綱紀考以上下 刑部尚書盧從愿頻年充校京官考使中
丞宇文融承恩用事以檢戶口功本司按上下考從愿柳不與之頗以為
恨遂密奏從愿廣占良田至有百頃上嘗擇宰相有薦從愿者以此遂寢
十八年勅京官考滿常祿選有本司要籍奏留請不用闕者所有選數不
須與成勞 二十二年十二月十三日勅諸州考使六品已下朔望日朝
宜准例賜食 二十八年三月一日勅先是內外六品已下應補授官四
考滿待替為滿是日制令以歲為滿不待替縣令知倉庫供奉伎術及充
綱領等不在此限至其年十二月十六日勅內外六品已下官依舊待替
其無替者五考滿後停 天寶二年八月五日考功奏准考課令考前釐
事不滿二百日不合成考者釐事謂都論在任日至考時有三百日即成
考請假停務並不合破日比來多不會令文以為不入曹局即不為釐

事因此破考臣等恭量但請俸祿即同釐事請假不滿百日停務不至解免
事 却上其考並合不破若有務停逾年不可更請祿料兼與成考勅二日
從之 八年正月二十三日勅所校外官考准令京官正月二十日進單
數二月三十日進挾名外官二月三十日進單數三月三十日進挾名自
以後並了日一時挾名奏不須更進單數 六月七日吏部侍郎李彭年奏
准例出身已來並合檢覆中間已赦五品勸責皆有所憑今重檢尋恐為煩
擾如曾經勸責叙成者請後五品以下勸檢其五品已前但勸考數足即為進
叙勅旨依 乾元二年二月御製鄜子儀李光弼苗晉卿李麟李輔國考解
寶應元年十月吏部奏准今年五月勅州縣官自今以後宜令三考一替者
今數州申解疑三考後為復待替到為復便動停請處分者今望令已校三考
官待替到如替人不到請校四考後停 二年正月考功奏請立京外按察司
京察連御史臺分察使外察連諸道觀察使各訪察官吏善惡其功過稍大事



當奏若使司案成便奏每年九月三十日以前具狀報考功其功過雖小理勸懲勸若按成即報功考至校考日恭事跡以為殿最閏月考功奏 內外員外郎官寺除合在定數外准勅並任其所適既不入曹無憑檢考比來或有申若郎與見在同奏檢勘之時或破不一文案混雜條流未明臣等商量請自今以後內外文武員外同正及試官除合在任外一切不在申校之限並聽從授日計考准中中例叙用從之 大曆十三年正月勅授覆造偽及光火強盜等賊合上考者本州府當申刑部建中初嚴震為興鳳兩州團練使理行為山南第一特賜上下考封鄆國公二年六月門下侍郎平章事盧 奏准六典中書舍人給事中充監中外官考使依奏至三年閏正月復置監考使 正元元年九月以刑部尚書闕播吏部侍郎班究為校內外官考使 其年十二月初六品已下本州申中上考者納銀錢一千市筆墨朱膠等若元置本五分生利吏部見有餘自今以後其外官京官考錢並請勅停依奏 二年九月考功奏

校吏官外官考使准舊例差定閏奏勅其校考使宜停其考課赴所司准式校定 三年五月詔以停減天下官員其停官計日成而考者准舊成資准常式兩考以下至來年五月三十日處分 四年正月勅文九品已上正員及額內官得替者委諸長吏聞薦見任者三考勅停 七年八月考功奏准考課令諸司官皆據每年功過行能定其考第又准開元天宝以前勅朝官每司有中上考亦有中中考自三年來諸司並一例申中中上考且課績之義不合雷同事又因循不察朝典自今以後諸司朝官皆須據每年功過行能仍比類格文定其升降以書考第不得一例申中中上考應諸司官長書考不當三品已上是銜牒上中書門下四品已下依格令各准所失輕重降考是月考功奏准諸司皆據功過其考過自至德後一切悉申中上考今請覆其能否以定并降從之自諫議大夫給事中郎官有書中中考者尚書左丞趙憬言前薦臬州刺史韋正坐賦廢請降其考校考使吏部尚書劉滋以憬能

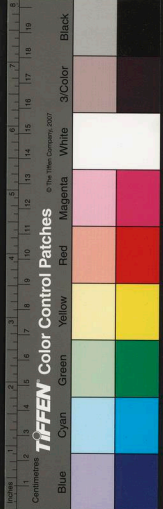

言過奏中上考其年十二月校外官考使奏准考課令三品以上官及同中書門下
平章事考並奏取裁注云親王及大都督亦同伏詳此文則職位崇重考績優賤
不在有司皆合上奏今緣諸州觀察刺史大都督府長史及上中下都督都護等
有帶節度使者方鎮既崇名禮當異每歲考績亦請奏裁其非節度觀察等州
府長官有帶臺省官者請不在此限八年七月班定遷刑部侍郎兼京官校考使
時右僕射崔暹兵部侍郎劉迺上下考完正議曰今夷荒靖難專在節制尺籍伍符
不校省司夫上多虛美之名下開趨競之路生行賄容下必朋黨因削去之迺謝之曰迺
雖不美敢掠一美以徼二罪乎 其年十月以刑部尚書劉益為校外官考使吏部侍郎
杜黃裳為校京官考使給事中李巽宜監京官考中書舍人鄭珣諭宜監外官考
九年七月制縣令以四考為限無替者宣至五考 十年二月刑部奏准建中元年正月十七
日勅諸司府五品已上正負及額內上佐宜四考停其佐降官不在此限若五品不降既不
許停祿料六品已下未復資已經四考者未量移間其祿料伏望亦許挂給勅旨祿料
宜准天寶六載七月十四日勅處分餘依常式 十四年六月盧邁自司門郎中遷右議議累上
表言時事轉給事中屬校定考課邁固讓以授官日近未有政績不敢當上考時人重之 元和二年
五月申書門下舉今年正月勅文上言國家故事於中書置員簿以序內外庶官爰自近年因循
遂廢清源正本莫急于斯今請京常參官五品已上前資見任起元和二年量定考數置員簿
簿應諸刺史次亦府少次亦赤令諸陵令五府司馬及東官官除左右庶子王府官四品已下並
請五考其臺官先定月數今請侍御史滿十三月殿中侍御史滿十八月監察侍御史依前二
五箇月與轉三省官並三考外餘官並四考外其文武官四品已下並五考商量與改尚書省四品
已上餘文武官三品已上綠品秩已崇不可限以此例須有進改並臨時奏聽進止其權知官須至
兩考然與止授未經止授不得用權知官資改轉其中總管關及要人緣事須有移者即不在常格叙
遷之限諸道及諸司副使行軍司馬判官參謀掌書記使推官巡官等有勅充職掌帶檢校
五品已上官及臺省官三考與改轉餘官四考與改轉 元和七年勅使府奏左檢校試官從元
授官月日計如是五品已上官及臺省官經三十箇月外任與改轉餘官經三十箇月奏改轉者是

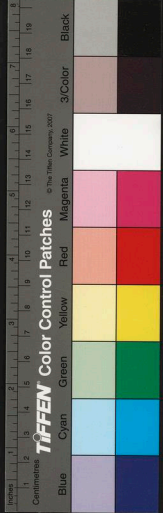

唐會要卷第八十一

未經考便有故事及停替官本限之外更加十箇月即任申奏 十四年十月考功奏自今以後應注考狀但直言某色行能某色異政某色樹置某色勞勩推斷某色獄糾舉某色事便書善惡不得更有虛美開言其中以下考亦各言事狀然注考並不得失于優與如違據所失輕重准合降書考官考又奏自今已後其有政能卓異清苦絕倫者不在此于上下考限依奏又奏據實應二年勅御史臺分察使及諸道觀察使訪察官吏善惡功過循失事當奏聞者每年九月三十日具狀報考功至校日奉驗事跡以為殿最伏以近日功過都不牌報今後諸司不申報者州府本判官便與下考任在諸司追郎級糾屬本判官較課日量事大小黜陟勅旨從之 十五年刑部郎中權判考功馮宿奏宰相及三公已上官故事內校考別封以追輪林與士職居內署事莫能知請依前書立考課官御史亦仍舊並書中上考 長慶元年正月考功員外郎李勣書宰相考下考 太和六年七月初今後諸州五品長馬權知者權知正授通計六考滿傳其勅留官未滿六考停給課料准此部給

唐會要卷第八十二

考下 冬薦 甲庫 當直 休假
醫術
考下

大中五年吏部奏准今年選格郎文經考停罷者一選集准舊格兩選集今據格文一選即當年許集其京官及外官如有假故官入考請准舊格前兩選集勅旨宜依如是別勅除替及非因假故者即許一選集

六年七月考功奏近年諸州府及百司官長所書考第察屬並不得知并黜之間莫辨當否自今已後書考後但請勒名牒於本司本州之門三日其外縣官則當日下縣如有并黜不當便任披陳其考第便須改正然得

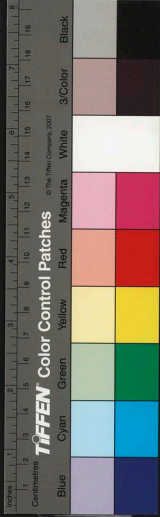

唐會要卷第八十一

未經考便有故事及停替官本限之外更加十箇月即任申奏 十四年十月考功奏自今以後應注考狀但直言某色行能某色異政某色樹置某色勞勩推斷某色獄糾舉某色事便書善惡不得更有虛美開言其中以下考亦各言事狀然注考並不得失于優誕如違據所失輕重准合降書考官考又奏自今已後其有政能卓異清苦絕倫者不在此上下考限依奏又奏據實應二年勅御史臺分察使及諸道觀察使訪察官吏善惡功過循次事當奏聞者每年九月三十日具狀報考功至校日奏驗事跡以為殿最伏以近日功過都不牌報今後諸司不申報者州府本判官便與下考任在諸司追郎級糾屬本判官較課日量事大小黜陟勅旨從之 十五年刑部郎中權判考功馮宿奏宰相及三公已上官故事內校考別封以追輪林學士職居內署事莫能知請依前書立考課官御史亦仍舊並書中上考 長慶元年正月考功員外郎李勣書宰相考下考 太和六年七月初今後諸州五品長馬權知者權知正授通計六考滿傳其勅留官未滿六考停給課料准此部給

唐會要卷第八十二

考下 冬薦 甲庫 當直 休假
醫術
考下

大中五年吏部奏准今年選格郎文經考停罷者一選集准舊格兩選集今據格文一選即當年許集其京官及外官如有假故官入考請准舊格前兩選集勅旨宜依如是別勅除替及非因假故者即許一選集

六年七月考功奏近年諸州府及百司官長所書考第察屬並不得知并黜之間莫辨當否自今已後書考後但請勒名牒於本司本州之門三日其外縣官則當日下縣如有并黜不當便任披陳其考第便須改正然得

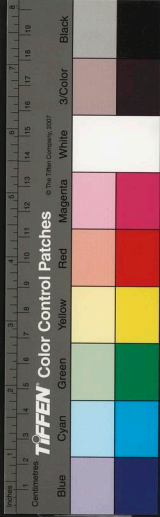

中省如勘覆之事後無乖謬則論告之人亦必懲殿又
准考課令凡官人申考狀不得過兩紙三紙刺史縣令
至於賦稅異集判斷不滯戶口無逃散田畝守常額差
科均平廨宇脩飾館驛如法道路開通如缺之類皆是
尋常職分不合計課自今後但云所勾當常行公事並
無敗闕即得唯職分乖失及開田招戶辨獄雪冤及新
置之事則任錄其由申上亦須簡要不得繁多又近年
以來刺史皆自錄課績申省務銜者則張皇其事謙退
者則緘默不言自今以後其巡內刺史請並委本道觀
察使定具考第然後錄申本州不得自錄課績申省又
州府申官人覆得冤獄書殊考者其元推官人多不懲
殿或云書考日當書下考至時又不提舉請自今以後

書辨獄囚人殊考日便須書元推官下考如元推官自
以為屈任經廉使及臺省陳論其官人先有殿犯官長
斷云至書考日與下考者如之時不舉其本判官當書
下考其所申到下考省司按其所犯如與令式相符便
校定申奏至勅下時後並須各牒府州又近日諸州府
所申奏錄課績至兩考以後皆重具後前功課申省以
冀慶升省司或檢勘不精便有僥倖自言今以後不得
輒更具從前功績申上又近日諸州府所申考解皆不
指言善最或漫稱考秩或廣說門資既乖令實實為繁
弊自今以後如有此色並請准令降其考第又准考課
令在中上以上每進一考加祿一季中上者守本祿中
下以下每退一考奪祿一季准令以此懲勸事在必行



近年以來與奪幾廢或有申請之處則言無本色可支徒挂簿書無給與今按倉庫令諸給糧祿皆以當慶正倉充無倉之處則申省隨近有慶支給又無者聽以稅物及和糴屯收等物充令式昭然不合隳廢自今以後每省司校考畢符牒到州後仰當時便具升降與奪事由申請如違令式不舉明者其所由官請奪祿一季其已去任官進奪祿事並請准令式處分又准考課令官人因加戶口及勸田農并緣餘功進考者於後事若不實從經恩宥其考皆從追改之事近皆不行自今以後並請准令式處分其因此得官者仍請奪又諸道所申考解從前十月二十五日到都省開折郎官押尾至十一月三末方得到本司開折多時情故可見自今以

後伏請准南曹及禮部舉選解例直送當司開拆又從前以來應得考之人並給考牒以為憑據近年考事容易給牒不一或一人考牒數處請給或數年之役方始請來自今以後校考勅下後其得殊考及上考人省司便據人數一時與修寫考牒請准吏部告身及禮部春龔牒每人各出錢收贖其得殊考者出一千文上考者出五百文其錢使充寫考牒紙筆雜用以前件事條等或出於令文或附以近勅酌情揣事不至乖張謹並修例進上伏乞宣付中書門下請更恭詳前禋至公賜收采仍請三年一度准與選格例修定頒下勅考功所條流校考公事頗謂悉唯一件難便乞從近日俗尚務能人少慮恥若牒門許其論告則自必長紓爭當吾之



間固有公議其一件宜落下餘依奏
咸通十四年考功員外郎王徽以舊例考簿上中下字
朱書更緣為姦多有楷改請以墨書從之

冬薦

正觀五年六月十一日勅准正觀四年正月一日制春
秋舉薦官中書門下奏常參官八品以上外官五品已
上正員及額內得替並停薦其使下郎官御史丁憂廢
省官在外者望委諸道觀察使及州府長史其在京城
委中書門下尚書省御史臺常參清官并諸使三品已
上左庶子詹事少卿監司業少尹諭德國子博士長安
萬年縣令著作郎中允中書秘書太常丞贊善沈馬等
每年一度間薦至六年十二月一日勅自今已後王府

官宜停薦其見任宰相及勳臣子弟亦不須舉人至八
年每冬薦官比來所舉人頗數多自今以後中書門下
兩省御史臺五品以上尚書省四品已上諸司三品已
上應合舉人冬令每人薦不得過兩人餘官不得過一
人准前勅處分至九年十一月二十九日勅每年冬薦
官吏部准式檢勘或成者宜令諸司尚書左右承奉司
侍郎引於都堂訪以理術兼商量時務狀考其理識通
者及考第事然定為三等并舉主姓名錄奏試日仍令
御史一人監試

正元十一年正月勅本置冬薦務在得人自今以後所
薦官考試奉入上等人如無他故者准前勅類例處分
其下等人有司便以時罷退任待他年重薦如情願同



吏部六品以下選不合得旨大例請授遠慢官者任經
都者陳狀吏部勘責限等第勅出後一月內送名中書
門下商量進擬

元和七年八月中書門下奏諸州府五品已上官替後
委本道觀察使及長吏量其方行幹能堪獎用者具人
才資歷每年冬季一度聞薦其罷使郎官御史委中書
門下兩省御史尚書省常參官及諸司職事三品已上
文官左右庶子詹事諸司少卿監國子司業少尹國子
博士長安萬年縣令太常博士著作郎秘書丞等每年
冬挂狀聞薦從之

大和元年八月勅諸道諸軍諸使應奏判官并每年冬
薦寺所奏判官除新開幕府據元額署外其向後奏請
如是云闕即云闕某職今奏某人元如已有令更奏即
云某職某人緣某事停奏某人替某前便下臺省官合
冬薦者除府使罷外既有薦用當且要籍不合便稱去
職自今已後如帶職掌授臺省官兩考者不在冬薦限
如其中實有故罷免者亦須待授官周歲後然許冬薦
狀中具言罷免事故其他據品秩合冬薦者則依元勅
七年五月中書門下奏諸使停罷郎官御史望令罷後
其所在官經兩考已上方得冬薦如文學才行堪獎用
者不在此限其諸州上佐罷後經二年方得聞薦其非
時替者許一年後聞薦

大中五年正月勅右補闕宋球等奏冬薦狀引勅文年
月不同各罰一季俸仍委吏部長以元和七年八月二



十二日及大和七年七月二十六日勅著為定制

甲庫

開元十九年五月十一日勅尚書省內諸制勅庫及兵部吏部考功刑部簿書景監并甲庫每司定員外郎主事各一人中書門下制勅甲庫各定主書錄事已下各一人專知周年一替中間不得改移

建中元年七月八日吏部奏比來冬集甲門下省吏部有官甲內庫無本令請依官甲例更寫一本進內收貯繼三庫斷裂即檢內庫本從之 二年十月十一日中

書門下奏中書門下及吏部制勅甲庫等准大中書舍人給事中吏部員外郎並合專判錄官望清高燕外有戰事不得躬親所以比來文曆多有罪過全請每庫揀

擇一公清勤幹專押甲庫莫事得精詳其知經回周年

無負犯仍望依資與改官奉勅依至三年四月三日給事中闕播奏三省中庫官各一人或屬假故即公事廢

闕請名更置一人其吏部行內考功司封司勳勅庫中仍請兩人分掌臨時事故即勅通知奏勅宜依至正元

八年十二月九日吏部侍郎杜黃裳奏以前資官充專知既無不官俸料頗亦難卒請入庫日便依資與官仍

許回官年不用闕奏勅前資官未有功勞不合改轉既無俸料又慮難卒入庫日宜與同類官正元八年閏十

二月給事中徐岱中書舍人奚陟高郢等奏比來甲勅祇下刑部不納門下省甲庫如有失落無虞檢覆今請

准制勅納一本入門下甲庫以憑檢勅旨依奏 十



年三月八日司封奏當司與司勳考功勅甲庫同一專
知官先無庫印今請鑄造仍以封勳考甲庫印六字為
印從之 十三年正月閔播遷給事中舊例請司甲庫
皆是胥吏掌知為弊頗久播始建議並士人知之稱當
元和八年五月吏部侍郎楊於陵奏臣伏以銓選之司
國家重務根本所繫在於簿書承前諸色甲勅昔緣歲
月滋深文字凋缺假冒踰濫雜于辨明因循廢闕為弊
恐甚若極見在卷數一時修寫計其功直煩費甚多竊
以大曆以前歲序稍遠選人甲曆磨勘漸稀其正元二
十一年以後勅旨尚新未至訛謬繼須徧理請待他時
臣今商量從大曆十年至貞元二十年都三十年其間
出身及仕宦之人要檢覆者多在此限之內且據數修

寫莫得精詳今冬選曹便獲深益其曆十年向前甲勅
請待此一件修畢續條貫補緝臣內省庸薄久忝選司
庶劾涓埃以裨朝典謹且量補年月及應須差選官吏
并所給用紙筆雜功費用分析如前勅旨依奏
大和三年四月初甲庫官舊例初入授同類官考滿去
職則與依資改轉此事叅差有擾有屈今宜同並諸色
職事帶正員官者准寶曆二年十一月九日勅處分其
改轉亦同前件如已在甲庫授官者即聽且依舊勅處
分 五年六月勅應選人及冬集人子案門下省檢勘
異後比來吏差南曹令史收領却納門下甲庫在於公
事頗甚勞擾自今以後謹勅吏部過選院奉令史便自
分付甲庫以備他年檢勘仍請門下胥勅甲庫令史每



過選時常切檢點收拾明立文案據官吏等遞相分付
不得妄有破除南曹申請之時如有稱失落欠少奉
令史及專知官請准檢報措抹違越條例處分九年
十二月初中書門下吏部各有甲庫曆名為三庫以防
踰濫如聞近日諸處奏官不經所司檢尋未免姦偽起
今以後諸司諸使諸道應奏六品以下諸色人稱舊有
官及出身請改轉并請授官可與商量者除進士登科
衆所聞知外宜令先下吏部中書門下三庫委給事中
中書舍人吏部格六郎中各與本庫官同檢勘具有無
申報中書門下著無異同者然典依資進擬如諸司諸
使諸道奏論不實以為無有臨時各重加懲罰

當直

故事尚書省官每一日一人宿直都司執直簿轉以為
次諸長官應通判皆凡內外官日出視事午而退有事
則直官省之務繁者不在此限

故事大夫國子祭酒太子詹事國子司業少監御史中丞
大理正外官二佐已上及縣令推開元式並不宿直

正觀五年十二月二十日勅文武官妻雜月免宿直註

大將軍大亮納大子右率衛工部尚書開唐三載宿衛

斷宮至宿直太宗勞之日至官宿直我使安附

天冊萬歲元年三月令宰相每日一人宿直其後與中
書門下官通直至開元二年姚崇為鑿微令崇微官直

次下議宰相崇以年位已高特亦遠直其次省官多不
從所由吏數持直簿詣之崇題其簿曰告直令吏遣去

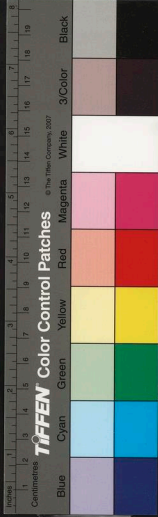

又來心欲取人有同司命老人年事給終不擬當諸官
觀歛笑不復逼以直也至十一年停宰相當直
景龍三年九月蘇懷拜右僕射同中書門下三品與男
中書舍人顏職事奏請出為外官遂進秘書監御筆批
云僕射不館中書蘇頌不改也明日固讓上曰欲得卿
長在中書遂與父職事通直

開元二十年九月二十一日是中書舍人梁昇卿私忌
二十日晚欲還郎令傳制報給事中元彥冲令宿衛會
彥冲已出昇卿至宅令狀報彥冲以旬假與親朋聚會
醉中詭曰汝何不直昇卿又作書報云明辰是先忌比
往復日已暮矣其夜有中使賣黃勅見直官不見迴奏
上大怒出彥冲為邠州刺史因新昌公主進狀申理公
至郎彥冲甥張垆之妻云元不承報此是冲書省之失
由是出昇卿為莫州刺史

正元元年正月給事中袁高既宿直時盧杞由新州司
馬移吉州長史是月上命為饒州刺史高既宿直當草
杞制遂執以謁宰相盧翰劉從一曰盧杞作相三年矯
誣陰賊退弃中良朋附者咳唾者登青雲睚眦者顧眦
濟溝壑致使鑿輿播越天下瘡痍皆杞之為也幸免族
誅己為漏網若更移即秩恐失天下之望 相公執奏
之事尚可救翰從一皆杞所引用不從高之言遂命舍
人草制及詔出高又執之不下仍上奏盧杞為政極惡
窮竟六軍將校餽食其肉百辟卿士嫉之若讎疏未納
明日諫官陳京趙需裴佶字文炫盧景亮張為莘上疏



上良久謂曰若與盧杞刺史太優與上佐可皆曰可遂
追杞饒州制翌日上遣中使宣慰高云朕徐思卿言深
覺愜當依卿所奏

會昌四年三月御史臺奏今月三日左右金吾伏當直
將軍烏漢正季珩並不到准會昌三年二月四日勅比
來當日多歸私第近晚方至奉伏宿直事頗容易須有
程擲今日以後晝日並不得離奉伏縱有公事期集當
直人亦不得去仍令御史臺差朝堂驅使官覺察如有
違者錄名聞奏勅旨宜各罰一月俸

休假

正觀元年十月少府監奏丞閻立行妹喪准令假給二
十日立行專知羽儀其作未了請止給三日上曰同氣
之情豈不可奪自喪亂以來風俗弛壞特敦獎命依次
令給假差人代之

永徽三年二月十一日上以天下無虞百司務簡每至
旬假許不視事以覺百寮休沐四年五月二十一日
勅高祖太武皇帝既開洪業不可限以常禮忌日特宜
太極元年四月勅遊客官人子弟勒還本貫十日外杖廢務
一百居停同罪須覲問即陳牒給假發遣

開元二十二年六月十七日勅諸州千秋節多有聚歛
頗成糜費自今已後宜聽五日一書其歡宴餘兩日
休假而已任用當處公廨不得別有科率至寶應元年
八月三日勅八月五日奉是千秋節後改為天長節舊
給假三日其前後一日假權停至九月一日勅天平地



成節准乾元元年九月一日勅休假三日望准八月三日勅前後日推停二十四年二月十一日勅寒食清明四月四日為假至大曆十二年二月十五日勅自今已後寒食通清明休假五日至正元六年三月九日勅寒食清明宜准元日節前後各給三日二十五年正月七日自今已後百官每旬節假不須入曹司至天寶五載五月九日勅頃自富貴已放入朝節假當恭未聞中命公和協慶千載一時曰今已後每至旬假休假中書門下及百官並不須入朝亦不須集其年正月內外官五月給由假九月給授衣假分為兩番各十五日其由假若風土異宜糧收不守通隨便給之天寶四載六月十四日勅頃以御閣侍丁憂及孝假官

吏等仍科雜役天寶初已遣優務如今閭比來乃差征鎮豈有捨其輕而不恤其重故其役而更若其身永言及此良用憮然自今後將丁孝假不須差行五年二月十三日中書奏大聖祖以二月十五日降生請同四月八日佛生之時休假一日陳希烈奏

大曆七月十三日勅七月十五日前後各一日宜准舊例休假正元五年四月十五日勅四月十九日降誕之辰宜休假一日二十一年五月御史臺奏伏准承前舊例諸司三品以上長官請假滿日正衙參見其餘品秩卑自有本司官長不曾於正衙參假去年六月侍御史竇群奏令尚書省四品中書門下御史臺五品同三品例正衙參假訖既失舊章又煩聖聽今請准例三品以



上假滿日正衙見如有遠越請准乾
元年三月朔每
犯奪一月俸依奏

元和二年八月御史臺奏新授常奉官在城未上及在
外未到假故等准令式戰事官假滿百日即合停解其
未上官等並無正文或滿百日無憑舉奏自今已後如
有在城授官疾病未上者在外授官到後計水陸程
外滿百日者並請停解送之
四年四月貶沈達為泉
州叅軍徐肇為建州叅軍二人為宰府掾各請贖州愛
州婚姻假御史臺奏州皆萬里之外量具秩滿猶有假
程請量照以懲慢易
五年十一月初自今後遇輟朝
日中書門下宜同假日不須入長慶二年四月御史臺
奏檢校司空兼太子少傅嚴綬疾病假滿百日合停勒
嚴綬年位俱高須加優異宜依舊秩未要舉停
其年
六月右金吾衛大將軍郭鏌疾假滿百日上以仲勇許
未停官

大和八年九月御史臺奏之班常叅官舊例每月得請
兩日事故假令許請三日仍不得在盡入衆集并頭朝
等日一品二品官如合朝不朝及盡入衆集不到臨朝
時請假等並請假舊例每季終仍具請事故假日錄狀
聞奏兼申中書門下文武常叅官每月終比校其中請
事故假多人三品六品各罰兩人四品五品人數稍多
各罰三人請各奪一月俸如合罰入數稍多即從下罰
亦不過兩人及三人如實疾患已連請假十日已上為
衆所知不在此限每至次月具狀申中書門下文武常



奏應請暮年喪假若除准式假滿連許請三日事故假仍五箇月內每朔望日各許請事故假一日其大功喪假者准式假滿連許請事故假兩日仍三箇月內朔望日各許請事故假一日勅旨依奏

會昌元年二月勅二月十五日玄宗皇帝降誕之日宜爲降聖節休假一日二年十二月御史臺奏應諸司六品以下官請外州婚禮周親以上侍省等假節目應當司牒諸司諸州府及節度使觀察使度支鹽鐵監院等節目伏以前後勅文非嚴切致茲輕犯蓋未必行臣等今稍重科條庶令知懼勅旨依奏

大中四年正月制設官分局各有主張具子在公責辦斯切諸州府及縣官到任已後多請遠假或言周親疾病或言將赴婚姻令式假名長吏難爲止抑遂使本曹公事併委比廳手力俸錢盡爲己有勤勞責罰則在他入須有條流俾其兼濟其諸州府縣官請出界假故一月以下即任權差諸廳通判一月以上即勾當留官例其課料等據數每貫勉二百與見判案官

咸通十四年正月御史丞常蟾奏應諸州刺史除授正衙辭謝後託故陳牒請假實爲容易自今後如實有故爲衆知者三日外不在陳牒之限應內外蔭官入京合更朝謝如遇假日且合在都亭驛近日多請假便歸私家既犯條章煩禮乖敬自今已後望准故事如未朝謝須于都亭驛俟日如違越臺司糾勘申奏從之



武德中關中多骨蒸病得之必死通相染着許胤宗每
療皆愈或謂曰公醫若神何不著書以貽將來胤宗荅
曰醫乃意也在人思慮有脉候幽微若其難別意之所
解口莫能宣古之名手唯是別脉既精別然後識疾天
之于藥有正相當者唯須單用一味直攻彼病即可愈
今人不能別脉莫識病源以情臆度多寡藥味譬之于
儻不知免處多發人馬空廣遮圍或莫一人偶然逢也
如此療病不亦踈乎脉之深遠既不可言故不能著述
甄權者正觀中年百餘歲太宗幸其第賜以几杖撰脉
經針方明堂人形圖其弟立亦達醫術撰本草音義七
卷古今錄驗方五十卷

正觀三年九月十六日諸州治醫學至開元十一年七

月五日詔曰遠路僻州醫術全無下人疾苦將何恃賴
宜令天下諸州各置戩事醫學博士一員階品同于錄
事每州本草百一集驗方與經史同貯至二十七年二
月七日勅十萬戶已上州置醫生二十人十萬戶已下
置十二人各于當界巡療二十二年九月十六日右衛
率府長史王玄策奉使天竺得方士那羅邇婆寐自言
壽二百歲云有長生之術上頗信之深加禮敬館之金
聽門內造延年之藥竟不就放還死子長安

顯慶二年右監門長史蘇敬上言陶弘景所撰本草事

多舛認請加刪補詔令中書令許敬宗太常丞呂才
藥奉御許季崇并諸名醫等二十人增損舊本徵天下
圖書所出藥物并書圖之仍令司空李勣總監定之并
成五十卷至四年正月十七日撰成及奏上問曰本草



行來自久今之改修何所異也于志寧對曰舊本草是
陶景弘合神農本經及名醫別錄而注解之弘景僻在
江南不能過識藥物多有訛謬其所誤及錄功不盡百
四有餘種今皆考而正之本草之外新藥行用有効者
復百餘種今附載之此所爲以勝也上稱善詔藏于秘
府 三年詔徵太白山人孫思邈至居于鄱陽公主廢
府時年九十餘視聽不衰唐書照麟陳令文蓋照隣嘗問
曰名醫愈疾其道何也思邈曰吾聞善言天者必資之
于人善言人者亦本之于天天有四時五行日月相推
寒暑迭代其轉運也和而爲雨怒而爲風散而爲霧亂
而爲霧凝而爲霜雪張爲虹蜺此天地之常數也人有
四肢五臟一覺一寐呼吸吐納精氣往來流而爲榮衛
彰而爲氣色發而爲音聲此人之常數也陽用其聲陰
用其形天人之所同也及其失也蒸則生熱否則生寒
結而爲瘤贅陷而爲癰疽奔而爲喘之渴而爲焦枯
發乎面變動乎形推及天地則亦如之故五緯盈縮星
辰錯行日月薄蝕彗孛流飛此天地之危也寒暑不
時此天地之蒸否也石立土踊天地之瘤贅也山崩地
陷天地之癰疽也衝風暴雨天地之奔走也雨澤不降
川瀆涸竭天地之焦枯也良醫導之以針石救之以藥
劑如聖人和之以良德輔之以人事故身體有可愈之
疾天地有可消之災通乎數也照隣曰人事如何思邈
曰膳欲大而心欲小智欲圓而仁欲方照隣曰何謂也
思邈曰心爲五臟之君以恭慎為主故心欲小膳爲





臟之將口以果決為務故膽欲大智者動象天故欲圓
仁者動象地故欲方詩曰如臨溪泉如履薄冰謂小心
也亂口武夫公侯干城謂大膽也傳曰不為利回不為
義疚仁之方也易曰見机而作不俟終日智之圓也照
隣又問曰養性之其要何也思邈曰天道有盈缺之事
多屯厄苟不自慎而能濟于屯厄者未之有也故養性
之士先知自慎自慎者以憂畏為本經曰人不畏威大
威至矣憂畏者生死之門存亡之由禍福之本吉凶之
元也故士無憂畏則仁義不立農無憂畏則稼穡不滋
工無憂畏則規矩不設商無憂畏則貨殖不盈子無憂
畏則孝敬不篤父無憂畏則慈愛不着臣無憂畏則忠
庸不成君無憂畏則社稷不安故養性者失其憂畏則
心亂而不理形躁而不寧神散而氣越志蕩而意昏應
生者死應存者亡應成者敗應吉者凶夫憂畏者其猶
水火不可暫忘也人無憂畏子弟為勍敵妻妾為仇
是故太上畏道其次畏天其次畏物其次畏人其次畏
身憂于身者不拘于人畏于己者不于人畏于己者不
制于彼慎于小者不惧于大戒于近者不悔于遠能如
此者水行蛟龍不能害陸行虎兕不能傷五兵不能及
疫癘不能染讒賊不能誇毒螫不能加善知此者則人
事畢矣

尚藥

以傷自傷強仕之年而嬰沈疾乃作病梨樹賦
局

開元十一年九月七日親製廣濟方頒于天下

天寶五年八月勅朕所撰廣濟方宜令郡縣長官選其

逐要者錄于大板上獻村坊要路榜示仍委採訪使勾當无令脫錯乾元二年二月五日制自今已後醫行入仕仕者同明徑例處分至三年正月十日右金吾長史王淑奏醫術請同明法選人自今已後各試醫徑方術策十道本草二道脉經二道素問十道張仲景傷寒論二道諸雜徑方篆二道不通已上留已下放又尚食藥藏局請典膳局太醫署請同大藥署

正元二年九月山人鄧思齊獻威灵仙草出商州能愈衆疾上于禁中試用有効令編附本草授思齊太醫丞八年八月加殿中省侍御醫藥藏局丞俸錢仍令侍御醫及尚藥直長藥藏郎並留授翰林醫官所司不得注擬十二年二月十三日上親製正元廣利方五卷頒于

州府至三月十五日勅正現初諸州各置醫博士開元中兼置助教簡試醫術之士申明巡療之法比來有司稱擬雖存職員藝非專精少堪施用編思牧守實為分憂委之採擇當悉朕意自今已後諸州應闕醫博士宜令長史各自訪求選試取藝業優長堪効用者具以名聞已出身入式吏部更不須選集十三年八月勅其見任醫術官應非翰林供奉不在加判錢限十七年十二月勅翰林醫官及藥童自今已後縱考滿并不得子所司選其見選人亦宜停二十一年正月罷翰林陰陽上醫相射裘碁諸待詔三十二人初王叔文以碁道既用事惡其與己儕類相亂故罷之長慶四年正月處士張昇上疏曰臣聞神慮淡則血氣



和嗜欲勝則疾病作和則必臻于壽考作則必致于傷
殘是以古之賢聖務自頤養不以外物撓耳目不徇聲
色敗性情由自和平自臻福慶斯集故楊曰無妄之疾
勿藥有喜許曰自天降康降福穰。此皆理合天人著
在征訓然則藥以攻疾無疾固不可餌之高宗有處士
孫思邈者精識高遠保遠捍藥生其所着千金方三十
卷行之于代序論云凡人無故不宜服藥偏有所助令
人藏氣不平思邈此言可謂洞于事理也或寒暑為冠
節宣有垂事資醫方尚須重慎故礼云醫不三代不服
其藥施于凡庶猶且如此况在天子豈得自輕先朝暮
年頗好方士徵集非一嘗試亦多累致危疾間于陛下
外足為殷鑒皆下素所詳知必不可更踵前車自貽後

悔令朝野之人紛紜竊議直畏忤首莫敢獻言臣蓬艾
微生麋鹿同處既非邀寵亦又何求但以曾覽古今粗
知忠義有聞而默于理不安願陛下無忽蕩庶禪萬
一時穆宗頗好金石之藥疏奏上喜歡久之意訪臯不
獲



唐會要卷第八十三

嫁娶

租稅上

正觀元年二月四日詔曰昔周公治定制禮垂裕後昆命
媒氏之職以會男女每以仲春之月順時行令蕃育之理
既弘邦家之化攸在朕恭承天命為之父母永言亭育用
切於懷若不申之以婚姻明之以顧復使恐中饋之禮斯
廢絕嗣之憂攸深既生怨曠之情或致淫奔之辱憲章典
故實所庶幾宜令有司所在勸勉其庶人男女無室家者
並仰州縣官人以禮娉娶皆任其同類相求不得押取男
年二十女年十五已上及妻喪連制之後孀居服紀已除
並須申以婚媾令其好合若貧窶之徒將迎匱乏仰於親

國立中央圖書館, NATIONAL CENTRAL LIBRARY, TAIWAN, R.O.C.



近縣里富有之家哀多益寡使得資送其情夫年六十寡婦年五十已上及婦雖尚少而有男女及守志正潔並任其情無勞抑以嫁娶刺史縣令以下官人若能使婚姻及時鰥寡數少量准戶口增多以進考第如導勸乖方失於配偶准戶減少附殿 六年御史大夫韋挺上表曰夫婦之道王化所先婚姻之禮人倫攸尚所以承紹家業嗣續祖妣靜而思之安可不敬嫁女之室有不息火之悲娶婦之家有不舉樂之感今貴族豪 婚姻之始或奏管絃以極歡宴唯競奢侈不顧禮經非所謂嗣親之道念別離之意正始之本寔在於茲若不訓以義方將恐此風愈扇十六年六月詔氏族之盛實繫於冠冕婚姻之道莫先於仁義自有魏失御齊氏云亡市朝既遷風俗陵替燕趙右

姓多失衣冠之緒齊韓舊族或乖德義之風名不著於州閭身未免於貧賤自號膏粱之胄不敦匹敵之儀問名唯在於竊貲結縞必歸於富室乃有新官之輩豐財之家慕其祖宗競結婚媾多納貨賄有如取幣或自賤家門受屈辱於姻婭或矜其舊族行無禮於舅姑積習成俗迄今未已既奈人倫寔虧名教朕夙夜兢惕憂勤政道往代蠹害咸以懲革惟此故風未能盡變自今已復明加告示使識嫁娶之序各合典禮稱朕意焉其自今年六月禁賣婚承徽二年九月紀王慎等議堂姨母之姑姨及堂姑姨父母之姑姨父母之姑舅姊妹壻姊妹堂外甥雖並外姻無服請不為婚詔可之先是御史大夫李乾祐奏言鄭州人鄭宣道先聘少府監李玄又妹為妻玄又妹即宣道堂姨

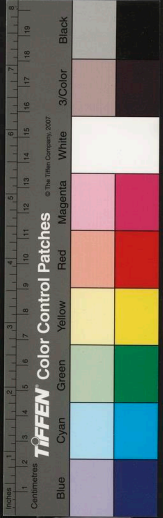

玄人情不合請罷婚宣道經省陳訴省以法無禁判許成親於是紀王慎等因此有議云

顯慶三年七月制王女出嫁者稱遣不得稱降取王女者稱娶不得稱尚四年十月十九日詔後魏隴西李寶太原王瓊榮陽鄭溫范陽盧子遷盧渾盧輔清河崔宗伯元孫凡七姓十一家不得自為婚姻仍自今已後天下嫁女受財三品已上之家不得過絹三百匹四品五品不得過二百匹六品七品不得過一百匹八品已下不過五十匹皆充所嫁女貲粧寺用其夫家不得受陪門之財李義府奏也

太極元年左司郎中唐紹上表曰士庶親迎之禮備諸六禮所以承宗廟事舅姑當須昏以為期詰朝謁見往者下

俚庸鄙時有輶車邀其酒食以為戲樂近曰此風轉盛上及王公乃廣奏音樂多集徒侶遮擁道路留滯淹時邀致財物動踰萬計遂使輶車禮賂過於聘財歌舞喧譁殊非助感既虧名教又蠹風猷連荼禮經須加節制望請切令禁斷至十一月十二日勅王公已下嫁娶比來時有輶車既虧風教特宜禁斷

開元十九年四月四日於京城置一禮會院 其年七月二十四日勅禮會院宜屬司農寺其什物合令所司供

崇仁坊南街

二十二年二月勅男年十五女年十三以上聽

婚嫁諸州縣官人在任之日不得共部下百姓交婚違者雖會赦仍離之其州上佐以及縣令於所統屬官亦同其定婚在前在官居後及三輔內官門閥相當情願者不在



禁限

建中元年十一月十六日勅宜令禮儀使與博士及宗正卿李琬漢中王瑀光祿卿李涵約古今舊儀及開元禮詳定公主郡主縣主出降親見之儀條件間奏將以化行天下用正國風至十一月二日禮儀使顏真卿等奏郡縣主見舅姑請於禮會院過事明日早舅坐以堂東階上西向姑南向婦執筭竹器表禮裏盛以棗栗升自西階東面再拜跪奠於舅席前舅舉之贊者徹以東婦退再拜降於姑階下受筭盛以暇脩從者執於階下升進北面再拜跪奠於姑席前姑舉之贊者受以東婦退又再拜降之詣東面拜壻之伯叔兄弟姊妹訖便赴光順門謝恩壻之親族次第奉謝訖赴十六王宅觀花燭伏以婚禮主敬竊恐非宜並請停帟車

下壻却扇詩等行禮之夕可以感恩至於聲樂切恐非禮亦請禁斷相見行儀近代設以氍毹揮地而置此乃虜禮穹廬之制合於堂室中置帳請准禮施行今時俗以子卯午酉年謂之當梁年其年娶婦舅姑不相見蓋理無所據亦請禁斷其年十一月勅婚禮皆用誕馬在禮經無其文紫周禮玉人有璋諸侯以聘女禮云玉以比德今請駙馬加以璋郡主壻加以璧以代用馬又其函書出自近代事無經據請皆勿用從之會昌元年十一月勅婚娶家首樂并公私局會花蠟並宜禁斷

祖稅上

舊制凡賦役之制有四一曰租二曰調三曰役四曰雜徭開元二十三年勅以為今天下無事百姓徭役務從減省遂減諸司色役一十二萬二百九十四人



武德二年二月十四日制每丁租二石絹二丈綿三兩自
茲以外不得橫有調歛七年三月二十九日始定均田賦
稅凡天下丁男給田一頃篤疾廢疾給四十畝寡妻妾三
十畝若為戶者加二十畝所授之田十分之二分為世業
餘以為口分世業之田身死則承戶者授之口分則收入
官更以給人每丁歲入粟二石調則隨鄉土所差綾絹絕
各二丈布加五分之一輪綾絹絕者蕪調綿三兩輪布者
麻三斤凡丁歲後二旬若不役收其傭每日三尺有事而
加役者旬有五日免其調三旬則租調俱免通正役不過
五十日若夷獠之戶皆從半稅凡水旱虫霜為災十分損
四已上免租損六已上免調損七已上課役俱免
正觀十一年侍御史馬周上疏曰自古明王聖主雖因設

教寬猛隨時而大要唯以節儉於身二者是務今百姓承
喪亂之後比於隋時纔十分之一而供官徭役道路相繼
兄去弟還首尾不絕春秋冬夏略無休時陛下雖每有恩
詔令其減省而有司作既不廢自然湏人徒行文書役之
如故臣每訪聞四五年來百姓頗有嗟怨之言以為陛下
不存養之今京師及益州諸處營造供奉器物并諸王之
服飾議者皆不以為儉陛下少處人間知百姓辛苦前代
成敗目所親見而猶如此而皇太子生長深宮不更外事
萬歲之後固聖心所當憂也凡修政教當修之於可修之
時若事變一起而皆後悔之則無益也故人每見前代之
亡則知其政之所由喪而皆不知其身已失是知殷紂笑
夏桀之亡而幽厲亦笑殷紂之滅京房云後之視今亦猶

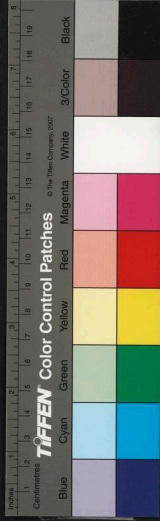

今視古此言不可不誠也往者正觀之初率土霜儉一匹絹纔得一斗米而天下帖然百姓知陛下憂憐之故人人自安曾無怨讟自五六年來頻歲豐稔一匹絹得粟十餘石百姓皆以為陛下不憂憐之咸有怨言又今所營為者頗多不急之務故也自古已來國之興亡不由蓄積多少唯在百姓苦樂且以近事驗之隋室洛口倉而李密因之東都積布帛而王世充據之西京府庫以為國家之用至今未盡而使洛口東都無粟帛則王世充李密未能聚大眾但積貯者固是有司之常事要常事要當人有餘力而後收之若人勞而強斂之更以資寇積之無益也然儉以息人正觀之初陛下以躬為之故今行之不難也若人既勞矣而用之不息儻中國被水旱之災邊方有風塵之警

狂狡因之以竊發則有不可測之事矣以陛下之明誠欲勵精為政不煩遠求上古之術但及正觀之初則天下幸甚

永淳元年太常博士裴守貞上表曰夫穀帛者非造化不育非人力不成一夫之耕纔蕪數口一婦之織不贍一家賦調所資軍國之急煩徭細役並出其中黠吏因公以貪求豪強恃私而逼掠以此取濟人無以堪又以征戍闊遠土木興作丁匠疲於往來餉饋勞於轉運微有水旱道路遑遑豈不以課稅殷繁素無儲積故也夫太府積天下之財而國用有闕少府聚天下之伎而造作不息司農理天下之粟而倉庾不充太僕掌天下之馬而中廐不足此數司者後人有萬數費損無限極調廣人竭用多獻少姦偽



由此而生黎庶緣斯而苦此有國之大患也

開元八年正月二十日勅頃者以庸調無憑好惡頒準故遺作樣以頒諸州令其好不得過精惡不得至濫任土作貢防源斯在而諸州送物作巧生端苟欲副於斤兩遂則加其丈尺至有五丈為匹者理甚不然間一尺八寸長四丈同文共軌其事久行立樣之時亦載此數若求兩而加尺甚暮四而朝三宜令所司簡閱有踰於比年常例丈尺過多聞奏

十六年七月勅諸州租及地稅等宜令州縣長吏專勾當依限徵納訖具所納數及徵官名品申省如徵納違限及檢覆不實所由官並先與替仍准法申懲

二十二年五月十三日勅定戶之時百姓非商戶郭外居

宅及每丁一牛不得將入貨財數其雜匠及幕士并諸色同類有番役合免征行者一戶之內四丁已上任此色役不得過兩人三丁已上不得過一人 其年七月十八日

勅自今已後京兆府關內諸州應徵庸調及資課並限十月三日畢至三年二月二十五日敕文每載庸調起八月徵以農功未畢恐難 辦自今已後延至九月三十日

二十五年三月五日勅關輔庸調所稅非少既寡蠶桑皆資菽粟常賤糶貴買捐費逾深又江淮苦變造之勞河路增轉輸之弊每計其運脚數倍加錢今歲屬和平庶物穰賤南畝有十千之獲京師同水火之饒均其餘以減遠費順其便使農無傷自今已後關內諸州庸調資課並宜准時價變粟取米送至京逐要支用其路遠處不可運送者



宜所在收貯便充隨道軍糧其河南河北有不通水利宜折租造絹以代閔中調課所司仍明為條件稱朕意焉
二十九年二月十二日勅自今已後應緣_{物納}或有濫惡者更不徵折估但明為殿最責在所由者請准二十七年二月七日勅起請條處分

天寶元年正月一日勅文如聞百姓之內有戶高丁多_其為規避父母見在乃別籍異居宜令州縣勘會其家之中有十丁已上者放兩丁征行賦役五丁已上放一丁即令同籍共居以敦風教其侍丁孝假與免差科

九年十二月勅自今已後天下兩稅及諸色輸納官典受一錢已上並同枉法贓論官人先解見任典正等先決四十委採訪使巡察若不能舉按者採訪使別有處分

廣德年七月十一日制一戶之中有三丁放一丁庸稅地稅依舊

大曆四年正月十八日勅天下及王公已下自今已後宜准度支長行旨條每年稅錢上上戶四千文上中戶三千五百文上下戶三千文中上戶二千五百文中中戶二千中下戶一千五百下上戶一千下中戶七百文下下戶五百文其見任官一品准上上戶稅九品准下下戶稅餘品並准此依戶等稅若一戶數處任官亦每處依品納稅其內外官仍據正負及占額內闕者稅其試及同正員文武官不在稅限其百姓有邸店行舖及爐冶應准式合加本戶二等稅者依此稅數勘責徵納其寄庄戶准舊例從八等戶稅寄庄戶從九等戶稅比數百姓事恐不均宜各



遞加一等稅其諸色浮客及權時寄住田等無間有官無官亦所在為兩等收稅稍殷有者准八等戶稅餘准九等戶稅如數處有庄田亦每處納稅諸道將士庄田既緣防禦勤勞不可同百姓例並一切從九等輸稅

八年正月二十五日勅青苗地額錢天下每畝率十五文以京師煩劇先加至三十文自今已後宜准諸州每畝十五文

十四年五月內庄宅使奏州府沒人之田有租萬四千餘斛官中主之為冗費上令分給所在以為軍儲

建中元年正月五日勅文宜委黜陟使與觀察使及刺史轉運所由許百姓及客等約丁產定等第均率作年支兩稅如當處土風不便更立一限其比來徵科色目一切停

罷至二月十一日起請條請令黜陟觀察使及州縣長官據舊徵稅數及人戶土客定等第錢數多少為夏秋兩稅其鰥寡俾獨不支濟者准制放免其丁租庸調並入兩稅州縣常存丁額準式申報其應科斛斗請據大曆十四年見佃青苗地額均稅夏稅六月內納畢秋稅十一月內納畢其黜陟使每道定稅託具當州府應稅都數及徵納期限并支留合送等錢物斛斗分析聞奏并報度支金部倉部比其月水救天下遺黜陟使觀風俗仍與觀察使刺史計人產等級為兩稅法此外欽若以枉法論八月宰相楊炎上疏奏曰國家初定令式有租賦庸調之法至開元中玄宗修道德以寬仁為理本故不為版籍之書人戶寔溢隄防不禁丁口轉死非舊名矣田畝移換非舊額矣貧富



升降非舊第矣戶部徒以空文摠其故書蓋非得當時之
實舊制人丁太邊者蠲其租庸六歲免歸玄宗方事夷狄
成者多死不返邊將姑寵而諱以不死申故其貫籍之名
不除至天寶中王鉞為戶口使方務聚歛以丁籍且存則
丁身焉往是隱課而不出耳逐按舊籍計除六年之外積
徵其家三十年租庸天下之人苦而無告則租庸之法弊
矣迨至德之後天下兵起始以兵役因之錢厲徵求運輸
百役並作人戶凋耗版圖空軍國之用仰給於度支轉
運二使四方征鎮又自給於節度團練使賦歛之司增數
而莫相統攝綱目大壞朝廷不能覆諸使司不能覆諸州
四方貢獻悉入庫權巨猾吏緣以為姦或公託進獻私為
贓盜者動以萬計有重兵處皆厚自奉養王賦所入無幾
之名隨人置故耕歛之名凡數百廢者不削重者不去新
舊仍積不知其涯百姓受命而供之旬輸月送無有休息
吏因其苛蠹食于人凡當人多丁率為官為僧以色役免
貧人無所入則丁存故課免于上而賦增于下是以天下
殘瘁蕩為浮人鄉居地者百不四五如是迨三十年今請
作兩税法以一其名曰凡百役之費一錢之歛度其數而
賦於人量出以制入戶無土客以見居為簿人無丁中以
貧富為差不居處而行商者在所郡縣三十之一度所與
居者均使無佻利居人之稅秋夏兩徵之俗有不便者三
之其租庸雜徭悉省而丁額不廢申報出入如舊式其田
畝之稅率以大曆十四年墾田之數為準而均徵之夏稅
無過六月秋稅無過十一月逾歲之後有戶增而稅減輕

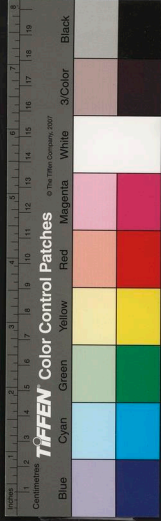

及人散而夫均者進退長吏而以度支摠統之德宗善而行之

三年五月初加稅時淮南節度使陳少遊請於當道兩稅錢每一千加稅二百度支因請諸道悉加之

正元二年正月詔天下兩稅錢委本州揀擇官典上都其應定色目程限腳價錢物委度支條流聞奏

四年正月一日敕文其京兆府今年已後准當府每年勅額應合給用錢物斛斗及草等宜便於兩稅內比諸州府例

尅留免其重疊請受餘送納度支其河南府亦宜准此八年四月劍南西川觀察使韋臯奏請加稅什二以增給官吏從之

十二年二月號州刺史崔衍奏所部多是山田且當郵傳衝要屬歲不稔頗有流離舊額賦租特乞蠲減其略曰伏見比來諸州應緣百姓間事患在典吏因循不為申請不患陛下不優恤患在申請不諳實不患朝廷不務於放有不敵迴顧苟求自安敢罄狂聲上瀆聰聽辭理切直為時所稱

元和四年十二月勅度支奏諸州府應供上都兩稅匹段及留使錢物等自元和四年已後據州縣官正料錢數內一半依京旨例徵納見錢支給仍先以郭下兩稅戶合納見錢充如不足即於當州兩稅錢內據貫均配支給其餘留使留州雜給用錢即合委本州府並依送省輕貨中信折納匹段充如本戶稅錢校少不成端疋者任折納絲綿



元數如舊例合徵納雜物斛斗支用者即任准舊例處分
應帶節度觀察使州府合送上都而稅錢既湏差綱發遣
其留使錢又配管內諸州供送事頗重叠其道留使錢各
委節度觀察使先以本舊額留使及送上都而稅錢充如
不足即於管內諸州兩稅錢內據貫均配其諸州舊額供
使錢即隨夏稅日限收送上都度支收入次年旨符便為
定制伏以諸道兩稅徵歛不常閭井之間頗聞困弊今數
類例如前勅旨自今已後送省及留使匹段不得剝徵折
估錢其供軍醬菜等價直合以留使錢充者亦令見錢匹
段均納仍具每州每使合納見錢數及州縣官俸料內一
半見錢數同分析聞奏仍便編入今年旨條以為恒制餘
依先是方鎮皆以實估歛於人虛估聞於上宰相裴瑋俾
有司奏請登革人受其賜

其年六月令京兆府其兩稅宜以粟麥絲絹等折納

五年正月度支奏諸州府見錢准勅宜於管內州據都徵
錢數逐貫均配其先不徵見錢州郡不在分配限都定一
州見錢數任刺史看百姓穩便處置其勅文不加減者即
准州府所申為定額如於勅額見錢外輒擅配一錢及納
物不依送省中估刺史縣令錄事參軍請與節級科賍
六年二月制編戶之征既有藝極字帖之要當恤有無苟
徵歛之不時則困弊之無日近緣諸州送使錢物迴充上
供合送使司又立程限所以每至歲首給用無資不免量
抽夏稅新陳未接營辦尤難觀察使且以供軍錢方圓借
便輒不得量抽百姓夏貢有差先乎任土周幣殊苛寔在



便入近日所徵布帛並先定物樣一例作中估受納精麩不苛退換者多轉將貨賣皆致損折其諸道留使留州錢數內絹帛等但得有用處隨其高下約中估物價優餉與納則私無弃物官靡遺財其所納見錢仍許五分之中量徵二分餘三分兼納實估匹段先是天下百姓輸賦於府一日上供二曰留州建中初定稅時貨重錢輕是後貨輕錢重齊人所出固以倍其初征矣其留州送使所在長吏又降省估使實估以自封殖而重賦於人及裴均為相奏請天下留州送使物一切令於省估其所在觀察使仍以其益之郡租賦自給若不足然許徵於支郡其諸州送使額悉變為上供疲人稍息肩

十一年六月京兆府奏今年諸縣夏稅折納綾絹紬絕紬絲綿等並請依本縣時價祇定上中二等每匹加餉二百分綿每兩加餉二十文其下等物不在納限小戶本錢不足任納絲綿斛斛須是本戶如有戶輒合集錢置成匹段納者所由決十五枷項令衆勅旨依奏十四年二月勅如聞諸道州府長吏等或有本任得替後遂於當處買百姓庄園舍宅或因替代情庇便破除正額兩稅不出差科今後有此色并勅依元額為定



唐會要卷第八十四

租稅下

雜稅

租庸使

兩稅使

戶口數

雜錄

移戶

租稅下

元和十五年八月中書門下奏伏準今年間正月十七日
勅令百寮議錢貨輕重者今據郡官戶部尚書楊於陵等
狀請權天下兩稅酒鹽利等悉以布帛絲任土所產物充
稅並不徵見錢則物漸重錢漸輕農人且免賤賣疋帛者
伏以郡官所議事皆至當深利公私請商量付度支據諸
州府應徵兩稅供上都及留州留使舊額起元和十年以
後並改配疋斤兩之物為稅額如大曆以前租庸課調
不計錢令其折納使人知定制供辦有常仍約元和十五



年徵納布帛等估價其有舊納虛與估依虛估迴計如舊納實估物并見錢即於端斤兩上量加估價迴計變法在長其物價價長則永利公私雖微有加稅法行即當就實比舊給用固利而不害仍作條件處置編入旨符其鹽利酒利本以權率計錢有殊兩稅之名不可除去錢額但舊額中有令納錢者亦請令折納時估足段官既不專以錢為稅人得以所產用輸則錢貨必均其輕重攏畝自廣於蠶織便時惠下庶得其宜其土之乏絲麻或地連邊塞俗既異賦入不同請商量委所司裁酌隨便宜處置勅旨宜依

太和二年二月興元尹王涯奏興元府南鄭兩稅錢額素高每年徵科例多懸欠今請於管內四州均攤代納二千

五百貫文配蓬州七百五十貫巢州七百五十貫通州五百貫巴州五百貫勅旨宜付所司

四年五月勅劍南西川宣撫使諫議大夫崔戎奏準詔旨例置西川事條今與郭釗商量兩稅錢數內三分二分納見錢一分折納匹段每二貫加餘百姓五百文計一十三萬四千二百四十三貫文依比曉諭百姓訖經賊州縣準詔三分減放一分計減放錢戶萬七千六百二十貫文不經賊處先徵見錢令三分一分折納雜物計優饒百姓一十三萬貫舊有稅薑芋之數每畝至七八百徵歛不時今併省稅名盡依諸處為四限等第先給戶帖餘一切各自勒停勅旨宜依

六年天平軍奏請起大和七年歲供兩稅權酒等錢十五



萬貫粟五萬石白元和末收復李師道十二州朝廷務好反側征賦所入盡留贖軍至是方歸王府
開成二年二月勅節文諸州府或遇水旱有欠稅額合供
錢物斛斛伏請委州縣長官設法招攜及召戶承佃其錢
續續填納年納終後其歸復填補錢物數聞奏并報度支
其刺史縣令得替湏代替人交割仍湏分明具見在土容
戶交付後人不得遞相推注申破稅錢其所招之口不得
將當處大戶擘為小戶別有配率
四年十月中書門下奏準開成元年三月中日勅宜令兩
稅州府各於見任官中揀擇清強長定綱往來送五萬至
十萬為一綱綱官考滿本州便與依資奏改通計十年往
來優成與依資遷當處令錄長馬如本州官資望無相
當者許優成奏他處官者伏以諸道有上供兩稅錢物者

大小計百餘處舊例差州縣官充綱亦不聞過有耽闕若
依勅以長定綱為名則命官不以材能賦祿唯憑僥運况
江淮財賦大州每年差綱十餘輩若令長定則官員長占
於此流若祇取數人綱運當虧其大半臣等商量長定綱
起來年已後勒停臣又準開成元年已前旨條州縣官充
綱送輕貨四萬已上無欠少不違程限者書上考十萬減
一選其於優獎猶似稍輕送二萬至五萬依舊書上考五
萬至七萬與減一選七萬十萬減兩選十萬至十五萬減
三選如一度充綱優勞未足考秩之內情願再差者旨條
先有約約絕此後望令開許如年少及材質不當但令準
舊例以課料資陪不必一例依次差遣其餘並望準前旨
條處分勅旨宜依



其年十二月邕管經略使唐弘實當管上供兩稅錢一千四百七十三貫文其見錢每年附廣州綱送納勅邕管兩稅錢八百餘千自令輸納頗甚艱弊宜委嶺南西道觀察使每年與受領過易輕貨附綱送省其就運腳錢仍令於放數內抽折

會昌元年正月制租斂有常王制斯具徵率無藝齊人何依向外諸州府百姓所種田苗率稅斛斛素有定額如聞近年長吏不守法制分外徵求致使力農之夫轉加困弊亦有每年差官巡檢勞擾頗深自今已後州縣每縣所徵科斛斛一切依額為定不得隨年檢責教外如有荒閑陂澤山原百姓有人力能墾闢耕種州縣不得輒問所收苗子五年不在稅限五年之外依例收稅於一鄉之中先填

貧戶欠闕如無欠闕即均減衆戶合徵斛斛但不失元額不得隨田加率仍委本道觀察使每年秋成之時其管內墾田頃畝及合徵上供留州若使斛斛數分析聞奏如所奏數外有剩納入戶斛斛刺史已下并節級重加懲貶觀察使奏聽進止仍令出使即官御史及度支鹽鐵知院事訪察聞奏

大中二年正月制諸州府縣等納稅祗合先差優長戶車牛近者多是權要及富豪之家悉請留縣輸納致使單貧之人却須雇脚馱載從今已後其留縣並須先饒貧下不支濟戶如有違越節級官吏重加科斂

四年正月制其天下諸州府百姓兩稅之外輕輭不許分外更有差率已頻申勅尚恐因循宜委御史臺切加糾察



其諸道州府應所徵兩稅匹段等物并留州使錢物納匹
段虛實估價及見錢從前皆有定制如聞近日或有於虛
估匹段數內徵實估物及其間分數亦不盡勅條宜依委
長吏切加恭守如有違越必議科絕本判官專知官當重
懲責責又青苗兩稅本繫田土地既屬人稅合隨去從前
赦令累有申明豪富之家尚不恭守皆是承其急切私勒
契書自己後勒州縣切加覺察如有此色須議痛懲其地
仍便勒還本主更不在論理價直之限 六年三月勅
先賜鄭光鄆縣及雲陽縣庄各一所府縣所有兩稅及差
科色役並特宜放者中書門下奏伏以鄭光是陛下元舅
寵待固合異等然而據地出稅天下皆同隨戶雜徭久已
成例將務致理實為本根近日陛下屢發德音欲使中外
畫一凡在士庶無不仰戴聖慈今獨忽免鄭光莊田則似
稍乖前意况征賦所入經費有常差役不均怨嗟斯起事
雖至微繫體則多臣等備位台司每承誠勵苟有管見合
具啟陳謹錄奏聞伏聽勅旨奉批荅省所奏具悉朕以鄭
光元舅之尊貴欲優異令免征稅初不細思卿等位列朕
肱每存匡益事無大小必竭公忠况親戚之間人所難議
苟非愛我豈進嘉言庶事能盡如斯天下何憂不理有始
有卒當共守之省覽再三良增慰悅所奏宜體朕懷

雜稅

建中元年九月戶部侍郎趙贊請置常平輕重本錢從之
贊於是條奏諸道津要都會之所皆置吏閱商人財貨計
錢每千稅二十文天下所出竹木茶漆皆什一稅之充常



平本錢時軍用稍廣常賦不足所稅亦隨盡竟莫得充本儲積焉

四年六月判度支戶部侍郎趙贊請置大田天下田計其頃畝官收十分之一擇其上腴樹桑環之曰公田公桑自王公至于匹庶差借其力得穀絲以給國用詔從其說贊熟計之自以為非便皆寢不下請復常平稅茶之法又以軍須迫蹙常平利不時集乃請稅屋間架除筭陌錢間架法凡屋兩架為一間屋有貴賤約價三等上價出錢二千中價一千下價五百所由吏秉筆執籌入人之廬舍而計其數衣冠士族或貧無他財獨守故業坐多屋出筭者動數十萬人不勝其苦凡沒一間杖六十告者賞錢五十貫取於犯家除陌法天下公私給與貿易率一貫舊筭二十

益加筭為五十給與他物或換兩者約錢為筭率之市牙各給印紙人有買賣隨目署記翌日合筭之有自貿易不用市牙者給其私簿無簿者投狀自集其有隱錢百者沒入三千杖六十告者賞十千出於犯罪人家法既行而主人市牙得專其柄率多隱盜公家所入曾不得半而怨讟之苦囂然滿於天下至興元元年正月一日赦悉停罷正元九年正月初稅茶先是諸道鹽鐵使張滂奏曰伏以去歲水災詔令減稅今之國用須供儲伏請於出茶州縣及茶山外商人要路委所由定三等時估每十稅一充所放兩稅其明年已後所得稅錢外貯若諸州遭水旱賦稅不辦以此代之詔曰可仍委張滂具處條目每歲得四十萬貫茶之有稅自此始也然稅無虛歲遭水旱處亦未嘗以

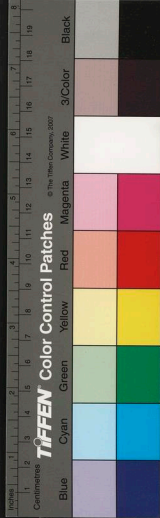

稅茶錢拯贖元和三年十月禁採銀一兩已上者筭二十
遍出界州縣官更節給科罪長慶元年鹽鐵使王播奏茶
稅一百增之五十右拾遺李珣上疏論之曰推率救弊起
自干戈天下無虞即宜蠲省况稅茶之事尤出近年在正
元中不得不爾今四海鏡淨八方砥平厚歛於人殊傷國
體其不可一也又茶為食物無異米鹽人之所資遠近同
俗既祛渴之難捨斯湏田間之間嗜好尤切今增稅既重
時估必增流弊於人先及貧弱其不可二也且山澤之饒
固無定數量斤論稅所冀長多價高則市者稀價賤則市
者廣 終上計其利幾何未見阜財徒云歛怨其不可三
也臣不可遠徵故事直以目前所見陳之伏望暫留聰明
少垂念慮特追勅更賜商量陛下即位之初已徵歛外官

押貫旋有停洋洋德音千古不朽今若摧茶加稅頗失人

情臣叅諫司不敢緘默

時禁中造百尺樓國計不充
王播希恩增稅跪奏不省

太和七年四月御史臺奏伏準太和三年十月十八日敕

文天下除兩稅外不得妄有科配其擅加雜權率一切宜
停令御史臺嚴加察訪者臣伏以方今天下無事聖政日

躋務去煩苛與人蘇息臣昨因嶺南道擅置竹練場稅至

法重害人頗深博訪諸道委之自太和三年準敕文兩稅

外停廢寺事旬月之外內或以督察不嚴或以長吏更改

依前却置重困齊人伏望起今後應諸道自太和三年準

敕文所停稅外科配雜權率等復已卻置者仰勅到十日

內具部置事由聞奏仍申報臺司每有出使郎官御史今

嚴加察訪苟有此色本判官重加懲責長吏奏聽進止勅

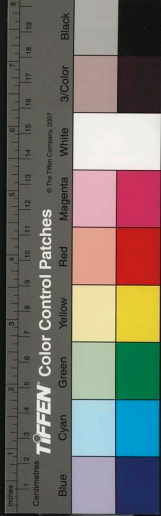

旨宜依

開成二年十二月武寧軍節度使薛元賞奏泗口稅場應是經過衣冠商客金銀羊馬斛斛見錢茶鹽綾絹苧一物已上並稅今商量其雜稅物請停絕勅旨准泗通津向來京國自有率稅頗聞怨讎薛元賞到鎮之初首請除去表章遷至訛誅已興泗口稅據元賞所奏並停所置當官司所由並罷委元賞當日榜示其泗口稅額準徐泗觀察使今年前後兩度奏狀內堅豐共得錢一萬八千五百五貫文內十驛一萬一千三百貫文委戶部每年以實錢逐近支付泗甚其他未贍委在才臣息怨咨以奉行施

大中六年正月監鐵轉運使兵部侍郎裴休奏諸道節度人頗乖法理今請登革橫稅以通舟船商旅既安課利自厚又正稅茶商多被私販茶人侵奪厚利今請強幹官吏先於出茶山口及廬壽淮南界內布置把曉諭招狀量加捉率稅給陳首帖子令其所在公行從此通流更無苛奪所冀招懷窮困下絕姦使私販者免犯法之擾正稅者無失利之歎尋究根本須舉綱條勅旨依其年四月淮南及天平軍節度使浙西觀察使皆奏軍用困竭伏乞且賜依舊稅茶勅旨裴休條流茶法事極精詳制置之初理須畫一並宜准今年正月二十六日勅處分

租庸使

開元十一年十一月宇文融除殿中侍御史勾當租庸地稅使天寶三載四月陝郡太守韋堅加燕知勾當租庸使六載十一月揚國忠加諸郡租庸使中至德元年十月第



五琦除監察御史充江淮租庸使中書侍郎房瑄諫曰往者揚國忠厚歛取怨天下陛下即位以來人未見德琦聚歛臣也今復寵之是國家斬一國忠而用一國忠矣將何以示遠方歸人心乎上曰天下方急六軍之命若倒懸無輕貨則人散矣卿惡琦可也何所取財瑄不能對自此恩減於舊矣

廣德元年十月代宗居陝考功郎中裴諝懷考功及南曹二印赴行在上將以為御史中丞為元載所排出為河東道租庸鹽鐵等使時閔輔大旱諝請入計召見便殿問諝權酷之利一歲出入幾何久之不對上復問之對曰臣有所思上曰何思對曰臣自河東來其間所歷三百里見農人愁歎穀菽未種誠謂陛下軫念先問人之疾苦而乃責臣以利孟子曰理國者仁義而何以利為是以未敢即對上前坐曰微公言吾不聞此拜左司郎中

永泰元年三月京兆尹第五琦奏租庸使請一切並停唯差判官一人巡官二人催遣從之

兩稅使

建中三年八月初分置汴東西水陸運兩稅鹽鐵使

至十一月二十日包估正元七年六月太常卿崔縱為汴西水陸運

崔縱分為之兩稅鹽鐵等使田悅軍敗魏州嬰城自守河東朔方昭義

河陽及神策兵圍之軍乏食乃以縱兼魏城四節度都糧

料使軍食稍給涇原兵反上居奉天四方握兵未有至者

時縱先知乃潛告朔方節度使李懷光說令奔命懷光從之縱乃悉歛軍財與懷光俱來調給甚備懷光軍士久戰



河外及次河中遷延未進縱以貨幣先渡河謂懷光軍士曰若濟河悉所齎以分將士裒利之乃肯西濟

八年四月以東都河南江淮嶺南山南東道兩稅等錢物令戶部侍郎轉運使張滂主之東渭橋以東道兩稅諸道巡院悉隸滂以閩輔河東劔南山南西道財物令戶部尚書奏之使班宏主之其後宏滂互有短長宰相趙憬陸贄具以其事上聞由是叅用大曆故事如劉晏韓滉所分焉元和四年六月勅兩稅法摠諸稅物極是便人但緣約法之不定物估粟帛轉賤賦稅自加人力不堪國斯切須務通濟令其便安欲遣使臣巡行國邑郵驛所屆豈免煩勞軺車遽馳曾未周悉度支鹽鐵泉貨是司各有分巡置於都會爰命帖職周視四方簡而易從庶協權便政有所弊

事有所宜皆得舉聞副我憂寄其鹽鐵使楊子留後宜兼充淮南浙西浙東宣歙福建等道兩稅使其江陵留後宜兼充荆南山南東道鄂岳江西湖南嶺南等道兩稅使其江陵留後宜兼充荆南山道兩稅使支山南西道分巡院官宜兼充劔南東四川山南西道兩稅使其碭內五監舊屬鹽錢使宜割屬度支使便委山南西道兩稅使兼知糶貨各奉所職期於委心五年誅李師道收復淄青十二州未定戶籍乃命諫議大夫王彥威充十二州勘定兩稅使朝法振舉人不以為煩

七年七月荆南兩稅使崔陵賜紫金魚袋浙江東道兩稅使程昇賜朝散大夫以入計叙勞也

十五年閏正月命度支郎中趙佶使淄青兗海鄆曹濮蔡

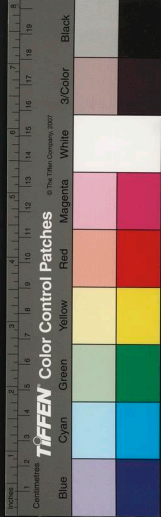

申光等州定兩稅

戶口數

永徽三年七月戶部尚書高履行奏計戶三百八十萬
神龍元年十一月二十五日戶部尚書蘇瓌奏計戶六百
一十五萬六千一百四十一

開元十四年戶部進計帳今年管戶七百六萬九千五百
六十五

二十年戶部計戶七百八十六萬一千二百四十六

二十六年計戶八百一萬八千七百一十

天寶元年計戶八百五十二萬五千七百六十三

十三載計戶九百六萬九千一百五十四

至德元年計戶八百一萬八千七百一

乾元三年計戶一百九十三萬一千一百二十五

建中元年十二月定天下兩稅戶凡三百八十萬五千七

十六

元和戶二百四十七萬三千九百六十三

長慶戶三百九十四萬四千九百八十二

太和戶四百三十五萬七千五百七十三

開成四年計戶都管四百九十九萬六千七百五十二

會昌戶四百九十五萬五千一百五十一

雜錄

正觀二十年太宗問民部侍郎盧承慶歷代戶口多少之
數承慶叙夏殷之後迄于周隋皆有依據太宗嗟賞久之
永徽三年七月二十二日上問戶部尚書高履行去年進



合減省

元和二年十二月史官李吉甫等撰元和國計簿十卷摠計天下方鎮凡四十八道管州府二百九十五縣一千四百五十三見定戶二百四十四萬二千五百五十四

其鳳翔郿
汝州寧振

武注原良夏靈鹽河東易定魏博鎮冀范陽滄景淮西淄青十五道七十一州並不申戶口數每歲縣賦

入倚辦上於浙西浙東宣歙淮南江西鄂岳福建湖南等

道合四十州一百四十四萬戶此量天下寔供稅之戶四分

分有一天下兵戎仰給縣官八十三萬餘人比量士馬三分

常役之外六年二月制自定兩稅已來刺史以戶口增減為其殿最故有折戶以張虛數或分產以繫戶兼招引浮客用為增益至於稅額一無所加徒使人心易搖上著

戶多少履行奏言去年進戶摠十五萬已上以天下進戶既多謂長孫無忌曰比來國家無事戶口稍多二三年足堪殷寔因問隋日有幾戶今見在幾戶履行奏隋開皇中有八百七十萬即今見戶三百八十萬上曰自隋末亂離戶口減耗邇來雖復蘇息猶太少於隋邪

開元二十四年三月勅朕以百姓為心固非一人獨理委之牧宰輯寧兆庶若考論政績在戶口存之不有甄明何憑賞罰自今以後天下諸州戶口或刺史縣令有離任者並宜分明交付州縣仍每至年終各具存之及增加實數並同中并委採訪使重覆報者所司明為課最具條件奏聞隨事褒貶以旌善惡

正元三年五月詔曰諸州戶口減耗三分去二其官員亦



者寡觀察使嚴加訪察必令詣實

會昌五年八月制朕聞三代已前未嘗言佛漢魏之後像
教寢興是逢李時傳此異俗且一夫不耕有受其餒者
一婦不織有受其寒者今天下僧尼不可勝數皆待農而
食待蠶而衣正觀開元亦常釐革刻除不盡流衍滋多中
外誠臣協予正意濟人利衆子不讓焉天下所還俗僧尼
二十六萬五千餘人奴婢為兩稅戶十五萬人

移戶

正觀元年朝廷議戶殷之處聽徙寬鄉陝州刺史崔善為
上表曰畿內之地是謂戶殷丁壯之人悉入軍府若聽移
轉使出關外此則虛近實遠非經通之義其事遂止

天授二年七月二十四日徙關外雍同秦等七州戶數十

萬以實洛陽

開元十六年十月勅諸州客戶有情願屬緣邊州府者至
彼給良沃田安置仍給永年優復宜令所司即典所管客
戶州計會召取情願者隨其所樂具數奏聞

寶曆元年五月勅黔首如有願於所在編附籍帳者宜令
州縣優恤給與閑地二周年不得差遣



唐會要卷第八十五

推忠協謀佐理功臣光祿大夫守司空燕門下侍郎
同中書門下平章事監修國史上柱國太原郡開國
公食邑千戶實封四百戶臣王溥纂

團兒

雜錄

定戶等第

戶口使

籍帳

逃戶

團兒

武德六年三月令以始生為黃四歲為小十六為中二十
一為丁六十為老開耀二年十二月七日勅百姓年五十
者皆免課役至神龍元年五月十八日制二十二成丁五
十九免役因韋燕人所奏至景雲元年七月二十一日勅韋庶人
所奏成丁入老宜停省司舉徵租調殿中侍御史楊瑒執

國家圖書館, NATIONAL CENTRAL LIBRARY, TAIWAN, R.O.C.

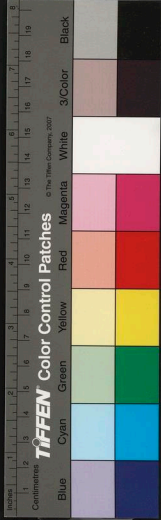

進改鄉士或赦宥罪人何獨於已役中男重
徵丁課恐非保人之術者司遂依場所執
天寶三載十二月二十三日敕文比者成童之歲即挂
徭既冠之年便當正役憫其勞苦用軫于懷自今已後百
姓宜以十八已上為中男二十三已上成丁至廣德元年
七月十一日敕文天下男子宜二十五成丁五十五入老
九載十二月二十九日勅天下郡縣雖三載定戶每載亦
有團兒計其轉年合入中男成丁五九者任退團兒

雜錄

武德九年十一月簡點使左僕射封德彝等以中男十八
已上簡取入軍勅三四出給事中魏徵報執奏不可上怒
乃召徵作色謂中男若實小自不點入軍若實大是其詐
妄依式點入於理何嫌御過如此固執徵正色曰臣聞竭

澤而漁非不得魚明年無魚矣焚林而畋非不獲獸明年
無獸矣若次男已上並點入軍租賦雜徭將何取給且比
國家衛士不堪攻戰豈為其少但為禮遇失所遂使人無
鬪心若多點取人還充其數雖多終是無用若精簡壯健
遇之以禮人百其勇何必在多陛下每云誠信待物欲使
官人百姓並無矯詐之心今之共理所寄惟在縣令刺史
年常免閱並悉委之至於簡點即疑詐偽望下誠信不亦
難乎上曰初見君固執疑君蔽於此事今論國家不信乃
是人情不通所令取中男宜停

延載元年八月勅諸戶口計年將入丁老疾應免課役及給
侍者皆縣親覓形以為定簿一定以後不得更覓疑有虧
濫者聽隨事覓定以付手實



開元二十九年三月二十六日勅天下諸州每歲一團免
既以轉年為定復有籍書可憑何至勞煩不從簡易於人
非更事資登革自今已後每年團宜停待至三年定戶日
一時團免仍令所司作條件處分

天寶四載七月二十日勅今載諸郡因團免宜便定戶自
今已後任依恒式應緣察問對眾取平准今載三月五日
勅處分八載閏六月五日制其天下百姓丈夫七十五已
上宜各給中男一人充侍仍任自簡擇至八十已上依常
式處分

定戶等第

武德六年三月令天下戶量其資產定為三等至九年三
月二十四日詔天下戶三等未盡升降依為九等

永徽五年二月八日勅天下二年一定戶

萬歲通天元年七月二十三日勅天下百姓父母令外繼
別籍者所析之戶等第並須與本戶同不得降下其應入
役者共計本戶丁中用為寺級不得以析生蠲免其差科
各從析戶祗承勿容遮相影護

開元十八年十一月勅天下戶等第未平升降須實比來
富商大賈多與官吏往還遍相憑囑求居下等自今已後
不得更然如有囑請者所由牧宰錄名封進朕當處分京
都委御史外州委本道如有隱弊不言隨事彈奏

天寶四載三月勅朕聽政之餘而精思量理本意有所得
庶益於人且十一而稅前王令典農商異宜舊制猶闕今
欲審其戶等拯貧乏之人賦彼商賈抑浮惰之業優劣之



際有深察之明閭里之間無不均之歎頃以人不欲援法
貴從寬所以比來未全定戶今已經數載產業或成遷可
因茲平於賦稅自今已後每至定戶之時宜委縣令與村
鄉對定審於衆議察以資財不得容有愛憎以為高下徇
其虛委令不均平使每寺之中皆稱允當仍委太守詳覆
定後明立簿書每有差科先後高等矜茲不足庶協尋倫
廣德二年二月十一日敕文天下戶口委刺史縣令據見
在實戶量貧富住寺第差科不得依舊籍帳
正元四年正月敕文下兩稅更審定等第仍令三年一定
以為常式

元和六年正月衢州刺史呂溫奏當州舊額戶一萬八千
四百七除貧窮死絕老幼單獨不支濟寺外堪差科戶八
千二百五十七臣到後團定戶稅次檢責出所由隱蔽不
輸稅戶一萬六千七伏緣聖恩錄臣在道州徵劾擢授大
郡令撫傷殘臣昨尋舊案詢閭里承前徵稅並無等第又
二十餘年都不定戶存亡孰察貧富不均臣不敢因循設
法團定檢獲隱戶數約萬餘州縣雖不徵科所由已私自
率歛與其潛資於奸吏豈若均助於疲人臣請作此方圓
以救凋瘵庶得下免偏枯上不闕供勅旨宜付所司
十五年二月勅節文天下百姓自屬艱難棄於鄉井戶部
版籍虛繫姓名

建中元年已來改革舊制悉歸兩稅法久即弊奸濫益生
自今已後宜準例三年一定兩稅非論土著客居但據貲
產差率

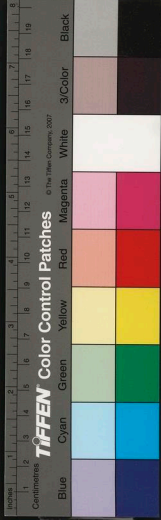

戶口使

開元十二年八月宇文融除御史中丞充諸色安輯戶口使天寶四載三月戶部郎中王鉷加勾當戶口色役使

籍帳

舊制凡丁新附于籍帳者春附則課役並徵夏附則免課

從役秋冬附則課役俱免

其詐冒隱避以免課役不限附之早晚皆徵之

武德六年三月令每歲一造帳三年一造籍州縣留五比尚書省留三比議儀鳳二年二月二十四日勅自今以後裝潢省籍及州縣籍景龍二年閏九月勅諸籍應送省者附當州庸調車送若庸調不入京雇脚運送所須脚直以官物充諸州縣籍手實計帳當留五比省籍留九比其遠依次除皇宗祖廟雜毀其子孫皆於宗正附籍自外悉依

百姓例

開元十八年十一月勅諸戶籍三年一造起正月上旬縣司責手實計帳赴州依式勘造鄉別為卷摠寫三通其緣皆注某州某縣某年籍州名用州印縣名用縣印三月三十日納訖並裝潢一通送尚書省州縣各留一通所須紙筆裝潢並皆出戶內口別一錢其戶每以造籍年預定為九等便注籍脚有折生新附者於舊戶後以次編附二十年二月勅自今已後應造籍宜發州縣長官及令錄事參軍審加勘覆更有疎遺者委所司具本判官長及官等名品錄奏其籍仍寫兩本送戶部

天寶元年正月制節文如聞百姓之內或有戶高丁多苟為規避父母見在別籍異居宜令州縣子細勘會其一家



之中有十丁已上放兩丁征行賦役五丁已上者放一丁
即令同籍共居以敦風教如更犯者準法科罪
三年正月十六日勅天寶三年改為載者所論前後年號
一切為載其後造籍記歲月云若干載自餘表狀文章並
準此

其年二月二十五日制天下籍造四本京師東尚書省戶
部各貯一本五載六月十一日勅自今已後應造籍帳及
公私諸文書所言地四至者改為路

十二載正月十二日勅送東京籍宜停

寶應二年九月勅客戶若住經一年已上自貼買得田地
有農桑者無問放於莊蔭家住及自造屋舍勒一切編附
為百姓差科比居人例量減一年庶墳逃散者

大曆四年八月勅名籍一家輒請移改詐冒規避多出此
流自今已後割貫改名一切禁斷

逃戶

證聖元年鳳閣舍人李嶠上表曰臣聞黎庶之數戶口之
衆而條貫不史接比可知者在於各有管統明其簿籍而
已今天下流散非一或違背軍鎮或因緣逐根苟免歲時
偷避徭役此苛浮衣寓食積歲淹年王役不供簿籍不挂
或出入閔防或往來山澤非直課調虛蠲闕於恒賦亦自
誘動愚俗堪為患禍不可不慮也或逃亡之戶或有檢察
即轉入他境還行自容所司雖具設科條頒其法禁而相
看為例莫肯遵承縱欲亂其懲違加之刑罰則百州千郡
庸可盡科前既依違後仍積習檢獲者無賞停止者獲原

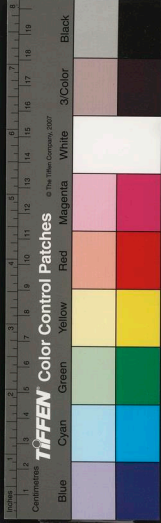

浮逃不後亦由於此今縱便搜檢而委之州縣則不嚴舊
蹤卒於無益臣以為宜令御史督察檢校設禁令以防之
垂恩德以撫之施權衡以御之為制限以一之然後逃亡
所還浮寓可絕所謂禁令者使閭閻為保遞相覺察前後
乎避皆許自新仍有不出輒聽相告每糾一人隨事賀賞
明為科目使知勸沮所謂恩德者逃亡之徒久離桑梓糧
儲空闕田地荒廢即當賑於乏少助其修營雖有闕賦懸
徭背軍鎮亦皆捨而不問寬而勿徵其應有家而貧之不
能致者乃給程糧使達本貫所謂權衡者逃人有絕家去
鄉離失本業心樂所任情不愿還聽於所在隸名即編為
戶夫顧小利者失大計存近務者喪遠圖今之議者或不
達於變通以為軍府之地戶不可移閩輔之人貫不可改
而越閩繼踵背府相尋是開其逃亡而禁其言隸也就今
逃亡者多不能歸摠許割隸猶當計其戶寺量為節文設
富者令還貧弱者令住檢責已定計科已明戶無失編人
無廢業然後案前躅申舊章嚴為防禁與人更始所謂限
制者逃亡之人應自首者以符到百日為限限滿不出依
法科罪遷之邊州如此則戶無遺人無匿矣景雲二年監
察御史韓琬上疏曰往年人樂其業而安其上頃年人多
失業流離道路若此者臣粗言之不可勝數然流離之人
豈愛羈旅而忘桑梓顧不得已也然以軍機屢興賦歛重
數上下逼促因為游入游惰既多窮變詐乃作既窮而詐
犯禁相仍又以嚴法束之法嚴而犯者愈衆古人譬之亂
繩則已結矣而不務解結乃急牽引之則結逾固矣今刻



薄之吏是能為結者強舉之吏是能牽引者解結者未見其人

開元九年正月二十八日監察御史宇文融請檢察色役偽濫并逃戶及籍田因令充使於是奏觀農判官數人華州錄事參軍慕容琦長安縣尉王水太原司錄張珣太原兵曹宋希王大理評事宋詢長安主簿韋利涉汾州錄事參軍韋洽汜水縣尉薛況三原縣尉喬夢松大理寺丞王諤右拾遺徐楚璧告成縣尉徐鏐長安縣尉裴寬萬年縣尉崔希逸同州司法邊冲寂大理評事班景倩榆次縣尉却庭倩河南府法曹元將茂洛陽縣尉劉日正至十二年又加長安縣尉王壽河南縣尉于孺御左拾遺王惠翼奉天縣尉何千里伊闕縣尉梁勛富平縣尉盧怡咸陽縣尉

庫秋復溫渭南縣尉賈晉長安縣尉李澄前大理評事咸廩業皆當時名士判官得人於斯獨盛分道安輯戶口檢責刺田并覆內議者深以為擾人不便陽翟縣尉皇甫憬上疏曰太上務德以靜為本其次務化以安為上但責其疆界嚴立隄防山水之餘即為見地何必聚人阡陌親遣檢量故奪農時遂令受弊又應出使之輩未識大體所由殊不知陛下愛人至深務以勾刺為計州縣惧罪據牒即徵逃戶之家鄰保不濟又復更逃急之則都不謀生緩之則憲法交及臣恐逃逸從此更深至如澄流在源止沸由火不可不慎今之具察向逾萬數蚕食府庫侵害黎民戶口逃亡莫不由此縱使伊臯申術管晏陳謀豈息茲弊若以給此將何以堪雖東氣南山盡為粟帛亦恐不足豈檢

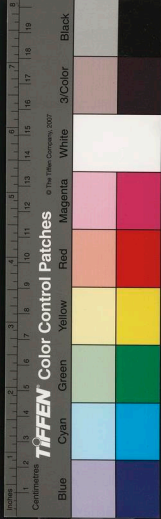

田稅客能周給也上方委任融侍中源乾曜中書舍人陸
堅贊成其計貶憬為盈川尉於是諸道招得客戶凡八十
餘萬田亦稱是州縣希旨務於多獲皆虛張其數亦以實
戶為客者歲終得客戶錢百萬一時進入官中由是擢拜
御史中丞言事者却稱檢客損於人上令集百寮於尚書
省議公卿已下懼融恩深皆雷同不敢有至選惟戶部侍
郎楊瑒獨建議以為搜客不利居人微藉外田稅使百姓
困敝所得不如所失無幾瑒又出為外職二月二十八日
勅檢獲招誘得戶口應合酬者其有課戶皆須待納租庸
然後論功

十八年宣州刺史裴耀卿論時政上疏曰竊見天下所檢
客戶除兩州計會歸本貫已外更合所在編附年限向滿
須準居人更有優務即此輩僥倖若全徵課稅即日繫未
堪竊料天下諸州不可一例處置且望從寬鄉有田州
作法竊計有剩田者不減三四十州取其剩田通融支給
其剩地者三分請取一分已下其浮戶任其親戚鄉里相
就每十戶已上共作一坊每戶給五畝充宅并為造一兩
口屋開巷陌立閭伍種桑棗築園蔬使緩急相助親隣不
失丁別量給五十畝已上為私田任其自營種率其戶於
近坊更共給一頃以為公田共令營種每丁一月後功三
日計十丁一年共得三百六十日營公田一頃不當得足
計平收一年不減一百石便納隨近州縣除後功三百六
十日外更無租稅既是營田戶且免征行安樂有餘必不
流散官司每丁納收十石其粟更不別支用每至不熟年



斗別二十價然後支用計一丁一年還出兩石已上亦與
正課不殊則官收其役不為務縱人緩其稅又得安舒倉
廩日殷久遠為便其狹鄉無剩地客戶多者雖此法未該
準武許移窄就寬不必須要留住若寬鄉安置得所人皆
悅慕則三兩年後皆可改塗乘地盡作公田狹鄉認移寬
處倉儲既實水旱無憂

二十四年七月勅諸州應歸首復業者比來每至年終皆
當州錄奏自今已後宜令牒報本道採訪使同勘當歸首
人每州略單數同一狀奏仍挾名報所申

天寶八載正月勅朕永念黎元務弘愛育所以惠政頻及
善貨相仍亦將克致和乎登於仁壽如聞流庸之革漸亦
歸復浮食未還其數非廣靜言此色並見其由蓋為牧宰
等授任親人職在安輯稍有逃逸耻言減耗籍帳之間虛
存戶口調賦之際旁及親隣此弊因循其事自久寤寐興
念良用憮然不有釐革孰致殷阜其承前所有虛挂丁戶
應徵租庸課稅令近親鄰條代輸者宜切並停應合除削
各委本道採訪使與外州相知審細檢覆申牒所由處分
其有逃還復業者務令優卹使得安存縱先為代輸租庸
不在酬還之限

十四載八月制天下諸郡逃戶有田宅產業妄被人破除
并緣欠負租庸先已親鄰買賣及其歸復無所依投永言
此流須加安輯應有復業者宜並卻還縱已代出租稅亦
不在徵賠之限國之役力合均有無比來應定門夫殊非
得所每縣中男多者累歲方始一差中男少者一周遂後



數徧既緣偏併豈可因循自今已後諸郡所差門夫宜於
當郡諸縣通率準式納課分配令得均平

至德二載二月勅諸州百姓多有流亡或官吏侵漁或盜
賊驅逼或賦歛不一或徵發過多俾其怨咨何以輯睦自
今已後所有科役須使均平本戶逃亡不得輒徵近親其
隣保務從減省要在安存

乾元 年四月初逃戶租庸據帳徵納或貨賣田宅或攤
出鄰人展轉誅求為弊亦甚自今已後應有逃戶田宅並
須官為租賃取其價直以充課稅逃人歸復宜並卻還所
由亦不得稱欠租賦別有徵索

寶應元年四月初近日已來百姓逃散至於戶口十不半
存今色役殷繁不減舊數既無正身可送遣鄰保祗承轉
加流亡日益艱弊其實流亡者且量蠲減見在者節級差
科必冀安存庶為均濟

其月勅百姓田地比者多被設富之家官吏吞併所以逃
散莫不由茲宜委縣令切加禁止若界內自有違犯當倍
科責

其年五月十九日勅逃戶不歸者當戶租賦停徵不得率
攤隣親高戶

廣德二年四月初如有浮客情願編附請射逃人物業者
便準式據丁口給授如二年已上種植家業成者雖本主
到不在却還限任別給授

大曆元年制逃亡失業萍泛無依時宜招綏使安鄉并其
逃戶復業者宜給復二年不得輒有差遣如有百姓先貨

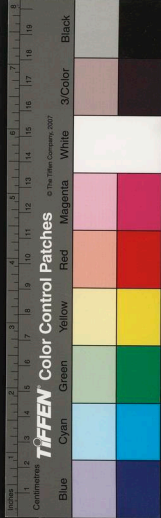

賣田宅盡者宜委本州縣取逃死戶田宅量丁口充給
正元十二年六月越州刺史皇甫政奏正元十年進綾數
一千七百匹至汴州值兵逆叛物皆散失請新來客戶續
補前數工使謂宰臣曰百姓有業則懷上失業則卿彼客
戶者咸以遭罹苛暴變成瘡痍之人豈可重傷哉可罷其
率特免所失物長慶元年正月赦文應諸道管內百姓或
因水旱兵流離死絕見在桑產如無近親承佃委本道觀
察使於官健中取無莊有人丁者據多少給付便與公驗
任充永業不得令有力職掌人妄為請射其官健仍借種
糧放三年租稅

會昌元年正月制安土重遷黎民之性苟非難窘豈至逃
亡將部招綏必在貲產諸道頻遭災沴州縣不為申奏百
姓輸納不辦多有逃亡長吏懼在官之時破失人戶或恐
務免正稅減剋料錢祇於見在戶中分外攤配亦有破除
逃戶桑地以充稅錢逃戶產業已無歸還不得見在戶每
年加配流亡轉多自今已後應州縣開成五年已後應州
縣開成五年已前觀察使刺史差強明官就村鄉詣實檢
會桑田屋宇等仍勒令長加檢校租佃與勿令荒廢據所
得與納戶內征稅有餘即官為收貯待歸給還付如欠少
即與收破至歸還日不須徵理自今已後二年不歸復者
即仰縣司召人給付承佃仍給公驗任為永業其逃戶錢
草斛斛計留使錢物合十分中三分已上者並仰於當
州當使雜給用錢內方圓摧落下不得尅正員官吏料錢
及館驛使料遞乘作人課等錢仍任本戶歸復日漸復元

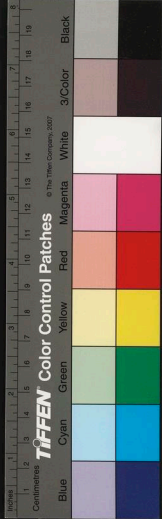

額

大中二年正月制所在逃戶見在桑田屋宇等多時暫時東西便被隣人與所由寺計會推云代納稅錢悉將斫伐毀拆及願歸復多已蕩盡因致荒廢遂成閑田從今已後如有此色勸村老人與所由并鄰近寺同檢勘分明分析作狀送縣入案任隣人及無田產人且為佃事與稅納如五年內不來復業者便任佃人為主逃戶不在論理之限其屋宇桑田樹木等權佃人逃戶未歸五年內不得輒有毀除斫伐如有違犯者據根口量情科責并科所由寺不檢校之罪

咸通十一年七月十九日勅諸道州府百姓承佃逃亡田地如已經五年須準承前赦文便為佃主不在論理之限仍令所司準此處分



國立中央圖書館, NATIONAL CENTRAL LIBRARY, TAIWAN, R.O.C

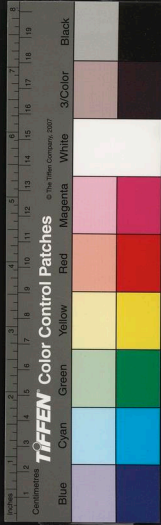



國家圖書館, NATIONAL CENTRAL LIBRARY, TAIWAN, R.O.C

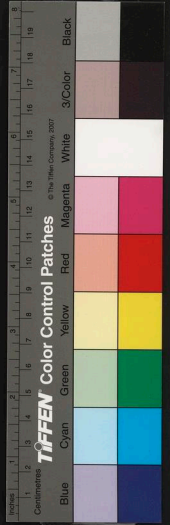



國立中央圖書館, NATIONAL CENTRAL LIBRARY, TAIWAN, R.O.C.

唐會要全集



2103905 1124

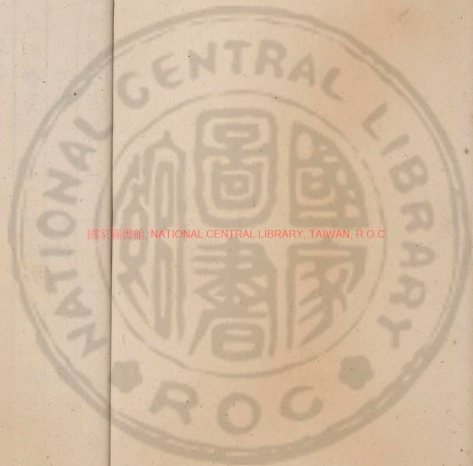

國立中央圖書館, NATIONAL CENTRAL LIBRARY, TAIWAN, R.O.C





唐會要卷第八十六

奴婢

道路

街巷

橋梁

關市

城郭

奴婢

舊制凡反逆相坐沒其家為官奴婢反逆家男女及奴婢

以其年十四已下者配司農十五已上者一免為番戶再免

為雜戶三免為良人皆因赦宥所及則免之凡免皆曰恩

等二等或直入良人諸律令格式有言官

戶者番戶雜戶之摠號非謂別有一色

武德五年安州刺史李大亮以破輔公祐功賜奴婢百人

大亮謂曰汝輩多衣冠子女破亡至此吾亦何忍以汝為

賤隸乎一一皆放還高祖聞而嗟賞更賜奴婢二十人
顯慶二年十二月勅放還奴婢為良及部曲客女者聽之

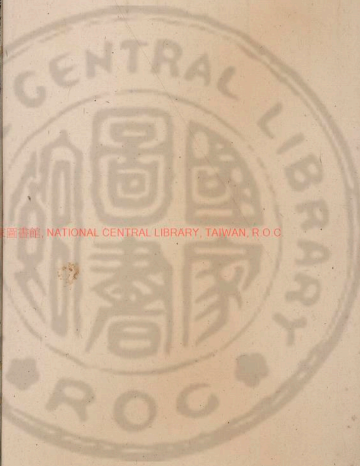

國立中央圖書館, NATIONAL CENTRAL LIBRARY, TAIWAN, R.O.C

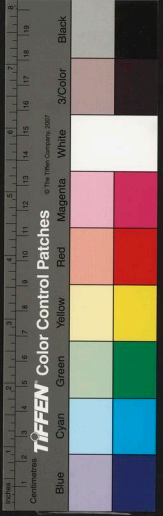

皆由家長手書長子已下連署仍經本屬申牒除附諸官
奴婢年六十已上及廢疾者並免賤
永昌元年九月越王正被諸家僮勝衣甲者千餘人於是
制王公已下奴婢有數

如意元年四月十七日勅逆人家奴婢及緣坐等色入官
者不須充尚食尚藥驅使

萬歲通天元年九月勅士庶家僮僕有驍勇者官酬主直

並令討擊契丹

時契丹首領李盡忠攻陷營州也

大足元年五月三日勅以北緣邊州縣不得畜突厥奴婢
景龍三年司農卿趙復溫奏請以隋代蕃戶子孫數千家
沒為官奴婢仍充賜口以給貴倖監察御史裴子餘以為
官戶承恩始為蕃戶又是子孫不可押之奏免之

天寶八載六月十八日京畿及諸郡百姓有先是給使在
私家驅使者限勅到五日內一切送付內侍省其中有是
南口及契券分明者各作限約定數驅使雖王公之家不
得過二十人其職事官一品不得過二十人二品不得過
十人三品不得過八人四品不得過六人五品不得過四
人京文武清官六品七品不得過二人八品九品不得過
一人其嗣郡王郡主縣主國夫人諸縣君等請各依本品
同職事及京清資官處分其有別承恩賜不在此限其蔭
家父祖先有者各依本蔭職減比見任之生其南口請以
蜀蠻及五溪嶺南夷獠之類

大曆十四年五月詔曰邕府歲貢奴婢使支離父母之鄉
絕骨肉之戀非仁也宜罷之 其年八月都官奏伏隼格

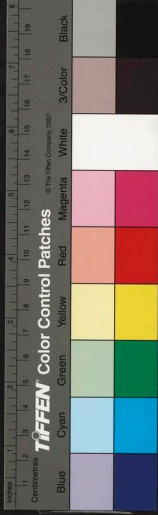

武官奴婢諸司每年正月造籍二通一通送尚書一通留
本司并每年置簿點身團覓然後閱金倉部給衣糧又準
格式官戶有受勲及入老者並從良比來因循省司不立
文案伏恐日月滋深官戶逃散其受勲及入老者無定數
伏請令諸司準式造籍送省并孳生及死亡者每季申報
庶憑勘會勅旨宜並準式處分自今已後有違闕者委所
司奏聞準法科罪

元和四年閏三月勅嶺南黔中福建等道百姓雖處遐俗
莫非吾人多罹掠奪之虞豈無親愛之戀緣公私買賣奴
婢宜令所在長吏切加捉搦并審細勘責委知非良人百
姓然許交聞有違犯者準法處分

八年九月詔自嶺南諸道輒不得以良口餉遺及將諸處
博易又有求利之徒以良口博馬並勒所在長吏嚴加捉
搦如長吏不存勾當委御史臺訪察聞奏長慶元年三月
平盧軍節度使薛平奏應有海賊詎掠新羅良口將到當
管登萊州界及緣海諸道賣為奴婢者伏以新羅國雖是
外夷常稟正朔朝貢不絕與內地無殊其百姓良口等常
被海賊掠賣於理實難先有制勅禁斷緣當管久陷賊中
承前不守法度自收復已來道路無阻遞相販鬻其弊尤
深伏乞特降明勅起今已後緣海諸道應有上件賊該賣
新國良人等一切禁斷請所在觀察使嚴加捉搦如有違
犯便準法斷勅旨宜依三年正月新羅國使金柱弼進狀
先蒙恩勅禁賣良口使任從所造有老弱者栖栖無家多
寄傍海村鄉頭歸無路伏乞牒諸道傍海州縣每有船次

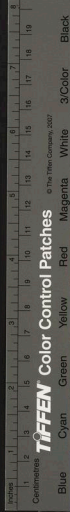

便賜任歸不令州縣制約勅旨禁賣新羅尋有正勅所言
如有漂寄固合任歸宜委所在州縣切加勘會責審是本
國百姓情願歸者方得放回寶曆二年十一月勅朝官及
節度觀察使自今已後並不許更置私自身驅使
太和二年十月勅嶺南福建桂管容邕管安南等道百姓
禁新掠買餉遺良口前後制勅處分重疊非不明衛中行
李元志等雖云買致數實至多宜各另本道施行
元和四年閏三月五日及五年九月十八日勅文切加約
勒仍逐道各差判官奏當司應管諸司所有官戶奴婢等
據要典及令文有免賤從良條近年雖赦勅諸司皆不為
論致有終身不需恩澤今請諸司諸使各勘官戶奴婢有
廢疾及近年七十者請準各令處分其新羅奴婢伏準長
慶元年三月十一日勅應有海賊詿掠新羅良口將到綠
海諸道賣為奴婢並禁斷者雖有明勅尚未止絕伏請申
明前勅更下諸道切加禁止旨宜依會昌五年四月中書
門下奏天下諸寺奴婢江淮人數至多其間有寺已破廢
全無僧衆奴婢既無衣食皆自營生或聞洪潭管內人數
倍一千人已下五百人已上處計必不少臣等商量且望
各委本道觀察使差清強官與本州刺史縣令同點檢具
見在口數及老弱嬰孩並須一一分析聞奏如先自營生
及已輸納者亦別項分析深恐無良官吏及富豪商人百
姓網羅潛計會藏隱事須稍峻法令有犯者便以奴婢
計估當二十千以上並處極法官人及衣冠奏聽進止
如有人糾告便以奴婢充賞待勘知人數續具條流其京



城委功德使亦準此條流仍具數奏聞勅旨依奏
其年八月中書門下奏應天下廢寺放奴婢從良百姓者
今聞有細口恐刺史已下官人及富豪衣冠商人百姓計
會藏隱及量與錢物索取勅下後如有此色並仰首出却
還父母如有依前隱蔽有人糾告官人已下遠販商人百
姓並處極法其告事人每一口賞錢一百千便以官錢充
給贖徵所所犯人填納勅旨宜依
六年二月初山南江淮開寺家奴婢比來有勅釐革或有
父母贖男女將歸歲月既深今却搜檢情非違勅事恐擾
人如有此色勘檢有憑並宜不要進收自會昌元年以後
者不在此限

大中五年二日勅邊上諸州鎮送到投來吐蕃迴鶻奴婢
等今後所司勘問了宜並配嶺外不得隸內地

九年閏四月二十三日勅嶺南諸州貨賣男女姦人乘之
倍射其利今後無間公私土客一切禁斷若潛出券書暗
過州縣所在搜獲以強盜論如以男女傭賃與人貴分口
食任於當土立年限為約不得將出外界

大順二年四月二十日勅天下州府及在京諸軍或因收
據百姓男女宜給內庫銀絹委兩軍收贖歸還父母其諸州
府委本道觀察使取上供錢充贖不得墜良為賊

道路

正觀十四年七月三十日移五嶠道於莎柵復舊路

開元二十八年正月十三日令兩京道路並種果樹令殿
中侍御史鄭審充使天寶三載五月京兆尹蕭昊奏請於



要道築甬道載沙實之至於朝堂從之九月吳又奏廣之
七載四月河南尹韋濟奏於偃師縣東山下開驛路通荊
義橋比坡義堂路也

廣德元年八月勅如聞諸軍及諸府皆於官路開鑿營種
衢路隘窄行李有妨苟徇所資頗乖法理宜令諸道諸使
及州府長吏即差官巡檢各依舊路不得輒有耕種并所
在橋道亦令隨要修葺

大曆八年七月勅諸道官路不得令有耕種及斫伐樹木
其有官處勾當填補

正元七年八月商州刺史李西華請廣商山道又別開偏
道以避水潦從商州西至藍田東抵內鄉七百餘里皆山
阻行人苦之西華後功十餘萬修橋道起官舍舊時每至
市存養頗獲厚利吳湊再論奏者湊之金吾舊吏趙洽等
獻計也故洽等坐烏湊代宗元舅早承恩顧上即位復寵
遇之潔廉謹慎未嘗不以公忠之言匡啟於上至是又以
宮市事懇論於上前事雖不從時論歸美

二十一年二月敕文應緣宮市並出正文帖依時價買賣
不得侵擾百姓

寶曆二年十月京兆尹劉栖楚奏術者數之妙苟利於時
必以救患伏以前度甚雨閉門得晴臣請今後每陰雨五
日即令坊市閉北門以禳諸陰晴三日使令盡開使啟閉
有常永為定式從之

開成五年十二月勅京夜市宜令禁斷

會昌二年四月勅舊課種桑比有勅命如能增數每歲申



聞近知並不遵行恣加剪伐列於墾市賣作薪蒸自今委
所由嚴切禁斷 六年七月勅如聞十六宅置宮市已來
稍苦於百姓成弊既久須有改移自今已後所出市一物
已上並依三宮直市不得令損刻百姓

大中二年九月勅比有無良之人於街市投匿名文書及
於箭上或旗幡縱為姦言以亂國法此後所由潛加捉搦
如獲此色便仰焚瘞不得上聞

五年八月州縣職員令大都督府市令一人掌市内交易
禁察非為通判市事丞一人掌判市事佐一人史一人師三人
掌分行檢察州縣市各令準此其月勅中縣戶滿三千以上置市令一人史二人
人其不滿三千戶以上者並不得置市官若要路須置舊來交
易繁者聽依三千戶法置仍申省諸縣在州郭下並置市官又

秋夏水盛阻山澗行旅不得濟者或數日糧絕無所求糶
西華通山間道謂之偏路人不留滯行者為便

太和二年二月鄭州刺史楊歸厚奏當州郭下管城下置
在州城內使命往來出入非便伏請準汝州例驛路於城
西勅旨宜依 其年定州奏當管白石嶺南路管驛險峻
請移於易州西紫荆嶺路修置從之

開成元年四月昭義節度使奏請開夷儀山路通太原晉
州從之

大中三年十一月山南西道節度使鄭涯鳳翔節度使李
珣等奏當道先準勅新開文川谷路從靈泉驛至白雲驛
共一十所并每驛側近置私客館一所其應緣什物糧料
遍乘并作夫專知官及橋道寺開修制置畢其斜谷路創



置驛五所平川驛一所連雲驛一所松嶺驛一所靈谿驛一所鳳泉驛一所並已畢功訖勅旨蜀漢道古今歌危自羊腸九曲之盤入鳥道三巴之外雖限戒隔夷誠為要害而人御馬常因險難鄭渥首創厥功李玘繼成巨績校兩路之遠近減十驛之途程人不告勞功已大就偃師開路祇為道柱陽列亭止於添驛此則通千里之險峻便三川之往來實為良能克當委任宜依所奏仍付史館

四年六月中書門下奏山南西道新開路訪聞頗不便人近有山水摧損橋閣使命停權館驛蕭條縱遣重修必倍費力臣等今日延英面奏宣旨却令修斜谷舊路及館驛者臣等商量望詔宣赦及鳳翔節度使觀察使令速點檢計料修置或緣館驛未畢使命未可經過其商旅及私行

任取穩便來往不得更有約勒勅旨依奏

其年八月山南節度使封敕奏當道先準詔令臣檢計却修置斜谷路者臣當時差軍將所由領官健人夫併力修置道路橋閣等去七月二十日畢功通過商旅騾馬搭馱往來七月二十二日已具聞奏訖其館驛先多摧毀破壞併功修樹今並已畢臣已散牒緣路管界州縣及牒鳳翔劍南東西兩川觀察使並令取八月十五日以後於斜谷路過使命謹具如前勅旨宜依仍付所司

街巷

開元十九年六月勅京洛兩都是惟帝宅街衢坊市固須修整城內不得穿掘為窑燒造磚瓦其有公私修造不得於街巷穿坑取土



廣德元年九月勅城內諸街衢勿令諸使及百姓輒有種植

永泰二年正月十四日京兆尹黎幹奏京城諸街種植

大曆二年五月勅諸坊市街曲有侵街打墻接簷造舍等先處分一切不許並令毀拆宜委李勉常切勾當如有犯者科違勅罪無須重罰其種樹栽植如聞並已滋茂亦委李勉勾當處置不得使有所伐致令死損并諸橋道亦須勾當

正元四年二月勅京城內莊宅使界諸街坊墻有破壞宜令取兩稅錢和雇工匠修築不得科歛人戶

十四年官街樹缺所司植榆以補之京兆尹吳湊曰榆非九衢之玩亟命易之以槐

太和五年七月左右巡使奏伏準令式及至德長慶年中前後勅文非三品已上及坊內三絕不合輒向街開門各逐便宜無所拘限因循既久約勒甚難或鼓未動即先開或夜已深猶未閉致使街司巡檢人力難周亦令姦盜之徒易為逃匿伏見諸司所有官宅多是雜賃尤要整齊如非三絕者請勒坊內開門向街門戶悉令閉塞請準前後除準令式各合開外一切禁斷餘依其月左街使奏伏見諸街舖近日多被雜人及百姓諸軍諸使官健起造舍屋侵占禁街切慮停止姦人難為分別今除先有勅文百姓及諸街舖守捉官健等舍屋外餘雜人及諸軍諸使官健舍屋並令除拆所冀禁街整肅以絕姦人勅旨所拆侵街舍宜令三箇月限移拆如不礙勅文者仍委本街使看



便宜處分 九年八月勅諸街添補樹並委左右街使裁種價直於京兆府仍限八月裁畢具分析聞奏大中三年六月右巡使奏義成軍節度使韋讓前任宮苑使日園違勅文於懷真坊西南角亭子西侵街造舍九間勅旨韋讓侵街造舍頗越舊章宜令毀拆

橋梁

顯慶五年五月一日修洛水月堰舊都城洛水天津之東有中橋及利涉橋以通行李

上元二年司農卿韋機始移中橋自立德坊西南置於安衆坊之左南當長夏門街都人甚以為便因廢利涉橋所省萬計然每年洛水泛溢必漂損橋梁倦於繕葺內使李昭德始創意令所司改用石脚錠其前以分水勢自是無

漂損之患至今

初韋機橋畢上大悅令於中橋南刻一方石別其年辰簡遺之跡記一十六字蓋黃

辭謂之也

先天二年八月勅天津橋除命婦已外餘車不得令過

開元九年十二月九日增修蒲津橋緇以竹葦引以鉄牛命兵部尚書張說刻石為頌 十九年六月勅西京城內諸橋及當城門街者並將作修葺餘州縣料理 二十年四月二十一日改造天津橋毀皇津橋合為橋

天寶元年二月廣東都大津橋中橋石脚西眼以便水勢移斗門自承福東南抵銳財坊南百步 八載二月先是東京商人李秀昇於南市北架洛水造石橋南北二百步募人施財鉅萬計自五年創其始至是而畢 十載十一月河南尹裴迥請稅本府戶錢自龍門東山抵天津橋東



造石堰以禦水勢從之

大曆五年五月勅承前府縣並差百姓修理橋梁不逾旬月即被毀拆又更差勒修造百姓勞煩常以為弊宜委左右街使勾當捉搦勿令違犯如歲月深久橋木爛壞要修理者左右街使與京兆府計會具事申報中書門下計料處置其坊市橋令當界修理諸街橋京兆府以當府利錢充修造其年八月勅其坊市內有橋不問大小各仰本街當每年限正月十五日內令畢如違百姓決二十仍勸依前令修文武官一切具名聞奏節級科賤如後續有破壞仍令所由時着功用多少計定數修理不得輒剝料率及有隱欺

正元三年正月勅宜令京兆府與金吾計會取城內諸街枯死槐樹充修灞滻等橋板木等用仍栽新樹充替

關市

武德九年八月十七日詔梁閔之設襟要在義正懲姦無取苛暴近代拘刻禁禦滋章非所以綏安百姓懷來萬邦者也其潼關以東緣河諸關悉宜停其金銀綾絹等雜物依格不得出關者並不須禁

天授二年七月九日勅其雍州已西安置潼關即宜廢省洛州南面北面各置關

長安二年正月有司表請稅關市鳳閣舍人崔融上議曰臣伏見有司稅關市事條不限工商但是行人盡稅者臣謹按周禮九賦其七曰關市之賦竊惟市縱繁雜關通未

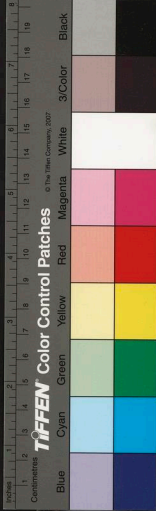

游欲令此徒止抑所以咸增賦稅夫閔市之稅者惟歛出入之商賈不稅往來之行人今若不論商人通取諸色事示師古法乃任情悠悠未代於何瞻仰又四海之廣九州之雜閩必據險路市必憑要津若乃富商大賈豪宗惡少輕死重氣結黨連群嗚則彎弓睚眦則挺劍小有失意且猶如此一旦變法定是相驚非惟流迸齊人亦自擾亂殊俗求利雖切為害方深而有司上言不識大體徒欲益幣蔽助軍國殊不知軍國益擾幣藏愈空且如天下諸津舟行所聚洪舸巨艦千軸萬艘交貨往還昧旦永日今若江津河口置鋪納稅則檢覆覆則遲留此津纔過彼鋪復止非惟國家稅錢更遭主司就賂至如閔市之稅史籍有文秦政以雄圖武力捨之而不用也漢武以霸畧英才去之而勿取也何則閔為詰暴之所市為聚人之地稅市則人散稅閔則暴興暴興則起異圖人散則懷不軌况流風久扇變法為難徒欲禁未遊規小利豈知失玄默亂大倫乎古今有言王者藏於天下諸侯藏於百姓農夫藏於庾商賈藏於篋惟陛下詳之必若師興有費國儲多窘即請倍筭商客加歛平人如此則國保富強人免憂懼天下幸甚

天寶二年十月勅如開闔已西諸國興販往來不絕雖托以求利終交通外蕃因循頗久殊非穩便自今已後一旦禁斷仍委四鎮節度使及路次所由郡縣嚴加捉搦不得更有往來

乾元元年八月勅大散闔宜依舊令鳳翔收管者



寶應元年九月勅駱谷金襄子午寺路往來行客所將隨身器仗等今日以後除即官御史諸州部統進奉事官任將器仗隨身自餘私客等皆須過所上具所將器仗色目然後放過如過所上不具所將器仗色目數者一切於守捉處勒留

元和九年五月豐州奏中受降城與靈州城接界請置關從之

十二年二月時討淮蔡既久濟師十倍賊知其必屈每思竊發於中以緩師期故有折陵之戰夔芻蒿之場流血飛書往往不絕蓋關防之罪也及平淄青後簿書獲賞蒲潼關吏文案乃明吏卒取於賊而容其姦也

大中三年七月涇州節度使康季榮奏六月二十七日收原州

城及諸關

石門關驛巖關木峽關制勝關六盤關石岐關

其月邪寧監軍小使張

文銳奏當道兵馬今月十三日收蕭關六年三月隴州防禦使薛達奏伏奉正月二十六日詔旨令臣築故關訖聞奏者伏以沂源西境切在故關昔有限防殊無制置僻在重崗之上苟務高深今移要會之口實堪控扼舊絕泉井遠汲河流今則臨水挾山當川限谷危墻深塹克揚營壘之勢伏乞改為定戎關餘轄往來臣當界又有南由路亦是要衝舊水關亦請準前把捉去正月二十七日起功今月十七日畢謹畫圖進旨勅旨薛達新置關城得其要害形於圖畫頗見公忠宜依所奏

市

正觀元年十月勅五品已上不得入市七年七月二十



日廢州縣市印顯慶二年十二月十九日洛州置北市隸
太府寺

垂拱二年十二月勅三輔及四大都督并衝要當路及四
萬戶已上州市令并亦縣錄事並宜省補

天授三年四月十六日神都置西市尋廢至長安四年十
一月二十二日又置

開元十一年六月二十三日又廢其口馬移入北市
長安元年十一月二十八日廢京中市至天寶八載十月
五日西京成遠營置南市華清宮置北市

景龍元年十一月勅諸非州縣之所不得置市其市常以
午時擊鼓二百下而衆大會日入前七刻擊鉦三百下散
其州縣領務少處不欲設鉦鼓聽之車駕行幸處即於頓

側立市官差一人權檢校市事 其月兩京市諸行自有
正輔者不得於鋪前更造偏鋪各聽用尋常一椽偏束諸
行以濫物交易者沒官諸在市及人衆中相驚動令擾亂
者杖八十

開元二年閏三月勅諸錦綾羅縠繡織成紬絹絲犂牛尾
真珠金鐵並不得與諸蕃互市及將入蕃金鐵之物亦不
得將度西北諸關

大曆八年七月勅京城內諸坊市門至秋成後宜令所由
勾當修補

十四年七月令王公百官及天下長吏無得與人爭吏先
於揚州卸肆貿易者罷之先是諸道節度觀察使以廣陵
當南北大衝百貨所集多以軍儲貨販列置卸肆名托軍



用實私其利息至是乃絕 正元以後京都多中官市物
於壘肆謂之官市不特文牒口倉勅命皆以監估不中衣
服絹帛雜紅紫之物倍高其估尺寸裂以酬價市之精商
皆匿名深居陳列壘閑唯麤苦窳弱市後有強驅于禁中
傾車乘整輦驢已而酬以丈尺白色少不甘歐致血流者
中人之出雖沽漿賣餅之家無不徹業塞門以伺其去蒼
頭女奴輕車名馬喘喘衢巷得免捕為幸京師之人嗟愁
叫閤訴闕則左右前後皆其人也

正元十四年八月右金吾將校趙洽田岩並配流天德軍
時屢有中官於京城市肆強買人間率用直百錢物買人
數千錢物仍索腳價及進奉門戶謂之官市是時吳湊為
京兆尹教上言初為修理無幾中貴人等奏云百姓蒙宮
准戶部格式其市吏壁師之徒聽於當州縣供官人市買

城郭

永徽五年十一月十一日和崔雍州夫四萬一千人修京
羅城郭三十日畢九門各施觀明德觀五門工部尚書闕
立德為如

顯慶五年九月改東明門為賓耀門西明門為宣耀門
長壽元年九月神都改造文昌臺及造定鼎上東等城門
修築外郭並鳳閣侍郎李昭德所制時人以為能

開元十八年四月一日築京城

九十日畢

二十八年都畿採訪使御史中丞張倚請整齊都城侵街
墻宇

二十二年七月敕兩京城皇城及諸門并助鋪及京城守



把捉兵之處有城牆若門樓舍屋破壞須修理者皆與所司相知并量抽當處職掌衛士以漸修營若須登高臨內即聞奏之

天寶二年正月二十八日築神都羅城號曰金城六戴十二月二十一日築會昌城於湯所置百司及公御第十二戴十月十七日和崔華陰扶風馮翊三郡丁匠及京城人夫一萬三千五百人築興慶宮城並起樓四十九日畢

至德三年正月二十七日改丹鳳門為明鳳門通化門為達禮門安上門為先天門及坊名有安者悉改之尋並却如後

建中元年五月築奉天城四年十月上避難于奉天初術士桑道茂奏請城奉天為王者之居至是方驗
正元元年新作玄武門

九年二月詔復築鹽州城先是正元三年城為吐蕃所壞自後塞外無保鄣大戎入寇既城之後邊患頓息

元和三年涇原節度使旻請修臨涇城在涇州北八十里以扼大戎之衝詔從之 八年河東節度使張弘靖奏修古舜城從之

長慶四年三月夏州節度使李祐奏於塞外築烏延宥州臨塞陰河陶子等五城以備蕃寇

太和元年四月鳳翔府奏臨汧城於汧陽縣西北八十里會昌六年正月閑廐宮苑使奏苑內諸面苑子寺門共九十四所今伏緣大禮日近準例鑿駕赴郊廟後並請鑿閉



唐會要卷第八十六

匙鑰各令進入候還宮日即便請却開應赴郊廟一物已上請宣下事件前並須搬載出盡其留司官健等令併支糧料鑿駕赴郊廟後不得出入勅旨依奏
咸通六年四月西川節度使牛勣奏於蠻界築新安城遏遏戎州功畢時南詔蠻入寇姚雋陳許大將顏復戎雋州奏築二城其年秋六姓蠻攻遏戎州爲復所敗退去

唐會要卷第八十七

轉運鹽鐵摠叙

漕運

諸水陸運使

轉運鹽鐵摠叙

皇朝自武德永徽以後姜行本薛大鼎褚即皆以漕運上言然未能通濟其後監察御史王師順運晉絳之粟於河渭之間增置渭橋倉自師順始也

開元二年河南尹李傑爲水運使大興漕事

十八年宣州刺史裴輝卿上言請依舊法理教倉於河口立輸塲以受米置河陰縣及河陽栢崖集津三門倉又鑿崖開山以車運數十里積於太原倉以利漕運上從之拜輝卿江淮轉運使仍以鄭州刺史崔布逸河南少尹蕭冕爲之副轉運鹽鐵之有副使自此始也輝卿主之三年凡



唐會要卷第八十六

匙鑰各令進入候還宮日即便請却開應赴郊廟一物已上請宣下事件前並須搬載出盡其留司官健等令併支糧料鑿駕赴郊廟後不得出入勅旨依奏
咸通六年四月西川節度使牛勣奏於蠻界築新安城遏遏戎州功畢時南詔蠻入寇姚雋陳許大將顏復戎雋州奏築二城其年秋六姓蠻攻遏戎州爲復所敗退去

唐會要卷第八十七

轉運鹽鐵摠叙

漕運

諸水陸運使

轉運鹽鐵摠叙

皇朝自武德永徽以後姜行本薛大鼎褚即皆以漕運上言然未能通濟其後監察御史王師順運晉絳之粟於河渭之間增置渭橋倉自師順始也

開元二年河南尹李傑爲水運使大興漕事

十八年宣州刺史裴輝卿上言請依舊法理教倉於河口立輸塲以受米置河陰縣及河陽栢崖集津三門倉又鑿崖開山以車運數十里積於太原倉以利漕運上從之拜輝卿江淮轉運使仍以鄭州刺史崔布逸河南少尹蕭冕爲之副轉運鹽鐵之有副使自此始也輝卿主之三年凡



運六七百萬石省陸運之傭三千萬舊制東都舍嘉倉積江淮之米載以大輿運而西至於陝三百里率兩斛計傭錢千此輝鄉所省之數也明年輝鄉拜侍中而蕭昺代焉二十五年運米一百萬石二十九年陝郡太守李齊物鑿三門山以通運關三門巔輸岩險之地俾負索引艦昇於安流自齊物始也

天寶三載常堅代蕭昺以漉水作廣運潭於望春之東而藏州焉是年楊釗以殿中侍御史為水陸運使以代常堅先是米至京師或砂礫糠粃雜乎其間開元初詔使楊擲而較其虛實揚擲之名自此始也

天寶十四年八月詔水陸運宜停一年天寶以來揚國忠王鉞皆羨重使以權天下故轉運之事自輝鄉以降罕有聞者

肅宗初第五琦始以錢穀得見諸於江淮分置租傭使市輕貨以救軍食遂拜監察御史為之使乾元元年加度支郎中尋兼中丞為鹽鐵使於是始大鹽鐵法就山海井竈收權其鹽立監院官吏其舊業戶洎浮人欲以益為業者免其雜徭隸鹽鐵使盜煮私鹽罪有差亭戶自租傭以外無得橫賦人不益稅而國用以饒明年琦以戶部侍郎同平章事詔兵部侍郎呂諲代之寶應三年五月元載以中書侍郎代呂諲是時淮河阻兵飛輒路絕鹽鐵租賦皆泝漢而上以侍御史穆寧為河南道轉運租傭鹽鐵使尋加戶部員外遷鄂州刺史以摠東南貢賦是時朝議以寇盜未戢關東漕運宜有倚辨遂以通州刺史劉晏為戶部侍

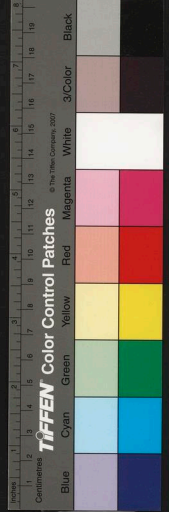

郎京兆尹度支鹽鐵轉運使鹽鐵羨漕運自晏始也二年
拜吏部尚書同平章事依前充使晏始以鹽利為漕備自
江淮至渭橋率十萬斛傭七千緡補綱吏督之不彀丁男
不勞郡縣蓋自古未之有也至今為法晏既至淮以書遺
元載自浮於淮泗達於汴入於河西經底柱夾右華楚帆
越客直抵建章長樂此安社稷之奇策也晏竄於東朝猶
有官謗公終始故舊不信流言賈誼召宣室弘羊重興功
利敢不悉力以答所知陝郊見三門集津遺踪河陰鞏洛
見宇文愷立梁公堰分河渠及李傑新築堤飾像河廟凜
然如生步步計探知昔人用心則潭衡桂陽必多積穀可
以淪波挂席西指長安三秦之人待此而飽六軍之衆待
此而強天子無憂都人胥悅四方旅拒者頗以破膽三河

流離者於茲請命公匡戴明主為富人候此今之切務不
可失也僕願湔洗瑕穢牽罄愚誠以副公之心且冥勤於
官不辭水火然運之利與運之病各有四五焉晏自尹京
入為計相共五年矣京師三輔百姓唯若稅畝傷多若使
每年得江湖二三十萬石即徭賦頓減歌舞皇澤其利一
也東都殘毀百無一存若米運流通則饑人皆附材落邑
屋從此滋多命之日引海陵之倉衣食輦洛是計之得者
其利二也諸侯有在邊者諸戎有侵敗王略者或聞三江
五湖陳陳紅粒雲帆桂檝輸美帝鄉可以震耀夷夏其利
三也自古帝王之盛皆云書同文車同軌日月所照莫不
率俾今舟車既通商賈來往百貨雜集航海梯山聖神光
耀漸及正觀永徽之盛其利四也所可疑者兩陝凋殘東



周尤甚過宜陽熊耳至武牢成臯五百里中編戶千餘而
已人烟蕭條歎游鬼哭輿必脫輻牛必羸角棧車輓輅亦
不易求令於無人之境與足人之運固難就矣其病一也
汴流渾渾不修則澱項因寇難曾未䟽決澤減木岸善崩
役夫需於沙津吏旋於滄千里泗上固水行舟其病二也
東亘底柱澗池二陵之河北運處五六里戍卒久絕奪攘
姦寇窟穴囊橐夾河為藪豺狼信信舟行所經寇亦能往
其病三也東淮陰西臨蒲坂亘三千里屯戍相望中軍皆
昇司元候賤卒亦儀同青紫每云食半菽又云無挾纊輓
漕所至般到便留即非單車使拆簡書所能制矣其病四
也是願必其思慮奔走之惟中書詳其利病裁成之晏見
一水不通願荷鍾先往見一粒不運願負米而趨焦心苦

形期報明主冊誠未尅漕引多虞屏營中流淹泣獻狀自
此每歲運米數十萬石自江淮北列置巡院搜擇皆吏以
主之廣牢盆以來商賈凡所制置皆自晏始廣德一年正
月復以第五琦專判度支鑄錢鹽鐵事而晏以檢校戶部
尚書為河南及江淮以東轉運使及與河南副元帥計會
開決汴河水永泰二年晏為東道轉運常平鑄錢鹽鐵使
琦為關內河東劍南三川轉運常平鑄錢鹽鐵使大曆五
年詔停關內河東三川轉運常平鹽鐵使自此晏與戶部
侍郎韓滉分領關內河東山南劍南和賡青苗使至十四
年天下財賦皆以晏掌之建中元年詔曰朕以征稅多門
郡邑凋耗聽於群議思有變更將致時雍宜古訓其江淮
米準旨條轉運入京者及諸軍糧儲宜令戶部郎中崔河



圖權領之今年夏稅以前諸道財賦多輸京師者及鹽鐵財貨委江州刺史包佶權領之天下錢穀皆歸金倉部委中書門下簡兩司郎官準格式條理尋貶晏為忠州刺史晏既罷黜天下錢穀歸尚書省既而出無所統之是年三月以韓洄為戶部侍郎荆虔支金部郎中杜佑權勾當江淮水陸運使行劉晏韓滉舊制先是晏為宰相屬京師米斛貶忠州刺史尋殺於忠州兵興以來凶荒相屬京師米斛萬錢官廚無兼時之食百姓在畿甸者拔穀按穗以供禁軍晏既遺元載書陳轉稅米利病歲入米數十萬斛以濟關中代第五琦鹽務法益精密初年入錢六十萬季年則十倍其初大曆末通天下之財而計其所入摠一千二百萬貫而監利過半季年耀之亂河南節度使據土不奉法賦稅不上州縣益減晏以羨餘相補人不加賦所入仍舊議者稱之其高權財用之術者必一時之選故晏沒後二十餘年韓洄元瑋裴映包佶盧正李衡相繼分掌財賦皆晏門下晏部吏在千里外奉教如目前四方水旱及軍府織芥莫不先知焉其年詔曰天下山澤之利當歸王者宜摠隸鹽鐵使三年以包佶為庶子汴東水陸鹽運鐵租庸使崔縱為右庶子汴西水陸運鹽鐵租庸使四年度支侍郎趙贊議常平侍事行木茶漆畫稅茶之言肇於此矣正元元年元瑋以御史大夫為鹽鐵水陸運使其年七月以尚書右僕射韓滉統之滉歿宰相竇參寔代之五年十二月度支轉運鹽鐵奏此年自楊子運未皆分配緣路觀察使差長綱發遣運路既遠實為勞人今請當使



諸院自差綱節般般運以救邊食從之

八年詔東南兩稅財賦自河南江淮嶺南山南東道至渭橋以戶部侍郎張滂主之河東劍南山南西道以戶部尚書度支使班宏主之今戶部所領三川鹽鐵轉運自此始也其後宏滂互有短長宰趙憬陸贄以其事上聞由是遵大曆故事如劉晏韓滉所分焉

九年張滂奏立稅茶法郡國有茶山及高賈以茶為利者委院司分置諸場立三等時常為價為什一之稅是歲得緡四十一萬茶之有稅自滂始也自後裴延齡專判度支與鹽鐵益殊塗而理矣十年潤州刺史王緯代之理於朱方數年而李錡代之監院津堰攻張侵剝不知紀極私路小堰厚歛行人多是錡始時鹽鐵轉運有上都留後以副

使潘孟陽主之王叔文權傾朝野亦以鹽鐵副使兼學士為留後故鹽鐵副使之俸至今獨優順宗即位有司重奏鹽法以杜佑判度支鹽鐵轉使理於揚州元和二年三月以李選代之先是李錡判使天下權酷漕運由其操割專事貢獻牢其寵渥中朝秉事者悉以利交鹽鐵之利積於私室而國用日耗選既為鹽鐵使大正其事其堰埭先隸浙西觀察使者悉歸之因循權署者盡罷之增置河陰教倉置桂陽監鑄平陽銅山為錢又奏江淮河南峽內充鄆嶺南鹽法鹽院去年收鹽價緡錢七百二十七萬比舊法張其估二千七百八十餘萬非實數也今請以其數除為黃鹽之外副支度收其數鹽鐵使黃鹽利繫度支自此始也又以程异為楊子留後舊年五月異卒自院權之興唯



劉晏得其術而巽次之然初年之利類晏之季年季年之利則三倍於晏矣舊制每歲運江淮米五十萬斛至河陰留十萬四十萬送渭倉晏歿久不登其數惟巽秉使三載無升斗之闕焉六月以河東節度使季郟代之五年郟為淮南節度使以宣州觀察使盧坦代之六年坦奏每年江淮運糴米四十萬石到渭橋近日久闕大半請旋收糴逋年貯備從之坦改戶部侍郎以京兆尹王播代之播遂奏元和五年江淮河南嶺南峽中充鄆等監利錢六百九十八萬貫此量改法已前舊監利時價四倍虛估即此錢當為千七百四十餘萬貫矣請副度支收管從之其年詔曰兩稅法悉委郡國初極使人但緣約法之時不定物估今度鹽鐵泉貨是司各有分巡置於都會爰命帖職周視四方簡而易從庶叶權吏政有所繫事有所宜皆得舉聞副我憂寄以楊子鹽鐵留後為江淮已南兩稅使江陵留後為荆衡漢沔東界彭蠡南及日南兩稅使度支山南西道分巡院官充三川兩稅使峽內煎鹽五監先屬鹽鐵使今宜各屬度支便委山南西道兩稅使兼知糶賣峽內鹽屬度支自此始也

七年王播奏去年鹽利除害割峽內鹽收錢六百八十五萬從實估也又奏商人於戶部度支鹽鐵三司飛錢謂之使換

八年以崔倭為楊子留後淮嶺已來兩稅使崔祝為江陵留後荆南已來兩使十三年播又奏以軍興之時財用是切頃劉晏令使皆自案相庸至於州縣減錢穀利病物



之虛實皆得而知今臣守務在城不得自往請令臣副使
程昇出巡江淮具州府上供錢穀一切勘問從之閏五月
昇至江淮得錢一百八十五萬貫以進其年以播守禮部
尚書以衛尉卿程昇代之明年昇以本官兼御史大夫平
章事

十四年昇卒以刑部侍郎柳公綽代之長慶初王播復代
公綽四年王涯以戶部侍郎代播復以監鐵使為揚州節
度使文宗即位入覲以宰相判使其後王涯復判二使表
請使茶山之人移植根今舊有貯積皆使焚棄天下怨之
九年以事誅而令狐楚以戶部尚書右僕射主之以是年
茶法大壞奏請付州縣而入其租於戶部人稅焉

開成元年李石以中書侍郎判收茶法復正元之制也

三年以戶部尚書同平章事楊嗣復主之多革錢穀監院
之陳事至中壬申凡一十五年多任元臣以集其務崔洪
自刑部尚書拜法宗以淮南節度使領之既而皆踐公台
薛元賞李執方盧弘正馬植敬貽五人於九年之中相踵
理之植亦自是居相位

大中五年二月以戶部侍郎裴休為鹽鐵轉運使明年八
月以本官平章事依前判使始者溺米歲四十萬斛其龍
至漕倉者十下三四漕吏校蠹敗溺百端官舟之况多者
歲至七十餘隻緣河奸犯大荼晏法休使寮屬按之委河
次縣令董之自江津達渭以四十萬斛之備計緡二十八
萬悉使歸諸漕吏巡院胥吏無得侵牟與之為法凡十事
奏之六年五月又立稅茶之法凡二十條陳奏上天稅詔



曰裴休與利除害深見奉公盡可其奏由是三歲漕米至渭濱積一百二十萬斛無升合況棄焉

十年裴休出鎮澤潞尋以柳仲夏候汝杜悰迭判之至咸通五年南蠻攻安南府連歲用兵饋輓不集詔江淮鹽鐵巡院和雇舟般運淮南浙西道米至安南乾符中又以崔彥昭王凝判之二年凝以所補吏生賦改官復命裴垣判之高駢 潤州移鎮淮南亦就判使務

中和元年黃巢犯關車駕出狩輿元府又以蕭清常昭度判之及命侍中王鐸為行營都統率諸道之兵收復京城慮調發不時乃以昭度兼供軍使至先啓中所在征鎮自擅兵賦皆不供歲時但貢奉而已由是江淮轉運路絕國命所能制者唯河西山南劍南嶺西道洎宦官田令孜自

蜀中扈從召募新軍號左右神策共四十四都并南衙官屬僅萬餘三司轉無調發之所舊日西池推鹽稅課鹽鐵使特置鹽官以摠其事自亂離之後河中節度王重榮兼領權務歲出課鹽三千車以進至是令孜以軍食闕供乃舉廣明故事請以兩池權務歸之鹽鐵詔下重榮上章論許竟不能奪天復年朱全忠兼鎮河中兩池鹽課始加至五十車自天順年後又以孔緯杜讓能崔昭緯嗣薛王知柔徐彥若韓建崔胤裴樞柳燦相次判之

漕運

舊制凡陸行之馬程日七十里步及驢五十里車三十里水行之程舟之重者汴河日三十里江四十里餘水四十五里空舟汴河四十里江五十里餘水六十里沿流之舟



即輕重同制河日一百五十里江一百里餘水七十里其
如底柱之類不拘此限若遇風水淺不得行者即於隨近
官司中牒檢記听拆半印

武德八年十二月十八日水部郎中姜行本請於隴州開
五節堰引水通運許之

永徽元年薛大昂為滄州刺史界內有無棣河隨未填淤
大昂奏聞之引魚鹽於海百姓歌之日新河得通舟楫利
直達倉海魚鹽至當日從行今聘駟美哉薛公德濟被
顯慶元年十月苑面西監褚郎請開底柱三門鑿山架險
擬通車陸運於是發卒六千人一月而功畢後水漲引舟
竟不能進

咸亨三年閏中錢監察御史王師順奏請般晉絳州倉以
贍之上委以漕運河渭之間舟楫相繼置倉於渭南東師
順之始也

大曆元年六月九日於東都立德坊南穿新潭安置諸州
租船

神龍二年滄州刺史姜師度於薊州之北漲水為溝以備
契丹奚之入寇必約舊渠傍海穿漕號為平虜渠以避海
難運糧者至今賴焉

開元二年河南尹李傑奏汴州東有梁公堰破江淮漕運
不通傑奏發汴鄭丁夫以濬之省功速就公私深以為利
刻石水濱以紀其績九年五月二十五日勅水運米揚擲
四五六七七月米一斛欠五合三八月米一斛欠四合二九
月米一斛欠三合正十一月十二月米一斛欠二合並



與納

十五年正月十二日令將作大匠范安及檢行鄭州河口斗門先是洛陽人劉宗器上言請塞汜水舊汴河於下流榮澤界開梁公堰置斗門以通淮汴擢拜宗器左衛率府曹曹至是新漕填塞行舟不通貶宗器為循州安懷戍主安及遂叢河南府懷鄭汴滑衛三萬人疏決開舊河口旬日畢二十年京師穀價踴起上召京兆尹裴耀卿問以救人之術耀卿曰秦昔正觀永徽之際祿重米廣每歲轉不過三萬石便足今國用漸廣漕運數倍猶不能支從都至陝河路艱險既用陸運無由廣致能開漕運變陸為水則所有餘動盈萬計且江南租船候水始遲吳人不便漕輓由是所在停留日月既淹遂生竊盜臣望於河口置一倉

納河東租米便放船歸從河口即分入河洛官自僱船載運至三門之東置一倉三門既水險即於河岸開山車運十數里至三門之西又置一倉每運至倉即般下貯納水通即運水細便止自太原倉汴河入渭更無留停所省鉅萬前漢都閼中年月稍久及隋亦在京師綠河皆有舊倉所以國用常贍上深然其言至二十二年八月十四日置河飲縣及河陰倉河西栢崖倉三門東集津倉三門西鹽倉門西開三門山十八里以避湍險自江淮而汴瀉溝悉納河陰倉自河陰送納含嘉倉又遞納太原倉所謂自太原倉浮渭以實開中其有侍中裴耀卿充江淮轉運使以鄭州刺史崔希逸河南少尹蕭昊為副三年凡運七百萬石省腳三十萬貫或說耀卿進所省腳錢以表其功荅曰



此並公事豈宜以小道邀名求寵也河陰上倉天室後廢
大曆四年戶部尚書劉晏奏置汴口倉

二十六年十一月五日潤州刺史齊濟奏常州北界隔吳
江至瓜步江為限每船渡統瓜步江沙尾紆會六十里多
為風濤所損臣請於京口埭下真截渡江二千里開伊婁
河二十五里即達楊子縣無風水災又減租腳錢歲收利
百億又立伊婁埭皆官收其課迄今用之

二十八年九月魏州刺史盧暉開通濟渠自石灰窠引流
至州城西都注魏橋夾州製樓百餘間以貯江淮之貨

二十九年十一月陝郡太守李齊物鑿三門山路通流便
於漕運開渠得右犂鐮三於石下皆有文曰平陸遂改河
北縣為平陸縣至天寶元年正月二十五日渠成放流其
年陝郡太守常堅奏引澶水開廣運潭於望春東自華陰
永豐倉以通河渭潭

成至二年三月二十六日勅古之善政貴於足食欲求富
國必先利人朕以閩輔之間尤資殷贍比來轉輸未免艱
辛故置此潭以通漕運萬代之利一朝而成其潭宜以廣
運為名其年京兆尹韓朝宗分渭水入自金光門置潭於
西市之西街以貯材木永太二年七月十日鑿運水渠自
京兆府直東至薦福寺東街至北國子監正東至於城東
街正北至逾景風門近喜門入丁苑濶八尺濶丈餘京兆
尹黎幹奏

正元二年五月勅運通流國之大計其河水每至春夏之
時多被兩岸由來盜開斗門舟船停滯職此之由宜委汴

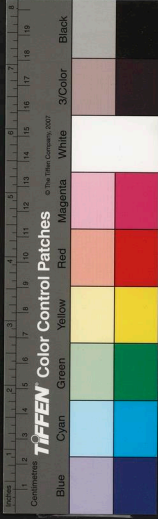

宋芎州觀察使選清強官專知分界勾當其鄭州徐州泗州界各仰刺史準此處分仍令知汴州支遣院官計會勾當十五年二月于頊奏移轉運汴州院於河陰以汴州累遇兵亂失散錢帛故也

元和三年四月增置河陰倉屋一百五十間

十一年十二月始置淮頽水運楊子芎諸院米自淮陰汴流至壽州西四十里入頽口又汴流至頽州沈丘界五百里至於陳州項城又汴流五百里入於激河又三百里輸於鄆城得米五十萬石附之以芟一千五百萬束計其功省汴運七萬六千貫室曆二年正月鹽鐵使王播奏揚州城內舊漕河水淺舟船滯轉輸不及期程今從閘門外古七里港開河向東屈曲取禪智寺橋東通舊官河計長

一十九里其功役所費當使自方圓支遣從之

咸通三年五月南蠻陷交趾徵諸道兵赴嶺南詔湖南水運自湘江入漕渠并江西水運以饋行營諸軍湘漕汴運功役艱難軍屯廣州之食潤州人陳璿石詰闕上書言江西湖南汴流運糧不濟軍期臣有奇計以饋南軍帝召見因奏臣弟昕思昔曾任雷州刺史家人隨海船至福建往來大船一隻可致千石自福建不一月至廣州得船數十艘便可致三五萬石又引劉裕海路進軍破虜循故事乃以礮石為鹽鐵巡官往楊子縣專督海運於是軍不闕供八年三月安南都護高駢奏安南至小邑管水路湍險已令功人鑿去巨石漕船無滯詔褒美之

轉運使



開元二十一年八月侍中裴耀卿充江南淮南轉運使二
十二年九月大府少卿蕭晔充江淮處置轉運使天寶二
年四月陝郡太守常堅如兼勾當綠河及江淮轉運使四
載八月楊釗除殿中侍御史充水陸轉運使乾元元年三
月第五琦除度支郎中充諸色轉運使二年十二月兵部
侍郎呂諲充勾當轉運使元年建子月戶部侍郎元載充
江淮轉運使寶應元年六月二十八日戶部侍郎劉晏充
勾當轉運使廣德二年正月戶部侍郎第五琦充諸道轉
運使永泰元年正月劉晏充東畿淮南沂江東西湖南山
南東道轉運使第五琦充畿關內河東劍南山南西道轉
運使大曆四年三月劉晏除吏部尚書兼御史大夫充東
部河南江淮山南東道轉運使建中二年十一月度支郎

中杜佑兼御史中丞江淮水陸運使三年十二月二十日
包佶除庶子充汴東水陸運使崔縱除右庶子充汴西水
陸運使正元元年三月元琇加御史大夫充諸道水陸運
使其年七月尚書右僕射韓滉江淮轉運使五年二月中
書侍郎竇參充諸道轉運使八年三月張洵除侍郎充諸
道轉運使十年十月潤州刺史王緯兼諸道轉運使五年
十二月以浙西觀察使李錡充諸道轉運使永正元年以
司空平章事杜佑再兼諸道轉運使元和元年四月兵部
侍郎李巽充諸道轉運使三年六月刑部尚書李鄘充諸
道轉運使五年十二月盧坦除刑部侍郎充諸道轉運使
六年四月刑部侍郎王播充諸道轉運使十四年五月刑
部侍郎柳公綽充諸道轉運使長慶元年二月王播復為



刑部尚書充諸道轉運使四年四月王涯為戶部侍郎充
諸道轉運使室曆元年正月王播為淮南節度又充諸道
轉運使大和九年十二月右僕射全狐楚充諸道轉運使
開成元年四月戶部尚書平章事李石充諸道轉運使三
年十月楊嗣復除戶部尚書諸道轉運使五年二月戶部
尚書崔珙充諸道轉運使會昌四年七月左僕射充平章
事杜悰充諸道轉運使六年四月以大理卿馬植為刑部
侍郎充諸道轉運使大中五年刑部侍郎裴休充諸道轉
運使十一年兵部侍郎柳仲郢充諸道轉運使十二年二
月戶部侍郎夏侯孜充諸道轉運使十四年尚書右僕射
杜悰復充諸道轉運使咸通五年十二月戶部侍郎劉鄩
充諸道轉運使六年十月兵部侍郎于琮充諸道轉運使

乾符元年二月崔彥昭為兵部侍郎充諸道轉運使其年
又以兵部尚書王凝充諸道轉運使二年二月兵部侍郎
裴坦充諸道轉運使四年六月以宣歙觀察使高駢為潤
州刺史充諸道轉運使六年移鄆淮南領使如故中和元
年兵部侍郎蕭遺充諸道轉運使其年中書侍郎平章事
常昭度充諸道轉運使光啓二年三月刑部尚書孔緯充
諸道轉運使大順二年門下侍郎杜讓能充諸道轉運使
景福二年十一月吏部尚書平章事崔昭緯充諸道轉運
使乾寧二年京兆尹嗣薛王知柔為戶部尚書充諸道轉
運使其年九月門下侍郎平章事徐彥若充諸道轉運使
光化三年八月左僕射平章事崔胤充諸道轉運使天祐
元年右僕射裴樞充諸道轉運使其年門下侍郎平章事



柳燦充諸道轉運使

河南水陸運使

開元二年閏二月陝郡刺史李傑除河南少尹充水陸運使至三年九月畢御名為河南尹不帶水陸運使至天寶三年十一月李齊物除河南尹又帶水陸運使正元十年二月河南尹齊抗充河南水陸運使至元和六年十月勅河南水陸運使宜停

陝州水陸運使

先天二年十月李傑為刺史充水陸運使自此始也己後刺史常帶使天寶十載五月崔無諛除太守不帶水陸運使度支使楊國忠奏臣請自勾當遂加國忠陝郡水陸運使至十二載正月二十一日勅陝運使宜令陝郡太守崔無諛充使楊國忠充都使勾當至正月十三年四月陝號觀察使于頔兼陝州水陸運使至元和六年十月陝勅州水陸運使宜停

開元十三年五月二十八日勅陝州水陸運使令別自置即二十五年六月二十三日詔河南陝運兩使每年常運一百八十萬石米送京近已減八十萬石今據太倉米數支計有餘其今年所運一百萬石亦宜停

建中二年十二月停江淮水陸運使轉運事委度支處置三年八月分置汴東西水陸運使兩稅鹽鐵使正元三年正月諸道水陸運使及度支巡院江淮轉運使並宜停



唐會要卷第八十八

鹽鐵

倉及常平倉

雜錄

開元元年十二月河中尹姜師度以安邑鹽池漸涸開拓
疏決水道置為鹽屯公私大收其利其年十一月五日左
拾遺劉彤論鹽鐵上表曰臣聞漢孝武為政廐馬三十萬
後宮數萬人外討戎夷內興宮室殫費之甚實百當今然
而古費多而貨有餘今用少而財不足者何豈非古取山
澤而今取貧人哉取山澤則公利厚而人歸於農取貧人
則公利溥而人去其業故先生之作法也山海有官虞衡
有職輕重有術禁法有時一則專農二則饒國濟人盛事
也臣實為當今宜之夫煮海為鹽採山鑄錢伐木為寶豐



餘之輦也寒而無衣饑而無食傭賃自資者窮苦之流也若能收山海厚利奪豐餘之人蠲調歛重徭免窮苦之子所謂損有餘而益不足帝王之道可不謂乎然臣願陛下詔鹽鐵木等官各收其利貿遷於人則不及數年府有餘儲矣然後不寬代之蠲窮獨之徭可以惠群生可以柔荒服雖戎狄降附堯湯水旱無足虞也奏天適變惟在陛下行之上令宰臣議其可否咸以鹽鐵之利甚益國用遂令將作大匠姜師度戶部侍郎強循俱攝御史中丞與諸道按察使檢校海內鹽鐵之課至十年八月十日勅諸州所造鹽鐵每年合有官課此令使人勾當除此更無別求在外不細委知如間稱有侵剋宜令本州刺史上佐一人檢校依令式收稅如有落帳欺沒仍委按察糾覺奏聞其姜師度除蒲州鹽池以外自餘更不須巡檢

正元十六年十二月史年奏澤潞鄭等多州是鹽末請一切禁斷從之二十一年二月停鹽鐵使月進舊錢摠悉入正庫以助經費而主此務者稍以市時珍翫時新物充進獻以求恩絳其後益甚歲進錢物謂之美余而經入益少及正元末逐月獻馬謂之進及是而罷

元和二年九月給事中穆贇奏請州府鹽鐵巡院應決私鹽死囚請州縣同監免有寬濫從之

其年十二月御史中丞李夷簡奏諸州使有兩稅外雜權卒及違勅不法事請諸道鹽鐵轉運度支巡院察訪狀報臺司以憑聞奏從之

五年正月度支奏鄜州邠州經原諸將士請同當處百姓



例食烏白兩池鹽六年閏十二月戶部侍郎判度支盧坦
奏河中兩池課鹽勅文祗許於京畿鳳翔陝隄河中澤潞
河南許沁等二十五州界內糶貨此來因循兼越興元府
及洋州興鳳文成等六州臣移牒勸責得山南西道觀察
使報其果闌兩鹽本土戶人及巴南諸郡市糶又供當軍
士馬尚有懸欠若兼數州自然闕絕又得興元府諸耆老
狀申訴臣今商量河中鹽請放入六州界糶貨從之
十年七月度支皇甫鏞奏加陝內四監劔南東西兩川山
南西道鹽佑以利供軍從之

十三年鹽鐵使程昉奏應諸州府先請置茶鹽店收稅伏
準今年正月一日赦文其諸州府因用兵以來或慮有權
置職名及擅加科配事非常制一切禁斷者伏以權稅茶
鹽本資財賦贍濟軍鎮蓋是從權兵罷自合便停事久實
為重歛其諸道先所置店及收諸色錢物等雖非擅加且
異常制伏請準赦文勒停從之 十四年三月鄆青兗三
州各置榷鹽院十五年閏正月鹽鐵使柳公綽奏當使諸
鹽院場官及專知納給并吏人等有罪犯合結罪者比來
推問祇罪本犯所由其監臨主守都無科處伏請從今後
舉名例律每有官吏犯賊監臨主守同罪及不能覺察者
並請準條科處所異貧吏革心從之其年九月改河北稅
鹽使為榷鹽使

長慶元年三月勅河朔初平人希德澤且務寬秦使之獲
安其河北榷鹽法宜權停仍令度支與鎮莫魏博等道節
度審量如能約計謙利錢數都收管每年據數付榷鹽院



亦在穩便自天寶末兵興以來河北鹽法羈縻而已暨元
和中皇甫鑄奏置稅監院同江淮兩池權利人若犯禁戎
鎮亦頻上訴故有是命其月益鐵使王播奏揚白州沙兩
處納榷場請依舊為院又奏請鹽院糶鹽付商人請每年
加五十通舊三百文價諸處煎鹽場停置小鋪糶鹽每斗
加二十文通舊一百九十文價又奏應管煎鹽戶鹽及高
并諸監院停場官吏所由等前後制勅除兩稅外不許差
役違擾今諸吏有違越者縣令奏聞貶黜刺史罰一季俸
錢再犯者奏聽進止並從之二年三月王播為淮南節度
使兼領鹽鐵轉運播請鹽鐵印赴鎮上都院請別給賜
從之其年五月勅兵革初寧實資筦榷閭閻重困則在蠲
除如聞淄青兗鄆三道往年糶鹽價錢近收七十萬貫單
資給費優贖有餘自鹽鐵使收管已來軍府頓絕其利遂
使經行陳者有停糧之怨服隴畝者興加稅之嗟雖官受
利而郡益空若人獲安寧我能節用鹽鐵使先於淄青兗
鄆等道管內置小鋪糶鹽及巡院納權起長慶二年五月
一日以後一切並停仍委薛平馬摠曹華約比年節度使
自收管充軍府州縣逐急用度支仍均減管內貧下百姓
兩稅錢數兼委節度觀察使至年終以來各具糶所得錢
并減放貧下稅數聞奏四年五月勅東都江陵鹽鐵轉運
留後並改為知院者從鹽鐵使王涯請也

大和二年七月勅潼關以東度支分巡院宜併入鹽鐵江
淮河陰留後院

開成元年閏五月七日鹽鐵使奏應犯鹽入隼正元十九



年大和四年已前勅條一石已上者止於決春杖二十徵
納罰錢足於大和四年八月二十已後前鹽鐵使奏二石
已上者所犯人處死其居停并将船容載受故擔鹽寺人
並準犯鹽條處問分日近決殺人轉多權課不加舊今謂
却依正元舊條其犯鹽一石已上至二石者請大脊杖二
十補充當擾捉鹽所由侍捉得犯鹽人日放如犯三石已
上者即是囊橐奸人背違法禁請決訖待瘡損銅身牒送
西北邊諸州府効力仍每季多具人數及所配去處申奏
挾持軍器與所由扞敵方就擒者即請準舊條同光火賊
例處分從之二年十月勅鹽鐵戶部度支三使下監院官
皆郎官御史為之使雖更改官不得陵替如顯有曠敗即
具事以聞

五年九月勅稅茶法起來年却付鹽鐵使管

權酤

正元二年十二月度支奏請於京城及畿縣行權酒之法
每斗權酒錢百五十文其酒戶與免雜差役從之
元和六年京兆府奏權酒錢除出正酒戶外一切隨兩稅
青苗錢據貫均率從 十二年四月十二日戶部奏準勅
文如酤戶出權酒錢處即不得更置官店權酤其中或恐
諸州府先有不酤戶出錢者即須權酤請委州府長官據
錢額約米麴時價收利應額足即止仍限起請到後一月
日內處置 十四年五月湖州刺史李應奏先是官中酤
酒代百姓納權歲月既久為弊滋深伏望許令百姓自酤
取舊額仍許入兩稅隨貫均出依舊例拆納輕貨送上都



許之

大和八年二月九日勅節文京邑之內本無酤權自正元用兵之後費用稍廣始定戶店等第今其納權殊非謂民今後特宜停廢

會昌六年九月勅揚州寺入道州置權麴并置官店酤酒代百姓納權酒錢并充資助軍用各有權許限揚州陳許汴州襄州河東五處權麴浙西浙道鄂岳三處置官店酤酒如聞禁止私酤過聞嚴酤一人違犯連累數家閭里之間不免咨恚宜從今已後如有人私酤酒及置私麴者但許罪止一身并所由容縱犯據罪處分鄉井之內如不知情並不得追擾其所犯人人任用重典善不得没入家產

鹽池使

景雲四年三月蒲州刺史關內鹽池使先天二年九月強循除幽州刺史充鹽池使此池即鹽州池也

開元十五年五月兵部尚書蕭嵩除關內鹽池使自是朔方節度常帶鹽池使

鹽鐵使

乾元元年度支郎中第五琦充諸道鹽鐵使上元元年五月戶部侍郎劉晏充鹽鐵使元年建子月戶部侍郎元載充鹽鐵使廣德二年戶部侍郎第五琦充諸道鹽鐵使永泰元年正月劉晏充都東淮南浙江東西湖南山南東道鹽鐵使第五琦充京畿關內河東劍南山南西道鹽鐵使大曆四年三月劉晏除吏部尚書充東都江南淮東道鹽鐵使五年三月二十六日停建中三年十二月二十日包



倍充汴東鹽鐵使崔縱充汴西鹽鐵使

正元二年十二月尚書左僕射韓滉加諸道鹽鐵使五年
二月中書侍郎竇充諸道鹽鐵使八年三月戶部侍郎
張滂充諸道鹽鐵使十年十月潤州刺史王緯充諸道鹽
鐵使十五年以浙西觀察使李錡充諸道鹽鐵使正元元
年以司空平章事杜佑兼諸道鹽鐵使元和元年四月兵
部侍郎李巽充諸道鹽鐵使三年六月刑部尚書李鄘充
諸道鹽鐵使五年十二月廬坦除刑部侍郎充諸道鹽鐵
使六年四月刑部侍郎王播充諸道鹽鐵使十四年五月
刑部侍郎柳公綽充諸道鹽鐵使長慶元年二月王播復
為刑部尚書諸道鹽鐵使四年四月王涯除戶部侍郎諸
道鹽鐵使寶曆元年王播為淮南節度使又充諸道鹽鐵

使大和九年十一月右僕射令狐楚充諸道鹽鐵使開成
元年戶部尚書李石充諸道鹽鐵使三年十月楊嗣復為
戶部尚書充諸道鹽鐵使五年二月戶部尚書崔珙充諸
道鹽鐵使會昌元年七月左僕射平章事杜悰充諸道鹽
鐵使六年四月以大理卿馬植為刑部侍郎諸道鹽鐵使
大中五年刑部侍郎裴休充諸道鹽鐵使十一年兵部侍
郎柳仲郢充諸道鹽鐵使十二年二月戶部侍郎夏侯孜
充諸道鹽鐵使十四年右僕射杜悰復充諸道鹽鐵使咸
通五年十一月戶部侍郎劉鄩充諸道鹽鐵使六年十月
兵部侍郎于濛充諸道鹽鐵使

乾符元年二月崔彥昭為兵部侍郎充諸道鹽鐵使其年
又以兵部侍郎王凝充諸道鹽鐵使二年二月兵部侍郎

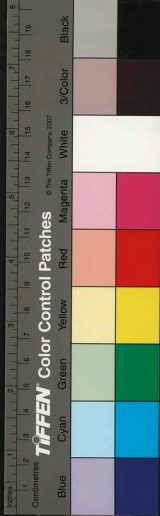

裴坦充諸道鹽鐵使四年六月宣歙觀察使高駢為潤州
刺史諸道鹽鐵使六年移節淮南領使如故中和元年兵
部侍郎蕭遘充諸道鹽鐵使其年中書侍郎平章事常昭
度諸道鹽鐵使光啓二年三月刑部尚書孔緯充諸道鹽
鐵使

大順二年門下侍郎杜讓能充諸道鹽鐵使景福二年十
一月吏部尚書平章事崔昭緯充諸道鹽鐵使

乾元二年京兆尹嗣薛王知柔為戶部尚書諸道鹽鐵使
其年九月門下侍郎平章事徐彥君充諸道鹽鐵使

光化三年八月左僕射平章事崔徹充諸道鹽鐵使

天祐元年左僕射裴樞充諸道鹽鐵使其年門下侍郎平
章事柳璨充諸道鹽鐵使安邑解縣西也

置榷鹽使一負推官一負巡官六負安邑院官一負解縣
院官一負胥吏若干人防池官健及池戶若干人先是兩
池鹽務隸度支其職事諸道巡院正元十六年史年以金
部郎中王池 務恥同院遂奏置使額至二十一年鹽鐵
度支合為一使以杜佑兼領佑以度支既稱使其所管不
宜更有使名遂與東渭橋使同奏罷之至元和三年七月
判度支裴均以兩池取轉繫劇復以留後為榷鹽鐵

烏池在鹽州置榷稅使一負榷官二負巡官兩負胥吏一
百三十人防池官健及池戶四百四十人

溫池 置榷稅使一負推官兩負巡官兩負胥吏三十九
人防池官健及池戶百六十五戶大中四年三月因收復

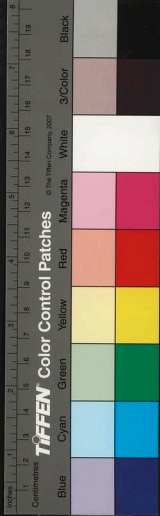

河隴勅令度支收管其鹽仍差灵州分巡院官專勾當至六年勅隸威州以新制置未立課額

胡落池 在豐州界隸河東供軍使每鹽採年一萬四千餘石振武天德兩軍及營田水運官健自大中四年党項羗叛擾饋運不通供軍使請權市河東白迫池鹽供食其白迫池屬河東節度使不繫度支長

長慶元年三月勅烏池每年糶鹽收博權米以一十五萬石為額定大和二年三月度支奏京兆府奉化縣界鹵地側近百姓取水栢柴燒灰煎鹽每石灰得一十二斤一兩亂法甚於鹹土請行禁絕今後犯擾者灰計鹽一如兩池鹽法條例科斷從之

三年四月勅安邑解縣兩池權課以實錢一百萬貫為定額至大中元年正月勅但取正段精好不必許舊額錢數及大中六年度支收權利一百二十一萬五千餘貫安邑池鹽在解縣朝巴小池在同州鹵池在京兆府奉化縣並禁斷不權

倉及常平倉

武德元年九月四日置社倉其月二十二日詔曰特建農圃用督耕耘思俾齊民既度且富鍾庾之量莫同水火宜置常平監傷農常平之法行之自古宜令諸州加時價三錢糶不得抑歛仍交相付領勿許懸欠蠶麥時熟穀米必貴即令減價出糶豆等貯熟者亦宜準此以侍出入務在利人其常平所須錢物宜令所司支料奏聞
四年五月二十一日詔州縣義倉本備饑年賑給近年以

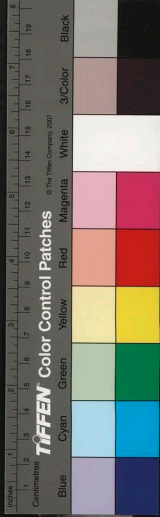

來每三年一度以百姓義倉造米遠送京納仍勒百姓私出脚錢自今以後更不得以義倉變造

七年六月二十八日勅開內隴右河南河北五道及荆揚襄蔓隸蓋彭蜀資漢劍茂等州之置常平倉具本上州三千貫中州二千貫下州一千貫每糶具本利與正倉帳同申十年九月十五日廢河陽栢崖坦縣等倉十六年十月二日勅自今歲普糶穀價至賤必恐復農加錢收糶以實倉廩縱逢水旱不慮阻饑公私之間或亦為便宜令所在以常平奉錢及當廢物各於時價上量加三錢百姓有糶易者收糶事須兩和不得限數配糶訖具所用錢物及所收糶得物數具申所司仍令上佐一人專勾當

二十二年八月九日勅應給貨糧今錄奏勅到三口以下給米一石六口以下給兩石七口以下給三石如給粟準米計折

二十八年正月勅諸州水旱比待奏報然後賑給道路悠遠往復淹遲宜令給訖奏聞

天寶六載三月二十二日太府少卿張瑄奏準四載五月八日并五載五月十六日勅節文至貴時賤價出糶賤時加價收糶若百姓未辨錢物者任準

開元二十八年七月九日勅量事賒糶至粟麥熟時徵納臣使引司商監官以均天下之貨市肆騰踴則減價而出田畝豐美則增價而收庶公私俱濟家給人足抑止羨并官通擁滯至五年十二月廢常平監官

正觀二年四月三日尚書左丞戴胄上言曰水旱凶灾前



聖之所不免圖無九年儲蓄禮經之所明誠今喪亂之後
戶口凋殘每歲納租未實倉廩隨即出給總供常年若有
凶灾將何賑恤故隋開皇立制天下之人節級輸粟多為
社倉終文皇一代得無饑饉及大業年中國用不足並取
社倉之物以充官費故至末塗無以支給今請自至公已
下受及衆庶計所墾田稼穡須畝每至秋墾畢其見苗以
理覩課盡令出粟麥稻之鄉亦同此稅所在立為義倉年
穀不登百姓饑饉當所州縣隨即取給則有無均平常免
墮竭上日既為百姓先作儲貯官為舉掌以備凶年非朕
所須橫生賦歛利人之事深是可嘉宜下省司議立條制
戶部尚書韓仲良奏王公已下墾田畝納二升其粟麥稻
之屬各依土地野之州縣以備凶年制可之令害苦宜以
葛蔓為之

十三年十二月十四日詔於洛相幽徐齊并秦蒲等州置
常平倉

永徽二年閏九月六日勅義倉據地稅子實是勞煩宜令
率戶出粟上下戶五石餘各有差六年八月二十九日京
東西二市置常平倉以大兩道路不通京師米貴
顯慶二年十二月三日京常平倉置常平署官員

咸通元年閏九月六日置河陽倉隸司農寺三年六月十
七日於洛州栢崖置教倉容二十萬石至開元十年九月
十一日廢

開元二年九月二十五日勅天下諸州今年稍墾穀價全
賤或慮量且糶舊糶新不同別用其餘糶者至納錢日若



粟麥雜種等特價甚賤恐更迴易艱辛請加價便與折納
廣德二年正月二十五日第五琦奏每州置常平倉及庫
使自商量置本錢隨當處米物特價賤則加價收糶貴則
減價糶賣

建中元年七月勅夫常平者常使穀價如一大豐不為之
減大儉不為之加雖遇災荒人無菜色自今已後忽米價
貴時宜量出官米十萬石麥十萬石每日量付市行人不
價糶貨三年九月戶部侍郎趙贊上言曰伏以應制置倉
儲粟名曰常平軍興已來此事寔廢因循未舉垂三十年
其間或因凶荒流散餒死相倉者不可勝紀古者平準之
法使萬室之邑必有萬石之藏春以奉耕夏以奉耘雖有
大賈蓄家不得豪奪吾人者蓋謂能行轉重之法也自陞

下登極以來許京城兩市置常平官糶鹽米雖經頻年少
雨米價騰貴此乃即日明驗實要推而廣之當軍興之時
輿時承平或異事須無儲布泉以備時須臣令商量請於
兩都并江陵成都揚汴蘇洪等州府各置常平輕重本錢
上至百萬貫下至數十萬貫隨其所宜量定多少唯貯斛
斗足段絲府等候物貴減價出賣物賤加價收糶權其輕
重以利罷人從之贊於是條奏諸道津要都會之所皆置
吏聞人財貨許錢每貫稅三十文天下所出行木茶漆皆
十一稅之以充常平本時國用稍廣常賦不足所稅亦隨
得而盡終不能為常平

正元八年十月勅諸軍鎮和糶貯備共五十三萬石本價
之外更量與優餉其粟麥擾數準折其價直委度支以停



減江淮運腳錢充並支綾絹絕詔勿令折估其所糶粟寺
委本道節度使監軍同勾當別貯非承特詔不得給用
十四年六月詔以米價稍貴令度支出官米十萬石於兩
街賤糶其月以久旱穀貴人流出太倉粟賑給京畿諸縣
其年七月詔賑給京畿麥種三萬石其年九月以歲飢出
太倉粟三十萬出糶其年十二月以河南府穀貴人流令
以含嘉倉七萬石出糶

十五年二月以久旱歲飢出太倉粟十八萬石於諸縣賤
糶

十九年十月太倉奏請依六典置太倉令兩負丞六負監
事十負支計官驅使官三人典六人府史六人從之

元和元年正月制歲時有豐歉穀價有重輕將備水旱之
虞在措聚歛之術應天下州府每年所稅地子數內宜十
分取二分均充常平倉仍各遂穩便收貯以時糶糴務在
救乏賑貸所宜速頌聞奏

六年二月制如聞京畿之內舊穀已盡宿麥未登以宜常
平義倉粟二十四萬石貸借百姓諸道州府有之少糧種
慶亦委所在官長用常平義倉米借貸淮南浙西宣歙等
道元和二年四月賑貸並宜停徵容至豐年然後徵納其
年八月司農少卿崔鄭奏停太倉丞二負監事二負從之
九年四月詔出太倉粟七十萬石開六場糶之并賑貸外
縣百姓秋墾徵納便於外縣收貯以防水旱十二年四月
詔出粟二十五萬石分兩街降估出糶其年九月詔道應
遭水州府河南府澤潞河東幽州江陵府等管內及鄭滑



滄景易定陳許晉隄蘇襄復台越唐隨鄧等州人戶宜令
本州厚加優卹仍各以當處義倉斛斗據所損多少量事
賑給訖具數聞奏其人戶中有漂溺致死者仍委所在收
瘞其屋宇摧倒亦委長吏量事勸課修葺使得安存
十三年正月戶部侍郎孟簡奏天下州府常平義倉等斛
斛請準舊例減估出糶但以石數奏申有司更不收管縣
州得專以利百姓從之

長慶二年十月詔江淮諸州旱損頗多所在米價不免踊
貴委淮南浙西浙東宣歙江西福建等道觀察使各於本
道有水旱處取常平義倉斛斗據時估減半價出糶以惠
貧民四年二月勅出太倉陳米三十萬石於兩街出糶其
年三月制曰義倉之制其來日久近歲所在盜用沒入致
使小有水旱生人坐委溝壑永言其弊職此之由宜令諸
州錄事參軍專主當苟為長史迫制即許驛表上聞考滿
之日戶部差官交割如無欠負與減一選如欠者少者量
加一選欠數過多戶部奏聞節級科處

大和四年八月勅今年秋稼似熟宜於關內七州府及鳳
翔府和耀一百萬石開成元年八月戶部奏應諸州府所
置常平義倉伏請起今後通公私畝田別納粟一升逐年
添置義倉歛之至輕事必通濟歲月稍久自致充盈縱逢
水旱之災永絕流亡之慮勅從之其年十一月忠武軍節
度使杜悰并平章節度使王源中奏當道常平義倉斛斗
除元額外請別置十萬石以備凶年從之

大中六年四月部奏諸道州府收管常平義倉斛斗今後



如有災荒水旱外請委所在長吏差清強官勘審如實便
任開倉先從貧不濟戶給貸訖具數分折申奏并報戶部
不得妄有給典富豪人戶其斛斛仍仰本州錄事參軍至
當年秋熟專勾當據數追收如州府妄有給使其錄事參
軍本判官請重加殿罰長吏具名申奏勒旨宜 其年十
一月勅應畿內諸縣百姓軍戶合送納諸倉及諸使兩稅
送納斛斛舊例每斗函頭耗物遞除皆有數限訪聞近日
諸倉所由分外邀誦勒索耗物致使京畿諸縣轉更凋弊
農桑無利職此之由自今以來祇令依官額餘並禁斷

雜錄

長安元年十一月十三日勅負債出舉不得迴利作本并
法外生利仍令州縣嚴加禁斷

開元十五年七月二十七日勅應天下諸州縣官寄附部
人興易及部內放債等並宜禁斷

十六年二月十六日詔比來公私舉放取利頗深有損貧
下事須釐革自今已後天下移舉祇宜四分收利官本五
分收利

二十年九月二十九日勅綾羅絹布雜貨等交易皆合通
用如聞市肆必須見錢深非道理自今後與錢貨兼用違
者準法罪之

元和五年十一月勅應中外官有子弟凶惡不告家長私
舉公私錢無尊長同署文契者其舉錢主并保人各決二
十仍均攤貨納應諸色買賣相當役勒買人面付賣人價
錢如違牙人重杖二十京兆尹玉搆所奏也



寶曆元年正月七日勅節文應京城內有私債經十年已上曾出利過本兩倍本部主及元保人死亡並無家產者宜令臺府勿為徵理

唐會要卷第八十八

唐會要卷第八十九

推忠協謀佐理功臣光祿大夫守司空兼門下侍郎同中書門下平章事監脩國史上柱國太原郡開國公食邑二十戶實封肆伯戶臣王溥

纂

疏鑿利人

磴礮

泉貨

疏鑿利人

武德元年長孫操陝東道行臺金部郎中遂自陝東引水入城以代井汲百姓賴之 七年四月九日同州治中雲得臣開渠自龍門引黃河溉田六千餘頃

正觀十一年揚州大都督府長史李襲譽以江都俗好商賈本事農業譽乃引雷陂水又築向城塘溉田八百餘頃



國家圖書館, NATIONAL CENTRAL LIBRARY, TAIWAN, R.O.C

寶曆元年正月七日勅節文應京城內有私債經十年已上曾出利過本兩倍本部主及元保人死亡並無家產者宜令臺府勿為徵理

唐會要卷第八十八

唐會要卷第八十九

推忠協謀佐理功臣光祿大夫守司空兼門下侍郎同中書門下平章事監脩國史上柱國太原郡開國公食邑二十戶實封肆伯戶臣王溥

纂

疏鑿利人

磴礮

泉貨

疏鑿利人

武德元年長孫操陝東道行臺金部郎中遂自陝東引水入城以代井汲百姓賴之 七年四月九日同州治中雲得臣開渠自龍門引黃河溉田六千餘頃

正觀十一年揚州大都督府長史李襲譽以江都俗好商賈本事農業譽乃引雷陂水又築向城塘溉田八百餘頃



國家圖書館, NATIONAL CENTRAL LIBRARY, TAIWAN, R.O.C

百姓獲其利

大曆四年三月十五日勅涇堰監光廢宜令却置十二年京兆尹黎幹開決鄭白二水支渠及稻田磴碾復秦漢水通以就陸田

建中三年四月宰相楊炎不習邊事請於豐州置屯田糞閘鋪人開後楊渠人頗苦之京兆尹嚴郢常從事朔方曉其利害乃具五城舊屯及兵募倉儲等數奏白按舊屯沃饒之比今十不畊一若力可墾闢不俟凌渠其諸屯水利可種之田甚廣蓋功力不及因致荒廢今若兩京閘鋪人於豐州凌渠營田徒擾北虜必無其利臣不敢引遠他事請以內園植稻明之其奏地膏腴田稱第一其內園丁皆京兆人於當慶營田月一替其易可見再八月給錢八十

糧食在外內園使猶募不占奏入府司集時計一丁一歲當錢九十六千米七斛二斗計所饒丁三百每歲合給錢二萬八千八百貫米二千一百六十斛不知歲終收獲幾何臣計所得不補所費况二千餘里發人出屯田一歲方替其糧穀從太原轉餉漕運價值至多又每歲人須給錢六十三千米七斛二斗私出資費數十倍之據其所收必不登本而闢鋪之人不免流散是虛擾畿甸而無益軍儲典天寶以前屯田事殊臣至愚不敢不熟計惟當省察疏奏不報郢又上奏曰伏以五城舊屯其數至廣臣前挾名聞奏訖其五城軍士若以今日所運開渠之糧貸諸城官田至冬輸之又以所送開渠坊直布帛先給田者至冬令據時估輸穀如此即闢鋪免於徵發五城豐厚力農闢



濟

長慶二年溫造為朗州刺史奏聞後鄉渠九十七里溉田二千頃郡人利之名為右史渠至大和五年七月造復為河陽節度使奏浚懷州古渠枋口堰役功田萬溉濟源河內溫武四陟縣田五十頃

四年七月詔疏靈州特追渠置營田六百頃大曆二年二月以詔應令劉仁師充修渠堰副使初仁師為高陵令上言三百渠可利者遠而涇陽獨有之條理上聞其弊遂革閔中大賴焉其年三月內出水車樣令京兆府造水車散給汭鄭曰渠百姓以溉水曰

磴碾

開元九年正月京兆少尹李元紘奏疏三輔諸渠王公之家言渠立磴以害水功一切毀之百姓大獲其利至廣德二年三月戶部侍郎李栖筠奏請刑部侍郎王翊充京兆少尹崔昭圻京城比白渠土王公寺觀碾磴七十餘所廣水田之利計歲收粳稻三百萬石

大曆十三年正月四日三白渠下碾有妨廢合圻搃四十回所自今已後如更置奏即宜錄奏其年正月堯京畿白渠八十餘所先是黎幹奏以鄭白支渠磴碾碾隔水利人不得溉灌請皆毀廢從之時昇平公主上之愛女有磴兩輪乞留上曰吾為蒼生爾識吾意可為衆先遂即日毀之元和六年正月京城諸僧有以請莊磴免稅者宰臣李吉甫白奏錢米所徵素有定額寬縉徒有餘之力配貧下無告之貳必不可許從之八年十二月勅應賜王公即主并



諸色莊宅碾磴等並任典貼貨賣其率稅夫役委府縣收

泉貨

武德四年七月十日廢五錢行開元通寶錢徑八分重二銖四奏十文重一兩一千文重六斤四兩以輕重大小最為折衷遠近甚便之其錢文給事中歐陽詢製詞及書時稱其工京字舍八分及篆隸三體其詞先上後下次左後右讀之自右及左迴環其篆亦通流俗謂之開通元寶錢鄭虔會稱云詢初進蠟梳自文德皇后恰一甲跡故錢上有恰文十八日置錢監於洛并幽益等諸州秦王齊王賜三鑪鑄錢裴寂賜一鑪敢有盜鑄者身死家口籍沒至五年三月二十四日桂州置錢監

顯慶五年九月以天下惡錢多有天下五錢酬一好錢贖取至十月以好錢一文博惡兩文至儀鳳四年四月以天下惡錢多甚令家都出遠年糙米及粟就市糶斗別納惡錢百文其惡錢令少府司表相知即令鑄破其重合斤兩者任將行用至先天元年九月二十七日京中用錢惡貨物踴貴諫議大夫楊虛受上疏曰伏見市井用賤不勝濫惡有加鐵錫即非公鑄虧損正道惑亂平人銅錫亂雜偽錢豐多正刑漸失於科條明罰和加於守長帝京三市人雜五方淫乃競馳侈偽成俗至於商賈積滯富豪鏹兼井之人歲增儲蓄貧素之士日有空虛公錢米益於時須禁法未當於代要其惡錢臣望官為博取納鑄錢州京城並以好錢為用書奏付中書門下議詳以為擾政不行至開



元六年正月十八日勅禁斷惡錢行三銖四分已上舊錢更收人間惡錢鎔破復鑄準樣式錢勅禁出之後百姓喧然物價搖動商人不甘交易宰相宋景蘇題奏請出太府錢萬貫分於南北兩京平價買百姓間所賣之物堪貯庫官須者庶得好錢散行人間從之又降勅近斷惡錢恐人少錢行用其兩京文武官夏季防閑庶使宜即先給錢待後季任取所配物貨賣準數敘述官

七年二月詔天下惡錢並令近斷錢令初下或恐艱辛宜量出米十萬石令府縣太府寺選交易穩便處所分置依時價糶與百姓收取惡錢便送少府監槌碎

乾封元年五月二十五日盜鑄轉多遂改鑄新文曰乾封泉寶徑寸重二銖六分其開通元空必舊錢並行用其新

錢一文當舊錢之十周年之後舊錢並廢其後竊錢文之誤米帛增價乃議却用舊錢至二年正月二十九日詔比以偽濫斯起所以採封之號改鑄新錢靜而思之將為未可高祖撥亂反正爰創軌模太宗立極承天堯所作今廢舊造新恐乖先古其開元泉貨宜依舊施行為萬法乾封新鑄錢令所可貯納吏不須鑄仍令天下置鑪之處並鑄開通元寶錢至乾元元年七月十六日詔錢貨之興其久矣蓋代有沿革時為重輕周興九府寶啓流泉之利漢造五銖亦弘改鑄之法必令小大兼適母子相權專有益於公私理宜循於通變御史中丞第五琦奏請改錢以一萬十別為新鑄不廢舊錢翼實三官之資用收十倍之利所為於人不擾從古有經宜聽於請監別一當十錢其文曰



乾元重室而重真轄以別之一當五十以二十斤成貫仍
令鑄錢使即勾當起鑄至三年三月十三日詔項屬權臣
變法非良遂使貨物公相穀帛騰踴求之輿議鑿實由斯
今欲仍從舊貫漸罷新錢又慮權行轉資艱急如或猶循
所務永塞其源實恐物價虛騰黎人失業靜言體要用籍
良圖宜令文武百官九品以上並於尚書省集議委中書
門下詳議聞奏至上元元年六月七日詔其重校五十價
錢宜減作三十文用其開元舊錢宜一錢十文行用乾元
十當錢宜依前行用仍令京中及畿縣依此處分諸州待
侯進止至七月二十五日勅先造校五十價錢先令畿外
減三十價行其天下諸州並宜準此至十二月二十九日
詔應與貼莊宅店舖田地碾磑等先為貫錢與貼者令還
以實錢價先少虛錢與貼者令少虛錢贖其餘交關並依
前用十當錢由是錢有虛實之稱至寶元年五月十九日
敕文集開元乾元重校錢並宜準一文用不須計以虛數
開元二十二年三月二十一日不可以尺寸為交易故粟
不可以抄忽貨有無古之右為以通貨幣豈無變通往者
漢文之時已有放鑄之令雖見非於賈誼亦無費於賢君
古往今來將亦宜事異亦於不禁私鑄其理如何公卿百
寮詳議可否秘書監崔沔議曰夫國之有錢時所過用若
訢私錢人心競為各狗所求小如有利漸忘本業大計新
貧是以賈生之陳七福規於更漢令太公之創九府將以
貧人况依法則不成違法則有利謹按漢書文帝雖除盜
鑄錢令而不得雜以鉛錢為他巧者然則雖許私鑄不容

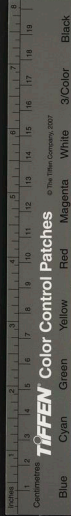

奸則鑄者無私則私鑄自息斯則除之與不除為法正等
能謹與而法節其用而詐令行而詐不起事變而奸不生
斯所以稱賢君子也今若聽其私鑄嚴斷惡錢官必得人
人皆知禁誡則漢政可侔猶恐若皇唐之舊也今若稅銅
折役則官治可成計佑度庸之則私錢無利易而久簡而
難誣謹守舊章無越制度且夫錢之為物貴以通貨利不
在多何待私鑄然後足用也左監門銀事叅軍劉秩議曰
古者以珠玉為上幣黃金為中幣刀布為下幣管子曰夫
三幣握之則非有補於燮也捨之則非有損於餘也先王
以守財物以御人事而平天下也是以命之曰衡者使
物一高一下不得有常故與之在君奪之在君以人戴君
如日月親君如父母此術也是為人生之權今之錢即古
之下幣也陛下若捨之任人則上無以御下下無以事上
其可不一也夫物賤則傷農錢輕則傷賈故善為國者觀
物之貴賤錢之輕重大物重則錢輕錢輕由乎物多多則
作法收之少少則重重則作法布之使輕輕重之本必由
乎是柰何而假與於人其不可二也夫鑄不雜以鉛鐵則
無利雜以鉛鐵則惡而重禁不足以懲恐方令塞其私鑄
之路人猶冒死以犯之况啓其源而欲人從令乎是設滔
穿而誘之入其不可三也夫許人鑄錢無利則人不鑄有
例之人去南畝者衆去南畝者衆則草萊不墾草萊不墾
又隣於寒餒其不可四也夫人之富溢則不可以賞勸貧
餒則不可以威禁故法令不行人之不理皆由貧富之不
齊也若計其鑄錢則貧者必不能為臣恐貧者而貧而服



役於富室乘之則益盜昔漢文時無滯諸侯也富埒天子
鄧通大夫也財侔王者此皆鑄錢所制也必欲許其私鑄
是與人利權而捨其柄其不可五也陛下必以錢重而傷
本工費而利寡則臣願言其失以放愚計夫錢者猶人日
資於錢而益不加如舊又公錢重與銅之價頗等故盜鑄
者破重為輕錢禁寬則行禁嚴則止止則棄矣此錢之所
以少也夫鑄錢不用贖者在乎銅貴之由於採用者衆矣
夫銅以為兵則不如鐵以為器則不如潦禁之物無害陸
下何不禁於人銅無所用銅無所用則銅益賤銅賤之用
給矣夫銅不布下則盜鑄者兼困而錯兼困鑄則公錢不
破則人不犯死刑錢又日增未復利矣是一舉而四善兼
也伏惟陛下親察之其年十月六日勅貨物兼通將以剋

用而布帛為本錢刀是末賤本貴末為嬰則深教之間宜
有變革自今已後所有莊宅口馬交易並先用絹布綾羅
綵繡等其餘市價至一千以上亦令錢物無用違者科罪
二十六年於室澗等州置錢監

乾元元年七月戶部侍郎第五琦以國用未足幣重貨輕
乃先鑄乾元重寶錢以一當十用行之及作相請更鑄重
輪乾元錢以當五十與乾元錢開元寶錢三品並行既而
毀價騰貴餓近死亡枕籍道路又盜鑄爭起中外皆以為
琦變法之嬰封聞奏日遂貶忠長史

四年六月判度支侍郎趙贊以常賦不足用乃諸採鄆州
白銅鑄大錢以一當十權其輕重

建元元年九月戶部侍郎洎上言江淮錢監歲出錢四萬



五十貫輸於京師度工用轉送之費每貫計錢二千是本部倍利也今高州紅崖治出銅益多又有洛源監久廢不理請增上鑿山以取銅與洛源故監鑄錢之歲計出錢七萬二十貫度用轉送之費計錢九百則利浮本以其江淮七監請皆停罷從之二月八日諸道鹽鐵使包佶奏江淮百姓近日市肆交易錢交下麤惡情擇納官者三分總有二分饒並鉛錫銅盪不數斤兩致使縮價騰貴患錢並漸多訪聞諸州山野地窖皆有私錢轉相貿易奸溢漸深今委本道觀察使明立賞罰切加禁斷

正元九年正月張洵奏諸州府公私諸司邑鑄造銅器雜物等伏以國家錢少損失多門興販之徒潛將銷錢一千為銅六斤造馮雜物器物則斤直六百餘有利饒後銷鑄遂多江淮之間錢實減耗伏請準從前勅文除鑄鏡分一切禁斷

十年六月勅今後天下鑄造買賣銅器並不須禁止其器物約每斤價直不得過一百六十文委所在長吏及巡院同勾當訪察如有銷鑄為銅以盜鑄錢論罪十四年十一月鹽鐵使李初奏請諸道州府多以近日泉貨數少繒帛價輕禁止見錢不令出界致使課利有缺商賈不通諸指揮見錢甚其往來勿使禁止從之

元和元年二月禁物三年二月詔下錢貴物賤傷農害工權其重輕須有通變比者鉛無禁鼓鑄有妨其江淮諸州府收市銅鉛等先已令諸道知院官勾當緣令初出未各頒下宜委諸道觀察使等與知院官嚴切勾當事畢日

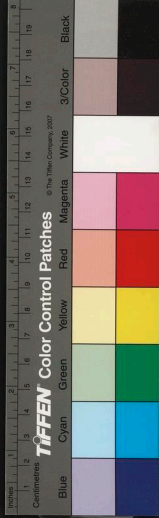

他時行法不貸又天下有銀之山必有銅鑛銅者可資於
鼓鑄銀者兼益於民人權其重輕使務轉一天下自立山
鎮以北見採銀坑並宜禁斷恐所在坑戶不免失業各委
本州府長吏勸課令其採銅助官中鑄作乃委鹽鐵使條
流聞奏 四年閏三月勅京城將用錢每貫頭除二十文
陌內欠錢及有鉛錫錢等正元九年三月二十六日勅陌
擾自今以後有 交開用欠陌錢者宜但令本行頭及居
停住人牙人等檢察送官如有容隱兼許賣物領錢人糾
告其行頭主人牙人重加科罪府縣所由祗承人等並不
須干擾若非因買賣自將於街衛行者一切無問 其年
六月勅山鎮已北所有銀坑依前任百姓開採禁見錢出

仍委鹽鐵使據所得類會聞奏其年四月禁鉛錫錢三年
五月鹽鐵使李選上言得湖南院中郴州平陽高亭兩縣
界有平陽治及馬跡曲末等古銅坑約二百八十餘井差
官檢覆實有銅錫今請郴州舊桂陽監置爐兩採銅鑄錢
每日約二十貫計一年鑄成七千貫有益於人從之其年
六月詔曰募貨之法羨在通流若錢有所壅貨當益賤故
藏錢者得乘人之急居貨者必損己之資今欲着錢令以
出滯藏加鼓鑄以資流布使商賈旅知禁農桑獲安義切
救時情非欲利若革之無漸恐人或相驚應天下商賈先
喜見錢者委所在長吏令收市貨物官中不得輒有程限
逼迫商人任其貨易以永便利計周歲之後此法徧行朕
當別立新規設蓄錢之禁所以先有告示許其方圓意在



領 六年二月制乞私交易十貫錢已上即須監用足段
委度支鹽鐵使及京兆尹即其作分數條流聞奏茶商等
公私使換見錢並須禁斷 其年三月河東節度使王鐸
奏請於當晉蔚州界加置爐鑄銅錢廢管內錫鑄詔許之
仍令加至五爐

七年五月兵部尚書判戶部事王紹戶部侍郎判度支爐
坦監鐵使王播等奏伏以京都將用多重見錢官中交計
近日殊少蓋緣比來不許商人使換因茲家有滯藏所以
物價轉輕錢多不出臣等今商量伏請許令商人於戶部
度支鹽鐵三司任便換見錢一切依舊禁約伏以比來諸
司諸使等或有便商人錢多留城中遂時收貯積藏私室
無復流通伏請自今以後嚴加禁約從之 八年四月勅

以錢重貨輕出內庫五十貫萬令兩常車收市布泉每足
段估加十之一 十一年九月勅今後應內外支用錢宜
每貫除墊一伯外量抽五十文仍委本道本司本使據數
逐季收計其諸道錢便差綱部送度支收管以備軍須時
以淮西用兵從有司之請也

十二年正月勅泉貨之設故有常規將使重輕得宜是資
歛散有節必通其變以利於人今繒帛轉賤公私俱弊宜
出見錢五十萬貫令京見府揀擇要便處開場依市價交
易選清強官吏 勾當仍令委本司先作處置條件聞
奏必使事堪經久法可通行又勅近日布帛轉輕見錢漸
少皆緣所在擁塞不得通流宜令京城內自文武寮不問
品秩高下并公卿縣主中使等下至士庶商旅寺觀坊市



速濟時用待一年後鑄器物盡則停其州府有出銅鉛可以開爐鑄慶具申有司令開諸監治例每年與本充鑄其收市銅器期限並禁鑄造買賣銅物寺待議定便令有司條流聞奏其工部鑄錢及收銅器請各處分將頒行尚資周慮請令中書門下兩省御史臺并諸司長官商量重議聞奏從之

室曆元年八月勅銷鑄見錢為佛像者同盜鑄錢論

長慶元年九月勅泉貨之象所貴流通如聞比來用錢所在陌除不一與其禁人之必犯未若從俗之所宜交易往來務令可守其外內公外給用錢從今以後宜每貫除整一例八十九陌二十文咸貫不得更有加除及陌內欠少大和三年六月中書門下奏準元和四年閏三月勅應有

鑄錫錢並合納宮府人糺得一錢賞百錢中書門下奏當時勅條貴在峻切李許事實必不可行祇如告一錢賞百錢則有告一百貫錫錢須賞一萬貫銅錢執此而行是無畔際昨因任清寺犯罪施行不得遂叅酌事理量情利賞或恐已後更有犯者宜立節文令可遵守臣等商量自今已後有用鉛錫錢交易者一貫以下以州府常行杖決脊杖二十十貫以下決六十徒三年過十貫以上所在集衆決殺其受鉛錫錢交易者亦準此處分其所用鉛錫錢仍納官其能糺告者每貫賞錢五千文不滿一貫準此例累賞止於三百千仍取其官錢給付其所犯人罪不至死者仍徵家資充真錢數其元和四年閏二月勅便望刪去勅二日依奏四年十一月勅應私鑄見錢家除合贖數外一





萬貫至十萬貫即一周年內處置畢十萬至二十萬貫以下者限二周年內處置畢如有不守期限安然蓄積過本限即任人糾告給所由覺察其所犯家錢並準元和十二年勅納官數五分取一分充賞糾告人賞錢數正於五十貫應犯錢法人色自決斷科取準元和十二年勅處分其所由覺察亦其一半事竟不行五年二月監鐵使奏湖管內諸州百姓私鑄告到錢伏緣衡道數州連接嶺南山洞深遠百姓依模監司錢據競鑄成脆惡奸錢轉行賤價情易與好錢相和行用其江西鄂岳桂管嶺南等道應有出銅錫之慶亦慮私鑄監錢並請委本道觀察使條流禁絕勅一日且依

會昌六年二月勅緣諸道鐵鑄物像鐘磬等新錢已有次

第須令舊錢流布絹價稍增文武百寮俸料置起三月一日並給見錢其半先給唐估足段料估時支給勅此緣錢重幣輕困令加鼓鑄必在流行通變勅時莫切於此宜中先甲之令以戒居貨之徒京城及諸道起今年十月己後公私行用並取新錢權停三數年有違犯銅用鉛錫惡錢例科斷其舊錢並納官事竟不行

天佑二年四月勅準向來事例每貫抽除外以八百五文為貫每陌八十五文如間坊市之中多以八十為陌更有除折今後委河南府指揮市肆交易並須以八十五文為陌不得更改移

國家圖書館, NATIONAL CENTRAL LIBRARY, TAIWAN, R.O.C.



國家圖書館, NATIONAL CENTRAL LIBRARY, TAIWAN, R.O.C

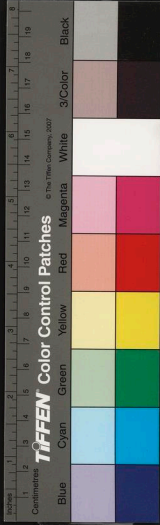

7405946 v.25

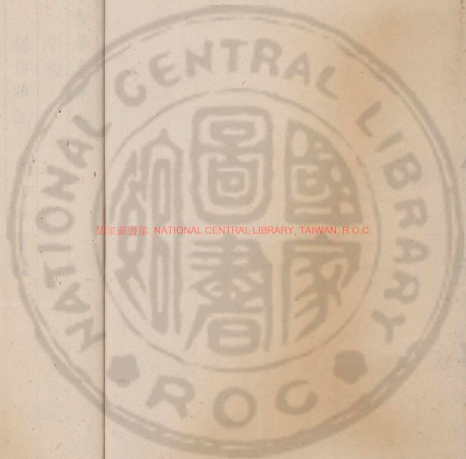

國家圖書館, NATIONAL CENTRAL LIBRARY, TAIWAN, R.O.C

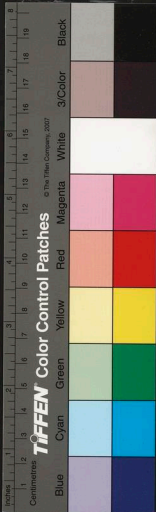



唐會要卷第九十

閉糶

和糶

食實封數

緣封雜記

內外官祿

閉糶

開元二年閏二月十八勅年歲不稔有無須通所在州縣不得閉糶各令當處長使檢校

上元元年九月勅先緣諸道閉糶頻有慶分如聞所在米粟尚未流通宜令諸節度觀察使各將管內足糶不得輒

令閉糶

大曆十一年六月十三日勅自今已後所在一切不得閉糶及闕絕催稅正元九年正月詔諸州府不得輒有閉糶大和三年九月勅河南河北諸道頻年水患重必無役農

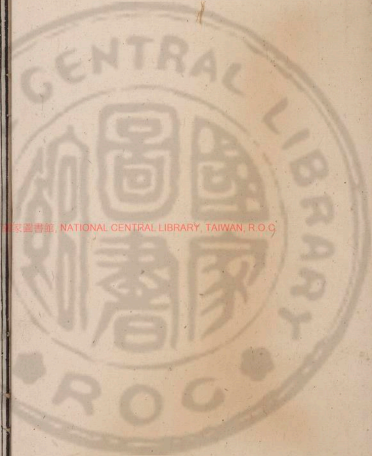

國家圖書館 NATIONAL CENTRAL LIBRARY, TAIWAN, R.O.C.



耕多廢粒食未豐比今使臣分路賑恤莫其有濟得接秋成今諸道穀尚未減賤而徐泗管內又遭水潦如聞江淮諸郡所在豐稔因於甚賤不當傷農州縣長吏苟思自便潛設條約有令出界雖無明榜以避詔條布商旅不通米價異致令水旱之虞種植兼資宜令御史臺揀擇御史一人於河南巡察使每道每州界首物價不苛米商不行即是潛有約勒不必更待文牒為驗便具事狀及本界刺史縣令觀察判官名銜聞奏河南通商之後淮南諸郡米價漸起展轉連接之處直至江西湖南荆襄以來並須約勒依此舉勘聞奏仍各委觀察使審詳前後勅條與御史相切切加訪察不得容蔽咸通七年十月二十三日御史臺奏今後如有所在聞閉糴者長吏必加貶降岑判官錄事參軍並停見任書下考仍勅州縣各以版榜寫錄此條懸知百姓每道委觀察判觀官每州委錄事參軍勾當逐月不具聞糴事由中臺從之

和糴

證 元年三月二十一日勅州縣軍司府官等不得輒取知糴物亦不得遣人替名代取
興元元年閏十月詔江淮之間連歲豐稔迫於供賦頗亦傷農收其有餘濟彼不足宜令度支於淮南浙東西道加價和糴三五十萬石差官般運於諸處減價出糴貴從權便以利於人

正元二年九月度支奏京北河南河中同華陝魏晉絳鄜坊丹延等州府夏秋糧稅青苗等錢物悉折糴麥所在儲



積以備軍食京兆府羨給錢收糶每計於時估外更加錢納於太倉詔可之其年十一月度支奏請於京兆府折明年夏稅錢二十二萬四千貫文又請度支給添成四十萬貫令京兆府今年內收糶粟麥五十萬石以備軍倉詔從之四年八月詔京兆府於時價外加估和糶差清強官先給價直然後貯納續令所司自般運載太倉并差御史分路訪察有違勅文令長以下當重科貶先是京畿和糶多被押配或物估踰於價時或先毀而後給直追集停擁百姓苦之及聞是詔莫不歡忻樂輸焉

元和七年七月戶部侍郎劉度支盧坦奏今冬諸州和糶野粟澤潞四十萬石鄭滑易定各一十五萬石夏州人萬石河陽一十萬石太原二十萬石以今秋豐稔必資蓄備

其澤潞易定鄭滑河委奉道差判官和糶各於時價每斗加十文所募人知勸農國有常備從之

長慶元年三月勅春農方興種植是切其京北京西糶使宜勒停先是度支以邊儲無備請置和糶使經年無効徒擾邊人故罷之四年八月詔於關內及關外折糶和糶一百五十萬石用備饑歉其和糶價以戶部錢充收貯尋常不得支用

寶曆元年八月詔以兩京河西大總委度支和糶二百萬斛以備災沴

大中六年五月勅自收開隴便討黨項邊上生人皆失活業連屬艱食遂不寧居羨軍儲未得殷豐切在多方贍助今年京畿及西北邊稍似時藝即京畿人家竟搬運斛斛



入城收為蓄積致使邊塞粟麥依前擁躑貴養省司和糶
赤頭艱難其弊至深頃有釐革其京西北今年夏秋斛斛
一切禁斷不得令入京畿為界

其年六月勅近斷京北京北斛斛入京如聞百姓多端以
麥造麩入城貨易所費亦多切宜所在嚴加覺察不得容
許

食實封數

舊例凡有功之臣賜實封者皆以課戶先準戶數州縣興
國官邑官執帳供其租調各準配租調遠近州縣官司收
其脚直然後所國邑官司其一準此入國邑者收其庸

安樂公主四千戶長寧公主三千五百戶神龍元年十一月六日勅

月二日勅

衛王溫王各二千五百戶同上月勅

寧王憲薛王業慶王潭恐王亨棣王洽鄂王清各二千戶
開元二十一年四月一日勅

榮王瓊已下各三千戶開元二十三年七月二十三日勅

楚王豫一千戶至德二年十二月十五日勅

雍王造二千戶寶應二年七月十一日勅

郭子儀二千戶大曆十四年閏五月十五日勅

渾瑊一千八百戶檢年月未獲

裴寂一千五百戶正觀二十三年九月八日勅

荆三元二千五百戶武德九年十月八日勅
武三思一千五百戶神龍元年正月五日勅



李光弼一千五百戶室德二年七月十一日勅

僕固懷恩一千五百戶同前月日勅

長孫無忌王君廓尉遵敬德房玄齡杜如晦並武德九年十月八日勅至永徽元年十一月二十八日詔房玄齡所封不須依例減降

新都且城定安公主各一千三百戶並神龍元年十月二日勅

長孫順德柴紹羅藝趙郡王教公恭各一千二百戶同前

勅

王武俊一千二百戶檢勅未獲

劉弘基一千一百戶顯慶元年勅

李勣一千一百戶總章元年十二月勅

韓遊懷一千一百戶檢勅未獲

侯君集張公謹劉師立各一千戶武德九年十月八日勅

武士護一千戶顯慶四年七月勅

武攸暨一千戶神龍元年正月十八日勅

宣城公主一千戶神龍元年十二月二日勅

薛崇簡一千戶唐隆元年六月二十五日勅

邵王守禮一千戶唐隆元年七月四日勅

永穆公主一千戶開元十年勅

樂安王瓊開元二十四年七月十四日勅

高都公主已上各一千戶開元二十五年四月二十七日

勅

魚朝恩一千戶大曆五年三月勅



田承嗣一千戶大曆八年二月三日勅

高士廉九百戶段志玄九百戶正觀元年勅

魏徵九百戶正觀十七年正月勅

李晟李元諫各九百戶檢勅未獲

李湛八百戶神龍元年正月十八日勅

李輔國八百戶寶應元年正月三日勅

宇文士及秦叔室程知節各百戶正德九年十月八日勅

李多祚敬暉拓彥範張柬之崔元暉並七百戶神龍元年

十二月二日勅

姜皎七百戶先天二年七月十八日勅

劉禹求七百戶先天二年八月十一日勅

馬燧七百戶唐朝臣五百五十戶檢勅未獲

安興貴安備仁唐儉寶軌屈突通蕭瑀封德彝劉義節各

六百戶武德九年十月八日勅

溫嘉順六百戶檢勅未獲

魏元忠五百五十戶神龍元年十二月二日勅

李靖五百戶正觀四年八月勅永徽二年十月九日詔李

靖所食封不須減

段秀實五百戶李抱真五百戶興元年二月勅

東仙奇五百戶正元二年四月勅以殺李希烈功也

李愬五百戶先和十二年十一月勅

劉悟五百戶元和十四年二月勅以殺李師道功也

田弘正三百戶張子良田少鄉李奉仙各一百五十戶元

和二年十一月勅以擒李錡功也

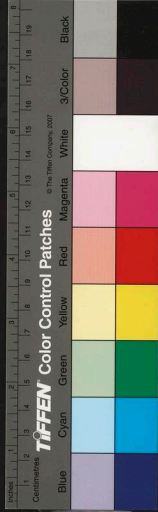

史奉敬五十戶 慶元年二月勅以破土蕃功也

緣封雜記

正觀二十三年九月八日勅諸王並宜食一千戶封霍王元軌使國今衛封令自請依諸國賦貿易取利元軌曰汝為國令當正吾說勿以所請物貴

神龍二年四月十四制功臣段志玄屈突通蕭瑀李靖秦琳室長孫順德劉弘基宇文士及錢九隴和程知即龐卿情憚竇琮苑君璋李子和張平高張公謹梁恪仁安備奏行師獨孤卿雲蘇定方李安遠鄭仁秦杜君綽李孟嘗等二十五家所食實封給並依封給其年十一月一日勅

皇太子在藩府日所食衛府封物每年便納東宮給事中盧燦駿奏曰伏以皇太子慶繼明之重當主堂之尊歲時

限用自可有司供擬又據周禮諸司應財器歲終則會準王及太子不會此則諸蕃之費咸與王同今與列國諸侯齊衡入封豈所謂憲章古昔垂法將來者也上納其言十一月五日勅停景龍二年九月勅諸色應食實封一定已後不得輒有移故二年勅應食封邑者一百四十餘家應出封戶凡五十四州皆天下膏腴物產其安樂太平公主封又取富戶不在損免限百姓著封戶者甚於征行十一月河南巡使監察御史宋務光上疏曰臣聞分珪裂土各有方位適邑大都不以封錫前猷未遠古義亦深自頃命侯稍殊舊式莫居境墉畷擇雄奧徐州貢土方色已乖寢丘辭封讓德不嗣且滑州者國之近甸密遼帝畿地出綠綬人多趨附所以列縣惟七分封有五王賦少於侯租入



私門私門資用有餘國家支計不足有餘則是官典或是奴僕多挾勢騁威凌突州縣凡是封戶不勝侵漁若戶必恨丁物送太府封家但於古藏請受不得輒自徵催則必免侵漁人冀蘇息

唐隆元年六月十五日勅安國相王鎮國太平公主宜各食一州全封其州公主自簡

本極元年正月制皇太子妃王氏預聞秘策潛圖義舉父仁皎食實封三百戶

開元三年五月勅封家摠合送入京其中有別勅許人就領者待州徵足然後一時分付徵未足聞封家人不得輒列出封州亦不得因有舉放違者禁身聞奏

四年三月十八日宰臣奏對諸國請自始封至會孫者其封戶三分減一制可也

十年十一月勅中書門下宜共食實封三百戶自我禮賢為百代法其年加永穆公主封一千戶初永穆等各分五百戶左右以為太薄上曰百姓租賦者非吾有也斯比宗廟社稷蒼生是為爾邊隅戰士出萬死不顧一生所賞賜總不過一二十足此輩何功於人頓食厚封約之使知儉嗇不亦可乎左右以長公主皆二千戶請與比上曰吾嘗讀後漢書見明帝曰朕子不敢望先帝車服皆下之吾嘗不廢卷歎息汝素何欲人此輩望長公主乎左右不敢復言至是公主等車服始不給故加焉一自後公主皆封一千戶遂成其利至乾元元年三月一日諸公主宜各給五百戶郡主縣主據元賜戶數三分各給二分並以宣越明



衛婆寺州給

年五月十日勅請諸食實封並以丁為限不須一分入官其物仍令出封州隨庸調送入京其脚以租脚錢充並於太府寺納然後準給封家其年九月十二日勅親王公主等封物宜隨官庸調隨駕所在送至京都賜坊令封家就坊請受餘食封家不在此限仍令御史一人及太府寺官檢校分付使給了牒 二十二月九月勅諸王公以下食封薨子孫應承襲者除喪後十分減二仍其所食戶數奏聞無後者百日後除諸各山人川及畿內縣並不封天寶六載三月六日戶部奏諸道請食封人準長行二日三百戶以下戶部給符就郡請受三百戶已上附庸使送兩京太府寺賜坊給付者今緣就州請受有損於人今三百戶以下尚許彼請公私之間未免侵擾望一切送至兩京就此給付即公私省便侵損無由有入準戶部式節文諸式食封人身後已後所得封物隨其男數為分承嫡者加一分至玄孫即不在分限其封摠入承嫡房一依上為分者有如此則玄孫諸物此於嫡男計數之間多校數倍舉輕明重理實未通望請至玄孫已下準玄孫直下一房許依令式餘並請停唯享祭一分百代不易自然爭競承息勲庸無替

永泰二年正月十六日勅自今已後子孫襲實封宜減半永為恒式至三月十八日勅應請封家三分給二待兵策稍寧即當全給

大曆十一年九月二十四日勅諸公主封物公主薨後三



年不須停

興元元年正月勅諸軍諸道諸使應付奉天及進收京城將士等或百載摧敵或萬里勤王扞國全城驅除大慝濟危難若其節若復社稷者其業榮我國有功特加彛典錫名疇賦永代無窮宜並賜名奉天定難功臣其有食實封者子孫相繼代代不絕

正元三年五月故尚父汾陽王子儀實封二千戶宜準式減半餘以分襲暖月襲代國公通前襲三百戶晞可二百五十戶曙可襲二百五十戶暎可襲二百二十五戶

七年三月戶部奏伏以周漢故事有功即加地有罪即奪國既明賞罰方申沮觀其犯除名以上罪有實封準法合除比來因循善不申舉自今以後應實封人或人緣罪犯

其堂省及本軍本使本貫奏狀請令並標食封戶數本配州名同奏勅下戶部以為平據其犯徒罪三分望奪一分流罪奪一半除名以上罪即準法悉除並以本犯條論不在減贖之限其奉特勅貶謫給制詞內所犯無正條者伏請準流罪奪一半勅官依奏 其年十一月勅諸公至每年各給封物七百端足屯依舊例春秋兩限支給諸郡主每季各賜錢一百貫文縣主每季各賜錢七十貫文

八年八月戶部奏準正元七年三月二十日勅節文比來食實封人多不依令式皆身歿之後子孫自申請傳襲伏請自今以後并今日以前應食實封人并一年內準式具合襲子孫官品年名并母氏嫡庶於本貫陳牒如無本貫即於食封人本任本使申牒如合襲人有罪疾及身死者



亦限一周年內申牒請立以次合襲人仍具家口陳牒請
附籍帳奉貫勤責當家及近親如實是嫡長即與責保準
式附貫然後申省到後即取文武職事三品正員一人充
保勅旨宜依

二十一年七月六日勅應食實封其節度使宜令百戶給
八百端足若是絹兼給綿六百兩伏以實封本因賞功封
之多少視功之厚薄不以官位散要別置等差其節度使
兼宰相準正元二十年以前舊例處分從之

元和四年六月戶部侍郎判度支李夷簡奏應給食實封
官自正元十三年以後節度使宰相每百戶給八百端足
若是緡纒給綿六百兩節度使下兼宰相每百戶給四百
疋軍使及金吾諸衛將軍大將軍每百戶給二百五十端足

內外官祿

武德元年十二月隨制文武官給祿正一品七百石從一
品六百石正二品五百石從二品四百六十石正三品四
百石從三品三百六十石正四品三百石從四品二百六
十石正五品二百石從五品一百十石正六品一百石從
六品九十石正七品八十石從七品七十石正八品六十
石從八品五十石正九品四十石從九品三十石並每年

給

正觀二年二月二十日詔官人得上考給一季祿至三年
正月十一日官得上下其年六月詔官人出使皆廩其妻
子至十二月詔外官新任多有匱乏準品計日給糧
八年中書舍人高季輔上表曰任以應務亦以代耕外官



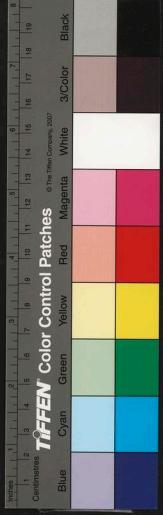

正元七年十二月勅郡主壻授檢校四品京官戶部每月
給料錢三十貫文度支給祿粟一百二十石縣主壻檢校
五品京官戶部每月給料錢一十貫文度支給祿米一百
石

大中三年九月勅秦州刺史祿粟每月給五十一石原州
威州刺史祿粟每月各給四十一石

唐會要卷第九十

唐會要卷第九十一
內外官料錢上

武德已後國家倉庫猶虛應京官料錢並給公廨本今
當司令史當官興易給利計官員多少分給
正觀十二年三月諫議大夫褚遂良上疏曰為政之本
在於擇人不正其源遂差千里漢家以明經拜職或四
科辟召必擇器任使量才命官然則市井子孫不居官
吏大唐制令憲章古昔高賈之人亦不居官位陛下近
許諸司令史捉公廨本錢諸司取比邑人號為捉錢令
史不簡性識寧論書藝但令身能估販家足貨財錄
牒吏部即依補擬大率人捉五十貫已下四十貫已上
任居市肆恣其販易每月納利四千一年凡輸五萬送

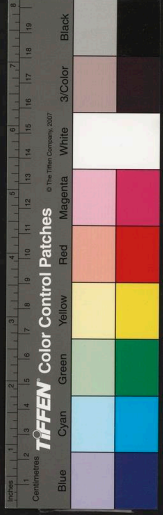

正元七年十二月勅郡主壻授檢校四品京官戶部每月
給料錢三十貫文度支給祿粟一百二十石縣主壻檢校
五品京官戶部每月給料錢一十貫文度支給祿米一百
石

大中三年九月勅秦州刺史祿粟每月給五十一石原州
威州刺史祿粟每月各給四十一石

唐會要卷第九十

唐會要卷第九十一

內外官料錢上

武德已後國家倉庫猶虛應京官料錢並給公廨本今
當司令史當官興易給利計官員多少分給
正觀十二年三月諫議大夫褚遂良上疏曰為政之本
在於擇人不正其源遂差千里漢家以明經拜職或四
科辟召必擇器任使量才命官然則市井子孫不居官
吏大唐制令憲章古昔高賈之人亦不居官位陛下近
許諸司令史捉公廨本錢諸司取比邑人號為捉錢令
史不簡性識寧論書藝但令身能估販家足貨財錄
牒吏部即依補擬大率人捉五十貫已下四十貫已上
任居市肆恣其販易每月納利四千一年凡輸五萬送

利不違年滿受職然有國家者當笑漢代賣官今開此
路頗類於彼在京七十餘司相率司別九人更三載後
年別即有六百餘人輸利受職伏惟陛下理致升平任
賢為政或文學高第或諸州進士皆策同片玉經營懸
河奉先聖之格言慕昔賢之廉耻授十取五量能授官
然犯禁違公輒懼法况乎捉錢令史主估販志意分
毫之末耳目塵肆之間輸錢於官以獲品秩荏苒年歲
陛下能不使用之乎此人習以性成慣於求利苟得無
耻兼蹈廉隅便其官職從何將來之弊宜絕本源臣每
周遊人間為國聽京司察庶爰及外官異口同詞皆言
不便伏願勅朝臣遣其詳議上納之其月二十三日敕
並停改署胥士七千人以諸州上戶充准防閑例輸課

二年一替計官員多少分給之二十一年二月七日今
在京諸司依舊制公解給錢充本置令史府史胥士等
迴易取利以充官人俸

宋徽元年四月二日廢京官諸司捉錢庶士其官俸料
以諸州租腳價充
麟德二年八月十九日文武五品已上同武職班給伏
身以掌閤慕士充之

咸亨元年四月十二日停給

乾封元年八月十二日京文武官應給防閑庶不俸料
始依職事品其課及賜各依本品

儀鳳三年八月二日詔廩食為費同資於上農歲俸所
頒並課於騙戶因地出賦則沃瘠未均據丁牧物則勞



逸不苛俾之富教其可得乎永念於斯載懷罄劄如文武內外官應給俸料課錢及公廨料度封戶租調等遠近不均貴賤有異輸納簡選事甚難運送腳錢捐費實廣公廨出舉迴易典吏因比侵渙字之方豈合如此宜令王公已下百姓已上率口出錢以充防閑庶僕色士白直折衝府伏身并封戶內官人俸食等料既依戶次貧富有殊載詳職務繁簡不類率錢給用湏有差宜具條例并各遂使

光宅元年九月以京官八品九品俸料薄諸八品每年給庶僕三人九品從二人

長壽三年三月豆盧欽望請報京官九品以上兩月俸物以助軍左拾遺王永奏曰陛下富有四海足以儲畜軍國之用何籍貧京官九品俸而令欽望欺奪之臣切不取欽望執曰秦漢皆有稅等以贍永禮不識大體安有爭議永禮曰秦皇漢武稅天下使虛空以事邊奈使何聖朝做習之不知欽望此言是識大體耶遂寢不行開元元年七月秘書少監崔沔議州縣官月料錢狀曰養賢之祿國用尤先取齊人未為剝下何用立本息利法高永資皇運之初務革託本取利以絕富家固乃一切措宜諒非輕通彝典頃以州縣典吏併捉官錢收利數多破產者輿散諸編戶本少利輕人用小體時以使付本收利患及於人然則議國事者亦當憂人為謀恤下立計天下州縣積數既大抵皆然為害不火且五千之木七分生利一年所輸四千二百兼等勞費不啻五



千在於平人已為重賦富戶既免其徭貧戶則受其弊
傷人刻下俱在其中未若大率群官通計衆戶據官定
料均戶出資常年發賦之時每丁量加升尺以近及遠
損有兼無合而籌之所增益少不擾簡而易從庶乎流
亡漸歸倉庫稍實則當成出正賦罷所新加天下坦然
十一而稅上下各足其不遠乎十年正月二十一日令
有司收天下公解錢其官人料以萬戶稅錢充每月準
舊分利數給至二十二日省王公以下視品官叅佑及
五品已上依身職員十六年十一月十五日敕文武百
官俸料所給物宜依時價給十八年九月四日御史大
夫李朝隱奏請簿稅一年稅錢充本依舊令高戶典正
捉隨月收利供官人料錢二十二年四月十四日敕京

官兼外州都督刺史大都督府長史俸料並宜兩給至
天寶二年十一月十六日勅京官兼太守等官俸料兩
給者宜停其外官太守兼京官準武親王帶京官任外
官副大將軍副大使知軍及知政事京官兼外官知政
事據文合兼給者餘並從一處給仍任遂隱便二十四
年六月二十三日敕百官料錢宜合為一色都以月俸
為名各據本官隨月給付其貯米宜令入祿數同中應
合減折及中請時限並依常式

一品三十一千月俸八千食料一千八百防閑二十千
雜用一千二百文

二品二十四千月俸六千食料一千五百防閑十五千
雜用一千文



三品十七千月俸五千食料一千一百防閑一十千雜用九百文

四品一十一千八百六十七文月俸四千五百食料七千防閑六千六百文雜用六百文

五品九千二百月俸三千食料六百防閑五千雜用五百文

六品五千三百月俸二千三百食料四百庶僕二千二百雜用四百文

七品四千五百月俸一千五百七十食料三百五十庶僕一千六百雜用三百五十文

八品二千四百七十五文月俸一千三百食料三百庶僕六百二十五文雜用二百五十文

九品一千九百一十七文月俸一千五十食料二百五十庶僕四百一十七文雜用二百文

天寶三年十三日勅郡縣闕職錢送納太府寺自今已後納當都充員外錢官料不足即取王官料錢分若無員外官當縣分五年三月二十日勅郡縣官人及公解白直天下約計一載破十萬丁已上一丁每月輸錢二百八文每至月初當處徵納送縣來徃數日功程在於百姓尤是重後其郡縣白直計數多火請用料錢加稅充用其應差丁充白直望諸並停一免百姓難卒二者國家丁壯十四年八月四日詔文武九品已上官員既親職務可謂勤心自今已後每月給俸食料雜用防閑庶僕等宜十分加二分其同正官加一分仍永為常式



至德二年已後內外官並不給料錢至

乾元元年外官給半料與職田不給料仍敕度支使量
閑劇司給手力課員外官一切無料至二年九月五日
詔京北無俸料柱玉之費將何以堪宜取絳州新錢給
冬季料即仰所由申請計會支給具艱難之際家國是
同頃者給在軍戎所以久虧祿俸眷言憂恤恒覩於懷
今甫及授衣畧為凋給庶資時要宜悉朕懷

大曆十二年四月二十八日度支奏給京百司文武官

及京兆府縣官每月料錢等具件如後

太師太傅太保太尉司徒司空侍中中書令每月各一百

中書門下侍郎各二百東宮三太左右僕射各八十東宮三

少師各七十尚書御史大夫太常卿各六十常侍宗正卿太子

詹事國子祭酒各五十左右丞及諸司侍郎給事中舍人

中丞賓客殿中監書監司農等卿將作寺監各甲五太子

左右庶子太常少卿各四十諫議諸司少卿少監各三十國

子司業內侍東宮三卿各三十郎中侍御史司天監少詹

事諸王博國子博士論德中元中舍殿中秘書太常宗

正丞中郎御史着作郎大理正都水使者總監內

常侍內納事各二十員外郎通事舍人起居王府長史格

監各十監察御史臺主簿補闕王府司馬司天少監太子

典內太常博士主簿宗正主簿門下錄士中書主書格

門廣文等博士大理司直詹事府丞及諸事監丞謁者

監中書門下王事各十二洗馬贊善諸寺監主簿詹事府



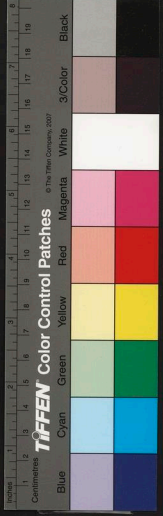

司直各一評事各一諸校正各六諸奉御九成宮總監諸王

誥議及諸陵令各九贊城門符寶國子助教六局郎王府

掾屬太常侍醫文學錄事參軍主簿記室諸衛及六軍

長史兩市令諸副總監武庫署令太公廟令各五太子

通事舍人東宮寺丞太學廣文助教內坊丞諸直長內

寺伯千牛衛及諸率府長史諸陵丞諸陵署諸王府判

司可行溫泉監尚書都士都水及諸總監丞司天臺丞

太子侍醫諸司上局署令王府國令苑四面副監公主

邑司令各四國子四門助教律醫學博士協律郎內

謁者諸衛六軍左右衛率府寺衛佐諸王府參軍大農

都省兵吏禮考功主事春坊錄事司竹副監諸司中局

署令都水主簿諸司上局署令及監廟邑司丞司天臺

靈臺各十四郎保章挈壺止太常針醫監尚藥局司醫各十四

太祝奉禮省中諸行主事門下典儀御史臺殿中秘書

內侍省春坊詹事府主事諸寺監諸衛六軍諸司錄事

諸司中局署丞及大理獄丞諸司監作監事諸率府錄

事殿中書醫佐食醫奉輦司庫司廩奉乘鴻臚寺掌客

司儀太僕寺主乘內坊典百一司天臺司辰司曆監內

侍省宮教博士東宮三寺主簿太常大樂鼓吹丞醫正

按摩呪禁卜筮博士及針醫卜助教國子書寺博士及

助教諸王府國丞尉諸總監主簿各一武官左右金

吾衛大將軍各四六軍大將軍左右金吾將軍各三十諸

衛及六軍中郎諸率府率副各一諸衛及六軍郎軍

將諸王府典軍副典軍各九諸衛及六軍司階千牛及

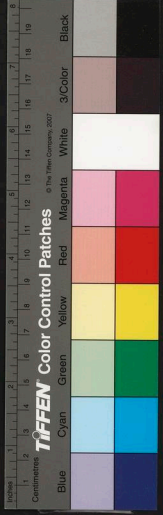

左右備身各五百文諸衛及六軍中候太子千牛各四千一百

諸衛及六軍司戈太子備身各二千四百諸衛及六軍執戟

及長上各一千九百京兆及諸府尹各八十少尹兩縣令各五十

奉先昭應醴泉等縣令司錄各四十五畿令各四十判司兩

縣丞各三十兩縣簿尉奉先等縣丞各三十奉先縣簿尉諸

畿令各二十畿簿尉各二十秦軍文學博士錄事各二十

應給百司正員文武官月料錢外官員准式例合支給

料錢如後

檢校官同中書門下平章事每月一百二十貫文准大曆十二年

并同正官例殿中省進馬准開元十七年五月十四日敕置每人僕寺進

馬以殿中內侍者每月四十省監以諸火度支奏約加一十五萬

六千貫文准舊給都當二十六萬貫文來伏望准數起

六月一日給付勅旨依仍令所司起五月一日支給待

豐年無事即准常式處分至六月七日戶部侍郎判度

支韓混奏准今年四月二十八日恩勅加給文京武九

品已上正元官月俸其同中書門下平章事不帶正官

勅內無額應檢校官同中書門下平章事並請同正官

例就一高履給勅旨依

建中三年閏正月四日文武百官每月料錢一百貫以

工者三分減八掌輦太僕主乘寺典乘軍衛率府親勳

翼府兵曹典膳兩令司天臺司農司厝監候內坊典直

內侍省官教博士太常寺樂正及醫卜正九品陵廟丞

苑四面監丞王府國丞尉按摩呪禁卜筮博士及針醫

助教諸總主簿國子書寺及律助教各三十八百五十六

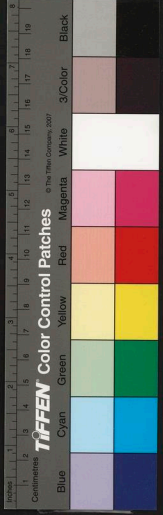

員武官七十二員四品各十七員一百三十六員五品各

百二十八員九十六員六品各七十九員七品各六十一員

三十六員八品各三十五員五百五十八員九品各五十五員並

雜給校簿每貫加五百文支給一十六員諸衛上將軍

左右衛本料各六十千加糧四等每月各糧米六斗七合五勺

五勺各米命一十五端縮半足冬衣總袖一十五足縮三十足錦三十屯

金吾衛並准一十二員左右武衛等本料五十五千加糧

料等每月糧米七石八斗五升隨身十五人糧米九石五斗一升二合

六尺綿二十一十六員諸衛大將軍左右衛左右金吾衛本料

四十千五百續加等准上進隨衣一人左右武衛等雜衛本料

三十六千文續加等每月手力各四人資六千文私馬三匹草一百二十束

續加准左右武衛等雜衛本料三十六千續加等在月手

人資四千五百私馬兩匹草一百一十束料三石三斗隨身八人糧米

軍本料各六十五千加續等春衣一副每月糧米六斗七合五勺

准諸衛上將軍大將軍本料六十千文續加並准諸衛六軍

將軍本料三十千續加准左武衛將軍射生神策大將軍本料

五十六千文續加私馬五匹草糧准上隨身十四人七人給衣不給料七人

鞋十雙冬衣總袖十四足射生神策將軍本料三十千文續加私

京兆府縣官准向縣簿尉檢五千元餘並同右中書門下准去年

十一月二十八日勅京官宜加料錢准敕商量謹條件

如前勅旨依其年五月中書門下奏得蘇州刺史兼御

史大夫知臺事李涵東都河南江淮山南等道轉運使

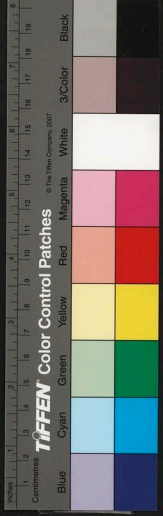

兵部兼御史大夫劉夔戶部侍郎專判度支韓浞等狀
 厘革諸道觀察使團練及判官錢觀察使令葉使不在加給限每月
 除刺史正俸料外每使每月請給一百貫文雜給准時
 價不得過五貫文都團練副使每月料錢八十貫文雜
 給准時價不得過三十貫文觀察判官判官團練每月料
 錢四十貫文推官每月料錢三十貫文巡官準觀察推
 官例已上每員每月雜給準時估不得過二十貫文如
 州縣見任官充者月給料雜給減半刺史知軍事每月
 除正俸外請給七十貫文知別使不在加限雜給准時
 佑不得過三十貫文州縣諫料其大都督府長史准七府尹例左
台司准上判別駕例支給料錢
 刺史八十貫文別駕五十五貫文長史司馬各五十貫
 錄事參軍四十貫判司三十貫參軍博士各一十五貫

錄事市令各一十三貫縣令四十貫丞三十貫尉簿各
 二十貫右謹具條件如前其舊准令月俸雜料紙筆執
 衣白直值納資諫等色並在此數內其七府准四月二
 十八日勅文不該者並請依京兆例處分其中州中縣
 已下三分減一分其額內整務比正官減半其州縣官
 除差充推官巡官及司馬掌軍事外如更別帶職亦不
 加給限敕旨宜依

建中四年正月宰相常袞與同對楊綰道不同先是百
 官俸料寡薄綰以袞奏請加之時浞判度之袞以浞各
 聘私懷所加俸料厚薄由已多時諸少列各定月俸料
 為三十五千浞怒司業張叅唯止給三十千袞惡以詹
 事趙苾給二十五千又太子洗馬視司經局長官文學

為之貳家有親戚任文學者給二十千而給洗馬十千其輕重任情不通時政多如此類

興元元年十二月詔京百官及畿內官科俸准元數支給自幸奉天後運路阻絕百官俸料或至闕絕至是全給從之

正元三年六月中書侍郎同平章事李泌奏加百官俸料各具品秩以定月俸隨曹署閑劇加置手力資課雜職等議者稱之十年二月詔應文武朝官有薨卒者自今已後其月俸料宜皆全給仍更准本官一月俸錢以為聘贈若諸三品已上官及尚書省四品官仍令有司舉舊令間奏行弔祭禮務從優備初唐子雷威以是月朔卒有司以故事計其月俸以日數給之上聞之故有

是命十五年十二月詔今年十月三日權減諸道諸州刺史判軍事料及專知別當官加手力課并減州縣官手力門倉庫獄囚子驛館廨宇等錢宜一切卻仍舊初獻計者言收諸道軍事錢反手力資課等當得百數十萬貫可以助軍於頊時判支又贖成之及筭計大數止於三十萬貫而數中更有耗折雜破總得十餘萬貫輿議甚以為不便帝臯張建封又相次素言所得甚微所失体大又用此人心頗不安故今復古

元和六年閏十二月勅河東河中鳳陽易定四道州縣殘破俸給至徵吏曹注官將同北遠在於物休切要均融宜以戶部錢五萬五千貫充加四道州縣官課七年五月加賜澤潞磁邢各五州府縣官料錢二萬貫文其



年十二月以麟坊邠三州官吏近邊俸簿各賜料錢其
年中書門下奏國家舊章依品制俸官一品月俸三十
千其餘職田祿米大約不過千石自一品以下多火可
知艱難以來網禁漸弛於是增置使額厚請俸錢故大
曆中權臣月俸有至九千貫者列郡刺史無大小給皆
千貫常袞為相始立限約至李泌又量其閑劇隨事增
加時謂通濟理難減削然有名存職廢額去俸存閑劇
之問厚薄預異將請定式須常立規制從之乃命給事
中段平仲中書舍人帝貫之兵部侍郎許孟容戶部侍
郎李絳等詳定減者從之十二年四月勅京百官俸料
從五月以後並宜給見錢其數內一半先給元佑足段
者即據時估實數回給見錢其年十一月勅工部尚書

邢士美以疾未任赴京宜就東都將息疾損日赴任其
料錢準上官例令有司支給十三年六月以德棣滄景
四州值遭水潦給復一年遂定四州官吏俸錢料刺史
每月一百五十千望繁上縣令每月四十千餘有差十
四年四月重定淮西州縣俸祿以蔡州為繁刺史月俸
一百八十千中光州為中刺史月俸一百五十千長史
已下有差十五年六月敕曰朕聞帝王所重者國體所
切者人情苟得其體必臻於太和如失其情是由於小
利况設官求理頌祿責功既有常規寧宜執成近者以
每歲經費糈入外官俸料據數抽貫朕再三思度中所
未安念彼遐方或從卑官一家所給三載言年歸在公
當甘於廉潔受祿又苦於戚尅待我度吏豈其然乎雖



憂國之誠固須贍取而恤人之虞于戈未戢事非獲已人亦何辭今則幸遇豐登又方慮將起怨咨必水旱為寧謚九州之內永絕妖氛三邊之止冀除烽驚自宜尅已以足用安可剝下而謀臨軒載寶所憎愧其度支所準五月二日勅應給用錢每貫抽五十文都計一百五十萬貫文並宜停初宰相以國用不足故權請抽減課官及言事者累陳表章以為非便故復下此詔以罷之

唐會要卷之第九十一

唐會要卷第九十二

內外官料錢下

內外官職田

諸司諸色本錢上

內外官料錢下

長慶二年十月敕司徒兼中書令韓弘疾未全平尚須在假將息其俸料宜從敕下日便令所司支給四年五月勅近日訪聞京城米價稍貴須有通變以公濟私宜令戶部應給百官俸料其中一半合給改疋者迴給官中所糴粟每斗折錢五十文其改疋委別貯至冬糴粟填納大倉時人以為甚便

太和四年七月敕吏部奏應比遠道州縣官課料請令依元額計料支給不得更有欠折敕旨依奏其年七月



憂國之誠固須贍取而恤人之虞于戈未戢事非獲已人亦何辭今則幸遇豐登又方慮將起怨咨必水旱為寧謚九州之內永絕妖氛三邊之止冀除烽驚自宜尅已以足用安可剝下而謀臨軒載寶所憎愧其度支所準五月二日勅應給用錢每貫抽五十文都計一百五十萬貫文並宜停初宰相以國用不足故權請抽減課官及言事者累陳表章以為非便故復下此詔以罷之

唐會要卷之第九十一

唐會要卷第九十二

內外官料錢下

內外官職田

諸司諸色本錢上

內外官料錢下

長慶二年十月敕司徒兼中書令韓弘疾未全平尚須在假將息其俸料宜從敕下日便令所司支給四年五月勅近日訪聞京城米價稍貴須有通變以公濟私宜令戶部應給百官俸料其中一半合給改疋者迴給官中所糴粟每斗折錢五十文其改疋委別貯至冬糴粟填納大倉時人以為甚便

太和四年七月敕吏部奏應比遠道州縣官課料請令依元額計料支給不得更有欠折敕旨依奏其年七月



敕應外任官帶一品正官京縱不知政事且依俸料宜
付所司並令兼給七年二月戶部侍郎庾敬休奏應文
武九品已上每月料錢一半合給段足絲綿等依以自
冬涉春久無雨雪米價少貴人心未安自德音放免通
懸賑恤貧中外群庶已感聖慈至於衣冠之家素乏儲
畜朝夕取給猶足為憂以臣愚見若今本官料錢內一
半停給段足絲綿等迴給太倉粟每斗計七十文在衆
庶必見惜康於公家無所虧減待至麥熟米價賤稍即
依前却給段足等酌於事理庶叶變通勅旨宜依八年
八月劄南東川觀察使楊嗣復奏管內普合渝三州刺
史元請料錢每月各四十五貫請各添至六十貫敕旨
依奏九年六月敕宰相俸料宜依元和十四年以前舊

例並給見錢

開成二年八月戶部侍郎李班奏京諸司六品已下官
請假往外府遠假不利本官停給料錢敕旨遠限停俸
料餘依準令式四年三月敕侍講學士兼太子少師王
起宜兼給料錢五年三月中書門下奏準今年二月八
日敕節文應京諸司勒留官令本處刻留手力雜給錢
典攝官者臣等檢詳諸道正官料價錢絕少雜給手力
即尋今正官勒留亦管公事俸入多火事入得忠臣等
高議其料錢雜給等錢望每貫割留二百文與攝官其
職田祿未全還正官從之

會昌二年中書門下奏河東隴州鄜坊邠州等道比遠
官加給課料河東等道或興王舊邦或陪京近地州縣



之職人合樂為祗綠倖課寡薄官同皆遠伏準

元和六年閏十二月十二日及元和七年十二月二十日敕河東鳳翔麟坊邠州易定等道令戶部加給課料錢共當六萬千二百五十貫文吏曹出得平流官數百員時議以為至當自後訪聞戶部所給零碎兼不及時觀察使以其虛折皆別將破用徒加有給不及官人近地好官依前比遠臣等商議伏望今日以後令戶部以寶物仍及時支遣諸道並委官察判官專判此案隨月加給官人不得別將破用如有違越觀察判官遠乏觀察使奏取進止選人官成後皆於城中舉倩到任頃還致之貪求罔不由此其今年河東隴西麟坊邠州新授比遠官等望許連狀相保戶部各借兩月加給料錢至

唐會要卷第九十五

高昌

高句麗

百濟

新羅

高昌

即漢車帥前王之達後漢王戊已校尉之故地漢時興師西討軍中羸憊者留居焉地形高敞故因名高昌墨有八城本皆中國人也後魏時為郡以關輿為太守尋為且渠無諱所奪居數世高車滅之以燉煌人張孟明為國王國人殺之共立馬儒又殺之乃立其長史金城麴嘉為王嘉白云河東人世修職貢於中國有知文字書計置官亦採中國之號今王伯雅即嘉之後世

武德七年獻拂狗雌雄各一高六尺長尺餘

中國有拂菻狗自此始也

正觀四年其王文泰來朝

泰即伯雅子也

喜宇文氏即隋煬帝所

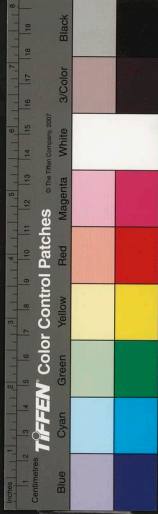

之職人合樂為祗綠倖課寡薄官同皆遠伏準

元和六年閏十二月十二日及元和七年十二月二十日敕河東鳳翔麟坊邠州易定等道令戶部加給課料錢共當六萬千二百五十貫文吏曹出得平流官數百員時議以為至當自後訪聞戶部所給零碎兼不及時觀察使以其虛折皆別將破用徒加有給不及官人近地好官依前比遠臣等商議伏望今日以後令戶部以寶物仍及時支遣諸道並委官察判官專判此案隨月加給官人不得別將破用如有違越觀察判官遠乏觀察使奏取進止選人官成後皆於城中舉倩到任頃還致之貪求罔不由此其今年河東隴西麟坊邠州新授比遠官等望許連狀相保戶部各借兩月加給料錢至

唐會要卷第九十五

高昌

高句麗

百濟

新羅

高昌

即漢車帥前王之達後漢王戊已校尉之故地漢時興師西討軍中羸憊者留居焉地形高敞故因名高昌墨有八城本皆中國人也後魏時為郡以關輿為太守尋為且渠無諱所奪居數世高車滅之以燉煌人張孟明為國王國人殺之共立馬儒又殺之乃立其長史金城麴嘉為王嘉白云河東人世修職貢於中國有知文字書計置官亦採中國之號今王伯雅即嘉之後世

武德七年獻拂狗雌雄各一高六尺長尺餘

中國有拂菻狗自此始也

正觀四年其王文泰來朝

泰即伯雅子也

喜宇文氏即隋煬帝所

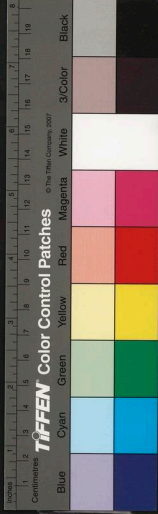

賜華容公主也請入宗親詔賜姓李氏封常樂公主其
後與突厥連結諸國朝貢者皆路出高昌文泰稍擁絕
之至十三年太宗謂共使曰高昌數年來朝貢既畧無
蕃臣之禮今茲歲首萬國來朝而文泰不至我使人至
彼文泰云鷹飛于天雄竄于蒿猫遊于堂鼠安于穴各
得其所豈不理耶明年當發兵以擊爾國也十四年八
月十日交河道行運大總管侯居集副總管牛進達平
高昌國下其郡三縣五城二十二戶八千四十六口萬
七千七百三十八馬四千三百疋太宗欲以其地為州
縣魏徵諫曰未若因撫其人而立其子所謂代罪吊人
威德被於遐外為國之善者也今若平其土壤以為縣
州常須千餘兵鎮守數年一易往來交替死者十有三

四遺辦衣資離別親戚十年之後隴右空虛陛下終不
得高昌撒粟尺布以助中國所謂散有用而資無用太
宗不從以其地為西昌州族改為西州以交河城為交
和縣始昌城為天昌縣田城為柳中縣東鎮城為蒲昌
縣高昌城為高昌縣併為都護府留軍以鎮之柁西突
厥遣其葉護屯兵於可汗浮圖城與高昌為影響至是
懼而來降以其地為庭州并置蒲類縣國威既震西域
大懼焉者王詰軍門請留兵鎮守刻石紀功而還每
歲調發千人防邊黃門侍郎褚遂良上疏曰臣聞古者
哲后必先華夏而後夷狄務廣德化不事遊荒是以周
宣薄伐至境而止始皇遠塞中國分離漢武負文景之
聚財耽士馬之餘力始通西域將五十年復得天馬於

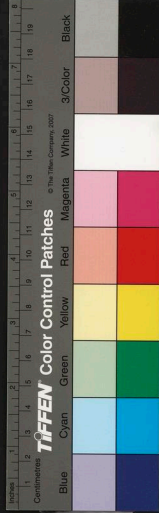

宛城採蒲桃於安息而海內空竭生人物故所以粗至
六畜苟至舟平因之凶牟盜賊並起搜粟都尉秦弘羊
復立意請遣士卒達舊輪臺築城以威西域武帝歡然
追悔情發於衷棄輪臺之野下哀痛之詔人神咸悅海
內又康向使武帝復用桑弘羊之言天下生靈皆盡之
矣是以光武中興不踰葱嶺孝章即位都護來歸陛下
誅滅高昌威加西域收其鯨鯢以為州縣然則王師被
發之歲河西供後之年飛芻輓粟十室而九數部蕭然
五年不復陛下歲遣千餘人遠事屯戍經年離別萬室
歸思去者資裝自須營辦既責赦粟假其執杼經途死
亡復在言外兼遣罪人增其防遏彼罪人者生於敗肆
終朝墮業犯禁違公謂之浮薄徒能擾於邊城必無益

於行陣所遣之內復有逃亡官司捕捉為國生事設令
張掖塵飛酒泉烽舉陛下豈能得高昌一人升粟而反
事乎終須發隴右諸州星馳電擊由斯而言此河西者
方已腹心彼高昌者他人手足豈得糜費中華以事無
用書曰不作無益害有益此之謂也陛下平韻利於水
寒戒吐彈於西海突厥餘衆為奇渾汗遣氓更樹君長
復立高昌非無前例此所謂有罪而誅之既復而立之
四海百蠻誰不聞見蠕動懷生畏威慕德宜擇高昌可
立者而立之徵給首領兼還本國負戴漢恩長為藩翰
中國不擾既富且寧傳之子孫以貽永世初平高昌君
集至京師有司劾其私取寶物詔下獄中書侍郎岑文
本上疏曰高昌昏迷人神共棄在朝議者以其地避在



荒威欲置之度外惟陛下運獨見之明授決勝之畧君
集奉行聖筭相其平矜陛下為而不辜乃推功於將帥
露布初至便降大恩從征之人皆霑滌蕩內外文武咸
聽陛下賞不踰時不盈數日並付大理雖君集寺自挂
網羅恐海內疑陛下惟錄其過以遺其功古之人居出
師命將克敵則獲重賞不克嚴刑是以當其有功也雖
貪殘淫縱必蒙青紫之寵當其無功雖勤功絮已不免
鈇鉞之誅故周書曰記人之功忘人之過宜為君也昔
漢武師將軍李廣利捐五萬之師糜德萬之費經四年
之勞唯獲駿馬三十疋雖斬宛王之首而罪惡甚多武
帝以為萬里征伐不錄其過遂封海西侯又校尉陳湯
矯詔興師雖斬郅支單于而湯盜所收康居財物為司

隸所擊湯乃上疏曰臣與吏人共誅郅支幸得擒滅今
司隸乃收擊按驗是為郅支報讎也元帝赦其罪封湯
閔內侯又留龍驤將軍王濬有平吳之功而王渾等論
濬軍人得皓寶物濬上表曰今年平吳誠為大慶於臣
之身更為咎累武帝赦而不推封襄陽侯近隋新義郡
公韓擒虎平陳之日縱士卒暴亂叔寶宮內帝亦不問
罪上柱國由斯觀之將帥之臣廉慎者少貪求者衆以
黃石軍勢曰使智使勇使貪使愚故智者樂立其功勇
者好行其志貪者邀趨其利愚者不計其死是知前聖
莫不收人之長棄人之短良為此也陛下若降雨露之
澤雷電之感錄其微勞忘其大過是使立功之士因茲
而皆勸苟罪之將由斯而改即乃釋君集等先是文泰



已死國人立其男智盛為王竟為君集執獻於觀德殿
初其國童謠曰高昌兵馬如霜雪漢家兵馬如日月
日照霜雪迴有自消滅文泰使人捕其首唱者不能得
麴氏有國至智盛凡九代一百四十四年而滅尋拜智
盛為左武衛將軍封金城郡公弟智港為右武衛中郎
將封天山縣公智港後終於左武衛將軍西州刺史
天授初其子崇稅授左武衛大將軍交河郡王稅卒封
龍蓮絕

高句麗

高句麗者出自扶餘氏其後有蒙孫莫來音滅扶餘都
於平壤即互菟之故地俗頗知書記恒與中國通
武德七年二月七日遣使內附受正朔請頒曆許之八

年三月十一日高祖謂群臣曰名實之問理須相副高
麗稱臣以自尊大可即詔述朕此懷也裴矩溫彥博進
曰遼東之地周為箕子之國漢家之玄菟郡耳魏晉以
前近在隄封之內不可許以不臣若與高麗抗禮四夷
必當輕漢且中國之於夷狄猶泰山之於列星理無降
尊俯同藩服乃止正德十八年太宗謂侍臣曰高麗莫
離支賊殺其主盡誅大臣用刑有同坑穽夫出師弔伐
須有其名因其殺虐下取之為易諫議大夫褚遂良進
曰兵若渡遼事須尅捷萬一不獲無以威示遠方必更
發怒再動兵衆若至於此安危難測太宗然之兵部尚
書李勣曰近者延陀犯邊陛下必欲追擊但為魏徵之
諫所以遂用其言比之失机亦由徵之誤計倘若仰中



TIFFEN Color Control Patches

© The Tiffen Company, 2007

聖策延陀無一生人還可五十年間邊境無事至十一月十六日以刑部尚書張亮為平壤道行軍大總管自萊州泛海趨平壤又以特進李勣為遼東道行軍大總管趨遼東兩軍合勢以其月之三十日征遼之兵集於幽州安州人彭惠通請出帝甲五千段以資十九年四月李勣攻拔蓋牟城獲口二萬以其城置蓋州五月上渡遼水詔徵橋梁以堅士卒之心上親率甲騎與李勣攻遼東城拔之以其城為州六日攻拔白巖城以其城為岩州遂引軍次安市城進兵以攻之會高麗北部耆薩高延壽南部高惠真率靺鞨之衆十五萬來援於安市城東南八里依山為陣上令所司張授降幕於朝堂之側曰明日午時納降勇於此上夜召文武躬自指麾是夜有流星

墜賊營中明日及戰大破之延壽惠真率三萬六千八百人來降上以酋首三千五百人授以戎秩遷之內地餘三萬人悉放還平壤城靺鞨三千人並坑之獲馬五萬疋牛五萬頭甲一萬領因名所幸山為駐蹕山命許敬宗為文勒石以紀其迹遂移軍於安市城南久不尅九月遂班師先遣遼蓋二州戶口渡遼乃召兵馬歷於城下而旋城主昇城拜辭太宗嘉其堅守賜縑百疋以勵事君者十一月至幽州初八遼也將十萬人各有八馱兩軍戰馬四萬疋及還死者一千二百人八馱及戰死者十七八張亮水軍七萬人沉海溺死者數百人凡捷遼蓋嚴二州戶五口入內地前後七萬餘人二十年李勣復大破高麗于南蕪班師至頡利城渡白狼黃岩



二水皆由勝已下勅恠二水挾淺間契丹遼源所在云
此二水更行數里即合南流即稱遼水更無遼源可得
也二十二年七月太子太傅知門下省事房玄齡謂諸
子曰吾自度危篤以東討不停豈可使吾啣恨北地遂
封表上諫曰臣詳觀古今為中國患者無過突厥遂能
坐運神策不下殿堂大小可汗相次束手分典禁衛執
戰行間其後延陀鴟張尋就夷滅鐵勒慕容義請置州縣
沙漢已北萬里無塵至如高昌叛渙於流沙吐渾首窺
於積石偏師薄伐俱從平蕩高麗歷代連誅莫能討擊
陛下責其逆亂殺主虐人親總六軍問罪遼碣未經旬
日即滅遼東前後虜獲數十萬計分配諸州無處不滿
靈往代之宿耻掩崑陵之枯骨比功校德萬倍前生此

聖主之所自知微臣安敢備記今臣深為陛下惜之重
之愛之竇之周易曰知進退存亡而不失其正者其惟
聖人乎由此言之進有退之義存是亡之幾得有喪之
理老臣所以為陛下惜之蓋謂此也陛下威名功德亦
可足矣拓地開疆亦可止矣彼高麗者遼夷之賤類不
足待以仁義不可責以常理古來以魚鱉畜之宜從闕
略若必欲絕其種類恐歎動則搏陛下每決死囚必令
三覆五奏進素食停音樂蓋以人命所重感動聖慈也
况今兵士之徒罪無一戾無故驅之於戰陣之間委之
於鋒刃之下使肝腦塗地竟魄無歸令其老父孤兒寡
妻慈母望輜車而掩泣抱枯骨而摧心足以變動陰陽
感傷和氣寔天下之冤痛也且兵凶器也戰危事也不



得已而用之向使高麗遠失臣節而陛下誅之可也
失百姓而陛下威之可也久長能為中國患而陛下除
之可也有一於此雖日殺萬夫不足為媿今無此三條
坐煩中國內為舊主雪怨外為新羅報讎豈非所存者
小所損者大願陛下遵皇祖老子止足之誠保後代
寵之名發沛然之恩澤寬大之詔順陽春以布澤許高
麗以自新臣老病三公朝夕入地所恨境無臺露無增
海嶽謹罄殘魂餘息先代結草之誠僅蒙錄此哀鳴即
臣死且不朽八月徐文容上表曰竊見頃年已來力役
兼總東有遼海之軍西有崑丘之役士馬疲於甲冑舟
車倦於轉輸且招募投戎去留懷生死之痛因風阻浪
存沒漂溺之危一夫力耕卒無數十之獲一船致損
則傾數萬之糧是猶運有盡之農功填無窮之巨浪圖
未獲之蛇象喪已滅之我軍雖凶伐暴有國常規然賸
武玩兵先哲所戒昔秦王併吞六國迺連危亡之期晉
武奄有三方翻成覆敗之業是知地廣非久安之術人
勞乃易亂之年願陛下布澤流仁矜弊恤乏戒行後之
煩增湛露之惠

龍朔元年四月十六日兵部尚書任雅相為江道行
軍大總管三十六軍水陸分途先觀高麗之營上將親
率六軍以繼之蔚州刺史李君球上疏曰臣聞司馬法
曰國雖大好戰必亡天下雖平妄戰必危戰者危事兵
者凶器故聖主明王重行之也愛人力之盡恐府庫之
殫懼社稷之危生中國之患故古人云務廣德者昌務



廣地者亡昔秦始皇好戰不已至於失國是不愛其內而務其遠故也漢武遠討朔方始平萬里廣拓南海八部給戶口減半國用空虛至於末年方垂哀痛之詔自悔其失彼高麗者僻陋小醜潛藏山海之間得其人不足以彰聖化棄其地不足以損天威何至乎疲中國之人傾府庫之實使男子不得耕耘女子不得蠶織陛下為人父母不垂惻恤之心倘其有限之貲貪彼無用之地設令高麗既滅即不得不發兵鎮守不兵威不足多發即人心不安是乃疲於轉戍萬姓無聊生則天下敗矣天下既敗即天下何以自安故臣以為征之不如不征滅之不如不滅惟陛下裁斷焉

賈言忠克支度逾東軍糧使還上問以軍事言忠盡其山川地勢且言遼東可平之狀上問曰卿何以知其平也對曰昔隋主親率六軍覆於遼東者人事然也煬帝無道軍政嚴酷舉國皆後天下離心玄感一唱狼狽而逐身死國亡自取之也及先帝親徃問罪所以不得志者高麗未有豐也顏曰賊無抵中道迴今高麗以失其政人心不附男女兄弟相為攻擊脫身來奔為我御孽彼之情偽盡知之矣以國家富強陛下明聖將士盡心滅之必矣且臣聞高麗秘記云不及千年當有八十老將來滅之自前漢之高麗氏即有國土及今九百年矣李勣年登八十亦與其記符同又高麗頻歲飢荒賣鬻男女無故地裂狼狐入城蚡鼠穴於國門之下夷俗信

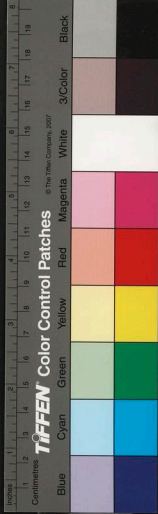

妖迭相驚駭天意如此人事如彼臣竊以為是行不再
舉矣上曰卿觀遼東諸軍孰賢對曰李勣先朝舊臣聖
鑒所悉竊同善雖非關將而持軍嚴整薛仁貴勇冠三
軍威名遠振高侃勤自儉慮忠果有餘契苾何力沉毅
持重統御之才雖頗有忌萌之癖而臨事能斷然諸將
夙夜小心忘身憂國者莫逮於李勣上深然其言

總章元年夏四月彗星見於五章許敬宗以為星孛於
東北王師問罪此高麗將威之徵九月李勣拔平壤城
虜高麗男達等十二月至新豐詔取便道獻俘於昭陵
乃備軍容奏凱樂獻於太廟詔以高麗政不由己赦其
罪授司平太常伯男達授司宰少卿男達配流黔州分
其地置都督府九州三十二縣一百鎮又置安東都護

以統之移其戶二萬八千於內地

儀鳳中高宗授高麗遼東都督府致朝餉王居安東願
本蒞為主高麗至安東潛與靺鞨相通謀叛事覺君還
配流邛州以永淳初卒贈衛尉卿聖曆二年又授高麗
男德武為安東都督以領本蒞自是高句麗舊戶在安
東者漸寡少分授突厥及靺鞨等其舊地盡入於新羅
高氏君長遂絕 元和十三年四月其國進樂物兩部

百濟

百濟者本扶餘之別種當馬韓之故地其後有高仇台
者為麗所破以百家濟海因號百濟焉大海之北小海
之南東北至新羅西至越州南渡海至倭國北渡至高
麗其王所居有東西兩城新置內官佐平掌宣納事理



內頭佐平掌庫藏內事法佐平掌禮儀事衛士佐平掌宿衛兵事朝廷佐平掌刑獄事兵官佐平掌兵馬事又外置六方管十郡其用法叛逆者死殺人者以奴婢二人贖罪官人受財及盜者三倍追贓餘多與高麗同武德四年其王扶餘璋遣使獻果下馬與新羅世為仇讎正觀十六年與高麗通和以絕新羅入朝之道太宗親征高麗百濟懷歲數年之間朝貢遂絕至五年八月十三日左衛大將軍蘇定方封平之虜其王義慈及太子崇將校五十八人送於京師其國分為五部統郡三十六城中城二百戶七十六方至是以其地置熊津馬韓東明金連德安等五都督各統州縣立其酋長為都督刺史縣令命左衛郎將王文度為都統總兵以鎮之義慈

新羅

新羅者本并韓之地其風俗衣服與高麗百濟畧同而朝服尚白好祭山神國人多金朴兩姓異姓不為婚姻重元日每其日拜日月鬼神人髮長

其先出高麗親持丹丘徐之故高麗也其笑迥保洪洪後傳故

禮記考者

永徽元年新羅王金真德大破百濟遣使金法敏來朝仍織錦作五言太平詩以獻帝嘉之拜法敏為太府卿五年真德卒高宗為舉哀放光門使太常卿張文收持節吊祭之贈開府儀同三司仍賜綾絲三百段詔其



子春秋嗣位顯慶元年三月又破百濟兵遣使來告捷
龍朔元年春秋卒詔以其子法敏嗣位三年四月詔以
新羅國置雞林大都督仍授法敏雞林大都督

麟德二年八月法敏與熊津都督扶隆明於百濟之熊
津城其盟書藏於新羅之廟於是帶方州刺史劉仁軌
領新羅百濟倭羅倭人四國使浮海西還以赴太山之下
上元元年二月新羅王金法敏既納高句麗叛亡之衆
又封百濟故地遣兵守之帝大怒詔削法敏官爵遣宰
臣劉仁軌討之仍以法敏弟右驍衛員外大將軍臨海
郡公金仁問為新羅王時仁問在京師詔令歸國以代
林道行軍大總管劉仁軌大破新羅之衆於七重城而

還新羅於是遣使入朝伏罪并獻方物前後相屬意復
法敏官爵既盡有百濟之地及高麗南麗南境東西約
九百里南北約一千八百里於界內置上良康熊金武
漢朔溟等州所輸物產為新羅之最

開耀元年法敏卒遣使冊立其子政明為王仍襲父官爵
長壽二年政明卒冊立其子理洪為王三年遣使來朝
其年理洪卒冊立其弟崇基為王仍令襲兄輔國大將
軍左豹韜大將軍鷄林州都督

神龍三年授驃騎大將軍 先天元年改名興光

開元十年頻遣使獻方物十二年興光遣果下馬二匹
牛黃人參頭髮朝霞細魚牙細錢鷹鈴海豹皮金銀等
仍上表陳謝至十二年遣其臣金武勳來賀正及武勳

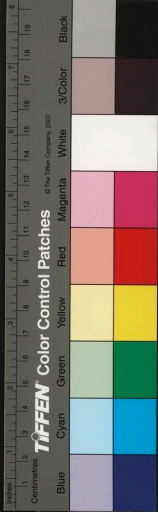

迴降書賜之又使其弟金嗣宗來朝并貢方物至二十
一年加興光寧海軍使其年命大僕卿員外置金思蘭
使於新羅思蘭本新羅之行人恭而有禮因留宿衛及
是委以出疆之任且便之也前年帝賜興光白鸚鵡雌
雄各一及紫羅繡袍金銀鈿器物瑞文繡緋羅五色羅
綵綾共三百餘段至興光遣使從姪志廉奉表陳謝仍
奏國內有芝草生畫圖而獻二十年又遣其大臣金竭
丹來賀正又遣侄志康來獻方物授志廉鴻臚寺御員
外置賜絹百疋留宿衛二十三年十一月遣從弟大阿
食金忠相來朝死於路贈衛尉卿二十五年興光卒其
子承慶嗣位遣使來告帝悼惜久之贈太子太保命贊
善大夫邢璣攝鴻臚寺卿往其國行吊祭冊立之禮至

二十八年冊承慶妻村氏為新羅王妃

天寶三年承慶卒命弟憲英嗣位仍襲開府儀同三司
都督雞林州刺史兼持節寧波軍事是載四月遣使謝
恩并獻方物十月遣使來賀王授左清道率府員外長
史賜綠袍銀帶放還恙自後類來朝七年遣使獻金銀
及六十總布魚牙細朝霞細牛黃頭髮人參

寶應二年憲英遣使朝貢授其使校檢禮部尚書放還
大曆二年憲英卒冊立其子乾運為王三年二月命倉
部郎中歸崇敬兼御史中丞持節冊命又冊乾運母為
太妃七年遣使金標石來賀正授衛尉員外少卿放還
八年遣使來朝并獻金銀牛黃魚牙細朝霞細等方物
建中四年乾運卒無子國人立其上相良相為王

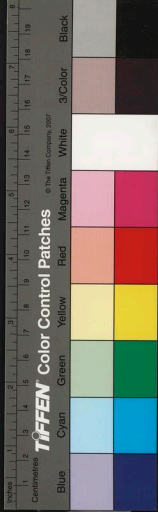

正元元年授良相檢校太尉都督雜州刺史寧海軍使新羅國王仍令戶部郎中蓋揖持節冊命其年良相卒立上相敬信為王令襲其官爵信即相之從兄弟也十四年敬信卒其子先敬信亡國人立敬信嫡孫權知國事俊邕為王十六年授俊邕閩府儀同三司檢校太尉新羅王令司封郎中兼御史中丞常冊持節冊命明年至鄂州聞俊邕卒其子重興立詔冊還永元止年詔遣兵部郎中李元先持節冊興為王元和元年十一月放宿衛新羅王子金獻忠歸本國仍加秘試書監三年遣使金力奇來朝其年七月力奇上言正元十六年奉詔冊臣故王金俊邕為新羅王母申氏為太妃妻叔氏為王妃舊使常冊至中路知俊邕薨其冊即迎在中書省令臣還國伏請授臣以歸勅金俊邕等冊宜令鴻臚寺於中書省受領至寺宣授與金力奇令奏歸國仍寺其叔昇門戟令本國準例給四年遣使金陸珍等來朝百五年其王子金憲章來朝貢七年重興卒其相金彥昇遣使金昌南等告哀其年七月授彥府儀同三司檢校太尉侍郎大都督鷄林州諸軍事兼持節寧海軍工柱國新羅王彥昇妻正氏宜冊為妃仍賜太宰相金崇斌等三人戟亦令本國準給兼命職方員外郎攝御史中丞崔延持節弔祭冊立其質子金士臣副之十一年十一月其入朝王子金士臣等遇惡風飄至楚州鹽城縣界淮南節度使李鄴以聞是歲新羅飢其衆一百七十人求食於浙東十五年遣使朝貢

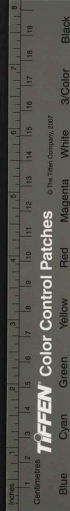

長慶二年十二月遣使金柱弼朝貢

寶歷元年其子王金明來朝兼克宿衛

大和四年彦昇卒五年四月詔以新羅王金景徽為開
府像同三司檢校大尉使持節大都督鷄林州諸軍事
兼中寧海軍使景徽母朴氏宜冊為大妃妻朴氏冊為
妃太子左諭德兼御史中丞源寂持節冊祭冊立焉
開成元年其王金義琮來謝恩兼宿衛二年四月十一
日放還賜物有差五年四月鴻臚寺新羅國告哀質
子及年合歸國學生等共一百五人並放還
會昌元年七月勅歸國新羅前入新羅宣慰副使前克
充州都督府司馬賜緋魚袋金雲御可潞州長史
唐會要卷第九十五

唐會要卷第九十六

契丹

奚

室韋

靺鞨

鐵勒

薛延陀

契丹

契丹居潢水之南黃龍之北鮮卑之故地君長姓大賀
氏勝兵四萬三千人分為八部好與奚鬪死無服紀子
孫死父母晨夕哭父母死子孫不哭餘風俗與奚厥同
武德二年二月遣使貢名馬豐貂

貞觀二十二年酋長窟奇等部落咸請內附又契丹有
別部酋師孫教曹者武德四年與靺鞨酋長突地稽俱
請內附詔令營州城傍安置至魯孫萬榮通天年中與
妹得李盡忠殺營州都督趙翹據營州作亂盡忠則
禮之傳也則
天大怒萬榮為萬斬盡忠為盡滅季自稱無上可汗以



長慶二年十二月遣使金柱弼朝貢

寶歷元年其子王金明來朝兼克宿衛

大和四年彦昇卒五年四月詔以新羅王金景徽為開
府像同三司檢校大尉使持節大都督鷄林州諸軍事
兼中寧海軍使景徽母朴氏宜冊為大妃妻朴氏冊為
妃太子左諭德兼御史中丞源寂持節冊祭冊立焉
開成元年其王金義球來謝恩兼宿衛二年四月十一
日放還賜物有差五年四月鴻臚寺新羅國告哀質
子及年合歸國學生等共一百五人並放還
會昌元年七月勅歸國新羅前入新羅宣慰副使前克
充州都督府司馬賜緋魚袋金雲御可潞州長史
唐會要卷第九十五

唐會要卷第九十六

契丹

奚

室韋

靺鞨

鐵勒

薛延陀

契丹

契丹居潢水之南黃龍之北鮮卑之故地君長姓大賀
氏勝兵四萬三千人分為八部好與奚鬪死無服紀子
孫死父母晨夕哭父母死子孫不哭餘風俗與奚厥同
武德二年二月遣使貢名馬豐貂

貞觀二十二年酋長窟奇等部落咸請內附又契丹有
別部酋師孫教曹者武德四年與靺鞨酋長突地稽俱
請內附詔令營州城傍安置至魯孫萬榮通天年中與
妹得李盡忠殺營州都督趙翹據營州作亂盡忠則
禮之傳也則
天大怒萬榮為萬斬盡忠為盡滅季自稱無上可汗以



萬榮為大將及盡忠死萬榮領其衆初令曾在討之官軍敗績又令王莽繼之孝注于仲攻陷冀州俄為奚及突厥掩擊其後張九節設伏以擊

逐遂單馬霄遁為其奴斬之

開元二年李盡忠從父弟失活請婦款復封失活為松
漠都督授左金吾衛大將軍仍於其府置靜折軍五年
十二月以永樂公主出降失活親迎之夜遣諸親高品
及兩蕃大首領觀花燭六年失活卒玄宗為之舉哀贈
特進冊立其從父弟娑固為松漠郡王至十年十一月
娑固與公主來朝宴於內殿及歸娑固衛官可突于勇
悍得衆娑固欲除之而事泄可突于攻之娑固奔營州
可突于立娑固從父弟鬱于為主鬱于遣使謝罪玄宗
復冊立鬱于令襲娑固之位仍赦可突于之罪至十年

鬱于廟請婚又封餘姚縣主長女慕容氏為燕郡公主
以妻之封鬱于為松漠郡王授左金吾員外大將軍兼
靜折軍經畧大使鬱于死立其弟咄于襲其官爵復以
燕郡公主為妻十二年咄于復與可突于相猜阻推公
主來奔改封遼陽王國人立其弟郡固其冬郡固詣行
在從至東嶽詔左羽林員外大將軍改封廣化郡王仍
封宗室外生陳氏女為東光公主以妻之十八年郡固
為可突于所殺以其衆降突厥東光公主走投平盧詔
遣使安王禕幽州長史薛楚平寺討之皆不赴二十二
年六月幽州節度使張守珪大破之遣使獻捷勅曰邊
境為患莫甚于林胡朝廷是虞幾煩於將帥積年通誅
一朝剪滅則東方之侵以廓清河朔之人差寬征戍此

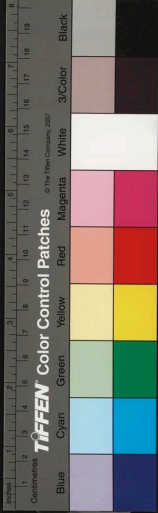

皆上憑九廟之社下杖群帥之功今具凱旋敢不以獻
宜擇日告九廟所司準式其年十二月幽州節度使張
守珪發兵討契丹斬其王屈列及其大臣可突于等傳
契丹王仍授特進封東平郡王其年過折又為可突于
壹泥禮所殺唯一子刺乾走投安東獲免拜左驍衛將
軍自後與奚王朝貢歲至蕃禮甚備
正元四年復犯我北鄙幽州以聞九年十二月遣使朝
貢十年正月遣使朝貢其年二月勅幽州道入朝契丹
大首領梅落裊河等五人並可果殺都尉次首領王下
詔活薛你君等一十六人並可別將放還國十一年十
月契丹大首領熱蕪等二十五人來朝

元和八年遣使朝貢九年十一月契丹大首領梅落鶻
考來朝十年十一月契丹遣使梅落饒等二十九人來
朝貢十二年十一月契丹首領介落等朝貢以告身一
十九通賜其貴人

太和九年十一月契丹大首領二十九人來朝賜物各有差
開成元年十一月契丹大首領涅列壞等三十一人來朝
四年十二月契丹大首領薛葛等三十人來朝

會昌二年九月制契丹新立王屈戌可雲麾將軍守右
武衛將軍貞外同正幽州節度使張仲武奏契丹新立
王屈戌等云契丹舊用迴鶻印今懇請當道聞奏乞國
家賜印伏望聖造允許勅旨宜依仍以奉國契丹之印
為文

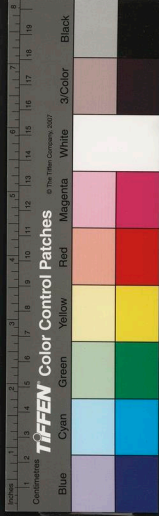

奚

奚蓋匈奴之別種所居亦解單之故地即東胡之界也
勝兵三萬分為五部每部置俟斤風俗與突厥同通天
年中契丹叛奚亦臣屬突厥兩國帝為表裏號為兩蕃
景雲元年其王李大酺遣使貢方物

開元五年大酺入朝為饒樂都王仍授左金吾員外衛
大將軍詔封外生氏為固安公主以妻之其年大酺與
契丹首領李失活請於柳城復州許之大酺卒魯蘊
立十年詔魯蘇襲其兄官爵又封咸安公主女常氏
東光公主以妻之十四年改封魯蘊為奉誠王後為契
丹衙官可突于脇走枝榆開移其部落於幽州界安置
五載又封其王婆固為昭信王仍授饒落都督自

大曆後朝使繼至

元和四年七月奚及常室寇振武 辛四月幽州奏破

奚六萬餘衆

太和元年其王饒樂府都督襲歸誠王梅落來朝加檢
校司空放還蕃 年以奚首領索低為左衛將軍同正
克檀薊兩州遊奕兵馬使仍賜姓李氏八年遣使朝貢
十一年遣使獻名馬是後每歲至今朝貢不絕或歲中
三至故事嘗以范陽節度使為捍奚契丹兩蕃使自至
德後其蕃臣多擅封壞朝廷優容之彼務自完不生邊
事故二蕃亦少為寇其每歲朝賀常各遣數百人至幽
州則遣其酋長三五十人赴闕引見於麟德殿賜以金
帛遣還餘皆駐而館之率以為常

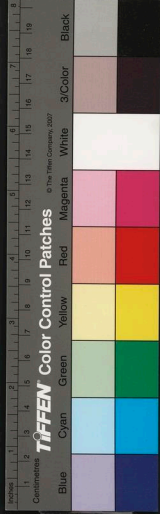

室帝

室帝者契丹之別種附於突厥用角弓枯矢尤善射時
 聚弋獵事畢而散其人士著無賦稅人牽犁以種又接
 隋書室帝記云室帝有五部落一南室帝二北室帝三
 鉢室帝在北室帝之北四深莫怛室帝在北室帝之西
 北五大室帝在室建河之南深末怛室帝之西北隋書
 曰大室帝之外名字改易不可詳悉突厥冰鉢可汗常
 以吐氏潘恆統領之然並契丹之別種也其南者為契
 丹在北者號室帝南室帝在契丹北三千里從魏書云自契
 丹發了山其山週回三百里
 又經函利水到其國也土地卑濕至夏則移向西貸穀欠對
 二山多草木饒禽獸又多蚊蚋人皆巢居以避其患後
 漸分為二十五部其酋帥號餘莫不滿咄死則子弟代

之無嗣則擇賢豪而立之盤髮衣服與契丹同乘牛車
 蓬蔭為室如突厥羶車之狀渡水則束薪為楫或有以
 皮為舟者馬則織草為韉結繩為轡寢則屈木為室以
 蓬蔭覆之移則載行以猪皮為席編木籍之氣候多寒
 田牧甚薄樂羊少馬多猪牛言語與鞞羯相通婚嫁之
 法二家相許偁輒盜婦持去然後送牛馬為聘婦人不
 再嫁以為死人之妻難以共居部落共為大棚人死至
 屍其上居喪三年其國無鐵取給於高麗南室帝北行
 十一日至北室帝分為九部落其渠帥號乞引莫賀咄
 氣候最寒冬則入山居穴中牛畜多凍死饒鷹麝獵為
 務鑿水浚水中而網射魚蟹地多積雪惧陷坑岸騎木
 而行俗皆捕貂為業冠以狐貉衣以魚皮又北行千里

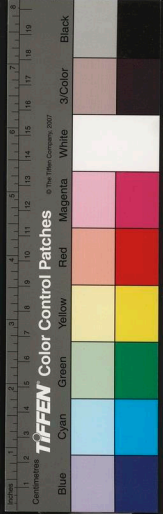

至鉢室帝依胡布山而住人衆多於北室帝不知為幾
部落用椹皮蓋屋其餘同北室帝從鉢室帝西日行
至深末恒室帝因水為號也冬月穴居以避太陰之氣
也又西北數千里至大室帝徑路險阻言語不同尤多
貂及青鼠北室帝後魏武定隋開皇大業中並遣使貢
獻大唐有九部焉所謂嶺西室帝山北室帝黃頭室帝
大如者室帝小如者室帝婆葛室帝訥北室帝駱駝室
帝並在柳城之即東北近者三千五百里遠者六十二
百里今室帝最西與迴鶻接界者有烏素固部落嘗居
俱輪國之西南次東有移塞沒部落次東入有塞曷支
部落此部落有良馬人戶亦多居噉河之南其河俗
謂之燕支河又有河解部落次東又有烏羅護部落一

名烏羅渾元魏謂之烏落居唐蓋獨山北噉河之側此
部落自魏太武真君四年歷北齊周隋及武德已後朝
貢不絕又有卍禮部落與烏羅護大牙而居又東北有
山北室帝又有小如者室帝又北有婆葛室帝東又有
嶺西室帝又東南至黃頭室帝北部落兵強人戶亦多
東北與達姑接嶺西室帝北又有訥北之室帝此部落
小烏羅護之東北百餘里卍河之右有古烏九之遣人
今亦自號烏九國武德正觀中亦遣使朝貢其國北大山
之北亦有大車室帝部落其部落傍室建河居其河源
出突厥東北界俱輪國屈曲東流經西室帝界又東經
大室帝界又東至蒙兀室帝之北落恒室帝之南又東流
與卍河忽汗河合又東經南黑水靺鞨之北北黑水靺



羯之南東流住於海鳥九東南三百里又有東室韋部
落在 越河北東南流與那河合

武德八年遣使朝貢

開元天寶中每數歲一遣使來朝及貢貂皮茸物

正元八年閏十二月室韋都督和鮮熟素茸一人來朝貢

太和五年至八年凡三遣使來朝貢九年十二月室韋

大都督阿朱茸三十人來朝貢

開成元年十二月室韋大都督阿朱茸三十人來朝進

馬五十四匹四年正月上御麟德殿對入朝賀王室韋阿

朱茸十五人其年十二月室韋大都督秩燕茸三十人來朝貢

會昌二年十二月上御麟德殿引見室韋大首領都督

熱論茸十五人宴賜有差

咸通元年正月上御紫宸殿受朝對室韋使

鞞羯

鞞羯者蓋肅慎之地也 後魏謂之勿吉凡有數十部落
各有酋長而黑水鞞羯最處北方尤稱往捷性兇悍無
憂憾無文字其畜且猪食其肉而衣其皮淖海鞞羯木
高麗別種後徙居管州其王姓大氏名祚榮子武藝
正觀十四年黑水鞞羯遣使朝貢以其地為黑水州
武德三年其部酋長突地稽遣使朝貢以其部置燕州
拜突地稽為總管正觀初高開道引突厥來攻幽州突
地稽力戰有功拜左衛將軍賜姓李氏封蒼國公尋卒
子謹行武力絕人麟德中累遷營州都督右領軍大將
軍為積石道經畧大使上元三年大破吐蕃衆數萬於

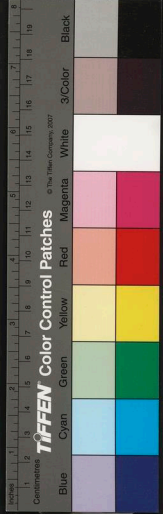

青海之上降璽書勞仍賜燕國公永淳元年卒贈幽州都督部茭乾陵自後或有酋長自來或遣使朝貢每歲不絕其白山部素附於高麗因收平壤後郡衆多入於中國洎吐安居骨室部亦因高麗破後奔散微弱今無聞焉縱有遺人並為濔海編戶唯黑水部全盛分為十六部落又以南北為柙開元十三年安東都護薛泰謂於黑水靺鞨內置黑水軍績更以最大部落為黑水府仍以其首領為都督諸部刺史隸屬焉中國置長史就其部落監領之十六年其都督賜姓李氏賜名獻誠授獻誠雲麾將軍兼黑水經畧使仍以幽州都督為其押使自此朝貢不絕舊說黑水西北有思慕靺鞨正北徼東十日程有靺利靺鞨東北十日程有窟說靺鞨亦謂之屈說東南十日程有莫曳皆靺鞨今黑水靺鞨界南與渤海國德里府北至小海東至大海西至室韋南北約二千里東西約一千里其國火馬國人能步戰土多貂鼠皮尾骨咄角白兔白鷹等初太宗謂侍臣曰靺鞨遠來蓋定朕之所致也昔周宣之時獫狁孔熾出兵驅逐比之蚊蚋議者以為中策漢武帝北事匈奴中國虛竭議者以為下策秦始皇北築長城人神怒憤議者以為無策然則自古以來其無上策乎朕承隋之弊而四夷歸伏無為而治得非上策乎禮部侍郎李百葉進曰陛下以武功定四海以文德綏萬物至道所感格於天地斯蓋二儀降福以祚聖人豈與周漢設策校其短長哉太宗大悅其拂涅



鐵利寺諸部落自國初至天寶末亦常朝貢或隨渤海使而來唯郡利莫曳皆三兩部未至及渤海浸強黑水亦為其所屬

正元八年閏十二月渤海押靺鞨使楊吉福等三十五人來朝貢十年二月以來朝渤海王子大清朝京師拜官三十餘人十一年十二月以靺鞨都督密阿古等二十二人並拜中郎將改還蕃至十四年三月加渤海郡王兼驍衛大將軍忽汗州都督大嵩璘為銀青光祿大夫檢校司空冊為渤海國王依前忽汗州都督初嵩璘父欽茂以開元二十六年襲其父武藝忽汗州都督渤海郡王左金吾大將軍天寶中累加特進太子詹事竇德元年進封欽茂為渤海國王大曆中又累拜司空大尉及嵩璘嗣位但受其郡王將軍嵩璘遣使叙理故加冊命焉至元和四年以渤海國王大嵩璘男兀瑜為銀青光祿大夫檢校秘書監忽汗州都督依前渤海國王七年十二月遣使朝貢八年又遣使朝貢十年二月黑水酋長十一人朝貢十一年三月渤海靺鞨遣使朝貢賜其使二十人官告

鐵勒

鐵勒者本匈奴之別種武德初有薛延陀契苾迴訖都播骨利幹多覽葛僕骨拔野古同羅渾部思結斛薩奚結阿跌白霫等散在碭北皆鐵勒之內諸部隋大業中西突厥羅可汗強盛鐵勒諸部皆臣之後屢羅徵稅無度鐵勒相率而叛歸及詔利政亂皆屬於薛延陀



正觀二年既破延陀太宗幸靈州次汪陽縣鐵勒迴鶻
拔野古同羅僕骨多濫葛思結阿跌契丹奚渾斛薩等
十一姓各遣國歸貢獻奏稱延陀可汗不事大國暴虐
無道不能與奴為主以自死敗部落烏散不知所之奴
等各有分地不能逐延陀去也歸命天子願賜哀憐乞
置漢官司養育奴等太宗以破延陀欲遣空漢庭見其
使至甚悅遣黃門侍郎褚遂良引於縣廳浮觴積鹵以
禮之夜分乃以異日召鐵勒等並入行宮張樂以宴之
拜為郎將及昭武校尉等官乃降璽書勞其酋長及耆
綾錦等以將厚意仍遣與乘輿會於靈州并使右領軍
中郎將安未壽往報焉十一月太宗至靈州鐵勒諸部
俊斤頡利發等諸姓至靈州者數千人咸請列其地為

州縣又曰願得天至尊為奴等作可汗可汗子孫常為
天至尊作奴死無恨於是北荒悉平太宗為言詩以叙
其事公卿咸請勒於石從之二十一年正月鐵勒迴紇
俟利茲等諸姓並同詣闕朝見太宗親啜其緋黃瑞錦
及罽額袍鐵勒等親而驚駭以為未嘗聞見捧戴拜謝
盤於塵埃中及還蕃太宗御天成殿陳十部樂而遣
之麟德中餘黨復叛

乾封元年三月鐵勒道行軍大總管右武衛大將軍鄭
仁泰左武衛大將軍薛仁貴破鐵勒之衆於天山初泰
等將發京內宴以餞之積甲於殿前令仁貴試之帝曰
古之善射能有穿七札者卿且射五重仁貴射而徹之
帝大驚賞取甲以賜之時九姓有衆十餘萬令馳健數

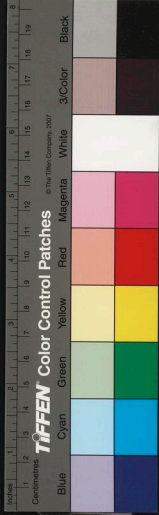

十人逆來挑戰仁貴發三矢射殺三人自餘一時下馬
請降仁貴恐為後患並坑殺之更執磻北討餘衆擒其
偽葉護兄弟三人而還軍中歌曰將軍三箭定天山戰
士長歌入漢關是後遂絕

薛延陀

薛延陀者自云本姓薛氏其先擊滅延陀而有其衆因
號薛延陀其風俗與突厥同延陀乙夫鉢之孫曰夷男
率其部落七萬帳附於詡利訥利龍積北諸姓多歸夷
男共權為可汗

正觀二年太宗使喬師望冊為毗伽可汗贈之彭壽大
喜遂建於大漠之北鬱督軍山下三年遣其弟統特
勒來朝上賜以寶刀及寶鞭謂曰汝所部有大罪斬之

小罪鞭之及平諷利夷男東反故國建庭於尉都捷北
山獨還河之南即古匈奴之故地勝兵二十萬仍立其
子為南北部太宗恐其太盛冊其子皆為小可汗外示
優崇實欲分其勢也會朝廷立李思摩為可汗虜其部
衆於漠南之地夷男心不悅十五年太宗將有事天山
夷男謀於國曰天子東封士馬皆集我乘此擊思摩若
拉朽耳國命其子大度設勒兵二十萬凡白道州詔李
勣薛萬徹討之大敗其衆十六年遣使謝罪請婚許之
妻以新興公主仍令備親迎之儀太宗欲幸靈武以會
之夷男竟後期不至乃絕其婚十七年夷男卒其後子
拔灼襲位拔灼性偏其下多不附尋舉衆復寇邊景二
十年三月夏州都督喬師望右領軍大將軍執失思力



等擊延陀大破之斬獲二千餘人六月鐵勒僕骨同羅
共擊延陀大敗之太宗以其數與思摩交兵乃降璽書
責讓之又謂其使曰語爾可汗我父子並東征高麗汝
若能寇邊者但當來也可汗遣使致謝請發兵來助太
宗答以優詔而止其兵又太宗拔遼東謝城破駐驛之
陣降高延壽擊振戎狄而莫離支潛令靺鞨誑惑延陀
以我量之夷男其死矣聞者莫測俄然真珠毗伽可汗
死其少子肆業護殺其兄突利失可汗而自立是謂頡
利俱利薛娑多弥可汗而車駕尚在遼東邊境關備遂
發兵 爰州執失思力擊敗之多弥可汗輕騎遁走卻
內騷然矣多弥可汗取下火思廢其父特貴臣任已親
腫多所殺戮其下不附國中震恐皆不自安時太宗別
令校尉宇文法詣烏羅護靺鞨部邊遇延陀阿波設比
於東境法令率靺鞨進擊破之阿波設謂其國人曰唐
兵至矣其衆轉相驚擾如是二旬諸部大亂多弥可汗
與數十騎往投阿史那時健卻落尋為迴紇所殺宗族
殆盡其餘尚存五萬寬於西域而立真珠毗伽可汗猶
子吐摩支為酋師乃去可汗之號遣使奉表請居鬱督
軍山之北使兵部尚書崔敦禮英國公李勣執安輯之
太宗謂曰叛則擊之勦等執至吐摩支惶駭不知所為
潛謀拒戰持兩端因縱兵追擊前後斬五千餘級虜男
女二萬餘人後吐摩支入朝拜為右武衛將軍及卒太
宗為發哀初延陀請以其庶長子曳莽為突利失可汗

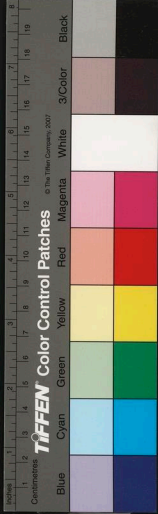

居東方所統者雜種獮子拔酌為肆業護可汗居西方
所統者皆延陀詔許之並禮以冊合曳莽自知非正嫡
部落又少意常不協性又踈擾而輕用兵白道之役即
曳莽唱首拔酌二之延陀之卒皆來會莽焚屍卒哭曳
莽懼拔酌圖已先還拔酌引兵自後襲殺之延陀以正
觀初建衙於磧北壘三主凡二十年李勣崔執禮滅之
總章二年十二月延陀部落餘衆擾亂詔發突厥進詣
至烏羅德健山大破之

唐會要卷第九十六

唐會要卷第九十七

推忠協謀佐理功臣光祿大夫守司空兼門下侍
郎同中書門下平章事監修國史上柱國太原郡
開國公食邑二千戶食實封四百戶臣王溥纂

吐蕃

吐蕃

吐蕃者在長安西八千里本漢西羌之種也不知有國

之所由咸云西涼羌髮利鹿孤之子曰雙尼因咸之後西奔于羌中建國為衆所
悅故西涼寧海咸云以亮髮為國號詔謂之吐蕃歷魏及隋隔瑠諸羌本隨中國

國人號其王為贊普以統理國事無文字刻木結繩為

約徵兵用全箭至舉燧與臣下一年一小盟用羊角三
稱纒

年一大盟用八馬以麥熟為歲首其國都號為邏婆城用

法嚴整議事則自下而起因人所利而行之此其所以



居東方所統者雜種獮子拔酌為肆業護可汗居西方
所統者皆延陀詔許之並禮以冊合曳莽自知非正嫡
部落又少意常不協性又踈擾而輕用兵白道之役即
曳莽唱首拔酌二之延陀之卒皆來會莽焚屍卒哭曳
莽懼拔酌圖已先還拔酌引兵自後襲殺之延陀以正
觀初建衙於磧北壘三主凡二十年李勣崔執禮滅之
總章二年十二月延陀部落餘衆擾亂詔發突厥進詣
至烏羅德健山大破之

唐會要卷第九十六

唐會要卷第九十七

推忠協謀佐理功臣光祿大夫守司空兼門下侍
郎同中書門下平章事監修國史上柱國太原郡
開國公食邑二千戶食實封四百戶臣王溥纂

吐蕃

吐蕃

吐蕃者在長安西八千里本漢西羌之種也不知有國

之所由

咸云西涼羌髮利鹿孤之子曰雙尼因咸之後西奔于羌中建國為衆所
悅故西涼寧海咸云以羌髮為國號詔謂之吐蕃歷魏及隋隔瑠諸羌本隨中國

國人號其王為贊普以統理國事無文字刻木結繩為

約徵兵用全箭

至舉燧與臣下一年一小盟

用羊角三
稱燧

年一大盟用八馬以麥熟為歲首其國都號為邏婆城用法
嚴整議事則自下而起因人所利而行之此其所以

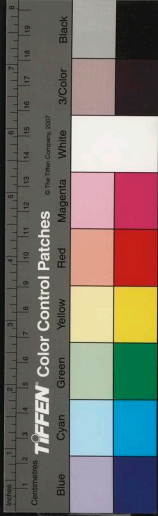

強且久也重壯賤老毋拜於子重兵死惡病終以累世
戰沒者為甲門臨陣奔北者懸狐尾於其首表其似狐
之怯其贊普弄讚雄霸西域

正觀八年九月朝貢使至十四年遣其相祿東贊改禮
請婚因獻金五千兩自餘寶數百事十五年以文成公
主妻之弄讚至湏海親迎於河源見王人執子偕之禮
甚恭而歎大國禮儀之美俯仰有媿沮之色及與公主
歸國謂所親曰我祖父未有通婚上國者今我得尚大
唐公主為幸實多當為公主築一城以誇示後代遂築
城立棟宇以居虜之公主惡其楮面弄讚弄國中權且
罷之身釋毡裘襲紉綺漸慕華風仍遣酋豪子弟請入
國學以習詩書又請中國識文字之人與其表疏上征
遼還獻大鵝黃金鑄成高七尺可受酒三斛高宗即位
拜附馬都尉封西海郡王致書於長孫無忌云天子初
即位若臣下有不忠之心者當勒兵以徃並獻金銀珠
寶十五種置太宗靈座之前高宗進封寶王因請蠶種
及造酒碾磑紙筆之匠並許之

宋徽元年弄讚卒其子早卒立其孫牟幼國事皆委祿
東贊姓葉氏有謀畧初太宗許降天成公主東贊來迎
召見顧問進對合旨乃拜為右衛大將軍又以琅邪公
主孫文妻之東贊辭曰臣本國有婦父母所聘情不忍
乖且贊普未謁公主陪臣安敢妄婚上嘉之東贊有子
五人長悉若早卒次欽陵三贊婆四悉多于五勃論及
東贊死欽陵兄弟復專其國

通宋七年薛仁貴馬致所敗于大非川
上元二年李敬忠又敗于青海方面贊



裴則孝在東境與中國為讐
三十余年恒為邊患

儀鳳三年上以李敬玄初敗吐蕃為患轉甚召侍臣曰
吐蕃小醜屢犯邊境置之則疆場日駭國之則未聞上
策宜論其得失各書所懷給事中劉景先曰攻之則兵
威不足鎮之則國力有餘且撫養士卒守禦邊境中書
舍人郭正一曰吐蕃作梗年歲已深興師不絕非無勞
費迫討則徒損兵威深入則未窮巢穴臣望少發兵幕
且遣備邊明立烽候勿令侵掠待國用豐足一舉而滅
之給事中皇甫文亮曰且令大將鎮撫畜養將士仍命
良吏營田以收糧儲必待足兵足食方可以擊而取之
上曰宿將舊人多從物故自非投戈後傑安能克滅亮
渠中書舍人劉滌之曰臣觀自古聖主明君皆有夷狄

為梗今吐蕃憑陵未足為耻願斬萬乘之威寬百姓之
役給事中楊思忠微曰聖人御物貴在從時今亮寇不
能懷德未肯畏威和好之謀臣謂非便中書侍郎薛元
超曰臣以為敵不可縱敵則患生邈不可守守邊則
卒老不如料簡士卒一舉滅之上顧謂黃門侍郎來恒
李勣已後實無好將當今以張虔勗紀及等差為優耳
恒曰昨者洮河兵馬足堪制敵但為諸將失於部分遂
無成功今無好將誠如聖旨

聖曆二年貢普器弩悉弄年長乃與大臣論嚴審計圖
之召欽親黨二千餘人殺之欽陵自殺

景龍四年來請婚以左衛大將軍楊矩為送金城公主
使後矩為鄆州都督吐蕃厚賂之因請河西九曲之地



以為公主湯沐之地矩遂奏與之吐蕃既得九曲其地
肥良又與唐境接近自後復叛楊矩懼餓葉而死

先天元年十月二十六日吐蕃遣使來朝吐蕃自漢界
出鄯城五百里過烏海入吐部落弥多弥蘇毗及白蘭
等國風雨雷電隔日有之夏氣如日中國暮春之月山
有積雪地有冷瘡令人氣急不甚為言其俗重漢贈而
貴琴瑟男女用為首飾其君長或居拔布州或居邏婆
州有小城而不居坐大氍帳張大拂廬其大可容數百
人兵衛極嚴而衙府甚狹俗養牛羊取乳酪供食兼取
毛為褐而衣烏不食驢馬肉以麥為麪人死殺牛馬以
殉取牛馬頭周壘於墓上正方壘石為之狀若平頭屋
焉其臣與君自為支號曰共命人其數不過五人君死

之日共命人皆日夜縱酒葬日於脚下刺血出盡乃死
便以殯葬又有親信人用刀當腦縫鋸亦有將四尺木
大如指刺兩肋下死者十有四五亦殉葬焉設官父死
子代絕嗣則近親襲焉非其種類輒不相依其官章飾
有五等一謂琴瑟二謂金三謂金飾銀上四謂銀五謂
熟銅各以方圓三寸褐上裝之安膊前以辨貴賤其戰
必下馬列行而陣死則逆收之終不肯退捨細而長於
漢者弓矢弱而甲堅人皆用劍不戰亦負劍而行其驛
以鐵箭為契其箭長七寸若急驛膊前加一銀鶻有草
名速古芒葉長二寸狀若斜蒿有鼠尾常於長鼠其國
禁毀鼠殺之者加其罪有可跋海去赤嶺百里方圓七
里東南流入蠻與西洱河合流而東號為撲鼻水又東

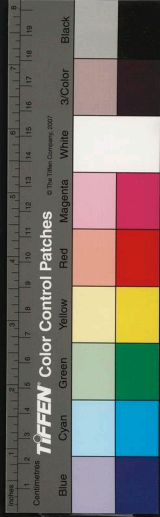

南出會川為瀘水為自赤嶺至邕婆川絕無樹木惟有楊柳人以為資

開元二年五月吐蕃宰相至達延陀獻書於宰相曰兩國地界事皆早定界定之後然後立盟其月吐蕃使其宰相尚欽藏及御史名悉獵來獻盟書玄宗御承天門樓命有司引見置酒於內殿宴遣之其月至達延陀率衆侵我渭源帝下制親征會薛訥遇賊數萬衆戰於武階驛大破之乃罷自五年至十年凡八來朝并貢方物二十一年二月金城公主上言請以今年九月一日樹碑於赤嶺定蕃漢兩界時李嵩使於蕃金城度其還期在暮秋故有事請及樹之日詔張守珪李行禕與其使莽布支同訖其事是月遣其大臣屬盧論莽藏來朝及獻方物自二十二年每歲遣使賀正并貢獻至二十九年七月金城公主薨

神龍元年其質普器弩悉弄卒其子棄肆蹈質嗣位贊時年七歲使來告喪中宗為之舉哀廢朝一日俄而棄肆祖母遣使獻金二千兩為棄肆求婚中宗遂養公主為女降嫁之自是頻歲貢獻然亦時犯西邊十三年遣使來賀不許十七年復遣使來朝詔王忠友皇甫惟明及內侍張元方使於吐蕃惟明既見質普及公主皆欣然請和畫出止觀以來勅書以示惟明及遣及其重臣名悉獵隨惟明入朝質普既獻寶公主又獻盤雜器等物悉獵願晚書記先是迎公主長安當時朝廷皆稱有才辨及引入賜宴與語甚禮之詔御史大夫崔琳克使



宣諭於赤嶺各樹分界之碑約不相侵至是公主薨遣使告哀仍請和不許使到數月始命有司為公主於光順門發哀輟朝三日元寶中連事西討進收黃河九曲拔其石堡城

正德二年三月復遣使請和且助國討逆詔遣南巨川報之明年二月又遣使來朝復遣請盟詔從之

大曆元年至十年凡七來朝貢十三年正月遣將馬重英率衆四萬覆靈州奪我水口填漢渠御史梁以擊屯田建中元年正月入蕃使太常卿火帝倫至自大曆已後吐蕃陷我河隴諸州聘使前後數輩皆留之不遣邊上每俘獲其人亦令中官節純從之江嶺德宗初即位務以德綏遠方徵其俘囚五百人給衣一襲使帝倫純還

其國與之約和仍勅邊將無得侵伐吐蕃使聞歸其人不可不信及蕃俘入境詔落皆畏感懷惠等又命倫為大常卿復使蕃中其年十二月倫至自蕃中與其宰相論欽明思等五十五人皆至獻其方物吐蕃見倫再至甚歡既館擊樂以娛之留九日而旋兼遣其渠帥報命倫一歲再往純域戎夷奉教無此之速也二年三月以萬年縣令崔漢衡為殿中少監持節使西戎初吐蕃遣使求泌門之善講者至是遣僧良琇文素二人行每歲一更之其年十二月入蕃使判官監察御史常魯與吐蕃使論悉羅等至自蕃中奏請改勅書以貢獻為進以賜為奇以領取為領之優詔降諭曰前相揚矣不脩故事致此誤耳並從之三年九月崔漢衡與蕃使區頰贊至

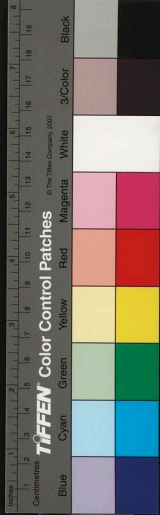

自靈州乃約吐蕃以賀蘭泛州以彈箏峽西口隴州以清水為漢界皆建碑以誌之期以是年十月十五日相與同盟於境上其年十月以都督員外郎樊澤兼御史中丞充吐蕃計會使約以來年正月十日會盟於清水四年正月詔隴右節度使張鑑與吐蕃使尚結贊等盟於清水會盟官崔漢衡等七人與結贊及宰相等七人俱界檀為盟夏四月吐蕃將士僧尼等至自沙州凡八百人報元年之德

正元元年九月遣左監門御將軍康成使於蕃中且定界是月鳳翔節度使李晟遣兵襲吐蕃之衆推沙堡入破之焚其儲積斬蕃首虜屈律悉蒙等七人傳首京師結贊等聞而大懼累遣使請和仍用永盟皆不許會馬燧自河東至且保明其誠至乃許之二年九月吐蕃遊騎及於好時京師戒嚴復遣左金吾衛將軍張獻甫等統兵屯於咸陽其月二萬餘衆又覆鳳翔城下李晟出兵禦之一夕而退其年十一月吐蕃陷我監州初賊之來寇也刺史杜彥光使以牛酒犒之吐蕃謂曰我欲州城以居之聽爾率其人而去彥光乃率衆歸麟州其年十二月吐蕃陷夏州亦令刺史招跋乾曜率衆而復據其城自是又覆銀州銀州素無城壁居者奔散蕃亦棄之三年二月以前太子右諭德崔瀚為檢校左庶子兼御史中丞充入蕃使四月至自鳴沙不數日瀚復以鴻臚卿兼中丞又充入蕃使令瀚報蕃宰相尚結贊曰杜希全職在靈州不可出境李觀又已改官遣侍中渾瑊



乞盟會使約以五月二十四日復盟於清水又令告尚
結賢以塩夏二州歸於我然就盟會其年夏吐蕃皆盟
於平涼城八年山南西道節度使嚴震奏擊破吐蕃於
芳州及黑水堡焚其積聚并獻首虜九月劍南西川節
度使常臯攻吐蕃之維州獲大將軍論賢熟以獻十年
五月劍南西川節度使常臯又奏西山岷和城擊破吐
蕃三萬餘衆攻拔城柵斬首三千八百餘級獲其器械
牛馬其年八月先沒蕃中使李朝清歸自吐蕃十三年
正月贊普遣使農索昔賚表請和好帝以其豺狼之性
數負恩約不受表狀任其使欲歸其年七月常臯奏去
年二月十七日吐蕃於劍山馬嶺三路分軍下營僅經一
月進軍逼臺登域萬州刺史曹高任率諸將軍士并東

蠻子弟合勢接戰自朝及午大破之生擒大籠官七人
陣上殺獲甚衆十七年七月吐蕃陷我麟州殺刺史郭
鋒毀城隍大掠居人驅黨項部落而去次鹽州西九十
里橫槽鋒頓軍有蕃卒傳呼州僧迺素輩七人稱徐舍
人召其大陣沒勒支處引迺素等疾趨至帳前皆馬韋
拮手毛繩縲頸見一吐蕃羊身長六尺餘朱髮大目
乃徐舍人也命解縛坐帳中曰師勿懼予本漢人司空
英公五代孫也屬武后斷喪王室余高祖建義中泯子
孫流播絕域今三代矣雖代居戎職位掌兵要恩本之
心無涯故血族無由自拔耳此蕃漢交境也復九千里
至安樂州師無由東矣迺素曰僧身孤親老敢祈全活
悲不自勝又曰余奉命率師備邊因求資食遂涉漢疆



辰轉東進至麟州城下城既無備援兵又絕是以援之
知郭使君是勲臣子孫必將活之不虞為亂兵所害適
有飛鳥使至飛鳥猶中驛騎也云街者上變召軍丞還
遂解縛歸之時帝命常臯分遣偏將勒步騎合二萬出城
都西山南北九通並進逼棲鷄老翁故維州保州松州
誠諸以紓北邊故也其年九月常臯又奏大破吐蕃於
雅州十八年正月常臯又破吐蕃生擒大首領論莽熱
來獻至二十年吐蕃使誠河南觀察使論乞再等五十
四人來朝貢至二十一年三月以吐蕃質普卒廢朝三
日命工部侍郎兼御史大夫張薦吊祭之七月贊普使
論乞數勃巖奉獻德宗皇帝山陵金銀衣服牛馬等陳
於太極殿庭

元和元年七月遣使論勃巖等來朝并獻方物二年春
吐蕃人歸曰西蕃并遣後論思和熱來朝并歸鄭叔矩
路泌之柩及叔矩男武延等一十三人叔矩正元初平
涼背盟所陷凡二十餘年竟不屈節五年五月命宰臣
杜佑等與吐蕃使議事於中書令聽且言歸我秦原安
樂州地自六年至十年遣使朝見并獻方物相繼不絕
十一年西川奏吐蕃贊普卒十二年吐蕃告哀使論乞
髯獻馬十匹玉帶金器等十三年宴吐蕃使於中書八
月吐蕃使論司熱等七人辭於宣政衙已事不退且徵
國使詔有司諭之方出勅令後入迴鶻吐蕃南詔使所
奏隨從不得過三十人新羅使不得過二十人迴鶻吐
蕃新羅使下合授正官不得過十人南詔不得過五人



其至十月吐蕃圍我宥州命夏州兵擊退之十四年三
月詔蕃使論矩立巖寺并後般來使並宜放歸本國八
月覆我鹽州及慶州方渠下營大軍至河州界其年復
遣矩立巖來朝貢立巖自稱曰和好詔納其請遣還其
年十月以太子中允張賈為太府少卿攝御史中丞持
節克入蕃答請和好使守賈為撫州司馬責其逗留
不行也以卻同化之至其年十二月靈武奏吐蕃大軍
營於黃河北煙塵數十里鳳翔進吐蕃表函一封西州
奏吐蕃入雅州界時方鎮鄰接蕃界者皆奉詔溝擬東
川節度使王涯上言臣道當出軍徑入賊腹有兩路一
路從龍州青川鎮入吐蕃界直抵故松州城是吐蕃舊
置節度之所一路從綿州威蕃柵入蕃界直抵柵鷄城

是吐蕃險要之地涯又陳備禦吐蕃要宣曰臣伏願陛
下不愛金帛之費以釣北虜之心遣信臣與之定約曰
大戎為邊患者數矣能制而伏者惟有北蕃如能發而
深入殺若干人取若干地則授若干之賞開懷以示之
厚利以喘之一戰之後西戎亦衰矣

長慶元年四月遣尚綺力陀思來朝并獻國信其月吐
蕃使郭居簡朝貢兼遣宰相馬又遣使論約歲來請盟
其年八月吐蕃請盟許之宰相欲重其事請告太廟太
常禮院奏謹按肅宗代宗故事與吐蕃會盟並不告廟
惟德宗建中末會盟於延門欲重其誠信時令告廟至
正元三年會於平涼亦無告廟之文依以事出一時又
非經制策之典故亦無其文今參詳不合告從之十月



命宰相崔植等十四人與吐蕃使論納歲盟於郿城西
三會寺十一月又遣使論荅熟等來朝二年五月又遣
使論賢等來朝并進馬六十匹羊二百口及銀器玉帶
等七月入蕃會盟使劉元鼎奏以五月六日與吐蕃盟
於悶惶盧川是川蓋普之夏衙也中有藏河流焉滿川
多紫薇樹其月吐蕃使論悉諾息等隨元鼎來謝十月
命太僕少卿兼御史中丞杜載持節充荅吐蕃謝會盟
使三年正月遣使論荅熟來賀正并進羊六百口四年
遣使來求五臺山圖

寶曆元年三月遣尚綺立熟來朝且請和好二年十一
月詔遣光祿卿兼御史大夫李銑持節入蕃充荅和好使
太和五年正月遣使論乞熟來朝六年又遣使論董勃

歲來朝九年正月遣使論籠熟來朝

開成元年遣使論悉立熟來朝正并獻國信及馬二年
遣使論監通等來朝先是遣宗正少卿兼御史中丞李
從簡入蕃其年五月至自蕃中進國信金銀器玉帶獬
褐犂牛尾朝霞氍毹雜菜并馬牛橐駝等詔以其信物頒
賜宰臣已下四年遣使論焦熟等來朝

會昌二年晉普卒至十二月遣論替等來告喪詔廢朝
三日仍令文武常參官四品已上就鴻臚寺吊其使者
詔遣將作少監兼御史中丞李環持節入西蕃充吊祭
使三年正月環至自吐蕃

大中三年春吐蕃宰相尚恐熟殺東道節度使以秦原
安樂寺三州并石門木峽等七關款塞遼原節度使康



季榮以狀聞上命太僕卿陸耽往勞焉其年七月河隴
耆老率長幼千餘人赴闕下上御延喜殿觀之莫不愜
呼作舞更相解辨爭冠帶於康衛然後命善以處之觀
者咸稱萬歲八月初日自西皇王之有國也何嘗不文
以守城武以集事秦諸二柄歸乎大宰朕猥荷至圖思
弘景業憂勤戒惕四載於茲每念河湟土強綿亘避潤
天寶末犬戎乘我多難無力禦奸遂縱腥羶不遠京邑
事更十葉時近百年進士試能靡不竭其長策朝廷下
議亦皆聽其直詞盡以不生邊事為求圖且守舊地為
明理荏苒於是收復無由今者天地儲祥祖宗垂佑左
袵輸款邊壘連降創業建功所謀必克實賴樞衡效策
將帥雄稜副玄元不爭之文絕漢武遠征之悔旣脫頓
空於內地斤俟全據於新封莫大之休指期而就况將
士等梯風沐雨暴露郊原披荆榛而刁斗夜嚴逐豺狼
而窮廬曉破動皆如意古無與京念此識動宜加寵賞
涇原宜賜絹六萬疋靈武宜賜絹五萬疋鳳翔邠寧各
宜賜絹四萬疋並以戶部產物充仍待季榮叔明毗君
緒各領征師到本鎮度支差脚兩司各差人押領送至
本道分付令充節級優賞四道收州收闕有功勞軍將
各宜具名御聞券當議甄獎原州秦州成州并七閭側
近訪聞土地肥沃水草豐美如有百姓要墾闢耕種五
年不加賦稅五年已後量定戶藉使任為產業温池有
鹽頗聞厚利如置推稅可儻邊陲仍委度支計度制置
聞奏四道長吏如能各於鎮守處遣官健營田度支出



牛糧種子每年量得多少充軍糧亦不限約定數原州秦州威州并七關鎮守官健每人各給衣料兩分一分依常年例支給一分分度支給仍二年一度替換其家口委長吏切加安存官健有庄田戶籍者仰州縣放免雜差役秦州至隴州已來道路要置堡柵與秦州應接李訛與劉臯即便計度聞奏高賈往來興販貨物任澤利潤一切聽從關鎮不得邀誦其官捷父兄弟弟要往通傳家信不限多少任去如要墾闢種田依百姓例處分三州七關如火器仗長吏與量據所要申奏除授刺史關使後三五月內差人巡檢有如脩築部署課績殊尤并訓練有度者其刺史關使雖新授官爵亦更與超昇其官健節給更於優賞山南西道劔南西川巽界沒蕃州縣量力復其兵士委本道差遣如要錢物接借亦具聞奏三州七關創置戍卒且要務靜如有差戾滯來博易輒不得容受委刺史關使切如禁斷或有投降吐蕃到邊上收取本道令長史奏取進止其京城有犯事合流役囚徒從今已後一切配在十處收管嗚呼七關要害三郡膏腴候館之殘址可尋唐人之遺風尚在遣懷往事良用興嗟夫取不在廣貴保其金湯得必有時詎計於遲速今則便務脩築不進干戈必使足食足兵有備無患載洽亭育之道永致生靈之安遠邇臣寮宜体朕意

咸通七年十月沙州節度使張義潮奏差迴鶻首領僕固俊與吐蕃大將尚恐熱交戰大敗蕃寇斬尚恐熱傳



唐會要卷第九十七

首京師

國家圖書館 NATIONAL CENTRAL LIBRARY, TAIWAN, R.O.C.





國家圖書館, NATIONAL CENTRAL LIBRARY, TAIWAN, R.O.C

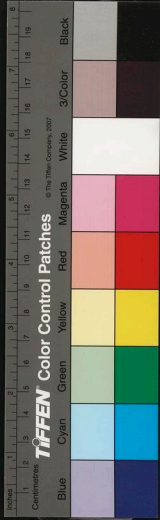



國家圖書館, NATIONAL CENTRAL LIBRARY, TAIWAN, R.O.C.

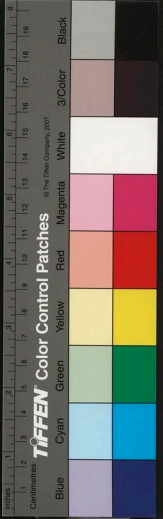

TIFFEN Color Control Patches

© The Tiffen Company, 2007

Blue Cyan Green Yellow Red Magenta White 3/Color Black

24-5977 v.26

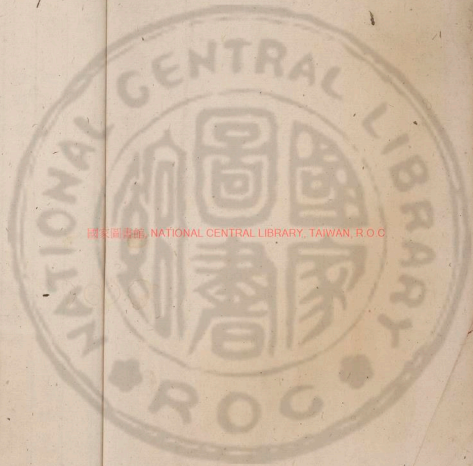

國立中央圖書館, NATIONAL CENTRAL LIBRARY, TAIWAN, R.O.C





國家圖書館, NATIONAL CENTRAL LIBRARY, TAIWAN, R.O.C.

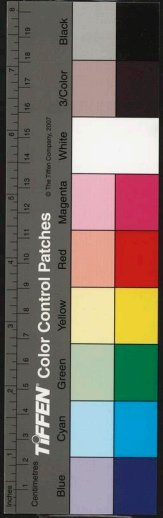



唐會要卷第九十八

迴紇

西靈

昆弥國

林邑國

白狗羗

曹國

殊柰國

拔野古國

霽

党項國

迴紇

迴紇在薛延陀北境居近娑陵水去京師六七九百里
勝兵五萬口十萬先屬于突厥初有時健俟斤死有子
曰菩薩部落以為賢而立之由是大振菩薩勁勇有膽
氣善籌策常以火制衆其毋烏羅渾主知諍訟之事平
次衆明其地沙鹵有大羊而足長五寸正觀二十一年
正月辛未內附

顯慶三年十二月以迴紇故燭龍州刺史吐迷度子娑

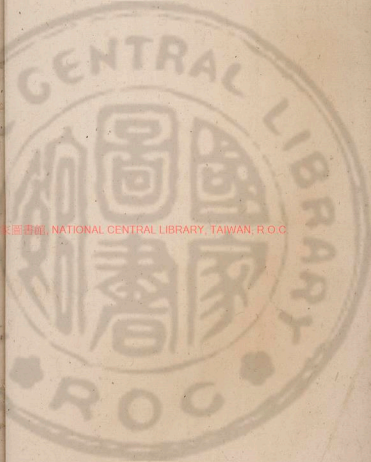

國立中央圖書館, NATIONAL CENTRAL LIBRARY, TAIWAN, R.O.C.

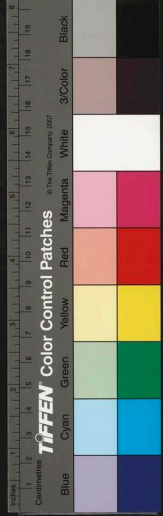

五載丹為懷仁可汗六年逸標苾卒子唐延暇立國人
號為葛勒可汗唐延暇勇悍善用兵十五載迴紇吐蕃
各使請和親助國討逆葛勒可汗棄子葉護以精騎三
千隨朔方節度使郭子儀討賊

至德元年七月肅宗即位于武陵二載立月朔駕在彭
原四月官軍為賊將安守忠所敗于清渠北乃遣中官
審議使於迴紇令發其兵九月迴紇遂遣太子葉護領
蕃兵四千餘人來助討賊葉護入見肅宗親晏慰賜以
金帛廣平王豫領朔方安西迴紇南蠻大食之衆十五
萬討安慶緒既戰大敗逆賊遂收東京十一月迴紇亞
東京勅百官於長樂驛迎上御宣政殿引葉護宣慰其
餘酋長列于階下錫錦綉繒絲銀器物甚多葉護辭歸

帝謂曰能為國家就大事者卿力也何遽去耶葉護奏
曰迴紇戰兵留在沙薨欲更為陛下收范陽馬火不足
以討除餘孽請且歸靈夏已北取馬用濟事其優詔
之仍許和親

乾元元年六月遣達亥阿波刺史來迎公主拜開府儀
同三司并獻馬五百疋貂裘白氍毹又遣宰相帝德頤
駝將三千人助國討逆七月冊命葛勒可汗為英武威
毗伽可汗封幼女為寧國公主以降馬八月遣王子
骨啜特勤九月遣大首領蓋將軍等謝主下降文賜三
婦人來謝二年四月威武毗伽可汗卒長子葉護先被
害小子移地建立是為登里可汗

寶應元年四月迴紇演者裴羅等十八人來朝八月可



閩授古衛大將軍

龍朔三年二月移燕然都護府于迴紇部落仍改名瀚海都護府其瀚海都護府移雲中古城改名雲中都護府仍以朔為界碯以北諸為蕃州悉隸瀚海碯南並隸雲中婆閩卒子比來粟代立比來粟卒子獨解支立其都督親屬反部落征戰有功者並自碯北移居甘州界故天寶末取駝壯以充赤水軍騎士在碯北者自則天後並焉默啜所後屬仍別立都督以統之獨解支卒子匄帝立為何西經略副使兼赤水軍使

開元七年匄帝卒贈特進遣使吊祭子承宗立承宗為涼州都督土君冀誣奏長流涼州而死其部落猶存天寶初迴紇葉護逸探茲襲城突厥小殺之孫烏蕪米

施可汗未幾自立為九姓可汗由是兼九姓之號因而

南徙居突厥舊地依烏德捷山崑崙河居焉雖行逐水

草大抵以北山北中國之長安城直南去西城一千七

百里西城即漢之高岡塞北去碯口三百里有十一都督九姓部落

一部落置一都督於本族中選有人望者為之破拔悉

蜜及葛邏祿皆收一部落各置都督一人每行止戰闕

以二客部落為鋒其九姓一日迴紇二日僕固三日渾

四日拔曳固即拔野古五日同羅六日思結七日契苾以上七姓

部自國初以來著在史傳八日阿布思九日骨崙屋骨

思此二姓天寶後始與七姓齊列天寶三載三月朝廷

以逸標苾有誅烏蕪米施功封為奉義正及破拔悉蜜

自稱骨咄祿毗伽闕河汗又遣使朝貢四載加授特進



汗自將精騎五千南踰太原晉絳屯兵于陝州平陸縣遣使奏請助王師討平殘寇是日引其使晏於延英殿賜物有差命左散騎常侍兼御史大夫尚衛使於迴紇軍宣慰可汗遣弟右殺錫精騎三千與行營節度使僕固懷恩破逆賊史朝義於北印山二年正月可汗辭還蕃六月冊命為頡咄登密於合俱錄英義建功毗伽可汗

大曆十三年六月河中府朔方將士劫迴紇使輜重因大涼河中坊士迴紇格戰死者數千人十月迴紇殺太原河東節度留後鮑防出師與迴紇戰于曲陽我師敗績死萬餘人十四年英義建功可汗為其下所殺建中元年六月冊迴紇合骨咄祿毗伽可汗為武義成

功可汗命京兆尹源休持節冊立初德宗遣中官梁之秀告哀於迴紇且修舊好可汗移地健不為禮而九姓胡素屬於迴紇者又陳中國便利以誘其心其相莫賀達干諫不聽思人之怒擊殺之并殺其親信及九姓胡所誘來者凡三千人相莫有立號為合骨咄祿毗伽可汗使其酋長聿達于隨文秀來朝故命休冊拜焉三年六月以兼光祿卿李涵為散騎常侍充吊冊迴紇使正元三年八月迴紇使合闕將軍歸蕃初合闕將虜命請婚于我許以咸安公主嫁之命公主見合闕于麟德殿直令中謁者賈公主畫圖賜之可汗四年十一月迴紇公主及使至自本蕃德宗御延喜門以觀之可汗喜於和親其禮甚恭乃喜言曰子婿半子也父若患於西



戎子也當遣兵除之又罵辱吐蕃使者乃使其宰相等率衆千餘人及林吐骨祿毗伽公主姨迷叔咄祿公主及職使大首領等妻妾凡五十六婦人來迎可敦聘馬二千匹勅令朔州及太原分留迴紇七百餘人其宰相大首領等至者館於鴻臚寺召迴紇公主及使者對於麟德殿頒賜有差詔以成安公主出降迴紇可汗仍特置府官屬並尙親王府十一月冊合骨咄祿武義成功可汗為天親可汗 五年七月公主至衙帳迴紇使李義進請因成安公主下降改紇字為鶻字蓋欲夸國俗俊捷如鶻也德宗允其奏自是改為迴鶻其年九月天親可汗卒子多邏斯立國人謂之判官特勒詔冊為登里邏沒密施俱祿忠正毗伽可汗以鴻臚卿兼御史中

丞郭降為吊冊迴鶻使至六年四月忠正可汗卒子阿啜立十月郭降至日迴鶻初降奉使冊忠正可汗是歲忠正為弟所殺而篡立時迴紇大將頡利迦斯西擊吐蕃未迴及四月其次相率國人殺篡者而立忠正之子為可汗方年十六七及六月頡于迦斯西討迴將至牙帳次相等懼其復有廢立不欲漢使知之留降數令迴及頡于迦斯之至也可汗等迎于郊野盛陳降所闕國信器弊可汗與次相等皆俯伏自言廢立之由且請命曰今日惟大臣生死之悉以所陳器弊贈頡于迦斯以悅之可汗又拜泣曰見愚幼無知今幸得立惟仰食阿多國政悉不敢聞也迴鶻謂父曰阿多七年二月詔冊阿啜為奉誠可汗遣鴻臚卿御史大夫庾徒持節吊



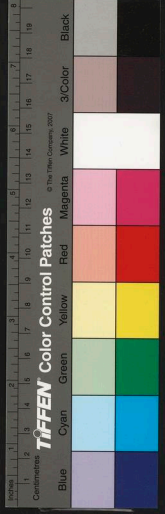

祭册命之四月迴鶻遣使聿夫達于等來朝且告小寧

國之喪小寧國茶王城之女寧國時有行諸宗念其遠去故遣勝之及婦寧遂留房中國人號為小寧國公主也

敗吐蕃於北庭使獻捷十年四月奉誠可汗卒奉誠無

子國人立其相骨咄祿將軍詔册加為滕里邏羽祿沒

審施合胡祿骨咄祿加懷信可汗五月令秘書少監

兼御史中丞史館脩撰張薦持節吊祭册立之其骨咄

祿將軍本姓跌跌少孤為迴鶻大首領所養及長有武

藝辯慧自天親可汗時已掌兵馬衛官諸大首領多敬

服之奉誠無嗣國因奉為主其天親以上諸可汗有子

見幼小者並送闕庭至德後迴鶻于中原有功故懷信

可汗不敢言奉誠從人望也

永正元年懷信者可汗卒使來告喪十一月册命可汗

為愛登里邏洎德密施俱錄加可汗未詳愛登里邏與懷信何親史並不載

以鴻臚少卿兼御史中丞孫杲持節充吊祭册立使至

元和元年二月凡三朝貢三年二月迴鶻使來告咸安

大長公主之喪廢朝三日公主德宗第八女也本降天

親可汗卒子忠止可汗立忠止可汗卒子奉誠可汗立

奉誠可汗卒國人立其相是為懷信可汗皆從胡法維

尚公主在蕃凡二十一年卒册贈燕國大長公主賜謚

曰襄穆三月御麟德殿對迴鶻使多覽將軍等賜白絲

錦衣服銀器有差自迴鶻請脩蕃臣之禮五年後界遣

使朝貢六年迴鶻可汗卒遣使掘野居葛勒將軍來告

喪七年正月册命可汗為軍登里邏骨德密施合加可汗命檢校工部尚書鴻臚卿兼御史大夫張茂宣持

節吊祭冊立之八年四月迴鶻請和親伊珠難還蕃宴
于三殿贈銀器縉帛九年僕固昌來朝十一年正月御
麟德殿引對迴鶻使賜錦絲銀器有差三月又遣使押
進橐駝九頭馬八十匹十一年迴鶻可汗卒遣使來告
喪十一月冊迴鶻可汗為愛登里邏骨沒室施合毗保
義可汗命宗中止少卿兼御史中丞李孝誠持節吊祭
冊立之十五年三月御麟德殿引見迴鶻使合達子苾
許其南主其月封第九妹為永安長公主降嫁迴鶻可
長慶元年三月保義可汗卒輒朝三日四月冊迴鶻可
汗為君登里邏羽錄室施勾主祿毗伽崇德可汗五月
迴鶻宰相都督公主鹿尼苾至迎所降公主也初保義
可汗求婚許降以永安公主保義既卒則宜改定而伏

人回請永安尋以第五妹封太和公主出降迴鶻命中
書舍人止超就鴻臚寺宣諭焉上御麟德殿對迴鶻使
及公主五十人苾賜錦繪銀器有差六月勅太和公主
宜特置府命宰相杜元穎克五禮使迴鶻宰相并公主
獻駝揭胡錦白練貂鼠裘鴨頭子玉要帶苾馬一千匹
駝五十頭日七月冊太和公主為仁孝端麗明智上壽
可敦命左金吾衛大將軍兼御史大夫李憲為之副三年崇
德可汗卒其從父弟曷薩可汗立遣使來告喪冊曷薩
可汗為君登里汩囉沒密施合毗伽可汗命工部尚書
兼御史大夫鄭權吊祭冊立之寶曆中曷使朝貢至太
和六年為其下所殺其從子胡特勒立遣使告喪為之



廢朝詔冊胡特勒為君登里邏汨沒密施合毗伽可汗
命左驍衛將軍兼御史大夫唐弘實持節吊祭冊立之
開成四年其勿薦公引山北沙陁攻圍之可汗自殺國
人立勿薦公為署毗可汗未受冊命連年飢疫羊馬死
者被地又大雪為突武祖即位遣時澤王溶告喪始知
易代其年為默曼斯所害其國分散有烏希特勒者曷
薩之弟胡特勒之叔也亦率衆南奔至錯子山乃自立
為可汗居塞上朝廷遣鴻臚卿賈右將軍王會往宣
諭分道修以振食之兼就大同川還其馬價絹且冊為
可汗遣將作大監兼御史中丞苗鎮持節駐于河東待
其底定然後受而可汗遣背恩德劫諸部落旋又擅
入雲州將入抵武上以為天亡數盡不可容也乃命河

東苻遣兵討之

會昌三年正月諸軍大破迴鶻於殺胡山虜帳中奉
太和公主歸于我軍其特勒以下大衆數萬人盡降獲
其所後所賜勅書可汗亦被瘡與百騎踰山遁走捷書
至宰相率百寮閣中稱賀先是迴鶻宰相唱沒斯特勒
將其家屬及麾下數千人來降上嘉之降書撫納仍賜
姓李氏封懷化郡王改名思忠賜甲第于永樂坊并家
屬遣所在給傳赴闕其軍士分于諸鎮收管用壯騎兵

西廳

西廳者南寧之渠師自云本河東安邑人七代祖事晉
人為南寧州太守屬中國亂遂王蠻夷梁元帝時南寧
州刺史徐文威徵諸荊州有廳瓚者遂據南寧之地延



柔二十餘里俗多華人震玩統其袞高祖受禪拜翫子
弘達昆州刺史令持其父屍歸葬本鄉段綸又遣俞大
施至南寧諭之部落歸款武德三年七月二十四日來
貢方物

昆弥國

昆弥國者一日昆明西南夷也在懸之西洱河為界即
葉榆河也其俗與突厥畧同去京師九千里勝兵數萬
人相傳云與匈奴本是兄弟國也漢武帝得其地入益
州郡部其後復絕諸葛亮定南中亦所不至
武德四年萬州治中吉弘偉使南寧因至其國諭之至
十二月遣使朝貢因求內附自是每歲不絕其使多由
黔南路而至近又封其別帥為滇王代襲其國

正觀十九年四月二十日右武侯將軍梁建方討蠻降
其諸也七十二所戶十萬九千三百遣使往洱河有數
十部落大者五六百戶小者二三百戶無大君長有
數十姓以楊李趙董為名家各擅一州不相統攝自云
其先本漢人有城郭村邑自夜郎清池以西皆云莊跨
之餘種也其土五穀與中夜同以十二月為歲首

林邑國

漢日南象郡之地其先因漢女子徵則之亂是後功曹
子區連殺縣令自號為王無子其甥熊代立晉宋已來
恒通中國其地恒溫不識冰雪常多霧兩人能用擘以
藤為甲玉出則列象千頭信佛法以二月為歲首稻歲
再熟有結遼烏結解人語

亦為之結了烏
蓋反音訛也



武德六年二月其王梵志遣使朝至 正元四年又貢
火珠大如鷄卵圓如皎潔狀若水晶正午向日以艾承
之即火燃八年又獻白鸚鵡情識辨意善於應答太宗憫
之並付其使令放歸林藪十四年其國獻通天犀一十
枚諸寶稱是永徽搃章中有王鉢迦舍跋摩累獻馴象
先天開元中其王建多達摩又獻馴象沉香琥珀等天
寶八載其王盧陀羅使獻真珠一百條沉香三十片鮮
白氈二十隻自至德後遂改稱還王國不以林邑為號

正元九年還王因遣使貢犀牛上令見于太廟

元和四年八月安南都護張舟奏破環王國偽驩愛州
都統殺三萬餘人獲其王子五十九人器械戰船戰象稱之
咸通二年十二月殺安南府遣神策將軍康承訓率禁

軍并江西湖南之兵赴援

先是大中未安而都護李琢會累使劉偉
民即發引襲攻安南至咸通三年大徵兵

赴獲天下騷動其年
東蠻境陷文心

真臘國

在林邑之西南本扶南之屬國也南接車渠西接未江
國其王姓劉利氏其俗東向開門國以東為上有戰象
五千頭梁大同中始并扶南而有其國都伊奢那城風
俗與林邑同 武德六年十月遣使來朝

正觀二年十一月又與林邑國俱來朝肅太宗嘉之賜
賚甚厚今南方人為真臘國為憂國自神龍已後其臘
分為二半以南近海多波澤處今謂之水真臘半以北
多山阜處今謂之陸真臘亦為之文單國正觀中累遣
使朝貢永徽二年遣使獻馴象



聖曆元年開元五年天寶九年並遣使朝貢并獻犀牛
大真臘國者其境東西南北約皆八百里東至奔陀浪
洲西至瑩羅鉢底國南至小海北至陸真臘國其王所
居城號婆羅城提技國之東有小城皆謂之國其國甚
多象餘所出物產及言語與真臘同

白狗羗

西羗之別名與會州連接勝兵一千白蘭羗亦西羗之
別種風俗並與党項國同 武德六年十二月遣使朝貢
正觀五年十二月其渠帥並來朝

永徽二年十一月特浪生羗卜樓莫各率衆萬餘戶詣
茂州歸附其年正月生羗大首領凍就率部落內附以

其地置建州顯慶中白蘭為吐蕃所併收其兵以為
開元二十九年益州長史張仇兼瓊奏其國及索摩等
諸州籠官三百餘出至奉川望淮女國等例簡擇許令
入奏餘並就奉川宴賞放還從之其年十月白狗國四
品籠官蘇唐封及狗十川品五籠官薛阿封管至各賜
紫金及帛以遣之 正元九年七月其王羅陀惹又與
女國等詣劍南西川節度使常臯內附謂授試太常卿
兼保州司馬至今子孫承襲其爵

曹國

理那蜜水古康居之地俗與康國同附于突厥勝兵千
餘人好遙祠整資產而無悔去瓜州六十里

武德七年七月朝貢使至云本國以臣為健兒聞秦王



為神武弱在麾下高祖大悅
正觀十一年至開元中朝貢不闕

天寶元年其王哥邏僕仗獻方物三載詔封其至為懷
德王四年哥邏僕羅上表自陳曾祖以來回天可汗忠
赤常受徵發望乞恩慈將奴國土同于唐國小子所須
驅遣奴身一心為國征討十一載其王設阿忽與國副
王野解及九國王並上表請同心擊黑衣大食玄宗嘗
賜樹喻遣之又中有曹國在西曹國之康國之北其所
治謂之迦布底真城在平川其丈長大工于戰又有西
曹國理那蜜水南瑟底痕城東南去康國一百里西北
至河國二百里南與史國界接北與波覽國界接其城
東北四十里有越于底城內有得悉神遠近敬信之有
金又金破羅濶一丈五尺每日所祭羊馬千人食之不
盡并有金銀器胡書題云漢天子所賜神器隋天業中
始通武德以後常脩蕃禮

殊奈國

崑崙人也在林邑南去交趾海行三月餘日習俗文字
與婆羅門同絕遠未常朝中國正觀二年十月使至朝貢
拔野古國

在僕骨東境勝兵一萬口六萬人皆殷富其地東北一
千里曰康千河有松木入水一二年而化為石其色青
有國人居住其人謂之康千石人皆著木脚兵上逐鹿
其國東北六日行至鞠國有樹無草無羊馬有鹿如中
國牛馬使鹿牽車可勝三四人衣鹿皮鹿食地苔自鞠



國東行十五日至俞折國土地廣大百姓多風俗與按野同火牛馮地豸豹鼠骨吐鞬國北有大漢國饒羊馬其人極長大長者至丈三四其國云北有骨帥國與大國漢相接戶萬五千勝兵三萬

雷斃立

匈奴之便種亦與鞞鞞為隣勝兵萬人並臣于韻利習俗與突厥畧同其深師號為俟斤

正觀三年朝貢至二十一年列其地為寶額州即以其酋長為刺史先是太宗蕩平突厥其蕃望尋授以侍衛之官沙漠之人素愛錦罽太宗既招來遊域特賜其好者用錦文所用舊縷而錯綜其色花葉翔走事各殊形每頒賜其酋長大為榮寵

顯慶五年以其首領李含珠為居延都督含珠死以其弟厥都為居延都督自後無聞焉

党項羌

在古析支之地漢西羌之別種魏晉以降西羌徵弱周臧宕昌鄧至之後党項始強南雜春桑迷桑苛羌北連吐谷渾其種每姓別自為部落一姓之中後分為小部落大者萬餘騎小者數千騎不相統一有細封氏費聰氏性利氏頗超氏野辭氏亭當氏米貪氏拓拔氏最為強族俗皆土著有棟宇織氍毹及羊毛覆之俗尚武無法全賦役其人多壽年至百五六十歲不事生產好為竊盜牙相凌劫尤重復讎人未必得蓬頭垢面跣足蔬食要斬讎人而後復常男女並皆衣裘褐仍披大氅不



知耕稼土無五穀氣候尋風寒以犂牛馬驢羊豕為食
五月草始生八月雪霜降求大麥于他界醞以為酒妻
其庶母及伯叔母嫂子等之婦淫穢蒸報諸夷中最為
甚然不谿同姓老死者則仰天云枉而悲哭焚之名為
大葬無文字但候草木以記歲時

正觀三年南會州都督鄭元壽遣招諭其長細交賴舉
部內附亦自入朝列其地為執州拜表賴為賴刺史其
後請部相次內附列其地為峒峩峩遠四州各拜道鎮
為刺史五年詔遣使開其河曲地為六十州內附者三
十四萬口有羌酋拓拔赤詞者甚為渾主伏尤所暱與
之結婚屢坑官軍後與其從子思頭並率眾與諸首領
歸款列其地為懿嵯麟可等三十二州以松州為都督

府羈縻存撫之拜赤詞為西戎州都督賜姓李氏自是
從阿酋大積石山已來並為中國之境後吐蕃強盛拓
拔氏漸為所逼遂請內徙始移落于慶州因置靜邊等
州以處之故地陷於吐蕃其處者為其役屬吐蕃謂之
稱事又有黑党項在水之西李靖之西討也渾主乞伏
奔之處以空閑之地及吐國渾舉國內屬其黑党項首
領號敦善 年因貢方物其雪山党項姓破丑氏居山
之下正觀初亦常朝貢又有白狗赤奈白蘭等諸羗自
龍朔以後並為吐蕃所破而服屬焉其在西北邊者天
授三年內附凡二十萬口分其地置朝吳浮歸等十州
仍散居靈夏等界內自至德已後常為吐蕃所誘密以
官告授之使為傾導故時或侵叛尋亦抵寧至寶應初



其首領來朝請助國供靈州軍糧優詔褒美其在涇隴
州界者至後上元元年率其衆十餘萬詣鳳翔節度使
崔光遠請降

寶慶元年十二月其歸順州部落乾封州部落歸義州
部落順化州部落和寧州部落和義州部落寶善州部
落寧定州部落羅云州部落朝鳳州部落並詣山南西
道都防禦使梁州刺史臧希讓請州印讓以聞詔之
正元三年十二月初禁商估以口馬器械于党項部落
貨易十二年二月六州党項自石州奔過河西党項有
六府部落曰野利越詩龍兒野利厥律兒黃野海野寧
等居慶州者號為東山部落居夏州者號為平夏部落
永泰大曆以後居石州依水草至永安城鎮將何使那
思疎擾其部落求取駝馬無散中使又替成其事党項
不堪甚弊遂率部落奔過河

元和元年七月宰相杜佑上疏曰伏見近者党項與西
戎潛通屢有降人指陳事蹟而公卿廷議以為宜當謹
兵備戒戎軼益發甲卒邀其寇暴此蓋未達事机匹夫
之常論耳夫蠻夷猾夏唐虞已終周宣周興獫狁為害
但命南仲徃城朔方驅之大原及是而止誠不欲弊中
國怨夷遠也泰平六國恃其兵力北築長城以拒匈奴
西逐諸戎出于塞外勞力擾人結怨階亂中國未靜賊徒
兢起海內雲擾實生謫戍漢武因文景之富命將與帥
遂至戶減半竟下哀痛之詔罷田輪莖前史書之尚加
其迷而後復蓋聖王之理天下也惟務綏靜蒸人西至



流東漸于海在南與北示存聲教不以遠物為珍重
求避方人貢豈疲內而事外終得少而失多故前代納
忠之臣並有君之議淮南王請息師于閩越賈捐之願
棄地于朱崖安危利害高懸前史昔馮奉世矯漢帝之
詔擊莎車傳其王首于京師威振西域宣帝大悅議加
爵土之賞蕭望之獨以為矯制違雖有功效不可為法
恐後之奉使者爭遂發兵為國家生事述理明白其言
遂行國家自天后以來笑厥默啜啜兵強氣勇屢寇邊城
為害頗甚開元初邊將郝靈荃親捕斬之傳首闕下自
以為功代莫二坐自望寵爵宋璟為相慮武臣邀功為
國生事止授以郎將由是訖開元中無人復議開邊中
國遂寧外夷亦靜此皆成敗可徵鑒誠非遠其党項小

蕃雜處中國本懷我德當示撫綏問者邊將非虜豈有
侵刻或利其善馬或取其子女使賄其方物徵為後徒
怨苦既多叛亡遂起或與北狄通使或與西戎寇連有
為使然固當懲革傳曰遠人不服則修文德以來之管
子曰國家無使勇猛為邊境此誠聖哲識微知著之遠
畧也今戎醜方強邊備未實誠慎擇良將誠之完葺使
知誠信絕其求取用示懷柔來則懲禦去則謹備自然
彼懷我德革其奸謀何必遽圖興師坐致勞費陛下上
聖至仁覆育群類動必思古謀無不臧伏望堅保永圖
置兵祿蒞實天下幸甚上深嘉納之九年五月復置
宥州以護党項十五年七月益州送到劫烏自池蓋
女子拓拔三娘并婢二人召入內誥之郝罪送本州其



年十一月命太子中允李寮為宣撫党項使以部落擊
富至今遠近高賈賚雜贈諸貨入其部落貨其牛馬至
太和開成之際共蕃鎮統領無緒恣其貪恠不顧危亡
或強市其羊馬者不時償其直以是部落苦之遂相率
為盜靈鹽之路小梗會昌初上勅命使安撫之兼命憲
臣為使分三印以統之在邠寧鄜延者以待御史內供
奉崔彥魯

唐會要卷第九十八

唐會要卷第九十九

東謝蠻 西趙蠻 牂牁 南平蠻

東女國 婆利國 倭國 大羊同國

烏羅渾國 女國 石國 吐火羅國

雲陵國 康國 盤盤國 朱俱婆國

甘棠國 罽賓國 沅兒國 史國

拂菻國 烏菴國 耨佉洹國

東謝蠻

在黔州之西數百里南接守宮獠西連夷子北至白蠻
土宜五穀無字刻木為契散在山谷依樹為居無稅賦
之事皆自為生業刀劍不離身男女權髻以緋束之後
垂向下其首領謝元深世為酋長謝氏一族法不育女



年十一月命太子中允李寮為宣撫党項使以部落擊
富至今遠近高賈賚雜贈諸貨入其部落貨其牛馬至
太和開成之際共蕃鎮統領無緒恣其貪恠不顧危亡
或強市其羊馬者不時償其直以是部落苦之遂相率
為盜靈鹽之路小梗會昌初上朔命使安撫之兼命憲
臣為使分三印以統之在邠寧鄜延者以待御史內供
奉崔彥魯

唐會要卷第九十八

唐會要卷第九十九

東謝蠻 西趙蠻 牂牁 南平蠻

東女國 婆利國 倭國 大羊同國

烏羅渾國 女國 石國 吐火羅國

雲陵國 康國 盤盤國 朱俱婆國

甘棠國 蜀賓國 沅兒國 史國

拂菻國 烏菴國 耨佉洹國

東謝蠻

在黔州之西數百里南接守宮獠西連夷子北至白蠻
土宜五穀無字刻木為契散在山谷依樹為居無稅賦
之事皆自為生業刀劍不離身男女權髻以緋束之後
垂向下其首領謝元深世為酋長謝氏一族法不育女



白云高姓不可下嫁之

正觀三年元深入朝冠烏熊皮冠若今之龍頭以金絡

額身披毛帔常皮行膝而著履中書侍郎顏師古奏言昔武王時天下太平遠國歸款周史乃習其

史隸州都督府又有南謝首領謝強于西謝壘連接共

元深俱來朝拜為南壽州刺史後改為莊州

正元十三年正月西南蕃大酋長正議大夫檢校靈州

長史繼襲靈州刺史資揚郡開國公賜紫金魚袋宋昂

左右大領首朝散大夫前檢校功州刺史賜紫金魚袋

謝汕左右大首領繼襲攝壘州巴江縣令借紫金魚袋

宋昂萬傳界首子弟大領首朝散大夫祥州錄事奉謝

文經黔中經略招討觀察使王礎奏前件刺史建中三

年一度朝賀自後更不許遂例入朝今年懇許稱州接

牂牁同被聲教獨此排擯竊自慚耻謹遣隨牂牁朝

賀伏乞賜優諭兼同牂牁刺史授官其牂壘兩州戶口

殷盛人力強大鄰側諸蕃番皆敬憚請此兩州每三年

一度朝賀仍依牂牁輪還差定并以才幹位望為衆所

推者充勅旨宋昂等已改官訖餘依

西趙蠻

在東謝之南其界東至夷子西至昆明南至西洱河山

洞深阻莫知里數南北十八日行東西二十三日行其

風俗與東謝同趙氏世為首長有萬餘石戶

正觀三年遣使入朝二十一年以其地至明州以首領

趙摩為刺史



牂牁蠻

亦姓謝氏西至昆明九百里土氣醇熟稻再熟無餘役
刻木為器風俗物產與東謝同

正觀二年首領謝龍羽遣使朝貢授牂牁州刺史封夜
郎郡公四年十二月遣使朝貢

開元十年閏五月大酋長謝元齊死詔立其嫡孫嘉葵
襲其官封二十五年其大酋長趙君道朝正獻方物

大曆中每歲遣使朝貢及正元初朝獻不絕至七年二
月授其酋長趙生俗官以其歲初朝貢不絕襲之也自

七年後至十八年凡五遣使來朝貢
元和二年五月勅自今以後委黔南觀察使差本道軍
將充押領牂牁昆明等使至四年正月又遣使來朝是

月遣中使魏德和領其使并賫國信物赴牂牁國仍重
書賜其王焉七年十二月遣使朝貢九年復遣使謝注

二十人朝貢十一年正月遣使來朝拜其酋長等官仍
賜告自一十六歲遣還十二月又遣使二十五人賀正

召對於三殿仍賜宴及銀器錦綵等長慶中朝貢不絕
凡外夷使將至遣中使郊驛迎勞既至恩禮甚厚將歸

亦送之以懷遠人今悉不書省文

寶曆元年十二月遣使謝良震來朝自太和五年至會
昌二年凡七遣使朝貢并賀正皆寵以宴賜

南正蠻

北與部州接部落四千餘戶山有毒草及沙風蝮蛇人
並棲居登梯而上號為干欄其人美髮為椎髻土多女



大男為婚法女氏必先賀求男族貧人無以為嫁女多
賣與富人為婢俗皆婦執役其王姓朱氏號為劍荔王
正觀三年遣使內附以其地隸涇州

大曆十四年十月吐蕃率南蠻衆十萬來寇一入茂州
過文川及灌且入扶文過方維白堪一入黎雅過邛都
連陷群邑乃發禁兵四千人及幽州兵馬五千人同封
大破之

正元十年三月劍南節度使常臯奏南蠻王異弁尋
領部落兵馬破吐蕃并收鐵橋等以來城壘等擒吐蕃
列土王玉人歸降百姓一十二萬人約計三萬餘戶大
小城一十六所勅旨宜付所司其年七月詔賜南蠻異
弁尋鑄印一用黃金銀為案其文曰正元冊南詔印先

是劍南西川節度使常臯奏南詔前遣清平官尹求寬
獻所授吐蕃印五二用黃金今賜印請以黃從蠻夷所
重從之九月南詔又使濛委羅棟及清平官尹求寬求
獻鐸樂樂浪人劍及吐蕃印八濛委羅棟異弁尋之弟
也既朝見于麟德殿上所賜賚甚厚其年十月以南詔
朝貢使尹求寬為檢校左散騎常侍其餘授官各有差
至十一年九月異弁尋南詔獻馬六十疋至十二年常
臯奏于雅州會野路招受德投降蠻首領高萬唐等六
十九人蠻約七千戶二萬口其餘唐等先授吐蕃金字
告身五十片至十四年十二月南詔異弁尋遣苗望大
將軍王丘各等賀正兼獻方物等至十九年春正月癸
丑朔上御含元殿受南詔朝賀使楊漢龍武試太僕以



御兼御史授黎州郭清道靈首領襲恭化郡王劉志遠
使試太常卿

永正元年南詔遣使趙迦寬來赴德宗山陵

元和二年八月授南詔使者鄧儂傳試殿中監其年十一月復遣使朝貢三年十一月以南詔異弁尋卒廢朝立南詔乃吊祭使仍命鑄元和冊南詔印司封員外郎李逢吉副之至四年正月以太常卿武水儀兼御史中丞充冊立及吊祭使先是諫議大夫段平仲充使朝廷以為諫官不合離關因罷平仲使水儀遂有是行冊異弁尋之子驃信筮蒙閣勸為南詔至七年十二月南詔遣使朝貢十年十一月曰詔靈使楊遷奇等二十九人

來朝至十三年四月劍南西川節度使奏南詔請貢獻助軍牛羊奴婢等上發詔褒之不進獻

太和三年宰臣杜元隸鎮守西州以文儒自高不練戎事南蠻乘我無備入寇黎州牧守屢陳皆不知信十月黎州陷十一月犯我西川驅劫玉帛子女而去即日鄰境以狀聞上大怒貶元隸為郫州刺史不入又貶為循州司馬命東川節度使卻釗代焉明年春正月其王蒙嵯顛以表自陳請罪兼疏元隸過失國家方事柔遠尋宥過自後職貢不絕

開成四年正月上御麟德殿入對朝賀正南詔酋趙莫三十七人賜官告并錦絲銀器金銀帶衣服等有差至五年十二月上御三殿對歸國等十六人



會昌二年正月三殿對還蕃南詔首望張元佐等二十
五人大中八年二月南蠻遣進犀牛詔還從之

咸通十年十一月南蠻驃信坦綽酋龍率衆二十萬寇
萬州定邊軍節度都頭安再榮守清遠關為賊所攻再
榮退保太度河北去清溪關二百里隔水相射凡九日
定邊軍節度使竇滂勒兵拒之十二月驃信遣清平官
十餘人來偽和與竇滂語次蠻軍舩抵競渡忠武武寧
兵士結陣抗之蠻軍稍卻竇滂懼將自縊於帳中徐州
將苗全緒止之滂乃霄遁全緒乃夜入蠻軍弓弩亂發
軍中木駭全緒等保軍而還蠻軍乘勝進攻西川朝廷
以顏慶復為大渡河制劔南應接等使將兵數萬與忠
武武寧之軍合勢戰于漢川之毗橋大捷蠻軍走解西

川之圖

乾符元年十二月南蠻復寇西蜀詔河東河西山南西
道東川之兵赴援節度使高駘奏兩川新舊軍差到已
衆况蠻延小醜必醜必易梧今以道路崎嶇館驛窮困
更有軍頓立見流移其左神策長武鎮廊州河東所抽
兵甲人數不少况備辦軍食費損尤多又緣三道蕃鎮
盡扼羗戎邊鄙未寧望不差發詔除河東兵士令竇瀚
不要差發外餘三處兵士委高駘到日分布驅使三年
十一月邕州節度使辛謹奏南詔遣使改瑤寶等四人
謂通和詔令荅使許之至五年七月謹遣從事徐雲叟
通如凡水陸四十七種至善闡府過驃信_{上言也}遊獵尚
去雲南一十六程叙好而還進南詔錄三卷



東女國

西羌之別種

以西海中有女國故稱東女國也

俗以女為王東以茂州党項接

隔文羅蠻及白狼夷有十八餘城王所居名康延州中有新水南流用牛皮為舡以渡戶口四萬女王號為賓州有女官號曰高霜評議國事在外官察並易夫為之五日一聽正女政若死國中多斂錢動至數萬更于王歲求令女二人而立之大者為大王小者為小王若大王死則小王立之或姑死而婦繼無篡奪所居皆起重屋王至九層國人至六層其王服青毛裙下領衫其袖委重婦人而輕丈夫文字同于天竺以十一月為正每至十月令巫者費酒餽詣山中散糟麥于空大呪呼鳥俄頃有鳥如雉飛如入巫者懷中因刻其腹視之有一

穀來歲必登若有霜雪必多異災其俗因之名為烏卜武德中女王湯滂氏遣使貢方物

永徽七年正月其國遣女使高霸黎文并其主男三盧等來朝垂拱二年其王歛臂遣大臣湯歛左來朝仍請官號則天拜歛臂為左衛員外將軍仍以瑞錦製蕃服賜之

天授三年其王俄琰兒爾來朝萬歲

通天元年又遣使來朝

開元二十九年十二月其王趙曳夫遣子獻方物

天寶元年五月命有同宴之于曲江令宰臣以下同宴又封曳夫為歸昌王授在金吾衛大將軍賜其子弟八十匹放還後復以男子為王



正元九年其王湯立悉與哥鄰國王董臥庭白狗國王
羅陀念通祖國王弟鄧吉知南王國王姪薛尚悉叢弱
水國董僻和悉董國王湯息贊清遠國王蕪磨咄霸國
王董藐蓬各率其種落詣劍南西川內附其哥鄰等國
皆散居西山弱水王即國初女國之若水部落其悉董
國在弱水之西故亦謂之弱水西悉董王舊皆分隸邊
郡祖父例授將軍中郎果毅等官自中原尋故皆為吐
蕃所徙屬其部落者大不過二三千各置縣令數人理
之土有綠紫歲輸于吐蕃至是立悉與之同盟相率獻
款兼賫天寶中國家所賜官告共三十九通以進節度
使常臯虔其袞於緹霸保等州給以種糧耕牛咸樂生
業立悉等數國王自來朝召見于麟德殿授立悉銀青

光祿大夫歸化州刺史鄧吉知誠大夫少卿兼丹州長
史薛尚悉叢試少府少監兼霸州長史董臥庭行至綿
州率贈武德州刺史命其子利羅為保寧都督府長史
襲哥鄰王立悉妹乞悉湯頭有才智從其兄來朝封和
美郡夫人其大首領董臥卿等皆授以官俄有授女國
王兄湯厥銀青光祿大夫試太府卿遠王弟蕪曆顧銀
青光祿大夫試衛尉卿南王國王薛莫庭及湯息讚董
藐蓬女國唱後使湯庭美王鉢南郡唐並授銀青光
祿大夫試大僕卿其年西山松州王羌等二萬餘戶相
繼內附其粘信部落主董夢惹龍諾部落主董殿惹皆
授試衛尉卿立悉等並赴明年元會訖賜以金帛各遣
還八月詔加常臯純押近界諸蠻及西山八國使其部



部落至今猶代襲刺史等官然亦潛通吐蕃故謂之兩面羗

婆利國

婆利國者南荒之國也在林邑東南海行可萬里其地延袤數千里暑熱恒如中國之盛夏穀一歲再熟王姓利邗伽名護路那婆世有其位人皆黑色耳附墻其王服花冠飾以真珠瓔珞其王坐金牀行則駕象鳴鼓吹蠶正觀四年四月使至婆利界有羅刹國其人極陋朱髮黑身獸牙鷹爪特與林邑人作市已夜而自掩其面其國出火珠狀如水精日正午時以珠承影取艾衣之即火出其牟林邑國來獻云羅刹國得之或云出師子國其國在西海之中出奇寶商人到則不見但署寶物價

直賣於州上商人依價貨之而去以能養子故以為國名倭國

古倭奴國也在新羅東南居大海之中世與中國通其王姓阿母氏設官十二等俗有文字敬佛法推髻無冠帶隋煬帝之衣冠令以錦絲為冠飾衣服之制頗類新羅腰佩金花長八寸左右各數枚以明貴賤等級正觀十五年十一月使至太宗矜其路遠遣高表仁持節撫之表仁浮海數月方至自云路經北嶽之門親見其上氣色蒼黃又聞呼聲鐵之聲甚可畏也表仁無絃遠之才與王爭理不宣朝命而還由是復絕永徽五年十二月遣使獻琥珀瑪瑙琥珀大如斗瑪瑙大如五升器高宗降書慰撫之仍云玉國與新羅接近新羅數為高麗百濟所侵若有危急王宜遣兵救之倭



國東海嶼中野人有耶古波耶多尼三國皆附庸於倭
北限大海西北接百濟正北底新羅西南與越州相值
頗有絲綿出瑪腦有黃白二色其琥珀好者云海中湧出
咸亨元年三月遣使賀平高麗爾後繼來朝貢則天時
自言其國近日所出故號日本國蓋忠其名不雅而改之
大曆十二年遣大使朝揖寧副使和聰遠朝貢
建中元年又遣大使真人興能判官調揖志自明州路
奉表獻方物真人興能蓋因官命也風調甚高害書翰
其木國紙似璽而緊滑人莫能名
正元十五年其國有二百人浮海至揚州市易而還
永正元年十二月遣使真人遠誠等來朝貢
開成四年正月遣使藤原朝常湖等來朝貢

大羊同國

東接吐蕃西接小羊同北直於闐東西千里勝兵八九
萬辨髮種素畜牧為業地多風雪水厚大餘物產與吐
蕃同無文字但刻木結繩而已酋豪死扶去其腦實以
珠玉剖其五臟易以黃金鼻銀齒以人為殉卜以吉辰
藏諸巖穴他人莫知其所多殺牂牛草馬以充祭其五
姓姜葛有四大臣分掌國事自古未通中國
正觀五年十二月朝貢使至十五年聞中國威儀之盛
乃遣使朝貢太宗嘉其遠來以禮答慰焉至正觀末為
吐蕃所滅分其部眾散至牒地

烏羅渾國

蓋後魏烏洛侯也今亦謂之烏羅護東與誅羯南與契



丹北與烏丸為鄰風與鞞鞞同 正觀六年朝貢使至

女國

在葱嶺之南以女為王每居層樓侍女數百五日一聽政其王若死無女嗣位國人乃調斂金錢還于死王之役買女而立之其俗貴女子賤丈夫婦人為吏職男子為軍士女者貴者則多有侍男男子貴不得有侍女雖賤庶之女盡為家長猶有數夫為生子皆從母姓男子被髮以青綠塗面婦人辮髮而縈之土宜六畜彘駿馬正觀八年十二月朝貢使至

石國

石國其俗善戰多良馬西北去瓜州六千里
正觀八年十二月朝貢使至

顯慶三年到其地瞰羯城為大宛都督府仍以其王職吐屯攝舍提於屈昭穆為都督

開元初其蕃王莫賀咄吐屯有功封為石國王加特進尋又冊為順義王二十九年其王伊吐屯屈勒遣使上表曰奴自千代已來於國忠赤祗如突厥騎施可汗忠赤之中部落安昭後背天可汗脚底大起今突厥屬天可汗在于西頭為患惟有大石莫踰突厥伏乞天恩不棄突厥部落打得大石諸國自然安帖

天寶初累遣朝貢至五年封其王子那俱車鼻施為懷化正并賜鐵券九載安西節度使高仙芝奏其王蕃禮有虧請討之其王約降仙芝使部送去開遠門數十里員約以王為俘獻于闐下斬之自後西域皆怨仙芝所



擒王之子西走大石引其兵至怛羅賊城仙芝軍大為
所敗自是西附于大石至
寶應二年及大曆七年並遣使朝貢

吐火羅國

在葱嶺之西數百里與捍怛雜居勝兵五萬其國土蕃
多男子少婦人故兄弟通室婦人五夫則首戴五角十
夫則首戴十角男子無兄弟者則與他人結為昆季方
始得妻不然則終身無婦矣被服文字與于闐畧同北
有屋數頗黎山南崔穴中有神馬國人每牧馬于其側
產名駒汗血馬北界接漢西域大宛之地

正觀九年五月朝貢使至

永徽元年獻大鳥高七尺其色玄足如蛇鼓翅而行三

百里能嗽鐵夷俗謂之駝鳥三年其葉護那史烏濕波
奉表告立高宗遣置州縣使王名遠到其國以所理阿
緩大城為月氏都督府仍分其小城為二十四州以烏
汪波為都督五年烏汪波遣子伊堂達官弩以朝獻
龍朔元年授烏汪波使持節月支等二十五州諸軍事
月支都督

麟德二年遣其弟祖統多獻瑪腦燈樹兩具高三尺餘
開元七年其葉護支汗那帝賒上表獻解夫之人暮闌
請加試驗八年獻名馬及驥至十二年遣使獻胡葉乾
陀婆羅苾芻二百餘品十七年冊其首領骨咄祿攝達度
為葉護其年葉護遣使獻須那伽帝釋麥十八年遣使
獻紅頰梨碧頰梨生馬腦金精及質苾芻葉



天寶八載其葉護失理忙伽羅遣使上表曰臣鄰境
有一胡號曰鷄師居在深山恃其險遠背聖化親附
吐蕃于國內罽吐蕃城投勃律要路與吐蕃擬將兵入
境臣每憂懼思破克徒望請安西兵馬來載五月到小
勃律六月到大勃律伏乞允臣所奏事若不成請斬臣
七段緣失密王向漢中赤特望勅書宣殿使其感恩立
宗覺表許之十二載又遣使朝貢

乾元二年七月與西城九國遣兵助國討逆肅宗令赴
朔方行營

曇陵國

新隨大羅之屬國也居大州中其風俗土宜與監火羅同
正觀十六年遣使朝貢

康國

本康居之苗裔也其王本姓溫氏其人土著後屬於突
厥先居祁連之北昭武城為匈奴所破南依葱嶺遂有
其地枝庶強盛分王鄰國皆以昭武為姓氏不忘本也
俗多蒲萄酒勝兵三千人深目高鼻多鬚髯生子必以
食蜜口中以膠置手內欲其成長口嘗甘言持錢如膠
之黏物習善商賈爭分銖之利男子二十即送之他國
來過中夏利之所在無所不至以十二月為歲首有婆
羅門為其占星候氣以定吉凶至十一月鼓舞乞寒以
水相發盛為戲樂

武德七年其王屋木支遣使獻名馬

正觀九年七月獻師子太宗嘉其遠至使秘書監虞世



南為之賦十一月又獻金桃銀桃詔令植于苑
永徽中其國頻遣使告為大石所攻兼徵賦稅
顯慶三年高宗遣果毅董寄生列其所居城為康居都
督府仍以其王拂呼纒為都督

萬歲通天元年則天封其大首領萬沙鉢提為王鉢提
尋卒又冊立其子泥泥師神龍中泥泥師卒又冊
立其子突昏開元初累遣使獻鑠子甲水精珠越諾
及侏儒人胡旋女子兼狗豹之類十九年其王烏勒工
表請封其子咄眉為曹國王默噉為米國王許之二十
七年烏勒卒遣使冊咄眉襲其父位

天寶三年又封為欽化王其母可敦封為郡夫人十一
載十三載並遣使朝貢

盤盤國

在林邑之南海曲中與狼牙之循國為隣習俗與扶南
畧同以路遠不與中國通梁大同時來

朱俱婆國

在葱嶺之北二百里勝兵三千人其俗崇飾佛法文字
同於婆羅門西與喝盤陀為鄰去瓜州三千八百里
正觀十年十二月朝貢使至

甘棠國

在大海之南崑崙人也
正觀十年與朱婆國朝貢同日太宗謂群臣曰南荒
西域自遠而至其故何哉房玄齡曰當中國義安帝德



避被也太宗曰誠如公言向使中國不安何緣而至朕何以堪之觀此蕃使益懷畏懼所望公等匡朕不逮也

劉賓國

在葱嶺之南其地涇水皆南流注于南海人皆乘象土宜種稻麥甘蔗葡萄草木凌寒不死尤信佛法南去舍衛國三千五百里竽通上國關中夏有聖君故遣使來朝正觀十一年遣使至上謂長孫無忌曰朕即位之初有上書者或言人主必須威權獨運不得委郡下或欲擢兵振武懾服回夷維魏徵勸朕偃武興文布德施惠中國既安遠人自服朕從其語天下大寧絕域君長皆來朝貢九夷重譯相望于道路此皆魏徵之力也朕之任用豈不得人二十二年其國遣使獻俱物頭花丹白相

問其香遠聞

永徽二年獻耨特鼠味尖尾赤能食蛇

顯慶三年訪其國俗云王始祖馨薛今王曰曷禰友父子傳位已十二代其年列其城為修鮮都督府龍朔初授其王修鮮等十一州諸軍事兼修都督

開元七年遣使獻天經及秘安藥方八年詔遣冊其

王為葛邏達支特勒二十七年其王烏散特勒灑以年老上表請嫡子拂菻劉嗣位許之仍降使冊命

天寶四年又冊其子勃菻準為襲劉賓及烏長國王仍授右饒將軍衛乾元元年又遣使朝貢

流鬼國

去京師一萬五千里遠北海多溫澤有魚鹽之利地氣



涇寒每堅冰之後以木廣六寸長七尺施系于其上以
踐層冰遂及奔獸俗豸狗以其皮毛為裘褐勝兵萬人
南與万設鞞鞞鄰接未嘗通聘中國
正觀十四年三月重譯而來朝貢

史國

居近獨莫水北與康國同城中有神祠每祭羊千口自
隋以來國漸強盛乃創置使為乞城都邑二萬餘家
正觀十六年正月朝貢使至 顯慶三年遣果毅董寄
生列其所治為祛汝州以其王昭武失阿曷為刺史
開元十五年其王阿忽必牙延屯遣使獻胡旋女子及
豹二十七年其延屯卒册立其子阿忽鉢為王二十九
年其王斯謹提立首領勃帝米施朝貢天寶中詔改其

國為來威國其那色波國亦謂之小史國為史國後屬
拂菻國

一名大秦在西海之國北東南與波斯接地方萬里列
城四百邑居連屬其宮室柱棧多以水精琉璃為之有
貴臣十二共理國正事常使一人將囊隨王車百姓有
事者即以事投囊中王至宮省發理其枉直其王無常
人簡賢者立之國有災異及風雨不時即廢之有鳥似
鵝其色綠色常在王邊倚枕上坐每進食有毒其鳥輒
鳴戶十餘萬南臨大海城東面有一大門高二十丈飾
以黃金凡有大門三重第二大門之樓懸一金秤以金
九十二枚屬於衡端以候日之十二時為一金人其
大如人立於側每至一時其金九輒落鏗然發聲金人



即應聲引唱以紀日時毫釐無失其殿以琴瑟為柱黃金為地象牙為門扇香木為棟梁無瓦以白石末塗居上如白石鳥盛夏之時引水潛上屋四簷飛溜激氣成涼風有羊生於土中其國人候其欲萌乃築墻以阨之防外獸所食然其臍與地連割之則死惟人著甲走馬乃擊鼓以駭之其羊驚鳴而臍絕便逐水草諸珍寶多出其國隋煬帝常欲通之竟不能致

正觀十七年其王波多力遣使獻赤頰瑠石綠金精芍物後臣大食國烏至 乾封二年遣使獻底世伽大足元年復遣使朝貢

開元十年正月遣吐火羅大首領獻師子二零羊二四月又遣大德僧來朝

烏菴國

在中天竺南一名烏杖那地方千餘里百姓殷實人性懦弱頗詭詐尤工禁呪之術篤信佛法與天竺同而天竺不及之自古未通中國焉

正觀十六年十二月朝獻使至

開元八年四月遣使冊立其王時大食東與烏菴隣境有誘為虐其王與骨咄王俱位王皆守節不應亦潛輸款誠立宗深美之故並降冊命

陀洹國

墮失羅西北其王姓察失利字婆那其國海行五月至廣州土無蚕桑以白疊朝霞布為衣殺有稻麥俗皆樸居謂之干欄父母死停喪在室輒數日不食燻屍之後



男女並別頭臨池洗浴然後寢食
正觀十八年遣使來朝貢

唐會要卷第九十九

唐會要卷第一百

瑟匿國	悉立國	求拔國	俱蘭國
骨利幹國	訶陵國	波斯國	都蘭國
結骨國	婆登國	歌邏祿國	天竺國
尼婆邏國	大解彌國	大食國	駁馬國
金利毗逝國	牙婆長國	蠟夷國	歌羅舍分國
日本國	師子國	多農國	牙福國
耽羅國	拘婁悉國	驃國	占國
雜錄	歸降官位		

瑟匿國

北接石國其俗不好商賈風俗與康國同畧

正觀二十年三月使至朝貢與役擊國康國同隣出好馬



男女並別頭臨池洗浴然後進食
正觀十八年遣使來朝貢

唐會要卷第九十九

唐會要卷第一百

瑟匿國	悉立國	求拔國	俱蘭國
骨利幹國	訶陵國	波斯國	都蘭國
結骨國	婆登國	歌邏祿國	天竺國
尼婆邏國	大解彌國	大食國	駁馬國
金利毗逝國	牙婆長國	蠟夷國	歌羅舍分國
日本國	師子國	多農國	牙福國
耽羅國	拘婁悉國	驃國	占國
雜錄	歸降官位		

瑟匿國

北接石國其俗不好商賈風俗與康國同畧

正觀二十年三月使至朝貢與彼樂國康國同隣出好馬



悉立國

在吐蕃西南戶五萬勝兵五千人其地有城邑村落咸依溪澗男夫以繒練纏頭衣羶婦人辮髮著短裙婚媾簡畧不行財禮以蒸報為俗豕水牛宜秬穉喪制以黑為衣一年執吉羈事吐蕃自古未通中國
正觀二十年閏三月初貢使至

求拔國

或云章揭拔本西羌種也在悉立西南居四山之內近西移出山西接東天竺遂改衣服變西羌之國因而附焉勝兵二千無城郭好為寇掠商旅患之
正觀二十年因悉立而朝貢使至

俱蘭國

前亦名俱羅拏國與吐火羅接南底雪山地險窄物產惟出金精
正觀二十年閏三月初貢使至

骨利幹國

居迴紇北方漸海之北二俟斤同居勝兵四千五百口萬餘人草多百合北出名馬其國北短名海晝夕短日沒後天色正曠煮一羊脾終熟而東方已曙蓋近日出之所也
正觀二十一年正月內附

阿陵國

在真臘之南海中洲王之所居堅木為城造大屋重閣以象為床以柳花為酒飲之亦醉有毒人與常人居止宿處即令身上生瘡與之交會即死若旋液露著草木即枯
正觀二十一年朝貢使至



元和十年八月訶陵國遣使獻僧祇幢及五色鸚鵡頻伽鳥并異香

天寶十三年十一月獻僧者女二人及玳瑁瑤生犀茸

婆登國

在林邑之南海行二月東與阿陵西與迷黎連接北鄰大海風俗與阿陵國同種穀每月一熟有文字書于貝多葉其死者口實以金又以金釧貫于四肢然後加以婆律膏及沉檀龍腦等香積薪以燔之

正觀二十一年六月朝獻使至

波斯國

在京師西一萬五千三百里戶數十萬其王初嗣位便密選諸子方堪承統者名字封而藏之王死後大臣與王之部子共發封而視之奉所書名為王焉俗事天地日月水火諸神西域諸故事火板者皆詣波斯受法焉以六月一日為歲首繫囚無年限惟王代立則釋之地多名馬駿者日行七百里又多駿犬今所謂波斯犬也出騾大驢 正觀二十一年其王伊嗣俊遣使朝貢龍朔元年其國王卑路使奏頰被大食侵擾請兵救援之詔遣隴州南田縣令王名遠充使西域分置州縣因列其地域陵城為波斯都督府授卑路斯為都督是後數遣使貢獻 咸亨中卑路斯來朝貢高宗甚加恩賜拜右武衛將軍 儀鳳三年令吏部侍郎裴行儉將軍兵冊送卑路斯還波斯王行儉以路遠至安西碎葉而還卑路獨返不得入其國漸為大食所侵客於吐火羅

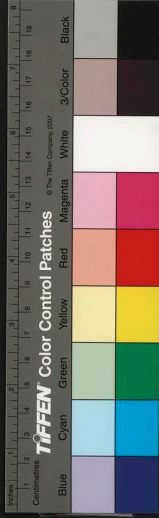

二十餘年部落數千人後漸離散至景龍二年來朝拜為左威衛將軍無何病卒其國遂滅西部衆猶存自開元七年至天寶六載凡十遣使來朝并獻方物夏四月遣使獻瑪瑙床九載四月獻大毛繡舞筵長繡舞筵無孔貞珠至大曆六年九月遣使來獻朝貞珠等

都播國

鐵勒之別種也南統迴十三日行前代來之通也分為三部自相統攝其俗結草為廬無牛羊不知耕種土多百合取其根以為糲衣豹鹿之皮貧者亦緝鳥羽為服婚姻富者用馬貧者用鹿皮為聘禮國無刑罰偷盜者信徵其贓聞骨利幹來通亦遣使朝貢

正觀二十一年十二月至

結骨國

在迴統西北三千里勝兵八萬口數十萬南阻貪縵山有水從迴統北流踰山經其國人並依水而居身悉長大赤色朱髮綠睛有黑髮以為不祥人皆勁勇隣國憚之其大典突厥同而婚姻無財聘性多淫洩與外人通者不忌其婿死喪力剪其面火葬收其骨踰年而葬以木為室覆以木皮天每雨鐵收而用之以為刀劍甚銛利若獵獸皆乘木馬升降山磴追赴若飛其北有駱馬國鄰北海畜駱駿馬而不乘但取其酪充飧而已兕羴結骨而不教隣好交相侵代

正觀二十一年二月結骨國君長遠遂身入朝云臣既一心歸國望得國家官職執笏而還遂授左衛大將軍



堅昆都督開元中安西都護蓋嘉忠撰西域記云堅昆
國人皆赤髮綠睛其有黑髮黑睛者則李陵之後故其
人稱是都尉苗裔亦有由然今又改稱紇朮斯者亦是
北夷舊號臣安國史叙鐵勒種云伊吾以西烏耆以北
旁白山則有契弊烏護紇骨苾其契弊即契苾也烏護
則烏紇也後為迴鶻其紇骨即紇朮斯也由是而言蓋
鐵勒之種嘗以稱迴鶻矣其轉為點戛斯者蓋夷音有
緩急即傳譯語不同其或稱戛斯者語急而然耳訪
於史譯云點戛是黃頭赤面義即以為迴鶻所呼今使
者稱自有此名未知孰是 會昌三年其國遣使注吾
合索^哈等七人來朝兼獻馬二疋以其久不修貢且莫
詳更改之名中旨訪求唯賈耽所撰回夷述具載點戛
斯之號然知耽之通習荒憬沒而不誤先是迴鶻背恩
德侵劫諸部落又擅入靈州上以為天亡不可容也乃
命河東等道兵討之正月命河東兵大破迴鶻于殺胡
山執帳中奉太和公主歸於我軍可汗亦破蒼輿數十
騎踰山遁走點戛斯乘其破亡遂有其國二月遣使注
吾合索等七人并獻名馬且憑大唐威德求冊命焉四
月上命大僕卿兼御史中丞趙蕃持節宣慰五年五月
勅我國家光澤四海君臨八荒聲教所覃冊命咸被况
乎放稱宗姓地接封疆受申建立之恩用廣懷來之道
有加常典得不敬承點戛斯國王生窮陰之鄉稟互朔
之氣火卿之後胄裔且異於蕃夷大漢之中英傑自雄
於種落日者居於純徽隔以強隣空馳向化之心莫通

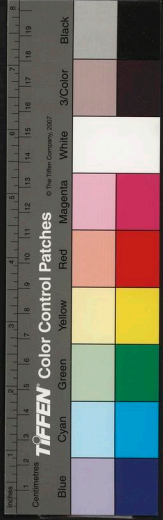

事大之禮旋能奮其武勇清被朔陸萬里歸誠重譯而
至時既當於無外義必在於固存是用特降徽章載明
深懇加其美號錫以冊書昭厥後昆遂荒有北舉茲盛
典彰示遠戎祗服寵光永享恩化可冊為宗英雄武誠
明可汗命右散騎常侍兼御史中丞李祐持節充冊使
仍命有司擇日脩禮冊命年九月初去歲先帝冊立點
魯斯為可汗雖有成命旋屬朝廷變故未果遵行今欲
遣使且展計告之儀續行先帝之意又慮深僻小國不
足與之抗衡迴鶻向殘不合遽有建置事新体大洎歸
至當必詢於衆方免有疑宜令中書門下五品已上御
史臺尚書省四品已上集議聞奏大中元年遂命鴻臚
卿御史中丞李業持節再冊命焉

天竺國

即漢之身毒或云摩伽佗或云婆羅門地在葱嶺之南
去月氏東南數千里地方三萬餘里其中分為五天竺
南際大海北天竺北距雪山四周有山為壁南面一谷
通為國門東天竺東際大海與扶南連但隔小海而已
西天竺與蜀賓波斯相接中天竺據四天竺之間國並
有王而俱以天竺為名隋煬帝志通西域諸國多至惟
天竺不通

正觀初年中國沙門玄奘至其中國天竺王尸羅逸多
謂玄奘曰吾聞中國有聖王作出秦王破陣樂試為我
說秦王之為人也互奘具言聖德王曰信如所言我當
自朝也至十五年自稱摩伽佗王遣使朝貢上乃遣雲



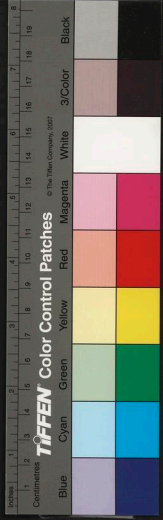

騎尉梁懷璣往通其國尸羅多大驚問諸國人曰自古

亦有摩訶震旦使人至吾國乎皆曰未之有也乃遣使

隨懷璣來朝至二十二年四月遣右衛長史王玄策奉

使天竺國至尸羅逸多死其國大亂發兵拒玄策遂率

吐蕃兵大破之虜其王以歸 太宗大悅謂侍臣曰夫人耳目視於

天竺不知我使人豈為浮屠耶昔中山以會室取髮局度以并全致成莫不由之

足勝其因方士所羅達等皆自昔年三百五有長生之日上深礼之館之金殿門

內造正年葉令每部尚書崔元凱王之於使天下平請奇葉異石

此聖農月葉成服之無劫後放李用述拜五葉為朝散大夫也

天授三年東天竺王摩羅拔摩西天竺王尸邏逸南天

竺王遮邏其跋羅婆北天竺王耶：中天竺王地婆西

耶並來朝貢及中宗睿宗兩朝並獻方物

開元三年二月遣使瞿雲惠成來朝八月五月南天竺

遣使獻豹皮五色鸚鵡又奏請以戰象兵馬討大食吐

蕃求有以名其軍制書嘉焉號為懷德君九月南天竺

王尸利那羅僧伽寶多拔摩為國造寺上表乞寺額勅

以歸化為名賜十一月遣使冊利那羅僧伽寶多為南

天竺王遣使來朝十七年六月北天竺國王三藏沙門

僧密多獻質汗苾芻十九年十月中天竺國王伊沙伏

摩遣其大德僧勃僧來朝貢獻方物二十九年三月

中天竺國王李承恩來朝授游擊將軍放還

天寶中累遣使朝貢

歌邏祿國

本突厥之族也城在金山之西與車鼻部相承接薛延

陀破滅之後車鼻人衆漸大歌邏祿率其下以歸之及

高祖之經畧車鼻也歌邏祿相繼來降仍發兵以討之

大食國

波斯之別種也大葉中有波斯胡紇合房命渡恒曷水劫奪商旅其衆漸盛遂割據波斯西境自立為王其王姓大食氏名嗽臺莫末賦自云有國已四十四年歷三主矣俗勇於鬪戰士多狄石不堪耕種唯食駝馬肉西隣大海常遣人乘舡將衣糧入海經八年而未極西岸中有一方石上有樹幹赤葉青上摠生小兒長大寸見人皆笑動其手脚既著樹枝其使摘取一枝小兒便死永徽二年八月大食遣使朝貢至龍朔中擊破波斯又破拂菻始有面米之屬又南侵婆羅門吞併諸國勝兵四十餘萬開元初遣使來朝進良馬寶鈿帶其使謁見平立不拜云本國唯拜天神雖見王亦不拜所司屢詰

責之其使遂依漢法致拜令康國石國皆臣屬十三年遣使蘓梨滿等十三人獻方物授果毅賜緋袍銀帶遣還其境東西萬里東與突騎施相接為人業賈耽四夷迷云暗開皇中大食族中有孤列種代為酋長孤列種中又有兩姓號盆尼夷深一號盆尼末換其矣深後有摩訶末者勇健多智衆立之為王東西征伐開地三千里兼尅憂獵一名彭音高城摩訶末後十四代至末換末換殺其兄伊病而自立復殘忍其下怨之有呼羅珊木鹿人並波悉林舉義兵應者悉合著早旬月間衆盛數萬鼓行而西生擒末換殺之遂求得奚深種阿蒲羅拔立之自後末換以前謂之白衣大食自阿蒲羅拔以後改為黑衣大食阿蒲羅拔卒立其弟阿蒲恭拂至德初



後車鼻破城歌邏祿模刺婆葛踏實力三部落並詣朝
見天寶初與迴鶻拔悉密等攻殺突騎佗烏蕪米可汗
三年與拔悉密可汗同著表兼獻馬至闕下其年冬又
與迴鶻同擊破拔悉密部落共可汗阿史那施奔北庭
後朝於京師十三年授阿史那施左武衛將軍乾元中
率拔悉密可汗南奔後葛祿與九姓部落復位迴鶻聯
葉護可汗為朝廷尋遣使封為奉義王仍號懷仁可汗
自此後葛祿在烏徃隸山左右者別置一都督隸屬九
姓迴鶻其在金山及北庭館內者別立葉護每歲朝貢
十一年葉護頓畧伽生擒突厥師阿布忠送於闕庭侍
授開府儀同三司改封金山郡王至德後布裘漸盛與
迴鶻為敬國仍移居十姓可汗之故地今碎葉阻遏斯

泥婆羅國

城新城畫為所據然得迴鶻近歲朝貢不通

在吐蕃之西其俗剪髮與眉齊穿耳拉竹筒緩至扇者
以為妙麗食用手其器皆銅多高賈火田作以銅為錢
向文為人背文為馬牛不穿孔衣服以一幅布蔽身數
日一盥浴以板為屋壁皆彫畫皆重博戲頗解推測盈
虛皆通曆術事五天神鑄石為像每日清水浴神烹羊
而祭其王那陵提婆身著真珠諸寶耳垂鈎玉鍔佩裝
服寔坐師子坐內當散花燃香大臣及左右並坐於地
有阿耆婆彌池週迴三十餘步以物投之即煙焰懸釜
而吹須臾而熟

永徽二年其王尸利那連陀羅遣使朝貢



遣使朝貢代宗之為元帥亦用其國兵以收兩都寶應
初其使又至恭拂卒子迷地立迷地卒子牟栢立牟栢
辛弟阿論正元二年立尋與吐蕃為勍敵蕃兵大半西
禦大食故鮮為邊患其力不足也至十四年九月丁卯
以黑衣大食使舍崖烏雞汝北三人並為中郎將放還蕃
大辭彌國

與波斯接風俗亦與波斯同

正觀十九年三月遣使貢方物

駸馬國

其地近熱海在突厥北去京師一萬四千里經突厥大
部落五所乃至勝兵三萬馬萬匹地寒積雪至冬樹木
不彫者一二尺雪消以馬耕種五穀馬色並駸故以為
國號其使云西去鬼國六十日行其國夜遊晝飲睨鼻
牙與中國人同口在頂上土無米粟噉鹿與蛇
未徵二年十一月朝貢使至

全利毗遊國

在京師西南四萬餘里行經日巨國阿陵國摩阿國新
國多薩國者埋國婆婁國多即婆黃國摩羅遊國真臘
國林邑國乃至廣州東去至物國二千里西去赤土國
一千五百里南去婆庭舍衣朝霞白疊每食先泥上舖
席而後坐其國王名本多陽牙前有隊杖甲鞞甲用具
多樹皮風俗物產與真臘國同

多摩長國

居於南海島中使云其上先祖骨利龍之子利帝得一

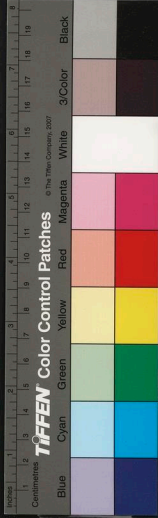

鳥卵割之得一女子容色殊妙因以為妻今尸羅勿備
即其後也 罽慶四年二月朝貢使至

蝦夷國

海島中小國也其使鬻至長四尺尤善于矢挿箭於首
令人戴瓠而立數十步射之無不中者

罽慶四年十月隨倭國使至

歌羅舍分國

在南海之南接墮和國羅其王名蒲越摩伽精兵二萬
人其使以罽慶五年發本國至龍朔二年五月到京

日本國

倭國之別種以其國在日邊故以日本國為名或以倭
國自惡其名不雅改為日本或云本舊小國吞併倭國

之地其人入朝者多自矜大不以實對故中國疑焉
長安三年遣其大臣朝臣真人來朝貢方物朝臣真人
者猶中國戶部尚書冠進德冠其項為化分而四散身
服紫袍以帛為腰帶好讀經史解屬文容止閑雅則天
宴之授司膳卿而還

開元初年又遣使來朝因請士授經詔四門助教趙元
默就鴻臚教之及遣元默闊幅布以為束修之禮題云
白龜元年調布人亦疑其偽為題所得錫香畫帝史籍
返海而還其偏使朝臣仲滿慕中國之風因留不去改
姓名為朝衡歷仕左輔闕終右常侍安南都護

師子國

在西南大海中洲始來朝其洲中有山名稜伽古佛遊

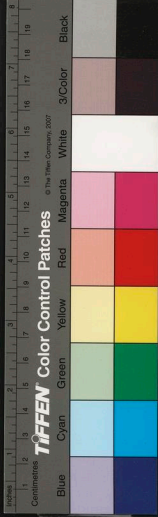

虔國中有王以一善化人皆以清淨舉道為務
天寶五載正月使至獻銅金寶瓔珞及貝葉抄寫大般
若經一部細白豐四十張

多農國

居南大海之北周迴可兩月行南至海西俱遊國北波
剌國東真陀洹國其王姓摩伽名失利戶口極眾置四
十州又後屬他國有城郭樓閣宮殿並瓦木常侍衛兵
可四千人雖有弓箭刀楯甲稍而無戰陣有刑典書記
及婚聘之禮事佛及神亦以十二月為歲畜有犀象馬
牛果有檳榔椰子其桃李瓜李及園蔬五穀與中國不殊
龍朔元年八月朝貢使至

耽羅國

在海居山島上周迴並接於海北去百濟可五日行其
王姓儒季名都羅無城隍分作五部落其屋宇為圓墻
以草蓋之戶口有八千有弓箭刀楯稍無文記唯事鬼神
常後屬百濟 龍朔元年八月朝貢使至

拘婁蜜國

在林邑之西陸路三月行山居饒象並養之以供用
顯慶元年閏正月來朝貢在盤、致物國東南海路一
月行南去婆離國十日行東去不迷國五日行西北去
單國六日行風俗物產與赤土國暨和羅國畧同
永徽六年八月遣使獻五色鸚鵡

驃國

正元十八年春正月南詔使來朝驃國王始遣其弟悉



利移來朝華言謂之驃自謂突羅朱闍婆人謂之徒里
拙自古未常通中國魏晉間有著西南異方志及南中
八郡者云永昌古哀牢國也傳聞永昌西南三千里有
剽國居臣父子長幼有序然聞無見史傳者今其聞南
詔異牟壽歸附心慕之乃因南詔重譯遣子朝貢東北
拒南詔咩苴城六千八百里凡去上都一萬四千里在
永昌故郡南二千餘里其境東西三千里往來通聘者
迦羅婆提等二十國後屬者道林王等九城食境者羅
君潛等二百九十八部落東隣真臘國西接東天竺國
南溟海北通南詔些樂城界其王姓田沒長名摩羅惹
其國相名摩訶斯那其王近適則與以金總林遠適則
東象嶺御其象傳御常數百人其羅城御名以甄覽周一
百六十里塚岸亦御名相傳本是利舍佛城內有居人
數萬家佛寺百餘區其堂宇皆金銀帳以丹彩地以紫
鏡覆以錦蜀其俗好生惡殺其土宜菽粟稻梁無蕪麥
其理無刑名桎梏之具犯罪者以竹五本束之復犯者
其背數止五輕者止三殺人者戮之男女七歲則落髮
止事桑門至二十五倍佛理乃復為居人其衣服悉以
白氎與朝霞純腰而已不衣繒帛云出於蚕為傷生也
又獻其國樂九二十二曲與樂工三十五人來朝樂曲
皆演釋氏經論之詞意二十一年四月封彌臣國嗣王
樂道勿禮為彌臣國王焉
咸通三年二月遣使貢方物



中六年十二月占卑國佛和葛等六人來朝兼獻象辛
相魏薯以性不安中土請還其使從之
咸通十二年二月復遣使朝貢

雜錄

故事西蕃諸國通唐使虜悉置銅魚雄雌相合各十二
隻皆銘其國名第一至十二雄者留在內雌者付本國
如國使正月來者齊第一魚餘月推此閏月賚本月而
已校其雌雄合乃依常禮待之差繆則推按聞奏至
開元二十六年十一月五日鴻臚卿舉舊章奏曰近緣
突騎施背叛蕃國銅魚多有散失望令所司

正觀二年六月十六日勅諸蕃使人所娶得漢婦女為
妾者並不得將還蕃四年三月諸蕃君長諸闕請太宗

為天可汗乃下制今後鹽書賜西域北荒之君長皆稱
皇帝天可汗諸蕃渠帥有死亡者必下詔冊立其後嗣
馬統制四夷自此始也二十一年三月十一日以遠夷
各貢方物其草木雜物有異於常者詔所司詳錄馬葉
護獻馬乳葡萄一房長二尺子亦稍大其色紫摩伽獻
菩提樹一名皮羅葉似白楊康國獻黃挑大如鴉卵其
色如金亦呼金挑伽國獻鬱金香葉似麥門冬九月花
開狀如芙蓉其色紫碧香聞數十步華而不實欲種取
其根罽賓國獻俱物頭花其花丹白相間而香遠聞伽
失卑國獻泥棧鉢羅花葉類葉荷圓缺其花色碧而藍
黃香芳數十步達國獻佛土葉一莖五葉花亦中心正
黃而葉紫色泥婆國獻波稜數紅藍花實似蒺藜火熟



中始識其味

天寶二年四月二十五日上因問諸蕃諸國遠近鴻腫
卿王中嗣上言曰臣謹按西域國陀拔思單國在踈勒
西南二萬五千里東至勃達國一月程西至沮滿國一
月程南至羅刹支國十五日程北至海兩月程羅刹支
國東至都盤國十五日程西至訶拔國十五日程都盤國東至
大食國二十日程北至訶拔國十五日程都盤國東至
大食國十五日程西至羅刹支國十五日程南至大食國
國二十五程北至勃達國一月程勃達國東至大食國
兩月國程西北至岐蘭國二十日程南至都槃國一月
程北至大食國一月程河浚國東至南訶拔國十五日
程西北至岐蘭國二十日程從南至沙蘭國一月程北

之能益食味又鮮菜狀如茱萸而長味如美鮮苦菜狀
如茱萸其葉潤味雖少苦久食益人胡芹狀如芹而味香
渾提葱其狀如葱而白辛嗅棄其狀如蘭凌冬而青收
乾作末味如桂椒其根能愈氣疾薛延陀獻凌蘭鹿毛
如牛角大如震西蕃突厥獻馬蹄羊其蹄似馬波斯國
獻活穆蛇其狀如鼠而色青身長七八尺能入穴取鼠
西蕃咄祿可汗獻金卵雞殼烏殼也彫刻作禽獸而塗
以金西蕃胡國出石蜜中國貴之太宗遣使至摩伽佉
國取其法令揚州煎蔗之汁於中厨自造馬色味逾于
西域所出者葡萄酒西域有之前世或有貢獻及破高
昌收馬乳葡萄實於花中種之并得其酒法自損益造
酒成凡有八色芳香酷烈味兼醍醐既頒賜群臣京



至海兩月程岐蘭國東南至河浚國二十日程西至大
食國兩月程南至沮滿國二十日程北至海五日程涅
滿國東至陀拔國一月程西至大食國兩月程南至大
食國一月程北至岐蘭國二十日程沙蘭國東至羅利
支國二十五日程南至大食國二十五日程北至涅滿
國二十五日程石國東至拔汗那國一百里西南至東
米國五百里蜀賓國在踈勒西南四千里東至俱蘭他
國七百里西至大食國一千里南至婆羅門國五百里
北至吐火羅國二百里東米國在安國西北二千里東
至碎葉國五千里西南至石國一千五百里南至拔汗
那國一千五百里史國在蕪勒國四千里東至俱密
國一千里西至大食國二千里南至吐火羅國一百里

西北至康國七百里

證聖元年九月五日勅蕃國使入朝其糧料各等第
給南天竺北天竺波斯大食等國使宜給六個月糧
利佛誓真臘訶陵等國使給五個月林邑國使給三個月
聖曆三年三月六日勅東至高麗國南至真臘國西至
波斯吐蕃及堅昆都督府北至契丹突厥鞞鞞並為入
蕃以外為絕域其使應給料各依式

開元四年正月九日勅鞞鞞新羅吐蕃先無里數每遣
使給賜宜準七十里以上給付也

大曆十四年七月詔迴紇諸蕃杜京師者各服其國之
服不得與漢相參

歸降官位



顯慶三年八月十四日置懷德大將軍正三品歸化將軍從三品以授初復首領仍隸屬諸衛不置員類及月俸類

總章元年十一月授婆羅門盧伽逸多副合丹切也

正元十一年正月十九日置懷化大將軍正三品每月料錢四十五千文雜料三十五千文歸德將軍從三品料錢四十千文懷化中即將正四品料錢三十七千文歸德中即將從四品料錢三十五千文懷化即將正五品料錢三十二千文歸德即將從五品料錢三十千文懷化司階正六品料錢二十五千文歸德司階從六品料錢二十三千文懷化中侯正七品料錢十八千文歸德中侯從七品料錢十七千文懷化司戈正八品料錢十

五千文歸德司戈從八品料錢十四千文懷化執戟長上正九品料錢十一千文歸德執戟長上從九品料錢十千文勅準六典應授蕃蕃官前承木置今蕃人向化近日漸多各位高卑須有等級其增置官品及料錢等宜依前件其月以歸降吐蕃論乞髻湯沒藏悉諾碑為歸德將軍會昌二年八月制歸義軍使特進檢校工部尚書兼右金吾衛大將軍同正懷化郡王唱沒斯賜李名思忠冠軍大將軍左衛大將軍同正寧邊郡公曆支賜姓李名思正冠軍大將軍左衛大將軍同正昌化郡公習聞暇賜姓李名思義冠軍大將軍左衛大將軍同正寧朔郡公烏羅思賜姓李名思禮守右領軍大將軍同正寧塞郡公受邪勿可檢校右散騎常侍右領軍衛

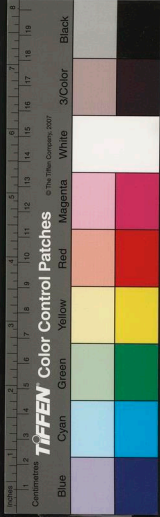

唐會要卷第一百

大將軍國正充歸義軍副使仍賜姓李名弘順制李思
正弟冠軍大將軍右鮑衛大將軍同正昌化郡公李思
義母可封駕門郡君李可忠男可中散大夫檢校殿中
少監仍賜紫金魚袋賜名繼美
天祐元年六月授福建道佛齊國入朝進奉使都蕃長
蒲訶栗寧遠將軍





國家圖書館, NATIONAL CENTRAL LIBRARY, TAIWAN, R.O.C



國家圖書館, NATIONAL CENTRAL LIBRARY, TAIWAN, R.O.C.

