國立中央圖書館 NATIONAL CENTRAL LIBRARY

版權所有 翻印必究 © The Tiffen Company, 2007

國家圖書館 NATIONAL CENTRAL LIBRARY TAIWAN

登記號 1869
類號
類別
全書 四 10 函

徂徠集

千里必究

南紀書林 无态堂
浪華書林 文金堂

徂徠先生集序

徂徠先生集將梓行焉其門人告曰刻成請公序之忠統曰不辭非道辭亦非道也今夫追憶往昔先生於我不以我不才以為可

教昔當我之所為苟有可取則欣然極口曰開元天寶之氣格漢文辭勸一勵百蓋亦進之也若或不然則亦循循焉不倦唯恐其退博我約我無所不至其

教育如此其切親睦如此其厚而猶不能啓發焉至今業之不成我之罪爾今使我為之序辟如以駑騷之駒咯行千里力已不達不達不明夫明者文之德

國立臺灣大學 NATIONAL TAIWAN UNIVERSITY

也達者文之用也用德不備將如之何且此不朽大事不可不慎苟知其不備僭以為之寧不愧於心哉此余所以辭焉也門人曰不然先生恆以公為吾黨

冠飾況乃公之篤好斯文至今不衰亦非其遺志乎廼公何辭焉詩云經之營之不日成之公何辭焉余謂先生已以文學振名天下則受業諸子已大鳴之

國立國會圖書館 NATIONAL DIET LIBRARY WWW.NDL.GO.JP

今此集行也我才不才固無益損於先生之德且觀此集先生平日切厚於我之言具存焉則辭亦非道也於是獨言我雖不才至于先生之教於今不敢自棄以為之序元文改元之夏滕忠統撰

烏石源君嶽書

國家圖書館 NATIONAL CENTRAL LIBRARY TAIWAN R.O.C.

徂徠集總目録

卷之一
風雅一首　擬古樂府十四首
四言古一首　五言古十首
七言古三十一首
卷之二
五言律百二十四首　五言排律十首
卷之三
七言律八十一首
卷之四

七言律五十七首　七言排律二首
五言絕句二十九首
卷之五
七言絕句百十六首
卷之六
七言絕句八十七首
卷之七
七言絕句百十八首
卷之八
序十一首
卷之九
序十二首
卷之十
序十首
卷之十一
序七首
卷之十二
論二首　紀事三首
卷之十三
記十二首

國立國會圖書館 NATIONAL DIET LIBRARY, JAPAN

卷之十四　贊九首　銘五首
碑誌九首
卷之十五
紀行三首
卷之十六
說十三首　贈言四首
卷之十七
雜文十二首
卷之十八
雜文八首　跋十四首
卷之十九
題言五首
卷之二十
書牘四十一首
卷之二十一
書牘五十二首
卷之二十二
書牘四十八首
卷之二十三

國家圖書館 NATIONAL CENTRAL LIBRARY, TAIWAN, R.O.C.

書牘十首
卷之二十四
書牘十五首
卷之二十五
書牘二十三首
卷之二十六
書牘十二首
卷之二十七
書牘十八首
卷之二十八
書牘八首
卷之二十九
書牘二十五首
卷之三十
書牘二十一首
補遺
擬古樂府一首
七言律五首
五言絶句三首
七言絶句十首

國家圖書館 NATIONAL CENTRAL LIBRARY, TAIWAN, R.O.C.

徂徠集總目録終

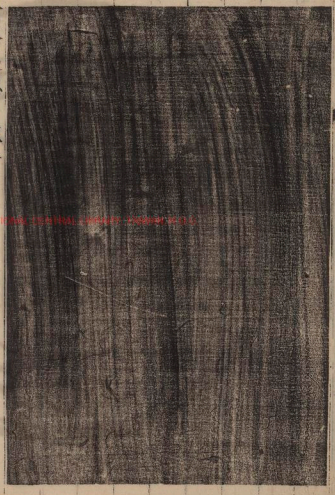

擬古樂府一首

長安有俠斜行

洛陽有曲巷巷曲不容車不知何年少夾轂問君家
君家誠易知潭潭亲相府門列十二戟三千黄金奴
坐客高堂上堂下張華炬大兒孔文舉小兒楊德祖
餘子莫與齒濟濟才且武暇日一高會先輝生纓紐
美酒如淄澠纖鱗飛洛俎宴酣清歌起飄忽來風雨
顧見雙貴闕去天只尺五上有雙銅雀落日照垂羽
一鳴五谷生周召莫敢伍再鳴五谷熟四海須舜禹

TIFFEN Color Control Patches

須聲何嘈嘈觀者集如堵東廂發悲歌西廂鴟鴞舞
中坐有狂生起撥漁陽鼓丞相且安坐爲樂良未遽

七言律五首

獨不見

翡翠樓高古曲悲誰家少婦碎蛾眉鴛鴦被上寒偏
早鴻雁書中夜更疑月斷關山獨不見心■何及長
相思停琴驚起催刀尺正是秋風欲寄時

再用前韻二首酬省吾見和

憐爾翩翩書劍年即今毛髮共蒼然吳門置酒多逢
夜駒邸題詩似各天流水尋常朱軫上春雲咫尺錦

本期秋色驟窄寵還映巖花綵筆開饒有白雲同我
趣必無黃鳥侑君杯春風駘蕩主人意夏木紛變上
客才今日盡歡須盡醉人間動似隔蓬萊

五言絶句三首

賦烟草應後臺命

金絲盛碧筩非酒發微醺却愛麈間客口中忽吐雲

失題

弘景山中住尚通富貴家白雲難可贈代此以斯花

失題

養花喜值霽日日映朝霞淺深不自辨寄示愛花家

七言絶句十首

得請罷授經

細席談經罷賜頻罷來開署臥青春今時更異穆生
日王醴雖甘勞殺人

送敬阿上人還桂水

桂樹叢生桂水頭白雲一去覓無由年年相憶逢明
月將謂君家正此秋

秋日訪蓮光寺

入寺松杉翠欲流蟬聲美處步頻留驅馳半日黃塵
路始信林丘別有秋

奉和刑部子侯臺下瑤什三章

華堂詩酒開高會夜捲朱簾河漢明絲筆奪將雲錦
色還從織女問文星

右星夕尊韻

淮南叢桂寄誰邊我在婦娥住處天莫怪清香良夜
發燕山五子已揆賢

右中秋尊韻

公子清閒倚綺筵陰堦佳木自雄風那知病渴苦炎
熱賜我夏衣含雲濃

右偶與尊韻修謝恩賜

NATIONAL CENTRAL LIBRARY, TAIWAN

尉宗歸自函谷君毅又將游作此爲送

昨夜晁郎採藥還井郎今日又游山山中芝艸知長
短玉笥流雲可重攀

富士分夢句得士字

海外曾聞無富士人間何識誰家子千秋不老雲爲
膚說甚神仙長不死

戲譯某搢紳富士和歌

月有中秋花有春憑誰傳語洛陽人芙蓉白雪三冬
色今日看山也及辰

夏日刑部郎君席上應命

侯郎偏宜朱夏天暑赫不厭日如年詩書課罷纔回首陰砌青槐午影圓

徂徠集補遺

國家圖書館 NATIONAL CENTRAL LIBRARY, TAIWAN, R.O.C.

徂徠集卷之一

物茂卿著

詩

風雅一首

斗之魁有序

屈君君燕既造予求和魁星詩予謝不敏不可曰言其大孺人所囑乃在予也既已下世無所復命因泣簌簌下弗已予識其孝也屈在洛爲名家自其曾祖杏庵先生受經于歙夫滕公四世于今箕裘百年弗墜其緒書香

侯郎偏宜朱夏天暑赫不厭日如年詩書課罷纔回首陰砌青槐午影圓

徂徠集補遺

國家圖書館 NATIONAL CENTRAL LIBRARY, TAIWAN, R.O.C.

徂徠集卷之一

物茂卿著

詩

風雅一首

斗之魁有序

屈君君燕既造予求和魁星詩予謝不敏不可曰言其大孺人所囑乃在予也既已下世無所復命因泣簌簌下弗已予識其孝也屈在洛爲名家自其曾祖杏庵先生受經于歙夫滕公四世于今箕裘百年弗墜其緒書香

馥郁吁亦盛矣今幼聞杏庵先生于先大夫
迨見君燕溫恭謙抑一如所聞何其流風餘
韻猶尚弗渝乃爾聞大儒人明詩閑禮旁通
女史意者內助所致弦誦弗衰世濟其賢可
以知已魁星象乃其家古物大儒人崇奉之
有年自謂家世文學之祥矣徧丐諸名勝詩
之夫婦人佞佛此方殊甚彌陀觀音家家而
望是能識魁星爲何物哉乃大儒人能識之
且其父家世所稱河村氏者以豪富名海內
乃洗習紈綺折節讀書其在大儒人足爲賢
已大儒人既已下世唯其所崇奉在焉是在
君燕翼燕貽之思其謂之何昔者大儒人在堂
今也在天魁星在天今尚在其堂我悲君燕
之心矣予之不能固卻其請也作斗之魁四
章以貽之

斗之魁煌煌其旋有常母也在天維我心之彷羊
斗之魁建兮于轅我讀有母之訓兮俾我不能息兮
斗之魁建兮夜既暮兮于鞏我車趨其君所
弗隆其業弗痾其仕母邪魁邪于我何有哉
斗之魁四章章四句

擬古樂府十四首

悲歌

晚食可以當肉徐步可以當車優游若斯爲何不娛欲鼓瑟無絃欲吹笙無簧心中有所思悲歌祇自傷

前緩聲歌

海中之山必有不死之草佩之不病嗅之不老自非仙人王子喬求之安可到當復思東海之水必有西激之波縱使可往安有事於戟舸長笛唱短笛和願君飲美酒且聽歌

烏生八九子

烏生八九子端坐秦家桂樹枝嗜我秦氏家有美麗好女工用雙孔針五色絲持針爲人刺嫁衣仰視烏嘆咨嗜我顏色卽醜勝汝姿汝飛任意遊遨求妃阿母生阿女時欲與貴人奇此女嗜我貴人安知阿女處閨房窈窈安從通青雀乃在崑崙玄圃中漢天子尚復得媒介之嗜我蕭史仙仙雲霄間弄玉尚復得追隨之神君乃在竹宮帷帳中阿母尚得神君語嗜我人民生各各有歡娛愁苦何須計較早暮

安東平 五首

凄凄涼涼白露爲霜行者不住居者悲傷

NATIONAL DIET LIBRARY, JAPAN

吳中春酒旨甘芬冽我有一石爲郎作別
土產物微儂爺所釀餘有三斗爲郎別將酒
青綠金尊以奉故友不持作好與郎爲壽
東平劉生太解人情與郎對酌冀以延齡

關山月 二首

萬里關山月不謂似故鄉故鄉空閨女獨夜織流黃
如何機中影一似塞上霜
中閨夜夜月不須照妾顏顏色看已改妾夫殊未還
願將妾心去憑君照關山

有所思

由由白日徂坐看庭草滋朝風吹我裳嘆息歲暮時
人生自有老老至亦何悲富貴儻爾來榮名非可持
置酒高堂上聊以娛佳期秦箏間胡笳嘈雜侑我卮
酒酣淚如霰君子有所思良朋滿四坐此悲少人知

當窗織

窈窕當窗織愾然聽嘆息窗前楊柳樹君子所手植
春風吹成絲行復何底極

春江花月夜

人道春江好春江況月明林花岸上發仙桂波中生
搖動花兼月影香清且輕初疑美人面照見髮花橫

又訝婦娥鏡冶容誰爲情笑靨唇微啓百媚艷盈盈
江月省將上江潮潮已平江樹轉璀璨繚亂雨瓊英
昔聞月中桂託根白玉京縹緲飛仙蘂落水寂無聲
依赫漢浦女羅韈波上行解佩珠徑寸光彩令人驚
今我非交甫惆悵岸雞鳴江月忽不見江花無常榮
唯有江潮水依舊繞江城

昭君怨出於陳後主東籬不可擬矣

男子事遠征異方使人悲而況漢家女嫁爲單于妻
寢處穹廬中湩酪匪所安解髻辮其髮蒙以貂鼬皮
閼氏雖云貴豈有昔日姿嫫侍雖云衆人面而獸噬
胡笳來相慰嘈嘈曷可知噎噎陰山麓寞寞瀚海湄
故鄉不可望浮雲邈相依忽眺鴻雁起中心安能持
慤生爲異類徒死竟爲誰矣我家上草庶以表心期

四言古一首

猗蘭縢疾將戍洛陽城臨發置酒分十二體

疾將西征駕言送巡置酒中堂大會衆賓九醞冷冷
百壺吐芬野魚玄羽澤雁赬鱗爵觥相屬鉦竹雜陳
疾廼鼓瑟流眄高堂彩智白雲窈眇陽春令宮調角
和者七人上薄建安嘉篇胡倫潘翰興文一何紛員
疾其矣往清洛之濱崇城有屹材官如雲豈無風流

帝里在灘豈之晤言暮纓紱稱臣知音者稀落落孰親爲之忧慨悲歌激塵滄海忽湧白日欲淪庾其往哉前車灘灘千里匪遠暮月維新珍重加餐及瓜之辰

五言古十首

擬公燕詩二首

青陽湯和氣好鳥嚶鳴公子有所思置酒會友生尊罍湛且美嘉肴紛縱橫座中多貴客隨風飛羅纓摛詞何翩翩藻思逐泉生宴酣出歌者皓齒發清聲舞袖綺以繁餘姿一令情絃管相間作鏘鏘和竽笙爲樂正如此羽觴行無停華鐙繼白日庶以及芬芳

明月揚素暉臨此西坡垣綺樹鬱相樛枝柯一何鮮蓊蔚發朱華紛披映文漣輕飈起中流方舟且留連飛蓋集高堂張鐙照長筵主人不知疲座客盡豪賢言論間善謔行樽屬雄篇各有金石響歌之被管絃激烈令人悲颯沓答潺湲爲此長嘆息嘉會古所難努力副盛德不醉永無旋

古風二首送琴鶴丹庚之國

常山何嵯峩白雲何盤桓俄爾盈山谷皎若素與紈徘徊如有意乘風去復還仙人王子喬相逢何迺難使君走馬去顧我嘗以歎歲月不我與孰能保紅顏

臥閣山之麓往芳望其巔縹緲發玉笙坐令白日寒
一夜泣仙靈三年來鳳鸞我病不能從淒淚空汎瀾
常山何巖巖松柏何青青鬱鬱千年物其下有徙冷
皎皎若疑皓宛成白兎形使君有仙骨獲之可長生
迺駕山上雲飄游帝之庭玉女粲以視捐君酌九醽
大張鈞天樂笙管何泠泠群仙醉相藉三年不得醒
能偷發金籙爲我問蒼生一滴苦爲爾何以歸玉京

贈吉臣哉從府主協衛駿陽城十四韻

媚哉芙蓉色娛余千里目悠然迺西顧揚輝歌白屬
白雲一何鮮白雲一何纏美爾忽行遠振策指其麓
豈無同行士千騎道路側繡孤聞畫承煌煌燿南服
子獨慕名山富貴非所欲雖有簿書紲心曠不成束
時予案牘暇憑高一寓矚仙掌如見招玉女粲盈疐
爾欲往從之豈無飛黃鵠石髓倘或逢永辭世氛濁
憐我平生好每飯在鉅鹿憑君此絲筆題名列仙籙

古風五解送縣次公還鄉

遠道二千里所歷鬱紆紛名山與大澤況復出白雲
白雲巧虧蔽何以能望君一解君行從五馬道路有
輝光君歸還鄉里妻孥樂一堂君行誠不惡居者徒
悲傷二解我無黃鵠翼安能從君游君馬嘶西風徘

徊不能留人生都如此誰抱千秋憂三解去矣策君馬北上岐嵫巔回顧中原色芙蓉高爛天是我送君意皎皎遥爲懸四解犧舟廣陵渚君亦援瑶琴聽濤寫妙散微我孰知音贈我非此物何以慰我心五解

七言古三十一首

浪淘沙詞

青樓十二是儂家下瞰大江浪淘沙淘去郎恩海還淺淘來郎恩山更加淘去淘來無定處誰知儂意亂如麻

邊馬有歸心

烽火夜連碣石間將軍萬馬下榆關銀鞍錦韉黃金勒驪駱辟駢雲作斑道是毛龍來龍種天閑馴養承帝寵春來鹵簿向長楊躞蹀春風艸茸茸秋日駕臨大液池月明鞏鼓映連旗出聽仰秣偕魚樂法曲簫韶夜奏時急報大羊塞上群維皇赫怒掃胡氛併將六郡良家子驅空天閑付將軍將軍膽略故出論六郡材官皆孟賁況是渥洼本神物要當有意答皇恩金止鼓行遵約束斂蹄結舌氣明肅垂鞭纔動電飛揚蹶塊歷都窮逐北揮霍奮迅蹄似霜跳騰百尺蹴名王須臾大漠血飄海汗血跨來轉有光照耀路傍

白草紅移師旋向陰山東橫行到處無人影凜列陰
森鳴朔風君不見交河氷雪踏成橋風閃大旌凍不
飄又不見十萬如蝟指欲墮馬頭亂雪拳毛顆此時
何處黃鬚兒乘曉胡笳悲似啼有情何肎不凄絕解
語便當唱歸兮三軍壯士目相視忽聞萬馬齊聲嘶

龜奴戲馬歌

高句麗北與胡鄰產馬驍騰似其人歲時國王修朝
聘迺資良馬隨國臣來行龜奴善戲馬輕便閑習莫
若者西城門外楊子壯一時爭覩傾朝野知有　法
駕御樓視樓上珠簾半捲起　天威不言秋嚴肅千

人萬人屏息竢校尉直前麾白扇電光一閃飛匹練
馬疑游龍人訝鳥步驟馳驁極八變邪有挺身立鞍
頭黑風吹檣力如箭須臾翻轉脚朝天譬諸蚩吻銜
樓巔坐臥匹論穩牀第倒垂何敢擬渴猿渴猿據樹
樹不動蓬爽纔動位神仙看佗馬飛人自若笠上毡
飄颻颼然左右七步不容瞬或跨雙龍類比肩八變
將畢　天意怡遥聞歡雷隱城雉倏忽冲空人仙去
只見千頭鞍馬馳衆人愕眙都罔措神滅鬼沒那得
知有物翩然出馬腹振衣還向　御前趨儳笠胡服
熟視是始悟技盡有餘奇贊歎聲不絕賞賜應無貲

麗奴時鞠躬再拜敬致辭賤技何足言文武兩無裨君不見箕子吾邦祖來賓周室朝京師兩驂兩服乘殷輅和鑾鏘鏘有威儀舜交衢逐水曲此技何爲乎此時又不見豐王十萬兵叱吒風雷度大瀛一都浹旬拔八道三月平此技祇云奔以資難與堂堂陣爭衡　皇和今值　仁明君百年昇平息戰氛交鄰柔遠賴有道不獻舶海掾山勤遐方小人伴長官聊以賤技娛　玉顏粲舜巵飲自古賞魚龍曼衍至今觀何妨千秋又萬載持此長奉　君王歡

風月樓歌爲井君賦

風月之樓何朗廓風月之懷何灑落誰其爲之井伯氏能雅能俗百無亞或可以集繁華子歌風燕月轉綽約或可以會寂寥人嘯月吟風不落莫繁華子寂寥人掩映風月各精神總爲東道擅光霽往來集會不厭頻我也登此積雨餘黔埃不起暑氣無有風拂拂從南來倚檻披襟叫快哉濕雲鬱露崢嶸失青山赤阪參差出樓中器皿競鮮明樓外景象鬬蕭瑟忽是日同游誰在座高僧快士四五箇華音倭語雜戲謔唐詩梵偈巧唱和譚罷玉塵助風威揮來綵毫勢欲飛金巨羅裏吹醪醪石鷓鴣邊送雛雛風月之懷風

月樓雅俗衆賓共自由風月之樓風月懷主人雅俗兩相諧祇恨主醉客散去只得清風半樓趣緣何更卜明月夜乞取殘興爲我補

墨牡丹

高僧說法感諸天雨花亂墜從四禪欲墜不墜半空舞影落丈室明窗前時出神通能護持留在紙上長鮮妍細看非空還非色花王相好具儼然穠艷兼存瀟灑意富貴何求世俗憐始知魏紫姚黃外別有宗門臨濟玄

古意

漢家樓臺十二重上有僊人玉芙蓉金莖高竦雲霄外手杓傾酌天酒濃五侯爭赴君王宴車如流水馬如龍學笙朝伴董雙成聽歌夕宿許飛瓊學笙聽歌無朝夕自是君王醉不醒未報集靈青鳥回已傳昭陽赤鳳來願教聖壽千萬歲臣曹長保此樂哉

贈海西慧通上人歌

海西高僧字慧通衣鉢翩然來于東迴爾索予文一篇再拜出門又乘風瓊浦西可窺月岸日暮潮汐所汨沒江城斫額望扶桑日大如輪夜半出中間道路三千里不無名山與大水毋乃游歷便成娛去來章

TIFFEN Color Control Patches © The Tiffen Company 2007
Inches 1 2 3 4 5 6 7 8
Centimeters 1 2 3 4 5 6 7 8 9 10 11 12 13 14 15 16 17 18 19
Blue Cyan Green Yellow Red Magenta White 3/Color Black

率何廼爾自言高祖昭威君靈焄乍發獲其墳少小受學華亭暑思靖先生有遺文通也雖身在空門等背祖德忘師恩欲得斥辭垂不朽盍耳鳥言誰與論忽聞子名心如火及接子文珠雙顆攜歸夜行烟無處生平志願成聖果聞此言三嘆息勇猛若師真難得誰謂釋氏無仁義若師真足縫掖則況又作詩追靈一文章威成似長吉即色即空交精進圓滿莊嚴竢它日祇憾一去杳無蹤鴻飛冥冥白雲重白雲重京鴻飛嘆息世上若師稀

猗蘭君疾將之國就別予草堂賦此奉餞

古來能爲布衣游魏有信陵今豫疾豫疾況復詩書敦牛門何必讓夷門門前五柳繫五馬科頭笑視列疾尊尊酌濁醪焚枯魚細剖於陵園中蔬再拜慇懃上君壽祝君封內兩隨車方今大旱萬民哭聞君盡心河內粟仁聞仁政兩不虛天必爲君降福祿河內從來皇畿南南山佳氣吹蔚藍君行絃誦樂民樂穆如清風日颯颯此時回頭憶小人牛門此地天一垠白雲耿耿亦思君君且盡觴且逡巡

屈子旭七夕惠詩病未克答值此中秋夜深不寐聊和其韻

中庭視月起彷徨悲歌激烈發衷腸忽動白雲坐相
妒英英南來喜清光我有素琴不肯彈高山流水奈
辰良予懷明德耿不寐廻眷西顧金城傍城朱邸
連天起佳人深坐蘼蕪自傷昔時貽我五色錦攬之衣
袖三日香吾欲酬之病未克霜露草木行摧藏安得
仙人雙黃鵠携君並翔白雲鄉婦娥鼈然授君樂餐
君且保千秋長

題猗蘭疾畫二首

猗蘭公子工畫蘭畫成豈與俗人看一葉一花造化
迹霏拂春風被水石縑素如聞王者香謖謖忽升君

子堂

公子至性聞道早學琴曾傳仲尼操寤寐珮服思古
人名堂自名啫轉真不然安得畫蘭與操蘭宛然皆
出諸指端

題子寬浦桃畫子寬園蒲公族食采巖提山
信陵公子素稱豪躑躅山頭城壘高城裏春風吹躑
躅置酒椎牛筵山皐山花恰映衆賓酣公子興酣弄
彩毫應是爲憐春酒色忽然畫意到浦桃

爲龍玄洲題仇實父畫後

駿馬高樓醉青娥急管繁絃夜如何舞袖欲共月婆

HOSEI UNIVERSITY OKAYAMA CENTER FOR LIBRARY RESOURCES

汝皓齒似學織女歌知傾金罍瀉天河于偲者誰漁陽撾恐動鼙鼓驚綺羅

戲歌與東奧人求書字

東奧之人求吾字吾字豈堪媚時人不識義獻是何物而況顏柳與藏真草堂花發鶯鳴時對花聽鶯舉酒巵醉來臥把如椽筆一揮唐人得意詩中間一字稍可見吾嘗年少爭傳玩遂使彼輩來逼迫千方萬計苦相干老子此時沒奈何疾首蹙頞強掃過寄語吁汝東奧人持去附之東逝波

秋日海上作

晚買舟艤海上歸回頭海色射人衣縹緲晶熒總堪羨島嶼歷歷映霏微鏡裡碧空縠紋生千帆如鳥逐雲飛雲飛弗已風轉急忽見潮頭散珠璣雪山崩摧九天落滉漾混沌萬象非舟子收槳爭上岸吐謂天吳變幻不可幾天吳喜怒何廼爾世路嶮巇吁如此總不如歸臥舊廬菊終日飲醪陶然乎醉而已矣

農事忙

五月六月映山紅南村北村少女風曾苦雨前爭引水便喧旱後忽橫虹汗邪且省挈壺漏宴猶煩斫竹通總爲在廬身類濤不緣干役首如蓬參天保障

是誰力。縑雪繭絲悉婦功。何識氷紈當避暑。漢皇近幸甘泉宮。

雲夢歌為越君瑞

美人夢乘白雲去。白雲飄揚不知處。滄海如杯崑崙粟。俯視蒼蒼何窮極。顧身儼在帝之傍。玉女曼睩抱仙將。鈞天縹緲廣樂起。忽有逢風激清商。吹我誤墮大澤中。洲芷渚蘭杜若叢。揭車留夷足紐堂。芙九疑凝愁吠沅湘。鴻雁嘹嘹鳴其侶。覺來恍然換君腸。帝鄉之樂邈君志。開口至今發天香。雲邪夢邪何迺爾。嗚乎大澤之名不可忘。我為作謂題君堂。

謝墨君徽

海西才子弄翰戲。向扇頭試作蘭墨花。墨葉宛可觀。清風清香六月寒。由來書畫無兩般。自詫遙贈老夫看。十里淋漓墨未乾。出入懷抱照心肝。相携日夜堪盤桓。因憶故人多索處。總道愛我孰若汝。荷汝兩次惠我情。韝帽御寒扇御暑。

贈天門上人

天門上人來相別。道將西看芙蓉雪。芙蓉雪色中天立。君迺仰頭不可及。褰裳翩翩過其下。却恨此行不值夏。天風泠泠絕頂來。采藥仙人安在哉。知君沈吟

TIFFEN Color Control Patches © The Tiffen Company, 2007
Inches 1 2 3 4 5 6 7 8 9 10 11 12 13 14 15 16 17 18 19
Centimetres 1 2 3 4 5 6 7 8 9 10 11 12 13 14 15 16 17 18 19 20
Blue Cyan Green Yellow Red Magenta White 3/Color Black

不忍去處處題詩只徘徊過此以往長安道誰與驂鸞踏青草千里如髮春三月送君遠游及未老

贈墨君徽歌

古墨子悲染絲今墨子何所悲家有水蠶五色繭絲成苦欲補袞兒越人斷髮竟何往爲之棄置恒怏怏肆力遂讀書五車摩頂放踵豈有它九流往往莫所擇兼愛嗟爾過阿翟非築五言長城出吾學公輸雲梯術九攻尤退無閒然欸手逡巡稱爾賢吁嗟哉今墨子真墨子古今人相去其間不以尺吁嗟哉古今墨子何所悲吾悲今人徒貴耳

www.tiffen.com

酬涌谷麟上人見寄

麟公倘道深山裏俯視山雲涌谷起空裏縹緲結樓臺時復隨風散錦綺錦綺片片中宮商樓臺一一發異香迺知六塵本無礙何翅空中觀色相上人因之爲詩無心猶似出岫姿自言山中無所有聊以贈汝知不知

謝盤山君畫

仙臺公子巧弄毫曾作錦雞與錦桃桃熟爛醉人醒錦雞欲啄似欲嗥老夫一見嘆妙詣何以能中公子意更畫高山松一株因人千里特相寄謂是遙欽

Color Control Patches
Black
3/Color
White
Magenta
Red
Yellow
Green
Cyan
Blue
TIFFEN

君子德使我錯愕失顏色披緘丹青究縑素掛壁屏顏太洛穆衆天不失富貴衆恍疑置身秦封側迺知人間雲泥分居氣養體愜所聞公子自是賓大國老夫齷齪非其群山如不騫松如茂持此還當爲壽君

觀張僧繇翠嶂瑤林圖歌

僧繇之畫天下無迺有翠嶂瑤林圖吾潘子携相訴使我三日怱晝舖一縑巖壑宛然出千載丹青煥未渝琳館仙子往往遇秀骨古色處處殊曾聞畫方僅八百中原兵燹不易覩渺渺蓬壺隔碧水護持却應六丁役跋後元明諸名家書畫賞鑑衆所誇競將六法贊其妙妙處不傳徒咨嗟憶昔學詩學六朝六朝清麗猶可肖祇有一種矜貴色想見烏衣公子標開元英萬發露盡卒使雅道傷輕俊義獻風流還蘊藉歐顏以往皆後進始知文章與書畫世世一解下一解所以吾師孔夫子好古求古先乃已

送海上人還崎陽歌

雨雨風風三春暮黃鸝百囀花辭樹夢寐神飛不可住焚香坐誦遠游賦忽想緣山海閣黎絮淡飄飄去何之白足由來泥不染擲杯可以渡渺瀰下界衆生仰頭看金策冷冷鄉臺端名山大川頃刻過三十里

Color Control Patches

程總無難自道崎陽是我宮孤島主懸大海中濤靜遥見飛鳥影天外千帆問日東日東佛法今衰惡大道七裂如瓜削昔在阿難傳侏離什奘祖鹵不知學海師淹貫仲尼籍旁通九丘與八索願以左氏司馬文新譯梵夾媲述作物子聞之笑相戲是君家事非吾事君去天修人天供天竺高僧倘相逢爲問須彌僊叟雲鉢其如日東笑蓉峰

贈千士茹

洛陽復見賈生才今日吳公安在哉九重宮闕連天起公子王孫滾滾來四望青山徒突兀文章千歲落塵埃誰其所使室町氏坑士焚經何得似君乃著書欲過秦知君才調本無倫西歸君去過湘水試問何人似楚臣

予素不知佛法爲玄海戲學浮屠語題蕭鳴草後

支那高僧本禪師道成十年住長崎長崎紛奢賈販瑒唯有曇香往從之細音如髮諸天語一室聒言人不知忽復大音似雷霆隔海支那諸友聽何人爲傳蕭鳴草吾受讀之眼頓青出世能作入世語字字總生蓮花馨笑佗禪徒稱別傳捧島却受祖師纏一離

一著無休期怒眼攘臂夸已賢何若本公道既化時出綺語應世緣。

崎陽劉生印歌

卯金刀子卯金刀。往昔斬蛇氣何豪今日漂零無所用鐫印精工名遂高篆法妙絕薄李斯茂視秦家傳國璽千顆萬顆應人求印刻不與項何爲惠我一顆美若玉彫刻宛轉如毛錐我濟十指懸槌似區區毛錐不爲使不是君家卯金刀那得自在能若此君家事業竟如何君乃日日兀兀遐試問文章千秋迹兩京四百孰仲多。

井生侍親西還有悵然之色詩以送之

周南井子侍親旋到日應逢棠棣翩豈不爾思室斯遠東方一輪海月懸君自赤馬關頭望微茫更隔西海烟父慈子孝家庭樂明倫館中多英賢餘力學文是君事目送飛鴻揮五絃詩成但繫飛鴻足縱是千里却可憐。

贈玄海上人

君今脩道在西山。西山紅樹想正殷此書到日雲滿山。雲山童子毋乃君雲隔東關鐘不聞。但知君讀貝多文。

奉觀守山公子菊詩聊成短述併簡子和

公子偏憐楚客餐開宴終日侍玉欄珠履玳簪爭爲
戲中有楚客知不知金華先生嫺楚詞還殊澤畔獨
醒時掇英釀酒酒更美奉卮慇懃上公子公子千秋
長不死君臣相得能如此熟視靈均難及爾

余五十節壽富春山人遥惠鐵烟管繫以一律
聊依其韻作歌謝之

一自羊裘嫌物色釣竿苔剥色成玄截爲鐵筯還無
孔擲下護園夫子前夫子吹笙不解笛偃蹇伏枕只
吹烟烟中一點忽熒赫驚問客星終是僞　卷之一

詩

五言律一百二十四首

物茂卿著

孤山席上同賦聽禪風入松得吹字

有鼓入松變按徽下指遲忽爲流水調翻作冷風吹
縹緲還疑浪奔騰不信絲操終欲社謝此曲最稱奇
大龍杳尊者和玄上人持兒示謨次其韻附呈
何嘗說圓通淡辭識世雄菩提尊域外舍那王文中
所以禪師筆不無才子風善哉龐氏子及第頌心空

奉觀守山公子菊詩聊成短述併簡子和

公子偏憐楚客餐開宴終日侍玉欄珠履玳簪爭爲
戲中有楚客知不知金華先生嫺楚詞還殊澤畔獨
醒時掇英釀酒酒更美奉卮慇懃上公子公子千秋
長不死君臣相得能如此熟視靈均難及爾

余五十節壽富春山人遥惠鐵烟管繫以一律
聊依其韻作歌謝之

一自羊裘嫌物色釣竿苔剥色成玄截爲鐵筯還無
孔擲下護園夫子前夫子吹笙不解笛偃蹇伏枕只
吹烟烟中一點忽熒赫驚問客星終是僞　卷之一

詩

五言律一百二十四首

物茂卿著

孤山席上同賦聽禪風入松得吹字

有鼓入松變按徽下指遲忽爲流水調翻作冷風吹
縹緲還疑浪奔騰不信絲操終欲社謝此曲最稱奇
大龍杳尊者和玄上人持兒示謨次其韻附呈
何嘗說圓通淡辭識世雄菩提尊域外舍那王文中
所以禪師筆不無才子風善哉龐氏子及第頌心空

螢

葉閒疑似露日暮尚依稀帶雨初懸竹隨風潛點衣
明珠垂水麗銀燭隔牆微莫候玉階月偏臨長信飛

白雲臨酒

把苦山中夕白雲忽自親映壺疑出岫繞盞似藏輪
誰識帝鄉物迺憐醉國春願言留此影聊以贈同人

歲初和江若水中秋寄詩

我憶疎狂客家鄰浪泊臺緇毫臨月寫錦札及春來
臘酒今應熟寒梅早或開但無同調者白眼許誰陪

山家聞怨

山中徵玉帛夫子道輝光歌管留都下繁華寄洛陽
敢懷猿鶴怨能憶田園荒只是鹿門昔誰裁海嶠裳

春山欲雨得香字

始訝貪山路何來到夕陽看無千嶂色忽有百花香
風捲畫圖失雲隨杖履涼春衣堪自惜猶未盡羊腸

夜雨龜山席上得之字

意氣論交地蕭條把酒時俱高白雪調各抱青雲悲
撫劍春星暗剪燈夜雨垂風塵明日起聚散敢忘之

春夜子固席上分韻書字

窻櫺春月暗爐火夜寒餘來扣邊生笥同憐揚子居

紛綸採得字寂寞校殘書圖象知誰是爲君照五車

淑氣催黃鳥

黃鳥飛何晚青春戒載陽烟霞來宇宙草木有輝光

雪已殘幽谷花當滿帝鄉東風吹次第上苑聽笙簧

觀獵二首

晉鼓順朔吹虞旗明西曛貫羽爲講武追禽非娛君

七百雉兔往三十獍狼群近值罷圍禁空閭民如雲

紛紛紫貂帽意氣獵山阿火逐鼻頭發矢應耳畔過

珊瑚麋鹿碎雪霰羽毛多貢獲獸宜有父兄薈讙何

蘧崎大士洞

傳云千年寺香火大悲尊石壁鬼神裂苔籠日月昏

巖懸迷有路洞曲訝無門忽得豁然出方知近俊村

同賦折梅逢驛使

欲寄北風信聊攀南國香抗塵思皎潔播譽比芬芳

心賞堪獨神交轉自傷江山殊舉目持此爲相將

和東壁二首

憶得吳門樂誰知過爽鳩豪猶燕市酒興已剡溪舟

意氣今成夢詞騷昔上樓且應餘匹練夜照斗兼牛

曾鬪巧似鳩應笑拙於鳩薄宦甘移舍浮踪疑泊舟

春鶯貧喬木美竹總高樓獨我隨槽櫪從人呼馬牛

KEISEIDO MATERIAL COLOR CHART TAIWAN R.O.C.

實禪師已辭松雲自稱臥隱有詩徵和因奉拙和

孤雲兼倦鳥一併箇中還坐隱亭棋局臥遊是博山風雷揮塵罷日月拄頤閑猶識餘豪氣攜高不可攀

春日集臥念堂

春日芝濱寺重尋花木幽詩知齊已屋臥豈元龍樓梅發憐新趣酒酣悲舊遊自緣忘爾汝欲返又聊留

菅廟

菅公儒雅士千歲事堪嗟誰請佐臣首獨傳詭劒家忠宛尤靈靈誠感唯梅花遺廟猶荒宗地徘徊白日斜

覺玄上人游興用球客韻見示聊和

道高游戲在海寺況登臨雙樹秋風冷禪心印月深爲傳中竺語時倣遠夷吟杳渺流沙路知君定棗尋

聞笛得知字

征客山陽笛秋來日暮悲胡兒城下淚夜向月明垂

春草繁華地人歡駘蕩時誰將搖落意吹使玉梅知

奉和琴鶴君侯咏雪瑤韻

華堂宜賞雪盛宴況城隅珂散三千客花明十二衢陪遊誰投簡耿履欲疑珠何識長安市有人醉當壚獨不見

夫君輕遠別獨不見盧家玳瑁雙梁燕芙蓉並蒂花
紅顏非易保白日豈難斜所以莫愁樂勝如陰麗華

採蓮曲

江南採蓮女並棹下江灣花美解誰語水清照我顏
粧臨明鏡裏香度綵雲間惆悵無歡覓高歌月出還

風月樓新落同賦分韻閒字

似是迎風榭還疑待月臺應持雙美去合作一樓來
可以歌明矣何妨賦快哉知從今日始高會幾回開

舟中曉望

乘夜凌層浪黑風勢壯哉看愁山影失半喜日華開

金湯千尋底綺分百道來東望雲似物應是近蓬萊

同賦鳳皇鳴朝陽

東方君子國伊鳳所翱翔朱鳥昭皇瑞碧梧垂帝章
朝陽瀛海色初日羽毛光賀世今宜爾一鳴聆激揚

中秋前一日忘憂館小集分韻前字

茅堂聊小集參半素商天人愛風烟爽詩驚追琢圓
應從冥討外忽似暗投前持此誇明月中秋可占先

驄馬

驄馬誰人騎五陵美少年曲鉤步逐水直道馳如弦
紛驮黃金勒裊垂白玉鞭自憐上林暮意氣獨秋天

TIFFEN Color Control Patches © The Tiffen Company, 2007
Inches Centimeters Blue Cyan Green Yellow Red Magenta White 3/Color Black

暮秋山行

青壑聽猨須度白雲立馬看蕭蕭皆落木歷歷幾晴巒
九月征衣薄千山秋日寒鄉心何鄭客鳥道自艱難

出塞

悲歌方罷宴揮手玉門分常惠今教字燕然昔勒文
聊將刀筆吏敢從貔貅軍暗想燕頷者封侯自有勳

遊寺

雲徑迷初地蘿磴豁絕岑每咨知客少猿鳥覺山深
竹映雨花色松傳空谷音不因逢僧話早已洗塵襟

晚行

返照如呼我曳笻寧有情林間遙聽笛牛背巧飛聲
緩步誰知意相逢不問名且隨山月上同浴澗流清

郊興

負杖課童僕秋深負郭居迎霜憐素菊過雨惜紅渠
城市跡纔隔田園興不疎故人應近訪莫使醅甕虛

巫山高

巫山高幾許上有襄王臺古木參差出清猿日夜哀
一篇傳恍惚千載極低回尚識行雲雨時聞環佩來

蟬

羨君涼藾吐苦此暑埃侵三伏轉消渴一蟬忽喝吟

楚臺風自快漢苑日方沉應飽金莖露寧知司馬心

道士水亭

丹竈迴浮水赤欄橫俯流遥呼垂釣坐不肯隔門酬

一鶴驚飛映千篁深掩幽玉顏童子侍恍疑徐福舟

武陵泛舟

云是武陵地桃花兩岸林冀逢黃髮宿行訪白雲深

灼灼霞成綺蓁蓁山自陰停舟猿叫斷寂寞古人心

過故人莊

偶從郊外路一過故人家款客逢秋熟論心忘日斜

山肴兼海味村飯有胡麻更是陶翁趣東籬旋着花

寄某上人

一鉢是生計三衣唯路資報恩甘棄母求道苦尋師

寒雨湖雁斷夕陽秋草衰結跌何所處思子使人悲

寄舊游

悵然思往事歲月似東流詩酒青樓宴管絃白社舟

凋殘今幾在恍忽昔曾游已矣壯心盡與君共白頭

早寒有懷

搖落江山暮客衣早覺寒兼葭連水北鴻雁叫雲端

料識閨中夢當爲馬上看何由尋錦字鄉國路漫漫

擬秋宵寓直

禁近饒樂事不覺中宵過瓊樹秋偏麗金莖露轉多
罷筵歸曉月應製仰明河已駛早朝者隔垣鳴玉珂

山居秋暝

獨坐空山曲西風桂樹秋千峰開返照一葉舞寒流
鳥雀喧樵逕猿猱挈釣舟慣玩秋月好出戶且遲留

登城樓

步登百雉上俯眺九霄間碧抱蓬瀛海青環表裏山
羶蟻晨市聚豆馬暮城還最着芙蓉色西南白雪閒

題驛樓

驛樓臨大道垂柳拂欄涼疲馬嘶長日卸鞍駐短墻

NATIONAL CENTRAL LIBRARY TAIWAN

野花橫髻巧村釀壓糟香小女當壚笑解言勸我郎

征馬嘶用高達夫韻

征馬且千里行人殊未休蕭蕭嘶落日寂寂動清秋
南雁懷吾土朔風吹爾愁雖非大行坂到處共回頭

題書齋

書架五車富花硯十月春外梅無長物中酒有同人
假寐終年暮文章白日新童烏應識字女草不須親

夜宴友人莊

日落花逾白興餘筵又張釣池魚躍鏡洗竹月窺堂
險韻燭剪早繁絃曲度長爲緣投轄愛歸路遠能忘

擣衣

三秋風落木萬戶月明砧非爲佳人怨旣然行子心
征衣今日薄寒氣昔年深空向邊庭老不聞鄉里音

村夜

小閘經霖漲獨梁認電行歌春連里動續燭射窓明
過店義茶靦踞門待月生偶逢老農話嘉爾古人情

泛舟有女樂在諸舫

簫歌飄島渚詩酒在樓船轉棹滄洲外揚觶明月前
水連雲不盡岸闊地將偏忽載青蛾過何來牛女天
聞笛

何人吹玉笛來此客中堂忽節傷神短憂聲引怨長
落梅殊寂寞折柳轉凄涼繚繞留餘響前山斂夕陽

七里灘

晚泊嚴陵瀨江風吹客衣山寒飛鳥疾岸闊渡人稀
不盡容星色還高漢月暉巢由千載後微子與誰歸

雲際中峯

中峯殊突兀聞有古禪關寧信殘僧在只看飛鳥還
清簪啣日立縹緲出雲閒疑是諸天色結爲下界山

叢篠

坐疑白日沈對此翠篁林水映森森淨風吹葉葉深

歲寒皆有節賴萬總無心爲待鳳凰宿曾栽數畝陰

尋某山人居

欲訪秦人隱桃源且繫舟村村隈岸似處處洞門幽
曾識數竿竹還沿幾里流果然鷄犬近桑柘水窮頭

採蓮曲

又被採蓮伴相牽過幾灘妙歌人自好袨服俗相看
獨記去時劍徒聞別後冠芙蓉花酷似何處覓儂歡

經故道士觀

相傳尸解去知是玉皇臣昔駕緱山鶴今遊閬苑春
爐留伏火鼎壁掛禮星巾舊觀皆零落寥寥學道人

行舟值早霧

何來雙岸烟不見兩重天將謂雲埋路忽知霧擁川
搖槳聽瀧濟探水辨洄沿看已日華動前山色未鮮

題禪院

衣濕翠微色屐穿蒼蘚香千山遶處路一鳥飛邊房
茶飯自何得利名來此忘悵然徙倚久看已沒斜陽

送某明府之任

聖世微官樂何須惱別魂栽花應滿縣行藥或過村
千嶺對廳壁一舟到郭門相思倘乘興着手飽君恩

擬禁中送山人

又着陶隱居玄武掛冠還請邑便尋藥賜金可買山
留詩青鎖上來表白雲間臨別丹無吝爲吾駐醉顏

擬中書寓直

紫微花照省遭遇聖朝難才子皆懷璧侍臣總握蘭
陪筵知帝德草詔奉皇歡爲在鳳池上聯行鵷與鸞

江上田家

門巷隨江曲田家籬落稀岸低洗耕具雨霽晒漁衣
小犢負新飲扁舟刈麥歸兒童沙上戲鷗狎不高飛

故城秋望

故國千年後眺臨在宮游草埋殘郭沒江齧頹垣流
山色街斜日潮聲動暮秋無窮懷古恨併作客心愁

出城門

胡馬紛凫服戎裝辭帝鄉西風吹渭水落日照城墻
供張傾都士慇懃勸司令郎不須揮別淚自古漢兵強

秋夜友人宅對酒

悉是悲秋意相看倦宦情非關歌管促已覺酒盃輕
千里人懷土三更月滿城不堪搖落夜共聽雁鴻聲

秋日野望

曠原聊騁目秋思黯難收故國識喬木夕陽帶斷流
草肥芻牧少林遠鹿麛游平楚眇無極一望何限憂

閑居

山園村落僻門對澗流清窓竹因風動逕苔先雨生
釣魚乘月黑採藥喜秋晴何妨吟朋少元來遠郡城
秋日寓直擬作

洞門深自遠獨坐掖垣清咫尺天猶遠三十宦未成
芙蓉御溝色鴻雁鄭園聲拄笏西山爽惆悵若爲情
古別離

憶昔東門別青青楊柳枝郎歸何日至妾意有誰知
白雲忽盈地紅顏自朝池人間能幾歲死別勝生離
野居池上看月

誰引野泉響穿竇石作小塘山遥多水色地曠足天光
忽見臨明月猶疑浸夕陽似無朝莫別殊覺歲時長
洛陽早秋

宮闕似生愁帝京是倦游涼河臺側畔纖月殿當頭
短笛秋來夜長歌人在樓奈何鄉國思大火向西流
阻雨

長江烟雨暗客棹滯孤城繫纜過三日掛帆更幾程
波濤滿地濁雲霧漫天生咫尺金山在從聞奇絶名
採蓮曲

高唱採蓮曲採蓮應有心花花朝日麗葉葉暮雲深

桂棹長洲外蘭舟短嶼陰誰人遺玉佩何處落珠簪

寄興園池鶴

昔從瀛海至今尚羽毛存高潔豈麋鹿緇衣已飽恩

青雲縣園遠翠竹夾池繁風唳却秦日空須泰衛軒

送客臨邊

客邊鄰異俗何啻恨離家魂斷天南雁目窮漠北沙

非無龍頷月自有燕脂花日暮胡笳沸鞿廻擁虜車

感秋林

歲月看忽改庭園境非殊老樹西風冷疎林晚照孤

霜寒驚宿鳥葉落見巢烏何限人生恨將無榮與枯

晩宿江戍

浮槎隨落日荒戍倚中流欲結一宵夢來栖千里秋

江聲聽似咽山色看成愁伏枕終搖蕩出波月沒洲

客舍秋懷

徒看風物改誰解客心悲日日北人至年年芳草衰

雁飛元有信猿叫自無時問我終何意欲言開口遲

某宅會別

把臂是餞宴林亭迴晴空賦詩悲在没攬鏡嘆窮通

花竹聊堪賞杯盤暫此同慇懃休辭醉明日各飄蓬

早行

壯心凌曉發客路不知悲爲抱烟霞癖忽忘筋力衰
雲礙微白際海日欲紅時立馬千尋阪悠然悵往期

同賦王孫游分韻

王孫去不返桂樹山之幽猿狖偏悲夜登臨總慘秋
如何春草色一自楚臣愁歲歲芳洲上至今苦遠游

和蕃

琵琶行路難湓酤北風寒寧保紅顏好已憐翠黛殘
單于應久待道路悉相看要敎獻長策唯謀湖漠安

秋日某驪池上咏石

石峙一拳秀池開半畝清無磷存古質不轉異凡情
出没知連動玲瓏映月生

鄧林應載至久飽陸公名

湘妃怨

蒼梧荒服地二女從王游自古湘妃怨至今芳杜洲
楚山疑九似瘴溪競千流遺廟知何在鷓鴣日暮愁

從軍行

妻兒送出城慟哭一吞聲自是居人意寧知壯士情
國威千隊肅將畧九邊明腰劍秋霜色抽身已籍兵

暮雨送人

陌頭楊柳垂相送雨昏時寂寂去人遠濛濛匹馬遲
江聲鐘易濕浦色草應滋寧問明朝後吾心已亂絲

友人枉書稱日暮無車馬不赴以書答

一諾期沽酒三朝已掃門青雲咫尺遠白日須臾昏盍秉照花燭何妨泛月尊且當勞宸齒却說折車轅

送落第東歸擬作

君家滄海上雲物近三山皆着化鯤去獨來倦鳥還嘯傲高世外詩卷落人間明日東風起無心叩帝關

秋雁

聯翩鴻雁影日暮過江干正值楚楓落遠知燕雪寒乍聽揮淚易欲問繫書難湖月迭何限洞庭早已瀾

宿禪房聞梵

疑此域中地緣何界外心忽然風籟動定是雨花深飄去一輪小和來萬木吟老僧正趺坐靜學梵天音

池大帥席上

竹樹澹秋色高齋款客開滄洲何髣髴畫畫足徘徊今已以文會後當爲興來還嫌金谷酒或苦獻之才

砥礪尊者新年作次韻

調刁起東風諸天竟孰功日華香海外春色梵宮中世值昇平運路疑安養通琅琅開士偈却似說圓融

宿江店

鸕鷀洲前水兼葭秋後花寒雲回客棹落日宿漁家

樹小漢流濶村絺江路斜何心南國雁聯翅下晴沙

夜到漁家

日落江隈里燈光動竹扉魚蝦新酒熟蓑笠小舟歸
水濶鷗應狎竹深客自稀三間君莫怪已製荷衣

邊上送故人

壯哉三尺劍去矣一書生北雪迷岐路南雲渺驛程
今朝辭王塞何日到金城聞說漢班超建勲戊已營

小集烟字

深語鐘過午沈吟雨欲煙世情高枕盡狂氣把盃偏
鏗爾時投瑟斐然各作篇俱言酬我志豈必世人憐

王孫游

王孫遊不返悵望復斯辰蘿密終無徑風吹若有人
誰同明月夕想結白雲鄰草色青何限芳華度幾春

和覺玄上人韻

何必列仙儔高真與淨流不煩避暑飲且借乘風游
狂許淵明社爽過弘景樓醉聽松籟起清梵破冥幽
次雨世達咏龍韻

靈物潛伏時吾識壷變化猾性自難馴煩質誰能駕
眷且游雷發遂從勺水謝珍藏頷下珠莫向人間借

小集得前字

何若無人境半門小築偏市朝如隔世詩酒且終年
或爲從游樂時增泉石妍廻知丘斐輩不讓輞川前
又得除字
山供終落莫林鳥漸喧嘩主無久留客家有春摘茶
催笛竹先籟引盃天已霞愧孤來詩意詩酒兩俱賒
初夏幽莊分韻幽字
垂楊絲漸老尚可繫驊騮下榻迎風至啣盃聽水流
鳴禽有變夏脩竹已藏秋散髮逍然笑吾莊事事幽
同前分韻花字
桃李春風日誰知蔣子家近開新竹徑偶駐故人車
埜味林垂菓幽芳菜著花雖無供張美聊醉卧晴沙
林卧
夏木千章好況逢三伏天披襟風葉底高枕露枝前
深映綠尊色鮮窺鐵月妍似惹南柯夢此心已恍然
琴鶴丹庾和予林臥詩併以靈楓記見寄再依
前韻聊述其事奉呈
聞有靈楓樹蕭疎宜夏天綠搖山堞下涼滿郡樓前
因愛風聲美應懷霜色妍綠堂堪隱映詩畢亦翛然
中秋翌日同人集偕覽古琴經分韻知字
闕里遺音在千年吾黨知流傳天或厄遇合道無疑

明月中秋夜幽蘭君子詩賞心猶可及願共理朱絲

留春館小集同賦寒江把釣

羊裘凌綠色乘醉下中流不盡剡溪興留爲苕雪遊

鉤疑柳葉月雪似蘆花秋始信玄真輩四時未識愁

奉和琴鶴君疾雪中瑶韻

知君仙府雪賞此逡巡春錯落埋山屐繽紛集岸巾

東風千玉亂夜月萬花新但是朱門裏能容野興人

次韻南德允奇童

翦髮揮椽筆屹如萬仞山孰看氣骨勁遥想風神閒

學縱父兄得才非李孟間古言三虎子必有豹文斑

次韻伯錫贈韓客詩

西來書記客輸爾更翩翩詞翰風生處聲華日出邊

祗教二陸似何必三韓傳藉甚南朝士最看大謝賢

次韻仲錫贈韓客詩

館中君最少援筆問仙槎二謝聲名亞三韓道路賒

西山晴後雪東海日邊霞掩映多奇句轉堪異域誇

代人贈韓客

翩翩書記哉遥傍使槎來蹈海還雄志抽毫自大才

南雲流深翰西日映衔盃傾盖乾坤外相看便可哀

又

叱馭漢臣節乘槎轉渺然映雲簪筆矗指日錦帆懸
東望應無地西歸若上天壯游知有助書記更翩翩

城北集得启字

芙蓉城北府盛發日南時不有維摩室將無齊已詩
吟心忙自得酒力寒相持擊節塵中趣何妨侑一巵

又分得徒字

冥搜恣象外勝集即城隅浩笑喧盈屋高吟誇獲珠
誰知咸里地忽著高陽徒意氣相看尊黃塵滿九衢

謝諸君見訪

自古一安道方今幾子猷孰非乘興至總是爲詩留

THIS IS NOT NATIONAL DIET LIBRARY COPYRIGHT PROTECTED

栽竹供君寬彈琴破我愁況看天欲雪牛渚有扁舟

同游聞成練若分人字

春日城東路驄驂訪道人曇華還即色芯草不侵塵
汝法同支遁吾徒總伯倫已憐般若趣何妨膾紅鱗

二月廿一日草堂小集分韻今春都下大火風

沙竟旬人皆驟然文事久廢
春來愜援芟誰料會群賢萬事風塵後一尊水竹前
人堪乘雪夜笛更落梅天有興晴逾好柳絲可繫船
是日諸子集西臺疾邸而予病不能往因憶前
日分天字詩不成偶作補債併寓戀戀

臺上笙鏞起頌歌公子賢裔蘭流古曲叢桂映新篇
病肺秋逾劇賦心老更憐豈無飛動念夜夜夢釣天
同飲次公舍
城裏諸侯府周南才子筵饌有饒遠味書畫出名篇
白雪歌相和朱門眷可憐使無嚴夜柝乘月欲留連
觀潮
八月秋濤大廣陵壯觀哉勢疑吞地盡色似湧天來
百萬雷聲合須臾龍鬼開何人珠徑寸拾得此中回
五言排律一十首
東壁席上限韻

嘉會諒難得良筵苦易窮乾坤懸榻外人世把杯中
詩就探珠亟談生揮麈風心同皎白日眉對恍青空
賴有衡泥展寧無胃雨驄莫嫌來往數思子在鳴鴻
歸後再同原韻奉寄
買屋讓洲上寧愁吾道窮釣舟通郭外酒肆近城中
繙籍每深夜聽笪偏愛風不緣賓客滿恒恐謫囂空
長者多埋轍故人皆駕驄誰知縻祿隱更有羨冥鴻
東野見訪座上用錢起韻
世波何浩蕩臣路自浮沈藥裏歲將晏酒杯日且深
悵然青嶂色倚此翠堂陰消渴同司馬支離遠尚禽

NATIONAL CENTRAL LIBRARY, TAIWAN

晴雲開岫樹爽氣滿丘林時有問奇客知吾祿隱心

邊城落日

朔方戎馬地杖策意何窮徒步長城外遠看斜照中陰山銜落日大漠起悲風嚴角聲連塞歸禽影滅空域絕崦嵫逼河高星宿通功名驚白首慷慨為誰雄

贈學僧者用王績韻

瀛海波濤闊蓬萊道路賒釋裘被草木却粒餐烟霞夜宿羽民宅朝遊毛女家神仙洵美矣流俗詎能邪秋去三珠樹春來五色花逢人空自說奇漏有丹砂

同賦明月生海上

碧連潮頭細金浮波際生三壺望忽奪一鏡吐還清出彼天衢遠接斯折木橫白毫百道射驪頷千尋驚焦石想應漫扶桑似欲明婆娑影方悟冉冉近南榮

冬日遊同齋先生別業喜樂者神景豐祐卓二師來集

大醫裁藥地窈窕接名藍爲奏鈞天樂忽飛錦字緘翠簟傳籟潔紅樹染霜酣笛有胡僧弄酒從楚客耽行杯臨敬砌擣藻映晴嵐總覺離塵網僊居近佛龕

賦得振衣千仞岡

忽脫樊籠役陟斯千仞丘屏車隨石徑洗耳鑒寒流

垢濁長相謝塵氛安可留饑當餐沆瀣死不事王侯
逖矣鳳鳴處杳哉鸞嘯儔飄飄振衣立抗志隘神州

春色滿皇州

佳麗關中地詔光況媚人繁雲低殿閣迴雪對城闉
花早上林樹風柔少海淪雙珂醉博陸連騎散平津
天酒家家醉春衣處處新青樓十二陌無日不紅塵

同賦春色偏皇州

勢鬱神京望乘時識帝功青陽萬國首紫氣大寰東
軍闕和烟麗映街纖雨濃朝回雲母輦班散日華宮
已有紆組客豈無奏賦雄春衣過杜曲夜酒宿新豐
甲第森臨水名花燁照空南山如著色上苑亦含風
暇豫六龍駕從容五馬驄總憐佳色動謳謠滿關中

徂徠集卷之三

物茂卿著

詩

七言律八十一首

巫山高

一聽哀猿此地殊峰峰十二鬱相紆。襄王踪跡成今古。神女精靈竟有無。西去江流通白帝。南來雲氣滿蒼梧。蕭森搖落秋何限。憶昔登高楚大夫。

望嶽

何物芙蓉落日寒。關中霽色迥縁雲。端青天一柱崢嶸

國家圖書館 NATIONAL CENTRAL LIBRARY - TAIWAN R.O.C.

徂徠集卷之三

物茂卿著

詩

七言律八十一首

巫山高

一聽哀猿此地殊峰峰十二鬱相紆。襄王踪跡成今古。神女精靈竟有無。西去江流通白帝。南來雲氣滿蒼梧。蕭森搖落秋何限。憶昔登高楚大夫。

望嶽

何物芙蓉落日寒。關中霽色迥縁雲。端青天一柱崢嶸

國家圖書館 NATIONAL CENTRAL LIBRARY - TAIWAN R.O.C.

出。白雪千秋突兀者。誰指仙衣懸縹緲。自疑玉女剖琅玕。于今石跡山陰地。喚取驪駒問大丹。豐驄玉馬跡石實在山陰。昔年使峽中所觀。

竹亭大兄示及上日書懷詩漫同其韻二首奉寄

才子　先朝金馬廬。一時光寵憶齋居。鬼神宣室終成識。封禪茂陵誰覓書。御氣忽隨璇斗改。春雲長護寶圭舒。料知鳴和多傷意。今上栢梁盛集初。

仙郎已厭承明廬。暇日茂陵偏病居。青瑣從容皆棨戟。玄亭寂寞只繙書。身懷趙璧難鞘晦。年近蓬瑗可

冬月圓

看月上樓還下樓。冬宵二五客衣愁。窺窗玉鏡寒逾小。委地金波凍不流。何物梅前吹斷笛。誰家雪後興來舟。朔風酒力終難敵。敢說團圓減素秋。

昨在舍弟所睹大醫長公憶田園及偕林祭酒宴其別業詩卒奉和其韻二首

人道倉公漢帝年。聲名不讓上池泉。同朝枚馬能成賦。異代桐雷豈爲錢。欲覓丹砂句漏令。時歌幽桂小

ACCESS PROVIDED BY NATIONAL CENTRAL LIBRARY TAIWAN R.O.C.

山篇祇今海內疲癃滿敢許攜家入紫煙。

淺回蠟屐竟何因徒聆名園鎖碧筠應有泉巖寰內擅寧無芝术雨餘新煙霞長護仙爲主花木深通寺是鄰況羨風流傳勝事悵然援筆步遥塵。

期與諸名勝同游天柱精舍以病弗果奉寄二律謝之其一柬實尊者

梵王宮殿倚林丘法雁春飛祇樹頭塵外羽裾邀小集城南蠟屐想同游人如嶽雪遥相映詩似衣珠烟欲流擬借綵毫酬起色紛紛世事竟難收。

其二柬香尊者

翩翩百納忽乘風遥集琳宮勝會中應有毫端飛幻色將無跌坐結眞空歌翻初地高振杪譚竦諸天低遶攏無奈維摩猶示疾刹那千偈任君雄。

雪中以臺哉才閒來爲韻

映簾白雪讀書臺入夜霏霏詩思哉剡棹敲門能有興梁園作賦豈無才洛中伏枕色堪起歷下高樓望最開總爲楚人歌少和還疑按劍暗投來。

和答東壁都依原韻二首

謾說陽春高楚臺和成白雪有君哉自誇皎皎人懷美誰識霏霏天愛才絡繹共揮絲毫動須臾雙構玉

樓開硯漸時澁更何妨不斷風吹咳唾來。

一時校馬自梁臺今日同游有是哉南雪彌高難我和東風儷美見君才。月回趙國連城合花吐淇園脩竹開況復春寒潘郎地吳門匹練繞亳來。

諼洲新歲

買屋養痾諼葉洲優游卒歲欲忘憂忽聞鐘鼓城樓動便見雲霞滄海流高枕西山來雪色啣盃短髮照春愁千秋知是干誰事肯教東風催不休。

再用前韻酬東壁見和

漢家宮闕象瀛洲總是神仙豈識憂劒佩三朝衝手

集衣冠九陌吹雲流綵花琪樹青春妬銀燭瓊筵白日愁獨有王門敞裘容東風寂寞早歸休。

又三首

卧聽早鴻過汀洲忽疑相對酌忘憂和來雙壁篇皆琢寫將五雲字欲流休說吳潮堪起色因歌郢雪失窮愁憐君似解少文意壁上名山嚮未休。

登至驪珠暝色前醉揮彩筆睨春天屠蘇上日君雖後旗鼓中原誰避先不道青雲蓬閬遠且看紫氣斗牛聯洛陽又此豐城郡乍合芙蓉知幾年。

黯然嶽色映新詩國士羞吾折節遲夜閣剪燈披手

TIFFEN Color Control Patches © The Tiffen Company, 2007
Blue Cyan Green Yellow Red Magenta White 3/Color Black

札春城阻雨負心期論文捫蝨須稱快把酒聽鶯豈道疲何日長歌還擊筑傾將狂態向君知

詩成未豉事故數日聊此爲解時予學筮遂及之

高藩才子惠春詩軟掌經旬欲答遲花裏筍輿無暇日柳邊款段有幽期探珠乍值驪龍睡衝雪還愁銀鹿疲譜入王喬雙鳳吹東風相送報君知

覺玄上人新年作次韻却寄二首

經罷祇林夜未眠磬聲曙臘纔遷迎春花木如來地出海雲霞不住天定識禪心回浩劫便看華偈報新年撥琴試度郢中調元自梵音高大千

讌園烏語日酣眠十歲何知官不遷歌罷撫琴誇白雪醉來嘯盞睨青天自疑散聖忘禪日猶憶高僧守夜年已諳人間無似我憑君界外問三千

夜泊

解纜大江十里秋漸看檣上夕陽收青山向暝留漁火白浪漫天渺客舟擬受長風望北斗俯憐明月在中流不知今夜宿何地且傍清光多處浮

琴臺

司馬相如昔倦遊高臺此地勝踪留琴心人自千秋

艷擴鼻家徒四壁愁老夫鳳凰終決絕窮來車騎更風流猶憐輕薄堪才子剩看遠山悲白頭

寄贈次公二首

山陽形勝海藩分藩府文章今屬君大學世家風未墜長門作賦思離群東來濤捲廣陵雪西別島浮韓國雲遙識登臨壯春興刻齡纔是過終軍

聞說長門地勢偏憐君閒暇足留連時援瑤柱山中宿或釣珊瑚海底懸赤馬關高通水府青蛺洲盡接華天儻逢西客遙相問日本晁卿以後篇

寄東壁

憐君何處五侯門綺晝華宵坐綠尊月下徵歌飛雪亂風前按譜落梅繁酒酣時却千金壽宴散寧忘一諾恩祇爲毛生多忼慨翩翩誰不似平原

寄岡生

短衣長鋏動諸侯被髮悲歌燕市頭罵座春風鑿綺席揮毫醉色爛銀鉤興來時發中原語恍若身凌大海游總是斐然吾與點看君狂簡擅東州

春日寄野搗謙

卷游此處便鄉關楊柳城東非可攀歌罷浮雲生渤海嘯來宿雪滿西山主恩且從大夫後物議皆輕祝

史閒門外春風紫騮馬美君意氣竭藩還。

野詞兄游有高和之贈輒此塞答二首

廣樂當年動九關鈞天縹緲彩雲攀誰將城北一抔土忽換宮前萬歲山咫尺幾違齊使後篇章尚映漢臣閒憑君莫說龍門路身已鼎湖髯墜還。

身如枚叔在梁關仙露金莖未肯攀風什徒誇齊大國篋書幾發趙中山病顏羞向鶯花畔傲骨嬾游卿相閒海上安期君有意扁舟共覓粒丹還。

再用前韻奉答野攜諫

春雲不取度江關知是和歌堪重攀白璧投來數鵰暗夜朱絃斷後識高山寥寥蠧社風塵裡落落吾曹天地閒偶值門前梅似雪停舟莫道剡溪還。

春遍芳洲晝掩關五陵車馬豈難攀援笙日日酬黃鳥伏枕年年夢碧山姓字方今詞客外沈冥自古酒徒閒借君且結高陽社酩酊扶騎款段還。

春日懷次公

黯淡中原一病夫登樓落日滿平蕪滄浪春湧濤聲大鹵苔晴搖雪色孤五丰時能愈我渴千秋未必須人扶祇緣寂寞悲同調苦憶周南縣孝孺。

又寄

一歌白雪動高秋槎客如雲不敢酬碣石西連玄菟塞扶桑東盡青蛙州古來辭賦徒稱漢今日文章始識周安得中朝王李輩與君大海割鴻溝

春日懷子徹

武昌柳色映河清春日鶯啼求友生吾黨朱絃難遇賞誰家白雪別成名通經子夏因冠識貴酒相如以賦鳴總爲梅花高世外教人轉憶浪華城（子徹子于子夏曾求予字）

支機石

媧天補就留殘礫磊磊明河灘上磯有日牽牛來礪角無端織女取支機七襄雲錦憑誰力八月海槎攜汝歸說與世人疑未信隕于宋七定應非

聞熊斯文赴肥後侯之辟却寄

大藩東帛忽相求書記翩翩欲遠遊應有玄珠懸筑海或看寒火到蕭丘訪桃時值避秦客頌橘何須學楚囚還憐熊府熊生聘巧似宗元在柳州（肥有寒火又產橘深山中有前世避亂者住頗似桃源事云）

奉和豫州藤侯贈韓客瑤韻五首

太宇風流魴暇豫郡中勝事復無涯賦裁招隱雲爲掌歌罷懷人月似眉南斗天河窺錯落北風交野獵

迷離支機最是君家物持贈仙槎欲返時（天河交野河內名勝）
聞說箓餞霜露後伊人宛在浪華涯（絲毫題去偏曼目青羽回來只倪眉誰謂南方無美麗便知西土有佳離（祇當笑折梅花報何減王仁擅昔時（西槎時駐浪華而箓）
（餞梅花國風所咏王仁亦韓人）

翩翩五馬何如織南北雁臣江海涯獨識玄經亭寂寞忽投赤玉燭鬚眉從來劒氣幷閒淺異日練光天上離（因憶栢梁高賜宴依稀尚似夢鈞時（君侯分班雁間故引北史雁臣）

島湖龍去帝鄉遠總嘆人間生有涯（十里山河縈驟

足（三年侍從泣蛾眉入朝冠佩星旋轉出守干旄雲陸離還是子男周爵貴好將治最答明時（子男五命一代元勳豐沛後流猷世德遠何涯傳家詩禮紛經目治郡功名深察眉無客玳筵彈短鋏有琴玉軫起長離（會當躬奉延陵使十二國風論盡時（君侯善頌琴故及）

餞攝津野君祉役三河護送朝鮮聘使二首

大邦大夫白鼻騧清秋揔轡有光華三川自古雄州鎮百濟千今星使槎迎送島夷朝玉帛聯綿海甸建旗牙相逢儻及九嵩勝指點芙蓉雪色誇

迢遞仙槎離金津聯翩文旆發江濱元知東里善爲

余寧謝西華可與賓。日本三河侯伯國朝鮮八道支那鄰憑君欲遺繞朝策將謂當時秦有人。

美人晝寢

嬌倚琵琶若有思西宮花氣泥人時。攔干影轉斜何識裙帶風吹開不知。爭羨海棠眠可比空憐胡蝶夢相隨君王錯愛留連樂雲雨陽臺爲是誰。

江若水寄示韓使唱和詩走次附郵筒

仙棹問津遶道山何來漁舸浪華間飛詩忽合雌雄劒懷刺空妨虎豹關雙壁狀殘疑月暗五絃揮罷望鴻還江南縱有梅花發能若君開北使顏

渠不得見韓使但投

池塘生春草

道是王孫游未歸池塘草色弄霏微雪依冷石看猶在煙着春沙吹不飛晴岸淩生侵鳥跡夕漪斜映襲人衣轉憐昨夜西堂思夢裡惠連覺來非。

斜岸回堤翠忽浮暖煙晴日色逾幽吟成公子翩翩興游倦王孫歲歲愁亭館幾時過夜雨池塘到處似芳洲好看春草深春水次第東風吹未休。

夜猿啼得飛字

萬樹蕭森曉月飛千峯寂歷夜猿稀清風忽送王孫

淚白露偏霑客子衣傳谷響悲如自語窺枝影遠與誰依何堪獨宿空山夕髣髴聞一聲到翠微

清猿驚夢聽依稀道是上方連翠微懸澗影從巴月落嘯林聲度峽雲飛多憐紅樹千山盡或疑碧環萬事非總爲斷腸悲夜夜無人來此辭羅衣

答友人病起見寄

一自河堤把袂分愁看大野日生雲烟花春去人歸盡鴻雁秋深夜靜聞明月寄心纔到我青山起色應思君曾悲解劍終難合不是尋常歎索群

辛卯新正

鷄鳴攬帶夜如何門外東風白玉珂雲映衣冠春色早雪殘城闕曙光多猶聞昭代討周禮定識詞臣賡舜歌自爲穆生貪醴酒曳裾倭邸歲年過

奉和林祭酒韻

漢家曾值季裘年猶說山河百二堅富貴辟陽從古有聲名陸賈至今傳難來何賴群公力策發誰摧諸呂權自是詩書非馬上槖中寶劍似龍淵

寄別野鵝謙詞兄西上時藩老臺有津南溫泉之行蓋其扈從之云

翩翩行色映江濱謂是東方老使君路入三河如就

國峯回士騎擁望雲遙知神女驟山勝忽教故人馬首分海驛原通池鯉鮒別來尺素數相聞

送邊子固之峽中

此去儒冠氣象雄百盤峽路限關東欲移絳帳寒晴雪故束縹緗凌朔風自古封疆誇富士于今教授得文翁能容弟子皆揚馬不但山川似蜀中

物子既耦祿隱其居尚近市喧也遂移牛門因值新正作此

藩中今日定何如蓬髮急梳驚歲除符換先生閉戸後栢浮弟子問奇餘唯歌白雪供高枕寧惜青春照

曳裾自爲王獻多種竹門似是馬曹居

田子奉使龍華送悅上人西歸因憶往歲偕游峽中則不勝悽然也乃聆其治富川瞰滄海則又不勝壯觀之美也賦贈二律

遼國軺車問化城憐君重此賦西征秋侵潘鬢清霜映路過佛巔白日平爲是龍華從地湧曾看猿棧架空橫今來莫謂殊寥絕到處青山舊識名

憶昔兜巖攜手登此行去住兩難勝夢中嘯咏猶相伴別後攜千獨自憑使節一星過富士仙槎八月逢高僧更逢東海濤如雪吾羨枚乘在廣陵

峴布衲上舍懷詩來見次韻自述聊以奉示

柴門深映綠楊烟伏枕偏憐優寵賢何物自雪宸自媿誰家芳草夢相牽詩來南國元難和書在名山未肯傳總是千秋君不信莫如衰馬樂青年

新年偶作

牛門物色動新年病客高齋轉儼然御氣潛通城北地雄風逈接海東天歌來白雪衙杯後聽罷黃鶯伏枕前無限衣冠紛躍馬誰知此處歲星懸

再用前韻酬古禪師見和

人言靈鷲似新年夜半衣珠忽烟然梵唄有風來下界分陀不雨墜諸天因看佳氣高方外知說妙音超劫前況是文殊時問訊維摩室裡望相懸

次韻卓尊者新年作

趺坐道場凝汝州赤霞曉起講堂頭梵鐘唄鼓駢闐動億劫世年刹那流如是東風觀法界爾時春色遍閻洲似聞說偈天華墜我欲相從初地游

春臺望

攜手風烟百尺臺關中極目鬱葱哉八州綺錯雄都列萬瀑洋浮大海來深翰春雲多點綴衙杯落日且徘徊登高作賦才非易共指芙蓉雪色開

戲咏無題

齊宮宴散拾遺笔。一石于髭醉不迷。却扇誰知迎夏暮。傳觴曾記送秦姜。丹鳳彷彿琴心亂。青雀間關錦字題。悵望春雲何處是。瑤池只在畫欄西。

于規嗣

春城三月百花飛。春女閨幃泣織機。正爾懷人難得夢。錯來勸妾不如歸。琴雲幕歷關山遠。秦塞渺茫音字稀。何計情君千里去。狂夫長戍在金微。

擬夏日侍宴

甘泉宮閟映霏微。此地人寰六月非。紫氣晨移天子坐。白雲晝濕侍臣衣。得無縹酒來仙掌。恰有薰風應舜徽。怕是郢才陪御宴。忽浸歌雪遶筵飛。

次韻琴鶴君疾對筑波山吹笙

筑波形勝擁雄州。太守風流絕匹儔。挂笏名山來案上。吹笙落日照樓頭。寧無青樹浮簧小。應有白雲歸岫幽。人道神仙難可到。看君藥暇與誰游。

賦得白雲抱幽石

遥指晴雲一片浮。青松白石山之幽。疑從漢武封中起。却繞秦皇蹕處留。照影分明玉女鏡。類衣縹緲仙人舟。秖應無意行朝雨。點綴偏依薜荔秋。

夾池竹二首

脩竹團欒氣色閒梁王亭榭夾池環舞波翠袖來妊館奏水宋絃連吹篁移棹堤行皆綠亂浣盃琉玻勸裴回更着風渚紛纖月好佇相如賦雪才。

帝子園林脩竹多疎篁密篠夾池波月明瑤籟琮琤起夜靜樓船絃管過蒼就龍移浮鰋鯉喋殘鳳實戲鴛鴦當時賞客皆才子知是風流淇上歌。

六義園陪國子先生作

郊園久輟五侯珂忽拉儒宗復此過泉石猶餘經濟大詠歌應發性靈多吾從孔孟論山水人道皐夔在

辭羅總是德星今再聚願留照映蔽巖阿

席上又作一律兼簡長少二公

屈指春風又一年息車花外趁芳烟舊題雨洗莓苔出新咏雲停巖竇妍段使幽莊作綠野寧將奇石鬬平泉祇緑玉樹雙相映到處依俙似洞天。

又奉和國子先生

三鳳蔵莖毛羽齊俯窺園樹萬章低長鳴多謝諸侯席麗藻應傳學士堤似愛湖邊青竹色且憐檻外白雲棲須臾立擊春風翮餘彩繽紛花滿蹊。

奉和林長公

園抱青山山夾泉追陪終日聽潺湲並看綵筆描春色總惜華鑣散暮烟垂柳暗禽臨席送曲磴幽逕度雲連君歸試道神仙宅南去都城尺五天。

奉和林少公

府公亭館狀湖橋湖上峰巒此奉招芳渚春雲開綺席清波落日照高標停杯竹色憐醪盡曳履花陰忘路遙最憶仙郎題字處風前濯濯綠楊條。

國子先生席上作應命同和

我公此地創仙莊光寵嘗欺書錦堂意得張筵享織女從來鑿沼象天潢紺泉隱映千章樹綺館邐迤

里岡何似風流林祭酒一游勝跡諒無疆。

歲初脩憲廟遺事有感

茫茫世事泣新正憶昔金門奏賦名一自倉梧雲不返三看茂苑草還生後王禮樂因革前代公卿尚縱橫誰似素臣無尚祿猶堪修史擬丘明。

秋日蓮先精舍次卓尊者韻

叢林此處吼尼寬琴酒爽秋逐所歡落日金人毛髮動微風寶界色相寒自緣消渴貪甘露却爲清涼殿素納支遁偏憐踈放客料頭且得卧相看。

永慶君侯輓詞三首

忽披羅辭哭皇羹盛代遭逢彼一時魚水終從宴幷
合風雲轉入世情悲　御題嘉樹有搖落　行殿歌
臺已變衰只有名山封境內依稀舊府遣花姿（侯所居龍
有仙洞題咏弟中　行殿久從
毀折封境富士山似八葉遣花）
公曰子房吾所信遽棄遂從赤松游人疑定策泰遺
老天授封留漢列侯緣讐辭來總七歲纂書編就只
千秋不忘家世為韓相西軫銘旌尚首丘（侯武田名
族宿願葬
留侯託素書遺
命葬于甲州）
石渠天祿煥經綸憶昔文章漢代新侍講侯猶稱弟
子承　恩余亦謝陪臣飄蓬星散遇園客髣髴風流
東閣身俄聽舊時龍逝去白雲重泣鼻湖春（憲廟
御講侯
在弟子班臣等亦陪筵拜賜侯之卽世實在國忌七周也）

歲暮遣光寺集

城北琳宮鬱岩峨乘晴殘臘此相過人間歲月崢嶸
盡方外雲烟徙倚多貧借衣珠堪掩映狂愚米汁轉
婆娑總緣華髮悲遲暮當待祇林花滿柯

徂徠集卷之三

©2008 NCL NATIONAL CENTRAL LIBRARY, TAIWAN, R.O.C.

國家圖書館 NATIONAL CENTRAL LIBRARY TAIWAN R.O.C.

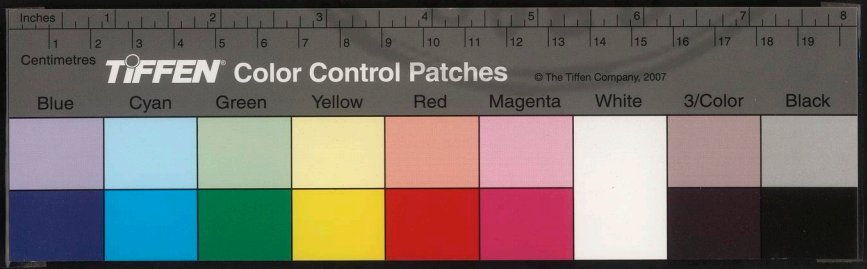

四五六七

國立中央圖書館 NATIONAL CENTRAL LIBRARY TAIWAN R.O.C.

Inches 1 2 3 4 5 6 7 8
Centimetres 1 2 3 4 5 6 7 8 9 10 11 12 13 14 15 16 17 18 19
TIFFEN® Color Control Patches © The Tiffen Company, 2007
Blue Cyan Green Yellow Red Magenta White 3/Color Black

詩

物茂卿著

七言律五十七首

早春眺望

幽丘黃鳥此携壺晴靄开梯瞰大途無數樓臺遥似
畫誰家車馬俯堪呼三山海靜春雲細一嶽天横白
雪孤形勝東都元氣象和烟昨日滿城隅

偶作

長安無處不風塵況復新年車馬頻自卧蕭條三徑

國家圖書館 NATIONAL CENTRAL LIBRARY, TAIWAN, R.O.C.

3461875 v.4

宅相看意氣五陵春寧無鮑叔能知我卽有元規欲汚人千載誰憐孺子唱濯纓濯足滄浪濱

歸雁得高字

夜雨凭樓把濁醪離聲忽駭北鴻翱梁園草綠池應滿代嶺雪寒關自高青春有花悲汝別白雲無路爲誰勞最知清怨客中切琴到瀟湘帶淚操

春日草堂小集值雨新霽分韻南字

相携諸子此聯驂席上翩然詞賦酣共道人間無秀句便知吾黨有雄譚映盃落日浮雲暗凭檻春城宿雨含忽指芙蓉晴雪色晚來歷歷似終南

時適峽歸再賦一篇

峽行歸自踏晴嵐談勝新停才子驂雨過甘棠爭淚落雲生大嶽共杯銜時看春鳥來窺席猶想夜猿垂照潭爲發携將囊裡色牛門紫氣隱西南

奉和大潮禪師見訪

衡門樹影動衣襟開士何來忽此尋真賞遥從方外得冥搜偏向定中深玄珠映戸窺無色白璧投人叩有音欲使名山相應和爲君且鼓少文琴

陌上桑

秦川少婦字羅敷翠黛紅顔天下無但爲百年甘寂

寞不知五馬立踟躕春風窈窕桑中出落日招搖陌上趨相值何人能直去世間不但使君愚

賦鶴贈某濱醫官六十

淮鷄雲裏皆官樂皐鶴城中殊得儕稅駕緱山終激昂乘軒衛國且踟躕頂留一粒丹如火身著千年衣是玄閬苑飛來應息翮世間甲子已周天

次韻服生吟詩悲早春

忍看長裾照歲華陽春忽唱淚痕加寧堪誰識曲中語縱是能歸夢裏家北鴈音書還斷絶東風草木欲萌芽主恩自滯朱門客隨例椒盤猶頌花

春日草堂小集有懷次公分韻得字

春城結讌訪荊柴談歇偏憐落日佳映酒梅花窺席上懷人鴻雁渺天涯誰歌白雪難成和吾黨朱絃少所諧最是西方傾國色長門賦就轉相猜

次韻子和見寄

衙盃落日且徐傾海內文章無弟兄濁酒鶯前唯愛爾高山絃裏豈求名青春鬱鬱千秋意白鴈寥寥一字情忽誦君詩閑口笑方技漢代有黃生

謝雨芳洲見訪

客有乘槎北海來壯游曾使三韓迴携將紫氣行相

映彈罷朱絃歌自哀千里山川誰並駕百年天地此銜杯眷君匣裏芙蓉色不但翩翩書記才

次大潮尊者送慧通師韻却寄

白雲偶爾出山游還抱月明眠幾秋風鐸響空知夢淨雨花隨水悟生浮祇緣詩偈有相識竟是鉢盂無所求聞向菰蒲深處住蕭然一室似虛舟

平子和詩學大進出示其逢兄作不啻惻愴動人一字一淚迺復光彩滿室一淚一珠矣不勝驚喜次韻

聞說長卿久倦游況因棠棣一回頭能無富貴乖吾好賴有人倫寫爾憂白璧琢來光照夜朱絃彈罷氣成秋樽前持此堪相慰不減連城十五酬

奉和豫侯西臺憶諸子作

郡齋寂寞歲將徂君擁瑞琴坐據梧萬木秋深窺夜月衆峰雲裏媚明珠意中流水憑誰和眼底名山祇自圖却羨東都多酒客風流每集輒傾壺

又

聞說蘭臺暑始徂西來秋色似蒼梧朝躋葛嶺雲爲櫬夜涉天河星是珠莫道名山難可寄信知勝事總堪圖何時一幅茅堂壁相憶遙如對玉壺

次韻若霖尊者游東獄山作

東台士女紛相携聞偈誰知須菩提不說色空非般若都忘花鳥是筌蹄華鯨隱隱諸天動春月朧朧萬象低起定憐君還獨返山櫻如畫未曾迷

歲暮和南嶠秀才韻

歲暮無人問字旋玄亭風雨轉蕭然著書還託名山上混跡偏依負郭邊時度琴心雙鳳曲且歌酒德一豪巔爲緣玩世多違世伏枕難逢同病憐

鄉者萬菴上人見寄一律韻險不可和也頃伯錫袖其他作相示因次韻奉酬師益住東禪精舍云三首

玄刹嶙峋映岸開潮音日夜許誰陪山如鳳翼抱空出珠自龍藏捧月來成果菩提應有樹散花天女豈無臺憶曾一走湘中道海上金題首重回

愧從慧業僅知君貝葉雲花本絶群豈可暗投疑白璧忽然持贈似春雲彌天色卽空中現徧界音還定裡聞總爲詩家同悟理貪着動輒到斜曛

定起知君獨上樓海天縹渺旋生愁萬波卷月懸珠網千岫歸雲藏寶舟秋着仙楓停晚照夜漫漁火點烟流穩聞人境俱清絶探勝何時問祖猷

次韻岡怙軒上已臥疾作

長安此日賞芳辰。意笛繁絃動水濱。不管桃花飛作雨。那知柳絮散如塵。五陵車馬紛游子。三輔風流映麗人。獨有東鄰岡使者。堪憐同病臥青春。

奉和豫侯河內見寄

九國封疆近帝鄉。風流誰似使君狂。泛搓春迴天河棹。臥客夜歌明月章。只恨接羅無酩酊。何知露冕有輝光。猶聞臺小集憶舊年。拙和詩中語聊成一律

翩翩曾識似平原。愛客風流豈謂恩。標疑高山隨玉

軫歌飄白雪。映金樽。道尊不厭疎狂在。調合還憐意氣存。果爾延陵非奉使。國風今日向君論。

次韻萬尊者却寄

海上精藍萬事閑。支公此處沃州山。玄言遥答須彌外。貝葉時飄天地間。芳室看雲承座起。華龕窺月獻珠還。謝家爲報前身是。昔日經臺許再攀。

次韻文安武君中秋夜坐

病夫伏枕醉三秋。仰視金城華月流。北斗闌干低擊柝。西山突兀映登樓。嫦娥夜靜清砧急。鴻雁天高白露愁。同調由來無處覓。祇今才子滿中州。

次韻東伯通新年作

朝看戟冠紛遠游新年氣色識皇州紫宮元象皇垣出清洛猶疑雲漢流勝日誰家渾脫舞春寒何處鸛鵒表還應信美悲非土衆霄一登王粲樓

送岡維卿從讃侯奉使二首

使旆翩翩動素秋東方千騎漢諸侯天迴山驛多高會路出函關皆壯遊玉節晴懸滄海日錦袍晝映帝王州知君驂乘元能賦洛邑風流足淹留

菱君書記取翩哉五馬秋高行色開驛路氣隨鞍筆發芙蓉雪映鳥觀來裝中明月元南海賦裡雄風便上台偏值洛陽才予問東方新築黃金臺爲予錦邦相壽其太公七十其先越人非襲勝國時鳳來乃州境焉

朱邸東風吹老椿擁階玉樹映嶙峋應分京輦甘棠色偏入侯邦喬木春北海家聲鵬翥後三河政績鳳來臻頌祥滾滾知無盡有子今稱令尹新

藤豫侯見枉草堂

白馬銀鞍金錯刀使君驂從塞江皐偶因載酒來玄閣遂使垂蘿映彩毫酌水貯尊人比淡看山倚檻興爭高況今吾黨多狂簡點瑟由琴次第操

猗蘭臺集分韻金字

朱邸賓筵夏日陰雄風六月此披襟華堂縹渺歌先響絲筆聯翩盃自深宋玉偏知憐白雪郭生未必爲黃金總緣文事堪相狎憑醉還高傲世心

西臺宴集七子皆在得山字

朱邸斜連閶闔閑隱垣花木望西山五驄朝罷誇優渥七子座闌娛燕閒清夜金尊寵白髮春天絲筆映紅顏最羞衰邁忝虛左詩到鄴中難可刪

西臺侯宴集

千秋黔淡餞依回寧識西園會忽開君自陳思鄴下

後人皆宋玉郢中才高山流水多成趣清吹繁絃不輟杯儻問漁陽撾鼓意禰生只合短衣催

送青蘭鈴子北歸二首

走馬清晨來問奇出門便道倦游時忍聽十月雁聲亂坐看千山楓色衰孤兔草枯鷹下早風霜酒熟獵歸遲應從黑羽城邊路朗誦長楊奏賦辭

繁霜十月滿征裘之子于歸下野州北指鬢山迎馬出西來嫦木傷人流便知家苑團欒日不似都亭桂玉秋美酒與酣風雪裏能思曾上李膺舟

次韻子錦邦相新秋登樓作

宛轉銀河低檻流絲毫凌霽共誰游秋生北海樽開夜月滿武昌人在機急管繁絃偏勸醉碧天澄水總成愁知君不淺登高興作賦深窺此際幽

奉和卓上人中秋見憶韻

殘燈蕭寺問風流仙梵寥寥況此秋月出上方遙下界人言西竺在南州青山假蹇浮名絆白髮蹉跎微祿羞蓑空餘支許癖思君時復一登樓

送爽鳩子方之三河

憶君奉使向三河路入函關滄海波杜若水寒芳草歇芙蓉峰露白雲多吹笙幾訪鳳來寺置酒誰聽魚麗歌聞說登臨名蹟偏嵩山少室定如何

猗蘭侯宴

君侯封邑接天河總怪高筵爽氣多未動神州千里駕已看才子七星羅楚風雄起吹深醉郢雪凉飄入和歌不妨興酣俄側弁小山桂樹影婆娑

子徹越中寄示其游草誦之北陸瀚海白嶽之勝恍然與之偕游也卷中有贈雨伯陽詩而伯陽偶奉使來東竣事將還因次其韻却寄子徹併簡伯陽

名山行色照詩篇奕奕何來指掌中知弄南音悲塞

北遊飛朔思滿關東十年唯夢隨陽鳥百歲縱生齊
夏虫安得西州兩文學片帆載我駕長風

猗蘭滕侯將成洛陽城臨發置酒分十二體分
韻

使君新領羽林兵千騎東方按隊行路轉函關龍虎
節雲低洛邑帝王城封疆爲接天河近旌旆還依北
斗平自是明時無武事風流偏惹好文名

舊僚一滬老人爲其妻姊乞壽詩道年八十矍
鑠爲阿監某藩邸

欲問蟠桃春幾花即今阿母在侯家秋波弱水依顏
色月暈蛾丘借鬢華宮裡三千紛共勸人間八十戲
相誇仙璈鳳管行天酒是日爲歡豈有涯

代人贈韓客

美爾翩翩書記哉壯游遙傍使查來千秋蹈海還雄
志萬里抽毫自大才蓬島南雲流染翰梵宮西日映
銜盃誰知縹緲乾坤外傾益相看便可哀

會朝鮮諸學士代人二首

西來滿座馬卿才綵筆先煇停晚開壯與灑濤添意
氣映將嶽雪鬬崔嵬今宵錦繡詩盈紙何日淄澠酒
把盃漸覺勝筵難可繼誰家遙笛落梅哀

使星幾座麗遙天渴望當時日似年忽喜風摽千氣象定知詞筆映雲烟南梅的皪一枝發北鴈羽儀數影連由來此會何容易愁着鴻臚館下川

與諸子登寶盖山分韻蕭字

搖落江山木葉凋悲風日日更蕭蕭千家急雨來還散萬嶂層雲迴忽消握手客情誰鮑叔登高仙術答王喬老僧何事鳴鐘去莫問上方醉吹簫

六月香粵者至自東奧寓藤豆州第賦此奉贈併問富春山人時東壁下世矣尊者客歲惠金叵羅而所借墨刻未至因及此

北溟有鳥翼垂天六月圖南此欲旋知已一鳴驚大國贈將三雅憶前年羊裘著敝星猶客柯笛吹殘人忽僊最是峋嶙神禹篆至今想像竟茫然

頃者得韓館唱酬諸作讀之獨怪秋府記室翠陰田君風藻燁發洵出時輩吾黨之外迺所罕覯令人不覺竦然起敬愈知世間自有不待文王而興者焉因次韻二首使岡太致之按劍之叱其謂之何

秋府城樓瀚海流羽山邊徼控諸侯浮雲北出毛人島落日西窺越女舟歷歷孰非廉李略翩翩爾是阮

TIFFEN Color Control Patches © The Tiffen Company, 2007
Inches Centimetres
Blue Cyan Green Yellow Red Magenta White 3/Color Black

徐壽近聞逢著三韓使倘問當年乾滿洲
君是西京楊馬流優游猶自仕諸侯奉觴夜醉秋城酒授簡春浮北海舟豈道文章非世瑞祇應寂寞似吾儔還嗤八月乘槎客不識鳳麟何處洲
村君榮擢後罕見著述是日賦海棠見示次其韻
列國大夫紛簿領自言賦咏近難成三春芳宴開朱邸一樹繁華接鳳城因擲牙籌隨戲蝶忽援絲筆答流鶯莫嗟藻思非當日屈宋何如管晏名
游蓮光精舍火後土木甫成此日偶同諸君值

雪
隔歲笙歌復此開纔過長者布金回舊遊到處留禪石新築憑誰辨劫灰突兀樓臺從地出繽紛雨雪映空來休誇說法天花墜恰是人人和郢才
次韻君徽見寄因以爲贈
爾隨五馬入朝年到處攜來秀句傳總說名山爭絳筆寧知流水映朱絃游梁今已長卿病觀海從前枚叔賢倘過廣陵能賦贈縱無起色便相憐
雨集分韻迴字
諸子紛紛與雨來草堂氣色此時開傳箋嚼肉醉寧

死擊劾吹笳歌莫哀春樹遙連滄海島浮雲忽失赤城臺衙盃四顧倡狂主今日何人敎道迴。

尾藩大夫鈴公宅得霜字

吹臺西望接崇墻上國大夫眷寵光退食委蛇娛暇日飛觴宛轉厭寒霜賦成嘉樹楓相映醉弄瑤箏笛更揚不妨吾愚益公座熟知齊相似平陽。

恭賦掛蘭一首應　東叡王臺敎

梁苑樓臺勝事偏朱纓畫棟絙蘭懸奏吾喜袁露抃檜奪輕態弄風蠻鳳翮世上徒憐燕姞夢人間浪嘗楚臣篇誰知別有仙家品烟瀾雲培在半天。

君王誠意感金仙靈卉遥來忉利天幽類湘蘭花媚露芳欺楚蕙葉凌烟懸空宜紱羽衣佩離地疑承趺座蓮總爲世間人罕覩枉勞授簡不成篇。

七言排律二首

春臺望

春風吹袂此衙盃俯瞰春城萬井開裘馬紛紛民庶矣鶯花往往氣佳哉王門侯宅參差出複道層垣窈窕迴總羨仙莖多雨露爭看鴈尾徧樓臺天低渤海波光合雲霽笑容雪色來爲值東都駘蕩日登高獨愧大夫才。

下館潘臺不及高仆從駕東嚴山謁 憲廟有感謹依嚴韻奉和

濟濟 前朝政事堂咸言稷契在嚴廊夜陪樂府鈞天近春坐經筵午漏長符竹幾人能虎拜羽林多士惟鷹揚縱勞禹貢疏壤黑猶羨周官佩水蒼孰識丹心違鼎革空懸白日對嵩邙二年遏密忽如寤萬里蓬萊不可航自昔扶轅思馬策今扈駕恥鴟行忽揮一掬玫瑰淚珊索隨風皎似霜

五言絶句二十九首

浣紗女

白足苧蘿女十年尚姓施襦裙不肎脫爭覩浣紗時

新嫁娘

小姑是阿姐大姑是阿娘但愁未嫁日不慣喚五郎

潛齋席上同賦長安道分韻情字

夾路秦聲起漸知近帝城往還多遠客日暮若爲情

同前無字

花明十二衢春雨近還無白馬誰家子揮鞭問酒壚

姬人怨服散

夫壻好神仙每言共上天假饒天可上能得嫦娥憐

潛齋席上同賦浣紗女分韻得字

蘭棹簇綺羅笙笛出菱荷何似浣紗女低聲獨自歌

俠客

飯罷溧陽媼前途日欲斜茫茫城市裡莫有魯朱家

艸堂前桃華盛開與卓上人吉生同賦得源字

春雨武陵郭小桃深映尊縱非避秦地對爾似僊源

成慶上人頭管

劉琨吹簷栗夜感胡人心縱然日本竹豈乏漢家音

烏夜啼

石頭城上烏夜夜含雙栖若爲將九子來向妾家啼

長安道二首

甘泉鹿夜獵馳道接都亭回首南山色朔風酒始醒

春日狹斜路紫騮白鼻騧直馳行馬處知是五侯家

題東坡儋州圖

不描玉堂日爭傳南海時想應王弇輩滔滔滿天涯

東壁惠膽瓶上有詩次韻謝之

直置牀頭好何須更插花若逢人借問但道出君家

題畫二首

弱竹出橫枝懸蘿迫迫垂一禽來集上誰復能危之

此以有聲畫平生厭晚唐雖然蜆蛤味可薦大官腸

馬首玉芙蓉峽游日日從除却十年夢何思復一逢

畫竹

風竹自蕭疎祇應對讀書偶然持挂壁將謂子猷居

梅花落

顏色年年改梅花歲歲新總憐同白髮已愧異青春

題畫牛

野曠無人犯誰家六七牛因疑藏此者未免繡蘘愁

子帥家畫梅贊

深墨作梅花還如月裡斜縱無吟咏且不妨詩人家

畫竹

誰描湘中種依佈帝子姿縱教牛面識猶勝未曾知

賦夜渡湘江分韻川字豫侯席上

逐臣南更苦寧耐篝燈眠淚痕着楚竹恰是到湘川

小集得雲字

青山招不至一髮夕陽分呼酒遙相照盃中生白雲

題畫牡丹

沈香亭上客不愛世間春一冠名花色逐憐傾國人

賦隴頭水分流字二首

嗚咽隴頭水東西各自流人生都有願誰識我心憂

百川紛綺錯尾閭終無休如何一度隴有水皆西流

尾州人壽詩

星土跨箕尾州人壽域開當筵應自愛家住古逢萊

詠中郎橋贈源京國

杜若橋邊水王孫杳未歸縱憐春草色誰爲滯春衣

徂徠集卷之四

徂徠集卷之五　物茂卿著

詩

七言絶句一百十六首

春日上樓

落日高樓俯碧霄關中春霽望遥遥把杯意氣千秋色獨有芙蓉白雪驕

少年行

獵罷歸來上苑秋風寒憶得鸕鷀裘分明昨夜羞娘宿杜曲西家第二樓

星土跨箕尾州人壽域開當筵應自愛家住古逢萊

詠中郎橋贈源京國

杜若橋邊水王孫杳未歸縱憐春草色誰爲滯春衣

徂徠集卷之四

徂徠集卷之五　物茂卿著

詩

七言絶句一百十六首

春日上樓

落日高樓俯碧霄關中春霽望遥遥把杯意氣千秋色獨有芙蓉白雪驕

少年行

獵罷歸來上苑秋風寒憶得鸕鷀裘分明昨夜羞娘宿杜曲西家第二樓

正月十日作

嘗說漢家恩澤疎金莖不到病相如從今中使茂陵路封禪誰求死後書

明妃曲

爲寵單于不許還還鄉路是漢蕭關妾顏今日自堪恨敢恨黃金誤妾顏

緋桃栽得家字

聞說阮劉憐此花天台山上赤城霞栽時莫近清溪水仙女春來多憶家

得縣先生書却寄二首

周邦多士意茫然夜奏幾回煩司天文若于今猶著膝剩着西北二星懸

曳裾一時亦盛哉上邦授簡大夫才如今耆舊西園淚多是山陽笛裡來

次公果然以野味二品遺致作此爲謝二首

一諾曾留問字年銜杯意氣爲君憐開緘莫是鄰家肉孟軻從來有母賢

嘗誦徐卿擊鹿行銅盤共軟代興盟即今疾足死君手來贈當年歷下生

予嘗發書海內諸名公便輒下世矣二首

NATIONAL CENTRAL LIBRARY, TAIWAN

偏抱朱絃寄鳧子期白雲到處渺咸悲自遊不是人間
調彈向夜深明月知
落落神交只自論誰知後死與斯文太玄縱有倭芭
受還可千秋待子雲

偶作

匣裡龍泉風雨悲自知神物識人稀豐城夜夜干牛
斗悉道吳門匹練飛

峽遊雜詩十三首

留別諸友生

峽邸詞臣使峽陽邸中年少淚沾裳殷勤錯勸歸來
早不識峽陽非異鄉

小佛嶺

鬱翠北來連函關一條峻嶺限東寰下時更問嶺西
路九十六盤還自艱

踰界河

土人爭看傳車閒塵尾遙塵落日閑自古峽陽應罕
見風流使者訪名山

望天目山山有梵音洞

天目山頭雲氣迷駐轎鶴瀨驛橋西梵音尚道鬼神
聽應有雨花流出溪

鶴瀨關

近聞山犬夜無聲。百里鷄鳴達府城。隨例晨門應早掩關河宵兜嚴名。

竹林門觀瑞芝

竹林傳是地仙居。芝草至今燁雨餘。會有高人來採藥。不勞賢主走安車。

夢山

誰把華胥國裡山。移來城北傍雲關。箇中安得逍遥枕。應有路從三島還。

城西竹林中謂是昔時美人所居

THE LIBRARY OF NATIONAL CHENG KUNG UNIVERSITY, TAINAN, TAIWAN

蕭然竹樹故城西。小路縈迴野鳥啼。且訝百年留遺艷。石間紅葉使人迷。

躑躅崎

斜隨山徑陟崇丘。躑躅崎頭想舊遊。記得曹王橫槊事。英雄自古有風流。

潮河橋上解嘲

悉尼風吹欲墜橋。騎鯨李白世非遥。飄然欲訪蓬萊路。休道鰍門不上潮。

出村口

行過峽口馬如飛。回首桃源隔翠微。黄髮垂髫今尚

在依佈指說觀花磯。

還館作

甲陽美酒綠葡萄霜露三更滿客袍須識良宵天下少芙蓉峰上一輪高。

都留絹

天孫曾下士峰陰竹裡藏身機杼音一自仙翁剖後尚留花樣到如今。

新歲偶作

江城初日照芙蓉西望幽關白雪重無限武昌郡中客陽春一曲少相逢。

閑曹無事加以嬾惰性復怯寒臘後率擁爐翁鼾以至今日

車馬春風滿五陵雄藩多士氣如蒸無端被道袁安似一臥雪中猶未興。

移居之冬東壁以長卿見比次韻答之

中歲相如多病居茂陵又是徙琴書上林狗監今亡矣不問何人說子虛。

次韻有鄰新歲作

畫舫青樓古武陽紛紛誰不醉金觴何人商略春風面解道梅花更有香。

玄上人見寄次韻却示

便似神鸞却望梁華陽洞畔楚天長吾家別有千秋藥沈瀣還它地仙腸

奉和琴鶴堂主中秋瓊韻

瑤琴玉軫鼓三行白鶴飛翔玄鶴鳴此意只當明月識中秋一夜爲君晴

偶題

昔道長安似奕棋請看今世亦如之何知老拙都無事歲去歲來徒咏詩

題老列莊像三首

DIGITAL NATIONAL CENTRAL LIBRARY, TAIWAN

藏書問禮我師師紫氣關門那得知不是猶龍能變化[ノ𠂉]聃到底使人疑

老來放縱不知非只好波娑弄落暉昨夜扁舟乘雪去儻然謂是御風歸

春風日日與翩然不但憐花蝶可憐便向花間移榻臥更憐傲吏似誰賢

春杪義空師將有西京之行留惠阿剌吉酒所盛亦西洋玉壺作二絶餞別且謝

飛絮紛紛黃鳥斜暮春行色映袈裟慇懃少住偕春去已到洛陽看綠花

紅毛酒貯碧琉璃留我一壺琥珀疑欲綰春風歌離別君家甘露灑楊枝。

少年行

年少聰明勝阿爺早知身世等空花呼盧百萬揚州去二十四橋是吾家。

山房春事

山房春月映沙洲忽憶梅花問上流待有鄰翁携酒至門前且繫木蘭舟。

石原山八景

山東沃野

石原山後萬家煙石原山前綠疇連爲緣養父嘗名郡孝悌力田傳漢年。

箕川清泉

瀧瀧箕泉抱石流一瓢誰此掛清秋因疑巢父牽牛地還屬扶桑但馬州。

櫻溪遠花

總說山陰曾代彰櫻溪勝事自洪荒假饒會稽誇觴咏能有繁華萬樹香。

杉間秋月

山因帝釋似須彌半夜琳宮月上時萬樹風杉遮不

COURTESY NATIONAL CENTRAL LIBRARY, TAIWAN, R.O.C.

盡車車葉葉網珠垂。

嵐峰紅葉

夜夜嵐峰嵐深成峰峰錦樹錦逾明。何人裁作袈裟著爲謝諸天大有情。

四山晴雪

溪窗雪霽畫圖開謂是山陰道上回。直置應酬無復暇恰如乘興夜舟來。

霧海朝暾

浩浩雲波訝陸沈俯聽萬籟似潮音。須臾日照千山出寺在蓬萊第幾岑。

北溟眺望

蹴雲遠浪散天華。帝釋臺頭眺望賒。千丈丹梯何處所倚身北斗問仙槎。

服生詠白菊有花中白面郎語戲次韻却寄

貪看東籬色似霜風吹岸幘落何妨漸誇髮髮堪相鬬不謂花中白面郎。

題畫二首

列子冷然知所禦御風一去未曾歸寥寥天路終何限咳唾今應作雪飛。

日日春風傲吏家醉者蝶蝶映簾斜縱論物化何能

NATIONAL CENTRAL LIBRARY TAIWAN R.O.C

識我意翩翩只在花。

奉別琴鶴君侯就封下館城十絕句

憶昔　前朝侍從班金鑪玉案殿中閒如今始識諸侯貴擁傳東方千騎還。

五馬春風草色繁關中千里盡平原。迢迢大道知如髮攬總休歌行路言。

專城元自列侯尊況有松楸百歲墳。路過中山須勞問昔時父老幾人存。

驪歌喧唱起華堂日暮春雲映酒觴莫倣尋常揮別淚君侯封國豈他鄉。

楓葉應迎朝覲日楊花相送陸辭春豈論鴻漸當時翼猶自去來稱雁臣。

龍去白雲年歲深經筵聲欸昨猶今聞說郡山著草秀應思周易聖人心。

布衣金馬橫經年。過望貂蟬傍御筵萬事難言溫室樹誰知此別轉茫然。

臨別瑤琴殊有情停杯偏惜和歌聲。莫言此去無人和城外高山筑是名。

行春到日麥纔秋臥閣青山擁上游揮麈五絃時一望南薰起處夏雲流。

NATIONAL CENTRAL LIBRARY, TAIWAN

風流何忘體莖裾自此寂寥揚子居春盡縱無南去雁爲君能惜武昌魚

次韻芳擕子侯久曉之什 五首

園林簇簇不知冬夜宴殫殘風入松竹火籠灰侍兒睡忽聽城上五更鐘

櫳月尾霜寒弄冬西園仙籍滿杉松五更夢斷何情況一樣花時長樂鐘

曉閨暖閣最宜冬寶鼎仙芽瀹尾松非因公子憐幽趣不信人間夜半鐘

佳人一曲奏玄冬繚繞行雲陰砌松頗訝鏗鏘非俗調感鳴十二是黃鐘

夜緒丈史臥三冬憤聽清霜下曉松寧道郢歌元易和幾回深省發晨鐘

擬苑中值雪應制

人間白雪豈仙霞天上陽春滿帝家何翅郢歌高授簡已看羣鼓巧開花

田家即興 二首

田家女子厭蠶桑多學東都新樣粧恰是年年官債重賣身好與冶遊郎

春風村落沸絲絃日日江東米價賤爲是昇平多樂

事還教父老恨豐年。

郊行 二首

日落平蕪匹馬忙燈光遥指國門傍。前朝使者埋輪處却是郊原少虎狼。

千里春蕪樵子歌。如今半是綠疇波。漢家近日弘羊貴。何處斜陽牧笛多。

秋江送別

白露青楓兩岸秋無窮別恨滿中流。何堪明月潮生早。望斷蓬萊仙子舟。

折楊柳

章臺春色滿楊柳。攀折一朝屬君手。何愁明日西風吹。顔色從來難保久。

同賦美人晝眠分韻鬟字

聞道君王徵未還。水晶帳外露雲鬟。蓬宮雨過巫山暗。料識香魂不月閑。

畸賞中收江若水詩時值其求和因和寄韻

仙子蓬萊正似雲。誰家青鳥不殷勤。何知今日華陽洞。位業圖成只著君。

池帥臺寄紅葉需詩值吾有渭陽之感吟不能成調

NATIONAL CENTRAL LIBRARY TAIWAN R.O.C.

名苑搓枒醉朔風折來遠寄一枝紅秋霜未說空中色相對還知色即空。

宮詞

萬幾一日正紛綸久倚絳延生黯塵莫是內官蒙譴責朝來忙召翰林臣。

奉和亞槐滕公富士二什

白雲玲瓏照大東仰頭只看爵藝量料知中貯神仙藥海上三壺總一峰。

佳人絶色立東方西顧帝京應有光那得山雲白如許雪膚映徹素羅裳。

前韻再賦

纔含昜蕊大洋東葉葉玉葩知幾重千古海風吹不破只看天際最高峰。

青蓮八面自無方白雪四時渾有光海日照山雲五色持還好補袞龍裳。

孤山可梅冒雨折一枝畀之有詩見謝比和答成却值桃花盛開二首

雨雨風風爲惜春折梅不惜與騷人携歸縱墜紗窗下猶與君家詩卷親。

梅謝桃開次第新清香不斷小園春誰知近更風流

甚醉藉庭花不戴巾。

成慶上人饋栗

百萬思歸浪水東蔡天旌旆夜鳴風何人却采殘芋鐫留將壯心滿筒中。

看調馬

圉人雙控內閑來噴玉噴沙桀驁哉近說漢家却十里勸君努力學驚駘。

丹侯皇忽顧草堂且有暖帽之賜青皂各一漫裁三絕奉謝

漢家大守是諸侯底事還從酒客游應爲間前裁五

柳令朝駿得五騂駹。

忽簇千旄耿郭流馬芻奴飯貧家愁搗來似是陽春色拜賜偏歌白雪酬。

似怜春寒便怯游。耿花却詫是風流青巾皂帽戴俱好免使黃鸝笑白頭

丹侯辱賜和章忽值情鍾之感再依原韻申謝

因兼自意三首

乘春車騎似尋侯謂是夷門公子游何限燕臺千里骨錯知伏櫪有驊騮。

忍看五雲槭裡流穿珠顆淡忽成愁自是朱絃難作

調絃將白雪君爲酬。
翩翩白雪趁春游一夜吹成哀響音流寧爲東風多變
調從來此物易盈頭
吉臣哉歌國風三章見慰因依其韻自攄非酬
也
歌罷鼓盆知一時中年却作西河悲歸家只是無歡
樂騎馬出門何所之。
黃鳥哭花花泣露尋常草色似墳墓始許掌珠光許
多青春到處總成暮
此事何關白雪高淒然一似讀離騷相憐知是君同
病哭兒哭妻到二毛。

絕句三首因丹侯需酬鈐周巷次韻見寄

閑道君卿鯖五侯年年芝木採芝游朝來醉罷屠蘇
酒去映紅顏逐紫騮
影照牛門抱郭流誰投白璧雙愁近來淚與掌珠
盡縱是鮫人能可酬。
都門笙鼓動春游只自郭村看木流莫恠新聲多厭
聽庭花昨夜落階頭

歸雁二首

春雁連翩鼓水泥何人停瑟一聽之依依寫得聲聲

怨却是湘妃不禁悲。

置酒高樓雁北飛江南春色又芳菲那能不起故園意每值花時見鷁歸

涼州曲

千里風沙飛鳥迴玉門關外古輪臺猶聞昨夜涼州曲天馬大宛從此來。

塞上曲分得南字

風吹貂帽雪毵毵胡馬千群大漠南喇叭齊聲中夜起將軍營裡宴方酣。

六義園奉陪國子先生

是日園林天氣清欵留國子老先生何堪山鳥無情思忽唳不如歸去聲。

丁酉元日展先墓途中從城南却望氣色佳甚偶爾口占

回頭直北瞻忽哉漢殿秦宮髣髴開因憶文皇妻亟極日代來誰似賈生才

奉和丹侯韻

誰奏陽春動大東王侯第宅自雄風何來白雪紛紛集坐使江城似郢中

西歸人有求學詩者教往江若水

草堂玄經枉自誇遂教問字不辭譁何司馬相如
後猶有華陽賣酒家
遊山寺次韻王人
驚看衣珠停晚開鷲峰春色座中來上方何處到昏
黑歸路別攜明月回
理國手詩後繫以桃仙咏是自閬苑妙侶仙凡
境殊能得羨乎因再和理翁韻以成理翁趣已
五畝蓬蒿兩部蛙自誇鼓吹德璋家何知採藥桃源
客飽聽仙歌日午斜
題藤理春卷

稷下聲名自古聞雕龍炙轂日紛紛長憐侍宴歸來
晚懷肉還應餽細君
增祿五百石口號
五百曼容未甄辭謝恩縱是折腰時勝如方朔長安
米三尺侏儒九尺饑
芳洲攜子至
高山忽值子期難此時草堂氣象干況復掌中珠一
顆攜來借與病夫看
次韻服子遷雪中寄示
枚乘才氣本翩翩偏讓梁園授簡年曾謂廣陵不如

NATIONAL CENTRAL LIBRARY

雪人傳八月觀濤篇
又次感懷韻二首
曾上襄王百尺臺三千珠履照筵開祇今只有行雲
色猶自朝朝暮暮來
由來才子傲詞林一入侯門便陸沈不是梁園人散
後相如始有倦游心
花照玳筵風不寒綠亭曾奉玉公歡今宵對酌西園
雪只得應徐意氣看
又次韻贈桃仙女史作
曾怔君侯百重迴瑤池歌雪自仙才只今應識神游
地弱水那邊何處臺
又次韻贈理翁作
花時絃管不思鄉侍宴那知髮鬢霜一夜梁園風雪
起解言爲客意凄涼
又次送人之峽韻
匹馬嘶霜曉色寒都亭尚是尊常看崎嶇西上青天
路始識今朝離別難

NATIONAL CENTRAL LIBRARY, TAIWAN

徂徠集卷之五

COPYRIGHT NATIONAL CENTRAL LIBRARY TAIWAN ©

徂徠集卷之六

詩

七言絶句八十七首

物茂卿著

次韻岡孝祖新年作

都下春風吹酒壺躍歌躍鞠日堪娯誰如十五名家子開口自稱千里駒

奉和琴鶴侯土日瑶韻

朝天曙入彩雲裏三殿深沈雪未乾但使春風吹立馬不論昔日是何官

徂徠集卷之五

COPYRIGHT NATIONAL CENTRAL LIBRARY TAIWAN ©

徂徠集卷之六

詩

七言絶句八十七首

物茂卿著

次韻岡孝祖新年作

都下春風吹酒壺躍歌躍鞠日堪娯誰如十五名家子開口自稱千里駒

奉和琴鶴侯土日瑶韻

朝天曙入彩雲裏三殿深沈雪未乾但使春風吹立馬不論昔日是何官

奉和樂壽君侯早春高作賦落梅花

張宴梅花古樹東泛觴美酒映春濃忽憐片片隨風去吹入誰家玉笛中

洞雲老禪夢富山詩

莫謂禪師枉好奇徧求夢見富山詩千秋人賞千秋色可知覺時是夢時

留春館小集同賦莫愁樂

乘月雙槳下石頭樓臺如畫是揚州十三十四當壚女不識阿誰字莫愁

答備州故人鞆浦看月見寄

ACCESS TO NATIONAL DIGITAL ARCHIVE (NDAP) TAIWAN

備西城上落秋風雙鯉方驚下碧空羨爾絃歌舟裡曲及看明月映丹楓

送人謫薩州

漫漫滄海迫門開逐客扁舟風雨哀從是千秋誰事業堪憐諫獵不群才迫門在州

故人在長門今年未歸

江東昨夜子規飛五月堪悲人未歸回首赤間雲萬里空看夏樹照斜輝赤間在州

同孤山遊蓮光精舍分韻三首

竹院鶯啼白日閑寥寥一似沃州山相逢只得稱支

許不厭來還醉夢間。

鶴林斜日此經過。篆影茶烟幽趣多。談罷欲眠風榻上。不知身世在娑婆。

元是狂言綺語人。誦經念佛竟何因。時緣玉版參禪味。得與東坡作後身。

李白觀瀑圖

匡廬瀑布三千尺。李白題詩映紫烟。知是騎鯨從此去。至今山色似青蓮。

送人之備前州

錦帆歌吹去何之。黃備山頭月似眉。知爲州人題范

此為國立中央圖書館臺灣分館所有 NATIONAL CENTRAL LIBRARY, TAIWAN, R.O.C.

蠡木蘭舟裡。著西施。

美濃國人七十翁詩

憶昔濃陽養老年。皇家孝恵上通天。醴泉如醴君能飲。今壽七十到八千。

奉和琴鶴君侯中秋無月高韻

簾垂桂濕夜凉侵。銀燭含情誰與吟。自是駕虹人不返。霓裳隱隱鎖秋陰。

絶句二首寄智通尊者尊者隱西山中書王故棲處

京城西望鬱嵯峨。拄笏千官不肯過。誰道冤裘成賦

後近來爽氣爲君多。
京洛人來每問君。西山遙映望難分。祇知尊者棲香處。落日氤氳結作雲。

子徹寄絹求字畫舊時詩其詩逸矣復求文畧

文變二書亦已焚草因作二絶題上

避暑逃人竹樹林祇知散帙網絲深新凉掃榻還料理。吹落秋風不可尋。
洛陽才子遠相求。卧病文園經幾秋。縱及相如猶未死。封禪寧向世間留。

奉和丹侯之國途中作四首

五馬驕嘶競上程。迢迢百里似砥平。笙箏滿路高聲散。幾客相逢能不驚。
雨天農桑緑滿疇。褰帷到處若爲愁。料知身作公侯貴。能耐瞻雲回首不。
高蓋光輝驛路頭。風塵孰與共悠悠。山回樹隔前驅過。遥指綵雲迎日浮。
到處笙歌人悉羨。離家尚道憶家頻。須知負弩三千客。幾箇南望不濕巾。

蓮光寺即興和吉生

祇林秋色幾回游。詩酒因君此最幽。謾說虎溪今更

醉遲遲能學淵明不。

又和主人

寶樹陰陰隔世塵維摩來此是誰賓。醉拋麈尾臥何妨。且詮無言轉法輪。

美人中酒

曾詵阿真嬌欲仙。教着此態更堪憐。何須徐熙雲髻翼後纔說海棠眠未圓。

美人分香

春徑採香西日曛館娃宮畔女如雲。譁然爭惜宜男草。插在中懷不肯分。

RESEARCH, NATIONAL CENTRAL LIBRARY, TAIWAN, R.O.C.

妾薄命

顏色未曾知至尊。長將聲技奉陵園。還疑銅雀君王意。不道分香不是恩。

岡崎侯陞西京留臺醫生東伯通從行詩以贈之二首

聞說長安多貴游。四時絃管帝王州。相逢倘問東方勝。海上芙蓉初日浮。

驕霜五馬氣翩翩。道是府公分陝年。此去應君醫國手。春風合在棠梨邊。

江子徹已移居平安書來欲東者屢矣而不果

TIFFEN Color Control Patches © The Tiffen Company, 2007
Inches Centimeters Blue Cyan Green Yellow Red Magenta White 3/Color Black

也絕句四章促之時予得猗蘭古曲
聞說琴尊辭故鄉白雲秋色帝城傍問君獨有長安
月何似鄒枚在大梁
風流爾愛洛中居織錦坊西一寄書爲問天孫新泣
月近來花樣竟何如
爲知流水似君稀久拂朱絃理玉徽儻問千秋吾道
意猗蘭一曲與誰歸
似報布帆曾已懸綠荷書劍滯三年子雲故愛侯芭
酒不但玄經待爾傳
宮怨

不恨往時辭輦心長門苔色歲年深無端忽憶當熊
處鼓角聲遙遠上林
游蘇迷分韻行字
城北看花乘晚晴不堪吟罷坐吹笙與酣何識遊人
盡又向彩雲深處行
送香洲律師
忽辭輿北毛人家謾說洛陽行看花却識禪心無染
着烟霞隨意惹袈裟
楊柳枝二首
十二樓臺瞰碧流樓前楊柳照駝裘那堪驀地春風

HARVARD-YENCHING LIBRARY, THE NATIONAL CENTRAL LIBRARY, TAIWAN, R.O.C.

劉欲繫驊騮不自由。
門前楊柳著春烟高拂欄干低拂船不謂年年多拗折只言去住總堪憐。

游傳通院

冏公幽迹本離羣主第風流傍古墳終聽鷓鴣聲無伴侶故教笙吹遠春雲。

奉懷荷蘭藤侯

驂驊五馬照天涯南國風流此一時總怪名山雲氣異磨崖新勒使君詩。

奉和荷蘭侯見懷二首

名山如畫點徽笠五馬南州日眺望知是接離堪倒着教人遙羨使君狂。
使君宴會日憑高競爽千山賦筆勞說起牛門何得似援琴祇自爲松濤。
雪中呈潮尊者併柬石君聞尊者時在石家

平臺彷彿昔時寒獨自相如醉倚闌爭似維摩方丈室有人共作雪山看。

潮師石君偕賜高和再用前韻奉呈三首

梅花紛落雪花寒二月園林春色闌何物瓊瑤眞作幻更憑師向定中看。

右潮師

舡船棹罷不知寒何處樓臺十二闌知是銷金帳畔雪蕭然今作雨花看

右石生

擎者衣珠烟轉寒徵君絲筆興何闌總嫌春色須臾盡雙璧聯翩投我看

右侑謝

下館潘臺有對梅一絶謹同其韻率成四首

佳人寂寞倚東榮瀟灑風標誰敢爭獨有梅花堪對色嫣然含笑對三更

陌珠落紙曄春榮知是梅花色不爭携去柴門如白晝已疑明月照三更

漢臣侍從最恩榮抗疏　前朝意氣爭今日郢中應寡和自歌白雪到三更

幾回玳席醉南榮好客翩翩世莫爭我愛侯家投轄意任它人喚作三更

春日君瑞叔潭潮師寺和集分韻青字

城南草色欲青青二月春風揚子亭不是侯芭能載酒至今寂寞太玄經

和越君瑞韻

避人此處即尚顏洗竹灌園事事閑不妨裘羊時見訪尋芝共問雨餘山。

次韻大潮上人春日見寄二絶

洞中垂柳靜春風不繫五陵游子驄何物絮裘來映好世雄不是世間雄。

少年意氣賦三都回首春雲渺太虛何似翠杀脩竹裡聽君朗誦竺乾書。

蜃氣海中吹作臺層層帝網映波開知師深夜窺春月訝是衣珠燄國來。

西臺侯席上作二首

玉椀傾來琥珀香漫誇公子愛清狂不知珠履三千客誰佩酒泉太守章。

春醪色似鬱金香客寵誰能不發狂莫怪馮生彈鋏起曼聲忽斷却成章。

明日因前韻作呈西臺侯

懷裡深藏錦字香回頭昨夜若爲狂不堪醒後相思甚對月高歌窈窕章。

送赤川生西歸并簡次公

都下風流總是賢君今底事倦游旋同人最有名山志却又周南滯幾年。

奉和蒋蘭君侯韻

夏木草堂青蔭天開樽誰似使君賢蘭臺勝有歌餘雪相逐雄風入五絃

謝鈴青蘭惠雉

遠勞下物墜雲間醉殺堪歌雉子班却憶君家妻小笑雕弓日日如皐還

次韻紫玉師見寄

道人惠我白雲篇清似秋山晴後泉爭柰泉流無已日白雲來去不期年

春宮怨

鸞鏡朝朝泣粉華怪來六院忽喧嘩笑它十歲新天子解道阿嬌美似花

餞潮上人席上和石默齋韻

蹁躚百衲且裴回六月凉飈莫漫催明日冷然飛錫去望中只得白雲來

同前分韻分字

落日映筵停白雲離歌莫道不堪聞假饒別後登高望九點蒼茫何處分

江子徹移居西山有詩求和和不可成又求扁字迺書僊然亭三字繫之以此

COPYRIGHT NATIONAL CENTRAL LIBRARY, TAIWAN, R.O.C.

君道長安但苦閒脩然一去向西山西山日有烟霞
侶携手采薇終不還

同賦折楊柳城字

春風柳絮別京城直置行人難做情回首誰家將鳳
管殷勤弄到折楊聲

同前西字

酣歌今日莫教低兄弟相酬意不迷綰折垂楊歸去
盡陽關只在渭城西

同前生字

置酒郵亭送遠征絃歌嘈雜變離聲可憐柳絮吹皆
落只得行人白髮生

荷蘭君侯述職新來是日儼集草堂分韻陽字

隔年五馬此傍徨興發何嫌風雨狂自識使君杯不
淺座中依舊總高陽

七月既望同人集焉時子和甫就羈絆不能即
來也途值岡二急探諸懷中取一白扇授以致
語吾爲我報諸君予吾之所以代吾者是已衆
聞之齊笑往奴故態哉聊扇上有詩佳甚願其
上官之後未有一言以申賀者因共次其韻爲
贈云

牛門詩酒值凉回忽報相如謫趙臺應喜連城十五
價遥將明月座中來。
余五十也五城左容翁惠詩侑以三物仙臺地
靈故當有此風流人矣不勝千里之思併和其
近作共四首酬之豈謝云乎哉。
吉光片羽忽從風謂是遥來丹穴東十二樓深仙子
住相思欲往路無窮。
右謝王元美墨蹟
誰探玉女洗頭盆中有千絲白髮存不知仙人憂底
事將憂相送至蓑園。

右謝白石雲麪
七十二嶼吸亹遲一一生雲色逼幃總訝逢萊堪寫
贈不知瀛海是盆池。
右謝自製松島圖
雨歇牛門石氣青浩歌三日酒方醒何來仙鶴鳴過
我欲和餘音纔窈冥。
右謝壽詩
猗蘭倭東壁文安集草堂分得浮字時適得中
華酒器呈玩
春醪色逼黃鸝留應妒諸君筆似流千載謫仙鷺鷥

杓座中却令向誰浮。

小集東壁不來

吾黨伴狂總是賢翩翩一似建安年。風流別有禰衡鼓。偏奏王侯何處筵。

春日陪西臺侯遊驪山分韻

高臺晏罷啟珠蹄。才子多情醉欲迷。不惜櫻花飛作雨。行雲本在驪山西。

謝朴堂上人惠青玉笏

高僧贈我青玉笏。謂是玉皇案頭物。欲酬一語還自疑。五十年前都恍忽。

次韻稻子善作五首

天半蛾眉難可攀。千年積雪至今寒。西眺何限浮雲色。終是無人子細看。

天禄石渠元擅時。彫龍多穀各爭奇。何知老子都無事。日日吹笙坐似箕。

漢室中興日月開。昇平四海豈無才。久聞西土丈翁化。果爾相如自蜀來。

一片征帆度赤間。廣陵千里夜揚瀾。疑君起色遙相贈。月滿紫門不冥關。

遶郭紫烟滄海流。啣盃落日望悠悠。君如有意芙蓉

色何惜吾家白雪樓
歲暮諸君子見臨探字述懷
可堪衰白自相仍悵望五城樓幾層九轉丹成嘗未
敢杜教鷄犬踏雲騰
豫侯訪菁園席上分韻來字
日日臥游人自回柴門一閉爲誰開尚餘壁上名山
響却引風流刺史來

NATIONAL CENTRAL LIBRARY TAIWAN R.O.C

物茂卿著

詩

七言絶句一百十八首

奉訪琴鶴堂看櫻桃偶值有風不得縱觀聊作
倭家草樹自光輝況是櫻桃花未稀境似神仙還可
恨乘風欲作絲雲飛
春日本法精藍偶作
遠公精舍聽啼鶯酌酒還憐遺世情若識廬山斯處
是何妨春日著淵明

色何惜吾家白雪樓
歲暮諸君子見臨探字述懷
可堪衰白自相仍悵望五城樓幾層九轉丹成嘗未
敢杜教鷄犬踏雲騰
豫侯訪菁園席上分韻來字
日日臥游人自回柴門一閉爲誰開尚餘壁上名山
響却引風流刺史來

NATIONAL CENTRAL LIBRARY TAIWAN R.O.C

物茂卿著

詩

七言絶句一百十八首

奉訪琴鶴堂看櫻桃偶值有風不得縱觀聊作
倭家草樹自光輝況是櫻桃花未稀境似神仙還可
恨乘風欲作絲雲飛
春日本法精藍偶作
遠公精舍聽啼鶯酌酒還憐遺世情若識廬山斯處
是何妨春日著淵明

送尉宗游函谷二首

平安大道直如絲。處處秋風征馬悲。君去吹笳函谷曉。何人不起故鄉思。

蓬萊仙子騎龍還。千歲長留玉笥山。笥裡白雲今猶在。君能持贈與吾看。

謝平子和惠甜瓜

嗟君輿疾訪林丘。落日論詩遂未休。自有滿籠青玉贈。風流更憶鄭瓜州。

從軍行得城字

黃雲霾日長安城。白羽紛紛募漢兵。聞道交河三萬里。揮鞭直蹈層氷行。

聞豫州雲州二使君訪集琴鶴堂互有唱酬披閱麗藻不勝歆羨率奉和鄉誓

聞說後園花盛開。翩翩委馬集平臺。櫻桃偏許風流似。絲筆先揩鸚鵡盃。

是日諸子來集吟哦方盛德夫子帥伯錫乃作樂相恥予遷不忽嘲以詩則援毫答之於是笙笛之聲遂停故予從旁和其韻戲之

管絃詞賦本齊名遠鄉喜奇思相競生豈意金聲忽擲地。一時彩鳳使停鳴。

初秋陪蘭臺宴奉次高韻是日涼甚師病頓蘇得非恩賜乎

鈞天廣樂此移懸不雪將歌黃竹篇縱是楚臺秋切甚雄風得似使君賢。

擬送人謫羽州 三首

聞說東行千里艱秋風纔到白河關迢迢君更過關去朔雪紛紛滿羽山。

一別刀環那可期東荒自古羽山悲加餐儻有毛人問但道生逢堯舜時。

知爾聞笳塞上愁寒雲遥暗故園秋石砮楛矢黃毛

隊官雪時猶獵羽州

季冬十九日。豫侯宴予猗蘭臺上。其夜雪矣則予賦詩曰美人歌裏來也侯酒賡韻爭謂皓湖樓上物哉越廿六日侯再開宴而予疾作不克趨也則至夜又雪矣於是乎侯亦遂難於謙讓耳東壁傳示侯詩調高而不可和乎。聊易絃成一小歌鄙价送之俾奏諸其臺上焉爾乎。

君侯妙解弄瑤徽許我陽春和者稀請看猗蘭臺上曲果然白雪爲誰飛。

柬爽鳩子方

牛山無日不絃歌世上空聞涕淚沱君自爽鳩諳故事爽鳩之樂竟如何

豫侯將之封河內走李就予互換琵琶口占一絕奉呈

來換琵琶意可嘆雙旌一去會顏難儻生天際真人想兩地各抱明月看

西臺左元錫溫雅士矣當侯之見枉草堂也元錫携詩相示焉則一時草草不遑酬答耳今聞其從侯西歸乎洒有此和

千騎從行向手邊知君何處倚龍淵秋高紫氣雲間起正是西臺醉勝筵

某人送彩牋求詩

朱絃玉軫每相携一曲楚歌春日西只擬彈成堪自愛何料君送錦箋題

送奧僧大潮東歸

聞君歸去與誰遊風雨蕭蕭五月秋爲問富春山下客祇今猶自着羊裘

畫梅

徒說江城吹笛愁長看疎影照牀頭向風忽念他鄉客欲折南枝不自由

琴鶴君侯惠敬美夫筆聊賦一絶奉謝

使君才氣本翩翩惠我絲毫稱擧夫何解病夫春更嬾晴窗臥寫白雲篇。

春日草堂小集諸君阻雨多不至分韻林字

世事參差阻盍簪蕭條雨色暗春林何人最省梅花落遥想牛門笛裏音。

春日草堂小集奉次豫州滕侯瑤韻

五馬新回桂水頭携將明月照春洲。遂教歲歲金莖畔偏憶天河秋色流桂水天河皆侯封境所接地

東都四時樂

東敭山頭花似雪東敭山下雪紛紛笙歌千隊齊聲唱那得暫時停白雲。

兩國橋邊動權歌江風凉月木微波怪來岸上大聲寂恰是扁舟仙女過。

秋滿品川十二欄東方千騎簇銀鞍清歌一闋人如月笑指滄波洗玉盤。

澄江風雪夜霏霏一葉輕槳舟似飛自是仙家酒偏醉無人能道剡溪歸。

奉和琴鶴君侯上旧瑶韻

敲開鈴閣矗清晨嘆息　前朝侍從身閑下長槍如

柳葉何曾雨露始尖新。

落梅花分韻思字

江梅爛熳著花時江上佳人有所思日暮還將橫笛奏何知吹落幾枝悲。

送香禪師還奧

揭來紫氣映江關一笑翩然復東還謾道禪心無所着白雲偏解遶名山。

寄富春

海外金華映十洲羊裘穩坐木蘭舟知君不是釣名客日日猶應垂直鈎。

寄左子嚴

海內風流總競雄誰如好事左公翁贈吾一幅瀛洲畫恍若三年在奧中。

鎮西教授竹君損軒先生高第也予自少小欽先生之名藉甚寰中矣是歲君訪予草堂贈以三絕規行矩步宛爾典刑因酬來美兼寓執鞭之思。

一操瑤琴休便休長安車馬總悠悠怪來大海西千里能識芙蓉白雪秋

武陵此處欲迷津君自當年黃道眞儻值秦人勞問

HOSEIDO MUSEUM OF CHINESE LIBRARY, TAIWAN, R.O.C.

訊桃花豈異世間春。
曾思彼美望西方明月佩環雲錦裳縹緲千今蓬島
外從君欲問返魂香。

和墨君徽留別韻却寄三首

帆影如雲蔽海流岸頭離席盡豪遊羨着揮手遙相
謝身在使君青翰舟。
鳳飛海上見青梧彩羽乘風落日孤不是鴛鴦游戲
處長鳴時復憶蓬壺。
爲想風流白接離君家便是習家池似聞太守時相
過應唱弁州酒客詞。

奉餞猗蘭侯分韻人字時東壁已故矣

竹林大道接車塵相送何辭酒態新君看去年衡盆
者已是山陽笛裏人。

雪中謝木蘭皐惠琉球酒

道是天南貢餘餘一壺分惠病相如憑君忽憶金莖
露恰值梁園飛雪初。

示春卷生

我無九醞酌宜城有客來通春是名何妨相迎都不
語援笙只得作鸞鳴。

奉君熙載千里見訪俄爾告別作三絶戲之

徐福千年採藥來子孫應抱先秦才還從紫氣函關外見我牛門信宿迴

秦女窓前烏欲棲來時州色已萋萋相逢把酒茅堂夕怪爾回頭春月西

君家窓裡女懷春桂葉垂垂桂水濱不爾千年秦氏子看花寧作武陵人

琴鶴君侯寄示登樓看月作陽春白雪和實難哉漫成二闋未知孰優併録以呈

樓臺十二玉闌干昔時霓裳映月寒此曲今宵彈不起抱琴深坐爲誰看

桂花亂墜繞闌干桂影婆娑月裡寒憶得十年金殿宴嫦娥無恙獨相看

早春小集華字

高陽酒客醉相誇急管繁絃競歲華不用慇懃和白雪陽春只在楚人家

奉餞西臺侯席上分韻得啼字

離席管絃烏夜啼何妨公子醉如泥雙旌西去饒新興能得應劉到處携

雨集分山字時子彬游湘中

寥寥今雨忽開關濁酒相看堪破顏獨有採芝人未

返南雲遥暗玉笥山。

次韻子彬馬上口號

朱門高闕北風寒裘馬翩翩揚子干。縱有梅花寧可問只今江上是長安。

贈子帥之洛二首

憐爾看花去向秦花時最是帝城春。青山周匝渾如錦欲醉祇應無故人。

君自北人堪弄笳駿州一夜宿誰家。芙蓉峰頂千秋雪忽爾吹驚飛作花。

九月初二宿雨忽霽君瑞見訪遂作小集分韻

秋字（君甫學琵琶中輟是日携来城濟記相示盛以好樂見推）

吾黨絃歌棄霽流赤城山下白雲秋憐君天際真人想不抱琵琶始識愁。

懷富山人

孟光相伴出函關短褐牘車終未還今說梁鴻誰得識空傳五噫滿人間。

理翁諸子見訪後寄詩爲謝次韻聊答

辰聲忽厭鼃鳴蛙一日高軒揚子家若問梅天近何似玄經寂寞燕泥斜。

懷富山人却寄

別來把釣武陵磯。看盡人間似弈棋。山裏斧柯久爛。
不。桃花今日異昔時。

寄堀七郎山中

君自山中沮溺耕。棄官十歲一身輕。似聞不忘唔呼
日。猶爾揮書牛角行。

姬人怨服散分韻筆字調子和

洞房中夜忽聞笙。乘月巧爲求鳳聲。不是仙家貪服
散。那教玉女似雙成。

送石叔潭游函嶺　叔潭甞館潮禪師

會從支遁能談玄。又似許詢行覓仙。此去應登函嶺
望。祇今紫氣屬誰邊。

送鳳泉赴寶珠首座

尊者辭吾大道傍。苦從衣裏覓相將。行行只去休回
首。已見寶珠懸上方。

秋日遊蓮光精舍得多字子遷壁上畫刻溪
祇林高會發清歌。才子丹青照薜蘿。知是山陰能借
色。郢中白雪座開多。

東奧人覓詩

聞說仙臺十二樓。金華山色映波浮。題詩我欲隨青
鳥。着盡扶桑欲盡頭。

雪

閬苑梅花世所稀分明一夜夢遊歸因疑仙子將長笛吹落人間作雪飛。

謝次公惠海月

今日酒杯何限深開緘遙照故人心可知君下珊瑚網網得海中明月沈。

分題折楊柳雪字

都亭車馬客如雲爭折柳楊將贈君獨奈風吹飛絮起驪歌未闋已紛紛。

贈子和赴三河　一首

東方千騎下關門澤國江山雨後昏杜若橋邊春草色知君駐轡問王孫。

艾城高宴陪使君驛樹遙連豐沛分歌龍大風還一望飛揚猶似昔時雲。

德夫叔潭子帥見韓客館中唱酬成卷各和其一詩

依然銀漢烟清秋一笑還應太白浮不識支機君自有人間謾向海槎求。

右德夫

鬱渤雄懷黮不開忽逢八月使槎來知君病起廣陵

色堪試枚乘七發才。

右叔潭

蓬萊清淺尚無邊鼉浪偏迷韓使船忽被君持瑤草贈始知此處日東天。

右子帥

子帥從韓客游後子遷寄詩壯之卒和其韻

一揮誤恐觸琅玕醉誦君詩如意寒伏櫪還羞千里志不知帶笑傍人看。

爽鳩子方祇役二河不與韓客相值及還縱觀群作頗有悵然之色是日和予寄奧人詩因用其韻戲之

嗟君新罷賦登樓目送韓槎海上浮莫奈文思紛不定金華山色又回頭。

鼎也毋饋橘南紀人也南紀物也

南州嘉樹后宰栽生子欲如屈原才迺以陸郎懷裏物慇懃千里饋吾來。

次韻雨權允奇童

雨家九歲真英物綵筆驚人白日寒知爾它時去兗塞萬言慷慨倚銀鞍。

題錦鷄畫

憑將五彩賤家雞似是鳳白毛羽齊縱使吾曹誇錦
字顧爾逡巡不易題

奉謝豫侯惠餞

持贈春雲飄欲飛晴窗淨几暫相依爲君泚筆還堪
惜且載我詩何岫歸

寄題琵琶湖

湖中春色映霏微鴻雁連翩向北歸一點君山天女
廟琵琶最是不勝悲

謝琴鶴并侯見枉草堂二首

君是前朝侍從班雙旌尚引五雲閒恍然來借山
齋色昔日鈞天夢忽還

酌醴焚香未盡歡鸂鶒偏敵朔風寒悔緣草閣蕭條
甚一夜徒歌白雪看

寄題江州城樓

一點君山破浪青千帆如鳥接冥冥知誰倚醉城樓
上能使雄心滿洞庭

寄題竹生島

昔時帝女下江關石鏡深窺借玉顏試去琵琶湖上
望蛾眉髣髴似君山

贈武子忠

君是峽中名將家家傳寶劍拂霜華祇緣清世深藏匣夜夜南天紫氣賒

贈松子潤

江南才子太早成開口能為律呂聲似是洞庭張樂地年年曾學鳳凰鳴

即如僧正和子普門之作見寄併惠豐山茶因用原韻奉謝

心醉茫然歸路斜歸家猶訝在君家惠茶重試醍醐味誦偈忽飛優鉢花

超諸公寺惠仙臺精

仙臺公子玉為餐一筴遙分粒粒寒酬以惡詩還不妨聞君已作瓊瑤看

喪女和答蓮光上人見慰

祇樹無心動梵音解言底事入人深請知慣灑鮫珠淚珠盡今朝血滿襟

遊蓮光寺席上作二首

揭來始覺有生勞鐘磬泠泠對白毫欲向祇林深處宿不秋忽起半空濤

愛靜何妨青竹密避喧便覺白雲深不論現在與過去香篆還成幾箇心

麟上人十年前赴東奥請訪余箋洲之上晤言連日矣是歲西遊長安特過赤城致富春山人書相約比還再見臨也八月十七日果尋前盟出示其詩則瀟洒出塵迥異往年嗟嘆久之作三絶句贈之益亦三致意云

白河關口秋風吹總訝道人歸去遲但說赤城山下路低回曾有地仙期

道人詩骨已翩翩恰好乘風萬里旋身是金華山下住儻逢昔日叱羊仙

驚看洞庭秋色波已知朔雪暗關河但憐巖子灘頭客今日羊裘竟若何

和卓上人見寄

携來妙偈秋含情離菊巖楓興轉清病後難通濁醪理坐教慧遠似淵明

贈湖中二子二首

家臨湖水帝謚東神女靚妝明鏡中二十五絃風雨夜知君伏枕泣孤蓬

江雲横秋雁影閒憐爾讀書彭蠡灣爲問山中臨石鏡何人照得昔時顔

寄潮上人

赤縣相看是幾年不論東海作桑田應知謫仙依舊
謫如今靈一却解禪。

寄黑君徽

扇頭蘭蕙色無流書畫風流誰得如君自滄浪貪濯
足而今不憶武昌魚。

同數子遊思川流觴得流字

東風吹浪沒沙洲上遊人笑不休櫻桃夾岸花如
舞散逐飛觴點點流。

送君上人之京　二首

處處春風黃鳥絆驛亭垂柳映衰洛陽此去花應
好一路淹留知幾家。

苾芻好事本無倫詩酒飄然行更春到日東山春縱
盡西山應有采薇人。

送管童子遊西京　二首

五十三驛莫言難處處山川秋好看明日先從函嶺
望如絲大道達長安。

揮鞭意氣愜秋涼才子奉恩遊洛陽但到西山紅葉
好錦衣相映早歸鄉。

走次南都兆上人寄示韻

何物諸天雲錦機空中色相映霏微縱然剪取能堪

贈不道人閒賞者赫

贈高生

多病學詩詩已成沈吟何妨喪雙明且言徑寸珠無美詬價還連十五城

奉和卽如尊者退院口號

忽聞退鼓破空濛一鉢蕭然萬事終猶憶名山京洛好翩翩飛錫待東風

和卓上人詩

蕭寺雲殘幽徑侵相思欲問六時心龕前日日香烟起結作春陰不可尋

謝田望之贈梅花畫

田郎留我梅花圖掛壁疃如照座隅知是屋梁落月色故移疎影來相俱

寄題豐王舊宅

絶海樓船震大明寧知此地長紫荊千山風雨時時惡只作當年叱咤聲

遊蓮光寺

清聽相看到日斜酒酣忘是梵王家援笙吹起秋風樂忽報東籬欲發花

舟中宴奉和守山世子見寄

ACCESSIBLE MATERIALS CENTRAL LIBRARY, KYOTO UNIVERSITY

平臺遙羨白雲秋錦字翻然照碧流偏似秉風聞鶴唳一時舟裏共回頭。

送仲錫之常三首

平原一路惜熹微匹馬迢迢客子衣時自筑波山上望應看鴻雁向南飛。

征鞍北指古常州鄰辭親此宮游縱說櫻川春轉好風花看是白雲流。

聞說仙陂遶郭流郡齋高倚海門秋知君吟嘯月明夜時見浮槎近斗牛。

長藩大修學校興禮樂廣集墳籍爲海內倡蓋次公與有力焉是歲藩侯在覲次公從之暇則往來如織攻經講律旁及衆技綢繆殊甚及其歸也作七絶句以餞之若夫纏綿之情悉之末篇焉爾。

聞說關西造類宮孟侯風化似文翁三千弟子彬彬起作賦誰如褒與雄。

歲事新修鐘呂懸國風十二被朱絃更知千載幽蘭譜還向仲尼門下傳。

好文今羨漢河間購得遺經壁裏還太史著書君識否深藏其副在名山。

RESEARCH INSTITUTE FOR JAPANESE CLASSICS, NATIONAL CENTRAL LIBRARY, TAIWAN, R.O.C.

次公治律勝申韓自說覆盆冤最難還謂形名非聖
意孔家司寇會秋官
文學優游飽王恩官成幾歲從能轄東行贏得多休
暇日日絃歌在我門
門下衆賓醉不諱爲君擊筑舞僊僊別筵度曲遙相
送一路秋風青海波
錦帆西盡青蜓州赤馬關高大海流料識愁心秋不
極回頭東望月如鉤

徂徠集卷之七

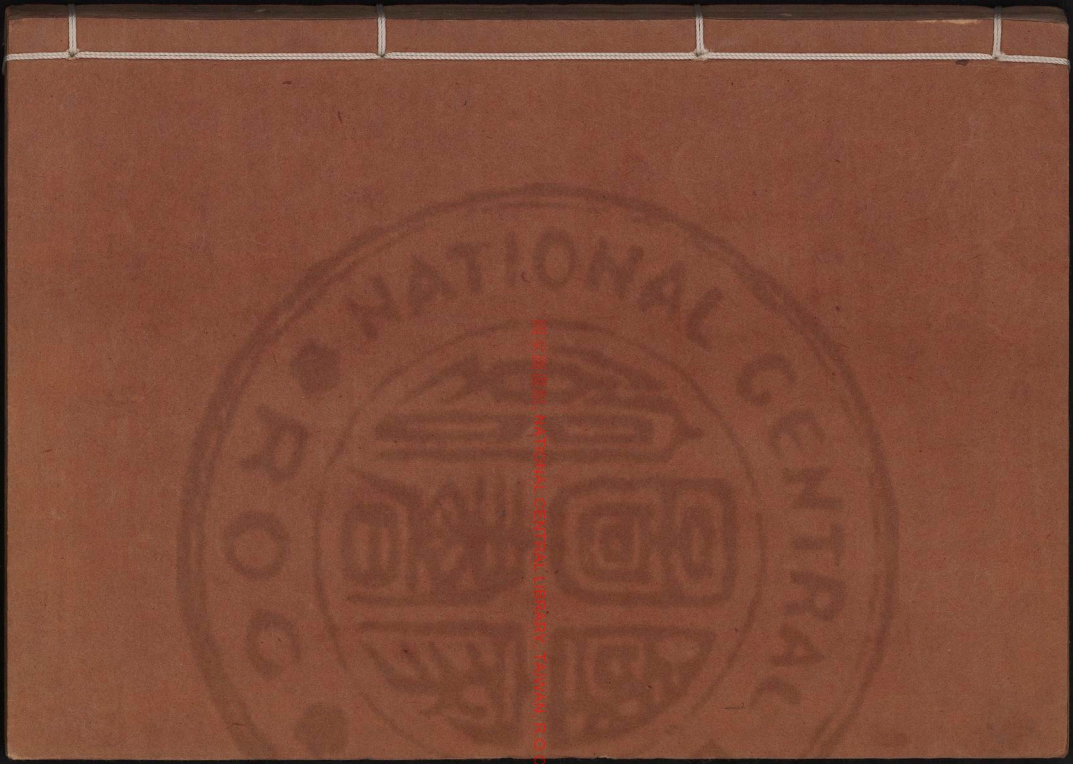

BIBLIOTECA NACIONAL CENTRAL BIBLIOTECA NACIONAL

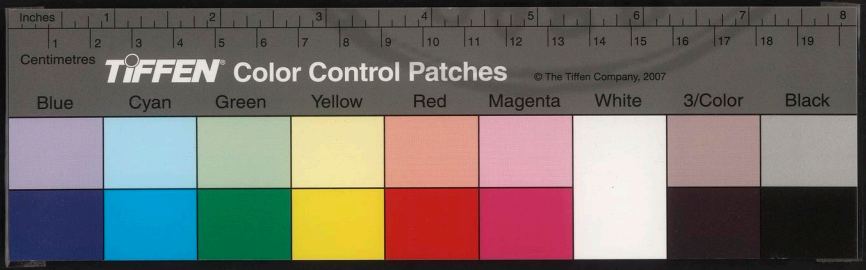

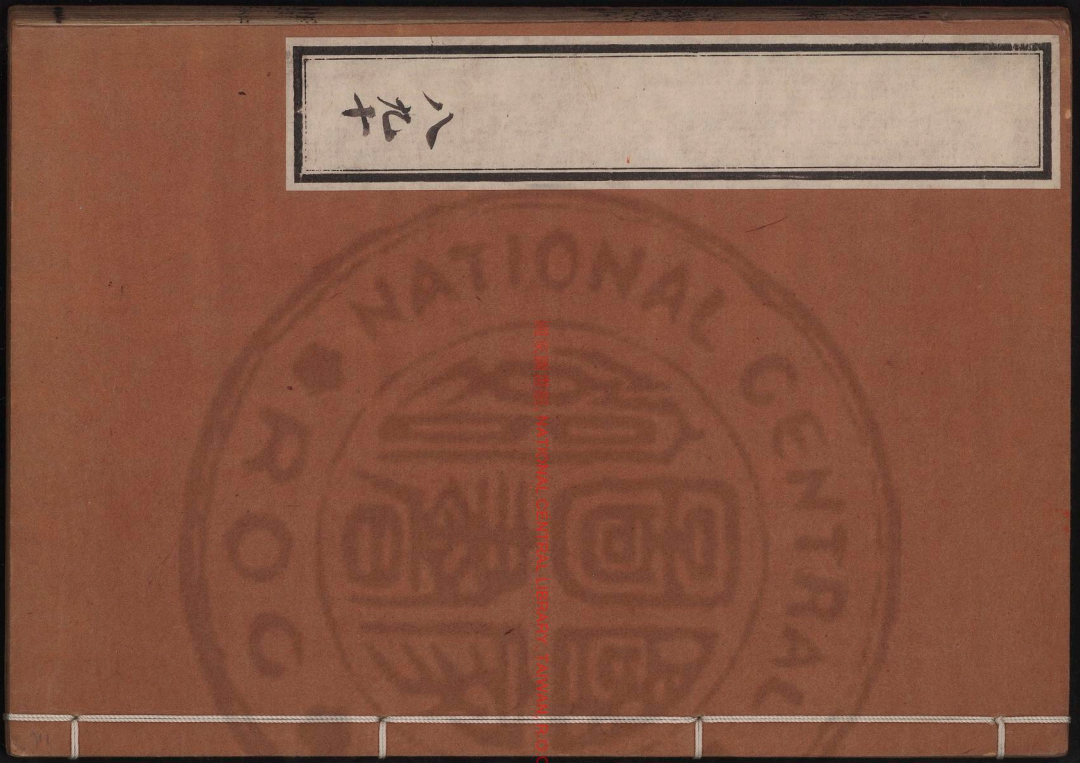

國家圖書館藏 NATIONAL CENTRAL LIBRARY, TAIWAN

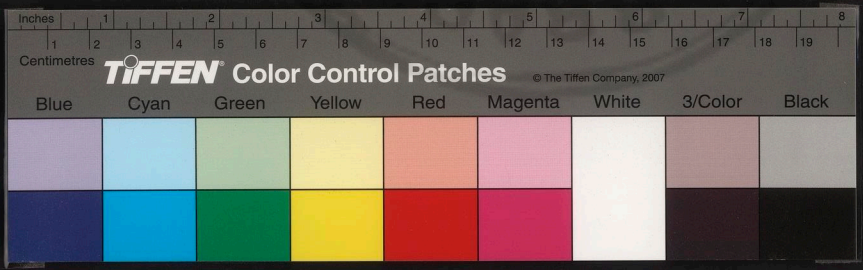

徂徠集卷之八

物茂卿著

序一十一首

叙江若水詩

予誦江翁詩而後知　神祖之滾仁厚澤入於民者至深洽也吾邦桑文明之運方今如日再中也間嘗竊揚搉詩所繇隆降論其世則寧平之際於斯爲盛其名公鉅卿相與賡歌于本朝之上所爲潤色鴻業補帝王猷者野篁藤常嗣之倫皆渢渢乎治世音哉

CENTRAL LIBRARY ROC 國家圖書館 NATIONAL CENTRAL LIBRARY, TAIWAN, R.O.C.

3467816 v.3

則山澤列仙之儒亦有若民黒人西山隱士輩其嘯傲呻唫之聲時時聞乎人間者益庶幾乎東方陶韋之流亞云雖然當是時上以取士下以資仕祭爲名高厚利隨之是其所爲詩之教在彼不在此焉是其詩而隱者抱所由顯者以藏焉則豈莫有不平鳴乎幾微之間邪是其所尚即上之所好焉則長慶之流響日以卑矣是以詩之亾也數百千載降而之國風也亦數百千載蟲蟲習習莫有乎爾皆詩之權在上故也今希世求進者則輒相謂曰薄海之內短後急裳曳長劒躍怒馬者滔滔皆是吏以爲師奉二尺武

闕舍是非君子也則摛藻如春葩奚益於殿最哉有王人者焉有侯伯者焉有公士大夫者焉有陪臣士者焉有民人者焉族類風別賤不可以貴而農賈之子恒爲農賈也段使上之人由詩觀其志下者登高能賦雖李杜復生不可爲大夫也則今之時非言詩之時矣雖然百年昇平文恬武熙素封樂業老身長子率多暇日莫有所使之而下有所好之者帝之力于我何有哉於是有錦里夫子者出而搏衆之詩皆唐矣方今君美龍舉於東都師禮虎視於北陸林叟歸然於海西伊烏聯美於中州雖其言人人殊粹折

不回要之皆聞其風興起者權在下也故吾曰文明之運有往而還如日再中也雖然是皆世所謂薦紳先生者迺猶且或疑於其爲名高者也吾獨誦江翁詩而後知有眞好之也翁名兼通字子徹其先世有操計倪者術謂津南四方之中以居之數頃田種稼者半之環溉以奠水汲其清爲洒洌且美聲鄉曰聞近遠遂以致千金之富迺命其鄉及至翁之好詩是寧有所加厚其利哉年未強而屬家政其子取其所得贏益斥買異書以自娛尚且歲一來東都雖晤會計乎雜處保豎中儼然也也與至吟迺琅琅然衝口出

盆盎皆鄉善高陽之徒駸然罷去是侪與其所利忘之矣雖然使其有朝夕之慮廢居之勤亦安能大展力於其所好哉故吾以翁名之其爲詩也莫有耿介處士之風迺能种澹其辭酌檃其趣雋永乎其味之也莫有游閒公子之好迺能樂其利安其分優游乎其言之也其調雖未得超中晚而上之迺能句而順字而恢髣髴乎唐音也是誠莫有所使之而亦有所使之者乎故吾曰　神祖之深仁厚澤入於民者爲爾其行也謁予求詩叙夫高明烝烝燕之巢其幕鬼之所瞰而爲山林者弗近焉僵乎儳乎循墻而走邦國

九鼎餘威所震三韓貢而中國封也其心誠欲爲始皇之所爲而世學士大夫論儻其武靡所夷殘亦以謂較諸嬴氏之暴不啻爲是其流風餘韻被及其生乎所觀游宮榭遺墟故都邑所在地者宜若或有彼兼詩麥蒼蒼秦聲之烈也及子受讀隆父詩以卒業爲則喟然嘆而曰何其瀟灑清約一似隱君子之度哉又訊其故其所偕子徹同師事者世所謂鳥鳴春先生鳴春先生隱居津伏間言詩數十年弗輟自守其學所造詣又弗衰吾不知其詩於淵明也如何而高尚其志則庶幾焉乎爾然予又揖隆父箋洲之舍與之士爲廊廟者賤爲是非翁之嚮慕而亦莫有蒂芥乎胸中以好者在也且也嚮所稱道數君子者吾未識其人而能識其詩雖則或嫌乎藉重以名高者是亦所爲以吾之好從翁之好者且足以爲贈邪

桃源藁序

予業已叙津南江子徹詩越二年伏陽貫隆父又齎其所爲桃源稿者來謁予叙也訊其所由以名桃源者迺以伏陽伏陽故嘗以桃名海內而隆父則輒自以秦遺民也夫伏陽者勝國時豐王所都居處也夫當豐王之起黔首中身致霸王之業鞭撻諸侯睥睨

共揚推漢魏六朝以及唐王孟韋柳諸家言則恍然迺言曰孰謂古昔桃源不在今武陵也邪蓋謂予漁父黃道真也嗚呼夫隆父生當豐王時則今桃源不足以避秦之暴已獨賴　神祖之深仁厚澤浹膚淪髓乎百年之久者人樂其業南雅之聲鬱起者如予向叙子徹詩所云焉是其所以避秦者以時不以地也是其所爲自說桃源者以詩不以人也則孰謂今武陵曾不如漁父乎雖然淵明之言曰其中故不殊外人則漢魏六朝亦何必竢漁父而後知之乎是其所不暇妹一先生之言以謁予叙者惟其有之是以

爲之叙

一刀萬象序

池上秦字富雲秦郁之貴之

今之工章韻妄自宜莫池道雲氏若嵩乎獲罵目其所爲一刀萬象者迺蹴然與以言曰吁哉之人之爲技一至此極邪其體則義頡籀斯峋嶸石鼓孔甲盤盂闕里蝌蚪雲章穗文揚雄之奇旁及仙篆玉清天書鬼古鈎隱雜然具舉稽疑訂僞毫分釐析與夫隸楷世所布用游戲一至時出之也其象則琮璧圭笏或隧或觚彝鼎卣罍乃布雜佩縷文繡錯細入秒芬龍鼓龜紐天馬獬豸百物神姦夏禹所鑄深爪出目捋

人雕琢攫網援箜篌弗尚也法度則圓規方矩衡水
直生烹者如弦句者類弧一低一昂皆中權鍾高庳
相承小大容受疏密攄澹肉好咸宜顧盼映帶一稟
自然縱其變化範我馳驅莫違越也品格則高古雄
渾都雅神俊麗者嬿私逸者仙釋或潔氷玉或勁鐵
石深遠之致瀟散之趣燁若春華晻乎秋蟾風流欲
擲秀色可餐辟諸果位薩埵瓔珞莊嚴種種相好宛
然備也其技巧所造詣則偃師之倡輸扁之斲輪蒼
木爲樓猴棘端玉堵奏眞而郢斤之成風不啻過也
此其所爲海內無兩歷數具是若夫一刀所運得手

應心而五者羣然從之猶且獨以象稱者將無六書
所原惟是物而法巧與格亦惟是物也乎衆美所鍾
轉相倍蓰什佰都其總巧歷莫能筭猶且命之以萬
者將無謙也乎三代邈矣秦漢不多見見亦近誣迺
自宋宣和而下子昂吾衍景汝二修以暨乎輓近休
承亢夫顧何羅金輩增華椎輪加厲積水門於是顓
家由是名章鉅學求諸六書有如一途而是書猶且
以千文爲主者將無私印屢屢末由發揮特借此以
發其耑驕秦經之妙也乎夫梁主所摹興嗣之山陰
之蹟無復遺法今書學家奉以爲律令則安知道雲

氏之業不爲金科玉條於後世焉哉無兩海內爲厚于將來美哉技也一至此極予以爲今之工章爾者莫道雲氏若焉爲是故正德改元秋八月望

消閒集序

慧嚴上人喜詩詩稍稍佳輒錄其佳者佳而調不佳不錄顧謂予曰詩猶吾業耶吾西方業貴專詩亦貴專詩而專其專乎唐專乎唐者調也求法格而初盛中晩區而別焉尚何殊乎吾二品九輩哉雖然能外安養徒矣故階級縱淺吾甘爲唐耳是慧嚴上人之詩也夫宋黃陳何嘗不黜勉氣格顧沾沾乎作理

語爲禪家之所宗其所見迺在上人之下焉則不怪上人之能爲靈徹皎然也祇靈徹皎然吾未知其果能修西方業者乎否也修西方業者則善導作禮讚其語雖非詩哉亦洋洋乎美也上人其學之耶吾聞之詩主聲聲明興西方則西方業故與詩近耶後善導而數百年在吾東方則法然法然之教尚愚不尚智其徒多善和歌上人亦善和歌和歌之於詩維其庶幾哉夫詩雖三百篇亦多成乎愚夫愚婦之手則上人豈得諸此耶上人曰西方未往且作此消閒語因爲之叙其消閒集也正德壬辰暢月幾望

廣陵問槎錄序

廣陵問槎錄者藝文學味君允明與其門人寺鳳冀氏所爲應酬查客者詩書牘筆語具是允明於東都鳳冀於西都而一繫之廣陵者所事之國治在是頃味君因岡生謁予一言有以標目之夫予於世一鴻毛庸何能取二君子之重乎且味君者今國子先生高第弟子早歲業應聘大國其文章學術業已經伯樂一顧者是固亦論已雖然予獨愛鳳冀氏之業清綺整贍出瀛入奎寒水青藍駸駸乎未已可謂不易得之才矣有才若斯何問調之同不方今文明燭

運多士炳蔚而求其能洗鴟滌侏卓犖乎衆棼之咻者千百人中無一人也予經營斯文十有餘年廑獲吾滕縣一子以自慰之今而觀之予則又愕然异之夫深山大澤實生龍蛇是知廣陵之爲大藩哉吾聞之廣陵瀕大海其怪異詭觀豈多讓於枚叔七發中者邪夫潮汐之所迴環波濤之所激盪若其澎湃洶湧噴雷噴雨誠奮厥武如振如怒橫暴之極山嶽爲崩上擊下律決勝乃罷者其勇爲然少焉風息寂寥若寤皓魄浮彩青熒不動瀲瀲澄澄練縈素映乎洲陽汀渚之間則清而如淺揭厲狐疑丈貝斑石粲然

見底細淪若織小漪似穀海松石帆纖悉可訖者是鳳翼氏之所資歟毋乃遠人修聘所涂由西諸侯之供是役舟楫之戒判涉之險是其所慮耶以故柔其色孫其言惟真宰之愁是懼耳不者以彼其才而張以大之何勞不可費乎吾聞之昔有皇靈之女降居氛汭者善鼓瑟其和衆鳳皇之鳴其鑾中帝軒轅之律呂希音影玄感鬼神風雨初歇夜深人靜髣髴乎庶幾一舉之鳳翼氏歸其學諸則和以濟清鑾以化整寓綺千玄約膽千希以翻飛開天之上翔翔漢魏之際鏘鏘秋秋其調卒可以弗畔矣乎夫然後燁然成五色以被其身是真鳳翼哉是真鳳翼哉當其時海內覩鳳之望亦何在韓人邪則安用是編爲也予老矣後死斯文之托吾視猶吾勝縣一子已是足以見味君育英之樂也遂敘

國思靖遺稿序

益余自數華音則稍稍聞崎陽有國先生者其聲藉甚也乃意獨以是特譯士師耳夫崎陽夷夏之交海舶之所來集萬貨瓌奇之湊而我五方之民廛居射利者萃焉爲甲于海內祇其物產異土言語異宜譯士爲政邪譯士之富又爲甲于崎陽夫利之所嚮聲

譽從之夷焉彈舌是習沸唇是效何有乎道藝焉爲明審喔咿嚘嚱亦何有乎道藝焉足以立乎龍斷之上辯知乎異方互市嘔啞之音是謂之業之成師以此而爲師弟子以此而爲弟子若國先生者亦唯以此而豪舉乎一鄉也是何足尚哉己又從其門人岡玉成游則稍稍得聞其爲人也欵寄岑崟落落穆穆視利若汚聞名若驚自其童丱足不躡官府者五十年一日也若夫吹竽鼓瑟鬬雞走犬六博蹋鞠其民見以爲樂輕打厲禁恣睢辟倪內交亡命蹈海逼市其民見以爲恒崎陽之俗較諸青廣不啻也鄉

之稱爲敦厚長者鮮有所不霑濡而先生獨泊如乎其中焉先生它無所嗜嗜酒與山水崎陽之勝海環乎山山環乎邑一口壺啃萬溪繡錯雲日之所映發畫圖弗如也先生暇日則琴酒自隨留連乎其際五斗成詩一石成文興至焉而曼聲發之清徽佐之風雨之和之以時時依佯乎縹緲之巔則人或以爲仙邪先生以是爲娛者又五十年一日也余於是乎始識其爲隱君子有道者矣最後先生卒之明年釋慧通齎其遺稿來于東都需余一言以弁諸其言曰某識先生之丈於國先生之言國先生易簀之日焚其

稿稿是以弗備雖然某等諸弟子則惜其言之弗傳焉廣蒐而獲若干篇獨以識先生之文於國先生之言也雖微國先生之命猶命之矣序非先生不可余受而卒業玩其言考其德行先生益明文衡山之流亞歟溫以粹清而不窕瀏瀏乎其美也其詩雖不逮唐其文不攻秦漢亦足以傳矣今海內人嘖嘖號稱大師者何限長短互有不無特至然要其歸皆侏離鳥言之屬耳獨先生之業乃碔砆之玉哉豈不傳乎昔衡山以書掩其德先生之於譯亦爾玩其言考其德行何謂之譯士師耳而鄉人皆以譯識先生

衡山有文所載文徵明
五人始定其書
不能止竟也
騶有虞傳集定
註所謂不待知
是也

第一段屢言有弗備之個
第二段言家定之文不得而能收拾
第三段言文定始
定而不傳

其門人亦以譯師先生所惜豈在其弗備乎夫弁州恕於不識衡山因序其集則古今事固有相似者焉乃先生之識余而余不識也是其所以重恕者是其所以不敢謝不敏者爾正德四年冬十月

二火辨妄編序

吾 國家昌大融朗之化於今爲盛哉維昔班鳩氏以前莫得聞已 列朝培植以馴致 當平之際益已彬彬云然未嘗有能以文事乎抗衡華夏者焉迨乎慶元而還海內熙洽奎壁騰於文風所播縫掖成林而洛陽 王宅最稱人文之淵藪也當其時惶窩羅

山諸公世所謂大師者資已英特學復閎博加以乘時而起爲世木鐸是其才足以凌厲一方睥睨中土矣而尚且一意祖述罕有椅齕雖則其德之謙讓未遑乎惟時爲爾自斯之後愈益炳斐至於伊維楨首倡古義而濂閩之教士子弗屑雖然是乃薦紳先生之徒耳今讀芳恂益二大辨妄編則李唐以下醫師皆廢矣夫方技之士而至斯極也亦惟時爲爾不佞茂卿於是乎喟然嘆乃與西顧而言曰异哉時乎唐虞三代聖人用教之邦而鞠爲胡土文之與時閒易幾乎熄其衰也若斯其甚矣乎夫有俟必昌詎乎彼

伸乎此維楨恂益文之屬也不過十年文其將一變於吾　東方耶吾又聞恂益它著述尚聞　九重藏諸君玉之府芻蕘弗弃邇言必察盛德之事復見今日夫上有好之下必有甚焉者是足以知風之自哉恂益字慄父隱於北山好學君子醫也仍其友江兼通千里齎幣問業於予已卒其孤玄詢又不遠千里奉其遺命問序於予予素昧醫理且恂益之意若謂竢夫非非者焉爾乎則予何言故予且識其大者以推本諸吾　東方文明之運云爾

歸鞍吟草叙

TIFFEN Color Control Patches © The Tiffen Company, 2007
Inches Centimeters Blue Cyan Green Yellow Red Magenta White 3/Color Black

鎮西申君有歸鞍吟草之作其友人竹春菴千里寄示謁予一言夫筑自貝先生而後彬彬不絕說詩書者而申君最辨博哉益其人文武自負不欲以經生自見馳騁百氏凌厲千古出玄入禪奇正雲湧其才洵不可測也已段使與吾曹猝然相遇廣陵舶中命觴飛篷詩往塵對疊宏思豪懷嘯傲大海以稱快高談劇論應怒濤而爭雄則弇州之於大夫不啻也然此莫得往彼不能來勉繫各天徒想其眉宇此編焉耳可不恨恨哉夫申君豈殺以詩傳而詩盡申君乎然學識申君於此而申君獨以此傳可謂命矣所賴者方

今筑庾新立綱紀悉張耆舊耆行將試用則申君何必以詩傳哉詩果不盡申君也

惟適園六景叙

惟適園者肥藩大夫中瀨君之子文山所爲自命其園者也園有六景曰堆青嶂譜金峰也曰積雪嶺譜薦山也曰棲霞峰譜溫山也曰聯華岡曰漱玉谿曰度月橋大夫君之弟幻華上人與吾藩依子相厚善乃介依子徵言於余夫海西之與東關其相距何啻三千里則余未能詳夫園爲何狀而景之所映發何如也然園之所爲命其名者可得言已聞大夫君十

三時。斃其不共戴天之讎于矛川上。藉是名顯。西諸侯卒膺大藩之徵。可不謂孝子乎。孝子不匱。永錫其類。文山之所爲適。可得言已。夫大夫君方斃其讎時。年僅十三。弱當不勝衣。而其讎者世所謂桀驁丈夫也。以年僅十三弱不勝衣。而與彼桀驁丈夫者相抗。以斃之。方其時。豈復思後之名顯仕榮邪。何況聲色之娛。溫飽安佚。以適其四體者乎。亦惟適其心志之所爲適已。今文山之所爲適乎。園余故未能諳其爲何狀也。景之所映發何如也。而顧其所爲自誇者。乃不在峻宇崇牆。麗槾綺館。奇卉怪石。異禽珍獸之間。

爲獨以蘇溫金峰諸勝遠者一二百里近者一二十里。與夫岡之花。谿之玉。橋之月。要皆非園中物。適然來獻笑乎吾。而吾亦適然有娛乎吾心。以是徵言四方是已。則其儉樸寡慾三千里之外。足以想其人也。母乃大夫君家法邪。雖然。大夫君昔者之適。以怒文山今者之適。以娛其撰胡不同也。孟子曰。彼一時也。此一時也。大夫君業已膺大藩之徵。名顯而仕榮。見獲乎其君。交乎其僚友。以雠然乎其國人之詞。方是時。大夫君蓋亦有所娛云。父怒斯怒父娛斯娛。故余觀乎文山之適。乎娛而知大夫君之時乎適已。雖

然大夫君豈能忘其昔者之適不適乎聲色溫飽之娛哉則宮室玩好之侈文山不是適者余謂之大夫君家法非邪乃孝子錫類之懿信然乎哉且也文山其猶俾斁異日大夫君老而文山承其家也無事焉則羔羊之裘委退食委委猶之大夫君今者之適矣萬一有事焉則被堅執銳為士卒先以敵其君愾亦何殊乎大夫君昔者之適邪又聞文山好讀書善筆翰留意風騷彬彬乎質有其文哉海內諸君子頗有賦詩稱揚其事者余既已諾依子之請乃又有想其人也遂亦為歌六章繫之序焉乎爾

思彼山中之人兮跂予日夜以瞻望望乎空青一點兮冀以餐爾僊齡長

右堆青嶂

山有千秋雪我欲持以贈所親雪邪雲邪人云白雲兮不堪持贈人

右積雪嶺

日出兮照爛爛日入兮照爛爛日出日入兮照爛爛不然園中人兮胡以顏色如渥丹

右棲霞峰

蜿蜒乎兮聯者岡邪郁郁乎有花兮聯其旁邪岡上

花邪長如許園中人邪樂無疆

右聯華岡

古人云石可漱乎乃漱之以玉哉瓊兮瑰兮粲粲兮盈其掬哉

右漱玉溪

寂寂兮園居誰邪羨者誰邪來者度溪橋之逶迤兮明月之窺我也

右渡月橋

舊事本紀解序

盍我　東方世世奉神道云恭稽古昔六經所載虞

夏商周聖人所爲道豈翅我已哉仲尼曰政必本諸天殺以降命命降于社之謂殺地降于山川之謂興作降于五祀之謂制度是故道也者先王所爲道也祀先王配諸天後王遡奉天道以行之爵祿刑賞降于鬼神所以一其本也故仲尼又曰明乎郊社之禮禘嘗之義治國其如示諸掌乎夫六經雖博何稱非天禮必有祭事皆有祭惴惴栗栗唯恐獲罪于鬼神也聖人以神道設教豈不較然著明乎哉迨乎禮樂廢而性理興焉曰天無心也曰鬼神氣也祭則致我誠焉耳是其意謂先王我欺也而我覘其心夫好知

而不好學以至於賊夫道人之自聖一至于斯乎不侍茂卿生也晚未聞我　東方之道焉雖然竊觀諸其爲邦也天祖祖天政祭祭政神物之與官物也無別神乎人乎民至於今疑之而民至於今信之是以王百世而未易所謂藏身之固者非邪後世有聖人興于中國則必取諸斯已杞宋弗徵孔氏之徒獨傳周禮而儒者迺謂先王之道是而已矣亦不深思也虞夏與商我何知之雖然非聖人其孰能與于斯乎

我　東方之傳其道者卜部氏齋部氏吾道氏而王子豐聰所志莫備焉琴鶴丹侯取其書解之剖蠶絲

析牛毛其所以言其義者亦莫詳焉僊茂卿叙之侯昔者仕　憲廟之世侍從臣獨以好學著稱則知茂卿於細席之上者二十年亦深知其不以富貴易所好也乃茂卿之未聞其道也故不能贊一辭于其所爲解而唯言我所嘗學知者是足以叙已享保四年己亥冬十一月甲斐國臣物部茂卿拜手撰

水足氏父子詩卷序

余幼時聞之太大鄰人云肥有高麗門蓋當豐王之征三韓肥之先侯有加藤氏者爲冠軍驍勇功最著高麗人至今猶以怖兒啼曰鬼將軍來也兒迺泣而

不啼其比諸羅刹夜叉噉人類威武所懾伏可知已及其歸也以所屠陷城門歸表以爲京觀云太大獜人猶尚及躬親見之識其材鉅麗諺異者狀又旁聞父老長年者所覩記鬼將軍戰時它遺佚事多世所不傳者初余之內姊婿肥士人水間氏之子太大獜人以其爲外孫女絶鍾愛之携以往觀其所以事舅姑若君子何如也因留三年迺歸歸則時時顧余輩強禄中語鬼將軍事娓娓乎弗已以相慰藉其將睡時每夜率以爲常距于今四五十年言猶在耳弗忘也其後內弟僧春洲西游歸迺謂彼中人士近多彬

彬焉余猶且咄然疑之及於五六年來與數輩二君相識皆湛湛墳籍翔泳南雅其所著述頗翩翩有致也余始駭然異之越客歲文學水足君者迺价毅君千里辱書問請余言并其詩卷披之則携其兒郎邀韓使浪華館中與相酬和者也對壘文苑旗鼓相當賈勇爭勝矯不肯下余於是乎喟然嘆息久之烏乎肥人之於韓昔以武爭今則文競豈非世治亂之效邪夫肥自鬼將軍以魄威振于海表而流風餘韻被於邦俗以余之所素聞武藝相雄長稱大師者何限今則否昇平百年加以　憲廟右文之治烝烝平華

遐方才子輩出不讓中土昔之爭也武夫今之爭也君子曾謂斯卷不若高麗門乎文學之選譽重一邦固無崁余論而汗血之駒駸駸日上亦何以能定其所底止也獨以太太孺人之言猶在耳而惟夫肥俗之所以丕變者書以爲叙

徂徠集卷之八

徂徠集卷之九

物茂卿著

序一十二首

官刻六諭衍義敘

是歲冬有司奉 教梓行六諭衍義迺以茂卿旁媚象胥之學也政府行本府特 召俾譯進又俾作叙敘其由伏以昔在唐虞時契數五敎周司徒鄉六行八刑明德親民養老敘齒之禮莫不以敎化爲先者漢唐而還以及明清孝悌力田木鐸老人之設導愚

HERITAGE · NATIONAL CENTRAL LIBRARY, TAIWAN

遐方才子輩出不讓中土昔之爭也武夫今之爭也君子曾謂斯卷不若高麗門乎文學之選譽重一邦固無崁余論而汗血之駒駸駸日上亦何以能定其所底止也獨以太太孺人之言猶在耳而惟夫肥俗之所以丕變者書以爲叙

徂徠集卷之八

徂徠集卷之九

物茂卿著

序一十二首

官刻六諭衍義敘

是歲冬有司奉 教梓行六諭衍義迺以茂卿旁媚象胥之學也政府行本府特 召俾譯進又俾作叙敘其由伏以昔在唐虞時契數五敎周司徒鄉六行八刑明德親民養老敘齒之禮莫不以敎化爲先者漢唐而還以及明清孝悌力田木鐸老人之設導愚

HERITAGE · NATIONAL CENTRAL LIBRARY, TAIWAN

化蚩悖倫瞍俗誠爲百王率由之常典也其書蓋放古諸誥之遺意以俚言行之不假丹雘無事脩辭務卑之而勿甚高論施諸農畯紅女屠酤之徒辟如耳提而面命之愜于聽沃于心順乎莫有大閼雍閼之患務罔事情厭而飫之委曲開說弗喻弗措假使嚚頑至憃讀之入聽之亦必能帖服其心志不敢爲惡可謂閭里之善敎也獨以坊刻諸書皆華腴所資來崎港賈人所貿易人人得購學士大夫又擇其可者私自讎校授梓布于寰區固無煩　官處分而斯乃琉球國所致藏諸天祿石渠之上無復兼本流落人間者或聞其名布一覩末由獲之故有司特奉行其事焉我　國家所以崇敎尚學啓迪斯民其用心豈不至深厚也乎海內受讀者其仰體　盛德之意其君子務端已率物先風化期於刑措其小人務孝慈成俗安分樂業遠於罪戾全其首領長其子孫優游乎　昇平之澤冀以弗負　國家仁民之心哉陪臣茂卿捧簡謹敍所聞於政府者如此享保六年辛丑十月十一日甲斐國臣物茂卿拜手稽首奉　敎敬撰

紫微字樣敍

tiffen.com

初余之釋褐吾藩也廣澤滕公謹業已以先進擢顯
列從負弩辛歲時校武儼然爲爪牙藩邸中焉然尚
且以舊所嫻習在文學時復與余輩橫經鳴玉出入
乎閶闔得近日月末光沐 上恩拜文綺白金之賜
以比侍從清切之臣者數載矣則每倚庸以退相共
聯翩官道上顧語弗已或奉 上旨督諸中貴人學
若來視邸史曹事亦皆接武遒趙告以前政義等同
寮焉則曹事稍閒過飲拒臂相得驩也蓋公謹爲人
魁岸甚口善譚纚纚乎若霏鋸屑出丈人武洸洋百
氏旁綜衆藝入所欵款性不甚著酒酒間或及一義

節事則輒忼慨激烈怒髮上衝冠目光烟烟乎亦不
自覺性爲然也亡何遂中口語以去及 憲廟賓天
先侯請告余亦出郎養病菟洲上以及徙今牛門以
病故不能尋舊驩脩交其所知識諸君子矣公謹亦
困風塵不數數相過然每過未嘗不道故相泣彼一
時也一日袖其所著紫微字樣者相視且言曰我老
矣凡百者好漸以廢落惟者書乃甚往時然家貧技
雖癢安所得好帝墨以耗磨之哉以故王侯每徵亦
不甚拒非彼爲則高麗硯易水墨難遇也童生蟻慕
頗惡其煩然以彼其所求值此其所著亦不甚厭也

近者爲一年少所聊蕭之指摘世所稱內閣宇府者遂成一冊亦雖肋哉爲之如何余受而卒業則蹶然興而曰吾東方文章之盛千百年唯有今日耳顧書亦然矣哉解拘攣破盲瞶微君乎海內誰歸也夫昇善授人設率而不能俾鏃相承者非邪降格就弟庸何傷哉公謹听然笑因趣梓之迺詳敘余所以與公謹驪知識其爲人并其首以俾海內覽者知區區非公謹本色也

七經孟子考文敘

先王之道凝仲尼以傳萬世知命之言信哉故其言

曰文王旣歿文不在斯乎苟非至德其孰能與于斯乎然又曰逝者如斯夫不舍晝夜又曰朝聞道夕死可矣言古之不可復反而道之易失也不爾以仲尼之聖而周流諸夏訪求弗已歷二十年之久自衛反魯而後雅頌各得其所若是其艱者獨何也後之君子不體聖人之心乃徇其眇忽荒昧之說而信而好古之義幾乎熄焉豈不懿哉秦燔之後漢建學官逸文古籍往往乎出當其時經顚門人殊義亦頗紛然莫知所適從而原其所自蓋皆七十子之徒所傳述乎馬鄭諸家蒐而旃之考覈綴緝之勤其功廣哉亦

可謂知之次也已故千載之後欲求聖人之道者終不能廢漢儒而它援爲是故也宋而後人喜新說而古註疏束之高閣鮮有能讀焉者是阿其所好沿流忘源況人非聖人何必盡善而乃執一以廢百亦弗思之甚也今閱世所行古註疏板刻文滅不可得而讀之夫以諸夏聖人之邦世奉敎之弗竟學士之衆何限而乃致斯泯泯者豈非人不體仲尼之心信而好古之義熄焉邪上毛之野有野麥議遺址乃數百年弦誦之地焉紀人神生夙有好古癖偕州人根遜志者往探之獲宋本五經正義文具如奇州之言而較之明諸本其所缺失皆有之紕繆悉得又獲七經孟子古本及論語皇疏校之其經註頗有異同而古時跋署可徵亦唐以前王段古備諸氏所罕來存于此而亡于彼也生喜如拱璧遂留三年謄其藏以歸因積勤得殘紀藩羽林將公聞而俾錄上其所校生疾更甚黽勉從事呻吟交發不能辨其爲何聲顚沛以之期年而成疾亦尋差凡二十有二卷題曰七經孟子考文問序于茂卿茂卿既悲仲尼之心而嘉生之善體其心哲豈弗毅卒能殫功斯文也又幸諸夏之所逸而獨歸然乎　吾邦靈祇所衛千載若新以

www.tiffen.com

授之生而寵錫海內也嗚呼　國家文明之化與有光哉爲之敘生名鼎字君霖先是自紀齎糧跋涉千里來吾塾中道既通以文學穀于將公幕云

皇和通歷序

孟子曰天之高也星辰之遠也苟求其故千歲之日至可坐而致也夫學者莫不苦思焦心以求其至焉者已苟有所得執之不化以概一切亦何固也其究必至爛已所見以廢故然故者昔人既已布諸方策何可廢也彼世儒自幼習讀程朱所故訓日熟之不已以爲是其至焉者然昔人雖聖乎烏能先知彼所

爲乎故守宋儒者不能讀唐宋以前書以通之是其所自奪爲知者顧不愚哉亦是類耳予所知平安平元珪乃異於是元珪者一藝之士也吾曆蓋學授時而精焉者然亦惡固也盡取史所志漢以來數十家歷推而步之其於故無所不盡心焉嘗謂前授時而有統天守敬之所爲創彼先得之世之執一者獨歸美授時寃哉今貞享歷行于世而其法藏日官元珪乃自思而得之後獲其書驗之皆合亦能言其紕繆可不謂精乎近者作　皇和通歷問序于予予閱之吾所用元嘉儀鳳大衍宣明人能言之至於其

得五紀之年則自元珪發之元嘉之前漏諸人皇之初乃立三法以括之又作爲諸捷法附末元珪之於歷可謂左右逢其原者已亦晰夫故之效也孟子之所稱十歲之後方今之世其惟元珪與元珪又有巧思嘗創其心變古渾儀設機旋輪一旋一日須臾而三百五十四旋一歲之日躔月離黃赤道之所交弦晦盈食之狀按日可驗二十四節有鐘自鳴人莫不嘖嘖歎異亦其緒餘云元珪隱銀宮而微其不以此而自廢能通一藝卓然名其家嗚呼昇平之世人皆知自重者若斯夫

郡司火技敘

海內言兵者亡慮數十家要之不出於甲越二氏所爲法它皆小有所緣飾易其名以求售者已何足道哉夫兵之毒莫火若而火之技有異端焉二氏所爲陳前火與弧而後其戈矛衷以旌旗舍馬而徒彼我皆然海內至于今宗之未有外乎此以爲陳者也然當二氏之世麾麾乎有烏銃耳烏銃百步而止火之毒未弘故其爲陳若是其蔑矣哉至于豐王時則有發熕諸大礮屬出焉其遠可及十里火力所至限使二氏復出豈能爲其陳於前邪然其物重不可以移

其毒暴不可以近人之力莫之能執發輒後卻莫之能制人物爲囊是不可以置于陳故世之爲陳至于今猶故耳數十年來人迺稍稍媚之熟或至有一人之力能發百兩者然亦千百人一人矣豈足以爲陳哉予嘗讀戚元敬書則佛狼機虎蹲諸礮車而列之進退利便環則象城倏忽變化步騎冀之毒是以神以此爲陳而後二氏之法可廢矣祇山東人鮮有能識焉者及因縣孝孺以見長人郡司君者迺始得與聞其說於是乎撫掌大言天下亡敵也蓋佛狼機諸礮其邦固有之君復以其意造礮牀初備人有旋風

妙用諸牀皆能畜弗卻然過十兩則敗君之牀雖百兩弗復敗牀凡三曾下設機轉之其輻如毛左右前後唯意所鄉蓋礮之爲力有畜輒激激斯卻故人莫如之何已君迺以弗畜畜之而後畜斯弗卻洵天下之至巧也君又曰火之毒在硝硝之巧在數丸有輕重管有短長劑二者而制之度短究十二寸九分遠究千十里肥人所傳其數在三極與大衍焉是謂衍極復施諸火箭彼圓此兌是以其取數不齊而會于一我所紀也朝鮮諸術先世所傳也併錄以遺後人子盍敘夫人之爲技皆以見其勇也君迺制其器定

其數用之陳而使人各爲勇君之爲技可謂進於技也已予既已慶一氏之法而有取於君之技者以之君名信之其先世有爲郡司者故以郡司氏見爲長馬監云享保九年甲辰春正月

南郭初稿序

予遷從予游數歲而業成則非予不佞所敢當也近者其門人請梓其南郭初稿者予遷則謀予予曰曷不可俾誦其詩則泱泱乎美哉盛也體無所不具材無所不博蓋刻意滄溟而豈茅過之乃颯颯乎中土之音也務哉織巧抑輕俊以就溫厚和平之旨是足以風也它日使予遷木鐸一方詩之教庶幾被之一世哉文亦然然其慧而才敏也故其巧與俊終或不能全閎之時出之予遷乃無所不有已予嘗讀經國懷風諸編喟然歎曰有是哉何其寥寥也千歲而上唯晁衡藤萬里野篁及吾家納言能唐亦惟僅僅晨星是曷稱日出之邦哉有樂府曷有所謂郊祀鐃歌橫吹三調相和者乎古詩非其古詩而歌行五七言近體倍蓰之什佰之其精粗庸高亦倍蓰之什佰之至於文則彼特四六之雄耳其出左入馬吐莊哈騷下及韓柳之長皆振古之所無也夫千歲

而下雖無文章可也千歲之上亦惟僅僅如彼則此集之出豈不爭光日出之邦哉彼爲於世者瞻忽古唐爲於地者聽營李王寧知有子遷之業乎是豈待他日既足以風一世也門人之請曷不可嗚呼予老矣將不及見其二稿三稿者出故且序以寓爲宰之意云享保乙巳十月望

賀秦君五十序

姑文川勝藤右衛門君者秦氏也是歲甲申寶永改元行年五十秋七月二十有四日正其懸弧之辰也內姪物部茂卿稱觴而祝曰自古上壽者必以華封

三言爲稱首仁論其尊卑匪媿秦君食祿七百石職在執戟方今世承昇平四方無虞士之生斯時樊曹野戰之功既不可獲許史剖符之幸亦匪所欲陞職呂資增秩以考故雖其巧宦者亦大氐不能出其資與考之外而坎軻沈滯遂遂爲然且國家之養士本以取守禦之用而擇其才譜者分理庶務若使皆遷職則國孰與守不遷則秩不得增而富不可祈也又秦君無子養同姓之兒爲嗣以體祖宗之心則秦之指若干寔爲多男子而多男子不可祈也亡已其壽乎秖控弦之俗上勇踰死習以成性國干以彊縱使

HOSEI UNIVERSITY MAEKAWA LIBRARY

上聖秉化必竢再變然後可以至於道故因民之治就以爲榮辱貴賤由此而分則壽亦不可祈也與是何以爲祝邪以夫炎農邁德其裔以昌唐虞之世有若四嶽文武興周有若子朱以迫乎呂政握籙皇帝其王守今其侯曰朕曰制烈于萬世而不渝然其後不血食于中國而綿綿乎吾　東方者秦君其人也稽諸譜牒皇政之孫曰孝武玉王生竺區宋孫孫生法成成生功滿寔始歸化滿生融通或曰日月是生普洞又曰浦東其子酒酒生意美美生忍忍生丹照照生河河生國勝勝生川勝是曰廣隆磯城島朝

大連其弟川滿川武滿武之後或爲禁兵或爲伶官所謂武文及今散樂師有稱其曾者也唯川勝食封丹陽世爲爪牙暨足利氏之末世有備後守繼氏其子主水正秀氏娶明智光秀女生丹波守廣繼廣繼之子主水廣明乃吾秦君之父也始秀氏在福智山食賦十八萬石寔爲列藩勝國之時慮邑大見忌而詭稱二千遂爲胺削云爲虐秦君既能以祖宗之心爲心則農岳已降精神與吾流通亡閑是由身而上千百世一人也子孫亦能以秦君之心爲心則由身而下千百世一人也繼志述業貽厥孫謀是亦可以

爲壽與而富與多男子在其中矣秦君听然而笑齊觴者三興而請曰吁吾乃得吾壽矣子其亦爲吾書其所以爲壽者傳之吾子孫庶乎吾壽之不唯能脩上而亦能不短下也遂書以爲戲

賀香國禪師六十敘

不佞茂卿之於香國禪師曩者從友人田省吾所稍稍獲覩其所論著敘記偈頌及它雜事心已慕說之也嗣乃偕崎人岡玉成一趨品川精舍實始接其手采聆其譚論則與其揚抗上下數千載氣運所以醇漓文章由是樸靡材習倍蓰心面人殊代載辭遷音

因土限古今不相及而和弗華是若者雙雙乎言之驩然相昵莫逆乎懷也爾後雖赤牘一二往還乎余簽洲之舍余故困病與嬾不能髣髴十數里路以繼見乎禪師而禪師亦不忍塵土其袈裟以訪予市樓中徒爾神交心照寥寥冥冥之外二數年于茲矣雖然余每飯其心未嘗不在鉅鹿之下又時時聞禪師口余事於朝紳間者不啻如一日之稚也越正德改元冬十月哉生明吾畫石生者齎禪師書至則謂是歲禪師甫開六秩而初五適當其誕彌之辰徵余一言以俾稱壽堂下者識支公方外之交今日別有一

許詢云爾夫自南高二公操華音以鼓吹其道而緇林之嗣遺徽繩餘響晉高若靈駿舉若九僧駢然奏其技於左右者何限復以禪師聲藉甚乎　東都而東都人文所鍾澤家階侯人靈蛇踵蔑蓬麾至煇煌煥映其前者又何限是何所乏乎觀美而不佞是問且也禪師師乎禪禪余所不解余獨識禪師文文自禪師土宜辟諸美人美歌耳目雙賞鼓者迺味其麗曼但識縹緲之音則在瞽者不可罪其無眸予雖美人亦何嗔其從旁擊節哉是禪師所以不余遺者爾更土而論之聖人至孔子肇文肇儒六籍不朽木鐸

徇行暨乎諸子百家分鑣背馳皆循其轍即莊周拘儒滑稽後衛道者不得弁髦其文而譬曇出世獨踞二界之尊猶且能儒其號以文中自王楞嚴維摩迺爲藪苑逸品則自非農賈工虞凡諸不耕而食不蠶而衣四體不勤五穀不分口有誦手有書者無適非儒孰業不文而況禪師之所長乎是文余所以無封畛乎方內外者爾故今者之役請以文壽之蓋嘗試論禪師所爲文者觀焉眇覩無始而秦漢以降班馬韓柳八家七子氣格風調色澤神理纖乎莫不具也超焉玄覽無外而宇宙以內風雲變態山川融結人

情物狀動植靈禎云爲擾擾宛乎莫不畢肖也要之法不必拘辭不期工一耳諦邇焉超焉之中以出之唇脗也宮商鏗如以洛之亹素也丹青炳如古人所謂風木相遇猝然爲文者唯禪師爲近之是豈與世閉門覓句仰梁著書瘦爪嘔肝拮据皆痛者同年而論哉大氏文士苦思入心者滿寸絲是往往天其天年而禪師則不然何者游戲所至咄嗟便辦手無待思意隨筆至萬物爲其使役玩群象於股掌以此爲文何文不娛以此爲壽何壽不長不則安有齡周甲子而聰明矍鑠如禪師者乎方今　國家緝熙奎壁

騰輝昌明敦龐之化浹於海內槭樸作成故不乏才而天又篤生偉人俾其宏扶世教以洋溢右文之懿於憲綱之外者抑禪師不亦其人哉是則其壽踰七跨八以登期頤而比隆龍樹之齡焉何其可量也乎何其可量也乎亦伎亦將托禪師之底執觚簡而竢以終今日之誼也

壽下館侯五十之初度序

是歲正德乙未下館侯行年五十矣覽揆之辰實爲十二月辛丑則自友邦六七君侯或姻好或舊誼暨舊所與共事　先朝侍從之臣罄御大夫出而奉朝請

者以至於其它貴介公子薦紳先生之徒諸所與侯游處相厚善者咸莫不各篚其篚脩其辭以言其所爲欲祝侯之意而致諸下執事爲之壽也是日蓋滿堂云則有客遠自金華之陰來見物子牛門之廬者既見再拜以請曰某者塞以外鄙人也昔嘗仕于上國有獲戾於其君焉乃以不能自靖乎位也承渐以去去之日舊君俾其士師大宗國中弗獲也則將以窮諸海內而鋤某之所往焉當是時某殆乎不能逭其死矣而唯侯之一言乃得以紓舊君之怒俾某不死者豈非侯之錫乎然侯未嘗有一日雠于某也而直道以言之是豈有德心哉則天地之德矣某憃愚豈敢一日能忘天地之德邪某昔在上國亦嘗旨聞於侯齒與其謦欬之日則奮然思欲效一言之祝于侯以及今日之事而不可過也以故不遠千里裹糧南來乃路過于常山之麓侯之封國也則見一丈人植杖其道傍與少者相顧語焉丈人曰天邪父母邪我侯之封於斯邦也十有餘年于茲而民不死乎刑矣以我焫髮所睹記先祖考所傳道者未有侯之盛也少者曰烏乎胡以能長我侯之齡以終我世乎哉胡以能俾我侯有子善肖之以終我子孫之世乎哉

胡以能恢大我侯之封以俾我親戚兄弟在竟外者皆霑其德乎哉某怪焉語以今日之事則不識也曰侯家典禮何有乎我儕小人小人每飯焉則其心未嘗不在我侯也是已某於是幡然以爲是雖古之善禱莫之尚已何必稱觴爲其辭侯之前而後爲爲祝也某居嘗所爲祝乎侯者亦乃天保不亟哉朝焉則欲其如日之升矣莫焉則欲其如月之恒矣瞻彼南山焉則欲其壽之不騫不崩矣瞻彼川流焉則欲其福祿方至以莫不增矣于岡焉乎如岡矣于阜焉乎如阜矣于丘陵焉乎如丘陵矣于松柏之茂焉乎則亦欲其如莫或不承矣是可以已邪然未有以辯也故又杜道子之廬而敢子之教是請物子聞之喟然嘆以興曰侯之德其遠矣哉遠者壽之徵也夫有識焉有不識焉莫不皆頌侯之德焉有至焉有不至焉莫不皆欲侯之壽焉其斯之謂遠也邪夫今日之事堂上之辭亦莫不皆頌侯之德已其友邦之君則能言侯之善隣乎姻好稱仁否者義乎其舊所與共事者則侍從之臣稱忠乎勲御大夫稱敬乎出而奉朝請者亦能言其同寅協共之懿乎貴介公子以禮屬紳先生以道藝諸所與侯游處相厚善者亦各莫不

皆致其所爲欲祝侯之辭已然是皆侯之所素識焉而分當至焉者其辭雖人人殊要之豈皆出於華封天保之上哉唯客與丈人之言而後識侯之德遠矣哉侯之壽豈有窮已乎夫須其德而至於天地焉悠久之徵非邪不佞茂卿侯之外臣也迺蒙弗鄙延而相見一堂之上歲時則五馬之貴儼然以辱臨乎敝廬焉則又以其同齒而其雲漢之章亦嘗貴及其丘園焉則欲一言以頌侯德祝侯壽而不可得也而今而後乃始得其辭哉夫有識焉有不識焉有至焉有不至焉分定故也爾旋五其代爾而稱爾祝于侯之

前哉則常山丈人亦與有榮哉客大喜再拜而去遂錄其言以致諸下執事嗚呼侯之德遠矣哉其不識焉而不至焉者亦何限侯之壽果乎其莫有窮已也

同齋越先生八十壽序

同齋先生席豐世臈仕之資加以侍從之勞業已儼然顯爲諸大醫先生祭酒者數十年矣是歲享保之辛丑年寔八十而正月十有九日丁巳爲其皇覜之辰也則自親戚知友暨乎門生義故麕然聚而謀所以壽壽先生焉迺君瑞徵余丈余不佞以諸侯之臣抱病乎跧伏北門之郊而獲牖簞戶之與鄰唯五里之

言是嫺則烏能脩辭撙俎之上以中先生之驩雖然先生者先子之孰也而余又辱君瑞從游則又烏能辭惟夫　國家融朗敦龐之化洋溢乎四海旁皇乎天地玉燭所燭和風翔而甘雨施者殆踰百年之久而民之霑濡沐浴其德也上焉文恬武熙莫所事事下焉鼓腹含哺于我何有哉是壽緜也時或燠寒之少忒而淫厲札瘥之閔其化則有諸大醫先生操其刀圭齊以湯液解釁起躄生死肉骨以俾斯民克悉登於壽以輔　皇上之仁於下焉則古人等其功烈亞諸良將之治者豈虛語哉是亦壽緜也然其或爲

www.hanchinese.com

名高所使或爲其精而奔趨營求之弗遑遑緜戚施無所不至以滑其和以夫其天年者世豈數哉亦非天嗇其報也迺急其報於纍之過也惟先生不然先生之先人起家勝國之際其所以扶劍夷於兵革之餘納諸曠蕩之澤蓋與　國家更始焉遂守其鴻術仁與世遘益茂昌其業以至先生之身亦踰百年之久是以望高家富迺出儕輩是豈世之食其伎者倫哉余又聞之先子之言曰先生者君子人也亦惟种濬爲怯孝友爲植樂善博施忠信以行之不棄人之急不利人之阨窒玷其名孰若濟物寧喪其穫孰若

範我又嘉聞至人之道蟬蛻塵壒之表金心不淳皭
若氷雪故無赫赫之譽而有恂恂之行者惟先生爲
爾是天之所以貶於先生斂數世之仁厚集諸其身
而先生迺薄享之則先生之壽固其所哉方今君瑞
績學弗怠克家弗殆行將廓培其仁以濟突世之美
夫其所以孝事先生而養其志豈徒滫瀡甘旨溫清
與色已哉則先生其無憂乎惟人憂斯損壽有子若
斯將又何憂先生之壽殆未有艾也八十日耄先生
耄而未耄由耄而耋以至期頤先生之壽豈有艾哉
君瑞於是乎興再拜言曰珪雖不敏願服膺子之言

以長事家君焉庶以免其罪戾邪不翅家君之幸也
物子亦再拜曰果爾先生之壽愈益莫有艾已不佞
幸甚則賦南山有臺之章以爲先生壽

復軒板君六十序

不佞殘卿十四五時從先君子東游于房總總之南
蓋有帆丘之山云迺板倉氏之虛也荒廢百年城復
于隍然其顛猶有壘壁臺池之遺隱隱可睹已左控
高原右帶濶水東嚮以踞屬鄉二十有四可俯窺焉
外之九十九里之沙大海衝之遥碧夢夢然風雨或
晦洎天之濟若蹴林杪以來者焉時時陟其顛以眺

日月之所繇出雲物之所儻忽變眩風颯然以來其下彷彿乎若有逢萊靈仙之宅神之與往冀之不可得也悒悒然以下下則或與鄉父老相語頗有能道勝國時事者偉其戰績歷歷指言之若在目也悵然以想然當其時寧何能識其裔孫爲誰某今在何處邪甞乎十許年前與武文安相識而得見其嶽尊復軒君若迺友庵先生之外孫也友庵先生者則吾姑丈李庵先生之叔父也語次所及爲之惋然今年春復軒君儼然辱臨尋其舊盟又携其仲子美仲爲行束脩以見之美仲年甫十六聰慧善詩文才思日

上汗血駒也亦惟復軒君好讀書六十年如一日烝烝之化有以被之講業之餘時聞美仲之敘其先世也迺始識帆丘之後是其人矣則爲之恍然居亡何六月九日爲復軒君覽揆之辰也美仲來而謀所以爲之壽侑其觴者物子曰吾豈敢也吾聞之昔者豐王之東征也偏師以徇方總一日而下數十城帆丘與焉數十城之裔散爲庶人其僅得以仕于諸侯之邦而列君子林者可偻指數猶以爲幸哉迺尊公委質親藩値風雲之會爲代來臣當其世而獲奮然致身　本朝之上三增秩爲今官何榮也在公之暇迺

好讀書六十年如一日弗倦何健也子昆季二人或武或文咸奉教幹其蠱何樂也是其福祿之來滾滾乎未已豈容予言且也室町氏以際勝國人之無壽者久矣值天地之不好德人日壽千戈三百餘年君之先城帆丘者豈非其時乎千其時雖有仁人君子不能躬享之福而必貽諸後世惟我　神祖降德于下民離其塗炭列朝累洽仁霈乎無外而天地不愛福故人之多壽宜莫今日若矣以尊公而值今之時雖無先世之積以發必將裕諸其躬也是豈容予言雖然尊公承帆丘之後而弗能躬目其勝也予躬目其勝而弗能獲其人歷數十年而弗能忘于懷今獲之尊公者是宜若不無予言況有家世之舊也況子之命之也迺作詩五章授之觴者

帆丘海嵎以瞰太海大海無涯福祿何已君子以者

一章維海出風其來自東草木美好福祿攸造君子

其老二章維海出雲降雨芬芬百穀咸育福祿浩浩

君子其耄三章維海之谷吐日飲月經天無極福祿

如沃君子其耋四章維海之洲列仙攸游詒我期頤

靈蔵歳君子味之五章

縣先生八十序

是歲次公復從侯述職來于東也越九月將還乃請
予曰家大人齡已及耄矣孝孺旹無以爲壽請先生
之言以爲家大人驩予惟始次公之從予游也縣先
生乃一造予以相見距于今殆且二十有餘年矣聞
今次公學大孚于上下日横經君大夫所是弗遑給
而國中諸子弟來受業者屢恒盈戶值其亡不肖還
以竢則縣先生爲之口授句逗曰吾其代孝孺勞哉
以次公之從侯述職東西無虛歲而縣氏之徒比它
博士淹國者獨盛以此憶縣先生年長於予二十許
今餘八十邪何壯也予則僅老傭甚一切謝生徒以
絕物貽詩又何異也且今教者皆不肖躬親授句逗
下帷深居罕見其面乃以弟子久次而使之代是常
耳今學者訓故質斷章句弗之職此之由夫皐比之
上高譚眇論旁若無人望之尊倨乃孰能屑屑然日
與群童子偕逐行尋墨類昂其首吾伊聲衆其脥以
嘻嘻一章數十過尚且諄諄乎弗已也縣先生久已
儼然爲大邦師氏乃以次公從予游也居常推之以
爲弗及卑以自牧謙讓以之父子之際雖天性敦而
弗勸無遺細物其諸古有道君子之行非邪且縣先
生長於予二十許雖不我學亦其亦知我焉不爾其

必固守所聞不知世載文以遷謂是我職也而欲身自效之父子相難如向歙異見必不爾也蓋縣先生先獲我心者也顧謙讓未遑竢其子以發不爾士所獨見昭曠二公不易豈胥執射執御不辭其鼻汝出我處一左一右各更其爲以底其成也是縣先生雖不我學予既先獲我心爲假使微吾子之請予何已予曩者次公居予塾中三年乃歸歸五年值朝鮮聘使之來也舟泊赤關其人素稱嫺文學於是海內學士砥其藝以求一相當次公亦且往試之則彼逡巡不敢當其鋒由此次公名隆隆以起諸海內學士莫有不識其名者久之今侯益鄉文學築宮其國中以館國子既稟稱之歲時祀先聖先師惟肅則國人翕然化之蓋次公與有力焉而諸受業次公者若和某田某井某等數十人彬彬然以興弦誦之聲達諸四竟假之數年行將軼西京比隆東都何其盛也縣先生實使之焉夫士居則孰不云吾有志焉方今海內無事士大夫皆世祿世官無知愚各守其成故昇乎百年人無知愚亦百年所之者人而士職微秩卑有志何能爲萬一遭遇陳力就列任使無人拮据獨勞亦將何能爲是昇平之憂也是以文王作人仲尼

樂育英才故曰學校者治之本也儒者之事也以此觀之吾黨士獲志能行於當世者宜莫次公若也縣先生其樂乎傳曰知者樂仁者壽縣先生者可謂兼之已若夫世俗所稱道童顏鬒髮須髮健啖食行步行行男女畢婚嫁日坐堂皇含飴弄孫娛其餘年亦何足言哉臨次公之行乃賦詩八章以授之俾誦於縣先生前侑之酒

暈彼類宮維侯經始維斯髦士師氏所肄其一類宮既落金石有縣青青者衿威儀可選其二于弦于歌青青者衿黃鳥來止下上其音其三瞻彼杏壇有華其翩青青者衿時雍於變其四青青者衿鬱兮有作維斯師氏與侯偕樂其五所樂維何狂簡成章濟濟多士邦家之祥其六其祥維何鳳邪麟邪等而下之有偉彪如其七維昔老彭造士三千師氏錫類侯萬斯年其八

徂徠集卷之九

NATIONAL CENTRAL LIBRARY, TAIWAN, R.O.C

徂徠集卷之十

物茂卿著

序一十首

次公字敘贈行

周藩諸生縣次孺次公之載贄來見也人或覘其刺訾笑質俚無文者則相謂曰子生三月其父咳名之二十弱冠迺賓命之字名字之相爲耦其在闕里之門回淵損騫商夏賜貢偃游是皆文屬辭比義於是乎取諸冀足以飾其父之志自古之道也若夫世之

徂徠集卷之九

NATIONAL CENTRAL LIBRARY, TAIWAN, R.O.C

徂徠集卷之十

物茂卿著

序一十首

次公字敘贈行

周藩諸生縣次孺次公之載贄來見也人或覘其刺訾笑質俚無文者則相謂曰子生三月其父咳名之二十弱冠迺賓命之字名字之相爲耦其在闕里之門回淵損騫商夏賜貢偃游是皆文屬辭比義於是乎取諸冀足以飾其父之志自古之道也若夫世之

稱長公次公者率從旁名道其兄弟行而相貴重乎爾是可以爲字與三加之時冠辭謂其何彼已氏非西鄙人邪夫其鄰里州黨宜若莫有以爲稱焉者耳文孺則病之求解於予蓋班史有之而黃霸兩次公者最著雖宋時微梁氏之字段使不識其爲霸爲寬饒而獨不識爲漢人邪故曰次公者漢人之字也今文孺之從予學古文辭其亦學爲漢人哉三代之後唯漢漢唯一司馬當其時蜀方鄉文翁之化而河汾違龍門不遠培植之厚實生異人是莫有鄉薦紳先生爲之冠字祝贊相合務嘉美張大乎其所由名以昭明夫成人之行使其父兄宗族聾聽而樂道之者邪顧其爲子長長卿迺何取乎遷與相如亦莫所忤於次公焉故曰漢人之俗爲然也近世學士家棄蔑本藝唯末流是沿帖括剽竊旁引佛老語足以淋人其稍自憙者亦甘爲歐蘇奴隸而不知史漢何物間或一二及之則誘曰童丱時受讀塾中師亦曰樸學耳且識古人姓名何益於文章哉伺其鼻閒栩栩然是毋以怨其率胥譊笑也夫周者山以南一都會也自內竪興之用以伯西諸侯乃心王室勞徠弗息宿儒耆卿抱蜀典籍盍歸乎來於是乎絃歌之聲聞乎

四境外文氣攸萃門司赤馬異璞產研風人騷士往往乎出以至今弗衰且也今藩主其先非江氏苗裔乎其亦得非世受司馬氏言以爲大學而蕃主者乎雖然吾未識其鄉薦紳先生能爲漢人學乎否也吾識之自文孺始文孺爲人也質直其於漢人也爲近雖然吾不願其如黃盖兩次公通於世務明習文法以經術潤飾吏事若寬若嚴奉使稱意所至有循良聲也冨貴無常忽則易人身在下僚言迺千秋雖有循吏不有良史是何以傳焉故吾迺願其能爲司馬氏也古人曰子長之文質而不俚文孺之爲人其斯爲最近哉故吾由次公及之今文孺之從予學古文辭且三年業成將歸故書以當君子之贈文孺其用勉之哉

送長藩醫仲郵玄與序

是歲夏六月長藩之侍醫仲翁造物子廬而別迺言曰不佞祇役于是都葬之日之餘者幾希然困吾藩三尺不能朝夕承教也夫其咫尺萬里庸別爲且也不佞髮髮蒼然白而寡君出命之不于常庸識其聲可再把乎否也方今會之日而離之日矣子其何脩而可以比仁者之贈也物子謝不敏不可則曰以吾

之拙乎醫而儒是跳而迺馮婦者爲效尤不貽爲士者姍笑乎雖然予以通家之誼儼然辱臨之是烏可終恕乎無言也盍吾之戒其弟母家于伎母以他善飾厥躬云爾亦尊其志之專已今子亦知夫經方之爲賤伎邪不與士大夫伍也苟愧焉則運耳不愧焉則安耳弗運弗安依違乎二者之間是伎之所由拙也昔唐虞之世不有垂殳折臂伯與夔龍者哉其它則亡聞焉孔子謂韶盡美盡善而不達禮謂之偏美之安于偏也所謂毋以它善飾厥躬者也載于書典祭于學稱揚于聖人君子之口其偏而賤也亦安耳降帝

而王周公之秩其禮尚且秩醫于天官之屬而它執垂殳折臂伯與夔龍之伎者不與存焉況而上之屬山氏之土天下尚且屑屑然躬鞭赭其草木之區而它禮樂文物之藝不與存焉是其祿血肉之軀以全性命之寄者豈莫有以取諸帝王之治哉而史之典于帝母論其有無闕文均之偏而伎也亦夔之偏也而伎之於道其貴賤之別昭昭乎不可誣焉苟帝王而有恥諸則其賤也亦安耳夫自士農不役合而其世祿者多子姓其父母暨族長老聚謀其室而曰伯可嗣亡虞仲若季爲儒或醫乎僧乎儒貧僧尠生人

樂唯醫乎可以致富而貴人朋其父母所冀欲廑此而子之稱良者亦能庚續其志云耳迺毋論其術成不成稍能目辨其參差口習高陽生若而行輒從一奚奴背藥囊于後來還街衢如織以覬希旁觀以爲術行者人則見以爲大售故匆遽迺爾輒用腎腸以試其毒幸或已權貴富鉅豪者疾數四聲遂隆隆然起矣由此而往婁有天倖不完于刀圭其稽可以養百口者蓋所爲其術之成也次之或值數奇姑且舍其刀圭之所由靈務養佼於王侯間某也好女樂某也濡首長夜飲某也翩翩佳公子頗瀟灑爲歌詩若

浮屠道某某也好古鼎尊斝罍若相劍與古圖書習爲嘗鑒家言某其腹心而爪牙某其所最憐客某可介其辨且慧可使游大人者求知取友羽翼漸生蠅營蝘慕百方以中其欲於是乎五侯七貴坐上皆有君卿也而揣摩所成游道益廣是今之君卿者安在其諳奇脉本草翕然其門爲作湯液餌疾者亦有其術乎存焉方其初接也務柔其齊庶乎臭有所瞋眩可以持久而偶得之或獲及曠日之鮮效而彼其心怠也驟剛其齊以爲萬一之計將效邪我收其聲譽將毒邪以嫁禍于後人亟請而麾以辟其兒請而遍

往以擊其惰窳其去留以媚外人温其顔色以媚主人與其有殺人聲盍我藥之弗靈而其心謂是足以引年都市間以聲問不衰矣世盖獨無醫哉亦莫有識醫者唯其都衣冠而盛騶從可以聳人之目者顧余駑駘望俞跗以跋時所稱爲扁鵲者死竟得以季之代其人也是夫所爲處乎世者其知大且遠也則與其縣壺一屢地招手聚路上人以圖錐刀之贏者庸可同日而語哉亦鄉者所謂家于伎之巧者也謂之巧于伎者貶焉雖然世運一波瀾浴然不反其先進與後進之相軋洛欲孰方伎於其間以爲都下第一

人而不由斯道以有至焉者不也子欲之則爲之若或其稍倖倖自意者其心則謂醫雖方伎亦周時所稱爲上焉耳即詩書禮樂被之四體是爲可廢邪迺以誦讀徼精竅跡東神而其志之弗分或勘焉爲藥之性有所未核乎欲小試之大傷人生是不仁也病之情有所未竟乎彼怠而予猶且朝夕脽睨之數斯疏矣是不義也朝士之月孰謁閤老殆無虚日乎而吾欲有所厲精于伎乎莫有能時其拜趨是無禮也貧而疾者疾其貧也而吾欲有所衣食之乎庶可以已其疾乎以破我訾而不足是無知也凡斯仁義禮知

四者士君子所由以貴者也善之飾厥躬莫是過者也而其于方伎亡當也故欲巧乎方伎者莫若學夫佝僂丈人焉夫佝僂丈人者賤之人也承蜩者賤之伎也方夫其蜩是承也庸問其伎之賤哉亦庸問其我之賤哉名焉而不問利焉而不問百爾詭好嗜欲焉而不問唯蜩焉是問莫有外物之攖其心莫有它善之分其志是伎之所由以巧者也今夫方伎之於承蜩也孰大而小焉方伎之士之於佝僂丈人也孰貴而賤焉彼其小且賤也猶且處心若是其安而用志若是其專也何也伎不若是不巧焉故今子欲巧乎其伎則亦安其賤而已亦專其志而已故吾益曰毋家于伎毋以它善飾厥身云爾吾之語吾弟者止是而吾弟遂以是乎運焉今復以語子子也者巧乎其伎者也莫用吾言爲矣其亦以是而語其子活也邪吾故非欲活也之以是而運焉者也雖然吾之視活也猶吾弟而吾之所知者是耳也故今復以語子仲翁則憮然少之曰不佞今由子之言而得聞夫伎之所由巧與其所由與者焉乎爾其歸而以語之活也邪亦在活也之所擇而取焉耳遂書以爲贈

送香洲師序

或云巢由之於佛儕類也世博士家宿儒先生者率相詆排以謂是胥溺者之言必援聖人之徒按往舊造說求其所亡籍其所近似以誣罔欺夫小子無識人亦唯新莽之禘黃耳不然好奇之過也而余則以其知言哉傳曰非天之降材爾殊也者言其有恒也人之材辟諸草木區以別矣夫松之葉鬣而柏側掌雖土壤栽培之或移乎其鬣與側掌者自如材之所有恒今猶古耳橘踰淮爲枳不聞其爲桃李踰者非類也若夫諸引根泪泊成鰻人皆覩其化豈不大哉駭異事乎然而其誕誕者固補人性不渝矣天之

生物有倫有脊故也夫佛與巢由者不皆种濟愔墨不屑事事者乎今有若人而古昔世何無之雖蠻貊之邦皆爾亦人之材有倫有脊故也故在易蠱之上九曰不事王侯高尚其事言其有若材也則太史公迺疑有無其人是易唯二百八十三爻豈理乎材同也或爲巢由若虞仲夷逸或爲佛或爲伯陽爲莊列若於陵陳仲子其在戰國則魯仲連黃石公漢則商顏綺園梅福嚴子陵晉而下阮籍劉伶清談諸君子陸羽逃茗林逋託乎梅鶴近世文徵仲陳眉公李漁輩雖其人人殊論其材乎皆是物也要之爲道裂也

波風俗積靡然者积與縵屬耳段使諉曰箕山之上潁水之陽何言之庸何功之紀而佛有修多羅有波羅密是其人弗類也夫海外僻陬之地聖人不興民蚩蚩莫識所嚮段使巢由當之亦爝火之代乎明也虞仲放言在中國則不傳巢由者固堯舜之交也豈其不賢不知終身不能言哉均之不傳者有聖人折衷之也故吾曰佛生乎唐虞時在中國亦庶乎逸民之徒也草衣木食嚴棲不二宿不皆逸民之操乎所謂出家者始自亂君臣之倫也清靜不堪事不堪則逃逃之虛空而後可其欲出世者高尚之志遂不

知所裁焉耳及其徒富貴之心交戰乎胸中因緣放言以附益之廣大曼衍無所不至出家乎家成度世乎顧慕歆艷之不已其所爲置立乎幽明之間者儼然王者之事矣教與其人於是乎岐焉佛之心不亦荒哉故吾盖於毘尼而知其爲逸民之節哉吾嘗持是說以求於天下之爲佛者鮮矣乎一人之能合也秩其爵叙其膳飾以錦襴壯以伽藍割名山以據有之抱圖牒以系之世是則世封之家哉門戶爪分寔繁有徒各守畦畛信信乎靡穷相嗤是則旗鼓之任哉地獄天堂怵愚民以驅之是則挾賞罰之權哉鐘

鼓梵唄森如濟如是則襲禮樂之似哉祝詛禱禳蔦酺讌張爲幻是則巫祝宗人墓大夫之爲哉即其上焉者言則語性論道表攸其所欲爲皆與四民並植咸業乎世云爾問其所能肖其祖者亦唯不啜董不色色是已雪山檀特之謂何甚或糅油蜜象肉變童以當內是甚於其真爲者吾持是說久之而後迺得五香洲以語之雖曰不吾之信亦莫逆於其心矣香洲吾姑之夫之子幼孤承其兄命出家所師智顒寺僧業爭土則亦業淨土其心獨以業已出家爲僧僧所爲出家畏尼是已庶乎佛之遺矣得戒山律師師之不啻肩色是巑二百有五十毘尼者皆成蓋佛之具體云始籍增上寺則曰義學徒聚訟哉望望然去之洛直若其澆之然在洛籍萬無寺寺僧皆沙彌妬其出已上而軋之出則曰詰命尚且厭棄之矣況它哉望望然又去之海西肥肥者其父祖之邦也士女歸之若蟻慕羶又去之東都不啻若澆之耳其在東都一切杜絕來者而唯吾之依吾不爲福田利益供其衣食也爲其有兄弟義也香洲則迺依然安之矣居五年稍稍又有以寺請者至則慨然言曰蠻多僧伽黎羶尚在邪蟻之復至宜也渠其謂吾馮婦邪吾

www.fotosearch.com

聞之東奧者帝之息壤也是可逃乎歲己丑夏又望望然去之奧方其將行也來造余別睨其衣滉矣吁嗟嗟予今其鄉巢由之徒者非邪雖然奧之俗蠢蠢者多鄉佛即外觀之是剝猶且毘尼者在也予之足跡于海內殆乎徧矣蟻之復聚其去何之即奧之踰海亦謂猶有毛人氏之國乎其俗念益戇矣哉亡已其詩乎詩之爲物散之爲空搆斯成色倏忽乎色之與空相過象之與境相成辟則化人之宮幻出太虛中淨土極樂箕山潁水何所不有其斯謂之無何有之鄉是其可逃乎且奧有松島鹽灶之勝是最宜乎

詩且詩不有靈一者邪亦律師也世律師者何限靈一獨以詩不朽哉且逃於地不若逃之詩逃之詩其奧與它邦亡論也唯詩是睨人亦何毘尼之問也亡已其詩乎香洲笑唯唯迺曰久矣子之畀吾之道也雖然巢由以下合吾之好矣今之所言乎逃亦適吾之用矣吾其姑且以詩應世當乎放言可也庶乎蟻之壜戶耳是謝子之贈遂別

送野生之洛序　中鈍子楊鎌

龍門子述五帝德采其言之尤雅馴者是則雅喈之別遠矣迨後世曼禺氏之徒乃曰古之喈今而謂之

雅是亦胡然通聲音乎今古窈眇乎其無閡也唯自
晁卿不友備公莫繼而吾　東方之學者固足迹之
所限聲字之學悉爲文具是以其所呻佔畢者感在
華人之恒言而宋儒麈尾性命明士口吻雌黃方言
鄉音往往乎在則率皆爲難字之過徒哦柴桑翁之
詩以止焉耳至於埤蒼五雅詁訓具存則乃怪詰盤
之不聱牙也是亦何其顛倒艱易乃爾邪間者予較
二十一史六朝以還言之涉俚常者何限若宋史不
耐煩齊書東西梁書陳書雖透水南史北史筆子細勘
夫凡若斯類更僕亦未之有能殫焉故予謂無已則
崎陽之學乎崎者夷夏之交也海舶瓌奇之所輻湊
處也譯人居之其爲俗也揚侈不均奢豪喜游是以
其人折節而學焉者或鮮矣然其辨官徵晰脾齒通
曉方國之言蓋亦楚人之在狴獄聞者焉乎爾嗚呼
吾之冥游崎陽者久矣哉管子有言思之不已神將
來助予始之得崎人蘇山鞍生次之得東野藤生藤
生也者學諸崎人石吳峯氏者也又得撝謙野先生
者以友之亦崎人林雞山氏之甥也是皆入其戶闚
其人堂其衣冠華其笑語莫不愕眙相顧以爲六十
有六州之地所鍾何間氣以生若人焉其學大氐主

水許西游西府明月之類耳鄙瑣猥褻牛鬼蛇神口莫擇言唯華是效其究也必歸乎恊今古一雅喈以明聲音之道乃止耳翌而通之則大海之西赤縣之州其人盖旦莫遇之矣夫然後華人之所艱吾亦艱之華人之所易吾亦易之何至於顛倒如嚮所謂者哉是可謂吾　東方之人所據以爲其學問之地者也嗚呼非吾有神助其亦惡能得若人以友之也邪會野先生有槩乎世而將游于洛予既不能挽而留之乃從而慫恿之曰吾三數人者何翅吾　東方之人邪乃可以往天下之人也況其于洛邪亦況吾關中之所得而擅有之哉且也世之軒輊關洛之學者則謂洛者　共主之居寒暑風雨之所會爲山川秀麗土潔水洌其民也斷斷然其君子也閒暇以樂故其學貴周密以詳緩其文章悠然有曠世之思又謂關中者興王之地元氣之所鬱渤爲莽蒼千里負海抱原其民也奓其君子也喜趨事功故其學貴先立其大者其文章渢渢乎有大國之音是皆孰若崎之爲萬國大都會而華風之所漸靡也乎要之聲字之學二者未之有聞焉況先生者生于崎學于關今而往于洛則天之牖洛人將埤益之以二方之學歟先

生去矣洛下書生之咏行且擁鼻于先生也先生之去也留玄琴一張爲別夫琴者大雅之器也將以吾知音歟故吾亦言聲音雅嗜通別之旨以爲酬其贈若其戀戀之情則請爲洛人而割之也已

送左子嚴序

仙臺左子嚴將歸也物子盖有所屬云初子嚴以畫名其邦中已嗜書軼乎畫已又明詩嫺文辭旁通經史以盡乎道可不謂奇士哉惟昔庖羲觀乎圖書契所興本之則一已乃子瞻元章子昂徵明董率皆由此而達諸彼者爾華夏雖大乎古今茫茫人物雲繁

尚何莫有畫史而盡乎道者也畫而稱史古之時盖往往有之則通習載籍帝王盛衰之故輿地山川所禽禮樂所以因革按圖而睹諸掌多識於鳥獸草木以象之有燁其色吾思其人而不得之矣今乃獲子嚴哉不佞茂卿少小潛心風雅誦其詩尚友其人世代貴遐其聲音笑貌之不可知而諷詠所至神之與遇轉盼之間交一臂而失之則悵然久之遂歷選鴻匠摹目屈宋西京魏晉唐之初盛以迄有明七慮六十人人采一詩精神所在形之丹青日暮可遇是豈俗工之所能哉則非子嚴不可也子嚴唯唯先是三

年富春山人爲宋真游以至奥則子嚴相得驩甚以爲奇遇也今年余歲五十徵詩山人則子嚴具書幣致賀不佞夢寐於吾黨輩潘臺見召竭來東都則造謁牛門又以爲奇遇也烏乎余甫冠而子嚴踰耆今也歸矣其能可復邪故山人之遇可恒余之遇不可恒則有憾於奇已夫余夢寐古人交一臂而失之是其憾亦猶子嚴之憾邪雖然夢寐古人假手子嚴詩匪余口出乎乃自吾選之畫匪子嚴貌肖乎迺自子嚴形之子嚴携歸而余之遇可恒畫成寄于余而子嚴之遇亦可恒則無憾於奇也況六十古人旦暮一

堂之上子嚴之技藉以不朽其遇之奇何啻余三人已乎而余有賴於子嚴也子嚴唯唯書以贈之尚以成其奇哉

贈對書記兩伯陽叙

對府書記兩君伯陽以辛壬歲從其府公儐韓使東來於是乎始識孝孺赤關之館爲曹丘生于吾黨也越二年歲在甲又奉府公之命東來於是乎始訪余牛門之廬俾其子顯先行束脩于門下也厥明年歲在乙若竣事將歸余執臂而言曰勗哉兩君將毋賢勞與雖然士之生於斯世而獲用其材者豈不幸哉

雨君勛鼓盪自有相氏以馬上定海內而歷代相承控弦成俗事無大小一切武斷以事乎文字矣及至神祖龍興崇尚壎篪凡百制度監於二代郁郁乎文海內靡然鄉風者百年于茲然猶尚政因其民民不改俗操觚之士麇集乎金馬玉堂之署是則以論已海內侯國以百數國有文學莫非具職即其橫經語聖何有乎脩辭若或登高作賦摛藻若春飽聊以自娛何取乎大夫哉故當今之世文士之用其材亡已乎則外交耳夫我之稱邊者四東鄰毛人松前氏治焉南通中山薩藩之所

轄之二者業已爲臣妾於我焉迺其地寒暑弗交其俗獷馴或殊均之蕞爾影國有事則不足煩一旅亡事則不敢自從諸侯之後而我長吏之所以道達上德意者一比諸內郡亦假于辭命矣西則崎陽海外華夷萬國所來湊海內五民所爭趨最稱難治而國家特設壝臺戍以二侯國之兵時時又遣奏政執法之臣以巡按之是其於諸邊豈可不謂重乎然以余觀之宜莫若對府重焉乎爾夫諸夷瑣矣華夏永樂之後明既絕我我又絕清廖廖乎莫有我好之交尚何用禮辭亦唯民與民之交征利其稱難治者

迺漢日南合浦類耳對府則不然盖實司我北門管籥相距韓二百里而近韓北接匈奴西連壞華夏其介乎二大國猶之春秋鄭乎鄭以辭命韓亦以辭命其人迺嫺於文也然其于我也以地則醜以勢則敵又承豐王威靈之餘則其所以慮我者深且備矣唯我　國家柔綏之德也而彼猶且秉世王之禮萬一釁啓毋迺弗有齊襄九世之志乎若或貢聘一絕則人參擊乎海內生靈之命矣是其重寧渠崎壎之君臨華民所市儇寶玩機巧之末而況毛人流求蒲伏穢嶺乎松薩小吏之前以獻其楛矢魚服蕉布貶酒

以所輕重乎我者類哉夫對府之重爲最於諸邊而韓以辭命嫺於文其重迺一萃于書記之仕故對府書記皆難其材而以兩君之林故易易耳兩君爲書記數十年置郵于兩情之際其間夷險盤錯必有外人所不及聞者而名譽著海內重于三韓夫對一倭國兩君一陪臣以此其貌乎而有關乎　國家之大者爲海內操觚欲求見其材者不可得獲而兩君迺獲矣豈非天幸邪兩君雖賢勞乎其亦盍益修其明德以答天之寵靈哉若夫經明而行惇博學強識旁及華音韓語莫不兼綜者海內人之所慕忠事禮接

樂教育英才福流于家庭蘭玉有茁者國人之所悉超然遠覽不拘流俗有取諸狂簡出驪黃之外者吾黨之所悉余又何言余故特言其能複用其材乎國體之大者以勗之爾

送兩顯父序

西別兩世達在余塾中者二月以其不能安於王母之心而將從其家先生歸也迨歸迺再拜而請曰小子顯父業已歸矣歸則不淹三年之久必將奉敖于左右唯吾對僻居西海之西而風馬牛之弗及雖有鴻雁曷能朝夕則雖有話言亦曷能朝夕敢請于曰

有子家先生在焉吾又何言雖然以子之言且在余塾中而吾何必無言居吾語子今海內易郡縣而封建仕世其祿祿世其業大夫之子恒爲大夫士之子恒爲士是則何取乎功名必也子其纘明乎家先生之業以辭命爲對庶重邪則莫詩若焉將廓大乎家先生之道以不朽爲海內重邪則亦莫詩若焉孔子曰不學詩無以言夫六籍無非言也孔子何獨取夫詩爲蓋詩之爲教也溫厚和平而其爲言也緣乎人情協乎物宜傳諸風聲被諸民俗比興所至婉而成章諷乎若春陽之吹物煙乎若草木之敷其榮華之

一以温厚和平而出之故其爲用也上自宗廟朝廷下暨閭里乡巷內則閨闥外則列國朝聘燕享之際言之者無罪聞之者無怒惻然感于中油然以說渙然以解沛然若江河莫之能禦焉豈非善言之最乎以此而爲辭命則于辭命乎何有若夫古之立不朽者二德莫尚焉功不可幾邪唯言之不朽亦不朽乎至言故詩三百篇大半出於田畯紅女之口而其寂寥短章迺與典誥大策乎並懸日月焉且書易之與詩可諷可詠之矩之矱不可爲典要悖史之辭孟亦由此其選也降及秦漢莫不皆然歷唐宋名理之言存興於是乎始擷其精而遺其粗以語乎敘則弁髦禮樂以語乎政則芻狗周官以語乎文章則糠粃其辭理勝掩拙强辨逞巧辟諸深文之吏人見以爲賢知而吾不勝其譏也顧其薄若蟬翼輕若鴻毛徐睇其色澤有若槁木是其由有所不獲乎温厚和平之旨而後詩與文迺爲天下裂矣李杜不文韓歐不詩自此而還淳滔弗反文之與世益波而古謂之何也蓋易有之曰利貞者性情也秋乎秋乎徒存本根枝葉穉落或喜其爲清明之象而不知是謂之天地肅殺之氣矣余觀於明王李之言而後信夫孔子之

TIFFEN Color Control Patches © The Tiffen Company, 2007
Cyan Green Yellow Red Magenta White 3/Color Black Blue

弗吾欺焉已子其歸而有獲乎溫厚和平之敎邪以此而修不朽之業則于不朽之業乎亦何有雖然吾豈欲子之若田畯紅女廖廖乎耦不朽于短章者矣哉對雖一侯國乎亦惟仕世其祿祿世其業大夫之子恒爲大夫士之子曰爲士居則優游出則委蛇忠愛於君閨倢於官長與朋友言切切偲偲而人不間於其父母昆弟之言始之是物已夫然然後出其緒餘以鳴邦國之盛邪風滅乎其聲矣哉自對而外而三韓自對而內而封建之國薄東海風行而草偃遠于置郵則海內人人莫不跂予望之以誦簡兮之詩曰云誰之思西方美人彼美人兮西方之人是吾之所望子也世達興又再拜而曰顯允雖不敏請事斯語矣願先生載諸簡因書爲贈

送賀子歸海西序

初吾黨士相謂浮屠之文素貧無當於五色矣西胥魯子獨奮然自言設使瞽矕當其世踰恕嶺以東世所傳修多羅豈盡出於詩書下哉迺其辭下比晉宋譯者之喜也知言哉居亾何賀子文益進蓋五名一難可能名云吾聞之瞽矕之道無假乎辭無假乎辭者無執乎辭而十辭所傳奉以爲經益降而咄喝嘆嗄

摩厲果矣爲仁害也殊不知爲仁害者爲有益者已
故執與無執其間不能以寸則道猶辭也辭猶道也
寂莫獨守其玄小乘哉要之與其見聲聞身瓔珞
莊嚴福相殊矣魯子亦恥爲仁弊徒也故曾子之所
修雖親禀瞿曇而左莊筆受可也故自有浮屠以來
未有曾子也物子曰未漢迺有瞿曇氏之儒哉古之
時王侯理邦卿士共其職農工商賈各有所事事而
五穀不分四體不勤伯里修於辭者曾晏老列何適
而非儒尚能擇於瞿曇氏乎故牽於同者謂堯舜儒
見於異者洙泗之間斷斷如豈足以知大同之世邪

是其恒言矣夫仲尼不與我不幸而爲儒瞿曇之道
踰葱領曾子幸而爲儒況今海內立不朽之業者幾
人邪曾子信能儒哉予又學華音於曾子是吾黨所
以有曾子焉是歲夏曾子將西歸而吾黨士多贈以
言者嗟乎曾子可以行乎哉吾則有猶龍之嘆乎哉

贈子和之三河掌書記序

子和狂生哉迺奧人也奧之爲州延袤且數千里盖
嘗按地經緯其表所昏極星之高庳與寒燠所以天
逕廷者則我之燕代哉其地出良馬其山莽宕其木
淳滯其人戇而勇重遲鮮浮慧至於不逞之徒發難

阻山谷以藪澤亡命拒順弗驟從盤結牢乎不可解
喻毋聽攻毋能破以勞王師殫海內之賦莫如之何
古來惟奧爲然矣昔在大寶之世瓜分扶桑之壤郡
縣之則奧實敝它數十州之地特置鎭東府其北竟
大將軍治焉與筑之鎭西屹然乎雙峙云西以備唐
而東控制毛人毛人雖獷乎豈唐之儔哉則奧之大
與俗囂可知已然猶且世不易帖服如達谷盤具諸
王及安氏清氏其著者迺士之以武鷙稱舉九服莫
奧是若而文敝之化歷千餘歲之久闇昏鬱遏不得
耀於光明何其晚也及　神祖龜定區宇而後奧之
以賦百萬國者數十皆得比古大守職兼文武子育
其封內於是乎百年始有子和者出爲夫奧之俗毋
更都雅也山水毋更秀而潔也何其揆藻迺爾翩翩
乎文王作人可謂信哉子和飲酒傲睨深慕伯倫青
蓮之爲人嘐嘐然惟古之徒迺其所爲迂遠闊於事
情猶稟命奧之土邪不遠千里南游吾黨參益自意
攻古文辭居則言其志也曰吾奧北鄰毛人而西鄰
海東弱水以左右望三韓與蓬瀛之洲也吾旣生不
當秦皇漢武之世安所得拔毛人之毛襲以衣冠迺
毛其土乎幸從物先生修不朽之業則王喬安期生

旦莫而遇之所憾者未能灌纓浪水而石我詩醫無閭之顛是已物先生謂予也由是吾黨之士日之以狂子和誠狂生哉是歲已亥秋朝鮮聘使當過三河而州侯職當供張迺徵子和委以書記之任六月望造予別矣予酌之酒以言曰子弗往而彼來神之與契哉子行矣夫三河者今豐沛也杜若之水鳳來之山鬱鬱乎佳氣庶以賭風之所自邪子與韓客把臂其間乎豈特浪與醫無閭云乎哉子行矣子和受爵而飲盡石迺醉悲歌忼慨旁若無人歌未卑忽愀然久之曰吾聞之朝鮮者燕之屬也其風土吾等耳然

又近虜虜洒薄千鍾不醉人彼其習於飲邪安能飲吾酒而吾之敵哉是猶可憾也遂去子和誠狂生哉

送釋玄海歸崎陽序

崎陽玄海上人將西歸謁予乞言予曰瞿曇之道我未之學也吾將何言然上人好文無已其文邪瞿曇之世尚矣而其言朱離其文蟺行汶汶胥不可以躋作者之林大藏八千譯者以之其在魏晉之際邪清言淆之里言訛之故瞿曇之文莫踰六朝而上之者譯之故也上人業已與吾黨狂簡之士游者十有餘年洛陽限于遷金垂平子和盛稱其文自釋氏以

來未有上人者非誣也之二子者汚不阿其所好豈易言哉上人亦喜誦左氏司馬之書而悲夫穆天子之傳不可得以讀焉以其當瞿曇之世也今夫崎陽者海西大都會夷夏交也通之朝鮮流求遠之歐駱南交佛齊佛泥瓜哇渤泥之諸夷莫不畢至吾聞有暹與羅斛者金梵貝葉赤袈裟結盍古身毒之南竟也其人歲或一至必有能傳瞿曇之言者而上人譯之豈復有什與奘之陋乎上人之志吾識其大者乎爾雖然滔滔者天下皆是假使上人藏諸名山大川之上雖足以仙誰其遇之安知千歲之後必有上人者乎且上人生崎陽方其幼也尚未有知追東游以求道所經歷大都者數十小都者數百足跡殆乎窮海之濱得與服平二子者從游而後知日本小也今西歸崎陽以與天下人游而益知天下小也則身毒豈有能傳瞿曇之道者乎上人其反求諸什與奘之譯落落者玉碌碌者石文章之道明若觀火大聖千歲且暮遇之則豈必有曩者陋哉吾所以屬上人者是已上人曰吾之歸也省其親也詩曰人之有心吾忖度之者夫子之謂也吾其暮年必將復見夫子迺行

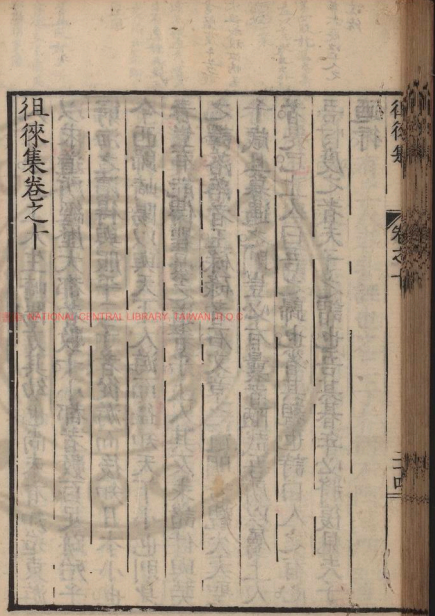

DIGITIZED BY NATIONAL CENTRAL LIBRARY, TAIWAN 2007

NATIONAL CENTRAL
BEING THE PROPERTY OF THE

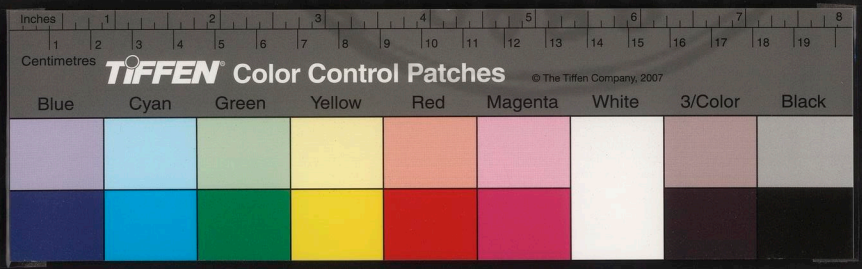
Inches
Centimetres
TIFFEN Color Control Patches
© The Tiffen Company, 2007
Blue
Cyan
Green
Yellow
Red
Magenta
White
3/Color
Black

四三十

國家圖書館 NATIONAL CENTRAL LIBRARY TAIWAN R.O.C

序七首

贈管童子序

享保甲辰秋七月。管童子年十三。以試賦詩讀不見書持。賜稟奉二百石奉朝請。以從諸博士之列。當其時。都下聞者莫不驚嘆嗟異奔走以相傳。誦嘖嘖謂爲百年來希覩盛事也。童子家大人爲璧官李陰先生。童子生而僊異靈慧。迺弗屑爲軒岐家之言。兒

物茂卿著

國家圖書館 NATIONAL CENTRAL LIBRARY, TAIWAN, R.O.C.

4.67877 v.4

獵經史諷詠善華迺又弗屑爲黃備氏之讀先生爲
謀其所問業則曰吾其奚師以已乎其赤城邪時予
尚在赤城赤城者謂予也於是乎來見予予一見以
識其爲渥洼駒哉予盧相距頗遠而童子尚幼弗勝
衣弗能鼙鼙乎道塗書來見予則偉大宰德夫往視
其業德夫倡以華音則童子愈益孜孜弗已慨然自
謂彼中人也居亡何迺有今　命云是日先生置酒
高會吾黨諸子乘集童子爲壬酒酣諸子各有贈言
予曰麟鳳龜龍瑞乎朱草者王者之祥也王者之德
隆盛和氣洋溢乎兩間浮遊乎宇宙網縕化醇所蒸

以生故不恒有焉惟人亦然韓愈絳灌雲與于楚漢
之際而文景之世賈誼司馬遷相如枚乘嚴助虞丘
壽王之徒繼踵比肩以出是寧特其性異禀然哉亦
時乎有以化之也惟吾　神祖既定海內偃武修文
夙收羅山于西畿煦濡以成其學終爲一代儒宗然
是時戰國之習未盡除以故京洛獨稱人文淵藪而
十數年來操觚之士迺益彬蔚于東都豈非鞏穀之
下首善之地風教所自愈久愈盛乎故知　列聖相
承累洽重熙百年之久所陶育以鼓鑄蕭穆撲之
化於斯爲盛則譽髦之英亦人之麟鳳龜龍瑞乎朱

草哉夫至和所翔靡遠弗屆靡幽弗徹窮阪下邑于何弗有而童子躬生於朝紳之家違天尺五鶴唳蚤聞好爵縻之榮亦大矣哉雖然　國家設制崇高豐大比隆三代予陰伏侯邸之末側聞除目之所遷轉增秩萬石晉爵大夫率無虛歲而都人耳目所狃玩惕爲常恬且不駭迺今童子之所爲榮博士賤矣二百石微矣而其驚嘆嗟異奔走弗已嘖嘖以相傳誦者獨何哉蓋　聖德方明昭曠日躋勵精爲治迺舉百年之曠典破時俗之拘攣俾海內之民由是曉然以知　上彼好學而歲時條令所勸督非文具也其效已見於今日者如此則過此以往仁聲迺孚民應如嚮何翅一童子之榮哉吾儕陪臣亦爲斯文慶之若夫童子遠惟　列朝培育之化有以使之近惟　當今拔擢之恩有以榮之益懋其德追躅林公以供　國家異日之用者是家人父子相勉勵之意先生在焉何竢予言言畢童子蹶然興而離席以言曰而今而後吾知　大恩之不私哉小子雖不敏其不愈益自奮思所以對敭　上之德意乎因請而俾書

贈于李子序

予倡古文辭于關以東者十年海內喁然鄉風豪傑

之士往往棄擾以至者西溥大海之濱而京洛獨寥寥亦聞焉人或怪之予曰豈伍乎哉少須之夫洛者
共主之所居也王室更千歲弗絕如綫是寧一政邪
及至保平之際典章文物蓋變更殆盡建武之後覇
主據之夫操卓所奉其亦自爲也豈有意共哉故飾
弓馬以爲禮節猿舞以爲樂一切武斷號令四海豈
復有意文哉然君臣之義伍解于中則借禪以解之
王者之名歷其所奉則援中華以爲重是鎌倉氏之
所謀未遂而北條氏之託以自恣也於是禪盛而聖
人之道廢終有所困於辭命則以僧爲行人自斯之
後叢林掌翰墨以爲職而儒者之業掃地者二百年
國初縫掖之徒皆其噍類髡形未化夫禪錄宋元則
風之所自可以知已且洛王臣之外唯工賈居之人
無恒祿唯末是逐纖黠之俗周人惟肖即儒生之寄
其間亦難爲生則舌耕開肆百千成群日弗遑給語
性語天率非宋籍不可也其孰能握觚仰頭視屋梁
曠日彌久以蔟其從神化來者哉故雖有聰俑若仁
齋猶率乎其所習者洛之所以陋是已且洛之所爲
重者共主邪王臣執周禮于秦火之餘以欺海內
而名姬靡曼百貨纖巧之所出與其山川之韶秀語

言之都雅是亦洛人之所誇習以爲意所見既卑不復思其外乃其所以難變爲尒雖然睿宕嵯峨之顛豈亦莫有上古之夔者邪風之所被豈吾力哉昇平之澤如雨如露必有油然以生者少須之居匕何果有于李子春宸踽來謁自謂其家隸船司空仲季讀書蓬窓下不與洛儒相識面十年而似有得焉者是以不遠千里特以相質予已受其質館定僕解其業則上古之蘗既生以成枝葉者也吾黨之士皆相謂賈生復生于洛吾黨服于遷文章稱其體實洛産也幼而來東不習其俗近聞頗嚼然有歸與之嘆異日

子遷講道洛水之濱而于生仲季左右之則其庶乎海內道路之所均四方士輻湊以集其里風之所被豈吾關以東之比哉是吾所望也于生以仲疾且歸故書而付之以風洛人

贈慧寂序

先王之道廢而民失其生者久矣今之釋氏豈皆爲其道乎爲其生也葬于斯祭于斯又從而祈禳禱祝于斯亦民之藉以爲生也天地之大德曰生故釋氏之終不可廢乎世也夫生者上之所制也上不制生而民各趣其攸利嚮能遏焉是尚可言也其先人所

TIFFEN Color Control Patches © The Tiffen Company 2007
Black 3/Color White Magenta Red Yellow Green Cyan Blue
Inches Centimeters

傳世世子孫守之以爲生疇能易焉故今之爲治者
迺因民之俗爲生而生焉雖非先王之舊亦可謂之
不失先王之心也已韓愈而下世薦紳先生率多惡
釋氏矣迺恣先王之道而惡彼之類已者也夫世薦
紳先生語性語心皆資之釋氏之道而反惡其類已
不亦謬乎夫語性語心吾所傳先王之道所無也且
先王之道治天下之道也釋氏則無之豈爲類已乎
所類者不耕而食不蠶而衣是已夫不耕而食不蠶
而衣巫祝有之先王之所不廢也先王之所不廢而
已則惡之故世薦紳先生之惡釋氏者亦百工爲生

爭其精者類已豈不鄙乎且世之爲政者不知讀書
釋氏迺由其貝多之文而旁及之者往往有之世徵
釋氏吾東方之人終且寥寥邪則世薦紳先生亦莫
有所肄其業也故予不佞則爲其類已而亦頗愛焉
乎爾是以釋氏之徒游予門者衆矣越慧嚴肥玄海
其尤也有慧寂者亦好讀書修文章之業其志蓋嘐
嘐如也其人承親鸞釋氏之別部也鄉所謂其先人
所傳世世子孫守之以爲生者也有家人之樂鼓擊鮮
之娛是其類已者亦爲不勘矣是歲春將游京師乞
予文故書此以贈之

送守秀緯適大垣序　蓑原之大垣

秀乃緯之學成也迺以醫受祿大垣客咸訾方技可以行道乎所仕非所學矣出處之義也茂卿曰不然也蓋古之時吾邦　先王遵唐制郡縣其海內修賓興之禮禮其士得以出而行道於本朝之上處則編戶之氓籍其鄉歲時何丈弄更戍於京師庶人之役也於是乎出處之道比諸古焉暨乎鹿鳴之歌廢武人世其官而民始尚族焉鎌倉而降文族益殷搢紳之家儼然稱君子者徧海內也問其職環衛騶從束諸隊伍猶故焉勝國之際封建之勢成士又稍稍離其

土列處一城之中迺始制產以祿不復事耒耜兵農遂分其爲君子者益定矣然問其職亦猶故焉當今之時　朝廷以兵賦差諸侯而諸侯之士無大小悉屬諸隊伍必擢顯職而後始可謂之仕而行其道者已故以古視今兵農雖分乎仕而有祿均之庶人也故今之仕猶不仕其受祿猶受廛也苟失其祿迺莫有一廛之地以比五畝豈得謂之處乎必仕而後有處也昔孟子謂晉天下之仕國亦豈若今斯其急乎夫秀緯之失其廛者久矣古猶言之親老家貧不擇祿以仕是故委吏司職仲尼以之況於今世乎且所

仕非所學者非邪則相牛之經豈仲尼所嘗學乎且平咸之賢殷之名臣也假使秀緯異日得於其君擢諸隊伍以行道於其國乎則方技豈爲累其道哉故語出處之道而不論其世何悖也客唯唯而退則會秀緯之將發而來訣也茂卿稽顙以屬之曰夫海內之粟莫美於大垣而醴之泉可以養其老子遊亦樂哉季緯之喜益形乎色焉秀緯與予同姓系大連故以其字氏云

送王伯曄歸豐城序

王伯曄者豐人也豐諸侯國小笠氏最大而小笠氏迫伯曄世尚有東西二侯王家所藉益東侯云會東侯覬亾嗣國當除　朝廷迺以其先世嘗有功勳革除立其疏屬子弟以奉其祀僅得比於附庸之微爲於是平國益朘削不得畜其舊臣世族之家也伯曄辭其家大人來東都學鑿冀有以給水菽之奉哉比成聘爲延陵上客夫擕簀下工鑿者故嘗有素封之稱苟飾其術售焉五侯之饋可鯖也尚何所病家大人之養哉伯曄顧迺爲上客延陵延陵在豐之南道涂所經緜則歲時扈侯家述職庶可以便道歸子含中得家大人旬日歡者是其志爲爾伯曄既已在延

TIFFEN Color Control Patches © The Tiffen Company, 2007
Blue Cyan Green Yellow Red Magenta White 3/Color Black

陵邨中暇則愈益自奮讀書旁通它經史百氏之言因肆力於文章彪如也迨與服生平生從游相友善時時迺僧二生者來見予予故識其非重糈食於伎人也益異之居亾何辭延陵就豐西侯聘伯曄曰而今而後吾得事吾親于吾家哉鄉之置吾親道路旁每來往覿泰其顏色以爲得計者何鄹也且延陵侯猶待年其邨不就封而吾親其待邪亦何問祿之崇庾遂委質焉人或病其學先王之道而無所施猶且攝鑿仕也是雖儒氏之論已予則謂不然夫先王之道大亾對而孟軻氏以說于諸侯也與楊墨爭焉程朱氏揭心性以行天下也與佛老爭焉之二者皆自小者也小斯有對有對斯妒妒斯爭亦何陋也然未聞有與鑿爭者有與鑿爭者自雖儒氏始不愈陋乎夫儒操觚鑿事乞劑皆有司之守也豈能行道邪今論者豈謂儒仕爲皆能行其道者邪則執經講論處者何擇豈謂談文辭備顧問邪則何病攝鑿唯大邦官事不攝小邦則攝固其所也今士之祿者皆兵兵而攝儒人則不非之迺非夫以鑿攝也兵與鑿何擇且伯曄者爲其親仕者也迺不於它邦而於豐豐之東西侯同其出自亦皆其先人所嘗服事之邦也其

地山川相接焉雞鳴狗吠之聲相聞焉其風氣語俗相若焉其政會衛焉其人親戚昏媾朋好聯焉而其家大人安焉家大人所安伯曄安焉豈病其攝乎若夫先王之道用則行之舍則藏之是在君大夫耳非伯曄之所能爲也故伯曄之仕雖不能行先王之道其邦哉亦可謂能以先王之道守其身者也書云孝乎惟孝施於有政則伯曄有之矣聞者說書以爲伯曄之贈併解其所知識者之惑

贈僧正卽如尊者序

僧正澄公蓋有君子之道四焉初予在赤城出門護持之輩刺日時或游之迺得謁公眎之溫恭人也欣然出其所著述修多羅業眎之予謝未學則曰支那之文非其素業邪予不得已受之有所指摘公愈益欣甚嘗今之世僧之得與王公抗僧正眎三品高踞士大夫之上傲以爲常其腹枵如乃不虛其心以飾其智者往往乎在予六十之年閱僧衆矣其好學而不恥下問能忘其貴者唯故知恩子公與公耳予於是乎知其謙焉西有土木事訊之復護國寺寺者院故號也故院迺在神橋北而燬官併諸護國而收其地自後護國得構護持而兼其封也然護國之

名籙是遂泯先僧正慶公憫其如此乃請于　官以兩之曰境廣而可割封之租富而可造是不復費官家之地與金而　先朝布金之迹兩得以存也　官允其請而慶公化公繼而奉行之如其志五年而竣公盡籍其土木之羨以歸之曰院食院寺食寺其所也乎於是乎知其廉焉及于之移西郊而聞公稱病辭院驚問之先是長谷虛席乃有由護國躐公而陞之又問諸從者公憾邪曰否也公幼學于長谷而自誓必以其所習傳諸長谷公之所歷名刹而不即隱者爲是故也公今已矣猶尚逡巡不敢去以徼後榮非公志也公益知命脫然如釋負重乎於是乎知其勇焉又請曰長谷智積其派尚矣海內諸寺各有所繫而不可得以淆矣護持本籍長谷元祿中陞僧錄正德乃俾通藉智積爲錄故也今停其錄而猶不專繫長谷者非也　官兩允其請夫我躬弗閱遑恤我後是凡人之情爲尒公乃將去而猶尒謇謇予於是乎知其忠焉物子曰謙者未必忠廉者未必勇公兼四可謂能修君子之行者而已要之視寺如官視學如家豈不釋氏之範乎亦足以範世焉乃今　國家治化之效乃至俾釋氏亦修君子之行是可紀也

Color Control Patches © The Tiffen Company, 2007

予既得與公交治其去不咨但已祇其道之未學故紀此以爲贈

送岡仲錫徙常序

仲錫業已委質於常藩越四年藩徙史局其國中仲錫從之徙焉其同僚頗有引例願留者仲錫獨否義形乎色吾黨士私淑仲錫者或惜其離群索居鮮有切磋之益也物子曰吁幸甚哉而後仲錫其免乎爲都人士邪夫東都者天下大都會也古者慮夏之陋亾論已周諸侯八千雖夥乎各家其國十二年一述職歛事則還其間聘問之如織未聞淹乎周焉者故

宗周成周自今觀之亦曰王畿之都已秦郡縣天下而百官之祿以萬石爲上唐宋益腴比古稍食明則月石輦轂之下是何以爲富乎亦惟萬貨輻湊五民之交集乃陸運難哉以此言之書籍所紀載其言雖泰乎長安洛陽南北京可以知已是何若吾東都之富諸侯所家焉今諸侯之祿大踰百萬而小萬石以百數五等之制亦備哉其士以春秋從之來代者歲數十萬各收租其國邑而揖金東都之市昇平成奢靡日上六十之州不瀕海者僅十舟驅如蜚萬里須臾海内之貨何物非東此民之易爲生未有甚於

是者也故　日本雖小東都雖僻其斯天下大都會非邪豈惟吾海內云乎哉關中平原千里地無限隔民居之靡制歲除田伕塵者以十數雞鳴狗吠之聲今既達於數十里外游惰比屋姦僞藏中欺詒攘拠無所不至乃世祿君子生於深宮長於婦人之手禮俗所拘徒事外觀望之儼如天人以養其癡不學無術事鮮所解皆爲其所諛揚揚自得習以弗察靡然成風下視上倣文恬武熙五穀弗分四體勤心爰肉熟嬉戲是常其君子虛憍其民黠窾此都人士之俗也今夫吾東都爲天下大都會周漢唐明乃不能及則此俗亦古今所無也秦漢唐明士大夫雖輩孚其知亦廣哉宦學千里宦游萬里燕越晉楚轍迹周天下艱阻備嘗風土悉詩異方山川秀特之氣得諸遇而發于文章者不其然乎今都人士飽繫此土而沉淫此俗以此讀書求識古今之事其耳目所未嘗其何以能識之哉習培塿以爲山問山不知習汚洼以爲水問水不知諺曰夏虫疑氷以胸臆所無也余幼從先大夫遂於南總之野距都二百里而近然諸侯所不國君子是以弗居乃田農樵牧海鹽民之與處性好讀書書無可借無朋友親戚之雠者十有二

年矣當其時心甚悲以爲不幸也然不深都人士之俗而媚外州民間之事以此讀書所讀皆解如身親踐及後遇赦得還乃與都人士學者相難切寡陋之學或能發一識時出其右由是遂竊虛窶亭海內者南總之力也段使予有天幸而生不離都下何以能尒亦唯得爲都人士而已矣故予嘗謂南總沐憲廟恩者爲多於藩邸接見時爲是故也仲錫爲余坎室從子居亦甚邇百幼時常往來見讀書聰明善解事工詩文誠非都人士比然俗之深人猶如風塵緇其衣也豈能皭然白乎故曰而今而後其免乎況

常者親藩所國西山先侯之化在焉仲錫職史局藩藏書稱富海內是豈我南總時比乎其地益北多寒與奧接壤風氣勁哉其民慤其君子慷慨以好義其俗勝都下遠甚其山嵂嵂其水大海洋洋問山亦知問水亦知問諸外州事民間疾苦行將悉知以此讀書何書弗解異日德器之成其必稱天下士亦豈我比故吾謂仲錫此行幸甚仲錫聞之喜曰始孝先之勇行以臣之義東西南北唯命是從也已今聞先生之言乃於心有洒然焉者遂書以爲贈

徂徠集卷之十一

徂徠集卷之十二

物茂卿著

論一首

福善禍淫論

天道福善禍淫聖人之言眞實無妄亘萬世而不爽如合符契而世人多疑不信不知分與時也分生於命命定於有生之始是故人不可以爲鸱鳥不可以爲枰木松不可以爲柏是故魚游江湖爲福喪水爲禍猿入則死莊周以樗櫟之壽爲幸而不能謂黍稷

國家圖書館 NATIONAL CENTRAL LIBRARY TAIWAN R.O.C.

徂徠集卷之十一

徂徠集卷之十二

物茂卿著

論一首

福善禍淫論

天道福善禍淫聖人之言眞實無妄亘萬世而不爽如合符契而世人多疑不信不知分與時也分生於命命定於有生之始是故人不可以爲鸱鳥不可以爲枰木松不可以爲柏是故魚游江湖爲福喪水爲禍猿入則死莊周以樗櫟之壽爲幸而不能謂黍稷

國家圖書館 NATIONAL CENTRAL LIBRARY TAIWAN R.O.C.

之安爲不幸是故天子爲諸侯禍也大夫爲諸侯禍也故知禍福之名由分而殊唯世人之惑槩謂猗頓之富許史之貴彭鏗之壽爲福簞瓢之貧輿儓之賤槿蚋之夭爲禍此特世俗通稱者耳而不知己命之所分孰福孰禍惑哉桀紂之時殺戮滛暴量唯龍逢比干善名無窮豈非福邪或以見殺爲禍者不知分無生也夫時者天之所爲也天者在上之名也故子之所天者父也妻之所天者夫也臣之所天者君也君之所天者上天也唯天不可違故醜婦雖賢不獲乎好色之夫老臣雖賢不獲乎好名之君時所塞也止于塞行于通故君子不違時以求福是故涼臺之觀被風之適不可獲于冬月時所無也是故伊周得位孔顏得名或以失位爲禍者不知時所無也故不知分者不知已也不知時者執已也執而不知暗乎天命而謂聖言不徵豈不惑乎故君子不求福乎命分之外

五行論

萬物之生勢矣乎其不可柔已惟聖人有能總其凡也迺建之號曰五行五行者五形也大行之山焉乎爾古之文假焉乎爾天形殊焉性殊焉材殊焉曲直

從事一上一下稼穡以生植物之屬或化乎人者穀乎聖人制而用之其取材乎天地之間猶若取諸其府庫乎以利民用以厚民生然後可以正民德故謂之六府帝禹之所道伯益之所烈稷之所種藝神共工之所用其巧斲鬱陶泥塗非是物矣是先王以美利利天下舍是莫能爲而民至于今有賴焉五行之材與用弘矣哉九疇所叙亦由是耳若夫禮樂之制文物軌度建諸天地象諸三辰四時五方六合七政儼如在其左右八風所旋九土所隩日月躔次儀而則之神明其惠照臨於民所以奉天道降宗廟昭諸

天下也夫道之所生從而文之惟吾所取虞夏商周或因或否亦惟吾所取是何必五哉裁而宜之亦豈若五物恒其性哉周衰有道之士獨叔其身不仕邦國之政誦說遺文傳之其徒末流之弊學而不試咸輔頰舌語聖語天耿論是務大道遂裂嘵嘵相軋不可勝則旁采小道緣飾其說者有之迺若孟軻造五常劉衍推五勝董生占災祥劉向傳洪範皆推五者之類至於義之盡也雖有可觀致遠則泥豈先王經國之大道哉昔在邃古神農教醫黃帝作甲子雖神聖所爲小道哉之二術者探賾鉤隱察未形覘未見

以識死生休咎之故稽諸星土物類徵之聲色臭味皆用五爲紀鑿鑿乎若可據者迺其術所自爲已豈天地之氣若是其整乎哉易大傳曰立天之道曰陰與陽立地之道曰剛與柔左丘明述良聲之言曰寒暑曰風雨曰晦明三而兩之有味乎其言之也戰國而上雖小道猶有若是者爾夫孟軻以禮爲性德而樂獨可遺乎以信而考弟與忠非其倫乎故五常之非往舊者審矣鑽木取火灰炭奚化地道敏樹河源崑侖車新勺水生勝塵常故翻行之誕矣奚洪範之古唯傳三疇它若八政五紀皇極三德稽疑福極其

謂之何故子政之說固矣今學士大夫尚且斤斤乎守其說弗替者以宋儒故爾夫宋儒不能信古敏以求之迺驁然以謂我獲聖人之心也聖人可爲也於是倏談性命開闢天地聰明焱俗利口亂道動輒曰五行五行其不知擇小道者亦意用智研於深故也後世迺尊信其人過於先王孔子奉其言如律令不亦惑乎孔子曰索隱行怪後世有述焉又曰益有不知而妄作者其謂儒之謂乎故予論諸儒五行之非古五行

記事三首

記松浦鹽冶鉄浦事

峡史氏曰甚矣哉女色之爲禍也而建武鼎革之際莫慘焉大氐平安之地山水麗奏往往孕生尤物矣迺自桓皇奠都之後數百千年維民所止公卿鉅室世官世禄莫有不家平安者而富貴之娛聲色爲最生女之願人人而有之閨閤所習姆師所誨靡曼妖冶膞思窮巧遂能家出嬌施人擁姬姜延天而降平安麗人之盛清紫赤深諸女史所記載可槩見焉然猶尚文柔爲政風流成習徽言佚行何所不有而爭奪之迹寥然乎未聞者是其時與俗爲然也方此時

州郡控弦之士不無好色之人其歲時祇役上國執戟負弩宿直禁闥將相之府或道路所目亦豈無心歆而肉飛者迺我謂之神仙之人而彼視猶臧獲焉分素定也以故武人偶有所獲以爲得寶者乃唯閭里之選不過桃葉莫愁之倫耳間或一二傑驁若義仲義經者稍有所濫侵則衆咸驚誅咎之是豈東人獨操乎其廉恥亦積威之漸便然也及有相氏二慶天皇而武之人乃傲然自恣加以胡僧倡禪鑿其混沌睯封以壞風氣大變而上古敦慤之俗幾乎澌矣於是乎始有覬覦于禁臠者蓋　醍皇之西狩則高

時流皇子土之畑秦武文從爲皇子思其妃弗措守者憫焉使逐則使武文逐武文還平安覓之不得其所物色於西山識琵聲以得之奉以行達于攝尼崎舍于逆旅主人會筑人松浦者阻風舍其鄰也見而說曰仙虛謫虛不者吾何得與仙耦是不可失矣夜率兵劫之武文武稱其名矣不可當乃火其鄰武文竊負妃以出扇舟于庁以逃也不幸而松浦之舟來不知而屬焉走還取其物逆旅之舍已灰又走覓舟則已發矣又扇之大噂焉弗聽以去遥而聞笑之聲武文喻而怒弗可爲也罵曰吾死必爲厲立而

剜其腹以死舟過鳴渡颶而厲見松浦懼使人送妃于淡之島武文之厲至于今化爲蟹猶在云亡何有相氏誅 醍皇還都而皇子終得與妃處鄉者當松浦獲妃大喜時妃則見以爲賤人矣是以弗從此一時也已 醍皇急恢復往往以其宮人賜諸將則良賤之耦稍稍習以爲常然猶憾矣及尊氏作逆而醍皇又幸南山也尊氏之諸將皆來家平安貴倨甚威福由己其豪富亦曩時公卿鉅室所弗如而曩時妃嬪夫人及它諸公卿大臣子女皆流落人間与憐於武人之家諸將既已生長山東罕覩是姝麗鄉以

爲禁錮弗可近者一旦而得深指孰能不大嚼以逞諸惟人性變於習則諸姝麗亦稍稍說其壯武也宣淫弗恥攘奪于色羞未有甚於此時耳於是乎有鹽冶氏事迺尊氏之宰高師直疾而不朝者數日其人置酒娛之召瞽歌佐酒所歌賴政射妖宮中天子錫以美人莒浦事也聞者笑相謂不請邑而請美人賴政癡矣師直方湛於色也亦鞫然曰窶人子吾而獲莒蒲邪數十城何之有舊宮媪侍從者居恒來也是日亦來聞之排闥以出言曰賴政時天子列美人使自取其所請賴政不能擇是莒蒲未必尤也莒蒲

而連城邪使公覩西臺翁主者將代以海內矣師直問何似則曰方翁主之在弘徽西臺也諸貴游以名花而喻六宮之人皆喻而不能喻爲是花弗如也問何在曰 先皇以賜鹽冶氏也以翁主之美而椒房之選不啻矣乃高貞西鄙人烏言者得以尚之豈不惜哉師直色動問往邪曰往也老妾自西臺時既已得奉其謦欬心乃謂在西日久色必衰矣日賽神以歸過諸則豔倍昔爲師直蹶然起謂曰奉夫人之教疇昔之疾良已而又獲它疾也急呼繡衣十沈香枕爲媪壽因逼使其媟媪始之爲戲至于是爲則恐而

心貪其賂也强往徵風之亡可邑師直乃使善書者兼好作柬且書貽爲庶可以挑也翁主執其柬棄諸庭師直怒曰吾素惡書善書者緩急果何用遂兼好更使公義者作柬公義不作柬代作詩曰我思美人貽之書美人弗讀棄庭除吾拾吾書歸十襲心謂美人手所觸翁主見之悄然者久之誦襲衣之什以入乃佛道中誡交者辭也媪還報師直喜獲美人一言輒大賞公義金錯刀而又素麤麗囪不識其所誦謂何也趣爲美衣服數十屬媪而益責之媪討亡所出妄意使其覩乎夫新浴未及粧時也必闌焉則語師直

公思未見之人矣雖辭懇乎彼詒信之益窺諸師直大喜與之往以窺出乎浴也魂奪乎猶死之人弗能起扶之歸時值源義助勤王于北陸而尊氏使諸將往擊之又使高貞海道襲其後也將歸國以理其舟楫而期漸遍矣師直心益急愈責媪弗已媪討窮以逃不可踪師直大怒如喪左右手而弗可奈之何遂讒諸尊氏事稍稍聞于外也高貞不得已以叛褊仁還雲使其親信護妻子間道以從之追兵及之其人殺翁主身殉之以死師直益怒遂窮討高貞以殲諸時曆應二年四月也厥明年又有飲浦氏事初菊亭

公有美人阿才者豔而佻師直之族師秋與之狎頗
昵矣久之將就封于勢欲與俱往強之留者三日乃
許焉及期使其人輿迎之擁以來師秋大喜策馬輒
發偕之行至于琵湖而風吹乎簾颺也見一老嫗八
十許傴而無齒者坐乎輿也愕而詰乃爲美人誑矣
師秋自途還以兵圍參亭氏之第以搜焉亡有也捕
女竪鞫之則匿於飲浦氏之所也大怒欲攻之飲浦
氏者尊氏之舊勳將也然憚於師直遂亡之備奉源
義助以救余觀於玄慧所輯事僅此焉耳而它可知
焉當是時尊氏乃有事於四方以欲收其鷹犬之用

是以弗問也及于恭獻之世宰賴之以禮率其下而
后此風稍稍戢君子善傷夫尊氏之諸將若是其暴
乎色猶爾勃焉以興莫之能遏者時乎哉

記昌俊襲經第

文治元年冬十月十三日盜夜襲伊豫守源義經堀
川第盜者惡僧昌俊也兄賴朝使焉初義經在東日
御賴朝執盥熟烙手而弗繹神色自若於是乎賴朝
已心憚焉及其奉　詔西征也播南海之役率皆以
寡克衆冒險踏危出其不意集如風雨敵人謂我自
天降也而我三軍亦鮮能知之矣又能推赤心腹中

大得士驩心麾下又多敢死士是以大功遂成而自
賴朝所遣使監其軍諸將卽頗有樂從焉者不者事
平後還東亦皆嘖嘖稱其材武弗已於是乎賴朝始
心惡焉益賴朝夙有覇心而義經爲弗知也乃獨傾
意結乎朝廷其在西海報捷徒寶劍諸所奏請事宜
莫不稱 上皇旨叙爵昇殿寵端見焉要趣示意之
後尚且怙不之省性又好聲色耆燕游多所漁內內
所侍平氏女而還其所獲篋中書則諸公卿鉅室
所與平氏隣通者都下人繇是寢帖席而謗從興焉
大名之下不無紛云人或傳其私前平大后蒙童中

也則賴朝稍稍惡之於諸將前而諸將弗嚮應乃私
使昌俊昌俊者諾樂惡僧也它諾樂僧有閨其隣者
昌俊出死力助之事上幽諸土肥實平之所久而見
釋不敢歸客于東實平葉已以其族奉賴朝也乃薦
之賴朝亦喜其桀驁而昵之至是遂使之云從者九
十七騎兒玉黨人隷焉是日義經之人江田弘基者
路值昌俊入洛怪焉與其人語廉得情告義經義經
俾其以之來弗能來義經怒更使辨慶辨慶亦惡僧
努力絕倫單騎往見而責之我公呂之盍速來也昌
俊弗能辭其人請辨馬辨慶叱曰遲矣抱而上諸已

馬纍騎其後以來其人欲從辨慶又叱曰止矣見我公而謝辜何用從者其人不敢從既至義經見之曰士之東者必先見大將軍而後館士之西者亦必先見我而後館汝何緩也昌俊叩首謝曰臣本諾樂僧也有故去而事大將軍乃公之兄也則公之臣也豈有它心哉臣今有事於七大寺以來也齎未可以解焉妄意竣事之日敬請下執事也故不敢請詎意値公之怒敬謝辜義經曰何從者之衆昌俊曰以備它盜賊也豈有它心哉義經曰咄汝必爲大將軍擬我者昌俊又叩首而請盟焉乃遣歸於是義經方置酒

召倡善舞者靜舞迨夜醉甚盡歸休其士留直者僅七人或曰惡僧可虞不聽曰既盟矣乃寢靜慧女其心益不能釋然乎昌俊也私使二竪往覘弗還益訝之復使一婢果走還曰二竪皆斃其門戸之內馬數十鞍矣人數十鎧矣將來也言未畢大閧於墻外靜湯義經而不寤曰名將也者必發乎金革之聲乃提鎧摩之相擊乎鏘然有聲也義經果乎瘡結束以出開門而迎之靜抽長刀翼之僮紀三大薙射昌俊之兵不能入廣綱忠元翻死諸歸休者稍稍集之會備前守行家來救也昌俊大敗走匿于鞍馬山義經不

繹戎服逕造　上皇御所奏曰以臣之不敏也矢石相加于轅轂下有驚　天聽臣之罪也雖然賊既奔矣敢白視其狀箭之集于貴者如林而植于簸者僅三矣辭色提提觀者莫不嗟嘆鞍馬山者義經幼時故嘗所讀書處其僧多厚善者於是皆爭索山中獲諸僧正谷面縛以獻焉義經罵曰壯士何盟之爲昌俊曰盟者私讐者公我無私憾故盟有大將軍之命故襲義經怒俾扶其面昌俊曰我者大將軍之使也扶吾面者猶扶其兄之面意氣怳慴義經壯之曰欲生生之昌俊曰我已許死於大將軍矣願速殺我則

公之惠是已遂斬之使中務丞友國禮也厥明賴朝嘗所遣紀綱之僕安達經清者亡而東告以昌俊兵敗見殺者狀是乎賴朝大喜曰殺吾使也而今而後兵有名矣乃命三河守範賴率六萬騎往討辭之日謂之曰汝亦爲九郎之所爲者範賴恐不敢行載書百以盟遂以之死更命時政實平十一月　上皇勅伊豫守義經備前守行家以海西九州之兵討賴朝越三日義經與行家出洛赴海西騎士三百而其臣義盛奔于伊勢殺守吏首滕以死攝人多田行綱太田豊嶋等兵一千騎陣于小溝要而擊之不克六

日義經發大物忽聞而不克竄于南山十二日　勅
美作州捕義經行家二十八日時政實平入洛爲賴
朝奏請六十六州總追捕使以搜義經行家及平氏
噍類於是乎賴朝之覇成矣明年春義經奔于奥依
其刺史藤原秀衡後五年秀衡死其子泰衡等殺義
經賴朝聞之曰擅殺吾弟請討泰衡不待報而發泰
衡敗走以死奥州平於是乎賴朝之覇定矣君子曰
義經不亡賴朝不覇世人至于今悲夫義經之勲而
弗報天哉雖然是豈翅悲義經已乎哉

記義奴市兵衛事

寶永乙酉春二月有司奉　旨以流人上總州市原
縣姉崎邨次郎兵衛之田宅沒在　官者五町七段
還與其子萬五郎以邨之無主田六町授其奴市兵
衛以賞市兵衛也始次郎兵衛爲邨之里正元祿乙
亥歲同甲捴兵衛放銃驅野豕於人家竹林中誤中
人之妻而斃歲時猛獸在田　官授民以鳥銃里銃
于緩名銃幾門籍其戶假其器唯火硝藥勿用鉛石
任其驅逐不得擅殺若在今甲齊民遵守皆所以防
亂源廣慈惠也而捴兵衛之銃有子處斬次郎兵衛
身爲里正不以聞事覺猶爲弗知流于豆大島其田

宅皆沒入　官次郎兵衛父老且羸子二女六歲男三歲既行其妻方產頗艱生女而死奴市兵衛實諸懷抱中遍乞於里有乳者乳之親戚弗顧二口者煢然無所依兒女則呱呱啼弗已市兵衛與其妻謀所以養之售已之女爲人婢直若干與其佃人田所受者若干獲中金八兩悉出買一小廛以處次郎兵衛之父與子女者奉而事之若其主在日益佃它人田以裒其升合之贏而饘粥之供四口者於是乎無飢寒之患焉市兵衛猶恐已妻之或育而朝夕之弗給也遂不與俱同床蓐者十有一年矣次郎兵衛就

罪之日市兵衛業已詣東都俯伏　官廳請以身代其主之罪妙崎去東都二百來里往還可三日程而市兵衛來請若初者月必一二次弗輟弗措亦十有一年矣都下店主人稍稍知其所爲遂弗與舉酒嗚呼細民之多口而無田悉取米鹽麻布之入于已筋骨之力惟日弗給亦已勤矣而年必虛六七十之日而取償于佗日之勤其困苦之所倍何如哉且夫　官家之租不薄田主之稅愈刻凡爲佃客者黎藿弗粒繩縛露肩居則苫藁爲坐動則犁鑺之從炎暉雪霧晨牧宵縋歲無虛日日不虛刻而其可以展布

四肢而償一日之勞者唯在夢寐半枕之餘耳大抵人世之所悅曼聲美色芬芳甘旨與其風流繁華之娛從容逸豫之樂悉付諸他生天堂之受而其可以暢舒精神而取半晷之快者唯在伉儷一床之上耳故諺曰耕夫與耕馬伍而市兵衛十一年之苦心此其情之最爲可憐者乎是歲一月某日市兵衛又來訴于　官者如初而自矢弗虛還吏訊其由次郎兵衛之父今年八十二惠風二歲弗差起卧手足莫已聽且莫則曰願一獲見次郎兵衛則死無憾矣其哀籲弗忍聽也且二子者益長愈慕日夜悲泣是烏可忍視耶小人無狀告愬弗動以貽斯感故敢特冐官威懇請暫赦次郎兵衛之罪放還以獲與老父訣則小人擅訴之罪身首殊處亦所不辭也辭色哀惻聳動　官廳旁訊縣里情實弗爽事遂　聞下之閣老僉議以爲次郎兵衛罪在不赦而市兵衛忠且誠是可嘉其以其主之田宅賜之市兵衛　教曰可有司傳　旨市兵衛不肯奉命乃曰始之爲主卒之爲已小人義不敢奉命願賜之舊主之子萬五郎事再聞遂有今命

徂徠集卷之十二

物茂卿著

記一十二首

堯韭亭記

夫一物之微能托古聖賢以致藉甚於不朽可謂奇也雖然寧無所商確於其間哉蔽芾之勿剪伐蒹葭之如切磋南子名風于衛伯顏侯和固必諉誦詠而後知於其名則莫有乎爾孔氏禽楊家巢觸問而脩答亦惟渭樵者之言已非有竊取義乎仁與雄矣我

HOSTED BY NATIONAL CENTRAL LIBRARY, TAIWAN, R.O.C.

徂徠集卷之十二

物茂卿著

記一十二首

堯韭亭記

夫一物之微能托古聖賢以致藉甚於不朽可謂奇也雖然寧無所商確於其間哉蔽芾之勿剪伐蒹葭之如切磋南子名風于衛伯顏侯和固必諉誦詠而後知於其名則莫有乎爾孔氏禽楊家巢觸問而脩答亦惟渭樵者之言已非有竊取義乎仁與雄矣我

HOSTED BY NATIONAL CENTRAL LIBRARY, TAIWAN, R.O.C.

獨愛夫堯韭之爲物也卽名而羹墻之思存則不須
披繙于篇什原種而雲日之化在則無假揄揚于比
興嗚呼堯爾之品而託惟天爲大之德奇之至此其
爲如何聞之人有以命其亭者豈翅好奇之云爾亦
見其好德矣又聞其人也爲神農氏之言者也農之
於堯未知其德之軒輊爲何如矣儒之與醫均是仁
之術也它人有心予忖度之我亦知其必同矣何也
其愛之同也故敢言我之所欲言以寄題者爾歲辛
巳夏五月初六

樂樂堂記

豫侯業已就封乎河內則築一堂河之渚顏以樂樂
燕閒自娛絃歌之聲時聞于外云或謂孟子衆獨之
辨世君子所取於衷焉是胡以見遺而特言樂樂
爲也蓋孟子語世俗之樂而豫侯之好古樂也夫當
孟子之世者非魏惠王邪前惠王而魏有文侯文侯
師事子夏段干木號稱好學而不能無訊于聽古樂
而況其下焉者又況在孟子之世乎故孟子曰今之
樂由古之樂也不然而驟強焉以文侯之所訊聽者
則衆皆掩耳走矣尚何在其偕之樂乎不佞茂卿窃
嘗睹于今世俗之人亦猶如此邪獨豫侯遡好古樂

也甚於世俗之樂也則其過文侯遠矣豫侯善箏琵琶好吹笙笙古樂器也箏琵琶者昉于秦漢漢定天下更韶曰文始武曰五行而房中安世今有傳之者矣房中樂五調本諸琴歌魏晉六朝之際斑斑乎猶可得而言焉蓋至唐旋宮變變而後鹿鳴伐檀諸雅曲泯焉宜其與琴不相入而明皇之西見臧也不安茂卿又嘗睹于我東方之樂制氏曉人相守弗廢者數百千歲要不無小緣飾而韶武安世諸樂具在雅淡洋洋衆美咸備鳴乎是胡以傳也琴胡以獨不傳也辟諸五色宮商如繡錯而成章仲儒之言可徵哉及受讀乎琴經五調繇以生焉則周漢音之遺弗誣已迺以論箏琵琶之非古其在漢也被之以古音雖琴瑟之雅至今存可也且聞之昔文侯之魏有河內吾不知其與豫侯之河內何如也文侯舐於聽古樂而其樂人竇公年百六十歲猶能獻其書於漢而大司樂以傳焉今河內則豫侯受封處近於王城也制氏曉人故當有如竇公其人或能來游獻其書邪琴倘或傳邪則豫侯業已心誠好之矣愈益相共脩明其音以教國人邪孔子曰移風易俗莫善於樂則鄉者所謂掩耳走也迺能喁喁然卻乎化也則河內

之民何有乎世俗之樂也則亦樂樂之真盤乎孟子之心也爲之記

月窟覩記

藩大夫藤子獲古研一枚脩咫有九分博五寸有分半其厚寸寸之餘如博之奇其制方表員中中函太極環以八索其額鐫月下三人同行者狀其一人左顧而指月其鬚髮鬈然可數其衣冠丰態皆宛然可呼旁有軒楹樹石古雅可詭審眠石理堅緻秀潤色黝而紫有緑絛文繞絡其要琢篆諸譜蓋而綴下當一種云藤子既獲之愛甚剞木爲之盖俾予門人蘋山

鞍元昌隷識其上邵康節先生天根月窟間來往三十六宮都是春一句因字其硯曰月窟謁予記之康節之學于未之聞也詰臆道之夫頫昂今古唯明與幽其來也混混乎無竭塞乎天地之間明之根是之謂天根其逝也窈窈乎無閡藏乎視聽之外幽之始是之謂月窟一往一來黙黙皆春是則知道者之言也予獨慨夫逝者之弗可挽也古昔聖人其亦有與予同其憂者邪作爲書契以藏其往萬化所歸結爲大年其諸謂之幽之府乎書契之作楮氏司白墨氏司玄玄與白之合以爲質也石氏始之毛氏終之石

氏之子其幽之始乎月窟之義其在茲矣雖然方諸之水貧其潤也金粟之華同其臭也是何千武弁之事哉而時嚮文化吾伊四起靈莊無棟到處毓芳是亦何擇武弁之家哉藤子蹶然興曰既承訓論又辱善頌敢謝遂爲記寶永庚寅秋九月盡

古銅鐸記

五音潘大夫滋野子獲古銅鐸一枚連甬六寸五分徑二寸有半兩銑相距四寸累黍求之適合夷則之度銑四布作雲狀銅色古粹妄意不下三百年焉稽諸往籍夏后氏之器縣鐘鐸周官鼓人以金鐸通鼓則

古者祀與戎兩用之而宋沈聞諸先它以協姑洗管勗獲黃鐘于趙牛是厥施殊矣今審欵識上曰鸞鳳鳴和下曰披茲玄素妙世頤神餐霞攝霧秀色玄徵最後吳且偲三字迺其撰人有印不可識別也蓋道觀中物已迺吹玉律命之輒與大晟黃鐘相飲益信其有徵焉滋野子素有玉長史癖其及獲之欣然以爲茶室傳呼具命予記之予業已之賞鑒又昧茗理獨以黃山丹丘白日羽翰上清雷鳴眉鬚紺綠豈曰所用匪厥儔哉石鼎生籟松濤翻空可以入琴徽亦何外金奏也且夫峻者古用武國也勝國時介胄生

TIFFEN Color Control Patches © The Tiffen Company, 2007
Inches Centimeters Blue Cyan Green Yellow Red Magenta White 3/Color Black

蜕蜕空居之不暇曾未百歲士大夫儕從容閒暇敲氷烹月好尚風流此自太平餘澤清時雅玩莫怪其或曰窮鞜略握奇經不如載名一車哉是以君子蓋論其世云爾故予爲略記其事而俾後觀者藉此以識今時之俗也正德辛卯六月一日

鳳陽院記

瑩師之謁予辭以文其所刱院也始瑩師之師曰湛老人老人所受業者曰梧山梧山在閩莆中距此萬里而遠也方瑩師之契于老人也老人手字鳳陽以畀之以名之其異日所刱院也於是乎瑩師未有院也老人殁而年爲寶永戊子歲其臘嘉平而後得院於獅林麓以名之也獅林爲老人所老處距其院跬步而近也吾聞之鳳者文之瑞也夫既鳳之矣則何以文爲也且夫鸑鷟氏以無文倡天下而師之道所由祖也則亦何以文爲也至文無文質有其文之言者吾未知於其所道有當否也且何取諸鳳也在昔胡僧華夏舍熹平閩海君子掩鼻小人逐臭獨在湛老人之徒增擊萬里瞻德而下焉乎鳳之儀歟以吾所睹記父老所傳說而吾東方僧之無文者尚矣比及湛老人之徒至實始操華音鏘鏗乎宮徵而商

TIFFEN Color Control Patches © The Tiffen Company, 2007
Blue Cyan Green Yellow Red Magenta White 3/Color Black
Centimeters Inches

羽之也歟。鳳之鳴數。雖然是亦未知於其爲文之瑞能有當乎否也。鳳有二文。有順德而背義而膺仁智之二六者。益以當乎其所道也已。雖然浪老人弗忘乎梧山而望師之弗遠乎鄉林均之有所本也本而文之何文不有也何二而六之已也由此而往吾所謂六像九苞庶乎覩其翩乎集也。吾又聞之鳳著出東方君子之國方今百年治平 聖明在上人文聿興無人不文。無文不鳳。鳳乎鳳乎。誰其之歸雖然先吾子有餘歲莫有乎爾則亦後吾子有餘歲莫有乎爾不先不後正當其時吾盍且鳳其辭以文其所紱院也從其請也吉光片羽梧山一枝信哉翩乎其集之其諸謂之鳳陽之院已

海錯硯記

藩大夫鈴子出一硯示予。硯鐫海水作羅文者狀而海物鱟蠏蚶蜘屬雜然麗焉。其工緻與石所産處。予何以識之。問其久近之歲則自其四世祖時業已寶藏之。蓋踰百而幾乎二百審哉。硯之壽也。予聞之鈴子族出自真田氏。真田氏以善將聞於信野間而敦詩書謹細物。獨以此徵之。則硯之壽非徒壽也。世寶之亦非徒寶也。且夫觀乎海者。豈唯以其汪濊澔瀚

之大狂濤怒浪倒山崩崖之威乎嘗家東海上以其風恬潮平如羅如縠也揭厲陷嶼之間俯矚巖礫之隈介族煦涿蠻蠻相倚殊品詭形娛人心目謐然生意有堅乎中得爲非美觀乎何則一陰一陽文武弛張細大相涵剛柔交資此天地人事所以悠久不已之故也故觀乎錯而有得諸海觀乎海而有得諸硯觀乎硯而有得諸其祖先家世貽厥之謀者迺鈐子之善箴已乎因以海錯命其硯而授諸鈐子鈐之爲後者佩寶乎言如寶茲硯則亦豈硯之壽哉

西山石記

嵬士衡之嗟時誦其所謂志士營世業則大夫今聞
覽覽以徵寵靈于府公爲邦民具瞻者可徵諸今日
焉誦其所謂大奎嗟洛暉則大夫異時它日列年引
恬養老其國中以鼓缶乎日昃之離者於是乎有之
焉是則西山之石出處以之始終以之猶乎銘諸几
案閒也則豈唯玩物而已謂哉

香禪師詩題覽古記

香禪師在興奠延壽城中師作城中覽古詩人或
議覽古字涉不祥矣師在享筵宜有所避忌也師質
諸予予曰庸何傷乎昔人懷古覽古詩誠多悲慨者

如越中覽古悲句踐蘇臺悼闔閭益其地其事有可
悲者故也若夫奠城中古迹迺侯之祖宗建勳開國
子孫世世守之弗替祚胤靈長民物蕃庶爲一方大
鎮本無可悲者則作詩頌焉是其周覽古迹者一而
所遇有悲喜之殊矣記謂覽古字涉不祥哉且思懷
周覽有何悲傷或譏或頌亦在所遇如何耳或曰不
然凡言古者謂異代也以唐視隋以宋視唐故懷古
覽古所以有悲慨之意者異代故也是亦不深考之
失矣伯夷叔齊古之賢人豈非周代之人邪易之作
其於中古乎豈非周代之王邪孔子皆以古稱之則

比之鐵論等其不必異代者審矣且選所載盧諶覽古詩一首在詠史部其詩全贊簡相如更無援古以慨今之意也文粹載吳筠覽古詩五首其詩或譏或頌篇篇皆殊也語曰少所見多所怪迺或人之謂歟師喜使予記之

豐公族大夫養拙君二亭記

土伯曄業已仕于豐則豐公族大夫養拙君者爲一亭於其別莊一日臨江一日忘言迺因伯曄以求予一言予謝不敏不可予曰海西九州在大海中聲教所被遂稱爲吾儕者豈天地之素乎哉吾聞之畫者

吾倭之山川風土東葊如焉西秀如焉杭海以登豐之岸殆乎類夫吳越浙閩焉者謂其風氣所殊不可想而得也予匏係于東亦井之蛙哉迺今得大夫君所爲記以讀之徒讀其所叙列山川某若某者而唯識某爲某某耳筆不謀目目不謀足有胸無心亦烏能攄大夫君所未盡之餘以愉快其心所欲言者乎雖然吾子命之吾嘗試以臆道其大焉者夫海西九州在大海中維昔勝國之時聲教實阻殆乎非吾倭矣是長老黃髮者所能言亦近者耳百年證如九州諸侯相率奉其職稱外藩而　國家之所經制迺獨

以功臣侯填于豐夫海西綰九州之口者豐也大海小海所環而浸淫漫之外木道乘之北由長門諸州尊岸以望焉列櫓如鳥千山如薺雲物間之屬氣結樓變眩倏忽如有如亡西可以走外中州而內可以走內中州也文司赤馬重關扼之吾侯要害之衝其亦豈重哉數年前其與統長二諸侯協擊以戡盜于白島之洋者非邪且豐之先世國于信則控弦之威懾于山東流風餘韻之所存是以國人上勇奢武至于今弗衰也猛士如雲蒙衝如山農隙所講技擊相高三尋之永矗如鄧林巖霜冒之堵墻以進旗幟所指捷於烽火鼙磕如雷彎弧如月赤羽白羽其集如雨短兵相接疾視號呼旋乃聞暇賈勇弗已搏人以嬉是豐之先侯教其國人所以禦外捍內爲保障於國家其效於今日者豈不較著乎哉祇風俗所遷此軒彼輊滔滔一往弗悅弗友如火益熱如水益寒如塗塗附弗崩何誅號令徒訟一意稟於武斷文學之士寥寥乎莫聞其國中其斯大夫君之所慮邪今大夫君之爲政首聘伯曄爲國人矜式已又爲二亭于其別莊而退食之暇焚香散帙燕閒以適落理酒德倘羊其中是何所急而汲汲乎不遠千里以求其國

俗所不屑爲者弗已也又何所見而故倍其先侯所爲教而自阿其所好如是其至也卻穀之敦詩書晏嬰之折衝樽俎祭遵之雅歌投壺有儒將風羊叔子之置酒峴山上諷詠自娛是皆古之名卿鉅公立功當時而名流後世迺大夫君之所思而慕邪思深而慮遠其所以匡綏邦俗俾先侯桓桓之威弗墜於永永者毋乃在斯乎不然徒眯茶人之羽化而望隱遁之莫返由是先世之教終替而大夫君之志荒也必不然矣仲尼曰視其所以人焉廋哉吾今以伯曄之聘卜之伯曄曰英也何敢雖然亦大夫之所欲聞也

是足以爲記若夫二亭之所以名與其山川之勝則大夫自言之遂載諸策俾其致之

九畹齋記

茲蘭九畹者楚大夫屈原所爲離騷中語也大山老福君師之采以名其齋君之宗當勝國時有以疏與於張者從豐王征伐定海內以其功食封數十萬然亦竟以疏滅矣夫屈原作離騷以悲其宗國君豈以自況邪然原之悲在其將亡而君之宗國不血食者殆百年是何以恕也夫蘭者香草也比德於君子焉世衰政邪而君子不見用是原之所以恕也方今海

內治平諸侯之政修況君承其先人之祿位而爲群僚率言聽道行何在其怨也祇人之志不易知是以原之志弗白於當世及於後君子取其所爲離騷者讀之而後有以知之君好學嫺於辭諷詠自娛亦原之儔也使其有所著述傳之後世則人或能知其志所自況怨邪非邪是未可得也夫君承其先人之祿位而爲群僚率邑人榮焉然視諸其宗國食封數十萬時亦何泯泯焉雖然君子所榮不在祿位而在言聽道行則亦何怨也君既造齋成因其友人石叔潭求予文記其事夫張之距東都八百里而遠矣予足

不踰函關而西也何以能知其齋之構也何如所藏置典籍器玩也何如其所鄉背山川草木之美也何如唯知九畹之有蘭耳亦何以知君之志怨邪非邪唯知以況君子耳是何以能言君之志使白於後世哉雖然予讀遠游漁父諸篇而訝其志不在怨也孔子稱伯夷之怨希而大史公迺疑之是其怨與否亦在後觀者耳於君乎何有故九畹之齋以蘭況君子而君之好學嫺於辭諷詠自娛可以與原儔者唯是足以記也是爲記

會津大夫西鄉君徜徉亭記

會津古稱國後降爲縣隸于奥今則儼然國哉提封二十萬重領環之如堂區然西鄰三越北抵羽東南控制奥諸侯國亦毛以北一大都會也其地冥多霜雪産良馬其民驁尚氣喜俠其物饒漆蠟而其利賴海內其山出鹽是以不它仰而足食故世無事則貿易四方可以富強萬一有事則閉關絶交可以觀釁是其大概用武之國非邪昔者鎌倉時既已鋤平泉藤氏百年蟠結之患而僻葛西往監奄於此鎮焉其後勝國時奥大亂則豐王命浦生討平之亦即此國焉我　國家自故中將神保胙土以封而以宗室爲

藩屏東北者三世于茲屹然連帥之雄是其爲要害豈不綦重哉鄉者其大夫西鄉君者以其祖碑之文見徵我大夫酒井氏寔使之予黽勉從事書幣遂通是歲君又以其所祕徜徉亭記見請予何敢辭按圖亭者君所棲息也在國城東有六景之勝其攬結山川吐哈風月靜嘉可想然乎非東西南北之人安能言之故且言徜徉之義以塞責徜徉者逍遥也君焉無疾病何以娯焉乎爾方今昇平百年海內無故今會津者非昔會津也況自神保好學崇儒以治其國而君子愛人小人易使其俗彬彬乎鄉化政是以簡

君退食之暇委蛇羔羊之節蕭然在是其娛可知已是徜徉之義也且君爲會津巨室族貴祿富苟或徇其狗馬弋獵蹋鞠六博之游溺飲食靡曼綺羅之好心躁氣盛豈能娛之乎夫人暇則思思則遠可以防未然可以備不虞屑屑目前之務者未有以與久遠之謀者也治不忘亂君子之道爲爾入卿出將大夫之職爲爾君之在此亭也觀霜露以思修伐之機觀風雲以思陣營之制觀峙流以思戰勝之算觀番育以思教民之術文有武備利器以藏以思共其職而對敗其君命以庶幾不失　國家寘侯之意者於是乎存徜徉之義豈不廣且大哉吾聞之大邦之多士文學之士何限而遠求諸它邦豈非以其君子之人言多訒而孝弟之俗難乎犯上邪是亦足以觀神侯之遺化而君之爲意可得而言故予不佞不以頌而以箴以爲之記

舍利記

城西麹坊第八街有伍某其後妻年四十四享保辛丑七月二十一日食時目卒大痛若有眯輟箸起走室中弗止少頃已迺食輒又大痛不可忍手奉持之頫于案有物迸而墜磕然也視之瑩瑩然舍利也迨

雞鳴又出一顆翌歲壬寅六月一日黃昏又出一顆皆目大痛出之如初出輒痛已其夫造小寶龕奉之事青啻聞里中人皆往觀其隣舍嫗舊給使宁家者與相識十歲許日常來往其家頗諳悉訊之性柔婉不惡前妻之子然嘗與一厮役私爲其夫嗤責亦莫有它行事修潔奉佛齋食誦梵咒如優婆夷者平平閒閣一婦人焉耳矣蓋鰕大蜂蛤皆產珠然鰕大蜂蛤蠢然海中物豈有它奇可稱邪聞中國人貴珠三佛齊人亦貴珠以嵌其陽物吾邦人迺不知寶之但以爲醫藥耳今麴坊婦籍是遂奉佛教修潔其行邪

則以爲宿世善所使亦可迺或爲玅僧誑惑誇張爲幻與外人交通愈益縱恣其活行莫所顧忌邪則謂之魔緣亦可是未可知也儒者迺曰舍利亦鰕大蛙蛤產珠者類亦病也是豈不辨乎然聖人以神道設教故曾西符獲麟孔子作爲春秋道以傳焉漢武時有麟出海內終耗費後世以爲非眞麟段使浮屠者論之必曰魔也夫麟不恒出人孰識其眞者豈舍利可識者類哉要之漢武之非聖人也然漢武時四夷服屬于中國拓土數千里其封域大非後世所能及則麟亦瑞矣是善與浥非皆舍利力邪夫鰕大蛙蛤

何以能産珠麴坊婦何以能出舍利天道冥冥孰識其由故聖人行其可行而不求知其不可知歐陽脩迺謂麟鳳龜龍不足爲聖人瑞其所見亦吾邦人不知貴珠哉其何以能化成天下乎雖然吾豈欲麴坊婦以舍利化民者哉憾夫後世儒者所見多不及浮屠者因有感乎舍利爾

物茂卿著

贊九首

題孔子真 聖賛古今第一

是謂克肖吾豈敢是謂不克肖吾豈敢亦惟唐帝之贈袞冕十二章儼然王者服萬世之下萬里之外伏惟聖德遠矣哉

歲庚子夏五月日本國夷人物茂卿拜手稽首敬題

三教圖賛 儒釋國諱自馬左人之氏

何以能産珠麴坊婦何以能出舍利天道冥冥孰識其由故聖人行其可行而不求知其不可知歐陽脩迺謂麟鳳龜龍不足爲聖人瑞其所見亦吾邦人不知貴珠哉其何以能化成天下乎雖然吾豈欲麴坊婦以舍利化民者哉憾夫後世儒者所見多不及浮屠者因有感乎舍利爾

物茂卿著

贊九首

題孔子真 聖賛古今第一

是謂克肖吾豈敢是謂不克肖吾豈敢亦惟唐帝之贈袞冕十二章儼然王者服萬世之下萬里之外伏惟聖德遠矣哉

歲庚子夏五月日本國夷人物茂卿拜手稽首敬題

三教圖賛 儒釋國諱自馬左人之氏

聞而知之有若孟子而後無有乎爾其唯孟子
曰聖之時況非游夏能贊一辭
聖王不興政刑久淪其誰之思西方之人西方之人
設教維神地獄天堂孰知其仁
邈矣老子柱下藏書屈伸猶龍知者誰與漢有子房
宋有堯夫若彼狀列虛乎無乎

馬師皇贊

神龍室乎餌口作祟師皇箴口疾迺已

老子贊

數車無車當其無有車之用孰謂老子而上無乎吾
味其言亦猶龍耶禮者忠信之薄而仲尼胡誦欲取
與之欲翕張之佳兵者不祥自言而自解之亦胡詳
也

張良贊

博浪之椎轟乎震宇宙者雷耶大索天下悶兮不可
見者鬼耶人皆自爲唯公超兮秉義耶雖然不強所
不能行乎無爭從容以發功中窾會沛兮天下莫之
能禦者肖木耶帝臣林林兮如虎貔唯公耽兮似婦
孺子耶是以公沒百年遷尚且疑其貌何況吾今瞠
兮千載之後萬里之表

大日本享保癸卯臘月二十八日

武侯

蠖屈龍躍昔聞其人孔明弗出疇信渭竿炎德衰矣匪湯匪文悲哉千載禮樂曷興

義之

揚摧百世孰若晉衰獨有筆翰風流足師婉美漢唐

于文于詩吁微先生斯焉取斯

或索張良讚援筆即題

良邪平邪何邪參邪將別人邪覩貌未識聞名始識吾聞從赤松子遊故當變化不測

畫鳩

鳩兮鳩兮雖則無巢兮莫不有巢兮喚雨兮雨應喚晴兮晴應爾兮爾兮迺能靈

銘五首

江經臣研銘

赤馬下瞰神龍所宅或遺其珠化而成石斷之爲研子孫萬年

吉子敏藥笥銘

唯毒毒人疾乃已錫乃嘉名愈彼始疏數已度唯其幾戒之勿愈動之死

文璞研銘爲有馬公子

弗雕弗琢文生於璞苟微君子文將安用君子之研于以作誦

永井豆侯佩隧銘　攝州生山田民屋大同二年造采其椽竹爲之

千年之竹閱物無窮君子佩之以禦弗祥

五瀨人索研銘

五瀨之海孕珠毓貝蘊藻紛錯波綺淪穀人産其塊敦不靈奚采石作研春雲鬻翰不琢不器勗哉銘記

碑誌九首

福島妙音廟碑

信夫縣福島妙音天女廟者土官渡邊氏所奉也廟枕武隈川川發源白河縣諸山中迤邐北東流數百里經二株松福島諸邑與洲河合其流始大可以漕矣更東北九十里至伊達仙臺界入于海大氏奧之地從福島以往稍稍廓水是以如建瓴而下距福島六十里曰洗馬灘次曰梁灘自此山左右束爲峽惡巖怪石錯出亂峙水勢窘而激舟觸立碎更十里許曰胄灘山益束石益出水愈益急濶僅十數步而兩岸如削咸下仰上俯水如由洞隧中過從下昂視其左右巔所不合者一線已猿猱之所跳過故號曰猿

TIFFEN Color Control Patches © The Tiffen Company, 2007
Inches 1 2 3 4 5 6 7 8 9 10 11 12 13 14 15 16 17 18 19
Centimeters 1 2 3 4 5 6 7 8 9 10 11 12 13 14 15 16 17 18 19 20
Blue Cyan Green Yellow Red Magenta White 3/Color Black

跳日月蔽虧陰森官寘東奧惡瀨之極舟則不可行也相傳距今而上千有餘年福島之地實爲湖滙有玄能與龍鬬而勝之龍乃劈山東北走湖遂洩爲陸其所劈裂處卽是峽邑邑曰島河曰洲盖取諸其洩而未陸之際邪有昔人鐫鐵記其事者今猶在青羽山寺中云迨我　神祖之奠都武昌也歲海漕與之粟數百萬以供都人士之口而信夫以南數十萬之租必由武隈以達海者至梁瀨而漕窮矣則改漕而駝以致諸水澤村二十餘里復就漕所公私皆以爲不便矣　嚴廟時渡邊氏之子曰友以世家都下富

匹猗朱友以少有大志慷慨喜謀矢心不朽其功以爲　國家建千百世之利也遙聞武隈之險走馬相俟心匠所營宛見成功唯手而興力請于　朝者三年人或聞者不笑罵則駭以爲狂友以益奮弗顧及寬文改年辛丑歲　官遂准其請赤縣大吏伊奈君等實贊襄之也不更歲而功竣資費巨萬洗馬冒梁諸灘猿跳之險皆平凡諸怪石惡巖礎舟頭戈舟腹者誅伐無遺福島至水澤九十里之漕可通鄉駭笑罵些者至是皆怗然以謂神禹而後功其在諸官因命友以世襲漕事造船擅其利又賜地一井福

島之步頭悉免租調自此之後　官享其利民頌其
便者至于今弗替也友以歿而其子貞嘉嗣勤其職
弗怠以　憲廟之貞享乙丑歲刱妙音天女廟于山
茶舊館之地乃故仙臺侯輝宗墨址也後因其蹟絕
巔而福島城可俯窺也東北徙今所凡百步許更新
廟貌頗倍初規不遠千里而謁記于予予按往牒遂
古之時日霽氏之二女降于洲渚今筑之宗像統
之巖島皆其神也專司風汛之變以左右太陰之政
而舟舶之往來魚鹽菰藻之利皆隸焉是以六十有
六州凡有津泊湍瀨之地莫有所不香火而奉焉者

Property of Princeton University Library

豎乎梵教西來而後海澄之徒配以妙音亦緣其修
多羅中謂爲主海島故也於是乎妙音顯而三女隱
其實一也予聞之貞嘉之子二郎者武隈之潭通而
天造之險尚在焉是安能若履坦途其然哉底柱灘
澦不能以禹鑿而保一人之不死者豈亦非有神之
宰制其命者故邪況舟與鳥同道風水馮虛其不與
蹏實者同科亦審矣貞嘉之所設益由是道耳是豈
翅爲其家祈福也乎亦爲漕卒乞命也漕無失而都
下之粟積亦爲都人士百萬乞命也都人士百萬之
命無虞而　國家置海內於泰山之安也則友以之

所建貞嘉之所祈其關繫豈小小哉又聞之天女朝賽以巳巳日輒有若燈者不知所來或沿川而上或踰山而轉由由駕空而行集于廟前巨石上者久之乃去其名赤於恒火土人稱爲海龍王供燈渡邊氏莊與廟對岸貞嘉及其子歲時或睹之夫精誠所萃有神斯應豈常理之所能言哉予已大友以之功又不得已乎貞嘉之請故敘其始末使其勒石于天女廟前繫之以銘銘曰

繫昔華夏洪水滔天崇伯死勤黃熊化淵再世底績精誠則然千歲雖邈東海之涘武陵見矣湖迺桑田

馬痛玄黃熊老黃玄將信將疑眠厥鐵斧龍鬬之峽猿跳之巔絃力弗及惡石齧船世孰微禹有若渡邊悉誅水孽與粟絃達彼海漕廩此都廛　國家有賴咸服其便追惟往勳有神斯顯祭鷺默佑其兆弗愆恍兮忽兮孰于其攸乃敝廟宇于河之埃香火頻繫則吉則鑊有龍獻燈熒煌霄懸千目所視何祥加旃茲知上古鮫何獨賢神戮其力遂伏蜿蜒蜿蜒有靈尚致其虔民雖無知誰不誠顒有祈斯獲厥福綿綿神偕不朽億萬斯年

故長崎邑主昭威君墓碑

維正德三祀昭陽大荒落之歲孟夏之月故長崎邑主昭威君之神降于邑初君之玄孫浮屠慧通憑黑雲之祥寤識其所求之而未獲也邑之童子有瘖而顛者益馮之也巫覡桃剡執乩請禱而後乃始獲其寇突之所在於蔬圃中焉則鄉者所夢處也邑人以爲神而祠奉之乃偕其後人墅鄉夫子之徒晉議而私謚之曰昭威君之神慧通既已慕其邑以修其兆域象石以碑之又背其同人林百載者所狀狀跋涉千里來於東都謁予不朽其事按狀君姓平氏諱爲英治承時內相重盛之裔也諸盛獵于文治重盛獨以仁故乃得其子若孫往往保首領於州郡之間也鎌府之衰政出大夫大夫以其同出自乎官重盛之孫俾掌其家政邑諸豆之長崎子孫遂以邑氏焉大夫之族又獵于元弘長崎氏亦以仁故得免之諱爲基者逃而之海西入肥之瓊浦以居之其後乃以氏邑焉長崎之名遂著於今爲海西要鎮其始亦唯君之氏是繇已在勝國時最擁孤邑環大海而城之君距爲基八世驍勇有知計善長槍與其兄協謀而守之元龜天正之間與諫早古賀深壕諸帥屢戰屢克孤立弗雌及豐王之大兵壓海西也海西諸帥望風

納款君與兄獨恥臣之兄去而依大村氏君留在邑以憤死狀之所載止是不佞幾卿故嘗嘅夫載籍弗備往事之湮滅而仁人義士齎志以沒世者素行偉節湮滅罔聞與草木之同朽不可得而知識也賴有其神降於數十百載之後威靈顯赫錫福除災奔走其里老邑人之子弟聲鄉嬪繁歲時罔怠者僅僅十百中之一耳設使有之若君其人亦於其素行偉節湮滅罔聞與草木之同朽者則末如之何也可不悲哉夫君之先皆以仁故得弗殲而長崎一彈丸之地不過百里君以此其義乎介於群雄猖爭之交屢戰屢克不失其地何翅狀所云知勇長槍之效邪得無以仁撫其民民用弗叛乎豐王之威草靡海內君獨恥臣之可不謂義士乎躬行仁義死而爲神在祀典有焉邑祀其故君在祀典有焉邑人祀之爲當故乎特表而出之夫仁義者人之大節其它雖有湮滅罔聞者亦何恤焉是可以不朽慧通雖浮屠乎不忘其先人之墳墓亦在禮爲合是可以銘銘曰

服仁行義終弗徵乎冥冥臨下土者天乎歷祀曠歲終弗凶乎洋洋兮若在其左右者神乎久閟斂顯終弗湮乎蠹蠹兮出地土者幽之宮乎

福聚院廣巖禪師塔碑

益余嘗從滕煥圖所始識廣巖師云當其時故已疑其爲有道人也初余之在謫洲師時或飄然來來亦不數數而每來多值它文學士群聚譚詩書道藝及乎文章山水之勝非議論鋒生則諷詠發也余不暇應接而師弗之屑爲師素椎少文意者當不甚會吾儒家言然每來輒旁坐以聽之大布鬱多雜儻乎阿羅漢僧之在深山中也雖默不言乎每至會心處則未嘗不噸然笑也及退省其私亦非有所陰飾以利爲者矣余益洒然心異之亦或一再造其院皆值不在也院在都城東北十餘里之外維舟而登白沙翠竹蕭然若覩乎其人也沙彌供麥飯乃樸然若逢其人話也吾聞有道人必有化之信然邪師忽不來者半年許矣其徒英泉奉狀來請文其碑則去歲正德甲午十二月初五化年五十七也余爲之潸然及讀其狀益信吾之弗謬也按狀師諱嶺覽信州吉見氏之子生而不爲嬰兒啼嬉戲每稱佛見僧輒欣宿習哉以七歲喪其恃而遂入釋氏道十五祝髮二十受具戒自後游方遠涉氷檗自持凡諸華嚴圓覺台教律文淹貫而通習之皆裒然乎儕輩後謁總泉

風谷老人執巾瓶十有餘年一日方其侍湯藥得接
老人一拳因有契焉師大厭世禪叢而棒喝之紛
紛也乎世唯風谷一拳頭禪受用無盡又恒言曰無
佛無法未嘗受人一禮拜以至於終其身也師果稚
哉元祿庚午春創院院舊有址而師實創焉初僅一
團焦耳比居兩歲化行而院成因追推肅州嚴和尚
者開山祖風谷第二世自居二世師嘗行化南京抵
宿乎藥師教寺夢大士而賜獲諸其掌中奉還而安
于院語具在法親主道恕及卜庵記中師又能預識
死期誦讖愈勤跌坐而化七日而穆如生存云大氏
浮屠輩多夸張其師行蹟以惑世者滑滑皆是吾聞
之師臨化誡其徒勿彩畫其事以貴世又俾葬屍中
野勿封勿樹而英泉乃塔之夫是之不能忍而豈能
忍重違其命耶師又每謂識我者希我乃貴矣有味
乎其言之也昔余自海上還而諸所知識方外士爲
不尠矣率皆以文字索交於余冀或有所得以緣飾
乎其道而師獨不然也余性不喜禪亦未嘗爲福田
利益事而師豈一錢干於余者哉然師其謂余識我
者耶余業已不知釋氏道豈能識於師哉然韓愈所
謂外形骸一死生者師爲近焉師塔在院西院曰福

聚屬武州羽栄鄉余則爲嘗有所洒然心異之故銘其塔也銘曰

師乎蛻乎師果何乎在季諸原野而嘬乎狐狸者蛻乎九泉之雞乎俾螻蟻嘬者蛻乎師果何乎在

崎陽大音寺傳譽上人碑

享保巳亥歲肥崎陽大音寺住持上人慧海奉其先師眞公之遺命爲開祖傳譽上人立碑山門之右又不遠千里將幣東都謁予不腆之辭以紀其功績予不佞謝不敏不可按狀上人諱觀徹傳譽其字號法蓮社筑後州人也世住安武氏出自藤原氏父義久

稱八郎相傳世守安武城因以爲姓上人爲其第三子生而九歲得度於州之瀨高教寺以穎慧聞十四歲游學關東籍于常之大念講寺臈滿　賜黃得稱上人慶長甲寅歲游化崎陽初勝國時以筑之博多爲海舶互市所　國朝始制廢博多置鎭崎陽方其時百事草創亦莫有寺院矣值西洋人執左道以惑衆者蔓延海內有旨禁之弗能戢乃以酷刑刑然後稍稍戢獨崎陽爲夷人所館自非我民人不可得而詰而民之蚩蚩習於邪不悛盤結莫之解也官吏執法能革其面而莫制于裏鎭臺憲之聞上人勇且辯

大音寺住持上人例獨先諸禪師上人者以此　獻
廟時寛永丙子歲民之竊奉西洋教者聚友於州之
島原天草地豆州刺史川越侯源信綱督海西九州
諸侯之軍以圍之越明年賊平又明年戊寅歲源公
聞上人嘗有大功勞特賜賊鐘寺撰以爲京觀之奏
請　賜今地以移寺以市街囂也辛巳歲　獻廟名
見上人出班獨謁　賜時服二又特　賜封告以鎮
道場祠曹文書副焉凡崎陽諸寺院有封告者莫先
焉又　賜白金百鋌以充移寺之貲今崎陽戶出一
夫以助其役厥後大音寺住持上人世朝東都例皆

也乃構圖焦干古街以居之號中道院大張金仙之
教以喻導爲務初揀檀越者廩廩二三十人及於玄
風大熾邪徒屏息踵銅版以來歸者日益衆矣左道
之鬼於是乎大沮遂至有竊謀害上人者凡　國家
之制不許民帶雙劍初鎮臺特許其檀越家以此捍
上人重其任也　台廟時元和丙辰歲鎮臺奏准以
故西洋館之地在舊町多街者　賜上人爲寺越明
年丁巳歲寺成山號正覺寺稱大音惟院之名仍舊
崎陽於是乎始有寺焉凡其俗土官譯人以至諸禪
師上人皆以八月朔設謁鎮臺如它邦賀正者儀而

和之際官所不能挽其心而上人能拯之　朝廷憫其愚而莫能爲仁而能達　朝廷之仁者上人有焉則上人之於崎陽功豈在禹下哉夫崎陽之民亦繁矣其祖其先藉上人而得爲良民不殄其世者豈鮮鮮乎今諸刹雲興家殊其宗宗事其教斷斷然以貽之則上人之有德於我其孰知之故特表之以祀典之義是何趙在其爲正覺開山祖師哉崎陽之民其戶祀之可也銘曰

民怵乎邪迷死不回威所不服恩不能徠大音一振于奪其志全其首領子孫繁茂不爭不喻不喻不存

陷者指

出班獨謁者以此慶安辛卯歲十一月十三日丁亥上人寂法臘五十有六世壽六十有四　嚴廟時寵文甲辰歲特　賜白金百鎰于第三世住持上人法舉爲修寺料以開祖上人之故也凡　國朝之制無貴賤死必受度於寺懲西洋之妄也而崎陽諸寺院每度死者必券以告官以嚴其防獨大音寺則否亦以開祖上人之故也戊卿按祀典能禦大菑則祀之能禦大患則祀之夫西洋之夷雖瑣乎微包藏禍心密謀竊國巧言如飴以餌愚民愚民罔知覺淪胥相溺以陷刑戮是其菑甚於洪水猛獸也厥在慶長元

第四段論兵禍猶可祀而不銘
亲為師敬尊長如師
肥可如銘
詩論君子神往相亭引也
字之尤古雲雷人耳

上人爭之其爭也仁

故醫法眼大圓堂先生墓碑

皇和享保丁酉歲三月丙申朔越四日醫法眼大圓堂先生以疾卒於東都賜第春秋六十有七矣於是子襄事有日門人平子和奉其嗣章叔君之命以狀來謁予一言以不朽石予謝不敏不可也蓋以予不喜見中貴人而獨與先生離是豈勢利交哉亦貴相知心也弗知弗徵弗傳故世不無良史而鮮能相知心也則子何敢固辭按狀先生姓千田諱玄智字子鞫大圓堂其號也其先世住京極侯暨清右衛門君者去之羽受室黑川氏而生先生於最上郡生聰慧十三業已以講論聲動其鄉然亦喜禪千獄鐵牛諸師輩相推其敏省爰義堂也晚歲益加聲色榮利之弗營翛然在家僧哉亦皆其性相近焉乎爾以予觀之先生可謂勇已幼懷大志深恥爲鄉人也年十六潛夜亡之父母訝其室有若書者曰兒去也名無戒邪有死焉耳矣不敢追遂來東都師井玄徹爲醫當其時豪甚不爲撓聲隆隆焉以日興二十四仕岡崎侯居常自謂道之行不行時也儒者之論爲爾方技之士不然夫人之爲疾豈有時乎故爲方

技而弗顯術拙使然也　憲廟時果擢侍湯藥於中廩二百石　文廟加俸百石授法眼位克酬其言哉又聞十五猶拙作字發憤學蘇軾帖以此而炎夏不卧者九旬遂工書是非其能自勝者則安能也它湯液所奇中語在醫案及拾秘録中門人守之初配繼配牛尾氏三配阿部皆無男以叔父之子玄甫爲嗣卽章叔君也墓在城南青龍禪寺東向銘曰

志摩酬矣哉德虚報矣哉福虚必其後矣哉

贈官廣陵文安甫之墓碑

君姓源名敬信文安其字其先統武田之裔因自號

廣陵乃祖考仙先生奉　明正帝之湯藥在平安乃父恭安先生從焉以貞享戊辰十一月丁酉生君於桃花坊北毋者侍從藤原長之之女也及　帝崩而元禄丁丑閏二月移家東都遂爲東都人實永戊子二月朔以游倅始拜　憲廟歲時奉朝請焉正德乙未九月娶板倉惇敘之女生二女享保庚子正月丁亥卒于城北小河坊葬于品川東海寺境年三十三君聰慧善詩文兼解算筴其爲人汎愛吾黨每勝會君不至衆無以爲驩然幼羸不勝衣遂以勞疾沒嗚呼勃邪賀邪何稟才之傀俄賀邪勃邪亦何去之

忽

護忠君墓碑

御宿墓西鄉 卷之卷

是爲護忠君墓西鄉其姓近房其名會津上大夫也益在　國初時其先人有元房者號右近參州二連木源氏之族方丹波守康長食封松本城也以其爲兄弟行從而仕焉遂爲諸侯之臣未幾丹波守移封明石則自信適播爲播州人也其子房茂號新兵衛迺護忠君之父也娶會津公族大夫正近女以寛永十四年丁丑九月二十八日乙酉生君於明石城小名吉十郎三歲而明石侯移封加納城則自播適濃

第一段 提出名位 職
第二段 錄祖先所在及冒姓保科
第三段 錄後 姓西鄉
第四段 錄襲職 嗣祿
親隆長男爲嗣頭
初學胎動之成孝不幸師傳之罪也

爲濃州人也會外王父正近之子正長無嗣請君爲嗣遂冒姓保科自濃來奥實始爲奥州人也居三年正長卒而襲其祿號賴母時年十有三尚幼無知迺值先中將神侯折節布衣士若閣齋先生者盛講聖人之道君悦而學之孜孜見之行事醇如也初正長有遺腹子曰正興比及成童君慨然請以其父之祿讓之已則復姓西鄉神侯義之如其所請特賜祿五百石擢爲親隊長於是乎會津大夫有西鄉氏也君歷仕侍從侯以及今中將侯奉職惟謹今中將侯襲封日尚富春秋而君輔導之勲益非淺尠云以故位

祿益崇追乎貞享元年五月增祿至二千五百石進位群大夫之上按狀君爲人簡重寡言笑沈毅而善斷見貴弗屈聞過能改和順內積威望外著是以國人畏而懷之性好典籍夙興迨朝手不釋卷暇則討論無勸時一發難師儒莫能折是以居官能理寵愈盛而弗驕祿愈厚而弗肆是以沒世不失其名譽如狀所言誠君子人也元祿十四年四月致仕營城東地居之今侯親書諭謝慰勞具至每有大政事必就咨之歲時賜賚聞問弗絕至時或命駕訪疾禮待弗少衰十六年癸未三月二十五日庚午卒年六十有七先是賜地院內山以爲壽藏二十八日癸酉就葬焉迺建祠于欒養神之傍扁曰護忠子孫時祭之君嘗最治澤吉通女生六子長女適邦大夫井深重隆次男近方號源藏嗣爲邦大夫迺今賴母君之父也次男近宜祿三百石次女適酒井良彬次女適窪長隆次女適丸山次生護忠君之歿也源藏君問葬儒生問祭神士皆盡其禮國人稱孝焉今賴母君又不遠千里之予一訃勒其碑陰欲祖德之不朽也庶卿曰離公族而就庶姓棄膴仕而弗憾卒行其道位與祿皆至苟非學問之力烏能若斯乎故護忠君之行

雖其天性乎然亦先中將神侯作人之效爲烈也不然其子其孫何必皆爾銘曰

其斯護忠君之幽宮邪形于是乎藏神于彼乎揚厥右先侯兮永福厥邦

享保八年癸卯夏四月

銘

爽鳩名家者五世爲老子大原者四世龍亂靖衆亂先有功捺澡蜚英其嗣有聲承武育文迺屹乎中維清維靜優哉爲政古稱公綽之不欲其斯君之行歟

栢樹齋碑

是太宰大公之墓也其先平手氏莫詳出自據耳目所睹記方平大將軍興于安土也其高祖中書君以尸諫精忠聞海內其子監物君汎秀以騎將歿于味方原其子秀言徙加陽其子言親生大公諱言辰其第三子也姻族太宰謙翁者飯田侯之臣也無嗣往嗣其家迺冒太宰氏食祿二百石督火器隊歷事飯田侯者二世元祿戊辰有故致爲臣而來東都遂不復仕享保癸卯九月二十六日壬寅以壽終于德夫所年八十有八大公初以名臣後銳志武務略而下射騎劍槍莫不兼綜各臻其奧而槍最名從習者

甚衰晚逃禪碑面所題識是其稱云然性樂聞聖人之道予時時訪德夫廬睹其挾策牖下目光炯炯如益至于歿弗衰豈尋常武人倫哉配清水氏生三子伯爲僧仲絶即德夫季女適匹田尚重亦五藩人器隊長予以德夫故爲之銘銘曰

生也安德夫之養歿也安德夫之葬貧士之常其志庸何傷乎

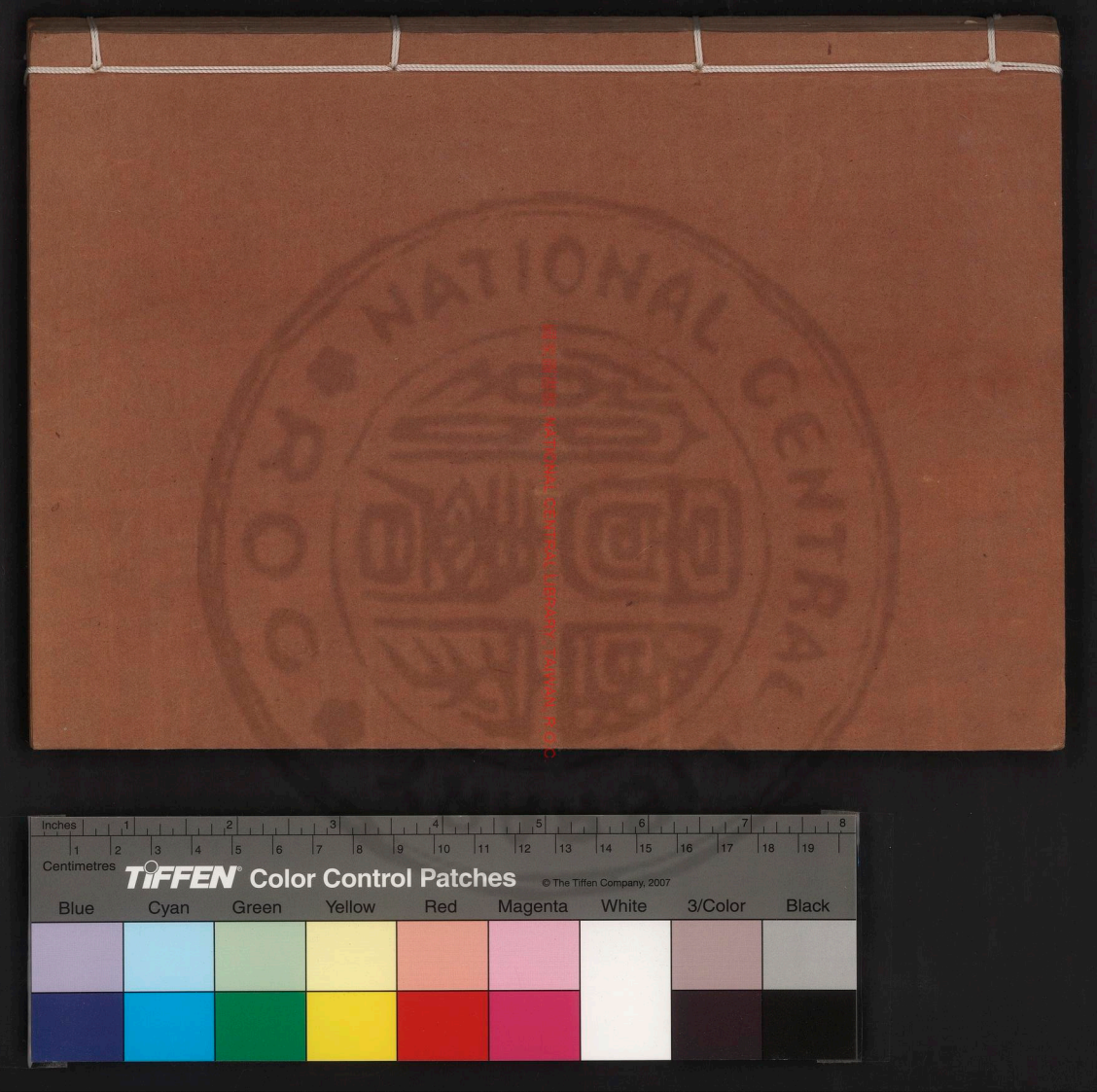

數位典藏 NATIONAL CENTRAL LIBRARY TAIPEI R.O.C.

Inches 1 2 3 4 5 6 7 8
Centimetres 1 2 3 4 5 6 7 8 9 10 11 12 13 14 15 16 17 18 19
TIFFEN Color Control Patches © The Tiffen Company, 2007
Blue Cyan Green Yellow Red Magenta White 3/Color Black

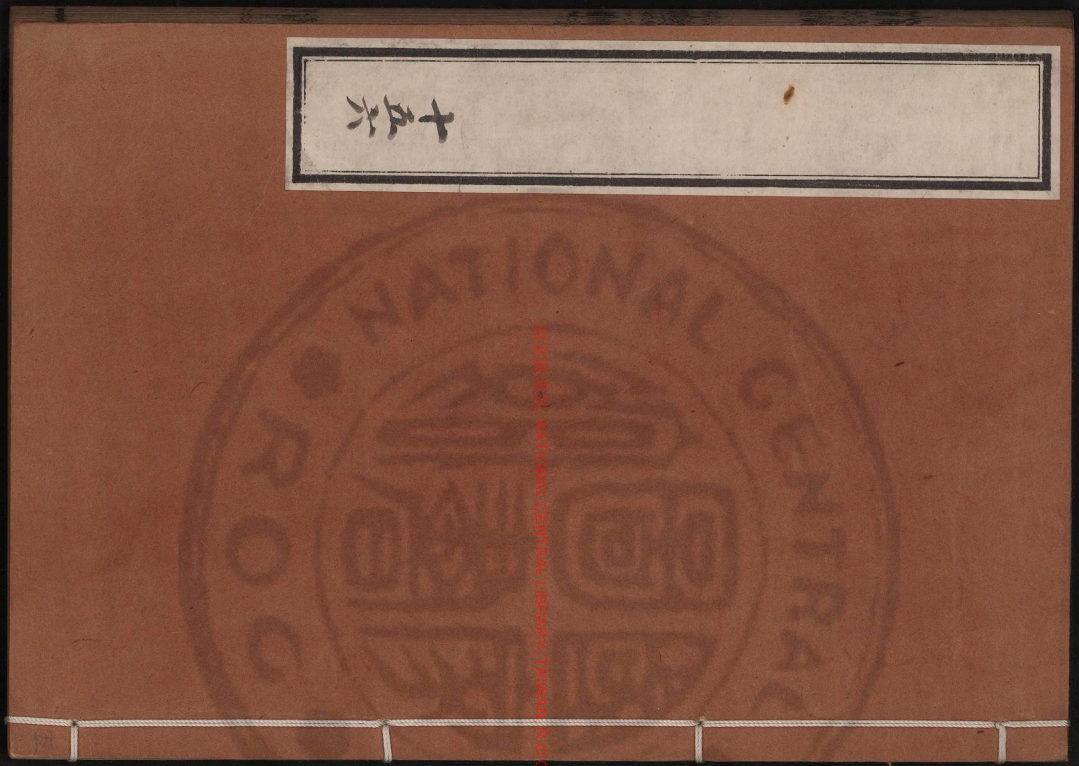

Inches
Centimetres
TIFFEN Color Control Patches
© The Tiffen Company, 2007
Blue Cyan Green Yellow Red Magenta White 3/Color Black

峽藩所封國僚宇作藩作陲載公酒國伊來胥曰連世不聊生有不聞之痛服其為治能一勾芒舊有制令焉

徂徠集卷之十五

物茂卿著

紀行三首

峽中紀行上

寶永丙戌秋余與省吾奉使適峽甲斐之名行久矣峽藩所封國也始藩主得封峽雖人不識其為峽也國語謂峽為甲斐地皆峽故得名而甚呂訐吏所往來者咨詢先公家世舊邑營壘丘墳所在處莫有能悉睹記者及營壽藏于治城北建寺曰靈臺堂後改永慶自撰碑文其所記述山川景象皆遣使

CENTRAL LIBRARY ROC
國家圖書館 NATIONAL CENTRAL LIBRARY, TAIWAN, R.O.C.

TIFFEN Color Control Patches © The Tiffen Company 2007
Black 3/Color White Magenta Red Yellow Green Cyan Blue

圖致文成慮其或貽禹貢九江之議也遂有今命時
邦乘及晉書梁書南齊書較讎適畢會九月三日
大駕遊潛邸邸諸學士先生例當肄業于　御前奉
對拜賜以故不得輒發暨五日始召見申命以前事
且俾西走駒縣汧武川訪青城柳澤一帶往蹟賜外
套各一其夜風雨子憂行路之或濘而僕馬痛黃也
省吾則曰閘闥來莫有文人游峽者峽之土樸甚此
行也將且丹飛其山谷錦繡其草木者峽之神而有
知其亦得無倩夫風伯雨師者爲吾二人清道乎予
笑其誕翼日之家君宴別叔達及僚友門生來謝餞

生縣生有贈言其辭甚美口占一絕留別至七日果
靈昧奚適發轫二槍一槊繫本藩號帶傔三名僕從十
許輩行列整然頗有俗吏狀態唯轫簾間一柄麈尾
風吹長毛縿縿然爲露本相耳左都城端門沿垣堞
北出郭門經麴坊四谷至內滕驛天始明親鄰差人
送行者皆還此處多侯家莊墅曠然已覺勝於都城
中第宅使人生悶想也漸行茅舍竹籬漸入佳境則
使從者先後取意而行在轫中覺身輕也回思十數
年來跼蹐樊籠中足不出都城門仰面無非貴人腰
間傲骨日就疹軟祇以文人無顓職無定句待以閒

散秩少拘束是自存已一旦籍公事來此不免衝口稱快迺路傍柴門半掩鼾睡聲聞外自顧號帶閃閃頭上猶爾韜車客也惘然自失作詩嗚之歷高闥石原國領等驛養麥芋棄往往被路悉益蕭然至府中驛午飯則故郡縣時州所治處也自五馬之不益也三百餘年而僅僅乎二戶聚稍整於前後驛耳問故事則零落殆盡矣唯有八月朔馬市存也方今州墜而都而猶且揭舊名遍于輦轂下雖　上之謙讓未遑乎四代昇平猶之草創時一切權宜之制矣是何啻峽之俗爲樸也顧詰省吾不免唯唯道左一古祠

頗幽邃路甚除數圍大杉樹矗立成行徒步循樹而入見石華表折三四趺地祠屋不蔽日木居士若枝解者狀則所謂六所明神者也庶上八景歌詩讀之不上口走出過日野余足跡之所涉州相房上下總皆有是名不知何謂渡玉河官渡也夫海內大川者何限此唯東都數十百萬性命所繫屬其功德亦大哉豈非無情物亦有天倖邪況人乎聞南山亦有玉河而能毒人然而彼迺載諸國風之什而此不顯也不啻人已沿岸人家養鸕鷀爲生近年來禁殺之令如東溼也吾儕所未經見者則急下舟目屬着久之

吞輒出之以口爲尻邪其腹甚傳舍邪所吞者毋迺勝之乎雖然能以其餘餒於人人有賤焉歟迺鸜鵒所餘者餒於人獲其食也與其已餒之相距僅一間耳甚矣人之艱于生也不覺惻然去之宿八王子城廢久矣勝國時中山氏者守焉而爲其君死之其子孫振振有顯而侯者天道固不誣哉又有奉峽翁主來奔侯焉者其裔所謂千槍兵者今猶家焉以故距都城百二十里而街坊脩飭如在郭門內者忽憶嘗見一劍於友人所其精光非常物脊上鎸唐人詩一聯字皆草書勢如飛動雅雋甚則此邑劍工所鑄也召逆旅主人問之曰非也在下原來往尚有數里路以暮故不能往爲之悵然省吾則曰嚮者所過玉河酷似六鄉川哉因思往歲陪板輿游相時事如目見之今則亡矣正其忌日也余亦泣簌簌下不能寢八日雞鳴辭逆旅路入山間頗險由河原驛至駒城嶺尚未辨忽有關據嶮而設土人云非天明不得過而關吏既啓鍵豈侯紫氣者邪更入六七里小佛驛在山中出驛而路益險峻嶺四十八盤所謂小佛嶺也云是相武分界處都城至峽道中第一要害近麓有茶店距絶頂六里下嶺六里亦有之而中間十二

里不得一滴潤吻山徑詰曲石角磨牙齧人足指一行人困甚而不可已愈上愈峭皆俯纍推轎夫聲在轎中佝僂而坐尚覺仰面蹠余童仆時在后陵頗憫羊腸者且叫未曾有省吾則可知矣時從轎中昂首看一像在頭上向阪後而行迺悟古人如往而還之妙也山皆灌木翁蔚無甚大樹山民皆採桑飼蠶左有溪流奇石怪巖峙立其間水衝石成響琮琤然鳴與省吾下轎緣崖而至其處仲立咏吟久之僕夫皆踞崖上吹烟而憩若知樂之者然自此徒步而上將近嶺頭忽聽鹿鳴呦然恍乎神往如將遂其羣而去

者狀崖右有採金處有榜禁帶劒入入洞故不可往視洞口棄黑石屑如炭者益金氣烈所燬云已至嶺頂回瞻南北百嶺層出如鵬翅斯張愈出愈開正東豁然遥見一帶遥碧橫附地上則總州諸山也其它皆蒼濛一色不可識誰爲都城矣昨日來懷土之情頗爲野趣所奪及至此嶺迺始潛然以謂此其與函嶺鷄峯盖天之所以限東西者邪此寧可踰而西哉佇轎半晌訶不堪嵐氣來侵而後行下盤二三曲俯瞰谷深可千仞人家數楹空翠映發清麗可羨人物皆寸大如碎盤中物迺能活動佛經曰如來躍身虛

www.xiakeshu.com

空百由旬下覽十方國土無量衆生猶如掌中觀摩羅果亦如是邪忽疑青溪豈非郭璞詩中人邪急欲睹其人也則棄轎下忙甚不覺下路嶮似上路至則窮民家也鄙陋不可言見一老嫗繈褓百結有孫八九歲菜色如鬼尚訝其能人語皆愕然余獨凝想未消尚道石牀值叔夜則輒凝結不可餌是安知非雲房先生化丐人也頗見嗤笑過嶺西茶店登降阪路三四歷小原驛四瀨驛驛去小佛嶺十三里民戶頗整竹鼻阪員皐阪皆下迺識嶺之極高也左側林樹間湘水隱見云是猿橋下流也水色頗怙過美稻驛

想春月櫻花當盛開矣阪盡有小猿橋長十二丈跨皐猪川過橋而阪歷藤野村關野驛而又下。湘水復見道左隔一小壑轎中可俯窺南崖懸者數丈亂石立水中不知其幾水激洶涌然不似鬱怙然者益下。有界河河有小橋則相峽隔岸爲界故各已過河行人相逢往往卸笠下馬爲識藩號帶故也又上阪至諏訪晴暾轎中搖搖覺生睡皆步至上野原命炊驛舍雖繁不佳涉鶴川而山行過鶴川驛岐尻驛八坪驛蛇城新田狗目驛陂長岑阪阪右古壘跡機山時加藤丹後者所築壘前一小池土人誇稱峽中八湖

之一水旱不涸溢矣是堨井僅容轣者豈湖云乎哉壘亦不甚高而東自小佛西及篠籠南盡鶴瀨皆可一眺益踰界河而來此足指皆仰漸行漸高不覺其地已與小佛之腹相值耳更前大松樹偃路左枝皆橫指長數丈千年外物也聞昔有一貴人欲捐錢千貫郵致而不能故名曰千貫松五大夫毋乃嫌其銅臭乎雖然以清高之操而兼富有之稱得非揚州鶴邪踰徇目嶺有新田一名巒塚何物村嫗留此媚姻之名哉以至鳥澤驛皆山路也日脅僕從疲甚民家遠無炬火前導轎夫腳探巖稜以進時或蹶虛而躓

轎輒跳其肩上不已杭喔欲墜者數遂下轎冥行以及所謂猿橋者處前行者還報橋版穿且梁撓如不支不可行躊躇久之會一傔探店者操炬來店主人亦來迓相語是猿王所架長十一丈逢水際三十三尋而水深亦三十三尋則命傔跳身欄外而左手據欄右手垂炬倒照從旁下瞰黑深火力短不及傔益俛伸其臂遂致火燄逆上欲燒手輒遽棄墜至水際迺滅字緣是得目送及其未滅而覩彷彿也皆如其言橋下無一柱從兩岸累鉅材架起上者必出下者外尺許愈累愈出以得相近而橋之誠神造也崖光

滑無縫罅如削立然土人云崖腹有釜神蛇穴焉歲旱民聚汲竭其釜中水蛇見則雨驚問何以得至釜處迺云土人生于土長于水雖東其手足投橋下不死聞者皆吐舌又問崖石如無縫豈容滑使然歟云連一驛百家在一片石上則是川亦一大石渠耳益駭異聞遂宿于驛夜寒甚九日晏發過駒橋大月二驛大月亦有橋長二十四丈五尺從橋上東北望長嶺連亘數里一巖突起如駝背蒙號曰巖殿有七所權現及大士龕皆羽流所奉祠云更半里將近花崎驛路側民家墻上見如白幢蓋者問是何也芙蓉峯

也一行二十餘人皆駭然嶽形端正可愛與昨日道中所見大殊朝暉與雪色相映發光彩浮欲流其去轎中甚近亦不甚高喚之欲應似是村民庭中物問之云去此三十里駐轎探囊中取羅經測之正值午針所嚮則知芙蓉無嚮背者芙蓉轎中輒買村醪引滿相迎是何減季常車九貲菊花也花崎驛有上下二站初雁驛亦有中下二站卒不知其上站所在豈年紀攸遠地名湮沒無文書可徵歟將別有以歟轎中忽得一聯見花已有東西崎問月何無大小村敲推不成推與省吾亦不能賡足經瀧河原敲湍雷轟

橋長數丈白野驛有嶺歷葦窪黑岱等驛陟篠龍山
山高比小佛嶺未至嶺上二町許有箭立杉大可五
圍絕頂有天神祠不知何所香火踰嶺則甘棠縣也
數里至駒養驛州之以馬名海內過此以往亦多以
命其土不啻此也又二里至鶴瀨驛驛口有川發源
天目山龍門度橋有關藩之外門也歷橫吹險路達
柏丘村左望柏尾山有大善院相傳長篠之敗合邦
麾沸院僧亦懷詛楚之謀間之士人皆彈指詈不休
可畏哉勝沼驛人烟繁簇甲峽道日已晨飢甚則使
治具店主人報炊熟喚僕從不在皆在葡萄架下買
錢亦州之名品也小佛嶺至此將近二百里大氏左
大川右峻嶺巖徑崎嶇在亂山萬重中皆謂信之岐
岨紀之熊野不是若也皆目所未睹處亡論其孰爲
上此則嶮矣哉出驛走府城三十里喜皆坦路也過
栗原村田中村有將庵嗞悉悔不宿勝沼也一更後
詣石和驛宿昔藩主十六世祖五郎使君者以軍功
食邑于是舊莊尚存夜黑不往十日癸起涉一川甚
淺俗傳昔有厲禁一遷客犯夜驅鷸鷁捕魚以罹顯
戮而死其讀不輕鬼頗見形禍于人僧日蓮者書妙
經瀨中石鷹之不復見今演劇中鵜養一齣是也亞

旅主人送者謂其親親獲石于田中者四下平上圓形類不托摩濯皆有南宇愈鮮右新善光寺西行入府城街坊壯麗不甚讓東都館定謁邦大夫具告奉使事僭巡視城中入城門昂視樓甍上無蚩吻怪訊之古爲爾不知以何故也州原　監撫潛邸時所封故事親藩不之國以故城唯樓堞內不設廨閣及吾藩昨弟後不得無所營置也是時土木紛興人工蟻聚喧熱可憎趨而過端門內湧温泉二所已疝已腳氣明人耳目有効竹林門東堤上産玄芝有輸貢數誦瑞者口嘖嘖不已飯畢上城中最高處所謂天守臺也有垣繚之不可眺唯垣外二尺地若層出者四周之下則石壁百尺亦眩發不可久立令人至今思之病悸也銃兵頭目清水某者先是奉命剪刺棘刋木通道四縣地人頗號稱識州中山川處所者邦大夫俾其來陪則舉其手歷指相語纚纚然也曰北之山其最遠最峻而岩嶂剌天者金峯也藏王宮之皆黃金地神所甚愛惜以故人往者還必棄其鞋山中跣足出不得拾其一塊石近此一層者爲龍陀爲王子爲冢原爲積翠峰嶂倚疊鮮淡如畫更近而一二森又近而躑躅崎右即藩主壽藏處又益近而夢山

大泉寺夢山者僧疎石所咏爲蝴蝶之栩栩乎家山也後泰雲使君一日凱旋所由假躰山上則曾五郎托夢爲其子是爲機山七人游者採石若草木葉歸實諸枕亦往往獲佳夢云蓋以石和後世以五郎爲字故傳會其說爾大泉寺者富士川之濫觴有池亦名富士即機山生時所洗浴水也其右有愛宕荒神之山踰嶺則版牆山遠之篠籠山即東來所道由也益右之驢駒山神坐二阪嶺大石嶺迎葉阪子阜嶺櫻嶺環匝以至南其迦葉之上皤然可觀者芙蓉峯小殊昨日所觀則載籍來必隸諸駿者蓋取海驛常時所貫視也其實州抱其半而所拱不合者駿與相迺共之是可不謂寃乎又其右身山綿絡數里而七面嶺靦乎視人皆爲法華僧所窟宅稍低者鰍澤口所在衆山左右東富士川而過此益張遂成灝瀚汪濊兩州人得通其鑄山煮海之利者以有此又右椚田山益之右則農鳥農牛鳳皇地藏駒嶽次第遞列以北與金峯相接者州殆乎在壺中觀天也其巖然二農之上者謂之白嶺望之稜稜乎可畏窮髮之顛每冬時先雪以其皎皎乎莫有草木翳蘙之歟是所以最稱其乎風人之口歟其皚然其前者謂之三

小吏一名爲道近已出館取道城北行四五里而至則方僅二三百步東都一關中侯第大耳壘石不存斷皆湮沒唯土城髣髴乎形勢若有也口凡四似其東者爲端門而內城一層臺址在其西北隅極廓矣嗚呼以機山之英武而擁五州兵威震東諸侯莫有敢抗者迺若是其陋也可謂能以國爲城者矣後主之不能學之宜哉乎導者指其西竹林中是當時夫人衆姬所居也唯隔一條路環以小塹南有部婁數尺豈其臺榭或假山所設邪奇石幽詭往往點綴乎榛棘間使人潸然生姑蘇采香之想小吏語曰是竹

敕使之川川流雖不甚漲獨長皐之彌望白砂湧銀夕陽映之明月借之此其奇觀或云爲地藏嶽之發靈皇華蓋三臨之云左此者山谷之間林木蔚然黑爲市川莊州最饒邑也要之一目千里四嶺層層良田中闢皆爲膏腴遠之鶴駒縣其東西代棠接壤子午近之遂水爲青龍千左而信駿之驛右稱白虎國史所謂之兜嚴之邦者豈不信然乎予與省吾耳提其口目隨指後一一應酬之弗暇也雖然風塵之勞一洗爲快而眩不遂發夜訪三宅氏謫居以在吾鼓盆後故喜不勝其悲也十一日觀舊治所邦大夫差

也闊節而堅緻耐久不蛀大小勻莫有本末是宜旗竿視之果然東與鄭蹻崎亦隔一道菁莽不可往則沿田間逕而至新布金處上廠羣有司皆在有啓行厨者喫松蕈美甚下廠工役雜沓予之所不堪者徑詣壽藏所地高敞景太勝懷中出藩主所製作碑文囑誦之予與省吾四目所眺視毫髮不忒皆嗟嘆以謂神矣藩主明能見千里外也予獨曰吾二人者祇役來此爲是故也而今而後可謂徒行矣皆大笑遂從背後陟山訪鄭蹻崎緣山脊行里許皆蓁蒙不蹊頗至突傷手足鄭蹻亦不甚盛及得稍坦處迺機山生平游賞處相傳嘗有小亭在焉唯見數四石頭依佛似杜礎著已歸與邦大夫謀明日西游事寐則雞鳴矣

峽中紀行中

十二日平旦右隻羽曰而出郭西行初覺轎簾微微搖也遥見前山白草遠峯茸茸然漸行草漸長沒顛迺悟其爲雲氣也頃之有風遂遂然北來簾益搖不已轎或欹側不安予怯寒過常入則轎中以外套套頭坐省吾時或見語不應但欹鄉道者報所過地名呻吟聲時時聞于外過冢原村覺轎底漫漬有泉聲

TIFFEN Color Control Patches © The Tiffen Company, 2007
Blue Cyan Green Yellow Red Magenta White 3/Color Black
Inches Centimeters

者再問之涉鑑河與荒河皆小流也謂荒河古曰忘
河壬忠岑所咏也字蓋由草書誤及富竹村又聞泉
聲苦河也經龍王村路稍折北行雖風不衰轎不復
欹亦覺不甚寒也路側有二三茶店轎夫放轎大家
下而入店予尚坐轎中蒙頭忽聞家上高哦日出三
竿詩識爲省吾聲口急推外簽出轎則試已三竿矣
遂同登家上四眺芙蓉峯巉然巽上喜嶺皆如佝僂
然峯形與府城所瞻頗同祇覺右邊有缺豈美人側
面見頰上一渦歟身山緲澤口白嶺地藏鳳駒諸嶽
亦轉分明也立談間肌膚已粟忙上轎路復轉西轎

復欹而日色漸午不復蒙頭經幻谷村皆屠家也想
烟而不得乞一星火出村踰潮河有橋頗危風轉急
轎愈欹迺下轎過橋身著數領綿衣風來時殆不支
吾也入薙崎驛風始柔從是信駿孔道驛頗佳不甚
寂寞驛右人家竹林間似有小逕迺口有一小碣則
走大士洞道也下轎訪之步僅半町許至洞處懸崖
數十仞鑿崖腹爲龕龕凡二左安地藏右迺大士像
皆空海造中間懸銅鐘一別無奇觀唯磴徑屈曲迺
得至龍所甚峻難登磴口有一大石下垂者而磴爲
其所敵如無入處然石右與龕址連俯僂由石下進

始得磴磴盡處右龕而左有洞始入洞黑暗左右摸壁而前陟降幾級欲躋者再洞腹稍覚右轉而得洞後口豁然迺明始識横穿嶺身也口甚窄縱横可三尺出頭以望新府城蹟在前下皆田疇也召鄉兵鄉道者問此可以詣青城邪則曰太迂矣迺還從入口出一僧年可二十拱立以竢蓋住持僧也庵在龕右平地上蕭然數楹欵相邀至庵進茶慮前途故不住行語出門云此龕八百年前有鬼神一夜鑿崖以奉大士像洞背牛女進香路也時世替革後村人烟漸繁官爲置站驛而洞前地梨爲耕地故今迺友爲

間道耳問癸未冬地震時事則不唯龕洞無恙連庵所亦恬然遂別歷一家村過釜無河灘迤邐北行風猶未已左眺白嶺上黑雲湧出如巻甑烟憂明日或雨柳澤訪古之弗便也土人迺謂尚隔兩日至祖母石驛云田中有石如老嫗立狀非路所繇故不覩焉驛中有小逕左分蹉崎至此爲官道從是取小逕西行涉釜無河身由桐澤而入澤皆石磧縱横半里許後顧西森則後主移營處俗所謂新府也遥見長崖數里崖皆懸垂成條矗然如數萬石柱湊成者狀其石飛落處往往嵌空殊爲壯觀澤口盡處右岸上人

家數四隱見叢篁間迺折居村也循左岸上小逕南行又見芙蓉峯如笑迎轎前者右有德姓渠前此四五十年德島其姓者激釜無河始爲此渠身三十餘里頭在圓井村西郡皆賴其利云沿渠西行數里至常光寺門前皆田隔田而人家數十作簇即青城村也鄉有司來治餉者偕住持僧出迎揖而入登堂謁藩主先公神主而後往方丈話得遺事三條觀機山時舊封券入名門字皆作閒益古時爲爾花押亦非時樣者古樸頗有趣頃之供湯餅冷硬不中喫鄉有司所治餉亦成僕從皆食拉寺僧覽先公墳墓碑制

比諸今世都下士庶所用者極短小其時俗可想字皆剝落不復存辭出寺則先公莊在焉迺經來時路出桐澤口入折居村過入戸野圓井村果有德渠發源處木聲若雷渡小武川至宮掖村則日暮矣宿土豪家是日寒氣甚肅而村在山中夜出庭徘徊覺月哀頗小樹木蒼然忽視如鬼物怖人狀獨吟猛虎一聲山月高佇立久之入戸省吾既寐十三日出宮掖村經牧原右眺金峯艮方也北則谷鹿嶽西北行入山高村路側有數人俯伏訊之柳澤鄉民來迎也右大武川而西行川出自鳳皇山東南流與小武川合

東注金無河南自青城北至慶來一帶地號武川者由此得爲因憶潘主十二世祖源八府君分封十二子武川地事問其邑所則云三吹在良六里而近白須在予界以山横手在戌大武川限之僅可三里許慶來在乾有上下二邑上邑十二三里下邑十五六里上慶來有關曰山口迺信州接界處新奥在宮掖西南山中其東北而馬場東南而山寺各有多少路併來路所由青城牧原宮掖皆十二族所姓受者也忽睹金拳轉東則出府城已五十里州境之將窮也駒嶽亦來遍轢前望之山之不毛者三成似焦石疊

起者嚴稜角歷歷可數形勢獰恢不似前此芙蓉峯笑容相迓者相傳豐臣所畜驪駒飲是溪而生山上莫有祠宇山猴木容往往而逢以故土人不敢登昔有一人懸而勇齎三日糧以躡絶頂見一老翁相責曰此上仙福地非若曹所涉處捽其髮放巖下則恍然已在己家屋山後矣問鳳皇山則神鳥來栖處字或作法王法王大日也現瑞山上或曰法王謫東時陟此山望京師予疑其爲道鏡也語未已已至柳澤村曰有星山故城左側泰田中揮竹表識處謂是使君舊莊其西十步許昔時有大柳樹是邑所名者

已枯矣問此去餓鬼嗑幾多則在邑西南山中十里許促邑民引至其處皆搔頭躕其險隘不可往也強而後可之濟石空川穿田禾中漸入山間石角碍轎荆棘曳衣左縈右迴不知其爲幾十百折也轎已不可行則皆步可五六里而至山姜澤迺見右畔崩崖中一種無名野草茁出也自此兩山夾徑徑極險惡時時石尖砭足不可闊步後顧省吾尚隔一重巖限頗如欲及者狀則輒興發欲小試登山腳迺跳躍以進邑民引路者亦喘喘然已至一巘突然横在前者下謂是第一關巘上爲平里眼兵部君辟難餓鬼嗑

時是其待暴客處也路左轉過巘崖下半爲溪流齧極細水皆環繞亂石間其聲可聽崖下路忽闊忽窄右眺山腹稍平處曰逕見墾處左指兩山相擁最深處謂是山高墾處名檸平更行一二町無復蹊徑左崖崩可數丈亂石無數狼藉相倚勢殊可畏溪流皆右避而行崖根悉露路益爲其齧盡也云前此七年庚辰八月十五日大風雨山大震崖上大石飛落者不知數此至餓鬼嗑口皆爾毒水流出皆綠色味酸酸螫舌下緣石空川注柳澤山高兩邑田禾皆爲醃潰荒廢不少是爲邑所最疾苦立談間省吾亦至則

與邑民謀路所由得樵蹊緣山腹以至一崖上草蓁翳翁高僅六七尺下瞰小澗甚淺石頭出水者若干穿榛下崖擇石而蹈過澗至陸口處水果深綠似染家煮蓋草汁崩石皆焦色其理縱橫裂石下有如瀝青者流出忽忽然乾者凝塊土人號曰巖蠟不知爲何用也俯窺水中石間往往有金色砂水搖則鑠鑠然可愛前望瀑布三級珠奔玉響可以洗耳顯疑桃源辟秦人今尚在此中也左則餓鬼嗌也其高不知幾十百仞闊僅五六尺峻不可言皆石塊白沙無水欲流腳無可措手亦不得褰攩仰視惘然久之邑人亦勸還予與省吾奮然相謂衝命來此豈可徒還且也當昔避難者雖潘主先公是寧匪人哉相目直登砂果流墜腳不支者數迺得巖稜一腳踏而一腳探探有所得砂礫既沒後踝抽趾稍猛石轉擊在後者偶得樹根橫出者喜甚一行二十人佝僂以進時時抽身輕跳身輕腳健者常得在前而後者每困沙石爭競相推不覺氣息弗接比及中途顧省吾憊甚迺問土人下路安在則云唯是耳因語省吾可以反命邪省吾激甚厲聲謂曰大丈夫等死當死冷石上言訖直前遂得至絕頂處崖崩厭路不可至矗所右登

小龍蘲土被以迷陽刺手傷足衣皆爲勾破所帶刀劍室亦悉作爪痕省吾即坐不言半晌許乎探腰下葫蘆得艸還以嗽之迺醒其恒苦薦食故飢憊也前望壘所迺峻嶺盤曲處中間稍平者可三四十步闊僅十數步後崇前廓腹寬口窄似地獄變相中豁口鬼細嗑大肚者狀故土俗命名爾遠視皚皚似亦皆砂礫也一巖突臨其右下嵌空如洞亦可容數人也聞兵部府君屠此以俟河清而邑人祖先多產于此者不知當時婦女亏辱緣何得登也豈世閭健婦皆娘子軍邪然蘲前隔壑艸樹灌蔚水聲洶湧不知高深呂土人前行投斬擬蹈壘地皆飢甚苦悶不已迺慨然曰使于二人不得躡桃花源頭處亦命矣哉下蘲取原道投足砂阪五尺軀之所歷與砂相得而走走率七八尺若丈許得石角方輟足頃之背後二十人相推而下砂礫爲其益急人砂之相爲勢如建瓴相似有仰僵以背棄砂走者有失一足愕然膝攣就以磬代其趾者轉眄間不覺至鄰澗處則振衣立澗中石出者上相顧謂上阪時將謂里許今則似不滿百步現成阪路緣何一脩一短豈山上實有神仙者爲嫌俗物來故驅逐出之邪俯就崖側探巖攀及

焦石裂紋者又就掬澗中金砂則閃閃如避人手者狀踰澗上蘆行詰問鄉者曩所嶺後則鸚鵡澳者即大武川曲極奥絶處岸闊嶺峻唯鳥道在焉又云此去十二三里有一條故壘石室可受二三十人堂房巍虡儼然可識而不審其的在何代爲何事意者諜牒中忠賴者隱也或行或語千里眼忽在頭上踞路側樹根以憩見一僊後來喘息頗驚曰試嘗毒水故後也驚問之則曰小人生于東奥而從少時習聞毛人氏事爲毛人造毒箭往山中採草擂泥置少許舌尖上以驗其毒稍者舌輒裂緩者裂亦緩始小人聞毒水時忽憶此事也下澗掬其水綠稍淺者以傅舌上半晌許而舌無恙但覺其味鹹酸耳則旋嘗其色稍濃者亦不裂淡濃等差凡五次而終無它異遂飲至斗許尚健若是也喘者爲其後故也人皆笑奥人憨其性爲爾而渠猶且詬責土人妄語無毒謂有毒不休也會邑人牽鞍馬三頭來候與省吾各騎具款段也渡石空川右村北行得柳澤寺及先公內眷觀花等處過里正家供饋飲卻之則云此今秋熟者小人未嘗敢先食也今弊村有天幸再籍藩封中而昨聞二官人來臨訪探先公時嘗壘處以知藩主奉祖

TIFFEN Color Control Patches © The Tiffen Company 2007
Inches Centimeters
Blue Cyan Green Yellow Red Magenta White 3/Color Black

宗之心亦不棄小民也故相聚炊饘治醴自相慶者是盍可簡乎迺舉一箸而出邑人送至界上膜拜別去至官掖已過午矣治僕人食山村不慣行人炊熟太遲比發將晡時也過釜無河灘轎夫困灘石放轎息其肩者不啻數次省吾衾間袖一石如帶雪嶺者相視而轎夫則不知迺苦轎緣何俄重邪爲其有阿章癖故也予則思昨游大士洞洞壁瑩白可題名而匆匆不題也與省吾擬再過洞中將近薙崎驛會僕從皆懇備則命僮馬各跨之皆驢甚閑然過驛里許而後悟大士洞之在後也則憾甚不及日已沈西轎

夫益力轎益搖不已呻吟聞不覺睡生遠樹中鐘聲開眼則月出東山上路傍樹葉石頭皆已露下人衣上亦覺有光晶熒相射疑是何境界也舉目遠眺倒峯側崖長嶺短巘奇狀千態千態如流皆與月露相爲色也入眼輒移無處捉摸思句欲成復爲別境撩亂忙謀更張巍巍湯湯之調迺變轎行如飛境不待筆景似避詩而逃也比及二更至府下館所而吟終不成矣館主人久立門首相勞慰而入飢甚猶且痴興之不可已也推窗引月皆清光同寢十四日僕痛故不發巡視府下街坊貨物山積其土産所冠它州

者葡萄梨棗柹栗桃烟草松蔓石耳凡百漆器疊席絹紬金鉛銅鐵錫良材怪石是爲最魚則多鰶魚而無鯉鯽海鮮亦從鰍澤口舶致罕故貴往歲皇子良純謫居是州一日因聽杜鵑動其懷都之心作和歌一首自此不復鳴矣子疑其似烏羽帝隱岐島事也近郊過一蓮寺游行僧所住持也昔朔日上人者紉之寺原在今府城處地名一條則所謂源八府君者所爲捕一莖草而神祖入州乞以置府別賜今地移寺居焉府君及上人墓見在城中訪之邦大夫皆不復識其處所也蓋往新善光寺試其所謂燈臺

佛者無復有輕重皆謂佛菩薩似不爲書生地也復遣僕人試之亦爾則見以爲書生所畜奴邪夜詣邦大夫別告以使事已竣明日還也

峽中紀行下

十五日五更發取道板墻當過惠林寺訪鹽山上天目也天暗且雨憶武川人所言驗矣坐轎中油幕上霞眼界猶無處建立但足續枕上憂耳候吏高唱左有酒折宮當下轎則下入華表祠二云嘗神與八幡也昔倭武東征還從筑波閱十日至是作歌歌之聲臣不能和一操燭丈人賡成後世業聯歌者所崇祠

TIFFEN Color Control Patches © The Tiffen Company, 2007
Inches Centimeters
Blue Cyan Green Yellow Red Magenta White 3/Color Black

事見國史古者赴臣之血食外州皆以天神稱而土官號國神以別之其以和歌者也亦謂之和歌宮而八幡神有少宮者而嘗天神之名獨顯於海內少與和歌土音易淆則亦謬傳者爾行五六里至櫻井村而曙是機山時稱爲善聽訟者所食邑也稍離村左有舟山有大藏寺隱然乎見烟雨中也由山崎村而左循田中小逕逕甚曲轎頭或南或北雨益甚烟益濛疑在雲氣中行也忽見數十百株樹羅立道左但露去地以上三四尺其它則鴻毛一氣作與太虛空裹藏之右眺六七里長遥嶺如帶斜疊作兩層色皆

縹碧而雨氣所映鮮潔不可言則出頭轎中喚省吾指示也大叫一聲不覺絕倒路潭而轎夫綫乎躓徐則曰安所倩乎文時畫家子以爲終身臥游具哉益其癖又來也訪山梨岡何在北行數十步右眺鹽山左過鎮目寺前益左詣岡下有祠卽祀典所載山梨岡社者也踰華表有橋穹窿然橋有屋覆積禾其中不可行則躋闌干外寸許版而行機山時禁榜猶釘廊椽花押如鮮入廊祠祝出候殿甚古形髹剝落柱皆戚蠹蛀痕殿扉雕鏤頗纖巧云是武田番伍者造益襄時工人食禀者如它州稱飛驒匠也前有木刻

獨足獸一祠祝不識爲何獸問祠奉何神卽大山祗也傳云山之怪夔魍魎豈是邪觀機山賜其先人書及其時有司官券二道辭頗懇視省吾撰劍首有倦態迺起送出指華表北一石大可五六尺而謂是郡之鎮石歲時有事祠中輒所徙神輿奠幣牲處就視傍作皺紋如綿絮狀原纔數寸不能識其入地深幾百千尺也出村候吏報兜山在左方嶺上去予轎處里許雲霧封不得覩其眞形益兜鍪云更過一二小村又屈曲行田逕經萬力渡遂水一名子酉川爲從府城北流而東而南西循行十二位與釜無合但缺

戌亥不周故名爲其國語又有操音意故亦名歟行哉川乎川等邑有七日市三日市則嶺南交市類耳至惠林寺顯視山門上有鐘倦快川入定大火聚處謁機山像相傳其時召工弘清者來洛對而爲之既成酷肖曼陀羅中不動明王者貌也遂命螺其髮跏其趺左手操索右手握劍燒頭髮調朱色色之於今諦視但肉法及脅膺膊上有長毫爲非明王耳僧語此地爲牧莊或號馬城始爲源道蘊邑也所稱二階堂出羽入道者也道蘊請疎石開山筑室前心字池卽國師遺蹟往視右二黙爲沙土坍所沒矣及機山

時從正法請快川來住持在永祿六年而封券署七年請出觀之其文詞極恭量田帳籍心經處印福祿二字圓徑八分許總計處精字亦圓一寸二分益當時鄉有司所用官印皆色朱今俗間所罕見也又云機山影原在小松下世後七年始徙此壬午之亂兵燹燼殿閣它佛像什物皆所掠盡唯此與所奉釋迦文拈華像僧末宗者負竭神祖寺迺復舊觀又覽牧溪畫羅漢唯存二幀則第九第十尊者也快川題署其背墨瀋若新可翁畫海島大士像亦佳筆也又云更入山十二三里有淨居寺奉天王像機山伐駿

時夢藉其力高大夫軍鑑謂之上求寺不動尊者訛傳也話間晷移捧河漏數至曇爲美皆芳潔適曰知香積之富也辭出門南行過東方村詣鹽山是和歌者流所稱爲名區者其與海相去遼遠豈美容未從地出時潮汐所激邪將地產鹵鹽或如解池蜀井邪不啻此也州之與信連而反隸海道者皆疑矣問指出磯何則候吏失笑而後徐徐對曰此石和入府城道中可望焉予之緣名近而謂其在此也山門跨橋上扁向嶽寺三字又鐫慧光大圓禪師六字即機山爲拔隊奏請也與吾府公所爲高泉請謚不差一字

可怪堂後禪師像冷骨癯貌而有肥然懇至象目精
嵌玉烟然如射人衣上漆光如鐵可想其人數十百
年後名手造也像左架淡裘一副摺疊處皆斷初看如
淡黃翻其裏紅彩隱然乎絲理年久壞也哲那環徑
三寸合筠刳其中裁而圓之盧皆向外其合縫處漆
力盡皆綻矣右有拄杖一不知何材輕甚深黑色作
皺皴狀長七尺二寸三分兩梢頗細上梢三寸七分
下梢六寸處皆作貫珠形去上梢四尺處有探水繫
棕櫚扇一拂子一扇闊七寸二分長一尺柄六寸七
分拂唯柄長八寸五分存矣東有峻翁像亦頗肖臞

殊甚其第二祖也西侍者像忘其名年二十四五許
目銳眥指角英氣覺逼人皆戴帽五山諸寺一樣形
制也從殿左至明白菴寺規榜文極陋住持僧頗似
持律比丘矜持爲者子院四十州中菴院隸者百餘
其在它州悉爲有勢力者奪取也出見古書畫開山
禪師二幅其一只無常迅速惜時不待人作二行書
印在行間其一居士切時不起妄念於諸妄心亦不
息滅亦二行印在尾上大下小皆無名款字不惹塵
埃其人胷中可想省吾則指只惜二字示予似疑笠
上笠者峻翁一幅下火語也印亦上大下小在後二

行間字窮甚畫達磨一幅上有蜀僧道隆贊題曰爲朗然居士拜贊寺僧謂其鎌府始主也是否又云是毗首羯磨畫夫巧匠天以筆墨代斤斲自昔未聞可謂時時出神通揚補之梅二幀皆五寸闊餞舜舉美磬雪舟雁皆佳僧又云昔寺藏東坡竹補之梅大幀爲一官人請去其人易以它畫因剪原幀二寸許接在所易畫上以存舊物予笑其用心勤矣哉古銅磬一金山來也僧家常用如仰盂形者徑一尺五寸六分厚六分銅色粹美不可言緣邊有題署細脈皆鎚痕作字不須刀鑿讀之淳熙二年十二月十二日造

三字作叁爲異僧舊腕作勢而打者三聲震山谷不絕半時許遂遍覽寺境堂後大士閣勝和尚鎖真身處其西南垣內大杉樹三郎使君藏鎧處今移在於曾神祠其西無量壽佛堂南慈氏堂即巽峻翁處佛殿西有五司寮其南禪堂禪師以其師像代聖僧其師者所謂三光國濟禪師者也諸堂皆華檨如今黃檗規制也薄暮雨不已辭出門過鹽後村涉面川宿勝沼驛夜半地大震思親之心俄甚十六日衝雨東行路側葡萄架采摘殆盡蕭然似非復來路也上柏尾山石磴如都下愛宕高寺僧誇說福原鎌府室町

世世霸主支券存又巨勢金剛畫不動幅廣丈二布代物也爲急行故不請觀村口有大橋橫吹川也陰雨與溪流助勢喧砉然物候之驟殊疑取它道還也至鶴瀨關吏迎謁擇店之可宿留一傔看裝還出關由橋前左山行一里許有諏訪祠始則與都道但隔一川行人之語驛竪之歌往往相聞農皃白尚可辨識漸行所隔之川又隔山其水聲漸不聞寥寂甚土人指語云後主之棄新府東遁也鶴縣違順迺不得已將固天目山時猶莫有是路冐翳排會緣前山以進鄉豪土兵處處屯結助逆盜賊蠭生聲勢相扇將

校扈從士日日減遁夫人侍姬徒跣荊棘中路草爲之色變父老目擊其事者傳言至今尚爲潸然予與省吾不覺歔欷久之山徑忽東忽北足指稍稍疲上過水岱村時有陟降右沿一溪則龍門下流也率行五六里而至景德院兩亦小歇山門南向入門謁後主廟後主郎君夫人影像皆新造者太俗不可觀僧巖岳圓首座將校從死者三十三人虞氏輩十六人皆牌子也廟前有後主所踞自裁者石二竹落其外謁畢詣篝室與住持僧語似有道骨者問遺墳所在則云始後主兵解時闔州麻亂莫有爲修後事者僧

拈橋者在廣巖院聞之來赴既過七日屍血林漓君臣不辨迺同葬一壙即今建廟處以故別無寇宴所一二年後　神祖命伊奈熊三者建寺奉祀特賜六七里地供香火而猶且草創寺莫有所名之州撿郡符但以田野精舍爲稱七八年後始得成寺云拈橋已順世後住者貪暴不作佛事迺採伐境內竹樹圖貨殖爲務則勝國遺臣來事　神祖者皆憤甚更請良尊者居之而使寺境不復隸廣巖矣良尊復推其師骨山者爲祖以故拈橋遂湮沒不傳焉後主廟貌皆二三十年前所營置而從死諸臣姓名亦緣小

幡氏者作牌寄送然後可得而言也暑已斜則相訣下山行數百步有路右分似入村小徑者予不以爲意沿阪更下可百步行且覺走天目道逢樵子立語迺識鄉者是也友而道焉初見石田夾徑往往而在疑樵子之吾誰也愈行愈窵又疑其眞誦語邪更無隻影從誰而質之大氐八九里間左傍山迺右山稍闊阻之以水水左則左攜影可鑒左右遠近之迭代洗耳之聲皆水而娛目者無非山而後知其不入間地也山間稍坦者曰屋形平即典廐使君者昔居之皆跼坦處憩息兩益歇頃之仰看雲裂處處見青天

熱蒸倏甚皆袒膊而行至枕阪相傳古時有龍伯氏之子踏蓬山而疲肉芝叢而臥是其枕也右瞻龍門瀑響猛甚但匹練之色不懸于天而布諸地者豈陵谷之數稱地弗免邪更行見人家數四曝橡實絡上問何爲也淪殺其味作爲餌也予憫然屢數顆袂之省吾顧曰知棲雲之非遠也以何故詩不云乎白雲生處有人家以是故也相笑而行果得寺門未至十許步路左側小亭安地藏像前有石名息壤始業海西歸行求山水之肖天目者至是罷甚跌石以睡忽開目見一磁椀因憶在多源與其師中峯約遇天目

輒止遂登山四眺果獲勝地出所背中峯像建牘若奉之則今棲雲寺主人云也以國言磁椀爲天目而傳益以空海三鈷事世俗所傳語率此類耳山門曰對嶽閣影堂曰傳燈菴有所背來中峯像豐胖覺有智福相哲那環作六角記鹽山拔隊像衣上者亦爾則其時尚之也右有業海像亦豐而少骨目視望羊然俱較諸鹽山諸師者精彩若在雁行爲其不嵌睛玉故也凡百工巧中華爲精是獨不然者豈物各有所長邪抑唐代之遺施之吾東方也入方丈啜苦茗喚僧語曰機山七世祖明菴使君造是寺山原名木

賊山入更深有使君養痾處寺罹壬午之災其所爲興復者莫有大有力戮助而陋樸如所見矣封祖四十八貫今而廛廛平四石二斗云訊所謂十境者出棠海及使君歌詩一版相示惘其字畫漫漶予慨然捐貲重新之僧合掌曰多少福田予曰是不爲福田亦不爲名高僧悄然其十境者雷鼈峽山神廟飛猿嶺梵音洞金剛窟忽忽巖天目井并龍門對岳傳燈爲十索其處僧指寺西長嶺如屏障然見百千王孫相負攜蠻蠻手垂樛枝閒熙也問其它六者則云路甚遠且荊棘鉤衣不可行矣予及省吾强之迺云

無可觀色頗憚然向行童喃喃不休若將喚寺戶來斃路者狀處其妨農收也意廢而止僧則云影堂前大樹每夏夜有三寶鳥來鳴又有神燈來往富嶽夕納凉人多見之又大風或失火必聖僧現瑞種種絮話似爲十境補興者頗厭之即出始上山時得一聯云磯鞋冷石如雷我植杖白雲來媚人及還屢成覺歸興之轉佳也寧僧之敗興俾境之無僧者頓覺勝邪未暮至所擇宿鶴瀨人家宿家雖隘而主人頗能話話及天目事主人失驚云何得無它問之則山中故嘗有木客善撩人迺悟嚮者僧憚爲導爲是故也

嗚呼伊我不得窮苕源之奇者僧慈悲心也夫木客善吟詩豈必畏人哉雖曰畏人亦何怨吾儕是則可謂過慮矣且聞山與在浙者駢其奇絶而千載寥寥不施譽於翰墨間憂憂乎淨老士首愛定攄其烟霞之趣使山靈木客作詡詡面孔向世人哉雖然不啻吾一子者無山緣焉迺山之無詩緣也亦其護拙忌吾一子者也又問勝國間事今景德院門前處其時有二三人家後主之走至此追者既逼則納夫人衆姬妾一民家其人名清右其子孫見在尚語其時事時會積雪于庭場命搬以擁塞其門曰呼一炬火之侍女輩或有走出者皆砍投諸燄烟中南牟聲與哭泣俱聞後主曰今而心頭無望碍其別可知迺覓地稍高者得今橋廟處出寶甲盾無者衣郎君土屋宗藏爲之師顛沛間其執禮不苟者如是後主則提偃月刀欲出奮戰宗藏諫曰主君則新羅三郎宗統所在承二十八世社稷之重上天之不弔一旦運移業已至是而豈可放匹夫之勇授首奴子輩哉後主抑亦解甲端坐石上使宗藏奉刃取終或云使小原丹後也從行將校皆耦互刺以死最後宗藏及僧麟岳在岳謂弓刀之士方其運刃自屠刀或不足欲死而

不能呼吸綫存走豈不大不可欲事哉僧則亡害也
迺使宗藏先審晰其克襲事而後岳以口伏刀鋒貫
其胷死世謂後主殞於攢戟下者傳聞之誤也予始
拜後主影像猶如不拜然至是不勝悚然十七日中
夜摩食迺發上篠籠坐嶺天稍稍明深谷民人家雞
聲遠聞山豈比小山之崇哉雖然意渴日觀之勝甚
使從者推轎而上及至巔遠儛中往往逗紅濃淡相
暈覺群山之豔於來時獨憾小佛嶽齚不得眺其虹
旌澤旗後前導擁之縉紛鎔金之在冶其大幾十餘
丈也興之與歸思相杜步而走麓而下嶺至麓顧仰

之省吾尚在山腹喘吁吁然經黑岱初雁花崎諸站
歌于猿橋予囊中裹鄉所丐杏實甚索之不得省吾
笑曰未聞公之爲狙公杏實遂何用曰嘻方我之在
南豫章夫讀未聲親親及諸所知識厚祿者無半字
相問是以日夜奔走窮山谷間與牧豎耕夫伍備嘗
稼穡之所艱難十數年間其所餬口四方者大氐盤
中堆盛黍糞芹藻完歲則草根樹皮居其大半糅以
半物許菽麥其所貢公上香稻白秔悉眼飽而口
未熟一霑　大恩來所事之主雖有大小朝廷之分
合而計之可得六七百石米其所下箸雖未能鑪五

侯之所贈遺如樓氏之子而亦不至借九詐非以諱其窶也況此行軺車之所經鄉有司戒前郵丞里正扶服道左遇者下馬言者翰躬如遂忘吾吾自以固有之也及覩其人徂同糧者爽然自失忽復悟前身矣因思不啻我也其生長東都以老死恩澤中者則前身皆隔生哉故我猥与四五還都後將以饋吾黨紈綺之子俾其獲所謂宿命通者是豈非四五善知識邪善知識而失之是豈不可求之太忽邪足下何以笑諧則省吾唯唯膜笑其迂也逆旅主人不知何人年方冠介予所從傭之留詩奇之甚需燈心帋展

而書途中二首又作五奇畀之經鳥澤至狗目驛蓋驛戶自非綰海內之孔道巡述所皆錄冠蓋相望輩騎塵驚若東海一路者則其所朝夕資家口必旁資耕穡用供公上之需也況自有東都來幾十百年峽之成藩宴肪今日而就封之命未下國臣挈內屬于州者或鮮矣是乃本道之馬豈能昧爽裝鞍立槽終日仰秣以竢寥寥之人影邪毋怪其容至而喚馬千田之遲緩也要之非驛戶之資耕而耕夫之供驛者則亦其心厭驛之妨耕者已以故吾發府城後欠伸之聲必發于驛天目之游已竣思家之心如火斯

急而其身雖在轎中乎。有馱包焉有罷僕焉不克棄而獨前念益不堪驛夫之若將終日于是也於是轎夫放轎驛側者久之予偷出轎獨行而省吾及從者不知也行蓋三四百步許陟一丘而後而皆不至翹首以望林杪之間亦不見旄槍之尖四顧皆青山與益佳慨然又謂寧且行矣此至埜尾道直如髮獨行不岐迷是何假嚮導者哉渠其即轎之輕而識吾之不在即吾之不在而直追以及之焉耳乎山谷間雖狐狸長兒孫處是何干殘卿事更有狼與封豕乎峽中是物故嘗不害于人景德寺僧云乎爾也念益前

行不顧矣時嘉秋望烟凝山紫夕陽之借色霞霞之借色紅樹而紅樹之經幾霜于來時其色之與歸心益深也目以娛乎足留心以感也步急翁嫗在穫婦子戴餉田皆路左右夾之行語相答倡伴處處有之也黃雲多捲稻木之大訊之年豐故歷伐尾至鶴川後顧尚杳然迺踞驛人家門傍石弄火吸烟二三管忽聞人語驩然者即諸人後至也脉之喘且汗相笑偕宿平上野原十八日始自予在藩邸中與省吾雅相善予今年四十一省吾三十九而顏色老矣然予多病喜臥其於所啜食願不及省吾性亦嬾甚又有

子房疾行則鴻雁步不能致遠省吾則幼學擊劍甚
口使氣忼慨舉止甚急促故予或有粥飯僧之謂而
省吾不免名在儒俠間也素常每相見輒必善謔紛
然競相誇其健壯以鬬其歲云及在此行涉歷峻危
予業已性良膂食且便山行故省吾每爲所贏不能
莫所憤怪至是日以將踰小佛嶺中夜起泊食凡糟
豉峽中所造極臭惡味不佳爲其止幽寂不削麴藥
且貫索懸之屋頗帶塵煤故也會行尉中者竭之以
取給店主人是以予亦不復能健膂食而省吾暗喜
甚已出驛而過關野美鵝等處右眄湘水上烟霧務蒙

蒙然皆云近冬水方列也稍稍至小佛嶺技癢復發
不得忍則下轎而徒省吾傴僂抱持馬背以下險其
尻時時高如野雀之啄衆皆危之不聽可下嶺二分
之一予已飢憊欲上轎則仰面視羊腸上省吾儼然
據鞍以臨之恐其望見而嗤笑之也急取發奮處喚
轎而上之而省吾迺謂前去久不見影矣盡下嶺竊
已卜轎踞路旁巖崖上故爲飛走下嶺者相迎而笑
不已省吾以爲信然猶尚左支右吾陽誇不屈久之
從行者鼻聞微有若苦笑者態省吾迺悟驢呼云果
然果然遂一行閧然聲聞里許蓋本月初七發東都

以至今日凡一十有二日省吾唯是時爲最得意云駒城鎭下中火而宿府中驛井水會竭而從者皆不得洗浴然皆困極卧輒熟寐十九日日晏迺起皆狼狽治裝輒發午時抵藩邸友侖藩主欣然慰勞之且賜以一絶曰明時爲客總無惡惹得風流使者名自此予家蓄風流使者印云

徂徠集卷之十五

NATIONAL CENTRAL LIBRARY

徂徠集卷之十六

物茂卿著

說一十三首

滕煥圖字說

安藤煥圖字文章名聲絡繹於吾門下滕州那須人

滕生煥圖之三世用歲大淵獻生也盈字之曰東壁云字玫天官家言我婧之洲朱鳥翼之其翼軫軫然是爲文明之象觸五采之被物上下數千載誰氏之子爲能有吉光之裘哉未睹片羽落人間也或曰翼軫爲好風風之從東者是唯達區萌芭菀結陽翻之

國家圖書館 NATIONAL CENTRAL LIBRARY TAIWAN R.O.C.

施已邪方夫二三月之間英英者華而嚶嚶者鳥邪亦何莫有颯颯之音表之東海者邪即卅一之什雖訛自民口可以斁之王廷而不可以奏之大海之西者鈞之鳥言侏離也哉眞軫之衡是爲東壁東壁之下爲奎奎與東壁皆爲天圖書之府物子曰壁之星也天之祕也厥壁之下奎奎然不可見是何取諸文章哉豈其無有乎隱則亦無有乎彰者邪故其於辰也爲亥百木之英敏孚媚春是其秋冬之交所由亥乎其於歲也爲大淵獻淵玄之府不竭是其造物者所取以獻之乎宜矣夫煥乎其有文章滕生煥圖之用歲大淵獻生也豈降用其精鍾焉乎不然是何其三更世而弗渝也且也其人慧以敏嗜古文辭過我剋用洗其鴃以協乎韶哉朝陽之鳴千載而一逢之雖然大國之風必季子而後知之者尚且有待乎人哉亦唯用其身爲天圖書之府也奎然之光庶其照耀乎眞軫之埜也是眞東壁哉唯其有之何患其無之故爲作字說乎爾

驟雨說贈柳蓋臣之峽

寶永戊子秋吾藩大夫柳子蓋臣偶獲一茶壺茶壺者方言爾華人多以名道所泡瀹具而我廼資其藏

固則形制巍巨是其爲殊美昔自東山主父受丹丘毛人之秘享其奠味加以綺園寶齊玩花石者置重風流好事比隆道君之盛而伯主世世武胤相高鷹犬馳騁諸妄意氣之習一變盡也其時諸侍詔博士從湎左右者愈益侈飾以博大之傳以奥幽爲之耑論假其崇高之勢鼓動齊民被之天下風尚聿興而其絜靜者猶然麗然之趣進乎技鄰乎道遂得與其它書畫歌詩曲藝者流並稱名家爲方丈之室賓之來筵觴侑之飫場帶之間布置則整所貴奏容都雅矩矱一定爲世典禮而王公大人倘首受約束焉

其所稱賢肩衝等諸物亦得爲天子之分器與夏鼎戈商鞾吳干趙壁齊聲比價焉是其國俗所貴重或壺或金其名與用亦不可得變更之也今柳子所獲焉者麗厚無文澤其色駢然其口轂然其所肖摸蓋古所謂磊耳則實鑒家稱之辛窳而吾儕迺不識其爲孰何也古樣之極汁樂殺然要之百年外物邪審諦目之其腹黔黑乎夏雲欲雨者狀石鼎未雷已覺兩掖風冷然善也遂名之驟雨柳子則皤然相顧以謂子盍記乎以送吾行哉於是柳子將移家之峽中云夫柳子固與吾潘主同出自而峽之民也先甲氏

TIFFEN Color Control Patches © The Tiffen Company, 2007
Inches Centimeters Blue Cyan Green Yellow Red Magenta White 3/Color Black

而降所子聊而撫育之者未知其爲若而世爲顧以上恩渥隆未得甌離蠻轂下就封其邦也藩主尚且不得子聊其先世姚遠所子聊者而屬諸柳子其尊公先已奉藩主之命爲柱石於峽焉而今申之以柳子爲則藩主之心鄭重所在可知耳夫柳子父子者秩爲上大夫職綰邦政而邦政之大者爲民民所疾苦雨暘潦蝗于何不有而暘爲甚矣雨淹爲霖渗爲霧而唯六七月之間十日所燒禾焦然死之驟然雨之死者勃然蘇之方是之時民之欣驩扑舞其奚若哉柳子之子聊其藩主所欲子聊而心屬爲若以嘿

應乎雨暘之感者其斯以爲殆庶乎爾夫然後汎其居維其器良朋二三樂其閒暇臭其歛味其雋羊腸轆轤銅椀班班所謂杏簾引瀑之趣春容都雅之玩取諸出之壺中則亦皆驟雨之暘哉雖然不佞茂卿所爲柳子頌言之者寧在彼不在此而柳子之所驩然命之者亦豈于艮嶽東山玩物喪志之爲哉且夫先甲氏而降峽軍政威天下而其要亦在農與民也哉故於其行也敬忖度其心所欲道以比諸古人之義者爲爾

虛舟說

TIFFEN Color Control Patches © The Tiffen Company, 2007
Blue Cyan Green Yellow Red Magenta White 3/Color Black
Centimeters Inches

予舍與子厚接巷而近時時偕藩諸學士先生相過往共語驩甚遂得聞其御馬之道仰其屋顏以虛舟予喟然嘆迺謂曰信矣乎是技之盡乎道者也夫道也者所以一之也蓋人之所爲致遠者舟與馬已方夫舟而在山馬而在郊蒼然木也擴然獸也顧其於我則渙焉未有所屬矣剡爲剡爲服爲駕楫濯作轡銜施然後謂之舟也馬也而我得以致諸遠者道一之也雖然舟者求合於天而馬者求合於人也求合於天者猶有所待而求合於人者莫有所待也故人之言道者在馬不在舟爲世之道於馬者數十百家其猶有所待邪悍然疾驀之鐙之策之羈之轡鐙策羈之道盡而我之道未盡也馬於是乎悚然憩憩窮而竦然怒人與馬怒矣而未有弗敗者也安在其能合而一之乎厚師村上子村上子師流水文人是二人者皆與人也與地與東西毛鄰毛古昔有野相公游而丈人其裔也相公業六籍流風所覃丈人其亦闚之邪丈人之於技歷數十家言而盡乎道矣吾於虛舟見之夫蹻實走者有知屬也涉險飛者無知屬也其諸何以比焉地坦水險雖三尺童子所詣然皆怵于蹻實而安于涉險者貳於有知也待

於貳怀與怒萌焉昧有知猶無知乎昧馬猶舟庶幾邪未也猶有言焉水鏡弗波乘舟者若寢處於堂俄頃而舜槁葉駭浪山崩當是之時笑語愈豈若而人哉是無它楫濯之利有不盡乎道者而聽命乎風也風與舟合而人爲聲氣也果乎貳矣欲弗怀得乎是所謂有所待者之說也今丈人之道不惟昧馬猶舟亦昧猶我而昧我猶馬故自我言之我有四蹄者尚矣自馬言之歸然舟之帆也舍是亡何有則風之所自其竅在我亦何待夫青蘋之末遂遂然起者乎故曰道也者所以一之也技之至斯可謂盡矣古

昔聖人之於天下亦唯是而已若夫汲乎不緊之說蒐唐家之言也非吾子厚之所道也子厚孰聽之而曰善哉子之言吾之道也雖然子之業者存爲筆有毫能使如馬乎帝垣如砥請觀子之嫻於步驟乎子唯唯從其命

佐子號文山說

佐子業已以文山自命徵予一言以比諸古人之義也則曰雖我之非子乎濠梁上樂莊周不啻也吾請以臆對雖然吾則妒子之命是名哉蝌斗以降篆籀草隸子之所宝悅之在目文之形也姚姒而下左馬

莊屈吾之所奢咏之在耳文之聲也聲先邪副墨之子寔爲洛誦形先邪書契之前不無號召弗筆弗韋弗口弗揚彰之揚之錯綜乎文矣是孰得而崇之哉夫逝者如川滔滔弗反結而爲山歸然獨存唯是物爲然故文也者造化之止也其在易也艮止爲山文乎山乎子盖以之不有載籍何有萬古不有四目何資盲瞍有蔡子狐之白以爲裘裘成而以狐白稱爲其人亡聞焉則吾亦何妒也雖然狐白廼以裘稱之莫徒稱之則何辭乎之稱重是爲也若夫西膜之謂采石由是乎出而穆滿所爲三日游可謂古矣肖

印之谿耦以公山斯文赫然乎興可謂人矣是皆於子之所業亡當也義竊取諸此而不于彼爲佐子蹶然興曰我嘗以墨爲土以筆爲實硯爲杵以懼夫九仞之或虧者數十年一日矣求之而未獲其雀鼠爲唯見筆禿者彷彿焉耳而今而後知其藏諸無何有之鄉也夫書以眉其室佐子名冀字淵龍世所稱池庵先生者弟也寶永己丑秋九月朔

江兼欽字說

華陽江子徽十里書屬余請曰維男兼欽甫冠而未有字蓑爾十室邑豈謂無能緣飾其名者唯不佞之

鄉往於先生也未遑它之筮焉亦唯先生之辱弗鄙也其或有意于茲焉哉時值過密百禮皆廢雖余陪臣而子徹民乎則不敢西鄉揚觶以遙致成人之祝也迨乎優吉則已夏矣於是乎盖字之曰子夏云夫夏之時陽氣鬱草木枝葉茂恢恢乎大矣哉故夏之爲言假也者言其大也其在星宿也爲朱鳥朱鳥翼垂乎畿以南或曰大火之野蔽之也故其在地也華陽者其分乎在方位也爲南而畿或謂之夏皆言其大也夫夏人而值夏之時安得不夏其字乎古昔帝皇之大其德宜莫若焦鷯氏而焦鷯氏之大寔都華陽以居之亡論其都扼海陸之吭制其勝即其時民思帝德之弗已寔與乎梅以謳歌之夫梅之苞乎冬而敷榮乎春者標有其實乎夏也是其時與德不亦恢恢乎大矣哉距今千有數百歲其流風餘韻宜有猶存乎民者吾於子徹之好文而見之矣知其子宜莫父若者吾知兼欽於子徹矣夫文章夏道也古子夏者其在仲尼之門不亦文學之選乎漢迺有欽名而子夏字者亦經術士也其列侯子而優游不仕孰與今子夏之素封子哉優乎游乎安取於仕文學經術聊以卒歲焉乎其業之可大也則是名之協乎實

也哉

岡生字說

是歲旃蒙協洽十一月之吉岡氏之子孝祖冠請字於物子物子字之曰伯錫蓋取諸詩既醉錫類之義焉昔余之在城南猶及識其王父碧菴先生先生隱君子哉夫能抗匹夫之節偃蹇於王侯之前者古今幾人邪余每過從未嘗不欽其德乎高其行也尋聞恬軒君纘明其世業蔫然乎學中以觀光南海則余亦甫就羈紲役役刀筆間以故不克修通家誼矣迨乎余之受室良岑氏以黍在姻連而居止孔邇也孝祖迺遂與諸弟日來從余游焉婉婉乎美哉弟昆四人瓊蕤瓊玉妍秀競爽亡論其提挈煦濡友愛相視日莫則輒絃誦之聲發屋可不謂休祥吉事乎而孝祖年十六居其長讀書離經通大義能屬文辭粲然可觀足以責成人之道也已春秋時鄭禖考叔事君子或稱引此詩是特叔世人倫之變抑末焉耳余則謂錫類之盛莫尚於元愷夫堯舜之道孝弟而已矣世濟其美登庸於本朝之上施及後昆史所稱述忠肅共懿宣惠慈和皆孝之物也今我　國家以孝治海內烝烝之化殆將薄唐虞而上之邪余觀於岡氏

覩世類之昌天人之際豈不斤斤乎左契是孰哉夫天之所錫者類也人之所錫者爵也類錫而爵從之孝祖之與諸弟所爲立身揚名以顯其親者亦豈有它道邪孝祖勗哉今天既錫類於其家孝子若是乎其不匱也由斯而往濟濟焉者于朝蓁蓁焉者于野出則弟拔其茇處則無思不服辟諸天馬在閑毛物成群尚以爲國用乎哉鳳皇所集百羽威儀尚以爲世瑞乎哉要之所遇者或殊而錫類之道莫有窮已也孝祖勗哉於是孝祖率其諸弟仲若叔若季再拜而興乃言曰不啻小子也賢乎貌諸幼咸以有賴焉

小子雖不敏敢不日夜黽勉相勸以奉先生之啟哉

言畢又各再拜爲岡氏兄弟字義

異夕說

洛人中村以異夕自命既而不得其說走使求諸物子物子謝不敏不可廼謂其使曰異哉名乎在文名無口爲夕夕而無口不可以爲名無已乎我代其口邪夫天運乎晝夕寧有所獨異邪而星辰萬物之象見爲雨露之所濡山川草木之所息邪華專申拆根荄枝葉之日以長其進乎疇昔者不可得而見焉則地獨異于夕邪人之精在目目食乎眠是已邪雖三

藏六巷說

彩上人以藏六名其園焦盖取諸龜矣龜弗食師能弗食邪民之食食其事農稼貴貨百工器百官簿書王侯主食猶且一日萬幾獨釋子不事事不官食不家食食其頭陀雖食猶弗食肖也龜木處師能然邪水流而就下釋子廼處乎不爭肖也龜靈先知釋子

雖而日發作者勤哉貴賤相若政乎朝事乎家力乎郊而貨乎市者皆歸耽於夕邪紂長飲酒麗嫂之專於房不可以訓矣雖然恒人之大情也牛山之木子輿氏取譬人之異乎夕可言已使曰然物子曰未也是恒人之所同已何獨異於若主人也吾聞若主人甚口善談人暇堂靜談獨美於夕盖其言曰惡客勝無客是以日入而饗盈尸獨跋僕更而不厭也其夕獨異人之夕邪夫人心異如面異與異會所往者不合吾未識若主人之面其面豈異人之面哉而獨無不合者心邪口邪是則以不異異於人邪心不可

能知死亦能知生之前不帝肖也龜外甲釋子忍辱以爲甲龜空其中釋子亦空其中皆肖也龜壽釋子無量壽龜之不克肖也龜死而人寶之山節藻梲廻以知焦舍利火不克燒水不克沈七寶塔盛之殆不及也夫龜藏其六方其藏之時猶亡之然而時出之濡其首曳其尾其跳躍躍然師曷乎取師之出食其頭陀亦躍躍然師之反藏其團焦曾乎不見其人師其是之取乎團焦違物子之居一里有餘時或過之則吾黨之士多從之游者師善華音則悅之吾聞釋子之敝有六根焉方其見過之時吾黨之士與共操

華音則服耳鼻古身意師能韜藏之邪師之藏之蓋藏諸用吾黨之士過其團焦亦如之然吾見師之爲人宵乎哉爲言其藏六之義團焦之所以爲名者

天狗說

名山之顛出雲膚寸而合不崇朝而雨天下神之福也殺機一發風怒霆行拔樹隕石巖壑辟易萬物爲齏頃刻而霽天地開明一介弗損噴然如故是誰之爲與窈冥之中蓋有物焉儻忽乎爲人儻忽乎爲物衆莫能端倪世俗所圖傳迺有象鼻鴟喙載勝虎爪電目肉翅髣髴乎豐隆之神者咸稱之曰天狗云茂

卿鼠豈諸典籍易有之民爲山爲狗爲黔喙之屬是其所繇象邪世薦紳先生或引容成或援外國之獸者迺執名惑其實可謂妄已太氏三代而上但謂之某山之神後世所訛起自仙言中國多仙　吾郎多天狗彼所稱紫虛碧霞眞武帝君迺此謂榮衛太郎金毗羅妙義之類皆是也夫神者聰明正直者也而無知安能知人之所命乎故或以爲神爲仙或以爲佛爲菩薩爲羅漢明王爲魑魅罔兩人各狃其所見建之名稱惟人有知安能知神之所自命乎惟神能降禍福弗爽故世人所稱至于今弗替是重黎之所以

別人神也故大傳又曰知鬼神之情狀者惟聖人爲然平安西北愛太子之山峯嶁顚有榮術太郎祠主其祀者上人惠通乞予文予故爲天狗說以贈之物子曰予匏繫斯土不能西涉愛太子之山以問其神上人其宿齋戒沐浴捧斯篇造祠以命之其必漠然莫之能應邪抑將有遂勃然興乎山阿者也則知吾言之信然也而神實歆之

武城絃歌說貽梁溪君

昔者子游爲武城宰孔子過之聞絃歌之聲莞爾笑何其喜也牛刀之喻又何若有所譏誚者乎爾及子

游有學道之對則直戲前言不復與辨之抑何其醜
藉也長藩大夫梁溪君者好樂縣子爲余稱道其事
欣欣然喜形乎色君盖嘗從縣子學先王孔子之道
吾未知其所詣於子游何如也大氏世君子亡論庸
愚其聰慧者務出知與才督過其下銖別毫惡賞罰
從之亦唯莠可去而惡不可殺也上寡下衆始乎勞
矣且下之於上捷於景嚮才以才應知以知應才與
知交黷而上卒病是國家之所以艱乎治也且萬國
咸風萬家成俗辟諸洚水橫流豈一力所能障乎古
先聖王知其若斯也是以作爲禮樂而敘天工夫禮

美其觀樂娛其聽順乎耳目之情納諸中和之德故
惡不必鋤習成於善大者大生小者小生上下與天
地同流孔子曰天何言哉四時行焉百物生焉贊先
王之道也故聖人之德雖大哉亦必有術以行之王
道之所以易易也雖然二三子猶以爲隱焉者其所
至人人殊也夫愛人易使孔子言之子游言之大者
大生小者小生亦何必強其所至乎今長之爲邦吾
未知其於魯何如也而豈出於武城之下哉梁溪君
亦古之卿也則非如子游爲宰者比焉況長方興庠
序祀先聖其地東接藝備北隣石雲而其南乃海西

TIFFEN Color Control Patches © The Tiffen Company 2007
Centimeters Inches
Blue Cyan Green Yellow Red Magenta White 3/Color Black

九州屬之則風之所被及豈止一邦之化哉縣子之喜不亦宜乎雖然吾豈強其所至哉亦在君自取爲耳矣故予嘗以爲牛刀之喻亦觀其志者爲是故也

笙說貽國愚谿

愚谿國子者長藩鉅室迺以敦詩禮而蚤爲政於三軍既問道於縣子又因縣子而請益於予予邊巡乎未遑對也曰子之道也我所道也豈有它說乎異日肄樂赤城之室而縣子造焉酒中咸醉矣鼓瑟希縣子從容史予申鄉者之請予曰豈有它說乎子所執笙邪吾請言笙天汶陽之篠曲汰之匏華而貶之髹其可鑑參差植之翼如其鳳非笙之形乎然無簧不鳴秋之聲將從何聽之雖有儀鳳之形亦何用之已今國子爲政於三軍者以有三軍之士也豈徒以其讌旄介胄之美哉故笙師必審其簧以藏之先吹尉之後吹尉之畢吹畢尉不尉斯液液斯膠膠斯暗雖有簧乎猶亡簧也秋秋之聲亦將從何聽之有簧而暗豈笙乎哉今國子之尉三軍之士猶尉簧邪則三軍之士其挾纊矣哉液之微而未及膠者有物者之所以石也膠之未甚而呼吸搖落鉛飛彫剥所以甄也士七之簧一石一甄蕭然不和辟諸三軍之士

亡統也故簧而不和豈足簧之哉亦不笙焉耳矣故笙師之主簧也若執玉爲政於三軍者之於其士也如保赤子然後鳳凰之聲可象而貔貅之威可致也且子亦知夫調笙之方歟管中其簧簧中其律不甄不石是謂之中離而吹之各中其中清濁高下逈然異也合而吹之糾糾如繩纍纍如珠純皦繹也是謂之和故古之君子求和於異而不求和於同醯醢鹽梅羹於是乎和五聲六律和於是乎成不爾笙太簇之音也猶何用十七之管爲是孔子傳之妄與述之原憲丘明書之古之經也夫人心之異如其面故人各其性性各其德豈可強乎故同者小人之心而拂人性者也和者君子之道而所以相濟也故古之長人者求輔其下欲補過也今之長人者求徇其欲奴隷役也故知調笙之方者能調三軍國子能調三軍歟則俾襲其世職爲政於一邦何難之有縣子說曰我由國子而得聞笙矣雖則先生之誨亦國子之錫也歸語之國子則又將交拜其錫

匹進脩字說

羽大夫之子匹進脩初名重遠有所辟乃更今名因請字物子物子曰美哉名乎進進乎德脩脩乎業古

之道也今匹子尚少比其膂力益剛晉纘世職以袭其政非德庸詎可乎夫忠信者所以進德也禮樂者所以脩業也顧夫羽之地蓋我燕代狄其人重以遲簒懿慎已諾忠信固其天性吾則思所以廣之哉匹已其業乎傳曰禮樂得諸身謂之成德先王之教之術也今夫奥羽之間寔產良馬烏海達谷楛矢石砮往往乎出鶻鷂之黠鷙以羽之控弦之威稱雄海內軻潮離之徒血縷試刃獨流芳潔而文學之士廖廖乎以聞若非士心以乎匹子乃與其友水子悅先王之道千里將贄孰又祇役此都則朝夕繼見請益弗

解吾識其忠信矣吾則思所以廣之哉故字之曰子業亦所以勉其德也夫社內三分羽之地有其一以開國元勳屹然乎北徼今爲之大夫者六紘斐然以輔其君被諸邦俗風其四方則召公封燕之化將亦見之當世爲社內之所以體　國家盛意者又自今日始豈不愈益美哉匹子五月往滿將歸歸則語之水子相共勗之哉大夫之績其必當二子之世哉享保十有二祀三月二十一日

君瑞字義

越君伯道蓋將改其字也謀所以改於不佞謝不敏

不可也則言曰無已乎其君瑞乎夫崑山之玉豈非天下至寶與循其虞察其理司其色叩其聲温如粟如煥如璹如喻美質爲雖然玉不琢不成器它山之石皃吾之刀豈非所以琢之與喻學爲琢之成器莫貴於君所爲名矣鎮者桓者信者躬者青者穀者琬者琰者杼上終麥百畝今先王之度廉而不劌先脈一室喻成德焉夫然後天子繅以五采五就諸侯繅以二采二就執之如弗勝謂至貴重也可以祀天可以旅上帝可以見天子可以使諸侯可以治德可以易行除慝所以申信也是之謂瑞喻德之乎爲故雖有美質必學而後成其德德之不学何取於德乎是君瑞之義也曰若是若高矣美矣我世業衛生之道方技之賤守也忠德菲之弗副爲曰庸何傷乎昔黄帝之天師有岐山之伯爲蓋亦執其躬者以合瑞於天子爲實豈聖學於微賤孝以成其德爲其德曰仁迺以其術而壽天下施及後世爲其術亦曰仁是豈非君之所守業與治業之成也醫人以之醫國以之可以燮陰陽可以贊化育故雖天子之貴死生以之湯液所徵可以信於天下爲是亦君瑞之義也君於是再拜稽首迺曰請奉君子之教以美吾名哉

尚以美吾德哉德其乎哉尚以弗隳吾先世之業哉

作君瑞義

贈言四首

贈吉暹西往訪人

吾聞崎陽扶桑極西偏地幷絶大洋中繚以峻嶺中開港奥可以受我舸大舶者無萬數是以中華迎西交趾林邑三佛齊眞臘身毒及筠沖臥闌的弗黄胡還往于我者莫不輻輳之湊而獨高句麗琉球別有信地可由者不與焉是歲秋九月高句麗使者入都時有崎人東游者與都人士偕觀道周忽聞其鼓吹

中奏二絃而低聲和之音韻節族隨其所戛擊以相上下也拍拍皆合旁人莫不嘆異爲訊之迺受其譜華人而不識其字與律呂所應爲何已予輒以沉存中所引管色字譜者推求之而得其字據字求聲以命其律也亦莫不拍拍皆合則愈益愕然爲其譜蓋曰一四一一四六一四四六工工尺工六工其尺中呂宮工林鐘商六無射角四黄鐘徵一太簇羽祇讀一如越因鄉音訛猶之俗語越發或作一法耳夫崎人未嘗識高句麗事而能識其鼓聲者受譜華人也予未嘗受其譜而能識其字與所命何律者受解古

TIFFEN Color Control Patches © The Tiffen Company, 2007
Inches 1 2 3 4 5 6 7 8
Centimeters 1 2 3 4 5 6 7 8 9 10 11 12 13 14 15 16 17 18 19 20
Blue Cyan Green Yellow Red Magenta White 3/Color Black

人也今都人士不識華音則所讀書皆率皆隔靴搔痒而崎人鮮有讀書則其所善華音迺又徒爲譯官鄙俚射利具其弊均矣是豈不兩可惜乎夫崎陽實爲扶桑極西偏地其與中華所距唯一葦所杭其人段使少讀古人書自會其章之業則所推知何翅如二絃之譜之字哉故予於其歸錄贈之以偏告其鄉人庶或藉是有所激勵焉則後來之彥亦何翅如林道榮劉宣義比哉九譯越裳已足多越裳西去更遥羅不知學得遥羅語却向東來意如何

贈長大夫右田君

長國相右田君使縣子問道於物子物子曰道豈可一言盡乎雖然吾聞之長者大國也國相者大臣也吾且言其大者夫先王之道莫大於仁焉仁也者養之道也以安民爲大焉安民之道以寬爲本焉謂有容也仲尼曰居上不寬吾何以觀之哉謂無本也夫一國之人以萬數豈皆良民乎苟不能容之民無所措手足矣故君者群也群人而養之者也大臣之爲大豈惟以其祿乎仲尼采諸侯書費誓秦誓而已矣而其所以終百篇之義者大臣之道寔能容之云爾是豈末節小德而仲尼取之乎縣子曰容而無所擇

母乃不可乎物子曰然有是言矣大臣之道選衆彙其材而用之故古之擇者將用之今之擇者將去之欲用之者見其材者也欲去之者見其疾者也夫疾也者與材俱生者也安可去哉且有所容而後有所擇焉不容而擇之其所用蘆蘆乎亡幾耳安在其爲大哉牛溲馬勃敗鼓之皮韓子之譬孰言不然且君子用其材野人用其力若必以用其材爲用之則有君子而無野人也安在其爲國哉故容而後養養而後成成而後擇以用之若不養而遽用之則牛山之木斧斤之餘牛馬所踐安所得其濯濯之美哉故君子之道在養爲不容而能養乎縣子曰請問養之道物子曰飲食衣服宮室以養其體詩書禮樂以養其德先王之道無非養已傳曰未有學養子而後嫁者故君子雖曰未學爲能以養之爲心豈遽乎哉雖然飢乳之又哺之以甘旨則疾生焉攖心不寬養之所以戕害也故君子貴學而以寬爲本焉縣子曰刑如之何物子曰無非養之道也夫先王之設五刑也非惡其惡而刑之矣乃惡其害乎養者矣故瞽瞍象不刑而四凶刑且必惡其惡歟雖先王之世豈致刑措哉且惡也者善之未成也先王之期其成是以不惡

雖然操心不寬必將曰子聖人兄聖人而欲殺之是不可以風天下也是書子養之大者也而堯舜不爾故居上之道皆以寬爲本焉瞽子曰先生以安民爲仁然則脩己者非邪物子曰何必非也脩己者所以安民也然亦必以安民之道脩之已爲盖先王之時天下既安矣然其人人而其政息萬人撓之而一人欲靖之不可得爲故先王之慮天下不永安也於是作爲禮樂以教之使君子成其德小人成其俗故成德之人古謂之豈弟君子傳曰君子躰仁足以長民豈弟之德何能長民哉仲尼敘仁爲是故

也百家爭衡儒者封己而內外之辨興爲徒謂身脩而後措諸事業而其所以脩己者或求諸心或求諸理剖釐絲析牛毛義勝而仁亡知盛而德衰遂忘先王之道爲安民之道矣夫道無內外豈有二哉必謂身脩而後措諸事業不知其所以脩己者爲安民之道則莊周內聖外王之道豈遠乎哉其言終無徵耳或以惻隱之心爲仁不忍人之心爲仁雖有之心然無安民之道亦姑息耳或曰擴天理遏人欲務去其惡是其操心不寬是以不知先王之教養以成德也不知夫惡也者善之未成者也或曰知而後踐之務

欲窮理殊不知理豈可窮而盡乎德未成而欲知之譬諸波斯人語中華豈能知之乎故先王敎以禮樂習之久自然與之化然後知之謂之物格而知至豈窮理之謂乎夫先王者聖人也其知豈可及乎我不順先王之敎而欲求諸心以知之多見其不知量也今禮樂雖亡六經具在苟能知先王之道爲安民之道知道無內外而一意從事六經習之久與之化則德立而民可得而安矣傳曰依於仁又曰寬以居之學問之方仲尼豈吾欺乎若或阿其所好其信後儒過於先王仲尼者非吾所知也於是縣子再拜曰

敬奉先生之敎誦之於吾相君吾相君能由是以成其德則吾侯社稷之福也國人之福也載諸簡冊俾後世子孫有所觀法焉

戊戌夏四月

長藩川子因縣生請言

長藩藩翰御之臣江南川子貫因縣子求予一言以當弦韋之佩也夫古之敎人必因其材而篤焉今本諸其人矣安知其得吾言而能不若火之益熱若水之益寒也則不啻無益適足害已無已乎請言其職夫進思效忠退思補過臣之道也唯近君者爲最爾故近臣之道莫重於諫焉諫有五仲尼盡於諷聖人之

貴自喻也且務以才諝相高而難於相下者人之情也故正言以諫之其見聽者其素所尊信者也迫於勢者也雖有之二者然必勉強以聽之久乃有喻焉其或一言而喻是其人故有不自足之心而其材高於諫已者也不然何以能聽乎然以漢高之能從諫而信子房尚且必竢其問而後言之信乎人情之難於相下也故諷諫之道不必斥其過焉不必槩其事焉不必盡其方焉孫以出之長於比興辟諸風之入物物不覺其入也微言中窾忽然有喻喻者彼之喻也何有於我哉故我無功伐則言者無罪焉彼無有

所挙則聞者欣欣然謂自取諸其衷焉而況得諸已者之與得諸人者其所以知之豈可同年而語邪故不啻諫已教之道亦爾先王之放詩書禮樂理勢塞而不可得而見之必俾學者藏焉脩焉息焉游焉竢其自喻也仲尼不憤不啓不悱不發亦竢其自喻也自孟子好辨闢楊墨而後之先生大師率以明道爲已任其教人也亦妄意謂知可傳諸不知德可傳諸不德矣是豈生之道哉夫耕漑雖勤乎粟之不可獲諸諝也不可襲取者何翅浩然之氣焉耳乎故不啻教已政之道亦尓夫賞善而罰惡使民之皆善而國

治是不知道者之言也仲尼曰草上之風必偃子夏曰舜選衆而舉皐陶不仁者遠矣蓋其自化也故一寸之微可以至於隆之天者生之道爲尒凡物不可以強致者亦生之道爲尒傳曰天地之大德曰生聖人則之故不知生之道者悖聖逆天者也何以行乎哉吾聞子貴好學而見獲於上它日移其事君之道以臨其民亦不可知矣則持是以往可也故吾併及政與教乎尒子其致詰子貴縣子曰諾

猿橋五奇界藩野氏之子

吾過猿橋驛驛西有橋長十丈高六十六尋無有橋

柱兩岸懸鉅材架起相傳昔有猿王刱造故國中之奇觀也橋下岸崖有窟穴旱土人汲窟中水則大蛇見乃雨亦可爲奇也驛戸百餘南北相對長二町許下唯一片石已是最爲奇也矣土俗婦人夫亡則就其家納夫婿以幹家事驛長旉野妻獨曰有後夫則不得無子有子則如前夫之子何遂守節不嫁七年于今是倫綱之常何足爲奇然世道益澆罕見節婦則可謂奇矣予此回祇役往還諸名刹僧皆凝羊詣不及文字獨孀婦之子能就子乙字是又不轉奇乎故書道中所得以畀

徂徠集卷之十六

國立國會圖書館 NATIONAL CENTRAL DIET LIBRARY JAPAN TAIWAN R.O.C.

TIFFEN Color Control Patches © The Tiffen Company, 2007
Blue Cyan Green Yellow Red Magenta White 3/Color Black

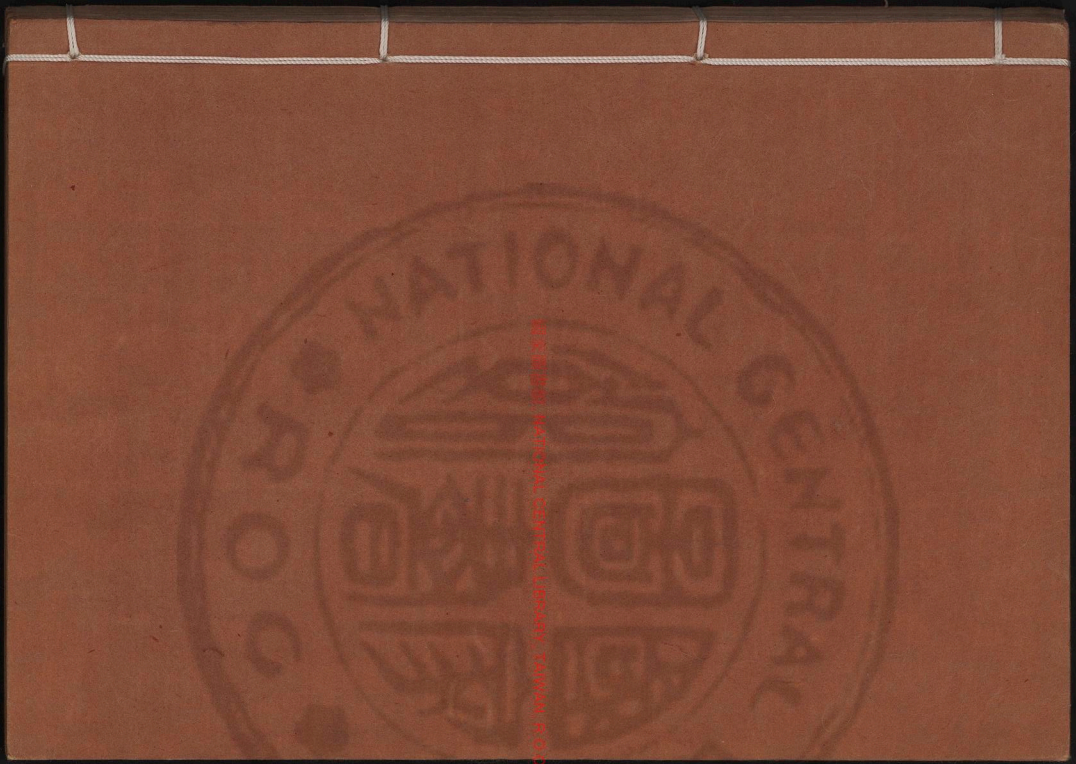

RESTRICTED NATIONAL GEOGRAPHIC SOCIETY LIBRARY

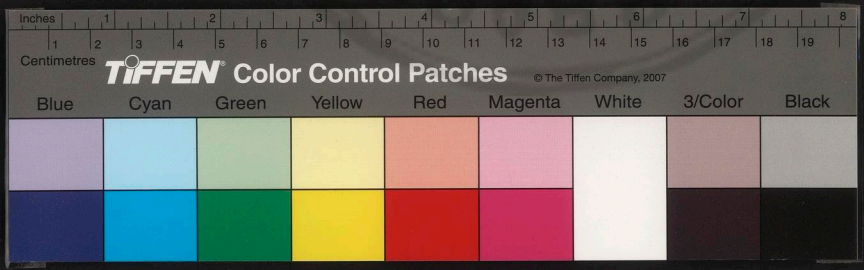

十七八九

國家圖書館 NATIONAL CENTRAL LIBRARY
國家圖書館 NATIONAL CENTRAL LIBRARY, TAIWAN, R.O.C.

Inches 1 2 3 4 5 6 7 8
Centimetres 1 2 3 4 5 6 7 8 9 10 11 12 13 14 15 16 17 18 19
TIFFEN Color Control Patches © The Tiffen Company, 2007
Blue Cyan Green Yellow Red Magenta White 3/Color Black

徂徠集卷之十七

物茂卿著

雜文十二首

私擬策問一道

問傳云子罕言性命之道尤諸古昔即一見於殷商之書何其渾渾虖莫有端倪也將皦皦之言其于性命之道以當乎否也仲尼益由斯道焉者已及子輿氏起實始招天下以此而又斷斷乎以善命之何其章明較著若是之至也將渾渾之言其于揭焉

國家圖書館 NATIONAL CENTRAL LIBRARY, TAIWAN, R.O.C.
CENTRAL LIBRARY ROC
346789 v.6
TIFFEN Color Control Patches © The Tiffen Company, 2007
Inches Centimeters Black 3/Color White Magenta Red Yellow Green Cyan Blue

招天下以當乎否也繼及荀卿告不害揚雄韓愈蘇軾之徒憂然出其所見爭之雖其言人人殊何其鑿鑿乎皆有執之也又何其紛紛乎莫有所底止也將子輿氏以還皆其于渾渾之旨有所裂言之乎否也將皦皦之言揭焉招天下有以啓之乎否也是故謂之爲惡者反焉者也謂之無善惡者超焉者也謂之惡善雜者剸焉者也謂之參若伍者加詳焉者也要之故皆爲欲有所變異於子輿氏之說勝而上之乎否也益降之及宋諸儒尤氏出又且斷斷乎以子輿氏之說定爲先王孔子之宗而群言之紛然者庶其或宜若有所底止焉乎爾雖然其所爲自初招天下又有所謂本然之性氣質之性者存也是果其於先王孔子及子輿氏之心有當乎否也性中果有斯二者對立乎否也性非有二而其所爲命以言之者果有指乎之乎否也且也其所謂氣質之性者盡乎生人之始矣其本然者寧縣諸吾生之先乎否也是安足以爲人之性哉吾故愚不佞也而群言之紛然庶足以爲人之性哉吾故愚不佞也而群言之紛然庶或若有所底止者其于吾之心莫有乎爾則亦莫有乎爾雖然諸儒先氏者豈爲昧斯數者以之爲說招天下乎否也今諸生有聲舉乎學號稱大師者其于

性命之道當洞然以疑請聞其對。

私擬策問鬼神一道

問六籍以來諸言鬼神者若左丘明董仲舒之流雖其言人人殊大要不越乎禍福災祥之間是何與世俗所見大相逕庭哉其斷斷乎以其無者唯晉阮瞻爲然是亦何與今學士家言相似也學士家所爲折衷者孔子而自孔子之不語怪神後學者將有何所稽以質諸聖人而不謬也乎雖然孔子益於易一言之於對宰予之問再言之而其言之奥妙難明抑又有甚乎不語者存焉是不得不取諸宋諸老先生

國立臺灣大學圖書館藏

也宋諸老先生故荒稍得道之統能發明孔子之道者雖其言亦人人殊至於有無鬼神之說莫有若瞻之論明且易見者也而其究必至所謂裒化眞實一往不返而止焉要之亦或於瞻之論爲有近似也是孔子之旨果如瞻歟先王祭祀事鬼神之意遂荒矣故其謝先生者孰可之說而學者之或爲舍弗釋然也由是而降人率以瞻之論爲主文之以謝先生之言謂祭祀以盡孝心耳者往往乎有之甚而或至謂鬼神非先王所尚特其不以聰明先天下且姑以之隨民俗之所好云爾先王與孔子之教於是乎

TIFFEN Color Control Patches © The Tiffen Company, 2007
Inches Centimeters Blue Cyan Green Yellow Red Magenta White 3/Color Black

列衮矣而君子之道造端諸夫婦者愈益洛洛乎不合焉諸生益於往聖之典淹貫而通習之其于幽明之故當瞭若析髮其以何命之

私擬對策鬼神一道（代於諸生而作）

益所爲薦紳先生難言之者莫鬼神若也是寧獨薦紳先生爲難言之而已哉夫人之生負仁抱知保合大和渾渾乎無間故其於天下也有所知之有所不知之是以處義之世作爲罔罟以決其忠軒轅之建萬國封百神重黎分職世釐神人夏商以降莫有不由斯道者焉是宸儀以尊其所不知而行其所知也

仲尼亦曰務民之義敬鬼神而遠之是亦冥若不以其可知彊諸其不可知焉乎爾雖然指掌之昧觀上之歎子賜輩往往乎有聞焉而不知其說者之於天下亦將于何取諸生業已誦法孔氏稱述唐虞三代之德居則曰莫用我爲也方其志天行於天下昧其所本自而可乎是迺鄒生所以黽勉授簡殫其學所服習以塞問者之需也今夫攷問者之心在有無之辨也是亦世薦紳先生之所或之也或乎無之者則見以爲先王之令布碁十有二月而祭祀居其半禮有五經莫重於事鬼神而獨其與戎爲國大事具

官與物惟恐其弗備而經費不問受福降殃諄諄乎其言之是庸何虛設乎或乎有之者則見以爲黃帝三百年今而忽爲我狄殲周荊楚猾夏周公之神未之有殛不啻魯郊禘而嘆其衰矣五世之祧七世之廟惟我所陟降而舊鬼之弗憑依是庸何徵其實乎斯二者益各一道也雖然謂之有者權在彼者也謂之無者權在我者也權在彼者疑乎仁其失愚也權在我者疑乎智其失賊也愚與賊者君子不由爲且也有無者鬼神之迹也執其迹求其足以獲其人者未之有也是故由無而之有謂之神由有而之無謂之鬼惟夫於其之也可以知鬼神之情狀也寒暑相盪日月盈虛有之與無代嬗念出念新念動念不屈周之言曰新盡而火傳未見新火之爲一亦孰知焰續焰逝者如斯夫而知道者見其常無死爲是以遂古之無疆盈六合之中洋洋乎莫非是物也且明獨運萬物之相與爲體也周流不居爲往爲來噓出而非有雍也噏入而匪有餒也潮生乎千非緣乎潛尾閭之無竭也若沃焦之石所在有之百足之蟲寸斷之皆走是皆足以小辟諸故有天地之神焉者有山川社稷之神焉者有聲宗五祀之神焉者有祖禰之

鬼焉者無後厲之鬼焉有矯矯乎相倚虛空間哉故曰一故神一也者莫有乎彼是矣莫有乎疏近矣或格或否孰宰之權格之有道于以格之萃之有德于以萃之詩曰神之格思不可度思矧可射思者一之謂也或謂之月之影萬川者爲有真假者也謂人死歸乎造化者昧乎夫者也化爲異物亦何所不有不可爲典常亦何拘拘乎自喜之爲故一也者合乎有無而言之非外乎有無而言之此謂之鬼神之本智者之事也雖然語其仁則未也爲天之徒而不能與人伍故聖人之教有盡于是矣是故天地之間物

各有所養爲方春之時和風噓而時雨沐寧獨被之草木而已哉雖鬼神亦有能養之也今赤子之心其知耿耿焉其于孩笑之外者幾希廓培以底大人之德是謂得其養也暴于野則速朽廢于廟則神弗處是謂失其養也凡天下之物失其養而能有存爲者益尠矣故不孝之罪無後爲大萬伯不祀其於傷殘親之體宛有甚焉湯是以先征記曰仁鬼神者養之謂也唯聖人爲能萃其既渙以存其將亡也雖匹夫匹婦爲能行之也今三日齋七日戒精誠有以格之歟胡祆金人之所假猶將來而舍焉況乎昭明焄高

百物之精實有未遽化者乎故望天而皐迎精而旋日用其孝時幽其思命之神明尊崇而奉事之靜之而莫之或擾清之而莫之或干洞洞屬屬若弗勝若將失之惟恐其驚之閟宮有侐於是乎綿綿以永存是大和之餘氣也故先正有言鬼者人之影也人者鬼之形也影之與形相肖人之壽百有二十鬼之壽亦百有二十五世而瘞其主其諸有以取焉乎大氏人之生斯世豈能塊然徒處也其心志之所周旋日夜之所鄉往後其死數十年而其物貝存自體魄一淪知氣之所沸其惟于茲乎鬼與物之相謀有則俱有也鬼乎影乎其莫有自運之力有以竢乎養也耳毋論其大人君子今如細民之營爲生生也田園廬野桑梓疏陬馬牛畜牧于垌其所植立數十年之後素封之資是皆所爲凝思積慮非一朝一夕爲其業之成也亦非一朝一夕焉生而子孫之執役死而遵約束于後也彼是之精神相接乎貨殖之中無間也是何可誣諸故土地人民而謨獻恩威之相維貽穆皆在而暱愛之情弗可解詩書奚慫百爾玩好陳列而笑語歡樂之常在目與其家邦相終始以百世不衰惟基業之祖爲然也繇是以降周其精不弘

孟子曰君子所性仁義禮智根於心其生色也睟然見於面盎於背施於四體四體不言而喻

斯此謂也

儒賢此

第云誠言造化自然之理人物同一原實理之真同祖係焉蔽

者其所及淺矣世之遷而澤斬自我耳目之所接父老之所睹記五世而上其事率泯爲不帝感之無從迺其神隨物斯爲故先王制之極以爲黔首則養之至也此謂之鬼神之紀仁者之事而聖人之教也是故無者有之府也鬼者神之藏也夷教之府乎冥也有儻乎明生者之所想設爲安知其真萬物出乎是而入乎是入其戶庭不見其人空同乎莫能窺其富焉造化之母也自然之道也唯人不然方聖人之未興起也其民散爲無統知有母而不知有父子孫之適四方而不問居其土享其物而莫識其所基死無

孔子之教學者天敵以度命命於天而降於社之謂敬地

易曰天地之大德曰生其德天地合其明日月合其明

第云與日月合明

第云與鬼神合吉

葬而以無祭喪爲獸以殂落俱草木以消歇民是以無福益人極之不凝也故聖人之制鬼以統一其民建宗廟以居之作烝嘗以享之率其子姓百官以事之儼然如臨洋洋在上使人肅然以畏凜然不敢肆者有所取爲乎夫然後配神發明人道以尊能降百福以輔造化禮樂政刑由是而出聖人之教之極也若夫以人事已乎雖有聰明睿知其亦何以能與天地合其德與日月合其明以爲萬物之主哉故謂聖人不貴鬼神且從民俗之所尚者非鄙生之所聞也故合有與無而天地之所以劾萬物者見爲合知與

仁而聖人之所以妙天地者見爲合其所知乎其所不知而敢之所以妙人鬼者見爲故雖聖人亦聽焉乎言之尊之至也宜矣哉世薦紳先生之難言之也

對問

享保丙午七月三日閣老命府尹訪予以禹祠事僾潤色碑文予因請僾僧奉其祠便既退客或發難者曰儒釋之不相容如水火然子今亂之可乎予曰不然夫吾所謂聖人者古帝王也聖人之道者古帝王治天下之道也孔子所傳是已秦漢已來用法律治天下而聖人之道無所用唯儒者守之遂誖以爲儒者之道者失其本真也及於佛教入于中國則妄僞諸聖人之道而儒佛之名立焉於是儒者又妄以聖人之道爲己之私而儒佛之辨興焉皆謬也夫聖人之道者古帝王治天下之道也豈儒者之私有哉昔楊墨言治天下國家之道而與聖人鑿故孟子闢之如佛氏者未嘗言治天下國家之道豈與聖人抗乎而儒者疾視佛氏以爲仇者乃以聖人之道爲佛氏類也豈不亦小聖人之道乎謬哉今觀佛氏所爲道乃鬼神之道也僧亦巫祝類耳何也巫祝奉神僧奉佛真名雖殊乎彼所余殊耳彼之言曰有神有鬼有

天有明王有菩薩有佛皆有威靈能降福福而大小貴賤之不等故佛與神殊雖大小貴賤之不等然均之有威靈能降福福均之亦類耳故神佛之名特彼所命自吾觀之皆神也巫祝之奉神清淨潔齋其所事々祈禳耳僧之奉佛淨其身心不啖肉葷酒不畜妻其所事々亦祈禳耳夫不啖肉葷酒不畜妻非齋飛一年三百六十日三百五十九日齋大常豈僧乎彼有爲技巫祝所絕殊不知祈禳求福爲技求福亦類耳天堂地獄之說彼所捏有亦神通設教因人勸善懲惡庸何傷乎其求成佛者巫祝之求爲神也於我乎何有彼以度人建寺爲功德則官爲之制不許濫棄絕人倫則官爲之制俾拜君父服喪彼其乞食無家樹下三宿寺皆十方常住恣其所適如麋鹿然則官爲之制設宗派置官爵嚴等轄以束縛羈絆之凡彼所爲有害於治者官皆制之俾不得爲而不復顧其於釋迦之道何如是亦古聖人所以俾重黎定民神絕地天通之遺也歷代定制僧道神佛同隸禮官其踰勝於拘儒所見遠甚中庸曰君子之中庸也君子而時中豈不信乎故曰佛道者鬼神之道也僧者巫祝類也仇視佛氏者小吾聖人之道者也

TOKYO UNIVERSITY LIBRARY

夫自佛法以來千有餘歲僧與巫祝皆民也聖人之於民一視同仁況巫祝自三代時既有之而其所爲道不可得而知之聖人亦因民俗以存之則何必問其所爲道何如乎祇禁其已甚者俾不害於治可也且今世之奉神者五曰巫曰祝曰陰陽曰僧曰修驗其所奉之道一曰神道曰佛道然均之皆神道五者何擇也但僧寔繁所在皆有之頗識字其所居寺院亦大宗派等轄甚嚴而它四者頗微亦鮮識字莫有等轄其所居與編氓弗殊故今定祠制俾永永守之者僧爲便

學則一

東海不出聖人西海不出聖人是唯詩書禮樂之爲教也古之時楚雖大邦其左史倚相所爲誦三墳五典九丘八索之書舍是無爲學而後豪傑自興良之徒益皆北學於中國云則吾　東方之民又奚適亦唯言語異宜鐘呂之饗爰居彼謂之侏儒鴃古若吾聖猶彼段使仲尼乘桴于路從之游亦未如之何已有黃帶氏者出西學於中國作爲和訓以教國人亦猶易乳以教虎迺於兒顛倒其讀錯而綜之以通二邦之志於是乎吾謂之侏儒鴃古者吾聖猶吾是則

詩書禮樂之爲教也庶足以被諸海表邪黃備氏之有功德　東方民至今賴之雖然易乳以穀虎迺於窳顛倒其讀錯而綜之吾謂之侏儒鴂舌者吾聊猶吾吾視猶吾而詩書禮樂不復爲中國之言則假使仲尼秉桴子路從之游目之則是耳之則非彼迺猶鐘呂之變奏矣居也已或曰一匹錦覆以聊之背面而殊均之是物庸何傷乎則安知夫中國無象胥之江北無譯或者假之以枳乎以此而謂夫楚人之頌能不忒其臭味者幾希夫中國之所有四海之所無亦猶是邪詩書禮樂中國之言而吾聊猶吾是其究竟至於已斂詩書鬼昧其禮樂也哉副墨之子洛誦之孫執以廢其祖不知其可而況之子之孫非冥冷之肖則蔵氏之呂者以此而操觚乎穆斯之迹察然盈簡而彼不可讀吾不可讀吾必從事夫黃備氏之所爲句有須丁有尾蠢蠢乎皇羅擾擾然蚑蛹之來集而後可得而言也已是迺黃備氏之詩書禮樂也非中國之詩書禮樂也則其禍殆乎有甚於侏儒鴂舌者也哉然則如之何可也亦唯言語異宜其於黃備氏之業可訓以故不可誦以傳暫則假久則泥筌乎筌乎獲魚舍筌口耳不用心與目講思之又思

神其通之則詩書禮樂中國之言吾將聽之以日則彼彼吾吾有有無無直道以行之可以咸被諸橫目之民則可以通天下之志何唯　東方則　段使仲尼乘桴子路從之游且幕遇此則迺謂之東海出聖人也良不誣已是謂之學則迺申之以戒曰若能不爲黃備氏者迺能爲黃備氏者嘻若何必黃備氏之爲

二

宇猶宙也宙猶宇也故以今言昨古言以古言昨今言均之朱儒鳩舌戟利千貝多何擇也世載言以遷言載道以遷道之不明職是之由處百世之下傳百世之上猶之越裳氏重九譯邪重譯之差不可辨詰萬里雖實予猶當其世孰若棄之身游身毒邪故之又故子孫雲仍爲識其祖千歲逝矣俗移物化故之不可恃也烏能置身仲尼之時從游夏親受業邪宇與宙果殊矣雖然不朽者文其書具存方夫世之未載言以遷也管晏老列亦類也何惡其道不同也不求諸道而求諸辭不昧者心邪朱儒鳩舌何苦言與言殊其所以錯辭者亦殊耳吾奉于麟氏之教昨古修辭習之習之久與之化而辭氣神志皆肖辭氣神志皆肖目之昨口之言何擇夫然後千歲之人旦

莫遇之是之謂置身仲尼之時從游夏親受業也是之謂與古爲徒也亦何假彼之故爲

二

數車無車而有車之名古之道也非聃言之失也道可道非常道聃言之失也天自聖人而有道之名聃豈非邪祇其知弗及聖人教之無術也務求喻之不竢乎生乃舍物而言其名言之雖巧乎孰若目睹且也徒名無物空言狀之故其言愈繁愈舛言之者以臆聽之者以臆會衍自恣莫有底止徒訖其華弗食其實是無它也以聖人之教爲不足欲勝而上之爻

見其不知量也已雖然聃之言禮諄諄乎度數之弗遺故棄聖絕學非其本心者彰彰乎明哉祇其操心之鋭務求言之其於人也急欲傳之知不竢乎生也夫六經物也道具存焉施諸行事深切著明聖人之惡空言也天何言哉四時行焉百物生焉教之術也不憤不啓不悱不發竢夫生也不知爲者謂之愛也生斯無禦非自外鑠也非襲而取也故聖人之教貴乎格求行之者也故唯其物聃也者務言之者也夫言之者明一端若也舉一而廢百所以害也後儒乃非聃而倣其尤言之弗已名存而物凶仁義道德之

說盛而道益不明方今之世滔滔者天下皆聃之徒哉又安知聖人之教莫尚爲是豈有古今哉故吾退而求諸六經唯其物

四

古有聖人今無聖人故學必古然無古無今無今無古今詎可廢乎世世相望孰匪古而孰匪今故通古以立極知今以體之差世世以觀其來其於民俗人情猶斯諸掌邪夫古今殊矣何以見其殊唯其物物以世殊世以物殊益自秦漢而後莫有聖人然亦各有所建焉祇其知不周物所以無聖人也雖然業已有物必徵諸志而見其殊以殊相映而後足以論其世不爾懸一定之權衡以歷詆百世亦易爲耳是直己而不問其世乃何以史爲故欲知今者必通古欲通古者必史史必志而後六經益明六經明而聖人之道無古今矣然後天下可得而治故君子必論世亦唯物

五

聖人之道循和風甘雨邪物得其養以生生斯長豈有窮已乎君子以成德小人以成俗天下錯諸陶鈞之中聖人之道爲爾故君子錯身于斯藏焉脩焉息

爲游爲鄉道而行中道而廢德慧術知於爲而出博厚高明於爲而至日躋月悉不知然而然故曰於我何有哉譬諸植草木枝葉華實豈一而傳之哉所務本根之培已棘猴玉楮雖巧乎非人所能也雖有巧人亦不能周物也故曰大德不踰閑小德出入可也又曰本立而道生責夫生也彼謂窮天下之理謂察一念之微皆不知道之言也故辨是非別淑慝疏淪滌雪剔抉以盡不俾一毫人欲之存者皆非也段使盡之苟不有所養其介然小者安能長乎亦舊耳無術之過也目秦以功令治天下禮樂泯焉其流

風餘烈被百世未已申韓之道移人耳目以至今日長養之道漸而殺伐之氣塞宇宙後賢人君子皆生其中所以差也故學道者立其大者而小者從之

六

君子不輕絕人亦不輕絕物所以成其大也睹夫生已凡天地萬物之情勢縕交結雜以成文陰陽相仍禪易弗居辟諸糾繩剛柔相包曾無盡喻如剥蕉不可得而窮詰已故是非淑慝無適無莫大氏物不得其養惡也不得其所惡也養而成之俾得其所皆善也嫗人虎狼糅稗黍於穀惡已雖然天地不厭虎

狼雨露不擇稷契聖人之道亦猶若是夫其不得已而去之遠之抶之殺之惡其害於仁也非惡其惡也故惡不仁之甚好仁之不至也舜選於衆舉皐陶其誅四凶非所稱也聖人之世無弃材無弃物堯辟之民比屋可封豈皆公侯之材哉亦非賤而有之謂其有俾乂治也察邇言采芻蕘其人豈皆賢邪毒已疾苓有時乎帝它山之石攻玉不善人善人之資是聖人之所以成其大也故善惡皦皦先王之封疆陵矣邪正閽閽仲尼之區域削矣皆儒者之罪也是故諸子百家九流之言以及佛老之頗皆道之裂已亦臭

有不由人情出焉故有至言夫聖人之道盡人之情已矣不爾何以能治而安之哉故苟立其大者撫而有之孰非聖人之道也漢韻門之學人殊其說亦傳所聞於師七十子自出豈無繆誤失得更有之並存而兼焉道之不弃也韻達作疏乃執一家之言明作大全而韻達亦廢矣學之益陋所以弗及古也故學問之道苟立其大者貴乎博不厭雜寧闕疑以竢夫生

七

雖然不知命無以爲君子豈翅處世雖學問之道莫

不皆然已天命之謂性人殊其性性殊其德達財成器小可得而一焉孔門諸子各得其性所近者豈伸尼之教有所不足乎譬如時雨化之莫不生焉已大者大生小者小生豈不欲小者大生邪實命不同君子知命故不強之及乎器之成也雖聖人有所不及焉故聖人不敢強之是故人可皆爲聖人者非也性可易者非也君子之不器水可舟而陸可車者非也世俗所尚人也非天也故務世俗所尚以求人知者不知命也夫六經殘缺矣生於今世孰見其全命也辟邑無師友命也家貧無書命也雖然心誠求之天其佑之仕不優無暇命也故已不能學者喜人之學也刀能使人學者使人學也雖不學猶學也何必才知德行出諸已而後愉快乎故命也者不可如之何者也故學而得其性所近亦猶若是夫達其財成器以共天職古之道也故學盍盧諸子百家曲菽之士而不願爲道學先生

讀古釋義

盧書竟典曰若稽古帝堯

先釋文次釋義

釋文曰盧者代名書者先王之教詩書禮樂是其一

也詩書禮樂皆書而書獨書稱何故禮樂事而詩書言詩詠歌而書記述詩存人口而書載簡冊古無它書書唯是已故獨書稱後世以其爲聖人之言稱爲書經古之聖王代虞夏尚周故有四代之書是迺虞代之書故謂之虞書堯典篇名紀帝堯之事典常也上古聖王伏羲神農黃帝所創厚生利用之道至於堯舜始立正德之道百王所常守故稱其書曰堯典舜典孔子刪書取堯典以下者亦此意耳堯舜禪受時代相接其道弗殊故列堯典於虞書曰若稽古帝堯者此篇將言帝堯之事故其首以此發端曰若語辭

爲紀帝堯之事故尊重其言不輒發之釋文畢釋義曰釋文徒解其言文史之事也長國家志於聖人之道者不可不知其義也故又有釋義禮記曰禮義者人之大端也禮與義皆古聖人之所建君子以禮守其常以義應其變天下能事畢矣左傳曰詩書義之府也謂聖人所建之義盡于詩書也在此文言之稽古二字書經開卷第一義也古聖王治天下國家之道備于書則長國家欲平治國家者之第一義也凡長國家而稽古非徒欲以夸博物也又非徒欲以潤飾政治也乃欲通盛衰治亂之道法古聖王

爲治也古今時殊風俗實隔故虞夏商周其道不同泥千載之後萬里之外何以能同古自爲古今自爲今是世君子所恒卬不爲無謂三代聖王皆順民爲治不必泥古然物皆有源流古源而今流苟不汙其源安能晰其流世君子徒執目今謂此位我固有之彼羣黎者皆我奴隸人爵祿我福兵刑我威疇能吾違禮爲美觀樂爲戲玩惟我所欲是狃其所目以爲常故其心曰貴者賢知賤者愚不肖奉流俗所習而謂天地之道不刊之典也其稍知者頗盡心爲治苦國家難治而計不知所出能知世將衰而不能如之何欲知賢不肖而賢不肖不可知其始則屑屑務其終則亂然以倦語之以古則駭而異之是無它皆囿於習俗故也囿於習俗者辟諸夏蟲篤於時辟諸井蛙不知海此邦之人聞異邦之言駭然而謂是何以能辨也然生而嬰孩移諸異邦異邦之言不學而能是囿於習俗之說也譬古而知其所未知豈有若是之愚哉且聖人者古之能治天下國家者也聖人之道者治天下國家之規矩準繩也夫治天下國家而不師聖人猶如學射而不師羿學御而不師王良也夫天下之欲爲方圓平直者必用規矩準繩也不

用規矩準繩而爲方圓平直者目巧也目巧而爲方圓平直豈能知歪邪之所在哉故誓古者能超然習俗之外而能知疾病所在故誓古者非必欲其泥古乃欲其知今也通古而後知今知今而後可以治今故誓古者書經開卷第一義而亦治天下國家之第一義也

徂徠集卷之十七

NDL 國立國會圖書館 NATIONAL DIETRAL LIBRARY, TAIWAN

徂徠集卷之十八

物茂卿著

雜文八首

擬家大連檄

月日大連物部守屋檄中外維天皇俄爾弭落皇人未獲皇嗣未立人心洶洶焉莫知所底止百爾有司大夫國造縣主千夫長百夫長故聽我言我襄祖美摩治味島治命乃在皇盤余神武帝之世而有大勳勞于皇室爲開國元臣越子孫世世毗翼乎朝廷以統率中

用規矩準繩而爲方圓平直者目巧也目巧而爲方圓平直豈能知歪邪之所在哉故誓古者能超然習俗之外而能知疾病所在故誓古者非必欲其泥古乃欲其知今也通古而後知今知今而後可以治今故誓古者書經開卷第一義而亦治天下國家之第一義也

徂徠集卷之十七

NDL 國立國會圖書館 NATIONAL DIETRAL LIBRARY, TAIWAN

徂徠集卷之十八

物茂卿著

雜文八首

擬家大連檄

月日大連物部守屋檄中外維天皇俄爾弭落皇人未獲皇嗣未立人心洶洶焉莫知所底止百爾有司大夫國造縣主千夫長百夫長故聽我言我襄祖美摩治味島治命乃在皇盤余神武帝之世而有大勳勞于皇室爲開國元臣越子孫世世毗翼乎朝廷以統率中

外則暨乎守屋之躬耽焉以承先世之餘烈忝位大連夫諒闇三年百官總己以聽冢宰況此弗靖而辜在大臣也爾輩乃不守屋是聽其誰與從維皇子惟孔穗穴穂皇子部賢最長敉當嗣故守屋敬奉而立焉則神明之宗大行天皇之嗣也爾輩其共奉之弑大行天皇者駒東漢直駒大臣馬子實使焉則臣子不共戴天之讎也爾輩其共討之百濟豐聰以其猥巧小慧蚤寫墨詔而覬覦於天位挾以左道譸張爲幻以扇乎齊民寔繁有徒馬子乃推其母太后將以奉之也則縱賊弗誅以因果是其心必謂其次者我也端本

厨子皇筋骨人才有

日本紀敏開元年正月壬子朔庚午天皇崩于大殿

其謀者皇鈎以左道惑於民者殺無赦與天位寶訓之言藏在玉府我物部氏之世守也惟守屋及二三大臣暨天皇得發焉爾輩或弗知弗知者無皇焉子豐聰乃與有聞知而故犯皇莫大焉昔者熊襲弑仲哀帝者眉輪弑安康帝者誅不旋踵而息長氏神功皇后之威服三韓猶且奉其腹胎內天皇以號令乎海內三韓之貢惟不及佛像書與其人者自皇焦鴞仁德以來數百年矣刑典所遏豈不揭焉乎著明哉爾輩盍思諸且我大磯磯駅盧華言倭奴國此言夫島建號曰夫夫之邦赫

探始幾乎爲主爾輩盍共討之夫弑君者殺無赦與

TIFFEN Color Control Patches © The Tiffen Company, 2007
Inches 1 2 3 4 5 6 7 8 9 10 11 12 13 14 15 16 17 18 19
Centimeters 1 2 3 4 5 6 7 8 9 10 11 12 13 14 15 16 17 18 19 20
Blue Cyan Green Yellow Red Magenta White 3/Color Black

赫皇祖左璽右劍以照臨於天下其德益象諸日日者太陽也劍者丈夫之服也而豐聰俾史太作書而謂皇祖女子也以誣我皇祖以雌我大礙妖之所自益非一朝一夕之故也今而弗遏其禍必將絕我神明之祀烏虖城而降民離其樸以趨于偽也爾章乃惑左道而黨豐聰或謂豐聰聖矣聖而干國大紀乃君之讎是協爲用其聖哉爾輩猶乃有迷大體蠢乎弗悛皇祖其殛爾我其婬僇爾爾輩其能洗乃心革乃慮幡然自奮後其鏃倒其戈以斬馬子以誠豐聰以慰大行天皇在上之神則皇祖其賚爾以福禄

皇子孔穗爾君也我其告爾功胙爾以茅土之封爾輩其思之哉此檄

前國主保山將公壽影堂上梁文

州輝華宗新羅三郎遺愛寺協靈地陽機二公垂蹤近控鶴川遥拱蓉嶽東瀛逢來之鴈可致南山宗高之壽不騫伏惟老侯臺膺寵竟天飲恩弁日中興廿世隊緒卜啓千載榮封攸諫之先肥遯之節斡棄冠晃優游林泉坐卧皆禪既歸古皇於梵典歲月各制又遵往聖幸禮經書借丹青佛寫盛睟分神於彼留影將來今國主惟命是欽不違之孝茲考仙宅用奉

真容算比極樂之無量福期方自其未爻鼈勉吏役
歡躍于來忽沸興須率助梁舉
拋梁東　大藩宗鬱酵真忠名遂功成甘退隱轉看
千祥百福同
拋梁南　六義園中禮佛庵誰知百里同親益慧林
寺裡創仙龍
拋梁西　知與萬民壽域蹲十年相業謠歌在海內
熙熙路不迷
拋梁北　祥光瑞靄盈藩服隱隱殷殷滾滾來兩州
士女皆懷德
拋梁上　仙佛龍天皆影向不問駒園與牧莊吾公
到處是蓬閬
拋梁下　門外農桑紅糰粳福祿綿綿千萬秋山環
水遠護宗社
伏願上梁之後老侯臺台履樂豫眉壽靈長群閨與
椒桂爭敷兩藩偕松竹騰茂家傳慶餘代襲龍光闔
州無虞提封有年千秋千秋千千秋臣某甲等敬白
後慧林寺殿機山霸主影堂上梁文
乾德之山慧林之寺夙奉霸主尊像久欽英靈樂
肇構幽宮敬存明祀俾知雄藩之有本將庇葉裔孚

Color Control Patches

無窮仰惟機山先主孫吳謀猷桓文事業雄威三道
鞏略自茲以流傳布澤五州士民至今而利賴寫生
良匠肖貌明王萬世其臨百年如在今國主恭膺榮
爵新纘大邦忠施藩府維新之功孝述椿臺未竟之
緒遂戒官吏茲運斧斤神何無歆臣皆有禱架脩梁
以撰吉儆善頌而慶成
拋梁東　東方草木偃威風嘖嘖口碑今見在烏雲
八陣通寰中
拋梁西　西來大法度群迷漫使國師勸指示英雄
自是同指歸

拋梁南　南山來檻碧相愛萬古千秋人仰止雪照
三十三蔚藍
拋梁北　北伐昔年率賓服請看慶來關不扃絡繹
行人路斌屬
拋梁上　上方鐘鼓朝昏響賈禮歸依大聖尊慈悲
福祿來穰穰
拋梁下　下土蒼生樂只且歲熟時和神貺予滯穗
遺秉滿四野
伏願上梁之後神人胥悅君民悉寧椿臺萱臺偕添
百福北邱南邱駢集千祥慶衍陙瓜喜連棣萼俾耆

KOREA UNIVERSITY CENTRAL LIBRARY

俾若彌與彌昌臣某甲等敬白

左史會業引

六經皆史也是言也知言哉故能爲古文辭者皆稱述六統而六經無以古文辭稱也是豈以史爲辱六經乎而獨不以儒爲辱聖人也是亦何別焉雖然六經之文其猶化工之於物乎無已乎請由盲史腐令始之二子者是豈不爲盲腐以辱其四體乎而獨不爲文章以辱其人也是亦何嫌焉且也諸君子皆史也千秋之業百年之日過此而往餘者無幾其勿有以移夫辱其四體者而盲腐其文章爲哉老之至也悔之何及無已乎請由今日始。

六經會業引

三代以往淪爲曷已聖人脩六經而往者猶不往三代以還淪淪者曷窮悉變悉出繁乎雜也雖然六經之道苞括乎無遺故觀古於六經者聖人得不亾觀六經於今者聖人可復生有真儒者有王佐才者誦其詩讀其書究乎生其世而見揖讓禮樂之盛是或可以爲真儒乎若謂六經如商彝周鼎可以悅目而不可以適用者豈王佐才哉雖然又豈有真儒而不王佐才者哉傳六經者左穀公羊毛韓孔鄭及宋

諸君子不啻也詩則有若騷賦樂府清商相和漢魏六朝三唐諸作書春秋則有若二十一史通鑑諸編易則有若素問運氣太玄洞極諸古禮樂則有若漢儀唐典杜馬諸通是皆可以爲傳註已夫然後六經之道包括乎無遺者足驗諸今日而不以王佐望於諸君者是侮聖人而欺學者也吾豈敢

四子會葉引　若庸詮五

道全乎六經而四子擷其粹全無不粹粹全乎粹是其所值者殊也君子盍論其世云故嘉美之會在乎六經利貞性情四子是已是以善觀聖人者其猶易

道之元乎渾渾淪淪孰往非元大哉六經至哉四子乾坤以立道不隧焉但以賢者識其大不賢者識其小輓近世道由是乎裂矣其安意宮室之美百官之富不得其門而入者漢唐諸儒之陋也過辭窮于浴而謂盡乎重耳之爲人者宋儒後之弊也故吾欲諸君以六經觀乎四子也不欲以四子觀四子也宋儒而後聖人之粹濯濯如莫以尚已吾獨不見能會其全者矣是所以望乎諸君也儒有以論孟爲刀尺而裁割六經者顧其所餘綫綫乎無幾焉果乎道之裂也若是者仲尼之道之衰也而自詫其獲道之統者

罪豈在四子哉　論

韓非子會業引

明汪伯玉氏有取於古統文者十有二家而韓子不與焉韓子者其可以不讀乎蓋韓子善法家言矯少恩哉然亦盡乎情矣吾嘗文統之士竊嘗以其所爲業概諸先王之道禮樂猶吾之辭邪理道其意也莫不有法亦莫不緣乎情者矣禮樂以人人意行其法雖有能不害乎情者幾希也於是乎法家與然韓子身絀于秦而其法用于秦漢而下奉行之千餘年不衰也韓子其可不讀乎吾讀韓子說難諸篇雖有不盡乎情者幾希也後世冒黎洗辭關洛遺禮樂而意自作法森如亦矯少恩哉傷乎情也乃宋而下奉行之亦數百年不衰也舉而措諸政事豈能超韓子乘而上焉哉伯玉諸子修辭復古意者毋乃有憾歟然韓子之文在周漢之間炳彪如亦盡乎情矣古之遺也故吾取諸統文

譯社約

譯家學東有當於道邪古昔王者有事於四夷四夷以世王於中國迺有以寄象狄鞮譯供其職鴻臚之館輶軒之前者非士大夫所事事也果以當於道邪

及諸營私事之日則庶乎其不借口有所迫以侵奪會期云傳曰參會則地謂其有主也飯館邸旅牲牢戒有司以具會事春秋地主之禮也今我三人者差其會期更相爲主是寧莫有所以待賓客者哉奢則弗繼禮奇志分志分則妨學恒淺則妨務不有折衷焉能可久於是正德紀元冬十月初五實始會于我牛門之舍不佞茂卿以辱有一日之長也爲之約曰凡會之日不改卜生有事則改卜爲其事不由己也凡會之日主有事則辭不徒勞於行也賓有事不必報爲無供設故也服必便從必寡欲不眩耀其隣里

行後集　卷之二十八

東音之流傳於今豈盡金山氏之遺哉而士大夫所誦讀以淑己傳人者壹是皆中國之籍籍亦無非中國人之言者是同人所爲務洗其羶以求如彼婪人之子處身於狴獄間者也茲與井君伯明及舍弟叔達結社爲會延崎人岡生爲導師會生補國子博士弟子員就舍其宅中不得數數出出月僅六七迺得俾其請出爲會期焉日必五十其在上旬爲初五爲初十中旬爲廿爲二十二十爲下旬爲二十五爲三十小盡則闕總而計之爲日或五或四尚餘二三以爲生旁訪其朋舊故人時辭灌

也堂不必汎庭不必洒食不必成唯其常大氏羹一菜肴肉併其類爲一菓不必備酒不必勸若或佳肴美味它人時偶有贈遺而非己所辦置者何妨也凡會之人可減不可增爲惡乎喧故也雖然主人所厚意而其人不俗時或一臨之不必簡也集多在午前散則晡後有時而夜歸不可以爲典常也凡會之譚其要在以夏變夷也不許以俗亂雅也凡會之約其可言者具是其不能悉者亦在不失所以會之意也耳凡我同志敬聽則言庶永弗替以底有成

跋一十四首

跋管子

是歲秋予指日俸者一之五獲管子書古人既稱其眞贋雜予獨怪管子因齊得志於天下三匡九合赫然一世何能屑屑托諸空言以求伸於後世邪三歸反坫內外應酬之繁亦何操觚之暇及哉顧其所謂眞者均之譬耳蓋管子而後世之徇功利者何翅一夷吾邪孟子而前儒之溺功利者亦何翅一夷吾邪六家既立而世之學管晏者競集群言冒以管子則宜哉其書之雜也祇夷吾既以見誣後儒溺功利者亦見誣以夷吾慨哉獨其言之夷吾概謂之夷吾亦

NATIONAL DIET LIBRARY, JAPAN

不重誣耳憾其文之奇奥亦可以想其爲人而不得以其姓名見也是吾之所重慨云故識

跋草書韻會

并卷外集八十七曰余猶及見金人板刻其精玅神彩不減法帖至元末好事者又添鮮于樞字改名草書集韻刻已不精洪武中蜀卧又翻刻并趙公序及諸名姓皆去之刻又粗惡可重惜也此乃翻刻洪武丙子本者而洪武丙子本并卷不經見之其添減此本幸莫有而所謂刻已不精者彼此同然文徵明有云草書集韻尚未經目何得爲名書耶是信草書家

THIS MATERIAL MAY BE PROTECTED BY COPYRIGHT LAW (TITLE 17 U.S. CODE)

座右物也

題石丈山真

世之論丈山者必以卅山相優劣爲要之非識詩者矣予獨愛翁之逃釋而歸儒棄武而修文并髦利禄嘯傲林泉舍世所謂名者而取己所謂名者也雖然吾東武氏之興其亦在元氣之鬱渤歟翁非鴈其盛者而鳴亦與其盛也乎爾則翁謂之吾東方之詩杰亦可耳

刊甲州天目山十境歌詩跋

吾遊天目獲其所謂十境歌詩者以本之山既奠有它

文字則壬午之前以聞已壬午之後幾乎百年而猶且其棲窮佛宇爾是何益於福田哉且以詩也其鳩未洗以歌也宛然呼喊之聲是亦何當於吾心哉獨以踏佛頂而西去揖鳳背以東歸往來十餘日經歷二百里莫有寒山一片石之踰快吾心而山靈乃嫵然以此獻吾笑也不亦可憐之甚哉雖然吾業已欲用不朽託諸峽山川而天目也者似有以需吾焉者歟天目也者其亦似有以知吾心焉者歟故吾亦不得不不朽諸木以尉其山靈之心已

跋探蓮畫軸

宋畫撰明畫宋絹粗明絹宣和世珍緝熙殿寶審其爲道君御府物耳顧予無畫學未能識爲何人矣玄宰精處如金秀處如美聲信然祇十洲二島不解何語予則覺金陵鳳台之勝來集几席間哉駝裘北負鼉浪東漂亦何有緣於海外也今則逢來龍君所藏鼈背上物哉大史一語豈不爲識乎中間王孫之輩不知其如何也龍君篤古好文往來吾黨予知此畫開生面豈如五國城時乎

跋阿林字

金人刻帖有此數字不識其何解

予嘗曰字者華物也夫不字則已人苟作字奚若不

華也獨恠海內書家爭求爲華而不可得豈是無它故所日皆倭移乎習也夫字以代其言其用之鉅若爲書牘一日之間目古法帖者一之目倭書牘者十之辟諸衆楚之咻雖至敏慧之人安得不倭乎甚矣哉倭書師之流毒於海內也予持斯說者久矣頃者獲張小兒阿林者所書字儼然華人哉混沌未鑿天籟與游其瞶然乎溫蠖塵滓之中者非耶吾聞阿林六歲兒善書人聞其名爭索而不可得其父喑以菓子餌餌屬誘之迺書書畢投筆輒便走街上跨竹馬牽紙爲是豈有他習乎其莫有倭書牘之溷吾目者

不待言而審矣而後吾徵吾言之非妄也書其後

跋詩筌

予嘗著栢梁餘材稟未脫而燬乎火今睹斯編始有倍焉爰鳩氏之子功其鉅矣乎益詩者言也世之學詩者迺不媚乎辭而欲其巧辭諸舍規矩而學大匠之所爲豈可得乎高李之選選乎辭也然二子猶且不能學焉者見其巧也見其巧而眩其辭旁搜他家以酬其志於是乎之中晚之宋元勢之必至也斯編一出置身莊嶽之間衆楚不咻以詯其化飄遥沈鬱唯其材至及其至也不李不杜非高非岑開天之

際別構一色者唯吾教爲爾然二三子猶且不能學焉者辭有限也辭有限而志不可得而酬所以苦也亦唯言其可言而不言其不可言久之後不復欲言其不可言是謂之化故其言肖唐而其志亦肖唐猶何有不酬之志哉吾得諸先王禮樂之教而施於詩因題卷末以告二三子爾享保壬寅春三月

跋唐詩選

余老評滄溟詩峨眉天外雪中看其選唐詩亦復爾爾獨奈近來坊間諸本率屬孟浪不貫何物狡兒巧作五里霧業蓉咫尺殆不可辨矣今閱此刻剔抉幾

盡頓復舊觀三峰宛然在人目睫豈不愉快乎滄溟嘗謂不昧者心想當百年前爲子遷道

跋石丈山書蹟

國初時以詩鳴者莫石丈山若也予嘗得其眞蹟依然武人面目心竊陋及見此蹟乃有風流蘊藉態又不書其詩書古博士家詩辭與和歌勝自遠甚豈亦隨所觀感而變歟是翁投閑業詩終隱不仕要之有過人者於是乎益不堪時運之感吁享保乙巳歲中秋日爲縣次公題

刻荀子跋

第一段言本論

第二段先後孟獨見貴重

第三段言荀獨見重

李斯薄斯從荀子學帝王之術後事秦王盡棄其學而獨用其短

第四段言荀薄待門人

第五段又言荀子

荀卿為楚蘭陵令而李斯為秦相其後秦滅韓韓非入秦而死李斯自以為不如非而使人殺之

第六段言其辨異孟荀皆出孔門

第七段荀之學主於禮尊君重士

第八段承上段結

孟荀匹也韓愈之喜孟猶且不得不以並稱者以此至於宋儒躋以媲仲尼躋其書以媲論語何肆也明帝因之布諸學官以為功令而後孔孟論孟為天下公言荀則以性惡見擯又援李斯而逮累之今學者遂唾其書弗顧甚或至下比諸申韓諸家又何寃也夫性善性惡仲尼所不道何獨咎荀若必以弟子累其師則曾子之於吳起其謂之何大氏孟距仲尼僅百有餘歲猶或及七十子之門而次近者為荀是皆游學齊魯之鄉君子之澤未斬流風遺言多存於其書可不徵諸蓋其師弟子相承親授口傳要有不失

其故者豈若宋儒輩臆斷千千載下者比哉論其辨洙泗之文至孟已衰荀乃有文焉者然楚也蓺胎乎漢夷攻其旨二子皆戰國說士也分曹竝興以徇一世亦怪其殊孔氏之舊已乃莊周所謂道為天下裂者何必取一而廢一焉予嘗得墨子書讀之其所為兼愛大殊於宋儒所指斥也於是乎喟然嘆久之孟軻曰尚論古之人頌其詩讀其書今不讀其書而輒言之耳食者又從而和之豈不悲乎予既莫能勝彼天下風靡之士且欲人讀其書已平安平元珪捐貲刻荀子是以嘉之世復有能梓墨翟諸子者予又將

不辭操觚之數勞哉享保乙巳十月望

題石叔澤搨帖後

玄宗八分別成一體豈古乎哉然自今視之乃古矣非元明諸家所及也滕東壁寄上之本人鮮得搨法者遂冒蛛網叔澤乃搨之精工如華人之人平日無所事事其何以能爾人誠有不可測者邪

墨君徽畫岳陽樓跋

予未識君徽善畫數年前寄予扇頭畫蘭亦才士游戲筆墨常事予不以爲意也迺見此畫初則愕然疑爲華人所爲非君徽也觀落款而後信之然猶疑華人寧詎無同姓名者邪玩字迹審矣卷末有其兄中瀕君及數震卷跋益審矣訊之謂未嘗學畫亦戲筆耳嗚呼君徽從予問文章之業勤讀書工詩夫思之所至志氣至焉志氣所至精神至焉精神所至莫不惟肖巧妙悉至煥如躍如文章之道爲爾予既識諸君徽之詩矣見此畫愈益信其所以用誠哉君徽之於詩悉洗倭人之習濯如如以聰慧之性又悉發其濯如者於丹青之際此畫爾予之不識畫初則疑之不亦宜乎卒之信之亦惟以文章之道爾豈能言畫哉

跋摹梁楷蠶桑圖

梁楷南宋畫家

海內以狩氏爲畫史之魁其初益亦衣鉢來代矣數十年來忽趨淡泊奢靡頽落莫能極止可謂技之厄已是歲春狩蘭藤公俾摹梁楷蠶桑圖以相示茂卿愕然者久之曰非不能也不爲也孟子之言豈吾欺哉雖然苟使無藤公督責渠安能辨之乎過此已往狩家技庶其復初耶夫天下之事滔滔弗返失其本眞豈翅畫已噫今藤公湊三爲一亦尚初也茂卿既不能觀原畫則不能言其肖否故止言之爾

跋萬尊者詩後

初觀尊者詩在我東方古今無兩不佞爲之吐舌矣及讀此冊則不覺起座南嚮再拜迺中華細流所無假使金面老子從事風雅則不知其如何耳其它支公休上人以下悉瞠乎後矣修多羅所謂淵才雅思文中王要當屬諸尊者也

徂徠集卷之十九

物茂卿著

題言五首

譯文筌蹄題言十則

是編三十五六時所口說僧天教及吉臣哉筆受成帙以今昕之一如老姆師誨癡騃女兒其口諄諄然不能自已而蒙生傳寫無脛走千里外洛中來者往往說家享拱璧珍襲帳中不啻中郎論衡矣近者剖厥氏懇求上木以息毛穎脫帽屢謝之勞也予迺

HOSEI NAI NATIONAL CENTRAL LIBRARY, TAIWAN, R.O.C.

徂徠集卷之十九

物茂卿著

題言五首

譯文筌蹄題言十則

是編三十五六時所口說僧天教及吉臣哉筆受成帙以今昕之一如老姆師誨癡騃女兒其口諄諄然不能自已而蒙生傳寫無脛走千里外洛中來者往往說家享拱璧珍襲帳中不啻中郎論衡矣近者剖厥氏懇求上木以息毛穎脫帽屢謝之勞也予迺

HOSEI NAI NATIONAL CENTRAL LIBRARY, TAIWAN, R.O.C.

笑梨棗何辜是則訴屈哉或又憾其尚多挂漏則因
語予十四流落南總二十五值赦還東都中間十有
二年日與田父野老偶處尚何問有無師友獨賴先
大夫篋中藏有大學諺解一本實先大父仲山府君
手澤予獲此研究用力之久遂得不藉講說遍通群
書也又覩　憲廟好學海內嚮風闡闡諸書講帷如
雲世仁之期今也將及而求能讀海舶來無和訓者
寥寥乎無幾焉則亦在精志與不耳管子曰思之思
之又重思之思之而不通鬼神將通之故在能思者
則是編爲贅旒矣在不能思者則是編亦爲贅旒矣

唯第二等根器藉此榜樣發其機別向和訓外通
一線路則八角島直接壞明州不見中間淼漫吞天
日夜與華人交聲唔言者庶或見之哉是則挂漏足
以廣思訛誤足以啻疑思交叅靈慧以生豈非如
予鄉在南總無師友者之良師友邪故予亦不恤此
免園冊子終人間也予昔趨先大夫之庭與聞閒諍
字義此其撥脫和訓精叅字詁之所職由故是編亦
以此二字爲首則亦不忘本也
此方學者以方言讀書號曰和訓取諸訓詁之義其
實譯也而人不知其爲譯矣古人曰讀書十遍其義

第二段言和訓之弊

自見字幼時切怪古人方其義未見時如何能讀殊不知中華讀書從頭直下一如此方人念佛經陀羅尼故雖未解其義亦能讀之耳若此方讀法順逆迴環必移中華文字以就方言者一讀便解不解不可讀信乎和訓之名爲當而學者宜或易於爲力也但此方自有此方言語中華自有中華言語體質本殊由何脗合是以和訓迴環之讀雖若可通實爲牽強而世人不省讀書作文一唯和訓是靠即其識稱淹通學極宏博倘訪其所以解古人之語者皆似隔靴搔痒其授毫攄思者亦悉依離爲言不可識其爲何

第三段言華音和訓之異

語此無它也鄉所謂易於爲力者實爲之祟也故學者先務唯要其就華人言語識其本來面目而其本來面目華人所不識也豈非身在廬山中故乎我今以和語求之然後知其所以異者假如南人在南不自覺地候之異北人來南乃識暄熱耳觀其順逆迴環然後可讀爲則知其上下位置體段之不同也其正訓之外字必加轉聲然後可讀爲則知此方用助聲多於彼也其也矣爲類無方言之可訓而此方助聲亦莫有文字爲則知彼此語脉文勢轉折之則自殊也異字同訓者衆而和語亦有不入訓者存爲則

第四段言華音和讀及字復求之條目

第五段言華音和讀及字復求之條目

李漢碑題篆法之迴環字法通

琴歌至德感之

境界按之說

Tiffen Color Control Patches © The Tiffen Company, 2007
Inches Centimetres Blue Cyan Green Yellow Red Magenta White 3/Color Black

知彼之所有此不必有此亦不無彼之所無也有一訓被多字者爲有一字兼多訓者爲則知華和言語參差互涉不可以一抵一也仁義道德性命陰陽莫有和訓爲則知聖人之邦命名立教自有常言之不能盡者也異字同訓及訓不的確者猶有換以今言可以正其譯爲則知古昔作和訓時方言尚寡後世彌文言語之數轉相倍徙也然其上下位置體段脈勢是爲大者予嘗作文野一書具言其大秩森然不可得而紊爲能讀者玩索有得則一悟瞭晰左右逢原矣字義極零細難竭畢世之力未易窮究其載

在字書者特本艸之說藥性已苟非博稽經方驗應病以識君臣劑和之異用炮炙湯散之殊宜安能曲當洞悉一無所誤乎唯其同訓異義者予爲蒙生苦口辨析是編爲其槩略始欲更爲新譯悉去和訓迴環之讀而其世久相承爲讀書法終不可廢也亦猶華音訛轉爲國音而國音亦不可廢者故但就和訓附以新譯使學者據此推擴益精以或得不即不離之妙于和訓迴環讀之外者是其筌蹄爾譯之一字爲讀書眞訣益書皆文字文字即華人語言如其荷蘭等諸國性稟異常當有難解語如烏鳴

獸叫不近人情者而中華之與此方情態全同人多言古今人不相及予讀三代以前書人情世態如合符契以此人情世態作此語言更何難解之有也書唯六經爲至奧耶者而詩風謠歌曲典誥誥諭告示春秋爛朝報禮爲儀註易卽卦影發課假使聖人生於此方豈能外此方言別爲深奧難解語哉道雖高深語唯是語言如其高深之道則存乎其人焉觀孺子滄浪歌亦唯言水清可以濯其纓水濁可以濯其足耳語言上豈別有高深意乎及夫子聞之迺曰自取之者可以見爲若以高深之理解此方語言則吾儕平常所言亦當有堯典二萬餘言之解也祇以中華此方語音不同故人作奇特想能譯其語如此方平常語言可稱能讀書者矣此是編開卷第一義也曰和訓曰譯無甚差別但和訓出於古昔搢紳之口侍讀諷誦金馬玉堂之署故務揀雅言簡去鄙俚風流都美誠宜人耳且時勵淳庬語言之道未闡以此而求於中華之言其在當時尚已寥寥覺之矣況以世降時移語言之道益變益繁益俚益俗故以今言而求於和訓已覺古樸人近於人情和歌者流欵語源語諸書此皆閭閻脂粉猥褻之語一似金甁梅

類今讀之高雅幽妙大費注解似中華有典誥又以今言而求於中華語其比古愈繁愈細者稍可與華言相近且俚俗者平易而近於人情以此而譯中華文字能使人不生奇特想不生卑劣心而謂聖經賢傳皆吾分內事左騷秦遷都不佶屈遂與歷代古人交臂晤言尚論千載若亦由是可至也是譯之一字利益不趐孰謂吾好奇也哉

予惡講毎戒學者不聽講說而人乍聞之莫不驚駭一如釋迦成道說華嚴頓大法譬聲聞羅漢如聾如瘂捲屓走出吾豈好高妙說此自諸生懷高慢心但聽第一句不聽第二句稍不合己心則輒颺去予固懶惰亦有人豈不欲少酬諸生來問之心況業已棄身作蠹蟲文字堆中此事固所喈雖懶惰豈不欲推吾所喈與諸生共之耳祇深知講說之害諸生不小小甚稔故一片婆心不惜口業亦不暇顧世儒下帷代耕者懷忿恨也諸生益莫不曰講習討論自古有之何物狂生出是狂言殊不知中華所謂講者此方浮屠家說法爲稍近之其大要不規規於章句文字但務揄揚道德闡明仁義曲譬旁引飽厭人意能使聞者易於感發不能自已是已是可以施於王

COPYRIGHT © 2007 JAPAN KOKUGAKUIN UNIVERSITY

公大人及武弁不學者之前而非所以造就髦士者
此方之講則異於是焉字詁句意章旨篇法正義旁
義註家同異以及故事佳話文字來歷凡有關係于
本文者叢然並集臚列如開肆連續如貫珠一物不
備則嫌於已之恥一語闇歌則慮於聽者之倦務美
聲棄以悅人耳甚者時聞笑詬警醒坐睡動有靳祕
責加束脩師傷其仁矣子傷智流風一成滔滔弗反
假使其所說精確詳明一無差錯初學乍聽於其衷
然並集者安能一一識別其何爲字詁何爲句意何
章旨何篇法甚爲正義某爲旁義云云皆明白無諺

哉勢之所必認彼誤此其害一也學有次第識有淺
深高妙之論精微之說卒使蒙生聞之必如如來說
圓教而聲聞作二乘會貫臆私擬度邊就陋見其害
二也侍坐日久耳根旋開得益漸多遂謂先生眞聖
人試一閉戶讀書累日所獲終不如一日所聞坐收
衆美由是漸生卑劣心貴耳賤目廢讀務聽與其幼
幼自攻寧終身講席此心一生前途遂畫吾未嘗見
講帷下出名士緣此之故其害三也萬卷書豈能一
一聽其害四也廢讀務聽之弊必至不能讀行間無
副墨者而後極其害五也師之所尚弟子效之從旁

援筆錄其所講言前後次第一字不差其者則曰師於是處一聲咳至此句一擊節學其聲音擬其容貌自謂假饒不得爲曾參必爲有若以爲他日西河民疑吾夫子之資其爲鈍賊莫是爲甚其害六也講說之間業已不能廢和訓故其說字義且依傍和訓趁熟成義聽者但見其說之可通便謂本然而不知其離本義已遠其害七也講師多不作文章夫文字不爲已用其實由不知文字辟諸不知人者不能用人不知文字所講智妄日文字實道之器何取乎道其害八也不朽大業由是遂廢宛乎其死飄若艸木共

害九也其間有豪傑者一開講肆弊風所扇懸賞求售門庭遂立或謂孔孟宗旨在此或謂閩洛正脉存焉圈套一說多少英才皆入其彀中夫學問之道古謂飛身長日廣益聰明天之生才如艸木區以別使其隨才自達猶恐有風雨摧折之患而況縛其枝幹屈其根莖緣何生長以成棟梁之良其害十也十害爲毋自弊葬生故予嘗爲蒙生定學問之法先爲崎陽之學教以俗語誦以華音譯以此方俚語絕不作和訓迴環之讀始以麁細者一字二字爲句後使讀成書者崎陽之學既成乃始得爲中華人而後稍稍

讀經子史集四部書勢如破竹是最上乘也然崎陽之學世未甚流布故又爲寒鄉無緣者定爲第二等法先隨例授以四書小學孝經五經文選類教以此方讀法時時間擇其中極易解者一二語隨分俚言解說使其自得一日間不過一二次切勿說章旨及道德性命之理大抵人心喜開通惡閉塞雖蒙生日但誦全無分曉語必生厭想悟氣衆之僅得可解者輒生踴躍由是精進日其一二零細後來合湊必爲自用力地比五經皆畢既自得力乃授以史漢有和訓者使其自讀副以字書備其考索中華此方年代

道理精微言小学所宜空虚無憑易生臆度

世變文物制度地名人名皆不同若不先讀此則不識此爲何世界局盤不立莊無措手嘗見一宿儒講大學序宋德隆盛治教休明輒謂如三代盛時皆坐此故況道理精微非初學所宜空虚無憑易生臆度事跡蹤實便有依據故先授讀不問其能解以不逐次精讀以終一部倘未通曉更讀二三遍學者之病在求從頭皆解此雖似佳事迺其心胸窄陋不能優柔厭飫非讀書器切勿爲其解說又不許其輒忘所疑常要蓄在胸中疑畢便忘如書水然亦莫有自得日但如此讀書積以卷數自然渙然冰解史漢各二

三遍後其聰明者於有和訓者皆莫有不可讀至此時便禁其一有和訓者不得經目授以温公資治通鑑類無和訓者讀之一遍何書不可讀然後始得爲中華諸生子觀瞽有相者多不識路其無相者乃能自行是豈其才爲殊讀書亦爾瞽要早去相讀書欲速離和訓此則真正讀書法其初若不易得力極若迂回其實捷法直徑莫若過此若方其讀史漢時或授以是編及文選亦似可省力如讀他書但要指授其書體格詩有詩體格易有易體格一知體格思則過半矣若其高妙道理深遠旨趣則隨其資稟高下

造詣淺深量其可及時或一二冷語微言忽然觸發如時雨之化其學便進百倍於諄諄教誨者記子侍先大夫七八歲時先大夫命子錄其日間行事或朝府或客來說何事作何事及風雨陰晴家人瑣細事皆錄每夜臨臥必口授筆受字十一二時既能自讀書未嘗受句讀蓋由此故滕煥圖亦自謂其幼時看林文穆公七武由是遂得讀他書比益演史中所有事少小耳目所熟故隨讀便解不煩講說耳近有一沙彌爲予寫峽中紀行便能讀書此亦日常聞子語昔游故隨寫便解此類亦一大捷徑法

TIFFEN Color Control Patches © The Tiffen Company, 2007
Inches Centimeters Blue Cyan Green Yellow Red Magenta White 3/Color Black

中華人多言讀書讀書孑便謂讀書不如看書此緣中華此方語音不同故此方耳口二者皆不得力唯一雙眼合三千世界人總莫有殊一涉讀誦便有和訓迴環顛倒若或從頭直下如浮屠念經亦非此方生來語音必煩思惟思惟纔生緣何自然感發於中心乎如詩話文評類說某文高華某篇偉麗或清雅或閒曠或雄深或雅健又如杜詩有聲有色有味有力之類如非目熟文字之久義趣之外別覺有一種氣象來接吾心者則由何識別也又如作文章固有和訓同而義別者又有義同而意味

同而氣象別者此非耳根口業所能辨唯心目雙照始得窺其境界故譯語之力終有所不及者存矣譯以爲筌爲是故也然譯之眞正者必須眼光透紙背者始得

是編有形狀字面有作用字面有聲辭字面有物名字面詩家所謂虛實死活即是物也文罫中所說上下位置之法必以四者爲準故是編亦以此四者爲部目天地之間萬物觸目皆分析爲四片差別家之妙訣本自易四象之數予自記以謂得中華語言本來面目者爲是故世儒有以易數及邵子學爲

非聖人之意者宜不識知天知人中人上下聖人自有兩種之說陰陽五行孟子子思所傳漢儒得之師授曰傳始筆於書子於荀子非子思孟子之言而得其淵源所自更泝本始則聖人寓諸禮樂器數之中故禮記及音律諸書非此不通矣此非是編所須又非蒙生要務但由以四者爲部目偶爾言及是編所出皆常用文字此外有詩家語有文章家語有丹鉛家語有經生家語有官府律令家語有簡牘語有四六語有俗語有市井買賣語及易卜律曆算數醫藥種樹飲膳仙佛禪皆有家言各各當究頗有雜抄猶未類分學者纔識其各有家言便當自得詩家語自別于覽世作詩者率皆清豁枯槁少有春風著物花木煙發天然富貴氣象察其弊由率緣初學皆經生經生語纔入詩中便覺寒乞相其小有識者動說意味如何殊不知外詩家語以求詩家意味終是沒交涉求之語言以淺實深求之意味雖深便墮外道其在中華唐宋分岐處實在此故欲學唐人詩但當以唐詩語分類抄出欲學選詩便當以選詩語分類抄出各別貯篋中不得混雜欲作一語取諸其篋中無則已不得更向他處搜究如此日久自然

種記憶語鬼神而無疑知之也
論語樊遲問知子曰知人
漢儒周師傳知物子貢子知之也
文章家文評家也子不語常事文子不語怪力亂神
雜抄抄也
有譯經之事與清弱同意名曰譯及
譯名佛語自別也
淨住子有名無實者外道亦有無名佛法也

宋元明之詩　之所以相似而不同　或之也

漢高頌之稱傳古之王者把子思為上游看水之流也

相似如其宋元及明袁中郎徐文長鍾伯敬諸家慎莫學其一語片言此學詩第一要法但唐詩多少當補以明李于鱗王元美等七才子詩此自唐詩正脉予近作柏梁餘材即是物也未成集

學者既到能讀海舶來無和訓者田地便當讀古書古書是根本譬如據上游登泰山絕頂眼力自高胸襟自大後世百萬卷書籍皆他兒孫都不費力何則古書語皆簡短後世文辭皆冗長簡短者當如多少言語助字義始通冗長者要去其多少言語助字乃成古辭此其大略故古書辭多含蓄有餘味後世文

下方行文終篇之處　魏陳琳檄　加諸合篇之末　以為結體

學記曰陳之而不善　弗學也善而不流　弗為教之

辭義趣皆寥寥有焉矣故慣讀後世文者止見一條路徑熟讀古文辭者毋有數十路徑瞭然乎心目間條理不紊及讀到下方數十義趣漸次不用至於終篇歸宿一路故非胸襟闊大能含容幾多義理眼力精明能使幾多義理不致隱匿能使幾多義理不致紊亂不致忽忘者決不能讀又以此胸襟此眼力讀後世文辭有何難事況道藝事物言語皆昉上古次第潤色次第破壞或分或合或盛或衰沿革展轉必先古後今然後得明悉其源委而不謬也而世學者但喜擇後世極易讀者以讀之皆是下根下機畀劣

ColorChecker Passport
TIFFEN Color Control Patches
© The Tiffen Company, 2007
Inches 1 2 3 4 5 6 7 8 9 10 11 12 13 14 15 16 17 18 19
Centimeters 1 2 3 4 5 6 7 8 9 10 11 12 13 14 15 16 17 18 19
Blue Cyan Green Yellow Red Magenta White 3/Color Black

心所使此其病一如鄉塾者所論但讀有和訓者而遇無和訓者畏縮不敢讀矣其學文章亦但學歐曾以下極穴長鼻弱者皆是同一病已夫文章之道達意脩辭一派竝自聖言其實一者相須非脩辭則意不得達故三代時一派未嘗分裂然亦各有所主孟荀老列韓賈遷固主達意者也左國莊騷相如揚雄主脩辭者也東京偏脩辭而達意一派寥寥六朝浮靡至唐而極矣故韓柳以達意振之宇宙一新然韓柳求諸古故振歐蘇求諸韓柳故又衰降至元明文皆語録中語助字別作一法置與上古不合古今之間

遂成一大鴻溝故李王以脩辭振之一以古爲則可謂大豪傑矣予嘗評鵞峯羅山文人唐取韓柳明取李王爲是故也世人逐人舌頭作語言怕衆欺豪徒觀宋元明間經世久稱歐蘇者衆遂爾眩惑以謂韓柳歐蘇王曾是文章八大家明世諸家何及豈非矮人看場比乎亦緣講師經生勉強作文章狃其平常所言遂謂文章非議論不可已殊不知議論敘事二者是文章大綱領試觀專學韓柳歐蘇者決不能作敘事也有謂古今自別何苦強模擬上古科斗時語此大不知道理者言也若以模擬爲病則此方人但

作和語可矣何更學中華文爲也且古辭簡而文今文冗而俚雅言亦簡而文俗語亦冗而俚中國語文簡而文此方語又冗而俚故以此方之人求諸中國宜其喜後世文辭也以其所近求其所喜其冗者益冗俚者益俚故中國學韓柳爲歐蘇此方人學韓柳則僅得爲歐蘇之奴隸況於其學歐曾者乎古云通古今謂之儒又云通天地人謂之儒故合華和而一之是吾譯學合古今而一之是吾古文辭學此等議論大似與是編沒交涉其實亦有大關係存爲故此附言爾

題問槎篇首

正德辛壬之交高句驪修聘東都其使人趙泰億任守幹從事李邦彥而製述官李礥堂書記洪舜衍嚴漢耆與聖重從焉皆彼中詞華選也此方操觚士海西達東關蟻慕羶聚所在雲驚漆鶩相詭盜習俗所使要亦昇平一觀也吾黨好事迺稍稍有起而試之者事龍後皆寓稿吾社中以相示也後先陸續委積巾箱底頃因吉生秋生來爲整理頗成卷帙暇便展翫則予嚮所謂芙蓉白雪之色自堪遠人起敬已每値絕倒輒呼毛穎片語以賞賞已因舉白自浮段使

謫仙來此將謂晁卿尚在而猶且勉強作管裴以後人舉動病懶老子又從旁爲之黙壽喝采豈不愈益增五黨技癢之誚耶中秋翌日徂徠子題

題唐後詩總論後

右諸公論大抵盡明詩矣祇人心不同如面卽一美友于未免微有軒輊是天生才未盡而明之不能盡唐詩也要而言之一李二王仲黙明卿昌穀子業其唐詩其至者已獨余則謂麟於盛唐諸家外別構高華一色而終不離盛唐細眠其集中一篇一什亦皆粹然不外斯色所以爲不可及也元美一身具四唐隨年紀以相升降可謂奇事矣敬美子業介乎盛中之交此諸公所不言也有湯顯祖程孟陽者年輩稍後衆論未之及夷攷其業湯爺今秀舊若未用脩之流亞時時奇僻因陋晚唐比諸昌穀則有間爲程迺宗祖劉白舅舅下矣至於袁鏈一子極口詆毀王李爲虛冒爲孰爲狹爲模擬顧其自有爲說者則鏈曰精神袁曰無法又曰人心自有唐余州不云乎有物有則無聲無臭豈竢一子之言則安得執一而廢一乎良使其緘默不言詩而曰詩在是唐在是則足以欺人耳纔一啓唇斯有聲詞有聲詞斯有格調非古則唐

非唐則宋元非盛則晚季非雅則俚所不免矣又使其漢魏六朝四唐宋元互出並行如韋州博大具備則猶之可耳今披其什袁宋鍾元絕無它調故其言亦曰韓柳元白歐詩之聖也蘇詩之神也其徒之言亦曰味石公詩而賀奇仝僻郊寒島瘦元輕白俗殆無不有是其借口唐者唯爲點計不能自諱爲晚季宋元者迺爲揚醜豈不昭昭然明乎嗚呼二子生宋元後而自謂不虞不狹不熟不模擬也安足以欺知者哉萬古神奇悉在胸腐中天不能舍鬻化而別爲春雛巢公輸子非規矩則不能爲方圓即其自詫神

奇亦元瑞所謂古人棄去拾以自珍者豈不愧哉古聖人之言曰溫柔敦厚詩之教也是千萬世言詩者之刀尺準繩詩自三百以至李杜雖其調隨世移體每人殊而一種色相辟諸春風吹物燁然可觀者迺爲不異也此色一壞秋冬蕭索之氣至爲豈翅爲詩道言哉祇其爲人拗不師古專而自用喜快心惡醜稽喜放縱惡拘束儒者有季斯象山陽明卓吾詩有東坡文長中郎伯敬天生此一種人物以轉盛趨衰破醇就漓可畏之甚也故予於諸論後特收戴氏一則以立之防已　本邦之盛其在寧平之際乎如龜衡

TIFFEN Color Control Patches © The Tiffen Company, 2007
Inches 1 2 3 4 5 6 7 8 9 10 11 12 13 14 15 16 17 18 19
Centimeters 1 2 3 4 5 6 7 8 9 10 11 12 13 14 15 16 17 18 19 20
Blue Cyan Green Yellow Red Magenta White 3/Color Black

滕萬里常嗣野堂劚諸唐人難可辨識豈乎皇華不
舩而人不識華音讀書作詩一唯和訓是憑遂致窮
海萬里其弊也視龔若華則裴趙倡陋長慶之風蔓
延朝著誦偈俳雅則元僧流毒蘇黃之派汎濫江湖
七百年來謂之無詩可矣　昭代御運文教鬱興而人
稍稍識操唐音然和訓讀字其弊自若唯識意義而
不諳格調體勢爲何物是以但認晩季緩慢者以當
乎溫柔和平之音又或經生作詩先入者爲主則宋
風淪髓汙下不能祛其最惑人者崎人之詩日與華
客相酬和則見以爲師承淵源奠真於是也殊不知

王李後明風屢變其存於今者非公安竟陵則箕生
所謂狂中挑外者已文章之道與氣運盛衰方今明
亾而胡興推之前古草昧間文氣尚閉其踵習晩明
亦猶洪永襲元餘也盛唐之道至弘嘉始闡極盛之
運亦宇宙所秝見則王李袁鍾彼未有定論者吾雖
不涉渤溟踐華域猶指諸掌爾故世之眩今中華詩
者其與皆公以白專自喜皆不得不惜其陋也要之
海內之大學之英才獨詩之行世者唯周伯弢方虛
谷蔡蒙齋及僧大隱之所輯者僅有一二杜律滄溟
詩選亦皆視若天壤不及企及焉故今抄明詩傳之

寒鄉學者使籍是以識百年內外亦有能游泳夫開元天寶之盛者已日本物茂卿識

題詩學二種合刻首

古詩以漢魏為至近體以開天為至是自風氣所會雖其人不自知其然降焉而六朝而中晚愈工愈失亦不自知其然世之與詩汙隆也持是說者以世廢學然宋人始知學唐而唐益遠至于明人則復古復唐是豈世之罪哉學之不得其方也學之不得其方也論未定也論乃定自讖徐功亦偉哉之二子者書具存嗣是則二美胡元瑞皆有所論譔可謂備矣詩

毅既刊行厄言卷帙頗浩未易上木石叔澤且手校三書授諸剞劂氏子既已惡夫以世廢學者乃題其首曰學之方也遵前脩定論習以熟之久而化之迨其化也明如觀火是謂之物格而后知至豈翅詩凡修辭皆爾豈翅修辭先王之教皆爾仲尼曰興於詩是其始哉蒙士繇乎是享保乙巳臘月望

四家雋例六則

斯集為蒙學設也斯方數百年來教童子句讀六經踰輒授以真實迺賈人所輯録豈足以備執文施諸敲篋哉盍室町氏之世閭閻不文儒者失其官而浮

屠隆皇華之選一時獲諸吳門之市乃眩其名而實以爲執殆琳琅攜歸享之千金者遂被於流俗爲學者於式近世儒宗巨擘亦皆繇其徒來歸輦習白紛漫不之省猶曰眞寶眞寶或爲之疏鈔焚惑學者何其陋也雖有俊民習其燥髮所受終身奉之如天球拱璧悲哉今閱其書三石並收魚目之淸珠是則以論已大氏學文章識體爲先迺如漁父騷也而謂之辭北山移文移也弔古戰場文弔文也而槩謂之文讀孟嘗君傳讀也而列之傳原人原道論也而別立原夫體且不識尚何問選賈人作之浮屠倡之儼然列諸庠序課程童蒙以塗其耳目甚則摘其註中謬誤者巧爲之故隱之帳中以求重其糟昇平百年駸駸鄉化而世尚多能文之士者是其故未必不職由爲近年一二大師頗覺其非是則有代以謝氏執範考是固名儒所纂錄然其書本以便舉業舉業士論策故其選士議論而不及敘事也夫文章之道關一不可矣且舉子單身經涉數百千里勢不得多齎書而取足一二部故其載史漢諸篇者亦便於途耳它如正宗必讀諸集或爲節及左國莊列者皆爲是故也今在此方舉業非所須游學非所尚而左國史

漢豈可該此而不寓目全書乎故凡此諸集皆屬無用矣按六經十三家萬世不朽之言文章本業外此而無有焉文章之體具于文選然六朝之靡韓柳以理勝之別開門戶宋元之弊李王以辭勝之復古之業始備雖復緜千載唯此四家爲作文之規矩準繩也故特拔焉其集中以授句讀冦蒙學塗轍一定聰明以生緜是而往六經十三家庶可得而學矣是余選録之意也

唐稱韓柳宋稱歐蘇而今所以不取歐蘇者以宋調也宋之失易而穴其宂必至於註疏而謂之文矣是

李王之所以痛心也且歐非韓柳伍也祇緣識韓者歐實先鳴且其文優游不迫類有道者態故人多賞諸亦宋襄之霸耳何足貴哉子瞻誠仙才筆隨意到縱横唯酈所以妙也是特其才爾益二氏之法韓柳具是學者苟得其法雖無二氏可也夫大匠授人以規矩不能使人巧今置其法弗問而欲學其巧其不以傷拙者幾希是予之爲所以止于韓柳也世又有加以二蘇安石南豐稱之八大家者是苓坤之私言也世稱二蘇者以其父子聯芳一時歆羨者辭爾豈匹儔哉半山雖錚鏗要爲小家至於曾則本不敢望

TIFFEN Color Control Patches © The Tiffen Company, 2007
Inches 1 2 3 4 5 6 7 8 9 10 11 12 13 14 15 16 17 18 19
Centimeters 1 2 3 4 5 6 7 8 9 10 11 12 13 14 15 16 17 18 19 20
Blue Cyan Green Yellow Red Magenta White 3/Color Black

王與洎輩何況永叔子瞻乎及於朱考亭一稱之王遵巖再稱之而後人或朱焉是其意豈以諸家之文筋露骨高而王迺多肉故欲劑一者適之中邪是俗見耳其少肉者以不脩辭也計不出于此而徒事調劑宜乎世俗之賞韓幹也且茅坤之抄所主在窠臼與奏議皆所以趨時好也時之與道相汚隆有時乎帝有時乎興儻豈不朽之謂乎鄉者子社中多尚李王有一先生難之曰學七才子不如學八大家大家之稱豈才子比哉予聞之笑曰曾謂茅坤之言爲律令乎世之眩真實之名者滔滔哉

滄溟弇州屢稱北地亦以其首倡也其實能勝流俗爲嘉萬嚆矢是耳必求其爲規矩準繩後學者迺在嘉萬一子故弗取也王伯玉能得一子之心而不沿其門墻可謂豪傑士矣然文少變化千篇如一故亦不取也益滄溟全不用韓柳法弇州非不用之迺修辭以勝之唯修辭復古是一子之所以異於韓柳也漢以後無騷魏以後無賦之二者皆具文選詔冊表啓檄箴銘頌之類亦皆具文變後世雖有作者莫能叛異故此集不列韓佛骨表祭十二郎文鱷魚文最著然非以文故不取柳梓人傳失體河間傳雖佳非

所以教蒙士故皆不取奈州短長說錦衣中官北虜哈密諸志皆得西京髓然篇甚長者率皆不録大氏韓柳雋不盈百而盡李王則否以其富也學文章要識法故今勾書其傍而書槩略于上亦唯爲蒙士咨發一二爾如其妙處豈可傳乎哉且一時取諸臆而不必深考諸家必當有相出入齟齬者得魚忘筌其勿拘拘哉

發四聲爲讀書先務而此方忽諸可謂囡荼之甚故今特點其異讀者以便蒙士

徂徠集卷之十九

享保戊申夏六月假佐久良岑春岱謄写

NATIONAL CENTER FOR
RESEARCH MATERIAL CONSERVATION TOKYO, JAPAN

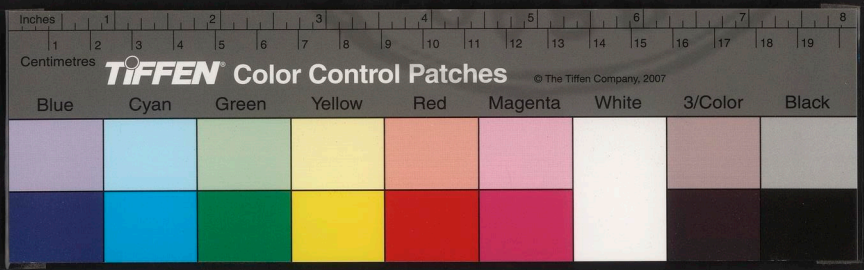
Inches
Centimetres
TIFFEN Color Control Patches
© The Tiffen Company, 2007
Blue
Cyan
Green
Yellow
Red
Magenta
White
3/Color
Black

NATIONAL CENTRAL LIBRARY
RESERVE MATERIAL
Inches
Centimetres
TIFFEN Color Control Patches
© The Tiffen Company, 2007
Blue
Cyan
Green
Yellow
Red
Magenta
White
3/Color
Black

物茂卿著

書牘四十一首

與猗蘭侯

不佞之神交于臺下也久矣疇昔始獲以形隨之旋則形與神之離也夜宴厭厭醉酒醉德雖然拙詩因謂豈謂恩云爾意者有高山流水在耳玉詩之賜尚如在左右心神相照哉滄溟集謀野集各一本附上

又

CENTRAL LIBRARY ROC 國家圖書館 NATIONAL CENTRAL LIBRARY, TAIWAN, R.O.C.
346280 v.1

不佞茂卿刀筆吏也一日忽厠鈞天廣樂之庭不覺與魚鳥作啾啷之聲其可聽耶考亦天籟耳豈意臺下謬稱以爲未曾有哉雖然不佞之可聽者亦天籟耳臺下則不謬矣不佞歸後醒則依舊手筆硯涸濁薄書旁午回首前日之遊眞天壤焉正困頓間寖承錦字之槭郢雪之和恍兮忽兮再登鈞天之庭鄉者詩中豈謂恩一語可謂不佞謬矣何翅高山流水之感哉拙和一章附上刀筆吏豈有致語臺下其亦以天籟視之可也作報纔訖俗紛雨集疇知刀筆吏與貴介公子作同心語焉臺下以爲未曾有亦可謂不謬哉妄意偷閒再造潭府作平原十日飲不知可得乎否

又

中秋無月何昨雨不寐寞而今雨寂寞也迺婦娥之不君侯若正爾嘆息忽接尺一蓬篳掩映宛乎前日先輝哉祇猗蘭臺上管絃作何等聲是未可聞之爲憾爾王屋吉扇面已作侯家物而又欲掩取衡山十洲二軸眞所謂得隴望蜀者迺劉文叔其人哉不佞方病酒臥作報草草不能莫謂不敬哉亦嚴狂奴前日故態已西部稿一本及畫二軸照數奉收承索宛

委適鼎它適它無識字者容明日奉送不乙

又

宴散殆五更矣大雪漫空剡溪之興未盡也蹣跚以歸歸焉則臥起焉則日既過三商邪於是知不佞之醉甚哉所賜彩筆彩牋文石之椀幸以所遺失攜歸照耀乎文房之中乃知併與滿庭瓊瑤皆君侯之賜也漫成一絶奉覽雖然小人仏賴跼文茵擁彫爐傲睨自若則君侯迺捧硯行酒布衣交弗若也是自王生結轍之伎倆伏惟君侯知己之遇欲酬高山計莫所復焉君侯自識之耳祇恐麈下諸校頗未免掻擊

切齒於不佞者是以縷縷如此亮鑒不盡

又

恭接尺一字字飛動則知台候萬福也向示瑤什再把誦之鏗鏘鏗殆非前日所見者矣豈有所更張耶將不佞一時酒後眼華妄生瘡瘢耶要之臺下自安不改也不佞何以能改之哉望日之期敢不唯命是承

又

將赴君侯之約出門則火見負琴者何銃者絡繹於途迺知君侯之門羽林翼如豈啻客星厠共間哉所

以返也惟君侯教以它日

又

白雪飛罷陽春適至正是臺下千祥之時也小人怯寒蟄屈斗室未能趨賀迺奉大教加以彩箋一翰十朋之錫若自天降則罪戾其謂之何也更承高作示及不覺神往霏霏之物當享此瑞嗣容詣謝萬惟鑒照

又

當春之時都下之樂亦夥哉迺君侯獨與潮師閉閤讀書坐若槁木是不爲其所得爲者其賢可知矣若

小人則異於是焉始之風火作警次之二豎爲祟卒之僕人多叛去者是豈能出門游乎是其不爲也亦不得爲者已何以稱爲鬱陶之間正爾奉憶則已賜之以尺一之牘復申之以方丈之案可謂甚大惠也不日摳趍謹鳴謝門下之吏祇恐大夫之貴降貴陋室左圖右史與有光輝也則小人欲出之心忽或灰哉藉是而不爲其所得爲者君侯其謂之何

又

甚暑哉著之於人也不啻傷人之氣體亦能傷人之禮裸身仰臥兩脚拄天彼是同爾若教阮籍見之必

徂徠集

謂竹林添二賢也宋畫一幀通典四本附上二幀繫留案上不盡

又

向者草堂之會未能盡歡嗣聞君侯有鈞天之夢也深以爲愁喜忽接手教墨彩燦爛射人君侯其得帝錫哉而後小人喜可知矣千秋之業於斯爲烈比肩繼踵河山何邈況乎天漢在封昭回遠被縞紵之賜永服無斁今望日月偕升報政之期延領以竢祇小人怯暑如虎不能詣邸奉別歉然于懷耳若夫華閣之筵何敢望之哉東壁草堂之資不啻渠衙結

弗已雖小人亦與有輝光也萬惟鑒炤

又

不佞無德何幸晝蒙明侯千里垂念之勤尺一之牘賁然乎再降也伏惟明侯發軔之後槃薄有凶變則不佞雖狂乎淹三旬之久亦未敢能鳴絃吹竽以陶寫其性靈而不可樂之疾痛是轉甚呻吟之聲動乎天地遂以感召乎大塊噫氣越八月十六日飛廉將命百物拉雜摧燒之園攀破籬仆而衆廣殆倍蓰時忘憂之館棟折屋飛而呼吸可通帝座矣然後不佞之愉快可知已迺與東壁數子面孔相向乎上漏下

濕之間放歌如出金石豈不樂乎獨以聚室爲麤童僕怨咨書樓有壞門人慍見則不伎雖嬾乎亦未免拮据甚劬也加之藩侯奉教重修　憲廟實紀而謂不伎閑其事以見委焉歌聲未闋刀筆作祟簿領旁午風雅悉廢則古人所謂樂往哀來者豈不然乎是不伎近狀所以久缺問候之禮不報德音之惠者爲是故也不伎精誠業已動乎天地而況明侯乎故亦不敢謝其辜而特恕其哀者如此夫明侯福履所綏端居於郡齋之中坐攬江山之勝諸所形乎歌咏者近得諸東壁之所誦之三復不堪神往夫不伎生平

以傲吏自負而造物不俾遂其傲矣明侯貴人簪纓所纏而迺假寐自恣乎寂寞無人之境矣而今而後天其不可謀乎則不伎雖精誠乎亦未能保明侯之善恕爲年所賴同調之雅敢不自恕拙作率懷者一絶奉和者二律附上它詳於與能孝書中不備謹言

東壁買草堂白山下自稱岡丘丈人併是明侯之賜也諸子來爲致尊意渠皆感不弃管蒯矣聞潮師在山本定天産禪師之所渠亦善華言者筆可成否大笏尊慮印篆何似願族者久之佳印色亦所欲也詩語類選已到何韻明侯拮据之狀如

目睹已滄溟五言律附上莊逸以八月晦始來大慢哉

又

熊旛西笹後再奉尺一而讀之其辭瑰特雄麗駸駸日上後者比諸前者遠甚辭諸排閶闔凌列缺絳霄九重愈崇愈閟位業益殊衆妙益臻祇自覺其樂倍昔而外人弗喻茫然都謂非吾儕塵土境界耳詎足以識非非想之非非想乎但苟非躬蹈帝所親聆鈞天廣樂猶未爲至者矣是明侯所當益自勉者雖然纔離大地剛風所載縱欲墮落末由已玆審盛意所在千里之遠曠日之久緼袍布衣之游者殊未衰矣夫簸園之勝孰與河內山川之美牛門殺鷄爲黍孰與列侯五鼎之和絕木之瑟鑿籥之吹孰與八音之悉備數四前緣之士彈鋏而歌孰與珠履三千之客加以燕趙婉娜猶爾垂愈形諸吟咏益亦謂仙緣耳段使天上玉女戀戀青蓮可謂思凡乎明侯之謂也賜懷賜和諸作均之人間所易得哉不佞近日有一二拘儒如漢時轅固生者自海西來見抱經發難動輒相引迺爲其所嬲不得已已著辨道辯名及諸經解若干篇經術爲崇風雅乍廢是豈非謫仙所以被

謫之故邪勉強洗心奉和二首扇頭寫上年先殊遍栗列爲甚伏惟慶祥餘未既

又

條風一起江水流澌迺覺芙蓉之雪稍似媚人也因想明侯臥閣之興何似不能已已忽奉手教伏知台候亨嘉深慰鄙人之懷併領綵牋之賜竊疑葛城山中物遥堪持贈陶道士欺我哉今春服生釋絆東壁失餽兩人者相持大笑然東壁則飢甚旦夕竢明侯公養之至焉縣生抱琴齊門諸子爭欲賦昭君怨贈之又有山生奉紀侯之撥非其毋之爲誰之爲乎大

鈞一轉吹萬不同吾黨之士何所不有不知明侯封內有此奇觀否舊朦賜詩一首致自藤生所陽春之調哉勉強奉和其一亦不能肖也附上賜覽聞朝覲在邇時旦夕奉竢書不盡言惶恐不備

大旆之西約下石山寺硯不知可獲否私印肖勞玉臂否近來家僮巧製贋藥義嘴伶工輩皆乞去只憾無好蘆管耳聞貴封距鵜殿不遠可獲數十百莖否前年所賜筆石變成黃色不堪用也京洛間可得佳者否伏願留尊意客歲獲響銅一片試製笙簧頗悟妙處女媧伎倆豈遠乎哉壯逸久不

來活字版何似

又

奉手札迺知君侯寢伏枕也豈才肖長卿者多病亦惟肖邪十七日承召偶有雲夢看紅葉之約切恐山靈嘲笑倘值風雨改轅圖南伏惟尊鑒弘毅賀詩故是佳境若其題俗罪自有歸

又

是日不佞之疾不可以風也而城南之東野殆將疲乎奔命已伏惟君侯之側無人矣敬俾技指生代候左右

又

時謁潭府也春雷震白雲飛深知作樂之祥已無那俗紛遲遲以行至家則得侯示札及雲牋一套盛貺哉貧子遽宜當如此耳拙詩附謝餘圖面既

又

奉別之後不倏尺一於記室者數月矣亦唯臺下膺任專城節制一方體統既尊職務亦繁陪臣之微不敢以文史末事上瀆執事也豈情哉茲辱大教乃知閫外之寄凡百就緒蕞閒有暇令及故歡承喻江山如畫人物似其詩則不啻臺下弗忘吾黨亦吾黨不

能外臺下焉班荊之思可謂信也已四部續藁書雖館集臺下獲之想必隱如一敵國西記及它作皆適上臺下善食之狀宛然乎千里而後不佞之喜可知矣頃者舍弟奉命講戴禮高倉館聽者如堵墻人或謂吾黨吐氣豈其然乎大氏自東壁上賓臺下就絆而一時諸子咎非尸尤則奔走衣食素葉零落將盡文運之不終與也臺下其思之獨怪東土入夏以來霖雨作瘴疾疫盛行而不佞雖疾乎稍輕舊年但以雲散故絃歌殆廢是以欲忘其憂末由也已辯道壁上一二有所改正東壁集校刪略成峒當奉覽餘詳

諸左記室書中故不敢瀆

又

帝里春回環拱山川鍾和氣帥府晝靜侍衛棨戟裊祥烟恭惟臺下福履綏之承枉手札兼膺盛貺感佩何罄理當即謝祇不佞祇役靡盬鉛槧告勞抱疾弗豫藥石特曠睿人之皇職此之由伏惟亮鑒不備

又

恭聞尊夫人捐館災禍之臻如何不淑臺下遠服王事豈無內顧忽焉永訣生死別離二者兼之情其謂何伏惟裁抑私哀爲國自重不備

奉手敬并賜題仇十洲畫所謂真南山愈假衡山者信然哉蘭亭帖不佞所見亦如臺下是其所以見留不亦宜乎鄉者秀緯來欵以微言頗似首肯它容面罄

又

茂卿啓曩者服生過傳君侯盛意二十八日辱當見臨是誠鄙人之願也獨奈家人疾者十有二庖飪洒掃何以供役加以積雨壞垣殆乎不可支矣葉已甫五期不可緩矣是以敢辭惟君侯鑒照來月之吉敬

當摳趨以領大教

又

折簡之召辭以采薪切恐譴責迺承慰問可謂榮出望外已私印刻成見贈篆以銀鏤之管鐫以金錯之刀豈不可寶重乎太宰又蒙留盛意再訂生死肉骨之不啻也併共感佩不日容趨謝不具

又

歲茲除矣東風先候緬惟帥臺森戟宴如也野人抱痾未能趨拜忽枉手札兼有赫蹏之賜盥漱拜嘉感何能戢倉天歌辱承示及則知執心不渝永矢弗諼

餘寒、海內萬惟自重

又

句芒輕駕萬方罄新恭惟臺下陽春受祉藻思日湧偶有微恙豈足爲慮茲奉華牘復辱盛貺小人多幸頓首拜賜嗣容趨謝不盡所言

又

昨奉尊教它適失答可悚思也南郭生畫敬領之東野遺稿二本附上後來購得數紙嗣容尋搜奉覽不佞疲矣臺下命侍史校補東野幸甚不佞幸甚庶後詩千鱗絕句門人借去尋當討還奉上芙蕖硯銘成

不知副尊意乎

又

芙蕖研銘奉命日久忽爾屬草遲怠之罪其謂之何迺接尊槭知副台襟不佞之幸也又承活字頗成則東壁且不朽哉且之子無鬚豈容俾字有鬚乎

又

昨奉尺一并寄子遷書一篇讀之泚顙然亦知臺下之爲南容也頃得肥人水足氏之子歲甫十六迺非子安仲默所能及焉以此觀之氣運所使於我何有哉承問體源鈔者貊氏帳中寶是已昔仲尼學樂長

弘臺下無志於樂則已如能學樂歟是亦養弘哉足
學士幸無恙勿勞尊慮不備

又

鄉者雙旌儼臨蓬篳之輝加以種種恩賚誠所謂丐
兒暴富者矣老農何有交歡弗罄深抱愧歉理當趨
謝則預承優喻不敢方命而已昨更賜書見謝則又
它適不能即答得罪益多焉示及和筆一管頗足供
揮灑之役祇管稍細不便把握爲可憾耳

又

奉接手札兼賜海錯謝謝論語二本領之屈盤之讀
豈謂孔子之時有之哉袖硯一附覽

又

接尊教玆知臺下起居自如何勝欣抃高第催公亾
妾之事何足介懷哉祇群下困苦少紓高畫耳如小
人亦少觸祝融之怒然琴書晏如可謂天幸也伏請
勿勞尊慮諭語徵諸書無損失深荷諸執事周旋謝
謝年光逼盡候春日和煦拜趨貴寓庶足以紓鄙懷
餘不既

又

奉手教伏審尊侯起居清福深云恭喜相傳貴府地

方不准起造今聞日作築室謀則知其爲妄說矣國字解愚弟稍得閒暇談及此事渠甚恥魯人之鄙急欲奉呈忽驚祝融之變萬事皆停不日容催取奉致耳

又

向奉手札適有姑喪在躬恐不祥之言以有觸犯也是以不敢奉答是日能孝書至伏知臺下清勝何喜如之貴第地有變更亦都下之常何足介懷也子遷後惟災何迺遭祝融氏之怒若是其甚可憐之至也它容拜趨盡之不備

又

奉尊教伏審臺下安穩也承示高文何其筆力頓爾勁絕足以察其善食狀矣古文尚書誠爲奇祕迺復有揩正奉常集者至臺下能無食指不動邪餘八日實趨敘不盡

又

頃日與諸子分賦樂府皆譜存而詞亾者益欲以補千歲之缺典也敬爲君侯首拈一題則甘州也謹以送上君侯以曠牙之逸技兼揚馬之雋藻按譜作辭必有可觀者顒矣

又

荐領尊教驪珠駢至恍照一室也知台候違和吉人天祐想當勿藥已昨所示書卷中王龍特爲奇珍矣其神駿少減枝山而春容大雅上儷晉人後世無比終非徵明輩書家所能及也益祝佻文巧而王絕無斯二者病不佞前年賞其翎面者爲眞蹟無疑於今信矣愈益不以腕中有鬼爲憾而嘖嘖自咤臺下以爲如何徵丁通考領之乙奉上鬳粟當留意琵琶譜則有天際眞人想者久矣不盡

又

奉教伏審臺下貴恙少佳聊以爲慰不佞劣劣依舊啄木譜寫賜一本感激何已嚮因下問少陳鄙見爲臺下所采可謂幸也如文王呂第弁州明謂文以法勝王以韻勝未易優劣而每每以待詔先貢士者蓋以輩行已不知臺下何所疑它容面敘濩晩爲答糢糊殊甚伏希尊亮不盡

又

裁書欲鳴謝左右則君侯適先之矣何其如此哉白雪之賜兩家相推孰執其咎要當與君侯平分耳原裁書不容但已併附上

又

承喻王履吉書評以秀雅至以弇州語爲證是自君倭所見與不佞別矣枝山飛動縱横孰不知之趣向不同豈更容喙乎且秀雅二字大失擬議但注意晉賢其論自定已枝山所以跼第一者以天然耳豈在飛動縱横哉弇州之論亦在第二君倭其詳之徵丙校上

又

鄉者所命殘帖頃因少閒試爲比整秩爲校書作崇眸子頗覺靈減臺下宜日購得全帖對讎然後知老

拙眼亦不全華呵呵

又啓因偶見宋理宗皇帝書詩寒酸殊甚理學之弊一至于此耶

與下館倭

另啓去月十三日藤姥圖遂下世矣渠十年來時時嘔血自謂吾終當從李賀之後繼天上白玉樓記也人咸笑文人傲誕迺爾何其信然及病篤飲啖若平生十二日不佞往視則相顧曰歲在大淵獻吾歸東壁之期至也世心世肝既已嘔盡辭氣壯甚渠益記不佞所爲字說中語云爾不佞謂猶尚能戲且不死

翼日計至悲哉渠貧事君侯所知君侯卵而翼之不佞諸人所知然不能免其貧以死貧固士之常庸何傷乎以渠之才之學而假之以年豈不佞之所能及哉天貧之窶之又奪之年加以無後何其毒也不佞亦何免祝予之嘆乎二三朋友憐其如此買石立碑營後事備至遺文散落存者無幾百方搜求僅得詩若文二卷行將梓以問世藤豫侯及諸友人皆有哭詩及祭文欲彙爲一卷附諸後君侯倘能賜一詩哭之始終之義至哉載在集中亦渠身後之榮也君侯其有意哉茂卿惶恐

又

鄉者力疾趨府得奉顏色承話言爲幸也陳者不佞近修先王孔子之業以自娛焉鑽研之久頗有所得論語二十篇先成而中間有不得其解者如無適也無莫也朱子解適爲專主本諸左傳爲有據莫訓不冥無所本焉何晏本章無解邢疏爲無厚無薄之義亦屬杜撰忽憶幼時嘗讀大無量壽經有無所適莫之文乃搜諸佛藏得玄應音義者曰云云益論語古有諸家及朱子爲集註而後諸家悉廢其存者僅何邢之解已今參考朱何何解多不失古意者而何之

所失不可得而誓矣漢諸家之解以故也豈不惜乎六朝隋唐時諸家皆存故玄應作佛經音必本諸他諸家之說耳今儒者所失乃獲諸玄應可謂幸哉因思它修多羅中亦或有此文自非已所嫻習何以知之伏聞靈雲戒琛尊者淹貫林夾想必有所記臺下雅所親厚願以此瀆問尊者或得所望則適莫之義念益章章焉千萬至祝不備

徂徠集卷之二十

徂徠集卷之二十一

物茂卿著

書牘五十四首

與滕東壁

不佞潤色它人文章率存二瑕類易見知者使其覆修一番成於己手此家法云大氏同人就正不佞者皆信不佞太過一經點改輒謂無以尚之是爲不佞縛定何緣上達與其玉成一篇增價當日孰若啓牖慧黠成後來果吾不欲同人爲一日假才子而欲

TOFFEN Color Control Patches © The Toffen Company, 2007
Inches Centimetres Blue Cyan Green Yellow Red Magenta White 3/Color Black

所失不可得而誓矣漢諸家之解以故也豈不惜乎六朝隋唐時諸家皆存故玄應作佛經音必本諸他諸家之說耳今儒者所失乃獲諸玄應可謂幸哉因思它修多羅中亦或有此文自非已所嫻習何以知之伏聞靈雲戒琛尊者淹貫林夾想必有所記臺下雅所親厚願以此瀆問尊者或得所望則適莫之義念益章章焉千萬至祝不備

徂徠集卷之二十

徂徠集卷之二十一

物茂卿著

書牘五十四首

與滕東壁

不佞潤色它人文章率存二瑕類易見知者使其覆修一番成於己手此家法云大氏同人就正不佞者皆信不佞太過一經點改輒謂無以尚之是爲不佞縛定何緣上達與其玉成一篇增價當日孰若啓牖慧黠成後來果吾不欲同人爲一日假才子而欲

TOFFEN Color Control Patches © The Toffen Company, 2007
Inches Centimetres Blue Cyan Green Yellow Red Magenta White 3/Color Black

爲百年真才子也彼或一時應酬所急恨我知字無情要亦非負其本心矣段使所增所減鎔令無縫脫臭於不伎之手是不伎之文也況痕跡宛然不逃於識者灤峯子鄉承命高文以存重犯見責雖足下亦爾故特書呈使識不伎盡朋友之責已

又

承書兹知賢兄罪得白爲是皆足下至性上通天矣時屬太上浩蕩之化與物更始而聞者莫不皆喜從旁扑手以舞也況足下棣萼之情固云豈不汝思仲尼曰何遠之有思之精也神將來聽我於足下見之矣特相報知至感就報以賀

又

相憶聞忽奉雅教使人物色將書者輒已云矣僕坐困桂玉不免問田求舍二三人力東西奔命之弗給皆疲甚僕亦屑屑乎徒步從大江東還及削牘頭今岑然以故不即特報當足下湖海士見笑也與次公書較諸送香洲序其傳致古義稍讓而宛轉之趣超而上之一奔一函足下其奄有之哉頃府公告老之期近菟裘則遠郊外僕迺將車其書郭門以即往來之便庶乎駕之可不竢也府公則語僕毋也憲廟

時若所拮据皆國事也若儻矣吾不欲再勞若其及若年之未艾勉爲名高哉城中豪杰士所止養交所以養名也若其母離城中爲也養容之在峽豈不峽是重乎是若之事吾也僕願曾再拜出省吾輩旁聞之妄意以謂斯文可指日興矣足下見賀意者亦是耳謬矣哉僕廾爻餘也何能爲且名者造化之嗇也是可倖致焉乎故僕則藉自喜以可藉此優游自遂比古之隱逸者吾願足矣若夫文壇赤幟者豈容它人樹之唯足下可以空趙壹矣東壁足下毋忘哉千金軀盍自愛而輕試諸小技之爲走馬危事也浸假

而折臂爲二公自是羊叔子家法何益於足下千秋哉慎旃哉不悉

又

東壁足下近況何似字始則以謂古文辭或行世邪是殆不然益世之樂歐蘇文者不啻爲其易構也亦爲其易讀也不啻爲人讀己文易之也亦爲己讀人文易之也渠業已以文人自命會有它人一篇文來前而讀之而不可句也是寧不益邪益斯生畏畏斯生妒妒之一生無所不至耳故古文辭之不行於世也妒之殃也足下以爲何似

又

辱答書承昨尊公北遊省吾嫌觸諱抹殺兩字此人未曾參曹洞禪不知緣何爲爾野生詩見捲還予頗欲大國救援何迺袖手坐視爲也渠宇固佳詩亦敏捷祇憾兩皆不可傳耳黃帝不死想是三百年出在家語上不知足下所見如何萱闈益佳放慰放慰

又云予戲撩野生值其乳虎怒今遂不可但已真騎虎勢也一噱

又

不面者幾日便覺鄙吝之萌也陳者隱州刺史借示

笙譜八調皆備甚爲精確益擯紳家祕玩也欲急抄取便苦無楷筆記足下每購尖頭齋者敢請足下代爲買辦數枝倘無見成者便令裝製是祈又聞銀鹿省其鄉未還卽賤仲供奔走之役也

又

同坦庵覓齋訪秀山碌碌市井賈卦人耳想卦爻神物不宜爲其用遂遂聲音容貌妄爾猜枚覓齋大模樣以其爲羽林官坦庵西音輒謂外藩頭目予迺謬爲恭敬則見以爲謁選人未售也歸路相顧失笑遂鬨倒一路海和尚常謂不十二時使万爲十二時奴

RESERVED BY NATIONAL CENTRAL LIBRARY, TAIWAN

子使省吾信渠太過併及屋上烏不免一時被其皷弄吐露肝腸不然何至教渠言中窾也翫書者撲文衡山千文來玩其印則世貞鑒賞知非贋物但搨手不甚工爲憾已北越子有疑無無疑時遂不濟事也

又

昨日頓首百拜辭出藩門僕蹴走所僦市中舍則已薄暮矣僕人先至者呈足下書及嘉貺一種北鄉再拜享之覺味頓異城中者然後開書誦之纚纚乎其言之也左馬莊韓雖然具列雖則斧子室可謂須彌人會何所不有五濁界中即稱世尊謂何藩中哉即所稱僕者雖過美之言乎要之違城中而市中違市中而山林漸入佳境敦謂足下之言無驗獨恨飛鴈千里緤在人手峽遊時所謂者猶今已萬惟愼風寒草霞

又

曩昔邸歸得足下書及文一篇梧上披未卒讀岳翁以疾革相報倉卒往午夜乃還旁倦甚故未得細讀卒業也足下書又至承借周官注本謹以第一本附使本多漫漶恐所謂麻沙本者以意迎字可也閒覽

COPYRIGHT NATIONAL CENTRAL LIBRARY, TAIWAN R.O.C.

齋色若不懌焉者夫也不能忘心得失之間也不佞疲矣握毫欲眠是其於摩厓萬寶不知如何生得一噱

又

王元美稱解大紳草法爲鎮宅符予嘗謂林道榮近之矣足下則見以爲戲詞過眞也今日忽得解學士墨帖宛然林家迹予每自憾腕中有鬼而此特不可謂眼中無神已古人評元章有書才而無書學董長睿有書學而無書才嗚呼以道榮之不可至甘爲解家奴子者不學之過也足下有書才而春秋正當故

以相報

又

蒙借一力鄉已還矣方還之時獨欲詣別會雨甚也且跬步地亦何用別爲哉既至獨卧廳上數十竿竹作聽作琮琤乎響十五年所未耳者則喜欲狂矣是要足下急來享此鈞天廣樂樂已力還草皇

又

械教將張老頌拜誓首受而誦之竹樹之增茂哉雖諼之洲亦何諼其惠也風兆乎晴而沍尚艱矣雖然之約不敢違耳祇尺尺之地詩筒如織何必形聚而

後神過邪且午後未必不雹則將謂書不如面矣

又

昨日以足下語報戚家孤渠皆感激者不少也謹以碑樣及碑題碑陰文字呈左右伏乞莫去墨玆死者生者皆將倚賴矣碑題要隸字碑陰文如　神祖東都憲廟皆唯空一字爲玆若必要擡頭出格格款着是狹隘字益過細爲不便益謀久遠者欲字畫粗也具在賜照

又

銀鉤鐵畫森然鬱然意其將入石者幾寸邪丈人峯得不增而高乎爲之半子者感之謂何迺承種種謙辭何爾長者也且所謂務肉其字以處夫風雨之臘石者不佞之心未始不至于斯而一時倉卒迺爾亦知它人有心足下能忖度之耳僧某者欲識不佞面不佞面何能異人乎雖然足下業已言之敢不唯命

又

欷然者久之一日三秋益三之邪是日猶然在停樂之限也不敢朝望悄然在室風雨如晦君子之思惠然一來能毋乎空谷幸爲千萬若其嫉賞之具有燭可前有篆奇限副之以湯可浴云耳莊聽謝辰

又

大國大夫儼然敝邑是臨聽其辭令宛然古先王之舊哉昵其三軍五校亦猶之周公之子淮徐之役哉泰漢而下將命者督師者卒然相當乎中原本當辟三舍望而喘引而遠遁焉何其贏輸之問不佞唯是廉將軍嶮窪老而盡五丰棗已莫復能爲已

又

陣未成邪師何未渡也吾非擊半渡者矣勝負之期何可失哉將無辟父半巾幗之遺當從後進耳

又

行人至敬奉大國之教屬我有王事也俾晉師三舍以竢焉我豈固疆戰武坐受巾幗之遺者邪方今竢事還自宗周雖師疲乎行敬戒司馬以候于郊惟大國是命

又

疇昔之戰得工僊邪餘勇尚在盍來乎貫之也余方誅惡竹堂百間雖生非南山乎寔繫有之足以書其勳矣

又

暗投之珠似題鳳字者也三而四併與右丞五之

宜其韻之易者轉而之險也是日有所拮据不離吾巢冀夫翩然一臨之

又

昨游饑邪得無德邪我則脚底泡益大矣雖然我之於昨游也所憾者三一住持僧不在不得弓樹以歸植其庭中中途有所嗅乎當工而不舟幾乎敗與是我所憾者數也雖然忌日矣爲興乎殆忘之而魚矣因嗅而後得全其哀矣傳曰樂不可極有味乎其言之也觀兒嬉於窰中因思古所謂陶復陶穴者不獨穴土其謂之陶冰火之耳又思皇陶下音遙

窰亦陶音轉爾斯二者我甚說乎得也雖然可謂所得劣補其所失也

又

得答音而知足下所憾者在得大陸筆亭云沈辭拂悅若游魚銜鈎則詩併鈎而有之矣若夫赦炎可探諸市已昨游已以洗俗紛乎僕亦爽甚且也終日閒在家盍一來惠然試之詩邪欲以鬬我之所得孰若君多如何如何

又

是日非九月盡邪管室見而土功勸五言長城豈得

無欲增加百雉乎足下若來共其奮鬐也

又

昨尊翁臨我誇我以羽步之勝而寺僧頗好文我爲之心飛也閒毋到寺門前可謂弱質不假濟勝具矣今日詢駒籠明日儻晴將從游乎其亦李郭一時也此柬

又

予二尺之室仰之天穿矣妄意索女媧之石而不得之也僅而得此赤色之物也敢煩椽筆依蝌斗時字樣爲東西南北以補其四色之缺也庶幾乎足以轉補天之缺邪萬千

又

前日所煩椽筆方位差矣元來仰觀不同俯察當是天左旋地右旋乎爾五石既功鼇足未極更丐足下有意

又

懸榻以竢足下之來者久矣還聞足下欲爲陳蕃也況厨下作馮異之供也假使雨甚門外有似滹沱河亦何妨草覆

又

滹沱麥飯已飽嘉貺魚鼈豆粥知屬阿誰歸後復同原韻聊洩餘興貴筵之作願有更絃併貢記室

又

領教附以大龍回札細讀爲之愕然不知大龍爲何故逆起其頷下徑尺者邪聞之龍龍物也意者中書君之言彼不克聽邪然彼書中有曰川之游魚出聽豈其以龍而不如魚乎聞龍十年物也伏羲時亦嘗一負圖出則不容不識科斗時文字也將伏羲龍文先於科斗則文更有古乎古者邪殆乎不可解矣午後當上衙更蒭面商故敢借留爾若彼回不佞書則附貴价往之教至時會大龍使至走筆即答故遲足下之報不乙

又

昨潘大夫折簡召我我始謂有何文事則諸學士先生遷官之事也陶隱居有山中宰相之號者而今而後信其心未必懸魏闕下哉鳳陽院記寫完字畫頗不歪斜欲足下評之寫畢太寂寥亦欲足下詩之何如

又

吾書一本君詩一章謹領之又求借天中記以便對

雙卽用全函負价去也子猷不來知雖寒乎非雪夜哉天又雨門外想足回剡溪棹已拙作載楮尾覽

又

昨別足下途中而至家則送香洲者已還待也話不覺夜之參半焉及至今日迺始將欲理所約大龍者乎中根生來貽之末畢得足下書渠昨來題鳳去後來則不得覽而去之徐而竢渠自去則足下之使想當久矣者久矣伏請勿罪我寄大龍書麗特迺爾不知大龍領下珠自羞其失輝已

又

數日漠然弗聞虛空一覺者久矣足下其亦諒諒之人邪雪晴而聞街西鞭鞚聲則知官禁弛也三日不吹笙鬱湮之氣殆乎弗洩想足下亦爾年回則當抱病卧看門前人之擾擾也當是其時鳳亦將噤以養其嚾嚾之音矣伏乞足下及其未結古哉

又

冒雨夜歸厥後缺焉不問也爲有駒籠行故也晨往慕來來而代中書君者濡首硯池中夜參半弗寐寐而疲矣晏始起矣是故非怠故弗問也承體中有不佳處意者中壽邪又承求金其言若周蚪斗時券契

者狀子幸不生天王家天王則必書十春秋矣子之所爲求貸益吾而不足品而有餘品乎品乎是亦易易耳書訖覺東方朔郭舍人所爲隱者聊供病牀之一玩耳在面

又

昨冒雨赴約池大帥第薄暮歸則得足下書几案上併將還書幾部審書意鄉所謂蝌斗時券帖者矣子嘗談謂方者二足下則篆之矣是子所併月俸之餘以優游卒歲者何以能應足下之需哉雖然足下則曰九十月之交云爾猶之外府哉且也篆距蝌斗時爲未遠也吾過矣吾過矣謹以團團者二致諸左右

又

青烏衍書記意駁吾亡也書數種達六兄所還者頗之嘯餘及品蒙各一本更留數日是又何妨柏梁餘材更慮其拾遺記所出予意亦然又如錫杖笛在記室而聖德所爲奉足下者轉致之不佞也意者足下嫌其寢陋已是則所謂高麗笛者益易爲音六樂器原有此品而其譜却同切疑足下未喻故併及此焉不佞暇寧限滿今早趨衙正屬閒寂冀足下一晤如明日則將朝老潘也

又

領教知中野清無恙未知甚冈小紓也足下遂作岡德夫書雖非夢亦有因哉其書辨甚亦今之蘇秦也何患從之不合乎從之或合以論其爲楚也爲趙也迺秦之禍也何如此寢

又

辱書示及南生詩文鄉者彼謂無所師承也信然矣足下要和其詩吾未之遑耳禮者君子所由也足下其約束之務令循規矩以進爲哉則所以玉女者至也然後徐徐誘致之道者吾迺弗辭爲詩一紙附上

又

今晨惠緘時不佞正梳櫛未畢口占數字以報知厚想當不見罪也足下文章大妙當世而尺牘未協也及見此柬而後知足下九轉丹果然靈哉過是以往有騷賦耳也

又

數日不見黃生已覺鄙吝生也且也詩亦道德類邪舌本頗強矣即日和暖以憧僕疲故不得出游悶坐耳足下能有惠然之與乎否嘯餘譜內有鄭交深樂洞原題足下所問豈是邪亦要一商也

又

小爾雅漢孔鮒著而不無差誤也若曰下棺謂之窆壙窀謂之封封豈特壙壙已哉馬鬣封豈不宰然高哉弁髦太古布冠冠而敝之者也不知其有二義也棋局謂之奕無物與技之分也水之北謂之汜豈限以北哉禮五兩爲束而曰倍兩謂之疋疋謂之束凡此之類亦何怪其鍵謂之鑰哉足下其亦之思耳

又

瓊玖杳然竦然立聽者一日夜矣今而後足下之不金玉其音也可以知焉耳茲審春風作崇宿恙有加

採芝之遊陶情白雲是則騷人之高致韻士之雅趣迺恨不得摳衣以從其後哉若夫千秋之業不朽之物亦將獲諸子長壯游之餘也何必區區埋首文字堆中而學夫經生樸學之所爲乎勉哉東壁其亦開闊其胸襟發舒其志氣以芥視宇宙塊看人爲哉則天上修文幺麽官職緣何能絆其豪邁之氣也再州酌高和一首雖未足以愈頭風亦或可供一粲耳附覽是幸寄省亟書有便當致渠曹六七人方爭滕薛之長不知魯侯何以命諸顓臾乎足下亦知之乎

與縣次公

不佞殘卿匪人哉河梁後闊然不修數行字憶足下歸僕人留東者奉足下牘及所還書幾部至而不報也客歲藩有司致尊公牘尋復致足下牘者再野珍二品還書幾亏繫之而猶爾不報以至今日也豈可不謂匪人哉雖然足下亦飽吾善病狀邪春稍稍差而值鼎湖丹成日也則不佞雖陪臣矣亦嘗叨屬恩澤僭厠乎朝廷侍從臣之後時時忽尺天威講筑拜賚沐浴乎日月之末光者十四年矣一旦抱龍髯號者是詎其它之遑問乎吾則知足下善恕人哉賴有天倖不至乏絕邪府公憫吾獨賢憐吾亡補世用解

吾拘攣俾吾獲縱游乎都下稱禄隱邪於是乎病愈益蘇矣而後探諸篋中愈益知吾負足下者深哉過此以往七尺軀屬之故吾而得以歲時伏臘與其親戚朋好釃苦擊鮮把臂敘舊懽遠之問遺將意千里比鄰者亦或可言也耳雖然昔弇州有曰行天下乃知天下大也天行天下大乃又悲天下小也況吾匏繫一方哉以數十年耳目所覩記而僅有足下與東壁耳東壁文益進已且隆萬王汪諸公之流亞也足下二詩亦何口吻五邑烟霞不復似人聞語迺爾文不示及豈欲一鳴輒驚人邪在唐李時韓愈抗顏當

世猶不過得柳李二子耳是足下二人者不亦足燁
耀乎千秋邪吾老矣次公足下其勉哉東壁銳甚近
者至欲作書徧木鐸乎海內其意益更樹漢幟乎趙
壘云爾其才信不減淮陰多多益辨但時則少隆準
公也足下謂之何奉寄尊公及足下詩合六首別近
作若干首附覽不悉

又

憶去夏次公與尊公寄書至也及至秋時次公書又
至也二大人安穩次公文日上予嚮者所稱東壁謂
盛明李王汪諸公流亞者輒又欲併稱次公詩益佳
騎鯨才也天培植明德不出二十年必大振海內矣
勗諸如余者真世棄物嬾仍病劇傲世與違加以狂
僻痼且弗拔一月閒呻吟發屋者率不下二十日而
號笑之聲輒從之一日束帶三日僵牀興至數百十
言教敎衡口出而禮俗書牘指忽爲煙此自次公所
見吾且不能有以自解於世君子之前則又何萬一
人之信我哉祇以二三故人在弊藩者頗詰其生平
愍其奇疾宛轉調護白於藩主遂得與疾出郎稱禄
隱于護洲上也不知者則見以爲予故嘗有狗馬之
勞于藩藩咎以優待豈有是哉要之一餐旒不久終

KEIO UNIVERSITY LIBRARY

次公書爽然自失不愉快於心者數日輒謂次公何以有是言也夫可以次公不如弊藩中一二故人乎欲報不報以至今日爲是故也雖然吾豈有醜女嬭高於鼻面漆色僮白其足日簪花靚粧倚門而笑醜有轉甚焉而其傅不以其醜故使輟靚粧簪花者亦爲愛故也次公之言猶類斯歟予故報以醜女所自識其醜者已

又

一書不盡言又作一書細察次公文猶有一二瑕纇處予作文罫備言華人言語纔出口輒自有天秩位

當潰決耳然來書言予值其時也何其謬哉何其謬哉其意蓋謂聖政方新遐遴拔茹乘此機會或可以致身青雲際邪是何所望於予乎予方先朝之時業已緒府公顯赫之勢身雖陪臣哉尚且朝金城躡玉墀周鴈班忝龍威者十有餘載非暫也　憲廟又以先大夫之故時時召見校統御前拜賜沐恩有踰同列者非新也設使予當其時稍自脩飭知媚於上奉對稱旨俯拾青紫易於地芥而獨不者殆非奇疾之徵乎奇疾之徵以其久而故也猶不能奪焉而況于一日僥倖之求者予雖不佞且貪所不敢矣予始得

賞二公者爲其能梯航乎古也不獨取其詞藻也次公答東壁辨駁甚至予傍看大喜以論其言當不當其能以此心讀二公集二公之骨眞不朽矣哉予間者又爲髦生苦唐詩選大寥寥不足以廣其思故手汰二公近體若干首一取其合盛唐者略加箋釋行將問梓則丐次公輩敘若跋庶以徵同調也又承次公欲納交于原濱是何妨游道欲廣此方學者勤設籬壁余所病也大氏天之生才辟諸草木區以別使各充其性尚恐不茂遂古者謂學問之道爲飛耳長目廣益意智其意可見也聞尊公需膝下養次公是

罣森然有不可得而紊者搞未成將寄然以次公聰明亦當自得之祇在留意不留意間功效迥異耳如大國盃記尚覺清弱之瑋麗之觀韓柳唯柳李王唯王在先秦左騷在漢淮南相如曼倩于雲平子最可醫此疾也次公請寓目詩更要寄來古詩樂府諸體此自先賢途轍未有舍是不由能至其堂奥者矣擬議以成變化次公勗諸予笑彼世儒綿力文唯喜歐曾詩唯喜中唐以下古與今茫茫乎不相涉每如隔弱水萬里者皆坐是故也李王大才其於古未嘗屑屑乎作訓詁而退省其文章亦足以發也故予特

以不東豈不有介弟者乎今秋渤海客將至余也種種無心名高東壁則欲邀之洛水上一戰亦豈楚執鞭弭中原之秋也次公將無意椅角邪不知官裴風流又見誰家也左生仲生以爲不乙

又

本月十日津南江子徽者書至其言馬島兩生稱僕足下口嘖嘖弗已至標之以海西無雙也則予喜甚夫兩生者故不足以輕重足下雖然海西者苞筑以南而言之也謂之無雙者莫之與京也盛哉言乎非足下未足以當之矣吾未知渠從何處而得此言也吾始以爲海內唯足下與東壁而今而後又有兩生爲吾黨置郵于海內吾之喜不亦宜乎及取子徽書所附西人詩以讀之迺又爽然自失焉以論其卑靡一沿襲宋元之舊是自三韓土俗使然即其和子徽詩猶且不能變子徽意而發之窘窘乎既受病于韻與對之間是未可以和子徽之詩而況對足下矣也乎其後又得貴藩諸文學所更相唱酬者若干篇於昌平塾中則終莫有足下之言豈亦自慊於千金珠抵之鵲邪是以不肯傳愈益知足下所見不予殊已若夫吾東都之事則莫快焉有攀上君子握文章之

柄者益昌言於朝曰聘大禮也三韓上國也其人習文又接壤中華是不可以世瑣瑣者當之於是拔其所知識某某者郡國間俾歌皇華以相贈遺而謂華國之勲在是以故鴻臚之館無陪臣處士之迹不然幣薄或命以列國大夫之事則不佞雖憊乎將何辭亦豈不有足下者之慊哉昨予走馳道上縱觀夫西來使者衣冠儀從尚彷彿乎明典章鼓吹砲震旗旆繽紛者狀所貢胡馬海東青凡諸瑰瑋奇譎可娛耳目及都人士男女靚妝競麗扶老携幼群聚洛嗟不已皆太平盛事歸則高枕假臥烘足地爐中以酬一日之勞時時從旁冷眼以覷諸得意之人日夜謀其所以禦乎敵者疾首呻吟聲頗聞外也無乃更大快哉足下猶記予昔年所贈詩曰日本晁卿以後篇邪是微李白王維輩何以能鬬夫芙蓉白雪之高也雖然足下之不免於嫌也自吾吏之也足下其慊於我邪賴得兩生以識於足下亦不重嫌耳鄉者所謂游道之廣豈不在斯乎暮春書從泰家姑致之屬予之病暑也微已則輒謀築于牛門西故不暇問筆研今已築矣是以爲書於足下者爾尊公所患梳日以梳朝陽千千大蒙其賜伏乞善致意不備

又

予始得浪華信而識足下有赤關之捷也及韓使就館都下人人來還館所者稍稍傳館中語則又識足下二捷業已冠東諸侯也東壁之異饋糧不果西廬廬一矢相加遺館中而已予則謂有足下及東壁在焉西出偏師邀諸大海之上既足以奪其魄矣追焉挑戰舟中則不能出一言之相酬何況能相抗乎東奔二千里喘息弗繼遠而遠矣其悸漸將定焉則東壁金僕姑颼乎又兩集其幕也以論韓人再屈其膝迺松兩二子者亦投款輸誠之弗暇是足下先聲之

功爲大哉方夫謝玄劉牢之力能辦事寧不安石圍碁墅中之日邪雖然聞捷不覺屐齒折吾牛門之築殆乎將付之一賭耳嗚呼次公足下吾豈爲韓人故而重次公乎次公之名藉是隆隆乎起故也吾又豈啻爲其名而喜不自勝乎次公之實以副之也吾觀足下所寄示文自西京典刑猶在選體類郭璞予所特愛者七言律歌行可謂高岑雁行在明徐天目吳川樸迺有怯邑五律七絕亦置諸盛唐中雖有巨眼不復易辨識矣美哉次公偉然名家身分既定足以不朽矣老夫之喜不亦宜乎由此以往務自愛嗇益

Color Control Patches © The Tiffen Company, 2007 TIFFEN Inches Centimeters Black 3/Color White Red Magenta Yellow Green Cyan Blue

懋明德以答天眷則詩首周南扶桑詩庶或由足下而後可誦哉子寄霞沼書及東壁書詩附往之東壁則翁老優盍哉足下書詩皆以韓人離都後三日至悉命上梓不備

又

前書未報後書復至不佞茂卿之惰慢成其性深有以愧次公哉披而覽之亦論其文辭瑰偉海內尠儔也方今次公之名噪乎寰宇猶爾推本原始厚道以出之豺獺之說吾烏能當之矣所惠鮹骨可以佐酒陳書可以飾壁獨憾未獲次公共賞已足下赤關唱和吉生秋生刻焉今上一部足下所索東壁及不佞作悉在其中不佞則可謂驥之蠅哉非藉二三君子散游四方庸何木鐸遐通也序者田省吾承漸以行禁錮終身序中語豈非識乎其事之弗得白乎國然其志也乎於上下彼何憾也不佞多多牛門居行將合完近謀續絃乃水府故史臣著復讎記者姪女以其孤故弟觀同僚和菊潭爲主以前書所問故詳及爾足下未娶邪尊大人福社護園隨筆梓未成成當奉示

又

仲邑生爪期敬寓尺一足下尊公以恙足下以恙客歲獲足下二槭如享雙璧蠹朦續絃本屬老詩承賀忸怩殊甚副啓所言饕餮中竊乃欲奪老夫雌黃之權邪外人將謂甚矣哉有若之似夫子也雖然足下兼人哉昌黎而還詩文岐途併啓牋儷語殆將鼎峙乎宇宙間矣自非大有力者孰得一焉過此而往有六經在足下努力若夫吾黨後來之彥乃有服子遷平子和者服大似子與平則千里未免踽躅今子相也皆欲定交于足下其書附函中又兩芳洲之子顯允執贄門下其人尚少所貴翻然改轍前程何可量

也不佞去春奉答一書附往懷足下詩二首外三十首文一篇新刻一部而賭來書似其未達焉何如今又往諉園隨筆三号聞已播海西想足下當看過祇此本書肆所遺予裝頗佳故上不佞今年五十矣三月既望本藩子侯及豐侯豫侯輩賜詩見賀不得已置酒草堂受賀者言及其卑集成一鉅軸所少足下之言耳足下其有意乎則欲竢其至而後裝潢藏家俾後人識諸君子愛我者狀也故不無得隴望蜀意已不佞近況具前書及仲邑生口中此不具

又　附答碑制問

逖哉次公金玉其音者幾載前年圓覗之惠銘以麗辭意與所寄一何殷也然亦莫有一紙書副焉者豈次公有疾病邪不爾貴府人皆爲殷洪喬也爲之茫然忽獲二月所寄書則知次公平安前所奉寄者皆達矣大可慰也獨書中所云次公文思減昔府中無可與商者及屬稾意輒紛或中廢乃已於是益疑次公有疾病邪不爾次公或不滿吾曹邪次公以文章聞海內吾黨士所爲景仰者次公而有是言其謂後進何肯聞次公頗鬱鬱不自得也豈以是邪又聞次公將合二姓之好以事其祖先也果娶邪豈閨閤爲

累學由是廢邪是二者大非所以望次公者也不佞行年五十有二懼其意者不待十年必就木也後死之託在次公而已矣次公而若是其謂後進何松崎君公廟碑佳甚中一二有可議者及所訊碑制録上所見不佞聰明日衰有如昌黎所自道者何以能益於次公哉

承問廟碑墓碑制度予淺學謏聞所未經見也然以心思之二者必無差別矣按正字通方者爲碑圓者爲碣是不分廟與墓其方者碑而圓者碣也又按史體明辨唐碑制龜趺螭首五品以上官用之

類唐制方趺圓首五品以下官用之而近世復有高廣之等則其制益密矣古者碑之與碣本相通用後世乃以官階之故而別其名其實無大異也五十六卷墓碣類

明辨此言不載諸廟碑類而載諸墓碑墓碣類益廟碑莫有稱碣者而墓則有碑碣之分也又明言碑制云云碣制云云則凡稱碑者皆龜趺螭首稱碣者皆方趺圓首耳然則廟碑之制亦必龜趺螭首也其謂古者漢前後謂後世者唐謂近世者明也因考大明會典不載廟碑之制而唯載墓碑之制洪武元年定五品以上許用龜趺螭首二十九年定公侯石碑螭首高三尺二寸碑身高九尺濶三尺六寸龜趺高三尺八寸一品石碑螭首高二尺碑身高八尺五寸濶三尺四寸龜趺高二尺六寸二品石碑益用麒麟高二尺八寸碑身高八尺濶三尺一寸龜趺高三尺四寸三品石碑益用天祿辟邪高一尺六寸碑身高七尺五寸龜趺高三尺一寸四品石碑圓首高一尺四寸碑身高七尺方趺高三尺五品石碑圓首高二尺二寸碑身高六尺五寸方趺高一尺八寸六品石碑圓首高一尺碑身高六尺方趺高一尺六寸七品石碑圓首高一尺八寸碑身高五尺五寸方趺高

有垂蛭或題處偏僻是唐以前之制可見也又按水滸傳衆人一齊都到殿內黑暗暗不見一物太尉教後人取十數箇火把點着將來打一照時四邊並無一物只中央一箇石碑約高五六尺下面石龜趺坐大半陷在泥裏是龍虎山鎮魔碑而非墓碑也亦可見龜趺通用矣益按明所以止定墓碑制者墓必有碑而人皆有墓故以死人官階定爲墓碑制也至若廟祠則非凡庶所得擅建者而其廟有主有祠宋嘗藉碑以識別其爲誰某故亦有有碑者有無碑者且名賢功臣祠廟皆主其宦跡之地不必於其鄉則非

二尺四寸會典二百三卷職官墳塋會典之文止此可見洪武元年尚沿唐制及二十九年而後其制度方始繁密矣其謂益者猶如本邦石碑有益頭者狀耳天祿辟邪考諸升庵文集迺蝦蟇之大者一角爲天祿二角爲辟邪攷歐陽文忠集古録古者多有以天祿辟邪爲墓前石獸者如麒麟亦爾明旁采古制以爲碑益耳因考王奉常東游記代山有秦始皇没字碑廣厚四勻上爲幢蓋又陳繼儒尚白齋秘笈載學古編洪适隸釋二十七卷并隸續二十一卷皆漢碑釋文隸釋續畫諸碑形及墓辟畫像其碑多圭首或笏首上

其子孫所得擅占者故其祠皆不屬諸人家而隸諸官府又有德政碑去思碑則民人所建焉何必以其人官階爲拘哉又有城隍廟碑修堰築城等紀功碑爲至寺觀之碑亦何官階之有哉是明所以止定墓碑制而不及其它故邪

又

足下遂以明日發邪陰雨如許酒勺水何飲一路三千里風霜日重善自保護絶句數首聊述鄙懷郡司君不另奉書千萬致意不盡

又

勞哉次公風霜二千里還往如織雖則如織屈康侯之行福祿所依四牡騑騑履道坦坦水則權人齊唱錦帆無恙知既在太公子舍中奉其顏色怡怡如也鄉者田郎從足下時見訪問見其侍坐隅唯謹祇謂忠信人也及覽送子生文而後爽然自失矣人固不可以貌取爲耳夫和生之於詩既有鳳翔千仞之勢田郎之文乃雕虎哉昔子游僅得一澹臺滅明沾沾自喜亦君子樂育英才意也足下乃得二子而有之其勝子游遠甚文翁教於蜀相如蓋僊厥後王褒揚雄是之自出大國之才其誠無窮時也已爲予語田

郎乎和生之才稟諸大之子則資于人爲多中庸曰誠者天之道也誠之者人之道也人固未嘗不勝天爲田郎其以之而後足下之樂可知已不備頓首

又

昨者微恙在體草草作別爾後忽忽得書方悟歸期之遥悵恨何可言不佞病態雖濛亦是恒已易曰貞疾不死數十年如是則雖死亦何恨也祇足下千金之軀老大人在上海陸二千里加餐愼風霜徵甲領之純也未悉萬惟後音

又

鄉者示及諸生作頃因少閒試一展閱子華既是趙乘其文極有滄溟是固慕怙然摹蘭亭豈易事哉足見其才也詩比曩日似稍退格意者之子才極俊利失於輕易耳祇其才亦大是不易得矣代足下與者必之子也雖然非務讀周秦古文漢魏古詩俾胸次飽滿終或墮落是在足下鑪鞴哉叔茂詩或出其上子濯文亦能振拔餘子彬彬不怠要皆成器吾黨士莫不羨足下富耳它面晤

徂徠集卷之二十一

物茂卿著

書牘五十五首

與富春山人

足下業已浮慕子陵之迹。稱富春山人焉乎。子陵能恝然文叔而足下乃不能恝然不仕也。不仕果勝文叔而上之邪。祇足下足横不仕之腹上者未卜何日矣爲之如何。獨怪足下傾心佛如來而得佛如來乃傾心不仕而不得不仕乃物皆有因緣也哉。大氏游

NATIONAL CENTRAL LIBRARY TAIWAN R.O.C.

物茂卿著

書牘五十五首

與富春山人

足下業已浮慕子陵之迹。稱富春山人焉乎。子陵能恝然文叔而足下乃不能恝然不仕也。不仕果勝文叔而上之邪。祇足下足横不仕之腹上者未卜何日矣爲之如何。獨怪足下傾心佛如來而得佛如來乃傾心不仕而不得不仕乃物皆有因緣也哉。大氏游

NATIONAL CENTRAL LIBRARY TAIWAN R.O.C.

樂邦者釋迦送之彌陀迓之今乃敬土人彌陀歟白禪師釋迦歟而迓者迓送者送則足下所游未必樂邦也邪雖然讀足下文誠大得江山助矣段使非樂邦乎亦真富春哉亦真富春哉所慮者羊裘惹人物色足下能忍寒邪千萬自愛今春令郎想已達矣大家團欒無處非樂邦耳信旋急不得詳之客星熒熒夜夜不勝東望之領疲也

又

白駒在谷足下其亦金玉爾音哉朴師歸後胡爾寥寥乎爲也方其歸時遺余異竹杖二矣而本月十六

子爲五十始也同社諸君子辱不遐棄儼然臨焉余不佞擊鮮釃醇則侑以白雪之歌者益滿堂云宴既散玩閱其卷中西盡乎西海矣獨東山之東未見一介之來將也豈吾道之未東歟則有足下在爲足下毋乃忘諸烏乎朴師養老之賜既用其一于家矣若彼于鄉之與于國則猶留其一者焉由此而往藉天之寵靈以得保犬馬之齒段使至於六十七十亦師之賜也足下其善致意諸又聞之朴師語有洞岩先生者嬾于輞川衡山之技予欲往絹一幅郵致仙臺松島之勝不知能爲役否鄉賢耆舉示耆老遺墨予又

欲換以葉五臺是迺足下所經見雖然吾醉心弁州而洞岩之于五臺不知其何如也則不可得而言矣今荊令郎以麒麟公雪濤近況何似時下春寒復來千萬自玉

又

八月周南縣生來會東壁于草堂則相視不言吾三人者淚簌簌下也益吾黨之士滿堂而莫有足下也益方今之時吾黨之士傾海內矣每會揚觶稱詩以至於酒酣則吹竽鳴絃蕭笛迭和莫不以爲娛矣然何如吳門之時哉居數日有致足下書者破緘如見足下面嗚呼足下一何窮也然讀足下書猶昔者之壯也與竟武相距殆將千里豈能來哉然讀足下書猶昔者之壯也尚能來哉昔者縣生西歸足下東去朝日之出夕日之入邈焉如隔世今縣生奉其君命以來計其去益在仄時邪足下其能及仄時邪則吾三人者得足下其亦猶如吳門之時邪詩一首附上萬惟亮察

子嚴以悉何以久無書問獨麟雪濤何以一不齒及朴上人何以遠游久不歸

又

足下二書連翩至也壽詩及烟管之錫東然坐我羣雲中矣足下之眷頌哉客豸不能恕然乎不佞之求而鳳洲之心畫遂得與其心聲相從乎一堂上爲足下從遠之万不啻爲不佞誠亦爲鳳洲矣孰謂足下不愛鳳洲也但於島圖念益使人懷乎奥之東弗已哉今荊令郎以恙朴翁壽致意扇頭詩一首聊具謝意此扇朝鮮物蠻夫如許毋慮謂拙句汚之也千萬不出相思二字耳矣

又

客歲得足下書於大年槻中矣狂墨如故羊裘以恙

各天之望猶是千里比肩豈深宬之乎獨悲東壁以四月十三日死渠三世以大淵獻降也亦終以之陟焉記十年前渠齡同長吉而殆將嘔出心肝以死而不死今遂嘔出心肝以死豈白玉樓記必待其人邪天圖書之府不可以久虛邪悲哉渠無子而孀煢煢乎無所歸焉渠親戚欲襯孀之橐而裸余輩力爭之迺免又欲塔婆其家諸友人匍匐以救之迺糾金貿石而碑建之俾百歲後識其爲儒者墓焉渠生平所著不留其橐諸友人百方求之謄録成卷者僅二焉且竢其在遠者悉集而後梓之橐諸友人所爲碑志

及哭詩祭文以附其後庶足以不朽渠已足下豈念渠衰甲以逐時事邪足下藏渠詩若文則寫致之渠已散之魂庶亦來歸哉渠生平久要亦無過足下故敢告爾餘不具

又

往岡部氏致足下書而其所作報托人轉致不知達否香禪師來聞足下病狀令人驚悼足下何以得此隱曲閒病也善自愼諸不佞劣劣過日爾然願能自娛是所以爲不佞矣書不盡言詩以發之不備

又　附別幅

閣哉足下近況何似五月香老書至知足下浴病溫泉也方其時不佞亦伏枕者久矣藉是不能作報香老又不能問足下一字中間功令所驅輿疾移居復有喪女之戚加以虛名所使權貴側目流言讒涌不佞乃以定力勝之則九止甌東居室苟合秋冬之際疾亦漸瘥祇逝者不復返耳因思足下之喪鉄兒哀亦如之今與足下皆子子乎相望千里之外不知足下以何耗磨壯心邪不佞晩知天命業已作身後計以足下舊交故悉諸別幅足下其知之東壁遺文未能上梓末永七郎竟不至又聞朴道師西還足下落

莫可知已孟光無恙并白之勞可想已

不佞好古文辭足下所知也近來閒居無事輒取六經以讀之稍稍知古言不與今言同也迺徧采秦漢以上古言以求之而後悟宋儒之妄焉宋儒皆以今言視古言宜其舊沒理窟矣李攀龍王元美僅爲文章之士不佞乃以天之寵靈而得明六經之道豈非大幸邪益中華聖人之邦孔子歿而垂二千年猶且莫有乎爾迺以東夷之人而得聖人之道於遺經者亦李王二先生之賜也足下吾黨祭酒故以告知

又

客歲賜書旹再缺焉未報足下其憾邪方其始也辱問犬馬之齒及考則有古墨之贈爲干時適離祝融風火四起狼狽以避之寓于李氏湫隘之宅數口者相藉鬱蒸之天霖潦閒之疢疾交作匾勉拮据勞其謂何是其報之所以遲遲也何旹執輓甫涼乃釋得友故居則有校書之役中貴傳命事屬壺祕雖無儼然之迹乃有李氏之責普天率土孰不靡盬鉛槧之勤自秋連冬窮日之力焚膏繼之當其時也又承尺一之貺臘盡歲更茲始削牘修其二者之報焉乎爾足下其恕哉吳江之寓近爲何如山川風土比諸塞

北誠必有較然者已祇人俗情義可以安足下乎否是甚可思已所寄孟子說解一部乃廣士雲所藏其聞不佞欲覩郤解慨然見借以得寓目夫千里邈矣其人未面而義氣如此未知不佞以何遇承相愛也伏乞厚爲致意又承喻士雲所事近衛相公好學善書大非尋常矣益相公者吾邦第一貴人莫有後出其右者是何以能爾果爾王室其興乎亦吾邦人所皆樂聞也不佞嘗得猗蘭琴譜于狛氏家尋繹久之頗有所悟每惜琴法不傳大樂有缺乃不自揆志與其學試先造絃杌諸伶人率皆俗士無學莫得而喻

士雲洛産必諳絲管不爾亦必有通家交友諳者足下能以不佞所求謀諸士雲邪絃乃可成其法另具是非讀書士所不能喻足下其悉之近者奥人岡部見訪足下所善果佳士也每口足下弗已時春尚寒羊裘氈千萬自愛

又

兩書審足下善游之狀豈尚作前次墮馬之態耶洛畿山川孰與奥東想當著述如山何不寄來詩眼界之富也琴絃一事終得屬雲上之人往時羅公遠布衣之士能作月宮之梯足下有何伎倆乃善肖彼人

Commercial TIFFEN Color Control Patches © The Tiffen Company, 2007
Blue Cyan Green Yellow Red Magenta White 3/Color Black
inches 1 2 3 4 5 6 7 8 9 10 11 12 13 14 15 16 17 18 19

邪不佞亦欲作書謝士雲一語近聞近衛公東下士雲或來邪則一書投其不在太不便也故斬暫遲之不佞今年六十一困暑作字太艱其幸勿訝之不具

與服子遷

昨日足下作山陰之行邪聞吾黨士盛集迺知子猷之興未盡耳不佞則豫侯有折簡之徵而袁安之臥益堅而不可起也今日欲訪足下奴僕輩恕泥濘遂已矣俾至併鳴之

又

得書茲知足下感冒定是時令不正所使也一豎草已辭體欣慰欣慰時尚霪雨弗已善自保護昨日孝孺見訪閑暇終夜州侯方與岸序梁拮据其事可謂盛事也渠話間及韓客之事僅有七月九日抵風本之報而赤間之報未至矣赤間之報大抵十有餘日而達而其到東都必須月餘路程云云則前日之說乃街坊上虛傳也

又

得華簡藐以庚癸不佞家乃得藏晉公帖亦何幸哉

又

昨日子和至云州谷侯方飾厨傳以待韓使爲有聘

禮書記事急要一鉅儒則倩子和旦云詰朝促裝忽忽別去渠欲得足下送文託不佞致意予贈稟方脫想渠已發亦當待足下成與俱送致渠謂得予與足下足矣不必多求爲子和遲之耳

又

承賜書歷謂諸子又何快也足下恒稱太史公太史公史記一百二十卷宛然一赫蹏之間雖然諸子慍怒甚於造物者未知足下何以解之太孺人以美欣慰不少今孺人產期不日當有龍麟之喜侍之待之今日寒甚主人獨酌狀如目見耳佳稿謹領不悉

又

記足下語予以講餘當訪也日日而竢嗣值海師見過問之則所謂講餘者亦已過矣爲之撫然者久之忽接手牘玆知文候平安漫游稿序筆迹宛然乎眉宇間哉石州林氏之子亦在座同讀見其若有所感發者其距足下居頗邇莫惜誘掖則何啻其人之幸乎孤山所寫亦已成矣附還人往之亦煩足下一言也不悉

又

鄉者予於林生惡淚之無從也得足下書愈益不自

知其慟矣已足下致予奠其墓之日十六日邪迺洪父沒日也予記之次公之言云何其奇哉唐詩選附言謹閱可謂後學津梁也

與平子和

聞足下兩夜不眠也佛書云目以眠爲食目更不食五日吾恐其還造化矣於是乎念益知造物之厚足下哉東壁亦受惠回祿多焉今朝差人探訪杳無消息如何如何文稿附還族面不乙正月十三日

服生在坐之子思足下不置雖然彼太嘖前日之書乃欲羈絆足下則謀諸水藩諸子也詰頗長非

毛頴所能載矣且期十六日服生云

又

聞輩[1]君子有謂王李爲才子韓柳爲大家故王李文章不及韓柳遠甚是或傳者妄也不爾爲是說者亦妄人耳夫彙韓柳歐蘇王曾之文爲八大家自茅坤始坤宗八家者也其言迺阿其所好豈至論哉且渠亦特以唐宋言之耳豈上掩秦漢下掩明哉詩以建安爲正始故七子之稱援以標一時詩人之盛耳豈可以概文章哉且七子爲王李所自稱而八大家迺坤以稱古人者豈可據以優劣其文章哉今人不

讀書不識文意僅據書題而又不推其所由始迺欲以持古今文章之衡難矣哉數十年前宿學老儒尊信三體詩古文眞寶至與四子五經並矣殊不知周伯弦一無名男子林以正書貴也近來漸覺其非而以唐詩訓解代之曰是于鱗先生之作吁于鱗豈有訓解哉朝鮮來聘此方學士借聲譽於其人近來亦漸覺其非則走崎陽以獲華人一題跋迺詫曰渠特外國耳豈若華人乎噫華人誠華人矣然華人皆能文章則廿一史何須文苑而二千宮女悉定沈宋之價也妄人之言率類是爾聞擧上君子之言足下所

傳也不知足下當其時以何應之故戲及之

復秋子帥

承惠華翰滿座君子爲之粲然何翅如皐之妻則何翅不佞之謝

與岡伯錫

世上小兒流言相聒我爲不聞而不能也於是乎欲聾則天錫之聾矣仲尼曰知吾者天乎此言將效于今日耳送兩氏國氏序壁上藥曰杵壁上謝謝

復岡仲錫

正爾左手執筆右手把杯且吹且飲也獨奈別無下

酒酒不能下矣忽接華牘賜以佳螯輒投笔而持之果然畢卓哉深謝足下之賜

與赤玄察

徐天目集十本奉返藉足下厚惠得免管窺之誚幸甚鄉辱賜書二不一報罪莫甚焉氷鯨侑酒每飲其心未嘗不在足下也秋熱病肺臥而作字草草不具

復東伯通

遙接郤雲兗彩爛爛宛見洛陽春色焉所惠白鮮以薦吾家笞則蜀錦之于燕石也乃取足下詩咀漱則美似澆醉人哉醉人哉是何可不和乎謹和一章奉

酬本月十六日不佞五十矣凡同調者東西南北之人集焉所少者中原之音耳欲得足下詩以藉重皇州也不知可得否章叔子和及皓公來時頗及足下事也不備

與平子彬

盛价忽至膏兔肉一盤則疑是自中山來者邪乃覩華翰燦爛乎有似明月也哉深感足下之賜已烏乎中山缺脣先生既拔其毛以供吾輩驅使又捨其肉以飽吾輩肚腸子遷子和集矣足下胡爲乎不來也獨飽諸兩措大饞口爲也乃不佞三人深感足下之

賜已何也以其不分一盃之羹塞其谷量之慾矣茲報

又

茲辱華翰辭義燦爛眞愈頭風陳檄哉陳檄哉不肖犬馬之疾業已去體十八九大蒙足下之賚深堪感謝飛鴻價金二分領之矣祇書畫既讓其一銖則留爲購它書亦得爲無題詩未暇諷咏非敢怠慢病中懼其不能潛心也敬復

又

辱書申以曙昔之論亦何嗜學之甚也近者或人之言多類足下者然其所習本殊故不佞不敢與校之習殊則不能通不能通斯窒塞斯爭勢所必至惡其呶呶也足下乃吾黨之士是以盡我心焉耳矣夫辭與言不同足下以爲一倭人之陋也辭者言之文者也言欲文故曰尚辭曰脩辭曰文以足言言何以欲文君子之言也古之君子禮樂得諸身故脩辭者學君子之言也足下所稱昌黎以還質勝而文不足豈足以爲文邪是無它不知脩辭之道乃積字成句所以質也是謂野人之言非君子之言也孟子以後既有是過論語左傳戴記則否足下玩之自見文章士彙

發自曹丕足下試觀丕文其與韓歐洵輒同邪非邪故知古所謂氣者與足下所指殊也若必以怒張喧噪者爲氣邪孔子以前無之故足下所言者乃世俗之言酒色財氣之氣也非儒者之言也孟子浩然之氣說之術也故古無之古曰仁者必有勇禮樂得諸身謂之强有力豈別有養氣之方乎又以韓歐之文爲根柢六經者大謬矣但韓歐喜用道德仁義之字辨析是非耳必以此爲根柢六經則明人經義八股愈於韓歐遠矣朱子語類更爲勝之且詩書禮易春秋何嘗有之乎是皆足下理學所錮不覺其言刺謬

至此已世儒醉理而道德仁義大理人欲衝口以發不佞每聞之便生嘔噦乃彈琴吹笙否則關關雎鳩以洗其穢於是又愧柳下惠之不可及已足下嘻昔之論不佞一一了了然不遂句爲之辨特發其根由以使足下思之足下乃謂不佞不達又何弗思也非不佞之不達也足下之不達也所引經文其義皆差行將知之故不復辨足下曰不得已已亦不思已思則已矣倏倏天地有何急遽足下乃爾不備

又

古無文人論甚佳然終是强詞耳理宋人類耳世道

學先生率藉此以文其陋足下過取爾修辭尚辭於傳有之孔子曰言以足志文以足言言之不文不足以行遠又曰詩三百與今存者其數適同故知刪詩者乃刪潤字句之謂非笈三千也不爾田畯紅女之言豈若是其美乎孔門弟子唯游夏文見存子游作禮運其稱言偃者自稱詞明甚世儒鹵莽不深考其然也四科稱文學豈非善文章邪若謂通經則德行政事言語不通經而能乎史遷既稱身通六藝者七十二人可以見已故予嘗斷論語原思冉張作何者它家語諸書所載孔子言比諸論語不甚雅馴乃載

筆者有工拙耳且載筆之與矢口不同驗諸今可見已喜怒見於貌疾徐見於氣故直錄其言者有所不足也故載筆者足之以文今觀諸書所載一時之言字之同音者多也是何辨乎載筆者兼以目睹豈不辨乎且人藝各有事事不爾有德者不學其事能乎故有德者有言非是之謂也足十之援此不枝故以爲強詞軋理也大氏古今人不甚相遠今之所有古亦有之豈若今道學先生所言邪夫賦者古詩之流也然辭賦與文章之道濫矣階設科舉而後世無不文之儒然濫亦益甚也視其濫而欲掃而除之亦

懲羹吹虀耳足下思之它面晤不備

復爽鳩子方

不見足下者幾旬矣趙鳳字滅訝似窺囚者狀已忽獲魚蝦之餽過蒸豚遠甚竣絨方知足下伏枕也東壁子和皆病肺何吾黨學長卿至於此極哉今雨之嘆想不翅足下歟

又

得書茲知足下清勝何喜加之祇值歲云莫矣援笙作鳳鳴可謂高尚哉吾家猶兒怕此聲爲甚足下豈以渠輩爲玉面耶古昔三代時大蜡尚且迎之不敢忽諸伏請足下謹勿逆其心哉承惠二河淪魚可謂厚惠也它容面謝不備

又

昨與二三子消搖隅川之上過榛寺喫麥飯以歸歸則得足下書案頭知文侯勝甚祇未知足下爽鳩氏之樂孰若都鳥也哉竹夫人雖蕉萃乎誠足以供四體之奉矣古人曰何必齊姜況乎行且火德之王神農氏之裔其炙赫何可當也我迺慷慨直婷之耳深謝足下之惠一刀萬象何其見還之速也廿一日潮師桂子皆來足下其亦拉巘氏之子以來哉不宣

又

辱書兼惠海鮮今日師湊不至絃歌謐如祇餘子猶聚當喫足下魚飲不佞酒也已官事稍閒惠然見臨不備

又

不佞劣劣方斯歲臘紛鬧之日尚且挾策操縵之爲事也孰其見訪迺有足下耳脩辭之麗垂問之腆華盛表耿介之志縕醲敦變化之樂不佞劣劣何以當之深堪顏甲卻之不恭勉強拜賜顯期新歲敬容面謝

又

承華牘并家鴨之惠前日奉旨一事已就完成昨日繳納閣老此日正與次公輩敘款而得此美膳何其見思念之至此也當須面謝霜沍已甚伏惟納福餘未既

又

葉縣仙令何以跋其一脚耶足下從何拾得耶爽鳩氏之子以搏擊爲其事豈謂之攘乎雖然鳳鳴鏘鏘意者非其所長也不佞敬俾雌雄迭奏伶倫傳其響已爽鳩亦羽族矣安得不學朝陽之鳴乎此復

又

久不見子方之面接書茲知效茂陵之臥耳圖書萬卷擁如袍一室何羨所謂爛熳者哉承惠魚一籃方與洛下閑觀渾天儀烹而共啖因問歲星着落何似他日見訪當以渠語相報也餘未既

又

賜書副以石城紙二千張承賀移居一祿隱病夫爲法令所拘狼狽閭舍壁喜諸寄居蟲謝其舊殼別得新殼何賀之有大堪愧汗祇赤城中里比今居更閑寂是或可喜已賤恙未佳荏苒移日當以十一日搬去也聞足下官務頗繁或將遠游未可知矣霖雨方息暑氣將張甚爲足下慮之千萬加餐至祝它期面謝

又

鄉者發書足下時聞貴恙劇甚切恐文字致勞以故序稿不敢呈已忽承手教構辭作字精神壯健迺故子方哉上天有惠不奪我子方而後不佞之喜可知矣古人曰病加於小愈伏冀保攝是慎序稿附呈

又

笙衣見壁何其遽也今日主膳不來興索然耳忽聞警蹕足下亦當尼門禁也它日相會要見鍼仙之伎

不備

又

承鹿肉之賜可以見王徐作歌之意也不佞則不然爽鳩之樂乃因足下得之謝茲何盡

與山君彝

足下荷疾歸南海邪何其勞也聞校陳駿文則欲上梓是惠學者不淺盖歐蘇文名噪海內古則蕩然宋之弊也陳駿生其間心識其非乃作爲此書根極經子可謂何李之嗃矣冠其書一取法於字句而禾及篇章是其所以不及史漢故也不佞欲爲作序言此意伏枕二月僅甚未能已它在面晤不備

與越雲夢

不佞拙於醫而逃於儒尚且喜言岐黃家說眞馮婦哉雖然文章之道明如觀火孰能廢之靈樞一家言故但論素問共八本壁上不知能當尊公意不流求樂器圖欲還昌英氏所而不知其處伏煩轉達是幸

又

承書霜氣倍厲足下健食大堪欣慰所示一篇翩翩欲飛子長長卿復見今日也如不佞迺晏嬰下吏爲其主作字每一運筆輒便從旁掣肘英雄喪氣一至

此矣豈能如足下自運奉奉溟溟無所拘束愉快哉羨羨

復晁玄洲

一別杳然深關鄙懷忽接錦字茲知文旌復東矣握手敘衷想必有日何喜加之惠以二種何辱愛之至邪前日木君見訪示以近作社中士傳誦相咤不復吳下阿蒙也又觀足下書記翩翩風霜日上何迺公輩奇進如斯哉它日聯璧照耀草堂踆之而已仲仲仲仲奉復

又

二書未報不佞之罪哉乃非不佞也以疾也疾將周一歲之日是何以能作報乎疾間乃知足下之字無翼而飛於雞林之西也彼中祖稱蘇黃何識足下之字哉是可怪已仲尼像贊仇英畫跋乃疾寒命字益醜矣然求於不佞者豈以字哉是無慮也所慮者足下之罪其緩耳又聞足下欲梓不佞詩不佞既已命之足下勿以爲爲不已

復木蘭皐

足下之書至而值不佞之疾劇也不佞春來爲造化小兒所困經夏涉秋二豎猶未離體矣疾少間乃取

足下所贈一集者讀之則不啻廣陵之起邑也此中石叔潭太宰德夫秋子帥岡家一子亦請本願之館與西人相酬和有贈言欲授之木而未能乃足下先之矣足下亦豪傑哉海內將謂周南之後其代興者已足下其益務昌之哉病餘喘息書是以短不盡

復佐元錫

前日君侯枉駕方其時不啻不佞不在應門童亦不在罪其謂之何悚懇之至未敢拜趨謝罪忽接足下之教傳君侯盛意我則降矣高篇一首敬誦卒業共是妙作詩轉佳哉不日容摳趨不罄

復柴生

臘月書至審足下以恙深慰遠懷惠鱸魚脯美甚每以下酒感謝盛意也黃金却之不恭也勉強領之聞足下卒業史記而方讀文選淮南子努努所示詩爲佳更須識格調爲要是非易事亦非難事只有悟境耳白面憐年少翠柃仍羽人唐人哉青泉二詩必其所作也別幅承問一一詳焉秋時書不即報使足下怪懱君不佞之罪也餘寒尚甚乃疾作字草草

又

聞風木之悲不勝驚怛值不佞新除女之喪以朝藩

也不修一字相弔慰心怒怒然茲承手書掩涕以讀之讀而至曰引決未爲嚮曰生死之分未定爲之愕然者久之噫足下亦讀聖人之書者也胡爲其出斯言焉豈足下未學禮邪禮曰毀不傷性又曰頭有創則沐身有瘍則浴有疾則飲酒食肉疾止復初不勝喪乃比於不慈不孝是聖人立禮之意不欲民之以喪而死也何則父母雖沒乎遺體尚在侍遺體而傷之豈孝子之心哉傳曰事死如事生故父母死而死之非孝子之心也故知鼻齅者可謂肆已之心者也不知體父母之心者也且足下之不得歸養與奔喪

君之命也夫得爲而不爲與不得爲而不爲豈可同日語乎故親老而仕他邦可謂不孝矣足下豈非世臣乎與親均生是邦而東西南北唯君之命仕與不仕豈己之所能爲乎昔從孔子而學者皆得爲而不爲者也故孔子因齅魚而嘆之豈賢齅魚哉足下孰思之足下亦或出於哀痛之甚而其實未必然已然其言也激不佞爲之愕然故爲足下言之不備

又

久疎光霽忽承袞畫乃知起居康濟深爲可慰寄示近作風調遒美殊可朗誦其中一二可商者注上審

TIFFEN Color Control Patches © The Tiffen Company, 2007
Blue Cyan Green Yellow Red Magenta White 3/Color Black

之承惠佳果時偶有親客携兒女來相聚而賞可謂大惠也餘容面罄

復福師之

頃者政府奉敕命不佞以事是誠希有之例關傳都下因蒙華簡盛儀見賀厚情可掬謝何能盡祇以病懶之身日夜奔走而已鞠躬盡瘁加有一件未安情節建議申明未見完結惴惴乎罪戾之未免是懼已兜中艸艸奉覆它容完事之日寬敘不備

又

稠人廣坐匆匆不盡敬心尚耿耿忽接手教兼惠蘿蔔五根促九畹記甚急矣且喜且苦因思喫此構思一根百字當得五百言恐不能更增一言呵呵艸覆

復丁士新

昔者滄浪因元美而知有敬美也不佞乃因士新以知有足下者尚矣同氣連枝不其然乎忽辱惠書新製扇筆贄以將之何其惘惘特至也及破緘讀辭亡論其草木臭味同嗜見推之盛乃莽莽千有餘言直踰唐漪漢若與盲史腐今左揖右讓便旋一室中者狀亦何美也不佞抗顏爲師者十年邪海內有志之士比比奮起乃中土之寥如心深怪之蓋以九鼎不

遷筍簴謐然凡百文物制度宛若千歲之舊而獨其如斯者豈神州清淑之氣漸邪王室不復興邪每爲之潛然者久之乃今得足下兄弟者矣然後知禮樂之化其入于民者深哉夫風之所被大者大生小者小生豈風之力哉必有生者存故也茲知山川所鍾誠勃勃乎不可以已焉耳夫洛者海內之樞也是可以被海內哉故予不佞所喜寧止爲足下兄弟者足下兄弟者其思諸筆頗遒華製扇亦奇揮洒百工所造物既如此文章亦時邪不爾足下用意之至斯亦以見相愛之深也不佞怯寒久疎筆硯因士茹書又至而覺未爲報于足下於是付郵時尚寒千萬自力不備

復于士茹

去冬書與令兄之槭偕至及春又與摺扇之貺偕至然後知足下健食者狀不爾何乃措辭斐尊若斯細繹令兄書因又知足下講業之有素乃足下雖有索居之嘆二難切磋自相喻濡一室之中亦他人所覩求而不能得也誰不歆羨大氏京洛得足下兄弟者足以大壯千古神州之氣矣勗諸今春此地寒尚甚黃鳥未發聲想中土候必早覩晼連嚮益以鳴友于

之盛哉有詩見示力疾爲報不能多及不備

又

寥闊哉士弟足下雖然非足下之寥闊也乃不佞之嬾也今兄無恙時暑甚清洛之滙沈李浮瓜雙于之樂遙復想之辱道辭名不佞之業也古人謂不朽者三德功與言豈有優劣亦從吾所好各自至矣不爾麒麟伏轅而鳳皇司晨也足下宜識此意所寄詩皆上乘比前年進亦甚矣關以西可謂無雙已不佞以四月一日執謁殿上鴻臚特奏名陪臣之榮莫上焉然亦儻甚富山人過從乎否吾老友也善遇之餘未

既

對士弟問

承問春秋一經先儒未有晰其大義者焉益韓宣子所見魯春秋即丘明所藏其文也故公穀稱傳而左特稱春秋者以此後世微隱褒貶其文稍加書不書書曰之類以成傳體遂有左傳之稱也孔子作經如史記有表資治通鑑有目録大氏讀史者眩其繁辭莫有能究是非所在治亂興衰之所由故孔子特刱之簡其辭以俾二百四十年如睹諸掌已凡文效厥紊亂是非使者所爲舉繁其辭句宛轉以成之簡則不

可得而飾故孔子嘗援古言以稱子路曰片言可以折獄謂非片言不足以折獄也孔子作春秋而是非晰治亂興亡之幾見則黜陟幽明之典自在其中故孟子以爲天子之事者非誣矣祇古時質樸孔子不命名其所作與丘明所藏併謂之春秋無復識別後來乃尊孔子所作者以爲經而左傳之名與學者乃謂魯春秋其文亦如今經孔子特刪潤字句者非矣果爾孔子之前亦必經傳並行不爾時事不明經亦何用且王者之迹熄詩亡苟非觀世雖有賢者何能爲是孔子所以有作周公之時豈有之乎如經爲策

書傳爲簡牘亦杜氏謬之大者也經傳所載皆關乎國體治亂興廢所繫皆大事也其文長非策不可載也簡牘小事云者一官所掌是也百名上下可以見已又如春秋朝聘之名莊子可証管仲節春秋可証晉霸主以乘賦爲史名楚仇晞諸夏以比檮杌古時命名質樸可見已杜氏乃以錯舉四時爲解古豈有之哉春秋對

凡古以六言者皆兩兩相比如六德六行六藝及樂六德皆然故詩六義仁齋先生爲得之祇其說猶有未安者愚謂風賦是一類風去聲諷同謂諷人也賦

自見己志也比興是一類比直以相譬也興引起其端俾思以得也凡諷人自賦皆以比興行之也雅頌是一類謂其聲也凡詩被之管絃是已二南用頌聲豳或雅或頌它十三國風徒歌也徒歌不被之管絃孔子收鄭風而放鄭聲惡其被之管絃也國風之風平聲讀詩對

承惠書及格眼紙三百張甚大惠也書辭冷冷可誦足下與令兄讀書以恙大慰遠懷不佞劣劣公它事可言故不另作書足下改字敬奉命不既

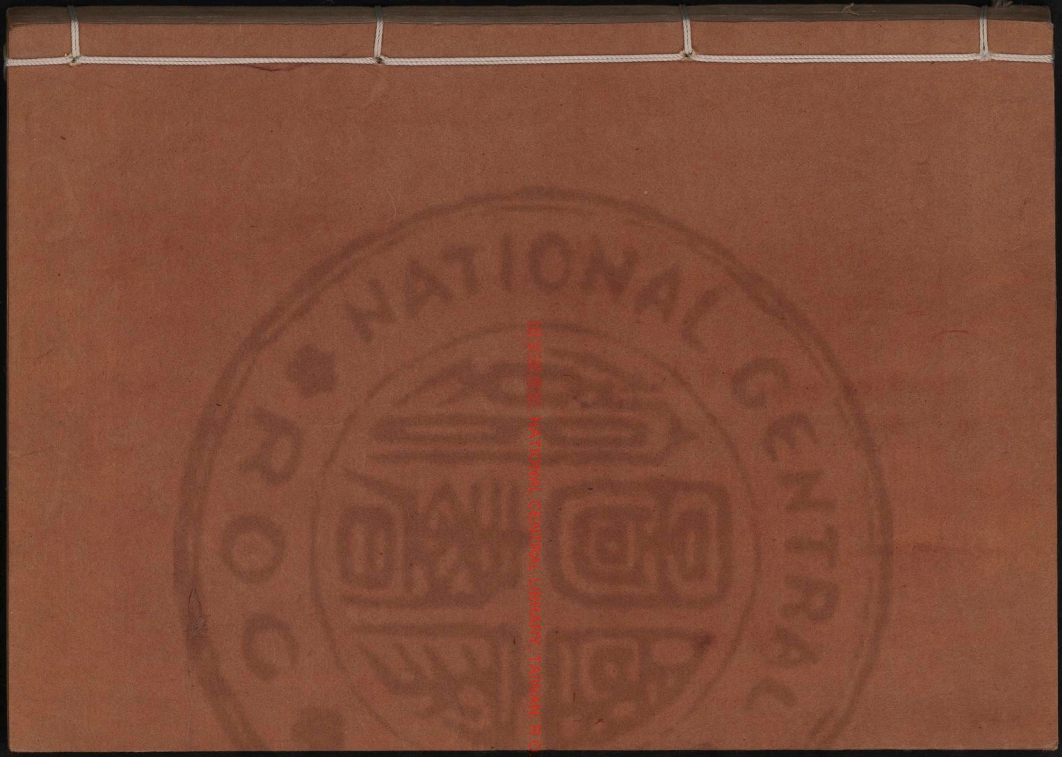

RESERVED NATIONAL CENTRAL LIBRARY, TAIWAN R.O.C.

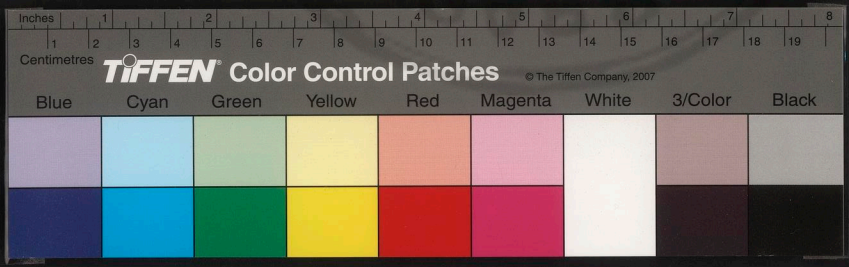

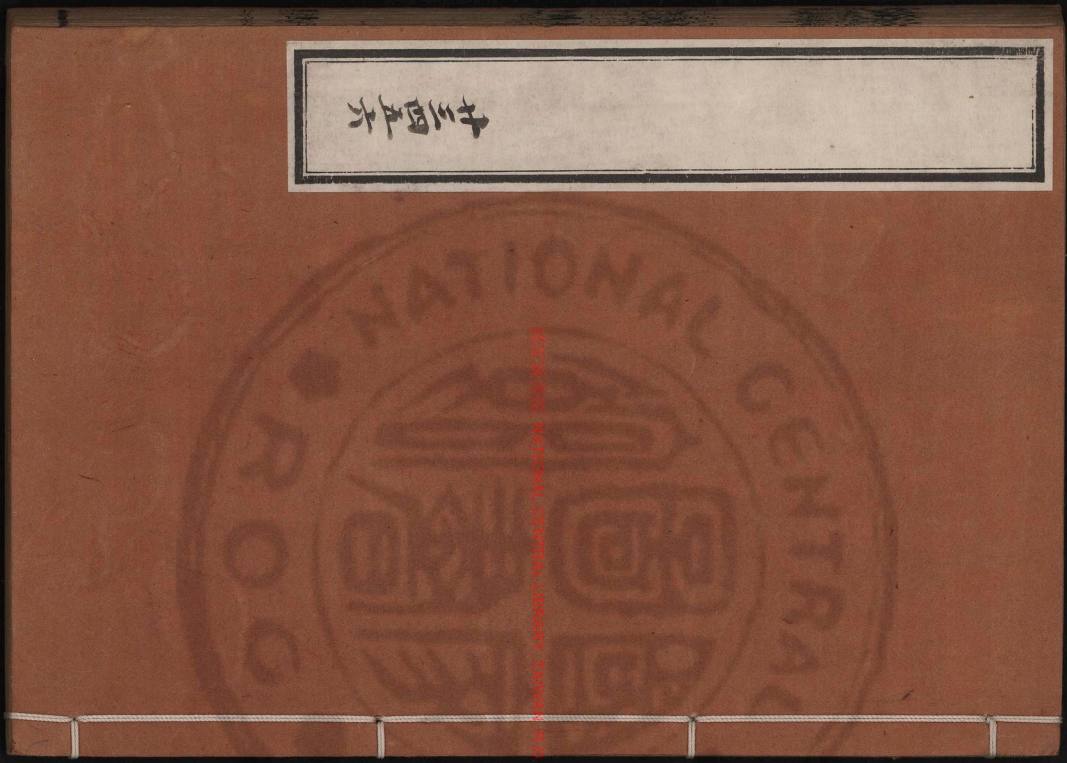

NATIONAL CENTRAL LIBRARY TAIPEI R.O.C.

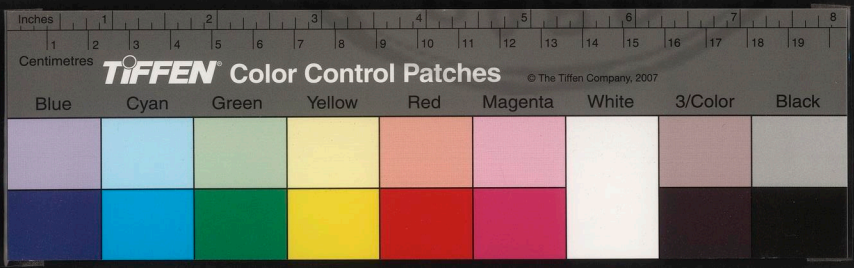

物茂卿著

書牘一十首

與毅震卷附答問

嚮辱見枉又接華牘倂以雄文二篇疑問二道讀之三復深知足下立志居業大非流俗所能及矣夫慶元以來治化所覃文章日興而逢掖之士以操觚爲業者何限然其能洗侏儒鴃舌之習而彷彿乎華人之言海內唯伊原藏二三輩已是皆生於蔓蠻之下

國家圖書館 NATIONAL CENTRAL LIBRARY, TAIWAN, R.O.C.

346.881 v.8

長於詩書之林多士所資磋磨以成猶且塵塵乎其斯艱矣哉夫足下則生於西諸侯之邦足不踰都會之地戈矛之與刀筆殊其習迺能造車一室合轍天下足下可謂豪杰之士爲觀於足下之文益歐蘇之流亞也儻使伊原藏輩相值乎中原則避之三舍者豈必足下哉迺以是其所就而辱不恥下問足下之所志亦美矣哉故不佞雖病乎亦盍竭其所知以酬來意也孔子曰述而不作信而好古又曰好古敏以求之者也夫以聖人之知而唯古是好先王之道莫以尚可知已孔子既歿荀孟造輿以及程朱陸王之

徒道之與時汙隆也夫程朱陸王之後無聖人焉何以知夫程朱陸王之道不與先王殊哉故爲其道不殊於先王者身處於聖人者也不佞則不敢爲其道殊於先王者亦身處於聖人者也不佞則不敢雖然其可得而知者辭已辭之道亦與時汙隆也不佞始習程朱之學而修歐蘇之辭友其時意亦謂先王孔子之道在是矣是無它習乎宋文故也後有感於明人之言而後知辭有古今爲知辭有古今而後取程朱書讀之稍稍知其與先王孔子不合矣然後取秦漢以上書而求所謂古言者以推諸六經爲則六

經之旨瞭然如指諸掌矣是亦無它習乎古文故也孔子曰學而時習之又曰性相近也習相遠也書曰習與性成習之道亦大矣哉今觀於足下所習宋學而宋文也以是其所習而告之以不佞之所見則必不信矣以非所習也足下果能不安於今之所就而欲充其志邪不佞亦欲足下之由辭始爲盡棄今之所習而習乎古文邪古之道豈遠矣哉辟如登泰山而小天下也群山亦培塿耳豈翅六經之旨哉荀孟程朱陸王及藤樹仁齋之所爲學亦皆瞭然如指諸掌矣不爾徒以世人所尊信而尊信宋人是從流俗而無特操者也亦何異乎徒以己意而尊信宋人是嚮所謂身處於聖人者也亦何俟乎足下若能習古之辭邪夫然後自求諸六經而自得爲耳不佞之告於足下者止其是矣亦不佞之所由以得爲者也昔人有以暴背與并而欲獻諸其君者意亦類之不佞始習程朱之學時作讀園隨筆是不佞之學未成者也夫程朱固豪傑之士矣然吾所願則學孔子也故亦不欲足下之及于是焉乎爾惟足下其亮鑒不備承問二條不佞本不欲辨之其意具如答書中云也然足下之問之必以此爲切要之事而使不佞絕乎

言議則足下必謂簡傲絕物無情之甚矣是於交際之道有所未盡者故不得已聊敘述其一二居敬見于論語曰居敬而行簡以臨其民不亦可乎是南面之事也窮理見于易說卦傳曰昔者聖人之作易也幽贊於神明而生蓍參天兩地而倚數觀變於陰陽而立卦發揮於剛柔而生爻和順於道德而理於義窮理盡性以至於命是孔子贊古聖人作易之言也之二者本非爲學之方矣援而合之以爲爲學之方者自朱子始居敬姑置諸朱子窮理與大學格物同其義爲然朱子之意格訓至物訓事則格物二字豈

有窮理之義乎又如理氣之說程朱以爲據者豈非易大傳形而上下之言邪然大傳又曰以制器者尚其象又曰備物致用立成器以爲天下利莫大乎聖人又曰隼者禽也弓矢者器也君子藏器於身待時而動是器豈氣之謂乎故居敬窮理及理氣之說皆程朱取諸己心而立是言以爲教者也古聖人之教所無也大氏世人自幼讀程朱書而習之所化尊信程朱過於古聖人矣且六經古言艱奧難可通曉故喜於程朱書之易讀且其意謂程朱大儒也其解六經宜若無誤矣故今人止以理之當否辨之而不復

問辭之合否殊不知理也者無窮者也天下之事以理言之莫有不可言者矣是諸子百家所由興也故古聖人能知其必若是而未嘗教人以理者可謂其思深遠矣且今人辨理之當否者皆以己心定之己心所見亦其自幼所習宋學之舊見也是安得爲準乎故今之可以爲準者莫辭若爲辭有古今程朱雖豪傑之士亦不識古言是其所由而失邪雖然生今之世求古之辭亦甚艱矣哉夫易簡者乾坤之德也故成德之人而後易簡可得言已世人或先以求易簡爲心是陸王及吾邦藤樹仁齋所以失也如後世

之言亦各有來歷如仁齋一元氣本於漢儒訓太極之言然漢儒狃老莊之說而以太極爲混沌一氣仁齋則不取天地開闢及理氣之說乃就今日之天地而言一元氣也故漢儒之所爲元者始也仁齋之所爲元者大也是仁齋輩皆以己心而恣言之夫天下之理至於恣言之則豈有不可得而言者乎又如仁齋欲駁朱子所以然之理而昧乎所以二字之義也引先有理之言以誚朱子是漢儒混沌一氣之說朱子所深惡者也何其究也足下復欲種種証引以實仁齋之言可謂亦失朱子之意已益朱子理氣之說

本由辯老佛之謬而起爲故語類中謂理氣爲二者皆主辯老佛而門人所記率多謬誤不可取爲証也如足下以朱與水爲喻朱與水本爲二物豈足以爲理氣之喻乎仁齋所以解一陰一陽之謂道者亦不與朱子殊但仁齋特惡理字耳要之理氣之說無用之辨也爭其爲先爲後爲一爲二者堅白類耳古聖人所不言置而不論可也學問之道貴乎古焉不求諸古而枝葉是究其不惑者鮮矣鬻所謂泰山培塿之說惟足下亮鑒不備

又

曩者與足下交一臂而失之思之弗已益感而有辱尺一之書焉副以陟釐迺大邦鞠池所出詢其辭也賜嘗其物也潔不佞何幸乃獲爲大邦君子所知而辱千里之書貺而享大邦水土之和也益值知立之東也而後與聞鞠池之爲水已又辱墨君徽儻然來見也則亦曰足下弗已君徽嫺於詩翩翩乎愈益知大邦之多君子哉聞福氏之子志於道其或有所取乎修書多故不能答其書願足下致意學則一篇不徒昔年所著亦學古文辭者敬薦之左右足下以爲何如時暑雨伏惟自重餘不具

又

五月之信秋後得奉讀之可謂各天哉乃知足下平安耽書如故深慰遠懷承賜索麵風味佳甚信非它邦所能及矣不佞劣劣值宿疾連發而嘗之殆愈深感厚惠墨君還時寄一書裹中想當達也魯皇之罪其謂之何知立師至輒獲聞菊池之勝復憶舊年溪毛之贈也勿謂老夫饕餮哉福翁成異物殊可憫已都下第宅令下而不佞輩未知所以寧居矣冗中作報草草殊甚惟亮察不備

又　附答問

甫報足下書而足下書復至雖則闊矣往反迺莫有窮已哉何繾綣之至於是也承示園菊賦大見利刃然是自足下學力無已乎則有體裁耳夫古詩昉漢魏故大康以還弗取也近體昉唐故大歷以還弗取也賦昉西京故唯有子雲相如焉耳矣務爲其上爲者而不爲其次焉者學之方也足下其思諸墨生當東則猶見足下耶下問若干則謹述鄙意伏惟自愛不佞劣劣狀如前書言不備

承問本邦所傳樂爲三代之聲邪將秦漢耶魏晉耶其中亦必有雅俗之分也是豈予所能知哉雖然本

邦之樂隋以前所傳謂之古樂唐時所傳謂之新樂而考其制則六朝以前之聲也何則古樂唯五調至於唐代始設八十四調而本邦所傳亦唯五調故知其然也或謂亦八十四調中僅傳其五者非矣驗諸箏法可知已是不傳所以斷爲三代遺音也至於其曲則五常樂益古虞韶之遺武昌樂亦大武之遺安世樂即漢高祖時唐山夫人所作安世房中歌乃二南之遺也王昭君亦漢樂秋風樂乃魏鏡歌之一曲白柱即白学晉樂想夫憐即南齊王儉相府通皆以音近恢採桑亦齊梁樂蘭陵王乃北齊樂其泛龍舟

玉樹後庭花陳樂也泰王破陳樂慶雲樂赤白桃李花甘州傾盃樂夜半樂長慶子皆唐樂其它見於唐羯鼓録者七十餘曲現存爲其曲雖雜乎唐然皆裁其聲以五調行之則皆三代之遺也樂器唯笙笛爲古屬絲箏琵琶羯鼓皆俗樂器也但箏彈法益古彈瑟法要之衆曲衆器皆屬唐以前爲以今觀之雖非三代亦今之古也聞足下學屬樂屬樂即統萬一疆場有事守城受圍月夜吹之必有劉琨却胡之妙矣承問今人聞樂多是悶然是無它故乃其辭不傳故也其辭所以不傳之故乃華音不便於倭口耳其辭

不傳則意義不可得而知之悃然者不亦宜乎夫唯以音而已矣則烏語鶯啼風籟水聲是其類也設使俗筝三絃不歌而奏之亦烏語鶯啼之類然人或能愛彼而不愛此者雅俗之分也雅俗之分乃在習熟習乎雅則愛雅習乎俗則愛俗故聖人制雅樂以移人心豈有它術哉亦習而已矣足下所謂不稔熟者亦得此意矣縦令思之樂有和有應有節俗筝三絃無和俗謡併和與應亦無之唯有節而已矣而其所謂節者樂與俗筝三絃俗謡亦皆不同也樂之節緩而閒俗筝三絃之節緊而巧俗謡之節迫人以勢也

應者歌黄鐘則絃亦奏黄鐘歌南呂則絃亦奏南呂歌高則絃隨而高歌低則絃隨而低宛轉曲節歌與絃相依不離是俗筝三絃所以極近人情也和者謂以隔八隔六和之歌黄鐘則以林鐘或仲呂和之歌林鐘則以太簇或黄鐘和之是俗耳所不能知而合異成文之道存焉故和者道也應者情也節者法也聖人之治立法行道以合人情二者備矣世俗不知道但喜合其情故俗筝三絃有應而無和也至於武人之治則本不知道亦不問人情一以法度驅迫之故室町作俗謡無和無應唯有鼓節耳

TIFFEN Color Control Patches © The Tiffen Company 2007
Inches Centimeters Blue Cyan Green Yellow Red Magenta White 3/Color Black

承問箏和琴有譜乎否箏自有箏譜和琴自有和琴譜然其譜不可唱故以笙簧黍譜行之可也

承問樂中呂箏笙備呂律乎否和琴五律簧黍箏七律笛八律笙九律琵琶十律而大氏樂曲所用不過於五律七律所謂宮商角徵羽變宮變徵也

承問十二調中何律本邦伶工家說一越調爲黃鐘斷金調爲太呂次第排布可知也不佞所見則不然黃鐘調爲黃鐘變磬調爲太呂次第排布至於鳧鐘調爲應鐘此求諸尺度及樂諸家說所得也而其所以誤之故則古時歌奏與調歌黃鐘則奏林鐘奏黃鐘則歌中呂而伶工家不知歌止知奏故直以黃鐘爲林鐘中呂爲黃鐘耳

承問本邦亦有琴瑟乎否按源氏物語諸書古亦有琴五六百年來廢而不傳矣嘗訪諸伯近寬渠家有倚闌琴譜乎借而覽之乃隋人作　桓武以前筆蹟其譜與明朝琴譜大異乃知古樂中華失傳而我邦有之按其譜而鼓琴亦容易耳所悲臺閣皆不學不能讀其書況伶工乎瑟本邦古書罕見矣

承問語助助語辭有何差別尹公之他註曰之語助辭此外更有何義乎譬如和人名有權助有權之助

耳

承問熊澤集書不佞未見其書曾聞其人太聰明益百年來儒者巨擘人才則熊澤學問則仁齋餘子碌碌未足數也

承問學則誠類煥圖送香洲序者也是古文中李手鱗體耳其實古文辭何必皆難讀客歲墨子歸時所奉書亦皆古文辭也要觀其行文如何耳吾聊猶彼言吾邦視中國亦猶中國聊吾邦以爲侏離鴃舌者比也尚且象之言中國無象故以畫傳之象者像也字書有此說副墨之子指和訓洛誦之孫指迴環顚倒之讀句有須須者鬚也子有尾出莊子借以言訓點也兜昧夷狄之樂也

承問五解古樂府謂章爲解出樂府諸書

又

鄉辱尺牘侑惠香墨君子之言侑以大國之美野夫何德而勞遠情之頻繁也伏惟足下健食之狀愈快哉如不佞者一臥十有餘旬猶未起加以第宅之令下都人士爲是騷然則與疾以徙西郊人事多乎琴書狼藉與湯液之具相仍乎淋漓之中焉本月初七日又值哭女之慼於是乎與人壽之難永天命之不

遠約情節竟乃取平生所講論者著之篇日矻矻乎與二三子吾呼相讎庶以裨補聖道之萬一而答皇天之寵靈者是不佞知命之急務也其所以報足下之緩者以此願恕其辜為不足氏之子神童哉亦豈以不佞而傳邪然以有足下之言而思所以弁其卷者而未之有得也請少斯須之其書未報足下其致意投筆頭岑岑然不備

又附別幅

辱華牘平安之報深可欣慰不佞亦劣劣依舊耳論語徵旋次修改亦必費一生之力也養姪為嗣亦且

從國俗何賀之有哉承問數件具別幅不既

承問今所傳陵王破即蘭陵王也否是此方或稱羅陵王蘭羅音訛耳破慢也樂有急慢此方訛慢為破如菩薩蠻此方亦謂之菩薩破可見蠻慢破皆一音訛轉耳

承問此方彈箏法即古彈瑟法者魏書載繼儒論彈瑟法正同故知其然也

承問笙九律千下二管南呂十管舞射乙八一管林鍾工言一管姑洗美管應鍾十七二管太簇行乙二管黃鍾上凡二管中呂比管夾鍾是十二律尚少黍

賓夷則太呂故曰九律也黃鍾第一孔清黃鍾第二孔南呂第三孔林鍾第四孔中呂第五孔姑洗第六孔太簇第七孔黃鍾後孔與體中音皆舞射是有七律也橫笛干林鍾五南呂上舞射尺黃鍾中太簇六中呂下姑洗上夾鍾是有八律也嘗得有十一律乎承問此方所傳五調者宮調也商調也角調也徵調也羽調也是調名也與曲中宮商角徵羽別矣如所謂隔一律隔二律則曲中宮商角徵羽也黃鍾爲宮隔八生林鍾爲徵又隔八生大簇爲商又隔八生南呂爲羽又隔八生姑洗爲角又隔八生應鍾爲變宮

www.chinesemusicscore.com

又隔八生蕤賓爲變徵是相生之序也以清濁高下爲序則黃鍾隔一律爲太簇又隔一律爲姑洗又隔一律爲蕤賓次爲林鍾又隔一律爲南呂又隔一律爲應鍾是也假如五常樂譜十舞射爲宮下南呂爲變宮十舞射爲宮乙林鍾爲羽工姑洗爲變徵凡中呂爲徵一大簇爲角是一曲之中五音七律皆備也此樂以乙終爲林鍾林鍾去黃鍾之徵故爲徵調然此以歌調言之在樂調則林鍾爲商調故本邦以平調爲商調者爲是故也向所謂歌黃鍾則奏林鍾者以琴調知之且本邦相傳一越爲黃鍾云云者皆以

樂調言之故知其然耳祇樂歌不傳傳者辭耳至其聲音則不可得而知矣惜哉

承問半律與變律有異乎否半律倍律其聲實同如黃鐘九寸半之爲四寸五分是半律也倍之爲一尺八寸是倍律也如變徵變宮是曲中名目有虛位而無定名也但律呂新書有變黃鐘足下豈謂是耶然此蔡西山不得算法故有此說耳諺之大者也

又

承問不佞嘗論陳平君徽舉以語足下而足下云云是學問大關鍵處既承足下辱愛豈容默默乎不忠所以啓發足下者乎足下以爲讀史記不如讀經是固然然經皆爲宋儒所壞盡今之讀經者皆從宋儒注解以求聖人之道何以能得之哉大氏宋儒之學主言之凡言之者貴盡理務明白其理使人瞭然於其所言庶足以服人而無礙是其病根已故其所謂某爲孰聖人某爲生聖人某爲亞聖某爲大賢某爲次賢者皆從其意中想像其次第等級以出之反求之六經都無實憑可謂杜撰妄說也加之不識古言不識古文辭是以其所解說言與理皆失之矣祇史記不經宋儒之手其時世又與三代相接風俗氣習

不甚相遠故不佞教人先讀史記者亦欲其稽此以離宋儒一種惡習也且苟不知其世安足以知其人且東京有清議六朝有清談隋唐以後有科舉之習宋以後有好議論之弊唯西京之時衆疾未生故前漢人物大非後世所能及也且古者論人物皆舉其長而不言其短古聖人之道爲爾後世不識其意乃以爲有長而無短故其於三代人物也見以爲不可企及者却步顧視莫有所感興爲至於史記則長短兼具纖悉皆有故學者覺其不甚遠於今人而易於感發興起爲是不佞所以教人先讀史記之意也足下之言曰用人之道與學殊是本於厚自責而薄責人焉然所謂厚自責而薄責人者本就與人交言之而非論用人之道與學矣夫聖人之道者平治天下之道也平治天下必須衆材而後成功學以成材材成而用之是皆成其所長豈有二哉故古稱人物必言其所長而不暴其短學問之道亦養其所長而不必責其短周禮六德孔門四科豈不然乎子路勇則孔子語之以勇曾子則孝子貢則君子儒小人儒子貢之言冉求之藝公西華之禮孔子未嘗抑黜之則古之學可知已宋儒則異於是焉徒求爲聖人而不

知從聖人之教聖人之教詩書禮樂如時雨之化大者大生小者小生苟能從其教以學之則人各隨其性所殊以成德也夫聖人聰明睿知之德稟諸天豈可學而至哉故古者無學而至聖人之說矣今宋儒之說曰聖人之心渾然天理人之性其初皆與聖人一矣但爲氣質人欲所害則有知愚賢不肖之差故必栽有餘補不足變化其氣質以成中和之德而復其初爲夫聖人不自言其心孰能知之六經不言天理唯樂記有之亦曰人欲盛而天理滅而未嘗求無人欲求必無人欲者自宋儒始則宋儒所言實與樂

記殊爲故以天理論聖人者不信六經而信宋儒者也豈足謂之古聖人之道哉人之氣質與生俱生故古無變氣質之說觀書傳所載以大擇堯以知稱舜禹則菽儉不伐湯則寬文王則敬周公則多材多藝孔子則學是各有所長也有所長斯有所短皆氣質之所使也故必求變氣質者死而後已矣豈不妄之甚哉其所謂栽有餘補不足者吾未知其欲無長無短邪將求兼備衆長邪若以爲無長無短則碌碌庸人已若以爲兼備衆長則天下無此人矣論語曰君子不器謂能用器也辟諸椎鑿刀鋸器也良匠能用

之補瀉溫涼皆器也良璽能用之故君子不器猶之良匠與良璽已不知者猶謂已必備衆器而後能用器果其說之是乎則舜必兼二十有二人之長而高祖倚擅三傑之能故曰妄之甚者也夫高祖僅可將十萬是亦器也然不欲以器自見故能將將韓信項羽則否是器與不器之辨也故君子知道則雖器亦不器也求必備衆器則雖不器亦器耳故知道者能以人之長補己之短故仲弓問焉知賢才而舉之則孔子語以舉其所知宋儒乃以視觀察爲未足而補以居敬窮理足下以此二者對觀則其於古之道思過半矣蓋宋儒所謂聖人亦唯萬德圓滿如來耳然成佛必歷無量劫則其說猶爲不窮矣乃以此爲極而使學者必求至於此可謂強人以其所不能者已足下其思之

又

承問律呂上下生之說大氏律管之制長短相較以次而殺長者居上短者居下故其相生之數由長之短三分損一是謂下生由短之長三分益一是謂上生蓋因律管之形有長短而建之名稱本爲伶工家至膚淺之語而非別有奧妙之理也其實曰損者益

之亦可曰益者損之亦可損則半律益則倍律倍半之聲相飲不忒故上生下生可以移易耳後世儒者不習管中之音徒泥紙上之文苟有不通輒引陰陽東西等之義附會文飾以求其通遂未治流愈精愈舛其說雖若可聽皆無當於聲音之道而祇足以增人惑可謂無用之贅論也已如三分損益之說其初亦大槩言之至其精微則定之以耳故伶工之言如斯而足矣儒者乃昧於聲音而求精其數布算益繁曼衍無窮然至於執刀截管則目刀所及至分而止釐毫秒忽目刀無及刀不可施故必欲求其至當者

決之於耳而已蔡元定輩不知其如此而固執三分損益之文遂妄立變黃鐘之目殊不知律之有十二本以其十二生而後其初也不則少之五律七律多之百律千律莫有窮極尚何十二之有以此觀之其妄可知已又如古論律呂皆以管長短言之至於元定乃更定其圍數以求勝於古人亦不知音之失也又如隔八隔六其實隔六隔四耳伶工家併爲聲以數之故云云祇求諸言語之道極爲不順然古來無人能論之者何邪是無它律呂諸說皆出樂工之家其文本不雅馴司馬遷班固輩亦不習其事是以不

察其如斯徒采其語著之篇耳凡此之類非足下所
問而言及之者爲欲足下由此以得讀樂書之方故
也足下其思諸

又

春鶯轉無所見疑是唐樂入破是樂中節目今詩餘
有之賀殿無所見命名以倭胡飲酒唐有小飲酒此
方伶工不識字如張胡子或作朝小子可見烏唐有
烏歌萬歲樂迴盃樂唐有回波樂北庭樂無所見承
和樂唐雅樂河水樂唐樂河水清菩薩破唐樂李白
有菩薩蠻益蠻慢破一音訛轉酒胡子無所見疑是

酒家胡之義凡曰子者多是唐樂武德樂六朝歷世
有之皆擬武舞羅陵王即蘭陵王北齊樂滹河烏應
是倭樂安樂盬唐樂凡曰盬曰盪一音訛轉樂中節
目十天樂未詳三臺盬宋樂萬歲樂唐樂五常樂無
所見疑是五行舞即周大武漢謂之五行舞甘州唐
樂又有最涼州即西涼州胡渭州即小伊州金殿無
所見慶雲樂唐樂想夫憐南齊樂裏頭樂無所見夜
半樂唐玄宗樂陪臚疑是伴侶北齊樂春楊柳疑是
折楊柳唐以前有之扶南外國樂勇勝無所見老君
子疑是郎君子唐樂小娘子唐樂雜德疑是景德唐

樂越天樂唐樂殿字爲是林歌作臨河爲是孔子琴操王昭君漢樂春庭樂一名和風樂唐有火風柳花苑未詳喜春樂唐有喜春鶯亦白桃李花唐樂安城樂安世爲是即漢唐山夫人所作周房中樂遺聲河南浦未詳央宮樂同上海青樂同上平蠻樂唐樂拾翠樂未詳青海波同上千秋樂唐樂蘇合香唐樂出外國烏向樂疑是烏曰出六朝宗明樂未詳採桑老應是娘字六朝樂輪臺唐樂李參有歌白柱即白寧六朝樂竹林樂未詳劍氣渾脫氣或作器即張旭悟筆法者杜子美有歌行散手疑是三洲乃六朝樂倾

盃樂唐樂太平樂北齊樂打毬樂隋樂仙遊霞未詳乾鼓渾脫未詳還京樂俗訛渾還城樂玄宗樂拔頭唐樂一作鉢頭出自外國蘇莫者胡子同上一團嬌同上一弄樂未詳感城樂未詳秋風樂漢樂蘇莫者唐樂作蘇幕遮天人樂無所見賀自恩宋樂萬秋樂未詳凉者風火驟起家人荷擔而立書庫不可開也祇記予所記耳

又

茲接琅函伏審足下平安之狀深慰鄙懷不佞劣劣依舊鄉承召見伏謁殿上鴻臚特奏名益破格之遇

云遠近賀者人與書狼藉乎環堵之室不遑應酬大覺榮名之可厭也獨得足下書欣然披拆交誼所在喜溢翰墨亦堪感銘祇書中所云有不佞所不能當者竊以爲足下之言過矣昔孔子自衛反魯始見哀公當是時豈有動靜之可見哉況不佞陪臣也一蒙名見豈能言朝政得失乎夫君所不及臣且不言古之道爲爾況陪臣乎且吾邦數百年來一切武斷而文儒之職備顧問應對而已豈能言朝政得失乎朝臣尚爾況陪臣乎不佞乃一伏謁外廷已雖非常之榮乎亦陪臣之榮已豈足語進退乎吾聞之政府聊

以風海內文藪士云爾果爾是益國家鼓舞之盛意也足下遠方之士殊未審其實邪聞君徽襲其世禄而解聲御之職東行省乎無期頗以爲歉不佞亦爲之悵然雖然不佞則謂肥雖大國乎亦六十州之一可不謂一彈丸地乎乃有足下有君徽有水生三人者相顧而笑莫逆於心莊周所言非邪山水爲之增重亦足爲多已關以西唯洛有二于周南縣生拮据雖勤斆而未音豈若肥之富是可以自慰已大寧上人惠山有一篋山志及足下書見乞龜山記不佞之所未曰安能口之且志所謂其不佞生長東國未

習其蹟驟視以爲一草賊耳豈能爲楚漢鴻溝想乎伏請爲不佞善致意上人餘未既

徂徠集卷之二十三

HOSTED BY NATIONAL CENTRAL LIBRARY TAIWAN DLIG

徂徠集卷之二十四

物茂卿著

書牘一十五首

與豎君徽

足下臨別所留者二體耶其擬七子詩則足下從五馬西征在途登眺以及造其邦宴筵之渥侍從之盛王劉應徐卽其人哉惟其有之是以似之是之謂已然非不伎野人所能屬和者焉易水一歌誦之殆乎不能爲懷也歔欷不終曲而輟者數矣夫誦尚不能

習其蹟驟視以爲一草賊耳豈能爲楚漢鴻溝想乎伏請爲不佞善致意上人餘未既

徂徠集卷之二十三

HOSTED BY NATIONAL CENTRAL LIBRARY TAIWAN DLIG

徂徠集卷之二十四

物茂卿著

書牘一十五首

與豎君徽

足下臨別所留者二體耶其擬七子詩則足下從五馬西征在途登眺以及造其邦宴筵之渥侍從之盛王劉應徐卽其人哉惟其有之是以似之是之謂已然非不伎野人所能屬和者焉易水一歌誦之殆乎不能爲懷也歔欷不終曲而輟者數矣夫誦尚不能

何況和平故惟敢和其三絕句瀛風之響亦唐高李之流亞歟足下僻生海西所之師交意其何從而得之益肥距宰府不遠豈古昔名公鉅卿所播遷以徜徉之其流風遺韻以被及今日者然歟君徽足下善自勉之哉念益昌大其令圖庶有以副阿蘇菊磵之勝已別後坐拮据滕生後事甚苦書是以緩也數君書卷君詩卷附緘中冀見達爲荷君才亦美足下戒其不讀宋詩詩必進餘不贅時暑甚千萬自愛

又

是歲春寒殊甚暨二月梅始華忽憶清容則接足下臘月書得審平安狀矣承惠華製各色墨二餅形模雅甚摩挲久之殆不忍試其色也聞購得十三經讀之夫文章經國大業雖有作者莫不根極詩書爲足下其勉諸祇別後不得奉一詩豈孔云之樂所奪耶何遜金玉而音也抑將所詠多玉臺之體不堪遠示耶又聞五馬之東在近而足下復祇役扈從乃將因覩清容反憶梅花哉嘗君亦來哉臘月作報震卷書無便未寄嘗諸槭中伏乞致之千萬自愛不備

又

足下果以明後日發耶遂爾千里如何可言所示烏

排曲以下十一首總是佳境往往入妙祇乡豈第温
藉氣象是自足下境地是以爲齊梁儕而爲開天難
耳思所以變之哉拙和二首聊攄東曲硯銘龜勉塞
責副啓封套合六附上作樣令兒所命拙字三紙及
箏笛譜傷注指法亦有一二差誤處皆悉注改震卷
書屏山書及詩卷序伏乞賁致時斬暄熱在路加餐
食不備

又

得書如面茲知足下一路平安寶眷完聚深寄欣慰
此土無暑及秋乃酷亦足知各在天一隅也不佞雖

疾乎稍輕往年伏冀勿勞遠念德夫往增上寺前講
書作生亦是過日子西歸後諸作琅琅可誦其可商
者往其勞也不備

又

去冬以來辱足下書者三烟瓢紙匹種種嘉貺雜然
在案何諺愛之至此邪方其時不佞乃有六諭衍義
之役日趨執政者之庭腰腹如杯圈困頓之餘歸乃
偃臥一室之中氣息厭厭焉是其所以書札廢絕獲
罪故人也而足下不罪是問賀則從之益不佞嘗有
所爭於執政者之前者亦刀筆末事章野常態耳迫

竣事畢拜賜殿上執法在座禮官行事亦國臣恒例耳而傳聞者乃謂干預經國大計恩意甚優賀聲四至深自慙悚足下亦豈以此邪夫圭璧玉者豈求速售哉若夫區區文墨之役豈賀云乎哉承示詩若干篇悉臻妙境初意足下才氣翩翩頗似不受聲律之拘及閱今作聲粟莊嚴非復昔日之比所謂多病還於詩律細者其不竢不伎而後知者明矣祇林亭黃花作胡沙行未經鍛鍊亦自當了了也大氏吾黨之士東壁既殁詩唯服平一生與足下耳宇宙茫茫唯唐明與今而世不數人天之生才豈不艱乎唯足下自

愛不盡

又

甚矣哉俗事之困人也所不得報君徽書者二焉六閱月而始得一日之閒君徽豈信之哉君徽足下風氣日上萬千自愛不伎劣劣無它疾歌行二篇悉之不備

又

日者承問建安七子出何書按從軍唯子建一首餘子皆弗傳而公謹無偉長未審靈運時別有所見否也于鱗實擬議成變化益取諸懷抱與古人合契耳

以余觀之千鱗不讓子建謝客自謝客何干建安足下宜識此意要不爲英雄欺可也

答中文山

客歲辱雲牋兼以貴邦物産二件眞縞紵之惠也以鄙作之不文適足玷名園而致此賜渥深增慚赧益足下書致自依氏之所而依氏病故遂以稽滯又値本藩獻前朝實録不佞秖役刀筆者以至今年焉力疾供事凡百皆廢是其所以久不報德音故也頃者因毅君見訪而譚及足下之事乃悟不佞負足下者罪亦大矣哉僅過半百精神恍忽不復人理不佞可謂天下棄物矣急修短數托諸毅君以申負荊之義也惟足下宥恕

又

方今弟之東也辱惠尺一兼有不聿之贈遠情之殷懃也未知不佞以何得之足下已令弟風氣日上嘯咏不乏加之二王之迹奄有之益以知足下之賢哉所恨不佞移居西郊迺與大國之郊愈益遠矣以故不能晉見令弟是已令弟傳足下之意弓不佞之字扁其亭貴野鶩而賤家鷄者足下何以復犯之也以疾故不悉

又

承賜珍牘兼惠詩篇千里之情一何繾綣如是也今弟在東時或過從聰慧非凡才情清麗加之耽志典籍風流醞藉雖都下人士所萃亦所希覯是益名家世德鳳產丹穴實信然哉乃以切磋枉蒙相推爲之汗顏不知所言鄉者承托扁字不佞素昧八法時或酬餘興弄筆偶布狂態遂爲虛名傳播遐邇以故執志拒絕殊不作字但以令弟欵好不違所求耳是自餘事豈謝云乎哉鴻信路遙暑往寒來伏惟自重餘未既

復西肥宣野生

聞足下奉先侯櫬筑紫乎西歸矣仍論邦喪之非方諸閭極乃跋山涉海殆將三千里是其荼毒何可言乎當斯忩遽之際庸弗返棄賜以尺牘娓娓相屬辭義駢聲何其有意於斯文者一至于此哉益肥者西九州奥區也自阿蘇寒火赫奕乎洸荒之世而白河名媛宇土狂夫業國風者所以實近世清正行長諸公遺壘荒壁往往乎有之五霞幽邃不啻桃源而貴邦士人未聞若爲不佞姑之女之子則土風民俗山川草木諸詭偉瓌奇之跡素帶待聞楝檠乎其家焉

以故不佞雖僻在東海亦或時時夢游乎其中者不復一日矣足下宦暇倘能倘徉於巒壑名勝之地諷詠所至斐然成章遠以相示則不佞雖不敏安能不揚扢其二以酬來美也況乎義空鄉已具言足下鄉往不佞者狀而申以此殷懃深堪感銘聊此布裹惟足下鑒察時下春寒自重不備頓首

復肥文學木屏山

去歲辱接華緘茲奉德音伏惟足下經明行修膺選雄藩木鐸一邦垂範後進加之令郎岐嶷詩禮承訓蘭玉發祥克迓茂昌祇以海山貿閒瞻望難及而況

僻惰自分阻交大方一時鬢髮昧其平生豈不龍聖愈慙哉忽蒙不鄙千里修問傾心瀝膽假之褒獎并言之役特見委囑轉增赧汗內省則疚時值宿痾輒發不即奉答罪譴維多有負遠誠經夏涉冬病少得差黽勉輸墨聊酬來意寧能萬一卜衛庶幾皇甫亦惟兼葭玉樹足覽形穢耳伏冀亮察不盡所言

又

辱惠華翰併以佳茗感謝何已伏知橘梓無恙教授弗勘深堪忻慰鄉呈鄙序病餘所裁醜陋殊甚乃承見謝極其推服倍加愧歉吁千里渺茫良覿何日臨

書帳然謹且裁復不備

復木神童　附別幅

數年前韓使之役得見足下所稱詩尊公書中業已奇之尚謂博士家髫年試業故自爾爾茲辱尺一方信足下爲海內豪杰也夫其鄉往之殷推服之深初疑以吾一日長乎爾而它邦之人莫有相識之雅飾言修交禮豈得已乎哉徐而察其措辭之際文章所寓精神所溢發蘇山降靈亦何瑰奇麗特若是其尤乎予不佞倡學東方殆且二十年妄不自揣揭天下爲之先則同志君子相共翔集六籍之林步步驟

驟固竭吾思而克肖焉者何尠矣足下迺從數千里之外窺諸一二簡牘之末僅出一旦之力輒便肖之自非類悟天授則精誠所格神其通之來書所謂師襄之琴奚墻之喻豈虛言哉義有攸當各言其志仲尼不爲僭文王不可謙明大將軍戚子曰豪杰士開口見肝膽若毋乃足下之謂歟伏惟世際昇平融朗之化洋溢寰區元氣所蒸茲生麟鳳維帝之力于我何有哉四海無外列國兄弟何況千里比肩存乎其人豈彼此之足言哉祇君子所貴於道者學也非材也自今以往其務博學無方資友有類虛以容之黙

以養之循循勿速期於晚成春秋之富如岳如川令
聞日與滾滾其來是區區老耄之言所以酬來意者
爲爾既見其心遠謂之何未覿其面豈以爲邇彼美
西方佇立以望若夫承問件件布諸別幅不備
承問詩書禮樂易春秋謂之六經又謂之六藝益助
於七十子以後也左傳曰詩書義之府也禮樂德
之則也王制曰樂正崇四術立四教順先王詩書
禮樂以造士是孔子以前士子所學止於四者若夫
易與春秋則韓宣子適魯始得見之它邦所無而自
孔氏以後万學士得通習者審矣故其稱經稱藝皆

後世之事已但觀二年視離經則經之名古有之指
本業言之凡經之言簡衆義所係塞猶經持緯迺以
經常解之非矣詩大序小序一篇之文也析而二之
亦非矣且序者詩傳也益詩緣人情或出田畯紅女
之口豈須訓詁且無義理可言故解詩者序其事由
而足是所以謂之序也後世操觚之家有序記贊銘
種種之體人狃其所見乃謂序非傳也詩當別有傳
也今所傳大小序七十子以後儒者所爲未可識其
爲誰某其源或出於子夏亦未可知要之亦不無傳
會焉至於書序則膚淺乃下詩序一等足下所見可

謂晰矣祇尚書之名古無它書故得專書之名迨於戰國時大學引楚書晏子引紀有書惠子多方五車寔繁故加尚字別之耳家語亦出孔門但載筆有工拙故比諸論語殊覺其劣弟子本姓類豈王肅嫌其少附以它書歟春秋三傳其說甚長略而言之左傳即魯春秋是已丘明魯史故春秋存於其家孔子作經猶史記有年表資治通鑑有目錄是自聖人特筆然亦必與左傳相須而行者也故左氏謂之春秋而不謂之傳可以見已或二三有解經之文亦後世所加耳公穀二家相傳出自子夏子貢是或然也然古

人說經必施諸政事可行當世故不必守經文衍縮隨意觀於易十翼韓詩外傳及論語戴記引詩書者可知已故公穀亦非注經者迺戰國時以春秋說於人者之言耳漢儒儻枝遂爲傳註降至宋明儒者皆經生安知孔氏之學哉適莫訓親疎亦漢儒相傳之義也其實適訓主莫訓定無適者無所專主也無莫者無所一定也以爲無親疎者自比字生比者親也故二國志亦以爲無所親疎之義墨生所傳說不的所以致足下之疑也大氏學經所以求知道也道之大端二曰禮曰義禮聖人所立也義亦聖人所立也

故學道者求知義焉苟能知義則治天下國家其如示諸掌乎後世古言不明認理爲義由是而儒者之言蔓衍自恣無所不至焉是予不佞所以悲也千歲邈矣六經闕焉其時與事安能可一一知乎故世之治經者字爲之詁句爲之解皆務求賅諸口舌使人聽信者也非欲施諸政事平治國家者也穿鑿附會宜哉足下思諸方今國家崇道文學大興予不佞僥矣莫有進取之志妙年英才往其勗哉

又附答問

墨君徽致足下書篤實將之深荷遠忱大邦君子其

何弗忘區區之至此也數年前不佞既已識足下於幼年之日今再接書果爾規摹宏遠大非海內諸名家所能及矣不佞六十之年閱才多矣而未有足下者殆使不佞讀之不覺疲焉是雖不佞言則有中乎亦草木臭味耳足下之推不佞亦爾則豈必徒爲之謙讓不敢當以學世中行之士邪嘐嘐思古雖仲尼之時尚且難其人況今日乎世代久遠載籍湮沒黙乎它無所見琴張原憲乃能作論語以明聖人之德於萬世而六經七矣其功豈必游夏丘明之下哉足下善自愛悉益積學廓大以俾老耄之言有徵乎則

不佞所望也雖然足下之才得諸國家昌運與大邦山川之精爽豈容不佞言乎夫士之生世也無所用於今亦虛生耳然苟不通古必不能知今後世君子負當世之志而才不敏志者豈不通古之徵也才雖稟諸天乎亦必成於學故曰通古知今志之善言也古今邈矣能一之者其唯豪杰之士乎仲尼之所以思狂者是已足下其繹之足下詩益肖太白但太白學樂府足下其察之承問數道以見足下之學既能得其大者焉亦好古之效也不佞之爲對盡心焉耳矣足下其覽之學問之道不佞與有一日之長也故敢以酬足下盛意時暑盡秋深益見道路阻且脩哉不備

承問先王之教不過詩書禮樂各成其德各達其材而後世經生文士之習與此相反治教異撰儒吏殊用此自足下卓見深愜鄙衷不佞中年始祛舊習足下妙齡既能言之何其有智無智相挾之至此也後生可畏豈不信乎不佞謂孔門四科亦有長政事者焉有善文學者焉人之材豈與後世殊哉各以性異是正所謂成德達材者而其學一在詩書禮樂是其與後世殊也益古之學者皆以禮樂成其德均之君

子八也而其政事文章皆緜詩書出所以不恃聖人之道也秦漢而下以郡縣代封建以法律代禮樂其言吏治者亦孰不援經術而郡縣之治凡百制度不與古同而先王之道不可用故亦僅用以緣飾吏術云爾豈能法先王哉祇漢法尚疎闊吏多得便宜從事爲近古也隋脩宇文周之律唐宋明皆因之申韓之法至是始臻其極夫復讎者先王之道也律無之可以見已此後世吏治經術所以岐爲二途者昉於秦漢成於隋唐也文章亦然禮樂亾而言不君子漢承楚風辭賦始盛迨於五胡猶夏而古今之言遂判

佛老清談衆之士遂鄙經術而事辭藻隋因之設科舉而下迨宋明士非此不得顯仕中間雖韓愈倡古文程朱二公倡古學亦皆以今言視古言而郡縣法律科舉者時王之制也不可得而違焉人生其世耳目爲積習所錮則經術吏治文士武人至今不可得而合焉要之其德與材不從詩書禮樂來而經術政事文章皆與世推移滔滔乎莫能返故也士之生於今禮殘樂亾無如之何苟非聖人復生孰能制作故學者唯能涵濡于詩書與禮優游厭飫久而化之習以成性而德慧術知由此以出則其所見灌然習俗

TIFFEN Color Control Patches © The Tiffen Company, 2007
Inches Centimetres Black 3/Color White Red Yellow Green Cyan Blue Magenta

洪泯之中庶足以弗悖耳傳曰詩書者義之府也禮樂者德之則也不佞謂詩書辭也禮樂事也義存乎辭禮在乎事故學問之要卑求諸辭與事而不高求諸性命之微議論之精則有所憑據可識後世紕繆所在爲不爾徒以己之心與理言之泛然莫有底止耳然世自好者多謂古自古今自今何必學古自以爲達殊不知古有聖人而今無聖人則其人所爲今誠弗評而其能弗悖聖人之道者吾未之信其人自以己之心斷之謂是弗悖古聖人則其人自以爲聖也豈不妄乎乃溺其所習往往乎語之不能通故不

佞未嘗爲人言之惡爭也今足下所見與不佞符故詳言之爾

承問禮樂古宋必有書以樂正四術四教証之是亦卓見足破後世膠固之習不佞嘗謂四教云者詩則諷詠書則誦讀禮則節文度數樂則歌舞八音其爲教各別而大非後世專以挾策爲教者比後世乃專以讀書講理爲學故其於四者亦皆以讀書之法求之所以不得先王教法之妙也如以詩爲勸善懲惡之設以金聲玉振疑爲樂經殘簡者信如足下所指擿也如孔子以前則詩存人口禮樂皆以人傳之所

謂文武之道未墜地而在人是也是皆未嘗有書者審矣而禮之有書自孔門始其事見戴記今觀儀禮十七篇直録升降進退器數之詳而未嘗言義理迥異於後儒所見則所謂禮經者直耳以此推之樂亦譜已祇古譜亾失故謂樂亾者不可謂非也詩亦至孔門始載諸簡策書則史官所録自古有之益古無它書書唯是已故得專書名論語易傳左氏戴記家語孟荀晏墨諸家所引詩書與今存者適同則其爲古經豈容疑乎足下紬詩爲琴歌紬書爲古史詩乃彈琴可歌書亦史官所録豈足以此病二者邪至於

以書爲文字之學則大不然矣論語曰何必讀書易傳曰書不盡言言不盡意然則聖人之意不可見乎孟子曰盡信書豈可以文字之學爲書哉如易春秋則觀韓宣子之言乃魯國所傳故孔門傳之而其實非樂正四教廣被天下者比故論語孟荀晏墨諸書不多引用其非士子通用者審矣足下之疑莊子經解之言亦與不佞符周禮則周官然禮之體統甚大而凡先王所以經紀天下全在此而道之大禮盡之矣左氏所稱是禮也之類可以想焉世儒泥五禮六樂之言而止以吉凶軍賓嘉爲盡乎禮殊不知五禮

六樂乃大司徒所教之目非盡乎禮也此意考于戴記自明矣以此觀之周官之爲周禮亦古言無疑不伎之求古必以事與辭事則莫詳於三禮故不伎以爲士不通三禮不足以爲好古也

承問左傳魯左史作非丘明明儒亦有此說按丘明作左傳其說尚矣論語左丘明亦同人古來無異說乃宋儒渥韓愈浮誇之言而疑耶巧言令色者非其人由此而後異說紛如益六經之外文章之妙無過左傳者古之文章乃先王禮樂之化所生故其絢爛乃爾如左傳易傳禮運樂記是也至於孟子時禮樂

之化漸漓其辭質勝是爲變調韓祖孟子務去陳言故貶左氏爲浮誇此文人競長常態豈足援以爲斷哉宋儒皆韓奴隸其所見正同以不伎觀之所謂巧言者乃變亂是非以惑聽者之謂吾未見左傳有之孟則有之大氏古來所傳丘明作左傳之類存之何害强辨其非古書皆廢適見拗戾已足下所引竊比於我老彭同類者誠然然又有我與汝有是哉願爲之宰之類竊比云我云尊崇其至者自非丘明匹矣

承問律曆古法甚簡甚愜鄙衷不伎好樂由是推數聲律之說頗得盡其縕夏書曰詩言志歌永言聲依

禾律和聲是律本以人音爲準後世乃以尺度累黍求之所以失也今本邦所傳黃鐘乃古黃鐘誠如足下之言樂家有譜試唱之則知人口中之音最濁者爲黃鐘何必紛紛如三分損益亦大槩言之何則必以耳聽乃定也如後世以尺度截律管必有毫忽之數目不能睹乃不能截將何益乎故古來大槩言之者反臻妙理也如蔡西山變黃鐘亦唆說何則律有十二者以隔八相生終而復始循環無端也若以變黃鐘則其數至數十百十萬莫有底止其以爲十二者非自然之數矣其誤起自不識圍數已又如本邦一越最長則有說存矣古歌吹殊調歌黃鐘必吹一越故堂下樂以爲記號後人不識直以爲律名故爾樂家此類極多不足怪已既以一越和黃鐘則其管最長亦其所也曆不伎未之學然以臆道之古法必簡易觀於堯命羲和分處四方以親驗合不隨而改之不亦簡乎後世必求以法盡之然愈精愈舛者以其人所推驗不過三四十年之久耳必得數百千歲之壽目擊親見而後得其楗槩此乃世所無故蔑典聖人之智乃爲至矣授時曆世所推崇然僅以三四十年之推驗者與它曆同是以不伎未之能信如歲

矣古來未有定數以不佞思之日月有盈縮一年而復初故曆家能言之如歲差安知其非天之盈乎自堯至今日人見其盈而未見其縮安知數千歲之後必不縮乎何則天地日月皆活物也又授時法已往歲增一將來歲減一吾不知數十萬年之後算盡時何如也大氏不知其始不知其終吾處其中間以蜉蝣之年量之其愈精愈舛者以此

承問書數一技誠民用之大者如足下之言但六藝之書識字形與音耳豈後世書學者流比哉然禮樂主觀美考工記所載鍾簴諸器亦欲精工則字形嫵

惡古亦當論之定其工拙是常情也不佞觀博古圖所載鼎彝古文其古雅不可言較諸後世名書家篆籀迥別聲諸近體李杜詩與三百篇非不美矣只好尚不同甲如字學者流不佞所惡也其辨正僞毀偏傍甚拘矣甚者如正字通諸書乃至於止注譌字而不注爲何譌字字音轉者亦以己心揣而去之是安在其爲字書乎魏校六書精蘊以點畫說性命之理鑿哉是皆不識六書本旨者其陋可醜數學亦不佞未之學然觀於今數學者流設種種奇巧以誇其精微其實無用於世故知古法必簡也且如圓率乃積

方以測之雖積至數萬亦有數萬微塵弧不入算豈足爲圓率哉往歲清人獻朱載堉樂書朝廷俾不佞考閱中有圓率本諸周禮周髀其法如何不佞承問孔孟之稱是宋儒所倡也韓愈始尊孟子然尚猶以荀楊並稱至於宋儒躋其人於孔子媲其書於論語而孔孟論孟爲儒者常言昉于此也其說益本諸道統而道統之言古無之毋乃倣浮屠乎夫子路者曾子所畏也後世躋曾子四配而坐子路廡廡鄉黨尚齒學校序齒曾子之神其享諸後儒乃以己之心黜陟古人不佞則謂之僭妄已

徂徠集卷之二十五

物茂卿著

書牘二十三首

與朽木州

鄉承見招泰溫舊盟情禮之摯肝鬲爲虫在閣下則平仲善交可謂復見於今日也在不佞則狂奴故態不啻胎笑於當年也辭諸美玉之與石其品固定而堅之性迺皆弗渝矣是它山之所以取於頑質也邪夫不佞斤跑之士本非世君子類中物始蒙吹噓毛

Digitized by the National Central Library, Taiwan, R.O.C.

徂徠集卷之二十五

物茂卿著

書牘二十三首

與朽木州

鄉承見招泰溫舊盟情禮之摯肝鬲爲虫在閣下則平仲善交可謂復見於今日也在不佞則狂奴故態不啻胎笑於當年也辭諸美玉之與石其品固定而堅之性迺皆弗渝矣是它山之所以取於頑質也邪夫不佞斤跑之士本非世君子類中物始蒙吹噓毛

Digitized by the National Central Library, Taiwan, R.O.C.

翼賴生亦嘗感閣下之爲曹丘生矣一行作吏游道益塞益非世君子之絶我也而我之絶世君子也賴有天幸遭逢鼎革縲絆雖存樊籠忽脫不佞之所以強顏復出消搖市中者爲故吾尚在也但以摧抑之餘六韜皆鏽不鳴不棐五過三年是豈有所能復爲乎獨塊然自信已何意閣下依然比諸席上珍也歸後泚然莫知取措茲因瀧生往聊布衷悃渠亦不佞所爲同病相憐者也伏乞憫之不宣

與井可觀

久欽令問淹想雅型豈料寵招忽辱盛欵佳茗美肴品品而適微言善謔往往乎出散帙賞心引杯成趣傾益如故庸何加旃況值梅雨乍輟槐夏尚淺庭柯愈蒨借涼軒楹籠禽嚶鳴侑歌尊俎盈坐穆風餘清在袂歸途淡月遥標照人興之至此感曷能戢理當再圖摳趍躬謝殷懃特以不佞嬾甚叔夜病類士安種種不堪僕非長此自岡山二生素所諳知而乃汪洋千頃必見涵恕也昨承緒論深察遠志大雅君子之道文章不朽之業則知謬垂延接不棄管前者意亦在此焉向因下問頗見愚衷其所未罄附具是矣益讀書之與修辭其原相爲流通其用判然彼此

一則有如貨殖日積其富二則辟諸囊簽愈動不屈是以子產博物唯資潤色莊周絕學乃擅神奇自古如斯厥後皆爾應對記述官殊其掌儒林文苑史不同傳何則不但稟質有近亦緣肄業攸分也而足下獨嗜挾策不務弄翰以此所爲求彼所欲緣木求魚誠不虛耳大氏天下之事在習斯成不爲何遂習此此熟爲彼彼通故厚積薄發實爲救弊格言思隨筆生迺是摛藻眞境天機忽發人籟自從心匠所運物材唯取雖然豈謂不持寸鐵空拳無敵亦曰何必讀破萬卷下筆有神要之水陸並進掎角功易讀作雙

修動靜資深但爲足下謙冲秉性自視歙然矜持太深欲發輒輟遂致典籍之淵既涉九重述作之林未攀一枝豈不惜乎不佞忝交雖淺執契是深妄獻狂瞽敢擬切磋伏惟鬼斧時下潺濴起居福祉不備

與池一峰

嚮者使印材二敢煩郢斤玄上人陸續携至圭瑁忽合恍獲驪珠而後僕之喜可知矣審睇刀法章法字法具究精妙愧所奉弁言迺有未悉也祇海內無兩自詫不失言耳又承印譜近入乙夜御覽不意蠅附千里深托洪庇因知翁所爲龍靈不啻毛楮輩與有

Color Control Patches
TIFFEN
Inches
Centimetres
Blue
Cyan
Green
Yellow
Red
Magenta
White
3/Color
Black

輝光而已理當面謝會有新憂孩兒不果以復一日迫風雪半此因上人過訪聊附致訊時下沍寒千萬自愛謂竣改歲載陽乃謀負約以鳴謝皐之罪不備

丹侯章未至彼人好學非愚蒙貴人能深祈翁以爲意即於僕如再捧天球矣

又

是日玄上人袖印二來謂曰向者丹侯所弓池老人所鐫者也循而眠焉粲然如髮眇然如畫厥美也美似余向所獲者矣向者余業已以丹侯之命致諸老人而後遍聞諸或人之言老人未嘗爲侯伯大夫有

諸爵者而鐫其附後所繫者是益慕文衡山氏之義也而有加焉子於是乎益高老人之義內自愧恧以謂其爲子罪人哉雖然丹侯不以有所挾而交子者也上人其以此意而傳焉邪子豈以其有爵官而爲之丐焉哉況上人紹介之乎以是自慰爲又以是而旦夕望其破格冗爲焉及今獲眠其成也予喜而後可知耳丹侯方在國明日謹致諸其邸則丹侯之喜亦可知耳邸大夫急遞以致諸國豈翅喜獲其所鐫之書而已哉亦喜其不以貴人而視之也予亦喜其不以爲貴人之徒也記春月訪老人市中而值其不

在帳帳然歸也以予之多疾而不獲旦夕繼見也聊述予之以喜者以謝乙其所不能悉者則上人道之耳時暮雨未已溽暑病人尫惟自重不備

與樗僊

向聞足下近來好畫畫訖便壞不復示人眞好哉眞好哉古人唯有龍門子作文章必欲藏名山還造化也足下之還造化久矣知其與造化徒也予之求足下此耳欣然見肘可謂不唯子期知伯牙伯牙亦知子期開幅竹一窠一籬一瀟灑三徑九畹中物矣大抵時工輩胸中未嘗着丘壑何有三友哉覽足下樗

僊之號不虛耳五大夫久爲炙手之熱變色嗣後或獲還舊時之青敬謝三友獲主人則亦當不落莫是乃竢足下謝耶一粲

答崎陽田邊生

舊臘書今春從石生所致之披焉情義懇惻欸徹乎行墨間以三千里之遠一面之素而垂念至此不知病拙以何得之足下也所示詩若干首想皆高先生所刪定何容於言哉雖然以三千里之遠一面之素石生奚之至此又何容於默哉因一二述吾黨學詩法以酬來意料亦無益於吾黨外耳夫詩情語也喜

怒哀樂鬱乎中而發乎外雖累百千語其氣不能平於是不得已而咨嗟之咏嘆之歌乎口舞乎手片言隻語其氣乃洩吾情可以暢故詩之至長者纔與文之至短者相抵而二者並行于古今間莫有優劣漢代兩司馬唐工部昌黎互有偏長而各不相下是無它故也詩情語也文意語也所主殊也詩原三百篇首風風首關雎而其所言不過夫婦間相思相慕之情別無若干意思曲折辟如春風吹物草木燁然著花方是時黃鳥之聲嚶嚶雖極粗俗人莫有不愛聽之者而細繹其嚶嚶之聲又何有幾多巧妙之意可說可言者哉乃至鸚鵡猩猩則語語有音聲聲有義然終不能勝嚶嚶之聲而上之也此詩之所以主情而不與文章同科者爾六朝至唐皆其流風獨宋時學問大闡人人皆尚聰明以自高因厭主情者之似凝逐更爲伶利語雖詩實文也蘇公輩爲其魁首餘波所及明袁中郎錢蒙叟以之胡元瑞所謂詩之衰莫衰乎宋者是也是又無它故也主意故也今觀此方之詩多類宋者亦主意故也夫以和訓讀書所讀雖中華書必顛倒其上下以從和語究是和語夫和與華同在意而異在語故以和訓讀書唯得

其意不得其語昧者則見以爲語載意得而語從
殊不知均一意也而有古今雅俗種種語其於詩亦
然均一意也而有三百篇語有漢魏六朝語初盛中
晩唐宋元是語以代異也古風近體律絶長短五七
言是語以體異也以此觀之得意而不得語者之不
能盡夫詩也審矣且夫情唯喜怒哀樂愛惡欲而意
之曲折萬變然意之曲折萬變可言而盡無復餘蘊
至於情其名雖七而能度種種不可言而盡唯語之
氣格風調名澤神理庶幾可以發而出之以此觀之
得意而不得語者之不能盡夫情也亦審矣故予

以爲學詩之法必主情而求之語是已此方之人得
意而不得語其於唐詩也茫不見趣於宋詩也奈覺
有味不亦宜乎今觀足下詩亦多類宋者雖高先生
詩亦爾夫能解中華語者宜莫崎陽若焉則何至於
以和訓而讀之哉吾聞之高先生學原僧獨立獨立
禪禪家偈頌語録皆出宋世淵源所自意或以此足
下若以蘇黄勝李杜宋勝唐則已不則學唐學李杜
之道乃是已足下能以三千里之遠一面之素而寄
詩相示情義懇惻映徹乎行墨間則其意若不足一
先生之言者故以此告之孔子曰後世可畏足下其

Color Control Patches

勗諸不備六月十五日

與佐子嚴

不佞茂卿自少小修文章之業慨然有志乎復古於是昭曠遠覽乎千歲唯明李于鱗先生王元美先生則殆庶乎哉迺日夜心儀其所撰述以至於想見其爲人何如丰采何所似也精思所至恍乎時或一交臂而倏失之忽忽乎若有所喪焉因謂今距二先生世僅將過百年海內之廣豈莫有所謂心畫者邪安所從得其碎錦片玉者以鼈然相對于几案間日暮而遇其人哉而不可得已客歲富春山人寄示鳳洲

蹄跡猶爾棄公之好哉山人止言吳有真者而不謂其爲足下也心甚憙欲之暨乎朴上人來訪譚松島之勝以撩我思而我不能往則爰及足下妙乎丹青伎也又安意欲足下一借其出者以臥吾之游焉而又不可得已會春月鄙壽徵詩山人書中偶爾及之亦自鳴我心耳豈必得之乎本月二日忽接貴宗人致足下書敝廬破緘讀之以論其辭義兼摯皆肝鬲語也果然乎吾游可臥真龍粹至譬如自天錯愕莫措徐而察之足下之割其愛也不佞何德之修以得此于足下哉加之壽詩一章窈然大雅之風土物筐

之坐享遠方之味甚盛惠矣乃者足下與山人相善而推山人之愛于不佞者可謂君子之義哉不佞雖僻惰乎亦何敢辭敬裁四絕以答徽音併布區區之忱忱不可盡矣惜尺牘之亟盡也臨風長吁永矢弗諼葉五臺一軸附上聊供足下風流之賞非酬也餘心照不備

又

香師至得足下書審足下所以善眠食者戒足慰遠懷不佞多多依舊祇日日爲三少年所攪擾絲弄竹鬨笑過日時憶所以與足下約也迺見牽奪中廢遂已忽承見責愧汗殊甚必當與意勉強償食言之債足下其斯須之哉詩一首奉贈不備

又

頻承書諭不時相報深可愧汗矣香上人書來亦及足下健食之狀堪慰遠懷不佞近歲漸衰不及與足下相見時也且賴酒力消遣則去秋患咯血殆死偶有幸獲神鑒以愈後比前時體中稍佳然怯酒不復飲以故精神轉萎茶已詩選一事鄙已與足下相約爾後時頗留意茵確然其中有一二不易旌者是以數歲未成耳伏冀勿怪壺碑日前與滕廣澤話及足

下事渠亦莫間必當上梓以酬足下好古之志也豐侯豫侯墨蹟各一紙奉上豐侯矜持不妄書近覩其侍史所得是已豫侯則足下未嘗乞然其人善詩善文書亦適上好客下士原嘗不啻也求諸開國來諸侯中所無則亦開闢來所無可謂今子建矣足下其寶諸餘未既

又

朴道上人西歸時承惠書書過而上人不見過爲之悵然及夏又附書香苕尚冲以疾而不即報矣疾今稍稍愈嘗人之所以臭豈翅嘗之罪哉不佞因疾而

知衰乃力疾著書因是而又樂以忘憂詳諸當春書中足下亦非外人宜就叟而觀之愼勿語之外人哉不佞又選唐後詩漢後文若干卷其唐後詩庚集辛集既付剞劂鬻與足下所謀畫者尚當寫呈足下其紙筆以竣之其淹五六年亦曰嘗人之皐哉若壺碗廣澤住其功不佞乃得稅駕遂不受足下督責可謂幸已仙島之勝足下每口之不置如不佞神飛何不佞爲司空之今所驅移居西郊去爽塏而就湫隘亦不能詩酒高會綠竹鳴鳴若曩日矣然幽僻可人意愈益想仙島之勝已不備

Copyright © National Diet Library, Japan

復松黙軒

茲接尺一兼覩詩章獎褒過當深可悚愧緬惟足下韜略名家早籍雄藩是自海南明珠價高連城其非燕石所能伍者可知也已不佞老廢不能修禮樽迓切恐相鼠之譏貽累鄰邦是以一切謝絶賓客養痾郭外世之所皆知也祇一二同志者不無藜藿遇其堪教惰相視而共把苦竹林中醉後嗚嗚之聲時聞於外遂致世君子諺謂可與共交焉者是足下之所以見求邪雖然草木之臭臭味自殊豈可以勉強爲乎亦不思之甚也時値寒甚手顫嬾于削牘從此適

月轉增罪戾俟祈高明恕之不備

復松崎生

接書審平安曷勝欣然承喻貴邑某寺設有八景乃欲命不佞爲記忝蒙不鄙屬以文筆之役此誠盛事也不佞僻惰一病夫奈近年人傳浮譽多以文章相推而其一二可傳勉從事者聞或有之然至於紀勝一事槩不奉命何者山川草木各以地殊苟不足躡其境眼熟其勝烏能勝其任愉快乎若或漫然剽襲古語敷衍成篇是世俗常套語無係著浮游不定此記可以爲彼序換其頭革其面那甲移乙唯言所欲

千篇雷同齊出一轍不佞所甚厭是其由也然人殊學術世之習宋文者或以爲當然則不佞所不知也祇問諸不佞譬則投獸湖海求其浮泳放之雲霄欲其飛翔何異也獸之不能不無鳥魚伏請足下它求可也餘期面晤照鑒

復三浦峯庵

嚮因書肆人寄示劉記一紙時偶乘醉傍注數語既而醒矣深恐觸忤高明也何意不以爲過惠以華緘辭語懇懇謙沖自處雖未接儀型而足以見其所蘊已不佞世故業醫而於醫實無所得故更事筆硯而

COPYRIGHT ARCHIVE COMPANY TAIWAN R.O.C.

今言醫寧能免大方馮婦之誚哉且隨筆一書本出一時遣興絶無意于問世誤落劍劂之手廣布海內高明君子若足下者競起相尤海內固當淆淆不佞亦何怪之但人各有見我以我所見足下以足下所見各執所見則何能一也若或足下有意乎不佞則當就不佞問之不佞有意乎足下則亦當就足下問之今則不然徒以書牘相挑是好爭也夫好爭者君子不爲也不佞始未嘗知有足下而觀足下所言皆汪機張介賓等常言無足怪者不佞雖固陋亦嘗一二涉目是不佞無意乎足下者審矣獨怪足下之書

似有意乎不佞而徒以書牘鬥理是恐非君子所爲也不佞不敢置對且書中以大極爲元氣則足下必浸淫乎仁齋之學者論語曰道不同不相爲謀則假使足下有意乎不佞其說甚長豈尺一之札所能盡也且海內諸君子其學雖富其知雖崇而率皆未閑文字之業顚倒錯置語非其意今讀足下之書亦有一二不可解其意者存矣設使不佞置對足下亦當然爾則書牘如織何益乎學呶呶喧喧徒傷其德禮德必友因辱惠書故聊布哀自此之後敢請金玉其音

復超諸公子

不佞僻惰一病夫也未嘗諳人間事何況求聞達於諸侯之邦乎忽承華簡恍如天降重以嘉貺紙布二端大邦勝槩和歌一冊儼然至前而不知其所以繇來也爲之茫然莫措問之致書者而後始知足下者大邦貴介公子也捧以讀之而後始知足下雖昧其平生乎亦有意於不佞者也因思足下者大邦貴介公子也豈有所求於不佞哉不佞僻惰一病夫也亦豈有所求於足下哉且君子無竟外之交唯孔子問禮於老聃是已是足下亦有所求於先王孔子之道

已夫海內諸侯之邦莫大於大邦焉而大邦之多君子也其修先王孔子之道者何限乃不遠千里辱及不佞是足下有所求於先王孔子之道者亦可謂至已然後北向再拜以受之雖然千里亦遠矣哉不佞終莫有所裨益於足下已是雖受其貺乎不佞之心亦竟莫有所釋然已有弊扇一柄華人之製也不佞藏之也久矣北鄙再拜敬獻之足下足下其以之敷揚仁風而輔大邦之化於無窮哉是亦不佞之所以有意於足下也豈以爲酬之乎不備。

又

再報手札捧而讀之躽躽數十百言能推赤心人腹中始信足下非人間世人也已世道益岐本質皆喪獨喜大邦之人多有淳古風焉仙城之名豈不信哉而足下乃質直不飾謙虛忘己雖曰未學吾必謂之學矣承索下里之辭既已定交豈敢媿其陋以自掩哉祇如大邦名山大川目足所不及烏能言之乎且集中所載皆天朝名公卿所爲題咏豈容草素厠其間哉雖足下教之禮不敢奉命矣伏乞勿怪春日載陽烏嚶其鳴野人暴背寧必無一二呻吟之聲可托諸毛穎者乎嗣當寫瀆不備

又

地接蓬瀛迎春當先天下人肖姑射享祥豈比人間伏惟足下福履綏之遥枉華牋兼貺盛儀寵賚茲多感謝不勘謹此裁答不備

復柳川內山生

不佞嘗在藤豫侯坐見柳川紙潔白如雪頗似華牋因思是必水土之美乃產尤物物既若斯其人可知然生平寡交未能見其人以爲憾也者久矣是日忽辱足下書捧而讀之謙恭之至趨向之盛是豈鄉者所欲見其人者非耶大氐世儒者固守其家學敝帚享之千金是其自是之見乃舊習所錮其陋可知間或自知其不足然浮夸衒世之心盛而不能自卑以求人亦厚啗世味汨沒流俗其不可以入于聖人之道者矣今足下能祛二者之蔽謙恭之至潔白若斯夫至若見推之盛則自足下慕華風之深草木臭味宜矣予不佞得足下書而信貴邦所產寔有其人如足下者足以酬夙心不亦喜乎雖然凡海內之士來交于不佞者不佞未嘗不竭其一得之愚以進焉者是茂卿也今廣潔白之義以爲足下之報請勿忽諸夫曾子有曰江漢秋陽皜皜乎不可以尚焉者故潔

白之至但孔子爲爾後世儒者誰不宗孔子然皆溺其所習或朱或陸固守不化不佞前年所著護園隨筆亦猶是耳則足下所以見推者豈盡能免之乎夫六經者文也故欲學孔子者必自文章始文章之道論世爲先故善爲而後六經明孔子之道可得矣古博學之故學之道莫博若也足下其博學以識所謂古文辭者而後潔白之義可得而廣也不爾固守其所習是朱陸耳曷足以爲孔子乎若或取諸己心以爲道是己之道耳豈古耶且三代而後雖中華亦戎狄猾之非古中華也故徒慕中華之名者亦非也足下其思之不佞所以報足下者止是書不盡言爲之望風悵然不備

與佐生

辱惠書知足下旅況平安也聞從東崖氏游古云博學無方朋黨相軋非君子之道矣況海內寧復有蹈伊氏者哉足下其勉之適病肺臥牖作報草草

答島謙叔

足下處西海不佞處東海中間相距二千里真古人所謂風馬牛不及者豈不遼遠乎迺接翰札懇懇教之不知不佞有何德而辱勞遠方君子至于斯也伏

讀其辭剴切深至傾心見推雖未能奉顏色承謦欬亦足以想其爲人焉不佞已從竹先生游則宿學耆德恂恂乎洙泗之風哉又與其高第弟子稻君相識得其詩誦之則翩翩之才後進領袖矣若足下則亦質直好義過於人焉深山大澤龍蛇所生而今而後信乎筑之爲大邦哉不佞謏聞寡陋未足以動衆而辱大邦君子之知若是其盛者可謂幸已承喻護園隨筆一書不佞一時惡伊氏務張皇門庭所著當其時實未聞道以今觀之華辯傷德尠識害道深可惶恐譯筌迺村夫子敎小兒號嗄語何足以掛大方齒

牙哉併蒙獎喻愧汗浹背蓋古聖人之敎不出於詩書禮樂四術學者優游乎其中務以成其德德成而後所見自殊矣豈有喨喨之辯乎後儒好辯自孟子始孟子書莫非闢楊墨尊孔氏者是其著書本旨洎後世餘敝轉滋迺以明理爲儒者本務殊不知德之未成理由何明也不佞昔年亦坐是弊心實惡黨黨由是立辟諸惡影日中走豈不悔乎近來唯與竹先生及二三同志言之耳知足下亦有意於不佞者也故聊布區區書不盡言萬惟亮察不備頓首

與肥大夫蘭岩

猥哉西土雖以足下之賢世爲大藩毗輔而樹風猷於一方也五六年前僅得聞諸大潮師之言私心竊鄉慕焉已亦唯風馬牛不相及矣不佞汗豈求欲納交於上國名大夫以爲文苑重哉近者因大潮師而又得識寂通師者徐而問之乃足下之令子也足下棄已捨其子於釋氏弗子之釋氏之道父不得子之則弗子之俾其頭陀爲行鉢孟爲生徒跣千里之外樹下亦不三宿而弗顧也嗚乎足下豈恝然父子之愛者哉其意謂道如是矣是非古之能約情合道者烏能與于斯則愈益識足下之賢已益寂通師有志於文章之道乃從不佞遊觀其爲人聰慧精敏古明教覽範之流亞也段使博之以典籍假之以衣食優游以厭飫之交友以切磋之不出五年必能成其志者矣乃其頭陀爲行鉢孟爲生徒跣千里之外樹下亦不三宿也是何以能成其志豈不可惜乎釋氏之陋者乃謂何以此糟魄爲夫茁以糟魄乎則捧喝偈頌何殊焉且衆生皆有機宜是以香嚴以香妙音以音龍樹以外道豈必一途哉況瞿曇稱丈中王而今之海內獨文章寥寥於釋氏者何耶足下盍小與之衣食典籍之資俾周旋東都搢紳之間以成其所志

則明教覺範寖見於今日者豈非足下捨其子釋氏之至願邪不佞儒者也非奉釋氏之道者也然天下之善一矣故既聞足下之賢而信之又識寂通師之志與材而惜之是以不顧唐突之罪千里修書於足下者如此伏惟鑒察不備

答和君實

次公此來語足下不已及見其詩乃知次公不私其黨也足下益海內才哉少頃出足下書見授捧讀之後益信之矣琢玉之喻古人不恃美質爲爾足下唯思之脣足下高義且六十老翁心急甚不欲金玉其言伏冀足下唯思之生質之美加以學問博大高明何所不至不佞所願聞也不備

復子華

承尺一之貺副以瓷杯一事披閱辭義懇惻深挹盛意近作若干篇足快人意始見文章二長兼之何其優也伏惟足下寔富春秋苟能黽勉千秋之業亦易易耳時下秋霖涉旬寂寥殊甚次公以促裝故亦久不來試扣足下所患物聲爾作哀玉響恐玷遂已何日得聞足下長嘯聲意亦爾爾臨風悵然不備。

復谷大雅

寥寥乎大雅足下茲接尺一知足下平安之狀喜慰何加二復來美恍如握臂邸中時覽鄙文去體焉益不堪寥寥之憾已書中所言乃近覩不佞學則附錄中語指趣二三欲以觀不佞答辭然此事不佞不欲辨何則人各有所見何必能同所見雖異足下不能外孝悌忠信別爲道不佞亦然則均是孔門之徒也何必爭其異同且孔子時書無定義各從其人所見故如引詩書其義處處皆殊請舉一二如於緝熙敬止在詩止爲語助辭大學則止於至善之至也如上天之載無聲無臭在詩本言上天不可法故法文王

而中庸乃言至德之作不動聲色此類不遑枚舉可見其無定義也孔子時學問皆如是故不佞謂苟能以孝悌忠信爲道何必爭其異同且前年與足下數相見時言談之餘時或有所觸發然足下不以爲意漫弗之省是足下善於宋儒之學心深好之故不佞之言不入耳其後既歷數年足下好學益博讀書然所讀皆宋後書大氐宋以後不專經術至於文章經濟旁及醫卜諸雜書亦皆程朱流風所浸淫故所讀益博理學之蔽益牢不復自覺已不佞則殊於此因學古文辭日熟古書目不涉宋後者十有餘年稍稍

知有古言而不與後世之言同也以古言讀之宋儒之解無一合者如彼附録中所載乃僅僅萬分之一矣是豈得一一傾倒以語足下使無疑乎要之樵子問山漁夫答水納鑿不入果何益乎以不佞觀之程朱亦豪傑絶倫之士豈不敬畏祇其解不與古言合則非孔門之舊別立一種宗門不佞謏劣豈能知聖人之心乎亦豈知宋儒果非而不佞果是乎然豈所謂古言推諸古書一一脗合例證甚明夫宋儒縱聖不知古言而得古聖人之心萬萬無此理故不佞終不能弃己所見以强從宋儒耳觀足下所引諸文皆用宋儒之解是足下滿腔皆宋學更無它物不佞雖辨豈能使足下了然無疑乎足下既以不佞爲非則斥不佞之説不用是無憾矣萬一或以爲有理則伏請自今已往絶目不視宋儒書一熟讀漢以前書則足下聰敏年尚少數年間必知有所謂古言者夫然後宋儒之解鏟漏百出不復崇不佞之辨矣不佞所以答足下盛意者止於是若欲口舌爭之水火氷炭之不相入轉增紛吸耳惟足下亮察不備十二月二十五日

不佞從季秋深病荏苒以至今日尚未全愈祇近

來藥餌有靈頗覺痊理且啖食精神不減平日是無憂耳謹此附告

徂徠集卷之二十五

徂徠集卷之二十六

物茂卿著

書牘一十二首

與江若水

昨日惠書偶俗冗不在舍夜深迺歸是以答音遲遲乎爾知足下罹瘧疾開其困君子也未聞困逸人也瘧之得攝俞見其當哉冠玉之事承見敦督不佞茂卿之有枕癖也得意之作必成於黑甜之餘本色迺露獨奈數日來官事如雨華省路阻若以職劇丈儒

© NATIONAL CENTRAL LIBRARY, TAIWAN

來藥餌有靈頗覺痊理且啖食精神不減平日是無憂耳謹此附告

徂徠集卷之二十五

徂徠集卷之二十六

物茂卿著

書牘一十二首

與江若水

昨日惠書偶俗冗不在舍夜深迺歸是以答音遲遲乎爾知足下罹瘧疾開其困君子也未聞困逸人也瘧之得攝俞見其當哉冠玉之事承見敦督不佞茂卿之有枕癖也得意之作必成於黑甜之餘本色迺露獨奈數日來官事如雨華省路阻若以職劇丈儒

© NATIONAL CENTRAL LIBRARY, TAIWAN

駑沒把毫倚馬之敏亦所不辭也然是自仕宦上事
官樣文章奚益足下哉遲數日護養氣體稍佳時便
好上道文亦或成邪是雖未可必乎天既借我良緣
傾益若舊湊巧兩便何謂之必無也來書曰午後少
差來見竢之竢之

又

書至知翁益健也蒙惠古文孝經一部未審此書何
歲上木也此間希覯誠足珍矣承令嗣將有三加祝
以字說見寄千里之需難乎謝不敏而其鼻祖見于
辭焉它近作文一篇詩若干首附貢其爲吾藏拙可
也若夫所需官樣文章迺吾生平所大不滿意者辟
則有韞玉與武夫攜中雖人或索武夫乎何心迺薦
其不貴重者哉要之皆非玉耳亦各言其志也東行
吟留之日久矣近者　憲廟即世遂爾放閒而後方
治得受讀卒業從事丹鉛已謹呈案上之玩何評之
有亦各言其志也烟譜更須考索迺成惟自愛詰心
何日不堪悵然

又

足下惠書二次屬和之仆烟火之草加以獨麟來鳳
及伏陽貫隆父屢爲稱道其意者何其廑乎余所不

即報者昔仲尼在齊聞韶學之不知肉味不佞茂卿益亦其徒云問笙浮屠說頌瑟師湊氏則參差之異秋秋之鳴女媧之所像嶰谷之所寫箭武美善漢祖示不相襲與夫明妃之嘆陌桑之唱唐代佚傳清平三調扶南天竺高句驪胡笳羌笛之音宛乎有存爲友求之生平所睹記載籍中者論倫皆合有味哉其節族之間碎諸趙簡子享帝臺也鈞天七日何啻人間世三月哉殆乎不知日出月入如狂如癡一切皆忘鄭聲詹詹悉中宮商侍史從旁操簡録其言稍稍成緒者亡慮十卷然後大樂易簡之旨律間聲氣之

元人受蒙籥八風投會華夏舊音洋洋和雅之度旋宮十二失諸繁絃曲譜制器疇人所守以及案杞侯琯量衡生準諸安宋明諸篤紳先生世以知積笥塞猶鬱者聚訟未讞者邈然犁然具是矣既寤後自誦自賞不自知其從何得之也是其所由以廢聞問之由雖然篇帙浩博未足以郵致足下前祇以自解嫿嬾之嘲耳足下居距天王寺想當不甚遠不知制氏輩亦有能言其義出於聲容之外者否也鵝殿盧輩有所爲跼子者否也安所得足下詩被之匏竹者哉春風初動黃鳥侑酒酒願不佳輟思足下所自詭汲

真水釀成者如何已若夫所徵駁隱元碑銘者予實無此事足下或得之傳聞之誤邪朝野塤篪集予陪臣不敢當其朝字塤篪終非伯仲故不再和其思諸不一

又

本月十日夜歸燭下得足下書急破緘展誦則足下與韓使相酬和詩及館禁嚴不得入者狀宛乎在目想足下其時作何態遂至失笑也好事癖一至于此邪足下憧憧爲利往來嗚呼當今世不可無足下矣夫三韓獷悍見稱于隋史而不能與吾猿面土爭勝也後來迺欲以文勝之則輸拔八道之萃從聘使東來猶且不能勝足下而上之矣往昔唯新羅女王一篇收諸品彙中今則其南姓者稍爲彼善於此耳去年來一國人如狂吾不知其何爲而然也晁卿之雄與謫仙摩詰相頡頏距未千歲迺至憚此輩爲何其衰也使人嘆息泣下獨怪馬島兩生猶能識吾縣生吾又不知其從何處得此眸子來也足下以爲奇事不亦宜乎予今買三頃許地于牛門西爲容星橫是處偃蹇其中且朝且暮聞足下竣明歲東游則相對剥芋論炙同眠松風敢請勿以言實其腹夏初得所

惠鵝殿盧數十並上有詩詩佳甚衹以其謂寄書肇栗入而予不善故不敢和其盧以作踈予畏善者使吹其聲迺佳似詩其時書以苦暑故不報足下猶爾不見嘆遂使予不得不有此答嗚呼好事癖一至于此邪此復

又

吳服街送致足下書因審足下安穩大足欣慰不佞病嬾依舊亦無它異事勿勞遠想所論譯筌一事已屬香洲儘力承當乃不容從旁掣肘但瀕尾者千里來索其誠心何可拒卻理當與香洲一商量而香洲

昨夜飄然東州去也奈何奈何詩俗語等諸筌蹄不留藁本何以塞來意雖然是皆我胸中所出藁本雖失舌尚在矣倘或得一二後生心慧筆敏堪受寫者不過一二月藁本失者不追而得也不佞不敏學乃日覺少進則再成之藁未必不勝舊日者矣獨苦此方近來却少聰慧堪筆受者已煥圖沒工夫亦不能寫文罫作足下人情也聞或人誚予序中有顛倒處此自下等人說話無足怪者就此一語尤見其未到田地字義誠多事至於語理本有天生自然之則一得其竅欲違不能任口隨筆縱橫皆真何擬議安排

之有其根本分岐處在以和語摧漢語與以漢語會漢語也或人所派是近世精細學問其於讀書法亦搜抉無遺但其所未達一間者亦在由和訓而入焉是以寃未離和語境界也盖其作文字一字一句皆將古人文字來爲例爲格依樣畫葫蘆也夫古人書不可查盡今日事亦無窮極畢竟學未到放手處安得語語無差邪吾黨所異是其法亦只以漢語會漢語未嘗將和語來推漢語故不但把筆始無誤平常與同人輩胡講亂說語語皆漢語莫有一字顛倒差誤者侍史從旁録之燦然文章忽成卷軸設使或人輩視之則當愧死耳吾黨學者雖聽中寮語亦不顛倒而或人輩見以爲大小大事豈不憫笑乎然吾於文戒中必諄諄乎此者此乃受學之基址故設以爲入門蒙生第一關透得此關纔得爲鳧學識不會文章的華人耳如年年來長崎張二官李三官輩商客何足尚爲若夫一派學問雖高基址不立如陂陀地上建九層浮圖緣何不歪倒乎嗚呼吾豈但憫笑夫輩已哉昇平百年海內文章當興不興此吾所深憂也足下其爲洛下留心學問者致是意可也和韓唱酬録未出故未審雨森何所道別楮承慰多謝日下

www.tiffen.com

暑甚自愛不備

又

近因喜兵歸修報書及拙和一章謖園隨筆二本附上想當達矣吳服街又致足下書悉足下家內大小平安可慰迂拙如舊請勿勞遠念縣滕二予詩既以付梓梓成亦要足下諭揚廣布以不致剞劂吃虧是祈承問東郭瑕疵處畸當中略略道之見自當委悉此不欲更勞毛顇芳氏二尖辨妄三本遠示相及以予評訂是誠君子不恥下問之意理當細加商量酬其來意道理言辭固是二端然欲修辭須先問其理

予未得芳氏所言之理則茫難下手也大氏素問說運氣處本自它書攙入細玩文辭迥然不同況素問雖祖述聖人其書出戰國時採綴緝成有如百家衣體者其理有不合造化處語亦非如六經精粹者今外六經而欲一據素靈以斷造化是難矣哉如火有君相易範所不言而方技家自有深意但措語不瑩竟招紛紜不知芳氏於其本原處無少疑否是其大本處又觀芳氏所論辨語意大欠醞藉近年閻爾仁齋講學洛下此風浹人肝髓夫心淺者氣躁見狹者語激理固要明白論固要正核而不可如是訐譏相

尚也予每愛薛立齋其與丹溪治法大殊而其十六種中未嘗一毫肆謗可謂方技中君子也今芳氏所著卷帙浩博非草率所能了且予心所未信而勉強爲其人潤色筆語此以予爲譯胥也予雖不敏所不敢矣且非極惡已則不慊芳氏之心此予筆頭作此無賴事也亦予所不敢矣足下宜將此語芳氏是可也又承拙撰頗成軸中有二通國字書爲憾可見足下好事之至也然足下所問瑣細不答則負足下之意答則恐少年窺人故不得已特作國字書者此政欲其不傳爾如嚮答論或人事者醉中作書發後噬

臍矣此後事及細屑依舊國字書足下勿憾哉文海披沙予所不經見倘一借示何幸過諸岑軒集序讀弄拙斧請予細鳳洲果來見誠是有意但下根下機無自立處守人說話要無成就之期已譯筌題言十則是予無隱乎爾處過密中嘯歌皆廢時下漸寒自嗇不悉

又

憶新年對梅花輒思浪華間有高人正爾鬱陶則足下緘至所惠墨急取磨之異馥與梅花相發真豐山香哉雖然非高人贈何迺爾爾也杜鵑報夏則足下

Color Control Patches

詩至侑以足下臘釀輒又覺與南風之薰相發猶爾作梅花氣也念益鬱陶弗已足下其以何日東下邪鄉在書肆忽忽作書以畸賞三十部相托不知都畿間有能讀者乎隨筆何日脫木芳子書情義俱至洞簫雅甚名工所斲真寶玩哉欲作書相報未知其別號謂何也伏乞後便見教予今修 憲廟實錄老潘命之以故硯硯刀筆閒譯筌二火辨妄工夫皆爲其所奪也時漸熱瘟瘧並行千里外不知何如萬惟自重不乙

又

舊臘廖書知足下亾恙者狀時方歲事倥傯未暇裁答新年來春和早回花鳥爭媚因有懷足下作探虾馳報頃因鳳洲來訪從旁窺見足下書乃知足下激甚也爽然久之足下何以有是言徐而思之夫不激何以得爲足下哉雖然不伎歟訴原爲千秋謀古人曰汚不阿其所好是何故也文章天下公器董狐筆豈輕高下其手乎段使獲慍足下亦所不悔且夫中唐亦非易易昔者錢起與王維輩相酬和也尚且不欲立盛唐諸公下風於是乎新調遂起可謂豪杰士矣尒州晚年枕籍長慶而謝茂秦在七子中獨稱異

族則足下亦何恨也足下所師非烏鳴春邪烏鳴春晚唐宗伍雖孟賈所不及也足下乃以中唐自鳴大氐海內言詩者不越宋元而上之矣間有一二唐語其調錯雜不足稱述也獨鳴春先生劉濯自振克成一家足下青盼不循故步故予嘗謂京畿間孰能過此二子烏紗青天吾其誰欺若或以盛晚相猜殆非知詩者益詩以格爲別高華雄渾古雅悲壯是盛唐所尚也而足下詩有此邪流暢圓美宛切動人是中唐所長也足下則肖之新奇尖巧刮目快心是晚唐所擅而非鳴春不足以當之也足下以此自卽自當得之已又承足下於不佞詩未得其意味所在此一語所以墮中晚也夫盛唐主格中唐主情晚唐主意古人曰在可解不可解之間可見情意二者非最上乘焉吾東方學者以和訓讀華書故其病多得意而不得語吾於崎陽邊生書具道之今謹附上伏請賜覽足下或欲因此一激遂望最上乘則一二年間東來目擊道存似難非難似易非易要在棒喝下一汗而非言語文字所能傳也雖然足下或能以滄浪詩話廷禮品彙于鱗詩刪弇州卮言元瑞詩藪朝夕把玩詩亦在阿堵中何必待不佞也叮不備

盛唐詩亦非無意味然以意味求之終沒交涉所以謂儷瑞下根下機者平常袖詩來求改竄極力改竄何得盛唐辭如牛與馬藏角馬頭圓其牛蹄牛自牛馬自馬豈容强合故學盛唐者要有轉身處一託胎天女腹中咳唾皆非人間語記伏陽貫隆甫來以詩見予當其時五來五呵十來十擯然後彼嗒然有會但以欠修力尚不得爲開天人可惜足下無已乎其皇甫子循乎以六朝語爲中唐調萬世奇絶足下豈無意邪

讀園讀字予未嘗用豈字喚牛喚馬一任世俗何必改作大氐求世人遍知是學者大病

芳子辨姓字尚留在几上此非無意者也但非彼人裁書自請決不能下雌黄矣何者其人盡畢生力作是書豈可容易改竄正慮後禍也

又

郵筒慶至報以一束無乃憾嬾夫之益嬾乎伏枕三月紙筆悉荒時維南風之薰足解吾慍蹶然而興取足下所贈數篇而誦之恍若游乎難波之浦與盧蒲中人語矣欲和其一觸喉而止都下苦哉愈益思足下耳讀園隨筆今已布寰宇揚人醜者足下其張本

邪雖然藏諸名山後世必有子雲者亦何憾也滄溟集一本附上

前書言足下欲以譯筌上仙洞是乃家塾中教童子語何以上干天威而能無惶恐邪不佞向輯樂書所爲娓娓弗已者實爲周漢之音存於吾東方故也足下試一方便如何如何

又

舊臘越中書自彼郎致之紀行若干首誦之恍若身在瀚海上與足下把臂手對夫北陸山川之勝引滿以賞眺者狀也即和一篇奉酬滄溟集亦已至皆裁

答附郵使想未達邪爾後杳無音徽深以悵惋是日忽得足下一書三詩眞慰調飢之念矣因審足下生理日倍蕭條詩興日倍鬱跂是則足下哉非足下其安得如此邪兩芳洲果來訪劇談三日偉丈夫矣其子顯允拜予爲師留門下者三月行將西歸亦偉丈夫子矣必不墜家聲者余皆作序送之芳洲更有丈夫子二人皆幼善詩渠不啻偉丈夫矣亦可謂福人也足下所相善故及之譯筌後編必當授子夏梓既已分付澤田彼不可更有言西都留臺有醫東伯通者予門人也其大夫松本者亦問業于予萬一梗阻

當謀諸二人者耳。本月十六予不佞五十矣。同社諸君子詩文見賀。而本藩子侯及下館豐侯。渚豫侯。棣城隅侯與焉。予欲築潢成一鉅軸。以教後人識諸君子所以愛我者。足下其無意哉。秋風何日起。竢足下東下。不則後編終不成。已不備。

又

足下不寄書者一年矣。何迺金玉爾音也。忽披雲牋。宛然吳門之面哉。聞苦湯液。若不佞則孑然一身。足下猶愈不佞已。承寄絹書夜猿詩。併求文野文變二書。失藁。詩草亦散落。殆不可搜矣。作二絕題其絹。雖非夜猿。亦不佞詩耳。九大家詩選奉返。唐後詩脫藁。足下與有力哉。與潮上人書。伏乞轉致。草草。

復芳幼山　附別幅

嚮因江子徹。以二火辨妄一書遠見質。問尋承手札。兼惠洞簫詞。恭意懇。以江山遙隔。未接清容。而其肥然之情。一若交膝以談者。狀況加以嘉貺。名工所製。珍玩如玉。不佞之於足下。其修何以答此盛意乎。及披其所撰述而卒業也。則擊節以嘆。足下博物精思。世鮮其倫哉。不佞雖亦醫人之子乎。幼讀其書。壯廢其學。略窺大意。未達奧微。是卒莫有以裨補於足下

者之求也雖然京師人文所叢澤碩儒耆德世不乏其人麗習切磨弗精弗措尚且不自是而芻蕘之及豈所謂好學之士是其人乎憶不佞嘗修書伊仁齋而仁齋不報予至于今簿其爲人矣今而不畢罄其愚陋以酬足下則足下其亦謂之何也祇以去歲而還舊朝諸公修憲廟實錄屬予起草刀筆紛拏日不遑給而高隼閣上莫由紬繹深嘆其負千里外曼領之望已是日偶值史事稍暇則輒從事丹鉛其辭語之或可議者就注於行間若或義理之所未信者則條列別幅夫學術不同所見自殊是何足怪也雖則是何足怪也亦未必無起予之益者乃以報足下爾獨憾鬧忙之際作字草卒看不易讀遠慚涼水近愧足下也時下梅雨病人萬惟自重予徹書謂春令愛患疫今全愈不頗無痞不備

以心包絡三焦定爲有名而無形以相火定爲非龍雷之火此自足下卓見深堪敬服但心包絡爲裹心脂膜古來相傳之說似不可廢矣何者舉人一身總名三焦則膻中亦爲三焦全無藏府表裏之別夫藏神曰藏盛物爲府則心包絡要當於膻中別有所指且包絡之名非脂膜不可也豈得徒指膻中哉脂膜

已非它藏有實形者比則其與無形之說有何窒碍也至於六氣相火之說不可以一言盡之大氐君火相火乃醫家所獨言而儒者不言也此必古昔神醫就人身上立此名色其實不可推諸天地而天地本無二火也天之六氣本止就陰陽之流行而以其始中終立爲節者而不可配以五行也益古今之言數者三家一曰五是天地之實數也何則一二三四五六七八九十可以包括萬彙無欠無餘如儒家五常醫家五藏以及五色五聲五臭五味五志之類皆鑿鑿孚有明驗實兆而非徒有所牽強配屬而言之矣

但五行之名取於五氣之流行於三才者而非特指地上有形者以言之世人多惑於天六氣地五運之語而以爲指地上有形者則火生土金生水其說窒碍不可通矣且五運亦以運行言之豈可爲有形之五物哉二曰二四八是所以向背從違之幾也孟子義利程朱天理人欲易卜吉凶之類皆其權在人而不在天而所謂四象八卦六十四卦皆假借虛設之象天下豈實有此物哉三曰三六九是所以進退行止之節也六氣十二支六十花甲及揚雄太玄溫公潛虛蔡氏洪範之類皆天道流行之度數已皆可以

竊天機占便宜者而不可以知將來決從違也凡括天下之數要莫能出於此三者而三者立數之源本自判然不合故五行自五行四象自四象六氣自六氣不得混雜六氣只當以三陰三陽爲言不可更粘帶五行而寒暑燥濕風不容更添火爲六焉不知者則以五行配六氣配八卦或以洪範太玄占吉凶或慣聞四象八卦之爲假借虛設而謂五行亦可以牽強分配者皆非也且如十二支以方位言則土居其位十二經在人身則反多其火可見牽強之有所不通也如謂君火在天爲日則有月與辰星在何得謂

火唯有二哉如謂火之爲物隨觸而發無處不在則水液亦爾氣聚爲水呵氣成液何往無之因旁考左傳醫和六淫不與靈素合而素難中言六氣之脉者亦有但以陰陽微甚爲象而不關寒暑燥濕者則天有三火者必非古昔神醫之言爲嘗玩靈素其辭不越周而止而以難經金匱並觀反覺不古與且純駁參差似出數人之手者而古書所援醫經亦有不載者則晉宋間攙入者益爲不倫哉至人真人義原老莊辟穀想日有類抱朴是固以論乃若五運六氣參錯相侵其在四時以何爲準司天在泉香無効驗是

益古人設此榜樣以使學者略識陰陽五行相倍從相什佰者狀已春秋戰國諸子之學皆及切實不似此空疎何況岐伯扁鵲諸神醫之言乎若夫所以謂二火就人身而言者舉天地之間除日與火之外唯人物爲溫煖之物故五氣之在人身唯火分數所占最多矣不但心火其它五藏六府皆溫煖物動作輒皆生火也反其感傷外邪則寒暑燥濕風亦皆能變爲火以人身相火蠻蒸而成故也此素靈等書所以謂寒暑燥濕風火爲天之六氣者其實非天有此六者爲感諸人而後有火也然其病非由內傷乃本外

感則併歸諸天謂之天六氣而與三陰三陽本自不干耳不然素靈醫書耳非陰陽歷術及說天地造化書也但就人身上起論向醫藥上受用者而何故更旁廣論天地之理乎後來醫者妄誇以爲黃軒聖人書又妄稚尊以爲經遂謂與周易論造化者鼎峙而並行者殊不知農黃皆吾儒所稱聖人而豈容不與述疇贊易之聖人一其揆也乎或謂人與天地肖相火天地所無而人豈有之哉此又不知天人之大分者也夫天氣也以地爲其質地質也以天爲其氣氣質合而生人是謂之沖和沖和也者氣質渾融之名

也生也者氣質合媾之中忽然生此氣質渾融之物也非直湊合天地之氣以造作此人也唯其本諸天地是以肖也唯其非湊彼造此是以雖肖實異也故天能生而不能成地能成而不能生以其純氣不質純質不氣也人能裁成輔相而不能生成以其冲和與天地之純氣純質殊也不但此已人頭肖天足肖地而特成一箇大字象未嘗如天地雞卵之形兩目肖日月何不一外景一內景乎人之五藏六府在天地有之乎天地之無心有人之靈慧乎亦有血肉之軀乎以此觀之天地所無人亦有之天地所有人或

無之而乃一一印定謂人全不與天地異可乎故予斷以爲相火天地所無唯人有之也又如相火爲水中之火則先醫亦以人身言之至於旁引龍雷火則立論之未美其實天地所無而人身有之也先儒曰天地之初唯有水火二者又曰水火者天地之精也天地以此精交媾化生人物人物之生皆濕熱薰蒸而出觀於虫蛆可見也濕爲水熱爲火是以人生之初唯有水火二者而先生腎故腎中自元陽相火也夫三焦之爲相火流行乎一身雖流行乎一身亦必以腎閒動氣爲其根本豈非水中有火乎足下所疑

者益非以其在天地者水火不相容乎此特地上有形質之水火耳若水火之氣豈不相容乎況人爲陰陽五行妙合冲和之成則亦異於是耳驗諸醫方椎附腎氣類補腎中火者爲不渴焉嗚呼足下老於醫者豈不知此乎意者聰敏靈慧有能看破先醫之謬誤者則不堪技癢欲悉拂而去之以一歸諸靈素開或能見靈素之錯誤可疑者而捨此別無可以爲宗祉則邊務回互以成其是此見一立亦不自覺其非邪夫一涉回護其論不公欲以不公之論而號令天下後世則必有起而議於其後者矣且足下之過在

以醫爲大道故以靈素爲聖經以仲景叔和爲聖人明其宗旨以爲道統此何異於夜郎王邾周之衰管晏老莊申韓爭稱大道雖爲異端尚欲以是治平天下則吳楚僭王之類耳如醫者實技也非道也本非有治平天下之術其除病祛害裨益雖大亦猶如耕織工賈爲生民之大業者比耳而以此比諸聖王之道則夜郎王之喻不重誣爲雖然古之醫者固有爲此言者但博學聰敏如足下者而蹈其覆轍不使竊惜之古君子仕則祿隱則耕以代祿隱而無田者尚或爲工商而不以爲羞如太公望是也仕而立於聖

TIFFEN Color Control Patches © The Tiffen Company, 2007
Inches Centimeters Blue Cyan Green Yellow Red Magenta White 3/Color Black

人之朝尚有以其所長降爲技藝之事者后夔是也
足下苟以君子自處則以醫爲生或發明醫書以祛
生民之疾皆不害於其爲君子矣祇以此爲大道爲
聖學不亦小乎坐其小故回護靈素不忍斥其誤者
深爲足下惜之嗚呼予所見如此不知足下以爲何
如焉交淺言深古人所誡雖然足下業已枉書千里
不恥下問予豈容默默不言自棄其高哉且予棄醫
者久矣今而爲此僞婦之舉大方君子必將壺盧兒
架上不留一卷醫書所引所據必非其語姑取諸其
胸中任筆云云不知足下壺盧者更甚爲大吾之所

言未必是足下之所言未必非古人云不有益於彼
則必有益於我故具言之爾高明其裁之不備

國家圖書館 NATIONAL CENTRAL LIBRARY, TAIWAN, R.O.C.

Inches 1 2 3 4 5 6 7 8 9 10 11 12 13 14 15 16 17 18 19
Centimeters 1 2 3 4 5 6 7 8 9 10 11 12 13 14 15 16 17 18 19
TIFFEN Color Control Patches © The Tiffen Company, 2007
Blue Cyan Green Yellow Red Magenta White 3/Color Black

BOOKS MAY BE RECALLED AFTER 2 WEEKS

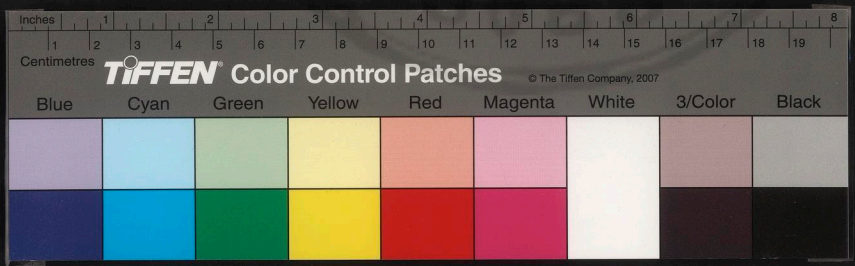

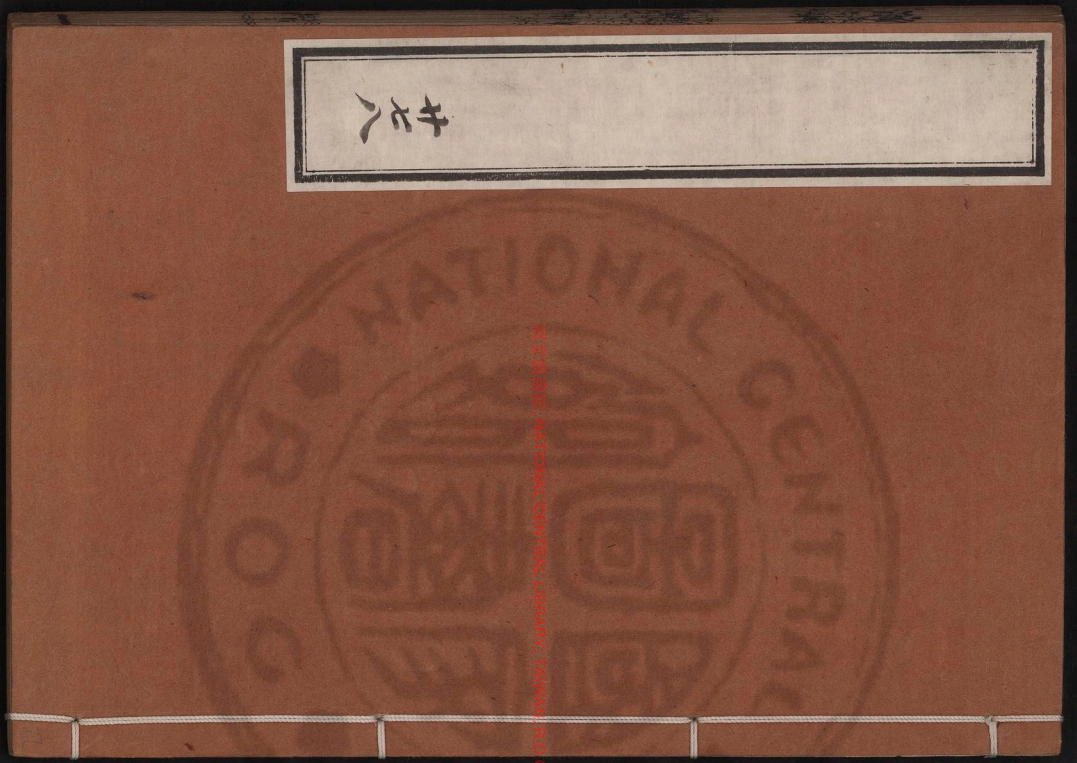

CC-0. NIHON UNIVERSITY. DIGITIZED BY eGANGOTRI

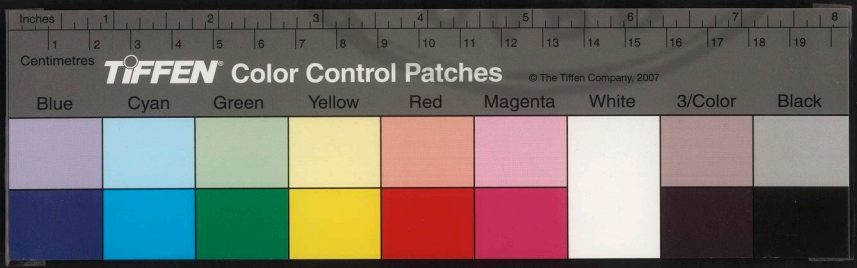

物茂卿著

書牘二十八首

與左汸真

自不佞之髫齓侍先大夫膝下聞尊府君讀書大醫塾中時事也中夜壁外尚琅琅吾呼響來遠夢寐二匝起伺之簷燈熒熒然射隙孔益危坐挾書策達曙者三年一日云先大夫居常口娓娓道之弗置即不佞雖弱植哉心恒羨之何世無古人也已又聞其以經

國家圖書館 NATIONAL CENTRAL LIBRARY, TAIWAN, R.O.C.
3467882 v.9

術文章蔑然潘中則心逾慕說之弗衰也迨不佞兄弟脩飾鄒魯家言雖黽勉就列從愚之者衆而要之其中心所藏自幼時爲然者謂聞尊府君之風興起可也迨縣生來謁語及其鄉諸先生則始識有老兄也通家弗替古人誦義無窮時豈容當吾世而失老兄哉昔在明代嘉隆五子輩離合悲驩則輒稱道吾二三兄弟白首弗渝是何其古道迺爾時則有若歷下瑯邪方嶽雙峙遞爲桓文一時濟濟軼漢陵唐文章與世運比隆復古之力於是爲烈千載之下誦其詩讀其書恍然想見其爲人豈儻俠之節其用精者

弘邪一唱三歎毛髮皆立背上灑灑然寒也與至神遇其眉睫之間歷歷乎可數也雖然是獨其日月至焉耳安所取不朽其文章外哉世何莫有辭客韻士玅于繪事者若王輞川文衡山其人哉則所謂結爲大年者何其無涯之知獨爾哉則縣生又謂老兄之於詩能闕其宮商傳之丹青以發之縑素閒炳如也不啻若自其口出也使之致意左右則老兄迺唯唯然莫逆也嗚嘑不佞之心醉二子大方之家故嘗比羊棗之嗜方今右文之化昭融無外踰嘉隆者萬萬筑之東奧之西延袤將五千里安知一時同吾臭味

者不躍然以起況乎輞川衡山業已復生通家閒則後世子雲何必莫有乎爾是難與世齷齪者道故獨爲老兄道之雖然老兄其勿謂不佞俠哉世君子所側目也若夫通家之誼將終身弗忘也豈特繪事之謝云哉它想已縣生悉之故言止于是所憾道三橋一衣帶水匹如弱海萬里顏面何日憶

又

嚮承答書字字懇到企望逾切一日外歸則復得槭二燈火前華山三峰忽然從天下也槭中瑞鷁鵠一夔益謂以之供不佞東九登高遊云爾愛我哉知我哉王宰供奉輩尚且五日石十日水段使貴游子弟相促迫其謂解衣盤礴者不受何啻言載陸叔平不強亦畫強斲不畫此自節癖狂態足下何必學其拗也耶知我之急卧游也因憶客歲乘輅西走峽中也揚顰篠籠之顛南眺士峰一朶玉芙蓉白雪與初日之相媚清冷沁心脾使人至今結碧痂方彼其時迺不覺狂語衝口連叫希有未曾有者二是自君恩矣豈圖一天外復見一天也知我哉愛我哉毋論儇掌沆瀣非墻東所過者比而千丈蓮使籬鞠失顏色即海東少陽洞天亦孰若白帝宮嵽嵲乎壯秋之色哉

不妨再叫未曾有也所憾者少文室中琴猶未成乎聲也石鼓五古筆何從欲追響邪美蓉能徵吾詩而吾迺負華山矣雖然仲故知叔牙之不吾罪也是可以不稱足下哉然且由此言以憶鮑山由鮑山以倍憶于麟于麟亦元美之叔牙也岱山不至風雨如晦于將其不夜悲鳴匣中哉叔牙故知仲之貧其勿謂得隴望蜀哉時下漸冷伏惟老兄足下萬玉自愛所爲不即報而必過重九迺報者足下志也非魯人臯也不宣

又

伐嶽帶五朶雲飛來也不佞何幸旬日間左右得挾兩嶽成逍遙游也洪恩將與五尺軀俱矣不佞偶有官事在同僚商議不得輒歸囑家僕盛价先還另奉書申謝家僕勝似君實秀才好一僕遠甚一時誤聽留盛价淹滯移晷以故不得弗即報報亦不得仔細書法粗圖情意久懇萬賜海涵若夫丹青之妙則當竢細覽之後迺得其詳故不敢遽置喙敬之至也尋當啓稟時冷自重不乙

又

不佞何幸旬日間驟得左右掖佺華成逍遙游哉洪

恩將與五尺軀俱矣此昨日忽忙中所爲報足下語也歟使還後稍閒則輒釘壁上擁衾匡坐嗒然相對身雖若槁木乎心安能若死灰哉呂道士有言朝遊北海暮蒼梧何其遲遲迺爾一瞬千里一舉萬仞神氣恍往境景紛來心目應酬之弗暇益業已成逍遙遊也方是時夢歟覺歟忽忽乎寢與食是忘亦安能更作一語以報足下也嗚呼縣生固謂足下之於詩能闚其宮商以傳之丹青發之縑素閒炳如也是其盡矣吾迺何言大底本邦之畫巨勢氏爲最古迺其所爲畫趣益取諸和歌者流也婉縟麗爾以供閨閣

中翫惜乎王風之衰也次之僧雪舟氏猶之宋詩之遺乎稜稜蒼骨冷然乎墨戲禪也迺狩野氏之時冠裳久褫短後急裝世士所用以爲趣者宗祇利休輩三昧也故其畫爲趣莫有能超乘上焉者況足不踰函嶺而西目未睹培塿群然舐筆五侯七貴門而蝟慕羶者已莫怪彼其胸中莫有丘壑而雅色古氣殆乎斯盡是畫之與世運遞降也所賴者百年昇平五星輝奎不佞之志斯文益亦嘗已言之輞川衡山生通家聞者否歟詩不云乎唯其有之是以似之是或可爲足下誦之哉若其所爲謝於足下者亦唯諄諄

然以謂旬日間驟得左右掖佽華成逍遥遊迺足下洪恩之與五尺軀俱也云爾獨冀把臂之日庶幾乎足以語文畫之相爲趣哉毛邊一束聊供文房之用也非酧也不宣

與縣雲洞

一別之後彼是茫然以吾嬾而知先生之畏筆札哉同病相憐誠爾雖然以文孺之在側庶乎心獲安也文孺千里駒也今歸矣意者先生老念樂之時也吁宇宙若是其大矣聰明若文孺者亦何限非獲先生爲父未有能至于斯爲先生亦非文孺爲子猶其有餘憾乎人間之樂唯是爲最難哉不佞雖少先生二十年乎唯一女在髮已種種奈之何以是而羨先生之樂矣哉聆巖邑又有都夫子者爲先生友也吾雖未嘗識其人亦久飽其德周何其多士乎敢因先生寄一柬冀其爲之先容哉事事文孺當自言之伏惟自愛

又

去夏辱尺牘疊疊數十百言大氏稱引國風伐檀弗素餐之義其自道推人辭意儼至周猶秉禮有足下而後可得徵焉已僕至贛愚少小親聞先大夫義方

之訓私心竊慕誦其詩弗衰者四十年一日也而弗能微酬其志每承誨言不啻其類有洩焉益嘗以吾東方由帝降而王控弦成俗士大夫之間業自有一道以世相沿承是傳雖不肖引經術脩飭其行事頗能明信昭義斷斷乎可以維人倫爲法其家庭至於政事一切武斷念益莫不謂漢家法雜五霸有之猶何取諸彼異代殊俗之人其骨久朽之言爲也哉當是時雖有聖哲孰以易之逢掖之子果矣爲贅旒於世加以夙罹家難出處鑿心一行爲吏萬事製羊肘遂歷選前脩三不朽之說斷然獨執其下焉者唯是可

以古爲徒矣唯是可以百世蘄聖人而弗貳矣唯是可以弗素餐乎天地間矣此其心所期或異於足下者之撰邪若夫所爲食於官僕僕之營適與五斗米相籌而況世以史胥儒儒又何能爲毫髮於史之外哉刀筆瑣瑣其諸謂之弗素餐其主也已有如聚其徒一堂之上煦濡相濕所能高胥徐趨語聖稱天使西河之民疑夫子如洛中某甲氏之賤儒者僕所深恥也迺何有乎橫經五侯七貴之門強聒其所不欲聽遠窺其顏色驛驛然者矣雖然此其心又豈不欲爲之可爲之日者故其言未定以聞於世君子而特

聞於足下焉乎爾偶因寂寥藉匏竹以寫其憂則有獲昔人所謂黃鐘聲氣之元與古樂易簡之道者樂書十卷肴羅百氏言甚勤忘食與憂暑徂涼變有如一日猶容之罪職此之由唯長者恕諸方今條風黃鳥嚶嚶足下覆鑠健行令子輩適上課業膝下經術相難諷咏共娛可想其樂也不備

與都三近

縣長伯之子文瀾學成西歸謹脩尺牘介長伯致之足下始自不佞殘卿幼讀書海上蠡戶蜡丁之錯處雖有疑義其孰俟問決焉迨乎得先生所爲諸標註者以讀之迺曰吁是惠人哉二十五六時還都教授諸生貧甚著其所旁引它經史子集及稗官諸小說率粲然可聽退省其私亦皆資諸先生所爲云不佞嘗論說先正夫子有大功德於斯文者而言曰昔在遂古吾東方之國泯泯乎罔知覺有王仁氏而後民始識字有黃備氏而後經籍始傳有菅原氏而後文史可誦有惺窩氏而後人人言則稱天語聖斯四君子者雖世尸祝乎學宮可也今併先生而五矣或曰德行事業文章唯是不朽若彼標註者瑣瑣焉援事徵言亡當乎斯三者固也雖然吾所爲稱四君子者

亦唯副墨之子洛誦之孫譯是用訓被之華風庶幾乎聖人之置郵云爾今撥其事徵其言古人文可讀不費十金中人産而四部書其要與玄可鈎而致之是豈不先生所惠及窮邑子弟者廣邪古時州縣各有童子師而今先生所爲諸標註者獨布在海內是先生一人之身兼之邪是足不涉天下而天下皆賴之吾不佞之言豈非是哉顧世人多陰食其惠而陽擠排之不佞之所恥也不佞茂卿亦嘗深指一臠嘗是當其世而可失其人哉因文孺以知其父之有舊也唯甲之與周風馬牛弗相及雖有其物無以將之況辟壤無何有是故區區之言迺布胸臆以使其識童子時遊藉先生寵靈者茂卿亦其人焉耳若夫先生文章之所造詣爲吾未嘗目及一篇故不能贊其一辭後學之於先輩長者是禮所當慎也冀先生亾怪哉茂卿頓首

與伊仁齋

鄉憑子固通殷勤于左右辱蒙弗外允致寒暄于左右幸甚曷加始不佞少在南總則已聆洛下諸先生亾踰先生者也心誠鄉焉後值赦東歸則會一友生新自洛來語先生長者狀娓娓弗置也而益慕焉迫

見先生大學定本語孟字義二書則擊節而與以謂先生真踰時流萬萬居一二歲入仕本衙乃獲與子固友也則觀其爲人忠信可愛歲壬午來同局共事最熟而益想先生教誨之有在爲子固亦時時與不佞討論上下語孟諸書則驚歎以謂何與吾先生之言肖也而一二有所聞於子固者不佞斯未能全信焉雖然不佞豈敢自信亦思所以質於先生者耳烏虖茫茫海內豪杰幾何一以當於心而獨鄉於先生否則求諸古人中已亦曰不佞不自揣之甚也先生或能思其情豈不大哀憫乎此不佞所以神飛左右

之久也山川千里所賴斯文氣脉流通惟先生恕其狂妄而待以子固之友人幸更甚伏惟冰鑒時下漸寒千萬自重不宣

與松霞沼

茂卿數年前嘗已聞西別州有霞沼先生者其爲賦詩渢渢乎悉中大國之音又有兩森夫子者皆超衆才也府中多暇諷咏相屬與偕切劘此事驩然相得不啻應徐之在鄴中也私心竊自鄉往者久之而猶疑世人耳食滔滔者皆是其所傳稱豈足盡信乎已又慽然以謂海西之於華夏中間一木道北走齊魯

南走吳千里旦暮實爲比鄰一則文學是自天性一則人文所鍾澤流風漸被豈無有一二聞而知之者是其言庶或可以徵耳則何所從得二君片言隻辭以少窺其大雅之致文章所造詣者如何哉去月忽得津南人書有云獲識兩君兩君盛稱周南縣孝孺至於目之以海西無雙也昨日岡生來訪話及韓館事迺謂足下亦稱此來唯一孝孺足爲吾扶桑吐氣館中每值抱藝來見者則輒說孝孺英才英才而及聞其及弊門則又求一識不佞之面迺至醉中作書數十百言擬憑岡生見寄會多手顫不勝筆研中

廢遂已不佞於是乎始識嚮者所傳聞不妄又識足下二君者實同臭味吾黨矣夫西別距東都水陸三千里道塗所經由雄藩大府何翅數十其中文學士又何翅數百而唯一孝孺足爲吾扶桑吐氣也談何容易設使二君者善揚人善則何唯一孝孺此其中非有所深喜焉者而能齒頰之不惜若是乎不佞固陋少小脩文章之業輒不自揣妄意以謂詩不下開天而文則西京以上務自出杼軸不循人牆下而走唐唯韓柳明唯王李自此以外雖歐蘇諸名家亦所不屑爲何況輓近乎何況吾東方乎東方唯詩一晁

衡上下數千年雖無文章可也嘗持是說以求諸海內卒未見一人之能合爲則愴然以自悲悲而不可已則上求之古人下竢子雲千將來古人骨已朽今子雲骨亦朽于將來是豈不念益可悲也乎當是時間或得孝孺一二輩孺子可教則躍然欲狂不勝其喜四海比肩覺此生之不孤矣其喜不亦宜乎儻使其來時而易得則何喜若是其甚也由是觀之世豈唯不可無子期也乎其不可無伯牙者亦已審矣何者子期之心非是不樂也此足下二君所以口孝孺不已者而不佞謂之草木臭味良不誣耳是何必獲

其片言隻辭以讀之而後識其致與所造詣之奥也乎所恨者韓使迫欲西五馬之行不可留也不佞病矣不得捧盤匜血就館所築壇載書而講狎盟之事是已雖然四海比肩有神交在又何必聚首執臂一堂中而後稱相知心也乎岡生往謹奉尺素以布衷曲併致意南君路過長門再見孝孺亦煩以此見告時維一之日盛發萬惟自重不備十一月十三日

與竹春庵

承足下諮採輿論俾不佞是正其所爲文章好學之誠不恥下問世所希有也所謂其成與否非可豫論

豈容以老而廢其志乎則足下過孟賁遠矣不佞雖謙乎亦何不思所以忠足下哉然文章之道多端不佞未審足下所志何如耳益世人多謂苟能洗東方侏儒之習斯足矣是其執志卑劣豈足以爲文章哉且足下所優爲迺何苦求諸不佞哉韓柳八家之文世所欣慕然其文有篇無句理勝而辭病長議論而短敘事何況風雅乎是文之偏者已故不佞不屑爲之且其人皆豪儁之士不修辭不師古率以今言行其英特之氣甚口喜辯隨意所至斐然成章是皆以才氣勝者爲可學哉大氏人之所學多得其性所近

今觀足下爲人溫恭謙冲恂恂似不能言者洵洙泗之遺哉迺以是其爲人而學彼譬諸適燕南其轅也愈益遠焉耳且不佞安能以其所不屑爲者裨益於足下哉若以不佞素所嫻習歟則莫若師古已上焉六經中爲先秦西京下爲明李王汪三家亦師古者其文主乎辭而道在焉五采外章衆妙內蘊篇章句字孰非矩矱以議論則孟荀晁賈以敘事則左國史漢以風雅則屈宋揚馬輔以老莊韓非呂覽淮南昭明之選何求不獲焉明則滄溟鳳鶱弇州龍變之二者恐非足下資性所近無已乎則汪公已其文不尚

奇不喜辨不詭隨不激昂春容都雅要以法勝辟諸兵家節制之師爲足下其能學諸然古善牧馬者必先去其害馬者文章之道亦爾夫害文章者則宋儒傳注是其尤矣足下益守益軒先生之教服膺廉洛聞不佞是言必將吐舌然不佞亦昔年尸祝程朱迺覩明人多厭舉子業忽然有省遂廢其學者二年而後文始成矣何者程朱之言主明理以喻人人之未喻益詳其說必究於俚言然自幼習讀尊信之至猶且以文章視之間或覺之其究腐之氣既已浹於腎腸不可得而洗爲亦不自知其與之俱化矣是所以

害文章之故也要之歐蘇程朱皆宋人也一則奇其思盛其氣變幻百出爲議論之文一則平正詳實斂其鋒鐏務就規矩爲傳注之言辟則水焉忽然遇風波瀾可觀歐蘇是也風息則尋常水耳程朱是也均之水矣水無色焉無風不成文故宋人之病皆在不修辭辭猶色邪苟修其辭瑶池瓊臺不假淪漪何須風乎故十翼爾雅公穀戴記皆文之至者傳注豈病文乎故歐蘇非文之至者而程朱之言害乎文也足下苟能學古修辭則文與道豈必裂爲哉洙泗斷斷是其宜乎唯足下思諸餘未既

又

頃因下問獻一得之愚於左右再辱教示則知貝夫子有大疑録之作也是益先獲吾心者不佞同其世而不能一當之豈不憾哉然尚有足下在焉雖貝夫子死而不亡可也且足下以其所闕於世者而不闕諸不佞不佞亦何隱乎足下矣若其所不及者足下教之哉足下之言謂傳注以譯古何必廢焉是其心以爲不譯古不可通而不能割愛於程朱矣乃亦自幼受讀之習氣已欲祛習氣莫若廢之且必詆譯而通古邪則卒未免爲今人也昔有以命奔於華者居

三月而悉晰乎華言方諸此中學華言曠歲月不成者不啻天壤焉何必譯哉且程朱昧乎古言必假其譯邪猶如求華言於朝鮮已不亦迂乎不佞十年前所見與足下不殊矣後因學古文辭目無漢後書乃稍稍識所謂古言者益廢倦訓而後華言可通焉廢傳注而後古言可識焉是不佞身嘗所經試故敢薦諸足下夫太極道器繼善成性元亨利貞明德新民格物致知克己復禮之數者非程朱所倡理學大綱領邪而其解胥失之尚何問其明道乎故足下所謂教非古文非古而古者有在則不佞未之或信矣且

以程朱不盡乎聖人者將何以定之益程朱之後無聖人也徇世尊信之則流俗之見已必以己心定之乎乃身處聖人者也故之二者不佞所不敢唯求諸古言而後可得徵焉耳矣且足下所喜於程朱者豈非以其明且盡邪是務求人知者也夫言也者固喻人者也然古之善言不必喻人而人自喻焉先王之道爲爾是何故益古之教者施於信我者也彼乃思而得之不爾不足以知之矣是言有益於學者也故務求人知者惟訟者之辭爲爾是其故求見知於不信我者也夫學古者必歷千歲之子雲不疑若人人

而求見知界之至也雖曰無利心不佞不信足下之言又曰均之傳注之文也以今視之爾雅十翼爲古文是以時世言之者也必以時世則義農愈於堯舜遠矣不佞所以爲古者不爾益先王之教禮樂成俗天下禮樂煥乎故文辭煥乎先秦西京之際諸子百家其言雖人人殊斐然者其遺乎迨五胡猾夏浮屠乘之夷狄猾陋之風被諸天下古言斯盡而後韓愈出焉是文之所以別古今也明王李距今僅百有餘年而不失其爲古者所學殊也故時世之論與而聖人之道無所用於今世焉何在其爲萬世之教哉足

下其思諸且古者本也今者末也滯乎流者何識其源後世戰籍如海汨沒其中莫能爲也孔子登泰山而小天下有味乎其言之也足下其思諸書曰習與性成孔子曰學而時習之又曰性相近也習相遠也故學之道在習而已矣習之久而後知至焉身不習其事而欲知其理不習其辭而欲得其意難矣哉足下以爲如何不備

又

遠書久不報罪誠莫甚焉所恃君子弘恕不吾棄耳別後如隔世然每飯其心未嘗不在西日下也子善

KEIO UNIVERSITY CENTRAL LIBRARY TOKYO JAPAN

時時見訪輒知足下善食狀是可慰不佞劣劣近況子善歸當悉何必屢諸筆墨鄉者辱借大和律二卷讀之益想盛世文物因益歎今之衰哉緣何變更殆盡以至於成眞倭奴豈不悲乎伸二三子謄寫藏於家謹以原本璧上近又獲應永十八年曆儼然中華物殊非今世作蚯蚓樣者比矣乃知彼其時民間亦識字不翅星官則室町氏之禍甚秦火也申君行紀跋後覺形穢已時漸暄熱伏惟爲道自愛子善逼歸草草四月十九日

又

見返滄溟一本又以一本附上茲審足下清勝可欣慰矣一雨淡旬斗大之室上漏下濕亦不得衝泥濘出游鬱悶殊甚二三日僅晴而後不佞之喜可知已不知足下何似也飯生無恙否近有肥人毅生來見武人也習宋人之文焉視其所結撰不出於東匡觀瀾之下古曰深山大澤實生龍蛇信哉不佞之於飯生止見其面而未見其文想其文當不讓於肥毅生也何似

又

承喻知足下安穩大慰鄙懷滄溟集一本換上稍君五絶見寄披吟英氣勃勃溢毫楮間果知深山大澤實生龍蛇苟充其才豈毅生所能望乎祇似未曉格調者孔子曰性相近也習相遠也學問之道習是爲上習以成性不覺其化然孔子曰學而時習之是學先而習後也學詩之方當學其辭矣才高者多忽諸足下其以此報稻君把毫際忽聞司馬氏之鼓琴琴亮鑒不備

又

伏讀高論深知足下眞君子人哉嘗聞貝先生關西夫子也吁先生不可得而見之矣得見足下斯以知

先生之教焉耳不爾謙恭自損何其至于斯也敬服敬服夫四海之內皆兄弟已不佞亦何自外乎示及雄文三復之後謹當盥愚東矣稻君惠書及詩不能即答伏乞以此意見告是幸滄溟集一本換上不備

答稻子善

鄉辱枉顧又接雲牋行已之謙執禮之恭魯無君子斯焉取斯而其英特之資靈慧之思學之弗措假以歲月西州壇坫終當屬之足下耳孔子曰後生可畏豈不信然乎不佞雖嬾也何敢不少盤所知以裨益足下之萬一乎所示詩前五首益足下讀滄溟集後作也後三首迺未讀時言耳一讀便變以此而知其靈慧不易及豈諛足下哉五首者得乎格而失乎調三首者調嫩而格未遒大氐格猶人之品也故貴高調猶人之儀也故貴稱閬風蓂霞峨嵋積雪非格乎五聲相和五色相章非調乎故格得而調不得譬諸千里之齧踶焉徒取其調耳則駑善馴者也世人作詩者往往絕先三四律先中聯是以首尾衡決一篇之內不甚鎔合比比皆是此所以不得乎調故也其患在欲速人皆知盛唐之可尚而苦其取途之狹旁求中晚焉其所移中唐情婉易感晚唐辭巧易眩此

所以失乎格故也其患在好廣意者足下亦坐此病邪要之盛唐自有盛唐語中晚自有中晚語古詩自有古詩語歌行律絶各自有其語不可强合苟學其語習之熟而格調自至不爾必有錯出不倫之失故不佞嘗曰學之在辭且如足下況天才也養非才是歌行中俊語置諸絶句中終非當行且改不才爲非才以協平仄亦失乎强也千里大江容細流語涉議論新興文運千牛間未免宋調合而觀之三四句皆超而起承不接至於陽關萬里畫橋西過乎尖巧六軍汗馬鸛鵲裘貴乎粧點此其大者其它則思過半矣又足下之言曰嘗讀諸名家之選夫選唐詩者莫逾於李鍾唐三氏滄溟主雄渾尚格調故也伯敬主森秀尚奇趣故也仲言主神理略驪牝故也益滄溟至矣後之君子乃欲勝而上之故不自知其流毒後人悲夫是亦其大者足下苟能立其大者而後優柔之厭飫之過此而往未之或知吾黨作者周南縣生東野滕生吾藩服生信陽太宰生金華平生貴游則河內豫侯大醫越君瑞武文安羽林孤兒石叔潭皆彬彬乎有成至其合作頗不媿古人足下或能游其間乎簫陶所益必有不知其進者若徒取改竄以爲

足乎豈能一一而盡之哉足下惟虎鑒

答屈景山

東都物茂卿謹復書西京屈君足下七月中元日李陰嘗君致足下所賜書拆封讀之具言欲一造艸廬相見而藩法嚴不能者狀縷縷幾乎千有餘言其降挹之恭傾倒之懇優渥特至誦其辭則雄渾雅健不乏采縉不覺令人起敬嘆惜弗已余不佞髫年時聞之先大夫昔洛有惺窩先生者爲其高第子若羅山沽所諸公者五人名聞海內皆務以辨博相高而屈先生者獨爲溫厚長者乃詘然於四人之間退讓自將不求名高其來東都先大夫亦嘗一二接見云夫儒者齟齬自古爲然而乃能爾者千百人中一人耳安得從其徒若子孫厲以聞其行誼之詳邪藏諸中心時時憶之弗忘及乎管童子西游也聞足下周旋甚勤李陰君喜以見諭且言足下亦有意於不佞焉因扣之以識其爲屈先生之裔則子不佞亦喜甚及聞足下從五馬東下也懸榻以竢者久之詎意竟外之交足下不得斯須以請乎是日乃得接尺一愈益信遺範之弗泯而幸素願之有愜哉書中又言文章好尚之異而欲聞不佞之一言乃以無爭心見

告亦何詳悉顧慮之至于此也夫人心如面好尚各殊雖然徒自信而不問將何以知其未知而廣己之見乎故學之道問爲大焉問者弟子之事也發難相切磋者朋友之事也故非有師友之素而輒相問難者爭之道也臣諫君子諍父者榮辱休戚之相關也故非有君臣之義父子之親其心如秦越人相視肥瘠而諫其不是者亦爭之道也爭者訟之事也訟者陳己之是於不信己者之前以求其信己者也吁亦難矣哉雖然有官臨之庶乎足以斷己今學問而用訟者之道乃無聖人之臨上將孰聽而孰斷之乎若或欲以天下之所同是而斷之邪則播諸衆而欲訟己之是欲訟己之是則暴人之非亦不情之甚也況獨得之見有衆所不及知者乎夫學問者君子之事也君子無所爭爭斯害乎德問者弟子之事也隶弟子之禮而用訟者之鬪鬪斯害乎禮害乎德與禮者君子不由也自孟子好辨闢楊墨雖其時之不得已乎亦非古之道也不佞竊惜焉爾後稷下市學田巳一日服千人流風所扇是非蠭涌紛吠乎百世悲哉若彼浮屠有勘辨則亦聽訟者之道也儒之黙者陰操其術以窺人而自憙乃名教之罪人也不佞懲其

若是凡每值非有師友之素而來相問難者一切不置對是不佞之常也不佞往歲作讌園隨筆其時識見未定爭心未消然隨筆之作自書以自翫聊以消閒初非以示人也獨奈誤墮剞劂之手遂公諸海內海內諸君子因謂不佞好辯者非不佞之心也今觀來喻亦在不置對之例雖然足下既以無爭心見告而君家先生乃不佞白髮年時私心所鄉往則何必恝然乎亦唯人心如面不佞豈能喻諸足下哉但言不佞所以取李王之故以酬來意如其取舍乃在足下唯足下擇之夫六經辭也而法具在焉孔門而後

先秦西漢諸公皆以此其選也降至六朝辭弊而法病韓柳二公倡古文一取法於古其絀辭者矯六朝之習也然非文章之道本然故二公亦有時乎修辭如韓進學解毛穎傳諸碑銘柳天對段太尉逸事永州諸記何其絢爛乎乃爾宋歐蘇學韓柳者也但不求諸古而求諸韓柳所以衰也其文以理勝不必法而其絀辭者自若夫文以道意豈患無理西漢以上深矣傑人思而得之宋人乃欲瞭然乎目下是以淺矣踐迹皆露其所長議論耳縱橫馳騁肆心所之故惡法之束也況辭乎絀辭故不能敘事夫明皃是務

欲瞭然乎目下者注疏之文非邪是以末流之弊語録不啻也明李王二公倡古文辭亦取法於古其謂之古文辭者尚辭也主敘事不喜議論亦矯宋弊也夫後世文章之士能卓然法古者唯韓柳李王四公故不佞嘗作爲四大家焉以諗門人而其尤推李王者尚辭也雖然不佞所以推二公者不特此耳夫學問之道本古焉六經論語左國史漢古書也人孰不讀然人苦其難通古今言之殊也故必須傳注以通之循之假倭訓以讀華文邪尚隔一層髣髴已矣且傳注之作出於後世古今言之殊彼亦猶我也彼且

以理求諸心而不求諸事與辭故其紕謬不可勝道且如明德異端其解豈不美乎然至於詩左傳家語有不合者爲里仁者居仁也主皮非貫革也何有於我哉謂謙辭也者其說至於康衢之謠而窮焉君子人與君子人也作問答解亦至於戴記而悖焉夷狄之有君素以爲絢兮皆枉辭以從己之見焉凡如此類更僕何罄不佞從幼守宋儒傳法崇奉有年積習所錮亦不自覺其非矣藉天之寵靈壓中年得二公之業以讀之其初亦苦難入焉益二公之文資諸古辭故不熟古書者不能以讀之古書之辭傳注不能

解者二公發諸行文之際渙如也不復須訓詁益古文辭之學豈徒讀已邪亦必求出諸其手指焉能出諸其手指而古書猶吾之口自出焉夫然後直與古人相揖於一堂上不用紹介焉豈如鄉者徘徊乎門墻之外仰人鼻息以進退者邪豈不爽快哉且二公之文主敘事而于鱗則援古辭以證今事故不諳明事制者雖熟古書亦不能讀焉夫六經皆事也皆辭也苟爛辭與事古今其如聒諸掌乎於是回首以讀後世之書萬卷雖夥乎如破竹然辭諸良工必先攻堅木焉吾之刃試諸盤根錯節而其餘脆材柔木易

易耳世人乃擇其易者讀之習以爲常古書則求之高閣辟諸古器彝之可貴重而不可狎用也仁齋之言豈不然乎夫學者載籍極博然其出於宋以後者十八九故愈讀愈憚古書之難習之罪也其謂典謨論語爲易讀者乃緣自幼習讀傳注之久是以覺其易耳設使無傳注而驟視之豈易乎如二公之業俾不習者驟讀之亦必假訓詁粗通其指其以謂故爲難讀者不亦宜乎宋儒傳注唯求理於其心以言之夫理者無定準者也聖人之心不可得而測矣唯聖識聖宋儒之所爲豈不倨乎不佞則不敢夫道則高

矣美矣諛劣之資不可企及故舅舅焉求諸事與辭其心謂儒者之業唯守古聖人之書以詔後世其斯可也後賢之說雖高妙乎其於事辭有不合也何以知其於聖人之心與道必合哉君子於其所不知蓋闕如焉且聖人之教被諸天下天下之人愚愈不肖亦夥哉故舅舅焉者何必鑿於聖人之指是不佞之心也如陽明仁齋亦排宋儒者也然唯以其心言之而不知求諸辭與事亦宋人之類耳故不佞不取焉李王二公沒世用其力於文章之業而不遑及經術然不佞藉其學以得窺經術之一斑焉是不佞所以俾從游之士學二公之業者亦以其所驗於己者教之也豈有它意乎足下既以文章見怪不佞乃旁引經術以復之是足下之怪且尤我者將愈益甚已亦唯人心如面各陳所見耳初未嘗與足下爭亦豈必求俾足下信邪且古言簡而文今言質而野雅言之於俚言也華言之於俗言也亦猶如是歟夫華言之可譯者意耳意之可言者理耳其文采粲然者不可得而譯矣故宋文之與俚言俗言其冗長脆弱之相肖亦必從事古文辭而後可醫俗人之疾是來喻所云適與不佞意同也來喻又以二公爲淺易亦唯人

心如面非不佞所知也不佞以爲深足下以爲淺其
足下之以爲深者不佞則謂淺豈不氷炭之相反乎
亦習異耳來喻又似謂文不必學者孔子固曰有德
者有言然又曰言以足志文以足言修辭尚辭於傳
有之文學之科其謂之何故舉一而廢百孟子所惡
然非必足下之言焉世稱道學先生者多藉此文其
陋足下過取耳來喻又以摸擬剽竊病二公以古自
古今自今立論是乃當二公之時妒忌者之言也非
足下之言也明以經義策士必以朱注非此則不得
第進士其文必以八股非此則亦不得第進士是時

王之制也以時王之制故謂之今文非專指韓歐也
韓歐亦自稱古文其謂之今文者自我言之也足下
何不深考乎夫士之生其世非此則不能出行其道
策功立名以顯其父母雖無千秋之志是亦可恕已
二公之倡古文辭皆在第進士之後而二公之興從
游過於時師所以來時師之妒也然二公不能勝朝
廷之功令亦不能勝人人功名之心故人之非笑之
猶如韓公而二公不顧人非笑寧不見知於世藉此
得禍而竢千歲之鍾期者亦猶如韓公是其心獨何
邪學問之道本諸古也夫立志如此豈摸擬剽竊是

爲乎以此觀之非妒口而何且學之道倣傚爲本故孟子曰服堯之服誦堯之言行堯之行是堯而已矣而不問其心與德何如者學之道爲爾禮樂之教左則左右則右宮則宮商則商必如其師而不敢違以分故孔子拱尚右則門人亦拱尚右孔子謂之嗜學可以見已習書者必摸蘭亭蓋豈求爲贋乎學之道爲爾謂吾既得其心吾既得其理不必拘其似不似者莊禪之遺也故方其始學也謂之剽竊摸擬亦可耳久而化之習慣如天性雖自外來與我爲一故子思曰合內外之道也故病摸擬者不知學之道者

也況吾邦之學華文段使學韓歐非摸擬而何其必惡摸擬乎國字之文可耳且此方之儒不與國家之政終身不遷官如贅旒然豈有立功策名顯其父母之願哉治經爲文各從其心所欲爲而官不爲之制豈復有利害之切於已如鄉者所言明人哉豈復有所謂今文者哉而猶且以古今立說者吾未知其何故耳豈以媚時師歟豪杰之士決不爾不佞雖寡交乎然以其所嗜頗得窺今世作者洛有伊原藏海西有雨伯陽關以東則有室師禮未聞有足下知有足下者自此書始是足下之祿先自晦不競譽乎時何

其家風之未衰也是豈有阿時之心乎蚊人安其所習其所不習者怪而尤之亦常情爲爾則足下以非其所習而怪尤之先存乎中是以驟見妒者之言以爲當理而取之耳且足下所稱佛骨爭臣本論朋黨諸篇皆爭論之言也足下既以無爭心見告而其所愛乃爾者不佞亦未知其何故也然其無爭心者豈誰我乎意者足下之所貴在氣故不自覺其言之如是已且何得已云者孟子闢楊墨之言也而足下之爲此言其崇信韓歐比諸聖人之道亦何甚也亦不擇言之過也世儒崇信程朱過於孔子猶之今佛氏崇信法然日蓮過於釋迦豈不類乎足下思之不佞僻惰一病夫與世相遠所朝夕唯一二從游之士未嘗以勸人教人爲事況與人爭哉而足下乃謂海內從風而靡者雖不佞亦怪焉豈耳食之士初未識不佞之所爲學者傳譽雷同歟不爾亦時運之使然也豈不佞之所能知哉亦惟人心如面陳所見以酬來意耳如其取舍足下裁之時暑凉雜至伏惟自重即

月二十一日

又

再奉手書乃知太孺人違養申以鼓盆之戚大喪存

至胡昊天之弗弔也況在宦邸阻以千里醫藥弗親斂殯弗誠百事莫與終天永訣其謂之何中饋無主親諸祇尚玆足下雖大丈夫哉其何以能爲心乎雖然國制有限非奠之禁而弗爲者也伏惟黽勉節哀以追薄書之責茂卿頓首

足下儼然在心喪之中邪書中猶爾申前言弗已雖或借此消憂乎亦可以見其所好之素也已不佞亦欲借此以當慰藉之一端而不佞所能言者前書盡之矣無已乎則古今之辨數夫古今寶矣今人之不能爲古人也審焉然昔人有言曰通古知今益古者

HOSEIDO KANSEKI COLLECTION ARCHIVES

本也今者未也故天下未有能置古而爲今者也故亦未有不能通古而能知今者也夫今人之不能爲古人者姑置諸且言其能爲今人者邪天下未有能置古而爲今者也苟不通古亦不能爲今人矣故學問之道必貴古焉顧古人之骨已朽惟書存也書之可識者事與辭耳今舍事與辭而以理與己之心言之何以見其與古人能合乎故今之援經立論者皆非經之本旨也皆以己之心言之也苟非經之本旨則其以爲道者皆差矣將何以爲斷乎且其以己之心言之者自聖者也故不佞曰倨若或以世人所是

而已亦是之是其心無所見者也其心實無所見而且以世人所是其於經術執程朱於政事執陸蘇於文章執韓歐以古自古今自今立論者要之皆以古聖人爲有所未足者也故不佞以信法然日蓮爲嚆然今人率不習事與辭而以傳注解經乃曰古之道吾豈不知乎殊不知經者古也傳注者今也以傳注解經者以今視古者也非通古者也故不佞喻諸假倭訓以求通華言焉夫善學華言者不假倭訓直學華言華言明而倭訓之謬自見矣古今之辨亦猶如是然是特吾之所見耳以吾之所見與其人之未見

爭也何以能俾其人信乎故不佞曰陳己之見於不信己者之前以求其信己者訟之道也夫人心如面然必有同然者焉何以其所見獨殊也以習故也凡人能知其所習而不能知其所未習辟諸夏蟲不知氷不重誣已夫人心如面者性也亦習也性之與習不可得而別者久矣故曰習成性倭之孩移諸華迄其長也性氣知識言語嗜好皆華也其見倭人則嗤而罵之曰夷措華之孩於倭亦然迄其長也見華人則亦嗤而罵之曰化外人今人之不能爲古人亦猶華倭邪不知者謂之性然唯習可以移之是聖人之

所以貴學也故孔子曰性相近也習相遠也而論語首時習爲是故也故不佞曰習殊耳是不佞之所以不貴爭辨之故也觀足下所言其無爭心者益明矣屈先生之流風有在者益見矣故不佞極其言以至于是矣雖然不佞之所能言者終止于是矣唯足下思之來喻又以魁星詩求和因獲見足下及身之君之作諷咏味之可謂當世作者已然祀星私室不佞於經無替且和韻昉自元白和之又和宋人所長宋詩不佞未之學也雖太獨人遺愛所在矛以不佞之無稽而未學不敢奉命惟足下恕之如其高作併書

法妙甚留鎮蓬筆又因訪字號併及貴族出自旦承問賜姓亦何見愛乃爾昔源濃州甲賀之役諸子皆戮右尊孫物李仕者匿之遂冒其姓是爲荻生始祖建武時有從役南朝者頗以物部見録故子孫有稱源者稱物部者而荻生城在三河國家之興迫奔于勢依北氏以南朝之嗤也其城爲宗室所有亦有稱荻生者今閣老有之不佞照其或混也故稱物部家秉所載大槩如此然遺遺華冑昔人所誚況本邦中古以來貴顯之陋往往有之孰能覈其實也其可徵者斧勢之後五世于今是已藝禹祠承旁詢潘中諸

君子謝諡是歲相之酒匄有治水若亦建禹祠不佞奉教叙潤其碑文既退有對問一篇附上賜覽餘未既八月初九

物茂卿著

書牘八首

復安澹泊

不佞茂卿自少小仄聞大邦之風私心鄉往者尚矣恭惟西山先侯以親藩之尊爲柱石斯文天縱之資追蹤異代乃間平不啻已其好士下賢之盛焜燁一世則先明遺訊有若朱舜水先生暨僧東皐之屬遙覽德輝翩然來集自餘文學之士從游如雲亦皆粲

NATIONAL CENTRAL LIBRARY, TAIWAN, R.O.C.

君子謝諡是歲相之酒匄有治水若亦建禹祠不佞奉教叙潤其碑文既退有對問一篇附上賜覽餘未既八月初九

物茂卿著

書牘八首

復安澹泊

不佞茂卿自少小仄聞大邦之風私心鄉往者尚矣恭惟西山先侯以親藩之尊爲柱石斯文天縱之資追蹤異代乃間平不啻已其好士下賢之盛焜燁一世則先明遺訊有若朱舜水先生暨僧東皐之屬遙覽德輝翩然來集自餘文學之士從游如雲亦皆粲

NATIONAL CENTRAL LIBRARY, TAIWAN, R.O.C.

苑之選也迫壯並仕小邦籍祿手脩則從舊寅藤廣澤聞足下之緒餘方其之時先侯業已即世一時鄒枚之輩零落殆盡而足下獨以朱先生高第弟子歸然以存有如靈光即欲鞭弭相遇以訪典刑於老成而拾鄴下之菁華也獨奈賤職羈絆弗果所願尋因病廢屏居都門之外轍迹不至交道益荒遂至與海內諸君子曠若隔世祇時時東鄉以望常山之紫氣耿耿千勞寤聞耳近因平野生忽接手札頓酬素願盥漱拆緘朗誦屢次殊不知不伎何人而便得大藩耆德折節自卑虛懷相推之至于此也反讀至於鄙名轟海內者愈益爲之慙汗弟已是自緣去歲奉教譯六諭一書而小技之名播人牙頰亦爲君子成人之美故偶被齒録也何足道哉何足道哉祇緣書中又承以貴第七覽之作見徵且謂鄉者使平野生問鄙意如何爲是惘然自失者久之蓋人有能有不能焉如題勝一事則不伎所不能也是以凡有徵求不問貴賤親疎一槩謝絶是平野生之所諳也豈彼此因醉一時不省妄允歟是殆不可知也於是勉強案其題目則命意險絶亦非轜線枚之所能辦也且不伎從幼勉繫以至耆年如井中蛙數百里之外輒足

述不至以故每值陳山川風景土俗之異尚淡若嚼蠟茫然罔措是何足以能紀述名勝而供史氏之采録者乎今以境則常土之未習如閬苑之邈乎不可臆度也以題則宋詩之未學如蜀棧之巇乎不可企升也夫以見聞之窘加之才思之短段使强顏供應徒爾拙累滿紙祇足以貽笑文苑辜負知己者之求焉況書中所云博求西京東都諸名公之作是乃位銜之崇庫既非其倫聲名之隆汚亦垂其匹豈容以幺麽姓名愬厠其間者乎所慮高明有求卻之者似不恭也雖然所恃者通方君子亦不强其所不能也是以敢言所欲言耳若夫自斯已往雁魚來往不以小嫌而終輟者不佞之所願具如前言統祈亮炤爲幸不備八月十四日

又

再辱手札伏而讀之疊疊數十百言相推之殷有加而見徵之切愈酬不佞竊惟之前書既言所以不敢奉命之由而足下乃似漫弗之省者何也豈不佞拙楷喜作草書破體欹歪不可得而讀耶何以强其所不能者之至于斯也故今特勉强正書再敘所以夫足下所命亭者黃太史詩邪宋詩之衰太史爲之魁

是不佞平日所拋而棄者也且碧於者歌後語也凡歌後語詩固時或一用之且如友于貽厥皆出六經六經士子所誦習可望而識之故漢魏以來沿襲用之遂爲常言至於碧於二字者乃異於是大氏五山禿子崇尚蘇黃過於詩書片言隻字援爲典常流風所被滔滔至今是陋習也夫唐以來詩中碧於字何限今突然揭諸亭扁將何以能識其爲太史語乎其識而不眩者唯五山陋習爲爾事屬奇僻語涉險諱以此相尚亦不佞平日所唾而罵者也且文章尚體記者記其事也今此亭者足下之亭也而在常州故

欲爲之記者必取諸亭之制亭之制不可得則必取諸常之山川景物所映帶庶乎足以爲此亭記耳若或常之山川景物不可得則亦必取諸足下庶乎足以爲足下亭記耳不爾可以爲此亭記亦可以爲彼堂齋樓榭記故文章法必謹諸若無所得一于此而漫然議論亭所以名敷衍以爲記者宋文之弊也故永叔之畫錦堂記非記也東坡之赤壁賦非賦也韓文公廟碑非碑也皆論也論而妄命之曰記若賦碑是謂之不識體是又不佞平日所黜不取者也今儻強爲足下爲記邪亭之制與常之山川風土皆既不

可得而不伐之於足下。僅一通書而已。但識其爲大藩者宿碩儒而已。是何以能取諸足下乎。所載黃太史語者。演雅邪。太史之爲演雅。乃以不得志於時而托此以遣懷者也。聞足下嘗由文學侍從臣擢爲百夫長。儼乎一藩之望。是其得志固非太史之比。而士之抱器適時。其自以爲遇不遇。亦有未可以一槩言者。則安知足下之必非太史比哉。然是特知音士之所知。豈不伐之所能知。要之傾益之猶未而僅僅乎一接書。曾無所得于鄉數者。則不能不從宋人舊套而强爲其平日所不屑爲者。是不伐所以不敢奉命

故也。故前書所謂所不能者。實其所不爲也。夫不能者與不爲者之狀。孟軻氏嘗言之。足下之所疑。豈在此邪。然又曰不爲其所不爲。是所不爲者之甚於所不能。君子之道爲爾。夫文章者。經國大業不朽盛事。豈君子而尚爲之乎。而前書謂之所不能者。乃初接書之際。稍柔其辭。以微見其意云爾。亦禮也。何乃足下不見察之甚也。雖然。是自不伐之所爲。道與足下異耳。豈必自以爲是而咎人乎。如足下。則當別有所爲道。豈不伐之所能與知乎。但以解其所不奉命之故耳。若夫足下書中。僉不伐以爲記之方者。或犯孟

軻氏王人之譏然一時偶然之失何必深責之不佞亦當有未免唐突之罪者伏惟足下其恕之餘未既

又

岡君致足下前月書捧讀知其襲鑠者狀欣慰曷勝書中又言及文章之業諄諄弗已下問數事何其謙虛之至于此也夫文章者經國大業不朽盛事抗顏爲師豈諭劣如不佞者之所企及乎前承以貴亭記見徵欲勉強塞命而有所不能故敢陳已見以明其所以不能之由然文章之道亦多端爲人各有所好豈容強乎故曰非以爲它人作文之法云爾足下盍

Property of Princeton University Library

察諸如護園隨筆者不佞昔年消暑漫書聊以自娛本非以公諸大方君子誤墜剞劂遂背本心且其時舊習未祛見識未定客氣未消自今觀之懊悔殊甚忽承獎借不啻汗顏益不佞少小時已覽宋儒之說於六經有不合者然已業儒非此則無以施時故任口任意左支右吾中宵自省心甚不安焉隨筆所云乃其左支右吾之言何足論哉何足論哉中年得李于鱗王元美集以讀之率多古語不可得而讀之於是發憤以讀古書其暫目不涉東漢以下亦如于鱗氏之教者益有年矣始自六經終于西漢終而復始

循環無端欠而熟之不啻若自其口出其文意互相發而不復須注解然後二家集甘如嗽蔗於是回首以觀後儒之解紕繆悉見祇李主心在良史而不遑及六經不伎乃用諸六經爲有異耳然六經殘缺其不可得而識者亦復不鮮君子於其所不知蓋闕如也豈足以爲恥乎而宋儒句爲之解字爲之詁是強其所不知以爲知者也其謬不亦宜乎不伎則以爲道之大豈庸劣之所能知乎聖人之心唯聖人而後知之亦非今人所能知也故其可得而推者事與辭耳事與辭雖卑卑焉儒者之業唯守章句傳諸後世

陳力就列唯是其分若其道則以竢後聖人是不伎之志也大氏漢儒注雖亦有紕繆距孔子時未甚遠其說皆出於七十子門人相傳授者如宋儒之時則歷世彌久且自昌黎去陳言而古辭之不傳於世者久矣皆以今言視古言且不識古文體勢是以穿鑿甚多又疎於禮如漢儀諸儒聚訟雖程朱二公莫有明辨今求諸儀禮不竢多言本自了了又如家禮神主制長尺有二寸象十二月凡禮用十二唯天子爲然祭四代唯諸侯爲然伊川乃用諸庶人豈非僭邪大氏孔子時學尚專用力於禮而宋儒不爾其所主

張理氣之說六經無之唯易有形而上下之言然所謂器者亦制器尚器藏器之器本文可証豈氣之謂乎天理人欲出於樂記而不言去人欲以盡之夫人欲淨盡豈人之所能爲乎克己之己爲己私然六經無此例且下文由己乃人己之己孔子一時之言豈若是乖張乎解格物爲窮到於事物之理是加窮理二字其義始成殊覺牽強且窮理本贊聖人作易之言豈可望之學者乎且天下之理豈可窮盡哉明德之解雖美乎至於詩左傳而有不合者焉且使天下之人皆有以明其明德雖堯舜之世豈有此事哉本

然之性氣質之性本爲苦孔孟之言不合而設爲然胚胎之始氣實在焉故古無此言而孟子性善亦大槩言之耳舜何人也吾何人也本言循聖人之教以行道於天下則聖人之治不難也而宋儒乃求身爲聖人然程朱既不能爲聖人而孔子之後無復有聖人則是懸空言以強人所不能也至於變化氣質亦經無此言氣質天之所賦豈可變乎人各隨資稟以達材成德用諸國家辟諸刀鋸椎鑿各殊其用以成大廈雖三代亦然豈必須變乎如禮者經所言皆禮樂之禮程朱以爲性仁齋以爲德豈非強乎六經之

言本自平穩故聖人之道萬世可行至於宋儒則務爲新奇之說以强人之所不能焉要之昌黎好議論務言理其風至宋益盛程朱二公生于其世習以爲常不知求諸事與辭亦不自覺其與古背馳耳上之所言皆宋儒之說且舉其綱要者亦萬分之一其它紕繆不可枚舉爲不佞直據經文以事與辭証之不復須訓注故其所見與隨筆時大有逕庭也夫不佞以宋儒爲新奇而足下少服文恭先生之教意者必習於宋說者則必以不佞爲異端邪說唾而罵之是以不佞之爲此書握筆踟躕者久之然是而不言足

下必以隨筆爲不佞終身之見耳匿其編以阿人者不佞於交義恥之故敢陳之乃以此而獲罪於足下亦所不辭也惟足下亮之如處佛氏之說不佞近有對問一篇附覽又如譯筌一書不佞二十四五時從學之士錄不佞口語其後十年許頗有增損現今印行若夫寫本則舊稿耳要皆兒園冊子豈足掛齒牙乎又承問雖字法及猶尚尚猶不祥莫大爲無不祥大爲不佞竊意其義全同但語勢異耳凡學文章要識體故學左氏文則用左氏法學孟子文則用孟子法若混而用之則縉錦以布者類也柳儀曹論石鍾

乳其與左氏異同亦如此隨筆中西京乃指西漢大體謂治道大體也時殘暑尚在伏以自愛不備八月十三日

又

接書玆知足下患眼之狀已而復初聰明亡恙吉人天祐何慶加之不佞發書之後頗亦自悔剴直之言或獲罪大藩君子也及得賜答我心降矣若夫辭義優厚益謙益恭不啻前書之比者念以見西山先侯及朱先生流風存在哉祇不佞前書所言亦自言所見耳豈足以爲它人作文之法乎大氏文章皆有所

祖述亦各爲其所學而乃以己律人大非不佞之心也足下其亮之不佞僻惰一病夫無意聞達與世相阻幸承弗捐音問不已伏察足下之心亦古所謂君子愛人者豈不敬服故聊罄所蘊以俾知不佞之所以爲不佞則庶乎足以遂久交弗替之義已不則不佞悻悻小人終不能隱忍自枉以永徼寵靈於足下是不佞前書所以深體足下之盛意也豈自以爲是哉何況以爲它人作文之法哉伏惟鑒察時暑甚其慎起居以永崇一藩之望不佞劣劣依舊幸勿紆高慮不備頓首六月望

又

接十一月望日書茲審足下起居納祉是大慶也不佞岁岁依舊前書妄陳愚管切慮見怪乃言文恭先生亦有所不滿於程朱者往往逗漏筆札之間因憾不得聞其說之詳也又言西山先侯首崇儒者陋習且曰有民人爲有社稷焉寡人亦儒者也是自非常之君所見迥踰流俗萬萬因又憾時相及而遇不及恍如異代徒爲之悵望已不佞經術亦由聖人之道即人君之道起見是其根本也雖宋儒豈不然哉祇爲其貴精賤粗重內輕外故所主在彼而不在此遂

致類佛老耳嚮者所論神主制承問其詳是在經傳本無明文雖不佞豈能鑿空爲之說乎唯漢志載天子主尺有二寸六孔相通不題識其面而背有題識其圓首處不與伊川同是已是雖漢制亦古來沿襲所傳何以言之古者士大夫皆有廟漢以來乃不世祿則無廟是以其主制不傳但傳天子之制也又載荀氏神牌之制題識其面而無通孔等制亦無跌是溫公所據也伊川主制尺有二寸圓首通孔微變其制而題識其面陷中判合乃其所特祕也蓋主者所以棲神故六孔相通一廟一主無廟無主既有其廟

不須題識號謚自明而題識其背者守者之所識別也後世士大夫其在官猶逆旅故祀於其鄉鄉者庶人所家焉庶人之制祀四代於一室神位叢然不可得而別故設牌以別之牌者所以表其位也故題識其面非所以棲神也故不通孔是主牌之所以不同也宋儒不習禮不能睹其制以識其義所在遂混主牌以一之豈足以爲知禮邪夫稱主則棲神棲神則神常在焉不可以不尊嚴之故古必立廟以庿之門堂房室廊廡悉備必有官以守之必有巫祝以奉之必割牲侑舞以祭之皆所以尊嚴之道也今祀四代於一室尊嚴之道不足豈神所常在處乎無官守無巫祝不割牲不侑舞豈得稱祭乎庶人之薦已掃一室以設一日之位薦訖卽撤故荀氏溫公爲合禮夫牌以表位焉耳矣有趺亦可無趺釘壁亦可木牌亦可紙牌亦可虔以表位豈有定制哉稱祭則四代爲僭稱主則尺有二寸爲僭是不佞之說也後世儒者徒好標異於世俗以自矜而其意以爲實無鬼神故率沿伊川制以爲儒者之禮當然而不知所以尊嚴之道則先王敬鬼神之意荒矣明朝之制稱神牌而不用伊川其陋不慊於人意者可以見爲然其士大

夫六年一省親十年一省祭尚得歸鄉以從事庶人之薦而此方儒者乃勸諸侯大夫用伊川制何其謬哉士人雖有采邑而不居皆館于城中屋舍猥陋百事苟且冗迫無暇日齋且不能況祭薦乎尚何問主牌異同乎與其祀而褻瀆孰若且從世俗所爲薦於僧寺之爲祖先所安享也悲哉聞貴邦制度西山先侯頗有更張意者必有禮俗可觀不知得與聞乎否餘未既

又附別幅

春月賜書時因陰沴殢人夙疾秉動體中不佳頗厭筆研荏苒過月呻吟之間忽蒙名見執謁殿上則賀者踵門無復虛日書牘紛杳令人眩嘔殆復踰月夫天違顏咫尺陪臣之節榮莫甚焉而麋鹿之性遂乃落落於是撫躬自省轉堪愧歎近以少閒稍稍探篋誦繹來美深挹盛意如不佞所辨神主制度乃承以西山先侯及文恭先生遺事見教亦足以証鄙見不悖大雅也竊以爲幸已至於以處舊主之方見訊則何足下至性乃爾愚見具別幅又近考究歷代度量制因讀朱氏談綺載文恭先生論明三種尺前後說頗相柢牾豈記者失邪其書係足下所録必當識其

由又此方以三十六町爲一里今文所不載未審其
昉何時又毗尼僧家相傳唐一升以弘安時升校之
當六合五勺未審弘安時用何升大氏建武時王室
南遷亢百制度由此以淪弘安乃在建武前則是必
宮家制也毗尼僧深戒妄語其說如可據貴藩修大
日本史亦足下所與裁意必於是二者有所考覈伏
請見教幸甚岡孝先者亡前從侄也頗穎敏嗜讀書
一二年前收錄在貴藩聞近移史局於國中則渠亦
從遷行將朝夕儀範日飲玄誨愚不佞深爲渠幸之
渠亦幸甚時下暑珍伏惟自重

承問今世頗有據家禮修祭祀者段使知其非禮之
正未必能率然易以牌子縱易之將處舊主於何地
乎燔之焚之皆非所宜此非頌非襲故之謂而爲人
子者其心實有所不安也愚按有制禮焉者有傳禮
焉者有行禮焉者三者自別不可槩論何也制禮焉
者三代聖人是也虞夏商周繼所因雖同其文質
損益豈凡人所能與知哉傳禮焉者仲尼之徒是也
杞宋無徵故獨取周禮誦以傳之夏殷雖善奈其亡
滅周禮雖備奈其散軼聖人之智不可測而散軼之
多不得類推以識之故恪守殘經不敢厠以私見是

今日儒者所務如不攷鄉論神主之制是已皆所以尊聖人也至於行禮焉者乃有古今華夷之分焉古之時夏之禮不得行諸殷殷之禮不得行諸周周以後皆然異代之禮悖時王之制臣子所不得爲也故繁文末節之至瑣屑或如可不必拘者雖仲尼之聖亦皆詳問而固守之凡戴記諸書所載所以欽時王之制也是古之行禮焉者爲爾後世則殊是蓋三代聖人之智周物物爲之制曲爲之防故世之行禮者莫有所不足爾後世之制禮其人非聖人不達禮樂之原一切苟且徒爲觀美顧其智不周物而禮始有所不足故世之行禮者於其無時王之制者則不得已遙取先王之禮以己意斟酌以行之如温公朱子是也既已斟酌豈責其必合先王之禮乎況吾邦先王不制喪祭之禮是以世之人莫有所遵守則又苦於三代先王之禮難讀乃近取朱子家禮而代殊土殊俗殊故亦不得一一遵守以行之則又必以己意斟酌其所宜而後始得行之不者終不可得以行之矣夫斟酌者何求合人情也傳曰非從天降也非從地出也人情而已矣則聖人之制禮本於人情矣故今行禮而求合人情可謂弗悖已仲尼又曰延陵

季子之於禮也其合矣乎子游曰將軍文氏之子其庶幾乎以於禮者之禮也其動也中故今求行禮以於禮者之邦亦唯是已豈責其盡合先王之禮乎昔者宰我欲短喪仲尼曰女安則爲之是雖責辭乎然其所期在心之安已今足下以心之安不安爲說可謂知禮之意已不佞乃謂程朱之禮使其自行之而已亦何不可也辟諸伊尹夷惠均皆學聖人之道乃夷攻其行則清和與任之異撰而仲尼未嘗少貶之皆稱以爲古聖賢可以見已然愚不佞所惡於宋儒者乃世人尊信程朱過於先王仲尼恪守其家禮而

謂是儒者之禮也而不復問其與先王仲尼所傳之禮何如嗚呼禮也者被之天下者也豈有所謂儒者之禮乎此說一盛聖人之道不可行於天下一與毗尼清規相似者不亦小乎究其心不過務自標異於世俗耳其小宜哉是雖末流之弊然推其原程朱亦有不能辭其責者何則禮者古聖人之所制也宋儒乃曰仁義禮智之性又曰性卽理也於是遂取理其胷臆建以爲禮之本眞故其論成王賜伯禽祭周公以天子禮樂爲非禮夫成康之時非周之隆乎此而非禮則周終無禮也豈先王以禮樂爲教之意哉是

其理障所錮執拗自是封己太高逞私見以非擿萬古遂使西河之民疑女於夫子則末流之弊作俑者誰歟不佞曰以制禮言之程朱之擬聖人非也以傳禮言之程朱之亂古制非也若以行禮言之程朱之禮亦可世俗之禮亦可特以己心斟酌先王之禮亦可夫先王之禮既不可全行於今則人人以己心所安斷之可也人異性心如面其心所安人人而異庸何傷乎祇人安於習故習於世俗之禮者不以程朱所定爲安亦猶足下以程朱之制爲安也是亦不可不知如此謹對

答松子錦問神主制度

吾邦俗間所爲牌子多雲首者尺寸大小不一從人所好皆謂浮屠法然浮屠但奉佛天不奉祖先佛天皆塑像豈有之乎今審其制迺神版又謂之神位非神主也皆中華所流傳雲首予嘗言出會典會典誠無之一時見諸他書而誤記耳世儒者恪守考亭法而謂爲先王之禮遂黜俗間所用者爲浮屠法雖熊澤伊藤二先生力排宋儒亦一切遵用考亭法弗敢違皆無替之失也此方浮屠所杜撰唯題梵文及戒名者耳然世俗無字諡其官爵花名皆世襲不可得

而識別則不得無戒名亦勢所必至也今儒者既黜戒名遁題諱以別之豈敬神之道乎其過遠相等所爭止神主制然所守者未必先王禮所黜者未必非禮夫吾邦　先王不定喪祭禮今國家後無定制君子之生於斯邦也亦行已之志以竢後聖人苟其中禮可以爲王者師如之何其可也茂卿謹按主與版意謂自別主者廟之主也有廟有主無廟無主毀廟藏焉瘞焉所以寓神也故六孔相通神集於虛初喪無主則設魂帛師行載毀廟主無毀廟主則以幣及主祭之奉而出以代之是豈有題識乎一廟二主其配微短其尊既專可望而識之可無題署題其背者有司之守也版者所以表識其位也非以寓神故無孔其形挺長題其面益秦漢以後臣不世祿則無邑無廟祀數世於一室神位叢然不可望而識之故以表其位是主版之所以殊也許慎五經異義所以言卿大夫士無主者戰國以來世多游宦觀韓魏先秦郡縣其國則臣亦多廩奉夫無采邑則無廟無廟則無主是以其制弗傳耳然左傳孔悝反祏公羊攝主而往士喪禮有重重主道也則士大夫豈無主乎唐制天子尺有二寸三品以上一尺用古諸侯禮四品

以下無主據許氏之義也晉安昌公荀氏神版長尺有一寸既非主故不以近僭爲嫌其祠在鄉父爲三公子爲庶人猶尚得以奉之者蓋以後爲然故無復貴賤之等宜矣唐四品以下益用此制數至於伊川考亭法則長尺有二寸謂之主則僭矣挺長其形旁通二孔題署其面是混主與版而一之曰趺方四寸象歲之四時高尺有二寸象十二月身博三十分象月之日厚十二分象日之辰是其意謂自天子以至庶人皆可以用之不然尺寸之度所法象何倣也人無貴賤稟性於天厥生之初皆聖人無殊是其家言

故其意謂死歸於天天子庶人何別亦佛氏法身如來遺意夫禮者所以定分也制禮無等豈禮乎哉故伊川考亭可謂無知妄作已當時司馬溫公儀用牌子非二子所能及也降及明代率皆神版而會典不言尺寸高祖諡曰太祖開天行道肇紀立極大聖至神仁文義武俊德成功高皇帝后曰孝慈貞化哲順仁徽成天育聖至德高皇后他帝與后諡亦皆不下二十字則版長當近三尺臣下牌假如文淵閣大學士太子少保兼禮部尚書榮祿大夫襄敏公神位上加顯祖考豈尺有二寸所能容哉又載大社石主高

五尺神牌高一尺八寸朱漆貫金書府州縣社石主長二尺五寸神牌亦當短而高二尺二寸朱漆青字迺爲太社止書帝社之神府州縣社上加某府等字故友高耳清會典載親王郡王牌位高二尺明清相沿意者明制亦爾則知題署其面自當牌子其長短亦隨字數多少觀望所在金字塡青亦其所也今好學之士欲守古禮其有采邑者建廟于邑則當設主依唐制諸侯減一等則大夫又減一等則士尺寸自見不然東萊結蔵有文可據其無采邑者城中第宅變遷不定何況邸中舍偪促豈得立家廟則當依荀氏神版制是既非古禮其尺寸及圓首雲首或趺或懸或紙牌祭事焚之皆從便可也要之主以寓神有廟有主則必有人守之水火不虞奉之以出版以表神位雖毀棄之亾害至於題署愚不佞竊謂其有別號者書別號無者以殁月日支干配以伯仲庶或不失古意矣禮字殤則因其諱爲之字亦不爲無據主版制列于左

杜氏通典卷四十八曰主之制四方穿中央通四方天子長尺二寸諸侯一尺皆刻謚於背又此周制

又曰晉武帝太康中制太廟神主尺二寸后主一尺與尺二寸中間

此其配稍短之證

又曰大唐之制長尺二寸上頂徑一寸八分四廂各刻一寸二分上下四方通孔徑九分玄漆匱玄漆趺其匱底盖俱方底自下而上盖從上而與底齊趺方一尺厚三寸皆用古尺以光漆題盖號於背

卷一百三十九三品以上虞祭曰先造虞主以烏漆匱匱之盖於廂烏漆趺一皆置於別所註虞主用桑主皆長一尺方四寸上頂圓徑一寸八分四廂各刻一寸一分又上下四方通孔徑九分其匱底盖俱方底自下而上盖從上而下與底齊其趺方一尺厚三寸四品以下無

此天子主尺有二寸三品以上主一尺爲異耳其它皆同則上文脫方四寸三字一寸二分迺一寸一分之誤盖方四寸除一寸一分者二其餘適當圓徑一寸八分

卷四十八曰安昌公荀氏祠制神板皆正長尺一寸博四寸五分厚五寸八分大書某祖考某封之神座夫人某氏之神座以下皆然書訖蠟油灸令入理刮

拭之藏以帛囊曰縑裹盛如婚禮囊板板與囊合於竹廂中以帛緘之檢封曰祭板

此神版制也厚五寸恐當五分而八分大書連讀必是八分字後人不解遂改五分爲五寸耳不然豈得謂之神板乎

享保癸卯九月二十二日燈下書

答東玄意問

問曰夫子曰參乎吾道一以貫之曾子對其門人以忠恕而已矣則忠恕者其行道之霸柄乎夫子又對子貢以其恕乎子思曰忠恕違道不遠孟子曰強恕

以行求道莫近焉按此數語則知忠恕者爲仁之術而不曰仁而曰一如何答曰吾道者孔子所道也孔子所道卽先王安天下之道也故孔子每使學者用力於仁焉忠恕者爲仁之術也故曾子曰忠恕而已矣然孔子所以不言仁而曰一以貫之者古人學貴乎實焉學者真能用力以得夫所謂一以貫之者則仁在焉若不能得夫所謂一以貫之者則仁徒爲名目耳且人之材有至有不至故仁不足以盡之而有信義智勇種種名目焉今學者不知孔子之道卽先王之道徒求諸論孟而不知求諸六經其於仁也徒

RESEARCH INSTITUTE FOR JAPANESE CLASSICAL LITERATURE, NATIONAL INSTITUTE OF JAPAN LITERATURE

泥惻隱之言而不知歸重安天下其於道也或謂當行之理或謂往來之道或謂倫常之道而不知禮樂之爲道其究至於徒以講說爲明道其何以能與知夫一貫之旨哉曾子學六經者也然後孔子語此以一貫耳

問曰孟子養浩然之氣與子思所謂勇同乎別乎答曰孟子書主闢楊墨張儒家養浩然之言主加齊卿相不動心皆勸人歸我之言孔子之言則異於是矣曰仁者必勇學者欲勇莫若學孔子大氐孔子之道先王安天下之道也中庸孟子皆爲老莊之徒謂先

王之道爲僞而設焉故其言與諸子爭衡自此而後降爲儒家者流其言曰率性之謂道曰誠者天之道也曰性善是皆務明聖人之道非僞耳主意所在可知矣後世學者不知古文辭故不能讀六經又不知中庸孟子主意徒見其易讀遂以爲六經階梯或以孟子解論語殊不知二書皆與外人相抗者則其言有所偏主也其言有所偏主則其於聖人之道得於此而失於彼焉其言但堪使人尊聖人之道而不能使得聖人之道焉故中庸孟子者議論之雄也

問曰知即行的行即知的悲而泣喜而笑其間不容

髮而聖人教先行敏事益行當勉至知不假修爲乎答曰知卽行的行卽知的誠爾但未知所謂知者知何行者行何也徒知孝悌忠信仁義道德字面未足以爲知之大學格物致知宋儒引窮理解之不識古文辭者也詩書禮樂古先聖王教人之術也故謂之四術人在聖人術中自然有以知之何者聖人以此易其耳目換其心腸此術也譬諸都人所笑田舍人不見其可笑其人來居都下者三年自然見其可笑此所謂術也近時洛陽學者徒讀論孟僅知其孝悌忠信等字面而不知從事六經是猶田舍人之於都

人也故不知從事聖人之教之術妄謂悲而泣喜而笑者陽明象山之學也

問曰規矩者方圓之至也由吾之所制有毫釐之不直一見便見若仁義吾以爲仁吾以爲義而所謂依仁由義者猶方圓由規矩乎如何答曰以依仁由義爲規矩此近世洛陽主張孟子者之說也孔門專用力於仁至孟子時迺有墨氏則單言仁者混矣子思言中庸至孟子時迺有子莫則專言中者謬矣故孟子並言仁義此與外人爭者也與外人爭者徒舉其名而已矣徒舉其名而不得其物則何以知而行之

哉古曰禮樂者德之則也故捨禮樂而語規矩者無寸之尺無星之秤耳

問曰自士大夫至舟子車夫有不受爾汝之辱殺身致身者當是羞惡之心義之端也而於惻隱不忍之地則能致其身者千萬人中一二人而已益風俗之所習乎抑東方地氣之使然乎答曰此亦近世主張孟子之說也孟子書爲老莊謂聖人之道爲僞而設焉故謂性善又以仁義推本諸人心之自然而明仁義之非僞也然孟子時風流猶存名義不差故曰仁之端也義之端也益惻隱何以盡仁哉羞惡未必義

矣所謂殺身成仁者在從容就義者也一時感激以殺身者匹夫匹婦類耳大氐義而非仁者所謂不義之義也何足以爲義乎

問曰以利害爲心凡人之情也聖人設爻象乃從陰陽迭順說吉凶悔吝以去利害之心則自化爲道如何答曰近世儒者誤讀孟子首章故義利之辨太過爲大氐義利豈判然二物哉避害就利凡人之心皆爾凡人之心即聖人之心也義之至利必隨之如孟子以利天下爲心惠王迺欲利其國故孟子曰何必曰利但孟子語意激甚是其所以有弊也子罕言利

益爲世勘天心者故也它日孔子對仲弓曰勿見小利君可見焉又觀舜九功六府三事利用厚生正德果若近世儒者之說則唯正德可也何必有利用厚生乎又如卜筮聖人以神道設教奉天命以行之不止卜筮凡禮樂刑政皆爾此仁術也今學者不讀六經其所見與孔子時學問實別故其所言皆臆度妄想爾

問曰平治天下國家者非道德之君則不可也道德之君必有先知之明所謂聰明睿智者據德而聰明而睿而智所謂先知者履霜堅氷至之義也不取

諸始爭得權事於未然哉自家日用瑣細得失是非尚係于此抑天下之廣大不亦可知斯乎如何答曰開國之君制作禮樂陶鑄一代是聰明睿智聖人之德也非學而可至者矣守成之君奉祖宗之法以行之苟非其人道不虛行其人者仁人之謂也學而可至者矣故孔子教人以仁若夫據德者學者之事也德者性之德人隨其性所近各有其德萬殊不齊據而不失皆可以至於道爲先王之教詩書禮樂所以養其性而成其德也孔門之教人各因其材而成之不強其材所不能可見焉近世學者乃謂學問之道

TOYOBUNKO TOHOKU UNIVERSITY LIBRARY JAPAN

所以補偏救弊果若其言則斷鶴脚續鳧脛人人欲爲聖人可謂謬矣

問曰道有正有不正志其正謂之志道乎君而有君之分臣而有臣之分據德猶據城之據乎所行有仁有不仁擇其仁而依之禮樂六藝者輔翼道德故曰游於藝乎如何答曰志道者志於先王之道也道者統名也其所指甚大而無下手處故止言志耳凡單言道者皆指先王之道爲如道有正有不正則大非孔子時語意後世儒者皆汨沒是非海裡故有是等說不可從矣據德者人人各據其性之德而不失之

皆可以至於道也依仁者孔門教人要緊處苟能依仁則其德萬殊不齊皆不畔於道矣若謂擇其仁而依之則不識仁者言耳六藝亦仁之術也但仁者道也故可常依不離六藝有事故時游之耳

問曰治亂興廢窮達行藏有時有命有分有位不可如之何而已然則貧賤何憂凍餒何憂曾點風詠於舞雩湯湯乎覺出於三子之上故夫子特賞歎而與之乎如何答曰以知命安分而語曾點皆不曉一章文勢不知聖人之道者也孔子嘗曰用則行之舍則藏之曾點志于斯故孔子與爲世多以知命安分語

用舍行藏果其言之是則釋迦老子之學何擇焉乎要之有道存乎爾行者行是道也藏者卷而懷之也冉有季路公西華莫非道矣然其志欲小用之而曾點志大不欲小用之故云爾史記謂曾點有志禮樂之治是必有所傳授也不爾不與章首孔子發問語相應

©2009 NCL NATIONAL CENTRAL LIBRARY, TAIWAN

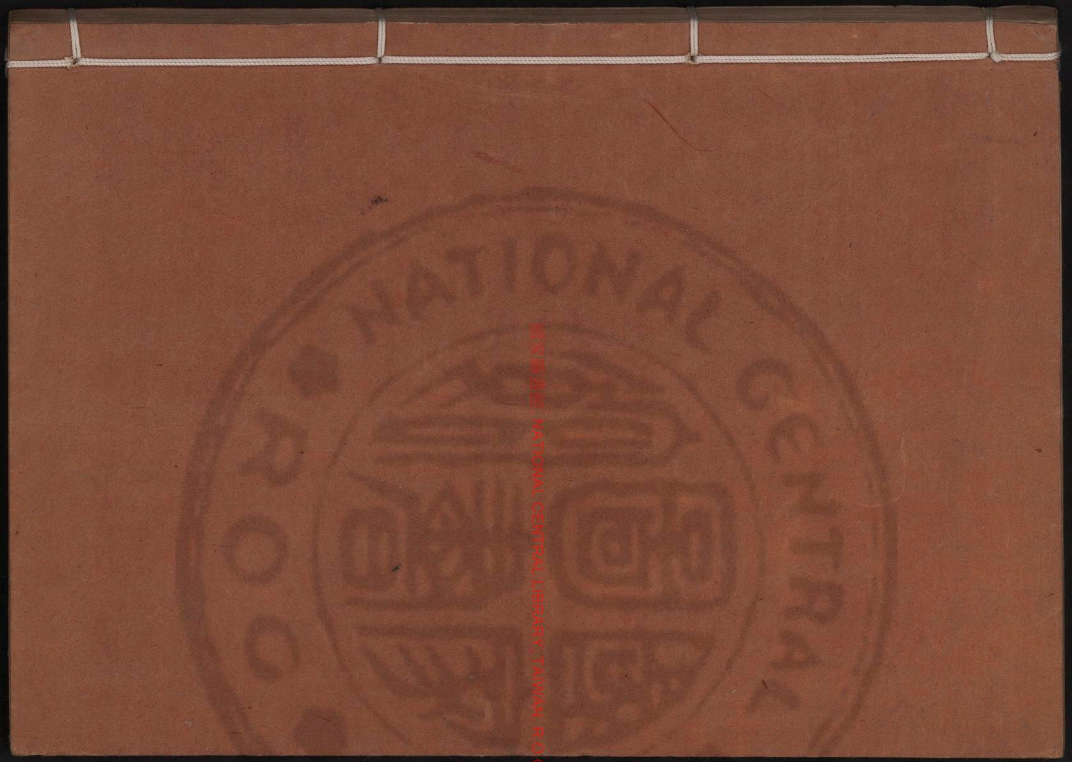

RESTRICTED - NATIONAL CENTRAL LIBRARY, TAIPEI, R.O.C.

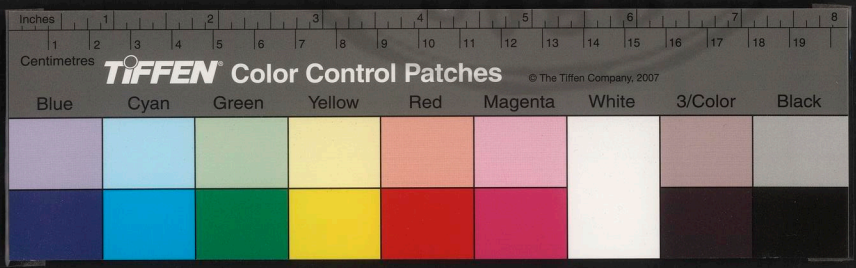

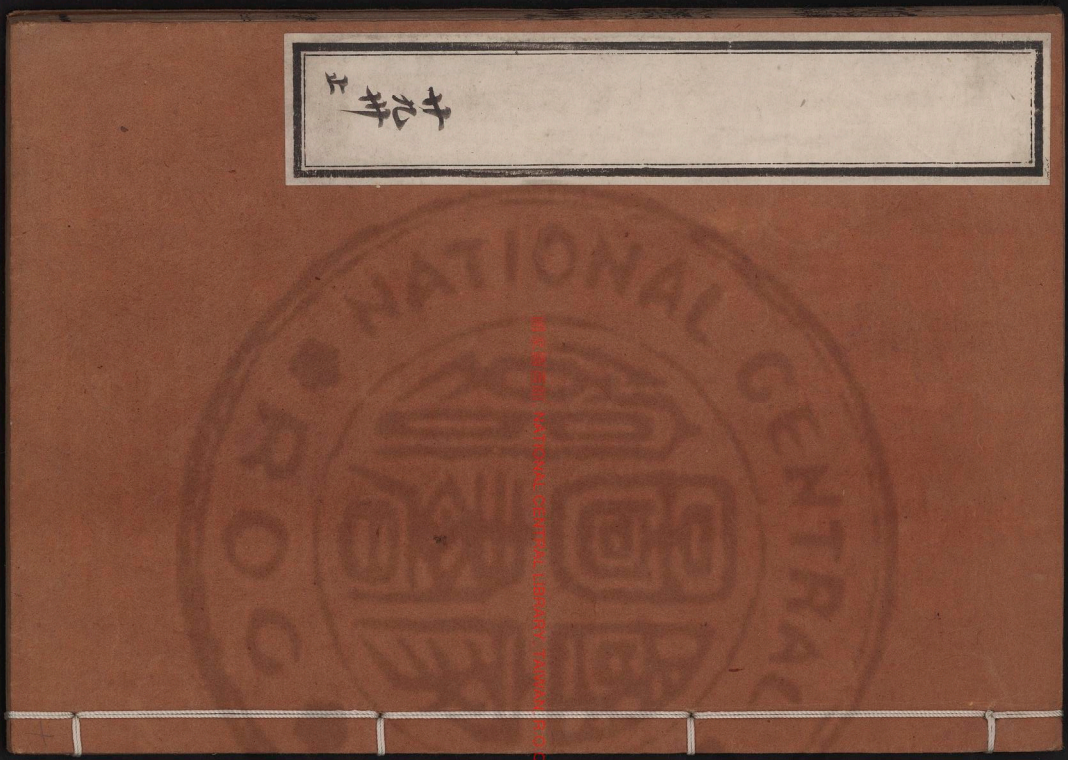

NATIONAL CENTRAL LIBRARY TAIPEI, R.O.C.

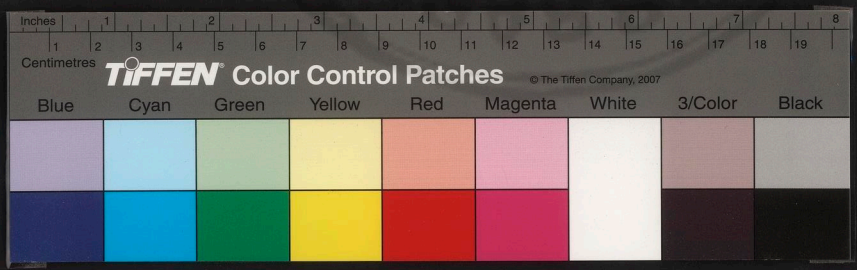

物茂卿著

書牘二十五首

與悅峯和尚

昨扣梵儔始接慈牛種種眇譚如響應鐘大則春容小則吁喎筆飛生風墨落成花意者自性玅明。月照萬川隨遇爲形靡觸弗通不然大方之士纖細弗遺如和尚孰能信之哉加以諄諄善誨和氣可掬歸後恍然幾乎心醉益嘗歷撰世所謂善知識者或孤峻

NCL 國家圖書館 NATIONAL CENTRAL LIBRARY, TAIWAN, R.O.C.
國家圖書館 CENTRAL LIBRARY ROC
246.3883 V.19

絕物或町畽立防要之陂量洋洋獨於和尚見之耳昔大函氏評王李二家有曰峨眉天際白雪孰若滄海迴瀾益言高不兼大而大迺能高也雖曰弗類亦近取譬汗不阿好何其獻媚所憾者碎錦片璣悉歸公上微言緒論不留底窠譬諸貧子夢入龍藏慕富瓊寶黃粱一熟依然空手但覺甘露堂中醍醐味猶且着齒類間漱口不去也伏願甘露味三字禪暇重勞巨筆掛在蝸廬則和尚夙緣一語永爲不朽矣敝友煥圖一律亦要高和切慮和尚或倦酬牘故渠不敢另啓憑僕致意勿曰失敬伏乞允容香比丘深感

盛意口嘖嘖弗置諒鑒時下霜冽貴體何如不可風之疾頗差也否萬惟爲法自玉不宣謹白

又

嚮者辱蒙特差柏侍者訪及敝舍賜以答柬加之妙墨及手爐一事薰盥披讀情意深厚不覺三嘆嗚呼和尚者五千里外人也諺云秦人視越人肥瘠是豈非以水土不同氣習亦殊無鄉里之舊乎生之交故歟迺不佞何以獲此盛意於和尚也毋論不佞幼耽典籍景慕華風即和尚亦以不佞箇中人哉四海爲一家天下皆弟兄名教中外將異將同況不佞蕭

然一在家頭陀省吾固已言之宜其臭味同也人或勸不佞參禪禪何可參或笑不佞不會禪禪何可會或謂不佞天生禪此猶作禪會者雖然遠般說話不佞亦自嫌其似禪不佞與禪終是沒交涉是或所以與和尚相忘形骸外者歟重荷賜愛故聊及此公堂再面不佞當日名在杜子左右不得遽離職句私自款語可恨可惜但憑甘露味三字遂如所欲襄昔半日之閒迺得與此生相隨矣行及硯凍呵毫時倍當知和尚之愛我哉意法施迫當西指秋色將盡芙蓉峯上雪寒色照人不識中華有此好屏顏否代華想

當相伯仲耳琵琶與西湖終何如忙中不要賜答回山之後或能以此二事相報幸甚路上善愈自玉東州所出乾栗子一篋聊將非意此物京洛所無故上粲入茲祈香洲煥圖各上書奉謝謹致不宣

又

青鳥報信後月之晦者以明微者以盈盈者殆乎復虧矣而不修一字於左右也不佞之罪莫甚焉維時風氣之不干常同僚多病告者省吾亦擢職祇命于左右而百兒蝟毛獨集于不佞之身則不佞之不獲離局以執謁者爲是故也雖然猶且日日引領北望

以謂冀其有少暇乎其或舊盟之可以尋也以至於今而不能矣是亦卒於不能焉耳方容歲之別則曰以期來歲歲來而不可期天之慳良緣也甘露堂中語終爲耆然獨以省吾之在側是以自安已嗚呼既先之以槭教又申之以盛意庸何能謝伏惟和尚榮膺寵錫紫氣被身德望日卽聲譽日延方此繁務勉哉令圖纔修尺牘聊候起居是亦不獲已也古人曰十書不如一面唯和尚賜照外具非物少將鄙意勿卽是所

又

前奉書候起居且以謝怠慢之辱耳也豈意更辱答教辭旨儷美情義兼殷何其見憶之深也捧誦三四以至所謂游賞之地輒以少不佞爲恨也不覺愧然久之嗒焉不勝神往矣而其後不佞奉役徹園鞅掌之間能獲偷閒於八十八境之勝則亦猶和尚今日也此焉而想彼今焉而推後緣若是乎慳而神若是乎遘也造物之弄我哉聆日朝城恩賚大腆可謂不墜繩武也又聆讜言諤諤若其行也天下蒼生之福也則和尚亦吾名教中人哉神道設教有以將之歟豎儒輩足愧死焉敬服敬服所托一事早辱妙筆惠

之所及不但不佞也時維首夏杜鵑適鳴想回山之期將近嘗聞之君子贈人以言三教圖像一函國工狩野永真畫日題鄙語于上雖非君子之言乎鈞之亦言也是足以爲贈謹奉左右惟祈神鑒不盡

書成適有賤宅未輒果上昨日迺蒙高徒石窗師捧腆貺二件儼然貴臨口致盛意綢繆之至感激不已切憾匆事正急簿書填委不能洗硯滌筆改布肝腸敢就楮尾聊添數字萬望海涵明日五十三亭山長水遠再面難期臨風於邑伏惟珍重自愛草草

袁了凡先生功過格實爲勸懲設也拙荊在世譯作倭語命工上梓板共二枚藏在于家今謹送上益士人藏板人自不識求者甚眾或付書舖則爲射利之具伏煩老和尚帶回木山打若干本廣施世上利益無量矣拙荊平生雖未克信因果然其好善出自天性故是幺麼聊以酬渠志願耳鑒納爲幸。

又

岡生西歸蹄則直欲走宇縣上槩嶋謁和尚然後就館刷人所也來別不斐以道之故因裁數字附上始

NATIONAL INSTITUTE OF JAPANESE LITERATURE

理師還時亦嘗修木桃之敬不知能無浮沈否方今金飈漸韻玉塵已墨煩敲去體凉爽披襟想和尚解跏離蒲曳錫鳴屐消搖乎山谷間時也眼界之所及足迹之所涉亦能有娛心陶情者邪宇縣古稱菟道有稚王者居之方其興鷁鷁氏相讓天下也讓而不得則死之以解天下之望其大節固超泰伯伯夷而上之矣方其讓之時民貿貿然莫知所之貢賦委路側狼藉然今其秋矣收穫離昇平豈若彼其時欲貢不得貢者比哉和尚倘得其遺碑若祠於茂草荒榛中試一標榜之邪不朽盛事也其後數百年有喜

撰法師者廬于菟山頂神仙中人也善國風雅詞妙語着人齒頰中洗而弗去嗣後有左相藤賴通者作爲菟語瑣瑣卑矣今試聽岡生之囊囊談或能勝之矣其後則三位源賴政奉高王戰敗而死於平等精舍扇首至今乎猶存矣十萬兵化爲蟋蟀燿夏月團團乎菟水上宛結不得解云亦在和尚一戲而已其後又數百年于茲播在口碑者率蝸爭事也岡生諳演史則頗喜之和尚禪餘一聞其談亦堪消閒也生頗爲諸貴介公子狎及其去也顒然竢其再東者不但數人而已渠則稱道和尚大恩不已更賜青眇感荷

能穀渠已改過自懲請厚遇之它在生之日不備

又

條風吹物衆竅皆響殊覺調調之刁刁莫不從東韻起矣山中草木想當出和雅音與造物相酬答亦東方之部濩哉悵然作如是念者久之忽接赤牘茲知清福自如爲之喜躍寶笏七琵西嚮拜嘉祇不斐執心制者再春未決客歲陽九維嶽降殊土伯警角鼓鍊畢驚上靈下溢庶覩桑田由是警惕頓企祖轅自顧陋蠻殆不勝衣奮激之至愈開曉輩雖然宴樂尚違悼第唯影風人之趣久矣絕口滅滅大國寥乎已

聞信乎出世入世有鐵圍之阻也遂使子墨客卿日匆匆就役簿領中以不能步驟宮商五音之協宜其憾于新主人不似舊主人矣不啻負客卿亦負春風亦負牕暖何如何如將豉青牛過關遊其皇累而忘首領之罷也所奉逸三事前教見允其亦何以獲是愛於方之外夫不知所謝二來一灰勿討嘗皋爲幸萬惟不悉

又　階到幅

亢旱涉歲爐爐殊不堪也不知貴山氣候何似老和尚起居眠食何似聞荷疾津南徼靈焉山神女又不

知打摩踢報頗洗然乎否也顧春初賜書重以厚貺以採薪之憂故闕然不報也尋值國忌法施東下則不得趨謁請罪館所也特差理侍者下訪則又不得對侍者躬謝也不佞茂卿之所以答頻繁之惠者唯省吾口吻是藉豈不慢失禮之甚哉老和尚猶且弗之罪矣迺使省吾致其意者念益惓惓爲猶記省吾所傳語勿讀書勿書字若畫若棋勿近火爐勿使腹胃烹冷物是何其厚愛之渥一如兄弟親朋相爲休戚者言其然也夫老和尚五千里以西人也方之內與外交也而其愛之至此者感者能已方今以　憲

廟卽天府公告老而不佞亦得以養痾城外市樓中閒散自適也日偃臥風檻上咏哦爲娛而精神漸蘇稍稍乎復故吾矣緣此而益懽老和尚山中居哉吁嗟嗟近又聞貴山初祖隱國師塔銘往歲南源禪師屬商舶來往者從中華購致寔爲大學士杜立德製而中間事故不果立而及至老和尚方始上之石也可謂甚大盛舉矣國師而有兒孫若是者可不謂孝矣乎獨疑高國師亦列祖中有幹力者而不之克舉以使老和尚得擅美於後焉豈事皆有因緣邪及覩其文則鄙俚疎謬辭理皆乖殆贋作也豈世好事者

將欲以騰謗於老和尚而故以贋文傳播四方邪不則老和尚何遇不之察甚也伏惟老和尚塵外高致本不藉文章表見于世則其於是乎亦惟一味孝心爲之而其它不暇及邪雖然文章不朽之物要之非細事耳工拙猶可不論真贋何可不察且也謂禪不以文章爭沒字碑以傲岱山封處物可也業已以之乎贋物庸詎足以爲世美觀也則知南高二老亦疑之不果立爲二老逝矣今國師兒孫能以雅道潤色祖猷若關之香國洛之月潭者何限老和尚何不試爲一訪及也大氏分尊者卑幼所難其言也最當虛

已卑聽務使盡其意爲夫在石者猶可鐫而除之在人口者不可漱而去之老和尚其再致思哉不佞之於國師風馬牛何千而辱老和尚之愛者獨至則義不可不言也故敢言之耳若夫所以爲贋作者具諸別楮覲期季秋非近爲之悵望不已

近得人所傳隱元國師塔銘以讀之而知其爲崎人贋作也故謹表出其贋最易曉者列諸左方請老和尚鑒照篇題曰勅賜黃檗開山隱元老和尚塔銘者是最不可曉矣勅賜謂清帝邦明朝邦將吾　大日本天皇所賜邦所賜者塔銘邦扁額邦黃檗之下係

以開山二字則必爲東黃檗也東黃檗扁額非中華所賜則是必謂塔銘賜自帝而杜奉勅撰也則最第一盛事而敘中不少及者何邪杜立德下無奉勅字者何邪若或爲吾　天皇所賜則中國未嘗以皇帝予我矣大學士堂堂中國大臣何至甘書勅賜哉勘鞫至此其非華人少讀書者所作明矣況其於爲杜立德乎且老和尚二字是交際相稱呼語耳或和尚或老和尚或老大和尚皆隨時隨人低昂不一特對其人及書東中用之者翰林詞臣作文章垂于不朽豈爲此人情語乎篇中又有酒井空印閣下語最可笑之甚段使立德修信其人吾不知其能以此見稱乎否也篇中又曰上自皇朝宰相遠暨東國王臣者以下文曰天子國王宰官觀之則似並舉帝相者而皇朝字實包括在朝者則前後文大不相蒙矣然是猶用字不瑩處可置不論也至於東國王臣四字中國詞臣此筆作文固當如此而下有太上法皇詔問奏聞皇情御香宸翰及朝士京尹列州牧伯等字面者何前後大不相應也意者賈客來寓崎港者或當作如此等語而譯士不識皂白者日常慣聞迺謂是何妨也殊不知段使商賈無知輩在唐山作此等文

Color Control Patches

帝萬一發覺必坐以叛國之罪矣而況謂士人而作此哉又如下曰寬文戊戌曰延寶癸丑者其與萬曆順治並稱無別也皆中國士人所不敢爲或誌曰詞臣作文紀事要不失其實據實以書則亦當別有書法決不至如此混同矣又如曰三代楷模者似謂三世爲帝師矣而其三世者若不併舉中國東方則代數不足也然者是亦同一混同又曰曩因海氛梗塞兩國未通者兩國二字爲匹敵語中國本以無外無兩自居則朝臣決不出口之言也古昔中國分裂南北兩帝如六朝及宋遼金時講和通信詞命用之而

其時國中所自作文字則無之矣亦譯人慣聞賈客鄙諺語以爲理當然耳又曰大明萬曆二十二年者凡稱皇稱大皆臣子尊當世之詞豈有清代之臣而稱前代以大之理哉又曰甫六歲父客於楚云云比壯母欲爲聘堅執不從惟以尋父爲念於是足直抵豫章至金陵歷覓三載杳無踪跡者亦非華人語也何則豫章固爲楚而猶有湖廣一省數千里地在矣金陵實爲吳地不得謂之爲楚上曰客於楚則其未的識在江西與湖廣者可知也及師尋之止抵豫章輒旁趨吳地者豈非不情之甚邪向讀高泉和尚釋

門考傳所言亦同豈其少年東來實未諳輿地邪況譯士以賣買事情爲第一要務者亦豈識禮制輿地爲何物哉且敘中曰此方行化銘中曰東來開化輿福崇福不係州名皆崎人贋作不覺豈漏處其在東事迹獨詳而在中國者則甚疎略最可以証其非華人所作也若夫文辭鄙俚事理疎謬語意重複篇章無法凡如此類不一而足何遑枚舉想必崎申譯昏姦黠者所僞託以爲賺騙之計也不則何其口氣一似傳奇小說中語邪但傳奇小說迺爲俗人不學輩所樂聽以爲極妙文章者則使不佞枚舉而悉摘之

亦或當有疑而不信者爲故特摘其大紕繆失體面之甚者以呈左右冀老和尚更須廣與同門中學識者商議或就原稿脩飾或別謀更張以勿貽誚於有識士之藻鑒哉忽卒中急書以白言詞容無倫次伏乞海涵

又

敝友省吾奉使龍華新刹也不佞茂卿敬寓書於老和尚下執事茲惟老和尚動止清嘉智福日升以應長者布金之請翩然來乎峽峽之氓實始獲睹上國之儀刑聆中州和雅之音也可謂目鑿混沌之竅殆

且盡之矣而其吹無孔操無絃以使峽之氓若烏魚百獸率胥蹌蹌焉者猶爾帝江氏之歌舞哉嚮因高徒來都下者惠然訪不佞於護洲之上獲一二其狀而西嚮欣然者久之顧客歲從省吾所拜椽筆之賜獻歲載陽又從書虵拜雲槧之賜摩愛之渥尚且闕然不報也殊覺赧汗吏渥耳獨奈不佞茂卿近來傲骨漸蘇惰氣念王日唯偃卧元龍百尺樓上而不干世間應酬之務者業已一年有餘其朝老潘也亦唯一月之間不過三四次稍暇則科頭箕踞于庭樹重陰之下白眼睥睨乎禮法之士時或酒酣耳熱撚秦箏弄洛笙而伶工瞽師之與從也自謂此可以娛殘生之間而稱吏隱閒哉又自謂此可以與夫吹無孔操無絃者何殊哉可謂夜郎王之孰與漢大而野狐外道稱尊於無佛處也已論其陽春下里高卑調別誠知怪僻放慢之態不可以陳於藩所嚴事若老和尚其人前而筆硯荒落職此之由者是或不可以使不知其狀焉則聊以自解者乎爾雖然忽聆省吾之往則不得已於竿牘之末者甚矣哉宿習之難乎免矣時下霜露念寒歸錫千里西風吹面伏惟自愛

又

日昨辱天侍者儼臨弊廬口語殷懃申以嘉貺感不容已獨憾老和尚此來三扣館門而三不接也歸期忽已明日而我心復隨五十三驛之長也嗟哉一路風霜戒之愼之書不盡言附貢時菓一籃聊將芹忱庶留是斷

又

理端禪師奉法差東下弗遺對非辱接華牘感刻曷諼破泥細玩小楷成行手澤宛然方夫僧夏結制千指雲集叢林繁鬱宜莫過是時矣而其百般清規司存森備豈謂無有一二某某書記拱立左右受口占輒成者非恭必勤想見其人老和尚真不圻福人哉況其和氣傳楮睟容映墨游刃緯餘精神素全顧自今春法旆載藩別墅繫匏職事不獲趨謁而發軫而在途而回山以至今日唯聞平安未覩平安者數十百日而今而後迺知老和尚真平安哉既不獲與老和尚相見會不斐震民作崇閉門養病頗屬閒寂留理端禪師清譚一日尚謂是老成人之典刑邪益恨不獲與老和尚真相見哉噫甘露堂中甘露味爲何至今饞涎長三尺也時下鬱燠尚在萬惟自重不乙

與香國禪師

憶辭出門時則已近春矣輒簽黃走上舟也醳覺心旌之念益與波搖搖乎哉不佞嘗與諸善華語者石鼻鞍鮓山及所偕岡生相識則每擊節以爲希有未曾有矣而亦唯一鄉士耳及聽老和尚之譚雅咳隨口杭福惟意不知一盞蓮其大能幾許而迺得吞三吳吐八閩數百千里地者殆乎愕眙莫措也是何啻稱霸斯道焉耳誠所謂長廣舌相者非邪歸而困寐而夢夢而醒則其琅琅之達耳乎猶疑日本橋在脂那川也何況瀟灑之標惹一塵而不着空洞之量容萬人以有餘不佞之惘然心醉以至今日也方知

嚮者從省吾所讀老和尚所著述以謂緇林麟鳳者特其土苴已嗣欲脩謝會本府有慶事加以詹卜未定鄙宂頗蠕卑緩迺爾伏乞恕涵所訂一事稟具附上賜覽後即當見還欲據稟意寫往論未知尊意謂何也又嚮者在坐覩崎人高玄泰字意欲得其一二幅而一時緣貪聽老和尚吾伊作金石響之所奪遂爲忘請未審其人已還否也儻未則敢請一方便也且要爲通賤名以便日後鳴謝則或添天涯一相識者亦游道之益廣也統憑鼎力已塔銘一本謹璧時下暑酷自玉不罄

又

去月對信作報卒卒不知爲何語也信回後尋繹雄製而後擊節三歎尊者真末法富樓那哉雖然昔時富樓那但向舌端作活計未足以擬尊者已要之無中生有空中樓閣是自菟文最上乘與予嚮稱毫端飛幻色者爲不妥也太氏緇流建立沒字碑自詑不作世間業使睹尊者此序當自悟其未徹耳近日俗冗殊絆久缺聞問今特將套紙十張隨原稿送上暇日一揮心畫心聲普同流布信受奉行者不啻如白衣老人從耳根獲圓通者比矣新刻問槎畸賞一部

附覽時已夏五漸熱未審尊候何如好自金玉它不罄

又

昨在駒籠忽聽紫公游貴寺孚過省吾舍論文輒及吾禪師性靈之籟夜歸則得瑤緘燈下是日何日一日之間三及吾禪師乃始之羨之中之想之終之宛乎玄標也風月樓頭餘話勃勃乎衝口出矣者猶是紙墨上相見奈其把臂之不屢何哉井宅高作亦所謂風與水遇成文者失粘重犯庸何傷乎不佞當日止六句臨還妄續成一律大不滿意雖然平生能教

文字宵受我驅使是寸長耳曇陽子傳一半在字匠許膳寫未完嗣當取上其起意欲行世者乃增上寺一上人名覺玄法臈三十世臈與不佞相若白業暇餘留意風雅藉在一字班一字班在彼山二千衆中是其錚錚者與食官僚故皆多以尊宿自處而覺玄獨不然抱謙執冲廣詢周求誠爲難得與不佞相識二十餘年亦欲一執謁座下也嚮以吾禪師慨許意相報渠大歡喜若獲拱璧序成當相偕候謝其人實非俗僧故不佞敢聞座下已時炎溽殊困人爲禪自重不備

又

失候幾凉燠正爾奉憶忽接瑤函就審老和尚道候清享且以本月初五值六十華誕既蒙寵召且徵鄙言感荷曷已恭惟座下道尊宗門龍天呵衛享此榮壽理所當然自此以往彌高彌邵如昇如茂永爲緇素之瞻望者又何疑哉賀敘一篇敬貢左右獨奈石生昨日捧致而明日又值家忌歌哭不同日是自孔門遺範晚聞而早發不遑淨寫囫莽敘述體式多舛是寧足當盛筵上諸名彥觀玩哉但以酬平昔一段契誼耳伏乞藏拙禮俗所限不能登廈席親覩榮儀

悵悵不少。外具壽果一篋。併將菲意不備。頓首。十月四日。

又

日桃侍者儼臨辱華翰之惠。副以大小書幾二十。書套十。來鄭五囊。伏審盛意。當以酬不佞前日以文字供養云爾。夫如來藏。圀深所布種種微妙。無上莊嚴。其何人鳥天宮娑竭之府所能比擬。其富有哉。而況人間言語段使窮美。殫頌辭。指一粟于香海。多見其不知量也。唯是蠹魚後身。猶爾窟宅衣食乎。斷簡敗牘中所知識。唯結繩以來四目人之遺塵塵乎。

以其腹中秒忽許墨滓爲可讀不可讀之語。猶然亦唯其生平齧噉斷簡敗牘者狀。詰曲旋環伎倆止是躬自思忖此外莫有以可貢左右爲者。則不免以此爲壽也已。何意深中尊意。乃至以獅强見比。前身蠹魚我猶得知蠹魚之前爲獅子。爲几百生靈是自和上所見。何干我事。但所惠楮皮化生。亦深中蠹魚之嗜。當日桃侍者忽忽辭去。不及作答。今特此布謝不備。

又

青鳥一飛。杳無消息。曳領閬風之苑者。何啻日月爲

不覺繹棄穿鼻烟梅青黃未審道候輕利眠食得勝否幹廬距赤坂不甚遠時時與井可觀把膂莫不及于道標也憶舊歲玄教兼賜貶疊賜其時因高价另幹欲急還不及作字口占奉報一則高价見吏二則爲心所欲言實非草率可盡另擬特裁覼縷故也其翼岡生來訪謂當不日奉扣遂前槩託達其後每面岡生但及尊候而此事之不問矣雖屬孟浪亦謂此繫木李木必再酬耳何料渠不果往以致陸沉我書迺甚殷豫章之不情也近者偶值酒間因事言及始得知之不但責彼怠慢亦自懷愧恧切慮和尚以我爲匪人哉事非由己仰冀海涵因欲以本月念三念四念七此三日之內負荊躬謝未知法暇定在何辰伏乞明示肉袒之期萬當面訴并可覲藤煥圖亦欲偕謁同憑致意菲物菓子五緘聊申芹私不備五月十六日

又

舊臘屢蒙不遐棄飄然見顧得敘故懽幸莫甚焉轉眄間攝提回杓歲事忽遷不佞雜病牛勉強風塵不遑寧處迺不能脩一介之使酬厚意深可慚惶茲惟老和尚道候輕利動止無宻伏知東歸之期行將相

過夫品川一衣帶之水尚且相見不繼則五城樓頭之月徒耿耿夢寐耳豈不憾乎敬卜初五初七初九再扳法駕惠然光賁鄙願也祇今吾黨之士頗耽聲樂絲竹匏革叢然皆備雖非道人之娛亦豈無類伽之調哉敢請擇一日相報不佞敬當掃逕竢踐萬惟鑒亮

又

風暖草芳鳥語娛人房山之螺品海之蛤想將獻笑於香臺也伏惟尊者起居輕利不佞抱痾卞室不能一走驛道以候左右深爲歉然嚮奉回音許以十月二十外數日貴然來臨掃榻奉踐者久之然其言不驗徒疲不佞須領已暮春之日行將盡矣東歸之期必在旦夕不知尊者以何教不佞也倘果能忙了半日於我草堂則不佞幸甚敬此啇人以候伏冀惠然擇一日見報懇懇不既

又

師遂以明日發邪不知所以留之也徒悵然爾前日草堂之會直千古哉不佞疾作不能詣別可不謂天乎詩一首覽古辨一通副以乾栘一篋獻諸左右寄富居士及佐容翁各一緘滕東壁與富居士書伏煩

高侯致之幸甚居士寔甚尊者其留意諸不佞謀所以宥其罪也一二年若二三年必將有金鷄之報矣時維夙雨不常千里之行尊者自愛草草不備

又

尊者之枉書者數矣而值不佞之疾也疾而不愈懼天命之不永也閑戸而修先王孔子之業爲呻吟之與吾儕雖然有聞於戸外外人則謂維摩示疾豈其然經夏涉秋及至冬月疾稍稍愈而所修之業亦成矣方其修之時沉淫之思有出萬古之上焉者恍乎三月不醒由是忘尊者之書未報矣罪其謂之何尊

者必將謂文字海猶如生死海亦其所也醒而取尊者書以讀之方外之義何其殷哉所命錦雞贊謹援筆題其上病餘手顫字拙甚聞彈正君者大邦之貴戚卿也貴人多諱忌想必不愜其意耳壺碑松島碑雙鈎書附便送上一山書跡子昂哉風流可掬如壺碑則將求之晉唐閒也不佞藉尊者之神力而得寓目千里外之物幸莫甚焉時維玄冥令行伏惟尊者眠食輕利浦團無恙富春洞岩書併付筒中煩沙彌致之餘未既

又

報尊者書一月許又得尊者書因知尊者無恙矣方此嚴寒北地愈當甚乃讀錄若舊足以見其所養已聞頃浴神女之泉豈仙城故爾使人不老邪健羨健羨前呈錦雞贊出於病餘所攜神氣息喘十指如懸椎何能佳也枉承褒奬殆將愧死且以彈正君所贈織紙布五端推以及不佞細斯精緻不異繭中出者而潔白踰爲苟非姑射神人氷玉爲膚何能被服此物而神色不怯哉仙城之名信然雖甚厚惠轉堪汗顏彈正君書承示及讀之頗有風雅致知尊者不誣語已數日前肥前君者忽然寄書不佞併有所贈不

佞未諳其人亦未審何故雖連城璧哉按劍叱者非耶不佞乃勉強報之仙城人其所爲豈與人間殊耶因辱尊者知併及之餘未既萬惟自重

又

正月下浣書以二月中浣乃得接讀此方新年五見雪寒至今猶甚病軀殆弗堪乃知尊者納福龍天護持使然欣慰欣慰茲審所敎人性不同若其面信哉言也雖不佞豈謂其必同乎祇鄉者所謂仙城人與人間殊咱噗辭乎爾何必譏誚之爲天五城十二樓儼然與金華瀛洲之相映人生其間豈與人間同哉

固其所也盖雖尊者猶未解不佞之意已不佞多病不堪人間事性愛閒而蠹魚結習未銷又嬾甚而深惡世俗之禮乃藉近歲一二舊知如尊者者揄揚之虛名播在世人牙齒間遂致耳食之徒相求不已甚乃至以書奴見待索其墨跡如蟻慕羶紛紛可厭應接之不暇大與吾性戾故不佞心生一計持先王之禮以拒絶之若有貴人見召則曰禮不往教也見訪則曰士無紹介不相見也或因紹介請見則曰病不堪也如舊歲肥藩欲見不佞請之吾甲侯而甲侯命之則不佞不得不往見之矣乃當其初見之時輒稟

以病不堪者狀而不復跡肥侯之門也於是乎不佞之廬無貴人之轍矣然後不佞乃得不爲俗物所撓日鼓琴諷咏蕭然自高人間世之外以遂其病懶之性豈不愉快哉所憾晩有豐豫二使君者屈其五馬之尊前後三顧不佞之廬不佞雖放乎不能不往答其禮也二使君者則輒倒屣相迎虛左延之握手爲布衣之歡俾我脫其禮服加其煖冒食則對素書則捧硯善修先王之禮而不待我以世俗之禮則雖不佞亦莫如之何也已於是乎不佞之廬始有二使君之轍而不佞終不能全絶貴人以自高者豈不憾乎

大氏人間貴人皆爲不佞拒絶不得與不佞交而二使君者獨不中不佞之計則不佞嘆謂二使君者其所爲殆與人間殊邪今肥前君者雖未能修先王之禮然能千里致書幣求與不佞交不佞欲却之不恭也亦以在尊者之邦故不忍使其使徒返乃勉强報之若俾非仙城人不佞烏能破格待之夫千里之外未識不佞面而能得不佞之書殆非人間貴人所能爲故曰殊邪何必譏誚之爲雖然不佞亦欲其無繼也惟尊者亮之

又

人或傳師復南游者非邪奧距此千里道暍茲鄭師之春秋高何以能堪此燼燼也師襄惠我尺一之槧詩二首文一篇金臣羅一副之暇日乃發其槧讀之凶論揄揚具至亦惟空洞之臆尚何所不容乎細睹敘事如畫作字如蠅頭其詩與文健甚則雖師之春秋高是迺强壯者所不若亦足以卜其行優矣深慰鄙懷若不佞年僅踰艾衰相盡現師之所褒借種種迺不佞以之藏拙以之養病惟我知我豈不發長大息哉去秋不佞疾大作可死而不死愈則東壁疾作遂不愈以死四月十三日也渠平生不得其親戚之

知惟不佞是倚故當其疾與死不佞之百事皆廢是其所以久留不報師書之故也益昔者享師于草堂張樂乎東壁橫吹以倡之賦詩乎東壁曼聲以和之而師乃賜金巨羅亦東壁能三酌以賞之今則亡矣哉渠久沐師垂青故以報知耳師留錫能幾月亦或能一惠冝否另扇頭詩一首聊以奉贈萬惟丙照不具

東壁平日所著不留稿死後諸友人百方搜求行將上東師囊中或有所藏不拘詩與文冀以見致雖得一首亦足以酬諸友人之心已富春書松軒

書附上倘有東奧信願以置其郵筒中千萬

又

忽辱慈教因知尊者齡陞七秩弧辰將至緬想仙城緇素膜拜稱慶者絡繹乎踵至大年之門何啻千百深堪欣羨以不佞辱在契末迺徵一言夫以不佞辱在契末而雖徵尊者之言亦何忝也祇病嫺已甚其辭不腆亦唯塞責焉耳矣豈賀云哉伏讀尊者作書蠅頭細字數千百言機辨鋒起春龍競秀以此高年精明不衰則耄耋期頤如承蜩矣亦豈必賀云哉又承以奉閒不佞奉答書中欲其無繼云云而慫恿其

至極其抑揚何婆心親切如此其至也不佞素抱一箇嬾字應酬變化皆從箇中生有何道理乃爲尊者一勘鞫殆無處乎置身也嗚呼豈特一趙諸公子已乎即雖豐豫二侯亦欲其無繼者是茂卿也嬾斯簡簡斯默雖默乎不學維摩何況王戎哉春卿金鷄亦終無繼矣是則非不佞所欲耳滕生一書一律想必稱賀尊者則有稿右不勞寫示承罣尊懷謝何能言秋霖作涔彼此皆然閩奧中轉甚未審或損香積乎否霜降氣發萬惟爲道自珍不既

又

鄉者報書未幾荐辱手教益審尊者清嘉深慰遠懷千里之遥往返如織宛在近境因知薩埵大慈悲心如是其切也伏惟尊者重諾深堪倚賴奈梨衆生愚憂不解脫乎不佞亦爲之安心帖意萬莫有所狐疑已承教不佞書中通曉明律與以國字解相付此二句係緊要也可謂庖丁解牛中其肯綮苟非尊者慧眼通徹烏能若是乎夫明律一書盡海內儒者所難解也而今渠以青年通曉其書者是雖富春亦當疑其爲虚誉耳故不佞明告以別有帳中秘也大氏明律之難解者不過此方學者不諳俗語而崎陽譯士

NATIONAL DIET LIBRARY, JAPAN

如焉之輩尚不能通曉者以其爲衙門中語也辭如禪録雖俗語乎然非悉法門中語者終不能曉焉祇佛道玄妙法律明白是其所以殊歟不佞嘗讀明律頗費工夫後來廣搜群書得通曉明代官府中事體而後回頭以看則律令之書明如指掌是國字解之所以作也伏請尊者以此意告之富春哉萬惟玄鑒頓首

徂徠集卷之二十九

書牘三十一首

與寂仙上人

物茂卿著

日昨辱賁尊价來降口述美意申以盛貺寵惠頻繁不知攸謝不佞辱知以來垂二十年中間疎逖不能敬修尺牘以達殷勤也迨乎法施東臨亦不能躬造梵館以覩儀範也所謂跋池乎禮法之教者殆乎不知其孰爲內與外矣而迺慈海之滉洋乎其罪之弗

RESEARCH INSTITUTE NATIONAL CENTRAL LIBRARY, TAIWAN R.O.C.

如焉之輩尚不能通曉者以其爲衙門中語也辭如禪録雖俗語乎然非悉法門中語者終不能曉焉祇佛道玄妙法律明白是其所以殊歟不佞嘗讀明律頗費工夫後來廣搜群書得通曉明代官府中事體而後回頭以看則律令之書明如指掌是國字解之所以作也伏請尊者以此意告之富春哉萬惟玄鑒頓首

徂徠集卷之二十九

書牘三十一首

與寂仙上人

物茂卿著

日昨辱賁尊价來降口述美意申以盛貺寵惠頻繁不知攸謝不佞辱知以來垂二十年中間疎逖不能敬修尺牘以達殷勤也迨乎法施東臨亦不能躬造梵館以覩儀範也所謂跋池乎禮法之教者殆乎不知其孰爲內與外矣而迺慈海之滉洋乎其罪之弗

RESEARCH INSTITUTE NATIONAL CENTRAL LIBRARY, TAIWAN R.O.C.

問一之長者之車轍於陋巷一之降天之賜貴於弊廬豈天波瀾之廣覃共固有之邪雖然不佞何德以對膺是盛貺也雖然吾子與氏之書有之曰卻之爲不恭不恭何義以逡巡是美意也故嚮已對貴价勉強登嘉今又不獲躬親謝敬子墨之命是重其辱也是重其辱也鈞之其亦在慈海之滉洋也耳穴中勿煩瓊瑞不備

與香律師

父母之親無所逃於天地之間從父者從乎父者也公之感焉中者可知矣問候缺然罪也何辭間者地

遽動未審絕鉢無恙否是寧經中所謂堅牢神者時出頭地中爲公隨喜歟彌勒佛此番托生尾學士家何莫慮及此老也公其呵之淨菜聊助齋具善飯不宣

又

別後不修一字鴻信殊愧闊餘忽捧珍牘乃審舊臘一路草鞋亡恙走敷抵洛倚錫有地大懈遐望新歲暄和條風有徵意彼是皆爾和上日倘徉東山烟霞間轉爲可羨哉近街頗有農笠之災殆將罹焉有幸以免者二次遙謝洪庥其它一如客歲所見莫煩慈

TIFFEN Color Control Patches

念三元彩毫一本敬領遠惠是雖幺麽乎其於中原人士思過半矣不勝寥寥之嘆已另札中勸刻鄙撰數種是皆童蒙求我者我迺豈有乎加損也然剞劂氏輩亦將曰童蒙求我者衆衆斯利市二倍則不啻益童蒙亦能益剞劂氏輩和尚濟物之慈敢不唯命是從叔達亡它未有寧處理俟面當致尊意不乙

又

本月十一日愚沙彌捧書至具悉師行履無恙可喜聞奧中緇白頗有嚮信者堪作暫住計也以師惠宝故當爾爾雖然亦以見其美俗哉承寄數種殊荷厚意松島鹽竈圖未足當少文游轉羨錫飛自在耳壺碑似與羅山載小說中者稍不同意彼迺誤也八景詩不啻峽天目大氏吾東方好山水多爲惡詩辱亦不翅奧中者矣或待師一披拂數不佞今夏頗勝暑但未得半畝宅可藏嬾身者尚在市樓中作偷閒計也峽中紀行整理已完將鋟問世韓非子解亦成譯筌未就緒以故近來無它作不寄上保壽禪師承使愚沙彌致其意荷荷善當爲報聞耗草草布字此穫雲牋飛墜潔指披誦茲審貴體安穩于茲溽暑之候

答卓上人

安在清涼坐享極樂之福誠可歆羨也祇以貴幹不蒙見臨不佞亦有賤宂且覓日期還屬湊巧少足相慰耳佳詩二章似有進步處爲可喜也還字入先韻者識如所喻祇如旋施榮旋等皆是返旋之義不若改作旋字却可耳納凉甚可人三字覺佳它非面晤難得委悉也佳酒美蹄謹承寵錫嗣當躬謝

又

兩後杳乎動靜深所渴望忽捧手札恍若天降袈裟亡恙深可欣慰且審十八日韓客入都而上人往觀迺爲官家伍佰輩所擁碍及夜得還加以徒步泥濘中困憊委頓遂致翌日小集欠於見臨不佞則不然預已聞其路禁大嚴觀者必星出月歸竊自思惟病軀何能任此勞苦因茲斷念不復往觀至於翌日有鄰來至談及茲事與共暗笑上人及芝諸君狼狽者狀而自誇得計也今則果然果然若二十二日覓會期有鄰則竟不道及想渠一時貪趁話興因遂忘之耳明日當趨潘外郎取便奉詑所喻敬聽命華紙故佳但僕既已買辦二百張許藏在篋中更多無益敬謝煩尊慮念及此瑣事它在面晤

又

寡老君遽棄捐館邦中府中若喪考妣若不佞者職備顧問從容趨陪益亦尚矣況在疾革乃增廩禄彌留之際軫念所及事侔遺命謝恩未竟五內忽裂茲承梹教弔慰轉倍哀慟佳蔬數品併荷慈貺感謝曷盡吉生喪事知是何人伏乞致意蒙許不日並臨寂寞之際深所顒望也菴偕清譚少紓哀腸日前它適久報敬茲奉謝時下冷甚萬以道候清勝草草不次

又

茲接雲緘兼惠霜巢禪那餘念忽反朽拙一至此歟春寒覺候起居輕利深堪倚賴賤恙已亦只掩關自當明日之役頗足支吾未審諸君子能集否達趾能臨掃徑奉迎此候

又

承款之後未輒展謝二七之期杳然不臨正爾鬱陶芳緘如面深慰渴懷愁霖悶人祇土人眠食輕利頗能應世茲即堪慰且承明日之事尊意以泥濘故欲寬在它日也不佞前日承喻之後人僕之使及至昨日方纔差書岡生報知而岡生它適無答切慮明日設霽岡生未必涉濘奔約則如之何茲得尊喻深以帖然果如所命則明日之會當依舊在舍弟處耳若

屬晴快請賜降臨佳詩漫奉藥石不乙

又

昨日之游誠足稱樂哉雖然非藉和尚爲東道則一行之人立槁千蘇迷上何以能歸乎香積之惠未鳴謝侍者迺先書道及愧汗莫甚爲玉詩佳勝誦之身尚倘佯香山之巔也石生岡生咸稱師德不已來則致高意僕疲甚猶爾偃臥牀上裁字歪斜伏乞海恕

又

賜書二賜价一共他適不即奉答深此負罪人參一件杜紆尊念感荷何盡岡家兒患瘡者實係席上二

生之弟其父與疾溫泉而不在家以不佞鄰近故其母及祖母深所相托是以奉恕耳渠已自辨伏乞莫勞禪慮又知學仙決意宗門誠爲欣然予未諳釋氏道則不知禪之與淨土果何似也但以之子有讀書智太是希有乃爲貧窮罣碍今視和尚猶父而和尚視猶子甚盛事也仙乎得其所哉大氏少年子多客氣浮思和尚爲其深慮宜矣意渠亦當體此慈心永矢弗渝嗚呼前日拙誕席上可謂濟濟但近年相識若論耐久莫若和尚與吉生耳當年紫芝社中亦甚鬧熱俯仰二十年零落殆盡唯和尚巋然靈光

可不相共慶抃乎來月當隨例上香龍華順便奉候萬惟面罄不一。

又

杳絕聞問者半月餘矣風火惶遽間轉奉想玄型不容已已遥知祇林寂靜地必無此人間苦矣接東迺謂俗子貪甘露味者托爲拜年録纊乎堂皇間至今不絕也嗟蟻羶猶爾所未免哉念七之期謹領命昨雨衆時人心以降火甚不起邪林花其綻邪黄鳥其嚶邪庶乎吾曹咏歸日哉預此念之日如年也古詩所頻承見懇敢不奉命東壁一出不歸者五日不知今曳裾何王門歸則謹致餘寒尚冽伏惟安寧

又

正奉憶間朶雲飄至破緘兹審座下道候輕利方此溽暑深足慶快古人有云九夏三伏人之大厄豈不畏乎吉生室人幼弟染病未起渠已乏婢妾獨以一身周旋其間真是苦哉誠可憫也大潮書蒙轉致荷荷緘中有詩誦之令靈一也十二日屈指以竢一日三秋宛是九秋矣且審書意似不可必轉增耿耿不乙

又

辱書承送致鄙印謝謝前者賜臨草堂得奉謦欬加之筆兩天花鉢携香積深足荒徑生色尚何見謝之有轉增懷懼耳承十九日未克懸定來否是自老上人白雲心期要其出岫與棲洞亦何妨也若夫曳項之望終不得恝然已

又

夜雪未已正擁爐作柳絮看閒忽接華翰種種厚貺紛如挹纊感荷何盡岳尼豚兒均與浴惠謝謝聞欲明日大張金石以發瓊瑤之響洵是奇會豈不玆趨祇恐道惡爲之如何萬容面謝

又

昨叩祇林享清淨味未克展謝乃承華緘侑惠美饌與漿辱寓慶祝種種盛意何以能報不佞適歸自朝藩邸俗鞿若斯如其山陰逸興聞之增赧顏耳困極草草布字

又

頃聞上人躬董起造之役不能持斗酒奉勞迺承帤价見訪賜以香菰一籃愧歉何已敬此奉復

與覺玄上人

徽雨辭候輒復溽暑駸駸然來過人也久違慈芔未

審衣鉢上受用如何僕近來德甚莫怪精廬前苺咨無恙哉陳者池永老人章圃之技日游刀落碌聞不啻綿綿然有餘地而其蝌蚪龍鳳嘉禾瑞芝嘉蔬鼓籥金剪玉節種種妙境森然悉備辟則佛以大神通力於一微塵中現極樂國報身如來三十二相八十種好端嚴殊勝莫不具足豈不作布有想乎學士大夫獲者誇人縵中十龍何啻拱璧是其增輝奎壬藉美翰墨厥功亦爲偉矣僕久聆芳譽百般營求卒未有獲嚮因和尚話間頗及平生乃知方外之契久要有在遂不自揣煩以方便和尚一時慨然肩任大展鼎力不空所願然後僕之喜可知矣祇以爾後音無消息頗懷猜疑因玆脩字特此奉探伏惟和尚待老人如維摩老人事和尚如如來則豈容維摩而能違如來法旨哉且如僕久爲萬卷堆中一蠹蟲詎能出於一切衆生之外也則又知法慈所攝必得圓滿已不鬠

與聖德上人

昨師還時已黃昏矣且雨甚想道上泥深沒膝也雖白足乎能得無困哉一時不戒轎奉送爲憾已顧夫一話十二時頗傾吐中懷十五年來一快事也空門

中守教相者比諸吾儒經生斤斤乎語句間是殆爲黃面老子簸弄錯過一生滔滔者天下皆是師獨超乘而上之可謂優曇矣所賜笙實係親製古雅之至眞神仙之玩也靈慧善巧一至于是歟吾知師之非人間人哉是物是賚將與偕終一生感何可言但簧脫處煩尊手脩飾謹附使致左右廿三日或屬師閒暇時邪正擬趨教也請命之倘或雨邪則不能也萬千焰鑒

復英上人

金策泠泠白雲無踪摩常其彼寔開士之行也自不聞上人之謦咳而編嗟靈幻之軌不與世同趨爲亦何憾之心獨弗諒已忽接玉簡副以二品伏審書意足跡殆遍于天下矣仙醴仙草想當獲諸異人之贈也乃推其餘分寄野人希有之福也謝何能罄時下積雨忽霽白露將下凉日爽颸顒竢百朮之翩然也冀或容面悉故不既

與大潮上人

不接慈型者幾日邪塵勞山積忽賜淨品啜之醍醐味哉則不識煩惱爲何物焉祇時吾之亡饋之空王門中亦有陽虎手段乎聞今日遥集秋桂之房諸君

子大洗鵜離之舌則知金粟一片地化爲赤縣神州耳雲後疾作不能輒往可羨可羨曙昔游豫侯郎大是風流人物渠以子建自擬思欲與應劉七子爲布衣交其志可嘉矣復欲一禮上人之足俾不佞致意開春十日修齋奉待上人能惠然臨之而後其喜可知也

又

方此風雪正爾奉憶詎知儼然忽在只尺地矣師果以魯寮行哉又不知劉溪與能來之者師邪抑將吾也哉鄉者示及文篇篇直與瓊瑤爭耀膝六其愧歟祇不佞受讀未能卒業故不敢璧耳石君善致意不備

又

師果行邪不佞茂卿以疾故不能就西臺之館以盡殷勤之情矣遂使嚮者草堂之會一日千秋也天乎天乎師業已能扶造化之樞哉以此而涉岐嶷不毛之地無人之境魍魎所窟伏虺蛇舳艫封豕血牙卒爾所値豈無所謂神妖者乎鬼妒而命之憎十里霜露師其慎之哉杜德機哉曙昔之夜倏爾奉憶潛然之悲不能已已里歌一闋聊洩憤懣附上菲儀爲贐

另具與江若水書奉托過洛致之渠居在洛西飛鳥街傍或不可識邪渠好書籍書者頗能識之嗚呼師乎行乎哉情何窮已

又

岐嶷之行不佞故慮焉乎爾師行之日以至今日未嘗不與石君與鼎道之也今奉尺一讀之師果病邪然終以龍天之共捍衛而師卒與乎西冥之西念益遠矣哉吾所瞻望其亦與落日懸也方秋之時有風蓬蓬然遠自千里之外至焉者豈非師之所乎詎能不思哉耀靈徂而月魄之始升也師雖西冥之西乎能不翹首望而我之思哉雖然亦渺渺乎大遠已所賴者數行之字孤行各天之涯是而已矣古人曰千里比肩何其無情之至於此極也嗚呼師固無情矣然以其無情而亾所繫鄉土或能飄然乎東來亦不可知哉則不足憾焉耳豫俟于河內若水于洛庶乎足以爲致書郵邪卓上人東壁諸子及不佞皆亾恙亦皆憑不佞致意想師今尚在中路邪風波之險善自愛餘不備

又

石叔潭致上人書茲知上人謁師海西再停錫洛水

上中間鉢盂不疚布帆無恙龍天能慰吾曹之心哉
上人果能不披紅邪江若水報上人方淹講肆墨華
貝葉亦開異葩歟意者游戲殆乎不可測已客歲復
上人自洛書不知達否今秋觀瀾死上人筆鋒果毒
似棒喝哉不佞劣劣亦病肺殆死上人婁以相如見
比何其言之驗也然吾無文君此其所以不死邪每
面豫侯口上人弗置君瑞學大進長博以它草草

復獨麟禪師

謖洲一別邈若河山每困風塵則輒北望悵然禪師
趺坐諦觀孑仙臺之勝山色溪聲何等瀟洒乃不勝

天際真人想也良久憮然自失此自不佞痴想耳若
禪師十二樓上境界豈又能憶東都紅埃中物邪殊
不知作如是觀亦終不佞蠢想自絕乎禪師矣夏月
保壽老師西游一宿草堂袖出禪師書折封讀之始
知禪師口不佞者狀又知禪師因不佞愛山人者狀
更知禪師因山人念益憶不佞者狀於是痴想蠢想
百千坌出天際之望何啻不勝之謂哉夫知山人者
莫不佞若而知不佞者山人或爾來書曰禪師在勿
慮山人爲鳴乎山人在伏乞禪師視猶不佞則幸甚
獨憾仙臺十二樓之勝禪師與山人雙趺乎其際不

伎万未免北望悵然乎千里外焉欲竢稍暇或托浴疾溫泉一訪瀟洒之境未知能了此段志願也否紙衣之賜謹領厚惠新刻二種附往之非報也怡首座一見後不復來臨承謝深慚聞今抱疾洛涘使人惋然辰下冷甚千萬自玉

又

明日廿日矣上人其必發也更要一晤未由也已詩三首奉贈及一首題畫附上曩者因香禪師乞詩而得睹公子畫雖然精妙亦不及此畫最工想必其得意筆也不伎亏意欲獲一幅不知上人能方便也否

上人出門後俗冗連日不能作一字答富春山下之人上人其致意風霜正繁伏惟自重不備

又

客歲惠手札兼致盤山君畫一幅讀之悅若從師金華山下游也書辭琅琅大爽人神思大氏世稱善知識者甚者俚言段使其道甚高要之非世尊靈山時語矣超乘而上唯師爲爾可不敬服乎盤山君亦富貴中希有哉獲其一幅几案間頗覺傳色祇不畫塞上風致爲可恨爾不伎接書時適病尋已輒復罹祝融之祟縮蘆而處者垂半歲中間人世慶弔事與病

相仍殆無虛日迫秋酒買宅城西而後稍獲晏如耳近作歌二章欲以奉酔復值牙痛涉月無復筆硯意是日少差謹寫上唯師亮之富山人以夏時飄然見過因得悉師行履聞師亦有西歸志信不時下寒甚伏惟起居輕利不備

復崎陽惠通禪師

昔者盧生夢上人書至值予它適不復至莫能識其處所黃粱夢忽忽十年亦惟崎陽三千里之外遼遠哉是以獲罪上人矣明月凸悲耿耿坐右則亦耿耿夢寐焉耳矣不知崎陽志就緒不八咏之篇不佞竟不能作也今海師往故往其答一來一往段使三千年上人應作一刹那觀豈怪之哉不備

復玄海上人

足下在崎不堪寥寥之嘆矣其游洛亦當爾乃俯首從一上人者學也是乃足下哉彼上人者謂不佞護法者邪亦彼上人者意爾若不佞法且不知何況護乎承惠香爐筆墨紙皆中華物何以見愛之至此邪劉生印清人哉乃欲得不佞一語是易易耳未審其人何號伏乞教之庶以便稱呼耳不佞災後黽勉過夏七月始得還舊居矮屋不堪秋暑憊甚近日新涼

少蘇已不知足下何如惟自愛不備頓首

又

足下鄉在西山時不佞既作雪山童子看忽復在崎陽從本禪師遊豈乃善財童子邪吾笑臨濟宗風益衰動輒咄喝詩語皆爾佛心者相久矣承密蕭鳴集則知此老非尋常也求不佞一語儒者豈能增佛子光乎足下釋氏文學論贊稍退格得無學教師語邪雖然進退自在或躍在淵足下波瀾益大哉承飛雲之賜多謝不佞以四月一日名見殿中豈識邪然不佞不欲青雲生脚下不久將送君於白雲鄉已時暑酷自愛

寛政三歳辛亥夏六月求版

南紀和歌山　中井孫九郎蔵

書林

若山新通二甲目
中井源吉

江戸日本橋通三丁目
前川六左衛門

大阪心齋橋筋唐物町南
森本太助

SUPPORTED BY NATIONAL CENTRAL LIBRARY, TAIWAN R.O.C.
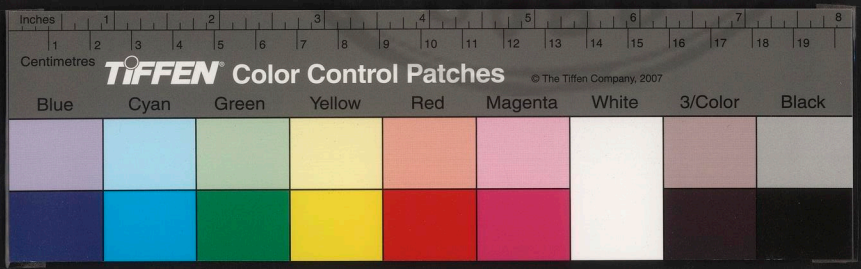
CCU HSINCHU UNIVERSITY LIBRARY