

# Kodak Gray Scale

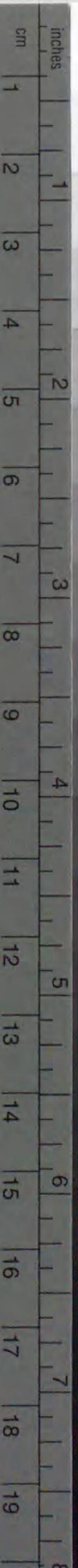

© Kodak, 2007 TM: Kodak

A 1 2 3 4 5 6 M 8 9 10 11 12 13 14 15 B 17 18 19



# Kodak Color Control Patches

© Kodak, 2007 TM: Kodak

Blue Cyan Green Yellow Red Magenta White 3/Color Black

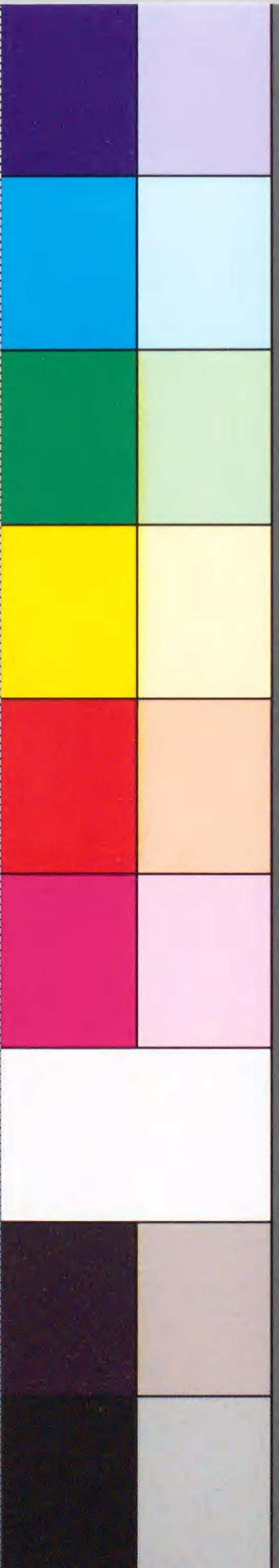

GC65

25a





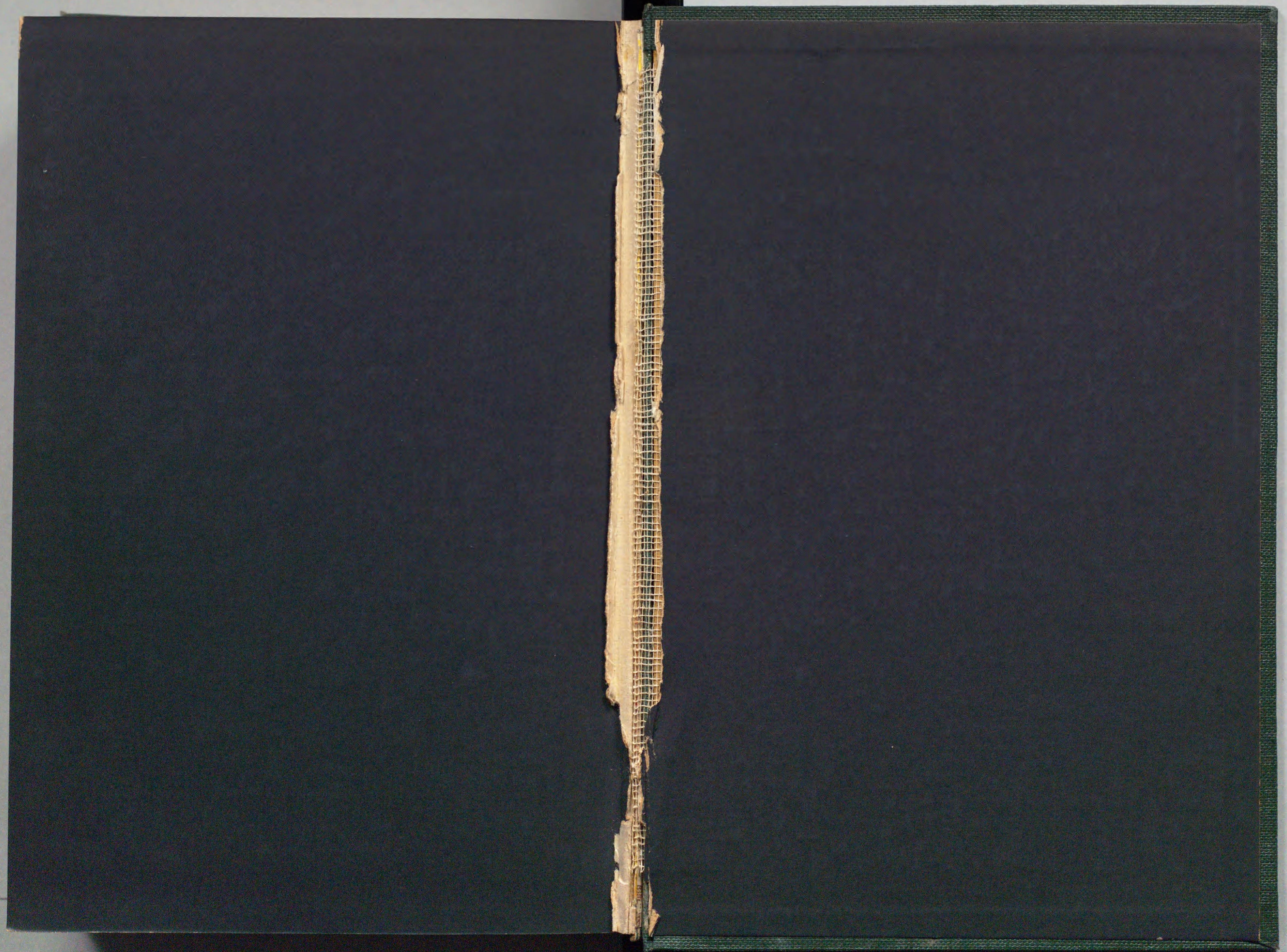



昭 9  
A  
1200

東京市役所編纂

東京市史稿

立憲民政黨  
政務調査館

市街篇第十九



昭9  
A  
1200

東京市役所編纂

東京市史稿

立憲民政黨  
政務調査館

市街篇第十九



2/3.6  
To 458 t2  
II

GC65  
25a



741242

# 東京市史稿

## 市街篇第十九目次

### 東京市地史各記二 市街篇第十九

#### 四 殷昌期(五)

屋鋪受領	一
屋鋪受領事蹟	一
<small>森川胤俊。松平忠高。本多忠能。松平正長。細川宣紀。松平信祝。(松平信祝筆蹟)</small>	
<small>大久保忠寬。小笠原政登。實正直。岡部勝業。土岐朝治。坂本成業。大津勝等。須藤良格。北山經久。</small>	
山王祭禮町觸	一四
山王祭禮町觸事蹟	一四
神田橋鍛冶橋營造	一八
神田橋鍛冶橋營造事蹟	一八
大火	二二
目次	



大火事蹟○附記一、内郭往來制○附記二、舟手役屋鋪……………二二  
 居屋鋪錄上……………二四  
 居屋鋪錄上事蹟……………二四  
 屋鋪受授……………二七  
 屋鋪受授事蹟 松平佐渡守、大岡直源、濱上水普請、小屋場、藤部屋普請、小屋場、松平信步、本庄資俊、安藤信友、遠藤親、木庄道章、戶澤正庸、松平忠雅、戶澤正庸、坪内定哉、本庄勝廣、水野藤右、堀川廣益、細川興生、中山直春、飯室昌鏡、稻植英利、安藤定知、永井直字、林信智、小川康明。 ○附記、江戸五里内鷹場附近處士查檢……………三七  
 沿道設備省簡……………三七  
 沿道設備省簡事蹟○附記一、鷹狩出行制○附記二、昌平費聽講○附記三、都風振肅……………三七  
 屋鋪收授……………四三  
 屋鋪收授事蹟 栗本瑞見、栗本瑞見、筆蹟、田澤吉左、林傳右、藤堂高陳、西丸普請、小屋場、池田真、山田市太夫、有馬氏倫。……………四三  
 田安用屋鋪營造……………五五  
 田安用屋鋪營造事蹟……………五五  
 大風災……………五六  
 大風災事蹟……………五六

乾字金通用停止期限……………五七  
 乾字金通用停止期限事蹟……………五七  
 風災損破箇所修理……………五八  
 風災損破箇所修理事蹟……………五八  
 屋鋪受授……………六〇  
 屋鋪受授事蹟 大野左門、高橋彦八郎、吉田忠左、蓮淨院、用屋鋪、用屋鋪、村山作兵衛、岸彌次、兵衛茂。 ○附記一、評定所表腰掛普請 ○附記二、名主會議……………六〇  
 抱屋鋪……………七一  
 抱屋鋪事蹟……………七一  
 屋鋪受授……………七三  
 屋鋪受授事蹟 中條平助、堀田正朝。 ○附記、傳馬役經費並助成……………七三  
 消防制……………七八  
 消防制事蹟……………七八  
 抱屋鋪制再達……………八四  
 抱屋鋪制再達事蹟……………八四  
 評定所營造……………八六  
 評定所營造事蹟……………八六



屋鋪受授.....八八

屋鋪受授事蹟 正松平信忠。小笠原信辰。有馬純珍。辻高親。稻葉。○附記一。處罰。○附記二。

鷹匠人足.....八八

屋鋪受授.....九八

屋鋪受授事蹟 松平笠原長興。本多万之助。松田權八郎。松野善太郎。真田信清。牧野成央。○附記。屋鋪受授。本目正房。松平輝貞。渡邊。若林義豐。佐橋佳選。

鷹狩出行心得方.....九九

應狩出行心得方事蹟.....一〇七

城西大火.....一〇七

城西大火事蹟○附記橋入用割.....一一一

社寺異動.....一一一

社寺異動事蹟 神田明神。專心寺。東福寺。大長寺。專修寺。外。九箇寺。三念寺。喜福寺。善養寺。觀音院。泉住寺。

市街異動.....一一八

市街異動事蹟 八名川町。澁谷羽根。澤村。中豐。藤布。田島町。四谷。仲町。東叡。山下。藥王。寺門。前。東國寺。門前。諏訪町。中山。王御供。免地。町。屋。松井。町。二。目。深。川。永。代。島。深。川。○附記防火制。

屋鋪收授.....一二六

屋鋪收授事蹟 宮原義伯。松平輝貞。辻良昭。小林正恒。鈴木與五右。松平忠喬。鈴木定長。戸田。島。紀。筒井忠雄。島田政廣。花房正仲。佐野爲成。前田定行。石谷清資。別所信長。吉武。島。

邸宅減少.....一三八

邸宅減少事蹟○附記大諸侯參觀從者省減.....一五九

屋鋪受授.....一六〇

屋鋪受授事蹟 松平直常。森長記。松平輝貞。間部詮房。松野儀右。米山十郎。左。池田善太郎。藤掛。永言。倉橋久富。有田基建。松平知清。長谷川勝知。前島清右。皆川甚九郎。米倉忠。知清。倉橋久富。戸田氏紀。

本銀町土手藏.....一六〇

本銀町土手藏事蹟.....一七一

橋梁修理.....一七二

橋梁修理事蹟.....一七三

屋鋪受授.....一七六

屋鋪受授事蹟 伊東長敷。岩城秀隆。太。田資晴。高山藤七郎。

從者制.....一七九

從者制事蹟.....一七九

府中毛利氏除封再封.....一八三

府中毛利氏除封再封事蹟○附記物取ネダリ取締.....一八四



屋鋪收授……………一八七

屋鋪收授事蹟信大久保教寬。森川俊亂。巨勢由利。巨勢至信。竹木正綱。松浦信尹。小人組。屋敷。曲淵。信興。木村謙菴。森川俊胤。坪内定重。……………一八七

工事分擔……………一九二

工事分擔事蹟……………一九二

火除地設定……………二〇〇

火除地設定事蹟……………二〇〇

府内祭禮年次……………二〇七

府内祭禮年次事蹟……………二〇七

屋鋪受授……………二〇七

屋鋪受授事蹟能勢顯香。木多武輔。曾我權次郎。小幡景松。松浦信尹。蜂須賀上綱。矩永。永井直亮。依郎。木多市郎。小人組。屋敷。九人分。小人組。屋敷。十三人分。長谷川勝。知犬島。以興。……………二〇七

寺院營作省簡……………二二一

寺院營作省簡事蹟……………二二一

屋鋪受授……………二二二

屋鋪受授事蹟岡部長義。坪内定真。坪内直重。内藤政貞。松平康豐。京極高久。桑島政周。佐竹義峯。三郎。芦澤源内。藤卷與右。五島盛朗。松平康郷。松平定盤。水野勝彦。堀親。彌三郎。多忠村。前田利理。伊東祐詮。土屋朝直。稻葉正房。秋田季成。菅沼定虎。 ○附記一、鷹匠待遇ニ關スル示達 ○附記二、拳場浪人調 ○附記三、拳場殺生禁 ○附記四、鐵炮

禁令 ○附記五、養子制……………二二二

屋鋪預……………二四五

屋鋪預事蹟堀込三右。伊藤彌太夫。高屋利尹。 ○附記、日用座改置……………二四五

屋鋪受授……………二四八

屋鋪受授事蹟用屋鋪。勝田元薄。關富明。宇田川幾右。……………二四八

訴訟制……………二五一

訴訟制事蹟……………二五一

防火方法復申……………二五三

防火方法復申事蹟……………二五三

屋鋪受授……………二五六

屋鋪受授事蹟青木幾右。西村清八。中川久通。稻垣昭賢。藤澤次長。桑山盛政。伊達村年松。平康豐。京極高之。 ○附記、跡火消……………二五七

町火消……………二六三

町火消事蹟 ○附記、火消人數及小旗印……………二六三

内藤新宿宿場廢止……………二七九

内藤新宿宿場廢止事蹟……………二七九

駄賃高札……………二八一

駄賃高札事蹟……………二八一



屋鋪受授……………二八六

  屋鋪受授事蹟薛田定矩。瑞春院用屋鋪。坂原○附記、騙詐取締……………二八六

  兩替屋員數限定……………二九〇

  兩替屋員數限定事蹟……………二九〇

  貨幣制……………二九三

  貨幣制事蹟○附記、傳馬町拜領物書上……………二九三

  屋鋪受授……………三〇一

  屋鋪受授事蹟小川文庵。岡部長藏。○附記、仕置除月日……………三〇一

  自身番中番停止……………三〇四

  自身番中番停止事蹟……………三〇四

  屋鋪受授……………三〇八

  屋鋪受授事蹟大島松岡。山田庄左。與平昌成。波田野仁兵衛。○附記、屋鋪給賜由富松基春。……………三〇八

  傳奏屋鋪普請……………三一五

  傳奏屋鋪普請事蹟……………三一五

  寺院異動……………三一七

  寺院異動事蹟喜福正寺。寶泉寺。金剛寺。無量院。……………三一七

  市街異動……………三二六

  市街異動事蹟久右衛門。角管村。御納戶。善養寺。柳門前。土手。右衛門町。等。町。壹丁目。天王町。本所。吉田町。壹丁目。本所。藤川。坂木町。代地。松賀町。續。拜。借。屋。敷。深。川。坂。木。町。代。地。……………三二六

屋鋪受授

溜池堀浚

武家防火制

町奉行病免

屋鋪受授

大火

屋鋪受授事蹟雜司谷。藤部屋。馬口付之者。普請小屋。雜司谷。藤部屋。間宮。信盛。河村。廣。定。半。與。昌。信。藤。匠。十。八。人。小。笠。原。信。盛。三。好。善。政。松。平。親。純。……………三四七

溜池堀浚事蹟……………三六〇

武家防火制……………三六一

武家防火制事蹟……………三六三

町奉行病免○鍛冶橋門內町奉行所廢止……………三六四

町奉行病免事蹟○鍛冶橋門內町奉行所廢止事蹟……………三六五

屋鋪受授……………三七八

  屋鋪受授事蹟島田常英。竹本正仲。藤匠十七人。玉藤吉兵衛。作事方。揚場。伊達村。年小屋場。上野。高。貞。善。悅。水。谷。甫。閑。……………三七八

大火……………三九二

  大火事蹟○附記一、本所防火訓示○附記二、上杉勝周分封○附記三、地代店貨ニ關スル伺○附記四、防火家作諮問……………三九二

  屋鋪受授……………四〇〇



屋鋪受授事蹟松平親純。五十嵐又助。福島右。橫森權兵。小把源。太夫。原萬五郎。太田作兵。水上淺右。……………四〇〇

路次上屋根制禁……………四〇五

路次上屋根制禁事蹟○附記橋梁道路錄上……………四〇六

火除地設定……………四〇九

火除地設定事蹟……………四〇九

焔硝藏營構……………四一二

焔硝藏營構事蹟○附記養子制……………四一二

本所奉行廢止……………四一六

本所奉行廢止事蹟……………四一六

屋鋪受授……………四一九

屋鋪受授事蹟小林勘平。水野忠幹。本多忠良。柳澤吉里。小川甚四郎。太田資晴。松平岩松。本多忠利。本多忠村。渡邊政五郎。京極高成。下田平兵衛。鈴木權右。花房正矩。……………四一九

永代橋下附……………四三〇

永代橋下附事蹟……………四三〇

應部屋竣成……………四三八

應部屋竣成事蹟……………四三九

新大橋其他普請……………四三九

新大橋其他普請事蹟……………四三九

屋鋪受授……………四四二

屋鋪受授事蹟小林正常。松平清武。野村榮庵。平井友吉。○附記三次淺野氏除封再封……………四四二

邸宅簿移管……………四四九

邸宅簿移管事蹟……………四四九

制度不備上言……………四五一

制度不備上言事蹟○附記毛利元次赦免……………四五一

屋鋪受授……………四五五

屋鋪受授事蹟毛利元就。市橋信直。中澤權太夫。笠原源六。森本傳四郎。植村佐平。次。三宅松兵衛。尻仁兵衛。大類次郎兵衛。小林仁右衛門。勝谷彦兵衛。梶野滿實。○附記屋鋪受領糟谷之。……………四五五

澁杭建設費賦課……………四六二

澁杭建設費賦課事蹟○附記一、偽目明シ薦之者取締○附記二、町人ヲ官廳ニ使役スルヲ停ム○附記三、乾字金引換及通用期申明……………四六二

屋鋪受授……………四六七

屋鋪受授事蹟鍋島直恒。服部保貞。水野忠定。井上正長。戶田忠圓。小堀政峰。伊達吉村。田安御門。勘番。毛利元就。野村義茂。伊東内膳。木多忠方。小林才藏。林太郎。右。前田利理。……………四六七

町奉行本所深川上水溝渠等管掌木村小左。石尾氏。茂駒。木根。政方。……………四七八

町奉行本所深川上水溝渠等管掌事蹟○附記一、將軍水泳ヲ閱ス○附記二、……………四七八



三笠博奕禁令○附記三、養子制……………四七八

屋鋪收授……………四八二

屋鋪收授事蹟秋元貞朝、杉浦休孝、伊藤忠照、青野正峯、藤堂高敏、猪子一輝、小出長英、秋月種輔、松崎忠延、伊賀者十五人、明樂正觀。……………四八二

奴僕保人制……………四九二

奴僕保人制事蹟○附記變死者訴其他町觸……………四九二

宅地制……………四九八

宅地制事蹟……………四九八

屋鋪受授……………五〇〇

屋鋪受授事蹟簡井忠直、飯室昌雄、服部保房、間宮信告、筒井直亮、永井直亮、淺香直良、江原秀正、定、津田政房、北村行光、長田重道、堀重信、田中貞村、大草忠由、三間政久、佐々杉原甚右、田富保、服部貞陳、堀長英、竹田政興、市川清經、曾谷長順、川勝右衛門八、萩原治兵、賀川武左、杉原甚右、油井八郎、右、前島彌三郎、井沼久勝、飯島甚助、櫻井政英。○附記一、九段屋敷坂道普請○附記二、出火過怠……………五〇〇

國繪圖調製……………五二六

國繪圖調製事蹟（建部賢弘印章及風力計）……………五二六

屋鋪受授……………七六一

屋鋪受授事蹟西尾邦教、德山重之、間部詮房、森半右、戸田氏常、網野久米、右、淺淺又助。○附記車坂下朝鮮人射技……………七六一

葛西用水……………七六七

葛西用水事蹟……………七六七

高倉屋鋪講書

七六八

高倉屋鋪講書事蹟

七六八

屋鋪受授

七七四

屋鋪受授事蹟

七七四

米倉倉忠仰、雨宮清左、木村恒忠、馬場二箇、所及植溜、神谷勝直、齋藤幸助、才木正重、西尾邦教、瓦林良中、淺井半右、藤藤道辰、松下久七、長谷川忠候、根岸衛、向、田三、筒山下伊右、蜂屋正勝、森川信之、江口、藤勝、加藤則兼、江口、藤勝、加納久通、松平信庸、若林平左、有馬氏倫。○附記下乘橋內等下駄笠……………七七四

金銀逋責訴訟不裁斷

七九八

金銀逋責訴訟不裁斷事蹟○附記操戲

七九八

評定所制

八〇二

評定所制事蹟○附記目付評定所立會

八〇二

屋鋪受授

八〇五

屋鋪受授事蹟井坂信友、松村次郎兵衛、江口忠太。○附記一、屋鋪收授河野通春、水野忠央、青木正峯。○附記二、付火落文處罰○附記三、改名制限……………八〇五

社寺異動

八一

社寺異動事蹟

八一

第六天神、院、金剛寺、稻荷社、平右衛門町二稻荷社、莊嚴寺、天現寺、愛寶寺、自證院、稻荷寺、稻荷社、平右衛門町二稻荷社、莊嚴寺、天現寺、愛寶寺、自證院。……………八一

市街異動

八二七

市街異動事蹟

八二七

神田久白、鹽町附近、筋違橋外、神田佐久間町四町目元地、裏町、神田富松町元地、三田、堀坂、麻布御殿地、跡、筈橋、青山、若松町、駒込、駒込、駒込、淺草門外、淺草瓦町、續橋町、北本、所、鐘堂近所、北本、所、石原町、八郎兵衛屋鋪、中之郷、橫川町、甲屋鋪、本所、吉岡町、一二町目、續橋町、北本、所、時……………八二七



目次

所新坂町用屋鋪南本所  
出村町用屋鋪深川佃町

防火訓示

防火訓示事蹟○附記防火令追加

屋鋪受授

屋鋪受授事蹟右松村元隣。與津忠良。德力十之丞。星野金右。加藤又兵。松村元隣。寬重治。星野金右。田秀往丹澤久左。北爪半左。菅沼定辰。

諏訪庄右。木村佐次右。秋山半藏。桂山三郎右。木村佐次右。大久保忠香。大龍又兵。加藤又三。河野通實。山崎彌三郎。江原秀雅。諸星彌三郎。富永泰槍。石川兵左。能勢兵左。馬場新右。村松民八郎。河野通實。諸星彌三郎。

○附記藏役人等處罰

家屋鋪讓渡制

家屋鋪讓渡制事蹟○附記淺草米廩火除地高札

屋鋪受授

屋鋪受授事蹟右部文次郎。神谷正位。高原淺右。青山八郎右。大谷木孫右。齋藤武兵。鐵炮橋古。藤原總。○附記防火申合

屋鋪受授事蹟厚。鈴木政房。青木直右。荒木高尙。高井清房。彦坂真卿。相馬尊胤。松平親山。田重高橋村貞八郎。小野定右。上野三太夫。池谷久次郎。上野三太夫。渡邊勘左。森久兵。宮内吉右。神谷平左。源右。森久兵。小林通春。田中茂雅。

屋鋪受授

屋鋪受授事蹟鈴木政房。青木直右。荒木高尙。高井清房。彦坂真卿。相馬尊胤。松平親山。田重高橋村貞八郎。小野定右。上野三太夫。池谷久次郎。上野三太夫。渡邊勘左。森久兵。宮内吉右。神谷平左。源右。森久兵。小林通春。田中茂雅。

元祿銀其他流通期兌換期

元祿銀其他流通期兌換期

江戸大火

江戸大火事蹟

屋鋪收授

屋鋪收授事蹟大原親長。近藤純。吉村盛封。京極高榮。新庄直三郎。丹羽正。道川口勝保。鈴木祐政。建部主馬。平田伯元。松野三郎兵。

制○附記

制○附記二。中橋廣小路○附記三。敵○附記四。黑田長清

土藏造塗屋瓦屋根許可

土藏造塗屋瓦屋根許可事蹟○附記鳥商制限撤却

火除地設定

火除地設定事蹟○附記柳原堤柳

俸祿給付手續

俸祿給付手續事蹟○附記路次上屋申禁

屋鋪受授

屋鋪受授事蹟成瀬長博。細川利恭。高木甚太夫。小野定右。細田吉右。伊達吉村。朽木則綱。山口太右。小川篁右。佐藤小右。野德八郎。津田信成。岩城隆昭。中村彌。○附記偽目明シ處罰並ニ揭

施設方針訓示

施設方針訓示

目次

目次

目次

目次

目次

目次

目次

目次

目次

目次

目次

目次

目次

目次



施設方針訓示事蹟……………九二八

諸侯防火制……………九三〇

諸侯防火制事蹟……………九三〇

屋鋪受授……………九三〇

屋鋪受授事蹟井戸典弘、川崎正名、吉田盛封、成瀬長博、新庄直祐、池田定胤、差 ○附記一、町人……………九三〇

屋鋪受授……………九四一

屋鋪受授事蹟吉田梅庵、中村萬藏、吉田十右、奥谷直教、島山義繁、上原元喜、川口勝保、松野親七郎、芦澤宇右、渡邊惣四郎、余語勝長、鈴木牛之助、上田五兵衛、岡田彌三郎、中條信實、大河内政真、内藤正信、三宅康紀、久保勝豊、飯島盤國、森山實道、川西安右、彦坂眞卿、田代主水……………九四一

孝義褒賞規程……………九五一

孝義褒賞規定事蹟……………九五二

評定所處務規程……………九五二

評定所處務規程事蹟……………九五二

靈屋新營再建停止……………九五三

靈屋新營再建停止事蹟……………九五四

町火消いろは組設定……………九五五

町火消いろは組設定事蹟 ○附記、防火訓示……………九五五

屋鋪受授……………九七三

屋鋪受授事蹟浦野紋左、藤城治助、松平信禎、横森權右 ○附記一、缺席裁決 ○附記二、家督相續制……………九七三

飛鳥山櫻樹栽植……………九七七

飛鳥山櫻樹栽植事蹟……………九七七

目黒薬園……………九八二

目黒薬園事蹟……………九八二

屋鋪受授……………九八三

屋鋪受授事蹟三枝守隆、松本七左、増田傳八郎、清右衛門、三枝盛守、高野佐右、森定政、堀橋俊可、兒孫十郎、吉田佐五、左竹田幸全、高橋源七郎、宮澤理右、山本儀助、内田藤右、尾直之 ○附記川船年貢……………九八三

道奉行廢止……………一〇〇六

道奉行廢止事蹟……………一〇〇六

屋鋪受授……………一〇〇七

屋鋪受授事蹟須藤半助、大久保忠方、松平信岑、本庄資俊、稻葉正知、酒井忠真、木庄道章、遠藤平次、寛重賢、牧野直列、近藤用純……………一〇〇七

道奉行再置……………一〇一八

目次……………一七



道奉行再置事蹟○附記道奉行へノ名主答書

屋鋪受授

屋鋪受授事蹟 從。西木甫授。安藤次茂。近藤用純。坪内定堅。吉田好兵。瓦津輕壽明。阿部正福。小出權。好昌。猪倉勘右。北村平兵衛。田源六郎。帶金久右。野々山正鋪。長谷部信貞。長島權右。松平市之丞。堀井。廣益。中山久敬。横田由松。鈴木源右。佐合益。安村田長安。石川忠部。小出尹一。坪井三右。

道奉行水道修理管理

道奉行水道修理管理事蹟

屋鋪受授

屋鋪受授事蹟 東浦七左。井上平八郎。石川庄左。木村清左。水上三郎。兵久保田平藏。稻山六太。冬。徳山重之。原野八右。石原七太夫。松本源太郎。菅沼定辰。犬塚保胤。 ○附記橋掃除

海關移置

海關移置事蹟

社寺異動

社寺異動事蹟 三島神社。善福寺。等覺寺。大信寺。無量寺。龍寶寺。

市街異動

市街異動事蹟 向柳原。神田久右衛門町。壹貳町。目石。辰地。向柳原。新シ橋。通火除。廣小路。芝。所。相。形。廣。小。路。木。所。花。町。深。川。元。加。賀。町。



# 東京市史稿

## 東京市地史各記二 市街史第十九

### 四 殷昌期 (五)

屋鋪受領

享保二年丁酉三〇紀元二六月二日乙酉正〇乙酉、三屋鋪受領者有リ。外ニ是月

屋鋪受授事

二〇享保二年(紀元六月)ヲ以テ受授スル屋鋪若干證〇屋鋪渡預繪圖  
屋鋪受授 左ノ各屋鋪ハ、享保二年六月ノ受授ニ係ル。

圖略〇

森川胤俊

鐵炮洲 森川出羽守胤俊屋敷 坪數三千坪。

東 土手(海手)。西 御藏跡地割殘。  
南 堀。北 土手お道。

東 〇七十八間。西 〇三十七間。南 〇記入ナシ。北 〇揚場之所四十間トアリ。西 〇三十五間。北 〇四尺。

今度森川出羽守願之通於四ツ谷下屋鋪之内三千坪差上、爲代地鐵炮洲御藏跡地之内  
殷昌期



拜領仕御渡し被成、四方間數坪數、右御繪圖之面、御定杭之通相違無御座、請取申ひ爲後日仍如件。

享保二丁酉年六月二日

森川出羽守内  
京僧權左衛門印

朽木丹後守渡之。

圖略○ (○朱十一月十八日○享保二年稻葉若狹守、有馬内膳、辻新之丞三人に渡ス。

鐵炮洲 御藏跡地割殘 坪數三千三百七坪。

東 森川出羽守。  
南 土手。

北 西 道。  
東 六十九間。  
南 四十五間。

北 西 道。  
東 六十七間。  
南 五十七間。

鐵炮洲御藏跡地割殘、松平遠江守忠に御預被成、四方間數坪數、右御繪圖之面、相違無御座、御預申ひ爲後日仍如件。

享保二丁酉年六月二日

松平遠江守内

朽木丹後守内山瀬四郎右衛門、長尾茂左衛門、嶋田佐渡守内小倉半内丸毛五郎兵衛内岩本八郎右衛門。

右立合相改預之。

圖略○ (○朱書六月廿三日○享保二年)坂本甚三郎に渡ス。

小石川 久嶋小左衛門上ヶ屋敷 坪數貳百七拾三坪。

東 御臺所組御鎗奉行組同心。  
南 早川安左衛門。

北 西 道。  
伊藤十左衛門。

松平忠喬

本多忠能

小石川諏訪町瑞春院様谷小御用達久嶋小左衛門殿上ヶ屋鋪本多万之助忠に御預ヶ被成、四方間數坪數、右御繪圖之面、無相違御座、御預申ひ爲後日仍如件。

享保二丁酉年六月九日

密合本多萬之助内  
浦野八左衛門印

朽木丹後守内長尾茂左衛門、嶋田佐渡守内渥美太左衛門、丸毛

五郎兵衛内岡本小助。

右立合相改預之。

圖略○ (○朱書十二月廿一日○享保二年)加藤求馬に渡ス。

赤坂 西山源藏上ヶ屋鋪 坪數三百十壹坪。

東 松平伊左衛門。  
南 盛徳寺。

北 西 道、盛徳寺。  
東 十七間。  
南 十六間。

赤坂築地御腰物奉行西山源藏殿上ヶ地、松平伊左衛門正に御預ヶ被成、四方間數坪數、右御繪圖之面、相改相違無御座、御預り申ひ、勿論家作等一切仕間敷、爲後日仍如件。

享保二丁酉年六月九日

小普請朽木和泉守組松平伊左衛門内  
山名儀右衛門印

朽木丹後守内長尾茂左衛門、嶋田佐渡守内渥美太左衛門、丸毛五郎兵衛内岡本小助。

右立合相改預之。

松平正長



圖略○

道三河岸 埋メ下水長七間壹尺、下水落口石垣壹尺八寸四分。屋敷境埋下水迄拾三間三尺。

東道。細川越中守。北西道。揚場上手。

道三河岸細川越中守紀○宜屋敷前御堀内記○宜下水落口相願記○宜處之、右繪圖之通御渡被成記○宜下。口水口念入可申記○宜。尤修覆之節ハ御斷申達、御指圖次第之可仕記○宜。爲後日仍如件。

享保二丁酉年六月十一日

細川越中守内  
野々村又右衛門印

圖略○ (○朱書)享保三年二月十九日鈴木三郎兵衛記○宜渡ス。

駿河臺 桃井千太郎上り屋敷 坪數三百九拾貳坪。

東道。平塚一郎右衛門。  
南道。北西福島五左衛門。

東 貳十貳間五寸。  
南 十七間一尺五寸。  
西 十九間四尺、二間二尺。  
北 十八間四尺。

駿河臺小普請桃井千太郎殿上り屋敷松平伊豆守記○信御預ケ被成、四方間數坪數、右御繪圖之面相改、相違無御座、御預り申記○信。爲後日仍如件。

享保二丁酉年六月十二日

松平伊豆守内  
遠山平助印

嶋田佐渡守内渥美太左衛門。朽木丹後守内長尾茂左衛門。丸毛五郎兵衛内岡本小助。右立合相改預レ之。

細川宣紀

松平信祝

松平信祝筆蹟

東京 小山東江藏

松平信祝ハ、伊豆守信綱ノ曾孫、天和三年ヲ以テ生レ、元祿十年從五位下甲斐守ニ敘任シ、寶永六年襲封、伊豆守ト改メ、正徳六年城地古河ヲ轉ジテ三州吉田ニ移ル。四年奏者番、享保十四年大坂城代、從四位下、再轉封遠州濱松城主、十五年老職ニ任ジ、侍從ニ進ミ、延享元年病ニテ職ヲ辭シ、尋テ卒ス。年六十二。萬松院泰叟道雲ト法諡ス。



圖略○

道三河岸 埋メ下水長七間壹尺。下水落口石垣壹尺八寸四分。屋敷境埋下水迄拾三間三尺。

東道。細川越中守。北西道。揚場上手。

道三河岸細川越中守紀○宜屋敷前御堀内記○宜下水落口相願い處之、右繪圖之通御渡被成記○宜下口水口念入可申い。尤修覆之節ハ御斷申達、御指圖次第之可仕い。爲後日仍如件。

享保二丁酉年六月十一日

細川越中守内  
野々村又右衛門印

圖略○ (○朱書)享保三年二月十九日鈴木三郎兵衛ト渡ス。

駿河臺 桃井千太郎上り屋敷 坪數三百九拾貳坪。

東道。平塚一郎右衛門。  
南道。北西福島五左衛門。

東 貳十貳間五寸。  
南 十七間一尺五寸。  
西 十九間四尺二間二尺。  
北 十八間四尺。

駿河臺小普請桃井千太郎殿上り屋敷松平伊豆守信○御預ケ被成、四方間數坪數右御繪圖之面相改、相違無御座、御預り申い。爲後日仍如件。

享保二丁酉年六月十二日

松平伊豆守内  
遠山平助印

嶋田佐渡守内渥美太左衛門。朽木丹後守内長尾茂左衛門。丸毛五郎兵衛内岡本小助。右立合相改預レ之。

細川宣紀

松平信祝

松平信祝筆蹟

東京 小山東江藏

松平信祝ハ、伊豆守信綱ノ曾孫、天和三年ヲ以テ生レ、元祿十年從五位下甲斐守ニ敘任シ、寶永六年襲封、伊豆守ト改メ、正徳六年城地古河ヲ轉ジテ三州吉田ニ移ル。四年奏者番、享保十四年大坂城代、從四位下、再轉封遠州濱松城主、十五年老職ニ任ジ、侍從ニ進ミ、延享元年病ニテ職ヲ辭シ、尋テ卒ス。年六十二。萬松院泰叟道雲ト法諡ス。



道三河岸 埋メ下水長七間壹尺下水落口石垣壹尺八寸四分屋敷境埋下水迄拾三間三尺

東 細川越中守 北 西 播磨上手

道三河津浦浦邊中守○屋敷前御堀内下水落口相願外處ニ右繪圖之通御渡被成

御堀内下水落口相願外處ニ右繪圖之通御渡被成  
御堀内下水落口相願外處ニ右繪圖之通御渡被成  
御堀内下水落口相願外處ニ右繪圖之通御渡被成

駿河臺小普請桃井千太郎殿上リ屋敷松平伊豆守○御前ケ被成四方間敷坪數右  
享保二丁酉年六月十二日

駿河佐渡守内源美太左衛門 杉木丹後守内長尾茂左衛門 丸毛  
五郎兵衛内岡本小助  
右立合相改預之



庭山雨秋

松平信祝

己未年

孝乃

三

三

三



圖略○

表二番町 大久保八郎五郎忠屋敷 坪數九百九拾三坪内、建家塗垂共四百四十坪。

東 道。 寬新太郎。 北西 本多大和守。

南 東 三十七間。 三 尺。 北西 三十七間。 六尺五寸。

表二番町寄合大津駿河守殿上ヶ屋敷今度大久保八郎五郎拜領仕、御渡被成、四方間數  
坪數右御繪圖之面、御定杭之通、并建家立具疊立具塗垂植木石等迄、御帳面ヲ以相改、相  
違無御座、請取申い。爲後日仍如件。

享保二丁酉年六月十八日

御小性 大久保八郎五郎内  
喜多野十太夫印

嶋田佐渡守内小倉半内濕美太左衛門。朽木丹後守内長尾茂左  
衛門。丸毛五郎兵衛内岡本小助。

右立合相改渡之。

表貳番町大津駿河守上ヶ屋敷建家立具疊植木石目錄。

一 門扉 但、么、<sup>2</sup>共。 三 枚。

一 戸 但、半戸共。 貳百十四本。

一 障子 但、半障子共。 百貳拾九本。

一 襖 但、小襖共。 七十八本。

股 昌 期



一、壘 但、半壘共。 四百五十壹壘。

一、梯子 大小。 四挺。

一、植木 大小。 五十八本。

一、石 大小。 四十六。

一、石手水鉢 壹ツ。

以上 西〇享保六月

圖略〇

永田馬場近所 小笠原石見守政屋敷 坪數七百拾三坪。

東南 道、石川傳太郎。 西北 道、坂。 外高木五郎左衛門、石川傳太郎。

東北 道、十八間四尺、七間五尺。 西南 外高木五郎左衛門、石川傳太郎。

東南 十八間四尺、七間五尺。 西南 外高木五郎左衛門、石川傳太郎。

永田馬場近所北山宮内少輔殿上ケ屋敷、今度小笠原石見守拜領仕、御渡被成、四方間數坪數右御繪圖之面、御定杭之通、并建家立具、疊長屋塗垂植木石等迄、御帳面ヲ以相改、相違無御座、請取申為。爲後日仍如件。

享保二丁酉年六月十八日

御小性 小笠原石見守内

吉田次左衛門印

嶋田佐渡守内小倉半内、濕美太左衛門、朽木丹後守内長尾茂左

衛門、丸毛五郎兵衛内岡本小助。

右立合相改渡之。

永田馬場近所北山宮内少輔上ケ屋敷建家立具疊植木石目錄。

一、門扉 但、鏡、有。共。 三枚。

一、戸 但、半戸共。 百四十本。

一、障子 但、半障子共。 八十貳本。

一、襖 但、小襖共。 四十九本。

一、壘 但、半壘共。 百八十貳壘。

一、梯子 大小。 三挺。

一、植木 大小。 七十本。

一、石 大小。 九十五。

一、石手水鉢 壹ツ。

以上 西〇享保六月

圖略〇

飯田町 贅主計頭正屋敷 坪數七百五坪四合。

東 土手。 西 酒井伊豆守、能勢仁十郎。

南 嶋田武右衛門。 北 道。

東 四十五間。 西 四十五間貳尺。

南 十七間三尺。 北 十九間貳尺。

飯田町下針醫師須磨良格殿上ケ屋鋪、今贅主計頭屋鋪拜領仕、御渡被成、四方間數坪數、右御繪圖之面、御定杭之通、并建家立具、疊長屋塗垂植木石等迄、御帳面ヲ以相改、相違無

殷昌期



御座、請取申ひ。爲後日仍如件。

享保二丁酉年六月廿一日

御小性實主計頭内  
岡村丹右衛門印

島田佐渡守内小倉半内渥美太左衛門。朽木丹後守内長尾茂左衛門。丸毛五郎兵衛内岩本八郎右衛門。

右立合相改渡之。

圖略○ (○未書)六月廿六日(○享保二年)五百坪ツ、大津駿河守、北山宮内少輔、須磨良格三人に渡ス。割殘、同日預替ル。  
四谷 森川出羽守○胤上リ地 坪數三千坪。内、三百五十坪程泉水并水吐共。

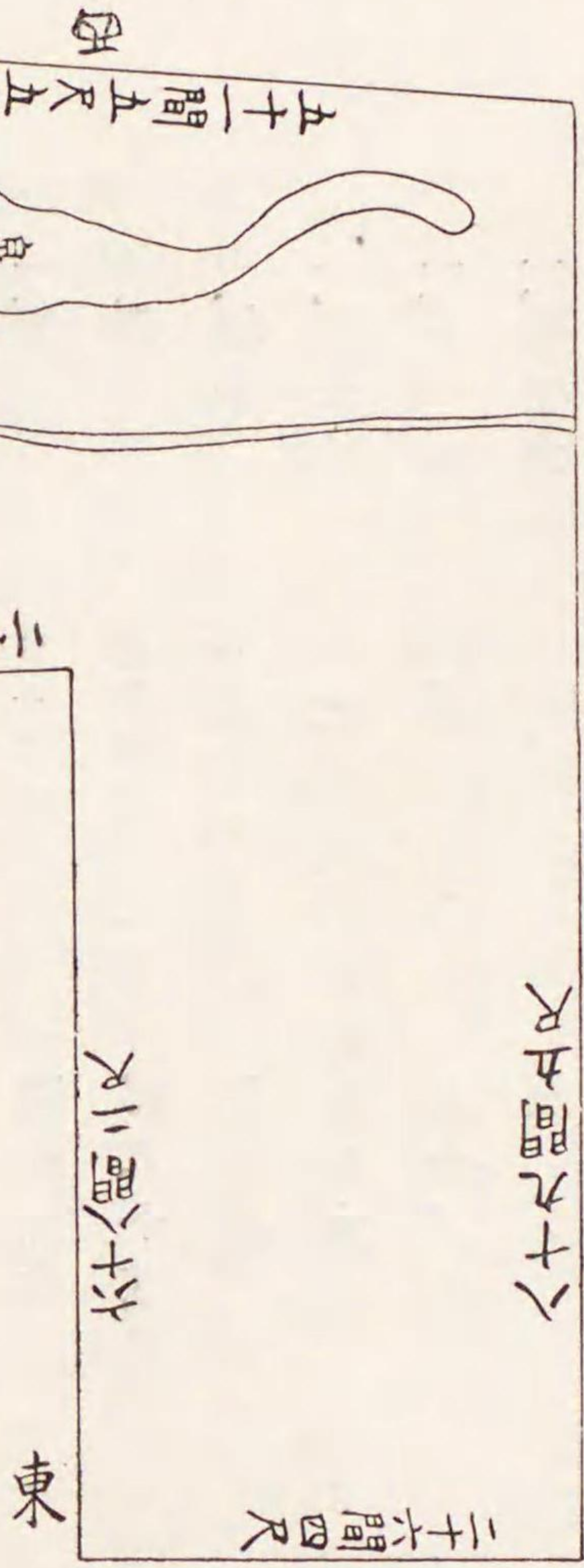

岡部勝榮

東 道。西 小林  
五郎 右衛門。  
南 森川出羽守。  
北 道。  
東 二六間四尺、中  
央 一六間四尺、中  
一 尺。西 五十一間  
五 尺。南 六十八間  
十 壹間。北 八十九  
間 五尺。  
四谷南寺町森川出羽守殿上ケ  
地、岡部縫殿○勝。沼御預ケ被成  
四方間數坪數右御繪圖之面、相  
違無御座御預リ申ひ。爲後日仍

如件。

享保二丁酉年六月廿二日

岡部縫殿内  
小寺八郎右衛門印

朽木丹後守内山瀬四郎左衛門。長尾茂左衛門。島田佐渡守内小倉半内。外御用ニ付改半方立合。丸毛五郎兵衛内岩本八郎右衛門。右立合相改預之。

圖略○

外櫻田 土岐信濃守○朝屋敷 坪數貳千十五坪。

東 永井文九郎。  
南 松平安藝守、鈴木能登守。北 道。松前伊豆守。  
西 三十三間四尺。  
南 四十五間五尺。北 五十三間壹尺。

西之丸土岐信濃守屋鋪差上、外櫻田永井文九郎殿上ケ屋鋪信濃守拜領仕、御渡し被成、四方間數坪數、右御繪圖之面、御定杭之通、并表通り長屋立具、疊植木石等迄、御帳面ヲ以相改、相違無御座請取申ひ。爲後日仍如件。

享保二丁酉年六月廿二日

土岐信濃守内  
宮嶋庄右衛門印

島田佐渡守内小倉半内。渥美太左衛門。丸毛五郎兵衛内岡本小助。朽木丹後守内○マヽ外ニ御用ニ付立合無之。右立會相改渡之。

圖略○

般昌期

土岐朝治



坂本成榮

小石川 坂本甚三郎成屋敷 坪數貳百七拾三坪。

東 御鎗奉行組同心、御臺所組。東南之處、御臺所組。北 西 道。伊藤十左衛門。

南 早川安左衛門。東南九間。北 西 道。伊藤十左衛門。

小石川諏訪町久嶋小左衛門殿上ケ屋鋪今度坂本甚三郎屋鋪拜領仕、御渡し被成、四方間數坪數、右御繪圖之面、御定杭之通、相違無御座、請取申為後日仍如件。

享保二丁酉年六月廿三日

評定所留役坂本甚三郎内  
植村利右衛門印

朽木丹後守内長尾茂左衛門。嶋田佐渡守内渥美太左衛門。丸毛五郎兵衛内岩本八郎右衛門。

右立合相改渡之。

圖略○

表貳番町 天津駿河守勝屋鋪 坪數五百坪。

東 道。北 道。北山宮内少輔。

南 森川出羽守。北 西 道。北山宮内少輔。

表貳番町天津駿河守屋鋪、就御用差上ケ、爲代地四ツ谷南寺町森川出羽守殿上ケ地之内ニ、駿河守屋鋪拜領仕、御渡し被成、四方間數坪數、右御繪圖之面、御定杭之通、相違無御座、請取申為後日仍如件。

享保二丁酉年六月廿六日

寄合 天津駿河守内  
田中治右衛門印

天津勝榮

嶋田佐渡守渡之。

於四ツ谷南寺町、天津駿河守拜領屋敷有之、植木貳本、請取申以上。

酉二享保年六月廿六日

天津駿河守内  
田中治右衛門印

圖略○

四谷 須磨良格屋敷 坪數五百坪。

東 北山宮内少輔。北 西 割殘。道、辻番。

南 森川出羽守。北 西 道、辻番。

飯田町下須磨良格屋敷、就御用差上ケ、爲代地四谷南寺町森川出羽守殿上ケ地之内ニ、良格屋鋪拜領仕、御渡し被成、四方間數坪數、右御繪圖之面、御定杭之通、相違無御座、請取申為後日仍如件。

享保二丁酉年六月廿六日

針醫師 須磨良格内  
大西文左衛門印

嶋田佐渡守渡之。

於四谷南寺町、須磨良格拜領屋鋪之内ニ有之、植木貳拾本、請取申以上。

酉二享保年六月廿六日

須磨良格内  
大西文左衛門印

圖略○

四谷 北山宮内少輔武屋敷 坪數五百坪。

北山經武



東 大津駿河守。西 須摩良格。

南 森川出羽守。北 道。東 二十五間一尺。西 二十三間五尺。南 二十間二尺五寸。北 二十間二尺九寸。

永田馬場近所北山宮内少輔屋鋪就御用差上、爲代地四谷南寺町森川出羽守殿上ヶ地之内、爲宮内少輔屋敷拜領仕、御渡被成、四方面數坪數、右御繪圖之面、御定杭之通相違無御座、請取申、爲後日仍如件。

享保二丁酉年六月廿六日

島田佐渡守渡之。

寄合 北山宮内少輔内 田中定右衛門印

圖略。○朱書享保四亥年九月九日五百七十坪、江原七十郎に渡ス。御座同日預替ル。

四谷 森川出羽守上ヶ地割残り 坪數千四百八拾七坪五合。

東 須摩良格、森川出羽守。西 小林五郎右衛門。

南 秩父久左衛門、森川出羽守。北 道。東 二十三間、西 二十間、南 三十間、北 二十間、東 二十間、西 二十間、南 二十間、北 二十間。

四谷南寺町森川出羽守殿上ヶ地割残り、知久監物久に御預ヶ被成、四方面數坪數、右御繪圖之面、并竹開門壹ヶ所錠鑰共之、相違無御座、御預リ申、爲後日仍如件。

享保二丁酉年六月廿六日

交代寄合 知久監物内 宮澤新左衛門印

島田佐渡守内小倉半内渥美太左衛門。朽木丹後守内長尾茂左衛門。丸毛五郎兵衛内岡本小助。

右立合相改渡之。

屋鋪渡預繪圖證文

享保二乙酉年 六月二日渡。御跡地之内 鐵砲洲三千坪

森川出羽守

但、四谷下屋敷之内、願之通引替拜領。

細川越中守

六月十一日渡。道三河岸屋敷前通内横地御堀、下水落口地所。

御小性 大久保八郎五郎

六月十八日渡。表番町九百九拾三坪

御小性 小笠原石見守

六月十八日渡。永田町馬場近所七百拾三坪

同 贄主計頭

六月廿一日渡。飯田町下七百五坪四合

同 土岐信濃守

六月廿二日渡。外櫻田貳千拾五坪

評定所留役 坂本甚三郎

但、西丸下屋敷差上、爲代地拜領。

同 密合 大津駿河守

六月廿三日渡。小石川諏訪町貳百七拾三坪

同 針醫師 北山宮内少輔

六月廿六日渡。四谷南寺町五百坪宛

同 針醫師 須磨良格

但、駿河守表貳番町屋敷宮内少輔永田馬場近所屋敷良格飯田町下屋敷就御用差上、爲代地、銘々拜領。



山王祭禮町觸

八日辛卯

○享保二年(紀元二二七七)六月○亥卯三正綜覽。

及九日壬辰

○享保二年(紀元二二七七)六月○壬辰三正綜覽。

山王

祭禮ニ關スル町觸有リ。

○撰要永久錄。

山王祭禮町觸

撰要永久錄ヲ抄出ス。

覺

一、當六月十五日山王御祭禮ニ付、見物之者共、行義猥ニ無之様見物可仕事。

一、御祭禮見物ニ參ハ所無之者ハ、神輿御通之御道筋ハ猥ニ罷出ハ義堅可爲無用若相背罷出ハ者有之ニおゐテ、御捕被成重テ御穿鑿可有之事。

一、御祭禮御供ニ罷出ハものとも、彌御城之内侍小路罷通ハ時分ハ不及申、本町壹丁目ハ御旅所迄之内ニテ、辨當俵ハ申儀、堅無用ニ可仕ハ、道筋少テつゝへ不申ハ様可申付旨、被仰出ハ間、御供ニ罷出ハ者共ニ、急度申付、其町々名主月行事指圖次第順々無油斷通ハ様、可申付ハ事。

一、御祭禮道筋之町々、横町ハ通りハ矢來之口ハ、馬乗物自由ニ通ハ様、可申付ハ。尤棧敷高く懸申間鋪ハ事。

一、町中火之用心之儀、御祭禮之内ハ、取分入念、家持借屋店借裏々迄、自身廻リ、油斷なく可申付事。六月八日○享保二年。

右之趣御請負申上ハ間、町中家持ハ不及申、借屋店かり召仕等迄、此旨急度相守可申ハ。

爲後日町中連判之手形指上申ハ、仍如件。

享保二年酉六月八日

町三人 寄衆中

右之町中御定式御觸連判。

覺

一、當六月山王御祭禮ニ付、御供之者共、跡々ハ申付ハこと、坪内惣兵衛殿元屋敷前ハ、松平肥前守殿ハ松平周防守殿横町通松平薩摩守殿前迄、此道筋を參リハ間、遅々なく相詰可申ハ。細小路ハ寄集ハ由相聞ハ間、一切脇道ハ入込申間鋪ハ、道筋之儀ハ、此方ハ相渡ハ番附札面之こと、一組之内、町頭之下知ニ付、言事不仕ハ様ニ、順能並ハ罷在ハテ、御供之時分、與力衆同心衆并別當神主指圖次第可仕ハ。尤行義之義ハ、御本社迄行烈能御供可仕事。

一、御祭禮道筋之儀、古來之通追手ハ酒井雅樂頭殿横町通柳原式部大輔殿松平伊豫守殿屋敷前を通、常盤橋ハ出可申事。

一、御祭禮御供之者共、間をきらす、御城之内ハ不及申、侍小路町方ニ至まで、行義能通可申ハ。并御城之内侍小路まで、苳若給ハ義堅無用、勿論辨當など、一切つゝい申間鋪事。

一、警固ニ罷出ハものとも、見苦敷ハ、まゝハ不入ハ、むさと出申間敷ハ。并屋臺之上ハ、乗ハ、の、辰子ニ成共、上下着ハ、敷、或ハ裝束、ゆるひハ、廣袖着させ可申ハ。髮を結スル者見苦敷カ、むらかと着ハ、の、屋臺之上ハ、堅く乗申間鋪ハ事。



附、見苦敷諸道具持參申間鋪の事。

- 一、御祭禮御供之者共、見物之者より慮外成義、まゝの喧嘩口論ふと不仕の様、其町々肝煎月行事付居、かゝく可申付の事。
- 一、御輿御旅所之御座の時、彌口論不仕の様、下々之者共迄、成程入念可申付の事。
- 一、獅子頭相定の頭人數之外一切構申間敷の。若相背よおいて、當人の勿論、様子之寄家主迄、曲事之可被仰付の間、下々迄爲申間、急度相守可申事。
- 一、神輿御通筋海道之惡敷所、砂利を敷可申、附橋惡敷所、修復可仕、并表之間敷應じ、手桶之水を入出置、神輿御通無之内、切々水を打、掃除可仕、御祭禮御通之道筋之棧敷、雨落溝の外、少々出申間鋪の。若相背往狭く仕、可爲越度事。
- 一、御祭禮道筋、二階并屋根の上之見物、堅無用を添へき事。
- 一、御祭禮之、服忌有之、その警固も出申間鋪候警固之出、者忌有之、ものま當日逢申間鋪の事。

一、御祭禮御供之内、芝居野良壹人を出申間鋪、并刀帶、義無用ゑるゑ、長刀持出、いもの有之、い、木長刀可持出、白刃之長刀堅持出申間敷、若白刃之長刀持出、いもの有之、まわいて、急度被仰付の事。

一、御祭禮いつも御城之内、差支の間、無滞様之可被通、若麴町御門、竹橋御門之内、差支、い、竹橋御門之外、明地、く、込、跡々少々支さる様可仕、尤辻固之間鋪の事。

衆指圖可有之の間、差圖を受、込合不申様之可仕、并侍小路町方之、諸藝かゝく不仕、無滞可罷通、見物之者方、所望仕間敷、尤御旅所前之、辨當一せつ遣ひ申間鋪の事。

一、御祭禮屋臺并吹貫等重き物、人數少く、故、前々、不廻り、御城之内、差支の間、肝煎月行事心、かけ、人數少く、い、増人足をつけ、無滞様之可仕事。

六月九日 〇享保

右之趣御請負申上の間、町中家持、不及申、借屋店借下々召仕等迄、御祭禮御供之出、いもの共、急度申渡少、違背爲仕申間敷、爲後日町中連判之手形、差上申、仍如件、享保二年酉六月九日

町三人 寄 衆 中

右之御祭出、町々、并道筋町々、御定式御觸連判。

覺

一、當六月十五日山王御祭禮之付、御旅所、御跡乘御徒頭衆御組共、御付被成、間、御兩人御通不被成、内、見物之者壹人、立さ、き申間鋪、尤御旅所之道筋、御歸社不被成、内、其道筋、歸申間鋪、諸事噪敷事無之様、月行事前後之、木戸之付居、入念可申の事。

六月九日 〇享保

右之趣御請負申上の間、町中家持、不及申、借屋店借下々召仕等迄爲、申間、急度相守可



申ひ。若違背仕ゆハ、何様之曲事に及可被仰付ハ、爲後日町中連判之手形指上申ひ。仍如件。

享保二年酉六月九日

寄衆中

神田橋銀冶橋營造

九日壬辰年○享保二年紀元二三七作事奉行駒木根政方後○肥守普請奉行丸毛

利雄兵衛○五郎ニ命シテ、神田橋市○区内麴町鍛冶橋市○区内麴町ヲ營造セシム。七

月十一日癸亥年○享保二年紀元二三七新庄前○羽國城主戸澤正庸總○上介大洲豫○伊

城主加藤泰統羽○守命ヲ受ケテ役ヲ助ク。十二月廿八日戊甲○享保二年紀元二三七

七年○戊申、三正綜覽。工成リテ授賞ス。○柳營日記。享保二錄。天享吾妻鑑。有徳院殿御實紀。寛政重修諸家譜。

神田橋銀冶橋營造 是年正月ノ大火ニ焼失シタルヲ以テ也。

秦行任命ハ、

九日○享保二年六月○中略

御作事奉行 駒木根肥後守方政 御普請奉行 丸毛五郎兵衛利

神田橋銀冶橋御門御多門御普請御用被仰付。

享保二錄○柳營日記

九日○享保二年六月○中略作事奉行駒木根肥後守政方普請奉行丸毛五郎兵衛利雄、神田橋銀冶橋

經營の事奉はる。 有徳院殿御實紀

助役 七月十一日、戸澤正庸加藤泰統手傳ヲ命セラル。

神田橋銀冶橋營造事蹟

十一日○享保二年七月○中略

神田橋御門御普請 御手傳被仰付。

銀冶橋御門御普請 御手傳被仰付。

戸澤上總介○正

加藤出羽守統○泰

柳營日記○享保二錄同

一、十一日○享保二年七月御手傳被仰付、左之輩、

神田橋御普請

戸澤上總介

銀冶橋御普請

加藤出羽守

天享吾妻鑑

橋梁工事 八月十五日ヨリ通行留ヲ爲シタルヲ見ル。

十五日○享保二年八月○中略

一、神田橋銀冶橋御普請之付、今日より人留之由。

享保二錄

工事見廻 左ノ如シ。

十日○享保二年九月○中略

御目付 三嶋清左衛門政 同

大嶋因幡守全○義

右御城中風破御修復場并神田橋御門銀冶橋御門御普請場、見廻御用被仰付之旨、森川出羽守申渡之。

柳營日記

竣工。

殷昌期



七日○享保二年十月略

一、神田橋銀冶橋兩御門御普請出來之付今晚より往來有之。

——享保二錄

廿八日○享保二年十月略

時ふく十。

同。

右神田橋銀冶橋御普請御手傳相勤ハ之付被下之。

一、御褒美被下面々、

金三枚。羽折。神田橋銀冶橋御普請御用ニ付御褒美。

同斷。

一、御普請御手傳相勤ハ大名之家來へ御褒美。

銀三十枚。羽折。時服四十枚。

同廿枚。折。

同三羽折。

同同。

同二十枚。

銀三十枚。羽折。時服四十枚。

戶澤上總介○正

加藤出羽守○泰

御作事奉行丸木根肥後守○政

御普請奉行丸毛美濃守○利

戶澤上總介家來益田八郎左衛門

同 瀨川三郎太夫

同 小磯條右衛門

同 本堂次郎兵衛

同 松田六左衛門

加藤出羽守家來加藤新五左衛門

同 保穗四郎兵衛

同 西谷加左衛門

同 不破覺左衛門

同 寺西平次

——柳營日次記○享保二錄同

右老中申渡之。

廿八日○享保二年十月略 戶澤上總介正庸加藤出羽守泰統神田橋銀冶橋の營造に人夫いだ

したるをもて、各時服五襲を賜ひ、その家人等みな賜物差あり。おなじものつかふまつ

りしにより、作事奉行駒木根肥後守政方普請奉行丸毛美濃守利雄、金三枚時服三羽織

を賜ふ。

一、七日○享保三年正月○中略

御墨書院

戶澤上總介○正

加藤出羽守○泰

右ハ神田橋御門御手傳仕廻ハニ付。

右ハ銀冶橋御門御手傳仕置ハニ付。○中略

御勝手ヨリ。

御勘定奉行

駒木根肥後守

殷昌期



右の神田橋鍛冶橋御普請御用仕廻い之付。

正庸彌五郎内記。下野守。上總介。從五位下。致仕後大和守。

二年保享十二月二十八日神田橋門渡り櫓及び石垣の普請をつとめしにより、時服十領を賜ひ、其事に預りし家臣等に物をたまふ。

泰統巳之助。左門。年人。出羽守。從五位下。

二年保享十二月二十七日鍛冶橋門の普請をつとめしにより、時服十領を賜ひ、家臣等にも物をたまふ。

——寛政重修諸家譜

〔參考〕 明君徳光録ニ、

一、明君御代、神田橋焼失の儀有之い處、早速普請仕い様被仰出い。其後右橋出來之儀を御尋被遊い處、水野和泉守之承りいゝ言上あられい、右御普請之儀、入札に申付、吟味仕いゆへ、未出來不仕旨被申上い處、明君被聞召、甚御機嫌不宜、橋普請之入札といと上意にて、重多被仰出けるは、神田橋の儀、往來繁き處にて、橋なくい得え、人々難儀仕る處なれば、早速不掛して不叶なり、平生儉約を用るい何之爲そや、ケ様之時節入用を不厭、人之難儀をもせさる様よ可致爲なり、早々申付よとの被仰出にて出來い由。

大火

是日

三享保二年紀元二七月七年六月九日。小傳馬町市內日火有り。下谷淺草市ニ延燒ス。

大火灾蹟

○變災  
篇參照。

大火 變災篇ニ記ス。

六月九日享保二年辰上刻、江戸小傳馬町三丁目ヨリ出火、南大風ニテ龜井町カ、町馬喰町一丁目二丁目橋本町、不殘燒失。夫ヨリ本誓願寺前小屋敷多ク類燒、細川長門守様殘リ、手島町燒、馬場ヨリ淺草見付前迄ヤケ、新し橋通柳原、久右衛門町一丁目二丁目、中根攝津守様ヤケ、佐竹壹岐守様、松浦備前守様隣迄燒、大屋敷ハ津輕土佐守様、松平下總守様、村上能登守様、川上主馬様、佐竹右京大夫様、燒、長屋ナト殘ル。立花飛驒守様、表御門計殘リ、其外ヤケ、本多勝之助様、燒、夫ヨリ寺町并小屋敷、燒、幡隨院寺中不殘ヤケ、本堂殘、板倉甲斐守様、表長屋モ少々燒、寺町本多信濃守様以下屋敷、太田隱岐守様ヤケ、夫ヨリ車坂町家不殘、燒、御切手町不殘、金杉通坂本七町不殘ヤケ、ミノワヘヤケ、小塚原仙臺屋敷へ燒、抜け申い。晝七ツ刻火留りい。凡幅五町程ニ、長サ二里計之積リニテい。

——月堂見聞集

附記、一  
内郭往來

〔附記、一〕 内郭往來制

九日享保二年六月○中略。

一、御書付之寫、長門守保大數寬。相渡。  
御内曲輪之内、供仕い者笠着い義、無用仕旨相觸い處、笠かふりい供之者とも有之由相聞い。向後之御門々之是より内笠かふり申聞敷旨斷ぬか、可申い。供不仕



そのハ、笠かふりの義不苦い。以上。

正徳元卯年七月

唯今迄之通を不被用向後正徳元卯年此書付之通を可被相心得い。以上。

享保二丙年六月

——享保二録

附記二  
船手役屋

〔附記二〕船手役屋鋪

廿三日○享保二年  
六月○中略

金三千兩。

御舟手  
向井 將 監○正

御役屋敷類焼付を爲普請料被下い間御勘定奉行相談可被請取い。

——柳營日次記

廿七日庚戌○享保二年紀元二三七七

居屋鋪錄上ノ示達有り。○柳營日次記。享保二録。

居屋鋪錄上  
居屋鋪錄上  
事蹟

居屋鋪錄上

廿七日○享保二年  
六月○中略

一、鐵炮改仙石丹波守○久嶋田佐渡守○政被相渡書付、

覺

各并組支配迄居屋敷書出い筈を罷成い。組屋敷も書上い筈をい。此案文之通、一組切  
こいし、帳面近日之内三人之内に可被差出い。

一、寢前被差出い諸屋敷、違變之儀いハ、彌御届可有之い。

一、御役替小普請入名改い節、又家替之方可有御座い。

六月○享保二年

島田 佐渡守○政  
佐々木 五郎右衛門○正  
山岡助右衛門○景

拜領  
一、居屋敷

所附  
坪敷

右屋敷之致住宅い哉否之事、可有御書出い。

右之外所持之屋敷を、先達を書出之通、相違無御座い。以上。

年號月日

誰

宛所

——柳營日次記○享保二年

細川家記ニ左ノ如ク見ユルハ、本示達ニ依ルノ錄上敷、水戸徳川氏書上亦或ハ然ラム。

一、七月十三日○享保二年、御上屋敷坪敷可被書出旨、御屋敷改方より先達而申來候付、前々

之様子等御吟味之上、御書出ニ成候趣、左之通、

一、八千四百二十八坪八勺但、六尺壹間ニメ。

右ハ御上屋敷御作所控帳ニ控御座候。

一、七千三百六十九坪壹合六勺六才但、六尺五寸壹間ニメ。

内

殷昌期



五千八百八十四坪七合三勺 前廉之坪數。  
千四百八十四坪四合三勺九才 寅ノ年御拜領地。

右ハ御下屋敷御奉行所寶永二年之日帳ニ記御座候。

一、八千四百七十九坪四合俱六尺壹

右ハ今度相改申候坪數ニ而御座候。

以上。

右之通御用人中より江戸ニ申參候付而寶永二年之日帳ニ有之候坪數之通享保二年

於江戸左之御書付被差出候。

一、上屋敷大名小路 七千三百六十九坪壹合六勺九才。

右之外所持之屋敷ハ先達而書出之通り相違無御座候。

享保二年七月十三日 御名御判無之。

横田備中守殿松○由

島田佐渡守殿辰○政

佐々木五郎右衛門殿正

山岡助右衛門殿景

細川家記

七月二〇年享保 小石川邸步數ヲ幕府ニ書上ス。スヘテ九萬九千七百五十七坪也。八萬二千

百廿坪ハ屋シキ本渡分、一萬千九十四坪ハ御成御殿地ニ入ル分、二千二百七十二坪ハ  
金田猪之介ヤシキ入ル、千四百四十九坪ハ上水分、九百二十八坪ハ大下水分ナリ。  
——水戸紀年

屋鋪受授

七月三日乙卯〇享保二年紀元二三七 屋鋪受授有リ。此外若干屋鋪是月享〇

保二年紀元二三七 三〇乙卯三正綜覽 ヲ以テ受授ス。〇屋鋪渡預繪圖證文。屋敷

屋鋪受授事蹟

屋鋪受授 享保二年七月ニ於ケル屋鋪受授ヲ舉グ。

圖略〇

雉子橋外 壽光院殿元御用屋敷 〇坪數 記入ナシ。

東道。西道。

南道。北道。北西 三十六間二尺。北西 三十九間三尺。

雉子橋御門外壽光院殿元御用屋敷松平佐渡守ニ御預ケ被成四方間數坪數右御繪圖

之面相違無御座、御預リ申ハ爲後日仍如件。

享保二丁酉年七月三日

松平佐渡守内 吉田八右衛門印

朽木丹後守内山瀬四郎左衛門。嶋田佐渡守内外御用ニ付立合

無之。丸毛五郎兵衛内岩本八郎右衛門。

右立合御改渡之。

圖略〇

殷昌期

松平佐渡守



本郷 大岡三郎右衛門源○直 拜借屋鋪 坪數四百坪。

東 道。明地割殘。西 道。片岡勘助。

南 道。十四間四尺一寸。北 道。湯島通り。

本郷馬場裏明地之形、今度願之通大岡三郎右衛門拜借屋敷御渡し被成、四方間數坪數、右御繪圖之面、御定杭之通、相違無御座、請取申ひ爲後日仍如件。

享保二丁酉年七月九日

丸毛五郎兵衛渡レ之。

松姫君様御用人大岡三郎右衛門内

三須万右衛門印

圖略○

新錢座御門外 濱御殿上水御普請 小屋場坪數貳拾坪。

東 道。御堀。西 道。

南 道。八間。北 道。貳尺半。

新錢座御門外之形濱御殿上水御普請小屋場御渡し被成、四方間數坪數右御繪圖之面、御定杭之通相違無御座、請取申ひ爲後日仍如件。

享保二丁酉年七月十八日

美濃郡勘兵衛組

齋藤權左衛門消印

柴田淺右衛門消印

丸毛五郎兵衛内岸本八郎右衛門。

右立會相改渡レ之。

圖略○

筋違橋外 御鷹部屋御普請小屋場 坪數三百坪。

東 道。御堀。西 道。

南 道。八間。北 道。三十間。

筋違橋外御堀端之形御鷹部屋御普請爲小屋場小普請方レ御渡し被成、四方間數坪數、右御繪圖之面、御定杭之通、相違無御座、請取申ひ爲後日仍如件。

享保二丁酉年七月十九日

圖司牛兵衛竹村八郎兵衛掛り、小普請手代

吉田仁右衛門印

丸毛五郎兵衛内岡本小助、嶋田佐渡守内渥美太左衛門、朽木丹

後守内長尾茂左衛門。

右立合御改渡レ之。

圖略○

雉子橋御門外 松平紀伊守信○預り地 坪數千貳百五十貳坪。

東 道。道。西 道。雉子橋御門通り。

南 道。四十間。北 道。一尺。西 道。三十九間。東 道。一尺。北 道。三十九間。二尺。

壹ツ橋御門外 松平紀伊守預り地 坪數三千九百貳拾八坪。

東 道。道。西 道。市川伊賀守上ヶやしき、鷺巢伊左衛門。

南 道。七十四間。北 道。三十九間。東 道。一尺。北 道。六十九間。二尺。

殷 昌 期



本庄資俊

一ツ橋御門外 松平伯耆守資俊預り地 坪數三千八百三坪

同 松平伯耆守預り地 坪數四千八百九十三坪五合

同 安藤右京亮預り地 坪數四千八百九十三坪五合

同 安藤右京亮友預り地 坪數八千七百四十四尺

同 安藤右京亮友預り地 坪數八千七百四十四尺

同 安藤右京亮友預り地 坪數八千七百四十四尺

同 安藤右京亮友預り地 坪數八千七百四十四尺

同 安藤右京亮友預り地 坪數八千七百四十四尺

同 安藤右京亮友預り地 坪數八千七百四十四尺

同 安藤右京亮友預り地 坪數八千七百四十四尺

同 安藤右京亮友預り地 坪數八千七百四十四尺

同 安藤右京亮友預り地 坪數八千七百四十四尺

同 安藤右京亮友預り地 坪數八千七百四十四尺

同 安藤右京亮友預り地 坪數八千七百四十四尺

同 安藤右京亮友預り地 坪數八千七百四十四尺

同 安藤右京亮友預り地 坪數八千七百四十四尺

同 安藤右京亮友預り地 坪數八千七百四十四尺

同 安藤右京亮友預り地 坪數八千七百四十四尺

同 安藤右京亮友預り地 坪數八千七百四十四尺

同 安藤右京亮友預り地 坪數八千七百四十四尺

同 安藤右京亮友預り地 坪數八千七百四十四尺

同 安藤右京亮友預り地 坪數八千七百四十四尺

同 安藤右京亮友預り地 坪數八千七百四十四尺

同 安藤右京亮友預り地 坪數八千七百四十四尺

同 安藤右京亮友預り地 坪數八千七百四十四尺

同 安藤右京亮友預り地 坪數八千七百四十四尺

同 安藤右京亮友預り地 坪數八千七百四十四尺

同 安藤右京亮友預り地 坪數八千七百四十四尺

同 安藤右京亮友預り地 坪數八千七百四十四尺

同 安藤右京亮友預り地 坪數八千七百四十四尺

同 安藤右京亮友預り地 坪數八千七百四十四尺

同 安藤右京亮友預り地 坪數八千七百四十四尺

同 安藤右京亮友預り地 坪數八千七百四十四尺

同 安藤右京亮友預り地 坪數八千七百四十四尺

同 安藤右京亮友預り地 坪數八千七百四十四尺

同 安藤右京亮友預り地 坪數八千七百四十四尺

同 安藤右京亮友預り地 坪數八千七百四十四尺

本庄道章

遠藤胤親

安藤信友

神田橋壹ツ橋雉子橋右御門外明地御割合せを以松平伯耆守安藤右京亮松平紀伊守遠藤下野守本庄宮内少輔銘々御預ケ被成四方間數坪數右御繪圖之面相違無御座

御預り申<sub>レ</sub>爲後日仍如件

享保二丁酉年七月廿一日

安藤右京亮内 吉田新左衛門印

松平伯耆守内 竹本清太夫印

遠藤下野守内 垣見安右衛門印

本庄宮内少輔内 大橋九郎右衛門印

松平紀伊守内 畑甚太夫印

本庄宮内少輔内 畑甚太夫印

本庄宮内少輔内 畑甚太夫印

本庄宮内少輔内 畑甚太夫印

本庄宮内少輔内 畑甚太夫印

本庄宮内少輔内 畑甚太夫印

本庄宮内少輔内 畑甚太夫印

本庄宮内少輔内 畑甚太夫印

本庄宮内少輔内 畑甚太夫印

本庄宮内少輔内 畑甚太夫印

本庄宮内少輔内 畑甚太夫印

本庄宮内少輔内 畑甚太夫印

本庄宮内少輔内 畑甚太夫印

本庄宮内少輔内 畑甚太夫印

本庄宮内少輔内 畑甚太夫印

本庄宮内少輔内 畑甚太夫印

本庄宮内少輔内 畑甚太夫印

本庄宮内少輔内 畑甚太夫印

本庄宮内少輔内 畑甚太夫印

本庄宮内少輔内 畑甚太夫印

本庄宮内少輔内 畑甚太夫印

本庄宮内少輔内 畑甚太夫印

本庄宮内少輔内 畑甚太夫印

本庄宮内少輔内 畑甚太夫印

本庄宮内少輔内 畑甚太夫印

本庄宮内少輔内 畑甚太夫印

本庄宮内少輔内 畑甚太夫印

本庄宮内少輔内 畑甚太夫印

本庄宮内少輔内 畑甚太夫印

本庄宮内少輔内 畑甚太夫印

本庄宮内少輔内 畑甚太夫印

戸澤正庸

圖略

神田橋外 御手傳戸澤上總介正小屋場 坪數千五百六拾八坪餘

東 明地 北 西 本多中務大輔上ケ地

南 東 明地 北 西 本多中務大輔上ケ地

南 東 明地 北 西 本多中務大輔上ケ地

南 東 明地 北 西 本多中務大輔上ケ地

南 東 明地 北 西 本多中務大輔上ケ地

南 東 明地 北 西 本多中務大輔上ケ地

南 東 明地 北 西 本多中務大輔上ケ地

南 東 明地 北 西 本多中務大輔上ケ地

南 東 明地 北 西 本多中務大輔上ケ地

南 東 明地 北 西 本多中務大輔上ケ地

南 東 明地 北 西 本多中務大輔上ケ地

南 東 明地 北 西 本多中務大輔上ケ地

南 東 明地 北 西 本多中務大輔上ケ地

南 東 明地 北 西 本多中務大輔上ケ地

南 東 明地 北 西 本多中務大輔上ケ地

享保二丁酉年七月廿二日

丸毛五郎兵衛内岩本八郎右衛門

右立合相改渡之

戸澤上總介内 小磯丈左衛門印

殷昌期



圖略 ○朱書 八月四日 ○享保二年(粟本瑞見)渡ス。

西丸下 上野七郎右衛門上ケ屋敷

坪數五百四拾六坪。内、建家百三十貳坪五合。

東 明地。西 藪七郎左衛門。

南 三十七間。北 三十八間。東 貳尺。

西丸下寄合上野七郎右衛門殿上ケ屋敷。松平下總守雅○忠。御預ケ被成。四方間數坪數。右御繪圖之面。并建具立具疊長屋植木石等迄。御帳面ヲ以相改。相違無御座。御預リ申。爲後日仍如件。

享保二丁酉年七月廿二日

松平下總守内 野瀬太郎左衛門印

朽木丹後守内長尾茂左衛門。嶋田佐渡守内渥美太左衛門。丸毛

五郎兵衛内岡本小助。

右立合相改預之。

西丸下上野七郎右衛門上ケ屋敷建家立具疊植木石目錄

- 一 門 扉 但、久、入、電、共。 三枚。
- 一 戸 但、半、戸、共。 四十四本。
- 一 襖 但、小、襖、共。 四十貳本。
- 一 障子 但、半、障子、共。 貳十五本。
- 一 植木 但、大、小。 貳拾五本。

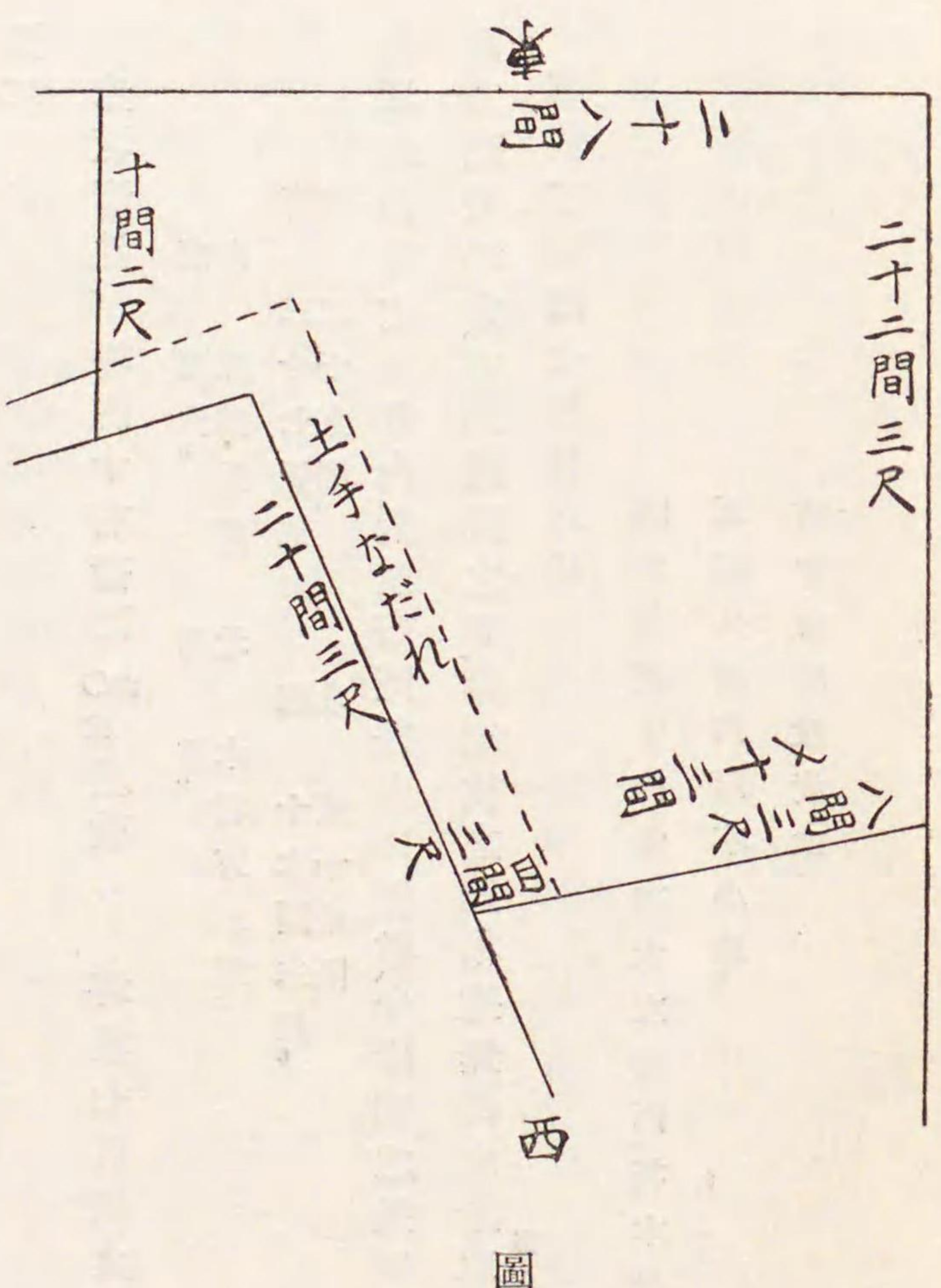

一石 大小。 貳拾。

一梯子 以上。 壹挺。

西○享保七月

麻布 戸澤上總介○正代地

坪數五百四十四坪。内、七十七坪土手坪。

東 道。西北 城土手ふぶ池割残り。

南 貳十八間。北 十三間。西 十間。西北へ 貳十間三尺。

戸澤上總介木挽町築地中屋敷差上。爲代地願之通麻布上總介屋敷續御代官伊奈半左衛門殿御支配所見取場。并有來土手坪共上總介拜領仕。御渡被成。四方間數。坪數右御繪圖之面。御定杭之通。相違無御座。請取申。爲後日仍如件。

般昌期



享保二丁酉年七月廿三日

三四  
戶澤上總介内  
竹尾十兵衛印  
益田八郎左衛門印

丸毛五郎兵衛渡之。

麻布御殿地跡續伊奈半左衛門支配所見取場、戶澤上總介殿之爲代地御渡被成、四方間數坪數境目等、右御繪圖之面相違無御座、爲後日仍如件。

享保二丁酉年七月廿三日

伊奈半左衛門内  
奥村與五左衛門印

圖略○

坪内定哉

赤坂溜池 坪内十右衛門○定屋敷 坪數七百拾九坪。

東 溜池。兵部。北 西 道。木村万五郎。

南 三十七間。貳尺。北 西 十六間三尺。

赤坂溜池端亡夫坪内覺左衛門差上、屋敷今度願之通同名十右衛門拜領仕、御渡被成、四方間數坪數、右御繪圖之面、御定杭之通、相違無御座、請取申、爲後日仍如件。

享保二丁酉七月廿八日

密合 坪内十右衛門内  
安田庄左衛門印

嶋田佐渡守内渥美太左衛門。朽木丹後守内長尾茂左衛門。丸毛

五郎兵衛内岡本小助。

右立合相改渡之。

——屋鋪渡預繪圖證文

享保二乙酉年

七月三日預。露光院前之御用屋敷

一、雉子橋外千貳百五拾貳坪

松平佐渡守  
松平君様御用人  
大岡三郎右衛門

一、本郷馬場裏明地四百坪

松平紀伊守○信

但、拜領屋敷として渡ス。

七月廿一日預

一、同所八千六百九拾六坪五合

松平伯耆守○資

一、同所八千七拾五坪四合

安藤右京亮○信

一、同所千貳坪

本庄宮内少輔

一、同所千貳坪

遠藤下野守

一、同所千貳坪

戶澤上總介

一、麻布御殿跡續五百四拾四坪

密合 坪内十右衛門

但、木挽町築地中屋敷差上、爲代地拜領。

七月廿八日渡。坪内覺左衛門差上、屋敷

——屋敷書拔

廣豐○刑部。造酒之助。數馬。

同年二○享保 六月九日、鳥越屋敷類焼之付、歸府之節、本所柳島抱屋敷之差仕、場所手遠

之付、實方伯父松平志摩守下屋敷借地、同年七月五日、石河兵庫支配水野藤右衛門屋敷

般昌期

三五

川勝廣豐

水野藤右



堀川廣益

細川興生

中山直春

飯室昌鎮

柘植英利

安藤定知  
永井直宇  
林信智  
小川康明

愛宕下河相對替。

堀川兵部太輔廣益幼名馨丸。改左門。又改修理。

同保享二丁酉年七月十一日西丸下屋鋪御用之付被召上、爲代二番町福井清助上ヶ屋

敷七百坪建家共被下置い。尤仰渡名前不相知。

興生從五位下。伊豆守。山城守。幼名乙次郎。熊次郎。

——寛政呈譜

一、享保二丁酉年七月十三日麻布中屋敷と愛宕下神保小路中山帶刀直屋敷相對替願之通被仰付。

昌鎮始昌。助三郎。卯五衛門。

年月日不知四谷内藤宿拜領屋敷と中川伊勢守組柘植喜八郎英利屋敷市ヶ谷加賀屋敷と相對替奉願い處、享保二酉年七月十三日相對替願之通被仰付い。

——寛政呈譜

十三日享保二年七月○中略。

一、屋敷相對替被仰付。

永井源左衛門彌右衛門。直字敷。屋敷と、

八重洲河岸小川長左衛門明。康屋敷と、

安藤志摩守知。定

林百助信

右老中被仰渡之。

——享保二錄

一、十三日享保二年七月○中略。願之通屋敷相對替被仰付左之輩、

江附記  
内鷹場五里  
近處士查

〔附記〕

江戸五里内鷹場附近處士查檢

十一日享保二年七月○中略。

一、御書付出ル。

江戸五里四方御拳場之前々々住居之浪人、北之者由緒有之差置い哉、左いり、何方之相勤い之處浪人いいし、何年已前より罷在い哉、人別い證文取之、吟味可仕い。尤向後浪人差置いり、右之通吟味仕度々之御鷹御用掛之御目付迄可連い。御料私領寺社領共之最寄之御代官々相觸い付、可被得其意い已上。

西享保六年七月○中略。

——柳營日次記

廿三日乙丑享保二年紀元三三七七將軍出行ノ際ニ於ケル沿道設備ノ省

簡ヲ示達ス。撰要永久錄。有徳院殿御實紀。

沿道設備省簡 將軍ノ出行ニ際シ、沿道ノ民人ヲ煩ハスコトヲ避クル也。

覺

一、御成之付掃除之義い、一切相止メ、平生之通可仕事。

一、横町々板之布仕切い義致無用之、末戸有之所い木戸立、與力同心相固可申事。

般昌期

三七

沿道設備省  
簡事蹟

沿道設備省



一、御成之付屋根壁等損ハ處繕ハ之不及也。且亦家園損ハ所有之ハとも葭篋當テ繕ハ之不及、左様之所ハ、町同心差遣可置事。

一、御道筋材木伏セハ之不及也。其門道狭ク御駕籠近ク有之所也、見合爲伏置可申事。

一、小屋又ハ當分之番所等片付ハ之不及也。其儘可差置事。

但、番所ハ戸セツさせ可申事。

一、御掌場犬猫手之及ハ所ハ、つかりせ可申ハ、手之不及所ハ、其通之致置、遠所ハ遣ハ之不及、左様之犬猫紛出ハ分ハ、其通之事。

但、町之犬猫つかきハ之不及事。

右之通被仰出ハ間、町中可觸知者也。七月二年享保

右之通被仰出ハ間、此旨町中不殘可被相觸ハ以上。

七月廿三日〇享保二年

町年寄 三二

人

— 撰要永久録

廿六日〇享保二年。この日町奉行して市中に令せらるゝは、御經過の道路、殊更に洒掃するに及ばず、常のことくなるへし、左右の小巷、板をはり往來を禁するに及ばず、與力同心等其所を警衛すへし、屋壁の破損修補するにおよばず、垣牆のそこねたるもつくらふにおよばず、同心その所を守るへし、これまで材木ひさく所にては、常にたておきたる材を其とききのぞみ横にふせしが、これもとゞめられ、道せばく御轎に近きの

附記、一 鷹狩出行制

みは、もとのことくすへし、小屋番所かと片付る事もあるべからず、犬猫の如き、田舎にてはつかきおき、御狩場の妨げをかさまじきかり、されどもしあやまりてはしり出るとも罪とはせられじ、尤市街にてはつかきおくに及ばずとかり。徒士も御先を拂ふのみにて、其他一隊は跡より供奉する事に定らる。これらみか下が下のなやみを省かせたまふ御掟なれば、農商とも悦ひあへりしとぞ。 — 有徳院殿御實紀

〔附記、一〕 鷹狩出行制

廿五日〇享保二年

一、豊後守正阿部被相渡ハ御書付之寫、

早朝御鷹野御成之節、大目付壹人、外ハ詰ハ詰番之面々、後御目見之罷出ハ之不及、五時御供揃之節、前々之通ハ以上。

七月〇享保二年

— 柳營日記

〔附記、二〕 昌平齎聽講

この月〇享保二年。より昌平坂學舎仰高門にて、林大學頭信篤か徒弟、日々經書を講じ、士庶農商みか心のまゝにきくことをゆるさる。月末毎に聽講の姓名を記して呈上すべしとなり。 — 有徳院殿御實紀

〔附記、三〕 都風振肅

將軍吉宗襲職ノ初、華修文弱ノ俗ヲ革メ、素樸剛健ノ風ヲ恢復セムト欲シ、身ヲ以テ之

附記、三 都風振

附記、二 昌平齎聽講



ニ先子、首トシテ城中ノ四脚門ヲ撤シ、便殿ヲ毀ツノ類、都風ヲ振肅スルニ、多少ノ効果無キニ非サリシナル可シ。

論語聖人の教戒、三年父の道を改ざるを孝とせ、されど先祖の仕置し事をは、成さず改ず差置、先孝子の業とす。されど父祖の不行跡、よて仕置し事を、その儘さし置なば、權道を知らぬ人といふ。履し障、ならぬ事をおのれり物好、よて仕直し、らさくせるをこそ、聖人を戒、先給へり。御先代文昭公家〇徳川、より甚御奢清よく、萬事上方風、よ被遊禁裡、雲上を學ひ給ひ、常憲公編〇徳川の御奢侈尤強りし、引續昭廟も近衛殿御掣、君よて、近衛殿江戸表へ御下向ありて、三ヶ年御逗留、愛宕山の下よて御屋敷被下、今御導師望月三英屋鋪なり。公儀より御普請結構善美を盡して、爰に住居し給ひ、らり。されど近衛殿の御志、先、新井筑後守君〇美といへる儒者、文昭公へす、先まいらさ、堂上の古實を關東へ残らす移さんとて、新井上京致し、禁中公事の秘法を學來り、君をせ、先參らせて、奥女中なとも皆々禁裡の女官の如くし、節會此舞姫等まで出來、大典新典三位の局を立給ひ、き。そのうへ禁裡の不老門を學び、四ツ足御門を御玄關の脇へ立させ給ひ、らり。有章公家〇徳川、よも其まゝさし置れ、らるを、吉宗公家〇徳川、天下の御讓位を請繼せ給ひて、未だ將軍宣下此勅使御下向無之御中陰最中なれとも、是を忽ち破却可仕旨被仰出、らり。人々も暫く御見合、ゆてもくるしかるましと申止め奉るといへとも、御聞入不被遊、父祖の不義を、忽ち改て、一日も他人の謗りを除を以て孝と

せへし、一刻遅く、一刻の耻なり、一日遅き、一日の天下の耻なりと上意よて、其まゝ御打おほさせ給ひぬること、難有御操成、ゆ事。〇下 享保明君録

堀重門を玄關の腋門に造らるゝを、のり、出陣の時、旗を伏せして、豎様よ通せ、ら先此故實也。然るゝ文昭公の治世、此初、朝聘の砌、禁中諸親王攝家此例の如く、四脚門屋根、ほるを此を用ら、ゆ。是有章公よ至て存在せる所、大御所家〇徳川、御相續の日に至て、不日よ此四脚門を毀收せら、き。古來の如く、堀重門よせら、ゆ。事、武家此故實を失ひ給さざる旨、日本武國の御鎮護の御器量、此事よても尊信をべし。傳聞せる所、此時此上意よ、文昭院様よ、御律義よ御座被成、何事も筑後守君〇新井、申上次第也と被仰、ゆ。と也。是の其素生、長崎邊此儒者よて、文昭公甲州此大守よて御座被遊、ゆ。節、荒井重藏とて被召抱段々御取立よて、筑後守從五位下よ任ら、き。君美といひて、壹萬石を拜領し、寄合衆の列よ入り、寵遇甚し、ら。博士也。その三代の孫、延享の頃、大番衆をり。公家よて、中門といひ、武家よて、堀重門といふ。此門の内車寄よ向ひて、左の方、實檢の窓、ほり。此窓の横格子の木、外三稜よして、内平連也。將軍討手の大將を遣されて、兇徒を征伐せし、先ら、き。その首を上覽よ備ふ時、自ら此窓の内にい、ら。せられ、坪曲尺實檢窓の事、高サ凡肩丈法。立な、ら。其首を左の眼尾よ、ら。考て實檢せら、き。て、後南天此手乃太布の手掛の儀式、ほ。 参考落穂集

御受職家〇徳川の後、唐破風造の四足門及び有來る御まし所をもこ、ら。きたり。これ



そのかみ勘定奉行萩原近江守重秀うけたまはり、金玉をちまひ、宛華美を盡して造營せしもの、その費七十萬金に及びしとなり。又後園は沈香にてつくし亭ありしをもあふされ、芝口に建らまし、郭門も、火にかゝりし後、ぬゑゝび建らまざりし。皆近世華奢乃風を祖宗質素の俗よりへし給ひんと、の御心もちひさせ給ふなりしと、き聞えし。又半藏田安清水門も、近世常に往還を禁せらましめり、下々便宜を失ひ、歎きしを聞せ給ひ、舊制を復して、往來自由ならしめらば、また諸國乃關券を請まゝにあふべきよし、仰下されし。ば、萬民よろこぶ事かぎりなし。然るに御みづから、かの御まし所こなたれし。れち、その側まいさゝり残りたる廊をまつらひ、そこにおおします事十二年の久しきにいさきり。此廊は、東西よりむらひたまり、炎暑のころ朝夕の日さし入て、暑さ堪かゝく、侍臣等さへいとくるしとおふるたるよし、少しもいとせ給ふ御氣色なくまませ給ひぬ。後天下もや、豊かに、四民をうる不ひし、及び、享保十二年二月にいさり、むじめて御まし所の新營を仰出され、金銀のかざりをとめ、もいら質素なはくらましとぞ。誠は天下の樂を後きて樂むと、かゝるたくひをや申奉るへきと、そのころものまきる人、感じ侍りた。

有徳院殿御實紀

吹上御庭之内結構成御亭の多有之由、御聽被遊、何モタ、マセ可申、出御之節ノ爲ニハ、小キ御茶屋ニテモ可有之由ハ宜由、被仰出由旨。ケ様之儀者、此外ニモ嘯多

ク御座由。實否ハ不奉存由へ共、御尤之御事ト乍恐奉存由。但、早キ御事ニテモ御座由哉下、取沙汰モ御座由。薩摩守殿○島津吉貴ヨリ御檜重上リ申由處、其御菓子可被召上旨上意ニ付、跡々ヨリ献上物ハ不被召上義ヲ申上由へハ、御自身モ御覺有之由、献上ト申由へハ、精誠入御念由、誰ニモ可爲其通由、ソノウへ薩摩守何之遺恨有之、毒害可仕哉、是非上由様ニトノ上意ニテ被召上由。

御臺子之有之所へ御出被遊、御茶道御茶ヲ被仰付、可指上旨御直々御意ニ付、御茶碗ヲ御陪膳衆へ可相渡ト仕由へハ、其儘ト上由様ニ御意ニテ御直々御取被遊由テ被召上由。其上ニテ京焼外ニ葵之御紋附由ヲ御覽被遊、是ハ何之爲ニ由哉ト御尋被遊由處、跡々ヨリ被召上由御茶碗、ケ様ニ相調由旨申上由へハ、ケ様ノ儀ニハ及間敷由、御紋ヲ焼付不申、當ノ茶碗ニ仕由へト上意ニ付、其後ハ高原焼トヤランニ成申由。御帷子ハ、太キ縞御好被遊由、サラシニテモ至極フト布ノ由、御布上下其通ニ御座由ヨシ。

御大食ニテ、至極輕キモノヲ被召上由。御酒モ餘程被召上由。武藝御好被遊、御力量モ餘程被成御座由ヨシ。六月廿二日 小谷勉善書 兼山麓澤祕策

八月四日乙酉 ○享保二年(紀元二三七七年)○乙酉、三正綜覽。 屋鋪渡有リ。外ニ是月 ○享保二年(紀元二二

屋鋪ノ收授若干。 ○屋鋪渡預繪圖證文。屋敷書拔。享保二錄。天享吾妻鑑。

屋鋪受授 享保二年八月左ノ各屋鋪ヲ收授ス。

屋鋪收授

屋鋪收受事



西本瑞見

西丸下 栗本瑞見法眼屋敷

坪數五百四拾六坪。内、建家百三十貳坪五合。

東 土岐信濃守。北西 藪七郎左衛門。

南 三十七間。北西 三十八間一尺。

神田佐柄木町栗本瑞見法眼屋鋪差上ケ爲代地。西丸下、上野七郎右衛門殿上ケ屋敷拜領仕御渡し被成、四方間數坪數、右御繪圖之面、御定杭之通、并建家立具疊長屋植木石等迄、御帳面ヲ以相改、相違無御座請取申ハ爲後日仍如件。

享保二丁酉年八月四日

栗本瑞見法眼内  
高橋段右衛門印

花田清軒印

丸毛五郎兵衛内岡本小助。嶋田佐渡守内外御用ニ付立合無之。

朽木丹後守内山瀬四郎左衛門。

右立合相改渡之。

西丸下、上野七郎右衛門上屋敷建家立具疊植木石目錄。

一、門 扉 但、么、、己、己共。 三枚。

一、戸 但、半戸共。 四十四本。

一、障子 但、半障子共。 四十貳本。

一、襖 但、小襖共。 貳十五本。

栗本瑞見筆蹟

帝室博物館藏

栗本瑞見筆記スル所ノ鶴說中ヲ影寫ス。









黒鶴 日向國兒湯郡高鍋産

按此七件ノ考證ヲ載テ同好ノ士ニ商榷セシトス予嘗聞淺見何ゾ先賢志洋  
 品ニ於テ終明セシ一ノ詭ニ管見ノ僻論ナリ然レ共累年疑惑セルナレハ  
 敢テ心中ニ蓄フルカク秘座セズ拙筆數言ヲ記リ 先生ノ貴覽見備  
 奉レ倘重覽ニ過レ高評ヲ下給ハ幸甚此ニカシヤ巳卯初秋中泚  
 法眼侍墨栗本瑞見源昌藏謹撰

按此書瓊言曰鶴食毒蛇過巨石知其有蛇則拜石前如道士高步其名動然轉  
 因而得食之云或云此蓋以鳩誤為鶴予按里鶴ヲ作ラ云ルナリ尋常ノ鶴  
 同類ナレ毒蛇ノ標ニナク食フ故肉毒アリトシ食フナレ其里鶴ニ至テハ最モ毒ノ猛烈  
 ナレモノナリコ考證ノ六ナリ此コ宋高平范公稱所著ノ過庭錄ヲ閲レハ忠宣宰襄  
 邑有二鳥類鶴灰羽未喙遊園衆為異以術數致得當之愛食蛇虺入口中即為水畜

此書  
 注云  
 因里  
 鶴也



田澤吉左  
林傳右  
藤堂高陳

一、植 木 大小。 貳拾五本。  
一、石 大小。 貳十。  
一、梯 子 壹挺。  
以上。 西〇享保八月

圖略〇

田澤吉左衛門屋敷 坪數四百坪。

東 林傳右衛門。 西 道。 外山甚之丞。

南 道。 北 西。 外山甚之丞。

林傳右

林傳右衛門屋敷 坪數四百坪。

東 近藤權太郎。 西 田澤吉右衛門。

南 道。 北 西。 外山甚之丞。

藤堂高陳

右者北本所綠町四丁目藤堂主水正〇高屋鋪坪數八百坪、此度林傳右衛門、田澤吉左衛

門方〇請取、下谷御徒町林傳右衛門屋鋪坪數五百坪、藤堂主水正方〇相渡、相替之

願申上、願之通被仰出〇付、傍示杭御打替可被、下旨相願、得、四方間數御改之上、御

打替被成右御繪圖之面間數坪數相違無御座〇爲後日仍如件。

享保二丁酉年八月五日

田澤吉左衛門名代 田澤 半 藏印  
林傳右衛門名代 近藤彦左衛門印

殷 昌 期

四五



曾根源藏下奉行佐野彦七。天方主馬下奉行松田新助。

西丸普請  
小屋場

圖略○

幸橋之内 西丸御普請小屋場 坪數九百拾八坪。

東 土手。幸橋御門。北 西 道。

南 三十五間三尺。西 三十八間三尺。東 三十壹間四尺五寸。

幸橋之内廣道之所。西之丸御普請小屋場之御渡し被成。四方間數坪數。右御繪圖之面。相違無御座。請取申。爲後日仍如件。

享保二丁酉八月六日

御披官  
同 內山惣右衛門印  
吉本加右衛門印

島田佐渡守内渥美太左衛門。

右立合相改渡之。

圖略○

池田繼政

松平大炊頭 屋敷 坪數貳千七百坪。

東 道。石丸佐兵衛。本郷庄左衛門。北 西 道。

南 五十三間四尺。東 五十一間四尺九寸。

池田政倚

右者南本所三之橋通り池田内匠頭。屋敷坪數貳千七百坪。此度松平大炊頭方。請取。淺草鳥越大炊頭屋敷坪數六千六百三拾四坪餘。内匠頭方。相渡。相對替之願申上。

曾根源藏下奉行村澤郷右衛門。天方主馬下奉行岡副伊太夫。

三浦明喬

圖略○

西丸下 土岐信濃守上ヶ屋敷 坪數千貳百拾四坪。内建家土藏。垂共三百四十九坪。

東 吉川次郎右衛門。北 西 栗本瑞見。

南 三十八間。西 三十七間。東 三十三間。四尺五寸。

西丸下土岐信濃守殿上ヶ屋鋪。三浦壹岐守。御預ヶ被成。四方間數坪數。右御繪圖之面。并建家立具。疊長屋土藏。植木石等。迄御帳面。以相改。相違無御座。御預り申。爲後日仍如件。

享保二丁酉年八月七日

三浦壹岐守内  
八木勝右衛門印

嶋田佐渡守内渥美太左衛門。朽木丹後守内長尾茂左衛門。丸尾

五郎兵衛内岩本八郎右衛門。

右立合相改渡之。

三浦明喬

松平大炊頭 屋敷 坪數貳千七百坪。

東 道。石丸佐兵衛。本郷庄左衛門。北 西 道。

南 五十三間四尺。東 五十一間四尺九寸。

池田政倚

右者南本所三之橋通り池田内匠頭。屋敷坪數貳千七百坪。此度松平大炊頭方。請取。淺草鳥越大炊頭屋敷坪數六千六百三拾四坪餘。内匠頭方。相渡。相對替之願申上。

所願之通被仰出。付。傍示杭之通御打替可被。下旨相願。得。四方間數坪數。御改之上。御打替被成。御繪圖之面。間數坪數。相違無御座。爲後日仍如件。

享保二丁酉年八月七日

曾根源藏下奉行村澤郷右衛門。天方主馬下奉行岡副伊太夫。  
松平大炊頭内  
村權六郎印

圖略○

西丸下 土岐信濃守上ヶ屋敷 坪數千貳百拾四坪。内建家土藏。垂共三百四十九坪。

東 吉川次郎右衛門。北 西 栗本瑞見。

南 三十八間。西 三十七間。東 三十三間。四尺五寸。

西丸下土岐信濃守殿上ヶ屋鋪。三浦壹岐守。御預ヶ被成。四方間數坪數。右御繪圖之面。并建家立具。疊長屋土藏。植木石等。迄御帳面。以相改。相違無御座。御預り申。爲後日仍如件。

享保二丁酉年八月七日

三浦壹岐守内  
八木勝右衛門印  
嶋田佐渡守内渥美太左衛門。朽木丹後守内長尾茂左衛門。丸尾

五郎兵衛内岩本八郎右衛門。

右立合相改渡之。

圖略○

般昌期



那須豐丸<sup>○</sup>屋鋪 坪數千貳百三拾七坪。

東 渡邊帶刀。北西 明地。  
南 北西 貳五十三間三尺餘。

右者北本所三四之橋間中割下水端津輕土佐守屋敷坪數千貳百三拾七坪此度那須豐丸屋鋪坪數千五百貳拾七坪之內七百貳拾坪御材木方手代方<sup>○</sup>相渡北本所南割水端御材木方手代五人分屋鋪坪七百貳拾坪津輕土佐守方<sup>○</sup>相渡<sup>○</sup>三方相對替之願申上願之通被仰出<sup>○</sup>之付傍示杭御打替可被下旨相願<sup>○</sup>得<sup>○</sup>四方間數御改之上御打替被成右繪圖之面間數坪數相違無御座<sup>○</sup>爲後日仍如件。

享保二丁酉年八月七日

那須豐丸內  
板垣覺左衛門印  
曾根源藏下奉行村澤郷右衛門。天方主馬下奉行岡副伊太夫。  
右兩人立合相改之。

圖略<sup>○</sup>

北本所 津輕土佐守<sup>○</sup>屋敷 坪數七百貳拾坪。

東 津輕土佐守。北西 道。  
南 北西 六十間。

右者北本所二三之橋南割下水端御材木手代五人分屋鋪坪數七百貳拾坪此度津輕土佐守方<sup>○</sup>請取元誓願寺前那須豐丸屋鋪坪數千五百貳十七坪之內七百貳拾坪御材木

手代方<sup>○</sup>相渡<sup>○</sup>北本所三四之橋間中割下水端津輕土佐守屋敷坪數千貳百三拾七坪那須豐丸方<sup>○</sup>相渡<sup>○</sup>三方相對替願申上願之通被仰出<sup>○</sup>之付傍示杭御打替可被下旨相願<sup>○</sup>得<sup>○</sup>四方間數御改之上御打替被成右繪圖之面間數坪數相違無御座<sup>○</sup>爲後日仍如件。

享保二丁酉年八月七日

津輕土佐守內  
大橋孫左衛門印  
落合大右衛門印  
曾根源藏下奉行村澤郷  
右衛門。天方主馬下奉行  
岡副伊太夫。  
右兩人立合相改之。

山下御門之內小笠原主膳  
次<sup>○</sup>屋鋪就御用差上爲代  
地濱町牧野備後守殿上ヶ  
屋敷割殘拜領仕御渡被成  
四方間數坪數右繪圖之  
面御定杭之通并建長家立

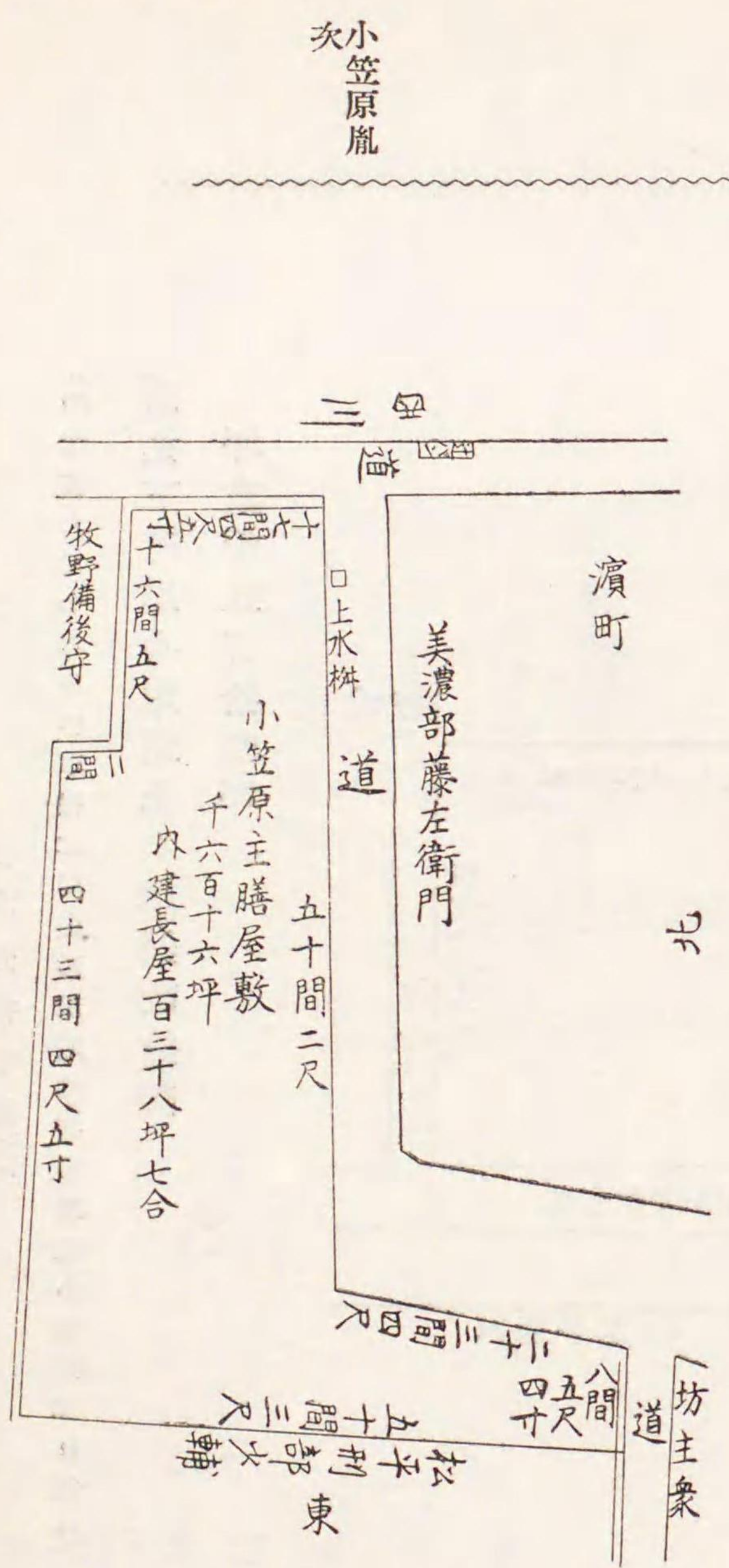

具等迄御目錄ヲ以相改相違無御座請取申<sup>○</sup>爲後日仍如件。



東京市史稿

享保二丁酉年八月九日

朽木丹後守渡之。

○朱書九月十六日○享保二年運淨院殿爲御用屋敷小普請方に渡ス。

西丸下有馬兵庫頭上ヶ屋鋪改繪圖  
坪數千五百拾四坪。

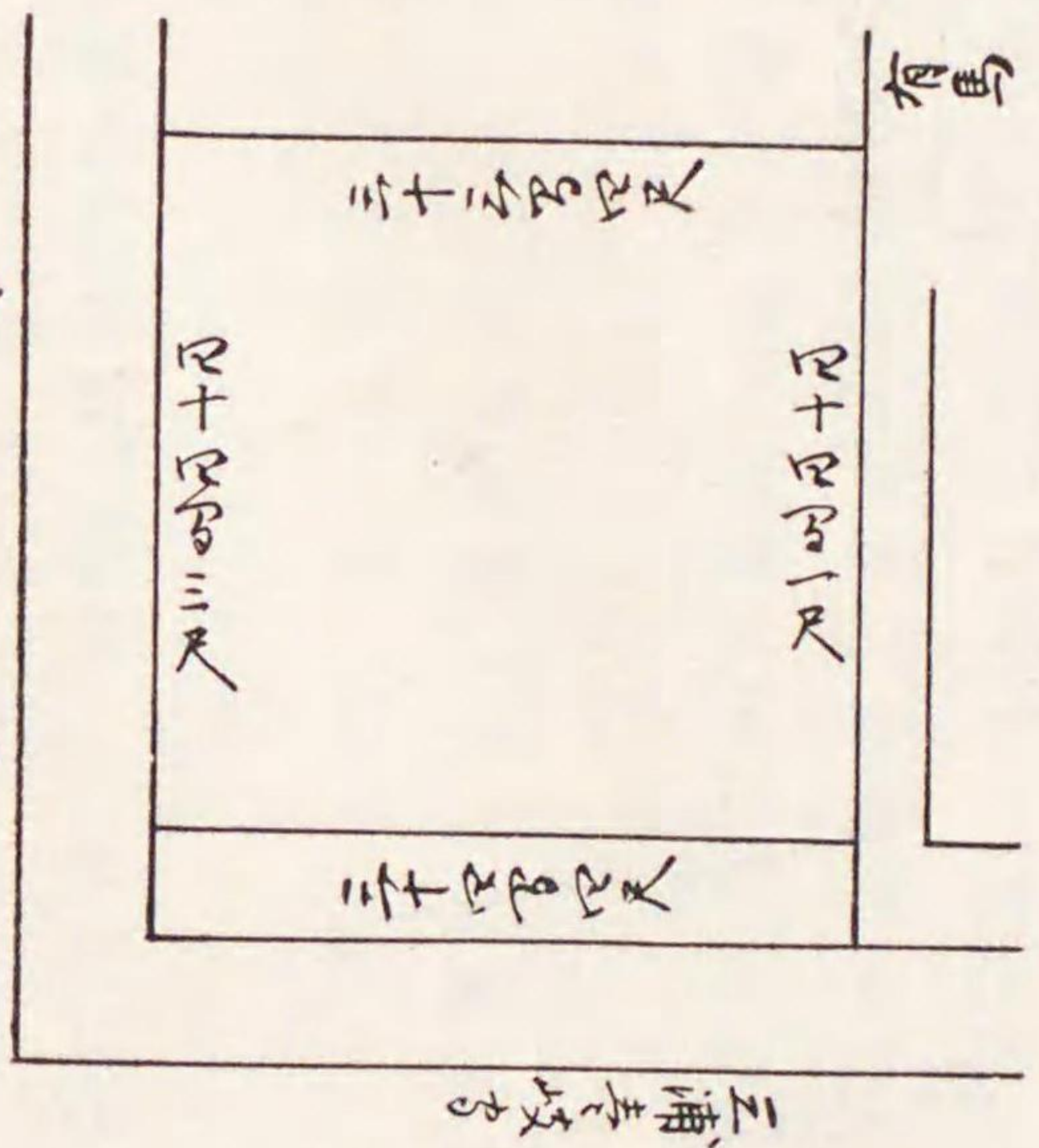

○本圖文無之。

○本圖文無之、又四方東西ノ指針ナシ。

寄合 小笠原主膳内 五〇  
大須賀助之進印

蜂須賀正員

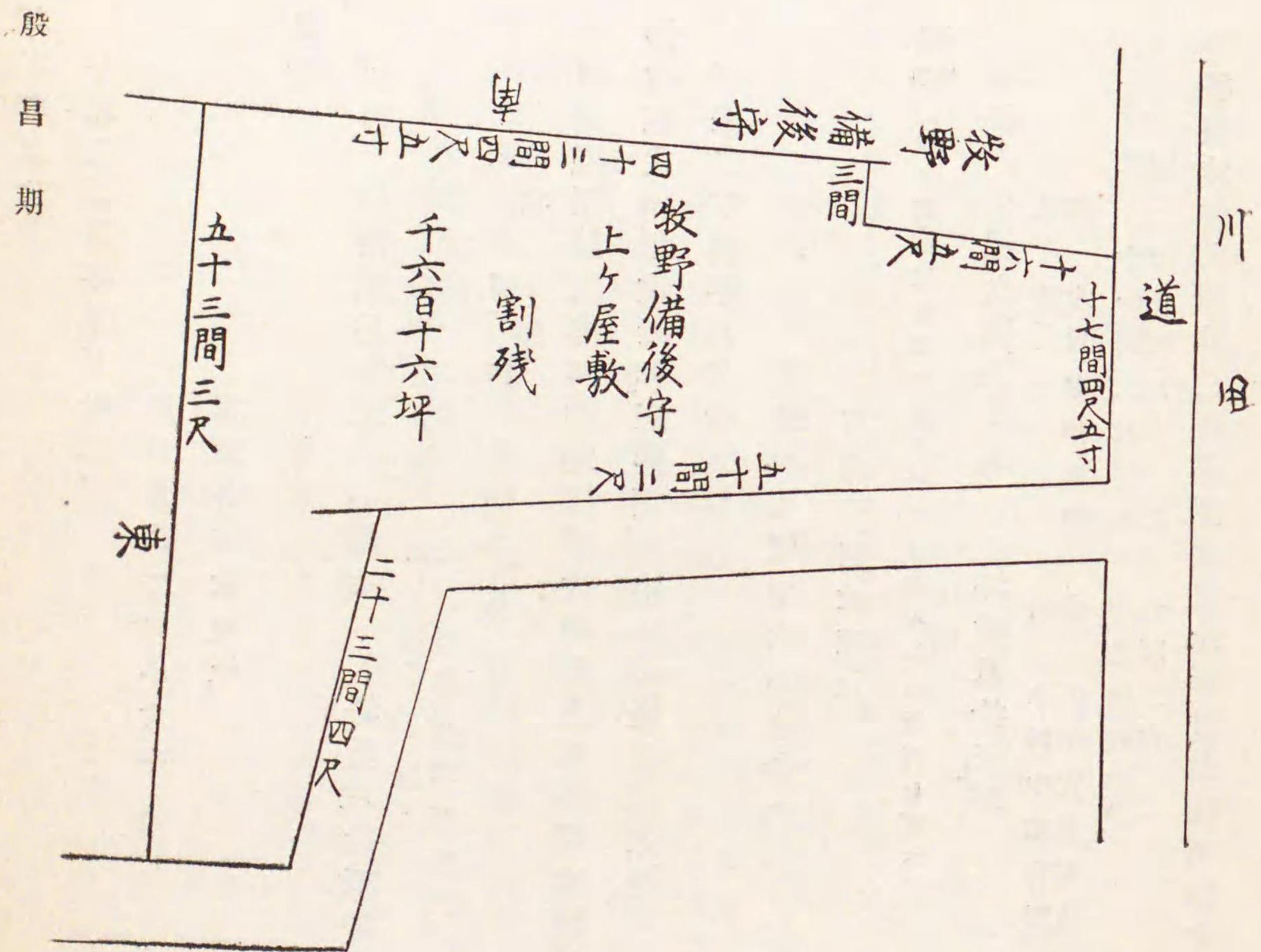

濱町牧野備後守上ヶ屋鋪坪改繪圖

坪數千六百拾六坪。牧野備後守上ヶ屋鋪割殘り。

圖略。

道三河岸揚場。

東土手。北西土手。

南道。北土手。

東北。○間數ナシ。

南西北。三間。

道三河岸峰須賀隱岐正屋鋪裏通御堀端之右揚場壹ヶ所之

多不自由之付、右御堀端並何處貳ヶ所宛有之の間、相願所、揚

場御渡し被成右御繪圖之面、御

定杭之通、相違無御座、請取申。

勿論石鷹木之付、見苦敷無之様之可仕、爲後日仍如件。



東京市史稿

享保二丁酉年八月廿三日

島田佐渡守内小倉半内。  
右立合相改渡之。

蜂須賀隆岐内  
内田左吉右衛門印  
五二

圖略○

三田 柿沼武兵衛上ケ小屋地 坪數六拾貳坪五合。

東 道。松村安兵衛。西 道。服部市郎右衛門。

南 六間。西 六間三尺。

三田元御屋鋪之内御勘定柿沼武兵衛上ケ小屋地、拙者に御預ケ被成、四方間數坪數、右御繪圖之面、相違無御座、御預り申ひ、爲後日仍如件。

享保二丁酉年八月廿三日

島田佐渡守内小倉半内。

柿沼武<sup>久勝</sup>兵衛印

右立合相改預之。

圖略○朱書享保四亥年九月廿三日佐々半左衛門に渡ス。

下谷 伊澤久億上ケ地 坪數八拾三坪。

東 道。水戸中納言殿。西 水戸中納言殿。黒田友甫拜借上ケ池。

南 十一間三尺。西 十五間五尺。

下谷根津元御屋鋪之内伊澤久億上ケ地、此度御預ケ替之付、拙者共兩人に御預ケ被成、

金子源七  
山田市太夫

四方間數坪數、右御繪圖之面、相違無御座、御預り申ひ、爲後日仍如件。

享保二丁酉年八月二十四日

大岡源右衛門組三之丸表御門番  
金子源七印  
山田市太夫印

島田佐渡守内小倉半内。

右立合相改預之。

圖略○朱書享保四亥年九月廿三日佐々半左衛門に渡ス。

下谷 岡田友甫拜借上ケ地 坪數五拾貳坪七合。

東 道。伊澤久億上ケ池。西 空地拾壹坪。稻村圓竹上ケ池。

南 六間二尺。西 六間五寸。

下谷根津元御屋鋪之内、御數寄屋方坊主衆岡田友甫拜借上ケ地、拙者共兩人に御預ケ被成、四方間數坪數、右御繪圖之面、相違無御座、御預り申ひ、爲後日仍如件。

享保二丁酉年八月廿四日

大岡源右衛門組三之丸表御門番  
金子源七印  
山田市太夫印

島田佐渡守内小倉半内。

右立合相改預之。

屋鋪渡預繪圖證文

享保二乙酉年

殷昌期

五三



八月四日渡。上野七郎右衛門上ヶ屋敷

一、西丸下五百四拾六坪  
但、神田佐柄木町屋敷差上爲代地拜領。

栗本 瑞見  
同○役名不知  
田澤吉左衛門  
同

但、屋敷相對替之付改傍示杭打替渡ス。

三浦 壹岐守  
預地。

一、西丸下千貳百拾四坪  
十二月十四日二〇享保 牧野備後守に預替ル。

松平 大炊頭

一、南本所三之橋通貳千七百坪  
右同斷。傍示杭打替渡ス。改

那須 豐丸

一、北本所三四ノ橋間中割下水端千貳百三拾七坪  
但、右斷。

津輕 土佐守

一、同所二三ノ橋間南割下水端七百貳拾坪  
但、右同斷。

寄合  
小笠原主膳

一、八月九日渡。牧野備後守上ヶ屋敷割殘  
但、山下御門内屋敷就御用差上爲代地拜領。

蜂須賀 隱岐  
柿沼武兵衛  
役名不知  
預地。

六日〇享保二

屋敷書拔

屋敷御用之付被召上替地濱町兵庫頭屋敷被下之。

小笠原主膳  
〇胤  
享保二錄

一、六日〇享保二 屋敷替被仰付。左之通、

有馬兵庫頭  
〇胤

有馬氏倫

小笠原主膳屋鋪被下之。  
屋敷御用之付被召上爲代地北濱町牧野備後守上ヶ屋敷割殘千六百坪餘建長屋ト  
モニ被下之旨被仰付。  
小笠原主膳  
〇胤  
天享吾妻鏡

胤次〇小笠原。

同年二〇享保 八月九日濱町牧野備前守上ヶ屋敷之内給外櫻田之上ル。

氏倫〇從五位下兵庫頭。初四郎右衛門。

同年二〇享保 八月六日山下御門内ヶ屋鋪罷仰付。

寛政呈譜

十二日癸巳〇享保二年(紀元二三三七) 田安用屋鋪 〇市内。營造竣成ス。是日

〇享保二年(紀元二三三七) 八月十二日。掛員受賞ス。〇柳營日次。

田安用屋鋪營造 左ノ如ク傳フ。

十二月〇享保二年八

殷昌期

田安用屋鋪

營造事蹟



右田安御用屋敷御普請仕廻り付、爲御褒美被下之。

小普請方  
竹村權左衛門武嘉

十二日年八月享保二年田安官邸經營成就せしかば、その事つかさどりし小普請方に褒金を賜ふ。

柳營日記二享保二年同。  
有徳院殿御實紀

大風災

十六日丁酉年七月享保二年紀元二二七七關東大風雨、江戸亦士邸民舍倒壊スル者有リ、死者少カラズ。變災篇參照。

大風災事蹟

大風災 變災篇ニ記述ス。

十六日年八月享保二年中略

一、關東大風雨、所々田畑損毛、江戸屋敷民屋大破、潰家死人多。

享保二錄〇柳營日記同。

覺

一、今十六日風雨之付、其町々之を怪我致し者有之、引、書付可差出、事。

一、建家之を潰レ、引家、并吹つ、ぬき小屋有之、引、是又書付可指出、事。

右之若御尋之儀、爲有之、承置、引間、無相違書付、明十七日八時迄之喜多村所、可差出、引。尤無之町々、引、月行事返答、可被申來、引。遅々有間敷、引。已上。

西〇享保二年八月十六日

町年密

人

乾字金通用停止期限

十八日己亥年八月享保二年紀元二二七七乾字金通用停止期限ヲ達示ス。〇柳營日記。

享保二錄。撰要永久錄。

乾字金通用停止期限 左ノ如ク達示ス。

十八日年八月享保二年出御書付也。

一、新金出來之隨ひ乾字金段々引替之付、世上之相残り引員數追日減少引。依之乾字金通用之事、當酉年々來ル亥年迄三ヶ年を限り、翌年々世之通用一切停止たるへき事。

一、乾字金通用年數終り、引停止引後、至亦、或ハ遠國末之まで未引替相残り引、有之、引、引替所之て新金之引替可申事。

右之趣、國々所々之至迄、可存此旨者也。

丁酉〇享保二年八月

柳營日記

覺

一、新金出來引之隨ひ乾字金段々引替引之付、〇中略、前令ニ同シ。

右之趣、國々所々之至迄、可存此旨者也。酉二年〇享保二年八月

右之八月廿日御觸、町中連判、同〇享保二年八月。

廿三日樽屋納メ。

撰要永久錄

享保二錄ハ、廿日年八月享保二年ノ條ニ、久世大和守被相渡引書付、ト題シテ本令ヲ載ス。有徳

般昌期

五七







廿五日○享保二年八月こたび破壊修理の事、作事方小普請方兩局にわかち命ぜらる。東叡山御宮靈廟佛殿馬場先常盤橋、奥服橋、數寄屋橋、日比谷山下幸橋、虎門芝口門、赤坂筋違、昌平橋、淺草の門、櫻田千駄谷の官邸、三浦壹岐守明喬が預る所の城櫓、御厩は、作事方にて修理加ふべし。三縁山の靈廟、寺院、櫻田和田倉一橋、竹橋、雉子橋、清水田安半藏門、馬場曲輪の番所、四谷市谷牛込小石川の門、西城下の官邸、高倉屋敷、竹橋、厨庫、春屋、馬頭、伴藤左衛門敏政が預る所の御殿は、小普請方にて修理すべしとあり。

——有徳院殿御實紀

屋鋪受授

九月五日丙辰○享保二年(紀元二三三七)○丙辰、三正綜覽。屋鋪預有リ。外ニ若干屋鋪是月受授

セラル。○屋鋪渡預繪圖證文。天享。吾妻鑑。屋敷書拔。享保二錄。

屋鋪受授事

圖略。

屋鋪受授 享保二年九月受授スル所ノ屋鋪ヲ數フレハ左ノ如シ。

- 四谷 青柳助三郎上リ地 坪數七拾坪。  
東 内山小十郎。南 青柳助三郎預リ上地。北 西 道。小寺傳藏。
- 同 青柳助三郎預リ上地 坪數拾五坪。  
東 内山小十郎。南 山田傳次郎。北 西 道。青柳助三郎上ケ地。
- 南 東 七間。五尺。北 西 壹間。五尺。

大野左門

四谷仲町近所元方御納戸小遣之者青柳助三郎上リ地、并御預リ地共、大野左門に御預ケ被成、四方面數坪數、右御繪圖之面、相違無御座、御預リ申い。爲後日仍如件。  
享保二丁酉年九月五日  
本多淡路守組御書院番大野左門内 平山直八郎印

朽木丹後守内長尾茂左衛門。  
右立合相改預レ之。

圖略。○朱書享保四年九月廿九日萩原治兵衛に御借渡。

權田原 森太兵衛上ケ御長屋 坪數七坪五合。  
東 道。御長屋小澤平右衛門。北 西 同野澤淺右衛門上ケ御長屋。南 北 三間。半。

權田原元御屋鋪北御長屋之内、月光院様御廣敷伊賀者森太兵衛殿上ケ御長屋、拙者に御預ケ被成、四方面數坪數、右御繪圖之面、相違無御座、御預リ申い。爲後日仍如件。  
享保二丁酉年九月七日  
齋藤權右衛門・山田小兵衛支配御納戸方 高橋彦八郎印

高橋彦八郎

朽木丹後守内長尾茂左衛門。  
右立合相改預レ之。

深川 御賄方拾人分上ケ地 坪數九百拾九坪。  
東 道。富岡町町屋。北 西 入堀。

深川元御枕藏跡御賄方組屋鋪之内ニ多御賄方拾人分上ケ地、拙者に御預ケ被成、四方面數坪數、右御繪圖之面、相違無御座、御預リ申い。爲後日仍如件。  
享保二丁酉年九月七日  
齋藤權右衛門・山田小兵衛支配御納戸方 高橋彦八郎印



吉田忠左

蓮淨院用  
屋鋪

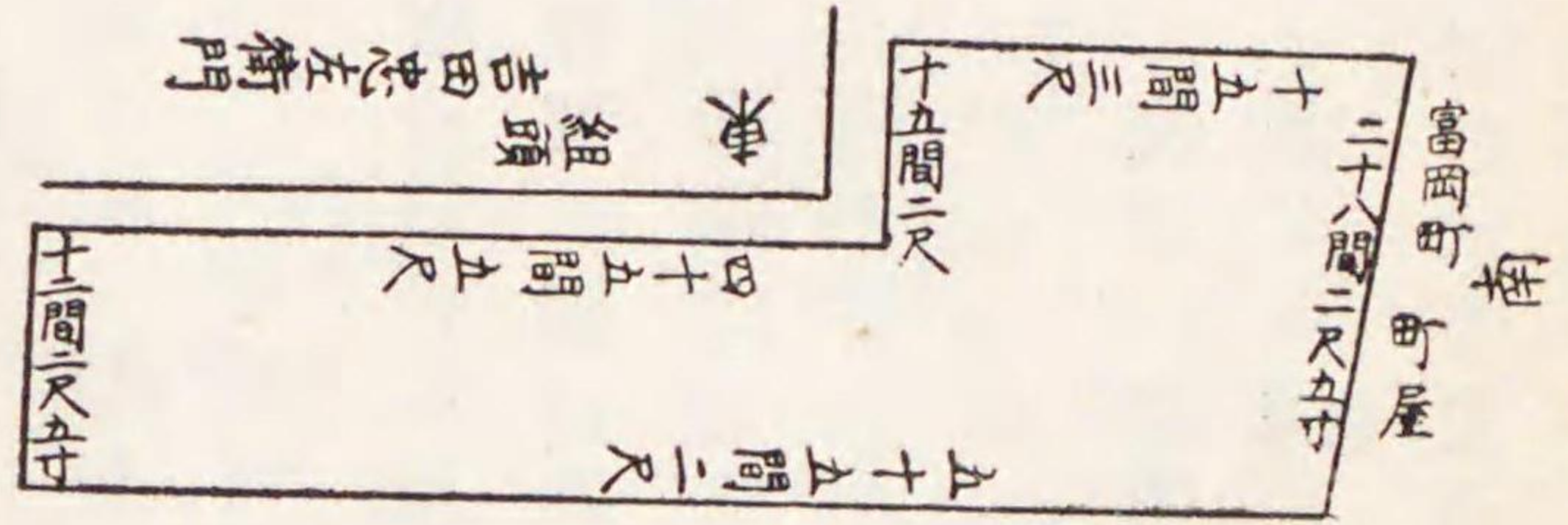

圖略○

間敷坪數、右御繪圖之面、相違無御座御預リ申上。爲後日仍如件。  
 享保二丁酉年九月十日  
 御賄方組與頭  
 吉田忠左衛門印

嶋田佐渡守内渥美太左衛門。  
 右立合相改預レ之。

西丸下 蓮淨院殿御用屋鋪 坪數千五百拾四坪五合。内、建家塗八垂共  
 東 道。西 御用屋鋪。  
 南 道。北 御用屋鋪。  
 西丸下有馬兵庫頭殿上ケ屋敷、此度蓮淨院殿御用屋敷之罷成、付、小普請方、御渡シ被成、四方間敷坪數、右御繪圖之面、并建家立具等迄御帳面ヲ以相改相違無御座請取申上。爲後日仍如件。

享保二丁酉年九月十六日

小普請方掛り太田伊兵衛手代  
 加藤彦五郎印

松村太右衛門印 岩堀瀨兵衛印

朽木丹後守内山瀬四郎左衛門。嶋田佐渡守内小倉半内。丸毛五郎兵衛内岩本八郎右衛門。  
 右立合相改渡レ之。

圖略○

用屋鋪

神田橋外 御用屋鋪 坪數七百六拾貳坪。

東 松平石見守。大友因幡守。  
 南 小笠原頼母。  
 西 道。  
 北 山中彌兵衛。

東 南 西 北  
 三十五間 貳尺四寸。

神田橋外之御廣敷御用人野村作左衛門上ケ屋敷、今度御用屋敷之罷成、付、小普請方、御渡シ被成、四方間敷坪數、右御繪圖之面、御定杭之通、相違無御座請取申上。爲後日仍如件。  
 享保二丁酉年九月廿六日

小普請方掛り松浪平右衛門手代  
 川邊甚三郎印  
 同組頭  
 生田三左衛門印

嶋田佐渡守内小倉半内。朽木丹後守内長尾茂左衛門。丸毛五郎兵衛内外御用ニ付立合無レ之。  
 右立合相改渡レ之。

圖略○

三田 今武七右衛門上ケ御長屋。空地六坪四合。 坪數七坪五合。

東 空地六坪四合。 稻荷。  
 南 森久太夫。 北 福永清八郎上ケ御長屋。

東 南 西 北  
 三間。 三間。  
 同 福永清八郎上ケ御長屋 坪數七坪五合。空地四坪壹合。

東 南 西 北  
 今空地四坪壹合。 稻荷。  
 南 今武七右衛門上ケ御長屋。 北 岸彌二兵衛。

殷昌期



三田元御屋敷之内濱御殿御普請方同心今武七右衛門福永清八郎兩人上ケ御長屋拙者共ニ御預被成、四方間敷坪數、右御繪圖之面并空地共、相違無御座、御預り申、爲後日仍如件。

享保二丁酉年九月廿九日

村山作兵  
岸彌次兵

小普請大久保淡路守組  
村山作兵 衛印  
法心院殿仕丁之者  
岸彌次兵 衛印

嶋田佐渡守内濕美太左衛門。  
右立合相改預之。

圖略。

三田 長谷川孫助上ケ御長屋 坪數四坪五合。

東 空地貳坪五合。西 稻荷。  
南 富澤惣左衛門。北 下里惣兵衛。

東 九尺。  
南 三間。

同 空地 貳坪五合。

長谷川孫助上ケ御長屋東ノ方。北 空地。  
南 壹間。西 四尺。

東 九間。  
南 壹間。

三田御屋鋪之内濱御殿御普請方同心長谷川孫介上ケ御長屋、拙者ニ御預ケ被成、四方間敷坪數、右御繪圖之面空地共相違無御座、御預り申、爲後日仍如件。

富澤惣左

享保二丁酉年九月廿九日

小林定右衛門支配御臺所方  
富澤惣左衛門 印

嶋田佐渡守内濕美太左衛門。  
右立合相改預之。

——屋鋪渡預繪圖證文

享保二乙酉年

九月五日預。青柳助三郎上リ地。  
一四ツ谷仲町近所七拾坪

外拾五坪、同人預り上ケ地共。

九月十日預。御方組屋敷之内御方拾八分上ケ地  
一深川元棧藏跡九百拾九坪

九月十六日渡。有馬兵庫上ケ屋敷  
一西丸下千五百拾四坪五合

但、蓮淨院殿爲御用屋敷渡ス。

九月廿六日渡。野村作右衛門上ケ屋敷  
一神田橋外七百六拾貳坪

但、爲御用屋敷渡ス。

九月廿九日預。今武七右衛門上ケ御長屋  
一三田元御屋敷之内七坪五合

同預。福永清八郎上ケ御長屋  
一同所七坪五合

同預。長谷川孫介上ケ御長屋  
一同所四坪五合

外空地四坪壹合共。

外空地引坪五合共。

殷昌期

御書院番本多淡路守組  
大野左 預地門

御方組與頭  
吉田忠左衛門 預地門

小普請方

小普請方

小普請方

小普請方

小普請方

小普請方

小普請方

小普請方

小普請方

小普請方

小普請方

小普請方

小普請方

小普請方

小普請方

小普請方

小普請方

小普請方

小普請方



東京市史稿  
六日○享保二年  
九月○中略

秋元正貞  
大岡忠相  
石野新五  
兵

秋元隼人正貞○正  
大岡越前守忠相○忠  
石野新五兵衛

阿部正喬  
永井直期

右願之通屋敷引替被下旨老中被仰渡之。  
廿七日○享保二年  
九月○中略  
芝切通水野和泉守屋敷○九月十九日正喬老中ヲ罷ム。  
數寄屋橋内石川近江守屋敷○九月十九日正喬老中ヲ罷ム。  
右入替被仰付。  
一、廿七日○享保二年  
九月○中略

内櫻田馬場先通  
外櫻田  
阿部正豐後守正喬○正  
永井文九郎期○直

——享保二錄

水野忠之  
石川總茂

一、屋敷替被仰付。左之通、  
水野和泉守屋敷へ  
阿部豊後守屋鋪へ○忠元是日  
老中ニ任ス。  
永井文九郎屋鋪へ○總茂是日若  
年寄ニ任ス。  
石川近江守屋敷へ

阿部豊後守正喬○正  
水野和泉守之○忠  
石川近江守茂○總  
永井文九郎期○直

——天享吾妻鑑

附記、一  
評定所表  
腰掛普請

〔附記、一〕 評定所表腰掛普請  
十一日○享保二年  
九月○中略

附記、二  
名主會議

〔附記、二〕 名主會議

一、評定所表腰掛御普請ニ付、明日ハ人留之由。  
——享保二錄  
西○享保二年九月廿一日  
一、當月九日坪内能登守様町中名主火之元之儀別被仰渡之付、組合ニ相談之上、今日兩國橋堺屋庄兵衛方○惣名主寄合、火之用心之義、其外左之通申合。  
定

一、名主中壹ヶ年ニ兩度宛寄合之儀、近年ハ御番所ニ御届申上、致相談ハ所ニ、近キ頃相談之儀、耽々相極不申、殊ニ名代計出ル衆多ク有之、猥ニ罷成ル。依之此度何ニ相談いたし、向後ハ少々隙入有之儀ハ、差置無懈怠寄合ニ罷出ル旨申合ハ事。  
一、火之元之儀、十月朔日ハ自身番仕前後木戸番人共、夜四時ハ如例柏子木を打、見送り可申。風吹ハ節々、同役衆支配中相廻り、火之元可申付ハ事。  
一、相談之儀、自然々難心得旨有之ハ、無遠慮何ニ度ニ問合之上、決定致し、尤申合ハ事、以後共ニ、相違無之様ニ、相互ニ相守可申ハ事。  
一、御公儀御祝儀之事、其外何事ニ不寄御番所御廣間ハ御届ニ罷出ル處、年番同役中ハ廻狀出ル敷、又ハ申次無之内、抽テ罷出間敷。右之品及承次第、何方ハ成共、年番ハ爲相知可申ハ事。

一、同役支配之出入有之節、同役面談ニ承合ハ敷、又ハ書中ニ問合ハハし、自筆或ハ他筆ニ返答有之上、違變之儀、公事合ニ罷成ルハ、返答致シ同役ハ先方之同役



不念無之段、其筋を正し、急度申披可仕。左様之無之ゆゑ、同役中對談々多し、又ハ書中致義、未熟之罷成ゆ間、向後申合上之、相互之急度相守可申事。

一、町方之儀之付、不寄何事、願人有之節、願人縦存ゆ者之多、惣同役中及相談、最負無偏頗、多分之付相極可申。世話いゝし、義年番中之了簡之多相極申間鋪事。

右之通申合ゆ趣、堅相守、末々之至迄、少々違亂有之間敷ゆ、爲其同役中連判仍如件。享保二年酉九月廿一日

定

一、同役中惣寄合之上之多、不限何事之、相談相極ゆハ、其趣を帳面之記、年番組合切之印形致し置可申事。

附、寄合當日急御用或ハ無據私用之多、名代差出ゆハ、翌日帳面預りゆ年番迄印形持參之多、帳面之押可申。相互之儀之有之間、違變無之様之可仕事。

享保二年酉九月廿一日

御成前日當日火之用心申合事。

一、自身番勤方晝夜共、

月行事 壹人。

自身番 壹人。

火之番 壹人。

店之番 壹人。

當番 壹人。

但、前日暮六時ハ明六時迄、貳人宛替りハ、之相廻り可申。

名主支配之内を相廻り可申。

一、御成前日夜風吹ゆ刻ハ勿論、長閑成時分之多、大勢集り、念佛講題目講惣多人集致事、一切無用之可仕。尤常々之多、夜風吹ゆ節、是亦無用之可仕事。

一、御成前日暮六時ハ店々之者、貳人宛路次不寢之番爲致、名主夜廻りいゝし、時分路次之戸明ゆ様之可仕。

附、行拔之路次有之所之、勿論常々共之、暮六時ハ裏口戸メ可申。

一、湯屋。 一、こんみやく屋。 一、うとん屋。 一、らぢ屋。

一、餅屋。 一、み登屋。 一、とうぬ屋。 一、菓子屋。

一、かさり屋。 一、馬持。 此外炎焼ゆをの。

右之類火焼所、彌以念入可申、御成前日ハ、晚七時迄之火焼所仕廻申任廻次第之、名主方ハ相届させ、名主家主立合、相改可申事。

一、御成之刻、御用向其外諸職人焚出し請負致ゆ者、大火焼申商賣之を、夜之内火焼事、一切無用之可仕。無據急御用なと之有之ゆハ、家主附居爲焚可申。若其家主同行事之相當ゆハ、五人組壹人附居相改可申事。



一、御成前日七時迄之翌朝ヲ致支度御成過ハテ家主ヲ申渡食爲焚早速家主相廻り、火去ムシ還御以後、名主方ハ申渡迄、火爲焚間鋪事。

一、家主并地借店借出居衆共ニ、二階ニ持佛差置申儀、一切無用可仕儀。尤下ニ有來ハ持佛ニテ、御成前夜焼明一切無用ニ可仕儀。惣體常々ニ二階ニたてゑ之火并巨燵火鉢一切無用之事。

附棚を釣燈明上ケハ所多有之ハ。向後燈明下ニ灯シ、早速去めシ可申儀。尤風吹ハ節、一切無用ニ可仕儀。終夜ハ行燈之義、是又瓦燈相用可申儀。

一、御成前日七ツ時ハ還御過ハ迄、巨燵之類、一切無用ニ可仕儀。

一、送り拍子木之儀、前々之通無油斷相勤可申儀。

一、路次番、前々之通差置可申儀。

一、小屋懸ケ竈之邊壁塗可申儀。火燒所之上、壁ぬり上ケニ可致儀。店々之者若仕兼ハ、之有之ハ、家主々ハ壁ぬり渡可申儀。建家ニテ、火燒所不沙汰成義有之ハ、御僉儀被成、早々壁塗可申儀。

一、竈改ハ義例年之こと、各様御支配々ハ御廻リ被成、急度可被仰付儀。并風吹ハ時分ハ、晝夜ニ不限、度々御支配ハ御廻リ可被成儀。

一、消炭之儀、消炭壺之外、一切致シハ義堅ク無用可仕儀。旨度々申付ハ得共、今以籠むシ、其外器物ニ入屋根物干庇などニ干ハ族、いま折々相見え申儀。支配違ハテも、

向後見合次第、其所之家主方ハ申通シ、爲相守可申儀。若難澁ハ、早速其支配之同役に申可遣ハ間、此趣支配之家主中ハ可被仰渡儀。

右之通申合ハ上、同役中支配違ニテ、火之元無沙汰ニシハ、申合ハ通ニ不致ハ族有之ハ、見合次第相互ニ致吟味、其上ニテも、不用族有之ハ、隣町同役立合致吟味、御番所ハ可申上儀。此段銘々御支配之町中ハ可被仰渡儀。以上。

享保二年酉九月廿一日

撰要永久錄

十月六日丙戌○享保二年紀文二三七抱屋鋪ニ關スル達示出ツ。○享保二錄。柳營日次記。

撰要永久錄

抱屋鋪

抱屋鋪 左ノ達示有リ。

十日○享保二年十月

○柳營日次記、六月○享保二年十月ニ出御書付下記ス。  
御書付出。大目付横田備中守○由演之。

覺

一、百姓地ニ近年抱屋敷數多有之ハ。御鷹場障ニ罷成、其上猥ニ抱屋敷所持ハ、無益之事ニシテ、右類取拂可申儀。勿論向後新規之抱屋敷彌停止タルヘキ事。

一、居所無之面々ニ不及申、差當致住居ハ、或ヒテ拜領之屋敷ハ、取續ハ抱屋敷、又テ親類家人不差置ハ、難成子細ハ、其譯委細相達差圖を讀圍ハ可差置事。

一、年貢地ニテ、町中或テ屋敷續ニ有之抱屋敷之圍ハ、伺之上、其儘差置不苦事。



一、右品々之外之抱屋敷の分、圍取拂の義來ル三〇享保二年二月を限り、家之義を勝手次第、連々之取拂可申事。

但、竹木去けりい處を、差圖を受切拂可申事。

一、居屋敷計之ゝ外之屋敷所持無之輩を、抱屋敷も圍を取拂、家差置候義、勝手仕第たるべくい。若居宅類焼之刻を、抱之家之致住居い由を、家之廻り當座之圍を不苦い。不致往居い節、圍差置い義を不罷成事。

但、下屋敷可被下格之ゝいまだ下屋敷無之面々を、願仕第相應之下屋敷可被下い内抱屋敷は取拂可申事。

一、陪臣浪人町人之抱屋敷不罷成い。然共陪臣主人、浪人町人は所之支配より相願、格別之とけ相立い、吟味之上、差圖可有之事。

一、圍取拂い共、作物等致させ地計り抱置い分を、勝手仕第たるべくい。耕作人差置い百姓並之家を、取拂い不及い事。

一、寺社百姓等之抱屋敷も可爲同前い事。

右抱屋敷之義、横田備中守嶋田佐渡守山岡助右衛門佐々木五郎左衛門方々、可致差圖い圍取拂い節を、度々よ屋敷改む可被相違い。以上。

西〇享保二年十月

覺

——享保二錄〇柳營日記同。

屋鋪受授

屋鋪受授事蹟

中條平助

是日三〇享保二年(紀元二二〇三)七月二十日。屋鋪受授有リ。外ニ是月二〇享保二年(紀元二二〇三)七月二十日。屋鋪受授若

干。屋敷書拔。天享吾妻鑑文。

屋鋪受授 享保二年十月左ノ屋鋪受授ヲ見ル。

圖略〇

神田 中條平助屋鋪 坪數四百八拾九坪 内、建家塗垂共百五十壹坪五合。

東 金田周防守。西 道。

南 倉橋惣三郎。北 道。

東 二十壹間。西 二十間。壹尺。

南 二十四間。北 二十四間。壹尺。

神田佐柄木町奥醫師栗本瑞見老上ヶ屋敷、今度中條平助拜領仕、御渡し被成四方間數坪數、右御繪圖之面、御定杭之通、并建家立具、疊長屋塗垂、植木石等迄、御帳面ヲ以相改、相違無御座、請取申い。爲後日仍如件。

享保二丁酉年十月六日

御小納戸中條平助内 高橋半 七印

朽木丹後守内長尾茂左衛門。嶋田佐渡守内小倉半内。丸毛五郎兵衛内岩本八郎右衛門。

右立合相改渡レ之。



北本所 堀田駿河守朝正添地 坪數百九拾貳坪。

東 土手。堀田駿河守。  
南 堀田駿河守。  
西 堀田駿河守。  
北 道。

東西南北 十六間。

右者於北本所三四之橋間通中之鄉堀田駿河守今度御屋鋪添地拜領仕い之付四方間數坪數傍示杭之通御繪圖之面相違無御座請取申い爲後日仍如件。

享保二丁酉年十月廿二日

會根源藏。天方主馬。朽木丹後守。  
右三人立合渡レ之。

屋鋪渡預繪圖證文

御小納戸

中條平助

堀田駿河守

屋敷書拔

附記  
傳馬役  
費并助成

〔附記〕

傳馬役經費并助成

御役入用高并助成之分尋

享保二酉年十月九日樽屋藤左衛門殿ハ兩傳馬町御役入用高并拜借屋敷地代御扶持

方米高尋之付左之通書出い。

覺

御朱印御證文之分壹ヶ年  
一御傳馬凡千百疋程。

此賃金貳百貳十兩程。

但、右之賃金兩傳馬町家持町人共方ハ馬持方ハ相渡相對を以雇御用相勤申い。

壹ヶ年、  
一駄賃傳馬凡六千七百疋程。

此賃金千三百四拾兩程。

右同斷但先キ々ハ被下い御定之駄賃錢ハ馬持方ハ請取申い尤町人方ハ相渡

賃金之外之御座い。

御朱印御證文之分壹ヶ年、  
一人足凡七千人程。

此賃金五百八拾三兩程。

但、右之賃金兩傳馬町家持町人共方ハ町内之罷在い人足頭之者共ハ相渡相對

を以雇御用相勤申い。

三口賃金  
貳千百四拾三兩程。

右三品年々増減御座い得共壹ヶ年之入用凡右之通之御座い以上。

享保貳年酉十月九日

大傳馬町

馬込勘解由

南傳馬町

吉澤主計



覺

同 高野新右衛門  
同 小宮善右衛門

一、御米拾貳石三斗六升

右之御繼飛脚爲御扶持方米、毎年兩傳馬町名主町人共拜領仕<sub>レ</sub>以上。

享保二年酉十月九日

四人連名

三傳馬町拜借屋敷地代金之覺

一、元柳原六町目 表京間六間、裏行同拾四間、壹尺七寸五分。

右地之内空地三拾壹坪餘。

右屋鋪不殘借地之仕、

此地代壹ヶ年之金九兩貳分。

右地代不殘町役入用并家主給金差出申<sub>レ</sub>之付、殘金無御座<sub>レ</sub>。

一、神田旅籠町貳丁目 表京間拾間五尺六寸、裏行同拾貳間。

此地代壹ヶ年之、

金六拾三兩壹分銀三匁。

内、三拾六兩壹分餘、町役入用并屋守給。

引殘<sub>レ</sub>金貳拾七兩餘 配分仕<sub>レ</sub>。

右之屋敷之空地無御座<sub>レ</sub>。

一、淺草新旅籠町 表京間三間四尺九寸、裏行同三拾間半。

此地代壹ヶ年之、

金貳十六兩銀拾四匁五分五厘。

内、拾五兩三分餘、町役入用并屋守給。

引殘<sub>レ</sub>金拾壹兩壹分餘 配分仕<sub>レ</sub>。

右之屋敷之空地無御座<sub>レ</sub>。

一、本町四丁目 表京間七間、裏行同貳拾間。

此地代壹ヶ年之、

金百六兩貳分銀六匁。

内、四拾三兩壹分餘、町役入用并屋守給。

引殘<sub>レ</sub>金六十三兩壹分餘 配分仕<sub>レ</sub>。

右之屋鋪空地無御座<sub>レ</sub>。

右四ヶ所惣地代金之内町役入用等差引、

殘<sub>レ</sub>金百壹兩貳分餘

此金五ツ割 二ツ分 大傳馬町  
二ツ分 南傳馬町  
壹ツ分 小傳馬町



右之通三傳馬町名主町人共配分仕、毎年頂戴仕、地代勘定之儀、四ヶ所共壹ヶ年分不殘取立、積書之御座、但、地借之者共少々滯御座、得之、私共配分銀不足之御座、地代金高之義、例年大積り如斯御座、以上。

享保二年酉十月九日

四人連名

前出之通、撰要永久錄

消防制

十日庚寅○享保二年(紀元二三七七)年、消防ノ制ヲ定メ、是日○享保二年(紀元二三七七)年十月六日。

及十四日甲午○享保二年(紀元二三七七)年、方角火消ニ示達シ、十八日戊戌○享保二年(紀元二三七七)年、

十月○享保二年(紀元二三七七)年、火消役目付使番ニ示達ス。○柳營日記、享保二年、錄、有德院殿御實紀。

消防制事蹟

消防制 左ノ如ク示達ス。

十日○享保二年(紀元二三七七)年、

覺

一、此間御鷹狩之御成之節、方角火消ハ被仰渡、御書付之趣、常々及大火之節、方角火消相心得可然存。

一、方角火消之亦、煙り相見、ても請取之場所ハ罷出、様之見及申、以上。

太田備中守○資 松平吉五郎○親

右明日御成之節、日本橋之川通、北之方濱町邊之間、若出火、兼、請取之場所、之亦無之、得共、早速出防可被申、以上。

京極若狹守○高 新田主水正○親

右明日御成之節、神田駿河臺柳原邊若出火、兼、受取之場所、之亦無之、得共、神田橋之外、白銀町大手通り迄之間、扣、飛火防キ可被申、以上。

本多虎之助

右明日御成之節、下谷淺草筋者出火、兼、請取之場所、之亦無之、得共、早速家來差出防可被申、居屋敷風下之亦、其儘居屋敷、之防可被申、以上。

稻葉伊豫守○恒 鍋島加賀守○直

九鬼丹後守○隆

右明日御成之節、常盤橋通、水道橋之内、淺草橋之内、若出火、兼、請取之場所、之亦無之、得共、早速罷出防可申、本郷淺草筋之出火、右之場所御堀之方、飛火防可被申、以上。

仙石信濃守○政 稻垣和泉守○昭

右明日御成之節、小石川牛込御門之内、若出火、兼、請取之場所、之亦無之、得共、早速罷出防可申、御堀之内之方、扣、飛火防キ可被申、以上。

右久世大和守○重 大久保佐渡守○常 列座之亦被相渡、御書付、大火之節、御書付之通、方

殷昌期



角火消相心得可然哉と御尋被成有合申談御答書御目付差上り。其外方角火消少々烟  
之も罷出い哉と御尋其段御目中申上り。

十四日○享保二年  
十月○中略

方角火消被仰付面々、

虎御門方  
常盤橋迄。

稻葉伊豫守通○恒  
鍋島加賀守英○直

常盤橋之内方  
淺草橋之内迄。

太田備中守晴○資  
松平吉五郎純○親

水道橋通方  
市ヶ谷御門迄。

松平長門守興○利  
松平中務大輔平○昌

市ヶ谷御門通りより  
赤坂御門通り迄。

仙石信濃守房○政  
稻垣和泉守賢○昭

赤坂御門通方  
虎御門通迄。

京極若狭守式○高  
秋田主水正○頼季  
○中略

一、出火之節早速被罷出消留可被申上。定火消之面々先達多火元に相集いり、方角火  
消之面々ハ小路或堀川を履多ていりも大火に可成所を見積、人數を定防を第一に可  
被致い事。

一、居屋敷に風筋悪敷又近方にありり、被罷出に不及居屋敷に被在に火を防可被  
申上。被罷出に共居屋敷に風悪敷いり、可被歸い事。以上。 十月○享保

右書付於河内守○井上宅申渡ス。

十八日○享保二年  
十月○中略

大久保佐渡守森川出羽守石川近江守列座に、佐渡守被仰渡御書付寫、

覺

一、火消役御目付御使番に。  
一、兼防番たて置、風強き節ハ火元に罷越程を見積り風下へ相越火廣からさる  
様、可被相心得事。

一、火防留い場所吟味之事、火勢強き所にいと、人數立置さる家計り防留いり、大功  
之罷成い。人數立置い場所に風下多く残りいを專一之事にい。尚後右に之如き場所  
留いり、御目付御使番へ其場に之相届、猶又手前も後日に可被申届事。右人數立  
置い場所に風下多ク残りい様に之の義を、縦に當六月大火之節、淺草御門之内少々  
残り得共、御堀を越エ火を移シ大火に及い。淺草御門邊に燒失い共、早く先に廻り、御  
堀を越飛火不移様に心得可被申上。或に神田筋之火事に之大火に可及模様にいり  
、筋違橋之内へ廻り飛火を防キ可被申上。風強キ節、神田筋之火事、筋違橋御堀切に  
あり留りいり、筋違橋之内に廻りい輩、第一之功をるるくい。尤何方も右に之趣を以  
家之きまとを見積り、火元を取切防キ可被申上。然共火元を打捨、不殘先を取切い事



之を無之。火之様子より兼申合置、火先へ相廻り様之可被致。勿論少火之内又ハ風無之時、火元之ヲ消留る事專一たるへき事。  
別段書付。  
火消のり、

一、御城風上之方出火之節、残番二組共之罷出、御曲輪之内之相詰有之時節ハ、残番防番之扣在之所之加、可然哉。右残番一組の二組不残り、尤残番相詰の節も、番町筋違橋など外へ罷出之及間敷也。  
別段書付。  
御目付御使番火消のりも、

一、方角火消并増火消之面々ハ、彌防之方を專一之致ゆ、可然。此段先達申通の計之あり申合難調可有之。先定火消之面々防番之致方を兩三度も見覺ゆ上被仰出も可有之哉。然其内御目付御使番右之趣相心得、大名衆ハ防之方懸り様之差圖有之可申事。

一、火事場ハ被出御目付之内より、一兩人も防場ハ見廻り可然。御使番も見廻り、番二三人も立置様之可仕事。

西二〇享保二年十月十八日

柳營日次記〇享保二年録同。

十四日〇享保二年十月十八日、防火の事奉る大名に仰下さる、ハ、火災あらば速に其地にまかり消防すべし、もし火消役すであつたらば、大名の人数は、街路又は溝渠を隔て、外に及ぶ火勢を防ぐべし、もし邸宅危きときは、家にありて火をふせぐべし、たとひ外に出

るとも、火勢邸宅之及ぶありさまならんには、速に立かへり防ぐべしとかり。

十八日〇享保二年十月十八日、火消役目付使番の三職に令せらる、ハ、火消役の中にあらかじめ防番を定置、火勢の及ぶべき所を防禦し、火道に立廻り、やけひろごらざるやうにふせぐべし、ことし六月の災に、淺草門内の商屋少しけしとめしといへど、火勢城溝をこえて、門外へ焼ひろごりたるは、ぜひなき事なり、今より後かゝらん時は、其所をすて、火道にかけめぐり、餘焰の飛ぶ所をふせぐべし、たとへば神田邊の火災には、筋違橋のうちにおいて火の粉をふせぎとむべし、いづこにても空隙の地又は溝水などを隔て、烈風のときよくふせぎ、他に及ばしめざるを第一の功とすべし、されど火熾なる所を捨置、他に焼ひろごるのみふせぐべし、とはあらず、風もなく其所のみにて外にひろごるべきなきは、もとよりその火を撲滅すべし、又城内にもかゝるべきとき、残番二隊ともに郭内に出で、あるときは、残番も防番のある所にくは、り、残番一隊にても、二隊にても、残番は番所筋違橋より外には出べからず、もつばら城内を警衛すべし、防火奉りし大名彌餘焰をふせぐべきことをむねとなすべし、此旨目付使番心得て指揮すべし、すべてその事にまかる目付のうち一二人使番二三人、かねて定めをき、餘焰ふせぐべき地をもめぐりて沙汰すべしとかり。  
——有徳院殿御實紀

〔参考〕町奉行へノ示達

八日〇享保二年十月十八日、出御書付、



覺

一、御成之節ハ、只今迄火之元之儀付テ、町中火をもたせざる様ニ相聞エハ、朝夕之志ヨ、めに付テも火を用ヒハ、難儀も可有之處ニ、火をたキハ儀キヒシク申付ハ、却テ火を隠シ取用ヒハ事も可有之ハ、職人家業マテ火を取扱ハ、もの可有之ハ、旁火をたリセハ儀差免、彌火之元之儀、入念可申付ハ事。

一、御成之御道筋前日當日町中名主五人組等無、油斷可相廻ハ得共、別テ見廻リ、火之元をも見届可申付ハ事。

一、惣テ火之元之儀、御成之節御道筋も不限、方角違ハとも、たとへハ本所筋御成之節ハ、淺草神田筋、品川筋御成之節ハ、四ツ谷麻布筋ハ、風上もハ之間、別テ入念與力同心相廻シ、火之元可申付ハ、此外右ニ准ジ可相心得ハ、差出ハ與力同心之人數、并廻シ方之儀ハ、追テ可相達ハ、火をタキハ儀ハ、前々箇條之通心得ハ、可申付ハ事。

右之趣得其意、可被申付ハ、以上。

十月〇享保二年

右町奉行ハ久世大和守之、渡之。

柳營日次記

廿九日己酉

〇享保二年(紀元二二三七)年十月〇己酉(正綜覽)

抱屋鋪制ヲ再達ス。

〇柳營日次記。享保二錄。

抱屋鋪制再達

柳營日次記 二〇享保二、

抱屋鋪制再達事蹟

廿九日 〇享保二年 十月〇中略

一、井上河内守 〇正 被相渡ハ御書付之寫

覺

居屋敷計ニテ外ニ屋鋪無之輩ニ、抱屋敷も圍ニ取拂家差置ハ義、勝手次第たるへクハ、若居宅類焼之刻、抱屋敷之家ニ致住居ハ内ニ家之廻リ當座之圍ニ不苦ハ、不致住居ハ節圍ニ差置ハ義ニ不罷成旨最前被仰出ハ得共、常々圍無之ハ、難儀可仕ハ、其上圍之廣狭も火事之砌俄ハ、極カ、可有之ハ、間此節ハ家之廻リ計ニ隨分狭く圍可致ハ、尤家ハ如何程之廻リ圍仕度段横田備中守、島田佐渡守、鈴木五郎右衛門、山岡助右衛門迄相達、差圖次第可仕ハ、已上。

酉〇享保二年 十月

〔參考〕 撰要永久錄ニハ、

覺

- 一、先達ヲ相觸ハ、通町人并浪人致所持ハ、抱屋敷圍家作段々取拂可申ハ、取拂相濟ハ、屋敷改ハ、相届、其趣可申出ハ事。
  - 一、惣圍屋敷之内共ニ、竹木切拂ハ、事勝手次第可致ハ事。
  - 一、取拂相濟ハ、以後、委細書付可指出ハ事。
- 右之趣町中可觸知者也。

般 昌 期



十二月<sup>二〇</sup>享保

右之趣被仰渡い間町中不殘可被相觸い以上。

十二月廿七日<sup>二〇</sup>享保

覺

町年寄  
三

人

一、抱屋敷園家作當二月<sup>三〇</sup>享保迄取拂可申旨、去年<sup>二〇</sup>享保被仰出い。彌無遲滯取拂早速北南本所其向々之屋敷改壹人之方に相届、其趣此方に為可被申聞い。

一、惣園之藪い、内見いをたれ程切透可被申い。其外竹木い、任差圖切拂可申い。  
正月<sup>三〇</sup>享保

右之通被仰渡い間、抱屋敷家作無遲滯取拂其段中山出雲守様御番所い可申上い。其上南北方并本所屋敷改衆之内壹人之方に其所之向寄次第御訴可仕い。此旨町中入念可被相解い以上。

二月朔日<sup>三〇</sup>享保

町年寄  
三

人

十一月朔日辛亥<sup>七〇</sup>享保二年(紀元二三三七)

評定所

町区内<sup>〇</sup>營造成ル。<sup>〇</sup>柳營日次記。有

評定所營造  
評定所營造  
事績

評定所營造 是年正月ノ大火ニ焼失シタル者也。

朔日<sup>一〇</sup>享保二年十

一、評定所普請出來、明日に寄合有之。明日立合有之面々麻上下着之。

五日<sup>一〇</sup>享保二年十

羽折<sup>二</sup>

小普請方

平岡彌五左衛門

右評定所御普請御用相勤い付被下之旨、大和守<sup>重久</sup>世申渡之。

——柳營日次記<sup>二〇</sup>享保

十一月朔日<sup>一〇</sup>享保二年<sup>〇</sup>中略。また評定所さきに火災にかゝりたる後、經營成りて、明日より事はじめあり。

五日<sup>一〇</sup>享保二年<sup>〇</sup>中略。評定所經營のことにあづかりし小普請方に褒賜行はる。

——有徳院殿御實紀

〔參考〕 屋鋪渡預繪圖證文ニ、

圖略<sup>〇</sup>

中橋 評定所御普請揚場 坪數八拾坪。

東道。西御堀。

南道。北道。

東道。西御堀。

南道。北道。

中橋廣小路於御堀端評定所御普請御材木揚場、小普請方に御渡被成、四方間數坪數、右御繪圖之面、御定杭之通、相違無御座請取申い。爲後日仍如件。

享保二丁酉年六月朔日

圖司半兵衛、平岡彌五左衛門掛り、小普請手代

同 松村吉左衛門印

藤野新 七印



嶋田佐渡守内渥美太左衛門。  
右立合相改渡之。

〔参考〕柳營日記三、

五日○享保二年十  
一月○中略。十  
時服五ツ。

寺社奉行  
松平對馬守○近  
同  
土井伊豫守○利

屋鋪受授

二日壬子○享保二年(紀元三三七七)屋鋪預有リ。外ニ若干屋鋪ヲ是月二〇年(享保二年)十一月十一日(享保二年)十一月十一日中ニ於ケル屋鋪受授ヲ舉グ。

屋鋪受授事

右評定所類焼之付於宅度々立合仕大義之被思召之付被下之。

圖略○

一ツ橋外 鷺巢伊左衛門上ケ屋敷 坪數千坪。  
東 市川伊賀守上ケ屋敷。西 道。  
南 明地。北 道。

一ツ橋外二丸御小納戸鷺巢伊左衛門殿上ケ屋敷松平紀伊守○信之御預ケ被成四方

松平信峯

間數坪數右御繪圖之面相違無御座御預リ申。爲後日仍如件。

享保二丁酉年十一月二日

松平紀伊守内  
○記名ナシ。

小笠原信

圖略○

神田橋御門外通 小笠原駿河守○信屋鋪 坪數貳千貳拾四坪。

東 道。西 道。北 道。本間豐前守、小川長左衛門。

今度小笠原駿河守願之通下谷屋敷差上爲代地於神田橋御門外通森川下總守殿上ケ

屋敷駿河守屋敷拜領仕御渡シ被成四方間數坪數右御繪圖之面御定杭之通相違無御座請取申。爲後日仍如件。

享保二丁酉年十一月五日

小笠原駿河守内  
栗田甚五兵衛印

朽木丹後守内山瀬四郎左衛門。嶋田佐渡守内小倉半内。丸毛五

郎兵衛内岡本小助。

右立合相改渡之。

圖略○

鐵砲洲 有馬内膳○純屋敷 坪數千四百坪。

東 辻新之丞。西 道。  
南 稻葉若狭守。北 道。

股 昌 期

有馬純珍



鐵砲洲御藏跡地割残り之内之形、今度有馬内膳屋鋪拜領仕、御渡被成、四方間數坪數、右繪圖之面、御定杭之通、相違無御座、請取申、爲後日仍如件。

享保二丁酉年十一月十八日  
御使者有馬内膳内  
綱島新 七印  
朽木丹後守渡之。

圖略○

辻高親

鐵砲洲 辻新之丞高親屋敷 四百拾坪五合。

東 森川出羽守。有馬内膳。  
南 稻葉若狹守。道。

北 西 道。有馬内膳。  
東 三十七間壹尺四寸。  
南 九間貳尺八寸。六寸。北 西 十貳間三尺七寸。

鐵砲洲御藏跡地割残り之内之形、今度辻新之丞屋鋪拜領仕、御渡し被成、四方間數坪數、右繪圖之面、御定杭之通、相違無御座、請取申、爲後日仍如件。

享保二丁酉年十一月十八日  
御小性朽木土佐守組辻新之丞内  
大建儀左衛門印  
朽木丹後守渡之。

圖略○

稻葉正辰

鐵砲洲 稻葉若狹守辰屋鋪 坪數千四百坪。

東 森川出羽守。道。  
南 道。辻新之丞、有馬内膳。

北 西 道。有馬内膳。  
東 三十一間貳尺四寸。北 西 三十七間六寸。  
南 四十四間三尺四寸。北 西 四十七間五寸。

本所稻葉若狹守屋敷差上、爲代地鐵砲洲御藏預地割残り之内之形、願之通若狹守屋敷拜領仕、御渡被成、四方間數坪數、右繪圖之面、御定杭之通、相違無御座、請取申、爲後日仍如件。

享保二丁酉年十一月十八日  
御書院番所稻葉若狹守内  
大口又左衛門印  
朽木丹後守渡之。

圖略○（奉書）享保三戊年二月廿五日松平萬右衛門外四人割屋敷ニ渡ス。

下谷池之端 小笠原駿河守辰上ヶ屋敷

坪數千四百六坪。三百五坪六合。

合坪數貳千七百拾壹坪七合。

東 板倉讚岐守。  
南 道。加藤織之助。

北 西 道。有馬内膳。  
東 五十間壹間。北 西 四十間四尺。  
南 六十間。北 西 五十九間壹尺。

下谷池之端小笠原駿河守殿上ヶ屋敷板倉讚岐守昌御預被成、四方間數坪數、右繪圖之面、相違無御座、御預り申、爲後日仍如件。

享保二丁酉年十一月廿七日  
板倉讚岐守内  
津久井善太夫印  
朽木丹後守内長尾茂左衛門。嶋田佐渡守内小倉半内。丸毛五郎  
兵衛内岩本八郎右衛門。  
右立合相改預之。

板倉昌信



東叡山下 火除ケ場 坪數八百七十九坪貳合。

東 上野領町屋。北西 藪奈どま。南 善養寺。北西 上野領町屋。東 百十間四尺。西 七十六間四尺、廿八間三尺。

今度於東叡山下東之方、廿日御佛殿火除ケ場被仰付右場所田村權右衛門に御預り被成、四方間數坪數右御繪圖之面、相違無御座、永々御預り申出火等之節道具等一切右火除ケ場内、爲差置申間敷。右之趣急度相守可申。爲後日仍如件。  
享保二丁酉年十一月廿七日

朽木丹後守内長尾茂左衛門。嶋田佐渡守内小倉半内。丸毛五郎兵衛内岩本八郎右衛門。  
右立合相改預之。

——屋鋪渡預繪圖證文

享保二乙酉年  
十一月二日預。駕東伊衛門上ケ屋敷  
一、一ツ橋外千坪  
十一月五日預。森川下總守上ケ屋敷  
一、神田橋外通貳千貳拾四坪

松平紀伊守  
小笠原駿河守

但、下谷屋敷差上爲代地拜領。  
十一月十八日預。御藏跡地割殘之内  
一、鐵炮洲千四百坪宛

御書院番頭 稻葉若狹守  
御使者 有馬内膳

御使者 有馬内膳

森川胤俊

同日渡。同斷  
一、同所四百拾坪五合  
十一月廿七日預  
一、東叡山下東之方八百七拾五坪貳合

御小姓組朽木土佐守組

辻新之丞  
田村權右衛門

但、今度廿日御佛殿火除場之被仰付、之付渡ス。  
三日○享保二  
十一月

——屋敷書拔

小笠原駿河守屋敷ト神田橋之外森川下總守俊○胤上屋敷ト引替被下。

一、十五日○享保二年  
三月○中略。

稻葉若狹守 有馬内膳

——天享吾妻鑑

細川利恭

一、七月九日○享保三年。備後守殿。利恭○細川屋敷之儀之付被差出、御書付、覺

正德三年九月細川采女正存生之内、新堀端之居屋敷御用地之被召上、代地ハ見立次第願可申旨、其節被仰渡。付之代地之儀采女正世悻細川備後守より享保二年十一月書付、以奉願、由承知仕、何方之成共相應之屋敷被爲拜領被下、様之、於私も奉願、此段爲可申上、以使者申上、以上。

七月九日○享保三年。

御名

——細川家記



〔參考〕 相對替不許可

御相對替御願、賴郷公○内 御代正徳六年丙申享保元十一月被差出。左御先手柴田七

屋敷相對替奉願御覺

小川町拜領屋敷五百坪。

朽木土佐守組

青柳右衛門

四谷内藤宿拜領下屋敷五百四拾坪。

内藤伊賀守

私四谷内藤宿下屋敷程遠御座御付、若急御用等被仰付御節家來共間之合不申依之。私上屋敷向青柳右衛門屋敷と私四谷下屋敷之内相對替仕家來差置申度、右之通奉願御以上。

十一月

御名

同日左之御書付、柴田三左衛門様へ被遣、二通之内、

覺

一、下屋敷内藤宿 八萬七千五百坪餘。

右者十九萬六千七百六十坪餘之内十萬九千二百六十坪、前々御用地差上申御。

一、下屋敷同所北側 貳千九百貳拾坪餘。

右之森川下總守へ借置申御。

右先年書付差出申御通御座御以上。

十一月

御名

右御相對替難相成旨、翌享保二酉七月十三日御差圖有之。

——内藤家懷舊叢書

御下屋敷諸説聞書ハ、之カ出願ヲ享保二丁酉十一月廿四日、不許可指令ヲ享保三年七月十六日ノ事トス。即チ左記ノ如シ。未夕孰カ是ナルヲ知ラズ。

一、享保二丁酉十一月廿四日青柳右衛門小川町御拜領屋敷五百坪、四ツ谷内藤宿御拜領御下屋敷之内五百四拾坪ト、御相對替被成度旨、御願書御先手柴田七左衛門殿

被差遣御處、翌年享保三戊戌年七月十六日右御相對替難相成旨、阿部豊後守様○正

ヨリ御留守居御呼出シ、市河三郎右衛門罷出御處、可被得其意段、被仰渡御。

〔附記、一〕 處罰

十八日○享保二年十月

一、於評定所申渡、

小普請大島肥前守組  
天野佐十郎

其方無盡金を企、其上金子之肝煎等仕、神尾彌五兵衛御平岡孫市御返辨金子請取之、致、逐電むさりたる義共を仕、詮義之節、度々偽を申、侍之不似合仕方、重疊不届至極御之依、之死罪被仰付者也。

中川淡路守組  
神尾五兵衛 御小姓皆川山城守組  
朽木周防守組  
神尾彌五兵衛

外記



右三人、天野左十郎相頼之付、無盡金之連中ニ罷成、追テ掛金迄遣之。侍之仕間敷事ニハ處不届之。依之追放被仰付者也。

神尾彌五兵衛子供 熊之助 同 三之助

父彌五兵衛不届之儀在之。付テ追放被仰付。依之子供同罪ニ被仰付者也。今大目付仙石丹波守町奉行中山出雲守御目付鈴木伊兵衛小笠原平兵衛列座、丹波守申渡之。

附記二  
鷹匠人足

〔記附二〕 鷹匠人足

御鷹匠頭并御鷹匠其外ハ人足可差出定斷御證文

附。口附之外人足之譯尋。

傳馬四疋

水夫人足晝夜七人宛。

傳馬四匹

水夫人足晝夜七人宛。

傳馬壹匹

水夫人足晝夜三人宛。

御鷹匠頭 戸田五助

同斷 小栗長右衛門

御鷹匠頭 間宮彦六

傳馬壹疋宛

水夫人足晝夜貳人宛。

傳馬壹疋宛

水夫人足晝夜壹人宛。

傳馬壹疋宛

水夫人足晝夜壹人宛。

傳馬壹疋宛

水夫人足晝夜壹人宛。

傳馬壹疋宛

水夫人足晝夜壹人宛。

傳馬壹疋宛

水夫人足晝夜壹人宛。

傳馬壹疋宛

水夫人足晝夜壹人宛。

傳馬壹疋宛

水夫人足晝夜壹人宛。

傳馬壹疋宛

水夫人足晝夜壹人宛。

戸田五助組

御鷹匠頭

小栗長右衛門組

御鷹匠頭

小栗長右衛門組

御鷹匠頭

小栗長右衛門組

御鷹匠頭

小栗長右衛門組

御鷹匠頭

小栗長右衛門組

御鷹匠頭

小栗長右衛門組

御鷹匠頭

小栗長右衛門組

御鷹匠頭

小栗長右衛門組

御鷹匠頭

小栗長右衛門組

御鷹匠頭

小栗長右衛門組

御鷹匠頭

小栗長右衛門組

御鷹匠頭

小栗長右衛門組

御鷹匠頭

小栗長右衛門組

御鷹匠頭

小栗長右衛門組

御鷹匠頭

小栗長右衛門組

御鷹匠頭

小栗長右衛門組

御鷹匠頭

小栗長右衛門組

御鷹匠頭

小栗長右衛門組

御鷹匠頭

小栗長右衛門組

御鷹匠頭

小栗長右衛門組

御鷹匠頭

小栗長右衛門組

御鷹匠頭

小栗長右衛門組

御鷹匠頭

小栗長右衛門組

御鷹匠頭

小栗長右衛門組

御鷹匠頭

小栗長右衛門組

御鷹匠頭

小栗長右衛門組

御鷹匠頭

小栗長右衛門組

御鷹匠頭

小栗長右衛門組

御鷹匠頭

小栗長右衛門組

御鷹匠頭

小栗長右衛門組

御鷹匠頭

小栗長右衛門組



右之御鷹御用之付罷越之之間、人馬無滯其所々之おゐて、斷次第可出之。尤餘慶之人馬堅差出ス間鋪の追多此方之令吟味、若餘慶之人馬差出いり、急度被申付い。人馬觸之義之、向後其度々此方之相觸間敷い間、御鷹方之面々、先觸可有之い。其人馬數次第書面之通可差出い。且又御鷹方合印之判鑑、御代官所之相渡置い間、胡亂成者有之い節之、引合可申い。私領之村々、其最寄御代官所之相達、判鑑引合可申い。右人馬出しい上、御料之御代官私領之最寄之御代官所之誰々、人馬差出い員數追多可令注進者也。

西〇享保二年十一月

- 竹惣左衛門印 (〇朱書御勘定吟味役) 竹惣左衛門様
- 杉彌太郎同 (〇朱書同) 杉岡彌太郎様
- 水因幡守同 (〇朱書御勘定奉行) 水野因幡守様
- 大下野守同 (〇朱書同) 大久保下野守様
- 伊伊勢守同 (〇朱書同) 伊勢伊勢守様
- 水伯耆守同 (〇朱書同) 水野伯耆守様

武藏國私領宿々村々。

右は享保二百年ニ有之。(〇傳馬町書類)

十二月三日癸未 (〇享保二年(紀元二三七〇年)〇癸未、三正綜覽) 屋鋪預有リ。外ニ是月二〇享保二年(紀元二二三月) 屋鋪受授若于。證文。屋敷預繪圖

屋鋪受授

蹟鋪受授事

屋鋪受授 享保二年十二月ノ屋鋪受授左ノ如シ。

圖略。

駒込 嶋田彦次郎上ケ屋敷 坪數一萬六百七拾四坪。  
東 明地。 西 麟祥院領町屋、道、長元寺、法林寺、麟祥院領町屋。  
 南 嶋田佐渡守。 北 十方寺、御先手組屋敷、明地。  
 東 百九間、貳尺。 西 六十間、廿六間、二尺。  
 南 九十一間、貳尺。 北 百間。

駒込嶋田彦次郎殿上ケ屋敷、小笠原喜三郎興〇長之御預ケ被成四方間數坪數、右御繪圖之面、并門竹扉貳枚、拔木貳本、相違無御座、御預り申い。爲後日仍如件。

享保二丁酉年十二月三日

小笠原喜三郎内

井與市右衛門印

朽木丹後守内長尾茂左衛門、嶋田佐渡守内小倉半内、丸毛五郎兵衛内岡本小助。

右立合相改預之。

圖略。

〇朱書享保三戌年二月五日鈴木與五右衛門之渡ス。

小日向 神尾彌五兵衛上リ屋敷坪數 五百四坪五合。内 家百三十貳坪、塗垂共。

東 富永彦兵衛。 西 道。  
 南 大久保源太郎。 北 道。  
 東 貳十七間五尺。  
 南 十八間。 北 十八間壹尺五寸。

本多万之助

小日向馬場近所御小姓組皆川志摩守組神尾彌五兵衛上リ屋敷、本多万之助之御預ケ被成、四方間數坪數、右御繪圖之面、并建家立具疊長屋塗垂等迄、御帳面ヲ以相改相違無

殷昌期



御座御預り申ひ爲後日仍如件。

享保二丁酉年十二月七日

本多萬之助内  
○ 姓名記入ナシ

朽木丹後守内長尾茂左衛門。嶋田佐渡守内渥美太左衛門。丸毛太郎兵衛内岩本八郎右衛門。

右立合相改預レ之。

圖略○ (○朱書享保四年三月廿一日佐原萬五郎に渡ス。

小石川 西村庄次郎上リ屋敷 坪數貳百五拾坪。

東 道。松野善太郎。  
南 松田權八郎。  
北 西 道。

東北 貳十六間。  
西北 九間三尺七寸。

小石川御殿地跡大久保淡路守組小普請西村庄次郎上リ屋敷松田權八郎松野善太郎兩人に御預ケ被成、四方間數坪數右御繪圖之面相違無御座御預り申ひ爲後日仍如件。

享保二丁酉年十二月九日

朽木周防守組小普請松田權八郎内  
渡邊仁兵衛印  
中川伊勢守組小普請松野善太郎内  
山内彌平次印

朽木丹後守内長尾茂左衛門。嶋田佐渡守内外御用ニ付立合無之。丸毛五郎兵衛内岩本八郎右衛門。

右立合相改預レ之。

圖略○ (○朱書享保四亥年十二月十三日市川與惣治に渡ス。

松田權八郎  
松野善太郎

眞田信清

小石川 間野六右衛門上リ屋鋪 坪數百拾八坪。

東 自證院領町屋。  
南 只木長左衛門。  
北 西 道。平野傳六郎。  
東北 六間貳尺。  
西北 十八間四尺。

小石川金剛寺坂近所松前伊豆守組小普請間野六右衛門上リ屋鋪眞田小源太清○信に御預ケ被成、四方間數坪數右御繪圖之面相違無御座御預り申ひ爲後日仍如件。

享保二丁酉年十二月九日

眞田小源太内  
富永友右衛門印

朽木丹後守内長尾茂左衛門。嶋田佐渡守内外御用ニ付立合無之。丸毛五郎兵衛内岩本八郎右衛門。

右立合相改預レ之。

圖略○

西丸下 土岐信濃守上リ屋敷 坪數千貳百拾四坪。内建家土藏塗垂共三百四十九坪。

東 吉川次郎右衛門。  
南 御堀。  
北 西 栗本瑞見。  
北 道。

東 三十八間。  
南 三十八間。  
北 西 三十七間。  
北 三十三間四尺五寸。

西丸下土岐信濃守殿上ケ屋敷牧野備後守○成に御預ケ被成、四方間數坪數右御繪圖之面并建家立具疊長屋土藏植木石等迄御帳面ヲ以相改、相違無御座御預り申ひ爲後日仍如件。

享保二丁酉年十二月十四日

牧野備後守内  
高橋佐助印

殿 昌 期

牧野成央



島田佐渡守内渥美太左衛門。

右立合相改預之。

圖略○ (○朱書享保三戌年九月三日池谷久次郎勝田下野守兩人に渡ス。

木挽町 神尾五兵衛上り屋敷 坪數千貳百五拾六坪六合。内、建家四百五十五坪、土藏共。

東 中山主水、伊東靱負。西 道。

南 四十壹間四尺。北 西 四十貳間。北 西 三十間一尺五寸。

松平定基

木挽町築地中川伊勢守組小普請神尾五兵衛殿上り屋敷松平采女正基○定に御預ケ被  
四方間數坪數右御繪圖之面并建家立具疊長屋土藏植木石等迄御帳面ヲ以相改相違  
無御座御預申ひ爲後日仍如件。

享保二丁酉年十二月十八日

松平采女正内 成瀬又左衛門印

朽木丹後守内長尾茂左衛門。嶋田佐渡守内渥美太左衛門。丸毛

五郎兵衛内岩本八郎右衛門。

右立合相改預之。

神尾五兵衛上り屋鋪建家立具疊植木石目錄

一、門扉 但、錠有。共。 六 枚。

一、戸 但、半戸共。 貳百貳拾壹本。

一、障子 但、半障子共。 四十貳本。

一、襖 但、小襖共。 貳十三本。

一、疊 但、半疊共。 貳百七十四疊。

一、梯子 大小。 三 挺。

一、植木 大小。 貳十八本。

一、石 大小。 百三十四。

一、石手水鉢 壹 ッ。

以上。 酉○享保十二月

圖略○

赤坂 加藤求馬○休屋敷 坪數三百拾壹坪

東 松平伊左衛門。西 道、盛徳寺。

南 盛徳寺。北 盛徳寺。

赤坂築地西山源藏殿上ヶ屋敷今度加藤求馬拜領仕御渡被成四方間數坪數右御繪圖  
之面御定杭之通相違無御座請取申ひ爲後日仍如件。

享保二丁酉年十二月廿一日

御鑑炮御鞍筒奉行加藤求馬内 金井爲右衛門印

朽木丹後守内長尾茂左衛門。島田佐渡守内外御用ニ付立合無  
之。丸毛五郎兵衛内岡本小助。

右立合相改渡之。

加藤休禮



圖略○ (○朱書)享保四年亥九月廿九日杉浦甚右衛門・油井八郎右衛門兩人に御借渡。

權田原 相澤傳三郎上ヶ御長屋

坪數拾七坪五合・建長屋拾七坪五合。空地明地共。

東 山田源助。西 明地。  
南 道。北 道。

東 三間半。  
南 北 十間。

權田原元御屋敷之内御徒目付相澤傳三郎上ヶ御長屋并空地明地共拙者共兩人に御預ヶ被成、四方間數坪數右御繪圖之面、相違無御座、御預り申ひ爲後日仍如件。

享保二丁酉年十二月廿一日

山田源助  
草乙女仲  
右

法心院 附玉田忠四郎内  
山田源助印  
右同斷  
草乙女仲右衛門印

朽木丹後守内長尾茂右衛門。

右立合相改預レ之。

圖略○

小石川 青木又右衛門上リ屋敷

坪數百三拾五坪。内、建家三十二坪塗垂共。

東 道。西 明地。  
南 内藤齋宮。北 實方善右衛門。

東 七間四尺。西 七間貳尺。  
南 十八間五尺。北 十八間四尺。

堀利雄

小石川上富坂町御徒目付青木又右衛門上リ屋敷堀隱岐守○利に御預ヶ被成、四方間數坪數右御繪圖之面并建家立具長屋塗垂植木等迄、御帳面を以相改、相違無御座、御預り申ひ爲後日仍如件。

享保二丁酉年十二月廿六日

丸毛美濃守内岡本小助。

右立合相改預レ之。

堀隱岐守内

蔭山七郎右衛門印

—屋鋪渡預繪圖證文

享保二乙酉年

十二月三日預。島田彦次郎上ヶ屋敷

役名不知  
小笠原喜三郎

一、駒込壹萬六百七拾四坪

朽木周防守組小普請預地  
松田權八郎

十二月九日預。西村庄次郎上ヶ地

中川伊勢守組同  
松野善太郎

一、西丸下千貳百拾四坪

牧野備後守

十二月十四日預。土岐信濃守上ヶ屋敷

御鐵炮御筆奉行  
加藤求馬

一、赤坂築地三百拾壹坪

—屋敷書拔

克博 ○伊丹。彦兵衛。彌一郎。

享保二酉年十二月十日奉願拜領屋敷四ツ谷内藤宿長谷川久三郎支配岡村彌平小川

町表神保小路屋敷ト相對替。

休禮 ○加藤。

享保二丁酉年十二月廿一日赤坂築地中ノ町三百拾壹坪居屋敷賜。

良昭 ○太郎助。忠兵衛。

殿 昌 期

伊丹克博  
岡村彌平



年月不知糺町四丁目之屋敷拜領之處、享保二酉年十二月廿八日類焼仕其節被召上。  
略。下

勝知始重義、若松半之丞、三左衛門、五左衛門、周防守、從五位下。  
略。下

享保二酉年十二月廿八日類焼仕増上寺裏門前屋敷御用地被召上。  
略。下

——寛政呈譜

〔附記〕 屋鋪受授

附記  
屋鋪受授  
房本目正

正房 初名千彌、讀岐守。

享保二酉年月日不知小石川町拜領屋敷千四百貳拾八坪、鐵砲洲築地松平右京

大夫貞輝屋敷之内千四百貳拾八坪を割坪相對替、願之通被仰付い。

定經 善左衛門、初善太郎。

享保二酉年拜領屋敷御用地之上り、代地四ツ谷内藤宿新屋敷之を拜領。

義豐 平左衛門、初平三郎。

享保二酉年牛込龍慶橋西川端之を屋敷百八十三坪餘被下之。

佳退 辰之助、左門、甚兵衛。

同年二酉年、月日不知本所龜澤町々四谷千駄ヶ谷の屋敷相對替、願之通被仰付い。

右本所龜澤町屋敷之を度々類焼仕い由、申傳而已之を年月日相知不申い。尤屋敷相

對替仕い先方名乗之儀を、先年書物焼失仕い之付相知不申い。

松平輝  
貞松平輝  
渡邊定  
若林義  
佐橋佳

——寛政呈譜

鷹狩出行心  
得方

十七日丁酉 享保二年(紀元二三七七)十二月〇丁酉、三正綜覽。 是頃、鷹狩出行ノ際ニ於ケル心得方

等ヲ示諭ス。 享保二酉年、撰要永久録。

鷹狩出行心得方 左ノ示諭有リ。

十二月十七日二酉年、佐渡守被相渡い書付之趣、

一、御鷹野等之御成之節、御慰筋或之堅メ等之御用之外、諸事常々不相替、町在郷迄可成程之、家職之障り有不成様之、可申付い。たとへて御道筋之橋杯損しい、何ぞ御供中障りよ可罷成義之、勿論直させ可申い。其外見分計り掃除申付御奉公ぬりよ猥り之人多く遣い様成義却る御慰之も妨も致しいと同様之い條、堅ク無用之い。若向後先格在之事と計存、無益之義共申付い、其向々之諸役人御咎メ可被成い間相極い事迄、猶又委心ヲ付、可申出い事。  
一、諸役所之差遣い御道具人數之事委ク致吟味、随分をくおく差遣可申い。御延氣御鷹野先之義、御供通り御番人、并思召在之い之を被仰付い御人數之外、よ後切事少く御膳所之至迄、御不自由被遊思召い所自然御用可入哉ト、用意をの持參之儀上意之不叶い。何ぞ御事缺らまい分て不苦い間定之外之物持參之義、堅ク無用之事。以上。

西〇享保 十二月

殷 昌 期

鷹狩出行心  
得方事蹟



廿日年〇享保二大目付内藤日向守被相渡御書付寫

爲御鷹野御成之節、還御以後、諸大名より月番老中宅に、以使者御機嫌相伺義、且又在國在邑之面々より飛札差越事、無用可仕也。

一、御堀廻り之時分、同前之事。

一、御門番之面々、主人を裏附上下可致着用、家來を可爲常之通事。

一、所々御門番之面々、還御以後、爲伺御機嫌登城之不及、尤月番老中宅迄使者差越之も不及事。

一、大手櫻田御門番計御留守中可相詰御道筋之御門番を、御成之節御目見ぬ、多し也、可致歸宅事。

但、大手櫻田之外、御道筋之御門番朝六時過之御供觸こ、ぬい、主人可詰、夫より早御供觸之節を相詰之不及、還御之節御目見可仕也事。

一、御道筋之無之御門番を、相詰不及、手桶等ならへ置こ、ぬい、不及事。

一、御道筋屋敷廻りこ出し置い挑灯を、無用ら仕、辻番計之差置可申也事。

但、門前こ挑灯差置可申事。

一、御道筋かへ手桶無用之仕、辻番計りこ少々差置可申事。

一、御道筋掃除無用之仕、可爲常之通也、尤御道筋之外を、猶以不及其義也事。

一、御道筋より注進之義、御駕籠廻りの節、一度可仕事。

一、御道筋町々商物置かんてんのきん等よ至る迄、其儘差置可申、惣も何事も常之通可仕也事。

一、町々芝居之事、御道筋障無之方を、構ひ無之様を、可申付事。

右之通可被相達也以上。

——享保二錄

一、御鷹野等之御成之節、御慰筋或ハ堅マ等之御用之外ハ、諸事常之不相替、町在郷迄、可罷成程ハ、家職之障之不罷成様を、可申付也、縦ハ御道筋之儀を、橋ハ損ハ、欺ハ、御供中障之可成義ハ、勿論直させ可申也、其外見分計こ掃除申付御奉公ぬりハ、猥ハ人多遣ハひハ様成義、却も御慰之妨致し、同様ハ條堅無用也、若向後先格有之事と計存無益之義共申付也、其向々之諸役人御咎可被成也、間相極也、事之上ハ、猶亦委心を付、可申付事。十二月〇享保

右被仰出也、趣、從町御奉行所被仰渡也、間町中不殘、可被相觸也以上。

十二月十七日〇享保

町年密

人

御鷹野之御成之節、

一、名主ハ羽織袴。

一、家主ハ羽織立付。

一、店借之者ハ袴着不仕。

殷 昌 期



右何きを土間之平伏。

一、商賣物表に出張の物、御道之構に不成分の内、取入に不及、表に可指置、并かんたんの様成との同斷。

一、御成之節、前後、平生之通商賣可仕。

一、橋掃除、朝掃除のことにて、改に不及、むさき物取捨の様可仕。

一、御揚場近所名主の、羽織股引。

一、同所店借之者の、袴着不仕。

一、御成道之外末々町々掃除一切無用之事。

一、御鷹場近所町方御支配之町々掃除之儀、鳥立さきいあり、悪敷の間道橋并屋根之掃除、一切無用之事。

一、御道筋並手桶無用、辻番所之差置可申事。

一、御道筋掃除無用仕、可爲常々之通。御道筋之外、猶以不及其義。

一、御道筋町々、商ひ物置かんたんのふきん等、至迄、其儘差置可申。惣何事、常之通可仕事。

一、町々の行燈計之、挑灯無用可仕事。

一、陸を御通之節、御堀端之川に有之船之事、小船の不及申、大船之もかまへ取拂い分、可差置事。

一、大船かまへい、包まじし様成船の、除可申。

右何きを人、拂可申事。

一、御船之御通之時分、内川之も川平駄、ようの船構無之内、見い、除い、不及い、御道筋不構様、たき置可申。大川之あり、御道筋二三町外、い、大船荷物積置い共、人を拂ひ、其上御徒士乗せ置、其儘差置可申事。十二月、二年、享保右之趣被仰出、向後御鷹野并御堀廻り之節、此旨相守可申。尤、昨十八日相觸い町々、其外町中不殘、可被相觸い以上。

十二月十九日、二年、享保

町年寄 三

人

廿八日 戊申

二年、享保 ○二年、紀元 二二七七

城西内 ○市

大火有リ。

○變災 篇參照。

城西大火 變災篇ニ記ス。

廿八日、二年、享保 ○中略 十

一、今曉寅下刻、牛込元天龍寺前小普請諸星清左衛門居宅、出火、市ヶ谷上留り、坂上迄、燒辰刻表六番町有賀半左衛門宅へ飛火、之番町、柗町、山本町、平川天神、越後屋敷、貝坂邊、元山王、永田町、愛宕下、増上寺前、芝南海手之至り、悉く燒夜未下刻過鎮ル。

柳營日記

附記 橋入用割

〔附記〕 橋入用割。

般 昌 期

一一一



一例トシテ大鋸町中通橋入用割ヲ舉グ。以テ類推ス可シ。  
 下横町大鋸町に渡橋普請入用割。  
 一、下横町大鋸町に渡ル橋新規普請入用集、先年之割合と相違ニ付、南鞘町南塗師町に相断ル處、近所名主中取扱以來割合取極、連判致置ル。且又兩町之有之先年之割合書記置。

大鋸町橋入目之覺

- 一、惣高合金貳十八兩貳分 落札。
- 一、金貳分五匁五分貳厘 永眞屋敷出ル。
- 一、金貳分五匁九分六厘 甫庵屋敷出ル。
- 一、金貳兩 古木之拂。
- 三口ノ引金貳拾五兩ト銀廿四匁五分貳厘。

是ヲ三ツ之割。貳ツ分、大鋸町下横町出ル。

壹ツ分、南鞘屋町、樽正町、塗師町、鞘町出ル。

此壹ツ分、金八兩ト貳十四匁八分四厘。

是を四ツ割、壹ツ分割、高金貳兩銀六匁貳分壹厘、町内割。

延寶七年未四月廿三日

上町月行事 兵 衛  
 下町同 兵 衛

覺

一、下横町大鋸町に渡ル橋此度新規ニ掛直ルニ付、先年之通、彌割合之儀此度も出シ可申ル。金高之儀、入札之節、此方々發立合相改可申ル。爲其如斯御座ル。以上。

元祿十五年午八月二日

- 木原勘右衛門屋敷 屋守 次郎兵衛 狩野永叔屋敷 家來 玄眞
- 久志本式部屋敷 屋守 庄兵衛 南鞘町月行事 七兵衛
- 左内町月行事 七左衛門 南塗師町月行事 源兵衛
- 平松町月行事 久兵衛 正木町月行事 元三
- 樽正町月行事 平右衛門 小松町月行事 甚兵衛
- 箔屋町月行事 重兵衛 音羽町月行事 庄右衛門
- 岩倉町月行事 同 人 福島町月行事 庄右衛門
- 下横町月行事 清兵衛 松川町月行事 庄右衛門
- 大鋸町月行事 仁兵衛 新右衛門町月行事
- 大鋸町名主 茂兵衛 衛殿
- 下横町名主 又兵衛 衛殿
- 大鋸町大下横町に渡ル中橋入用金割付
- 橋一式入用高



右之大鋸町下槇町兩町を五割増惣町之五割引勘定也。

小判六拾目相場割。

一、表八拾間 小間銀五匁壹分二厘三毛

下 槇 町

一、表八拾五間 小間銀五匁壹分二厘三毛

大 鋸 町

金六兩三分卜三匁壹分九厘。

金七兩拾三匁七分。

右兩町之五割増之割付申付。  
是五割引

一、表拾六間 小間三匁六厘二毛

狩野永叔屋敷

金三分四匁五厘。

一、表貳十四間四尺 小間同斷

正 木 町

金壹兩三分卜六分。

一、表八拾六間半 小間三匁六厘貳毛

南 鞆 町

金四兩壹分拾匁壹分五厘。

一、表八十六間半 小間同

南 塗 師 町

金四兩壹分十匁一分五厘。

一、表五拾壹間 小間同

松 川 町

金貳兩貳分六匁壹分五厘。

一、表拾八間 小間同

岩 倉 町

金三分十匁貳分。

一、表貳十九間 小間同

福 嶋 町

金壹兩壹分十三匁九分。

一、表八十間 小間同

箔 屋 町

金四兩五匁貳分。

一、表九拾貳間貳尺 小間同

樽 正 町

金四兩貳分十三匁。

一、表七拾八間半 小間同

新 右 衛 門 町

金四兩卜六分五厘。

一、表三拾間 小間同

小 松 町

金壹兩貳分壹匁九分五厘。

一、表貳十間 小間三匁六厘二毛

久 志 本 屋 敷

金壹兩壹匁三分。

一、表八十間 小間同

平 松 町

金四兩五匁貳分。

一、表九十四間 小間同

佐 内 町



金四兩三分三匁五分五厘。

一、表貳十六間半 小間同

金壹兩壹分六匁貳分〇厘

一、表貳十間 小間同

金壹兩壹匁三分。

間數都合九百九十八間。

金×五拾六兩貳分銀五匁。

右之通向後大鋸町下楨町之五割増此外之町之兩町割付之五割引之割付可申。橋普請一式落札之金高を以惣町割合請其外入用之。大鋸町下楨町之多相勤可申。修復之儀、兩町之多致來の間、末々迄可致修復。已來此度極メ之通相違有間敷。爲後日名主月行事連判仍如件。

享保貳年酉十二月

音羽町  
樽屋敷

博正町月行事	彌	七
新左衛門町同	仁	兵衛
小松町同	武	兵衛
音羽町同	七	兵衛
平松町同	太	兵衛
左内町同	茂	八

式部屋敷家主	六	兵衛
樽屋敷同	清	五郎
箱屋町月行事	八	左衛門
下楨町同	源	兵衛
正木町同	庄	助
南箱町同	長	右衛門
南塗師町同	忠	兵衛
松川町同	市	左衛門
同町貳丁目同	平	八
大鋸町同	清	兵衛
狩野永叔屋敷	吉	兵衛
福島町月行事	善	助
岩倉町同	八	左衛門
名主	藤	次郎
同	三	郎兵衛
同	新	右衛門
同	孫	左衛門







之場所遂見分相違無之付、享保貳丁酉年四月久世大和守殿之。へ申上、御帳面相直之。

專修寺外九箇寺

專修寺外九箇寺 馬込領中延村ニ火葬場ヲ移置ス。

——地子古跡寺社帳

圖略。

馬込領中延村 拾ヶ寺火葬場代地 坪數九百拾坪。

東 伊奈半左衛門支配所畑。 西 同。 伊奈半左衛門支配所畑。

南 野道向増上寺領畑。 北 同。 伊奈半左衛門支配所畑。

東 三十七間四尺。 西 三十七間三尺五寸。

駒場野近所中豐澤村拙僧共拾ヶ寺拜領地之火葬場被召上、爲代地伊奈半左衛門殿御代官所馬込領中延村之内芝錢場名主善兵衛致所持ハ九百拾坪之所拜領仕、御渡し被成、四方間數坪數、右御繪圖之面御定杭之通り、相違無御座、請取申ハ爲後日仍如件。 享保二丁酉年三月廿四日

- 増上寺末 淨土宗 專修寺 寺印
- 赤坂寺末 淨土宗 專修寺 寺印
- 淺草本願寺末 淨土眞宗 教道寺 寺印
- 同所 淨土眞宗 築地本願寺末 淨土眞宗 福永寺 寺印
- 同所 淨土眞宗 同所 淨土眞宗 永覺寺 寺印
- 増上寺末 淨土宗 同所 淨土宗 法安寺 寺印
- 京野大德寺末 淨土宗 同所 淨土宗 種徳寺 寺印
- 増上寺末 淨土宗 同所 淨土宗 六木寺末 淨土宗 教善寺 寺印

嶋田佐渡守内小倉半内。朽木丹後守内山瀬四郎左衛門。丸毛五郎兵衛内岡本小助。 右立合相改渡レ之。

伊奈半左衛門御代官所馬込領中延領之内芝錢場名主善兵衛致所持ハ九百拾坪之所、右拾ヶ寺ハ火葬場爲代地拜領ニ付、御渡被成、四方間數坪數境目等、御繪圖之面、相違無御座ハ爲後日仍如件。

西二〇享保 三月廿四日

伊奈半左衛門内 岩田庄藏印

——屋鋪渡預繪圖證文

享保二乙酉年

三月廿四日渡。伊奈半左衛門御代官所之内 一、馬込領中延村九百拾坪

増上寺末 淨土宗 赤坂 專修寺外九ヶ寺 火葬場代地。

但、中豐澤村拾ヶ寺組合拜領火葬場被召上ハ爲代地渡ス。

——屋敷書拔

三念寺

三念寺 貸地ス。

拜領地 境内五百四拾貳坪余

本庄彌勒寺末 本郷江戶町三

新義眞言宗 三念寺

内、百四拾坪 此度借し地。

殷昌期



但し、入口四ヶ所。

右三念寺境内表口貳拾間裏行七間之場所、伊勢屋勘七伊勢屋庄次郎へ、正徳五未年より拾年季之借し地致し置い處、當正月致類焼い之付、勘七儀ハ返地仕、庄次郎儀之借り地之内半分返地いたし、勘七庄次郎返地之所當酉<sup>二</sup>年<sup>一</sup>保<sup>三</sup> 八月より來る八月迄拾年季之相定、糶屋七兵衛糶屋五兵衛糶屋甚兵衛之致借地、庄次郎儀も當酉年より午八月迄借し居之仕度旨三念寺社方へ願出い。旨遂吟味い處、相障儀無御座い。本寺と借地之境相立、寺内より通路無之様之致勿論町屋ケ間敷作事又借し等仕間敷旨、證文申付、願之通り借地差免い段、石川近江守<sup>○</sup>總<sup>○</sup>方より印形之斷手紙を以て申越い之付、場所遂見分、享保二丁酉年八月相伺い處、願之通爲仕い様之と被仰渡い之付、則三念寺并借地願人召寄申渡之。

古跡寺社帳

喜福寺

喜福寺 貸地ス。

境内三千四百四拾四坪七合。

小石川祥雲寺末  
本郷 喜福寺

右喜福寺境内南東之方百五拾坪之場所、去る子年<sup>五</sup>○寶<sup>永</sup>より來る戊年<sup>三</sup>○享<sup>保</sup> 迄中年拾年季之相定、大熊平兵衛青木平四郎と申浪人借地仕罷有い處、平四郎儀者先年病死仕、平兵衛計罷有い處、當<sup>二</sup>年<sup>一</sup>享<sup>保</sup> 正月廿二日致類焼い之付、喜福寺へ致返地罷在い。右跡地面百五拾坪青木了達と申浪人へ、當酉<sup>二</sup>年<sup>一</sup>享<sup>保</sup> 三月より來る未<sup>十</sup>○享<sup>保</sup> 三月迄中年拾年季之相定、致借地、家作住宅仕度旨喜福寺方より寺社方へ願出い處、差免い段、松平對

馬守<sup>○</sup>近<sup>○</sup>方より印形之斷手紙を以て申越い。喜福寺了達を以て口上書相願い。依之場所遂見分、享保二丁酉年五月申上い處、願之通り爲仕い様被仰渡、則喜福寺并之青木了達召寄申渡之。

古跡寺社帳

善養寺

善養寺 代地給附。

圖<sup>○</sup>略

上野領 善養寺代地 坪數五拾坪一合八勺。

東 道(坂本口)。 善養山。  
南 門番所。 北 善養寺。

東 五間五寸。 北 六間三尺。  
南 八間一尺。 北 九間一尺。

同 善養寺代地 坪數百坪貳合七勺。

東 道(坂本一丁目)。 火除ヶ場。  
南 善養寺。 北 火除ヶ場新道。

東 五間八寸。 北 十九間一尺八寸。  
南 十九間四尺五寸。 北 十九間一尺八寸。

今度於東叡山下東之方廿日御佛殿火除ヶ場就被仰付い抽寺境内裏通被召上、山などき九拾三坪平地之内貳拾九坪右合百貳拾貳坪被滅之、同所上野領表通り町屋之内爲代地拜領仕、御渡し被成、四方間數坪數、右御繪圖之面、御定杭之通相違無御座請取申い。爲後日仍如件。

享保二丁酉年九月廿五日

天台宗東叡山末寺  
善養寺

寺印

朽木丹後守内山瀬四郎左衛門。嶋田佐渡守内外御用ニ付立合



無之。丸毛五郎兵藏内岡本小介。  
右立合相改渡之。

——屋鋪渡預繪圖證文

享保二乙酉年

同日○九月廿五日。上野領町屋之内  
一同所<sub>山下</sub>○東叡 百五拾坪四合五勺

東叡山末  
善 養 寺

但、右同斷<sub>地</sub>○廿日御御殿火除<sub>其分爲御用地</sub>之付、境内裏通被召上<sub>御</sub>爲代地渡ス。

——屋敷書拔

東叡山末  
藥王山延壽院善養寺 下谷坂本

境内千坪貳合五勺<sub>内三百五拾八坪門前町屋。御預地三百貳拾八坪七合八勺</sub>

當寺起立<sub>リ</sub>、天長年中之御座<sub>也</sub>。且境内裏山な<sub>ら</sub>れ共之貳百四拾三坪四合五勺享保二酉年御用地之被召上、右之内な<sub>ら</sub>れ九拾三坪代地除之殘<sub>多</sub>百五拾坪四合五勺之爲代地、東叡山領同所町並之内南方五拾坪壹合八勺、北方之<sub>多</sub>百坪貳合七勺都合百五拾坪四合五勺之處善養寺之被下置<sub>也</sub>。

——續府内備考

觀音院 貸地ス。

淺草東光院末  
淺草寺町  
觀 音 院

拜領地  
一、境内八百五坪  
内、六拾坪借地。

右觀音院境内六拾坪之場所、正徳五未年三月常州生板村正福寺隱居良辨へ借地、作事

泉住寺 寺社帳改訂。

——御朱印拜領地寺社帳

淺草寺末  
天台宗 泉 住 寺

一、境内百六坪。

右泉住寺門作事寺社方へ願出<sub>也</sub>處、境内百六坪と書出、寺社方帳面表<sub>は</sub>拾五間裏へ八間と有之、相違之付、泉住寺方遂<sub>に</sub>吟味<sub>也</sub>處前々より坪數百六坪と書出來<sub>り</sub>由申<sub>也</sub>之付、本寺淺草寺へ相尋<sub>ひ</sub>得<sub>也</sub>、是又泉住寺同前之書出<sub>也</sub>。依之見分之者差遣<sub>し</sub>、遂<sub>に</sub>詮議<sub>也</sub>處、境内百六坪有之<sub>也</sub>之付、寺社方帳面相直<sub>し</sub>由段、石川遠江守<sub>○總</sub>方より印形之斷手紙を以て申越<sub>え</sub>之付、享保二丁酉年正月十八日申上、御帳面張紙仕<sub>也</sub>。

殷 昌 期



市街異動若干

○屋鋪渡預繪圖  
證文。屋敷書拔。

市街異動事  
八名川町

市街異動

享保二年中ノ市街地異動有リタル者ヲ舉グ。

八名川町

八名川町

一、當町之儀ハ、往古武州豊島郡峽田領鳥越村之由ニ御座ル所、三州八名川村ハ被相越  
ルニ貳拾貳人之面々、權現様駿府御在城之節、御旗組ヨテ奉仕之由、元和二丙辰年右貳拾  
貳人之面々、駿府ハ御當地ニ罷下リ、同年月日不相知、當所ヨテ拜領町屋ニ被仰付、住居  
之由、町名之儀ハ、前書八名川村ハ被相越ル面々、住居之地ニ付、八名川町ト相唱ル由申  
傳ル。尤其節ハ、當時之神田餌鳥屋鋪并町會所御取建以前、馬場の場有之ハ地所過半八  
名川町ヨテ御座ル所、享保三戌年四月廿日小傳馬町南新道ヨリ出火之節、當所取寄類  
焼任、同月廿八日小普請御奉行朽木丹後守殿御役人方御出被成檢地御改有之、同五月  
廿八日爲火除御用地ニ被召上ル旨、町御奉行大岡越前守殿御番所ヨテ被仰渡、同六月  
二日深川堀内伊豆守殿御上ケ屋鋪跡ヨテ、代地被下置、當時之深川八名川町ヨテ御座  
ル。

府内備考

澁谷羽根  
澤村

澁谷羽根澤村 上リ屋鋪名主預。

圖略

○朱書、享保四亥年二月朔日嶋田大學ニ渡ス。

澁谷

森安藝守上ケ屋鋪

坪數貳千五百坪。

東 山口伊豆守。

北西

水道。水野新八郎。

南 鈴木能登守。

北西

七十五間 三尺。

澁谷羽根澤村之内ニ森安藝守殿上ケ屋敷拙者ハ御預ケ被成、四方間數坪數、右御繪  
圖之面相違無御座、御預リ申ハ爲後日仍如件。

享保二丁酉年

十一月廿二日

麻布嶋田町  
名主 十兵衛

朽木丹後守内長尾  
茂左衛門。嶋田佐渡  
守内小倉半内。丸毛  
五郎兵内、外御用ニ  
付立合無之。  
右立合相改預之。

屋鋪渡預繪

圖證文

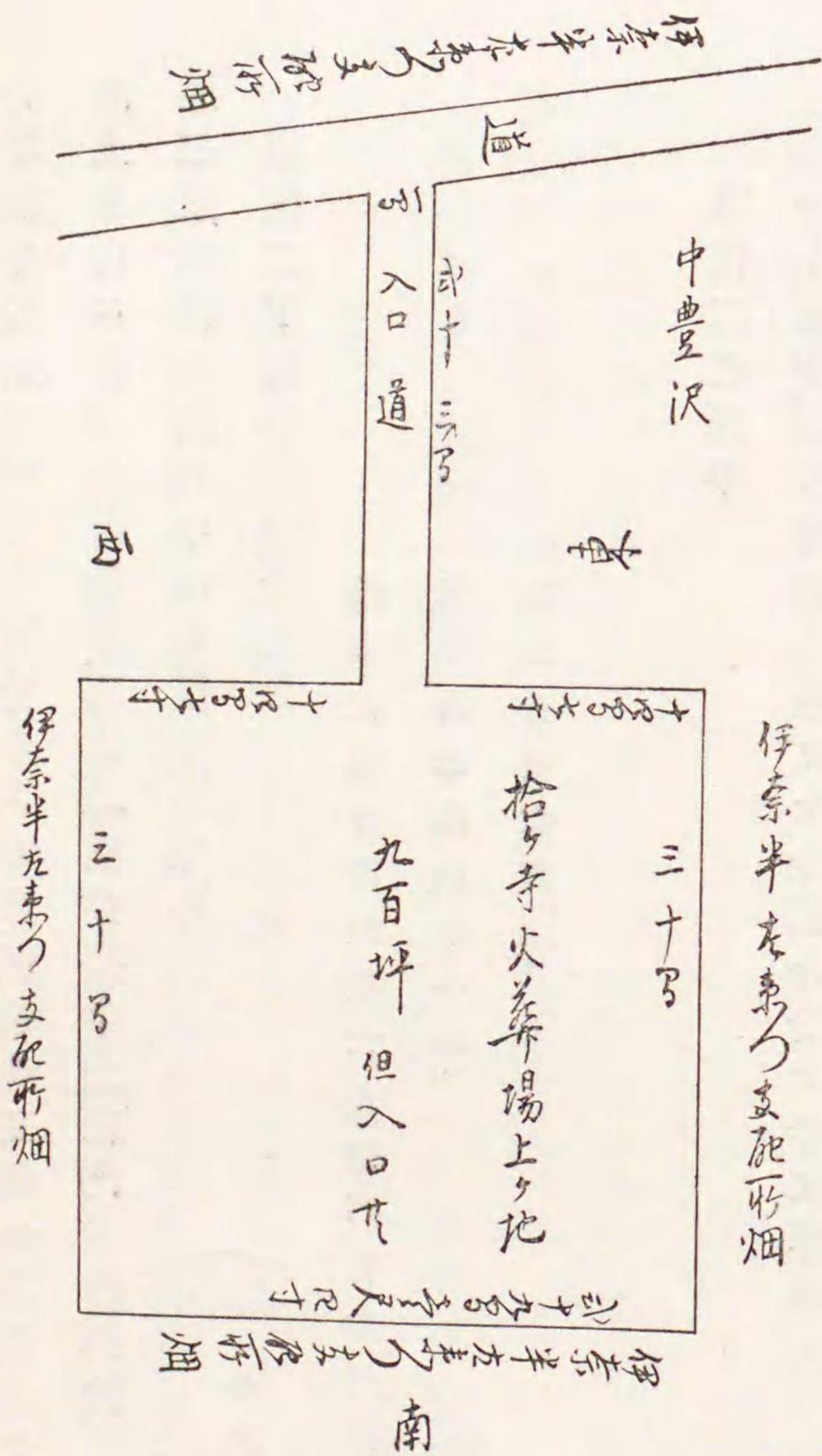



中豐澤 火葬場上ケ地ヲ代官支配ニ屬ス。駒場野近所中豐澤村ニシテ赤坂專修寺道教寺專福寺覺永寺法安寺種徳寺六本木教善寺正信寺深廣寺光專寺拾ヶ寺之火葬場此度上リハ付今日御請取右之地面伊奈半左衛門方ニ御渡し四方間數坪數御繪圖之通相違無御座請取申ハ爲後日仍如件。

享保二丁酉年三月廿九日

伊奈半左衛門内

岩田庄藏印

嶋田佐渡守内濕美太左衛門。朽木丹後守内長尾茂左衛門。丸毛五郎兵衛内岡本小助。右立合相改渡シ之。

屋鋪渡預繪圖證文

享保二乙酉年

三月廿九日渡赤坂專修寺外九ヶ寺都合拾ヶ寺火葬場上ケ地一、中豐澤村九百坪

伊奈半左衛門

屋鋪書拔

麻布田島町

麻布田島町 町屋鋪拜領者有リ。

麻布田島町略中

一、町内町家之内、享保二酉年三月中御厩御口役之者六人ハ被下置ハ處同四亥年三月右屋鋪被願替上リ屋鋪ニ罷成、町内ニ御預被仰付、同五子年三月六人ハ拜領被仰付、其

後相對替ニ奉願ハ付、則當時之拜領主名前地面間數坪數左ニ申上リ。

表田舍間六間八寸。裏幅同斷。裏行西之方九間壹尺五寸。東之方拾壹間壹尺。

小普請方手代 宮氏彌五郎 他ニ住居仕

右享保二酉年三月御厩御口役之者川村新六拜領後上リ地ニ相成、同五年子三月拜領之節、小普請方宮氏伊右衛門ニ御座リ。

表田舍間八間四尺。裏幅八間壹尺。裏行西之方六間三尺。東之方八間五尺。坪數六拾貳坪五合四勺。

小普請方改役下役 渡邊源五郎 他ニ住居仕

右享保二酉年三月御厩御口役之者西村清八拜領之後、上リ地ニ相成、同五子年三月拜領之節、小普請方渡邊文右衛門ニ御座リ。

表田舍間七間四尺。裏幅同斷。裏行八間壹尺。坪數六拾貳坪余。

御先手組同心 太田卯平次 他ニ住居仕

右享保二酉年三月御厩御口役之者飯田岩右衛門拜領後上リ地ニ相成、同五子年三月小普請方鶴田甚助拜領仕ハ處、文政二卯年九月奉願相對替仕リ。

表田舍間七間貳尺。裏幅七間五尺壹寸。裏行西之方七間三尺。東之方九間壹尺五寸。坪數六拾四坪。

御納戸頭宮本三次郎村垣左太夫組同心

村本大助 他ニ住居仕

殷昌期

一二九



右享保二酉年三月御厩御口役之者岡本長右衛門拜領之後上り地之相成同五子年三月拜領之節名前御掃除之者村本六左衛門之御座也。

表田舍間四間五尺四寸。裏幅四間三尺八寸。裏行西之方拾貳間五尺。東之方拾四間壹尺。坪數六拾貳坪五合五勺。

御本丸表御臺所小間遣

岡

鳴

幸

吉

右享保二酉年三月御厩御口役之者橋本淺右衛門拜領後上り地之相成同五子年三月小普請方渡邊元右衛門拜領也。後年月不知相對替仕也。

表田舍間五間三尺。裏幅五間壹尺三寸。裏行西之方拾壹間壹尺。東之方拾貳間五尺。坪數五拾七坪七合九勺。

紅葉山御宮御高盛六尺組頭

金

井

石

藏

右享保二酉年三月御厩御口役之者青木幾右衛門拜領後上り地之相成同五子年三月拜領之節名前小普請方金井藤九郎之御座也。

——文政町方書上

四谷仲町

文政町方書上ニ據レハ、文政當時享保二年來ノ舊家有リタル者ノ如シ。

一、舊家

髮結職家主

與

右

衛

門

右與右衛門先祖三澤與右衛門義、紀州和歌山出生之。享保二酉年三月中當所ニ住居髮結職仕、追々相續當與右衛門迄五代、年數凡百拾壹年當所ニ住居仕也。但、系圖古書古器物等無御座也。

四谷仲町

東叡山下

東叡山下 上野領町屋ニ代地ヲ給ス。

圖略。

上野領 町屋代地百八坪三合七勺。

東道。西東叡山。

南上野領町屋。

北北上野領町屋。

東西四間一尺五寸。北北十五間五尺。

今度於東叡山下東之方、廿日御佛殿火除場其外爲御用地、上野領町屋裏通七百四拾九坪四合五勺被召上り代地可被仰付、右坪高之内百八坪三合七勺、同所續元火除場之内上野領町屋爲代地、田村權右衛門ニ御渡被成、四方間數坪數、右御繪圖之面、御定杭之通、相違無御座、請取申也。爲後日仍如件。

享保二丁酉年九月廿五日

東叡山目代田村權右衛門手代

河

合

惣

七印

柝木丹後守内山瀬四郎左衛門。嶋田佐渡守内外御用ニ付立合無之。丸毛五郎兵衛内岡本小助。

右立合相改渡之。

——屋鋪渡預繪圖證文

享保二乙酉年

九月廿五日渡。元火除場之内  
一、東叡山下百八坪三合七勺

上野目代

田

村

權

右衛門

但、廿日御佛殿火除其外爲御用地、上野領町屋裏通被召上り爲代地渡ス。

殷 昌 期

一三一



藥王寺門前

起立。

藥王寺門前

一、右門前町並家作之相成い者享保二酉年八月之御座い。左右門前者町方御支配之御座い。

一、町内 南北廿四間。東西四間餘。

一、隣町 東西金杉下町。南北三之輪町。

東國寺門前 町屋ヲ修理ス。

拜領地 境内坪數九百九拾四坪

門前町屋、

門より東之方拾間。

門より南西之角折返し拾六間。

西之方横町通り拾六間。

右東國寺門前町屋修復寺社方へ願出い處、寺社方帳面之て門より東之方小間拾間、西之方中絶之所折廻し小間拾五間と有之、今度相願い繪圖之面之て、東之方拾間、并南西之角折廻し拾六間之右門前之を、其次西横町通り小間拾五間之場所之、中絶之門前之い處、寶永八卯四月本多彈正少弼○忠寺社勤役之内差免い旨、東國寺申立い。南西之角

富田大申寺末  
淺草新寺町  
曹洞宗 東國寺

府内備考

一三一 屋敷書拔

諏訪町

諏訪町 屋鋪拜領者有リ。

淺草 諏訪町○中

一、拜領屋鋪三百三拾九坪九合五勺

此屋鋪先規銀座御役所之有之處、正徳六申年正月十八日類焼以後御役所相止ミ、町内之御預け之相成居い處、享保二酉年九月廿一日拜領相成申い。

一、拜領屋鋪三百三拾九坪五合八勺

此屋鋪先規銀座御役所之有之處、正徳六申年正月十八日焼失以後御役所相止町内之御預け之相成居い處、享保二酉年九月廿一日拜領之相成申い。府内備考

殷 昌 期

西丸與御醫師  
吉田 梅 庵

御目醫師  
赤 松 休 庵



中村町山  
王御供免  
地町屋

東京市史稿

中村町山王御供免地町屋 作事允許。

先規除之。  
一、當地百七十九年。

一、寺内表廿間裏二廿四間。

一、山王御供免町並百姓商人之借シ置。

同所(中村)  
右福壽院居地

古跡除地  
中村町山王御供免地、地面四百三十五坪。

裏間口二十二間。裏行二十間。裏間口二十一間半。町屋小間十八間三尺。

淺草寺末  
山谷町末  
天台宗福壽院抱

右福壽院抱中村町山王御供免地町屋作事、寺社方願出候處、間口二十二間裏行二十間裏間口二十壹間半坪數四百三十五坪と居出、寺社方帳面之ハ表二十一間裏二二十四間と有之、相違ニ付、彼地支配伊奈半左衛門ニ被聞合候處、福壽院書出し候坪數相違無之、故作事差免候由、右福壽院儀山谷町ニ罷有候處、寺社方帳面ニ御供免地福壽院居地と有之候付、先規ハ御供免地ニ住居仕候哉と被相尋候。古來ハ住居仕候義無之旨申候間、本寺淺草寺方被尋ハ處、福壽院申候通相違無之由、書付差出候。猶又處之名主等召呼、被遂詮義候處、御供免地ニ別當住居仕候義無之由、證文差出候。因茲寺社方帳面致張紙ハ段、石川近江守<sup>○綱</sup>方ハ印形之斷手紙ヲ以申越ハ付、場所遂見分、享保二丁酉年八月申上候處、御帳面相直シ候様ニと被仰渡候ニ付、張紙仕候。

除地古跡寺社帳

松井町二  
町目

松井町二町目 町屋鋪領受者有リ。

本所  
松井町貳町目

略<sup>○上</sup> 御内堀龍之口ハ飯田町、數寄屋橋ハ大川口迄、靈岸橋ハ稻荷橋大川口迄、常浚仕ハ爲助成、百間之地所請負人共致拜借ハ處、正徳五未正月右常浚被召上、小石川養生所付御入用地ニ相成、請負人共ハ地代町年寄方ニ致上納ハ處、享保二酉年三月廿三日西御丸御女中瀧津殿被致拜領。<sup>○中</sup>

一、町屋鋪拜領人名前左之通。<sup>○中</sup>

一、貳百四拾坪

御糸物師  
家城彌十郎

右ニ享保二酉年三月廿三日西御丸御女中瀧津殿被致拜領ハ處、寶曆四戌年五月六日病死被致ハ之付、四月十五日上ケ地ニ相成、地代金町年寄方ニ相納ハ處、同年十二月九日八町堀塗師町代地御京物師家城庄八拜領仕ハ。

一、貳百六拾坪

御鋸師  
白崎重兵衛

右ニ前條同斷、享保二酉年瀧津殿被致拜領、寶曆四戌年上ケ地ニ相成、同年十二月九日町内住宅之節、御鋸師白崎清六拜領仕ハ。

深川永代島 上ケ屋鋪ヲ名主ニ預ク。

圖略<sup>○</sup>

深川 土井周防守上ケ地 坪數七千貳拾五坪。

毀昌期

深川永代  
島



東川。北西川。

南東六十八間。北西九十二間四尺。

深川永代嶋土井周防守殿上ケ地拙者<sup>レ</sup>御預ケ被成、四方間數坪數、右御繪圖之面、相違無御座、御預り申<sup>レ</sup>爲後日仍如件。

享保二丁酉年十月廿三日

嶋田佐渡守内渥美太左衛門。

右立合相改預<sup>レ</sup>之。

——屋鋪渡預繪圖證文

右 同

——屋敷書拔  
預地<sup>〇</sup>名主<sup>〇</sup>甚四郎

深川鶴歩町

深川鶴歩町 名主領下爲リタル地也。

深川鶴歩町

略<sup>〇</sup>上 年月相知不申松平美濃守様永井伊豆守様土井周防守様御屋敷之相渡り<sup>レ</sup>處水地之場所故御屋敷之不相成、三ヶ所共御上ケ地之被成<sup>レ</sup>跡、寶永六年丑六月十六日御普請御奉行水野權十郎様、享保二年酉十月廿三日御普請奉行島田佐渡守様、兩度之私高祖父甚四郎勤役<sup>〇</sup>名中、御預り地之被<sup>レ</sup>仰付、奉<sup>レ</sup>預り、見守罷在<sup>レ</sup>、略<sup>〇</sup>下

——文政町方書上

圖略

深川 堀田駿河守上ケ屋敷 坪數貳千七百坪。

東道。北西道。猪瀬小八。松平孫太郎。三宅萬次郎。

西東 三十九間五尺、二十九間三尺、二十二間二尺。

南 四十五間、四十六間五尺。

深川元木置場堀田駿河守殿上ケ屋敷拙者<sup>レ</sup>御預ケ被成、四方間數坪數、右御繪圖之面、相違無御座、御預り申<sup>レ</sup>爲後日仍如件。

享保二丁酉年十月廿三日

朽木丹後守内長尾茂左衛門。島田佐渡守内渥美太左衛門。丸毛五郎兵衛内外御用ニ付立合

無<sup>レ</sup>之。  
右立合相改預<sup>レ</sup>之。

——屋鋪渡預繪圖證文

名主 甚

——屋敷書拔  
預地<sup>〇</sup>名主<sup>〇</sup>甚四郎

一三七

殷昌期

十月廿三日渡堀田駿河守上ケ屋敷  
一、深川元木置場貳千七百坪

享保二乙酉年

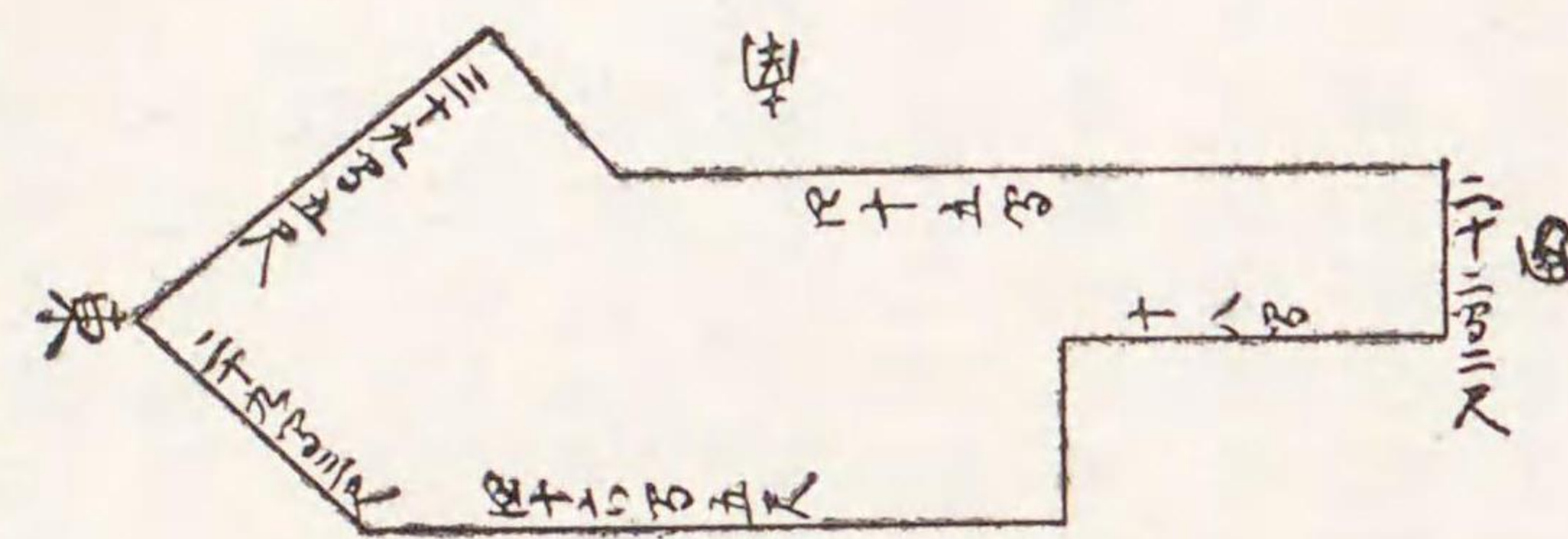



〔附記〕 防火制

覺

方角火消井増火消之面々火事場に召連ひ騎馬之者場所も込合ひ間、向後者、火事場  
一二町程脇之馬馬々下り、火事場之障之不成所之馬之差置ひ様之、堅ク可被申付ひ。  
以上。

享保三年戊正月

右戊三〇享保正月十一日中山出雲守春〇時來ル。

屋鋪收授

三年戊戌

二〇享保〇紀元

二月四日癸未

正〇癸未、三

屋鋪交換有リ。外ニ若干

屋鋪是月

二〇享保三年紀元

收授ス。

〇寛政呈譜。屋鋪渡預給圖證文。屋敷書拔。享保三錄。天享吾妻鑑。

屋鋪收授

享保三年二月、左ノ各屋鋪收授セラル。

宮原市正義伯 初勅五郎。

松平輝貞

屋鋪收授事  
宮原義伯

一、同〇享

三戊戌年正月廿九日小川町居屋敷を鐵炮洲松平右京大夫〇輝屋敷と相對

替仕度候、井上河内守殿〇正に使者願出ひ處、同年二月四日願之通被仰付、同月十八

日鐵炮洲右京大夫屋敷請取、小川町屋敷相渡、同年六月廿八日鐵炮洲居屋敷千四百坪

餘之内、東之方百三十坪御用之付可差上旨、御用番水野和泉守殿〇忠御書付高家詰番

織田讚岐守御渡被成、讚岐守に請取、同年七月十八日差上ひ。

良昭〇辻。兵衛幼名太郎助。

辻 良昭

小林正恒

年月日不知糺町四丁目之屋敷拜領之處、享保二酉年十二月廿八日類燒仕、其節被召  
上、同三戌年二月廿三日爲代地、南本所三四之橋間猿江之元坪之通被下之。

正恒〇新六郎  
〇小林

享保三戌年二月廿四日下谷向柳原新橋通之屋敷拜領。

— 寛政呈譜

圖略

小日向 鈴木與五右衛門屋鋪

坪數五百四坪五合。内、建家塗垂共百三拾貳坪。

東 富永彦兵衛。西 道。

南 大久保源太郎。北 道。

東 貳十七間五尺。西 十八間壹尺五寸。

南 十八間。北 十八間壹尺五寸。

駿河台鈴木與五右衛門屋鋪就御用差上、爲代地、小日向馬場近所御小性組皆川志摩守  
組神尾彌五兵衛上ヶ屋敷與五右衛門拜領仕、御渡之被成、四方間數坪數、右御繪圖之面、  
御定杭之通、并建家立具、疊長屋塗垂等迄、御帳面ヲ以相改、相違無御座、請取申ひ、爲後日  
仍如件。

享保三戌年二月五日

丸毛美濃守渡之。

御書院番本多淡路守組鈴木與五右衛門内  
石野又右衛門印

圖

鐵炮洲 松平右京大夫上ヶ地 坪數千四百拾八坪。

東 奥平大膳太夫。西 道。宮原市正。

殷 昌 期



松平忠喬

鐵炮洲松平右京太夫殿上ヶ地、松平遠江守壽忠御預ヶ被成、四方間數坪數、右御繪圖之面相改相違無御座、御預ヶ申い、爲後日仍如件。

享保三戊戌年二月十八日

松平遠江守内  
井出五左衛門印

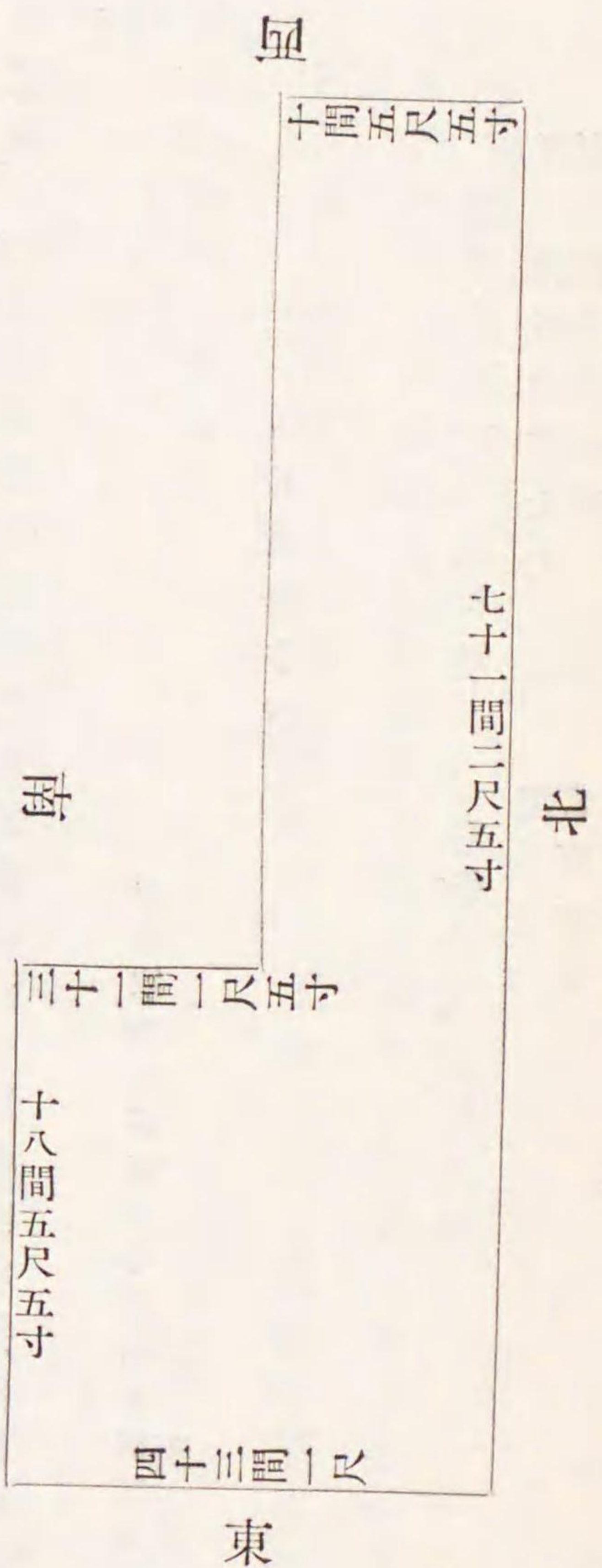

嶋田佐渡守内小倉半内、朽木丹後守内長尾茂左衛門。  
丸毛美濃守内岡本小助。  
右立合相改預之。

圖略

駿河臺 鈴木三郎兵衛長定屋鋪 坪數三百九拾貳坪。  
東道。西平塚市郎右衛門。  
南道。北福島五左衛門。

鈴木定長

東 二十間一尺五寸。西 十九間四尺二間二尺。  
南 十七間一尺五寸。北 十七間一四尺。

糀町裏元山王鈴木三郎兵衛屋鋪、就御用差上、爲代地駿河臺桃井千太郎殿上り屋鋪拜領仕い、御渡被成、四方間數坪數、右御繪圖之面御定杭之通、相違無御座、請取申い、爲後日仍如件。

御小納戸鈴木三郎兵衛内  
玉生太郎左衛門印

享保三戊戌年二月十九日

丸毛美濃守内岡本小助、嶋田佐渡守内小倉半内。  
朽木丹後守内長尾茂左衛門。  
右立合相改渡之。

圖略

木挽町築地 戸田主膳總兵屋鋪 坪數五百拾九坪六合。  
東道。西富永長次郎。  
南道。北道。富永長次郎。  
東 二十間一尺。西 二十間一尺。  
南 十五間四尺。北 二十間一尺。

戸田氏紀

糀町表元山王戸田主膳屋鋪、就御用差上、爲代地木挽町築地戸澤上總介殿上ヶ屋鋪主膳拜領仕、御渡被成、四方間數坪數、右御繪圖之面、御定杭之通、相違無御座、請取申い、爲後日仍如件。

享保三戊戌年二月廿日

御書院番稻葉若狭守組與頭戸田主膳内  
平野淺右衛門印

殷昌期



筒井忠雄

圖略○

南本所 筒井藤藏○忠屋鋪 坪數千八十七坪。外之七拾坪ふけ地。  
東 松平對馬守。上ヶ地。北 西 土手。  
南 眞田伊豆守。北 西 道。

東 五十壹間三尺貳寸。西 五十壹間貳尺八寸。  
南北 貳十貳間貳尺七寸余。

右者筒井藤藏○忠三丁目屋鋪爲代地於南本所三四之橋間通元坪之通り千八拾七坪御屋敷拜領仕。外之七拾坪ふけ地。四方間數坪數傍示杭之通。御繪圖之面之相違無御座請取申。爲後日仍如件。

享保三戊戌年二月廿二日

筒井藤藏家來 伊藤長左衛門印

曾根源藏。天方主馬。朽木丹後守。  
右三人立合相改渡之。

圖略○

南本所 辻太郎助○良屋鋪 坪數六百拾坪。外之百八拾八坪ふけ地。

東 道。西 遠藤下野守。  
南 百姓町屋。北 花房助之丞。

東 西 〇間數記入ナシ 北 二十九間五尺七寸。  
南 西 貳十九間。

右者辻太郎助○良四丁目屋鋪爲代地於南本所三四之橋間通元坪之通六百拾坪御屋敷拜領仕。外之百八拾八坪ふけ地。四方間數坪數傍示杭之通。御繪圖之面相違無御座請取申。爲後日仍如件。

享保三戊戌年二月廿二日

辻太郎助家來 大澤形右衛門印

曾根源藏。天方主馬。朽木丹後守。  
右三人立合相改渡之。

圖略○

南本所 嶋田亦三郎○政屋敷 坪數四百八拾三坪。外之二十五坪ふけ地。

東 前田次郎左衛門。西 道。  
南 本多中務太輔上ヶ池。北 道。

東 西 貳十四間。北 西 貳十四間四尺七寸。  
南 北 貳十四間。

右者島田亦三郎越後屋敷爲代地於南本所四之橋通元坪之通四百八拾三坪御屋敷拜領仕。外之拾五坪ふけ地。四方間數坪數傍示杭之通。御繪圖之面相違無御座請取申。爲後日仍如件。

享保三戊戌年二月廿二日

嶋田又三郎内 渡部彌一左衛門印

曾根源藏。天方主馬。朽木丹後守。  
右三人立合相改渡之。

圖略○

南本所 花房助之丞○正屋鋪 坪數四百坪。外之貳拾貳坪ふけ地。

東 道。西 遠藤下野守。  
南 辻太郎助。北 武島清左衛門。

東 西 十三間五尺九寸余。北 三十間貳尺五寸。  
南 西 貳十九間五尺七寸。北 三十間貳尺五寸。

殷昌期

島田政廣

花房正伸



右者花房助之丞越後屋敷爲代地於南本所三四之橋間通元坪之通四百坪御屋敷拜領仕い外之貳拾貳坪廻け地四方間數坪數傍示杭之通御繪圖之面相違無御座請取申い爲後日仍如件。

享保三戊戌年二月廿二日

花房助之丞家來

菅野源五兵衛印

曾根源藏。天方主馬。朽木丹後守。

右三人相改相渡之一。

佐野爲成

圖略○

北本所 佐野三之丞<sup>成</sup>爲屋鋪 坪數百九十貳坪。

東 割余地十九坪。北西 夏目金十郎。石谷十助。

南 西 十六間五尺七寸。北 十壹間九寸余。

右者佐野三之丞糶町之やぶを町之屋敷爲代地於北本所三四之橋間通元坪之通り百九十貳坪御屋敷拜領仕い四方間數坪數傍示杭之通御繪圖之面相違無御座請取申い爲後日仍如件。

享保三戊戌年二月廿二日

佐野三之丞家來

村山丑右衛門印

曾根源藏。天方主馬。朽木丹後守。

右三人立合相渡之一。

圖略○

北本所 割餘り地 坪數拾九坪。

東 高田忠左衛門。北西 佐野三之丞。石谷十助。

南 道。北 西 壹間八寸余。

右者北本所於三四之橋間通り坪數百九十貳坪御屋鋪拜領仕い所屋敷東之方之口壹間八寸余裏行拾六間五尺七寸之割餘り地坪十九坪間口狹御用達不申付永代御預ケ申所實正也右預り地之内家作ケ間數儀一切仕間敷い爲後日仍如件。

享保三戊戌年二月廿二日

佐野三之丞家來

村山惣右衛門印

曾根源藏御内

川俣善右衛門殿

天方主馬御内

大澤專右衛門殿

圖略○

南本所 前田次郎左衛門<sup>行</sup>爲屋敷 坪數三百七坪。

東 本多中務太輔上ヶ地。北西 島田又三郎。南 本多中務太輔上ヶ地。北 道。

南 西 十貳間四尺七寸余。

右者前田次郎左衛門越後屋鋪爲代地於南本所四ツ目通元坪之通三百七坪御屋鋪拜領仕い四方間數坪數傍示杭之通御繪圖之面相違無御座請取申い爲後日仍如件。

享保三戊戌年二月廿二日

前田次郎左衛門家來

久永勝右衛門印

曾根源藏。天方主馬。朽木丹後守。

殷昌期

前田定行



右三人立合相改渡之。

圖略○

石谷清資

北本所 石谷十助○清屋鋪 坪數五百拾六坪。

東 高田忠左衛門。  
南 夏目金十郎佐野三之丞。北 西 道。内藤外記。

東 十八間三寸余。  
南 西 十八間三寸余。

右者石谷十助糶町四町目屋鋪爲代地、於北本所三四之橋間通り、元坪之通り五百十六坪御屋鋪拜領仕。四方間數坪數傍示杭之通、御繪圖之面、相違無御座、請取申。爲後日、仍如件。

享保三戊戌年二月廿二日

谷十助家來  
望月江太夫印

曾根源藏。天方主馬。朽木丹後守。

右三人立合相改渡之。

圖略○

別所信吉

北本所 別所九十郎○信吉屋敷 坪數三百坪。

東 依田又十郎。  
南 久世大和守上ヶ地。北 西 道。内藤萬之助。

東 十八間六寸。  
南 西 十八間四尺七寸余。

右者別所九十郎越後屋鋪爲代地、於北本所三四之橋間通り、元坪之通三百坪御屋鋪拜領仕。外之四拾坪ふけ地。四方間數坪數、右傍示杭之通、御繪圖之面、相違無御座、請取申。

爲後日仍如件。

享保三戊戌年二月廿二日

別所九十郎家來  
酒井半右衛門

曾根源藏。天方主馬。朽木丹後守。

右三人立合相改渡之。

圖略○

武島茂矩

南本所 武島清左衛門○茂屋鋪 坪數三百坪。外之五十坪ふけ地。

東 道。花房助之丞。北 西 道。遠藤下野守。

東 十壹間貳尺五寸余。  
南 西 參十間貳尺五寸余。北 參十間五尺壹寸。

右者武島清左衛門糶町屋敷爲代地、於南本所三四之橋間通り、元坪之通三百坪御屋鋪拜領仕。外之五拾坪ふけ地。四方間數坪數傍示杭之通、御繪圖之面、相違無御座、請取申。爲後日仍如件。

享保三戊戌年二月廿二日

武島清左衛門家來  
須永治部左衛門印

曾根源藏。天方主馬。朽木丹後守。

右三人相改渡之。

圖略○

夏目慶方

北本所 夏目金十郎○慶屋鋪 坪數貳百七十三坪。

東 佐野三之丞。北 西 道。石谷十助。

殷昌期



東 十六間五尺七寸。  
南 十六間六寸余。

右之夏目金十郎糺町天神前通り屋敷爲代地北本所三四之橋間通元坪之通貳百七十  
三坪御屋敷拜領仕。四方間數坪數。傍示杭之通。御繪圖之面。相違無御座。請取申。爲後日  
仍如件。

享保三戊戌年二月廿二日

夏目金十郎家來  
龜山 左 助印

曾根源藏。天方主馬。朽木丹後守。

右三人立合相渡之。

依田信貞  
圖略○

北本所

依田又十郎○信屋敷

坪數三百八拾坪。

外之四拾坪海け地。

東 道。

久世大和守上ヶ地。

別所九十郎。

南 十八間六寸。  
北 十三間一尺貳寸余。

右之依田又十郎御留守居町屋敷爲代地於北本所三四之橋間通元坪之通三百八十坪  
御屋敷拜領仕。外之四拾坪ふけ地。四方間數坪數。傍示杭之通。御繪圖之面。相違無御座。  
請取申。爲後日仍如件。

享保三戊戌年二月廿二日

依田又十郎家來

沼田庄右衛門印

曾根源藏。天方主馬。朽木丹後守。

右三人立合相渡之。

小林幸般

圖略○

柳原新シ橋通

小林新六郎○幸屋敷

坪數貳百七拾四坪。

東 道。

窪田惣十郎。

南 十七間壹尺四寸。  
東 十五間四尺五寸。

北 十七間貳尺貳寸。  
西 十六間五寸。

同

吉里又十郎○信屋鋪

坪數貳百八十三坪。

東 道。

諏訪部彦左衛門。

南 十七間三寸九寸。  
東 十六間五寸。

北 十七間壹尺七寸。  
西 十六間三寸。

糺町元山王吉里又十郎小林新六郎屋鋪就御用差上。爲代地柳原新シ橋通町御奉行大  
岡越前守殿上ヶ屋敷内之。右兩人屋鋪拜領仕。御渡被成。四方間數坪數。右御繪圖之面。  
御定杭之通。相違無御座。請取申。爲後日仍如件。

享保三戊戌年二月廿四日

小十人飯田惣左衛門組與頭吉田又十郎内

井上元右衛門印

小十人酒井與左衛門組與頭小林新六郎内

藤田安右衛門印

嶋田佐渡守。朽木丹後守渡之。

圖略○

柳原新シ橋通

諏訪部彦左衛門○高屋鋪

坪數三百坪。

東 吉岡又十郎。

西 窪田惣十郎。

南 十七間壹尺七寸。  
東 十七間貳尺七寸。

北 十七間二尺七寸。  
西 十七間二尺七寸。

殷昌期

諏訪部高

吉里信正



窪田直忠

東京市史稿

同 窪田惣十郎忠屋敷

坪數三百坪。

東 道。小。林。新。六。郎。

北 西 道。諷。訪。部。彦。左。衛。門。

南 東 十七間二尺二寸。北 西 十七間壹尺八寸。

糺町元山王諏訪部彦左衛門窪田惣十郎屋鋪就御用差上爲代地柳原新橋通町御奉行大岡越前守殿上ケ屋鋪之内之右兩人屋鋪拜領任御渡シ被成四方間數坪數右御繪圖之面御定杭之通相違無御座請取申爲後日仍如件。

享保三戊戌年二月廿四日

大御番岡野備中守組諏訪部彦左衛門内

高田忠兵衛

大御番戶田備後守組窪田惣十郎内

進藤權

内印

嶋田佐渡守、朽木丹後守渡之。

圖略○

下谷池之端 松平萬右衛門屋敷 坪數七百坪。

東 道。新。道。瀧。川。内。匠。北 西 板。倉。讚。岐。守。

南 東 十四間三間二尺。北 西 加。藤。織。之。助。

同 千葉兵部珍屋鋪 坪數四百坪。

東 道。門。奈。伊。左。衛。門。北 西 松。平。萬。右。衛。門。

南 東 十一間一尺四寸。北 西 十七間七寸三寸。

同 門奈伊左衛門真屋鋪 坪數四百十九坪。

松平萬右

千葉季珍

門奈末直

瀧川一庭

山岡景元

長田重道

江原季隆

雨宮小五郎

○本證文無シ。

圖略○

東 道。北 西 新。道。千。葉。兵。部。

南 東 十八間三寸。北 西 二十一間一尺二寸。

同 瀧川内匠真屋敷 坪數四百坪。

東 道。新。道。山。岡。忠。右。衛。門。北 西 松。平。萬。右。衛。門。

南 東 十六間五尺四寸。北 西 加。藤。織。之。助。

同 山岡忠右衛門真屋鋪 坪數四百坪。

東 道。新。道。割。殘。百。九。十。貳。坪。北 西 瀧。川。内。匠。

南 東 十七間八寸。北 西 加。藤。織。之。助。

筋違橋外 長田傳十郎重屋鋪 坪數六百九十七坪。

東 道。江。原。五。郎。左。衛。門。北 西 服。部。外。記。

南 東 二十四間五寸。北 西 十九間三寸。

同 江原五郎左衛門秀屋敷 坪數五百七拾坪。

東 道。佐。倉。益。安。北 西 長。田。傳。十。郎。

南 東 十七間三寸。北 西 堀。彌。三。郎。大。橋。三。太。夫。

同 雨宮小五郎屋敷 坪數四百六拾貳坪。

殷 昌 期

一五一

一五〇



東 道。佐々半左衛門。北西 佐倉益安。本多五郎右衛門。  
南 二十六間五尺。北西 三十五間五尺六寸。

糀町元山王長田傳十郎、糀町三丁目裏江原五郎左衛門、間宮小五郎屋敷就御用差上、爲代地筋違橋外安藤右京亮殿上ヶ屋敷之内ニテ、石三人屋鋪拜領仕、御渡シ被成四方間數坪數、右御繪圖之面、御定杭之通、相違無御座、請取申、爲後日仍如件。

享保三戊戌年二月廿六日

大御番松平志摩守組與頭長田傳十郎内  
松宮金兵衛印

大御番酒井下總守組與頭江原五郎左衛門内  
大嶋又左衛門印

大御番松平下野守組間宮小五郎内  
河田近平印

嶋田佐渡守、丸毛美濃守、渡之。

圖略○

佐倉益安

筋違橋外

佐倉益安屋敷

坪數四百貳拾四坪五合。

東 間宮小五郎。北西 江原五郎左衛門。

南 道。本多五郎左衛門、堀彌三郎

南 三十四間一尺。北西 三十三間三寸八寸余。

糀町元山王佐倉益安屋鋪就御用差上、爲代地筋違橋外安藤右京亮上ヶ屋敷之内ニテ、益安屋鋪拜領仕、御渡被成、四方間數坪數、右御繪圖之面、御定杭之通、相違無御座、請取申、爲後日仍如件。

享保三戊戌年二月廿六日

御醫師佐倉益安内  
井塚徳兵衛印

堀長英

圖略○

嶋田佐渡守、丸毛美濃守、渡之。

筋違橋御門外

堀彌三郎○長屋鋪

坪數三百九拾九坪。

東 本多五郎右衛門。北西 大橋三太夫。

南 佐倉益安。北西 道。

南 三十一間五尺。北西 三十三間三寸。

同 大橋三太夫○親屋鋪

坪數四百四拾五坪五合。

東 堀彌三郎左衛門。北西 服部外記。

南 三十一間四尺一寸。北西 三十四間三寸。

同 服部外記○保

坪數六百七拾貳坪。

東 大橋三太夫。北西 道。

南 長田傳次郎。北西 道。

同 佐々半左衛門○長屋敷

坪數貳百六拾六坪。

東 島田佐渡守。北西 間宮小五郎。

南 三十一間五尺。北西 本多五郎右衛門。

同 佐々半左衛門○長屋敷

坪數貳百六拾六坪。

東 島田佐渡守。北西 間宮小五郎。

南 三十一間五尺。北西 本多五郎右衛門。

同 佐々半左衛門○長屋敷

坪數貳百六拾六坪。

同 佐々半左衛門○長屋敷

坪數貳百六拾六坪。

同 佐々半左衛門○長屋敷

坪數貳百六拾六坪。

同 佐々半左衛門○長屋敷

坪數貳百六拾六坪。

同 佐々半左衛門○長屋敷

坪數貳百六拾六坪。



如件。

享保三戊戌年二月廿六日

圖略○

麴町元山王 鈴木三郎兵衛上ヶ屋鋪

坪數四百坪。

内藤政森

東道。西千葉兵部。  
南道。北瀧川内匠。  
東西 貳十間。  
南北 貳十間。

麴町近所元山王御小納戸鈴木三郎兵衛殿上ヶ屋鋪内藤丹波守森○政 御預ヶ被成、四方間數坪敷、右御繪圖之面、相違無御座、御預り申ひ、爲後日仍如件。

享保三戊戌年二月廿九日

内藤丹波守内 杉山甚左衛門印

嶋田佐渡守内小倉平内、朽木丹後守内山瀬四郎左衛門。

丸毛美濃守内岩本八郎右衛門。

右立合相改預之。

享保三戊戌年

屋鋪渡預繪圖證文

二月五日渡。神尾彌五兵衛上リ屋敷  
一、小日向馬場五百四坪五合

御書院番木多淡路守組  
鈴木與五右衛門

但、駿河臺屋鋪就御用差上、爲代地拜領。

戊○享保三年二月十八日預。松平右京大夫上ヶ地  
一、鐵炮洲千四百拾八坪

松平遠江守  
鈴木三郎兵衛

二月十九日渡。桃井千太郎上リ屋敷  
一、駿河臺三百九拾貳坪

但、麴町元山王屋敷同斷。

御小納戸  
鈴木三郎兵衛

二月廿日渡。戸澤上總守上リ地  
一、木挽町築地五百拾九坪六合

御書院番稻葉若狭守組與頭  
戸田主膳

但、糺町元山王屋敷御用之付差上ひ、爲代地被下。

二月廿二日渡。  
一、南本所三四ノ橋間通千八百拾七坪

役名不知  
筒井藤藏

外、七十坪餘ヶ地共。  
但、糺町三丁目屋敷爲代地被下。

同日渡。  
一、同所六百拾坪

同  
辻太郎助

外、百拾八坪餘ヶ地共。  
但、糺町四丁目屋敷右同斷。

二月廿二日渡。  
一、南本所四之橋通四百八拾三坪

同  
島田又三郎

外、拾五坪餘ヶ地共。  
但、越後屋敷爲代地、元坪之通被下。

同日渡。  
一、同所三百七坪

同  
前田次郎左衛門

但、右同斷。

同日渡。  
一、南本所三ノ橋間通四百坪

同  
花房助之丞

外、貳拾貳坪餘ヶ地。

殷昌期



但、右同斷。

一、同所三百坪

但、糶町屋敷右同斷。

一、北本所三四ノ橋間通百九拾貳坪

但、糶町隼町屋敷同斷。

一、同所五百拾六坪

但、糶町四丁目屋敷右同斷。

一、北本所三四ノ橋間通三百坪

但、越後屋敷爲代地、元坪之通被下。

一、同所貳百七拾三坪

但、糶町天神前通り屋敷右同斷。

一、同所三百八拾坪

但、御留守居町屋敷右同斷。

一、北本町三四ノ橋間通拾九坪

但、屋敷別割殘地。

一、柳原新シ橋通三百坪宛

但、右同斷。

同 武島清左衛門

同 佐野三之丞

同 石谷十助

同 別所九十郎

同 夏目金十郎

同 依田又十郎

同 佐野三之丞

大御番岡野備中守組  
戸田備後守 諏訪部彦右衛門  
窪田惣十郎

一、同所貳百七拾四坪

但、右同斷。

一、同所貳百八拾三坪

但、右同斷。

一、下谷池之端四百坪宛

但、證文無之、繪圖面計有之。

一、下谷池之端七百坪

一、同所四百拾九坪

一、筋違橋外四百六拾貳坪

但、糶町三町目裏屋敷就御用、差上ハ爲代地拜領。

一、同所五百七拾坪

但、右同斷。

一、同所六百九拾七坪

但、糶町元山王屋敷右同斷。

一、同所四百貳拾四坪五合

但、右同斷。

小十人酒井與右衛門組與頭  
小林新六郎

同 飯田惣左衛門組與頭  
吉田本里、又十郎

同 龍川内匠

同 千葉兵部

同 山岡忠右衛門

同 松平萬右衛門

同 門奈伊左衛門

同 大御番松平下野守組  
間宮小五郎

同 酒井下總守組與頭  
江原五郎右衛門

同 松平志摩守組與頭  
長田傳十郎

同 御醫師  
佐倉益安



東京市史稿

同日渡。同斷。一筋違橋外三百九拾九坪

但、右同斷。

同日渡。同斷。一同所貳百六拾六坪

但、右同斷。

同日渡。同斷。一同所四百四拾五坪五合

但、柁町三丁目裏屋敷右同斷。

同日渡。同斷。一同所六百七拾貳坪

但、右同斷。

二月廿九日預。鈴木三郎兵衛上ヶ地  
一柁町元山王四百坪

十五日○享保三年  
貳月○中略

愛宕下屋鋪御用ニ付被召上替地柁町松平越後守  
上ヶ屋鋪之内被下之。(引渡三月ニ在リ下ニ見ユ)

同屋敷御用ニ付被召上替地同所  
松平左兵衛督屋敷之内被下之。

愛宕下屋敷御用ニ付被召上替地  
松平左兵衛督屋敷之内被下之。

同屋敷御用ニ付被召上替地  
洲戸澤上總介屋敷之内被下之。

右若年寄石川遠江守申渡之。

一、十五日○享保三年 松平左兵衛督愛宕下屋布上ヶ、半藏御門外松平越後守上ヶ屋布ニ

御書院番本多淡路守組  
堀彌三郎

小十人岡田新右衛門組  
佐々半左衛門

新御番土屋頼母組  
大橋三太夫

同安藤次右衛門組  
服部外記

内藤丹波守

屋敷書拔

松平左兵衛督○直

松平主水○繪圖文ニ  
主税頭知清

倉橋内匠○久

戸田主膳○氏

享保三録

テ被下之。

一、松平主税頭増上寺裏門前屋布上ヶ、松平左衛門督屋布被下之。

天享吾妻鑑

邸宅減少

廿八日丁未○享保三年(紀元二三七八) 令シテ、邸宅ノ多數所有者ハ之ヲ減  
少セシメ、分外ノ大邸宅ハ之ヲ返上セシム。○柳營日記○享保  
三録。有徳院殿御實紀。

蹟邸宅減少事

邸宅減少 左ノ令有リ。  
廿八日○享保三年  
二月○中略

水野和泉守○忠 被渡御書付、

前々々萬事可申儉約之旨被仰出如時近年度々火災ニ付テ、家作輕く仕得とも、屋  
敷數ヶ所所持之面々々兼テ減少之心得可有之。分限相應より廣き屋敷ハ、御用之  
節差上様ニ被仰付いも、勿論代地ハ被下間敷ハ以上。

二月○享保  
三年

柳營日記○享保  
三録同。

廿八日○享保三年 けふ令せらるゝは、さきくゝより節儉を専ら任すべきむね仰下さ  
れしが、近年まばく火災ありて、家作ハのさま事無きがちなれど、邸宅あまた持てる  
輩は、かねて其數を省く心得たるべし、よて分限より廣き宅地はめさるゝことありと  
も、代りの地はたまはるべからずとなり。

有徳院殿御實紀

附記  
大諸侯參  
觀從者省  
減

〔附記〕 大諸侯參觀從者省減

殷昌期

一五九