

وزارت کشور

آمار عمومی



۲۲۷۷

گزارش مشروح حوزه سرشماری

محللات

پیر هفتاد و پنجم
۱۲

مرکز آمار ایران
آرشیو اطلاعات آماری

شماره ۱۱۱

شهرتوی ماه ۱۳۳۸

فهرست

شماره جدول	عنوان	صفحه	شماره جدول	عنوان	صفحه
۱۷	در شهر محلات	۱۷	الف	مقدمه	۱۷
۱۸	در رتبه نقاط حوزه سرشماری محلات	۱۸	الف	توضیحات	۱۸
۱۱	تقسیمات عمده و مشاغل برحسب سن و جنس در جمعیت شاغل بکار ازرده ساله بیالا :	۱۱	ی	تساریف	۱۹
۱۱	در کل حوزه سرشماری محلات	۱۱	۱	۱- جمعیت برحسب جنس در شهر - دهات و سایر نقاط مسکونی حوزه سرشماری محلات	۱۹
۲۰	در شهر محلات	۲۰	۲	۲- مشخصات برجسته دهات کثرت از ۵۰۰۰ نفر در حوزه سرشماری محلات	۲۰
۲۱	در رتبه نقاط حوزه سرشماری محلات	۲۱	۳	۳- جمعیت برحسب جنس و سن :	۲۱
۱۲	طبقات مشاغل برحسب وضع اشتغال و جنس در جمعیت شاغل بکار ازرده ساله بیالا :	۱۲	۳	در کل حوزه سرشماری محلات	۲۱
۲۲	در کل حوزه سرشماری محلات	۲۲	۳	در شهر محلات	۲۱
۲۳	در شهر محلات	۲۳	۳	در رتبه نقاط حوزه سرشماری محلات	۲۱
۱۳	تقسیمات عمده و فعالیت صنعتی برحسب سن و جنس در جمعیت شاغل بکار ازرده ساله بیالا :	۱۳	۴	۴- وضع زناشویی برحسب سن و جنس در جمعیت ازرده ساله بیالا :	۲۱
۳۰	در کل حوزه سرشماری محلات	۳۰	۴	در کل حوزه سرشماری محلات	۲۱
۳۱	در شهر محلات	۳۱	۴	در شهر محلات	۲۱
۳۲	در رتبه نقاط حوزه سرشماری محلات	۳۲	۵	در رتبه نقاط حوزه سرشماری محلات	۲۱
۱۴	طبقات فعالیت صنعتی برحسب وضع اشتغال و جنس در جمعیت شاغل بکار ازرده ساله بیالا :	۱۴	۵	۵- وضع سواد برحسب سن و جنس در جمعیت ازرده ساله بیالا :	۲۱
۳۳	در کل حوزه سرشماری محلات	۳۳	۶	در کل حوزه سرشماری محلات	۲۱
۳۴	در شهر محلات	۳۴	۶	در شهر محلات	۲۱
۱۵	تعداد افراد خانوار برحسب تعداد افراد با سواد در هر خانوار :	۱۵	۷	در رتبه نقاط حوزه سرشماری محلات	۲۱
۳۱	در کل حوزه سرشماری محلات	۳۱	۷	۷- آخرین مدرک تحصیلی برحسب سن و جنس در جمعیت ازرده ساله بیالا :	۲۱
۳۱	در شهر محلات	۳۱	۹	در کل حوزه سرشماری محلات	۲۱
۳۱	در رتبه نقاط حوزه سرشماری محلات	۳۱	۱۰	در شهر محلات	۲۱
۱۶	تعداد افراد خانوار برحسب تعداد افراد شاغل بکار در هر خانوار :	۱۶	۱۲	در رتبه نقاط حوزه سرشماری محلات	۲۱
۴۰	در کل حوزه سرشماری محلات	۴۰	۱۲	۱۲- وضع مدد طلب برحسب جنس :	۲۱
۴۰	در شهر محلات	۴۰	۱۳	در کل حوزه سرشماری محلات	۲۱
۴۰	در رتبه نقاط حوزه سرشماری محلات	۴۰	۱۳	در شهر محلات	۲۱
۱۷	مشایخ خانگی :	۱۷	۱۳	در رتبه نقاط حوزه سرشماری محلات	۲۱
۴۱	در کل حوزه سرشماری محلات	۴۱	۱۳	۸- توزیع جمعیت مقیم در کل حوزه سرشماری پتنگیک شهرستان بیلا کشور محل تولد	۲۱
۴۱	در شهر محلات	۴۱	۱۴	۹- چگونگی محل تولد برحسب سن در جمعیت مقیم :	۲۱
۴۱	در رتبه نقاط حوزه سرشماری محلات	۴۱	۱۵	در کل حوزه سرشماری محلات	۲۱
۱۸	نوع ساختمان برحسب نوع تصرف در واحدهای مسکونی :	۱۸	۱۵	در شهر محلات	۲۱
۴۲	در کل حوزه سرشماری محلات	۴۲	۱۵	در رتبه نقاط حوزه سرشماری محلات	۲۱
۴۲	در شهر محلات	۴۲	۱۵	۱۰- وضع فعالیت اقتصادی برحسب سن و جنس در جمعیت ازرده ساله بیالا :	۲۱
۴۲	در رتبه نقاط حوزه سرشماری محلات	۴۲	۱۶	در کل حوزه سرشماری محلات	۲۱

۴۵۷۰۱۲
۱۲۴۴
۱۳۴۵
۷۸۰۵



وزارت کشور

آمار عمومی

سرشماری عمومی ایران
گزارش حوزه سرشماری محلات

۵۵۵

در آبانماه سال ۱۳۳۰ (نوامبر ۱۹۵۱) دولت شاهنشاهی ایران اولین سرشماری عمومی خود را انجام داد. سرشماری در روز جمعه آبان (اول نوامبر) شروع و تا روز ۲۰ آبان (۱۰ نوامبر) در کلیه نقاط کشور به اتمام رسید. جمعا ۲۱۸۳۱ مأمور سرشمار و سرپرست مأمورین در سرشماری شرکت کرده و با مأموریت داشتند که بتمام خانوارهای کشور بر اجماع و اطلاعات مورد لزوم را در باره هر فرد خانوار کسب نمایند. اغلب مأمورین سرشمار و سرپرستهای آنان از معلمین مدارس و یا شاگردان کلاسهای متوسطه (کلاسهای پیسازده و دوازده) بودند.

روسای ثبت احوال هر حوزه سرشماری که قبلا خود در تهران تعلیمات کافی دیده بودند کلاسهای جهت تعلیم مأمورین سرشماری در محل تشکیل داده و برای جلب همکاری با مردم تبلیغات محلی بعمل آوردند و نیز در جمع آوری اطلاعات حوزه تعدی خود نظارت داشتند. اجرای سرشماری عمومی کشور بعهده قسمت سرشماری اداره کل آمار عمومی که خود تهیه کننده برنامه سرشماری بود واگذار شد.

نتایج کامل سرشماری طی یک رشته نشریات آماری برای هر حوزه منتشر خواهد و نیز یک خلاصه سرشماری عمومی منتشر خواهد گردید. این گزارش که راجع به حوزه سرشماری محلات میباشد هفتاد و پنجمین گزارش از این سری گزارشهای مشابهی است که برای تمام حوزه های سرشماری بلافاصله پس از استخراج اطلاعات منتشر خواهد شد.

توضیحات :

کل جمعیت

کل جمعیت سرشماری شده حوزه سرشماری (۵۵) محلات ۳۷۸۸۸ نفر و جمعیت نسبی در هر کیلومتر مربع ۱۱ نفر بوده در شهر محلات جمعا ۱۰۵۷۰ نفر و ۲۷۰۰ نفر در سایر نقاط واقع در حوزه سرشماری محلات که کثرت از پنج هزار نفر جمعیت داشتند سرشماری شدند و بقیه یا ۳۱۱ نفر هم کسانی بودند که محل اقامتشان در این حوزه سرشماری دائمی نبوده است.

جدول شماره ۱ - کل جمعیت را بابت یک تعداد مردان و زنان تمیز شهر محلات و هر یک از نقاط کثرت از پنج هزار نفر و همچنین سایر نقاط مسکون حوزه سرشماری را نشان میدهد.
بعضی از مشخصات برجسته دهات

حوزه سرشماری محلات دارای ۹۶ ده که کثرت از پنج هزار نفر بود که از آن ۳۶ ده دارای شورای ده و ۲۶ ده دارای مدرسه دولتی یا ملی و نقاط ۵ ده دارای درمانگاه یا موسسات بهداشتی دیگر بودند. چهل و دو ده مسجد داشتند ۵۳ ده دارای گرمابه عمومی بودند در ۲۴ ده یک یا چند راه آبی وجود داشت در ۸۵ ده از دهات قسمتی یا همه زمینهای آبیاری بعضی متعلق بمالکین غیر کشاورزان و ۴۶ ده قسمتی یا همه زمینها متعلق بمالکین کشاورزان داشتند. این اطلاعات در جدول شماره ۲ مفصلتر نشان داده شده است.

• مناسب آنستکه برای فهم صحیح این توضیحات در مورد رجات صفحات مربوط بتماریف که بعد از توضیحات آمده است باید دقت نمود.
• منظور استخراج نتایج سرشماری عمومی تمام کشور به ۱۱۹ منطقه تقسیم شده که حوزه سرشماری محلات یکی از آنهاست حد و این حوزه سرشماری با حدود شهرستان مطابقت داشته است و شامل دهستانهای ارد هال - اراضی - پشنگدار - جاسب - حومه - دلجان - نداد - بوده است.

۷
۱۳۳۰

نقشه تراکم جمعیت حوزه آبریزهای مغلانات

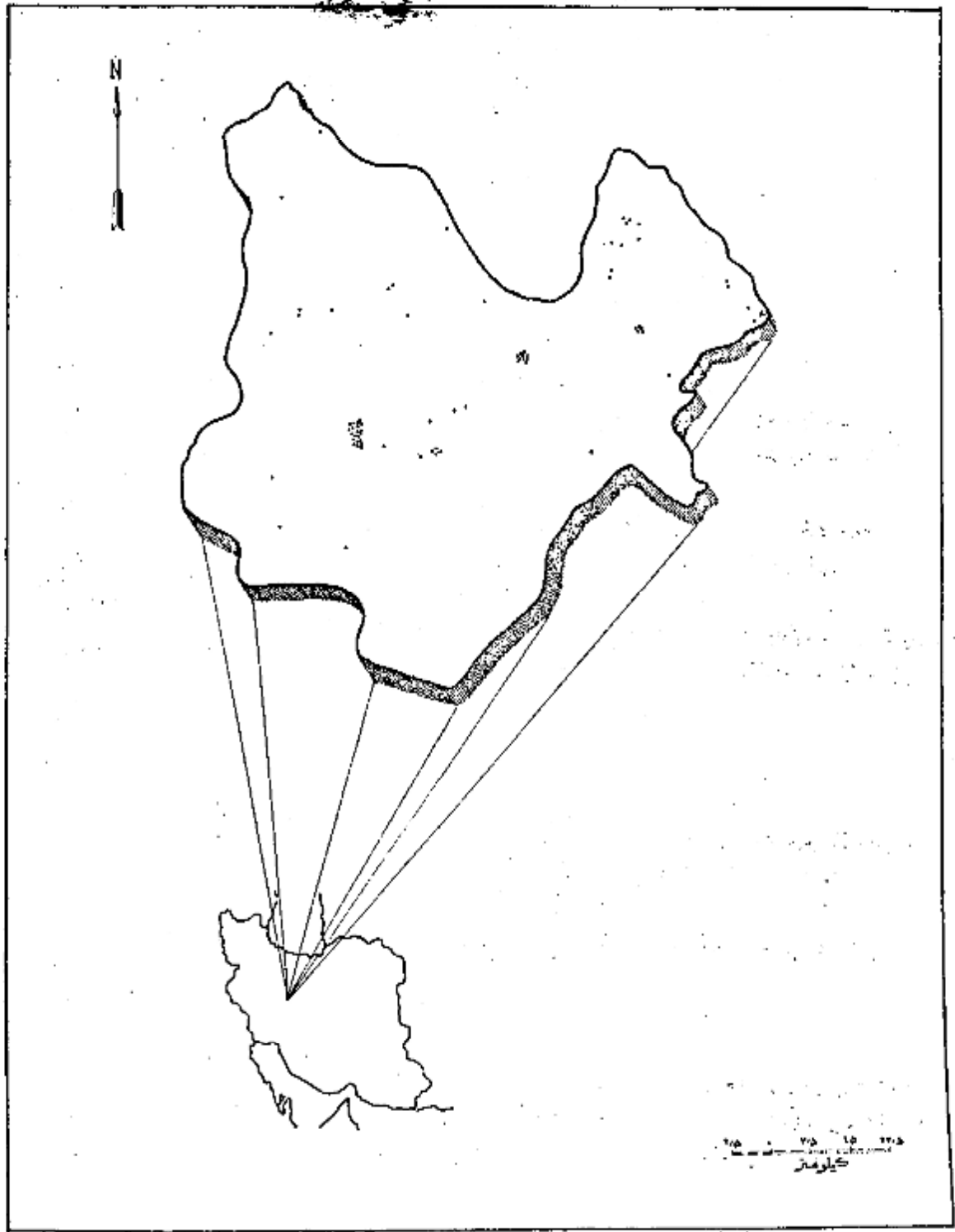

هر نقطه نماینده ۵۰ نفر است.
 جمعیت کل حوزه آبریزهای مغلانات ۳۷۸۸۸
 جمعیت شهر مغلانات ۱۰۵۷۵

سن و جنس

اگر چه در این حوزه سرشماری تعداد مردان بیش از زنان بود ولی اختلاف قابل توجهی در نقاط مختلف این حوزه وجود داشت در ۸۸ محل تعداد مردان بیش از تعداد زنان بود در ۲۴ نقطه تعداد مردان کمتر از زنان بود در کل حوزه سرشماری ۱۸۹۳۲ نفر مرد و ۱۸۹۵۶ نفر زن وجود داشت . این ازدیاد زنان به مردان تقریباً در اکثر سنین دیده میشد . در اکثر نقاط حوزه سرشماری میان سن مردان کمتر از میان سن زنان بود . میان سن مردان و زنان تماماً در حدود ۱۸ سال برای کل حوزه سرشماری و در حدود ۱۱ سال برای شهر محلات بود . جدول شماره ۲- جمع کل نفوس حوزه سرشماری محلات را که بر حسب سن و جنس طبقه بندی شده اند نشان میدهد . این جدولی حاوی اطلاعات مشابهی برای شهر محلات و بقیه نقاط حوزه سرشماری محلات است .

نمودار جمعیت بر حسب سن و جنس

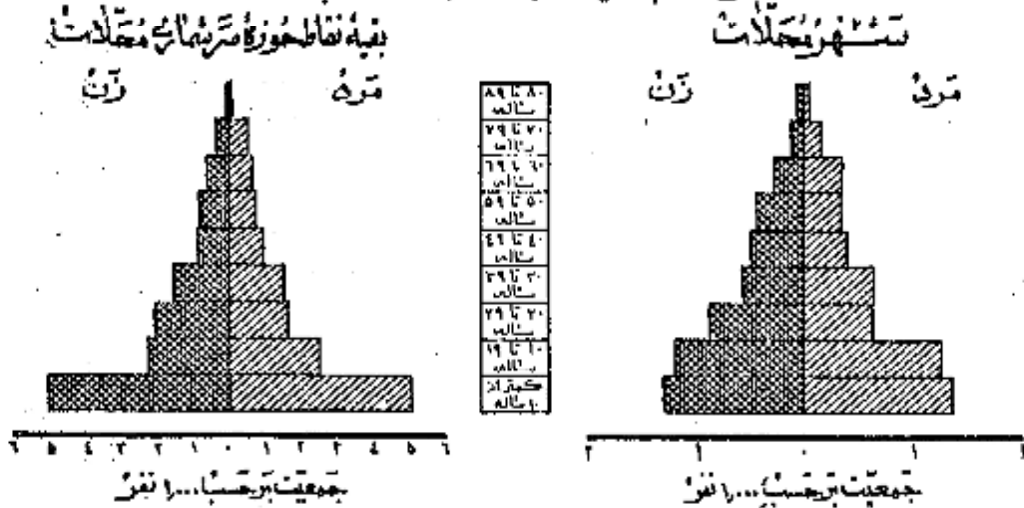

وضع زناشویی

در جمعیت از ۱۵ ساله بیالای اکثر نقاط حوزه سرشماری محلات نسبت زنان دارای همسر تقریباً مساوی مردان دارای همسر بود . در کل حوزه این نسبت برای زنان ۷۲ درصد برای مردان هم ۷۲ درصد بود سایر نسبتهای وضع زناشویی برای زنان در حوزه سرشماری محلات تقریباً عبارت بود از بیابان بیوه ۱۵ درصد زنان بی همسر در اثر طلاق ۱ درصد زنانیکه اصلاً ازدواج نکرده بودند ۱۱ درصد و نیز سایر نسبتهای وضع زناشویی برای مردان نشان میدهد که ۱۴ درصد همسران فوت شده و کمتر از ۱ درصد همسرشان را طلاق گفته و ۲۶ درصد بقیه اصلاً ازدواج نکرده بودند . بجز هرکلی حد متوسط سن شوهران بیشتر از حد متوسط سن همسرانشان میباشد زیرا مردان جوان در سنین پایین بعضی دختران جوان کمتر ازدواج میکنند زاین امر را همچنین نسبت بین زنان بیوه که براتنا بیشتر از مردان زن مرده میباشد تأیید میکند . در گروه سنی ۱۵ تا ۱۹ ساله فقط ۱۴ درصد از مردان همسر داشتند در صورتیکه ۱۲ درصد از زنان دارای همسر بودند از طرف دیگر در گروه سنی ۴۵ ساله بیالای فقط ۴ درصد از مردان همسران فوت شده بود در حالیکه ۴۴ درصد از زنان بیوه بودند و این اختلاف فاحش حقیقت را میرساند که بجزر متوسط سن شوهران کمتر از سن همسران است .

جدول شماره ۴- وضع زناشویی جمعیت ۱۵ ساله بیالای بر حسب سن و جنس در حوزه سرشماری محلات نشان میدهد و حاوی اطلاعات مشابهی برای شهر و بقیه نقاط حوزه سرشماری میباشد .

نمودار وضع زناشویی بر حسب جنس در جمعیت از ۱۵ ساله بیالای

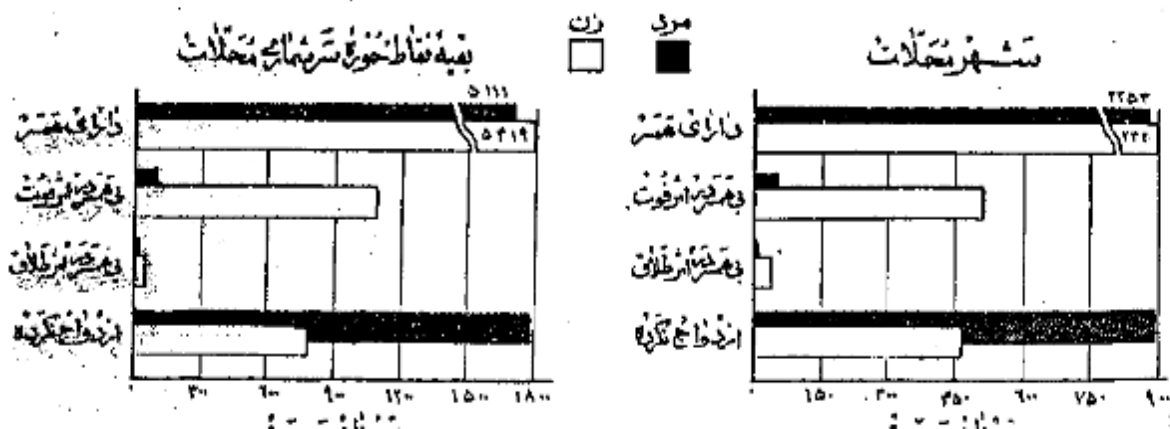

سواد

در تمام نقاط حوزه سرشماری محلات نسبت مردان با سواد بطور قابل ملاحظه ای از زنان با سواد بیشتر بود ۲۱ درصد از مردان و ۱۵ درصد از زنان ۱۰ ساله به بالا قادر خواندن و نوشتن بودند . نسبت افراد با سواد در شهر محلات ۲۶ درصد بود و ۱۶ درصد از مردم بقیه نقاط حوزه سرشماری قباد در

پخواندن و نوشتن بودند .
 افزایش امکانات تحصیلی در سالهای اخیر مخصوصاً برای بانوان از اینجا معلوم میشود که نسبت افراد با سواد در بین خردسالان بیش از بزرگسالان است نسبت اشخاص با سواد در کل حوزه سرشماری برای افراد کمتر از ۲۰ ساله ۳۲ درصد برای افراد ۲۰ ساله به بالا ۱۲ درصد بود پیشرفتهای اخیر در با سواد کردن بانوان در مرقع مقایسه نسبت زنان جوان با سواد به زنان مسن با سواد بخوبی مشهود میشود چنانکه ۱۲ درصد از زنان ۱۰-۱۱ ساله فقط ۱ درصد از زنان ۴۰ ساله به بالا با سواد بودند . در بین مردان ۱۰-۱۹ ساله ۵۰ درصد و در بین مردان ۴۰ ساله به بالا ۱۵ درصد با سواد وجود داشت .

جدول شماره ۵ - وضع سواد جمعیت حوزه سرشماری محلات ترانه بر حسب سن و جنس طبقه بندی شده است نشان میدهد و حاوی اطلاعات مشابه برای شهر و بقیه نقاط حوزه سرشماری محلات میباشد .

نمودار مربوط به با سواد ها بر حسب سن و جنس در جمعیت آن ده ساله به بالا
شهر محلات
بقیه نقاط حوزه سرشماری محلات

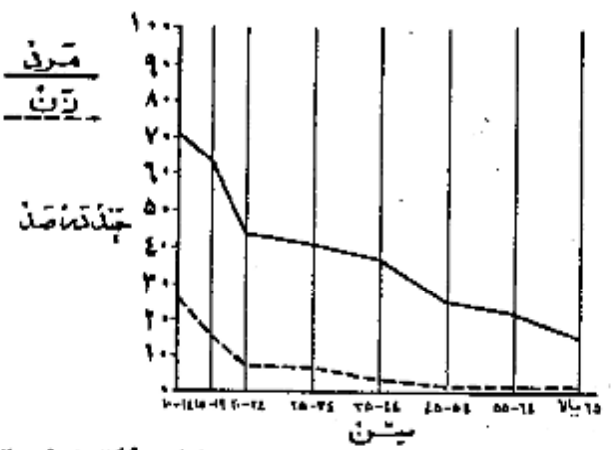
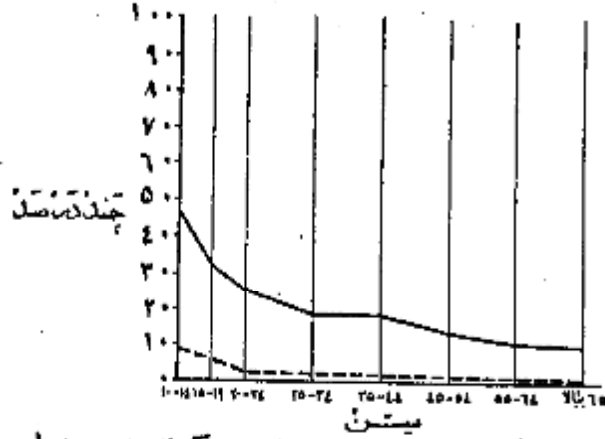

نمودار وضع آخرین مدرک تحصیلی بر حسب جنس جمعیت آن ده ساله به بالا



از جمعیت ۱۰ ساله به بالا ۲۳ درصد در کل حوزه سرشماری و ۲۰ درصد در شهر محلات بی سواد یا چند سال از تحصیلات رسمی را تکمیل نموده بودند و در حدود ۶ درصد در حوزه سرشماری و ۱۰ درصد در خود شهر تحصیل تا ابتدائی (۱) را به پایان رسانده بودند . نسبت افرادیکه تحصیلات بیشتری داشتند در کل حوزه محلات چنین بود : کمتر از ۱ درصد تحصیلات متوسطه را تمام کرده و ۲۲ نفر سه سال یا بیشتر دوره دانشکده را تکمیل کرده بودند البته این نسبت ها برای شهر محلات قدری متفاوت بود .

امکانات تحصیلی برای مردان بطور قابل توجهی بیشتر از زنان بوده است و این موضوع از مقایسه نسبت مردان به زنانیکه میان یا چند سال مدرسه دیده اند بخوبی مشهود میشود نسبت کسانیکه بی سواد یا چند سال تحصیل رسمی دارند عبارتند از ۲۳ درصد برای مردان و ۱۶ درصد برای زنان . بیانه سالهای تحصیلی برای مردان ۶ سال و برای زنان ۵ سال بود .

جدول شماره ۶ آخرین مدرک تحصیلی جمعیت ده ساله به بالا را در کل حوزه شهر و بقیه نقاط حوزه سرشماری محلات بر حسب سن و جنس نشان میدهد .

* کسانیکه مدرک بی از تاسیای متوسطه یا دانشکده را داشتند مسلماً دوره ابتدائی را با تمام رسانده و در اینجا نیز آن عدد از حساب

در حدود ۱۰۰ درصد افراد حوزه سرشماری محلات مسلمان بودند و در شهر محلات هم این نسبت در حدود ۱۰۰ درصد بود و نسبت کم پانچانده شامسا مسیحیان - کلیمیان - چشده .
جدول شماره ۷ - وضع مذهب جمعیت کل حوزه سرشماری محلات و آنکه بر حسب جنس طبقه بندی شده نشان میدهد .

نمودار وضع مذهب مختلف در جمعیت حوزه سرشماری محلات

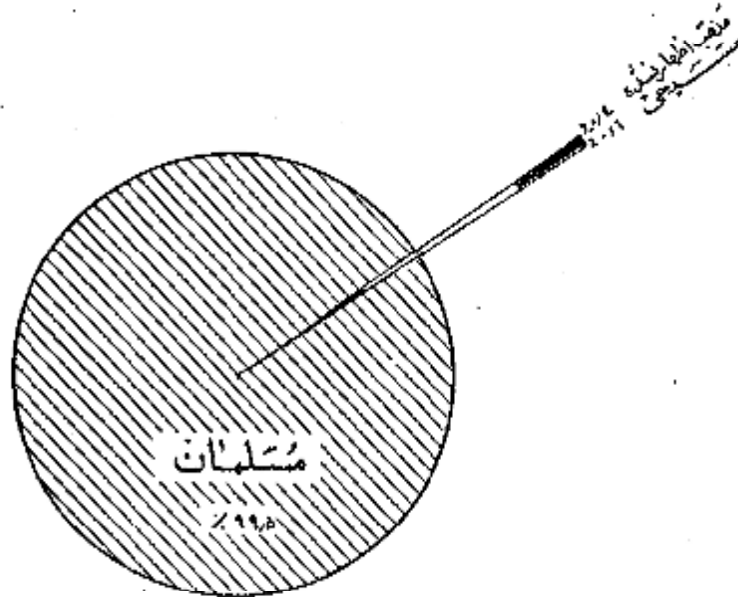

محل تولد

تولدش در صد از کسانی که در حوزه سرشماری محلات مقیم بودند در داخل حوزه میوهو آ درصد در شهرستانهای مجاور و ۲ درصد در قسمتهای دیگر ایران مشاهده بسیار قلیلی هم در خارج از ایران بدنیا آمده بودند جمعیت متولد در خارج از این حوزه سرشماری ۱۳۷۶ نفر بود که از آن هده ۲۹۵ نفر در قم و ۱۱۶ در کاشان و ۱۴۸ نفر در گلپایگان و ۱۳۱ نفر در رازک و ۱۲۴ نفر در تهران و ۹۲ نفر در اصفهان و بقیه متولدین سایر شهرستانها یا کشورهای خارجی بودند . از متولدین در خارج از کشور تنها ۴ نفر متولدین هندوستان بودند که این ۴ نفر هم در شهر محلات مقیم بودند .

نسبت کسانی که هم متولد هم مقیم در این حوزه سرشماری بودند در ضمن مختلف تفاوت مختصری داشت به عبارت دیگر ۹۳ درصد از کسانی که متولدین ۴۴ سال بود و ۹۹ درصد آنها نیز که متولدین کمتر از ۵ سال بود متولد و مقیم حوزه سرشماری محلات بودند .
جدول شماره ۸ - ساکنین حوزه سرشماری محلات را بر حسب شهرستان یا کشور محل تولد نشان میدهد .
جدول شماره ۹ - حاکی از اطلاعات میوهو تنگیک سن در کل حوزه و شهر قبه نقاط حوزه سرشماری میباشد .

شاغلین و بیکاران

هفتاد و نه درصد یا ۱۰ هزار نفر از مردان ده ساله به بالای ساکن حوزه سرشماری محلات بیکار اشتغال داشتند . در شهر محلات ۷۳ درصد یا ۲ هزار نفر مردان بیکار مشغول بودند . از تمام مردان بین ۲۵ تا ۵۴ ساله ۹۸ درصد بیکار اشتغال داشتند و این رقم بزرگترین نسبت مردان شاغل بیکار در ضمن مختلف بود نسبت مردان در جستجوی کار در کل حوزه سرشماری ۲ درصد و در شهر ۳ درصد بود نسبت مردان بیکار نه شاغل بکارونه در جستجوی کار بودند در کل حوزه در حدود ۲۰ درصد و در شهر محلات ۲۴ درصد بود اکثریت این افراد غیر فعال را در ضمن باین محصلین تشکیل میدادند . در بین زنان از ده ساله به بالا که در حدود سرشماری محلات سکونت داشتند ۶۴ درصد خانه دار و فقط ۲۷ درصد شاغل بکار بودند .

رغم زنان شاغل بکار در هر گروه سن نشان می‌دهد که زنان جوان بالنسبه بیشتر در سنین قبل از ازدواج بکار مشغول بودند و حال آنکه در سنین ازدواج و پس از آن نیز کمترین شاغل بکار بودند و نیز زنده بیشتری از زنان سن ثروشان در زنان بیوه برای تامین معاش خود بکار اشتغال داشتند .
جدول شماره ۱۰ - وضع فعالیت اقتصادی جمعیت ازدواج ساله بالا را بر حسب سن و جنس در کل حوزه و شهرستانی نقاط حوزه سرشماری محلات نشان می‌دهد .

نمودار مربوط به وضع فعالیت اقتصادی در جمعیت ازدواج ساله بالا بر حسب جنس

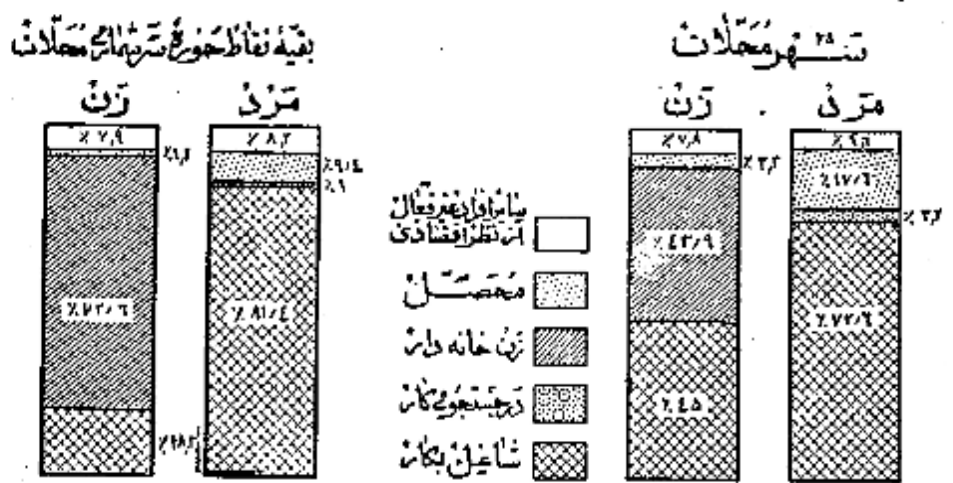

نمودار مربوط به کار طبقات فعال از نظر اقتصادی بر حسب سن و جنس در جمعیت ازدواج ساله بالا ای حوزه سرشماری محلات

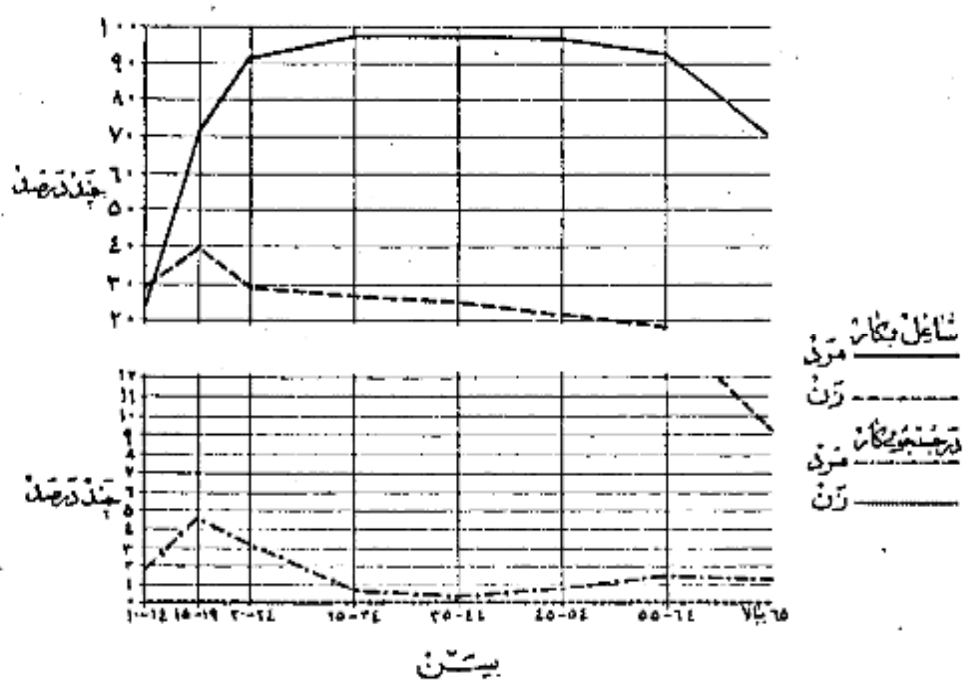

وضع اشتغال

در حوزه سرشماری محلات جمعاً تعداد ۱۳ هزار نفر از افراد در سه ساله به بالا اظهار کرده بودند که بکارهای سودمند اشتغال دارند. از این گروه

شاملین ۵۴ درصد مزد بگیر بوده و برای کارفرمایان غیر دولتی کار میکردند و ۸ درصد مستخدم دولت و ادرد کارفرما بودند که بنا بر این چند نفر کارگر در استخدام داشتند و ۲۱ درصد عده دارای کار خود بودند بدون اینکه کارگری در استخدام داشته باشند و ۵ درصد هم کارگر خانوادگی بودند که بدون دریافت مزدی در کارگاههایی که متعلق به خانواده خودشان داشت کار میکردند.

نمودار وضع اشتغال در جمعیت آذربایجان ساله بیالات خوزستان در سال ۱۳۰۵

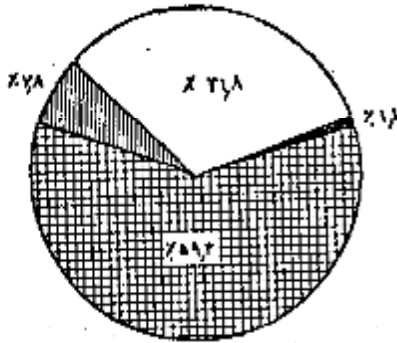

شکل

بنگاه چهار درصد از مردان شاغل بکار حوزه سرشماری محلات اظهار کرده بودند که بشفل زراعت و ۱۲ درصد به پیشه های صنعتی و ۷ درصد به خدمات (سروسها) و ۱۶ درصد به فروشندگی و ۲ درصد با مواردی و ۱۰ درصد بقیه بکارهای گوناگون دیگر از قبیل مشاغل حرفه ای و استخراج معدن و حمل و نقل و غیره خود کار میکنند و غیره اشتغال داشتند. نود و پنج درصد از زنان شاغل بکار در پیشه های صنعتی و ۲ درصد در مشاغل مربوط به سروسها و بقیه بکارهای دیگر از قبیل زراعت و مواردی و غیره اشتغال داشتند. در میان زنان و مردان شاغل بکار عده ای که در مشاغل پیشه های صنعتی و استخراج معدن کار میکردند جوانتر از آنها می بودند که اشتغال بکارهای دیگر داشتند سن مردان و زنان شاغل بکار را موزی که مستلزم تعلیمات و تجربیات بیشتری بود مانند مواردی پیش از سن افرادی است که بکارهای دیگر اشتغال داشتند.

جدول شماره ۱۱ - تقسیمات عده مشاغل را بر حسب سن و جنس در جمعیت شاغل بکار از سه ساله بیالات کل حوزه و شهرستان خوزستان می دهد.

جدول شماره ۱۲ - با تفصیل بیشتری حاوی طبقات مختلف مشاغل بر حسب جنس و وضع اشتغال در جمعیت شاغل بکار از سه ساله بیالات کل حوزه سرشماری شهر محلات میباشد.

نمودار تقسیمات عمده مشاغل بر حسب سن در جمعیت آذربایجان ساله بیالات کل حوزه سرشماری محلات

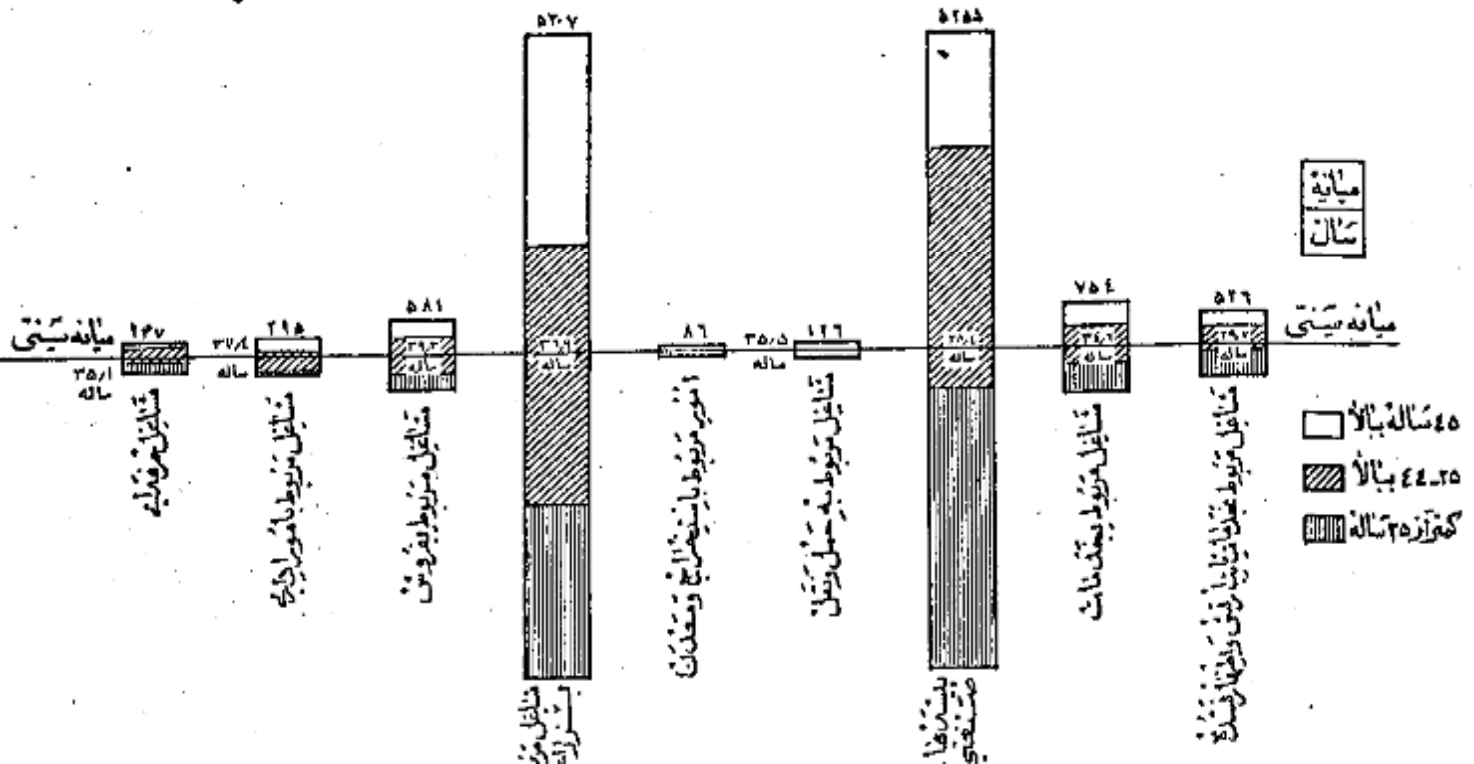

فعالیت دسته جمعی صنعتی

چهل و یک درصد از شاغلین بکار در کشاورزی و ۲۲ درصد در تولیدات صنعتی و ۹ درصد در خدمات (سرویسها) و ۸ درصد در ساختمان و ۵ درصد در تجارت و ۵ درصد بقیه در استخراج معدن و برق و آب و گاز حمل و نقل و سایر امور صنعتی فعالیت می نمودند. این نسبتها بین شهر محلات و بقیه نقاط حوزه سرشماری مزبور مخصوصاً در فعالیتهای تولیدات صنعتی و کشاورزی مختلف بود. بطوریکه در شهر محلات ۵۲ درصد در تولیدات صنعتی و فقط ۱۶ درصد به کشاورزی اشتغال داشتند در حالیکه در بقیه نقاط حوزه این ارقام برای تولیدات صنعتی ۲۱ درصد و برای کشاورزی ۵۵ درصد بوده است.

جدول شماره ۱۳ - تقسیمات عمده فعالیت صنعتی جمعیت شاغل بکار از دهه ساله بیالار در کل حوزه و شهر و بقیه نقاط حوزه سرشماری محلات بر حسب جنس نشان میدهد.

جدول شماره ۱۴ - با تفصیل بیشتری شامل فعالیت صنعتی جمعیت شاغل بکار تفکیک جنس و وضع اشتغال برای حوزه سرشماری و شهر محلات میباشد.

فهرست شده های عمده صنایع جمعیت از دهه ساله بیالار بر حسب جنس در حوزه سرشماری محلات

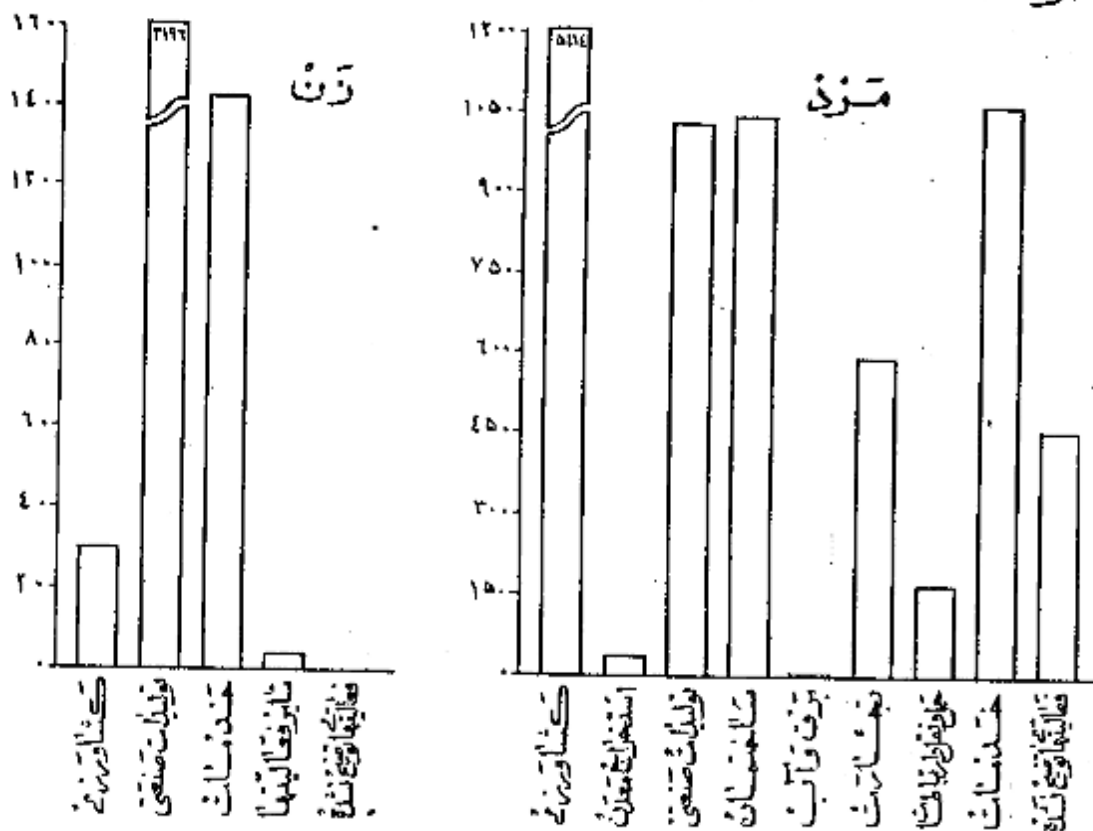

خانوار

خانوارهای سرشماری شده در حوزه سرشماری محلات ۷۹۷۲ خانوار بود که از این عده ۲۴۲۲ خانوار در شهر محلات و ۵۵۴۱ خانوار در بقیه نقاط حوزه مزبور سرشماری شده بودند. میان نمرات خانوار در کل حوزه سرشماری و همچنین شهر محلات ۱ نفر بود در ۲۰ درصد خانوارهای حوزه سرشماری محلات فقط یا با سواد وجود داشت و در ۱۵ درصد خانوارها دو یا چند نفر با سواد بودند و در ۶۵ درصد خانوارها کسی قادر خواندن و نوشتن نبود. در درصد خانوارهای کل سرشماری اظهار نموده بودند که هیچکدام از افراد خانوار آنها شاغل به کار نیست و ۵۳ درصد بقیه اظهار کرده بودند که فقط یک نفر شاغل بکار در بین افراد خانوار وجود دارد و ۳۷ درصد بقیه اظهار کرده بودند که دو یا چند نفر از افراد خانوار آنها بکار اشتغال دارند.

جدول شماره ۱۵ - خانوارهای کل حوزه و شهر و بقیه نقاط حوزه سرشماری محلات را تفکیک تعداد نمرات و عده با سواد در خانوار نشان میدهد.

جدول شماره ۱۶ - حاوی طبقه بندی خانوارها بر حسب نمرات آنها و تعداد افراد شاغل بکار در هر خانوار است.

صنایع خانگی

فقط ۱۹۴۶ خانوار از ۸ هزار خانوار حوزه سرشماری محلات اظهار کرده بودند که برای دریافت مزد یا استفاده شخصی بساختن و تولید بعضی محصولات خانگی در داخل خانه اشتغال دارند. در این خانوارها ۲۶۱۱ کارگاه صنایع خانگی وجود داشت که از این تعداد ۱۰۲۹ کارگاه در داخل شهر محلات بود.

بهترین این مصالح در کل حوزه سرشماری و همچنین شهر محلات تهیه و تولید قالی و کليم و زینلو و غیره بود .
جدول شماره ۱۲ - انواع مصالح خانگی را در کل حوزه سرشماری و شهرستانیه نقاط حوزه سرشماری محلات نشان میدهد .

نمودار انواع مصالح خانگی حوزه سرشماری محلات



تقریباً ۸۲ درصد از واحدهای مسکونی در حوزه سرشماری از خشت ساخته شده بود این نسبت برای شهر ۷۸ درصد بود و همچنین ۱۱ درصد در کل حوزه بود ۲ درصد در شهر محلات از گل ساخته شده بود مصالح عمده ای که در ۹ درصد از واحدهای مسکونی که در کل حوزه ۸ درصد از واحدهای مسکونی که در شهر محلات بکار برده بود از مخلوط آجر و خشت ساخته شده بود چند درصد با آه و گدازه از واحدهای مسکونی کل حوزه از چوب و سنگ و چادری و غیره ساخته شده بود ۲۱ درصد ساکنین حوزه سرشماری اظهار کردند بود که مالک منزل مسکونی خود هستند ۷ درصد اظهار کردند بود که در منازل اجاره ای ساکن میباشند ۱۳ درصد اظهار کردند بود که در منازل مسکونی دارند که متعلق بخودشان نیست و در همین حال اجاره هم نمیبپردازند . در شهر محلات ۱۶ درصد از خانوارها اجاره نشین بودند در صورتیکه در نقطه کل حوزه سرشماری فقط ۳ درصد در منازل اجاره ای زندگی میکردند .
در حوزه سرشماری محلات نسبت مالکین ساکن خانه های گن بیش از نسبت مالکین در انواع دیگر واحدهای مسکونی بوده در شهر محلات ۹۲ درصد و در شهرستانیه نقاط حوزه سرشماری ۸۱ درصد از مالکینی که از گلی ساخته شده بود بوسیله خود مالک اشغال شده بود .
جدول شماره ۱۸ - ساختمان و وضع تصرف واحدهای مسکونی را در کل حوزه و شهرستانیه نقاط حوزه سرشماری نشان میدهد .

نمودار واحدهای مسکونی بر حسب نوع مصالح ساختمان

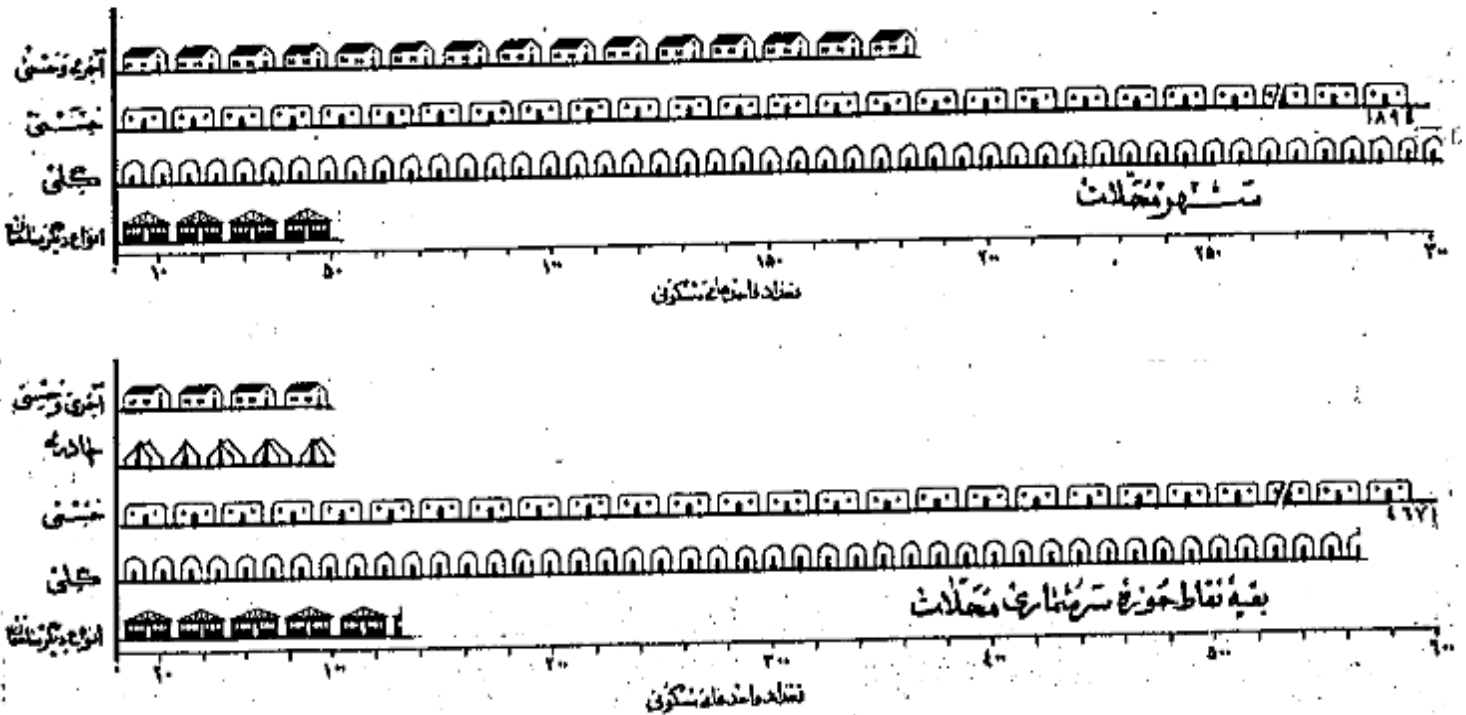

تعاريف

پريشاه ده

در موقع سرشماری مامورين سرشماره متورداشته علاوه بر پرششاه نفوس پرششاه ديگري براي هات برماخذ يا ميخ هايي که که خدا و رزياب اورش سفيدان محل
ميدادند تکميل نمايند . اين پرششاه حاوي سئوالاتي راجع به مشخصات کل ده بشرح زير بود :

شوراي ده

شوراي ده مطابق قانون بصورت ششم مرداد ۱۳۳۰ عبارت از هينتي است که بشطور بيجرد اجراء اجتماعي و عمراني دهات از بيان اهالي ده انتخاب ميشوند .

مدارس ده

مدارس ده دولتي و يا ملي هستند که در صورت اول بوسيله وزارت فرهنگيد و صورت دوم توسط مردم اداره ميشود .

درمانگاه يا تاسيسات بهداشتي

در مانگاه يا تاسيسات بهداشتي ده در ساختمان (يا ساختمانها) يا اعلاقي قرار گرفته و بوسيله بنيا چند پزشک يا پزشکيار - پرستار يا اما براي درمان بيماران و اعليسات
مقدماي درمانی بيماران و يا مجروحين تاسيس شده . اين تاسيسات را بنگان يا بولي دره سترس مهم قرار داده .

حمام عمومي

حمام عمومي عبارت از محلي است که بشطور اشتمام عموم ساخته شده .

مسجد

مسجد ساختمان يا اطائي است که فقط براي اداي نماز و ساير مراسم مذهبي اختصاص دارد .

راديو

دستگاههاي گيرنده و اخيار و پراکنده هاي مذهبي - فرهنگي و تفريحي است که تعدادي از آن در تاريخ سرشماري در دهات مورد استفاده بوده است .

حاله بيات

خالصه اراضي دايير يا بيري است که دولت مالک آن شناخته ميشود و از آن بهره برداري ميکنند .

املاک عمومي

املاک نمونه عبارت از املاکي است که بنا بر درخواست صاحب ملک يا قانون دره سترس استفاده عمومي يا مصارف خاص قرار داده شده است .

زمينهاي مشغول مالکين کشاورز

اين تعريف شامل املاک مشغول به مالکيني است که خود يا مزرعت مشغول ميباشند .

زمينهاي مشغول به مالکين غير کشاورز (اريابي)

اين تعريف شامل املاک مشغول به مالکيني است که خود بزراعت مشغول نيستند .

املاک بناهاي غير دولتي

اين تعريف شامل املاک مشغول به موسسات غير دولتي است مانند شرکتها - موسسات تعاوني - انجمنها .

ميانه

ميانه يکي از سه منجشر آماري است که اهدا و بسته يک موضوع آماري را از نظر شمارش به قسمت مساوي تقسيم مينمايد و خود در مرکز اين تساوي قرار ميگيرد با اين ترتيب مثلا
سال ۱۱/۷ در شهر تهران جمعيت را به دو قسمت تقسيم مينمايد بطوریکه از ميان ۱۰۱۲۰۸۲ نفر جمعيت شهر تهران ۷۰۶۰۱۱ نفر در گروههاي سني بالاتر
از ۲۱/۷ سال و ۷۰۶۰۱۱ نفر ديگر در گروههاي سني کمتر از ۲۱/۷ سال قرار ميگيرند .

در شهر تهران ميانه سالهاي تحصيلي ۶/۵ سال است يعني نيمي از کسانی که دارای مدرک رسمي تحصيلي هستند (۲۱۱۴۵۹ نفر) تحصيلاتشان بالاتر از ۶/۵ سال
و نيمي ديگر (۲۱۱۴۵۹ نفر) تحصيلاتشان پايين تر از ۶/۵ سال است .

در شهر تهران ميانه تعداد نفوس خانوار ۱۴/۱ است يعني ممتني که نيمي از خانوارها (۱۶۲۷۱۹ خانوار) نفرايشان بيش از ۱۴/۱ و نيمي ديگر (۱۶۲۷۱۹ خانوار) نفرايشان
تتراز ۱۴/۱ است .

ميانگين (حد متوسط) که ميزان ميانه يکي ديگر از سه منجشر آماري است عبارت است از حاصل تقسيم جمع کل يک گروه عمومي بر تعداد دستجات آن گروه و بنا بر اين بنايد
منجشره رقم ميانه را با رقم ميانگين (حد متوسط) اشتباه کرد .

سن

طبقه بندي سن بر اساس سن شخص در موقع سرشماري قرار داده که در پاسخ پيشوال (چند سال دارد) تعيين گشته . در موارد يک پاسخ دهنده قادر به دادن پاسخ
نمود مامور سرشماره مشور داشت سن او را بر حسب ظواهر حال تخمين زند .

زناشویی

طبقه بندی وضع زناشویی مربوط به وضع زناشویی در موقع سرشماری است که چهار دسته تقسیم شده است :

۱- دارای همسر - ۲- همسر در اثر فوت - طلاق واقع شده و هرگز ازدواج نکرده .

سواد

در طبقه بندی سواد تقسیمات زیر رعایت شده :

الف - کسانی که یکی از زبانها میتوانند بخوانند و بنویسند بزرگیک آنهاست که تحصیلات رسمی دارند یا ندارند .

ب - کسانی که فقط میتوانند بخوانند .

ج - کسانی که نمیتوانند بخوانند و بنویسند .

با سواد در این نشریه شامل قسمت الف در طبقه بندی بالاست .

تحصیلات

آخرین مدرک تحصیلی عبارت است از گواهینامه ای که برای پایان رساندن آخرین سال مدرسه ابتدائی متوسطه یا دانشکده داده شده یا کارنامه ای که شخص را قادر میسازد که تحصیلات خود را در کلاس بالاتر ادامه دهد با این طریق اگر محصلی در سال پنجم متوسطه شرکت کرده ولی در امتحانات مربوطه مردود شده باشد جز آنهاست که سال چهارم را تکمیل کرده اند طبقه بندی میشود . همچنین يك محصل ۱۱ ساله که در تاریخ سرشماری در سال ششم ابتدائی بوده جز افراد محسوب شده است که سال پنجم دبستان را پایان رسانده اند .

طبقه بندی مدارس ابتدائی یا متوسطه بر اساس طبقه بندی رسمی دولتی قرار دارد . اشخاصی که تحصیلات ادبی دارند یا تحت نظر معلم خصوصی یا در مدارس غیر رسمی تحصیل نموده اند یا خانه کسانی که اصلاً تحصیل نکرده اند جزو دسته " مدرک تحصیلی رسمی ندارند یا درجه تحصیلی خود را اظهار نکرده اند " طبقه بندی نشده اند .

مذهب

طبقه بندی مذهب بر اساس رایج پستوال " مذهب شما چیست؟ " بعمل آمده است .

شهرستان محل تولد

افرادیکه درین حوزه سرشماری زندگی بکردند ولی در سایر شهرستانها متولد شده بودند برحسب شهرستان محل تولد خود طبقه بندی شده اند . طبقه بندی خود سرشماری مجاور شامل شهرستانهایی است که با این حوزه سرشماری هم مرز اند . و حوزه های سرشماری غیر مجاور نیز شامل کلیه شهرستانهای دیگر که با این حوزه هم مرز مشترک ندارند میباشد . نام شهرستانهای مجاور و غیر مجاور در جدول ذکر شده است .

کشور محل تولد

شولدن خارج از کشور برحسب کشورهای زیر طبقه بندی شده اند :

آلمان - افغانستان - آمریکا - انگلستان - ایتالیا - پاکستان - ترکیه - چکسلواکی - روسیه (اتحاد جماهیر شوروی) - سوئد - سوئیس - سوریه - عراق - عربستان سعودی - فرانسه - لبنان - لهستان - مصر - هندوستان - یونان .

شولدن در کشورهای دیگر تحت عنوان " شولدن در سایر کشورها " نشان داده شده .

وضع فعالیت اقتصادی

مقصود از فعالیت اقتصادی فعالیت است که بهره ای برای اجتماع از آن حاصل شود و یا سخباتیکه از افراد ده ساله به بالا پستوال " شغل فعلی شما چیست؟ " تحصیل شده طبقه بندی فعالیتهای اقتصادی را نشان میدهد .

افراد فعال از نظر اقتصادی از دو دسته تشکیل میشوند دسته ای که شاغل بکارهای اقتصادی هستند و دسته ای که قادر بانجام کارهای مفید از نظر اقتصادی هستند ولی در جستجوی کار میباشند .

بانوان خانه دار و محصلین و امثالهم در دسته غیر فعال (از نظر اقتصادی) طبقه بندی شده اند زیرا فعالیت این افراد تأثیر مستقیم در وضع اقتصادی ندارد .

شغل

طبقه بندی مشاغل حاوی انواع مشخص کارهاست که موضوع فعالیت روزانه اشخاص میباشد صرف نظر از اینکه درجه محیط یا درجه نوع از فعالیت های دسته جمعی صنعتی انجام وظیفه میکنند مثل کسانی که در فعالیتهای دسته جمعی صنعت نساجی و بانوسازی و حمل و نقل و پاساژ فعالیتها شغل حسابداری دارند . در مواردیکه شخص دارای دو یا چند شغل مختلف باشد برحسب شغلی که از آن بیشتر بهره برداری میکند طبقه بندی شده است .

طبقه بندی مشاغل بر اساس طبقه بندی قراردادی بین المللی مشاغل (۱، ۲، ۳) تنظیم گردیده و شامل ۱ دسته تقسیمات عمده و ۵۲ دسته طبقات مشاغل میباشد . مشاغل مربوط با غیر خدمات (سر-سها) شامل فعالیتهاست که به منظور حفاظت و حراست مال و جان و همچنین انجام خدمات شخص نسبت بفرود یا گروهی از افراد

انجام میشود.

خدمات شخصی شامل منافع مانند خدمتگزاری در خانه ها و در دستگا های اداری و در مسانه ها میباشد از قبیل شغل نوکری، کفشی، موبیل و غیره
آشپزی - سرپاوری و ایصال آنها - شغلین امور خدمات (موسسات) ممکن است در خدمت دولت یا غیر دولت باشند.
خدمات ارتشی فقط شامل افرادی است که بطور ثابت در ارتش خدمت میکنند - بشمولین برحسب شغل و در زمان قبل از احداث خدمت در آن بودند طبقه بندی شده اند

فعالیت دسته جمعی صنعتی

طبقه بندی فعالیتهای دسته جمعی صنعتی شامل انواع مختلف فعالیتهای اقتصادی است که نتیجه آن تولید محصول و انجام خدمت میباشد و بوسیله افراد
و یا گروهی از اشخاص اداره میشود هر دسته از تقسیمات مدعیه طبقه فعالیت صنعتی شامل مشاغل مختلف میشود مثلاً یک کارخانه نساجی ممکن است هم بازر
و هم انبارداری هم بکند و هم ماشین نویسانی در استخدام داشته باشد که کلیه این اشخاص را مشاغل مختلف که دارند در فعالیت دسته جمعی صنعتی
طبقه بندی میشود.

طبقه بندی فعالیتها بر اساس طبقه بندی قراردادی بین المللی فعالیتهای دسته جمعی اقتصادی (1.8.2.0) تنظیم گردیده است و شامل دسته شصت
مده و ۱۰۰ دسته ضمیمات فعالیت صنعتی میباشد.

وضع اشتغال

وضع اشتغال بر اساس رابطه شغل یا شغل دهنده با کارگران زیر دست یا سرپرست به چند طبقه تنگیک شده که عبارتند از: کارگری - کارکنانیکه برای خود کار میکنند
سرپرستین دولت - مزد بگیران - کارکنان خانوادگی بدون مزد

کارگری است که کار خود را در اداره میکند و یک یا چند نفر را بشمار از کارآموزان بدون مزد در استخدام دارد.
شرکتیکه یک موسسه انتفاعی را اداره میکند و در ضمن کارکنانی در استخدام دارند جزو کارگران (طبقه بندی شده اند)
کارکنانیکه برای خود کار میکنند عبارتند از کسانی که شغل خود را شخصاً اداره کرده و کارگری در استخدام ندارند یا از کارگران خانوادگی و کارآموزان بدون مزد در کار خود
استفاده میکنند.

کارمند دولت کسی است که برای یکی از ادارات دولتی کار میکند و شامل افراد حقوق بگیر از کشوری و لشکری میباشد.
مزد بگیر عبارتست از کسی که برای کارفرمای مستقل کار کند و در مقابل اجرتی بصورت نقدی - جنسی - حقوق ماهیانه - حق کسب و - انعام یا مزد متناسب با کار
انجام شده در آن است.

کارکنان خانوادگی کسانی هستند که برای یکی از اعضای خانوار خود بدون دریافت مزد کار میکنند و در عوض مسکن یا غذا یا پاداشهای نقدی دریافت میدارند.

خانوار

خانوار بطوریکه در متن سرشماری تعریف شده عبارت است از کلیه افراد یک نطفه نظر از بستگی آنها با رئیس خانوار در یک واحد مسکونی زندگی میکنند بدین ترتیب
خانوار شامل رئیس خانوار - همسر او - فرزندان - والدین یا سایر خویشاوندان یا همسران یا خدمتگاری میشود که در یک واحد مسکونی با آن خانوار زندگی کنند.
واحد مسکونی عبارت از بنائی است که بوسیله یک خانوار برای زندگی کردن مورد استفاده قرار میگردد و ممکن است خانه یا آپارتمان یا چادر یا پیش از انواع دیگر واحد
مسکونی باشد. اشخاصیکه در بیمارستانها - زندانها - مدارس - پهنرنگاه پیمان - هتلها - مؤسسات - قرارگاهها یا سایر واحدهای مسکونی عمومی بسر میبرند و بدون
یک خانوار زندگی نمیشوند جزو خانوار محسوب نشده اند.

صنایع خانگی

در مواردیکه کالایی در منزل بصورت غیر رسمی استفاده بطور مرتب ساخته میشود یا خانوار مربوطه در طبقه بندی خانوارها طبقه دارای صنایع خانگی بودند بصورت
برای ساختن این کالاها مزدی بهیچیک از اعضای خانوار پرداخت نمیشود. صنایع خانگی که بطور مشخص تنگیک شده عبارت از قالی - گلیم - لپو - و جاجیم یا
نمدالی - رسدگی و بافتگی - پشم آوردن از پشم - پشم پاک کنی و غیره بود. خانوارهایی که پیش از یک صنعت خانگی دارند بر حسب هر یک از صنایع مربوط
طبقه بندی شده اند.

نوع مسکن

نوع مسکن از لحاظ واحد های مسکونی بر حسب مصالح عبده ای که در آن بنا شده بود بوسیله سرشمار مشخص گردید. طبقه بندیهای بکاررفته عبارت است از تمام آجر - یا
خشت - آجر و خشت - گل - چوب - سنگ - چادر - حصیر و مصالح دیگر - در ساختمانها یک مصالح بطور مختلط بکاررفته طبقه بندی واحدهای مسکونی بر حسب
مصالحی است که در ساختمان بیشتر مصرف داشته.

وضع تصرف

وضع تصرف بر اساس تصرف ساکنین هر واحد مسکونی در موقع سرشماری تعیین گردید. طبقه بندی وضع تصرف عبارت از طبقه اجاره ای و غیر ملکی میباشد
طبقه اجاره ای شامل واحد عائی است که ساکنین آن مالک منزل نبودند و برای استفاده از آن مبلین نقداً یا جنساً بطور مطلق بپردازند و طبقه غیر ملکی مسکنی
واحدهائی است که ساکنین آن نه مالک مسکن هستند نه در برابر استفاده از آن وجه نقد یا جنس بپردازند.

مَشْرُوحٌ جَدِّ أَوَّلُ

شهر - دهه - سایر نقاط سکون	مرد و زن	مرد	زن	شهر - دهه - سایر نقاط سکون	مرد و زن	مرد	زن
جمعیت کل حوزه سرشماری مخابرات	۳۷ ۸۸۸	۱۸ ۳۲۲	۱۸ ۵۶۶	بقیه نقاط کمتر از پنجاه هزار نفر			
نقاطیکه پنجاه هزار نفر یا بیشتر جمعیت دارند :				عالم آباد	۴۹	۲۹	۲۰
مخابرات	۱۰ ۵۷۵	۵ ۲۹۶	۵ ۲۷۹	عالم آباد	۱۱۶	۶۰	۵۶
نقاطیکه کمتر از پنجاه هزار نفر جمعیت دارند :				عالم آباد	۲۷	۱۴	۱۳
اشکوه	۹۸	۵۱	۴۷	عالم آباد	۲۸	۱۴	۱۴
ارنده	۲۷	۱۴	۱۳	عالم آباد	۲۸	۱۴	۱۴
آقشجرود	۱۲	۵۱	۴۱	عالم آباد	۲۸	۱۴	۱۴
الکان	۱۰۸	۵۱	۵۷	عالم آباد	۲۸	۱۴	۱۴
امیرآباد	۸۱	۴۰	۴۱	عالم آباد	۲۸	۱۴	۱۴
باغ سلطانیه	۱۳	۸	۵	عالم آباد	۲۸	۱۴	۱۴
باغ آباد	۱۰۲	۴۹	۵۳	عالم آباد	۲۸	۱۴	۱۴
باقرآباد	۳۰۵	۱۶۲	۱۴۳	عالم آباد	۲۸	۱۴	۱۴
بهجت آباد	۸۳	۳۹	۴۴	عالم آباد	۲۸	۱۴	۱۴
بیجان	۸۶۱	۴۴۳	۴۱۸	عالم آباد	۲۸	۱۴	۱۴
توت	۴۵	۲۷	۱۸	عالم آباد	۲۸	۱۴	۱۴
جرد بیجان	۸۲	۴۸	۳۴	عالم آباد	۲۸	۱۴	۱۴
جودان	۱۶۰	۸۷	۷۳	عالم آباد	۲۸	۱۴	۱۴
چشمه خواجه	۴۰	۲۱	۱۹	عالم آباد	۲۸	۱۴	۱۴
چم ترکان	۶۶	۳۵	۳۱	عالم آباد	۲۸	۱۴	۱۴
چهارباغ	۲۱	۱۴	۱۵	عالم آباد	۲۸	۱۴	۱۴
حاجی آباد	۱۰۳	۵۴	۴۹	عالم آباد	۲۸	۱۴	۱۴
حاج آباد	۳۵	۱۶	۱۹	عالم آباد	۲۸	۱۴	۱۴
حافظیه	۴۶	۲۱	۲۵	عالم آباد	۲۸	۱۴	۱۴
حسن آباد	۱۰	۴۴	۴۶	عالم آباد	۲۸	۱۴	۱۴
حسین آباد	۳۰	۲۰	۱۰	عالم آباد	۲۸	۱۴	۱۴
شاهه	۸۶۱	۴۴۴	۴۱۷	عالم آباد	۲۸	۱۴	۱۴
خرنق	۱۰۵	۵۶	۴۹	عالم آباد	۲۸	۱۴	۱۴
خوره	۸۶۱	۴۳۵	۴۲۶	عالم آباد	۲۸	۱۴	۱۴
دلجان	۴ ۸۸۷	۲ ۴۴۲	۲ ۴۴۵	عالم آباد	۲۸	۱۴	۱۴
دودک	۴۲۸	۲۲۸	۲۰۰	عالم آباد	۲۸	۱۴	۱۴
دوربدان	۸۴	۴۳	۴۱	عالم آباد	۲۸	۱۴	۱۴
دوزیا	۲۶	۱۱	۱۵	عالم آباد	۲۸	۱۴	۱۴
راوه	۵۶۴	۲۸۱	۲۸۳	عالم آباد	۲۸	۱۴	۱۴
زد	۴۳۱	۱۸۵	۲۴۶	عالم آباد	۲۸	۱۴	۱۴
زرقانین	۶۶	۴۸	۵۱	عالم آباد	۲۸	۱۴	۱۴
سکندر	۲۰۶	۱۰۷	۱۰۲	عالم آباد	۲۸	۱۴	۱۴
سنجه رانسه	۷۵	۳۹	۳۶	عالم آباد	۲۸	۱۴	۱۴
سیاه کوه علیا	۲۴	۱۲	۱۲	عالم آباد	۲۸	۱۴	۱۴
سیاه کوه سفلی	۴۰	۲۲	۱۸	عالم آباد	۲۸	۱۴	۱۴
سیدآباد	۳۸	۱۷	۲۱	عالم آباد	۲۸	۱۴	۱۴
سینقان	۷۰۶	۳۶۰	۳۴۶	عالم آباد	۲۸	۱۴	۱۴
شانی	۱۶۸	۹۱	۷۷	عالم آباد	۲۸	۱۴	۱۴
شوره	۶۶	۳۸	۳۱	عالم آباد	۲۸	۱۴	۱۴
صالحی	۳۵	۱۷	۱۸	عالم آباد	۲۸	۱۴	۱۴
طاقان	۵۸۳	۲۸۸	۲۹۵	عالم آباد	۲۸	۱۴	۱۴

جدول شماره ۱ - جمعیت بر حسب جنس در دهات و دیگر نقاط مسکونی حوزه سرشماری محلات و آبادیها ۱۳۳۵ (نوامبر ۱۹۵۶)

شهر مده - سایر نقاط مسکونی			شهر مده - سایر نقاط مسکونی			شهر مده - سایر نقاط مسکونی		
مرد و زن	مرد	زن	مرد و زن	مرد	زن	مرد و زن	مرد	زن
بقیه نقاط کمتر از پنج هزار نفر			بقیه نقاط کمتر از پنج هزار نفر			بقیه نقاط کمتر از پنج هزار نفر		
۵۱	۵۰	۱۰۱	۲۷۸	۲۵۶	۵۳۴	۲۱۲	۱۸۷	۳۹۹
جمعیت موقت :			جمعیت موقت :			جمعیت موقت :		
			۲۲۷	۱۷۸	۴۰۵	۱۲۶	۱۳۶	۲۶۲
جمعیت متحرک			جمعیت متحرک			جمعیت متحرک		
۱۱۰	۱۲۱	۲۳۱	۰	۱۱	۱۱			

۱۰۱ ۱۵۶ ۰۶۴

جدول شماره ۲ - مشخصات برجسته نقاطی که کمتر از پنج هزار نفر جمعیت دارند در حوزه سرشماری محلات و آبادیها ۱۳۳۵ (نوامبر ۱۹۵۶)

چند درصد مجموع دهات	تعداد دهات	مشخصات برجسته ده	چند درصد مجموع دهات	تعداد دهات	مشخصات برجسته ده
*	۷۲	را دیو :		۱۶	مجموع نقاط کمتر از پنج هزار نفر
*	۱۶	دهاتی که را دیو ندارند و یا اظهار نکرده اند	*	۳۶	شورای ده
*	۳	دهاتی که ۱ تا ۴ را دیو دارند	*	۳۲	مدرسه یا سایر موسسات فرهنگی :
*	۲	دهاتی که ۵ تا ۹ را دیو دارند	*	-	دهاتی که فقط مدارس دولتی دارند
-	-	دهاتی که ۱۰ را دیو و یا بیشتر دارند	-	-	دهاتی که فقط مدارس ملی دارند
-	-	وضع تصرف زمین (تمام ده و یا قسمتی از ده)	-	-	دهاتی که مدارس دولتی و ملی دارند
*	۲۵	خالصه	*	۶۱	دهاتی که موسسات فرهنگی ندارند
*	۶	موقوفه	*	۵	بهداری یا درمانگاه و یا سایر موسسات بهداشتی
*	۶	متعلق به مالکین کشاورز	*	۵۳	مام عمومی
*	۸۵	متعلق به مالکین غیر کشاورز (آرپایی)	*	۴۲	مسجد
-	-	متعلق به بنگاههای غیر دولتی			

جنس در صد			تعداد			شرح
زن	مرد	مرد و زن	زن	مرد	مرد و زن	
۱۰۰/۰	۱۰۰/۰	۱۰۰/۰	۱۸۹۵۶	۱۸۹۳۲	۳۷۸۸۸	کلیه سنین
۱۸/۷	۱۸/۱	۱۸/۱	۳۰۴۱	۳۰۱۵	۶۰۵۶	کثر از ۵ ساله
۱۲/۸	۹/۷	۲/۷	۵۴۸	۸۱۰	۱۴۵۸	کثر از یکساله
۳۰/۹	۱۳/۱	۱۶/۱	۳۰۱۳	۲۱۲۵	۵۱۳۸	۴-۱ ساله
۱۴/۹	۱۵/۱	۱۵/۲	۲۸۲۲	۲۳۴۷	۵۱۶۹	۵-۱ ساله
۱۵/۵	۱۱/۷	۱۰/۱	۱۹۰۵	۲۳۳۲	۴۲۳۷	۱۰-۱ ساله
۸/۳	۸/۵	۸/۳	۱۰۳۵	۱۰۱۰	۲۰۴۵	۱۵-۱۹ ساله
۸/۳	۵/۸	۷/۰	۱۰۴۱	۱۰۲۵	۲۰۶۶	۲۰-۲۴ ساله
۱۴/۱	۱۳/۱	۱۳/۱	۲۲۷۷	۲۴۸۷	۴۷۶۴	۲۵-۲۹ ساله
۸/۷	۹/۶	۹/۰	۱۳۶۳	۱۷۸۱	۳۱۴۴	۳۰-۳۴ ساله
۷/۸	۷/۰	۷/۶	۱۳۸۱	۱۳۳۲	۲۷۱۳	۳۵-۳۹ ساله
۵/۲	۵/۷	۵/۶	۱۸۶	۱۰۲۶	۱۰۱۲	۴۰-۴۴ ساله
۳/۸	۳/۱	۳/۰	۵۳۹	۵۸۶	۱۱۲۵	۴۵-۴۹ ساله
۱/۲	۱/۱	۱/۲	۲۱۲	۲۱۵	۴۲۷	۵۰-۵۴ ساله
۰/۳	۰/۹	۰/۳	۵۸	۷۲	۱۳۰	۵۵-۵۹ ساله
-	-	-	۰	۲	۲	سن اظهار نشده
-	-	-	۱۸/۱	۱۷/۶	۱۸/۳	بیانه سنی
<u>شهر محلات</u>						
۱۰۰/۰	۱۰۰/۰	۱۰۰/۰	۵۲۷۹	۵۲۶۶	۱۰۵۴۵	کلیه سنین
۱۰/۹	۱۰/۰	۱۰/۲	۵۴۸	۵۲۹	۱۰۷۷	کثر از ۵ ساله
۳/۱	۳/۱	۳/۱	۱۱۰	۱۱۲	۲۲۲	کثر از یکساله
۲/۸	۶/۸	۶/۱	۳۰۸	۳۲۷	۶۳۵	۱-۴ ساله
۱۳/۹	۳۵/۹	۱۶/۹	۷۳۶	۸۹۰	۱۶۲۶	۵-۹ ساله
۱۲/۵	۱۳/۵	۱۳/۰	۶۵۸	۷۱۳	۱۳۷۱	۱۰-۱۴ ساله
۱۰/۱	۱۰/۵	۱۰/۳	۵۳۱	۵۰۷	۱۰۳۸	۱۵-۱۹ ساله
۸/۱	۶/۰	۷/۳	۴۵۶	۳۱۷	۷۷۳	۲۰-۲۴ ساله
۱۴/۶	۱۳/۰	۱۳/۷	۷۱۲	۶۸۷	۱۴۰۹	۲۵-۲۹ ساله
۹/۸	۱۰/۹	۱۰/۱	۱۱۵	۵۵۳	۶۶۸	۳۰-۳۴ ساله
۹/۱	۷/۸	۸/۷	۵۰۵	۴۱۳	۹۱۸	۳۵-۳۹ ساله
۶/۰	۷/۱	۶/۱	۳۱۶	۳۸۱	۷۰۷	۴۰-۴۴ ساله
۲/۷	۲/۱	۲/۳	۳۳۴	۲۰۵	۵۳۹	۴۵-۴۹ ساله
۱/۵	۱/۶	۱/۵	۸۰	۷۵	۱۵۵	۵۰-۵۴ ساله
۰/۹	۰/۵	۰/۵	۲۲	۲۶	۴۸	۵۵-۵۹ ساله
-	-	-	۲	۲	۴	سن اظهار نشده
-	-	-	۲۱/۸	۲۰/۱	۲۱/۱	بیانه سنی
<u>بقیه نقاط حوزه سرشماری محلات</u>						
۱۰۰/۰	۱۰۰/۰	۱۰۰/۰	۱۳۱۷۷	۱۳۱۶۶	۲۶۳۴۳	کلیه سنین
۲۴/۱	۲۱/۱	۲۱/۸	۲۴۳۳	۲۱۸۶	۴۶۱۹	کثر از ۵ ساله
۳/۵	۵/۱	۳/۷	۳۳۸	۶۱۸	۹۵۶	کثر از یکساله
۱۹/۹	۱۶/۸	۱۸/۱	۲۶۵۵	۲۲۸۸	۴۹۴۳	۱-۴ ساله
۱۵/۳	۱۵/۵	۱۵/۶	۲۰۸۶	۲۱۰۷	۴۱۹۳	۵-۹ ساله
۹/۱	۱۱/۱	۱۰/۱	۱۳۶۱	۱۵۰۶	۲۸۶۷	۱۰-۱۴ ساله
۷/۳	۷/۷	۷/۵	۱۰۰۶	۱۰۵۳	۲۰۵۹	۱۵-۱۹ ساله
۸/۰	۵/۷	۶/۱	۱۰۸۳	۷۷۸	۱۸۶۱	۲۰-۲۴ ساله
۱۳/۹	۱۳/۷	۱۳/۱	۱۱۰۰	۱۸۰۰	۲۹۰۰	۲۵-۲۹ ساله
۸/۳	۹/۰	۸/۶	۱۱۲۷	۱۰۲۲۸	۲۳۵۰	۳۰-۳۴ ساله
۷/۱	۶/۷	۶/۹	۱۷۶۱	۱۰۶	۱۸۸۵	۳۵-۳۹ ساله
۴/۹	۵/۱	۵/۰	۶۷۰	۶۹۵	۱۳۶۵	۴۰-۴۴ ساله
۲/۱	۲/۸	۲/۸	۳۶۵	۳۸۳	۷۴۸	۴۵-۴۹ ساله
۱/۰	۱/۰	۱/۰	۱۱۲	۱۴۰	۲۵۲	۵۰-۵۴ ساله
۰/۳	۰/۳	۰/۳	۳۶	۴۶	۸۲	۵۵-۵۹ ساله
-	-	-	۲	۲	۴	سن اظهار نشده
-	-	-	۱۷/۵	۱۶/۰	۱۶/۷	بیانه سنی

۰۰۸ - ۰۰۵ - ۰۰۴ - ۰۰۳ - ۰۰۲ - ۰۰۱ - ۰۰۰

جدول شماره ۱- وضع زائوسنی بر حسب سن و جنس در جمعیت از ۱۵ ساله به بالای حوزه سرشماری محلات آبادان ۱۳۳۰ (توامیر ۱۱۰۶)
(سن اظهار نشده نیز جز جمع سنین از ۱۵ ساله به بالا منظور شده است)

ازدواج نکردن	بی همسر		دارای همسر		جمع	سن و جنس
	در اثر طلاق	در اثر فوت	چند درصد	تعداد		
۲۷۱۱	۲۲	۱۵۱	۷۱/۶	۲۳۱۴	۱۰۲۴۸	جمع از ۱۵ ساله به بالا مرد
۱۰۸۴	-	-	۱/۱	۲۶	۱۶۱۰	۱۹-۱۵ ساله
۷۴۲	-	-	۳۱/۳	۳۵۳	۱۰۹۵	۲۰-۱۶ ساله
۳۴۱	۱۱	۹	۸۵/۵	۲۱۲۶	۲۴۸۷	۲۵-۲۱ ساله
۳۲	۳	۲	۱۷/۱	۱۷۴۴	۱۷۸۱	۳۵-۲۵ ساله
۶	۴	۱۵	۱۸/۱	۱۲۶۷	۱۳۲۲	۴۵-۳۵ ساله
۳	۲	۴۱	۱۵/۷	۱۰۳۰	۱۰۷۶	۵۵-۴۵ ساله
۱	-	۳۷	۱۳/۵	۵۵۰	۵۸۸	۶۵-۴۵ ساله
-	-	۲۹	۸۵/۵	۱۸۴	۲۱۵	۷۵-۸۴ ساله
-	-	۱۸	*	۵۴	۷۲	۸۵ ساله به بالا
۲	-	-	-	-	۲	سن اظهار نشده
۱۲۵۸	۸۷	۱۶۰۴	۷۲/۴	۷۷۳۹	۱۰۶۸۸	جمع از ۱۵ ساله به بالا زن
۱۷۰	۳	۴	۳۶/۴	۵۵۸	۱۰۳۵	۱۹-۱۵ ساله
۱۷۶	۱۴	۱	۸۷/۷	۱۳۵۸	۱۵۴۹	۲۰-۱۶ ساله
۱۷	۲۱	۴۳	۱۴/۸	۲۵۲۸	۲۶۶۷	۲۵-۲۱ ساله
۳۳	۱	۱۲۳	۶۰/۱	۱۴۹۱	۱۶۴۶	۳۵-۲۵ ساله
۱۲	۱۴	۳۶۷	۷۳/۵	۱۰۸۸	۱۴۸۱	۴۵-۳۵ ساله
۷	۱۱	۴۷۰	۵۰/۵	۴۹۸	۹۸۶	۵۵-۴۵ ساله
۱	۳	۳۱۴	۳۱/۷	۱۷۱	۵۳۹	۶۵-۴۵ ساله
-	۴	۱۷۹	۱۷/۱	۳۹	۲۲۲	۷۵-۸۴ ساله
۱	-	۵۳	*	۴	۵۸	۸۵ ساله به بالا
۱	-	-	*	۴	*	سن اظهار نشده
۱۰۴	۷	۵۴	۷۰/۱	۲۱۵۳	۳۲۱۴	جمع از ۱۵ ساله به بالا مرد
۵۵۳	-	-	۰/۷	۴	۵۵۷	۱۹-۱۵ ساله
۲۰۹	-	-	۳۴/۱	۱۰۸	۳۱۷	۲۰-۱۶ ساله
۱۱۶	۲	۲	۸۱/۵	۵۶۷	۱۸۷	۲۵-۲۱ ساله
۱۸	-	-	۱۶/۷	۵۳۵	۵۵۳	۳۵-۲۵ ساله
۳	۳	۵	۱۷/۳	۴۰۲	۴۱۳	۴۵-۳۵ ساله
۳	۱	۱۴	۱۵/۳	۳۶۳	۳۸۱	۵۵-۴۵ ساله
-	-	۱۱	۱۴/۱	۱۱۴	۴۰۵	۶۵-۴۵ ساله
-	۱	۱۳	*	۱۱	۷۵	۷۵-۸۴ ساله
-	-	۷	*	۱۱	۲۶	۸۵ ساله به بالا
-	-	-	-	-	-	سن اظهار نشده
۴۱۷	۳۷	۵۱۴	۶۱/۵	۲۳۲۰	۳۳۲۷	جمع از ۱۵ ساله به بالا زن
۳۱۴	-	۱	۳۱/۳	۱۱۶	۵۳۱	۱۹-۱۵ ساله
۵۹	۱	-	۸۵/۱	۳۸۸	۴۵۶	۲۰-۱۶ ساله
۲۴	۱۰	۱۴	۱۳/۷	۷۱۴	۷۶۲	۲۵-۲۱ ساله
۱	۳	۴۳	۸۹/۴	۴۶۴	۵۱۹	۳۵-۲۵ ساله
۶	*	۱۲۸	۷۲/۵	۳۶۶	۵۰۵	۴۵-۳۵ ساله
۳	۵	۱۴۸	۵۰/۱	۱۶۰	۳۱۶	۵۵-۴۵ ساله
-	۲	۱۴	۳۳/۳	۴۸	۱۴۴	۶۵-۴۵ ساله
-	۳	۶۶	*	۱۱	۸۰	۷۵-۸۴ ساله
۱	-	۱۱	*	۲	۲۲	۸۵ ساله به بالا
۱	-	-	*	۱	۷	سن اظهار نشده

* در مواردیکه جمع کمتر از ۱۰۰ باشد چند درصد نشان داده نمیشود.

بقیه جدول شماره ۶ - وضع زناشویی بر حسب سن و جنس در جمعیت از ۱۵ ساله بیایای حوزه سرشماری محلات آهانه (۱۳۳۵) (شماره ۱۱۵۶)
(سن اظهار شده نیز جز جمع سنین از ۱۵ ساله بیایا منظور شده است)

ازدواج نکرده	بی همسر		دارای همسر		جمع	سن و جنس
	در انظر طلاق	در انظر فوت	چند درصد	تعداد		
						<u>بقیه نتایج سوره سرشماری محلات</u>
						<u>مرد</u>
						جمع از ۱۵ ساله بیایا
۱۸۰۶	۱۵	۹۹	۷۲/۷	۵۱۱۱	۷۰۳۴	۱۹-۱۵ ساله
						۲۰-۲۴ ساله
۱۰۳۱	-	-	۲/۱	۲۲	۱۰۵۲	۲۴-۲۰ ساله
۵۲۳	-	-	۳۱/۵	۲۴۵	۷۷۸	۲۵-۲۴ ساله
۲۲۵	۹	۷	۸۶/۶	۱۵۵۹	۱۸۰۰	۲۵-۲۴ ساله
۱۴	۳	۲	۹۸/۵	۱۲۰۹	۱۲۲۸	۲۵-۲۴ ساله
۳	۱	۱۰	۹۸/۵	۸۹۵	۹۰۹	۲۵-۲۴ ساله
						۲۵-۲۴ ساله
	۱	۳۷	۱۶/۰	۶۲۷	۶۹۵	۲۵-۲۴ ساله
۱	-	۲۶	۱۳/۰	۳۵۶	۳۸۲	۲۵-۲۴ ساله
	۱	۱۶	۸۷/۱	۱۲۳	۱۴۰	۲۵-۲۴ ساله
	-	۱۱	"	۱۲	۴۶	۲۵-۲۴ ساله بیایا
	-	-	-	-	۲	سن اظهار نشده
۲	-	-	-	-		
						<u>زن</u>
						جمع از ۱۵ ساله بیایا
۷۹۱	۵۰	۱۰۹۱	۷۳/۷	۵۴۱۶	۷۳۵۱	۱۹-۱۵ ساله
						۲۰-۲۴ ساله
۶۰۶	۳	۳	۳۹/۰	۳۹۲	۱۰۰۶	۲۰-۲۴ ساله
۱۱۷	۵	۱	۸۸/۷	۱۷۰	۱۰۹۳	۲۵-۲۴ ساله
۴۳	۱۹	۲۹	۶۵/۶	۱۸۱۴	۱۹۰۵	۲۵-۲۴ ساله
۱۴	۶	۸۰	۹۱/۱	۱۰۲۷	۱۱۲۷	۲۵-۲۴ ساله
۲	۹	۲۳۹	۷۴/۰	۷۲۲	۹۷۶	۲۵-۲۴ ساله
						۲۵-۲۴ ساله
	۶	۲۲۲	۵۰/۶	۲۳۸	۶۷۰	۲۵-۲۴ ساله
۱	۱	۲۷۰	۳۱/۱	۱۲۳	۳۱۵	۲۵-۲۴ ساله
	۱	۱۱۳	۱۶/۷	۲۸	۱۴۲	۲۵-۲۴ ساله
	-	۳۴	"	۲	۳۶	۲۵-۲۴ ساله بیایا
	-	-	"	۱	۳	سن اظهار نشده

* در مواردیکه جمع کل کمتر از ۱۰۰ باشد چند درصد نشان داده نمیشود *

۰۰۹ - ۰۰۸ - ۰۰۷ - ۰۰۶ - ۰۰۵ - ۰۰۴ - ۰۰۳ - ۰۰۲ - ۰۰۱

جدول شماره ۵۰ - وضع سواد بر حسب سن و جنس در جمعیت ازده ساله بیالای حوزه سرشماری محلات آبانماه ۱۳۳۵ (برای مقیاس ۱:۱۱۰۶)
(سن اظهار نشده نیز جزو جمع سنین ازده ساله بیالا منظور شده است)

آنهایکه وضع سواد شان اظهار نشده	نمی توانند بخوانند و ننویسند	فقط می توانند بخوانند	می توانند بخوانند و ننویسند (با سواد)			جمع کل	سن و جنس
			نمی توانند رسمی ندارند	نمی توانند رسمی دارند	چند در صد		
کل حوزه سرشماری محلات							
مردوزن							
۱۳	۲۰۲۳۰	۲۳۰	۱۰۷۳	۳۳۱۷	۱۷/۷	۴۴۰	۲۵۰۶۳
۱۳	۲۰۹۲۲	۲۱	۵۰	۱۴۴۳	۳۶/۲	۱۴۹۳	۴۱۲۷
۹	۲۲۶۹	۲۱	۵۰	۸۰۱	۲۷/۱	۸۵۱	۲۱۴۵
۶	۲۲۱۹	۲۵	۳۳	۳۳۱	۱۴/۱	۳۴۴	۲۶۴۴
۷	۲۳۸۱	۶۰	۲۳۹	۴۶۷	۱۳/۷	۷۰۶	۵۱۵۴
۸	۲۸۸۰	۷۲	۳۳۷	۱۳۰	۱۳/۶	۴۶۷	۳۴۲۷
۷	۲۴۶۵	۵۲	۱۴۱	۱۰۰	۸/۶	۲۴۹	۲۸۰۳
۸	۱۸۴۵	۴۰	۱۰۱	۶۸	۸/۲	۱۶۹	۲۰۶۲
۱۰	۱۰۴۳	۳۱	۸۳	۱۷	۶/۵	۱۱۰	۱۶۹۴
-	۶	-	۱	-	*	۱	۷
۱۴	۸۳۸۷	۲۴۵	۹۹۶	۲۸۲۸	۳۰/۷	۳۸۲۴	۱۲۴۷۰
سرو							
جمع ازده ساله بیالا							
۱	۹۹۶	۱۳	۳۷	۱۱۷۵	۵۴/۵	۱۲۱۲	۲۲۲۲
۱	۸۹۱	۱۷	۳۷	۶۶۹	۴۳/۱	۷۰۶	۱۶۱۰
۱	۷۴۶	۱۰	۵۲	۳۸۵	۳۰/۶	۳۳۸	۱۰۶۵
۱	۱۸۰۸	۴۳	۲۲۰	۴۰۵	۳۵/۱	۶۲۵	۲۴۸۷
۱	۱۲۸۱	۵۷	۳۳۵	۱۱۴	۲۴/۶	۴۳۹	۱۷۸۱
۲	۱۰۴۶	۴۱	۱۴۳	۶۰	۱۷/۶	۳۲۲	۱۲۲۲
۳	۸۷۶	۳۳	۹۹	۶۵	۱۵/۲	۱۶۴	۱۰۷۶
۴	۷۳۸	۲۶	۸۲	۶۵	۱۲/۲	۱۰۷	۸۷۵
-	۳	-	-	-	-	-	۲
۱۵	۱۱۸۴۳	۸۵	۷۷	۵۳۹	۴/۶	۶۱۶	۱۲۰۹۳
زن							
جمع ازده ساله بیالا							
۱۲	۱۰۹۶	۱۶	۱۳	۲۶۸	۱۴/۸	۲۸۱	۱۹۰۵
۲	۱۲۷۸	۶	۱۳	۱۲۲	۶/۴	۱۴۵	۱۵۳۵
۵	۱۴۷۳	۱۵	۱۰	۴۶	۳/۶	۵۶	۱۵۵۹
۶	۲۵۷۳	۷	۱۱	۶۲	۳/۰	۸۱	۲۶۶۷
۷	۱۵۹۶	۱۵	۱۲	۱۶	۱/۷	۲۸	۱۶۶۶
۵	۱۴۴۹	۱۱	۶	۱۰	۱/۱	۱۶	۱۴۸۱
۵	۹۶۱	۷	۲	۳	۰/۵	*	۹۸۶
۶	۸۰۵	۵	۱	۲	۰/۴	۳	۸۱۹
-	۴	-	۱	-	*	۱	۵
۱۶	۱۰۶۷۱	۱۳۰	۴۹۳	۱۶۰۱	۱۶/۴	۲۰۹۴	۷۴۴۲
ششپدر محلات							
مردوزن							
جمع ازده ساله بیالا							
۴	۶۷۶	۱۷	۲۹	۶۴۵	۴۹/۲	۶۷۴	۱۳۷۱
۳	۶۳۴	۱۱	۲۵	۴۱۵	۴۰/۴	۴۴۰	۱۰۸۸
۲	۵۸۱	۱۶	۲۸	۱۴۶	۲۲/۵	۱۷۴	۷۷۳
۱	۱۱۰۹	۱۴	۸۸	۲۴۵	۲۳/۰	۲۳۳	۱۴۴۹
۵	۸۱۷	۲۹	۱۸۸	۳۳	۲۰/۶	۴۲۱	۱۰۷۲
۳	۷۸۶	۱۷	۵۴	۵۸	۱۲/۲	۱۱۲	۱۱۸
۷	۵۸۶	۱۳	۵۰	۴۱	۱۳/۱	۹۱	۶۹۷
۲	۴۸۸	۱۳	۳۱	۱۸	۸/۱	۴۹	۵۵۲
-	۲	-	-	-	-	-	۲

* در مواردیکه جمع کل کمتر از ۱۰۰ باشد چند درصد نشان داده نمیشود.

بخیه جدول شماره ۵ - وضع سواد بر حسب سن و جنس در جمعیت ازده ساله بیالای حوزه سرشماری محلات - آبانماه ۱۳۳۵ (نوامبر ۱۹۵۶)

(سن اظهار نشده نیز جزء جمع سنین ازده ساله بیالای نظر شده است)

آبناهیکه وضع سواد نشان اظهار نشده	میتوانند بخوانند و بنویسند	نظماً بخوانند	میتوانند بخوانند و بنویسند (یا سواد)			جمع کل	سن و جنس	
			تخصیلات رسمی ندارند	تخصیلات رسمی دارند	چند درصد			
۱	۲۱۳۱	۱۱	۱۵۱	۱۲۷۵	۱۱/۰	۱۷۲۱	۳۱۲۷	جمع ازده ساله بیالا
-	۲۰۷	۴	۱۱	۱۹۳	۷۰/۹	۵۰۲	۷۱۳	۱۰-۱۴ ساله
-	۱۹۷	۲	۱۸	۳۳۹	۱۴/۱	۳۵۷	۵۵۷	۱۵-۱۹ ساله
-	۱۷۴	۳	۲۲	۱۱۸	۴۱/۲	۱۴۰	۳۱۷	۲۰-۲۴ ساله
-	۴۰۰	۷	۷۹	۲۰۱	۴۰/۸	۲۸۰	۲۸۷	۲۵-۲۹ ساله
۱	۳۲۶	۱۱	۱۸۲	۲۵	۳۷/۱	۲۰۷	۵۵۲	۳۰-۳۴ ساله
۱	۲۱۵	۱۰	۵۳	۵۴	۲۵/۱	۱۰۷	۴۱۳	۳۵-۳۹ ساله
۲	۲۸۳	۱	۴۸	۳۱	۲۲/۸	۸۷	۳۸۱	۴۰-۴۴ ساله
۲	۲۴۱	۱	۳۰	۱۱	۱۵/۰	۴۱	۳۰۶	۴۵-۴۹ ساله بیالا
-	-	-	-	-	-	-	-	سن اظهار نشده
۲۱	۳۵۰	۱۱	۴۲	۳۲۱	۱/۲	۳۶۸	۳۱۹۵	جمع ازده ساله بیالا
۴	۴۶۹	۱۳	۱۰	۱۶۲	۲۶/۱	۱۷۲	۶۵۸	۱۰-۱۴ ساله
۲	۴۳۷	۸	۷	۷۱	۱۵/۶	۸۳	۵۲۱	۱۵-۱۹ ساله
۲	۴۰۷	۱۳	۶	۲۸	۷/۵	۳۴	۴۵۶	۲۰-۲۴ ساله
۱	۷۰۱	۷	۹	۳۳	۲/۰	۵۳	۷۶۲	۲۵-۲۹ ساله
۴	۴۹۱	۱۰	۶	۸	۲/۷	۱۴	۵۱۹	۳۰-۳۴ ساله
۲	۴۹۱	۷	۱	۴	۱/۰	۵	۵۰۵	۳۵-۳۹ ساله
۵	۳۰۳	۱	۲	۲	۱/۳	۴	۳۱۶	۴۰-۴۴ ساله
-	۲۲۱	۴	۱	۲	۱/۲	۳	۲۴۶	۴۵-۴۹ ساله بیالا
-	۲	-	-	-	-	-	۲	سن اظهار نشده
۲۱	۱۴۰۵۹	۲۰۰	۵۸۰	۱۷۶۶	۱۳/۷	۱۲۴۶	۱۷۱۴۱	جمع ازده ساله بیالا
۱	۱۱۱۶	۱۲	۲۱	۲۱۸	۲۹/۷	۸۱۹	۲۷۵۶	۱۰-۱۴ ساله
۱	۱۶۳۵	۱۰	۲۵	۳۸۶	۲۰/۰	۴۱۱	۲۰۵۷	۱۵-۱۹ ساله
۲	۱۶۳۸	۹	۳۵	۳۸۵	۱۱/۸	۲۲۰	۱۸۷۱	۲۰-۲۴ ساله
۶	۳۳۸-۸۱۲	۴۶	۱۵۱	۲۲۲	۱۰/۱	۳۷۳	۳۷۰۵	۲۵-۲۹ ساله
۳	۳۰۶۳	۱۳	۱۴۹	۲۷	۱۰/۱	۲۴۶	۲۳۵۵	۳۰-۳۴ ساله
۴	۱۷۰۹	۳۵	۱۵	۴۲	۷/۳	۱۳۷	۱۸۸۵	۳۵-۳۹ ساله
۱	۱۲۵۹	۲۷	۱۵	۲۷	۵/۷	۷۸	۱۳۳۵	۴۰-۴۴ ساله
۸	۱۰۵۵	۱۸	۵۲	۱	۵/۳	۶۱	۱۱۴۲	۴۵-۴۹ ساله بیالا
-	۴	-	۱	-	-	۱	۵	سن اظهار نشده
۸	۶۲۵۶	۱۸۱	۵۳۵	۱۰۵۳	۱۴/۶	۲۰۶۸	۸۰۴۷	جمع ازده ساله بیالا
۱	۷۸۱	۲	۱۸	۲۱۲	۱۷/۱	۷۱۰	۱۰۰۹	۱۰-۱۴ ساله
۱	۶۱۴	۱	۱۴	۳۳۰	۲۳/۳	۳۴۹	۱۰۵۳	۱۵-۱۹ ساله
۱	۵۷۲	۷	۳۱	۱۱۷	۲۵/۴	۱۹۸	۷۷۸	۲۰-۲۴ ساله
۱	۱۰۳۰	۴۶	۱۴۱	۲۰۴	۱۱/۲	۳۴۵	۱۸۰۰	۲۵-۲۹ ساله
-	۸۰۸	۳۸	۱۴۳	۸۹	۱۸/۱	۲۳۲	۱۲۲۸	۳۰-۳۴ ساله
۱	۷۵۱	۳۱	۹۰	۴۶	۱۳/۱	۱۲۶	۹۰۹	۳۵-۳۹ ساله
۱	۵۳۲	۲۴	۵۱	۲۶	۱۱/۱	۷۷	۶۹۵	۴۰-۴۴ ساله
۲	۴۸۱	۱۷	۵۹	۹	۱۰/۷	۶۱	۵۶۹	۴۵-۴۹ ساله بیالا
-	۲	-	-	-	-	-	۲	سن اظهار نشده

در مواردیکه جمع کل کمتر از ۱۰۰ باشد چند درصد نشان داده نمیشود.

بینه جدول شماره ۵ - وضع سواد بر حسب و جنس در جمعیت ازده ساله بیلائی حوزه سرشماری بحلات - آبانماه ۱۳۳۵ (نوامبر ۱۹۵۶)
(سین اظهار نشده نیز جز جمع سنون ازده ساله بیلا منظور شده است)

آنهایکه وضع سوادشان اظهار نشده	نمیخوانند بخوانند و نویسند	نقطه نمیتوانند بخوانند	میتوانند بخوانند و نویسند (با سواد)			جمع کل	سین و جنس
			تحصیلات رسمی ندارند	تحصیلات رسمی دارند	چند درصد		
							بقیه نقاط حوزه سرشماری بحلات
							نقطه
۲۸	۸۳۰۳	۱۱	۳۵	۲۱۳	۲/۱	۲۱۸	۸۵۶۸
							جمع ازده ساله بیلا
۸	۱۱۱۷	۳	۳	۱۰۶	۸/۷	۱۰۹	۱۲۱۷
-	۱۴۱	۱	۶	۵۶	۶/۶	۶۲	۱۲۰۴
۳	۱۰۶۶	۲	۱	۱۸	۲/۰	۲۲	۱۰۹۳
۵	۱۸۷۲	-	۱۰	۱۸	۱/۵	۲۸	۱۹۰۵
۳	۱۱۰۵	۵	۶	۸	۱/۲	۱۴	۱۱۲۷
							بیلا ۵۱-۴۵
۳	۱۵۸	۱	۵	۶	۱/۱	۱۱	۱۷۶
-	۱۶۶	۳	-	۱	-/۱	۱	۱۷۰
۶	۵۶۶	۱	-	-	-	-	۵۷۳
-	۲	-	۱	-	*	۱	۲

* در مواردیکه جمع کل کمتر از ۱۰۰ باشد چند درصد نشان داده نمیشود.

بقیه جدول شماره ۶- آخرین مدرک تحصیلی بر حسب سن و جنس در جمعیت ازده ساله به بالای حوزه سرشماری محلات آبانماه ۱۳۳۵ (نوامبر ۱۹۵۶)
(سن اظهار نشده نیز جز جمع سنین ازده ساله به بالا منظور شده است)

اط	از ۲۵ ساله به بالا						از ۱۰ تا ۲۴ ساله				جمع ازده ساله به بالا	آخرین درجه تحصیلی و جنس
	۱۰-۱۵ ساله	۱۱-۱۵ ساله	۱۲-۱۵ ساله	۱۳-۱۵ ساله	۱۴-۱۵ ساله	جمع	۱۰-۱۵ ساله	۱۱-۱۵ ساله	۱۲-۱۵ ساله	جمع		
												کل حوزه سرشماری محلات
												اشخاصیکه مدرک تحصیلی رسمی ندارند و یا درجه تحصیلی خود را اظهار نکرده اند
												سالهای ابتدائی
												سال ۱ ابتدائی
												سال ۲ ابتدائی
												سال ۳ ابتدائی
												سال ۴ ابتدائی
												سال ۵ ابتدائی
												سال ۶ ابتدائی
												میانگین متوسطه
												سال ۱ متوسطه
												سال ۲ متوسطه
												سال ۳ متوسطه
												سال ۴ متوسطه
												سال ۵ متوسطه
												سال ۶ متوسطه
												سالهای دانشگاه
												سال ۱ دانشگاه
												سال ۲ دانشگاه
												سال ۳ دانشگاه
												سال ۴ دانشگاه و بیشتر
												شهر محلات
												مرد و زن
												اشخاصیکه مدرک تحصیلی رسمی ندارند و یا درجه تحصیلی خود را اظهار نکرده اند
												سالهای ابتدائی
												سال ۱ ابتدائی
												سال ۲ ابتدائی
												سال ۳ ابتدائی
												سال ۴ ابتدائی
												سال ۵ ابتدائی
												سال ۶ ابتدائی
												میانگین متوسطه
												سال ۱ متوسطه
												سال ۲ متوسطه
												سال ۳ متوسطه
												سال ۴ متوسطه
												سال ۵ متوسطه
												سال ۶ متوسطه
												سالهای دانشگاه
												سال ۱ دانشگاه
												سال ۲ دانشگاه
												سال ۳ دانشگاه
												سال ۴ دانشگاه و بیشتر

شبه جدول شماره ۶ - آخرین مدرک تحصیلی بر حسب سن و جنس در کمیته ازده ساله بیایای حوزه سرشماری محلات آبانماه ۱۳۳۵ (نوامبر ۱۹۵۲)
(سن اظهار نشده نیز جز جمع ستون ازده ساله بیایا منظور شده است)

نوع اظهار	از ۲۵ ساله بیایا						از ۱۰ تا ۲۴ ساله				جمع ازده ساله بیایا	آخرین درجه تحصیلی و جنس
	۱۰-۱۴ ساله	۱۵-۱۹ ساله	۲۰-۲۴ ساله	۲۵-۲۹ ساله	۳۰-۳۴ ساله	جمع	۱۰-۱۴ ساله	۱۵-۱۹ ساله	۲۰-۲۴ ساله	جمع		
												شهر محلات
												مرد
												اشخاصیکه مدرک تحصیلی رسمی ندارند و یا درجه تحصیلی خود را اظهار نکرده اند
												سالهای ابتدائی
												سال ۱ ابتدائی
												سال ۲ ابتدائی
												سال ۳ ابتدائی
												سال ۴ ابتدائی
												سال ۵ ابتدائی
												سال ۶ ابتدائی
												سالهای متوسطه
												سال ۱ متوسطه
												سال ۲ متوسطه
												سال ۳ متوسطه
												سال ۴ متوسطه
												سال ۵ متوسطه
												سال ۶ متوسطه
												سالهای دانشکده
												سال ۱ دانشکده
												سال ۲ دانشکده
												سال ۳ دانشکده
												سال ۴ دانشکده و بیشتر
												زن
												اشخاصیکه مدرک تحصیلی رسمی ندارند و یا درجه تحصیلی خود را اظهار نکرده اند
												سالهای ابتدائی
												سال ۱ ابتدائی
												سال ۲ ابتدائی
												سال ۳ ابتدائی
												سال ۴ ابتدائی
												سال ۵ ابتدائی
												سال ۶ ابتدائی
												سالهای متوسطه
												سال ۱ متوسطه
												سال ۲ متوسطه
												سال ۳ متوسطه
												سال ۴ متوسطه
												سال ۵ متوسطه
												سال ۶ متوسطه
												سالهای دانشکده
												سال ۱ دانشکده
												سال ۲ دانشکده
												سال ۳ دانشکده
												سال ۴ دانشکده و بیشتر

بقیه جدول شماره ۶- آخرین مدرک تحصیلی برحسب سن و جنس در جمعیت ازده ساله به بالای حوزه سرشماری محلات آبانماه ۱۳۳۵ (نوامبر ۱۳۵۶)
(سن اظهار نشده نیز جز جمع سنین ازده ساله بیلا منظور شده است)

سن اظهار شده	از ۲۵ ساله بیلا						از ۱۰ تا ۲۴ ساله				جمع ازده ساله بیلا	آخرین درجه تحصیلی و جنس
	۱۵-۱۶ ساله بیلا	۱۶-۱۷ ساله	۱۷-۱۸ ساله	۱۸-۱۹ ساله	۱۹-۲۰ ساله	جمع	۱۰-۱۱ ساله	۱۱-۱۲ ساله	۱۲-۱۳ ساله	جمع		
	۱۱۳۳	۱۷۳۸	۱۸۱۳	۲۲۰۸	۳۴۸۳	۱۰۰۰۵	۱۷۸۱	۱۶۷۱	۱۶۵۸	۵۱۱۵	۱۰۳۷۵	پنجم نقاط حوزه سرشماری محلات مرد و زن بخصوص مدرک تحصیلی رسمی ارشد و یا درجه تحصیلی خود را اظهار نکرده اند
												الهای ابتدائی
												سال ۱ ابتدائی
												سال ۲ ابتدائی
												سال ۳ ابتدائی
												سال ۴ ابتدائی
												سال ۵ ابتدائی
												سال ۶ ابتدائی
												الهای متوسطه
												سال ۱ متوسطه
												سال ۲ متوسطه
												سال ۳ متوسطه
												سال ۴ متوسطه
												سال ۵ متوسطه
												سال ۶ متوسطه
												الهای دانشکده
												سال ۱ دانشکده
												سال ۲ دانشکده
												سال ۳ دانشکده
												سال ۴ دانشکده و بیشتر
												مرد
												بخصوص مدرک تحصیلی رسمی ارشد و یا درجه تحصیلی خود را اظهار نکرده اند
	۵۶۰	۶۶۶	۸۷۳	۱۱۳۹	۱۵۹۶	۴۸۳۷	۶۱۱	۷۲۳	۸۱۷	۲۱۵۱	۶۶۶۰	الهای ابتدائی
												سال ۱ ابتدائی
												سال ۲ ابتدائی
												سال ۳ ابتدائی
												سال ۴ ابتدائی
												سال ۵ ابتدائی
												سال ۶ ابتدائی
												الهای متوسطه
												سال ۱ متوسطه
												سال ۲ متوسطه
												سال ۳ متوسطه
												سال ۴ متوسطه
												سال ۵ متوسطه
												سال ۶ متوسطه
												های دانشکده
												سال ۱ دانشکده
												سال ۲ دانشکده
												سال ۳ دانشکده
												سال ۴ دانشکده و بیشتر

بقیه جدول شماره ۶- آخرین مدرک تحصیلی بر حسب سن و جنس در جمعیت ازده ساله بیالای حوزه سرشماری محلات : آبانماه ۱۳۳۵ (نوامبر ۱۹۵۶)
(سن اظهار نشده نیز جزو جمع سنین ازده ساله بیالا منظور نشده است)

اظہار	از ۲۵ ساله بیالا						از ۱۰ تا ۲۴ ساله				جمع ازده ساله بیالا	آخرین درجه تحصیلی و جنس
	۱۵-۱۰ ساله	۱۴-۰۵ ساله	۱۳-۰۵ ساله	۱۲-۰۵ ساله	۱۱-۰۵ ساله	جمع	۱۹-۱۰ ساله	۱۸-۱۰ ساله	۱۷-۱۰ ساله	جمع		
۳	۹۲۲	۱۱۱	۱۷۰	۱۱۱۹	۱۸۸۷	۵۲۱۸	۱۰۷۵	۹۴۸	۱۱۴۱	۲۱۶۴	۸۳۸۵	بقیه نقاط حوزه سرشماری محلات زن اشخاصیکه مدرک تحصیلی رسمی ندارند و یا درجه تحصیلی خود را اظهار نکرده اند سالهای ابتدائی
-	-	-	۱	-	-	۲	-	۱	۱	۲	۳	سال ۱ ابتدائی
-	-	۱	۱	۱	-	۳	۱	-	۷	۸	۱۱	سال ۲ ابتدائی
-	-	-	-	۱	-	۱	۱	۷	۲۵	۳۲	۳۴	سال ۳ ابتدائی
-	-	-	۲	۳	۴	۹	۴	۲۴	۴۸	۷۶	۸۵	سال ۴ ابتدائی
-	-	-	-	-	۱	۱	۱	۴	۶	۱۴	۱۵	سال ۵ ابتدائی
-	-	-	۱	۳	۱۱	۱۵	۶	۱	۱۶	۳۴	۴۹	سال ۶ ابتدائی
-	-	-	-	-	-	-	-	-	-	-	-	سالهای متوسطه
-	-	-	-	-	-	-	-	-	-	-	-	سال ۱ متوسطه
-	-	-	-	-	-	-	-	-	-	-	-	سال ۲ متوسطه
-	-	-	۱	-	۱	۲	-	۸	-	۸	۱۰	سال ۳ متوسطه
-	-	-	-	-	-	-	-	۳	-	۳	۳	سال ۴ متوسطه
-	-	-	-	-	-	-	۲	-	-	۲	۲	سال ۵ متوسطه
-	-	-	-	-	۱	۱	-	-	-	-	۱	سال ۶ متوسطه
-	-	-	-	-	-	-	-	-	-	-	-	سالهای دانشگاه
-	-	-	-	-	-	-	-	-	-	-	-	سال ۱ دانشگاه
-	-	-	-	-	-	-	-	-	-	-	-	سال ۲ دانشگاه
-	-	-	-	-	-	-	-	-	-	-	-	سال ۳ دانشگاه
-	-	-	-	-	-	-	-	-	-	-	-	سال ۴ دانشگاه و بیشتر

۱۱ ۰۱۵ - ۴۹ - ۵ ۰۰ ۱ ۰

جدول شماره ۷- وضع مذہب بر حسب جنس در حوزه سرشماری محلات : آبانماه ۱۳۳۵ (نوامبر ۱۹۵۶)

مذہب اظہار شده	سایر مذاهب	زرتشتی	یهودی	سیحی	مسلمان	جمع	جنس
							<u>کل حوزه سرشماری محلات</u>
۱۳۵	-	-	۱۰	۳۲	۳۷ ۷۱۰	۳۷ ۸۸۸	مرد وزن
۱۴	-	-	۷	۲۳	۱۸ ۸۲۸	۱۸ ۹۲۲	مرد
۷۱	-	-	۳	۱۰	۱۸ ۸۷۲	۱۸ ۹۵۶	زن
							<u>شهر محلات</u>
۳	-	-	۳	-	۱۰ ۵۶۹	۱۰ ۵۷۵	مرد وزن
۱	-	-	۲	-	۵ ۲۱۲	۵ ۲۱۶	مرد
۲	-	-	-	-	۵ ۲۷۷	۵ ۲۷۹	زن
							<u>بقیه نقاط حوزه سرشماری محلات</u>
۱۳۲	-	-	۷	۳۲	۳۷ ۱۴۱	۳۷ ۳۱۳	مرد وزن
۱۳	-	-	۴	۲۳	۱۳ ۵۴۶	۱۳ ۶۲۶	مرد
۱۱	-	-	۳	۱۰	۱۳ ۵۱۵	۱۳ ۶۷۷	زن

جدول شماره ۸ - توزیع جمعیت خیم حوزه سرشماری محلات بتکلیک شهرستان پاکتور محل تولد - آبان ماه ۱۳۳۰ (توامبر ۱۹۵۶)

شهرستان پاکتور محل تولد	تعداد	چند درصد	شهرستان پاکتور محل تولد	تعداد	چند درصد	شهرستان پاکتور محل تولد	تعداد	چند درصد
کل جمعیت حوزه سرشماری	۳۷ ۸۸۸	۱۰۰/۰	غوی	-	-	کگلان	-	-
متولدین در این حوزه سرشماری	۲۶ ۵۱۰	۶۹/۴	داراب	-	-	کگلر	-	-
متولدین در سایر شهرستانها	۱ ۳۷۲	۳/۶	دامغان	۱	۰/۲	کرگان	۱	۱/۰
متولدین در کشورهای خارجی	۴	-	درگر	-	-	گروس (بیجارا)	-	-
محل تولد اظهار نشده	۲	-	دزفول	-	-	گلیانگان	-	-
جمع متولدین در شهرستانهای مجاور	۷۶۰	۱۰۰/۰	دشت کرگان (گید کاس)	-	-	گناباد	-	-
اراک	۱۳۶	۱۶/۶	دشت میشان (سوسنگرد)	-	-	لارستان	۴	۰/۷
کرمان	۲۱۵	۲۷/۳	دشتی و دشتستان	-	-	لاهیجان	۴	۰/۷
کاشان	۲۱۱	۲۷/۳	داموند	-	-	ماکو	-	-
کلیانگان	۱۴۸	۱۸/۷	رامهریز	-	-	محلات	-	-
			رشت	۱۰	۱/۷	مرغه	-	-
			رضایچه	۵	۰/۱	مرند	۱	۰/۲
			رفسنجان	-	-	سجد سلیمان	-	-
			زابل	-	-	شکین شهر	-	-
جمع متولدین در شهرستانهای غیر مجاور	۵۸۲	۱۰۰/۰	زاهدان	۲	۰/۳	مشهد	۲۵	۴/۳
آبادان	۱۵	۲/۶	زوبد کرمان	-	-	ملایر	۱۳	۲/۲
آباده	۲	۰/۳	زنجان	۱۷	۲/۱	مهاباد	-	-
آمل	-	-	ساری	۶	۱/۰	میانه	-	-
اراک	-	-	ساره	۶	۱/۶	میناب	-	-
اردبیل	۳	۰/۵	سبزوار	۶	۱/۰	نائین	۱۱	۱/۱
اردستان	-	-	سبزواران (حیرت)	-	-	نصف آباد	-	-
ارماغان (اهر)	-	-	سراب	۲۰	۲/۴	نوشهر	۴	۰/۷
اصفهان	۹۲	۱۵/۸	سراوان	-	-	نهاوند	-	-
الگوین	۳	۰/۵	سفر	-	-	نی ریز	-	-
اهواز	۶	۱/۰	سندان	۲	۰/۵	نیشابور	۵	۰/۱
ایرانشهر	۳	۰/۵	سندج	۴	۰/۷	هشتگرد	-	-
ایلام	-	-	سهرجان	-	-	همدان	۳۵	۶/۰
بابل	۱	۰/۲	شادگان	-	-	یزد	۱۶	۳/۴
بافت	-	-	شاه آباد غرب	-	-	جمع متولدین در کشورهای خارجی	۴	-
بجنورد	-	-	شاهریز	-	-			
بروجرد	۱۸	۳/۱	شاهی	-	-	آلمان	-	-
قم	-	-	شاهیندژ	-	-	افغانستان	-	-
بندر مهاباد	-	-	شوش	-	-	آمریکا	-	-
بندر عباس	-	-	شهرضا	-	-	انگلستان	-	-
بندر لنگه	-	-	شهمسوار	۷	۱/۲	ایتالیا	-	-
			شیراز	۲۷	۴/۶	پاکستان	-	-
			طالق (خسه)	-	-	ترکیه	-	-
			فردوس	-	-	چکسلواکی	-	-
			فردین	-	-	روسیه (اتحاد جماهیر شوروی)	-	-
			فسا	-	-	سورگ	-	-
			فومنات	-	-			
			فیروز آباد	-	-	سوئیس	-	-
			قائن	۱	۰/۲	سوره	-	-
			قروه	-	-	عراق	-	-
			قزین	۱۵	۲/۶	عمارتان سعودی	-	-
			نصر شیرین	-	-	فرانسه	-	-
			قم	-	-			
			تویجان	-	-	لبنان	-	-
			کانرین	-	-	لهستان	-	-
			کاشان	-	-	مصر	-	-
			کاشمر	-	-	هندوستان	۴	***
			کرج	-	-	یونان	-	-
			کرمان	-	-	سایر کشورها	-	-
			کرمانشاه	۲	۰/۳	محل تولد اظهار نشده	۲	-
						شهرستان اظهار نشده	۲	***
						شهرستان پاکتور اظهار نشده	-	-

* - ارقام این شهرستان جز "متولدین در شهرستانهای مجاور" نشان داده شده است
 ** - ارقام این شهرستان جز "متولدین در این حوزه سرشماری" نشان داده شده است
 *** - در مواردی که جمع شتران ۱۰۰ باشد چند درصد نشان داده نشده است

۷۳۰ ۰۴۵ ۰۴۹ ۰۰۱ ۰۱

جدول شماره ۱ - چگونگی محل تولد بر حسب سن در جمعیت طبق حوزه سرشماری محلات آبانماه ۱۳۳۵ (توابع ۱۳۰۶)

محل تولد اظهاری	محل تولد خارج از کشور	تولد بین در سایر حوزه‌های سرشماری		تولد بین در این حوزه سرشماری		جمع	سن
		غیرمجاور این حوزه	مجاور این حوزه	چند درصد	تعداد		
کل حوزه سرشماری محلات							
-	-	۵۸۲	۷۹۰	۶۶/۴	۳۶۰۱۰	۳۷۸۸۸	کلیه سنین
-	-	۵۳	۵۱	۹۸/۵	۶۹۵۲	۷۰۵۶	کثر از ۵ ساله
-	-	۷	۷	۶۹/۰	۱۴۰۴	۱۴۱۸	کثر از یکساله
-	-	۴۶	۴۴	۹۸/۴	۵۵۴۸	۵۶۲۸	۱- ۴ ساله
-	۳	۱۲۶	۱۱۳	۹۷/۵	۹۶۵۱	۹۸۹۶	۵- ۱۴ ساله
-	-	۶۶	۱۱۲	۶۶/۱	۵۵۸۱	۵۷۸۱	۱۵- ۲۴ ساله
-	۱	۱۰۶	۱۵۳	۶۵/۰	۴۸۹۴	۵۱۵۴	۲۵- ۳۴ ساله
۳	-	۹۲	۱۳۷	۹۲/۳	۳۱۹۶	۳۴۲۷	۳۵- ۴۴ ساله
-	-	۵۲	۱۱۲	۹۴/۱	۲۶۳۷	۲۸۰۲	۴۵- ۵۴ ساله
-	-	۳۵	۶۱	۹۵/۳	۱۹۶۶	۲۰۶۲	۵۵- ۶۴ ساله
-	-	۱۶	۴۹	۶۶/۲	۱۶۶۱	۱۶۶۴	۶۵ ساله بی‌الا
-	-	۱	۲	*	۴	۷	سن اظهار نشده
شهر محلات							
-	-	۳۰۲	۳۱۷	۶۴/۱	۹۹۵۰	۱۰۵۷۵	کلیه سنین
-	-	۲۶	۲۹	۹۴/۹	۱۰۲۲	۱۰۷۷	کثر از ۵ ساله
-	-	۳	۲	۱۸/۴	۳۷۶	۳۸۲	کثر از یکساله
-	-	۲۳	۲۶	۶۷/۱	۶۴۶	۶۶۵	۱- ۴ ساله
-	۳	۸۲	۵۸	۶۵/۱	۲۸۰۹	۲۹۹۷	۵- ۱۴ ساله
-	-	۳۶	۵۵	۶۵/۱	۱۷۷۰	۱۸۶۶	۱۵- ۲۴ ساله
-	۱	۵۵	۵۲	۹۲/۵	۱۲۴۱	۱۴۴۱	۲۵- ۳۴ ساله
۳	-	۴۸	۴۵	۶۱/۱	۹۷۷	۱۰۷۶	۳۵- ۴۴ ساله
-	-	۲۷	۳۲	۹۳/۶	۸۵۹	۹۱۸	۴۵- ۵۴ ساله
-	-	۱۷	۲۱	۹۴/۵	۶۵۹	۶۷۷	۵۵- ۶۴ ساله
-	-	۱۱	۲۴	۹۳/۷	۵۱۷	۵۵۲	۶۵ ساله بی‌الا
-	-	-	۱	*	۱	۲	سن اظهار نشده
بقیه نقاط حوزه سرشماری محلات							
-	-	۲۸۰	۴۷۳	۹۷/۲	۲۶۵۶۰	۲۷۲۱۳	کلیه سنین
-	-	۲۷	۲۲	۹۹/۲	۵۹۳۰	۵۹۷۹	کثر از ۵ ساله
-	-	۴	۴	۹۹/۲	۱۰۲۸	۱۰۲۶	کثر از یکساله
-	-	۲۳	۶۸	۹۲/۲	۴۹۰۲	۴۹۴۳	۱- ۴ ساله
-	-	۴۷	۵۵	۹۸/۵	۶۸۴۷	۶۹۴۹	۵- ۱۴ ساله
-	-	۶۰	۵۷	۹۷/۹	۳۸۱۱	۳۹۲۸	۱۵- ۲۴ ساله
-	-	۵۱	۱۰۱	۶۵/۹	۳۵۵۲	۳۷۰۵	۲۵- ۳۴ ساله
-	-	۴۴	۹۲	۹۴/۲	۲۲۱۹	۲۳۵۵	۳۵- ۴۴ ساله
-	-	۲۷	۸۰	۹۴/۳	۱۷۷۸	۱۸۸۵	۴۵- ۵۴ ساله
-	-	۱۸	۴۰	۶۵/۸	۱۳۰۷	۱۳۶۵	۵۵- ۶۴ ساله
-	-	۵	۲۵	۹۷/۴	۱۱۱۲	۱۱۴۲	۶۵ ساله بی‌الا
-	-	۱	۱	*	۲	۵	سن اظهار نشده

* - در مواردیکه جمع کثر از ۱۰۰ باشد چند درصد نشان داده نمیشود

بقیه جدول شماره ۱۰ - وضع فعالیت اقتصادی برحسب سن و جنس در جمعیت ازده ساله بیالای حوزه سرشماری محلات: آبانماه ۱۳۳۰ (توامیر ۱۹۵۶)

سن و جنس	جمع کل	فعال از نظر اقتصادی				غیرفعال از نظر اقتصادی		
		جمع	چند درآمد	شاغل بکار	در جستجوی کار	جمع	زن خاندان	محصّل
شهر محلات مرد و زن جمع ازده ساله بیالا	۷ ۹۲۲	۴ ۷۷۷	۶۰/۳	۴ ۶۵۰	۱۲۷	۳ ۱۴۵	۱ ۷۰۲	۸۲۴
۱۴-۱ ساله	۱ ۳۷۱	۴۴۹	۳۲/۷	۴۲۵	۲۴	۹۳۲	۱۵۶	۵۹۰
۱۹-۱ ساله	۱ ۰۸۸	۶۸۳	۶۲/۸	۶۴۴	۲۹	۴۰۵	۱۹۰	۲۰۹
۲۴-۲ ساله	۷۷۳	۵۱۲	۶۶/۱	۴۸۸	۲۴	۲۶۱	۲۳۷	۲۱
۲۴-۲ ساله	۱ ۴۴۹	۱ ۰۵۹	۷۳/۱	۱ ۰۴۶	۱۳	۳۹۰	۳۶۸	۳
۴۴-۳ ساله	۱ ۰۷۲	۷۷۱	۷۱/۱	۷۶۸	۳	۳۰۱	۲۸۳	۱
۵۴-۴ ساله	۹۱۸	۶۰۸	۶۶/۲	۵۹۹	۹	۳۱۰	۲۹۹	-
۶۴-۵ ساله	۶۱۷	۴۴۳	۷۳/۵	۴۳۶	۷	-	۱۱۱	-
۶ ساله بیالا	۵۵۲	۴۵۰	۴۵/۳	۴۴۲	۸	۳۰۲	۸۹	-
ن اظهار نشده	۲	۲	*	۲	-	-	-	-
نه سنی	۳۰/۰	۳۲/۰	-	۳۲/۳	۲۰/۲	۱۳/۷	۳۳/۱	۶۲/۵
مرد جمع ازده ساله بیالا	۳ ۹۲۷	۲ ۱۷۸	۷۵/۸	۲ ۸۵۱	۱۲۷	۱ ۴۹	-	۲۱۱
۱۴-۱ ساله	۷۱۳	۱۵۷	۲۲/۰	۱۳۳	۲۴	۵۵۶	-	۴۶۴
۱۹-۱ ساله	۵۵۷	۳۵۴	۶۳/۱	۳۱۵	۳۱	۲۰۳	-	۳۰۲
۲۴-۲ ساله	۳۱۷	۲۹۴	۹۲/۷	۲۷۰	۲۴	۲۳	-	۲۱
۲۴-۲ ساله	۶۸۷	۶۷۷	۹۸/۵	۶۶۴	۱۳	۱۰	-	۳
۴۴-۳ ساله	۵۵۲	۵۵۰	۹۹/۵	۵۴۷	۳	۳	-	۱
۵۴-۴ ساله	۴۱۳	۳۹۶	۹۵/۱	۳۸۷	۹	۱۷	-	-
۶۴-۵ ساله	۳۸۱	۳۴۴	۹۰/۳	۳۳۷	۷	۲۷	-	-
۶ ساله بیالا	۳۰۶	۲۰۶	۶۷/۳	۱۹۸	۸	۱۰۰	-	-
ن اظهار نشده	-	-	-	-	-	-	-	-
نه سنی	۳۰/۵	۳۵/۱	-	۳۵/۸	۲۰/۲	۱۴/۳	-	۳۳/۷
زن جمع ازده ساله بیالا	۳ ۹۹۵	۱ ۷۹۹	۴۵/۰	۱ ۷۹۹	-	۱ ۶۴۶	۱ ۷۰۲	۱۳۳
۱۴-۱ ساله	۶۵۸	۲۹۲	۴۴/۴	۲۹۲	-	۳۶۱	۱۵۶	۱۲۶
۱۹-۱ ساله	۵۲۱	۳۲۹	۶۲/۰	۳۲۹	-	۲۰۲	۱۹۰	۷
۲۴-۲ ساله	۴۵۶	۲۹۸	۶۷/۸	۲۹۸	-	۲۳۸	۲۳۳	-
۲۴-۲ ساله	۷۶۱	۳۸۲	۵۰/۱	۳۸۲	-	۳۸۰	۳۶۸	-
۴۴-۳ ساله	۵۹۹	۴۲۱	۷۰/۶	۴۲۱	-	۲۹۸	۲۸۳	-
۵۴-۴ ساله	۵۰۵	۲۹۲	۵۷/۰	۲۹۲	-	۲۹۲	۲۹۹	-
۶۴-۵ ساله	۳۱۶	۱۹	۳۱/۳	۱۹	-	۲۱۷	۱۶۹	-
۶ ساله بیالا	۲۴۶	۴۴	۱۷/۱	۴۴	-	۲۰۲	۸۹	-
ن اظهار نشده	۲	۲	*	۲	-	-	-	-
نه سنی	۲۹/۶	۳۶/۶	-	۳۶/۱	-	۳۳/۷	۳۳/۱	۱۲/۷

* در مواردی که جمع کل کمتر از ۱۰۰ باشد چند درآمد و مبانه نشان داده نشده است.

پیامه جدول شماره ۱۰ - وضع فعالیت اقتصادی بر حسب سن و جنس در جمعیت ازده ساله بیایای حوزه سرشماری محلات آبانماه ۱۳۳۵ (نوامبر ۱۹۵۶)
(سن اظهار نشده نیز جزو جمع سنین ازده ساله بیایا منظور شده است)

سن و جنس	جمع کل	فعال از نظر اقتصادی				غیرفعال از نظر اقتصادی		
		جمع	چنددرصد	شاغل بکار	در جستجوی کار	جمع	زن خانه دار	محصّل
جمع ازده ساله بیایا	۱۷۱۴۱	۸۶۰۹	۵۰/۲	۸۵۲۷	۸۲	۸۵۲۲	۶۲۴۶	۹۰۷
۱۰-۱۱ ساله	۲۷۵۶	۶۸۳	۲۴/۸	۶۶۵	۱۸	۲-۷۲	۶۰۱	۷۰۶
۱۱-۱۵ ساله	۲۰۵۷	۱۱۷۱	۵۶/۱	۱۱۳۶	۳۵	۸۸۱	۶۱۶	۱۷۳
۱۶-۲۰ ساله	۱۸۷۱	۶۹۷	۳۷/۳	۶۸۶	۱۱	۸۷۴	۸۴۰	۲۶
۲۱-۲۵ ساله	۲۷۰۵	۲۱۳۶	۷۹/۷	۲۱۳۱	۵	۱۰۶۱	۱۰۶۸	۳
۲۶-۳۵ ساله	۲۳۵۵	۱۴۰۶	۵۹/۷	۱۳۰۴	۲	۹۴۱	۹۲۶	۱
۳۶-۴۵ ساله	۱۸۸۵	۱۰۰۹	۵۳/۵	۱۰۰۹	-	۸۷۱	۸۲۸	-
۴۶-۵۵ ساله	۱۳۶۵	۷۵۶	۵۵/۱	۷۴۴	۸	۶۱۳	۴۶۶	-
۶۵ ساله بیایا	۱۱۴۲	۴۵۳	۳۹/۷	۴۵۰	۳	۲۸۱	۳۰۶	-
سن اظهار نشده	۵	۲	*	۲	-	۳	۲	-
بیانه سنی	۳۰/۱	۳۱/۸	-	۳۱/۱	*	۲۷/۸	۳۱/۶	۱۳/۶
جمع ازده ساله بیایا	۸۵۴۳	۷۰۳۸	۸۲/۱	۶۹۵۶	۸۲	۱۰۰۵	-	۸۰۲
۱۰-۱۱ ساله	۱۵۰۶	۴۰۶	۲۶/۱	۳۸۸	۱۸	۱۱۰۳	-	۶۱۵
۱۱-۱۵ ساله	۱۰۵۳	۸۸۸	۸۴/۲	۸۵۳	۳۵	۶۵	-	۱۵۴
۱۶-۲۰ ساله	۷۷۸	۷۵۲	۹۶/۷	۷۴۱	۱۱	۲۶	-	۲۵
۲۱-۲۵ ساله	۱۸۰۰	۱۷۱۱	۹۵/۵	۱۷۸۶	۵	۱	-	۲
۲۶-۳۵ ساله	۱۲۴۸	۱۱۴۱	۹۱/۱	۱۱۲۲	۲	۱۱	-	۱
۳۶-۴۵ ساله	۱۰۹۱	۸۶۳	۷۸/۷	۸۴۳	-	۱۶	-	-
۴۶-۵۵ ساله	۶۹۵	۶۷۱	۹۶/۵	۶۶۳	۸	۲۴	-	-
۶۵ ساله بیایا	۵۶۱	۴۱۳	۷۴/۲	۴۱۱	۳	۱۴۷	-	-
سن اظهار نشده	۲	۱	*	۱	-	۱	-	-
بیانه سنی	۲۰/۲	۲۳/۶	-	۲۳/۶	*	۱۳/۶	-	۱۳/۷
جمع ازده ساله بیایا	۸۵۹۸	۷۰۷۱	۸۱/۲	۶۹۷۱	-	۱۰۲۱	-	۱۰۰
۱۰-۱۱ ساله	۱۰۳۷	۲۷۷	۲۶/۶	۲۶۶	-	۱۰	-	۸۹
۱۱-۱۵ ساله	۱۰۰۹	۲۸۳	۲۸/۲	۲۸۳	-	۰	-	۱۴
۱۶-۲۰ ساله	۱۰۲۳	۲۴۵	۲۴/۱	۲۴۵	-	۰	-	۱
۲۱-۲۵ ساله	۱۶۰۵	۲۴۵	۱۵/۱	۲۴۵	-	۰	-	-
۲۶-۳۵ ساله	۱۱۱۷	۶۶۶	۵۹/۷	۶۶۶	-	۰	-	-
۳۶-۴۵ ساله	۹۷۶	۶۱۶	۶۳/۱	۶۱۶	-	۰	-	-
۴۶-۵۵ ساله	۶۷۰	۸۱	۱۲/۱	۸۱	-	۰	-	-
۶۵ ساله بیایا	۵۷۳	۲۱	۳/۱	۲۱	-	۰	-	-
سن اظهار نشده	۲	۱	*	۱	-	۰	-	-
بیانه سنی	۲۰/۲	۲۱/۱	-	۲۱/۱	-	۲۱/۲	-	۲۱/۱

* در مواردی که جمع کل کمتر از ۱۰۰ باشد چند درصد و بیانه نشان داده نمیشود.

جدول شماره ۱۱- تقسیمات عمده مشاغل بر حسب سن و جنس در جمعیت مشاغل پکار از ده ساله بیالای حوزه سرشماری مجلات: آبانامه ۱۳۳۵ (نوامبر ۱۳۳۶)
(سن اظهار نشده نیز جزو جمع سنین از ده ساله بیالا منظور شده است)

سن اظهار شده	۱۰-ساله بیالا	۱۱-۱۵ ساله	۱۶-۲۰ ساله	۲۱-۲۵ ساله	۲۶-۳۰ ساله	۳۱-۳۵ ساله	۳۶-۴۰ ساله	جمع از ده ساله بیالا	تقسیمات عمده مشاغل و جنس
کل حوزه سرشماری مجلات									
مردان									
۴	۱۳۳	۲۷۸۸	۵۳۶۱	۱۴۷۴	۱۷۸۰	۱۰۹۰	۱۳۱۷۷	جمع شاغلین	
-	۳۲	۴۱	۱۲۳	۴۸	۶	۱	۲۴۷	مشاغل حرفه ای - فنس و کارهای مربوط بآن	
-	۰	۱۳	۱۷۶	۱۶	۰	-	۲۱۰	مشاغل مربوط با امور اداری و منشی گری و امور مربوط بآن	
-	۲۳	۱۸۰	۲۷۰	۵۷	۳۰	۱۱	۵۸۱	فروش و مشاغل مربوط بآن	
۱	۴۱۱	۱۳۶۷	۲۱۳۰	۴۱۷	۵۶۴	۳۲۹	۵۳۰۷	مشاغل مربوط به زراعت و جنگلیانی و شکار و ماهیگیری	
-	۳	۱۰	۴۶	۱۲	۱	۱	۸۶	امور مربوط با استخراج معدن و استخراج سنگ و حفاری	
-	۳	۲۰	۷۲	۱۷	۷	۱	۱۲۶	مشاغل مربوط بحمل و نقل	
۲	۱۱۱	۲۰۰	۱۰۰۰	۷۱۰	۲۲۲	۶۶۱	۵۲۵۰	حرفه های صنعتی و عملیات تولیدی و مشاغل مربوط بآن	
۳	۲۴	۱۸۲	۳۰۹	۶۱	۶۸	۶۹	۷۰۴	مشاغل مربوط بانجام خدمات (سروسها)	
-	۲۴	۷۲	۲۱۸	۵۶	۱۳۹	۱۷	۵۲۶	مشاغل مربوط به خدمات ثابت ارتشی و مشاغل کسه دقیقا مشخص و یا اظهار نشده	
سرب									
۱	۱۱۷	۲۳۸۰	۴۲۰۹	۱۰۱۳	۱۱۶۸	۵۲۴	۱۸۰۷	جمع شاغلین	
-	۱	۴۱	۱۲۳	۳۸	۳	۱	۲۱۵	مشاغل حرفه ای - فنس و کارهای مربوط بآن	
-	۰	۱۳	۱۷۴	۱۴	۰	-	۲۱۰	مشاغل مربوط با امور اداری و منشی گری و امور مربوط بآن	
-	۲۳	۱۸۰	۲۷۰	۵۷	۳۰	۱۱	۵۸۱	فروش و مشاغل مربوط بآن	
۱	۴۱۸	۱۳۵۶	۲۱۲۳	۴۱۴	۵۶۲	۳۲۴	۵۲۸۱	مشاغل مربوط به زراعت و جنگلیانی و شکار و ماهیگیری	
-	۳	۱۰	۴۶	۱۲	۱	۱	۸۶	امور مربوط با استخراج معدن و استخراج سنگ و حفاری	
-	۳	۲۰	۷۲	۱۷	۷	۱	۱۲۶	مشاغل مربوط بحمل و نقل	
-	۱۰	۲۰۰	۸۱۴	۲۲۲	۲۲۷	۱۱۲	۲۰۵۵	حرفه های صنعتی و عملیات تولیدی و مشاغل مربوط بآن	
-	۲۷	۱۴۰	۲۸۸	۵۱	۸۷	۵۴	۶۴۷	مشاغل مربوط بانجام خدمات (سروسها)	
-	۲۴	۷۲	۲۱۸	۵۶	۱۳۹	۱۷	۵۲۶	مشاغل مربوط به خدمات ثابت ارتشی و مشاغل کسه دقیقا مشخص و یا اظهار نشده	
زنان									
۳	۷۵	۵۰۸	۱۱۴۰	۴۶۳	۶۱۲	۵۶۹	۲۳۷۰	جمع شاغلین	
-	۱	۰	۱۳	۱۰	۳	-	۳۲	مشاغل حرفه ای - فنس و کارهای مربوط بآن	
-	-	-	۲	۲	۱	-	۰	مشاغل مربوط با امور اداری و منشی گری و امور مربوط بآن	
-	-	-	-	-	-	-	-	فروش و مشاغل مربوط بآن	
-	۱	۸	۷	۳	۲	۰	۲۶	مشاغل مربوط به زراعت و جنگلیانی و شکار و ماهیگیری	
-	-	-	-	-	-	-	-	امور مربوط با استخراج معدن و استخراج سنگ و حفاری	
-	-	-	-	-	-	-	-	مشاغل مربوط بحمل و نقل	
۲	۶۶	۴۵۳	۱۰۶۷	۴۲۸	۵۹۵	۵۱۱	۲۳۰۰	حرفه های صنعتی و عملیات تولیدی و مشاغل مربوط بآن	
۱	۷	۴۲	۲۱	۱۰	۱۱	۱۰	۱۰۷	مشاغل مربوط بانجام خدمات (سروسها)	
-	-	-	-	-	-	-	-	مشاغل مربوط به خدمات ثابت ارتشی و مشاغل کسه دقیقا مشخص و یا اظهار نشده	

پیوه جدول شماره ۱۱ - تقسیمات عمده مشاغل بر حسب سن و جنس در جمعیت مشاغل کارآزاد و ساله بی‌الای حوزه سرشماری محلات : آبانماه ۱۳۳۵ (نوامبر ۱۹۵۶)
(سن اظهار نشده نیز جزو جمع سنین ازده ساله بی‌الای منظور شده است)

سن اظهار شده	۶۵-ساله	۶۰-۶۴ ساله	۵۵-۶۴ ساله	۴۵-۶۴ ساله	۳۵-۶۴ ساله	۱۰-۶۴ ساله	جمع ازده ساله بی‌الای	تقسیمات عمده مشاغل و جنس
								شهر محلات
								مرکز
								جمع شاغلین
۲	۲۴۲	۱۰۳۵	۱۸۱۴	۴۸۸	۶۴۴	۴۲۵	۴۶۵۰	مشاغل حرفه ای - فن و کارهای مربوط بآن
-	۸	۲۴	۷۳	۲۲	۲	۱	۱۳۰	مشاغل مربوط با امور اداری و منشی گری و امور مربوط بآن
-	۴	۶۵	۱۰۷	۶	۵	-	۱۸۷	فروش و مشاغل مربوط بآن
-	۱۸	۱۸	۱۴۵	۲۹	۱۵	۲	۳۰۸	مشاغل مربوط به زراعت و جنگلیانی و شکار و ماهیگیری
-	۸۰	۲۲۸	۱۵۲	۴۳	۵۴	۴۲	۶۱۰	امور مربوط با استخراج معدن و استخراج سنگ و حفاری
-	۱	۶	۱۶	۴	۶	۱	۲۴	مشاغل مربوط بحمل و نقل
-	۳	۱۷	۵۳	۱۰	۵	۱	۸۹	حرفه های صنعتی و عملیات تولیدی و مشاغل مربوط بآن
۱	۹۹	۴۷۹	۱۰۰۲	۳۲۶	۵۰۱	۳۵۶	۲۷۶۴	مشاغل مربوط بانجام خدمات (سروسها)
۱	۱۶	۷۹	۱۳۶	۲۳	۲۳	۱۶	۳۰۴	مشاغل مربوط به خدمات ثابت ارتشی و مشاغل کسه
-	۱۳	۲۶	۱۳۰	۲۵	۲۳	۴	۲۲۴	دقیقا مشخص و یا اظهار نشده
								مرکز
-	۱۹۸	۷۲۴	۱۲۱۱	۲۷۰	۳۱۵	۱۳۳	۲۸۵۱	جمع شاغلین
-	۷	۲۱	۶۵	۱۷	۱	۱	۱۱۲	مشاغل حرفه ای - فن و کارهای مربوط بآن
-	۴	۶۵	۱۰۵	۶	۴	-	۱۸۴	مشاغل مربوط با امور اداری و منشی گری و امور مربوط بآن
-	۱۸	۱۶۸	۱۴۵	۲۹	۱۵	۲	۳۰۸	فروش و مشاغل مربوط بآن
-	۸۰	۲۲۸	۱۵۲	۴۳	۵۴	۴۲	۶۰۹	مشاغل مربوط به زراعت و جنگلیانی و شکار و ماهیگیری
-	۱	۶	۱۶	۴	۶	۱	۲۴	امور مربوط با استخراج معدن و استخراج سنگ و حفاری
-	۳	۱۷	۵۳	۱۰	۵	۱	۸۹	مشاغل مربوط بحمل و نقل
-	۵۸	۱۹۹	۴۱۴	۱۱۸	۱۸۱	۶۸	۱۰۳۰	حرفه های صنعتی و عملیات تولیدی و مشاغل مربوط بآن
-	۱۴	۵۶	۱۳۶	۱۸	۲۶	۱۳	۲۶۱	مشاغل مربوط بانجام خدمات (سروسها)
-	۱۳	۲۶	۱۳۰	۲۵	۲۳	۴	۲۲۴	مشاغل مربوط به خدمات ثابت ارتشی و مشاغل کسه
-								دقیقا مشخص و یا اظهار نشده
								مرکز
۲	۴۴	۳۱۱	۶۰۳	۲۱۸	۳۲۱	۲۱۲	۱۷۱۱	جمع شاغلین
-	۱	۳	۸	۵	۱	-	۱۸	مشاغل حرفه ای - فن و کارهای مربوط بآن
-	-	-	۲	-	۱	-	۳	مشاغل مربوط با امور اداری و منشی گری و امور مربوط بآن
-	-	-	-	-	-	-	-	فروش و مشاغل مربوط بآن
-	-	-	-	-	-	۱	۱	مشاغل مربوط به زراعت و جنگلیانی و شکار و ماهیگیری
-	-	-	-	-	-	-	-	امور مربوط با استخراج معدن و استخراج سنگ و حفاری
-	-	-	-	-	-	-	-	مشاغل مربوط بحمل و نقل
۱	۴۱	۱۸۸	۵۸۸	۲۰۸	۳۲۰	۲۸۸	۱۷۳۴	حرفه های صنعتی و عملیات تولیدی و مشاغل مربوط بآن
۱	۲	۲۰	۵	۵	۷	۳	۴۳	مشاغل مربوط بانجام خدمات (سروسها)
-	-	-	-	-	-	-	-	مشاغل مربوط به خدمات ثابت ارتشی و مشاغل کسه
-	-	-	-	-	-	-	-	دقیقا مشخص و یا اظهار نشده

بقیه جدول شماره ۱۱ - تقسیمات عمده مشاغل بر حسب سن و جنس در جمعیت شاغل کارآزده ساله بیلای حوزه سرشماری مخابرات (آبانماه ۱۳۳۹) (تولمر ۱۳۵۶)
(من اظهار نشده نیز جز جمع سنین ازده ساله بیلای منظور شده است)

جمع ازده ساله بیلای	۱۰-۱۴ ساله	۱۵-۱۹ ساله	۲۰-۲۴ ساله	۲۵-۲۹ ساله	۳۰-۳۴ ساله	۳۵-۳۹ ساله	جمع ازده ساله بیلای	تقسیمات عمده مشاغل و جنس
بقیه نقاط حوزه سرشماری مخابرات								
مردوزن								
۸ ۵۲۷	۶۶۵	۱ ۱۳۶	۹۸۶	۲ ۵۳۵	۱ ۷۵۲	۴۵۰	۲	جمع شاغلین
۱۱۷	-	۴	۲۶	۶۲	۲۲	۲	-	مشاغل حرفه ای - فنی و کارهای مربوط بآن
۱۰۸	-	-	۱۰	۶۱	۲۸	۱	-	مشاغل مربوط بامور اداری و منشی گری و امور مربوط بآن
۲۷۲	۸	۱۵	۲۸	۱۲۵	۸۲	۱۵	-	فروش و مشاغل مربوط بآن
۴ ۶۶۷	۲۸۶	۵۱۰	۴۵۴	۱ ۹۷۸	۱ ۱۴۶	۳۳۱	۱	مشاغل مربوط به زراعت و جنگلیانی و شکار و ماهیگیری
۵۲	-	۳	۸	۳۰	۱	۲	-	امور مربوط با استخراج معدن و استخراج سنگ و حفاری
۲۷	-	۲	۷	۲۰	۸	-	-	مشاغل مربوط بحمل و نقل
۲ ۴۹۱	۳۰۵	۴۲۱	۳۸۴	۹۱۴	۳۲۹	۶۲	۱	حرفه های صنعتی و عملیات تولیدی و مشاغل مربوط بآن
۴۵۰	۵۲	۶۵	۲۸	۱۷۲	۱۰۳	۱۸	-	مشاغل مربوط بانجام خدمات (سروسها)
۳۰۲	۱۳	۱۱۶	۳۱	۸۸	۴۳	۱۱	-	مشاغل مربوط به خدمات ثابت ارتشی و مشاغل کسه دقیقا مشخص و یا اظهار نشده
سروک								
۶ ۹۵۶	۳۸۸	۸۵۳	۷۴۱	۲ ۹۹۸	۱ ۵۵۶	۴۱۱	۱	جمع شاغلین
۱۰۲	-	۲	۲۱	۵۸	۲۰	۲	-	مشاغل حرفه ای - فنی و کارهای مربوط بآن
۱۰۶	-	-	۸	۶۱	۲۸	۱	-	مشاغل مربوط بامور اداری و منشی گری و امور مربوط بآن
۲۷۳	۸	۱۵	۲۸	۱۲۵	۸۲	۱۵	-	فروش و مشاغل مربوط بآن
۴ ۶۷۲	۲۸۲	۵۰۸	۴۵۱	۱ ۹۷۱	۱ ۱۲۱	۳۳۸	۱	مشاغل مربوط به زراعت و جنگلیانی و شکار و ماهیگیری
۵۲	-	۳	۸	۳۰	۱	۲	-	امور مربوط با استخراج معدن و استخراج سنگ و حفاری
۲۷	-	۲	۷	۲۰	۸	-	-	مشاغل مربوط بحمل و نقل
۱ ۰۲۵	۴۴	۱۴۶	۱۵۴	۴۸۰	۱۶۴	۲۷	-	حرفه های صنعتی و عملیات تولیدی و مشاغل مربوط بآن
۳۸۶	۴۱	۶۱	۲۳	۱۵۷	۸۱	۱۳	-	مشاغل مربوط بانجام خدمات (سروسها)
۳۰۲	۱۳	۱۱۶	۳۱	۸۸	۴۳	۱۱	-	مشاغل مربوط به خدمات ثابت ارتشی و مشاغل کسه دقیقا مشخص و یا اظهار نشده
زن								
۱ ۵۷۱	۲۷۷	۲۸۳	۲۴۵	۵۲۷	۱۶۷	۳۱	۱	جمع شاغلین
۱۴	-	۲	۵	۵	۲	-	-	مشاغل حرفه ای - فنی و کارهای مربوط بآن
۲	-	-	۲	-	-	-	-	مشاغل مربوط بامور اداری و منشی گری و امور مربوط بآن
-	-	-	-	-	-	-	-	فروش و مشاغل مربوط بآن
۲۵	۴	۲	۳	۷	۸	۱	-	مشاغل مربوط به زراعت و جنگلیانی و شکار و ماهیگیری
-	-	-	-	-	-	-	-	امور مربوط با استخراج معدن و استخراج سنگ و حفاری
-	-	-	-	-	-	-	-	مشاغل مربوط بحمل و نقل
۱ ۴۶۶	۲۶۱	۲۷۵	۲۳۰	۵۰۱	۱۶۵	۲۵	۱	حرفه های صنعتی و عملیات تولیدی و مشاغل مربوط بآن
۶۴	۱۲	۴	۵	۱۶	۲۲	۵	-	مشاغل مربوط بانجام خدمات (سروسها)
-	-	-	-	-	-	-	-	مشاغل مربوط به خدمات ثابت ارتشی و مشاغل کسه دقیقا مشخص و یا اظهار نشده

کتابخانه مرکز آمار ایران
شماره ۲۲۶۹

۲۶ - ۴۵ - ۴۴ - ۰۰۸ - ۲۸ - ۰۳۸ - ۰۳۸ - ۰۰۳ - ۰۱۰۱

جدول شماره ۱۲ - طبقات مشاغل بر حسب وضع اشتغال و جنس در جمعیت مشاغل بکار آرد - ساله بهای ای حوزه سرشماری محلات آبادانه ۱۳۲۵ (نوامبر ۱۹۰۶)

وضع اظهار	کارکنان خانوادگی بدون مزد	مزد بگیر	مستخدم دولت	کارکنانیکه برای خود کار میکنند	کارفرما	جمع شاغلین	طبقات مشاغل و جنس
							کل حوزه سرشماری محلات
							مرد زن
۱۴۲	۶۴۴	۷۱۷۶	۱۰۲۰	۴۰۴۶	۱۴۴	۱۴۱۷۷	جمع آرد - ساله بهای
۱	-	۲۴	۱۸۸	۳۴	-	۲۴۷	مشاغل حرفه ای - فنی و کارهای مربوط بآن
-	-	۱	۱	-	-	۲	مشاغل مربوط به علم زینت شناسی (بیولوژی) و کشاورزی و کارهای مربوط بآن
۱	-	۳	۲۴	۳	-	۳۱	مشاغل مربوط به علم طبی و بهداشت و امور مربوط بآن
-	-	۴	۱۴۰	-	-	۱۴۴	مشاغل مربوط به تعلیم و تربیت و سایر امور مربوط بآن
-	-	-	۵	۵	-	۱۰	مشاغل حقوقی که شامل قضات و وکلای داد کشوری و دفتراخانه های رسمی نیز میباشد
-	-	-	-	۱۹	-	۲۸	مشاغل مذهبی امور خیریه و عام المنفعه
-	-	۱	۱	۳	-	۱۷	مشاغل فنی - نویسنده گی و سایر مشاغل فنی
-	-	۵	۱	۴	-	۱۰	سایر مشاغل حرفه ای و فنی و امور مشابه آن
-	-	۲	۱	۴	-	۷	مشاغل مربوط با مواد آری و منشی گری و امور مربوط بآن
-	-	۸	۲۷۷	۶	۴	۲۹۵	مشاغل مدیریت و اداره کردن امور (بجز کشاورزی)
-	-	۱	۴۵	۵	۴	۵۵	منشی گری و مشاغل دفتری و کارهای مربوط بآن
-	-	۷	۲۳۲	۱	-	۲۴۰	فروش و مشاغل مربوط بآن
-	۱۳	۷۵	۳	۴۵۵	۳۵	۵۸۱	خرده فروش در بناها و مغازه ها
-	-	۷۱	۳	۳۷۱	۲۳	۴۸۷	خرده فروش در دوره گرد ها
-	-	۲	-	۵۶	-	۵۹	عده فروش و مشاغل مربوط بآن
-	-	۱	-	۲۰	۱۴	۳۵	مشاغل مربوط به پرورش - جنگلیاتی - شکار و باغبانگری
-	۴۹۹	۲۲۴۵	۲	۲۴۷۹	۸۲	۵۲۰۷	مشاغل زراعتی
-	۴۹۹	۱۸۱۸	۲	۲۴۷۶	۸۲	۴۸۷۷	مشاغل مربوط به جنگلیاتی (از جمله قطع اشجار)
-	-	۱	-	۱	-	۲	عده هاییکه در زراعت و شکار و باغبانگری و جنگلیاتی مشغول بکار هستند
-	-	۴۲۶	-	۲	-	۴۲۸	امور مربوط با استخراج معدن و استخراج سنگ و حفاری
-	-	۷۹	-	۷	-	۸۶	مشاغل مربوط به ساختن و عمل آوردن مواد معدنی
-	-	۱۳	-	۶	-	۱۹	مشاغل مربوط به چاه کشی
-	-	۳۷	-	-	-	۳۷	عده هاییکه در معدن و حفاری و استخراج سنگ مشغول بکار هستند
-	-	۲۹	-	۱	-	۳۰	مشاغل مربوط به حمل و نقل
-	-	۷۸	۲۲	۲۳	۳	۱۲۶	مشاغل مربوط برانندگی وسائط نقلیه موتوری
-	-	۵۲	۲۲	۱۵	۳	۹۲	مشاغل مربوط برانندگی وسائط نقلیه ایکه بوسیله حیوان کشیده میشوند (مانند کاری و درشکه و غیره)
-	-	۲۶	-	۸	-	۳۴	حرفه های صنعتی و عملیات تولیدی و مشاغل مربوط بآن
۱	۱۲۸	۳۸۱۷	۳۳۰	۶۶۲	۱۷	۵۲۵۵	مشاغل مربوط به نساجی (غیر از قالی بانی)
-	۲۳	۶۶۱	-	۶۶۵	-	۸۴۹	مشاغل مربوط بقالی بانی
۱	۱۰	۱۸۸۴	-	۳۸۴	۳	۲۳۶۲	مشاغل مربوط به تهیه پوشاک و محصولات چرمی و تاش
-	۵	۲۴۴	-	۱۴۴	۱	۴۵۲	مشاغل مربوط به بسید سازی و بار سازی و سایر آلات کس سازی
-	-	۸	۱	۲	-	۱۱	مشاغل مربوط به ساختن اشیا - روی و کارهای مربوط بآن
-	۱	۷۷	۱	۴۸	-	۱۲۷	مشاغل مربوط به بنارسازی و مشتقات آن
-	-	-	-	۱	-	۱	مشاغل مربوط به فنون بازی
-	۲	۳۴	-	۱۳	-	۱۰۰	مشاغل الکتریکی و آکترونیک
-	-	۲۰	۱۰	۲۰	-	۵۰	

بقیه جدول شماره ۱۲ - طبقات مشاغل برحسب وضع اشتغال و جنس در جمعیت مشاغل بکارزده - ساله بیالای حوزه سرشماری محلات - آبانماه ۱۳۳۵ (نوامبر ۱۹۵۶)

طبقات مشاغل و جنس	جمع مشاغلین	کارفرما	کارگانیکه برای خود کار میکنند	مستخدم دولت	مزد بگیر	کارگاران خانوادگی بدون مزد	وضعیت اظهار نشده
کل حوزه سرشماری محلات							
بقیه مردوزن							
مشاغل ساختمانی و کارهای مربوط بآن که درجای دیگر طبقه بندی نشده اند	۶۸۹	-	۷	۳۱۲	۱۶۶	۱	-
مشاغل مربوط به ماشینهای مستقر بر افعال و مشاغل مربوط به عملیات مکانیکی با ماشینهای ساختمانی مستقر	۹	-	۱	-	۳	-	-
مشاغل مربوط به چاپ - صحافی و تهیه محصولات کاغذی	۲	-	-	-	۲	-	-
مشاغل مربوط به سئالگری و کارهای مربوط بآن	۷	-	-	-	۷	-	-
مشاغل مربوط به ساختن مواد شیمیایی و کارهای مربوط بآن	۳۰	۱	۱۸	۱	۱۰	-	-
مشاغل مربوط به پیوست و حمل آوردن آن	۱۰	-	۷	-	۳	-	-
مشاغل مربوط به تهیه مواد غذایی و خانگیات	۲۱۱	-	۵۰	۱	۱۸۱	-	-
حرفه های صنعتی و تولیدی و مشرفه و کارهای مربوط بآن - عمده هائیکه در پیشه های صنعتی مختلف برای تولید محصولات و عملیات مربوط بآنها تار میکنند	۱۷	-	۱	۲	۱۴	-	-
مشاغل مربوط به انجام خدمات (سروسها)	۷۵۴	۳	۶۸	۱۳۱	۵۵۹	۳	-
مشاغل مربوط به خدمات محافظت و مراقبت و نگهبانی	۱۳۲	-	-	۱۰۸	۲۴	-	-
خدمات خانگی و تخصص و کارهای مربوط بآن	۵۶۴	۳	۶۸	۱	۴۹۹	۲	-
مشاغل خدمات متفرقه	۱	-	-	-	۱	-	-
عمده هائیکه در مشاغل مربوط به خدمات کار میکنند	۵۷	-	-	۲۲	۳۵	-	-
مشاغل مربوط به خدمات ثابت ارتشی و مشاغل که در لباس مشخص و اظهار نشده اند	۵۲۶	-	۱۲	۷۲	۳۰۱	۱	۱۴۰
خدمات ثابت ارتشی	۷۲	-	-	۷۲	-	-	-
مشاغل که در لباس مشخص و اظهار نشده اند	۱۴۱	-	-	-	۱	-	۱۴۰
عمده هائیکه در جای دیگر طبقه بندی نشده اند	۳۱۳	-	۱۲	-	۳۰۱	۱	-
مرد							
جمع ازده ساله بیالا	۱۸۰۷	۱۴۱	۳۰۳	۱۶۵	۱۰۰۴	۵۲۴	۱۴۰
مشاغل حرفه ای - فنی و کارهای مربوط بآن	۲۱۵	-	۲۳	۱۶۵	۱۷	-	-
مشاغل مربوط به علوم زیست شناسی (بیولوژی) و کشاورزی و کارهای مربوط بآن	۱	-	-	۱	-	-	-
مشاغل مربوط به علوم طبی و بهداشتی و امور مربوط بآن	۲۲	-	۲	۲۰	-	-	-
مشاغل مربوط به تعلیم و تدریس و سایر امور مربوط بآن	۱۲۴	-	-	۱۲۱	۳	-	-
مشاغل حقوقی که شامل قضات و وکلای دادگستری و دفترخانه های رسمی نیز میباشد	۱۰	-	۵	۵	-	-	-
مشاغل مذهبی امر خیریه و عام المنفعه	۲۶	-	۱۹	-	۷	-	-
مشاغل هنری - نویسندگی و سایر مشاغل تفریحی	۱۷	-	۲	۱	۵	-	-
سایر مشاغل حرفه ای و فنی و امور مشابه آن	۱۵	-	۴	۱	۲	-	-
مشاغل مربوط به امور اداری و فنی گری و امور مربوط بآن	۲۱۰	۴	۱	۲۷۲	۸	-	-
مشاغل مدیریت و اداره کردن امور (بجز کشاورزی)	۵۲	۴	۵	۴۳	۱	-	-
فنی گری و مشاغل فنی و کارهای مربوط بآن	۲۳۷	-	۱	۲۳۹	۷	-	-
فروش مشاغل مربوط بآن	۵۸۱	۳۵	۴۵۵	۳	۷۵	۱۳	-
خرد و فروش در رستورانها و میزانه ها	۸۸۷	۲۱	۳۷۹	۳	۷۱	۱۳	-
خرد و فروش دوره ها	۵۱	-	۵۶	-	۲	-	-
عمده فروش و مشاغل مربوط بآن	۳۵	۱۴	۲۰	-	۱	-	-

بقیه جدول شماره ۱۲ - طبقات مشاغل بر حسب وضع اشتغال و جنس در جمعیت مشاغل بکار ازموده ساله به بالای حوزه سرشماری معلات : آبانماه ۱۳۳۵ (توامبر ۱۹۵۶)

وضعیت اظهاری نشده	کارکنان خانوادگی بدون مزد	مزد بگیر	مستخدم دولت	کارکنانیکه برای خود کار میکنند	کارفرما	جمع مشاغلین	طبقات مشاغل و جنس
							کل حوزه سرشماری معلات
							بقیه مرد
-	۴۹۰	۲,۲۳۵	۴	۲,۴۷۲	۸۱	۵,۲۸۱	مشاغل مربوط به زراعت - جنگلبانی - شکار و ماهیگیری
-	۴۹۰	۱,۸۱۲	۲	۲,۴۷۰	۸۱	۴,۸۵۶	مشاغل زراعتی
-	-	۱	-	۱	-	۲	مشاغل مربوط به جنگلبانی (از جمله قطع اشجار)
-	-	۴۲۱	-	۲	-	۴۲۳	عمله هائیکه در زراعت و شکار و ماهیگیری و جنگلبانی مشغول بکار هستند
-	-	۲۹	-	۷	-	۸۶	اجیر مربوط به استخراج معدن و استخراج سنگ و حفاری
-	-	۱۲	-	۶	-	۱۸	مشاغل مربوط به ساختن و حمل آوردن مواد معدنی
-	-	۲۷	-	-	-	۲۷	مشاغل مربوط به چاه کنی
-	-	۲۹	-	۱	-	۳۰	عمله هائیکه در معدن و حفاری و استخراج سنگ مشغول کار هستند
-	-	۷۸	۲۲	۲۲	۳	۱۲۵	مشاغل مربوط به حمل و نقل
-	-	۵۲	۲۲	۱۵	۳	۹۲	مشاغل مربوط به برانندگی وسائط نقلیه موتوری
-	-	۲۶	-	۸	-	۳۴	مشاغل مربوط به برانندگی وسائط نقلیه ایکه بوسیله حیوان کشیده میشوند (مانند گاری و درشکه و غیره)
-	۱۷	۱,۲۶۷	۳۱۸	۴۳۸	۱۵	۲,۰۵۵	حرفه های صنعتی و عملیات تولیدی و مشاغل مربوط به آن
-	۱	۴۷	-	۲۱	-	۷۷	مشاغل مربوط به نساجی (غیر از تالی بافی)
-	۲	۶	-	۲	۱	۱۱	مشاغل مربوط به بافی بافی
-	۴	۲۳۸	-	۱۸۱	۶	۴۲۹	مشاغل مربوط به تهیه پوشاک و محصولات چرمی و قماش
-	-	۸	۱	۲	-	۱۱	مشاغل مربوط به سپید سازی و چاروسازی و ماهوت پاک کردن سازی
-	۱	۷۷	۱	۴۸	-	۱۲۷	مشاغل مربوط به ساختن اجاق چوبی و کارهای مربوط به آن
-	۲	۲۴	-	۶۲	-	۱۰۰	مشاغل مربوط به فلزکاری
-	-	۲۰	۱۰	۲۰	-	۵۰	مشاغل الکتریکی و الکترونیک
-	۱	۶۶۷	۳۱۱	۷	-	۹۸۵	مشاغل ساختمانی و کارهای مربوط به آن که در جای دیگر طبقه بندی نشده اند
-	-	۳	-	۱	-	۴	مشاغل مربوط به ماشینهای مستقر جراثقال و مشاغل مربوط به عملیات مکانیکی ماشینهای ساختمانی مستقر
-	-	۲	-	-	-	۲	مشاغل مربوط به چاپ - صحافی و تهیه محصولات کاغذی
-	-	۷	-	-	-	۷	مشاغل مربوط به سبالتگری و کارهای مربوط به آن
-	-	۱۰	۱	۱۸	۱	۳۰	مشاغل مربوط به ساختن مواد شیمیایی و کارهای مربوط به آن
-	-	۳	-	۷	-	۱۰	مشاغل مربوط به پوست و عمل آوردن آن
-	-	۱۴۳	-	۴۸	-	۱۹۱	مشاغل مربوط به تهیه مواد غذایی و دخانیات
-	-	-	۲	۱	-	۳	حرفه های صنعتی و تولیدی و متفرقه و کارهای مربوط به آن
-	-	-	-	-	-	-	عمله هائیکه در ریشه های صنعتی مختلف برای تولید محصولات و عملیات مربوط به آنها کار میکنند
-	۳	۴۴۴	۱۳۱	۶۶	۳	۶۴۷	مشاغل مربوط به انجام خدمات (سروسها)
-	-	۲۳	۱۰۸	-	-	۱۳۱	مشاغل مربوط به خدمات محافظت و حرارت و رنگبانی
-	۳	۳۸۵	۱	۶۶	۳	۴۵۸	خدمات خانگی و شخصی و کارهای مربوط به آن
-	-	۱	-	-	-	۱	مشاغل خدمات متفرقه
-	-	۳۵	۲۲	-	-	۵۷	بله هائیکه در مشاغل مربوط به خدمات کار میکنند
-	۱	۳۰۱	۷۲	۱۲	-	۳۸۶	مشاغل مربوط به خدمات ثابت ارتشی و مشاغل که در قبلا مشخص و اظهار نشده اند
-	-	-	۷۲	-	-	۷۲	خدمات ثابت ارتشی
-	-	۱	-	-	-	۱	انگلی که در زمان مشخص و اظهار نشده اند
۱۴۰	۱	۳۰۰	-	۱۲	-	۳۱۳	هائیکه در زمان دیگر طبقه بندی نشده اند

بقیه جدول شماره ۱۲ - طبقات مشاغل بر حسب وضع اشتغال و جنس در جمعیت مشاغل کار آزاد - ساله پیلای حوزه سرشماری محلات : آبانماه ۱۳۳۵ (نوامبر ۱۹۵۶)

وضعیت اظهارته	کارکنان خانوادگی بدون مزد	مزد بگیر	مستخدم دولت	کارگانی که برای خود کار میکنند	کارفرما	جمع مشاغلین	طبقات مشاغل و جنس
							<u>کل حوزه سرشماری محلات</u>
							<u>زن</u>
۲	۱۲۰	۲ ۶۷۱	۳۰	۵۴۳	۳	۳ ۳۷۰	جمع ازده ساله پیلای
۱	-	۷	۲۳	۱	-	۳۲	مشاغل حرفه ای - فن و کارهای مربوط بآن
-	-	۱	-	-	-	۱	مشاغل مربوط به علوم زیست شناسی (بیولوژی) و کشاورزی و کارهای مربوط بآن
۱	-	۲	۴	۱	-	۴	مشاغل مربوط به علوم طبیعی و بهداشتی و امور مربوط بآن
-	-	۱	۱۱	-	-	۱۲	مشاغل مربوط به تعلیم و تدریس و سایر امور مربوط بآن
-	-	۱	-	-	-	۲	مشاغل مذکور به امور خیریه و عام المنفعه
-	-	-	۵	-	-	۵	مشاغل مربوط با مراداری و منشیگری و امور مربوط بآن
-	-	-	۲	-	-	۲	مشاغل مدیریت و اداره کردن امور (بجز کشاورزی)
-	-	-	۲	-	-	۲	منشیگری و مشاغل دفتری و کارهای مربوط بآن
-	۱	۱۰	-	۶	۱	۲۶	مشاغل مربوط بزراعت - جنگلبانی - شکار و ماهیگیری
-	۱	۵	-	۶	۱	۲۱	مشاغل زراعتی
-	-	۵	-	-	-	۵	عمله هاییکه در زراعت و شکار و ماهیگیری و جنگلبانی مشغول بکار هستند
۱	۱۱۱	۲ ۵۵۰	۲	۵۲۴	۲	۳ ۲۰۰	حرفه های منشی و سلیات تولیدی و مشاغل مربوط بآن
-	۲۲	۶۱۴	-	۱۳۶	-	۷۷۲	مذاکره مربوط به تجاری (غیر از تالی بانی)
۱	۸۸	۱ ۸۷۸	-	۳۸۲	۲	۲ ۳۵۱	مشاغل مربوط به باغی
-	۱	۱۶	-	۱۳	-	۲۰	مشاغل مربوط به پرورش و نگهداری حیوانات و پرورش طیور
-	-	-	-	۱	-	۱	مشاغل مربوط به باغبانی و باغبانی و باغبانی
-	-	۲	۱	-	-	۳	مشاغل باغی و باغبانی مربوط بآن که درجهای دیگر
-	-	۴۰	۱	۲	-	۴۳	طبیبه بندی نشده اند
-	-	۱۰۵	-	۲	-	۱۰۷	مشاغل مربوط به تهیه مواد غذایی و خانگیات
-	-	۱	-	-	-	۱	مشاغل مربوط با انجام خدمات (سرویسها)
-	-	۱۰۴	-	۲	-	۱۰۶	مشاغل مربوط به خدمات محافظت و حراست و نگهبانی
-	-	-	-	-	-	-	خدمات خانگی و شخصی و کارهای مربوط بآن
							<u>شهر محلات</u>
							<u>مردوزن</u>
۳۲	۱۸	۲ ۹۴۱	۴۶۰	۱ ۰۳۵	۸۲	۴ ۶۵۰	جمع ازده ساله پیلای
۱	-	۱۱	۹۴	۲۴	-	۱۳۰	مشاغل حرفه ای - فن و کارهای مربوط بآن
-	-	۱	۱	-	-	۲	مشاغل مربوط به علوم زیست شناسی (بیولوژی) و کشاورزی و کارهای مربوط بآن
۱	-	۱	۱۸	۲	-	۲۲	مشاغل مربوط به علوم طبیعی و بهداشتی و امور مربوط بآن
-	-	۲	۶۲	-	-	۶۵	مشاغل مربوط به تعلیم و تدریس و سایر امور مربوط بآن
-	-	-	۴	-	-	۷	مشاغل حقوقی که شامل قضاوت و وکلای دادگستری و دفترخانه های رسمی نیز میباشد
-	-	۳	-	۱۲	-	۱۵	مشاغل مذکور به امور خیریه و عام المنفعه
-	-	۱	-	۳	-	۴	مشاغل دفتری - نویسندگی و سایر مشاغل تجاری
-	-	۲	۱	۴	-	۱۰	سایر مشاغل حرفه ای و فن و کارهای مربوط بآن
-	-	۷	۱۷۶	۳	۱	۱۸۷	مشاغل مربوط با مراداری و منشیگری و امور مربوط بآن
-	-	-	۳۴	۲	۱	۳۸	مشاغل مدیریت و اداره کردن امور (بجز کشاورزی)

بقيه جدول شماره ۱۶ - طبقات مشاغل بر حسب وضع اشتغال و جنس و جمعیت مشاغل بکار ازنه ساله به بالای حوزه سرشماری محلات : آبانماه ۱۳۳۵ (نوامبر ۱۹۵۶)

وضعیت اکثرها راننده	کارکنان خانوادگی بدون مزد	مزد بگیر	مستخدم دولت	کارکنانیکه برای خود کار میکنند	کارفرما	جمع مشاغلین	طبقات مشاغل و جنس
							شهر محلات بنیه مردوزن
-	-	۷	۱۴۲	-	-	۱۴۹	نشی نری و مشاغل دشتی و بارهای مربوط بآن
-	۱	۵۵	-	۲۲۲	۳۰	۳۰۸	فروش و مشاغل مربوط بآن
-	۱	۵۱	-	۱۸۰	۲۱	۲۵۳	فرد و فروش در رنگهها و میزازه ها
-	-	۳	-	۲۷	-	۳۰	فرد و فروش دوره گرد ها
-	-	۱	-	۵	۱	۷	فرد و فروش و مشاغل مربوط بآن
-	۳۵	۲۴۲	۲	۱۹۷	۳۴	۶۱۰	مشاغل مربوط بزراعت - جنگلیانی - شکار و ماهیگیری
-	۳۵	۲۹۹	۲	۱۹۶	۳۴	۶۶۶	مشاغل زراعتی
-	-	۱	-	۱	-	۲	مشاغل مربوط به جنگلیانی (از جمله قطع اشجار)
-	-	۴۲	-	-	-	۴۲	شاه ها نیکه در زراعت و شکار و ماهیگیری و جنگلیانی مشغول بکار هستند
-	-	۲۸	-	۶	-	۳۴	امور مربوط با استخراج معدن و استخراج سنگ و حفاری
-	-	۸	-	۶	-	۱۴	مشاغل مربوط بساختن و حمل آوردن مواد معدنی
-	-	۱۳	-	-	-	۱۳	مشاغل مربوط به بنام کنی
-	-	۷	-	-	-	۷	شاه ها نیکه در معدن و حفاری و استخراج سنگ مشغول کار هستند
-	-	۶۳	۲	۲۱	۳	۸۹	مشاغل مربوط به حمل و نقل
-	-	۴۸	۲	۱۴	۳	۶۷	مشاغل مربوط برانندگی وسائط نقلیه موتوری
-	-	۱۵	-	۷	-	۲۲	مشاغل مربوط برانندگی وسائط نقلیه ایکه بوسیله حیوان کشیده میشوند (مانند کاری و در شنه و غیره)
-	۶۱	۲۱۵۳	۱۶	۵۱۱	۱۵	۲۷۶۴	حرفه های صنعتی و عملیات تولیدی و مشاغل مربوط بآن
-	۱۰	۳۴۲	-	۸۴	-	۴۳۶	مشاغل مربوط به نساجی (تیراز قالی بافی)
-	۴۶	۱۱۳۶	-	۱۵۰	۲	۱۳۳۵	مشاغل مربوط بقالی بافی
-	۲	۱۷۶	-	۱۴۵	۸	۳۳۱	مشاغل مربوط بشهریه پوشاک و محصولات چرمی و قماش
-	-	-	۱	۲	-	۳	مشاغل مربوط بسپید سازی و چار سازی و ماهوت پاک کنس سازی
-	-	۶۲	-	۲۸	-	۹۰	مشاغل مربوط بساختن اشیاء چوبی و کارهای مربوط بآن
-	۲	۲۰	-	۲۸	-	۶۰	مشاغل مربوط بفلزکاری
-	-	۲۰	۱۰	۲۰	-	۵۰	مشاغل الکتریکی و الکترونیکی
-	-	۲۸۴	۴	۳	-	۲۹۱	مشاغل ساختمانی و کارهای مربوط بآن که در جای دیگر طبقه بندی نشده اند
-	-	۲	-	-	-	۲	مشاغل مربوط به چاپ - صحافی و تهیه محصولات کاغذی
-	-	۷	-	-	-	۷	مشاغل مربوط به سنا لکتری و بارهای مربوط بآن
-	-	۸	۱	۱۷	۱	۲۷	مشاغل مربوط بساختن مواد شیمیایی و کارهای مربوط بآن
-	-	۳	-	۴	-	۷	مشاغل مربوط بساختن و حمل آوردن آن
-	۱	۸۲	-	۲۷	۳	۱۱۳	مشاغل مربوط به تهیه مواد غذایی و دخانیات
-	-	۱۱	-	۱	-	۱۲	مشاغل که در پیشه های صنعتی مختلف برای تولید محصولات و عملیات مربوط بآنها کار میکنند
-	-	۱۷۱	۱۰۰	۳۳	-	۳۰۴	مشاغل مربوط بانجام خدمات (سرویسها)
-	-	۱۲	۸۰	-	-	۹۲	مشاغل مربوط به خدمات و مراقبت و نگهداری
-	-	۱۳۴	۱	۳۳	-	۱۶۸	مشاغل مربوط به خدمات و مراقبت و نگهداری
-	-	۱	-	-	-	۱	مشاغل خدمات متفرقه
-	-	۲۴	۱۴	-	-	۳۸	مشاغل که در رساندن و برون رسانی خدمات کار میکنند

بقیه جدول شماره ۱۲ - طبقات مشاغل بر حسب وسیع اشتغال و جنس در جمعیت مشاغل بازرده ساله بیالای حوزه سرشماری محلات آبانماه ۱۳۳۰ (نوامبر ۱۹۵۶)

طبقات مشاغل و جنس	جمع مشاغلین	کارفرما	کارکنانیکه برای خود کار میکنند	مستخدم دولت	مزد بگیر	کارگسبان خانوادگی بدون مزد	وضعیت اظهارنا
شهر محلات							
بقیه مرد وزن							
مشاغل مربوط خدمات ثابت ارتشی و مشاغل که در تفتیش شخصی و اظهار نشده اند	۲۲۴	-	۱۰	۷۰	۱۱۱	۱	۳۴
خدمات ثابت ارتشی	۷۰	-	-	۷۰	-	-	۴۲
مشاغل که دقیقاً مشخص یا اظهار نشده اند	۲۲	-	-	-	۱	-	-
صنعه خانیکه در جای دیگر طبقه بندی نشده اند	۱۲۱	-	۱۰	-	۱۱۰	۱	-
مسرد							
جمع ازده ساله بیالا	۲۸۵۱	۸۱	۸۲۴	۴۴۴	۱۴۲۷	۴۳	۳۴
مشاغل حرفه ای - فن و تارهای مربوط بآن	۱۱۲	-	۲۴	۸۱	۷	-	-
مشاغل مربوط به علوم زیست شناسی (بیولوژی) و کشاورزی و تارهای مربوط بآن	۱	-	-	۱	-	-	-
مشاغل مربوط به علوم طبیعی و بهداشتی و امور مربوط بآن	۱۶	-	۲	۱۴	-	-	-
مشاغل مربوط به تعلیم و تربیت و سایر امور مربوط بآن	۵۵	-	-	۵۳	۲	-	-
مشاغل حقوقی که شامل قضات و وکلای دادگستری و دفترخانه های رسمی نیز میباشند	۷	-	۳	۴	-	-	-
مشاغل مدعی امور خیریه و علم المنفعه	۱۴	-	۱۲	-	۲	-	-
مشاغل هنری - نویسندگی و سایر مشاغل تفریحی	۴	-	۳	-	۱	-	-
سایر مشاغل حرفه ای فنی و امور مشابه آن	۱۵	-	۴	۹	۲	-	-
مشاغل مربوط باموارد اری و منشی ثری و امور مربوط بآن	۱۸۴	۱	۳	۱۷۳	۷	-	-
مشاغل مدیریت و اداره کردن امور (بزرگ کشاورزی)	۲۶	۱	۲	۲۲	-	-	-
منشی ثری و مشاغل دتتری و تارهای مربوط بآن	۱۴۸	-	-	۱۴۱	۷	-	-
تربوش و مشاغل مربوط بآن	۳۰۸	۳۰	۲۲۲	-	۵۵	۱	-
خرده فروش در بناهای و بناهای ها	۲۵۳	۲۱	۱۸۰	-	۵۱	۱	-
خرده فروش دوره گرد ها	۴۰	-	۳۷	-	۲	-	-
معدن فروش و مشاغل مربوط بآن	۱۵	۱	۵	-	۱	-	-
مشاغل مربوط بزراعت - جنگلیانی - شنا و هواپیگری	۶۰۹	۳۴	۱۹۷	۲	۴۴۱	۳۵	-
مشاغل زراعتی	۵۶۵	۳۴	۱۹۶	۲	۲۹۸	۳۵	-
مشاغل مربوط به جنگلیانی (از جمله قطع اشجار)	۲	-	۱	-	۱	-	-
صنعه خانیکه در زراعت و شنا و هواپیگری و جنگلیانی مشغول بتار هستند	۴۲	-	-	-	۴۲	-	-
امور مربوط با استخراج معدن و استخراج سنگ و حفاری	۳۴	-	۲	-	۲۸	-	-
مشاغل مربوط با ساختن و حمل آوردن مواد معدنی	۱۴	-	۶	-	۸	-	-
مشاغل مربوط به چاه کنی	۱۳	-	-	-	۱۳	-	-
صنعه خانیکه در معدن و حفاری و استخراج سنگ مشغول کار هستند	۷	-	-	-	۷	-	-
مشاغل مربوط به حمل و نقل	۸۹	۳	۲۱	۲	۶۳	-	-
مشاغل مربوط برانندگی وسائط نقلیه موتوری	۶۷	۳	۱۴	۲	۴۸	-	-
مشاغل مربوط برانندگی وسائط نقلیه اینکه بوسیله حیوان کشیده میشوند (مانند کاری و در شنه و غیره)	۲۲	-	۷	-	۱۵	-	-
حرفه دانی صنعتی و صنایع تولیدی و مشاغل مربوط بآن	۱۰۳۰	۱۳	۳۰۹	۱۶	۶۸۶	۶	-
مشاغل مربوط به نساجی (غیر از قالی بانی)	۶۰	-	۲۸	-	۳۱	۱	-

بقیه جدول شماره ۱۲ - طبقات مشاغل برحسب وضع اشتغال و جنس در جمعیت مشاغل بکارآمده ساله بیابالی حوزه سرشماری محلات آبانماه ۱۳۳۵ (نوامبر ۱۹۵۶)

وضعیت اظهاری	کارکنان خانوادگی بدون مزد	مزد بگیر	مستخدم دولت	کارکنانیکه برای خود کار میکنند	کارفرما	جمع شاغلین	طبقات مشاغل و جنس
							شماره محلات
							بقیه زن
-	-	۸	-	۶	-	۱۴	مشاغل مربوط به تهیه پوشاک و محصولات جری و قماش
-	-	۱۵	-	-	-	۱۵	مشاغل مربوط به تهیه مواد غذایی و خانیات
-	-	۴۲	-	۱	-	۴۳	مشاغل مربوط به انجام خدمات (سرویسها)
-	-	۱	-	-	-	۱	مشاغل مربوط به خدمات بهداشت و مراقبت و نگهداری
-	-	۴۱	-	۱	-	۴۲	خدمات خانگی و شخصی و کارهای مربوط به آن

۰۰۱ - ۰۰۲ - ۰۰۳ - ۰۰۴ - ۰۰۵ - ۰۰۶ - ۰۰۷ - ۰۰۸ - ۰۰۹ - ۰۱۰

جدول شماره ۱۲ - تغییرات عمده فعالیت صنعتی برحسب سن و جنس در جمعیت شاغل بکار از ساله بیابالی حوزه سرشماری معلات: آبانماه ۱۳۳۵ (نوامبر ۱۹۵۶)
(سن اظهار نشده نیز جزو جمع سنین ازده ساله بیابالا منظور شده است)

سن اظهار نشده	۶۰ ساله بیابالا	۶۱-۶۵ ساله	۶۶-۷۰ ساله	۷۱-۷۵ ساله	۷۶-۸۰ ساله	۸۱-۸۵ ساله	جمع ازده ساله بیابالا	تغییرات عمده فعالیت صنعتی و جنس
کل حوزه سرشماری معلات								
مردان								
۴	۶۹۲	۱۲۸۸	۵۲۴۹	۱۴۷۱	۱۷۸۰	۱۰۶۰	۱۳۱۷۷	جمع شاغلین
۱	۴۲۰	۱۳۷۶	۲۲۵۲	۴۹۹	۵۶۴	۳۳۱	۵۴۴۳	کشاورزی - جنگلیانی - شکار و ماهیگیری
-	-	۳	۲۳	۵	۲	-	۳۳	استخراج معدن و استخراج سنگ
۲	۱۲۲	۶۴۲	۱۴۹۳	۵۵۷	۷۸۴	۶۲۵	۴۱۲۵	تولیدات صنعتی و نساجی
-	۴۰	۱۷۸	۴۸۳	۱۶۴	۱۴۷	۲۶	۱۰۴۸	ساختن
-	-	۱	۳	-	-	-	۴	برق - گاز - آب و سروسهیای بهداشتی
-	۳۱	۱۷۸	۲۸۴	۶۰	۳۱	۱۱	۵۶۵	تجارت (کلی و جزئی)
-	۵	۳۶	۱۰۰	۲۰	۵	۲	۱۶۸	حمل و نقل - انبارداری و ارتباطات
۱	۴۹	۳۰۳	۵۶۲	۱۱۴	۱۰۸	۶۸	۱۲۰۵	خدمات (سروسهیای)
-	۲۵	۷۱	۱۴۹	۵۵	۱۳۹	۱۷	۴۵۶	فعالیتهاییکه باندازه کافی توضیح نشده
سرد								
۱	۶۱۷	۲۲۸۰	۴۲۰۱	۱۰۱۱	۱۱۶۸	۵۲۱	۶۸۰۷	جمع شاغلین
۱	۴۱۹	۱۳۶۷	۲۲۴۵	۴۹۶	۵۶۲	۳۲۴	۵۴۱۴	کشاورزی - جنگلیانی - شکار و ماهیگیری
-	-	۳	۲۳	۵	۲	-	۳۳	استخراج معدن و استخراج سنگ
-	۵۶	۱۸۹	۳۹۶	۱۱۹	۱۱۱	۷۸	۱۰۲۹	تولیدات صنعتی و نساجی
-	۴۰	۱۷۸	۴۸۳	۱۶۳	۱۴۵	۲۶	۱۰۴۵	ساختن
-	-	۱	۳	-	-	-	۴	برق - گاز - آب و سروسهیای بهداشتی
-	۳۱	۱۷۸	۲۸۴	۶۰	۳۱	۱۱	۵۶۵	تجارت (کلی و جزئی)
-	۵	۳۶	۱۰۰	۲۰	۵	۲	۱۶۸	حمل و نقل - انبارداری و ارتباطات
-	۴۱	۲۵۷	۵۲۶	۱۲۳	۱۲۳	۵۳	۱۰۶۳	خدمات (سروسهیای)
-	۲۵	۷۱	۱۴۹	۵۵	۱۳۹	۱۷	۴۵۶	فعالیتهاییکه باندازه کافی توضیح نشده
زن								
۳	۷۵	۵۰۸	۱۱۴۰	۴۶۳	۶۱۲	۵۶۱	۳۳۲۰	جمع شاغلین
-	۱	۱	۷	۳	۲	۷	۲۹	کشاورزی - جنگلیانی - شکار و ماهیگیری
-	-	-	-	-	-	-	-	استخراج معدن و استخراج سنگ
۲	۶۶	۴۵۲	۱۰۹۷	۴۳۸	۵۹۳	۵۴۷	۳۱۱۶	تولیدات صنعتی و نساجی
-	-	-	-	۱	۲	-	۳	ساختن
-	-	-	-	-	-	-	-	برق - گاز - آب و سروسهیای بهداشتی
-	-	-	-	-	-	-	-	تجارت (کلی و جزئی)
-	-	-	-	-	-	-	-	حمل و نقل - انبارداری و ارتباطات
۱	۸	۴۶	۳۶	۲۱	۱۵	۱۵	۱۴۲	خدمات (سروسهیای)
-	-	-	-	-	-	-	-	فعالیتهاییکه باندازه کافی توضیح نشده

بقیه جدول شماره ۱۲ - تقسیمات عدده فعالیت صنعتی بر حسب بین و جنس در جمعیت شافل بکار اوزد مساله بیالای حوزه سرشماری محلات : آبانماه ۱۳۳۵ (نوامبر ۱۹۵۶)
(بین اظهار نشده نیز جز جمع سبب اوزده ساله بیالا منظور شده است)

سن اظهار شده	۶۵-ساله بیالا	۶۴-۱۵-ساله	۶۳-۲۵-ساله	۶۲-۳۰-ساله	۶۱-۱۵-ساله	۶۰-۱۰-ساله	جمع اوزده ساله بیالا	تقسیمات عدده فعالیت صنعتی و خدمات
شهر محلات								
مرکز								
۲	۲۴۲	۱۰۳۵	۱۸۱۱	۴۸۸	۶۴۴	۴۲۵	۴۶۵۰	جمع شانلین
-	۷۹	۲۴۰	۲۶۳	۴۳	۵۴	۴۳	۷۲۲	کشاورزی - جنگلیانی - شکار و ماهیگیری
-	-	۱	۷	۲	-	-	۱۰	استخراج معدن و استخراج سنگ
۱	۷۸	۴۱۲	۸۳۱	۲۸۷	۴۶۹	۳۵۴	۲۴۳۲	تولیدات صنعتی و نوسازی
-	۲۲	۷۱	۱۳۷	۴۳	۳۸	۳	۳۹۴	ساختن
-	-	-	۲	-	-	-	۲	برق - گاز - آب و سرویسهای بهداشتی
-	۱۷	۹۹	۱۵۶	۳۹	۱۶	۲	۳۲۰	تجارت (کلی و جزئی)
-	۵	۲۶	۷۹	۱۵	۵	۲	۱۳۲	حمل و نقل - انبارداری و ارتباطات
۱	۲۷	۱۵۸	۲۷۸	۴۴	۳۶	۱۶	۵۶۳	خدمات (سرویسها)
-	۲۴	۲۸	۶۱	۲۵	۲۳	۴	۱۵۵	فعالیتها نیکه باندازه کافی توضیح نشده
مرکز								
-	۱۹۸	۷۲۴	۱۲۱۱	۲۷۰	۳۱۵	۱۳۳	۲۸۵۱	جمع شانلین
-	۷۹	۲۴۰	۲۶۳	۴۳	۵۴	۴۳	۷۲۱	کشاورزی - جنگلیانی - شکار و ماهیگیری
-	-	۱	۷	۲	-	-	۱۰	استخراج معدن و استخراج سنگ
-	۳۷	۱۲۳	۲۴۳	۷۸	۱۴۹	۶۶	۶۹۱	تولیدات صنعتی و نوسازی
-	۲۲	۷۱	۱۳۷	۴۳	۳۸	۳	۳۹۴	ساختن
-	-	-	۲	-	-	-	۲	برق - گاز - آب و سرویسهای بهداشتی
-	۱۷	۹۹	۱۵۶	۳۹	۱۶	۳	۳۲۰	تجارت (کلی و جزئی)
-	۵	۲۶	۷۹	۱۵	۵	۲	۱۳۲	حمل و نقل - انبارداری و ارتباطات
-	۲۴	۱۲۶	۲۶۳	۳۵	۳۰	۱۳	۵۰۱	خدمات (سرویسها)
-	۲۴	۲۸	۶۱	۲۵	۲۳	۴	۱۵۵	فعالیتها نیکه باندازه کافی توضیح نشده
زن								
۲	۴۴	۳۱۱	۶۰۳	۲۱۸	۳۲۹	۲۱۲	۱۷۹۹	جمع شانلین
-	-	-	-	-	-	۱	۱	کشاورزی - جنگلیانی - شکار و ماهیگیری
-	-	-	-	-	-	-	-	استخراج معدن و استخراج سنگ
۱	۴۱	۲۸۹	۵۸۸	۲۰۹	۳۲۰	۲۸۸	۱۷۳۶	تولیدات صنعتی و نوسازی
-	-	-	-	-	-	-	-	ساختن
-	-	-	-	-	-	-	-	برق - گاز - آب و سرویسهای بهداشتی
-	-	-	-	-	-	-	-	تجارت (کلی و جزئی)
-	-	-	-	-	-	-	-	حمل و نقل - انبارداری و ارتباطات
۱	۳	۲۲	۱۵	۹	۱	۳	۶۲	خدمات (سرویسها)
-	-	-	-	-	-	-	-	فعالیتها نیکه باندازه کافی توضیح نشده

بقیه جدول شماره ۱۳ - تقسیمات عمده فعالیت صنعتی بر حسب سن و جنس در جمعیت شاغلین کار از ده ساله به بالای حوزه سرشماری محلات : آبانماه ۱۳۳۵ (نوامبر ۱۹۵۶)
(سن اظهار نشده نیز جزو جمع ستین از ده ساله به بالا منظور شده است)

سن اظهار نشده	۶۵ ساله ببالا	۶۰-۶۴ ساله	۵۵-۵۹ ساله	۴۰-۴۹ ساله	۳۰-۳۹ ساله	۱۰-۱۹ ساله	جمع از ده ساله ببالا	تقسیمات عمده فعالیت صنعتی و جنس
<u>بقیه نقاط حوزه سرشماری محلات</u>								
<u>مردان</u>								
۲	۴۵۰	۱۷۵۳	۳۵۳۵	۶۸۶	۱۱۳۶	۶۶۵	۸۵۲۷	جمع شاغلین -----
۱	۳۴۱	۱۱۳۶	۱۹۸۹	۴۵۶	۵۱۰	۲۸۸	۴۷۲۱	کشاورزی - جنگلبانی - شکار و ماهیگیری -----
-	-	۲	۱۶	۳	۲	-	۲۳	استخراج معدن و استخراج سنگ -----
۱	۴۴	۲۳۰	۶۶۲	۲۷۰	۳۱۵	۲۷۱	۱۷۲۳	تولیدات صنعتی و نماسازی -----
-	۱۸	۱۰۷	۳۴۶	۱۶۱	۱۰۹	۲۳	۷۳۴	ساختن -----
-	-	۱	۱	-	-	-	۲	برق - گاز - آب و سرویسهای بهداشتی -----
-	۱۴	۷۹	۱۲۸	۳۶	۱۵	۸	۲۷۵	تجارت (کلی و جزئی) -----
-	-	۱۰	۲۱	۵	-	-	۳۶	حمل و نقل - انبارداری و ارتباطات -----
-	۲۲	۱۴۵	۲۸۴	۷۰	۶۱	۵۲	۶۴۲	خدمات (سرویسها) -----
-	۱۱	۴۳	۸۸	۳۰	۱۱۶	۱۳	۳۰۱	فعالیهائی که باندازه کافی توضیح نشده -----
<u>سرد</u>								
۱	۴۱۹	۱۵۵۶	۲۹۶۸	۷۴۱	۸۵۳	۳۸۸	۶۱۵۶	جمع شاغلین -----
۱	۳۴۰	۱۱۲۷	۱۹۸۲	۴۵۳	۵۰۸	۲۸۲	۴۶۹۳	کشاورزی - جنگلبانی - شکار و ماهیگیری -----
-	-	۲	۱۶	۳	۲	-	۲۳	استخراج معدن و استخراج سنگ -----
-	۱۹	۶۶	۱۵۳	۴۱	۴۲	۱۲	۳۳۳	تولیدات صنعتی و نماسازی -----
-	۱۸	۱۰۷	۳۴۶	۱۶۰	۱۰۷	۲۳	۷۳۱	ساختن -----
-	-	۱	۱	-	-	-	۲	برق - گاز - آب و سرویسهای بهداشتی -----
-	۱۴	۷۹	۱۲۸	۳۶	۱۵	۸	۲۷۵	تجارت (کلی و جزئی) -----
-	-	۱۰	۲۱	۵	-	-	۳۶	حمل و نقل - انبارداری و ارتباطات -----
-	۱۷	۱۲۱	۲۶۳	۵۸	۶۳	۴۰	۵۶۲	خدمات (سرویسها) -----
-	۱۱	۴۳	۸۸	۳۰	۱۱۶	۱۳	۳۰۱	فعالیهائی که باندازه کافی توضیح نشده -----
<u>زن</u>								
۱	۲۱	۱۱۷	۵۳۷	۲۴۵	۲۸۳	۲۷۷	۱۵۷۱	جمع شاغلین -----
-	۱	۹	۷	۳	۲	۶	۲۸	کشاورزی - جنگلبانی - شکار و ماهیگیری -----
-	-	-	-	-	-	-	-	استخراج معدن و استخراج سنگ -----
۱	۲۵	۱۶۱	۵۰۹	۱۶۱	۲۷۳	۲۵۱	۱۴۶۰	تولیدات صنعتی و نماسازی -----
-	-	-	-	۱	۲	-	۳	ساختن -----
-	-	-	-	-	-	-	-	برق - گاز - آب و سرویسهای بهداشتی -----
-	-	-	-	-	-	-	-	تجارت (کلی و جزئی) -----
-	-	-	-	-	-	-	-	حمل و نقل - انبارداری و ارتباطات -----
-	۵	۲۴	۲۱	۱۲	۶	۱۲	۸۰	خدمات (سرویسها) -----
-	-	-	-	-	-	-	-	فعالیهائی که باندازه کافی توضیح نشده -----

جدول شماره ۱۴ - مبالغ فعالیت صنعتی بر حسب نوع اشتغال و مشرف در جمعیت ایتال، دار از ده ساله قبلی - دوره سر - آری محلات - آبانماه ۱۳۳۵ (نوامبر ۱۹۵۶)

وضعیت اطمینان نشده	کارکنان خانوادگی بدون مزد	مزد بگیر	مستخدم دولت	کارکنان برای خود کار میکنند	کارفرما	جمع شاغلین	بایات فعالیت صنعتی و مشرف
							کل - دوره سر شماری محلات مردم
۱۴۲	۶۴۴	۷۱۷۶	۱۰۲۵	۴۰۴۶	۱۴۴	۱۳۱۷۷	جمع از ده ساله بالا
-	۵۰۱	۲۲۸۶	۷۶	۲۵۰۰	۸۰	۵۴۴۳	کشاورزی - جنگلبانی - شکار - ماهیگیری
-	۵۰۱	۲۲۸۵	۷۶	۲۴۹۹	۸۰	۵۴۴۱	محصولات کشاورزی و دامی
-	-	-	-	۱	-	۱	جنگلبانی و قطع اشجار
-	-	۳۰	-	۲	۱	۳۳	استخراج معدن و استخراج سنگ
-	-	-	-	۱	-	۱	استخراج معدن ذغال سنگ
-	-	۳۰	-	۱	۱	۳۲	استخراج معدن سنگ - خاک رس - ماسه و شن
۱	۱۲۵	۳۱۳۰	۱۰	۹۳۴	۱۸	۴۴۱۸	تولیدات صنعتی و ترمیمی
-	۵	۱۸۰	-	۵۰	۴	۲۳۹	صنعت مواد غذایی (غیر از آشامیدنیها)
-	-	-	۱	-	-	۱	صنعت آشامیدنیها
۱	۱۱۱	۲۵۶۶	۱	۵۵۲	۳	۳۲۳۴	صنعت نساجی
-	۵	۲۳۶	-	۱۹۴	۱	۴۴۴	صنعت کفش سازی و سایر پوششها و اشیاء ساخته شده از منسوجات
-	۱	۸۴	-	۵۰	-	۱۳۵	صنعت چوب و چوب پنبه (غیر از صنعت میل)
-	-	۲	-	-	۱	۳	سایر و انتشار و تابع وابسته بآن
-	-	۱	-	۳	-	۴	صنعت چرم و صندل و آلات چرمی (بجز کفش)
-	-	۲	-	-	-	۳	صنعت موه و آلات لاشیکی
-	-	۱۰	-	۱۸	۱	۲۹	صنعت مواد شیمیایی و صندل و آلات شیمیایی
-	-	۳	۸	-	-	۱۱	تابع صندل و آلات نفت و ذغال سنگ
-	-	۸	-	۲	-	۱۰	تابع صندل و آلات معدنی غیر فلزی (بغیر از ماسه و شن و ذغال سنگ)
-	-	۱	-	-	-	۱	صناعات فلزات اساسی (ساختن ورق و غیر آهن)
-	۳	۳۳	-	۵۶	-	۶۲	تابع صندل و آلات فلزی (بغیر از ماشین آلات و لوازم حمل و نقل)
-	-	-	-	۲	-	۲	صنعت ماشین آلات (بغیر از ماشین آلات الکتریکی)
-	-	۲	-	۴	-	۶	صنعت لوازم وسائط نقلیه
-	-	۱	-	۳	-	۴	تابع متنفرقه
-	۱	۷۰۷	۳۴۱	۱۱	-	۱۰۴۸	سایر
-	-	۳	۱	-	-	۴	برق - گاز - آب و سردیهای بهداشتی
-	-	۲	-	-	-	۲	برق - گاز و بخار
-	-	۱	۱	-	-	۲	آب و سردیهای بهداشتی
-	۱۳	۷۵	۲۰	۴۵۴	۳۵	۵۶۵	تعمیرات
-	۱۳	۷۴	-	۴۵۲	۳۴	۵۷۳	تعمیرات کل و جزئی
-	-	۱	۲۰	-	-	۲۱	بانکها و سایر موسسات مالی
-	-	-	-	-	۱	۱	سایر
-	-	۱۱۳	۲۷	۴۵	۳	۱۶۸	حمل و نقل و ارتباط داری و ارتباطات
-	-	۱۱۳	۳	۲۵	۲	۱۵۳	حمل و نقل
-	-	-	۲۴	-	-	۲۴	ارتباطات

بقیه جدول شماره ۱۹، طبقات فعالیت صنعتی بر حسب وضع اشتغال و جنس در جمعیت شامل بنکار از ده ساله بیلابی حوزه مرشداری محلات: آبانماه ۱۳۳۵ (نوامبر ۱۹۵۶)

وضعیت اظهارنشده	کارکنان خانوادگی بدون مزد	مزد بگیر	مستخدم دولت	کارکنانیکه برای خود کار میکنند	کارفرما	جمع شاغلین	طبقات فعالیت صنعتی و جنس
		۵۲۷	۵۶۲	۱۰۵	۶	۱۲۰۵	<u>کل حوزه سرشماری محلات</u> <u>بقیه مرد و زن</u>
							خدمات (سروسها) -----
							خدمات دولتی -----
			۲۷۰	-	-	۲۷۰	خدمات اجتماعی و خدمات تفریحی و تفریحی و ساختمانی -----
		۲۱	۱۹۲	۲۱	-	۲۵۴	خدمات عمومی -----
		۵	-	۳	-	۸	خدمات شخصی -----
		۴۹۱	-	۷۲	۶	۵۶۳	فعالیتهایکه باندازه کافی توضیح نشده -----
۱۲۹	۱	۲۰۶	-	۱۳	۱	۴۵۶	
							<u>مرد</u>
							جمع از ده ساله بیلابی -----
۱۴۰	۵۲۴	۴۵۰۴	۱۹۵	۳۵۰۲	۱۴۱	۹۸۰۷	کشاورزی - جنگلیان - بنکار - ماهیگیری -----
		۲۲۷۶	۷۶	۲۴۹۳	۷۹	۵۴۱۴	محصولات کشاورزی و دامی -----
		۲۲۷۵	۷۶	۲۴۹۲	۷۹	۵۴۱۲	جنگلیان و قطع اشجار -----
		۱	-	۱	-	۲	استخراج معدن و استخراج سنگ -----
		۳۰	-	۲	۱	۳۳	استخراج معدن ذغال سنگ -----
		-	-	۱	-	۱	استخراج معدن سنگ - خاک رس و ماسه و شن -----
		۳۰	-	۱	۱	۳۲	تولیدات صنعتی و نوسازی -----
		۵۸۴	۸	۴۰۵	۱۶	۱۰۲۹	صنعت مواد غذایی (غیر از آشامیدنیها) -----
		۱۴۰	-	۴۸	۴	۱۹۲	صنعت نساجی -----
		۷۶	-	۳۵	۱	۱۱۵	صنعت کف سازی و سایر پوششها و اشیاء ساخته شده از منسوجات -----
		۲۱۸	-	۱۸۰	۶	۴۱۱	صنعت چوب و چوب پنبه (بغیر از صنعت پهل) -----
		۸۴	-	۵۰	-	۱۳۵	صنعت کف سازی و سایر پوششها و اشیاء ساخته شده از منسوجات -----
		۴	-	-	۱	۵	صنعت چرم و محصولات چرمی (بجز کفش) -----
		۴	-	۷	-	۱۱	صنعت سبک و آلات لاستیکی -----
		۲	-	-	-	۲	صنعت مواد شیمیایی و محصولات شیمیایی -----
		۱۰	-	۱۸	۱	۲۹	صنعت محصولات نفتی و ذغال سنگ -----
		۳	۸	-	-	۱۱	صنعت محصولات معدنی غیر فلزی (بغیر از سنگ و ذغال سنگ) -----
		۸	-	۲	-	۱۰	صنعت فلزات اساسی (ساختن ورق و تیر آهن) -----
		۱	-	-	-	۱	صنعت محصولات فلزی (بغیر از ماشین آلات و لوازم حمل و نقل) -----
		۲۳	-	۵۶	-	۷۹	صنعت ماشین آلات (بغیر از ماشین آلات الکتریکی) -----
		-	-	۲	-	۲	صنعت لوازم و وسایل نقلیه -----
		۲	-	۴	-	۶	صنعت متفرقه -----
		۱	-	۳	-	۴	ساختمان -----
		۷۰۵	۲۱۸	۱۱	-	۱۰۴۵	برق - گاز - آب و سروسهای بهداشتی -----
		۳	۱	-	-	۴	گاز و بخار -----
		۲	-	-	-	۲	سروسهای بهداشتی -----
		۱	۱	-	-	۲	بازرگ -----
		۷۵	۲۰	۴۵۲	۳۵	۵۹۵	تکلی و جزئی -----
		۷۴	-	۴۵۲	۳۴	۵۷۳	

بقیه جدول شماره ۱۴ - طبقات فعالیت صنعتی بر حسب وضع اشتغال و جنس در جمعیت شاغل بکار از ده ساله به بالای حوزه سرشماری بحالات : آبانماه ۱۳۳۵ (نوامبر ۱۹۵۶)

شماره طبقه	وضعیت اشتغال	کارکنان خانوادگی بدون مزد	مزد بگیر	دولت	کارکنانیکه برای خود کار میکنند	کارفرما	جمع شاغلین	طبقات فعالیت صنعتی و جنس
<u>کل حوزه سرشماری بحالات</u>								
<u>بقیه مورد</u>								
-	-	-	۱	۲۰	-	-	۲۱	بانکها و سایر موسسات مالی
-	-	-	-	-	-	۱	۱	پسته
-	-	۱۱۳	۲۷	۲۵	-	۳	۱۶۸	حمل و نقل و انبارداری و ارتباطات
-	-	۱۱۳	۳	۲۵	-	۳	۱۴۴	حمل و نقل
-	-	-	۲۹	-	-	-	۲۹	ارتباطات
۱	۳	۴۱۶	۵۳۵	۱۰۲	-	۶	۱۰۶۳	خدمات (سرویسها)
-	-	-	۳۶۷	-	-	-	۳۶۷	خدمات دولتی
۱	-	۲۴	۱۶۸	۲۸	-	-	۲۲۱	خدمات اجتماعی و خدمات تجاری و صنعتی و ساختمانی
-	-	-	-	۳	-	-	۳	خدمات تفریحی
-	۳	۳۸۷	-	۷۱	-	۶	۴۶۷	خدمات شخصی
۱۳۹	۱	۳۰۲	-	۱۳	-	۱	۳۱۶	فعالیتهاییکه باندازه کافی توضیح نشده
<u>زن</u>								
-	-	۱۲۰	۲۱۷۲	۳۰	۵۱۳	۳	۳۳۲۰	جمع از ده ساله به بالا
-	-	۱۱	۱۰	-	۷	۱	۲۹	کشاورزی - جنگلبانی - شکار - ماهیگیری
-	-	۱۱	۱۰	-	۷	۱	۲۹	محصولات کشاورزی و دامی
۱	۱۰۹	۲۰۴۹	۲	۵۳۳	-	۲	۳۱۹۶	توليدات صنعتی و نرسازی
-	-	۴۰	-	-	۲	-	۴۲	صنعت مواد غذایی (غیر از آشپدنیها)
-	-	-	-	۱	-	-	۱	صنعت آشپدنیها
۱	۱۰۸	۲۴۱۰	۱	۵۱۷	-	۲	۳۱۹۹	صنعت نساجی
-	۱	۱۸	-	۱۴	-	-	۳۳	صنعت کف سازی و سایر پوششها و اشیاء ساخته شده از نسوجات
-	-	۱	-	-	-	-	۱	صنعت محصولات لاستیکی
-	-	۲	۱	-	-	-	۳	ساختمان
۱	-	۱۱۱	۱۷	۳	-	-	۱۳۲	خدمات (سرویسها)
-	-	-	۳	-	-	-	۳	خدمات دولتی
۱	-	۷	۲۴	۱	-	-	۳۲	خدمات اجتماعی و خدمات تجاری و صنعتی و ساختمانی
-	-	۱۰۴	-	۲	-	-	۱۰۶	خدمات شخصی
<u>شهر بحالات</u>								
<u>مرد و زن</u>								
-	-	۱۸	۲۹۴۱	۴۶۰	۱۰۳۵	۸۳	۴۶۵۰	جمع از ده ساله به بالا
-	-	۳۵	۳۶۳	۷۲	۲۱۵	۳۳	۷۲۲	کشاورزی - جنگلبانی - شکار - ماهیگیری
-	-	۳۵	۳۶۲	۷۱	۲۱۴	۳۳	۷۲۰	محصولات کشاورزی و دامی
-	-	-	۱	-	۱	-	۲	جنگلبانی و قطع اشجار

به جدول شماره ۱۹ - طبقات فعالیت صنعتی بر حسب نوع اشتغال و جنس در جمعیت ساکنان پارس از ده ساله پانزدهم (جزوه سرشماری محلات - آبان ماه ۱۳۳۵) (شماره ۱۱۵۶)

وضعیت اظهارکننده	کارکنان خانوادگی بدون مزد	مزدبگیر	مستخدم دولت	کارکنانیکه برای خود کاریکنند	کارفرما	جمع شاغلین	طبقات فعالیت صنعتی و جنس
-	-	۹	-	۱	-	۱۰	شهر محلات بخشه مردوزن استخراج معدن و استخراج سنگ
-	-	-	-	۱	-	۱	استخراج معدن ذغال سنگ
-	-	۹	-	-	-	۹	مبتذراج معادن سنگ - خاک رس ماسه و شن
-	۶۱	۱۸۵۳	۱	۵۰۱	۱۶	۲۴۳۲	توليدات صنعتی و نو سازی
-	۱	۷۹	-	۲۷	۳	۱۱۰	نعت مواد غذایی (غیر از آشپدنیها)
-	۵۶	۱۵۰۰	۱	۲۳۷	۳	۱۷۹۷	نعت نساجی
-	۲	۱۶۷	-	۱۴۴	۸	۳۲۱	نعت کفش سازی وسایر پوششها و اشیا ساخته شده از منسوجات
-	-	۶۲	-	۳۰	-	۹۲	نعت چوب و چوب پنبه (بغیر از نعت نیل)
-	-	۲	-	-	۱	۳	آب و انشمار و صنایع وابسته بان
-	-	۲	-	۴	-	۶	نعت چرم و محصولات چرمی (بجز کفش)
-	-	۲	-	-	-	۳	نعت محصولات لاستیکی
-	-	۸	-	۱۷	۱	۲۶	نعت مواد شیمیائی و محصولات شیمیائی
-	-	۸	-	۲	-	۱۰	نایع محصولات معدنی غیر فلزی (بغیر از محصولات نفت و ذغال سنگ)
-	-	۱	-	-	-	۱	نایع فلزات اساسی (ساختن ورق و تیر آهن)
-	۲	۱۷	-	۳۱	-	۵۰	نایع محصولات فلزی (بغیر از ماشین آلات ولوایم حمل و نقل)
-	-	۲	-	۲	-	۴	نعت ماشین آلات (بغیر از ماشین آلات الکتریکی)
-	-	۲	-	۴	-	۶	نعت لوازم زینت و تزیین
-	-	۱	-	۲	-	۳	نایع متفرقه
-	-	۳۰۳	۴	۷	-	۳۱۴	ساختمان
-	-	۲	-	-	-	۲	برق - گاز - آب و سرویسهای بهداشتی
-	-	۲	-	-	-	۲	بق - گاز و بخار
-	۱	۵۵	۱۴	۲۲۰	۳۰	۳۲۰	تجارت
-	۱	۵۵	-	۲۲۰	۲۹	۳۰۵	ارت کلی و جزئی
-	-	-	۱۴	-	-	۱۴	تکپا و سایر مؤسسات مالی
-	-	-	-	-	۱	۱	م
-	-	۹۰	۱۶	۲۳	۳	۱۳۲	حمل و نقل و انبارداری و ارتباطات
-	-	۹۰	۱	۲۳	۳	۱۱۷	مل و نقل
-	-	-	۱۵	-	-	۱۵	تیاظات
۲	-	۱۵۵	۳۴۹	۵۷	-	۵۶۳	خدمات (سروسها)
-	-	-	۲۶۰	-	-	۲۶۰	مات دولتی
۲	-	۱۸	۸۹	۱۹	-	۱۲۸	مات اجتماعی و خدمات تجاری و صنعتی و ساختمانی
-	-	۱	-	۳	-	۴	مات تفریحی
-	-	۱۳۶	-	۳۵	-	۱۷۱	مات شخصی
۳۱	۱	۱۱۱	-	۱۱	۱	۱۵۵	فعالیتهایکه باندازه کافی توضیح نشده

بفیه جدول شماره ۱۱- طبقات فعالیت صنعتی بر حسب وضع اشتغال و جنس در جمعیت ذغال بکار از دهه ساله بهای حوزه سوئیساری بملات : آبانماه ۱۳۳۵ (نوامبر ۱۹۵۶)

وضعیت اظهارشده	کارکنان خانوادگی بدون مزد	مزد بگیر	مستخدم دولت	کارکنانیکه برای خود کار میکنند	کارفرما	جمع شاغلین	طبقات فعالیت صنعتی و جنس
							شهر بملات
							مرد
۳۲	۴۳	۱۴۲۷	۴۴۴	۸۲۴	۸۱	۲۸۰۱	جمع از دهه ساله بهای
-	۳۵	۳۶۲	۷۶	۲۱۵	۲۳	۷۲۱	کشاورزی - جنگلی - شکار - ماهگیری
-	۳۵	۳۶۱	۷۶	۲۱۴	۲۳	۷۱۹	محصولات کشاورزی و دام
-	-	۱	-	۱	-	۲	جنگلی و قطع اشجار
-	-	۱	-	۱	-	۲	استخراج معدن و استخراج سنگ
-	-	-	-	۱	-	۱	استخراج معدن ذغال سنگ
-	-	۱	-	-	-	۱	استخراج معادن سنگ - خاک رس ماسه و شن
-	۶	۳۸۵	-	۲۹۱	۱۴	۶۹۶	توليدات صنعتی و نو سازی
-	۱	۶۵	-	۲۷	۳	۹۶	صنعت مواد غذایی (غیر از آبنمید نیما)
-	۱	۵۵	-	۲۳	۱	۸۰	صنعت درختان
-	-	۱۵۹	-	۱۳۸	۸	۳۰۷	صنعت کتربازی وسایر پوششها و انبیا ساخته شده از نسوجات
-	-	۶۲	-	۲۰	-	۸۲	صنعت چوب و چوب پنبه (بشیر از صنعت بیل)
-	-	۲	-	-	۱	۳	چاپ و انتشار و صنایع وابسته بان
-	-	۳	-	۴	-	۷	صنعت چرم و محصولات چرمی (بجز کفش)
-	-	۲	-	-	-	۲	صنعت محصولات لاستیکی
-	-	۸	-	۱۷	۱	۲۶	صنعت مواد شیمیایی و محصولات شیمیایی
-	-	۸	-	۲	-	۱۰	صنایع محصولات معدنی غیر فلزی (بشیر از محصولات نفت و ذغال سنگ)
-	-	۱	-	-	-	۱	صنایع فلزات اساسی (ساختن ورق و تیر آهن)
-	-	۱۷	-	۳۱	-	۵۰	صنایع محصولات فلزی (بشیر از ماشین آلات و لوازم حمل و نقل)
-	-	-	-	۱	-	۲	صنعت ماشین آلات (بشیر از ماشین آلات الکتریکی)
-	-	۲	-	۴	-	۶	صنعت لوازم و وسایل نقلیه
-	-	۱	-	۳	-	۴	صنایع متفرقه
-	-	۳۰۳	۴	۷	-	۳۱۴	ساختن
-	-	۲	-	-	-	۲	برق - گاز - آب و سروسهای بهداشتی
-	-	۲	-	-	-	۲	برق - گاز و بخار
-	۱	۵۵	۱۴	۲۲۰	۳۰	۳۲۰	تجارت
-	۱	۵۵	-	۲۲۰	۲۹	۳۰۵	تجارت کلی و جزئی
-	-	-	۱۴	-	-	۱۴	بانکها و سایر موسسات مالی
-	-	-	-	-	۱	۱	پیه
-	-	۱۰	۱۶	۲۳	۳	۵۲	حمل و نقل و اجار داری و ارتباطات
-	-	۱۰	۱	۲۳	۳	۳۷	حمل و نقل
-	-	-	۱۵	-	-	۱۵	ارتباطات
۱	-	۱۱۰	۳۳۴	۵۱	-	۵۰۱	خدمات (سروسها)
-	-	-	۲۵۹	-	-	۲۵۹	خدمات دولتی
۱	-	۱۴	۷۵	۱۱	-	۱۰۹	خدمات اجتماعی و خدمات تجارتی و صنعتی و ساختمانی

بجه جدول شماره ۱۱ - طبقات فعالیت صنعتی بر حسب وضع اشتغال و جنس در جمعیت سال پکار از ده ساله بیابای - وژه سرمداری محلات : آبانماه ۱۳۳۵ (نوامبر ۱۹۵۶)

وضعیت اظهار شده	کارکنان خانوادگی بدون مزد	مزد بگیر	مستخدم دولت	کارکنانیکه برای خود کار میکنند	کارفرما	جمع شایان	طبقات فعالیت صنعتی و جنس
-	-	۱	-	۲	-	۳	شهر محلات
-	-	۱۵	-	۳۴	-	۱۲۱	بجه سرمد
۳۱	۱	۱۱۱	-	۱۱	۱	۱۵۵	خدمات تفریحی
-	-	-	-	-	-	-	خدمات شخصی
-	-	-	-	-	-	-	فعالیتها بیکه باندازه کافی توضیح نشده
۱	۵۵	۱۰۱۴	۱۶	۲۱۱	۲	۱۷۱۹	زیت
-	-	۱	-	-	-	۱	جمع از ده ساله بیابا
-	-	۱	-	-	-	۱	کشاورزی - جنگلبانی - شکار - ماهگیری
-	-	۱	-	-	-	۱	محصولات کشاورزی و دامی
-	۵۵	۱۴۶۸	۱	۲۱۰	۲	۱۷۳۶	توليدات صنعتی و توسازی
-	-	۱۴	-	-	-	۱۴	صنعت مواد غذایی (غیر از آشامیدنیها)
-	۵۵	۱۴۴۵	۱	۲۰۴	۲	۱۷۰۷	صنعت نساجی
-	-	۸	-	۶	-	۱۴	صنعت کفشدوزی و سایر پوششها و اثاث ساخته شده از
-	-	۱	-	-	-	۱	منسوجات
۱	-	۴۵	۱۵	۱	-	۶۲	صنعت محصولات لاستیکی
-	-	-	-	-	-	-	خدمات (سرویسها)
-	-	-	۱	-	-	۱	خدمات دولت
۱	-	۴	۱۴	-	-	۱۹	خدمات اجتماعی و خدمات تجاری و صنعتی و ساختمانی
-	-	۱۱	-	۱	-	۱۲	خدمات شخصی

۷۲۰۳۳-۳۳۰۳۳۰ (۱۰۰۱)

جدول شماره ۱ - تعداد نفقات خانوار بر حسب تعداد افراد با عنوان هر خانوار در حوزه سرشماری محلات پاپائیه (۱۳۳۰ تا ۱۳۳۱) (توانیستر ۱۳۳۰)

تعداد خانوار بر حسب تعداد افراد با عنوان					مجموع		کلیه خانوارها		نفقات خانوار
انفر بیشتر	انفر ۲	انفر ۱	چند درصد	جمع	چند درصد	تعداد	چند درصد	تعداد	
۳ نفر	۶۷۷	۱۰۷۸	۱۰۰٪	۲۸۰۷	۱۰۰٪	۵۱۳۶	۱۰۰٪	۷۹۷۲	کلیه حوزه سرشماری محلات
									مجموع خانوارها
-	-	۶۶	۲/۴	۶۶	۱/۴	۶۸۷	۱/۴	۵۵۳	خانوار ۱ نفری
-	۹۱	۲۱۱	۱/۰	۲۵۲	۱۸/۱	۶۳۴	۱۴/۱	۱۱۸۶	خانوار ۲ نفری
۱۲	۶۱	۲۸۷	۱۲/۸	۳۶۰	۱۱/۰	۶۸۰	۱۶/۸	۱۳۴۰	خانوار ۳ نفری
۲۱	۱۰۶	۱۷۲	۱۱/۴	۳۲۰	۱۱/۱	۸۷۱	۱۴/۱	۱۶۶۱	خانوار ۴ نفری
۷۰	۳۲۰	۲۳۲	۱۰/۱	۴۴۷	۱۴/۰	۷۳۳	۱۴/۷	۱۱۷۰	خانوار ۵ نفری
۳۱۳	۱۳۱	۲۸۶	۱۸/۱	۵۲۰	۱۰/۲	۵۲۱	۱۲/۳	۱۰۵۱	خانوار ۶ نفری
۱۳۹	۶۶	۱۸۱	۱۰/۰	۴۰۲	۱/۱	۳۰۱	۶/۲	۷۳۰	خانوار ۷ نفری
۱۰۴	۶۶	۱۲	۸/۷	۲۳۱	۷/۱	۱۸۱	۰/۴	۴۲۰	خانوار ۸ نفری
۵۰	۲۶	۴۰	۱/۳	۱۲۱	۱/۳	۶۸	۲/۴	۱۸۶	خانوار ۹ نفری
۳۰	۳۴	۱۶	۲/۳	۶۰	۱/۱	۵۰	۱/۵	۱۲۰	خانوار ۱۰ نفری یا بیشتر
۱/۸	۵/۵	۴/۷	-	۵/۴	-	۳/۲	-	۴/۳	میان نفقات خانوار
۳۰۰	۳۲۷	۵۸۶	۱۰۰٪	۱۳۲۱	۱۰۰٪	۱۳۱۱	۱۰۰٪	۲۰۳۲	شهر محلات
									مجموع خانوارها
-	-	۳۹	۲/۳	۳۹	۱۳/۸	۱۱۷	۸/۵	۲۰۶	خانوار ۱ نفری
-	۲۸	۸۸	۱/۵	۱۱۶	۱۱/۱	۲۶۰	۱۵/۷	۲۸۱	خانوار ۲ نفری
۱	۴۱	۱۱۰	۱۳/۱	۱۶۰	۱۱/۲	۳۲۷	۱۶/۱	۳۹۲	خانوار ۳ نفری
۲۳	۵۷	۶۰	۱۳/۱	۱۷۰	۱۵/۷	۳۱۰	۱۴/۸	۳۶۰	خانوار ۴ نفری
۴۹	۶۲	۶۵	۱۴/۴	۱۷۶	۱۰/۴	۱۶۶	۱۲/۴	۲۰۲	خانوار ۵ نفری
۶۹	۵۷	۱۱۲	۱۱/۵	۲۳۸	۱۰/۲	۱۲۳	۱۴/۸	۳۶۱	خانوار ۶ نفری
۲۷	۴۱	۵۷	۱۲/۵	۱۶۵	۵/۰	۶۱	۶/۳	۲۶۶	خانوار ۷ نفری
۱۲	۳۰	۱۰	۸/۴	۱۰۳	۲/۲	۲۷	۵/۳	۱۳۰	خانوار ۸ نفری
۲۲	۶	۱۴	۳/۴	۲۳	۱/۰	۱۲	۲/۲	۵۴	خانوار ۹ نفری
۳	۵	۴	۱/۰	۱۲	-/۷	۸	۰/۸	۲۰	خانوار ۱۰ نفری یا بیشتر
۱/۵	۵/۱	۴/۱	-	۵/۲	-	۳/۳	-	۴/۲	میان نفقات خانوار
۴۷	۳۵۰	۶۸۶	۱۰۰٪	۱۰۸۶	۱۰۰٪	۳۱۵۵	۱۰۰٪	۵۰۴۱	بقیه نقاط حوزه سرشماری محلات
									مجموع خانوارها
-	-	۲۷	۱/۷	۲۷	۸/۱	۲۲۰	۶/۳	۳۴۷	خانوار ۱ نفری
-	۱۲	۱۲۳	۸/۶	۱۳۵	۱۶/۱	۳۶۱	۱۴/۵	۸۰۵	خانوار ۲ نفری
۳	۲۰	۱۷۷	۱۲/۶	۲۰۰	۱۸/۱	۷۴۸	۱۷/۱	۶۴۸	خانوار ۳ نفری
۱۶	۵۲	۸۲	۶/۵	۱۵۰	۱۷/۲	۶۸۱	۱۵/۰	۸۳۱	خانوار ۴ نفری
۲۶	۶۸	۱۷۷	۱۷/۱	۲۷۱	۱۵/۱	۵۶۷	۱۵/۷	۸۶۸	خانوار ۵ نفری
۴۴	۷۴	۱۷۴	۱۸/۴	۳۴۲	۱۰/۳	۴۰۶	۱۲/۶	۶۶۸	خانوار ۶ نفری
۵۲	۵۵	۱۳۰	۱۴/۱	۲۲۷	۱/۱	۲۲۲	۶/۳	۵۰۹	خانوار ۷ نفری
۴۱	۳۹	۶۱	۸/۶	۱۴۱	۴/۰	۱۵۱	۵/۴	۳۰۰	خانوار ۸ نفری
۲۲	۲۰	۲۶	۵/۰	۷۹	۱/۴	۵۶	۲/۴	۱۳۵	خانوار ۹ نفری
۲۲	۱	۱۲	۲/۳	۵۳	۱/۲	۴۷	۱/۸	۱۰۰	خانوار ۱۰ نفری یا بیشتر
۱/۲	۵/۸	۳/۴	-	۵/۵	-	۳/۱	-	۴/۳	میان نفقات خانوار

مرکز آمار ایران

رشد اطلاعات آماری

جدول شماره ۱ - تعداد نفقات خانوار بر حسب تعداد افراد شاغل بکار هر خانوار در حوزه سرشماری محلات پانزده (۱۳۳۵ تا نوامبر ۱۹۵۶)

تعداد خانوار بر حسب تعداد افراد شاغل بکار					شیخ		کلیه خانوارها		نفقات خانوار
انفرای بیشتر		جمع			تعداد		تعداد		
۳ نفر یا بیشتر	۲ نفر	۱ نفر	چند درصد	چند درصد	چند درصد	چند درصد	چند درصد		
۱۸۸	۱۹۶۴	۴۲۲۳	۱۰۰/۰	۷۱۷۵	۱۰۰/۰	۷۹۸	۱۰۰/۰	۷۹۷۳	کل حوزه سرشماری محلات
-	-	۲۲۱	۳/۱	۲۲۱	۴۰/۴	۳۲۲	۱/۱	۵۵۳	جمع خانوارها
-	۲۸۳	۷۰۱	۱۳/۷	۹۸۴	۲۵/۳	۲۰۲	۱۴/۱	۱۱۸۲	ار ۱ نفری
۶۴	۴۰۵	۷۲۰	۱۷/۱	۱۲۲۹	۱۳/۸	۱۱۱	۱۶/۸	۱۳۴۰	ار ۲ نفری
۱۴۵	۳۰۲	۶۶۰	۱۵/۴	۱۱۰۷	۱۰/۵	۸۴	۱۴/۱	۱۱۹۱	ار ۳ نفری
۱۴۶	۲۸۸	۶۸۶	۱۵/۷	۱۱۲۳	۵/۱	۴۷	۱۴/۷	۱۱۷۰	ار ۴ نفری
-	-	-	-	-	-	-	-	-	ار ۵ نفری
۱۱۵	۲۸۷	۵۵۴	۱۴/۴	۱۰۳۶	۲/۸	۲۳	۱۳/۳	۱۰۵۱	ار ۶ نفری
۱۶۶	۲۰۱	۳۶۳	۱۰/۲	۷۳۰	۰/۶	۵	۱/۲	۷۳۵	ار ۷ نفری
۱۵۳	۱۰۸	۱۶۵	۵/۱	۴۲۶	۰/۵	۴	۵/۱	۴۳۰	ار ۸ نفری
۶۶	۵۶	۶۷	۲/۱	۱۸۶	-	-	۲/۱	۱۸۶	ار ۹ نفری
۵۰	۲۴	۳۶	۱/۷	۱۲۰	-	-	۱/۵	۱۲۰	ار ۱۰ نفری یا بیشتر
۶/۲	۴/۵	۴/۱	-	۴/۵	-	۱/۱	-	۴/۳	نفقات خانوار
۴۶۲	۷۶۲	۱۰۲۲	۱۰۰/۰	۲۲۴۶	۱۰۰/۰	۱۸۶	۱۰۰/۰	۴۴۲۲	شهر محلات
-	-	۱۲۲	۵/۴	۱۲۲	۴۵/۲	۸۴	۸/۵	۲۰۶	جمع خانوارها
-	۱۲۴	۱۹۸	۱۴/۸	۳۲۲	۲۶/۳	۴۹	۱۵/۷	۳۸۱	ار ۱ نفری
۳۵	۱۶۱	۱۷۸	۱۶/۶	۳۲۲	۱۰/۸	۲۰	۱۶/۱	۳۹۲	ار ۲ نفری
۷۲	۱۲۵	۱۲۷	۱۵/۳	۳۴۴	۸/۶	۱۶	۱۴/۸	۳۶۰	ار ۳ نفری
۷۲	۹۷	۱۲۴	۱۳/۰	۲۹۳	۴/۸	۹	۱۲/۴	۳۰۲	ار ۴ نفری
-	-	-	-	-	-	-	-	-	ار ۵ نفری
۱۰۱	۱۱۲	۱۳۴	۱۵/۸	۳۵۵	۳/۲	۶	۱۴/۸	۳۶۱	ار ۶ نفری
۷۲	۶۱	۸۴	۱۰/۵	۲۲۵	۰/۵	۱	۱/۳	۲۲۶	ار ۷ نفری
۷۸	۲۵	۲۶	۵/۷	۱۲۹	۰/۵	۱	۵/۳	۱۳۰	ار ۸ نفری
۲۶	۱۷	۱۱	۲/۴	۵۴	-	-	۲/۲	۵۴	ار ۹ نفری
۸	۴	۸	۰/۱	۲۰	-	-	۰/۸	۲۰	ار ۱۰ نفری یا بیشتر
۶/۱	۴/۱	۳/۶	-	۴/۴	-	۱/۷	-	۴/۲	نفقات خانوار
۵۶۶	۱۴۰۲	۳۲۰۱	۱۰۰/۰	۴۹۲۹	۱۰۰/۰	۶۱۲	۱۰۰/۰	۵۰۴۱	بقیه نقاط حوزه سرشماری محلات
-	-	۱۰۶	۲/۲	۱۰۶	۳۸/۱	۲۳۸	۶/۳	۳۴۷	جمع خانوارها
-	۱۴۹	۵۰۳	۱۳/۱	۶۵۲	۲۵/۰	۱۵۳	۱۴/۵	۸۰۵	ار ۱ نفری
۳۱	۲۳۶	۵۸۲	۱۷/۵	۸۵۷	۱۴/۹	۹۱	۱۷/۱	۶۴۸	ار ۲ نفری
۷۲	۱۶۷	۵۲۳	۱۵/۵	۷۶۳	۱۱/۱	۶۸	۱۵/۰	۸۲۱	ار ۳ نفری
۷۷	۱۹۱	۵۶۵	۱۶/۸	۸۳۰	۶/۳	۳۸	۱۵/۷	۸۶۸	ار ۴ نفری
-	-	-	-	-	-	-	-	-	ار ۵ نفری
۸۶	۱۷۵	۴۲۰	۱۳/۸	۶۸۱	۲/۸	۱۷	۱۲/۶	۶۹۸	ار ۶ نفری
۹۴	۱۴۲	۲۷۹	۱۰/۲	۵۰۵	۰/۷	۴	۱/۲	۵۰۹	ار ۷ نفری
۷۵	۸۳	۱۴۹	۶/۰	۲۶۷	۰/۵	۳	۵/۴	۳۰۰	ار ۸ نفری
۴۰	۳۹	۵۶	۲/۷	۱۳۵	-	-	۲/۴	۱۳۵	ار ۹ نفری
۴۲	۳۰	۲۸	۲/۰	۱۰۰	-	-	۱/۸	۱۰۰	ار ۱۰ نفری یا بیشتر
۶/۴	۴/۸	۴/۳	-	۴/۶	-	۱/۱	-	۴/۲	نفقات خانوار

۱۱- ۴۲ - ۴۴ - ۴۰ - ۰۱ - ۰۱

جدول شماره ۱۷ - صنایع خانگی در حوزه سرشماری محلات : آبانماه ۱۳۳۵ (نوامبر ۱۹۵۶)

صنایع خانگی	تعداد	چند درصد	صنایع خانگی	تعداد	چند درصد
کل حوزه سرشماری محلات			تهیه و تولید مواد غذایی	۳	۰/۳
جمع صنایع خانگی	۲۲۱۱	۱۰۰/۰	روغن کنس نباتی (غیر خوراکی)	-	-
تهیه و تولید قالی و گلیم و زلیچ و غیره	۱۳۳۹	۶۰/۶	تهیه و تولید صابون و شمع	۱۳	۱/۳
پارچه بافی و ریسیدن و عمل آوردن نخ	۱۲۶	۵/۶	سایر صنایع خانگی	-	-
پنبه و برنج پاک کنی و آسیا کردن غلات	۹	۰/۴	میانگین تعداد صنایع خانوار در خانوارها یکسه	۱/۰	-
تهیه و تولید منسوجات و کفش	۵۸	۲/۶	دارای یک صنعت یا بیشتر هستند	-	-
تهیه و تولید مواد غذایی	۱۱۱	۵/۰	بدنه نقاط حوزه سرشماری محلات		
روغن کنس نباتی (غیر خوراکی)	-	-	جمع صنایع خانگی	۱۱۸۲	۱۰۰/۰
تهیه و تولید صابون و شمع	-	-	تهیه و تولید قالی و گلیم و زلیچ و غیره	۵۹۴	۵۰/۳
سایر صنایع خانگی	۱۸	۰/۸	پارچه بافی و ریسیدن و عمل آوردن نخ	۴۲۲	۳۵/۷
میانگین تعداد صنایع خانوار در خانوارها یکسه	۱/۱	-	پنبه و برنج پاک کنی و آسیا کردن غلات	۶	۰/۵
دارای یک صنعت یا بیشتر هستند	-	-	تهیه و تولید منسوجات و کفش	۴۷	۴/۰
شهر محلات			تهیه و تولید مواد غذایی	۱۰۸	۹/۱
جمع صنایع خانگی	۱۰۲۹	۱۰۰/۰	روغن کنس نباتی (غیر خوراکی)	-	-
تهیه و تولید قالی و گلیم و زلیچ و غیره	۷۴۵	۷۲/۴	تهیه و تولید صابون و شمع	-	-
پارچه بافی و ریسیدن و عمل آوردن نخ	۲۵۴	۲۴/۷	سایر صنایع خانگی	۵	۰/۴
پنبه و برنج پاک کنی و آسیا کردن غلات	۳	۰/۳	میانگین تعداد صنایع خانوار در خانوارها یکسه	۱/۲	-
تهیه و تولید منسوجات و کفش	۱۱	۱/۱	دارای یک صنعت یا بیشتر هستند	-	-

۵۶ - ۴۵ - ۴۴ - ۵۹ - ۹ - ۹

جدول شماره ۱۸ - نوع ساختمان بر حسب نوع تصرف در واحد های مسکونی حوزه سرشماری محلات - آبانماه ۱۳۳۵ (نوامبر ۱۹۵۶)

وضع تصرف اظهاریکننده	خانه غیرملکی بجای	خانه اجارهای	خانه ملکی		جمع	نوع ساختمان
			چند درصد	تعداد		
۷۸	۱۰۳۴	۵۴۵	۷۹/۲	۱۳۱۶	۷۹۷۳	کل حوزه سرشماری محلات مجموع واحد های مسکونی
-	۸	۱۰	*	۱۴	۳۲	آجری
۲	۲۲	۵۶	۷۱/۵	۱۰۱	۲۸۱	آجری و خشتی
۱۳	۲۱	-	*	۶۴	۹۸	چادری
-	-	-	-	-	-	چوبی
-	-	-	-	-	-	حصیری
۱۶	۸۵۸	۴۱۸	۸۰/۳	۵۲۷۳	۱۵۶۵	خشتی
-	۲	-	-	-	۲	سنگی
۹	۱۲	۲۷	۸۵/۳	۷۴۱	۸۶۶	کلی
-	۱	-	-	-	۱	انواع دیگر
۳۸	۳۰	۳۴	۱۸/۴	۲۳	۱۲۵	اظهاریکننده
۱۴	۱۵۳	۳۷۶	۷۷/۵	۱۸۸۶	۲۴۳۲	شهرمحلات مجموع واحد های مسکونی
-	۳	۶	*	۲	۱۱	آجری
-	۸	۵۰	۶۸/۳	۱۲۵	۱۸۳	آجری و خشتی
-	-	-	-	-	-	چادری
-	-	-	-	-	-	چوبی
-	-	-	-	-	-	حصیری
۳	۱۲۳	۳۰۴	۷۷/۳	۱۴۶۴	۱۸۹۴	خشتی
-	۲	-	-	-	۲	سنگی
-	۹	۱۳	۹۹/۷	۲۸۱	۳۰۳	کلی
-	۱	-	-	-	۱	انواع دیگر
۱۱	۷	۶	*	۱۴	۳۸	اظهاریکننده
۶۴	۸۸۱	۱۶۶	۷۹/۱	۴۴۳۰	۵۵۴۱	بقیه نقاط حوزه سرشماری محلات مجموع واحد های مسکونی
-	۵	۴	*	۱۲	۲۱	آجری
۲	۱۴	۶	*	۷۶	۹۸	آجری و خشتی
۱۳	۲۱	-	*	۶۴	۹۸	چادری
-	-	-	-	-	-	چوبی
-	-	-	-	-	-	حصیری
۱۳	۷۳۵	۱۱۴	۸۱/۵	۳۸۰۹	۴۶۷۱	خشتی
-	-	-	-	-	-	سنگی
۹	۸۳	۱۴	۸۱/۳	۴۶۰	۵۶۶	کلی
-	-	-	-	-	-	انواع دیگر
۲۷	۲۳	۲۸	*	۱	۸۷	اظهاریکننده

* در مواردیکه جمع کمتر از ۱۰۰ باشد چند درصد نشان داده نمیشود.

مرکز آمار ایران
آرشیو اطلاعات آماری