اطلاعات

سال سی‌وششم ـ شماره ۱۰۷۰۰ تکشماره ۳ ریال
یکشنبه هفدهم دیماه ۱۳۴۰

ازشدت توفان ویخبندان بیسابقه‌ای که‌ازدیروز شروع شد:

امریکا واروپا دچار هرج ومرج شد

توفانهای وحشتناك درختان کهنسال را ازجا کند وخانه‌هارا ویران کرد

دانشمندان جهان برای مبارزه بایخبندان خطرناك بفکر چاره افتادند

ده هزار برف روب به شهرداری مونیخ هجوم بردند !

* کابلهای تلفن و تلگراف در شهر های امریکا قطع شد
* جاده‌ها در اروپا مسدود گردید
* رانندگی در شهر های امریکا خطرناك شد

منظره‌ای از برف و یخبندان درلندن ـ باآنکه درخیابانها مرتبا برف روبی میکنند اتوبوسها بزحمت رفت‌وآمد میکنند .

شرح درصفحه هفدهم

شاهنشاه در شرفیابی دیروز وابسته های‌مطبوعاتی اظهارداشتند:

شما بیش از انتظارات من کارانجام داده‌اید

وابسته‌های مطبوعاتی ایران در خارج درشرفیابی بحضور شاهنشاه ، آقای معینیان معاون‌نخست‌وزیر وسرپرست اداره کل انتشارات و رادیو نیز درعکس دیده می‌شود

شاهنشاه فرمودند:

درداخله مملکت ما بایدصدای رادیو را بهمه مملکت‌وکشور های همسایه واروپا بخوبی برسانیم و ایرانیهای مقیم خارج از کشور خود، مرتبا بااطلاع باشند در صفحه هفدهم

وزیر دادگستری امروز طی مصاحبه‌ای اظهارداشت:

مکتب فساد در ایران

بعدازجنك‌جهانی‌اخیر بوسیله ۲۰۰ تا ۳۰۰نفر بوجودآمد

قانون محاکمه وزراء قابل تفسیراست

محاکمه وزیران طبق قانون تابع تشریفات خاصی است ولی دراین بحث است که این تشریفات شامل وزرای شاغل است یاخیر؟

* **اگر مردم متوجه شوندکه باید در مقابل تعدی و فساد ایستادگی کنند ما در مبارزه بافساد موفق شده‌ایم**

ساعت یازده وده دقیقه صبح امروز جلسه مصاحبه مطبوعاتی در دفترآقای نورالدین الموتی وزیر دادگستری تشکیل‌شد، وخبرنگاران‌دوسئوال‌بشرح زیر ازوزیردادگستری نمودند .

۱ـ ممکن است بفرمائید برنامه مبارزه بافساد تاکنون به‌چه‌مرحله‌ای رسیده است ؟

۲ـ وزارت‌دادگستری‌درماههای‌اخیر برای تسریع در کارهای مردم در دادگستری تهران و شهرستانها چه اقدامی بعمل آورده است .

آقای الموتی باین سئوالات چنین پاسخ داد :

مبارزه بافساد

مبارزه بافساد بنظر من دومرحله دارد :

مرحله اول: اینکه افراد منحرف و خطاکار که‌از نظر قانون قابل‌تعقیب و مجازاتند تعقیب ومجازات‌شوند تاهم اموال ملت که‌بدست آنها حیفو میل شده به خزانه برگردد وهم تعقیب آنها موجب تنبه شود .

بقیه درصفحه هفدهم

نخست‌وزیر دراجتماع صنف فخارگفت:

یکی ازگرفتاریهای دولت پرداخت حقوق کارمندان است

درگذشته دولت‌ها بکارمندان وعده‌های بیهوده واشل‌های مختلف داده وباعث زحمت شده‌اند

بعداز ظهر دیروز بدعوت اتحادیه صنف فخار کلیه فخاران تهران درمحل اتحادیه واقع‌درخیابان فردوسی اجتماع کردند درساعت‌شش بعدازظهرآقای‌دکتر امینی نخست‌وزیر دراین‌اجتماع حضور یافت وسپس آقایان دکترنصر شهردار تهران نفیسی معاون شهرداری شجاع ملایری مدیرعامل اتوبوسرانی، بهزادی مدیر کل خواربار و اصناف شهرداری ومعتمدی معاون وزارت کار وشهردار شهر ری دراین جلسه حضور یافتند.

ابتدا آقای عباس‌گودنك رئیس صنف فخار به نخست‌وزیر خوش آمد گفت واظهار داشت‌که مطالب ماامشب حکایت است نه شکایت !

آقای گودنك گفت تمام اعضای صنف فخار طرفدار دولت هستند و از اینکه آقای‌نخست وزیربدعوت اتحادیه دراین‌محل حضوریافته‌اند سپاسگزارند

بقیه درصفحه۱۶

* **دولت تایکی دوماه دیگر تشکیلات اداری رااصلاح میکند**
* **اگر دولت در تنظیم دخل و خرج مملکت توفیق‌یابد بدون شك در همه کار موفق است**
* **امیدواریم باتشکیل‌انجمن شهر کارشهرداری‌تهران اصلاح شود**
* **به شهرداری دستور می‌دهم کمیسیونی برای رسیدگی بعوارض صنف فخار تشکیل دهد**
* **رئیس صنف فخار : ۸۰ درصد از این صنف از هستی ساقط شده‌اند**
* **شهردار تهران : بکار صنف رسیدگی می شود وبا انجام برنامه های عمرانی شهرداری‌مصرف آجر زیاد میشود**

طبق‌مذاکراتی که بین مقامات نخست وزیری ووزارت جنك بعمل آمد

دیپلمه های معاف‌شده

پنجهزار ریال را باقساط میپردازند

امروز نمایندگان دیپلمه‌های معاف شده با معاون نخست وزیرملاقات‌کردند

درصفحه آخر

تشکیل نفتکشهای مشترك ایران و پاکستان

درمذاکرات دیروز نمایندگان ایران‌وپاکستان بررسی شده‌است

ایران می تواند در زمینه‌های مختلف امور نفت کمك های لازم را بپاکستان بکند

عصر دیروز مذاکرات‌نمایندگان پاکستان و ایران پیرامون مسائل نفتی در وزارت دارائی تشکیل شد

صبح امروز آقای دکتر فرهنك مهر مدیر کل نفت وزارت دارائی این اعلامیه را در مورد جلسه‌دیروز در اختیار مطبوعات گذارد .

اعلامیه وزارت دارائی

عصر دیروز جلسه‌ای در وزارت دارائی با حضور هیئت اعزامی پاکستان و نمایندگان ایران برای تبادل نظر وبررسی مسائل نفتی و سایر اموری که مورد علاقه دولتین ایران وپاکستان است تشکیل گردید.

دراین جلسه مسائلی که مورد علاقه ایران وپاکستان است ودرآن طرفین میتوانند بطور موثر و مفید بایکدیگر همکاری نمایند بررسی هائی بعمل آمد .مذاکرات این جلسه صرفا دوستانه ، وبمنظور اطلاع وآشنائی از نظرات طرفین بوده است .

نمایندگان دوطرف گزارشهای لازم رابدولتهای متبوعه خودخواهند داد.

بقیه در صفحه هفدهم

سرما وبارندگی شدید

در آذربایجان یك متر برف باریده است

درجاده چالوس پنج بهمن عظیم سقوط کردوجاده‌رابست

طوفان سهمگین در همدان شیروانی ها را ازجای کند

* **بیشتر جاده‌هابراثرریزش برف‌مسدودشده‌ومامورین وزارت راه برای‌بازکردن راهها کوشش میکنند**
* **وزارت راه اعلام کرد در جاده چالوس بوق نزنید وبدون زنجیرحرکت‌نکنید**

گزارشهای رسیده از خبرنگاران ما در شهرستانها حاکیست که ظرف بیست‌و چهار ساعت گذشته هوای‌اکثر شهرها بارانی بوده و در بعضی‌نقاط نیز براثر ریزش برفهای سنگین‌جاده های ارتباطی مسدود شده است .

یك‌متر برف !

گزارش خبرنگار ما در زنوز مرند حاکیست که پریروز برف سنگینی در زنوز از توابع شهرستان مرندبارید وظرف بیست و چهارساعت در حدود یك متر برف در اطراف شهر بزمین نشست و در نتیجه جاده زنوزمسدود گردید .

راه قطع است

طبق گزارش خبرنگار ما در بیجار ظرف بیست‌و چهار ساعت گذشته برف زیادی در بیجار باریدو در نتیجه این بارندگی راه بیجار-همدان وبیجار-سنندج بند آمده‌است .

طوفان سهمگین

خبرنگار مادر همدان گزارش داد طوفان وبارندگی شدیدی که ازپریروز درهمدان شروع شده‌است هم اکنون

بقیه درصفحه‌نوزدهم

بدنبال پرداخت حقوق پانزده روزه بکارمندان‌بانکهای‌دولتی

طرح‌پرداخت حقوق پانزده روزه بکارمندان دولت

دراین هفته باحضور وزیر دارائی ورئیس‌کل بانك مرکزی مورد بررسی قرارمیگیرد

پرداخت حقوق ماهانه کارکنان دولت دردونوبت پانزده روزه ، که از بانکهای دولتی شروع شد مورد توجه کارمندان سایر دستگاههای دولتی نیز قرار گرفته است .

بدنبال خبر دیروز ، ازصبح‌امروز تلفن‌های مکرری توسط کارکنان دستگاههای مختلف دولتی بروزنامه اطلاعات شد و طی آن ازماخواستند که‌این موضوع را تاحصول نتیجه دنبال نمائیم ودولت را تشویق‌کنیم که اینکار را درهمه دستگاههای دولتی اجرا کند و اگر اینکار از نظر مقررات مالی اشکالی‌دارد آنرا برطرف نماید .

جلسه مهم

امروز خبرنگارما گزارش دادکه برای اجرای طرح پرداخت حقوق ماهانه کارکنان دولت و کارمندان بانك ملی در دونوبت پانزده روزه ، دراین هفته‌جلسه‌ای‌باشرکت‌آقایان بهنیا وزیردارائی دکتر پورهمایون رئیس کل‌بانك‌مرکزی‌وخوش‌کیش مدیرکل بانك ملی ایران تشکیل خواهدشد.احتمال‌داردراین جلسه

بقیه در صفحه هفدهم

بانك کشاورزی ایران آماده همه‌گونه کمك بکشاورزان عزیز کشور است

آ ـ ۳۳۲۱۶ شرح درصفحه آخر

روز دو شنبه (فردا)

دلائل ما

و

قضاوت شما

در همین روزنامه

ودر همین صفحه

این طرز فکر اشتباه است

بانك بازرگانی

اطلاعیه

شرکت نفت پارس

PARS OIL CO.

پارافین جامد

از محصولات پالایشگاه شرکت سهامی نفت پارس برابر بااستانداردهای انگلیسی و آمریکائی وکاملا تصفیه شده بادرجات مختلف ذوب طبق تقاضای مصرف کنندگان (کارخانجات شمع‌سازی- واکس‌سازی - کبریت‌سازی - نساجی و غیره به‌نازلترین‌قیمت از بهمن ماه سال جاری آماده‌تحویل می‌باشد .

برای کسب اطلاع بیشتر به‌شرکت سهامی نفت‌پارس به‌خیابان شاه نبش شیخ هادی کاشی۳۷ دایره فروش مراجعه فرمائید . تلفن ۸ـ۴۹۲۴۴

نابغه شرق

سرگذشت خطیر
استاد استادان
ومایه افتخار پزشکان جهان
ابوعلی سینا
بقلم نوراللهلاروودی
منتشر شد

۸ روز دیگر
کتاب جیبی
دختران وپسران
منتشر میشود !

پتوهای جهان
نمایشگاه وفروشگاه :
بولوار جمهوری غربی نزدیك گلوبندك

باطری بولیدن سوئدی

روغن نباتی جهان

نماینده‌گی خرم آباد
اناری وپسران

جهان چیت

خوشوقت است که باگواهی مصرف کنندگان موفق شده بهترین کدری وچیت راکه‌ازحیث دوام بنقشه ورنگ بهترین پارچه های خارجی رقابت کند تهیه نماید .

فروش درختهای تزئینی- میوه- گل رز تلفنهای ۵۷۴۳۲ـ۴۱۹۰۶ جاده قزوین اول جاده ساوه

جریان روز

شاه ودانشجو

در سلام مبعث، شاهنشاه اشاره به اظهارات دانشجوئی فرمودند که در کرسی آزاد اطلاعات به تشکیل انجمنهای ایالتی وولایتی تاخته بود.

متن اظهارات آن دانشجوی عزیز و بیانات ملوکانه را در دو شماره اخیر خوانده‌اید. خلاصه حرف دانشجو این بود که تشکیل انجمنهای ایالتی وولایتی بضرر ایران است و مملکت را تجزیه میکند و اصولا این فکر، از ابداعات خادجی است.

فایده دمکراسی همین است که شاه مملکت از عقاید یك دانشجو بوسیله مطبوعات استحضار حاصل میکند ودر یك مقام رسمی، آنرا طرف بحث قرار میدهد و دلیل وبرهان می‌آورد که چنین حرفی صحیح نیست.

کرسی آزاد ما، اگر فایده‌اش بهمین منحصر باشد که عقیده یك دانشجو را در معرض ملاحظه وتوجه شاه قرار میدهد برای ما اسباب مباهات است. قدر این نعمت بر کسانی روشن است که استبداد را دیده‌اند و یادشان هست چطور حاکم جوشقان وقتی سخن خلاف‌طبعی می‌شنید، گوینده راهرکه بود، در هر سن‌وسال وهرموقع و منصبی گوش میبرید ودهان میدوخت وامروز شاه رامی‌بینند که در منتهای بردباری نظر یك دانشجوی جوان را درروزنامه میخواند و درمراسم سلام آنرا طرف بحث قرار میدهد.

اما در اصل موضوع،ما هم متاسفانه بطرز فکر و استدلال دوست دانشجوی خود معترضیم‌و عجب میدانیم که آقای تجلی بخش، از انجمنهای ایالتی وولایتی تصویری باین سیاهی ترسیم کرده‌اند.

ایشان میگویند بیگانه فکر تشکیل انجمنهای ولایتی را تبلیغ کرده‌است و حال آنکه موضوع انجمنها، فصلی از قانون اساسی ماست.

اصل بیست‌و نهم متمم قانون اساسی میگوید: «منافع مخصوصه هر ایالت وولایات وبلوك بتصویب انجمن های ایالتی وولایتی بموجب قوانین مخصوصه آن مرتب و تسویه میشود»

اصل ۹۰و۹۱و۹۲و۹۳ همین قانون اساسی باز مربوط بانجمنهای ایالتی وولایتی است که ما محض اطلاع بیشتر دانشجوی عزیز عینا نقل میکنیم:

اصل نودم: درتمام ممالك محروسه انجمنهای ایالتی وولایتی بموجب نظامنامه مخصوص مرتب میشود و قوانین اساسیه آنها از اینقرار است.

اصل نودویکم: اعضای انجمنهای ایالتی وولایتی بلاواسطه ازطرف اهالی انتخاب میشوند مطابق نظامنامه انجمنهای ایالتی وولایتی

اصل نودودوم: انجمنهای ایالتی وولایتی اختیار نظارت تامه در اصلاحات راجعه بمنافع عامه دارند بارعایت قوانین مقرره

اصل نودوسوم: صورت خرج‌ودخل ایالات وولایات‌از هرقبیل‌بتوسط انجمنهای ایالتی وولایتی طبع‌و نشر میشود.

این ازصراحت قانون اساسی، اما دوست جوان ماو کسانیکه محتمل است با ایشان درموضوع مورد بحث‌همعقیده باشند شاید بی علاقه نباشند مجملی هم از تاثیر انجمنهای ایالتی وولایتی در نهضت‌مشروطیت ایران بشنوند که چطور اصلا نطفه انجمنها منعقد شد تاملاحظه کنند آیا این فکر، ریشه ایرانی دارد یاخارجی.

وقتی مظفرالدین شاه در تهران فرمان مشروطیت را امضاء کرد، محمد علی میرزا ولیعهد و در تبریز ساکن بود. ولیعهد سرسازگاری باحکومت قانون ومشروطه نداشت و بهمین جهت مجال نفس کشیدن بکسی نمیداد. آزادیخواهان مبارزه ها کردندو جانها فشاندند تاسرانجام ولیعهد نیز حاضر شد زیر قانون اساسی صحه بگذارد، مع‌الوصف آزادیخواهان ازولیعهد ایمن نبودند و میترسیدند همینکه شرایط با او موافق شد زیر قول خودبزند وهرچه رشته‌اند پنبه شود. باین‌ملاحظه تصمیم گرفتند بهر قیمت که هست از هم جدا نشوند و انجمنی بنام انجمن نظارت بر انتخابات تشکیل دادند. زیر نظر همین انجمن وکلای دوره اول از تبریز انتخاب شدند و بعد از آنکه انتخابات سرگرفت ولیعهد پیغام داد باید متفرق شوید. اما آن رادمردان گفتند مادورهم خواهیم ماندو از هم جدا نمیشویم، آنها ازهم جدا نشدند وبرای استقرار آزادی ومدافعه از آزادی انجمن کردندواین نطفه انجمنهای ایالتی‌وولایتی شدکه بعدهم، درسال ۱۳۲۵هجری‌قمری قانون آن بتصویب مجلس اول رسید.

حال اگر دانشجوی عزیزما، انجمن تبریزرا دست‌آموز خارجی و قانون اساسی را دیکته شده خارجی و مجلس اول راپایگاه خارجی میداند ومعتقد است همه اینها دوزو کلکی بیش نبودو خارجیها میخواستند بمامشروطه بدهند و مشروطیت ما از بیخ وبن القاء خارجی است آن عقیده‌ایست جداگانه، ماهمشبهه راقوی میگیریم وبهمه این فروض تسلیم میشویم. اما همین مشروطیت مارکدار وخارجی پسند آیا لااقل این حسن را ندارد که آقای تجلی بخش ودوستان دیگر ایشان از پشت یك تریبون آزاد حرفشان را میزنند و دولت وملت بحرف آنها توجه میکنند و شاه مملکت به‌آن جواب میدهد؟ انصاف بدهید، حکومت دهان دوز بهتر است یا حکومتی‌که شاه از عقیده دانشجو اطلاع حاصل میکند و دانشجو از نظر شاه؟

حال ببینیم فکر تشکیل انجمنها چه زیانی برای مملکت دارد؟ ضررش اینست که اختیارات تهران عزیز بیجهت رامحدود ترمیکند ودیگر فلان گردن کلفتی که‌در تهران نشسته بمرغ و جوجه فلان‌دهاتی عوارض نمی‌بندد تا از محل آن پارك ییلاقی و قشلاقی دائر کند. فریاد ما ازین بلند است که کی گفته تهران آقا و ارباب همه‌ولایات شود واز همه ولایات بدوشند تا بحلقوم تهران بریزند؟ آیا این‌ضرری دارد که سرنوشت هر شهرستانی بخودش سپرده شود و هرگوشه‌ای را که مردم آباد کردند بخودشان ارزانی باشد؟

رفع‌این‌تبعیض و سپردن اختیارات آبادانی و عمرانی شهرستانها بدست خودشان روح قانون انجمنهای ایالتی وولایتی است.

فیزیوتراپی ـ اکسیژن تراپی دکتر خطیبی
مجهز بوسایل‌برقی وماساژطبی عوارض بعداز عمل جراحی، شکسته‌بندی، دردهای روماتیسم، سیاتیك، فلج‌ها بویژه فلج اطفال تهیه دست مصنوعی.
خیابان پهلوی روبروی سینما مهتاب تلفن ۴۵۳۳۶

مجالس ترحیم و یادبود

بانهایت تاسف‌درگذشت مرحومه **بانو معصومه میرفخرائی** متعلقه مرحوم خلد آشیان ثقة‌المحدثین آقای سید محمدباقر واعظ جندقی را باطلاع خویشان و دوستان وعلمای اعلام وسلسله جلیله اهل منبر میرساند مجلس تذکر عصر دوشنبه ۱۸ر۱۰ر۴۰ از ساعت ۲ونیم تا ۵بعداز ظهر درمسجد حاج ابوالفتح خیابان ری ومجلس زنانه همانروز عصر در منزل شخصی کوچه حاج ابوالفتح مقابل مسجد منعقد است

خانواده‌های میرفخرائی ـ جندقی ـ بهاءالدین‌ـطباطبائی مفیدی ـ ثقفی ـ نجم آبادی ـ خندق آبادی ـ ملك‌افضلی ـ آل‌محمد ـ امجدی ـ صدری ـ حکیمی ـ صعوه

آ ـ ۲۴۶۱۷

مصیبت‌واردرا بعموم بازماندگان آنمرحومه تسلیت میدهیم

باتاثر وتاسف بی‌پایان فوت ناگهانی **آقای مهندس‌هاشم جدی** را که از مهندسین عالی مقام وصمیمی شرکت بود باطلاع همکاران و دوستان گرام میرساند مجلس‌ختم آنمرحوم صبح روزسه‌شنبه نوزدهم دی‌ماه از ساعت نه‌ونیم تاساعت یازده‌ونیم درمسجد مجد برقرار خواهد بود

مدیرعامل شرکت سهامی کارخانجات قندایران‌ـمصوررحمانی

۱ـ۲ آ ـ ۲۴۶۲۷

خانواده های : جدی ـ مسعود انصاری ـ سرابندی‌ـ احمدی ـ قدوسی ـ امیر اصلانی ـ افراشته ـ خواجویها ـ ناظمی ـ عموئی ـ اختیار ـ شکوه ـ تفضلی ـ شهروز ـ زاهدی ـ هاشمی ـ زندیه ـ زند‌ـگوهری خواجه‌نوری ـ بوشهری ـ معین‌پور ـ قراچورلو ـ عراقی ـ امیرگنجی ـ بشیرفرهمند ـ ضرابی

بدین‌وسیله فوت ناگهانی **آقای مهندس هاشم جدی** را باستحضار فامیل و دوستان میرساند مجلس ترحیم‌مردانه روزسه‌شنبه ۱۹ دیماه ۴۰ ازساعت ۹ونیم تا ۱۱ونیم صبح درمسجد مجد و ختم زنانه عصر همان‌روز از ساعت ۳ تا ۵ بعدازظهر درمنزل آنمرحوم واقع در خیابان مولوی کوچه وزیرنظام شماره ۱۰۸ منعقد خواهد بود

آ ـ ۲۴۶۲۷ ۱ ـ ۲

بخانواده های محترمی که دراین ضایعه عزادارند بویژه بازماندگان آنمرحوم مصیبت وارده را تسلیت میدهیم

« البقاء لله »

فوت مرحوم مبرور **آقای حاج علیقلی‌خان محتشمی** فرزند بزرك مرحوم‌حاج جلال‌لشکر راکه از رجال باشخصیت ومحترم بودند باطلاع عموم خویشان و دوستان میرساند.

مجلس ختم آنمرحوم روز دوشنبه از ۳ الی ۵ بعدازظهر درمسجد مجد منعقد است **الاحقر حاجی‌میرزا خلیل کمرهٔ**

خانواده های : **محتشمی . جهان آراء . یاسان (ابوقداره) همایونی ـ دالائی ـ حشمتی ـ صدری ـ عرشی‌پور‌ـپاکدامن کشاورز صدر ـ خلیل‌اللهی ـ ادیب‌پور ـ مهینی ـ مشیری‌ـ مهران ـ نجف‌پور**

بدینوسیله فوت مرحوم مبرور جنت مکان **حاج‌علی‌قلی محتشمی** را باطلاع عموم اقوام و دوستان و آشنایان‌میرساند مجلس ختم آن‌مرحوم روز دوشنبه از ساعت ۳ الی ۵ بعدازظهر درمسجد مجد منعقد خواهد بود و ختم زنانه همان روز وهمان ساعت درمنزل آنمرحوم واقع درخیابان بهارکوچه آئینه‌چی شماره ۴۱ برگزار میشود ضمنا مراسم‌شب‌هفته‌روزچهارشنبه ۲۰ر۱۰ر۴۰ درآرامگاه آنمرحوم درقم جنب حرم مطهر حضرت معصومه خواهد بود.

آ ـ ۲۴۵۸۱ ۱ـ۲

بمناسبت تصادف روز دوشنبه ۱۸ دیماه جاری باپایان چهارمین‌سالگرد شهادت جانگدازهمسرعزیز وناکام‌شادروان **هرمزوقار** مراسم یادبودی از ساعت ۴ تا ۶ بعدازظهر روز مذکور درآرامگاه ابن‌بابویه برپاست **فرشته‌انوار**

آ ـ ۲۴۵۳۷

خانواده‌های : **مصلحی ـ وفائی ـ جنابی ـ باقری ـ حاتمی ـ فراهانی**

بانهایت تاسف وتاثر درگذشت مرحومه **بانوفاطمه‌مصلحی** همسر قاسم مصلحی کارمند بازنشسته وزارت فرهنك را باطلاع بستگان و دوستان و آشنایان میرساند. مجلس ختم مردانه از ساعت ۱۵ الی ۱۷ روزدوشنبه ۱۸ر۱۰ر۴۰ در مسجد حضرت علی واقع درانتهای خیابان آذربایجان خط ۳۰ ایستگاه آسیاب وختم زنانه نیز درهمان روز وساعت درمنزل شخصی واقع دربخش ۱۸ خیابان قصرالدشت خیابان طوس ده‌متری کیانوری کاشی شماره ۱۰۰ منعقد میباشد بدیهی است باشرکت دراین‌مجلس‌روح آنمرحومه‌را شادو‌بازماندگان را سپاسگذار خواهند نمود

قاسم مصلحی ـ سرهنك محمد علی‌وفائی ـ سرگرد عطاءالله جنابی ـ سرهنك رحمت‌اله مصلحی ـ مرتضی‌مصلحی محمد مصلحی ـ زین‌العابدین مصلحی ـ ستوان‌یکم فضل‌اله مصلحی

آ ـ ۲۴۶۰۷

مصیبت‌واردرا بعموم بازماندگان آنمرحومه تسلیت میدهیم

بدینوسیله فوت **خانم مریم آخوندزاده** را باطلاع‌دوستان وآشنایان میرساند مجلس ختم زنانه از ساعت ۱۵ الی ۱۷ روزسه‌شنبه هیجدهم دیماه جاری ومجلس ختم مردانه از ساعت ۱۸ الی ۲۰ همان روز درمنزل آنمرحومه واقع در شاهرضا دروازه دولت کوچه فتوحی منعقد میباشد.

بهبود آخوندزاده ـ علی‌قلی‌زینال‌زاده ـ نیاز زمردی ـ طلعت آلپائوتی ـ قربان مصطفی‌زاده ـ تیمور رمضانی ـ جعفر موسی‌خانی ـ حبیب پارسائی ـ میرهادی محفوظ ـ غلامحسین قلی ـ خان‌جهان صفیاری ـ اسمیل اسمعیل‌زاده‌ـ سلیمه صفاری ـ رخشنده زینال‌زاده ـ کبرا مصطفی‌زاده ـ صغری اقدامی

مصیبت‌واردرا بعموم بازماندگان آنمرحومه تسلیت میدهیم

باستحضار کلیه فرهنگیان میرساند

مجلس ختم فقیدسعید شادروان **حسینقلی نیساری** دبیر باسابقه دبیرستان رهنما از ساعت ۳ تا ۵ بعدازظهر روز سه‌شنبه۱۹ر۱۰ر۴۰ درمسجدحاج‌حسن‌واقع‌درخیابان‌شاهپور (اول خیابان ارامنه) برپا خواهد بود.

از طرف دبیران وکارکنان دبیرستان‌رهنما‌ـمصطفی‌بهرامی

بانهایت تاسف درگذشت شادروان **آقای حاجی سید محمدآقا سیدتهرانی رضائیهٔ** را باستحضاردوستان وآشنایان میرساند مجلس ترحیم روز دوشنبه ۱۸ دیماه از ساعت ۳ الی ۵ بعدازظهر درمسجد مرحوم حاجی سیدعزیزاله منعقد است

حسن‌سیدتهرانی ـ علی‌سیدتهرانی ـ حاجی‌میریوسف انتظاری ـ حاجی‌میرقدیر انتظاری ـ مهدی آینه‌ساز ـ عزیز آینه‌ساز ـ رضا فیروزی ـ حاجی‌علی‌اشرف ـ جباری ـ بیوك پاشاپوری

آ ـ ۲۴۶۰۳

بعموم بازماندگان آنمرحوم مصیبت‌وارده را تسلیت‌میدهیم

بیادبود دومین سال درگذشت همسر عزیزم شادروان **حسین فرخی** مجلس تذکری از ساعت ۳ تا ۶ بعداز ظهر دوشنبه ۱۸ دیماه تشکیل میشود. امید است دوستان و بستگان گرام باشرکت خود روح آنمرحوم را شاد فرمایند ـ آدرس ـ قلهك ـ دروس ـ ایستگاه قنات خیابان طوطی‌روبروی خیابان هدایت کاشی ۲۷ **مهین‌رادنیا (فرخی)**

آ ـ ۲۴۶۰۱

بانهایت تاسف وتاثر درگذشت **بانو رقیه نفیسی** همسر آقای‌مشکوة‌نفیسی را باطلاع کلیه بستگان و آشنایان‌میرساند مجلس ترحیم مردانه از ساعت ۹ الی ۱۱صبح روز دوشنبه ۱۸ماه جاری درمسجد مجد و ختم زنانه از ساعت ۳ الی ۵ بعدازظهر همان روز درمنزل شخصی واقع درخیابان فرهنك کوچه سپهرالملك پلاك ۳۰ برگزار خواهد شد.

مهندس عبدالعلی‌مشکوة نفیسی ـ عبدالکریم مشکوة نفیسی ـ بانو سکینه‌محسنی ـ حسن سپاسی آشتیانی ـ ابوالقاسم سپاسی آشتیانی ـ احمد سپاسی آشتیانی ـ سرهنك زین‌العابدین نفیسی ـ سرهنك ریحان‌اله روحی ـ سرهنك دکتر حسین نفیسی ـ حاج حسینعلی گرجی آشتیانی ـ سرهنك علی اکبر نفیسی ـ سرهنك حسن نفیسی ـ عبدالرحمن روشن ـ عطاءالله سنجیده عباس جرائدی ـ محمدخاتمی ـ فرخ‌لقاء محسنی ـ بانونصرت محسنی ـ فرخنده محسنی‌ـمصطفی‌کاظمی‌آشتیانی ـرحمت‌اله فرخ‌پی ـ علیرضا طلایه ـ محمدعلی‌پور منفرد آشتیانی ـ محمدعلی و محمدتقی و غلام‌حسین سپاسی‌آشتیانی ـ محمود شاهمیرزائی ـ یوسف واحمد قربانی ـ علی‌غفوری‌آشتیانی‌ـ

آ ـ ۲۴۵۳۹

بخانواده محترم آن مرحومه بویژه بازماندگان مصیبت وارده را تسلیت میدهیم

بمناسبت شب هفتم درگذشت شادروان **حسینقلی نیساری** بعدازظهر دوشنبه ۱۸دیماه مجلس یادبودی برسر مزار آن مرحوم درامامزاده عبداله برگزار میشود برای بستگان و دوستانیکه بخواهند همراه خانواده آنمرحوم حرکت نمایند وسیله رفت وبرگشت ساعت دوبعداز ظهر ازخیابان‌اسکندری چهارراه‌گلکار کوچه صدیق طاهری شماره ۱۱ آماده خواهد بود **خانواده نیساری ـ خانواده شمس**

آ ـ ۲۴۵۵۳

بمناسبت تصادف روز دوشنبه ۱۸ دیماه با هفتمین‌روز درگذشت **بانو «گوهر ناظری»** مجلس یادبودی از ساعت ۳ الی ۵ بعدازظهر روز مزبور درامامزاده عبداله برسر مزار آن مرحومه برگزار میگردد

خانواده‌های : **ناظری ـ آیرم ـ مهدوی ـ فضائلی ـ اربابی ـ سمیعی**

آ ـ ۲۴۶۴۳

سیاسگزاری

ازکلیه ذوات معظم ومحترم‌که در مراسم شب سال شادروان **سرهنك حبیب‌اله معصومی** شرکت داشته وموجبات تسلی‌خاطر بازماندگان‌وشادی روح‌فقیدسعیدرا فراهم‌فرمودند صمیمانه سپاسگذاری مینمائیم

فاطمه معصومی ـ شوکت‌زال‌بیگی ـ سرتیپ نصراله معصومی ـ سرهنك عزیزاله معصومی ـ سرهنك غلامحسین معصومی ـ سرهنك ابوالحسن معصومی ـ دکتر رضا قلی معصومی ـ مهدی ژرفی ـ مهندس امیرزال‌بیگی

آ ـ ۲۴۶۰۵

تشکر واعتذار

ازحضرات آقایان علماء اعلام و حجج‌اسلام وجناب‌آقای دکتربابك استاندار محبوب استان‌گیلان واعاظم و رجال‌محترم وآقایان ارباب جراید و مطبوعات و رؤسای ادارات دولتی و مؤسسات ملی استان و شهرستانها وافسران شریف وتیپ وشهربانی‌وژاندارمری‌وبازرگانان‌واصناف‌وسایراهالی‌رشت‌که باشرکت درمراسم تشییع جنازه وانعقاد مجالس ختم مرحوم **حاجی اسمعیل چهاردهی** پدر عزیز اینجانب وهمچنین از حضرات آقایان و سروران معظمی‌که درمشایعت از جنازه‌فقید سعید درتهران و مراسم تدفین آنمرحوم درحضرت‌معصومه علیهاسلام بذل عنایت ومساعدت بیدریغ فرموده‌اند و ازسایر بستگان و دوستان عظام و خانواده‌های محترمی که از نقاط مختلف‌کشور کتبا و تلگرافا موجبات تشفی و تسکین آلام خانواده‌های داغدیده را فراهم فرموده‌اند کمال تشکر وامتنان را دارد چنانکه بعلت تالمات شدید روحی توفیق شرفیابی و عرض معذرت حضوری دست ندهد طلب عفو نموده بقای عمر ومزید سلامتی‌همگی‌را از درگاه حضرت احدیت‌مسئلت‌مینماید

آ ـ ۳۳۷۱۸ **رشت ـ ابراهیم چهاردهی**

خانواده های **میرزائی وشیخ** از ذوات محترمیکه درفوت جانگداز آقای‌دکتر زین‌العابدین‌میرزائی باحضورخوددرمجالس تذکر رشت ـ تهران ـ آبادان ولندن یاتلگرافی وکتبی ما را مورد تفقد ولطف قرارداده‌اند صمیمانه سپاسگزاری نموده و چنانکه دراثر تالمات روحی درعرض تشکر حضوری ویاپاسخ به‌تلگراف ونامه‌ها قصوری رخ داده پوزش خواسته سلامت وبقای عموم را از صمیم قلب از خداوند مسئلت مینماید

آ ـ ۲۴۵۹۳

تشکر و معذرت

از ذوات وسروران محترمی‌که بمناسبت درگذشت مرحوم علی محمد خواجه‌نوری طاب‌ثراه حضورا و تلگرافا و بوسیله نامه ابراز لطف و همدردی فرموده‌اند تشکر مینمائیم وچنانچه درشرفیابی و عرض تشکر بعلت تالمات روحی تاخیری رخ‌دهد امید عفو دارد

آ ـ ۲۴۶۳۱ **خانواده خواجه‌نوری**

تسلیت

جناب آقای ناصر امیرجلالی

مرك پدر غم‌فراموش نشدنی است ماهم دراین ضایعه و اندوه بحکم دوستیهای بی‌شائبه‌ات متاثریم واز خدای‌بزرگی که مرك و زندگی موجودات درقدرت اوست آمرزش روح‌پاك آنمرحوم و تحمل و شکیبائی جنابعالی را مسئلت داریم

حسن صالحی ـ علی صالحی ـ پرویز فرهاد پور ـ یداله ذبیحیان

بانهایت تاسف درگذشت مرحوم حاجی صدقیانی را بعموم بازماندگان آنمرحوم علی‌الخصوص جناب آقای دکتر صدقیانی ریاست محترم بهداری استان ٤ صمیمانه تسلیت عرض مینمائیم

از طرف کلیه کارمندان اداره‌بهداری شهرستان‌میاندوآب **دکتر شمس ـ دکتر دخیلی ـ دکتر مسلمی**

بانهایت تاسف درگذشت شادروان آقای هوشنك‌بایندر را از طرف افسران اداره‌حمل ونقل ارتش بخانواده محترم آن مرحوم بویژه تیمسار سرتیپ محمود بایندر و سرکارسرهنك عبداله آرین و آقای احسان ضرغام تسلیت‌گفته سلامت بازماندگان فقیدسعید را از خداوند متعال مسئلت دارد

آ ـ ۲۴۶۲۵ **سرلشکر کاتوزیان**

بانهایت تاسف درگذشت شادروان آقای حسینقلی‌نیساری را ازطرف افسران اداره حمل ونقل ارتش بخانواده آن مرحوم بویژه بسرکارسرهنك ستاد پرویز کیسان تسلیت‌گفته‌سلامت بازماندگان فقیدسعید را از خداوندمتعال مسئلت دارد

آ ـ ۲۴۶۲۵ **سرلشکر کاتوزیان**

جناب آقای دکتر صدقیانی ریاست محترم بهداری‌کل استان غربی

پزشکان و کارمندان بهداری شهرستان شاهپور با نهایت تاسف وتاثر مصیبت‌وارده را به‌آن جناب و خاندان محترم صدقیانی تسلیت عرض نموده سلامتی‌وبقای آن‌خاندان جلیل‌را از خداوند متعال مسئلت دارند

دکتر جوانشیر ـ دکتردانشور ـ دکتربنیادی ـ قاسم‌زاده

سرکار علیه خانم زهره پازارگاد (صدر)

باعرض معذرت مصیبت‌وارده را به‌سرکار علیه وخانواده محترم تسلیت عرض مینمائیم

آ ـ ۲۴۵۹۷ **مهین و حسن حق‌جو**

بانهایت تاسف فوت مرحومه بانو حاجیه خانم همسر آقای حاج‌سید حسین ایجادی را بمشارالیه وکلیه فامیل‌محترم آن مرحومه خصوصا آقای حاج‌سید مرتضی مرتضوی عضو هیئت رئیسه این اتحادیه و آقای سیدمصطفی ایجادی فرزند آن مرحوم تسلیت عرض نموده بقای کلیه بازماندگان را از درگاه متعال مسئلت مینماید.

اتحادیه صنف عطار و سقط فروش تهران و توابع

بانهایت تاثر وتاسف مصیبت وارده را بخانواده فرخ‌زاد بویژه بانوملوك و نعمت‌اله خان تسلیت عرض میکنیم

آ ـ ۲۴۶۳۵ **رضا عزیزی ـ بانو عزیزی ـ اسدی**

جناب آقای دکتر مهدی موسوی

درگذشت شادروان پدر بزرگوارتان موجب تاثر وتاسف عموم پزشکان و کارمندان اداره‌کل معاونت عمومی وزارت بهداری گردید بدینوسیله به‌جنابعالی تسلیت عرض نموده بقای عمر شما و خانواده محترم را از خداوند خواهانند.

دکتر دارائی ـ دکترشهابی ـ دکتر ابراهیم سعادت ـ دکترمؤتمنی‌ـدکترعطیفه ـ دکترنظمی ـ دکتر مصطفوی ـ آقانجفی ـ جوانشیر ـ مروتی ـ صفائی ـ شارق ـ پورکاج بیانی

آ ـ ۲۴۶۴۱

جناب آقای هادی اشتری وزیر محترم مشاور

درگذشت شادروان علی اشتری خدمتگذار صدیق‌جامعه را که مولمه جبران ناپذیری برای اجتماع بوده است تسلیت عرض نموده از خداوند آمرزش روح فقیدرا مسئلت مینمایم

آ ـ ۳۳۷۵۰ **ساری ـ زارع**

خانواده‌های معظم حریری وکامیاب

بانهایت تاسف مصیبت وارده را تسلیت عرض مینمائیم.

جواد شجاع ـ یحیی‌معینی ـ حجت‌الله معینی ـ حسین‌معینی

مصیبت وارده را درمورد مرك جانگداز مرحوم دکتر شب‌افروز بخانواده محترم شب‌افروز وامیرخانی مخصوصا بدوست ارجمندمان آقای حسن امیرخانی تسلیت عرض می‌نمائیم.

غلامعلی خلج ـ هوشنك ملت ـ یوسف حسین‌زاده ـ مسعود فاضل ـ بهمن برومند ـ محمدباقر نوروزی ـ ناصر دادنیا ـ میرسعیدی ـ هوشنك آسایش ـ احمد نافذی ـ مسیح ـ فاضل

بانو رافت نیساری

مصیبت‌وارده را تسلیت عرض نموده بقاء سلامت خود وفامیل جلیلتان را از ایزدمتعال مسئلت داریم

کارمندان اداره‌کل امور اجتماعی وزارت‌کار

دوست عزیزمان جناب آقای ناصر امیرجلالی

بانهایت تاثر درگذشت پدر ارجمندت را تسلیت‌عرض نموده و خودمان را دراین مصیبت شریك میدانیم.

دکتر صعودی پور. باقر پهلوانی. مهندس شمسا. مهندس مشایخ. مهندس ایمن سپاهی. مهندس منشادی. ناصر ملکی. دکترمشایخی. سروان گرجی. سروان‌طاهری. مهندس کریمی.

آ ـ ۲۴۶۴۹

هیئت مدیره وکارمندان شرکت ساختمانی کوهدشت

باابراز همدردی مصیبت وارده را بخانواده محترم آجیلی بخصوص آقایان ناصر امیر جلالی و منصور آجیلی تسلیت عرض نموده بقاء عمر و سلامتی آنخاندان محترم را ازخداوند متعال مسئلت مینمایند.

آ ـ ۲۴۶۵۱

باقلبی اندوهبار مصیبت وارده رابه خانم‌زهره‌پازارگاد دبیر محترم و گرامی خود تسلیت عرض میکنیم.

آذر پورفتحی ـ بهناز غفاری ـ ویدا امیر لك ـ نینا امیرلك ـ ثریاشیوائی.

آ ـ ۳۳۷۸۴

ایلیا ارنبورگ از پاسترناک دفاع کرد

مردم مسکو برای شنیدن انتقادات ارنبورك از دولت شوروی بتالار کنفرانس هجوم بردند

* هنگامیکه ارنبورك گفت پاسترناك نویسنده بزرگی بود حضار برای‌او کف زدند

* ارنبورك گفت: من از تصفیه استالینی جان‌بدربردم زیرا کارت برنده‌ای در دست داشتم

بوریس پاسترناك

ایلیا ارنبورك

مسکو- یونایتد پرس- ۶ دسامبر- شب گذشته هزاران‌نفر از مردم مسکو به‌طالاری‌که ایلیا- ارنبورك نویسنده مشهور روسی‌در آن حضور یافته بود تا انتقادات دستگاه های رسمی شوروی را از پاسترناك نویسنده فقید روسی به باد حمله بگیرد هجوم بردند اما بیش ازهزار نفراز آنها موفق به شنیدن سخنرانی ارنبورك نشدند.

پاسترناك که بخاطر نوشتن کتاب معروف دکترژیواگو جنجال بزرگی برپاکرد وبدریافت جایزه نوبل نائل گردیددر سال ۱۹۶۰ درگذشت وخبرمرك وی را تنها یك روزنامه بسیارکم اهمیت‌روسی منتشر کرد.

ارنبورك پس‌ازاجتماع علاقمندان خود قسمتهائی از خاطرات خویش راکه به پاسترناك مربوط میشد قرائت کرد وسپس اعلام نمود که این خاطرات بزودی بصورت یك کتاب مستقل‌منتشر خواهدگردید.

در تمام مدت‌سه ساعتی که ارنبورك در طالار حضور داشت حاضرین که‌فوق‌العاده به هیجان آمده بودند باسئوالات متعددخود اورا بمباران کردند.

ارنبورك درباره مرك پاسترناك گفت که‌او شاعر بزرك وتوانائی بودو پس‌از این حرف حضار تا مدتی برایش کف زدند. آنگاه ارنبورك ازحضار پرسید که‌شما بخاطر چه‌کف میزنید؟ آیا بخاطر آن کف‌میزنید که‌او شاعر بزرگی بودو قدرت‌پرطنین‌داشت‌و یابخاطر آنکه او مرده‌است ،

ارنبورك به‌حاضران مجال نداد تاجواب این سئوال رابدهند . گفت که‌اکنون برای هریك از اطفال شوروی نیزواضح شده‌است که‌پاسترناك شاعری بزرك وتوانا بود و آنچه در اواخر حیات وپس ازمرك‌وی درروزنامه های روسیه نوشته شد تنها قابل تاسف‌است.

البته رفتاری‌که درحق‌پاسترناك شد روزبروز در جامعه شوروی محکوم میشدواین‌موجب‌خوشوقتی است .

قمار زندگی

ازارنبورك پرسیدند که چطور شخص وی ازتصفیه استالینی جان بدر برد؟ ارنبورك جواب داد که زندگی قماری بیش نیست. من متاسفانه کارت برنده‌ای در دست داشتم وزنده ماندم اما حتی برای خودم روشن نیست‌که چطور شد این کارت برنده در آن دوران وانفسا نصیب من گردید .

ارنبورك که‌اکنون ۷۱ سال‌دارد تاکنون بیش‌از ۸۰ کتاب و نوول برشته تحریر درآورده واز جمله رمان معروف سقوط پاریس او در سال ۱۸۴۲ موفق بدریافت جایزه استالینی گردیده است .

شیوع تیفوس درمصر

قاهره ـ خبرگزاری‌فرانسه ـ امروز وزارت بهداری مصر اعلام کرد که ۱۷ نفراز اهالی دهکده کانکا(۱۵ کیلو متری شرق قاهره) به بیماری تیفوس مبتلا شدند .

بیماران اینك در بیمارستان تحت‌نظر قرار دارند.

مقامات وزارت بهداری مصر نگران آنند که مبادا بیماری تیفوس در مصر بصورت همگانی در آید .

فعلاتصمیمات لازم برای مقابله با همگانی شدن بیماری تیفوس‌اتخاذ گردیده است .

ترکیه و شوروی موافقتنامه بازرگانی امضاء کردند

تظاهرات ضد کمونیستی شدیدی دراستانبول روی‌داد

آنکارا ـ خبر گزاری فرانسه ـ امروز یك موافقتنامه بازرگانی بین ترکیه و شوروی در مورد مبادلات بازرگانی به ارزش ۳۶ میلیون دلار به امضاء رسید .

بموجب این موافقتنامه که درکند ودر برابر توتون و احشام و میوه وارد می نماید .

تظاهرات کمونیستهای استانبول ـ خبر گزاری فرانسه

امروز یك تظاهرات ضدکمونیستی در استانبول بر پا شد .

در حدود سیصد نفر از جوانان از جمله دانشجویان انستیتوی ملی در برابر بنای یاد بود آتاتورك در تاکسیم جمع شدند تا به تمجید کنندگان مسکو اخطار کرده‌باشند.

تظاهر کنندگان ابتدا سرودملی را خواندند و بعد عده ای از میان آنها نطق کردند و گفتند جوانان ترکیه که به آتاتورك وفا دارند خدمت کنندگان به کمونیست هارا نابود می کنند .

مجله سوسیالیست

قبلا پلیس تصمیمات احتیاطی در برابر کنسول گری شوروی که نزدیك محل تظاهر کنندگان بود اتخاذ کرده بود اما تظاهرکنندگان پس از آنکه چند شماره از مجله یون و چند روزنامه استانبول راپاره کردند متفرق شدند .

این روزنامه ها اخیرا انتشار مجله یون را تمجید کرده بودند مولفین این‌مجله‌مایلند که رژیم‌سوسیالیستی براساس اقتصاد دولتی در ترکیه مستقر شود .

۳۰۰ میلیون دلار تقاضای کمك

واشنگتن ـ یونایتد پرس ـ ۵ ژانویه ـ مقامات رسمی امریکا امروز اظهار داشتند که ترکیه حد اقل خواهان ۲۰۰ میلیون دلار کمك اقتصادی و یکصد میلیون دلار کمك نظامی برای سال مالی آینده خواهد بود و این سال از اول‌مارس ۱۹۶۲ آغاز خواهدگردید

این کمك ها غیر از ۳۰۰هزار تن گندمی است که طبق قوانین امریکا به کشور هائی که گرفتار کمبود مواد غذائی هستند فروخته خواهد شد .

مدیر آژانس عمران در ترکیه

توکیو ـ آسوشیتد پرس ـ ۶ ژانویه ـ فولر هامیلتون مدیرآژانس عمران و توسعه بین المللی (امریکا) روز گذشته برای مطالعه در باره کمك های امریکا به ممالك آسیائی وارد ترکیه گردیده قرار است از چند کشور آسیائی دیدن کند .

در حال حاضر بیش از یك میلیارد دلار امریکا هر ساله صرف کمك به کشور های آسیائی می شود تا به وسیله آن از رسوخ کمونیسم در این قاره جلوگیری گردد وسطح زندگی مردم آسیابالا برود .

اختلاف در کابینه لبنان بر سر رقص «پیچ و تاب»!

* وزیر کشور رقص «تویست» را ممنوع کرد

نیویورك ـ مجله نیوزویك درآخرین شماره خود ماجرای جالب اختلاف در کابینه لبنان رابر سر رقص «تویست» فاش کرد .

مجله‌نیوزویك نوشته است :

باآنکه رقص معروف «تویست»(پیچ وتاب) اخیرا از آمریکا به پاریس و لندن سرایت کرده ودر سراسرشهر های معروف جهان بشدت شیوع یافته است ، کمال‌جمبلاط وزیر کشور لبنان در این هفته مسئله‌توسعه این‌رقص را در مجله «زیتون» بیروت درکابینه مطرح ساخت و گفت بعلت غیراخلاقی بودن این رقص باید آنرا ممنوع‌کرد.

اماوی بزودی متوجه شد که دیگر همکارانش در کابینه با این نظرموافق نیستند . ژوزف الطاف وزیر فرهنك کابینه گفت من‌روح جوانی دارم و از اینرو با ممنوعیت رقص‌تویست‌مخالفت دارم . وزیر دادگستری نظریات وزیر فرهنك را تایید کردو گفت ممنوعیت

یك صحنه از رقص «تویست» دریکی‌از کاباره‌های لبنان . با آنکه‌دراین رقص طرفین دست بیکدیگر نمیزنند ولی وزیرکشور لبنان آنرا مغایراخلاق‌دانسته و دستور داده است که ازتشکیل مجالس رقص « تویست » جلوگیری شود .

چندتن ازوزراء بطرفداری ازرقص پیچ‌وتاب باوزیر کشور مخالفت کردند

این رقص با اصول‌آزادی فردی‌مباینت دارد وزیر کار وامور اجتماعی‌حتی‌پارا از این فراتر گذارده و گفت . باید ملکه تویست انتخاب کرد »

اما جمبلاط بدون آنکه باین حرف ها توجهی داشته باشد، برای‌جلوگیری از توسعه تویست یکعده‌ازماموران‌خود رابه باشگاههای شبانه فرستاد .اما در مجلسی‌که همه مشغول رقص‌تویست بودند،مدیر ارکستر بلافاصله آهنك را تغییر داد گفت «ما تانگومیرقصیم»

حتی یکی ازافسران پلیس نیز که به مجلس رقص تویست رفته‌بود گفت : بنظر من این رقص با اصول اخلاق منافات ندارد چه طرفین طی رقص حتی یکدیگر را لمس نیزنمی‌کنند !

ایرانی نبوده

گزارش میرسدشخصی بنام محمود ثابتی که‌در وقایع اخیرلبنان دربیروت دستگیر شده بود ایرانی نبوده‌است. نام‌اصلی وی محمود سبستی و تبعهٔ لبنان می‌باشد .

از صبح سه‌شنبه ۱۹ دیماه

رادیو سینما ادئون

برنامه سینماهای

از صبح سه‌شنبه ۱۹ دیماه

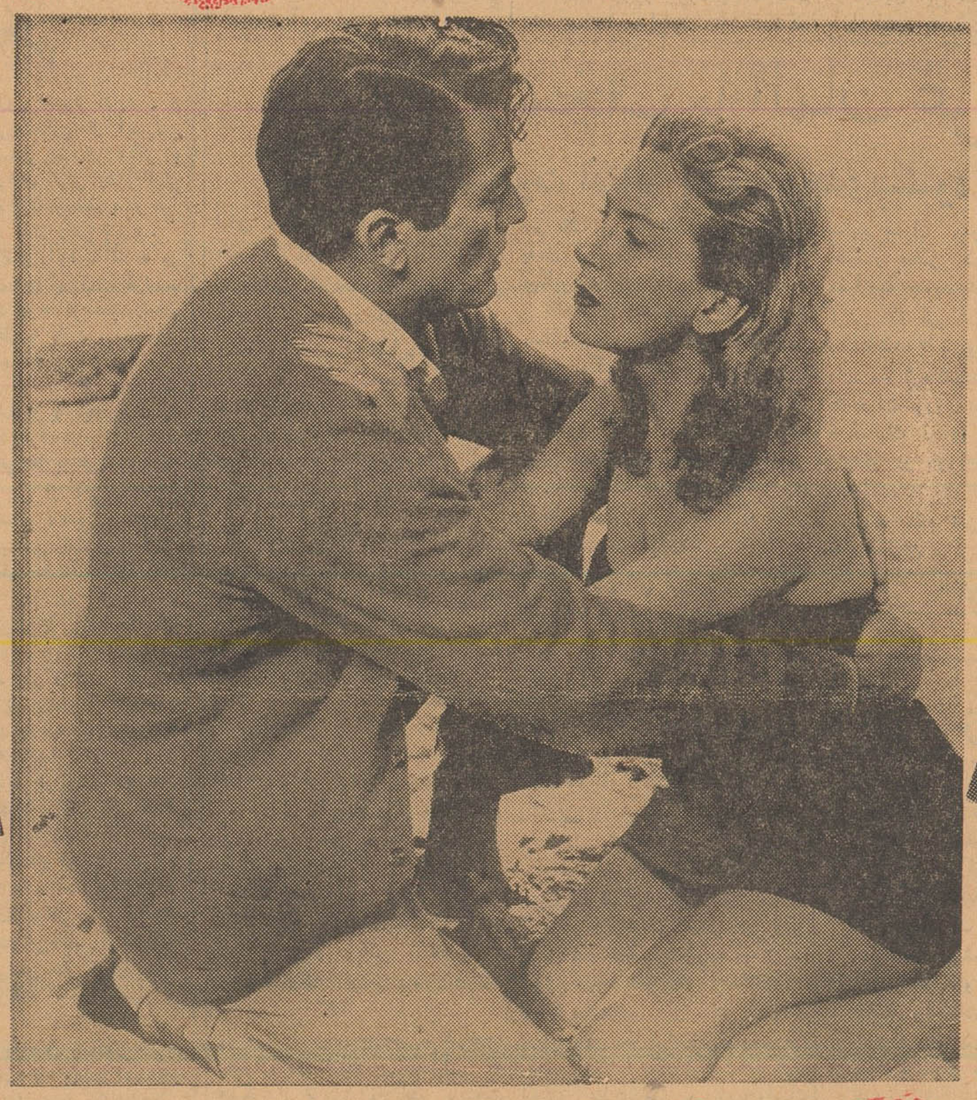

هنری کینك کارگردان بزرك هالیوود که تاکنون فیلمهای عشقی مشهوری چون (برفهای کلیمانجارو) و (تپه وداع) را بوجود آورده است. اینك اثر شور انگیز عشقی دیگری را تقدیم علاقمندان سینما مینماید که بمراتب‌لطیف‌تر از(وقت‌ملاقات بیگانه‌ایم) و رقت‌انگیز تر ازفیلم (مایای برهنه) میباشد ...

ماجرای حقیقی عشق آتشین ـ (اف ـ اسکات فیتس جرالد) نویسنده نامدار آمریکائی و (شیلاگراهام)خبرنگارمعروف هالیوود غوغای عجیبی در سراسر آمریکا برانگیخت و ...

گریگوری پك ـ دبورا کر

محبوب بیوفای من

(عشق ناپایدار)

سینماسکوپ

رنگی

دوبله بفارسی

تظاهرات کمونیستها در پاریس

این تظاهرات بدنبال حمله مسلحانه بیاشگاه حزب‌کمونیست روی داد

پاریس- خبرگزاری فرانسه ـدیروز مجددا چندین هزار نفر از اعضای‌حزب کمونیست فرانسه در بین ساعت ۱٦و ۱۸ بوقت محلی (۱۸ر۳۰و۲۰ر۳۰ بوقت تهران) برضد فاشیسم وارتش زیر زمینی فرانسه دست به تظاهرات‌زدند. مقامات پلیس از دو روز قبل‌اعلام کرده بودند که تظاهرات قدغن است. اداره پلیس مرکزی پاریس ده هزار نفر از افراد خودرا بسیج کرده بود تا تظاهرکنندگان را متفرق‌سازد اما تظاهر کنندگان بعوض آنکه در یك محل اجتماع کنند دست به تظاهرات موضعی زده و در نقاط مختلف‌پاریس از جمله نزدیك اپرامیدان باستیل ، ایستگاه راه آهن شمال ، میدان کوسوث نظم را برهم زدند . هیچگونه تصادمی بین تظاهر کنندگان ونیروهای پلیس روی نداد .

تظاهرات در برابر مقر روزنامه اومانیته‌ارگان حزب کمونیست فرانسه شدید تر بود این تظاهرات بدنبال حمله مسلحانه به مقر حزب کمونیست فرانسه که دو روز قبل روی داد صورت گرفت .

تظاهر کنندگان فریاد میزدند مرگ برفاشیسم مرگ بر ارتش زیر زمینی فرانسه .

پاریس ـ خبرگزاری فرانسه ـ امروز حزب کمونیست فرانسه در پایان تظاهراتی که بعنوان‌اعتراض به‌سوء قصد برضد مقر حزب کمونیست فرانسه در پاریس‌صورت گرفت بیانیه‌ای انتشار داد.

دراین بیانیه خاطرنشان شده است ۵۰ هزار نفر کارگران‌علیرغم‌آنکه دولت تظاهرات امروزراقدغن کرده بود برضد ارتش زیر زمینی‌فرانسه دست به‌تظاهرات زدند .

دراعلامیه اضافه گردیده کارگران علاقه خودرا به مبارزه‌برضدفاشیسم وسدکردن راه او نشان دادند.

ملت باید برای دفاع آزادی روی این قدرت ها حساب کند.

سه اردنی‌هنگام ورود به عراق دستگیر شدند

بغداد ـ یونایتدپرس ـ ٦ژانویه خبرگزاری عراق امروز گزارش‌داد که سه‌نفر اردنی از افراد نیروی اتحادیه عرب در کویت که بایك جیپ وارد خاك عراق شده بودند دستگیر شده‌اند . افراد مذکور عبارت ازیك‌گروهبان ودوسرجوخه میباشندودستگیری آنها درینجشنبه گذشته صورت گرفته است.

از هنگامیکه در ماه ژوئن گذشته براثر ادعای عبدالکریم قاسم‌نخست وزیر عراق دایر بر مالکیت کویت بحران این سرزمین آغاز گردید این سومین باری است که مقامات عراقی کسانیرا که وارد مرز عراق شده‌اند دستگیر کرده‌اند.

آبله در دوسلدورف

برلن- خبرگزاری‌فرانسه-بدنبال همگانی شدن بیماری آبله درشهر دوسلدورف آلمان اینك حکومت آلمان شرقی ورود مسافرین را از دوسلدورف به‌برلن ممنوع کرده است .

آلبانی بااتریش روابط سیاسی برقرارمیکند

وین ـ آسوشیتدپرس ـ٦ژانویه روزنامه درپرس چاپ وین درشماره اخیر خود نوشته است که کشور آلبانی که اکنون دارای روابط دیپلماتیك با شوروی نمیباشدتصمیم گرفته است بادولت بیطرف‌اتریش روابط سیاسی برقرار کند.

پس‌از قطع روابط دیپلماتیك‌شوروی وآلبانی تمام ارتباط کشور اخیربا ممالك مرکزی اروپا قطع شده است .

پایگاههای سیار انگلیس در خاورمیانه

انگلیس بتدریج پایگاههای نظامی زمینی خودرامنحل‌میکند

نیویورك ـ آسوشیتدپرس ـ ٦ ژانویه ـ نیویورك تایمز در شماره روز شنبه خود نوشته است : انتظار میرود که بریتانیا به تدریج واحد های نظامی خودرا از پایگاه های زمینی احضار کند. وبجای این پایگاهها از واحدهای دریائی سیار استفاده نماید.

طبق گزارشی که نیویورك تایمز از لندن گرفته‌دولت‌انگلستان برنامه مربوط به این اقدام را در فوریه آینده به نمایندگان مجلس عوام تسلیم خواهد کرد و پس از اجرای این برنامه بسیاری ازپایگاه هائی‌که اکنون از جبل‌الطارق تا هنك‌کنك قرار گرفته وبا پرچم انگلیس مشخص شده‌اند یا منحل خواهند شد ویا از تعداد آنها کاسته خواهد گردید.

در گزارش خاطرنشان شده که پایگاههای سیار آینده بریتانیا شباهت زیادی به ناوگان های‌ششم وهفتم امریکا خواهد داشت و در مواقع لزوم خواهد توانست در اقیانوس هند و خاور میانه مانور کند ویابرای جلوگیری از مسدود شدن کانال سوئز وارد عمل شود.

گفته میشود که وزارت دفاع بریتانیا تاده سال آینده به تدریج برنامه حذف ویاتقلیل پایگاه های موجود زمینی را عملی خواهد کرد ودر مقابل پایگاههای سیار خود را بانیروی هوائی بزرگتری مجهز خواهد ساخت .

شش تن‌از پزشکان شوروی برای‌کمك بمجروحین حوادث‌اخیر کنگووواردلئوپولدویل شدند .دراین‌عکس‌پزشکان مزبور و مستقبلین آنها هنگام پیاده‌شدن ازهواپیمای روسی «ایلیوشن»دیده میشوند .

نهروگفت:

ما باهیچ کشوری پیمان اتحاد نمیبندیم

پاتنا (هند) ـخبرگزاری فرانسه ـ **جواهر لعل نهرو نخست وزیر هند طی نطقی که در جلسه افتتاحیه کنگره هند ایراد نمود گفت‌سیاست ما برای بسیاری از ملل جهان قابل قبول است بشرط آنکه آنها مایل‌به احتراز جستن از جنك باشند .**

نهرو گفت بزرگترین مسائل کنونی جهان خلع سلاح‌و برلن‌است نهرو در مورد گوا گفت خوب است قدرتهای بزرك بعوض آنکه ما را متهم کنند که بر ضد سازمان ملل متحد اقدام کردیم توجه نمایند که چقدر مادر کنگو به سازمان ملل متحد کمك کردیم .

نخست وزیر هند افزود هندسیاست عدم تعهد رااادامه میدهد .

ماطالب اتحاد با هیچ کشوری‌نیستیم زیرا اگر مابا کشوری پیمان اتحاد بندیم دشمن کشور دیگری خواهیم شد و من مایل نیستم که بگویند هند دشمن فلان کشور است .

نهرو گفت ما نباید به تمام انتقاداتی که بما میشود پاسخ گوئیم زیرااین امر محیط متشنجی‌را بوجودمی‌آورد.

عقل برای سالازار!

نهرو گفت که سالازار نخست وزیر پرتغال تایید کرده است که زیر بار تصرف گوا بوسیله هندوستان‌نخواهدرفت.نهرو پرسید؟ بسیار خوب دراینصورت ازدست ما چه کاری ساخته است . آیا ما می توانیم به نخست وزیر پرتغال عقل و خرد بدهیم تا واقعیت را قبول کند ؟

نهرو افزود که اگر چه امریکا و بریتانیا از تصرف گوا و دومنطقه دامان‌ودیو که‌درساحل «دریای‌عرب» قرار دارند خشمگین شدند معذلك اساس سیاست هندوستان‌همزیستی مسالمت آمیز است .

نام قله استالین تغییر کرد

مسکو ـخبرگزاری فرانسه ـ جنبش ضد استالینی کردن‌همچنان درشوروی ادامه دارد و در مسکو اعلام شد که بزرگترین کوه‌شوروی که قله آن «قله استالین» نام داشت (واقع درسلسله جبال پامیر که۷۴۹۵ متر ارتفاع دارد) از این پس قله شوروی نامیده میشود .

جایزه استالینی که تاکنون به دانشمندان ،رجال ادب وهنرپیشگان اعطا میکردند از این پس «جایزه دولت» نامیده میشود .

ایستگاه متروی «استالینگان» واقع در مسکو از این پس «سمنوسکایا» نامیده میشود .همچنین «روشیلو ـ فکا» که نام یکی‌از شهرهای‌اکراین بود از این پس «کومونارسك» گفته میشود .

بیماری خروشچف و سوسلف

مسکو ـیونایتد پرس-٦ژانویه ـ منابع موثق مسکو امروز گزارش دادند که‌میخائیل سوسلف‌تئوریسین شماره یك حزب کمونیست شوروی بعلت ابتلابه‌بیماری سل دربیمارستان بستری شده‌است .

ازاعضای‌هیئت رئیسه حزب‌کمونیست شوروی سوسلف تنهاشخصی بود که درشب جشن ژانویه درکرملین حضور نداشت. همین گزارش‌حاکی استکه‌خروشچف نخست‌وزیرشوروی نیز دچار آنفلوانزا شده ودر منزل خود استراحت میکند و حال وی به سرعت درحال بهبود است.

دراین گزارش گفته شده که‌بعلت بیماری خروشچف چندین کنفرانس کشاورزی که‌قرار بود تا دوازدهم ژانویه درشهر مینسك پایتخت جمهوری میلووی تشکیل شودتعطیل ویادچار تاخیر شده است .

کریسمس و روزنامه های شوروی

مسکو ـ یونایتد پرس ـ ٦ ژانویه ـ روزنامه های شوروی در شماره های اخیر خود ضمن درج سلسله‌مقالات‌مخصوص‌ایام‌کریسمس خاطر نشان کرده‌اند که آنچه‌مایه امید بشریت برای سعادت و صلح نهائی است مذهب نیست بلکه کمونیسم و حزب کمونیست است.

روزنامه پراودا نوشته است که طی قرن های متمادی آئین‌مسیحی و تمام مذاهب دیگر نه تنها اقدام قاطعی بر ضد جنك‌نکرده‌اند بلکه غالبا بمبی برای در گرفتن جنگها شده‌اند .

ایزوستیا مینویسد در برلن:

غرب یا باید تسلیم شود و یا با حوادث خطرناك روبرو گردد

مسکو ـ یونایتد پرس ـ ٦ ژانویه ـ روزنامه ایزوستیا ارگان دولت شوروی در شماره اخیر خود نوشته است که اگر چه دولت شوروی در پیشنهاد مربوط بمذاکره شرق و غرب برای حل مسئله برلن پیشقدم شده معذلك نباید تصورشود که دولت شوروی برای همیشه‌قبول خواهد کرد که برلن غربی دراشغال سه دولت بزرك غربی باقی بماند .

مقاله دیروز ایزوستیا که بقلم مفسری بنام پولیانوف نوشته شده مستقلا از طرف خبر گزاری تاس پخش گردیده است .

دراین مقاله گفته شده که برای غرب تنها دو راه در پیش است . غرب یاباید به خاطر اجرای تعهدات کذائی خود درغرب و حفظ حقوق اشغالی خویش روبروشدن باحوادث وصخره های خطرناك را به پذیرد و یا آنکه به واقعیت تسلیم شود وراه حل واقعی مسئله برلن را که عبارت از تبدیل این شهر به یك شهر آزاد است به پذیرد .

مشاور مخصوص‌کندی اعلام کرد:

اختلاف‌چین وشوروی‌بنفع صلح جهان نیست

امریکا کمکهای اقتصادی خودرا بهند ادامه میدهد

دهلی نو ـ یونایتدپرس ـ ٦ژانویه هنری کای سنگر مشاور پرزیدنت کندی رئیس جمهور امریکا در سیاست خارجی امروز اظهار عقیده کردکه علیرغم وضع آشفته‌ای که اخیرا پس‌از تصرف گوا بوسیله هندوستان پیش‌آمده ایالات متحده کمك های اقتصادی خودرا به هندوستان ادامه خواهد داد.

کار سینگر سپس در نکوهش اقدام دولت هند در مورد تصرف گوااظهار داشت که‌اگر ارتش هند اندکی‌دست‌نگه‌میداشت‌برای‌امریکا محکی بود که پرتغال را تدریجابه صرفنظر کردن از منطقه گوا ترغیب نماید.

اختلاف چین و شوروی

وی سپس باختلافات چین و شوروی اشاره کرد واظهار داشت که این اختلافات با مناقشات رم و قسطنطنیه در قرن پنجم کاملاقابل مقایسه است . کای‌سینگر اضافه کرد که اختلافات پکن و مسکو برای صلح جهان چندانهم خوشایند نیست زیرا ممکن است سرعت پیشرفت شوروی در استقرارجامعه کمونیستی موجب شود که چین کمونیست باقدامات خطرناك‌وشتاب‌زده‌ای تحریص گردد وآرامش‌تمام دنیارا دچار خطر نماید.

اندونزی برای گینه فرماندار تعیین‌کرد

پارپار (جنوب سلب) ـ خبرگزاری فرانسه ـ دکتر سوکارنو رئیس جمهوری اندونزی طی نطقی که امروز در «پارپار» در جنوب «سلب» ایراد نمود افشا کرد که‌حکومت اندونزی یك حکمران برای ایالت جدیداندونزی که ایریان غربی (گینه جدیدهلند) است تعیین نمود .

سوکارنو گفت من نمیتوانم نام این شخص را افشا کنم و بگویم که او درکجا است زیرا ممکن است جان او درخطر افتد .

دکترسوکارنو تائید نمود که طی سال جاری ایریان غربی رسما ضمیمه اندونزی خواهد شدوبموجب تصمیمی که حکومت اندونزی‌اتخاذ کرده‌است ایریان‌غربی‌درفدراسیون اندونزی‌خود مختاری کامل پیدا میکند .

رئیس جمهوری اندونزی سپس افزود هیچ نیروئی درجهان نمیتواند دربرابر خواست ۹۶میلیون تن‌مردم اندونزی مقاومت کند .

اندونزی برای اجرای هدفهای خود آماده فداکاری است .

دکتر سوکارنو دربرابر بیش‌از دویست هزار نفر سخن میراند .

بزودی

کارکنان سفارت اعتصاب کردند

واشنگتن ـ یونایتدپرس- ٦ژانویه ـمنابع‌موثق امریکائی دیشب گزارش دادندکه وزارت خارجه مراکش سفیراین کشور در واشنگتن رابه رباط‌احضار کرده‌است. باحتمال زیاد علت احضار «المهدی‌بن‌عبود» سفیر مراکش در واشنگتن اعتصاب یك روزه کارکنان‌سفارت‌مراکش درواشنگتن بوده است .

هفته‌گذشته کارکنان‌وزارت خارجه مراکش بعنوان اعتراض نسبت به عدم اجرای تعهدات جدید دولت مراکش نسبت‌بخود اعلام کردند که‌دست باعتصاب یك‌روزه‌ای خواهند زد .وزارت خارجه مراکش کارکنان وزارت خارجه‌را شدیدا از این کارمنع کرده بود اما کارکنان سفارت مراکش درواشنگتن اعتنائی به این دستور نکردند .

سفر خروشچف به‌آلمان غربی

ومسافرت آدنائر بشوروی‌جدی‌میشود

لندن ـ خبرگزاری فرانسه ـامروز دروزارت امور خارجه انگلستان اعلام شد که حکومت انگلستان‌از متن تذکاریه شوروی در موردبرلن ومسئله آلمان که تسلیم سفیرکبیر آلمان غربی در مسکو گردیده مستحضر شده است .مقامات‌وزارت امور خارجه انگلستان اضافه کردند که امریکا و فرانسه نیز از متن تذکاریه جدید دولت شوروی مستحضر گردیده .

پیشنهادهای جدید شوروی که هنوز متن آن افشا نگردیده‌باحتمال قوی توسط دکتر ادنائر ومکمیلان طی ملاقاتی که هشتم و نهم ژانویه بعمل می‌آورند مورد بررسی قرار میگیرد.

ظاهرا در پیشنهادشوروی‌موضوع مسافرت خروشچف به آلمان غربی و سفر دکتر ادنائر به شوروی‌بمیان آمده است .

ناظرین غربی بعید میدانند که چنین مسافرتهائی عملی گردد.بنظر این ناظرین مسافرت سران شوروی وآلمان غربی پس‌از تذکاریه اخیر شوروی جدی میشود.

نکات تازه‌ای ندارد

بن ـ یونایتد پرس ـ ٦ژانویه- منابع بسیار موثق بن امروز اظهار نظر کردند که ارسال تذکاریه جدید شوروی به آلمان غربی که طی آن از مقامات بن دعوت شده تا با دو لت شوروی راسا وارد مذاکره شوند به خاطر آنست که‌دو لت‌شوروی تصمیم داردمجرای دیپلماتیك ثانوی ومجزائی برای گفتگو در باره سرنوشت برلن پیدا کند .

یك مقام نزدیك به وزارت خارجه‌آلمان غربی دیشب به‌خبر ـ نگار یونایتد پرس اظهار داشت‌که در یاد داشت مذکور نکات تازه‌ای وجود ندارد .

روزهای تاریك‌جمهوری‌پنجم

در سراسر بلوك غربی هیچ نقطه‌ای ، حتی برلین ، ضعیف تر از فرانسه نیست . در برلین غرب باید از آزادی و نیروی زندگی‌یك شهر محصور دفاع کندکه بتوسط یك قدرت خارجی تهدید می‌شود . ولی در فرانسه ساختمان سیاسی واجتماعی از درون فرومی‌ریزد . شکاف بین فرانسویان چپ وراست برسر الجزایر در کار آنست‌که خاطرهٔ بدترین کشمکشهای داخلی سالهای ۳۰ را در اروپا بیدارکند.

فرانسویان معمولی ، از این دورنمای ترسناك به زندگی‌آسودهٔ خودپناه می‌برند که نتیجهٔ تحول صنعتی نمایان سالهای پس ازجنك است . ولی اقلیت فعال جامعه به نحو بدی تقسیم شده . دراحزاب وگروههای اجتماعی و ارتش‌تمایل به توسل به زور نیرو می‌گیرد . هرچه فرانسه به روزپایان جنك در الجزایر نزدیك می‌شود ، خطر یك کودتای راستی که عکس‌العمل سخت جناح‌چپ افراطی را در پی خواهد داشت بالاترمی‌گیرد .

در الجزایر اروپائیان چیزمهمی از اقتدار حکومت پاریس باقی نگذاشته‌اند . دیگر آن روزها گذشت که‌دوگل‌می‌توانست‌پیروز- مندانه به اوران و الجزیره برودو اروپائیان را به پشتیبانی‌خود بخواند امروز حتی لوئی ژوکس ،وزیرامور الجزایر ، باید مخفیانه و تنهابرای چند ساعت به آن سرزمین برود . سازمان ارتش سری درواقع‌شامل همهٔ جمعیت اروپائی الجزایر شده است . پس از بی اثر ساختن نهضت های مخفی که بر ضد آن برپا شده بود اکنون نفوذ خودرا در داخل فرانسه بسط میدهد . مقامات فرانسوی ده در صدافسران ارتش را از اعضای فعال این‌سازمان یامتمایل بدان می‌دانند .

این دستگاه تروریستی که از پشتیبانی همهٔ عناصرضدترقی‌خواهی فرانسه برخوردار است فرصت‌طلائی خودرا در هنگامی می‌جوید که حکومت ژنرال‌دوگل‌در گفتگوهای خود بانمایندگان ملیون الجزایر به توافق روشنی برسد . در آن هنگام است که وقوع کودتائی در الجزایر حتمی ودرخود فرانسه تقریبا حتمی به نظر می‌رسد .

دست راستی‌های افراطی‌فرانسه تصمیم گرفته‌اند بهر قیمت ، حتی به قیمت انهدام فرانسه الجزایررا فرانسوی نگهدارند . تعصب‌وکوری آنها رامی‌توان ازرفتار همفکرانشان در ادتش مزدور کاتانگا اندازه گرفت . هیچ ملاحظه‌ای جزبرتری اروپا و نژاد سفید و حفظ منافع ارضی و معدنی وبازرگانی آن‌برای این افراطیون وجود ندارد . و هیچ‌واقعیتی راخارج از این‌نمی شناسند .حق ملتهای دیگر ، قدرت نیروهای ترقی ودگرگونی همهٔ مفاهیم قرن نوزدهم ، در طرز تفکر جامد آنان راهی ندارد .

آنچه وضع رانومید کننده می سازد نبودن هیچ نیروی‌مخالفی‌است که باتحرك بیرحمانهٔ دست راستی ها قابل مقایسه باشد . در برابر موج بالاگیرندهٔ ارتجاع تنهاژنرال دوگل قرار گرفته .اگر چندی‌پیش توطئه بر ضد او به نتیجهٔ می‌رسید هیچ مانع دیگری در برابر تسلط دست راستی ها بر فرانسه وجود نداشت و پس از آن نیز جنك داخلی اجتناب ناپذیر می‌نمود . بدین ترتیب سرنوشت یك کشور بزرك بستگی به دقت طرز کار چاشنی یك بمب پیدا کرده است

گروههای میانه روکه‌ازپشتیبانی اکثریت فرانسویان برخوردارند درمیان خود بیش از آن‌پراکنده‌اند که بتوانند پاسخ قطعی به‌خطرراست عرضه کنند ووجود کمونیستها به جای آنکه کمکی دراین میانه باشد ، مایهٔ هراس میانه‌روهائی است که افراط راست رابر افراط چپ ترجیح میدهند . اگر دست کم سوسیالیستها و رادیکالها می- توانستند جبههٔ واحدی‌تشکیل‌دهند، فرانسه اینگونه در برابر تمایلات افراطی برهنه‌نمی‌ماند. ولی گی‌موله ومندس فرانس حتی امروز نمی- توانند اختلافات گذشته رافراموش کنند .

دراین روزهای زمستانی سرد، آسمان‌فرانسه ازهرروشنی‌امیدواری خالی مانده است در افق‌نشانه‌هائی از توافق با حکومت موقت الجزایر به چشم می‌خورد ،ولی علائم طوفان پدیدارتر است . جمهوری پنجم برهمان راه جمهوری چهارم می‌رود، و این بار حتی ژنرال دوگلی نیست که بتواندموقتا همهٔ نیروهای‌اجتماعی فرانسه راپشت سرخود گرد آورد. ژنرال دوگل ۱۹٦۳ بر خلاف۱۹۵۸ خود هدف کشمکشها ومخالفتهاست اعجاز او دیگر مانند گذشته کار نمی‌کند .

داریوش همایون

خلاصه چند خبر

مانیل ـخبرگزاری فرانسه ـبدنبال اعلام همگانی شدن بیماری وبا در ۳٤ ایالت فیلیپین وزارت بهداری آن کشور اعلام کردتاکنون۱۱۵۳ نفر مرده‌اند .

وزارت بهداری فیلیپین ضمن اعلام وضع فوق‌العاده اعلام نمودکه ۹۳٦۳ بیمار وبائی اینك در بیمارستانهای فیلیپین بستری‌هستند

***

رباط ـ آسوشیتدپرس ـ ۵ژانویه رهبران دولت انقلابی الجزایر که همگی از ترس به‌رباط پایتخت مراکش نقل مکان کرده‌اند اکنون شروع به مذاکرات و مشورت‌هائی نموده‌اند که ممکن است نقطه عطفی در تاریخ جنك ۷ساله الجزایر بشمار رود.

***

لندن ـ آسوشیتدپرس ـ٦ ژانویه وزیران خارجه شوروی وبریتانیا شب گذشته بنام روسای کنفرانس چهارده جانبه ژنوکه‌ماموررسیدگی به‌کارلائوس میباشد از شاهزادگان سه‌گانه لائوس دعوت کردند تا هرچه زودتر بایکدیگر مذاکره کنند وبرای تشکیل یك‌دولت‌واحد وائتلافی توافق نمایند.

***

واشنگتن ـ خبرگزاری فرانسه امروز ژنرال لوسیوس کلی نماینده شخصی پرزیدنت کندی در برلن مدت یك ساعت بادین‌راسك وزیر امور خارجه امریکا ملاقات و مذاکره نمود.

درپایان‌این مذاکرات‌ژنرال‌لوسیوس کلی بروزنامه نگاران گفت‌هیچگونه اختلاف نظری بین من ودین‌راسك در مورد سیاست امریکا در برلن وجود ندارد .

***

واشنگتن- خبرگزاری فرانسه ـ بانو النور دالس خواهروزیر خارجه اسبق امریکا امروز ازسمت خود در وزارت امور خارجه استعفا کرد .

اومعاون مخصوص مدیر کل‌امور اطلاعات وتحقیقات وزارت امورخارجه امریکا بود .

دین‌راسك وزیرامور خارجه‌امریکا ضمن قبول استعفای خواهر دالس از خدمات ۲٦ساله او تقدیر کرد .

آگهی مزایده‌فروش‌ماهی غضروفی برای‌صدور

شرکت‌سهامی شیلات ایران درحدود ۳۵۰ تن انواع ماهی غضروفی خود راباسرودم که در انبارهای‌شرکت واقع درشمال که ظرف دوماه ازتاریخ انعقاد قرارداد تحویل خواهد شداز طریق مزایده برای صدور به خارج کشور بفروش میرساند.

پیشنهاد دهندگان باید ده در صد مبلغ پیشنهادی‌را بعنوان سپرده بحساب شماره ۱۷۳٦شرکت در بانك ملی ایران شعبه فردوسی پرداخت و قبض‌مربوط رابه‌پیوست پیشنهاد خود در پاکت لاك و مهر شده باداره دفتر اینشرکت تسلیم ورسید دریافت دارند .

مدت قبول پیشنهادات تا آخرروز دوم اسفند ماه ۱۳٤۰ خواهد بود وروز پنج‌شنبه سوم اسفندماه۱۳٤۰ پیشنهادات بازو قرائت میشود .

حضور پیشنهاد دهندگان درجلسه قرائت پیشنهادات آزاد است واگر برنده مزایده ازانجام پیشنهاد خود خودداری‌نماید سپرده‌وی‌بنفع‌شرکت‌ضبط خواهدشد.شرکت شیلات در ردیاقبول یك یاکلیه پیشنهادات مجاز و مختار است . هزینه نشر آگهی وکلیه هزینه‌های دیگر ناشی از این مزایده بعهده برنده خواهد بود .

۱ـ۳۳۷۳۰ **شرکت سهامی شیلات‌ایران**

برای اطلاع داوطلبان‌شرکت‌درمناقصه‌های‌اسفالت‌شهر تهران

بدینوسیله باطلاع عموم شرکتهای مقاطعه‌کاری وداوطلبان شرکت در مناقصه های‌اسفالت‌شهرتهران میرساند همانطور که در بند (ه) آگهی مناقصه که به‌تصویب وزارت کشور بقائم‌مقامی انجمن شهر- رسیده است مقرر شده برای‌تعیین‌صلاحیت‌داوطلبان شرکت در مناقصه های اسفالت با توجه به کادر فنی و مالکیت ماشین آلات مجهز که در مرکز آماده بکار باشد و سرمایه وسابقه کافی برای انجام این‌گونه کارها بارعایت موقعیت کار وطرز پرداخت بهای کارکرد در خواستهای رسیده در کمیسیون مخصوصی که منحصرابرای احرازصلاحیت مقاطعه‌کاران جهت مشارکت در مناقصه یازده‌گانه فوق تشکیل میشود مطرح خواهد شد و به‌کسانی اجازه شرکت در مناقصه داده خواهد شدکه‌برك صلاحیت‌فنی از طرف کمیسیون مزبور بنام آنان‌صادر وارسال شده باشد ودرجه‌بندی های عمومی وقبلی شهرداری مطلقا جهت شرکت در مناقصه‌های فوق‌الذکرملاك عمل نخواهد بود **شهردار تهران**

ازصبح چهارشنبه در سینماهای

همای ـ حافظ

۳۳۷۱۰ـآ پخش شرکت مه‌نور فیلم

اطلاعات ۱۳۰۴

یکشنبه هفدهم دیماه ۱۳۴۰ ـ شماره ۱۰۷۰۰

جشن هفده دی
باحضور والاحضرت اشرف پهلوی برگزار شد

از ساعت چهارو نیم بعد از ظهر دیروز در حضور والاحضرت شاهدخت اشرف پهلوی ریاست‌عالیه شورایعالی جمعیت های زنان از طرف جمعیت‌راه‌نو بمناسبت‌روز ۱۷دی مراسمی برپا بود .

در این مراسم ابتدا خانم پیرزاده رئیس جمعیت راه نو خیر مقدم‌گفت وپیرامون روز هفده دی و رستاخیز زنان ایران مطالبی بیان داشت .

خانم پیرزاده سپس طی سخنرانی مبسوطی خواستهای جمعیت راه نو وزنان ترقیخواه ایران را تشریح نمود .

پس‌از پایان سخنرانی خانم پیرزاده چند «دکلمه» جالب توسط دوشیزه هنرمندی‌اجراشد و سپس چند قطعه «اپرا» همراه‌باپیانوی یکی از هنرمندان خارجی توسط دوشیزه وارطانیان اجرا گردید .

این مراسم ساعت شش و نیم بعداز ظهر پایان یافت .

***

ساعت شش‌بعد از ظهر دیروز بمناسبت روز ۱۷ دی خانم صفی‌نیا به نمایندگی‌از طرف‌اتحادیه زنان حقوقدان‌در انجمن ایران و امریکا پیرامون تفسیر اعلامیه حقوق بشر از نظر حقوق زن سخنرانی کرد ،خانم صفی‌نیانائب رئیس اتحادیه زنان حقوقدان ایران می‌باشد .

آخرین قسمت از مذاکرات هیجدهمین جلسه کرسی آزاد دانشجو

شکری دانشجوی دانشسرایعالی گفت :

روی کار آمدن جرج ماك گی جبهه ملی را امیدوار کرد !

اما ماك‌گی این خاطره را فراموش نکرده است ...

*** اگر کلیه عهود و قرار دادهارامحترم بشماریم‌مبارزه ضد امپریالیستی مفهومی نخواهد داشت !**

*** اعضای جبهه ملی فکر میکردند که‌اگر مسئله‌بیطرفی را پیش بکشند فورابحکومت میرسند !**

آقای شکری

پس از پایان اظهارات آقای‌تجلی بخش‌دانشجوی دانشکده ادبیات‌در هیجدهمین جلسه‌کرسی‌آزاددانشجو آقای شکری دانشجوی دانشسرای عالی پشت میکروفون قرار گرفت

و چنین اظهار داشت :

در جلسه گذشته ضمن صحبت بدوستان قول دادم که علت اصلی مدم‌انجام میتینك ۱۴ آذر و همچنین ضد و نقیضهای اعضای سابق‌هیئت اجرائیه ملی را بدوستان عرض‌کنم و همچنین در اطراف این موضوع که آقای دکتر شاهپور بختیار فرموده بودند که «جبهه ملی به رهبری آقای دکترمصدق‌وپشتیبانی شما صنعت نفت را ملی کرد » و نیزتجزیه و تحلیلی که یك‌دسته ازهمگامان‌جبههٔ‌ملی‌یعنی‌نویسندگان «نبرد زندگی » از اعلامیهٔ بهمن ۳۵حزب‌ایران مبنی‌برتائید دکترین آیزنهاور و محترم شمردن عهود و قراردادها (که‌همان پیمان سنتو و قراردادکنسوسیوم و سایر قرارداد های زمان زاهدی وعلاء بوده‌است) نموده‌اند بعرض دوستان برسانم و پس از آن چنانچه وقت شد اعمال و گفتار بعضی از رهبران این‌جبهه

بقیه در صفحه ۱۶

شجاع ملایری ،مدیر عامل شرکت واحداتوبوسرانی‌گفت:

در دستگاه ما «حق بوق» وجود ندارد !

من خودم را یك نویسنده‌انتقادی میدانم ، چطور ممکن است‌دست بکاری بزنم که‌سزاوار انتقاد باشد ؟!

مذاکرات دهمین جلسه کرسی آزاد اصناف

آقای ملایری در اجتماع سازندگان اطاق اتوبوس سخن می‌گوید

پس‌از پایان اظهارات آقای‌اوزار رئیس اتحادیه سازندگان اطاق اتوبوس در دهمین جلسه کرسی آزاد اصناف ، آقای شجاع ملایری مدیر عامل شرکت واحد اتوبوس‌رانی تهران و حومه پشت تریبون قرار گرفت و چنین اظهارداشت :

بنده از آقای مسعودی برای سومین بار تشکر میکنم چون این دفعه سوم است که بنده درکرسی آزاد روزنامه اطلاعات شرکت‌میکنم باید هم تشکر کنم ، واقعا معنی حقیقی دمکراسی همینست که ما اعضای دولت باینجا میائیم و بکلیه سئوالات آقایان‌نه‌فقط جواب میدهیم بلکه اشکالات موجود را هم‌مرتفع میسازیم . در اینصورت تقریبا می‌شود گفت : این شما مردم‌هستید که برما حکومت میکنید نه ما بر شما .

اعتقاد من

این مطلب را من یکبار دیگرهم گفته‌ام حالا هم میگویم ، اگربنده ایمان و اعتقاد به شخص دکتر امینی وپاکی او نداشتم شغل فعلی را قبول نمیکردم . چون با درآمد نویسندگی‌و قناعت‌در زندگی‌احتیاج زیادی بکار دولتی ندارم . تا بامروز هم دستم به دزدی واین نوع آلودگیها آلوده نشده است ، جرم هم از دست بنده ساخته نیست چون هم سید هستم و هم مسلمان ، الحمدالله در قسمتی از خانه محقر پدری زندگی میکنم که در همانجا پدرو مادرم فوت شده‌اند و خودمنهم با خانواده‌ام درهمانجا هستیم وقطعا هم همانجا خواهیم مرد .

مطلب دیگراینکه آقایان‌نمایندگان اصناف که در اینجا تشریف دارند باید بدانند که بنده نیز ازخودتان هستم ، هشت هزار کارگر دارم . از کارگر ساده گرفته تا بهترین متخصصین ، من کار فرمائی هستم که همپای کارگرانم ازصبح‌تاغروب کار میکنم ، با همین کارگران‌خاك میخورم وباهمین ها اکثر اوقات زندگیم طی میشود ، تازه حرص و جوش کار را هم من بیشتر میخورم تا کارگرم چون مسئولیت بیشتری دارم ، بنابراین بین خودم و آقایان جدائی احساس نمیکنم .

دعوت کردم

اما آقای اوزار را خود بنده‌دعوت

بقیه در صفحه ۶

اولین جلسه‌کرسی آزادکارگران درتالارسخنرانی اطلاعات

کارگران کافه‌رستوران‌ها و هتل‌ها می‌گویند :

کارفرما گارسون را وادارمیکند که ازمشتری پول اضافی بگیرد !

قسمت اعظم پولی که‌بنام سرویس میگیریم بجیب کارفرما میرود

شهردارسابق‌تهران ، کارسون‌هارا ماموروصول‌مالیات‌کرد!

گوشه‌ای ازاولین جلسه کرسی آزاد کارگران درتالار سخنرانی‌اطلاعات

دردو شماره گذشته شرح‌مختصر جریان تشکیل اولین جلسه کرسی آزاد کارگران راکه درتالار سخنرانی موسسه اطلاعات تشکیل شده بود چاپ کردیم و اینك مشروح آن .

در جلسه‌اولین کرسی‌آزاد کارگری موسسه اطلاعات که‌با شرکت صدها نفر از کار گران کافه رستورانها و هتل‌ها و چلو کبابی ها تشکیل گردید ابتدا آقای ابراهیم آقا زاده برنامه جلسه را اعلام کرد و سپس آقای عباس مسعودی مدیر اطلاعات ضمن افتتاح جلسه بیاناتی باین شرح‌ایراد نمود :

بنده وظیفه خودم میدانم که از حضور کارگران عزیز وآقایان محترمی که موسسه اطلاعات را خانه خود و متعلق بخود دانسته وباینجا تشریف آورده‌اند تشکرکنم . موسسه اطلاعات در تمام مدت آماده است تا مطالب هر یك از افراد و طبقات مختلف مملکت را که مشکلات و ناراحتی‌هائی دارند منعکس کرده و در صورت لزوم بآنها فرصت بدهد که بااستفاده از این کرسی آزاد این مشکلات را باطلاع اولیای امور برسانند .

البته آقایان کارگران عزیز بخاطر دارند که از چندی باینطرف موسسه با دایر کردن کرسی آزاد بعموم طبقات امکان داده است که اشکالات کار خود را از این کرسی بگویند و چه بسا که با بیان این مشکلات از تریبون آزاد و توجهی که مسئولین امور مملکتی بآن نموده اند قسمتی از ناراحتی ها حل و فصل شده و طرفین بتوافق رسیده اند .

بزرگترین سندیکاها

سندیکای کارگران کافه رستورانها یکی‌از بزرگترین سندیکا های پایتخت است اعضای این سندیکا از کارگران عزیز و شریف میهن ماهستند وبدین لحاظ است که ،موسسه ما تمام‌امکانات خودرا در اختیار شما گذارده تا بتوانید مطالب خود را بوسیله این کرسی باطلاع اولیای امور برسانید .

پس از پایان بیانات آقای مسعودی آقای ابراهیم آقا زاده پشت‌تریبون قرار گرفت‌و گفت موفق باداقای مسعودی و جاویدباد موسسه اطلاعات منعکس کننده خواسته های کارگران مملکت‌و آنگاه‌آقای ابراهیمی دبیرسندیکای کارگران کافه رستوران ها و چلو کبابی و هتل ها بیاناتی باین شرح ایراد کرد .

آقای ابراهیمی گفت :

در اولین‌جلسه‌کرسی آزادکارگری کار گران وابسته به سندیکای کارگران کافه رستورانها مهمانخانه‌ها و هتلها و چلو کبابی ها و همچنین بوفه رستورانهای راه آهن که نمایندگانشان در اینجا حضور دارند و اینك مطالب خود را بنام خداوند توانا و تحت توجهات اعلیحضرت همایونی محمد رضا شاه پهلوی شاهنشاه و بنام میهن عزیز ایران شروع میکنم .

اجازه میخواهم که قبلا از آقای مسعودی مدیرمحترم‌موسسه اطلاعات که این فرصت را بما داده اند تشکر

بقیه در صفحه ۶

چلوکبابی فیروز

اول خیابان منوچهری مقابل مفارت انگلیس تلفن ۳۰۵۵۸۸

آ ـ ۳۳۶۴۰

اولین پیشنهاد سمینار بیمه‌های اجتماعی بمورد اجرا گذاشته‌شد

سخنگوی سازمان بیمه های اجتماعی اظهار داشت : همانطورکه کلیه کارگران در سراسر کشور اطلاع دارند در دو هفته قبل‌بمنظور بررسی وضع بیمه شدگان ویافتن راه حلی که بتواند سازمان را در انجام وظائف قانونی خود درمعالجه ومداوا وپرداخت کمکهای قانونی بکارگران کمك نماید سمیناری‌با شرکت نمایندگان کارگران وکار فرمایان‌وروسای‌سازمان‌درشهرستانها در موسسه علوم اجتماعی دانشگاه تشکیل گردید . در این سمینار که بمدت یکهفته طول کشید نمایندگان کارگران متذکر شدند که چون عده‌ای از کارگران که بیمار میشوند در اثر شدت‌کسالت نمیتوانند بستری بودن خود را در همانروز بسازمان اطلاع دهند ودر نتیجه از دریافت غرامت دستمزد ایام بیماری محروم میشوند ترتیبی داده شود که اینگونه کارگران بتوانند از دریافت غرامت دستمزد ایام بیماری استفاده کنند.

این پیشنهاد کارگران ، هفته گذشته در سازمان بیمه‌های‌اجتماعی مورد بحث قرار گرفت وامروز این

بقیه در صفحه ۱۳

موفقیت یك پزشك ایرانی درآمریکا

طبق گزارش خبرنگار اطلاعات‌در امریکا :

هوشیاری و مهارت یك پزشك ایرانی که بعنوان انترن در بیمارستان سیوکس والی واقع در پتیسفیلد (ایالت ماساچوست امریکا) کارمی کندموجب گردید که کودکی بوزن سه پوند و ۹ اونس ازیك مادر مرده بدنیا بیایدو مدت ۲۴ساعت نیز زندگی کند .

هنگامی که مادر مزبور بوسیله آمبولانس پلیس‌به بیمارستان رسید مرده‌بود ودکترایرانی که جمال‌موید نام داشت ببالین‌او احضار گردید . دکتر موید بلافاصله لزوم عمل جراحی رابرای نجات کودك تشخیص داد و باعمل «سزارین»کودك را بیرون کشید .

دکتر دانیل دورمان استاد جنین‌شناسی بیمارستان «پتسفیلد» مهارت دکترایرانی را در اجرای این‌عمل فوری ستود و اظهار داشت ظرف ۱۵سال گذشته در این بیمارستان چنین عملی فقط سه بار سابقه داشته که دراکثر موارد نیزنوزاد در گذشته است .

دکترجمال موید فارغ‌التحصیل دانشکده پزشکی دانشگاه تهران است ودومین سال انترنی خودرا در بیمارستان پتیسفیلد می گذراند .

این‌واقعه در روزنامه های محلی امریکابطرز برجسته ای منعکس شده‌است

کپیه ازاسناد

تجارتی ـ تحصیلی ـ معافی ـ رانندگی ـ گمرکی در۲ دقیقه فتو ـ پرسپولیس لاله‌زارنو ـ چهارراه کنت ۳۷۴ تلفن ۳۳۷۵۷

درمان روماتیسم دکترمهندس خیابان‌حافظ مقابل ت ث ث

SYLVANIA سیلوانیا

لامپ‌فلورسنت سیلوانیا از هر لامپ فلورسنت پرنور تر است

لامپ فلورسنت سیلوانیا از هر لامپ فلورسنت زودتر‌روشن میشود

لامپ فلورسنت سیلوانیا اگر با استارتر سیلوانیا و ترانسفورماتور مخصوص که بعلامت Tamco مشخص است روشن گردد از کلیه لامپهای فلورسنت بادوامتر و تا ۷۵۰۰ ساعت عمر میکند .

نماینده انحصاری :شرکت سهامی تام ـ لاله‌زار پاساژ نور

تلفن ۳ر۳۰۳۹۸۱

بنابدعوت

شرکت ملی نفت ایران وشرکت های عامل نفت ایران

گروهی از دختران و پسران دانش آموز ، برای آشنائی با صنعت ملی‌نفت ودیدار از شهر صنعتی‌آبادان یکهفته به .

آبادان

خواهند رفت وطی یك مسافرت جالب تفریحی و آموزشی‌ازبزرگترین شهر صنعتی‌ایران‌دیدن‌خواهندکرد.

از طرف شرکت ملی نفت ایران وشرکت‌های‌عامل نفت‌ایران که‌همیشه برای آشنا ساختن مردم ایران با مهمترین صنعت‌ایران کوشش کرده‌اند ودر راه علاقمند نمودن مردم باین صنعت ملی گام برداشته‌اند بنا به پیشنهاد مجله

اطلاعات کودکان

یك برنامه یك هفته‌ای مسافرت به آبادان ترتیب داده شده وگروهی از دختران و پسران دانش آموز به آبادان مسافرت خواهند کرد ....

دراین مسافرت علمی و تفریحی شرکت کنندگان میهمان شرکت ملی نفت و شرکت های عامل نفت‌ایران خواهند بود .

شرکت کنندگان در این مسافرت از طریق مسابقه جالبی انتخاب خواهند شد و مسابقه از دوم بهمن ماه ۱۳۴۰ شروع خواهد شد .

در مجله اطلاعات کودکان‌این‌هفته توضیح بیشتری درباره‌این‌مسابقه داده شده .

RAY·O·VAC

ری ـ او ـ واك

بادوام‌ترین باطری جهان

باطریهای ری ـ او ـ واك برای هرنوع رادیو ترانزیستوری و چراغ دستی

انتقاد

دکتر حسن صدر حاج‌سیدجوادی

تعلیمات ابتدائی

شنیده میشود دوره ابتدائی را میخواهند از شش سال به هشت سال افزایش دهند . و ادعا شده است که جمعی از متخصصین و مطلعین امر تعلیم و تربیت بادر نظرگرفتن‌استعداد محصلین و محیط کار و فعالیت در ایران و باتوجه به برنامه های فرهنگ شش کشور مترقی جهان از جمله امریکا ، انگلستان و فرانسه چنین طرحی تنظیم کرده‌اند !

حال این متخصصین و مطلعین‌امر تعلیم و تربیت چه کسانی بوده‌اند و چگونه دریافته اند که استعداد محصلین ایرانی و محیط‌کار و فعالیت در ایران ایجاب میکند که دوره ابتدائی بجای شش سال هشت سال باشد معلوم نیست . نکته دیگر نیز مجهول است و آن برنامه های‌فرهنگ شش کشور مترقی جهان می باشد که ادعا شده طرح کذائی از روی آنها تهیه و تنظیم گردیده‌است ؟

من متن طرح را باقت خواندم ولی چیز مهمی دستگیرم نشد . مقدمه‌آن از چند جمله تشکیل شده که بدون هیچگونه ارتباطی بدنبال یکدیگرذکر گردیده است . و از نظر مفهوم چندان ارزشی ندارد مثلا :

« پیشرفت های عظیم علم وصنعت ایجاب میکند که ملت های مترقی جهان هر روز با محیط متغیر خویش سازش بیشتری داشته باشد ! میزان این سازش در کشور های توسعه نیافته زیاد است ! و تزلزل ارزش ها شدید تر !! اختلاف کهنه و نو در کشور هائی نظیر کشور ما بعلت توسعه ارتباطات باشدت هر چه تمامتر وجود دارد !.. »

پس از ذکر این چند جمله که ارتباطی باذی‌المقدمه ندارد و چند جمله دیگر نقائص موجود در فرهنگ شمرده شده که تنها قسمت صحیح طرح میتواند بحساب آید :

اما اساس برنامه پیشنهاد شده‌برای رفع این نواقص افزایش تعلیمات ابتدائی از شش سال به هشت سال و تقسیم آن بدو دوره اول و دوم است .

همانطور که در طرح مذکور نیز اشاره شده پس از هجده سال که‌از تصویب قانون تعلیمات اجباری می گذرد هنوز نصف بیشتر اطفال‌ایرانی فرصت مناسب برای تحصیل‌نیافته‌اند.

اگر برای رفع این نقص مهم و اساسی برنامه تعلیمات ابتدائی عوض میشود باید گفت متاسفانه متخصصین و مطلعین امر تعلیم و تربیت باهمه تخصص و اطلاع کار را دشوار تر میسازند . حال که برنامه تعلیمات ابتدائی در ٦ سال به پایان میرسد بیش از نیمی از اطفال کشورنمیتوانند آنرا شروع کرده و باتمام برسانند بالطبع وقتی برنامه به هشت سال افزایش یافت بر تعداد محرومین عده دیگری نیز افزوده خواهد شد .

اگر ادعا شود که این برنامه به دو دوره تقسیم شده که عده‌ای‌بتوانند دوره اول را تمام کنند متاسفانه باید گفت که با توجه بدشواریهای‌الفبای فارسی و خواندن و نوشتن زبان ما ، پس از طی دوره چهار ساله اول طفل پیشرفت زیادی ندارد و آنچه را که فرا گرفته در صورتی که ادامه ندهد بهیچوجه کافی نیست یعنی بابیسوادها تفاوت زیادی نخواهد داشت و ازسوی دیگر در مدتی کم فراموش‌میگردد.

در اغلب کشور های‌مترقی برخلاف ادعای مزبور تعلیمات ابتدائی همان شش سال است و بهیچوجه هم نقصی ندارد .

آقایان متخصصین تصور می‌کنند که اشکال کار دربرنامه و طرح‌است. در صورتیکه اشکال کار های مادر عدم اجرای برنامه ها است .

چند سال قبل وزارت فرهنگ کنگره‌ای تشکیل داده بود که جز تلف کردن وقت معلمین وبودجه‌وزارت فرهنگ و استفاده مالی نامشروع‌عده‌ای هیچ فایده و ثمری نداشت . روزی در یکی از جلسات کنگره مزبور بحث از ساعات ادبیات فارسی در هفته بود عده‌ای معتقد بودند باید ٦ ساعت باشد بعضی دیگر می‌گفتند ٦ ساعت کافی نیست . من آنروز گفتم اشکال کار آن نیست که ساعات ادبیات ٦ ساعت است و محصلین بهمین‌جهت زبان مادری خودرا بلد نیستند وبحث در اینموضوع‌هم بی‌فایده‌است .اشکال کار آنست که در همین ٦ ساعت شاگردان چیزی یاد نمیگیرند ، حال اگر ٦ ساعت به ۸ ساعت تبدیل‌شود باز هم یاد نخواهند گرفت پس بهتر است درد را درست تشخیص بدهید و درمان را متناسب بادردانتخاب کنید.

حال آمده‌اند و میگویند در طی ۱۸ سال که از تصویب قانون‌تعلیمات اجباری میگذرد هنوز نصف‌بیشتراطفال فرصت‌مناسبی برای تحصیل نیافته‌اند. خوب این حرف صحیح ولی چاره چیست ؟ چاره آنست که شش سال را هشت سال کنید ؟! و هشت سال را به دو دوره تقسیم نمائید ؟! آنوقت تعلیمات اجباری اجرا خواهد شد ؟ اگر چنین است ما حرفی نداریم

بفرمائید به بینیم بااین عمل میتوانید تعلیمات اجباری را بر قرار کنید ؟

گفتگوی خرده

کارگر بیکار

ازتبریز کریم اسماعیل‌زاده شفیعی‌می‌نویسد پس از تعطیل کارخانه من و همسرم که کارگربودیم بیکارمانده‌ایم وبا مراجعات‌مکررتا کنون بکارمشغول نشده‌ام عده‌ای از همکارانم بااینکه بی سوادبودنداز طرف اداره کارتبریز به کاری گمارده شدند ولی نسبت‌به تقاضای من که عائله‌مندم وبا سوادم ترتیب اثر داده نشده تقاضا میکنم‌با ارجاع شغلی مرا از سرگردانی‌نجات دهند .

تقاضای استخلاص

از زندان شهربانی خرم آباد نورالدین آریائی نژاد دانش‌آموز سال چهارم متوسطه مینویسد از طرف دادگاه جنائی استان ششم بدوسال حبس محکوم شدم ۲۱ ماه است در زندان‌بسر میبرم و با آنکه رضایت مدعی خصوصی رادردست دارم‌مشمول عفو واقع نشده‌ام تقاضا میکنم برای خوشنودی پدرومادری که استخلاصم را انتظار میکشند بقیه مدت حبسم بخشیده شود .

واگذاری خانه

آقای محمد ابراهیم طالبان لاری‌از جهرم مینویسد در اثر حدوث زلزله خانه پدری وکلیه اثاثیه خودرا درلار از دست داده لاعلاج‌با عائله‌ام‌به جهرم آواره شدم با آنکه درخرداد ماه‌سال جاری وعده مساعدت داده شد که قطعه زمینی جهت احداث خانه اعطا گردد وبا آنکه یکهزار ریال بابت قسط اول خانه ساخته شده بحساب بانکی پرداخت نموده‌ام تاکنون از واگذاری خانه بمن که‌ازساکنین‌قبلی آن حوزه بودم خودداری نموده‌اندتمنی میکنم باین تقاضای مشروع من‌توجه شود تا بتوانم در جوار بستگان‌باعائله خود بزندگی ادامه دهم .

روشنائی میدان

آقای حسین فیروزمند مینویسد میدان محمد رضا شاه واقعه درچهل متری نواب متاسفانه شبها تاریک است چون بر اساس علاقه عمومی بایستی این میدان‌روشنتر از سایر میادین باشد مقتضی‌است برزن‌مربوطه در روشنائی این میدان اقدام نماید .

دوچرخه سواری

آقای کیهان مدیر زاده دانش - آموز سال چهارم ریاضی دبیرستان هدف مینویسد چندی قبل اداره راهنمائی اعلام کرد که دو چرخه سواران بدون داشتن تصدیق ازسوار شدن دو چرخه خودداری کنند وقرار بود در دبیرستانها این امتحان بعمل آیدچون تاکنون ماموری برای امتحان بدبیرستانها اعزام نشده تقاضا میکنم برای آنکه وقت ما تلف نشود مقرر گردد هرچه زودتر این امتحان بعمل آید تابعنوان تخلف از مقررات دچار جریمه نشویم .

خشکبار ایران

کارخانجات صادر کننده خشکبار از قزوین مینویسند در اینموقع که‌امر صدور خشکبار ایران در اثر رقابت کشورهای تولید کننده وتسهیلاتیکه دولتهای دارنده خشکبار جهت صادر کنندگان قائل شده‌اند بوضع‌اسف‌انگیزی دچار وبطور کلی خشکبارایران بازار اروپا را از دست داده و همه کارخانجات وصادرکنندگان دچارتعطیل و ورشکستگی گردیده‌اند وفقط دولت هندوستان مقدار مختصری خشکبار از ایران‌خریداری میکند مقتضی‌است در خصوص واگذاری‌راه‌ترانزیت‌بدولت افغانستان که خود صادرکننده‌خشکبار میباشد تعهق بیشتری بعمل آید .

کلاسها کمك آموزگاری

از بهشهر آقای ناطق مینویسد چون‌در مقررات جدید استخدامی امتیازاتی برای دارندگان مدارك تحصیلی قائل شده‌اند و صدی پنجاه فرهنگیان کشور را فارغ التحصیلان کلاس کمك آموزگاری تشکیل میدهند شایسته است وزارت فرهنگ ارزش گواهینامه کلاس کمك آموزگاری را تعیین و ابلاغ نمایند تا جامعه فارغ التحصیلان ازحالت‌نگرانی وناراحتی خارج شوند

تقاضای برك معافی

آقای حاجی کل حق شنو از رشت مینویسد متولد سال ۱۳۱٦ و دارای سه فرزندم با آنکه معلومات کافی د ارم یکسال است بیکار بسر میبرم و قادر بتامین خرج عائله خودنیستم از طرفی اداره نظام وظیفه نیز بمن معافی نمیدهد تقاضا دارم بوضعیتم رسیدگی شود .

سرویس فوری با آب گرم
تعمیرگاه مجهز برای هر نوع اتومبیل
نمایندگی شماره ۲۲ فولکس واگن
خیابان تهران نوشتع ۷٤۱۱٦
۷٤۸۷۷

کارفرما گارسون را وادار میکند که از مشتری پول اضافی بگیرد!

آقای غلام کارگر هشتاد ساله

آقای اسماعیل افراسیابی

آقای حسین عادل

آقای ابراهیمی

آقای ابراهیم آقازاده

بقیه از صفحه ۵

خواسته های صنفی

ماد راین کرسی به بیان ضروری‌ترین خواسته صنفی خودمان اکتفا میکنیم و ضمن مطرح ساختن آن‌بفکر چاره جوئی بوده و از مجریان قانون کارجدا بخواهیم که‌این ابتدائی ترین حق از دست رفته را که در تمام نقاط دنیا سالهای متمادی است که حل گردیده است بما برگردانند .

مشکلات

اینك ضمن طرح مشکلات ودردهای خود امید واریم در این کرسی آزاد درمان آنرا پیدا کنیم و از حضار محترم ،آقای وزیر کار وآقای‌شهردار تهران و تیمسار افخمی ریاست اماکن عمومی شهربانی و آقای مسعودی درخواست عطف توجه و اقدام فوری را داریم . بطوریکه همه حضار محترم اطلاع دارند در تمام کافه رستوران هاهتل ها مهمانخانه هاو حتی قسمت بزرگی از چلو کبابی ها علاوه برنرخ مقرره ده در صد سرویس که حق مسلم پیشخدمت پذیرائی کننده‌است دریافت میگردد . ولی با کمال تاسف باید باستحضار آقایان محترم برسانم قسمت اعظم این وجه بجیب کارفرما میرود . زیرا کارفرما از ده در صد سرویس مزبور مبلغی بنام شکستنی و حق شاگرد گارسون و مبالغی بنام چهار در صد و اکثر کارگاهها پنج در صد حتی شش در صد بنفع خودکسر میکنند .

تاریخچه سرویس

حالا بنده یك تاریخچه کوچکی در این باره باستحضار آقایان عرض می کنم‌که سرویس چگونه‌در ایران‌برقرار شد و چرا ما از مشتریان علاوه‌برنرخ مقرره ده‌درصد سرویس میگیریم.

در زمان اعلیحضرت فقید بنیان‌گذار ایران نوین ، که در هر امری پیشقدم بودودر زمان نخست وزیری آقای جم و شهرداری غلامحسین ابتهاج و در روز افتتاح هنرستان دختران واقع در سوم اسفند بود که سی و پنج نفر از زبده ترین کارگران آنزمان برای پذیرائی از شاه دراین مهمانی دعوت شده بودند .

در آنوقت سرویس از خارجی ها گرفته میشد واز ایرانی ها گرفته نمیشد که البته وجه آنرا کار فرما منحصر بخود میدانست .

طومار

کارگران در آنزمان طوماری امضاء کردند و بوسیله دونفراز پیشخدمت ها که یکی از آنها مرحوم شده وبنام محمد فرهمند ویکی دیگر بنام‌آرمانك عابدیان که هنوز زنده است این‌نامه را تقدیم اعلیحضرت فقید کردند شاه درهمان لحظه باآقای جم نخست وزیر وقت دستور داد و در روزنامه اطلاعات آنزمان این مسئله درج شد و شهرداری مقرر داشت که علاوه بر نرخ مقرره ده در صد سرویس برای رفاهیت زندگی کارگران پذیرائی کننده ازمشتریان گرفته‌بشود که اینها بتوانند وضع خود شان را آنطور که باید و شاید در مقابل مهمانان داخلی و خارجی مرفه و آبرومند سازند .

پانزده در صد

در زمان شهرداری آقای مهام‌این ده در صد تبدیل به پانزده در صد گردید یعنی گارسون مامور وصول مالیات شهرداری شد و پانزده در صد حق سرویس را که میگرفت و پنج در صدش را جداگانه به کارفرما میداد که تحویل شهرداری گردد و شش در صد آنرا هم خود کارفرما برمیداشت و فقط چهاردر صدمیماند که یك درصد آن پول شاگرد گارسون است یك در صد دیگر پول نظافت او است یك در صد دیگر کرایه ایاب و ذهاب خود اوست که فقط یك در صد میماند .

آقایان تعجب نکنید که‌این گارسون از کجا میخورد و با یك در صد چطور رندگی میکند ولی کارفرما این گارسون را وادار میکند از مشتری اضافه بگیرد . اگر در اینمورد یك مشتری شاکی بشود کارفرما آنا این دسته از کارگران را اخراج میکند و وزارت کارهم میگوید که‌شماواسطه‌ای هستید بین کارفرما و مشتری که جنس میگیرید و بایك مبلغی که‌روی آن میکشید میفروشید وشما بهیچ‌وجه از نظر ما کارگر نیستید یعنی جوانانی که‌دراین صنف‌وارد میشوند خدمت‌میکنند نتیجتا در موقع پیری و از کار افتادگی هیچگونه تامینی ندارند .

کارگر نمونه

بنده برای نمونه یك کار گری را باینجا آوردم بنام غلام دانی‌است که‌ازآقای عکاس‌خبرنگار خواهشمندیم یك عکس‌از ایشان بگیرند که ما یك سند زنده نشان بدهیم که ببینید ما در این صنف چه جور آدم داریم که مدت پنجاه سال تمام در یك کارگاه کار کرده البته من از کار فرمای این آقا ممنون هستم زیرا روزی چهل ریال باو میدهد .

تقاضا

ما از دولت میخواهیم بما بگوید تامین آتیه‌این‌نوع اشخاص باکیست بنده یك نمونه دیگر را نشان میدهم این گارسون که‌نامش‌آقای میرزاحسن تدعی است این شخص بیش‌از شصت سال دارد .

بیمه میگوید اگر ده سال ق بیمه دادید شما می توانید در سن **پنجاه و پنج سالگی باز نشسته‌بشوید** ولی این‌آقا اگر یك روز کار نکند خانواده اش نان ندارد بخورد و از صنف چلو کبابی آقای افراسیابی که نه ماه پیش حادثه دیده و دیروز از طرف سازمان بیمه های اجتماعی بکار معرفی شده ولی کار فرما گفته بوجود تو احتیاج ندارم .

البته از این سخن بگذریم زیرا همانطوریکه عرض کردم ما مشکلات بسیاری داریم ولی از آقای مسعودی استدعا میکنیم شماکه دستتان بدامان یگانه حامی ومدافع ملت ایران اعلیحضرت همایونی میرسد این درد های ما را بگوش واقعا دلسوز ملت ایران برسانید و ما معتقد هستیم که غیر از ایشان هیچیك از رجال این مملکت بدرد ما نمیرسد هر آنچه هم که ما بدست آوردیم از سایه این‌شخص بوده‌است‌و بس‌اعلیحضرت همایونی بودند که گفتند قانون کار را بتصویب برسانید بیمه های اجتماعی را بتصویب برسانید .

حریف نیستیم

از بهمن سی و هفت تمام افراد صنف چلو کباب هتل - مهمانخانه - کافه رستوران - کلیه اینها بیمه شده هستند ولی صدی نود آنها کارت ندارند جرات نمیکنیم کارت بگیریم جرات نداریم که بکار فرما بگوئیم بما معرفی نامه بدهید که کارت بیمه خود را بگیریم ممکن‌است همین فرداکارفرما بگوید من‌از اخلاق شما بدم میآید و مطابق ماده ۳۲ قانون کار اخراج میکنم .

ما در تمام صنف خودمان صدی هفتادوپنج رماتیسم داریم‌برای نمونه یك‌کارگر جوان رابعنوان نمونه معرفی میکنم این آقا آشپز فرنگی است مال هتل مایکسین است پای او را سیاتیك و رماتیسم فلج کرده است ماتقاضا داریم‌باین دردهای‌ما رسیدگی بشود ما تنها با نوشتن مطالب خود در روزنامه اطلاعات اکتفا نمیکنیم و بلکه آقای مسعودی بشما پناه‌آوردیم.

ما میخواهیم که شما بنمایندگی صنف ما بعنوان یکفرد انسان دوست بخاطر عائله و خانواده ما بهر کجا که صلاح میدانید درد های مارا به گوششان برسانید .

اخراج کارگران زبده

مشکل دیگری که اخیرا برایمان ایجاد شده کارفرمایان برای اینکه کارگران خود را بیمه نکنند و یا مزایای کار بآنها ندهند اکثرا از اشخاص غیر تخصصی و حرفه ای در کارگاههایشان استفاده میکنند و کارگرانیکه سالهای متمادی در این صنف زحمت کشیدند یا پیشخدمت و یا آشپز و تند نویس و یا مدیر هستند اینها را از کار اخراج کنند که مبادا باینها مزایای کارتعلق بگیرد .

مرکز فساد

موضوع دیگری‌که ماتقاضای توجه به‌آنرا داریم مسئله اشتغال زنان در کافه ها و هتل ها است ما مخالف کار بانوان در هتل ها نیستیم ولی وزارت کار و سایر مسئولین‌حتما باید باین مسئله توجه کنند که‌در صورت اشتغال زنان فاقد صلاحیت آن کافه و رستوران مفهومی سوای مرکز فساد نخواهد داشت .

ما استدعا میکنیم که رئیس محترم اماکن شهربانی باین‌موضوع توجه کند وزنان فاقد صلاحیت را بکافه ها راه ندهند .

حق‌عائله مندی

موضوع‌دیگری که نه برای‌صنف مابلکه برای عموم اصناف مختلف اهمیت دارد حق عائله مندی بیمه میباشد گرچه که دریك هفته‌پیش سمیناری تشکیل شد و مطالبی در آنجا گفته شد ، ولی متاسفانه نمایندگان‌اصناف‌شرکت کننده‌در سمینار امکان ندادند که درد های درونی و واقعا بدبختی های صنفی خودشان را باستحضار اولیای امور برسانند و وقت سمینار را بکسانی که وضع شان نسبت بما خوب و تامین دارند دادند حق عائله مندی از خرداد ماه سی و هشت بعهده کارفرما محول‌شده البته طبق قانون باید عمل شود و تاکنون در این مدت سه سال دیناری به هیچیك از کارگران نداده‌اند ما از آنهائی که به کارگر خدمت میکنند در پشت این کرسی تشکر میکنیم‌وبه آنهائی که به کارگر آزار میرسانند وکارگررا ازراه راست براه‌دیگری سوق میدهند تذکر میدهیم البته یگانه کارگاهی که بوضع کارگرانش میرسدپارك هتل و آقای دیبا است که حق اولاد هم میدهند ولی بایك گل بهار نمیشود ما در تهران سه هزار کارگاه داریم چهل هزار کارگردراین سه هزار کارگاه کار میکنند و با خانواده شان‌متجاوز از دویست و پنجاه هزار نفرهستند ما سر نوشت دویست و پنجاه‌هزار نفر را در اینجا مطرح میکنیم که منجمله پارك هتل ها هم مخلوط در آنها هستند .

البته املاك پهلوی و مهمانخانه - های بنیاد پهلوی بکارگران علاوه بر حق اولاد زمین هم میدهد وهشت ساعت هم بیشتر کار نمیکنند ما میخواهیم سایر کار فرمایان ازآنها سر مشق گرفته و واقعا رفاهیت کلیه کارگران را درنظر بگیرند ، بنده پیشنهاد میکنم حق عائله‌مندی را سازمان بیمه های اجتماعی بهر ترتیبی که صلاح میداند خودش وصول بکند و از طریق سازمان بما بدهد .

کارگران منازل

موضوع دیگری که در قانون‌بیمه های اجتماعی بود که ما خواستیم‌در سمینار توضیح بدهیم باز هم این فرصت بما داده نشد .

مسئله بیمه شدن کارگرانی است که در خانه ها کار میکنند در تهران خانه‌هائیست که در حدود دو کارگر از قبیل نوکر و آشپز و کلفت و غیره‌کار میکنند، بیمه های اجتماعی میگوید بیمه شدن این قبیل‌اشخاص اختیاری است یعنی کارگر و کارفرما هر وقت بخواهند میتوانند بیمه بشوند .

بنده اعلام میکنم که بیمه این کارگران باید اجباری باشد زیرا جز بیمه پناهگاه دیگری‌ندارند .

اگر بیمه های اجتماعی بگوید که چطور حق وصول آن رابگیریم من پیشنهاد میکنم مطابق قانون ، وزارت کار اداره کاریابی دارد اگر بخواهند در این مملکت‌پیش بروند وزارت کار باید باداره کار دستور بدهد اعلام‌بکنند که هیچکس بدون اطلاع اداره کاریابی کارگر استخدام نکند . آنوقت است که در موقع استخدام عقد قرار داد منعقد میشود و کار فرمائی که کارگری را یکماه و یا یکسال در اختیار میگیرد موظف است که حق بیمه او را بپردازد .

آموزشگاه کارگران

ما میخواهیم از پشت تریبون کرسی آزاد از آقای علم یعنی سر پرست بنیاد پهلوی تقاضا کنیم بااینکه اعلیحضرت همایونی این موسسه را وقف رضایت مردم ایران کردند یك آموزشگاهی با خرج بنیاد - پهلوی برای تربیت دادن کارگران صنف- ما -تخصیص داده بشود که ما دیگر در قرن بیستم پیشخدمت‌را از اروپا و یا سویس و یا از بلژیك نیاوردیم در همینجا تخصص پیدا بکنند ودیگران که غذای بیفتك را در مملکت ما رواج دادند لااقل ما هم بتوانیم غذا های ایرانی را در ممالك دیگر رواج بدهیم‌یك مطلب دیگر را هم بعرض میرسانم :

بطوریکه میدانید در سال فقط یکروز ژانویه است در این روزکار فرمایان فروش قابل توجهی‌میکنند.

در آمد رستوران و فرد کارگر

بنده اسمی نمیبرم رستورانی در شب ژانویه هشتاد و هفت هزار - تومان یك شبه فروش کرد ولی کارگران بدبخت آن رستوران با چهار تومان از در بیرون آمدند .

ما میگوئیم صدی ده سرویس‌آن حق ماست علاوه بر حقوق باید بما داده بشود .

در مورد این دسته از هنرمندان تقاضای بذل توجه و اقدام در باره کارشان را دارم .

دنباله مذاکرات اولین جلسه‌کرسی آزاد کارگران در شماره آینده .

در دستگاه ما «حق بوق» وجود ندارد!

آقای غیاثی مدیر کل اداره صنایع و معادن

آقای اوزار رئیس اتحادیه سازندگان اطاق اتوبوس

بقیه از صفحه ۵

کرده بودم وحتی از ایشان خواهش کردم که باطاق من‌تشریف‌بیاورند تابنشینیم مشکلات همدیگر رابرای هم بگوئیم ولی نیامدند .

بنده ظرف این پنج شش سال اخیر توی اتوبوس ها که میرفتم یا ساخت اوزار میدیدم یا ساخت‌جیلی ویاساخت‌ونك ، علاوه برصاحبان این کارخانه ها بنده از تمام آنها که بیادداشتم دعوت کردم که‌بیایند باهم مشورت کنیم .

حساب خودم

اگر شما اعتماد بکار این دولت دارید بدانید که برای رفاه مردم کار میکند و تمام افرادی که ازآنها برای اداره امور انتخاب کرده (بنده از خودم حساب میکنم) صادقانه‌کار میکنند . یعنی بنده از ساعت چهار ونیم صبح الی ساعت یازده و یازده‌و نیم شب پا بپای کارگرانم کارمی‌کنم ، دیگر حاجتی نیست که بنده بگویم چکار میکنم و چکارکرده‌ام. ماراجع به‌اتوبوس هم‌مصاحبه کردیم وگفتیم که‌این‌تعداداتوبوس احتیاج داریم .آقایان اطاق سازها بجای اینکه بمن رجوع بکنند که البته همکارو مربوط به بنده هستند می‌روند در روزنامه اعلام میکنند که جرمی در شرف وقوع است !دراین میان فقط آقای‌سنجیده تنهاشخصی بود که البته نماینده اطاق سازی «واین» هستند که قطعات منفصله را در اینجا می‌آورند ودر اینجا بوسیله کارخانه مونتاژ میکنند.البته از لحاظ گمرك واطاق وسایر لوازم کمی ارزانتر تمام میشود .

دو ریال مردم

آقایان بنده‌فکر کردم با دوریالی که‌اهالی محترم تهران برای کورس فعلی اتوبوس میدهند که برابر کورس درشگه سی سال : پیش است وبااین راههای‌دورخدا راخوش نمی‌آید که مبالغ زیادی برای اتوبوسهای لوکس ارز بدهیم و از خارج‌بیاوریم‌اینست که قیمت‌اتوبوس تنها را خواستیم وقیمت شاسی‌خالی آنرا بانقشه‌هایش قیمت اتوبوس و قطعاتی که بیاید و در اینجا سوار شود خواستیم و قیمت بسته بندی شده دو طبقه و یك طبقه را نیز خواستیم و وقتی اینها حاضر شدباور بفرمائید . پست امروز که‌اینها را بمن رسانید ، بدست مترجم دادم‌و گفتم تاشب ترجمه آنها را حاضر کند، بنده همان شب دعوتنامه را برای آقایان نوشتم ، بی‌ریا تمام نقشه و کلیه اوراق رابدست‌آقایان دادم که ببرند و مطالعه کنند وقرار شد که سه شنبه هم کمیسیونی بکنندو فقط از ایشان خواهش‌کرده بودم که‌کلیه اطاقسازان‌جمع‌بشوند واختلافات بین خود را کنارگذارند چون که ممکن است در حدودبیست میلیون تومان کار باشد .

بیست میلیون کار

این بیست میلیون را برادر وار این آقایان اطاقسازان بین‌خودشان سهم بندی بکنند . این اتوبوس‌های با دماغ را که ملاحظه میکنید ، تمام اینها پاره پاره بود وتوی‌بیابان ریخته بود . بنده عده‌ایرا ازدروازه قزوین جمع کردم و حالا هم اگر به‌جنوب شهرسرپل امامزاده‌معصوم تشریف ببرید در آنجا خواهیددید در حدود صد نفر کارگر زیر چادر وکنار نور چراغ زنبوری مشغول‌کار هستند ، اینها هرشب کار میکنندتا اتوبوسهای «پاره پوره »رانوبکنند و قابل استفاده ، حتی یکی‌ازاتوبوس ها هم که سوخته بودزیر دست‌همین کارگرها نوشد .

بنده شرحی که به آقایان رؤسای اطاقسازان بعد از کمیسیون نشان دادم، مربوط به ششصدشاسی بود که‌ازکمپانی خواسته شده بود ، فروشنده پول این شاسی ها راهفت ساله از ما میگرفت ،ما بصورت تفکیکی هم حسابش را کرده‌ایم ، حالا دیگر باآقایان‌سران اطاقسازان است که بنشینند دور هم و فکر کنندکه اینکارچقدر برایشان تمام میشود .

باقساط هم پول آنرا از ما بگیرند ، ترتیب‌کار را هم باینصورت‌خواهد بود که یك شاسی وارد می کنیم و یك اطاق‌نمونه درست بکنند ، آن وقت کنترات بسته شود و کار آنها تمام شود .

در ضمن یك استدعای دیگر از آقایان داشتم و آن اینست که راجع به گذشته مطالبی فرمودند امروزاصول اطاقسازی سابق تقریبا ملغی شده است ، بنده عرض کردم روی این‌نقشه که از آلمان برای ما آمده بنشینندفکر کنند البته کارخانه ونك هم راهنماو هادی آقایان‌می شود ، آنوقت برای سرعت جریان کار آقایان کل کار را میان خود قسمت کنند و هر پنجاه دستگاه را یك‌کارخانه بسازد ،ناگفته نماند که علاوه بر استحکام آقایان اطاق‌سازان باید دقت کنند که اتوبوس ها علاوه بر زیبائی از نظر شکل یك نواخت باشد .

یك نویسنده

بنده افتخار دارم نویسندگی رادر سال ۱۳۱٦ زیر دست آقای مسعودی فرا گرفتم در روزنامه ومجلات ایشان در آنوقت کار می‌کردم ، بنده خودم را قبل‌از اینکه یك کارمند دولت بدانم یك نویسنده انتقادی میدانم و چضور ممکن است که خود بنده دست بکاری بزنم‌که د رآن جای انتقاد باشد.بنده همانطوری که قبلا هم عرض کردم آقایان قیمتی‌را پیشنهاد بفرمایند با درنظر گرفتن نفع‌عادله و این‌را هم لازمست به آقایان بگویم که هیچ حق بوقی ادر آن نیست !

شما آن نرخی که برایتان تمام می شود و آن نفعی را که روی آن میخواهید ببرید بما ردکنید که‌صحیح وروشن ما بدولت بگوئیم که آوردن شاسی‌بایران و ساختن اطاق در اینجا **برای شرکت‌واحد اینقدر تمام میشود** وصرف می کند، چون اگر قیمت بالا باشد ممکن‌است اصولا استعداد مالی ما فعلا اقتضای خرید اتوبوس‌رانکند وبا اتوبوسهای فعلی کار خودرادامه دهیم .

دعوت می کنم

آقای اوزار هم دیگر نباید گله بکنند که دعوت نرسیده است بنده الان دعوت‌را شفاها خدمت ایشان عرض کردم ، بنده از آقای جبلی خواهش کردم از سایر سران این صنف‌که بنده اسم آنهارا فراموش کردم دعوت بکنید وبنشینید بایکدیگر مجموعا بین خودتان اینکار را تمام بکنید و دعاگوی دولت باشید ، بنده دیگر عرضی ندارم ضمنا برای آنکه آقایان بی‌مایه هم شروع بکار نکنند بدیهی است اگرقرار شد که شروع بکار کنیم ده در صد کل سفارش‌راهم به کارخانه های ایرانی تقدیم می‌کنیم که خریدهای‌اولیه‌رادر داخله کشور بفرمایند .

سازمان صنایع

پس ازاظهارات آقای ملایری ، آقای غیاثی مدیر کل اداره صنایع و معادن اظهار داشت

سازمان صنایع کشور دستگاهی است که در سال ۱۳۳۲ تشکیل شد و زمانی بود که ارز ما خیلی کم بود واین سازمان تشکیل شد برای اینکه‌چه دستگاهی ما میتوانیم تهیه کنیم تا تهیه بکنیم و حالا از آن تاریخ سالها میگذرد و در این چند سال صنایع مملکت تغییرات فوق العاده عمیقی کرده و دیگر جریانات سابق نیست و آنچه راکه میخواستیم خدمت آقایان عرض کنم اینست که روز بروز فکر مردم‌تغییر میکند و درست است که حمایت از صنایع داخلی وظیفه هر فرد و هرکسی‌است ولی باید فکرپیشرفت مردم را نیز کرد .

همه آقایان ملاحظه کردند چند سال پیش بخاری نفتی‌درست کرده بودند که‌این بخاریها گرمای خوبی نمیداد و نفت را بیهدر میداد و فایده زیادی‌نداشت وبعد به‌تدریج این بخاریها عوض شد و بصورت بخاریهای امروزی درآمد .

بنا براین دستگاه سازمان صنایع و معادن کارش‌رسیدگی بکارصنعت و عندالزوم حمایت از صنعت است.

بنده دیگرعرضی ندارم فقط لازم است ملاحظه بفرمائید همانطوریکه بخاری سابق کهنه و عوض شده و بصورت امروزی در آمده آقایان هم نباید توقع داشته باشند آنچه در گذشته ساخته اند امروز مورد قبول مردم باشد وباید سعی کنند با صنعت امروز تطابق بدهند، امروز فرم اطاق سازی مثل سیزده سال پیش نیست ، عوض شده ، اصلا اوضاع صنعت عوض شده است و باید فکر کنند که کار خودشان را با اوضاع روز منطبق بکنند اگر در آنصورت تقاضائی‌از دولت بشود دولت هم بدون‌مضایقه قبول خواهد کرد .

در هر صورت اگر تقاضائی از صنایع‌ومعادن برسد وزارت صنایع و معادن با کمال میل به تقاضای آقایان رسیدگی میکند و کمك لازم را خواهد کرد .

مشکلات افزایش درآمدها و تقلیل هزینه‌ها

دربودجه سال آینده مورد بررسی است

همانطوریکه روز پنجشنبه‌اطلاع‌دادیم آقای نخست وزیر از ساعت یازده‌صبح پنجشنبه دروزارت دارائی حضور یافت وبودجه‌کل ۱۳٤۱ رامورد مطالعه قرار داد .

این مطالعه ابتدا با حضور مدیران کل هزینه وبودجه و خزانه‌دار وزارت دارائی که مسئولین مستقیم اموربودجه محسوب میشوند انجام گرفت در این مرحله مسئولین مزبور آمار دقیقی از درآمدها و هزینه های سال آینده تسلیم کردندو توضیحات مشروح در اطراف ارقام داده شد در مرحله دوم این ارقام در جلسه خصوصی که‌فقط آقای نخست‌وزیر و آقای بهنیا وزیر دارائی و آقای هنجنی معاون وزارت دارائی درآن بودند بمدت یکساعت مورد مطالعه قرار گرفت .

مطالعه مزبور روی درآمد وهزینه هردو بود و مشکلات افزایش **درآمد** وتقلیل هزینه مطرح گردید .

تلویزیون

بزرگترین عوامفریب قرن بیستم!

تلویزیون، دشمنی است که در گوشه اطاق شما کمین کرده است!

یکی از خطرناکترین عوامفریبان نیمه دوم قرن بیستم تلویزیون است، ظاهرا برای بشر تنوع و سرگرمی فراهم میکند ولی اگر راه استفاده صحیح از آن را ندانیم خطرات فراوانی نیز برای جسم و جان ما بدنبال میآورد، این به ثبوت رسیده است که عادات جدیدی که در زندگی مارخنه میکنند بیماری های مخصوصی نیز تولید مینمایند . امروز تقریبا در سراسر جهان ۹۴ میلیون دستگاه تلویزیون وجود دارد و طبعا حق است بسئوال این عده که میپرسند :آیا تلویزیون خطرناك است ؟ جواب مناسب وقانع کننده داد.

نشستن پای تلویزیون عوارضی از قبیل سردرد ،سرطان ،درد چشم،آب افتادن چشم ،اختلال حواس ممکن است تولید کند ،در جزوه‌ای که پزشکان از بیماری های ناشی از تلویزیون انتشار داده‌اند دهها بیماری خطرناك نامبرده شده است .امروزه وجود بیماری‌هائی از قبیل (اپی‌لپسی تلویزیون) و (نفخ تلویزیونی) و (اختلال های موتاسیونی) (بیماری های ناشی از امواج تلویزیونی) و (نئوروزن تلویزیونی) و (آلتروبی تلویزیونی) قطعی شده است .

سیصد هزار مریض

روزبروز طبق آمار موثق بر تعداد بیماران تلویزیونی افزوده میشود . تاکنون در حدود ۳۰۰ر۰۰۰ نفر از اینگونه بیماران شناخته شده‌اند ، یعنی به پزشك مراجعه کرده‌اندولی بطوریقین تعداداصلی‌از این‌رقم‌بزرك هم تجاوز میکند .متخصصین فن و دانشمندان بارها اعلام داشته‌اند که امواج تلویزیونی ولامپ های آن تولیدکننده امواج رادیواکتیویته هستند . هرکس که در برابرصفحه مات‌تلویزیون بنشیند مدام‌درمعرض بمباران این امواج قرار دارد . هر کس روزانه ۲تا سه ساعت جلوی صفحه تلویزیون بنشیند .سالیانه در حدود ۲۰«م.ر» یامیلی رونتگن از پوست او میگذرد . یك‌میلی‌رونتگن یکهزارم یك واحد رونتگن است. ۲۵واحد رونتگن پوست را می سوزاند و ۷۰۰واحد رونتگن برای انسان کشنده میباشد واین درست برابر باهمان مقدار رونتگنی است که پس از هر آزمایش وانفجاراتمی هرفدارویائی درسال جذب بدن می کند، شما اگر به مچ دستتان‌ساعتی بسته باشید که عقربه ها وارقامش شب نما باشد سالیانه در حدود ۴۰ میلی رونتگن امواج رادیواکتیویته وارد بدن میشود .

افراد یك فامیل که در خانه‌آجری زندگی میکنند و تلویزیون تماشا مینمایند درسال ۴۰میلی رونتگن امواج رادیواکتیویته جذب بدنشان میشود ، ولی کسانیکه در خانه‌بتونی زندگی میکنند میزان جذب مواد اتمی از تلویزیون در بدن آنها به ۱۰۰ میلی رونتگن یعنی ۲ر۵ برابر میرسد .

البته از رادیو آکتیویته طبیعی که‌در فضاهوا وجوددارد راه‌نجاتی‌نیست. همین امواج رادیو آکتیویته هستند که ممکن است اندك اندك در بدن تولید غدد سرطانی و (لیوکمی) بکنند .

ولی هنوز بیماری که از تلویزیون دچار سرطان شده باشد پیدانشده است . آنچه ثابت شده اثر امواج تلویزیونی روی هورمون های جنسی و(ژن‌ها)یا موتاسیون ها میباشد.این امواج میتوانند در موتاسیون ها تغییراتی پدید آورند .

تاکنون سیصد هزار مریض تلویزیونی شناخته شده است !

البته عواقب این تحولات موتاسیونی دربشرامروزه بروز نمیکند بلکه‌روی صدنسل دیگر اثر میگذارند .

وممکن است افراد نسل صدم عجیب الخلقه یا مفلوج ومعیوب‌بدنیابیایند خطر تحولات موتاسیونی بیشتر گریبانگیر نسل جوان میشود که هنوز صاحب اولاد نشده‌اند .

عواقب گوناگون

امواج‌رادیواکتیویته در محیط های مخصوص عواقب مختلف بجای‌می گذارد مثلا یك انسان ساکن‌یك سرزمین خشك و گرمسیری از هوا بیشتر رادیواکتیویته جذب‌میکند تا کسی که در یك محیط بارانی پای تلویزیون نشسته است .یك نفر که مخالف تلویزیون باشد و در عوض درخانه بتونی زندگی کند بیشتر از کسی که تلویزیون دارد ودر خانه آجری زندگی میکند جذب امواج رادیوآکتیویته مینماید .

دکتر لوئیز ودکتر پالیز پزشکان معروف لندن چندی پیش گزارشی در مورد (اپی لپسی‌تلویزیونی)انتشار دادند ،طبق‌این گزارش بسیاری از ساکنین لندن از پارازیت های‌امواج تلویزیون چه‌درابتدای روشن کردن دستگاه وچه اگر احتمالا برنامه‌قطع شود دچار ناراحتی میشوند . این پارازیت هاهمان امواج مختلفی هستند که نظیر امواج‌آب منتهی به اشکال گوناگون روی صفحه مات پدیدار میشوند .البته تلویزیون خودش تولید «اپی‌لپسی» نمیکندولی اگر کسانی به «اپی‌لپسی» دچار باشند تلویزیون بیماری آنهارا بی اندازه‌شدت میدهد .هر کس که دچار این بیماری باشد باید همیشه روشن و خاموش کردن‌دستگاه و تغییردادن طول موج تلویزیون رابه عهده دیگری واگذار کند . وقتی که برنامه دچار اختلال‌میشود چشمهایش را ببندد یا بسوی دیگر رو کند .کسانیکه تلویزیون تماشا میکنند و از سردرد شکایت دارند باید بدانند که سردرد آنها ناشی از ناراحتی چشم آنهاست . صفحه روشن تلویزیون امروزه یکی از بهترین وسائل برای سنجش میزان کم سوئی چشم است .

البته عینکهای مخصوص تماشای تلویزیون نیز وجود دارد که میتوان از آنها استفاده کرد . بمحض اینکه کسی هنگام تماشا در چشم خود احساس خستگی کرد باید فوری‌از ادامه تماشا چشم بپوشد .

مستقیم و غیر مستقیم

تلویزیون عواقب غیرمستقیم دیگری هم در بدن ایجاد میکند که یکی از آنها بوجود آوردن اختلال در دستگاه گوارش میباشد ،این‌اختلال ازساعتها پای تلویزیون‌نشستن‌تولید میشود .انسان مدرن که در طی روز بشدت دچار کمبودرکود حرکت‌می باشد شب هم که فرصتی برای‌تحرك و جنبش دارد درون یك صندلی راحتی میلمد و بی حرکت ساعتهامی نشیند .پزشکان امریکائی اثرات کمبود حرکت رادر عضلات‌ومفاصل دستها وپاهای تماشا چیان امریکائی کشف کرده‌اند ،میزان گرد و غبار در ریه نیز براثر نشستن ممتد در اطاقی که هوای کثیف وآلوده‌دارد مخصوصا در زمستان ها افزایش پیدا میکند .

عاقبت رقابت

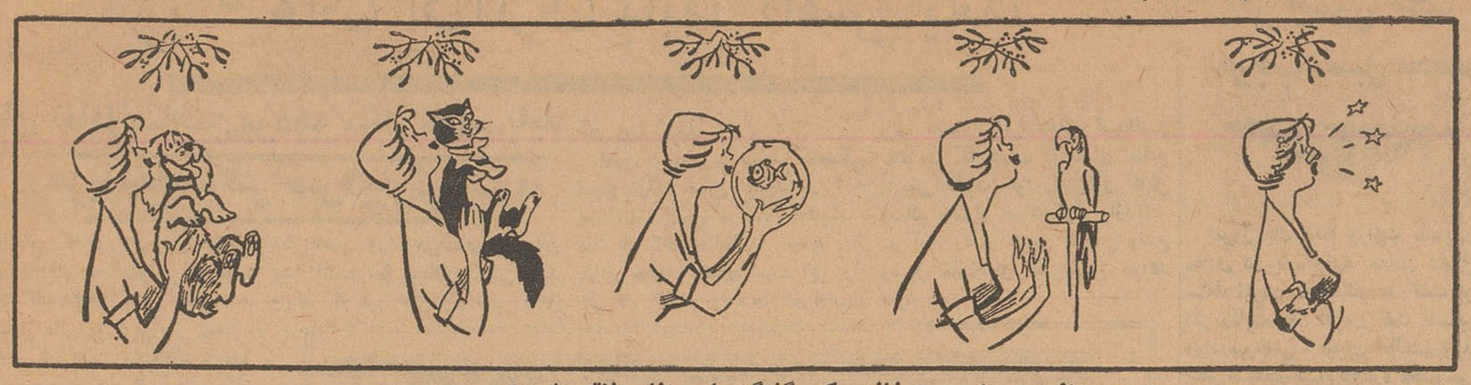

از چپ‌براست : خانمی که بگفتگو باحیوانات‌علاقه‌داشت!

۹ماه درکنگو (۱۶)

از :دکتر پرویز صدیق

مار در زیر تختخواب!

اتفاقا این‌دکتر را در کوکیل‌هاتویل و در همسایگی من جایدادند • دو روز بعد دیدم خدمتگزاران سیاه با چوب بطرف اطاق او حمله کرده اند و پزشك مزبور مضطرب و رنگ پریده از اطاق خارج گشته است • تصور نمودم‌سیاهان میخواهنداو رامضروب نمایند ، فورا از اطاق خارج شدم و علت حمله آنها را پرسیدم ،معلوم شد یك مار قطور در زیر تختخواب آن دکتر پیدا شده و آن سیاهان با چوبهای دستی‌برای‌کشتن‌مار آمده‌اند با مهارت و چابکی خاص او را کشتند !

باید دانست که مار های کنگو بسیار خطرناکند و زهر آنها زود اثر ومهلك است ، یك قسم مار کوچك در علف ها پیدا میشود که انسانرا با سرعت تعقیب میکند و بطوریکه‌برایم نقل کردند محال است اگر انسان مورد تعقیب آن مار ها در علف‌زار ها قرار گیرد مجال فرار پیدا کند مگر آنکه روی خاك باشد که دراین صورت امید نجات و خلاصی هست. بمن گفتند اگر این مار ها کسی را بگزند پس‌از چند دقیقه او را میکشند و مجال مداوا و معالجه نمیدهند•

شاید عده ای تصور میکنند که من در بیان مطالب و مشاهدات خود راه اغراق و یاگزافه گوئی پیش گرفته ام، اگر چنین تصور یا توهمی برود راه بسیار خطا و غیر منصفانه است ،

۹ ماه در کنگو

یکی از مسائلیکه بطور محسوس در کنگوی بلژیك و کنگوی فرانسه نظر بیننده کنجکاو را جلب مینماید تفاوت فاحشی است که بین این دو سرزمین وجود دارد درکنگوی بلژیك از نظر شهر سازی و عمارتسازی و خیابان بندی و زیبائی شهر جای هیچگونه ایراد وانتقادی باقی نیست، بلژیکی ها کنگو را از این حیث‌آباد نموده‌اند واز آنچه لازمه مدنیت و عمران است مضایقه نکرده اند ولی همانطوریکه در مقالات سابق اشاره کردم در قسمت فرهنگ و آموختن علم و صنعت کمال خست و کوته نظری را بکار برده‌اند و بفکر اینکه اگر سیاهان علوم جدید را فرا گیرند از بلژیکی ها بی نیاز میشوند وممکن است روزی سر بطغیان زنند و دعوی استقلال نمایند باکمال دقت آنها را از علم دور نگاهداشته اند و باوجود یك دانشگاه بزرگ و مدرن که در ۲۰ کیلومتری لئوپلدویل ایجاد نموده اند حتی بیك فرد سیاه اجازه ورود به آنجا را نداده اند و اگر اوضاع بین المللی که مثل صاعقه بر فرق استعمار زد وکنگو را استقلال‌بخشید پیش‌نمیآمد شاید حساب‌کهنه پرستان بلژیك درست در میآمد ، اما اینك که برخلاف میل و حساب آنها مردم کنگو از یوغ استعمار رهائی یافته‌اند و میتوانند با آزادی آنچه در قلب دارند بگویند جز کینه توزی و ـ انتقامجوئی وعداوت نسبت به بلژیکی ها تظاهری نمیکنند • لومومبا مخلوق این بیعدالتی ها و این تبعیضات بود .

آنطرف رودخانه کنگو که بزرگترین عرض آن سه کیلو متر است کنگوی فرانسه قرار دارد • ازشهر لئوپلدویل پایتخت کنگوی سابق بلژیك تا شهر برازاویل پایتخت سابق فرانسه با هلیکوپتر پنج دقیقه و باقایق ۱۵ دقیقه راه است ، این دو شهر همسایه اند و از یکطرف ، طرف دیگر رابخوبی میتوان دید • شهر برازاویل از حیث ساختمان و بنا و صورت شهری خیلی پائین تر و اصلا قابل مقایسه با شهر لئوپلدویل نیست

شهر لئوپلدویل که مخلوق و مصنوع بلژیکی ها است از شهر های زیبای دنیای کنونی میباشد • اما در معنی مردم کنگوی فرانسه از نظر تعلیم و تربیت معارف باندازه ای جلو رفته اند که بی شك آنها را باید جز و ملت های متمدن جهان بشمار آورد • فرانسویها الحق در پیشرفت و ترقی سطح معرفت مردم کنگو از کوشش و جهد دریغ نکرده‌اند،بجای ساختمانهای مادی بر ساختمانهای فرهنگ و دانش افزوده اند ، آنها باعلم و فرهنگ و دانش روح و مغز سیاهان را آبیاری کرده‌اند و باین ترتیب لانه و آشیانه محکم و استواری در قلوب مردم برای خود بنا کرده‌اند و باین دلیل‌استکه وقتی بآنها استقلال‌داده‌اند خودمردم کنگوآنها خواسته‌اند که‌خاك آنهارا ترك نگویند و اگر روزی بعنوان ـ فرمانده بر آن ها حکومت میکردند امروز بنام مستشار در پیشرفت و ترقی و تعالی کشور با آنها کمك و معاضدت میکنند • امروز فرانسویها درکنگوی سابق خود، باسیاهان‌مانند برادر زندگی میکنند، کودکان آنها با کودکان سیاه هم بازی و همدوس میباشند ، فرانسوی نژاد نمیشناسد او به تساوی حقوق بشر معتقداست و این اعتقاد راسخ از کودکی باخون او آمیخته و ممزوج شده است •

باین دلیل است که در نطق های آتشین سران کنگو فرانسه همیشه ندای حقشناسی و قدردانی نسبت بفرانسویها بآسمان میرسد و نسبت بمربیان باوجدان خود همواره وفادار و فدائی هستند • چقدر خوب است که‌این مسئله مهم و حیاتی برای کلیه زمامداران دنیا درس عبرتی‌باشد و حکومت برمردم فهمیده دانشمند رابرفرمانروائی بر مردم عامی و بیسواد و خرافاتی و جاهل ترجیح دهند •

حالا که اسمی از لومومبا بمیان آمد ، بد نیست مختصری از آنچه شنیده ام و دیده ام برایتان نقل کنم . هنگامی که من خاك میهن عزیزم رابه قصد کنگو ترك کردم هنوز لومومبا زنده بود اما کودتائی رخ داده اورا از کار برکنار وزندانی کرده بودند . در زندان باو زجر و شکنجه میدادند و دستور دهنده این زجر ها ژنرال موبوتو افسر کودتا کننده بود . در حقیقت کودتا بدست نامرئی مستعمره چی ها و بدست مرئی ژنرال موبوتو انجام گشته بود . این رسم و روال کشور های بزرك است که هر چند زمانی کودتائی در کشور های کوچك برپا می سازند تا منافع مادی آنها از خطر رهائی یابد خونهائی ریخته می شود و رنك و بوی خون آزو طمع آنها را تسکین میدهد ، گویند که ضحاك برای تسکین دردش هرروز بامداد دو طفل را می کشت و مغز آنهارا گرم گرم روی شانه هایش می گذاشت ، ما فکر می کردیم آن افسانه است ولی وقتی چشم باز کردیم و دنیا را با دیده حقیقت بین نگاه کردیم دانستیم آن‌حقیقت است. امروز کشورهای استعمارگر گاهی که تشنه میشوند و عطش پیدا می کنند عطش آنها جزباخون آنهم خون مردم بدبخت وبی دفاع کشور های کوچك اطفاء نمی شود.

آری این حقیقتی است غیر قابل انکار که جز خدای بزرك یکتا که مظهر قدرت و جلال است کسی دیگر نمی تواند باآن خونریزی ها وبی عدالتی ها مبارزه کند و اگر بشری پیدا شود که به پا خیزد و عرض اندام نماید خونش‌ریخته میشود و قبل از آنکه اثری از رستاخیزش به بیند چشم از این دنیای پر ماجرا بر می بندد .

آگهی مناقصه

موسسه انحصار دخانیات ایران بیست و پنجملیون دفترچه کاغذ سیگار مورد احتیاج خود را از طریق مناقصه خریداری مینماید .داوطلبان شرکت در مناقصه میتوانند پیشنهاد های صریح و قطعی خود را بااطلاع ورعایت کامل مشخصات ـ شرایط و مفاد طرح پیمان و فرم ضمانتنامه که از اداره معاملا ت‌خارجی دریافت میدارند منتها تاساعت ۱۰ صبح روز ۱۶ر۱۲ر۱۳۴۰ مطابق با ۷ مارس ۱۹۶۲ که روزقرائت پیشنهادات خواهد بود تسلیم نمایند .

حضور پیشنهاد دهندگان در جلسه مناقصه آزاد است . شرکت‌در مناقصه بمنزله قبولی کلیه شرایط مناقصه خواهد بود .

انحصار دخانیات ایران

ن ۱ـ۲ آ ـ ۳۳۵۵۶

آگهی مناقصه

موسسه انحصار دخانیات ایران ۴۷۳۱۲ بوبین سلفان و ۱۱۵۴۸ بوبین نوار قرمز و آبی سلفان مورد احتیاج خود را از طریق مناقصه خریداری مینماید .داوطلبان شرکت در مناقصه میتوانند پیشنهاد های صریح‌و قطعی خود را با اطلاع و رعایت کامل مشخصات ـ شرایط و مفاد طرح پیمان و فرم‌ضمانتنامه که از اداره معاملات خارجی دریافت میدارند منتها تاساعت ۱۰ صبح روز ۲۴ر۱۲ر۱۳۴۰ مطابق با ۱۵مارس ۱۹۶۲ که روز قرائت پیشنهادات خواهدبود تسلیم نمایند .

حضور پیشنهاد دهندگان در جلسه مناقصه آزاد است . شرکت‌در مناقصه بمنزله قبولی کلیه شرایط مناقصه‌خواهد بود الف ۷۲۵۹

انحصار دخانیات ایران

۱ـ۲ آ ـ ۳۳۵۵۰

تبریکات

جناب آقای درخشش وزیر محترم فرهنك

رونوشت باداره فرهنك خوزستان ـ رونوشت فرهنك شوشتر ما جامعه خدمتگزاران جزء فرهنك شوشتر از انتصاب شایسته جناب‌آقای محمد علی شیخ بریاست فرهنك شوشتر سپاسگزاریم

خدمتگزاران جزء فرهنك شوشتر

آ ـ ۳۳۶۸۰

جناب آقای درخشش وزیر محترم فرهنك

امضاء کنندگان زیر اهالی شوشتر انتصاب شایسته و بجای آقای محمد علی شیخ راکه‌مورد اعتماد عموم وازخانواده شریف شوشتر و شخص لایق وجدی میباشد بسمت رئیس فرهنك شوشتر تبریك عرض نموده و موفقیت جنابعالی را درراه پیشرفت امور فرهنك از ایزد متعال خواهانیم ضمنا چون معظم‌له در طی این مدت نسبت به تکمیل کادر دبیری وسایر امور فرهنگی قدمهای موثر و ذیقیمتی برای فرهنك این شهرستان برداشته‌اند خدمات صادقانه و زحمات ایشان مورد تشویق و تقدیر میباشد .

بامضای عده‌ای‌ازمعاریف اهالی شوشتر

آ ـ ۳۳۶۸۲

جناب آقای درخشش وزیر با تدبیر فرهنك
رونوشت جناب آقای رئیس‌زاده ریاست محترم اداره کل فرهنك استان خوزستان

اکنون که آقای محمد علی شیخ رئیس فرهنك شوشتر بافعالیت شبانه روزی خود برای پیشرفت و توسعه فرهنك فعالیت مینمایند ودر این مدت‌کم نسبت بگسترش فرهنك اینحوزه کمکهای شایانی مبذول میدارند برخود لازم میدانیم مراتب حق شناسی و سپاسگزاری خود را ازایشان و مقامات مسئول که اینگونه جوانان دانشمند و فعال را درراس فرهنك منصوب مینمایند ابراز و استدعا نمائیم بهر نحوی که‌مقتضی بدانند وسائل تشویق نامبرده رافراهم نمایند .

بامضای فرهنگیان شوشتر

هزینه های اداری باید کاهش یابد

برای تعادل‌ساختن بودجه سال آینده باید

درهزینه‌هاحداکثر صرفه‌جوئی بشود

مطالعاتی که‌اخیرا دروزارت‌دارائی باحضور آقای نخست‌وزیر در مورد بودجه کل ۱۳۴۱ کشور بعمل آمد درمحافل مالی مورد بررسی است. آنچه مسلم است مشکلات وصول درآمدبحد فعلی درسال آینده یکی ازمسائل اساسی بودجه است‌بهمین علت دولت تصمیم گرفته است ازهم اکنون ضمن تقلیل هزینه راههای افزایش درآمد رامورد مطالعه قرار دهد.

تقلیل هزینه ها

درمورد تقلیل هزینه که‌یکی از راههای تعادل بودجه سال ۱۳۴۱ می‌باشدوزیردارائی‌دستورداده‌بهریک ازادارات کل‌وزارت دارائی‌وشرکتها وموسسات وابسته بوزارت دارائی‌دو نفر از مامورین عالی رتبه وزارت دارائی اعزام شوند وبا مسئولیت مدیر کل ورئیس حسابداری آن ادارات ارقام ریز هزینه را بدقت مورد بررسی قرار داده و حد اکثر صرفه جوئی را در آنها بعمل‌آورند هزینه‌های اداری باید صدی ده کاهش یابد ودر مورد مخارج موسسات انتفاعی نیزحتما بایدصرفه جوئی بعمل آید.

وزیر دارائی معتقد است بااین کنترل ،بودجه‌هزینه‌ای‌وزارت‌دارائی نه‌تنها افزایش نخواهد یافت بلکه کاهش هم پیدا خواهد کرد.

هزینه وزارتخانه‌ها

دروزارتخانه‌های دیگر دردستور، العمل بودجه تقریبا چنین توصیه‌ای شده‌است اما قرار است که پس‌از وصول بودجه وزارتخانه‌ها اگراین نکته رعایت نگردیده‌بود اقدام‌جدی برای رعایت‌صرفه‌جوئی‌صورت‌گیرد مالیاتهای جدید

اصل کم‌بود درآمد و کسری بودجه سال آینده هنوز بعنوان بزرگترین مشکل بودجه سال۱۳۴۱ مطرح‌است وراه حل‌قاطعی برای‌آن پیدا نشده اما محافل دولتی امید وارند که بهر حال راه حلی برای آن پیدا کنند.

امروز پیش بینی میشد که‌ممکن است دولت منابع جدید در آمد پیداکند .تامین درآمد جدید فقط با اخذ مالیاتهای جدید وسالم وصول خواهدکرد وازدیاد منابع جدید مقدور است این راه حل هم باشك وتردید همراه‌است زیرا عده‌ای آنرا عملی نمیدانندو معتقدند که دولت از همان منابع قدیمی مالیات خود را، بطور کامل در آمد را از طریق اصلاح وضع وصول مالیاتهای فعلی‌تامین خواهد

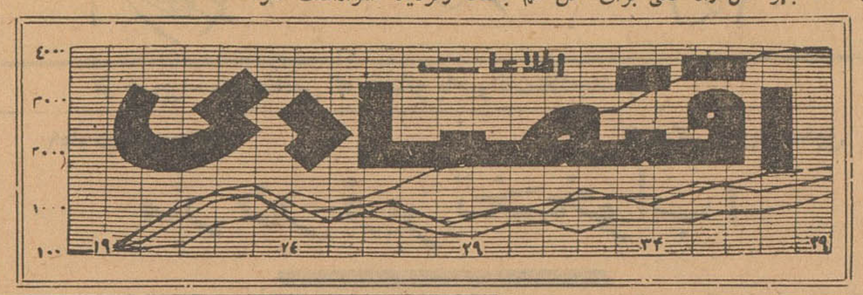

افزایش مصرف مواد نفتی

موجب تقلیل محصول ذغال سنك شده

امروز یك مقام وزارت صنایع‌و معادن در باره وضع معادن ذغال سنك ایران بخبرنگار ما گفت بر اثر رقابت روز افزون نفت باسایر مواد سوختنی ، میزان فعالیت‌وتولید ذغال سنك‌درکشورباندازه محسوسی کاهش یافته است .

درحال حاضر ازچهار منطقه زیر آب خراسان(چشمه گل) کرمان شمس آباد وشمشك ذغال سنك استخراج میشود .

مقام مزبور افزود : چندی قبل که مسئله ذوب آهن وارد مراحل جدی‌تری شده‌بود .

احتمال توسعه وافزایش تولیدذغال سنك بیشتر شده‌بود ولی اکنون بتدریج ازتولید این‌سنك سوختنی کسر میشود .

صادرات وواردات یکماهه گمرك کرمانشاه

طبق گزارش اطاق بازرگانی کرمانشاه در ماه آذر از طریق گمرك کرمانشاه در حدود ۱۶ میلیون و ۸۶۰ هزاررریال جنس از ایران خارج شده این مبلغ مربوط به۱۸قلم کالابوده که‌مهمترین آن فرش بارزش ۳ میلیون و ۹۶۵ هزار ریال و سیب زمینی ۳ میلیون‌و ۳۲۷ هزار ریال ـ پسته ٤ میلیون و ۳٤۸ هزار ریال ـ کشمش سبز آبی یك میلیون و ٤٥٤ هزار ریال ـ برگه زردآلو ـ یك میلیون و ۳۳۳ هزار ریال بوده است اجناس صادراتی دیگر اقلام زیر بود لوبیا سفید ـ مغز بادام موسیر ـ سیر ـ سقز ـ حنا ـ مغز گردو ـ تخم گشنیز ـ تخم‌هندوانه ـ شانه ـ خاکه کتیرا ـ آلو .

درمقابل‌درهمین‌ماه‌ازطریق‌همین گمرك خانه۱ میلیون‌و ٤٦۷ هزار ریال‌شامل سه قلم کالا، شکر ٦ میلیون و ۷٤۳ هزار ریال قراضه مس ۳۸٤ هزاررریال تراکتور ۳٤۰ هزار ریال وارد شده است .

وضع کارشرکتهای بزرگ جهان درسال ۱۹٦۱

عمل‌کرد ۵۰۰ کمپانی امریکائی درسال گذشته ۱۰۲۳۵۰ میلیارد فرانك‌سابق فرانسه بوده‌است

پاریس ـ خبر گزاری فرانسه ـ روزنامه اورور چاپ پاریس در آخرین شماره خود ارقامی مربوط به جریان کار شرکتهای بزرگ جهان در طول سال ۱۹٦۱ انتشار داده است .

این روزنامه مینویسد ارقام بدست آمده نشان میدهد که کمپانیهای امریکائی درسال۱۹٦۱رکورد معاملات راشکسته اندولی سود کمتری‌برده‌اند ۵۰۰ کمپانی امریکائی ۱۰۲٫۳۵۰ میلیارد فرانك‌سابق عملیات داشته‌اند که ۳٫۷ در صد بیشتر از سال۱۹۵۹ است در حالیکه سود این ۵۰۰کمپانی در سال ۱۹۵۹ ٦ هزار میلیارد فرانك سابق و در سال۱۹٦۰ برابر ۳۸۰۰ میلیارد فرانك سابق بوده است .

اوورر مینویسد : تنها کمپانی‌ژنرال موتور برابر ٦۳٦۸ میلیارد فرانك سابق‌کار کرده است‌که برابربسه‌چهارم بودجه‌فرانسه است درحالیکه کارکرد وکمپانی کرایسلر برابر ۱۵۰٤میلیارد فرانك سابق بوده است اوورر خاطر نشان میسازد که‌اولین کمپانی اروپائی یعنی رویال دوچ شل ، با ۲۷٤۰ میلیارد فرانك سابق در جهان مقام سوم را بدست آورده است و کمپانی بریتیش پترولیوم درجهان مقام‌بیستم رابدست آورده است اولین کمپانی فرانسه که کمپانی نفت فرانسه‌است در جهان مقام نود و چهارم را احراز نموده .

تقلیل عوارض گمرکی

پاریس ـ خبر گزاری فرانسه ـ از امروز عوارض گمرکی محصولات کشاورزی کشور های‌عضو بازار مشترك اروپا ده در صد تقلیل پیدا کرد . بدین ترتیب هر یك از کشور های عضوکه‌به کشور دیگرعضو محصولات کشاورزی‌صادرکند عوارض گمرکی آن ده در صد کمتر از سابق خواهد بود .

تقلیل ذخایر پولی

لندن ـ رویتر ـ امروزخزانه‌داری‌انگلستان اعلام کرد که‌ذخایرپولی‌انگلستان(طلا و ارز قابل تغییر) در ماه دسامبر ۸۵ میلیون لیره استرلینگ تقلیل‌پیدا کرده است . بدین ترتیب مجموع ذخایر پولی انگلستان در پایان سال ۱۹٦۱ برابر ۱۱۸۵ میلیون لیره در برابر ۱۱۵٤ میلیون لیره در پایان سال ۱۹٦۰ و ۹۷۷ میلیون لیره در پایان سال ۱۹۵۹ بوده است .

۳۰٤۵۹۱
تلفن مستقیم سرویس اقتصادی

شن و ماسه شسته
طبق اصول فنی
خلیج مرکزی خیابان بهبت شماره ۹
تلفن ۳۲۲۹۵-۳٤۳۷٤

ورود و خروج کشتیها

* کشتی «سدار هیل» انگلیسی بنمایندگی کشتیرانی ایران و عمومی روز ۱۵ دیماه با مقدار ۹۰۵۱ تن شکر دولتی به بندر شاهپور وارد شد . مدت توقف این کشتی در بندر مزبور ۸ روز است .
* کشتی «گرجستان» انگلیسی روز ۱۳ دیماه به بندر شاهپور وارد گردید .
* کشتی «مرکندی» بنمایندگی شرکت ایران و عمومی روز ۱۵ دیماه با مقدار ۹۳۸۳ تن شکر دولتی به‌بندر شاهپور وارد‌گردید مدت توقف این کشتی در بندر مزبور ۸ روز است .
* کشتی «اورال» شوروی‌روز ۱۲ دیماه با مقدار ۹۱۵ تن‌شکر و جوش شیرین و مواد اسیدی و چوب پنبه و نفتالین ـ خرذل و چوب شیمیائی ـ مصنوعات کاغذی ـ سودا و موتور دیزل از بادکوبه به بندر پهلوی‌وارد گردید .
* کشتی «هرفورد بیکن» انگلیسی روز ۱۳ دیماه بامقدار ۲٦۰۰ تن کالا از بندر خرمشهر خارج شد .
* کشتی «پیکاسوس»پانامائی روز ۱۳ دیماه با مقدار ۵۰ تن کالا از بندر خرمشهر خارج گردید .
* کشتی «مال گاش»فرانسوی روز ۱٤ دیماه با مقدار ۲۵۹٤تن کالا از بندر خرمشهر خارج گردید .
* کشتی «پیونر» شوروی روز ۱۳ دیماه با مقدار ٤۲٦ تن شکر از بادکوبه به بندر پهلوی وارد گردید .
* کشتی «کولیما» شوروی روز ۱۳ دی با مقدار ٤۰۵ تن پنبه ازبندر پهلوی بقصدبادکوبه عزیمت کرد .

شرکت تعاونی مادر

بزودی تشکیل شده و کار خودرا آغاز می‌کند

شرکت تعاونی مادر ، کالا های مورد احتیاج شرکت های تعاونی را در فصل خود با بهای ارزان ویکجا خریداری کرده بتدریج بشرکت های تعاونی خواهد داد.

امروز خبرنگار ما گزارش داد که مقدمات تشکیل «شرکت تعاونی‌مادر» فراهم شده‌و بزودی این‌شرکت‌تشکیل شده و کار خود را آغاز خواهدکرد.

موضوع تشکیل «شرکت تعاونی مادر» برای تقویت و بهبود کار شرکتهای تعاونی مصرف ، در بازدید آقای دکتر امینی از شرکت تعاونی مصرف ارتش مطرح گردید و مدیران شرکت تعاونی مصرف ارتش ضمن توضیحات شفاهی خود خدمات موثرو سودمند سازمانهای تعاونی رادر بهبود وضع‌اقتصادی‌و آسایش‌ورفاه‌مردم‌باطلاع آقای نخست وزیر رسانیدندو پیشنهاد کردند که بمنظور کمك به سازمانهای تعاونی کشور و تقویت آنها اتحادیه یا شرکت بزرگی تشکیل شود وکلیه کالا های مورد احتیاج شرکت های تعاونی مصرف بوسیله این دستگاه تهیه و در حدود احتیاج بین آنان توزیع گرددتا باصرفه جوئی‌در هزینه تهیه کالا و از بین بردن واسطه ها و ایادی زائد و حذف رقابت های صنفی کلیه کالا های مورد احتیاج را در فصل خود از مراکز تولید و دست اول خریداری و بتدریج بین شرکت های تعاونی مصرف توزیع و تقسیم گردد و از این راه بآسایش و رفاه خانواده های مصرف کننده‌و بخصوص کارمندان ادارات دولتی که همواره مورد توجه دولت است کمك بشود .

آقای نخست وزیر با متشکل ساختن شرکتهای تعاونی‌مصرف‌و بوجودآوردن سازمانی بنام شرکت مادر موافقت‌نمود و به آقای ساسانی مدیر عامل‌شرکت تعاونی مصرف ارتش ماموریت داد تا طرح‌اساسنامه‌و سازمان‌شرکت‌مزبوررا تهیه نماید .

این طرح توسط آقای ساسانی‌که مبتکر این طرح بود تهیه شد و طی چند کمیسیون که در نخست وزیری و دفتر شرکت تعاونی مصرف ارتش تشکیل گردید تکمیل و بتصویب آقای نخست وزیر رسید .

خبرنگار ما در گزارش خود اضافه میکند با توجهاتی که نسبت باین مسئله مهم اجتماعی و اقتصادی شده و میشود یقین حاصل است که‌تشکیل شرکت مادر در بهبود وضع معیشت خانواده های مصرف کننده و تقویت و توسعه شرکت های تعاونی مصرف اثرات بسیار موثری‌خواهد بخشیدو با تاسیس این شرکت‌گام موثر دیگری در طریق توسعه و بسط نهضت جدید تعاون درایران برداشته شده وموجبات آسایش و رفاه مردم و بخصوص خانواده های وابسته بسازمانهای‌دولتی که همواره مورد توجه دولت بوده‌است فراهم خواهد آمد .

شرکت ها

* شرکت مهندسی لاستیك ایران با سرمایه پانصد میلیون ریال برای تاسیس و ایجاد کار خانه و تعمیر گاه مربوط بصنایع لاستیك سازی درایران و همچنین ساختن و تعمیر و روکش انواع لاستیك و تیوپ‌و تایر و سایر محصولات ساخته شده از لاستیك و مقاطعه کاری و بازرگانی بمدیریت تاجی مولاوی ومحمدصدری وموریس‌ـ لروبانور مارگریت کهل تشکیل گردید.
* سرمایه شرکت سهامی یکان با مسئولیت محدود ازمبلغ شش میلیون ریال به ده میلیون ریال افزایش یافت .
* سرمایه شرکت بازرگانی ابیض بامسئولیت محدود ازمبلغ ششصد هزار ریال بمبلغ یك میلیون دویست‌هزار ریال‌افزایش پیدا کرد .
* سرمایه شرکت سهامی پارچه از ده میلیون ریال به دو میلیون ریال تقلیل پیدا کرد .
* شرکت ایران کیزنیك با مسئولیت محدود منحل شد و آقای یوزف براینك بسمت مدیر تصفیه آن تعیین گردید .

خرید ذغال سنك از ایران

ممکن است بین هیئت پاکستانی و مقامات ایرانی مورد بررسی قرار گیرد

همانطور که باطلاع خوانندگان عزیز رسید صبح دیروز اعضای هیات نمایندگی نفتی پاکستان که برای مذاکراتی پیرامون مسائل مربوط به‌نفت بایران آمده‌اند در وزارت صنایع ومعادن حضور یافتند وباآقای مهندس‌سرلك وزیر معادن ملاقات کردند .

دراین ملاقات آقایان مهندس ایروانی ودکتر ذهنی‌معاونین‌وچندتن دیگر ازمقامات‌وزارت صنایع‌ومعادن حضور داشتند .

ملاقات دیروز بیشتر جنبه‌آشنائی داشت ولی یك مقام وزارت صنایع ومعادن بخبرنگارما اظهار داشت احتمال دارد هیات‌نمایندگی‌پاکستان پس‌از پایان مذاکرات نفتی خودبا مقامات ایرانی مذاکراتی رادرباره خرید ذغال سنك‌ازایران آغازنماید.

این‌مقام افزود خرید ذغال‌سنك کرمان توسط پاکستان‌مدتهااست که‌مورد توجه‌دولت‌پاکستان می‌باشد ولی‌تنها اشکالیکه دراین کاروجود دارد مسئله نبودن راه‌مناسب برای حمل ذغال سنك می‌باشد .

روغن حیوانی محصول تازه

اوایل ماه آینده ببازار میرسد

باوجود افزایش تولید ، ازدیاد مصرف از تنزل بهای روغن های حیوانی مرغوب جلوگیری میکند

امروز اطلاع حاصل‌شد که‌اولین محصول روغن تازهٔ حیوانی دراوائل بهمن ماه بتهران خواهد رسید.

عمده فروشی‌ها و تولیدکنندگان روغن حیوانی معتقدند که چنانچه وضع هوا مناسب باشد وسرما در این ماه زیاد نشود بتدریج انواع محصول تازه روغن حیوانی بدست خواهد آمد و از شهرستانها بمرکز حمل خواهد شد .

اولین محصول روغن تازه از دشت مغان میباشد که در بهمن ماه بتهران خواهد رسید و ببازار عرضه خواهد شد .

تولید روغن حیوانی در دشت‌مغان سالی ۲ مرتبه صورت میگیرد . چون در این شهر گوسفند زیاد است پس از بدست‌آمدن روغن‌تازه مغان ـ روغن تازه قصر شیرین‌ببازار تهران خواهد رسید . این روغن در حدود ماه اسفند بدست خواهد آمد .سایر انواع روغن تازه نیز بتدریج بمرکز حمل خواهدگردید اکنون زمینه روغن حیوانی مرغوب در بازار تهران چندان زیاد نیست ولی زمینه روغن‌های حیوانی متفرقه زیاد است ولی مصرف آن کم است بیشتر مصرف روغن حیوانی روی نوع مرغوب آن میباشد .در شهرستانها نیز مصرف روغن‌متفرقه کم میباشد . بدین جهت بهای روغن نوع مرغوب تا حدودی ترقی کرده است .قیمت سایر انواع‌روغن حیوانی در تهران و شهرستانهاترقی محسوسی نکرده است.

مصرف روغن حیوانی از سال گذشته افزایش یافته است زیرابا آن که بر میزان تولید اضافه شده ولی ازدیاد مصرف از تنزل بهای روغن‌های حیوانی مرغوب جلوگیری میکند.

بهای عمده فروشی روغن کرمانشاهی در تابستان امسال در حدود کیلوئی ۱۸۰ریال‌بودولی‌اکنون‌روغن کرمان‌ـ شاهی در عمده فروشی‌های تهران کیلوئی ۲۱۰ تا ۲۱۵ ریال معامله میشود ـ بهای عمده فروشی روغن شهرضائی ۱۹۵ ریال ـ روغن‌نواحی غرب ۱۹۰ تا ۱۹۵ ریال میباشد .

چون تولید کنندگان روغن‌برای استفاده بیشتر ـ اکثر روغن تولیدی خودرا بمرکز ارسال میدارندبدین جهت اکنون بهای روغن حیوانی‌در بعضی از مراکز تولید روغن گرانتر از تهران میباشد بهای روغن‌افشار وکردستانی کیلوئی ۱۷۰ ریال‌است روغن‌های حیوانی متفرقه در تهران از کیلوئی ۱۲۰تا ۱٦۰ ریال‌بفروش میرسد . بهای روغن در خورده فروشی‌ها کیلوئی ۵ ریال بیشتراز نرخ عمده فروشی است ـ پیش بینی میشود بهای روغن پس از عید ارزان شود.

مزایده و مناقصه

اداره مخابرات ارتش خریدیك دستگاه مرکز تلفن خودکار(۵۰ره) شماره تا ۲٤ر۱۰ر۱۳٤۰

*شرکت سهامی مواد غذائی و شیمیائی ایران خرید و نصب یك دستگاه قپان سی تنی و انتقال یك دستگاه ۱۵ تنی دیگر تا ۲۳ر ۱۰ر ۱۳٤۰.

آگهی مناقصه

مؤسسه انحصار دخانیات ایران تعداد ۲۷۰۰۲۰۰۰ فیلتر استات و ۱۲۰۰۰٫۰۰۰ فیلتر سلولز و ۲۱۰۳۸بوبین نوار چوب‌پنبه مورد احتیاج خود را از طریق‌مناقصه خریداری مینماید . داوطلبان شرکت درمناقصه میتوانند پیشنهاد های صریح و قطعی خود را بااطلاع کامل مشخصات ـ شرایط و مفاد طرح پیمان و فرم ضمانتنامه که از اداره معاملات خارجی دریافت میدارندمنتها تاساعت۱۰صبح روز۲۷ ر۱۲ر۱۳٤۰ مطابق با۱۸ مارس۱۹٦۲ که‌روز قرائت پیشنهادات خواهدبود تسلیم‌نمایند حضور پیشنهاد دهندگان در جلسه مناقصه آزاداست . شرکت در مناقصه بمنزله قبولی کلیه شرایط مناقصه خواهد بود الف ۷۲٤۵

انحصار دخانیات ایران

۱ـ۲ آ ـ ۳۳۵٤

آگهی مناقصه

مؤسسه انحصار دخانیات ایران تعداد ۳۱۷۸۸ بوبین آلومینیوم‌مورد احتیاج خود را از طریق مناقصه خریداری مینماید .داوطلبان شرکت در مناقصه میتوانند پیشنهاد های صریح و قطعی خودرا بااطلاع ورعایت کامل مشخصات ـ شرایط و مفاد طرح پیمان و فرم ضمانتنامه که‌از اداره معاملات خارجی دریافت میدارند منتها تاساعت ۱۰صبح‌روز ۲۲ر۱۲ر٤۰ مطابق با ۱۳مارس ۱۹٦۲ که‌روزقرائت پیشنهادات‌خواهدبودتسلیم‌نمایند.

حضور پیشنهاد دهندگان درجلسه مناقصه‌آزاد است . شرکت‌در مناقصه بمنزله قبولی کلیه شرایط مناقصه خواهد بود الف ۷۲٤٤

انحصار دخانیات ایران

۱ـ۲ آ ـ ۳۳۵٤٦

آگهی حراج

اداره کل حسابداری وزارت بهداری تعداد سه دستگاه کامیون فورد جنگی مدل ٤۲ و یکدستگاه آمبولانس انترناش مدل ٤٦ فرسوده وزارت بهداری را از طریق حراج عمومی بفروش میرساند خریداران میتوانند درساعت ۹ صبح روز دو شنبه بیست و پنجم دیماه سیصدوچهل در محل نقلیه وزارت بهداری واقع در خیابان شمیران چهار راه حقوقی حضور بهمرسانیده و در جلسه مزایده شرکت نمایند ضمنا پرداخت هرگونه عوارض ومالیات متعلقه و دستمزد کارشناس رسمی طبق‌تشخیص وزارت دادگستری و هزینه آگهی بعهده برنده مزایده بوده و خریدار مربوطه متعهد است‌که وجه اتومبیل های خریداری را نقدا پرداخت‌ودر ظرف مدتیکه در همان جلسه حراج معین خواهد شد اتومبیلهای‌بفروش رسیده را از محوطه گاراژ مربوطه خارج نماید در غیر اینصورت این اداره هیچگونه مسئولیتی در حفظ و نگهداری آن نخواهد داشت. م‌ـالف ۷۲٦۹

اداره کل حسابداری وزارت بهداری

آ ـ ۳۳٦۸٤

آگهی دعوت از سهامداران شرکت سهامی آب الهیه برای تبدیل سهام بی‌نام خود بسهام بانام

چون طبق تصمیم مجمع عمومی فوق‌العاده شرکت سهامی آب الهیه سهام بی‌نام‌شرکت تبدیل‌بسهام بانام‌شده بدینوسیله ازدارندگان سهام بی‌نام دعوت میشود تاآخر تیرماه ۱۳٤۱ بدفتر شرکت مراجعه و نسبت‌به تبدیل سهام بی‌نام‌خود اقدام لازم بعمل آورند .

شرکت سهامی آب الهیه

۱ـ۲ آ ـ ۳۳٦٦۸

آگهی از شرکت تلفن

چون عده‌ای از متقاضیان محترم تلفن درمنطقه تجریش که از لحاظ پرداخت‌و دیعه ده هزار ریالی دارای حق تقدم هستند ، محلی که برای نصب تلفن معین کرده‌اند شناخته نشده و یا بعلت تغییرمکان ویازمین بدون ساختمان ویاسایر جهات نصب تلفن در آن محل ممکن نبوده لذا بدینوسیله ازاشخاصی که‌اسامی آنان ذیلا درج میگردد تقاضا میشود حداکثر تاآخر وقت اداری روز ۱۱ر۵ر۱۳٤۰ بمرکز تلفن تجریش مراجعه و محل نصب تلفن خود را صریحا تعیین و پرونده را از این لحاظ تکمیل‌نمایند تانسبت بنصب تلفن آنان‌اقدام‌شودبدیهی است‌چنانچه در مهلت مقرر برای تعیین محل نصب تلفن مراجعه نفرمایند شرکت ناگزیر تلفن آنان را بدارندگان حق تقدم بعدی واگذار ومنظور ایشان را ازتاسیسات آینده مرکز تجریش تامین خواهد کرد.م‌الف۷۲۲۱

شرکت‌سهامی تلفن ایران

صورت بقیه متقاضیان منطقه تجریش که‌بعلل مختلف زیر تاکنون سیمکشی انجام نشده است

ردیف	شماره فیش بانکی	نام مشترك	آدرس	ملاحظات
۱	۳۰۷۹۵	آقای فریدون سرمد		مراجعه شد از نصب شدن خودداری میکند
۲	۳۰۷۹٦	آقای صادق سرمد		مراجعه شد از نصب شدن خودداری میکند
۳	۳٦۵۲۳	آقای مرتضی دلال زاده		مشترك در محل نیست
٤	۳۹٦۱۷	آقای محمود مهتدی		مراجعه شد از نصب شدن خودداری میکند
۵	٤۱٦٦٤	آقای دکتر قاسم کندری		زمین است
٦	٤۲۱۹۰	بانو مهین خدایار		شناخته نشد
۷	٤۲۱۹۲	بانو زهرا صفی‌الدین‌اردبیلی		زمین است
۸	٤۲۱۹٤	آقای‌مهدی‌محمدیان‌خوانساری		شناخته نشد
۹	٤۲۱۹۵	آقای دکتر رحیم صوفی		منزل رافروخته
۱۰	٤۲۱۹٦	آقای‌مهدی‌محمدیان‌خوانساری		زمین است
۱۱	٤۲۱۹۷	بانوفاطمه‌صفی‌الدین اردبیلی		نقشه کارت آدرس اشتباه است
۱۲	٤۲۱۹۸	آقای‌حسین‌محمدیان‌خوانساری		نقشه کارت آدرس اشتباه است
۱۳	٤۲٤۸۲	آقای محمد مهدی آل طه		زمین است
۱٤	٤۲۸۹۲	آقای مصطفی جشنائی		شناخته نشد
۱۵	٤۲۹۰۵	آقای میرزاعبدالکریم‌مهاجر		زمین است

آ ـ ۳۳٦۸۸

شماره ۱۴۲۱ ـ ۱۳ر۱۰ر٤۰

آگهی مناقصه

شهرداری پهلویدژ خرید یکدستگاه موتور مولدبرق بانضمام‌موتور ژنراتور موجود درتهران و قابل‌حمل فوری به پهلویدژ را با شرایطزیر بمناقصه برگذار مینماید .

۱ـ پیشنهاد دهندگان در مناقصه میتوانند در مرکز باداره کل امور شهرداریها ـ قسمت امور فنی و در پهلویدژ بحسابداری شهرداری مراجعه و فهرست کامل مشخصات موتور مورد نیاز را ابتیاع وباتوجه و بررسی بمندرجات آن پیشنهاد خود را تسلیم دارند .

۲ـ پیشنهاد دهندگان باید مبلغ شصت هزار ریال بحساب‌سپرده شماره ۲۷۵۳ شهرداری در بانکملی شعبه گرگان تودیع و فیش آنرا ضمیمه پیشنهاد خود نمایند و یا معادل مبلغ مذکور ضمانت نامه‌از یکی از بانکهای مجاز که مورد قبول باشد ضمیمه پیشنهادنمایند مدت ضمانت نامه از تاریخ افتتاح پیشنهادات الی مدت سه ماه میباشد و نیزضمانت نامه باید بدون قیدوشرط باشد و چنانچه در آن شروطی قید گرددو یا اینکه مدت آن کمتر از سه ماه باشد مردود شناخته‌خواهدشد

۳ـ به پیشنهادات فاقد سپرده یا ضمانت نامه مردود ترتیب اثر داده نخواهد شد .

٤ـ هرگاه برنده مناقصه از عقد قراردادو انجام معامله خودداری نماید سپرده مربوطه ضبط و بسود شهرداری منظور خواهد شد .

۵ـ پیشنهادات باید بارعایت قانون (منع مداخله در معاملات دولتی وشهرداریها) تسلیم شود .

٦ـ هزینه چاپ آگهی و مالیات و عوارض و سایر هزینه‌های‌قانونی بعهده برنده مناقصه است .

۷ـ بهای‌موتورباصدی‌بیست‌و پنج‌موقع عقدقرارداد پرداخت‌و باقیمانده بطور اقساط ماهانه که کمتر از ماهی بیست‌و پنجهزار ریال نخواهدبود تادیه خواهد شد .

۸ـ به پیشنهاداتی که در موعد مقرر تسلیم نشود ترتیب اثرداده نخواهد شد و شهرداری در رد ویا قبول یك ویاکلیه پیشنهادات مختار استو حضور پیشنهاد دهندگان در جلسه مناقصه آزاد میباشد

۹ـ برنده مناقصه ملزم است برای حسن انجام کار معادل مبلغ شصت هزار ریال بحساب سپرده شهرداری دربانکملی شعبه گرگان تودیع نموده یا اینکه تضمین نامه بانکی ازیکی از بانکهای مجازبمدت یکسال بسپارد .

۱۰ـ پیشنهاد دهندگان باید قیمت دستگاه رابه‌ریال درپهلویدژ تحویل شهرداری تعیین نمایند واجرت نظارت بقیمت دستگاه را درمحل جداگانه قید کنند (کلیه‌مصالح ساختمانی ودستمزد کارگران غیر فنی باشهرداری است و عمل نصب دستگاه‌و کلیه لوازم مربوطه از هرجهت بقسمی که دستگاه کاملا آماده بهره‌برداری باشد با فروشنده‌است)

۱۱ـ مدت تحویل دستگاه باید صریحا در پیشنهاد قیدگردد ودر شرایط مساوی دستگاهی که زودتر تحویل گردد حق تقدم خواهد داشت .

۱۲ـ در صورت تاخیر در تحویل و نصب دستگاه برای هر روز مبلغ یکهزار ریال جریمه بنفع صندوق شهرداری از فروشنده اخذخواهد شدو در صورتیکه پس‌از دو ماه از موعد قرار داد دستگاه تحویل نشود ودیعه حسن انجام کار ضبط میشود .

۱۳ـ پیشنهاد دهندگان در مناقصه باید پیشنهاد خود را درپاکت سربسته لاك و مهر شده تاآخر وقت اداری روز پنجشنبه ۲۸ر۱۰ر٤۰ شمسی که روی آن نوشته شده باشد مربوط به‌آگهی مناقصه موتور مولد برق بحسابدرای این شهرداری تسلیم و رسید دریافت دارند .

۱٤ـ برنده مناقصه باید در قبال دریافت صدی بیست و پنج پیش پرداخت وهمان ماخذ وثیقه‌بانکی بشهرداری تسلیم دارد .

۱۵ـ پیشنهادات واصله در روز شنبه مورخ ۳۰ر۱۰ر۱۳٤۰ درکمیسیون مربوطه باز وقرائت خواهد شد .

۱٦ـ پیشنهادات واصله پس از بازو رسیدگی نتیجه نهائی آن‌حد اکثر ظرف بیست روز ببرنده مناقصه ابلاغ خواهد شد .

۱۷ـ موقع آزمایش و تحویل دستگاه در صورتیکه شهرداری‌فاقد یارکافی باشد تهیه یار مصنوعی آزمایشی و مخارج آن بعهده فروشنده میباشد .

بخشدار و سرپرست شهرداری پهلویدژ ـ مهدی لطفی

آ ـ ۳۳٦۷۰

پنیر پاستوریزه پاک

پاستوریزه روستائی PAK PASTEURIZED COTTAGE CHEESE

پنیر پاک

۳۰۰ گرم

بها ۲۰ ریال

لبنیات پاک - خیابان شاه - پلاک ۳۷ - تلفن ۴۹۲۴۴

آ-۳۳۶۶۰

در صحنه باشکوه مسابقات وزنه‌برداری

قهرمانان طراز اول کشور رکورد گیری میکنند

ساعت دو بعدازظهر روزچهار شنبه مسابقات وزنه برداری قهرمانی باشگاه های تهران و همچنین انتخاب تیم ملی وزنه برداری جهت اعزام به پاکستان آغاز میگردد .

این مسابقات زیر نظر فدراسیون وزنه برداری کشور در سالن محمد رضاشاه پهلوی و طی سه روز انجام میگردد .

در طول مسابقات قهرمانی باشگاه ها تیم ملی نیز انتخاب میگردد واز قهرمانان ورزیده شهرستانها نیز دعوت شده‌است که در این مسابقه شرکت نمایند .

قهرمانان پس از انتخاب زیر نظر فدراسیو ن به تمرین پرداخته و روز هفتم بهمن ماه بسوی پاکستان عزیمت خواهند نمود و در جشن بزرگ بیست‌و پنجمین سال انجمن آماتور وزنه برداران پاکستان که روز دهم بهمن ماه برپا میشود شرکت مینمایند .

قهرمانان معروف

در این مسابقات قهرمانان معروفی از جمله اسمعیل علم خواه - عامی تهرانی - منوچهر برومند ، امیر منگشتی ، منصوری ، تمرز وپیروی شرکت دارند و رکوردگیری میکنند. احتمال میرود که‌در این رکورد وزن رکورد های تازه‌ای از خودبجای گیری منوچهر برومند قهرمان میان بگذارند .

سنگین و عامی تهرانی قهرمان میان

دختران ورزشکار باشگاه کالجهای آنکارا تهران‌راترک نمودند

رئیس سازمان‌تندرستی بافتخارورزشکاران آنکاراضیافت‌داد

ساعت هشت بعد از ظهر روزپنجشنبه بدعوت تیمسار سپهبد عمیدی رئیس سازمان تندرستی و تربیت بدنی‌ایران ضیافت شامی بافتخار دختران ورزشکار باشگاه کالجهای انکارا در هتل مرمر بر پا بود .

در این ضیافت عده ای ازشخصیتهای ورزشی کشور و بازیکنان والیبال و بسکتبال باشگاه بانوان تاج حضور داشتند در این مراسم تیمسار عمیدی مطالبی راجع باهمیت ورزش بانوان اظهار داشت و یاد بود هائی بقهرمانان اهداء نمود

عزیمت به آنکارا

ساعت شش ونیم جمعه ورزشکاران باتفاق سر پرستان خود به آنکارا عزیمت نمودند .

از هیئت مزبور بوسیله ورزشکاران باشگاه بانوان تاج و سرویس ورزشی روزنامه اطلاعات مشایعت بعمل آمد .

تشکر از همکاری

در مراسم بر گزاری مسابقاتیکه با همکاری‌باشگاه بانوان‌تاج وسرویس ورزشی روزنامه اطلاعات بر گزار گردیدمامورین‌انتظامی‌افسران کلانتری ۹سرکاران‌سروان خطیبی‌رئیس‌سروان گرجی معاون ستوانیکم میرسعیدی افسر انتظامی ستوان خسرو الهیاری افسر دژبان ضمنا آقایان پرویز زاویه سیامك صحت ، حشمت صحت ، جواد زاویه، محمدطالبی، مجتبی‌میری‌ومسعود محمدی، انصاری و حسن علیائی باما همکاری کردند که‌صمیمانه تشکر مینمائیم واگراز کسانیکه باماهمکاری‌نمودندنامی فراموش شده باشد پوزش میطلبیم.

مسابقه اسکی کاپ اطلاعات

سرویس ورزشی اطلاعات بمنظور تشویق اسکی بازان یك مسابقه بزرك تشویقی اسکی ترتیب میدهد

مسابقه اسکی سال رابین اسکی‌بازان کشور ترتیب میدهد .

مادرشماره های بعدنحوه برگزاری این مسابقه‌وشرایط شرکت‌کنندگان، تاریخ انجام‌مسابقه راباطلاع‌خوانندگان عزیز و علاقمندان خواهیم رساند .

سرویس ورزشی اطلاعات بمنظور تشویق اسکی‌بازان کشور وتوسعه و گسترش این ورزش مفرح‌زمستانی‌در آستانه فصل‌اسکی اولین مسابقه‌بزرك اسکی رابرپا میدارد .

بطوریکه خوانندگان‌عزیز مااطلاع دارند موسسه اطلاعات اینك سه‌سال است که باهمکاری باشگاه ورزشی تهرانجوان ترتیب یك‌کاروان اسکی راداده‌که همه هفته به پیست آبعلی میرود ویکی‌ازبهترین کاروانهای‌اسکی را تشکیل میدهد .

درسالهای گذشته ازطرف مجلات وابسته باطلاعات مسابقاتی‌نیز درروزش اسکی ترتیب داده شده وامسال‌نیز سرویس ورزشی اطلاعات بزرگترین مراسم درساعت ده‌بعداز ظهر خاتمه یافت .

۱۵۰ کوهنورد

درمیان کولاك و برف بقله‌توچال‌صعودکردند

ساعت یك‌ونیم بعداز ظهر پنجشنبه پنجاه نفر کوهنورد طبق برنامه قبلی ازیوان کوهنوردی مرکب از یکصدو که‌از طرف‌فدراسیون کوهنوردی کشور تنظیم گردیده بود از سربند بطرف آبشاردوقلو حرکت کردند در میان برف وکولاك بمحل چادرهائیکه قبلا ازطرف فدراسیون درمحل آبشاردوقلو تهیه شده بود حرکت نمودند .

چون‌سرمای شدیدو کولاك بشدت ادامه داشت کوهنوردان‌نتوانستندبرنامه های‌تدوین شده قبلی راراجراء نمایند پس‌از استراحت در آبشار دوقلوساعت پنج‌صبح باشیپور بیدار باش آماده حرکت بطرف‌قله‌توچال شدندودرساعت ده‌صبح باموفقیت بقله توچال صعود کردند و بدینوسیله اولین برنامه کوهنوردی فدراسیون درسال جاری اجرا گردید وساعت چهار بعداز ظهر کوهنوردان بسربند مراجعت نمودند و مورداستقبال‌رئیس‌فدراسیون‌کوهنوردی وعده‌ای از علاقمندان قرار گرفتند .

اطلاعات برای جوانان

دوومیدانی

مسابقات دوومیدانی کلاسهای‌پنجم و ششم دبیرستانها روز جمعه بیست‌و دوم دیماه در میدان امجدیه زیرنظر فدراسیون دو ومیدانی کشور انجام خواهد شد .

مهدی میربابا ناهیدادبخش کاظم‌المعی جوایزخودرا طی جشن باشکوهی‌ازرئیس دانشگاه گرفتند

ازساعت شش و چهلو پنجدقیقه بعداز ظهر روز پنجشنبه سومین و آخرین برنامه‌هنری دانشجویان‌دانش‌کده علوم درحضور آقایان دکترفرهاد رئیس دانشگاه ـدکتر فرشاد رئیس دانشکده علوم وعده‌ای از استادان و دانشجویان در آمفی تاتر دانشکده برگزار شد .

ابتدا بوسیله یکی از دختران دانشجو خیرمقدم گفته شدو سپس آقای دکتر هشترودی استاد دانشکده ضمن بیاناتی برنامه راافتتاح کرد و پس‌از آن‌برنامه جشن‌شامل برنامه‌های متعدد هنری انجام شد .

پخش جوائز

درنمایشگاهی که‌از کارهای هنری دانشجویان دانشکده مزبور ترتیب داده شده‌بود سه‌نفر بعنوان برندگان اول تاسوم درزشته نقاشی انتخاب شدند :

آقای دیده‌ور که سرپرستی امور هنری را بعهده دارد گفت این سه‌نفر بترتیب عبارتنداز آقای مهدی میربابا دانشجوی‌سال‌دوم‌زمین‌شناسی- دوشیزه ناهید دادبخش دانشجوی سال سوم بیولوژی و آقای کاظم‌المعی دانشجوی سال دوم رشته زمین‌شناسی جوائز برندگان بوسیله آقای‌دکتر فرشاد رئیس دانشکده علوم داده شد

سه چهره درخشان هنری دانشکده علوم

جوایزخودرا طی جشن باشکوهی‌ازرئیس دانشگاه گرفتند

دوصحرانوردی‌افراد گارد شاهنشاهی

ساعت نه‌ونیم صبح فردا یکدوره مسابقه دوصحرانوردی بمسافت صد کیلومتر بین افراد گاردشاهنشاهی زیرنظر فدراسیون دوومیدانی کشور برگزار خواهد شدبقرار اطلاع میرود شاهنشاه برای تماشای این مسابقه به‌میدان جلالیه تشریف فرما شوند .

تیم بسکتبال هندوستان بر تیم ایران پیروز گردید

آخرین گزارش رسیده ازلاهور حاکیست که‌بعداز ظهر روز پنجشنبه اولین مسابقه بسکتبال چهار جانبه بین تیمهای‌بسکتبال ایران وهندوستان برگزار گردیدو نتیجه بازی ۵۸ بر ۵۱بنفع‌تیم هندوستان شد .

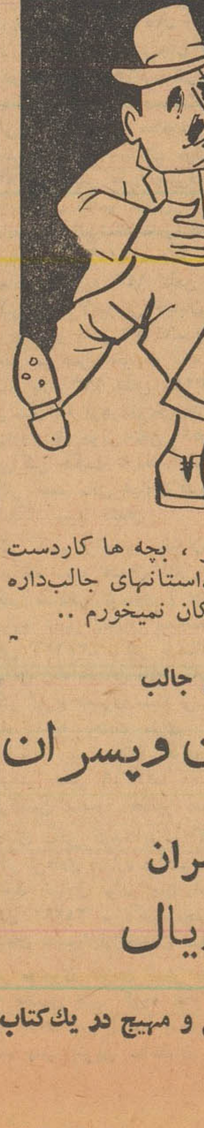

ـراستش را بخواهی دوست عزیز ، بچه ها کاردست ما داده‌اند . این «کتاب جیبی» بقدری داستانهای جالب‌داره که من تاآنها را تا آخر نخوانم‌ازاینجا تکان نمیخورم ..

*****

این آقا حق دارد ، داستانهای جالب

کتاب‌جیبی دختران وپسران

برای همه کس جالب است .

کتاب جیبی دختران و پسران

در ۲۶۰-۲۰ ریال

بزودی منتشر میشود .

مجموعه‌ای از داستانهای شیرین و مهیج در یك‌کتاب تقدیم دوستداران داستان میگردد .

ترددنه

عاج

موجود در تمام داروخانه هاوخرازی فروشی ها

درمسابقه فوتبال بین دانشکده‌های فنی وپزشکی

دانشکده فنی بر دانشکده‌پزشکی پیروزشد

* یك گاری حاوی سطل و بیل و چرخ چاه کن به عنوان سمبل دانشکده‌فنی از طرف دانشکده پزشکی آورده شده بود
* دانشجویان دانشکده فنی در مقابل مقداری‌روپوش بدرخت آویزان کرده ویك نفر را بعنوان بیمار روی نیمکت خوابانده بودند

ساعت ۳ بعداز ظهر روز پنجشنبه گذشته مسابقه‌فوتبال بین تیم های دانشکده پزشکی و فنی با حضور آقایان دکتر فرهاد رئیس دانشگاه مهندس ریاضی رئیس دانشکده‌فنی و جمعی از استادان در میان ابراز احساسات و تشویق پنج هزار نفر دانشجو در زمین چمن فوتبال زیر نظر اداره تربیت بدنی دانشگاه‌انجام شد .

سمبل دانشکده

قبل از شروع مسابقه دانشجویان دانشکده پزشکی مقداری سطل و بیل و یك‌گاری اسب دار که‌یکعدد چرخ چاه کنی روی آن قرار داشت بعنوان سمبل دانشکده فنی به زمین فوتبال آوردند .

دانشجویان دانشکده‌فنی مقداری روپوش سفید بدرخت آویزان کرده بودند و یك دانشجو را بعنوان‌بیمار روی نیمکت گذاشته و وارد زمین شدند .

این عمل دو دانشکده خیلی‌مورد توجه قرارگرفت‌وتا مدتهاتماشاچیان را خنداند . ساعت سه بعد از ظهر با سوت داور شروع مسابقه اعلام شد و افراددو تیم برای انجام‌مسابقه وارد زمین شدند .

تیم دانشکده فنی

افراد تیم دانشکده فنی عبارت بودند از آقایان مستوفی (کاپیتان)- فصیحی - نبوی- کمالی - انوش- کاشی - وزیری- هرمزان -حریم- ایشایا- وفائی - عدالت -محبوبی- اذرپور و وازگن کدخدازاده .

تیم دانشکده پزشکی

افراد تیم دانشکده پزشکی‌عبارت بودند از آقایان : قنبری (گلرو کاپیتان) - مظاهری - نعیم -مبینی- اسمعیلی - مرادی - میرفخرائی- قاضی - شایان - سرمد -میکائیل- بهداد -اخلاقی-اولیائی -خوانساری- پرندیان - ویگن - فرهادی مسابقه شروع شد و افراد دو تیم کوشش میکردند توپ را بدروازه تیم حریف وارد نمایند ولی نیمه اول بازی‌بدون نتیجه خاتمه یافت .

در نیمه دوم بازی اولین گل از طرف‌تیم‌فنی‌توسط‌وازگن کدخدازاده بدروازه پزشکی زده شد .

بازی همچنان با شور و هیجان خاصی ادامه داشت و در دقیقه‌سی‌ام نعیم دانشجوی پزشکی با واردکردن توپ بدروازه فنی بازی‌را مساوی کرد .

ولی افراد تیم فنی فعالیت زیادی برای‌واردنمودن‌توپ بدروازه‌پزشکی میکردندوبالاخره وازگن کدخدازاده برای دومین بار موفق شد توپ را داخل دروازه پزشکی نماید و بدین ترتیب بازی دو بر یك بنفع تیم‌فنی خاتمه یافت .

قابل توجه وزیر محترم کار و سازمان بیمه‌های‌اجتماعی کارگران مازندران

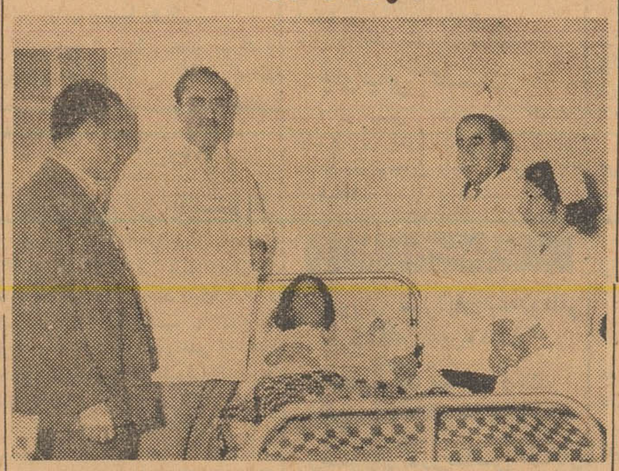

در شب ۱۴ر۹ر۴۰ عیال بنده‌ناراحتی شدیدی پیدا کرد که‌بلافاصله اورا به‌بیمارستان بیمه‌های اجتماعی بردم آقای دکتر میرفخرائی رئیس بخش جراحی درآن ساعت شب از بستر خواب بیرون آمده وبربالین مریض که‌امیدی به‌نجاتش نبود حاضر شد وبایك عمل جراحی خطرناك زائو و طفل رانجات داد بدین‌وسیله از آقای دکتر میرفخرائی و آقای دکتر غفاری که دربالا دیده میشوند نهایت سپاسگزارم

آ-۳۳۶۲۲ : شاهی - اصغر قبادی

اطلاعیه

مؤسسه انحصار دخانیات ایران باطلاع آقایان ذیل :

۱- محمد طاهر نظامی ناو
۲- محمد شریفی عقیلی
۳- فیروز خالقی یزدی
۴- آباذر مرادی

که در مسابقه ورودی استخدام اینموسسه قبول شده‌اند میرساند بااینکه طی نامه های متعدد به آقایان اعلام شده که مدارك خود رابرای استخدام و شروع بکار باداره کارگزینی تحویل نمایند معهذا هنوز خود را معرفی نکرده و مدارك لازم ارائه ننموده‌اند بدینوسیله برای آخرین بار به آقایان اعلام میشود چنانچه تاتاریخ ۲۵ر۱۰ر۴۰ خود را معرفی ننمایند اینمؤسسه از نفرات بعدی (ذخیره) استفاده خواهد کرد

م- الف ۷۲۶۴ انحصار دخانیات ایران

۱-۲ آ-۳۳۶۹۲

مقام محترم وزارت راه

انتصاب جناب آقای مهندس خبیری بریاست کل‌راه آهن وجناب آقای مهندس شهمنش را بمدیریت کل‌فنی تبریك عرض نموده وبقای آنانرا برای خدمت به‌شاه و میهن ازخداوند مسئلت داریم .

از طرف کارکنان جریه ناحیه جنوب - نیکبخت - کاردان - حاجی‌زاده -نجار پور - ذوقی - رحیمی نیا - فتح‌انیسی - بدیعی -دیوانی- حبیبی - صفاران - علی کریمی پور - جوانشیر - شاکریان - فرخی- محمد علی طولابی - احمد صفار زاده

آ-۳۳۶۶

برادرمکرم‌ماآقای‌سیدابوطالب‌بنی‌هاشمیان

خواهشمند است برای تسکین خاطر پدرمعظم و خانواده سلامتی خود راو محل سکونت فعلی بتلفن ۵۳۱۶۰ اطلاع دهید

اسدالله طوفانیان - جعفر نحوی - سید ابراهیم بنی هاشمیان

آ-۲۴۵۸۷

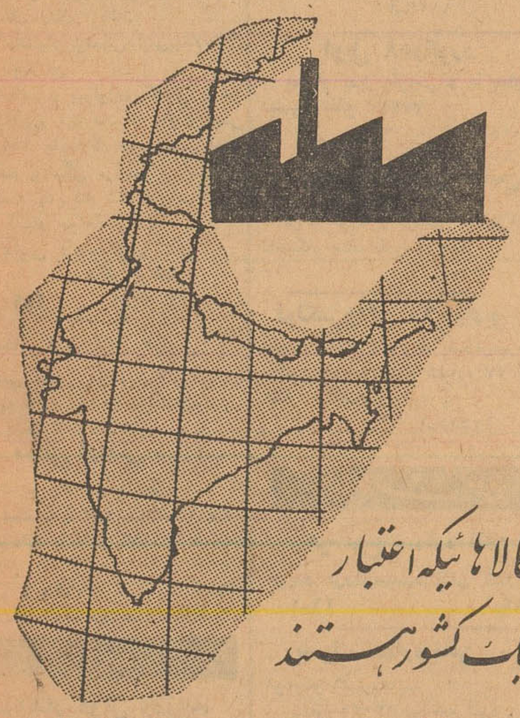

کالاهائیکه اعتبار یك کشور هستند

کالاهای ساخت هند که طبق استاندارد بین المللی ساخته میشوند موجب افزایش اعتبار هندوستان گردیده‌اند. محصولات فنی ساخت هندوستان با بهترین مصنوعات کشورهای صنعتی جهان برابری میکند . در حفظ مرغوبیت کالا نهایت دقت بعمل میآید . جدیدترین ماشین آلات و اصول تکنیکی در ساخت این محصولات مورد استفاده قرار میگیرد و در هر یك از مراحل تولید نیز کنترل دقیق بعمل میآید . کلیه محصولات طبق استاندارد رسمی هندوستان و یا استانداردهای رسمی بین‌المللی ساخته میشود .

سفارشات در موعد معین تحویل میگردد و بعد از فروش نیز سرویسهای لازم بعمل میآید .

برای هرگونه تماس با صاحبان صنایع هندوستان لطفا بآدرس زیر مکاتبه فرمائید

India Exchange (7th Floor), Calcutta. (India)

ENGINEERING EXPORT PROMOTION COUNCIL(India)

ASP/EEPC.17

آ-۳۳۵۹۶

نیازمندیها

استخدام

داروساز

آقایان مدیران نمایندگیهای دارونی، لابراتوار داروسازی داروخانه‌های تهران و شهرستانها برای استخدام ویزیتور داروساز میتوانند از اطلاعات سازمان داروکار استفاده فرمایند

سازمان داروکار ـ ناصرخسرو ـ روبروی دارائی

دکتر رضا جلالی

تلفن: ۵۰۵۴۵

برای مدیریت کارخانه

روکش‌لاستیک یک مهندس مکانیک ۳۰ الی ۴۰ ساله که تحصیلات دانشگاهی داشته باشد وزبان انگلیسی راخوب بداند و همچنین تجربه کافی در اداره امور کارخانه داشته باشد مورد احتیاج میباشد.

داوطلبینی که واجد شرایط فوق باشند لطفا بصندوق‌پستی شماره ۱۰۱۵ مراجعه نمائید.

۱ـ۳ آ ـ ۳۳۳۶۲

استخدام

یک نفر متخصص در امور سیم کشی هوائی و برق و تابلو جهت سرپرستی امور شبکه و برق مورد احتیاج است

واجدین شرایط بشرکت سهامی روشنائی فروزان خیابان کارون چهار راه دامپزشکی تلفن ۴۹۲۹۴ مراجعه نمایند.

۱ـ۲ آ ـ ۲۴۴۰۷

بیکعده خبرنگار ونویسنده

افتخاری نیازمندیم بتلفن ۳۴۰۵۳ مراجعه شود.

۱ـ۲۰ آ ـ ۳۲۰۹۶

یکنفر مانیکوریست

قابل مورد نیاز است لاله زار نو بالای چهار راه کنت پاساژ کمپانی سالن زیبائی و آرایش ویولا تلفن ۳۲۱۴۸

۱ـ۲ آ ـ ۳۳۴۴۰

دانشکده پزشکی تهران

سه تن دانشیار بشرح زیر ازطریق مسابقه انتخاب مینماید.

۱ـ دانشیار جراحی بیماریهای‌زنان بیمارستان زنان یک‌تن

۲ـ دانشیار پزشکی‌بالینی‌بیمارستان رازی یک تن

۳ـ دانشیار بیولوژی گیاهی یک‌تن

داوطلبان میتوانند تا پایان بهمن ماه ۱۳۴۰ بامدارک خود بدبیر خانه دانشکده پزشکی مراجعه و ثبت نام استخدام پذیرفته شدگان موکول بتامین اعتبار خواهد بود.

رئیس دانشکده پزشکی

دکتر فرهاد

۱ـ۲ آ ـ ۳۳۴۴۴

یک‌خانم معلم برای تدریس

خصوصی دختر خردسال مورد نیاز است به تلفن ۴۰۶۸۰ مراجعه‌شود.

سالن آرایش میک‌آپ

یک‌دوشیزه یابانوی مانیکوریست که در تربیت دادن ابرو نیز مطلع باشد احتیاج دارد با تلفن ۸۲۲۰۷۳ صحبت نمایند.

۱ـ۳ آ ـ ۳۳۶۳۲

جویای کار

حسابدار دوبل ورزیده

با ۱۵سال سابقه کار آشنا بزبان انگلیسی‌برای تمام روز جویای کار است بتلفن ۸۱۶۹۲ مراجعه فرمائید.

آ ـ ۲۴۵۹۱

دانشجوئی جهت تدریس

انگلیسی برای سیکل اول و دوم در منازل آماده‌است. داوطلبین براهنمای شماره ۴۷۹ اطلاعات مراجعه نمایند

یک خانم دفتر دار

وماشین نویس فارسی‌و لاتین در شرکت ها حاضر بکار است صبحها از ساعت ۱۰تا ۱۲به ۷۰۱۴۷ تلفن فرمائید.

بانوی آشپز جویای‌کار

است براهنمای ۴۸۲ اطلاعات مراجعه شود.

آ ـ ۲۴۵۵۷

صاحب امتیاز و مدیر مسئول: عباس مسعودی

جای اداره خیابان خیام چاپخانه اطلاعات

فروش اتومبیل

فروشگاه اتومبیل ۴۰

از ۱۰۰ دستگاه انواع اتومبیل‌های امریکائی و اروپائی همیشه ۱۰دستگاه موجودا ست‌واگر خیال فروش اتومبیل خود ر ادارید بنفع شما است که‌با ما مشورت کنید جمشید آباد شمالی کاشی ۴۰ تلفن ۴۹۶۳۳

بورس اتومبیل حکیمی

مرکز خرید وفروش اتومبیلهای تمیز بقیمت روز خیابان پهلوی مقابل کافه شهرداری تلفن: ۶۸۹۴۸

لوازم یدکی اصلی فورد

تجارتخانه شالچی فروشگاه لوازم یدکی فورد خیابان امیرکبیر ساختمان شالچی تلفن ۳۰۵۳۶۵

۱ـ۲۶ آ ـ ۹۲۸

بورس اتومبیل فردوسی

خریدوفروش انواع اتومبیل ۶۰۱۸۳

۱ـ۲۶ آ ـ ۹۹۳

لوازم یدکی اتومبیل

همه‌نوع زنجیراتومبیل پیچ‌ومهره و میخ پرچ لوله لاستیکی لوله مسی بی درز اصل (مانسمان) موجود کوچه ناظم‌الاطباء مغازه انترناش تلفن ۳۷۸۲۱

کمپرسی

برای خرید و فروش هرنوع اتومبیل کمپرسی بنزینی و دیزلی‌به اول خیابان اکباتان از طرف لاله‌زار مقابل سینما تابان فروشگاه اتومبیل صفا مراجعه فرمائید.

۱ـ۶ آ ـ ۱۰۵۵

نمایشگاه اتومبیل یوسفی

توقفگاه برای فروش اتومبیل‌شما سیمتری چهارراه شاه جنب نشاط تلفن ۶۷۴۰۰

۱ـ۳۰ آ ـ ۴۸۷

ماشین دوج مدل ۵۴ بفروش میرسد تلفن ۶۹۲۶۸

اوپل کاپیتان ۵۸

تلفن ۷۲۱۶۲ روشن روان

۱ـ۳ آ ـ ۱۱۰۴

فروشگاه اتومبیل محسن

همه‌گونه اتومبیل خریدار است خیابان خیام شمالی تلفن ۵۷۹۸۷

آ ـ ۱۱۲۴

اوپل ۵۸رکورد

بسیار تمیز بفروش و یا معاوضه میشود تلفن ۳۷۴۴۷

۱ـ۳ آ ـ ۱۱۲۸

بورس اتومبیل گلشن

مرکز خرید و فروش اتومبیل‌مقابل دانشگاه جنگ تلفن ۶۸۵۱۴

آ ـ ۱۱۲۰

فولکس‌واگن ۶۰بارادیو

ولوازم بعلت مسافرت بفروش‌میرسد. طالبین بخیابان شاه شماره ۳۷ آقای خمارا مراجعه فرمائید.

آ ـ ۲۴۵۵۵

معاملات تلفن

هر نوع شماره تلفن

خریدو فروش‌میشود تلفن ۶۰۱۸۳

۱ـ۲۶ آ ـ ۹۹۲

به یک شماره تلفن

۲و۵و۴و ۶نیازمندیم بتلفن ۲۳۰۳۰ مراجعه شود.

یک شماره تلفن ۲یا ۵

که ۲۲۰۰۰ ریال سپرده آن باشد به سی هزار ریال نقدطالبیم دارندگان بتلفن ۲۶۰۳۲ خبر دهند.

آ ـ ۲۴۵۷۷

ساختمان

کویک سرویس

برای‌انجام‌کلیه‌کارهای ساختمانی و تعمیرات فوری منازل و دکوراسیون‌در اختیار شماست. پهلوی جنب سینما مهتاب کاشی ۲۱۰ تلفن ۶۹۷۸۹ از۳ تا ۸ بعد از ظهر

تقویم اطلاعات

یکشنبه هفدهم دی ۱۳۴۰

یکشنبه بیست‌ونهم رجب ۱۳۸۱

یکشنبه هفتم ژانویه ۱۹۶۲

اذان صبح: ساعت ۵و ۲۸ دقیقه

طلوع آفتاب: ساعت ۷و ۱۹ دقیقه

غروب آفتاب: ساعت ۱۶و۵۹ دقیقه

مستغلات

نارمک ـ تهران پارس تهران نو ـ نیروی هوائی

برای خرید و فروش و معاوضه زمین و خانه و ساختن منزل بطور نقد و اقساط ببازرگانی‌امینی اول سی متری نارمک تلفن ۷۹۰۰۹۰ مراجعه‌فرمائید

زمین وپول

معاوضه باخانه های ویلائی ومستغلاتی تلفن ۴۰۵۵۴ پیشرو

۱ـ۳۰ آ ـ ۷۹۰

زمین نقد و اقساط

زمین بین‌نارمک و تهران پارس‌صد متری ببالا با سندمالکیت بر ۴۵ متری فرح‌نقد و اقساط بفروش میرسد طالبین به آژانس پارس تلفن ۷۴۴۹۹ مراجعه فرمایند.

۱ـ۱۵ آ ـ ۹۷۲

قابل توجه خریداران

مستغلاتهای بزرگ و خانه های ویلائی در شمال شهر بازمین وخانه معاوضه می شود طالبین‌بخیابان شمیران چهارراه‌حقوقی‌بازرگانی سایه مراجعه‌فرمایند تلفن ۷۲۸۹۶

مستغلات نوساز

کوچک وبزرگ تحت‌اجاره با اراضی و دهات معاوضه میشود مابه‌التفاوت‌قیمت‌نقدی گرفته میشود آژانس رایت شاهرضا روبروی‌سینمارویال تلفن ۳۱۸۵۳ ـ ۳۲۹۷۱

۱ـ۱۰ آ ـ ۱۰۸۵

خانه نوساز

سیصد متر هشت اطاق با کلیه لوازم جدید خیابان‌بهار دویست هزار تومان نصف پول نصف‌ملک معاوضه‌میشود آژانس‌رایت شاهرضاروبروی سینما رویال تلفن ۳۱۸۵۳ـ ۳۲۹۷۱

۱ـ۵ آ ـ ۱۰۸۴

اراضی نارمک خریداریم

نارمک بازرگانی رستمی ۷۹۳۵۳

آ ـ ۱۱۳۱

رهن و تصرف

خانه ای واقع در دروس شمیران جهت رهن و تصرف آماده است‌تلفن ۷۰۲۵۲

۱ـ۲ آ ـ ۱۱۱۹

اراضی نارمک را خریداریم بازرگانی‌حمید تلفن ۷۹۱۰۹۴

۱ـ۲۶ آ ـ ۱۱۱۷

اجاره داده می شود

در خیابان رامسر شماره ۳۸ جنب سینما رویال

طبقه دوم ۶ اطاق باهال بزرگ و ۳بالکون وسرویس کامل اجاره داده می‌شود بطبقه زیرین یابتلفن ۶۹۴۸۶ مراجعه فرمائید.

آ ـ ۱۱۳۶

ماهی یکهزارو پانصدریال

یک آپارتمان دارای چهار باب‌اطاق لوکس‌و لوازمات در طبقه اول‌روی مغازه ها بر دو خیابان شاه آباد و ملت برای محل‌کسب با دریافت دویست هزار ریال سرقفلی به مدت طولانی اجاره داده می شود طالبین به تلفن ۴۵۸۲۳ مراجعه فرمائید.

آ ـ ۲۴۵۸۳

معاملات پول

اگرپول می‌خواهید

باورقه مالکیت رجوع‌فرمائید لاله زار نزدیک توپخانه تلفن ۳۹۷۸۴

به: بنگاه کوشان

۱ـ۸ آ ـ ۳۱۶۱۸

پول شرطی

هرمقدار لازم باشد موجود است مستقیما با سند مالکیت مراجعه فرمائید آژانس رایت روبروی سینما رویال تلفن ۳۱۸۴۳ ـ ۳۲۹۷۱

۱ـ۱۰ آ ـ ۱۰۸۶

پول شرطی موجود است

آژانس ۹۰۰ تلفن ۷۰۲۵۲

آ ـ ۱۱۲۲

بفروش میرسد

نقد و اقساط بدون واسطه بفروش میرسد

در بهترین محل تهران پارس خیابان‌عارف قطعه ۱۶۸ چند قواره زمین‌مرغوب که‌اطراف آن ساختمان شده ودارای‌دیوار نیزمیباشدبه‌طول ۴۰و ۴۲متر وعرض موردتقاضا نقد واقساط بفروش میرسدتلفن ۶۹۴۸۶

آ ـ ۱۱۳۷

فروش اثاثیه

یخچال و تلویزیون

یخچال‌و تلویزیون وضبط صوت ورادیو ورادیوگرام وقالی مبل وسایر اشیائی دیگر شمارا درمنزل نقدا خریداری مینمائیم لطفا بخیابان شاه چهارراه گلشن نمایشگاه ایران کالا تلفن ۴۵۶۸۹ مراجعه فرمایند.

۱ـ۳۰ آ ـ ۷۹۲

خانواده های محترم

اگرچنانچه تصمیم بخرید تلویزیون یخچال ضبط‌صوت قالی مبل‌وسایر لوازم زندگی رادارید متمنی است‌قبلا بنمایشگاه ایران کالامراجعه فرمایند چون مقداری ازاجناس فوق‌را که‌از منازل ودست دوم خریداری نموده‌ایم بقیمتی که‌شما هرگز باور نمی‌فرمائید بفروش میرساند نشانی تهران خیابان شاه چهارراه گلشن نمایشگاه ایران کالا تلفن ۴۵۶۸۹

۱ـ۳۰ آ ـ ۷۹۱

واگذار میشود

واگذار میشود

یکباب سالن بزرگ بمساحت ۱۰۰۰ متر مربع واقع در خیابان ژاله‌مقابل شعبه بانک ملی ایران جهت بانک. شرکت معظم کافه رستوران فروشگاه واگذر میشود. طالبین به تلفن ۳۰۳۷۹۱ و ۳۸۵۸۹ مراجعه فرمائید.

۱ـ۵ آ ـ ۱۱۱۴

چلوکبابی و کافه‌رستوران

واگذار می شود تلفن ۷۰۲۵۲

آ ـ ۲۴۵۶۳

رستورانهای خانوادگی

رستوران ژاله

مخصوص خانواده ها است.

چلوکباب سلطانی ۴۵ ریال

سایر اغذیه لذیذ و متنوع‌ایرانی وفرنگی نیز با بهای مناسب عرضه می شود.

سرویس‌هم‌دریافت‌نمیشود

لاله‌زار نو جنب سینما متروپل تلفن ۳۲۳۳۱

چلوکبابی لقانطه

سالن چلو کبابی لقانطه برای مجالس عروسی و پذیرائی ازمشتریان محترم همیشه آماده است میدان بهارستان تلفن ۳۵۹۲۸

۱ـ۲۶ آ ـ ۷۹۸

چلوکبابی گلستان

در سالن چلوکبابی گلستان مطبوع‌ترین چلوکباب را میل فرمائید خیابان خیام مقابل پاچنار تلفن۵۵۲۲۸

۱ـ۱۳ آ ـ ۱۰۳۰

هتل ها و رستورانها

رستوران مهرآبادطبقه‌فوقانی فرودگاه تلفن۶۴۴۸۷

هتل ونک سه‌راه ونک تلفن ۸۲۲۶۷۰ ـ ۸۲۲۵۱۳

رستوران لارزیدانس خیابان ویلا تلفن ۴۶۴۱۴

هتل و کلبه دربند ـ دربند تلفن ۸۳۴۲۳ ـ ۸۳۴۲۲

هتل سپید. تخت‌جمشید ۶۹۰۱۱ دیسکوتک رقص باجدیدترین صفحات

مهمانخانه کاوه اول خیابان سعدی کوچه ناظم‌الاطباء تلفن ۳۳۳۹۶

تلفنهای اطلاعات

تلفنخانه ۳۰۰۱۰ تا ۳۰۰۱۹

سرویس اقتصادی ۳۰۴۵۹۱

سرویس حوادث ۳۰۳۵۶۹

شعبهٔ آگهیها ۳۰۵۱۰۸ و ۳۰۲۶۳۳

سازمان شهرستانها ۳۰۵۰۶۷

اطلاعات هفتگی ۳۰۴۸۷۸

طوطی نو ۳۰۴۵۹۲ـ۳۰۴۵۹۳

دفتر چاپخانه ۳۰۳۹۶۵

سالن مد و آرایش

آموزشگاه کاخ سالن آرایش الیزه

تحت نظر بانوی متخصص ودیپلمه پاریس

با امتیاز رسمی وزارت فرهنگ

مدرن ترین سبک آرایش بانوان را علمی و عملی در حد اقل مدت می آموزد. برای‌نام نویسی به انتهای خیابان ایرانشهر شمالی کوی نقوی کاشی ۳۶ مراجعه فرمائید.

۱ـ۲۶ آ ـ ۹۰۶

سالن‌آرایش وزیبائی آلبا

آرایش مو بوسیله متخصص فرانسوی ـ آلمانی ـ ایرانی وتوالت عروس توسط متخصص (فرنان‌اوبری پاریس) میدان فردوسی شماره۳۳۹ تلفن ۴۶۷۸۵

۱ـ۲۶ آ ـ ۱۱۱۸

سشوار ایندولا

خیابان شاهرضا مقابل دبیرستان انوشیروان دادگر تلفن ۶۶۲۷۷

برای اولین‌بار درایران

مجهزترین امورشگاه فن آرایش افسون (آنتونیو) خانم هرتامولرآلمانی دارنده مدال آرایش دیپلم تخصصی از آلمان و پاریس با امتیاز رسمی وزارت فرهنگ افتتاح وباشهریه‌بسیار مناسب درکمترین مدت ممکنه فن‌کامل علمی و عملی آرایش مو رابعلاقمندان می‌آموزد. (ضمنا این آموزشگاه مخصوص بانوان میباشد)

آدرس خیابان شاهرضا روبروی خیابان ویلا ـ کوی‌کندوان ـ کوی مهرانی آموزشگاه افسون و سالن آرایش آنتونیو پاریس

سالن آرایش وزیبائی آنا

متخصص فن آرایش موی سر و رنگ و صورت در اسرع وقت آماده پذیرائی از مشتریان محترم‌میباشد دروازه شمیران

۱ـ۲۶ آ ـ ۱۱۱۳

سالن آموزشگاه‌وآرایش مو و زیبائی ویشی

دارای امتیاز رسمی از وزارت فرهنگ ـ میزان پلی ۵۰ریال کوپ (کوتاه کردن) ۲۰ ریال رنگ مو ۲۵۰ ریال‌برمتانت ۲۵۰ ریال‌آرایش عروس ۸۰۰ریال با تعیین وقت قبلی.

برای دوره جدید هنر آموز پذیرفته می شود.

خیابان شاهرضا کالج شماره ۱۰۱ بالای مغازه خاویار تلفن ۶۴۶۹۶

آ ـ ۱۳۲

کشیک امشب داروخانه ها

داروخانه مرکزی ـ شمیران مقابل‌برزن داروخانه جاوید نو ـ سیمتری مقابل بیمارستان روزبه ـ داروخانه دروس قلهک ـ داروخانه نیرسینا ـ خواجه‌نظام الملک‌ایستگاه افخمی ـ داروخانه‌فرزانه قلهک داودیه داروخانه سیماب ـ خیابان خاکباز داروخانه اشراقی ـ خیابان آذربایجان ـ داروخانه افشین شمیران داروخانه پورمند ـ دلگشا کارخانه‌برق داروخانه آمریکائی شاهرضا خیابان پهلوی‌داروخانه ۴آبان‌زرگنده‌داروخانه مرکزی نارمک سی‌متری چهارراه سر سبز داروخانه نظری ـ خیابان کارون بین مرتضوی و شاهرضا داروخانه الوند ـ خیابان شهریار خواجه‌نظام‌الملک داروخانه شبدیز ـ جاده ری حسین‌آباد داروخانه شباهنگ نیاوران اول کوچه جمال‌آباد ـ داروخانه ثنائی ـ اکبرآباد باغ‌شاه خیابان حسام‌السلطنه جی و بریانک ـ داروخانه‌سلامت ـ سرآسیاب دولاب شرق شهبازخیابان‌مینا ـ داروخانه شادباش ـ خیابان آرامگاه خیابان نازی‌آباد ایستگاه بانک ـ داروخانه گلستان خیابان گرگان‌تلفن ۷۰۹۳۷ داروخانه مهرداد نو ـ خیابان خوش چهارراه‌بوستان‌سعدی

آموزشگاه فرهنگی

آقایان کارگران‌عزیز

باپرداخت ماهی ۵۰ الی ۱۰۰ ریال توسط آموزگاران‌سیار ما در محل کار خودتان با سواد شوید تلفن ۲۱۸۲۶ ـ

۱ـ۶ آ ـ ۱۰۷۴

کلاسهای صبح

در آموزشگاه خزائلی برای‌داوطلبان متفرقه کلاسهای صبح از ساعت ۸وسه ربع تا ۱۱و نیم دایر است‌و آقایان وبانوان داوطلب دوره اول متوسطه در این کلاسها می‌توانند تحصیل کنند و قریبا کلاسهای زبان هم در ساعات صبح دائر خواهدشد.

آ ـ ۱۱۲۷

کلاس مکالمه انگلیسی

کلاس مکالمه‌انگلیسی تحت نظریک نفربانوی انگلیسی درآموزشگاه‌خزائلی دائر گردیده برای کسانی که بخواهند بخارجه مسافرت کنند این کلاس بسیار سودمند است.

آ ـ ۱۱۲۶

آموزشگاههای فنی

آموزشگاه کشور

ماشین‌نویسی رابا اسلوب ده‌انگشتی بشما تعلیم میدهد وبادارات معرفی می نماید خیام مقابل پارک شهر

آ ـ ۱۰۶۱ ۱ـ۲۶

آموزشگاه خیاطی ناهید

تعلیم برش‌ودوخت ـ تحت‌نظر بانوی تحصیلکرده اروپا با امتیاز وزارت‌ـ فرهنگ طبق‌آخرین‌متدعلمی (گرولاوین فرانسه) نشانی. خیابان گرگان ـ ایستگاه روشنائی خیابان نظام‌الملک ایستگاه افخمی کوی سعدی پلاک ۷۷

۱ـ۷ آ ـ ۱۰۸۹

کلاس خیاطی سوسن با متد گرلاوین

سه‌راه‌تخت‌جمشیدجاده‌قدیم‌شمیران

آ ـ ۱۱۲۳

تلویزیون شهیر و مارکاریان

نماینده رسمی سرویس تلویزیون پای و سیلوانیا تعمیر انواع دستگاه های الکترونی نادری پاساژ رستم آبادیان تلفن ۶۲۹۲۰

آ ـ ۱۱۳۰

آموزشگاه ماشین‌نویسی‌ربانی

مورد اعتماد عموم ـ تدریس حسابداری ـ ترجمه ـ تحریر رساله ـ ماشین پلی کپی تلفن ۳۷۱۳۵

آ ـ ۱۱۳۳

نقشه کشی ونقشه‌برداری و استخدام

هر ۱۵روز یک کلاس جدید نقشه کشی‌و نقشه برداری در

آموزش فرهنگ

تشکیل می گردد اسامی کسانی که‌بعد از سه ماه کار آموزی با حقوق مکفی استخدام شده‌اند، در آموزشگاه‌موجود است لطفا نام آموزش فرهنگ‌را که قدیمی ترین آموزشگاه نقشه کشی است بخاطر بسپارید. چهارراه دروازه دولت مقابل خیابان سعدی

آ ـ ۱۱۳۵

آموزشگاههای رانندگی

هنرستان فنی پرستو

مرکز آموزش صحیح رانندگی و میکانیکی شاهپور چهارراه گمرک تلفن ۲۳۹۱۶

۱ـ۲۶ آ ـ ۷۶۷

آموزشگاه‌رانندگی‌مهرشمیران

رانندگی را با اسلوب فنی تحت نظر استادان مجرب با اخذ گواهینامه بشما تعلیم میدهد تجریش روبروی بیمارستان رضا پهلوی تلفن۸۵۲۴۷۷

۱ـ۲۶ آ ـ ۸۶۸

آموزشگاه رانندگی تهران

زیر نظر کاوه محلاتی تلفن ۲۵۸۸۸

۱ـ۲۶ آ ـ ۱۰۷۲

هنرستان رانندگی آهاری

درکمترین مدت رانندگی به‌هنرجویان عزیز میاموزد مسجد لولاگر طبقه فوقانی مسجد تلفن ۴۹۹۲۵

آموزشگاه جهان

خیابان شاه باستان تلفن۴۷۱۸۱

آ ـ ۱۱۲۱

راهنمای پزشکی اطلاعات

دکتر آسایش

بیماریهای آمیزشی و مجاری ادرار خیابان منوچهری ـ ابتدای کوچه‌ارباب جمشید ـ شماره ۱۱ پذیرائی عصرها

دکتر امیر نجم آبادی

متخصص اطفال از امریکا

خیابان آقا شیخ هادی ـ نزدیک چهارراه آقا شیخ هادی و جامی شماره ۱۶۰ پذیرائی ـ شبانه‌روزوروزهای تعطیل

دکتر در طب پولوسا

متخصص بیماریهای‌مقابتی ـ مجاری ادرار ـ تناسلی امراض زنانه ـ نازائی ـ خیابان فردوسی بالا کوچه صادق پذیرائی ۹ تا ۱۲ ـ ۵تا ۸ تلفن ۴۶۵۸۹

کلینیک فیزیوتراپی

دکتر پریسای

خیابان کاخ شمالی ـ چهارراه‌کاخ وبزرگمهر تلفن ۶۹۷۷۴

کلینیک دندانپزشکی خصوصی حکیم‌پور

تحت‌نظر دکتر های متخصص در دندان پزشکی ودندانسازی مجهز با توربین های ۳۰۰ هزار دور دردقیقه

درمان دندان بدون درد

شاه‌آباد خیابان باغ‌سپهسالار کوچه مهندس الممالک تلفن ۳۲۴۸۱ اوقات پذیرائی قبل‌از ظهر بطور آزاد ـ بعداز ظهربا تعیین وقت‌قبلی جمعه تا ظهر

دکتر دانشگر

امراض مقاربتی و جلدی و سوزاک تازه و کهنه ورم پرستات‌ضیق مجرا سستی و بواسیر امراض زنانه و نازائی خیابان سپه مقابل پستخانه تلفن ۳۰۲۴۱۶

دکتر محمد داد خواه

کلینیک زیبائی علاج لاغری‌و چاقی و رشد و نمو سینه ها

خیابان لاله‌زار ازطرف‌میدان سپه پذیرائی صبح و عصر تلفن۳۸۱۷۰

دکتر در دریان

دیپلمه از دانشگاه روسیه با ۴۸ سال سابقه درامراض داخلی ومقاربتی چهارراه یوسف‌آباد کوچه عشیری پذیرائی صبح‌ها وعصرهاتلفن۴۲۴۰۶

ترک تریاک دکتر رحمانی

متخصص امراض اعصاب وروح‌از دانشگاه لندن خیابان پهلوی بالاتر از چهارراه امیراکرم تلفن: ۴۵۱۱۴ پذیرائی صبح و عصر

کشیک امشب پزشکان

آقایان دکتر حسین احمدی میدان ثریا کوچه پلیس شماره ۱۷ دکتر سید کاظم آیت‌الهی خیابان آریانا سلسبیل چهارراه گلی ـ دکتر محمد رامین یوسف آباد پائین خیابان محمد رضا شاه خیابان ریاحی وفا خیابان فیروز دکتر حبیب‌اله حاتمی خیابان ایزنهاور کوی پیرامان‌شماره ۱+۱۲ دکتر خلیل رسولی (جراح) امیرآباد خیابان نصرت کاشی ۱۵ـ دکترمهرداد پاک نیا خیابان آذربایجان چهار راه خوش تلفن ۶۵۰۷۲ـ دکتر محمدتقی اسفندیاری شاهپور چهارراه مختاری تلفن۲۰۹۱۸ـ دکتر محمود عالم‌خیابان شمیران مقابل سینمای مولن‌روژتلفن ۲۴۸۳۵ـ دکتر علی نصیری اول‌شهر آرا خیابان ششم کاشی ۲۲ـ دکتر صانعی (دندانپزشک مجاز) تخت‌جمشید انصاری تلفن۴۵۰۲۹ـ دکتر علی‌اصغر سعادت منیریه ۱۴۳ تلفن ۲۵۶۴۳ـ دکترمسعود لاهیجانی خیابان امیرآباد کوچه مهر تلفن ۶۲۴۳۶ـ دکتر سید جعفر میرحمزه خیابان ژاله ایستگاه بهنام پلاک ۱۶۳ تلفن۳۲۸۱۰ ـ دکتر کرامت اله فرهودی خیابان شاهرضا چهارراه پل چوبی تلفن ۲۸۵۱۰ـ دکتر علی‌اکبر حکمت نارمک ایستگاه‌دفتر ـ دکتر احمد مافی خیابان قدیم‌شمیران ایستگاه سید خندان

دکتر کاظم فراهانچی خیابان شمیران ایستگاه سید خندان تلفن ۸۱۹۵۰ـ دکتر مصطفی موسوی (درمانگاه) دروازه شمیران‌مقابل مسجدفخرالدوله تلفن ۳۵۱۲۶ـ دکتر عزت‌اله‌خامسی خیابان ژاله خیابان فلاح کاشی(۶۰)ـ دکتر ایرج ناصری سینا بی‌سیم‌نجف‌آباد ابتداء هشت متری خاکی ـ زایشگاه وبیمارستان اهری سر پل تجریش تلفن ۸۳۳۱۶ـ دکتر امیر معزالدین منصور خطیر عباس آباد خیابان تکش کوچه پیروز کاشی۱۳ـ دکتر فرهادی دروازه دولت ـ دکتر کمال پرتوی خیابان نواب چهارراه گلگار تلفن ۲۸۲۹۰ ـ دکتر محمد روحی خیابان شمیران‌اول‌خیابان سلیم ـ دکتر فخر موسوی خیابان خوش پائین‌چهار راه هاشمی جنب کوچه نظام ـ دکتر بانو جودت پیرا (ماما) چهارراه کالج جنب پمپ بنزین ساختمان هارونیان شماره ۶۰ـ دکتر عبدالمجید مجیدی خیابان شاه جنب مسجد سجاد تلفن ۶۵۱۵۵ـ بیمارستان‌ودرمانگاه‌مسمومین اورژلنس خیابان سپه مقابل آقاشیخ هادی ـ دکتر اکبر امین‌حشمت‌الدوله غربی نرسیده‌بچهارراه گلشن۹۲۹۷۷ـ دکترحسن داروگر تخت جمشیدخیابان وصال روبروی داروخانه پاک کوچه ایران تلفن ۴۲۹۹۲ـ دکتر محمودعلم آموز میدان۲۴ اسفند کوی بهرام‌تلفن ۶۸۳۸۵ـ دکتر امیر عرفانی خیابان هدایت چهارراه صفی‌علیشاه تلفن ۳۳۲۷۲ـ دکتر رحیم نظریان چهارراه لولاگر اول نواب جنب داروخانه‌دانش تلفن ۶۳۴۱۸ـ دکتر حسن فامیلی خیابان شاه بیست متری اول ـ دکتر علیرضا طیاری خیابان امیریه چهارراه مختاری ـ دکتر امین صادقیه امیریه نرسیده‌بچهارراه‌مختاری تلفن۲۸۴۷۱ـ دکتر داود افتخار معنوی انتهای اسفالت خیابان امین‌الدوله نظام‌آباد اول‌خیابان ۱۴ـ دکتر امان‌اله‌فتوحی (رادیولوژی) خیابان نادری کوچه نوبهار تلفن (۳۳۵۳۳ـ۷۳۷۷۷) ـ دکترموسوی‌زاده پهلوی خیابان بالای بلوار کرج مقابل سینما امپایر ـ دکتر علوی آزمایشگاه سی‌متری نزدیک مجسمه شاهرضامقابل خیابان ناهید ـ دکتر اسلام دوست خیابان حشمت الدوله چهار راه‌گلشن تلفن ۶۳۰۶۷ـ دکتر وحید معانی حصاری خیابان شاه خیابان سلسبیل شمالی یا رودکی شمالی پلاک ۹۳۰ـ

متخصص معده، کبد، روده

دکتر رفیعی از دانشگاه پاریس پذیرائی ۴ تا ۸بعد از ظهر خیابان جامی اول کوچه پاریس تلفن ۶۳۰۶۰

دکتر محمدرضا مسدد

رزیدنت سابق بیمارستانهای‌امریکا دارای گواهینامه از پروک مدیکال امریکا ـ درمان قطعی‌بیماریهای مقاربتی دروازه دولت روبروی ساختمان‌فیات تلفن ۳۰۲۵۴۸ پذیرائی عصر ها از ساعت ۵ الی ۸ بعداز ظهر

دکتر فضل‌الله معتضدی

استاد دانشگاه متخصص امراض داخلی شاهرضا مقابل لاله زار نو کوچه فتوحی پذیرائی از ۴ تا ۶بعداز ظهر تلفن ۸۶۵۷۵

دکترمهدی‌قوامیان

متخصص امراض داخلی کلیه از امریکا بیمه کارمندان و فرهنگیان چهار راه امیر اکرم ۱۳۵ پذیرائی عصرها تلفن ۴۷۸۶۵

پلی کلینیک

دکتر صدیقی ـ دکترمجاهدی

رزیدنت سابق بیمارستانهای‌امریکا پزشک بیمه کارمندان دولت وفرهنگیان پزشک سازمان بیمه های اجتماعی کارگران بیماریهای داخلی اطفال ـ مقاربتی ـ ترک تریاک وسایر موادمخدره ترک الکل مجهز به دستگاه‌های رادیو ـ سکپی ـ آئروسل تراپی «بخور پنی ـ سیلین وغیره» دیاترمی پذیرائی بعد از ظهرها

خیابان شاه روبروی مسجد سجاد تلفن ۴۹۵۲۶

دکتر عباس نیک نژاد

متخصص از دانشکده پاریس و بیماریهای معده ـ روده ـ کبد ـ لوزالمعده ـ درمان بواسیر بدون‌عمل فیستول فیسور بامتد موثر دروازه شمیران خیابان گرامی

دکتر جواد هیئت جراح

مطب جدید خیابان پهلوی کوچه بیدی پذیرائی عصر ها تلفن ۴۵۱۱۷ وصبحها بیمارستان جاوید تلفن ۸۲۲۹۱۴

دکتر معانی

امراض مقاربتی‌مجاری ادرارمعالجه سوزاک تازه و کهنه ـ ورم پروستات وسستی وناتوانی ـ ضیق‌مجرا امراض زنانه خیابان فردوسی مقابل بانک ملی مرکز

دکتر محمود مدرس

پزشک بیماری های‌درونی‌پیش‌گیری ودرمان بیماریهای کودکان مختاری شاهپور ـ جنب داروخانه اوحدی پذیرائی بعد از ظهر ها

دکتر مرتضی مشایخی

متخصص بیماریهای اعصاب‌اطفال وفلج کودکان

نشانی: خیابان ویلا شماره ۳۰

درمانگاه خصوصی نارمک ۴۶متری غربی تلفن ۷۹۵۵۵

درمانگاه شبانه روزی دکتر موسوی

دروازه شمیران‌مقابل‌مسجد فخرالدوله تلفن: ۳۵۱۲۶

آگهی های کوچک

آگهی های متفرقه

رادیو تلویزیون مامبو

تعمیرات رادیو و تلویزیون در منازل و نصب رادیوگرام اتومبیل اکباتان سه‌راه وزارت فرهنگ ۳۳۳۰۷

۱ـ۱۳ آ ـ ۱۰۷۵

سشوار کادوس

فروشگاه کادوس تلفن ۴۴۵۷۷

۱ـ۳۰ آ ـ ۸۵۵

جرثقیل جاسب

تلفن ۲۷۸۱۸ و ۲۵۷۶۳

۱ـ۲۶ آ ـ ۸۵۴

قابل توجه

خمیر دندان نیکوتا ضدنیکوتین

خمیر دندان نیکوتا

دندانهای شما را تضمین میکند ناصر خسرو دارونی شریف ۵۸۷۴۶

آ ـ ۶۰۴ ۱ـ۳۰

جرثقیل توکل

میدان شاه تلفن ۵۰۶۹۱ـ۵۵۸۲۸

فتو آسیا تلفن ۶۰۷۳۳

آماده برای عکس برداری وفیلم‌برداری

شاه‌رضا اول کاخ شمالی

آ ـ ۳۳۶۴ ۱ـ۲۶

مرغ پر کنده

جوجه کباب و ساندویچ‌مرغ ماشین های جوجه کشی لوازم مرغداری ارزان وسالم تر از همه جا فروشگاه کشور طیور سه راه امین حضور .

۱ـ۳۰ آ ـ ۷۱۱

گم شده

سه فقره چك بشماره

۲۷۱۴۷۲ مورخه ۱۴ر۱۰ر۴۰ به عهده بانك صادرات ومعادن شعبه فردوسی بمبلغ ۲۵۰۰۰ ریال در وجه حامل از حساب جاری شماره ۱۹۲۱۱ و چك شماره ۵۳۵۳۱۸ بعهده بانك ملی بازار بمبلغ ۲۵۰۰۰ ریال در وجه حامل از حساب جاری ۴۳۸۶۰ که پشت نویس درحساب شماره ۳۳۷۵۴ بنام فریدون خادم و چك مورخه ۵ر۱۰ر۴۰ بعهده اتوبانك پارس بمبلغ ۲۵۰۰۰ ریال در وجه حامل از حساب جاری شماره ۲۹۲۷۳۲ مورخه ۵ر۱۰ر۴۰ امضاء غلامعلی بادکوبه ای که ظهر آن امضاء کیخسرو و رجمندی می باشد مفقود گردیده و مراتب را ببانك اطلاع و از درجه اعتبار ساقط است .

کیخسرو ورجمندی

چك شماره ۲۵۲۳۱

تاریخ ۳ر۱۱ر۴۰ بانك صادرات شعبه فردوسی بمبلغ ۱۸۰۰۰ ریال مفقود شده و از درجه اعتبار ساقط است از جوینده تقاضا می شود به تلفن شماره ۶۹۷۰۴ مراجعه کند .

آ ـ ۱۱۳۴

نادر

فروشنده مدرن ترین پارچه‌های پشمی ـ ابریشمی ـ نخی ـ ساده و گلدار

تهران ـ چهارراه شاه (سی متری نظامی)

کاشی ۴۴۶ تلفن ۴۹۱۸۳

محصولات کارخانجات مقدم و ممتاز

سوپرمارکت بن آمی

نیشرآباد

همه نوع مایحتاج زندگی در مجهزترین سوپرمارکت تهران

تلمبه اطریشی فوگل

کمرچاهی وشناور

تهروپ ـ میدان فردوسی

کارخانجات صنعتی طلوع

TOLOUA

تولیدکننده انواع میز و صندلی تاشو و سایر مصنوعات فلزی از شهرستانها نماینده فعال پذیرفته میشود .

نشانی خیابان خیام جنب وزارت بهداری فروشگاه طلوع تلفن ۵۷۹۳۱

۱ـ۲۶ ۱ـ۱۰۱۳

تبریک

آقای مصطفی روشنفر و بانو

با یکدنیا مسرت وشادمانی تولد نوزادگرامی‌را از صمیم‌قلب‌تبریك عرض مینمائیم .

ح ـ فرید م ـ فرید ع ـ رضائی

آنتوان (ازپاریس) درانیستیتوزیبائی وآرایش P.D.

هنرآموز پذیرفته میشود

امتداد خیابان ثریا مقابل دبستان جهان تربیت دختران تلفن ۶۹۰۰۹

برنامه سینماها

سینما ادئون ـ تلفن ۳۸۱۱۸

میزهای جداگانه ـ دوبله بفارسی با شرکت برت‌لنکستر ـ ریتاهیورث ـ دیویدنیون شروع ۳۰ر۱۰ صبح ۳۰ر۲ـ ۳۰ر۴ـ ۳۰ر۶ـ ۳۰ر۸ بعداز ظهر

سینما اسیا ـ تلفن ۴۲۹۰۶

بن‌هور ـ رنگی ـ دوبله بفارسی با شرکت چارلتن هستن ـ هایاهاراریت شروع : ۱۰ صبح ۳۰ر۳ ـ ۳۰ر۷ بعداز ظهر

سینما امپایر (تلفن ۴۹۰۸۱)

میزهای جداگانه ـ دوبله بفارسی با شرکت برت‌لنکستر ـ ریتاهیورث ـ دیویدنیون شروع ۳۰ر۱۰ صبح ۳ـ ۵ـ۷ـ۹ بعداز ظهر

سینما ایران ـ تلفن ۳۶۳۵۴

گرك صحرا ـ فارسی با شرکت گریگوری‌مارك ـ ویدا قهرمانی شروع ۳۰ر۱۰ ـ ۳۰ر۱۲ ـ صبح ۳۰ر۲ـ ۳۰ر۴ ـ ۳۰ر۶ـ ۳۰ر۸ بعد از ظهر

سینما اسکار ـ تلفن ۴۵۷۹۷

ده فرمان ـ ویستاویژن ـ رنگی ـ دوبله بفارسی باشرکت یول‌براینر ـ چارلتون هستون

شروع ۳۰ر۱۰ صبح ۲ـ ۳۰ر۵ ـ ۹ بعدازظهر

سینما ایفل ـ تلفن ۳۷۲۷۷

مبارزه ـ دوبله بفارسی باشرکت جین‌مانسفیلد ـ آنتونی کوایل . شروع ۳۰ر۱۰ صبح ـ ۳۰ر۲ ـ ۳۰ر۴ ـ ۳۰ر۶ ۳۰ر۸ بعداز ظهر

سینما پلازا ـ تلفن ۴۴۲۵۵

کلانتر مبارز ـ سینما سکوپ ـ رنگی ـ دوبله بفارسی با شرکت ادی‌مورفی ـ جیا اسکالا شروع ۳۰ر۱۰ صبح ـ ۳ـ۵ـ۷ـ۹ بعد از ظهر

سینما تخت جمشید ـ تلفن ۴۳۵۵۰

دنیای سوزی‌وانك ـ رنگی دوبله بفارسی باشرکت ویلیام‌هولدن‌نانسی کوان ـ شروع ۳ـ۵ـ۷ـ۹ بعد ازظهر

سینما چارلی ـ تلفن ۶۸۴۶۱

مایای برهنه ـ سینماسکوپ ـ رنگی ـ دوبله بفارسی با شرکت اواگاردنر ـ شروع ۳۰ر۲ـ ۳۰ر۴ـ ۳۰ر۶ـ ۳۰ر۸ بعد از ظهر

سینما حافظ ـ تلفن ۳۴۰۷۴

فولی‌برژه ـ رنگی ـ دوبله بفارسی باشرکت‌ادی کنستانتین شروع ۳۰ر۱۰ صبح ـ ۳۰ر۲ ـ ۳۰ر۴ ـ ۳۰ر۶ ـ

سینما دنیا ـ تلفن ۳۳۸۱۲

فان‌فان لاتولیپ ـ دوبله بفارسی با شرکت جینالولو بریجیدا ژرارفیلیپ شروع ۳۰ر۱۰ صبح ۳۰ر۲ـ ۳۰ر۴ـ ۳۰ر۶ـ ۳۰ر۸ بعداز ظهر .

سینما دیانا ـ تلفن ۴۲۰۱۰

فان‌فان‌لاتولیپ ـ دوبله بفارسی با شرکت جینالولوبریجیدا ژرار فیلیپ شروع ۳۰ر۱۰ صبح ۳ـ۵ـ۷ـ۹

سینما رادیوسیتی ـ تلفن ۴۳۳۲۰

هفتمین گناه ـ سینما سکوپ ـ با شرکت جورج ساندرز شروع ۳۰ر۱۰ صبح ۳ـ۵ـ۷ـ۹ بعداز ظهر

سینما رکس ـ تلفن ۳۴۱۶۹

دزد سرخ پوش ـ رنگی ـ دوبله بفارسی باشرکت برت‌لنکستر شروع ۳۰ر۱۰ صبح ـ ۳۰ر۲ـ ۳۰ر۴ـ ۳۰ر۶ـ ۳۰ر۸ بعداز ظهر

سینما رویال (تلفن ۴۹۷۸۵)

دزد سرخ پوش ـ رنگی ـ دوبله بفارسی باشرکت برت‌لنکستر شروع ۳۰ر۱۰ صبح ـ ۳ـ۵ـ۷ـ۹ بعدازظهر

سینما سعدی ـ تلفن ۳۶۴۶۸

آسمان صاف ـ رنگی ـ دوبله بفارسی محصول شوروی ـ شروع ۳۰ر۱۰ صبح ۳۰ر۲ـ ۳۰ر۴ـ ۳۰ر۶ بعد از ظهر

سینما سهیلا (تلفن ۳۶۴۲۴)

کلانتر مبارز ـ سینماسکوپ ـ رنگی ـ دوبله بفارسی باشرکت . ادی‌مورفی جیااسکالا شروع ۳۰ر۱۰ صبح ۳۰ر۲ـ ۳۰ر۴ـ ۳۰ر۶ـ ۳۰ر۸ بعداز ظهر

سینما کریستال ـ تلفن ۳۷۶۷۵

ده فرمان ـ ویستاویژن ـ رنگی ـ دوبله بفارسی باشرکت یول‌براینر ـ چارلتون هستون

شروع ۱۰ صبح ۳۰ر۱ ـ ۵ ـ ۳۰ر۸

سینما متروپل ـ تلفن ۳۹۴۱۰

فولی‌برژه ـ رنگی ـ دوبله بفارسی باشرکت‌ادی کنستانتین شروع ۳۰ر۱۰ صبح ۳۰ر۲ ـ ۳۰ر۴ ـ ۳۰ر۶ـ ۳۰ر۸ بعداز ظهر

سینما مولن روژ ـ تلفن ۷۳۹۲۹

ده فرمان ـ ویستاویژن ـ رنگی ـ دوبله بفارسی با شرکت چارلتون هستون ـ یول براینر شروع ۳۰ر۱۰ صبح ۲ـ ۳۰ر۵ ـ ۸ بعد از ظهر

سینما میامی ـ تلفن ۷۴۳۲۹

فان‌فان‌لاتولیپ ـ دوبله بفارسی با شرکت جینالولو بریجیدا ژرارفیلیپ شروع ۳۰ر۱۰ صبح ۳۰ر۲ـ ۳۰ر۴ـ ۳۰ر۶ـ ۳۰ر۸ بعداز ظهر .

سینما مهتاب ـ تلفن ۴۷۷۷۷

ده فرمان ـ ویستاویژن ـ رنگی ـ دوبله بفارسی باشرکت یول‌براینر ـ چارلتون هستون

شروع ۱۰ صبح ۳۰ر۱ ـ ۵ ـ ۳۰ر۸ بعداز ظهر

سینما نیاگارا ـ تلفن ۶۵۳۰۷

آسمان صاف ـ رنگی ـ دوبله بفارسی محصول شوروی ـ شروع ۳۰ر۱۰ صبح ۳ـ۵ـ۷ـ۹ بعد از ظهر

سینما همای ـ تلفن ۳۰۲۱۶۹

انتقام هرکول ـ سینما سکوپ ـ رنگی دوبله بفارسی با شرکت مارك فورست شروع ۳۰ر۱۰ صبح ۳۰ر۲ـ ۳۰ر۴ـ ۳۰ر۶ ۳۰ر۸ بعد ازظهر

سینما آریا ـ تلفن ۳۹۸۸۴

مایای برهنه ـ سینما سکوپ ـ رنگی ـ دوبله بفارسی با شرکت آواگاردنر شروع ۳۰ر۱۰ صبح ۳۰ر۲ـ ۳۰ر۴ـ ۳۰ر۶ـ ۳۰ر۸ بعد از ظهر

سینما برلیان ـ تلفن ۳۳۵۳۵

ده فرمان ـ ویستاویژن ـ رنگی ـ دوبله بفارسی باشرکت یول‌براینر ـ چارلتون هستون

شروع ۳۰ر۹ صبح ـ ۱ ـ ۳۰ر۴ ـ ۸ بعداز ظهر

سینما تاج ـ تلفن ۳۳۰۶۴

جنك وصلح ـ سینماسکوپ ـ رنگی دوبله به فارسی با شرکت اودری‌هپبورن شروع ۳۰ر۱۰ صبح ۳۰ر۲ ـ ۳۰ر۴ ـ ۳۰ر۶ ـ ۳۰ر۸

سینما المپیا ـ تلفن ۶۵۷۹۸

قهرمان ـ دوبله بفارسی باشرکت کرك داگلاس ـ شروع ۲ـ۴ـ۶ـ۸ بعد ازظهر

سینما پرسپولیس ـ تلفن ۵۸۱۰۸۳

گرك صحرا ـ فارسی با شرکت گریگوری‌مارك ـ ویدا قهرمانی شروع ۱۰ـ۱۲ـ۲ـ۴ـ۶ـ۸ بعد از ظهر

سینما پارك ـ تلفن ۳۵۰۴۷

بلبل طلائی ـ دوبله بفارسی‌محصول هندوستان ـ شروع ۳۰ر۱۰ صبح ـ ۳۰ر۲ـ ۳۰ر۴ـ ۳۰ر۶ـ ۳۰ر۸ بعد از ظهر

سینما تهران ـ تلفن ۳۸۱۶۵

گرك صحرا ـ فارسی باشرکت گریگوری مارك ـ ویدا قهرمانی شروع ۳۰ر۱۰ صبح ۳۰ر۲ـ ۳۰ر۴ ـ ۳۰ر۶ـ ۳۰ر۸ بعد از ظهر

سینما پردیس

اسلحه نفرین شده ـ سینماسکوپ رنگی ـ دوبله بفارسی با شرکت ربرت تایلور . شروع ۳۰ر۱۰ صبح ۳۰ر۲ ـ ۳۰ر۴ ـ ۳۰ر۶ ـ ۳۰ر۸ بعدازظهر

سینما زهره تلفن ـ ۳۰۴۸۰۸

ده فرمان ـ ویستاویژن ـ رنگی ـ دوبله بفارسی باشرکت یول‌براینر ـ چارلتون هستون

شروع ۳۰ر۹ صبح ـ ۱ ـ ۳۰ر۴ ـ ۸ بعداز ظهر

سینما سیلوانا ـ تلفن ۳۳۷۷۷

یك قدم تا مرك ـ فارسی باشرکت سهیلا ـ بوتیمار ـ بیك ایمان وردی ـ شروع ۳۰ر۲ـ ۳۰ر۴ـ ۳۰ر۶ـ ۳۰ر۸ بعداز ظهر

سینما کارون ـ تلفن ۴۰۰۶۵

یك قدم تامرك ـ فارسی ـ باشرکت سهیلا ـ بوتیمار ـ بیك ایمان وردی ـ شروع ۳۰ر۱۰ صبح ـ ۳۰ر۲ـ ۳۰ر۴ـ ۳۰ر۶ـ ۳۰ر۸ بعد از ظهر

سینما مراد ـ تلفن ۳۷۳۸۹

یکقدم تامرك ـ فارسی باشرکت سهیلا ـ بوتیمار ـ بیك ایمان وردی شروع ۱۰ صبح ۳۰ر۲ـ ۳۰ر۴ـ ۳۰ر۶ـ ۳۰ر۸ بعداز ظهر

سینما البرز

قهرمانان ـ ویستاویژن ـ رنگی ـ دوبله بفارسی باشرکت جری‌لوئیز ـ دین‌مارتین شروع ۱۰ـ ۱۲ ـ ۲ـ ۴ـ ۶ـ ۸ بعدازظهر

سینما فری ـ تلفن ۳۷۸۹۳

توپهای ناوارون ـ سینما سکوپ ـ رنگی دوبله بفارسی با شرکت آنتونی کوئین ـ گریگوری‌پك شروع ۳۰ر۱ـ۴ـ۳۰ر۶ـ۹ بعد از ظهر

سینما رزیتا ـ تلفن ۸۲۰۱۳۸

غرورو تمرد ـ ویستاویژن ـ رنگی ـ دوبله بفارسی باشرکت آلن‌لد شروع ۳۰ر۴ـ ۳۰ر۶ـ ۳۰ر۸ بعد از ظهر

سینما فردوسی ـ تلفن ۳۵۷۸۴

قهرمان ـ دوبله بفارسی باشرکت کرك داگلاس شروع ۳۰ر۹ـ ۳۰ر۱۱ صبح ۲ـ۴ـ ۶ـ ۸ بعداز ظهر

سینما مشعل ـ تلفن ۳۳۸۲۶

زن پاریسی ـ رنگی ـ دوبله به فارسی باشرکت بریژیت باردو ـ شارل بوایه شروع ۳۰ر۱۰ صبح ۲ـ ۴ـ ۶ـ ۸ بعداز ظهر

سینما شهناز

سلطان اقیانوس ـ سینماسکوپ رنگی ـ دوبله بفارسی با شرکت استیوریوز ـ چلو آلنسو شروع ۳۰ر۱۰ صبح ۳۰ر۲ـ ۳۰ر۴ ـ ۳۰ر۶ ـ ۳۰ر۸ بعد از ظهر

تئاترها

تئاتر پارس ـ تلفن ۳۸۸۱۱

بسوی تو بانضمام کنسرت‌بانو آفت ساعت شروع ۳۰ر۸ بعد ازظهر .

جامعه باربد (تلفن ۳۲۳۶۵)

حسین کرد شبستری ـ شروع ۳۰ر۸ بعدازظهر

آخرین تغییرات برنامه سینماها را در صفحه ماقبل آخر ملاحظه فرمائید

عجب جنگ مسخره‌ای !

۹۵ ساعت آخر عمر موسولینی

ترجمه : احمد مرعشی

وقتی به سرنوبینو واقع در کومرزه رسیدیم بین راه به یك کماندوی اس اس و مارشال گرازیانی وزیر جنك فاشیست ها ودو ژنرال دیگر ایتالیائی بر خوردیم . آنها راتوقیف کرده تحت حمایت متفقین قراردادم سپس بسوی میلان راه افتادیم و با چهار اتومبیلی که همراه داشتیم توانستیم خودمان رابه میلان برسانیم در ویادانته بروی ما آتش گشودند. از درون سرباز خانه‌ای که مقریك بریگاد پارتیزانی بودبسوی ماشلیك کردند، رگبار گلوله‌یکی ازاتومبیل های مارا پنچر کرد . ولی من‌بدون توجه باین خسارت براه ادامه دادم تااین که درخیابان ویاسانتامارگریتا درست جلوی، بانك سیسیل باردیگر اشهدم را گفتم . زیرا کامیونی پراز پارتیزان‌های متعلق‌به حزب‌دموکرات مسیحی که از روبرو می آمد راه را بر مابست و پارتیزان ها بخیال این که ما عده‌ای از شخصیت‌های فاشیست هستیم که عمدا به‌لباس امریکائی ها در آمده‌ایم مسلسلها را سر دست آوردند . تا بدنهای مارا غربال کنند ، کم مانده بود همدیگر رادرو کنیم که چند اس اس آلمانی مانند فرشته نجات سر رسیدند ، زیرا چند اس اس، که از درون هتل رگینا صحنه را پیش چشم داشتند بیرون دویده به پارتیزان ها حالی کردند که ما امریکائی‌واقعی هستیم نه‌تقلبی رادف کماندان آلمانی از من دعوت کرد که شب را تا صبح در هتل‌مهمان او باشم .و وقتی من دعوت اورا پذیرفتم چشمهای پارتیزان های‌شما داشت از حدقه در می آمد وآنوقت پارتیزان های شما هم برای این که دست خالی نرفته باشند اتومبیل های مرا مصادره کرده با خودبردند حالا علت عصبانیت مرا فهمیدید ؟

ژنرال کادورنا شانه هایش را بالا انداخت و گفت :

ـ عجب جنك مسخره‌ای است!

ژنرال کادورنا جزو خاطراتش بعدا چنین نوشت :

ـ پذیرائی گرمی که پارتیزان ها در ویادانته از او کرده بودند چشم زهرش را گرفته بود . من با یاد آوری این که در زمان جنك مسلسلها خود به خود آتش‌میشوند وهیچکس در جنك نان و حلواقسمت نمی کند آرامش نمودم . و برای او تعریف کردم که دیروز خودمن نیز که همه میشناسندم در مسیر پیچ ویامانرونی و ویابیگلی نظیر همان حادثه برایم روی‌داد وپارتیزان های بریگاد ۸ ماته‌ئوتی نزدیك‌بود غلط انداز مرا بکشند . کاپیتن داداریو بمن گفت :

ـ مارشال گرازیانی ، ژنرال بونوما در هتل رگینا توقیف‌است. سپس از من تقاضا کرد که فوری ژنرال سورن‌تینو راتحت حمایت‌خود بگیرم .... نزدیکی های دمیدن سپیده صبح بود که من و او چون دوستانی صمیمی از هم جدا شدیم حالی که قول همکاری مشترك بهم داده بودیم .

طی این ملاقات کاپیتن داداریو از ژنرال صریحا سئوال کرده بود:

ـ موسولینی کجاست ؟

در آن لحظه در دستگاه پرهرج و مرج عمارت کمیته نجات بخش در میلان ژنرال کادورنا تنها کسی‌بود که بتقریب میدانست موسولینی در کجاست . ولی در جواب کاپیتن داداریو شانه هایش را بالاانداخت وجوابداد:

ـ بطور دقیق نمیدانم ظاهرا در یکی از نواحی مجهول وافشاء نشده کومرزه.موقعی که ژنرال برای رفع مسئولیت این جمله را میگفت سرهنك والریودر اطاق ایستاده بود ودر انتظار کسب اجازه برای‌حرکت بصوب ماموریت ثانیه شماری‌مینمود همان لحظه ناگهان فکری بخاطرآن ژنرال پیروباتجربه خطورکرد ،اگر فکر او عملی میشد منظور او صد در صد میتوانست برآورده شده تلقی گردد.

بنابراین بدون فوت وقت درحالیکه سرهنك والریو را به کاپیتن‌داداریو نشان میداد گفت :

ـ اجازه بدهیدسرهنك والریویکی از صمیمی ترین همکاران خود را معرفی کنم .سرهنك‌درمنطقه کومواز طرف ستاد پارتیزان ها ماموریت مهمی بعهده دارد که باید فوری برای انجامش حرکت کند چون نواحی کوموعجالتا بتصرف نیروهای امریکائی در آمده ممکن است از شما خواهش کنم یك جواز عبور برای او بنویسید تا بتواند بلامانع روانه محل ماموریتش شود ؟

کاپیتن داداریو بدون مضایقه موافقت کرد .او که برای‌توقیف موسولینی همه جادر بدر میگشت ندانسته و نفهمیده بدست خودش‌در حقیقت حکم مرك موسولینی‌را امضاء نمود وبدست سرهنك والریو مامور قتل موسولینی داد .

بدینترتیب ژنرال کادورنا، بااستفاده ازیك لحظه مناسب‌موفق شد به‌زبر دست ترین جاسوس متفقین رودست بزند واو را خام کند .

جوازعبوری که‌فوری درجیب‌سرهنك والریو از نظر ناپدید گردید مضمومش چنین بود :

میلان ۲۸آوریل ۱۹۴۵

سرهنك والریو (مشهور به‌ماکنولی جیووانی باتیستادی‌سزار) افسرارتش ایتالیاو وابسته سرفرماندهی کمیته ارتش نجات بخش است ،وی‌ازطرف کمیته پارتیزانی ایتالیای علیا مامور انجام ماموریتی در شهرو نواحی (کومو) میباشد واجازه دارد باتفاق مامورین مسلحش از هر جا که‌دلش بخواهد عبور کند

ا.ك.داداریو .کاپیتن نیروهای‌متفقین این مهمترین واقعه‌ای بود که‌آنشب در سرفرماندهی کمیته نجات بخش در میلان رویداد .

ساعت درست یك و بیست دقیقه بعد از نصف شب بود که سرهنك‌والریو باداشتن‌اجازه عبوراز طرف‌آمریکائی ها اطاق ژنرال کادورنا را ترك‌گفت.

***

پس از خروج سرهنك والریو از اطاق ژنرال کادورنا بلاتکلیف باقی ماند.زیرا نمیدانست بایدازاقداماتش خوشحال باشد یانگران ،اوخودش را خادم بوطن و خائن به متفقین احساس میکرد ولی این خیانت به آن خدمت میارزید .اما خود مانیم:

ـ آیا متفقین نبودند که درپائیز ۱۹۴۴ ژنرال کادورنا رابا چترنجات درحوالی میلان پائین انداختند تا پارتیزانهای ایتالیای علیا را برای جنك بارژیم فاشیست و هموارنمودن راه تصرف ایتالیا بدست متفقین سازمان بدهد ؟

ـ آیا او فراموش کرده بودکه طی امضای قرارداد متارکه جنك بامتفقین تعهد کرد که موسولینی وشخصیت‌های برجسته ایتالیا را زنده به متفقین تحویل بدهد ؟

ـ آیا هنوز تلگراف ستادمتفقین که یادآوری کرده بودند برای تحویل گرفتن موسولینی هواپیما خواهند فرستاد روی میزش قرار نداشت ؟

ژنرال کادورنا همانشب متوجه شد متفقین را نباید بیش‌از آن در انتظار گذاشت و تصمیم گرفت آب پاکی راروی دست متفقین‌بریزد آخر،وقتی چندساعت‌دیگر موسولینی جسمی بیش نبود ، فرستادن‌هواپیما از طرف متفقین چه لزومی داشت؟

بهمین جهت همانشب بدستوروی این خبر رادیوئی به ستاد متفقین مخابره شد :

از ژنرال کماندان ارتش نجات بخش به ستاد مرکزی متفقین :

تحویل دادن موسولینی مقدور نیست، زیرا وی توسط یك دادگاه ملی محکوم گردیده ولحظه‌ای‌پیش در همان محلی که چندی قبل‌پانزده نفر از پارتیزان ها بدستور وی‌اعدام شده بودند تیرباران گردیده است

این گزارش رادیوئی درست موقعی مخابره شده که موسولینی وپتاچی باتفاق پدر و در راه‌مولتراسیوبودند بنابراین همانطوریکه‌پیلاطوس‌موقع بصلیب کشیدن مسیح برای تبرئه خود دستهایش راشسته بود ژنرال کادورنا هم با فرستادن این گزارش رادیوئی خودش رانزد متفقین تبرئه کرد و مسئولیت را از دوش خودش برداشت و بدوش دادگاه ملی گذاشت .

ژنرال کادورنا وقتی خیالش از جانب متفقین راحت شد تلفنی با سرهنك سارداگنا کماندان کومو تماس گرفت و بوی گفت:

ـ گوش کن ... مادیگر بوجود موسولینی در میلان احتیاجی‌نداریم وقتی اوبه مولتراسیو رسید اورا در سوراخی همان نزدیکی‌ها مخفی کن ... پناهگاه کاخ بلویورا ازقلم بینداز ...

سرهنك سارداگنا در دل گفت: درسوراخی همین نزدیکی ها؟!

منظور ژنرال کادورنا از این تقاضا چه بود ؟آیا می‌خواست موسولینی در سوراخی مخفی شود که سرهنك والریو نتواند اوراپیدا کند ؟ همین تلفن بودکه موجب‌شد کادماتوری صاحب کارخانجات‌پنیر سازی تاصبح بیهوده در اسکله ویلایش انتظار قایق‌حامل‌موسولینی راکه هرگز از راه نرسیده بکشد وتاصبح از آخرین تحولات‌بی‌خبر بماند.

در نتیجه بطوریکه میدانید پدرو هم‌پس‌از آنکه با اسیرانش یکربع ساعت در مولتراسیو منتظر قایق ماند وخبری نشد دوباره راه بازگشت پیش گرفت . عده‌ای از مورخین معتقدند که‌آخرین‌خبرتلفنی میلان همانشب در مولتراسیو بگوش‌پدرو رسانده شده بود زیرا با وقوف بر همان خبر بود که طبق نظر ژنرال کادورنا وی از(ونه ری) در خواست کرد سوراخی در همان نزدیکیها پیدا کند .

ناتمام

یك عکس دیدنی از دوچرخه سواری مو سولینی !

بزودی یک قدم تا مرگ

در سینماهای : ایران ـ مایاك اصفهان

آگهی از شرکت تلفن

بدینوسیله از اشخاص مفصلةالاسامی ذیل (متقاضیان تلفن در منطقه قلهك) که سیمکشی تلفن آنان بعلت تغییر مکان ، شناخته‌نشدن محل ، زمین بدون ساختمان یا سایر جهات انجام نشده تقاضا میشود حداکثر تاآخر وقت اداری روز ۵ر۱۱ر۱۳۴۰ جهت تعیین محل نصب تلفن و تکمیل پرونده بمرکز تلفن قلهك مراجعه فرمایند بدیهی است چنانچه در مهلت مقرر مراجعه نشود شرکت ناچار تلفن آنان را بدارندگان حق تقدم بعدی واگذار و نظر ایشان را از تاسیسات جدید تامین خواهد کرد . م الف ۷۲۷۰

۱ـ بانو نیمتاج حکیمزاده	۲۹۵۳۰	آدرس شناخته‌نشد
۲ـ آقای حسین شفاهی	۲۸۹۵۰	آدرس شناخته نشد
۳ـ بانو هماممتحن	۲۹۷۸۴	آدرس شناخته نشد
۴ـ بانو فخرالسادات گورگانی	۲۸۳۶۴	آدرس شناخته نشد
۵ـ آقای دکتر عبدالرضا نائینی	۲۹۰۷۳	آدرس شناخته نشد
۶ـ آقای علی اکبر ملکی	۲۵۱۲۲	آدرس شناخته نشد
۷ـ آقای دکتر حسنعلی زرنگار	۲۸۷۶۴	آدرس شناخته نشد
۸ـ آقای عباس کاشانی پور	۲۶۸۳۶	منزل‌وآدرس‌شناخته‌نشد
۹ـ آقای مهندس حبیب‌الله‌فتحی	۲۸۵۰۱	فعلا زمین است
۱۰ـ عمران شائولی	۲۶۸۲۷	فعلا زمین است
۱۱ـ آقای عبدالله فریار	۲۹۷۳۱	متقاضی در محل‌نیست

شرکت سهامی تلفن ایران

آ ـ ۳۳۶۸۶

مقالات و گزارشهای خارجی

از: والترلیپمن

وضع متفاوت گوا و گینهٔ جدید

جلوگیری از تغییرات مسالمت‌آمیز بانفجار منجر میشود

پرتغال ۱۵ سال در برابر واقعیت ایستادگی کرد و عاقبت از گوا بیرون رانده شد

والترلیپمن

دو حادثه ای که اخیرا در جهان اتفاق افتاده دو آزمایش با ارزشی بشمار میروند این دو حادثه عبارتند از دعوای هند با پرتغال برسر گوا و مجادله اندونزی با هلند برسر گینه جدید غربی. با آنکه ظاهرا این دو حادثه تاحدی بهم شبیه اند، ولی باطنا و در اساس با یکدیگر متفاوت می باشند.

تفاوت اساسی این دو حادثه در اینست که در مورد گوا دولت پرتغال بهیچوجه حاضر بمذاکره با دولت هند نبود و با سرسختی می گفت وضع گوا قابل مذاکره نمی باشد. دکتر سالازار تاکید می کرد که گوا جزو سرزمین اصلی هند نیست، بلکه قسمتی از پرتغال می باشد که مرکز و پایتخت آن لیسبون است. همچنین سالازار پافشاری داشت که گوا بصورت قسمتی از پرتغال باقی بماند. باین ترتیب او همهٔ در هارا بروی هرگونه مذاکره ای بسته بود.

با آنکه انگلیس و فرانسه ۱۵ سال پیش شبه قاره هند را به آرامی و بطریق صلحجویانه ای ترک کردند، ولی پرتغال نه تنها از ترک کردن خاک هند امتناع داشت بلکه حتی از صحبت کردن درباره خروج از این کشور نیز خودداری میورزید.

حقیقت قابل توجه درباره مسئله گوا اینست که با آنکه گوا مستعمرهٔ پرتغال در هند بشمار میرفت پرتغال منکر این بود که روش مسالمت آمیزی برای حل آن وجود دارد، آنچنان روشنی که انگلیس و فرانسه در مورد آزادی بقیه شبه قارهٔ هند بکار بردند.

نام گوا مرا بیاد نگرانی جان فاستر دالس وزیر خارجه فقید امریکا می اندازد. در صحبت های مکرری که با وی راجع بگوا کرده بودم متوجه شده بودم که دالس مشکل گوا را نقص بزرگ منشور ملل متحد میداند.

دالس در کتاب خود بنام «جنگ یا صلح» که درسال ۱۹۵۰ یعنی پیش از آنکه وزیر امور خارجه امریکا شود و هنگامیکه مشاور دولت ترومن بود چاپ شده، نوشته است: «امکان تغییرات صلحجویانه شرط لازم و اساسی صلح است.» دالس درهمان کتاب می نویسد: «اگرما جلوی هرگونه تغییری را سد کنیم، بدست خود امکان انفجار و تغییر تندرا محقق کرده ایم.»

این گفته دالس درست منطبق باوضع گوا است و پیش بینی او عیناً درآنجا تحقق یافت. دکتر سالازار راهها را بروی هرگونه تغییری بست، و ناگزیر پس از ۱۵ سال در آنجا یک انفجار و تغییر تند بوقوع پیوست.

اخیرا گفته شده است که عمل نهرو در گوا محرک سوکارنو برای تصرف گینهٔ جدید شده است. باید دانست که وضع گوا و گینهٔ جدید بکلی متفاوت است. هلند بر خلاف پرتغال هیچگونه سدی در برابر تغییر بوجود نیاورده است. بر عکس آمادهٔ تغییر مسالمت‌آمیز وصحجویانه ای می باشد.

هلند با دستهای پاکی پیش آمده است و این اقدام حمایت جامعهٔ جهانی را جلب کرده و این موضوع را که هر تغییری در گینهٔ جدید، تغییر مسالمت آمیزی خواهد بود، تضمین نموده است.

بکار بردن نیروی نظامی از طرف اندونزی، هنگامی که هلندی ها این کشوررا بتغییر مسالمت آمیزی دعوت می کنند، یک تجاوز نابجا علیه منشور ملل متحد خواهد بود.

جزیرهٔ گینه جدید در شرق اندونزی و شمال استرالیا واقع شده است. قسمت غربی این جزیره تحت ادارهٔ هلندی ها است و قسمت شرقی آن تحت حکمرانی استرالیا می باشد. مردم گینه آنچنان عقب مانده هستند که در مقایسه، کنگوئیها بسیار از آنان پیش افتاده تر بنظرمیرسند.

با اینوصف در آیندهٔ نزدیکی همین مردم قادر خواهند بود که یک حکومت ملی بر سر کار آورند و سرنوشت خودرا خود بدست بگیرند. در حال حاضر، مردم گینه از حیث روابط خارجی، حفظ نظم عمومی و پیشرفت های اجتماعی ناتوانند که تحت قیمومت مردم پیشرفته ای در آیند. اگر هلندی ها باید از این کشور بیرون بروند و بدنبال آنان استرالیائی ها هم خارج بشوند، لازم است مردم دیگری براین کشور تسلط یابند. برای این منظور، اندونزیها خودشان را نامزد کرده اند.

ادعای اندونزیها برگینهٔ جدید غربی این نیست که ساکنین آن اهل اندونزی هستند، همچنانکه ساکنین گوا هندی می باشند، بلکه ادعای آنها اینست که گینه جزو امپراتوری هلند بود و اندونزیها وارث این امپراتوری می باشند. مرافعه آنها تنها برای پایان دادن باستعمار نیست، بلکه خواستار انتقال مستعمرهٔ هلند به آنان می باشند. وضع آنها از لحاظ قانونی و اخلاقی بی شباهت بدول بزرگ استعماری که درقرن ۱۹ بافریقا مسلط شدند، نیست. آنها سرزمین ها و مستعمرات را از یکی بدیگری منتقل کردند.

اعضای سازمان ملل باید از خود بپرسند که چرا آنها باید از ایجادیک امپراتوری جدید در اقیانوس آرام پشتیبانی کنند.

واقعیت و همچنین حقیقت امر از حیث اخلاقی بنظر من اینست که وضعی بوجود آید که نه هلندی ها ونه اندونزی صاحب مستعمره شوند. این بدان معنی است که گینه جدید تحت نوعی قیمومت درآید و سازمان ملل حمایت، تعلیم و تربیت وکمک بمردم گینه را عهده دار گردد.

اگر چنین شود، سازمان ملل قسمتی از حیثیت تضییع شده خودرا باز خواهد یافت.

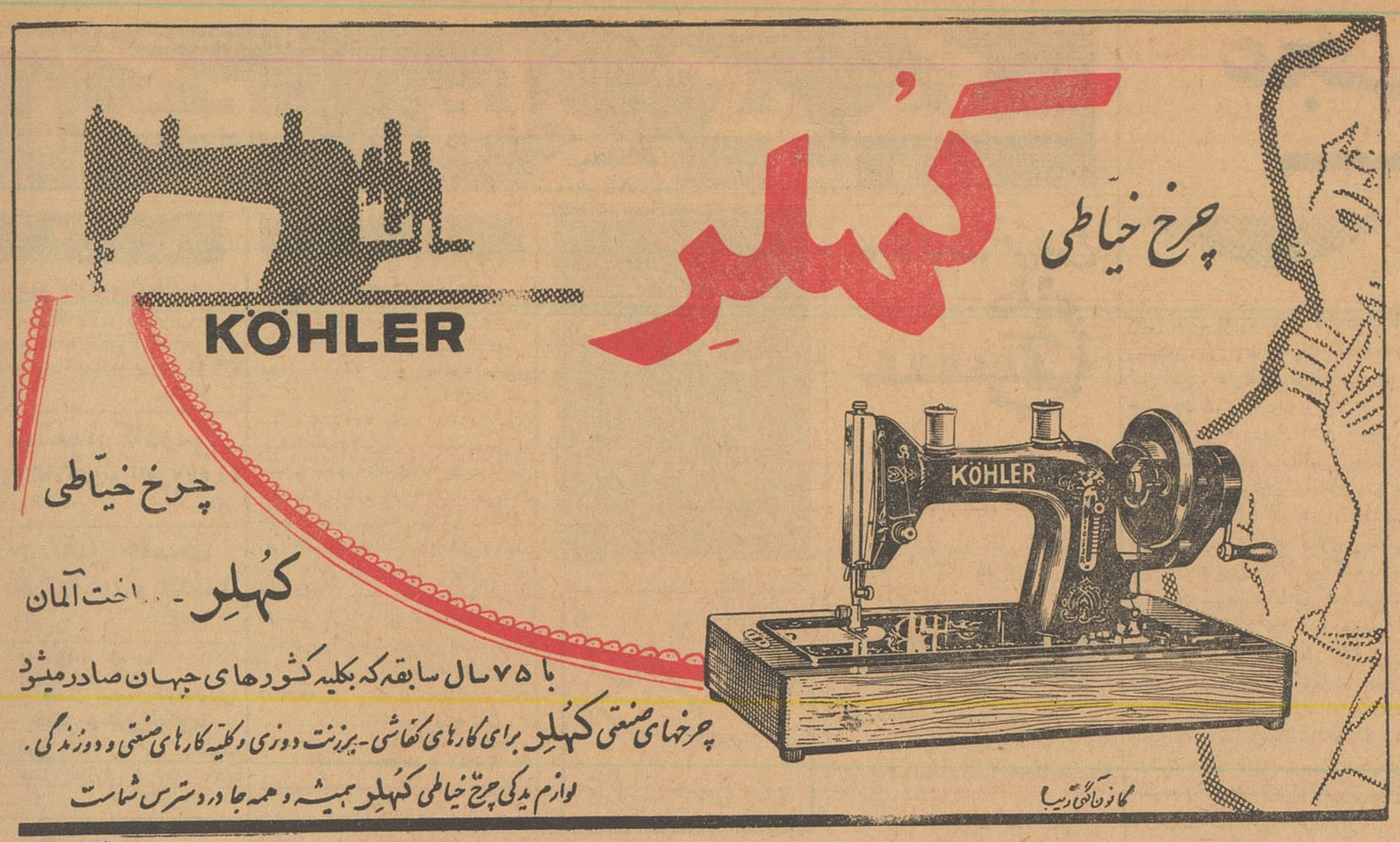

آ ـ ۳۳۵۹۸

از: ورلد پالیتیکس

پکن، مسکو و کشورهای درحال توسعه

چینیها کشورهای بیطرف را قابل اتکاء نمیدانند

بر بری چین سم عرب وهم شوروی را با مشکل عظیمی روبرو میسازد

* برخی از کمونیستهای عراق متمایل بمسکو و گروهی طرفدار چین کمونیست هستند
* چینیها از شناسائی حکومت انقلابی الجزایر دفاع میکنند ولی روسها بدفع الوقت میگذرانند

بحث در جزئیات سابقه تاریخی دکترین لزوم یا عدم لزوم انقلاب برای پیشرفت کمونیسم از حدود این مقاله خارج است ولی ذکر این نکته لازم به نظر می رسد که اصولا چینی ها در ۱۹۵۵ رهبری روسها را قبول کردند اما در اواسط سال ۱۹۵۸ بود که این طرز فکر تغییر یافت که خود نتیجه پیشرفت قابل ملاحظه اقتصاد چین بود. همزمان با این پیشرفت عدم رضایت از رهبری شوروی نیز آشکار می شد و در حدود سال ۱۹۵۸ کشورهائی نظیر مصر، سوریه، هند، برمه، سیلان و اندونزی که مورد توجه کمونیست ها قرار داشتند کم و بیش خط مشی ضد کمونیستی در پیش گرفتند. تغییر حکومت کمونیست ماب کرالا به حکومت بی طرف هند برهبری پاندیت نهرو تجربه‌ای بود که چینی ها را بیش از پیش به روشهای انقلابی متمایل کرد.

در این هنگام است که سیاست خارجی چین دستخوش تغییرات کلی خود می شود و فعالیت این کشور در ژاپن، هند، نپال، لائوس، اندونزی و همینطور در کیموی و تبت آغاز می گردد در حالی که روسها و کماکان بسیاست همزیستی که از پدیده های رهبری بعدازمرگ استالین است ادامه میدهند. بنا براین حتی قبل از علنی شدن اختلاف مسکو وپکن در سال ۱۹۶۰ واضح بود که ایندو رفیق از یکدیگر جدا خواهند شد و این جدائی مخصوصا در روابط خارجی آنها با سایر کشورها بنحو بارزی منعکس خواهد گردید.

مخالفت چین باروش شوروی در کشورهای در حال توسعه ازاین جهت نیز قابل مطالعه است که چینی ها اصولا این کشورها را قابل اتکاء نمیدانند، بعبارت دیگر، حکومت های بی طرف را قادربا این نمی بینند که خط مشی مستقل و منفک از مسکو در پیش گیرند. ولذا در حال حاضر تصور می رود چینی ها همان سیاست انقلابی خودرا در مورد این گونه کشورها تعقیب کنند در حالی که روس ها از طریق احزاب محلی در داخل این کشورها بتوسعه نفوذ خود ادامه میدهند.

دو روش در دنیای کمونیست

بنا براین امروزه، بر خلاف گذشته، دو روش مختلف در دنیای کمونیست وجود دارد که برای رسیدن بمقصود در کشورهای ثالث بایکدیگر برقابت برخاسته‌اند. نمونه این وضع را در برمه میتوان به خوبی مشاهده کرد. دراینکشور روس ها آرام آرام وبا استفاده از روشهای پارلمانی بسوی یک حکومت کمونیستی پیش می روند درحالی که چینی ها از شورشیان کمونیست هواداری می کنند. بطوری که ملاحظه میشود مسکو و پکن دربرمه قادر به همزیستی بوده‌اند اما این وضع عمومیت ندارد و مثلا درکشور هائی مثل عراق وهندوستان شکل دیگری به خود می گیرد.

گزارش هائی که از عراق می رسد زیاد معتبر نیستند ولی یک گزارش بسیار جالب از بیروت حاکی است که بعضی از رهبران کمونیست در عراق از مسکو و بعضی دیگراز پکن دستور می گیرند .. واین دستور ها غالبا با یکدیگر مغایرت دارند ... واین خود نمونه دیگری از اختلاف بین ایندو کشور است. درهندوستان نیزرابطه این دو کشور ازاین بهترنیست وگرچه کمونیست های این کشور تمایل بمسکو را ترجیح میدهند ولی وجود دوجبهه متمایز پکن و مسکو قابل انکار نیست.

نشانه های دیگری از این اختلافات درسایر نقاط نیز هویدا است. مثلا چینی ها با تمام قوا از تز شناسائی کامل حکومت انقلابی الجزایردفاع می کنند در حالی که روس ها بیشتر بدفع الوقت می گذرانند. تحریکت چینی ها در لائوس درست قبل از مسافرت خروشچف به امریکا ویرا بی نهایت ناراحت ساخت. خیلی بعید بنظر می رسید که پاتت لائو بدون تصویب مسکو و یا پکن اقدام به چنین عملی کرده باشد و نیزبسیار بعید می نمود که مسکو در موقع مسافرت خروشچف، پاتت لائو را به چنین عملی تشویق کند.

نتیجه خصوصیات تاریخی

اختلافات چین و روسیه درمورد اجرای روش های انقلابی درکشور های درحال توسعه ناشی از خصوصیات تاریخی وملی این دو کشور است و چون پکن و مسکو قادرند که در صورت تمایل این نفاق و شقاق را بحد اقل ممکنه برسانند لذا این خصوصیات می توانند بنحو فوق ـ العاده‌ای راه را برای نفوذ کمونیزم درکشور های مورد نظر هموار کنند چینی ها آمادگی بیشتری برای کنترل احساسات ملی عده زیادی از کشور های در حال توسعه دارند وبرنامه هائی عرضه می کنند که دراین نقاط قابل قبول تر و بااوضاع و احوال نواحی موافق تراند. روس ها دارای مزایای اقتصادی، نظامی، وسیاسی بیشتری هستند که آنهارا قادر می سازد با کشور های توسعه یافته و غالبا حکومت کشور های توسعه نیافته وارد معامله شوند برای این دو شریک کاملا عملی خواهد بود که چه از نظرجغرافیائی و چه از لحاظ زیان اجرای این نقشه ها قائل به تقسیم مسئولیت بین خود شوند و حتی می توانند هردو در یک زمان و در یک مکان نقشه های خود را بطور جداگانه عملی سازند. بهر حال، با ازدیاد قدرت چین و استقلال طلبی این دولت بقاء ودوام همکاری مسکو و پکن مشکلتر می شود.

چین در افریقا یا امریکای لاتین چه نقشی بازی خواهد کرد؟

آیا این دو دولت قائل به تفکیک مسئولیت و تقسیم کار خواهندشد؟ واز همه مهمتر، مفهوم «انقلاب» درهر قدمی که از طرف یکی ازاین دو دولت برداشته میشود چه خواهد بود؟ و بالاخره آیا نظر روس ها که مبنی بر پیشروی مسالمت آمیز است بر نظر چینی ها که فقط اعمال زور را نافذ و ثمر بخش میدانند پیشی خواهد گرفت؟

حقیقت امر این است که بیشتر این مسائل را می توان با توجه بهدف غائی مائو و خروشچف که بسط نفوذ کمونیسم در سراسر جهان است حل شدنی دانست. گرچه اشتهای چین برای کسب قدرت و نفوذ سیر شدنی نیست ولی مخصوصا به لحاظ عدم توفیق چینی ها در ایجاد محصول کافی در دو سال گذشته ممکن است مسکو به زودی از مجرای تضییقات اقتصادی چین را وادار بمتابعت از خود کند.

اگر روزی چین کمونیست به هدفی که برای تفوق خود دارد نائل گردد. هم غرب و هم روسیه شوروی مواجه با مشکلی بس عظیم وصعب العلاج خواهند بود اختلاف این دو دولت کمونیستی در عین حال که اتحاد بین چین و روسیه را سخت متزلزل کرده صلح جهان را نیز به مخاطره انداخته است. بهر حال اعلام استقلال وجدائی چین را از کنترل روسیه باید بعنوان مهمترین دگرگونی‌های تاریخ کمونیسم دانست

پایان

از: فرانس ابسرواتور

ـ۷ـ

کشور های اروپای شرقی کجا میروند؟

مشکل مزارع اشتراکی در اروپای شرقی

بموازات اینکار دولت بلغارستان سعی نموده است که دهکده کوچک اشتراکی رابصورت واحدهای بزرگی درآورد. ولی نقشه اساسی برای ترمیم اوضاع کشاورزی در سال ۱۹۶۱ بتحقق نپیوست. ارزش محصولات کشاورزی این سال بجای آنکه به ۲۶ میلیارد و ۸۶۱ میلیون لدا (واحدپول بلغار) که قبلا پیش‌بینی شده‌بود برسد به ۲۲ میلیارد و ۸۰۰ میلیون لدا بالغ گردید. مقدار کشت تنباکو وچغندر خیلی کمتراز میزان پیش‌بینی شده‌بود. هرچند که میزان محصولات سبزی و میوه خوب‌بود مسئله صدور وعرضه آنها دربازار گرفتاری زیادی بوجود آورد.

درورمانی تقریبا ۷۷ درصد زمینهای قابل کشت ـ که بالغ بر ۱۰ میلیون هکتار میشود ـ بموسسات سوسیالیستی تعلق دارد. برطبق نقشه طرح شده قرار بود میزان کشت غله درسال ۱۹۶۱ یک سوم بیش از میزان سال قبل باشد. هنوز معلوم نیست که آیا نقشه امسال عملی باشد یاخیر.

درآلبانی درسال ۱۹۶۰ نود درصد زمینهای قابل کشت اشتراکی شده‌اند دولت و حزب کارگر تلاش زیادی بمنظور افزایش حجم محصولات مزارع اشتراکی انجام میدهند. هم‌اکنون در مورد سطح ومیزان محصولات این کشور اطلاعات اندکی در دست میباشد.

در چک اسلواکی مسئله اشتراکی نمودن در سالهای اخیر بخصوص پیشرفت زیادی نموده است. از آغاز سال ۱۹۶۰ وسعت زمینهای اشتراکی به ۴۳۰ هکتار بطور متوسط بالغ شده است و این مقدار درسال ۱۹۵۹ فقط ۳۸۱ هکتار بوده. هدف ازانجام نقشه اشتراکی کردن مزارع این است که میتوان درآنجا از ماشینهای سنگین کشاورزی استفاده نموده وواضح است که استفاده ازاین ادوات مدرن در مزارع کوچک مشکلاتی ببار می‌آورد. میزان محصولات غله وسایر محصولات کشاورزی بواسطه خشک سالی چندان تغییری نکرده است.

در آلمان شرقی طی اولین ماه های سال ۱۹۶۰ مزارع اشتراکی گسترش یافته اند. در آغاز این سال هنوز نیمی از زمین ها تحت اختیار مالکین خصوصی بود. بعد از دو ماه و د رطی ماه آوریل ۱۹۶۰ اشتراکی نمودن مزارع با سرعتی که حتی در شوروی نیز سابقه نداشت بمرحله اجرا در آمد بطوری که بیشتر مالکین خصوصی دراین مدت بعضویت سازمان های مزارع اشتراکی در آمدند، بنظر می رسید که بیشتر خورده مالکین آلمانی بمزارع اشتراکی خواهند پیوست. زیرا دراین مزارع فقط زمین اشتراکی است و چندان تشابهی با فرم کلخوز های شوروی ندارد.

بااین همه روزنامه ارگان رسمی دولت آلمان شرقی کشاورزان این کشور را به مناسبت آنکه برای انجام کار های پائیزی خود چندان شور و هیجان به خرج نداده اند سرزنش نموده‌است. میزان محصول غله در سال جاری کمتر از سال قبل بود. از طرف دیگر بنظر می رسد که بنا بر گزارش کمیته نظارت دولتی مقداری از آلات و ادوات کشاورزی دراثر سهل‌انگاری ازبین رفته است.

درسال ۱۹۶۱ در مجارستان ۹۵ در صد زمین های قابل کشت در اختیار مزارع اشتراکی بود واین مزارع ۷۹ در صد محصول کلی را تولید می کردند. تعداد اعضای مزارع اشتراکی از یک میلیون و دویست هزار نفر تجاوز می کند.

ولی این طور به نظر می آید که جوانان خانواده های کشاورزی بادامه شغل خانوادگی رغبتی ندارند و کشاورزان نیز با دلسردی بیشتری کار می کنند. بهمین جهت احتمال می رود که سطح تولید غله پائین بیاید. بعلاوه خشک سالی میزان محصول چغندر قند را نقصان داده است. و ۲ در صد زمین ها بیشتر تحت کشت در نیامده است. برطبق آخرین گزارشی که وزیر خوابار مجارستان منتشر ساخت هم‌اکنون می توان تصوری از مشکلات ماه های آینده در خاطر مجسم نمود.

نا تمام

از بهشهر

جریده شریفه اطلاعات

در نامه سرگشاده شماره ۱۰۶۸۹ آن روزنامه که باصطلاح جوابیه دادخواست سرگشاده اینجانب عباسعلی یوسفی دماوندی بود، چهار نفر مفسده جو وسفسطه باز بنام آقایان حسینعلی امامی رئیس شورای عمران ده گز و آقا جان ربیعی مدیر عامل شرکت تعاون ده گز که دو نفر مذکور با سوء استفاده از مقام خود، بیچاره ترین دهقانانرا اسیر تمایلات خود نموده و در اختیار دارند و علی اوسط روستائیان عضو انجمن شهرداری و پیمانکار توتونکاری دخانیات بندرگز که میگویند در حدود ده هکتار پیمان توتونکاری در زمین اینجانب انعقاد ولی فقط درسه هکتار آن کشت نموده و از مزایای قانونی‌ده هکتار استفاده نموده و هفت هکتار زمین زراعتی را بلازرع گذاشته است. و علی اکبر هاشمی کارمند اداره ثبت اسناد بندرگز که سوابق اداری او برای اهالی محترم بندر گز واضح بودو محرک اصلی همه جریانات مخرب در قریه مزبور میباشد باتفاق چندنفر دیگر از استثمار شدگان مطالبی دور از حقیقت وانصاف نوشته‌اند که ضمن تکذیب تمام دعاوی آنان بشرح زیر از ماهیت اعمالشان پرده برمیدارم ـ باتوجه به‌پرونده ثبتی شهرستان گرگان ومدارک مستدل و غیر قابل انکار دیگر مسلما هیئت محترم حل اختلاف شهرستان گرگان که‌از طرف مقامات صالحه برای پایان دادن بهرج و مرجها و قلدریها و قانون شکنی‌های چندین ساله اشخاص معلوم‌الحال فوق ماموریت پیدا نموده‌اند. طبق قانون اصلاحات ارضی ماده ۳۴ مصوب ۲۶ر۶ر۳۹ احقاق حق خواهند فرمود و بدینوسیله از آقای فرماندار محترم شهرستان گرگان تقاضا دارم هیئت محترم حل‌اختلاف را هرچه زودتر دعوت و رسیدگی باین امر را شروع فرمایند. تاسیه روی شود هرکه در او غش باشد.

اکنون فقط درباره بی اساس بودن نسبتهای ناروائی که این عده‌ماجرا طلب‌بمن داده‌وناجوانمردانه میخواهند اذهان اولیاء محترم دولت واهالی شریف گرگان ومازندران را کماز نزدیک بطرز معیشت و زندگی اینجانب وقوف کامل ندارند مشوب سازند ناگزیر بتشریح وضع کارخود شدم اینجانب اعتقاد کامل دارم که باید در راه‌اجرای هرچه بهتر منویات مبارک شاهنشاه محبوب واولیاء محترم دولت دست بکار تولیدی وعمرانی مثبت‌زده که ضمن بهره‌برداری شخصی دیگران نیز از قبل آن متمتع گردند ایجاد کارکند تاجلوی بیکاری و در نتیجهٔ تبلیغات مایوس کننده گرفته شود، شاهد صادق ادعای من ایجاد کارخانه آردی است که درسه کیلومتری شرق بهشهر و دریک ده کوچک بنام التپه احداث نموده‌ام که پس‌از سالها مشقت و زحمت و کار طاقت فرسا توانسته‌ام برای اولین مرتبه در سرتاسر قسمت‌شمالی ایران از نیروی آب استفاده نموده و کارخانه آردرا باتوربین آبی بگردش درآورده و غیر ممکن را در مازندران ممکن کرده باشم. از شکستها و نا امیدیها، نبودن وسایل نترسیده بااستقامت وپشتکار موفق شدم و اکنون نیز از آن بهره‌برداری نموده و برای چندین نفر از هموطنان‌خود کار ایجادنموده‌ام وبرای کارگران خود خانه ساخته، برق کشیده، آب لوله کشی تعبیه نموده، مدرسه برای کودکان کارگر واهالی ده ساخته و بالاخره شرافتمندانه زندگی نموده و مینمایم و امروز نیز سربلند وافتخار آمیز باین عده فاسد میگویم این کارخانه وسیله ارتزاق من وخانواده من وعده‌ای از هموطنان من‌است وهرکسی که وجود آنرا منکر میشود میتواندبیاید واز نزدیک به‌بیند ـ من در زندگی ۷۰ ساله خود هیچگاه خلاف قانون اخلاق و دین رفتار ننموده و هیچوقت ملکی را که ازبهره برداری آن بیش از چند سال نمی‌گذرد نسبت آبا و اجدادی نداده بناحق برای خود حق دستدارمی قائل نشده‌ام. بزور و با استفاده از یک محیط مختنق برای مالکین وبکمک تشکیلات حزب منحله توده ملک دیگرانرا تصرف ننموده، بغصب و عنف و برخلاف نص صریح کتاب آسمانی بحقوق حقه دیگران تجاوز ننموه‌ام و آنوقت نیز که رسمی و غیر رسمی تعهدی سپرده‌ام و یا امضائی نموده‌ام تعهد خود را نشکسته زیر امضاء و یابهتر شرف خود رانزده‌ام. بنام دهقان، دهقانان بیچاره را تحریک ننموده تاعلیه قانون مالکیت‌طغیان، کنند، در جنگل دیگران که طبق قانون، احیاء جنگل واجب و جزو سرمایه مملکت است تجاوز نکرده، درختها را بدون داشتن پروانه نبریده ـ سرمایه مملکت را حیف و میل ننموده‌ام ـ پرونده‌ای در ادارات جنگلبانی بندر گز وگرگان ندارم که متجاوز از صد ها هزار تومان ثروت کشور را نابود کرده باشم. آخر دشمنی باملت و شاه ومملکت کدامست؟ مگر دشمنی باعوامید و سرمایه کشور، ایجاد آشوب وبلوا دربین دهقانان، آنهم درموقعیکه مملکت به آرامش احتیاج دارد دشمنی باشاه وملت نیست؟ تاکی میتوان فقط روی کاغذ شاهدوست ومیهن پرست بود ـ این عده معلوم‌الحال علاوه بر زیرپا گذاشتن تعهدات وامضاء خود جنگل اینجانب راکه در حقیقت جزو ثروت کشور است درسنوات اخیر مورد بیرحمانه‌ترین تجاوزات قرار داده‌اند که باهمه حسن نیت و چشم پوشی مامورین جنگلبانی مبالغ گزافی جریمه شده‌اند که پرونده همه این تخلفات در دادسرای وسرجنگلداری گرگان و جنگلبانی بندرگز موجود میباشد و این خودبهترین دلیلی است که بدون مجوز قانونی در ملک اینجانب مداخله نموده‌اند ـ اکنون از مقام محترم وزارت دادگستری و وزارت کشاورزی ومدیر کل بنگاه جنگلها وسرجنگلداری گرگان تقاضا دارم دستور فرمایند. دراسرع وقت باین تخلفات رسیدگی نمایند وهمچنین از مقامات محترم انتظامی وسازمان امنیت اجتماعی گرگان استدعا دارم که درباره کسانیکه در گذشته قریه گز را ستاد عملیات مخرب حزب منحله توده‌قرار داده‌بودندو بنام اشتراکی میخواستند تقسیم اراضی نمایند واولین بارنیز املاک اینجانب را درشاه پسند گز مصادره نمودند توجه بیشتری مبذول فرمایند زیرا بعضی از آنان هنوز از کرده پشیمان‌نشده‌وبشکل دیگردهقانان بیگناه را تحریک مینمایند تا اصول مالکیت را زیر پا گذارده وقانون شکنی نمایند و در تحریکات اخیر نیز که باصطلاح آنان دنباله مبارزات گذشته ایشان میباشدبراهنمائی همان عده ناراحت صورت گرفته است ـ بدیهی‌است برای اثبات نوشته‌های خودمدارکی دارم که دراختیار مقامات صالحه قرار خواهم داد. درخاتمه درمقابل همه نسبتهای ناروای آقایان معلوم‌الحال نسبت‌بشخص اینجانب حاضرم آقایان مزبور اگر بادعاهای خود ازنظر دینداری واحترام بمقامات مقدس روحانی ایمان دارند در هریک از محاضرحضرات حجج‌اسلام گرگان که‌انتخاب نمایند و حضور بهمرسانند و کتبا نیز مرا ازبهشهر احضار نمایند حاضر شوم‌تا آنچه را که شرع مقدس نبوی در موضوع اختلاف مورد بحث حکم کند اطاعت و تقبل نمایم تا معلوم شودحق با کیست؟ عدم قبول این پیشنهاد خدا پسندانه نیز دلیل دیگری بر باطل بودن عمل شما، راه شما و فکرو عقیده شما میباشد حال اگرراست میگوئید این گوی و این میدان.

آ ـ ۳۳۵۸

بهشهر ـ عباسعلی یوسفی دماوندی

اجتماعی

گفتگوی تلفنی مردم

شهرداری اقدام کرد

جریده شریفه اطلاعات عطف بشرح مندرج درشماره۱۰۶۶۹ ـ ۴۰ر۹ر۲۹ آن جریده راجع به مزاحمت ریشه درختان قطع‌شده در خیابان منیریه‌برابر گزارش اداره کل‌پارکهااشعار میدارد :

ریشه درختان مزاحم‌اززمین خارج و بپارك شهر حمل گردید .

تصمیم لازم‌درموقع مقتضی گرفته‌میشود

جریده شریفه اطلاعات عطف بشرح مندرج در شماره ۱۰۶۸۵ ـ ۴۰ر۹ر۲۹ آن جریده راجع به اسفالت کوچه پشت قورخانه برابر گزارش اداره کل فنی اشعار میدارد :

برنامه اسفالتکاری سال جاری و سال های آتی در جلساتی مرکب ازنمایندگان‌اداره کل‌فنی وبرزن مربوط‌ونماینده شورای عالی انجمن‌های محلی‌مطرح وباتوجه‌باحتیاجات شهرو رعایت اصل الاهم فی‌الاهم نسبت به محل هائیکه بایداسفالت شود تصمیم‌لازم در موقع مقتضی گرفته خواهد شد .

رئیس اداره کل انتشارات و روابط عمومی . همایونفرخ

ماهم فرهنگی هستیم و آموزگاریم

*ازروی اشل جدید چرا به آموزگاران اداره هنر های زیبای‌کشور حقوق نمی دهند ما هم‌فرهنگی هستیم بهمان اندازه که آموزگاران بابچه ها سرو کله میزنند ما هم میزنیم‌وهمانقدر که آنها حرص‌وجوش میخورند ماهم میخوریم ، اصلامثل اینکه ما یکعده آموزگار بدشانسیم تا صحبت از اضافه‌شدن حقوق شد ما را از وزارت فرهنگ جدا کردند وبه‌نخست‌وزیری ملحق‌نمودند ،ترا بخدا ببینید اگر کسی بخواهد بد بیاورد چه تغییرات و تحولاتی در شئون اداریش داده می شود :

ح ـ فرامرزی

پولم دارد از دست میرود

*درروزنامه خواندم راجع به شخصی که احتیاج به پول بیمه اش داشت مطلبی نوشته شده‌بود ، منهم بهمین گرفتاری مبتلا هستم حق بیمه ام که در حدود ۲۸۰۰ تومان است دارد خورده‌می شود ! برای گرفتن‌وام سند ارائه می دهم قبول‌نمی کنند، التماس می کنم‌بخرجشان نمیرود ، خلاصه پارتی که ندارم این مبلغ سرمایه هم دارد ازدستم میرود .

رضا مصطفائی

سگها قرق می کنند !

منزل ما درجاده مسگرآباد است در ایستگاه رضاشب ساعت ۸ قرق‌سگها است و آدمیزاده جرات رد شدن از آنجا را ندارد ، چشم‌بد دور ! گله گله سك ، مرتب در حال یورش هستند بنویسید برزن مربوطه اقدام کند .

مهدی قرن پلی

بازهم شکایت از کمی حقوق

من کارمند دانشکده کشاورزی هستم میخواستم شکایت کنم که‌بما کوپن نداده‌اند ، تصور بفرمائید با ماهی ۳۹۹ تومان حقوق توی‌این شهر خراب شده چطور میشود بایك بچه‌ویك شوهرزندگی کرد! شوهرم نیز همینقدر حقو قدارد ، خویست کوپن ها راهمراه باحقوق بدهند تا شاید دردی دواشود پول بجای کوپن بدهند که چه بهتر

کارمند مقروض

کتابخانه اطلاعات

نماز بفارسی

بوریس‌پاسترناك ، نویسنده روسی همعصرماکه موفق بگرفتن جایزه نوبل شد مینویسد «دراین مرحله از جنگهای جهانی ،دراین عصراتم، ارزش چیزها فرق کرده است . اکنون فهمیده‌ایم که مامیهمان این دستگاه‌موجودهستیم .مسافرینی هستیم میان دو توقفگاه و منزلگاه. ما بایستی دراندرون خویش‌آرامشی بیابیم . در این مدت کوتاه عمر خود ، باید روشنائی درونی خودرا از راه ارتباط با این عالم هستی ، که سهم ما از آن بسیار ناچیزاست بدست آوریم .اگر جز این باشد ما از زندگی بی بهره مانده‌ایم . غرض من این است ،تا آنجا که‌من فهمیده‌ام بایستی از این جهان‌بینی ماتریالیستی ومادی قرن نوزدهم که هم اکنون در آن مانده‌ایم بیرون بیائیم .باید یك‌روحی ازعالم‌معنی، از عالم درونی زندگی مذهبی خودمان مارا زندگی نوی بخشد. مقصودمن از مذهب آن دستورات خشك و دستگاه روحانیت وکلیسانیست‌بلکه آن دل طپیدنها و احساسات زندگی بخش میباشد .»

آری همانطوریکه این نویسنده بزرك حس می‌کند !بشر امروزی ، بیش از همیشه نیازمندی بیك روشنائی درونی ، یك ارتباط باعالم معنی و توجه بمذهب که همان احساسات واقعی ونیرو بخش‌زندگی است ، در خود احساس می‌کند.

بشر اگر بخود نرسد ،بخویشتن نپردازد وجان خودرا باارتباط‌بعالم غیب که منبع همه انرژیهاونیروهای معنوی است نیرو نبخشد ، این بشر دستگاه وماشین بیروح وجانی در عالم ماده خواهد بود.

اگر آنها که هنوز از این راه توجه بمبداء ،همه‌انرژیها و ارتباط بمنبع نیروهای جهانی ،آن‌روشنائی زندگی بخش وجود را نیافته‌اند ویا اگر آنها که روبه‌آن دستگاه می‌آورند ولی بدرستی و حقیقت نمی‌دانند چه می کنند ، اگر درست دستگاه را بشناسند و بحقیقت بدرگاه خداوند یعنی منبع همه فیضها ونیروها روی آورند ،آنگاه مزید توفیق ناشرمحترم را خواهانیم

دیوان اوحدی

بکوشش : سعید نفیسی

مؤسسه چاپ و انتشارات امیرکبیر

اوحدی از شعرای معروف است که درنیمه دوم قرن هفتم هجری (۶۷۰)یا بعرصه وجود گذاشت ودر سال ۷۳۸ وفات یافت .

ازآن سبب که‌اوحدی در مراغه متولد شد جمعی او را اوحدی‌مراغه‌ای گویند و چون قسمت‌اعظم عمرخودرا در اصفهان گذرانده ودر آنجا وفات یافته است برخی او را اوحدی اصفهانی گفته‌اند .

اوحدی پس‌از ختم تحصیلات ،بسیاحت پرداخت ودر کرمان‌دست ارادت بشیخ اوحدالدین کرمانی متخلص باوحد که از جمله عرفا ومرید شیخ محی‌الدین عربی‌بوده دراز کرده و تخلص خود رانیز ازنام مرشد ومراد خود گرفته است .

از اوحدی قریب پانزده هزار بیت شعر، یعنی نه‌هزار بیت غزل وقصیده ویك هزاربیت مثنوی «منطق‌العشاق»و پنج‌هزار بیت مثنوی «جام‌جم»بیادگار مانده است .

خواجه حافظ دردوبیت از غزل‌خود اوحدی را بنام پیرطریقت نام‌میبرد، درآنجا که میفرماید :

نصیحتی کنمت یادگیرودرعمل آر ـ که‌این حدیث زپیر طریقتم یاداست
مجودرستی عهداز جهان سست‌نهاد که‌این عجوزه‌عروس‌هزارداماد است

چون‌مصراع چهارم این دوبیت از اوحدیست و خواجه اقتباس فرموده است .

پاره‌ای از غزلهای اوحدی بنام‌خواجه ضبط ودردیوان وی ثبت شده است. مثل‌این غزل که مطلع ومقطع آن نوشته میشود :

منم‌غریب‌دیارو توئی غریب‌نواز ـ دمی‌بحال غریب دیار خود پرداز
حدیث دردمن‌ای مدعی‌نه امروزست که‌اوحدی زازل رندبود وشاهد باز

دردیوان خواجه مقطع غزل اینگونه تبدیل شده است «که‌حافظ، اوزازل رندبود و شاهد باز»

مثنوی جام‌جم‌اوحدی شاهکاراوست واز بهترین کتب شعری واخلاقی و اجتماعی باستانیست وباحدیقه حکیم سنائی برابری میکند .

استاد سعید نفیسی درتصحیح‌دیوان اوحدی بشیوه وروش همیشگی خود سعی بلیغ‌مبذول داشته ومؤسسه‌چاپ وانتشارات امیرکبیر بامنتهای سلیقه درنفاست چاپ وزیبائی کتاب کوشیده است .

جشن مبعث

در کودکستان نیکوکار

بمناسبت بعثت رسول اکرم صلی‌اله علیه و آله و سلم مجلس جشن باشکوهی در کودکستان جدید التاسیس نیکوکارواقع‌درخیابان بوذرجمهری نو بر پا بود در این‌جشن عده کثیری از اولیای دانش آموزان و اعضای انجمنهای خانه ومدرسه حضور داشتند .

ابتدا آقای‌نیکوکار در باره‌تاسیس کودکستان سخن گفت و بعثت رسول اکرم را بمدعوین تبریك عرض کرد بعد آقایان شیخ عباس اسلامی و فیض دزفولی نیز در زمینه بعثت‌پیغمبر اکرم و تاریخچه دین مبین اسلام مشروحا سخن گفتند پس از پذیرائی گرمی که از مدعوین بعمل آمدمجلس جشن پایان یافت .

جدول

کلمات متقاطع شماره ۲۰۰۳

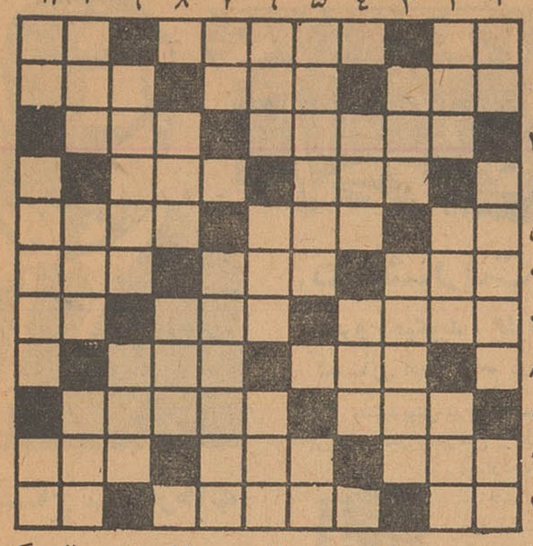

افقی : ۱ـ دست زدن اماالبته نه برای تشویق‌ـاز هنرهای ظریف‌ـ طاقچه با لا۳ـ بزرگان عهد عتیق همه داشتند و هنوز هم کم و بیش گروهی دارند ـ منسوبش بی سروپا و بی اساس است ـ شاعر هستی را در آن دیده است ۳ـ میوه عسلی!ـ از بیماری هـای جلدی ٤ـمست سرخوش ـ خدا رحمتش کند !٥ـ مخالف ـ روش و شیوه ـفی‌الواقع کی‌پذیرد همواری!٦ـ از کشورهای کهن ـگاهی پس میشود ـ اگر دریائی داشت رودخانه‌ای میشد ! ۷ـ بدن را نیرومند و سالم میکند ـ بمعنی پرداختن نیز آمده است ـ رای بی پایان ۸ـ ورق برنده ـاین روزها همه از همدیگر دارند وهمه هم بدهکارند ـ۹ـ سیاره هولاهوپ باز !ـ هرکجا که شب آیدسرای اوست ۱۰ـ پدر بزرك رستم‌دستان‌ـ رگی دربدن‌انسان‌از کمرتااستخوان کعب ـ ماست آبدار ! ۱۱ـ آتش پرست ـ درجه و مقام ـ از شهرهای ایران .

عمودی : ۱ـ شاعر که در فصل گل خوشتر دانسته است‌ـ یك‌درجه مانده‌تا مقام استخوان ـ از داروهای کشنده ۲ـ خرش اینطور شد !ـ گردش زمانه‌ـ سیاهش راچوب میزنند ۳ـ اگر شما داشتید قطعاروی زمین نبودید ـ لقب دیگرش راس‌الحمار است ٤ـ رنك ـ دستخوش ٥ـ از اقسام ظروف مسی در دار ـ جنس قوی ٦ـ قسمت مهمی از شیمی ـ قورباغه زرگر طلائیش رابگردن داشت !ـ از اعضاء بدن ۷ـ در نمازآئین مخصوصی پیدا میکند ـ این هم یکی دیگر از مظاهر قرن پر هیجان ماست ۸ـ هم باگل دوستی میکند هم بازین ـ از محصولات بخارا ۹ـ در تاریخ ایران قدیم اسمش با غاصب همراه است ـ از دوستان یا دشمنان پشم ۱۰ـ دست کوبی و پای افشانی ـ بیشتر از هند میآورند ـ آرزومندی ۱۱ـ یکی از نت ها ـداستان معروفی از ژان‌پل سارتر ـ خوشا دلی که این را بدان راهی نیست .

حل جدول شماره ۲۰۰۲

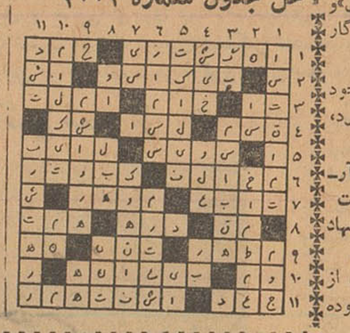

تصمیمات انجمن حشمتیه

هیئت مدیره انجمن محلی‌حشمتیه بریاست آقای‌سید اسماعیل یمنی و حضور آقایان اصغرشمس ـتقی‌احسانی یکتا وعده‌ای‌ازمعتمدین تشکیل گردید. دراین جلسه نسبت باحداث درمانگاه توزیع کوپن ذغال ـدائر کردن کلاس ششم دبیرستان خواجه نظام الملك‌ـ نتیجه مذاکرات شورایعـالـی انجـمن های‌محلی ـخرابی وضع‌برق ـمحصور کردن زمینهای بائر وممانعت از بروز سرقتها مذاکره و تصمیماتی اتخاذ گردید .

این مرد نیکوکار

مخارج شب چهلم مادر خودرا صرف امور خیریه کرد

در مدت کوتاهی که سازمان نیکوکاری موسسه اطلاعات شروع بکار نموده است اشخاص خیرونیکوکار از هردسته و هرطبقه با هدفهای سازمان همکاری شایانی نموده اند . ازجمله آقای محمد قوامی شیرازی مبلغ ده هزار ریال مخارج شب چهلم مادر ارجمند خودرادر اختیار سازمان نیکوکاری اطلاعات قرارداد که پنجهزار ریال به تیمارستان و پنجهزار ریال دیگر برای معالجه دوشیزه افلیج یکی از بیماران طی چك شماره ۳۲۷۸۸۷ بانك‌عمران اختصاص یافت .

این سازمان ضمن تشکر از آقای قوامی شیرازی توجه سایر مردم نیکوکاررا برای کمك باعزام این دوشیزه‌بیمار جلب‌می نماید .

ضمنا کسانیکه علاقه به مساعدت برای سه بیمار دیگر سازمان‌نیکوکاری دارند . می‌توانند روزهای دوشنبه و چهارشنبه در موسسه اطلاعات اطاق‌شماره ۱٤ بخانم سپهرخادم مراجعه فرمایند .

اولین پیشنهاد

(بقیه از صفحه ٥)

بخشنامه از طرف اداره کل فنی بواحدهای سازمان‌درسراسر کشور ابلاغ گردید.

نظر باینکه باتوجه بماده ٥٤ قانون در صورتیکه بتصدیق‌پزشك سازمان بیمه شده در اثر بیماری‌یا حادثه غیر ناشی از کار قادر بکار نباشد استحقاق در یافت غرامت دستمزد ایام بیماری را خواهدداشت مشروط بر اینکه در تاریخ شروع بیماری مشغول بکار ویا درمرخصی استحقاقی بوده و طبق ماده ٥۱تحت درمان سازمان قرار گرفته باشد .

بنابر این چنانچه بیمه شده بعلت استعفا یا اخراج یا تعطیل‌کارگاه از کار بر کنار ویادر مرخصی غیر استحقاقی بوده باشد و برای‌درمان بیماری مراجعه نماید بشرط آنکه باتوجه بماده ٥۱ ظرف مدت‌ششماه قبل از مراجعه بسازمان حداقل‌سابقه پرداخت حق بیمه ۹۰ روز کار را داشته باشد ازمعالجات لازم‌استفاده خواهد نمود ولی غرامت دستمزد تعلق نخواهد گرفت ولی چنانچه بعلل مذکور در فوق کارگر از کاربر کنار نشده وارتباط وی با کارفرما قطع نگردیده باشد منتهی بعلت بیماری قادر نبوده باشد ملا فاصله جهت معالجه بسازمان راجعه نماید وبالنتیجه بین تاریخ شروع بیماری وتاریخ‌مراجعه کارگر بسازمان فاصله‌ای ایجاد شده باشد در صورتیکه رئیس بهداری یا پزشك ارشد شعبه تائید نماید که در فاصله بین ترك کار و شروع معالجه‌توسط‌سازمان‌بعلت‌بیماری‌قادر بانجام کار نبوده است غرامت‌دست‌ـ مزد از تاریخ مراجعه کارگر به سازمان وتجویز استراحت توسط پزشك طبق مقررات قابل پرداخت خواهد بود.

بنابر این باتوجه باین بخشنامه از امروز کارگران مزبور میتوانند از غرامت دستمزد ایام بیماری استفاده نمایند.

شما اگر یکسال تمام هرهفته مرتبایك بلیط‌بخت‌آزمائی‌بخریددر یکسال فقط ۱۰٤ تومان پول داده‌اید در حالیکه امکان‌بردن جایزه صد هزار تومانی‌و جوایزدیگر بخت‌آزمائی هر هفته برای شما قطعی است

من

در هر هفته ده بلیط از صفر تا ۹میخرم وچون برد جایزه ٥ تومانی‌برایم صددرصد است در نتیجه قیمت بلیط‌هایم هر عدد ۱۵ ریال میشود و ضمناً با این ابتکار رقم آخر شماره کلیه برندگان ممتاز را هرهفته دراختیار دارم .

من

به‌تعداد افرادخانواده‌ام بلیط میخرم زیرا معتقدم هرکدام از ما شانسی داریم که باید از آن استفاده‌شود . در خانه ما وقتی‌بلیط های بخت آزمائی قرعه‌کشی میشود هرکس اقلا‌یك بلیط در دست دارد وباعلاقه جریان قرعه‌کشی را گوش میکند .

من

تصاعدی بلیط میخرم . مثلا از رقم٥ هفته اول یك بلیط هفته دوم ۲بلیط و همینطور اضافه میکنم‌و قطعی است که در یکی از هفتا ها رقم ٥ برنده میشود در نتیجه برد من مسلم‌است‌و ضمناً شانس بردن جوائز ممتاز را نیز دارم .

من

شرکتی بلیط میخرم بعقیده من بایداز‌شانس‌واقبال‌دیگران هم استفاده‌نمود وبهمین جهت من همیشه در خرید بلیط شریك میشوم . هرکس مایل باشد ازیك تا ۱۰۰ عدد بلیط هر هفته بااو شرکت میکنم

سری جدید بلیط های بخت آزمائی ملی‌که هرهفته دارای یك جایزه صد هزارتومانی و ده‌جایزه سی‌هزارتومانی‌ودوجایزه ده هزارتومانی وهفتصدو هفتاد هزارتومان جوایزکوچك میباشد دو معرض فروش قرارگرفت و روز چهارشنبه همین هفته‌قرعه‌کشی میشود.

آ ـ ۳۳٦۷٦

افتتاح سر در ازخانه

خبرنگار ما در رضائیه گزارش میدهد پریروز سربازخانه مدرن رضائیه طی مراسمی باحضورتیمسار سپهبد کوششی فرمانده سپاه سه مهاباد و تیمسار سرلشکر دکتر شفقت فرماندهٔ لشکر رضائیه ، رؤسای ادارات دولتی و معتمدین و معاریف شهر افتتاح شد .

بتماشا رفت وسینه‌اش باگلوله سوراخ شد

مجروح میگوید : گلوله را هوائی شلیك کردند و من اشتباها مجروح شدم ولی...

کسان مجروح عقیده‌دارند که گلوله عمدا شلیك شده است

از مدتها پیش بین صاحبجان و شوهرش محمدحسن ساکنین یکی از قراء اطراف مشهد ازیکطرف وحاجی واسمعیل پسرانش از طرف دیگر برسرامور ملکی اختلافاتی وجود داشت واغلب براثر این اختلافات بین آنان نزاع وزدو خورد در میگرفت .

چند روز پیش صاحبجان موقعیکه درخانه خود مشغول انجام کارهای منزل‌بود صدای شلیك گلوله‌ای شنید و چون میترسید که مبادا حاجی واسمعیل‌باشند که بقصد سوئی آمده باشند ، خود را به‌پشت بام رسانید واز بالای بام دید که حاجی و اسمعیل مسلحانه پشت در حیاط آنان ایستاده‌اند . صاحبجان از ترس ، در منزل را بازنکرده بود و موقعیکه از بالای بام‌چشمش بحاجی و اسمعیل افتاد اتفاقا آنها هم صاحبجان رادیدند و گلوله‌ای بطرفش شلیك‌کردند گلوله بسینهٔ صاحبجان اصابت کرد و بشدت مجروح گردید. و برای معالجه به بیمارستان سوانح‌مشهد منتقل شد . صاحبجان خودش میگفت : حاجی و اسمعیل گلوله را هوائی شلیك کردند و اتفاقا من که بالای بام بتماشا رفته بودم هدف قرار گرفتم‌ولی کسان صاحبجان میگویند . اسمعیل و حاجی از روی عمد ، صاحبجان را هدف قرار داده‌اند بهرحال فعلا قضیه از طریق ژاندارمری تحت تعقیب است و مسببین دستگیر شده‌اند ولی آنچه مسلم است این استکه اختلافات ملکی موجود بین این دو خانواده منجر بوقوع چنین حادثه‌ای شده است .

منظره‌ای از حریق دبیرستان مهرآئین شیراز

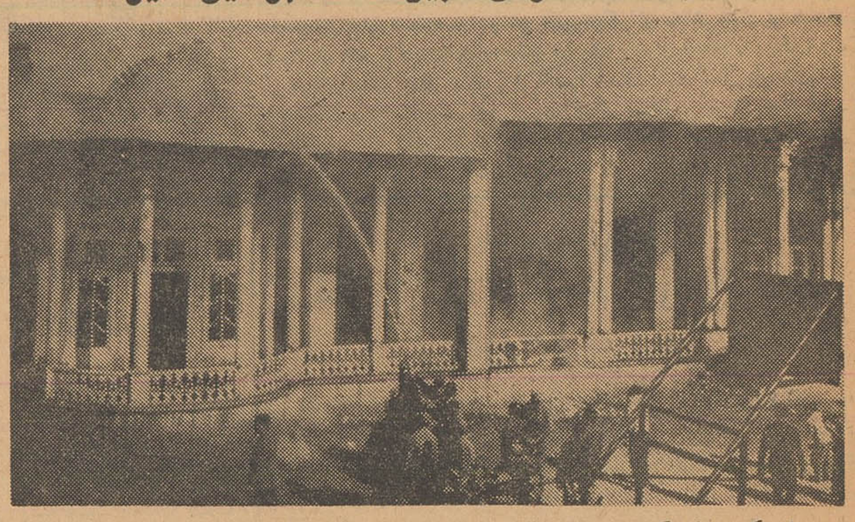

بطوریکه خوانندگان عزیز استحضار دارند چند روز قبل طی حریقی که در محل دبیرستان دخترانه مهرآئین شیراز رویداد ساختمان قدیمی دبیرستان آتش‌گرفت وسوخت درعکس بالامنظره‌ای ازاین حریق دیده میشود .

زیرنظر بهداری نبوده

قبلا اطلاع داده شد زن‌حامله‌ای از اهالی آستارا بنام بانو گلستان را که احتیاج بعمل جراحی داشت و میخواستند به بندر پهلوی منتقل کنند بعلت نبودن آمبولانس با اتومبیل آتش نشانی به‌بندرپهلوی منتقل کردند. اینك از بهداری آستارا مینویسند بانو گلستان در بیمارستان شیرو خورشید سرخ آستارا بستری بوده و زیر نظر بهداری نبوده است . آمبولانس بهداری هم برای تعمیر بشهرستان رشت فرستاده شده بود وباینجهت زائوی مزبور با اتومبیل‌آتش‌نشانی به‌بندر پهلوی اعزام گردیده است

وعده بی عمل

خبر نگار ما در شهر ری گزارش میدهد : چندی قبل از طرف اولیای امور پس‌از بازدیدوضع نهر«هرنجی» شهر ری وعده داده شد که برای پوشیدن روی نهر مزبور اقدام‌شود. وضع تاسف آور این نهر طوری است که سلامت اهالی شهر ری را درخطر قرار داده و باآنکه از چندی قبل وعده پوشیدن روی نهر هرنجی‌داده شده است معهذا تاکنون از انجام این وعده خبری نیست‌و هیچگونه اقدامی در این باره بعمل نیامده‌ست .

جشن مبعث در شهرستانها

گزارشهای رسیده از خبرنگاران ما در شهرستانها حاکی استکه پریروز بمناسبت بعثت حضرت‌سیدالمرسلین‌خاتم‌النبیین صلی‌الله علیه وآله وسلم مراسم جشن و سرور در تمام‌شهرستانهای کشور برگزار گردیده و اهالی روز مبعث را باشادمانی جشن گرفته‌اند . در مراکز استانها باین مناسبت مراسم سلام رسمی برگزار گردیده و درسایر شهرستانها نیز باتشکیل مجالس جشن متعدد اهالی درشادمانی این روز فرخنده شرکت کرده‌اند . مردم شهرستانهای کشور جشن بعثت حضرت خاتم‌الانبیاء رابباشکوه‌ترین وجهی برگزار نموده و در این مجالس جشن سخنرانی هائی نیز ایراد شده است .

تقاضای فرهنگیان شمیرانات

پریروز عده ای از فرهنگیان شمیران با مراجعه بدفتر نمایندگی اطلاعات اظهار داشتند : با اینکه حسابداری فرهنگ شمیران در راس موقع لیست های مربوط به صدی پنجاه آذرماه و دستمزد کلاسهای شبانه و کوپنهای جنسی و ترمیم مهر و آبان ۴۰ اضافه کار کارمندان و اضافات و ترفیعات بهمن و اسفند ماه ۳۹ و پول نفت مدارس را به دارائی شمیرانات ارسال داشته و دستور پرداخت هم از خزانه داری کل صادر شده است معلوم نیست دارائی شمیران بچه علتی ازپرداخت آن خود داری میکند.

جا دارد از طرف مسئولین امور در این مورد اقدام نمایند .

مسابقات ورزشی

خبر نگار ما در شهر ری گزارش میدهد مسابقات‌ورزشی آموزشگاههای شهر ری انجام شد و دراین مسابقات ورزشکاران دبیرستان زکریای رازی و دبیرستان عظیمیه به پیروزی رسیدند .

برادر پادشاه عربستان سعودی درشیراز

قبلا باستحضار خوانندگان عزیز رسید که والاحضرت محمدابن‌سعود برادر پادشاه عربستان سعودی باتفاق عده‌ای از همراهان بشیراز وارد شدند و در پارك سعدی این شهرستان اقامت گزیدند .

در عکس بالا والاحضرت محمدابن سعود باتفاق حمزه غوث سفیر کبیر عربستان سعودی در ایران که‌باستقبال ایشان آمده بود دیده میشوند .

پلیس بحلقهٔ ذکر درویشان شبیخون زد

برای دستگیری یك شیاد درویش‌نما ..

دراویش کرج پس‌ازشب زنده‌داری صبحدم محاصره‌شدند وبشهربانی راهنمائی گردیدند

پریشب که‌بمناسبت بعثت‌حضرت ختمی مرتبت صلی‌الله علیه‌والله‌وسلم دراویش کرج درخانه یکی ازاهالی این شهرستان حلقه ذکرو دعا ترتیب داده بودند و بمدح و منقبت رسول خدا مشغول بودند پلیس به آنان شبیخون زد ! و دراویش این شهرستان بشهربانی راهنمائی‌شدند حالا علت این جریان چه بود ؟اجازه بدهید تاخبرنگار مادر کرج‌برایتان شرح دهد .

حلقهٔ درویشان کرج همه ساله‌در چنین شبی تشکیل میشود ودراویش این شهرستان شب بعثت رسول اکرم تا صبحدم شب زنده داری میکنند و بمدح و منقبت رسول‌اکرم میپردازند .پارسال‌شیاد کلاهبرداری بلباس درویشان در حلقهٔ ذکرآنان راه یافت و در لباس درویشی‌بترتیب خاصی سوء استفاده و کلاهبرداری کرد و سپیده دم نیز کرج را بطرف نامعلومی ترك گفت .

آنها که در این جریان کلاه‌سرشان رفته بود هرچه گشتند اثری از این درویش کلاهبردار نیافتند و امسال شب بعثت حضرت ختمی مرتبت اطلاع حاصل کردند که‌همان کلاهبردار شیاد مجددا در لباس درویشی بحلقهٔ ذکر درویشان راه یافته است. بلافاصله جریان را به شهربانی کرج‌اطلاع دادندوماموربن هم خانه‌ایرا که مجمع درویشان‌بود محاصره کردند و صبحدم هنگامی که درویشان پس از شب‌زنده‌داری از خانه خارج میشدند یکسر به شهربانی راهنمائی میگردیدند تااز آنان بازجوئی شود و کلاهبردار و شیاد درویش نما شناخته شود در شهربانی کرج کلاهبردار مزبور شناخته شد و پس‌از تشکیل‌پرونده بقید تضمین آزاد گردید و سایر درویشان نیز آزاد گردیدند .

اصغر خرکش را دستگیر کردند

بعد از مشاهدهٔ لاشه خرهادرچاله‌خرکشی..

نمایندگان‌فرمانداری وشهربانی وانجمن‌حمایت حیوانات ازچاله خرکشی کاشان دیدن کردند

قبلا اطلاع داد ه‌شد کشاورزان دهات اطراف کاشان بعلت کمبود علوفه خرها رااز طویله بیرون میکنندودر بیابان‌رها میسازند .عده‌ای هم این‌خرهای بیصاحب را از بیابانها جمع آوری میکنندو بکاشان آورده بقیمت سه ریال وپنجریال به اصغر خرکش میفروشند واو نیز برای استفاده از پوست و پیه این حیوانات‌زبان بسته ،خر ها را بطرز فجیعی در محلی بنام چاله خرکشی‌میکشد وازپوست و پیه خرها استفاده سرشاری میبرد .

اینك خبرنگار ما درکاشان بدنبال گزارش قبلی در این باره اطلاع میدهد: با چاپ این خبر در روزنامه اطلاعات از طرف انجمن حمایت حیوانات اقدامات برای جلوگیری از کار اصغر خرکش بعمل آمد و چند روز پیش نمایندگان فرمانداری و شهربانی کاشان باتفاق نماینده انجمن حمایت حیوانات بمحل چاله خرکشی کاشان رفتند وبا مشاهده تعداد زیادی لاشهٔ الاغ درآن محل‌دستور دستگیری اصغر خرکش را صادر کردند از طرف ماموربن انتظامی کاشان اصغر خرکش در دباغخانه شهر دستگیر گردید و باتشکیل پرونده بدادسرا اعزام گردید .

باینترتیب شاید ماجرای اصغر خرکش‌دراین شهرستان پایان یافت ولی آیا برای تهیهٔ علوفه‌جهت خرهای زبان بسته اقدامی خواهد شد ؟

نمایندگان اطلاعات درخدمت مردم

مردم شهرستانها بوسیله نمایندگان اطلاعات خواسته‌های خود را شرح میدهند

بستان

جمعی از نمایندگان اهالی‌و محترمین‌و معتمدین بخش مرزی بستان بدفتر نمایندگی اطلاعات آمدندو ضمن اظهار نگرانی از وضع بهداشتی بخش بستان گفتند : درسرتاسر این‌بخش مرزی که جمعیت آن شصت هزار نفر است فقط یکنفرپزشك انجام وظیفه میکند که آنهم‌باندك داروئی که دراختیاردارد بمعالجه‌تمام بیماران نمیرسد . با شیوع بیماریهای گوناگون و نبودن پزشك کافی‌و عدم بهداری مجهز بهداشت اهالی بخش بستان در خطر قرار گرفته‌اند اگرپزشك و داروی کافی باینمنطقه فرستاده شود بهداشت و سلامت شصت هزار نفر اهالی اینمنطقه تامین خواهد بود .

کردکوی

عده‌ای از نمایندگان طبقات مختلف اهالی کردکوی با مراجعه بدفتر نمایندگی اطلاعات گفتند: بخش پنجاه هزار نفری کردکوی حتی یکنفر قابله تحصیلکرده ندارد وماماهای محلی در این بخش وسیع‌یکه‌تازی میکنند . اغلب اهالی زنان خود رادرهنگام وضع حمل بشهر های دیگر میبرندولی عده‌ایهم‌استطاعت مالی ندارند وناچار بماماهای محلی متوسل میشوند ...

نمیشود با اعزام یکی دو نفر قابله تحصیلکرده بکرد کوی جان عده‌ای را از خطر مرك نجات داد ؟

گرگان

چند روز قبل عده‌ای از ساکنین کوی‌گروهبان آباد و نمایندگان اهالی گرگان بدفتر نمایندگی اطلاعات آمدندو گفتند :بااینکه کوی‌گروهبان آبادگرگان‌شامل چندین خیابان و کوچه استو باشش هزار نفر سکنه در حکم شهر نسبتابزرگی است معهذا برای نظافت این کوی وسیع و پرجمعیت اقدامی نمیشود . تاکنون نه تنها خیابانها و کوچه‌های این کوی اسفالت نشده بلکه‌شن‌ریزی هم نگردیده است از لوله‌کشی آب خبری نیست ووضع روشنائی آن هم تعریفی ندارد. ساکنین کوی گروهبان آباد میگفتند : محلهٔ‌ما محله‌ایست فراموش شده که تاکنون کسی در فکر بهبود وضع آن نبوده است .

کلیبر

نمایندگان طبقات مختلف بخش کلیبر بدفتر نمایندگی اطلاعات آمدند و احتیاجات خود رابااین شرح مطرح نمودند: این عده گفتند: بخش پرجمعیت کلیبر شهرداری ندارد و دادگاه نیز ندارد شعبهٔ بانك در این بخش تاسیس نشده و نمایندگی دارائی هم دراینجا نیست .

نمایندگان اهالی کلیبر تقاضا داشتند شهرداری ، دادگاه ، شعبهٔ بانك و نمایندگی دارائی در این بخش تاسیس گردد .

مینودشت

جمعی از اهالی مینو دشت بدفتر نمایندگی اطلاعات مراجعه کردند و از طرز رفتو آمدوسائل نقلیه بین گنبد کاوس ـ مینو دشتو بالعکس شکایت داشتند اینعده میگفتند :

رانندگان وسائل نقلیه‌ایکه در این خط کار میکنند بهیچوجه مقررات راهنمائی ورانندگی را مراعات نمیکنند . یك اتومبیل سواری باظرفیت پنجنفر مسافر ، دوازده نفر سوار میکند و فاصله ۱۸ کیلومتر گنبدکاوس ـ مینو دشت و بالعکس را نفری ۳۰ ریال کرایه‌میگیرد

گویا بشهربانی گنبدکاوس در اینمورد هیچگونه دستوری داده نشده استکه رانندگان با اینچنین وضعی در مقابل پاسبان راهنمائی و رانندگی بیش‌از ظرفیت ، مسافر سوار میکنند و از مقابل شهربانی هم عبور میکنند و کسی هم نیست به آنها بگوید چرا ؟

کارنیك پیشاهنگان...

جاده‌ای بطول ٤کیلو متر در دل کوه ساختند

خبرنگار ما در صحنه گزارش میدهد : اخیرا از طرف پیشاهنگان ودانش آموزان مدارس صحنه جادهٔ شوسه‌ای بین صحنه و دربند که محل تفریحگاه عمومی است ایجاد شد .

این جاده که بطول چهار کیلومتر در دل کوه ایجاد گردیده با زحمت زیاد ساخته شده و احداث آن باندازه‌ای مهم جلوه نمود که تمام رؤسای ادارات دولتی و اغلب اهالی صحنه دسته، دسته بتماشامیامدند وباپیشاهنگان در ایجاد این راه همکاری میکردند .

سرانجام کارنیك پیشاهنگان مدارس صحنه پایان یافت و راه شوسه‌ای هموار ایجاد گردید که‌هم‌اکنون مورد استفاده اهالی میباشد. امید است بااتحاد واتفاق اهالی صحنه سایراحتیاجات این‌منطقه نیزمرتفع گردد .

برائر حادثه‌ای درجاده اهر ـ تبریز

٦ نفر مقتول و عده‌ای مجروح شدند

طبق گزارش تلفنی خبرنگارما در تبریز ساعت دوونیم بعداز ظهر پریروز اتوبوس شماره ۴۳۳۳ به رانندگی انصاری که از تبریرعازم اهربود در گردنه «گوجه‌بیل»بعلت بریدن میل ترمز واژگون شد .در این حادثه ٦نفر از مسافرین‌اتوبوس باسامی اللهوردی ـ ابراهیم فرزند عباس ـابراهیم فرزند حسن ،محمد دوشیزه مریم ویکنفر دیگر جان سپردند وعده‌ای بسختی مجروح گردیدند بااطلاع جریان به‌مقامات قانونی و انتظامی اهر برای دفن جنازه‌های مقتولین‌ومعالجه‌مجروحین اقدام شد .

ضمنا از طرف هنك ژاندارمری تبریز در مورد انتقال مجروحین اقدامات لازم بعمل آمد.

دریکی از قراء تابعه شاهپور

۷کیلو تریاك کشف شد

خبرنگار مادر تبریز اطلاع دادطبق گزارش خبرنگار اطلاعات در شاهپور پریرور ماموربن ژاندارمری شاهپور درقریه «برکشلو»در حدود هفت‌کیلو تریاك کشف کردند .

تریاکهای مکشوفه ضبط شده‌است وبدستور آقای سروان‌شکیبائی فرمانده گروهان ژاندارمری شاهپور برای دستگیری قاچاقچی اصلی که فعلامتواری میباشد فعالیت میشود .

وضع این اداره

تعریفی ندارد

خبر نگار ما در شهر ری مینویسد محل اداره آمار شهر ری تا شهر فاصله زیادی دارد و هرکس در این اداره کاری داشته باشد باید فاصله زیادی طی کند و در معرض سرمای سخت زمستان و گرمای تابستان باشد . از این گذشته وضع این اداره چندان تعریفی ندارد و با آنکه از طرف مقامات مربوطه‌و مسئولین امور برای بهبود وضع این اداره دستورات لازم‌صادر گردیده معهذااین دستورات اجرا نگردیده و اهالی در این باره تقاضای بذل توجه دارند.

رئیس سازمان امنیت واطلاعات‌کشور دربندر بوشهر

سازمان امنیت واطلاعات کشور با هواپیما به‌بندربوشهر واردشد وازطرف آقایان فرماندار ،روسای ادارات‌دولتی ومعتمدین ومعاریف شهرمورد استقبال قرار گرفت .

تیمسار پاکروان پس‌از چند ساعت توقف دربندر بوشهر باتفاق همراهان و آقای آرشام رئیس سازمان امنیت‌و اطلاعات استان فارس عازم برازجان شدند .

شیوع حصبه

خبرنگارما درزاویه‌زرندگزارش می دهد : چون بیماری حصبه در زاویه زرند شیوع یافته بود واغلب کودکان این دهکده به حصبه مبتلا شده بودند یك‌اکیپ بهداشتی بسرپرستی آقای دکتر روغنی بزاویه زرند وارد گردید افراد این اکیپ ، مبتلایان راتحت معالجه‌قراردادند وبرای جلو‌گیری‌ازشیوع‌بیشتراین‌بیماری‌اقدامات لازم را بعمل آوردند . پزشك زاویه زرند چهار ماه است بمرکز منتقل گردیده و تا کنون جانشینی برای وی اعزام نشده است

برای فرار از مجازات

مصدوم‌بیهوش‌را در گودال انداخت

پس‌ازتصادف باعابر ناشناس

احتیاط یك راننده کامیون‌موجب‌دستگیری‌راننده‌بی‌احتیاط‌شد

خبرنگار مادر کنگاور گزارش میدهد: چندروز قبل اتومبیل سواری شماره ۱۰۸۲ کرمانشاه به رانندگی شخصی بنام جلال هنگام حرکت بطرف کنگاور درفاصلهٔ چند کیلومتری شهرباعابر ناشناسی تصادف کرد ووی‌را بشدت مصدوم نمود بطوریکه مصدوم براثرشدت صدمات وارده بیهوش شد.راننده اتومبیل که‌عابر راتنهاوجاده‌را خلوت دید اتومبیل‌را متوقف کردوپیاده‌شد وعابر مصدوم وبیهوش را بغل کرده تابگودالی که درفاصله نزدیکی ازجاده قراردشت بیندازد واز مجازات درامان ماند. اتفاقا دراین هنگام کامیونی که ازجاده عبورمیکرد سررسید و راننده کامیون بامشاهده یك اتومبیل سواری خالی دربیابان توجهش جلب گردید ومحض احتیاط شماره اتومبیل رایادداشت کرد وگذشت. مصدوم پس از ساعتی بهوش آمد وبادادو فریاد عابرین رامتوجه خود کرد وعابرین وی‌را برای معالجه به‌کنگاور منتقل کردند. درآنجا طی تحقیقاتی دراین باره معلوم شد که‌راننده کامیون شماره اتومبیل سواری مورد نظر واکه‌با عابر تصادف نموده یادداشت کرده‌است .بادر دست داشتن شماره اتومبیل سواری راننده آن شناخته‌شد وهم‌اکنون بااطلاع جریان بمقامات‌انتظامی برای دستگیری جلال راننده اتومبیل فعالیت‌میشود .

درکرمان نرخ دلخواه حکمفرماست !

بهای مایحتاج زندگی سر بفلك میکشد

خبرنگار ما در کرمان مینویسد اگر بگوئیم هیچیك از امور شهر کرمان روی حساب و قاعده نیست شاید کمی اغراق آمیز باشد امااین اغراق نیست که‌مغازه‌داران کرمان بنرخ دلخواه اجناس خود را میفروشند و مردم هم عادت کرده‌اند که باهر شرایطی بسازند و دم برنیاورند . دراین شهر مردم گوشت کیلوئی ٦۰ ریال ، سیب زمینی کیلوئی ۱۵ ریال‌و پیاز کیلوئی ۱۱ ریال میخرند و معلوم استکه با اینوضع نرخ سایر مایحتاج اهالی ازچه قرار است. اخیرا برای زغال نرخ تعیین کرده‌اند و از قرار هرسه کیلوئی ۱۱ ریال می‌فروشند ولی زغالی که با این نرخ بفروش میرسد مخلوطی ازکمی‌زغال وخاکه زغال و خاك میباشد واگر درست حساب کنیم همین زغال هم کیلوئی ۱۱ ریال تمام میشود ، در کرمان مدتها است نان را عددی میفروشند و موضوع توزین نان فراموش شده است این وضع شهر ما است و با اینوضع که پیش میرویم ازآن میترسیم که‌کم کم بهای‌مایحتاج زندگی سربفلك کشد .

آبله اروپا را تهدید میکند

بی احتیاطی یك مسافر پاکستانی ممکن‌است آبله را در اروپا بصورت همگانی درآورد

سازمان بهداشت جهانی از کشورهای جهان تقاضاکرد ازمسافرین پاکستانی حتما ورقه تزریق واکسن ضد آبله تقاضا شود

امروز سازمان بهداشت جهانی‌از تمام کشور های اروپائی خواست تا برای جلوگیری از همگانی شدن بیماری آبله اقدام لازم بعمل آورند. تنها یکنفر مسئول همگانی شدن احتمالی بیماری آبله در اروپاخواهد بود که عصمت خان نام دارد.

این جوان ۲۴ساله اهل پاکستان است وپس از توقف کوتاه در رم، پاریس دیروز وارد لندن شد. عصمت خان دیروز بعد از ظهریس‌از ورود به لندن خود را به بیمارستان اونیورسیتی کالج‌واقع درناحیه‌اوستون معرفی کرد. پزشکان بمحض مشاهده او بوی اخطار کردند که باید دربیمارستان باقی بماند زیرا به بیماری آبله مبتلا بوده وبرائربی احتیاطی او ممکن است اهالی‌بسیاری از کشورهای اروپائی را باین‌بیماری موذی مبتلا کند.

هنگامیکه این خبر به وزارت‌بهداری انگلستان رسید نگرانی عظیمی به وجود آورد.

این نگرانی بیشتر از آنجهت است که‌در انگلستان مانند سایر کشور های اروپائی تزریق واکسن ضدآبله اجباری نیست. وتنها یك بیمار می تواند این مرض را بصورت‌همگانی در انگلستان در آورد و موجب‌تلفات زیادی گردد.

هنگامیکه این خبردر اختیارسازمان بهداشت جهانی قرارگرفت سازمان مزبور طی پیامی از تمام کشورهای اروپائی تقاضا کرد تا فورا اقدام لازم برای جلوگیری از شیوع آبله بعمل آورند.

پلیس انگلستان راننده تاکسی را که عصمت‌خان توسط آن‌ازفرودگاه به شهر لندن آمده بود پیدا کرده‌و اینك او را نیز تحت نظر گرفته‌اند.

بموجب دستور وزارت بهداری انگلستان به ۲۴۰۰ نفر کارمندان‌و کارگران فرودگاه لندن در ساعات اول پخش خبر احتمال همگانی شدن آبله واکسن ضد آبله‌تزریق شد از طرف دیگر بموجب دستور مقامات بهداشتی انگلستان عصمت خان را با آمبولانس مخصوص به بیمارستان «دارتفور» واقع در«کنت» بردند که مخصوص بیماریهای مسری است.

دوازده نفر داوطلب شده‌اند که از عصمت خان مواظبت کنند. همچنین تمام مسافرین وسرنشینان هواپیمائی که‌با عصمت خان هم سفر بوده‌اند مورد جستجو قرار گرفته‌اند تادر اسرع وقت دربیمارستان مخصوص تحت نظر قرار گیرند.

هنگامیکه خبر ابتلاء عصمت خان به آبله در فرانسه منتشر شد وزارت بهداری فرانسه فورا تمام کارکنان فرودگاه اورلی (پاریس)را مورد معاینه پزشکی قرار داده و به‌آنها واکسن ضد آبله تزریق کردند.

همچنین مقامات‌بهداری رم که‌عصمت خان از آنجا نیز عبور کرده‌بوددستور دارند فورا به‌کارکنان فرودگاه رم واکسن ضد آبله تزریق کنند.

اینك سازمان بهداشت جهانی از تمام کسانی که در طول سفر کراچی لندن با عصمت خان در تماس‌بوده‌اند تقاضا کرده است تا فورا خود را بمقامات بهداشتی معرفی کنند.

نگرانی‌سازمان‌بهداشت جهانی‌بیشتر از آنجا است که این عده از اتباع کشورهای مختلف‌اروپائی بوده‌اندو کوچکترین سهل انگاری ممکن است موجب همگانی شدن آبله در اروپا گردد و تلفات زیادی‌بدنبال داشته باشد.

یك مقام وابسته به سازمان‌بهداشت جهانی امروز اعلام کرد که اخیرا ابتلا به‌آبله درپاکستان توسعه‌یافته است و لازم است کشورهای مختلف جهان در برابر مسافرین‌پاکستانی احتیاطات لازم بعمل آورند وحتما از آنها ورقه تزریق واکسن ضد آبله تقاضا کنند.

سرویس پزشکی خبرگزاری‌فرانسه

بدستور وزارت بهداری فرانسه به تمام میهمانداران خطوط هوائی فرانسه واکسن ضد آبله تزریق شد.

رقص «تویست» در لبنان قدغن شد

امروز چندین نفر از مامورین‌پلیس‌لبنان بگاباره های بیروت رفته و به مدیران‌آنها اخطار کردند رقص‌تویست‌قدغن است.

رقص تویست‌که زن ومردی طی‌آن‌فقط خودرا دربرابرهم می‌جنبانند‌بدون آنکه تماس بگیرند اینك سراسراروپاوامریکا را فراگرفته

«اوریانت»

ایکس ۱۵ روی پرده سینما

فیلم جدیدی در باره مسافرتهای فضائی وپرتاب موشکها در امریکا در دست تهیه است که «ایکس-۱۵» نام دارد. این فیلم نه یك‌رمان علمی و تخیلی است بلکه درام عمیقی درباره برنامه موشکی امریکاست. فیلم با صحنه یك پروازفضائی بی‌نتیجه‌شروع میگردد و سپس بزندگی خصوصی خلبانانی که بنوبت هدایت این‌موشك را بعهده دارند میپردازد. دیویدمك‌لین نقش یکی‌از این خلبانان رابازی میکند که نامزدش تاکنون چندین بار او را ترك کرده ودوباره بسویش‌آمده است. چارلز برانسون خلبان دیگری است که زنش درآرزوی داشتن‌فرزندی است خلبانان دیگر رالف تیگر زنی دارد که فقط به تقدیر خود وابسته است. هنرپیشه اصلی فیلم جیمز استوارت است که‌در آخرین صحنه فیلم میگوید: حقیقت، افسانه‌ها را محکوم کرده است. کارگردان فیلم ریچارد واتر میباشد. تایم

از شما چه پنهان....

*مدیر بوفه‌مجلس‌ملی فرانسه بمناسبت پایان سال بیلان خود رابدین ترتیب منتشر ساخت:

نمایندگان مجلس ملی فرانسه امسال کمتراز سال گذشته نوشیدند.

افزایش: آب میوه

ثابت: شراب

کاهش: تمام مشروبات الکلی

بدین ترتیب درسال گذشته نمایندگان مجلس ملی فرانسه آب‌میوه رابه مشروبات الکلی توجیح داده‌اند.

*پس‌از مدتی امروز معلوم‌شد که‌چرا سوفیالرن ستاره مشهور سینما درضیافت نمایش«سید»

(سوفیالرن نقش اول رادر آن عهده دار است)

درپاریس شرکت نکرد.

سوفیالرن به ساموئل‌بروستون تهیه کننده فیلم «سید» گفته بود چك‌سفیدی را امضاء کرده دراختیار او قرار دهد تابتواند پیراهن دلخواهش راخریداری کند.

ساموئل بوستون تقاضای سوفیالرن رابدلیل آنکه قیمت‌پیراهن اوکمتر ازده میلیون فرانك نیست ردکرده بود. وانگهی او ۲۰۰ میلیون فرانك به‌سوفیالرن داده بود تادر فیلم «سید»بازی کند.

*درپاریس بانکی بوجود آمده که «بانك فکر» نام‌دارد. هرکس بخواهد چیزی بخرد یابفروشد واحتیاج به‌کمك فکرداشته باشد با گرفتن این نمره بال۵۸-۵۷ باو کمك فکری میشود.

احتیاط

این آگهی جالب هم در یکی از بارهای نیویورك بچشم می خورد:

«اگر برای فراموشی باین جا آمده و مشروب میخورید، لطفا حساب خودرا قبلا‌بپردازید.»!

خاطرات یك فوتبالیست

چندروز قبل بین «پله»قهرمان معروف فوتبال برزیل‌و یك ناشر انگلیسی قراردادی بامضاءرسید که طبق آن «پله» تعهد نموده است خاطرات خودرا برای انتشار در اختیار ناشر مزبور قرار دهد ودر عوض‌مبلغ سی‌و هشت‌میلیون فرانك قدیم (نزدیك به هفت میلیون ریال) دستمزد بگیرد!

بشقاب پرنده ۱۹۰۵

صحبت از بشقاب پرنده و سیگار پرنده و و... تازگی ندارد! اگر روزنامه‌های قدیمی اروپا راورق بزنیم در این مورد اخباری دیده میشود. از آن جمله روزنامه «صبح» (لوماتن) چاپ فرانسه در سال ۱۹۰۵ خبر از شیئی نورانی ومدوری داد که از پاریس عبور نمودو در سال ۱۹۱۰ میلادی یك بار دیگر در این مورد خبری منتشر کرد و ادعا نمود که هرسه‌ماه یکبار چشم درخشان و مدوری که بیك بشقاب شباهت دارد از روی‌پاریس عبور می‌کند.

برخلاف آنچه که‌تاکنون‌تصور میشد:

افزایش جمعیت، جهان‌را تهدید نمیکند

در قرن اخیر افزایش سریع و بی سابقه جمعیت در دنیا توجه محققین و دانشمندان را بارها بسوی خود جلب کرده است و بتکرار در باره خطرات احتمالی این افزایش وحشتناك و اثراتی که در زندگی آتیه بشر خواهد داشت اظهار عقیده کرده اند.

در مقابل عده مختصری از دانشمندان معتقدند که افزایش مزبور هنوز مضر بحال اجتماعات نیست و از این حیث هیچگونه خطری آینده بشر را تهدید نمیکند دانشمندانی که نسبت بافزایش خارج از این حد جمعیت دنیا نگران اقتصادی وعقب ماندگی‌این کشورها هستند معتقدند که در این صورت اولا بشر بسیاری از مزایای اخلاقی خود را از دست خواهد داد و ثانیا وضع اقتصادی مردم رو به خرابی خواهد گذاشت زیرا منابع طبیعی و جنگلی وامثال آن قادر نخواهد بود به نیازمندی همه جواب دهد و بالاخره‌این‌افزایش بعقیده(برگسون) فیلسوف بزرك جنگهای مهیب و وحشتناکی را ایجاب خواهد کرد.

دشواری قضیه از آنجاست که افزایش بی‌نهایت جمعیت همیشه در کشورهای توسعه‌نیافته بظهور میرسد و این موضوع بنوبه خود بر فقر میافزاید وبدین ترتیب دور تسلسل نا مطلوبی ایجاد میشود که باید بالاخره در یك نقطه پاره شود.

ولی‌بدون شك‌هرچه این کشورها بیشتر توسعه یافته وترقی کنند‌بهتر خواهند توانست از افزایش جمعیت جلوگیری‌و زادو ولدرا کنترل کنند بحساب دقیقی‌که اخیرا آمارگران منتشر کرده‌اند جمعیت فعلی دنیا به سه میلیارد میرسد ولی تا آخر قرن بیستم یعنی درظرف چهل سال آتیه این مقدار به هفت میلیارد افزایش خواهد یافت و همین‌حساب دقیق وعلمی‌است که موجبات‌نگرانی دانشمندان را فراهم کرده است

اگرچه در صحت محاسبات‌مزبور و پیش بینی خیر خواهانه‌دانشمندان تردیدی نیست ولی همه کشورهای عالم نمیتوانند بدون توجه به‌مصالح داخلی خود کاملا تسلیم نظریات فوق شوند زیرادر بعضی ازکشورها هنوز تعداد جمعیت بسرحد آسایش لازم نرسیده است و کمی جمعیت خود یکی از موجبات بزرك عقب ماندگی آنها است.

سرویس علمی خبرگزاری فرانسه

دلخراش ترین حادثه آغازسال

دلخراش ترین حادثهٔ آغاز سال مسیحی برای این خانواده‌امریکائی روی داد که ساکن شهر مونتگمری در آلاباما هستند.

دیویس بخاطر خرید اسباب بازی برای کودکانش ازخانه خارج شد. امادر بازگشت مشاهده‌نمود که‌شعله های آتش خانه وکاشانه اورا نابود کرده است.

دراین عکس دیویس را همراه زن وسه فرزندش که‌بطور معجزه‌آسائی ازچنك آتش نجات پیدا کردند مشاهده میکنید.

مردی در شب

نوشته: ها وارد برون

رولورم را در دست گرفتم و دیگر کافی بود آنرا آهسته از جیبم خارج کنم، سلاح و نهوپ همینطور بسوی من هدف گیری شده‌بود.

سرانجام دستم را آهسته از جیبم خارج کردم بدون آنکه رولور را بیرون بیاورم. در یك لحظه حس کردم نمیتوان مانند قهرمانان‌رفتار کنم. بسرعت نفس کشیدم. سیگاری برداشته و با کبریتی که از جیب روی کتم بیرون آوردم آنرا آتش زدم.

روی پیشانی ام عرق سردی نشسته بود. یك عمیقی بسیگار زدم دستهای من بقدری بشدت میلرزید که هرگز فکر آنرا نمیکردم. بنظر

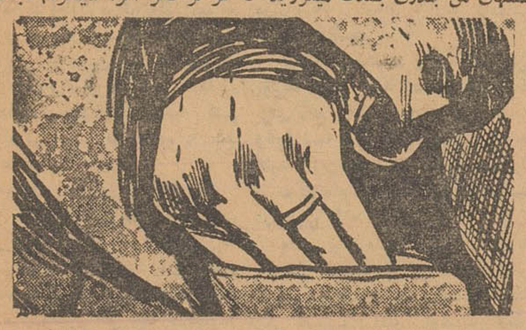

میرسید که داو و نهوپ متوجه هیچ چیز نشده‌است. معذلك همچنان رولورش را محکم در دست گرفته بود.

او ناگهان مرا خطاب داده و گفت «شماهمسرم‌هلن‌را می‌شناختید او زن عجیبی بود ما دوازده سال قبل باهم ازدواج کردیم. اما دیوانه بودم که با او ازدواج کردم.» من بیهوده در صدد برآمدم بخندم. یك دیگری بسیگار زدم ولی همچنان خاموش ماندم.

او نگاهی به رولورش انداخت مثل اینکه تاکنون هرگز آنرا ندیده بود و گفت «هشت ماه قبل پولهای من بهدر رفت و در صدد بر آمدم با پولهای همسر تو دونامجددا بکارم سرو صورتی دهم امااین

بار نیز پولهای دونا بهدر رفت.» سرش را پائین انداخت و افزود «کلی! او خیلی پول داشت و من بدون تردید پولهایش را پس‌میدادم اما هلن مرا زیاد دوست داشت و نمیتوانست به‌بیند که من باپولهای دونا کار میکنم او مرا تهدید کرد که اگر فورا پولهای دونا را پس ندهم بدونا خواهد گفت که من پولهای اورا از دست داده‌ام. کلی! میدانی، اگر هلن این موضوع را بدونا میگفت کار من تمام بود. من بهلن قول دادم که ظرف دو یاسه هفته قرض دونا را بپردازم.» ـ در اینجا او لحظه ای سکوت کرد. نسیمی از پنجره باطاق میوزید و پرده ها را تکان میداد. داو دفعتا رویش را بمن دوخته و گفت «اما

حادثه دیگری در این میان روی داد که گفتن آن آسان نیست اماچه میشود کرد... من با منشی ام نورا کمپر سروسری پیدا کردم. شما اورا دیده اید» ـ «گفتم بله من اورا دیده ام...» ـ فکر میکنم ما خیلی محتاط بودیم معذلك هلن قضایا را حدس زده بود و بیك کارآگاه خصوصی رجوع کرد. اتفاقا امروز که هلن به دفتر کار من تلفن زد من تنها بودم. نورا کمپر رفته بود ناهار بخورد. بنظر میرسید هلن دگرگون شده‌است او بمن گفت اگر میخواهم آبرویم دا نبرد فورا بخانه بروم.

داو در حالیکه به رولورش چشم دوخته بود ادامه داد. «روشن

است من فور. بخانه مراجعت کردم هنگامیکه بخانه رسیدم دونا در برابر خانه ازاتومبیلش پیاده میشد.

هلن در راهرو بود و من اتومبیلم را در گاراژ گذاشته باطاق‌نشیمن رفتم خیلی نگران بودم و حس کردم که هلن همه چیز را بدونا گفته است هردوی آنها در برابر بخاری ایستاده بودند.

هلن لحظه ای بیرون آمده و بمن گفت: همه چیز را بدونا گفتم. بدون شك اینك دونا پولهایش را از من طلب میکرد تا آنها را بدیگری بسپارد. داو بار دیگر بمن نظر دوخته و درحالیکه رولورش را تکان میداد گفت کلی! باور کن من تقصیر نداشتم.. ناتمام

گناهکار کیست؟

آخرین اثر: آگاتا کریستی

ـ اکنون خانم استول بخواب رفته است. اجازه میدهید که آزمایش را شروع کنیم.

ـ خواهش می‌کنم.

دکتر باهمان لحن آمرانه شروع به‌صحبت‌کرد.

ـ خانم استول شما درخواب هستید ولی صدای مرا می‌شنوید اینطور نیست؟ ومیتوانید بسئوالات من جواب بدهید؟

خانم استول که همچنان بیحرکت روی صندلی نشسته بودآهسته گفت:

بله آقای دکتر، صدای شمارا میشنوم. ومیتوانم بسئوالاتتان جواب بدهم.

ـ خانم استول، میخواهم جزئیات ماجرای شبی را که شوهرتان بقتل رسید از اول تاآخر برایم تعریف کنید. آیا آن شب را بخاطر دارید؟

ـبله،

ـاکنون سر میز شام هستید، آنچه را می بینید و احساس می کنید شرح دهید.

ـخیلی ناراحت و مضطربم. از طرف «لی‌لی» نگرانم.

ـاین‌را که میدانیم، آنچه را که می بینید تعریف کنید.

ـویکتور هرچه دستش میرسد میخورد. اساسا شوهرم خیلی شکم پرست است. فردا به «پارسونس» خواهم گفت که ظرفهای غذا را جلواو نگذارد.

ـخانم استول، دیگر چه می بینید؟

ـاوقات «روبن» خیلی تلخ است. فکر می کنم‌اوقات تلخی او از طرف «لی‌لی» باشد. ویکتور با نگاههای تهدید آمیزی اورا نگاه‌میکند.

ـحالا کمی درباره «ترفوسیس» صحبت کنید.

ـآستین چپش نخ‌نما شد و روغن زیادی بموهای سرش مالیده است چقدر از این‌اخلاق مرد ها بدم می آید.

دکتر «گازاله» پس‌از آنکه زیرچشم‌به «پوارو» اشاره ای کرد بسئوالات خود ادامه داد:

ـحالا صرف شام تمام شده است و مشغول نوشیدن قهوه هستید؟ بگوئید به بینم چه می بینید.

ـقهوه امشب عالی است. مدتها بود که چنین قهوه ای نخورده بودم «لی‌لی» کمی ناراحت است. هر چند دقیقه یکبار از پنجره‌بخارج نگاه می کند. اکنون شوهرم وارد سالن شد از شدت خشم تمام‌بدنش می لرزد. به محض ورود «ترفوسیس» بدبخت‌را بباد فحش و ناسزا گرفت. «ترفوسیس» کارد بزرگی را که برای بریدن کاغذ بکارمیرود بدست‌گرفته است. رنگش مثل گچ سفید شده با تمام قوت دسته کارد را فشار میدهد انگشتانش بطور محسوسی می لرزد. اکنون‌این نوك‌کارد را روی میز گذاشته بشدت به آن فشار می آورد. نزدیك است کارد از وسط‌دونیم شود. مثل اینکه می خواهد آن را مانندخنجر در شکم کسی فرو برد.

«لی‌لی» پیراهن «مرسلین» سبز رنك خودرا پوشیده است در این لباس چقدر زیبا است.

ـیك لحظه تامل کنید ...خانم استول.

«گازاله» سپس بطرف «پوارو» برگشت‌و آهسته گفت:

ـتصور می کنم‌بمقصود رسیده باشیم. بی شك دیدن این‌صحنه سبب شد که خانم استول «ترفوسیس» را قاتل شوهرش پندارد. حالا باید بر گردیم باطاق کار «سررودن».

ـدکتر «گازاله»باز با همان لحن آمرانه سئوالات خود را از سر گرفت.

ـخانم استول، توجه کنید. اکنون شما در اطاق کار «سررودن»

هستید و بشدت با شوهرتان دعوا می کنید. اینطور نیست؟

ـبله، خیلی شدید با هم دعوا می کنیم. هرچه از دهانمان بیرون می آید بهمدیگر تحویل می دهیم.

ـحالا موضوع دعوارا کنار بگذاریم. آیا وضع اطاق را بخوبی می بینید؟پرده ها کشیده است؟ چراغهای سقف روشن است؟

نـه، فقط چراغ رومیزی روشن است.

ـاکنون از اطاق شوهرتان خارج میشوید وباو شب بخیر می گوئید؟

ـنه، آنقدر عصبانی هستم که نمی توانم باو شب بخیربگویم.

ـاین آخرین بار است که شوهرتان را می بینید. بزودی «سررودن» کشته خواهد شد. میدانید قاتل او چه کسی است؟

ـبله، «ترفوسیس» اورا کشته است.

ـاز کجا میدانید؟

ـ هنگامی که از اطاق خارج میشدم وجود اورا در اطاق احساس کردم.

ـآیا کسی پشت سر «ترفوسیس» مخفی شده بود؟

ـبله

ـاز کجا میدانید که این شخص ترفوسیس بود؟

برای نخستین‌بار خانم استول دوچار شك و تردید و زبانش به لکنت افتاد:

ـمن ... من .. از دیدن کارد بزرگی که در دست «ترفوسیس» بود یقین‌کردم که خیال سوئی دارد.

ـدرست نفهمیدم، خانم استول، گفتید پشت پرده کسی‌مخفی شده‌بود؟ آیا شما این شخص‌رادیدید؟

ـنه.

ـهمینقدر تصور کردید که این‌شخص «ترفوسیس» است؟

ـبله.

ـاما مثل اینکه آقای «ترفوسیس»در آن هنگام باطاق‌خود رفته‌بود.

ـبله، بله، درست است او باطاقش رفته بود.

نخست وزیر در اجتماع صنف فخار

بقیه از صفحه اول

تعطیل کوره ها

رئیس صنف فخار سپس گفت ما فخاران از شهریور ۳۹ تاکنون که کارهای ساختمانی تعطیل‌شده بتدریج ازلحاظ تولید وفروش آجر قوس‌نزولی پیموده‌ایم وامروز صریحا عرض میکنم که هشتاد در صد کوره پزها ازهستی ساقط شده‌اند وی افزودکه سرتاسر خیابان فردوسی دفاتر فروش مصالح ساختمانی بوده وحالا این مغازه ها تعطیل‌شده‌وفخاران‌مجددا بسرکوره‌ها باز گشته‌اند ولی هرچه بود گذشته و ما بااین وضع سال چهل دابپایان رسانیده ایم وچون برای تولید مصالح ساختمانی در سال آینده احتیاج بمواد اولیه داریم از همین حالا بمابفرمائید اگرکارها روبراه خواهد شد ماتکلیف خودرابدانیم ومواد اولیه راتهیه کنیم ولازم بتذکر است که فعلاده در صد کوره ها فعالیت دارد .

بیمه های اجتماعی

بیمه های اجتماعی یکی ازمشکلات اساسی فخاران است وما از توجهی که دولتو وزارت کار نسبت بآن مبذول داشته‌اند تشکر میکنیم وما خواستیم درباره طرز وصول حق بیمه درسمینار سازمان بیمه‌های اجتماعی صحبت کنیم ولی مقدور نگردید نظرما اینست که حق بیمه‌فخاری وسایر صنوف‌را میتوان بصورت وضع عوارضی بر سوخت و مصالح ساختمانی وامثال آن بسهولت حل و وصول کرد .

شکایت ما

مطلب دیگر ما کوره پزها آنست که‌اتگاروزارت کارفقط‌صالح برسیدگی شکایات کارگران است ما هرگز ندیدیم که‌به شکایت یك کارفرما برای نمونه رسیدگی شوددراین مورد تقاضای توجه داریم دستور فرمائید یکنفر از کوره پزها در کمیسیون دائمی وزارت کار عضویت داشته‌باشد.

وام صنف

ناطق سپس افزود: من‌باید حقیقتا ازپرداخت وام‌بصنف فخارکه‌تصویبنامه آنرا شخص جنابعالی گذرانیدید‌تشکر کنم ولی‌بعلت مقررات خاص تصویبنامه سوای چهار پنج نفر سایر فخاران نیازمندنتوانستند ازاین‌وام‌استفاده‌کنندو واگر ترتیبی داده شود که با تغییر مقررات عموم فخاران بتوانند از این وام استفاده کنند نهایت سپاسگزار خواهیم بود .

وام صنعتی

در گذشته دولت ها جهت تشویق صنایع وام‌های صنعتی پرداختندبانك پول داد کوره ها را ماشینی کردیم صد وپنجاه میلیون تومان پول دراین کار صرف شد و حالا با بحرانی که پیش آمده محصول فروش نمیرود و بانك‌هم پولش را میخواهد مقررفرمایید در این مورد تسهیلاتی قایل شود و مدت تجدید گردد .

رقابت

مطلب دیگر رقابت دولت و بانك رهنی با صنف فخار است که این‌بانك با پول وسرمایه دولت در این بازار خراب با مارقابت میکند و بنظر ما این امر خلاف نظر شاه ودولت‌است.

عوارض

در باره عوارض‌ما میگوئیم که گوسفند را یکمرتبه سر میبرند وحالا از کوره هاهم شهرداری تهران و هم شهرداری شهر ری عوارض میگیرند دستور فرمائید وزارت کشور وشهرداری تکلیف اینکار را معلوم کنند .

پروانه

معمول اینست‌وفلسفه وجودی‌صنف هم ایجاب میکند که شهرداری‌پروانه کوره را با نظر صنف بدهد وحالاچون اینطور عمل نمیشود وفخاران مانده‌اند وبیکاره ها در همه‌جا کوره‌میسازند نتیجه آن شده که دست زیاد شودو وبازار راکد مقرر فرمایند دراین‌مورد نیز توجه بشود وصدور جواز کوره موکول بنظر صنف باشد .

پس از اظهارات آقای گورنك آقای حسین معیری وکیل مدافع فخاران در باره عوارض صحبت کردوگفت : من بنوبه خود از تشریف فرمائی نخست وزیر سپاسگزارم قرار براین بودکه دریك محل وسیع وباتعداد خیلی‌زیادی این اجتماع راتشکیل دهیم وازعموم افراد صنف که بیش ازپنجاه هزارنفر میباشند دعوت نمائیم ولی آقای‌نخست وزیر با اینکار موافقت‌نکردند وباتوجه بگرفتاری ایشان‌دردولت وسایرمراجع از اینکه سرافراز فرموده‌اند نهایت متشکریم وضمنا از حضور شهردار و معاون ایشان وسایرمسئولین نیزقدر‌دانی میکنیم .

بحث عوارض

در مورد نحوه اقدام برای تعیین تکلیف عوارض نظریات متعددی در صنف‌فخار وجود بود بعضی‌هامیگفتند از طریق مراجع صلاحیت دار اقدام قانونی بشود وباین جهت مرا مامور کردند که وکالت آقایان را بپذیرم‌من که مدت سی‌سال است وکالت میکنم بهتر آن‌دیدم که یك دعوتی‌از آقای نخست وزیربعمل آید وگفتم که‌حتما با احاطه‌ای که آقای دکتر امینی‌بکارها دارند مسلما این‌موضوع حل‌خواهدشد

عیب وکیل

شایدآقای نخست‌وزیربفرمایند که چطورممکن‌است‌یك‌نفردرشورای‌انجمن ها ازپرداخت عوارض صحبت کند و درجای دیگر ازعدم پرداخت آن دفاع کند ولی آقایان عوارض را باید داد ولی وصول عوارض من غیر حق‌صحیح نیست ومن وکیل هستم که‌از این‌تز دفاع میکنم .

میترسند

من میگویم که مامورین صالح میترسند کار بکنند واز ترس اعلام جرم نمیتوانند کاری را پیش ببرند ما انتظارداریم که‌امشب دستوربفرمائید وضع کوره‌هائی که روشن نبوده وکار نکرده وآجری نفروخته است از لحاظ پرداخت عوارض روشن باشد کوره‌ای که هنوز ساختمان آن تمام نشده کمیسیون حل اختلاف برایش حکم دوازده هزار تومان عوارض داده‌است

حکم باشید

شما آقای نخست وزیر درمیان‌مردم بودید فرض کنید اعضای صنف‌فخار برای رفع اختلاف بخانه شما آمده‌اند وخود شما حکم باشید وموضوع راحل کنید . این‌صنف علاقمند بشاه ودولت است درتمام مواردفداکاری کرده‌است.

درگرسی آزاد

چندی پیش مادر کرسی آزادروزنامه اطلاعات مسئله گرانی زغال رامطرح کردیم ما اصولا باشورایعالی اصناف یکی هستیم آقای کوشانفر وما و شهردار اقدام کردیم راه حل پیداشد ونرخ زغال پائین آمد

سالنامه اطلاعات

این آماریست که سالنامه رسمی موسسه اطلاعات منتشر کرده وتمام موجودیت صنف فخار در آن‌منعکس شده است دراینجا فقط روسای صنف آمده‌اند والا تمام افراد صنف بیش از پنجاه هزار نفر است درسنوات‌گذشته عوارض را طبق صورت مجلس ازآجر تولید شده‌میگرفتند ماحکمیت‌شهردار را قبول داریم بفرمائید ایشان حکم باشند وبرحسب استحصال عوارض بگیرند .

عوارض مقطوع

در زمان آقای ذوالفقاری عوارض مقطوع به کوره‌ها وضع شد وهمین روسای صنف بناچار امضا دادندکه سه میلیون‌ودویست‌هزار تومان‌عوارض سالیانه را بپردازند ولی اگر بدانید که چه مشقت ها کشیده‌اند و حتی نتوانسته‌اند تمام این پول را ازفخاران وصول وبشهرداری بپردازند زیرا از آنروز تابحال بازار راکد شده وکوره پز اصولا کاسبی نکرده‌است .

قانون اساسی

مامیگوئیم آقا یك موقع وضع‌ایجاب میکردکه ازکوره اینقدر عوارض‌دریافت شود . ولی حالاکه وضع بحرانی‌شده آخر این امضاء که‌وحی منزل و یا قانون اساسی نیست که نشود تغییر داد وقتی فخار نمیتواند آنرا پرداخت کند حتما باید عوض شود این صنف بجامعه وبآبادی‌شهرخدمت کرده‌است وصحیح‌نیست که درچنین شرایطی با آن اینطور رفتار شود .

صد میلیون آجر

اکنون درکوره‌ها صد میلیون آجر موجود است ازاین آجرها شهرداری یك بارباستناد همین قرار داد مقطوع عوارض گرفته وحالا فرضا بازاری‌پیدا شود وبخواهند این آجرها رابشهر بیاورند ماموربن شهرداری مجددا عوارض خواهند خواست طبق مقررات قانون وصول ودریافت هرحقی بیش از یك بار جرم است ولی ماباینطور عنوان مطلب نمیکنیم میگوئیم اینهابا وضع پریشانی روبرو هستند اینها را دریابید ما مدافع کوره‌پزی که عوارض ندهد نیستیم مامیگوئیم با افرادی‌که بابحران روبرو شده‌اند مدارا کنید حق اینست که کوره‌ای که کارنکرده از عوارض معاف باشد .

بیانات نخست وزیر

راه حل مناسب

آنگاه آقای نخست وزیر پشت تریبون قرار گرفت وچنین گفت :من باوجود تمام گرفتاری‌ها وخستگی‌تنها راه حل رفع مشکلات راتشکیل همین مجالس میدانم این مجالس است که دولت ومردم‌را بیکدیگر نزدیك میکند وبسیاری‌ازمسائل روشن‌میشود. در این هشت ماه حکومت آزمایش صحیحی شده تماس مستقیم دولت‌با طبقات مختلف مردم نتایج مطلوبی‌داده است باآنکه وقت کم است و وضع مزاجی نیز اجازه نمیدهد باید عرض کنم که‌من ازاینکار لذت میبرم ومسائل اجتماعی ومملکتی در این مجالس‌روشن میشود .

متاسفم

من تاسف دارم ازاینکه در موقع بدی نخست وزیر شدم‌که جزبدبختی و ناراحتی با مسئله دیگری روبرو نیستم واگر بخواست خدا وکمك‌مردم موفق شویم همین افتخار برای ماکافی است زیرا اگر چرخها برمدار میگشت وپول فراوان بود خدمت ارزشی نمیتوانست داشته باشد .

آقای گورنك گفت که هشتاد در صد صنف ازهستی ساقط شده و گرفتاری دارند خود من این صنف را خوب میشناسم وشاهد فعالیت های مشکل کارگران بوده‌ام ومیدانم که‌در چه شرایط طاقت‌فرسا این کارگران کار میکنند من متاسفم که چرا وضعی پیش آمده که باز براثر ندانم‌کاری بحرانی پیش آمده که‌این کارگران و صنف فخار بامشکلاتی مواجه شده‌اند تمام این ناراحتی‌ها معلول نداشتن نقشه صحیح کار است اگر درگذشته از روی نقشه کار میکردند این بحران بوجود نمیامد مردم همین‌اندکه بودند در بازار واصناف مردمان عاقل زیاد هستند اینها حتی‌المقدور پا از گلیم دراز نکرده‌اند فقط براثر عدم توجه وتشویق عده‌ای بافراط سایر مردم نیز مبتلا شدند مثلا یك کاربخصوص اشخاص مختلفی وارد شدند یکی آمد کاری کرد همه دخالت کردند وهمه متضرر شدند دستگاهی نیزنیامد آنها را راهنمائی کند .

درس عبرت

بهرحال این وضع پیش آمده باید از گذشته عبرت گرفت وبرای آینده محیط سالمی بناکرد باید سعی کرد چه درمسائل اجتماعی وچه درمسائل سیاسی و اقتصادی حدود فعالیت اشخاص معین باشد والا اگرهرکس در هرکاری دخالت کند هرج ومرج میشود ولی باید دانست که اثر هرج ومرج اقتصادی فورا درهمه جاودرتمام شئونات زندگی مشهود میگردد ولی اثرات سیاست ومسائل اجتماعی‌آنقدر سریع وزودرس نیست . این‌پیشنهاد آقای معیری که اشاره کرد ماوارث‌این وضع خراب هستیم جالب است‌زیرا من میترسم مبادا روزی این وضع‌را بحساب ما بگذارند درحالیکه برنامه تثبیت اقتصادی در دولت‌های گذشته وپس از آشکار شدن آثاربحران تنظیم شده بود ومن شهامت بخرج‌دادم جلوی واردات راگرفتم تابار سنگین بحران بدوش افراد تحمیل نشود ما سعی کرده‌ایم که بصلاح مردم اقدام کنیم بنابراین جواب مطلب آقای گورنك اینست که اگر کار وبرنامه سالم باشد مسلما درسال آینده کار و فعالیت خواهد شد .

من امروز گرفتار بودجه بودم‌بنظر من اگردولت درتنظیم‌دخل وخرج‌مملکت توفیق حاصل کند موفق‌است‌متاسفانه دستگاههای دولت هم‌آهنگ نیستند و عدم هم‌آهنگی روی سوءنیت و نظر خاص نیست بهترین نمونه آن عمل شهرداری تهران‌وشهرری برای‌دریافت عوارض است چندین سال است که این امر بصورت مشکلی درآمده و حل نشده . هیچ‌چیز رانباید ازمردم مکتوم کرد شهرداری نیز مانند‌دستگاه های دولتی قسمت اعظم درآمد خودرا صرف پرداخت حقوق میکند وبهمین لحاظ ناچار هستند که‌از مردم پول بگیرند من نهایت احترام را بکارمندان دولت دارم ولی یکی ازگرفتاری‌های دولت پرداخت حقوق کارمندان است دولت هاکارها رامطابق عمر خودانجام داده اند بدون توجه بوضع مملکت برای راضی ساختن‌همه بهم وعده داده واشل های‌مختلفی درست کرده‌اند بنظر من اینکار صحیح نیست حس‌مسئولیت ایجاب میکند که کار مملکت رابادقت انجام داد وباید متوجه بود که‌اثرا قدام دولت درآینده مشهود میشود .

انجمن شهر

این قانون استخدام چه ابتلائاتی برای مابوجود آورده کار خزانه‌مملکت جز پرداخت حقوق که‌یك امر غیر تولیدی است چیز دیگری نیست مشکلات ما یکی‌دوتا نیست ودولت‌در صدد اصلاح تشکیلات اداری است و من‌امیدوارم دراین یکی دوماه‌تشکیلات اداری را روبراه سازیم وامیدوارم‌انجمن شهررا هم تشکیل‌بدهیم وکارشهرداری هم ازاین طریق درست بشود و خودشان بدانند من بتنهائی حاضر بقبول هرگونه مسئولیتی هستم در آلمان یك مامور مالیات بمودی مراجعه کرده وگفته است‌که وضع شما خوب نیست کمك میکنیم تابهبودی حاصل شود .

حقیقتا هم این روش صحیحی داردولی قادربپرداخت نیست باید مماشات کردوبوی کمك کردتاقدرت پرداخت پیدا کند ما هم‌نسبت‌باین قبیل‌افراد بایدحسن‌نیت نشان‌بدهیم

سوء ظن

درگذشته سوء ظن ایجاد کردند یك‌قسمت ازبحران بازار معلول

بقیه‌در صفحه ۱۹

روی کار آمدن جرج مك‌گی جبهه‌ملی را امیدوار کرد!

(بقیه از صفحه ۵)

را یادآوری نمایم .

بطوریکه هفته گذشته خدمت دوستان عرض کردم روزسی‌ام اردیبهشت جناب آقای‌دکترشاهپور بختیار در میتینك جبههٔ ملی که‌در میدان جلالیه انجام شد فرمودند «جبههٔ ملی از شرکت در بلوك‌های نظامی ودسته‌بندیهای نظامی بیزار است » و ۲۸روز بعد یعنی روز ۲۷ خرداد جناب آقای دکتر سنجابی عضو سابق هیئت اجرائیه جبههٔ‌ملی درمصاحبهٔ مطبوعاتی فرمودند این پیمان درافکار عمومی حسن‌استقبال نشده است و بامخارج گزافی که برماتحمیل میکند معلوم نیست تضمین آن برای ایران تاچه پایه است بنابراین مامعتقدیم باشرایط کنونی دراین پیمان باید ارزیابی مجددی بشود .

چه فکر کردند ؟

فکر میکنم دوستان توجه داشته باشند که چند روز قبل از آن‌جان کندی رئیس جمهور آمریکا اعلام کرده‌بود که آمریکا بکشور های بیطرف کمك میکند و این کمك کمتر از مساعدتی نیست که‌بکشور های طرفدار غرب می‌نماید ، آقایان اعضای رهبری جبههٔ ملی‌فکر کردند که چنانچه مسئله بیطرفی راپیش بکشند فوری دولت آمریکاپشتیبانی کامل خودرا از این جبهه اعلام میکند و حکومت بدست جبهه‌ملی میافتد ولی پس از گذشت مدتی متوجه شدند که این موضوعی که کندی اعلام نموده گویا شامل‌حال ایران نمی‌شود، باین علت مصاحبه ترتیب دادندونه تنهاحرف اولشان را پس گرفتند بلکه وجبهه‌ای هم به‌پیمان سنتو دادند زیرا وقتی اعلام میکنند که این پیمان در افکار عمومی حسن استقبال نشده است یعنی فقط مردم علاقمندی به‌آن نشان نداده‌اند ولی از وجود آن ناراحت نیستند ووقتی گفته میشود باید دید چه تضمینی برای ما دارد ودرآن ارزیابی مجددی بشود یعنی اینکه این پیمان لازم است وباید تضمین آن زیادتر شود .

اعلامیه جبهه ملی

اما موضوع ۱۴آذر ومسئله‌میتینك جبههٔ ملی ، مدتهاجبهه ملی اعلامیه داد و مردم را آماده میکرد برای یك میتینك و منتظر بودکه از لحاظ سیاست خارجی موقعیتش تثبیت‌شود در یکی از اعلامیه‌هابتاریخ۲۹آبان ماه تحت عنوان «قم‌فاستقم » برپای خیزید و استقامت کنید ضمن‌اعلام خطر مینویسد : جبههٔ ملی ایران بقای استقلال وطن را قائم ببقای رژیم مشروطه و حکومت مردم بر مردم میداند و باتوجه بوظایف خطیر خود بعموم هموطنان شرافتمندانه‌اعلام خطر میکند و یادآور می‌شود که نخواهد گذاشت خون شهدای انقلاب‌مشروطیت بدست‌عمال‌استبداد پایمال گردد ، آنانکه میخواهند نظام مشروطه را از کشوربراندازند گویا نمیدانند که‌درهرگام‌بامقاومت سرسختانه‌ملت روبرو خواهند بود. اکنون که در راه انحلال‌مشروطیت پیش آمده‌اند افراد ملت ایران تا آخرین نفس از قانون اساسی و حقوق خود و نظام مشروطه دفاع خواهند کرد.اینست‌راه‌شرافتمندانه وافتخار آمیز ملت‌ما ـ راه شرف‌و بزرگی و طریق آزادی و استقلال که جبههٔ ملی ایران بمانشان داده است .

کمیته شهرستان تهران ـ جبهه ملی ایران

قبل از هرمطلبی عرض کنم که زیراین اعلامیه نام۱۲سازمان‌وابسته به جبههٔ ملی ذکر شده است و این خود دلیل شکست جبهه ملی است و عدم اعتماد و اطمینان بخود ،زیرا هنگامی دولت و یایك دستهٔ‌سیاسی مشغول طومارسازی و سازمان‌بازی می‌شود که بقول معروف دیگر حنایش رنك نداشته باشد و بطوری که آقایان میدانند مدتزیادی‌است که پای اعلامیه های این جبهه‌دیگر امضاء دیده نمی‌شود و اعضای هیئت اجرائیه این جبهه هم معلوم نیست چه کسانی هستند .

امابه‌بینیم چطور شد که جبهه ملی راه شرافتمندانه و افتخارآمیز و راه شرف و بزرگی وطریق‌آزادی و استقلال را ازدست داد. روزنامه دیپلمات مورخ چهار شنبه ۶دیماه ۴۰شماره ۳۸۷ تحت عنوان«ملاقات» مینویسد : شنیده شد که آقای بولینك باچند نفر از سران جبهه ملی ، آشنائی و حتی دوستی کامل دارد و بعید نیست که طی اقامت خود در تهران باآنها ملاقات نماید و از نظریات آنان مستحضر شود. بطور کلی گفته می‌شود که اززوج انتخاب آقای « جورج‌مك‌گی » به معاونت وزارت‌خارجهٔ آمریکا که علاقه زیادی به‌رهبران جبهه ملی دارد وضع‌خارجی جبهه کاملا‌امید‌وارکننده شده‌است .

آقایان بخاطر دارند که پس‌از انتصاب آقای ژرژمك‌گی بمعاونت وزارت‌خارجه آمریکا جبهه ملی تاریخ برگزاری میتینك خودرااعلام کرد ورهبران این جبهه فکر کردند که‌آمدن ژرژمك‌گی همان است و افتادن حکومت بدست جبههٔ ملی همان ،اما علت این موضوع‌چیست؟ علت اینست که‌ژرژمك‌گی‌درجریان ملی شدن صنعت نفت بنمایندگی از طرف دولت آمریکا باآقای‌دکتر مصدق تماس گرفت و پس از مذاکراتی ژرژمك‌گی از طرف آمریکا به‌آقای دکتر مصدق قول دادکه بایران کمك نمایند باتوجه باین موضوع جبهه ملی فکر کرد که شاید هم‌اکنون هم ژرژمك‌گی پشتیبانی خودرا از این جبهه اعلام کند .

فراموش کرده‌اند

اما موضوعی که‌رهبران جبهه فراموش کرده بودند ولی گویاژرژ مك‌گی فراموش‌نکرده‌است‌جریانی است که پس از آن تماس و مذاکرات بوقوع پیوست و باعث‌شد که‌دولت آمریکا بخاطرحفظ‌دوستی انگلستان ژرژمك‌گی را از کار برکنار نماید ، علت آن هم این‌بود که‌دامادجناب آقای دکتر مصدق یعنی جناب آقای دکتر متین دفتری که‌یکی از اسنادخانه سدان متعلق بایشانست در آن محفل حضور داشتند . (البته غیر از ژرژمك‌گی‌و آقای‌دکتر مصدق و آقای دکتر متین دفتری کس‌دیگری نبود)و پس از ختم مذاکرات و گذشتن چندساعت دولت انگلستان از دولت آمریکا گله کرد و عین مذاکرات را باطلاع دولت آمریکا رسانید و گفت در زمانی‌که مابا ایران درحال جنك هستیم و آن کشور را در محظور اقتصادی قرارداده‌ایم شما به‌آن کشور کمك‌میکنیدوبلافاصله دولت آمریکا مجبورشدژرژمك‌گی را از کار برکنار نماید : بله ،این جریان را رهبران جبهه ملی فراموش کرده بودند و بهمین‌جهت اعلام میتینك کردند ولی متوجه شدندکه گویا ژرژ مك گی آن واقعه را فراموش نکرده‌است‌وناچار شدندکه‌باردیگر یك‌معامله‌اقتصادی بادولت بکنند و میتینك را بروز اول دیماه (خیالی)بیندازند !

راجع‌بمسئله ملی شدن صنعت نفت فکر میکنم‌بهتر باشد که بجلسهٔ آینده موکول کنم تانگاهی دیگر بمذاکرات مجالس شانزده و هفده بیندازم و بعد خدمت آقایان عرض کنم .

تحلیل نبرد زندگی

اماتحلیلی که عرض کردم یك دسته ازهمگامان جبهه از اعلامیه حزب ایران نموده‌اند ودرشماره ۲ نبرد زندگی مورخ‌اردیبهشت ۳۶ درج شده‌است بشرح زیر است‌در این تحلیل ابتدا مقدمه‌ای نوشته شده که قسمتی از آن را بعرض آقایان میرسانم «یکی از جهات مثبت این اعلامیه اینست که یك سعی و کوشش شجاعانه وواقع بینانه برای خروج از بن بستی که بوجود آمده . متاسفانه غلیان احساسات از طرفی ورواج یافتن عوامفریبی بین رجال ملی از طرف دیگر وضعی بوجود آورده بودکه رجال ماپیروی از احساسات عمومی را گرچه غیر منطقی بود بمصلحت کشور و نهضت ترجیح میدادند و آنطوریکه در گذشته یادآوری کردیم رجال مادیگر حتی عوام‌فریب هم نبودند بلکه عوامفریفته بودند .»در قسمت اول چنانچه‌منظور نویسندگان نبردزندگی «خروج از بن بست » رسیدن به‌حکومت بوده است بنده قبول دارم و مورد تایید تمام مردم نیز هست که حزب‌ایران ورهبران آن بخصوص جنابان آقایان صالح و سنجابی وزیرزاده وحسیبی منظورشان‌از تایید دکترین آیزنهاور رسیدن بحکومت بوده است و قسمت دوم راجع به«عوام‌فریبی وعوامفریفته‌شدن»هم‌نظرشان صائب است و بعلت‌همین‌عوامفریبی ها بود که رهبران اصیل ملت‌ووطن پرستان واقعی جز آنطور که‌بودند معرفی شدند، یکی از آن رهبران آقای دکتر مظفر بقائی کرمانی هستند که آقایان میدانند که کمونیستها و طرفداران جبهه ملی فعلی از چندین سال قبل‌تاکنون چه تبلیغات سوئی برعلیه ایشان براه انداختند برای اینکه علت اصلی مخالفت کمونیستها و طرفداران جبهه وهیئت حاکمه را بادکتربقائی و حزب زحمتکشان ملت ایران به طریق صحیح بعرض آقایان برسانم قسمتی از مقالهٔ روزنامه بامشاد شماره ۱۰۷۰ مورخ ۱۹آذر ۴۰ را عینا قرائت میکنم :«دکتر مظفر بقائی چون هیچگونه سازشکاری را نمی‌پذیرد بیش ازهمه‌مردان‌سیاسی ایران دشمن دارد بدین معنی که دکتر بقائی بخاطر مبارزه باعاملین بزرك و جناح راست‌و اشراف‌ایران که سخت از او بیمناکند و او را دشمن میدارند بهیچوجه حاضر نیست‌باکمونیستهایاتوده‌ایهاهمکاری کند .... »

ناطق متن مقاله را از روزنامه بامشاد قرائت کرد در این مقاله شخصیت‌آقای‌دکتر بقائی‌مورد‌تجلیل قرار گرفته واستقلال رای و مقاومت وی درجریان‌حوادث‌مختلف بتفصیل تشریح گشته بود.

آقای شکری ادامه داد:

اشتباهات گذشته

درقسمت دیگر نبرد زندگی‌تحت عنوان «چرا مبادرت باین تجزیه و تحلیل کردیم » می‌نویسد :

«درگذشته نهضت اشتباهاتی بعمل می‌آمد وماهمواره اینگونه اشتباهات را بطور خصوصی‌برهبران تذکر میدادیم و بنام اجتناب از امکان بوجود آمدن تشتت ازتجزیه و تحلیل علنی آن اجتناب‌می‌نمودیم پس از آنکه کار از کار گذشت اولا بمااییراد میگرفتند که چرا‌آن روز این مطالب را مورد بحث قرار ندادید .ثانیا در نتیجه سکوت ، افکار عمومی را از حقایق و واقعیات مطلع نکردید، البته ما خیلی‌ترجیح میدادیم که این نظریات پیش از صدور اعلامیه مورد بحث و دقت قرار میگرفت و حتما مورد قبول نیز واقع میگردید زیرا ایمان‌داریم که صادرکنندگان مستقیم اعلامیه حسن نیت‌وایمان‌وعقیده‌شرافتمندانه دارند »بطوریکه آقایان‌توجه‌مینمائید حتی همگامان این دسته نیز برای صادرکنندگان این اعلامیه دومقام قائل شده‌اند یکی مستقیم ودیگری غیر مستقیم و صریحااظهارداشته‌اند که صادرکنندگان مستقیم اعلامیه شرافتمند هستند ولی مانمیدانیم چطور شد که صادرکنندگان تحت تاثیر صادرکنندگان غیر مستقیم قرارگرفته‌اند وبازهم رهبر بحساب می‌آیند .

عبرت از گذشته

درجای دیگر تحت عنوان«عبرت از گذشته» مینویسد « . . . ما اطمینان داریم بعضی و یااکثریت نزدیك بتمام انتقاداتی که تاحالا از این اعلامیه بعمل آمده نه‌تنها نواقص و نقاط ضعف آنرا روشن نکرده بلکه موقعیت‌اجتماعی‌انتقاد کنندگان و نظرعامه مردم نسبت به‌آنها موجب شده است که‌حتی توجهی بنقاط ضعف این اعلامیه نشود و مردم آن را لاالحب‌علی بلکه بمناسبت بغض نسبت بمعاویه کور کورانه قبول بکنند گرچه حب علی نیز بنوبت خود درعدم توجه بنقاط ضعف‌و یاخط مشی‌تاثیرداشته است‌اما آزمایش گذشته نشان‌داد که حب مانسبت به شخصیت های شرافتمند نباید موجب عدم توجه‌به روشهای سیاسی باشد زیرا این عدم و اعتماد کورکورانه موجب بزرگترین فاجعه تاریخی گردیدو حتی ممکن بود موجب بدتر ازآن نیز بگردد»

چون یکی از نکات اساسی‌اعلامیه حزب ایران محترم شمردن عهودو پیمانهای موجود است این نکته نیز بطریق زیر تجزیه و تحلیل شده است :«**احترام به‌عهود و پیمانهای موجودو امپریالیسم‌و ضدامپریالیسم**» آنچه در اعلامیه حزب ایران بنظر ما مهمتر ازهمه است و اصولی را که آن حزب متکی به‌آن بوده‌است بکلی زیر پامیگذارد همین مسئله عهود و قراردادهای موجود است‌که بدون قید وشرط(محترم)شمرده شده‌است .اساس و پایهٔ سیاست امپریالیستی بریتانیا و فرانسه در آسیاو آفریقا متکی بحفظ و نگاهداری وضع موجود(ستاتوسکو) می‌باشد یعنی تمام سعی و کوشش آنها اینست که‌همه دولتها وهیئت های حاکمه این قسمت از جهان عهود و قراردادهای موجود رامحترم بشمارند .

مبارزه ضد امپریالیستی یعنی تجدید نظر درعهود و قراردادهای موجود اگر کلیه عهود و قرارداد های موجود محترم شمرده شود از مبارزه ضد امپریالیستی چیزی باقی نمی‌نماند تاحزب ایران و یاغیرآن بمناسبت اینکه گویا پیام آیزنهاور ضد امپریالیسم و کولونیالیسماست نسبت به‌آن خوشبین باشند اعلامیه نامبرده پشتیبانی خودرا از اصول آیزنهاور بمناسبت اینکه آن کشور (احترام باستقلال ملی در اداره‌امور خود)دارد توجیه کرده‌است حالا باید دید آیا احترام بحقوق ملل‌در اداره امور خود یا(محترم شمردن عهود و قراردادهای موجود)سازش دارد یانه ؟ اگر احیانا عهود وقرار دادهائی درگذشته باتکیه بقدرت‌و اعمال زور و یا با حیله‌و خدعه وجبر تحمیل شده باشند چگونه ممکن است آن عهود و قرارداد هارابدون قید وشرط محترم‌شمرد‌ودرعین حال ضد امپریالیسم وضد کولونیالیسم بود کلیه‌آثار و بقایای امپریالیسم در آسیا و آفریقا بموجب عهود و پیمانهای موجود تسجیل گردیده است این عهود و پیمانهادر پارلمانهای انتصابی و بکمك دولت های معلوم الحال که جامع‌بین ـ المللی آنهارا رسمی و قانونی تلقی میکنند برسمیت شناخته شده **درصورتیکه کلیه نهضت‌های ملی آسیا و آفریقا بایروی از حزب ایران این عهود و پیمانها را«محترم» بشمارند دیگر از مبارزه ضد امپریالیسم و کولونیالیسم چه چیزی باقی میماند؟**

تاباتکیه باینکه‌آیزنهاور نیز هوادار آنست کمیته مرکزی حزب ایران نسبت به‌آن دوپیام خوشبین باشد حقیقت مسئله اینست که‌دراختیارات اخیر که ایزنهاور خواسته است ابدا و عملا اقدام برضد امپریالیسم و کولونیالسیم نشده و نخواهدشد. درجای دیگر زیر عنوان(قابل‌احترام کردن عهود و قراردادها) می‌نویسد: «بنظرمایك سیاست واقع بینانه در نهضت‌های ملی و بخصوص‌درکشور مانمیتواند عهود و پیمانهای موجود را که غیرعادلانه بوده و حتی بازور وقدرت و یاخدعه تحمیل شده‌باشد نادیده بگیرد . اما از طرف دیگر کسانی که‌مدعی ادامه دادن‌بمبارزه ضدامپریالیستی باشند نمیتوانند بدون قید وشرط آنهارا محترم‌نیز بشمارند ...»

متاسفانه وقت جلسه تمام شد و تذکرات پی‌درپی آقای رئیس جلسه مانع ازاتمام بحث امشب من است وبدین علت مجبورم قسمتی از این تجزیه و تحلیل را بهفته آیده موکول کنم .

پایان مذاکرات هیجدهمین جلسه کرسی آزاد دانشجو

حوزه تهران روزجمعه آینده هم‌باز و مشغول‌کاراست

پیرو اعلامیه های قبلی به استحضار اهالی محترم تهران میرساند حوزه تهران برای رفاه حال مشمولین غائب سنواتی ۱۳۱۲ الی ۱۳۲۰ روز جمعه ۱۵ر۱۰ر۴۰ تعطیل نبوده و بوضع مشمولین رسیدگی خواهد نمود . بنا بر این چنانچه مشمولی از تاریخ امروز ۱۳ر۱۰ر۴۰ تا پایان روز جمعه خود را بحوزه تهران معرفی ننموده و در موسسه ای مشغول بکار باشد اکیپهای بازرسی‌که در حال حاضر مشغول بازرسی از موسسات میباشند کار فرمایان را بنام معرفی وتحت تعقیب قانونی قرار خواهند داد .

رئیس اداره نظام وظیفه عمومی. دریابان زند

بازدید فرهنگیان از صنایع نفت

در هفته گذشته بنابدعوت شرکتهای عامل نفت ده نفر از روسای ادارات فرهنك نواحی تهران از مناطق نفت خیز بازدید کردندو روز گذشته بتهران بازگشتند .

این عده ضمن بازدید از صنایع عظیم نفت در آبادان ومسجد سلیمان از تاسیسات جزیرهٔ خارك نیز دیدن کردند و در تمام‌قسمتها از طرف مهندسین مسئول راجع‌به صنعت نفت اطلاعات لازم در اختیار آنان گذاشته شد .

قرار است هیئت دوم مرکب از روسای کل فرهنك مراکز استانها ازاین مناطق بازدید نمایند .

خبرنگار ما گزارش میدهد: اخیرا تعداد دوهزار نسخه از نقشه ایران که به‌سبك جدید برروی ورقه بزرگی از پلاستیك چاپ شده‌است و هر نقشه برای کنسرسیوم بمبلغ دوهزار وچهارصد ریال تمام گشته است بطور رایگان در اختیار کلیه دبیرستانهای سراسر کشور گذاشته شد. همچنین فیلمهائی که صنعت نفت ایران را دانش آموزان میشناسانند از طرف شرکتهای عامل‌نفت تهیه شده تا باوسائل لازم در اختیار دبیران علوم قرار گیرد .

شما بیش از انتظارات من

بقیه از صفحه اول

یکساعت بعدازظهر دیروزوابستگان مطبوعاتی شاهنشاهی در خارج که برای شرکت‌در کنگره‌سالانه‌بایران آمده‌اند درکاخ اختصاصی بحضور شاهنشاه بار یافتند .

درآغاز معاون نخست‌وزیر وسرپرست‌انتشارات‌ورادیو آقایان‌وابستگان مطبوعاتی را بحضور ملوکانه معرفی نمود و گزارشی باستحضار رسانید .

بیانات شاهنشاه

سپس شاهنشاه خطاب به‌وابستگان مطبوعاتی فرمودند .

همین‌قدر میتوانم بگویم که همه گزارشهائی که‌شما میفرستید میخوانم وعلت خواندن گزارشهای شما این است‌که میبینم‌باعلاقه‌وایمان به‌مملکت کارها رادنبال میکنید .

اگرما بتوانیم وسائل دراختیارشما بگذاریم که‌باندازه احتیاجاتتان باشد، البته مطمئن هستم موفقیتهای بیشتری خواهید داشت .

این‌کاری که‌شما شروع کرده‌اید شالوده کارهائی است که باید بعدا انجام دهید. لکن شما ثابت کردیدکه چطور یک‌فرد بتنهائی میتواند باعلاقه وایمان وفداکاری به‌مملکتی خدمت کندواین روحیه درآینده دردستگاه تبلیغات، باتوسعه ای که انشاءالله پیدا خواهد کرد، نباید ازبین برود. درداخله مملکت مابابد صدای رادیو را بهمه مملکت و کشور های همسایه واروپا بخوبی برسانیم وایرانی های مقیم‌خارج‌از کشور خود مرتبا بااطلاع باشند .

برنامه سوم

راجع‌به‌تهیه فیلم این‌خود یکی‌از مؤثرترین راههای معرفی مملکت با وسائل سمعی وبصری است‌شما باید نسبت به‌برنامه عمرانی سوم کاملاوارد باشید و مدارك لازم وکافی همراه‌خود ببرید وسازمان برنامه دراین مورد توضیحات کافی بشما بدهد .

شاهنشاه سپس فرمودند شما بیش ازانتظاراتی که من ازشما داشتم کار انجام‌داده‌اید و مطمئن هستم که روی پایه اقدامات گذشته درآینده نیز بحداکثر ازوسائلی که دراختیار شما خواهیم گذاشت استفاده خواهید کرد. البته‌الان ازنظر بودجه اشکالاتی داریم ولی امیدواریم در آینده این اشکالات نیز مرتفع شود .

این کنفرانس هاراگاه بگاه‌تشکیل دهید چون‌خیلی مفیداست‌و میتوان از آن نتیجه گرفت من‌حس‌میکنم شما این‌کارهارا صرفا برای داشتن پست نمی‌کنید وآنرا جزء زندگی خودقرار داده‌اید ومامیل داریم این طرز کار بعموم مردم ودستگاههای دیگرسرایت کند .امیدوارم ماهم بتوانیم درآتیه وسایل کافی بشما بدهیم‌تاموفقیت های بیشتری بدست آورید .

این شرفیابی درساعت دوبعدازظهر پایان یافت .

تشکیل نفتکشهای مشترك‌ایران وپاکستان

بقیه از صفحه اول

امروز هیئت پاکستانی ازعملیات اکتشافی شرکت ملی نفت ایران درمناطق البرز وسراجه‌بازدیدکردند

تبادل اطلاعات

خبرنگار ما امروز گزارش داد که مذاکرات روز گذشته بسیار صمیمانه بود واطلاعات لازمی که دولت پاکستان از ایران خواسته‌بود دراختیار نمایندگان آن دولت گذارده شده است .

همانطوریکه روز گذشته اطلاع دادیم دولت پاکستان در دومورد اطلاعات دقیقی تقاضا کرده است یکی در مورد قیمت نفت و دیگری در مورد تاسیس یك ناوگان‌مشترك حمل ونقل نفتی است .

دردومورد فوق امکانات ایران باطلاع نمایندگان پاکستان‌رسیده است .

تشکیل ناوگان نفتی

محافل نفتی امروز اظهار عقیده میکردند که در مورد ناوگان‌حمل ونقل نفتی پاکستان امکانات‌فراوانی دارد که میتواند بامشارکت ایران ناوگان حمل و نقل نفتی خوبی بوجود آورد . زیرا دولت پاکستان خودسازنده تانکر هائی است که‌در صورت بوجودآمدن ناوگان مزبور احتیاجات آنرا بتدریج رفع‌خواهد کرد.

نکته مشترك دیگر آنست که پاکستان هرسال مقادیری نفت از ایران خریداری میکند و ایران‌نیز علاوه بر فروش نفت خود تمایل زیادی به حمل ونقل مواد نفتی و داشتن بازار برای آن‌دارد.شرایط مزبور زمینهٔ مساعدی برای‌تشکیل چنین ناوگان میباشد .

در مذاکرات ایران و پاکستان‌این مسائل مورد گفتگو قرار گرفته است .

مذاکرات جدی

همانطوری که از اعلامیه رسمی وزارت دارائی بر می آید مذاکره و گفتگو تا حد اطلاع طرفین است واصل این مذاکره به دولتهای مربوطه گزارش‌خواهد شددرحقیقت تصمیم ومذاکره جدی در باره آن مربوط به تصمیمات دولتهای ایران‌و پاکستان می باشد .

در مورد نفت هم دولت ایران همیشه خواستار فروش آن است وچون دولت پاکستان مجبور بخرید نفت می باشد و ذخیره نفتی‌پاکستان تاکنون در حدود ۲۰ میلیون بارل پیش بینی شده‌لذا بناچار مذاکره‌ای هم در باره خرید و قیمت آن در این جلسه به عمل آمده است ایران در صورت تمایل پاکستان می تواند از نفت کرمانشاه خود به آن دولت به فروشد .

تصفیه خانه پاکستان

در هیات اعزامی پاکستان مدیر کل نفت آن کشور نیز شرکت داردرد پاکستان اخیراتصفیه خانه‌ای به ظرفیت۳ میلیون تن تاسیس شده واصولا پاکستان از لحاظ امورنفتی در مراحل اولیه می باشد بهمین علت هم برای آشنائی با سازمان ها و مقررات و قوانین نفتی هیات مزبور مسافرتی به کشور های‌نفتی نظیر ایران و عراق و عربستان و نظایر آن خواهند کرد .

در مورد کار های سازمانی متخصصین امر این کشور هاقادرند کمکهای ذیقیمتی‌به پاکستان‌بنمایند

کمکهای ایران به پاکستان

دولت ایران که یکی از دولتهای نزدیك و دوست پاکستان است حاضر به کمك های بیشتری می باشد . در محافل نفتی تهران بیش بینی می کنند که دولت پاکستان‌در زمینه های مقررات و قوانین نفتی و آموزش و کارگر و مهندس و متخصصین از ایران کمك خواهد خواست و دولت ایران نیز کمك های لازم را به پاکستان خواهدنمود

جلسه دیروز با وجودی که یك جلسه مبادله اطلاعات بود ممکن است سر آغاز همکاری وسیع در صنعت نفت وامور اقتصادی وصنعتی دیگر بین ایران و پاکستان بشود

قرار بود که هیات مزبور به آبادان مسافرت کنند اما امروز اطلاع حاصل شد که به علت‌ضیق وقت این بازدید انجام نخواهد گرفت اما مدیر کل نفت پاکستان در باز گشت از مسافرت به کشور های دیگر در آبادان توقف و بازدیدی‌از تصفیه خانه آبادان بعمل خواهد آورد .

بهترین فیلم ایرانی سال

طی مراسم باشکوهی انتخاب خواهدشد

از آنجا که ترویج وتشویق صنایع و فنون و هنرهای‌داخلی مورد نظر هرایرانی علاقمند به‌پیشرفت کشور است و نظربااینکه صنعت فیلمبرداری وسینمای جوان ایران درحال حاضر احتیاج بمعرفی وراهنمائی وترویج‌دارد تابتواند همپایهٔ کشورهای مترقی جهان نقش موثر و آموزنده‌ای‌را که سینما میتواند درتربیت نسل جوان بازی کند بعهده بگیرد، سازمان هنری اطلاعات در نظردارد طی تشریفات و مراسم باشکوهی همه‌ساله به‌بهترین فیلمهای‌فارسی جوایزی بدهد وبدین ترتیب ، همچنانکه در ممالك مترقی معمول است ،از فیلمهای باارزش و آموزنده تقدیر بعمل آورد .

برای این منظور بزودی یك هیئت داوری دائمی ترتیب‌داده خواهد شد که اعضای آن از نویسندگان معروف واستادان‌دانشگاه و هنرمندان و هنرشناسان تشکیل میگردد و هرفیلم جدیدفارسی که‌از طرف اتحادیهٔ تهیه کنندگان فیلمهای فارسی پیشنهادوعرضه میشود، توسط‌این هیئت ازجهات مختلف‌فنی وهنری واثر اخلاقی واجتماعی مورد مطالعه وسنجش قرارخواهد گرفت و پس‌از یکسال از میان فیلمهای فارسی که به هیئت داوری عرضه شده‌است ، بهترین فیلم انتخاب و معرفی خواهد شد و طی جشنی جوایز ممتازی به‌بهترین تهیه کننده فیلم سال ـ بهترین کارگردان ـ بهترین نویسندهٔ سناریو ـ بهترین هنرپیشهٔ زن ـ بهترین‌هنرپیشه مرد ـ بهترین فیلمبردار ـ بهترین دکوراتور ـ بهترین آهنگساز فیلم داده خواهد شد .

برای شروع کار فیلم «سایهٔ سرنوشت» که جدیدترین‌فیلم فارسی است واز همین هفته نمایش آن در سینماها آغاز میشود بعنوان اولین‌کاندیدای جایزهٔ بهترین فیلم فارسی در نظرگرفته شده وبهمین مناسبت ازعده‌ای ازرجال وشخصیت‌های فرهنگی وهنری برای افتتاح نمایش آن درچهارشنبه شب ۲۰دی‌ماه‌دعوت بعمل آمده است .

سایرترتیبات این‌ابتکار جدیددرشب نمایش‌فیلم‌اعلام خواهد شد.

ضیافت بافتخار رئیس کل بانك مرکزی

شب گذشته‌از طرف آقای‌مرتضی نامدار درمنزل ایشان ضیافتی بافتخار آقای دکتر پورهمایون رئیس کل‌بانك مرکزی برپا بود .

دراین ضیافت هیئت عامل وعده‌ای ازروسای بانك مرکزی وعده‌ای از روزنامه نگاران حضور داشتند .

ضیافت بافتخار هیئت نمایندگی افغانستان

امروز اطلاع حاصل شد که‌بدعوت وزارت امورخارجه فردا شب ضیافت شامی بافتخار هیئت نمایندگی‌افغانستان ترتیب داده میشود . برای شرکت‌در این میهمانی‌از عده‌ای ازرجال‌وشخصیت های مملکتی دعوت شده‌است .

امریکا واروپا دچار هرج‌ومرج شد

نیویورك ـ آسوشیتدپرس ـ سرما و یخبندان بیسابقه‌ای که در دوهفته اخیر در امریکا و اروپا شروع‌شده، از دیروز شدت بیشتری یافت و بمرحلهٔ خطرناکی رسید .

براثر توفان و برف و تگرگ ناگهانی در قسمت اعظم امریکابی نظمی وهرج‌و مرج عجیبی بوجود آمده و باروپا نیز سرایت کرده است .

توفان وحشتناك وخسارات

شیکاگو ـ آسوشیتدپرس ـ از بامداد دیروز در ناحیهٔ شمالی‌امریکا برف و تگرگ شدیدی شروع به باریدن کرد. بادهای وحشتناکی‌نیز همراه ریزش برف و تگرگ آغاز گردید وهرج ومرج عجیبی را در شهرهای امریکا بوجود آورد .

در نواحی شمالی امریکا توفان های وحشتناك درختهای کهنسال‌را از ریشه خارج کرده وکابلهای تلفن و تلگراف را قطع نموده‌است.

شدت برف و تگرگ وسرعت توفان بحدی است که رانندگی بسیار خطرناك شده‌است .

در میسوری برف سنگینی بزمین نشسته . براثر یخبندان دراین‌ناحیه یکنفر کشته شد و ۶۰تن زخمی گردیدند .

۷۵خانه متلاشی شد و به۱۵۰تا ۲۰۰خانه نیز آسیب وارد گردید ۶۰۰تا۷۰۰ نفر بیخانمان شدند و خسارات وارده بر۱٫۵میلیون دلار بالغ گردید .

خسارات و تلفات

شیکاگو ـ آسوشیتدپرس ـ ۶ ژانویه ـ توفان شدیدی‌همراه‌بابرف و تگرگ شدید از امروز در نیمه شرقی امریکا وزیدن گرفته و تاکنون تلفات وخسارات زیادی‌ببار آورده‌است .

این توفان دربعضی ازشهرهاموجب شده که‌هواپیماهااجبارا بزمین‌فرود آیند ، برنامه خطوط اتوبوس‌ها را برهم زده و در بسیاری از نقاط‌یك سلسله حوادث رانندگی‌بوجودآورده است.براثریك‌تصادف‌اتومبیل ویك کامیون درهوای توفانی ۸ تن در ایالت‌ایلینویز کشته شدند .

اندکی بعد سه دانشجوی دیگر نیز براثر تصادف اتومبیل آنها با یك کامیون دیگر بقتل رسیدند .

براثر واژگون شدن اتومبیل یك‌دسته باسکت‌بالیست که برای مسابقه به‌تولد ومیرفتند ، چهار تن از اعضای دسته مذکور نیز در گذشتند .

اکنون در کانزاس‌سیتی برف بارتفاع ۲۵ تا۳۰ سانتی‌متر بزمین نشسته و در نقاط دیگر امریکانیز برفهای سنگین باریده است اکنون درمنطقه‌ای که از تکزاس شروع شده و به نیوانگلند خاتمه می‌یابد برهمه‌جاسرما ، تگرگ ، برف و یخبندان مسلط شده وهرج و مرج وبی‌نظمی بوجودآمده است .

هجوم بشهرداری مونیخ

مونیخ ـرویتر ـشهرداری‌مونیخ برای برف‌روبی خیابانهای اینشهر اعلام کردکه احتیاج بسه هزار نفر برف‌روب‌و سپور دارد . و برای هرساعت کار به‌آنها ۴٫۴ مارك میپردازد . بدنبال انتشار اطلاعیه شهرداری ده هزار نفر برای این کار داوطلب شدند و بشهرداری مراجعه کردند . تعداد مراجعین‌و شدت ازدحام آنها در شهرداری بحدی بود که پلیس مجبوربمداخله شد و مقامات شهرداری پس‌از زحمات زیاد توانستند سه هزارنفر را از میان آنان انتخاب کنند.

لندن ـ رویتر ـهرج و مرج‌و بی‌نظمی عجیبی که براثر بندآمدن راهها درانگلستان و دیگر نقاط جهان بعلت برف و سرما بوجود آمده اکنون نظر دقت عمومی را باین نکته جلب کرده که برای‌باز کردن راهها و مبارزه با یخبندان باید چه تدبیری اندیشید.

گروهی از دانشمندان در صدد برآمده‌اند که طریقه جدید وموثر و مشترکی برای بازکردن راههاو مبارزه با یخبندان بیابندوچاره‌جوئی اساسی کنند.

خبرنگاران رویتر گزارش میدهند که اکنون در هر نقطه‌ای بیك‌طریق بایخبندان و انسداد راهها مبارزه میشود اما طریقه مشترکی که همه کشورها بدان عمل نمایند، معمول نمیباشد .

طرح پرداخت حقوق

بقیه از صفحه اول

چندتن‌از مقامات‌عالیرتبه‌بانك‌مرکزی ووزارت دارائی نیز شرکت نمایند.

جلسه مزبور بدون شك یکی از جلسات مهم مسئولان امور مالی و پولی کشور خواهدبود احتمال دارد بدنبال‌این جلسه کمیسیون‌مخصوصی مرکب از کارشناسان ومسئولان وزارت دارائی ومقامات‌بانك‌مرکزی برای بررسی دقیق موضوع تشکیل شود .

از نظر دستگاههای دولتی‌همانطور که آقای نخست‌وزیر در پاسخ‌یکی از مدیران جراید درانجمن‌مطبوعات گفت اجرای طرح مزبور از نظر خزانه‌داری باید قابل اجرا باشد، اگر قابل اجرا باشد اجرای آن بلامانع‌خواهد بود .

در وزارت دارائی که تصمیم اصلی باید در آنجا گرفته شود اظهار میشود که فعلا هیچگونه مطالعه‌ای در مورد پرداخت حقوق پانزده روزه کارمندان شروع نشده است زیراهنوز بوزارت دارائی دستوری دراین مورد نرسیده است‌و فعلا وزارت دارائی منتظر است که اگر دولت دستوری در مورد حقوق پانزده روزه کارمندان داد بلافاصله موضوع توسط مسئولین‌امور بودجه وخزانه‌داری و تطبیق اسناد وادارات مربوطه ازنظر امکانات اجرا مورد مطالعه قرار گیرد ،محافل مطلع مالی معتقدند که خزانه‌داری کل درحال حاضر احساس مشکلات فراوانی دراجرای این طرح میکند که قسمت عمده‌ای از آن صحیح بنظر میرسد اما بامطالعه‌متخصصین امر راه حل اشکالات مزبور پیدا خواهد شد این راه حل باید بر اساس عدم افزایش حجم کار و سازمان فعلی حسابداریها باشد خزانه‌داری باتمام مشکلات وصولی، خودرا از نظر تامین‌حقوق کارمندان موفق میداند و تاکنونهم اعتبار حقوق کارمندان را درسرموعدتامین کرده‌است همین امر یکی ازعوامل مثبت‌برای اجرای طرح پرداخت حقوق پانزده روزه خواهد بود .

بانك اصناف اصفهان افتتاح شد

آقای نعمت‌اللهی‌رئیس بانك‌اصناف اصفهان‌گفت:

بیمنت ومبارکی عید مبعث روزافتتاح بانك‌راامروزقراردادیم وامیدواریم بهمین‌مناسبت‌بتوانیم‌برای اصناف‌اصفهان‌قدمهای مؤثری برداریم

آقای استاندار ضمن بیانات خود اظهار داشت:

بی شك ایجاد وافتتاح چنین بانکهائی درکار اقتصاد و تسهیل در امر عرضه نمودن متاع تاثیر بسزائی دارد

آقای کوشانفر رئیس شورایعالی اصناف گفت:

بانك اصناف یکی از اقدامات شورای‌عالی اصناف بوده و منظور از ایجاد این بانك و افتتاح شعبات آن در شهرستانها گشایش کار وایجاد روابط بین اصناف تهران و شهرستانها میباشد.

آقای استاندار هنگام گشایش بانك اصناف بیاناتی ایراد نمود

طبق دعوت قبلی از طرف بانك اصناف شعبه اصفهان ساعت چهار بعداز ظهر روز پنج شنبه (شب مبعث) آقای سراج حجازی استاندار و تیمسار خزاعی فرمانده مرکز توپخانه ، سرهنك دژبخش رئیس شهربانی و عده‌ای از روسای ادارات دولتی و شخصیت های اصفهان و طبقه‌اصناف درمحل‌بانك حضور بهمرسانیدند.

ابتدا آقای نعمت‌اللهی رئیس بانك اصناف اصفهان ضمن خیر مقدم‌و گزارش مختصری ازافتتاح بانك اظهار داشتند :

جای بسی خوشوقتی است امروز که مصادف با بعثت حضرت خاتم میباشد بانك اصناف گشایش می‌یابد و این امر را بفال نیك‌گرفته خوشبختی مردم اصفهان و بویژه اصناف را آرزومندم .

سپس آقای استاندار پیرامون ایجاد بانك وبانکداری بیاناتی‌ایراد نموده و اظهار داشت سابقا که معاملات کوچك بود باپول انجام میگرفت ولی حالا بدون وجودبانك معاملات راکد میماند و اصولا شعبات بانك چه‌در مرکز و چه در شهرستانها تسهیلاتی است‌برای معاملات وگردش چرخ اقتصاد، من بنوبه خود از افتتاح این بانك خوشحال و مسرورم و خوشحالی‌من بیشتراز اینجهت است که شب‌افتتاح آن مصادف بابزرگترین‌عید‌مسلمین است امیدوارم در ظل توجهات حضرت احدیت وتحت توجهات اعلیحضرت همایونی گامهای‌موثری درراه پیشرفت اقتصاد و صنعت برداشته شود، بعد آقای اکبرزاده نماینده صنف‌خباز بیانات مختصری پیرامون نتایج بانك مخصوصابانك اصناف که وابستگی به شورای اصناف دارد ایراد نموده و درخاتمه آقای کوشانفر رئیس شورای عالی اصناف رشته سخن را بدست‌گرفته واظهار داشت: من از طرف شورای عالی اصناف افتتاح این بانك رابه اهالی اصفهان مخصوصا دراین روز میمون تبریك میگویم ، شورایعالی اصناف همیشه سعی نموده وخواهد کردکه تسهیلاتی برای صنعتگران فراهم سازد ، تاسیس بانك اصناف یکی از اقدامات این شورا است.

شورای اصناف فعلا از ۸۶صنف تشکیل شده و در حدود یکمیلیون یك فکر داشته و ضمن تبادل نظر گامهای موثری درراه پیشرفت چرخهای اقتصاد و صنعت بردارند هدف بانك اصناف بیشتر کمك به اصناف بوده و امیدواریم با این روش صحیح بتوانیم باین طبقه کمکی کرده باشیم .

بیانات آقای کوشانفر با کف زدن حضار پایان یافت و توسط کارکنان بانك اصناف پذیرائی گرمی از مدعوین بعمل آمد.

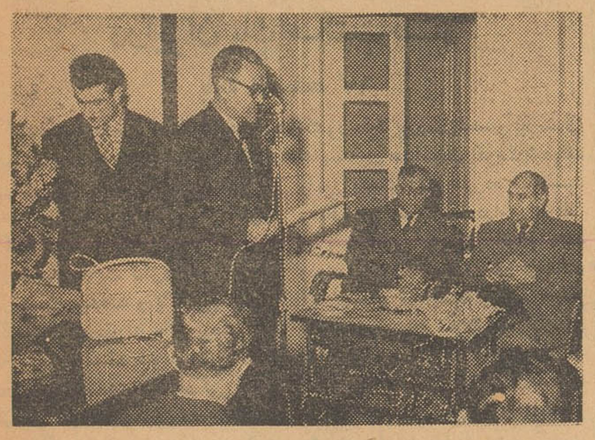

آقای نعمت‌اللهی رئیس بانك اصناف در حال‌ایرادسخنرانی

بانك اصناف اصفهان از چندی قبل محلی را که‌سابقا بانکی هم بوده اجاره کرده و باساختمان‌بسیار زیبائی خودرا آماده کرد و فعلابا عده‌ای از ورزیده‌ترین اشخاص که بصیرت کامل پیرامون اموربانکی دارند زیر نظر آقای نعمت‌اللهی که یکی از شخصیت های ممتازاصفهان میباشند اداره میشود، از صبح‌جمعه مردم دسته دسته برای بازکردن حساب جاری بانك مراجعه نمودند مخصوصا اصناف مختلف بیش از دیگران استقبال کردند.

تیمسار فرماندهی مرکز توپخانه‌سومین کارت حساب را امضاء مینماید

در ایران یك مکتب

بقیه از صفحه اول

مرحله دوم ـ آنکه ملت قبول کند که‌همه در مقابل قانون مساوی هستندو متخلف ازمقررات قانونی هرکس ودر هرمقام که‌باشد مجازات میشود .

توضیح مطلب اینست که‌هرج‌ومرج اخلاقی که‌نتیجه حوادث جنك است‌در جنك اخیر ایران رامصون نگذاشت و به‌عللی که‌همه میدانند نظم اجتماعی کشور مارا درهم گسیخت وعده‌ای که درتمام ایران ازدویست تاسیصد نفر بیشتر نیستند ازاین بی‌نظمی موقتی سوءاستفاده کردند ومقام حقوق عدالت رادر اذهان متزلزل ساختند ـ بطوریکه اغلب مردم تصور کردند که‌دیگر عمر حکومت قانون‌سپری‌شدو فرشته‌عدالت گریخت وتاریکی‌بی‌انصافی وبی‌عدالتی ازآسمان ایران زائل نخواهد شد .

بعضی تصور کردند هرکس که بیشتر بتواند چپاول کند بهتر فهمیده است ـ تصور کردند صاحبان مقام و درجه میتوانند هرچه میخواهند بکنند لذا امنیت قضائی روبه نقصان رفت و طبقات مردم ما ـ من خودرا درتشبث‌به غیرقانون وعدالت جستجو کردند و کم کم مکتبی ایجادشدکه میتوان‌آنرا مکتب فساد نامید ومؤسسین این‌مکتب تیره کوشیدند که‌اذهان مردم رابا آن آشنا وبآن معتقد سازند .

اینك کوشش طبقه‌ای که‌به حیات سیاسی و استقلال ایران علاقمندند اینست که‌بمردم‌بفهمانند وبقبولانند که ملت‌ایران جاویداست و نتیجتا نظم وحکومت قانون لایزال وجود خواهد داشت ـ اگرچندروزی بعلل‌حوادث دنیا بی‌نظمی پیداشود موقتی‌است ومستقر نخواهد ماند زیرا برخلاف سنت خلقت است‌وباحیات جاوید ملت متضاداست اگردر افق سیاست وحیات‌ایران چند لحظه ابری پیدا شود بزودی ناپدید میشود و آفتاب عدل میدرخشد باید همه‌باین قاعده حیات توجه داشته باشند که نظم قانون قائمه وجود است‌و بی‌نظمی وبی‌قانونی مرادف فنا و نابودی است همانطور که‌دریك محیط کثیف وآلوده همه‌از آلودگی وکثافت آن ناراحت میشوند چون عضو آن محیطند در یك کشور بی‌نظم نیز هیچوقت مقام وپول راحتی و سعادت نمی‌آورد زیرا سعادت ورفاه درسایه لوای حقو عدالت موجود میشود و موجود میماند .

قدم مهم

بهرحال اگرما در راه مبارزه با فساد باین نقطه برسیم که مردم‌معتقد شوند که‌وظیفه دارند از کشور و سعادت فردی واجتماعی خود دفاع کنند وبرای جلوگیری از فساد که‌نفع آن فورا به‌خودشان باز میگردد مجاهده کنند وقبول داشته باشند که‌استثناء وتفاوتی بین‌هیچکس‌ازنظرقانون نیست قدم مهمی برداشته شده واین‌مکتب را بسته‌ایم و همانطور که مکرر گفته‌ام عقیده مندم که‌تمام فساد هابوسیله عده معدودی ایجاد شده که درایران از سیصد نفرتجاوز نمی‌کند وبعضی دیگر تحت‌تلقین‌شیطانی آن‌عده‌معدود فریب خوردند وبی‌نظمی وبی‌حسابی را دائمی تصور کردند و اغلب همین اشخاص هم‌درنتیجه تعقیب وجدانشان بیدار میشود ومی‌فهمند که تمام دنیا باعمر جاوید ارزش آن‌ندارد که‌انسان دست‌به جنایت آلوده کندواز حوزه صمیمیت با ملت خود منحرف شود گواینکه هیچ سعادت فردی وجودندارد وهیچ‌خوشبختی میسر نیست مگراینکه درخانواده اجتماع فراهم شود قبل از این کابینه بعلت اعلام جرمهائی که علیه بعضی از صاحبان مقام وجاه‌شده بود پرونده هائی تشکیل شده‌بود حتی بازرسی شاهنشاهی بسیاری ازمواردرا بوسیله‌فصات‌بازرسی‌رسیدگی کرده‌بود وپرونده تشکیل داده‌بودولی درمقامات قضائی یاپرونده ها مسکوت مانده‌بود یاباکندی رسیدگی میشداین‌سکوت وکندی موجب شده‌بود که‌بدکاران جری‌تر شوند اشخاصی که ازانحطاط اخلاقی و حرکت درراه غلط نفرت داشتند ازاین بی‌حسابی متاثر میشدند و کم‌کم تخلف‌وبی‌اعتنائی درنظرشان کوچك میشد معذلك عده بسیاری از کارمندان دولت‌و سایرافراد با همتی استوار طریق امانت و فداکاری را میسپردند و باهمه گونه رنج وسختی می‌جنگیدند وهرگز قبول نمی‌کردند که‌همت بلند ودل ارزشمند خود را زبون خیانت وناروائی کنندودر محیط خود چه‌در محیط قضائی واداری چه‌در محیط کسب‌و کارو پیشه و هنرعفت اخلاقی ومقام شامخ وبزرگواری خود را حفظ کردند اما ازطرف آن گروه کوچك تقریبا سیصد نفری مورد استهزا قرار می‌گرفتند در حقیقت درستی وامانت‌نوعی‌سفاهت وبی‌عرضگی قلمداد میشد پس در راه مبارزه بافساد وصول به‌این هدف یعنی عقیده‌مند شدن مردم به‌صحت امانت و قبول‌مردم باینکه پاسداران عدالت ذره‌ای از وظیفه خطیرخود غفلت نمیورزند ودر برابر هرخطرو ناملائمی راه مقدس خودرا باقدم استوار می‌پیمایند فتح روحی بزرگی‌است . این امریدیهی است که اگر عدالت واقعی مستقرشود مردم رفاه مادی ومعنوی پیدا میکنند ودر نتیجه بافکر آرام کوشش وکار میکنند ومیدانند که‌راه غلط رفتن‌از صرفه دوراست‌ولذاجزراه‌مشروع‌طریقی را انتخاب نمی‌کنند ودر این طریق آنچه از حاصل کار و فریحه خود بدست می‌آورند که مال‌حلال‌وطیب‌و مقام در خوروشایسته‌ای است برای آنها باقی میماند آنوقت چون مال‌و مقام از طریق مشروع تحصیل‌شده ضرورت ندارد که‌آنرا پنهان کنند‌از ثروت خود لذت می‌برند واز پیشرفت خود افتخار میکنند نزد زن وفرزند وخاندان وآشنایان سرا فرازند همچنانکه زن و فرزندو خاندان و آشنای آنها نیز مباهی و سرافرازند باین طریق درستکاری‌و کوشش مانند بذرپرحاصل ومقدسی همه کشور را فرا میگیرد ونسلهارا مرفه وآبرومند بار می آورد وقتی‌در زیر لوای قانون وعدل اشخاصی صاحب حق بودند طبیعتا نه به حق دیگری تجاوز میکنند نه دیگری امکان تجاوز به حق خود را به آنها میدهد حیف‌و میل اراضی مثلاوقتی اشخاصی بتوانند میلیونها متر از زمین های کشور را بدون حق باحقه بازی و تبانی و ظاهر سازی تملك

بقیه‌در صفحه‌هیجدهم

رئیس دادگاهی که بپرونده فلوررسیدگی میکند گفت:

بایرادات وکیل مدافع سعدالله رسیدگی میشود

فلور در پرونده دیگری متهم شده که باتفاق رفقایش ۶۰۰ تومان ازاتومبیل یك لبنیات فروش دزدیده‌است!!

امروز آقای دکتر ناصر وثوقی رئیس شعبه ۹دادگاه جنحه که به پرونده فلور رسیدگی میکند اظهار داشت: این‌پرونده مثل سایرپرونده ها باین شعبه ارجاع شده و ماوظیفه داریم بآن رسیدگی کنیم دادگاه‌برای رسیدگی باین پرونده وقت فوق‌العاده تعیین کرد وطی دوجلسه بتمام قسمت های پرونده رسیدگی شد البته در جلسه گذشته آقای گیوخاوری‌وکیل سعدالله اظهاراتی در مورد پرونده‌قتل فلور کردو بقسمتهای مختلف‌پرونده ایراداتی گرفت دادگاه وظیفه دارد طبق اصول قضائی مواردی که وکیل مدافع بآن اشاره کرده مورد توجه قرار دهد ونسبت به‌آنها باتوجه به محتوی پرونده رسیدگی نماید.

رئیس‌دادگاه سپس افزود: البته در مراحل بازپرسی ازاشخاصی باید تحقیق‌میشد که‌نشده است و اکنون ما نمیتوانیم عده‌ای رابعنوان مطلع بدادگاه بخواهیم واز آنها تحقیق بکنیم.

خبرنگار ماگزارش میدهد بپرونده قتل‌فلور پرونده دیگری نیز ضمیمه می‌باشد دراین پرونده مردی ازفلور و چند نفراز رفقای وی‌شکایت کرده است.

شاکی فلور لبنیات فروشی است که‌مغازه‌اش درنیاوران واقع شده‌است وی‌در شکایت خود می‌نویسد: مشغول کاردر مغازه خودبودم که‌اتومبیلی‌جلو مغازه توقف کردو عده‌ای خانم زیبا ازآن پیاده‌شدند وبداخل مغازه‌آمدند خانمها درحالیکه بشدت می‌خندیدندبا من بنای حرف‌زدن‌و شوخی راگذاشتند وپس‌از چنددقیقه یکی‌از خانمها که‌از همه زیباتر بود (فلور)از من‌خواهش کرد که کلید اتومبیلم رابه‌آنهابدهم تاصفحاتی روی گرام اتومبیل‌بگذارند وگوش بدهند منهم در وضعی قرار گرفته بودم که‌قبول کردم خانمها کلید را گرفتند وبداخل اتومبیل رفتند نیم ساعت‌در اتومبیل بودند بعد از من تشکر کرده وخدا حافظی کردند و رفتند پس‌از رفتن آنها سواراتومبیل شدم که‌بخانه بروم وقتی «داشبورت» ماشین راباز کردم دهانم ازتعجب‌خشك شد چون خانمهای شیك‌پوش ششصد تومان پول مرا برداشته و رفته‌بودند فورا بکلانتری‌محل‌رفتم وشماره‌اتومبیل خانمها را دادم‌و برعلیه آنهاشکایت کردم.

این شکایتی بود که‌مرد لبنیات فروش علیه فلور و رفقایش کرده بودولی هنوزدرمرحله‌تحقیق ورسیدگی بود که فلوربآن‌طرز عجیب کشته شد وپرونده بلاتکلیف ماند. این‌پرونده پس‌از قتل‌فلور ازطرف بازپرس‌خواسته شدو ضمیمه پرونده گردید.

خبرنگار ماگزارش میدهد: قبل‌از قتل‌فلور وی نامه‌هائی بکلانتری‌نوشته وازعده‌ای شکایت کرده‌است ولی هیچ گونه نشانی ومشخصاتی از آنها در اختیار مقامات‌قضائی وانتظامی‌نگذاشته بود.

درهفته گذشته:

۲۱۰ نفر مجروح و مسموم شدند

در هفته گذشته ۲۱۰ نفر دراثر حوادث مختلف در شهر تهران و حومه مسموم ومجروح شده‌اند.

از این عده ۹۶ نفر در اثرحوادث رانندگی، ۸ نفر در اثر زدوخورد، ۱۲ نفر در نتیجه سوختگی و ۹ نفر بعلت سقوط از بلندی مجروح شده‌اند.

در همین مدت ۸۵ نفر مسموم شدند که از این عده ۱۶ نفر دراثر خوردن تریاك، ۷ نفر در اثرخوردن مواد نفتی سمی و ۹ نفر با قرصهای خواب آور قصد انتحار داشته‌اند و بقیه در نتیجه این آمار از دفاتر بیمارستانهای سینا، حکیم‌الملك، رازی و لقمان‌الدوله ادهم استخراج شده است.

دختری پس‌ازشوهر کردن مادرش،خودرا کشت

دیروز زن جوانی که پس از شوهر کردن مادرش‌دست بخودکشی زده بود در بیمارستان لقمان‌الدوله در ـ گذشت. این زن که‌ناهید خلیلی فرزند صادق نام‌داردر حوالی سلسبیل‌سکونت‌داشت و چندی قبل باشوهر خود متارکه کرده بود.

دیروز از جنازه ناهید بوسیله آقای دکتر خلعت‌ـ بری پزشك قانونی‌معاینه‌بعمل آمد. برادر ناهید که برای انتقال جنازه خواهرش به پزشکی قانونی آمده بود به خبرنگارما گفت: چندی قبل مادرم شوهر کرد و ازهمان وقت خواهرم ناراحت شده‌بود و بدنبال این ناراحتی چندی قبل درصدد خودکشی‌برآمد ولی اورا از مرك نجات‌دادیم.

برادر ناهید میگفت: من برای آنکه خواهرم ناراحت نباشد خودم ازدواج نمیکردم و حتی دراین اواخر کلیه وسائل دلخواه اورا فراهم کرده بودم ولی خواهرم بازهم بدنبال ناراحتی قبلی دست بخودکشی زد.

اتوبوس باخراب کردن دیوار وارد خانه شد

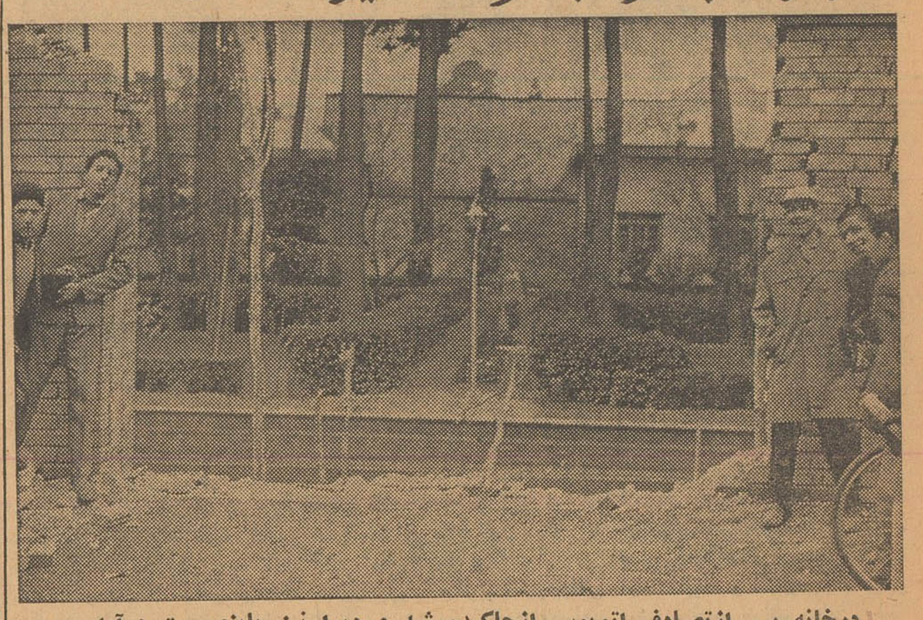

درخانه پس ازتصادف اتوبوس ازجاکنده شد و دیوار نیز باینصورت درآمد

ساعت ۶صبح امروزاتوبوس شماره ۱۲۱۳ خط ۳۰برانندگی احمد شیلانی هنگامیکه از خیابان منیریه عبور میکرد ابتدا بایك کاری اسبی حامل زردچوبه تصادف کردو پس‌از واژگون کردن کاری ومجروح ساختن راننده آن‌یازالله کریمی از خیابان منحرف شد و وارد پیاده‌رو گردید اتوبوس سپس درودیوار منزل آقای دکترحسن میردامادی راخراب کردو یکراست‌وارد حیاط‌شدو بالاخره درکنار استخر خانه متوقف گردید.

راننده اتوبوس ازطرف مامورین انتظامی جلب وپس‌از تشکیل پرونده بدادسرای تهران اعزام شد.

چند حادثه

*دیشب زن۵۰ساله‌ای بنام بتول رضائی که بدون تجویز پزشك در داروخانه‌ای پنی‌سیلین تزریق کرده بود دربیمارستان حکیم‌الملك‌درگذشت مسئول داروخانه ازطرف مامورین‌برای تحقیقات بیشتر بکلانتری جلب‌شد.

*دیشب مردی بنام ارجعلی نجفی فرزند یوسفعلی که‌در کارخانه آجرـ فشاری شهرری زندگی میکرد بطور ناگهانی درگذشت. گفته میشود که‌این مرد در نتیجه سرما مرده‌است.

*دیشب ماموربن‌ژاندارمری‌اتومبیل سواری شماره ۲۴۸۱۶ راکه‌در جاده صاحبقرانیه واژگون شده ودر کنار آن آثار خون دیده میشد پیدا کردند هنوز ازعلت واژگون شدن وچگونگی حادثه اطلاعی‌بدست نیامده است.

*دیشب مردی بنام محمد که از خانه‌ای در نزدیکی امامزاده حسن مرتکب دزدی شده و به‌بیابان فرار کرده‌بود به‌چنك مامورین ژاندارمری افتادو چون بااخطار مامورین توقف نکرد دراثر شلیك گلوله زخمی‌شدو برزمین افتاد وامواز مسروقه بدست امدو سارق مجروح به‌بیمارستان‌فیروزـ آبادی منتقلو بستری گردید.

درنتیجه سقوط اتومبیلی در رودخانه

دو نفر کشته و یکنفر زخمی شدند

یکی از مقتولین این حادثه بیست روز پیش ازدواج کرده بود ـ مردی که‌ازاین‌حادثه نجات یافته‌جریان‌راشرح میدهد

دیروز وانت شماره ۲۴۰۷ که‌راننده آن‌مرتضی زندی بود هنگامیکه از کارخانه‌شیرپاستوریزه‌عازم شهریاربود در سعید آباد شهریار در اثر سرعت زیادوارد پل تنکه بادامك شدو اتومبیل برودخانه‌ای که ازروی پل‌بیست متر ارتفاع دارد سقوط کردو در نتیجه سقوط از این ارتفاع وانت بکلی‌درهم شکست و سرنشین اتومبیل بنام احمد جوکار کارگر شرکت نفت کرج که بیست روز پیش ازدواج کرده بود و مرتضی زندی راننده وانت در محل حادثه کشته شدند ولی مسافر دیگری بنام صدراله چهار دوری که از سعید آباد سوار شده وبه ده مویزمیرفت سالم ماند و فقط قدری دست های‌او آسیب دید.

احمد جوکار
یکی از مقتولین حادثه

صدر اله چهار دوری بخبرنگار ما گفت، من عمر دوباره یافتم چونکه منهم باید درردیف آنها باشم، او میگفت ساعت ۵ بعد از ظهر من از سعید آباد سوار این وانت شدم و رانندگی این اتومبیل را مرتضی‌زندی بعهده داشت واحمد جوکار نیزپهلوی اونشسته بود. راننده وانت که‌کارگر کارخانه شیر پاستوریزه بود برای جمع کردن شیر به شهریار و دهات اطراف میرفت ودر نزدیکی پل‌اتومبیل به‌توده‌ای ازشن برخورد کرد و سپس بطرف رودخانه سرازیر شد وواژگون گردید وما همگی‌بداخل رودخانه‌افتادیم ومن دیگر نفهمیدم چه شد فقط وقتی چشم باز کردم که دیدم آن دونفردر کنار من افتاده وآخرین دقایق‌عمر خود را میگذرانند. بادیدن این‌منظره از ترس فرار کردم و بخانه خودآمدم.

جنازه مقتولین این حادثه توسط مامورین ژاندارمری باداره پزشکی قانونی فرستاده شد.

بعد از ظهر دیروز در یك حادثه رانندگی که درجاده‌شهریار اتفاق افتادونفر کشته ویك‌نفر مجروح شدند. خبرنگار سرویس حوادث که به محل حادثه رفته است حادثه را چنین گزارش داده است:

اتومبیل وانت پس از سقوط در رودخانه

در ایران یك مکتب فساد

بقیه ازصفحه ۱۷

کنند طبیعة عده‌ای بسیار از حق‌خود بی نصیب میمانند و شخص متعدی بعلت بست و بند و تقلب متمول می شود وبقدرت ثروت ظاهرا آقائی‌می کندودر مقابل صاحبان حق که‌قانون از آنها حمایت نکرده حق خود را از دست میدهند و یك نوع اسارت اقتصادی و حقارت مالی پیدامیکنند باید مردم معتقد شوند وظیفه دارند در مقابل متعدی ایستادگی کنندو از حق خود و دیگران دفاع کنند و بادستگاه قضائی وبادولت همکاری کنند ویقین داشته باشند که‌قانون حامی سرسخت وبیدریغ آنهاست اگر روزی کوشش ما به این نقطه مقصود برسد در جنك‌بافساد قطعا موفق شده‌ایم و من‌امیدوارم‌صمیمیت وخدمتگذاری واقعی دستگاه قضائی بر همه روشن شده باشد وهمه‌متوجه شده‌باشند که‌دادگستری حقیقتا در خدمت مردم و برای مردم است و هیچ دستی نیست که برای تعدی درازشود و فورا باقدرت قانون‌خورد نشود و هیچ متظلمی نیست که به دادگستری مراجعه کند وبانهایت محبت و صمیمیت برای احقاق حق او اقدام نشود.

ضمنا یادآوری میکنم که در راه مبارزه با فساد سعی شده است که اشخاص صالح و شایسته متصدی کارهای مردم باشند ووقتی‌در همه تشکیلات این برنامه دقیقا اجراشود این قسمت نهایت تاثیررا دارد دیگر اینکه از خرجهای زائد وسوء استفاده ها تا حد زیادی جلو گیری شده است بدیهی است این پولهاکه حیف و میل نشد بمصرف امور صحیح میرسد کلیه کسانی که مرتکب حیف و میل زیادی شده‌اند تحت تعقیبند.

تسریع در کار مردم

جواب سئوال دوم ـبرای‌تسریع در کار مردم چون فعلا نمیتوان قانونی وضع کرد یا قانونی را نسخ نمود ناچار از طریق تقویت دستگاههای قضائی وگماشتن کارمندان قضائی واداری مطلع و صمیمی و کوشا و مراقبت دائمی به منظور جلوگیری از مسامحه وانحراف موجبات تسریع در کار ها فراهم شده‌است تشکیلات دادگستری و ثبت در تمام کشور دقیقا بازرسی‌شده و کارمندان شایسته در حدامکان تقویت شده‌اند وامور بدست آنها سپرده شده‌است وهدف هم اینست که دراسرع‌اوقات وظایف قانونی خود را انجام دهند وذوی الحقوق‌را به حق خود برسانند آماری که در جلسه قبل‌به عرض هموطنان‌رسانیدم نمودارحجم کارهای انجام شده و سرعت عمل است ـتا گفته نماند وقتی همه بدانند که دعاوی باطل به هیچ نحوی نتیجه نخواهد داد طبیعتا از حجم دعاوی کاسته میشود و برای رسیدگی به تقاضای مشروع وقت بیشتری پیدا میشود و در نتیجه موجب تسریع کارها میشود.

استقلال قضات

ایمان قضات دادگستری باستقلال قوه قضائیه که‌در این دولت بوجود آمده و تشویقیکه از قضات وظیفه شناس ودرستکار همواره بعمل می‌آید واز طرفی بازرسی و کنترل مراجع صلاحیتدار و مراقبت دستگاه انتظامی قضائی، اثر روحی و تشویق زیادی د ربین قضات ایجاد کرده‌است که مخصوصا سرعت و صحت جریان رسیدگی بدعاوی رانشان میدهد و بعنوان مثال و شاهد میتوان دادگاه های شهرستان تهران را ذکر نمود که درمدت‌کمتر از یکماه بدعاوی رسیدگی کرده و حکم میدهند و در دعاوی عادی‌و عمومی نیز با دقت و سرعت قابل ملاحظه‌ای انجام وظیفه مینمایند. والبته پس از تشکیل‌مجلس قوانین زائد حذف خواهد شد وبا در نظر گرفتن عرف مردم و وضع اخلاق عمومی قوانین متناسبی که بیشتر موجب تسریع دررسیدگی باشد تهیه خواهد گردید. خاتمتا آنکه چون دستگاه عدالت و قضائی موردپشتیبانی شخص اعلیحضرت همایونی است و رئیس دولتی کاردان وبا ایمان آنرا تقویت مینماید حتما بر تمام مشکلات فائق خواهیم آمد و امیدواریم جامعه ما از نعمت امنیت قضائی و عدالت برخوردار شوند.

پرونده انتخابات

وقتی خبرنگاران از آقای الموتی پرسیدند در باره پرونده انتخابات‌چه اقدامی بعمل‌آمده‌است‌وزیر دادگستری جوابداد هیچ پرونده‌ای درحال حاضر در دادگستری راکد نیست‌و اقدامات لازم بعمل آمده و خواهد آمد.

وزیر دادگستری در جواب سئوال نحوه تعقیب ومحاکمه وزراء بالبخند گفت‌باید کمی صبر کنید در آتیه نزدیکی طرح خواهد شد.

وزیر دادگستری دراین وقت از خبرنگاران پرسید مردم درباره‌اقدامات دادگستری چه عقیده‌ای دارند. و چه میگویند. دادگستری‌ووزیر دادگستری باید چه‌امتحانی‌بمردم‌بدهند تااکثریت مردم بدستگاه دادگستری خوشبین باشند.

آقای الموتی سپس درجواب‌سئوالی درباره پرونده آقای سپهبد علوی‌مقدم گفت در آینده نزدیکی تمام این جریانات روشن خواهد شد.

آفتابه دزدها

وزیردادگستری درباره پرونده‌های جدید ومهمی که درداگستری طرح شده است بخبرنگاران گفت: تمام پرونده‌ها مهم‌است بقول‌آقای بنی‌فضل که‌چندی قبل گفته بودندر حال‌حاضر پرونده آفتابه دزد ها رابابد کنار گذاشت.

یکی‌از خبرنگاران از وزیر دادگستری پرسید درباره تهدیداتی که از طرف بعضی از متهمین و صاحبان پرونده ها علیه مقامات قضائی بعمل می‌آید چه‌نظر دارید وزیر دادگستری گفت: تهدید ناشی از ترس است‌و هرکس شجاعت داشته‌باشداز تهدیدنمیترسد.

محاکمه دکتر یزدی در دادگستری

امروز قرار بود محاکمه دکتر مرتضی یزدی در شعبه ۱۹ دادگاه جنحه شروع شود.

دکتر مرتضی یزدی که‌محکوم به حبس ابد شده است متهم است که چند سال پیش هنگامی که در زندان بسر می‌برده بیکی ازمامورین انتظامی زندان اهانت کرده است.

پرونده‌ای که‌در این باره‌تشکیل شده بودبرای‌رسیدگی بدادگستری ارسال گردید ودر شعبه ۱۹ مورد رسیدگی قرار گرفت و تحقیقاتی‌نیز از دکتر یزدی و شاکیان و شهود واقعه انجام گرفت و قرار بودامروز آخرین مرحله تحقیق انجام شودولی به علت عدم اعزام متهم از زندان وقت رسیدگی تجدید شد.

کودکی پیداشده

یك‌هفته پیش کودکی (عکس‌بالا) درشهرستان قم پیدا شده وفعلا در منزل آقای محمود بیدمشکی‌پور مامور بی‌سیم شهربانی قم می‌باشد. والدین کودك می‌توانند برای تحویل فرزند خود به‌آقای‌بیدمشکی‌پورمراجعه کنند.

معاون‌کل شهرداری تهران میگوید:

اگر دیوار مخروبه‌ای دیدید خبر بدهید!

اداره روزنامه محترم اطلاعات

درشماره ششم دی‌ماه ۱۳۴۰ آن روزنامه شریفه شرحی تحت عنوان «مسئول مرك عفت کیست» نوشته شده بود که درهمان تاریخ مورد توجه قرار گرفت و براثر آن به کلیه برزنها دستور داده شد از تمام حوزه مسئولیت خود بازدید کنند و چنانچه بعمارات و دیوار های مخروبه برخورد کردند‌درصدد تخریب یاتعمیر آن باکمك صاحب ملك برآیند ولی خواستم خواهش کنم که به‌خبرگزاران وخبرنگاران چالاك و مراقب خود اعلام بفرمایند که چنانچه باین نکات برخورد کردند بلافاصله شهرداری تهران را آگاه سازند یابه‌تلفن ۳۸۷۸۱ خبر بدهند اجرشان باخداوندخواهد بود. البته اگر بخواهند مطالب را در روزنامه هم منعکس سازند مانع از این نخواهد بود که خدمتگزار را درجریان بگذارند.

معاون کل شهرداری تهران ـ احمد نفیسی

ما از توجه معاون شهرداری تهران سپاسگزاریم و به‌خوانندگان خود توصیه میکنیم چنانچه آنان نیز در محل سکونت خود چنین اماکنی را سراغ‌دارند مستقیما به شهرداری‌اطلاع‌دهندتابرای‌جلوگیری ازخطر اقدامات لازم بعمل آید.

در۲۴ ساعت گذشته:

۱۱ نفر دراثرحوادث رانندگی زخمی شدند

در۲۴ساعت گذشته ۱۱نفرباسامی سکینه محمدی فرزند غفار۷۰ ساله محمود نوائی فرزند عبدالحسین ۲۶ ساله، گل بهار سلامتی زاده‌فرزند فضل‌الله ۵۰ساله، محمد حسین‌آقا یاری فرزند یدالله ۱۸ساله، علی‌اکبر داستار فرزندعباس ۲۵ساله، اسمعیل آهاری فرزند ولی‌الله ۳۰ ساله، خدیجه‌صدقی فرزند الهیار ۳۰ساله، رضاسرورونی فرزند محمد ۲۵ ساله اسمعیل جعفری فرزند علی ۲۲ساله محمود استاد عبدالهی فرزند اکبر ۳۰ ساله واکبر فرزند حسن ۶۰ ساله دراثر حوادث رانندگی‌ویکنفر بنام منصور اسعدی فرزند عباسعلی ۲۵ ساله‌در بخش ۲۰ دراثر چاقو خوردگی زخمی شده‌اند.

قاچاقچیان بدوسال زندان و۹ میلیون تومان جریمه محکوم شدند

امروز شعبه چهارم دادگاه عالی جنائی به پرونده ۵ نفر قاچاقچی تریاك رسیدگی کرد و هر کدام از آنها را به زندان و مبالغ هنگفتی جریمه محکوم نمود.

بموجب‌رای دادگاه‌محمد طلا ساز وعبدالعلی خلیلی و یوسف عادلانی باتهام حمل مقدار ۱۸۱٫۵ کیلو تریاك هر کدام بدو سال حبس مجرد و پرداخت نود میلیون و۷۰۰ هزار ریال جریمه محکوم شدند

همچنین دو نفر دیگر باسامی عوض دانشور معروف به «عباس مهندس» و ابوالقاسم حناچی باتهام معاونت، اولی بدوسال حبس مجردو دومی بیکسال حبس تادیبی محکوم شدند ماموربن ژاندارمری چند ماه قبل این تریاکها را از داخل یك اتومبیل جیپ در سر پل شاهرود گرفته بودند.

فروشنده هروئین دستگیرشد

دیشب یکی‌از فروشندگان هروئین بنام محسن دشتستانی هنگام فروش هروئین توسط آقای سروان ایزدپناه رئیس پاسگاه کلانتری ۲۰ درخیابان سی‌متری دستگیرشد.

ازجیب محسن ۸۰سانت هروئین بدست آمدو متهم باپرونده تحویل مقامات قضائی گردید.

دزد اتومبیل

دستگیر شد

دیروز آقای موسی اللهیاری به کلانتری ۲۵ خبر داد که اتومبیل وی بسرقت برده شده است.

ماموربن برای پیدا کردن اتومبیل مشغول اقدام شدند و بالاخره ساعت یك‌و نیم صبح امروز اتومبیل مزبور راکه در خیابان‌بهار متوقف‌بوددیدند وبطرف آن رفتند. سه‌نفر ازسرنشینان اتومبیل بادیدن ماموربن پابفرار گذاشتندولی یکی دیگر از آنها بنام محمد علی محصل زاده دستگیر شدو از داخل اتومبیل‌نیزدو عدد دیلم‌بدست آمد.

محمد علی دربازجوئی اعتراف کرد که باتفاق محمد و حسین و احمد که از سارقین سابقه دار میباشند اتومبیل راسرقت کرده‌است.

دفاع‌شخصی
ازستوان یکم پلیس‌انوشیروان شهیدی منتشر شد. کلیه کتابفروشیهای معتبر
آ_۲۴۶۳۷ ۱_۳

بزودی
آخرین وایکینگ
سینماسکوپ ـ رنگی ـ دوبله بفارسی

انتصابات

در ثبت کل

امروز این احکام از طرف آقای امین معاون وزارت دادگستری و سرپرست ثبت کل صادر شده است :

آقای ابراهیم مظاهری ممیزاداره امور اسناد بریاست‌اداره کارپردازی ثبت کل

آقای محمود ادیب‌پور رئیس کارپردازی ثبت‌کل بسمت‌ممیزاداره امور املاك

آقای محب‌اله متوسل رئیس اداره ثبت ساوه بریاست اداره‌ثبت قزوین

آقای محمد دانشمند علی‌آبادی رئیس اداره ثبت قزوین بریاست اداره ثبت ساوه

آقای صادق ابونصری کارمند اداره حسابداری بریاست دفتراداره حسابداری .

بهای ارز ومسکوك طلا در بازار آزاد تهران

ارز

قیمت بریال

دولارامریکانقد	۸۲ ۵۰
دولار حواله پستی	۸۲٫۲۵
پوندانگلیسی نقد	۲۳۴
پوندحواله پستی	۲۳۲
مارك آلمان نقد	۲۰٫۷۵
مارك‌حواله‌پستی	۲۰٫۸۰
فرانك فرانسه نقد	۱۷
فرانك‌فرانسه‌حواله	۱۷
هزارلیرایتالیانقد	۱۳۴
هزارلیرایتالیا حواله	۱۳۰
فرانك سویس‌نقد	۱۹٫۵۰
فرانك‌سویس حواله	۱۹٫۳۰
لیره‌ترك‌اسکناس‌بزرگ	۶٫۶۰
لیره‌ترك‌کوچك	۶٫۸۰
روپیه پاکستان‌نقد	۱۰٫۵۰
روپیه هندوستان نقد	۱۲٫۲۵

طلا

پهلوی	۸۷۰
نیم پهلوی	۴۳۰
ربع‌پهلوی	۲۳۰
ژرژقدیم	۸۵۰
ژرژجدیدحد اکثر	۶۰۰
لیره‌عثمانی‌قدیم	۶۸۰
عثمانی‌جدیدحداکثر	۵۷۰
پانزده‌مناتی قدیم	۱۵۰۰
پانزده مناتی جدید	۱۳۵۰
ده مناتی قدیم	۱۰۰۰
ده مناتی جدید	۸۷۰
پنج‌مناتی قدیم	۴۴۵
پنج مناتی جدید	۴۳۰
بیست‌دولاری قدیم	۳۶۰۰
بیست دولاری جدید	۳۳۵۰
دولارمکزیکی‌قدیم	۴۲۵۰
دولار مکزیکی جدید	۴۰۰۰
ادوارد	۷۶۰
شمش‌طلا	۴۶۰
نقره‌قدیم	۱۰۷
نقره جدید	۲۳٫۵۰

برنامه امشب

تلویزیون ایران

ساعت ۶ـ برنامه خردسالان‌اطلاعات کودکان

ساعت ۶٫۳۰ـ برنامه تدریس زبان انگلیسی

ساعت ۷٫۰۰ـ برنامه جوانان

ساعت ۷٫۳۰ـ فیلم کالیفرنیا

ساعت ۸٫۰۰ـ برنامه دفتراپرای تهران

ساعت ۸٫۴۵ـ برنامه فال حافظ

ساعت ۸٫۳۰ـ اخبار

ساعت ۹٫۰۰ـ برنامه گلگشت‌وتماشا

ساعت ۹٫۳۰ـ برنامه ارکستر آقای حسین ملك

ساعت ۱۰٫۰۰ برنامه‌دانش وپیروزی

ساعت ۱۰٫۳۰ـ پایان برنامه

اخبار هواشناسی وضع هوا

هوای تبریز به ۱۷ درجه زیر صفر رسید

وضع هوای ایران تاظهر فرداطبق گزارش اداره پیش بینی کل هوا شناسی بدینقرار است :

هوای تهران ابری گاهی همراه‌با ریزش باران و یابرف پیش‌بینی می‌شود .

هوای شهرستانهای شمالغربی‌وغربی وشمالی ابری گاهی توام بادیزش‌باران ویابرف هوای استانهای خوزستان و فارس ، سواحل دریای مازندران و شهرهای مرکزی نیمه ابری و در بعضی ساعات توام بابارندگی و هوای بقیه نقاط ایران قسمتی ابری پیش بینی میشود .

حداکثر درجه حرارت هوای تهران در روز گذشته ۹ وحداقل آن ۳درجه سانتیگراد بالای صفر بوده‌است .

گرمترین نقاطی که ایستگاه هوا شناسی دارند در ۲۴ ساعت گذشته بندر عباس باحداکثر ۲۴ درجه بالای صفر و سردترین نقاط شهر تبریز با حداقل ۱۷ درجه زیر صفر بوده است

هدیه بزرگ پارس‌فیلم

ایرن

افسون یک زن

ملک مطیعی

درام زندگی یک مرد

دیهیم

وسوسه های شیطانی یک زن

عظیم پور

قلب پاک یک جوان

درشاهکار پرشکوهی از قویترین درام زندگی

سایه سرنوشت

اولین فیلم وایداسکوپ ایران

در آذربایجان

بقیه از صفحه اول

نیز ادامه دارد براثر طوفان سهمگین درو پنجره بعضی از منازل‌شکست و تعدادی از درختان کهنسال ریشه کن گردید . تیرهای تلفن از جا کنده شد وسیمهای برق و تلفن درخیابان ومعابر شهر در هم پیچید یکی از ساختمانهائی که براثر طوفان آسیب دیده‌است ساختمان دبیرستان آزرم همدان میباشد که شیروانی اطاقهای آن از جا کنده شده است بهمین‌جهت دیروز دبیرستان آزرم تعطیل گردید و احتمال دارد تاچند روز دیگر نیز دبیرستان تعطیل باشد .

خبرنگار ما در گزارش خود اضافه میکند در جریان طوفان همدان چهار نفر از اهالی مجروح شدند .

برف‌سنگین

بنابگزارش خبرنگار مادر خوی پریروز پس از مختص بارندگی برف نسبتا سنگینی در خوی بارید و ظرف بیست‌و چهارساعت در حدود نیم متر برف در شهر وقراء تابعه آن بزمین نشست و در نتیجه راههای خوی ـ ماکو ـ رضائیه مسدود گردید و از طرف اداره راه برای بازکردن راهها اقدام شد .

نیم متربرف

خبرنگارمادر اهر گزارش داد از پریروز هوای اهر طوفانی شد وبدنبال انقلاب ناگهانی هوابرف سنگینی شروع ببارید‌ن کرد فعلا ارتفاع‌برف در اطراف اهر به نیم متر رسیده است.

در هشتپر طوالش

بطوریکه خبرنگار ما در هشتپر طوالش گزارش میدهد پریشب‌بارندگی شدیدی در هشتپر طوالش شروع شد پس از ساعتی ریزش باران به برف تبدیل گردید و در حال حاضر نیز بارندگی در هشتپر طوالش بطورمتناوب ادامه دارد و هوای این شهرستان فوق‌العاده سرد است .

درخراسان

گزارش خبرنگار ما در مشهد حاکی است ظرف بیست‌و چهار ساعت اخیر درشهر های شمالی خراسان از جمله قوچان و شیروان ودرگز برف باریده است ولی هوای شهرستان مشهد کاملا آفتابی است .

درمهاباد

خبرنگار ما در مهاباد گزارش داد پریروز هوای مهاباد بارانی بودوبرف مختصری نیز ریزش کرد این بارندگی موجب خشنودی کشاورزان‌مهاباد و قراء تابعه شده‌است .

درسراب

طبق گزارش خبرنگار ما در سراب ظرف بیست‌و چهار ساعت گذشته‌برف سنگینی در سراب وحومه بارید و درحال حاضر ارتفاع برف در سراب وارتفاعات اطراف به نیم متر رسیده است .

برف سنگین در کردستان

خبرنگار مادر سنندج گزارش میدهد پنج روز است که درسنندج وقراء تابعه این شهرستان باران وبرف میبارد . براثر این بارندگی مداوم جادهٔ سنندج‌ـ‌مریوان‌مسدود شده وارتباط تلگرافی سنندج ـ تهران قطع گردیده است .

گردنه های جادهٔ سنندج‌ـ‌همدان نیز براثر ریزش برف سنگین‌بند آمده بود ولی مامورین ادارهٔ راه باکوشش و فعالیت فراوان راه را باز کردند.

درشمیران

بطوریکه خبرنگار مادرشمیران گزارش میدهد ، از ساعت چهار بعدازظهر دیروز بارندگی ملایمی در شمیران شروع شد. در ساعت هشت بعداز ظهر ریزش‌باران‌تبدیل به‌برف گردید و تاپاسی از شب ادامه یافت .

درتبریز

گزارش خبرنگار ما در تبریز حاکیست‌گرچه امروز درتبریز بارندگی نیست ولی بقرار اطلاع‌در نقاط اطراف ریزش برف و باران ادامه دارد . خبرنگار مادر گزارش خود اضافه میکند براثر فعالیت و اقدامات احتیاطی مسئولین اداره‌راه آذربایجان شرقی باوجود برف و کولاك شدید از انسداد راه ها و گردنه‌های این منطقه جلوگیری بعمل آمد.

در لاهیجان

طبق گزارش خبرنگار اطلاعات در لاهیجان صبح پریروزبارندگی نسبتا شدیدی در لاهیجان و قراء تابعه رویداد وپس‌از ساعتی ریزش باران به‌برف تبدیل شد و این بارندگی دیروز نیز بطور متناوب ادامه داشت .

درخرم‌آباد

خبرنگار مادر خرم‌آباد تلفنی گزارش داد از دیروز بارندگی شدیدی در خرم‌آباد شروع شده‌ودر ارتفاعات اطراف برف‌سنگینی‌بزمین نشسته است ، براثر این بارندگی عبور و مرور وسائط نقلیه درجادهٔ خرم‌آباد ـ‌بروجرد بدشواری صورت میگیرد.

درورودسر

بطوریکه خبرنگار مادرورودسر گزارش میدهد صبح دیروز بدنبال انقلاب ناگهانی هوابارندگی‌شدیدی درورودسر شروع شد وپس‌از ساعتی ریزش باران تبدیل به برف گردید براثر ریزش برف و باران هوای رودسر و حومه فوق‌العاده سردشده است .

اطلاعیه وزارت راه

امروز وزارت راه اعلام کرد که نزول برفهای سنگین در جاده‌های آذربایجان‌وکردستان وکرمانشاهان موجب مسدودشدن راههاوگردنه‌ها گردیده که مامورین‌وزارت‌راه‌با استفاده از وسائل مکانیزه‌وماشین های برف‌روب از نیمه‌شب گذشته درتمام گردنه‌ها و راهها مشغول فعالیت شده‌اند .

راههائیکه باز است

اداره راهداری اعلام داشت که باستثناء راه سردشت مهاباد و راه خلخال میانه و گردنه «کاران» در کردستان کلیه جاده‌های‌اصلی کشور برای رفت‌وآمد وسائط نقلیه باز است .

سقوط بهمن :

رئیس اداره راهداری گفت‌ازنیمه شب گذشته در فاصله بین گچسر وتونل کندوان بعلت ریزش برف های سنگین بیش‌از پنج بهمن عظیم سقوط کرده که طول هر بهمن بیش‌از پنجاه متر و ارتفاع آن نیز اضافه بر هشت متر بوده است ، مامورین راهداری ووزارت راه بااستفاده از ماشین های برف روب صبح امروز بهمن ،را ازمسیر جاده برداشتند واکنون مشغول‌پاك ساختن جاده از برف میباشند.

اعلام خطر

وزارت راه اعلام کرد که‌اکنون جاده چالوس بعلت سقوط مداوم بهمن‌های‌عظیم بطورت‌جاده‌خطرناکی درآمده و چون بیم سقوط بهمن‌در فاصله بین ساعات ده صبح تاپنج بعداز ظهر خیلی زیاد است. بدین وسیله برای اطلاع کلیه مسافرین ورانندگان اعلام میشود که در فاصله این ساعات از منطقه‌آستارا ـ ولی‌آباد نگذرند.

همچنین در این منطقه اتومبیل ها نباید بوق بزنند زیرا بهمن‌های عظیم هر لحظه ممکن‌است‌باانعکاس وطنین صدای‌بوق‌اتومبیل ازارتفاعات فرود آید و دراثر آن‌هرچیزی که در مسیر سقوط بهمن‌واقع گردد معدوم وبقعر دره‌های عمیق‌فروبرود.

راههائیکه باز شده

راههای رضائیه ، مهاباد ،میاندوآب سنندج ،همدان ، مریوان،وراههای خراسان که بعلت ریزش برف مسدود گشته بود بوسیله مامورین بازشد و اکیپ ماشین های برف روب مرتبا دراین جاده‌ها برفت‌وآمد مشغول هستند. .همچنین راه های سردشت ، مهاباد و گردنه کاران، خان، صلوات آباد در استان کردستان وراه خلخال میانه که براثر نزول برف سنگینی مسدود شده مامورین مشغول بازکردن‌راه میباشند .

زنجیر به‌بندید

وزارت راه امروز مجددا ازعموم رانندگان درخواست کرد که‌بمنظور جلوگیری‌ازخطرات احتمالی وایجاد اشکال دررفت‌وآمد وسائط نقلیه حتما اتومبیلهای خودرا بازنجیر حرکت دهند چون باوضع‌بارندگی های اخیر حرکت بدون زنجیر در جاده‌ها وبخصوص درگردنه‌ها غیر ممکن میباشد.

نخست‌وزیر در اجتماع صنف‌فخار

بقیه از صفحه ۱۶

همین سوء ظن هااست اگر یك عده‌ای زیرامضای خود نمیزدنداین بحران پیش‌نمی‌آمد درگذشته‌قول مردم‌اعتبار داشت‌و امروزسلب‌اعتماد تقصیر خود مردم است .

تشکیل کمیسیون

من‌بشهرداری دستور میدهم‌که بیایند در وزارت کشور کمیسیونی تشکیل بدهندواین موضوع‌عوارض راحل کنند دریك وضع‌بحرانی‌به بدهکاران‌خوب‌باید کمك ومساعدت کرد ولی‌این‌امرنباید موجب‌خوردن مال دولت‌شود عده‌ای‌هستند که‌مال دولت را مباح میدانند ولی‌مال‌دولت متعلق بمردم است ومن امیدوارم دستگاه شهرداری این موضوع را حل کند .

تصمیم

قبول مسئولیت نکردن تخلف است انسان وقتی‌حقوق میگیرد‌باید باشجاعت تصمیم بگیرد آدم بی‌گناه‌پای دار میرود ولی‌بالای دار نمیرود مسلما هیچ دستگاه عادل اشخاص را باین عنوان تعقیب نخواهد کرد .

کمك بفخاران

ماسعی کردیم بافراد این‌صنف کمك‌کنیم ولی‌پول را که باعتبار آجر نمیشود داد ولی اشخاصی‌که در وضع بد اقتصادی هستند باید کمك کرد رقابت دولت با مردم مغایر نظر شاه واصول تجاری‌است دربرنامه سوم دولت کار تجاری و کارخانه داری نخواهد کرد مگر آنچه راکه‌مردم نتوانند انجام‌دهند.

غلط است

فروش مصالح ساختمانی ازطرف بانك رهنی‌غلط است این بانك‌باید پول‌بمردم بدهدنه‌اینکه‌آجربفروشد امیدوارم این تاسیسات را بمردم واگذار کنم موسسات دولتی و کارخانه‌ها که‌دخل‌وخرج نکندفایده ندارد دولت که‌دلال مظلمه نیست‌تا بدون سود پول خود راراکدبگذارد کارماشینی کردن آجر مانند ماشینی شدن نان است اکنون کل اعتبار بانك ملی که‌بایدصرف گشایش وضع مردم باشد ، دراین راههای غیر ضروری صرف شده ازروز اول حساب‌کار غلط بوده و اشخاص بدحساب‌باید‌پولهارابدهند. تا بتوانیم باشخاص‌کمك کنیم‌واگر عده‌ای تصور میکنند که اسکناس چاپ‌خواهیم کرداشتباه میکنندزیرا این‌کار خطرناك است .

امیدواری من

من امیدوارم که سرمایه‌داران با بهبود وضع سرمایه‌هارا درآورند مثلا هتلی ورشکست شده که‌اسباب تاسف است وسندیکای هتل‌داران باید باین هتل کمك کنند.

پروانه

بنظرمن باید صدور پروانه با نظر ومشورت صنف باشد زیرااگر صنف موافقت نکرد صدورپروانه فایده ندارد .

من امیدوارم این مشکلات حل‌شود تشکیل این جلسات مفید است واز آقایان متشکرم .

بیانات شهردار

در پایان آقای دکتر نصر شهردار تهران گفت آقای معیری در حضور نخست وزیر تقاضای حل عوارض را کردند وشهرداری این موضوع راحل خواهد کرد شهردار گفت در گذشته نیز نظر شهرداری همان حل وفصل این مطلب بود ولی عوارض واقعی صنف فخار سالی ده میلیون تومان است .قبل ازمن شهرداران خوب‌وبد آمده اند توافق کردند که ثلث‌این رقم باید گرفته شود وآقای‌گورنك و سایر اعضای صنف هم اینرا تائید کرده‌اند ما روی اینکه خود آقایان نوشته اندچیزی نمیخواهیم‌وسپس‌خود آقایان آمدندوتقاضای پاسگاه کردند وعده‌ای از افراد صنف با ما قرار داد رسمی بستند ولی‌ما ازبقیه عوارض را در دروازه ها گرفتیم .ولی این آقایان بشهرداری چك بدون محل دادند و این عمل زشتی بود احکامی که مورد شکایت‌آقایان است‌ازطرف کمیسیون حل اختلاف صادر شد که یك‌مرجع رسمی است و تابع شهرداری نیست وشهرداری آماده است‌تا این موضوع راحل کندولی مشروط‌باینکه فخاران عوارض پارسال و امسال را بپردازند.

مصرف آجر

شهردار گفت دولت بایك تصمیم برای مصرف صد میلیون آجر محلی ایجاد کرده است .روی نهر لعنتی فیروز آباد که مایه ننك تهران‌است پوشیده میشود وساختمان جاده‌سوم نیز موجب فروش آجر میشود.

شهردار گفت در سال آینده شهرداری هفتاد وپنج میلیون تومان در تهران خرج خواهد کرد واسمال بدون سر وصدا خیابانهای تهران اسفالت شده است .

پس از پایان اظهارات شهرداراین مراسم پایان یافت .

اصغر مصطفوی

فروشنده کلیه لوازم اتومبیل‌و نماینده فروش

شمع بوش

کرمان خیابان تهران ـ مصطفوی

آ ـ ۲۴۶۱۱

ازصبح چهارشنبه ۲۰ دیماه در یازده سینمای بزرگ کشور

تهران دیانا ـ ایران ـ میامی ـ تهران

آبادان: متروپل ـ خورشید ـ ایران

مشهد: فردوسی ـ ایران

شیراز: تاج ـ شیراز

شورای علمی سنتو در لاهور بکارخود پایان داد

جلسه آینده شورای علمی سنتو در لندن تشکیل‌میشود

برای تعمیر ادوات‌الکترونیکی کارگاههائی در لاهوروتهران و آنکارا افتتاح شده است

رادیو کراچی دیروز خبرداد که دهمین جلسه شورای علمی سنتو که درلاهور تشکیل گردیده بود ، به پایان رسیده است . این شورا در جلسات سه‌روزه خود پیرامون‌توسعه و تعمیم علوم وتکنولوژی در منطقه سنتو بحث و گفتگو کردواقداماتی راکه برای استفاده از علوم و تکنولوژی بمیزان وسیع برای بالا بردن سطح زندگانی افراد کشور های عضو پیمان مرکزی لازم‌میباشد مورد بررسی و مطالعه قرار داد و همچنین درباره برنامه‌های آینده انستیتوی اتمی سنتو در تهران مذاکره کرد .دراین شورا اعلام گردید که برای تعمیر و ترمیم افزار وادوات الکترونیکی که در انستیتو های مختلف کشور های سنتو مورد استفاده قرار میگیرد کارگاههای الکترونیك درلاهور ـ تهران وآنکارا افتتاح گردیده‌است. دراین شورا همچنین پیرامون‌ریزش مواد رادیواکتیویته در منطقه سنتو گزارشی داده شد و اطلاع داده‌شد که کمیسیون انرژی اتمی کشور های منطقه های سنتو ،سطح‌رادیو اکتیو را دراین ممالك موردمراقبت دقیق‌قرارداده‌است .

شورای علمی سنتو تصمیم گرفت جلسات آتی خودرا درشهریورماه آینده در لندن تشکیل دهد و گزارش مذاکرات جلسات اخیر شورا بوسیله کمیته اقتصادی سنتو که‌درماه آینده درواشنگتن تشکیل می‌شود ، مورد بررسی قرار گیرد.

ششمین کلاس آموزشی لبنیات فروشان

شرکت توزیع فرآورده‌های پاستوریزه‌واتحادیه صنف لبنیات فروشان بصورت یك اجتماع ارزنده در می‌آید

آشنائی لبنیات فروشان‌بابهداشت‌کمك‌مهمی بمردم تهران است

بعد از ظهر امروز ششمین کلاس آموزشی اتحادیه صنف لبنیات فروشان تهران در محل شرکت توزیع فراورده های پاستوریزه تهران‌با حضور آقایان دکتراورندی رئیس کارخانه شیر پاستوریزه و محمد رضا سعادت فرد رئیس‌اتحادیه صنف لبنیات فروش و مدیر عامل شرکت توزیع فر آورده های شیر و لبنیات پاستوریزه تهران و جمعی از خبر نگاران افتتاح‌شد در این کلاس بیش از یکصد نفر از لبنیات فروشان تهران نام‌نویسی کرده‌اند .

ابتدا آقای دکتر اورندی رئیس کارخانه شیر پاستوریزه در باره اهمیت و ارزش آموزشی اینکلاس ها سخن گفت‌و سپس آقای سعادت طی‌بیاناتی از استقبال لبنیات‌فروشان اظهار قدردانی کرد و گفت آشنائی هرچه بیشتر فروشندگان لبنیات تهران موجب بهبود وضع بهداشتی مردم خواهد شد و اظهار امیدواری کرد که‌با کمك و همکاری کارخانه شیرپاستوریزه تهران شرکت‌توزیع فرآورده های پاستوریزه و اتحادیه صنف لبنیات فروشان تهران در آینده به صورت یکی از زنده‌ترین سازمان های صنفی و اجتماعی شهر تهران در آید .

عریضه سرگشاده

پیشگاه مبارك بندگان اعلیحضرت همایون شاهنشاهی

در اینموقع که بیاری خدای بزرك و تحت رهبری‌خردمندانه‌شاهنشاه دانش‌پرور ومجاهدتهای شبانه روزی جناب آقای درخشش وزیر محترم فرهنك در اجراء اوامر جهانمطاع ملوکانه کلیه فرهنگیان کشور ضمن شناساندن مقام ارجمند و معنوی معلم‌بدریافت‌حقوق حقهٔ خویش نائل شده‌اند جان‌نثاران فرهنگیان رامسر بندای وجدان وقلبی سرشار ازمحبت وعلاقه‌خود را موظف میدانند بعنوان سپاسگزاری وحق شناسی دراجراء فرائض ملی و مذهبی وسنن‌باستانی و حفظ وحراست اورنك کیانی واعاده مجدو عظمت و مفاخر دیرین ایران عزیز خاطر خطیر پدر تاجدار اعلیحضرت همایون شاهنشاهی را مستحضروآمادگی همیشگی خودرا برای هرنوع فدا کاری اعلام‌داشته‌و نسبت بحسن انتخاب و نیات‌خیر خواهانه اولیای‌محترم وزارت فرهنك و فرهنك استان مازندران وشهرستان شهسوار درانتصاب شایسته آقای انوش‌بامدادصوفی بریاست فرهنك رامسر که‌از جوانان فاضل وشاه‌ـ دوست واز خاندان اصیل وپاك‌واز هرلحاظ دارای آراستگی کامل بوده ودر مدت کوتاه از بدوانتصاب تاکنون گامهای مؤثر وشایان تقدیری دراعتلای فرهنك‌رامسر وانجام خواسته‌های‌فرهنگیان‌شاهدوست‌این حوزه برداشته است تشکرات‌لازمه را ابرازتوفیق وسعادت وبقاء شهریار محبوب وعدالت گستر را از درگاه احدیت مسئلت مینمایند. باتقدیم شایسته‌ترین احترامات فائقه .جان‌نثاران فرهنگیان رامسر

مهندس روحانی ـ فرهادیان ـ پورنصیر ـ سیگاری کریم زاده ـ سیگارودی ـ پژهان ـ غضنفری ـ عطائی قربان اشرفی ـ نورنجفی ـ عبدالله بیگی ـ رمضانپور ـ دیلمی ـ وحیدی ـ بلغاری ـ بهرامیان ـ مهدی‌رودی ـ باقری ـ بزرك‌استبصاری ـ ملوك خلیلی ـ ملوك‌صفاتیان‌صفری ـ بهزاد ـ فرخنده صفری ـ طاهره لنگرودیان ـ حلیمی‌نژاد ـ آمنه درایه ـ سعیده نجفی ـ رحیمی ـ یوسف شعیبی ـ کفایت خلیلی ـ خدیجه‌صفاتیان ـ ملیحه ایل‌بیگی ـ زهرا عارف جوادی ـ مصطفی‌شجاعی رمضان نعمتی پور ـ شریف خوش نظر ـ هوشنك‌ولیپور یعقوب افتخاری ـ اسمعیل رجب سروشی بهرام پرورعیسی سلمانیان ـ قمری ـ نصرت‌الله‌احمدنژاد ـ جلیل طواف زاده ـ نمدچی ـ باکی ـ سیداسمعیل میرحسینی ـ علیپور ـ حشمت‌الله عشوریان ـ سیدصالح‌میرحسینی ـ مرتضی عارفانی ـ یکتن ـ علی اعظم جمال زاده ـ ضرغام ـ باقری ـ عباسعلی مهدی پور ـ فخرالدین میرباقری ـ سیف‌الله ذوقی ـ محمد تقی یزدانی .

آ ـ ۳۳۷۲۸

بانك پارس

سرمایه و دویست میلیون ریال تماما پرداخت شده

۷۷۷۷۷۷ ریال جایزهٔ ممتاز

یکی ازچندین جایزه

حساب تامین آتیهٔ بانك پارس است

برای اینکه از کوچکی پس‌اندازرابه‌فرزندانتان بیاموزید وآنهارا از اتلاف مال برحذر دارید برای‌آنها حساب تامین آتیه بانك پارس بازکنیدوگاه بگاه مبلغی ولومختصر باشد بموجودی حساب تامین آتیه آنها بیافزائید. بااین عمل ضمن تشویق‌آنهارا به‌فردای‌خودشان‌امیدوارخواهیدنمود حساب تامین آتیه بانك پارس بابهره بیشتر وجوایز بیشمار پشتیبان فرزندان شما است.

اطلاعات

یکشنبه بیست‌ونهم رجب‌المرجب ۱۳۸۱ـ هفتم ژانویه ۱۹۶۲ — سال سی‌وششم ـ شماره ۱۰۷۰۰

جشن امشب ۱۷ دی درحضور شهبانوی ایران

ساعت ۶ بعدازظهر امروز بمناسبت روز ۱۷دی در حضور علیاحضرت فرح‌پهلوی شهبانوی ایران از طرف شورایعالی جمعیتهای زنان مراسمی درتالار فرهنگ‌برگزار میگردد.

برای شرکت دراین مراسم از جمعی از شخصیتهای برجسته‌مملکتی ونمایندگان خارجی دعوت بعمل آمده است که باخانمهای‌خودحضور یابند.

نمایندگان شورایعالی جمعیت های زنان در آرامگاه اعلیحضرت فقید

والاحضرت شاهدخت اشرف پهلوی دسته گلی نثار آرامگاه میکنند

مقارن ظهر امروز بمناسبت روز۱۷ دی و جشن‌آزادی زنان ایران‌والاحضرت شاهدخت اشرف پهلوی باتفاق‌دویست‌نفر از بانوان عضو شورایعالی‌جمعیتهای زنان درآرامگاه اعلیحضرت فقید حضور یافتند ودسته‌گلی نثار آرامگاه‌نمودند.

هنگام نثار تاج‌گل خطابه‌هائی از طرف نمایندگان زنان ایران درآرامگاه خوانده شد.

ساعت ده صبح امروز از طرف شورایعالی ورزشی بانوان ایران نیز تاج‌گل زیبائی نثار آرامگاه اعلیحضرت فقید گردید

طرح قانون جدید اصلاحات ارضی

روز دوشنبه دریك کمیسیون مخصوص بررسی‌میشود

امروز آقای دکتر ارسنجانی وزیر کشاورزی بخبرنگار ما گفت برای انجام مطالعات دقیق تر روی طرح جدید قانون اصلاحات ارضی کمیته‌ای تحت نظر آقای نخست‌وزیر و مرکب از آقایان الموتی وزیر دادگستری ، بهنیا وزیر دارائی ، ذوالفقاری وزیر مشاور و اینجانب تشکیل شده است .

این کمیسیون روز دو شنبه تشکیل جلسه خواهد داد تا هرچه زود تر نتایج مطالعات خود را به هیأت وزیران تسلیم نماید .

جلسه بحث واظهار نظر انجمن مطبوعات ایران

پیرامون برنامه سوم آبادانی کشور

ساعت پنج بعداز ظهر روزسه شنبه (پس‌فردا) باحضور آقایان روساءو مسئولان قسمتهای مختلف سازمان برنامه وروزنامه نگاران داخلی وخارجی‌یك جلسه بحث واظهارنظر پیرامون برنامه سوم آبادانی کشور درانجمن مطبوعات ایران تشکیل خواهدشد. ازطرف دبیرخانه‌انجمن ازعموم آقایان‌روزنامه نگاران ایرانی ونمایندگان مطبوعات وخبرگزاری های‌خارجی دعوت شده‌است که‌درآن جلسه حضور یابند .

ملاقات روزنامه نگاران‌بانخست‌وزیر

ساعت یازده امروز هشت نفر از روزنامه‌نگاران پایتخت آقایان دکتر مصطفوی مدیر مجله روشنفکر ، مهندس والا مدیر مجله تهران مصور ، ناصر خدایار مدیر ستاره تهران ، دکتر الموتی مدیر صبح امروز ،اسماعیل پوروالی مدیر بامشاد ، احمد هاشمی مدیر اتحادملی ، منصور پور سلطانی مدیر نورو ظلمت و اسعدرزم‌آراء مدیر مرد مبارز در کاخ نخست‌وزیری با آقای دکتر امینی ملاقات کردند

درپایان جلسه آقای دکتر مصطفوی بخبرنگار ما اظهار داشت که ملاقات امروز درباره وضع عمومی مطبوعات ورفع‌توقیف از روزنامه‌های‌جهان وصدای مردم‌بودوآقای نخست‌وزیر وعده رسیدگی دادند .

وزارت فرهنك آموزگار زن‌استخدام‌میکند

دیپلمه‌های ریاضی ، طبیعی، ادبی پس از انجام امتحان انتخاب خواهند شد

سخنگوی وزارت فرهنك امروز بخبرنگار ما گفت درسال جاری فرهنك شهرستان محلات آموزگاران زن مورد احتیاج خودرا از بین دارندگان مدرك تحصیلی ششم رشته‌های ریاضی ، طبیعی ، ادبی باانجام امتحان مسابقه آموزگاری انتخاب خواهد کرد.

سخنگوی مزبور افزود امتحانات مسابقه از داوطلبان واجدشرایط از ساعت ۸ بامداد روز جمعه ۲۹ دیماه در محل دبیرستان ۱۵بهمن شهرستان محلات بعمل خواهد آمد.

خانم پوران مقدادی سرپرست سابق سالنهای زیبائی و آرایش و تدریس کلاس انجمن دوشیزگان و بانوان

ازاین تاریخ در محل سابق خودشان ـ لاله‌زارنو بالای چهارراه کنت پاساژ کمپانی‌سالن زیبائی‌وآرایش ویولا مشغول بکار میباشند و از مراجعین با تعیین وقت قبلی پذیرائی مینمایند **وبادیپلم رسمی کشور فرانسه** وامتیازرسمی فرهنك تهران تعداد ۲۰ نفر هنرجو درقسمت زیبائی و آرایش تدریس‌خواهندنمود تلفن ۳۲۱۴۸

آ ـ ۳۳۷۰۴ «موسسه خروس»

آگهی استخدام

بیمارستان سازمان برنامه یکنفرچشم پزشك‌متخصص استخدام مینماید خواهشمند است برای اطلاع از شرایط استخدامی همه روزه ازساعت ۹ تا۱۳ بدفتر بیمارستان سازمان برنامه مراجعه نمایند.

سرپرست بیمارستان سازمان برنامه دکترشریف‌امامی

سالنامه ۱۳۴۱ دنیا

بضمیمه تقویم بغلی جلد پلاستیك

وصد مقاله ازصد نویسنده معروف

امروز رئیس‌کل بانك مرکزی اعلام داشت:

برای کنترل‌حجم اعتبارات بانکهاترتیب‌جدیدی‌داده‌شد

بعضی بانکهای دولتی هم ادغام میشوند

طلاهای وارده‌بکشور باکامیون از فرودگاه به‌ضرابخانه‌میرفت ومعادل آن سکه پهلوی‌گرفته میشد وبا همان کامیون‌بمرز میرفت و تحویل قاچاقچی‌ها میشد.

امروز آقای دکترپور همایون رئیس کل بانك مرکزی طی یك مصاحبه مطبوعاتی اطلاعاتی دراختیار خبرنگارما گذارد .

خبرنگارما ابتدا سئوال کردآیا درشب عید برای‌مصارف‌عیدمسکوك پهلوی از طرف بانك‌مرکزی‌فروخته خواهد شد .

سکه طلا فروخته نمیشود

آقای دکترپورهمایون گفت به هیچوجه ، تصمیم بانك مرکزی و شورای پول در مورد ممنوعیت ورود طلا یك تصمیم کلی و یکی از اقدامات بسیار اساسی و لازم‌بوده است .در کشورهای امریکا واروپا و حتی هند درآسیا سالهاست که معاملات طلاممنوع است . درامریکا هرسال دولت تعداد بسیار ناچیزی طلا باتحادیه صنایع‌امریکامیفروشد که صرف امور صنعتی کند .

آقای دکترپورهمایون بعد گفت تعجب میکنید اگر بشما بگویم که تاچندی پیش که طلا ورودش آزاد بود طلا باکامیون مستقیما از فرودگاه به‌ضرابخانه میرفت و در آنجا معادل آن سکه ضرب شده تحویل گرفته میشد و سپس باهمان کامیون تمام مسکوکات تحویل گرفته شده بمرز میرفت و درآنجا باکالای قاچاق معاوضه میشد .

از این مسکوکات برای نمونه حتی چند عددهم ببازار نمی‌آمد و همه صرف قاچاق میشد حالا که‌ورود طلا و ضرب مسکوك طلاممنوع شده تااندازه بسیار قابل توجهی جلوی معاملات قاچاق گرفته شده است و بدیهی است هنگامیکه طلا واردشد و ضرب نگردید معاملات قاچاق به قیمت گرانتری صورت میگیرد و مثلاهرواحد هروئین بعنوان مثال سابقا اگر ۱۰۰ ریال وارد میشد حالا باید ۵۰۰ریال وارد شود و طبیعی است که‌همین گرانی عده‌ای را وادار خواهدکرد که خودرا از مصرف مواد مخدره خلاص کنند

ادغام بانکها

خبرنگار ماازآقای‌دکتر پورهمایون درمورد ادغام بانکها سئوال کرد ، رئیس کل‌بانك‌مرکزی ضمن‌توضیحاتی که‌در اطراف این‌موضوع داد گفت: موضوع ادغام دربعضی بانکهای دولتی هم‌مورد توجه است. مثلا بانك تجارت خارجی. همان عملی راانجام میدهدکه بانك ملی میکند ویابانك بیمه که کارش تفاوتی باسایر بانکهای تجاری دولتی ندارد وبهر صورت بعضی از بانك های‌دولتی بایدادغام شوند .

کنترل حجم اعتبارات

آقای دکتر پورهمایون بعد گفت برای اعتبارات مایك قاعده اتوماتیك وضع کرده‌ایم . میزان اعتبارات‌بانك ها میبایستی حداکثر بمیزان آخر شهریور میشدولی‌بعضی بانکهابدلائلی که صحیح بود باین عمل اعتراض داشتند مثلا‌بانك ایرانیان میگفت‌ما در آخر شهریور ۳۹ اعتباری نداده بودیم که‌اعتبارتمان‌به‌آن میزان‌باشد.

لذا مااجازه داده‌ایم هربانکی که میزان موجودی نقدی آن از۵۰ درصد تعهدات آنی‌آن تجاوز کند میتوانددر حدود در صد اضافی و تاهنگامیکه میزان موجودی‌آن‌به ۵۰درصد تعهدات آنی برسد اعتبار بیشتر بدهد .

استاندار خراسان و نیابت تولیت آستان قدس

آقای سید جلال‌الدین تهرانی‌بسمت استاندار خراسان و نیابت تولیت‌آستان قدس رضوی منصوب گردید .

دانشجویان دانشسرایعالی

امروز هم سرکلاس نرفتند

دانشجویان تقاضا دارندکمك هزینه تحصیلی به آنان پرداخت شود

امروز نیز دانشجویان سال اول دانشسرایعالی برای گرفتن کمك هزینه تحصیلی از رفتن به کلاس خودداری کردندودر محوطه‌دانشسرا اجتماع نمودند .

دراین اجتماع به ترتیب چندتن از دانشجویان دختر و پسر صحبت کردند و در مورد کمك هزینه و اشکالات تحصیلی خود سخن گفتند

ورود بدانشسرا

برای ورود بدانشسرا ازدانشجویان کلیه رشته ها کارت دانشجوئی مطالبه می گردید واز ورود کسانی که کارت نداشتند جلوگیری میشد

پشتیبانی دانشجویان سال دوم

در اجتماع امروز دانشجویان سال اول یکی از دانشجویان سال دوم دانشسرایعالی به نمایندگی از طرف سایر دانشجویان همدوره‌خود طی بیاناتی پشتیبانی دانشجویان سال دوم را از دانشجویان سال‌اول اعلام کرد .

امروز آقای دکتر قریب سر ـ پرست امور تعلیماتی دانشسرایعالی به‌خبرنگارما گفت : روزگذشته نیز نامه‌ای به وزارت فرهنك نوشته‌شد، و تقاضا شده است اگر بودجه ای می توان در نظر گرفت ترتیبی‌دهند تا کمك هزینه بدانشجویان سال‌اول داده شود .

وام

آقای دکتر صناعی رئیس دانشسرای عالی روز گذشته به خبر نگار ما گفت ترتیبی داده شده تا دانشجویان محتاج بتوانند از دانشبانك وام بگیرند .

و برای اجرای این منظورنامه‌ای به وزارت فرهنك نوشته شده است تابرای‌وام دانشجویان دانشسرایعالی بودجه لازم‌را دربانك مزبور بگذارند

با اجرای طرح جدید تعلیمات

کنکور دانشکده‌ها از بین میرود

زیرا فقط سالی در حدود ده هزار نفراز دبیرستانها فارغ‌ـ التحصیل میشوند و همین عده نیز کادردانشگاه راتکمیل خواهند کرد

امروز یك‌مقام عالی‌رتبه وموثق در باره اجرای‌برنامه‌جدیدتعلیمات‌ابتدائی و متوسطه که اکنون مورد بررسی و شور ومطالعه دانشمندان ومطلعین امر تعلیمو تربیت و دبیران رشته های مختلف مواد درسی قرار گرفته است بخبرنگار ما گفت :

این طرح که‌بوسیله عده‌ای از متخصصین امر تعلیم وتربیت وباتوجه واستفاده ازبرنامه فرهنك‌شش کشور مترقی جهان تهیه وتدوین شده پس ازکسب اظهار نظردانشمندان ومعلمین که‌خود بالطبع‌مجری آن درمدارس خواهند بود بموقع اجرا گذاشته‌خواهد شد .

سطح معلومات محصلین

همین مقام افزود بااجرای این‌طرح سطح معلومات محصلین مابنحوی‌بالا خواهد رفت که‌باگذراندن دوره اول ابتدائی میزان معلومات آنان برابربا معلومات ششم ابتدائی فعلی وباطی دوره دوم ابتدائی که‌مدت آن چهار سال‌است‌سطح‌معلومات‌فارغ‌التحصیلان برابر با کلاس چهارم متوسطه فعلی خواهد بود. همچنین دانش آموزانیکه استعدادطی دورهٔچهارساله متوسطه‌را داشته باشند پس‌از طی‌دوره دبیرستان میزان‌معلومات‌فارغ‌التحصیلان‌دبیرستان هابرابر با کلاس دوم دانشکده های دانشگاه خواهد بود .

تکمیل کادر دانشگاه

همین‌مقام اظهار داشت : ما با اجرای برنامه جدید تعلیمات ابتدائی ومتوسطه فقط هرسال درحدود ۱۷الی ۱۸هزار نفر فارغ‌التحصیل دبیرستان خواهیم‌داشت وهمین‌عده کادردانشکده های مارا دردانشگاه تکمیل خواهند نمود وچون میزان اطلاعات ومعلومات آنان درطی دوره دبیرستان بحدکافی رسیده بهیچوجه لزومی بشرکت فارغ‌التحصیلان دبیرستانها در کنکور دانشگاه نخواهد بود ودیپلمه های‌ما بدون گذراندن امتحان ورودی‌میتوانند برای طی‌مدارج‌عالی‌تحصیلی بدانشکده های مورد نظر خود واردشوند .

بی نظیر و بی خطر

رئیس شهربانی کل‌کشور در آبادان

طبق گزارش آخر وقت خبرنگار ما در آبادان بعد از ظهر دیروز تیمسار سر لشکر نصیری رئیس شهربانی کل کشور باتفاق دو نفر از همراهان با هوا پیما وارد آبادان شد ومورد استقبال قرار گرفت . رئیس شهربانی کل کشور صبح امروز در شهربانی آبادان حضور یافت واز قسمت های مختلف آن بازدید کرد .

چهل ودومین سالگرد روز ارتش عراق

از ساعت پنج بعد از ظهر دیروز بمناسبت چهل‌ودومین سالگرد ارتش عراق مجلس ضیافتی از طرف آقای سرهنگ‌ستادحسن عبداللطیف وابسته نظامی‌سفارت‌عراق وبانودرمحل سفارت برپابود .

دراین ضیافت تیمسار ارتشبدحجازی رئیس ستاد بزرك ارتشتاران ،عده‌ای از امرای ارتش و نمایندگان سیاسی ووابسته‌های نظامی‌سفارتخانه‌های‌خارجی مقیم تهران وروزنامه‌نگاران حضور داشتند.این‌مجلس تانزدیك‌ساعت‌هشت بعد از ظهر ادامه‌داشت واز طرف‌آقای سرهنك ستاد حسن عبداللطیف وبانو از مدعوین بگرمی پذیرائی شد .

کندی‌گفت:

بلوك‌کمونیست ضعیف شده

کلمبوس ـ ۷ ژانویه ـ آسوشیتدپرس ـ پرزیدنت کندی رئیس‌جمهوری امریکا امروز طی نطقی اظهار داشت درحالیکه دربلوك کمونیست شکافهائی پدیدار میشود ، قدرت و نیرومندی جهان آزاد افزایش یافته است .

کندی گفت تحولات ۱۸ماهه اخیر را میتوان بعنوان مرحله ایجاد تزلزل درامپراتوری کمونیست تلقی‌کرد و اضافه نمود اکنون چین‌کمونیست و آلبانی راه خودرا از بقیه امپراتوری جدا کرده‌اند .

قاسم‌گفت:

انگلیس علیه عراق نیرو بسیج میکند

بغداد ـ آسوشیتدپرس ـ ۷ژانویه ـ عبدالکریم قاسم نخست‌وزیر عراق روزگذشته بریتانیا را متهم به‌بسیج نیرو برضد جمهوری عراق کرد . وی بار دیگر اخطار نمودکه ارتش عراق باسرعت وقابلیت کامل دربرابر تمام تجاوزات خارجی ایستادگی خواهد کرد .

قاسم پس‌از اشاره باینکه بهانه‌های بریتانیا برای بسیج نیرو برضد عراق بی‌اساس میباشد افزود که تاریخ آینده امپریالیستهای انگلیسی را بباد تمسخر خواهد گرفت و آنها را لعن ونفرین خواهد کرد .

بغداد ـ رویتر ـ سرلشکر علی غالب معاون ستاد ارتش عراق‌گفت : ارتش عراق بابهترین سلاحها مجهز شده و میتوان آنرا بابهترین ارتشهای جهان مقایسه کرد .

یك مادر حامله وشش فرزندش در آتش سوختند

روم‌بارتوم‌شایر ـ اسکاتلند ـ رویتر ـ امروز یك مادر حامله وشش کودك خردسال درآتش سوختند . همسایگان اظهار میداشتند پس‌از وقوع حریق مادر مذکور واطفال خردسال کوشش مایوسانه‌ای کردند تا از پنجره خودرا بخارج برسانند ولی تلاش آنها بجائی نرسید . پدر ومادر دوتن ازبچه‌ها وپدر چهارطفل دیگر توانستند خودرا نجات دهند .

آتش‌سوزی براثر وقوع انفجاری صورت گرفت و ظرف چند ثانیه خانه تبدیل به‌جهنم سوزانی شد .

تشکیل کرسی آزاددانشجو

ساعت ۶وسی‌دقیقه بعدازظهر امروز نوزدهمین جلسه کرسی آزاد دانشجو در محل باشگاه اطلاعات واقع در خیابان شاهرضا ـ خیابان فرصت کاشی ۷۳تشکیل‌میشود.

دیپلمه‌های معاف شده پنجهزاریال را باقساط میپردازند

ساعت یازده‌امروز چهار نفر از نمایندگان دیپلمه های معاف‌شده آقایان کاوس حسینی پور،علی‌رنجبر صومعه عمرانی ، ایرج قادری وعلی کاوه بمنظور اطلاع‌از تصمیم‌مقامات مسئول در مورد پرداخت پنجهزار ریال‌ودریافت برك معافیت پنج‌ساله در اطاق آقای محمود رجاء معاون نخست وزیر وسرپرست بازرسی کل نخست وزیری حضور یافتند .

تقسیط پنجهزار ریال

همانطور یکه قبلا اطلاع داده بودیم پس‌ازقرعه کشی‌اخیر مشمولین‌دیپلمه قریب چهار هزار نفر از آنان برك عدم اصابت قرعه دریافت کردند و طبق قانونی که چندی پیش ازتصویب هیئت دولت گذشت دیپلمه‌های معاف شده میبایست یا باپرداخت پنجهزار ریال معاف دائم شوند و یا در صورت عدم پرداخت مبلغ مذکور برك‌معافیت یکساله دریافت نمایند و این قبیل مشمولین برای دریافت معافیت پنجساله میبایست در دو قرعه کشی آینده‌نیز شرکت کنند ودر صورتیکه درهردو قرعه کشی برك‌عدم اصابت قرعه‌دریافت میکردند بدون پرداخت پنجهزاریال معاف دائم میشدند .

ولی دیپلمه‌های معاف شده مذکور نسبت به پرداخت پنجهزار ریال‌اعتراض داشتند و میگفتند پرداخت این مبلغ از عهده ما خارج است وبرای انجام تقاضاهای‌خود به مقامات مختلف‌کشور مراجعه کردند .

از طرف دیگر چون‌قبول تقاضای دیپلمه‌های معاف شده در مورد عدم پرداخت پنجهزاریال مغایر باقانونی است که چند ماه پیش بتصویب‌رسید مشکلی دراین بازه ایجاد شده بودتا پس از مذاکراتی که آقای دکترامینی نخست‌وزیر با تیمسار سپهبد نقدی‌وزیر جنك بعمل آورد قرار شد دیپلمه‌های معاف‌شده موردبحث مبلغ پنجهزاریال رادر اقساط هفت ـ هشت ماهه بپردازند تاهم قانون اجرا شده باشدو هم دیپلمه هادر پرداخت وجه مورد نظر دچار اشکال نشوند .

کانون آگهی زر

بمحل جدید چهارراه تخت‌جمشید و بهار تلفن ۷۰۶۴۴ انتقال یافت.

آ ـ ۲۴۶۱۹ ۱ ـ ۳

مژدگانی

در تاریخ ۲۲ خرداد ۴۰ با هواپیمای **میدل ایست** بمقصد آتن پرواز و در فاصله تهران ـ بیروت چمدان این جانب در دست مامورین شرکت هواپیمائی **میدل‌ایست** مفقودگردید روز ۷ تیرماه ازطریق بیروت مراجعت ومجددا دومین چمدانم که تحویل شرکت هواپیمائی **میدل‌ایست** بود مفقود شد که بعداز یکماه تحویل گردید. در چمدان اول که تاکنون پیدانشده یك نسخه خطی تاریخ ورزش ایران بزبان فرانسه مفقود شده است به یابنده کتاب خطی مزبور سی هزار ریال مژده‌گانی داده میشود.

احمد روح‌الایمان کاخ ورزش تهران

تشکر از سارق

چندی پیش منزل مسکونی اینجانب مورد دستبرد سارقین واقع گردید و پس از چندروز سارقین اوراق و اسنادی که برای او بیهوده و برای اینجانب لازم بود طی شش پاکت باپست شهری‌ارسال‌داشت. بدینوسیله‌ازسارق شرافتمند مزبور تشکر مینماید. **احمد روح‌الایمان**

سفیر کبیر شوروی در ایران

روز چهارشنبه به تهران باز میگردد

امروز اطلاع‌حاصل شد، که آقای نیکلای پکوف سفیر کبیر اتحاد شوروی در ایران روز چهارشنبه آینده بتهران باز میگردد. آقای پکوف چند ماه پیش برای شرکت در کنگره بیست و دوم حزب‌کمونیست شوروی باین کشور عزیمت نموده بود و بعدا از مرخصی سالیانه خود استفاده کرد .

وزارت امور خارجه ایران خبر باز گشت آقای پکوف را بتهران، تائید کرد .

طرح برنامه عمرانی سوم‌کشور

اوایل هفته آینده به هیئت دولت میرود

صبح امروز خبر نگار ماازسازمان برنامه کسب اطلاع کرد آخرین مراحل بررسی و مطالعه طرح های برنامه سوم‌درروزهای اخیردرسازمان برنامه انجام میگیرد .

یك مقام سازمان برنامه دراین خصوص بخبرنگار ما گفت برنامه سوم دراوائل هفته آینده به هیأت‌دولت تقدیم خواهد شد .

وکیل سرتیپ نویسی برای آزادی موقت موکل خود بارئیس دادگاه شیلات ملاقات کرد

امروز کسب اطلاع شد که آقای عمیدی نوری وکیل مدافع آقای سرتیپ نویسی با آقای دکترنیاکان رئیس شعبه چهارم دادگاه دیوانکیفر و اعضای دادگاه مذکور ملاقات کرد .

خبر نگار ما گزارش میدهد در این ملاقات موضوع تبدیل قرار در باره آقای نویسی و آزادی موقت وی مورد مذاکره قرار گرفت و آقای نیاکان در این باره بآقای عمیدی نوری اظهار داشت اگرتقاضائی برسد مورد بررسی و توجه قرار خواهد گرفت . باین ترتیب احتمال میرودظرف چندروزآینده نامه‌ای‌ازطرف‌آقای عمیدی نوری بدادگاه برسد .

تخفیف نرخ پست‌وتلگراف

آنکارا ـ رادیوآنکارا اطلاع داد : ازطرف سنتو مقرر گردید که‌از آغاز سال‌نو نرخ‌پست‌وتلگراف وتلفن درمنطقه سنتو تخفیف داده‌شود

برای اولین بار در ایران نمایش اپرای کامل

دون پاسکوال

بهمراهی ارکسترسنفونیك تهران و گروه کراپرا روزهای ۲۰ و ۲۸ دیماه

در تالارفرهنك

برای تهیه بلیط بمغازه پارکر خیابان‌نادری ـ هنرستان عالی موسیقی خیابان ارفع و همه روزه کیشه تالار فرهنك مراجعه فرمائید.

شرکت میلاد سهامی

از تاریخ شنبه ۲۳ دیماه جاری

از محل سابق خود در خیابان اکباتان به محل جدید

واقع در

خیابان قزوین بعداز پمپ بنزین

انتقال می یابد.

شماره تلفنهای جدید: ۵۴۸۰۳ ـ ۵۴۸۰۲

۵۴۸۰۱ ـ ۵۶۲۵۴ ـ ۲۶۰۲۶

کلاسهای انگلیسی نیمه فشرده

انجمن ایران وامریکا

سومین دوره کلاسهای انگلیسی نیمه فشرده روز۲۱ دیماه تشکیل خواهد شد.

دانشجویانیکه بخواهند دراین کلاسها شرکت کنند می توانند هر روز باستثنای جمعه و یکشنبه از ساعت ۸تا ۱۲ ظهر واز۲ تا۴ بعدازظهر نام نویسی نمایند.

کلاسهاروزانه۲ساعت وهفته‌ای ۵ روز دائر خواهدبود.

یازدهمین کرسی آزاد انجمن‌ها

درساعت پنج‌بعدازظهر فردا یازدهمین جلسه کرسی آزاد انجمن‌های محلی تهران باشرکت هیئت رئیسه شورایعالی انجمن های محلی ودهها انجمن وشوراهای محلی تهران درسالن‌سخنرانی موسسه اطلاعات‌تشکیل خواهد شد ، دراین‌جلسه طرح‌جدید عوارض و مناطق هفتگانه تهران‌در حضور شهردار و معاون وزارت کشور مورد بحث قرار خواهد گرفت.

تقاضای فارغ‌التحصیلان کلاس نمایندگی ثبت

درمراسم اعطای گواهینامه های کلاس ثبت‌نامه‌ای از طرف فارغ‌ـ التحصیلان کلاس نمایندگی ثبت تقدیم آقای دکتر امینی نخست‌وزیر گردید .

دراین نامه صد نفر از فارغ ـ التحصیل‌های دوره نمایندگی نوشته بودند که ارزش تحصیلی آنان‌عالی شناخته شده ولی حق آنست که ارزش تحصیلات آنان فنی شناخته شود تابتوانند از مزایای مربوطه بلایحه مهندسین و کمك مهندسین استفاده کنند .

آقای نخست‌وزیر باگرفتن این نامه بفارغ‌التحصیلان نمایندگی ثبت وعده مساعد داد تانسبت به‌تقاضای آنان رسیدگی دقیق بعمل آید.

بانك کشاورزی ایران آماده همه‌گونه کمك بکشاورزان عزیز کشور است

همکاری صمیمانه بدهکاران بانك‌موجبات اعطای اعتبارات کشاورزی‌را ازمحل برگشت‌وامها فراهم نموده است .

اگر میخواهید در سال جاری‌از اعتبارات‌بانك با بهره ۶ درصد طبق مقررات برای اجرای برنامه های کشاورزی استفاده کنیدمنتها تا آخر دیماه در تهران بشعبه‌مرکزی و در شهرستانها بشعب مربوطه مراجعه‌فرمائید تا پس از رسیدگی به برنامه‌تولیدی شما اعتبار لازم داده شود .

۱ ـ ۳ آ ـ ۳۳۲۱۶