اطلاعات

سال سی و هفتم شنبه چهاردهم مهر ماه ۱۳۴۱

شماره ۱۰۹۱۵ ـ تکشماره سه ریال

با صدور اعلامیه رسمی در تهران و پاریس اولین مرحله

مذاکرات ایران و کنسرسیوم نفت پایان یافت

برای ادامه مذاکرات بزودی نمایندگان شرکتهای عضو کنسرسیوم نفت بتهران میآیند

● افزایش بهای نفت خام و پرداخت ارزش ذاتی نفت و خودداری از پرداخت هزینه های فروش اساس مذاکرات پاریس بود.

● در اعلامیه مذاکرات گفته شده که طرفین نظرات خود را بطور صریح وروشن بایکدیگر در میان گذاشته اند.

بدنبال مذاکراتی که از روز دو شنبه ۹ مهر تا ۱۳ مهر درپاریس بین نمایندگان ایران و کنسرسیوم نفت درمورد قطعنامه‌های اوپك انجام گرفت عصر دیروز اعلامیه مشترکی بشرح زیر در تهران و پاریس در یك موقع انتشار یافت:

اعلامیه مذاکرات

نمایندگان دولت شاهنشاهی ایران بریاست آقای بهنیا وزیر دارائی برای بحث درباره تصمیمات شماره ۳۲ و ۳۳ و ۳۴ اوپك ویادداشتهای توضیحی مربوط به آنها که بوسیله دولت ایران برای شرکتهای عضو کنسرسیوم ارسال گردیده بود از تاریخ اول تاپنجم اکتبر ۱۹۶۲ برابر با نهم تاسیزدهم مهر ماه ۱۳۴۱ با نمایندگان شرکتهای عضو کنسرسیوم

بقیه در صفحه هفدهم

شاهنشاه هنگام بازدید از غرفه کارهای دستی مروجین در نمایشگاه کشاورزی آذربایجان در عکس از چپ براست آقایان وزیر کشاورزی، سپهبد نصراللهی سرتیپ کاتوزیان، سپهبد آریانا وسرتیپ حجت دیده میشوند.

ژرژپمپیدو (نفر سمت راست) نخست وزیر فرانسه که دولت وی سقوط کرد و (گی‌موله) رهبر حزب سوسیالیست که رهبری مخالفان دولت را در مجلس داشت. (عکس رایوئی اطلاعات)

براثر اختلاف احزاب سیاسی ودوگل برسر مسئله چگونگی تعیین جانشین ریاست جمهوری

دولت فرانسه سقوط کرد

● ممکنست دوگل استعفای دولت رانپذیرد وپارلمان رامنحل کند.

● مخالفت ٤ حزب از پنج حزب سیاسی بزرك کشور فرانسه را درآستانه یك بحران سیاسی عمیق قرار داده است.

درصفحه ۳

چاه آب نکاء هنوز میسوزد

● هرچند ساعت یکبار انفجار سهمگینی در چاه رخ میدهد و صدای انفجار از فاصله چند کیلومتری بگوش میرسد

● براثر فوران گل ولای از چاه مشتعل، عمق آن به ۳۶۰ متر رسیده است.

در شماره گذشته اطلاع داده شد که در قریه (زینه‌وند) واقع در بیست و چهار کیلومتری نکاء چاه آبی که برای تامین آب آشامیدنی اهالی محل حفر میشد آتش گرفت و حریق بطورمتناوب ادامه یافت. مقامات شرکت ملی نفت در شاهی باتفاق مهندس فنی شرکت پس از عزیمت به محل علت آتش سوزی را وجود نفت در

بقیه درصفحه نوزدهم

زلزله شدید در تربت حیدریه

در صفحه آخر

شاهنشاه در اجتماع افسران لشکر دوم درباشگاه افسران تبریز گفتند:

در سلطنت من مملکت سه بار در معرض خطر نابودی قرار گرفت

سیل ترکیه

۳۰ نفر را کشت و ۵۰۰ خانه را ویران کرد

در صفحه ۳

قطعنامه کمك بزلزله زدگان ایران

در مجمع عمومی سازمان ملل باتفاق آرا تصویب شد

● رئیس مجمع عمومی سازمان ملل متحد زلزله ایران را یك تراژدی جهانی خواند

● در قطعنامه تقاضا شد برای تهیه وسائل وپیش‌بینی زلزله و جلوگیری ازآن باکمك سازمان جهانی هواشناسی مطالعه شود

سازمان ملل متحد ـ ۵ اکتبر ـ خبرگزاری فرانسه ـ مجمع عمومی سازمان ملل متحد دیروز باتفاق آراء قطعنامه‌ای را که در آن از دبیر کل سازمان ملل متحد و روسای آژانس های اختصاصی درخواست شده بود که در تامین نیازمندی های فوری زلزله‌زدگان ایران اقدام کنند تصویب کرد.

در این قطعنامه همچنین از دبیر سازمان ملل متحد درخواست شده است که با کمك سازمان جهانی هوا شناسی مطالعاتی درباره وسائل کشف زمین لرزه قبل از وقوع آن و همچنین وسائل جلوگیری ازآن بعمل آورد.

این قطعنامه قبلا نیز در کمیته اجتماعی سازمان ملل متحد باتفاق آرا به تصویب رسیده بود.

سر ظفراله خان رئیس مجمع عمومی ضمن اعلام تصویب قطعنامه باتفاق آراء حادثه زلزله ایران را یك تراژدی جهانی خواند و گفت در این حادثه تقریبا ۱۰ هزار نفر کشته و ۳۰ هزار نفر بیخانمان شده‌اند. آقای عباس آرام وزیر خارجه ایران ضمن نطقی از توجه سریع سازمان ملل باین حادثه اظهار تشکر کرد و گفت این امر مرا بشدت تحت تاثیر قرار داد. آقای آرام مراتب حقشناسی و رضایت دولت متبوع خویش را نیز باطلاع مجمع عمومی رساند.

تریاك تقلبی!

باداروهای مسکن تریاك تقلبی میسازند!!

● استفاده از داروهای مخدر و مسکن در تهیه تریاك تقلبی مورد تایید کمیسیون داروئی وزارت بهداری قرار گرفت.

بقیه در صفحه آخر

بحران دانشگاه میسی‌سی‌پی

دانشجوی سیاه پوست

بدون محافظ به کلاس رفت

جمس‌مردیت گفت: تا هنگامیکه دانشنامه نگیرد ازدانشگاه میسی‌سی‌پی خارج نخواهد شد.

درصفحات ۳ ومقالات سیاسی

هربار معجزه‌ای ما را نجات داد. امافکرمن اینست که‌مانباید تن بقضا و قدر بسپاریم

● امروز جنك سرنوشت ملتها را معلوم نمیکند بلکه بودونبود آنها در اساس اجتماعی پایه‌ریزی میشود.

● کار آسایش طبقه دهقان بدون خونریزی و ایجادتزلزل بنحو رضایتبخشی بمرحله اجرا گذارده شده است

● امیدوارم هیچوقت مرحله آخر فداکاری شما افسران پیش نیاید که معلوم شود چطور بسوگندی که خورده‌اید وفادار هستید.

● اگر ما آماده دفاع نباشیم این یك نوع دعوت به تجاوز از دیگران است.

● ما سعی میکنیم درآمدمان صرف رفاه مردم شود ومردمی که رفاه داشته باشند فرد فردشان درراه حفظ مملکت خواهند کوشید.

● سازمانی که در نهایت صمیمیت پیشرفته وخدمتگزار بوده وهمیشه مورد تحسین بوده تشکیلات شیروخورشید سرخ ایران است.

متن نطق شاهنشاه و شرح سفر معظم‌له به سراب واردبیل در صفحات ۵ و ۱۹ چاپ شده است.

قبولشدگان هنرسرایعالی

در هر رشته مرکز تربیت معلم ۱۲ نفر قبول و ۳ نفر رزرو اعلام شد.

امروز اسامی قبولشدگان مرحله دوم مرکز تربیت معلم (نارمك) که‌نام آن بدانشسرای‌عالی صنعتی تغییر کرده است اعلام گردید. آقای روح بخش رئیس دفتر هنر سرایعالی اظهار داشت: در مرحله دوم امتحان ۵۳۳ نفر شرکت کرده بودند. وی افزود دانشسرایعالی صنعتی نارمك در سال جاری ۹ رشته، برق، لوله کشی، اتومبیل، ماشین افزار، ساختمان، درود گری، ریخته گری، چاپ، جوشکاری خواهد داشت.

بقیه درصفحه نوزدهم

تغییرات دیگری در دادگستری صورت میگیرد

امروز بدنبال تغییراتی که روز پنجشنبه دردادگستری صورت گرفت تغییرات جدیدی دردادگستری بعمل آمدوعده‌ای دیگر تغییر شغل یافتند

یك مقام مطلع دراداره کارگزینی وزارت دادگستری بخبرنگار قضائی ما اظهار داشت: امکان داردتاآخر وقت امروز بین ۱۸ تا ۲۵ حکم جدید دیگر که تاآخر وقت روز پنجشنبه تشریفات اداری آن انجام نشده بود ابلاغ شود.

پس از صدوراحکام جدیدتغییرات در دادگستری که خبر مشروح آن در شماره گذشته باطلاع خوانندگان محترم رسید از صبح امروز عده‌ای از قضات که تغییر محل خدمت پیداکرده بودند برای دریافت هزینه سفر خود بحسابداری مراجعه کرده بودند و حسابداری دادگستری

بقیه درصفحه هفدهم

برای تهیه مقدمات تقسیم املاك گیلان

وزیر کشاورزی بشهرستانهای رشت ولاهیجان رفت

چندین نفر از مالکین رشت و لاهیجان در اجرای منویات ملوکانه املاك خودرا بدولت انتقال دادند تابین رعایا تقسیم شود

خبرنگار مادر رشت گزارش داد قبل از ظهر پریروز آقای دکتر ارسنجانی وزیر کشاورزی برای بررسی در امر تقسیم املاك گیلان وارد شهرستان رشت شد آقای وزیر کشاورزی پس از مطالعات لازم دستورات کافی دراین باره صادر کرد و مدتی با آقای دکتر بابك استاندار گیلان نیز مذاکره ومشورت نمود. سپس بطرف رامسر حرکت کردو از آنجا نیز مدتی تلفنی با رئیس سازمان اصلاحات ارضی گیلان صحبت کرد خبرنگار ما اضافه کرد عصر روز چهارشنبه گذشته نیز خانم شرافت اکبر (خانم غلامحسین بیگلربیگی) املاك خود را با رضا ورغبت بین زارعین و کشاورزان تقسیم کردو مراسم انتقال این املاك بدولت در محضر شماره ۶۰ انجام گردید خانم شرافت اکبر از مالکین خوشنام ونیکو کار رشت است که در انجام امورخیریه درسراسر گیلان پیشقدم میباشد. این املاك که بدولت واگذار گردید دهات «بنکده» واقع درسنگر دوفرسنگی رشت در راه تهران میباشد.

ضمنا نیم ساعت بعداز ظهر دیروز نیز آقای حسن اکبر املاك ودهات خود رادر صومعه سرا به

بقیه درصفحه هفدهم

گاردن پارتی پایان یافت

● راج کاپور هنرپیشه مشهور هند و عده ای از معروفترین هنرمندان ایرانی دربرنامه‌های دوشب گذشته شرکت داشتند

● بیلان گاردن پارتی بزودی منتشر خواهد شد

نیم ساعت بعد از نیمه شب دیشب گاردن پارتی باشکوه سازمان کمك کودك موسسه اطلاعات پایان یافت و هزاران نفراز کسانیکه بمحوطه گاردن پارتی آمده بودند پس از مشاهده فستیوال هنری و سایر برنامه ها محوطه را بانهایت نظم و آرامش ترك کردند.

ازدحام مردم برای ورود بگاردن ـ

بقیه در صفحه هفدهم

برسر مسئله محاصره دریائی کوبا:

بین امریکا و متحدین اینکشور اختلاف افتاد

● انگلیس، فرانسه وایتالیا حاضر نیستند کوبا را محاصره دریائی کنند.

● ممکنست کندی تمام بنادر امریکا را بروی کشتیهای شوروی ببندد

درصفحه ۳

دانشسراهای مقدماتی کشاورزی وعشایری منحل شد

این دانشسراها بصورت آموزشگاههای تربیت معلم درخواهد آمد وفارغ‌التحصیلان آن پس از دو سال بطور روزمزد درمدارس دهات مشغول کار خواهند شد.

امروز آقای تورج فرازمند مشاور مطبوعاتی وزیر فرهنك در باره تشکیلات جدید دانشسرای های مقدماتی و کشاورزی بخبرنگار ما گفت نظر آقای دکتر خانلری وزیر فرهنك در درجه اول تامین کادر آموزگار مورد نیاز دهات کشور استو براساس این منظور ایشان دستور داد که حتی‌الامکان داوطلبان خدمت آموزگاری از بین اهالی دهات یعنی روستا زادگان و کشاورزان انتخاب شوند تاپس از طی دوره تربیت معلم در دبستانهای همان دهات مشغول کار شوند

دو نوع کلاس

این کلاسهای تربیت معلم دو نوع است.

نوع اول شامل کلاسهائی است که معلم روستائی تربیت میکند وداوطلبان آن ها از بین روستا زادگان بخشها و دهات که دارای کارنامه های سوم متوسطه باشند انتخاب میشوند این داوطلبان دوره دوساله تربیت معلم راکه درهمان بخشها دایر است بطور شبانه روزی و بخرج وزارت فرهنك طی خواهند کرد

فارغ التحصیلان این کلاسها منحصرا در روستا ها ودهات به طور روز مزد بخدمت معلمی گمارده میشوند اساسنامه کلاس های تربیت معلم روستائی بعدا اعلام میشود نوع دوم کلاسهای یکساله تربیت معلم است که داوطلبان آن ها از میان دانش ـ

بقیه درصفحه هفدهم

اسپید

فروشگاه: خیابان شاه ـ چهارراه شیخ هادی تلفن: ۴۶۲۰۶ ـ ۴۹۴۴۱

سازنده انواع درب و پنجره واسکلت فلزی مخازن آب و نفت

آ ـ ۱۹۷۶۰

لطفا یادداشت فرمائید:

شماره های جدید تلفن

شرکت سهامی ایران تکنو

۷۵۶۸۶۶ ـ ۷۵۶۸۶۵ ـ ۷۵۶۸۶۴

۷۵۶۸۶۸ ـ ۷۵۶۸۶۷

انواع چیت جهان چیت

عالیترین چیت جهان

فروشگاه خیابان بوذرجمهری غربی نزدیك گلوبندك

بزودی...

فکری در فیلم

لاله آتشین

شاداب

آبمیوی صدقه صد خالص تلفن ۵۱۰۴۱

پشمبافی جهان

فروشگاه: بوذرجمهری غربی

توجه ـ توجه

از آقایان محترمیکه مورد عمل جراحی (پیوند بیضه آناستاموز) قرار گرفته اند تقاضا می شود برای کشف یك حقیقت مهم آدرس کامل و مشخصات خودرا با تاریخ عمل و ذکراینکه نتیجه گرفته یا نگرفته اند به آدرس زیرارسال فرمایند.

عطاءالله امین فرهادیان

جاده قدیم شمیران ـ بالاتر ازسه‌راه زندان کاشی ۱۰۰۹

آ ـ ۱۲۹۳۷

جریان روز

از احمد نفیسی شهردار تهران

آدم لازم داریم

بکارهای گران مرد کاردیده فرست

نماینده سازمان برنامه‌درگشایش کلاس کارآموزی شهرسازی گفت:
سازمان دربرنامه هفت‌ساله دوم مبلغ بیست میلیارد ریال خرج آب وبرق واسفالت وسایر مسائل شهری سیصد وپنجاه شهر درایران کرده‌است وفقط دوازده میلیون ریال یعنی یك‌دویستم‌مبلغ‌فوق هزینه تعلیم دویست وهشتاد نفرکارشناس آب وبرق واسفالت است .

همین سازمان درهشت‌سال گذشته متجاوز از سیصد میلیارد ریال خرج راهسازی . کشاورزی ـ سد . آب. برق و اسفالت وفرهنك کرده است. درصورتیکه درتمام فصول برنامه بجز دوسه مورد معدود اعتباری جهت تهیه کارشناسی ومهندسی و تخصصی و کمك مهندس منظور نگردیده است .

وزارت‌راه چندسال پیش یکهزار میلیون ریال ماشین‌آلات خرید و چون برای‌اداره آنها کارشناس نداشت برنامه کوتاه مدت ششماهه‌ای تهیه‌کرد که‌یك میلیون ریال خرج آن شده ..

شهرداری تهران سالی یکهزارو پانصد میلیون ریال بودجه‌دارد ویك‌برنامه یك‌غازی جهت تربیت متخصص‌ندارد . هرسال پانزده‌تابیست هزار دیپلمه وسه‌تا پنج‌هزار لیسانسیه ازمدارس مابیرون می‌آیند و نه‌کاربرای آنهاپیدا میشود ونه خودشان میتوانند دوکلمه درخواست شغل مرقوم دارند .

یك‌لوله‌کش متخصص که نوشتن وخواندن نمیداند وکارش رامیداند روزانه پانصد ریال عایدی دارد ویك راننده تراکتور هفتصدریال‌بدست می‌آورد امایك دیپلمه. لیسانسیه باروزی یکصد ریال هم قانع‌است و دردسترسش نیست .

پانزده سالی است‌برنامه مینویسیم ولی این‌برنامه ها یا تلفیق کلمات پرطمطراق ودهن‌پرکنی است یاجملات ادبی است‌که غالب غلط انشائی دارد یاترکیبات عددی بی‌مأخذوبی‌پایه است‌که جمع‌آنها ارقام نجومی‌است درهمه برنامه‌ها همه چیز یافت میشود. اینقدر آسمان و ریسمان بهم‌میبافیم که‌از سپیدی برف وسیاهی ذغال درآن هست و آخرسر آنچه در دست میماند باد است یامثلا پانصدطرح شهرسازی و میلیونها ریال ماشین آلاتی است‌که اداره کننده ندارد و هزار ها کیلومتر راهی‌است که‌ناظر ومراقب نداردو امثال آن . چرا ؟

برای‌اینکه مسئله «آدم» دربرنامه هافراموش شده‌است و آنها که قلم بدست گرفته‌اند چون خودشان را «مالك علم‌لدنی وعالم علوم اولین وآخرین» میدانند توجه ندارند که ماشین راننده میخواهد و راه وسد و کارخانه اداره کننده .

تصور میشد راههای ماخراب است چون ماشین‌آلات درجه اول‌نداریم حالاکه‌درچه پول داشته‌ایم به‌بهای این کالارفته‌است بازراهها خرابست چرا ؟چون آدمی که آنهارا اداره کند نیست .

قوانین بسیارخوب ومحکم مینویسیم که‌اگر اجرا شود بهشت برین بوجود می‌آید اما جهنم های متعدد درپیش چشم مابرپاست بعلت اینکه مجری خوب‌نداریم. دم‌از فرهنك واصلاح آن میزنیم و هرسال دیپلمه برسردیپلمه‌ولیسانسیه‌برسرلیسانسیه‌میافرینیم‌که‌سرگردان بمانندوحتی بکارپدرانشان هم‌رغبت نکنند چراکه بقالو نجاروعطارو آهنگر دیروز دیپلم ولیسانس نداشتند وحالا اولاد آنها که‌این اوراق «چون‌زر» را بدست آورده‌اند کسرشأنشان است که حرفه پدررا اداره کنند .

سالهاست درد رادانسته‌ایم و هرکسی بادی در غبغب انداخته از کشف‌جدید خود سخن میگوید وآخرسر آنچه میماند همین «باد» است والسلام .

زلزله می‌آید. خانه‌هارا خراب میکند . جانها راضایع میسازد . قنوات‌و مزارع راویران میکند . خانواده هارا از بن‌برمیاندازد .ترمیم واصلاح وجبران آنرا از یکنفر میخواهیم واوهم از تك وتانمیافتدنگران میشود. ناراحت‌است .عصبی است‌که‌چرا مردم قدرخدمتگزاررا نمیدانند. این زلزله تازگی ندارد زلزله واقعی سالها است تزلزل درارکان اداری راه انداخته استو هی‌تکانمان میدهد و جانمان‌را بتدریج میگیرد وباز بروی خود نمی‌آوریم .

تهران که‌پنجاه هزار نفر جمعیت داشت حساب و کتاب مالیاتی آن توی جیب‌واطاق‌چند مستوفی بود وامروز که‌دومیلیون نفرساکن آن هستند حساب وکتابش درسرو حافظه چند آدم معدود است. بزرك شده‌ایم ودرواقع (بادکرده‌ایم) واسباب بزرگی در ماجمع نیست .

چراراهی که‌دیگران رفته‌اند نمیرویم ؟تازه اگر برویم طوطی وار است. فقط بنقل‌گفتار بزرگان میپردازیم وکاری نداریم که تاچه‌اندازه این مطالب بااوضاع‌واحوال ماقابل تطبیق است . بقیه‌در صفحه نوزدهم

دکتر اعتضاد مظفر
بیماریهای داخلی ـ اطفال
جراحی عمومی و شکسته بندی
انتهای خیابان شاهرخ
۱ـ۳ آ ـ ۱۹۷۸۰

مطب بانو دکتر فروغ کیا
از ۱۵ مهر عصرها آماده پذیرائی میباشد
خیابان تخت جمشید خیابان صبای‌شمالی کوچه کیا
تلفن ۶۷۳۹۲

مکتب هدایت
برای کلاسهای اردیبهشت ماه وکنکور ثبت نام‌مینماید
نشانی ـ میدان بهارستان مکتب هدایت .
۱ـ۱۰ آ ـ ۱۱۵۶۵

دکتر خلیل معزی
متخصص بیماریهای کودکان واعصاب کودکان
انترن‌ورزیدنت بخش اطفال دانشکده مینوسوتا وتنسی ورزیدنت بخش اعصاب کودکان دانشکده تنسی
دارای تخصص از جامعه طب اطفال امریکا . (بوردپد- یاتریك)
نشانی ـ شاهرضا ـ کاخ شمالی ـ کوچه احمدی پلاك ٤
پذیرائی ۳ـ۷ بعدازظهر ـ تلفن منزل ۴۲۸۲۳ ـ محکمه۶۷۳۵۳
۱ـ۲ آ ـ ۱۹۷۶٤

دکتر جناب زاده
دارای گواهینامه ازدانشکده طب فرانسه درمان بیماریهای مجاری ـ ادرار ـ سوزاك تازه و کهنه ورم پرستات وتقویت قوای تناسلی‌خیابان‌منوچهری مقابل کوچه ژاندارك صبح و عصر .

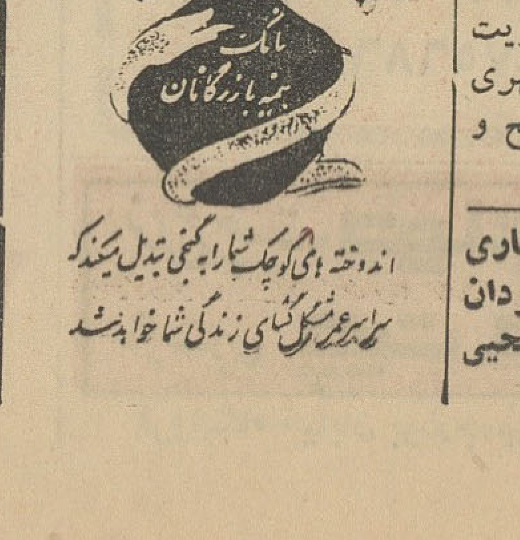

بیماریهای آمیزشی ـ مجاری ادرار ـسستی وناتوانی‌مردان خیابان‌صفی علیشاه‌دکتریحیی صدری .

مجالس ترحیم و یادبود

خانواده هـای : **شهشهانی ـ هرمزی ـ سپه‌پور ـ شیرزاد ـ کاظمی ـ جعفری ـ شیخان ـ رزم‌دوست ـپروانه دیوسالار ـ اسدی ـ شیروان بیگی ـ دیانی ـ سرابی ـ موحدی ـ سجادی ـ پناهی**

باکمال تاسف درگذشت مرحومه مغفوره **بانو معصومه شهشهانی** مادر ـ مادر بزرك و بزرك خانواده را باطلاع خویشاوندان و عموم دوستان و آشنایان میرسانند

مجلس تذکر مردانه از ساعت ۳ونیم الی ۵ونیم بعداز ظهر روز دوشنبه ۱۶ مهرماه درمسجد مجد و مجلس تذکر زنانه از ساعت ۳ بعداز ظهر همانروز در منـزل آنمرحومه (خیابان آناتول فرانس کوچه فردانش شماره ۲۵) منعقد خواهد بود .

شهشانی ـ افتخار هرمزی ـ مهراعظم هرمزی ـفرهاد هرمزی ـ مصطفی هرمزی ـ بهـرام هرمزی ـ قمرالملوك سپه‌پور ـ فرح شیرزاد ـ پری‌هرمزی ـ ماه‌منیر هرمزی ـ شهرزاد کاظمی

***

درگذشت بانوی شهشهانی که از بانوان باتقوی و نیکوکار بوده و عمری را در راه نیکوکاری و تربیت‌فرزندان خدمتگزار جامعه گذرانیده‌اند موجب کمال تاسف میباشد مصیبت وارده را بخانواده‌های محترمی‌کـه در این واقعه عزادار شده‌اند بویژه آقایان فرهاد هرمزی و بهرام هرمزی نوادگان آنمرحومه تسلیت میگوئیم

خانواده‌های : قوامی ـ کاشانی ـ مجیدی ـ زاهدی ـ عطری ـ پوراعظم ـ شیرازی

بانهایت تاسف و تاثـر فوت **بانو تاج‌بیگم قوامی** را باطلاع فامیل و دوستان میرساند . نظر بوصیت آنمرحومه هزینه مجلس ختم مردانه بمصرف امور خیریـه میرسد و مجلس ختم زنانه درمنزل شخصی آنمرحومه واقع دربازار کوچه غریبان از ساعت ۵ الی ۷ بعدازظهر روزیکشنبه ۱۵ مهرماه منعقد میباشد

بعموم بازماندگان آنمرحومه مصیبت‌وارده را تسلیت میدهیم

هوالبـــاقی

نظر بفوت ناگهانی مرحوم مبرور **سرهنك جعفرخان‌ثقفی** طاب‌ثراه عصر روزیکشنبه‌هفتم شهر جمادی‌الاول ۱۵مهرماه مجلس ترحیمی درمسجد مرحوم آیةالله نوری اعلی‌الله‌مقامه منعقد میشود امید است طبقات محترمین بالاخص آقایـان علماء اعلام بلحاظ بستگی بخاندان روحانیت برای تسلیت خاطر بازماندگان و شادمانی روح آنمرحوم شرکت‌فرمایند

العبد محمدالموسوی‌البهبهانی ـ الاحقر بهاءالدین‌النوری الاحقر محمدالثقفی الطهرانی

خانواده‌های : **ثقفی ـ رفیعی مالك ـ نیك نفس ـامینی حاج‌باشی ـ وثوق‌نوری ـ بهارصفت ـ معزی ـ نبوی نوری اخوی**

فوت ناگهانی **سرهنك جعفر ثقفی** را باطلاع بستگان و آشنایان میرساند مجلس ختم آنمرحوم از ساعت ۳ الی۶ بعداز ظهر روزیکشنبه پانزدهم مهرماه درمسجدآیةاله نوری اعلی‌اله مقامه واقع درخیابان سیروس و ختم زنانه صبح و عصر همانروز درمنزل شخصی واقع درخیابان ایران کوی مستجاب کوچه ثقفی منعقد خواهد بود

جهانگیر ثقفی ـ سرهنك اسکندرثقفی ـ سرگردمحمد تقی جهانشاه ثقفی ـ ستوان‌یکم ایرج ثقفی

بخانواده محترم آنمرحوم بویژه بازماندگان مصیبت وارده را تسلیت میدهیم

خاندان کسرائی باطلاع عموم بستگان و دوستان‌میرساند بااینکه هزینه مربوط به‌برگزاری مراسم یکمین‌سال درگذشت مرحوم **حسنعلی کسرائی** بمصرف کمك به‌زلزله‌زدگان رسیده مجلس تذکری هم از ساعت ۳ الی ۵ بعدازظهر یکشنبه ۱۵ مهر ماه (فردا) درامامزاده عبـدالله (آرامگاه فتوحی) منعقد بدیهی است کلیه فامیل و آشنایان روح آن مرحوم را شاد خواهند فرمود **خانواده‌کسرائی**

فردا مصادف با یکمین سال درگذشت شادروان **بانو افتخارالملوك نمازی** است بهمین مناسبت مجلس تذکری از ساعت ۳الی۵ بعدازظهر سرخاك آن‌مرحوم در امامزاده عبداله برگزار خواهد شد **خانواده نمازی**

خانواده‌های : **جلالی تفرشی ـ جلالی فراهانی ـقاسمی کاظمی ـ دقیق ـ غلامرضائی ـ محسنی ـ چینی‌فروشان ـ صالحی ـ گرگانی ـ جلیلی ـ عراقی**

باکمال تاثر وتاسف فوت مرحومه مغفوره **فاطمه سلطان جلالی** همسر مرحوم پردل جلالی تفرشی و والده آقای‌عباس جلالی تفرشی را باستحضار عموم دوستان و خویشان میرسانند . مجلس ترحیم مردانه از ساعت ۳ونیم الی ۵ونیم عصر روزیکشنبه ۱۵ مهرماه ٤۱(فردا) درمسجد حاجی‌نایب واقع درچهارراه سرچشمه و مجلس زنانه همان روز وهمان ساعت درمنزل شخصی کوچه میرزا محمود وزیر ـ کوچـه بیدل ـکاشی ۱۰۳ برقرار میباشد

کارمندان سازمان علمی و هنری البرز

فوت مرحومه مغفوره **فاطمه سلطان جلالی** والده آقای عباس جلالی ریاست سازمان علمی و هنری البرز را بمعظم‌له تسلیت وباطلاع عموم میرسانند مجلس ترحیم روزیکشنبه (فردا) ۱۵ مهرماه ٤۱ ساعت ۳ونیم الی ۵ونیـم درمسجد حاجی نایب واقع درچهارراه سرچشمه منعقد میباشد

بعموم بازماندگان آنمرحومه مصیبت‌وارده را تسلیت میدهیم

بانهایت تاسف درگذشت‌مرحومه مغفوره **بانو هماکیائی نژاد (میرسلیمی)** را باطلاع اقوام ودوستان وآشنایان‌میرساند مجلس ختم مردانه از ساعت ۳ تا ۵ بعداز ظهر روزیکشنبه ۱۵ مهرماه درمسجد حاج‌حسن واقع درخیابان شاهپور و مجلس ختم زنانه درهمان روز و ساعت درمنزل سروان میرسلیمی واقع دریوسف‌آباد خیابان سمندر خیابان پدرام شماره ۳۸ منعقد است .

حاج سیدمحی‌الدین طالقانی ـ سیدمحمود طالقانی ـاحمد ثریا ـ زین‌الدین‌کیانی‌نژاد ـ سروان جمال‌الدین میرسلیمی

بعموم بازماندگان آنمرحومه مصیبت‌وارده را تسلیت میدهیم

بدینوسیله درگذشت مرحومه مغفوره **بانو افسر الملوك خبیری** متعلقه مرحوم ابراهیم خبیری (خبیرخاقان) را باطلاع عموم میرساند مجلس ختم مردانه روزیکشنبه پانزدهم مهرماه جاری از ساعت ۹ تا ۱۱ صبح درمسجد مجد برگزار میگردد

محمدالموسوی‌البهبهانی عفی‌عنه ـ الاحقر عبداله بن مسیح‌الطهرانی

بدینوسیله درگذشت مرحومه **بانو افسرالملوك خبیری** مادر آقایان مهدی سرهنك‌زاده خبیری ـحاج‌محمدعلی‌خبیری وسرهنك محمود خبیری که از بانوان خیر ونیکوکار فارس بوده‌اند باطلاع دوستان ـ آشنایان و همشهریهای ارجمند میرساند مجلس ترحیم روزیکشنبه پانزدهم مهرماه از ساعت نه تا یازده قبل‌از ظهر درمسجد مجد منعقد است .

سردار فاخر حکمت ـ جواد بوشهری امیرهمایون ـ علی‌اصغرحکمت ـ مهدی نمازی ـ فاطمی شیرازی ـ مهدی صدرزاده ـ حاج سیداحمد مصطفوی ـ ابوالحسن رضوی ـ محمد دانشور ـ غلامحسین صارمی ـ محمدجواد ملکپور ـ فرج‌اله بهادر ـ عبداله دشتی ـ محمداسمعیل چوبین ـمحمد رضا حیات ـ احمد آزادی ـ اسمعیل نورزاده ـ عبدالرسول پرویزی ـ ناصر صادقی ـ محمد اسمعیل نواب ـ احمدگلشن محمدحسین آدمیت‌ـغلامحسین‌رائین‌ـ محمدحسین‌اردشیری عبداله دباغ ـ عبدالرسول ایرانی ـ شریفزاده بوشهری

خانواده‌های : خبیری ـ فسائی ـ ارگانی بهبهانی ـ سروش ـ ربیعی ـ بنی‌هاشمی ـ فتاحی ـ نوری ـ عبده ـ لاجوردی ـ مهذب ـ مکری ـ فرساد ـ مکفی ـ دکتر خالوها رکنی ـ فرورد ـ شکوری ـ حمیدی آشتیانی ـ کمپانی

بانهایت تاسف وتاثر درگذشت مرحومه مغفوره بانو **افسرالملوك خبیری** را باطلاع اقوام و دوستان و آشنایـان میرساند مجلس ترحیم مردانه روزیکشنبه پانزدهم مهرماه از ساعت ۹ الی ۱۱صبح درمسجد مجد و ختم زنانه درهمانروز از ساعت ٤ الی ٦ بعداز ظهر درمنزل شخصی آنمرحومه واقع درتهران‌نو خیابان فرح‌آباد چهارراه غزالی دست‌چپ پلاك٦٤ برگزار میگردد .

بخانواده محترم خبیری بویژه بازماندگان آنمرحومه‌مصیبت وارده را تسلیت میدهیم

بمناسبت درگذشت مرحوم **آقای محمد دبیرالصنایع** مجلس ختمی از ساعت ۳ تا ۵ بعدازظهر دوشنبه شانزدهم مهر درمسجد ارك منعقد است . از آقایان حجج اسلام دامت برکاتهم و همشهریهای محترم انتظار شرکت دارد

محمد غروی

خانواده‌های: **دبیرالصنایع‌ـفرشچی کاشانی‌ـتفضلی‌ـفقیهی کاشانی ـ توفیقی ـ برادران منصوری ـ نعیمی ـ رضوانی هنرپیشه ـ نجم ـ متینی ـ طباطبائی ـ آماده ـ شریفیان‌ـ قاسمی ـ یادگاری .**

درگذشت شادروان **آقای محمد دبیرالصنایع** را در کاشان باطلاع دوستان و آشنایان میرساند . مجلس ترحیم مردانه روزدوشنبه شانزدهم مهرماه ۱۳٤۱ از ساعت ۳تا۵ بعدازظهر درمسجد ارك و ختم زنانه درهمان روز وساعت در منزل آقای حاج حسینعلی فرشچی خیابان پاستور غـربی شماره ۱٤۱ برگزار خواهد شد . ۱ـ۲

بخانواده محترم آنمرحوم بویژه بازماندگان مصیبت وارده را تسلیت میدهیم

هوالحی‌الذی لایموت

خانواده‌های : **بیضائی کاشانی ـ وزیری غفاری ـشارقی ابتاش ـ قیامی ـ رشیدی**

بانهایت تاثر فوت **آقای یحیی بیضائی** را باطلاع‌دوستان وهمشهریان محترم میرسانند ـ مجلس تذکر آنمرحوم روز یکشنبه ۱۵شهریورماه از ساعت چهارونیم تـا هشت‌ونیم بعدازظهر به آدرس ذیل منعقد خواهد بود . کوی کارمندان دولت باغشاه خیابان هفتم شماره ۳٤

بعموم بازماندگان آنمرحوم مصیبت‌وارده راتسلیت‌میدهیم

بسمه تعالی

روز یکشنبه هفتم جمادی‌الاول مطابق با ۱۵مهرماه که مصادف باچهلمین شب فوت مرحوم‌طوبی مقام آقای **حاج‌میرزا مهدی سراج انصاری** است در مسجد حاج شیخ عبدالحسین (آذربایجانیها) از ساعت سه‌و نیم‌الی پنج‌ونیم بعداز ظهر مجلس ترحیم منعقداست انشاءاله تعالی طبقات محترم خاصه آقایان علماء اعلام و حجج‌اسلام دامة‌برکاتهم در مجلس‌مزبور شرکت فرموده روان‌پاك آن‌مرحوم را شاد خواهند فرمود .

العبد محمد الموسوی البهبهانی ـ الاحقر عبداله بن‌مسیح الطهرانی

الناس موتی و اهل العلم احیاء

بمناسبت اربعین درگذشت علیین مرتبت عالم مجاهد مبارز مرحوم حجة الاسلام والمسلمین حاج سراج انصاری عطراللهمرقده که‌عمری درحمایت دین‌و علیه معاندین با قلم و بیان مبارزه کرد بپاس احترام مقام روحانیت و زحمات آن فقید سعید مجلس ترحیم روز یکشنبه ۷رج‌ر۱۳۸۲ مطابق ۱۵ر۷ر٤۱ از ساعت ۳ونیم‌الی ۵ ونیم درمسجد حاج شیخ عبدالحسین (آذربایجانیها) منعقد امیداست حضرات‌آقایان علماء و مومنین برای شادی روح آنمرحوم شرکت فرمایند .

الاحقر سید کاظم طباطبائی ـ الاحقر حاج سید مرتضی علم ـ الاحقر حاج سید مهدی کماری ـ الاحقرحاج آقا یحیی طالقانی ـ الاحقر حاج‌سید هادی خسرو شاهی ـ حاج بیوك‌ـ جواد ـ کاظم سراج انصاری .

بمناسبت چهلمین شب فوت دانشمند مبارز مرحوم حجةالاسلام و المسلمین **حاج میرزا مهدی سراج انصاری** طاب ثراه روزیکشنبه ۷ جمادی‌الاول مطابق ۱۵ مهر ماه‌مجلس ترحیم ازساعت ۳ونیم‌الی‌۵ونیم بعدازظهر در مسجد مرحوم حاج شیخ عبدالحسین (آذربایجانیها) منعقد امیداست عموم مسلمین علی‌الخصوص علماء اعلام و حجج اسلام برای‌شادی روح آنمرحوم شرکت فرمایند . **الحاج بزرك ابوحسین**

بقیه آگهی های ترحیم و تسلیت‌در صفحه۱۷

بانهایت تاسف و تاثر مرك جانگداز مرحوم **فرج‌اله بایرامی** پسر عموی حاجی اسداله علیزاده مدیر باربری خاورنو را به اطلاع اقوام و دوستان میرساند . مجلس ختم آنمرحوم روز یکشنبه ۱۵ر۷ر٤۱ از ساعت چهاربعـداز ظهر الی شش در مسجد اردبیلیها واقع درگلوبندك چال‌حصار و ختم زنانه در همانروز و همان ساعت درمنزل شخصی خیـابان خرمشهر کوچه چهارمتری کاشی ۲٤ منعقد میباشد .

الاحقر حاج سیدعلی‌اصغرخوئی ـ الاحقر حاجی سید بیوك زنجانی ـ الاحقر سیدعبدالکریم (انواری مجتهدی) ـ الاحقر سید محمد حسین موسوی ـ الحاج مجدالواعظین ـ الحاج میرزاعلی آقا واعظ ـ منیر احمدی ـ حاجی غلامحسین هاتفی ـ حاجی عزت اصغرزاده ـ حاج احمد صالحی ـ حاج عباس خلیل‌زادگان ـ علی هاتفی ـ محمدحسین محمدپور ـ یحیی کیائی ـ عبدالاحد بشیری ـ بایرام خلیل‌زادگان ـصادق میزانی ـ علی‌منیری ـ جعفر احمدی ـ حاجی فرهادی ـحسین مهری ـ اسماعیلی ـرضامولوی ـ فضل‌اله طالب‌پور ـابراهیم فرهنك‌پیما ـ عبداله قمام‌نو ـ رحیم بایرامی ـ رشیدبایرامی علی حیدرنیك‌سیرت ـ عزیز حسن‌زاده ـ عبداله علیزاده ـ شاپور علیزاده‌ـ محمود علیزاده ـ (حاجی اسداله علیزاده)

بعموم بازماندگان آنمرحوم بویژه آقای علی‌زاده مصیبت وارده را تسلیت میدهیم

باکمال تاسف وتاثر درگذشت ناگهانی **حاج سلطانعلی کامرانی** صمغ‌آبادی که ازکارمندان‌بازنشسته وزارت‌بهداری بودبرحمت ایزدی پیوسته‌اند باستحضار خویشان وآشنایان آنمرحوم میرساند مجلس ختم فقیدسعید روزیکشنبه ۱۵مهر ماه جاری از ساعت ۱۶ الی ۱۸ درمسجد صاحب‌الامر واقع درخیابان قزوین سلیمانیه خیابان هدایت و مجلس ختم‌زنانه درهمانروز وساعت درمنزل آنمرحوم روبروی مسجد مزبور برگزار خواهد شد

محمود مجیدیان ـ حشمتیان ـ کامرانی ـ باقری ـ شاه‌گلدی

بعموم بازماندگان آنمرحوم مصیبت‌وارده راتسلیت‌میدهیم

اناالله و اناالیه راجعون

بدینوسیله مصیبت جانگداز درگذشت مرحوم **حاج میرزا عباس اخوان‌فر** رابه برادران آن مرحوم حاج حسن و میرزا علی اکبر اخوان‌فرو فرزندانش آقاتقی ـ مهدی‌ـ رضاـ محمد اخوان‌فر و سایر بازماندگان آنمرحوم از صمیم قلب تسلیت عرض نموده بقای عمر و عزت خانـواده و کـلیه بازماندگان آنمرحوم را از خداوند متعال مسئلت دارند .

ضمنا مجلس ختم آنمرحوم روز یکشنبه ۱۵ر۷ر٤۱ از ساعت ۱۳الی ۵بعدازظهر درمسجد ارك برقرار خواهدبود .

صنف شیشه فروشان تهران

بعموم افراد صنف شیشه فروشان بویژه بازماندگان آنمرحوم تسلیت میدهیم

سپاسگزاری

بدینوسیله از سروران گـرامی مخصوصا از اهالی محترم شهرستان بابل که درمجلس ختم پدرمان مرحـوم **محمدمهدی امیرسلیمانی** خان‌باباخان شرکت فرمـوده و همچنین از کسانیکه وسیله تلگرافات مارا مورد تفقدخویش قرار دادند قدردانی و تشکر مینمائیم .

فیض‌الله امیرسلیمانی ـ عزیزالله امیرسلیمانی ـعین‌الله امیرسلیمانی ـ شکرالله امیرسلیمانی

خانواده‌های : وثوق ـ قوام ـ قره‌گزلو ـ دولتشاهی ـ ظفری ـ کیهان ـ فولادوند ـ اعلم ـ عضدی ـ امامی خوئی ـ معاون ـ امینی ـ آشتیانی ـ شکوه ـ کوثر ـ امیرمعتضدی‌ـ ارفع .

از حضور ذوات محترمی که درمراسم تشییع جنازه و مجالس ختم و شب هفته مرحوم جنت مکان **آقای عبداله وثوق معتمدالسلطنه** شرکت فرموده‌اند یا بوسیله تلگراف و نـامه بازماندگان را مورد تفقد قرارداده‌اند بدینوسیله سپاسگزاری نموده و ضمن مسئلت سعادت وتندرستی موالی عظام چنانچه درشرفیابی و عرض تشکر حضوری بواسطه تالمـات روحی تاخیری رخ‌دهد پوزش میطلبند

تشکر

بانهایت احترام ازکلیه اشخاصی که درمراسم سوکواری مرحوم **حسین صفا** شرکت کرده‌و یاشفاها وتلگرافی مارامورد لطف قرار داده‌اند صمیمانه تشکر و سپاسگزاری مینمائیم و بقای عمرایشان را از خداوند متعال خواستاریم .

منوچهر صفا ـ عباس صفا ـ منصورصفا ـ حسین شیرازی ـ حسن زارع

دکتریحیی شهردار متخصص جهازهضم
ازبیماران محترم متمنی است که برای مراجعه بمطب ۲٤ساعت قبل طرف صبح توسط تلفن ۳۷۰۳۵ وقت بگیرند.
خیابان باغ سپهسالار شماره ۱۵٤

کلینیك قلب و ریه‌پروفسورحمیدنجات
عضو دائم هیئت متخصص امراض قلب وریه امریکا
رئیس و جراح بیمارستان اسانشن مرکزنیروی‌هوائی امریکا
به شاهرضا ۱۰٤۷ منتقل تلفن ۳٤۵۰۳

شماره‌های تلفن
دکتر عزت‌الله راسخ
عضو انجمن متخصصین قلب و ریه امریکا خیابـان تخت‌جمشید چهارراه روزولت شماره ٤۱۵ به ۷۵۶۰٤۰ و ۷۵۶٤۰۳ تبدیل یافت .
پذیرائی ٤ـ۷ بعدازظهر ودرغیر این ساعات باتعیین وقت قبلی
۱ـ۱۲ آ ـ ۱۲۸۷۵

دولت فرانسه سقوط کرد

ممکنست دوگل پارلمان را منحل کرده و پمپیدو را مامور کند وظائف خودرا باسمت نخست‌وزیر ادامه دهد

پاریس - (خبرگزاری فرانسه) دولت ژرژ پمپیدو که نومین دولت پنجمین جمهوری فرانسه بشمار میرفت بدنبال استیضاحی که ازطرف نمایندگان مجلس آن کشور به عمل آمد سقوط کرد.

۲۷۸ نفر ازنمایندگان مجلس فرانسه علیه دولت پمپیدو رای دادند. باید دانست که ۲۴۱ رای برای ساقط کردن دولت فرانسه کافی است. دولت پمپیدو از بیست و دو وزیر و هفت مشاور تشکیل یافته و تاکنون دوبار ترمیم شده بود.

نخست‌وزیر فرانسه بدنبال استیضاح مجلس فرانسه نطقی ایراد نمود و کوشید نمایندگان را متقاعد کند که استیضاح خودرا پس گرفته و بوی رای اعتماد بدهند و اظهارداشت به عقیده کسانی که امروز با انجام رفراندوم مخالفت به عمل می‌آورند تنها راه جلوگیری از این عمل استعفای ژنرال دوگل از ریاست جمهوری میباشد.

پس از پایان نطق وی نمایندگان چهار دسته از پنج دسته بزرگ پارلمانی یعنی دسته های مستقل، رادیکال، دمکرات و سوسیالیست علیه دولت پمپیدو رای دادند.

● سبب استیضاح

بدنبال اعلام تصمیم دوگل مبنی بر انجام رفراندوم در روز ۲۸ اکتبر در مورد انتخاب رئیس جمهور و تغییر قانون اساسی، نمایندگان دولت پمپیدو را استیضاح نمودند.

پس از سقوط دولت پمپیدو ژنرال دوگل نطقی از رادیو تلویزیون فرانسه ایراد نمود. وی دراین نطق درباره رفراندوم روز ۲۸ اکتبر وچگونگی انتخاب رئیس جمهور سخن گفت.

امروز ژرژ پمپیدو استعفای دولت خودرا تسلیم ژنرال دوگل خواهدنمود. در جمهوری پنجم فرانسه این اولین باری است که دولتی براثر استیضاح نمایندگان مجبوربه استعفا میگردد. زیرا قبلاز پمپیدو میشل دبره نخست وزیر فرانسه استعفای‌خودراتقدیم‌ژنرال دوگل نموده و از علت استعفای او جز خود وی‌ورئیس جمهور کس‌دیگری بااطلاع نبوده‌است.

● اختلاف مجلس و دوگل

بدنبال استعفای دولت فرانسه اختلافی مابین نمایندگان مجلس و رئیس جمهور آن کشور پدید آمده و حدس زده میشود که‌ژنرال دوگل با استفاده از حق قانونی خود مجلس را منحل نماید.

در قانون اساسی فرانسه قیدشده است که پس از انحلال مجلس، نمایندگان مجلس جدید باید بین بیست تا چهل روز پس‌از انحلال‌مجلس سابق انتخاب گردند.

در محافل سیاسی حدس زده‌میشود که ژنرال دوگل از ژرژ پمپیدو واعضای دولت وی تقاضا خواهد کرد که‌همچنان به کار خود ادامه دهند.

پس از آنکه مجلس فرانسه بدولت پمپیدو رای عدم اعتماد داد، دوگل باتفاق یکی از مشاوران نظامی خود کاخ‌الیزه راترك میگوید تابه نواحی شرقی فرانسه برود. (عکس رادیوئی اطلاعات)

بن‌بلا با فیدل کاسترو ملاقات میکند

شورای امنیت عضویت الجزایررا درسازمان ملل متحد تصویب کرد

سازمان ملل - آسوشیتدپرس- خبرگزاری فرانسه - ۵ اکتبر - روز پنجشنبه گذشته شورای امنیت الجزایر را بعنوان صدو نهمین‌عضو سازمان ملل متحد شناخت.

قرار است روز دو شنبه آینده مجمع عمومی سازمان ملل نیزبطور نهائی درباره عضویت الجزایر در سازمان ملل تصمیم بگیرد.

دولت الجزایر هفته گذشته‌اعلام کرد که پس‌از عضویت در سازمان ملل از عضویت چین کمونیست در این سازمان پشتیبانی خواهد کرد. بهمین جهت دولت چین ملی‌هنگام اخذ رای درباره عضویت الجزایردر سازمان ملل رای ممتنع داد.

● سفر به کوبا

منابع الجزایری روز جمعه‌فاش کردند که ممکن است محمدبن‌بلا نخست وزیر الجزایر پس‌از پایان کارش در مجمع عمومی سازمان‌ملل متحدبه کوبا مسافرت نماید.

طبق این گزارش بن بلا در ماه گذشته از طرف یك هیئت کوبائی که بالجزایر رفته بود برای یك مسافرت رسمی‌به کوبا دعوت گردیده است.

منابع الجزایری اظهارداشته‌اند که بن‌بلا این دعوت را قبول نموده اما تاریخ مسافرت خود رابه‌کوبا تعیین نکرده است.

بن‌بلا امروز از طریق پاریس‌وارد نیویورك خواهد شد و هفته آینده ازسازمان ملل به واشنگتن‌خواهد رفت و با پرزیدنت کندی بطور تشریفاتی ملاقات خواهد کرد

● نطق بن‌بلا

احمد بن‌بلا نخست وزیر الجزایر روز جمعه قبل از حرکت به سوی سازمان ملل متحد نطقی ایراد کرد وی در این نطق که‌از رادیوی الجزایر پخش گردید اظهارنمود که الجزایر بیطرفی‌خودرا همچنان‌حفظ میکند و وی در سازمان ملل متحد برای تقویت رشته های دوستی که بین‌الجزایر و کشورهای غربی‌وجود دارد خواهد کوشید. نخست وزیر الجزایر سپس اعلام نمود که‌دولت وی نقاط ویران شده را آبادخواهد نمود. او آنگاه اظهار داشت که برای اجرای برنامه آبادانی‌الجزایر مبلغی در حدود پنج میلیارد فرانك قدیم مورد نیاز است.

بن بلا سپس به مدارس اشاره نموده و اظهار داشت که هم‌اکنون شصت در صد از معلمین و دانش آموزان به‌مدارس بازگشته‌اند. وی آنگاه اظهار داشت که منبعد نیز زبان فرانسه در مدارس الجزایر تدریس خواهد شد.

برسر مسئله تحریم کشتیرانی با کوبا

بین امریکا و متحدین بزرك این کشور اختلاف افتاد

مسکو - آسوشیتد پرس - یونایتد پرس - رویتر - ۴ اکتبر روزنامه ستاره سرخ ارگان ارتش شوروی در شماره اخیر خود اخطار کرده است که کشور های غربی با اعزام ناو های خود به تنگه های دریای سیاه بازی خطرناکی را شروع کرده‌اند.

در مقاله ستاره سرخ اسامی انگلیس و امریکا و ایتالیا و آلمان غربی بعنوان دولت های غربی که دراین امر خطرناك شرکت دارند ذکر شده است.

روزنامه ارگان ارتش شوروی نوشته است که این امر باقضیه کوبا کاملا ارتباط دارد.

دولت ترکیه در هفته گذشته اعلام کرد که طبق در خواست امریکا جلوی کشتی های ترکیه را که برای کوبا کالا حمل‌میکرده‌اند گرفته است.

اکنون دولت های عضو ناتو تصمیم گرفته‌اندبرای تلافی‌شکستی که در کوبا خورده‌اند دست به تحریکاتی در تنگه‌های دریای سیاه بزنند که آشکارا ناقض قرار داد ۱۹۳۶ مربوط به وضع راه های‌آبی دریای سیاه است.

ستاره سرخ اخطار کرده است که رفت و آمد کشتی های نظامی ناتو درتنگه های دریای سیاه‌کمکی به‌بهبودروابط ترکیه وهمسایگانش نخواهد کرد.

وزارت خارجه امریکا و وزیران خارجه ۱۹ کشور امریکای لاتین دیشب از تمام دولت های غیر کمونیست جهان درخواست کردند که در سیاست کشتیرانی خود در خط کوبا تجدید نظر کنند.

در بیانیه‌ای که از طرف وزیران خارجه ممالك امریکائی‌در این‌مورد صادرشده‌به تصمیم پرزیدنت کندی در مورد بستن بنادر کوبا بروی کشتی هائی که برای کوبا اسلحه و یا کالا حمل میکنند نیز اشاره شده و خاطر نشان گردیده است که بهیچ کشتی امریکائی اجازه داده نخواهد شد با استفاده‌ازپرچم ممالك کمونیست برای کوبااسلحه یا کالا حمل کند.

● بستن بنادر

منابع امریکائی‌دیشب گزارش‌دادند که پرزیدنت کندی تصمیم گرفته‌است تا دو ماه دیگر در صورتیکه باز هم کشتی های شوروی به کوبا اسلحه حمل کنند تمام بنادر امریکارا بروی کلیه کشتی های شوروی ببندد.

این تصمیم شامل کشتی های ممالك غیر کمونیستی که کماکان برای‌کوبا کالا های شوروی را حمل کنند نیز خواهد گردید.

مقامات امریکائی پیش‌بینی‌کرده‌اند در صورتیکه تصمیم کندی عملی شود مقررات محاصره کوبا حتی ازمقرراتی که برای محاصره چین کمونیست‌به مرحله اجرا گذاشته شد نیز شدید تر خواهد بود.

● بررسی میکند

سخنگوی وزارت خارجه انگلیس دیشب اظهار داشت که دولت‌انگلستان در خواست دولت امریکا را درمورد محدود شدن بازرگانی و کشتیرانی انگلیس و کوبا مورد بررسی قرار داده است.

امریکا از نروژ ودانمارك وسوئد نیز در خواستهای مشابهی بعمل‌آورده است.

تمام این کشور ها به استثنای سوئد اعضای ناتو میباشند.

ظاهراپیشنهادامریکادرمیان‌متحدین‌بزرك این کشور با استقبال روبرو نشده‌است علاوه برانگلیس که نسبت باین‌پیشنهاد باسردی رفتار کرده کشورهای‌فرانسه‌و ایتالیا نیز قول مساعدی‌نداده‌و آنرا موکول به نظر کمپانیهای کشتیرانی خویش کرده‌اند

● همکاری نمیکند

روزنامه مستقل تایمز چاپ‌لندن در شماره اخیر خودپیش بینی کرده است که دولت انگلیس در محاصره دریائی کوبا با امریکاهمکاری‌نخواهد کرد.

روزنامه متنفذ انگلیسی خاطرنشان کرده است که از نظر دولت انگلستان نه تنها محاصره اقتصادی کوباامری غیر قانونی است بلکه در عین حال این عمل سودی برای جهان آزاد نخواهد داشت تایمز خاطر نشان‌کرده است که لردهیوم وزیر خارجه‌انگلیس این موضوع رادر مذاکرات اخیرش با پرزیدنت کندی رئیس جمهور و راسك وزیر خارجه امریکا تشریح کرده است

● موافقت برزیل

بموجب اخباری که هنوزرسماتائید نشده، اما مطبوعات برزیل آنرا در صفحات اول خود درج کرده‌اند‌دولت برزیل موافقت کرده است‌هواپیماهای شوروی که بسوی کوبا میروند دره فرودگاه آن کشور برای بنزین‌گیری فرود آیند. این پنج فرودگاه درشمال برزیل قرار دارد بقیه‌در صفحه چهار

دانشجوی سیاهپوست بدون محافظ سرکلاس حاضر شد

اکسفورد - یونایتدپرس - آسوشیتدپرس - ۴ اکتبر «جمس مردیت» دانشجوی سیاه پوست معروف امریکائی روزچهارشنبه‌گذشته برای اولین بار بدون محافظ در دانشگاه سر کلاس حضور یافت.

سه نفر از ژاندارم های‌امریکائی مردیت را تا پشت در های کلاس «تاریخ استعمار» بدرقه کردند. اما از آن جابه بعد «مردیت» خودش به تنهائی رفت، در حالیکه ژاندارم ها آماده بودند تاهرگاه سوء قصدی به‌او صورت بگیرد وارد کلاس شوند.

مردیت بعد از پایان زنگ اول هنگامیکه از کلاس خارج‌شدنامه‌ای در صندوق پست دانشگاه انداخت در این موقع چند نفراز دانشجویان مسخره‌اش کردند و به او متلك گفتند.

اما هنگامیکه دوباره به کلاس بازگشت یك دانشجو با اوسلام و علیك کرد ولی این کارمورد اعتراض یك‌دانشجوی دیگر قرار گرفت.

● زخمی شدند

وزارت دادگستری امریکاامروز افاش کرد که ۸نفر از سر جوخه های امریکائی پیش‌از اغتشاشات‌روز یك‌شنبه گذشته که منتهی به‌قتل دو نفر گردید بوسیله دانشجویان دانشگاه میسی سی پی زخمی‌شده‌اند روی هم رفته در اغتشاشات‌دانشگاه میسی سی‌پی ۱۶۶ نفراز ژاندارم‌های امریکائی زخمی شدند.

دانشجویان سفید پوست‌دانشگاه مورد بحث که مایل به‌اسم نویسی یك‌دانشجوی سیاه‌پوست درداشگاه خود نبودند غالبا بابطری به ژاندارم های فدرال‌حمله میکردند.

● مرخص میشوند

ستادنیروهای زمینی‌امریکادیشب اعلام کرد که روز دو شنبه آینده ۳۵۰۰ نفر ژاندارم های‌امریکائی که هفته گذشته به میسی سی پی اعزام شده بودند مرخص خواهند گردید

در عین حال از طرف نیروی‌زمینی امریکا دستور داده شده است که ۴۵۰۰ سرباز اعزامی امریکا به میسی سی‌پی نیز در اواخر این هفته از آن ایالت باز گردند و بر سر پست های خود بروند.

این تصمیم نشانه تخفیف اوضاع در میسی سی پی وعقب نشینی‌عناصر ضد سیاه پوست در این ایالت است

● تغییر محل مسابقه

دانشگاه میسی سی پی‌روز ۵شنبه گذشته براثر اغتشاشات اخیری که دراین دانشگاه برسر اسم نویسی جمس مردیت دانشجوی سیاه پوست بوقوع پیوست تصمیم گرفت‌مسابقه فوتبال این دانشگاه و دانشگاه میسوری را در جاکسون برگزار کندجاکسون ۲۰۰ میل ازآکسفورد دور است. مقامات دانشگاه‌میسی‌سی‌پی اعلام کرده‌اند که بعلت‌وضع خاصی که‌اکنون در دانشگاه‌میسی‌سی‌پی‌وجوددارد‌ممکن‌است‌برگزاری مسابقه فوتبال در استادیوم این دانشگاه مناسب نباشد.

وابسته دریائی امریکااز شوروی اخراج شد

مسکو - خبرگزاری فرانسه - ۵ اکتبر - روزنامهٔ ایزوستیا ارگان دولت شوروی در شماره اخیر خود فاش کرده که سرگرد ریموند اسمیت وابسته نیروی دریائی‌امریکا در مسکو به جرم جاسوسی‌دستگیر گردیده است.

طبق نوشته روزنامه ایزوستیا هنگام دستگیری وی مقداری‌نوشته های مختلف، یك ضبط صوت و یك دوربین عکاسی بدست آمده است.

سخنگوی دولت امریکا در روز قبل اظهار داشت که سفیر کبیر امریکا در مسکو اطلاعاتی در مورد دستگیری اسمیت به دولت امریکا داده و ضمنا نسبت به دستگیری وی شدیدا اعتراض نموده است. وی اضافه کرد پس از دستگیری سرگرد اسمیت با وی بد رفتاری شده و او را به لنینگراد برده‌اند. قرار است که روز دوشنبه سرگرد اسمیت خاك‌شوروی رابقصد امریکا ترك نماید.

بهبود روابط شوروی و یوگسلاوی

تیتو بمسکو میرود

بهبود روابط شوروی و یوگسلاوی مقارن وخامت‌روابط کشور اخیرو چین صورت میگیرد

بلگراد - آسوشیتد پرس - ۴ اکتبر - روز پنجشنبه گذشته‌اعلامیه نهائی مذاکرات مارشال تیتو رئیس جمهور یوگسلاوی و لئونید برژنف رئیس جمهوری شوروی در بلگراد انتشار یافت.

در این بیانیه‌بار دیگر خاطرنشان شده است که بین دو کشور مناسبات کاملا دوستانه و تفاهم متقابل‌وجود دارد اما چنانکه از مفاد اعلامیه‌برمی آید دولت‌یوگسلاوی انتظار شوروی را دایر بر پشتیبانی از امضای یکجانبه قرارداد صلح با آلمان شرقی برنیاورده است.

در بیانیه برژنف و تیتو گفته‌شده که دولت یوگسلاوی رژیم آلمان شرقی را برسمیت خواهد شناخت اما دولت یوگسلاوی عقیده داردکه حل مسئله آلمان باید از طریق امضای قرارداد صلح‌بین تمام‌متفقین جنك دوم جهانی صورت گیرد.

● سفر تیتو

خبرگزاری تاس دیشب گزارش داد پرزیدنت تیتو رئیس جمهور یوگسلاوی ماه دسامبر آینده بطور رسمی به مسکو خواهد رفت و از شوروی دیدن خواهد کرد.

مسافرت تیتو به شوروی طبق دعوتی خواهد بود که در اوایل سال جاری‌از طرف خروشچف‌نخست وزیر شوروی بعمل آمده است.

● تیرگی روابط باپکن

بهبود روابط‌شوروی ویوگسلاوی همزمان باتیرگی‌روابط کشوراخیر و چین کمونیست انجام میگیرد. شب گذشته دولت یوگسلاوی طی یادداشت شدیداللحنی باظهارات اخیر چن‌یی وزیر خارجه چین کمونیست درباره‌تیتوو دیگررهبران یوگسلاوی اعتراض کرد.

برنامه آینده سینما های

رادیوسیتی

ادئون - ایفل

محصول ۱۹۶۲ کمپانی فوکس

گروه فرهنگی هدف

کلاسهای زبان (انگلیسی - آلمانی) را از دهم مهر ماه شروع نموده داوطلبان کلاسهای مبتدی - متوسطه - عالی و اعزام محصل به خارج می توانند همه روزاز ساعت ۴ تا ۷ بعد از ظهر بدبیرستان‌شماره ۱ (دوره اول) خیابان سپه کوچه شرقی بیمارستان نجات برای نام‌نویسی مراجعه نمایند. تلفن ۴۲۰۷۸

انستیتو گوته تهران

ورزش برای بانوان و کودکان

ثبت نام قبلی:

روزهای ۱۱ و ۱۴ مهر بین ساعت ۱۷ و ۱۸ در مدرسه آلمانی واقع در قلهك کوچه یخچال یا انستیتو گوته‌تهران تلفن ۶۴۳۸۸

آ-۱۹۴۹۸ ۱-۲

انستیتو گوته تهران

در تاریخ ۲۳ مهر ۱۳۴۱ دوره کلاسهای خلاصه نویسی (شورت هند) به سیستم واحد آلمانی آغاز میگردد.

ثبت‌نام قبلی و کسب اطلاع توسط:

آقای روشن ضمیر تلفن ۶۴۳۸۸

خانم ماورین تلفن ۸۲۰۲۶۶

آ-۱۹۵۰۰ ۱-۳

برنامه آینده سینماهای

آسیا - پلازا - سهیلا

تشکر و سپاسگذاری

اینجانب خاچاطور کاراپتیان که بمرض برونشیت و تنگی نفس دچار بودم از معالجاتیکه نمودم نتیجه‌ئی نگرفتم تا اینکه در روزنامه آلیك خواندم که بوسیله لانتازول اینگونه دردها معالجه میشود لذا به پزشك مؤسسه لانتازول مراجعه پس‌از یکدوره بخور لانتازول سلامتی خودرا باز یافتم وظیفه خود میدانم بوسیله جراید از بنیان‌گذار این مؤسسه که در چهارراه سیدعلی - اول منوچهری لانتازول تراپی امین دائر نموده تشکر کنم

آ-۱۲۸۴۹

اس.آ.اس

SAS

SCANDINAVIAN AIRLINES SYSTEM

کورونادو - اِس.آ.اس

سریعترین هواپیمای جت جهان

دوبار در هفته از تهران مستقیماً به

بانکك و توکیو

سقوط دولت انقلابی یمن تکذیب شد

رادیو صنعا اعلام کرد دولت سرهنك سلال بر اوضاع مسلط است

فرستنده دیگری که خود را رادیو صنعا مینامد خبر از جنك داخلی در یمن میدهد

سرهنك سلال شخصا اعلام کرد که امام محمدالبدر بدست دو تن از میهن پرستان کشته شده و اخبار مربوط بزنده ماندن او صحیح نیست

●

یك کشتی مصری حامل سرباز و اسلحه و مهمات از کانال سوئز بسوی یمن حرکت کرد.

عدن - یونایتد پرس - ١٥ اکتبر- اسوشیدپرس- رویتر خبرگزاری فرانسه رادیو صنعا (پایتخت یمن) دیشب ضمن یك گفتار غیر منتظره اعلام کرد که امام حسن البدر عموی محمد البدر امام مقتول و مدعی امامت یمن دیشب با کشتی وارد یمن شدو ومقاومت ارتشیان شورشی را که ٩ روز پیش با قتل پسر - برادر وی رژیم جمهوری را در این کشور اعلام کرده بودند در هم شکسته است.

رادیو صنعا که طبق آخرین گزارشهای روز ٥ شنبه در کنترل ارتش انقلابی و رژیم جدید یمن قرار داشت دیشب اعلام کرد که امام حسن البدر عموی محمد البدر امام مقتول و مدعی امامت یمن دیشب با کشتی وارد یمن شدو ومقاومت ارتشیان شورشی را که ٩ روز پیش با قتل پسر - برادر وی رژیم جمهوری را در این کشور اعلام کرده بودند در هم شکسته است.

رادیو صنعا که طبق آخرین گزارشهای روز ٥ شنبه در کنترل ارتش انقلابی و رژیم جدید یمن قرار داشت دیشب اعلام کرد که امام حسن البدر عموی محمد البدر امام مقتول و مدعی امامت یمن دیشب با کشتی وارد یمن شدو ومقاومت ارتشیان شورشی را که ٩ روز پیش با قتل پسر - برادر وی رژیم جمهوری را در این کشور اعلام کرده بودند در هم شکسته است.

● عبور از مرز

چند دقیقه پیش از پخش این خبر از رادیو صنعا گزارش رسیده بود که امام حسن از مرز عربستان سعودی گذشته و وارد یمن شده است. رادیو صنعا پس از آن گزارش گفتار دیگری پخش کرد دایر بر اینکه امام حسن بلافاصله پس از ورود به یمن تمام قاتلین برادرزاده خود را کنار و مار کرده و آنها را به قتل رسانده است.

بلافاصله پس از آنکه ٩ روز پیش رژیم جمهوری در یمن برقرار شد اتحاد شوروی جمهوری متحده عرب و سوریه ولبنان رژیم جدید یمن را برسمیت شناختند.

● کشتی مصری

منابع موثق دیروز گزارش دادند که چهار شنبه گذشته یك کشتی نیروبر جمهوری متحده عرب از بندر سودان با اسلحه و مهمات ومقداری سرباز رهسپار یمن شده است تا از رژیم جدید یمن حمایت کند.

هر گاه گزارش مربوط به سر نگون شدن رژیم جدید یمن درست باشد دراین صورت از ١٩٤٨ تاکنون این برای سومین بار است که ابتدا کودتائی بر ضد رژیم موجود درعدن بوقوع پیوسته وبلافاصله بوسیله یك ضد کودتا در هم شکسته شده است.

رادیو صنعا در گفتار دیشب خود گفت که امام حسن وعده داده است که دراسرع وقت دست به اصلاحات اساسی در یمن خواهد زد و یك دولت مترقی تشکیل خواهد داد.

● تکذیب کرد

خبرگزاری یونایتد پرس نیز گزارش داده است که یك ایستگاه فرستنده عربی که خود را رادیو صنعا معرفی کرده دیروز ورود موفقیت آمیز امام حسن را به یمن اعلام نموده و خاطر نشان کرده است که رژیم جمهوری تازه تاسیس یمن سر نگون شده است.

اندکی بعد از این گزارش یك فرستنده دیگر نیز که خود را رادیو صنعا معرفی میکرد گزارش مربوط به ورود امام حسن به یمن را تکذیب کرد.

● درمرز عربستان سعودی

گزارش های تائید نشده ای که از یمن به عدن رسیده حاکی است که امام حسن مدعی امامت یمن روز جمعه وارد یمن شده و درشهر «بیداح» مستقر گردیده است. یك گزارش دیگر حاکی از آنست که امام حسن یا در بیداح است که ٣٦٠ کیلو متر با پایتخت فاصله دارد یا دریك شهر مرزی عربستان سعودی است و از آنجا ایستگاه فرستنده‌ای بنام رادیو صنعا درست کرده است.

بموجب این گزارش امام حسن از مرز عربستان سعودی وارد یمن شده است و قصد دارد عملیات تارو مار کردن رژیم انقلابی تازه تاسیس یمن را رهبری کند.

● چند نقطه غیر حساس

سفارت یمن در پایتخت اردن روز پنجشنبه گذشته اعلامیه‌ای منتشر کرد که در آن گفته شده عشایر شمال و شرق یمن به امام حسن ملحق شده‌اند تا علیه جمهوری یمن وارد جنك شوند و بار دیگر رژیم امامت را در یمن بروی کار آورند.

در اعلامیه سفارت یمن گفته شده که این گزارش از مرکز امام حسن در داخل یمن به اردن رسیده است.

در بیانیه اضافه شده که نیروهای انقلابی در حال حاضر تنها چند نقطه غیر حساس را در یمن دردست دارند و امام به آنها دستور داده است که از مقاومت در برابر وی دست بردارند.

● وعده پارلمان

روز جمعه انقلابیون جمهوری - خواه یمن به مردم این کشور وعده دادند که در آینده نزدیك اولین پارلمانی که از بدو تاسیس حکومت یمن در زمان حضرت سلیمان وملکه سبا تاکنون سابقه نداشته در این کشور تاسیس خواهد گردید.

این موضوع طبق گزارش رادیو صنعا از طرف محمد طالب وزیر کشور دولت تازه تاسیس یمن فاش شده است.

وزیر کشور یمن ضمن اعلامیه‌ای که منتشر کرده وعده داده است که بزودی طرح قانون اساسی جدید یمن تهیه خواهد شد و بموجب آن انتخابات پارلمانی در این کشور برگزار خواهد گردید.

باید دانست اکنون دو فرستنده دراین کشور خود راانجام رادیو صنعا معرفی میکند.

● سیاست دولت جدید

سرهنك عبداله السلال رئیس حکومت جمهوری یمن طی مصاحبه‌ای خطوط اساسی سیاست داخلی و خارجی حکومت جدید یمن را اعلام کرد.

سرهنك عبداله السلال گفت در زمینه داخلی هدف اساسی ما استقرار عدالت اجتماعی، بهبود زندگی مردم وازبین بردن تبعیضات نژادی است.

وی افزود امرای یمن از تبعیضات نژادی برای بقای امارت خود و تسلط برغنائم کشور استفاده میکردند.

سرهنك عبدالله السلال درزمینه سیاست خارجی گفت پیرو ی ازسیاست همزیستی مسالمت آمیز و دور بودن از مناطق نفوذ شعار اساسی ما است. ما به منشور جامعه عرب و سازمان ملل متحد وفاداریم.

● برادری وایمان بوحدت

سرهنك سلال افزود ما بموافقتنامه های منعقده بین یمن و سایر کشورها احترام میگذاریم بشرطی که این قرار دادها به تمامیت کشور ما خدشه‌ای وارد نسازد.

سرهنك سلال در مورد مناسبات یمن با کشور های عربی گفت این مناسبات براساس برادری و ایمان به وحدت عرب استوار است.

سرهنك عبداله السلال سپس نقش ارتش تازه یمن را یادآور شد و گفت: امیدوا آنست که ارتش جدید یمن بسرعت به صورت یك قدرت مدرن که مجهز به سلاحهای نوین باشد درآید.

مادر یمن کارخانه هائی بوجود می- آوریم که اسلحه سبك و سنگین ارتش مارا بسازد. از سلاحهائی که در این کارخانجات ساخته شده به کشور های برادر عربی که به آن نیاز داشته باشند صادر میکنیم.

● نخستین گوشش

رئیس حکومت جمهوری یمن گفت برای نخستین بار درسال ١٩٦١ هنگام بازگشت امام احمد از رم نخستین کوشش جهت برچیده شدن بساط امامت در یمن صورت گرفت.

پرچم جدید

جمهوری تازه یمن تصمیم گرفته است که پرچم جدیدی برای آن کشور تهیه نموده آن را جانشین پرچم قدیمی بسازد بعلاوه بزودی کلیه نشان های دولتی نیز تغییر خواهد یافت.

● چگونگی قتل امام

رادیو صنعا دیشب تاکید کرد که محمدالبدر امام سابق یمن کشته شده است اما طرز بقتل رسیدن وی غیر از آنچه که قبلا اعلام شده است میباشد

سرهنك سلال نخست وزیر جدید یمن ضمن نطقی که در یك میتینك بزرك ایراد کرد اظهار داشت که امام محمدالبدر بوسیله دو قهرمان یمن بضرب گلوله به قتل رسیده است

سرهنك سلال که اظهاراتش از رادیو صنعا پخش میگردید اظهار داشت که هردو قهرمان مورد بحث جان خود را دراین راه گذاشته‌اند وبخاطر سعادت ملت یمن شربت شهادت نوشیدند. اتحادیه عرب دیشب اعلام کرد که از رژیم جدید یمن در برابر هر نوع تجاوزات خارجی دفاع خواهد کرد.

بهرحال اظهارات پریشب سرهنك سلال این شایعه را که محمدالبدر بالباس سربازی از خطر گریخته و به شمال یمن رفته است تکذیب کرد

● بازدید از صنعا

وزارت خارجه انگلیس دیشب اعلام کرد که کریستو فر گاندی وزیر مختار انگلیس دریمن توانسته است روز ٥ شنبه گذشته ازصنعا بازدید کند و اکنون امیدوار است که بزودی گزارشهای جامعی ازبازدید حوادث اخیر یمن به لندن بفرستد

قرار است امروز (شنبه) هیئتی از نمایندگان فدراسیون جنوب عربستان بادونگان ساندیس وزیر مستعمرات انگلستان ملاقات و پیرامون اوضاع یمن مذاکره نمایند.

● درانتظار تحولات

منابع دولتی انگلیس دیشب گزارش دادند که علت خودداری دولت انگلیس ازشناسائی سریع رژیم جدید یمن آن است که وزارت خارجه انگلیس در انتظار تحولاتی است که در آینده ممکن است در یمن بوقوع پیوندد دولت انگلیس تاکنون اطلاعات موثق ورسمی درباره تحولات یمن بدست نیاورده است.

معذلك مطبوعات انگلیس ضمن چاپ گزارشهائی که از یمن رسیده نوشته‌اند که نیروهای طرفدار امام حسن هنوز در برابر دولت انقلابی مقاومت میکنند.

● درشرف آشفتگی

یك هیئت نظامی اردنی که درپایان هفته گذشته از یمن اخراج شد به منابع انگلیسی گزارش داده‌اند که منابع انگلیسی گزارش داده‌اند که بار دیگر اوضاع یمن در شرف آشفتگی است. منابع اردنی اظهار اطمینان کرده‌اند که امام محمدالبدر هنگام به توب بسته شدن کاخ خود بقتل نرسیده بلکه بالباس مبدل فرار کرده و به طرفداران خود در شمال یمن ملحق شده است. یك کارشناس کشاورزی آلمان غربی که هنگام وقوع انقلاب در یمن بوده اظهار داشته است که نشان دادن جسد امام مقتول بهترین دلیل صحت ادعای مسئولین رژیم جدید دایر بر کشته شدن امام محمد میتواند باشد اما تاکنون جسد اما محمد را هیچکس ندیده است.

● تبریك لبنان

دولت لبنان دیشب پیامی برای رژیم جدید یمن فرستاده و آرزو کرد که ملت یمن تحت رهبری حکومت جدید کامیاب گردند. این تلگراف ازطرف رشید کرامی نخست وزیر و قائم مقام وزارت خارجه لبنان برای سرهنك سلال نخست وزیر جدید یمن فرستاده شده است

● بلغارستان و مجارستان

طبق اطلاع رادیو صنعا دولت‌های بلغارستان و مجارستان رژیم جدید یمن را به رسمیت شناخته‌اند.

● روش کویت

نشریه هفتگی «الهدی» چاپ کویت در آخرین شماره خود که روز پنجشنبه منتشر شده است مقاله‌ای درباره انقلاب یمن انتشار داد وضمن آن نوشته است بالاخره آزاد مردان موفق گشتند که رژیمی جابرانه و قرون وسطائی را سرنگون سازند. باین ترتیب دوره‌ای جدید در آن کشور شروع شده است. این انقلاب در کلیه مناطق دنیای عرب نیز تاثیر برجای خواهد نهاد.

● جنك میشود

روزنامه نیویورك تایمز در شماره اخیر خود نوشته است که اوضاع یمن ممکن است منتهی به جنك داخلی دراین کشور وهمچنین شروع جنگ بین دولتهای مختلف عرب که طرفدار یا مخالف رژیم جمهوری تازه تاسیس یمن هستند گردد.

نیویورك تایمز اضافه کرده است که این انقلاب نیز مانند انقلابی که چند سال پیش در عراق بوقوع پیوست بدست افسران طرفدار جمال عبدالناصر رئیس جمهور متحده عرب صورت گرفته است.

حکومت کویت پس از شروع انقلاب یمن روشی بیطرفانه نسبت به رژیم تازه آن کشور در پیش گرفته است.

والتر شیرا پنجمین فضا نورد امریکا پس از بازگشت از سفر فضائی خود مورد آزمایش دقیق پزشکی قرار گرفت. ظاهرا در این سفر صدمات مختصری بوی وارد شده است. عکس رادیوئی اطلاعات

بین امریکا و متحدین

بقیه از صفحه سوم

مقاومت میشود

منابع موثق انگلیسی روز گذشته گزارش دادند که دولت انگلستان کماکان در برابر فشار امریکا برای قطع کامل کشتیرانی انگلیس و کوبا مقاومت خواهد کرد.

منابع لندن پیش بینی کرده‌اند که ممکن است در صورت ادامه مقاومت انگلستان تصمیم پرزیدنت کندی دایر بر مسدود کردن بنادر امریکا بروی کشتی هائی که برای کوبا کالا و اسلحه حمل میکنند شامل کشتی های انگلیسی نیز بشود. این تصمیم از دو ماه دیگر به مرحله اجرا گذاشته خواهد شد.

منابع انگلیسی خاطر نشان کرده‌اند که در حال حاضر کشتیرانی انگلیس و بسیاری از کشور های ناتو گرفتار اضافه ظرفیت هستند. و هرگاه آنها از حمل کالا برای کوبا خودداری کنند کشتی های ممالك کمونیست اینکار را خواهند کرد، و ازاین راه ضرر های فراوانی به تجارت انگلیس و سایر کشور های غربی وارد خواهد آمد.

خلاصه اخبار

واشنگتن - امریکا دیروز بمب اتمی نیرومندی را در زیرزمین آزمایش کرد. این پنجاه و سومین آزمایش اتمی است که امریکا در صحرای نوادا به آن دست میزند.

دمشق - سفیر شوروی بدولت سوریه پیشنهاد کرد که یك خط هوائی مستقیم بین دمشق و مسکو افتتاح شود.

بغداد - محمد سلمان وزیر نفت عراق روز گذشته طبق دعوت رسمی دولت هندوستان از بغداد رهسپار دهلی نو گردید تا بمدت یك هفته از هندوستان دیدن نماید.

تارانت - ایتالیا - انستیتوی زلزله نگاری تارانت اعلام کرد که شب گذشته در ساعت ٢٠ و ٤٧ بوقت محلی زمین لرزه نسبتا شدیدی در ناحیه کانال پورنیت روی داد.

بغداد - در بغداد فاش شد که چهارده تن از دیپلمات ها و مامورین وزارت امور خارجه عراق بر اثر تصمیم دولت عراق منتظر خدمت شده‌اند.

سازمان ملل - هاشم جوادوزیر خارجه عراق روز گذشته با دین راسك وزیر خارجه امریکا ملاقات کرد و نسبت به تصمیم امریکا دایر بر فروش موشك های ضد هوائی به اسرائیل اعتراض نمود.

در ٢ حادثه راه آهن

٢٢ نفر کشته و گروهی زخمی شدند

دیژون - خبرگزاری فرانسه - شب قبل یك قطار مسافر بری سریع السیر که از میلان به طرف پاریس حرکت میکرد در ناحیه «مونتبار» از خط خارج شد و در نتیجه این حادثه ده نفر کشته شدند همچنین ده نفر نیز شدیدا زخمی گردیدند و عده زیادی از مسافرین جراحات مختصری برداشته اند.

علت خارج شدن قطار مزبور از خط تصادف با یك قطار باری بوده که در جهت مخالف آن حرکت میکرده است.

● دومین حادثه

در یك حادثه راه آهن که در ناحیه ترانسوال روی داد ١٢ نفر اروپائی کشته و ١٢ نفر شدیدا مجروح شدند.

سبب حادثه تصادف قطار مسافری با یك قطار باری بوده است.

در بیست و چهار ساعت اخیر این دومین حادثه قطار در آفریقای جنوبی بشمار میرود زیرا در روز پنجشنبه نیز هفده نفر افریقائی براثر تصادف قطار مسافری با یك ترن باری در ناحیه «امرانك» بقتل رسیدند.

قابل توجه آقایان دبیران محترم کشور

دوره کامل ریاضیات از تالیفات آقایان **قربانی و صفاری** که از مولفین دانشمند و پرسابقه ونامی ایران می باشند که قاطبه دبیران و فرهنگیان بمراتب علمی آنان واقف بوده و جملگی ایشان را استاد مسلم رشته ریاضیات میدانند در ٤٣ جلد باجاپ و کاغذ مرغوب منتشر **و با بهای ارزانتر ازسایر کتب ریاضی** در دسترس عموم می باشد **کتابهای ریاضی آقایان قربانی وصفاری در شورای عالی فرهنگ بادرجه ممتاز وعالی به تصویب رسیده** و تدریس آنها در سراسر کشور مجاز و توصیه شده است ما یقین داریم عموم دبیران محترم ریاضی که خود از اساتید فن بوده و به برتری این کتاب ها وقوف کامل دارند تدریس آنرا در کلاسهای مربوطه توصیه خواهند فرمود.

شرکت سهامی انتشار کتب درسی

آ-١٨٦٠٦ ١-٥

قابل توجه سرکار سرهنك وثیق ریاست پلیس تهران

بدینوسیله از زحمات و فعالیت های سرکار سرهنك سعید طاهری رئیس سابق کلانتری ٢٠ اظهار تشکر نموده موفقیت ایشان رادر کلیه امور از درگاه احدیت خواستاریم. سزاوار است اینگونه مامورین لایق مورد تشویق واقع شوند.

از طرف شورای همکاری با برزن ٢٠ حاج فتحعلی راه پیما

آ-١٢٨٩٥

آگهی شرکت روشنائی تهران

به اطلاع مراجعین و مشتریان محترم شرکت سهامی روشنائی تهران میرساند که از تاریخ ٢١ مهر ماه ١٣٤١ دفتر شرکت از محل فعلی به نشانی زیر:

انتهای خیابان نصرت غربی - اول خیابان دارا - کارخانه برق روشنائی تهران انتقال خواهد یافت ضمنا به استحضار میرساند که مامورین مخصوص درتمام ٢٤ ساعت شبانه روز مهیا برای انجام کلیه مراجعات تلفنی میباشند خواهشمند است مراجعین محترم به شماره ٤٤٥٩١ تلفن فرمایند امیدوار است این شرکت بتواند رضایت مراجعین ومشتریان محترم خود را بیش از پیش فراهم نماید.

١-٣ آ-١٢٩١٧ **شرکت سهامی روشنائی تهران**

تفیلا — تفیلا

مراسم برگزاری تفیلا در شب و روز کیپور مطابق معمول سنواتی در حیاط باشگاه کسری کوچه شقاقی جنب بولوار انجام خواهد شد.

آ-١٢٩٣٣ **انجمن فرهنگی و خیریه یهود ایران**

آگهی تجدید مناقصه توسعه و تکمیل شبکه فشار قوی برق

چون در آگهی شماره ١٩٣٩ - ٢٣ر٢ر٤١ - ٣٧٨٥ - ١٠ر٤ر٤١ پرداخت بهاء کل کار در ٣٦ قسط نقدو اقساط تعیین و پیشنهاد دهندگان نیز سود اقساط رابطور صریح تعیین نکرده بودند لذا مناقصه توسعه و تکمیل شبکه فشار قوی برق بدینوسیله باشرائط مندرجه در آگهی قبلی تجدید میشود.

١- پیشنهاد دهندگان میتوانند باتوجه باینکه شهرداری بهای کل کار را از تاریخ شروع قرار دادماهیانه مبلغ دویست و پنجاه هزار ریال بااخذ تضمین بانکی پرداخت خواهد نمود. بطور صریح هر قسمت را جداگانه بریال تعیین نموده پیشنهاد خود را تاتاریخ چهارشنبه ٢٥ مهر ماه ١٣٤١ بدفتر شهرداری تسلیم نمایند.

٢- پیشنهاد دهندگان باید سود اقساط رانیز تعیین نموده و در پیشنهاد خود قید نمایند.

٣- مشخصات و شرائط و نقشه مربوطه نیز در شهرداری موجودو پیشنهاد دهندگان که احتیاج داشته باشند میتوانند باپرداخت مبلغ ٥٠٠ ریال دریافت وامضاء نموده ضمیمه پیشنهادخود بنمایند مشخصات که قبلا دریافت نموده مورد قبول است

٤- به پیشنهادات فاقد سپرده و مبهم و باقید و شرط بهیچوجه ترتیب اثر داده نخواهد شد.

٥- پیشنهادات درساعت ١٠ صبح روز پنجشنبه ٢٦ مهر ماه در شهرداری باحضور کمیسیون مربوطه بازوقرائت خواهد شد وحضور پیشنهاد دهندگان در جلسه آزاد و شهرداری در رد یا قبول یك یا کلیه پیشنهادات مختار است.

هزینه های متعلقه از قبیل مالیات و چاپ و آگهی و عوارض و غیره بعهده برنده مناقصه است.

آ-١٩٧٧٤ **شهردار**

تعمیرات

رادیو تلویزیون مامبو

تعمیرات رادیو و تلویزیون در منازل ونصب رادیوگرام اتومبیل اکباتان سه راه وزارت فرهنگ تلفن ٣٣٣٠٧

١-٢٦ ١-٢٨٩٦

ایران تلویزیون

تعمیرات رادیو-تلویزیون درمنازل تحت نظر متخصصین آلمانی ٣٣٦٩٤

آ-٣٠ آ-٣٠٠١

متخصص تعمیرات یخچال، کولر

سرویس وتعمیرات بخاری وآبگرمکن سریعا درمحل انجام میدهیم ٤٧٩٢٧

١-٢٥ آ-٣٠١٦

سرویس رادیو غرب

تحت نظر متخصص از آلمان

تعمیر تلویزیون - رادیو گرام و ضبط صوت در منازل سه راه تخت جمشید تلفن ٧٣٣٦٠

١-٢٦ ١-٢٦٣٧

کارگاه فنی پارامونت

تعمیر دوربینهای عکاسی انواع فلاش دوربین های چشمی تحت نظر مهندس ر. کرمانی لاله زار نو مقابل سینما کریستال باساز وحدت

سرویس رادیو تلویزیون A.B.A.

تعمیر تلویزیون و کلیه دستگاههای الکترونی با مجهزترین وسائل تعمیر ومتخصصین مجرب - شهناز تلفن ٣٠٤٣٥٩

١-٢٦ آ-٢٧٣٩

دکتر طهمورث فروزین

متخصص جراحی عمومی و بیماریهای زنان رئیس درمانگاه دانشکده پزشکی. جراح ورئیس درمانگاه بیمارستان رضا پهلوی

همه روزه از ساعت ٥ تا هفت و نیم بعداز ظهر از بیماران خود پذیرائی مینماید.

نشانی: خیابان اسلامبول. جنب کافه قنادی فردوسی تلفن ٣٧٢٢٢

برای اطلاع آقایان دبیران فقه

یکدوره کامل فقه اسلامی مخصوص دور ٥ اول دبیرستان هادر سه جلد تالیف آقایان عبدالحسین ابن الدین - سیدعلی اصغر نیری طباطبائی - محمد نجمی که بتصویب کمیسیون بررسی کتب درسی رسیده است منتشر و در دسترس عامه میباشد.

١-٢ آ-١٩٥٢٤ **شرکت سهامی انتشار کتب درسی**

انستیتو گوته

سری برنامه‌های سال ٦٣ - ١٩٦٢ را با کنسرتی توسط هیئت کنسرت «زود دویچه کامر موزیك انسمبله» (مونشنراکتت) آغاز مینماید.

این برنامه شامل قطعاتی از گیبهارت موزارت وکرویتسر میباشد.

چهارشنبه ١٨ مهر ساعت ٢٠ در سالن استودیوم نونسیاتور واقع در خیابان فرانسه شماره ٧٥ تهیه کارت ورودی: بین ساعات ٩ تا ١٢ و ١٦ تا ١٩ در دفتر انستیتو گوته خیابان ایزنهاور کاشی ٧٢-٦٨ چهارراه جمشید

١-٤ آ-١٩٥١٤

انستیتو گوته

در تاریخ ٢١ مهر ١٣٤١ دومین برنامه کنسرت خودرا بهمراهی انجمن فیلارمونیك تهران اجرا مینماید داس زود دویچه کامر موزیك انسمبله (مونشنراکتت) قطعاتی چند ازباخ لبل موزارت و شوبرت را اجرا مینماید.

ساعت ٢٠ درطالار ابن سینا دردانشگاه تهران دانشکده ادبیات خیابان شاهرضا ..

١-٤ آ-١٩٥١٤

کلاسهای مخصوص

مکالمه انگلیسی

هفته‌ای سه جلسه

زبان انگلیسی

هردوره

٢ ماه

باکتابهای

SIMPLE ENGLISH 1-2-3
DIRECT METHOD
1-2-3-4-5
PRACTICE YOUR ENGLISH 1-2
OXFORD PROGRESSIVE ENGLISH

تدریس میشود.

ماشین نویسی لاتین و فارسی

نشانی: خیابان حافظ ٨٢ (چهارراه یوسف آباد) جنب بانك ایرانیان - طبقه فوقانی انجمن ایران و ترکیه

کلاسهای انگلیسی امیرکبیر

١-١٠ آ-٣٠٣١

تعمیرگاه اردشیر

سرویس مجهز تلویزیون - رادیو گرام - یخچال زیر نظر متخصصین تحصیل کرده خارج همیشه دراختیار شماست تلفن ٧٣٣٦٠

آ-٣٠٤٨ ١-٣٠

شاهنشاه در باشگاه افسران تبریز فرمودند :
پنج اصل سیاست ما تامین

غذا، مسکن، پوشاك، فرهنك، بهداشت

برای همه طبقات مردم است

اطلاعات ۱۳۰۴
صفحه ۵
شنبه ۱۴ مهرماه ۱۳۴۱ـ شماره ۱۰۹۱۵

*** جائیکه هیچوقت موردایرادواقع نشد، بلکه همیشه مورد تحسین قرار گرفت تشکیلات‌شیروخورشیدسرخ‌ایران‌بود**

*** آرزوی‌مااین‌است که‌همیشه صلح برجهان حکمفرما باشد و ملل بتوانند باهم باروح برادری بسر برند و اگر رقابتی هست درراه مسالمت آمیز، خلاقیت، آبادانی وترقی باشد**

خبرنگار ما از تبریز گزارش‌می‌دهد که‌شب آدینه (پریشب) بافتخار شاهنشاه ضیافت شامی از طرف لشکر دوآذربایجان درباشگاه افسران تبریز ترتیب یافته‌بود . درساعت نه وده دقیقه شاهنشاه‌بمحوطه باشگاه‌تشریف فرما شدند . دسته موزیك سلام شاهنشاهی رانواخت واز طرف بانو آزموده‌همسر تیمسارسرتیپ آزموده فرمانده لشکر دو آذربایجان خیرمقدم عرض شد آنگاه شاهنشاه از برابر صف خانواده های افسران گذشتند . وبسالن باشگاه قدم نهادند . دوشیزه خردسالی دسته گلی تقدیم کرد . درسرمیز شام تیمسارسرتیپ آزموده ضمن بیاناتی مراتب جانبازی وفداکاری افسران درجه‌داران وافراد را بعرض رسانیدند . آنگاه شاهنشاه پشت میکروفون قرار گرفتند و بیاناتی‌باین شرح ایراد فرمودند .

سخنان شاهنشاه

در طی این مسافرت چندین دفعه موقعیتی دست‌داده‌است که‌بتوانم‌حضوراً باافسران ارتش وخانواده آنها تماسی بگیرم و کلماتی در خصوص وظایف آنها و بخصوص درباره وظائفی که همه مادرراه اعتلای این مملکت داریم اداکنم از موقعیت باید استفاده کرد وازتذکروظائف معین ودر عین حال ساده وروشن سربازی خارج شد وبا شما که‌نگهبان‌استقلال‌و حافظ‌نوامیس مملکتی و سنن‌باستانی و افتخارات گذشته مملکت هستید راجع‌بمملکت خودتان هم صحبتهائی داشت .امروزه اضافه بروظائف سربازی که‌بخصوص دراین نقطه حساس هستید بایدخاطر-نشان کردکه هدفهای مملکتی و ملی ماچیست البته تاحدی تکرارمکررات خواهدبود . چون‌لابد این نوع‌اظهارات را قبلاهم بکرات شنیده‌اید ولی فکر میکنم که ذکراین مطالب هیچوقت زائدنیست وهرچقدر تکرار بشود یاد-آوری خوبی‌است چون مطالبی است که‌گمان میکنم همه نسبت بآن معتقد باشیم و هیچکس ازشنیدن آن هر چقدر هم تکرار بشود خسته نمیشود.

موضوع اینست که‌بخواست‌خداوند برای ما امکانات زیادی هست که بتوانیم باثروت انسانی که‌داریم از طرفی وباثروتهای طبیعی وخدادادی‌که داریم از طرف دیگر مملکت خود را بربنیان صحیحی که‌از لحاظ‌اجتماعی براساس عدالت واز لحاظ فنی‌مطابق آخرین اسلوب واز لحاظ وجدانی مطابق پاکترین نیات واز لحاظداری نیز برروی اولا اداره صحیح و بعد انشاءالله برروی لیاقت‌و شایستگی و برجستگی افراد قرار بدهیم . هرکدام ازاین مطالب بحث مفصلی دارد که شاید ازحوصله صحبتهای امشب‌خارج باشدولی ناچارم باختصار شمه‌ای از آن بیان کنم .

عدالت اجتماعی

درقسمت عدالت اجتماعی ، پس‌از اینکه متاسفانه مملکت ما دچار اختلالاتی شدو حیات مامتاسفانه‌خوب یادم هست که‌در همین مدت سلطنت خودم‌لااقل سه مرتبه در معرض‌خطر مهلك محوو نابودی قرار گرفت وشاید حقیقتا معجزه‌ای مارا نجات داد فکر و نیت‌من اینست که کار ما فقط به معجزه بستگی نداشته باشد کسی چه میداند شایدیك روزی‌آن معجزه‌بوقوع نپیوندد ،مانمیتوانیم کار مملکتی‌خود را فقط و فقط صرفا بقضا و قدر بسپاریم‌هرچند که‌اطمینان‌داریم‌همیشه توجهات الهی شامل حال این مملکت بوده است و عنقریب ماجشن دوهزارو پانصد‌ساله شاهنشاهی این مملکت را خواهیم گرفت ولی‌اگر قدری تاریخ رامطالعه بکنیم درعرض این دوهزار و

بقیه در صفحه ٦

عصر روز پنجشنبه

شهبانوی ایران

قرائتخانه وکتابخانه لاروس را افتتاح کردند

ساعت شش بعد ازظهر روز پنجشنبه علیا حضرت شهبانوی ایران قرائت-خانه و کتابخانه‌لاروس‌ایران راافتتاح کردند .

از ساعت ۵و نیم بعد از ظهر به تدریج عده ای از آقایان وزیران ارتشبد حجازی ،نمایندگان سیاسی، فرهنگی کشور های خارجی ، مدیران عامل فرهنگستان فرانسه وعده‌ای از شخصیت های برجسته مملکتی در موسسه لاروس حضور یافته بودند .

در ساعت ٦و پانزده دقیقه علیا-حضرت شهبانوی ایران بموسسه لاروس تشریف فرما شدند . دوشیزه رویاوفا فرزند خردسال آقای‌دکتر وفاخوش‌آمد گفت‌ودسته‌گلی بحضورشهبانوی ایران ایران تقدیم داشت .

سپس آقای اکرام منافزاده‌موسس تشکیلات لاروس در ایران ضمن‌عرض خیر مقدم از اینکه شهبانوی ایران برای افتتاح کتابخانه لاروس تشریف فرما شده‌اند سپاسگزاری کرد وبعرض رسانید توجه علیا حضرت بامور فرهنگی بنده و اعضای کنسر سیوم منافزاده را وادار میکند که شبانه روز بخدمات‌فرهنگی مشغول باشیم بعد به ترتیب آقایان سفیر کبیر فرانسه‌و

بقیه در صفحه ٦

ترموفاکس تنها ماشین کپی است در دنیا که فقط در ٤ ثانیه کپی میدهد

ترموفاکس - در ٤ ثانیه روی کاغذ سفید یا رنگی بشما کپیه میدهد

ترموفاکس - روی اسناد و اوراق پوشش محافظ پلاستیکی میدهد

ترموفاکس - کپی ترانسپاران رنگی برای نشان دادن از پروژکتور میدهد

ترموفاکس - در ٤ ثانیه ٤٣ آدرس آماده برای ارسال نامه‌هامیدهد

ترموفاکس - برای جلو گیری از پاره شدن اوراق بقطر آن اضافه میکند

ترموفاکس - برای کپی های مکرر باسیستم مخصوص هر بار تا ۳۰

برای دیدن کار این ماشین به شرکت شبرنگ تلفن‌کنید تا دردفتر کارتان بشما نشان داده شود

Thermo-Fax®
COPYING PRODUCTS
شرکت شبرنگ
خیابان فردوسی کوی اتابك تلفن ۳۲۲۸۷-۳۰۲۲۹۱

3M MINNESOTA MINING & MANUFACTURING CO.

در فاصله بین تبریز وسراب ، دربخشهای باسمنج، بستان‌آباد، کردکندی ودوز دوزان

شاهنشاه باروستائیان صحبت کردند

شاهنشاه دستور دادند از خاك مساعد و مراتع بین بستان‌آباد و سراب برای توسعه دامپروری استفاده شود

بامداد دیروز شاهنشاه تبریز را بقصد سراب ترك فرمودند .

گزارش خبرنگار ما از تبریز حاکی است که در دروازه تهران مراسم بدرقه رسمی بعمل آمد و مردم میهن پرست تبریز احساسات صمیمانه نسبت بشاهنشاه ابراز داشتند در ساعت هفت و چهل دقیقه شاهنشاه وارد بلوار دروازه تهران شدند دسته موزیك سلام شاهنشاهی را نواخت و گارد احترام مراسم احترام نظامی بعمل آورد شاهنشاه از گارد احترام سان دیدند و سپس از برابر صف بدرقه کنندگان گذشتند .

شاهنشاه در برابر صف قضات دادگستری‌خطاب به‌رئیس کل تشکیلات دادگستری استان سوم فرمودند : همانطوریکه گفته ایم انشاء الله برای پیشرفت کار های دادگستری وسایل لازم فراهم خواهد شد ما قضات باوجدان و وظیفه شناس را حمایت میکنیم .امسال‌دچار اشکالات مالی هستیم . سال‌بعد را هم نمیتوان بخوبی پیش بینی نمود که حتما وسایل گشایش کامل کار ها فراهم شود ولی بزودی گشایش مالی حاصل و کارمندان صدیق دادگستری روز بروز راحت تر خواهند شد . البته‌آقایان خواهند کوشید تا تکلیف مردم و پرونده ها زودتر تعیین شود.

آقای دهقان استاندار آذربایجان شرقی بعرض رسانیدند دادگستری استان سوم به بهترین وضع ممکن انجام وظیفه میکند و مردم عموما رضایت کامل‌دارند .آقای شهبندی بعرض رسانیدند قضات دادگستری بنام نامی اعلیحضرت همایونی انجام وظیفه میکنند و مستظهر به عنایات ملوکانه هستند . و در تحت هرگونه شرایطی حاضر باجرای‌قانون‌و احقاق حق میباشند .

شاهنشاه از برابر صف آقایان استادان دانشگاه تبریز گذشتند و آنانرا مورد مرحمت قرار دادند و در مورد پیشرفت امور دانشگاهی‌دستور هائی صادر نمودند . در برابر صف افسران بازنشسته شاهنشاه فرمودند آقایان باید در کار های اجتماعی بیشتر وارد شوند .

در برابر صف فرهنگیان شاهنشاه از پیشرفتهای فرهنگ اظهار رضایت نمودند و فرمودند تعداد هنرستانها و آموزشگاههای حرفه ای باید زیاد شود . در تمام شهرستانهائی که جمعیت نسبتا کافی وجود دارد باید آموزشگاههای حرفه ای دایر گردد رئیس کل فرهنگ آذربایجان شرقی بعرض رسانیدند که در بعضی از-شهرستانهای استان آذربایجان شرقی از قبیل مراغه - مرند - اردبیل آموزشگاه های حرفه ای دایر است.

شاهنشاه فرمودند . آموزشگاه های حرفه‌ای مراغه ومرند رادیدم وضع آنهاخوب‌بود .

رئیس کل فرهنك بعرض‌رسانیدند، همانطوریکه اوامر شاهنشاه صادر شده‌است درمورد توسعه تعلیمات ابتدائی ومخصوصا درمورد ازدیاد کودکستانها برای تقویت زبان ملی فارسی در خطه آذربایجان که‌حائز اهمیت بسیار است کوشش‌خواهد شد.

در برابر صف اعضای انجمن‌شهر شاهنشاه خطاب به آقای شهردار تبریز فرمودند . اقداماتیکه شروع کرده‌اید ادامه دهید . با توجه به وضع مملکت ماتبریز باردیگرمقام خودرا از حیث آبادانی و زیبائی‌شهر دوباره احراز میکند وشما باید اصلاحات اداری راتوام با اقدامات عمرانی تعقیب کنیدو کاری کنید که عایدات شهرداری حیف و میل نشود و بمصرف عمران و آبادانی شهربرسد . باید نقشه‌هائی در مورد کابل کشی شهر تنظیم‌نمائید وبرای ساختمان‌الگوی شهر طرحی تهیه شود.

اقدامات عمرانی شما موردتائید است سپس شاهنشاه از برابرصف نمایندگان طبقات مختلف گذشتند ودرمیان احساسات مردم تبریزرا ترك فرمودند .

در بستان آباد باسمنج

درمسیرراه شاهنشاه در میان

بقیه در صفحه ۱۳

درجشن تلویزیون ایران آقای ثابت موسس تلویزیون ایران گفت:

برای بهتر شدن برنامه‌های تلویزیون باماهمکاری کنید

بانوان و آقایان محترم -یکسال دیگر از عمر دستگاه تلویزیون و ازعمر بنده گذشت ازاینموقع استفاده میکنم و بشکرانه یکسال عشق‌وشور خدمتگذاری و بجبران آنهمه رنج وزحمت کار از بینندگان ودوستان عزیز اجازه میخواهم چند دقیقه با شماصحبت کنم و راز و حال دل بگویم ، صد حیف که شاعرنیستم وگرنه بایکی دوشعر مطلب‌راچنان مختصر و دلنشین بیان‌میکردم که مفهوم‌و مقبول همه‌باشد.خوشبختانه یکی‌از رفقای دانشمندبمناسبت‌وضع حال‌من دوبیت شعراز سعدی‌خوانده که‌مرا از دراز کردن سخن‌بی‌نیاز میکند. امابرای اینکه آن‌دوشعر رابخوانم ناچارم صحبتی راکه‌منجر به‌شعر خوانی شد حکایت‌کنم: برای تنظیم برنامه‌ها ورسیدگی‌بکارهای اداری تلویزیون باهمکاران ارجمند ودوسه نفراز دوستان مشفق‌جلسه‌ای داشتیم و گفتگو میکردیم تااینکه مشکلی پیدا شدومن ازجا در رفتم نمیدانم حق‌بامن بود یاآنکه چون من صاحب کارهستم بخودم حق‌دادم. که‌اوقات تلخی کنم بهرحال درضمن اوقات‌تلخی مقداری شکایت کردم وازبار سنگین دستگاه تلویزیون نالیدم ، یکی‌از رفقای مشفق گفت برادرمگر مجبوری مثل‌ملانصرالدین دستت رالای جعبه بگذاری وروی جعبه بنشینی و فریادکنی ·برخیز خودت راخلاص کن - باز گفت من باهزار خون دل وبایکدنیا عشق و شورباغی‌درکرج ساختم و هرچه داشتم آنجا خرج کردم هزار بار از باغبان ودیگران پاخوردم ویکعمر درد سر کشیدم تا همین پریروز بسلامتی شما باغ رابه ثلث قیمت نقدو نسیه فروختم و بند معشوق مزاحم‌را از گردنم برداشتم تو هم عاشق تلویزیونی و اینهمه درد و محنت میکشی چرا مثل من خودت را یکباره خلاص نمیکنی اگر از من میشنوی اداره تلویزیون را به کرکنانش و کار کنانش را بخدا بسپار و برو .

رفیق شاعری که حاضر بودگفت: بگذارید من جواب این عاشق نیمه راه یعنی فروشنده باغرابادو شعر از سعدی بزرگ بدهم و خطاب به‌ایشان بگویم «که ای مدعی عشق کار تو نیست ـ که نه صبر داری نه یارای ایست ـ توبگریزی از پیش یك‌شعله خام ـ من استاده‌ام تا بسوزم تمام»

حقیقت این است که این دو شعر مرا بحال خودم واقف کرد فهمیدم نه تنها عاشقم بلکه یارای ایستادن و صبر کردن هم دارم ـ اگر عاشق نبودم با این سرمایه هزار کارسودمند میکردم .

ولی من عاشق تلویزیونم باطاعت‌از پادشاه معظم خود و بخدمت فرهنگ و هنر ایران عشق دارم زحمت‌میکشم و خسارت میبرم و از مایه عشقم‌ترك علقه نمی کنم .

بیش از این تصدیع نباید داد ـ درد دل کردم و مقداری راحت شدم حالا اجازه بدهید مختصری هم از شما دوستان و بینندگان عزیز گله کنم زیرا من یقین دارم که شما همه دوستدار فرهنگ و هنر و علاقمند ببالا بردن سطح معلومات هم میهنان هستید ـ گله من این است که با این حال چرا بما کمك نمی‌کنید استدعای من این است که بیائید بنشینید و برای تهیه و تنظیم برنامه های آموزنده با ما همفکری وهمکاری کنیدبرای این منظور دفترمخصوصی بنام «دفتر همکاری» در تلویزیون باز میشود و افکار صاحبان ذوق و علاقمندان فرهنگ و هنر را باآغوش باز و امتنان فراوان میپذیرد و بنام خودشان اشاعه میدهد .

بانوان و آقایان محترم میتوانند روزهای یکشنبه و سه شنبه ازساعت ٦ تا ٧ بعد از ظهر بایستگاه فرستنده تلویزیون تشریف بیاورند و افکار

بقیه در صفحه ۱۳

از همین هفته

فیلمی که میلیونها دلار خرج تهیه آن شده و دهها هزار سیاهی لشگر در آن شرکت دارند

استیوریوز در فیلم
ترویا در آتش وخون

استیوریوز (هرکول) دربزرگترین نقش دوران هنرپیشگی خود دراین فیلم ظاهر میشود این فیلم سرگذشت قهرمانی‌ها و فداکاری‌های سردار بزرگی است که‌نام او همیشه در تاریخ جاویدان مانده‌است.

آ-۱۹۵۷۵٦

تلمبه شناور
برسفورد
تمام برنز انگلیسی
خیابان سعدی تلفن ۳۵۸۱۵

باتاسیس رصدخانه اقمار مصنوعی:

شیراز یك مرکز مهم تحقیقات علمی شده است

● رصدخانه اقمار مصنوعی شیراز مرتبا قمر های مصنوعی را تعقیب می کند و از آنها عکس برمیدارد

● ۲۰۰ قمر مصنوعی اکنون در گرد کره زمین در گردش هستند و بعضی از آنها ممکن است تا دویست‌سال بگردش خود ادامه دهند

این اطلاعات نه فقط از نقطه نظر اندازه گیری دقیق زمین حائز اهمیت است بلکه بوسیله آن میتوان پرتاب های آینده اقمار مصنوعی را بخوبی وبادقت بیشتر انجام داد.

رصدخانه شیراز مجهز به یك‌دوربین بسیار قوی و بزرك ۳۱ اینچی میباشد که میتواند یك ذره کوچك رادنبال کرده وحرکت وسرعت آنرا بادقت وبطور خودکار دنبال و ثبت‌نماید . دوربین مزبور که باندازه یك اتومبیل می باشد میتواند از اقمار مصنوعی عکس برداری نموده و موقعیت و سرعت‌آن را معین نماید .

بقیه در صفحه ۱٦

میهن تور

اطلاعیه

قابل توجه مسافرین اصفهان

شرکت میهن‌تور بدینوسیله باطلاع میرساند

بنا به پیشنهاد مسافرین محترم اصفهان از روز سه‌شنبه دهم مهرماه ٤۱ یك سرویس اضافی در ساعت ۱۰ صبح از تهران باصفهان‌وبالعکس حرکت خواهدکرد ، سرویس های داخلی و ترکیه ـ آلمان ـ کاظمین کماکان دایر است .

تلفن: ۳۷۱۲۹ - ۳۳۰۸٤

شرکت میهن‌تور - اول فردوسی

۱ـ٤ آ-۱۸۵۲۸

انتقاد

از : صفاءالدین جهانبانی

نوشدارو...!

ساعت دوونیم بعداز نیمه شب بود. بنده بضرورتی از خانه خارج شدم که بروم واز داروخانه یك شربت مسکن بگیرم وبمنزل بیاورم. سرراه خود، داروخانه‌ای راسراغ داشتم که میدانستم شبانه روزی است. یکراست بآنجا رفتم. ازعلائم شبانه‌روزی بودن داروخانه، روشن بودن چراغهایش از بیرون هم پیدا بود، جلو رفتم و آهسته درراباز کردم، همان جلو، پای در تختخوابی زده بودند و «خرو ف» بکنفر روی تخت بهوا رفته بود. انصافا دلم نمی‌آمد. خواب باین شیرینی را بهم بزنم: یك خرده ایستادم. پاکوبیدم، سرفه کردم، عطسه کردم. خیر! فایده‌ای نکرد. بالاخره دل راسنگ کردم وآهسته صدا کردم:

ـ آقا، آقا، مرد درتختخواب خود نیم‌خیز شد، چشمهایش را مالید و گفت:

ـ چیه؟ نسخه داری؟

ـ بله.

ـ دکتر پشت دستگاه است. ودوباره سرجای خودش خوابید.

سرکشیدم ودیدم درست میگوید. پشت‌دستگاه هم یك تخت تمیز ومرتب زده‌اند و یکنفر هم آنجا خوابیده است. البته چون ازدربان علمی تر «خرو ف» میکرد فهمیدم که دکتر داروخانه است! صدا کردم:

ـ آقای دکتر، آقای دکتر، جوابی نیامد. دوبار وسه بار ندارانکرار کردم وبالاخره دکتر ازخواب بیدارشد. روی تخت نشست. خمیازه‌ای کشیدو چشمهایش را مالید، من منتظرماندم که خواب از سرش بپرد و بدرد دل من برسد. از قرار معلوم دکتر نتوانست به لشگر خواب غلبه کند. زیرابعد ازاین تظاهرات، دومرتبه برختخواب افتادو خروپفش بلندشد! داد زدم:

ـ آقا، بیزحمت بما هم برسید. دکتر اینبار تقریبا از جاجست. و من باو حق میدهم که درائر فریاد و عجله من توانست روی پیراهن رکابی و زیر شلوار خود لباس دیگری بپوشد! آمد ونسخه راازدست من گرفت.

فی‌البداهه گفت:

ـ کدامش رابدهم!

بنده باکوره سواد موجوده میدانستم که نسخه یك شربت مسکن دل‌درداست واز آب کلروفرمه واسانس نعنا ترکیب شده است. دکتر خیال میکرد هرقلم ازاین دواها رابابد جداگانه بدهد. گفتم:

ـ قربان، یکی بیشتر نیست. همان یکی را مرحمت کنید. دومرتبه وسه مرتبه نسخه را نگاه کرد و گفت:

ـ نداریم! یعنی چه آقا؟ داروخانه شبانه‌روزی وابسته بیك دستگاه دولتی دوای باین سادگی رانداشته باشد بچه‌درد میخورد؟ گفتم:

ـ پس اقلا یك داروخانه شبانه‌روزی دیگررا بمن نشانی بدهید. گفت:

ـ خیابان حشمت‌الدوله، داروخانه... وبلافاصله به‌تخت خواب پناه برد و خوابید! من چندبار خودم را سرزنش کردم که چرا آدرس داروخانه های شبانه‌روزی را نمیدانم و بااینحال خود را به حشمت‌الدوله رساندم. بالا، پائین چپ‌راست وخلاصه همه جای آنرا گشتم. اثری ازداروخانه شبانه‌روزی دیده نمیشد. چون اسم‌داروخانه را میدانستم سرراه از کلانتری محل آدرس دقیق آنرا پرسیدم. نشانی دادند واز روی نشانی مطمئن شدم که آن داروخانه از شبانه روزی بودن استعفا داده است! یالااقل متصدیان آن برای خوابیدن بهتر، درراباسته و چراغ راهم خاموش کرده‌اند!

برگشتم. از کلانتری آدرس یك داروخانه نزدیك دیگر را گرفتم. باتاسف بسیار آن یکی هم که در خیابان نواب قرار داشت بسته بود و شبها کار نمیکرد.

سرگردان اینطرف و آنطرف را نگاه میکردم. از شانس بلند پاسبان گشت راپیدا کردم. اوهم آدرس یك داروخانه دیگررا داد. در طی این جریانات صبح نزدیك شده و صدای خروسهای سحر بگوش میرسید. از جلوی یك نانوائی که خمیر گیرهایش مشغول کاربودند گذشتم وروبروی آن جلوی درداروخانه ایستادم، از پشت شیشه تختخواب متصدی پیدا بود. آهسته باانگشت درزدم. نتیجه‌ای حاصل نشد. مشت زدم، سنگریزه‌ای برداشتم وبا آن دق‌الباب کردم. لگدزدم. صدا کردم. هیچ‌دری گشوده نشد. بالاخره یکی‌از کارگران نانوائی از آنطرف خیابان صدا کرد:

ـ آقا، پنجهزار داری؟ باید بابول خرد بهشیشه بزنی تابیدار شود!!

عجب‌آدم خوش‌سلیقه‌ای! کاش این خبر رازودترمیشنیدم. نه یك پنج‌هزاری بلکه هرچه پول‌خرددر جیبم بود بیرون آوردم و با آن، آهنك دلپذیر متصدی داروخانه را بشیشه نواختم! عجیب‌آنکه بشدت مؤثر بود. چون اندکی بعد متصدی تکانی‌خورد وپس‌از چند کش‌و قوس راحت بخش ازجا بلند شدو درراباز کرد. نسخه‌ام رادادم واورفت پشت دستگاه که‌شربت رادرست کند. قبل‌اینکه چطور یك جانور بدمنظره وسیاه بزرگتر از سوسك خودرا بدر ودیوار داروخانه میزدو حکایت آنکه متصدی داروخانه چوب‌پنبه درشیشه‌را که بداخل آن افتاده‌بود باچه وضعیتی بیرون آورد، باشدبرای بعد. همینقدر باید شکر گزاری کرد که بعداز همه‌سرگردانیها نزدیك صبح شیشه دوابدست من رسید. بسرعت خود رابخانه رساندم. فکرمیکردم مریض مادرچه حالی باید باشد! خوشبختانه اوهم مثل‌متصدیان بعضی از داروخانه‌های شبانه‌روزی، بخواب خوشی فرورفته بود واطرافیان بامسرت گفتند:

ـ دلدردش خوب‌شد. خوابید و من شیشه دوا بدست و خنده‌بلب، جلوی درمانم برد!

غذا، مسکن، پوشاك، فرهنك، بهداشت

بقیه از صفحه ٥

پانصد سال متاسفانه نشیب وفرازهای زیادی میبینیم بر خلاف بزرگترین امپراتوریهای دنیا که فقط برروی جهانگشائی و لشگر کشی بنانهاده شده بود این امپراتوری بزرك ماروی اساس صحیح تشکیلات اداری وروی مدنیت، روی تاریخ، روی‌ادبیات، روی بنیان محکمی قرار داشت.

پس چطور تاریخ شاهد نشیب و فراز های عجیبی بود که حتی‌موقعی یکی از سلاطین مادر شهر اصفهان پایتخت خودش دچار محاصره عده انگشت شماری قرار گرفت‌وحواس خودرا گم کرد و مدتی مملکت را دچار گرفتاری های بی حدوحصری نمود. اینها مارا موظف میکند که شالوده کار خودرا امروز بر روی اساسی قرار بدهیم که هیچوقت این‌قبیل اتفاقات برای مانیش آمد نکند.

مادیگر تن بقضا و قدر نمی‌توانیم بدهیم. مثالهائی است‌معروف شاید فقط در زبان ما نباشد در زبانهای دیگری هم‌هست که‌میگوید شرط عقل اینست که در مقابل مخاطرات و شدائد انسان سرش‌را خم بکند و بگذارد که آن طوفان بگذرد و بعد دو مرتبه قد علم کند.

شاید درگذشته درجائی که‌جنگها محدود بود یاتن بتن بود یا در یك منطقه خیلی محدودی بوقوع می‌پیوست میشد احیانا یك چنین‌چیزی را قبول کرد و فکر کرد که به فرض یك شکست موضعی وموقتی یك ملتی می تواند قدراست بکند ولی امروز موضوع شکست‌درمیدان مبارزه رزمی نیست امروز بودونبود ممالك و ملل واقوام وبالاخره‌تاریخ آنها و حیات آنها فقط در میدان جنك معین نمی شود بلکه‌سرنوشت آنها در اساس اجتماعی ملل پایه ریزی می شود و بدست تمام افراد ملت نگهداری می شود والبته اگر لازم باشد که خدا البته آن روز را برای هیچکس نیاورد در آخرین مرحله قوای مسلحی حفظ میشود.

این شالوده‌ایکه مابابد بریزیم براساس و مبنای عدالت اجتماعی است با آن قسمت دو می که‌گفتم یعنی از روی اصول فنی واین کاری است که ما بحمدالله شروع کردیم و چیزی که جای خوشوقتی است اینست که در این راه توانسته‌ایم همیشه قبل از اینکه بما تحمیل بشود و قبل از اینکه بما تحمیل بشود و این تحمیل بهر شکل و صورتی باعث مضرات فوق العاده‌ای می‌توانست بشودکه در صورت مثلا تحمیل از طرف غیر ایرانی ممکن بود منجر به اضمحلال کامل استقلال مملکت بشود.

این عدالت اجتماعی که‌صحبتش را می کنیم و خاطرم هست که برای مرتبه اول در ۱۳۲۲ این‌مطلب را عنوان کردم کم و بیش با آن آشنا هستید.

یعنی قوانین و مقرراتی باشد که اکثریت مردم این مملکت از آن برخوردار باشند و به زبان همان ۱۳۲۲ که این مطلب را عنوان کردم ما صحبت از پنج اصل کردیم که این اصول لا اقل باید در مملکت رعایت بشود که‌هر کسی از دسترنج کارش بتواند این اصول را برای خود و خانواده‌اش تامین بکند وآن‌موضوع غذای کافی ـ مسکن ـ لباس و پوشاك ـ فرهنك و بهداشت بود.

برای اکثریت ملت

در این راه قدم هائی بر داشته شده، چیزی که جالب توجه‌است اینست که ما باید به طبقاتی که این ملت را تشکیل میدهند‌نظری بیافکنیم به بینیم اینها کی‌هستند و می بینید که اکثریت اینها را زارعین مملکت تشکیل می دهند که دیدید و اطلاع دارید که راجع به اینها چه تصمیماتی گرفته‌شده و لابد میدانید که کار ما اینست که با بهترین راهی که ممکن‌است و این گمان نمی کنم مبالغه باشد، آری بابهترین راهی که ممکن است این طبقه از مردم را ازطرفی آزاد از طرفی مرفه و به آتیه‌خوش بین بکنیم و این کار را ما موفق شدیم که بدون اختلال بدون خون ریزی بدون اینکه اجتماع ما دچار تزلزل و مخاطراتی بشود درعرض مدت کوتاهی بانتایجی که خوش‌بختانه کاملا رضایت بخش است بمورد اجرا بگذاریم و یکی از تحولات عمیق اجتماعی و تاریخی را در مملکت خودمان بمرحله عمل در آوریم.

این یکی از مبانی عدالت‌اجتماعی بود واز اینجا شروع کردیم چون مربوط می شود به اکثریت مردم این مملکت و قوه فعاله مملکت و وقتی این قوه فعاله آزاد شدبنوبه خود بقدری تحولات دیگری بوجود خواهد آورد که از حالاپیش بینی آن مشکل است ولی ضمنا میشود پیش بینی کرد و آن اینست که تمام چرخهای فعالیت این مملکت به نسبت و با ارتباط بااین‌موضوع بسرعت بکار خواهد افتاد.

راجع بطبقات دیگر هم بکرات صحبت کردم طبقات کارگرمملکت است مستخدمین اداری مملکت هستند سایر مردمی که اجتماع مملکت را تشکیل می دهند برای تمام اینها بنوبه خود مقرراتی‌وضع شده است یا می شود که‌ازهمان اساس عدالت اجتماعی بر خوردار باشند و آنها هم در اجتماع مملکت مطابق اجتماع امروزی مترقی‌دنیا پیش بروند وباز بنوبه خود و به نسبت خود در گردانیدن چرخ مملکت چه از لحاظ اجتماعی چه از لحاظ اقتصادی و غیره بصورت عاملی بسیار مهم ومؤثر در آیند. مجبورم صحبت را در اطراف این مطلب کوتاه بکنم برای‌اینکه‌طولانی است و آنرا برسانم بدستگاهی که شما افسران گرداننده آن هستید.

وظائف ارتش

مبنای کارما اصولا در دفاع از استقلال مملکت و آزادی خودمان وتاریخ گذشته‌مان و بخصوص امیدهائی است که به‌آینده داریم این دستگاه از لحاظ اداری و روحی واخلاقی وعلمی باید به بهترین وجهی اداره بشود و مجهز باشد وباز همانطوریکه چندین مرتبه گفته‌ام این در اختیار ما هست و خوشوقتیم که می‌بینیم هر روز برگروه افراد تحصیل کرده عالیمقام ارتش ما افزوده میشودو اصلا طرز فکر برخوردآنها با مطالب بامشکلات بکلی‌باگذشته فرق کرده است و شخصیت نظامی وفردی پیدا کرده‌اند که این خودش یکی از بالاترین هدفهائی است که میشود به‌آن رسید.

این شخصیت فردی و علمی‌و نظامی را ما روزبروز باید تقویت بکنیم و فکر میکنیم این شخصیت اضافه بر زحمتی که فردفرد شما بنوبه خود باید بکشید، بحالت اجتماع موقعی بحداکثر تجلی خود خواهد رسید که اساس و مبنای دستگاه شما برروی پاکدامنی وظیفه شناسی و ضمنا لیاقت واز لحاظ اداری بر مبنای بی نظری وبیطرفی نسبت بهمه قرار داشته باشد. موانع مختلفه زیادی در سرراه همه هست که از هرکدام از این موانع دانه دانه باید‌بگذریم این موانع بیشتر جنبه تحصیلی دارد دوره‌های مختلفی هست که باید ببینید وبعد امتحان و لیاقتی است که در فرماندهی های مختلف که بشما محول میشود بایدازخود بخرج بدهید و تمام این موانع ومشکلات برای آنست که حقیقتا برجسته‌ترین شما در کمال‌مساوات باشرایط مساوی بتواند خودش‌را به‌دستگاه فرماندهی ارتش‌وبالاخره بشخص من از طرق مختلف نشان بدهد.

دراین راه قدمهائی برداشته‌شده است ولی بخصوص در آتیه دقت بیشتری خواهد شد والان مشغول یك تغییر وتبدیلاتی هستیم که برسیدن باین منظور کمك‌خواهد کرد واضافه براینکه ماسعی می‌کنیم این مطلب را بهمه تفهیم بکنیم واز طرفی سعی میکنیم که فرماندهانی برای شما انتخاب بکنیم که آنها همین سیاست را دنبال بکنند. شخصا نیز هروقت که فرصتی بدست بیاید سعی‌می‌کنم که با کارهای شما و کسانیکه چه درحال وچه در آینده دارای مسئولیتهای بزرك نظامی خواهند بود از نزدیك آشنا شوم و بطرز کار شما، بطرز فکر شما، به شخصیت شما پی‌ببرم. برای اینکه بعدها که بطور قهری و طبیعی باید این امر انجام شود‌اگر الان درجات شما کوچك باشد حتی ستوان باشید بالاخره روزی بمناصب عالی این ارتش خواهید رسید. هرچقدر دراین راه‌بکوشیم پشیمان نخواهیم بود امیدوارهستم که هیچوقت مملکت احتیاج به‌آن فداکاری آخری شما نداشته‌باشد که ما از شما میخواهیم که هرروز آماده‌تر باشید هرروز ازلحاظ‌علمی وروحی واخلاقی وروحیه مجهزتر باشید در مقابل باید وسیله کارو زندگی هم بشما داده بشود. وسیله زندگی توانسته‌ایم در بعضی از واحدها در بعضی از لشگرها تا حدود زیادی فراهم بکنیم، تکمیل بکنیم. در همین مسافرت آذربایجان موقعیت پیش آمد کرد که‌ازچندین واحد از چندین لشگر از چندین گروه رزمی بازدید بکنم که خوشبختانه کاملا از لحاظ‌زیست وزندگی وتعلیمات مجهز بودندو سعی مادر آتیه این خواهد بود که مابتوانیم این وسائل راانشاءاله درتمام پادگانها فراهم بکنیم.

موضوع زندگی موضوع‌پراهمیتی است البته میشود گفت که یکنفر نظامی کسی است که در سخت ترین شرایط میتواند زندگی‌بکند یاباید زندگی بکند ولی این سخت‌ترین شرایط تاچه‌حدمیتواند طولانی باشد. در زمان جنك که صحبتی از آن نیست ولی در زمان صلح وظیفه فرماندهی اینست که از لحاظ روحیات، همانطوری که تعالیم و تاریخ گذشته‌وحال‌وآینده وپیش‌بینی آینده را میگوید و روحیه افرادش را بالا میبرد. روی آرمانهای ملی تکیه کند. شرط عقل اینست که وسیله زندگی افرادی که باید این وظایف را انجام بدهند بحد ممکن فراهم بشود وانشاءاله دراین راه ما قدم های دیگری برخواهیم داشت وبه تلاش خود ادامه خواهیم داد.

طرحهای عمرانی

از لحاظ وسائل ما فکرکردیم که در تهیه کردن تجهیزات یك ارتش یا انسان باید تمام تلاشش‌را مصروف این کار بکند تمام‌ثروت ملیش را که شاید آنهم تازه کافی نباشد وحتی باقرض درصدد تهیه اسلحه لازمه باشد که‌آن‌را ما فکر کردیم که مقرون صلاح‌و مصلحت مانیست مافکر دیگری کردیم و آن اینست که ازلحاظ سیاست مملکتی طوری قدم‌برداریم وطوری رفتار بکنیم که تاحدی تضمیناتی داشته باشیم که در موقع خطر تنها نباشیم و بهمین جهت این سیاست بما اجازه داده است که در راه نگاهداری ارتش خودمان درراه تسلیحات ارتش خودمان تقریبا دیناری ازوجوهی که الان صرف آبادانی وپیشرفت مملکت و ساختمان مدرسه و ساختمان درمانگاه‌وبیمارستان‌وراه‌و راه‌آهن وصدهایا هزارها پروژه‌های کوچك و بزرك دیگر که از حوصله صحبت امشب خارج‌است صرف نکنیم و ثروت ملی خودرا در این راه خرج بکنیم. سطح زندگی مردمان را بالا ببریم‌مردمی که سطح زندگیشان بالا رفت و اززندگیشان راضی بودند و در رفاه و آسایش زندگی کردند، اینها هرکدام فردفردشان یك‌فرد فداکاری خواهند بود که در راه حفظ مملکت کوشا خواهند بودو مصمم و مستعد خواهند بودمعهذا میشود گفت تاحدودی وسائلی که ماالان داریم برای انجام ماموریت های کاملا دفاعی تاحدی رفع مضیقه میکند ولی ما دائم درصدد بهبود بخشیدن سازمان های‌نظامی خودمان هستیم، تشکیلات‌جدیدی خواهیم داد، سازمان جدیدی خواهیم داد. از حالا بشما بگویم ارتش ماازلحاظ تعداد نفرات کوچکتر خواهد شد ولی روزبروز فنی‌تر میشود وامیدواریم آنچیزی که باقی میماند مجهزتر باشد وبه اصطلاح مانظامیها قابل استفاده‌تر باشد. چون اساس سیاست ما صرفا و فقط وفقط تدافعی است اینست که ما این سیاست رابهتر تشخیص دادیم که تمام قدرت و ثروت ملی خودرا در راه آبادانی

بقیه در صفحه ١٣

گزارش‌از: سازمان نیکوکاری اطلاعات

سازمان نیکوکاری بیلان میدهد

همانطور که درشماره قبل باطلاع خوانندگان عزیز رسیدتا روز هفتم مهرماه جمع کل اعانات ۸۶۵۷۷۸ ریال و جمع‌مخارج ۶۸۶۳۱ ریال و موجودی ۷۹۷۱۴۷ ریال بود. مخارج‌ساختمانی که‌بتدریج از دفاتر مربوطه سازمان نیکوکاری اطلاعات، پس‌از کنترل ورسیدگی استخراج‌میشود‌باطلاع‌هموطنان‌گرامی میرسد.

موجودی طبق صورت‌حساب شماره قبل ۷۹۷۱۴۷ ریال

اینك بقیه مخارج ساختمانی

مخارج حمل آهن	٤٥٠ ریال
مخارج سوخت ورانندگان سه‌کامیون برای حمل‌آجر	٢٧٩٠ ریال
عوارض دوکامیون آجر	٤٢٠ ریال
دروجه آقای اصغرنیلی برای تهیه چوب دروپنجره ساختمانها	٧٠٠٠٠ ریال
یکدستگاه موتور پمپ آب برای کارهای ساختمانی ازتجارتخانه آقای ایوب ارسطو زاده وپسران	٢٠٠٠٠ ریال
دروجه آقای کیمیائی مدیرگاراژ خوزستان برای حمل‌بار	٢٠٠٠٠ ریال
عوارض سیمان بوسیله آقای مشکین	٢٠٠٠ ریال
بهای پنجاه تن سیمان سولفاته از سیمان تهران	٧٥٠٠٠ ریال
دروجه آقای کلانتری بابت کرایه حمل مصالح‌ساختمانی بطورعلی‌الحساب	٢٠٠٠٠ ریال
لوله آهنی ومیله ونبشی وباربری آنها	٧٢٥ ریال
جمع‌مخارج	٢١١٣٨٥ ریال
موجودی فعلی	٨٥٧٦٢٥ ریال

شهبانوی ایران

بقیه از صفحه ٥

ژان لوئی مورو مدیر کل لاروس فرانسه و هنری شاستوند رئیس فرهنگستان فرانسه و مشاور فرهنگی ژنرال دوگل هریك پیرامون خدمات فرهنگی این موسسه گزارشاتی بعرض شهبانوی ایران رسانیدند.

در این هنگام علیا حضرت شهبانوی ایران‌با قطع‌نوار سه‌رنگ بنام شاهنشاه قرائت خانه و کتابخانه لاروس را افتتاح فرمودند واز قسمت های‌مختلف کتابخانه بازدید فرموده و در قسمت های مختلف آقای‌منافزاده توضیحات لازم باستحضار میرسانید.

در پایان یك سری انسیکلوپدی به حضور شهبانوی ایران تقدیم شد.

ساعت ۷ بعد از ظهر شهبانوی‌ایران در حالی که چند هزار نفر ازاهالی خیابان شاه که در دو طرف خیابان ایستاده بودند نسبت به شاهنشاه و شهبانوی‌ایران‌ابرازاحساسات میکردند موسسه لاروس را ترك فرمودند.

جناب آقای دکتر ریاحی وزیرمحبوب ومحترم بهداری

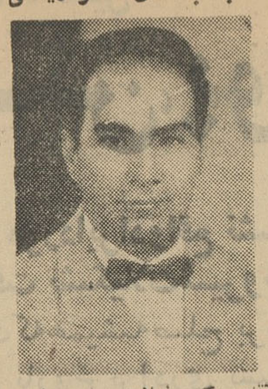

آقای دکتر فولادی‌جراح‌ورياست بیمارستان اخوان کاشان

توقیرا بعرض عالی میرساند اینك که به‌فضل وعنایت‌پروردگار وبراثر دلسوزیها و مراقبت های باارزش جناب آقای دکتر فولادی جراح عالیقدر کاشان از مرك‌حتمی رهائی یافته‌ام بنام شرافت‌وانسانیت لازم میدانم از اقدامات ارزنده معزی‌الیه که با تشخیص صائب‌و حذاقت کامل در تمام مدت‌بیماریم بانهایت عطوفت و مهربانی نسبت بمداوای اینجانب اقدام و از بذل هیچگونه عنایتی دریغ نفرموده‌اند سپاسگزاری نمایم وبمصداق آیه‌شریفه لم‌یشکرالناس‌لم‌یشکرالخالق از مقام عالی وزارت بهداری استدعای تشویق و تقدیر چنین خدمتگزاران شرافتمند که در نهایت جوانمردی و حسن سلوك همه آسایش وفراغت خودرا مصروف مداوای بیماران مینماید.

آ ـ ۱۹۷۵۲

سید محمد مرتضویان

دنباله ژنرال سخن میگوید

بعلت تراکم مطالب فردا شب در همین صفحه

اکنون ـ در فصل صرفه‌جوئی پان آمریکن

با کمتر از پول یك بلیط درجه یك

دو نفر میتوانند به آمریکا با درجه صرفه‌جوئی پرواز کنند

اگرشما خیال‌دارید پائیز یازمستان‌امسال به‌آمریکا مسافرت‌کنید، میتوانید طرح یك مسافرت دونفره را بریزید ومقداری پول پس‌اندازکنید! نرخهای تخفیفی جدید مسافرت ۱۷ روزه درجه صرفه‌جوئی جت پان‌آمریکن، دنیای دل‌انگیزی ازسیر وسیاحت را بروی شما میگشاید!

درطول فصل صرفه جوئی پان آمریکن باتفاق همسر یایکی ازهمکارانتان وباحتی خودتان‌تنها به‌آمریکا مسافرت کنید. هرنفر باین ترتیب درمقایسه بانرخهای عادی درجه صرفه‌جوئی‌جت تا ۱۰۴۰۰ ریال میتواند صرفه‌جوئی کند. کافی است بجای یك بلیط درجه یك دو بلیط درجه صرفه‌جوئی‌تهیه‌کنید ـ ویااینکه‌بااین‌پول‌روزهای باشکوهی‌را درنیویورك بگذرانید. (پان‌آمریکن دارای برنامه‌های ارزان قیمت جدیدی است که ازهزینه مسافرت وگردش شما درداخل آمریکا کم میکند!)

برای‌گردش وسیاحت نیز موقعیت برزیل‌است، هرنوع آب و هوائی را ـ از تابستان خنك تا روزهای روشن و برفی را درآمریکا میتوانید ببینید. اکنون فصل ایرا، کنسرتها، خریدو دیدن‌موزه‌های‌بزرك بافرصت‌کافی‌وسایرجاهائیست که همیشه‌آرزوی دیدن آنهارا داشته‌اید ودرهمه جا یك استقبال‌گرم وبی‌شائبه درانتظارشماست. بایك جت‌کلیپر بزرك پان‌آمریکن پرواز کنید. پروازهای مستقیم جت پان آمریکن بشهرهای آمریکا خیلی‌بیشتر ازسایرشرکتهای هواپیمائی است و تعداد شهرهائیکه پان آمریکن به آنها پرواز میکند نیز بیشتر است. غذاهای ماکسیم پاریس دراختیار شماست و مهمتر از همه ـ شما ازرضایت‌خاصی که‌تجربیات گرانبهای‌پان‌آمریکن درشما بوجود میآورد، برخوردار میشوید!

برای ذخیره جا وکسب هرگونه اطلاعات درباره تخفیفات فوق‌العاده پان‌آمریکن در مورد هتلها به‌آژانس مسافرتی‌خود یاپان‌آمریکن ـ شاهرضا نبش ویلا ـ تلفن ۶۵۹۹۱ ودر آبادان ـ بنمایندگی کل فروش شرکت اسکای وین تلفن ۲۵۲۷ مراجعه فرمائید.

۵ تا ۱۱ فروردین ۱۳۴۲ قابل استفاده است

کایپر ـ علامت تجارتی ثبت شده

برنامه جدید پروازهای جت پان آمریکن

شنبه ـ یکشنبه ـ دوشنبه ـ سه شنبه چهارشنبه ـ پنجشنبه ـ ساعت ۸ صبح

یکشنبه ـ چهارشنبه ـ جمعه ـ ساعت ۵ ب‌ظ

PAN AM

از تجربیات گرانبهای پان آمریکن

مجرب ترین شرکت هواپیمائی جهان استفاده کنید

قبل ازهمه در اقیانوس اطلس ... قبل ازهمه در اقیانوس کبیر ... قبل از همه درآمریکای لاتین ... قبل از همه بدور دنیا

دعوت سندیکای مؤسسات مرغداری ایران

۱ ـ بدین وسیله ازکلیه آقایان اعضاء سندیکای مؤسسات مرغداری ایران دعوت میشود که بمنظور تشکیل مجمع عمومی فوق‌العاده واتخاذ تصمیمات مقتضی روز چهارشنبه دوم آبان ماه ۱۳۴۱ ساعت ۵ بعدازظهر در مرکز سندیکا مقابل مسجد سپهسالار ساختمان شورایعالی کشاورزی حضور بهمرسانند.

۲ ـ همچنین از کلیه آقایان مرغداران دعوت میشود برای دریافت کارت عضویت روزهای یکشنبه وچهارشنبه قبل ازتشکیل مجمع ساعت ۵ ـ ۷ عصر بمحل بالا مراجعه فرمایند.

آ ـ ۱۹۷۲۲ دبیرسندیکا ـ مهندس مدنی

بانو

ازدواج !

از: دکتر خسرو بسیطی

معامله‌ای که بعضیها داغش را دوست دارند!

هیچ‌میدانید درحال حاضر سالانه چندازدواج اتفاق‌میافتد ؟ (البته در ایران) شایدشمادقیقاندانید ـ تقصیری هم ندارید زیادهم فکر نکنید برای اینکه خود من هم نمیدانم اما درعوض این‌رامیدانم که‌دقیقا (۳۵۰۰۰۰)ازدواج در انگلستان دریکسال اتفاق میافتد یعنی ۳۵۰۰۰۰ نفر یا زن میگیرند و یاشوهر میکنند ـ حقیقتا آیامیدانید این عده دریکسال چرا ازدواج می‌کنند ؟ـاحازه میفرمائید خود من‌عرض کنم: فقط برای اینکه خوشبخت بشوند (چه‌زن وچه‌مرد)ـ اماباز آیا تصور میفرمائید کلیه این ۳۵۰۰۰۰ نفر خوشبخت میشوند ؟ـ ابدا ! با اینکه این عده قبلا فکرهایشان را کرده‌اند وتصورمیکردند که خوشبختی رافقط درامرازدواج میشودیافت اما متاسفانه قریب ثلث این عده‌اشتباه کرده‌اند ودراین معامله نه‌فقط داغش گیرشان نمی‌آید بلکه آنقدر سردش نصیبشان میشود که منجر بطلاق و جدائی میشود .

آیا خوب‌وبطور دقیق حساب‌کردید که ثلث‌تعداد ازدواج کنندگان کارشان بطلاق کشیده میشود ؟ـ رقم خیلی بزرگ‌است ـ بازیچه نگیرید ـ حالا که تصدیق فرمودیدعددبزرگی است‌واین رافاجعه‌ای میتوان محسوب کرد حالا پیش خودتان کمی بیشتر و بهترفکر کنیدو به‌بینید چرا بعضی ها داغش نصیبشان میشود ودر زندگی زناشوئی موفق‌و کامیاب میشوند امابرخی دیگر سردش نصیبشان میشود و خیلی زود کارشان بطلاق کشیده میشود :

مسلما کسانی که دراین معامله ضرر کرده‌اند اشخاص کوچکی هستند امانه ازلحاظ سن‌و جثه و هیکل‌بلکه از نقطه نظرفهم وشعور وادراک ـ اینان نه‌فقط درمعامله ازدواج ضررمیکنند وورشکست میشوند بلکه در کلیه‌امور زندگی همیشه کفه باخت ترازو نصیبشان است .

اینهائی که ضرر کرده‌اند بعضی‌هاشان رااصولا نباید اجازه ازدواج داد ـ فقط دارابودن ۱۸سال ۲۰ سال سن‌وردردست داشتن ورقه آزمایش‌خون منفی برای امرازدواج کافی نیست‌بلکه باید طبیب بازن وشوهر صحبت کند آزمایش هوش و عقل و فراست کند و گواهی صحت‌مزاج (جسمی ـعقلی‌ـ روانی) بدهد .

طبیب اگراین عده مردود ازمعامله ازدواج را قبلا آزمایش کند ممکن است با درمان های لازم دوائی یاروانی بیشتر این عده را معالجه‌کند تابعداز ازدواج کارشان بجدائی‌کشیده نشود اما آن عده باقیمانده اصولا صلاحیت ازدواج را ندارند .

پس معلوم شد بین این‌عده‌شکست خورده بعضی‌ها صلاحیت‌تعمیر واصلاح دارند بااینحال چرا در زندگی‌زناشوئی شکست میخورند؟ برای اینکه خودشان دنبال موفقیت نمیروند . اینان تصور کنید اگر هزار قسم بدبختی داشته باشند اما وقتی‌ازدواج‌کردند خوشبخت میشوند درحالیکه اشتباه محض است.

خوشبختی قابل خرید نیست ـ

عرض کردم بعضی مردم که نه فقط صلاحیت و رشد جسمی بلکه صلاحیت ورشد عقلی هم ندارند و خودشان را وازده اجتماع میدانند تصور کنیدوقتی ازدواج کردند و زنی یا شوهری‌اختیار کردند دیگر تمام بدبختی‌ها مرتفع می شود و کاملا خوشبخت میشوند ـ اینان تصور میکنند خوشبختی متاعی است که میشود با پول از بازار خریداری کرد درحالیکه خوشبختی را باید با زحمت و مشقت ومرارت و دوندگی و کار زیاد کردن بدست آورد .

ممکن است جوانی (دختر یاپسر) فعال باشد اما همین شخص هم وقتی ازدواج کرد باید فعالیتش را دوچندان کند تا خوشبخت شود ـ خوشبختی دربالاترین نقطه درقله کوه فعالیت ها وجدیتهاست باید زحمت کشید ـ کار کرد تا بقله برسیم و خوشبختی را در آغوش بکشیم نه با ازدواج .

تربیت غلط ـ بعضی دختران و پسران هستند که فقط (بچه‌نه) هستند و بس ـ اینها درعالم‌رمانتیک وسینمائی زندگی میکنند و معتقدندکه زندگی همین است و بس ـ زهی‌تصور باطل ـ اینها را حتما باید قبل‌از

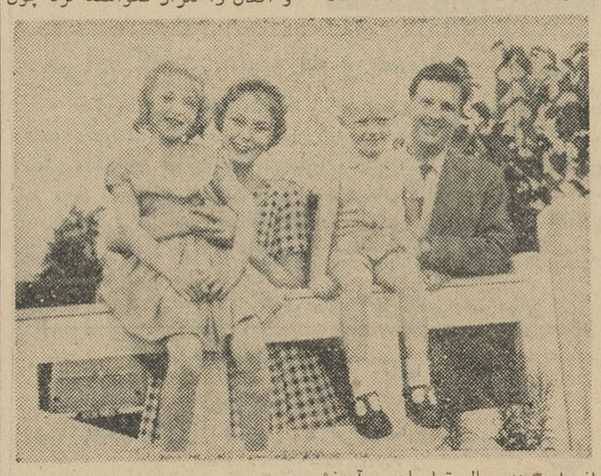

ازدواج چند سال تعلیمات و آموزش لازم داد تا آماده شوند و رسم وروش زندگی کردن را بفهمند و بدانند ـ اینها باید کلاسهای قبل‌از ازدواج را حتما به‌بینند تا نه خودشان را بدبخت کنند ونه دیگری را ـ کلاسهای‌مقدماتی قبل‌از ازدواج عبارتند از منزل، مدرسه ومسجد ـ نه محله های گمراه‌کننده و نه سینما های خانه خراب کن وبالاخره نه تلویزیون که حتی افکارشان را شستشو دهد و بکلی گمراهشان‌کند.

اگر جوانی (دختر یا پسر) این کلاسهای مقدماتی را دید شاید‌تاحدی بتوان اطمینان حاصل کرد که برای زناشوئی و ازدواج آمادگی دارد زیرا فقط دراین سه‌کلاس است که‌شخصیت آن جوان تغییر میکند و دارای‌شخصیت بارز و عالی میشود بطورکلی‌میخواهم عرض کنم دربرابر این زندگی‌ماشینی یك زندگی ایدآلی هم باید داشت تا موفق بود .

نکته مهم دیگر انتخاب جنس‌موافق است ـ هر زنی بدرد زناشوئی هر مردی نمیخورد ـ ممکن است یك دختر خیلی‌زن خوبی باشد ولیکن برای همردیف خودش ـ این دختر زن خیلی بدی خواهد بود برای غیر همردیف خودش ـ بقول مولانا (ذره‌ـ ذره کاندرین ارض و سماست ـ جنس خود را همچو کاه و کهرباست) اغلب پسران جوان فقط جفتی می‌خواهند اما نه برای زندگی بلکه مثل آرتیست های هولیوود وبیشتر دختران شوهری‌میخواهند که‌بتوانند هرشب بشب نشینی بروند ـ این قسم ازدواج چند ماهی بیشتردوام نخواهد داشت .

تجربه لازم است ـ بلی برای ازدواج تجربه لازم‌است امانه اینکه دختر قبلا چند شوهر کرده باشد و پسر چند زن گرفته باشد ـ نخیر ـ بلکه پسر و دختر قبل از ازدواج باید‌دراجتماعات‌وزندگی های‌اجتماعی شریف و پاك ومنزه شرکت کنند تا بعد از ازدواج وحشی نشوند وازاین زندگی جدید خیلی زود ولی بیجهت منزجر نگردند این پسر ها و دختر هاوقتی در زندگی اجتماعی بزرگ شوند معایب دیگران را می‌بینند ـ ناپسندی های دیگران‌را میشنوندو مسلما خودشان هیچوقت آن اعمال و افعال را تکرار نخواهند کرد چون مشاهده میکنند که جامعه نجیب خریدار آن متاعها نیست ـ باضافه باید کتابها ـ مجلات وجزوه های مخصوص برای تربیت و آموزش این چنین پسرها و دختر ها باشد که قبل ازازدواج بخوانند و امانه از این جزوه‌های گمراه کننده‌وفاسد .

بطور خلاصه‌کسیکه آزمایش‌جسمی عقلی و روانی نشود ـ کلاسهای مقدماتی قبل از ازدواج را نبیند نصایح دیگرانی‌که‌چندسال است‌خانه وزندگی امن و گرمی دارند گوش‌نکند نباید در انتظار ازدواج گرم باشند تاچه رسد به داغش .

بلی ازدواج داغش خوب است اما فقط داغ داغ مثل لبوی صبحانه زمستان ولیکن وای بوقتی‌که کمی‌سرد بشود دیگر بهیچ نحو و بهیچ‌عنوان و باهیچ پند و اندرزی قابل تحمل نخواهد بود ـ و چاره اش فقط جدائی است وبس ـ در چنین‌صورتی هم وای بحال و زندگی و آتیه اطفال اگر درست شده باشند !

دختر خود را چگونه بار میآورید؟

تربیت امروز شما سازندهٔ فردای دختران شماست

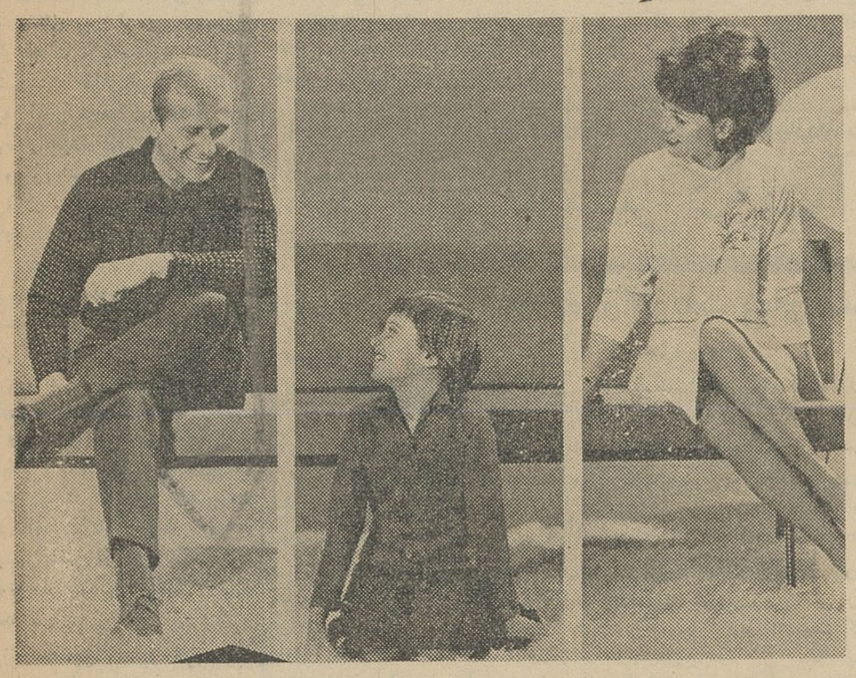

دخترها برای مادر ، زنده کننده خاطرات جوانی وایام طراوت‌هستند هرمادری در چهره دختر خود ،به حقیقت نقش جوانی خویشتن را می‌بیند ، همین اثر روحی در تربیت دختران تاثیری میگذاردکه بحث ما مربوط بجوانب واطراف این‌تاثیر است .

خانمی را میشناسم که دختر۱۱ ساله خودرا تامیتواند زیبا و«تودل برو»می‌آراید و هیچ ملاحظه‌ای از اینکه حتی جلوی دخترش بگوید «ماشاءاله دخترم هرجا میرود و مثل‌شمع میدرخشد ،همه‌اطرافش جمع میشوند ».

خانم دیگری موقع قربان صدقه رفتن دخترش میگفت :

«عزیزدلم ، کی‌میشود که‌ببینم پسرها سرتو باهم دعوا میکنند !»

برای اینکه مثالها تکمیل شود ناچار باید دوخانم دیگر رانمونه آورد . اولی هنوز دختر پانزده ساله‌اش را به‌آغوش میگیرد و بطور وضوح از دلبری ، دلربائی وطنازی دخترش تعریف میکند و تشویقش میکند که زیباتر ازاین خودرا بیاراید و خانم دومی دختر شش ساله‌اش را هم وقتی‌میخواهد بجائی ببرد مثل خودش توالت میکند !بلبهای او روژ میمالدوحتی ابروهایش را هم بامداد رنك می‌کند !

میدانید مادرها چرا اینکار را میکنند ؟ هردلیلی که ابرازبشود قانع‌کننده نیست مگر آنکه‌بگوئیم خانمها هرکاری را که در ایام جوانی وبچگی نکرده‌اند میخواهند دخترشان انجام بدهد و در اثر شباهت زیاد ، از دلربائی وطنازی دختر خود همان لذت نبرده رادرك کنند . البته «چشم‌هم‌چشمی» نیز موثر است وچه بسیارند خانمهائی که زیبابودن دخترشان را برای خود افتخاری میدانند وبخاطر آن بدیگران فخر میفروشند .

در مقابل این عده یاددارم‌خانمی که امروز دخترش دوبچه دارد، درزمان تحصیل همین دختر نمی‌گذاشت‌درنمایشات مدرسه‌شرکت کند زیرا معلمین مدرسه و گردانندگان نمایش میگفتند :او برای اجرای نقش خود بایدتوالت بکند.همین مادر دخترش راتاآنجا نگاهداشت که اولین توالت راروز عقدکنانش بچهره‌اش دید.

امروز این طرز تفکر را افراطی میدانند . به‌دوشیزگان حق‌میدهند که‌از شانزده سالگی ببعد اندکی پودر استعمال کنند و در هیجده سالگی روژهای مخصوص دختران را بمالند . اما هیچ عالم‌روانشناس وهیچ متخصص آرایشی توصیه نمیکند که دخترهای هفت هشت ساله را توالت بکنند !

بدتر از آن هرگز نبایدزیبائی وطنازی و دلربائی را بدخترتحمیل کرد وبطور مصنوعی اورا طوری‌بار آورد که به‌عشوه‌گری خو کند. اگر دخترانی در سنین هفده و هجده از کنترل خانواده خارج شدند و دعوا برسر آنها (گرچه روزی آرزوی مادربوده‌است)اسباب زحمت بشود باید علت را درتربیت غلط ایام کودکی و خردسالی جستجو کرد.

شما هرطور سلیقه دارید عمل بفرمائید اما بنظر روانشناسان بهتر است دختران خودراواقع‌بین متکی بنفس و پرهیزکار بار بیاورید و دستگاه آفرینش خود بخود همانقدر عشوه‌گری را که برای هرزنی لازمست بموقع در وجودش ودیعه خواهد گذاشت .

نوشته: پروفسور کاپو «۶» ترجمه: مهدی نراقی

معالجه با لیمو

آسیدهائی که در خون‌ما هستنددر اثر غذاهای گوشتی ، نشاسته‌ای ونان سفید پیدا میشوند ومیوه‌ها وسبزیها چنین آسیدهائی را درخون ایجادنمی کنند بلکه آنها را خنثی کرده وازبین میبرند .

دکتر هانس اریك که دربرلن‌مطب دارد و از پزشکان معروف آلمانی‌است درکتاب تازه‌ای که تحت عنوان(خواب آرام) نوشته است به بیماران‌عصبانی و کسانیکه دچار بیخوابی هستند خطاب کرده و میگوید اگر شمابیماران عصبی و مبتلایان به‌بیخوابی به طرز تغذیه خود توجه کنید بزودی شفا می‌یابید زیرا غذاهای شما همیشه از گوشت ، تخم‌مرغ و مواد نشاسته‌ای ترتیب داده شده است این غذا ها آسیدهائی بخون میفرستند که سبب اختلالات عصبی و کلیوی میشود و روز بروز حال مبتلایان به امراض عصبی و بیخوابی را شدیدتر میکند .

انسان حیوان گوشتخواری نیست و رژیم گیاهخواری از نظر زیست‌ـ شناسی رژیمی است که مسکن وآرام بخش‌است‌وترش‌ترین میوه‌هامخصوصا لیمو از هرجهت مؤثر ومفید است و باید مبنای معالجه این امراض را براساس آن بنا نهاد .

درمجلهٔ « دنیای پزشکی » پاریس آقای لیدریچ مقاله‌ای نوشته و در آن مقاله نتایج درخشانی را که دکتربینه ودکتر تارنه‌با معالجه‌لیمودربارهٔ‌بیماری تشنج کبدی (سیروز) بدست آورده‌اند شرح داده است .

پیشنهاد ویژه تابستانی
سومو
تمام پرتری یا مشخصات منصوریزدی
یک فازتا ۲۲۰ متر ارتفاع
سه فازتا ۵۰۰ متر ارتفاع
نمایندگی ارسطوزاده و پسران خیابان فردوسی شماره ۵۶۲
مدل یك فاز برای برق ۱۸۰ـ۲۲۰ ولت با کنتور ۵و۳ آمپر بخوبی کارمیکند
ـ۱ـ آ ـ ۱۵۳۰۶

لوله‌های خرطومی سوئدی
باندازه‌های ½۱ تا ۶ اینچ‌رسید
برای خریدکلی تخفیف وشرائط مناسب‌داده می‌شود
نمایندگی ارسطوزاده و پسران خیابان فردوسی‌شماره ۵۶۲
آ ـ ۱۷۹۳۰ ـ۱ـ

بدوستداران زیبائی...
نمایشگاه وفروشگاه سرامیك
بابتکار مهندس آشوت میناسیان وهمکاری مبل‌البرز
شاهرضا مقابل انوشیروان دادگر. تلفن ۴۴۴۶۸
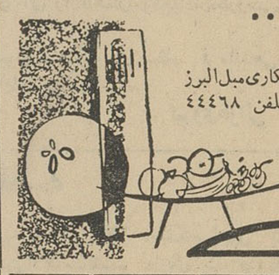
سرامیك CERAMIC

آگهی دعوت ازداوطلبان‌شرکت‌در تجدید مزایده‌معدن‌ذغال‌سنگ‌گرنادملارددماوند

وزارت صنایع و معادن بهره برداری از معدن فوق را برای مدت ۲۰ سال از طریق مزایده واگذار می نماید. داوطلبین میتوانند بدفتر وزارت صنایع و معادن در تهران و یا اداره صنایع و معادن استان دوم در شهرستان ساری مراجعه و برگ شرایط مزایده و مشخصات و نقشه معدن و یکبرگ فرم صلاحیت مالی‌وفنی را در مقابل پرداخت مبلغ ۵۰ ریال دریافت و رونوشت مصدق مدارك مربوطه را بانضمام فرم تکمیل شده صلاحیت مالی وفنی فقط تاآخر وقت‌اداری روز۲۸ر۷ر۴۱ مستقیما بدفتر وزارت صنایع و معادن در تهران تسلیم و رسید دریافت دارند بدیهی است بدرخواست هائیکه فاقد اصل یارونوشت مصدق اعتبار مالی باشد ترتیب اثر داده نخواهد شد . الف ۳۳۶۴

آ ـ ۱۵۶۵۴ ـ۲ـ ۲ وزارت صنایع و معادن

آگهی تجدید مناقصه

شرکت سهامی مواد غذائی و شیمیائی ایران وابسته بوزارت صنایع ومعادن مقدار دویست تن نمك مورد نیاز کارخانه گلیسرین وصابون را از طریق مناقصه خریداری مینماید .

داوطلبان شرکت در مناقصه میتوانند همه روزه باستثنای ایام تعطیل درساعات اداری برای دریافت برگ شرایط و مشخصات مناقصه بدفتر شرکت واقع در چهار راه سید علی ـ خیابان کاشف السلطنه شماره ۴۰ مراجعه نمایند

پیشنهادات تاآخر روز چهارشنبه ۲۵ مهر ماه جاری پذیرفته ودر ساعات ده صبح روز بعد بازوخوانده خواهد شد. الف ۳۹۹۹

مدیر عامل شرکت ـ منهدس مرتضی انواری

۱ـ۳ آ ـ ۱۹۴۸۸

اجرای قانون در شهسوار

وزارت دادگستری قانون روابط مالك و مستاجر مصوب دهم خرداد ماه ۱۳۳۹ کمیسیون مشترك دادگستری مجلسین‌رابر طبق‌ماده۲۵ قانون مزبور از تاریخ اول آبانماه ۱۳۴۱ در شهرستان‌شهسوار بموقع اجراء میگذارد .الف ۴۰۳۴

وزیر دادگستری

۱ـ۳ ۱ـ۱۹۶۱۸

اجرای قانون روابط مالك ومستاجر در نوشهر

وزارت دادگستری قانون روابط مالك ومستاجر مصوب دهم‌خرداد ماه۱۳۳۹ کمیسیون مشترك دادگستری مجلسین را برطبق ماده ۲۵ قانون مزبور از تاریخ اول آبانماه ۱۳۴۱ در شهرستان نوشهر بموقع اجراء میگذارد.الف ۴۰۳۵ وزیردادگستری

۱ـ۳ آ ـ۱۹۶۱۶

آگهی فروش اراضی خالصه

اداره خالصجات آبادان مقدار ۳۰ر۰۰۰ متر مربع اراضی‌خالصه واقع در پشت قبرستان جمشیدآباد را طبق‌آگهی شماره ۳۱۵۰ ـ ۲۸ر۶ر۴۱ از طریق مزایده به‌فروش می‌رساندحداقل‌بهاءهرمترمربع یکصدریال تاریخ قبول پیشنهادات تا ۲۶ مهرماه ۴۱ میباشد . داوطلبان می‌توانند در مرکز باین بنگاه ودرآبادان‌به‌اداره خالصه‌محل مراجعه و باملاحظه آگهی تفصیلی پیشنهادات خودشان را به اداره خالصجات آبادان و خرمشهر تسلیم نمایند . الف ۴۰۱۳

بنگاه خالصجات

۱ـ ۲ آ ـ ۱۹۶۲۴

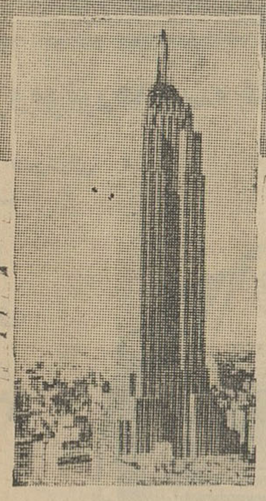
آمریکا درنزدیکی شما
۳۰ پرواز هفتگی از پاریس
ارفرانس باشبکه بزرگ هواپیماهای جت بوئینگ ۷۰۷ خود به مقصدهای مختلف و مناسبی درسراسر آمریکای شمالی پرواز میکند ، ار فرانس از پاریس دارای ۳ پروازروزانه به‌نیویورك ، ۴ پروازهفتگی به شیکاگو ، ۳ پرواز هفتگی به هوستون و ۲ پرواز هفتگی به لس‌آنجلس میباشد .
هرهفته ۶ پرواز از تهران به پاریس باهمکاری ت . آ . ای بهترین ارتباط را با آمریکا برای شما بوجود میآورد .
AIR FRANCE
ولکام سرویس این آخرین ابتکار ارفرانس ، در تمام فرودگاه های بزرگ دنیا آماده است که اطلاعات مورد نیاز را دردسترس شما قرار داده ، بشما کمك کند یا مشکلات اقامت شمارا حل نماید . این سرویس مسافرت شما رادلپذیرتر کرده وتسهیلات زیادی برای مسافرت شما بوجودمیآورد .
به‌آژانس مسافرتی خود یا ارفرانس خیابان شاهرضا ۳۰۷ تلفن ۶۷۹۶۳ـ۳ مراجعه فرمائید
ارفرانس بزرگترین خطوط هواپیمائی جهان

وزیر صنایع و معادن بخبرنگار ماگفت:

در صلاحیت موسسین اطاق صنایع دقت لازم میشود

برای دعوت موسسین اطاق صنایع و معادن قبلا صنایع مختلف درجه بندی میشوند

مسئله اطاق صنایع و معادن همچنان در محافل صنعتی ومعدنی جزء مسائل روز است وهمه در انتظار دعوت وزیرصنایع از هیئتی میباشند که قرار است کار تنظیم وتهیه آئین نامهو اساسنامه های مربوط رابعهده بگیرند .

وزیر صنایع ومعادن دیروز بخبرنگار ما گفت : برای اینکه در انتخاب افرادو صلاحیت آنهادقت لازم بشود ازیکی‌از مهندسان و افراد واجد صلاحیت خواسته‌ام که‌صورت دقیقی‌ازرشته‌های‌مختلف صنعتی باتوجه‌باهمیت ووسعت آن درایران تهیه نمایند. آقای دکتر ضیائی افزود در انتخاب افراد بطوریقین تناسب مستقیم‌بارشته‌صنعتی واهمیت وتوسعه‌آن درایران‌خواهد داشت زیراتا صنایع کلاس‌بندی نشود واهمیت‌آنها رادرنظر نگیریم نمیتوانیم معلوم کنیم‌افرادیکه‌انتخاب میشوند از کدام صنعت باید باشند .

وزیر صنایع ومعادن افزود بهر صورت در ظرف چند روز آینده پس از تهیه صورت لازم افرادی که‌بایدانتخاب شوند تعیین خواهند شد و کار اطاق صنایع ومعادن را رسما شروع خواهیم کرد ،

امروز آقای مرتضی سرمد دبیر سندیکای صنایع فلزی که در جریانات اخیر تاسیس اطاق‌صنعت نقش موثری داشته است گفت «اطاق صنایع ومعادن که مرجع قانونی برای تجمع و تبادل نظر بین صنعتگران و معدن داران کشور خواهد بود خوشبختانه بهمت وزیر صنایع ومعادن به تصویب هیئت دولت رسید .

امیدواری کلیه صاحبان‌صنایع اینست که افرادی برای این کار انتخاب شوند که صلاحیت فنی و اقتصادی لازم داشته باشند تا بتوانند هم به‌صنف خود خدمتی بکنند و هم دولت را راهنمائی نمایند .

بهرصورت از این‌ببعد مشکلات مربوط بصنایع در نزد اشخاص ناصلاحیت‌طرح و راه حل لازم پیدا خواهد شد و این آرزوئی بود که‌سالها مورد نظرصاحبان‌صنایع ومعادن کشور بود .

امروز یك مقام عالیرتبه وزارت صنایع و معادن پیرامون مسئله تاسیس ذوب آهن اظهار داشت : بررسی ها و مطالعات متخصصان و مهندسان سازمان ذوب آهن ایران اکنون در مراحل نهائی خود می باشد و ما امیدواریم با استفاده از اعتبارات برنامه سوم بتوانیم این آرزوی ملی را هرچه زود تر بر آوریم شك نیست که در عین تسریع در این مسئله مهم نباید کوچك ترین اشتباهی مرتکب شد و بهمین دلیل است که اکنون سازمان ذوب آهن در حال یك‌بررسی نهائی میباشد .

مقام مزبور افزود : آنچه برای ما مسلم گردید اینست که متاسفانه در مقابل آهن خوب و قابل‌استفاده‌ای که در ایران موجود داریم . ذغال سنگ ما خوب نیست و اگر هم در یکی دو جا ذغال خوب پیدا شود‌بعلت مسافت زیاد و ذخیره کم‌امید زیادی باستفاده از آن نداریم ، بهمین‌دلایل آخرین بررسی‌های‌ما پیرامون‌راههای جدید تامین سوخت کارخانه ذوب‌آهن را جامه عمل بپوشانیم .

مقام مزبور گفت : آنچه که عده‌ای تصور میکنند مادر این کار تعلل میورزیم و یا قصد وقت گذرانی در میان است بهیچوجه صحیح نیست زیرا وزارت صنایع و معادن در کار تاسیس ذوب آهن هیچگونه‌تردیدی ندارد و نهایت علاقه را باین کاردارد و امیدواریم این آرزوی ملی را هرچه زود تر بر آوریم شك نیست که در عین تسریع در این مسئله مهم نباید کوچك ترین اشتباهی مرتکب شد و بهمین دلیل است که اکنون سازمان ذوب آهن در حال یك‌بررسی نهائی میباشد .

مقام مزبور افزود : آنچه برای ما مسلم گردید اینست که متاسفانه در مقابل آهن خوب و قابل‌استفاده‌ای که در ایران موجود داریم . ذغال سنگ ما خوب نیست و اگر هم در یکی دو جا ذغال خوب پیدا شود‌بعلت مسافت زیاد و ذخیره کم‌امید زیادی باستفاده از آن نداریم ، بهمین‌دلایل آخرین بررسی‌های‌ما پیرامون‌راههای جدید تامین سوخت کارخانه ذوب‌آهن میباشد در راس این راهها مسئله گاز نفت وجود دارد و اکنون یکی دیگر از کار های ما علاوه بر حفر تونل می باشد .

امروز یك مقام عالیرتبه وزارت صنایع و معادن اظهار داشت در چندروز آینده آئین‌نامه جدید پرداخت‌وام خرید کالای بانك بموجب اجراء گذارده میشود .

بموجب این آئین‌نامه ازاین پس بانك اصناف مختلف برای خریدهای یکجا تا۶۰ درصد بهای کالا وام‌می‌دهد . چون درحال حاضرعده زیادی از صاحبان مشاغل امکانات مالی‌خرید یکجارا در فصل نوغان یا فصل خرید وبرداشت محصول ندارند و ناچارند خرید های خود را بتدریج و بابهای گرانتری انجام دهند و در ضمن مردم نیز ناچارند کالای مورد نیاز خود را بقیمت گرانتری خریداری کنند ، بانك اصناف‌برای کمك بطبقات‌مختلف ازاین پس درموقع نوغان وام لازم را بخریداران کالا می‌پردازد و فقط ۴۰ درصد ازبهای کالا را خود خریداران تهیه میکنند بانك به‌وام گیرندگان اجازه میدهد کالا رانزد خود نگاه‌دارند ولی‌بانظارت‌بانك بفروش‌رسانند .

وام‌گیرندگان بافروش این کالاها بتدریج وام بانك را مستهلك مینمایند تازمانی که‌این کالاهابفروش نرسیده انبار محتوی کالاهای مزبور رابانك اصناف بطور رایگان بیمه میکند و بشرطی که وام گیرنده یك دهم‌مبلغ بیمه رادر حساب جاری خود در بانك اصناف موجود داشته باشد .

وام خرید کالا فقط به اصنافی‌که چند سهم از سهام بانك را که در حال حاضر شعب بانك در تهران و شهرستانها مبادرت بفروش‌آن میکنند دارا شوند پرداخت میشود .

بااجرای این آئین‌نامه خریداران کالا خواهند توانست کالای مورد احتیاج خودرا بطور یکجا و باقیمت ارزان وباوام های بانك خریداری‌کنند وبرمیزان فعالیت خود بیافزایند .

بموجب طرحی‌که ازچندی دیگر توسط بانك اصناف‌اجرا میشود :

برای خرید یکجا باصناف وام داده میشود

اصناف میتوانند معادل ۶۰ درصد بهای اجناس خریداری‌خود وام بگیرند

این مقام افزود در خصوص آئین‌نامه جدیدوام صنعتی بانك هم باید گفت که‌حداکثرمبلغ این‌وام۱۰۰٫۰۰۰ ریال میباشدکه بنسبت احتیاج‌صاحبان مشاغل بآنان پرداخت میشود .

امروز یك مقام عالیرتبه وزارت صنایع و معادن بخبرنگار ما گفت :

در کار تأسیس ذوب آهن هیچگونه‌تردیدی وجود ندارد

امکان استفاده ازگازنفت بجای ذغال سنگ درذوب‌آهن ایران مورد بررسی‌قرار گرفته‌است

امروز یك مقام عالی رتبه وزارت صنایع و معادن پیرامون مسئله تاسیس ذوب آهن اظهار داشت : بررسی ها و مطالعات متخصصان و مهندسان سازمان ذوب آهن ایران اکنون در مراحل نهائی خود می باشد و ما امیدواریم با استفاده از اعتبارات برنامه سوم بتوانیم این آرزوی ملی را هرچه زود تر بر آوریم شك نیست که در عین تسریع در این مسئله مهم نباید کوچك ترین اشتباهی مرتکب شد و بهمین دلیل است که اکنون سازمان ذوب آهن در حال یك‌بررسی نهائی میباشد .

مقام مزبور افزود : آنچه برای ما مسلم گردید اینست که متاسفانه در مقابل آهن خوب و قابل‌استفاده‌ای که در ایران موجود داریم . ذغال سنگ ما خوب نیست و اگر هم در یکی دو جا ذغال خوب پیدا شود‌بعلت مسافت زیاد و ذخیره کم‌امید زیادی باستفاده از آن نداریم ، بهمین‌دلایل آخرین بررسی‌های‌ما پیرامون‌راههای جدید تامین سوخت کارخانه ذوب‌آهن میباشد در راس این راهها مسئله گاز نفت وجود دارد و اکنون یکی دیگر از کار های ما علاوه بر حفر تونل می باشد .

خشکبار در انتظار معاملات مهم صادراتی است

مغز بادام بعلت نامناسب بودن محصول ایتالیا وضع صادراتی خوبی خواهد داشت

برگه زردآلو وقیصی وهلو بازار بسیار خوب ومطمئنی درانتظارش میباشد ومغز هسته شیرین وتلخ نیز بازار رضایت بخشی خواهد داشت

اقلام مختلف خشکباربجز کشمش بازار خوب و مطمئنی دارند.

مغز بادام که قلم بزرگی در خشکبار ایران است امسال محصول خوب و اضافی دارد . پیش بینی می شود که محصول نو در حدود ۱۵ هزار تن باشد.

وضع بازار صادراتی آن هم امیدوار کننده می باشد چون محصول ایتالیا خوب نیست‌بهمین جهت محصول امسال مغز بادام تقریبا رقیب عمده‌ای نخواهدداشت.

در اروپا مغز بادام ایتالیاواسپانیا رقیب مغز بادام ایران است باوضعی که برای مغز بادام ایتالیا پیش‌آمده نجات یافت بهمین جهت بازارخوبی داشت و هم اکنون هم دارد.

مغز هسته تلخ و شیرین باوجود آنکه محصولش کم است وضع امسال آن رضایت بخش میباشد.

قیمت هسته تلخ کیلوئی ۶۱ریال و قیمت هسته شیرین بین ۶۲ و ۶۳ ریال میباشد.

این قیمت آنهم در اول محصول قیمت بسیار جالبی است. در مورد برگه و مغز بادام ومغزهسته‌شیرین و تلخ هیچگونه نگرانی نیست و امید قطعی وجود دارد که همه محصول آن در بازار های اروپا بخصوص بازار مشترك بفروش‌برود.

صدور مغز بادام بطرف شرق بخصوص هندوستان هم بمقدار قابل ملاحظه‌ای انجام خواهدگرفت.

روش محصول ایران آسان‌تر و بهتر انجام خواهد گرفت .

قیمت مغز بادام در اول محصول ۹۰ ریال است. این قیمت بسیار خوب است. برگه زرد آلو وقیصی هلو نیز بازار بسیار خوب ومطمئن دارد . محصول این اقلام نیز خوب ست . رقبای خارجی هم برای این نو جنس در اروپا کم است.

بازار اروپا برای برگه ایران بازار مساعدی است ولی متاسفانه این میوه بعلت زودرس بودن اغلب باسرمای اواخر اسفند و اوایل فروردین دچار آسیب می گردد. در سال قبل و امسال برگه‌ازسرما

سمینار بین المللی بنادر

باشرکت نماینده ایران وکشورهای دیگر درتوکیو تشکیل‌شد

امروز اطلاع حاصل شد از طرف ایران نماینده‌ای‌به سمینار بین‌المللی بنادر که‌در توکیو تشکیل میشوداعزام شده است .دراین سمینار بین‌المللی نمایندگان کشور های مختلف شرکت دارند .سازمان بنادر وکشتیرانی‌ایران نیز معاون سازمان را بنمایندگی از طرف ایران به‌سمینار مزبور اعزام داشته است . دراین سمینار کلیه مسائل مربوط به‌حفظ وایجاد وتوسعهٔ بنادر و امور فنی‌آن بررسی میشود .

این سمینار ازروز چهارشنبه هفته گذشته شروع بکار کرد و بمدت‌چهار هفته جلسات آن ادامه خواهد داشت. نتیجه بررسی های سمینار مزبور طی گزارشی تقدیم دولت میشود تاچنانچه درایران قابل اجراء باشد بمورد اجراء گذارده شود .

امروز یك مقام عالیرتبه وزارت صنایع و معادن‌اظهارداشت:

آگهی مناقصه شماره ۳۲

نیروی‌هوائی تعدادی آب‌گرم‌کن سی‌گالنی ساخت داخل کشوررا از طریق مناقصه خریداری مینماید . داوطلبین میتوانند بامراجعه به مهندسی ماتریل ستاد فرماندهی نیرو (خیابان آیزنهاور ـ چهارراه بیمارستان برك شرائط شرکت در مناقصه رابرایگان دریافت وپیشنهادات خودرا حداکثر تا ساعت ۹ صبح روز ۴۱٫۷٫۲۵ بدفتر ستاد نیرو تحویل ورونوشت آن را تاهمان موقع باداره‌بازرسی مالی ارتش واقع در خیابان سوم‌اسفند تسلیم‌نمایند. پیشنهادات واصله در ساعت ۱۰ صبح همان‌روز در حضور کمیسیون متشکله در ستاد فرماندهی نیروی هوائی با زوقرائت ونیروی هوائی درقبول‌یارد یك‌یاکلیه پیشنهادات مختار است.

نیروی‌هوائی

۱ـ۲ آ ـ ۱۹۶۷۴

آگهی مناقصه شماره ۳۳

نیروی هوائی تعداد یکصدوپنجاه دستگاه‌بادبزن سقفی ۵۶ اینچی را از طریق مناقصه خریداری مینماید . داوطلبین میتوانند با مراجعه به‌تدارکات ماتریل ستاد فرماندهی (چهارراه آیزنهاور چهارراه بیمارستان پهلوی)برك شرائط شرکت درمناقصه رابرایگان دریافت وپیشنهادات خودرا حداکثر تاساعت ۹ صبح روز ۴۱٫۷٫۲۶ بدفتر ستاد نیرو تحویل و رونوشت آن را تاهمان‌موقع‌باداره‌بازرسی مالی ارتش واقع در خیابان سوم‌اسفندتسلیم‌نمایند.

پیشنهادات واصله در ساعت ۱۰ صبح همان‌روز در حضور کمیسیون متشکله در ستاد فرماندهی نیروی هوائی باز وقرائت و نیروی هوائی درقبول‌یارد یك‌یاکلیه پیشنهادات مختار است.

نیروی‌هوائی

۱ـ۲ آ ـ ۱۹۶۷۶

آگهی مناقصه

سازمان آب وبرق خوزستان تهیه وتحویل ۱۶ دستگاه اجاق گاز چهارشعله معمولی بدون ساعت‌بعرض ۷۶ سانتیمتر دارای یك فرویك کباب‌پزرا که ابعاد داخلی فر ۳۶×۴۸×۶۴ سانتیمتر و کنترل شعله از طریق ترموستات باشد بمناقصه میگذارد . علاقمندان شرکت دراین مناقصه میتوانند در ساعات اداری با مراجعه به قسمت تدارکات اداره مرکزی سازمان در اهواز یاشعبه آن در تهران (خیابان‌پاستور) ودریافت برك مشخصات و شرائط مناقصه پیشنهادهای خودرا تاآخر وقت اداری روز چهارشنبه دوم آبانماه ۱۳۴۱ بدفتر تدارکات سازمان دراهواز تسلیم و یاتوسط پست (صندوق پستی شماره ۱۴ اهواز)ارسال نمایند . پیشنهادهای واصله در ساعت ۱۰ صبح روز پنجشنبه سوم‌آبانماه ۱۳۴۱ در کمیسیون خرید وتدارکات سازمان در اهواز باز وقرائت خواهد شد الف ۳۹۸۹

سازمان آب‌وبرق‌خوزستان ـ اهواز

۱ـ۳ آ ـ ۱۹۴۸۶

آگهی مناقصه

سازمان آب وبرق خوزستان تهیه و تحویل ۱۰۰۰۰ متر کابل ۲زوجی ۵۰۰۰ متر کابل ۵زوجی و ۱۰۰۰۰ متر کابل ۱۰ زوجی‌روکش پلاستیك مخصوص تلفن را بمناقصه میگذارد . علاقمندان شرکت دراین مناقصه میتوانند در ساعات اداری بامراجعه به‌قسمت تدارکات اداره مرکزی سازمان در اهواز یاشعبه آن در تهران (خیابان پاستور) ودریافت برك مشخصات وشرائط مناقصه پیشنهادهای خودرا تاآخر وقت اداری روز شنبه پنجم آبانماه ۱۳۴۱ بدفتر تدارکات سازمان در اهواز تسلیم ویاتوسط پست (صندوق پستی شماره ۱۴اهواز) ارسال نمایند پیشنهادهای واصله درساعت ۱۰ صبح روز یکشنبه ششم‌آبانماه ۱۳۴۱ در کمیسیون خرید وتدارکات سازمان در اهواز باز وقرائت خواهد شد الف ۴۰۵۲

سازمان آب وبرق خوزستان ـ اهواز

۱ـ۳ آ ـ ۱۹۷۴۴

اطلاعات اقتصادی

۳۰۴۵۹۱ تلفن مستقیم سرویس اقتصادی

طلا

پهلوی	۸۶۰
نیم پهلوی	۴۴۰
ربع پهلوی	۲۴۵
شمش طلا: هر مثقال	۴۴۸
پانزده مثاقی قدیم	۱۵۲۰
پانزده مثاقی جدید	۱۲۳۰
ده مثاقی قدیم	۱۰۰۰
ده مثاقی جدید	۸۲۰
پنج مثاقی قدیم	۴۵۰
پنج‌مثاقی جدید	۴۰۰
یك تومان مسکوك نقره قدیم	۱۰۹
یك‌تومان مسکوك نقره جدید	۲۳٫۴۰
ژدژ قدیم	۸۰۰
ژدژجدید حداکثر	۷۰۰
لیره عثمانی قدیم	۷۲۰
عثمانی جدید حداکثر ادوارد	۶۴۰
بیست دولاری قدیم	۷۸۰
بیست دولاری جدید	۳۵۵۰
	۳۲۰۰

حراج کالای متروکه و ضبطی گمرك

حراج عمومی کالای متروکه وضبطی کل گمرك همه‌هفته روزهای شنبه ـ دوشنبه از ساعت ۴ بعداز ظهر در محل سالن گمرك امانات پستی واقع در خیابان سپه(باغ‌ملی) و چهارشنبه از ساعت ده صبح در محل اداره گمرك ایستگاه واقع درخیابان آرامگاه دایر است .

طالبین میتوانند بامراجعه باداره فروش کالای متروکه واطلاع از مشخصات کامل کالاهای مورد حراج در جلسات حراج عمومی شرکت نمایند . الف ۴۰۵۳

آ ـ ۱۹۷۵۰ از طرف مدیر کل گمرك ـ بهگو

هیئت مهندسین

مانسمان اکسپورت کمپانی

مقیم ایران

سازنده همه نوع آهن‌آلات ساختمانی ـ ورق ـ سیم ـ لوله ـ لوله پوششی چاه و لوازم

شماره تلفن جدید ۷۵۶۴۰۰

خیابان تخت جمشید ملك‌الشعرای بهار (امتدادجنوبی)

شماره ۲۲ ۱ـ۲ آ ـ ۱۲۸۵۵

کشتی ها

* کشتی «تریاس» لبنانی حامل ۴۰۰۰ تن شکر دولتی روز نهم مهرماه به‌بندر شاهپور وارد شد .

* کشتی «بیونر» شوروی روز ۱۱ مهرماه بامقدار ۲۹۷ تن شکر و ۱۴۴ تن قند از بادکوبه به‌بندر پهلوی وارد گردید .

* کشتی «طبرستان» انگلیسی با مقدار ۱۵۴۵ تن کالا روز هشتم‌مهر ماه به‌بندر خرمشهر وارد شد .

* کشتی های «دمرا» انگلیسی با مقدار ۳۴۴۰تن کالا و «فونیك»دانمارکی بامقدار ۳۰تن کالا به بندرخرمشهروارد شدند .

* کشتی های «بانگای» هلندی روز ۸مهرماه ـ «کنکوردیا فیورد» نروژی روز ۸مهرماه بامقدار ۸۳ تن کالا از بندر خرمشهر خارج شدند

* کشتی «مارین فلس» آلمانی‌برای بارگیری ۵۰۰۰ تن کالا روز ۱۰مهر ماه به‌بندر عباس وارد گردید .

* کشتی های«هلنیك کلوری» یونانی بامقدار ۳۱۲ تن کالاو «دمرا»انگلیسی روز ۱۰مهرماه به‌بندر خرمشهر وارد شدند .

* کشتی «اورال» شوروی روز ۹ مهر ماه از بندر پهلوی به باکوعزیمت کرد .

* کشتی «آیدالارو» ایطالیائی برای تخلیه ۷۱تن کالا روز ۱۱ مهر ماه به بندر پوشهر واردگردید .

* کشتی «البستان» انگلیسی برای تخلیه ۳۱۸ تن‌کالا روز ۱۰ مهر ماه به‌بندر عباس وارد گردید .

* باراکاس «باکو» روسی روز ۶ مهرماه از باکو به‌بندر حسن‌کیاده وارد شد و همان‌روز بامقدار ۴۵ تن ماهی منجمد شده از آن بندر خارج شد .

کاربید بشکه سفید

کاربید کالسیم بلغارستان

بسته‌بندی دربشکه های پنجاه‌کیلوئی کالوانیزه و ۱۰۰کیلوئی سیاه سفارش پذیرفته میشود .

قیمت مناسب ـ حمل‌فوری ـ جنس‌عالی

تلفن ۲۳۷۵۶ ـ ۲۹۵۷۶ ـ ۵۵۶۳۵

۱ـ۴ آ ـ ۱۲۶۵۹

بازده قابل تعویض
کلید جداکردن اهرمها
نوار سه رنگ
چهارگنجه اضافی
جدول بند کامل
مدرنترین و کاملترین ماشین تحریر دنیاست

نماینده انحصاری: شرکت سهامی بازرگانی ادین . تهران خیابان بوذرجمهری سرای حافظ تلفن ۵۰۰۹۱ تا ۵۰۰۹۴

آ ـ ۱۹۶۶۲

اشکودا

الکتروموتورهای سه فازویك فاز

بادور و قدرتهای مختلف

محکم

باصرفه

بادوام

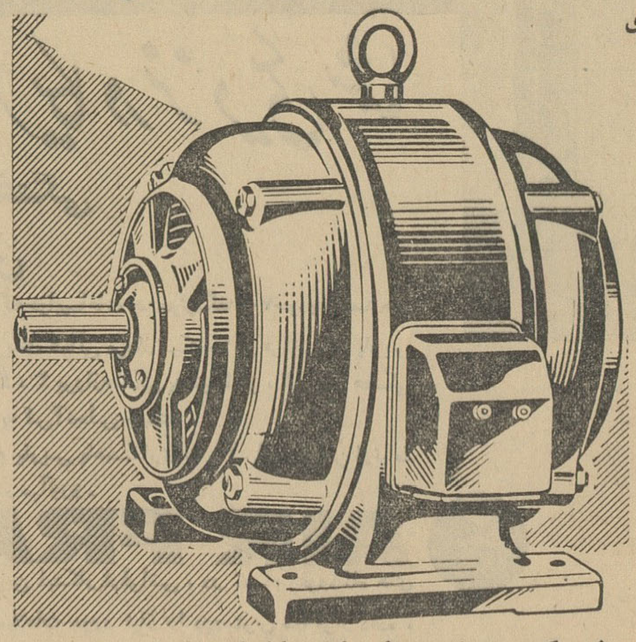

برای ملاحظه وکسب اطلاعات بیشتر به:

شرکت تجارتی ایران واشکودا

چهارراه یوسف‌آباد ـ شماره۲۰۳ ـ تلفن‌های ۴۹۸۱۴ ـ ۴۲۰۵۹ مراجعه فرمائید.

آوازه

آ ـ ۱۶۵۳۴

حبیبی قهرمان کشتی جهان دارنده پنج مدال طلا مینویسد :

قهرمانان ایرانی فدراسیون بلور را برسمیت نمیشناسند

روزنامه‌گرامی اطلاعات ـ حالاکه شما حاضر شده‌اید مطالب و خواسته ها و دردلهای قهرمانان‌کشتی را درروزنامه گرامی خود بنویسید من ناچارم در پاسخ‌مطالبیکه‌آقای‌بلوررئیس‌فدراسیون کشتی در روزنامه شما مطرح کرده است نظریات خودم را بنویسیم چون ایشان تنها بقاضی رفته‌اند و آنچه‌دل تنگشان خواسته‌است‌قلم‌زده‌اند غافل از اینکه نمیتوان از عنوان استادی‌تا این درجه استفاده کرد و شاگردهرقدر هم پرحوصله باشد بالاخره در مقابل این ادعاهای پوچ ساکت نمی‌نشیند . آقای بلور درنامه خود صحبت ازمقام استاد و شاگردی بمیان آورده وآنرا نوعی رابطه پدر وفرزندی تلقی‌کرده‌اند تا اینجا منهم حرفی ندارم و صد در صد معتقدم‌که جور استاد به زمهرپدر است ، استاد شریف و گرامی است وشاگرد باید احترامات لازم را درحق استاد بجای آرد ولی باید باصراحت اعلام کنم که آقای بلور اول باید ثابت کنند که دراین مملکت غیر از وجود شریفشان هیچکس حق استادی ندارد و همه کشتی‌گیران زیر دست ایشان پرورده شده‌اند ؟! و گمان می کنم آقای بلور تا این درجه بی‌انصاف نباشند . چون اولا کلیه قهرمانان تا موقعیکه در ردیف تیم ملی کشتی قرار نگرفته‌اند درباشگاهها زیر نظرمربیان باشگاهها تعلیم میگیرند و بسیار بی انصافی است که زحمت این مربیان شریف و پاکدل را زیر پا بگذاریم و آنرا بحساب خود بگذاریم . شخص‌من تا دوسال قبل نزد آقای « فعلی » تمرین میکردم و اگر کسی ادعای استادی مرا بکند اوست نه شما آقای بلور فراموش نمیکنم که آن چندماهی که درسالن فدراسیون تمرین میکردم وظاهرا جنابعالی برای تعلیم تشریف می‌آوردید گوشه‌ای می‌نشستید و در افکار خود غوطه‌ور بودید و همانطور که خودتان اظهار کرده‌اید فقط برای یك یا دونفر که نظریات شخصی‌شما را اجرا میکردند استادبودید وصراحتا اعلام میکنم نه‌تنها حقی بگردن من و سایر قهرمانان ندارید بلکه همیشه بعلت اینکه حاضر باطاعت کورکورانه شما نبودیم مارا کوبیده‌اید . باید بگویم حقی‌که آقای زندی مربی تیم‌ملی سابق بگردن ما دارد هیچکس وشخص دیگری درعالم کشتی بگردن قهرمانان ندارد و هم‌اکنون نیز ما زیر نظر او کار میکنیم .

آقای بلور از من بشنوید و این پست‌که بدهانتان خوشمزه آمده است ترك کنید و بگذارید کسانی بیایندکه واقعا دلسوزند و مدیریت دارند .

اختلاف قهرمانان کشتی جهان و کشور با فدراسیون کشتی که درآغاز بسیار کوچك مینمود بنظر بسیار بزرگتر و عمیقتر می‌آید چاپ نامه های متعدد قهرمانان برجسته کشور و جهان نشان میدهد که اکنون فدراسیون کشتی‌کشور با یك بحران عمیق روبرو شده ومسئولین ورزش باید هرچه زودتر بحران فعلی را بدقت مورد بررسی قرار داده و برای رفع آن چاره اساسی بیاندیشند .

چاپ نامه‌های قهرمانان دربین فدراسیون کشتی در روزنامه اطلاعات موجب شد است که همچنان قهرمانان کشتی نظریات خودرا برای‌ما بفرستند . امروز مجددا نامه‌ای از آقای حبیبی قهرمان شایسته کشتی جهان رسید که در زیر بنظر خوانندگان عزیز میرسد.

آقای بلور هنوز فرصت از دست نرفته و شما میتوانید بسیارآبرومندانه از پشت میز ریاست فدراسیون بلند شوید زیرا دیگر هیچیك از قهرمانان کشور و جهان همانطورکه کرارا اعلام کرده‌اند شما را قبول ندارند واین هم نتیجه سیاست غلط شما بوده است. بگذارید بعدها بازهم همین عنوان استادی را برای خود نگهدارید زیرا دیگر هیچکس فدراسیون بلور را به رسمیت نمیشناسد .

باتقدیم احترامات ـ امامعلی‌حبیبی

درآخرین مسابقه تنیس ایران وهلند

بازیکنان‌هلندپیروز شدند

روز گذشته آخرین مسابقه‌تیم ملی تنیس هلند پس از مراجعت از خوزستان در زمین ورزش فرح آباد باتیم تنیس‌ایران زیر نظرفدراسیون تنیس و تنیس رومیزی کشور با حضور سفیر کبیر کشور هلند و بانو وعده‌ای ازشخصیت های‌ورزشی کشور انجام گردید و نتایج زیر بدست آمد .

اولین مسابقه

اولین مسابقه دیروز در قسمت انفرادی تقی اکبری قهرمان اول ایران با زیلیم ماریس قهرمان اول هلند مسابقه دادند .

این مسابقه بسیار جالب وتماشائی بود هر دو بازیکن خوب بازی کردند و از لحاظ تکنیك بسیار آموزنده بودند وبازیکن ایرانی در مقابل بازی ماریس می توانست حداکثر استفاده را بنماید ماریس قدری معطل می کرد ولی حق‌داشت وطرف نباید خشمناك شود چون این هم یکنوع تاکتیك است و بالاخره بازیکن هلندی در دوست بانتایج ۶ـ۱ و ۶ـ۳ بر تقی اکبری پیروز گردید .

دومین مسابقه

دومین مسابقه دیروز بین‌رضا اکبری از ایران با هایر نفر سوم هلند بود در نتیجه این مسابقه در دوست ، امتیازات ۶ـ۲ و ۶ـ۳ به نفع بازیکن هلندی خاتمه یافت.

دوبل

آخرین مسابقه دیروز بین‌تقی اکبری و ویسی از ایران اشنایدر و هایر قهرمانان دوبل هلند انجام شد و تیم تنیس هلند با نتایج ۶ـ۴ و ۶ـ۳ و ۶ـ۲ پیروز گردید.

عزیمت قهرمانان هلندی

تیم تنیس هلند فردا تهران را به قصد یونان ترك می نمایند ودر آتن مسابقاتی با تیم های ملی آن کشور انجام میدهند .

گودیر

بیشتر از هر سازنده‌ای در جهان لاستیکهای هوائی تهیه میکند

GOODYEAR

اعضاء کمیته دائمی دانشکده پزشکی

برای اعضای کمیته دائمی دانشکده پزشکی درسال تحصیلی جاری اخذرای بعمل آمد و درنتیجه آقایانی که حائز اکثریت بودند بشرح زیر بعضویت کمیته دائمی برگزیده شدند .

آقایان : دکتر اصانلو ، دکتر جهرازی ، پروفسور عدل ، دکتر علوی،دکتر مفیدی، دکترمنوچهریان دکتر میردامادی و دکتر وثوقی .

کمیسیون تجدیدنظر

مقرر گردید کمیسیونی مرکب از آقایان : پروفسور عدل ،دکتر جهانشاه صالح ،دکتر ملکی ،دکتر ادیب و دکتر گل گلاب آئین‌نامه وظایف کمیته دائمی رامموردبررسی قرار دهند و چنانچه تغییراتی در پاره‌ای از مقررات آن ضروری‌بدانند مراتب راپیشنهاد نمایند .

بورس تحصیلی

از طرف دولت‌انگلستان برای سال تحصیلی ۴۳ـ۴۲ یك بورس تحصیلی بمدت ده‌ماه جهت‌مطالعات فوق‌لیسانس دراختیاردانشکده‌پزشکی تهران قرارداده شده‌است . شرائط استفاده از این بورس دارا بودن حداقل درجه لیسانس ،سن بین ۲۵ الی ۳۵ سال و تسلط کامل بزبان‌انگلیسی میباشد .

داوطلبان باید تقاضانامه های‌خود را حداکثر تابیستم مهر بدبیرخانه دانشکده ارسال نمایند .

ورزش

هیئت مدیره کانون کوهنوردان‌تهران

هفته گذشته جلسه مجمع‌عمومی کانون کوهنوردان تهران با شرکت اکثریت اعضاء تشکیل وپس‌از گزارش هیئت مدیره انتخابات بعمل آمدکه در نتیجه آقایان زیربا اکثریت آراء بسمت هیئت مدیره کانون درکمیته های مختلف انتخاب شدند .

آقای‌حسین رضائی دبیرآقایان وهاب‌زاده ـ شجاعی ـ فیضی ـ ایرج رنجر ـ عباس‌ریحانی ـ اسکندر صادقی ـ گارسچی ـ اکبر سعیدی ـ اعضاء‌هیئت مدیره که‌برای مدت یکسال انتخاب شدند .

آگهی قبول داوطلب

دانشکده پزشکی تهران درسال تحصیلی ۴۲ ـ۴۱ دردوره پنجم کلاس تربیت کمك آزمایشگاه که مدت‌آن دوسال است واز ۱۵آبان ماه سال جاری شروع میشود بیست (۲۰) تن داوطلب بطریق مسابقه میپذیرد.

داوطلبان‌باید اقلا دارای گواهینامه تحصیلات پنج‌ساله متوسطه بودوسن آنان از ۲۵سال بیشتر واز۱۸ سال کمتر نباشد . داوطلبان پس باید خدمت نظام‌وظیفه را انجام داده ویامعاف‌باشند . داوطلبان میتوانند از روز ۲۲ تاآخر مهرماه سال جاری ازساعت ۳تا ۶ بعداز ظهر بدایره تخصصی دبیرخانه دانشکده پزشکی مراجعه و با تسلیم ۳قطعه عکس ودوبرك رونوشت شناسنامه و مدارك تحصیلی ثبت‌نام نمایند . تاریخ مسابقه بعدا اعلام میشود پذیرفته شدگان در مسابقه باید دراول هرسال تحصیلی مبلغ ۵۰۰۰ ریال بپردازند الف۴۰۵۱

۲ـ۱ آ ـ۱۹۷۴۸ دبیرخانه دانشکده پزشکی

مناقصه باربری

موسسه عمران خوزستان ـ خیابان پاستور ـ تهران حمل‌هفتصدو پنجاه‌تن سیمان تیپ سه‌را از کارخانه سیمان تهران واقع درشهرری به‌انبارهای سیمان واقع درمحل سددزدرخوزستان بمناقصه میگذارد.

داوطلبان میتوانند بادریافت یك نسخه از پیش‌نویس نمونه‌قرارداد از دفتر موسسه پیشنهادات خودرا درپاکتهای لاك و مهرشده بانضمام ضمانت‌نامه بانکی بمبلغ‌سی هزار ریال یارسید بانکی از بانك اعتبارات صنعتی حساب شماره ۲۵۷۰ موسسه عمران خوزستان تهران درمقابل تودیع همان مبلغ‌تاآخر ساعت اداری چهارشنبه دوم‌آبان۱۳۴۱به‌آقای حسین رونقی تحویل دهند . پیشنهادات درساعت ۱۰ صبح روزپنجشنبه ۱ آبان در دفتر موسسه واقع در خیابان پاستور باز خواهد شد.

الف۴۰۶۶ ۱ـ ۳ آ ـ۱۹۷۴۲

مولد برق انگلیسی

۱ ـ ۲ ـ ۳ کیلووات نفتی ـ بنزینی ـ متحرك

۳ ـ الی ۵۰ کیلووات دیزلی باموتورهای روستون لیستر ـ فورد ـ بمفورد

نمایندگی : ارسطوزاده ـ خیابان فردوسی ـ شماره ۵۶۲

آگهی مزایده

شرکت سهامی کارخانجات ونك مقدار ۱۷۷۵۶ کیلوپودرهوستالیت موجود در انبار مرکزی شرکت راکه زایدبراحتیاج کارخانجات میباشد از طریق مزایده بفروش میرساند طالبین میتوانندبرای‌ملاحظه جنس ودریافت برك شرایط مزایده و تسلیم پیشنهاد منتهی تا پایان وقت اداری روز شنبه ۲۱ مهرماه ۴۱باداره فروش شرکت واقع در ونك مراجعه فرمایند .

پیشنهادات رسیده در ساعت ۱۰ صبح روز یکشنبه ۲۲ مهرماه قرائت خواهد شد الف ۴۰۶۸

۱ـ۳ آ ـ۱۹۷۴۰ مدیر عامل شرکت ـ مهندس فتح‌اله‌ستوده

آگهی مناقصه

سازمان آب وبرق خوزستان تهیه وتحویل ۵۰۰ متر مشمع‌پلاستیکی مخصوص روکش صندلی اتومبیل برنگهای سبز وآبی بعرض تقریبی ۱۳۷ سانتیمتر و ۱۰۰ متربرزنت مخصوص چادر اتومبیل پیك‌آب بعرض ۱۸۰ سانتیمتر را طبق نمونه بمناقصه میگذارد.

علاقمندان شرکت در این مناقصه میتوانند در ساعات اداری با مراجعه به‌قسمت تدارکات اداره مرکزی سازمان دراهواز ویا شعبه‌آن در تهران (خیابان پاستور) ودریافت نمونه جنس وبرك شرایط‌مناقصه پیشنهادهای خودرا تاآخر وقت اداری روز دوشنبه هفتم آبانماه ۱۳۴۱ بدفتر تدارکات سازمان در اهواز تسلیم و یاتوسط «صندوق‌پستی‌شماره ۱۴ ـ اهواز » ارسال نمایند . پیشنهادهای رسیده در ساعت ۱۰ صبح روز سه‌شنبه هشتم آبانماه ۱۳۴۱ در کمیسیون خرید و تدارکات سازمان در اهواز باز وقرائت خواهد شد الف ۴۰۶۵

۱ـ۳ آ ـ۱۹۷۴۶ سازمان آب وبرق خوزستان ـ اهواز

یونسکو دویست‌هزار دلار بالجزایر کمك میکند

درجلسه اخیریکه درپاریس تشکیل شد هیئت اجرائی یونسکو بمعاون مدیر کل اجازه داده است که جواب مساعدی نسبت بدرخواست کمك آقای فارس رئیس هیئت‌اجرائی دولت موقت الجزایر بدهدو فی‌المجلس مبلغ دویست هزار دلار تصویب گردید.

بدنبال این تصمیم آقای رنه ماهوکفیل یونسکو تلگراف زیررا ازآقای فارس دریافت نمود.

از جانب هیئت اجرائی دولت‌موقت الجزایر و بنام خود از هیئت‌اجرائی یونسکو که باتفاق آرا برنامه کمك استثنائی بالجزایر را مورد توجه قرار داده‌اند تشکر میکنم وبانهایت حقشناسی برای این اقدام ومداخله دوستانه از جنابعالی ممنونم وبرای انجم پذیرائی هیئت یونسکو بعد از ۱۲ سپتامبر سال جاری باکمال میل آماده‌ایم ..

آقای فارس درسفر اخیر خود بپاریس درهفته گذشته با مدیرکل یونسکو ملاقات نمودو درباره برنامه کمکهای یونسکو مذاکره بعمل آورد وبدولت الجزایر اطمینان داده‌شد که‌برای‌اجرای برنامه‌آموزش وپرورش‌مدارس متوسطه و فنی الجزایر در مدت شصت سال‌کمك های لازمی برعهده یونسکو خواهد بود برای‌مراقبت دراین امرمدیر کل یونسکو یك‌هیئت ۳ نفری مرکب‌ازکارشناسان مجرب وباسابقه بدانجا اعزام داشته‌اند.

بعلاوه کسب اطلاع شده است که دفتر کمکهای فنی سازمان‌ملل یکی‌ازنمایندگانش رابرای مطالعه در نحوه کمك در سالهای۱۹۶۴ـ ۱۹۶۲ بالجزایر اعزام خواهد داشت البته بعداز آنکه دولت الجزایر به عضویت سازمان ملل متحد درآید بدیهی است هیئت اعزامی یونسکو بانماینده کمکهای فنی سازمان‌ملل تماس خواهد گرفت تابرنامه بزرگی راباهمکاری معاون فنی الجزایر که اجرای آن برعهده یونسکو خواهد بود عملی نماید .

جناب آقای نخست‌وزیر

رونوشت جناب‌آقای وزیر کشاورزی ـ رونوشت روزنامه اطلاعات

ابوالقاسم‌خان شاملو ظلم وستم را در اطراف ملایر بحداعلارسانیده اخیرا خودرا بعنوان نماینده مالك‌یاشریك‌مستاجر معرفی و بسراغ ما زارعین چشمه‌زورق و بیعش آمده و آتشی روشن کرده که کلیه زن‌و بچه‌ما آواره زیرا هرروز باجمعیت کثیری قصد غارت محصول مارا دارد . چون یکی از منسوبینش مدیر کل دادگستری و خود باوسایل ممکنه بعضی از مامورین ملایر را تحت نفوذ قرارداده کسی بفریادما نمیرسد چنانچه رسیدگی فوری وسیله مقامات مرکزی یا اراك یا همدان نشود سیصدخانواده نابود میشویم ابوالقاسم شاملو اوضاع ملایر را به‌پنجاه‌سال قبل تبدیل نموده شمارا بخدا خیلی فوری‌بدادما برسید والا باعث نابودی تمام این جمعیت خواهید شد .

آ ـ۱۲۸۰۱ هادی تکلو ـ لطیف صفی خانی

تاریخ ۱۲ر۷ر۴۱

وزارت کشاورزی

آگهی نوبت اول

مربوط باجرای قانون اصلاحات ارضی درمناطق بخش حومه شهرستان میانه

بمنظور اجرای ماده هشتم قانون اصلاحی قانون اصلاحات‌ارضی کلیه مالکین بخش حومه شهرستان میانه که میزان مالکیت آنان از حدنصاب مقرر در ماده ۲ قانون فوق‌و تبصره های مربوط به‌آن‌تجاوز مینماید موظفند به‌سازمان اصلاحات ارضی منطقه مزبور که مرکزآن در اداره کشاورزی شهرستان میانه است مراجعه ووضعیت املاك خود را اعم از حدنصاب‌ومستثنیات مقرر در ماده ۳قانون‌مذکور دراظهارنامه های چاپی که از طرف سازمان مزبور در اختیار آنان گذارده میشود دردونسخه نوشته بانضمام دونسخه از رونوشت مصدق اسناد مالکیت یامستند تصرف خود حداکثر ظرف مدت یکماه از تاریخ صدورآگهی نوبت دوم بسازمان مزبور تسلیم و رسید دریافت دارند . مالکینی که از تسلیم اظهارنامه تاموعد مقرر خودداری ویاعالما و عامدا برخلاف حقیقت مطالبی قید کنند علاوه‌براینکه اداره کشاورزی محل راسا مبادرت به‌تنظیم صورت وضعیت املاك آنان خواهد کرد طبق تشخیص شورای اصلاحات ارضی بپرداخت یکصد هزار ریال جریمه نیز ملزم خواهند شد .

حوزه‌عمل‌این‌آگهی شامل کلیه دهاتی است که در تاریخ‌صدور این آگهی از لحاظ تقسیمات کشوری‌تابع بخش‌حومه‌حوزه‌فرمانداری شهرستان میانه میباشد .

آگهی نوبت دوم ده‌روز پس از انتشار این آگهی منتشرخواهدشد.

آ ـ۱۹۷۱۶ وزیر کشاورزی

اطلاعات کودکان سه شنبه ها منتشر میشود

تلفن‌شناور برسفورد

خیابان سعدی جنوبی ۱ ـ ۲۵۸۱۵

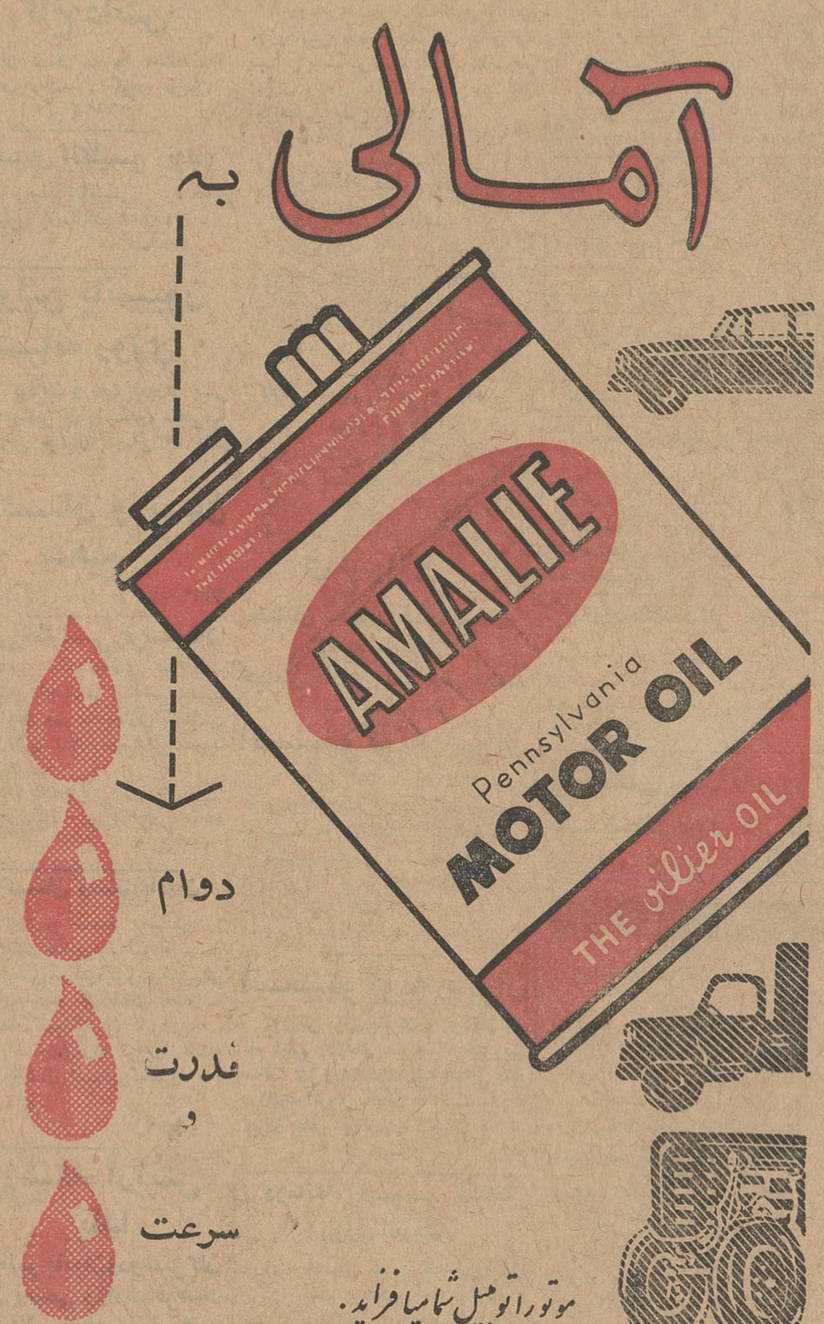

اتوبوسهای شرکت‌سهامی اتوتوکل برای استفاده‌در داخل وخارج‌شهر بطور دربست دراختیارشماست. تلفن۲۷۷۹۷ـ۴۰۶۱

۱ـ۳۰ آ ـ۱۸۸۱۴

نیازمندیها و آگهی های کوچک

استخدام

بیك پرستار باتجربه
که تخصص کامل درامور بچه‌داری داشته‌باشد نیازمندیم حق‌تقدم باکسانی است که بزبان انگلیسی آشنائی‌داشته باشند به تلفن ۸۳۴۳۴ مراجعه‌فرمائید
۱-۲ آ- ۱۲۸۴۱

بچندنفر جوان باسواد
جهت‌فروشندگی سیارکارت لوورودوبیر با حقوق ششصد ریال نیازمندیم میدان بهارستان داروخانه پارلمان

آگهی ثبت‌نام دوره تخصصی چشم پزشکی
پزشکان فارغ‌التحصیل دانشکده های پزشکی ایران وخارجه‌که داوطلب تحصیل در دوره تخصصی چشم‌پزشکی دانشکده پزشکی تهران میباشند باید از تاریخ ۲۲ تا آخر مهرماه سال‌جاری از ساعت ۴ الی ۶ بعدازظهر بدائره تخصصی دبیرخانه دانشکده پزشکی مراجعه و ثبت‌نام نمایند دروس دوره مذکور اول آذرماه شروع‌خواهدشد .
الف ۴۰۵۰
دبیرخانه دانشکده پزشکی
۱-۲ آ- ۱۹۷۳۸

آگهی انتخاب دبیر دانشکده پزشکی
دانشکده پزشکی گندی‌شاپور به منظور تکمیل کادر آموزشی در سال تحصیلی جاری یك تن دبیر برای آزمایشهای بیوشیمی استخدام مینماید داوطلبان میتوانند با در دست‌داشتن مدارك از تاریخ انتشار این آگهی لغایت ۳۰ مهرماه ۴۱ برای ثبت نام درتهران باداره کل تعلیمات‌عالیه وروابط فرهنگی وزارت فرهنك ودراهواز بدفتر دانشکده پزشکی گندی‌شاپور مراجعه و ثبت نام نمایند . تاریخ انجام مسابقه بوسیله دانشکده پزشکی گندی شاپور بداوطلبان اعلام میگردد .
استخدام موکول بتامین اعتبارخواهد بود .
رئیس دانشکده پزشکی گندی‌شاهپور- **دکتر عمید**

شرکت تبلیغاتی امواج
جهت تکمیل کادر تبلیغاتی خود به عده زیر نیازمند است
۱- مدیر تبلیغات باسابقه ۵سال کار .
۲- مشاور تبلیغاتی باسابقه ۴سال کار .
۳- طراح و خطاط باسابقه
۴- ۲۰ نفر ویزیتور زن و مرد تحصیل‌کرده
۵- حسابدار باسابقه ۴نفر
۶- دونفر ماشین‌نویس فارسی و لاتین باسابقه ۳سال کار
واجدین شرایط از ساعت ۴ الی ۸ بعد از ظهر با تلفنهای ۶۸۸۹۳ و ۴۹۴۱۳ تماس بگیرند .
۱-۳ آ- ۳۰۸۱

دوشیزه یابانو
که با زبان انگلیسی وماشین‌نویسی آشنا باشد استخدام میشود خیابان حافظ ۸۲ کلاسهای انگلیسی امیرکبیر
۱-۳ آ- ۳۰۳۲

جویای کار

جوانی ۲۷ ساله آشنا بزبان انگلیسی
بعداز ظهر ها آماده نقشه‌کشی و رانندگی است ازتلفن ۳۰۰۱۲ باشماره ۷۹ بعدازظهرها صحبت شود
۱-۳

راننده درجه ۲ همگانی
وگواهینامه ماشینهای کشاورزی و تخصص در رانندگی تراکتور های زنجیری وباسواد و دارای ورقه خاتمه خدمت درخارج و داخل شهر تمام وقت جویای کار است براهنمای‌شماره ۷۱۶ اطلاعات مراجعه فرمائید

دوشیزه و آقای جوانی
باتسلط کامل به‌زبانهای فرانسه و انگلیسی حاضر بتدریس هستندبرای اطلاع کامل صبح‌ها به تلفون۶۹۵۶۳ و عصرها بین ۶ تا ۷ به‌تلفون۴۴۳۷۹ مراجعه فرمایند
۱ آ- ۱۲۸۳۹

جوانی باداشتن گواهینامه
پایه دوم شخصی با ۳ سال سابقه و آشنائی کامل درقسمت فنی جویای کار است خواستاران بتلفن ۲۹۲۷۵ مراجعه فرمایند

دانشجوی دانشکده علوم
شاگرد خصوصی برای تعلیم می‌پذیرد براهنمای شماره ۷۱۷ اطلاعات مراجعه شود .

صاحب امتیاز و مدیر مسئول: عباس مسعودی
چاپ: اداره خیابان خیام چاپخانه اطلاعات

بنگاه معاملات اتومبیل

بازرگانی امیر کبیر
اتومبیل دلخواه شما را تهیه یا معاوضه می نماید مقابل کوچه میرزا محمود وزیر تلفن ۵۸۱۴۹۹ مرتضوی یزدی
۱-۲۶ آ-۲۸۰۱

فروشگاه اتومبیل حکیمی
بدینوسیله پایان تعمیرات وشروع بکار مجدد خود را باطلاع مشتریان محترم میرساند اینك میتوانید اتومبیل های تمیز را ظرف یکساعت بوجه نقد بحداکثر قیمت بفروشید و یا معاوضه نمائید خیابان پهلوی مقابل کافه شهرداری تلفنهای ۶۸۹۴۸ و ۶۵۶۰۶
۱-۲۶ آ-۲۹۰۱

فروشگاه اتومبیل بزرگمهر افتتاح شد
خریدار و فروشنده انواع اتومبیل شورلت -بنز-فولکس-اپل-بوذرجمهری نو تلفن۵۴۴۵۵
۱-۲۵ آ-۲۹۳۳

ورزیده ترین مکانیسین «در تعمیرگاه اتومبیل آلمانی»
مجهزترین دستگاهها -سریعترین سرویس همه و همه .
خیابان‌شمیران‌مقابل بی سیم۷۱۶۱۶
۱-۱۵ آ-۲۸۰۹

مدل ۶۰ و ۶۱
اپل رکورد تمیز فروشی ۵۴۴۵۵
آ- ۳۰۸۶

یکدستگاه جیپ مدل ۵۶
بسیارتمیز بفروش میرسدتلفن۵۲۱۰۰
۱-۲ آ- ۱۲۷۲۱

بازار فروش اتومبیل

در بازار اتومبیل مولن روژ
شورلت (۶۱) تمیز فروشی
دوج (۵۸) تمیز فروشی
اپل (۵۸ و ۵۷) کاپیتان
شاهرضا ایستگاه آسیاب ۳۳۱۳۸
آ- ۳۰۸۷

هتل ها و رستورانها

هتل لوزان
باطلاع خانواده های محترم می رساند رستوران لوکس - هتل لوزان همه گونه غذا های مطبوع «آلاکارت ومینو» راباسرویس منظم ومرتب‌با نازلترین‌قیمت در اختیار مشتریان عزیزخودمیگذارد ضمنا سالن‌زمستانی وباغ زیبای تابستانی همیشه جهت جشنهای عروسی و میهمانی وکاکتل پارتی‌آماده بوده‌رضایت‌خاطرمشتریان محترم رابنحو احسن فراهم مینماید یکشنبه و چهار شنبه نیز چلو کباب مخصوص حاضر است
آدرس اول خیابان ایرانشهرتلفن ۴۲۰۶۵ و ۴۹۳۲۱
آ- ۳۰۸۸

ساختمان

ساختمان بطوراقساط میسازیم۷۲۲۵۶
۱-۲۶ آ- ۲۹۰۶

دفتر ساختمانی فرزانه
پشت‌شهرداری پاساژ فتوت۳۰۴۸۳۲
۱-۲۶ آ-۲۹۳۴

معاملات تلفن

هر نوع شماره تلفن به نقد واقساط خرید وفروش مشود .تلفن ۳۸۴۰
معاملات تلفن و فیش تلفن۴۴۲۲۰
۱-۱۸ آ-۳۰۸۰

شیشه خم برای اتومبیل
تلفن: ۵۲۲۲۹

دفاتر اسناد رسمی

دفتر خانه ۱۳۹ عاصم
خیابان شاهرضا
مقابل فرصت تلفن ۳۷۶۳۶
۱-۳۰ ا-۲۵۸۹

دفتر اسنادرسمی ۳۱۰ تهران
بتصدی محمودفاضلی سه‌راه‌امین‌حضور تلفن سردفتر ۵۵۳۹۹ دفتر ۵۷۴۹۱
۱-۲۶ آ- ۲۸۱۷

دفتر خانه ۲۶۸
بسرپرستی علیرضا سپهانی خیابان فرح‌آباد ژاله تلفن ۳۰۲۹۸۶ و ۳۶۵۵۵
۱-۳۰ آ-۲۶۹۵

بفروش میرسد

زمین فروشی
چندقطعه زمین ساختمانی واقع درباغ صبا و شمال چهل متری‌نواب وعباس‌آباد بقیمت نازل بفروش می رسد خریداران محترم به‌آژانس۹۰۰ تلفن ۷۰۲۵۲ مراجعه فرمایند
۱-۱۰ آ-۳۰۳۳

محلی بر جاده تهران‌نو
با ۲۰۰متر سالن مسقف فلزی و تجهیزات کامل و برق سه‌فاز وتلفن بمساحت ۸۰۰متر مناسب برای‌کارخانه فروشگاه - نمایشگاه - توقفگاه‌بفروش میرسد طالبین ببازرگانی فتحی تلفن ۳۸۵۸۵ مراجعه فرمایند
۱-۵ آ-۳۰۵۲

مقابل کوکاکولا
اراضی بقطعات مناسب با آب وبرق وسند مالکیت باقساط ۲ ساله بفروش میرسد دفتر خوشبین شرق کارخانه کوکاکولا تلفن ۳۰۰۷۷
۱-۱۰ آ- ۳۰۷۰

خانه های ارزان قیمت وقسطی
خانه های ارزان قیمت بطورنقد واقساط در انتهای خیابان نظام آباد روبروی خیابان شکوفه به مساحت ۶۶ متر دارای ۲اطاق و تمام وسائل زندگی باتیر آهن بمبلغ ۱۵هزارتومان که ۸هزار تومان آن نقد و بقیه به اقساط۱۶ماهه بفروش میرسدطالبین بخیابان خواجه نظام الملك‌ایستگاه افخمی بازرگانی اتفاق تلفن ۷۴۴۱۸ و ۷۴۶۳۹ مراجعه فرمایند .
۱-۵ آ-۳۰۶۹

یك‌کارخانه موزائیك سازی کاملا مجهز با برق سه‌فاز و یکدستگاه‌وانت که فعلا کار میکند درخیابان آیزنهاور باشرایط مساعد فروخته یا معاوضه میشود .
تلفن ایران سرویس۴۵۲۸۸

نزدیك خیابان‌شمیران
یکباب خانه ۲ طبقه مستغلاتی ۴ اطاق باسرویس کامل وزیرزمین - آب - برق و تلفن بفروش میرسد تلفن ۷۰۴۱۶

نزدیك مجسمه شاهرضا
خانه‌ای بمساحت ۹۰ متر دارای ۶ اطاق وتمام تجهیزات تلفن ۶۸۱۰۰
۱-۳ آ- ۳۰۹۱

مستقل فروشی انتهای خیابان بهار
بمساحت سیصدوچهل متر بابنای سه‌مرتبه هرطبقه‌چهار اطاق باسرویس کامل اجاره ماهیانه دوهزار ودویست تومان رجوع فرمایند لاله‌زار ۳۹۷۸۴
به: بنگاه کوشان
۱-۲ آ-۱۹۶۹۴

مقدار ۵ هکتار زمین مرتع
که آماده مرکبات است با سند عرصه واعیان درعباس‌آباد شهسوار بفروش میرسد طالبین میتوانند به آژانس افق آبی شهسوار مراجعه کنند .
شهسوار یزدان ملامرجی
آ- ۱۹۷۱۸

چند باب خانه دو اطاقه
وپنج اطاقه درتهران پارس -خیابان دانش نقد و اقساط بفروش میرسد داوطلبان بمحل و یا تلفن ۷۹۳۳۹ مراجعه فرمایند
۱-۳ آ ۱۲۷۸۵

واگذار میشود

کافه رستوران درجه ۱ خانوادگی
واقع دریکی از بهترین وپرجمعیت‌ترین خیابانها (مرکز شهر) که مدت ۱۵سال مرتبا بطور مجلل مشغول کار وبهره‌برداری‌است بواسطه مسافرت بخارجه باتمام تجهیزات مربوطه واگذارمیشود طالبین به‌تلفن ۳۳۸۸۵ مراجعه فرمایند

منزلی نوساز مدرن
واقع درامیرآباد شمالی دارای‌۶اطاق برق ، آب ، سرویس‌کامل پنجاه‌هزار تومان رهن تصرفی واگذار میشود . تلفن ۶۷۱۷۷ مکالمه فرمائید .
۱-۴ آ- ۱۹۷۲۴

مطب
در چهار راه سرچشمه واگذار میشود بداروخانه ایرانتور در محل مراجعه فرمایند

دفتر اسناد رسمی ۳۱۱ تلفن ۳۵۷۰۷
فوزیه اول شاهرضا ایستگاه‌آسیاب
۱-۳۰ آ-۲۶۱۹

دفترخانه ۱۱۹
بسرپرستی سراج قاضی زاهدی خیابان بلوار جنب میکده تلفن۴۴۰۸۶
۱-۲۵ آ-۲۹۰۴

مستغلات

نارمك-تهران‌پارس-تهران‌نو
بازرگانی امینی ۷۹۰۰۹۰

چند دستگاه خانه در شمال شهر معاوضه میشود تلفن ۷۲۶۷۸
۱-۱۵ آ-۲۹۷۹

آژانس محمود ویژه املاك
خرید و فروش و اجاره تلفن۷۰۴۱۶
۱-۱۰ آ-۳۰۸۲

اجاره داده می شود

آپارتمان اجاره
شامل چهاراطاق بزرك اطاق‌مستخدم هال بـا شوفاژ تلفن دربازکن برقی سرویس مجهز ومدرن حمام آشپزخانه جاده‌کرج خیابان دانشکده دامپزشکی خیابان امیر اکرم شماره ۲۶ بتلفن ۴۸۰۴۸ مراجعه فرمائید
۱-۳ آ-۱۲۶۶۳

یکدستگاه عمارت مفصل
باچند سالن بزرك و اطاقهای‌متعدد دارای فضای وسیع ومشجر باتلفن و برق درخیابان فردوسی اجاره داده می‌شود طالبین میتوانند بتلفن‌شماره ۶۵۲۴۳ مراجعه نمایند .
۱-۳ آ- ۱۲۶۷۱

معاملات پول

پول
دفتر مشاوره پول
اگر ازپنجاه هزارتومان ببالا پول شرطی احتیاج داشته باشید دفتر مشاوره پول با شرایط بی نظیر در اسرع وقت در اختیار شما میگذارد ضمنا همیشه بهترین ساختمانهای شمالی پایتخت‌را برای معاملات‌شرطی آماده دارد لطفا بتلفن ۶۱۱۳۳ مراجعه فرمائید
۱-۵ آ-۲۹۷۷

ازده هزار الی یکمیلیون‌تومان
درمقابل مبیع ارزنده نیازمندیم۷۳۲۴۲
۱-۲۶ آ-۲۹۹۶

تومانی سه شاهی مستقیما
باسند مالکیت مراجعه فرمائید۷۳۲۴۲
۱-۲۶ آ-۲۹۹۷

پول شرطی از ۵۰ الی ۶۰۰هزار تومان موجود است تلفن ۷۲۶۷۸
۱-۱۵ آ- ۲۸۹۲

هرمقدار پول شرطی
در مقابل مبیع ارزنده موجوداست بنگاه شمشیری چهار راه‌پهلوی شمال شاهرضا شماره ۶۳ تلفن ۴۲۴۴۸
۱-۲۶ آ-۲۹۸۸

پول شرطی موجود
رجوع به‌بنگاه کوشان ۳۹۷۸۴
۱-۵ آ-۱۹۵۵۶

آگهی های متفرقه

جرثقیل توکل
میدان‌شاه تلفن ۵۵۸۲۸ - ۵۰۶۹۱
۱-۲۶ آ-۲۷۳۸

شین آب
آب تصفیه شده و آشامیدنی - ساختمانی با تانکر های ۵و۶و۷و۸ متری تلفن ۸۲۲۹۹۷و ۳۸۸۲۵ خیابان شهناز چهار راه صفا شرقی کاشی ۴۴۴ تانکر برای شرکتها و خارج از شهر کرایه داد ه‌میشود .
۱-۲۶ آ-۳۰۴۶

مصنوعات کارنو
سازنده انواع میز ونیمکتهای‌فلزی جهت‌دبیرستان - دبستان -کودکستان نمایشگاه کارنو چهارراه بیمارستان هزارتختخوابی اول اسکندری پلاك ۷۳۵ تلفن ۶۲۸۹۵
۱-۱۰ آ-۲۹۰۲

درخشان آب
دارای تانکرهای ۸۰۰۰ لیتری آب آشامیدنی و ساختمانی قلهك جنب اداره آمار تلفن ۸۶۸۹۱
۱-۳۰ آ-۳۰۵۶

یکدستگاه ماشین حساب
مارك برنزویك نو آلمانی بقیمت مناسب . تلفن ۲۵۳۸۲
۱ آ-۲۷۹۵

شاداب
آلیموی صددرصد خالص تلفن ۵۱۰۴۱

سالن مد و آرایش

آموزشگاه کاخ
سالن آرایش الیزه
دیپلمه رسمی پاریس‌ولندن
بدینوسیله باطلاع مشتریان‌محترم میرساندکه مدیره آموزشگاه‌ازمسافرت اروپا مراجعت کرده با داشتن امتیاز رسمی از وزارت فرهنك برای دوره‌دوم هنر آموز می پذیرد .
نشانی -انتهای ایرانشهر کوی‌نقوی کاشی ۳۶
۱-۲۶ آ-۱۰۵۴۳

در تهران پارس
مدیریت سالن آرایش نابل که برای مطالعه به پاریس رفته بـود مراجعت و مشغول کار شده است تهران پارس انتهای خیابا نزرین‌تلفن ۷۹۱۳۴۵

آموزشگاههای رانندگی

هنرکده فنی رانندگی
هنرکده فنی بزرگترین ومجهزترین آموزشگاه رانندگی و میکانیکی در خاورمیانه با متد جدید واتومبیلهای آخرین سیستم فن رانندگی را تا اخذ گواهینامه‌رسمی بشمامی‌آموزد سرویس مخصوص جهت تعلیم بانوان افتتاح گردید . نشانی هنرکده فنی بهارستان روبروی چاپخانه مجلس تلفن ۳۸۰۴۶ شعبه - خیابان شاهرضا روبروی‌ضلع شمالی کافه شهرداری تلفن ۴۸۶۶۲
۱-۲۶ آ -۳۰۵۴

هنرستان فنی پرستو
مرکز آموزش صحیح رانندگی ومیکانیکی خیابان شاهپور چهارراه گمرك تلفن ۲۳۹۱۶
۱-۲۶ آ-۲۷۰۵

آموزشگاه رانندگی تهران
منیریه زیرنظر کاوه محلاتی ۲۵۸۸۸
۱-۲۶ آ -۳۰۵۵

موسسات‌رانندگی‌وفنی‌شهاب
دفتر مرکزی خیابان پهلوی نبش بلوار کرج تلفن۶۰۱۴۶ تلفنهای‌شعبات ۶۱۳۳۱ و ۴۸۰۴۳ و ۵۰۵ ۳۲
۱-۴۰ آ-۳۶۵۷

آموزشگاه رانندگی و میکانیکی نادر
۱- تنها آموزشگاهی است که رانندگی را درکمترین مدت بانازلترین قیمت بشما می‌آموزد .
۲- پس‌از گرفتن گواهی‌نامه بمدت یکماه روزهای جمعه را ماشین مجانا دراختیار شما میگذارد .
تخت جمشید چهارراه بهار تلفن ۷۳۱۴۲
۱-۲۶ آ-۲۹۹۴

آموزشگاه‌رانندگی‌وفنی‌فرهنك
فن رانندگی را تا اخذگواهی نامه بابهترین متدبشما می‌آموزد شاهرضا پل چوبی تلفن ۳۸۲۸۳ شعبه مخصوص بانوان‌خیابان‌فرصت تلفن ۶ ۹۷۱۵
۱-۲۶ آ-۲۷۱۳

گمشده

یکقطعه سفته بمبلغ پنجاه هزار ریال
بسررسید هیجدهم آذرماه ۴۱وامضاء آقای دکتر سهام الدین شبیری‌بحواله حاجی حسین جوان را اینجانب سورن خوریکیان مفقود نموده‌ام بدینوسیله باطلاع میرساند که سفته نامبرده‌بدون اعتبار و در دست هرکس باشد از درجه اعتبار ساقط است .
سورن خوریکیان
آ- ۱۲۸۳۷

یکقطعه چك بانك بازرگانی
شعبه خاور شماره ۴۱۸۱۳۷ س حساب جاری ۲۷۱ بدون مبلغ و بدون مهروامضاء از اینجانب علی‌حسن‌مرادی درتاریخ۵ر۵ر۱۳۴۱ مفقودشده هرگونه جعل درچك فوق بشود از درجه اعتبار ساقط است و طبق قانون رفتارخواهد شد .
علی حسن مرادی
آ -۱۲۸۶۵

سازمانهای فرهنگی و فنی

آموزشگاه دخترانه‌پسرانه خزائلی. شاه آباد کوچه ظهیرالاسلام.
۱-۲۶ آ-۲۷۵۱

داوطلبان متفرقه توجه فرمایند
درآموزشگاههای خزائلی جهت‌آماده ساختن داوطلبان متفرقه برای‌امتحانات اردیبهشت ماه کلاسها از دوره‌مقدماتی گرفته تاکلاسهای ششم طبیعی وادبی وریاضی دایراست وکلاسهای‌مسابقات دانشگاه وکلاسهای صبح‌هم دردوشنبه دوم مهرماه افتتاح‌شد نشانی -شاه‌آباد کوچه ظهیرالاسلام آموزشگاههای خزائلی تلفن ۳۸۴۹۳
۱-۲۶ آ-۳۰۲۹

در آموزشگاه کشور
ماشین نویسی فارسی - لاتین شهریه صدریال خیام مقابل پارك‌شهر
آ- ۳۰۹۰

نقشه برداری واستخدام
دوره جدید کلاس نقشه‌برداری از روز ۱۰ مهرماه با استفاده از مدرن ترین دوربینهای مجهز کرن‌وزیر نظر مهندسین مجرب نقشه‌بردار در کاخ‌دانش تشکیل میشود .
فارغ‌التحصیلان نقشه برداری ما بلافاصله در موسسات و شرکتها استخدام میشوند .
کاخ دانش
خیابان نادری -پاساژ معتمد خیابان فرانسه - کوچه مرجان
آ- ۱۹۶۹۸

کلاسهای انگلیسی (نژاد)
زیرنظر مربیان انگلیسی- شاه مقابل بانك بیمه بازرگانان ۴۱۸۵۹
۱-۳۰ آ-۲۷۸۸

اولین پانسیون شبانه روزی
برای کودکان و دانش‌آموزان پسر ودختر ودوشیزگان دانشجو. شاهرضا پمپ بنزین خیابان مشتاق ۷۹ تلفن ۴۰۳۰۱

کودکستان ودبستان شفیع
۱-۲۷ آ- ۲۹۱۳

دروس انگلیسی نرسسیان
لیسانسیه دانشگاههای تهران - لندن شامل کلاسهای ابتدائی -عالی ضمنا پانزدهم مهر ماه جاری یك‌کلاس جدید از اول کتاب دوم دایرکت‌متد شروع میگردد .
آدرس : لاله‌زار نو مقابل سینما کریستال کوچه پیرنیا کاشی ۳۳۱
۱-۲ آ-۱۲۷۶۹

کودکستان رستم‌آبادیان
مناسب ترین محیط تربیتـی را برای کودکان شمافراهم نموده است. زبان انگلیسی‌تدریس‌میشود .موسیقی کودکستان تحت نظر آقای عطاءالله خادم میثاق میباشد .
نشانی - چهار راه قوام السلطنه خیابان مارشال استالین شماره ۴۱ تلفن ۴۶۸۵۲
۱-۲ آ-۱۲۷۷۱

آموزشگاه آرایش یلدا
ویژه تعلیم بانوان‌ودوشیزگان بالامتیاز رسمی وزارت فرهنك و زیر نظر متخصصین فن هنرجو میپذیرد. میزانپلی ۴۰ ریال کوپ ۳۰ ریال. فرتنی ۲۵۰ ریال. رنك ۲۵۰ ریال.
آدرس میدان ۲۴ اسفند. اول خیابان ایزنهاور تلفن ۴۵۷۷۱
۱-۲ آ-۳۰۷۶

سراج
برای کودکستان - دبستان - با کلاسهای انگلیسی‌ودبیرستان دررشته های ادبی و طبیعی ثبت نام مینماید وسیله رفت و آمد آماده است‌نشانی چهار راه گمرك امیریه تلفن ۲۰۹۳۱
۱-۱۰ آ-۲۹۹۱

کلاسهای (دیپلم مدرسی) گشایش یافت
با شرکت در کلاسهای (دروس مدرسی) بدون‌داشتن مدرك تحصیلی بدریافت (دیپلم مدرسی)که طبق رای شورای عالی فرهنك برابر دیپلم‌کامل متوسطه (شعبه ادبی) است موفق‌شده راه ادامه تحصیل در دانشگاه بروی شما گشوده میشود برای اطلاع کافی عصرها بدفتر انجمن فرهنگیان متفق مقابل مسجد سپهسالار مراجعه‌فرمائید
۱-۵ آ- ۳۰۶۳

انجمن فرهنگی پروین
کودکستان و دبستان شبانه روزی درباغ سی‌هزارمتری نام‌نویسی‌مینماید آخر ایرانشهر شمال میدان سنائی تلفن ۸۲۲۰۳۲
۱-۱۰ آ- ۳۰۵۰

پذیرش ازامریکا واروپا
پذیرش درسی و پذیرش زبان و دموتنامه (مدرك گذرنامه) ا زکالج و انستیتو ها و دانشکده های امریکا واروپا برا ی‌دوره دبیرستان دیپلمه پرستاری - رشته های لیسانس و مهندسی و دوره های دکتری درمدت پانزده روز الی یکماه - نشانی‌لاله‌زار (پائین) بالای شیرینی فروشی لاله‌زار سرای طاهباز جنب عکاسی پرتوی شماره ۵صبحها از ساعت ۹ تاظهر وعصر از ساعت شش بعد از ظهر ببعد
۱-۲ آ-۳۰۶۷

کلاس پیانو
دوشیزه فارغ التحصیل آکادمی موزیك‌وین حاضر بتدریس پیانو با بهترین متدعلمی‌است . کلاس‌مخصوص بانوان و دوشیزگان نشانی خیابان ایرانشهر تلفن ۶۹۳۷۷
۱-۲ آ- ۱۲۶۹۱

آموزشگاه تعلیم آرایش وزیبائی مهتاب
برای دوره جدید هنرجو میپذیرد نام‌نویسی همه‌روزه - نشانی‌-انتهای ایرانشهر - خیابان کامیار -کاشی ۳۶ تلفن ۸۲۳۰۰۸
۱-۱۵ آ-۱۱۰۵۴

کلاس سیم کشی و تعمیر لوازم برقی
برای‌علاقمندان بامور ساده الکتریکی زیر نظر مهندسین فارغ‌التحصیل از امریکاواروپاکلاس درکاخ دانش‌تشکیل ونام‌نویسی میشود .
کاخ دانش
خیابان سفارت فرانسه - کوچه مرجان
خیابان نادری - پاساژ معتمد

انستیتوگوته تهران
در تاریخ ۲۳ مهر ۱۳۴۱ دوره کلاسهای خلاصه نویسی (شورت‌هند) به سیستم واحد آلمانی آغاز میگردد.
ثبت‌نام قبلی و کسب اطلاع توسط آقای روشن ضمیر تلفن ۶۴۳۸۸خانم ما رین تلفن ۸۲۰۲۶۶
آ- ۳۰۸۵

انستیتوگوته تهران
ورزش برای بانوان و کودکان‌ثبت نام قبلی روزهای ۱۱ و ۱۴ مهر بین ساعت ۱۷ و ۱۸ درمدرسه آلمانی واقع درقلهك کوچه یخچال یا انستیتوگوته تهران تلفن ۶۴۳۸۸
آ- ۳۰۸۴

درمانگاه خصوصی شبانه روزی نارمك
دارای بخشهای طبی‌و جراحی‌زایمان وزنان، چشم پزشکی، حلق، گوش ، بینی ، دندانپزشکی‌و دندانسازی - مسمومین، سوانح‌واتفاقات -آبروسل اکسیژن‌ترابی - تزریقات پانسمان (ثابت‌وسیار) واکسیناسیونهای‌مختلف (مخصوصا فلج اطفال) درکلیه ساعات شبانه روز درخدمت شماست وسیله حمل بیمار بتمام ساعات شب‌آماده است چهل و شش متری غربی تلفن ۷۹۵۵۵
۱-۳ آ-۲۹۷۸

راهنمای پزشکی اطلاعات

دکتر عباس نیك نژاد
متخصص ازدانشکده‌پاریس بیماری های معده - روده - کبد -لوزالمعده درمان بواسیر بدون عمل -فیستول - فیسوربامتد موثر دروازه شمیران خیابان گرامی تلفن ۳۵۹۸۹

دکتر فریدون مهدی
متخصص جهار هاضمه وبیماریهای قلب خیابان جامی جنب پارس تلفن ۴۸۸۸۹

دکتر فاطمه صمصامی
متخصص بیماریهای اطفال و زنان تجریش خیابان‌پهلوی بین باغ فردوس وپمپ بنزین تلفن ۸۳۵۸۳

دکترسید محمدابراهیم فتاحی
متخصص درجراحی و بیماریهای زنان وزایمان -خیابان پهلوی مقابل کافه شهرداری -کوچه پشن -تلفن ۴۲۵۷۸ پذیرائی ۵ر۴الی ۵ر۷بعدازظهر

دکتر معانی
امراض مقاربتی مجاری ادرار - معالجه قطعی سوزاك تازه و کهنه - ورم پروستات وسستی وناتوانی -ضیق مجرا -امراض زنانه - خیابان‌فردوسی مقابل بانك ملی مرکز

دکتر دانشگر
امراض مقاربتی و جلدی وسوزاك تازه‌و کهنه ورم پرستات ضیق‌مجرا سستی وبواسیر امراض زنانه ونازائی خیابان‌سپه‌مقابل پستخانه‌تلفن۳۰۲۴۱۶

دکتر محمد رضا مسدد
دارای‌گواهی‌نامه ازبروك‌مدیکال آمریکا درمان بیماری‌های مقاربتی - زنان -دروازه دولت روبروی کمپانی فیات پذیرائی عصرها ۵تا۸ تلفن ۳۰۲۵۴۸

پلی کلینیك
دکتر مجاهدی دکترصدیقی
رزیدنت‌سابق بیمارستان‌های‌آمریکا پزشك بیمه کارمندان دولت‌وفرهنگیان پزشك سازمان بیمه‌های اجتماعی کارگران بیماری‌های داخلی اطفال مقاربتی -ترك تریاك و سایر مواد مخدره ترك الکل مجهز بدستگاههای رادیواسکپی لانتازول ترابی- ائروسل- ترابی و بخور پنی‌سیلین و غیره دیاترمی پذیرائی بعدازظهرهاخیابان شاه روبروی مسجدسجادتلفن۴۹۵۲۶

ترك تریاك دکتر رحمانی
متخصص امراض اعصاب وروح از دانشگاه لندن خیابان پهلوی بالاتراز چهارراه امیراکرم تلفن ۴۵۱۱۴: پذیرائی صبح‌و عصر

دکتر علیرضا میثمی
جراحی عمومی وبیماریهای زنان و زایمان‌تهران‌نو-جنب کارخانه آزمایش

دکتر درطب پولوسا
متخصص بیماری های مقاربتی - مجاری ادرار - تناسلی - امراض زنانه -نازائی خیابان فردوسی شمالی کوچه صادق پذیرائی ۹تا۱۲ و ۵ تا۸ تلفن ۴۶۵۸۹

آرایشگاه دکتر علومی
درتمام شبانه روز برای تشخیص بیماریها حاضر است سی‌متری‌نرسیده مجسمه شاهرضا مقابل ناهید تلفن ۶۳۵۹۰

پزشکان شبانه‌روزی
مطب شبانه روزی دکترنبوی
خیابان‌قصر الدشت- چهارراه‌هاشمی

درمانگاه های خصوصی

درمانگاه شبانه‌روزی دکتر موسوی
ویژه‌فوریتهای پزشکی‌بیماریهای داخلی- اطفال -جراحی عمومی- زایمان تحت نظر پزشکان و قابله های مربوط . دروازه شمیران‌مقابل مسجد فحرالدوله تلفن۳۵۱۲۶

بیمارستان خصوصی عصبی وروانی دکتر امیر جمشیدی
ودرمان معتادین باآخرین متد جدید علمی و روحی خیابان ایران - کوچه قوامی ۵۸۴۸۳

بیمارستان وزایشگاه مادر
خیابان روزولت تلفن ۸۲۲۳۴۴

دندانپزشکان

بخش دندانپزشکی درمانگاه‌خصوصی شبانه روزی نارمك همه روزه صبح تا ظهر آماده کار است تلفن ۷۹۵۵۵
۱-۲۶ آ-۲۸۹۸

نیازمندیها و آگهی‌های کوچک

بازار خرید و فروش اثاثیه دست دوم

نمایشگاه و فروشگاه‌ایران کالا اولین موسسه خرید و فروش لوازم منزل در ایران- خیابان شاه چهارراه گلشن تلفن ۴۵۶۸۹، ۴۵۶۸۶

خانواده های محترم تهران‌وشهرستان ها چنانچه تصمیم بخرید لوازم‌منزل‌یا

جهیزیه نوعروسان

خود گرفته‌اید قبل از خرید از این نمایشگاه دیدن فرمائید چون ما مقداری لوازمات منزل نو که ازدست دوم خریداری نموده‌ایم موجودو به قیمت بسیار ارزان بفروش میرسانیم.

— * —

بخاری

نمایشگاه ایران کالا خیابان شاه چهارراه گلشن‌تلفن ۴۵۶۸۹ و۴۵۶۸۶

تعدادی بخاری ارج ۳۰۰تومان
تعدادی بخاری دئوترم ۳۰۰تومان
تعدادی بخاری جنرال ۳۰۰تومان
وانواع بخاری‌های دیگر ساخت ایران وخارجه دستگاهی ۳۰۰ تومان
بخاری‌پرفکشن‌شیشه وعلاءالدین‌وغیره از ۱۴۰ تومان الی ۱۷۰ تومان
بخاری‌پرفکشن بزرك اتوماتیك‌برقی‌و نفتی ۱۲۰۰تومان
بخاری کلمن ۴۰۰تومان
بخاری سوپر فلیم ۴۰۰ تومان
بخاری پرفکشن ۳۵۰تومان
بخاری‌جی‌ام ۳۰۰تومان
بخاری جی‌ام ۳۵۰تومان
بخاری ارج دست دوم ۳۵۰ تومان
بخاری ارج دست دوم ۳۰۰ تومان
بخاری ارج دست دوم ۲۷۰ تومان
بخاری جنرال ۳۰۰ تومان
بخاری آزمایش ۳۰۰ تومان
بخاری ایران کار ۳۰۰ تومان
بخاری پرفکشن بدون شیشه‌رومیزی ۱۸۰ تومان
بخاری بدون شیشه رومیزی۱۳۰تومان
بخاری علاءالدین انگلیسی ۱۵۰ تومان
وانواع دیگربخاری باندازه های مختلف ایرانی و خارجی

— * —

رادیوگرام

نمایشگاه ایران کالا خیابان شاه چهارراه گلشن‌تلفن ۴۵۶۸۹ و۴۵۶۸۶

رادیوگرام‌شاوب‌لورنس‌مبله ۱۲۰۰تومان
رادیوگرام اشتاسفورت مبله۹۰۰تومان
رادیوگرام لوکور مبله ۱۰۰۰تومان
رادیو گرام گوتیك مبله ۱۱۵۰تومان
رادیو گرام ارس‌مبله ۱۲۰۰تومان
رادیوگرام گراندمبله ۱۲۰۰ تومان
رادیوگرام زیمنس مبله ۱۱۵۰تومان
رادیو گرام ارسی‌آ مبله ۷۰۰ تومان
وانواع رادیو گرام از مارك‌های معروف دنیا

— * —

ضبط صوت

نمایشگاه ایران کالا خیابان شاه چهارراه گلشن‌تلفن ۴۵۶۸۹ و۴۵۶۸۶

ضبط صوت گراندیك ف‌کا ۲۰ نو ۱۰۰۰تومان
ضبط صوت گراندیك ف‌کا ۳۰ ۸ ۱۲۵۰ تومان
ضبط صوت فیلیپس ۱۰۰۰ تومان
ضبط صوت فیلیپس ۹۰۰ تومان
ضبط صوت کوبا ۵۰۰تومان
ضبط صوت مدیاتور ۹۰۰تومان
وانواع دیگر بقیمت ارزان

— * —

یخچال

نمایشگاه ایران کالا خیابان شاه چهارراه گلشن‌تلفن ۴۵۶۸۹ و۴۵۶۸۶

یخچال وستینگهاوس ۱۴ فوت دو درب ۲۶۰۰ تومان
یخچال فیلکو ۱۰ فوت ۱۸۰۰ تومان
یخچال جنرال الکتریك ۱۲ فوت ۲۴۰۰ تومان
یخچال‌بوش ۹فوت ۲۲۰۰تومان
یخچال بوش۷فوت ۱۷۰۰تومان
یخچال بوش ۵ فوت ۱۱۰۰تومان
یخچال پروا ۹فوت ۲۰۰۰تومان
یخچال بریتکلد ۷فوت ۱۶۵۰تومان
یخچال لئونارد ۹فوت ۱۸۰۰تومان
یخچال فریجیدر ۹فوت ۱۵۰۰تومان
یخچال الکترولوکس۵فوت۷۰۰تومان
وانواع ومدل‌های دیگر باندازه‌های مختلف موجود است .

نمایشگاه وفروشگاه ایران‌کالا اولین موسسه خریدوفروش لوازم منزل در ایران تهران خیابان شاه چهارراه گلشن تلفن ۴۵۶۸۹،۴۵۶۸۶

هم میهنان عزیـز این نمایشگاه همه روزه مقداری لوازمات منزل از خانه های ایرانی و خارجیان مقیم‌تهران خریداری نموده و در معرض فروش میگذارد شما میتوانید اجناس و لوازمات مورد لزوم خودرا بقیمت بسیار ارزان از این موسسه خریـداری فرمائید.

— * —

تلویزیون

نمایشگاه ایران کالا خیابان شاه چهارراه گلشن‌تلفن ۴۵۶۸۹ و۴۵۶۸۶

تلویزیون وستینگهاوس مبله ۲۱ ۲۰۰۰تومان
تلویزیون وستینگهاوس مبله ۲۱ ۱۸۰ تومان
تلویزیون رکورد مبله۲۱ ۱۵۰۰تومان
تلویزیون شاوب لورنس مبله ۲۲۰۰ تومان
تلویزیون‌گراندیك ۲۱ ۱۷۰۰تومان
تلویزیون مدیاتور ۲۱ ۱۷۰۰تومان
تلویزیون آدمیرال ۲۱ ۱۲۰۰ تومان
تلویزیون هایت پوینت ۱۳۰۰ تومان
ومارك های دیگر بقیمت مناسب‌وارزان

— * —

آنتن تلویزیون

نمایشگاه ایران کالا خیابان شاه چهارراه گلشن‌تلفن ۴۵۶۸۹ و۴۵۶۸۶

آنتن تلویزیون تمام کانال با کلیه مخارج نصب در منزل و ضمانت‌کتبی فقط از ۶۰ تومان الی ۸۵ تومان

— * —

کولر

نمایشگاه ایران کالا خیابان شاه چهارراه گلشن‌تلفن ۴۵۶۸۹ و۴۵۶۸۶

کولر گازی‌زیمنس ۱٫۵ ۱۵۰۰تومان
کولر وستینگهاوس آبی ۵۵۰تومان
کولر ارج آبی ۴۵۰ تومان

— * —

ماشین لباسشوئی

نمایشگاه ایران کالا خیابان شاه چهار راه گلشن تلفن ۴۵۶۸۹و۴۵۶۸۶

ماشین‌لباس شوئی‌ایتالیائی ۷۰۰تومان
ماشین‌لباس‌شوئی‌امریکائی ۱۰۰۰تومان
ترانسفور موتور تقویت برق از ۷۰۰ الی ۲۰۰ تومان

— * —

آب میوه گیری

نمایشگاه ایران کالا خیابان شاه چهارراه گلشن‌تلفن ۴۵۶۸۹ و۴۵۶۸۶

انواع‌آب‌میوه گیری‌از۱۲۰الی۳۰۰تومان

وسایر لوازمات دیگر

انواع پنکه -ماشین تحریر- رادیو - تلفن -صندوق آهن‌و لوازمات دیگر بقیمت‌های بسیار نازل و ارزان

— * —

آپارات سینما

نمایشگاه ایران کالا خیابان شاه چهارراه گلشن‌تلفن ۴۵۶۸۹ و۴۵۶۸۶

آپارات سینما ۱۶ میلیمتری با ناطق ۴۰۰۰ تومان
آپارات سینما ۱۶ میلیمتری بدون ناطق ۸۰۰ تومان

— * —

چرخ خیاطی

نمایشگاه ایران کالا خیابان شاه چهارراه گلشن‌تلفن ۴۵۶۸۹ و۴۵۶۸۶

چرخ‌خیاطی‌چك‌اسلواکی‌پائی۵۰۰تومان
چرخ خیاطی آدلف پائی ۴۵۰ تومان
چرخ‌خیاطی برقی رونداب ۴۵۰تومان
چرخ خیاطی برقی دورکوب ۴۵۰تومان

نمایشگاه و فروشگاه‌ایران کالا اولین موسسه خرید و فروش لوازم منزل در ایران- تهران خیابان شاه چهار راه گلشن تلفن ۴۵۶۸۹- ۴۵۶۸۶ هم میهنان عزیزشهرستانی‌ما

شمانیز میتوانید بااین موسسه مکاتبه نموده و لوازم منزل مورد نیاز خود را که از دست دوم تهیه شده است بقیمت بسیار ارزان خریداری فرمائید اینك قیمت قسمتی از اجناس را در زیر این ستون ملاحظه فرمائید .

— * —

قالی

نمایشگاه ایران کالا خیابان شاه چهارراه گلشن‌تلفن ۴۵۶۸۹ و۴۵۶۸۶

قالی کرمانی اعلا ۴×۳ کرم متری ۱۲۰ تومان
قالی کرمان اعلا ۴٫۵×۳ لاکی متری ۱۲۰ تومان
قالی کرمان ۸۰ جفت ۴×۳ فریسته متری ۱۷۰ تومان
قالی کرمان ۹۰ جفت ۲٫۵×۳کرم جفت متری ۲۸۰تومان
وانواع قالی و قالیچه‌های بافت‌کرمان باندازه و طرح‌های مختلف و زیبا
قالی اصفهان ۲٫۷۰×۴ کرم متری ۲۲۰تومان
قالی‌اصفهان۴×۳لاکی متری۲۵۰تومان
قالی اصفهان ابریشمی ۳×۲ کرم جفت متری ۳۸۰تومان
وانواع قالی و قالیچه‌های اصفهانی باندازه وطرح‌های بسیار جالب ودیدنی
قالی کاشان اعلا ۳٫۵×۲٫۵ کرم متری ۲۲۰ تومان
قالی کاشان اعلا ۳٫۵×۵٫۵ کرم متری ۲۰۰ تومان
قالی کاشان اعلا ۳٫۴۰×۴٫۶۰لاکی متری ۲۳۰ تومان
قالی کاشان اعلا ۴×۳ کرم متری ۲۵۰تومان
قالیچه کاشان اعلا لاکی بسیار تمیز یکجفت ۱۳۰۰ تومان
وانواع قالی و قالیچه‌های بافت‌کاشان باندازه و طرح و قیمت‌های مختلف متری ۱۰۰ تومان
قالی تبریز لاکی ۴×۳ متری ۱۰۵ تومان
قالی تبریز کرم ۴×۳ متری ۱۱۵ تومان
قالی تبریز سفید ۳٫۵×۲٫۵ جفت متری ۱۱۵ تومان
قالی تبریز لاکی ۳×۳متری۱۳۰تومان
وانواع قالیچه‌های خراسانی کوچك‌و بزرك
قالی بوته خفه اعلا متری ۲۴۰تومان
قالی قم نقش صفوی کرم متری ۲۶۰ تومان
وانواع قالی و قالیچه‌های بافت قم طرح‌های بسیار عالی
قالیچه اعلای ترکمنی یك فرد ۱۳۰۰ تومان
قالیچه اعلای ترکمنی یك فرد ۳۰۰ تومان
قالیچه اعلای ترکمنی یك فرد ۲۰۰تومان
وانواع قالیچه‌های ترکمنی و قالی از شهرستانهای ایران رنك و نقش‌های جالب بقیمت های مناسب وارزان که لازم است از تزدیك مشاهده فرمائید.
در ضمن کلیه قالیهای نو باکهنه با اندازه‌های‌دلخواه‌شما معاوضه‌میشود

— * —

مبلمان منزل

نمایشگاه ایران کالا خیابان شاه چهار راه گلشن‌تلفن ۴۵۶۸۹ و۴۵۶۸۶

انواع سرویس‌های اطاق خواب‌مشتمل بریك اشکاف ۳ در و۲ تختخواب و ۲ پایتختی و یك میز توالت از بهترین فورمیکاهای ایتالیائی برنك‌های‌جالب وزیبا مدل سال ۶۲ از ۱۳۰۰ تومان الی ۱۶۵۰تومان.
انواع مبل‌های بسیار زیبا وخوشرنك مدل سال-۶۲ -دستی ۶۰۰ الی ۹۰۰ تومان .
انواع بوفت‌های‌فورمیکار وچوب‌گردو با آئینه وویترین ساده از ۳۰۰ الی ۸۵۰ تومان
انواع میز و صندلی نهار خوری فورمیکار ۵۵۰ تومان
انواع میز شیشه جلوی مبل از ۷۰ الی ۸۵ تومان .
انواع‌میز توالت‌از ۱۵۰ الی ۲۲۰تومان
وانواع میز و صندلی فلزی ومیزهای کوچك و بزرك واشکاف وغیره و لوازمات دیگر

ماشین دست باف

نمایشگاه ایران کالا خیابان شاه چهارراه گلشن‌تلفن ۴۵۶۸۹ و۴۵۶۸۶

انواع ماشین دست باف و کاموابافی از ۱۰۰ الی ۳۰۰تومان

— * —

جارو برقی

نمایشگاه ایران کالا خیابان شاه چهارراه گلشن‌تلفن ۴۵۶۸۹ و۴۵۶۸۶

انواع جاروب‌برقی‌از۱۵۰ الی۳۰۰تومان

— * —

پیانو

نمایشگاه ایران کالا خیابان شاه چهارراه گلشن تلفن ۴۵۶۸۹و۴۵۶۸۶

پیانو پطروف ۱۰۰تومان

— * —

آکاردئون

نمایشگاه ایران کالا خیابان شاه چهارراه گلشن‌تلفن ۴۵۶۸۹ و۴۵۶۸۶

انواع آکاردئون مرشی و رویال وغیره ۴۰۰ الی ۷۰۰ تومان

Peugeot SERVICE
تعمیرگاه پژو
تهران خیابان قزوین بین دخانیات وچهارراه عباسی .
تلفن ۵۸۰۱۰۵

فروش اثاثیه دست اول

شرکت مبل عظیمی

نقد واقساط باضمانت پنجساله .
جاده قدیم شمیران پائین‌تر چهارراه قصر پلاك ۱۰۱۵ تلفن ۷۰۳۳۲
آ- ۲۶ آ-۳۰۹۲

— * —

— * —

Graetz RADIO TELEVISION
گرتس

نمایندگی رادیو تلویزیون گرتس که تحت نظر مهندسین آلمانی اداره میشود ، تعمیرات هرنوع تلویزیون و ضبط صوت و رادیوی شما را بنحو لاله‌زارنو پلاك ۴۴۵ تلفن۳۲۵۶۶ رضایتبخشی با تضمین کار قبول و باسرویس مجهز سیار همیشه آماده است .

خرید اثاثیه دست دوم

نمایشگاه و فروشگاه‌ایران کالا اولین موسسه خرید و فروش لوازم منزل در ایران،

یخچال
قالی
قالیچه
تلویزیون
رادیوگرام
ضبط صوت

وکلیه لوازم واشیاء منزل شما را نقدا خریداری مینماید و چنانچه مایل به تعویض لوازم منزل نیز باشید‌لوازم مطلوب شما را در اختیارتان میگذارد فقط با یك شماره تلفن کافی است که کارشناسان با تجربه ما دراسرع وقت خدمت‌شماحاضر گردند درصورت انجام نشدن معامله کار مزدی دریافت نخواهد شد نمایشگاه‌ایران کالاهمواره سعی می‌نماید که رضایت مشتریان خودرا بعمل بیاورید .

تهران- خیابان شاه‌چهارراه گلشن نمایشگاه ایران کالا تلفن: ۴۵۶۸۹-۴۵۶۸۶

— * —

لوازم خانه شمارا پول‌نقد عادلانه خریداریم. تلفن۴۵۲۱۴
۱-۱۰ آ-۲۹۶۹

— * —

فروشگاه خالقی
قالی
یخچال
تلویزیون
ضبط صوت
رادیو گرام
وسایر لوازمات برقی شما را

بقیمت عادلانه خریداریم لطفا به فروشگاه خالقی امیر کبیر سه راه امین حضور ۵۱۲۷۶ مراجعه فرمائید
۱-۲۶ آ-۲۸۰۲

— * —

فروشگاه امیر تلفن۴۹۴۹۸

خرید - فروش - معاوضه هرنوع لوازم خانگی دست دوم - یخچال - تلویزیون - رادیوگرام - ضبط صوت وغیره
۱-۱۰ آ-۳۰۲۴

— * —

فرش کهنه ونو

درمنازل‌خریداریم‌تلفن۸۲۱۸۵۵رضوی
۱-۳۰ آ-۲۹۸۱

— * —

فروشگاه ماه

تلویزیون -یخچال -ضبط صوت رادیوگرام و لوازم برقی شماراعادلانه درمحل‌خریداریم نرسیده به سه‌راه امین حضور شماره ۷۰۷ تلفن۵۳۵۷۶
۱-۱۰ آ-۲۹۶۶

— * —

فروشگاه محمد حسان

تلویزیون - رادیو گرام ضبط صوت - یخچال- کولر- قالی وسایر لوازم

منزل شمارا خریداریم خیابان مولوی نرسیده بمیدان گمرك مقابل ایستگاه کرج‌تلفن ۵۸۱۵۵۸
۱-۳۰ آ-۲۷۶۸

— * —

یخچال- تلویزیون- فرش

درمنازل خریداریم پشت شهرداری فروشگاه شاهین تلفن ۳۰۵۳۸۸
۱-۲۶ آ-۳۰۴۷

— * —

فرش- قالی- فرس

فرشهای کهنه و تازه شما را به بهترین‌قیمت نقدادرمنزلتان‌خریداریم -تلفن ۶۲۰۷۱
۱-۱۰ ۱-۳۰۴۳

— * —

معاوضه

فرش کهنه و نو

برای معاوضه فرش‌های کهنه‌و مستعمل باقالیهای نو با قسمت‌تجارتی خیابان مهران فرش فروشی تسبان مراجعه فرمائید تلفن ۳۰۳۰۵۲

برنامه سینماها

سینما آسیا (تلفن۴۲۹۰۹)
ادی‌برای خانمها -سینماسکوپ - دوبله‌بفارسی باشرکت‌ادی کنستانتین شروع ۱۱صبح ۳-۵-۷-۹- بعدازظهر

سینما ادئون- تلفن ۳۸۱۱۸
ادی‌برای خانمها -سینماسکوپ - دوبله‌بفارسی باشرکت‌ادی کنستانتین شروع۳۰ر۱۰صبح ۳۰ر۲- ۳۰ر۴ - ۳۰ر۶-۳۰ر۸ بعداز ظهر

سینماامپایر- تلفن۴۹۰۸۱
پیروزی‌و شکست‌دیاموند -واید- اسکرین دوبله بفارسی با شرکت ری‌دانتون - الین استوارت- شروع ۱۱صبح ۳۰ر۳-۳۰ر۵-۳۰ر۷ -۳۰ر۹ بعداز ظهر

سینما ایران (تلفن۳۶۳۵۴)
زن دشمن خطرناکیست - فارسی باشرکت فرانك - کریمی - دوستدار شروع ۳۰ر۱۰ - ۳۰ر۱۲ صبح ۳۰ر۲ ۳۰ر۴ - ۳۰ر۶ - ۳۰ر۸ بعدازظهر

سینمااسکار- تلفن ۴۵۷۹۷
بعضی ها داغشو دوست دارن - دوبله بفارسی باشرکت مریلین‌مونرو تـونی کورتیس شروع ۳۰ر۱۰ صبح ۳۰ر۲ - ۳۰ر۴ - ۳۰ر۶ - ۳۰ر۸ بعداز ظهر

سینما ایفل- تلفن ۳۷۲۷۷
پنجه‌سیاه-دوبله بفارسی باشرکت ارنست بورگناین شروع ۱۱ صبح ۳-۵-۷-۹ بعداز ظهر

سینما پلازا- تلفن ۴۴۲۵۵
پنجه‌سیاه-دوبله بفارسی باشرکت ارنست بورگناین شروع ۱۱ صبح ۳-۵-۷-۹ بعداز ظهر

سینما تخت جمشید- تلفن ۴۳۵۵۰
باشیطان دست بده - دوبله به فارسی باشرکت جمس کاگنی- دان موری شروع ۳-۵-۷-۹ بعداز ظهر

سینما چارلی- تلفن ۶۸۴۶۱
سرگیجه - رنگی‌دوبله بفارسی باشرکت کیم نواك - جیمز استوارت شروع ۳۰ر۱۰ صبح ۳-۵-۷-۹ بعد ازظهر

سینما حافظ -تلفن۳۴۰۷۴
پنجه سیاه -دوبله‌بفارسی باشرکت ارنست بورگناین-زورالامپرت شروع ۳۰ر۱۰ صبح۳۰ر۲- ۳۰ر۴- ۳۰ر۶ - ۳۰ر۸ بعداز ظهر

سینمادرایوین-تلفن۷۹۱۵۴۳
ادی‌برای خانمها -سینماسکوپ - دوبله‌بفارسی باشرکت‌ادی کنستانتین شروع ۳۰ر۷-۳۰ر۹ بعداز ظهر

سینمادنیا (تلفن ۳۳۸۱۲)
صحرای بیرحم - وایداسکرین - رنگی - دوبله بفارسی با شرکت جینا ماریاکاناله شروع ۳۰ر۱۰ صبح ۳۰ر۲ - ۳۰ر۴ - ۳۰ر۶ - ۳۰ر۸ بعداز ظهر

سینما دیانا- تلفن ۴۲۰۱۰
بیست هزار فرسنك زیر دریا - سینماسکوپ -رنگی -دوبله‌بفارسی باشرکت کرك داگلاس - جمس‌میسون شروع۱۱صبح ۳-۵-۷-۹ بعدازظهر

سینما رادیوسیتی - تلفن ۴۳۳۲۰
ماشین ماه عسل - سینما سکوپ- رنگی - دوبله بفارسی با شرکت : بریجیدبازلن -استیومك‌کوئین شروع ۱۱ صبح ۳- ۵- ۷- ۱۵ر۹ بعدازظهر

سینما رکس- تلفن۳۴۱۶۹
پیروزی و شکست دیاموند -واید- اسکرین -دوبله بفارسی با شرکت ری‌دانتون - الین استوارت- شروع ۳۰ر۱۰ صبح ۳۰ر۲-۳۰ر۴ -۳۰ر۶- ۳۰ر۸ بعداز ظهر

سینمارویال - تلفن۴۹۷۸۵
پیروزی و شکست دیاموند-واید- اسکرین دوبله بفارسی با شرکت ری‌دانتون- الین‌استوارت‌شروع۳۰ر۱۰ صبح ۳-۵-۷-۹ بعداز ظهر

سینما سعدی (تلفن ۳۶۴۶۸)
بیست هزار فرسنك زیر دریا - سینماسکوپ -رنگی -دوبله بفارسی باشرکت کرك داگلاس -جیمزمایسون شروع ۳۰ر۱۰ صبح -۳۰ر۲ -۳۰ر۴ ۳۰ر۶-۳۰ر۸ بعداز ظهر

سینما سهیلا (تلفن۳۶۴۲۴)
ادی‌برای خانمها -سینماسکوپ - دوبله بفارسی‌باشرکت ادی کنستانتین شروع ۳۰ر۱۰صبح ۳۰ر۲- ۳۰ر۴- ۳۰ر۸ بعداز ظهر

سینماکریستال تلفن ۳۷۶۷۵
بعضی ها داغشو دوست دارن - دوبله بفارسی باشرکت مریلین‌مونرو تـونی کورتیس شروع ۳۰ر۱۰ صبح ۳۰ر۲ - ۳۰ر۴ - ۳۰ر۶ - ۳۰ر۸

سینما متروپل-تلفن۳۹۴۱۰
پنجه‌سیاه -دوبله‌بفارسی باشرکت ارنست بورگناین- زورالامپرت شروع ۳۰ر۱۰ صبح۳۰ر۲- ۳۰ر۴- ۳۰ر۶ - ۳۰ر۸ بعداز ظهر

سینمامولن‌روژ-تلفن۷۲۹۲۹
بعضی ها داغشو دوست دارن - دوبله بفارسی باشرکت مریلین‌مونرو تونی‌کورتیس شروع ۱۱صبح ۳ - ۵ - ۷-۹ بعداز ظهر

سینما مهتاب- تلفن۴۷۷۷۷
بعضی ها داغشو دوست دارن - دوبله بفارسی باشرکت مریلین‌مونرو تونی‌کورتیس شروع ۱۱ صبح ۳ -۵ -۷-۹ بعداز ظهر

سینما میامی (تلفن۷۴۳۲۹)
زن دشمن خطرناکیست - فارسی باشرکت فرانك - کریمی - دوستدار شروع ۳۰ر۱۰ صبح ۳۰ر۲ ۳۰ر۴ - ۳۰ر۶ - ۳۰ر۸ بعدازظهر

سینمانیاگارا- تلفن۶۵۳۰۷
پیروزی وشکست دیاموند - واید - اسکرین دوبله بفارسی با شرکت ری دانتون - الین استوارت شروع ۳۰ر۱۰ صبح۳-۵-۷-۹- بعد از ظهر
تراس -جوانان گناهکار شروع ۳۰ر۶-۳۰ر۸ بعداز ظهر

سینما مونت کارلو (تلفن ۷۹۷۴۱)
ماجرای زندان سن‌کوئن تین - دوبله بفارسی باشرکت‌برت لنکستر- ایوان دوکارلو شروع ۳۰ر۱۰ صبح- ۳۰ر۲ - ۳۰ر۴ - ۳۰ر۶ - ۳۰ر۸ بعد از ظهر

سینماهمای- تلفن۳۰۲۱۶۹
پیروزی و شکست دیاموند -واید- اسکرین -دوبله بفارسی با شرکت ری دانتون - الین استوارت شروع ۳۰ر۱۰ صبح ۳۰ر۲-۳۰ر۴ - ۳۰ر۶-۳۰ر۸ بعداز ظهر

سینمافری- تلفن ۲۷۸۹۳
سهم کوچك بابا - دوبله‌بفارسی باشرکت اسپنسرتریسی - الیزابت تیلور - شروع ۳-۵-۷-۹ بعدازظهر

سینما آریا- تلفن ۳۹۸۸۴
توپهای ناوارون - سینماسکوپ- رنگی دوبله بفارسی با شرکت گریگوری‌پك - آنتونی‌کوئین ۱۰صبح ۴۵ر۱۲ - ۳۰ر۳ - ۱۵ر۶ -۹ بعدازظهر

سینماالمپیا- تلفن ۶۵۷۹۸
مادر هند - رنگی - دوبله بفارسی باشرکت نرگس - سونیل دات شروع ۳۰ر۱۰ صبح ۳۰ر۲ - ۳۰ر۴ -۳۰ر۶ ۳۰ر۸ بعد از ظهر

سینما برلیان- تلفن۳۳۵۳۵
بعضی ها داغشو دوست دارن - دوبله بفارسی باشرکت مریلین‌مونرو تونی کورتیس شروع ۱۰صبح ۲-۴- ۶-۸ بعدازظهر

سینما نهران- تلفن۳۸۱۶۵
بیست‌هزار فرسنك زیر دریا - سینماسکوپ -رنگی -دوبله‌بفارسی باشرکت کرك‌داگلاس -جمس‌مایسون شروع۳۰ر۱۰ صبح-۳۰ر۲- ۳۰ر۴ ۳۰ر۶-۳۰ر۸ بعدازظهر

سینماپارك- تلفن ۳۵۰۴۷
بعلت تعمیرات تعطیل است .

سینما سیلواناتلفن ۳۳۷۷۷
مادر هند - رنگی - دوبله بفارسی با شرکت‌نرگس - سونیل دات شروع ۳۰ر۲ - ۳۰ر۴ - ۳۰ر۶ - ۳۰ر۸ بعد از ظهر

سینما پرسپولیس (تلفن ۵۸۱۰۸۳)
مادر هند - رنگی - دوبله بفارسی باشرکت نرگس - سونیل دات شروع ۱۰ - ۱۲ صبح ۲-۴-۶-۸بعدازظهر

سینما پردیس
وحشی - باشرکت مارلون براندو- مری‌مرفی - دوبله فارسی - شروع ۳۰ر۱۰- ۲۰ر۲ - ۳۰ر۴ - ۳۰ر۶ - ۳۰ر۸ بعدازظهر

سینما کارون تلفن ۴۰۰۶۵
جادوی‌شیطان - هندی - دوبله بفارسی با شرکت چیترا - مهی‌پال شروع ۳۰ر۲ - ۳۰ر۴ - ۳۰ر۶ - ۳۰ر۸ بعد از ظهر

سینمارامسر- تلفن۵۲۰۶۰
بن‌هور - سینماسکوپ - رنگی - دوبله‌بفارسی‌باشرکت چارلتون‌هستون شروع ۳۰ر۸ - ۱۵ر۱۲صبح ۴-۴۵ر۷ بعدازظهر

سینمارزیتا- تلفن۸۲۰۱۳۸
خون و گل سرخ - رنگی -دوبله بفارسی باشرکت آنت‌وادیم -مل‌فرر شروع ۳-۵-۷-۹ بعداز ظهر

سینمازهره -تلفن۳۰۴۸۰۸
بعضی ها داغشو دوست دارن - دوبله بفارسی باشرکت مریلین‌مونرو تونی کورتیس شروع ۱۰صبح ۲-۴- ۶-۸ بعدازظهر

سینما نیوز- تلفن۳۰۳۹۰۸
هفت ماجرای دزد بغداد -سینما سکوپ -رنگی - دوبله بفارسی با شرکت استیوریوز شروع ۳۰ر۱۰ صبح ۳۰ر۲ - ۳۰ر۴ -۳۰ر۶ -۳۰ر۸

سینمافردوسی(تلفن۳۵۷۸۴)
بن‌هور - سینماسکوپ - رنگی - دوبله‌بفارسی‌باشرکت چارلتون‌هستون شروع سالن ۹صبح ۱ - ۵ - ۹ بعدازظهر - تراس ۳۰ر۶ بعدازظهر

سینما فلور- تلفن ۲۸۰۹۶
بن‌هور - سینماسکوپ - رنگی - دوبله‌بفارسی‌باشرکت چارلتون‌هستون شروع ۸صبح ۱۲-۴-۸ بعداز ظهر

سینمامشعل- تلفن ۳۳۲۸۶
آهسته و عمیق بران - دوبله به فارسی با شرکت کلارك گیبل شروع ۳۰ر۱۰صبح ۲-۴-۶-۸ بعداز ظهر

سینما مراد- تلفن ۷۳۳۸۲
بن‌هور - سینماسکوپ - رنگی - دوبله‌بفارسی‌باشرکت چارلتون‌هستون شروع ۱۵ر۹ صبح ۱- ۴۵ر۴ -۳۰ر۸ بعدازظهر

سینما جهان
مردان مبارز - سینماسکوپ -رنگی- دوبله بفارسی با شرکت چلوآلنسو شروع ۳۰ر۱۰صبح ۳۰ر۲- ۳۰ر۴- ۳۰ر۶- ۳۰ر۸ بعداز ظهر

سینما ژاله- تلفن ۳۰۴۱۲۰
بن‌هور - سینماسکوپ - رنگی - دوبله‌بفارسی‌باشرکت چارلتون‌هستون شروع۴۵ر۱ - ۳۰ر۵- ۱۵ر۹بعدازظهر

سینماخورشید- تلفن۳۳۵۷۸
مادر هند - رنگی دوبله بفارسی باشرکت نرگس - سونیل دات‌شروع ۳۰ر۱۰ صبح ۳۰ر۲ - ۳۰ر۴ -۳۰ر۶ ۳۰ر۸ بعد از ظهر

سینما البرز
دریای شن - دوبله بفارسی شروع ۱۰صبح ۲-۴-۶-۸ بعد از ظهر

تئاترها

تئاتر نصر تلفن ۳۷۳۵۱
قهوه‌خانه ماه‌اوت - باشرکت وحدت شروع ۳۰ر۸ بعدازظهر

تئاتر دهقان- تلفن ۳۰۲۹۹
پرواز دختر ها - باشرکت مورین- مینو -الیزابت شروع ۳۰ر۸ بعدازظهر

آخرین تغییرات برنامه سینماها را در صفحه ماقبل آخر ملاحظه فرمائید

از: هرالد تریبون

جمس مردیت تنها است

تاریخ در دانشگاه میسی سیپی ورق میخورد

کشمکش‌های نژادی درامریکا باشکست کامل طرفداران تبعیضات نژادی پایان‌میابد

مقالات سیاسی

اکسفورد -جمس مردیت درحالی که روی رف آهنین اطاق خواب خالی و عریانش نشسته بود به خبرنگاران گفت : اسم نویسی من دردانشگاه میسی‌سیپی بیش از آنچه کاری برای خودم بوده‌باشد برای آمریکا بوده‌است .

مردیت که ۲۹ سال دارد تا آنجا که ما میدانیم اولین سیاه پوستی است که‌در تاریخ ۱۱۴ساله دانشگاه میسی‌سیپی بعنوان یك دانشجو پذیرفته شده‌است . غیر ازمیسی‌سیپی تنها آل‌مابا وکارو-لینای جنوبی هستند که‌درمیان‌تمام ایالات پنجاه گانه آمریکا همه سیستم‌های تعلیم و تربیتی آنها درمراحل ابتدائی و متوسطه وعالی براساس جدائی تام‌وتمام سیاه پوستان وسفیدپوستان است .

مردیت ضمن مصاحبه‌اش با خبرنگاران بهیچوجه هیجان و ناراحتی مشهودی از حوادث اخیر دانشگاه میسی‌سیپی‌و شهراکسفورد (دریکشنبه شب گذشته) نشان نداد.

خیلی آرام میگفت :

حالا امیدوارم که اوضاع‌هرچه زودتر بحال‌عادی‌باز گردد تادانشجویان بتوانند تحصیلات خودرا بطورطبیعی ادامه دهند. این چیزی است که درحال حاضر بیش ازهمه آرزویش را میکشم .

معذلك منظرهٔ عروسکی که از زیر پنجره یکی از اطاق های‌خواب نزدیك اطاق مردیت آویزان شده بود واو روزچهارشنبه گذشته‌به محض بیدار شدن چشمش به آن افتاد چیزی غیر از آن «وضع‌عادی» بودکه او انتظار داشت به محیط دانشگاه میسی‌سیپی باز گردد . این روز دومین روز حضور جمس مردیت در کلاسها بود. درساعت هشت صبح جمس مك‌شین رئیس ژاندارمری فدرال آمریکا ودومعین نایب اورا تاسر کلاس اسکورت کردندو درآنجا مدت یکساعت در محضر استادی که تاریخ استعمار آمریکا را تدریس میکرد نشست .

دومین کلاس مال علوم سیاسی‌بود. وقتی وارد کلاس شد یکی‌از نیمکت‌هائی راکه نزدیك دیوار عقبی کلاس قرارداشت انتخاب‌کرد. پشت‌سرش درفاصله‌ای نزدیك دو پسر دانشجوی سفیدپوست نیزروی یك‌نیمکت دیگرنشسته بودند .

نیمکت‌های دوروبرش بکلی‌خالی بود. درآن ساعت تقریبا ۳۰ دخترو پسر درکلاس حضور داشتند .وقتی سروکله جمس مردیت پیدا شد درحدود ۴۰ دانشجو مقابل دروروی کلاس اجتماع کرده بودند .جمس مردیت گذشت وبعضی‌ها برایش شیشکی بستند.

خود مردیت در مصاحبه‌اش گفت که‌عده‌ای از دانشجویان هم‌تبریکش گفته‌اند وبا ادای کلمات وعبارات تعارفی مانند سلام و صبح بخیر تعارفات عادی رابجا آورده‌اند .

میگفت : سر کلاس هیچکدام از دانشجویان راندیدم که رویه غیر دوستانه‌ای داشته‌باشند.و بعداضافه کرد: من طاقتم زیاد است و تصمیم دارم تاهنگامیکه دانشنامه پایان دوره دانشگاه را میگیرم دردانشگاه میسی‌سیپی بمانم .

نام‌مردیت که سابقا بعنوان‌سرباز آمریکائی در جنگهای کره شرکت کرده روز سه‌شنبه بعنوان یکی از دانشجویان دوره پائین (دانشجوی سال سوم) دردانشگاه‌نوشته شدوبه او گفتندکه سه دوره سه ماهه درس بخواند تا فارغ‌التحصیل شود.

اوهنگام نام‌نویسی در دانشگاه میسی‌سیپی از کالج ایالتی سیاه پوستان در جاکن منتقل شده واگر درهمان دانشگاه به تحصیلاتش‌ادامه میداد برای‌فارغ‌التحصیل شدن تنها به‌اخذشش گواهی‌نامه از شش‌درس احتیاج‌داشت .

دراکسفورد شایع شده‌است که مردیت حالا که در دانشگاه میسی‌سیپی اسم نویسی کرده‌بعدا دردانشگاه های دیگری هم به‌او پیشنهاد بورس تحصیلی کرده بودند مشغول تحصیل‌خواهدشد .

خودش تصدیق میکرد که چند دانشگاه آمریکائی چنین پیشنهاد هائی به‌او کرده‌اند.

خبرنگاران سئوال کردندکه آیا قصد دارد تاپایان تحصیلاتش در دانشگاه میسی‌سیپی باقی بماند ؟ جواب داد: من اساس سئوال‌شمارا درك‌نمیکنم . تغییر دانشگاه برای یك دانشجو هیچوقت چیزخوشایندی نیست .اگر قرار باشدکه روزی احیانا وضع‌نامطلوب من مرا از ادامه تحصیل دردانشگاه میسی‌سیپی بازدارد درا ینصورت بهرحال مثل اینست که‌ازابتدامانع‌تحصیل من در اینجا شده‌باشند .چون خودم‌میخواهم بمانم.

پرسیدند که آیا بخاطر حوادث خونینی که‌در دانشگاه بوقوع‌پیوست وباعث قتل دونفر ومجروح شدن عده زیادی گردید احساس ندامت نمیکند ؟جواب داد:

خیلی متاسفم که عده‌ای کشته یازخمی شده‌اند، اما احساس می کنم که‌این سئوال عادلانه نیست . من‌عقیده ندارم‌که هیچکدام ازشما مرا گناهکار و مسئول آن حوادث بشناسید.

درجواب این‌سئوال که بعدازتمام کردن دانشگاه چه‌خواهد کردگفت: جواب این‌سئوال تاحدود زیادی بستگی به‌این داردکه بعدازاوضاع کنونی‌چه پیش بیاید.

اجحاف

این حقیقتی است که‌درمیسی‌سیپی سیاه پوستان را بعنوان آدم های هم‌شان هم‌شهریان سفید پوست نگاه نمیکنند . سیاهپوستان از بسیاری از حقوق اساسی که در دمکراسی آمریکا محترم است بی نصیب هستند . من مخصوصا در این مورد ذیعلاقه هستم و آرزو دارم روزی را ببینم که هر فردآمریکائی اعم از سیاه پوست یا سفیدپوست امکان آنرا داشته باشد که بعنوان یك‌هم شهری وهم وطن متساوی الحقوق بادیگران شناخته شود .

بازهم سئوال کردند که آیا با وجود اوضاع غیر عادی محیط دانشگاه میتواند در اطاق‌خودش درس بخواند ..مردیت تبسم آرامی کردو گفت : دیشب یك فصل کامل تاریخ رادر اطاق خودم خواندم و آنرا بخوبی هرچیز دیگری که‌تا حالا خوانده بودم درك کردم .

مردیت دراطاقش‌سه پتوی‌سربازی دارد که‌شب هاتوی آنها میخوابد . یکی‌از تخت‌های آهنی اطاقش را «جان دور» بازپرس وزارت‌دادگستری آمریکااشغال کرده و همین‌شخص همراه جمس مردیت سر کلاس‌هم میرود .

«جان دور» بخبرنگاران میگفت: مقصود ما این است که قیافه مردیت مانند درختان محوطه‌دانشگاه میسی‌سیپی برای دانشجویان عادی باشد.

اما ظواهر امر نشان میدهد که هنوز خیلی مانده‌است تا هدف «جان دور» جامه عمل بپوشد . برخورد دانشجویان با «مارشال‌ها» وسربازان فدرال که‌محوطه دانشگاه رااشغال کرده‌اند خصمانه است . آنهاوقتی از کنار سربازان میگذرند متلك‌می گویند درهمان روز (چهارشنبه) یك اتومبیل درحالیکه ازروبروی‌سربازان میگذشت پلاکاد بزرگی حمل می کرد که رویش نوشته شده بود: «ما بانیروهای متجاوز دولت فدرال هم‌خانه شده‌ایم .»دانشجویان پیش از تشکیل کلاسها بایکدیگر مشورت میکنند که آیا سر کلاس بروند یانه . بعضی‌ها میگویندبا جمس‌مردیت در یك کلاس‌نخواهند نشست ولی درهمان روز یکی از دختران راهم دیدیم که میگفت : این کلاس‌بالاخره مال من‌هم هست. برای‌من چه فرق‌میکندکه مردیت درآنجا باشد یانباشد .این حرف‌را زدو وارد کلاس‌شد .

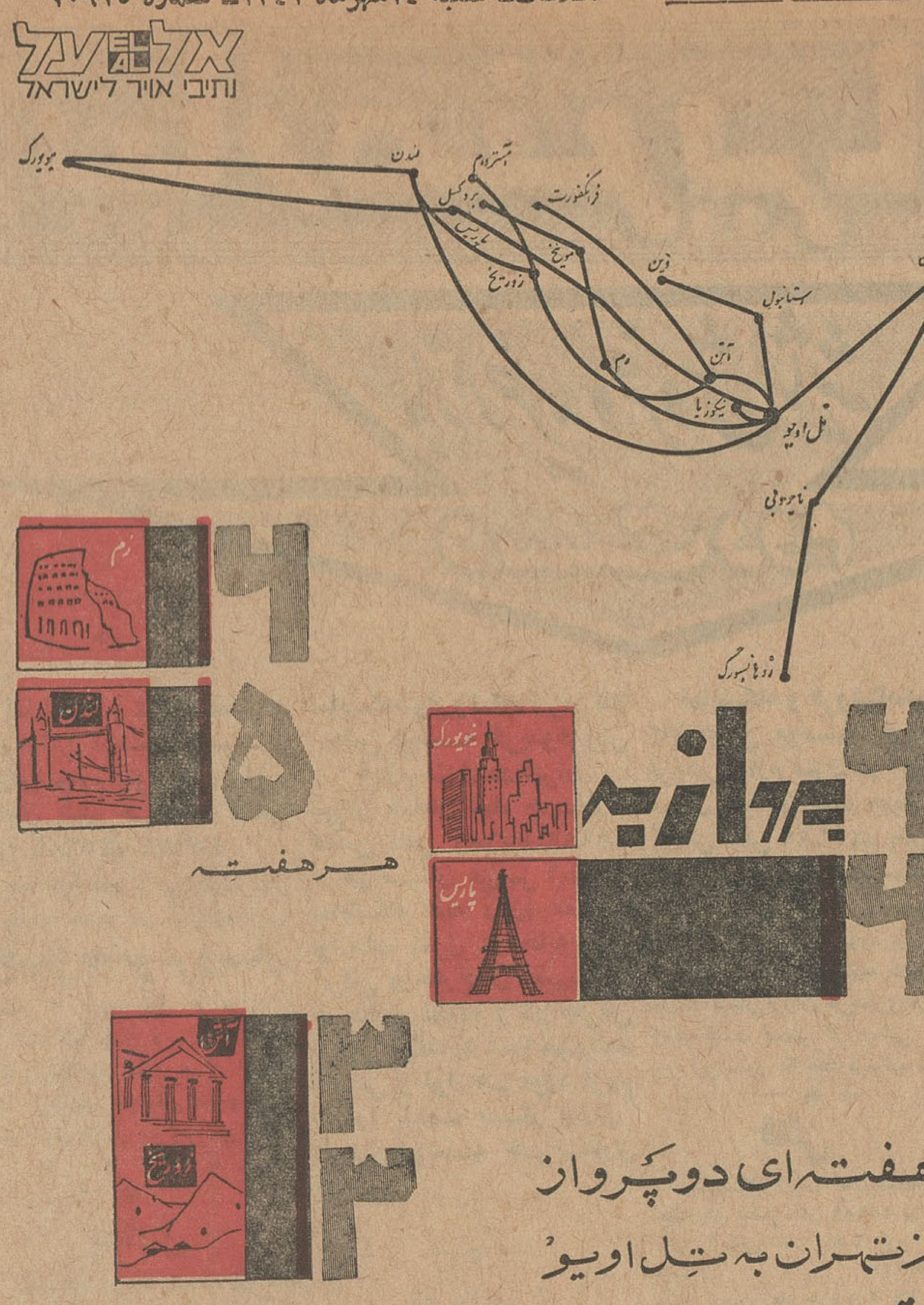

ازتل اویو باهواپیمای جت بوئینگ بشهرهای بزرگ دنیا

جناب آقای مهندس اصفیاء مدیرعامل محترم‌سازمان برنامه

کلیه کارکنان سازمان نقشه‌برداری کشور از حسن توجه وبذل مساعی که آنجناب نسبت به پیشرفت امور و همچنین تثبیت وضع سازمان نقشه‌برداری فرموده‌اند مراتب تشکر و امتنان خودرا تقدیم میدارند .

همچنین مراتب سپاسگزاری خودرا از فعالیت وجدیت های شبانه‌روزی جناب آقای مهندس بسیطی ریاست محترم سازمان نقشه‌برداری کشور که همواره اوقات خودرا صرف پیشرفت امور سازمان و بهبود وضع کارمندان میفرمایند تقدیم مینمائیم .

آ-۱۲۸۲۵ کارکنان سازمان نقشه‌برداری کشور

جناب آقای مهندس بسیطی ریاست محترم سازمان نقشه برداری کشور

ازبذل مساعی شبانه‌روزی که درباره پیشرفت امور و سربلندی وتثبیت وضع این سازمان فرموده‌اید نهایت سپاسگزاریم توفیق آن جناب را در پیشرفت امور سازمان آرزومینمائیم .

آ-۱۲۸۲۵ کارکنان سازمان‌نقشه‌برداری کشور

کمپرسور روتاری قابل حمل

بروم وید

کوچکتر - سبکتر

تعداد قطعات آن ۵۰ درصد کمتر از قطعات کمپرسورهای پیستونی است .

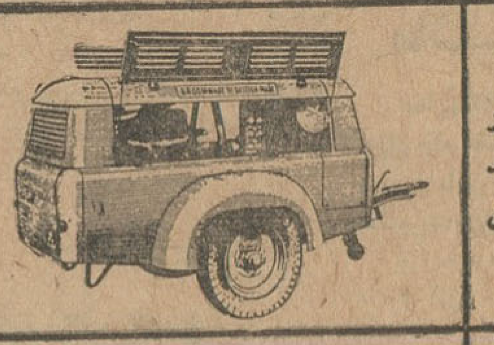

نوع ۱۲۰ WR
۱۲۵فوت‌مکعب‌هوادر دقیقه‌بافشار ۱۰۰ پوند بر اینچ مربع تحویل میدهد.

نوع ۲۵۰ WR
۲۶۰فوت‌مکعب‌هوادر دقیقه‌بافشار ۱۰۰ پوند برا ینچ مربع تحویل میدهد.

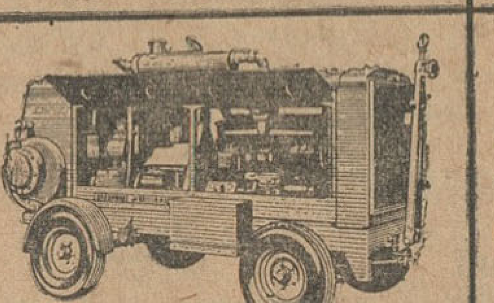

نوع ۶۰۰ WR
۶۰۰فوت‌مکعب‌هوادر دقیقه بافشار۱۰۰پوند بر اینچ مربع تحویل میدهد.

نشریه ۳۳۳ RCE را درخواست نمائید .

"BROOMWADE"

بروم وید بهترین خرید شماست

برای ملاحظه و خرید همه نوع کمپرسور و ابزار هوای فشرده بروم وید به نماینده انحصاری آن در ایران
شرکت سهامی بازرگانی سوسن
خیابان شاهرضا - نزدیك میدان فردوسی - تلفن ۴۳۶۶۴
مراجعه فرمائید

BROOM & WADE Ltd., High Wycombe, England.

دارای شعب و نمایندگی در تمام دنیا

O.187 SAS

نوشته: البرت لوتولی (برنده جایزه نوبل صلح)

از: هفتگی «افریقای جوان»

آفریقای جنوبی، جهنم تبعیضات نژادی

روح مبارزه و ستیزه جوئی و مبارزه در سرزمین افریقای جنوبی هرگز از میان نرفته است.

مبارزات طولانی ما برای‌بدست آوردن حقوق ملی خود ریشه های عمیق دارد که منشاء آن بسه‌قرن پیش یعنی اوایل دوران استعمار و تسلط سفید پوستان میرسد.

تاریخ ما از یکرشته نبرد ها بر ضد تسلط خارجی ، اعتراضات و مبارزه با ظلم و ستمگری‌تشکیل شده است.

صدها سال مبارزه

شخصیت های بزرگی از قبیل «چاکا» جنگجوی بزرك و بنیان گذار عشایر و قبایل در کشور «زولو» و «ایزوها» که مرك را به واگذارکردن سرزمین خود به مهاجمین سفید پوست ترجیح داد و دیگران از میان ما برخاسته‌اند. تمام این مردان و رهبران بزرك دیگر باشهامت و شجاعت فوق‌العاده بااشغالگران سفید پوست مبارزه کرده‌اند .

پدران ما صدها سال پیش برای مهاجرت از شمال به جنوب افریقا متحمل زحمات و مشقات طاقت فرسائی شده و از میان آب های خروشان رودخانه و جنگل های انبوه راهی برای خود باز کرده و در حالیکه پیوسته با بیماری های گوناگون ومصائب دیگر مبارزه‌می کردند خودرا به جنوب رسانیده و دراین منطقه مستقر شدند.

آنها تمام این صدمات ومشقات را بجان خریدندتافرزندانشان‌دارای زندگی بهتر و مرفه تری باشند.

امروزه وضع اجتماعی و سیاسی ما با آنزمان تفاوت فاحشی دارد. اکنون ما در برابر مسائل متعدد و دشواری قرار داریم اما وضع کنونی ما که فرزندان آنها هستیم ایجاب می کند که مانند پدرانمان پیوسته در مبارزه باشیم تابتوانیم مانندافراد بشر بزندگی خود ادامه دهیم .

شیوه های مبارزه ممکن است با گذشت زمان تغییر کند ولی تمایل بشر به آزادی در طول‌اعصار و قرون تغییر ناپذیر می ماند .

وضع کنونی سبب شده است که ما برای رسیدن به هدف خود راه مسالمت آمیزی در پیش گیریم

راه مسالمت آمیز

اکنون نیروی کلیه کسانی که در افریقای جنوبی مبارزه برای پیشرفت را رهبری میکنند وبرای بکار بستن این شیوه و بمنظور جلوگیری از بروز فاجعه بزرگی در کشور مصرف می شود.

قربانی هائی که تاکنون دراین راه داده‌ایم ما را از سیاستی که در پیش گرفته‌ایم باز نخواهد داشت.

بدون شك تمام ملت ها درجریان تاریخ مبارزات خود با چنین وضعی روبرو شده‌اند اما باید دانست موانعی که در راه آزادی وجوددارد باگذشت زمان از میان میرود.

ما در کشور خود هر قدمی که بجلو بر میداریم ، بهر کاری که دست میزنیم با مشکلات و دشواری های تازه‌ای روبرو میشویم و موانع جدیدی در سر راه ما گذاشته می شود. سد هائی که در برابر سیاه پوستان کشیده شده روز بروز محکم تر و استوار تر می شود.

تظاهرات و اعتراضات ملت ما بانیروی قهریه و زور درهم شکسته می شود. ولی هرگز نتوانسته‌اند ما را از مبارزه در راه آزادی باز دارند. شاید ما برای رسیدن بسر منزل پیروزی راه دشوار و درازی در پیش داشته باشیم ولی هیچ قدرت و هیچ عاملی نخواهد توانست مارا از راهی که در پیش گرفته‌ایم منحرف سازد.

راهی که ما انتخاب کرده‌ایم مقاومت و پایداری با رعایت‌انضباط و دیسپلین است.

برای ما بسیار آسان بود که احساسات کینه و نفرت سیاه پوستان نسبت به سفید پوستان که از هیچگونه توهین و بی احترامی نسبت به آنها خودداری نمی کنند تحریك کنیم. اگر در کشوری که در تمام شئون زندگی برای سیاه پوستان محدودیت های شدیدی وجود دارد و در همه‌جا اعلانات و آگهی های « مخصوص سفید پوستان » بچشم سیاه پوستان میخورد چنین حس‌کینه و بغضی وجود ندارد اتفاقی نیست بلکه در نتیجه روشی است که‌از پنجاه سال پیش زمامداران‌افریقائی برهبری کنگره ملی افریقا که‌مدتی من افتخار ریاست آن را داشتم در پیش گرفته‌اند.

ما پیوسته سعی کرده‌ایم که از ایجاد چنین محیطی جلوگیری کنیم.

چیزی که ما طالب آن هستیم ایجاد یك کشور افریقائی است که در آن تبعیضات نژادی از بیخ و بن ریشه‌کن شده و تمام افراد دارای حقوق ووظائف یکسانی‌باشند برای تحقق بخشیدن باین آرمان ما بمبارزه ادامه خواهیم داد.

در امور دولتی تنها هدف ما بدست آوردن حق انتخاب کردن و انتخاب شدن و تساوی در کلیه امور دولتی است و در زمینه سیاسی تنها چیزی‌که می تواند مارا قانع کند امکان فعالیت آزاد در تمام رشته های اقتصادی است که تا کنون فقط منحصر به سفیدپوستان بوده است.

در زمینه مسائل فرهنگی تنها هدف ما این است که جوانان سیاه پوست بتوانند آزادانه دردانشگاهها مانند سفید پوستان به تحصیل علم و دانش بپردازند.

سرانجام در زمینهٔ اجتماعی ما خواهان از میان رفتن سدهای نژادی هستیم .

خواسته های ما تنها منحصر به افریقائیها نیست بلکه برای تمام آنهائی که در افریقای‌جنوبی‌زندگی میکنندواعم ازسیاهپوست‌وسفیدپوست خواستار این مزایا هستیم . زیرا تاریخ نشان میدهد که وقتی که دسته مخصوصی خواهان امتیازات اقتصادی ، سیاسی و اجتماعی‌باشند استفاده از اینگونه مزایا وامتیازات بمنزله میوه زهر آگین درمی‌آید.

آگهی مزایده شماره ۳۱

۱- نیروی هوائی ۴۰ قلم پوشاك ووسائل فرسوده خودرا بشرح ومشخصات موجود از طریق حراج حضوری بفروش میرساند.

۲- صورت و مشخصات اقلام و همچنین شرایط شرکت در حراج در دفترماتریل ستادفرماندهی نیرو (خیابان آیزنهاور چهارراه بیمارستان) موجود وبرایگان در اختیار داوطلبین گذارده میشود .

۳- داوطلبین میتوانند بامراجعه بستاد فرماندهی نیرو صورت و مشخصات مزبوررا دریافت و باارائه آنها برگها به‌تیپ مستقل‌هشتادم فنی نیروی هوائی واقع در خیابان فرح‌آبادپادگان جنوبی دوشان‌تپه اقلام مورد حراج‌رانیز بازدید نمایند .

۴- حراج در ساعت ۹ صبح روز شنبه ۲۸ر۷ر۴۱ در پادگان جنوبی دوشان‌تپه خواهد بود .

۱-۲ آ-۱۹۶۷۲ نیروی هوائی

آگهی مناقصه

شهرداری همایونشهر تعداد بیست دستگاه الکتروپمپ از نوع زیمنس ۲۸۰۰دور ۱¼ اینچ ۱ر۱ کیلووات باکندانسور وکلیدو لوازم مربوطه برای ارتفاع حدود۵۰متر (زیرورو) را بطریق مناقصه‌خریداری مینماید .

۱- محل تحویل الکتروپمپ هاشهرداری همایونشهر است.

۲- مدت قبول پیشنهادها از تاریخ بالا تا ۱۵ روز است .

۳- پیشنهاددهندگان باید مبلغ ده‌هزار ریال تضمین‌نامه بانکی ویا وجه نقد بضمیمه پیشنهادخود بشهرداری بسپارند تاچنانچه برنده مناقصه از انجام پیشنهادخود عدول نماید بنفع شهرداری ضبط‌گردد.

۴- به‌پیشنهادهائی که مبهم و مشروط بوده ویابعداز مدت‌مقرره برسد ترتیب‌اثر داده نخواهد شد .

۵- هزینه مالیات و یاثبت قرارداد چنانچه قراردادی دراینمورد به‌ثبت‌برسد بعهده برنده مناقصه خواهد بود .

۶- شهرداری دررد یاقبول یك یاکلیه پیشنهادات آزاد است.

۷- پیشنهادهای رسیده در ساعت ۹ صبح روز ۲۱ر۷ر۴۱ باز و قرائت خواهد شدوحضور پیشنهاددهندگان در جلسه کمیسیون مناقصه آزاد است .

۸-سه‌روزبعد از قرائت پیشنهادات رسیده نتیجه به برنده‌مناقصه اعلام خواهد شد .

۹- بهای موردمعامله‌نقدا پرداخت میگردد .

آ-۱۹۶۷۰ شهردار همایونشهر - مهرابی

شرکت سهامی رادیو تلویزیون ایران
سرویس وتعمیر انواع گیرنده‌های تلویزیون
تحت نظر متخصصین کار آزموده
مجهزترین تعمیرگاه تلویزیون ایران
تلفن ۶۳۴۶۶- ۶۳۴۶۵
خیابان آیزنهاور - خیابان جیحون - جنب پپسی کولا

معرفی و قدردانی وتشکر ازیك دندان پزشك حاذق

چندین سال بود که گرفتار ناراحتی شدید دندان‌بوده ولی بعلت شکستگی دوسه دندان که فکر میکردم مستلزم‌عمل جراحی خواهد بود بیم شدیدی داشتم‌و بعلاوه بهای گزافی که از طرف چنددندان‌پزشك که استعلام‌شده بود برایم مقدور نبود که‌مراجعه نمایم تا اینکه‌برحسب راهنمائی یکی از بستگان به جناب آقای «دکتر نعمت‌اله طهمورثی»جراح دندان‌پزشك واقع در ابتدای خیابان سلسبیل شمالی چهارراه ساسان مراجعه بامبلغ بسیارناچیزومدت نسبتاکوتاهی‌بدون ناراحتی ۲۲ دندان فرسوده را کشیده و بانصب‌یك دست دندان‌درجه ۱ ازناراحتی مستخلصم نمود.

سرهنگ ۳ بازنشسته محمدحسن - اردشیرکنی
آ-۱۲۸۱۷

معرفی بهترین دانش آموز سال دبیرستان فروهر

دوشیزه محبوبه لسان‌سلماسی فارغ‌التحصیل ششم ادبی در سال تحصیلی ۴۱-۴۰ در چهار کنکور شرکت نمود ودر هرچهار آنها قبول شده است . اولیاء دبیرستان این موفقیت شایان‌را بایشان‌تبریك میگویند .

رئیس دبیرستان فروهر
مهرانگیزامیرصحی
آ-۱۹۶۸۰

تلمبه شناور
برسفورد
تمام برنز انگلیسی
دارای ۱۷ سال سابقه در ایران
خیابان سعدی تلفن ۳۵۸۱۵

اجتماعی

گفتگوی تلفنی مردم

به شماره ۳۰۰۱۰

همه روزه غیر از روزهای تعطیل بین ساعت ۶تا ۷ونیم بعدازظهر تلفن کنید وباما مشکلات ودرددلهای خودرا درمیان بگذارید مادر همین ستون حرفهای شما را بگوش مسئولین امور میرسانیم.

برای اطلاع وزارت فرهنگ

*امسال کتابها را درانحصار یك ناشر گذاشته اند این ناشر کتابها را به کتابفروشیهای جزء بدون تخفیف میفروشد با توجه باینکه اعاشه ما از این محل است خواهشمندم وزارت فرهنگ را از این جریان مطلع سازید .

مرادی

قابل توجه صاحب بی‌انصاف این زمین

* من ساکن خیابان خوش کوچه جمشید هستم و انتهای این کوچه قطعه زمین بزرگی غیر محصور افتاده صاحب بی‌انصاف آن‌رحم بزندگی و سلامت مردم نمیکند هرچه التماس میکنیم دور آن دیوار نمیکشد ، در نتیجه‌این‌زمین زباله دانی شده و خاکروبه ها را هم سپور های محله و هم‌مردم در آن میریزند .

س - شفیعی

ازوضع خراب برق فروزان مردم جانشان بلب رسیده

* مسئولین و مقامات عالیه مملکت بفرمائید ما مردم‌بدبخت از دست برق فروزان چه‌بکنیم، چند نفر که شکمشان از پول من و دیگری سیرشده و شبها در کاخ رفیع خود زیر نور درخشان چلچراغها شب زنده داری میکنند کجا از حال من و امثال من که زیر نور چراغ موشی شام میخوریم و نمی فهمیم چه میخوریم خبر دارند بعداز اینکه سر وصدائی راه افتاد ویك قسمت از منطقه از روشنائی برق فروزان را شهرداری تحویل گرفت که سروصدای مردم بخوابد اینها رفتند مشترك جدید گرفتند پول هنگفتی مجددا بجیب زدند نتیجه‌اش این شد که باز وضع برق و روشنائی ما خراب شد، آخر مگر این مملکت حساب وکتاب ندارد که این مسئولین برق فروزان هر کاری دلشان میخواهد میکنند، مردم جانشان بلب رسیده، یکی بیدا شود بدرد ما برسد. رضا- اقوامی ساکن خیابان خوش

کلی زحمت ما بدوش مدرك میماند

* دو سال پیش با مدرك سوم متوسطه در هنرستان «فرح» نامنویسی کردم تاضمن‌فراگرفتن فن‌خیاطی باخذ مدرکی نایل شوم ، دراین مدت باعلاقه زیادی فعالیت کردم بامید اینکه از هنرستان دیپلم فنی بگیرم ولی اکنون که سال سوم یا سال‌آخر هنرستان را طی میکنم ، مسئولین هنرستان می گویند مابکسی مدرکی نمیدهیم که ارزش دیپلم فنی داشته باشد. حالامیخواهم بپرسم تکلیف من و چندین نفر دیگر که بعشق دریافت دیپلم فنی سه سال عمر خودرا تلف کرده‌اند،چیست. پ- پشیمان

نظافت شد و میشود

* در شماره های قبل درهمین ستون‌نوشته بودید که‌ولنجك را نظافت نمیکنند، میخواستم بخواننده شما توضیحا عرض کنم که چون این خیابان تازه اسفالت شده، چند روزی لازم بود که «نرمه» ها برای استحکام پیداکردن اسفالت باقی بماند ، از دیروز نظافت این خیابان شروع شد و همه روزه هم نظافت خواهد شد. شهردار شمیران

اضافه گرفته نمیشود

* اداره روزنامه اطلاعات - عطف بمطالبی که تحت عنوان «۲ تومان اضافی برای چیست» در شماره ۱۰۹۰۷ مورخ۴۱ر۷ر۴ آن روزنامه درج شده، اینك بطوریکه از راه آهن دولتی ایران اطلاع میدهند: «بهای بلیط درجه۳ از تهران تاقم باقطارمسافری عادی ۷۵ ریال و باقطار سریع‌السیر ۹۰ ریال تعیین گردیده و علاوه برنرخ مقرر هیچگونه وجه اضافی دریافت نمیشود ، چنانچه شاکی (آقای باقر دادور) بابت کرایه مسافرت خود از تهران به قم ۹۰ ریال پرداخته محققا باقطار سریع السیرمسافرت نموده‌است.» وزارت راه

تذکر لازم داده شد

* جریده شریفه اطلاعات - عطف بشرح مندرج در شماره ۱۰۹۰۰ - ۲۷ر۶ر۴۱ آن جریده شریفه راجع به شکایت ازوضع پیاده روها برابر گزارش اداره کل امور شهراشعار میدارد

بااینکه جلوگیری از سد معبر برنامه روز مره برزنها و مناطق میباشد معهذادرجلسه شورای امور شهر به‌آقایان‌روسای مناطق و برزنها تذکرات لازم داده شد . شهرداری

پول یامفت میگیرند برق نمیدهند!

* راجع به برق شهاب هرچه مردم شکایت کنند و شما بنویسید کم است چون اینها دارند پول یامفت از مردم میگیرند و در عوض اسباب ناراحتی آنان را فراهم میسازند ما اگر بدانیم برق نداریم در عهد بوق! زندگی میکنیم ، میرویم چراغ گردسوز یا شمع گچی تهیه میکنیم اما تکلیف ما را روشن نمی کنند. یك شب در هفته برق داریم شش شب نداریم. ع-م

جدول کلمات متقاطع شماره ۲۲۱۶

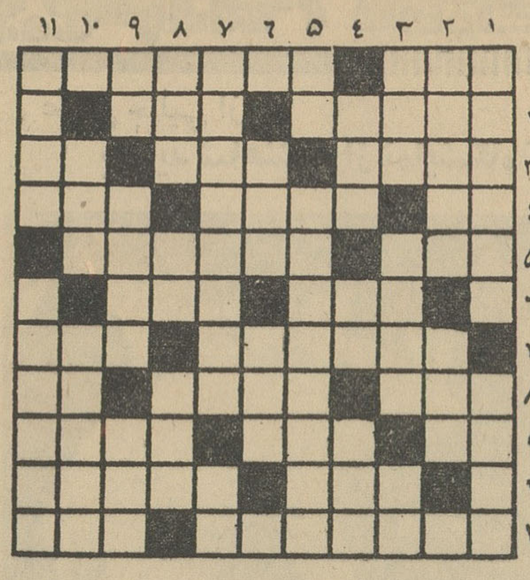

افقی : ۱- تازگی باخدمات اجتماعی پیوندش‌زده‌اند -همراهان ۲-از مواد مخدره -ماه بیست و نه‌روزه ندارد ۳- دردهان خردمند کلید در گنج صاحب هنراست- شانه‌است ولی بسر نمیتوان زد - از اصطلاحات پوکری ٤-عددبرهم زدنی - توانائی -درمقابل فشار جمع‌می‌شود و دوباره سرجای اول برمیگردد ۵ - قریه‌ای نزدیك تهران -خوردن همانست وباپوزه روی زمین پهن شدن همان ٦ - برای اندازه گرفتن نیز بکار می‌آید - پول قدیم ۷- درمواقع گرفتاری بیشتر روبهوا بلند میکنند - شکنجه و آزار ۸ - کمکشان را راه آن‌میدانستند - از سبزیهای ترشی - آجرشکسته ۹ -زیرپامانده و لگد شده - از خالهای ورق -بسیارند کسانیکه‌از کلاه دوزی فقط آنرامیدانند۱۰- فرش سبزباغ و باغچه - مرکز تجارت و صنعت ایتالیا۱۱-نگران‌وپریشان - بکار بریدن‌نمی‌آید .

عمودی : ۱- از نویسندگان معروف امریکائی-مال‌چغندرش چندی پیش رونق فراوان یافته بود ۲- مکروحیله - دوپله‌کوچکتر از دکان ۳- نیرنك بازپرده‌ای از آن‌برخسارمیکشد-ازوحشتناك ترین موجودات دریائی - چندبار بگوئید تا از اقسام پایکوبی باشد ٤- اگرسرش را نبریده بودند خونی میشد . طیاره‌برقوباد- از پنج‌یکی۵- کلمه‌ای‌که‌معمولا خانمها درحرف زدن بیشتر بکار میبرند - ازورزشهاومسابقات‌دلپذیروسودمند ٦- برروی به نیز نشسته است - گرانبهاترین دندان ۷- نویسنده سرخ و سیاه- روی زیبارا بدان مثال آورده‌اند۸- البته هرکسی بباد دهد دلهارا بباد نمیدهد - سنك گرانبها - نسخه فرنگی ۹- مغز -جزیره‌ای دراقیانوس آرام- چه‌می‌شود کرد که بمردم نادان زمام مراد میدهد۱۰- از پولهای انگلیسی - عزیز است چون جان‌شیرین ۱۱- آخرین علاج‌دمل- عزیز .

حل جدول شماره ۲۴۱۵

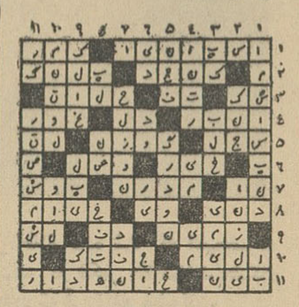

غذا، مسکن، پوشاك

بقیه از صفحه ٦

مملکت صرف بکنیم.

واما مسافرت ما به خطه آذربایجان این استان عزیز وشریف مملکت دارد رو به اتمام میرود فردا بسمت سراب واردبیل حرکت می کنیم بعد از یکی دو روز این خاك را ترك می کنیم ولی باید بگویم که حقیقتا با امیدواری بیش از پیش من از این مردم موقتا وداع می کنم تا دیدار آتیه . برای این که‌چیزی که مشاهده کردم از طرف مردم یکپارچگی یك رنگی احساسات عظیم در ایرانیت در جفظ ملیت در حفظ تمامیت و همچنین امیدواری فوق العاده ای نسبت به آتیه بود. البته نواقصی بود و هست . مسلما تا مدتها خواهد بود هیچ مملکتی کامل نیست هیچ جامعه‌ای کامل نیست ولی ما این اطمینان را داریم که در راه جامعه مترقی تر قدم هائی‌که می‌شود برداشت‌برداشته‌ایم حتی باز بقول خودم همیشه ماچندین قدم جلوتر از جبر زمانه و تقاضا های روزگار هستیم و این بهترین ضامن حیات اجتماعی ماست . در این راه قدم های فوق العاده امید بخشی برداشته شده نواقص‌رابابد برطرف بکنیم همگی در این راه باید بکوشند ولی از طرف دیگر چیز هائی که خیلی باعث‌خوشوقتی است مشاهده شد . اضافه‌بر قسمت های نظامی که روی اصل انضباط و فداکاری افسران و افراد و درجه داران ما باکمال نظم و ترتیب پیشرفت می کند چیزی که بیشتر جلب توجه کرد اشتیاق ،ردم وذوق مردم و احساسات مردم بود .

شیروخورشید سرخ

باید اضافه بکنم که البته همه ادارات سعی خودشان را می کنند هیچ تردیدی نیست خیلی هادچار مضیقه مالی هستند که اگر آن مضیقه نبود بهتر ازاین کار می کردند ولی باید گفت جائی که تقریبا هیچوقت مورد ایراد واقع نمی شد و بلکه همیشه موردتحسین واقع می شد تشکیلات شیر و خورشید ایران بود ، شما که در تبرین هستید نزدیك شما هم هست دیدید که اینجا چطور کار می کنند ، افراد دلسوزی سر این‌کار هستند وارتش هم اصولا همکاری نزدیکی بااین دستگاه دارد ولی خیلی باعث خوشبختی بود که این مردم چطور با دلسوزی کار می کنند و بخصوص نتایج فوق‌العاده درخشان و نیکوئی نیز از زحمات خودشان گرفته اند . چیز های دیگری که باعث امیدواری هست ارتباطهای این استان است چه با داخله مملکت و چه با خارجی با ممالك دیگر واروپا . دستگاه های فنی همه جاتا جائی که بودجه شان تامین شده باشد خوب بوده است و امیدوار هستم که این ترقیات تازه اول کارما باشد

این چرخ عظیم اجتماعی واداری ما که پس از اشکالات زیادی به کندی و باشکال به گردش درآمد دیگر در جاده خود افتاده باشد و هر روزی و هر ساعتی با سرعت بیشتر با قدرت بیشتر به چرخش در آید و همه درحیات خودمان بتوانیم نتایج این کار ها این‌برنامه ها این زحمات که همه تان می کشید به بینیم و یك مدتی هم از تمام این موفقیت ها و پیشرفت ها در عمرمان لذت ببریم و از کار انجام شده خوشوقت و بهر صورت همیشه نسبت به پروردگار و درگاه او شکر گزار باشیم .

در فاصله بین تبریز

بقیه از صفحه ۵

احساسات پرشور کشاورزان در بخشهای باسمنج -بستان آباد - کردکندی و دوزدوزان از اتومبیل پیاده شدند و ازوضع زندگی و کار روستائیان پرسشهائی فرمودند . ده دقیقه بعداز ظهر امروز شاهنشاه با اتومبیل وارد سراب شدند در مدخل شهر مراسم استقبال رسمی انجام شد و فرماندارشهر خوش‌آمد گفتندسپس شاهنشاه از برابر صف استقبال کنندگان گذشتندوبرابرصف آقایان علماء یکی از آقایان‌برای سلامت شاهنشاه دعا نمودند و نیازمندیهای‌مردم رابعرض‌رسانیدند درمورد لوله‌کشی آب‌شهرشاهنشاه چگونگی اقداماتی راکه تاکنون‌شده پرسش فرمودند . بعرض رسید چند سال پیش قراردادی بین‌نمایندگان شهرداری سراب و سازمان برنامه بامضاء رسید لیکن تاکنون ازطرف سازمان برنامه اقدامی نشده است وهم اکنون آب‌آشامیدنی ۱۴هزار تن‌مردم این شهر تنها بوسیله‌یك حلقه چاه عمیق تامین میشود و به هیچوجه کافی نیست . شاهنشاه دستور فرمودند.همین امروزتلگرافی ازسازمان برنامه چگونگی رابپرسند وباطلاع برسانند.شاهنشاه‌خطاب به آقایان علما فرمودند انشاءاله به تمام مطالبی که‌اشاره کردید توجه ورسیدگی خواهدشد.

۴۹۵۰نفردانش‌آموز

شاهنشاه از مسئول‌فرهنك‌راجع به‌وضع فرهنك سراب‌پرسش‌فرمودند بعرض رسید که پنجاه و هشت‌دبستان ودبیرستان و کودکستان در شهر وحومه سراب وجود دارد و هم‌اکنون ۴۹۵۰دانش‌آموز در آن سرگرم تحصیل هستند در برابر صف نمایندگان اصناف‌وپیشه‌وران‌شهرسراب بنمایندگی از طرف مردم‌شهر خوش آمد گفتند . شاهنشاه از وضع انجمن شهر پرسش فرمودند. بعرض رسید که شهر سراب سه سال پیش‌دارای انجمن شهربوده ولی اکنون دراین شهر انجمن شهر وجود ندارد.

شاهنشاه فرمودند باید فورا نسبت به تشکیل انجمن شهر اقدام شود .

شاهنشاه از میزان در آمدشهرداری سراب پرسیدند . بعرض رسید که در آمد شهرداری در سال ده میلیون ریال است و چون آب آشامیدنی‌این شهر کافی نیست در نظر است سه حلقه چاه عمیق حفر شود شاهنشاه پرسیدند . در آمد شهربه چه مصرفی میرسد بعرض رسید که قسمتی ازآن صرف توسعه خیابان ها و معابروقسمت دیگر بابت تعهدات شهرداری بسازمان برنامه پرداخت میشود .

شاهنشاه سپس فرمودند . دشتی که ما از بستان آباد تا اینجا از آن عبور کردیم دارای خاك مساعد و مراتع خوبی است و از لحاظ کشاورزی می تواند یك منطقه بزرگ دام پروری شود . منتهی شما باید از این استعداد ها استفاده کنید و شرکت های‌تعاونی تشکیل دهید بعرض رسید اگر سد رودخانه (تاجی‌یار) بسته شود آب این رودخانه برای آبیاری زمین‌های زراعتی کافی است . شاهنشاه فرمودند نیازمندی های خود را بنویسید تا مورد مطالعه قرار گیرد . شاهنشاه از وضع بازرگانی سراب پرسیدند به عرض رسید که از شهر سراب لبنیات بتهران و تبریز فرستاده میشود وبازار خوبی دارد .

در این هنگام شاهنشاه در میان‌پرشور ترین احساسات مردم از آنجا مستقیما رهسپار شهر شدندواز استادیوم‌ورزشی سراب دیدن فرمودند .

در طول راه طبقات مختلف مردم در دو طرف مسیر اتومبیل شاهنشاه اجتماع کرده احساسات‌پر شوری ابراز میداشتند .

افتتاح شیروخورشید سرخ سراب

در استادیوم‌ورزشی سراب گزارشی از چگونگی ایجاد آن بعرض رسید و شاهنشاه برای تکمیل آن دستور هائی صادر فرمودند و چهل وپنج دقیقه بعد از ظهر امروز بیمارستان شهر سراب مورد بازدید شاهنشاه قرار گرفت.مسئول بیمارستان طی‌گزارشی بعرض رسانیدند که این بیمارستان‌در سال ۱۳۲۶ از محل عطیه ملوکانه بنا شده و مورد استفاده مردم قرار گرفته است پس از آن شاهنشاه‌رهسپار جمعیت شیرو خورشید سرخ شدند مدیر عامل جمعیت گزارشی بعرض رسانیدند و استدعا نمودند که‌شاهنشاه ساختمان تازه جمعیت شیرو خورشید سرخ سراب را بگشایند شاهنشاه پس از گشودن این ساختمان از دبیرستان کشاورزی سراب نیز دیدن فرمودند.

رئیس فرهنگ‌شهرستان‌سراب گزارشی از وضع دبیرستانها و نیازمندی های آن بعرض رسانیدند . آنگاه مزرعه نمونه دانش آموزان مورد بازدید قرار گرفت‌وسپس شاهنشاه‌رهسپارفرمانداری سراب شدند .

باما همکاری کنید

بقیه از صفحه ۵

و پیشنهاد های خود را بعنوان دفتر همکاری باین موسسه بفرستند .

ضمنا باید بگویم که کارکنان ارجمند و هنرمندان تلویزیون ایران در حدود توانائی مالی دستگاه از بذل هیچگونه کوشش دریغ ندارند و حقا بیش ا زاینکه انتظار میرود درخدمت بجامعه و کشور فداکاری میکنند .

بنده از ایشان سپاس فراوان دارم و اجرشانرا بخداوند و ملت حق شناس ایران وامیگذارم و همچنین لازم میدانم بخصوص از وسسه مفید و عالیقدر هنر های زیبای کشور که همواره ما را در تهیه‌برنامه های‌جالب هنری‌مساعدت کرده اند و هم از موسسات محترم بازرگانی که موجبات بقاء این دستگاه‌را فراهم ساخته اند وبالاخره از عموم بینندگانی که خطا های بزرگ ما را کوچك گرفته و خدمات کوچك ما را بزرگ پنداشته‌اندتشکر نمایم و مزید سعادت و موفقیت همه را از درگاه باریتعالی مسئلت‌نمایم.

دانشجویان رشته زبان فرانسه

اکنون که سال تحصیلی آغاز شده برای تمرین و تکمیل زبان فرانسه بهترین راه مطالعه ژورنال دوتهران است.

JOURNAL DE TEHERAN

le plus ancien quotidien français du Moyen Orient

همه روز عصردر۶ صفحه منتشر میشود وقیمت‌تکفروشی ۳ ریال است.

اعانات رسیده بجمعیت شیرو خورشید سرخ برای زلزله زدگان تا ۱۰ مهر ماه

جمع‌صورت ارسالی سابق‌تاشماره ۱۳۲۳اعانات تاآخر شهریور ۴۹۱۴۳۷۴۷ر۲۵

ردیف	شرح	مبلغ
۱۳۲٤	آقای آشتیانی رایزن سفارت ایران دربوئیس‌ایرس	٦۰۰۰
۱۳۲۵	آقای مرتضی عدل طباطبائی سفیر کبیرایران دربوئیس‌ایرس	۱۰۰۰۰
۱۳۲٦	دارائی کاشمر	۵۳۲۰
۱۳۲۷	آقای کریسولانی‌راس وسیله سفارت ایران در یوتان	۵۰۰۰
۱۳۲۸	آقای سید حسین‌امینی وسیله فرمانداری بوشهر	۱۰۰۰۰
۱۳۲۹	ناشناس وسیله چك‌بانك‌ملی	۵۰۰۰
۱۳۳۰	اداره کل گمرك بابت گمرك اصفهان - پهلوی -عباسی- شاپور و دیلم	۳٦۲۹۸
۱۳۳۱	آقای سپهبدی سفیر کبیرایران در واتیکان	۱۰۰۰۰
۱۳۳۲	بانك شاهنشاهی سابق‌ایران	۲۱۰۰۰۰
۱۳۳۳	آقایان لبنانیهای مقیم تهران وسیله‌وزارتخارجه	۱۱۰۰۰۰
۱۳۳٤	ناشناس چك بانك	۵۰۰۰
۱۳۳۵	آقای محمد علی کازرونی وسیله اداره انتظامات وزارتخارجه	۱۰۰۰
۱۳۳٦	آقای عبداله مصرفی وسیله سفارت‌ایران درکویت	۵۰۰۰۰
۱۳۳۷	اداره دخانیات رشت	۳۰۵۰
۱۳۳۸	آقای باقر فکرت	۲۰۰۰۰
۱۳۳۹	سفارت فرانسه وسیله جناب آقای نخست‌وزیر	۳۰۷٦۹۲۳
۱۳٤۰	حسابداری کل غله بابت کارمندان غله تهران	۳۰۰۰
۱۳٤۱	سفارت کبرای ایران در توکیو اعانه اشخاص خیر	٦٦۰۰۰
۱۳٤۲	شرکت ندکو مهندس مشاوربندرسازی وسیله جناب آقای- نخست‌وزیر	۱۰۰۰۰۰
۱۳٤۳	کارخانه ویتس ورنزآ لمان وسیله اداره تسلیحات ارتش	۱۸۷۵۰۰
۱۳٤٤	بانك تجارتی‌ایران و هلند	۵۰۰۰۰
۱۳٤۵	آقای حسین مکرم وسیله‌کانون بازنشستگان	٦۰۰
۱۳٤٦	بانك‌لدرلندش‌هاندل استردام وسیله بانك‌ایران و هلند	۵۱۷۵۰
۱۳٤۷	جمعی از کارگران ایرانی کویت وسیله آقای رفیعیان از خرمشهر	۲۰۰۰۰
۱۳٤۸	آقای عباس امیری بیکوند وسیله انتشارات و رادیو	۵۰۰۰
۱۳٤۹	دوشیزه هلن استون وسیله سفارت کانادا	۳۷۵۰
۱۳۵۰	وزارت بازرگانی	٤۰۰۰
۱۳۵۱	آقای امیر نصرت‌منقح‌وسیله تیمسار خسروانی	۹۰۰۰
۱۳۵۲	اداره بهداشت استان	۳۷۹۰
۱۳۵۳	آقای رحیم خامنه‌پور مقیم مونیخ	۱۵۰۰۰
۱۳۵٤	آقای مهندس عنایت‌بهبهانی وسیله تیمسارسرتیپ‌خسروانی	۱۰۰۰۰
۱۳۵٦	شخص‌نیکوکاروسیله تلویزیون‌ایران	۲۰۰۰
۱۳۵۷	شخص‌نیکوکار وسیله تلویزیون ایران	۲۰۰۰
۱۳۵۸	کارمند غله بروجرد وسیله حسابداریکل غله	۱۷۵۰
۱۳۵۹	آقای زندی از قاینات وسیله جناب‌آقای‌نخست‌وزیر	۱۰۰۰۰
۱۳٦۰	بانك ایران وخاورمیانه	۱۰۰۰۰۰
۱۳٦۱	شخص خیر وسیله‌جناب‌آقای نخست‌وزیر	۵۰۰
۱۳٦۲	اهالی کل‌چشمه‌وسیله دفتر والاحضرت شاهدخت‌شمس پهلوی	۱۰۰۰۰
۱۳٦۳	اهالی کل چشمه وسیله دفتر والاحضرت شاهدخت‌شمس‌پهلوی	۷۵۰۰
۱۳٦٤	کارمندان غله شیراز وسیله حسابداری کل غله	٦٦۰۰
۱۳٦۵	کارمندان انتشارات و رادیو کرمان وسیله‌اداره‌انتشارات‌ورادیو	۲۲۰۰
۱۳٦٦	کارمندان سفارت شاهنشاهی ایران در پاریس وسیله وزات خارجه	٤۵۰۰
۱۳٦۷	کارمندان سفارت شاهنشاهی ایران درپاریس وسیله‌وزارتخارجه	۱۵۰۰
۱۳٦۸	کارمندان‌سفارت شاهنشاهی ایران‌درپاریس وسیله‌وزارتخارجه	۱۵۰۰۰
۱۳٦۹	کارمندان سفارت شاهنشاهی ایران درپاریس وسیله وزارتخارجه	۱۰۰۰۰
۱۳۷۰	کارمندان سفارت شاهنشاهی ایران در مسکو وسیله انتظامات وزارتخارجه	۵۰۰۰
۱۳۷۱	کارمندان سفارت شاهنشاهی ایران در مسکو وسیله انتظامات وزارت‌خارجه	۳۰۰۰
۱۳۷۲	کارمندان سفارت شاهنشاهی ایران در مسکو وسیله انتظامات وزارت‌خارجه	۳۰۰۰
۱۳۷۳	کارمندان سفارت شاهنشاهی ایران در مسکو وسیله انتظامات وزارت خارجه	٤۰۰۰
۱۳۷٤	دولت جمهوری عراق	۲۱۰۰۰۰۰
۱۳۷۵	آقای دورروار بلژیك وسیله آقای احمد شفیق	۱۵۰۰
۱۳۷٦	کوپن‌پستی ۵لیره	۱۱۰۰
۱۳۷۷	ارسالی شخص خیر بوسیله نخست‌وزیری ۵دلار	۳۷۵
۱۳۷۸	اعانه اشخاص خیر وسیله سفارت‌ایران‌درتوکیو۱۰ر۲ر۱۱٦لیره	۲٤۳۸۹
۱۳۷۹	سفارت آلمان وسیله جناب آقای نخست‌وزیر۱۵۰۰۰۰مارك	۲۸۱۲۵۰۰
۱۳۸۰	اعانه اشخاص خیر وسیله سفارت شاهنشاهی درتوکیو۱۰ دلار	۷۵۰
۱۳۸۱	بانوی خیر کانادائی وسیله اداره انتظامات وزارت‌خارجه۲۵دلار	۱۸۷۵
۱۳۸۲	صلیب‌سرخ‌استرالیا ۱ر۸ر۳۹۸لیره	۸۳٦٦۵
۱۳۸۳	صلیب سرخ‌چین‌یکن۱٤٤٤لیره	۳۰۳۲٤۰
۱۳۸٤	پاپ‌اعظم ۱۰۰۰۰دلار	۷۵۰۰۰۰
۱۳۸۵	شرکت سرفوآقای ری۱۰۰۰۰فرانك جدید فرانسه	۱۵۲۰۰۰
۱۳۸٦	آقای ویلیام ریبرنزوسیله آقای علوی‌زاده ۲۵دلار	۱۸۷۵
۱۳۸۷	ارسالی جامعه کاتولیك های امریکا وسیله آقای نخست‌وزیر ۱۰۰۰۰دلار	۷۵۰۰۰۰
۱۳۸۸	کشیش‌های آلمانی ٤۰۰۰۰مارك	۷۵۰۰۰۰
۱۳۸۹	سفیر اطریش درآنکارا وسیله وزارت‌خارجه ۱۰۰دلار	۷۵۰۰
۱۳۹۰	آقای لئون‌براسور سفیردولت فرانسه درساحل‌وسیله‌آقای نصراله انتظام ۳۰۰۰فرانك جدید فرانسه	٤۵٦۰۰
۱۳۹۱	وسیله ژنرال کنسول ایران در میلان ۲٤۹٦۲۵۰لیرایتالیا	۲۹۹۵۵۰
۱۳۹۲	از دوسلدرف‌دج‌ایسلز شافت‌وسیله آقای‌احمدشفیق ۲۰۰مارك	۲۱۰۰۰
۱۳۹۳	کارخانجات سلکا در انگلستان‌وسیله‌آقای‌روح‌اله‌رهبان۱۰۰لیر	۷۵۰
۱۳۹٤	کوپن‌پستی شخص خیروسیله آقای دبیرکل جمعیت ۱۰ دلا	۳۷۵۰
۱۳۹۵	دولت عربستان سعودی وسیله وزارت‌خارجه ۵۰۰۰۰دلار	۳۷۵۰۰۰۰
۱۳۹٦	آقای ماکلر جك‌بارکلای بانك‌یك‌لیره انگلیسی	۲۱۰
۱۳۹۷	سفارت ایران در رم وسیله‌وزارت‌خارجه ۸۵دلار	٦۳۷۵
۱۳۹۸	سفارت‌ایران در رم وسیله وزارت‌خارجه ۳۰ر۱۱٤ دلار	۸۵۷۲ر۵
۱۳۹۹	سفارت‌ایران در رم وسیله وزات‌خارجه۱۰۰دلار	۷۵۰۰
۱۴۰۰	سفارت ایران در رم وسیله وزارتخارجه ۸۰ر۱۷۱	۱۲۸۸۵
۱۴۰۱	آقای گلبنگیان اعلامیه بانکی ۵۰۰۰لیره انگلیسی	۱۰۵۰۰۰۰
۱۴۰۲	شرکت مکابرلین۵۰۰۰مارك	۹۳۷۵۰
۱۴۰۳	شرکت‌پلاتکاآسرت‌وسیله شرکت ثابت‌پاسال ۱۰۰دلار	۷۵۰۰
۱۴۰٤	کارخانجات پرکلی بروسیله‌شرکت‌مراد۱۰لیره	۲۱۰۰
۱۴۰۵	ژون‌ا-فاست‌وسیله دانشکده پزشکی ۱۰دلار	۷۵۰
۱۴۰٦	آقای مولانو از دانمارك وسیله سازمان نیکوکاری اطلاعات ۱۰۰دلار	۷۵۰۰
۱۴۰۷	کمپانی های هایمن‌وسیله شرکت سهامی‌خوراك ۱۰۰ دلار	۷۵۰۰

بقیه در صفحه۱۹

خبرنگاران ما از شهرستانها اخبار خود را مستقیماً میدهند

نمایندگان اطلاعات خدمت مردم

مردم شهرستانها بوسیله نمایندگان اطلاعات خواسته های خود را شرح میدهند

دریك لحظه آتش ازاطراف قریه شعله کشید
ششصهزار بند یونجه و علوفه سوخت

خبرنگار مادر خلخال گزارش میدهد چندروزقبل در قریهٔ«خوجین» واقع در فاصلهٔپنج کیلومتری شرقی خلخال در سه محل آتش‌سوزیهای مدهشی رخ داد و در این آتش سوزیها جمعا متجاوز از شش هزار بند یونجه‌وعلوفه وقسمتی از انبار علوفه احشام و آذوقه اهالی سوخت بااطلاع جریان بمقامات انتظامی‌شهرخلخال بلافاصله برای اطفای حریق اقدام شد واین آتش‌سوزیهای مهیب پس‌ازنیمساعت فعالیت خاموش شد هم‌اکنون از طرف مامورین انتظامی فعالیت ادامه دارد تاعلت حریق و میزان خسارات‌وارده معلوم گردد.

پیرمرد کهنسال ساری

خبر نگار مادر نکاء گزارش می دهد : چند روز قبل پیر مردکهنسالی بنام حاجی قربانعلی کاشفی یکی‌از ساکنین شهرستان ساری باتفاق‌آقای حسین زاده‌مربی‌کشتی باشگاه‌ورزشی نکاء باین منطقه آمد . مربی کشتی باشگاه نکاء هفته ای دوروز ازساری به‌نکاء میآید واین بارکهنسالترین‌مرد ساری را نیز باخود آورده بود . فرصتی دست داد که این پیر مرد کهنسال را بدفتر نمایندگی اطلاعات دعوت کردم تاازسن‌و سال وخاطراتش بپرسم .وقتی‌بدفتر نمایندگی‌اطلاعات در نکاء آمد و نشست ازاوسئوال کردم: اجازه میدهید از شما عکس بگیرم و حاضرید خاطرات خود را برای چاپ در روزنامه شرح دهید؟ پرسید :برای‌کدام‌روزنامه میخواهید؟ گفتم برا ی‌روزنامه اطلاعات . گفت: البته ، باکمال میل حاضرم چون‌من علاقه زیادی بروزنامه اطلاعات دارم از خوانندگان پرو پا قرص روزنامه اطلاعات هستم .

اولین سئوالم این بود که: چند سال دارید ؟ گفت امسال واردسی و دومین سال عمرخود شدم !: گفتم: حاجی آقا شوخی میکنی ؟ فکر میکنم نوه شما ۳۲ ساله باشد .

گفت : خیلی خوب ، حالا اگرخیلی دلت میخواهد ، صدسال هم بآن اضافه کن ! آنوقت حاج قربانعلی‌که پیر مردی خوش مشرب وبذله گو است خنده کنان‌گفت:آخر اگر بگویم ۱۳۲ سا لدارم دیگر دختر ها حاضر نیستند بامن ازدواج کنند .

پرسیدم : حالا مایلید بایك دختر ازدواج کنید ؟ گفت: البته ازدواج بادختر عمر آدم را طولانی میکند و موجب صحت بدن میشود .

آنوقت خاطراتی ازدوران زندگی ۱۳۲ ساله خود را شرح داد و گفت: در سن ۳۵ سالگی ازدواج کردم ودر تمام مدت عمرم محتاج بهیچ چیز نشدم.حالاهم الحمدلله محتاج‌هیچکس وهیچ چیز نیستم . سئوال کردم‌بچه خوراکهائی علاقه دارید ؟ گفت : تابستانها جوجه ، ماست و هندوانه میخورم و زمستانها فسنجان و

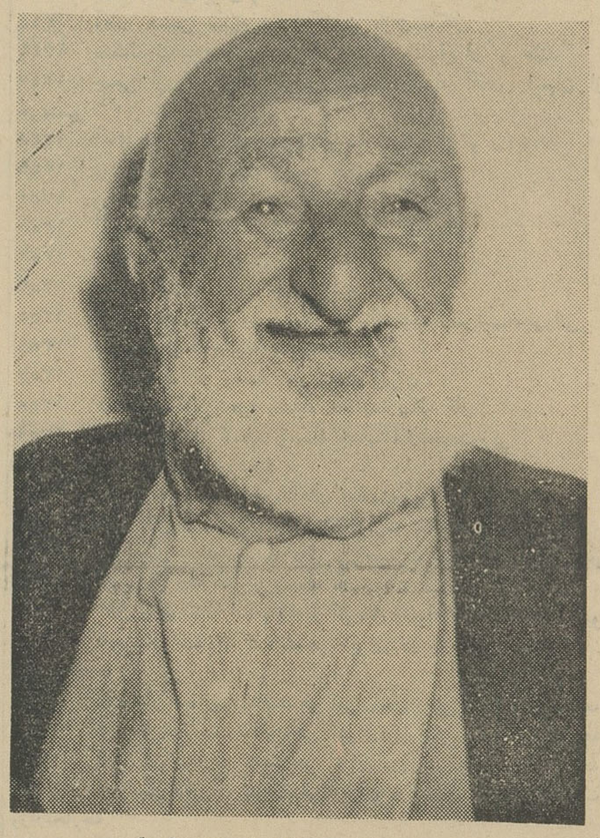

مرد کهنسالی که حاضر نیست‌پیر شود!

وسال همین‌الان حاضرم بامربی‌کشتی ساله طبع شعری روان دارد ومرثیه باشگاه نکاء کشتی بگیرم ! خوب میسراید . از ۱۲ سالگی در

الان قدرت بازو و قوت جسمانی مساجد و دستجات عزاداری نوحه‌من از خیلی جوانان زورمند بیشتر خوانی میکرده است .

بااین سن و سال حاضرم باجوان‌های زورمند کشتی‌بگیرم !؟

رئیس فرهنك شهرری

خبرنگار مادر شهر ری گزارش میدهد اخیرا حکم انتصاب آقای حبیب‌اله یغمائی بسمت رئیس‌ادارهٔ فرهنك شهرری صادر شده است ولی چون هنوز حکم انتقال آقای محمودیان رئیس سابق فرهنك شهرری ابلاغ نگردیده باین‌جهت هنوز مراسم تحویل وتحول‌صورت نگرفته است .

اگر بگویم ۱۳۲ سال دارم دیگر دخترها حاضر نیستند بامن ازدواج کنند!

آبگوشت دوست دارم . پرسیدم : حالا هم تابستانها جوجه میخورید؟ گفت : البته ، مگر حالا چطورم !؟

خبر نگار ما اضافه میکند وضع مالی حاج قربانعلی کاشفی پیرمرد ۱۳۲ ساله‌بسیار خوب‌است و حاجی مردی زنده دل و خوش برخورد و باشور و حال است . میگفت :در شهرستان ساری از لحاظ سن‌و سال کسی بپای من نمیرسد . و بااین‌سن

حاج قربانعلی کاشفی پیر مرد۱۳۲ است . آخر من مرغ چهارتایکتومان تخم مرغ۴۰تا یك‌شاهی ،برنج‌چهار کیلو دهشاهی و روغن یکمن سی ـ شاهی خورده ام ازاول عمرم بادود ودم ومشروب مخالف بوده‌ام و حالا هم مخالفم یادم هست که یکسال‌برنج سه کیلو دهشاهی‌شدو مردم‌اعتصاب کردند و مغازه هارا تعطیل کردندکه چرا برنج گران شد .

عکس جالبی از:
بازدید شاهنشاه از نمایشگاه کشاورزی آذربایجان

در گزارش مربوط به بازدیدهای شاهنشاه‌در شهرستان تبریز اطلاع داده شد که اعلیحضرت همایونی‌ازنمایشگاه کشاورزی‌ودامپروری آذربایجان شرقی دیدن فرمودند . در عکس بالا شاهنشاه‌هنگام بازدید یکی از غرفه‌های دامپروری نمایشگاه کشاورزی آذربایجان شرقی دیده میشوند .

تحصن در تلگرافخانه

خبرنگار مادر نوبران گزارش میدهد پریروز عده‌ای از اهالی مرکز بخش نوبران و دهات‌تابعه که برای ساختمان و تاسیس دبیرستان زمین بفرهنك واگذار کرده بودند بعلت اینکه پس از تقاضاهای مکرر نسبت بتاسیس دبیرستان در این منطقه اقدام‌نشده بود وفرزندانشان سرگردان بودند درتلگرافخانه نوبران‌اجتماع کردند وبامخابرهٔ تلگرافاتی به‌پیشگاه شاهنشاه ونخست‌وزیری و وزارت فرهنك در تلگرافخانه متحصن شدند . این‌عده تقاضا دارند از طرف مقامات مربوطه برای تاسیس دبیرستان در نوبران اقدام لازم بعمل آید تافرزندانشان که دورهٔ ابتدائی را گذرانیده‌اندسرگردان‌و بلاتکلیف نمانند .

در یك آتش سوزی مدهش
سه خانواده ازهستی ساقط شدند

خبرنگارما در پهلویدژ گزارش میدهد : چند روز قبل در قریه «قلعه حاج‌گلدنجان » واقع در فاصله دوکیلومتری آرخ بزرك از توابع بخش گمیشان حریقی رخداد و دراین آتش‌سوزی سه‌خانواده از هستی ساقط شدند . علت حریق‌این بود که دختر بچه هفت ساله یکی از این سه خانواده قبل از بازگشت والدینش از مزرعه میخواست‌سماور را آتش کند و باین منظور مقداری پارچه آغشته بنفت را آتش زد و در سماور انداخت ولی آتش شعله کشیدو بسقف‌خانه سرایت کرد و ساختمانی که در آن خانواده های «شیخم‌پورقاز» ،

قربانگلدی پورقاز و مشهدی طریك سکونت‌داشتند طعمهٔ حریق گردید . بلافاصله اهالی قریه و صاحبان خانه برای اطفای حریق شتافتند و پس از فعالیت بسیار آتش را خاموش کردند ولی چه فایده که تمام اثاثیه این سه‌خانواده دراین حریق بکلی سوخت میزان خسارات وارده در حدود هشتادهزار ریال است که برای این‌سه‌خانواده مبلغ معتنابهی می‌باشد . حالا افراد این سه‌خانواده حریق‌زاده از نیکوکاران امید کمك دارند .

انتخابات انجمن شهر در شهرستانها

رامهرمز ـ آگهی انتخابات انجمن شهر رامهرمز انتشار یافت و کاندیداهای عضویت انجمن شهر بفعالیت خود برای احراز موفقیت افزودند .

طبق‌آگهی منتشره روز جمعه «دیروز» در مسجد بازار رامهرمز اخذ آراء انتخابات انجمن شهر بعمل می آید

تقاضای تشویق

چند روز قبل آقای استقامت فرماندار کل سمنان از وضع شهرستان دامغان بازدید کرد و دراین بازدید از حسن سلوك و فعالیتهای آقای‌ضیاءالدین‌علامه‌زاده فرماندار آن شهرستان در مورد پیشرفت امور عمرانی و اصلاحی شهر اظهار رضایت شد و جریان از طریق فرمانداری کل سمنان‌به وزارت کشور گزارش داده شدو تقاضا شد که از طرف وزارتکشور از فرماندار دامغان کتبا تقدیر شود.

خیال کردند زلزله شده است

خبر نگار مادر شمیران گزارش‌می دهد: پریشب هنگامیکه آقای مهندس فریدیکی‌ازاهالی شمیران‌باتفاق زن‌و فرزندانش در اطاق منزل مشغول تماشای تلویزیون بود ناگهان اطاق تکان شدیدی خورد و ساکنین آن بگمان اینکه‌زلزله‌شده است‌سراسیمه ازاطاق بیرون ریختند . لحظه‌ای‌بعد معلوم شد تاکسی شماره ۷۹۸۰۹ به رانندگی علیمحمد غیبی بعلت عدم توجه بمقررات رانندگی بسمت چپ منحرف شده و باقسمتی از دیوار اطاق منزل‌آقای مهندس فریداصابت نموده است .

دراین تصادف قسمتی از دیوار منزل فرو ریخت وباتومبیل نیز خساراتی وارد آمد جریان از طرف کلانتری تجریش تحت تعقیب است

ماندگار نماند!

خبر نگار ما در مشهد گزارش میدهد : دیروز زن سی ساله ای‌بنام ماندگار فرزند غلامحسین از اهالی مشهد بعلت اختلال حواس خود را بانفت آتش زد وبسختی مجروح شد. ماندگاربوسیله‌همسایگان ببیمارستان سوانح منتقل گردید و تحت معالجه قرار گرفت ولی بعلت شدت‌جراحات وارده درگذشت .

جشن فارغ‌التحصیلی دانشجویان مرکز توپخانه

خبرنگار مادر اصفهان گزارش میدهد پریروز مراسم جشن فارغ‌التحصیلی دانشجویان مرکز توپخانه ، موتوری وکادر ثابت در فرح‌آباد اصفهان برگزا رگردید. دراین مراسم ابتدا آقای ستوان کلباسی رئیس انتشارات مرکز توپخانه در بارهٔ وظائف افسران بیاناتی ایراد کرد وسپس باحضور تیمسار رستگار نامدار معاون مرکزتوپخانه،فرمانده دانشکده گزارش تحصیلی دانش جویان راباستحضار رسانیدآنگاه‌مراسم‌پرده‌برداری از تمثال شاهنشاه انجام گردید و گواهینامه های دانشجویان فارغ‌التحصیل بوسیله معاون مرکز توپخانه توزیع شد وبیاناتی ایراد گردید. درپایان این مراسم دانشجویان فارغ‌التحصیل از برابر تمثال شاهنشاه رژه رفتند . در عکس بالادانشجویان فارغ‌التحصیل از برابر تمثال شاهنشاه رژه میروند.

فعالیتهای مذهبی

بنابگزارش خبرنگار ما در شهر ری‌اخیرا حجةالاسلام‌حاج‌بیان‌الحق واعظ مشهور «عکس مقابل» بنا به دعوت عده‌ای از محترمین از قم بشهرری وارد شد ودراینشهرستان اقامت نمود . آقای حاج‌بیان‌الحق طی مدت کوتاه توقف خود درشهر ری براثر تبلیغات مذهبی موفق شده است چندین مجمع و هیئت دینی ایجاد کند مشارالیه ضمنا توانسته است در خیابان رزم‌آراء شهرری باکمك وزارت کشور و شهرداری تهران و مساعدت مردم نیکوکار ساختمان یك مسجد را شروع نماید و مبلغینی باطراف اعزام دارد

سکوت شب را وقوع جنایتی شکست
چوپانی بضرب خنجر چوپان دیگرراکشت

نیمه شب سکوت قریهٔ «دریاز» از توابع مهاباد را صدای فریاد استمدادی شکست و در آن هنگام جنایت فجیعی اتفاق افتاد و چوپانی بدست چوپان دیگر کشته شد

مهاباد

جریان طبق گزارش خبرنگار مادر مهاباد از این قرار است : محمد شمشمدین وابوبکر فرزند علیمیرزا هردو چوپانهای یکی از حشم‌داران قریهٔ «دریاز» واقع در فاصلهٔ ۱۵ کیلومتری مهاباد بودند. این دوچوپان‌باتفاق یکدیگر گوسفندان‌را درصحرا میچرانیدند و هرشب هم درکنارآغل گوسفندان در صحرا بسر میبردند .چندشب‌قبل‌هنگامی‌که اهالی قریهٔ «دریاز» درخواب بودند صدای فریادی که استمداد میکرد اهالی را از خواب برانگیخت .عده‌ای‌همان‌شبانه‌بصحرا رفتندوهنگامی‌که کنارآغل گوسفندان رسیدند مشاهده کردند جنازهٔ محمد که باچهار ضربه‌خنجر کلیهٔ امعاء واحشای وی بیرون ریخته‌وبقتل رسیده است درکنار آغل گوسفندان افتاده واز رفیق همکارش ابوبکر خبری نیست . معلوم شد ابوبکر بعلت نامعلومی بضرب خنجر محمدرا بقتل رسانیده و فرارکرده است. بااطلاع جریان بدادسرای‌مهاباددوانجام تشریفات قانونی جنازهٔ محمد مدفون گردید و هم‌اکنون برای کشف علت قتل و دستگیری قاتل فعالیت میشود.

انتصابات

کرج ـ آقای مصطفی منوچهری نائینی ، مدیر دبستان نوبنیاد

خوئی ـ آقای صراف بهبهانی ، رئیس دبیرستان فارابی

طالقان ـ آقای خوئی ،رئیس ادارهٔ فرهنك

شمیران ـ آقای اقدسی ، بازپرس شعبه یك ناحیه ۸ دادسرا

رودبار ـ آقای رحمت‌اله مستقیمی بخشدار مرکزی و رئیس دفتر فرمانداری

همدان ـ آقای محمدتقی خوش‌چشم ، معاون ادارهٔ ثبت

نهاوند ـ آقای رحیم مجد ، فرماندار

خودرا بدار آویخت

خبرنگار مادر رشت گزارش میدهد چندروز قبل جوانی بنام محمد فرزند رضا دانش‌آموز سال سوم دبیرستان پوردارود رشت که دوسال در کلاس سوم مردودشده وموفق برفتن بکلاس چهارم‌نشده بود بعلت اینکه امسال دانش‌آموز مردود دوساله را دردبیرستان‌نمی‌پذیرند اقدام بخودکشی کرد و خودرا باطناب از درخت انجیرباغ خانهٔ خود واقع در خمسه‌بازار دو کیلومتری این شهرستان بدار آویخت .

موقعی کسانش از این جریان مطلع شدند که محمد ساعت‌هاقبل جانسپرده بود . جنازهٔ جوان‌مزبور باانجام تشریفات قانونی دفن‌شد.

دو خبر از شمیران

*اتومبیل سواری شماره ۴۸۵۶۸ برانندگی جمشید فرزند روح‌اله هنگام عبور در جادهٔ شمیران در ایستگاه سیدخندان با عابری بنام یداله تصادف کرد و اورامجروح نمود . مجروح پس از انتقال به بیمارستان رضاپهلوی براثرشدت جراحات وارده فوت نمود .جریان این حادثه از طریق قانونی تحت رسیدگی است .

*به‌بهداری شهرستان شمیران اطلاع داده شد که زنی بنام عصمت ساکن درکه دچار مسمومیت گردیده است عصمت باآمبولانس به‌بهداری انتقال یافت و براثر کوشش پزشکان بهداری بهبودی حاصل کرد.

یك مصاحبه جالب باکولیس جردان رهبر حزب نازی انگلستان

انگلستان لانه نازی‌هاشده است؟

رهبر نازیهای انگلستان جوانانی راکه کشتار وحشیانه یاران هیتلررا در دوران جنك هرگز بیاد ندارند دور خود جمع کرده‌است

مدتها است که طرفداران رژیم نازی فعالیت شدیدی رادر انگلستان شروع‌نموده‌اند. اولین بار جنبش آنها با اسم علامت صلیب شکسته بر روی دیوار ها بظهور رسید. بدنبال این عمل مبارزه‌ای بین‌ایشان و مردمی که از جنك و خونریزی متنفر میباشند ، شروع گردید.

چند روز قبل روزنامه نویسی توانست خودرا به‌دفتر کار رهبر جنبش نازی انگلستان که جوانی قوی هیکل بلند بالاو بیکاره بنام (کولیس جردان)میباشد، برساند . در ودیوار اطاق‌کاروی باعکس‌هائی از هیتلر و سران نازی، همچنین باشعارهای نازی ها پوشانده شده است.

روزنامه نویس مزبور از او پرسید:

ـآیا شما فاشیست هستید؟

ـنخیر من یکنفر نازی هستم.

ـمگر بین فاشیست ها ونازی‌ها فرقی وجود دارد؟

ـبله.

ـچه فرقی بین این دو موجود است؟

ـیکنفر فاشیست چنانکه بایدو شاید به‌اختلافات‌نژادی ایمان‌ندارد، ولی من مخالف سیاهان ، دشمن یهودیان میباشم.

هنگامی که‌خبرنگار مزبورسخن را به جنایات‌هیتلر کشانید، او با حرارت فراوانی اظهار داشت:

اردوگاههای اسیران جنگی در تمام کشور ها وجود داشت. اسیران آلمانی را باقساوت وبیرحمی از بین میبردند. آلمانیها نیز حق داشتند که اسیران دشمن خود را نابود کرده آنها را از بین ببرند.

آنگاه خبر نگار مزبور از او سئوال نمود:

ـآیا فکر میکنید که ممکن‌است در انگلستان پیروزی هائی بدست بیاورید؟

وی جواب داد: ما پیروز خواهیم شد. البته کاری طاقت فرساو مشکل در پیش داریم ولی درباره پیروزی خود شکی نداریم. روز بروز بر عده طرفداران ما افزوده میشود. جوانان بسوی ما روی می آورند. مسن ترین افراد ما بیش از ۴۵ سال ندارند . دنیای آینده از آن نسل جوان است.

از او سئوال شد : آیاشمانیفورمی هم دارید؟

وی جواب داد بله انیفورم ماپیراهن تیره رنك با شلوار و چکمه سیاه میباشد. ما جز مبارزه هدف‌دیگری نداریم. هدف‌ما آنست که‌کمونیست هارااز انگلستان بیرون نموده وبه آنها دراینجا اجازه فعالیت ندهیم.

مبارزه با یهودیها و کمونیست ها در سر لوحه اقدامات ما قراردارد زیرا بین آن دوجدائی وجود ندارد یهود ها همه جا نفوذکرده‌اند، در همه جا وجود دارند ،قصد ما ریشه کن کردن آنها است.

جانشین هیتلر

روز بروز بر تعداد نازی های انگلستان افزوده میشود جوانانی‌که جز ماجراجوئی هدفی ندارند، بدور کولیس جردان که ملقب به پیشوا میباشد گرد می آیند.

طرفداران جردان وی را جانشین هیتلر میدانند او در محله(پرتو بلوروید) واقع‌در لندن‌دم ودستگاهی برای خود علم نموده است. جنایات هیتلر، جوانانی که در جنك دوم بخاك و خون افتاده اند شیر هائی که با خاك یکسان شدند. همه فراموش شده‌اند . وهنوزبیست‌سال از پایان جنك نگذشته که افکار هیتلری یك بار دیگر دراروپا زنده شده است. کولیس جردان روز سوم ژوئیه گذشته برای هزار نفر از طرفداران خود نطقی ایراد کرده و طی آن گفت(هیتلر حق داشت). در آن روز سه‌هزار نفر از مخالفین وی به دار ودسته او هجوم برده ، آنها را مجبور به‌فرار نمودند،چندی بعداز واقعه مزبور جوان ماجراجو باعده‌ای از روزنامه نویس‌هامصاحبه ای بعمل آورده اظهار داشت که:

هدف ما همان هدف حزب‌ناسیونال سوسیالیست‌آلمان‌میباشد. اوآنگاه اظهار داشت که آنها فقط جوانان رابدور خود جمع مینمایند. اکنون وی ودارو دسته‌او گاه گاهی با لباس مخصوص خود در خیابان ها ظاهر شده ، دست به تظاهراتی می زنند، دراین هنگام مردمی که با آنها مخالف میباشند ، کسانی که طعم تلخ جنك را چشیده‌اند بایشان حمله نموده و بین دو طرف نزاع درمیگیرد.اکنون‌این‌سئوال‌پیش‌آمده است‌که‌آیا طرفداران‌نازی میتوانند در انگلستان موفقیتی بدست‌آورند؟ اگر آنها در آنجا موفق شوند وضع‌اروپا چه خواهد شد؟

کاندید

(ازچپ براست) تلاش بیهوده

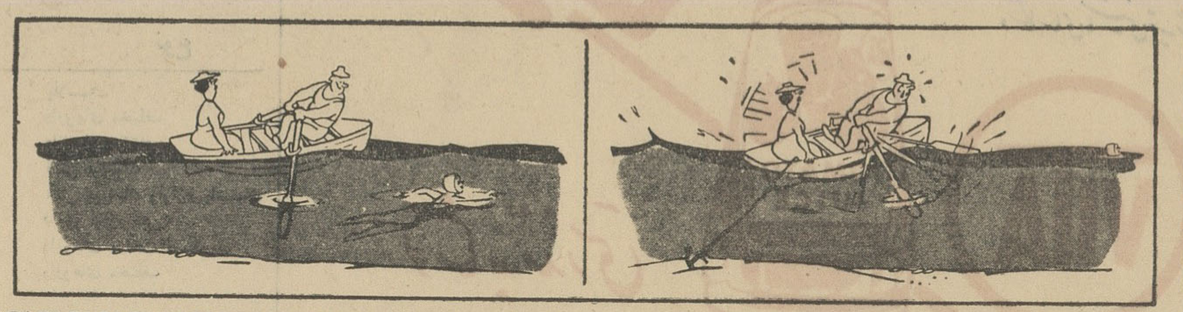

اگر مایلید مطالب «صفحه عبور ازپنج‌قاره» دلخواه شما باشد:

در رفراندوم بزرك ماشرکت کنید

رفراندم بزرك ما یك نوع طلب همکاری فکری است . این روز ها مصادف‌با چهارمین سالگرد‌ایجادصفحه عبور از پنج قاره است . بشیوه‌روزنامه های بزرگ جهان که بخواسته خوانندگان خود توجه زیادی میکنند تصمیم بیك رفراندم گرفتیم . ما می خواهیم «صفحه عبور از پنج قاره» را جالب تر ، جامع تر و از لحاظ محتوی کامل تر کنیم . برای اینکار خود ما چیز هائی میدانیم اما فکر نمی کنیم دادن جواب بتمام سئوالاتی که در کوپن زیر برای شما مطرح شده از دستمان ساخته باشد .

اینجاست که شما میتوانید پایتان را بمیان بگذارید .

اگر مایلید تمایلات شما هم ، در تغییری که «صفحه عبور» در پیش دارد منعکس شود مداد‌تان را بردارید و دبیری خودتان را شروع کنید . مطمئن باشید هر مطلبی که طالبان این صفحه مایل باشند بدان توجه بیشتری شود ، ما جای بیشتری به آن خواهیم داد . نتیجه این رفراندم و نظر اکثریت چراغ راه آینده ما خواهد بود . .

قبلا از همکاری شما سپاسگزاریم

منصور تاراجی

***

توجه : لطفا هر خانه ایرا که‌مربوط بجوابتان است با علامت (×)مشخص کنید .

برای هر سئوالی‌سه خانه گذاشته‌ایم .اگر مثلا مطلب علمی مورد توجه اساسی شما باشد روی خانه مورد‌توجه اساسی خط بکشیدو بعد با خط‌کشیدن روی هر کدام از دو خانه دیگر مشخص کنید که آیا بنظر شما آن مطلب مورد نظر در صفحه عبور از پنج قاره ۱ـ کافیست یا ۲ـ غیر کافیست .

الف ـ در صفحه عبور ازپنج قاره اساسا بکدام مطالب‌زیر علاقمندهستید؟

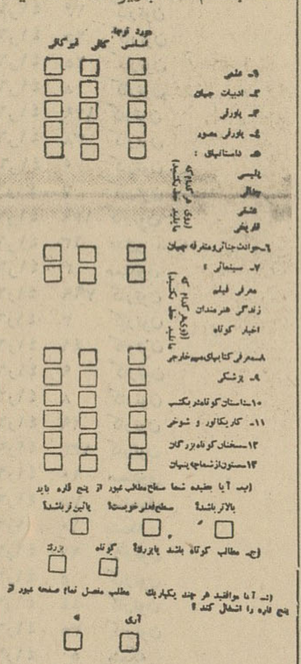

توضیح : لطفا کوپن بالا ر ا از روزنامه بریده و پس از تکمیل به آدرس تهران روزنامه اطلاعات‌ارسال فرمائید . اگر روی پاکت نوشته نشود «صفحه عبور از پنج قاره» امیدنداشته باشید که‌در رفراندم‌ما شرکت‌کرده‌اید. فقط کوپن هائی که تا ۲۳ مهرماه بدست ما برسد مطالعه میشود و جزو آمار گیری ما بحساب می‌آید ..

نوشته: ماریان توپوروسکی

گنبد

ـ۲ـ

بااینکه درابتدای اشغال چندروزی دروندان پاویك‌گدرانده بود ، معذلك از جوش‌و خروش نیفتاده ، دلسرد نشده بود. هنگامی که هیتلر در اوج‌قدرت خود قرار داشت ، در زمانی که ارتش آلمان به پیروزی نهائی خودایمان داشت ، وی مخالفت خود را به مامور آلمانی‌اظهار میداشت. خوشبختانه مامور مزبور گرچه شخصی عصبانی مزاج وتند خو بود ، ولی‌هیتلری نبود.

زندگی در آن دوروبرهمچنان ادامه داشت. عملیات معمولی توی کوچه ها ، اعلام خطر ها ، بمباران های گاه بگاه ادامه داشت. باد آخرین دودی را که ازروی خرابه‌های آغشته‌بخون بهوا بلند می‌شد، پراکنده میساخت. برای سومین بار شانس واقبال برویم لبخند زد: من در کشیر الاضلاعی که بین رمبرتو و زیلونکا قراردارد ،از برابر گلوله‌ای جان سالم بدر بردم . ولی کلیه افراد خانواده من‌از این بخت واقبال بر خوردار نبودند. چندی نگذشت که اندوه و ماتم برخانه‌ام سایه افکند ما سیر گروزوسکی‌برادر زاده همسرم‌که‌ضمنا پسرخوانده او نیز بشمار میرفت، هنگام حمله به قطار آلمانی در دهکده فالانچیا، زخمی گشته ،بدنبال آن بدرودحیات گفت،

وی که فرزند منحصر بفرد پدرو مادرش بشمار میرفت، شانزده سال داشت، پدرش در یکی از اردو گاههای آلمانی اسیر بود کسی از مادرش اطلاعی نداشت... رفقای او، جسد وی‌را که براثر اصابت گلوله‌سوراخ سوراخ‌شده بود، بخانه رسانیدند. جراح پیرو با حرارتی که پرفسورهرودنیسکی نام داشت بیهوده کوشید تا گلوله هارا یکی یکی از بدن او بیرون بکشد . بخاطر حفظ آرامش‌هیئت عزاداران اوفقط از زنها تشکیل شده بود. هر روز قضایائی شبیه آن چه‌که‌گفته شد، در کتابخانه نقل میشد. جوانان مسلح ،دلاوری و شجاعت‌فراوانی از خود نشان میدادند . مادر کتابخانه روزنامه‌های مخفی رامطالعه می‌کردیم. بعضی از کتابداران می‌کوشیدند تا آن ها را در مجموعه کتاب‌هاجا بدهند. باین ترتیب هر کس عملی را که به عهده داشت، انجام میداد. سال هزارو نهصدو چهل و سه‌در روی قرقره تاریخ، با کندی سر گرم پیشروی بود. در ورشو اعلام خطر همچنان ادامه‌داشت. آتشبارهای ضد هوائی شب هنگام قطعات آتشین را برروی شهر میریختند .عده‌ای مامور شب هنگام مراقبت از کتابخانه‌را به عهده می گرفتند وباین ترتیب یك بخش دفاع شبانه از کتابهابوجود آمد.

ولی آیا اگر یك بار دیگر غلطك جنك از ورشو عبور می کرد، کتابخانه می توانست از ویرانی و نا بودی در امان بماند؟

ما بارها با صدای‌بلند این سئوال‌را از خود واز دیگران‌پرسیدیم. من گرفتار خیالات تیره‌ای شده بودم . بخود می‌گفتم : اگر از قسمت پائین ،کتابخانه دچار آتش سوزی‌شود ، شبکه های آهنی بقدری گرم خواهد شد که‌کسی جرات ورود به کتابخانه ونزدیك شدن به‌کتابها را نخواهد داشت . اگر آتش از بالا به کتابخانه سرایت کند ، آب‌و شن از شبکه‌های فلزی عبورکرده وارد زیرزمین خواهد شد . سقف ساختمان چنان گرم و سوزان میشودکه هیچ‌کس برای خاموش کردن آتش‌جرات نزدیك‌شدن به آنرا نخواهد داشت .

****

یکروز ، مردی ناشناس در کتابخانه بملاقاتم آمد . وی مردی زرد چهره‌بود که لباسی گرانبهابتن کرده و بسیار شیك پوش بنظر میرسید . قدی متوسط داشت . چشمانش بطور عجیبی میزد . وی باسم «تادوسزمیازك» نامیده میشد . شغل وی مهندس ساختمان بود .

او بنابه راهنمائی‌رئیس سالن قرائت به‌آن جا وبنزد من آمده بود . پس از «ژاروزوسکی» یکی‌از پناهندگان پزنان که «دکترژوزف. کرامپران »نام داشت ، این شغل رابه عهده گرفته بود . یك سال بعد از آن تاریخ ، من وی‌را درزیر یکی‌از دیوار های کتابخانه بخاك‌سپردم.

مهندس میازك بمن اطلاع‌دادکه عده‌ای از مهندسین بدور هم‌گرد آمده ، برای بنای‌مجدد شهرهای ویران ، گروه‌مخفیانه‌ای را تشکیل داده‌اند . آنها تصمیم گرفته بودند که شهرکوچك «پینکزو» راکه در سال ۱۹۳۹ یکلی ویران شده‌بود به عنوان نمونه ساخته و دوباره آباد نمایند . ولی آنها درباره این شهر که‌یکی از کانون های قدیمی‌ترقی واصلاح اروپا بشمار میرفت ، احتیاج‌به اسنادی تاریخی داشتند . او بنزد من آمده بودتا دراین راه بوی‌کمك‌کنم . گفتم :

ـچنین اسنادی در کتابخانه ما وجود دارد .

آنگاه بدرون سالن پذیرائی رفته ، سیگاری دود کردیم. درآن جا بوی گفتم :

ـآقای عزیز ، آیا هیچوقت مخازن مارا دیده‌اید ؟

ـنه . هرگز آن‌هارا ندیده‌ام .

من وی‌را بدرون مخزن کتابها بردم . در حالی‌که ورود به آن‌جا برای کسانی‌که در کتابخانه خدمت نمی‌کردند ، اکیدا ممنوع‌بود . پس از آنکه طبقات مخزن رایکی پس‌از دیگری بازدید نمودیم ، بزیر سقف رسیدیم . درآن جا ازوی پرسیدم که‌نظر او درمورد مقاومت ساختمان و مخزن کتابها دربرابر حریق چیست ؟

جواب او را قبلا میدانستم . یك بمب آتش زاکافی بود تا کتابها را به‌مشتی خاکستر بدل‌کند .

از او پرسیدم :

ـآیا به عقیده شما امکان فنی برای بنای گنبدی از بتن‌بربالای این ساختمان وجود دارد تا به کمك آن بتوانیم ساختمان را از خطر آتش سوزی برهانیم ؟

وی وعده دادکه فردای آن‌روز بایکی از متخصصین معماری برگشته ، جواب قانع‌کننده ومساعدی بمن بدهد .

فردای آن‌روز ، مردی خبره ، وارد کتابخانه شده ، پس از آزمایش دقیقی اعلام نمود که ساختمان تاب تحمل گنبدی ضخیم‌وسنگین را خواهد داشت ...

وضع قابل تاسفی پیش آمده‌بود ! جوابی‌که قبلاخودم بخود میدادم ، گرچه‌ترس‌ووحشتی را در وجود من بیدار میساخت ولی از آن جائی‌که پایه واساس علمی نداشت ، چندان‌قابل قبول‌بنظر نمی‌رسید . ولی اکنون که متخصصی آمده ،با دقت‌حساب هائی انجام داده و نتیجه‌ای راکه‌بدست آورده‌بود باطلاع مارسانید ، وحشت بیسابقه وشدیدی در دل ما پدیدار گشت . از خود می‌پرسیدیم که‌آیا میتوان کاری انجام داد؟ ولی چکاری میتوان کرد ؟ مسلما بهیچوجه مدیر آلمانی کتابخانه به‌تهیه و ساختمان چنین گنبدی رضایت نمیداد . فرماندهان آلمانی استعمال مصالح ساختمانی را جزدر امور نظامی ممنوع‌ساخته بودند . در بودجه کتابخانه کمترین مبلغی برای بنای گنبدی که‌مورد نظرما بود ، پیش‌بینی نشده بود . من‌ناراحتی خود را با معمار مزبور ،در میان نهادم . وی‌با خوشحالی وهیجان بچگانه‌ای گفت :

سینما

*** پس‌از مرك مر یلین‌مونرو ، وصیت‌نامه ای از او بدست‌پلیس افتاد. مقامات‌قضائی‌امریکا معتقد می‌باشند که وی هنگام تحریر وصیت‌نامه مزبور دچار مرض‌روحی‌بوده وبنابراین نمی توان به مفاد آن اعتنائی کرد . چندروزقبل دوتن‌از دوستان نزدیك مریلین‌مونرو در دادگاه‌حضور یافته شهادت دادندکه‌او هنگام نوشتن وصیت‌نامه خود کاملا سالم بوده، وهیچ‌عارضه و کسالت روحی‌نداشته است . این وصیت نامه در ۱۴ ژانویه ۱۹۶۱نوشته شده است .**

*** «آخرین حمله» نام فیلمی است که در ایتالیا تهیه گردیده‌است. دراین فیلم جك پالانس وسرژرجیانی بازی نموده اند . فیلم مزبور داستانی‌از جنك بین‌المللی دوم می باشد . در سپتامبر ۱۹۴۳زندانیان ایتالیائی‌که گمان‌می‌کردند ، وطنشان ازدست حملات اجنبی‌ها آزاد شده است، درهای زندان راشکسته، خودرا آزاد نمودند. ولی پس‌از آزادی متوجه گشتند که‌هنوز مبارزه سخت وشدیدی درپیش دارند .**

این فیلم توسطلئوپولدو ساوتا کارگردانی شده است .

***ماریلین‌لافوره ،میلن‌دومونژو، ژیل‌هایورت،باشرکت یکدیگر درفیلم جدیدی شرکت خواهند کردکه «بخاطر یك‌زن» نام دارد.دراین فیلم‌فقط یك مردبازی میکندواین مرد نیز ژاك‌شاریه میباشد**

این فیلم داستانی ازکشمکش های‌خانوادگی میباشد

ربینسون‌قهرمان‌بوکس‌ازهمسرش جداشد

چند روز پیش از این یکی از دادگاههای مکزیك حکم طلاق «ادنا‌ماته‌هولی‌ربینسون» همسر سی وهشت ساله «ری‌ربینسون» قهرمان سابق بکس جهان را صادر نمود .

این زن وشوهر در ژانویه۱۹۶۱ درنیویورك‌تصمیم گرفتند که‌دارائی خود را باهم قسمت کنند. دادگاه مکزیك این قرارداد را نیزتصویب نمود. همسر سابق ربینسون فرزند سیزده ساله خود را در نزد خود نگاه خواهد داشت .

این زن وشوهر در ۲۹ مه۱۹۴۳ با هم ازدواج نموده بودند پس از جدائی از یك دیگر ادنا اعلام‌نمود که بعدا نیز با همدیگر بصورت دوستانی صمیمی باقی خواهندماند. وی سپس در باره شوهرخود گفت: «او مرد عجیبی است که بدبختانه جز فرزندخود کسی‌دیگر رادوست ندارد .»

جالب‌ترین حادثه جهانگردی جهان

براثر نداشتن جا میهمانان را درزندان جا دادند و مقررات زندان را درباره آنها عملی کردند

دانمارك ـ ناگهان به آقای کریستنسن رئیس اداره امور توریستی جزیره لانك لاند دانمارك خبر میرسد که ۲۵ توریست آمریکائی روزبعد وارد جزیره میشوند وطبعا محتاج محل‌سکونتی هستند ، تمام هتل ها و پانسیونهای جزیره هم تاآخرین تختخواب اشغال هستند ، اما وظیفه آقای کریستنسن درهر صورت تهیه مکان برای میهمانهای خارجی است. تکلیف چیست ؟!

تنها فکری‌که بخاطر آقای رئیس رسید‌آن بود که‌از اداره پلیس جزیره تقاضا کردکه ساختمان زندان‌را که سالها خالی وبدون استفاده مانده بود برای چندی بهتل‌تبدیل‌کرده ، دراختیار او بگذارد واتفاقا این پیشنهاد با استقبال پلیس روبرو شد .

وقتیکه ۲۵ توریست آمریکائی از کشتی پیاده شدند .با تعجب‌خود را در محاصره چندین پلیس قویهیکل دیدند . بخانمها فورا دستبند زده‌شد ودرکنار هریك از آقایان هم‌که هاج‌وواج بهم مینگریستند یك پلیس قرار گرفت .

تازه بارسیدن بعمارت زندان بودکه «دستگیر شدگان» ازدیدن دستهٔ موزیك جزیره که آهنگهای شادی مینواخت ومردمی‌که‌بآنها‌خوش آمد میگفتند احساس آرامشی کردندو تاحدی باصل جریان پی‌بردند و با مهمان نوازی فراوان به« محل‌مسکونی » غیرعادیشان راهنمائی‌شدند.

البته برای حفظ قوانین زندان ، آمریکائیها ناچار بودندکه‌شب رابشست‌درهای قفل شده در داخل سلولها بسربرند ، و تمام اشیائی راهم‌که حملشان ازنظر قوانین زندان ،برای جلوگیری از فرارباخودکشی ممنوع‌بود به مامورین نگهبان بسپارند . اما« زندانیها » آنشب نه‌تنها بفکر فرار یا خودکشی نیفتادند بلکه روز بعد از مامورین درخواست کردندکه در صورت امکان مدت طویلتری اجازه «زندانی» بودن داشته باشند !! .

ـ۱۲۴ـ

شایعه مرك زودرس‌شهرزاد همچون آبی که از کوزه‌ئی‌شکسته بیرون می‌تراود در شهرستان پخش شد و بگوش ابراهیم بن عمرهم رسید. خداآورا عذاب دهد ! ابراهیم چنان خوشحال شد که همه احتیاط خودرا از کف نهاد و آنرا بدوستان شهریار گفت .منیرو نظیر واشرف‌بیش‌از همه بدین خبر توجه کردند. چون اولی آنقدر مخدوم خودرا دوست میداشت که همیشه از خداوند آرزوی خوشبختیش رامیکرد ودومی هنر داستان سرائی شهرزادرا میستود وسومی مردی خوش وخندان بودکه از اوضاع آشفته لذت میبرد .

آنشب درجشن مردان شهریار متوجه دلتنگی این سه دوستش شد و بیك نگاه وضع‌گیج ومبهوت ابراهیم بن عمر را دریافت و بدین ضرب‌المثل توجه نمود که :«باید ازخرانتظار عرعر داشت و ازشیر انتظار بلعیدن واز پشه انتظار پریدن » ابراهیم روحی تیره داشت و بهمین جهت شادیش هم درپس پرده‌ئی غبار آلود مخفی بود .

شهریار اول‌بار با او سخن نگفت و ترجیح داد از منیر علت بدخلقیش را بپرسد وبدوگفت :

ـمگر اسب اصیلت بیمارست که چنین قیافه ماتم زده‌ئی گرفته‌ئی ؟

منیر مدتی دراز ساکت ماندو بعد جرئت آنرا یافت که پیش برودو گفت :

ـمخدوم من، نمیدانید چقدر تنهائیتان رنجمیدهد .. .ولی حقیقت اینستکه گفته‌های ابراهیم بن عمر اندوهگینم ساخته است .

شهریار نگاه تندی بابراهیم انداخت‌و احساس کرد که این مرد بدطینت دچار اضطراب شده‌است .

شهریارپرسید :

ـمن‌نباید بدانم این خبر درباره چیست ؟آیا باید آخرین کسی باشم که‌از حوادث قلمروم باخبر میشوم؟ ای ابراهیم پسر عمربرایم آنچه را که بدین دوست گفته‌ئی واورا اینقدر اندوهگین کرده‌ئی بازگو کن !

ـ۱۲۵ـ

ابراهیم باناراحتی گفت :

ـهیچ ، هیچ ..درواقع من فقط آنچه را که بین مردم شایعست برای‌او نقل کرده‌ام .

شهریار باصدائی برنده گفت :

ـباید آنرا بدانم ؟

ابراهیم با بی‌میلی گفت :

ـشایع است که همسرتان بابکار بستن حیله خشم شمارا برانگیخته ودیگر طلوع خورشید جمعه رانخواهد دید .

شهریار لبخند تلخی برلب آورد و همچون درنده‌ئی که آماده دریدن است گفت :

ـیك پند کرمانی میگوید:«آنکس که بحرفها بسیار گوش‌میدهد سرانجام درازگوش خواهدشد . » جلوبیا تاگوشهایت را ببینم ! خداوندا ! چه پند درستی ! گوشهایت شبیه گوشهای الاغست!

وبعد ناگهان بالحنی خشن گفت :

ـمگر من از تو خواسته‌ام که بکارهای حرمسرایم دخالت‌کنی؟ اگرمن همسرم رانگاهدارم یااورا بدست جلادبسپرم ... هرچه شایسته باشد... بتوچه ربطی خواهد داشت ؟ شاید هم هوس کرده‌ئی‌خواجه حرمسرا شوی ؟ولی‌من نمیخواهم حیوانی چون تو بمن نزدیك شود.. بهترست سوی قلمرو پدرت بروی و مخصوصا مواظب باش که‌باید مثل موشی درسوراخ بخزی ! وگرنه زندگیت راازکف خواهی داد و پدرت را هم بزندان میندازم و زمینهایت را ضبط میکنم !

شهریار مایل بود فردای آنروز ابراهیم رابکشد .ولی شهرزاد که شرح بدطینتی ابراهیم را از زبان اوشنیده بود کوشیده بود تا شهریار را آرام سازد. شهرزاد باو گفته بود:

ـمخدوم من، باشد که درسالهای خوشبختی ماخون کسی بدست جلادریخته نشود ... این‌را درخواست دارم ... ازاین گذشته برای‌یك بدطینت مرك همیشه شیرینتر از عدم لطف‌است . پسر عمر رانبعید کنید تاشرارت ریشه وجودش رابپوساند ...

ـ۱۲۶ـ

شهریار بهمین امید ابراهیم را تبعید کردو بمنیر و نظیر و اشرف گفت :

ـاندوهتان میرساندکه دوستان من هستید .. ولی بشماهم تکرار میکنم :

«به آنچه درحرم من میگذرد و به‌آنچه درباره آن میگویند کاری نداشته باشید !»، اینجا برای‌آن‌جمع میشویم که‌بخندیم و بنوشیم و خوش باشیم .

درواقع شهریار هنوز نمیخواست بشکست خود اعتراف کند . وبهمین خاطر ازدواج برادرش بادینارزاد راهم بتاخیر انداخت وبخود گفت که‌این دختر هنوز بسیار خردسالست و برادرش هم بهترست چند سالی درانتظار اوبماند.

***

هزارویك روز گذشت ...

وسرانجام آخرین سپیده دم فرارسید ..

خدیجه آواز اولین خروس سحرخوان راشنید و نفس‌راحتی کشید و آنگاه دینارزاد را ازخواب بیدار کرد و گفت :

ـاکنون هزارویکمین شب‌هم برآمد.. برو شهرزادرا بیدارکن.

دینارزاد بروی او لبخند زد و از میان طالارهاگذشت . او هنوز هم دور از اطاق خواهرش میخفت .

دینارزاد دختر بزرگی شده بود: بسی زیبا و فهمیده واین‌همه رااز شهرزاد داشت که‌در تعلیم او غفلت نکرده بود. دینارزاد کدبانوگری وزیرکی را از مادرش بارث برده بود و شهریار میگفت :

ـاوهرگز درکار خانه‌داری اشتباهی نخواهدکرد و اگر این‌بار برادرم شمشیراز غلاف برآورد سرخودش بباد خواهد رفت !

شب قبل شهریار و شهرزاد و دینارزاد قرار گذارده بودند پایان هزارویکمین شب را جشن بگیرند .دینارزاد آستین خواهرش راکشید واورا ازخواب بیدار کرد وبا صدائی بشفافی بلور گفت :

صورت داروهای اهدائی موسسات صلیب سرخ وهلال احمر جهانی بشیر وخورشید سرخ

● در جریان زلزله اخیر کلیه احتیاجات داروئی گروههای بهداشتی اعزامی به مناطق زلزله زده از موجودی انبار های مجهز داروئی به شیرو خورشید سرخ تامین گردید

● از دارو های رسیده برای ادامه معالجات مستمندان و پیش آمد حوادث ناگوار در انبار های مجهز شیر و خورشید سرخ نگهداری میشود

صورت داروهای اهدائی موسسات صلیب سرخ وهلال احمر جهانی و کشور ها و کارخانه های داروئی خارجی که تاپایان شهریور ماه سال جاری جهت کمك به آسیب دیدگان زلزله اخیر به جمعیت شیر وخورشید سرخ ایران واصل گردیده بشرح زیر می باشد .

ضمن انتشار این صورت ها و سپاسگزاری از اهداء کنندگان توجه هموطنان گرامی را بمراتب زیر جلب می نماید .

۱- در پیش آمد زلزله اخیر کلیه احتیاجات داروئی و لوازم طبی اکیپ های بهداشتی اعزامی جهت کمك های اولیه به آسیب دیدگان از موجودی انبار های مجهز داروئی جمعیت شیرو خورشید سرخ تامین گردید .

انبار های مذکور سالها است که نیازمندی های مستمر داروئی ولوازم طبی کلیه بیمارستان ها و درمانگاه های تابعه این جمعیت را درسرتاسر کشور مستقیما وسیله دفتر اتحادیه بین المللی سلیب سرخ ها تدارك می کند .

۲- باتوجه بشرحی که در بند یك داده شد احتیاجی پیش نیامد که بسته های محتوی دارو های اهدائی از خارجه باز شوند بلکه به ترتیب وصول و مبدء حمل بطورجداگانه ومطمئن از آنها در انبار های داروئی نگاهداری می شود تا سر فرصت بازو از محتویات آنها دقیقا صورت برداری و ضمن انتشار در جراید سیاهه و مقدار کمکهای مزبور به اهداء کننده و نمایندگی آنها در ایران کتبا اطلاع داده شود .

۳- این دارو ها بعدا بطور رایگان وبوسیله موسسات بهداشتی تابعه جمعیت شیرو خورشید سرخ در مرکز و شهرستان ها در اختیار بیماران بی بضاعت گذاشته خواهد شد .

۴- چون در بعضی از کشور ها کمکهای داروئی کارخانه های مختلف را یکجا جمع و بایك هواپیما به ایران حمل کرده‌اند لذا دراین موارد فقط نام کشور مبدء و هواپیمای حامل و تعداد بسته ها و تاریخ وصول قید شده‌در صورت های بعدی که‌درجراید منتشر خواهد شدبطور تفکیك نام کارخانه‌های اهداءکننده نیز باطلاع عامه خواهد رسید .

۵- علاقه مندان برای هر نوع توضیح بیشتر و یا بازدید ازدارو های مزبور می‌توانند صبح هابه انبار داروئی این جمعیت واقع درخیابان شیرو خورشید سرخ‌چهار راه‌عباسی تلفن ۲۳۲۱۲ مراجعه فرمایند .

صورت دارو ولوازم طبی اهدائی کشور های خارجه تاآخر روز ۳۱ر۶ر۴۱

ردیف	مبدء حمل	نام هواپیما	تاریخ ورود- تاریخ تحویل	تعداد بسته‌ها	نوع
۱	کشور هلند	ك-ال-ام	۱۰ر۶ر۴۱	۲۵ کارتون	پلاسما
۲	کشور ترکیه	هواپیمای اختصاصی	۱۰ر۶ر۴۱	یك صندوق	داروهای مختلف
۳	کشور اسرائیل	ام-ای-ال	۱۰ر۶ر۴۱	۱۱ کارتون	داروهای مختلف
۴	کشور اسرائیل	هواپیمای اختصاصی	۱۱ر۶ر۴۱	۱۲ کارتون	آنتی بیوتیك
۵	کشور دانمارك	اس-آ-اس	۱۱ر۶ر۴۱	۵۲ کارتون	آنتی بیوتیك ولوازم پانسمان
۶	کشور کانادا	هواپیمای اختصاصی	۱۱ر۶ر۴۱	۵۴ کارتون	دارو و لوازم طبی
۷	کشور کانادا	هواپیمای اختصاصی	۱۱ر۶ر۴۱	۲۹۳ کارتون	داروهای ساخت اسکویب
۸	کشور کانادا	هواپیمای اختصاصی	۱۱ر۶ر۴۱	۱۰۳ کارتون	داروهای مختلف
۹	کشور های سوئد -بلژیك ترکیه - هلند وفرانسه	آی-آر-تی -کا	۱۱ر۶ر۴۱	۴۰ کارتون	دارووباند و پنبه
۱۰	دانشجویان ایرانی از آلمان	هواپیمای اختصاصی	۱۱ر۶ر۴۹	یك صندوق	۱۵سیشه خون
۱۱	کشور کویت	هواپیمای اختصاصی	۱۱ر۶ر۴۱	یك صندوق	آنتی بیوتیك
۱۲	کشور بلژیك وکارخانه بایر	ك-ال-ام‌ولوفت هانزا	۱۱ر۶ر۴۱	۶۹ کارتون	داروهای مختلف
۱۳	کشور عربستان سعودی	هواپیمای اختصاصی	۱۱ر۶ر۴۱	۷۱ کارتون وصندوق دارو	ولوازم پانسمان
۱۴	کشور عربستان سعودی	هواپیمای اختصاصی	۱۱ر۶ر۴۱	۸۱ کارتون وصندوق دارو	ولوازم پانسمان
۱۵	کشور ایتالیا	هواپیمای اختصاصی	۱۱ر۶ر۴۱	۱۰ کارتون	پلاسما
۱۶	کشور آلمان	هواپیمای اختصاصی	۱۱ر۶ر۴۱	۲۸ صندوق	داروهای مختلف
۱۷	کشور ایتالیا	هواپیمای اختصاصی	۱۱ر۶ر۴۱	۲۳ کارتون	داروهای مختلف
۱۸	کشور سوئد	اس- آ- اس	۱۱ر۶ر۴۱	۱۸۷ کارتون	داروهای مختلف
۱۹	کشور سوئد	بی-او-ا-ئی	۱۱ر۶ر۴۱	۱۳ کارتون	داروهای مختلف
۲۰	کشور سوئیس	سوئیس ایر	۱۱ر۶ر۴۱	۲۵ کارتون	داروهای مختلف ،باند وپنبه
۲۱	کشور هلند	ك-ال-ام	۱۱ر۶ر۴۱	۲۵ کارتون	پلاسما
۲۲	کشور یونان	پیا	۱۱ر۶ر۴۱	۸ کارتون	داروهای مختلف
۲۳	کشور امریکا	پان امریکن	۱۲ر۶ر۴۱	۱۷۹ کارتون	داروهای مختلف
۲۴	کشور بلژیك	ك-ال-ام	۱۳ر۶ر۴۱	۳۸ کارتون	داروهای مختلف
۲۵	کشور های دانمارك و فنلاند	آی-آر-تی-کا	۱۴ر۶ر۴۱	۵ کارتون	داروهای مختلف
۲۶	کشور امریکا	پیا	۱۵ر۶ر۴۱	۷ کارتون	داروهای مختلف
۲۷	کشور مصر	هواپیمای اختصاصی	۱۵ر۶ر۴۱	۱۳۹ کارتون	لوازم پانسمان و پنبه
۲۸	کشور مصر	هواپیمای اختصاصی	۱۵ر۶ر۴۱	۲۳ عدلو بسته	دارو
۲۹	کشور چکسلواکی	هواپیمای اختصاصی	۱۵ر۶ر۴۱	۳ صندوق	داروهای مختلف
۳۰	کشور آمریکا	پان آمریکن	۱۶ر۶ر۴۱	۷۹۹ کارتون	داروهای مختلف
۳۱	کشورانگلستان	اس-آ-اس	۱۷ر۶ر۴۱	۳ کارتون	داروهای مختلف
۳۲	کشور آمریکا	پیا	۱۸ر۶ر۴۱	۴۱ کارتون	داروهای مختلف
۳۳	کشور آمریکا	پیا	۱۸ر۶ر۴۱	۹ کارتون	داروهای مختلف
۳۴	کشورآمریکا	پیا	۱۸ر۶ر۴۱	۸ کارتون	داروهای مختلف
۳۵	کشور مجارستان	آلتالا	۱۸ر۶ر۴۱	۲۹ کارتون	لوازم‌پانسمان ودارو
۳۶	کشورنروژ	هواپیمای اختصاصی	۱۸ر۶ر۴۱	۱۳۳ کارتون	داروهای مختلف
۳۷	کشور آلمان غربی	وسیله سفارت آلمان درایران	۱۸ر۶ر۴۱	۱۰ صندوق	داروهای مختلف
۳۸	کشوربلژیك	هواپیمای سابنا	۱۸ر۶ر۴۱	۷۵ صندوق	داروهای مختلف
۳۹	کشورآمریکا	لوفت‌هانزا	۱۸ر۶ر۴۱	۱۰ بشکه	دارو
۴۰	کشورآمریکا	پان‌آمریکن	۱۸ر۶ر۴۱	۲۲ کارتون	دارو
۴۱	کشورهای ایتالیا و فرانسه	اس-آ-اس	۱۸ر۶ر۴۱	۵ کارتون	دارو
۴۲	کشورآمریکا	هواپیمای اختصاصی وهواپیمای‌پیا	۱۸ر۶ر۴۱	۸۴ کارتون	دارو
۴۳	کشورآمریکا	پان‌آمریکن	۱۹ر۶ر۴۱	۳۵ کارتون	دارو
۴۴	کشور هلند	هواپیمای اختصاصی	۱۹ر۶ر۴۱	۵۰ بشکه	پلاسما
۴۵	کشورهلند	هواپیمای اختصاصی	۱۹ر۶ر۴۱	۵۰ کارتون	داروهای مختلف
۴۶	کشور بلژیك	سابنا	۲۰ر۶ر۴۱	۴۷ کارتون	داروهای مختلف
۴۷	کشور سوئیس	سوئیس ایر	۲۱ر۶ر۴۱	۱۸ کارتون	داروهای مختلف
۴۸	کشور سوئیس	سوئیس ایر	۲۲ر۶ر۴۱	۷۲ کارتون	داروهای مختلف
۴۹	سفارت ایران دررم	سوئیس ایر	۲۳ر۶ر۴۱	۲۰ کارتون	داروهای مختلف
۵۰	کشور عربستان سعودی	هواپیمای اختصاصی	۲۵ر۶ر۴۱	۷۵ کارتون	داروهای مختلف
۵۱	کشور بلژیك	سابنا	۲۶ر۶ر۴۱	۴۷ کارتون وبشکه	پلاسما وداروهای مختلف
۵۲	کشورمراکش	هواپیمای اختصاصی	۲۷ر۶ر۴۱	۹ صندوق	داروهای مختلف
۵۳	کشورآمریکا	پان‌آمریکن	۲۸ر۶ر۴۱	۱۲۳ کارتون	داروهای مختلف
۵۴	کشور آلمان	ك-ال-ام	۲۸ر۶ر۴۱	۶ کارتون	داروهای مختلف
۵۵	کشور سوئیس (کارخانه‌روس)	سوئیس‌ائر	۲۹ر۶ر۴۱	۱۰ کارتون	قرص‌پنی‌سیلین
۵۶	کشورانگلستان	بی-او-ا-ئی	۲۹ر۶ر۴۱	۱۷ کارتون کوچك	داروهای شرینك
۵۷	برلن غربی	لوفت‌هانزا	۲۹ر۶ر۴۱	۳ کارتون	داروهای مختلف
۵۸	کشور ژاپن	سوئیس ایر	۲۹ر۶ر۴۱	۱ کارتون	

مرکز پخش، تهران- سرای‌چیت ساز تلفنهای ۲۲۴۴۴-۲۳۰۲۹

از امروز

درهای گاردن پارتی

بسته شد

گاردن پارتی از ژاندارمری و راهنمائی و خدمتگزاران گاردن پارتی تشکر میکند

ساعت دوازده و سی دقیقه‌دیشب گاردن پارتی باشکوه و بی نظیر سازمان کمك کودك‌موسسه‌اطلاعات خاتمه یافت و در های گاردن‌پارتی بسته شد واز امروز تخلیه گاردن پارتی از غرفه ها آغاز گردید و عملیات تخلیه تا روز دوشنبه ۱۶ مهر خاتمه میابد.

طی این مدت هزاران نفر که بوسیله کار ت‌افتخاری دعوت شده بودند همچنین گروه انبوهی از مردم تهران با خرید بلیط‌داخل‌این شهر طلائی شده و از قسمت‌های مختلف و زیبا و دیدنی گاردن پارتی دیدن کرده و با رضایت خاطر گاردن پارتی راترك‌کردند.

خدمتگزاران

در جریان تشکیل گاردن‌پارتی عده کثیری نهایت مساعدت رابعمل آورده وبا احساسات نوعدوستانه خود مارا یاری نمودند از جمله ژاندارمری ناحیه یك مرکز نهایت مساعدت را در حفظ نظم بکار برد که وظیفه خود میدانیم از همکاری و مساعدت ژاندارمری ناحیه یك مرکز مخصوصا تیمسار سرتیپ خسروانی ، سرکار سرهنك‌بهزادی سرکار سرهنك رجبیان فرمانده هنك تشکر کنیم .

در شب های گاردن پارتی سرکاران ستوان یکم منوچهرفغانی و ستوان دوم‌سهامی‌فرمانده‌گروهان ژاندارمری شهر آراء ، نهایت مساعدت و همکاری نمودند .

هیئت مدیره گاردن پارتی‌بخصوص لازم میداند که از همکاری این دو افسر آقایان فغانی و سهامی‌تشکر کند.

سرکار ستوان سهامی لیاقت خاصی در حفظ انتظامات گاردن پارتی از خود نشان دادندکه موجب تشکر هیئت مدیره است همچنین زحمات سرکار ستوان یکم فغانی مورد تقدیر میباشد.

راهنمائی ورانندگی

افسران و ماموران اداره‌راهنمائی و رانندگی نیز طی بیست شب‌تحت نظارت مستقیم سرکارسرگرد گل- تپه معاون پلیس تهران و سرکار سروان رحیمی نهایت صمیمت و دلسوزی را بخرج دادند.

هیئت مدیره بخصوص ازآقایان سرگرد گل تپه و سروان رحیمی تشکر مینماید.

همکاری ماموران پرورشگاه

ماموران و مسئولین پرورشگاه جمعیت شیرو خورشید سرخ ایران که محل برگزاری گاردن پارتی بود طی مدت تشکیل گاردن پارتی نهایت مساعدت را نسبت بگاردن پارتی ابراز نمودند .

هیئت مدیره از مساعی خانم‌مالك و همچنین آقایان البرزی و خوئی سپاسگزاری مینماید.

یك هنرمند

آقای رضا منصوری دانشجوی سال دوم دانشکده هنر های تزئینی در تمام مدت گاردن پارتی درنهایت صمیمیت و دلسوزی امورتزئینی و نوشتن تابلو های متعدد را بعهده گرفتندکه بتصدیق عموم‌کسانی که تابلوها و اعلان های گاردن پارتی را دیده‌اند در تمام کار های خود ذوق واستعدادشگرفی بخرج‌داده‌اند ما از همکاری این هنرمند دلسوز بسیار خوشوقتیم و برای او آرزوی موفقیت بیشتری را داریم .

شیراز یك مرکز مهم تحقیقات علمی

بقیه از صفحه ۵

دانشمندان سازمان ملی هوائی و فضائی ایالات متحده آمریکا در برنامه ماساچوست کارهریك ازاین ایستگاه ها رامعین میکنند چون اقمار مصنوعی مختلف دارای مدارمتفاوت میباشد تمام ایستگاهها نمیتوانند مثلایك قمر مصنوعی را دنبال نمایند. دانشمندان سازمان مزبور بمحض آنکه یك قمر مصنوعی در حوزه عمل ایستگاه‌شیراز قرار میگیرد مراتب رابه رصدخانه مزبور اطلاع میدهند.

چنددقیقه‌قبل ازآنکه یك‌قمرمصنوعی معین در آسمان ایستگاه پدیدارشود طبق محاسباتیکه از طرف سازمان (ناسا) بعمل آمده دوربین عکسبرداری درجای‌خود آماده میشود. دراین موقع یکی‌از مهندسین پس‌از مطالعه وضع تعدادزیادی ساعتهای مختلف و عقربه ها ونقشه‌ها شروع به شمارش میکندو دانشمندان دیگری مراقب وضع تلسکوپ ودوبین عکسبرداری میباشد تابمحض مشاهده قمر مصنوعی شروع به‌عکسبرداری ازآن بنماید . عکسی که‌درایستگاه دیده‌بانی شیراز گرفته میشود باعکسهای دیگر از سایررصد خانه‌ها ترکیب شده ویك عکس کامل ازمدار قمر مصنوعی بدست میدهد.

آقای هال کورنز که کارشناس موشك میباشد و قبلا در رصدخانه جنوب آفریقا کارمیکرد رئیس رصد خانه شیراز میباشد. سایرآمریکائیان عبارتند از لئونارد مستر -(منجم) - پلوانکوویتز (مهندس الکترونیك).

دانشمندان ایرانی عبارتند از آقایان حسام توکلیان - حسن حاجب -عبداله لنکرانی و حسین شحیم . که آقای حاجب اهل همدان و سایرین اهل شیراز میباشند . آقای‌شحیم مهندس الکترونیك‌بوده و سایر ایرانیان‌ریاضی دان هستند.

پس‌از جمع آوری اطلاعات از شیراز وسایر رصدخانه‌ها در کمبریج‌تحت مطالعه قرار گرفته و پس از آنکه منظم گردید بوسیله سازمان (ناسا) دراختیار دانشمندان جهان گذاشته‌می شودتامورد استفاده آنان قرارگیرد . بنابگفته دانشمندان رصدخانه فعلادر حدود ۲۰۰ قمر مصنوعی گردکره زمین گردش میکنند. بعضی از اقمارمصنوعی ممکن‌است برای مدت ۲۰۰ سال و حتی بیشتر بگردش خود ادامه‌دهند. بسیاری دیگر از این اقمار مصنوعی که‌مجهزبه رادیوبوده وباباطریهای خورشیدی کار میکنندممکن است سالها بگردش‌خود ادامه دهند و مرتبا اطلاعات مکتسبه‌رابزمین مخابره‌نمایند.

بدین طریق شیراز که یکی از مراکز مهم تاریخ وشعرو معماری و سایر فنون درجهان شناخته شده امروز جای‌خودرا در عصر فضائی گرفته و تبدیل به یکی از مراکز مهم‌تحقیقات وتفحصات علمی‌درآمده‌است .

شیراز شهریکه در حدود سه‌هزار سال قبل پادشاهان بزرك ایران پایه امپراطوری بزرگی رادر آن بنیان گذاشتند امروزیکی از عجایب وسائل جدید علمی زمان مارا درخود جای‌داده است .

درشیراز یك ایستگاه‌یارصد خانه الکترونیك مخصوص اقمار مصنوعی تاسیس گردیده است .

از همان ناحیه‌ایکه زمانی جمشید پادشاه‌افسانه‌ای ایران‌اساس‌امپراطوری بزرگی راریخت که‌برسرتاسر جهان آنروز میبایست حکومت کند . امروز یك‌عده هفت‌نفری از دانشمندان‌ایرانی و امریکائی بکمك‌یك‌تلسکوپ وساعت الکترونیك که‌تایك هزارم ثانیه را بخوبی ثبت میکند اقمار مصنوعی را دنبال میکنند و اطلاعات واصله بین کلیه رصدخانه های مشابه مبادله شده وبه سرعت بیمانندی به‌سرتاسر جهان مخابره میشود . این سرعت و عظمت شاید موجب حیرت جمشید شاهنشاه ایران میگردید زیرا وی بنا بمشهور دارای جامی بود. جهان‌نما که‌در آن تمام اطراف و اکناف امپراطوری ومردم وملل مختلف رامیدید .

رصدخانه اقمارمصنوعی‌ایران بکمك دانشگاه تهران ساخته شده و تحت نظر رصدخانه‌معروف‌نجومی‌سمیتسونیان درشهر کمبریج ماساچوستس اداره میشود . علت انتخاب شیراز آنستکه این شهر دارای آسمانی صاف وشفاف است. رصدخانه اقمار مصنوعی که‌در ۱۹۵۹ شروع بکار نمود دربالای‌تپه‌ای درشمال شهر نزدیك گردنه الهاکبر قراردارد. وجه تشبیه این گردنه آن است که‌مسافرین پس از عبور ازیك رشته گردنه های صعب‌العبور ناگهان خود رامواجه‌با شهر زیباو پراز گل شیراز می‌بینند وناگهان زبان بذکر عظمت‌الهی میگشاید .

رصدخانه شیراز یکی‌از چندرصد- خانه و ایستگاه قمریابی‌است که در سرتاسر جهان از طرف سازمان ملی هوائی و فضائی ایالات متحده‌امریکا تاسیس گردیده است ، غیرازایستگاه شیراز سازمان مزبور دارای رصدخانه دیگر درهندوژاپن‌واسترالیا وکوراکوئا ویرو و آرژانتین واسپانیا وافریقای جنوبی وامریکا (درایالات نیومکزیکو وفلوریدا) می‌باشد .

رصدخانه های‌هند وژاپن واسترالیا را دانشمندان محلی اداره میکنندولی درسایر نقاط جهان این ایستگاهها بوسیله مهندسین امریکائی و محلی مشترکا اداره میشوند .

یکی‌از هدفهای اصلی ایستگاههای مزبور ثبت هرنوع تغییر درمدار و حرکت اقمار مصنوعی ودادن گزارش این نوع تغییرات به‌رصدخانه مرکزی در کمبریج می‌باشد . مطالعه این تغییرات بدانشمندان فرصت میدهدتا بتوانند پی‌بعلل آنها ببرند .

آگهی انتخابات صنف سیمانکار

پیروآگهی شهرداری در روزنامه های اطلاعات و کیهان از کلیه افراد صنف سیمانکار و موزائیك ساز دعوت مینماید جهت شرکت در انتخابات صنفی ساعت ۸ صبح روز یکشنبه ۱۵ر۷ر۴۱بادر دست داشتن شناسنامه وجواز کسب در محل شورایعالی اصناف حضور بهمرسانید .

۱-۲ آ-۱۲۷۹۹ اتحادیه سیمانکاران تهران وحومه

درسن هنرمندان گاردن پارتی اطلاعات

راج کاپور برنامه جالبی اجرا نمود

روز پنجشنبه ۱۲مهر ماه راج‌کاپور هنرمند معروف و مشهور سینمای هندوستان که بدعوت تلویزیون ایران و شرکت آشنا بایران آمده ، از گاردن پارتی سازمان کمك کودك موسسه اطلاعات دیدن کرد و مورد استقبال پر شور هنرمندان و شرکت کنندگان در گاردن پارتی قرارگرفت «راج» چند آهنگ زیبا و جالب هندی در سن هنرمندان اجراء کرد که مورد تشویق و توجه فراوان قرار گرفت مردمی که برای دیدن برنامه های هنری در گاردن پارتی اجتماع کرده بودند استقبال شایانی از راج- کاپور بعمل آوردند .

در تلویزیون

راج قبل از آمدن به گاردن پارتی در جلسه معارفه‌ای که در تلویزیون ایران ترتیب داده شده بود شرکت کرد و با هنرمندان‌و نمایندگان‌جراید آشنا شد . در همین هنگام مصاحبه کوتاهی در تلویزیون ایران بوسیله آقای عباسی باوی انجام گرفت .

سپس در ساعت هشت و نیم بعد از ظهر راج کاپور در حالی که یك‌لباس محلی پوشیده بود و «دفی» بدست داشت برنامه جالبی‌در تلویزیون اجراء نمود .

راج در این برنامه آواز معروف «من راجو هستم» را که در فیلم «عبور از رودخانه گنگ» خوانده است با لباس مخصوص شرکت درهمان فیلم اجراء نمود .

شاهنشاه ازسراب و اردبیل دیدن کردند

امروز مشکین‌شهر مورد بازدید قرارگرفت و اعلام شد که شاهنشاه دوشنبه آینده بگیلان سفر خواهندکرد

ساعت چهار و نیم بعد از ظهر دیروز شاهنشاه سراب را بسوی اردبیل ترك فرمودند ودرساعت ۶ بعد از ظهر با اتومبیل وارد اردبیل شدند و در پنج کیلومتری شهر مورد استقبال پرشکوه‌طبقات مختلف مر- قرار گرفتند .

هنگامی که شاهنشاه از اتومبیل پیاده شدند گزارش نظامی‌بعرض رسید و مراسم استقبال رسمی‌بعمل آمد .

شاهنشاه از برابر صف روحانیون و سایر استقبال کنندگان گذشتند.

در برابر صف‌روحانیون یکی‌از آقایان ضمن عرض خوش آمد نیازمندی های مردم شهر اردبیل رابعرض رسانید.شاهنشاه فرمودند در سر راه تبریز باردبیل دربخشها و دهات مختلف توقف کردیم و با مردم بسیار صحبت نمودیم و از نزدیك به نیازمندی های آنان‌آگاه شدیم . البته مشکلاتی هست که باید در رفع آن اقدام نمود . در این موقع شاهنشاه به آقای انتظام وزیر مشاور دستور های لازم صادر فرمودند . شاهنشاه سپس‌بفرماندار اردبیل فرمودند چون اکنون هوا تاریك شده و فرصت زیادی‌نداریم احتیاجات مردم شهرستان اردبیل را ضمن گزارشی باستحضار ما برسانید . در برابر صف ماموران دادگستری شاهنشاه از وضع دادگستری و در برابر صف اعضای انجمن شهر درباره وضع انجمن و کار های شهرداری از شهردار اردبیل پرسش هائی فرمودند که توضیحات لازم بعرض رسید .آنگاه شاهنشاه از برابر صف بازرگانان، اصناف ، مالکان ، پیشه وران ، فرهنگیان و معتمدان شهر گذشتند و سپس در یك اتومبیل روباز قرار گرفتند و رهسپار شهر شدند . در خیابان‌های‌خط‌سیر اتومبیل‌شاهنشاه مردم وطنخواه اردبیل برای دیدار شاهنشاه‌شادی می کردند واحساسات بی‌شائبه‌ای ابرازمیداشتند .شاهنشاه مستقیما رهسپار اقامتگاه اختصاصی شدند . در برابر اقامتگاه شاهنشاه گروهی از مردم اجتماع کرده‌بودند و با فریاد های جاوید شاه تقاضا میکردند که شاهنشاه در بالکن نمایان شوند و بیاناتی‌ایرادفرمایند. از طرف رئیس تشریفات سلطنتی اعلام شد که شاهنشاه امروزبیاناتی ایراد خواهند فرمود . دیشب در دبیرستان پهلوی پسران اردبیل‌چند برنامه هنری در حضور شاهنشاه اجرا شد .

عزیمت به مشگین شهر

خبر نگار ما در تبریز که برای گزارش مسافرت شاهنشاه در التزام رکاب است صبح امروز از اردبیل تلفنی گزارش داد:مقارن ساعت هشت صبح امروزشاهنشاه باهواپیماازدبیل را بقصد مشگین شهر ترك گفتند .

شاهنشاه پس از رسیدگی به احتیاجات‌عمومی‌مشگین شهربه‌اردبیل باز میگردند . واسناد مالکیت قریه «نیار» را که در سه کیلو متری این شهرستان قرار دارد بکشاورزان‌قریه مزبور اعطاء میفرمایند .

در گیلان

خبرنگار ما در رشت گزارش‌داد چون اهالی شاهدوست و میهن‌پرست خلخال وحیران آذربایجان ازشاهنشاه استدعا کرده اند که دستور فرمایند ترتیبی داده شود که اعلیحضرت همایونی به آن مناطق سفر کنند و شاهنشاه نیزبا مسافرت باین‌دو منطقه موافقت نموده اند باینجهت از طرف ادارهٔ تشریفات وزارت دربارشاهنشاهی باستانداری گیلان ابلاغ شد که اعلیحضرت همایونی بجای روزیکشنبه ۱۵ مهر ماه ، روز دوشنبه ۱۶ بشهرستان رشت سفر خواهند کرد

بقرار اطلاع روز سه شنبه ۱۷ مهر ماه شاهنشاه اسناد مالکیت دهات برادران امینی و قراء آقایان اکبر را باحتمال قوی در لشت نشاء بین‌زارعین توزیع میفرمایند .

راج‌کاپور در برنامه گاردن پارتی سازمان کمك کودك اطلاعات شرکت کرد، عکس بالا راج‌کاپور راهنگام صحبت برای‌شرکت‌کنندگان درگاردن پارتی نشان میدهد . آقای مستجاب‌الدعوه‌نیز در عکس دیده میشود .

گاردن پارتی

بقیه از صفحه اول

پارتی در آخرین شب بیسابقه بود عده کثیری مجددا تقاضای تمدید گاردن پارتی را داشتند ولی هیئت مدیره بعلت سردی هوا از علاقمندان عذر خواهی کرد وباین ترتیب گاردن پارتی سازمان کمك کودك که ازساعت پنج بعداز ظهرروز۲۶ شهریور شروع شده بود پس از بیست روز خاتمه یافت .

نظم و انضباط گاردن پارتی طی این مدت با همکاری ژاندارمری‌ناحیه یك مرکز و جوانان تحصیل کرده و مردم بخوبی حفظ شد .

هیئت مدیره سازمان کمك کودك لازم میداند از همکاری‌صمیمانه ناحیه یك ژاندارمری ، اداره راهنمائی‌و رانندگی و مردم علاقمند تشکرکند.

برنامه هنری

در برنامه های هنری پنجشنبه و جمعه گاردن پارتی هنرمندان‌برجسته کشور خانم ملوك ضرابی ، خانم‌پوران خانم الهه ،عارف و نارملا، ناصر مسعودی ، عباس گلپایگانی ، صادق محسنی ، سجادی شرکت کردند و آقای کمال الدین مستجاب الدعوه همچنان سرپرستی برنامه های‌هنری را بعهده داشت و ضمنا از خانم ویکتوریا ، آقای متوسلانی که در فروش گل شرکت کرده بودند در سن هنرمندان تشکر شد .

راج کاپور در گاردن پارتی

پنجشنبه شب هنرپیشه معروف هند راج کاپور که به دعوت تلویزیون ایران وشرکت‌آشنا بتهران آمده‌است در برنامه هنری گاردن پارتی شرکت کرد و مورد استقبال مردم قرارگرفت

سایربرنامه‌هانیزبنحو رضایتبخشی انجام گرفت

هیئت مدیره سازمان کمك کودك موسسه اطلاعات‌یکباردیگر لازم‌میداند از مردم تهران که با علاقمندی در ۲۰ شب گاردن پارتی شرکت‌کردند سپاسگزاری نماید و مراتب قدر- شناسی خود را از زحمات افراد نیکوکاری که‌دراین کار خیر با ما همکاری کردند اعلام نماید .

سازمان کمك کودك امید وار است طی‌چند روز آینده بیلان گاردن‌پارتی را منتشر نماید .

برای تهیه‌مقدمات تقسیم املاك

بقیه از صفحه اول

دولت واگذار کرد و مراسم‌انتقال این املاك هم در محضر شماره۶۰ شهرستان رشت انجام گرفت.

بدنبال این اقدام آقای‌حسن اکبر آقای اسمعیل‌اکبر نیزبنمایندگی از طرف برادران خود آقایان علیخان اکبر و اکبر خان اکبر املاك خود را به‌پیروی از منویات ملوکانه‌بدولت واگذار نمود تا بین رعایا تقسیم شود فعلا فقط املاك آقای محمد خان اکبرپدر آقای اسمعیل اکبر در صومعه ـ سراو کوچصفهان باقیمانده‌استکه هنوزبدولت واگذار نشده وگرچه تا ۱۸ مهر ماه برای انتقال املاك مشمول اصلاحات‌ارضی‌بدولت‌مهلت باقی است‌ولی احتمال‌میرود که‌تاقبل از تشریف فرمائی شاهنشاه بگیلان آقای محمدخان‌اکبر نیز املاك‌مشمول اصلاحات ارضی خود را برای تقسیم بین رعایا بدولت واگذار کند .

وزیر کشاورزی در لاهیجان

خبر نگار ما درلاهیجان تلفنی گزارش داد عصر دیروز آقای وزیر کشاورزی وارد لاهیجان شد و در اداره‌کشاورزی بامالکین این‌شهرستان برای تقسیم اراضی مشمول قانون اصلاحات ارضی تماس گرفت . طی مذاکراتی که بعمل آمد سه نفر از مالکین‌این‌منطقه حاضر شدند بافتخار تشریف فرمائی شاهنشاه بگیلان‌برای واگذاری املاك خود بدولت جهت تقسیم بین رعایا پیشقدم شوند .

این سه نفر مالك آقایان شمس محمدی ، حسن یاورزاده و خانم امیردخت ستاری بودند که آقای شمس محمدی ششدانك قریه «مقلق محله» نوبیجار، آقای حسن یاورزاده ششدانك قریه «کینچا» و خانم‌امیر- دخت ستاری قریه «سراجار» را بدولت واگذار میکنند .

دانشسرای

بقیه از صفحه اول

آموزان دیپلمه در رشته های ادبی ، طبیعی ،ریاضی وخانه‌داری پس از گذراندن کنگور انتخاب میشوند وبرای طی دوره یکساله به آموزشگاههای تربیت معلم اعزام خواهند شد

این عده پس از طی دوره یك ساله و توفیق در امتحانات در شهرستانها و بخشها و دهات بزرك بکار گمارده میشوند.

محل تشکیل این کلاسها در محل دنشسرا های مقدماتی ودبیرستانهای عادی و یا هر محلی که اداره فرهنگ استان صلاح بداند می باشد .

مسئله انحلال

مشاورمطبوعاتی وزیر فرهنگ افزود در جلسه‌ای که با حضور ۲۰ نفر از روسای دانشسراهای کشاورزی وآقای وزیر فرهنگ تشکیل شده بود آقای وزیر فرهنگ گفت مسئله انحلال‌دانش سراهای کشاورزی در میان نیست‌بلکه مقصود من توسعه دوره تربیت معلم کشاورزی درکشور استووزارتفرهنگ بطور قطع از عده بیشتری مهندس کشاورزی بعنوان معلم این کلاسها استفاده خواهد کرد .

وزیر فرهنگ گفت بجای آنکه ما در ظرف سال۷۰۰الی ۸۰۰ نفر معلم را تربیت کنیم میخواهیم در ظرف سال ۷۰۰۰ نفر را تربیت کنیم دانشسراهای کشاورزی درحقیقت منحل‌نمیشودچون چطور ممکن است در صورتیکه ما به معلم‌در دهات‌احتیاج داریم بیائیم‌این دانشسراها را منحل کنیم ما فقط‌کلمه دانشسرا را از روی این موسسات‌بر میداریم تا تعهدی برای‌وزارت‌فرهنگ ایجاد نشود .

روسای کلانتریهای۸و۱۶

آقای سرهنك سید محمد خاتمی‌به ریاست کلانتری ۸وآقای سرگردمظفر جواهری بریاست کلانتری ۱۶منصوب شدند

یك گزارش دیگر درباره زنده‌بودن امام یمن

قاهره ـ ۶ اکتبر ـ خبر گزاری فرانسه ـ دیشب عبدالله علوی‌رایزن مطبوعاتی در قاهره اعلام داشت که امام‌سیف‌الاسلام بدر امام یمن زنده است و اکنون در بندر «حجت»واقع در مشرق «جسهانجا» بسر میبرد

گزارش خبر گزاری فرانسه از قاهره حاکی است که ظاهرا امام‌محمد بدر اکنون به یکی از دژ های‌قدیمی حجه پناهنده شده است‌که تاصنعا پایتخت یمن‌بیش‌ازسه ساعت‌راه نیست رایزن مطبوعاتی یمن اضافه کردکه اکنون دژ مذکور از طرف نیرو های انقلابی محاصره شده است تا امام‌را وادار به تسلیم کند .

عبداله علوی گفت هنوز معلوم نیست چه کسی بامام یمن کمك‌کرده است که به این نقطه پناهنده شود و احتمال میرود که عده‌ای از افراد خانواده امام نیز همراه وی باشند .

تغییرات دیگری

بقیه از صفحه اول

مشغول تامین اعتبار و تنظیم اسناد و اوراق مربوط به پرداخت هزینه‌سفر قضات مامور درشهرستانها بود

گزارش خبرنگار ما حاکی است که چندنفر از آقایان نیز با توجه‌به امکانات داخلی‌زندگی‌وبی خبربودن ازانتقال خودو ثبت‌نام فرزندانشان‌در مدارس تهران و سایر گرفتاریهای دیگر از اجرای حکم‌خودداری کرده وتقاضای انتظار خدمت کرده‌اند .

بقرار اطلاع درمیان احکامی که روز پنجشنبه از طرف دادگستری صادر شده‌خانم‌آذری قابله‌بیمارستان دادگستری(همسر آقای‌دکترنیاکان رئیس سابق شعبه ۴ دادگاه‌دیوان کیفر) نیز از خدمت برکنار گردید

ساعت یازده صبح امروز آقای مجلسی معاون وزارت‌دادگستری در باره اینکه آیا تغییرات جدیدی در دادگستری صورت خواهد گرفت به خبرنگارما گفت باید کمی تامل کنید شایدتاآخر وقت‌احکامی‌صادر شود .

در دادگستری گفته میشدکه امکان‌داردتغییرات امروزدادگستری درکادر اداری آن وزارتخانه باشد تا پنجم اکتبر نمایندگان دولت ایران بریاست آقای بهنیا وزیر دارائی درباره قطعنامه های شماره ۳۲ ـ ۳۳ ـ۳۴و یادداشت هائی که به پیوست این قطعنامه‌ها ازطرف دولت ایران برای اعضاء کنسرسیوم نفت فرستاده شده‌بود با نمایندگان کمپانی های نفتی عضوکنسرسیوم مذاکره کردند .

اعلامیه اضافه میکند که‌نمایندگان ایران و کنسرسیوم بطور صادقانه‌با یکدیگر تبادل نظر کرده و تصمیم گرفتند در آینده خیلی نزدیك مذاکرات خود را در تهران ادامه دهند .

کمپانی نفت فرانسه از هرگونه تفسیری‌درباره این‌اعلامیه خودداری میکند .

مجالس ترحیم و یادبود

وزارت دادگستری فوت مرحوم **حسین گرکانی** دادیار دادسرای انتظامی قضات راکه از قضات باسابقه و شریف دادگستری بودند باستحضار میرساند .

مجلس ترحیم آن مرحوم روز دوشنبه ۱۶ر۷ر۱۳۴۱ از ساعت ۹ تا ۱۱ صبح درمسجد مجد منعقد خواهد بود .

وزارت دادگستری

بانهایت تاسف درگذشت ناگهانی شادروان **حسین گرکانی** قاضی عالیرتبه دادگستری را باطلاع بستگان و دوستان میرساند مجلس ختم زنانه روزیکشنبه ۱۵ مهرماه جاری درمنزل آنمرحوم خیابان شمیران قدیم کوچه فردوس کاشی ۱۷ مجلس ختم مردانه صبح دوشنبه ۱۶ مهرماه از ساعت ۹ تا ۱۱ درمسجد مجد برقرار است

محمدعلی گرکانی ـ عذرا راد ـ فاطمه ـ محمد ـعلیرضا فریده ـ فرشته ـ فریما گرکانی ـ دکتر محمد قریب ـ فخرالملوك ـ عبداله ـ احمد ـ محمود ـ مصطفی ـ حاج محمد ابراهیم ـ حسین ـ(راد) ـدکتر زند افشار ـفضل‌الله گرکانی ـ سکینه ـزهرا ـ بتول ـ عذراء ـ طیبه ـعلی‌اصغر حسن ـ محسن (گرکانی) ـ غلامرضا قریب ـ محمود قندی غلامحسین‌ـ اسداله ـ حاجی‌احمد ـحاج‌محمود (پورصالحی) محمد مصطفوی ـ هبت‌الله ـ مهدی (ایمن شهیدی) ـ دکتر حسن قاضی ـ رضا قریشی ـ صادق میربهاء ـ حاج جلیل محمد (داوری) شیخ‌باقر نهاوندی واعظ ـ عبداله خوزان ـ احمد عظیما ـ عباس عطائی ـ ضیاء هروی ـ غلامرضا بهبین

بعموم بازماندگان آنمرحوم مصیبت‌وارده راتسلیت‌میدهیم

مذاکرات ایران و کنسرسیوم

بقیه از صفحه اول

دربارییس ملاقات و مذاکره کردند. نمایندگان دولت ایران‌ونمایندگان کنسرسیوم نظرات‌خودرابطوررروشن وصریح درمیان گذاشتندو موافقت شدکه مجددا درآینده بسیارنزدیك درتهران تشکیل جلسه دهند .

زمینه مذاکرات آینده

از مفاد اعلامیه چنین بر می‌آید که مذاکرات هنوز به نتیجه نهائی نرسیده امازمینه مذاکرات آینده تهران روشن‌تر و نظرات طرفین بخصوص ایران واضح تر گردیده است تکیه‌روی‌این جمله(نمایندگان ایران‌و نمایندگان کنسرسیوم‌نظرات خودرا بطور روشن و صریح درمیان گذاشتند)خودنشان دهنده‌آمادگی طرفین برای مذاکره در خصوص قطعنامه های‌مهم‌اوپك‌و اتخاذتصمیم درباره قطعنامه های مزبور میباشد

پیش بینی قبلی

خبرنگار ما که برای اولین باراز مذاکرات پاریس اطلاع‌حاصل کرده بود در تفسیر روز یکشنبه یعنی یك روز قبل از شروع مذاکرات‌نوشت که‌این‌مذاکرات جدی‌ترازمذاکرات قبلی خواهد بودوطرفین بطوراساسی روی‌قطعنامه‌های اوپك‌صحبت‌خواهند کرد مفاد اعلامیه نشان دادکه‌این پیش بینی صحیح بوده است

در اعلامیه مذاکرات نفت پاریس به قطعنامه‌های ۳۲و ۳۳ و ۳۴ اوپك اشاره شده که‌مهمترین قطعنامه‌های اوپك میباشد .

قطعنامه شماره ۳۲

قطعنامه ۳۲مربوط به افزایش بهای نفت خام است که آخرین‌بار بهای‌آن دراوت ۱۹۶۰ در خلیج فارس تقلیل یافت و کلیه‌کشورهای عضو اوپك در منطقه خلیج فارس‌به این قیمت اعتراض کردند وبدنبال همین‌اعتراض‌بود که‌اقدامات‌دستجمعی کشورهای صادر کننده نفت آغاز شد وسازمان اوپك تشکیل گردید

تقاضای اوپك در این قطعنامه اینست که بهای‌نفت خام نباید از بهای اعلان شده درقبل ازاوت ۱۹۶۰ کمتر باشد بعبارت دیگر بهای نفت خام باید افزایش داده شود .

کشور های عضو اوپك معتقدند که مهمترین منبع درآمد کشور های‌صادر کننده نفت که سرمایه لازم جهت اجرای طرحهای توسعه اقتصادیات و پیشرفتهای اجتماعی ا زمحل همین درآمد نفت میباشد و هرگونه‌تزلزلی که در بهای نفت خام پیدا شود فعالیت های‌مربوط‌به‌توسعه اقتصادی این کشور هارا مختل خواهد کرد اوپك ضمن تقاضای افزایش قیمت مایل است که یك مبنای منطقی‌برای قیمت گذاری نفت خام در نظرگرفته شود یکی از عواملی که در فرمول فوق مورد توجه است‌اینست‌که بهای نفت خام باید باشاخص بهای‌کالاهائی که کشور های عضو اوپك نیازمند به واردات آن ها هستند مرتبط باشد.

قطعنامه شماره ۳۳

قطعنامه شماره ۳۳مربوط به بهره مالکانه یا قیمت ذاتی نفت است ترتیباتی که در حال حاضربین شرکت های نفتی و کشور های عضو اوپك برقرار است متضمن هیچگونه تعهدی از بابت پرداخت اورزش ذاتی نفت بکشور های صادر کننده نیست زیرا هرچه بعنوان حق الامتیاز باپرداخت های مشخص بحساب میآید عینا از میزان بدهی مالیاتی شرکتها کسرمی شود بهمین جهت اوپك معتقداست که حق کشور های عضو در دریافت ارزش ذاتی نفت‌غیر قابل تردیداست

در امریکای شمالی و ونزوئلا که یکی از اعضای اوپك است مبلغ مهمی بعنوان ارزش ذاتی نفت به صاحب نفت پرداخت میشود و در حقیقت این اصلی است که‌شرکت های نفتی در بعضی مناطق دنیا به آن عمل میکنند ولی در خاور میانه و اکثر کشور های عضو اوپك آنرا انجام نمیدهند .

محافل نفتی معتقدند اوپك در این مورد موفقیت پیدا خواهدکردو شانس قبول پیشنهاد مزبوراز طرف شرکت های نفتی زیاد است .

قطعنامه شماره ۳۴

قطعنامه شماره ۳۴ مربوط به هزینه های‌فروش نفت است . اوپك معتقد است و قتی هیچیك ازکشور های عضو یا شرکت هائی که در کشور های مزبور عمل میکنند در عملیاتی که شرکت های نفتی برای توزیع نفت در دنیا انجام میدهند سهمی ندارند چرا در مورد هزینه فروش آن باید مخارجی را بعهده بگیرند .

این هزینه ها یا شامل مخارج اداری‌ومربوط‌به قسمتی ازتشکیلات شرکت های نفتی در کشور های تولید کننده و یا مربوط به‌مخارج دلالی و سایر هزینه های بازاریابی میباشد .

اوپك معتقد است‌که این‌مخارج باید قطع شود با توجه باینکه ونزوئلا عضو اوپك از این بابت چیزی‌بشرکت های‌نفتی نمیپردازد.

در این مورد نیز احتمال‌موفقیت بیش از موارد دیگر است و میزان در آمدی که از این محل برای ایران‌حاصل میشودبین۳تا ۴ میلیون دلار در سال میباشد .

پنجمین کنفرانس اوپك

در اعلامیه گفته شده که در آینده (بسیار نزدیك) مذاکرات در ایران مجددا شروع خواهد شد با توجه باینکه پنجمین کنفرانس اوپك روز شنبه ۲۴ آبان در ریاض تشکیل خواهد شد ،

باید منتظر باشیم که در اواخرماه جاری یا اوایل ماه آینده هیاتی‌برای مذاکره از طرف کنسرسیوم بایران بیایند .

در هر صورت چه جلسات بعدی نمایندگان ایران با نمایندگان کنسر- سیوم قبل یا بعد از ۲۴ آبان باشد پیش بینی محافل نفتی‌آنست که‌توافق کلی در آینده نزدیك بعید بنظر میرسد و اینکار احتیاج بمذاکرات و جلسات متعدد بیشتری خواهد داشت .

سیاست آینده اوپك

پنجمین کنفرانس که در ریاض پایتخت عربستان سعودی تشکیل میشود یکی از مهمترین کنفرانس های اوپك میباشد و تصمیمات آن از نظر کشور های عضو اوپك ارزش فوق العاده خواهد داشت .

زیرا مذاکرات کشور های عضو با همه کمپانیهای نفتی در آنجا مورد بر رسی قرار میگیرد و سیاست و نقش آینده اوپك در مذاکرات بعدی و تصمیماتی که باید اتخاذ شودروشن خواهد شد .

خودداری از تفسیر

پاریس ـ ۵ اکتبر ـ خبرگزاری فرانسه ـ سفارت کبرای ایران در پاریس اعلام داشت که از روز اول

تسلیت

سرکار سرهنك خبیری

باکمال تاثر مصیبت‌وارده فوت مادرگرامتان را بکلیه خانواده آنمرحومه تسلیت میگوئیم

حسن غفاری وبانو ـ هوشنك‌کریم وبانو ـپرویزغفاری

مصیبت وارده را بفامیل محترم مرحوم آقای عباس نیاورانی بخصوص همسر داغدارشان تسلیت عرض‌مینمائیم

فرح مظهری ـ مهدی مظهری

سرکار سرگرد جهانشاه ثقفی

فوت ناگوار پدرتان افسران ، دانشجویان و درجه‌داران دانشکده مخابرات‌را سخت متالم‌ساخته بقای عمر بازماندگان آن خاندان را از خداوند خواستارند

از طرف افسران دانشکده مخابرات ـ سرهنك مقربی

سرکار سرهنك محمود خبیری
ریاست محترم انجمن خانه ومدرسه دبستان فرح‌تهران‌نو

دانش‌آموزان و کارکنان واعضاء انجمن خانه ومدرسه دبستان فرح تهران‌نو مصیبت‌وارده را بسرکار و خانواده محترم صمیمانه تسلیت عرض نموده بقای سلامت آنخاندان محترم را آرزومندند **مدیر دبستان فرح تهران‌نو ـ عبادی**

سرکار سرهنك محمود خبیری عضو محترم شورای پیشاهنگی بخش ۹ تهران

بانهایت تاسف مصیبت وارده را بجناب عالی وبازماندگان محترم صمیمانه تسلیت عرض نموده سلامت وبقای عمر آن خاندان جلیل را از خداوند متعال آرزومندم

مدیرفنی سازمان ملی پیشاهنگی استان‌تهران ـداودمهدیزاده

کارکنان دبستان آصف تاثرات عمیق وبی‌پایان خودرا نسبت بدرگذشت شادروان مرحوم حسینخان گرکانی ابراز داشته و بعموم فامیل محترم گرکانی و راد بخصوص به همکاران گرامی بانوان راد تسلیت عرض نموده بقای‌سلامت وسعادت آن خاندان محترم را از خداوند متعال مسئلت‌دارند

جناب آقای حاجی میرابراهیم موسوی مراغه

مصیبت وارده را به جنابعالی و خانواده محترم موسوی تسلیت عرض مینمایم **حاجی مسیب حاتمی آروق**

مدیران و کارمندان شرکت سهامی جهان ومؤسسات تابعه‌فوت مرحومه مغفوره والده آقایان یداله وذبیح‌اله عباس وهوشنك‌ـ بهجت را به نامبردگان و عموم بازماندگان آن مرحومه تسلیت عرض نموده بقاء عمر آنانرا از خداوند مسئلت مینماید . **شرکت سهامی جهان**

فوت ناگهانی مرحوم زین‌العابدین عبدلی آشتیانی را ببازماندگان آنمرحوم بخصوص یگانه پسرش آقای عظیم عبدلی تسلیت میگوئیم **اخوان فرشاد**

جناب آقای ابراهیم موسوی مراغهٔ

باکمال تاسف و تاثر عمیق درگذشت ناگهانی فرزند برومند آنجناب آقای مرتضی موسوی را تسلیت عرض واز درگاه خداوند متعال طلب مغفرت برای‌آن جوان ناکام و صبر و شکیبائی فراوان برای بازماندگان آنمرحوم خواستارم .

بهرام‌نصابیان ـ حاجی حسین حقیقی ـ حاج فرج‌اله حقیقی ـ سید محسن هدایت ـ دکتر عزیز بهره‌مند ـ حاجی غلامحسین تدین ـ میریعقوب موسوی زاده خوئی ـدکتر احسان‌الدین شکیبائی ـ مهندس فریدون اخگری ـهمایون فرخی آ ـ ۱۲۹۵۵

هیئت مدیره و کارمندان شرکت سهامی جهان ماشین درگذشت بانو علویه همشیره آقایان سیدمحمد وسید جعفر لاهیجی رابکلیه بازماندگان فقیده سعیده تسلیت میگویند . آ ـ ۱۲۸۶۳ **شرکت سهامی جهان‌ماشین**

با نهایت تاسف فوت شادروان حاج عباس اخوان‌فر را به‌بازماندگان آن مرحوم مخصوصا آقای‌محمد اخوان فرتسلیت گفته وبقای عمر بازماندگان آن مرحوم را از خداوند متعال خواستارم. **جواد زمانیفر**

سرکار سرهنك اسکندر ثقفی

مصیبت وارده را بجنابعالی وخانواده محترمتان تسلیت عرض مینمایم **ستوان سوم دژبان میر هاشمی**

کارمندان و خدمتگزاران اداره قند و شکر مرکز ازفوت دوست‌و همکار عزیز خود مرحوم عباس نیاورانی بی نهایت متاسف بوده‌واین ضایعه دردناك‌رابعموم خانواده های‌داغدیده مخصوصا خانواده محترم نیاورانی تسلیت میگویند .

آ ـ ۱۲۹۵۳ **ظمی**

برادران امیدوار جهانگردان ایرانی
پس از ۸ سال صرف عمر و طی بیش ازنیم میلیون کیلومتر مسافت انتظار استقبال هموطنان عزیز را دارند .

عجایب مسافرت برادران امیدوار

رنگی

بزبان‌فارسی

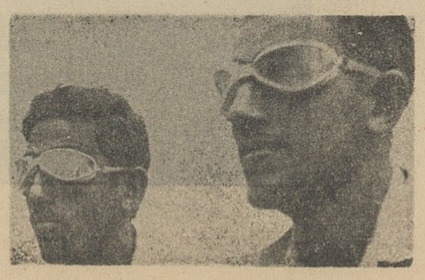

ازهمین هفته درسینما

فری

محاکمه گانگسترهای بانك در دادگاه جنائی

گانگسترها متهم هستند که درسالهای ۳۷ و ۳۶ بدو شعبه بانك صادرات در تهران نو و بولوار کرج مسلحانه حمله برده و پس از کشتن دو تن از نگهبانان مبلغی بسرقت برده‌اند .

پس از دو سال و نیم فعالیت مخفیگاه سردسته سارقین توسط یکی از همکارانش به پلیس اطلاع داده شد وطی زدوخوردی سر دسته باند کشته شد .

امروز محاکمه گانگسترهای بانك صادرات در شعبه پنجم دادگاه عالی جنائی شروع شد .از متهمین این پرونده ۵ نفر زنده میباشند و یکی از آنها که سردسته باند گانگسترها بوده بضرب گلوله مامورین پلیس کشته شده است در این پرونده پنج نفر باسامی کیومرث امیرثانی ،هاشم بخیرنیا،منصور بخیرنیا، محمود خسروی و فضلعلی متهم میباشند با سلاح گرم در سالهای ۳۷ و ۳۹ به شعبات بانك صادرات و معادن در تهران نو و بولوار کرج حمله کرده دو نفر نگهبانان این شعبه را کشته و مبلغی از این بانکها بسرقت برده‌اند

دادستان برای این عده تقاضای مجازات اعدام کرده است .

در کیفر خواست صادره علیه متهمین دادستان تهران باین شرح تقاضای مجازات آنها را کرده است .

ربودن سلاح پاسبان

کیومرث امیر ثانی متهم است که در تاریخ ۲۷ شهریور ماه سال ۳۷ باتفاق کیان پور امیر ثانی در یکی از خیابانهای خلوت بخش ۱۳ پاسبان شماره ۲۵۴۱ را غافلگیر کرده و پس از مضروب ساختن وی اسلحه ویرا ربوده‌اند و درآبانماه ۱۳۳۷ با اسلحه این پاسبان پس از طرح نقشه بشعبه بانك صادرات و معادن تهران نو حمله کرده و پس از تهدید و قتل نگهبان اسلحه او و دوهزار و پانصد ریال وجه از پولهای بانك را ربوده‌اند

دوسال و نیم تحقیق

کیومرث و کیان پور امیر ثانی متهمند که باتفاق منصور بخیرنیا و محمود خسروی و سیدهشم بخیرنیا درتاریخ بیست و هشتم شهریور ماه ۳۹ باطرح نقشه قبلی مسلحانه ببانك بلوار صادرات حمله کرده‌وپس از تهدید ماموربن و مجروح و مقتول نمودن نگهبان بانك بنام (رحیم چرخگرد) متواری شده‌اند .

تحقیقات در باره این پرونده که بیش از دوهزار برك است و همچنین تحقیق برای دستگیری سارقین بیش از دو سال و نیم بطول انجامید و بالاخره یکی از متهمین بنام محمود خسروی که در عملیات آنها شرکت داشته و نقشه راهنمائی را طرح میکرده و از محل اختفای متهمین و اسلحه های نامبردگان مطلع بوده مامورین را به مخفیگاه کیانپورامیر ثانی (سر دسته باند) وبرادرش کیومرث راهنمائی کرد .

درکیفر خواست ذکر شده است که کیومرث امیر ثانی متهم ردیف یك متهم است اولا به مجروح ساختن محمود خلج پاسبان کلانتری ۱۳ در حین انجام وظیفه و ربودن اسلحه کمری او ثانیا در آبان ۳۷ باتفاق برادرش کیان پور امیرثانی شعبه بانك تهران نو مسلحانه حمله کرده و پس از تهدید وبقتل رساندن نگهبان(کاظم فرزند محمدحسین) اسلحه کمری او را ربوده‌است ، کیومرث همران کیان پور و سید هاشم بخیرنیا و محمود خسروی و منصور بخیرنیا با مواضعه وتبانی وطرح نقشه قبلی بشعبه بانك بلوار مسلحانه حمله کرده و پس از مقتول ساختن رحیم چرخگرد متواری شده‌اند .

منصور بخیرنیا کارمند سابق وزارت کار متهم است به حمله مسلحانه به بانك و حمل سلاح غیر مجاز .

محمود خسروی فرزند رجب ۳۸ ساله متهم است بمعاونت در جرائم ارتکابی از ناحیه کیان پور و کیومرث و منصور بخیرنیا درمورد بانك بلوار ، سید هاشم بخیرنیا فرزند عبداله گروهبان یکم ارتش متهم است بمعاونت در جرائم ارتکابی از ناحیه کیومرث و منصور و کیان پور ببانك صادرات شعبه بلوار با طرح نقشه و تبانی و مواضعه موسی فرزند فضلعلی متهم بفروش غیر مجاز فشنك

تقاضای دادستان

دادستان تهران درکیفر خواست برای کیومرث امیرثانی باستناد ماده ۲۲۲ و ۱۶۷ قانون مجازات عمومی و ماده ۴۳ قانون اسلحه و مهمات جنگی وماده واحده مربوط به تشدید مجازات سرقت مسلحانه مصوب بهمن ماه ۱۳۳۸ بارعایت ماده ۲ ملحقه تقاضای مجازات کرده است .

در باره متهم ردیف ۲ منصور بخیرنیا نیز باستناد ماده واحده مربوط به تشدید مجازات سرقت مسلحانه وماده ۴۳ قانون اسلحه و مهمات جنگی و رعایت ماده ۲ ملحقه (نداشتن اسلحه)درباره دونفر دیگر محمود خسروی وسید هاشم بخیرنیا نیز باستنا د ماده مربوط به شدت مجازات سارقین مسلح و نسبت به موسی خطیبی که تعداد فشنك به متهمین فروخته است باستناد ماده ۴۳ قانون اسلحه و مهمات جنگی تقاضای مجازات کرده است .

ماده واحده مربوط بقانون تشدید مجازات سرقت مسلحانه مصوب **هرگاه دو یا چند نفر با اجتماع و مواضعه قبلی به بانکها یا صرافی** بهمن ماه ۱۳۳۸ باین شرح است **ها یا جواهر فروشی ها و بطور کلی بهر محلی که در آن وجوه نقد یااوراق بهادار یا سایراشیاء قیمتی معمولا وجود داردو به‌قصد سرقت و ربودن اموال مسلحانه حمله برندهر چند یکنفر آنها مسلح‌باشد هر یك از مرتکبین در صورت وقوع سرقت یا ربودن مال به حبس ابد با اعمال شاقه و در صورت‌وقوع‌قتل باعدام محکوم خواهند شدو اجراءماده ٤٤ قانون عمومی(تخفیف یکدرجه مجازات) بیش از یکدرجه تخفیف‌در باره آنها جایز نیست.**

ماده واحده فوق که‌در این پرونده مورد استناد داد ستان‌در صدور کیفر خواست متهمین مذکور قرار گرفته است پس از وقوع حادثه حمله به بانك‌صادرات تهران نو در مجلس شورایملی بتصویب رسید.

وکیل مدافع متهمین و قانون

نکته جالب آنکه آقای دکتر دادفرکه اکنون از کیومرث امیر ثانی وسید هاشم بخیرنیا دراین پرونده وکالت‌دارد موقع پیشنهاد طرح‌ماده واحده تشدید مجازات سارقین مسلح بانکها باین ماده واحده رای داده‌و از طرفداران جدی طرح‌و تصویب این ماده‌بوده است‌و امروز خوددر برابر ماده واحده» تشدید مجازات سارقین مسلح قرار گرفته‌وباید ازموکلین خود دفاع نماید.

مرك مادر

آقای دکتر حبیب دادفر وکیل مدافع کیومرث امیرثانی وسید هاشم بخیرنیا صبح امروز در حالیکه سوابقی ازپرونده دوهزار برگی‌فوق جمع‌آوری کرده بود بخبرنگار ما گفت: کیومرث مدتها درگردان چترباز و چندی‌در فروشگاه‌فردوسی ومدتی در فروشگاه کنتینانتال کار میکرده واز تمام این مراجع‌رضایت نامه کتبی داشته و لی‌اوضاع و احوال مرك‌مادر و سرگردانی های دیگر او را باین راه سوق داده است و من سعی میکنم‌در مدافعات خودعلت ایجاد این قبیل انحرافات راتشریح کنم .

دیوان کشور نظر داد

در جریان تحقیقات در دادسرا یك‌بار دادسرای تهران قرار عدم صلاحیت‌صادر کرد وپرونده‌بدادرسی ارتش‌فرستاده‌شد ولی دادرسی‌ارتش هم‌قرار عدم صلاحیت دادو بالاخره دیوان عالی کشور نظر بصلاحیت دادگستری‌دادو مراحل‌بعدی‌تحقیقات بااعلام نظردیوان کشور درداد‌سرای تهران و دادگستری دنبال شد

بالباس زندان نیامد

آخر وقت امروز دادگاه بریاست آقای دکتر یحیی ستوده تشکیل شد و چون یك تن‌از متهمین حاضر نشده بود بالباس زندان به‌دادگاه بیاید وتقاضای لباس شخصی‌کرده بود دادگاه پس‌از قرائت نامه اداره زندان وقت محاکمه رابعد موکول کرد .

سابقه ای ازسرقت کانگسترها

ساعت ٦ بعداز ظهر روز سیزدهم آبانماه سال ۳۷ دونفر وارد شعبه تهران نوبانك صادرات و معادن در جاده مازندران شدند. بگفته تحویلدار بانك یکی‌از این دونفر در حدود ۱۹ سال و دیگری ۳۰ساله بنظر میرسید . درآن ساعت بانك تعطیل شده بود و تحویلدار میخواست خارج شود، یکی‌از این دو نفر بایك میله آهنی ضربه‌ای بسر نگهبان‌زدو دیگری که مسلح بود تحویلدار را تهدیدکرد تاکلید صندوق بانك را باو بدهد ولی وقتی بامقاومت روبرو شد باربودن ۳۵۰ تومانی که جلو تحویلدار بود سارقین مسلح پا بفرار گذاشته وباشلیك چندتیر هوائی و هدف قرار دادن‌نگهبان موفق بفرارشدند .

در این حادثه نگهبان بانك کشته شد و تحویلدار زخمی گردید .

ساعت شش‌وچهل دقیقه بعدازظهر روز دوشنبه بیست‌و هشتم شهریورماه سال ۳۹ حمله دیگری از طرف سارقین مسلح به شعبه بلوار کرج بانك‌صادرات ومعادن درخیابان پهلوی صورت گرفت .

سه‌نفر ناشناس که صورت های خود را پوشانده‌بودند پس‌از تعطیل شدن بانك وارد سالن شده و پس از زدوخورد بانگهبان ۲۳ ساله بانك و قتل وی و مجروح ساختن یکی از تحویلداران و یك پاسبان گشت خیابان با استفاده از اتومبیل سواری یك قاضی دادگستری خودرا بمیدان ۲٤ اسفند رسانیده متواری شدند و جستجوی پلیس برای شناختن و دستگیری آنهابی‌نتیجه ماند .

٤نفر کشته و ۳نفر مجروح شدند

خبرنگار ما در خمین گزارش داد ساعت ۷ صبح دیروزاتوبوس شماره ۸۹۰۵۹ برانندگی‌حسین میرزائی خوانساری که از تهران بطرف خمین حرکت میکرد با اتومبیل سواری شماره ۵۳۲۲ که باهفت نفر مسافر عازم‌تهران بود تصادف کرد .دراین تصادف چهار نفر از مسافرین اتومبیل سواری بنام جابر موسوی کارمند گمرك تهران ، زنی بنام فیره ۲۵ ساله و دو دختر بنام‌فرخنده پنجساله و فریده سه ساله کشته شدند و سه نفر دیگرازمسافرین اتومبیل سواری که زنی جوان بنام عصمت و دو دختر دهساله و چهارده ساله بنام‌فرشته و فخری بودند بسختی مجروح گردیدند . مجروحین که حالشان وخیم بود برای معالجه به بهداری‌خمین انتقال یافتند و بستری شدند . سرنشینان اتومبیل سواری یك خانواده هفت نفری بودند که‌از منزل‌جلیل‌نامی از خوانساربطرف تهران میرفتند و دچار این‌حادثه شدند .

گویا علت این تصادف‌سرعت فوق‌العاده اتوبوس و عدم توجه راننده آن بمقررات راهنمائی و رانندگی بوده‌است ، تشریفات قانونی درباره جنازه چهار نفر قربانیان این حادثه توسط‌بازشك بهداری خمین و مقامات مربوطه این شهرستان انجام گرفت و فعلا قضیه تحت تعقیب است .

۱۸نفر مجروح شدند

در ٤۸ساعت گذشته ۱۵ نفرباسامی اسدالله محمدی فرزند بابا ٤۰ ساله، احمد علی‌گود رزی فرزند امیر ٤ ساله ،محمدخرسندی‌فرزندقربان۱۲ساله فرج‌الله فرزند حسین ۲۹ساله،سیروس خسرو شاهی‌فرزند رحیم ۲۵ساله،احمد احمدی‌فرزند یحیی ۳۹ ساله ،حمید مرتضی فرزند کاظم ۷ساله، امراله همایون فرزند محمود ۲۵ ساله ،اصغر فرزند علی ۲۸ ساله، سعید قاسمی‌فرزند علی ۲ساله ،عباسعلی توانا فرزندمحمد ۵۰ساله ،سیدعلی طباطبائی‌فرزندحسین ۳۰ ساله ،رضا طبیعی فرزند عباسعلی ۲۲ساله ، حمید جوادی فرزند علی اصغر ٤۵ساله و عباس سلطانی فرزند حسن ۲۵ساله در اثرحوادث رانندگی و سه‌نفرباسامی چنگیز معدنی فرزند ابوالفضل ۲۸ ساله ،علی اصغرسرابی فرزندعلی اکبر ۳۲ ساله‌وعلی‌یوسفعلی فرزند اسدالله ۲۶ساله‌دراثرماندن‌زیر آوار مجروح‌شدند .

چند حادثه

*ساعت ٤بعد از ظهردیروزکامیون شماره ۹٤۱۸۷ برانندگی جلال شریف اسدی که‌از جاده شهریار عبور میکرد درنزدیکی قریه‌الاد،کودك‌چهارساله‌ای بنام داود رحمانی فرزند امیررا که بطور ناگهانی بوسط جاده دویده بود زیر گرفت کودك‌در زیر چرخهای کامیون جان سپرد و راننده‌بدادسرا اعزام گردید .

*دیروز کودك سه ساله‌ای بنام زهرا صفاریان کاشانی که در اثرسقوط از پشت بام شدیدا مجروح‌شده و در بیمارستان پهلوی بستری گردیده‌بود، در اثر جراحات وارده فوت شد .

*دیروز ودیشب در منزل آقای دکتر زمردیان در خیابان خیام ، در گرمابه منیریه در امامزاده حسن ودر اتومبیل سواری ٤۳۳۵۸ در چهار راه جامی خیابان پهلوی حریق هائی‌روی داد که وسیله مامورین اداره آتش نشانی خاموش گردید .

۲۰۵ نفر

در هفته گذشته ۲۰۵ نفردر اثر حوادث مختلف در تهران و حومه مجروح‌و مسموم شدند. از این عده ٦۳ نفر در اثر حوادث رانندگی ، ۱۷ نفر در اثر زد و خورد ، ۱٦ نفر بعلت سوختگی ، ۲۲ نفر در اثرسقوط از بلندی و یك نفر در اثر زمین خوردگی مجروح شده‌اند. در این مدت ۸٦ نفر نیز مسموم شدند که ۱۰ نفر ازآنها بقصد انتحار خود را مسموم کرده بودند

دانش‌آموز گمشده

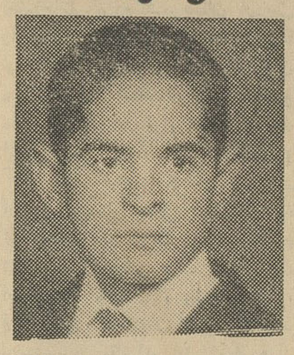

آقای بیژن هاشمی دانش آموز ۱٤ساله (عکس بالا)از روز دوم‌مهر ناپدید شده است ، بستگان وی درخواست‌دارند چنانچه کسی‌اطلاعی از گمشده آنها دارد وسیله روزنامه اطلاعات آقای‌جوادکیوانی خبر بدهد.

دستگیری اصغر چلوئی !

خبرنگار ما در مشهد تلفنی گزارش داد : دیروز مامورین ادارهٔ نظارت بر مواد مخدره مشهد یکی از اعضای باند قاچاقچیان بنام اصغر چلوئی را که میخواستند دو تن‌و نیم قره‌قوروت را در انبار ادارهٔ نظارت بر مواد مخدره تهران با تریاك عوض کنند دستگیر کردند پس از باز جوئیهای لازم مامورین مربوطه ویرا با قطار بتهران اعزام داشتند .

با اینکه در برنامه شرکت آش .ن.ا در عرض هرسال نمایش بیش از سه فیلم ازمحصولات بزرك سینمای هندوستان پیش‌بینی نشده بود وبا اینکه فقط یك ماه از نمایش فیلم «مادر هند» میگذرد معهذا نظر به پیش آمد جشن سالیانه تلویزیون ایران همچنین افتتاح فیلم بزرك عبور از رودخانه گنگ

راج کاپور هنرمند معروف سینما هند بدعوت شرکت (آش.ن.ا) و(تلویزیون ایران)

به تهران آمد و فردا یکشنبه پانزدهم مهر ماه ساعت ۸٫۳۰ بعد ازظهر مراسم مخصوص شب اول نمایش فیلم

بزرك **عبور از رودخانه گنگ** باحضور راج کاپور

درسینما سعدی برگزار خواهد شد .

برای تهیه بلیط شب افتتاح علاقمندان می توانند ازامروز بدفتر شرکت آشنا خیابان کوشك تلفن ۳۲٤۱۳ یاسینما سعدی خیابان شاه آباد تلفن ۳٦٤٦۸ مراجعه فرمایند .

از صبح دوشنبه شانزدهم مهر ماه **عبور از رودخانه گنگ**

برنده هشت جایزه از فیلمفر هندوستان و یك جایزه از فستیوال کان ۱۹٦۱ درسینما های

سعدی ـ دیانا

تهران

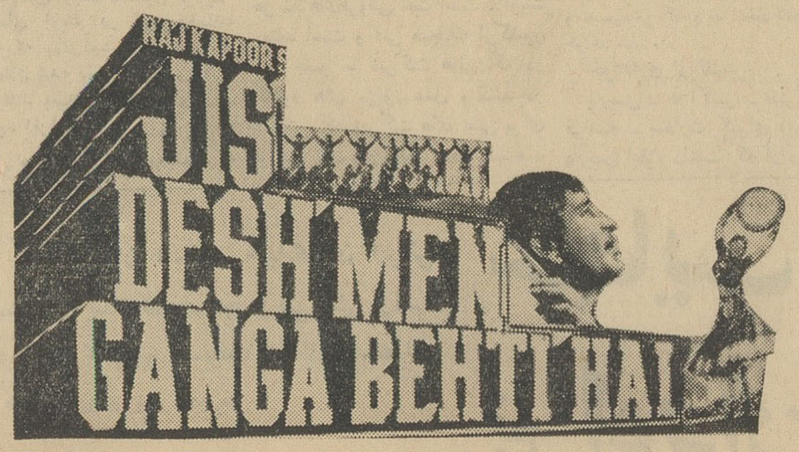

ASH N.A.CO

شاهنشاه در اطاق بازرگانی تبریز گفتند :

بازرگانان آذربایجان باید باین استان برگردند

● ایراد ما همیشه این بود که عده ای از بازرگانان آذربایجانی این استان‌را رها کرده بمرکز رفته اند ، اینکار باید موقوف شود و بازرگانان دوباره به آذربایجان‌برگردند

بعد ازظهر روزپنجشنبه شاهنشاه بیمارستان نیکوکاری‌تبریز راگشودند در ساعت سه ونیم بعد ازظهر شاهنشاه قدم بمحوطه بیمارستان نهادند . در برابر صف هیئت مدیره بنگاه نیکو کاری تبریز وموسسات بیمارستان مذکور مدیر عامل بنگاه نیکو کاری گزارشی‌ازچگونگی تاسیس بیمارستان بعرض رسانید .

شاهنشاه فرمودند تاسیس این بیمارستان کار بسیار مفیدی است وتعداد بیمارستانها هرچه بیشترشود بهتر است منتها باید توجه داشت که سطح آن بالا باشد تا بتوان ازآن استفاده کامل نمود. بطوریکه بتوان بمعالجه تمام امراض اقدام کرده و دیگر کسی برا ی‌معالجه بخارج از کشور نرود .

در این هنگام شاهنشاه با قطع نوار سه‌رنگ بیمارستان نیکو کاری را گشودند و پس‌از بازدید ازقسمت های‌مختلف آن‌دفتریادبود بیمارستان را امضاء فرمودند .

در ساعت چهار و ربع بعد از ظهر شاهنشاه به بیمارستان جمعیت‌شیر و خورشید سرخ تبریز قدم‌نهادند. دربرابردرورودی‌بیمارستان‌دوشیزگان عضو سازمان جوانان شیرو خورشید سرخ مقدم شاهنشاه را گلریزان کردند و احساسات پرشوری نسبت بشخص اول مملکت ابراز داشتند .

شاهنشاه از برابر صف اعضای هیئت مدیره جمعیت شیرو خورشید سرخ تبریز گذشتند وپس‌از استماع گزارش مدیر عامل جمعیت شیر و خورشید سرخ تبریز شاهنشاه باقطع نوار سه رنگ بیمارستان جمعیت شیر و خورشیدسرخ‌تبریز راگشودند و پس ازبازدید از قسمتهای مختلف آن بمحوطه‌باغ‌بیمارستان قدم‌نهادند. در آنجا از حضورشاهنشاه استدعا شد که اوامر شاهانه در مورد ایجاد ساختمان آموزشگاه بهیاری جمعیت شیر و خورشید سرخ‌بهزینه سازمان برنامه شیروخورشید سرخ ووزارت بهداری شرف صدور یابد .

شاهنشاه باقای دهقان استاندار آذربایجان شرقی دستور فرمودند که این موضوع را یادداشت کنند تا بآن رسیدگی شود .

شاهنشاه پرسش‌فرمودندآیاطبقات مردم‌هم ازاین‌بیمارستان دیدن‌کرده‌اند وآیا میدانند درشهر تبریزموسسه‌ای باین آبرومندی وجود دارد ؟

بعرض رسیدکه‌طبقات مختلف‌مردم ازاین موسسه عام‌المنفعه دیدن می کنند و اطلاعات لازم در اختیار آنان گذاشته میشود .

سپس شاهنشاه درمیان احساسات گرم اعضای سازمان جوانان شیر و خورشید سرخ بیمارستان را ترک فرمودند.

پرورشگاه خیریه فرح

شاهنشاه سپس نزدیك ساعت‌پنج بعد از ظهر در پرورشگاه جمعیت خیریه فرح پهلوی حضور یافتند .

هنگام ورود شاهنشاه بمحوطه جمعیت بانو دهقان همسر آقای استاندار آذربایجان شرقی‌که ریاست هیئت مدیره جمعیت را بعهده‌دارد بشاهنشاه خوش آمد گفت و بانوان عضو هیئت مدیره را معرفی کرد.

آنگاه یکی ا زبانوان عضو جمعیت قطعه شعری خواند که مورد توجه شاهنشاه قرار گرفت .

هنگامی که شاهنشاه به سالن پرورشگاه خیریه فرح پهلوی قدم نهادند یکی از کودکان پرورشگاه دسته‌گلی تقدیم‌کرد. سرودشاهنشاهی بوسیله کودکان خوانده شد ومنشی جمعیت گزارشی بعرض رسانید .

پس از پایان گزارش منشی جمعیت خیریه فرح پهلوی‌شاهنشاه ازدرمانگاه- خوابگاه - ناهارخوری- کلاسهای درس و کارهای دستی کودکان دیدن نمودند و کودکان‌را مورد نوازش شاهانه قرار دادند .

شاهنشاه سپس در میان ابراز احساسات بسیار صمیمانه کودکان پیاده بمحل انبار های‌داروئی جمعیت شیرو خورشید سرخ تشریف فرما شدند و از انبار های مذکور دیدن نمودند بعد ازآن ساختمان‌نیمه‌تمام آموزشگاه کرولالها وابسته‌به‌باشگاه لاینزتبریز موردبازدید قرارگرفت

شاهنشاه از اعضای هیئت مدیره باشگاه لاینز پیرامون اقداماتی که برای نگهداری اطفال کرولال و همچنین تکمیل این ساختمان بعمل آمده‌است پرسش فرمودند. بعرض رسید که آقای صدقیانی یکی از نیکوکاران این‌شهر مبلغ یك‌میلیون ریال برای ایجاد این ساختمان در اختیار باشگاه لاینزتبریز قراردادند و مبلغ ۷۰۰ هزار ریال دیگر نیز ازطرف‌سایرمردم نیکوکار پرداخت شده‌است‌وتایکماه‌دیگراین‌ساختمان آماده خواهد شد .

در اطاق بازرگانی تبریز

شاهنشاه سپس درساعت پنج‌ونیم بعداز ظهر در محل اطاق بازرگانی تبریز که‌درآنجا نمایشگاه‌محصولات صنعتی نیز ترتیب داده شده است حضور یافتند .

هنگام ورود شاهنشاه رئیس اطاق بازرگانی تبریز خوش آمد گفت‌و اظهار داشت آذربایجان استان‌درجه اول تولید و صادر کننده کشوربوده وهمیشه اهمیت بازرگانی بیشتری نسبت بسایر استانها داشته است

درسال جاری بحمدالله میزان محصول صادراتی نسبت بسالهای قبل بهتر بود وچنانچه دولت حمایت بیشتری از صادرات و صنایع‌داخلی بنماید امید میرود دربازارهای دنیا قدرت رقابت با محصولات مشابه سایر کشورهابدست آیدوبازرگانان ماموفق شوند ارز زیادتری‌به کشور وارد نمایند .

رئیس اطاق بازرگانی تبریزافزود موضوعیکه اشکال مهمی در امر بازرگانی این استان پیش می‌آورد عدم اختیار بانکها وادارات‌مخصوصا گمرك درانجام‌مقررات بدون‌مراجعه بمرکز است استدعا از ذات‌همایونی اینست که اوامر مقتضی برای رفع این اشکال بدولت صادر فرمایند

شاهنشاه دستور فرمودند این گزارش‌بوسیله رئیس‌دفترمخصوص برای مطالعه واقدام به هیئت دولت فرستاده شود .

شاهنشاه‌سپس درپاسخ اظهارات‌رئیس اطاق‌بازرگانی گفتنددرحال‌حاضروجود راه آهن‌در تبریز وایجاد راههای شوسه تازه که در دست اقدام است ارتباط بازرگانی شهر تبریز را بنقاط دیگر بمراتب بیشتر کرده است وهمین راههای ارتباطی تازه سبب خواهد شد که شهر تبریزاهمیت بازرگانی گذشته خود را مجددا بدست بیاورد .اضافه براین امراختیاراتی که باستانداران سپرده شدانجام بسیاری از کارها را اسانتر خواهد کرد از این ببعدروزبه روز وظایف وتکالیف آقایان زیاد تر خواهد شد شما بایدازهم‌اکنون‌خودتان را برای فعالیت آینده مهیا سازید تا بتوانید از تمام امکانات استفاده ببرید . در گذشته با آنکه راه‌واردات وصادرات تبریز محدود بود و آذربایجان بیش از یك راه‌تجارتی نداشت معهذا کار تجارت وصادرات از امروز رونق بیشتری داشت. حالا که چندین راه در اختیار شما هست باید صادرات شما هم توسعه یابد و میزان آن بچندین برابر برسد .

شاهنشاه افزودند ایراد ما همیشه این بوده است که عده‌ای ازبازرگانان آذربایجانی تبریز و سایر شهرستانهای این استان را رها کرده و بمرکز رفته‌اند باید اینکار موقوف شود ودر آینده که فعالیت این استان بچندین برابر افزایش خواهد یافت بازرگانان دوباره بمحل خود باز گردند و کار های تجاری را در اینجا دنبال نمایند.

سپس شاهنشاه بسالن نمایشگاه‌صنعتی محصولات آذربایجان قدم نهادند واز غرفه های مختلف آن دیدن فرمودند .

در ساعت شش و چهل‌وپنج دقیقه‌بعد از ظهر این بازدید پایان یافت و شاهنشاه بکاخ استانداری بازگشتند.

شاهنشاه شب جمعه در میهمانی شام افسران لشکر ۲ که در محل باشگاه افسران تبریز ترتیب داده شده بود. شرکت و نطقی ایراد کردند که در صفحه پنجم چاپ شده است .

حمام مخصوص کودکان فلج

دربیمارستان کودکان کارگر نصب گردید

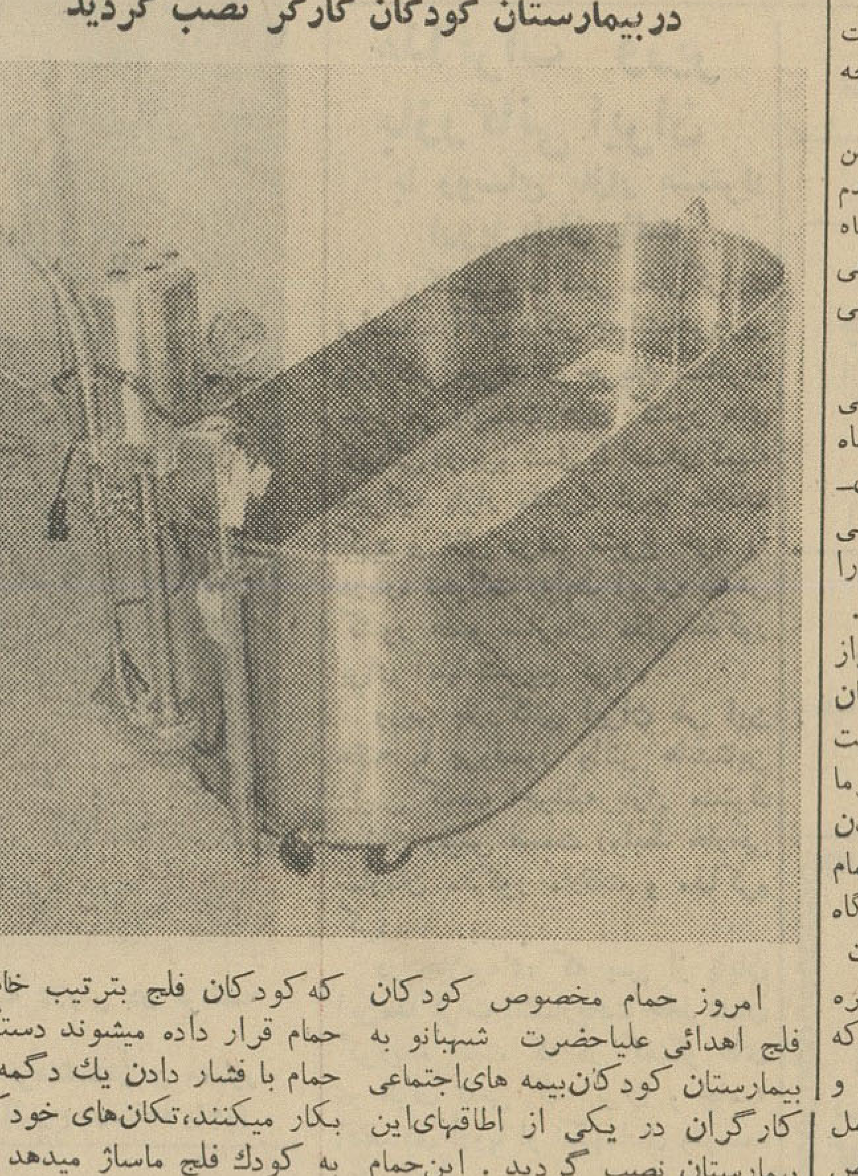

امروز حمام مخصوص کودکان فلج اهدائی علیاحضرت شهبانو به بیمارستان کودکان‌بیمه های‌اجتماعی کارگران در یکی از اطاقهای‌این بیمارستان نصب گردید . این‌حمام در ایران منحصر بفرد است و از نظردرمان و معالجه کودکان فلج فوق‌العاده اهمیت دارد.

طرز کار حمام مزبور این است که‌کودکان فلج بترتیب خاصی در حمام قرار داده میشوند دستگاه‌های حمام با فشار دادن یك دگمه شروع بکار میکنند،تکان‌های خود کارحمام به کودك فلج ماساژ میدهد و دوای مخصوصی که به آب حمام اضافه میشود حرکت دست و پا را درآب آسان میکند باین ترتیب معالجه کودکان مفلوج میسر میگردد .

از احمد نفیسی شهردار تهران

آدم لازم داریم

بقیه از صفحه دوم

دردکجاست ؟ودرمان پیش کی‌است؟ دردا ینست که «آدم» نداریم و درمان اینجاست که‌باید «برنامه آدم‌سازی» تهیه کنیم وچرانمیکنیم؟

برنامه آدم سازی درمقدمه باجوانان ماسرو کار دارد. اکنون به‌بینیم اینها درچه حالی هستند. گذشته از اینکه درسالهای اخیر فرهنگ فقط به توسعه ساختمان مدارس‌و افزایش آماری تعداد شاگردان‌همت برگماشته اتفاق تازهٔ درتوسعه برنامه فرهنگ رخ نداده‌است . درست است که برنامه تعلیمات اجباری‌بایدعملی شود اما بجای ساختن‌مدارس توی‌مسجد ومدرسه و کنار خیابان میتوان درس داد‌و عارهم نیست پول ساختمان رابمصرف تربیت‌معلم‌برسانید معلمی که دلش بسوزد معلمی که‌کارش رابداند . معلمی که دلش صدجا جزکارش بند نباشد واما! روش تعلیماتی بدرد امروز نمیخورد . سابقا انشاء و املائی درست میشد امروز ازبرکت بی‌معلمی آنهم نیست قطعا پس‌از چهار سال اول باید تعلیمات حرفه‌ای راپیش‌انداخت وباید بمردم مجال داد مغزشان و دستشان باهم کار کند واسب آرزو وهوسشان آنها رابرندارد .

ماوکیل ووزیر معدود میخواهیم اما صنعتگر وهنرورو کاسب خوب لاتعدولاتحصی لازم داریم . پدرومادر بیش‌از شش‌تانه سال نمیتوانند خرج تحصیل رابگردن بگیرند بایدنتیجه تحصیلات طوری باشد که جوانان پس‌از آن لااقل نان خودرابدست آورندو سربارخانواده نباشند واگر بعد ازآن بخواهند تحصیلات عالیه را ادامه بدهندیابایدازبهترین شاگردان باشند که فرهنگ میاید به‌آنها کمك کند یاخودشان ضمن تحصیل معاش بتحصیل عالیه هم ادامه بدهند و تعهد مخارج آنراهم بکنند اینست روشی که‌در متمدن ترین ممالك دنیا معمول‌است‌درکدام خانواده‌امروز تابیست و پنجسالگی خرج تحصیل فرزندانشان رامیدهند؟

یك‌نکته باقی میماند و آن مربوط به‌دانشجویان ایران درخارجه است :

درا ینمورد چند مطلب قابل ذکراست . اول اینکه آیا لازم‌است که‌این عده بخارج بروند ؟واگر لازم‌است تحت چه شرایطی همینطور هرکس اینجاردشد هرکسی نتوانست نمره خوب بیاورد برود آمریکا واروپا و بعداز چندسال بایك خروارافاده برگردد و هیچکس راقبول نداشته‌باشد و حتی تصور نکند که پیش ازاوهم بوده‌اند مردمی که آمریکا و اروپا رفته‌اند و بوده‌اند -کسانیکه باداشتن تحصیل عالیه ازثباتی و ضباطی شروع کرده‌اند و همچنین بپذیرد که‌دانش تنها کافی نیست تجربه هم لازم است وگرنه دنیارا معلمان و آموزگاران میگرداندند .

تنها سوادلازم نیست شایستگی و لیاقت و علاقه وتدبیرهم لازم‌است بادیپلم کارمملکت راست درنمی‌آید ولی البته دیپلم وسواد ابزار کار استو همه کس‌باید داشته باشد .

باید تدبیر پیر و نیروی جوان‌داشت تا کار ملك راگرداند وگرنه تدبیر بی‌حرکت و نیروی بی‌تدبیر باررا بمنزلی نمیرساند.

نوشتن و گفتن آسان‌است همچنانکه همه‌میگویند ومینویسند مرد عمل میخواهیم که بیاید واز نام وننك نهراسد وبادرستی کارکوچك و بزرك رابسازد وگرنه دوصد گفته چون نیم‌کردار نیست .

امروز جوانان ما‌یابهانه دارند که‌کارنیست یاعذر می‌آورند که‌کار بدست‌نادانان است و همینکه تکیه برجای بزرگان زدند وکاری ازپیش نبردند بگزافه دیگران راسرزنش میکنند .

مطلب آخراین‌است که تقلید صرف عمرو سرمایه مارابرباداده‌است این چهار گوشه خاکی که‌ازنیاکان بارث برده‌ایم اسمش ایران‌استو خصوصیاتی داردکه در هیچ جای کره ارض یافت نمیشود. هردستوری هرقانونی هررسمی راکه از جای دیگر بسوغات می‌آورندباید باگلو آب‌اینجا عجین کنند و مخلوطی بسازندکه بدردما بخورد .

کسانیکه طوطی وار گفته‌های دیگران رابسرمامیکوبند نه تنها دردی رادوانمیکنند بلکه عواملی راهم که باعث حیات وبقای مابوده‌اند ازدستمان میگیرند. باید آداب و رسوم تقلیدی شکل ورنك ایرانی بخودبگیرد تاایرانی آنرا بپذیرد وبرای همین است که ازراه رسیدگان باید اول بلوچستان ودرگز وماکو و قصر شیرین و چهارمحال را بشناسند و آنکه داعیه حکومت داشته باشند وابتدابه‌آب وخاك این گوشه ازدنیا آشنا بشوند تابذری که‌از بیرون آورده‌اند درست‌پاشند که‌زود وخوب بارور شود .

ودرخاتمه از ذکراین نکته ناگزیرم که مادام که‌همه ماهمه چیز میدانیم و دیگران راقبول نداریم دردمان دوانمیشود وتاهمکاری‌اجتماعی وفداکاری فردی واحترام بجماعت پیشه‌مانشود چارهٔ کارما پیدانخواهدشد.

همگان هستند که‌همه چیز میدانند وهمگان باید باهم کارکنند این اسب‌هائی که‌این درشگه راازچهارسو میکشند هم‌خودرا خسته میکنند .هم‌چهار بندردرشگه راازهم میگسلند وراه‌تاابد نرفته‌خواهدماند.

اعانات رسیده بجمعیت شیر وخورشید سرخ برای زلزله زدگان تا ۱۰ مهر ماه

بقیه از صفحه ۱۳

۱۴۰۸ - مانو روك دولانك وسیله پیشکاری علیا حضرت شهبانوی‌ایران ۱۵۰ فرانك فرانسه ۲۲۸۰
۱۴۰۹- ژنرال کنسول ایران درمیلان ۲۰۵۰۰۰ لیر ایتالیا ۲۴۶۰۰
۱۴۱۰ - صلیب سرخ فرانسه اعلامیه بانك ملی ۱۰۰۰۰۰ فرانك جدید ۱۵۲۰۰۰۰
۱۴۱۱ -دولت زلاند جدید ۹ر۹ر۴۹۵۰ لیره ۱۰۳۹۶۰۲
۱۴۱۲ - صلیب سرخ و مردم زلاند جدید ۹ر۳ر۱۹۸۰ لیره ۴۱۵۸۳۹
۱۴۱۳ - آقای‌حیدر جوی‌از نیوجرسی ۳۰ دلار ۲۲۵۰
۱۴۱۴ - آقای‌خسرو کورس مهر ۴۰۰
۱۴۱۵ - آقای دکتر سیف اله صارمی ۵۰۰
۱۴۱۶ - آقای بهمن بصیری ۱۰۰۰
۱۴۱۷ -آقای یحیی صفائی ۲۰۰
۱۴۱۸ - شخص ناشناس ۲۰۰
۱۴۱۹ - ا- پ ۲۰۰۰
۱۴۲۰ - خانم فاطمه ۳۰۰
۱۴۲۱ - دوشیزه فرزانه ۱۱۰۰
۱۴۲۲ - آقای جمشید لولاچی ۵۰۰
۱۴۲۳ - آقای رضا ۵۰۰
۱۴۲۴ - خانم سوسن سید طاهری ۵۰۰
۱۴۲۵ - آقای نصرت اله ۵۰۰
۱۴۲۶ - آقای عزت اله ۵۰۰
۱۴۲۷ - آقای دکتر گریگوری ۵۰۰
۱۴۲۸ - آقای محسن ایان عضدی ۲۵۰
۱۴۲۹ - شرکت آرزومان اوریسیان ۱۰۰۰۰
۱۴۳۰ - آقای علی جلیلی ۵۰
۱۴۳۱ - شخص ناشناس ۲۰۰
۱۴۳۲ - آقای حسین اختر دفتر ۱۵ تهران ۱۵۰۰۰
۱۴۳۳ - کارمندان بانك ایران وهلند ۳۵۸۰
۱۴۳۴ - آقای نژاد احمد زاده ۲۰۰۰
۱۴۳۵ - آقای منوچهر پیشدار ۱۰۰۰
۱۴۳۵ - شخص ناشناس ۵۰۰
۱۴۳۶ - آقای منوچهر پیشدار ۱۰۰۰
۱۴۳۷ - آقای کاظم برهان ۱۰۰۰
۱۴۳۸ - آقای مظفر شبان زاده ۱۵۰۰
۱۴۳۹ - خانم شهین قره گوزلو ۳۰۰
۱۴۴۰ - خانواده ثقفی ۴۴۰۰
۱۴۴۱ - مخبر ورجاوندی ۱۰۰۰
۱۴۴۲ - خانم پروین تبریزی ۵۰۰
۱۴۴۳ - خانم نورانیه پیرزاده ۱۰۰۰
۱۴۴۴ - خانم فریك سر خوش ۱۰۰۰
۱۴۴۵ - شخص ناشناس ۳۰۰
۱۴۴۶- آقای حسن رئیسی پور ۵۰۰
۱۴۴۷- خانم رقیه حسینی ۳۰۰۰
۱۴۴۸- سر گرد احمد ضرابی ۵۰۰
۱۴۴۹- آقای‌محمد رضانیسوئیان ۵۰۰
۱۴۵۰ آقای چالز ۱۰۰۰
۱۴۵۱ خانم فاطمه ویشگائی ۵۰۰
۱۴۵۲- خانم مهری سیاسی ۵۰۰
۱۴۵۳- خانم نزهت سردار پور گودرزی ۱۰۰۰
۱۴۵۴- شرکت‌آژانس مسافرتی جت ۲۰۰۰
۱۴۵۵ شخص ناشناس ۴۰۰
۱۴۵۶- آقای داعی ۳۵۰
۱۴۵۷ آقای عزیز جدی ۵۰۰
۱۴۵۸- شخص ناشناس ۵۰۰
۱۴۵۹- آقای محمد مهدی نژاد ۵۰۰
۱۴۶۰- شخص ناشناس ۲۰۰
۱۴۶۱ -شخص ناشناس ۵۰۰
۱۴۶۲- آقای منصور ۲۰۰
۱۴۶۳- آقای دکتر مسعود پور ۵۰۰
۱۴۶۴- آقای‌محمود والی ۷۵۰
۱۴۶۵- آقای مهندس اشراقی ۳۰۰۰
۱۴۶۶- آقای فولادی ۳۰۰
۱۴۶۷- شخص‌ناشناس ۱۶۰۰
۱۴۶۸-آقای ابوالفضل ۱۰۰۰
۱۴۶۹ - آقای عباس علی امیر مختاری ۱۰۰۰
۱۴۷۰- خانم فخری قویمی ۲۰۰۰
۱۴۷۱ آقای محمد ولی ۵۰۰
۱۴۷۲- شرکت دکتر برال ۵۰۰۰
۱۴۷۳- آقای دکتر عیسی رفیع ۵۰۰۰
۱۴۷۴- آقای خسرو زعیمی ۶۶۹
۱۴۷۵- آقای یوسف ۲۰۰
۱۴۷۶- شیر و خورشید سرخ لرستان ۳۰۰۰۰
۱۴۷۷- آقای ابوتراب غفاری از نیشابور ۹۸۰
۱۴۷۸- آقای اقبال گنجی از نیشابور ۵۰۰۰
۱۴۷۹- آقای محمد رضا ارباب زاده ۵۰۰
۱۴۸۰- آقای علی ناظم ۲۰۰۰
۱۴۸۱- آقای اجلال گنجی ۵۰۰۰
۱۴۸۲- شیرو خورشید سرخ‌بندر گز ۱۴۰۱۳۲ر۵۰
۱۴۸۳ بخشداری فیروز کوه ۲۷۷۲۰
۱۴۸۴ -شهر داری‌فریدون کنار ۳۰۵۰
۱۴۸۵- شهرداری نیریز ۳۰۰۰۰
۱۴۸۶- آقای محمد ابراهیم کازرانی از نیشابور ۳۸۰
۱۴۸۷- عشایر مریوان‌وسرهنك امیر مکری از سنندج ۵۸۰۰۰
۱۴۸۸-شهرداری‌سنندج ۲۶۰۰۰
۱۴۸۹- آقای‌دکتر منوچهرداودی ۱۰۰۰
۱۴۹۰- آقای دکتر ناصر امینی ۱۰۰۰
۱۴۹۱ - شیر وخورشید سرخ زاهدان ۱۱۴۴۸۶
۱۴۹۲- اداره قند وشکرنیشابور ۳۴۹۵
۱۴۹۳- بخشداری فلاورد جان اصفهان ۵۰۰۰
۱۴۹۴- دارائی خمین ۸۴۱
۱۴۹۵- شیر خورشید سرخ شبستر ۵۰۰۰
۱۴۹۶- شیرو خورشید سرخ سمنان ۳۴۸۴۶
۱۴۹۷- آقای احمد گنجی از نیشابور ۱۰۰۰
۱۴۹۸- آقای محمد عابدین‌زاده از نیشابور ۳۰۰
۱۴۹۹- فرمانداری نائین ۷۷۹۰
۱۵۰۰ -خانم نا شناس ۵۰۰
۱۵۰۱- سر کنسولگری ایران‌در بغداد وسیله چند نفر ۱۶۵
۱۵۰۲- آقای علی زارعی ۳۰۰۰
۱۵۰۳-آقای رضا معیر ۳۰۰۰
۱۵۰۴- بلیط بخت آزمائی‌شماره ۱۴۴۳۰۲۹- ۵۰
۱۵۰۵- آقای صفر فولادی از رودان ۲۰۰
۱۵۰۶- گروهبان یکم محمود عزیزی ۱۴۰
۱۵۰۷- آقایان دکتر عرفانی و تحقیقی ۱۵۰۰
۱۵۰۸- انجمن یونانیان تهران ۵۳۰۰۰
۱۵۰۹- خانم صدیقه نوربخش ۲۰۰
۱۵۱۰- آقای محمد قربانی ۱۵۰
۱۵۱۱- خانم دگریس ۷۶۰
۱۵۱۲- آقای حسین‌گریست ۲۰۰
۱۵۱۳-خانم فریده ۲۰۰
۱۵۱۴ خانم محبوبه علی زاده ۱۰۰
۱۵۱۶- آقای حسن حیدری ۵۰۰
۱۵۱۷ -خانم خانمها قجار ۵۰۰۰
۱۵۱۸-آقای سیدکاظم‌فخرائی ۲۰۰۰
۱۵۱۹- شخص‌ناشناس ۱۵۰۰
۱۵۲۰ -شخص‌ناشناس ۵۰۰
۱۵۲۱- سرکار سرهنك دوم هوشنك مرادی بانکملی دارائی شماره ۱۰ ۲۵۰۰
۱۵۲۲-وسیله‌روزنامه‌کیهان ۲۰۰۰۰
۱۵۲۳-وسیله روزنامه‌کیهان ۵۰۰۰
۱۵۲۴- ارسالی از نخست وزیری ۵ دلار ۳۷۵
۱۵۲۵ -آقای ژانون سزارایطالیا ۳ دلار ۲۲۵
۱۵۲۶- آقای‌ارطان۱۰۰دلار ۷۵۰۰
۱۵۲۷- ارسالی از نخست وزیری ده شلینك ۱۰۵
۱۵۲۸ -دوشیزه فاطمه‌سپهبدی۱۰۰۰۰ لیر ایتالیا ۱۲۰۰
۱۵۲۹ -اهدائی چند نفر خیر بوسیله وزارت خرجه ۵دینار عراقی ۱۰۵۰
۱۵۳۰- آقای عزت ایرانی طبق نامه وزارت خارجه ۲۵ دینار ۵۲۵۰
۱۵۳۱ -اهدائی چند نفر ایرانی در بغداد وسیله‌وزارت خارجه ۳۰دینار ۶۳۰۰
۱۵۳۲- آقای فتح‌الله قلعه‌ای ۵دینار ۱۰۵۰
۱۵۳۳- کات سریشاکاتو نودا ۱ دلار ۷۵
۱۵۳۴ -انجمن پاکستانیها در ایران فلزنیم دلار ۳۷ر۵۰
۱۵۳۵- انجمن پاکستانیها در ایران فلز یك دچ دلار ۱۸ر۷۵
۱۵۳۶-ارسالی از وزارت خارجه اهدائی آقای پرویزی ازرم ۱۵دلار ۱۱۲۵
۱۵۳۷ -ارسالی از وزارت خارجه ۱۱۱۰فرانك‌جدید ۱۶۸۷۲
۱۵۳۸ -ارسالی وزارت خارجه ۱۰ فرانك جدید ۱۵۲
۱۵۳۹ -ارسالی وزارت خارجه ۴دلار ۳۰۰
۱۵۴۰- ارسالی وزارت خارجه اعانه جمع آوری شده در بغداد ۶۱ر۹۵۰ دینار ۱۳۰۰۹ر۵۰
جمع کل ۷۰۲۳۰۶۹۰ر۰۰
سه عدد ربع پهلوی
ارسالی ازوزارت خارجه ۹۰۰۰ فرانك قدیم
ارسالی آقای عبدالرحمن نایب یك گردن بند طلای بچگانه

قبولشدگان هنرسرایعالی

بقیه از صفحه اول

برای هر رشته ۱۲ نفر قبول و سه نفر رزرو اعلام شده‌اند که در صورت غیبت افراد اصلی از آن عده استفاده خواهد شد. مدارك لازم برای ثبت نام عبارت از ۶قطعه عکس، چهار برك رونوشت شناسنامه ، عین جواز یا کارنامه قبولی، برك معافی‌نظام وظیفه در صورت مشمول بودن، ۵۰۰ ریال ودیعه و ۱۵۰ ریال‌پول ورزش میباشد.

ثبت نام از قبولشدگان از روز شنبه ۲۱ مهر تا۲۴مهر درنارمك بعمل خواهد آمد.

رشته اتومبیل

رحیم رفیعی پور ، محمد علی‌محقق مطلق ،مصطفی کلوشانی ، علیرضا قائمی مداحیان ، بهزاد فرازی ، ناصر عاملی راهنمائی ، ساسان چاره پور ، محمد تقی شعبانی ، ارسلان مقدس ، غلامعلی تازه‌زاده، حسن دلجوئی شهپر ، خسروصالح راستین .

اسامی رزرو

سیروس فدائی ، علی شریفی قزوینی ، محمد اخلاق پسند .

رشته ریخته گری

سید ناصر پاکدامنیان ، نیسان سارابکوس ، محمد صادق حدادی، محمد علی کریمی، علی زینال زاده، محموددامچی ،پرویزحسب دودمان کاوه فقیه نصیری ، سیروس آزاد هداء ، پرویز دوامی ، محمد علی رمضانی ، محمد کریم برادران اصفهانی .

اسامی رزرو

کرشاسپ مطهر ، محمد شفقی، بیژن وزیری .

رشته ماشین های افزار

روئین تاج وری ، هوشنك شاه سیاه ،فرهاد صدارتی عیائی ، احمد اشرف ،بهرام خشامن ، محسن ایروانی پور ، محمد علی روشن روز ، سعید عضدی اول ، جلیل پیماندوست ، سید رضا آیت‌الهی، هوشنك دلخواه ، باقر سعیدآبادی.

اسامی رزرو

محمد رضا ناشر ، علی اکبر پیمائی ، اسداله محجلین .

رشته جوشکاری

سید حسین بدری ، اسمعیل خسرو مرادی ، نصراله فرخی ، غلامرضا جهنشاه ، اسداله‌بریری آزاد ، مسعود ذوالقدر الزائی ، عباس فرح بخشیان ، اسماعیل صانعی ، علی شاهدی باغ خندان ، اکبر قناد باشی،رضا عباسی‌حدادی، حسین تشکری .

اسامی رزرو

محمد باقر سرشار، کریم هنر، محمد حسن باغستانی کوزه گر .

رشته چاپ

هوشنك پارسی ، بهزاد داها ، سید مهدی جوادی کاشانی ،بهروز سرابی ، سید حسن جوزی ،مصطفی جباری ،اردوان شاملو ، قدرت‌الله عزیزی ، خضرذوقعلی ،حسین‌روحی، بهمن بیگلری ، احمد شریفی ریسمانچی ، علی ذوالفقاری ، علی افکار ، مرتضی سجاد، مرتضی شقایق ، رضا وحیدیان بید هندی ، خسرو شرکاء ، ایرج پژهان ، عبدالکریم عصاره ، کمال قلمکاری، محمد نقیب الساداتی ، جمشید شیرین پور ، کاظم کریمیان پور،

اسامی رزرو

غلامحسین یشگاهی ، محمد تقی حجرمانی ، کریم انزوائی

رشته برق

رشته لوله ستر

خسرو لطف‌الله شبستری ، احمد سلیمانپور، پرویز نیازی ، پرویز ایجازی ، حسین آتشین دست ، هوشنك تاتار ، محمد رضا سلوتی ، سعید ستوده ، مهدی امامی ، علی فخری‌زاده ،علیرضاسبك‌پی، سیامك موحد زاده

اسامی رزرو

بهرام سرابیان ، سید علی ضرغامی غلامعلی یثربدوست ،

رشته‌ساختمان

علی محمدمانی ، علی اکبر زارعی فرد، کمال طباطبائی ، سید مرتضی موسویان ، سعادت شفائیان ، حبیب‌الله فلاحتی مروست ،محسن نکوئی لبنانی ، حبیب الله طراحی، پرویز نبوی ، حسین مس شناس ، باقر حاتم زاده ، محمود صادقی

اسامی رزرو رشته ساختمان

ناصر سلطان زاده ،احمدشفیعی‌- زاده ، جعفر طباطبائی ،

رشته درودگری

پرویز مجاهد ، علی نوری ،سید احمد محمودی ، عباس آقا بابازاده، مهدی حدادزاده شکیبا ، محمدعلی تاجرزاده ، براتعلی اندیشه ، حسن خورگانی، مجتبی‌سقزچی،عبدالحسین تشکری ، علی‌رضوی ،محمد کاشیها

اسامی رزرو

حسین خرمی مجازی ، محمود مرجانی ، امین فقیری

چاه آب

بقیه از صفحه اول

این منطقه اعلام داشتند .خبرنگار مادرنگاء که‌دیروز باتفاق‌خبرنگار عکاس اطلاعات از محل چاه‌مزبور بازدید کرده است‌صبح امروزجریان مشاهدات خود را بوسیله تلفن‌چنین گزارش داد :

بعدازظهر پریروز چاه آب قریه (زینه وند)که بعلت وجود گاز های نفت آتش گرفته است تقریبا خاموش بود و فقط گاز نفت ازآن متصاعد میشد ولی در اوائل شب بار دیگر گاز های متصاعد ازدهانه چاه مشتعل شد و این آتش سوزی بمدت سه ساعت ادامه یافت و پس از آن با خارج شدن صدای‌مهیبی ازداخل چاه شعله‌های آتش‌خاموش گردید . خبرنگار ما در گزارش خود اضافه میکند تا صبح دیروز چاه قریه زینه وند خاموش بود ولی از ساعت نه صبح مجددا چاه مشتعل شد و شعله های آتش از دهانهٔ آن زبانه کشید و سپس با خروج مقدار زیادی گل سیاه و آب‌مخلوط بروغن حریق چاه خاموش گردید. خروج گل سیاه از دهانه چاه با صدای انفجار سهمگینی توام بودو صدای انفجار از ۸ کیلومتری محل بخوبی شنیده میشد بطوریکه‌عده‌ای از اهالی‌قراء مجاور با شنیدن‌صدای انفجار سهمگین به تماشای چاه مشتعل آمده بودند . هنگامی که چاه مشتعل است ارتفاع شعله های آتش به شش متر میرسد ولی‌ارتفاع گل و لائی که‌موقع انفجار از چاه خارج میگردد اغلب متجاوز از۱۵۰ متر میباشد و تاکنون بر اثر خروج گل و لای از چاه عمق آن که قبلا ۱۱۰متر بود به نزدیك ۳۶۰ متر میرسد .

سپاسگزاری ازتحویل چادر

آقای اکبر تقی خانی‌نامه‌ای بامضای جمعی از ساکنین قریه خیارج باداره فرستاده و از اینکه‌جمعیت‌شیروخورشید سرخ ایران نود چادر بقریه مزبور داده و احتیاجات اولیه آنان را رفع‌نموده‌سپاسگزاری کرده‌اند.

تبریکات

سرکار سروان حبیب‌الله عبدالهی

ارتقاء بدرجه سروانی را تبریك موفقیت سرکار را در راه خدمت بشاهنشاه و میهن از خدا میخواهیم

الیگودرز - حاج ماشاالله گودرزی - عباس عسگری - حسین عبدالهی - امیر عبدالهی - خسرو کمرزرین

سرکار سروان محمدی

انتصاب آندوست را بریاست کلانتری ۱۲تبریك عرض نموده موفقیت بیشتری را آرزومندم

مدرسه عالی سپهسالار - غلامحسین صبوری

جناب آقای حاج عباس لعلی

انتصاب جنابعالی را بسمت معاونت اداره آمار تهران صمیمانه تبریك میگوئیم

حاج داود - حاج احمد و حسین نواب - حاج عباس و رضا شهبازی - نواب مقدم - صالحی - نمازی - ملك - حاج سید حبیب‌اله میرشفیعی

برنامه‌امشب

تلویزیون ایران

ساعت ۳۰ر۵- موزیك باتصویر
ساعت ۰۰ر۶- سلام شاهنشاهی
ساعت ۱ر۶- فیلم کارتون
ساعت ۳۰ر۶- نغمه هاو ترانه ها
ساعت ۴۵ر۶-تاریخ
ساعت ۰۰ر۷- فیلم
ساعت ۳۰ر۷- بانوان
ساعت ۰۰ر۸- هنرهای زیبا
ساعت ۳۰ر۸- اخبار
ساعت ۴۵ر۸- فیلم مربوط به سازمان برنامه
ساعت ۰۰ر۹- مصاحبه
ساعت ۳۰ر۹- فیلم سینمائی
ساعت ۰۰ر۱۲ پایان برنامه

برنامه امشب

تلویزیون آمریکا

ساعت ۵۸ر۱۶ - اعلام برنامه
ساعت ۰۰ر۱۷ - فیلم جری‌لوئیس
ساعت ۳۰ر۱۷ - چیانیا اسمیت
ساعت ۰۰ر۱۸ - کتاب سفید
ساعت ۰۰ر۱۹ - ساعت فولادامریکا
ساعت ۰۰ر۲۰ - پری مازون
ساعت ۰۰ر۲۱ - دود باروت
ساعت ۳۰ر۲۱ - باتفنگ مسافرت‌کن
ساعت ۰۰ر۲۲ - آخرین فیلم
ساعت ۳۷ر۲۳ - پایان برنامه

پیش بینی وضع هوا

هوای سواحل دریای مازندران ، شهرستانهای غربی ،شمالغربی کمی ابری که بتدریج قسمتی ابری خواهد شد .

هوای تهران و بقیه نقاط ایران صاف پیش بینی میشود .

گرمترین نقاط در ۲۴ ساعت گذشته آبادان حد اکثر ۴۰ درجه و سرد ترین نقاط بیرجند ومشهد حد اقل ۲ درجه بالای صفر بوده است .

اطلاعات

شنبه
پنجم جمادی‌الاول ۱۳۸۲
چهارم اکتبر ۱۹۶۲
سال سی و هفتم
شماره ۱۰۹۱۵

کمیته تدارکات تثبیت اقتصادی

امروز اولین جلسه‌خودرا در وزارت بازرگانی تشکیل داد

در کنگره تثبیت اقتصادی کلیه مقررات وقوانین اقتصادی بمنظورایجادیك‌ثبات اقتصادی طولانی مورد بررسی قرار میگیرد

ازساعت ۸ صبح امروز کمیته تدارك کنگره تثبیت اقتصادی کشور در دفتر آقای بشیر فرهمند معاون گمرکی وزارت‌بازرگانی وباشرکت معاونان وزارت خانه های کشاورزی، صنایع‌و معادن ،کار ومعاون‌سازمان برنامه ونمایندگان بانك مرکزی، موسسه تحقیقات اقتصادی ،دانشگاه تهران ، اطاق بازرگانی تهران و صنایع خصوصی تشکیل شد .

هدف از تشکیل کمیته آن است که مقدمات تشکیل کنگره‌اقتصادی کشور را فراهم کند .

دستور کار اولین جلسه کمیته تدارکات کنگره اقتصادی وضع آئین‌نامه های سازمانی و اجرائی کنگره و تهیه دستور کارآن است

کنگره اقتصادی کشور پس از تشکیل باید مقرراتی وضع کند که برای یك مدت طولانی مثلا ۵ تا ۱۰ سال ثابت‌وقابل‌اجراباشد .بازرگانان وصاحبان صنایع وسرمایه گذاران مختلف و مجموع کسانی که در اقتصادیات مملکت نقشی دارند با استفاده از یك ثبات اقتصادی می توانند برای خود برنامه‌هائی طرح وآنرااجراء کنند ویکی‌ازبزرگترین مشکلات آنها که وضع مقررات خلق‌الساعه است حل شود .

ایجاد مقررات ثابت سبب میشود که‌اولا سرمایه گذاران تردید و احتیاط های‌غیرعادی راکنارنگذارند وثانیا عده‌ای بدون علت از وضع مقررات بهره مند نمی شوند ویا عده‌ای بی جهت متضررنمیگردند.

مسائل مورد مذاکره

یك ربع ساعت بعد از ظهراولین جلسه کمیته تدارك کنگره تثبیت اقتصادی پایان یافت. درجلسه‌امروز رئوس مسائلی که مطالعه آن جزء وظائف کمیته میباشد مورد بررسی قرار گرفت .

این مسائل عبارت بود از تهیه آئین نامه اجرائی وآئین‌نامه‌سازمانی، در کمیته مقرر شد که کنگره خطوط اصلی کلیه مسائل‌مهم اقتصادی‌مملکت رامورد بررسی قرار دهد و هرچه بیشتراز افرادی‌که‌درمسائل‌اقتصادی صاحب نظر یا ذینفع هستند برای شرکت در کنگره دعوت بعمل آورد.

این افراد در درجه اول عبارت خواهندبوداز‌اعضاء اطاقهای‌بازرگانی واطاقهای صنایع (در صورت تشکیل) و یانمایندگان صاحبان صنایع.

بطور کلی در جلسه امروز مسائلی که باید در دستور کار کنگره قرار بگیرد مانند مسائل مربوط ببازرگانی خارجی بازرگانی داخلی سرمایه – گذاری و جلب سرمایه های خارجی وتشویق مردم به‌پس‌انداز ومسائل اجتماعی از لحاظ اقتصادی و مسائل مربوط بامور کاریابی و ایجاد کارو بطور خلاصه تجهیز مملکت از لحاظ جهات مختلف اقتصادی مورد بررسی قرار گرفت و زمینه آئین‌نامه های کنگره تهیه شد تادر جلسه بعدی که روز ۲۶ مهرماه تشکیل میگردد در قالب مواد ریخته‌شده‌وپس ازتصویب به هیئت وزیران ارسال گردد.

بازدید شهبانو از مؤسسه لاروس‌در ایران

درمراسم بازدید شهبانو از مؤسسه لاروس درایران ژان‌لوئی‌مورو مدیر مؤسسه لاروس در فرانسه یك دوره انسیکلوپدی بشهبانوی ایران تقدیم میکند .
دراین عکس آقایان سفیرکبیر فرانسه اکرام‌مناف‌زاده ، هانری شاستونه رئیس فرهنگستان و مشاور فرهنگی ژنرال دوگل دیده میشوند

(شرح درصفحه پنجم)

نام‌نویسی کلاس‌های فوق لیسانس دانش سرای عالی‌ملغی شد

امروز سخنگوی وزارت فرهنگ به خبر نگار ما گفت : وزارت فرهنگ در سال جاری برای جبران کسر عده معلم‌تصمیم گرفته‌است‌علاوه بر فارغ‌التحصیلان دانشسرایعالی وموسسات تربیتی دیگر برحسب احتیاجاتی که در رشته های مختلف بمعلم دارد لیسانسیه های آزاد را بخدمت‌دعوت کندتامدت یکسال بکار آموزی(تدریس در دبیرستانها) و درعین حال‌آموختن دروس تربیتی اشتغال ورزند و پس از خاتمه این دوره در صورتیکه‌موفق شوند با پایه دودبیری رسما بخدمت وزارت‌فرهنگ‌درآیند .تعدادلیسانسیه هائی که‌درهر رشته پذیرفته خواهند شد بر حسب احتیاج وزارت فرهنگ معین شده است و چون در بعضی از رشته ها عده داوطلب بیش از عده مورد احتیاج بود مقرر شد که از داوطلبان امتحان بعمل آید تابهترین ولایق‌ترین ایشان برای خدمت‌دبیری انتخاب شوند متاسفانه عده ای از داوطلبان‌دبیری طبیعیات بااین‌تصمیم مخالفت کرده و اصرار ورزیدند که بدون امتحان همه آنان پذیرفته‌شوند وچون‌این عمل‌بکلی‌متباین بااحتیاجات استخدامی وزارت فرهنگ است وزارت فرهنگ این اطلاعیه را صادر کرد

چون‌کلاسهای داوطلبان‌فوق لیسانس رشته‌طبیعی‌دانشسرایعالی درتاریخ۱۴ مهرماه رفتاری داشته اند که مغایر با شان وصلاحیت معلمی است وزارت فرهنگ بدینوسیله اعلام میدارد که نام نویسی کلاسهای مزبور ملغی و بلا اثر است

مسابقه فوتبال تاج– اسپارتاك شوروی

چهار بر هیچ بنفع اسپارتاك تمام شد

ایروان(۵شنبه۱۲مهر)امروزدرورزشگاه جمهوری یك‌مسابقه‌دوستانه بین المللی فوتبال بین تیم«اسپارتاك»ایروان‌و تیم‌باشگاه‌ورزشی«تاج» انجام گرفت این مسابقه چهار بر هیچ بنفع تیم اسپارتاك پایان یافت .

این مسابقه پنجمین مسابقه‌ایست که از ابتدای سال ۱۹۵۶ انجام گرفته است . دو مسابقه اول مساوی شد ولی سه مسابقه بعدی با پیروزی فوتبالیست های ایروان بپایان رسید .

تیم فوتبال‌باشگاه‌تاج تهران هفته گذشته جهت انجام مسابقات دوستانه باتیمهای شوروی به این کشورعزیمت کرده بود.

زلزله‌شدید در تربت حیدریه

طبق اطلاعی که مقارن ظهر امروز بروزنامه رسید ساعت۱۱ و نیم دیشب زلزله سختی در تربت حیدریه رخ داد که‌بحمداله خسارت جانی و مالی در شهر بکسی وارد نیامد لکن صبح امروز از احمدآباد که در چهل کیلو متری جنوب شرقی تربت حیدریه واقع است به هیئت شیر و خورشید سرخ تربت خبر رسید که زلزله شدید شب گذشته در ساعت ۱۱ونیم تلفات و خسارات نسبتا زیادی به احمد آباد وارد آورده است .

اقدامات امدادی

بلافاصله پس از وصول خبر به جمعیت شیر و خورشید سرخ‌تربت هیئت امدادی ازطرف آن جمعیت و با کمك افراد لشکر دسته جمعی عازم احمد آباد شدند تا بوضع این محل رسیدگی نموده کمك‌های اولیه را بمردم آسیب دیده بنمایند.

هنوز گزارشی از هیئت مزبوربه تربت‌حیدریه نرسیده‌و معلوم نیست خسارات وارده چه میباشد .

یك هنرپیشه مشهور ایتالیائی به تهران می آید

امروز اطلاع‌حاصل شد که «ارنو کریزا» هنر پیشه معروف ایتالیائی‌و ماریا پیا در ساعت دهو سی‌و پنجدقیقه امشب باهواپیمای دی سی هشت ك، ال ،ام وارد تهران میشود

ارنو کریزا هنرپیشه معروف فیلمهای ایتالیائی است واز وی‌در تهران فیلمهای حسادت ، طلای ناپل‌و دختر ماتا هاری و چندفیلم دیگر روی پرده سینما ها آمده است، ارنو کریزا بخاطر شروع نمایش فیلم مشترك‌ایران وایتالیا بنام یاسمن و افتتاح‌آن بتهران می‌آید

بازرسان کار کارت شناسائی مخصوص دارند

چون اخیرا طبق گزارشهای رسیده بوزارت کار اشخاصی‌به عنوان بازرس‌کار یا ماموروزارت کارو کارت‌شناسائی بکارگاهها‌مراجعه میکنند، وزارت کار اطلاعیه‌ای‌به شرح‌زیربرای‌آگاهی کارفرمایان منتشر کرده است:

متن اطلاعیه

باستناد ماده ۵۲ قانون کار بازرسان کار مجازند درهر موقع بکار گاههای مشمول قانون‌کار مراجعه وبه بازرسی از کارگاه بپردازند.

بازرسان‌کار دارای‌کارت‌شناسائی عکس دار بامضای وزیر کار و خدمات اجتماعی و مامورین‌دیگر نیز دارای معرفی نامه رسمی‌عکس دا رمیباشند که هنگام مراجعه به کار گاهها موظفند برای معرفی خود ارائه دهند.

از آقایان کار فرمایان‌خواهشمند است از ورود کسانیکه بعنوان بازرس کار یا ماموروزارت کارو خدمات اجتماعی بدون ارائه‌کارت شناسائی و معرفی نامه رسمی مراجعه مینمایند جلو گیری و بلافاصله مراتب را در مرکز به اداره خدمات اداری وزارت کارو در شهرستانها باداره کار محل اطلاع فرمائید.

وزیر کاروخدمات اجتماعی

خیلی حرفها که خیلی ها حتی‌جرات فکرکردن آنرا ندارند و خیلی خبر ها که همه میدانند ولی هیچ کجا منتشر نمیشود .
و خیلی داستانها که همه میخواهند ولی پیدا نمیکنند‌که بخوانند .
با آخرین عکس ها واطلاعات راجع بهمه مسائل اجتماعی و سیاسی ومطالب‌مربوط به‌بانوان و جوانان
فرداصبح‌در مجله‌خوشه

راسك با آرام‌ملاقات کرد

سازمان ملل متحد – ۱۵اکتبر – خبرگزاری فرانسه – دین راسك وزیر امور خارجه امریکا بملاقات خود با وزیران امور خارجه کشور هائی که برای شرکت در جلسات مجمع عمومی سازمان ملل متحد وارد نیویورك شده‌اند ادامه میدهد. وی بامداد امروز با وزیران‌خارجه مالزی ، لبنان و توگو ملاقات کرد و بعد از ظهر با وزیران امورخارجه اردن و ایران به گفتگو پرداخت .

رئیس بانك مرکزی به تهران بازگشت

آقای دکتر پور همایون رئیس کل بانك مرکزی که باتفاق‌آقای بهنیا وزیر دارائی و نمایندگان دیگر ایران‌برای شرکت‌درجلسات مجمع عمومی بانك ساختمانی و صندوق‌بین المللی پول بواشنگتن عزیمت کرده بودند شب جمعه وارد تهران گردید.

آقای دکتر پور همایون‌پیرامون مسافرت خود امروز بخبر نگارما اظهارداشت:جلسات مجمع‌عمومی بانك وصندوق بین المللی پول یك هفته بطول انجامید. دراین جلسات آقای بهنیا نمایندگی دولت رادر بانك جهانی و من نمایندگی دولت را در صندوق بین المللی پول بعهده داشتم در جلسات مزبور گزارش سالیانه بانك و صندوق‌بوسیله مسئولان مربوط قرائت شد وسپس از طرف نمایندگان ایران گزارشی از وضع‌پولی و اقتصادی ایران به مجمع‌بانك و مجمع صندوق بین المللی پول داده شد که‌مورد توجه زیاد قرار گرفت.

قبول‌شدگان بورس تحصیلی‌دانشگاه فنی خاورمیانه

امروز کسب اطلاع شد که‌از طرف وزارت امور خارجه بوزارت فرهنگ اطلاع داده شد که شش نفر ازدانش‌آموزان فارغ‌التحصیل سال ۴۰– ۱۳۴۱ رشته ریاضی آقایان‌شهاب‌الدین سخن‌ازکرمان امان اله شریعتی از سیر جان – رضا سیگاری اززاهدان ،عنایت‌اله دست غیبی از شیراز– علی حاج شیر محمدی از یزد– ومهدی یك‌کلام کاشانی از مشهد–برای استفاده از بورسهای دانشگاه‌فنی خاور میانه انتخاب شده‌اند این عده باید تا هفدهم مهر ماه خود را باداره روابط فرهنگی وزارت فرهنگ معرفی نمایند

نماینده ایران

در چهارمین کنگره جهانی‌بخت‌آزمائی

درساعت ۴و۴۵ دقیقه بامداد دیروز آقای فرهاد هرمزی نماینده ایران در کنگره جهانی بخت‌آزمائی باتفاق بانو باسپانیا عزیمت‌نمود .
این کنگره فردا با شرکت نمایندگان ملل در مادرید افتتاح میگرددو آقای فرهاد هرمزی نمایندگی ایران راازطرف سازمان شاهنشاهی خدمات اجتماعی دراین کنگره برعهده خواهد داشت .

گشایش نمایشگاه پارچه‌های مدرن دراصفهان

روز دوشنبه ۱۶ مهر
نمایشگاه محصولات کارخانه معظم بارش شامل انواع بهترین طرح‌های متنوع
در حضور جناب آقای وزیرصنایع‌و معادن
دراصفهان افتتاح میشود

تاازنزدیك این نمایشگاه را نبینید وکالاهای‌آنرا بادست لمس نکنید نمیدانید در وطن شما چه پارچه‌هائی تهیه میشود که بعنوان محصولات خارجی ازآن استفاده میکنید دوشنبه ۱۶ مهر دراصفهان

ارزان‌ترین و محکمترین
تراکتور های کشاورزی –دیزل – ۴۰ اسب
آلیس چالمرز
ALLIS-CHALMERS
دارای‌سی‌سال سابقه درایران با دیسك‌و گاو آهن
شرکت سهامی ایران تکنو– تخت‌جمشید
تلفن ۷۵۶۸۶۴تا ۷۵۶۸۶۸

ارزان‌ترازهمه
سیمان تهران
مرغوب‌ترین و باصرفه‌ترین سیمانها
خیابان شاهرضا – کوچه فتوحی تلفن ۶۴۸۶۹

مذاکرات وزیر بازرگانی ایران

با روسای بازار مشترك اروپا پایان یافت

بروکسل – ۱۵اکتبر –خبرگزاری فرانسه – آقای دکتر جهانشاهی‌وزیر بازرگانی ایران در جریان مسافرت خود در پایتخت های کشور های اروپائی در بروکسل با اعضای‌کمیته اجرائیه بازار مشترك اروپا ملاقات کرد و نظر دولت متبوع خود را درباره تحولات روابط ایران باشش کشور عضو سازمان ملل مذکور برای آنها تشریح کرد .

وزیر بازرگانی ایران طی این هفته با پروفسور والتر هانشتاین رئیس کمیته اجرائیه بازار مشترك و ژان رئیس قسمت روابط خارجی سازمان مذکور ملاقات و مذاکره کرد .

در اعلامیه‌ای که پس از پایان این‌مذاکرات انتشاریافت خاطرنشان گردیده است که در گفتگو های دو طرف نفعی که ایران و جامعه اقتصادی اروپا از نگهداری وتوسعه مناسبات موجود دارند و همچنین ابراز حسن تفاهم برای پیدا کردن وسایل لازم در تحول روابط طرفین مورد توجه قرار گرفته است .

بروکسل – آسوشیتد پرس – ۶ اکتبر – دکتر غلامحسین جهانشاهی وزیر بازرگانی ایران امروز پس از انجام ماموریت خویش برای مذاکره درباره همکاری احتمالی‌ایران بابازار مشترك اروپائی به تهران بازگشت. دکتر جهانشاهی چهارروزدر بروکسل توقف کرد و در این مدت با والتر هانشتین رئیس‌ودیگر اعضای‌عالیرتبه رسمی بازار مشترك گفتگو هائی بعمل آورد .

تریاك تقلبی!

یك مقام مطلع دروزارت بهداری امروز بخبرنگار ما گفت: از تجزیه تریاکهای مکشوفه اخیر این نتیجه بدست آمده‌است که بیشتر تریاك های قاچاق تقلبی است و درایران ساخته میشود .

این خبر مورد تائید کمیسیون داروئی وزارت‌بهداری نیزقرار گرفت

در جلسه اخیر کمیسیون‌داروئی وزارت بهداری روی این مسئله‌بحث شدواعضای کمیسیون‌پس‌ازمباحثاتی باین نتیجه رسیدند که مقدار قابل توجهی مواد داروئی‌غیر ضروری‌وارد میشود که مورد مصرف چندانی در تهیه داروهای مسکن و موثر طبی ندارد بلکه امکان دارد که از این نوع‌داروهادرتهیه موادمخدره‌استفاده شود، در همین جلسه تصمیم گرفته شد جلوی ورود این قبیل داروهافعلا گرفته شود خبرنگار ما میافزاید در تحقیقات بعدی معلوم شد که‌ازدارو های مسکن مزبور در تهیه تریاك تقلبی استفاده میشده است چون در تریاکهائی که اخیرا کشف‌شده پس‌از تجزیه معلوم شد که‌مقداری از مواد مخدر تریاکهای مزبور را داروهای واردشده تشکیل میدهدنام نوع داروهای مذکور ازطرف‌مقامات پزشکی فاش نشد .

ایران در کنگره ورزشهای نظامی واشنگتن‌شرکت‌میکند

امروز کسب اطلاع‌شد که نماینده ارتش ایران‌در هفدهمین‌کنگره‌شورای بین المللی ورزشهای نظامی که‌طی‌ماه جاری باشرکت مقامات ورزشی نظامی ۴۰کشور در واشنگتن تشکیل خواهد شد شرکت مینماید .

جلسات کنفرانس از روز ۲۹ مهرماه جاری شروع و تاده روز ادامه خواهد

تیمسار سرتیپ‌دکتر حسین جلیلی
مفتخرم خواهند فرمود چنانچه تبریکات صمیمانه مرابه مناسبت ترفیع بپذیرند
سروان دکتر طراز
آ–۱۹۷۸۸

مطب دکتر کاراپتیان
جراح و متخصص بیماریهای مجاری ادرار و تناسلی
از چهارراه عزیز خان به خیابان ثریا (بین خیابان‌شیراز وویلا) شماره ۲۶۰ انتقال یافت
تلفن : ۶۶۸۰۱– پذیرائی : عصر ها
۱–۵ آ–۱۹۸۰۴

مطب دکتر محمد علی ناصر قدسی
متخصص و جراح بیماریهای مجاری ادراروتناسلی
بخیابان تخت‌جمشید شرقی ابتدای‌خیابان جهان‌انتقال‌یافت
تلفن : ۷۳۱۷۰– پذیرائی : عصر ها
۱–۵ آ–۱۸۰۲

آرم اشتورك بر روی شیرینی ها نشان اطمینان است
آب‌نبات وبن‌بن‌اشتورك با امتیاز مخصوص کارخانجات معظم آلمانی اشتورك و با نظارت متخصص آلمانی‌تهیه می شود .
Storck

انجمن فارغ‌التحصیلان دانشگاههای‌امریکا
ازکلیه اعضاء انجمن وفارغ التحصیلان آمریکا که متاسفانه دعوت مستقیم آنان بعلت نداشتن آدرس صحیح میسر نشد دعوت مینماید در جلسه معارفه‌ای که‌درساعت ۱۷ر۳۰ روز چهارشنبه ۱۸ مهرماه ۱۳۴۱ در محل جدید انجمن واقع در خیابان آناتول فرانس شماره ۷ (خیابان شرقی دانشگاه) تشکیل میگردد حضور بهمرسانند.
هیئت مدیره انجمن
۱–۲ آ–۱۹۶۱۴

جوجه کباب وچلوکباب مطبوع را همیشه در سوپررستوران مقابل دانشگاه تلفن ۶۷۷۲۸ میل فرمائید

اطلاعیه
چون برای صدور دفترچه بیمه فروشندگان جراید لازم است که مشخصات کامل خانواده ایشان اعم از زن و فرزند و پدرو مادر تحت تکفل ایشان در پرونده ودفترچه بیمه ایشان مندرج گردد لازم است که آقایان فروشندگان رونوشت شناسنامه و عکس کلیه افراد خانواده تحت تکفل خودرا برای تنظیم پرسشنامه بدفتر شرکت سهامی پخش مطبوعات در تهران ارسال فرمایند .
شرکت سهامی پخش مطبوعات در تهران

قابل توجه صنف محترم گرمابه‌دار تهران و توابع
باتقدیم احترام از یکایك افرادی که باینجانب رای داده‌اند و همچنین از آقایان هیئت مدیره صنف گرمابه‌دار که اینجانب رابه‌نیابت ریاست اتحادیه انتخاب نموده‌اند کمال تشکر را دارم بطوریکه حضورا هم باطلاع‌کلیه آقایان هیئت مدیره رسانیده‌ام بواسطه کثرت مشغله وظیفه مقدسی که باینجانب محول شده نمیتوانم انجام دهم پوزش میطلبد چون خوشبختانه درراس اتحادیه شخص لایق و کاردانی قرارگرفته که مورد اعتماد واطمینان عموم افراد صنف می باشد بدین وسیله استعفای خودرا از سمت نیابت ریاست تقدیم‌داشته واینجانب هم کمافی‌السابق دوشادوش هیئت مدیره درراه بهبود وضع افرادصنف و پیشرفت اتحادیه آماده هرنوع فداکاری میباشم .
ارادتمند عموم افراد صنف گرمابه‌دار تهران‌و توابع –حاج‌رضامخملباف

شماره‌های جدید تلفن
شرکت شعله خاور
۷۵۶۱۴۳–۷۵۶۱۴۲–۷۵۶۱۴۱
تاسیسات تهویه مطبوع – حرارت مرکزی – آسانسور

بمناسبت درگذشت مرحوم **حاج عباس اخوان‌فر** مجلس ترحیمی روزیکشنبه ۱۵ر۷ر۴۱ از ساعت ۳ الی ۵ بعدازظهر درمسجد ارك برقرار است برای شادی روح آنمرحوم ازکلیه بستگان و آشنایان دعوت میشود درآن مجلس شرکت فرمایند

علی‌اکبر – حاج‌حسن – محمدتقی – محمدمهدی –غلامرضا محمد – علی اخوان‌فر – حاج‌اصغر شیخ – محمدعلی طلازاد – علی‌اصغر صادقی – عباس طلازاد – حاج احمد احمدی – هوشنك احمدی