ساعت ۸ و نیم صبح امروز، در اطاق مخصوص کاخ اختصاصی:

دومین پسر شاهنشاه متولد شد

اطلاعات ۲۰ صفحه

پنجشنبه ۸ اردیبهشت ۱۳۴۵ . . . . . شماره ۱۱۹۶۴

. . . . . سال چهلم . . . . تکشماره ۴ ریال

● شلیک ۲۱ تیر توپ بمردم پایتخت مژده داد شهبانو به آرزوی خودشان که داشتن پسر دیگری بود رسیدند

بمناسبت تولد فرخنده نوزاد، وزارت دادگستری پیشنهاد عفو ۶۰ زندانی را کرد

آقای دکتر جهانشاه صالح رئیس دانشگاه تهران که وضع حمل شهبانو زیر نظر ایشان قرارداشت ، درباره چگونگی وضع حمل به خبرنگاران توضیح میدهد در سمت راست عکس آقای دکتر پارسا ودر سمت چپ آقایان دکتر معظمی و دکتر مرتضوی اعضای تیم پزشکی که هنگام وضع حمل حضور داشتند دیده می شوند .

چگونگی اطلاع شاهنشاه

شاهنشاه وارد اطاق شدند و شهبانو گفتند: پسر است!

● شاهنشاه از ساعت ۴ بامداد که شهبانو احساس ناراحتی کردند بیدار بودند

● حسب الامر شاهنشاه نوزاد ، والاحضرت علیرضا پهلوی نام گرفت

بامداد امروز

هنگامه صفای صبح اردیبهشتی دومین پسر شاهنشاه دیده بدنیا گشود

و بالطف وجود خویش گرمی دیگری بکاخ دان جلیل سلطنت بخشید .

ما میلاد این مولود فرخنده را بحضور شاهنشاه آریامهر و علیاحضرت فرح

شهبانوی ایران و علیاحضرت ملکه پهلوی و خاندان جلیل سلطنت

و ملت ایران صمیمانه تبریک گفته و آرزومندیم همین قدم این شهزاده

والاگهر ابواب سعادت بر ملت ایران بیش از پیش گشوده گردد .

● علیاحضرت ملکه پهلوی در تمام مدت وضع حمل بالای سر شهبانو بودند

بقیه در صفحه هفدهم

واینک سومین نوزاد سلطنتی

عنوان ریرتاژیست که ازروز تولد والاحضرت ولایتعهد و والاحضرت فرحناز تهیه و تنظیم گردیده است . در صفحه ۷

اعلامیه پزشکی

نوزاد ۳ کیلوگرم و ۸۵۰ گرم وزن دارد و مادر و فرزند هردو کاملا سالم هستند

● هنگامیکه نوزاد بدنیا آمد، والاحضرت ولیعهد و والاحضرت فرحناز در خواب بودند

اعلامیه

اعلامیه دربار شاهنشاهی

وزیر دربار شاهنشاهی بانهایت مسرت باطلاع عموم میرساند که خداوند متعال در روز پنجشنبه ۸ اردی بهشت ماه ۱۴۴۵ ساعت هشت و نیم بامداد شاهنشاه آریامهر و علیاحضرت فرح پهلوی شهبانوی ایران نوزادی پسر عنایت فرموده است.

برای عرض شادباش این مولود خجسته به پیشگاه مبارک اعلیحضرتین در سالن وزارت دربار شاهنشاهی دفتر ویژه گشوده خواهد شد که هیئت دولت . افسران ارشد ارتش شاهنشاهی. نمایندگان مجلس و نمایندگان شهر از ساعت ۱۰ تا ۱۲ صبح روز پنجشنبه ۸ اردی بهشت ماه (امروز) و هیئت نمایندگان سیاسی از ساعت ۱۱ تا یکساعت بعدازظهر امروز در کاخ وزارت دربار با لباس ژاکت برای امضاء حضور بهمرسانند .

وزیر دربار شاهنشاهی .
حسین قدس نخعی

دعوت برای شرکت در سمینار انستیتو خواربار و تغذیه ایران

صفحه آخر

قبولشدگان کنکور دانشگاه پهلوی شیراز

امتحانات ورودی سال تحصیلی ۴۶ - ۱۳۴۵ نام قبول شدگان دررشته های مختلف درصفحه نوزدهم چاپ شده است .

عارف گفت: جنگ با اکراد ادامه می یابد

* با کردها داخل مذاکره نمیشوم ، چون تمامیت ارضی کشور چیزی نیست که قابل چانه زدن باشد

در صفحه ۴

اکتشاف جدید لابراتوارهای تحقیقاتی لیتی

RIFOCIN

آنتی بیوتیک باکتریسید

توسط نمایندگان علمی شرکت سهامی لیتی ایران در سراسر کشور در دسترس جامعه پزشکی ایران گذاشته شد.

مبلمان و دکوراسیون

سالن زندگی نو

۲۱ فیشر آباد

اعلامیه اداره کل بهداری استان مرکزی

بعلت وجود بیماری وبای التور در ممالک دیگر وخطر انتشار آن ونظر باینکه مدت مصونیت تزریق واکسن وبابرای هر مرتبه در حدود ۴ ماه می باشد وبمنظور بالا بردن سطح ایمنی افراد کشور برعلیه بیماری مذکور تلقیح بهاره در شهر تهران شروع و مراکز تعیین شده زیر جهت اطلاع عموم اعلام میگردد.

از کلیه اهالی محترم تهران انتظار دارد با مراجعه به مراکز مزبور خود و خانواده خود رابرعلیه وبای التورمصون ساخته تا در مقابل خطر این بیماری که کشور عزیزمان را از خارج تهدید مینماید ایمنی حاصل نمایند .

مدیر کل بهداری استان مرکزی.
دکتر مشایخی

مراکز واکسیناسیون‌ها در صفحه شانزدهم .

آگهی امتحانات ورودی دانشگاه تهران

شنبه در صفحه چهارم منتشر خواهدشد

امتحان ورودی هنرسرای عالی شبانه

شرح در صفحه آخر

مطب دندانپزشکی

دکتر تقی بیگی

به خیابان سعدی شمالی روبروی بیمارستان امیراعلم، خیابان مطبوعی شماره ۲۵ منتقل شد .

تلفن ۳۲۱۶۶ - ۳۵۴۲۹

صندوق پس انداز مسکن بانک رهنی ایران

وام ۹۰۰،۰۰۰ ریال بمدت ۱۵ سال با بهره ۷ در صد

به مشترکین حائز شرایط میپردازد. برای استفاده از امتیاز فوق در صندوق پس انداز مسکن بانک رهنی در تهران و شهرستانها حسابی بنام خود وفرزندان خود افتتاح نمائید . الف ۶۰۶ .

بانک رهنی ایران

در صفحات مخصوص این شماره

حادثه عاشورا

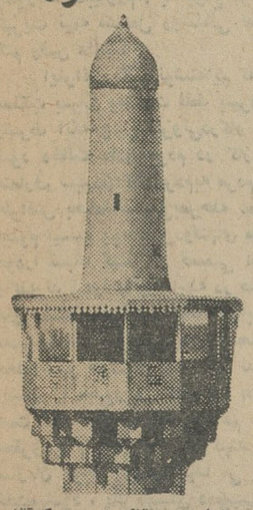

ششمین مقاله ایست که آقای دکتر محمد رضا صالحی کرمانی درباره حوادث قبل از اتفاق نهضت حسینی نگاشته است .

درصفحه ۹

قیام ژنرال دوگل

دراین مقاله علت اساسی کشمکش فرانسه و امریکا بررسی می شود .

در صفحه ۵

قلب و بیماریهای قلبی

جراحی قلب « مارسل درودر» واستفاده ازقلب مصنوعی، موضوعیست که این روز ها بحث هر محفلی است ،ریرتاژی باهمکاری آقای دکتر یوسف پور متخصص امراض قلب و دکتر شفیع زاده جراح تحت عنوان بالا تهیه شده است .

درصفحه ۱۰

دوا اینجا ، شفا ، آنجا

عنوان مقاله انتقادی این شماره است که احمد احرار آن را نوشته .

در صفحه ۶

هنر چادرشب بافی

ریرتاژی از قالیبافی ، هنر اصیل ملی که معرف ذوق سرشار ایرانیست

در صفحه ۱۴

تلاشهای تازه در سنتو

یک تفسیر سیاسی بقلم جعفر مدنی است که تحولات ایران و خاورمیانه را در هفته گذشته بررسی میکند .

در صفحه ۱۲

لاستیک جنرال GENERAL

تقدیم میکند.

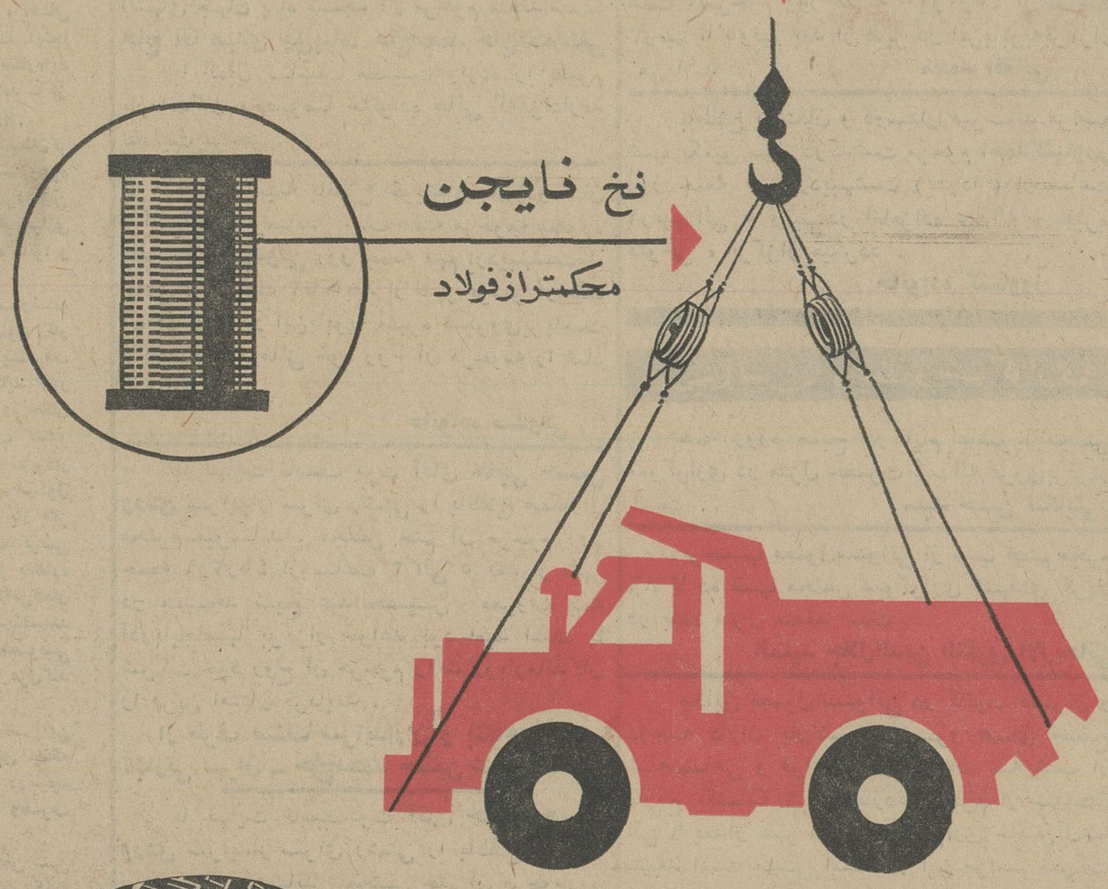

نایجن که از فولاد هم وزن خود نیز محکمتر است انحصاراً در لاستیکهای جنرال بکار میرود . نایجن بعلت مقاومت فوق العاده اش دوام لاستیک را چند برابر میکند و مانع از ترکیدن لاستیک در رانندگی های طولانی ویا در هوای خیلی گرم می شود. لاستیک جنرال با نخ مخصوص نایجن یعنی اطمینان بیشتر دوام طولانی تر و صرفه جوئی کاملتر

نایجن یک کشف ثبت شده بین المللی است که انحصاراً در لاستیک های جنرال بکار میرود

G2

آوازه

جریان روز

کدام شهرداری موفق است ؟!

ضمن مباحثات مجلس به مناسبت طرح لایحه‌متمم بودجه ، دولت نظر صریحی درباره انتخابات انجمن‌شهر ابرا ز داشت‌و ضرب‌الاجلی جهت شروع انتخابات تعیین کرد که همین سبب شده‌است مسئله اخیر طرف توجه محافل واقع شود .

مردم مملکت ما چه درتهران وچه‌درولایات،متاسفانه خاطره خوشی‌ازانجمن‌شهرندارندزیراتادیده‌اند انجمنهائی دیده‌اند که یا براساس انتخابات سالم تشکیل نشده و اعضای آن مبعوث مردم نبوده‌اند ، یا اینکه دیده‌اندائم انجمن‌از شهردار بهانه میگیرد و شهردار برای انجمن پاپوش میسازد وبالاخره حکمی از وزارتکشور میرسدو انجمن‌را خلع وشهردار را عزل می کند !

اینست که مردم واقعا نمیدانندیك انجمن خوب‌و یك‌شهردار انتخابی تاچه حد در آبادی و رونق شهروحل مشکلات و ابتلائات اهل شهر تاثیر دارد و ماامیدواریم دولت هویدا اگر در قول‌خود وفادار باقی ماند اهتمامی بکند تا انجمن ها از اعضای منتخب و موتمن مردم‌تشکیل شود و شهردار محل‌را اعضای‌انجمن بارضای‌قلب انتخاب کنند تا میان آنهاتفاهم‌برقرار باشدبلکه‌بتوانندبرای‌شهر تهران وسایر شهرها کاری بکنند .

ما همین دیروز مقاله نوشتیم که‌باید جوانان تحصیلکرده تهران را رها کنند و بروند در ولایات،کار آزاد وخدمت بخلق پیشه کنند .اما انصافش اینست‌که ولایات ما برای جذب آدم و جلب سرمایه های مادی و معنوی باید حداقل امتیازات زندگانی شهری‌را فراهم داشته باشند تااگرکسی خواست بولایتی برود با این مشکلات مواجه نباشدکه مثلا فرزندم را کدام مدرسه بگذارم ؟ اگربیمار شدم بکجا مراجعه‌کنم ؟ آب سالم چطوربدست‌بیاورم ؟ با چراغ موشی وبرقی‌که‌باندازه‌یك کبریت نیمه مشتعل روشنائی ندارد چگونه زندگی سر کنم وقس علیهذا .

اینرانیز مکرر نوشته‌ایم که هیچ دولتی قادرنیست مملکت بسازد ومملکت فقط بنیروی مردم ساخته‌میشود. وشرط آنکه چنین نیروئی‌درکار ساختمان کشور بسیج شود دخالت دادن مردم در کار خودشان یا باصطلاح متعارف سپردن کار مردم‌به مردم است که این همه در اطرافش بحث‌شده ولی‌بمرحله عمل نرسیده است زیرا معلوم نیست بچه دلیل‌دولتهای مانمیخواهندبارمسئولیت خودرا سبك کنند و قسمتی از کار مملکت رابمردم واگذارند ؟ دولتها باامداخله در همه‌کار وباتعهدمسئولیت های مختلف ،مردم‌این مملکت رابنوعی تنبلی و پرتوقعی عادت داده‌اند . وقتی مردم یك‌محله یا مردم یك شهر در محله‌وشهر خودشان‌بیمارستان نداشتند احساس‌احتیاج ایشان را مجبور می کند دور هم گرد آیند ، مشترکا همت کنند ،خشت وگلی فراهم سازند و چهار دیواری محقری بنام بیمارستان بنا نهند . بعد به تدریج همین سازمان کوچك توسعه پیدا می کند ، یك تخت آن ده تخت‌میشود ، یك طبیبش ده‌طبیب میشود و یکوقت‌می‌بینی بیمارستان مجهزی شده است چون بیمارستان فیروزآبادی که امروز ایندرجه توسعه وعظمت پیداکرده است ،حال‌آنکه ابتدا سازمان درمانی کوچکی بیش‌نبود که‌با همت بلند وسرمایه مختصر یکمرد نیکوکار بوجود آمد .اما وقتی‌مردم ورامین دیدندولت‌برای ساوجبلاغ بیمارستان ساخته و پزشك‌استخدام کرده است با همه احتیاجی‌که حس می‌کنند ، می نشینند بامید آنکه روزی نوبت ورامین برسد و دائم مکاتبه‌ومراجعه و تقاضا و شکایت‌می‌کنند که مادرمانگاه و پزشك نداریم ، آقای دولت !بابرایمان‌درمانگاه بساز وپزشك بفرست .اینجا دیگر دولت نمی تواند جواب بدهد پس خودتان‌چکاره‌اید برای اینکه سرو صدای مردم بلند میشود که لابد ما از مادر صیغه‌هستیم واهالی ساوجبلاغ ازمادر عقدی .

شمامی بینید پس‌ازسالهای سال، گوش شیطان‌کر مدتی‌است که در تهران الم شنگه نان و گوشت وجود ندارد .آیا معجزی روی داده یا اینکه خیر ، صرفا این آرامش بخاطر آنست که دولت‌دست از قصابی و خبازی کشیده‌وکار گوشت‌ونان را گذاشته است بعهده نانوا و قصاب .

درهرامری‌ازاموراجتماع اگردولت باهمین‌سعه صدرشانه اززیربار مسئولیت کنار بکشد و مردم‌را مسئول کار خودشان قرار دهد ، سروصدا میخوابد وکار ها پیشرفت می‌کند منجمله در کلیات اموردشهر . دولت باید امور هرشهری را بسپارد بمردم آن شهر . یعنی‌بمردم امکان بدهد دریك انتخابات سالم انجمن شهر انتخاب کنندو بانجمن فرصت‌بدهد بدون هیچگونه حب و بغض شهردار انتخاب کند تا انجمن مسئول مردم وشهردار مسئول انجمن وچشم آنها در چشم یکدیگرباشد. والا باز اگر قرارشود بجای منتخبین مردم ، منتخبین دولت کرسی های‌انجمن رادر شهر ها اشغال کنند و آنها نیز باشاره دولت‌عمر وبازیدی رابکرسی شهرداری بنشانند‌آش‌همان آش‌است وکاسه‌همان کاسه . یعنی‌باز مردم بایدبنشینند ودعوای انجمن وشهردار را برسرمنافع و اغراض‌خصوصی خودشان طی کنند تا وقتی که انجمن شهردار‌را عزل‌کند و وزارتکشور انجمن را .

آن‌انجمن و آن شهرداری که‌مرادومنظورماست. این چنین‌انجمن و این چنین شهرداری نیست برای اینکه انجمن و شهردار وقتی‌می توانند اعتماد عامه و درنتیجه کمك مردم‌را جلب‌کنند که خود موجه و معتبر وطرف اطمینان و اعتماد مردم باشند .

بهرحال ،اکنون که دولت قول انتخابات انجمن شهر داده‌است امیدواریم نیت‌شاه مملکت‌را از مفهوم کلمه «سپردن کار مردم به مردم» درست درك کند و این افتخار بنام دولت هویدا ثبت‌شود که در کار شهر هاو شهرداری ها نیز منویات شخص اول مملکت را دریافت واجرا کرد .

خاندان نشاط با نهایت تاسف درگذشت شادروان آقای **سلیمان‌نشاط (احتشام‌السلطان)** را باطلاع بستگان و دوستان میرساند. مجلس ترحیم زنانه در تاریخ ۱۰ر۲ر٤٥ از ساعت ٤ تا ٦ بعداز ظهر در باغ صبا - خیابان ملك - خیابان میر هادی کاشی ۲۲ منعقد و هزینه مجلس ترحیم مردانه طبق وصیت آن مرحوم بمصرف امور خیریه خواهد رسید .

آ-۳۳۹۹

بخانواده محترم نشاط بویژه بازماندگان آن مرحوم مصیبت وارده را تسلیت میدهیم .

مجالس ترحیم و یاد بود

الناس موتی و اهل العلم احیاء

رحلت حضرت حجت الاسلام والمسلمین آقای **سید محمد شجاعی** امام جمعه سمنان که‌از علمای جلیل القدر و از سادات متقی بودند به اطلاع عموم میرساند . مجلس ترحیم ازساعت ۳الی ٦ بعداز ظهر روز جمعه ۹ر۲ر٤٥ (فردا) در مسجد حاج ابوالفتح (میدان شاه) برگزار میگردد امید است عموم آقایان علماء و وعاظ و سایر طبقات بمنظور تعظیم شعائر در این مجلس شرکت فرمایند .

الاحقر عبداله بن مسیح الطهرانی. العبد محمد تقی آملی . محمد تقی فلسفی . العبدمحمد مناقبی نوائی . محمد جواد مناقبی

با نهایت تاسف و تاثر رحلت عالم ربانی حضرت حجت الاسلام و المسلمین آقای‌**آقاسید محمد شجاع (شجاعی)** را که از اعاظم علمای سمنان و مفاخر علم و تقوی بودند باطلاع عموم همشهریهای محترم میرساند . مجلس ترحیم‌از ساعت ۳تا٦ بعداز ظهر روز جمعه ۹ر۲ر٤٥فردا در مسجد حاج ابوالفتح میدان شاه برگزار می گردد .

جمعیت سمنانیان مقیم مرکز

خانواده های : شجاعی . اشرف سمنانی. حسینیان . قوام . شه‌پرست . آقاعمو .عموئی. عظیمی . مناقبی . انصاری . صادقی پورمحلاتی. حاج محمد تقی . ابن‌الرضا . سادات حسینی . نبوی . خارکن . طهاری

با کمال تاسف و تالم رحلت عالم جلیل حضرت حجت الاسلام آقای **سید محمد شجاع** امام جمعه سمنان را باطلاع میرساند . مجلس ترحیم از ساعت ۳تا٦ بعد از ظهر روز جمعه (فردا) ۹ر۲ر٤٥ در مسجد حاج ابوالفتح‌میدان شاه و ختم زنانه همان ساعت در منزل‌آنمرحوم خیابان جهان پناه کوچه روشن برگزارمیشود.

با نهایت تاسف و تاثر درگذشت پدر بزرگوارمان حجت‌الاسلام‌آقای**سید محمدشجاعی** امام جمعه سمنان را باطلاع فامیل و دوستان محترم میرساند . مجلس ترحیم از ساعت ۳ تا ٦ بعداز ظهر روز جمعه فردا ۹ر۲ر٤٥ در مسجد حاج ابوالفتح منعقد میگردد .

الاحقر حاج سید حسین شجاعی‌موسوی. حاج سید نصراله شجاعی . سید احمد شجاعی. سید علی شجاعی . سید حسن شجاعی .سید عباس شجاعی . حاج عبدالنبی اشرف‌سمنانی. حاج سید علی اصغر حسینیان . محمود حاج محمد تقی

بمناسبت درگذشت حضرت حجت‌الاسلام‌آقای **شجاعی** مجلس ختمی از ساعت ۳ الی ٦ بعداز ظهر روز شنبه ۱۰ر۲ر٤٥ در مسجد فاطمیه انتهای جهان پناه مسجد آن مرحوم منعقداست.

حاج آقا مهدی حق‌پناه. حاج‌محمد حاج‌محمدتقی

با کمال تاسف مصیبت وارده را بعموم بازماندگان مخصوصا خانواده هائی که‌عزادارند تسلیت میدهیم.

بدین وسیله باطلاع خویشاوندان‌ودوستان و آشنایان میرساند . شب هفته مرحومه مغفوره **بانو بتول صدوقی** روز جمعه نهم اردیبهشت‌ماه جاری ا زساعت ۳تا ٥ بعد از ظهر برسر آرامگاه آن مرحومه در ابن‌بابویه مقبره شکروی‌برپاست با تشریف فرمائی خود روح آن مرحومه را شاد فرمائید .

خانواده صدوقی

با نهایت تاسف فوت آقای **حاجی حسین وردی** سرایدار سرای رشتی را باطلاع همکاران محترم میرساند . مجلس ختم آن مرحوم روز جمعه ۹ر۲ر٤٥ از ساعت ۳ الی ٥ بعد از ظهر در مسجد شیخ عبدالحسین معروف به آذربایجانیها منعقد خواهد بود .

از طرف صنف سرایداران و بنگاهداران تجارتی تهران - حاج‌محمد حسین شیخ‌الاسلامی

با نهایت تاسف‌فوت آقای **حاجی حسین وردی** سرایدار سرای رشتی را باطلاع‌همکاران و دوستان میرساند . مجلس ختم آن مرحوم‌روز جمعه نهم اردیبهشت از ساعت ۳ الی ٥ بعداز ظهر در مسجد شیخ عبدالحسین معروف به آذربایجانیها منعقد خواهد بود .

حاجی اکبر رضائی . حاجی حیدر رضائی

با نهایت تاسف فوت آقای **حاجی حسین وردی** را باطلاع دوستان و آشنایان میرساند . مجلس ختم آن مرحوم روز جمعه نهم اردیبهشت از ساعت ۳ الی ٥ بعداز ظهر در مسجد شیخ عبدالحسین معروف به آذربایجانیها منعقد خواهد بود .

خانواده های : وردی . رفیعی . عسکری . جعفری . فلاح . نظری . کهرودی . نبی .موحد عظیمی . محجوبی . عابدی . غلامی

آ-۳٤۳٥

بعموم بازماندگان آنمرحوم مصیبت وارده را تسلیت میدهیم .

با نهایت تاسف درگذشت شادروان‌مرحوم **سید انوری صفوی** بزرك خاندان صفوی و صاحب منصب بازنشسته ثبت کل را به‌اطلاع کلیه دوستان و خویشاوندان محترم میرساند. مجلس ترحیم مردانه آنمرحوم از ساعت ۹ الی ۱۱ صبح روز جمعه نهم اردیبهشت ماه در مسجد فخرالدوله واقع در دروازه شمیران وختم زنانه در همان روز و ساعت در منزل آنمرحوم واقع درمیدان شهناز خیابان مهران - کوچه گلشن - کوی رضائیان منعقد میباشد .

مشیر . فخرالدین . جلال. بهی .سهی. فرزین. زهری. فرهی صفوی . محمد . علاءالدین .پرویز صفوی فرخی. حبیب‌الله بیضائی ولی‌الله‌موسوی. حاج ابوتراب ترابی.

و خانواده های فیضی . قاضوی . آل‌داود. علوی . یغمائی . صمیمی . صادقی .بهشتی. اخلاقی . داودی . اجتماعی . ابوالمعالی . هژبر ابراهیمی . رئیسی . محمودی . اخوان ملایری. مجد . روحانی

بعموم بازماندگان آن مرحوم مصیبت وارده‌را تسلیت میدهیم .

بدین وسیله باطلاع فامیل و دوستان می رساند شب تاسوعا مصادف با یکمین سال درگذشت مرحومه **بانو مرضیه** متعلقه اینجانب میباشد و هزینه سالگرد آن بمصرف امور خیریه خواهد رسید .

سرهنك حسینقلی ملك ابراهیمی

با نهایت تاسف درگذشت شادروان‌مرحوم **محمود امینی** را باطلاع فامیل و دوستان می‌رساند . مجلس ختم آن مرحوم روز شنبه ۱۰ر۲ر٤٥ از ساعت ۹ الی ۱۱ قبل از ظهر در مسجد سادات هندی واقع در خیابان‌شاهپور چهار راه گمرك برگزار میگردد و مجلس ختم زنانه عصر همان روز در منزل آن مرحوم‌منعقد خواهد بود .

خانواده های : امینی . کاشانچی . اقبالی. مجیدی . رحیمی

بعموم بازماندگان آنمرحوم مصیبت وارده‌را تسلیت میدهیم .

بدین وسیله باطلاع فامیل و دوستان می رساند که بمناسبت تصادف سالروز درگذشت مادرم مرحومه **بانو سلطنت بختیاری** با دوازدهم اردیبهشت و روز عاشورا از برگزاری مراسم صرفنظر و هزینه آن بمصرف امور خیریه خواهد رسید .

رحمت - سعید پازوکی

بدین وسیله باطلاع دوستان مرحوم پدرم **حاج غلامرضا افغانی** میرساند که مراسم شب هفت آنمرحوم روز شنبه ۱۰ر۲ر٤٥ از ساعت ۳ونیم تا ٥ونیم بعد از ظهر در ابن‌بابویه‌برگزار می‌باشد .

محمد افغانی

باطلاع بستگان و دوستان میرساند.مراسم شب یکمین سال درگذشت مرحوم **احمدکشاورز** روز جمعه نهم اردیبهشت (فردا) از ساعت ۲ونیم الی ٥ ونیم در امامزاده عبداله « مقبره فتوحی » برگزار میگردد .

خانواده کشاورز

مجالس وعظ و سوگواری

همه روزه صبح در ایام عاشورا مجلس سوگواری در منزل حضرت آیت‌اله غروی‌برقرار است .

سید حسن تنکابنی

برحسب معمول‌سنواتی از شب هفتم محرم ۸٦ تا ده شب مجلس سوگواری شهدای کربلا در بنده منزل منعقد است .

السید جلال‌الدین التقوی الاردبیلی

مطابق معمول سنواتی در کانون افسران و درجه داران بازنشسته نیرو های مسلح شاهنشاهی و قوای انتظامی مدت سه شب از تاریخ یکشنبه ۹ الی یازدهم محرم از ساعت٦ الی ۹ بعداز ظهر مجلس سوگواری خامس‌آل‌عبا منعقد است متمنی است در این مراسم شرکت فرمائید .

کانون افسران و درجه‌داران بازنشسته

از ساعت ٥ الی ۹ بعداز ظهر جمعه فردا در محل انجمن ادبی و مذهبی دادفر خیابان حقوقی شماره ٤۰ مجلس عزای حسینی (علیه السلام) منعقد خواهد بود .

سخنوران و دانشمندان درباره فضایل و مصائب سرور شهیدان افاضه میفرمایند .

سرهنك محسن دادفر

مجلس سوگواری

بر حسب معمول سنواتی از شب ششم محرم مجلس ذکر مصیبت خامس آل عبا در تکیه عربعلی واقع در خیابان چهارم آبان‌برقرار و دانشمند محترم و خطیب شهیر آقای **سید جلال‌الدین افتخار زاده** مستمعین را بفیض کامل میرساند .

باقر عربعلی

تسلیت

جناب آقای دکتر منتظری مدیر کل آموزش و پرورش فرهنك استان

کلیه کارکنان دبستان و دبیرستان دادمهر مصیبت وارده را به آنجناب تسلیت عرض‌نموده و خود را در این غم بزرك شریك میدانند .

از طرف کارکنان دبستان و دبیرستان دادمهر (ناحیه ۹ تهران) - ایراندخت ارژنگی

جناب آقای دکتر منتظری مدیر کل محترم آموزش و پرورش استان مرکزی

دبیران و کارکنان دبیرستان تهران پارس با نهایت تاسف مصیبت وارده را تسلیت‌عرض مینمایند .

عبدالرضا درهمی

خبر درگذشت ناگهانی دوست با ارزش و جوانمردم سرکار سرهنك محسن قویمی قلبم‌را جریحه‌دار ساخت از صمیم قلب این مصیبت بزرك را بفامیل محترم قویمی و اقبالی‌ودوستان بی‌شمار محسن عزیز تسلیت عرض مینماید. محسن عزیز همیشه بیادت اشك خواهم ریخت.

اردبیل - دادستان سیدحبیب‌اله بنی‌صدر

تیمسار آزموده فرماندهی معظم تیپ ۷

با اندوه فراوان و تاثر بی پایان مصیبت وارده را به تیمسار و خانواده محترم تسلیت عرض مینمایم .

اردبیل - ستوان یکم موسوی شلمانی

جناب آقای سید ابوالفضل صدر و بانو

مصیبت وارده را تسلیت عرض مینمائیم .

خرم‌آباد لرستان - سروان احمدی و بانو

تیمسار سرلشگر مبصر ریاست محترم شهربانی کل کشور

مرا هم در سوك خودشریك و همدل‌بدانید.

دکتر نصرالله منتظری مدیر کل آموزش و پرورش استان مرکز

آقای فریدون سالکی بازپرس محترم آبادان

مصیبت وارده را به جنابعالی و خانواده محترم تسلیت عرض مینمائیم .

عبدالمهدی جهادی . هوشنك مویدی

جناب آقای محسن اسلامبولچی ریاست محبوب

مصیبت وارده را به آنجناب و خانواده محترم تسلیت عرض مینمائیم .

کارمندان دفتر و کارگزینی اداره فرودگاه بین‌المللی آبادان

جناب‌آقای محسن اسلامبولچی ریاست محبوب

مصیبت وارده را به آنجناب‌و خانواده محترم تسلیت عرض مینمائیم .

کارمندان مراقبت پرواز اداره فرودگاه بین‌المللی آبادان

دوست عزیز سرکار سرگرد امیر خسروداد

مصیبت وارده را تسلیت گفته بقای عمر و سلامت بازماندگان را از درگاه خداوند خواهانست .

ناخدا سوم حبیب‌اللهی

سرکار سروان حسن اشتری

افسران و درجه داران ستاد نیروی دریائی شاهنشاهی با نهایت تاسف و تاثر مصیبت وارده را تسلیت گفته سلامتی سرکار و خانواده محترم را از درگاه خداوند متعال مسئلت‌دارد.

نیروی دریائی شاهنشاهی

جناب آقای دکتر منتظری مدیر کل آموزش و پرورش استان مرکز

دبیران و کارمندان دبیرستان آموزش مراتب همدردی و تسلیت خود را حضور آن جناب تقدیم میدارند .

رئیس دبیرستان دخترانه آموزش ناحیه ۹ حشمت مهاجری

جناب آقای دکتر منتظری مدیر کل فرهنك استان و جناب‌آقای محمودمنتظری ریاست محترم فرهنك ورامین

با نهایت تاسف و تاثر ضایعه اسفناك را به‌آن جنابان و منسوبان محترم تسلیت عرض نموده و خودرا در این مصیبت عظمی شریك میدانیم .

کارکنان آموزشگاه پروین اعتصامی ایوانکی (بانوان) سرپرست متقی . سعیدی . فتحی. شرق‌بین قمری . گیلانی. اشتری . طاهری . اسمعیلی . محسنی . پیروی . مقتولی .بلوچی. تقوی . مولاداد . قلی زاده . معمار جعفری . حقگو (آقایان) گیلداد کهن . رشیدیان

جناب آقای دکتر منتظری مدیر کل محبوب آموزش و پرورش استان مرکز

بمناسبت درگذشت جانگداز برادرارجمندتان مراتب تسلیت و تعزیت خود و دبیران این دبیرستان را حضور عالی و خاندان جلیل منتظری معروض میدارد .

رئیس دبیرستان کمال‌ناحیه ۹ تهران - ابوالحسن علمی

اعضاء سازمان زنان زرتشتی مصیبت‌وارده را به سرکار بانو پروین آبادی عضو هیئت‌مدیره این سازمان تسلیت عرض مینمایند . پایداری آن خانواده محترم را از اهورامزدا خواستارند.

سپاسگزاری

واقعهٔ جانگداز شهادت افتخار آمیز برادر عزیز خانوادهٔ ما را دغدار کرد ، اما جانبازی او در طریق سربازی و خدمت به شاهنشاه و میهن،مایه‌بخش سرافرازی‌ومباهات‌بازماندگانش گشت ، ابراز عنایت و اظهار همدردی سروران وبزرگوارانی چون **اعاظم مقامات مقدس‌روحانی- اعضای محترم هیئات دولت - امرای عالیقدر ارتش شاهنشاهی - نمایندگان والا مقام مجلس سنا و شورای ملی - استادان بزرگوار دانشگاه فرهنگیان ومعلمان گرانمایهٔ پایتخت -هم‌مسلکان حزب ایران نوین - سروران و دوستان‌لشگری و کشوری - وجوه اصناف محترم تهران و همشهریان و دوستان عزیز** چنان صمیمانه وکم سابقه بود که از گرانباری این مصیبت هائل کاست و بر داغ جاودانهٔ ما مرهم لطفی نهاد .

این مایه عنایت ما را قرین شرمساری کرده است بحدی که زبان و قلممان از عرض تشکر ناتوان است . بدین وسیله سعادت و سلامت همه سروران گرامی را از درگاه ایزد منان خواستاریم و اگر بعلت تاثر خاطر د رعرض سپاسگزاری تاخیری رود از طبع کریم‌سروران و دوستان‌امید بخشایش داریم .

محمد علی منتظری . دکتر نصرالله منتظری. محمود منتظری . محمد باقر منتظری

خانواده خطیب شهیدی و فامیل های‌وابسته

بدین وسیله از کلیه بانوان و ذوات محترمی که در مراسم تشییع . تدفین و همچنین مجالس ختم و هفته فقید سعید مرحوم سرهنك **سید محمد پاشا خطیب شهیدی** شرکت و موجبات تسلی بازماندگان را فراهم و یا بوسیله‌تلگراف و جراید ابراز همدردی فرموده‌اند مراتب سپاسگزاری و تشکر خود را تقدیم بقاء عمر آنان را از خداوند متعال مسئلت و در این ایام که مصادف با عزاداری عمومی خامس آل عبا علیه آلاف التحیة و الثناء می باشد چنانچه در شرفیابی و عرض تشکر حضوری قصوری رخ دهد امید گذشت دارند .

عرض تشکر و معذرت

بدین وسیله از کلیه سروران عظام‌ودوستان و بستگان و همشهریان محترم که در فوت شادروان **حاجی محمد جعفر شهابی شمیرزادی** چه با شرکت در مراسم تشییع در مشهدمقدس و مجالس ترحیم در زیراب و شهمیرزادوتهران و چه بوسیله نامه و تلگراف و تلفن ابراز همدردی نموده و موجبات تسلی ما را فراهم نمودند نهایت تشکر نموده بقای عمر وسعادت همگان را از درگاه ایزد یکتا خواهانیم وچنانچه بعلت تالمات روحی تاخیری در عرض تشکرات حضوری شود بلطف خود عذر ما را خواهند پذیرفت .

حاج محمود شهابی . علی اصغر وغلامرضا شهابی . برادران عسکری

از ذوات محترم و سروران کرام که با ابراز تفقد و حضور در مجالس ختم بذل‌مرحمت فرمودند بخصوص از همشهریان عزیز که با ارسال تلگراف ، تسلیت خاطر بازماندگان را فراهم فرمودند صمیمانه سپاسگزار . توفیق همه سروران گرامی را از خداوند متعال خواستاریم **محترم صفری . غلامحسن صفری**

بدین وسیله از حضور سروران ارجمند و دوستان گرامی که از راه مهر و دوستی در مراسم تشییع و تدفین و مجالس ختم و هفتهٔ فقید سعید شادروان **صادق تکلانی** شرکت وبا حضور ویا بوسیله تلگراف و نامه ویا از طریق جراید موجبات تسلی خاطر بازماندگان رافراهم فرموده و مورد عنایت قرار داده‌اند بی نهایت سپاسگزار و چنانچه در عرض تشکر حضوری و پاسخ به نامه ها و تلگرافات تاخیر و قصوری رخ دهد امید عفو و پوزش داشته و از خداوند بزرك سلامت و دوام عمر همگی را آرزومینماید.

از طرف خانواده های داغدار - جلال‌الدین شیخ‌الاسلامی

جناب آقای سناتور مطیع‌الدوله حجازی

با نهایت تاسف مصیبت وارده رابه‌آنجناب و خانواده محترم تسلیت عرض مینمائیم .

صدیقه آشتیانی . عذرا آشتیانی

افسران . درجه داران و افراد نیروی‌زمینی شاهنشاهی با نهایت تاسف مصیبت وارده را به تیمسار سرلشگر سیوشانسی تسلیت‌عرض نموده بقاء عمر و سلامت بازماندگان راازدرگاه خداوند متعال مسئلت دارند .

نیروی زمینی شاهنشاهی

تیمسار سرلشگر سیوشانسی

مصیبت وارده را بحضور تیمسار معظم تسلیت عرض مینمائیم .

سرتیپ تاج‌الدینی . سرهنك‌ستادروحی. سرهنك آموزگار. سرهنك‌ستاددکترپورحسینی سرهنك ستاد اعزازی . سرهنك رستمی‌زاده . سرهنك‌نادری . سرگرد آقاسی.سروان لنگری

امریکا تصمیم گرفت فرودگاههای هانوی را بمباران کند

در محافل صلاحیتدار پایتخت آمریکا امروز گفته شد رهبران‌دولت آمریکا تصمیم دارند در صورت شدت یافتن جنگ هوائی در ویتنام تمام فرودگاه های حومه هانوی را بمباران کنند .

واشنگتن -۲۷ آوریل

پس از نبرد های سخت هوائی‌روز های اخیر در ویتنام ، خصوصا نبرد دیروز که منجر بسقوط یك‌هواپیمای میك ساخت شوروی گردید . رهبران نظامی آمریکا معتقدند باید تمام فرودگاه های حومه هانوی بمباران شود ، زیرا اگر باین فرودگاه ها حمله نشود انجام ماموریتهای هواپیماهای آمریکائی در ویتنام شمالی سخت مشکل خواهد شد .

* کمبود هواپیما

این محافل خاطرنشان میسازند افزایش میزان سقوط هواپیماهای آمریکائی در ویتنام شمالی‌مشکل بزرگی برای آمریکا بوجود می‌آورد زیرا درحال حاضر نمیتوان بیش از آنچه‌که کارخانه های هواپیماسازی هواپیما تولیدمیکنند به آنها سفارش داد . دراینصورت چنانچه وضع بهمین منوال ادامه یابد وحمله به‌هواپیماهای آمریکائی در ویتنام شمالی تشدید شود آمریکا با کمبود هواپیماهای‌جنگنده نیز روبرو خواهد شد .

رهبران نظامی آمریکا تائید می‌کنند بمباران‌حومه هانوی وبندر هایفونك امری ضروری است زیرا بدین ترتیب راه اصلی سرازیر- شدن کمکهای چین کمونیست به ویتنام شمالی مسدود میگردد .

ب- ۲۵امریکا ، امروز دریکی ازسخت ترین حملات هوائی چهارده ماه اخیر ویتنام شمالی‌را بمباران کردند . این دومین بار است که هواپیماهای‌ب-۵۲ به ویتنام شمالی حمله می کنند .آنها گذرگاه «موگیا»را که قبلا بمباران کرده بودند دوباره بمباران کردند ، زیرا ادعا می شود که این گذرگاه محل‌عبور راه کمك عمده به ویتنام جنوبی‌است.

یك سخنگوی‌امریکائی گفت نمی - تواند میزان خساراتی راکه‌این‌بمباران ایجادکرده‌تخمین بزند. درحمله قبلی این‌معبر رابا ریختن کوههای‌اطراف‌در آن بستند . اما بعدا گزارش رسیدکه چند کامیون از آن‌عبورکرده‌اند.هواپیما های دیگر امریکائی نیز ۷۳ ماموریت بمباران علیه ویتنام شمالی انجام دادند .

● میك - ۲۱

هواپیما های میك - ۲۱ برای‌سومین بار‌در مقابل هواپیما های امریکائی پدیدار شدند وبادو هواپیمای‌امریکائی ازنوع فانتوم به نبرد پرداختند اما طبق گزارش رسیده یکی از میگ‌ها‌به وسیله موشك هوا ببوا سرنگون شد. چند هواپیمای میك -۱۷ نیز با هواپیما های امریکا به تیراندازی‌به یکدیگر پرداختند اما هیچیك گلوله نخوردند .

* عملیات زمینی

یك خلبان امریکائی گزارش داد شعله نارنجی رنگ‌موشك زمین‌بهوا راکه بسویش شلیك شده دیده‌است اما موشك باو نخورده‌است . در عملیات زمینی ، فرمانده امریکائی اعلام کرد دو فقره عملیات بزرگ دیگر برضد ویت‌کنگ ها آغاز شده است. در یکی از این عملیات ۱۵ چریك کشته شدند و چند اردوگاه خالی که پر از تونل و صندوق خالی بود بدست امریکائی ها افتاد .

در عملیات دوم که نزدیك دانانك صورت گرفت ۳۱چریك‌کشته شدند. درعوض چریکها در پنج نقطه به پاسگاههای دولتی حمله کردند در یکی از این حملات چریکهاخودرا به شکل سربازان دولتی‌درآورده بودند

بقیه در صفحه نوزدهم

رابرت کندی‌اعلام‌خطر کرد

واشنگتن - رویتر- سناتور رابرت کندی امروز نگرانی عمیق خود را از برخوردهوائی بین هواپیماهای آمریکائی ومیك- ۲۱های کمونیستها ابراز کرد. وی در جلسه سنا اخطار کرد که خطر توسعه یافتن جنك و درگیر شدن با چین کمونیست وجود دارد. کندی با اشاره باعلامیه دیروز وزارت خارجه‌که برای هواپیماهای میك حریمی نمی‌شناسند وهرجا بروند تعقیب خواهند شد، گفت این‌بمعنای‌آنست که‌هواپیماهای‌ما هواپیماهای دشمن راحتی اگر از مرز چین بگذرند تعقیب خواهند کرد و اگر مابفضای هوائی چین تجاوز کنیم، یا خاك آنرا بمباران نمائیم ، در آنصورت پاسخ چینی‌ها چه خواهد بود ؟

آیا چینی‌ها پایگاههای مارا در ویتنام جنوبی یا تایلندیا ناوهای هواپیمابر مارا بمباران نخواهند کرد اگر چنین صورتی پاسخ ماچه خواهد بود ؟بمباران بیشتر ؟

سناتور کندی باحتمال پیشروی ارتش زمینی چین بسوی ویتنام جنوبی اشاره کرد وسرانجام گفت : باآنکه در مورد سیاست کلی ما در ویتنام اختلاف نظر وجود دارد من معتقدم که سیاست ماکه به‌چنین مخاطراتی دست میزند نه‌عاقلانه است نه محتاطانه .

● مسئله سوخت

محافل نظامی پایتخت آمریکا خاطرنشان میسازند مشکل‌دیگری که‌اینك باآن روبرو هستندسوخت هواپیماهای بمب‌افکن آمریکااست. زیرا ذخیره سوخت آمریکا در ویتنام محدود است . این محافل ضمنا تائید میکنند که خلبانان هواپیماهای میك که به هواپیماهای آمریکا حمله میکند اهل ویتنام شمالی هستند و همه آنها توسط کارشناسان شوروی تعلیم‌دیده‌اند. از سوی دیگر در پایتخت آمریکا این فکر روز بروز قوت میگیرد که هواپیماهای آمریکائی باید هواپیماهای چین‌کمونیست را تا داخل خاك چین تعقیب کنند و پایگاههای‌هوائی آنها را درهایتان بمباران کنند .

بهرحال آنچه که‌اینك موردنظر است اجتناب از اشتباهی است‌که ارتش آمریکا درجنك‌کره درمورد خودداری از بمباران سد «یالو» مرتکب شد .

● سخت‌ترین حمله

هواپیماهای بمب‌افکن غول پیکر

از اسب بزمین افتاد

لندن - امروز اعلام‌شد که پرنسس آن دختر پانزده ساله ملکه انگلستان هنگامی که در نزدیکی لندن مشغول‌شکار بوده از اسب افتاده و بینی‌اش شکافته است .

سخنگوی کاخ بوکینگهام اظهار داشت که‌از بینی‌پرنسس عکس‌برداری شده وممکن‌است برای مدت کوتاهی در یکی‌از کلنیك های‌لندن بستری‌شود.

ملاقات با پاپ

واتیکان - اندره گرومیکو وزیرخارجه‌شوروی دیروز باپاپ ششم رهبر کاتولیکهای جهان ملاقات و گفتگو کرد .

این ملاقات تاریخی در کتابخانه پاپ صورت گرفت گرومیکو پس‌از پایان این ملاقات به خبرنگاران گفت‌که پاپ‌پیشنهادکرده‌است کنفرانسی از سران کشورهای اروپائی برای رسیدگی بمسائل مهم جهانی تشکیل شود .

ملاقات پاپ وگرومیکوچهل دقیقه طول کشید .

سفر به لندن

واشنگتن ربرت مکنامارا .زیر دفاع آمریکا واشنگتن رابسوی لندن ترك کرد .

ربرت مکنامارا ریاست‌هیئت نمایندگی آمریکا رادرکمیته نظامی ناتو عهده‌دار است .

در این کمیته پیرامون برنامه‌های اتمی ناتومذاکراتی بعمل می‌آید .وزرای دفاع انگلستان ، ایتالیا و ترکیه نیز در این کمیته شرکت میکنند .

جایزه لنین

کان - دیویرای فرانسه - پابلوپیکاسو، نقاش معروف ۸٤ ساله‌وطراح «کبوترصلح»مخفیانه جایزه صلح لنین را که یکسال پیش به او داده‌شده بودپذیرفته است. ایلیااهرنبورك نویسنده معروف شوروی که پریروز به ویلای پیکاسو درکان آمده‌بود این جایزه را در شعبه محلی انجمن فرهنگی‌فرانسه -شوروی طی مراسم مختصری باو تسلیم کرد.

واکسن ضد سرخچه

واشنگتن- دوپزشك‌انستیتوی ملی بهداشت امریکا واکسنی برضد بیماری سرخچه کشف کرده‌اند این دو دانشمندپس از سالهازحمت وآزمایش توانسته‌اند از این واکسن درجلوگیری از بیماری سرخچه استفاده کنند پزشکان مزبوردر کنگره‌پزشکی امریکا اعلام داشتند ۳۱ کودکی که این واکسن در مورد آنها آزمایش شده عموما در برابر بیماری‌سرخچه‌مصونیت یافته‌اند.

تا ۲۰ سال دیگر

کراچی - چوئن‌لای نخست وزیرچین‌کمونیست‌درمصاحبه‌ای با یك خبرنگار پاکستانی اظهار داشت که چین ظرف ۴۰ سال آینده یك کشور سوسیالیستی نیرومند با کشاورزی و صنعت مدرن تبدیل خواهد شد واز لحاظ دفاعی نیز به جدیدترین وسائل مجهز خواهد شد .

چوئن‌لای گفت تا وقتی که امریکانیروهای خودراازویت‌نام خارج نکند جنك درویت نام جنوبی پایان نخواهد یافت .

دیدار از شوروی

وین‌تیان «ساوانك واتانای» پادشاه لائوس در ماه مه‌آینده برای یك دیدار رسمی ازشوروی رهسپار مسکو خواهد شد .

در این سفر عده‌ای از شخصیتهای لائوسی از جمله پرنس‌سوانافوما نخست وزیر همراه پادشاه خواهد بود .

استفاده تلویزیونی از ماهواره

مسکو - تماشاگران‌تلویزیون در پایتخت شوروی دیشب توانستند تصاویری را که از فاصله ۹۰۰۰ کیلومتری یعنی از «ولادیوستك» به مسکو فرستاده شده بود روی صفحه تلویزیون خود تماشا کنند .

این‌برنامه با استفاده از ماه مصنوعی «مولینا» که‌اخیرا به فضا فرستاده شده مستقیما از ولادیوستك اجرا شد .

قدرت دستگاههای فرستنده وگیرنده«مولینا» چهل وات وجهت آنتن‌های آن همیشه بسوی زمین است واز این‌رو بآسانی میتوان از آن‌درپخش برنامه‌های تلویزیونی ازفواصل دور مکالمات تلفنی و حتی پخش برنامه‌های تله‌ویزیونی رنگی استفاده کرد .

در حالیکه قدرت دستگاهای فرستنده ماه مصنوعی «ارلی- بیرد» امریکا که برای همین منظور بمدار کره‌زمین‌فرستاده شده بیش‌از چهاروات نیست .

در زلزله تاشکند ۲هزار تخت بیمارستان منهدم‌شد

تاشکند - ۲۷ آوریل - خبرگزاری فرانسه - رویتر - خبرگزاری‌رسمی شوروی «تاس»اعلام کردتصمیمات بسیار مهمی جهت کمك به‌زلزله زدگان تاشکند اتخاذ گردیده‌است. خبرگزاری تاس افزود کمیته‌دولتی بریاست نوویکف معاون‌نخست‌وزیر شوروی هم‌اکنون مشغول بررسی خسارات وارده و کمك به‌مصیبت زدگان است .

خبرگزاری تاس گزارش داد منازل نزدیك به ۵۰۰خانواده‌ویران شده همچنین دوهزار خانه خسارت دیده و شهرداری تاشکنداقدامات احتیاطی‌بعمل‌آورده‌است.خبرگزاری تاس اعلام کردلئونید برژنف‌والکسی کوسیگین امروز از محلات زلزله زده دیدن کردند . محله قدیمی شهر تقریبا بکلی ویران گردیده‌و بیمارستانها از مجروحین پرشده است .

اکنون شهر زلزله‌زده تاشکند بوضع عادی برگشته است و حمل و نقل و کار تلفن و برق وسایر خدمات شهری بطور عادی انجام میگیرد .

اکثر روزنامه‌های‌شوروی‌برخلاف روش سابق خود ، خبرزلزله‌تاشکند را در صفحات‌اول‌خود درج کرده‌اند، حال‌آنکه درگذشته خبرچنین‌بلایائی رادر صفحات وسط خود چاپ می‌نمودند .

روزنامه ایزوستیا نوشت که‌دو هزار تخت بیمارستانی در اثر زلزله از بین رفته است و در کانال های آبیاری اطراف شهر شکاف هائی بدید آمده است .

روزنامه ترود نیزعکس‌یك‌عمارت را که خراب شده چاپ نموده‌است.

کنفرانس سران برای مسئله ویتنام ؟

لندن -۲۷ آوریل - خبرگزاری فرانسه - روزنامه نایمز چاپ لندن در شماره امروز خود نوشته است‌احتمال دارد ژنرال دوگل طی سفربه مسکو موفق شود رضایت رهبران شوروی را باتشکیل کنفرانسی باشرکت ۵ کشور بزرگ جهت حل مسئله ویتنام بدست آورد .

تایمز مینویسد دوگل تلاش زیاد خواهد کرد تا نوعی میانجیگری در مسکو درباره مسئله ویتنام بعمل آورد.

ویبراتور بتن کولدینك باکلاج بظرفیت های مختلف

شرکت‌سهامی‌الماس‌فروشنده انواع ماشین‌آلات‌راهسازی

تلفن ٦١١٧٣٨ ـ ٦٧٧٩ ـ ٤٦١١٥

آدرس -فردوسی شمالی شماره ۱۵ـ۱۳

آب صاف ایران صاف

همه نوع لوازم تصفیه آب

خانگی-صنعتی-استخر

خیابان پهلوی-شماره ۱۰٤ (جنوب تخت جمشید) تلفن ٤٨١٦٧-٤٧١٦٨

همه جامردم نان روغنی راباعنوان سیتا می شناسند

کالای لهستان برای ایران

- ابزارهای دارای مارك تجارتی در بی (DERBY)
- مته‌های با قطر ۱۰ الی۱۳ میلیمتر
- آچارهای مکانیکی
- آچارهای طرح‌افست
- آچارهای سرپیچ
- انواع تراش وصاف‌کن
- انواع انبر

VARIMEX PTHZ WARSZAWA

محکم- قابل اعتماد وسبك و مورد استفاده کارگاههای فنی

ابزار ولوازم فنی مذکور را میتوانید درنمایشگاه موسسات صادراتی لهستان الکتریم - مترونکس-واریمکس که ازتاریخ ۵ تا ۱۸ اردیبهشت درتهران خیابان شمیران بالاترازمولن‌روژ‌ساختمان‌هارلنددر ساعات ۱۰ تا ۱ و از٤ تا ۸ بعداز ظهر برگزارمیشود دیدن کنید.

کارکنان نمایشگاه اطلاعات لازم‌را در اختیار شما خواهند گذاشت

سینماهای

اونیورسال - ایران - تهران - آستارا

کیهان - ژاله - مونت کارلو

که همیشه بهترین فیلم‌های فارسی را انتخاب وبمعرض نمایش میگذارند ازصبح ۵شنبه ۱۵ اردیبهشت ماه اقدام بنمایش بزرگترین و بهترین فیلم فارسی سال ۱۳٤۵ مینمایند

ناصرملك مطیعی ۰ پوری بنائی ۰ همایون

در فیلم

قفس طلائی

از صبح چهارشنبه

درسینماهای

پلازا-ادئون

پارامونت

اثری مافوق کلیه آثارسینمائی که تاکنون دیده‌اید فیلمی که تمام افراد خانواده با لذت‌آن را تماشا خواهندکرد.

هنرمندان آمریکائی

کلینت واکر

جی نورث درفیلم

مایا

با شرکت هنرپیشگان هندی

آی-اس-جوهر

سونیا سانی

محصول متروگلدوین مایر

اولین محصول مشترك آمریکا و هند که صحنه های آن در هندوستان‌فیلمبرداری شده و اصیل ترین آهنگهای هندی را درآن خواهید شنید

آ-۳۵۸۰

نمیخواهید لطیف بشید؟

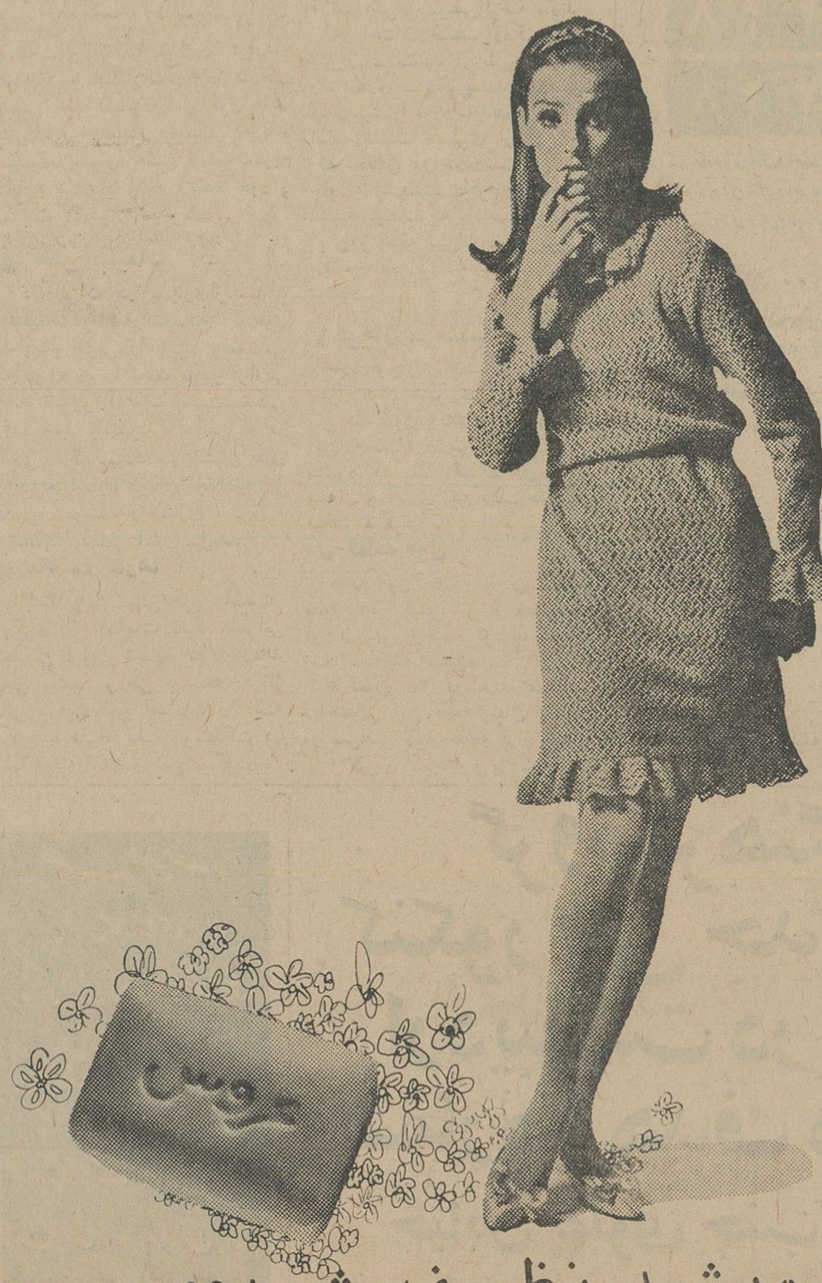

باعروس خوشبو بشید. نظیف بشید؟؟

صابون عروس درسه رنك وعطر مختلف، سبز، سفید وصورتی

آ-۲۷۳۷

مذاکرات انگلیس - رودزیا بطور ناگهانی آغاز شد

لندن–۲۶ آوریل –خبرگزاری فرانسه – هارولد ویلسون ، نخست‌وزیر انگلستان امروز بطور ناگهانی در مجلس عوام این کشور اعلام کرد بین انگلستان ورودزیا توافق‌شده است ، فورا مذاکراتی جهت حل مسئله رودزیا آغاز شود. هارولد ویلسون گفت این مذاکرات جنبه رسمی ندارد‌و برای طرفین تعهدی ایجاد نمیکند.

نخست‌وزیر انگلستان افشا ساخت که اخیرا الیوررایت منشی‌مخصوص خودرا به‌رودزیا فرستاد و او طی مذاکراتی که بایان‌اسمیت بعمل آورد موفق شد مذاکرات بین نمایندگان یان‌اسمیت و دولت انگلستان بطور غیر رسمی آغاز شود .

ویلسون گفت تصمیماتی که دولت انگلستان در تحریم اقتصادی‌رودزیا گرفت موجب شد دولت یان‌اسمیت بامذاکره پیرامون حل مسئله رودزیا موافقت کند .

ویلسون

یان‌اسمیت

«دارتوربوتوملی» وزیر مناسبات انگلستان با کمنولث طی نطقی در مجلس عوام انگلستان اعلام کرد رهبران رودزیا طی هفته‌های اخیر روش آشتی‌ناپذیری خودرا تغییر داده‌اند .

منابع موثق تائید کردند اوتانت شورای امنیت و کشورهای کمنولث از توافقی که بین لندن،سالیسبوری جهت حل مسئله رودزیا صورت گرفته بطور محرمانه مطلع گشته‌اند ناظرین امور سیاسی پایتخت انگلستان آغاز مذاکره بین لندن سالیسبوری را پیروزی بزرگی‌برای دولت حزب کارگر میدانند . این محافل خاطرنشان میسازند که‌بعلت تغییر روش «یان‌اسمیت»احتمال‌زیاد وجود دارد که دولت‌انگلستان‌بتواند تساوی حقوق سیاه و سفید را در رودزیا بدست آورد.

مردم بایدبدانند که:
چه اعتباراتی صرف آبادانی مملکت می‌شود

درمسیر راه تهران، مشهد، همه‌جا جنب وجوش‌وفعالیت ساختمانی وپل سازی بچشم میخورد

*** استان خراسان باراههای اسفالت با تهران و سایر استانها و ممالك همسایه مربوط میشود**

* هزاران نفر از مردم‌ایران خواهان ساختمان راه اسفالت تهران خراسان بودند

*** قطعه اول راه تهران – مشهد از طریق شاه‌پسند و قوچان زیر نظر وزارت راه وبوسیله‌شرکت«سد» ساخته میشود**

در جهان امروز گفتن‌مسائل مملکتی و بازگو کردن آنها بامردم ازاین‌نظر مورداهمیت خاص قرار گرفته که تنهااز این طریق میشود ماهیت سازمان ها را برای مردم نمایاند و به آنها فهماند که فرضا دولت و یا وزارت خانه مسئول در اجرای قسمتی از برنامه های مملکتی‌چه نقشی را ایفاء میکنند .

*** کافی نیست**

همینکه گفته شود ،در کشور ایران راهسازی میشود کافی‌نیست باید باصراحت تام و تمام جزئیات کار را بمردم گفت و آنها را بدرستی در مسیر آنچه که در مملکت و ایالات میگذرد قرارداد تبلیغات و انتشارات‌درباره کارهای مثبتی که میشود اثر فوق‌العاده دارد، زیرا تصادفی نیست که‌دیده میشود، بابیان همین واقعیات‌مردم دلگرم میشوند و به آینده خود و مملکت امیدوار میگردند .

*** نقش تبلیغات**

درحالی که در بسیاری‌از ممالك باتبلیغات وانتشارات‌وسیع کارهای کوچك‌و جزئی را بسیار وسعت‌می دهندو مردم را تحت تاثیر قرارمی دهند ،ماچرااقدامات مثبت‌مملکتی را نگوئیم و تهرانی نداند که در اقصی نقاط مملکت و استان های زرخیزخراسان‌و کرمان چه‌اعتباراتی بمصرف توسعه راهسازی ، برق ، ارتباطات وسایر امور میرسد .

*** ماهیت کارها**

با اعتقادباین مبانی‌تحریر قسمت دیگری از اقدامات مفید وعمرانی مملکتی ازاین شماره در اطلاعات آغاز میشود و طی سلسله رپرتاژ هائی ماهیت این اقدامات را که صلاح و صرفه ملت ومملکت در آنها نهفته است روشن میگردد .

*** گزارش کار**

گزارش امروز را از راه خراسان آغاز میکنیم و همه مردم ایران می دانند که راه تهران‌مشهد تاچه‌حد مورد نیاز و احتیاج مردم ایران است‌و هزاران نفر مردم این سر-زمین علاقمندند که بین تهران و خراسان یك‌راه سرراست‌واسفالت ساخته شود .

*** راه خراسان**

راه خراسان‌علاوه براین اهمیت دارای‌جنبه‌های‌اقتصادی وکشاورزی وترانزیتی است‌زیرا استان زرخیز خراسان دارای یك‌اقتصاد نیرومند کشاورزی است و از شمال وشرق به دوکشور همسایه از طریق راه ترانزیتی متصل میشود. این‌استان باید بایك جاده کمربندی که‌بدور ایران کشیده میشود ،بابلوچستان و سیستان و کرمان نیز مربوط گردد و باین جهت است که در آنجا اجرای برنامه های راهسازی آغاز شده و ما دراین رپرتاژ و رپرتاژ های آینده این اقدامات‌را جهت آگاهی مردم می نویسیم

⋆ راه تهران –مشهد

ارتباط تهران با مشهد از جاده کناره از سالها قبل مورد توجه مقامات بوده است بخصوص که ساکنین مناطق شمالی کشور علاقه فراوان به‌زیارت مرقد مطهر ثامن-الائمه علی‌بن موسی‌الرضا دادند .

با احداث قسمت دیگری‌ازجاده تهران – مشهد از طریق شمال و راه ساری – شاه پسند جاده‌تهران مشهدبیشتر مورداستفاده قرارگرفته است قسمت دیگری از این جاده که احداث آن در دست اقدام‌است جاده شاه پسند به‌قوچان وقوچان-مشهد میباشد‌که با احداث‌واسفالت این‌دو قطعه تهران از طریق‌شمال بایك جاده اسفالته به مشهدمربوط میشود .

⋆ قوچان – مشهد

جاده قوچان – مشهد در دوقطعه بطول ٦٥ کیلو متر و ٦٦ کیلو متر هم‌اکنون‌دردست ساختمان‌است این جاده دردشت وسیعی ساخته میشود که بعدازاحداث آن‌مقدمات عموان و آبادی این دشت‌حاصلخیز فراهم میگردد .

⋆ قطعه اول

قطعه اول جاده قوچان– مشهد بطول ٦٥ کیلو متر از شهرستان قوچان شروع شده توسط شرکت «سد» ساخته میشود .

تاکنون ٢٥ در صد عملیات ساختمانی این قطعه پایان یافته و در سراسر طول قطعه اول متجاوز از ٢٢٠ پل کوچك و بزرك احداث شده است عملیات تعریض ، خاك گرفته و بقیه عملیات نیز ادامه ریزی و جدول بندی جاده انجام دارد .

نتیجه‌قرعه‌کشی

بلیطهای اعانه ملی سری ۸۰۱

مراسم‌قرعه‌کشی بلیطهای‌اعانه‌ملی‌درساعت‌٦و نیم‌بعد ازظهر چهارشنبه هفتم اردیبهشت‌٤٥ در بنگاه اعانه ملی انجام‌و نتیجه بدین‌شرح اعلام گردید .

۳	پنجاه‌ریال
۷۹	یکصد ریال
۳۶۰	پنجهزار ریال
۴۷۷۳	پنجهزار وپنجاه‌ریال
۹۷۹۷۰	دویست هزار ریال
۰۵۱۵۴۴۸	یک میلیون ریال
۱۵۱۵۴۴۸	دو میلیون ریال

شماره های ماقبل و مابعد جایزه دویست هزار ریالی	هریک برنده	پنجهزار ریال
شماره های ماقبل و مابعد جایزه یک میلیون ریالی	هریک برنده	بیست‌وپنجهزار ریال
شماره های ماقبل و مابعد جایزه دومیلیون ریالی	هریک برنده	پنجاه هزار ریال

برندگان ٢٠٠ هزار تومانی و ٢٠ هزار تومانی باید حداکثر تاچهارشنبه آینده برای دریافت جایزه خودبه‌بنگاه اعانه ملی مراجعه کنند.

ازمیان این برندگان یکنفربحکم قرعه قهرمان شانس میشود ویکدستگاه اتومبیل بی.ام.و. مدل ١٩٦٦ را تحویل میگیرد.

بنگاه اعانه ملی

در کلاسهای فنی بهروزنو
فن تعمیرات رادیو تلویزیون
ویخچال را باروش ساده بطور عمومی و یا خصوصی بیاموزید میدان مخبرالدوله – اول شاه‌آباد ساختمان ده‌طبقه شماره ٢٣٣ – تلفن ٣٥٩٩٣
آ ـ٩٠٢ ٣

اخبار خاور میانه
عارف گفت بکردها خودمختاری نمیدهم

مارشال عبدالرحمن عارف رئیس جمهوری عراق طی گفتگو با انجمن روزنامه‌نگاران‌عراقی گفت که هرگز به اکراد خود مختاری نخواهد داد و آنقدر با آنها میجنگد که تمامی شورشیان کرد را سرکوب کند.

رئیس جمهوری عراق تمامی این شایعات را که دولت جدید عراق به اکراد خود مختاری میدهدتکذیب کرد و گفت‌هرگز مسئله اعطای حق خودمختاری به اکراد مطرح نبوده و نیست.

رئیس جمهوری عراق سپس افشا کرد اینك بعضی ازشخصیت های کرد با عناصر شورشی کرد شمال عراق در تماس هستند تا آنها را متقاعد کنند باید سلاح رازمین بگذارند و دولت‌عراق هیچگونه مداخله ای در این تلاش ندارد زیرا هرگز دولت عراق در نظر ندارد با عناصر شورشی مذاکره کند . ژنرال عارف‌مجددا تائید کرد هیچگاه به اکراد خودمختاری داده نمی شود اما دولت عراق آماده‌است که‌برای آنها زندگی سعادتمندی مانند سایر مردم عراق تامین کند .

رئیس جمهوری عراق گفت دولت‌هرگز‌یك‌وجب از سرزمین ملی را رها نمیسازد ، وهرچه درقدرت داردبرای‌حفظ تمامیت ارضی عراق بکار خواهد برد.

مارشال‌عارف گفت : اکثریت اکراد اتباع وفادار عراق‌بوده و به برادری کرد و عرب‌ایمان و اعتقاد دارند .

مارشال‌عارف گفت ما بااکراد شورشی از آن جهت مذاکره نمیکنیم که‌تمامیت‌اراضی عراق مسئله ایست که در باره آن نمیتوان چانه زد .

رئیس جمهوری عراق سپس بمسائل نفتی اشاره کرده وگفت: در این زمینه گزارش و اخبار تازه ای‌نیست . وی‌تائید کرد که نتیجه مذاکرات شفاهی با کمپانیهای نفتی توسط وزیر نفت تسلیم دولت گردید . این گزارش هنوز در شورای‌وزیران مطرح نشده است.

مارشال‌عارف در پاسخ‌سئوالی گفت از بسیاری از شخصیت های عراقی جهت همکاری با دولت جدید دعوت شداماتعدادی از آنها از این همکاری خود-داری کردند . درباره انتخابات عراق مارشال عبدالرحمن‌عارف گفت‌این انتخابات پس ازتجدید سازمان حزب واحد سوسیالیست عرب صورت خواهد گرفت .

وی‌تائید کرد که بطورکلی تعداد نمایندگان مجلس آینده عراق از ١٠٠ نفر بیشترنخواهد بود .

دو رهبر مذهبی مصر فتوی دادند :

پیوند اعضای خوک به‌مسلمان حرام نیست

دورهبر مذهبی مسلمان فتوا دادنداگرچه خوردن گوشت خوك حرام است ، اما پیوند قسمتی از عضو خوك مثلا استخوان آن به‌انسان در صورتیکه این کارتنهاراه نجات جان فرد مسلمان باشد مانعی‌ندارد.

روزنامه الاخبار از شیخ‌احمد حروی‌مفتی مصر و شیخ محمد الغزالی از رهبران مذهبی پرسید نظر اسلام درباره پیوندهای بعضی از اعضاء جانوران از جمله خوك‌به انسان که اخیرا در خارجه انجام گرفته چیست ؟ آنها جواب دادند اگر این‌تنها راه نجات بیمار باشد مانعی ندارد .

(در اوایل‌ماه جاری‌دراکسفوردانگلستان دریچه قلب خوك رابه‌قلب پیرمردی ٥٦ ساله پیوند زدند ، زیرا درآن موقع‌دریچه قلب انسانی در دسترس نبود) .

کنفرانس‌سفرای آمریکا در خاورمیانه

جلسه کنفرانس سفیران آمریکا درخاور میانه‌ونزدیك امروزتحت‌ریاست‌ریموندهیر معاون وزارت‌خارجه آمریکا افتتاح شد . دراین کنفرانس مسائل اقتصادی ، سیاسی و غیره مورد بحث قرار میگیرد و مدت آن سه‌روز خواهد بود .

سفیران آمریکا در خاور میانه ونزدیك از جمله‌سفیر آمریکادرایران‌در کنفرانس مزبور شرکت دارند .

نقشه انفجار فرودگاه قاهره

یك خلبان مصری امروز بدادگاه‌امنیتی قاهره گفت که نقشه‌انفجارفرودگاه‌قاهره توسط اخوان‌المسلمین کشیده شده بوده وقرار بوده است اجرا شود . وی که محمد عباسی توپچی نام دارد و یکی‌از٤٦ تن‌افراداخوان‌المسلمین‌است که محاکمه میشود گفت بمنظور تهیه این نقشه بازدیدی از فرودگاه قاهره کرده است و اگرچه بااین نقشه مخالف بوده ، اما میدانسته که اگر مخالفت خودرا علنی کند بدست اخوان‌المسلمین کشته‌میشود. وی همچنین اعلام کرد که برای‌طپانچه های اعضای‌جمعیت ازلندن«صداخفه کن» وارد میکرده است . وی خلبان شرکت هواپیمائی مصربوده و بین لندن و قاهره پرواز میکرده است .

همکار نزدیك ناصر مرد

ژنرال محمد راشد حسن همکار نزدیك ناصر امروز ناگهان درلندن درگذشت. ژنرال ٥٥ساله که هفت سال در گارد رئیس جمهوری مصر خدمت میکرده‌امروز در یك مطب دندانپزشکی سکته کرد.وی دوماه پیش در لندن تحت عمل جراحی‌قرار گرفته وقرار بود به‌قاهره برگردد.

پدر بمب اتمی اعلام کرد :

چین بزودی صاحب موشک دورپرواز میشود

دوسلدورف – ٢٧ آوریل – خبرگزاری‌فرانسه– «ادوارتلر» پدربمب هیدرژنی‌و عضوشورای ملی‌دفاعی‌آمریکا طی مصاحبه‌ای بامجله اقتصادی «هاندلسبلات» چاپ‌دوسلدورف اعلام کرد چین کمونیست در آینده نزدیکی به موشکهای بالستیك با برد ٢٥٠٠ کیلومتر دسترسی میبابد .

«تلر» گفت تجهیزات ارتش چین کمونیست با موشکهای بالستیك صلح جهان را سخت بخطر میاندازد .بهمین جهت لازم است از هم اکنون‌تصمیماتی اتخاذ کرد تا چنین وضعی پیش نیاید .

ادواردتلر سپس اعلام‌کرد هیچگونه دلیل اخلاقی و یاغیره نمیتواند یك حمله پیش‌گیری بمراکز حیاتی چین را موجه جلوه دهد . بهمین جهت تنها وسیله‌ای که‌غرب برای مقابله با خطر زرد دارد بوجود آوردن یك سیستم ضد موشکی است . این سیستم باید باکمك اروپای غربی و آمریکا بوجود آید . ادوارد تلر گفت بمحض آنکه چین کمونیست بتواند ازعرشه یك ناو جنگی موشك حامل دماغه اتمی پرتاب کند هیچ کشوری از شانتاژ پکن مصون نخواهد ماند .پدر بمب هیدروژنی که از دانشمندان مشهور آمریکا است گفت‌اگر ماتنها بدفاع از نیویورك ، واشنگتن وسایر مراکز حیاتی آمریکا اکتفا کنیم و پاریس یا لندن را بی سلاح بگذریم این امر فاجعه بزرگی برای ناتو است .

تفسیر روز
بن‌بست

در ویتنام اوضاع همچنان مغشوش‌ونامعلوم‌است. کمونیست‌ها امید یك‌پیروزی سریع رااز دست داده‌اند اماحوادث اخیراین کشور امید آنها را به اعمال نفوذهای سیاسی افزایش داد. تظاهرات دامنه‌دار سایگون و شورش‌های مسلحانه «دانانك» و «هوئه» و «دالات» نشان‌داد که در مقابل مبارزه طلبی سیاسی کمونیست‌ها، نه‌امریکائیان ونه متحدین ویتنامی آنها راه‌مطمئنی برای‌مقابله ندارند. تظاهرات‌سیاسی وقیام‌های‌مسلحانه غیر کمونیستی ویتنام برای اولین بار مسئله انهدام‌حکومت سایگون رااز داخل بطورجدی عنوان‌ساخته است. این حوادث البته نتوانستند حکومت گروه نظامی دا سرنگون کنند اما از یك سو دورنمای سیاسی تیره‌ای درمقابل دژیم‌های نظامی سایگون گسترد و ازطرف دیگر وحدت‌گروه ژنرال‌های‌حاکم را درهم شکست .حالا دیگرفرمان مادشال «کائوکی» ،که جانسون امید فراوان باو دوخته بود ،حتی بطور صوری در خارج ازسایگون خوانده نمیشود ،این‌حوادث درعین حال ویتنام جنوبی را در آستانه جنك داخلی تازه‌ای قرار داد.این جنك البته در نگرفت امابسیاری‌از ناظران سیاسی برخورد نهائی‌بین بودائیان و حکومت سایگون را اجتناب ناپذیر میدانند.

آدامش ظاهری امروز نتیجه‌یك مصالحه موقتی است که قرارآن هرلحظه ممکن است بشکند . بودائیان تنهازمانی حاضر شدنداز تظاهرات علیه «کائوکی» دست بردارند که او قول داد ظرف حداکثر ٥ماه انتخابات عمومی را انجام دهد.

اما حتی اگر بتوان در کشوری که قسمت اعظم خاك‌آن در تسلط کامل یازیر نفوذ کمونیست‌ها است بدون شرکت آنها انتخابات عمومی انجام داد‌معلوم نیست‌نتیجه آن چه تاثیری در تسکین اوضاع تواند داشت. زیرا اگر انتخابات نتواند بودائیان‌راارضاء کندحرکت شورانی سیاسی ویتنام ازسرگرفته میشود و مبارزه عناصر متضاد جامعه از بازگشت آرامش بدان جلو خواهند گرفت واگر نتیجه انتخابات بنفع بودائیان‌باشد یعنی همانطور که آنها میخواهند قدرت حکومتی دا بطور کامل دد اختیار آنان بگذارد کاتولیك‌ها ونظامیان زیربار آن نخواهند رفت .اگر حکومتی که بعد از این انتخابات تشکیل میشود از خط‌مشی کنونی این کشور یعنی اتحاد با امریکا وجنك باکمونیست‌ها منحرف شود طبیعی است نه‌امریکاونه ژنرال‌های ویتنامی دوست امریکاآن راتحمل نخواهند کرد. بدین ترتیب در حالیکه‌زمان‌میگذرد ووقت‌انتخابات موعودنزدیك‌میشودسایه بلاتکلیفی گیج کننده‌ای برسایگون افتاده است که‌قدرت‌حرکت‌را ازمسئولین حکومتی بکلی سلب می‌کند . و براین بلاتکلیفی باید وضع‌خاص حکومت «ژنرال کائوکی» راافزود. در سایگون امروز چیزی به‌مفهوم واقعی دولت وجود ندارد و گروه نظامی‌مارشال‌نه تنهاازجهات‌سیاسی بلکه حتی در زمینه‌های جنگی‌نیز تاب مقابله باحریف داندارد و حریف تنها ویت‌کنك نیست ، بودائیان و کاتولیك‌ها و نظامیان مخالف نیز هستند. بجای دولت در ویتنام ، فعالین سیاسی‌دیگری هستند که چهره آنان برای همه آشنا است :

ژنرال‌ها که بقدرت چسبیده‌اند بودائیان که در جستجوی کسب قدرتند کاتولیك‌ها که در کمین نشسته‌اند هرپیروزی بودائی‌ها را خنثی کنند وامریکائیان که‌سر گشته‌اند وسرانجام‌کمونیست‌ها‌که از شادی درماندگی حریف سر از پا نمی‌شناسند. آیا امریکائیان برای رهائی از بن‌بستی که درآن گرفتار شده‌اند طرح تازه‌ای می‌ریزند و آیا پیشنهاد سناتور «مایك‌مانسفیلد» در مورد تشکیل کنفرانس صلح از نمایندگان امریکاو چین‌و ویتنام شمالی و «عناصر اصلی» ویتنام جنوبی‌همان راهی است که واشنگتن برای رهائی ازبن‌بست یافته است ؟

گروه فرهنگی هدف
کنکور فنی جدیدی ازدهم اردیبهشت در دبیرستان شماره ۱ هدف دایر مینماید
خیابان پهلوی جنب کلانتری مرکز
تلفن ٦٦٨٢٣

تهران مصور
بزرگترین مجله سیاسی ایران
روزیکه رضاشاه کبیر تاجگذاری کرد
گنجینه بی‌نظیر مسجد عالی سپهسالار
... چرا ایران دادگاه کودکان ندارد
غرب کارشناسان ایرانی را می‌بلعد
راهب اعظم ویتنام ، مرد مرموز خاوردور!
با هشت صفحه گشتیات

اطلاعات ۱۳۰۴

پنجشنبه

* ۸ اردیبهشت ۱۳۴۵
* ۶ محرم ۱۳۸۶
* ۲۸ آوریل ۱۹۶۶
* شماره ۱۱۹۶۴
* سال . . . . . چهلم

صفحات مخصوص جمعه

قیام ژنرال دوگل در غرب

لیندون جانسون !
ناتو بدون فرانسه هم زنده میماند

ژنرال دوگل:
تجدید عظمت فرانسه وحفظ صلح جهان هدف من است

نویسنده : منصور تاراجی

تصمیم دوگل در خروج ازسازمان نظامی اتحادیه آتلانتیك بزرگترین واقعه پس از جنك دوم در اروپا است

*** فرانسه میخواهد بجای امریکا سخنگوی غرب در برابر شوروی باشد**
*** در آینده کشورهای دیگری از فرانسه پیروی میکنند**

*** اقدام ژنرال دوگل سیستم دفاعی غرب را دگرگون کرد**
*** دوگل : هدف ماحفظ صلح جهان از بین بردن جنك سرد و تحکیم استقلال فرانسه است .**

علت اساسی کشمکش فرانسه وامریکا در چیست؟ چرا ژنرال دوگل قبل از دیدار ازمسکو به آمریکا اخطار کرد نیروهای خودرا از فرانسه خارج کند ؟ استراتژی اتمی فرانسه واستراتژی اتمی امریکا بر چه پایهٔ استوارند؟ اثرات تصمیم ژنرال دوگل در زمینه داخلی چه بود؟ آیادوگل میخواهد سخنگوی غرب درمذاکره باشرق باشد؟ هدف اساسی فرانسه در خروج از سازمان نظامی ناتو چیست ؟

«خروج نیروهای فرانسه از سازمان نظامی اتحادیه آتلانتیك شمالی مهمترین واقعه پس از جنك بین‌المللی دوم در تاریخ اروپااست .»

هنگامی که ۱۷ مارس گذشته «چارلز بوهلن» سفیر کبیر امریکا درپاریس باجمله بالا در برابر کمیته فرعی امورخارجی مجلس نمایندگان آمریکا شروع بسخن کرد مردم جهان بعظمت تصمیم ژنرال دوگل در خروج از سازمان نظامی اتحادیه آتلانتیك پی بردند .

«چارلز بوهلن» در گزارش مفصلی پیرامون نتایج کناره گیری فرانسه ازپیمان نظامی ناتو اعضای کمیته فرعی مجلس نمایندگان آمریکا را باین حقیقت آشنا ساخت : که ژنرال ۷۷ ساله یکبار دیگر در صدد برآمده است «مخالف جریان آب» شنا کند و مسیر تحولات جهان رادرجهت حفظ منافع فرانسه و در راه تجدید عظمت فرانسه تغییر دهد .

سفیر کبیر آمریکا گفت : «تصمیم دولت فرانسه هیچگونه خطری برای امنیت فرانسه بوجود نمیاورد زیرا وضع جغرافیای این کشور آنچنان است که بتجاوز احتمالی برای حمله بفرانسه باید ازآلمان غربی عبور کندو آلمان در حمایت ناتواست .» مفهوم بیانات «چارلز بوهلن» این میماند . اما دیگر توانائی تحمل بود : خروج نیروهای فرانسه از سیستم سازمان نظامی ناتو راندارد.

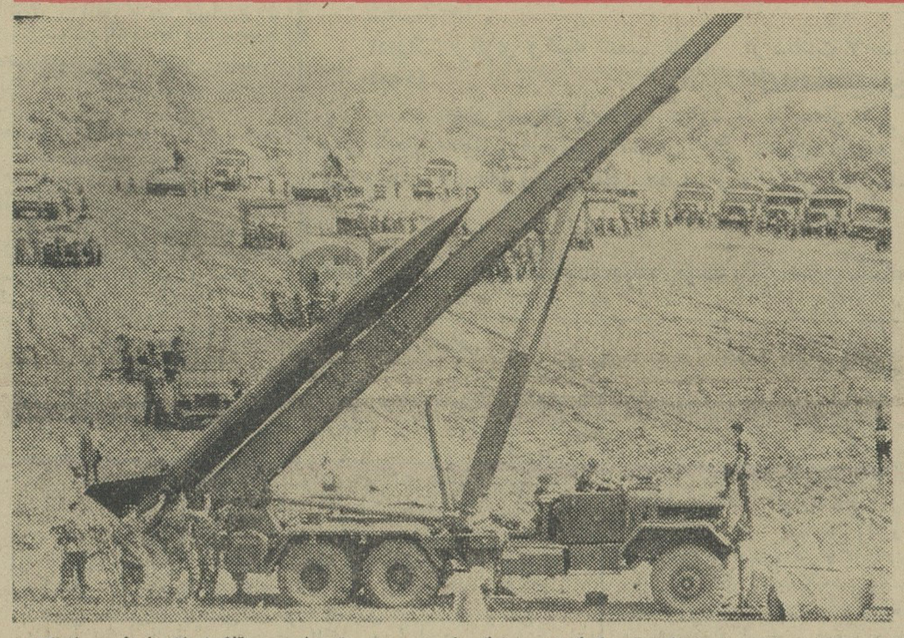

ژنرال دوگل معتقد است فرانسه باید بکمك این موشك ها و بمب های اتمی خود مستقلا از خاك فرانسه دفاع کند.

ناتو هیچگونه زیانی متوجه این کشور نخواهد کرد. و برعکس کار آمریکا را که باید بتجاوز احتمالی درآلمان ، قبل از رسیدن بفرانسه، سرکوب کند بس مشکل کرده است .

*** استخوان لای زخم**

بیست و یکم فوریه گذشته پرزیدنت شارل دوگل طی یك کنفرانس مطبوعاتی جهان راازوجود «استخوانی» که سالها «لای زخم» مناسبات فرانسه وآمریکا گذاشته شده بود ، آگاه ساخت . او گفت :

«فرانسه باتحادیه آتلانتیك وفادار میماند . اما دیگر توانائی تحمل سیستم سازمان نظامی ناتو راندارد. زیراوجود این سیستم بفرانسه حکم میکند حاکمیت ملی خودرا بنفع یك فرماندهی باصطلاح «واحد» رها سازد .»

ژنرال دوگل آشکارا تائید کرد: فرانسه در « سازمان سیاسی »ناتو باقی خواهد ماندو تنها از «سازمان نظامی » آن خارج میگردد. تشریح بیشتر امر چنین است :

*** تعهد محدود**

اتحادیه آتلانتیك درچهارم آوریل ۱۹۴۹ باشرکت ۱۲ کشور غربی (یونان ، آلمان غربی و ترکیه بعدا به‌آن ملحق شدند) بوجود آمد . ماده پنجم این پیمان نارسا بود و برای آمریکا تعهدات «محدودی» دربرابرسایر شرکاء درنظر گرفته بود . برای روشن شدن این تعهد بعدا قرارداد دیگری بین دول عضو اتحادیه آتلانتیك بامضاء رسید که نتیجه آن بوجود آمدن سازمان نظامی «ناتو» بود . در این قرارداد تشریح شده بود که دردوران صلح نیز نیروهای دول عضو سازمان نظامی ناتو تحت فرماندهی «واحد» خواهند بود ، تا در صورت یك حمله ناگهانی نیروهای ۱۵ کشور عضو سازمان نظامی ناتو آمادگی دفاع مشترك در برابر تجاوز کاراحتمالی را داشته باشند .

*** ادامه همکاری**

آنچه که امروز آمریکاوفرانسه رادربرابرهم قرارداده این ماده الحاقی ویابهتر گفته شود « سازمان نظامی ناتو» است نه « سازمان سیاسی » آن که رئیس دولت فرانسه اعلام کرد همچنان به آن وفادار خواهد ماند . بهمین جهت ژنرال «لیمان لمینتزر» فرمانده کل نیروهای ناتو امیدوارد که افسران فرانسوی همکاری باارا ترك نکنند .این افسران در آینده تحت عنوان «افسران ارتباطی» باارکار خواهند کرد .درسال ۱۹۶۰ فرانسه نیروهای دریائی خود را از سمت فرماندهی مشترك ناتو خارج ساخت معذلك همچنان درمانورهائی اتحادیه اتلانتیك شرکت کرده است .

بهمین جهت تصمیم فرانسه در خروج از سازمان نظامی ناتوخدشه

بقیه درصفحه ۸

از صبح چهارشنبه ۱۴ اردیبهشت ماه
مولن روژ. مهتاب. دیانا. حافظ
کریستال. اسکار. برلیان. زهره

مولن روژ که برای اولین بار جیمز باند را بشما معرفی نمود اینک کاپلان مأموری زبردست تر و چیره دست تر از جیمز باند را معرفی مینماید

ایران طیور
تاسیس ۱۳۴۲
سازنده مطمئن ترین ماشینهای جوجه کشی ولوازم مرغداری همگام با پیشرفتهای صنعت مرغداری درایران است
تهران : شاهرضا میدان فردوسی تلفن ۶۶۱۰۹ تلفنی کارخانه ۹۵۳۹۸۹

چهل سال قبل ، همین روزها

اراده وطن پرستانه

روزنامه اطلاعات درسرمقاله خود تحت‌عنوان بالامینویسد:
ناپلئون گفت : امر محال محال است ...
درمقابل اراده‌های متین حقیقتا هرکاری شدنی است ،با نهایت تاسف اخلاق عمومی ما براثر سیر قهقرائی ووامانده‌گی‌از قافله مدنیت ونداشتن رجال مبرز وبااراده ، هرامری رامحال تصور نموده معتقد شده‌اند که آسان ترین مسائل برای ما غیرقابل حل‌است !
هنوز یکعده عقیده دارند که‌راه آهن درایران احداث نخواهد شد !هنوز متفکرین ما باور نمیکنند که‌سرتاسرایران راامنیت فراگرفته و باصول ملوك‌الطوایفی خاتمه داده شده است. هنوز عقیده جمعی این‌است که‌جلوگیری از دخالت اجانب درامور داخلی ایران عملی نیست !
الغاء کاپیتولاسیون نیز یکی از مسائل بزرك وبغرنجی بود که‌هروقت صحبت‌آن بمیان میامد مصادف باهمین عبارات یاس‌آمیز میشد .
اعلیحضرت پهلوی که‌درتمام مراحل اصلاحیه کلمه (محال)رااز کتاب لغت ایران‌خارج‌وبا آن عزم آهنین کلیه مشکلات رادرهم شکسته وباخوی نظامی خویش بطرف جلورفته است درآغاز افتتاح عدلیه امربالغاء کاپیتولاسیون صادرمی - فرماید وامروز میتوانیم ادعا بکنیم که‌ایران دارای استقلال حقیقی شده و حق حاکمیت اجانب در مملکت ما منسوخ گردیده است .

پرسنل فواید عامه

آقای سعیدنفیسی رئیس پرسنل وزارت فواید عامه بریاست مدرسه عالی تجارت بجای آقای دکتر افشار که سمت عضویت استیناف رادارا شده انتخاب گردیده و آقای‌شریفی ریاست‌پرسنل منصوب گردید .

برای خراب‌کردن ساباط ها

ازطرف اداره ساختمان بلدیه به‌مستاجرین کلیه دکاکین ومغازه هائی که‌در خیابانهای ارك و دولت واقع و دارای‌ساباط های بی‌دوام و بی‌استحکام است اطلاع داده شده است که موجرین خودرا برای خراب کردن ساباطهای مزبور متذکر دارند و چنانچه مسامحه بنمایند اداره ساختمان بلدیه خود اقدام خواهد کرد .

اعلان اداره گمرك

اداره گمرك بوجود ۳نفر اعضاء محتاج است که‌دارای شرایط ذیل باشند :
۱- معلومات متداوله بحدکفایت (دارای تصدیق ۳ کلاس متوسطه) ۲- خط‌فارسی خوب ۳- یك‌زبان خارجه فرانسه یا انگلیسی .
کفیل اداره کل گمرکات ـ دکرکر

پاکات را همانطور نگاهدارید

نظربااینکه مراسلاتی که بعنوان عدلیه های ولایات (در این‌موقع که‌عدلیه‌ها منحل شده است) به‌پستخانه ها میرسیدو معلوم نبود چگونه باید توزیع بشود وزارت پست و تلگراف‌از وزارت عدلیه استفسار کرده و وزارت عدلیه جوابا اطلاع میدهد که‌پاکات را همانطور در پستخانه ها نگهدارند تاعدلیه هاافتتاح گردد و پس‌از آن تحویل دهند .

مذاکرات تجارتی ایران و روس

آژانس تاس موظف است شایعاتی را که دشمنان مودت ساوت وایران راجع بقطع مذاکرات جاریه بین آقای علی‌قلیخان انصاری و رفیق قره‌خان انتشار میدهند تکذیب کند. برطبق اطلاعات ما مذاکرات کاملا بطور عادی جریان داشته وبا موفقیت کامل خاتمه خواهد یافت .
(نقل‌از اطلاعات هشتم اردیبهشت ماه ۱۳۰۶)

ایندولا
«ساخت هلند»
سالهای سال خدمتگذار شماست
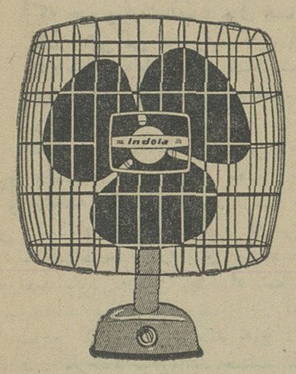

indola
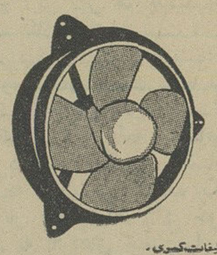
با دو برزن ایندولا
رومیزی . پاریسه . مقنعه و دامنهای مختلف
هواکش ایندولا
دیواری و شیشه‌ای برای هرگونه مصرف و دامنهای مختلف
- تبلیغات کسری -
نماینده انحصاری محصولات ایندولا در ایران : شرکت مقصودی خیابان سعدی جنوبی پلاك ۶۶۰ تلفن ۳۵۱۱۷ ۳۱۰۲۴

دکتر سیدحسین مدرسی
متخصص و جراح جهازهاضمه
جراح رزیدان بیمارستان های پاریس
شماره ۱۲۳ ـ خیابان تخت جمشید
(مقابل شرکت فیروز)
پذیرائی ٤ تا ۸ - تلفن ٦٤٦٩٠

درمان
روماتیسم
دکتر مهندس
خیابان حافظ مقابل ت ث ث

چرخ گوشت برقی جدید هامیلتون بیچ
با مزایای بیشتر و قدرت مضاعف
وارد شد.

مگس!

هنوز یکماه از بهار نگذشته که سر و صدای مردم از پشه و مگس بلند شده‌است هر روز یکی از اهالی تهران ، ساکن یك گوشه شهر تلفن میکند و از مزاحمت‌پشه ومگس مینالد ، مردم آنچنان ناله میکنند که انگار هیچ راه چاره‌ای‌ندارند . یا چنان وجود یك محل جمع آوری خاکروبه را بزرك جلوه میدهند که انگار از سرو روی شهر زیبای تهران گند و کثافت میبارد !که این همه مگس و پشه دارد . مردم گناه ندارند چون سطح فکرشان بر اثر راهنمائی‌های مفیدوزارت‌بهداری بالارفته است !و بخوبی درك کرده‌اند که مگس در انتقال انواع میکرب ها چه نقش مهمی دارد. منتها حالاکه مردم اهمیت‌بهداشت محیط را درك کرده‌اند خود وزارت بهداری آنرا بفراموشی‌سپرده است . جالب اینجااست که همین وزارت بهداری از اینطرف دستورات بهداشتی صادر میکند ، توصیه میکند که مردم از مگس بپرهیزند ، از آنطرف گوشش بدهکار این نیست که مگس دارد مردم رامی خورد!بقولی‌آن‌مردساکن کوی شاه در خیابان رزم آرا آنقدر مگس درخانه‌اش وول میزندکه دیدن ساعت دیواری برایش مشکل شده است . یابقول دیگری که خانه‌اش در جوار خاکروبه دانی شهرداری قرار دارد آنقدرمگس و پشه بخانه‌اش حمله کرده که اگر بخواهد باآنها مبارزه‌کند باید در ماه کلی پول امشی بدهد و صبح تاشب هم کارش راول کند به امشی زدن بپردازد . تازه باز هم معلوم نیست که‌دراین مبارزه پیروز میشود یانه ،

خانم محبوب .م می گفت:

«خانه ماپشت بیمارستان مهر قرار دارد در این حدود پشه چشم آدم را کور میکند علتش هم اینست که دراین حدود گله گوسفند چرا میدهند ،خاکروبه میریزند .»

آقای سرکرد عدل می گفت :

«خانه ما در جوار حیاط خلوت شعبه ٤ سازمان‌بیمه های اجتماعی قرار دارد ، این شعبه هر چه قوطی‌روغنی و تیرو تخته فرسوده دارد در گوشه این حیاط ریخته ودر واقع اینجا را مزبله درست کرده است پشه و مگس آنی مارا راحت نمی گذارد .

بدبختانه برای حفاظت این زباله دانی سگی هم کنارش بسته‌اند که بوی گند و کثافت آنهم ماراآزار میدهد .»

ملاحظه بفرمائید که مردم چه ناله هائی‌دارند و منبع تولید پشه و مگس کجاهاست ، هرجاکه خاکروبه‌ای انباشته شده، هر جاکه بنحوی اصول بهداشت محیط در آن رعایت نمی شود ،در بعضی نقاط مثل خیابان گوته که حد فاصل بین حدود دو ناحیه شهرداری است ساکنین محل باید از مزایای دو مرکز جمع آوری‌زباله‌برخوردار باشند ! یعنی یك مرکز جمع آوری زباله‌در جنوب خیابان گوته متعلق به شهرداری ناحیه ٦ یکی شمال خیابان گوته متعلق به شهرداری ناحیه ۳ است .

که هر کدام در جای خود منبع بزرگی برای تولید پشه‌و مگس بشمار میرود . باید باین درد مردم‌رسید، برای زباله ها فکری اساسی کرد ، شهررا تمیز نگاه داشت ، این همه که مردم عوارض بقایا و سطح شهر و جوروواجور میدهند حق‌دارند توقع داشته‌باشند که نسبت به نظافت شهر توجه شود .

واز وزارت بهداری که انواع‌و اقسام دلسوزی بکار میبرد حق دارند توقع داشته‌باشند که چرا نسبت به بهداشت محیط‌زندگی مردم بی اعتنائی میشود .

پیشنهاد

آقای ابوالقاسم صالحی هم که‌بخیالش حرف حساب تو گوش وزارت آب و برق میرود می گفت :

«در حدود یازده سال است که هزارتومان من نزد بنگاه برق آنزمان و سازمان برق فعلی مانده است ، یکدفعه محض خدا نگفتم طلب مرابدهید ! اخیرا قرار شد خانه مارا لوله‌کشی‌کنند حساب کردند دیدم‌پنج هزار تومان بدهکار میشوم ، گفتم من هزار تومان از اداره برق که جزو وزارت آب و برق است طلب دارم شما هم که جزو وزارت آب و برق هستید‌این هزار تومان طلب مرا پای بدهی من محسوب کنید تاقدری بار سنگین پرداخت پنج هزار تومان برایم سبك شود ، جواب دادند ،شمااین پول رانقدی یا اقساطی بدهید ، بروید طلب خودرا از اداره برق بگیرید .»

گفتم : وزارت آب و برق برای هماهنك ساختن ادارات آب و برق درست شده است در وصول وام شاید بین دستگاه های این وزارتخانه هماهنگی وجود داشته باشد ولی در مورد پرداخت بدهی هر کدام مختارند هر طور که می‌خواهند عمل بکنند،وانگهی آب یك حساب جدا دارد برق یك حساب جدا، البته اگر درستش رابخواهید باید به این پیشنهاد شما عمل شود ولی اداره آب میترسدنتواند بموقع پول شمارا از اداره برق وصول کندولی‌از شما بموقع که وصول میکند هیچ اگر دیر هم بدهید جریمه میشوید . ملاحظه میفرمائید حساب کار دستشان است .

آقای مهندس . ش می گفتند:

«روزیکه وضع نان درست شده تاامروز بطور محسوسی نرخ نان بالارفته است!اوایل اجرای طرح‌نان یکی دو دفعه اولتیماتوم‌هائی داده شد ولی‌همینکه آبها از آسیاب ها گذشت نانواها علاوه براینکه نان رانمی کشند، یکی دو ریال هم روی قیمت هر عدد نان کشیده‌اند ،اگر خواستند سر ازاین حساب در بیاورند به نانواهای خیابان‌بهار سری بزنند .»

نان

گفتم : تابوده رسم همین بوده که سخت گیری در مورد جلو گیری از اجحاف نانوا و قصاب و بطور کلی پیشه‌وریکی دو روز یا یکی دو ماه بیشتر دوام نداشته باشد بهمین جهت هم‌هست که کم کم طرح جدیدنان قیافه واقعی خودرا نشان میدهد و کم کم صدای مردم در می آید .

آقای مهندس . ش گفت :

«گو اینکه طرح‌نان بنفع دولت تمام شد ولی درواقع ازاین نفع دولت مردم ضرر میکنند ، میگویند ، نه،بروند، نان بخرند ببینند چند تمام میشود .»

گفتم : اینکه بدنیست ، مردم بدولت کمك کرده‌اند .جای دوری نمی رود .!

د ـ ذوالفقاری

آگهی حراج

قسمت کارپردازی سازمان برنامه تعداد ۳٥٤ قلم لوازم واثاثه اداری اسقاط (چوبی‌ودستگاه تلفن و تلفن‌رومیزی وماشین حساب وغیره) را که‌درانبار این قسمت واقع در خیابان شاهرضا خیابان رامسر موجوداست ازطریق حراج عمومی درساعت ۹ صبح روز یکشنبه ۲٥ اردیبهشت ماه۱۳٤٥ که درانبار فوق‌الذکر بعمل خواهد آمد ازطریق حراج بفروش میرساند داوطلبین خرید می توانندقبل‌از تاریخ‌بالا اشیاء مزبوررا همه‌روزه بغیراز روز های تعطیل درساعات اداری‌بازدید نمایند هزینه ارزیابی حراج ومالیات وعوارض متعلقه وچاپ آگهی حراج بعهده خریدازان است ووجه کالا نقدا ومی‌المجلس دریافت خواهد شد . الف ۷٦۹

قسمت کارپردازی سازمان برنامه

۲ـ۱ آ_۳۸٥۸

احمد احرار

دوا اینجا ، شفا آنجا ..

خدا بیامرزدش ،حدود بیست وچند سال پیش‌در کمرکش‌بازار تهران طبیب پیرموسپیدی‌طبابت میکرد که چون اهل آذربایجان بودو بلهجه غلیظ آذربایجانی تکلم میکرد ، همه او را بلقب «حکیم‌ترکه» میشناختند .

خانواده های قدیمی تهران بمرحوم حکیم‌ترکه اعتقادخاصی داشتند وازجمله مشتریهای پروپاقرص محکمه او خانواده خود مابودند. اما عجیب اینکه هر کس بهر علتی و باهرعارضه‌ای بمرحوم حکیم‌ترکه مراجعه‌می‌کرد برایش «جوشانده» تجویز میشد که ترکیبی بود از چند قلم داروی جوشانیدنی وخاصیت مسهل داشت. اعتقادقاطع«حکیم ترکه» این‌بود که علت‌العلل‌همه امراض امتلاءمزاج‌است وبهمین دلیل اگر فرضا مریض سرطانی یابقول آنروزیها «سلاطونی»هم بمطب مرحوم حکیم ترکه‌مشرف میشد نسخه «جوشانده» دریافت میکرد . من آنوقتها یك خون دماغ مزمن گرفتار بودم وبرای معالجه مرا پیش اغلب اطبای معدود آنزمان میبردند .اطبای دیگر مثل دکتر امیرحکمت ، دکترشفاءالدوله ، دکتر عبدالله خان ،دکترسید رضی‌خان وغیره بمن آمپول‌میزدند،قطره‌میدادند، شربت وقرص تجویز میکردند اما مرحوم‌حکیم ترکه بازهروقت ازمن معاینه میکرد همان نسخه «جوشانده» را مینوشت . درآن عالم کودکی یکروز از پدرم پرسیدم : چرا حکیم ترکه آمپول نمیزند ؟پدرم گفت : برای اینکه سق‌حکیم ترکه را باجوشانده برداشته‌اند وبالاخره ازهمین جهت نیز بود که علاوه برحکیم‌ترکه . این طبیب پیر لقب‌دیگری هم‌داشت وعده‌زیادی باو میگفتند : حکیم جوشانده !

میان کاغذهائی که در قفسه کنار‌دست بنده بایگانی است ، یك‌نامه‌ای هست که ضمیمه‌آن یك‌پاکت بزرك پراز یکنوع‌قرص سفید است . این‌نامه را چندماه پیش کسی‌برای بنده نوشته و شرح داده است که ماهی‌فلان مبلغ ازحقوق ماباسم بیمه - اجتماعی کسر می‌گذارند و اسمش هست که‌بیمه هستیم . اما هروقت یکی از اهل خانه ما یاخودم بکسالتی مبتلا شده و برای معالجه به‌بیمارستان بیمه های اجتماعی مراجعه کرده‌ایم یك مشت‌ازین‌قرصها بماداده‌اند ومازاد برآنچه مصرف شده ، فعلا دوتا پاکت پرازین قرصها درخانه داریم که‌یکی از آنها را برای شما می‌فرستم ، زیرا از قرار معلوم این قرصها همان نوشداروی معروف باشد که‌می‌گویند برهر دردی دواست !

دیشب یکی ازرفقای فرهنگی بمن تلفن کرد و گفت : چند روز پیش خانم من سرما خورد وسرما خوردگی‌سینه‌اشریخت، این‌بود که بعارضه سینه وسرفه شدید دچارشد. مراجعه کردیم به‌بیمه فرهنگیان و طبیب بیمه دستور تجزیه او را داد .خانم رافرستادیم به‌آزمایشگاه بیمه ولی حالا که‌نتیجه‌آزمایش را فرستاده‌اند طبیب مقداری‌قرص «ایمتین» تجویز کرده‌و میگوید خانم مبتلاست به دیسانتری - آمیبی خیلی‌شدید !البته من‌تا امروز ازین ماجری خبرنداشتم ولی میدیدم خانم مرتبا قرص میخورد وسرفه‌اش شدید تر میشود ، بالاخره امروز ازخانم پرسیدم: اینها چه قرصی‌است؟ گفت «ایمتین» ! من از تعجب نزدیك بود شاخ‌درآورم ، گفتم مگر تو «دیسانتری» هستی ؟ گفت نه ! پرسیدم پس چرا «ایمتین» می‌خوری ؟ گفت من خودم نیز بدکتر همین‌را گفته‌ام. اماأو میگوید تجزیه اینطور نشان داده و حتما تو «دیسانتری آمیبی» خیلی سخت هستی ،اما خودت خبرنداری ، اینستکه به اصرار پزشك «ایمتین» می - خورم‌و سرفه میکنم !

رفیق فرهنگی ما میگفت : ناچار شدم امروز عصر همراه خانم بروم سراغ آقای دکتر . ووقتی شدیدا اعتراض کردم‌که چرابجای مسکن سینه ، برای زنم داروی اسهال تجویز کرده است ورقه آزمایشگاه را جلوی من گذاشت‌و گفت : باین‌دلیل! گفتم: ولی من دلیل محکمتری دارم وآن‌خود بیمار است که میگوید مطلقا درجهاز هاضمه‌او اختلالی وجود ندارد مگرآنکه‌بر اثر مصرف این قرصها پیدا شود . آقای دکتر فکری کردو گفت : بدنگفتی ،ومن حالادارم یواش‌یواش بفکر میافتم نکند ورقه آزمایش راعوضی صادر کرده باشند، چون ازین‌اتفاقات یکی‌دوبار داشته‌ایم !

برفیقمان گفتم : من حدس دیگری‌میزنم که‌شاید‌آزمایشگاه بیمه فرهنگیان نیازدارد «متد»فلان طبیب تاسی میکند . پرسید : «متد» او چگونه است ؟گفتم راست یادروغ بعهده آنها که میگفتند ، چندسال پیش شهرت داشت یکی از اطبای تهران‌که اسمش نمیبرم چندتانسخه دارد که هرشب ازروی آنها مقداری نسخه کپیه برمیدارد و صبح‌که پشت میزش میرود میگذارد داخل کشو . هرمریضی که می‌آید بعداز گرفتن نبض و دیدن زبان و گذاردن گوشی برسینه و پشت او دعایی‌زیرلب میخواند و دست‌بداخل کشو برده ،یکی از نسخه ها رابیرون می‌کشد و بدست مریض می - دهد. حال دیگر بسته است‌به شانس وبخت مریض که این نسخه باکسالت او مربوط باشد یانباشد .چون دکتر از معتقدان خواجه‌شیراز است و بمصداق آنکه میفرماید« حافظ وظیفه تو دعاگفتن است‌وبس» و زبان حال اونیز اینستکه : «دکتروظیفه‌تو دعاخواندن است وبس.» !

خدا رحمت کند مرحوم دکتر شفاءالدوله کاشی را . مطب مرحوم شفاءالدوله گوشه میدان مقابل صحن درقم و درواقع روبروی حرم حضرت معصومه قرار داشت‌و درحاشیه درکوچك مطب خودضمن ابیاتی چندنوشته بود: «دواابنجا شفا آنجا» !

وحقیقت امر همین است که دوابا آقایان اطباء است وشفا باحضرت پروردگار . پس چه فرق میکند که مریض سرما خورده، برای شفای سرفه و سینه درد داروی مربوط به «دیسانتری» میل کند و یا بیمار مبتلا به «دیسانتری»قرص سینه‌درد بمکد . دوا اینجاست وشفا آنجا ...

کتابخانه

لطیفه

مجموعهٔ لطیفه وکاریکاتور

تالیف: منوچهر محجوبی- غلامعلی لطیفی

قطع‌جیبی -۱٤٤ صفحه -۱٥ ریال

اخیرا آقایان محجوبی و لطیفی دو تن از فکاهی نویسان مطبوعات‌کتابی کوچك وجالب محتوی چند صدلطیفه و کاریکاتور صرفا فکاهی در ۱۸ موضوع مختلف منتشر کرده‌اند ، تاکنون مجموعهٔ لطایف بسیار بزبان فارسی منتشر شده اما فرق مجموعهٔ حاضر باسایر کتب لطیفه اینست‌که این کتاب کوچك بترتیب موضوع بخش‌بندی شده و خواننده بامراجعه به‌فهرست اول کتاب میتواند لطیفه‌ها و کاریکاتور هائی در موضوع مورد علاقهٔ خود بپابدیادرجلسات خانوادگی نقل کند .

ماضمن آرزوی موفقیت برای‌مولفین کتاب ، خواندن این کتاب کوچك ، شیرین را بخوانندگان توصیه‌می - کنیم .

توضیح

مقاله مسئله اعتیاد و درمان معتاد که‌دیشب درهمین صفحه درج گردیده بود بقلم‌آقای دکتر پرویز برجیس‌بود که متاسفانه نام ایشان از قلم افتاده بود .

۲ـ۱

آگهی بانك مرکزی ایران

خزانه جواهرات بانك مرکزی ایران بمناسبت ایام‌سوگواری روزیکشنبه ۱۱ اردیبهشت ماه۱۳٤٥استثنائا بازنخواهد بود .

الف ٦۹۹

بانك مرکزی‌ایران

۲ـ۱ ۳٦۰٤ـ۱

۲۰ درصد تخفیف

جهت هتل‌ها ـ کافه رستورانها ولبنیات فروشها

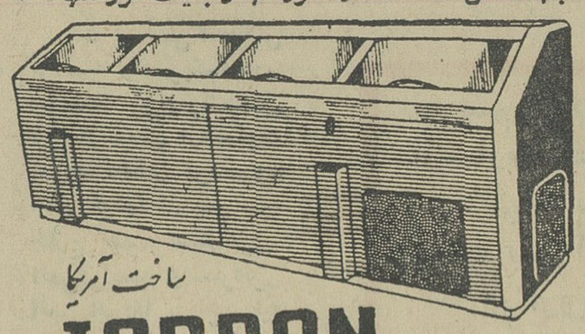

ساخت آمریکا

JORDON جوردن

برای نگهداری هرنوع اغذیه لبنیات بطری وغیره از دستگاه سرد کن جوردن استفاده فرمائید.

شرکت تهرانشهر خیابان سعدی جنوبی

تلفنهای ۳٤۳٥۳ـ ۳۰۲۱۱٥

۲ـ۱ آ_۳۹۱٤

آگهی تغییر ساعات کار

از روزشنبه ۱۷ اردیبهشت‌ماه ۱۳٤٥ تا آگهی بعدی ساعات کار ادارات مرکزی وکلیه شعب بانك ملی ایران و بانك کار گشائی بقرار زیر خواهد بود :

ایام هفته:

ادارات مرکزی وکلیه شعب بانك باجه‌ها — **ازساعت ۷ صبح تاساعت ۱۳**

ازساعت ۷ وربع صبح تاساعت ۱۲

پنجشنبه‌ها :

ادارات مرکزی وکلیه شعب بانك باجه‌ها — **از ساعت ۷ صبح تاساعت ۱۲ر۳۰**

ازساعت ۷وربع صبح تاساعت ۱۱ر۳۰

ضمنا بعداز ظهرها ازساعت ٤ر۳۰ تا ۸ بعداز ظهر کلیه شعب بانك ملی‌ایران برای انجام معاملات مشتریان اعم از ریالی وارزی‌واداره‌مرکزی‌صندوق‌پس‌اندازملی‌همه روزه حتی جمعه‌ها و روز های تعطیل از ۷ صبح تا۸ بعدازظهر دایر میباشد .

بانك ملی‌ایران

۲ـ۱ آ_۳۸٤۸

تصمیمات انجمن مرکزی تهران پارس

ساعت۷ بعدازظهر روزدوشنبه پنجم اردیبهشت ماه ٤٥ جلسه فوق‌العاده انجمن مرکزی تهران پارس بریاست تیمسارسپهبد شاهرخشاهی تشکیل بدوا سرکار سرهنك یزدان بخش پیشنهاد نمود در اجرای فرمان مطاع شاهنشاه آریا مهر که مقرر گردیده انجمن های محلی در پیکاربابیسوادی شرکت نمایند پنج نفر از اعضاء انجمن‌برای تنظیم برنامه این امر مقدس تعیین‌شوند این پیشنهاد مورد تائید کلیه اعضاء قرار گرفت.

خانم‌زینت یاسری -خانم‌فتانه حافظی- آقایان مجیدفیوضاتی ودکترخراسانی وعلی‌اکبرصالح جهت تنظیم برنامه انتخاب شدند .

سپس مذاکرات مفصلی در مورد تاسیس شهرداری مستقل در تهران‌پارس بعمل آمد در نتیجه بااکثریت آراء تصویب شد و در تعقیب اقدامات قبلی مقرر گردید از مقا موزارت کشورتقاضا شود تا تصویب قانون جدید انجمن های شهر یك شهردارنمونه برای تهران پارس تعیین فرمایند.

سازمان سپه‌های اجتماعی

آگهی مناقصه

سازمان بیمه ها ی‌اجتماعی نوشت‌افزار موردنیاز سالیانه خود رابشرح صورت مشخصات موجود در اداره سرویس های تدارکات وانبارها از طریق‌مناقصه‌خریداری مینماید .

داوطلبین شرکت در مناقصه باید ٥ در صد بهای کل‌پیشنهادی خود را بحساب۱۰۰٤۹ اداره سرویسهای تدارکات نزد بانك رفاه کارگران شعبه مرکزی تودیع نموده و قبض‌رسید آنرابه ضمیمه پیشنهاد خود نمایند.

اسناد خزانه و یاضمانت نامه بانکی بهمین مبلغ در صورتی قابل قبول خواهد بود که بدون قیدوشرط بوده و مدت آن کمتر از دو ماه نباشد وازیکی از بانکهای طرف‌حساب‌سازمان اخذ شده باشد.

میزان مبلغ سپرده حسن انجام کار معادل ۱۰٪ در صدمبلغ پیشنهادی است که از برنده مناقصه‌بصورت وجه نقد یا تضمین نامه بانکی یا اوراق خزانه اخذ خواهدشد وسپرده مزبورپس از انجام کار قابل‌استرداد است.

به پیشنهاد های مشروط‌و مبهم و فاقد سپرده و پیشنهادهائی که بعد از مدت مقرر در آگهی میرسد مطلقا ترتیب اثر داده نخواهدشد.

پیشنهادات باید تا آخر وقت اداری روز سه شنبه ۲۷اردیبهشت ماه‌چهل‌و پنج لاك و مم رشده تسلیم اداره‌سرویس های‌دفتری گردد و روی پاکت باید کلمه (مربوط به مناقصه نوشت‌افزار) قید شود .

پیشنهادات رسیده در ساعت ده صبح روز چهارشنبه ۲۸ اردیبهشت ماه در کمیسیون مناقصه که در دفترمدیراداره کل امور اداری تشکیل خواهد یافت بازوقرائت خواهدشد. حضور پیشنهاد دهندگان در کمیسیون مذکور آزاد است.

چنانچه پیشنهاد دهنده برنده مناقصه اعلام و از امضاء قرارداد وانجام معامله امتناع ورزد سپرده آ ن‌به نفع سازمان ضبط‌خواهد شد . هرگونه مالیات و عوارض و هزینه چاپ آگهی بعهده فروشنده خواهد بود . سازمان در رد ویاقبول‌یك‌یاکلیه‌پیشنهادات مختار است. طالبین شرکت در مناقصه می‌توانند برای کسب اطلاعات بیشترودریافت‌برك شرایط و مشخصات مناقصه وملاحظه نمونه قرارداد همه‌روزه در ساعات‌اداری قبل‌از انقضای مدت‌مقرر باطاق ٤۰۳در ساختمان مرکزی سازمان بیمه های اجتماعی درخیابان آیزنهاور مراجعه نمایند.

رئیس هیات‌مدیره‌ومدیرعامل سازمان بیمه های اجتماعی . دکتر محمود خواجه‌نوری

آگهی مناقصه

سازمان ذوب آهن ایران ساخت و نصب بیست دستگاه ساختمان فلزی را به مناقصه میگذارد . داوطلبان مایل‌بشرکت در این مناقصه میتوانند برك مشخصات و اوراق مربوط را در مقابل پرداخت ٥۰ ریال‌از دبیرخانه این سازمان دریافت‌نمایند . پیشنهادات باید درپاکت لاك و مهرشده با ذکر جمله مربوط بمناقصه ساختمان فلزی تاساعت ۹ صبح روز ۲۸ر۲ر٤٥ بدبیرخانه این سازمان تسلیم شود . پیشنهادات واصله در ساعت ۹½ صبح همانروز باز و قرائت میشود . حضور پیشنهاد دهندگان در جلسه مناقصه‌آزاد است . هزینه درج مرتبه اول و دوم آگهی‌بعهده برنده مناقصه است . حداقل ٥٪ مبلغ پیشنهادی باید اسناد خزانه به بانك تسلیم و حواله آن ضمیمه پیشنهاد گردد .سازمان در رد و قبول یك یا کلیه پیشنهادات مختار است . درصورتیکه برنده اول حاضر به عقد قرارداد نشود سپرده او ضبط و از نفر دوم دعوت میشود . چنانچه نفر دوم نیز حاضر نشود سپرده او نیز ضبط خواهدگردید . سایراطلاعات و جزئیات دراسناد مناقصه مندرج است . الف ٥۹۸

سازمان ذوب آهن ایران

۲ـ۱ ۳٦۲۲ـ۱

آگهی مناقصه

سازمان مراتع‌وزارت کشاورزی مقدار ۸۰۰ تن کود حیوانی مورد نیاز مرکز آزمایشی و ازدیاد بذر کرج را بشرح زیر واز طریق مناقصه خریداری مینماید .

۱ـ کود مورد نیاز ازنوع گاوی بوده و بایستی خشك وخالص‌باشد.

۲ـمحل تحویل کود مزرعه ازدیاد بذر نباتات علوفه‌ای واقع‌در جنب اردوی کارکرج و مزرعه پنج هکتاری واقع در مجاورت مرکز اصلاح بذر ونهال می‌باشد .

۳ـکلیه هزینه‌های مربوطه ازقبیل هزینه آگهی مناقصه مرتبه اول ودوم و همچنین بارگیری و تخلیه وکرایه کامیون و عوارض ومالیات وامثال آن‌بعهده فروشنده بوده و سازمان مراتع ازاین بابت وجهی پرداخت نخواهد نمود .

٤ـچنانچه سازمان مراتع مایل به‌عقد قرارداد رسمی باشد هزینه تنظیم قراردادزهر حیث بعهده فروشنده می‌باشد .

٥ـمدت تحویل کود خریداری شده از تاریخ عقدقرارداد بمدت دوماه خواهد بود .

٦ـداوطلبان مایل بشرکت در مناقصه بایستی معادل پنج درصد بهای کل مورد معامله را ازاوراق خزانه بعنوان سپرده ضمیمه پیشنهاد خود نمایند.

۷ـ پیشنهاد دهندگان بایستی پیشنهاد خود را در پاکت لاك‌ومهر شده باذکر جمله (مربوط بمناقصه خریدکود حیوانی) تاآخر وقت اداری روز ۳۱ ر۲ر٤٥ بدفتر سازما ن مراتع واقع‌درخیابان وصال‌شیرازی کوچه ایران تسلیم و رسید دریافت دارند .

۸ـ پیشنهادات رسیده درساعت ۱۰ صبح روز ۱ر۳ر٤٥ در دفتراداره حسابداری سازمان مراتع باز و قرائت خواهد شد و حضور پیشنهاد دهندگان در کمیسیون مناقصه آزاد است .

۹ـ به‌پیشنهاد مشروط و مبهم‌و فاقد اوراق‌خزانه مربوط‌به٥٪سپرده بهیچوجه ترتیب‌اثر داده نخواهد شد و سازمان مراتع دررد یا قبول یك یاکلیه پیشنهادات مختار است .

۱۰ـ چنانچه حائز حداقل (برنده‌اول) حاضر بعقد قرارداد نگردید سپرده او ضبط و بانفر دوم قرارداد تنظیم خواهد شد و چنانچه نفر دوم‌نیز ازانجام معامله عدول نماید سپرده اونیز به‌نفع سازمان ضبط وباتوجه به‌آئین‌نامه معاملات دولتی نسبت بخرید کودافدام‌خواهدشد.

الف ٦۱٦

مدیر کل مراتع- دکتر جزیره‌ای

۳ـ۱ آ_۳٤۷۰

آگهی انتخابات اتحادیه صنف واردکننده وفروشندگان دوچرخه وموتورسیکلت

بدینوسیله باطلاع کلیه افراد اتحادیه صنف‌فروشندگان و وارد کنندگان دوچرخه و موتورسیکلت میرساند . انتخابات هیئت مدیره‌اتحادیه در تاریخ۵ر۲ر٤٥ انجام یافته و در نتیجه استخراج‌و قرائت‌آراء آقایان زیرحائز اکثریت بوده و بعضویت هیئت‌مدیره اتحادیه‌انتخاب‌شده‌اند.

۱ـآقای حاج سید محمد لاجوردی ٦ـ آقای علی کریمی گران‌سایه
۲ـ آقای حاج اکبر حمیدین ۷ـ آقای ارباب رستم زرتشتی
۳ـ آقای حاج محمد توکلی‌پور ۸ـ آقای حسین میر هادی راد
٤ـ آقای حاج‌کریم تبرك ۹ـ آقای ابوالفتح اعتصامی
٥ـ آقای حسن فیاض زاده ۱۰ـ آقای محمود شعاعی

کسانیکه از جریان انتخابات شکایت و به آن اعتراضی‌داشته باشند میتوانند طبق ماده (٥)آئین‌نامه انتخابات اتحادیه های وابسته به اطاق بازرگانی تهران از تاریخ انتشا راین آگهی در ظرف مدت یکهفته شکایت یا اعتراض خود را به دفتر فرمانداری تهران یا بانجمن نظارت در اطاق بازرگانی تهران تسلیم دارند تا مورد رسیدگی قرار گیرد.

انجمن نظارت انتخابات اتحادیه صنف فروشندگان‌دوچرخه و موتورسیکلت

۸ـ۱ ۳۹۷

آگهی حراج

اداره اردنانس ارتش تعدادهفده دستگاه‌خودرو فرسوده‌مختلف خودرا دردوپارتی ازطریق حراج در ساعت ۱۱ صبح روز یکشنبه ۱۸ر۲ر٤٥ دربارك فرسوده واقع در مهرآباد بفروش میرساند . خریداران میتوانند همه‌روزه‌درساعات اداری‌بدائره پشتیبانی اداره اردنانس ارتش مراجعه نموده پس‌از کسب اطلاع کامل و رویت خودروها درساعت وروز تعیین شده درحراج شرکت نمایند .

درمیدان حراج ازآقایان برندگان‌حراج نقداپول دریافت‌خواهد شد . الف ۷۱۲

اداره اردنانس ارتش

۲ـ۱ آ_۳۸٥۰

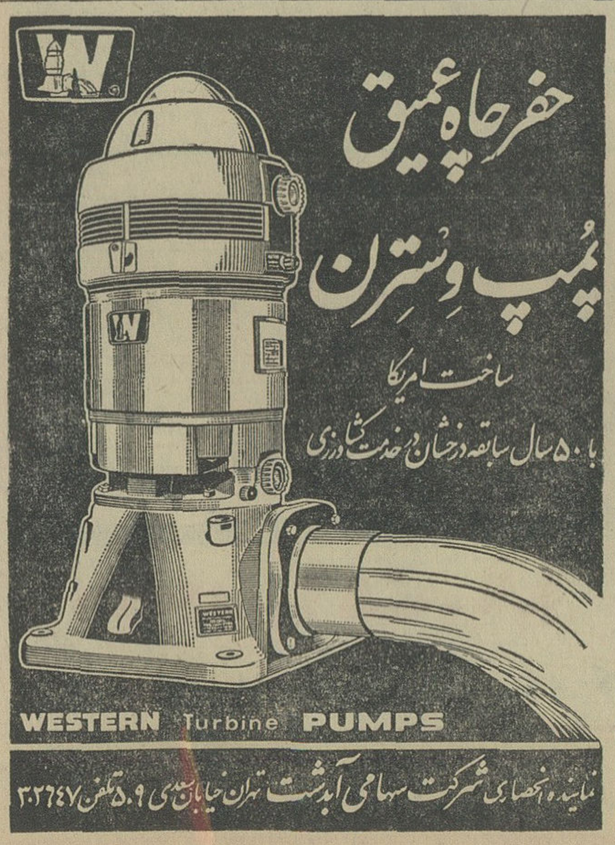

یك رپرتاژ از:

روزیکه ولیعهد چشم بجهان گشودند
روزیکه والاحضرت فرحناز قدم بجهان گذاردند...

و اینك سومین نوزاد سلطنتی

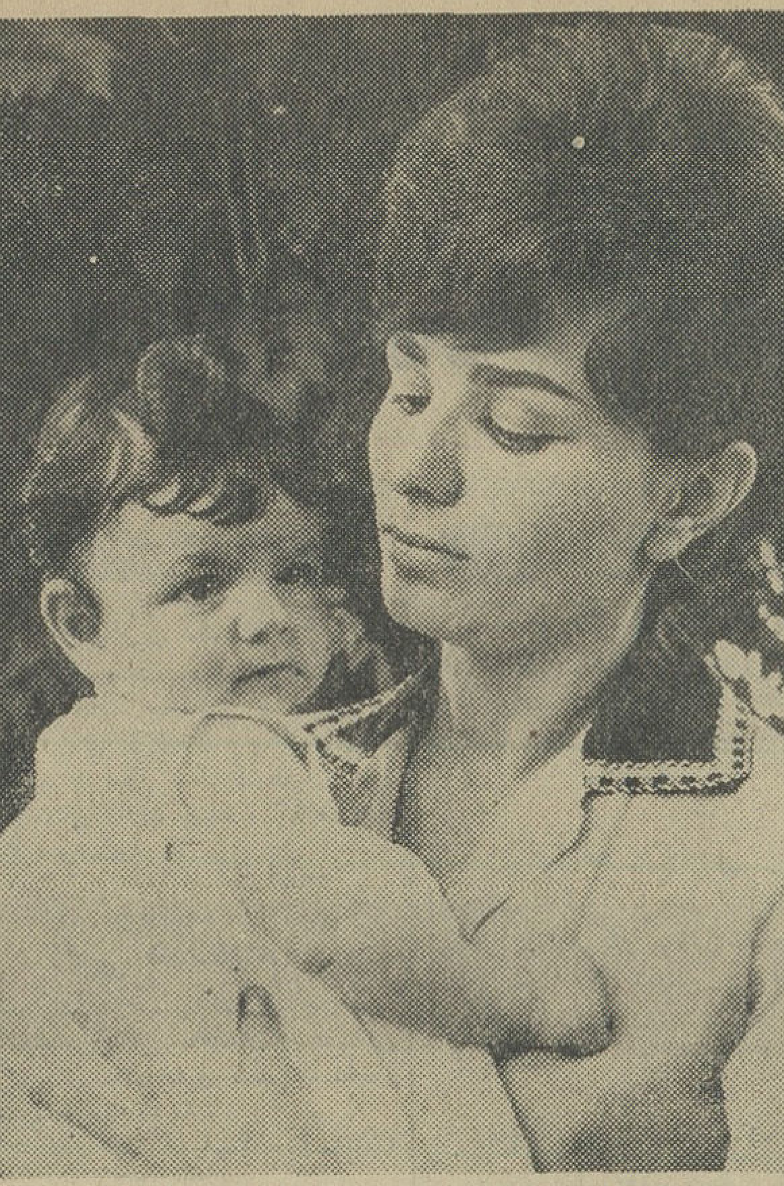

علیاحضرت شهبانو والاحضرت فرحناز رادرآغوش دارند

درتاریخ کشور کهنسال ما همیشه یکی از وقایع مهم و بااهمیت تولد ولیعهد وفرزندان پادشاه و ملکه کشور بوده واوراق تاریخ‌انباشته ازافسانه‌های زیبا ودلنشین درباره چگونگی‌تولد ولیعهد وفرزندان پادشاه است . اینك نوزاد دیگری به‌خانواده سلطنتی قدم‌میگذاردبی‌مناسبت نیست که خاطرات تولد ولیعهد وخواهر کوچکترشان را که انباشته ازانتظار .. هیجان و صمیمیت مردم است ورق بزنیم.

درست سرساعت یازده‌وپنجاه دقیقه پیش‌از ظهر نهم آبان ۱۳۳۹ انتظار مردم ایران سرآمد و پزشك مخصوص بشاهنشاه مژده داد : اعلیحضرتا ! پسراست .

ناگهان غرش توپها درگوشه و کنار پایتخت بلند شد ، هلهله هزاران نفر که در اطراف‌زایشگاه اجتماع کرده بودند برخاست.رادیو برنامه‌اش را قطع کرد تااین مژده راپخش کند وروزنامه‌ها فوق‌العاده های مخصوصی منتشر کردندودنیا این خبررا دریافت که ایران‌صاحب ولیعهد شده است . این‌نوزاد که روی دست پزشك مخصوص قرار داشت صاحب واقعی وبلافصل تخت وتاج یکی از کهنسال‌ترین‌سرزمین ها بود .

*** از احساس ناراحتی تازایمان**

ازآن‌زمان که مردم اطلاع‌یافتند که شهبانو فرح برای شاهنشاه فرزندی دارند اشتیاق آنان برای تولد نوزاد برانگیخته شد . از دیرزمان مردم درانتظار آن بودند که تاج‌وتخت شاهنشاهی ایران وارث بلافصلی داشته باشدوهنگامی که خبرباردارى شهبانو منتشر شد این بحث‌برانگیخته شد که نوزاد پسر است یادختر ؟ در هر محفل و مجلسی گفتگو از این موضوع بود وهرکس پیش‌بینی خاصی میکرد. این هیجان در روز نهم آبان‌ماه‌به بینهایت رسید .

ساعت هشت بامداد علیاحضرت شهبانو احساس درد و ناراحتی کردند وبلافاصله آقای دکترصالح پزشك مخصوص بکاخ اختصاصی دعوت شدند . ساعت‌هشت‌ونیم‌دکتر صالح تصمیم گرفت علیاحضرت فرح‌رابزایشگاه منتقل کنند.

در ساعت هشت‌وسی‌وپنج دقیقه بودکه اتومبیل آلبالوئی‌رنك‌سلطنتی درحالیکه شاهنشاه ، شهبانو ، بانو فریده دیبا مادر علیاحضرت در قسمت عقب اتومبیل وآقای دکتر صالح ویکی از آجودانهای‌شاهنشاه در جلو نشسته‌بودند بسوی‌زایشگاه حرکت کرد.

تلفن‌چی‌های دربار دستور داشتند که‌بمحض اطلاع از انتقال علیاحضرت بزایشگاه طبق لیستی که دردست داشتند عده‌ای از رجال و شخصیتهای مملکت را مطلع نمایند تادر زایشگاه حضور یابند . باین جهت تلفنها بکار افتاد ووالاحضرتها وآقایان روسای مجلسین ، وزیر کشور ، امام‌جمعه تهران ،سرلشکر دکتر ایادی و چند نفردیگر راخبر کردند . قبل از ورود بزایشگاه علیاحضرت اززیر قرآن ردشدند.

*** سیل مردم**

دراین لحظه خبر مربوط به‌عزیمت علیاحضرت بزایشگاه بسرعت در شهر پیچید وچند لحظه بعدجمعیت انبوهی در خیابان مولوی ونزدیك زایشگاه وبخصوص اول خیابان‌باغ فردوس اجتماع کردند .

*** لحظات پرهیجان انتظار**

لحظات حساس بود . دراطاق قبل از زایمان،علیاحضرت‌روی‌تختخواب استراحت میکردند ولی هر لحظه برشدت ناراحتی ایشان‌افزوده‌میشد علیاحضرت ملکه پهلوی درنهایت بیصبری درانتظار شنیدن این مژده بزرك بودند . والاحضرت شاهدخت ها ، بانو فریده‌دیبا ، وبستگان نزدیك حالت انتظار داشتند وهربار که دراطاق باز میشد و تازه واردی وارد اطاق میشد تمام چشمهابدهان او دوخته میشد . علیاحضرت‌ملکه از ساعت نه بامداد تاده دقیقه‌بساعت ۱۲ دراطاق قبل از زایمان بودند .

والاحضرت فرحناز

والاحضرت ولیعهد

عقربه ساعت از یازده‌وسی دقیقه گذشته بود که علیاحضرت دچار ناراحتی شدید شدند . در تمام‌این مدت دکترصالح‌وسایر پزشکان بالای سر علیاحضرت بودند و شاهنشاه نیزپس ازبازدید ازقسمت های مختلف زایشگاه وعیادت از بیماران درساعت یازده‌وچهل دقیقه مجددا ببالین علیاحضرت حضور یافتند .

دراین وقت که لحظات بارداری شهبانو بپایان میرسید شاهنشاه نگاهی بدکتر صالح کردند و بلافاصله در حالیکه لبخندی برلب داشتند اطاق راترك نمودندولحظه‌ای بعد علیاحضرت بابرانکارمخصوص باطاق زایمان منتقل شدند .

*** پزشکان فریاد زدند**

وقتی چشم پزشکان وپرستاران به‌نوزاد افتاد باآنکه همه ماسك و کلاه داشتند بی‌اختیار فریاد زدند: اعلیحضرتا پسر است ! پسر است! موضوع پسربودن نوزاد باندازه‌ای در روحیه پزشکان و پرستاران‌اطاق زایمان تاثیربخشیده بود که حتی دکتر صالح که سعی‌میکردخونسرد باشد دوبارپیاپی زیرلب گفت : پسراست .. پسر است ...

*** گزارش ساعت ۱۲**

ساعت ۱۲ خبرنگاران اطلاعات تلفنی اینطور گزارش دادند : هم‌اکنون رسما اعلام شد که علیاحضرت‌شهبانو بسلامت‌فارغ‌شده‌اند ونوزاد گرامی دربار شاهنشاهی‌پسر است . صدای هلهله و کف‌زدن مردم مانع از استماع گزارش‌تلفنی خبرنگاراطلاعات‌شده‌است.

*** نقل و سکه**

هیجان مردم دراین لحظات باوج خود رسیده بود . عده‌ای از قنادان تهران نقل وشیرینی بین‌مردم‌پخش میکردند و عده‌ای نیز سکه و نقل میریختند . مردمی که در گوشه‌و کنار خیابان ایستاده بودند بوسط خیابان ریخته وشروع برقص کردند وچنان حالت شادمانی بعموم مردم دست دادکه صفوف‌مامورین‌انتظامی درهم شکست و اتومبیلها ناچار بتوقف شدند . دراین موقع فریاد های شادمانه پرستاران که سراز پنجره بیمارستان بیرون کرده ومی گفتند پسر است ، پسراست همه‌را بنشاط آورده بود .

*** مراسم مخصوص**

معمول است که وقتی ولیعهد بدنیا می‌آید مراسم خاصی برگزار می شود ورسوم مخصوصی که متداول است‌بجا آورده میشود . نیم ساعت بعد از ظهر روز نهم آبان رئیس اداره حقوقی وزارت دادگستری اعلام کردکه بمناسبت تولد نوزادو بشکرانه پسربودن نوزاد عده‌ای از زندانیان بخشوده میشوند .

در همان لحظه که خبر تولد ولیعهد اعلام شد توپها بصدا درآمد،مردم در مساجد دست بدعا برداشتند و سوت کشتی سلطنتی‌شهسوارفضای آرام این بندر را شکافت .اصناف چراغانی کردند ، اتومبیلها حین حرکت از ظهر همانروز چراغهارا روشن کردند و دیپلماتها دفتر شادباش دربار سلطنتی را امضاء نمودند .

*** اعلامیه پزشکی**

پس از تولد نوزاد معمولا یك اعلامیه پزشکی صادر میشود و متن اولین اعلامیه از این قرار بود :

«در ساعت ۱۱ وپنجاه‌دقیقه روز دوشنبه نهم آبان ۱۳۳۹ خداوند متعال فرزندی پسر به اعلیحضرت همایون شاهنشاه و علیاحضرت‌فرح پهلوی ملکه ایران عنایت فرموده وزن نوزاد ٤ کیلوگرم‌وحالت‌مزاجی علیاحضرت ونوزاد خوب و در زایشگاه حمایت مادران استراحت فرمودند .

دکتر جهانشاه صالح ـ سرلشکر دکتر ایادی

*** اولین سبد گل**

اولین سبد گل که بمناسبت تولد ولیعهد ایران بحضور اعلیحضرت همایونی تقدیم شد،سبد گل‌زیبائی بودکه از طرف‌والاحضرت‌شاهدخت شهناز پهلوی تقدیم گردید.

*** تعطیل عمومی**

بعدازظهر همانروز بشادمانی تولد ولیعهد اعلام شد که مدارس‌بمدت دوروز وادارات بمدت یك‌روزتعطیل خواهد بود .

*** مراسم نامگذاری**

در روز ششم وقتی مقدمات نام‌گذاری آماده شدآقای‌دکتر صالح وزیر بهداری کالسکه مخصوص نوزاد را آوردند و ولیعهد کوچك ایران که تاآن ساعت خواب بود ناگهان چشمش‌راباز کرد . کالسکه ولیعهد را نزدیك آیت‌اله بهبهانی آوردند و ایشان در گوش راست اواذان و درگوش چپ اقامه گفتند ونام ولیعهد که حسب‌الامر همایونی «رضا» تعیین شده‌بود به ثبت‌رسید و آیت‌اله بهبهانی وسایر حضار ذیل آنرا امضاء کردند .

*** پیام شهبانو**

سرانجام مردم ایران در روز پانزدهم آبان‌صدای شهبانوی کشور خود رااز رادیو شنید که‌میگفتند: «من مانند هرمادردیگر دردرجه اول ازاینکه بافتخار مادری نائل شده‌ام سعادتمند و شکر گزارم در عین حال میدانم که وظیفه و مسئولیت سنگین تربیت فرزندی‌را که میبایست روزی باتائیدات‌الهی اداره سرنوشت کشوری‌را عهده‌دار گردد چقدر حساس و مستلزم چه اندازه از خودگذشتگی ومراقبت و فداکاری است .»

*** دومین فرزند**

روز دوشنبه ۲۵اسفند ماه۱۳٤۱ در روزنامه اطلاعات خبری منتشر شد که وضع‌حمل علیا حضرت ـ شهبانو نزدیك است .

درآن روز اعلام شد که اگرنوزاد شهبانو پسر باشد ۲۱ تیر توپ‌و اگر دخترباشد ۳تیر توپ شلیك میشود ودر حقیقت شلیك توپ‌ها خبر وضع حمل علیا حضرت را در تهران منتشر خواهد کرد .

*** آرزوی شهبانو**

در ساعت پنج‌ونیم بعداز ظهر۲۱

بقیه درصفحه ۸

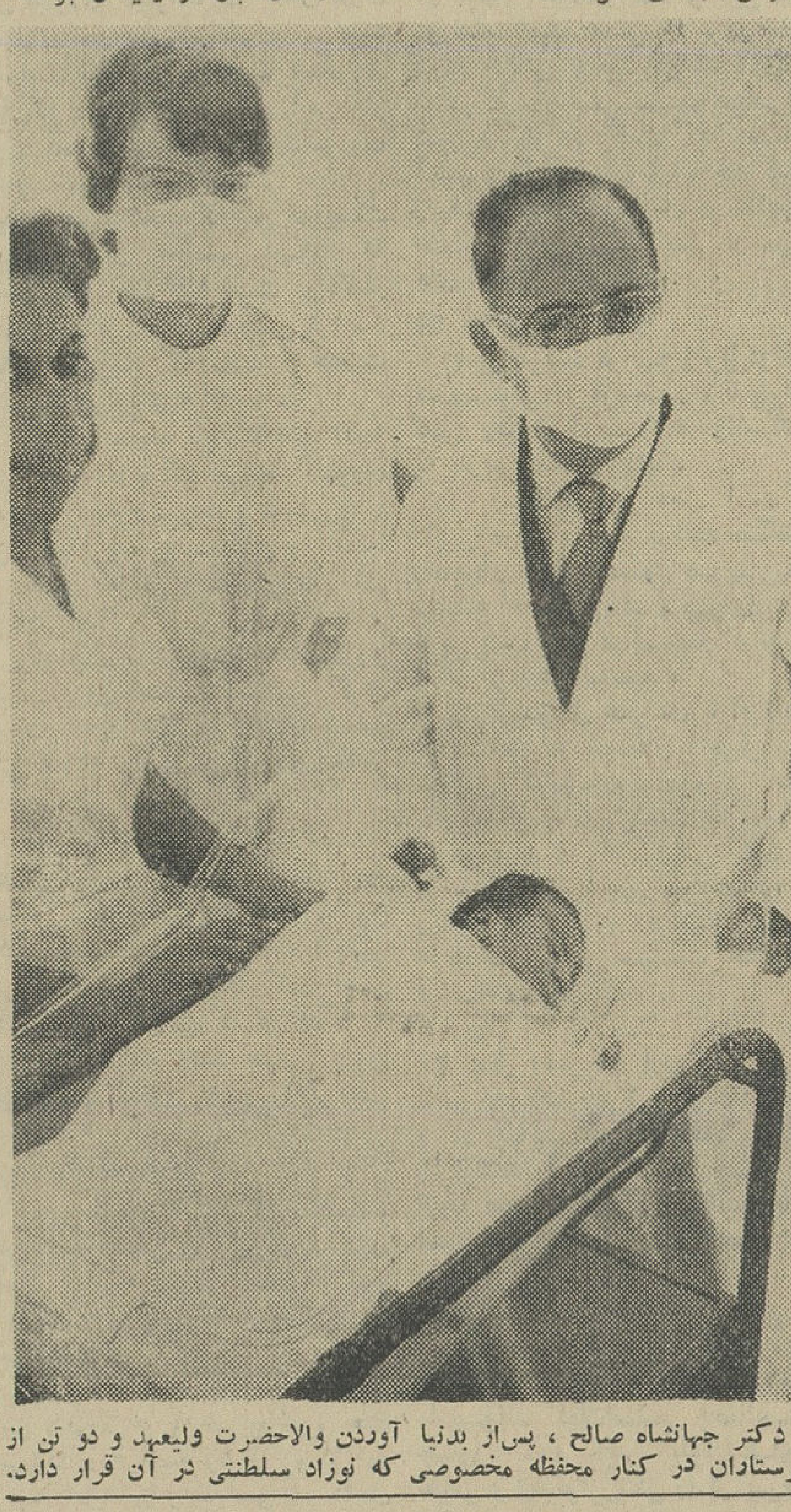

دکتر جهانشاه صالح ، پس‌از بدنیا آوردن والاحضرت ولیعهد و دو تن از پرستاران در کنار محفظه مخصوصی که نوزاد سلطنتی در آن قرار دارد.

جدول مخصوص شب جمعه

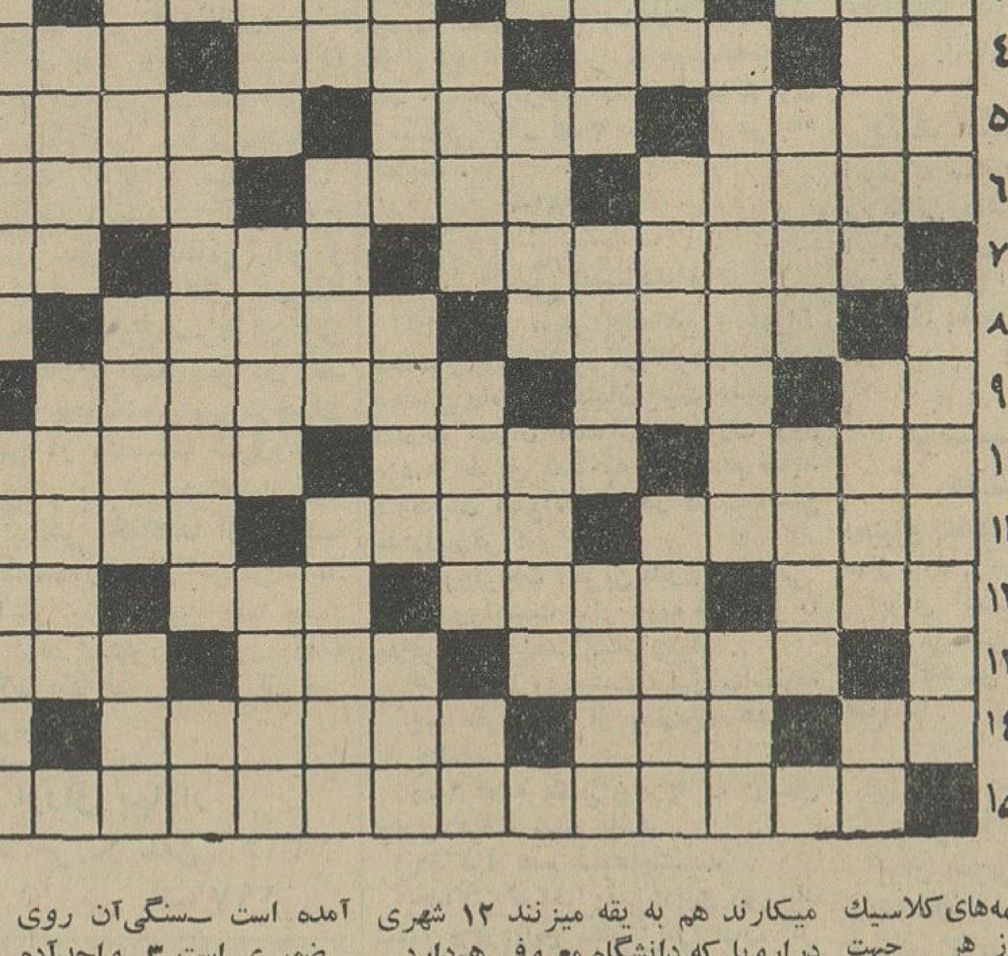

افقی : ۱ ازبزرك ترین و عالیقدر ترین نویسندگان رآلیست فرانسه که غالب آثار او به فارسی درآمده است ۲ ـ از یاد رفته ـ غالبا برای شاعر پیغام برده و آورده است ـ اثر چربی ۳ـ از مردم تاتار است ـ در کنار آن آسانتر لنگش می کنند ـ میزنند و مست می شوند ٤ ـ خجالت کم ! ـ پیوسته نباشد ـ پدر ـ سابقا برای خبر کردن مردم میزدند ۵ـ فعلاکه برپیران هم عیب نیست ـ گرانبها ترین واحد ها ـ بنك کشیده‌در عالمش‌سیر وسیاحت میکند ٦ـ افسوس که خوبان چنین باشند ـ از اصطلاحات جبر ـ از معروفترین نمایشنامه‌های کلاسیك جهان ۷ ـ کسی که‌از هر جهت میتواند مورد اعتماد باشد ـ باعشق نیامیزد ـ پول ژاپن ۸ ـ ماده‌ای سیاهرنك که از صنوبر و عرعر می گیرند ـ اتحادیه چند کمپانی بزرك ۹ـ اگر نباشد سودا هم بکار نیاید ـ خوردن ـ آهنگساز معروف و هنرمند فنلاندی که چند سال پیش خاموش شد۱۰ ـ مسافر ـ مسابقه ـ راه دوری نیست ۱۱ ـ خاك پای دلدار برای دلداده پاکباخته ـ اگر روی تشك نباشد در دریا هست ـ هم درباغچه میکارند هم به یقه میزنند ۱۲ شهری دراروپا که دانشگاه معروفی هم‌دارد ـ چون‌لنك شود از پیشروی درمیمانند ـ نفرت و عناد ـ راه بی پایان ۱۳ ـ چه میشود کرد عاشقی است ـ اشتر زادم ـ وسیله ای برای ساختن شفته ۱٤ ـ آب در آن بجوئید ـ از شهر های جنوب ـ طرفدار و پیرو ۱۵ـ از سرداران دلیر ایرانی که برضد تسلط بیگانگان قیام کرد .

عمودی : ۱ـ برگزیدن ـ از مشروبات فرنگی ایتالیائی الاصل ۲ـ به معنی تنهائی و کناره گیری نیز آمده است ـ سنگی‌آن روی خانه‌بود ـ ضمیری است ۳ـ واحدآدم ـ قایق ـ پرده در و ناموس بر ٤ ـ طرف ـ منکر حسیات وبدیهیات است و همه چیز را وهم و خیال می پندارد ـ از میوه‌ها ۵ـ طاس کباب فرنگی مآب ـ رودخانه‌ای درشمال ـ بزرك وگرامی داشتن ٦ـ صاف ومسطح ـ کاغذ مهندسی ـ کارش درس دادن است۷ـ معمولا از کنده برمیخیزد ـ مربوط به یمن ـ کرسی نشین مجلس پناه ۸ـ مانند ـ غالبا زیر پیچ می نشیند ـ خلق و خوی و طبیعت ـ اندوه و گرفتاری ۹ـ از اسباب نقاشی رنك‌و روغن ـ بیماری خطرناك که غالبا در اثرخوردن سبزی نشسته بوجودمیآید ـ حرف درد و حسرت ۱۰ـ با اصل و نسب ـ از بی‌گوشتی مردن را بر تمنای او ترجیح داده‌اند ـ فقط یك مرتبه است نه بیشتر ۱۱ ـ لباسی که باآبدست کامل میشد ـ ازشهر های اروپای غربی و شرقی ! ـ درازترین شب ۱۲ ـ پیر سپید موی ـ در اصطلاح به جنگجویان غیر نظامی‌می گویند ـ پایه۱۳ـ مبداء تاریخ‌شمسی و قمری ـ شوخ طبع و مضمون‌کوك کن ـ پس آوند آراستن ۱٤ ـ مو ریخته ـ بهتر ـ زمین ما هم چنین است ۱۵ ـ معمولا در جیب بی‌پول می‌بندد ـ منطقه‌ای در لهستان که غالبا موجب بروز اختلافات و کشمکش ها بوده است .

حل جدول شماره ۳۱۹۵

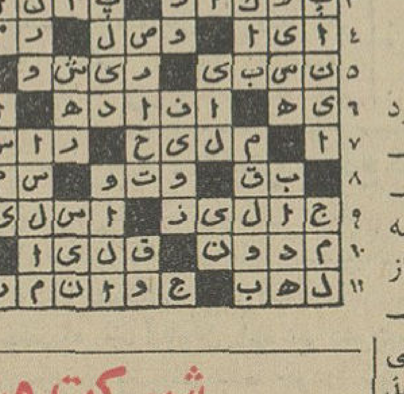

شرکت مرس شوفاژ
مبتکر شوفاژ ارزان قیمت
با ۱۲ هزارتومان منزل شمارا شوفاژکشیده وزمستان مطبوعی ایجاد مینماید. تلفن ۷۵۸٤۵۰

قیام ژنرال دوگل در غرب

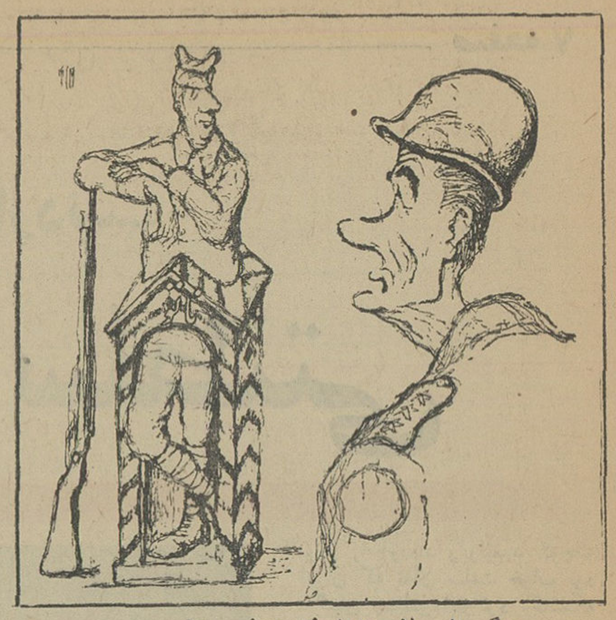

دیگر از سلام دادن خبری نیست!

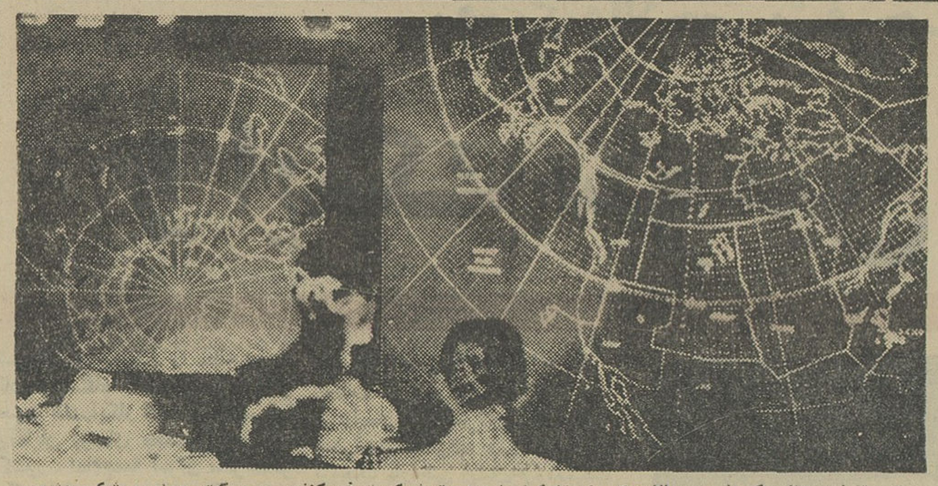

این تابلوی عظیم که از صد هالامپ‌کوچك تشکیل شده‌است شبکه « خبرکننده » حرکت حمله موشکی دشمن است . فقط دو سرباز پاسدادی ازاین تابلو راعهده‌دارند و مراقب‌روشن‌شدن لامپی هستند که حرکت موشك های دشمن رانشان میدهد .

فرانسه علیه او بوجود آمده بود، متزلزل کند . رهبری این جبهه‌با «فرآنسوامیتران» بودو سوسیالیست ها ، کمونیست‌ها ، رادیکال ها و سایر گروههای چپ برای‌شکست ژنرال دوگل در انتخابات ریاست جمهوری فرانسه تمام تلاش خود را بکاربردند تااو پیروز شود .

فرانسوا میتران فقط ۲ میلیون رای کمتر از دوگل بدست‌آوردوقتی مجددا دوگل وارد کاخ الیزه(مقر ریاست جمهوری فرانسه) شد دریافت جبهه مقتدری علیه اوبرای بزانو درآوردنش بوجودآمده است.

اما این جبهه دراین هفته تضعیف و پایه‌های آن سست گردید و آن هنگامی‌بود که «والدك روشه» دبیر کل حزب کمونیست فرانسه و بسیاری ازنمایندگان چپ‌دولت ژرژ

گفت : «خروج نیروهای فرانسه از سازمان نظامی ناتو دفاع غرب و خصوصا فرانسه را تضعیف میکند. وی افزود : بدون شبکه «رادارخبر کننده ناتو » سازمان دفاع ملی فرانسه مفهومی ندارد .»

ژرژپومپیدو نخست و زیر فرانسه دررد نظریات نمایندگان مخالف گفت :

« فرانسه در اتحادیه آتلانتیك باقی میماند . هیچ چیز مانع اجرای قراردادهای دوجانبه ما در زمینه شبکه رادارناتو نیست .

نخست‌وزیر فرانسه سپس خطاب به «رنه پلوون» و «گی‌موله» گفت:

«اگر فرانسه از پیمان نظامی ناتو خارج نشود چه تضمینی وجود دارد که درآینده بجنگی که با منافع فرانسه مغایرت دارد کشانده‌نشود. وجود پایگاه و سربازان آمریکائی درخاك فرانسه مصونیت سرزمین ما رابخطر میاندازد ودریك جنك احتمالی بین آمریکا و شوروی ، فرانسه اجبارا در شعله های آن خواهد سوخت . »

پس‌ازپایان بیانات ژرژپومپیدو که یکی‌از طولانی‌ترین نطق‌های او در مجلس ملی فرانسه بود اخذ رای نسبت باستیضاح ازدولت‌ژرژپومپیدو بعمل‌آمد .

۱۳۷ تن از نمایندگان از جمله سوسیالیست‌ها،علیه‌دولت‌ژرژپومپیدو و **٤۸۴** تن از جمله کمونیستها به حمایت از او برخاستند .

❋ ضربه بزرك

بدین ترتیب ژنرال دوگل طی۹ سال زمامداری یك بار دیگر ضربه بزرگی‌بر مخالفین خودوارد ساخت **اوتوانست ٤۸۲تن نماینده را با سیاست خود درباره ناتو همصدا سازد . این پیروزی برای ژنرال کهنسال بس عظیم بود .**

رئیس جمهوری فرانسه‌ماهرانه موفق گردید جبهه واحدی راکه‌در آستانه انتخابات ریاست جمهوری

دواستراتژی : فرانسه وآمریکا

ژنرال«بوفر» کارشناس فرانسوی مسائل استراتژی اتمی اخیرا گفت : «نقش ارتش اتمی جنك کردن نیست ، بلکه جلوگیری از جنك است.»

بمعنی دیگر :« وحشت از جنك باید استراتژی زمان صلح باشد.» دشمن مقتدر باید بداند ـ ونه‌به‌آن فهمانده شود ـ که‌اگر اقدام‌بتجاوز کند باآنچنان‌حمله‌وسیع وعمومی اتمی‌طرف روبرو میشود که چند لحظه پس از جنك سرزمین او مبدل‌به ویرانه‌ای شده است. در اینجا است که استراتژی اتمی‌فرانسه از استراتژی اتمی آمریکا جدا میشود.

ازسال ۱۹٦۰ که آمریکا مورد تهدید مستقیم موشکهای پرقدرت بالستیك اتمی شوروی قرار گرفته کارشناسان نظامی آمریکا معتقدند باید : پاسخ‌یك‌حمله اتمی «مرحله‌به مرحله» باشد. یعنی قبل از آنکه موشکهای قاره پیمای‌اتمی چون بارانی برفراز خاك دشمن ببارد باید به‌آنها فرصت تامل و تعقل داده شود. به استراتژی اتمی آمریکا نام «حمله درجه‌ای» ،داده شده است. این استراتژی‌نیازمند نیروهای‌قابل ملاحظه کلاسیك است. بهمین جهت متفقین آمریکا درناتونیروی قابل ملاحظه غیراتمی در آلمان گرد آورده‌اند. در حالیکه تمام سلاحهای اتمی که‌در اختیار ناتو میباشد تحت کنترل مستقیم آمریکا است.

بدین ترتیب استراتژی اتمی فرانسه مبنی برحمله وسیع، عمومی بدون درنك وبدون دادن فرصت بطرف موجب‌گردید که ژنرال‌دوگل اعلام کند سیستم دفاعی ناتوبا زمان‌تطبیق نمیکند .زیرا فرانسه معتقد است اگرحمله‌ای صورت گرفت پاسخ باین حمله باید آنچنان باشد که ظرف چند دقیقه تمامی سرزمین دشمن در آتش بمب‌های اتمی و هیدروژنی بسوزد. ولی آمریکا که مایل نیست جنك اتمی بداخل خاك این کشور کشیده شود ترجیح میدهد حمله اتمی قسمت کوچکی ازجبهه را در بربگیرد تادشمن متقابلا ازحمله اتمی به‌آمریکا خودداری کند.

در اینجا است که ژنرال اعلام میکند : آمریکا در موقع لزوم نمیتواند و نمیخواهد از اروپا بطور شایسته‌ای دفاع کند. ژنرال دوگل معتقد است استراتژی اتمی آمریکا موجب میگردد که در زمان صلح مقادیر زیادی‌درخطوط‌عقب‌جبهه سلاح، نفرات و پایگاه نگهداری شود.

تغییرداده : تغییراتی که‌باتشکیلات سازمان نظامی ناتو هماهنگی‌ندارد.

ـ قدرت اتمی موجب‌گردیده که‌دول بزرك شرق و غرب در یك جنك اتمی احتمالی چندان نیازی بداشتن منفق زیاد نداشته باشند .

هرکشوری میتواند در اصل روی بمبهای‌اتمی و موشکهای خود حساب کند. بهمین جهت دیگرآن نیازکه دول غرب در پس آمریکاو دول کمونیستی در پس‌دولت‌شوروی متحد شوند وجودندارد .

بهمین جهت است که‌چین کمونیست امروز چندان احساس نمیکند که برای بقاء خود لازم است در کنار شوروی باقی بماند همچنین فرانسه نیازی نمی‌بیند که تحت حمایت آمریکا قرارداشته باشد .

ـ طی پنجاه قرن‌گذشته آنچه پیروزی رادرجنگی برای کشوری تضمین میکرد نفرات و شمشیرزنها بود، بعدا صنایع سنگین و تانکها و قدرت هوائی و دریائی به آن اضافه شد .

ناپلئون برای رفتن به مسکو و هیتلر برای تسخیر استالین گراد قدمت زیادی دادندد حالیکه امروز این فاصله راموشکهای بالستیك‌در ۳۰ د.ق.» طی میکنند .

آمریکا و شوروی باسلاحهای مدرن فواصل راازبین برده‌اند .در جنك گذشته بیش از ۷۰ میلیون کشته شدند درحالیکه اخیرا وزیر نیروی دریائی آمریکا گفت :«من باشش زیر دریائی که هریك ۲۰۰ سرنشین داشته باشد چهل میلیون تن‌ازمردم کشور خصم را از بین میبرم . »

❋ موشك واتم

بدین ترتیب اینك که موشك و اتم شیوه جنگی را دگرگون کرده است فرانسه نیازی باستقرار نیرو وپایگاه های آمریکا در خاك‌فرانسه نمی بیند .

خصوصا آنکه با بر چیده شدن این پایگاه ها و خروج نیرو های امریکا از فرانسه ژنرال دوگل در زمینه تبلیغاتی و سیاسی در داخل و خارج فرانسه موقعیت بهتری‌پیدا میکند :

در زمینه داخلی با نزدیك شدن انتخابات عمومی مجلس ملی‌فرانسه طرفداران دوگل‌درزیر شعار«تجدید عظمت فرانسه» و «تحکیم استقلال ملی فرانسه» آراء بیشتری بدست می‌اورند در حالیکه گروه های‌چپ بعلت مخالفت سوسیالیست ها با سیاست دوگل نسبت‌به ناتووحمایت کمونیستها ازاین‌سیاست آن‌وحدتی را که بهنگام انتخابات ریاست جمهوری فرانسه‌بدست آورده‌بودند از دست داده‌اند .

در زمینه خارجی دوگل میتواند ادعا کند : منافع و استقلال ملی فرانسه را بهیچ بهائی نفروخته و سیاست کاملا مستقلی را دنبال میکند .

«موریس کودوموروییل» وزیرامور خارجه فرانسه اخیرا طی‌مصاحبه‌ای با مخبر تلویزیون آلمان گفت : «هدف دولت فرانسه کاهش تشنج در جهان است و خروج فرانسه از پیمان نظامی ناتو به تحکیم این سیاست کمك میکند .

وی در پاسخ سئوالی گفت : « فرانسه با ترك پیمان نظامی‌ناتو با دست بازتری با رهبران شوروی و اروپای شرقی پیرامون استقرار صلح جهانی مذاکره میکند .

بی‌جهت نیست که جرایدشوروی از اعلام سفر قریب‌الوقوع ژنرال دوگل بمسکو استقبال کردند .هر چند که مقامات مسئول فرانسه آشکارا اعلام کردند : ترك ناتو موجب آن نیست که فرانسه با شوروی پیمان نظامی امضاء کند .

یکی ازنمایندگان طرفدارد وگل طی نطقی که اخیرا در مجلس ملی فرانسه ایراد نمود گفت : «خروج فرانسه از پیمان نظامی ناتوموجب سست شدن پیمانهای نظامی‌موجود در جهان خواهد شد و این امر دورنمای امید بخشی را برای حفظ صلح جهانی بوجود خواهد آورد .

دوگل در سفر بمسکو برهبران شوروی خواهد گفت که حساب آمریکا را ازحساب اروپا جداکنند زیرا فرانسه طالب اروپای مقتدری است که شوروی نیز یکی از مهره های اساسی آن باشد .

❋ غولی در غرب

بدین ترتیب فرانسه ژنرال‌دوگل میرود غولی در غرب‌شود ، تا بتواند نقش رهبری غرب را از واشنگتن به پاریس منتقل کند .

در رسیدن باین هدف است که رئیس دولت فرانسه بودجه هنگفتی رابایجاد نیروی مستقل ضربتی‌اتمی فرانسه اختصاص‌داده و بزودی‌قوی‌ترین بمب اتمی فرانسه در اقیانوس آرام آزمایش میشود .

ژنرال دوگل همزمان با افزایش قدرت اتمی و استقلال اتمی‌فرانسه موریس کودوموروییل وزیر امور خارجه خودرا به پایتخت های‌اروپای شرقی فرستاد . « موریس کودو ـ موروییل» اخیرا طی مصاحبه‌ای با رادیو تلویزیون فرانسه گفت : « هدف اساسی سیاست خارجی فرانسه صلح است » .

وی‌در پاسخ سئوالی‌گفت : «طی ۲۰ سال اخیر در اردوگاه‌شرق و غرب تحولات بزرگی‌روی داده‌است و در نهایت امر ، مانند همیشه سرنوشت آینده صلح جهان در اروپا تعیین میشود . اروپائیها باید مسائل خود را از جمله آلمان بین خود حل کنند .

موریس کودوموروییل دیروز در ضیافتی که نخست وزیر روماتی بافتخار او ترتیب‌داد گفت : «اروپای ما میتواند کمك‌اساسی بحفظ‌صلح جهان بکند باید بلوك های نظامی و ایدئولوژیکی را از بین‌برد و برای همیشه بجنك سرد پایان داد . »

❋ پاریس- مسکو

بیانات رئیس دیپلماسی فرانسه تعبیری جز این ندارد که :فرانسه در جستجوی آنست که شوروی فرانسه را بجای آمریکا بعنوان سخنگوی غرب شناخته و مسائل مورد اختلاف دو اردوگاه شرق و غرب در پاریس و مسکو حل وفصل شود نه مسکو و واشنگتن .

اما اگر فرانسه همچنان درپناه آمریکا و از نظر دفاع اتمی‌وابسته به واشنگتن بود میتوانست بعنوان نخستین قدرت اتمی مستقل اروپای غربی با مسکو وارد مذاکره شود ؟ تردید نیست که پاسخ منفی است.

بهمین جهت میتوان گفت‌خروج فرانسه از سازمان نظامی ناتو و برچیده شدن پایگاه های آمریکا از فرانسه و خروج سربازان این کشور از خاك فرانسه پیش در آمد یك سلسله تحولات‌سیاسی درجهان و بالاخص در مناسبات شرق‌وغرب خواهد بود و بسیاری دیگر از دول اروپائی براهی خواهند افتاد که ایجاد کننده‌آن‌ژنرال دوگل‌است.

در آغاز ورود باین راه چنین تابلوای دیده میشود : بدون کمك نظامی آمریکا نیز میتوان از خود دفاع کرد .

اوراق بهادار
واسناد خزانه تلفن ۳۳۱٤٦
۱ـ۱۰ آ-۲۹۷٦

آگهی مجمع عمومی عادی

مجمع‌عمومی‌عادی‌سندیکای صنایع فلزی‌درتاریخ دوشنبه۲خردادماه ۱۳٤۵ ساعت ۱٦ در محل‌سندیکا واقع در خیابان‌آناتول فرانس شماره ۹ تشکیل میگردد.
بدینوسیله از آقایان اعضاء دعوت‌وتقاضا میشود در جلسه‌حضور بهمرسانیده و یانماینده خودراکتبا معرفی نمایند.
دستورجلسه
۱ـ گزارش‌هیئت مدیره .
۲ـ گزارش خزانه‌دار و تصویب امور مالی‌سندیکا .
۳ـانتخاب اعضاء هیئت مدیره‌وبازرسان
سندیکای صنایع‌فلزی

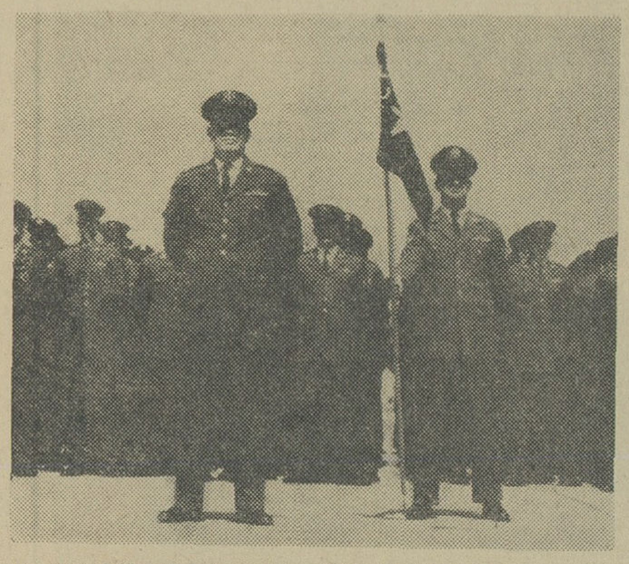

گروهی از نظامیان مقیم یك پایگاه امریکا در فرانسه : آنها بزودی به میهن خودباز میگردند .

بقیه ازصفحه ۵

چندانی به‌همکاری بین نیرو های فرانسه و سایر دول اتحادیه‌وارد نخواهد ساخت .

«اوتو کراك» نخست وزیر دانمارك اخیرا درنیویورك گفت : « هدف ژنرال دوگل درخروج از سازمان نظامی ناتو بیشتر جنبه روانی و دیپلماسی دارد .

❋ پارلمان فرانسه

اینك به‌بینیم پارلمان فرانسه تصمیم ژنرال دوگل را چگونه‌تعبیر واستقبال کرد :

۲۱ آوریل گذشته گروهی از نمایندگان باامضاءیك‌طرح‌استیضاح ژرژ پومپیدو نخست‌وزیر فرانسه‌را پشت تریبون پارلمان کشیدند. هدف این گروه آن بود که با سقوط دولت ژرژ پومپیدو نخستین ضربه‌را به‌سیاست «ضد آمریکائی» ژنرال دوگل وارد سازند و موجب آن گردند که اولتیماتوم رئیس جمهوری فرانسه به آمریکا شکسته شود .

ژنرال دوگل به‌پرزیدنت‌جانسون اخطارکرده بود که باید تاآوریل سال آینده تمام پایگاه های‌امریکا درفرانسه برچیده شده‌و سربازان آمریکائی خاك فرانسه را ترك کنند .

پرچم مبارزه باسیاست دوگل نسبت به آمریکا را «رنه پلوون»از وزیران سابق و رجل سیاسی‌مشهور فرانسه عهده‌دار بود .

نمایندگان حزب سوسیالیست فرانسه برهبری «کاستون دفره» نیز صفوف‌خودرا درپس «رنه‌پلون» متشکل کرده بودند و «گی‌موله » دبیر کل حزب سوسیالیست‌فرانسه ازقبل اعلام‌کرده بود : حزب سوسیالیست فرانسه روش دوگل‌را دربرابر ناتو محکوم میکند .

گی‌موله که‌بهنگام نخست‌وزیری بااعطای استقلال بالجزایر مخالفت کرد درپشت تریبون مجلس ملی فرانسه اساس کیفر خواست خود علیه ژنرال دوگل رابراین‌پایه قرار داد :

تصمیم هفتم مارس ژنرال دوگل درخروج ازسازمان نظامی ناتوارزش قراردادهاو تعهدات جهانی را ازبین میبرد » .

گی موله گفت : « تصمیم خروج فرانسه ا زسازمان ناتو در ۷ مارس بااطلاع نخست‌وزیر و سه‌تن‌دیگر ازوزیران گرفته شد واین نقض صریح قانون اساسی است زیرااین تصمیم میبایستی درشورای وزیران انجام میگردید .»

دبیر کل حزب سوسیالیست فرانسه سپس گفت : « پس ازمرك استالین نبرد بین همکاران او و طرفداران همزیستی مسالمت آمیز نقش تعیین‌کننده در تحولات روسیه شوروی داشته است . این نبرد هنوز ادامه دارد ووحدت و قدرت غرب پیروزی طرفداران همزیستی‌مسالمت آمیز را تسهیل میکند .»

رنه پلوون درتائید بیانات گی‌موله

واینك‌سومین نوزادسلطنتی

بقیه ازصفحه ۷

اسفندماه ٤۱دومین‌فرزند شاهنشاه وشهبانو فرح دربیمارستان مجهزی که‌در کاخ اختصاصی بدین منظور تاسیس شده‌بود چشم بدنیاگشود. علیاحضرت ملکه پهلوی ازساعت هفت صبح که‌خبر شروع‌درد زایمان شهبانو بایشان داده شد بکاخ اختصاصی رفتند و تا آخرین‌لحظه درکنار شهبانو بودند .

دکتر صالح درمقابل خبرنگاران یك کنفرانس مطبوعاتی ترتیب‌داد و چنین گفت :

در ساعت پنج‌ونیم بعداز ظهر امروز خداوند تبارك وتعالی نوزادی دختر بوزن چهار کیلوو هشتصد گرم‌باعلیحضرتین اعطاء فرمودند. حال مادر ونوزاد کاملا طبیعی‌است ورضایت بخش است و من بتمام ملت ایران تبریك میگویم .

دکتر صالح گفت: در تمام‌مدتی که شهبانو در اطاق زایمان بودند شاهنشاه درنهایت‌بیصبری درانتظار تولد نوزاد بودند و وقتی که‌نوزاد متولد شدو بعرض‌رساندم که‌نوزاد دختر است شاهنشاه دوبار پیاپی و باخوشحالی فوق‌العاده‌ای پرسیدند: دختر است ؟ دختر است؟ انشاءالله قدمش مبارکست. شاهنشاه گفتند خدارا شکر که شهبانو به‌آرزوی خود رسیدند .

تاریخ ولادت نوزاد باخط خوش پشت جلد کلام‌الله مجید نوشته شد ،دفاتر شادباش دربار امضاء شد، دسته گلهای پیاپی تقدیم گردید و شهردار تهران گفت : تولد نوزاد دختر را در زمانی که بزنان ایران حقوق سیاسی اعطاء شد بفال نیك گرفته شده است .

❋ حالت انتظار

اینك شاهنشاه‌وشهبانو و خاندان سلطنت در انتظار سومین فرزند بسر میبرند وحالت شادی و شادمانی در چهره شهبانوی ایران بخوبی منعکس است .

برای وضع‌حمل علیاحضرت شهبانو یك زایشگاه خصوصی با کلیه‌وسایل ولوازم مورد نظر در کاخ اختصاصی زیرنظر آقای دکتر جهانشاه صالح فراهم آمده و دو پرستار مخصوص پیوسته بصورت کشیك آماده خدمت هستند .

علیاحضرت شهبانواز لحاظ‌پزشکی زیرنظر آقای دکتر جهانشاه صالح رئیس دانشگاه تهران و متخصص معروف امراض زنان قرار دارند و آقای دکتر صالح اظهار میدارد که‌هر لحظه در انتظار تولد نوزاد است و معتقداست که علیاحضرت شهبانواز سلامت کامل برخوردارند .

آقای دکتر پارسا معاون آقای‌دکتر صالح نیز همانطور که‌در دوزایمان قبلی حضور داشته است در جریان تولد سومین نوزاد شهبانو دستیار آقای دکتر صالح هستند .

علیا حضرت شهبانو براهنمائی پزشك مخصوص خود هر روز بمدت معینی پیاده‌روی میکنند .

طبق سنت معمول چنانچه نوزاد پسر باشد ۲۱ تیرتوپ و چنانچه نوزاد دختر باشد ۳تیرتوپ شلیك خواهد شد وبدینوسیله مردم تهران از تولد سومین نوزاد سلطنتی مطلع خواهند شد .

نیازمندیها

استخدام

سکرتری زن یامرد

که‌انگلیسی خوب بداند و مستقلا از عهده مکاتبات انگلیسی و ماشین ـ نویسی برآید برای تمام وقت یانصفه روزی مورد نیاز است داوطلبان تمام روز رجحان دارند بشماره ۱۳۳اطلاعات رجوع شود .
۱ـ۳ آ-۳٦۵۲

آگهی استخدام

شرکت ساختمانی نمااحتیاج به‌چند نفر مهندس راه وساختمان وتکنیسین مجرب دارد که باحقوق مکفی استخدام مینماید تلفن ٤۸۸٤۳
۱ـ۳ آ-۳۱۳۱

یکنفر مترجم زبان جاپانی

برای مترجمی متخصصین جاپانی‌برای کار دریك کارخانه مورد احتیاج‌است داوطلبان بشماره ۳۲ اطلاعات مراجعه نمایند .
۱ـ۳ آ-۳٦۵۰

بیکنفر مستخدم‌زن‌یادوشیزه

برای ادارهٔ خانواده سه‌نفره ایرانی با حقوق مکفی درآلمان نیازمندیم
آدرس ـ خیابان بهار کوچه کوثر کاشی ۱۹ تلفن ٦۲۱۵٤۹
۱ـ۲ آ-۲٦۱ ۳

برای دفترداری عکاسخانه

یکنفر خانم با معلومات سیکل اول موردنیاز است تلفن ۲۳۸٦۸
۱ـ۲ آ-۲۹۱

چندنفر دوشیزه یابانو بازاریاب

ویکنفر بانوی سکرتر که تسلط کامل بزبان انگلیسی داشته باشدنیازمندیم لاله‌زار نو ساختمان البرز شماره ۲ ایران پارت تلفن ۳۱۸٦۹
۱ـ۲ آ-۲۹۲

بیك نفر دوشیزه یابانو

که بزبان انگلیسی تسلط کامل‌داشته باشد برای تمام روز مورد احتیاج است لطفا به خیابان تخت جمشید شماره ۳۰۷ مراجعه نمائید .
۱ـ۲ آ-۳۲۵۹

بیك بانوی آشپز وخانه‌دار

ورزیده نیازمند است تلفن ٤۲۱۱۸
۱ـ۲ آ-۲۳۵ ۳

شرکت فروشنده موتورهای سنگین

دوفروشنده (SALESMAN) که‌دارای معلومات انگلیسی با حداقل دیپلم باشند استخدام‌میشوند واجدین شرایط با صندوق پستی ۵۸٦ تهران مکاتبه نمایند.
۱ـ۲ آ-۲۸۱

آشپز و سرویس کننده

جهت رستوران نیاز است تلفن٦۹٤٦۳
۱ـ۲ آ-۳۱۵۷

یکنفر دکتر دارو ساز

جهت یکی از داروخانه های‌اهواز برای تا موقت استخدام میشود به تلفن ۷۰۹۴۵ مراجعه شود .
آ-۳۳۷۹

چندنفر وزیتور زن ومرد

جهت فروش کارت لوردوبیر و یك دوچرخه سوار که دارای سه هزارریال ودیعه نقدی باشد استخدام میشود . از ٤تا۷ بعداز ظهر به موسسه‌توزیع هما خیابان آریانا بعد از قنات ۸متری رعیت‌چی پلاك ۲۰۳ طبقه دوم مراجعه نمایند .
آ-۳۳۸۱

آگهی استخدام

اداره کل امور اجتماعی و عمران دهات وزارت کشور در نظردارد‌تعدادی مهندس راه و ساختمان جهت خدمت در ادارات عمران استانها بصورت روز مزد از طریق مصاحبه استخدام نماید داوطلبان میتوانند با در دست‌داشتن مدارك زیر :
۱ـرونوشت آخرین مدرك تحصیلی.
۲ـ رونوشت برك خاتمه خدمت و یا معافیت از خدمت نظام وظیفه .
۳ـ ٤برك رونوشت‌مصدق‌شناسنامه
٤ـ معرفینامه از سازمان هدایت فارغ‌التحصیلان .
۵ـ٦ قطعه عکس ٤×٦ که درسال جاری گرفته شده باشد .
٦ـ برك عدم سوء پیشینه
حداکثر تا آخر وقت اداری روز یك شنبه ۲۵ر۳ر٤۵ بکارگزینی اداره کل امور اجتماعی و عمران دها ت‌واقع‌در خیابان تخت جمشید جنب ساختمان شرکت ملی نفت شماره ۸۰مراجعه نمایند . الف ۷٦۷
۱ـ٤ آ-۳۸۷۰

یکی ازشرکتهای بزرك

راهسازی به تعدادی نقشه بردار و نقشه‌کش ورزیده در تهران نیازمند است واجدین شرایط بعد از ظهرها از ٤تا٦ با تلفن ٦۱۳۰۱۷ تماس‌گیرند.
۱ـ۳ آ-۳۳٤۷

آگهیهای متفرقه

شستشوی مبل و فرش

کلین سرویس مهر

نظافت مبلمان بااسلوب جدید و فرش بوسیله دستگاه اتوماتیك برقی‌درجای خود تلفن ۵ه۳۵٤٦
آ-۲۷۰

روغن حیوانی خالص

عمده فروشی و بازرگانی حاج مختاریان و رحمانی پامنار ـ تلفن ۲۸۸٤۱

خشك شوئی مبل‌ابتکارجدید

در جای خود با صدی ۲۵ تخفیف تمیز میکند تلفن ۹۵۱۹۹۱

تانکر سازی لوپ

تانکراز ۵۰۰تا ۵۰۰۰۰ لیتر موجود سفارشات ٤۸ ساعته تحویل میگردد . نشانی خیابان قزوین‌نرسیده بسه راه آذری تلفن ۹٤٤۱٤
۱ـ۲٦ آ-۱۵۱

پیراهن مبل ۵۳۵۰۰

تعویض پارچه مبل ۵۳۵۰۰
پرده دوزی مبل خیام ۵۳۵۰۰
۱ـ۲٦ آ-۹۰

شرکت جام

هرنوع آهنك و نوار های محلی خوب را جهت پاپ صفحه خریدار است پشت شهرداری رادیو جاوید تلفن ۳۳۷٦۰
۱ـ۳۰ آ-۳٤٦۰

شین آب

تلفن‌های ۷۹۱۷٤٤ و ٦۲۲۹۹۷
۱ـ۲٦ آ-۲٦۷

یکنفر خدمتکار زن

شبانروزی مورد نیاز تلفن ۷۵۷٤٤٤
آ-۳٤٤۱

ویزیتور داروئی

دکتر داروساز . پزشك . دندانپزشك یا دامپزشك که خدمت نظام را انجام داده یا معاف دائم باشد بطور فول‌تایم برای تهران استخدام میشود بتلفن ٤٦۱۲۵مراجعه نمایند .
آ-۳۳٦۳

یکنفر ماشین نویس لاتین

(مرد)که سابقه کافی درزبان انگلیسی وبایگانی داشته ـ خدمت وظیفه را انجام و بیش از سی سال نداشته‌باشد مورد احتیاج است واجدین شرائط با صندوق پست ۱۱۲۳ مکاتبه نمایند .
آ-۳۹۱۸

موسسه فنی وتولیدی دانشکده فنی

احتیاج بتعدادی کارگر ورق ساز ـ آهن ساز دارد .

برای کسب اطلاعات و ثبت نام بدفتر موسسه واقع در امیر آبادشمالی (کارگاههای دانشکده فنی) مراجعه نمایند .
آ-۳۳٦۱

بانو یا دوشیزه خانه‌دار

برای سرپرستی خانواده دو نفری شبانه روز نیازمندیم‌چهارراه‌آذرپایجان خیابان خوش خیابان طوس پلاك ۳۵ تلفن ۹۵۳۲٤٤
آ-۳۱۵

آگهی استخدام

کارخانجات شرکت صنایع پارس و امریکا عده‌ای کارگرفنی برای امور مونتاژ یخچال اجاق گاز پرس نقاشی پلاستیك ـ جوشکاری استخدام می نماید واجدین شرایط بین ساعات ۳ تا٤ بعداز ظهر بخیابان شاه ساختمان آلومینیوم طبقه ۱۱مراجعه نمایند .
آ-۳۲۲ ۲-۱

دکتر محمدرضا صالحی کرمانی

۶

حادثه عاشورا...

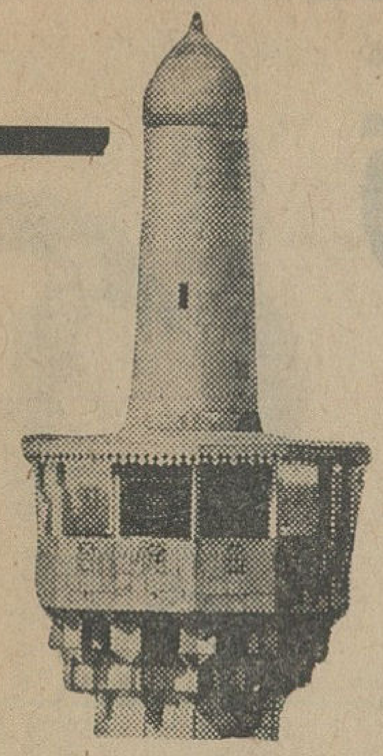

مسلم: من با تو بنام حسین بیعت میکنم و تعهد میسپارم که در راه شما و آرمان بزرگ شما جان ببازم و در خاك و خون غوطه‌ور گردم...

در آن نامه چنین نوشته‌شده بود:

بنام خدا.

آخرین نامه‌شما بوسیله‌هانی وسعید بمن رسید.

نامه بسیار نوشتید و قاصد براوان فرستادید، حاصل جمع تمام آنها این بود که:

ما امام‌نداریم، پیشوا نداریم، سوی ما بیا تا از برکت وجودت خدا مارا هدایت کند و دردائره حق گرد آورد.

اکنون این مسلم است که بسوی شما می‌فرستم.

برادر و پسرعموی من است، مورد اعتماد و اطمینان خاندان ما است.

منتظرم تاگزارش‌او بمن برسد واز اوضاع مطلعم سازد.

اگر او آنچه را که‌نوشته‌اید تایید کردوازاتحاد شمااطمینان پیدا نمود. من نیز باخواست الهی بسوی شما خواهم آمد.»

دراینجا حسین‌بن‌علی‌خواست تا از موقعیت استفاده نموده و جهت انقلاب وهدف‌اساسی آنرا نیز بازگو کند.

خواست بجامعه کوفیان‌بفهماند که ریشه‌واساس فعالیتش‌مسئله حق وعدالت است.

برای این بپا خاسته که زمامدار ستمگر و نالایقی چون یزید را درهم شکند و کاخ ظلم وستمش را درهم فرو ریزد.

باید مردم کوفه بدانند که خط‌سیر انقلاب، درهم‌شکستن ظلم ونیرو دادن بعدالت است.

آنها که سودائی دگر درسر دارند و هدفی دیگر را دنبال میکنند، بیجهت بخود زحمت ندهند وبیهوده تلاش نکنند که به‌هدفهای خود نخواهند رسید.

حسین میخواهددر همین‌آغاز کار وضع خودرا مشخص سازد، تاآنانکه به‌هوس رسیدن به‌قدرت وبدست آوردن‌جاه ومقام ودست اندازی به حقوق مردم به‌صفوف انقلاب پیوسته‌اند، هرچه زودتر هدف مقدسش را درك کرده و براه خود بروند.

حسین درطی آن نامه سخن از زمامدار وامام بمیان‌می‌آورد، خصوصیاتی راکه‌زمامدار وامام باید داشته‌باشد گوشزدمیکند. بدیهی است که منظور اصلی حسین‌بن‌علی، دستگاه‌جابرانه یزید است، او در لباس اشاره میخواهد حکومت غیر مذهبی یزید را محکوم نماید و برنامه های ضد اسلامی او را تخطئه کند.

می‌نویسد:

حق اینست که امام وپیشوا باید برطبق موازین کتاب خدا درمیان مردم حکم کند، و براساس عدالت‌و داد قیام‌نماید. او باید قدم از مرز شریعت و دیانت بیرون نگذارد. بایدمردم رابادین حق آشنا کند وجامعه رابسوی حقیقت رهبری‌نماید»

او در این نامه شرائط‌پیشوا را باکمال صراحت بیان‌می‌کند، واین دیگر خود کوفیان هستند که‌باید مقصود اصلی حسین را درك نموده وباروح انقلابش‌آشنا شوند.

حسین‌بن‌علی نامه را به‌مسلم داد.

به او گفت:

قبل از هرچیز ترا به‌تقوی و پرهیزکاری توصیه می‌کنم. و نیز توصیه می کنم که کار خود را از دشمنان مخفی داری، با تدبیر عمل کن، و با مردم با لطف ومدارا برخوردنما.

اوضاع کوفه رابا دقت‌مطالعه کن و خیلی زود گزارش‌کار خودرا برای من بفرست.

مسلم‌باسمت‌نمایندگی حسین‌بن‌علی از مکه خارج شد ورو بسوی کوفه نهاد.

نخست بمدینه رفت تا بار دیگر خویشان خودرا به‌بیند و باآنها دیداری تازه کند.

او در راهی قدم نهاده بودکه پایانش برای وی نامعلوم بود، اوبه کوفه میرفت. بخون و آتش نزدیك میشد، میرفت تا ارکان حکومتی را متزلزل‌کند وقدرتی ظالمانه‌راواژگون سازد.

بدیهی است که دشمن نیز در مقابل او ساکت نخواهد نشست وباتمام قوابمیدانش خواهدآمد.

سرنوشت این برخورد چه خواهد بود، خدا میداند وبس.

درحقیقت مسلم باقبول این ماموریت جان خودرا بخطر انداخته، برای او روشن نیست که آیا سر انجامش چه خواهد شد، آیا ممکن است دوباره زنده برگردد و به‌دیدار خویشان خود نائل آید.

پس بهتراست که قبل از مسافرت به‌مدینه‌رودو باخویشان خود دیداری تازه کند و پس‌از وداع باآنها بسوی ماموریت‌رود.

مسلم به‌مدینه رفت.

وتربت پاك پیغمبر را زیارت نمود و باقوم و عشیره‌اش‌دیداری تازه کردو سپس با آنهاوداع نموده و بهمراهی دوراهنما از مدینه خارج شدو بسوی کوفه روان گردید.

کاروان براه افتاد، و برای اینکه زودتر بمقصد برسند راه اصلی را رها کرده و قدم در بیراهه گذاردند.

کم کم از مدینه‌دور می‌شدند وسیاهی شهر در کرانه های افق ناپدید میگردید، اقیانوس شن‌دامن خودرا دربرابر آنها بگسترد و خورشید بیرحمانه، تیرهای آتشین خودرا بسوی آنها می‌فرستاد.

آنها هرلحظه برسرعت خود می‌افزودند تا بلکه زودتر به منزلگاهی‌رسیده‌وقدری‌استراحت کنند.

خورشید بوسط های آسمان رسیده بود و بیابان در پرتو مهیبش بسان کوره حدادان‌آتش گرفته بود.

تشنگی قیافه مهیب خود را نشان می‌داد، و آب آنها نیز کم‌کم داشت تمام میشد، ولی باز هم‌به‌این دلخوش بودند که بزودی بمنزلی رسیده وتجدید قوا خواهند کرد.

بزرگترین خطر در بیابان عربستان، گم‌کردن راه است ومسلم ازاین خطر بخوبی آگاه بود و بهمین جهت از مدینه دوراهنما بهمراه خود برداشت‌و تمام اطمینانش به‌آن دوراهنما بود.

راهنما که‌عرب دلیلش‌می‌نامد، هرگز راه‌را گم‌نمی‌کند، اوبا تپه‌ها و ماهورها، باکوه های شن، و بالاخره با تمام خصوصیات بیابانهای بی‌سروته حجاز آشنا است واز روی‌علائم ونشانه‌هائی که‌در خاطر سپرده از میان دریاهای شن عبور می‌کند ومسافررا بمقصد میرساند.

ولی مطلب‌اینست که‌مسافرین ما ازراه معمولی نیامده بودند، آنها بیراهه را انتخاب کرده بودند تا زودتر بمقصد برسندو همین اشتباه بود که ناگهان خطر رابصورت دیوی هولناك‌در سرراه، آنها قرار داد.

کاروان کوچك راه را گم کرده بود.

چهره‌ها رنك باخت و بدنها بلرزه درآمد. زیرا مرك را در نزدیکی های خود احساس می‌کردند. آبها تمام شدو تشنگی آنها رابستوه‌آورد خورشیدآتش می‌ریخت، وبیابان دهان بازکرده بود تاآنها را درخودفروبلعد.

سرابهای دوردست چشمك زنان آنها دا مسخره می‌کردند و با نشان دادن امواج دروغین آب تحمل دردناك تشنگی را برآنان دشوار تر میساختند.

تلاش و کوشش دلیلها برای پیدا کردن داه بیفائده بود.

راه می‌پیمودندولی نمیدانستند بکدام سو می‌روند، آیا به‌مقصد نزدیك میشوند، یاآنکه ازآن دور میگردند، نه‌علامتی بود و نه‌نشانه‌ای.

مسلم جوانی نیرومند وقوی بود، وتاب‌وتوان بیشتری‌داشت، اومی‌توانست در برابر تشنگی و خستگی وسوزش آفتاب مقاومت بیشتری‌کند، ولی دلیلها که قدرت ونیروی اورا نداشتند آرام آرام ازپا درمی‌آمدند و مرك به‌آنها نزدیك و نزدیکتر میشد، صحرا پنجه‌های داغ‌خود را تااعماق وجود آنها فروبرده بود، صحراقربانی میخواست.

وآنها مقاومت میکردند، ولی سرانجام صحرا پیروز شد و جان‌آن دورا گرفت.

دونفر برقربانیان صحرااضافه شد.

ومسلم بدون داهنما ماند.

اوبهر زحمتی که بودو برطبق راهنمائیهائی که آن دوراهنمادر آخرین لحظات زندگی کرده بودند سرانجام راه‌دا پیدا نموده وخودرا بقریه‌ای رساند.

ازآنجا نامه‌ای بحسین‌نوشت واز مشکلات عظیم ماموریت خود و سختی های راه سخن بمیان آورد ودر آخرکار از حسین‌بن علی خواست تااستعفای اورا به‌پذیرد.

ولی حسین بن‌علی استعفای‌او راقبول نفرمود و درنامه‌ای که‌در جوابش نوشت به‌او تاکیدکرد که‌هرچه زودتر بمنطقه ماموریت خود دهسپار گردد.

مسلم ناچار دوباره بادسفر را بربست و بسوی کوفه‌روان شد.

او در پانزدهم ماه‌رمضان از مکه حرکت کرده بود. بیست روز تمام درراه بود تااینکه در نیمه‌شب پنجم شوال بکوفه‌وارد گردید.

مسلم در کجامنزل کرد، نمیدانیم.

بعضی می‌گویند بخانه«مختار‌بن‌ابی‌عبیده ثقفی» وارد شده است، جمعی دیگر نام «مسلم‌بن عوسجه» را می‌برند، ودسته‌ای هم معتقدند که اویکسر بمرکز ستاد انقلابیون یعنی بخانه «سلیمان‌بن صرد خزاعی» رفته است.

باورود مسلم به‌کوفه شور و التهاب مردم شدت یافت، هنوز بدرستی آفتاب پهن نشده بودکه مردم از ورود نماینده حسین مطلع شده و بخانه او هجوم آوردند.

کوفه رنك وروی تازه‌ای‌بخود گرفت و هیجان مردم لحظه به لحظه شدت می‌یافت.

شعارهای انقلاب که‌تاکنون آرام وملایم بود اینك بصورت فریاد هائی رعدآسا در ودیوار کوفه را بلرزه درآورده است.

انقلابیون بسوی خانه مسلم میروند.

میروند تا بااو بنام نماینده حسین بیعت کنند.

هیجده هزار نفر با مسلم بیعت کردند و تاهشتاد هزارنفر نیز نوشته‌اند.

مسلم ازاینهمه‌گرمی وهیجان بشوق آمده بود.

نگاهی بسیل جمعیت می‌انداخت، به‌جمعیتی که‌اشك‌می‌ریختند وازشدت شوق و شعف بهیجان آمده بودند، احساسات آنها آنچنان شودانگیز بودکه مسلم راشدیدا تحت‌تاثیر قرار داد.

دربرابر جمعیت بپاخاست و نامه حسین رابرآنها فروخواند.

درآن نامه پس‌از ستایش‌خدا ودرود بررسول اکرمش، سخن از لحظه خطربمیان آمده بود، به‌حوادث‌گذشته و انحراف های نابود کننده آن اشاره شده‌بود، ودر آخرکار از مردم خواسته شده بود که‌دراین لحظه‌حساس که‌سرنوشت اسلام بین حیات و مرك قرارگرفته است بیاری حق وعدالت برخیزند و دستهای‌ستم رااز محیط جامعه اسلامی بدور کنند.

نامه حسین با عکس‌العملی شدید روبرو گردید، همه ابراز احساسات کردند و مطالب نامه دابا فریاد های دعدآسای خود تایید نمودند.

عابس بپاخاست، و گفت:

مسلم، من نمی‌دانم مردم‌چه میگویند و چگونه فکر میکنند.

اما من.

من باتو بیعت می‌کنم، واین بیعت ساده‌ای نیست که با تو انجام می‌دهم.

بیعت می‌کنم و تعهد میسپارم که‌درراه شما و آرمان بزرگ‌شما جان ببازم‌ودرخاك و خون‌غوطه‌ور گردم.

ای مسلم وای نماینده‌حسین.

آنگاه که مرا بخوانیدبسوی شما روآورم و آنچه را که‌به آن امرم کنید بادل و جان‌انجام می‌دهم.

سوگند بحق که در این گفته راست می‌گویم. نه‌وباز هم نه

من دربرابر این بیعت وتعهد ازشما مزد وپاداشی نمی‌خواهم، مزد من بعهده پروردگار من است.

او نشست.

دیگری برخاست.

او حبیب بود.

حبیب‌بن‌مظاهر.

همان پیرمرد روشن دلی که قلب ودلش سرشاد از عشق‌بحق بود.

اوبسخن آمد و گفت:

ای‌عابس وای پسرابی‌شبیب. خدا بتو پاداش دهد، تو از عقیده خود سخن گفتی و من‌نیز برهمین عقیده‌ام.

سوگند بخدای جهان که‌من نیز مانند توفکر می‌کنم. و سخت تشنه خون دشمنان دین می‌باشم.

من نیز مانند تو پیمان‌می‌بندم وبیعت حسین را گردن می‌نهم، گواینکه دراین راه جان ببازم و درخاك وخون خود فروغلطم.

واوهم نشست.

وبلافاصله صدائی‌دیگر برخاست.

صدای سوم نیز همان‌کلمات را تکرار کرد واو هم بازسخن از فداکاری و جانبازی بمیان آورد. واوهم تعهد سپرد که تا پای جان در یاری حسین کوشا باشد.

مردم همهمه کردند، فرصت نبود که یکی پس از دیگری برخاسته وراز عشق و فداکاری خود را بامسلم درمیان گذارند.

ویااینکه شدت‌هیجان به‌آنها مجال صبر نمی‌داد.

همه برخاستند، و همه باهم بسخن آمدند و با احساساتی آتش گرفته ازبیعت‌وپیمان خود، ازعشق وهیجان خود، ازجانبازی وفداکاری خود درگوش مسلم فرو خواندند.

ومسلم در تمام این احوال ساکت بود.

ساکت بود و فکر میکرد.

آیا ممکن است که اینهمه علاقه و عشق، اینهمه شور و احساس بدون ریشه واساس باشد.

این خون‌دل مردم است که بصورت اشك از دیده هاشان فرو میریزد، واین نفرت‌وانزجار شدید آنها از دستگاه ظلم و ستم اموی است که بصورت فریاد هائی گوشخراش همه‌جا رابلرزه درآورده است.

چه اشتباه می‌کردند آنهاکه حسین را ازآمدن به‌کوفه منع می‌کردند!!

کجااست محمدحنفیه و کجا است ابن‌عباس، تااینهمه شور وشیدائی را به‌بینند و ازاینهمه عشق و فداکاری لذت برندواین نیروی عظیمی است که باید هرچه زودتر مورد بهره‌برداری قرار گیرد و درراه درهم فرو کوفتن ظلم وستم بکار افتد.

چه اشتباه میکردند آنانکه میخواستند این نیروی عظیم دا نادیده گرفته و اینهمه عشق و علاقه رابرایگان ازدست بدهند.

نه

حسین باید هرچه سریعتر بسوی کوفه حرکت کند.

مسلم که‌خود جوانی راستگو وپاك دل‌بود هرگز فکر نمیکرد که‌اینهمه شور و هیجان بسان حبابی‌زودگذر، ناگهان محو و نابود شده واو و حسینش رادر برابر دشمن یکه و تنهابگذارد.

مسلم جوان بود.

وجوانی لوازمی دارد.

یکی ازلوازم‌جوانی تحت‌تاثیر احساسات قرار گرفتن است.

مسلم دربرابر اینهمه شورو انقلاب بشدت احساساتش برانگیخته شد و تحت تاثیر همین احساسات بود که قلم بدست گرفته و نامه‌ای بدین مضمون برای حسین نوشت.

من‌هم‌اکنون بیست هزارسرباز مسلح در اختیار دارم، آنهاهمه بامن بیعت کرده‌اند، و ممکن است تعداد آنها پس از این نامه به‌هفتاد یاهشتاد هزار نفر برسد. خیلی زود بسوی کوفه حرکت فرما که‌شیعیانت سخت دد‌انتظارند.

نامه را بوسیله قاصدی‌بسوی حسین فرستاد و خود هم‌چنان بکار گرفتن بیعت مشغول بود.

واینك باید دید که عکس‌العمل دستگاه حکومت دربرابر اینهمه شور و انقلاب چه‌بوده است.

ناتمام

تصحیح

در مقاله پریروز تعداد نامه های کوفیان به‌حسین‌بن‌علی‌صدو بیست هزار چاپ شده بود دد صورتیکه صحیح‌آن دوازده‌هزار است.

خانمها: سیمین بهبهانی- فروغ فرخ زاد- لعبت‌والا- طاهره صفارزاده.

آقایان: رهی معیری- معینی کرمانشاهی- محمدزهری- فریدون مشیری- محمد نوعی.

روز شنبه هفدهم اردیبهشت

دربرنامه دیدار هفته

اطلاعات جوانان

مجله

دختران و پسران

شرکت می‌کنند ودرباره شاعری به بحث وگفتگو می‌پردازند.

اطلاعات مجله دختران وپسران روزهای‌دوشنبه‌هرهفته منتشر میشود

قلب .....

ودرد بیماریهای قلبی

قلب انسان بیش ازسایر اعضاباعث مرگ‌ومیر میشود

این رپورتاژ با همکاری آقایان دکتر شفیع زاده جراح‌معروف قلب‌ودکتر یوسف پور متخصص امراض قلب تهیه شده است .

تلفات ناشی از بیماریهای قلب تقریبا مساوی است با تلفات ناشی‌ازسایر بیماریها .بخصوص در سنین بالا این تساوی بیشتر مشاهده میشود .

این بررسی از روی آمار مرگ و میر صورت گرفته است و موید این نظر است بیماریهای قلبی در سراسر دنیا روز بروز روبه افزایش است برای کاهش تلفات ناشی از بیماریهای قلب وسیله پزشکان در سراسردنیاکوشش هائی صورت میگیرد .

بیماری قلبی در سنین مختلف موجب مرگ و میر میشود که ذیلا نظرات‌آقای دکتر قاسم شفیع زاده متخصص قلب را چاپ میکنیم :

* دسته بندی مبتلایان

یکدسته از مبتلایان بیماریهای‌قلب نوزادان هستند ، که در سنین چند ساعته یا یکسالگی بعلل بیماریهای قلبی از بین میروند .

این‌دسته بیماران اغلب دچاربیماری های مادرزادی قلبی میباشند .

اغلب نوزادانی که مرده بدنیا می آیند دارای اینتوع بیماری‌هستندگروه دیگر مبتلایان به بیماری مادرزادی‌قلب هستند . برای پیش گیری از مرگ و میر این گونه نوزادان تشخیص در مرحله اول حائز اهمیت را دارد ، و پس از تشخیص طبیب معالج بایداین گونه کودکان را بمدت بیشتری در بیمارستان بستری کرد ، و همیشه تحت مراقبت پزشک معالج‌باشند .

چنانکه اینگونه کودکان در اثر معالجات دقیق طبیب معالج از سن یك سالگی بگذرند شانس رسیدن آنهابه ۵سالگی خیلی بیشتر میشود و از آن‌پس باید تحت عمل جراحی لازم که ممکن است جراحی قلب باز یا بسته باشد قرارگیرد ، ولی اغلب این کودکان باید تحت جراحی‌قلب بازقرار گیرند که معذلك تعداد زیادی از این کودکان راکه حتی ممکن است سن آنها از چند ساعت و یا چند روز نگذشته باشد میتوان تحت عمل‌جراحی قرا رداد .

این عمل ممکن است که عمل قطعی باشد و یا اینکه در سنین بالااحتیاج به عمل دیگری داشته باشد .

* رماتیسم قلبی

دسته دوم گروهی هستند که بین سنین ۵سال تا۲۱ سال قرار دارند . مرگ و میر بیماریهای قلبی در این‌گروه بیشتر دراثر رماتیسم قلبی است .

برای پیش گیری از تلفات این‌گروه بمحض تشخیص رماتیسم قلبی باید آنها را بستری ساخت ومعالجات دقیق روی متد و روش امروزی انجام داد .

این موضوع در ممالك غرب بطور پیش‌گیری در چندسال اخیر نهایت اهمیت را پیداکرده‌است و بمحض‌اینکه کودکی دچار اندك تب های نامعلوم و یاخستگی‌های‌بیمورد وکم‌اشتهائی می شوند آنها را بستری نموده و از نظر رماتیسم تحت بررسی‌قرار میدهند. و در صورت تشخیص این بیماری‌آخرین معالجات در آنها اجرا میگردد .

این بهترین وسیله پیش گیری‌است که اولا جلوگیری از سرایت روماتیسم بقلب میشود و ثانیا چنانچه بقلب‌آنها سرایت کرد چون معالجات پیش‌گیری بموقع انجام شده است مرگ و میر آنها فوق‌العاده کمتر است .

در صورتیکه این دسته از بیماران دچار روماتیسم قلبی شوند ، طبق تحقیقات و نتایج آمار امروزی لازم است اینگونه بیماران همیشه تحت مراقبت طبی باشند و بمحض ظهورآثار بالینی و یا اظهار شکایات بیمار از بیماری قلب بدون درنظر گرفتن سن بیمار باید تحت‌عمل‌جراحی قرارگیرند.

مثلا سابق‌براین رسم براین بود بیمارانی که فرضا دچار تنگی دریچه میترال میشدند حتی‌المقدور باید سعی‌شود تاقبل از سن ۲۱ سالگی‌مورد عمل جراحی قرار نگیرند ولی امروزه این فلسفه بکلی عوض‌شده است ، زیرا بااینکه شانس عودت بیماری روماتیسم در این دسته بیشتر از سنین دیگر میباشد معذلك در برابر خطراتی که از نتیجه این بیماری‌حاصل میشود مانند فلجی ، نارسائی ریوی و تغییرات استخوانی شکل و سخت شدن دریچه میترال ، لاز م‌است این‌بیمارا‌ن در هر سنی که‌باشند منوط به‌شرایط بالینی و ناراحتی بیمار مورد عمل جراحی قرار گیرند و بعدا تحت نظر طبیب باشند . بدین وسیله میتوان از مرگ و میر ونتایج‌بد بیماری براثر تعویق عمل جلوگیری نمود .

* سکته

طبق آمار ممالك غرب بیماری قلبی که باعث‌مرگ و میر افراداز سنین ۴۰ببالا میشود نارسائی عروق قلب و سکته قلبی می باشد .

خوشبختانه با ترقیات اخیر که در عرض این چند ساله‌در ایران شده است بعلت بالارفتن حد متوسط سن ما نیز مانند ممالك غرب باید از این لحاظ هشیار باشیم .

پیش‌گیری برای اینگونه بیماری ها عبارتند از :

۱- رعایت بهداشت عمومی .
۲- تغذیه سالم
۳- جلوگیری از فشار روحی و عصبی
۴- نکشیدن سیگار

بهداشت‌زندگی مرتب‌وبخصوص از لحاظ ساعات کار واستفاده‌از مرخصی های سالانه و اشتغال بورزش های سالم باتناسب سن مانند راه پیمائی در هوای آزاد- شنا - گلف ودراین سن باید از ورزش های سنگین بطورکلی امتناع‌نمود ، بطوریکه ورزش - کاران حرفه‌ای بین سن ۴۰ و ۳۵ دیگر باید از شغل خوددست کشیده و بورزش های سبکتری خود را مشغول سازند .

مدتها بالا بودن کلسترل خون (مواد چربی مخصوص خون) را باعث سکته های قلبی میدانستند ولی امروز به تحقیق رسیده که‌این تنها عامل‌بیماری نیست و طبق اطلاعاتیکه اخیرا در انگلستان به آزمایش رسیده است . خوردن قند و مواد شیرینی خود یکی‌از علل‌این بیماری دردنیای‌متمدن امروز میباشد .

ازنظر پیش گیری بمحض اینکه این دسته از بیماران دچار درد های قلبی که گاهی‌حتی طبق اظهار بیمار بصورت سوء هاضمه اظهار میشود باید به طبیب مراجعه نمایند و حداقل از ۲۴ ساعت تا سه یا چهار روز استراحت کنند زیرا گاهی همین علائم مختصر زنك خطری از سکته قلبی میباشد که ممکن است چندین ساعت و یا چند هفته بعد تحقق پذیرد .

این بیماران چنانچه دچار سکته قلبی شدند میتوانند پس از معالجات و درمان لازم از وسائل جدیدوجراحی جدید استفاده نمایند ، باینصورت که پس از عکسبرداری از عروق قلب می توان آنها راتحت عمل جراحی های مختلف قرار داد .

جراحی روی این بیماران وسیله پیوند عروق مختلف به عروق قلب و حتی لاروبی خود عروق انجام میشود .

* دسته سوم

البته در سنین ۶۵ ببالا علت عمده مرگ و میر سکته قلبی و بیماری های عروقی میباشد که دراین دسته نیز میتوان باپیش گیری های مختلف که عبارتند از طرز زندگی ، نکشیدن سیگار ، بهداشت غذائی ، استراحت‌و ورزش های متناسب بااین سن از وقوع زودرس این بیماری جلوگیری نمود . همیشه این موضوع را باید درنظر داشت که پیش گیری از معالجه فوق‌العاده ساده‌تر است و بهترین پیش گیری که امروزه در دنیای غرب متداول است امتحانات سالیانه افراد میباشد که از کودکان نوزاد گرفته تا کودکان کودکستان،دبستان،دبیرستان، کارمندان دولت ، کارگران ،کشاورزان و اشخاص آزاد نیز خودباطباء و کلینیك های مختلف مراجعه نموده و سالیانه گزارش سلامتی خود را پس از انجام امتحانات لازم دریافت می دارند و بدینوسیله میتوان از اغلب بیماریها پیش گیری قبل از اینکه بوخامت واقعی برسند جلوگیری نمود.

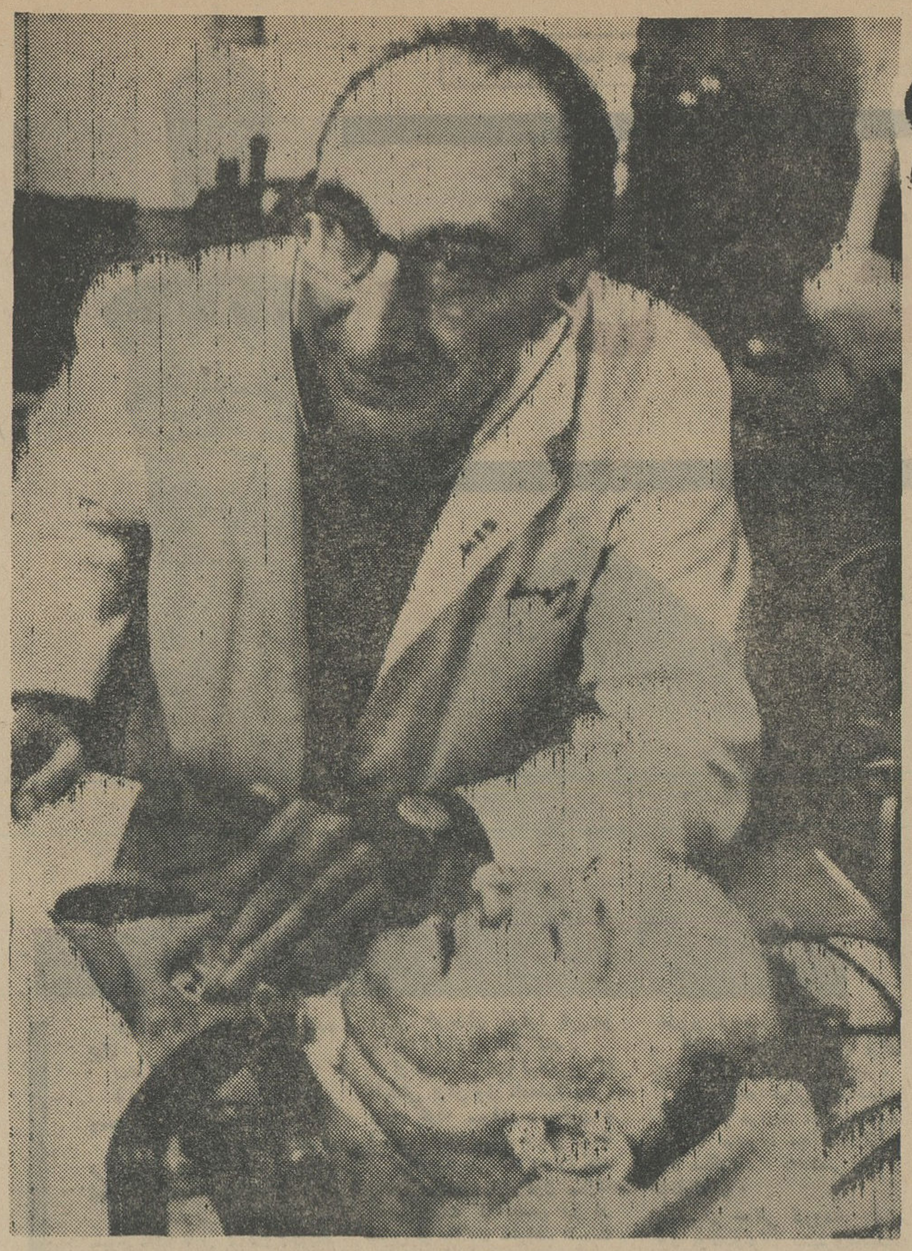

دکتر دباکی بر بالین «مارسل» که مورد عمل جراحی قلب قرار گرفت

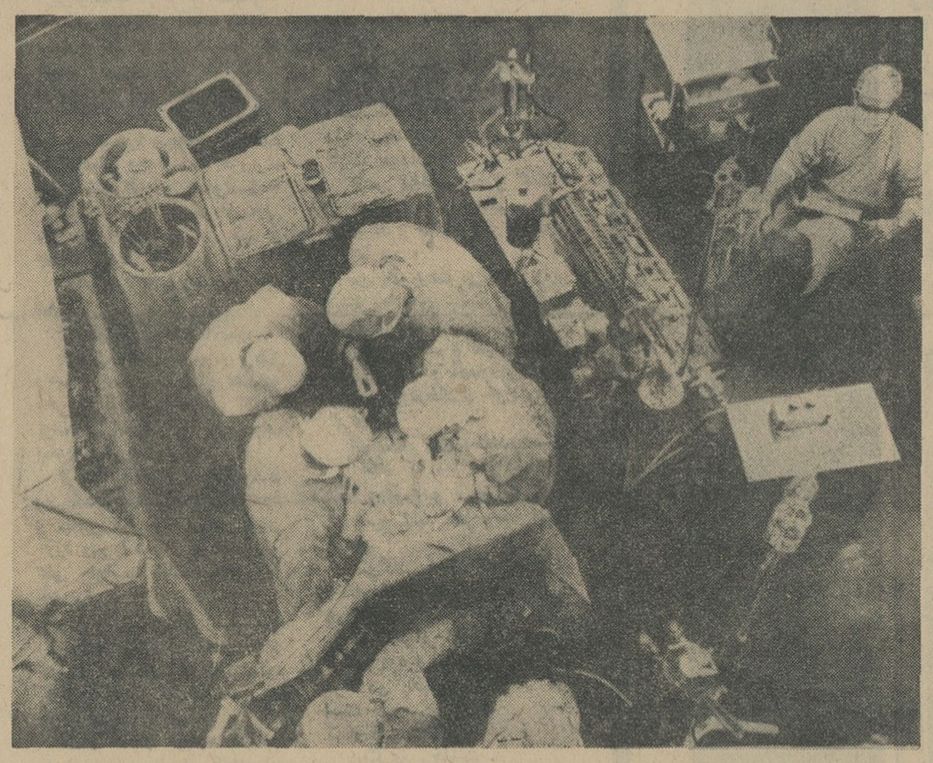

جراحان بیمارستان متدیست امریکا هنگام جراحی قلب«مارسل‌درودر» دراطاق عمل

قلب مصنوعی وتحولات آن‌تاامروز

در ده سال گذشته عده زیادی از متخصصین پزشکی وجراحی درمراکزعلمی‌مختلف جهان برای تعویض برخی‌از اعضاء بدن مثل کلیه - کبد و قلب و یااستفاده از اعضاء مصنوعی کوشش فراوان نموده‌اند . چنانکه‌امروزه عمل تعویض کلیه بیمار با یك کلیه‌سالم‌در بسیاری‌ازبیمارستان های اروپا و امریکا صورت می گیرد پس‌از آزمایشات اولیه کولف و همکارانش در سال ۱۹۵۹ یعنی ۷سال پیش تعویض قلب بیمار با یك قلب سالم ویا استفاده از قلب مصنوعی نیز فوت گرفت .

عده‌ای از متخصصین جراحی دراین باره با کوشش فراوان خود کار خودرا از سه طریق آغاز نموده‌اند .

اول استفاده از ماشین های مصنوعی که عینا عمل چهارحفره، قلب و ایجاد نبض و فشار در عروق‌را انجام میدهد .

دوم اعمال جراحی جهت برداشتن قلب معیوب و تعویض آن با یك قلب سالم .

سوم استفاده از قلب های مصنوعی که اکثرا از مواد پلاستیکی ساخته می‌شوند .

دکتر کارلسون وهمکارانش در نیویورك مدتها است که برای برداشتن‌قلب‌حیوانات‌آزمایشگاهی وتعویض آن با قلب یك حیوان ثانوی کوشش‌نموده‌اند بطوری‌که طبق گزارش این متخصصین در سال ۱۹۶۵ یعنی سال گذشته در کمیته‌جراحان‌سینه‌امریکابیش از یك سوم حیواناتی که مورد عمل جراحی قرار گرفته بودند بیش‌از دو هفته زنده مانده‌اند .

عوامل مهمی که سد راه پیروزی این گونه عمل جراحی است این است که اولا قلب جدید که در حین تعویض برای مدت قابل ملاحظه ای دچارکمبود اکسیژن و تغذیه می شود در روز های اول‌دچارنارسائی‌شدید می گردد ونمی‌تواند اعمال خود را انجام‌دهد .

ثانیا عکس‌العمل‌بدن درمقابل قلبی‌که متعلق‌باو نبوده نیز اختلال شدید در اعمال حیاتی قلب ایجاد می نماید .

نوزه NOSE وهمکارانش بااستفاده از ماده دگران قلب های مصنوعی که شامل دوبطن چپ وراست می باشد ساخته و بعد از برداشتن قلب گوساله های جوان آنها را در قفسه‌سینه حیوان بجای قلب اصلی جا داده‌اند برخی از این حیوانات عمل شده تا ۳۱ ساعت زنده مانده‌اند .

دکتر دبیکی و همکارانش در ایالت تکزاس امریکا جزو اولین دسته متخصصینی هستند که سعی‌نموده‌اند این‌اعمال جراحی را درنزدبیماران‌مبتلا به‌امراض‌مختلفه قلبی‌انجام دهند .

عملی‌که اخیرا این‌جراحان‌انجام داده‌اند استفاده‌از یك بطن قلب مصنوعی جهت کمك به گردش خون بیمار در سنین ۶۵ساله آنان بوده است گرچه که این اعمال‌جراحی گام بزرگی در راه عملی نمودن یکی از آمال‌دیرین‌بشری بشمار میرود ولی‌باید اذعان نمود که اینگونه اعمال جراحی‌هنوزمراحل ابتدائی وجنینی‌خودرا طی‌میکند. ازطرفی در صورتی هم که عمل اخیر آقای دکتر دبیکی و تیم جراحی او با موفقیت همراه می بود مدت نسبتا طولانی‌لازم‌است که‌بتوان از این روش جراحی‌در مراکز مختلف جراحی جهان‌برای نجات بیماران‌بیشمار مبتلا به بیماری های علاج ناپذیر قلب استفاده نمود اما آنچه مسلم است اینست که این اعمال جراحی مقدمه نتایج بسیار درخشانتری است و در آینده نزدیك به آن دست خواهیم‌یافت

مسئله ای که تاکنون در مورد قلب‌با موفقیت پیشرفت کرده استفاده از دریچه های مختلف مصنوعی‌است از سالها قبل‌تا کنون دریچه‌های مصنوعی متعددی ساخته شده که بهترین آنها بنظر متخصصین وپزشکان‌دریچه مصنوعی موسوم به « استار » است .

از آنچه که تاکنون تجربه شده ثابت‌گردیده است که این دریچه از حیث استحکام و کار سالهای متمادی کار خواهدکردو از نظر مکانیکی کاملا عمل‌دریچه اصلی‌را انجام میدهد ولی‌بدون شك د رآینده دریچه های‌کاملتر وبهتری ساخته خواهدشد .

هم‌اکنون بیمارانی وجوددارند که بیش از ۶ سال است با دریچه مصنوعی استار زندگی‌می کنند .

امامعلوم نیست که بدن‌انسان تاچه موقع اجازه کار و فعالیت باین دریچه های مصنوعی‌خواهد داد ؟

دریچه های مصنوعی در حال حاضر هریك‌درحدود۳۵۰۰ تومان قیمت دارد .

***

گرچه بیمار دکتر دباکی نتوانست بیش از ۵ روز با قلب مصنوعی زندگی کند ولی درحقیقت‌این‌زندگی ۵روزه نیز مسئله بسیار جالب توجهی دردانش پزشکی بشمار میرود .

این‌عمل در تاریخ‌جراحی‌قلب نقطه عطفی محسوب خواهدشد .

بدون‌تردید جراحان‌ودانشمندانی مانند دباکی ، دکتر نبتون کولی و دکتر بیلی وهمچنین جراحان‌و محققین سایرکشور های جهان که‌دراین راه کوشش‌می‌کنند در آینده‌راههای‌نوینی‌پیدا خواهند کرد و هرروز بریکی ازمشکلات فائق خواهند گردید . زیرا اگر پیشرفت های جراحی قلب را از ۱۵سال قبل تاکنون مورد بررسی قراردهیم‌مشاهده‌خواهیم کرد که امروزنسبت بپانزده‌سال قبل پیشرفت های‌شگفت‌انگیزی نصیب پزشکان‌شده‌است‌ومعالجه بسیاری از بیماران‌که درگذشته مواجه باشکست می‌شداکنون با موفقیت‌توام‌است.

صاحبان‌ساختمان

توجه فرمائید شماکه برای فرش کردن کف ساختمان‌خود مبلغ زیادی پول خرج کرده و پس ا زاتمام‌فرش‌پستی و بلندی پیداکرده نگران نباشید زیرا مبتکر این کار در ایران بادستگاه بزرگ سابیده صاف نموده پس از اتمام نقاشی پولیش نموده‌تحویل مینماید ضمنا موزائیکهای کهنه را تازه میکند لطفا به تلفن های ۷۱۸۱۹ یا ۷۷۰۱۷۱ اطلاع فرمائید.

۱-۲ ۱-۳۶۷۶

اطلاعیه شهرداری تهران در مورد اراضی مزروعی

بمنظور اطلاع عموم مالکین اراضی مزروعی واقع در محدوده تهران

ماده ۳ از بند ب- (معافیت ها) موضوع تصویب نامه شماره ۷۱۰۶۳ر۳-۱۹ر۱۰ر۴۰ را عینا آگهی مینماید .

« اراضی مزروعی بشرط آنکه مالکین آنها همه ساله تا آخر اردیبهشت ماه مزروعی بودن ملك را کتبا و با اخذ رسید به شهرداری تهران اطلاع داده باشند که‌دراین‌صورت شهرداری مکلف است بوسیله نماینده خود قبل از برداشت محصول محل را بازدید نماید تاگزارش لازم تهیه و ضمیمه پرونده شود در صورت عدم اقدام از طرف مالك زمین مزبور مشمول‌پرداخت عوارض خواهد بود در هر حال نسبت به اراضی مزروعی با رعایت قسمت اول این بند تا دوهزار و پانصد مترمشمول‌عوارض مقرره بوده‌و از آن بالاتر معاف است »

بنابراین شهرداری تهران از عموم مالکین محترم اراضی‌مزروعی خواهشمنداست دراجرای‌مقررات‌فوق‌الذکرتقاضای‌خودرا در موعد مقرر بشهرداری های نواحی تسلیم و رسید دریافت نمایند.

شهردار تهران

۱-۵ ۱-۳۷۲۲

خرمن کوب میتسوبیشی

باسابقه درخشان درایران

سبک - بادوام - ارزان

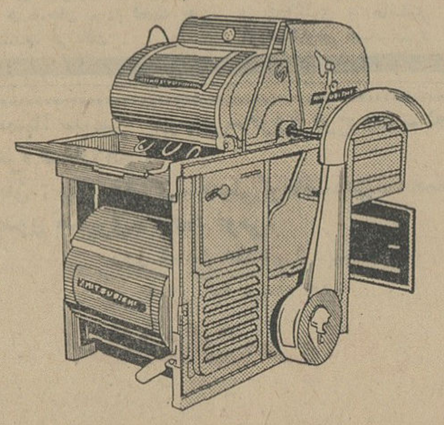

بهترین وسیله برای خرمن کردن گندم . برنج . جو وبدست آوردن کاه مورد دلخواه

شرکت سهامی ضایع تولیدی اشتاد - ایران

تهران - میدان ۲۴ اسفند - تلفن ۴۱۶۹۹

ساندوز لیمیتد مقیم بال

در سوئیس صاحب اختراع راجع به « اصلاحات در مشتقات جدید اسیدلیزرژیك یا اصلاحات مربوط به آنها » که‌درایران‌تحت‌شماره۴۱۵۹ بثبت‌رسیده‌است‌اجازه‌بهره‌برداری‌ازاختراع مزبور را به اشخاص ذینفع عرضه مینماید . برای کسب اطلاع بیشتر بدفتر وکالت ر. آقابابیان خیابان نادری کوچه نوبهار مراجعه‌شود.

آگهی مناقصه

ژاندارمری کل کشور به‌یك دستگاه‌نردبان کشوئی فلزی‌بطول ۱۸متر بااطاقك فلزی مربوطه نیازمنداست که‌باشرایط مشروحه زیرین‌ازطریق مناقصه خریداری مینماید .

۱- مشخصات کامل نردبان فلزی دراداره مهندسی ژاندارمری کل کشور موجود است که پیشنهاد دهندگان میتوانند درساعات اداری مراجعه و دریافت دارند .

۲- پاکت های‌پیشنهادات‌واصله درساعت۱۰صبح روز۲۴ر۲ر۴۵ دراداره مهندسی وباحضور کمیسیون مناقصه بازوبه‌پیشنهاد های واصله رسیدگی خواهد شد

۳- حضور پیشنهاد دهندگان در جلسه مزبور آزاد است .

۴- پیشنهاد دهندگان بایستی مبلغ هیجده هزار ریال اوراق خزانه بعنوان سپرده ضمیمه پیشنهاد مربوطه نموده ومنتهی تا ساعت ۹صبح روز ۲۴ر۲ر۴۵ پیشنهادات خودرا لاك ومهر شده بدفتر کل ژاندارمری تحویل ورسید دریافت دارند .

۵- به پیشنهاد هائی‌که فاقدسپرده باشد ترتیب‌اثر داده‌نخواهد شد .

۶- مدت تحویل نردبان ومنضمات آن‌از تاریخ عقد قرارداد پانزده روز خواهد بود .

۷- ژاندارمری کل کشور در ردیا قبول یك یاکلیه پیشنهادات مختار است

۸- مالیات و عوارض وهزینه نشر آگهی بعهده برنده‌مناقصه خواهد بود .

۹- به پیشنهادات مبهم و مشروط ترتیب‌اثر داده نخواهد شد.

الف ۷۱۸

ژاندارمری کل کشور

اولین کلنگ ساختمان خوابگاه در کوی دانشگاه بنام شاهنشاه آریامهر بزمین زده شد

حسین همدانیان شخصاً یک میلیون تومان هزینه این ساختمان را میپردازد

دراین مراسم دکتر جهانشاه صالح نیات خیرخواهانه حسین همدانیان را ستود

آقای حسین همدانیان هنگام ایراد مطالب

آقای حسین همدانیان اولین کلنگ ساختمان را بنام شاهنشاه آریامهر بزمین زد

ساعت سه بعداز ظهر دیروز طی مراسم باشکوهی اولین کلنگ ساختمان جدید یك خوابگاه در کوی دانشگاه وسیله آقای حسین همدانیان بازرگان معروف بزمین زده شد .

دراین مراسم آقایان مهندس ریاضی رئیس مجلس شورای ملی دکتر جهانشاه‌صالح رئیس‌دانشگاه وروسای دانشکده ها ، مهندس سدهی معاون سازمان‌برنامه ودبیر جمعیت‌دوستداران اصفهان، مهندس پارسا استاندار اصفهان، نمایندگان مجلسین‌وعده‌ای‌از اساتید دانشگاه و دانشجویان دانشگاه و شخصیت های مختلف حضور داشتند :

نیروی جوان و تدبیرپیر

بدنیست قبل‌از مطالعه گزارش کامل این مراسم یادآور شویم که کار ساختمان این خوابگاه با پشتکارو جدیت کانون دانشجویان اصفهان مقیم تهران و تدبیر و گذشت بیدریغ آقای حسین ـ همدانیان و تلاش های جمعیت دوستداران اصفهان سرو سامان گرفته است .

در بنای این خوابگاه که بنام خوابگاه اصفهان‌نامیده خواهدشد پیش‌بینی شده که‌تاسرحد امکان از هنرها و تزئین کاری اصیل اصفهانی که یادگاری از هنرنمائی مردم این سامان است استفاده گرد د .در حقیقت پس از خاتمه خوابگاه مذکوراین ساختمان‌چون نگین گرانقدر و آینه‌ای تابان نمایش دهنده هنر مردم اصفهان بوده و باین ترتیب آقای حسین همدانیان باتقبل هزینه ساختمان این خوابگاه اصفهان کوچك را باتمام ظرافت ها ودیدنی هایش در تهران و در کوی دانشگاه‌برپا کرده است .

عصر دیروز آقای حسین همدانیان اولین کلنك‌بنای این خوابگاه را بنام شاهنشاه آریامهر درارگاصی مذکور بزمین زد .

ساختمان خوابگاه دانشجویان اصفهانی که ماکت و نقشه آن وسیله دانشکده هنر های زیباتهیه گردیده در اراضی کوی دانشگاه که متعلق بدانشگاه‌است بناخواهد شد. جمعا درحدود ۱۷۰۰ متربنای سه طبقه و نزدیك به یك میلیون تومان هزینه برای‌آن برآوردشده است که آقای حسین همدانیان شخصا کلیه‌هزینه‌این بنا راخواهد پرداخت .

در مراسم دیروز پس از آنکه آقای‌همدانیان‌اولین کلنك‌ساختمان را بزمین زداز مدعوین با «گز» اعلای اصفهان پذیرائی بعمل آمد.

در ابتدای مراسم مذکور آقای دکتر جهانشاه‌صالح رئیس‌دانشگاه مطالبی باین شرح اظهار داشت :

جناب آقای مهندس ریاضی ، جناب آقای استاندار ، نمایندگان مجلسین ، آقای همدانیان حضار محترم در مراسم شروع ساختمان این‌خوابگاه که بنام‌نامی شاهنشاه آریامهر اولین کلنك آن بزمین زده میشود بنده چند کلمه‌ای به استحضار میرسانم وآقای مهندس سدهی سوابق ساختمان و وضع آنرا بیان خواهند کرد .

آقای دکترجهانشاه صالح‌بدنبال این مقدمه اظهار داشت : امروز برای من باعث خوشحالی است که سنت قابل ملاحظه‌ای پایه گذاری شد و آقای‌همدانیان باتقبل‌شخصی هزینه بنای این ساختمان‌پیشاهنك سپردن کار مردم بمردم که‌همواره مورد توجه‌وتائید شاهنشاه‌آریامهر است شده‌اند .

وازاین پس مردم‌احساس‌میکنند که بسیاری‌ازامور اجتماعی را با پیروی ازنیات‌بلند شاهنشاه آریامهر باید وسیله مردم خیرخواه حل و فصل کرد .

آقای دکتر صالح سپس‌اظهار داشت : آقای لاجوردی هم تصمیم خودرا در بنای چنین ساختمانی برنامه و دبیر انجمن دوستداران اصفهان که در کار اجرای این تصمیم صمیمانه کوشش کرده اظهار داشت : جناب آقای مهندس ریاضی ، جناب آقای دکتر صالح ، جناب آقای استاندار ونمایندگان محترم مجلسین من از طرف‌انجمن دوستداران اصفهان واز طرف‌اهالی اصفهان این کمك را که درحقیقت پایه گذاری یك کار صحیح‌انسانی است تبریك گفته و از خداوند توفیق‌ادامه‌اینقبیل‌خدمات را توام‌با موفقیت‌برای آقای حسین‌همدانیان که شخصا تقبل پرداخت‌یك‌میلیون تومان هزینه این ساختمان را کرده‌اند مسئلت دارم .

آقای مهندس سدهی اضافه کرد انشاءالله فکر آقای همدانیان‌نسبت بسایر خیر خواهان درشهرستان های‌دیگر نیز سرایت کرده واین قبیل اقدامات توسعه یابد .

در این وقت‌آقای دکتر جهانشاه صالح رئیس دانشگاه گفت . با آنکه آقای همدانیان اهل تظاهر و خودنمائی نیستند و حاضر نیستند در برابر این کار خیر خود نامی از ایشان برده شود ولی‌بنده‌استدعا میکنم مطالبی بیان کنند .

بیانات آقای همدانیان

حضار محترم

با عرض تشکر از مراحم جناب‌آقای دکتر جهانشاه صالح ریاست محترم دانشگاه که بنده را مفتخر بدرك زیارت سروران‌گرام و دانشجویان عزیز فرموده‌اند بعرض میرساند.

در حدود بیست سال قبل شاهنشاه آریامهر بنای کوی دانشگاه را با تاسیسات آن از امریکائی ها خریداری و اهداء فرمودندو بمرور سرو سامانی گرفت تاحدی که امروز ساختمان های کوی دانشگاه مجهز بوسایل لازم می باشد .

رئیس مجلس شورایملی سپس اضافه کردمن ازاینکه یك نفر اصفهانی پیشقدم در راه اجرای منویات شاهنشاه آریامهر شده و از اینکه می بینم آقای حسین همدانیان تقبل پرداخت یك میلیون تومان هزینه این بنا را کرده‌اند برخودمیبالم‌واحساس‌لذت‌وغرور می کنم‌وامیدوارم‌این‌رویه‌وروحیه بسایر سرمایه‌داران نیز سرایت کندو بزودی ساختمان‌هائی از طرف افراد نیکوکار و بلندهمت احداث گردد.

من‌درخاتمه بیانات خودامیدوارم همانطور که اصفهان و اصفهانی درمیان مردم‌ایران شاخصیت دارند این‌ساختمان نیز دارای همان‌تمایز باشد .

رئیس مجلس شورایملی اضافه کرد امیدوارم باگشایشی که در کار آقای حسین همدانیان درکار های اقتصادی ایشان پیدا میشود بزودی آثار زنده کار خیر خود را احساس کنند .

در این وقت دانشجویان اصفهان تقاضا کردند آقای « علی شمس اردکانی» رئیس هیات‌مدیره کانون دانشجویان اصفهانی صحبت کند . نامبرده ضمن بیانات خود گفت . جناب آقای دکتر صالح ریاست محترم دانشگاه ، حضار محترم من بنمایندگی از کانون دانشجویان اصفهانی از این همه گذشت و مردانگی آقای حسین همدانیان تشکر دارم و از حضار محترم که بخانه دانشجوئی ما آمده‌اند نیز سپاسگزارم گرچه‌درابتدای‌پیدایش فکر ساختمان عده‌ای میگفتند بعید است که این کار به نتیجه‌برسد ولی کانون دانشجویان اصفهانی با پشتکار و جدیت فراوان از همت بلند آقای حسین همدانیان کمك گرفت و امروز با خوشحالی زیاد مدعوین به سالن رستوران جدید اولین کلنك این ساختمان بزمین زده میشود .

نماینده دانشجویان اصفهان اضافه کرد من بار دیگر ازصمیم قلب از طرف دوستان تحصیلی اصفهان خوداز آقای حسین‌همدانیان تشکر داشته و از همکاری ها و محبت های جناب آقای دکترصالح ریاست محبوب دانشگاه‌وآقای‌دکتر بهمن سرپرست کوی دانشگاه از ریاست محترم دانشکده هنر های زیبا سپاسگزار بوده و امیدواریم این کار خیر فتح‌باب شود وسایر خیرخواهان دیگر نیز در شروع‌این قبیل امور تاسی جویند تا کوی دانشگاه بتواند دانشجوی بیشتری بپذیرد .

همدانیان و اصفهان

دراین وقت‌آقای مهندس‌ابراهیم پارسا استاندار اصفهان که برای شرکت در مراسم اولین کلنك‌این بنا به تهران آمده بود گفت : من باتوجه باقداماتی که‌برای‌دانشجویان دانشگاه انجام شده بر خود میبالم ولی باید بگویم که مردم اصفهان یك دل و یك جهت آماده اجرای نیا تخیرخواهانه شاهنشاه آریامهر هستند . در مورد آقای حسین همدانیان و اقدامات جوانمردانه و خیرخواهانه ایشان باید بگویم که نام همدانیان و کلمه اصفهان بهم امیخته است .

آقای همدانیان در گوشه و کنار اصفهان آثار زنده‌ای‌از خودبیادگار گذاشته است شیر خوارگاه ، بیمارستان ، اقدامات مهم و مفید دیگری که در اصفهان دیده‌میشود با نام همدانیان آمیخته است- انشاءاله این کار مقدمه‌ای باشد برای ایجاد یادگار های‌خیرخواهانه دیگر .

پس‌ازمراسم‌زدن کلنك‌ساختمان مدعوین به سالن رستوران جدید کوی دانشگاه راهنمائی شدند .

در سالن رستوران دانشجویان نسبت به آقای همدانیان ابرازحق- شناسی و قدردانی شایان توجهی کردند .

دراین موقع مجلس روحانیت خاصی داشت و دانشجویان دسته دسته باآقای مهندس ریاضی‌ودکتر صالح و همدانیان عکس میگرفتند.

همشهریان موفق

در این وقت‌دانشجویان‌اصفهانی دسته دسته اطراف همشهریان‌موفق خود حلقه زده بودند وسعی‌داشتند بهر ترتیب شده از آنها حرف بکشند.

مهندس ریاضی رئیس مجلس شورایملی برای‌عده‌ای‌ازدانشجویان تاریخچه خدمت و شروع کار خود را قبل از مسافر ت‌فرنك و پس از مراجعت تعریف میکرد . مهندس ریاضی ضمن این تاریخچه گفت اولین بار من با ۵۲۰ ریال حقوق شروع بکار کردم و وقتی حاضر برای تدریس شدم از من پرسیدند مثلثات میتوانی تدریس کنی من در جواب گفتم مربعات هم درس میدهم.

در میان این جمع اصفهانیهای جوان فهمیدند که با استاد خود روبرو هستند این جلسه دارای‌یك لطف و شور مخصوص اصفهانی بود ولی جوان ها نمیتوانستند در برابر لطیفه گوئی پیر مرد ها مقاومت کنند.

در گوشه دیگرسالن عده‌ای از دانشجویان دور دکترجهانشاه صالح حلقه زده بودند ورونوشت اشعاری را که خوانده بود می- خواستند.

دکتر صالح‌با طرح مسئله‌شعر

بقیه‌در صفحه ۱۵

*** همشهریهای جوان از همشهریهای موفق چه می پرسیدند**

*** رئیس مجلس گفت : من بشغل معلمی همیشه‌افتخار دارم**

*** دکترصالح: شعروادبیات‌مایه اصلی زندگی است‌من باشعر مخالف نیستم**

برای دانشجویان کاشانی پیشنهاد کرده‌اند و چون خودم اهل‌کاشان هستم امیدوارم بزودی فکر آقای لاجوردی درمورد بنای دومین ساختمان به مرحله عمل درآید .

آقای دکتر صالح باخنده خطاب‌به سناتور جلیلی گفت:برای آنکه‌شما دلخورنباشیدبایداضافه کنم که‌اخیرا آقای رسولیان از یزد تلگراف کرده و آماده احداث ساختمانی جهت دانشجویان یزدی دانشگاه می باشد و جادارد که آقای‌سناتور جلیلی خوشحال باشند .

این خدمت بزرگی است برای عموم دانشجویان اعم از اصفهانی یا آذربایجانی

آقای دکتر صالح سپس قطعه‌شعری باین شرح خواند :

مقصد زکاخ‌و سفره وایوان‌نگاشتن
کاشانه های سر بفلك برفراشتن
گلهای رنك رنك درختان میوه دار
در باغ و بوستان زسرشوق کاشتن
دانی که چیست؟ تابمراد دل‌اندر آن
یك لحظه مردمی‌بتوان شاد داشتن

پس از خاتمه بیانات رئیس‌دانشگاه آقای مهندس سدهی معاون‌سازمان بسط و توسعه فرهنك یکی‌ازمواردی است که همیشه مورد توجه خاص شاهنشاه آریامهر بوده ومی باشد تشکیل کنگره‌جهانی مبارزه با بیسوادی‌که بابتکار و هدایت‌ذات اقدس ملوکانه در تهران تشکیل گردید شاهد ارزنده‌ای در این‌باره می باشد روی همین اصل وبمنظور انجام خدمتی بدانشجویان عزیز اصفهانی تصمیم گرفتم که‌ساختمانی درکوی امیر آباد جهت سکونت دانشجویان بنا نهاده و آن‌را هر چندکه ناقابل است‌بدانشگاه تهران هدیه نمایم امیدوارم که خداوند متعال مرایاری نماید تا توفیق بیشتری‌درخدمت بمردم‌حاصل نموده وخدمات بزرگتری بوطن خودو مخصوصا بمردم اصفهان بنمایم.

پس از خاتمه بیانات آقای حسین همدانیان آقای مهندس ریاضی رئیس مجلس شورایملی گفت :من از دونظر نتوانستم ساکت‌بمانم اولا اینکه خودم یك اصفهانی هستم ثانیا با تجدید خاطره‌ای که از شاهنشاه آریامهر بدانشجویان‌دارم لازم بود مطالبی‌بیان کنم .

مدعوین پس‌از زدن اولین کلنك‌بسالن پذیرائی میروند .

آقای شمس اردکانی نماینده دانشجویان اصفهان درحال تشکر ازآقای همدانیان

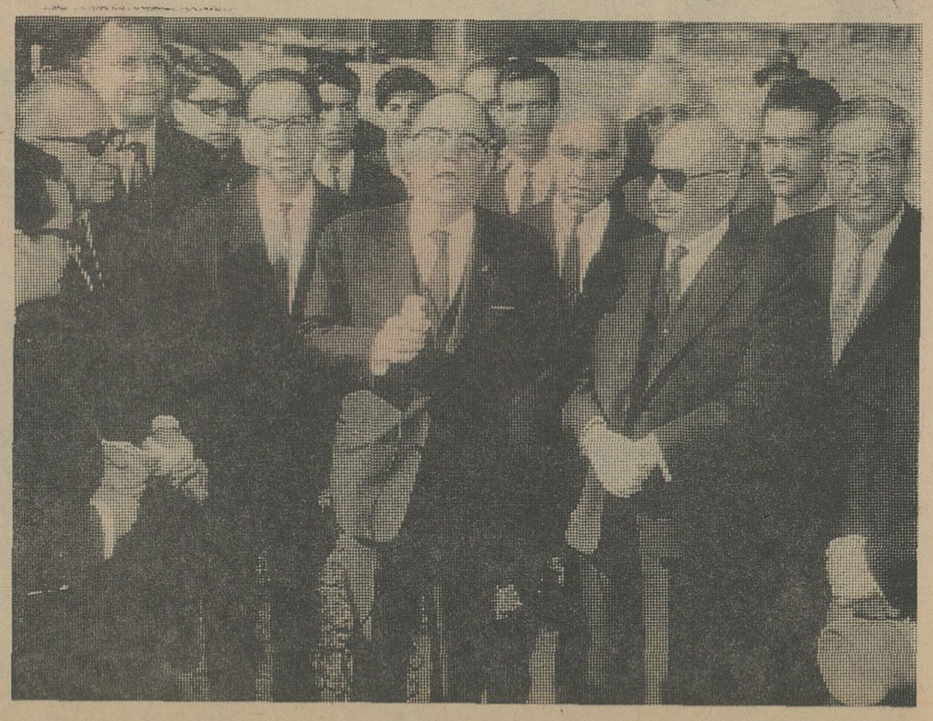

آقای دکتر جهانشاه صالح درمراسم‌اولین کلنك ساختمان خوابگاه دانشجویان که بهزینه آقای همدانیان ساخته میشود.

تلاشهای تازه در سنتو

دین راسك و مایكل استوارت : هدف سنتو دفاع در برابر تجاوز كمونیسم است
بوتو : سنتو باید هر تجاوزی را سركوب كند
عراق در جستجوی آشتی با اكراد

اعلامیه پایان كنفرانس سنتو و اظهارات وزرای خارجه شركت كننده در این كنفرانس در این هفته در محافل سیاسی مورد بحث بود . قبل از تشكیل كنفرانس وزیران خارجه سنتو، از جانب ناظران منطقه وبرخی محافل غربی نظرات تردید ـ آمیزی نسبت به موجودیت پیمان ابراز میشد كه در جریان مذاكرات آنكارا معلوم شد بیش از حد بدبینانه بوده اند . در خاتمه كنفرانس دانسته شد كه سنتو ، اگر چه با مشكلات و نارضائی‌هائی چند روبرو است، بانیروی تازه ای بحیات خود ادامه میدهد .

مسئله انحلال یا ادغام سنتو در پیمان همكاری منطقه‌ای در حال حاضر مطرح نیست .معذلك مباینت اظهارات دین راسك و مایكل استوارت وزرای خارجه آمریكا و انگلیس با مصاحبه مطبوعاتی «بوتو»وزیر خارجه پاكستان این حقیقت رامیرساند كه بین اعضای پیمان و نیرو های پشتیبان آن در واشنگتن و لندن درمورد هدفها و ضرورت های آن تفاهم كامل وجود ندارد .

* میدان عمل

این كنفرانس مسئله تازه ای بنام مسئله «میدان عمل و امكانات»سنتو را مطرح ساخت . البته این مسئله‌ای است كه در زمان بحران قبرس و جنگهای هند و پاكستان موجودیت یافته بود اما كنفرانس هفته گذشته آشكارا آن را بصورت یك سئوال اساسی ، كه مستقیما به امنیت كشور های منطقه ای عضو پیمان مربوط میشود ، درآورد . دین راسك ومایكل استوارت هر دو در جریان كنفرانس تاكید كردند كه پیمان سنتو یك پیمان صرفا ضد كمونیستی است ومسائلی از قبیل قبرس و جنك هند و پاكستان از دایره عمل و امكانات آن بیرون است . مفهوم این عبارات اینست كه اگر یك عضو منطقه ای پیمان مورد تجاوز قرار گیرد نیرو های پشتیبان واشنگتن و لندن‌تنها هنگامی باستناد منشور پیمان بكمك عضو مورد تجاوز میشتابندكه تجاوز ا زناحیه كمونیست ها صورت گرفته باشد . در حالیكه از لحاظ اعضای منطقه ای آنچه در درجه اول اهمیت قرار دارد حفظ استقلال و امنیت آنها است نه نام و

تحولات ایران وخاورمیانه در هفته‌ای كه گذشت

نوشته : جعفر مدنی

نشان عامل تجاوز و كیفیت آن .

بهر حال اكنون این مسئله‌آشكارا عنوان شده و هنوز پاسخی بدان داده نشده است .

* تهران ـ بغداد

تحولات عراق درزمینه سیاست‌داخلی وخارجی و بخصوص مناسبات‌تهران ـ بغداداز اهم مطالب مورد توجه‌تهران دراین‌هفته بوده تلاش های دولت‌جدید عراق و سخنان ژنرال عارف و دكتر «البزاز» رئیس جمهوری‌و نخست‌ـ وزیر عراق علائمی بدست می‌دهند كه عراق براه تعدیل سیاست داخلی و خارجی خود كشانده شده است . در زمینه سیاست داخلی مسئله كرد ها و مسئله نفت‌ودر زمینه سیاست‌خارجی

ژوعین : بارضایت مسكو را ترك‌كرد

مناسبات باایران و حل مسئله «وحدت عربی» در رأس مشكلات دولت جدید عراق قرار دارند .

در مورد نفت عارف دوم گفته‌است كه تلاش خواهد كرد از طریق‌توافق باكمپانی های نفتی در مورد بهره ـ برداری از اراضی نفتی كه قاسم از كمپانی پس گرفته بود امكانات مادی كشور را افزایش دهد . این گفته از هم‌اكنون‌موردتوجه‌خاص محافل‌سیاسی و نفتی خاورمیانه و غرب قرار گرفته است ، اگر این گام از طرف حكومت جدید برداشته شود اولین اظهاروجود

بوتو : كنفرانس سنتو ما را راضی نكرد .

استقلال طلبانه بغداد در مقابل‌قاهره طی سالهای اخیر است .

واگر گامهای بعدی‌نظیرآن رابدنبال داشته باشد در حقیقت دیوار سیاست مستقل ملی عراق بالا رفته است این حقیقت هنگامی بخوبی دیده میشود كه بهبود مناسبات تهران ـ بغداد و بغداد ـ مسكو نیز در نظر گرفته شود .

* نرمش در برابر اكراد

در مورد قضیه كرد ها نیز بغداد

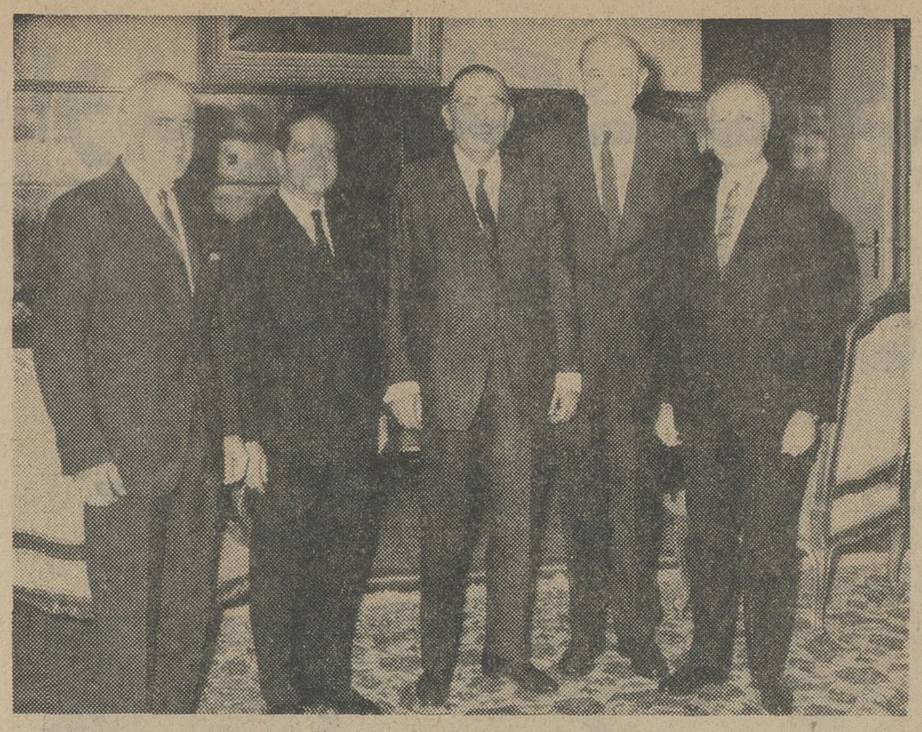

كنفرانس سنتو با حضور وزرای امورخارجه چهار كشور تشكیل گردید وبوتودر جلسه افتتاحیه‌شركت‌نداشت .

دین راسك : سنتو یك پیمان صرفا ضد كمونیستی است .

بعد از عارف اول نرمش خاصی نشان میدهد ، ظاهرا تماس هائی‌بین نمایندگان دو طرف‌گرفته‌شده وبسیاری از رئوس درخواستهای اكراد مورد قبول قرار گرفته است .

عارف رئیس جمهوری تازه بدرستی ارزیابی‌كرده است كه بهبود مناسبات عراق باایران و تركیه در حل مسئله اكراد تاثیر قطعی میگذارد . براین گفته بایدتوسعه روابط عراق‌وشوروی را نیز افزود كه این روز ها خبرهای زیادی درباره آن جریان دارد .

كرد ها براین تلاش بغداد باتردید می‌نگرند وآن را نتیجه ضعف حكومت جدید ، كه خلاء ناشی از فقدان عارف اول آن را بیشتر آشكارساخته میدانند كه بهر حال یك مرحله گذرانده است .

بهر حال اظهارات عارف و بعد مصاحبه مطبوعاتی دكتر «البزاز» كه در آن برای مناسبات تهران ـ بغداد اهمیت خاصی قائل شد . در تهران مورد استقبال قرار گرفت . تهران برآنست كه اگر این اظهارات، عمل را نیز بدنبال داشته باشد. گام‌بلندی در راه حل بزرگترین مسئله سیاست خارجی عراق یعنی ترمیم مناسبات با ایران برداشته شده است .

* بازار مشترك منطقه‌ای

در این هفته آقای غلام فاروق‌وزیر بازرگانی پاكستان در تهران خواستار تشكیل یك كمیسیون مشترك آسیائی گردید . آقای فاروق پس از سه روز مذاكره با مقامات ایرانی موضوع تشكیل این بازاررابا روزنامه نگاران ایران در میان گذارد و گفت : كشور های منطقه ماتاكنون امكانات وسیع بازار های یكدیگر را نادیده گرفته‌اند و مثلا ایران كه یخچال و وسایل نقلیه و كولر و امثال آن میسازد از بازار پاكستان آنطور كه باید و شاید بهره نمی‌برد و پاكستان آنچه‌را كه میتواند از ایران خریداری كند از كشور های دور دست تهیه میكند . اظهارات وزیر بازرگانی پاكستان تلاش‌تازه‌ایست كه‌جهت تامین استقلال اقتصادی و تضمین استقلال عمل سیاسی كشور های‌منطقه‌درمقابل قدرتهای بزرك جهانی آغاز شده‌است و انتظار میرود اگر بر اساس‌صحیح اقتصادی و هماهنك با تلاش های مشابه پیش‌رود در تامین هدفهای‌خود ثمرات بزرك ببار آورد .

* تفاهم كامل

مسافرت یك هفته‌ای دكتر زوعین نخست وزیر سوریه در شوروی پایان یافت و هیئت نمایندگی سوریه از مسكو به بلغارستان رفت . همانطوركه در بررسی هفته گذشته پیش بینی‌شده بود مذاكرات مسكو باموفقیت انجام گرفت و اتحاد شوروی تفاهم كامل خود را نسبت به تحولاتی كه در سوریه انجام میگیرد و هدف آن‌ترقی وپیشرفت كشور درطریق غیرسرمایه‌ـ داری است» ابـراز داشتـه است .

در اعلامیه مشترك رهبران سوریه و شوروی گفته میشود كه شوروی و سوریه «واجد كلیه شرایط عینی» برای بسط و توسعه باز هم بیشتر همكاری مبتنی بر تساوی حقوق در رشته های مختلف میباشند و ضمن اتحاد شوروی موافقت مینماید كه به سوریه كمكهای اقتصادی دهد و در ساختمان سد و مركز برق آبی رود فرات بآن كشور كمك كند .

آبگرمكنهای سوپرگلاس لاین

آزمایش

در ۵ مدل

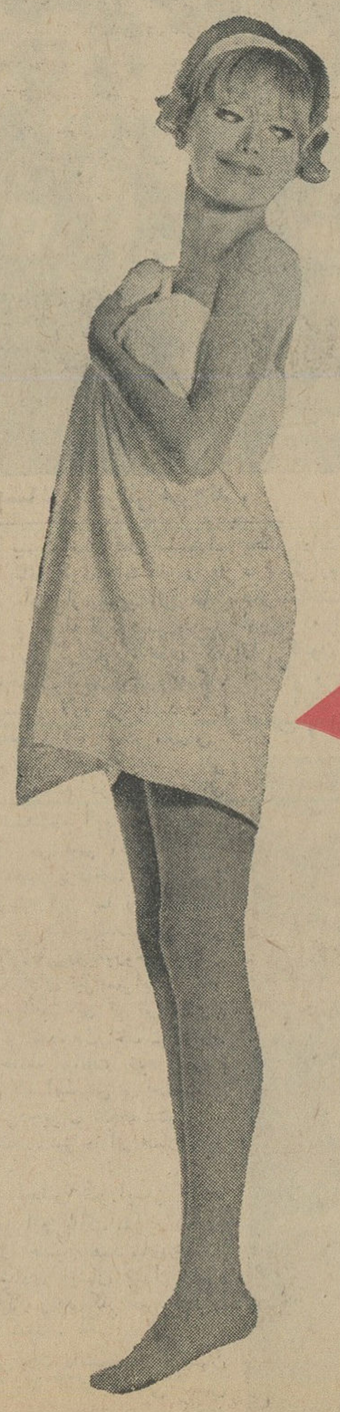

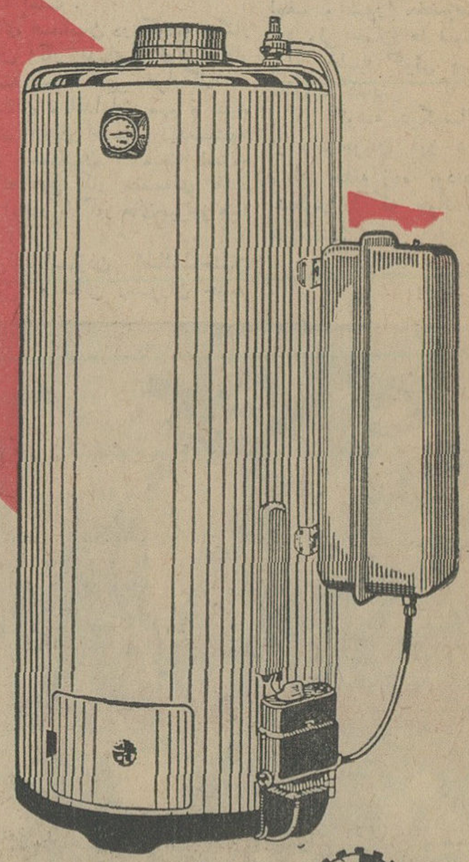

مدل ۴۵ گالنی

با ۵ امتیاز منحصر بفرد

آزمایش سلذنده‌ترین وسایل آسایش

تنها ویتاناكه امروز پس‌از ۱۵ سال‌كار وتجربه درردیف بزرگترین‌كارخانجات بیسكویت‌سازی دنیا قرار دارد میتواند پایه‌گذار صنعت نان سوخاری كه از پیچیده ترین صنایع غذائی است باشد

ویتانا بنیان گذار صنعت بیسكویت سازی در ایران

خرید اثاثیه

فقط یکبار تلفنا امتحان کنید
بازرگانی فردوست تلفن ۷۵۷۶۸۵
کلیه فرشهای کهنه و نو شما را تحت نظر کارشناسان مجرب جهت صادرات باروپا و امریکا بیش از سایرین خریداری مینماید و طی چند سال گذشته موسسه ما صداقت و درستی و انصاف خودرا به هزاران خانواده که بما مراجعه نمودند ثابت کرده است.
۱ـ۳۰ ۱ـ۵۳

بهترین خریدار فرش
کهنه ونو از نظر خدمت بشما و بصادرات کشور با داشتن بهترین خبره منصف درخرید فرشهای کهنه مخصوصا سنگین قیمت جهت صادرات باروپا از منازل با عالی‌ترین قیمت خریداریم تهران کالا تلفن ۷۵۷۲۱۶
آ_۸۲

فرش کیهان ۶۲۳۷۷۶
شماره تلفن فوق مخصوص خریدفرش های کهنه و نو مخصوصا خریدارقالی های سنگین قیمت میباشد بهتراست برای معاملات هر نوع فرش باسازمان فرش کیهان تماس بگیرید چون مشاورین ما مجانا در اختیار شما خواهند بود.
۱ـ۳۰ آ_۹

فروشگاه نیک تلفن۷۵۷۵۴۶
منصف‌ترین خریدار کالای‌دست دوم از قبیل قالی و قالیچه کهنه‌و نو یخچال. تلویزیون .ضبط‌صوت رادیو گرام و سایر لوازم منزل
۱_۲۳ آ_۲۵۸

فروشگاه کالای مرکزی
بیتر میخرد تلفن ۶۵۰۵۷
همه نوع یخچال ، تلویزیون ،اجاق گاز ، قالی و قالیچه ، رادیو گرام ، ضبط صوت شما را نقدا در محل خریدار است . خیابان شاه چهارراه گلشن .
۱_۲۶ آ_۱۵۰

فروشگاه گلشن
تلفن های ۶۸۷۱۴و ۶۸۰۱۴
منصف‌ترین خریدار کالای دست دوم قالی و اثاثیه منزل خریداریم خیابان شاه گلشن مقابل پمپ‌بنزین
۱_۲۶ آ_۱۱۹

قالی و قالیچه
فروشگاه شایان ۶۱۳۳۸۱
خریدار هر نوع فرش و یخچال نفتی و پمپ آب و سایر لوازم منزل نقدا در محل خریداریم .
آ_۵۹

فروشگاه ماه تلفن ۳۳۶۷۵
کلیه لوازم منزل شما را بانضمام فرش های کهنه و نو بهتر و بیشتر از دیگران خریداریم سه راه امین حضور
۱_۲۴ آ_۲۳۴

فروشگاه و نمایشگاه آسیا
تلفن ۶۱۲۸۳۲
یخچال . تلویزیون . اجاق گاز وفرش عادلانه خریداریم شاه چهار راه‌پیروز
۱_۲۵ آ_۲۹۸

فروشگاه سعید سرچشمه
تلفن‌های ۵۸۱۶۱۸ و۳۸۶۶۷ کلیه اثاث‌خانگی شما را عادلانه‌خریداریم مخصوصا فرشهای سنگین قیمت
۱_۲۶ آ_۵۰

فروشگاه و نمایشگاه آسیا
تلفن ۶۱۲۸۳۲
یخچال .تلویزیون . اجاق گاز و فرش عادلانه خریداریم شاه چهارراه پیروز .

فرش - فرش
شرکت صادرات فرش عالی تهران فرش‌های شما رابقیمت صادرات آلمان خریدار است تلفن۲۲۴۱۸ و ۶۸۰۱۴
۱_۲۰ ۳۸۹

فروشگاه‌شریفی‌تلفن۳۶۸۰۳
تلویزیون و سایر لوازم منزل نقدا در محل خریداری مینماید .
۱_۳۰ آ_۱۱۴

فروشگاه فروردین ۶۱۱۶۵۵
قالی ، یخچال ، تلویزیون ،رادیو ،گرام‌وسایراثاثیه‌منزل‌شماراخریداریم
۱_۲۶ آ_۲۱۲

فرش صادرات تلفن ۴۳۰۸۵
بهترین خریدار قالیهای نو و کهنه
۱_۲۶ آ_۱۲۰

فروش اثاثیه

نمایشگاه‌مبل‌ابتکار۹۵۳۷۳۶
همه‌نوع‌مبلمان‌مدرن‌نقد واقساط‌بفروش میرسد از این‌نمایشگاه دیدن‌فرمائید سلسبیل مقابل سینما خرم .
آ_۳۱۸

کارپل کشنده حشرات
تلفن ۶۲۱۴۹۹

فروش اتومبیل

انواع جیپ ولندرور۴۷۰۷۵
۱_۳۶

ب ام و
نشانی نمایندگی انحصاری اتومبیلهای ب.ام.و. در ایران
شرکت سهامی وهابزادگان
تهران. خیابان تخت جمشید شماره ۳۲۳ تلفن ۶۱۲۲۴۴

برای خرید فولکس‌واگن مدل ۶۶ بشرکت عباد
مراجعه نمائید تلفن۳۰۴۱۸۱و۳۰۴۴۷۲
۱_۲۶ ۱_۲۸

در بازار اتومبیل ۹۴۰
خرید ـفروش و معاوضه اتومبیل بقیمت روز انجام میشود ـ سرچشمه توقفگاه کاروان تلفن ۳۱۳۲۷
۱_۲۴ آ_۲۳۳

فولکس وانت مدل ۶۴
با اطاق بدون پنجره تمیز و سالم فروشی تلفن ۵۵۷۳۴ و ۷۹۵۳۰
۱_۳ آ_۲۸۹۵

کالج بار
بارکش شهر وحومه
مبتکر بیمه اثاثیه
تلفن ۴۱۱۱۱ ۶۱۱۱۱۱

تعمیرات

سرویس تلویزیون کاراسی
تلفن ۶۲۸۳۷۱
سرویس تلویزیون های ، سیبرا ، دمونت ، تلفونکن ، شاوب لورنس ، آدا ، مدیاتور و انواع مارکهای دیگر در منازل باسرویس مجهز سیار

تلویزیون سرویس R·C·A
تلفن‌های ۴۸۵۳۳ و ۶۷۵۹۸ تعمیر کلیه مارکهای‌تلویزیون در منزل
۱_۲۶ آ_۷۳

موسسه مارکو تلفن ۷۵۴۷۵
بمدیریت والودیامار کاریان رئیس سابق اداره سرویس کارخانه ارج طرح واجراء کلیه کارهای فنی‌ساختمان تهویه ـشوفاژ نصب و تعمیر کولر یخچال ـآبگرمکن ـبخاری جاده‌قدیم شمیران مقابل کلانتری‌سوار پلاک۸۹۴
۱_۲۶ آ_۳۴۵۰

تعمیرگاه تلویزیون زیمنس
گروندیك ، تلفونکن ،سیبرا ، R.C.A. فیلیپس ، شاوب‌لورنس ، المپیك با سرویس مجهز سیار تلفن ۴۹۰۷۴
۱_۱۵ آ_۲۴۷

سرویس تلویزیون سعیدی
تعمیر انواع تلویزیون در منازل با کارمزدکم و بیمه نامه کتبی تلفن۳۲۴۶۳
۱_۲۶ آ_۳۹

سرویس اطلس ۶۲۱۰۶۸
تعمیرات تلویزیون . یخچال . کولر. رادیو گرام جاده پهلوی‌اول تخت‌طاوس
۱_۲۶ آ_۱۶۱

پرده کرکره نیکنام
تعمیرگاه و فروشنده انواع وپرده ها ۷۵۶۱۷۷ درختی بیست متری‌دروازه شمیران
۱_۲۶ آ_۲۰۲

تعمیر گاه یخچال نورزتلفن ۷۵۰۴۸
۱_۲۶ آ_۱۴۸

شرکت مهندسین تلویزیون
با کار مزد کم سرویس سیار تعمیر همه نوع تلویزیون تلفن ۶۱۱۲۳۴
۱_۲۶ آ_۲۱۶

نصب کولر با ضمانت
موسسه فنی امپایر تلفن ۷۳۱۵۷
بسرپرستی سورن باقومیان متخصص سابق ارج کولر شما را در مدت ۱۰ ساعت نصب مینماید .
۱_۱۰ آ_۲۹۷

SCHAUB-LORENZ
تعمیرگاه اختصاصی تلویزیون - رادیو شاوب لورنس
تلفن ۹۲۱۲۷ ۹۵۱۹۱۵

مستغلات

بارمك بازرگانی امینی ۷۹۰۰۹۰
معاملات زمین و خانه نقدواقساط‌وپول

زمینهای عباس اباد رانقدا
حریداریم خیابان پهلوی بالای‌پمپ بنزین بازرگانی جلالی تلفنهای ۶۳۶۴۱۱ - ۶۳۴۱۹۳

بورس املاك شمیران
دفتر برانی باغ‌فردوس ۸۵۲۵۷۵
۱_۲۶ آ_۲۹

اراضی دره فشلاق‌و پهلوی خریداریم
طاهر - عابدی ۸۴۷۳۷
۱ـ آ_۲۵۰۸

اراضی وساختمان داودیه
چاله هرز و دروس خریداریم۷۷۲۰۶۱ درستکار یزدی
۱_۵ آ_۲۷۳

خانه ویلائی و زمین‌در داودیه وسایر مناطق تهران نقد و نسیه و معاوضه موجود است۷۴۴۹۹
۱_۱۵ آ_۱۳۶

در شرق تهران
دو دهنه مغازه بزرك
که برای تراشکاری یا فروشگاه یا کارگاه بسیار مناسب است جهت واگذاری یاشرکت آماده است تلفن ۷۹۱۷۶۲
۱_۱۰ آ_۲۹۶

زمین خریداریم
در اراضی بایر طرشت و دره قشلاق شمیران از ده هزار متر تا صد هزارمتر ۳۹۷۸۴ بنگاه کوشان
۱_۲ آ_۳۹۹۳

بفروش میرسد

خیابان هدایت یکباب خانه فروشی ۳ اطاقه با آب و برق و تلفن عصر ها به تلفن ۳۴۶۶۹ مراجعه شود.
۱_۴ آ_۲۷۵

دربهترین نقطه شهر آراء
خانه ۶اطاقی دونبش۱۵۵ متر ماشین‌رو برخیابان اسفالت نزدیك ایستگاه اتوبوس وان‌دیوترم آب سازمان‌تهران برق بعلت بدهی فوری ۶۰۰۰۰ تومان فروشی ۴۴۶۴۱
آ_۲۸۶

باغچه در شمیران
چند قواره باغچه و زمین درشمیران بفروش میرسد تلفن ۶۹۲۲۷
۱_۳ آ_۳۱۰

در درکه باغی بمساحت
تقریبی دوهزار متر بادو دستگاه ساختمان مجزاودرختهای قدیمی‌نزدیك رودخانه برای فروش حاضر است طالبین به‌تلفن ۴۹۰۹۲مراجعه فرمایند ضمنا برای دیدن محل به خواربار فروشی حاججمال جنب حمام مراجعه شود .
۱_۳ آ_۲۹۸

خواجه نظام الملك
منزلی ۱۷۰ متر با ۷ اطاق . حمام . آب و برق بدون واسطه فوری‌فروشی است . تلفن ۳۱۸۳۵
آ_۳۳۶۹

چند دستگاه مستغلات و ویلا
نقدو معاوضه در شمال شهر جهت فروش موجود است بازرگانی سایه تلفن ۷۲۸۹۶
آ_۱۵ آ_۳۱۳

ساختمانی نوساز دارای
۴اطاق باتمام وسائل و پمپ آب ۱۲۰ متر زمین ۱۸۰ متر ساختمان قیمت‌سی هزار تومان مجیدیه از ایستگاه بربری بالاتر از کوچه طهماسبی پلاك ۴
آ_۳۳۰۹

خانه سه طبقه دارای
۵اطاق بمساحت ۱۱۰ متر باکلیه‌لوازم و دیوترم و تلفن بعلت مسافرت‌فوری به‌خارج بفروش میرسد تلفن۴۸۴۳۳
۱_۲ آ_۳۳۳

اجاره داده میشود

بهجت آباد پشت شرکت نفت سه‌طبقه سه اطاقی نوساز مدرن آماده برای اجاره تلفن ۶۱۱۶۷۵ و ۳۲۹۱۹
۱_۶ آ_۲۷۱

بر منوچهری
چند دستگاه آپارتمان مجهز برای پزشکان ودفتر کار و کسب تلفن ۳۶۴۱۷ و ۶۱۳۸۲۷
۱_۳ آ_۲۹۳

طبقه دوم ۶ اطاق تمام لوازم
تلفن خیابان انجمن ایران امریکا - خیابان ۱۴ شماره ۸تلفن ۶۲۶۸۹۱ اجاره ۸۰۰تومان .
۱_۲ آ_۳۱۰۳

واگذار میشود

هشت باب مغازه‌های بزرك
متصل بهم مناسب برای بانك ها - شرکت های حمل و نقل - نمایشگاه فروشگاههای تعاونی - چاپخانه - و غیره واقع در بهترین نقطه شهر - خیابان سپه مقابل دبستان نظامی‌پاساژ کورش - تماما و یاقسمتی از آن‌واگذار میشود . طالبین به تلفن ۶۱۲۵۵۶ مراجعه فرمایند .
۱_۳ آ_۲۴۴۹

اجاره می شود

برای اجاره منازلتان بخارجیان
باتلفن ۶۰۰۰۰ تماس بگیرید
۱_۲۶ آ_۵۸

یکباب خانه مدرن جهت‌اجاره مورد لزوم میباشد
حداقل سه‌اطاق خواب بادو حمام مشترك .اطاق نشیمن‌بزرك (باجابخاری) واطاق ناهارخوری ـآشپزخانه مدرن وباکمد و آبدارخانه ـحرارت مرکزی و تهویه مطبوع و لوله‌کشی آب ـ استخر و آب تصفیه‌شده وباغ زیبا اطاق مستخدمین باحمام .
ساعت ۷صبح الی ۴ بعداز ظهر هر روز باستثنای ایام تعطیل و جمعه و یکشنبه تلفن ۳۲۹۱۹

ساختمان

متر مربع ۴۵ تومان
تلفن های ۴۳۳۰۳ و ۹۳۶۱۳
کف سالن هاو اطاق های زیبای خودرا باپوشش (فرش ماشینی) تزئین‌نمائید نشانی خیابان لاله‌زار نو چهار راه مهنا ساختمان البرز طبقه اول
آ_۳۱۱

نقاشی ساختمانی جانفدا
فوری ارزان باقساط ۷۸۱۹۷۷
۱_۳۶ آ_۳۲۵

رفع گرفتگی هرنوع لوله‌ساختمانی بادستگاه تراکم هوا تلفن ۷۸۷۲۷

نقاشی‌وشیشه‌ساختمان اخوان
شمیران خیابان.دربند ۸۳۶۴۰
۱_۲۶ آ_۲۰۰

مهندسین مشاور کمك
تخت‌جمشید بین روزولت , بهارشماره ۳۰۴ تلفن ۷۵۸۴۳۰
۱_۳۰ آ_۲۹۴

قبوض اصلاحات ارضی

اسحاق کامکار واسطه سابق
بانك شاهنشاهی تجدید فعالیت می کند و در انجام فرمایشات دوستان و ارباب رجوع(خرید و فروش قبوض اصلاحات ارضی) اوراق بهادار سهام بانکها آماده خدمت است تلفن۳۰۵۲۱۹
۱_۲۵ آ_۱۵۵

بورس قبوض‌اصلاحات‌ارضی
سه‌راه شاه پاساژ رویال دخانچی نیلچی تلفن های ۴۴۵۱۸و ۴۹۵۷۱
۱_۳۰ آ_۱۷۹

قبوض اصلاحات ارضی
بیواسطه خریداریم نیلچی - عشاقی تلفن ۴۲۳۹۲
۱_۳۰ ۱_۸۹

قبوض اصلاحات ارضی
بیواسطه خریداریم پاکپور بازارسرای امید ۲۲۷۲۹ و ۶۲۷۶۹۷
۱_۲۴ آ_۲۴۵

قبوض اصلاحات ارضی
بیواسطه موجود است تلفن۶۹۶۹۰
۱_۱۵ آ_۲۸۳

معاملات پول

پول‌شرطی‌دوشاهی موجود ۳۱۹۵۸
۱_۲۶ آ_۲۴

پول‌شرطی‌فوری‌نیازمندیم ۶۳۸۰۹۰
۱_۲ آ_۱۷

پول بیواسطه موجود پاکپور ۳۲۷۲۹
۱_۲۴ آ_۳۴۶

پول تومانی دوشاهی۶۹۲۲۷
۱_۲۴ آ_۲۸۷

پول شرطی‌نیازمندیم تلفن۷۹۰۰۹۰
۱_۲۶ آ_۲۸۵

سالن مد و آرایش

آموزشگاه آرایش‌وزیبائی‌هنر
با امتیاز رسمی وزارت آموزش و پرورش کلیه متد آرایش سر وصورت و انواع فرها مانیکور و پدیکور را در مدت کوتاهی باناژلترین بهاء تعلیم و دیپلم میدهد . سه راه ژاله جنب دبیرستان اتحاد تلفن ۳۰۴۴۷۳
۱_۲۶ آ_۱۲۸

سالن آرایش مردانه گاردنیك
خیابان چهل متری کریمخان زند (ایرانشهر) تلفن ۶۲۶۵۴۵
۱_۲۶ آ_۲۱۱

آموزشگاه‌آرایش‌بانو(روزالی)
زیر نظر مادام‌روزا هنرجو میپذیرد حشمت‌الدوله چهارراه فروردین ۶۸۴۴۶

آموزشگاه آرایش ابتکار
برای دوره جدید هنرجو میپذیردنشانی میدان ژاله
۱_۱۵ آ_۱۷۲

آموزشگاه آرایش آزاده
زیرنظر ایران‌قربانی دیپلمه سوئیس برای‌دوره جدید هنرجو میپذیرد امیریه خیابان مهدیه تلفن ۴۱۷۳۵
۱_۶ آ_۱۹

سالن آرایش نازیتا
بهترین رنك موی سر خیابان‌قوام - السلطنه کوچه ایرج شماره ۳

معاملات تلفن

وام‌درمعابل تلفن ۶۰۰۲۵
۱_۲۶ ا_۶۴

بورس تلفن البرز ۳۹۳۲۰
۱_۲۶ ا_۳۰

خرید و فروش تلفن ۵۷۶۷۹
۱_۳۰ ا_۸۳

فیش تلفن خریداریم ۳۰۳۰۵۹
۱_۲۶ آ_۱۰۱

تلفن شما را نقدا میخریم ماهی
۱۰۰تومان بخودتان میفروشیم۵۱۹۶۱
۱_۲۵ آ_۲۶۰

دفاتراسنادرسمی

دفترخانه اسنادرسمی‌درجه۱
شماره ۸۴ـ گواهی امضاء و دفتر ازدواج شماره ۲۴۱
سردفتر - علی‌اصغر جوان
امیریه انتظام السلطنه تلفن ۲۵۳۴۲
۱_۲۶ آ_۲۹۹

دفترخانه شماره ۳۰ (یك سابق)
سردفتر - حاجی شیخ ابوالقاسم تویسرکانی ناصر خسرو و مقابل‌شمس‌العماره تلفن ۵۲۱۲۲ و ۸۴۶۲۹
۱_۲۶ آ_۳۰۰

دفترخانه اسناد شماره ۳۸
گواهی امضاء ازدواج ۱۱۹ سردفتر عباس خواجه نصیری تلفن ۴۹۱۵۰ و ۴۹۷۴۷
۱_۱۰ آ_۳۰۱

دفترخانه شماره ۸۶
ازدواج شماره ۲۴ - سر دفتر ایرج کمالی امیریه تلفن ۲۹۵۹۵ -۸۳۴۸۵
۱_۲۶ آ_۳۰۲

دفترخانه اسناد رسمی شماره ۳۰۰
سردفتر محمد علومی - نشانی بوذرجمهری نو تلفن ۵۸۱۴۷۲
۱_۱۵ آ_۳۰۳

دفترخانه درجه اول شماره ۲
تاسیس ۱۳۰۹ -سردفتر محمد بهبهانی شاهرضا لاله‌زار نو تلفن ۶۹۵۵۰ و ۶۹۶۵۰
۱_۲۶ آ_۳۰۴

دفتر خانه شماره ۱۲۶
سردفتر خلخالی - نشانی میدان ۲۴ اسفند تلفن ۴۸۸۱۲-۶۲۷۶۹۰
۱_۱۰ آ_۳۰۵

دفتر خانه شماره ۲۵۷
سردفتر سید ابوالحسن هاشمی‌احمدی چهارراه‌سیروس‌مقابل‌بنگاه‌بوذرجمهری تلفن۵۷۸۲۳ و ۵۲۱۲۶
۱_۱۵ آ_۳۰۶

دفترخانه شماره ۲۰۷
نشانی خیابان شاه پاساژ آلومینیوم تلفن ۶۵۲۱۳
۱_۱۵ آ_۳۰۷

دفترخانه اسناد رسمی شماره ۲۴۰
سر دفتر - علی پور میرزا - خیابان کندی مقابل تعمیرگاه هیلمن تلفن ۹۵۴۷۹۹
۱_۲۶ آ_۳۰۹

دفترخانه شماره ۱۷
سردفتر حسن رویائی - خیابان شمیران باغ صبا مقابل خیابان ملك تلفن ۷۰۱۷۴
۱_۲۶ آ_۳۰۹

تدریس خصوصی

انگلیسی- فرانسه- المانی
توسط استادان خارجی ۴۲۰۸۶

دانشجوی زبان برای تدریس
زبانهای انگلیسی و عربی و دروس ادبی آماده است تلفن ۳۳۹۴۴ ساعت ۵تا۷

آموزشگاههای فنی و هنری

کانون فرهنگی‌فروزنده‌اربابی
برای کلاسهای خیاطی . ارایش آشپزی . گلسازی و گلدوزی در دوره های سه ماهه . ششماهه و یکساله و کلاسهای انگلیسی ماشین نویسی . حسابداری . دفتر داری دوبل وتقویت دروس ثبت نام مینماید . ژاله‌نرسیده به آبسردار تلفن ۳۲۰۴۷
۱_۱۵ آ_۲۳۵

کار ودانش
ماشین نویسی را در مدت کمی‌بشما آموخته و بلافاصله برای استخدام معرفی مینماید تلفن ۴۹۴۹۴ .
۱_۱۰ آ_۲۴۴

هنرستان خیاطی افشار
برای دوره جدید خیاطی و گل هنرجومیپذیرد خیابا ن‌شاه -چهار راه‌گلشن ۶۱۳۹۸۳
۱_۱۰ آ_۲۷۶

درکلاسهای فنی نوین
رادیو - یخچال - تلویزیون را بیاموزید خیام جنب پارك شهر۵۱۴۹۷
۱_۱۵ آ_۲۳۲

برای استخدام فوری
در آموزشگاه فائز ماشین‌نویسی را با متد جدید بیاموزید شاه‌آباداول‌اکباتان تلفن ۳۵۷۵۷

راهنمای پزشکی اطلاعات

درمان کامل سوزاك‌تازه‌و کهنه
بیماریهای امیزشی سستی وناتوانی مردان خیابان صفی علیشاه
دکتر یحیی صدری

ترك تریاك و هروئین
دکتر صفانی با۲۷ سال سابقه و متد جدید بستری و سرپائی سعدی کوچه جلوبی بانك بیمه تلفن ۳۰۴۱۵۳

دکتر داریوش یزدگردی
متخصص درجراحی‌عمومی‌بیمارستان های امریکا پذیرائی۴ـ۸بعدازظهر نشانی: چهارراه تیر و اردیبهشت تلفن : ۴۰۱۷۴

دکتر معانی
امراض مقاربتی ـمجاری ادرار ـ معالجه قطعی سوزاك تازه وکهنه ـ ورم پروستات و سستی وناتوانی‌ضیق مجرا خیابان فردوسی‌مقابل‌بانك ملی پس‌انداز

دکتر دانشگر
امراض مقاربتی و جلدی و سوزاك تازه و کهنه ورم پروستات‌ضیق‌مجراء سستی و بواسیر امراض‌زنانه‌وناژائی خیابان سپه مقابل پستخانه۳۰۲۴۱۶

فلج‌هائی که‌حتی‌دراروپا علاج نشدند
بموجب مدارك موجوده معالجه شدند دکتر حسن‌بهره‌مند خیابان سعدی‌کوچه شمالی بیمه تلفن منزل ۸۶۳۲۸

معالجه واریس وبواسیر
باجدیدترین متد در اسرع وقت دکترعلیرضا زندمتخصص‌درجراحی از آلمان چهارراه کنت ۴و۵ تا۸ بعدازظهر

ترك تریاك دکتر رحمانی
متخصص امراض اعصاب و روح از دانشگاه لندن خیابان‌پهلوی بالاتر از چهار راه امیراکرم تلفن ۴۵۱۱۴

دکتر عباس بیك‌نژاد
متخصص از دانشگاه پاریس بیماری های معده ، روده ، کبد ،لوزالمعده درمان بواسیر بدون عمل ، فیستول فیسور، متدموتر خیابان‌گرگان جنوبی خیابان گرامی پذیرائی ۳تا۷بعدازظهر

بیماریهای معده -کبد- روده
بواسیر بدون‌عمل جراحی‌دکتر رفیعی متخصص از دانشگاه پاریس خیابان جامی اول کوچه پاریس تلفن۴۸۱۸۹

دکتر در طب پولوسا
متخصص بیماری های مقاربتی (سوزاك تازه‌و کهنه سیفلیس) امراض مجاری ادرار و تناسلی - خیابان فردوسی شمالی کوچه صادق تلفن ۴۶۵۸۹

دکتر احتیاطی
دارای گواهی‌نامه از امریکا درمان امراض مقاربتی سوزاك تازه و کهنه تقویت قوای تناسلی - سپه چهارراه پهلوی صبح‌و عصر

ترك تریاك هروئین
دکتر اسلامدوست خیابان‌حشمت‌الدوله چهار راه گلشن تلفن ۶۱۳۰۶۷

دکتر ناصر صادقی
بیماریهای پوست و آمیزشی سفلیس سوزاك بالاتر از سینما رادیو سیتی- خیابان زمرد تلفن ۴۴۶۰۹

درمان قطعی روماتیسم‌واگزما
دکتر اخترزاد -رودکی اول‌هاشمی عصر ها تلفن منزل ۴۳۸۹۵

درمان امراض‌مقاربتی‌و مجاری‌ادرار سوزاك تازه‌و کهنه و تقویت قوای تناسلی دکترجناب‌زاده‌دارای‌گواهینامه از دانشکده‌طب‌فرانسه‌خیابان‌منوچهری مقابل کوچه ژاندارك صبح و عصر تلفن ۳۴۰۵۳

درمان زخم معده و روده باطریقه جدید
دکترهاشم رستگار میدان فوزیه اول شهناز پذیرائی ۴ تا۹بعدازظهر تلفن ۷۴۸۱۶

دندانپزشکان

دکتر کیخسرو صالح‌پور
دندانپزشك و جراح لثه و فك دارای دیپلم و تخصص از آلمان خیابان‌کاخ بین ناهید و سزاوار شماره ۸۱

دکتر فرهنك دندانپزشك
باسابقه ۲۵سال تجربه و بهره‌مند پیوره و خونریزی لثه . رفع بوی بد دهان کشیدن و پر کردن دندان بدون درد پذیرائی ۱۴الی ۸ بعد از ظهرمیدان ۲۴ اسفند تلفن ۴۳۹۹۸

دکترمهدی‌اسمعیلی۷۵۶۴۲۲
جاده شمیران مقابل‌سینما مولن روژ پذیرائی عصر ها

دکتر داوران تلفن ۳۰۲۵۴۸
درمان کامل سوزاك تازه و کهنه - سستی و ناتوانی مردان بیماری‌های مجاری ادرار ، دروازه دولت صبح و عصر .

دکتر سیدمحمدکاظم‌طباطبائی
تجریش متخصص‌واستاد یاربیماریهای داخلی میدان سرپل اول‌مقصودبك‌تلفن ۸۵۳۵۶- ۵ تا ۸بعداز ظهر

برنامه سینماها...

* **معما** - رنگی- ادری هپبورن- کاری‌کرانت
ماژستیك (۶۸۴۶۱) ۱۱ـ۳ـ۵ـ۷ـ۹ر۱۵
* **توپکاپی** - رنگی- ملینا مرکوری- پیتر یوستینف
مولن‌روژ (۷۲۹۲۹) دیانا (۴۷۳۶۵) ۱۱- ۳- ۵ر۱۵ - ۷ر۳۰ - ۹ر۴۵ مهتاب (۴۷۷۷۷) ۱۰ر۳۰ - ۲ر۳۰ - ۴ر۴۵ - ۷ - ۹ر۱۵ حافظ (۳۴۰۷۴) ۱۰- ۱۲ر۱۵ - ۲ر۳۰ - ۴ر۴۵ - ۷ - ۹ر۱۵ کریستال (۳۷۶۷۵) ۱۰ر۳۰- ۲- ۴ر۱۵ - ۶ر۳۰ - ۸ر۳۰ اسکاو (۹۵۰۸۹۸) ۱۰-۲-۴ر۱۵- ۶ر۳۰ - ۸ر۴۵ برلیان (۳۳۵۳۵) ۹ر۳۰ - ۱۱ر۳۰ - ۱ر۳۰ - ۳ر۴۵ - ۶ - ۸ر۱۵- زهره (۳۰۴۸۰۸) ۹-۱۱ر۱۵ - ۱ر۳۰ - ۳ر۴۵ - ۶ - ۸ر۱۵
* **سورج** - رنگی- ریجنتی مالا - راجند را کومار
همای (۶۴۶۶۹) ۱۰ر۳۰- ۱- ۳ر۳۰- ۶- ۸ر۳۰
* **گذرنامه برای‌جهنم** - سینماسکوپ-رنگی-جرج‌اردیسون
رویال (۴۹۷۸۵) آسیا (۴۲۹۰۹) ۱۱- ۳- ۵- ۷- ۹ر۱۵ رکس (۳۵۲۹۳) ۱۰ر۳۰- ۲ر۳۰- ۴ر۳۰- ۶ر۳۰- ۸ر۳۰ ایفل (۴۵۳۷۷) ۱۰- ۱۲- ۲- ۴- ۶- ۸- ۱۰
* **زوجهای سرگردان** - جرج‌چاکیریس- جانت‌سکات
ب.ب (۶۹۶۴۱) ۱۰ر۳۰ -۲-۴-۶ - ۸ - ۱۰ رادیوسیتی(۴۳۳۲۰) کاپری (۴۸۴۰۱)۱۱ -۳- ۵- ۷-۹ر۱۵
* **دریاچه مرغابی**- رنگی- بریان‌کیت- والتر برنان
پارامونت(۴۸۳۲۱) ۱۱-۳- ۵ر۱۵ -۷ر۳۰ - ۹ر۴۵ پلازا (۴۴۲۵۵)۱۱- ۲ر۴۵ -۵- ۷ر۱۵ - ۹ر۳۰ آستارا (۸۴۰۲۲)ادئون (۳۸۱۱۸) ۱۰ر۳۰ - ۲ - ۴ر۱۵ - ۶ر۳۰ - ۸ر۴۵
* **کابوس** - علی‌آزاد - ملکه رنجبر
میامی (۷۴۳۲۹) سهیلا (۳۶۴۲۴)سیلوانا (۳۳۷۷۷)۱۰ر۳۰- ۲ر۳۰- ۴ر۳۰- ۶ر۳۰- ۸ر۳۰ فری (۹۵۳۳۳۶) ۱- ۳- ۵- ۷- ۹ ونوس (۳۵۱۱۵) فردوسی (۳۵۷۸۴) ۹- ۱۱- ۱- ۳- ۵- ۷-جی (۹۱۲۰۷) پرسپولیس (۵۸۱۰۸۳) المپیا (۹۱۷۹۶) ۱۰- ۱۲- ۲- ۴- ۶- ۸-
* **دختر دستفروش** - محصول یونان - دوبله بفارسی
اونیورسال (۶۶۹۵۳)۱۱-۳-۵-۷-۹ر۱۵ ایران (۳۸۱۶۵)۱۰ر۳۰- ۱۲ر۳۰-۲ر۳۰ -۴ر۳۰ -۶ر۳۰ -۸ر۳۰ تهران (۳۸۱۶۵)ژاله (۳۰۴۱۲۰) ۹- ۱۱-۱-۳-۵-۷-۹کیهان (۹۲۳۶۰) ۱۰-۱۲-۲ - ۴ - ۶ - ۸ مونت‌کارلو (۷۹۷۴۱) ۱۰ر۳۰ - ۱ر۳۰ -۴-۶ر۳۰ -۹
* **دکترجکیل و مسترهاید** - اسپنسر تریس-اینگرید برگمن
سعدی (۳۶۴۶۸) ۱۰ر۳۰ - ۱۲ر۳۰-۲ر۳۰ -۴ر۳۰ -۶ر۴۵-۹ آتلانتیك(۶۲۷۱۷۱)۱۱-۳ر۳۰-۵ر۳۰-۷ر۳۰-۹ر۴۵
* **بیعاران ساحل**- رنگی- لاناترنر- کلیفت رابرتسون
نیاگارا (۶۵۳۰۷) ۱۱- ۳- ۵- ۷- ۹ر۱۵امپایر (۶۲۳۹۴۲) ۱۱-۳ر۳۰ -۵ر۳۰-۷ر۴۵-۹ تاج (۳۳۰۶۴)۱۰ر۳۰-۲-۴-۶-۸-۱۰
* **بخاطر یك مشت دلار** - سینماسکوپ - رنگی
سانترال (۴۸۶۸۶) ۱۱ - ۳ - ۵- ۷- ۹ر۱۵ متروپل (۳۹۴۱۰) ۱۰ر۳۰- ۲ر۳۰- ۴ر۳۰- ۶ر۳۰- ۸ر۳۰
* **دوهفته درشهر بیگانه** - سینماسکوپ - رنگی-
تخت جمشید(۴۳۵۵۰)۳-۵-۷-۹ر۱۵
* **حقدار** - رانجان - نسرین
نادر(۳۹۰۹۵) ۹-۱۱-۱-۳-۵-۷-۹ دنیا (۳۳۸۱۲) ۱۰ر۳۰- -۲ر۳۰-۴ر۳۰-۶ر۳۰-۸ر۳۰ مراد(۷۳۳۸۲) ۱۰-۱۲ر۳۰-۲ر۳۰-۴ر۳۰-۶ر۳۰-۸ر۳۰ جهان(۶۰۳۵۰) ۱-۳-۵-۷-۹ فلور (۲۸۰۹۶) ۱۰-۱۲-۲-۴-۶-۸ ماندانا (۷۹۹۸۲) ۱۰ر۳۰ - ۲ر۳۰ - ۴ر۳۰ - ۶ر۳۰ - ۸ر۳۰
* **لکوموتیوران** - سیلواکوشینا - پیتروجرمی
سینماتاتر کسری (۷۵۶۹۳۹)۱۱ - ۲ر۱۵-۴ر۱۵-۶ر۱۵ - ۸ر۳۰
* **زمانیکه دزد بودم** - آن مارگرت- آلن دلون
پردیس (۳۹۶۹۲) ۱۰ر۳۰- ۱۲ر۳۰ - ۲ر۳۰ -۴ر۳۰-۶ر۳۰- ۸ر۳۰
* **صدا خفه‌کن**- رنگی- دین‌مارتین- استلا استیونس
آریا (۳۹۸۸۴) ۱۰ر۳۰ - ۱۲ر۳۰ - ۲ر۳۰ - ۴ر۳۰ - ۶ر۳۰ - ۸ر۳۰
* **گذرگاه خطرناك** - سینماسکوپ- رنگی- ادی مورفی
مشعل (۳۳۸۲۶) ۱۰ر۳۰- ۲ر۳۰- ۴ر۳۰- ۶ر۳۰- ۸ر۳۰
* **پل رودخانه‌کوائی** - **پیشقراولان**
البرز (۳۰۴۲۵۸) شروع یکسره از ۸ر۳۰ صبح
* **آرزو** - رنگی- رجند راکومار - سادنا
رامسر (۵۲۰۶۰)۱ر۳۰-۴-۶ر۳۰-۹
* **انجمن فیلارمونیك تهران** (۶۷۵۷۷) ۱۹ اردیبهشت
بالت هنرمندان هنرستان مادام یلنا ۸ر۱۵ بعد از ظهر

اطلاعات ۱۳۰۴

صاحب امتیاز و مدیر مسئول:
عباس مسعودی
تهران - خیابان خیام
تلفنهای موسسه اطلاعات

تلفنخانه	۳۰۰۱۰ تا ۳۰۰۱۹
سردبیر روزنامه	۳۰۴۷۹۱
سرویس حوادث	۳۰۳۵۶۹
سرویس اقتصادی	۳۰۴۵۹۱
سازمان شهرستانها	۳۱۵۳۳
شعبه آگهیها	۳۰۳۶۳۳
نیازمندیها	۳۱۵۳۳
آگهی مجلات	۳۴۹۴۳
حسابداری روزنامه	۳۱۰۷۹
تهران ژورنال و ژورنال دوتهران	۳۰۴۷۹۳
کانون طوطی	۳۰۴۵۹۳
اطلاعات هفتگی	۳۰۴۸۷۸
اطلاعات دختران و پسران	۳۰۳۳۱۳

ایران چاپ
چاپخانه اطلاعات
تلفن ۳۰۳۹۶۵

نیازمندیهای روزنامه اطلاعات
تلفن: ۳۱۵۳۳

آموزشگاههای رانندگی

هنرستان فنی پرستو
مرکزآموزش صحیح رانندگی و میکانیکی و تئوری ترافیك شاهپور چهارراه گمرك تلفن ۲۳۹۱۶
۱_۲۶ آ_۲۰۳

رستورانهای خانوادگی

چلوکباب مطبوع‌پروانه‌طلائی
چهارراه کالج تلفن ۴۳۴۱۳
دارای لژخانوادگی همه روزه عالیترین و لذیذترین چلوکباب آماده‌است‌پروانه طلائی (نیویورك سابق)
۱_۲۶ آ_۱۶۲

درمانگاه های خصوصی

درمانگاه شبانه روزی نارمك در تمام ساعات و مواقع ضروری سوانح واتفاقات وامور دندانپزشکی وزایمان درخدمت شما است تلفن ۷۹۵۵۵

داروخانه شبانه روزی
تخت جمشید
در تمام ساعات شبانه روز در خدمت شماست تلفن ۶۸۱۰۱و ۶۷۸۲۳

کارخانه مصنوعات فلزی ایراندوست

شمارا دعوت مینماید
ازنمایشگاه وفروشگاه شماره ۲
مقابل درشمالی کاخ دادگستری تلفن ۳۲۶۱۷ دیدن فرمائید
ضمنا فروشگاه شماره ۲ روزهای تعطیل از ۸صبح الی ۸ شب بازاست

هنر جاودانه

تهیه‌از : مهدی باختر
خبر نگار اطلاعات در کرمان
تنظیم از: مظفر بالائی

قالیبافی ، هنر اصیل ملی که معرف ذوق سرشار ایرانی است

کارگران قالیباف کرمان، در شرائط سخت ودشواری کارمیکنند واز بهداشت و مزایای قانون کار وبیمه بی‌بهره هستند

برای توسعه اقتصاد کشور، عللی راکه موجب انحطاط این هنر میشود باید رفع کرد

از زمانهای بسیار دور و نا شناخته ، معرف وطن ما ایران قالی بوده و در میان شهر هائیکه این هنر در آن ها رونق داشته کرمان سرآمد همه است . قالی کرمان بیشتر از این‌جهت اهمیت واعتبار یافته که هنر اصیل ملی و بومی نقش اساسی در تهیه آن داشته است . بدرستی روشن نیست که قالی بافی از چه هنگام دراین‌شهرستان پا و رونق گرفته و، به‌صورت یکی از ارکان مهم اقتصاد کشور درآمده اما آشکار است که از بدو پیدایش تا بامروز مراحل گوناگونی را از نقطه نظر تکامل تکنیکی و هنری گذرانده و اکنون به طور نسبی در حد نهائی‌سیر تکاملی خود قرارگرفته‌است.

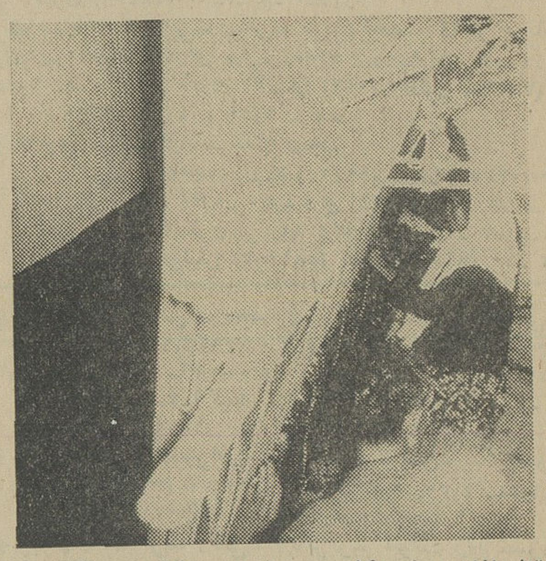

قالیبافان درشرائطی بس‌دشوار وطاقت‌فرسا کارمیکنند

* رواج بازار شال

پیش از آنکه فرشبافی در کرمان رواج یابد تهیه شال رونق داشت و گروه کثیری از این طریق امرار معاش میکردند.

در آنزمان مردم از شال برای پرده و لباس استفاده مینمودند و شال ترمه کرمان از لحاظ زیبائی نقش ونگار و ظرافت بافت و رنگ‌دلپذیر شهره بود . هنوز هم هستند کسانی که در بعضی ازنقاط دور افتاده استان کرمان‌شال میبافند اما چون شال بافی بسیار مشکل و بهای شال فوق‌العاده گران است‌لاجرم بازارش رونق چندانی نداردبه خصوص که‌فرش‌بازارمناسبی پیداکرده و از ارزش آن کاسته است.

* سابقا مرغوبتر بوده

بیشتر کسانیکه در دیگر شهر های ایران و خارج،قالی کرمان میخرند علاوه بربافت ظریف ، رنگ ثابت وطبیعی ونقش بدیع آن ،به دوام و مقاومتش توجه دارند . نمیتوان این نکته رانادیده گرفت که قالی های چندین سال پیش چه از حیث‌ظرافت بافت و طرح و چه از نظر نقش ها و مقاومت مرغوبتر از امروز بود خاصه آنکه‌رنگ هائی که سابقا بکار میرفته عموما نباتی بوده و رنگ شیمیائی هنوز مصرفی‌نداشته است.

* رنگ شیمیائی بجای نباتی

بر اثر گسترش بازار مصرف داخلی و خارجی ،وهمزمان با آن پیدایش رنگ های شیمیائی ، عده‌ای از قالی بافان باین فکر افتادند که‌به جای‌رنگ طبیعی نباتی ازرنگ شیمیائی استفاده کنند چون رنگ نباتی گران بوده وبه بهای تمام شده قالی بمیزانی نبودکه‌تقاضا کنندگان را راضی نماید . از طرفی‌رنگ شیمیائی سود بیشتری‌متوجه تهیه کنندگان قالی‌میساخت و از همین جا بود که قالی از نظر تجارتی بازار گرم خود را از دست داد و حتی مدتی دچار شکست ورکود گردید.

* رفع اشتباه

بعداز جنگ عالمگیر دوم، رنگ شیمیائی وارد کارگاه های قالی بافی شد و این امر سبب گردید که دراین مرحله ، وارد یک دوران بحرانی گردد ولی از آن ببعد که قالیبافان متوجه‌خطای خود شدند سعی کردند بار دیگر از رنگهای‌نباتی‌استفاده کنند و بدنبال رفع این اشتباه تحولی در بازار قالی پدید آمد و در نقش ونگار وطرح و بافت قالی نیز تحولی رویداد اما باوجود این‌تغییر، قالی نتوانست ارزش از دست رفته‌اش‌را مخصوصا از نظر بافت بدست آورد .

* نقشهای قدیم و جدید

نقشهای هنری قدیم(قالی های شاه عباسی) اسلیمی ، ترنجی ، بندی ، شکاری و سبزی کار بوده اما قالی بافان کرمان با ابتکار و استعدادی که داشتندنقشها و طرحهای تازه‌ای بوجود آوردند . در حال حاضرقالی هائی که برای عرضه دربازار های آمریکائی بافته میشود بیشتر برنگ مات است وقالی هائی که در بازار داخلی و اروپائی مصرف دارد برنگ تیره ساده و گلدارمیباشد. ناگفته نماند که طراحان‌نقش قالی در سالهای اخیر باقدرت و نبوغی تحسین انگیز ، دگرگونیهائی در نقش قالی پدید آورده‌اند و هم اکنون نقش های مرکبی تهیه می کنند که مکمل نقش های قدیمی است.

* قالیهای بی‌نظیر

در طول تاریخ هنر قالی بافی ، چند تخته قالی‌بوسیله بافندگان هنرمند تهیه شده که هر یک به لحاظ بافت ظریف و دقیق ، نقش‌دلپذیر و عالی‌ورنگ خیره کننده و مقاومت فوق‌العاده بظیر پیدا نکرده است. مثلا یک‌تخته‌فرش کرمان در بانک کارگشائی هست که تقریبا پنجاه سال پیش بافته شده و تصویر مشاهیروسلاطین روی آن‌نقش بسته است . این قالی که برای تهیه آن دوسال صرف وقت شده تمثال انبیاء،احمد شاه قاجار ، سزار امپراطور رو م، اسکندر سردار مقتدر مقدونی و چند سلطان‌دیگر بچشم میخورد . قالی مزبور را آقای حاج محمد ارجمند بافته که به سلطان قالی مشهور است . تاکنون عده زیادی جهت خرید این‌قالی مراجعه کرده‌اند اماصاحبش حاضر بفروش آن نیست . متراژ قالی یاد شده ده متر مربع میباشد و نمیتوان‌برای آن ارزش تعیین نکرد ولی تاکنون سه میلیون ریال خریدار داشته است .

* تعداد کارگاهها و کارگران

پیش از جنگ جهانی دوم، نزدیک بدو هزار و پانصد دستگاه کارگاه قالی بافی‌در کرمان وجود داشت که ۱۸ تا ۲۰ هزار نفر دراین کارگاه هاسرگرم کار بودند ولی به تدریج که بازار قالی رونق و رواج بیشتری یافت برتعداد کارگران نیز افزوده شد . درحال حاضر بیست هزار دستگاه کارگاه در استان کرمان بکار مشغول است و بیش از شصت هزار نفر در این کارگاه ها کار میکنند البته این عده حرفه‌شان‌فرش بافی میباشد و هزاران نفر دیگر هستند که در رنگرزی تهیه نقش ، ریسبافی و امور دیگر مربوط به قالی بکار اشتغال دارند و عده‌ای هم‌از طریق دلالی و فروشندگی‌قالی امرار معاش مینمایند .

* نظر صاحبان کارگاهها

صاحبان کارگاههای فرش بافی اغلبشان ازکار خود رضایت چندانی ندارند و معتقدند که دولت‌باید برای بهبود صنعت فرش و ازدیاد تولید وسطح صادرات‌اقدامات جدی بعمل آورد و ترتیبی بدهد که رنگهای غیرثابت «جوهری » در کار تهیه قالی مصرف نشود و در بافت‌قالی نیز دقت کافی بعمل آید که قالی کرمان مرغوبیت‌خود را حفظ نماید بویژه قالی کرمان بیشتر جنبه تجارتی دارد و، دراقتصادمملکت‌صاحب نقشی است لکن قالی‌کاشان و اصفهان و نائین از جنبه زمین قرار دارد و چون‌ازنور آفتاب بی بهره است رطوبت آن کارگران را بابتلاء به بیماری های جلدی ،رماتیسم راشیتیسم ، عوارض قلبی‌و کوچك شدن لگن خاصره تهدید میکند.

* مغایر قانون کار

در میان کارگران کارگاه های‌فرشبافی کودکان ٤تا٧ ساله هم دید ه‌میشوند که البته مغایر با روح قانون‌کار است . آنها در سنینی‌هستند که باید در محیط مساعدی رشد کنند و بعد راه مدرسه در پیش گیرند ولی‌متاسفانه عمرشان در دخمه ها میگذرد و نهال زندگی‌شان هنوزبارور نشده ، پژمرده و خشك می گردد . در کمتر جائی است که شرایط و محیط کار تا باین حد دشوار، توان‌فرسا و غیر قابل تحمل باشد . .

* ابزار کار

اسباب و ابزاری که در فرشبافی مورد استفاده قرار میگیرد تعدادی تیر چوبی است که در محل «نورد » نامیده میشود . نورد ها را بطور افقی در محل کارگاه نصب میکنند و بعدتاروپود قالی را روی آن قرار می‌دهند . پس از آن عده‌ای کارگر پشت دستگاه بر روی چوبی می‌نشینند و یك نفر نقش را بازگومیکندودیگران مشغول بافتن میشوند .«نقش گو »معمولا با صدای ملایم و یکنواخت نقش را می گویند و کارگران ضمن تکرار آن با ابزاری که، معروف به «پاکی » میباشد تا روپودها را گره میزنند. طنین آهنك تکرار این کلمات ،کارگاه را پر می کند و تا چند متری به گوش می رسد . جالب آنکه کارگرانی که کودك شیرخوار و یایکی دوساله دارند آهنك مزبور برای آنان در حکم لالائی است و آنها را به‌خواب‌عمیقی فرو میبرد !

* باید توجه شود

در استان کرمان تنهاچند کارگاه قرار دارد که اصول بهداشتی در آنها رعایت می شود . با در نظرگرفتن‌اهمیتی که امروز ه این صنعت‌دستی پیداکرده و معرف بزرگی برای شناسائی هنر ایران‌می باشد دولت باید سعی کند هر چه زودتر فکری به حال چندین هزارکارگر قالی باف بکند و ترتیبی بدهد که از حداقل دستمزد و بیمه و بهداشت بهره مند گردند .

* علل انحطاط

کارشناسانی که در باره علل انحطاط هنر قالی بافی مطالعه کرده‌اند این علل را در بکار بردن رنگهای‌جوهری نقشه های تکراری و غیر ابتکاری ، مواد اولیه‌نامرغوب بافت نادرست و عدم تطابق‌با نقشه‌اصلی،دلسردی کارگران از کار خود به علت نامساعد بودن‌محیط کار ووضع‌زندگی وکمی دستمزدوعدم بهداشت میدانند.

* زحمت کمتر وسودبیشتر

همانطوریکه قبلا ذکرشد تا چندسال پیش که درتهیه قالی از رنگهای گیاهی‌استفاده میشد پیوسته رنك قالی‌ثابت بود و بهیچوجه تغییر نمی کرد ولی اکنون بیشتر کار فرمایان تازه بدوران رسیده که صنعت فرش بر اثر ندانم کاری و سود جوئی‌آنان راه انحطاط میپیماید اززنك های جوهری که ارزان‌تر به دست می آید وزحمت کمتری برای تهیه آن لازم است استفاده میکنند. تجار صادر کننده نیز که قالی را پس از شستشو بخارج صادرمی نمایند چون این قالی ها پس از شستن رنك خود را ازدست میدهند حاضر به خرید آن نیستند و خریداران داخلی نیز زیر بار خرید ن نمی روند.

* مشکل طراحان

فرش کرمان از روی نقشه‌ای که بوسیله طراحان ونقاشان مبتکر تهیه می گردد بافته‌می شود اما بر اثر عدم توجه‌باین طبقه صاحب ذوق اکثرآنان بتدریج حرفه خود را رها کرده و بمشاغل دیگری‌روی آورده‌اند . و از این لحاظ کلیه نقشه‌های‌امروزی‌تکراری است .

* مواد اولیه

مواد اولیه برای بافت‌قالی عبارتست از :

تون که همان تار های قالی‌است از نخ ماشینی‌تهیه میشود.

پود که نخهای عمود بر امتداد تون قالی را می‌گویند و برای‌نگهداری‌«ریس پشم »بکار می رود .

پود پیله که نخ سه لای نتابیده است و از وسط‌دولا تون عبور داده میشودو برای یکنواخت بودن قالی از آن استفاده می کنند . گره که عبارت از بافت باریس پشم روی‌یك‌تون پیش و یك‌تون پشت‌میباشد.

* بافتهای نادرست

بافت نادرست بدین ترتیب است که به جای آنکه هر گره را روی یك تون پیش ویك‌تون پشت بزنند بخاطر اینکه یك تاب در تون قالی بیندازند منحصرا از دوتون پشت‌ویك تون آزاد استفاده میکنند و در نتیجه در مقدار مصرف ریس صرفه جوئی‌می نمایند ولی در عوض خطوط نقشه اینگونه قالی ها دریك امتداد قرار نمیگیرد و باین کار « جغتون بافی »میگویند.

* «کمانشی»

کمانشی عبارت است از انداختن یك تاب دو تون‌قالی باین صورت‌که باپائین‌آوردن کمان انجام می گیرد و این همان قابی است که درجغتون بافی ذکر شد . با این عمل در بافت قالی تسریع میشود اما همین سرعت عمل سبب نامرغوب بودن قالی‌میگردد .

* علل دیگر

دیگر از علل نامرغوبی بافت قالی «سرکجی قد» و «سرکجی » پهنا و « راست بافی » است . معمولادرپشت قالی چوب دو تکه‌ای قرار میدهند که عرض قالی ثابت بافی بماند . اگر این دوتکه چوب که افقی قرار گرفته‌اند مرتبا بالاکشیده نشوند به تدریج عرض قالی بر اثر کشش پود ها کمتر میگردد و در نتیجه سرکجی در پهنا پدید می آید که به آن‌سر کجی پهنا میگویند.

سرکجی قد بر اثر یك نواخت نبودن ریس و تون قالی بوجود می آید وراست بافی عبارتست از ریس‌پشمی که از یك تون پیش و یك تون پشت عبور داده‌شده‌باشد چنانچه معایبی که ذکر شد برطرف گردد قالی طرفداران و خریداران بیشتری پیدامی کند و ارزش سابق خود را بازمی‌یابد.

این قالی، پنجاه سال‌پیش‌بوسیله آقای‌حاج‌محمدارجمندیکی ازقالیبافان کرمان تهیه شده وتصویرانبیاء، احمدشاه، سزار، اسکندر مقدونی وبسیاری ازسلاطین و سرداران برروی آن نقش بسته است. مشتاقان این قالی مایلند آنرا سه میلیون ریال بخرند اما آیا برای یك چنین پدیده هنری ارزنده‌ای میتوان ارزش مادی تعیین کرد؟

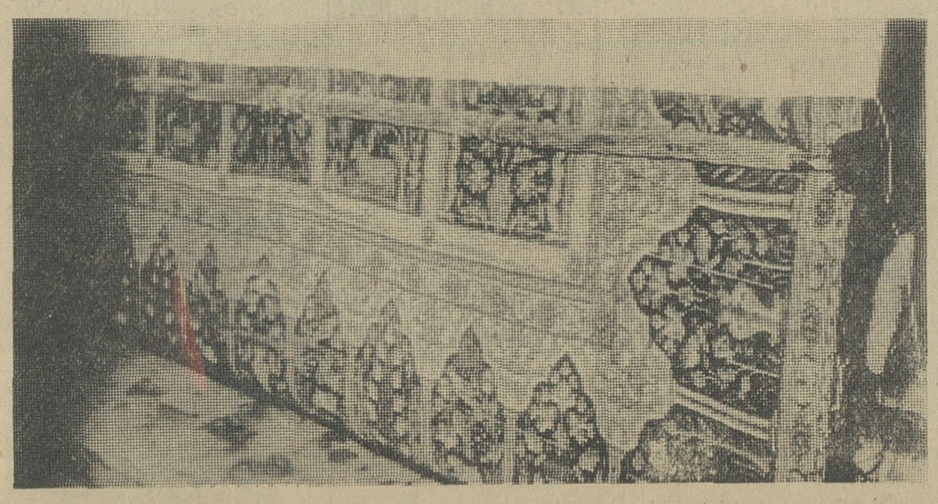

یك قالی نیمه تمام‌که بوسیله هنرمندان‌کرمانی‌بافته میشود

* وضع کارگران

هزاران تن افرادی که در صنعت فرشبافی کار می‌کنند با شرایط سختی‌جهت ادامه زندگی دست‌بگریبانند و سرنوشتشان دست خوش منافع کسانی است که ازاین راه تجارت‌مینمایند . درکارگاههای فرشبافی بهیچوجه اصول بهداشتی و فنی‌رعایت نمیشود ، کارگران ازمزایای قوانین کار و بیمه بی‌بهره‌اند وسلامتشان در مخاطره قرار دارد زیرا بیشتر کارگاه ها بخاطر آنکه نور ازچشم‌اولیای امور باشد در نقاط دورافتاده و خارج از شهر واقع می‌باشد واغلب در عمق چند متری هنری قابل توجه است .

انحطاط هنر قالیبافی :

استفاده از رنگهای‌شیمیائی‌بجای رنگهای نباتی که ثابت نیست وبعد از جنك جهانی دوم مرسوم شده ، عدم مطابقت قالی بانقشه اصلی‌بکار بردن مواد اولیه نامرغوب، بافت نادرست واستفاده‌ازطرحهای‌تکراری و غیر ابتکاری ، هنر قالیبافی را رو بانحطاط میبرد . برای رفع این‌علل که بهبود زندگی کارگران قالیباف، رونق بازار قالی در داخل و خارج و پیشرفت اقتصاد مملکت را سبب‌میشود باید فکری کرد .

نمایشگاه بی نظیر

درماه مارس نمایشگاه بینظیری درپاریس گشایش‌یافت: نمایشگاه آثار نقاشی بیست‌شاعر معروف فرانسوی .
دراین نمایشگاه چهار طرح از«گیوم آپولیز» ، یك‌طرح‌از «بودلر» ، هفت طرح‌از «پل‌الوار» ، یك طرح از «مالارمه »و ....بمعرض نمایش گذارده شده است .هیچکدام ازاین طرح‌ها و تابلو ها در جریان برگزاری نمایشگاه بفروش نخواهند رسید .

برای دندان درآوردن هرگز دیر نیست!

«جان‌لارسن» را امروز در نروژ همه می شناسند ودرباره دندانهای عجیب‌او صحبت‌می کنند .
لارسن اینك ۸۶سال دارد ، او در سن ۳۵سالگی همه دندانهای خودرا ازدست داد ولی‌درسن ۸۶سالگی موقعی‌که دندانهای مردم عادی‌میریزد او تازه بفکر دندان در آوردن افتاده وسه دندان در آورده است .
اینجاست که‌باید گفت هرگز وقت برای هیچکاری دیر نیست .
اورور

کشف زبان قدیمی ترین قبیله افریقائی

پرفسور کوهلر آلمانی توانسته است زبان ساکنین اولیه افریقا را بنام «خوئه» درك و برای آن کتاب لغتی به‌آلمانی تنظیم نماید . قبیله «خوئه» دارای پوستی بمراتب روشن‌تراز افریقائیان کنونی است و زبانشان بموسیقی شباهت دارد. پرفسور کوهلر باچندهیئت اکتشافی چند سفر به‌منطقه قبیله نامبرده نموده وبوسیله تعداد زیادی نوار ضبط‌صوت و همچنین ماشین تحریر مخصوصی درحل این مشکل توفیق یافته است .

ماشینی شبیه انسان!

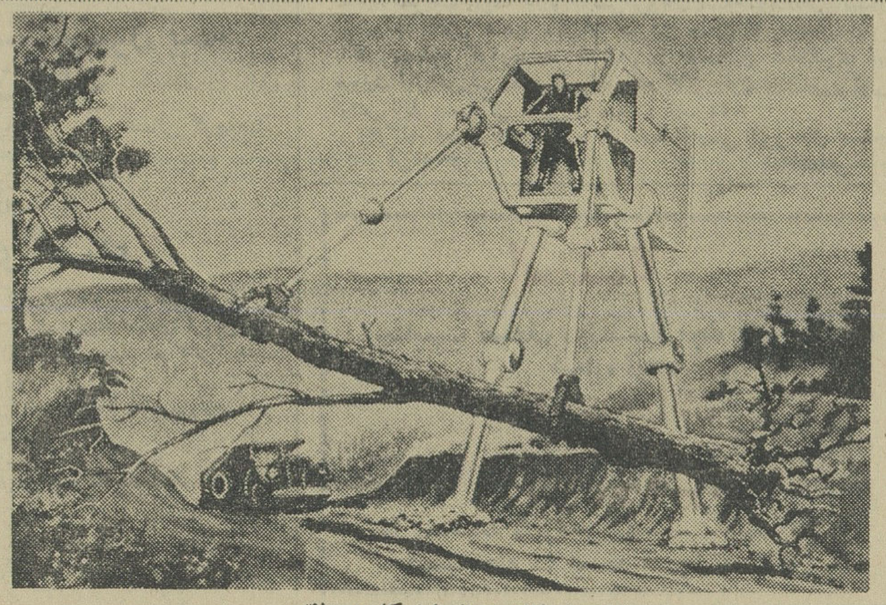

این نمونه‌ایست از طرز کار پدیبولاتور

* کار این ماشین شبیه‌انسان‌است‌منتهی باقدرتی چندین برابر

عبور از پنج قاره

امروز دیگر رسم نیست که از غولهائی بشکل آدم سخنی بمیان آید . اما اکنون یك موسسه‌بزرك آمریکائی دست اندرکار ساختن یك «موجود» بسیار قوی و غول - آسای مصنوعی‌است‌بنام«پدیبولاتور» این موسسه مشهورست که تنها بکاری دست میزند که از نظر تجارتی مقرون بسود باشد . بهمین جهت‌باید‌یقین‌داشت که«پدیبولاتور» دستگاهیست که بزودی مورد استفاده عمومی قرار خواهد‌گرفت.
این «موجود فوق‌توانا» چیزیست شبیه حشرات وآنرا بخصوص‌بدین شکل ساخته‌اند تاکارآمدی‌بیشتری داشته باشد ، زیست‌شناسان عقیده دارند که ساختمان بدنی هر موجود متناسب بامحیطی است که در آن زیست میکند وکارهائی که باید انجام دهد . اگر قرار باشد زمین‌را گودکنند یا درخت از جائی بکنند بهترین وضع همین شکل‌بدن‌انسان است . دودست که حول سه «لولا» حرکات متنوعی انجام میدهند .
بهمین جهت دستهای «پدیبولاتور» شبیه دست انسان است .
آمریکائیها قصد دارند درآینده برای انجام خدمات ساختمانی و بیگاری در کره ماه نمونه‌هائی از «پدیبولاتور» رابه‌آنجا بفرستند .
قدرت تحرك این ماشین شبیه انسان بسیار زیادست.٦۰ کیلومتر در ساعت در هرنوع زمین ومحیطی بعلاوه میتواند درختهای عظیم وهر چیزی را که صدها کیلوگرم وزن دارد به‌آسانی بلند کند .
«پدیبولاتور» بامغز انسان‌رهبری میشود ، در آن از ساختمان بدن انسان تقلید شده ، وباعث میگردد که قدرت بدن انسان چندین برابر گردد.
«پدیبولاتور» موتورساده‌ئی‌نیست که بادستور انسان بحرکت‌درآید. بلکه ترکیبی است از چند موتور کارآمد که بطور غیر مستقیم به دستگاه عصبی انسان متصل می‌گردند . هر حرکتی که دست انسان انجام‌دهد دست پدیبولاتور تقلید میکند منتهی با قدرتی‌چندین برابر .
بدین ترتیب در آینده نزدیك بشر غولهائی در اختیار خواهد داشت که زحمت کاررا براو بسیار سبك می سازند .
بلندی قامت این غول ٦ متر است و میتواند در هر شرایطی در هر ساعت در حدود ۱۰ کیلومتر جاده بسازد و عظیم‌ترین درختان را از جای بکند . سیانس‌اوی

اولین کلنك ساختمان خوابگاه

بقیه ازصفحه ۱۱

شاعری بار دیگر خاطره گذشته‌اش زنده شده بود میگفت : آقا من همیشه با شعر و ادبیات موافق بوده‌ام حتی صبها بمن میگویدتو را که بشاعری قبو لدارم با این تفاوت که من شعر خوب‌نمیگویم. من کی گفته‌ام باشعر مخالفم ولی باید توجه کنید که زمان حاضر عصر حرکت‌است.

تجلی انسانیت

آقای حسن همدانیان در میان جمع دیگر یاز دانشجویان قرار گرفته بود همدانیان در حالیکه روحیه مخصوص اصفهانی خود را حفظ کرده بود بافروتنی وتواضع همشهریان را بصرف‌میوه‌وشیرینی دعوت می کرد . و سعی می کرد کمتر به چشم بیاید . صحنه جالبی بود . حسین‌همدانیان باتقبل‌یك ملیون تومان هزینه این ساختمان در حقیقت عالی‌ترین قیافه انسانی را داشت مرتب دانشجویان‌اصفهانی‌ودیگر مهمانان را بصرف میوه و شیرینی دعوت میکرد و در عین حال‌سعی داشت قد نیمه کوتاه خود را در انبوه جمعیت از چشم میهمانان مخفی نگهدارد. « گز» خالص اصفهان مرتب در میان مهمانان توزیع‌می شد . اعضای انجمن دوستداران اصفهان که در میان آنها ازهمه گروه مردم دیده میشدبرای اثبات اصفهانی بودن خود سرگرم بذله گوئی بودند موقع خداحافظی بار دیگر آقای همدانیان در کنار در سالن با میهمانان‌خداحافظی میکرد و در برابر تشکر همشهریان سر بزیر انداخته و مرتب میگفت :
امیدوارم با احساس ضرورت زمان تاپایان عمر خدمتگزار مردم با الهام ازنیات‌خیرخواهانه‌شاهنشاه آریامهر باشم.

روبینشتاین: بزرگترین پیانیست جهان ۸۰ ساله شد

مراسم هشتادمین سال تولدآرتور روبینشتاین پیانیست بزرك عصر ما باشکوه در آمریکا بر گزار شد. روبینشتاین بیشك مشهور ترین نوازنده پیانوی جهان می باشد.
بعد از انجام این مراسم‌روبینشتاین باتفاق همسر و چهار فرزندش‌سوار هواپیما شدند تا نوازنده بزرك در شهر های مختلف کنسرت هائی بر پاکند . منقدین موسیقی می گویند .
-روبینشتاین بدون‌شك عجیب ترین پدیده موسیقی‌عصر حاضر می‌باشد او چهل سالست که گوشها را نوازش میدهد . در حالیکه رقبای ۵۰ تا ٦۰ ساله او از فعالیت بازمی مانند و بازنشسته می شوند .

عجیب‌ترین پدیده موسیقی قرن بیستم

هنر و ادبیات جهان در چهل سال گذشته

این نوازنده هشتاد ساله هر روز عرضه میدارد . سبکی نوتر و درخشانتر به مردم روبینشتاین در لودز لهستان بدنیا آمد و از سن‌چهارسالگی‌نوازنده‌ئی چیره دست بود و از یازده‌سالگی کنسرتهای موزارت‌رابهمراه‌ارکستر سمفونیك برلین اجرا میکرد .
در سال ۱۹۰٦ در حالیکه فقط۱۹ سال داشت بامریکا دعوت شد تا کنسرت بدهد ولی چنان استقبال سردی از او شد که بفکرخودکشی افتاد ،اماکمربند کهنه‌اش وزن او راتحمل نکرد و پاره شد و ازمرك نجات یافت . بعد ها خوداو اقرار کرد که امریکائی‌ها حق داشتند مدتها هر روز ده ساعت تمرین کرد و حالا رکورد دادن کنسرت تعداد شنونده‌و فروش صفحات کلاسیك رابطور مطلق‌در دست‌دارد وپنج‌میلیون از صفحات او فروخته شده است .
او می تواند ظرف چند ساعت‌خودرا برای اجرای هر اثری آماده سازدو دائما بگوشه‌و کنار جهان سرمی کشد و کنسرت میدهد .

کوتاه فوری...

واشنگتن: هواپیما ازفیبر

یك کمپانی آمریکائی اعلام کرد تادهسال دیگر هواپیماهائی راکه از فیبرساخته شده وارد بازار خواهد کرد .
کارشناسان این شرکت بزرك معتقدندکه‌استحکام این هواپیماها بسیار خوب بوده ووزن این نوع هواپیماها ا زهواپیماهای معمولی ۳۰٪کمتر خواهد بود .

پاریس: یك پزشك برای ۱۱۲٤ نفر

درحال حاضر ٤۰۳۸٦ پزشك در سرتاسر فرانسه سرگرم کار میباشند ولی مقامات بهداری این کشور معتقدند که این‌تعداد به‌نسبت جمعیت فرانسه کم بوده وباید پزشك بیشتری تربیت‌کرد. اینك برای هر ۱۱۲٤ نفر فرانسوی فقط یك پزشك وجود دارد در حالیکه این نسبت برای امریکا ۷٦۰ نفر و آلمان۷۳۰نفر واطریش ٦۲۲نفر و چکسلواکی ٥۹۲ نفر وشوروی ٥٥۲ نفر و اسرائیل ٤۲۱ نفر میباشد .
به این ترتیب فرانسه با تعداد پزشکان و جمعیت آن میان کشورهای جهان در ردیف بیست‌و سوم قرار داد .

سیدنی: بهترین گوشت

انستیتوی تحقیقات غذائی استرالیا اعلام کرد که گوشت «کانگورو» از لذیذترین گوشت‌ها میباشد . انستیتوی مذکور در تحقیقات خود به‌این نتیجه رسید که این حیوان علفخوار دارای گوشت بسیار لذیذی میباشد که مزه آن شبیه گوشت گاو است.
نکته‌ایکه توجه اعضای انستیتو را جلب کرده اینست که کانگوروقابلیت تطبیق با محیط بسیار نیرومندی داشته و میتوان آنرا در همه نقاط پرورش داد به این ترتیب میتوان تا حد زیادی مسئله گرسنگی راحل کرد.

مسکو: روزنامه فضائی

همه نوع فضانورد داشتیم و فقط جای روزنامه‌نگار فضائی خالی بود.
دانشمندان شوروی اینك میخواهند این جای خالی را هم پرکنند.طبق‌گزارشهای رسیده، سه تن از اتباع شوروی مدت یکماه را در اطاقك یك سفینه فضائی که دارای همه شرایط فضا بودگذرانده وخودرا آماده پرواز طولانی فضائی کرده‌اند . یکی‌از این سه‌تن یك روزنامه‌نگار روسی‌و دیگری یك پزشك میباشد .

توکیو : چهارمین قدرت فضائی

بدنبال شوروی و آمریکا وفرانسه ژاپن هم وارد باشگاه فضائی میشود . بموجب اخبار رسیده نخستین ماه مصنوعی ژاپن در اوایل سال ۱۹٦۸ بایك موشك ام.یو.٤ از پایگاه اگوشیمابه‌فضاپرتاب خواهد شد این ماه مصنوعی ۷۰ کیلو وزن دارد و درارتفاع۵۰۰ کیلومتری زمین پرواز کرده و هر۹۰ دقیقه یکبار بدور کره زمین گردش خواهد کرد .
مطبوعات جهان

ادبیات در آلمان امروز

مجله ادبی «له‌لترنوول » در شماره اخیر خـود مقاله‌ای پیرامون : «نویسنده گان معاصر آلمان» منتشر کرده و ضمن آن بیش از سی نویسنده ، رمان‌نویس و شاعـر و محقق آلمانی رامعرفی نموده است.
« فرانسوا اروال» نویسنده مقاله طی بحث جالبی خصوصیات اساسی نویسندگان آلمانی را تشریح کرده که قسمتهائی از آن نقل میشود.

***

دراین نکته جای بحث نیست‌که سالهای ۱۹۳۳ تا ۱۹۵۸ را باید در اروپای مرکـزی سال خسلاء ادبی نامید ، این نکته را نیز باید اعتراف کرد که در مدت کمتراز دهسال نویسندگان جوانی درآلمان پیدا شده‌اند که آثار ارزنـده‌ای بوجود آورده‌اند .
نویسندگان معاصر آلمانی سنن باستانی کشور خودرا کنارگذاشته و به‌جستجوی فرم های تازه رفته و موضوعات تازه‌ای یافته‌اند ، بنظر می‌رسد کـه این نویسندگـان کلاسیسم ، رمانتیسم ورالیسم رابه فراموشی سپرده و ادبیات معاصر آلمان را به «حال» متوجه کرده‌اند این نویسندگان در آثار خودنشان میدهند که تقسیم کشور را قبول ندارند ولی درعین حال‌معتقدند که در وحدت کشور باید نکات مثبت دورژیم حفظ شود یعنی آزادی‌غرب وبرابری تئوریکی شرق .
بطور کلی نویسنده جوان‌آلمانی اینك در چهارراه گذشته و آینده وحال قرار گرفته است وهرنویسنده نشانه‌ای از این سه فصل را درآثار خود ظاهر میکند .
«گونترگراس» مارا به گذشته و «والسر» به‌حال می‌کشاند ، در حالیکه «ادوجانسون» مارا متوجـه آینده ادبی میکند .
وقتی صحبت از نویسندگان معاصر آلمان بمیان می‌آیدنمیتوان شرق را از نظر دور داشت ، در این‌قسمت آلمان اندك اندك کسانی پیدا می شوند که از مناقشات سیاسی و حزبی پارا فراتر نهاده و آثارادبی پدید می‌آورند .
ولی باتوجه به وضع نویسندگان معاصر آلمان و مقایسه آن بـا نویسندگان سایر کشورها متوجه میشویم که تنوع‌نویسندگان‌آلمانی بمراتب بیش از سایرکشور هـا میباشد نویسندگان آلمانی ظـرف دهسال باگسستن از سنن باستانی در همه زمینه‌ها روش تجربی ادبی خاصی را پیش گرفته‌اند .
مادر این کشور ناظر وضع خاصی میباشیم : در کشوریکه وارث‌سنن باستانی ادبی‌وفلسفی میباشدادبیاتی بوجود می‌آید که باگذشته هیچ‌گونه وابستگی نداشته و در سرزمین تازه و بکری گام برمیدارد.
سرویس ادبی خبرگزاری فرانسه

ساندوز لیمیتد مقیم بال

درسوئیس صاحب اختراع راجع‌به اصلاحات درتیوگسانتنهابا اصلاحا ت‌مربوط به آنها‌که در ایران تحت شماره ٤۲۲۳ به ثبت رسیده‌است اجازه بهره‌برداری از اختراع مزبور راباشخاص ذینفع عرضه مینماید . برای‌کسب اطلاع بیشتر بدفتر وکالت ر. آقابابیان خیابان نادری کوچه نوبهار مراجعه شود .
۳۹۷٤_۱

انجمن دوشیزگان بانوان

نامنویسی برای دوره جدید :
کلاس‌های منشیگری
شامل: حسابداری، دفترداری، بایگانی، نامه‌نگاری اداری، آداب مردم داری، ماشین نویسی و کار آموزی در موسسات
ماه اول‌شرکت‌دراین‌کلاس‌رایگان‌است
برای نامنویسی بدبیرخانه انجمن دوشیزگان و بانوان (خیابان‌فرصت شاه رضا ـ شماره۷۳ـ تلفنهای ٦۹۷۱۵ و٦٤٤۹٦ و ٤۰۲۱۱) مراجعه فرمائید.

آگهی مزایده

سازمان مسکن بیست‌باب مغازه‌های جدیدالاحداث خود را که صدوراسناد مالکیت آنها درجریان ثبتی‌است واقع درکوی نهم آبان جاده آرامگاه بطور جداگانه ازطریق مزایده کتبی بفروش میرساند .
داوطلبان خریدمیتوانندبرای‌ملاحظه‌نقشه‌ودریافت برگ‌مشخصات باداره‌کل بهره‌برداری دایره مستغلات سازمان مسکن و برای‌عین ملك بمحل‌مراجعه فرمایند .
پیشنهادات باتوجه به‌مندرجات برگ مشخصات بایستی تاساعت ۱۲ صبح روز یکشنبه هیجدهم اردیبهشت ماه چهل‌وپنج درپاکت لاك‌ومهر شده بدفتر سازمان واقع د رخیابان شمالی پار کشهر تسلیم گردد .
پیشنهادات رسیده در ساعت ۹ صبح روزبعد بازوقرائت خواهد شد حضور پیشنهاددهندگان درجلسه آزاد است وسازمان مسکن دررد یا قبول هریك از آنها مختار است . الف ۷۰۷
سازمان مسکن
آ_۳۸۵٦

خدای طوفان خشمگین بود و برسینه اقیانوس تازیانه میکوفت تا ازو قربانی بگیرد . سه‌کشتی انگلیسی که تااین‌زمان‌کوشیده بودند فاصله میان خودراحفظ کنند تدریجا دستخوش امواج‌شدند و هرکدام بطرفی افتادند .
کوشش دریانوردان نیزبرای مهارکردن سکان‌کشتی در مقابل آن‌طوفان خشم آلودبی ثمر بود ، زیراهنگامیکه طوفان فرو نشست و آفتاب درخشید ،ازآن سه‌کشتی بجز چوبهای شکسته و بادبانهای پاره پاره چیزی روی‌دریا باقی نمانده بود .
بااینحال بخت‌به‌کشتی نشینان مساعدت کرده و باد ، کشتی ها را بنزدیکی ساحل رانده بود بطوریکه تخته پاره ها توانستند جمعی ازکسانی راکه‌از چنگال بیرحم طوفان‌جان سالم بدر برده‌بودند تا ساحل برسانند ، هرچندکه آنها هرکدام بگوشه‌ای از سواحل سرزمین ایتالیا افتاده وازحال‌وروز یکدیگر بکلی بی‌خبربودند .
در لحظاتی که تهدید طوفان باوج‌شدت رسیده بود وهر آن‌بیم درهم شکستن سفائن میرفت ، ریشارد باسه‌یار خویش سرتوماس ، لرد- سالیسبوری وبلوندل خلوت کردو پیمانی باهم نهادند که هرکدام بسلامت ازورطه این خطر گذشتند و زودتر بانگلستان بازگشتند رهبری نیرو های طرفدار ریشارد راعلیه برادر غاصبش «جان» بدست گیرند.
زیراریشارد خبرنداشت که بارسیدن خبر پیروزی او در جبهه شرق ، مردم لندن انقلاب‌کرده جان را ازتخت بزیر کشیده و در بندکرده‌اند .
شاه ، سپس بلوندل رامخاطب قرارداد و گفت :
- دوست من ، نام خیام راشنیده‌ای ؟
بلوندل که‌ازین سئوال شاه بغایت مبهوت گشته بود جواب داد :
- خیام ... آه ، چطور میشود که‌انسان شرق را دیده و نامی از خیام نشنیده باشد ؟!
ریشارد گفت :
- هم‌اکنون بیادیکی ا ز اشعار این سخن‌پرداز شرقی افتادم که میگوید چون اسرار تقدیر نه برتو مکشوف است ونه برمن ، پس چه بهترکه با اندیشه یك‌لحظه بعد خویشتن را معطل نکنی ودم رادریابی و قدح‌شراب ازکف نگذاری ، چطور است به نصیحت رندانه این حکیم شرقی موقتا همه چیز را فراموش کنیم و می بنوشیم ؟!
بلوندل‌که به نیت شهریار پی‌برده بود بی‌تامل شراب حاضرکرد و چنك خودرا مترنم ساخت و هردو به شراب خوردن و چنك زدن و سرود خواندن مشغول شدند چنانکه وقتی کشتی در زیر ضربات‌خرد کننده طوفان درهم می‌شکست شاه و ملازم هنرمندش سرمست ازباده‌ناب و سرگرم به غزلسرائی وغزل خوانی بودند .
اما در واپسین دم آندو نیز تخته‌پاره‌ای رابعنوان پناهگاه برگزیده، خودرا بدان آویختند و بامید نجات از میان طوفان در دریا سرگردان شدند .

***

دریك کلبه ماهیگیری ، که ظاهرا انباری بنظر میرسیدو درگوشه وکنارآن پارو هاو تور ها وادوات صید بچشم میخورد صیادان دومردی راکه از آغوش دریا گرفته‌بودند درکنار هم خوابانیده و منتظر بودند تا نجا ت‌یافتگان بهوش آیند . آندو مرد راکه جز ریشارد و بلوندل‌نبودند یك قایق ماهیگیری بهنگام صید یافته بود در حالیکه هردو در حالت اغما قرار داشتند ویك تخته پاره بزرك آنهارا روی‌پهنه دریا بالا و پائین میبرد . هنوز هم دومرد بیهوش بودند ویك زن چاق که ازآنها پرستاری میکرد بیصبرانه انتظارمیکشید تابهوش آمده‌ماجرای خود را حکایت کنند .
آفتاب بوسط آسمان رسیده بودکه ناگاه مردقوی هیکل ناله‌ای کردو سپس آهسته چشمان خویش راگشود . زن فربه بلافاصله از جا برخاست و نفس زنان خودرا از درکوچك کلبه بیرون انداخت و دست- هایش را بردهان گذارده فریادکنان مردانی راکه در کنار دریا مشغول بالاکشیدن تور بودند بدرون کلبه فراخواند .
بوی‌تند ماهی وصدای فریاد زن و بالاخره همهمه گروهی صیادان که وارد کلبه شدند و بزبان ایتالیائی ، تندتند شروع بحرف زدن‌کردند ریشارد رامتوجه ساخت که‌دریکی از بنادر ایتالیا ومیان ماهیگیران ایتالیائی است . بلوندل هنوز مدهوش بودو ریشارد نیز چنان خسته و کوفته‌بودکه وقتی خواست بکمك آرنج هایش ازجا برخیزد نتوانست و دوباره بزمین غلطید . یك صیاد جوان ، بابینی بزرك وبرگشته ، خودرا بالای سر ریشارد رسانید واز دهانه بطری کوچکی که درون حصیر بسته بندی شده‌بود چند قطره مشروب تند در حلق ریشارد ریخت بطوریکه ریشارد سرفه کنان از جای جست و احساس کرد تا اعماق قلبش آتش گرفته است .
آنگاه ماهیگیران ریشارد راکمك کردند تا دوست خود بلوندل را نیزبهوش آوردو هنگامیکه بایك غذای مطبوع ماکارونی وماهی از طرف صیادان پذیرائی شدند ، زبان‌به تشکر گشوده توضیح دادند که آندواز جنگجویان فرانسوی هستند و در مراجعت از جبهه جنك‌صلیبی کشتی‌شان دچار طوفان شدو شکست .
ماهیگیران نیز چگونگی یافتن و نجات دادن ریشارد و دوستش را در دریا شرح‌دادند ولی ریشارد که‌مایل بود ازحال برنگاریا وادیت و سایر دوستانش خبربگیرد ، ازطرفی نمیخواست باسخنان نشاندار شناخته شود دروغی بهم بافت و گفت باکشتی آنها چند خانم واشخاص دیگری که بعضی انگلیسی و بعضی فرانسوی‌بوده‌اند سفر میکردند و مایل است بداند آیاصیادان از وضع آنها خبری دارند یانداردند ؟!

اطلاعات‌هوائی

نشریه مخصوص ایرانیان مقیم کشورهای خارج هرهفته شش شماره منتشر میشود و باهرپست بخارج ارسال میشود حق اشتراك‌اطلاعات‌هوائی برای‌امریکایکساله ۱٦۰۰ ریال‌وبرای‌اروپایکساله ۱۰۰۰ ریال میباشد .
بدانشجویان پنجاه درصد تخفیف داده‌میشود.

تشکر وسپاسگزاری

بدین وسیله ازتیمسار ریاست محترم شهربانی کل‌و سرکار سرهنك البرزی ریاست محترم آگاهی وآقایان لك وپشت مشهد معاونین وآقایان وزیری وقربانخانی کلانتران آگاهی و سایر مامورین فعال‌که باکمال جدیت در پیداکردن اموال مسروقه جواهری ناب توجه خاص مبذول فرمودند کمال تشکر وامتنان مینماید.
جواهری ناب
۳۳٦۵_آ

ساندوز لیمیتد مقیم بال

در سوئیس صاحب اختراع راجع‌به « ترکیبی از موادکه‌دارای خواص گنه‌زدائی میباشد و طریقه تهیه آن »که در ایران تحت شماره ٤۱٤۹ به ثبت رسیده‌است اجازه بهره‌برداری از اختراع مزبور را به‌اشخاص ذینفع‌عرضه مینماید . برای کسب اطلاع بیشتربدفتروکالت ر. آقابابیان خیابان نادری کوچه‌نوبهار مراجعه‌شود.
۳۹۷۰_۱

اعلامیه اداره کل بهداری استان مرکز

بقیه ازصفحه اول

مراکز واکسیناسیون اداره کل بهداری استان تهران (درشهر تهران)

۱ـ اداره کل بهداری‌استان‌تهران خیابان آیزنهاور- چهارراه اسکندری صبح و عصر
۲ـ مرکز درمانی و بهداشتی دریفوس خیابان شهباز
۳ـ بیمارستان شفا یحیائیان‌خیابان ژاله
٤ـ بیمارستان کودکان چهارراه عباسی
۵ـ درمانگاه موحدی خیابان مخصوص
٦ـ بیمارستان نجات چهارراه پهلوی خیابان سپه
۷ـ مرکز بهداشت خزانه دوراه آمازاده حسن صبح‌و عصر
۸ـ درمانگاه نارمك ،نارمك
۹ـ مرکز درمانی نمونه شماره ۱ خیابان گرگان
۱۰ـ مرکز بهداشت سیروس خیابان سیروس
۱۱ـ درمانگاه سیدخندان جاده‌قدیم شمیران ـ سیدخندان
۱۲ـ درمانگاه شماره۲ والاحضرت اشرف پهلوی سرآسیاب دولاب صبح‌و عصر
۱۳ـ مرکزبهداشت خواجه‌نوری دروازه شمیران صبح وعصر
۱٤ـ بهداری شمیران پل تجریش
۱۵ـ بهداری کرج ، کرج جاده قزوین
۱٦ـ بیمارستان فیروزآبادی جاده شهرری

مراکز واکسیناسیون بهداری کل آموزشگاه‌ها

۱ـ بخش ۱فرهنگی خیابان آیزنهاور وبختیار
۲ـ بخش ۲فرهنگی کاخ شمالی کوچه مشتاق
۳ـ بخش ۳ فرهنگی اول خیابان قدیم شمیران خیابان بهار روبروی بیمارستان شهربانی
٤ـ بخش ٤فرهنگی خیابان شهناز ایستگاه کلانتری
۵ـ بخش ۵ فرهنگی فرح‌آباد جنب مسلسل سازی
٦ـ مرکز بهداشت ناحیه ٦خیابان ناصرخسر وجنب دارالفنون
۷ـ بخش ۷فرهنگی سرپل راه‌آهن جنب سینما
۸ـ بخش ۸ فرهنگی خیابان امیریه ابتدای فرهنك
۹ـ بخش ۹فرهنگی تهران‌نو بالاتر ازسه‌راه ونك
۱۰ـ بخش ۱۰فرهنگی باغشاه خیابان کاشان
۱۱ـ مرکز بهداشتی خیابان کاشان روبروی درب ملاقاتی
۱۲ـ وزارت آموزش و پرورش ساختمان مرکزی
۱۳ـ مرکز پلی کلینیك خیابان شیراز بالاتر از کالج
۱٤ـ مرکز سازمان حرفه‌ای نمونه‌نارمك انتهای خیابان سی متری نارمك
۱۵ـ بهداری آموزشگاه‌های‌تهران سرپل‌تجریش‌خیابان‌شمالی
۱٦ـ کرج ، کرج مقابل پمپ بنزین

بهداری ژاندارمری کل کشور

۱ـ درمانگاه ستاد ژاندارمری خیابان سیمتری‌مجسمه شاهرضا
۲ـ درمانگاه بهداری ژاندارمری شاهپور تشکیلات
۳ـ درمانگاه بهداری ژاندارمری ونك دوراهی شمیران ،ونك اداره موتوری
٤ـ بهداری گردان هوائی قلعه مرغی

بهداری راه آهن دولتی

۱ـ مرکز بهداشت راه‌آهن خیابان شوش میدان خانی‌آباد
۲ـ درمانگاه بهداری کارخانجات راه‌آهن محوطه کارخانجات راه‌آهن
۳ـ درمانگاه بهداری‌جریه راه‌آهن‌محوطه کارخانجات راه‌آهن
٤ـ درمانگاه بهداری خط‌وابنیه ناحیه تهران محوطه جنب پل جوادیه راه آهن

صورت مراکز واکسیناسیون ارتش شاهنشاهی

۱ـ بهداری تیپ گارد یك‌مرکز در باغشاه قسمت شمالی
۲ـ مرکز آموزش تهران یك مرکز درباغشاه قسمت جنوبی
۳ـ بهداری‌مخابرات‌یك‌مرکز درمرکززرهی سوار انتهای آریانا
٤ـ بهداری اردوناسی‌و حمل‌ونقل‌مشترکایك‌مرکز درعباس‌آباد
۵ـ دانشگاه نظامی یك‌مرکز در عباس‌آباد
٦ـ دانشگاه نظامی یك مرکز درسلطنت‌آباد
۷ـ نیروی‌هوائی یك‌مرکز در مهرآباد
۸ـ نیروی هوائی یك‌مرکز در فرح‌آباد
۹ـ نیروی هوائی‌یك‌مرکز درخیابان‌تهران پارس ـتیپ‌تعلیماتی
۱۰ـ دژبان قرارگاه کل یك‌مرکز درجمشیدیه

جامعه دندانپزشکی ایران

۱ـ خیابان حافظ شماره ۸۲ نزدیك چهارراه یوسف‌آباد

بهداری بانك ملی

۱ـ درمانگاه مرکزی
۲ـ درمانگاه بازار
۳ـ درمانگاه سعدی
٤ـ درمانگاه بانك پارس
۵ـ درمانگاه شرکت های تعاونی روستائی

سازمان شاهنشاهی

۱ـ درمانگاه شماره ۲ والاحضرت اشرف سرآسیاب دولاب
۲ـ بیمارستان رضا پهلوی تجریش

صورت مراکز واکسیناسیون بیمه کارمندان دولت

۱ـ مرکز پزشکی ایرانشهر خیابان‌ایرانشهر شمالی کوچه‌هما
۲ـ مرکز پزشکی اکباتان خیابان اکباتان
۳ـ مرکز پزشکی دارائی کاخ‌وزارت دارائی
٤ـ مرکز پزشکی کرج شهرستان کرج

سازمان بیمه‌های اجتماعی

۱ـ درمانگاه شماره ۱ خیابان کاخ نزدیك شاهرضا
۲ـ درمانگاه شماره۲ خیابان سیمتری نزدیك میدان قزوین
۳ـ درمانگاه‌شماره۳ شوش خیابان‌شوش چهارراه خانی‌آباد
٤ـ درمانگاه شماره ٤ میدان فوزیه
۵ـ درمانگاه شماره ۵ جاده تهران‌نو نرسیده به‌تهران‌پارس
٦ـ درمانگاه شماره٦ سه‌راه آذری
۷ـ درمانگاه شماره۷ خیابان قزوین
۸ـ درمانگاه شماره۸ محل دخانیات دولتی ایران
۹ـ درمانگاه شماره۹ جنب بیمارستان راه‌آهن
۱۰ـ درمانگاه تخصصی خیابان فخررازی (شاه‌بیست‌متری‌اول)
۱۱ـ بیمارستان شماره۲ بالای کارخانه شیر پاستوریزه (ضلع جنوبی مهرآباد)
۱۲ـ درمانگاه مهرآباد فرودگاه مهرآباد
۱۳ـ بیمارستان خزانه کوی خزانه
۱٤ـ بیمارستان هدایت دروس- چهارراه هدایت
۱۵ـ درمانگاه کرج میدان کرج
۱٦ـ درمانگاه شمیران انتهای جاده پهلوی
۱۷ـ درمانگاه سیمان کارخانه سیمان شهر ری
۱۸ـ شهرری درمانگاه میدان شهر ری
۱۹ـ درمانگاه غرب جنب کارخانه گودریج
۲۰ـ درمانگاه امین‌آباد ، امین‌آباد
۲۱ـ درمانگاه ورامین ، ورامین

درمانگاه های بهداری شهرداری

۱ـ درمانگاه بیمارستان شماره۱ شهرداری‌خیابان مولوی جنب باغ فردوس صبح‌و عصر
۲ـ درمانگاه بیمارستان شماره ۲ شهرداری سلسبیل خیابان خوش صبح وعصر
۳ـ درمانگاه روانی رازی امین‌آباد شهرری صبح‌و عصر
٤ـ بنگاه تراب قلهك خیابان دولت صبح‌و عصر
۵ـ مرکز بهداشتی ودرمانی ناحیه۱ خیابان آیزنهاور مقابل دانشکده
٦ـ مرکز بهداشتی ودرمانی ناحیه۲ ژاله نزدیك آب‌سردار صبح‌وعصر
۷ـ مرکزبهداشتی‌ودرمانی‌ناحیه۷نازی‌آبادخیابان‌برق‌ایستگاه‌برق
۸ـ درمانگاه شماره۳ مرکزی میدان‌سپه کوچه پشت‌شهرداری
۹ـ درمانگاه ۲۱ فروردین (شاهرخ ۱ سابق) خیابان شاهرخ‌جنب گورستان ارامنه
۱۰ـ درمانگاه ۱۱ مفت‌آباد مقابل چهارصد دستگاه انتهای خیابان صفا
۱۱ـ درمانگاه ۱۲شوش خیابان‌شوش‌شرقی مقابل کارخانه‌ارج
۱۲ـ درمانگاه شماره۳ جوادیه بیست‌متری جوادیه ایستگاه حمام کوچه استخر
۱۳ـ درمانگاه ۱۷ وحیدیه خیابان تهران پارس ـخیابان بانك
۱٤ـ درمانگاه بهداری کشتارگاه ، کشتارگاه تهران
۱۵ـ درمانگاه بهداری سازمان تربیتی‌شهر تهران خیابان سی متری جنب پمپ بنزین
۱٦ـ درمانگاه اورژانس شماره۱

بهداری شهرداری

۲_۱ آ_۳۹۸٦

شهرداری اهواز

آگهی مناقصه

شهرداری اهواز ساختمان الحاقی برستوران بلوار غربی را طبق فهرست بهای شهرداری که توسط مهندسین مشاورمنداتهیه شده بمناقصه‌واگذار مینماید .
۱ـمبلغ کل کار یك میلیون و نهصد هزار ریال‌است
۲ـمدت انجام کار از تاریخ‌انعقاد و مبادله قرار داد سه ماه خواهد بود .
۳ـشرکت هائی می توانند در مناقصه فوق شرکت نمایند که در طبقه بندی درجه دو ساختمانی سازمان برنامه باشد .
٤ـشرکت کنندگان در مناقصه بایستی معادل مبلغ یکصد هزار ریال اوراق خزانه به‌یکی از بانکهای مجاز تسلیم وبنام شهرداری اهواز تودیع‌و رسید آنرا ضمیمه پاکت الف نمایند .
۵ـپیشنهاد دهندگان می توانند تاپایان روز اداری ۱۸ر۲ر٤۵ بشهرداری مراجعه مشخصات و واحد بهاء ونقشه‌جات مربوطه را ملاحظه و ذیل آنهارا امضاء نموده برك صلاحیت در مناقصه رادریافت نمایند .
٦ـشرکت کنندگان بایستی پیشنهادات خودرا در دو پاکت‌الف و ب منتها تاساعت آخر وقت اداری روز ۲۰ر۲ر٤۵ بدفتر شهرداری تسلیم و رسید اخذ نمایند محتوی پاکت الف قبض تودیع‌اسناد خزانه و برك صلاحیت و پاکت ب محتوی برك پیشنهاد خواهد بود .
۷ـپاکات واصله درساعت ۵ بعداز ظهر همانروز در کمیسیون مربوطه بازو قرائت خواهد شد .
۸ـحضور پیشنهاد دهندگان در جلسه مناقصه آزادو شهرداری در رد یا قبول یك یاکلیه پیشنهادات مختار است .
۹ـسپرده نفر اول و دوم تاانعقاد قرار داد ضبط و بقیه پس از قرائت پاکات مسترد خواهدشد .
۱۰ـبه پیشنهادات مبهم و مشروط و مخدوش و یابعد از موعد مقرر برسد بهیچوجه ترتیب اثر داده نمی شود .
۱۱ـ شرکت کنندگان بایستی باتوجه بقانون منع مداخله کارمندان دولت پیشنهادات خودرا تسلیم نمایند .
۱۲ـمالیات و عوارض و حق‌الدرج آگهی بعهده برنده‌مناقصه خواهدبود . الف ۸۳۹

آ_۳۹۸۸ شهردار اهواز.عجم

شهرداری اهواز

تجدید آگهی مناقصه

شهرداری اهواز خرید و تحویل شن کوپال جهت اسفالت سرد خیابان های شهر واقع در امانیه رابا شرایط زیر بمناقصه واگذار می نماید :
۱ـمبلغ کل کار نه میلیون ریال پیش بینی شده که ممکن است ۲۵ در صد نسبت بمبلغ فوق کم یازیاد شود .
۲ـمقاطعه کارانی می توانند در مناقصه تحویل شن شرکت نمایند تا چنانچه حائز حداقل قیمت حاضر بعقد قرار داد نشد و حمل شن مجهز باشند .
۳ـشرکت کنندگان در مناقصه می توانند تاآخر وقت اداری روز دوشنبه ۱۹ر۲ر٤۵ با توجه به بند دو آگهی بشهرداری‌اهواز مراجعه و باپرداخت مبلغ پانصدریال برك صلاحیت شرکت‌مناقصه از شهرداری و برك شرایط و مشخصات عمومی و لیست خیابان های مورد نظر را که محل تحویل شن است دریافت نمایند .
٤ـپیشنهاد دهندگان بایستی مبلغ چهار صد و پنجاه هزار ریال اسناد خزانه بعنوان سپرده شرکت در مناقصه بنام‌شهرداری در بانك ملی شعبه اهواز تودیع و رسید آنرا ضمیمه پیشنهادخود نمایندتا چنانچه حائز حد اقل قیمت حاضر بعقد قرار دادنشد سپرده مزبور بنفع شهرداری ضبط گردد .
۵ـمدت انجام کار هشت ماه از تاریخ مبادله قرارداد می باشد.
٦ـشرکت کنندگان باید پیشنهادات خودرا در دو پاکت‌لاك و مهرشده که پاکت الف محتوی برك صلاحیت و قبض رسیداسناد خزانه وبرك شرایط و مشخصات عمومی و لیست خیابانهای مورد نظر و پاکت ب محتوی برك پیشنهاد قیمت‌باشد منتهی تا آخروقت اداری روز چهارشنبه ۲۱ر۲ر٤۵ تسلیم دفتر شهرداری‌نموده‌ورسید دریافت دارند .
۷ـپیشنهادات واصله درساعت ۵بعد از ظهر همانروز باز و قرائت خواهد شد . حضور پیشنهاد دهندگان در جلسه مناقصه آزاد است.
۸ـسپرده نفر دوم تا عقدقرار داد با برنده مناقصه درحساب شهرداری نگهداری خواهد شد . سپرده بقیه پیشنهاددهندگان مسترد خواهد گردید .
۹ـبه پیشنهادات مبهم و مشروط و مخدوش ویاپیشنهاداتی که بعداز مدت مقرر در آگهی برسد ترتیب اثر داده نخواهدشد
۱۰ـشرکت کنندگان در مناقصه بایستی پیشنهادات خودرا باتوجه بقانون منع مداخله کارمندان‌دولت تسلیم دارند .
۱۱ـشهرداری در رد یا قبول یك یاکلیه پیشنهادات‌مختاراست
۱۲ـمالیات و عوارض و حق‌الدرج آگهی در مطبوعات وغیره بعهده برنده مناقصه است الف ۸۳۸

آ_۳۹۹۰ شهرداراهوازعجم

آگهی

وزارت دادگستری قانون روابط مالك و مستاجر مصوب دهم خردادماه ۱۳۳۹ کمیسیون مشترك دادگستری‌مجلسین رابر طبق ماده ۲۵ قانون مذکور از تاریخ ۱ر۳ر۱۳٤۵ در اسفراین بموقع اجرا می گذارد . الف ۷۸۸

آ_۳۹۸٤ وزیردادگستری

آگهی ساعات کار

از روز شنبه هفدهم اردیبهشت ماه ۱۳٤۵ تاآگهی ثانوی اوقات کارباجه های اداره مرکزی و شعب ۲۵ شهریور «بازار» ۲٤اسفند سبزه میدان ، سعدی و شاهرضا و نمایندگی فارابی از ساعت هفت‌و نیم تا ساعت ۱۲
باجه‌های عصر از ساعت ۱٦تا ۱۹خواهدبود . ضمنا باجه های مذکور علاوه بر دریافت پرداخت هم خواهند نمود .

۲_۲ آ_۳۹۲٤ بانك سپه

آگهی

به غیر نظامی فرض‌اله فرزند عبدالله شهرت قربانی که محل اقامت‌خودرا تهران خیابان قلعه مرغی کوچه ٦ متری منزل‌استاد حسین بنا تعیین و باتهام سرقت مسلحانه تحت پیگرد واقع گردیده ابلاغ میشودکه طبق رای غیابی شماره ۱۰ـ۲۸ر۱ر٤۵ دادگاه تجدید نظر شماره‌یك اداره‌دادرسی‌نیروهای مسلح‌شاهنشاهی‌باستناد ماده‌واحد قانون تشدید مجازات سارقین مسلح به پنجسال حبس باکار محکوم گردیده‌اید که پس از حضور یا دستگیری در صورت اعتراض در حدود مقررات ماده ۲٦۳ قانون دادرسی و کیفر ارتش قابل رسیدگی حضوری است . الف ۸٤٤

دادگاه تجدید نظر شماره ۱ اداره دادرسی نیرو های مسلح شاهنشاهی

آ_۳۹۸۲

استثنائاً

بمناسبت تصادف روزانتشار مجله باروز عاشورا
شماره آینده
اطلاعات جوانان
مجله
دختران و پسران
روز سه‌شنبه سیزدهم اردیبهشت منتشرمیشود
قیمت مجله ٤٤ صفحه ۵ ریال است .

تجدید آگهی

اداره اردنانس ارتش تعداد ۲۱دستگاه خودرو فرسوده مختلف زاردوپارتی ازطریق مزایده کتبی بفروش میرساند .
۱ـ داوطلبان میتوانند همه روزه تا آخر وقت اداری به‌دائره پشتیبانی اداره اردنانس ارتش جهت اخذ برك شرایط‌نوع وشماره های ارتشی وسائط مورد مزایده مراجعه نموده و پس از کسب اطلاع کامل پیشنهاد خرید نمایند .
۲ـ پیشنهاد دهندگان بایستی یك نسخه ازپیشنهاد خود را در پاکات سربسته و لاك‌و مهر شده باداره بازرسی کل ستاد بزرك ارتشتاران واقع‌در جاده قدیم شمیران تحویل ورسید آنرا درجوف پاکت لاك‌ومهر شده محتوی پیشنهاد واجدسپرده تاآخروقت‌اداری روز سه‌شنبه۲۰ر۲ر٤۵بدفتر اداره‌اردنانس ارتش‌واقع درعباس‌آباد تحویل نمایند .
۳ـ پیشنهادات رسیده در ساعت ۱۱ صبح روز چهارشنبه ۲۱ر۲ر٤۵ در حضور کمیسیون بازو قرائت خواهد شد .
٤ـ اداره اردنانس ارتش دررد یا قبول یك یاکلیه پیشنهادات مجاز است . الف ۷۱۳

اداره اردنانس ارتش
آ_۳۸۵۲

۲_۱

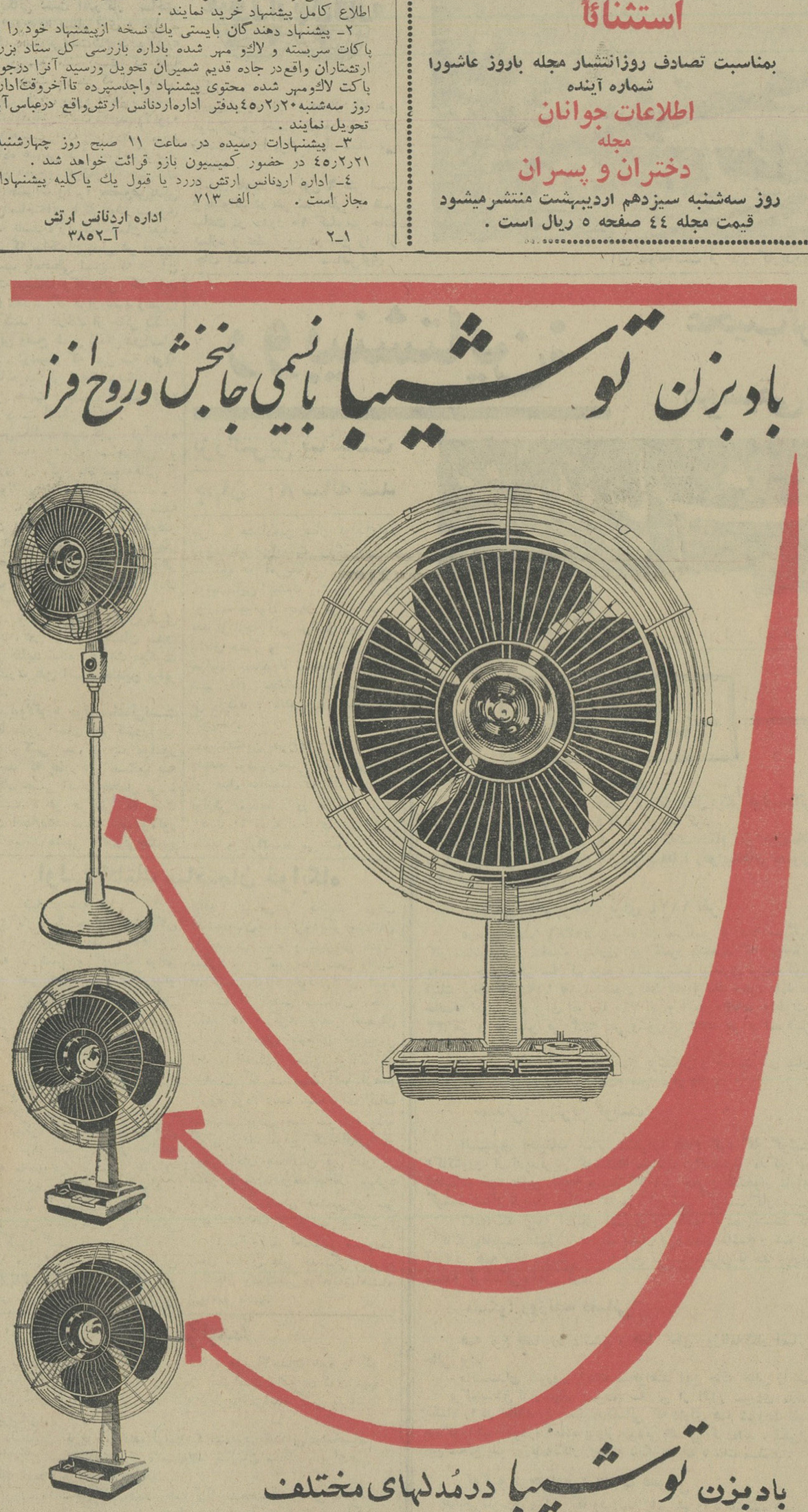

دومین پسر شاهنشاه متولد شد

بقیه از صفحه اول

بامداد امروز شلیك ۲۱تیرتوپ نویدشادی بخشی بملت ایران‌دادو ان تولد دومین پسر شاهنشاه آریا مهر بود.

ساعت هشت و سی دقیقه صبح امروز یکبار دیگر آرزوی شهبانوی‌ایران‌برآورده شدوخداوند به‌اعلیحضرتین نوزادی پسر عنایت کرد.

ازیك‌هفته قبل خاندان سلطنتی درانتظار تولد سومین فرزندشهبانو بودند. این انتظار سرانجام صبحدم امروز پایان پدیرفت و شهبانوی ایران که‌در آستانه بیست‌و هشتمین سال زندگی و هفتمین سال ازدواج باشاهنشاه بسر میبرند سومین‌فرزند خودرا بدنیا آوردند.

شهبانوی ایران میل داشتند که سومین فرزندشان پسر باشد. معظم‌له یکهفته قبل اظهارداشته‌اند که:

«درعمق وجود خویش‌احساس میکنم‌که میل دارم یك پسر دیگر نیز داشته باشم فکر میکنم شاهنشاه نیز میل‌داشته باشند که نوزاد جدید پسر باشد»

والاحضرت ولیعهدنیز علاقه داشتند برادر دیگری داشته باشند.

★ ده روز قبل

ازده روز قبل شهبانو احساس کردند که روز تولد نوزاد جدید خاندان سلطنتی نزدیك میشود. بهمین جهت برای وضع حمل علیا حضرت شهبانو‌یك‌زایشگاه‌خصوصی باکلیه وسائل و لوازم مورد نظردر کاخ اختصاصی زیر نظر آقای‌دکتر جهانشاه صالح فراهم گردید، علیا حضرت شهبانو ازنظر پزشکی‌تحت نظرومراقبت آقای دکترصالح‌قرار گرفتند ظرف ده روزاخیر براهنمائی پزشك مخصوص شهبانو هر روز بمدت معینی پیاده‌روی میکردند. شهبانو آخرین پیاده روی قبل‌از وضع حمل رابعد ازظهر دیروزدر فرح‌آباد همراه‌شاهنشاه انجام‌دادند.

همانطور که قبلا پیش بینی شده بود دیروز و دیشب آخرین‌ساعات بارداری شهبانو بود. امروز ازصبح زود آقای دکتر جهانشاه صالح در کاخ اختصاصی حضور یافت. اطاق زایشگاه اختصاصی شهبانو آماده گردید، بلافاصله شهبانو که‌آخرین دقایق بارداری رامیگذراندند به‌این اطاق انتقال یافتند.

قبل از وضع حمل‌علیا حضرت ملکه‌مادروالاحضرت شاهدخت ها بربالین شهبانو حضور داشتند. علیاحضرت ملکه پهلوی در تمام مدت‌وضع حمل‌بالای سرعلیاحضرت شهبانو بودند.

وضع حمل شهبانو ساعت هشت و ۳۰ دقیقه پایان‌یافت ومژده‌پسربودن نوزادبلافاصله به‌شاهنشاه که درانتظار بدنیا آمدن نوزاد بودند داده‌شد.

دراین هنگام ۲۱ تیر توپ‌شلیك شد، کارمندان وزارت‌دربار‌بیکدیگر که‌میرسیدند خبر مسرت بخش‌تولد نوزاد جدید را بازگو میکردند و همدیگر را میبوسیدند. شور و شادی زاید الوصفی سراسر کاخ اختصاصی را فراگرفته بود.

❋ **اعلامیه پزشکی**

نیمساعت بعد ازتولدنوزاد جدید خاندان سلطنتی این اعلامیه از طرف آقای دکتر جهانشاه صالح انتشار یافت.

« درساعت هشت ونیم صبح پنجشنبه ۸ اردیبهشت ماه ۱۳۴۵ خداوند تبارك وتعالی نوزادی پسر به علیا حضرت شهبانو فرح پهلوی عطافرمود وزن نوزاد ۳ کیلو و هشتصدو پنجاه‌گرم.

وضع مزاجی علیا حضرت ونوزاد کاملا سالم ورضایت بخش است.

پزشك‌مخصوص‌علیاحضرت جهانشاه صالح

❋ **شاهنشاه بیدار بود**

شاهنشاه آریامهر از ساعت چهار صبح تاموقع وضع حمل بیداربودند ودر انتظار وضع حمل شهبانو بسر میبردند. شاهنشاه ساعت نه علیا‌حضرت را ملاقات کردند و علیا‌حضرت شخصا مژده‌پسربودن‌نوزاد رابه شاهنشاه دادند و شاهنشاه به شهبانو تبریك گفتند.

❋ **شهبانو مژده داد**

مژده پسر بودن نوزاد راشهبانو شخصا به شاهنشاه دادند و این مژده وقتی داده شد که شاهنشاه چند دقیقه بعد از وضع حمل برای عیادت شهبانو به‌اطاق اختصاصی شهبانو قدم نهادند.

❋ **نام نوزاد**

سخنگوی دربار شاهنشاهی ساعت یازده‌ونیم امروز اعلام داشت که حسب‌الامرشاهنشاه آریامهر مولود جدید والاحضرت شاهپورعلیرضا نامیده شده است.

❋ **خواب بودند**

هنگام وضع‌حمل شهبانووالاحضرت ولیعهد ووالاحضرت فرحناز خواب بودند ووقتی بیدارشدند که نوزاد جدید بدنیا آمده بود. دراینوقت همبازیهای والاحضرت ولیعهد با دسته‌گلهای زیبائی تولدنوزادجدید را به‌والاحضرت ولیعهد تبریك گفتند.

❋ **تبریك**

صبح امروز آقای‌هویدا نخست وزیرو تیمسار ارتشبد آریانا تولد نوزاد جدیدرا به حضور شاهنشاه تبریك گفتند.

شاهنشاه ساعت نه‌و بیست‌دقیقه از کاخ اختصاصی به محل کارشان در کاخ مرمر تشریف‌فرما شدند.

★ **امضاء دفتریادبود**

از ساعت نه صبح امروز در کاخ مرمر دفتر تبریك تولد نوزادجدید خاندان سلطنت گشوده شد. آقای فیروز مجللی خبرنگار اطلاعات به نمایندگی از طرف نویسندگان و خبرنگاران تولد نوزاد جدید را تبریك گفت و دفتر را امضاء کرد.

★ **دسته های گل**

امروز از طرف کارمندان دولت، اصناف ، فرهنگیان ،نیروهای‌مسلح شاهنشاهی ، جمعیتهای و احزاب دسته‌گلهائی به‌کاخ اختصاصی ارسال گردید.

❋ **جمع خوشحال**

چه قبل‌از وضع حمل علیاحضرت‌و چه بعد از آن که خبر مسرت بخش تولد نوزاد پسر به اعضای خاندان سلطنتی رسید همه خوشحال وخندان بودند ، هنگامی که شاهنشاه از اطاق شهبانو خارج می شدند ، لبخندی شادی بخش در چهره شاهنشاه بچشم میخورد ، اعضا ی‌خاندان سلطنتی والاحضرت شاهدخت شمس پهلوی والاحضرت شاهدخت اشرف پهلوی ، والاحضرت شاهدخت فاطمه‌پهلوی‌همه از ته قلب خوشحال بودند . سرکار علیه خانم‌فریده دیبا مادر علیاحضرت شهبانو وآقای مهندس قطبی دائی شهبانو در جمع خاندان‌سلطنتی‌شرکت داشتند . مادر علیاحضرت از سپیده‌دم امروز همراه شهبانو بودند و در تمام مدت زایمان از شهبانو مراقبت می‌کردند .

❋ **انتقال شهبانو**

ساعت نه و نیم صبح یکساعت پس از وضع حمل ، شهبانو از اطاق‌زایمان اختصاصی به خوابگاه انتقال یافتندو به‌استراحت پرداختند ونوزاد نیزتحت مراقبت پرستار به اطاق مخصوصی‌که ازهرنظر آماده شده بود انتقال داده شد .

بمناسبت تصادف با ایام‌سوگواری برای تولد نوزاد جدید خاندان سلطنتی مراسم‌جشن‌برگزارنمیشود

★ **تلفن شهبانو**

آقای دکتر جهانشاه صالح‌ساعت نه‌ونیم صبح‌امروز در کاخ‌اختصاصی در یك مصاحبه مطبوعاتی شرکت کرد و گفت :

ناراحتی علیاحضرت شهبانو از ساعت ۲بعداز نیمه شب شروع می شود ولی شهبانو ساعت چهاربعداز نیمه‌شب بمن اطلاع دادند که‌وضع حمل نزدیك است ساعت چهارو‌ربع باتفاق دکتر پارسادر کاخ‌اختصاصی حضور یافتیم .

دکترصالح اظهار داشت :

پس از معاینات لازم معلوم شد که وضع حمل‌نزدیك‌است‌بلافاصله به‌پزشکان وپرستاران اطلاع داده شد و آقایان دکتر مرتضوی متخصص بیهوشی و دکتر معظمی رئیس زایشگاه فرح و دونفرپرستار در کاخ اختصاصی حضور یافتند .

❋ **طبیعی بود**

آقای دکتر جهانشاه‌صالح گفت: وضع حمل شهبانو کاملاطبیعی بود و درساعت هشت‌وسی‌دقیقه خداوند بمیمنت و مبارکی نوزاد پسری به‌وزن ۳ کیلو و ۸۰۰و پنجاه گرم به علیاحضرت شهبانو عطا فرمود .

اولین کسی که بعد ازپزشکان به‌بالین علیاحضرت شهبانو آمدند علیاحضرت ملکه مادر بودند که‌در ساعت شش بامداد از کاخ خود به کاخ اختصاصی تشریف‌فرماشده‌اندو در تمام مدت زایمان بالای سرعلیا حضرت شهبانو بودند وسایراعضای خاندان سلطنتی بکاخ اختصاصی می‌آمدند .

❋ **شباهت نوزاد**

آقای دکتر صالح گفت: نوزاد شباهت کاملی به شاهنشاه دارند، شباهتی بیش‌از دوفرزند دیگر ،

❋ **پیش‌بینی**

آقای دکتر جهانشاه صالح گفت:

چون در زایمانهای دوم و سوم‌به بعد نمیشود تاریخ وضع‌حمل‌رادقیقا پیش‌بینی کرد ودر تمام مدت ماه نهم امکان وضع حمل وجود دارد، بهمین‌لحاظ ازتعطیلات عید به‌بعد مراقب وضع حمل شهبانو بودم و حتی دربابل اطاق زایمان اختصاصی برای وضع حمل احتمالی شهبانو آماده گردید.

من قبلا پیش‌بینی کرده بودم که نوزاد بین هشتم تا دهم‌اردیبهشت بدنیاخواهدآمدوازروی ضربان‌قلب جنین اطمینان زیادی به پسربودن نوزاد داشتم .

★ **وزن علیاحضرت**

آقای دکتر صالح گفت :

درطول بارداری بوزن شهبانو۱۱ کیلو اضافه شده بود .

❋ **۶۰زندانی عفومیشوند**

امروز کسب اطلاع شدبمناسبت تولد سومین فرزند شاهنشاه‌شهبانو وزارت دادگستری‌تقاضای‌عفوعده‌ای اززندانیان محکوم را کرده است. آقای‌دکتر باقرعاملی‌وزیرداد‌گستری صبح امروز دستور داد بمناسبت تولدنوزاد خاندان جلیل سلطنت لیست اسامی زندانیان محکوم به مستحق عفو میباشند تهیه شود تااز پیشگاه شاهنشاه برای آنهاتقاضای عفو شود .

این لیست ظهر امروز آماده‌گردید وبرای تقدیم حاضر شد . خبرنگار ماکسب اطلاع کرده‌است۶۰ نفراز زندانیان محکوم عفوخواهندشد.

امروز آقای ابراهیم صهبا بمناسبت تولد نوزاد جدید خاندان سلطنت این قطعه شعررا سروده‌است .

قلب ملت شاد شد از پرتو لبخند شاه
چشم ما روشن بروی چارمین فرزند شاه
ازدل و جان تهنیت برشاه‌وشهبانودهیم
چون بود با ملك و ملت جاودان‌پیوندشاه

چرا زن و بچه‌هایم را کشتم

بقیه از صفحه هیجدهم

بعضی از امور مربوط باین پرونده مجددا به بیمارستان سینا رفت و تاتحقیقات خودرا از آرمناك دنبال کند.

آرمناك که بعد ازظهردیروز ۲۱ ساعت پس از انتقال به بیمارستان چشمهایش راباز کرده بود تحت عمل جراحی قرار گرفته‌و مقدار زیادی خون بوی تزریق شده است. زیرا قاتل پس از مجروح کردن‌خود ۱۸ ساعت بهمان حالت مانده وخون زیادی از بدنش خارج شده بود .

خبرنگاران سرویس حوادث که ظرف ۲۴ ساعت گذشته همچنان تحقیقات خودرا درباره این جنایت بیسابقه و هولناك ادامه داده‌اند مطالب تازه‌ای بدست آوردند .

تحقیقات دیروز بازپرس نشان داد خبری که خبرنگاران مادرباره علت قتل وساعت وقوع آن بدست آورده بودند صحیح بوده زیرا قاتل‌اعتراف نموده که نیمه شب دوشنبه مرتکب قتل شده و علت قتل هم بر سر اختلافاتی بوده که بین‌وی‌وبرادرش وزن برادرش و همسرش‌وجودداشته است .

گزارش‌هائیکه امروزخبرنگاران ما از تحقیقات خودتهیه نموده‌اند درزیر بنظرخوانندگان محترم می رسد .

اظهارات قاتل بخبرنگارما

صبح امروز خبرنگار ما در بیمارستان سینا با آرمناك صحبت کرد . آرمناك که از دیشب‌باطاق یك تخته منتقل شده امروز صبح بمحض‌دیدن خبرنگارما چشمهایش را بست . مامورین مراقب اظهار داشتند از بعدازظهر دیروز همین که کسی وارد اطاق‌میشود آرمناك چشمهایش را می‌بندد و خودرا به بیهوشی میزند و بازپرس‌هم‌دیشب بزحمت توانست اورا وادار بحرف زدن کند .

آرمناك درجواب سئوالات‌خبرنگار ماکه از او پرسیده چرا زن و بچه‌هایش را کشته وانگیزه این سنگدلی بیسابقه او چه بوده‌است گفت : اگر مرده بودم بهتربود، اصلا چرا من زنده ماندم. من که خودرا کشته بودم پس چرا زنده شدم .

وی سپس گفت بازهم میپرسند. چراکشتم . چراکشتم ؟

اگر زنش را طلاق میداد

یکی‌از دوستان آرمناك که‌صبح امروز بملاقاتش آمده ولی موفق بدیدن او نشده بود بخبرنگارما گفت : اگر آرمناك می توانست زنش را طلاق بدهد این حادثه بوجود نمی‌آمد . وی از توضیح بیشتر خودداری‌کرد و فقط‌اضافه نمود : کسانیکه بوضع خانوادگی او اطلاع دارند می‌فهمند من چه میگویم و حق دارم !

همسایه سابق آرمناك‌که اونیز به‌بیمارستان آمده بود اظهار می داشت : آرمناك همیشه درمسافرت بود بطوریکه من طی دوسالی‌که همسایه‌اش بودم او را ندیدم .

یکی‌از بستگان قاتل نیز ضمن تایید این مطلب افزود انگیزه بوجود آمدن این حادثه را باید دراختلافهای آرمناك و همسرش‌با برادر کوچکش تیکران دانست .

تیکران کلید معماست

دیروز بازپرس اقدامات تحقیقی خود را پیرامون حادثه ادامه داد و برای جمع‌آوری قرائن‌و دلایل ظهر دیروز باتفاق آقای دکتر مستن‌رئیس آزمایشگاه پزشکی قانونی ومامورین انتظامی بمحل حادثه رفت .از اتاق محل جنایت و در دیوار که آثار و لکه‌های خون دیده میشد نمونه برداری گردید تا ازجهت‌گروه خون مورد بررسی و آزمایش قرار گیرد.

بازپرس همچنین بمامورین‌انتظامی دستور داد تا تحقیقات خود را از زن برادر و برادر آرمناك ادامه‌دهند بطوریکه پیش‌بینی میشود تحقیقات از «تیکران» برادر متهم در روشن ساختن چگونگی حادثه موثر خواهد بود .

دیروز برادر بزرگ متهم وهمسرش که در کلانتری تحت نظر بودند بدستور بازپرس آزاد شدند اما تیکران برادر کوچك قاتل در کلانتری میباشد و احتمال میرود بازپرس قرار بازداشت او راصادر نماید .

ساکت‌بودند

همسایگان خانه‌های اطراف خانه آرمناك که اغلب ارمنی هستند در باره وضع خانواده آرمناك میگویند: آرمناك بیشتر ایام سال در مسافرت بود و کمتر در تهران بسر میبرد و هرچند ماه یکبار بتهران می‌آمد وپس‌از چند روز فورا مسافرت‌میکرد و باین ترتیب زندگی آنها بی‌سرو صدا بود . اما درباره اینکه چرااین آرمناك (متهم بقتل) وبرادرش تیکران اختلاف‌روی داد چیزی نمیدانند و شاید چیزی نمیگویند . درحالیکه توجه بازپرس هم‌اکنون شکافتن ریشه اختلاف بین آرمناك و تیکران است .

آخرین ملاقات

خبرنگاران ما که‌پیرامون تحقیقات بازپرس ومامورین انتظامی در باره کشف‌انگیزه تحقیقاتی کرده‌اندگزارش میدهند :

وضع محل حادثه و اظهارات قاتل توجه بازپرس را باختلاف بین‌تیکران وارمناك جلب کرده است وهم‌اکنون بازپرس درصدد بدست اوردن تاریخ وساعت آخرین‌ملاقات‌بین این دوبرادر میباشد.

بطوریکه گفته میشود آرمناك پس از بروز اختلاف با برادرش از وی میخواهد که سه روزه خانه را تخلیه کند و این کار انجام میشود ،ولی تیکران در همان ساعات تخلیه‌خانه برای‌آخرین باربا ارمناك‌ملاقات کرده ومطالبی رابوی در میان‌میگذارد و ضمن تحقیقات مامورین معلوم شد که «آراکسی» همسر آرمناك تحت عنوان تنها بودن باتخلیه خانه و خروج تیکران مخالف بوده وحتی به‌«آرمناك» گفته است توکه همیشه‌در خانه‌نیستی ودر خارج از تهران بسر میبری‌اگر تیکران هم از اینجا برود ما تنها میمانیم .

عکس‌ها را پاره کرد

اظهار نظر «آراکسی» همسر مقتول ومطالبی که درآخرین ملاقات بین این دوبرادر عنوان شده ، انگیزه اصلی حادثه است باین معنی که «آرمناك» پس از جدا شدن «تیکران» باطاق بالا آمده وباناراحتی زیاد عکس‌هائی را که بابرادرش داشته جمع‌اوری نموده و عکس برادرش رااز کنار عکسهای خود بریده و حتی در چند مورد چشمهای برادرش را در عکس کور کرده است .

اول بچه کوچك

درباره چگونگی وقوع‌قتل گفته شده است: قاتل سراغ کودك ۶ ماهه‌رفت وابتدا او را خفه میکند «آراکسی» در صدد جلوگیری برمی‌آید و دومین جنایت باسربریدن و پاره کردن‌شکم او انجام میگیرد ولی هنوز «آراکسی» کاملا از پادرنیامده بود که دو دختر ۱۲ و ۸ ساله او از خواب بیدارشده وبرای نجات‌مادربطرف پدرشان‌میروند ولی آنها نیز گرفتار غضب وخشم او قرار میگیرند وبدین ترتیب سومین‌و چهارمین جنایت بوقوع می‌پیوندد .

تحقیق‌درباره چگونگی و ترتیب قتل باین علت بوده که روشن شودقاتل ابتدا کودك ۶ ماهه را خفه کرده‌یانه. در اینصورت باتوجه باظهارات آرمناك انگیزه قتل تاحد زیادی روشن‌خواهد شد.

تحقیقات سری

تحقیقات امروز بازپرس ازآرمناك از ساعت ده صبح بطور سری دراطاق دربسته شروع‌شد . آقای مهرعلی بازپرس دادسرا حتی از مامور محافظت قاتل نیز خواست که از اطاق خارج شود تا او بتواند تحقیقات خود را شروع کند . این تحقیقات که تا ظهر ادامه داشت بیشتر برپایه روابط‌قاتل باهمسرش‌و اختلاف آنها با تیکران برادر کوچك قاتل می باشد .

آثار خراش

بازپرس ضمن سئوالات مختلف از آرمناك متوجه شد که علاوه بر جراحات‌شکم‌و‌گلو‌که قاتل شخصا بخود وارد کرده آثار خراشهائی‌نیز رو ی‌مچ دست وساعد وی دیده میشود .

بازپرس‌باتوجه باین نکته ازپزشك قانونی درخواست کرد که در بیمارستان حضور یابد و از قاتل معاینه بعمل آورد .

مقارن ظهر بود که آقای دکتر انوری پزشك قانونی داخل اطاقی‌شد که آرمناك درآنجابستری میباشد . معاینات پزشك‌قانونی در حدود نیم ساعت بطول انجامید و سرانجام پزشك قانونی تائید کرد آثار خراشهائی که روی دست قاتل دیده میشود مربوط بناخن است .

با اظهار نظر پزشك قانونی مسلم شده که قاتل ضمن تلاش برای‌کشتن زنش با مقاومت او روبرو شده و آراکسی برای آنکه کارد را از دست شوهرش بیرون بیاورد تلاش کرده ولی‌باتوجه باظهارات قاتل وبازداشت همین کشمکش با ناخن‌خوددستهای آرمناك را خراشیده است .

اگر چه بازپرس درباره تحقیقات خود کوچکترین اطلاعی نداده است ولی باتوجه‌باظهارات‌قاتل‌و بازداشت برادر وی ، مسلم شده که انگیزه این چهار قتل وحشیانه برسر سوء ظنی بوده که قاتل به همسرش‌داشته است .

خبرنگار ما یکساعت‌ونیم بعدازظهر ازبیمارستان‌سینا خبر داد که باز- پرس از اطاق قاتل خارج شد و بیمارستان را ترك گفت .

قرار است بازپرس بکلانتری ۶ مراجعه‌کندودرآنجا تحقیقات خود را از تیکران آغاز نماید .

پیشگاه مبارك اعلیحضرت همایون شاهنشاه آریامهر

ولادت با سعادت نوزاد عزیز دربار را به پیشگاه‌آن پدر تاجدار و علیاحضرت شهبانوی محبوب ایران و خاندان جلیل سلطنت و تمام هموطنان عزیز از صمیم قلب تبریك عرض نموده سلامت و سعادت این نوزاد فرخنده را از آستان مقدس حضرت شاه مردان‌مسئلت مینماید . آ-۳۴۴۳ **غلام جان‌نثار - هوشنگ بهمن‌پور**

جهت اطلاع ناشران وکتابفروشان تهران

چون برابر قوانین و مقررات شهرداری هرشخص یاموسسه و شرکتی که بکار نشر و فروش کتاب مشغول میگردد ملزم بداشتن پروانه کسب و رعایت حدود صنفی و عضویت دراتحادیه صنفی می‌باشد علیهذا بدین‌وسیله مراتب بکلیه اعضاء محترم و همچنین موسسات و شرکت هائی که بکار طبع ونشر وتوزیع کتاب می‌پردازند و تاکنون بمقررات قانونی اطلاع نداشته آگهی تاهرچه زودتر بامراجعه به‌اتحادیه در تهیه و تکمیل پرونده عضویت‌خود اقدام و موافقت‌نامه اتحادیه‌رانسبت به‌اخذ پروانه از شهرداری درمورد محل کسب خود یامحلهائیکه جدیدا تاسیس مینمایند بنمایند .

بدیهی است چنانچه برائر عدم توجه هرگونه خساراتی دراین مورد متوجه‌موسسات‌مذکور گردداین‌اتحادیه مسئولیتی‌نخواهدداشت

اتحادیه صنف‌ناشران‌وکتابفروشان- نصراله سبوحی

تسلیت

جناب آقای دکتر منتظری مدیر کل آموزش و پرورش

با تاثر فراوان مصیبت وارده را تسلیت عرض مینمایم .

از طرف کارکنان دبستان دخترانه سروش ناحیه ۹- **ربابه رشاد**

همکار محترم جناب آقای دکتر خطیب شهیدی

مصیبت وارده را به جنابعالی و فامیل محترم تسلیت میگوئیم .

دستیاران بخش جراحی بیمارستان سینا

جناب آقای ناصر قدسی

با نهایت تاسف مصیبت وارده را به آن جناب و خاندان محترم تسلیت عرض مینمایم.

نماینده ورزشکاران دانشکده‌الهیات - محمدولی مرادی آ-۴۱۰۸

سرکار استوار عاقلی

درگذشت مادر گرامیتان‌را صمیمانه‌تسلیت عرض مینمایند.

درجه‌داران گروهان ژاندارمری کرج

آخرین اخبار خارجه

سربازان مصری از عراق خارج شدند

قاهره -۲۸آوریل -یونایتدپرس - منابع دیپلماتیك امروز گفتند که‌کلیه ۷ هزار سرباز مصری که در عراق مستقر شده بودند این کشورا ترك کرده‌اند . منابع مزبور گفتند فرا - خواندن سربازان مصری کمی قبل از قتل عارف صورت گرفته بود . هنوز علت‌این‌اقدام معلوم نیست .

سربازان مصری برای جلوگیری از کودتا علیه عارف وارد عراق شده بودند .

آتشفشان جاوه ۹ نفر را کشت

جاکارتا - ۲۸ آوریل - آسوشیتد پرس - امروز یك کوه آتشفشان در جزیره جاوه واقع در اندونزی شروع به‌آتشفشانی کرد وتوده‌های مواد مذاب را بسوی‌یك‌شهرنزدیك خودروان ساخت . اولین گزارش هاحاکی است که ۹نفر کشته شده‌اند . اما انتظا رمیرودقربانیان حادثه خیلی بیشتر باشند .

مقامات دفاع غیرنظامی اندونزی گفتند که مواد مذاب به کناره‌های شهر «بلیتار» رسیده است.بسیاری از اقوام سوکارنودراین‌شهرزندگی می کنند . خاکستر داغ تا ۱۰ کیلو متری اطراف آتشفشان پخش می شود و رودخانه‌های اطراف با مواد مذاب پرشده‌اند .

هیئت‌اقتصادی از مراکش بایران می‌آید

یك هیئت اقتصادی مرکب از مقامات مراکشی ، هفته آینده‌وارد تهران خواهد شد و مذاکرات‌خود را بامقامات و هیئت اقتصادی‌ایران که‌بمراکش رفته بود ادامه‌خواهد داد . هیئت ایرانی که‌بریاست‌آقای مهندس اصفیا مدیر عامل سازمان برنامه به‌مراکش رفته بودپیرامون سرمایه‌گذاری ایران درآن کشور مطالعاتی بعمل‌آوردواین‌هیئت‌همچنین امکانات دادن کمك های فنی‌ایران را به‌مراکش مورد بررسی‌قرارداد.

دنباله گزارش شهرستانها

تا بعد از ظهر امروز

طغیان رودخانه‌های دشت گرگان شدت‌یافت

© **سیل د ردهات کاشمر یك صد خانه را ویران کرد**

گزارش های رسیده ازخبرنگاران مادر شهرستانها حاکی است که هنوز هم نزول تگرك و بارندگی های پراکنده در نقاط‌مختلف‌کشور بخصوص در مناطق شمال شرقی (دشت گرگان وخراسان) ادامه دارد و هنوز طغیان رودخانه های دشت گرگان روبافزایش است . تعداد زیادی از دهات دشت‌گرگان را سیلاب محاصره کرده و چنانچه بهمین کیفیت طغیان رودخانه ها شدت یابد اغلب دهات‌دشت‌گرگان را فراخواهد گرفت .

❋ **شدت طغیان رودخانه‌ها**

بعد از ظهر دیروز طغیان رودخانه «گرگانرود»شدت‌یافته‌وعلاوه‌بردهاتی که در محاصره سیلاب تخلیه‌شده ، اغلب دهاتی که در جریان اولین طغیان « گرگانرود » دچار سیل گردیده بود مجددا درمحاصره‌سیل قرار گرفته است . این دهات‌عبارت از قراء : بصیرآباد ، کملر وغفار حاجی می‌باشد .

چنانچه طغیان گرگان‌رودبهمین کیفیت شدت یابد بناورو بندرشاه نیز درمخاطره خواهد بود .

★ **یکنفر طعمهٔ سیل شد**

براثر طغیان مجدد رودخانه های دشت‌گرگان اغلب مزارع کشاورزی گمیشان وخواجه نفس دوباره درزیر سیلاب فرورفت .

دیروز جوانی بنام جوادخسروی زاده که برای جلوگیری از جریان سیل بمزارع کشاورزی خود در تلاش بود دردهانه رودخانه خواجه نفس درکام سیل‌افتاد و طعمه‌امواج شد جنازه‌اش را چند کیلومترپائین تر از رودخانه گرفتند و باانجام تشریفات قانونی مدفون گردید .

❋ **یکصد خانه ویران شد**

خبرنگارمادر کاشمر گزارش‌داد: بدنبال بارندگی و نزول‌تگرك‌شدید در کاشمر و اطراف دیشب سیل مهیبی دردهات فیروزآباد وعلی‌آباد جاری شد و براثر جریان سیل یکصدخانه از ساکنین دوقریه مذکور ویران گردید و سایرخانه های این دوقریه در محاصره‌سیلاب قرار گرفت .

بااطلاع جریان به‌مقامات‌مربوطه صبح امروز از طرف شیروخورشید سرخ کاشمر ۳۰دستگاه چادر و وسائل و لوازم مورد احتیاج بدو قریه سیلزده حمل‌شد فرماندار کاشمر و اعضای هیئت مدیره‌شیرو خورشیدسرخ کاشمر نیز بدوقریه سیلزده عزیمت کردند تا از وضع سیلزدگان اطلاع یابند .

ضمنا خبرنگار مادر پهلویدژ اطلاع داد: بنابااظهار یکی از مامورین‌سد وشمگیر سنگرسوارپهلویدژ که‌براثر طغیان گرگانرود آسیب دیده و دوپل ویك کانال آن‌ویران گردیده است، خسارت وارده به‌سد و پلهای آن بالغ بریك میلیون تومان میباشد.

❋ **بازرس نخست‌وزیر در میان سیلزدگان**

گزارش قبلی اطلاع داد : دیروز بازرس مخصوص نخست‌وزیری به اتفاق رئیس ژاندارمری و فرماندار گرگان به‌پهلویدژ واردشدند و از نقاط سیلزده بازدید کردند . فعلا افراد لشگر گرگان برای کمك به‌سیلزدگان دشت گرگان مشغول فعالیت می‌باشند .

شدت‌شیوع‌منتزیت در اصفهان

[illegible]برنگارما در اصفهان گزارش‌داد: [illegible]ی منتزیت در اصفهان بشدت [illegible]وع یافته و امروز از طرف اداره‌کل [illegible]داشت استان طی بخشنامه‌ای به‌تمام مدارس دستور داده شد که همه دانش آموزان باید سه روز متوالی روزانه سه قرص «سولفات دیازین» مصرف کنند.

ساعت ده‌ونیم صبح امروز جلسه‌ای باحضور کلیه پزشکان اصفهان و دانشجویان پزشکی در محل دبیرخانه دانشکده پزشکی تشکیل‌شد وآقایان دکتر ستوده مدیر کل اداره‌بهداشت، دکتر نفیسی ، دکتر نواب و دکتر سیادت‌درباره کمکهای‌اولیه به‌مبتلایان وکیفیت پیشگیری منتزیت‌مذاکراتی انجام داده و تصمیماتی اتخاذ کردند.

فعلا بیمارستانهای امین، خورشیدو یکصد تختخوابی اصفهان برای‌بستری کردن مبتلایان آماده شده و عده زیادی بستری شده‌اند چنانچه شیوع منتزیت در اصفهان شدت بیشتری یابد مدارس نیز تعطیل خواهد شد.

آجرهای ابتکاری واختصاصی کارخانه‌ها
بهناز بهمن فرناز
غیرقابل رقابت است

استخدام مصحح

مصحح تمام وقت استخدام میشود . انگلیسی دانها مقدمند تلفن ۵-۴۴۱۸۱

سورج همای
شاهکار برجسته وممتاز سینمای هند
فقط ۲ روزدیگر درسینما
رنگی- باشرکت
ویجنتی مالا-
راجند راکومار
این فیلم فقط بخاطر کسانیکه
موفق بدیدن آن‌نشده‌اند
دو روز دیگر درسینما
همای نمایش‌داده میشود

آرمناک قاتلی که زن و ۳ فرزندش را کشت دیشب اعتراف کرد و شرح داد

چرا زن و بچه‌هایم را کشتم

قاتل در حالیکه گریه می‌کرد برادرش را مسبب قتل معرفی کرد و بشرح ماجرائی که باین جنایت انجامید پرداخت و چگونگی قتل را شرح داد

آرمناک آواکیان قاتلی که با سنگدلی و قساوت زن وسه‌فرزندش را کشت و سپس دست بخودکشی زد، دیشب پس از سه ساعت تحقیق در حالیکه گریه میکرد بقتل زن و فرزندانش اعتراف کرد و اظهار داشت ساعت سه بامداد سه‌شنبه دست باین جنایت زده است. آرمناک که بسختی حاضر بصحبت بود علت کشتن زنش را برای بازپرس شرح داد ولی در جواب بازپرس که پرسیده بود چرا

این آخرین عکسی میباشد که از آراکسی همسر قاتل که بدست وی کشته شده، دریک مجلس عروسی گرفته شده

زووارت دختر ۸ ساله

الوارت دختر ۱۲ ساله

امروز هم با وجود اینکه سه روز از وقوع قتل گذشته بود عده زیادی از اهالی محل در مقابل خانه قاتل اجتماع کرده‌بودند

چندروز پیش که ازبندر عباس بتهران برگشتم، زنم شکایت کرد که‌تیکران هنوزازمزاحمت وی‌دست برنداشته است.

من‌ازشنیدن‌این‌خبر خیلی‌ناراحت شدم چون انتظار نداشتم که برادرم باآنهمه محبتی که‌باو کرده‌ام‌بازهم مزاحم زنم بشود. برسراین‌موضوع بین من‌و تیکران اختلافی در گرفت وبالاخره برادر بزرگم دخالت کرد وقرارشد تیکران وزنش خانه مارا تخلیه کند و بجای دیگری بروند.

دراینجا بازپرس ازقاتل سئوال کرد چه عاملی‌باعث‌شد که‌توناگهان بفکر کشتن زن وبچه‌هایت بیفتی؟

قاتل باین سئوال جواب نداد و مرتب به مزاحمت برادرش برای‌زن خوداشاره میکرد.

بازپرس سپس چگونگی کشتن زن و بچه هارا از قاتل سئوال کردو چون اوسکوت‌میکرد، عکس‌صحنه هائی از محل جنایت را به آرمناک نشان داد. او بادیدن‌عکس‌هابگریه افتادو گفت ساعت سه بعداز نیمه شب بود که این واقعه اتفاق‌افتاد.

قاتل سپس اظهار داشت: ابتدا بچه ۶ماهه‌ام را خفه‌کردم و بعدزنم راکه‌میخواست مانع شود با کارد زدم و چون دختر هایم جلو آمدند نفهمیدم که دیگرچکار میکنم.

آرمناک بسئوالات دیگر بازپرس جواب روشنی نمیداد و فقط گریه میکرد و میگفت من از زنم راضی بودم ولی برادرم تیکران نگذاشت مازندگی کنیم. وقتی که من ازبندر عباس بتهران برگشتم، زنم بمن خبرداد که نیمه شب تیکران مزاحم وی شده اما او توانسته است ویرا ازخود براند.

بازپرس خطاب به قاتل گفت: چنانچه برادرت را مقصرمیدانستی‌و معتقد بودی زنت گناهی نداشته‌پس چطور شد که‌همسرت راکشتی وبه تیکران کاری نداشتی.

آرمناک چند دقیقه سکوت کرد وگفت برادرم رفته بود وقبل ازرفتن حرفهائی بمن زدکه باعث‌ناراحتیم شد و درآنشب هم باو دسترسی نداشتم.

● تحقیقات صبح امروز

تحقیقات بازپرس از آرمناک تا ساعت یك بعدازنیمه‌شب‌ادامه‌داشت وبازپرس پس از بدست آوردن اطلاعات لازم ادامه بازپرسی را از قاتل به صبح امروز موکول کرد.

بازپرس دیروزبطور کامل‌نتوانست نکات‌مبهم‌پرونده راروشن کندبهمین جهت وی صبح امروز پس‌از انجام

بقیه در صفحه هفدهم

بچه‌هایش رانیز بقتل رسانده فقط گریه کرد.

آقای مهرعلی بازپرس دادسرا صبح دیروز برای تحقیق از آرمناك به‌بیمارستان سینا رفت. اماآرمناك درحالیکه چشمهایش بسته بود به سئوالات بازپرس جواب نداد و پزشکان اظهارنظر کردند قاتل‌خود را به بیهوشی زده‌است.

● قاتل صحبت میکند

ساعت ۶ بعد ازظهر دیروزازطرف بیمارستان و مقامات کلانتری ۶ تهران ببازپرس اطلاع‌دادند که‌قاتل قادر بصحبت کردن میباشد. آقای مهرعلی پس از دریافت‌این گزارش عازم بیمارستان شد. آرمناك‌دراطاق شماره ٤ بخش ۲ بستری بود و بازپرس ابتدا دستورداد‌وی‌بیك‌اطاق دیگر منتقل گردد و آنگاه‌تحقیقات خودرا آغاز کرد.

● برادرش باعث قتل بود

اولین سئوال بازپرس ازآرمناك این بود که چرازن و بچه هایش راکشته است.

آرمناك ابتدا جوابی نداد ولی‌پس ازیکربع که بازپرس با او صحبت کرد وگفت اگر حرف بزند بنفعش خواهدبود، حاضر شد بسئوالات بازپرس جواب گوید.

بازپرس به آرمناك گفت: چه عاملی باعث شدکه زن وبچه‌هایت رابکشی؟

آرمناك اظهار داشت: باعث‌قتل‌زن وبچه‌هایم برادرم تیکران شد.

تیکران تاچند ماه پیش مجرد بودو من از گوشه و کنارمی‌شنیدم که‌مزاحمت زنم رافراهم میکند. من چندبار باو نصیحت کردم ولی‌دست بردارنبود. دیگر کسی از آشنایان وبستگانم نبودکه ازاین جریان‌خبر نداشته باشد.

۸ماه پیش تیکران زن گرفت‌و من طبقه اول خانه خودرا دراختیار او وزنش گذاشتم و فکر میکردم که او پس ازازدواج‌دیگرمزاحمتی برای زنم فراهم نمی کند.

من چون اغلب در مسافرت بودم ولی هرچند مدت بتهران می‌آمدم‌و به‌زن و بچه‌هایم سرکشی‌میکردم.

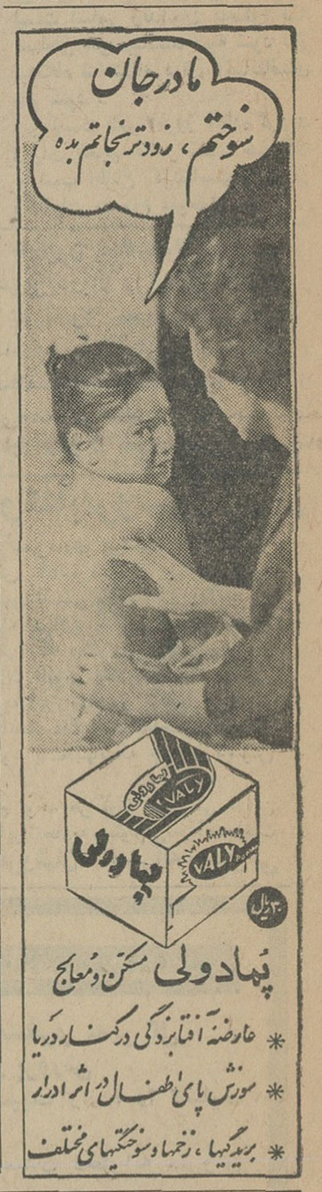
مادرجان
سوختم، زودتر نجاتم بده
پمادولی مسکن و معالج
* عارضه آفتابزدگی درکنار دریا
* سوزش پای اطفال در اثر ادرار
* بریدگیها، زخمها و سوختگیهای مختلف

خانواده های خوش سلیقه فقط
چای چهل طوطی
انتخاب میکنند تلفن ۲۹۴۵۹

معتادین تریاک وهروئین
که بادرمانهای مکرر وطولانی از معالجه خود نتیجه نگرفتند تحت‌نظر دکتر پرویز برجیس در ۳تا ۵ روز کاملا درمان شدند خیابان پهلوی جنب سینما امپایر
تلفن های ۶۲۷۹۵۶ -۹۴۴۷۷ -۶۲۴۰۰۹
آ-۳۳۵۱ ۱-۱۰

هرگز نمایش فیلمی در تهران چنین غوغائی بپانکرده‌است

از صبح چهارشنبه ۱۴ اردیبهشت درسینماهای
آتلانتیک
وبرنامه افتتاحیه
ایفل. ب. ب. سعدی درایوین سینما

ACADEMY AWARD WINNER!
"BEST FOREIGN FILM"
برنده جایزه اسکار بهترین فیلم خارجی سال ۱۹۶٤ در آمریکا
سوفیالورن، مارچلو ماستروپانی
درشاهکاری گستاخ - بی پرده - بی همتا - باارزش از:
ویتوریو دسیکا
سینماسکوپ
رنگی
دیروز امروز فردا
YESTERDAY, TODAY AND TOMORROW
تهیه کننده: کارلو پونتی

دیروز - امروز - فردا بعنوان یکی ازپر فروش ترین فیلمهای سال دراروپاشناخته شده

دیروز وامروز - فردا فیلمی است که رکورد فروش کلیه فیلمهای خارجی سال را درآمریکا شکسته است.

وبالاخره بانمایش‌فیلم «دیروز-امروز-فردا» یکبار دیگر «سوفیالورن» را بصورت آنچه سینمای ایتالیا بدنیا معرفی نمود خواهید دید وخاطره فیلمهائی چون «آسیا بان عشوه گر» و «نان وعشق و...» زنده خواهد گردید وسینمای اروپا مجددا مقام شایسته خودرا درایران احراز خواهد نمود.

ورود اشخاص کمتر از ۱۸ سال برای دیدن این فیلم ممنوع است

از صبح چهارشنبه درسینماهای
دنیا - نادر - مراد - رامسر
کارون - جهان - فلور - ماندانا

ساموئل خاچیکیان تقدیم میکند
سه عصیانگر سینمای ایران / آرمان
بوتیمار ○ بیک ایمانوردی
فیلم
عصیان
باشرکت: آذر حکمت شعار ○ لیلا فروهر
با معرفی سه چهره جدید و درخشان: فرشید فرزان ○ فرخنده ○ مینا

موفق‌ترین وپرفروش ترین فیلم وسترن سال
بخاطر یک مشت دلار
فقط ۲ روزدیگر درسینماهای
امپایر. نیاگارا. تاج
متروپل - سانترال

از صبح چهارشنبه درسینماهای
سهیلا
میامی - سیلوانا - فردوسی - پرسپولیس
فری - المپیا - ونوس - جی
یك اثر بی‌همتا وشورانگیز ازدو دلداده جوان‌که قلب‌ها را به‌آتش میکشد

DO DIL
راج شری
بیسواجیت ○ ممتاز
دودل
محمود
رنگی

برای پرورش و تکثیر نوعی شکار جالب :

سازمان شکاربانی

۱۳ رأس اوریکس وارد کرد

● **اوریکس ها در کویر رها شده و پرورش میبابند**

برای پرورش و تکثیرنسل انواع جدید حیوانات وحشی قابل‌شکار درایران ، سازمان‌شکاربانی‌ونظارت بر صید ۱۳ راس آنتیلوپ‌افریقائی خریداری و به تهران آورده است

آنتیلوپ‌ها را ازشرکت هارتلی افریقا که ازشرکت های بزرگ و فروشنده حیوانات وحشی است خریداری کرده‌وباکشتی تاخرمشهر وازآنجا باقطار به‌تهران حمل کرده است .ارزش این ۱۳ راس حیوان وحشی پانصد هزارریال است و با مخارج دیگر تابحال بالغ‌برششصد هزار ریال خرج برداشته است .

برای تکثیر این حیوان بطور طبیعی سازمان شکاربانی و نظارت برصید فعلا چهارراس از آنها را بطور آزمایش در قسمت‌های‌مرکزی ایران (کویر) رهاخواهد نمود و شکار بانان این سازمان در تمام مدت شبانه روز مراقبت خواهندنمود وباانجام یك سلسله‌برنامه‌های‌خاص بخصوص ازنظر تامین آب سعی خواهند کرد که حیوان بتواندتولید نسل کرده و زیادشود .

«آنتیلوپ» تیره‌ای از خانواده «اوریکس» است که در افریقا و صحرا و جنوب عربستان سعودی زندگی میکند و آنها را از فرم‌شاخ وخطوط بدن به پنج دسته تقسیم مینمایند که هردسته نام بخصوصی دارد

اوریکس‌هااصولا حیوانات کویری هستند وطاقت‌زیادی در تشنگی‌دارند واز علوفه و بته های کویر تغذیه‌می نمایند این حیوان نشخوار کننده است و برای‌یافتن غذا فرسنگها راه طی میکند

اوریکس‌ها خیلی وحشی هستند و درجنك حتی با شیر طرف‌میشوند نوك شاخهای اوریکس خیلی تیز است و مهارت او در شاخ‌زنی آنقدر است که میتواند مرکز دایره‌ای رابقطر دوسانتیمتر هدف قرار دهدو ازهمین مهارت و تیزی‌شاخهای خود استفاده کرده ودشمنانش را ازبین میبرد .

صدای او مثل صدای شیراست وقدرت بدنی زیادی دارد .

اوریکس های‌خریداری شده ۸ راس ماده و ۵ راس نر هستند و سالی یکبار تولیدنسل میکنند وبا توجه به تکثیر آنها که سالهای آینده بطور تصاعدی خواهدبودمی توان گفت که ظرف هفت تادهسال آینده سازمان شکاربانی و نظارت برصید پروانه شکار برای‌متقاضیان شکار «آنتیلوپ» صادر کندوچنانچه تاآن موقع ازشکارآنان جلوگیری شودو شکارچیان محلی نیز آنهارا راحت بگذارند میتوان گفت‌حیوان جدیدی برحیوانات شکاری ایران افزوده شده است و این یکی از منابع طبیعی کشورخواهدبود .

کلاس منشی‌گری و آزمایشگاه و زبان

ساعت چهار بعدازظهرامروز دومین کلاس منشیگری و آزمایشگاه زبان بوسیله آقای دکتر هدایتی وزیر آموزش‌و پرورش‌در دبیرستان‌دخترانه آزرم افتتاح می‌شود .

در این کلاسها که با همکاری سازمان برنامه و اداره کل آموزش بازرگانی تاسیس‌می‌شود ماشین‌نویسی ومنشیگری بدانش آموزان یاد داده می‌شود تاپس از فراغت از تحصیل به‌آسانی و بدون اتلاف وقت بتوانند بکار مورد نظر خود اشتغال ورزند.

سمینار روسای تربیت معلم

ساعت چهار بعد ازظهر امروز سمینار روسای تربیت معلم با پیام آقای دکترهدایتی وزیر آموزش و پرورش‌در کرمانشاه افتتاح‌می‌شود. دراین سمینار مدیران کل وروسای تربیت معلم همدان ، لرستان ، کردستان ،و کرمانشاهان شرکت دارند و درمورد مسائل مربوط به تربیت معلم که یکی ازبرنامه های اساسی وزارت آموزش و پرورش است بحث و تبادل نظر می‌شود .

بمناسبت ایام سوگواری

موسیقی‌رادیوو برنامه‌تلویزیون‌تعطیل شد

بمناسبت فرارسیدن ایام‌سوگواری حضرت امام‌حسین علیه‌السلام از نیمه‌شب دیشب تانیمه‌شب‌چهارشنبه هفته آینده موسیقی از برنامه های رادیوایران و شبکه‌رادیوئی‌سراسر کشور حذف گردید .

برنامه مخصوص

در روزهای سوگواری از طرف رادیو ایران برنامه‌های مخصوصی اجرا خواهد شد .

برنامه تلویزیون

از امروز برنامه تلویزیون تعطیل شد،تعطیل تلویزیون تاروزپنجشنبه هفته آینده ادامه خواهد داشت .

مسابقات کشتی فرنگی

مسابقات کشتی فرنگی انتخابی مرحله اول با شرکت ۵۰ نفر ازکشتی گیران ذخیره تهران از ساعت ۵بعد از ظهر دیروز در استادیوم‌محمد رضا شاه پهلوی برگزار شد و تا آخروقت دیشب جمعا ۲۵ کشتی گرفته شد .

دنباله مسابقات ازساعت چهار و نیم‌بعد از ظهر امروز دراستادیوم‌محمد رضاشاه پهلوی‌ادامه خواهد داشت .

امریکا

بقیه از صفحه سوم

وبپادگان دلتای‌رود مکونك حمله کردند .

● **ماموران دولت**

امروز افشا شد که چریکهای‌ویت کنك بیش‌از چهار هزارنفر ماموران دولتی ویتنام را کشته یاعزل وتبعید کرده‌اند .

* **گسترش جنك**

هوشی‌مینه رئیس جمهوری‌ویتنام شمالی طی مصاحبه‌ای باخبرنگار مجله «المصور » قاهره ، آمریکا را متهم کرد که‌میکوشد جنك‌ویتنام را به لائوس گسترش دهد وتهدید روز افزونی به‌استقلال و بیطرفی کامبوج بوجود آورده‌است .

هوشی‌مینه تاکید کرد که مذاکرات فریبکارانه آمریکادرباره صلح دروغ است ، زیرا آمریکا حاضر به‌پذیرفتن‌چهارماده‌پیشنهادی ویتنام شمالی برای صلح نیست .

* **مارك چین**

یك منبع مطلع اعلام کرد که حداقل‌دوتاازهواپیمای میك که اخیرا برفراز ویتنام شمالی‌باهواپیما های آمریکائی به‌نبرد هوائی پرداخته‌اند مارك چینی داشته‌اند .

نیروی هوائی آمریکا درویتنام‌امروز مدارك و دلایل خودرا درباره‌ماهیت هواپیماهای میك‌به‌واشنگتن‌فرستاده و کسب دستور نموده‌است .

منبع مذکور گفت اعلام این مطلب که هواپیماهای میك چینی بوده‌اند یامال ویتنام شمالی یاهردو، از طرف وزارت دفاع آمریکاصورت خواهد گرفت،اما برای‌ما(فرماندهی آمریکا درویتنام) روشن است که حداقل دوتا از هواپیماها به‌چین کمونیست تعلق داشته‌اند .

اماخلبانان هواپیماهای‌آمریکائی به‌خبرنگاران گفتند موقع نبرد هوائی چنان سرشان گرم بوده است که به‌علامت بدنه هواپیماها توجه نکرده‌اند .

(آسوشیتدپرس - یونایتدپرس - رویتر -خبرگزاری فرانسه)

سخنگوی دو کانون مدیریت

آقای دکتر یحیی عبده استاددانشکده علوم دانشگاه تهران در دو جلسه هفتگی کانون مدیریت مورخ ۲۸ فروردین و ۴ اردی‌بهشت دو سخنرانی جالب درباره تعلیمات دانشگاهی در امریکا ایراد کرد که مورد توجه واقع شد و به سئوالاتی که حضار مطرح کردند پاسخ داد .

تقویم اطلاعات

پنجشنبه - هشتم اردیبهشت ماه ۱۳۴۵- ششم محرم‌الحرام ۱۳۸۶- بیست‌و هشتم آوریل ۱۹۶۶

اذان صبح ساعت ۳ و ۳۸ دقیقه
طلوع آفتاب ساعت ۵و۱۵ دقیقه
غروب آفتاب ساعت ۶ و ۳۹دقیقه

پیش‌بینی هوا

هوای تهران و شهرستان های مرکزی وشمالی‌خراسان کمی ابری گاهی قسمتی‌ابری می‌باشد .

هوای آذربایجان و کردستان ولرستان‌وخوزستان قسمتی ابری گاهی نیمه‌ابری هوای بقیه نقاط صاف وکمی ابری پیش بینی می شود .

گرمترین نقاط آبادان با حداکثر ۳۷ درجه و حداقل ۱۹ درجه .

سردترین نقاط شهرکرد باحداکثر ۲۱ درجه وحداقل یك درجه بالای صفر .

حد اکثر درجه حرارت تهران ۲۴ و حداقل ۱۲درجه بوده است .

دانشگاه پهلوی

پذیرفته شدگان امتحان مسابقه ورودی دانشگاه پهلوی

برای سال تحصیلی ۱۳۴۵ - ۴۶

نظربه قانون تاسیس دانشگاه پهلوی مصوب مجلسین شورای‌ملی وسنا مورخ۶ خرداد ۱۳۴۳ و نظربه رای یکصد و پنجمین جلسه‌شورای مرکزی دانشگاه ها مورخ ۱۳ اسفند ۱۳۴۴ دایربر تصویب‌برنامه تحصیلی رشته‌های مختلف دانشگاه پهلوی بدینوسیله اسامی‌داطلبانیکه درمسابقه ورودی سال تحصیلی ۴۵-۴۶ برای تحصیل درسال اول دانشکده ادبیات و علوم کشاورزی- مهندسی و پزشکی پذیرفته‌شده‌اند باذکر رشته‌های تحصیلی مصوب هریك از دانشکده ها اعلام میشود.

الف - دانشکده ادبیات و علوم

ایاین‌دانشکده ها دارای رشته ها ی زبان و ادبیات فارسی - زبان و ادبیات انگلیسی - تاریخ اقتصاد و امور اداری بازرگانی -روانشناسی تربیتی - ریاضی - فیزیك -شیمی- زیست شناسی و علوم بهداشت - عمران ملی وعلوم کتابداری‌میباشد.

دانشجویان پس‌ازتکمیل موادبرنامه مقرر باخذ درجه لیسانس در ادبیات (B.A) ودرجه لیسانس درعلوم(B.S.C.) نائل میشوند دوره تحصیلات برای اخذ هریك از درجه‌های تحصیلی مزبور ۴ سال است مگر رشته عمران ملی که دوره آن پنجسال استو دانشجو در پایان تحصیل به اخذ درجه فوق لیسانس نائل‌خواهد شد .

۱- پذیرفته شدگان رشته‌زبان و ادبیات فارسی ۲۰ نفر

کیوان رهنما ، عطاءالله صفری، کسری سپهر ، سید محمود عقیلی، گیتی مسعودی همدانی ،سیداسداله فرهنك -رخساره عزت آزمایش - حمید کاظمی فرد ، شهناز رسولی، زرین تاج انوار ، ایرج رئوفی ،سید احمد ثاقبی ، نسرین مقبل ، علی اصغر بابازاده اصل ، علی اکبر عصیانی صادق زیبا کلام مفرد ، مصطفی مشتاق عراقی ، محمد نقی سالمی ، فرج‌الله دهقانی ، پروین‌دخت رفیعی شیرازی

۲- پذیرفته شدگان زبان و ادبیات انگلیسی ۶۰ نفر

شریف شیبانی‌نژاد- محمد علی آتشبرك - فواد میثاقی ممقانی - سعیدنوربخش دماوندی،فاطمه‌طالقانی اصفهانی ، سید صالح حسینی ، محمد مسعود باستی ، شهلا سهیل سید فتح‌الله فواد مرعشی ، رضا صنیع‌زاده ، مهرانگیز آذرنگی - نکیسا خانم‌طاهری ،هوشنك‌پر گاری مهین‌دخت قهرمانی ، مسعوده‌وفائی، ناهید جوانمردی ، فاطمه اینگرید مار گارینا سیاهپوش،حسین‌روان‌یار فرنگیس علومی،بهرام شکراللةزاده حقی ، مریم دارا ، سید محمدرضا امام، فرخ‌اسعد بختیاری ، حمید کشاورزنیا ، منوچهر منوچهری ، حسین موتمن ، عبدالله ابطحی ، رمضان شکری سورکی ، پروانه اسماعیل‌زاده ، مهوش بهنام ،محمود سعیدا نژاد، سید احمد موسوی ، محمود کیهان ، فهیمه فرزام پور ، مریم ظهیر ، جمشید وهاب زنجانی، عباسعلی گیوچی ، احمد ذاکری ، محمد هادی سعادت ، هدایت کرمی، حمیلا ساطعی آرانی ، روزبه‌مرشد، علی اصغر موسوی الغروی ،بهروز فرج‌اللهی ، کامبیز حکیم هاشمی ، روشنك معتمدی خونساری ، مسعود اعتمادی ،بیژن‌شامرادی‌مفرد ،بهرام ملکوتی ، عنایت‌الله معافی‌خوزانی، حجت‌الله مقدوری، محمد دادبخش، محمد رضا غلامی ، سیدمهدی‌علوی فرنگیس‌دلگیری‌خامنه‌ای،رکن‌الدین طیبی ،مهدی بزازی ، آشربعلنت، عباس جعفری ، اسماعیل جودی.

۳- پذیرفته شدگان رشته تاریخ ۶نفر

پروانه جامعی ، عطاءالله شفیعی، مسعود اسلامی ورزنه ،مهدی‌یزدانی غلامرضا ابن عباس ، فرخنده کمالی

۴- پذیرفته‌شدگان رشته اقتصاد وامور اداری بازرگانی ۶۰ نفر

محمد هادی راست روان - غلامحسین عرفان - علی‌ابراهیمیان چله‌خانه - عبدالرحیم فروحی - علی اصغر حاتمیان - مرتضی مرتضوی - اسداله رستگارپناه - علی‌کوچك‌زاده قمی - عبدالعلی تاجیك - مهدخت یاسائی - سید محمد علی قطمیری - علی اصغر راشدی اشرفی - کامبیزفخران- احمد سمیع عادل - مرتضی عبدالرحیمی - احمدعلی مشکسار - جمشید بروخیم - ملیحه لاریمی - فرشته فرهمندی - شاهرخ‌جلیلی- محمد رضا ملاحزاده - حبیب‌اله شاهرخی - محمد خراسانی‌زاده - محمدرضا ساوجی - بهزاداشتری- محمد آذرپژوه - فائقه توفیق - اسداله اسدی ایرانی - فضل‌اله ارفعی ملکزاده - داود پاکدامن - حمید شکیبی - فرهاد شهرستانی- مسعود غربی - حسین موسوی‌نژاد سیمین مزدیسنا - مریم بهلول - قاسم سالخورده - مراد علی ثابت ایمان - عبدالمجید صادق‌زاده اسکوئی - جلال توتونچی - محمد حسین طوفانی‌نژاد -کیوان‌مهجور- ویدا برهانی - ملیحه همدانی - روح‌اله صابریان - بهمن عمرانی- عبدالرحیم هوشمند - رامین‌والا- محمدعاصمیان - زینت مجابی - منصور روشن - حسن سرابی - محمدحسین علائی تفتی - مجید ده‌بزرگی - علی گلستانه -علیرضا گرامی نائینی - سید ابوالقاسم میریان حسین‌آبادی - بدیع‌اله چهره‌نگار - خسرو روستائیان - ناصر آیت‌الهزاده خلیلی .

۵- پذیرفته شدگان رشته روانشناسی تربیتی ۳۰ نفر

سهراب پیرایش -علی‌والامنش- محمدعلی چیت‌ساز اصفهانی -سید علیرضا آیت‌اللهی - فریدون گئولا - فاطمه هرمزی - حمید کریمی رفسنجان - رامینابیت‌بدل- سیروس شمیسا - همایون‌مستوفی پور- جمشیدشفائی - فهیمه‌لسانی- خشایار کریمیان - شهره شهید ثالث - حبیب‌الهسامی - عطاءاله فرهودی - جمشید اعتضادی‌آملی- امراله همت - موسی طالعی-مسعود محمدی - زیبا باستانی حصار - ژوزف سامیه - عنایت‌اله اخوان - مهدی ملك محمد - علی‌اکبر سلیمانی - رقیه شهین رهنما - داریوش گیتی ستان - عبدالله سعیدی‌بیدختی- قاسم‌حاج‌منوچهری محمدتقی جلالی .

۶- پذیرفته شدگان رشته ریاضی ۸۰ نفر

محمد قاسم وحیدی اصل - ابوالقاسم قاضی - ساسان‌وزیری کرمانی - حمید شیرین سخن - علیرضا هرمز محمدیان - حسین جواهریان - کامبیز دبیریان - سید مهدی نوریان نجف‌آبادی - محمدرضا واحدی اول - حسین قره‌چائی - محمدرضا مختارزاده دهقان - سیدمرتضی نبوی - سید تقی موسوی - علی جوهری-هائیك قولتوقچیان - عبدالحسین اخوان سلماسی - کاوه بهزادی -پرویز محمودی - نصیر غیاث‌الدین - محمدحسین زنجیری حسینی‌نژاد- حمیدرضا احمدی - مهرآنوش اخباری- منصورکلیمی صدیق‌پور- احمد انوار - مهرآذر سهیل - فریبرز سعادت - محمد ابراهیم معماری - فائقه‌صمدی -غلامحسین مهینی‌میبدی -محمد مهدی‌اسحاقی خسرو ستوده - محمدسعید کمالی- عبدالعلی محبوبی جهرمی -محمد حمزوی نویه - سهراب صبحی نجف‌آبادی - احمد زمانی- کامران بایگان - مسعود شیوائی - محمد مهدی قدیانی - سیدنورالدین سیادتان - مریم اسلاملو -رسول محمودی ساعتی - بهمن طاهری - محمدتقی جمالیان - عبدالرحمن فرادبند چهارمحال - نوح مهدی بهشتی - ژاله روائی - واهیق پطروسیان - محمدرضا ساوج - حمیدرضا مرادبختی - محمدعلی اسماعیل کاویانی - مجید زعیمی- وانیك بابایان - خسروفتحی‌نژاد - علاءالدین مرتضوی - فرهاد علی فرهادپور - فرهادمالی - ابراهیم نجارزاده - کامران‌پور مرادی - الهه کمال-شهاب رحمانی- محمد رضامظلومی -کمال‌الدین‌نورائی - علی غلامی - مهرداد کرباسی - جمشید زینال‌زادگان - مهردادصادقیه. محسن‌ایزدی واحدی .بیژن‌رفائیل زاده منصور صائبی . علیرضا هورسان . تادراسکوئی . آرمن وسکانیان .محمد فرجام . حمیدایزدپناه . محمد مهدی فرزاد . مهدی ایزدپناه . محمد کریم روشن . علیمحمد حسام .جهانبخش معتمدی

۷- پذیرفته‌شدگان رشته فیزیك ۵۰ نفر

آلبرت حکیمیان . حمید نجفی .داود قهرمان . علی بنده .محمدصادق علوی پور.مسعود محمودی . خلیل اللەوکیل زاده ابراهیمی . عبدالحمید مشایخ فریدن . مجید احمد پناه . هوشنك خوشنود . استرسیم وزر . محسن تاج‌فر. محمد فرخ . مجید رئوفی‌راد . شکوه ملکوتی . فاطمه کرمانی. ناصر نواب.ابراهیم بهجت.عبدالله محتشمی عباسعلی کوچکی میبدی . بهروز بینش آقاولی .بهمن‌دانش .مهران خانجیان . محمدابراهیم‌دادوند .مهرداد عابدی . مجید شریف واقفی . محمد جواد اشجعی .محمد تقی ایرانی . علی اسکوئیلر . مجید احمدی . محمد ابراهیم تجویدی . علیرضا ترابیان . هراج خاچاطوریان . علی خجسته . بهرام امامی تبریزی . رضا رجبی . محمد علی شاملو . ایران برزگر . سید نصراله نوید فریبرز روستائیان علی اکبر قدوسی .ابوزیدآبادی.محمد مهدی اسلامی .بهروز عباسی پور . محمدهادی‌هادی‌زاده‌یزدی.محمودجنتیان مجید حکمتی . بیژن کوکلان . علی کاوندی . سرکیس میرزائیان . علی وزین‌خو

۸- پذیرفته شدگان رشته شیمی ۵۰ نفر

بهرام گشتاسب پور .شهین حسین زاده صراف . میر حسین‌علائی‌طالقانی تجلی کشاورز . شهلا مهین‌راد . شهلا آذریان . محمد صابر تهرانی . سید حسین فخرائی . ابراهیم حکیمیان . عباس دهقانی فیروزآبادی . احمدعلی رازی . بهروز ارشاقی . منیژه‌صقری. محمد حسین سلکی . مسعود حمزوی فرد . حسین‌ناظم بکائی . پروین دخت وزراء .فرامرز مصباح مهرداد فرپور . موسی کلیمی.معدل کلیمی .محمد حسن حریری . مریم رهبری . خداداد خدادادی . هوشنك رجائی ریزی .سید اسماعیل پیرزاده .یداله رضوانی .احمد نمازی . فرشته کاشفی خلیل فضل‌اللهی . علی نبوی نوری. حسینعلی برومند . احمد علی سهرابی کامران مالك . رشید بدوی . محمود صباحی . مهنوش اشراقی طبری . عبدالمجید اصفهانی . فرید معتمدی. حسین‌رضا زاده . دوکچی . قدرت الله صفویه . بهزاد رهاوی . فریدون ربیعی مسعود حجتی . حسن نبی‌زاده سعید دانش. حسین‌روحانی.عبدالعظیم هوشیار . محمد کجباف . عبدالحمید زرگریان‌تبریزی . پریوش‌شیخ‌الاسلامی

۹- پذیرفته شدگان رشته‌زیست‌شناسی و علوم بهداشت ۴۰ نفر

بهجت لطفی . عباس امانت .زهره امین پور . محمد علی فتوت . کورس حکیم‌زاده . سهیلا افرا . مهشیدامینی. شهلا عسکری . برزین صمیمی . ایرج هاشمی . مهران بیژن . شهلا مرضیه فلسفی . محمد رضا همایون ذوالریاستین . عباس طباطبائی . سیروس جهانگیری . سوسن سلطان محمدی .عاطفه آذرمان.هایده‌شاهنده‌راد فضل‌الله قنادی . بهرام سلطانی. هراند دولو خانیان . مهران ساعدی عراقی .عبدالعلی سعادتی .منوچهر پروهان . هوشنك باوفا .عباس مدرسی قصیری . فریبا عزتیان . منیژه‌احمدی خلیلی .امیل عیوض‌زاده . فلورا نبوی لاریجانی . محمد حجت . ایرج عزیزالله سراوندی . محمود سرشار زاده . ناصر کوران اوریمی . عبدالله قطره‌سامانی . فرامرز ریاحی بختیاری. سید عمید منصوری . ایرج‌مهرابی . هنریك بادکرهانیان . فریدون رسته

ب- دانشکده کشاورزی

این‌دانشکده دارای‌رشته‌های زراعت، باغبانی.دامپروری.اقتصاد کشاورزی . ماشین آلات کشاورزی -آبیاری- حفاظت‌گیاهان-ژنتیك-خاکشناسی و صنایع کشاورزی میباشد .

دانشجویان این دانشکده دو سال را در دانشکده ادبیات و علوم با دانشجویان سایر رشته‌ها بفراگرفتن مواد عمومی و علوم‌پایه میپردازند و پس‌از تکمیل برنامه کشاورزی عمومی و تخصصی درسالهای سوم و چهارم و عملیات صحرائی و نقشه برداری و کارگاهی و هواشناسی درنیمسال تابستانه دریکی‌ازرشته‌های مذکور باخذ درجه لیسانس (B.Sc) نائل میشوند .

پذیرفته شدگان رشته کشاورزی ۱۲۰ نفر

سید مهدی اجاقی - سید مهدی موسوی - فاطمه قهرمانی -محمد جواد ضمیری - حمید اشراقی - منصور ناصری لاریجانی - علی اکبر حلاحلی - رحمت‌الله فرد سرهنگی- بهمن‌آذربال - عبدالمجید ثامنی - غلامرضاارزاقی - نعمت‌الله زاغی - شهروز سمیعی - شهین بهاور - سوریك‌آتاکارامیانس -بهزادخلوصی حسن صفدریان علی‌آبادی - جورج قدیمی - مهرداد مهرجو -حسین سروش - اصغر رحیم لباف زاده- عبدالمجید عشقی - فریدون نظری - سیدیحیی عطاران - محمد حسین چینی - منصور میرفخرائی - پرویز صمدی - نادر بزازیه - سید محمد هاشمی - اسماعیل کهرم - شهلا مزینی - منصور فغفوری- محمد اسماعیل جوزا - بهمن اعتماد -علی صابری صفائی - غلامحسین کبیر میدانشاه - مجید عباس‌نژاد - محمد حسین شاعری - مجتبی رسولی - رحیم قلی‌زاده قراچه‌داغی - کمال محمدی قنات غستانی -مجیدپارسائی محمد حسن بهرامی - بهرام‌مستوفی- جمشید رئوفیان - محمدرضا شمس- علی هاشمی پور- مهرداد لاهوتی - محمود حقیقی -کاظم جیلانچی - مسعود شجاعی طباطبائی -عبدالکریم ضیاء هوشنك کهن صیون -امین‌الله احمدزاده - محمد تقی مقدادیان - حبیب مکارمی -فرخ‌نادرخانی - سید علیرضا ذکائیان - سید محمد چاوشی- بهروز شوشتری زاده - سید حسن ترابی - محمد حسن روزی طلب - محمدتقی مرشدی - علیرضا عدل - رقیه منتصری-محمد فهام - عبدالحسین بیانیان - عباس حافظ‌الصحی -ناصر سعیدی - سعید شوقی - حسین‌خادمیان - ایرج بناپور - واهه هاروطونیان - خسرو سالاری -حسین کشتکاران - احمد شیرازی - محمد رضا وزیری - صنوبر -منجرخانی - بهروز کشاورز قرابائی - خسرو دواچی متحدفریدون زیباچهره - سید محمود ابطحی - منصور صبورنجم‌آبادی - سیدسپهر الدین توکلی - عبدالرضا اشرف - یعقوب آذرنوش - محمد تقی فتوره بنائی - ابوالقاسم توسلی - سید مرتضی هاشمی - کامران علوی - خسرو شاهتاجی - نصرالله اصلانی- روح‌الله بابائی ماهانی-سید محمد رضا تجابت موسوی -مصطفی‌فخیمی- سیدابوالفضل سهیلیان -عبدالحسین موحد - علیرضا جوادی تبرکی - غلامرضا شعبانی‌صمغ‌آبادی -سودابه لیقوانی - مسعود ظاعنی - حسین حجازی‌استرکی -ناصر یعقوب‌زاده - احمدتقوی،فرخ یزدانی، آوانس آواکیان بهرام‌شاهسوندبغدادی - سیدحسین سامرئی - جمیل علی‌زاده شائق - محمدرضا آراسته - عبدالحسین فرجی سدید - احمد سالاری -امیر حسین رضوانی بیدگلی - محمد ناصر نظری -سیدعلیرضادژم‌خوی - کریم دوستان - فرید شکیبائی - محمد مهدی صادقیان ساروی -آذر دخت معبودی مقدم -پرویز معتمد .

ج - دانشکده مهندسی

دانشکده مهندسی دارای چهار رشته بشرح زیر است : مهندسی شیمی - مهندسی راه و ساختمان مهندسی برق و الکترونیك-مهندسی مکانیك - دانشجویان مهندسی دو سال اول را در دانشکده ادبیات و علوم باسایر دانشجویان رشته‌های دیگر بفرا گرفتن مواد عمومی می پردازند و پس‌از توفیق درآن مواد درسال سوم مواد عمومی‌مهندسی را فرا میگیرند و در دوسال آخریکی ازرشته‌های مذکور را دنبال مینمایند دوره تحصیل در این دانشکده با احتساب دوسال پیش‌مهندسی‌پنجسال است و فارغ‌التحصیلان درپایان‌باخذ درجه فوق‌لیسانس نائل میشوند .

پذیرفته شدگان دانشکده مهندسی ۱۲۰ نفر

علیرضا صادق نوبری - فرهاد مجلسی‌پور - حسین اصغائی -سعید صبوری سیچانی همایون بهزاد اسیری - منصور سیفائی محمد صادق نهضت - بهرام تهرانی موید احمد اجل‌لوئیان - کورش حقیقی طلب - جمشیدا کرم لولاچی - فرهاد سعد - فرخ علیم مروستی - علی رضیان - مسعود براتی - منوچهر جلالی فراهانی - مسعود میرسپاسی -کامبیزدیده‌بان، آرمن درکیوزقیان - شهاب عمید، محمد هادی طلوع احمدآرمند - فوادفرید - جلال منیرواقفی-بهروز مینوئی - منوچهر کریمی - محمد رضا هوشنگی -ماشاءالله رهبری- وحیدطباطبائی و کیلی - سید باقر طاهری -سیروس صفائی - پرویز خوشبختیان - حسن مهدی -بهروز سطوت- نادروحدت - بهرام کرامتی حمیدهاشمیان -محمدعلی طاهریون اصفهانی-امیرفریدون‌زمانی‌فراهانی، ناصر ربیعی - خسرو وحدت‌افشار - پرویز بینا - شمس‌الدین عابدی - قاسم جعفری - عبدالحمید نادری شعار - محمدحسن گنجیان-علیرضا افراشته- هوشنك امینی پشندزاده- محمود یزدانی بایکی - پرویز شیلیان - ژرژ کهن هدپور - سید غلامرضا طبائی - امین دوستان - علی‌مجتهدی جابری - مسعوددیدور صدر - آلبرت گریگور آواکیان- سید محمدرضا الحسینی المدرسی- مهربان خادم - پشورتن بهین‌آئین، حبیب‌الله ریاضی - شاهرخ‌ارفع‌نیا- بهروزداودیان-احمد طلائی‌پاشیزی- روبن کلنتریان - محمد شریف‌زاده گلپایگانی - ویداقائم مقامی -سید بهروز پایدارحسینی-اردشیر کامور- عباس عبقری - سید محمد عظیمی- محمد جواد برازجانی - پوران‌آزرم- رافی گالوستانیان - بهمن زندی‌پور، نادر حقیقی - علی محمد پاکباز - امان‌الله روشنیان - سلیمان شکارچی- خسروملك احمدی - محمدباقر غنی‌زاده - کرامت‌الله هاشم‌نیا - علی اکبر صابری‌زفر قندی - ژیلاایران نژاد - فیروز فخرائی - عبدالرضا غفوریان-سعید حکیمیان - فرامرز فطیر - سید ابراهیم شهنازی ماسوله - فرامرز ثمر - بهمن صحت‌پور حسنعلی قلعه بیگی مهاجرایروانی - فریدون‌بنکدارپور -تورج‌ودادی‌کنجین -سیدعلی قدرقدر جهرمی - فیروز بیانی - زین العابدین رضا - امیر محمدطباطبائی رئیسی -حسین نجات بخش آزادانی -عزت‌اله صمصامی - بزرگمهر کیاست دولت آبادی -علی قلمکاریان نژاد-جعفر تعبدی-رامسس بصیر -عبدالحمید نقاش - شیرین هشترودی -غلامحسین آقائی -محمد رضا پورقاسمی - سعید حسین‌نیا دواتگر - منوچهر فدائی تهرانی - مرتضی فروتن -حمیدرضا کاویانیان- علی‌اصغر منصف-ایرج‌فلاحی‌خراسانی ابوالقاسم خوشخوی‌زهتاب-بیژن‌سعید آبادی - رضا ملکزاده - شهریار عظیم زاده‌خطایلو- محمد مهدی‌فضل- اصغر تمبرچی -حبیب‌اله مظلوم‌دوست

د -دانشکده‌پزشکی

دانشجویان این دانشکده بایستی دوره پیش پزشکی را در دانشکده ادبیات وعلوم فراگیرندو پس ازتوفیق در این برنامه رشته پزشکی را در دانشکده پزشکی دنبال مینمایندوره تحصیل در این دانشکده با احتساب دوره پیش پزشکی ۸ سال است دانشجویان پس ازاتمام دوره‌تحصیلات باخذ درجه دکترای پزشکی عمومی (M.D) نائل میشوند

پذیرفته شدگان رشته پزشکی ۱۲۰ نفر

مهدی علیم مروستی -ناربی هونانیان -نسرین دخت حاج رجبعلی تهرانی - سیدعباس احمدی امیری - سیدحسام‌الدین اشرفی زاده- مایمون به‌ره‌ریحان آباد- بهمن شفائیان پر نازعظیمی-عبدالمحمدرستمی تنگکی- بیژن باستانی - امید روحانی -مهدی عابدی مقدم - عبدالله همایون -محسن فرج‌اللهی - محمد جان ولی‌زادگان- نسرین گلشن - سیاوش جلال پور سهیل بنان مترجم- علیرضا فامیلی- عبدالرضا چینی - سلیمان فروزش نژاد- ابوالفضل رحیمی زاده - جواد همایونی - زهرانجفی سمنانی -حسین رهنمائی - سید محمد باقر میری‌تقی کیمیائی اسدی - هوشنك دلیجانی - محمد حسن‌مرسلی- عبداله ملك‌زاده- حمید رضا شفیعی‌پور کرمانی -خسرو نظری - همایون پزشکی -محمدحسن جباری جهرمی .

زین‌العابدین‌عباسی - سیدعمادالدین طبیبی کازرونی - حمید درخشانی - رضاناظی - ثریا عباسی - احمد بهشتی اردکانی - فیروزحبیب‌زاده- فیروز حبیب‌زاده-محمدحسن‌احمدی، اصغرمهدی‌لو - رضاطوسی‌اردکانی- محمد مهدی سرشته‌داری - محمد رضاامان - محمود نادری شاهی بیژن‌دانشگر - جمشید تهران‌زاده- سعیدرضائی‌راد - عبدالصمدمنصور- محمدحسین غروی اصفهانی -علی محمد ستوده نیا - فولاد منطقی - بهمن مرفه - شهره بهشتی-مهرداد خواجه‌نوری - پرویز قائمیان - عسکری‌نورباران - خسرو رفیعی - عباس کافی - احمد صابری -ژیلا جمشیدی - فریباوزیری - کیومرث شمس‌اسحاقی - حسین همایونی - فریده عطائی کرمانی مفرد - حسن رستگار - احمدگشتاسبی - علی دبستانی - شهربانو محزون - عبدالعلی خوارزمی - فرشیدپگاهی- بهنام ذخیره - مهدی سجادی‌بنی- مسلم زوبرت‌مرادی - اسفندیار نوزاد - غلامرضارضائیان - جواد مسعودی - سیدمهدی حلمی -فهیمه قدس - حسن سلطانی اهری - مهدی صفاری - سعیدامینی افشار- عباسقلی‌امینی - محمدعلی‌جسمانی- تفتی- سروپ نظریان - شمیرا فروتن - محمود طاهری عراقی - مرتضی مواسات - علی عرب‌زاده قهاری - سهیلا صمیمی - فریدون ملخ‌شالم - هوشنك‌پاك‌للی‌اودیشو- خشایار سخائی - فریده‌خلعت‌بری- محمدجعفر منصوری - ارسلان‌پور تیمور - فرخ‌صمیمی-محمودصمدی، محمدقدسی -حسن معتقدی - رستم کاوسی شریف‌آباد-قاسم خسروی- فریدون رزمجویان-صدیقه‌شریفی- محمدحسن حقی - نیرنیکپور - سعیدبینا - استپان سیمونیان - اسماعیل نورمحمدی - عباس‌تقی‌زاده طوسی - علی اکبر کاشی قندی - کامران نفیسی - عبدالمجید معمار ضیاء -خسرو ممتاز طباطبائی-ایران حسین‌نیا - محمد مهدی‌رازقیان - جهرامی - محمدحسن افشار

بدانشجویان سالهای سوم‌وچهارم دانشکده ادبیات و علوم که داوطلب خدمت دبیری می‌باشند اجازه داده می‌شود مواد درسی تربیت دبیررا بعنوان مواد اختیاری رشته تحصیل خود بگیرند باین دانشجویان پس از تکمیل مواد برنامه تربیت دبیر علاوه‌بردرجه لیسانس‌پروانه‌آموزش نیز داده خواهد شد .

برای کلیه کسانیکه در امتحان مسابقه ورودی دانشگاه پهلوی موفقیت حاصل کرده‌اند از طرف اداره کل پذیرش نامه‌ای فرستاده خواهد شد . داوطلبان باید مدارك لازم را طبق آنچه خواسته شده است تهیه نموده و حداکثر تاآخر خردادماه ۱۳۴۵ بایست سفارشی باداره کل پذیرش ارسال دارند بمدارك ناقص ترتیب‌اثرداده‌نخواهد شد .

دانشگاه پهلوی

دفتر مرکزی

آجرهوفمن ناهید

همچنان درخیابان پهلوی مقابل بیمارستان شماره ۱ ارتش دایر میباشد . تلفنهای ۶۲۱۰۵۲-۶۲۱۰۵۳-۷۷۰۰۳۶

حسین ناهید

آگهی انتخاباتی

کمیته راهنمای انتخابات جمعیت بیداری زنان زیر نظر عده‌ای از افراد ذیصلاحیت هرهفته روز های یکشنبه از ساعت ۵ تا۷بعداز ظهر آماده همکاری باداوطلبان شرکت در انتخابات مجلسین اعم‌از زن و مرد می‌باشد

آدرس - خیابان قوام‌السلطنه- روبروی سفارت سابق مصرمحل جمعیت بیداری زنان

تبریکات

تیمسار معظم گلبادی رئیس محترم روابط عمومی

ارتقاء بمقام سرلشگری را صمیمانه تبریك عرض نموده‌موفقیت بیشتر آن تیمسار را درراه خدمت به‌شاهنشاه و میهن بیش از پیش آرزومند است

آ-۳۳۹۳ اداره اسلحه سازی - صادق بهرامی

جناب آقای‌دکتر آموزگار وزیر محترم دارائی

انتصاب شایسته آقای دکتر رویائی را بسمت ریاست‌حسابداری اداره کل هواشناسی تبریك عرض مینمائیم

از طرف معاونین حسابداری وزارتخانه‌ها وادارات دولتی-نیکخو

تیمسار سرلشکر گلبادی

ارتقاء درجه آن تیمسار معظم را تبریك عرض مینماید .

آ-۳۴۰۱ دکتر نصرالله منتظری

مدیر کل‌آموزش و پرورش استان مرکز

جنابان آقایان ابوالقاسم قاضی‌زاده و مصطفی پیروزیان رئیس و دبیر جامعه لیسانسیه‌های کادراداری‌دولت

کوشش و فعالیت درخشان وقابل تحسین آقایان را در راه رفع تبعیض حاصله بین طبقات دانشگاه دیده‌ازصمیم‌قلب‌تبریك‌میگویم

پیشکار دارائی استان‌پنجم-هادی‌هاشمی

اطلاعات

پنجشنبه
۶ محرم ۱۳۸۶
۲۸ آوریل ۱۹۶۶
شماره ۱۱۹۶۴
سال چهلم

در جلسه امروز مجلس شورایملی گفته شد :

ساختمانهای شهر تهران باید هماهنگ باشد

* نمایندگان بوند‌وزادجدید خاندان سلطنت را تبریك گفتند :

مجلس شورای ملی امروز جلسه علنی‌داشت پس‌از انجام امور مقدماتی خانم‌جهانبانی بعنوان پیش از دستور پیرامون وضع شهرتهران صحبت‌کرد

ایشان گفت‌باید از دولت بخواهم استانداردها رابائین بیاورد. چرا در یك محل این‌شهر عمارات چندین‌طبقه وآخرین سیستم بسازیم ودر محل دیگر همین شهر مردم درگودهازندگی کنند . شما که تا این حد برای زیبائی شهر کوشش می کنید زشتی وعدم هم آهنگی جنوب شهر بیشتربه چشم میخورد .

بایداقدام فوری در خراب کردن کوره های جنوب شهر تهران بشود.

ناطق سپس گفت : شهرداری باید برای ازبین بردن لجن جوی حیابانهای جنوب شهراقدام کندزیرابهداشت‌مردم این منطقه در معرض خطر است

آقای کریم اهری مولود تازه دربار شاهنشاهی‌را بملت ایران وخانـدان جلیل سلطنتی تبریك گفت‌و اظهار داشت امیدواریم که قدم‌نوزاد خاندان سلطنت توام با خیرو برکت باشد .

ناطق سپس در باره استقبال مردم‌اهر وارسیاران از قرآن نفیسی‌که بامر شاهنشاه چاپ شده است صحبت‌کرد واحساسات اهالی این دو منطقه را نسبت بشاهنشاه بیان داشت .

ناطق در پایان پیرامون بازدیـد نمایندگان از نیروی دریائی جنوب سخن گفت‌و لزوم تقویت نیروی‌دریائی رایادآور شد

پس‌از آن مجلس وارد دستور شد وموافقت‌نامه فرهنگی بین دولت‌ایران واسپانیا مطرح گردید و به تصویب رسید .

ساعت‌نه‌و‌بیست‌دقیقه‌جلسه‌علنی‌مجلس پایان یافت .

بلافاصله پس از تولد نوزاد اعلیحضرتین آقای نخست‌وزیربرای عرض تبریك بکاخ اختصاصی‌رفت‌و هدایائی از طرف طبقات‌مختلف‌باین مناسبت بکاخ سلطنتی فرستاده‌شد

قالی اهدائی شاهنشاه بمقبره «حاجی بکتاش‌ولی»

رادیو آنکارا اعلام کرد که از طرف اعلیحضرت همایون محمدرضا شاه پهلوی شاهنشاه ایران یك‌تخته قالی برای مقبره «حاجی‌بکتاش‌ولی» اهداءشد .

در مراسم اهداء این قالی آقای دکترزندسر کنسول‌دولت‌شاهنشاهی ایران در استانبول طی اظهارات‌خود گفت :

بدرخواست کانون‌جهانگردی‌ترکیه امسال عده‌ای ازایرانیان‌به‌ترکیه مسافرت خواهند کردومقبره حاجی بکتاش‌ولی را زیارت خواهند نمود.

سفیر انگلستان در ایران به لندن میرود

آقای سردنیس رایت سفیرکبیر انگلستان درایران روز گذشته برای یك اقامت ده روزه عازم‌استان خراسان شد . وی دراین مدت از شهرهای بجنورد ، قوچان و مشهد بازدید خواهد کرد .

سفیر کبیر انگلستان روز ۲۴ اردیبهشت ماه برای شرکت در کنفرانس سفرای انگلستان‌درخاور میانه عازم لندن خواهد شد .

معاون نخست‌وزیر به پاکستان رفت

آقای قاسم رضائی معاون نخست وزیر وسرپرست سازمان جلب سیاحان دیروز باهواپیما وارد کراچی شد و در فرودگاه از طرف سفیرکبیر واعضای سفارت‌کبرای شاهنشاهی و نماینده وزارت امـور خارجه ووزارت اطلاعات و سازمـان جهانگردی پاکستان مورد استقبال قرار گرفت .

آقای رضائی قرار است‌فردابرای شرکت در جلسات کمیته‌جهانگردی سازمان عمران منطقه‌ای باهواپیما بداکا مرکز پاکستان شرقی برود. جلسات این کمیته مدت سه روز طول خواهد کشید .

دکتر نوآلی
جراح پلاستیک
ازمسافرت مراجعت نمود
۵ تا ۷ ، شاهرضا چهارراه پهلوی

کارخانه برق ژاله بعلت فرسودگی تعطیل میشود

کارخانه برق ژاله فرسوده‌شده وجمع‌آوری میشود . این کارخانه مدت سی‌سال تمام کارکـرده و حدود بیست‌هزار کیلووات نیروی برق تهران را در شبانروز تامین کرده است .

کارخانه برق‌ژاله بعلت‌فرسودگی از سرویس خارج خواهد شد و ماشین‌آلات آن بـرای استفاده یدکی به کارخانجات دیگر منتقل میگردد . دراین کارخانه ، قسمت دیزلها ، و موتورهای اشکودا نیز قرار دارد و با آماده‌شدن کارخانه برق مدرن فرح‌آباد ، این کارخانه تعطیل وماشین‌آلات ازآنجا جمع‌آوری خواهد شد .

محوطه کارخانه برق‌ژاله ازاین پس بساختمان امور اداری ومالی شرکت برق منطقه‌ای تهران‌تبدیل وکلیه امور اداری درآنجا تمرکز خواهد یافت .

کارخانه برق فرح آباد راکه دارای دویست و پنجاه هـزار کیلووات نیرو میباشد ، در جنوب تهران نصب میکنند واین‌کارخانه مدرن‌ترین و بزرگترین کارخانه برق ایران میباشد .

مقامات مسئول اعلام‌کردند که کارخانه برق فرح‌آباد خودکار است‌وفقط شصت مهندس‌وکارگر درآنجا کار خواهند کرد .

تضادهای سیاسی آمریکا و شوروی

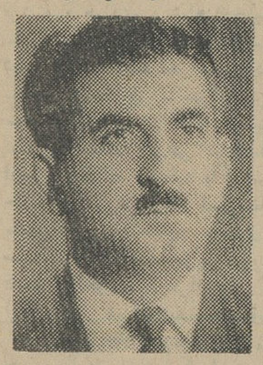

بطوریکه از دانشکده حقوق اطلاع میدهند رساله دکتری آقای دکتر ولیان معاون وزارت کشاورزی و سرپرست سازمان‌اصلاحات ارضی‌کل کشور که تحت عنوان :

«تضادهای سیاسی‌آمریکا وشوروی در کشورهای عربی خاورمیانه پس از جنك دوم »بادرجه عالی مورد تصویب وتائید هیئت اساتید مسئول رسیدگی واقع‌گردیده بود بدستور ریاست دانشکده حقوق‌از طرف دانشکده‌مزبور چاپ ومنتشر خواهد شد .

قرارداد بازرگانی ایران و مجارستان بزودی امضاء میشود

هیئت بازرگانی و اقتصادی عراق روز هفدهم یا هیجدهم اردیبهشت ماه وارد تهران خواهد شدو مذاکرات‌خود رابا مقامات وزارت‌اقتصاد آغاز خواهد کرد.

ریاست این هیئت را وزیراقتصاد عراق بعهده دارد واعضای آن شامل عده‌ای از مقامات اقتصادی و دولتی عراق میباشند.

اساس مذاکرات هیئت عراقی رابا مقامات اقتصادی ایران توسعه روابط بازرگانی و بررسی احتیاجات دوکشور تشکیل میدهد.

مذاکرات اقتصادی‌و بازرگانی‌ایران وعراق در بهبود روابط دو کشور نیز اثرات عمده خواهد داشت

خبرنگار اقتصادی ما ضمنا اضافه میکند که‌قرار داد بازرگانی سه‌ساله ایران و مجارستان ظرف امروز وفردا منعقد خواهد شد طبق این قرار داد حجم مبادلات دو کشور افزایش‌خواهد یافت.

این قرار داد نیز براساس اصل تهاتر منعقد میشود.

برق تهران باگرگان و آستارا یکی میشود

● زراعت برنج و چای در شمال برقی میشود و دهها شهر مرکزی وشمالی وسه هزار دهکده دارای برق واحدی میشوند

● با استفاده از نیروی‌عظیم برق تهران‌و سدها،دشت های ورامین‌وکرج وقزوین بمراکز غلات ایران تبدیل میگردد

شهرهای تهران و گرگان وآستارا و دهها شهرمرکزی واستانهای گیلان ومازندران وهزاران دهکـده موجود در این مناطق ازیك شبکه‌واحد برق استفاده خواهند کرد و زراعت چای و برنج درشمال برقی خواهدشد . بدین‌منظور یك نیروگاه عظیم و آخرین سیستم بقدرت دویست‌وپنجاه هزارکیلووات‌در تهران‌بوسیله کارخانه ژنرال الکتریك نصب میگردد و نیروی سد هـای کرج ، سفیدرود ، لیتان ، کارخانه طرشت دراین کار ، مورد استفاده قرار میگیرد. باین ترتیب از خلیج‌حسینقلی تا آستارا واز تهران‌تاگرگان و رشت و درسراسر مناطق شمالی و مرکزی مانند اروپا وامریکا شبکه مستقیم برق دایر میگردد .

★ برنامه های عمرانی

برنامه های عمرانی و آبادانی مملکت‌تنها دررشته راه وساختمان نیست ، در رشته برق و توسعه‌این صنعت برنامه های بسیار وسیعی طرح شده است براساس اجرای این برنامه‌ها دهها شهر بزرك و کوچك وسه‌هزار دهکده باشبکه های وسیع برق باهمدیگر مربوط شده وزندگی تکه‌ای درانجا اغاز خواهد شد . برای اینکار یـك میلیارد ریال پول خرج می شود ، برق‌سفیدرود از طریق رشت‌قزوین وراه تهران رشت و کناره بسراسر مزارع‌وبرنج کاریهای شمال‌وشهرها منتقل شده و برق تهران‌و گرگان وخلیج حسینقلی و آستارا و کلیه شهرها و روستاهای واقع شده در مسیر راه بهمدیگر وصل شده و همه این نقاط از مراکز نیرومند برق سدها و شهر تهران استفاده می کنند .

★ دهها شهر

شعاع عمل این شبکه برق تـا شهرهای سمنان و دامغان‌درشرق وزنجان‌وقزوین‌درغرب ، فیروزکوه ومنجیل و قم درشمال و ساوه و دماوند و ابهر و سه‌هزار دهکده واقع دراین مسیر کشیده میشود .

* دشت ها

در ابتدا شهرهای بزرك را بـا شبکه برق بهمدیگر وصل میکنند و سپس نوبت دشتها ومزارع‌ورامین وشهریار ولواسانات و کرج‌ودشت قزوین میرسد و کار یکسره کردن شبکه برق‌شهرها تاپایان سال ۴۶ انجام خواهد شد .

* نیروگاه بزرك

برای اجرای این طرح‌یك‌نیروگاه بزرك حرارتی بقدرت دویست‌وپنجاه هزار کیلووات در جنوب تهران و در بخش فرح‌آباد احداث میگردد. نیروی برق سدکرج از طریق‌دشت قزوین و کرج‌بتهران منتقل‌وقسمت دیگر ان‌برای‌برقی کردن کشاورزی شمال به رشت و فومنات و سراسر شهرهای شمال و گیلان‌و مازندران انتقال داده میشود . نیروی برق‌سد های سفیدرود ، کرج ،لتیان‌وتهران از طریق جاده های تهران ـ رشت، تهران‌چالوس ،تهران‌هرازبهمدیگر متصل میشود و اینکار طی ده‌سال آینده تکمیل خواهد شد .

* نیرو ها

بااستفاده از سی‌وپنج هزار کیلووات نیروی برق سد کرج که درتابستان تاشصت هزار کیلووات میرسد و هشتاد هزار کیلووات نیروی‌طرشت وسی‌هزار کیلووات نیروی برق سفیدرود که آنهم افزایش خواهد یافت ودویست‌وپنجاه هزار کیلووات نیروی برق فرح‌آباد و هیجده هزار کیلووات نیروی سد لتیان سراسر برنج کاریها وچایکاریهای شمال برقی خواهد شد و در استان های مازندران‌وگیلان علف‌های ویتامینه کشف میشود .

اردوی کار اعلام داشت :

گداها مخفی شدند !

* از روز سه‌شنبه آینده‌گدا های تهران‌دستگیر خواهندشد

اردوی کاربه‌گداهای تهران اخطار کرد و اعلام داشت که از بامداد‌روز سه‌شنبه دست به‌جمع‌آوری دستجمعی گداها خواهد زد اردوی کار اعلام داشت که گداها در جنوب‌شهر مخفی شده‌اند واز مردم دعوت نمود‌تامحل اختفای گداها رابماموران اطلاع‌دهند.

آقای مهندس دهستانی از سازمان اردوهای کار گفت روز سه‌شنبه از بامداد تاشب‌ماموران‌در محلات‌مختلف تهران و جلوسینماها و شمال شهر اقدام به‌دستگیری متکدیان خواهند کرد و درهر کجا گدا ببینند‌دستگیر وبه اردوهای کار اعزام خواهندداشت.

اردوهای کار اعلام داشت که گداهای دستگیر شده بهیچوجه‌آزادنخواهند شد وافرادی که پس از دستگیرشدن گداها بمنظوروساطت درآزادی‌مراجعه میکنند از همین حالا از گدائی ویا تظاهر به‌گدائی آنها جلوگیری‌نمایند اردوی‌کار اعلام داشت که اعتبارات مخصوص نگاهداری‌گداها حدودهشت میلیون تومان است و این پول‌بمصرف نگاهداری گداها در اردوهای کار تهران وشهرستانها میرسد.

بمناسبت تولد نوزادسلطنتی دانشگاه شنبه تعطیل است

امروز اعلام شد که روز شنبه دهم اردیبهشت ماه بمناسبت‌تولدسومین فرزند علیاحضرت شهبانو دانشگاه تهران تعطیل خواهد بود.

انتقال آلونك نشینها به کوی نهم آبان

دیروزدسته دیگری‌از آلونك‌نشینهای شمال پایتخت‌با حضور تیمسارسرلشگر خسروانی معاون ژاندارمری کل‌کشور به‌کوی نوبنیاد نهم آبان‌منتقل‌شدند وآلونکهای آنها ویران گردید. این دسته شامل ۱۶۷خانوار بود که‌تاکنون در منطقه بهجت آباد سکونت‌داشتند.

علاقمندان فوتبال

که در دوهفته گذشته از نشریه ورزشی ضمیمه مجله خوشه‌استقبال گرم کرده‌اند ، توجه بفرمایندکه این هفته استثنائا مجله خوشه و ضمیمه ورزشی آن صبح شنبه‌منتشر میشود .

آ_۴۰۴۰

دعوت برای شرکت در سمینار انستیتو خوار بارو تغذیه ایران

سمیناری‌درموضوع «تغذیه ، بهداشت و تکنولژی مواد غذائی، باشرکت عده‌ای از دانشمندان داخلی و خارجی از تاریخ ۳۱ اردیبهشت ماه تا ۵ خردادماه ۱۳۴۵ در محل انستیتو خوابار و تغذیه تشکیل میگردد . از کلیه دانشمندان و علاقمندان دعوت میشود چنانچه مایل بشرکت درسمینار نامبرده باشند ویابخواهند مطالبی که جنبه تحقیقاتی و ابتکاری داشته باشد ایراد فرمایند تا دهم اردیبهشت کمیته اجرائی سمینار را مستحضر و خلاصه سخنرانی خود را بزبان های فارسی ـ انگلیسی یا فرانسه ارسال فرمایند . الف ۷۲۵

نشانی : جاده پهلوی ـ مقابل هتل‌هیلتون شماره ۴۶۲

آگهی استخدام

انجمن بهداری قزوین باشخاص زیر نیازمند است

۱ـ متخصص رادیولژی یکنفر از صبح تاظهر

۲ـ متخصص بیهوشی یکنفر از صبح تاظهر

۳ـ دونفر پزشك عمومی برای کشیك بیمارستان هر۲۴ ساعت بطور متناوب

داوطلبان می‌توانند از تاریخ نشر آگهی الی ۵ روز برای کسب اطلاعات بیشتر باداره بهداری قزوین مراجعه نمایند

مدیرعامل انجمن بهداری شهرستان قزوین ـ دکتر کوه‌نوری

آ_۴۰۰۸ ۲_۱

اطلاعیه

کارخانه شیر پاستوریزه تهران

بدینوسیله باطلاع عموم مصرف کنندگان محترم میرساند که محصولات اینکارخانه درشیشه های بامارك وآرم کارخانه توزیع میگردد چنانچه فروشنده محصولات اینکارخانه رادرشیشه های بدون مارك وآرم کارخانه بنام کارخانه شیر پاستوریزه تهران بمصرف کنندگان عرضه نمایند خواهشمند است ازخرید آن خودداری‌فرموده ومراتب رابه‌کارخانه اطلاع دهید.

مدیرعامل کارخانه . مهندس داراب اسعد

آ_۳۷۷۳ ۲_۱

امتحان ورودی هنرسرای عالی‌شبانه «نارمك»

امتحانات مسابقه ورودی دوره شبانه هنرسرای‌عالی در روزهای ۲۶ و۲۷ و۲۹ خرداد ماه ۱۳۴۵ طبق‌برنامه تنظیمی انجام خواهد گردید .

داوطلبان میتوانند برای کسب هرگونه اطلاع باداره آموزش و پرورش شهرستان مربوطه و یا ازساعت ۵بعد از ظهر به دفتر هنرسرای عالی شبانه مراجعه نمایند .

آخرین روز ثبت‌نام ۱۵ خرداد ماه ۴۵ خواهد بود .

رئیس هنرسرای عالی ـ دکتر مهندس هنربخش

انجمن اسلامی مهندسین

جلسات سوگواری و سخنرانی سنواتی خود را از روز جمعه ۲۹ر۴۵ مطابق‌باشب هشتم محرم‌بمدت پنج شب‌درمدرسه حرفه‌ای نارمك واقع‌درخیابان سمنگان منعقد می‌نماید شروع ساعت ۷ونیم بعد از ظهر . ۱_۲ آ_۳۳۶۷

اطلاعیه دایره سرویس شرکت سهامی کارخانه های صنعتی آزمایش

بقرار اطلاع عده‌ای شیاد بنام مامورین سیاد این شرکت برای تعمیر آبگرمکن بمنازل مراجعه و بعذر نداشتن وسیله تعمیر کاربراتور آبگرمکن را باز نموده از منزل خارج میشوند بنابراین برای احتراز ازاین‌قبیل‌پیش‌آمد هامجددا باستحضار عموم هم‌میهنان عزیز میرساند که مامورین سرویس این شرکت همگی دارای کارت معرفی با عکس هستند تقاضا میشود از ورود اشخاص متفرقه که‌بنام مامورین سرویس این‌شرکت خودرا معرفی مینمایند خود داری فرمایند .

دائره سرویس

شرکت سهامی کارخانه های‌صنعتی آزمایش

آ_۳۹۹۹

آگهی مناقصه

شرکت سهامی سیمان تهران و شرکت سهامی سیمان شمال

جمعا تعداد هشت میلیون کیسه کاغذی‌از طریق مناقصه خریداری مینمایند .

علاقمندان میتوانند برای دریـافت‌مشخصات و شرایط‌مربوطه تاروزپنجشنبه پانزدهم اردیبهشت ماه ۱۳۴۵ به‌حسابداری‌شرکت های مذکور واقع در خیابان‌کوشك انتهای ارباب جمشید مراجعه نمایند .

شرکت‌سهامی‌سیمان تهران
شرکت سهامی سیمان شمال

ازصبح چهارشنبه ۱۴ اردیبهشت‌در سینماهای

آسیا . رکس . کاپری
رادیوسیتی ـ رویال

شاهکار جاویدان تاریخ سینما

این فیلم عظیم باهمکاری سه کمپانی بزرك‌فیلمبرداری تهیه‌گردیده است آ_۳۹۶۴

بازگشت فانتوماس

بعد از موفقیت بیحساب فیلم «فانتوماس» اینك انری‌پر حادثه‌تر ، مهیج‌تر ، کمدی تر و بیسابقه‌تر از آن

ازصبح چهارشنبه‌درسینماهای

امپایر ـ سانترال ـ تاج
متروپل ـ نیاگارا

درایوین سینما «تهران پارس»
بزودی افتتاح میشود

برنامه افتتاحیه

دیروز ـ امروز ـ فردا