اطلاعات

۴۸ صفحه

چهارشنبه ۲۴ اسفندماه ۲۵۳۶ـ شماره ۱۵۵۶۲ تکشماره ۱۰ ریال

به‌انتقام حمله بیسابقه چریک‌های فلسطینی بخاک اسرائیل‌ازساعت ٤ بامداد امروز

اسرائیل از زمین، دریا و هوا به لبنان حمله کرد

★ پیاده‌نظام و ستونهای تانك اسرائیل‌زیر پوشش هوائی بسوی ۵شهر لبنان که تحت‌کنترل فلسطینیهاست پیش‌میروند

★ روزنامه های‌مصر نوشتند :بگین نخست وزیر اسرائیل هیتلر ثانی است

در صفحه ۲ ستون اول

اسامی ۳۴۱۰ نفر زائران عتبات

زائران‌ازفروردین به‌زیارت‌خواهند رفت

در صفحات ۲۰الی ۲۵

یکصدمین سال زادروز رضاشاه کبیر در پیشگاه‌اعلیحضرتین برگزارشد

میلیونها نفر در سراسر کشور جشن گرفتند

مقارن با لحظه تولدسوت کارخانه ها و کشتی هادر سراسر کشور طنین افکند و گذشت یك قرن تمام از تولد سردار بزرك ایران رااعلام کرد

جزئیات مراسم و نطقها همراه ویژه‌نامه اطلاعات درصفحات متعدد امروز انتشاریافته است

درصفحات ٤ و ۱۹تا

شاهنشاه آریامهر، علیاحضرت شهبانو وولاحضرت ولیعهد درمراسم باشکوه امروز

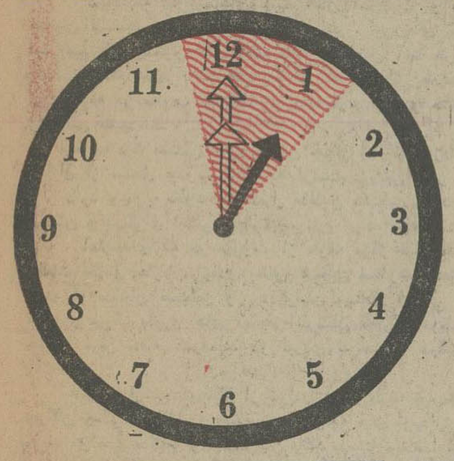

ازروز چهارم فروردین

ساعت رسمی یکساعت جلو کشیده‌میشود

★ با تصمیم جدید ساعت تحویل سال نو تغییر نخواهدکرد

★ اختلاف ساعت تابستانی ایران با گرینویچ ۵ساعت خواهد شد

در صفحه ٤ ستون ششم

دادستان جزئیات ربوده‌شدن وقتل رافاش کرد

برای قاتل کودك ربوده‌شده تقاضای اعدام شد

★ قاتل شماره اتومبیل های «ساواك» و افسران تحقیق شهربانی را همراه داشت

★ دادستان : اعدام‌قاتل مهدی‌درس عبرتی برای آدم‌ربایان میشود

درصفحه ٤٦ ستون اول

برف وباران زندگی مردم‌را مختل کرد

در صفحه ٤ ستون‌سوم

صدها نفر درحوادث ۴شنبه سوری مجروح شدند

در صفحه آخر ستون سوم

اطلاعیه پلیس راه ژاندارمری

در صفحه ۳۹

بچه ها ... نورمن درشکوفه نو غوغا می کند

بیمه‌ایران، پدیده‌عصر

شکوهمند پهلوی سالگرد زادروز اعلیحضرت رضاشاه کبیر، بنیانگذار شرکت سهامی بیمه‌ایران را بملت ایران شاد باش میگوید

بیمه ایران

از ذوات محترم و شخصیتهای عالیقدر وارجمند که در مراسم تشییع ومجالس ترحیم ویادبود مرحومه مغفورمباهجه رفیقه خسروشاهی شرکت فرموده یا وسیله تلگراف یانامه یا آگهی در روزنامه‌ها بازماندگانش را مشمول عنایت قرارداده وخاطر آنها را تسلی بخشیده‌اند صمیمانه سپاسگزاری‌مینمایدو چنانچه بواسطه تالمات روحی در عرض تشکر حضوری‌تاخیر بشود. تمنای عفو وبخشایش را دارد.

خانواده خسروشاهی وسایر بازماندگان

جناب آقای پرویز نصیرپور

بانهایت تاسف مصیبت وارده را بجنابعالی تسلیت عرض نموده وبقاء عمر بازماندگان را از خداوند مسئلت‌مینماید.

حسین فولادی

آدرس جدید

شرکت ریسمان ریسی سمنان و شرکت‌نساجی پارس تهران خیابان حافظ نرسیده به کریمخان زند ساختمان۷۰۱تلفن‌جدید ۸۹۸۹۳۵و۸۹۸۹۳۸

انواع چینی های هیس

را در فروش استثنائی فروشگاه‌های کایزو تهیه کنید.

کایزر ۱و۲ خیابان لاله‌زارنو ـ کایزر ۳ خیابان ایران کایزر ٤ کوی گیشا ـ فروشگاه آوند خیابان بهار ،فروشگاه ۱۱۵ قصر خیابان کورش کبیر نبش معلم و فروشگاه مرکزی خیابان فرصت باپارکینك اختصاصی.

باکمال تاسف به‌اطلاع خویشاوندان دوستان و یاران می‌رساند که جنازه برادر عزیزمان حاج عباس رضائی که روز گذشته در حادثه تاسف‌آور اتومبیل به رحمت ایزدی پیوست، ساعت ۹ صبح روز پنجشنبه ۲۵ اسفند ماه (فردا) ازمسجد مجد تشییع می گردد تادر چهلمین روز درگذشت مادر عزیزمان بانو حاجیه سکینه رضائی در جوار استان قدس رضوی در آرامگاه ابدیش بخاک سپرده شود.

علی رضائی- محمود رضائی- قاسم رضائی

بانهایت تاسف و تالم درگذشت شادروان جنت مکان حاجیه زهرا کیهانی فرزند حاج عبدالله زوجه حاج محمود کیهانی را باطلاع میرساند .مجلس ختم زنانه و مردانه روز پنجشنبه ۲۵ اسفند ازساعت ۲الی٤ بعدازظهردر مسجدالجواد (ع) منعقد می‌گردد .

خانواده‌های : کیهانی ـ حکیم ـ ناصرابادی ـ ملکسیر ـ بیرومندراد ـ رفقا ـ گنج‌بخش ـ پزشکپور ـ مقبلی ـ باقی ـ گورنگ ـ زکیخانی ـ رمضانی ـ پور صمیمی ـ فخارپور ـ حداد ـ بیگلری ـ غیائی ـ باستانپور ـ ربیعی ـ اسعادی ـ نوری ـ معظمی ـ عسلی ـ شادکام ـ اتفاق ـ ریاحی ـ بزرگمنش ـ آرایش ـ شاکری ـ شاکرین ـ هادیان‌پور ـ غلامی ـ اسیری ـ شاهرودی ـ محبت‌زاده ـ مجدالاسلامی ـ صدقی ـ وحیدی ـ یزدی ـ رسولی جواهری ـ بانکی ـ گروگان ـ بهشتی‌تهرانی ـ اسدی ـ میرمحمدی ـ جعفری ـ کریمزادگان ـ اسماعیلی ـ مقدسی .

بانهایت تاثر درگذشت مادر همکار عزیزمان حاج‌احمد کیهانی را باطلاع همکاران میرساند مجلس ترحیم روز پنجشنبه ۲۵اسفند ازساعت ۲الی٤ بعدازظهر در مسجدالجواد منعقد می‌گردد .

اتحادیه صنف فخار ـ غفارپندخو

بانهایت تاثر درگذشت بانو زهرا کیهانی را باطلاع دوستان و آشنایان میرساند مجلس ختم زنانه روز پنجشنبه ۲۵ اسفند ازساعت ۵الی۷ بعدازظهر در خیابان دولت خیابان قیطریه کوچه کاوه منعقد میگردد .

حاج‌محمد کیهانی ـ احمد کیهانی ـ محسن کیهانی ـ مجتبی کیهانی .

آسانسور ٤و٦ نفره آماده تحویل خیابان شاه کوچه یغما شماره ۱٦ تلفن ۳۷۲۸۳۸ .

آگهی حراج

اداره فروش گمرکات منطقه غرب همه هفته ازنیمه دوم فروردین‌ماه سال ۳۷ درروزهای یکشنبه ،دوشنبه انواع‌مختلف کالاهای متروکه موجود درگمرك سهلان و تبریز را ازطریق حراج همگانی بفروش میرساند طالبین میتوانند همه روزه‌در اوقات اداری برای رویت‌واطلاع ازکمیت و کیفیت کالا به گمرك سهلان‌واقع در ۲۵ کیلو متری جده تبریز ـ مرند و گمرك تبریز مراجعه نمایند و ۲درصد حراج‌بعهده خریداران خواهدبود ،ضمنا تاریخ‌اولین حراج یکشنبه و دوشنبه ۲۰و۲۱ فروردین ماه ساعو هفت در سالن اداره فروش‌گمرکات منطقه غرب خواهدبود.

اداره فروش گمرکات منطقه غرب

آگهی حراج

اداره فروش گمرکات منطقه غرب در روز های سه‌شنبه و چهار شنبه ۲۹و۳۰ فروردین‌ماه ۲۵۳۷ و ۱۲و۱۳و ۲۶و۲۷ اردیبهشت‌ماه ۲۵۳۷ و ۹و ۱۰و ۲۳ و۲٤ خردادماه ۲۵۳۷ شاهنشاهی انواع مختلف کالای متروکه موجود در گمرکات جلفا را ازطریق حراج‌همگانی درگمرك جلفا بفروش‌میرساند طالبین میتوانند همه‌روزه دراوقات اداری برای رویت‌کالا ها به‌گمرك جلفامراجعه وبا اطلاع از کمیت‌و کیفیت کالا درحراج شرکت نمایند ،ضمنا ۲درصد حراج بعهده خریداران خواهد بود.

اداره‌فروش گمرکات ومنطقه غرب (تبریز)

دانشگاه فارابی

آگهی پذیرش دانشجو برای دوره دوم (فوق لیسانس) رشته نقاشی متحرک

بقیه در صفحه ۳۷

دانشگاه فارابی

آگهی پذیرش داوطلب در کارگاه آزاد موسیقی سنتی ایران

بقیه در صفحه ۳۷

جناب آقای ابوالفضل امیرحسینی

ارتقاء درجه انجناب را تبریک عرض نموده موفقیت جنابعالی را در راه خدمت باعلیحضرت همایون شاهنشاه آریامهر ومیهن عزیز از خداوند متعال خواستاریم

مدیر عامل وکارکنان کارخانه قندمرودشت

Robert Graham

کیلومتر ۷ جاده مخصوص‌کرج

تلفن : ۹۷۴۹۳۸

۹۷۲۷۵۳

مبلمان منزل ومحل کار

آماده تحویل

باکمال خوشوقتی باطلاع‌میرساند سیصدو هشتمین الی‌یازدهمین شعب این بانک با موافقت بانک مرکزی‌ایران افتتاح گردیدو آماده انجام اموربانکی مراجعان میباشد.

شعبه ایران نوین واقع در شهرستان تهران میدان ایران نوین (آریامهر) نبش خیابان امام بموجب اجازه نامه شماره نب / ۱۳۰۷ مورخ۲۵۳۶/۶/۱۳

شعبه طبرستان ساری واقع درشهرستان ساری خیابان شاه عباس‌کبیر بموجب اجازه نامه شماره نب /۲۸۱۲ مورخ۲۵۳۶/۱۲/۸.

شعبه امیرکلاه بابل واقع در۱۰ کیلومتری شهرستان بابل بموجب اجازه نامه شماره ۲۶۰۴ مورخ۲۵۳۶/۱۱/۱۵.

شعبه جندی شاپور واقع درشهرستان اهواز خیابان۲۴متری بموجب اجازه نامه شماره نب /۲۶۰۳ مورخ۲۵۳۶/۱۱/۱۵.

بانك تهران

دانشکده‌پرستاری

آگهی‌پذیرش دانشجو

جهت دوره فوق‌لیسانس‌پرستاری

۳۸ ـ ۲۵۳۷

شرح در صفحه ٤٦

حمله انتقامی اسرائیل علیه فلسطینی‌ها ۴ بامداد آغاز شد

اسرائیل از راه زمین، هوا و دریا جنوب لبنان را به آتش کشید

بیروت ـ خبرگزاری ها ـ ساعت ٤ بامداد امروز بوقت تهران اسرائیل از راه هوا ـ خشکی و دریا حمله عظیمی علیه مواضع فدائیان فلسطین در جنوب لبنان بریا کرده که طبق گزارش های بدست آمده از سخنگویان فدائیان ومقامات دولت لبنان ساعت هاباشدت تمام ادامه داشته است.

درحالیکه هواپیماهای بمب افکن اسرائیل مواضع فدائیان فلسطینی را بشدت به آتش بسته‌اند . نیروهای پیاده اسرائیلی که درستون های عظیم تانک پیشاپیش آنها حرکت میکنند دست‌کم ٥شهر ازشهرهایی‌راکه در کنترل فدائیان فلسطین قرار دارند در جنوب لبنان مورد حمله قرار داده و خانه‌ها رابه‌آتش کشیده‌اند .

ازطرف دیگر کشتی های ناوگان جنگی اسرائیل درطول نواری از ساحل جنوب لبنان که درست درپائین شهر تیر قرار دارد وبنوبه خود در کنترل فدائیان فلسطین ومتحدین مسلمان وچپگرای لبنانی انهاست . نیرو پیاده کرده‌است.

اعلامیه‌ای که در بیروت از طرف مرکز فرماندهی عملیات نظامی سازمان ازادی بخش فلسطین صادرشده حاکی است که فدائیان فلسطین و چپگرایان مسلمان لبنانی در جبهه‌ای بزرگ بانیرو های مهاجم اسرائیلی که‌ازراه دریا به جنوب لبنان حمله کرده‌اند در نبردی بیرحمانه درگیری یافته‌اند .

هنوز گزارشی کمه‌اکی از تیراندازی از طرف توپ‌های ناوگان جنگی اسرائیل و مخصوصا ناوچه های توپدار ان بطرف مواضع فدائیان و چپگرایان باشد بدست نیامده است.

منابع فلسطین ضمنا گزارش داده‌اند که آتشبار های مرزی اسرائیل اردوگاه آوارگان فلسطین بنام «رشادیه» را که دربیرون شهر تیرقراردارد به‌آتش بسته‌اند ولی بیشتر سکنه‌این اردوگاه ۱۳هزار نفری که وقوع حمله اسرائیلی هارا پیش‌بینی میکردند قبلا فرار کرده‌اند .

دراعماق بیشتر نواحی جنوب لبنان در امتداد یک نوارمرزی که٤٠ میل طول دارد و از منطقه «عرقوب» در دامنه‌های ارتفاعات کوه هرمون تا شهر یارین واقع در ٤٠ میلی‌ساحل امتداد می‌یابد جنگهای سختی بین واحد های اسرائیلی و دسته های فدائیان و یاران لبنانی مسلمان وچپ گرای انان درگیر شده است .

دراعلامیه فلسطینی ها گفته شده که رزمندگان ماتاکنون تلفاتی سنگین برنیروهای اسرائیلی وارد کرده‌اند و جانانه برنبرد کردن بادشمن ادامه میدهند .

یک سخنگوی سازمان آزادی‌بخش فلسطین دیروزدر بیروت گفت که مواضع فدائیان در «خیام» ـ «جبل‌الباقی» و «رشایاالفخار» در ناحیه‌ای که‌بنام سرزمین «الفتح» شهرت دارد آماج آتش سنگین همزمان هواپیماهای بمب افکن و توپهای سنگین اسرائیل قرار گرفته است .

درگزارش های غیر رسمی که‌از منابع فلسطین بدست آمده ابعاد نیروی اسرائیلی که بجنوب لبنان حمله کرده است تا انتقام حمله شب گذشته فدائیان فلسطین به شمال تل‌آویو را بگیرد ٢٤٠٠٠ نفر تا٢٨٠٠٠ نفر براورد شده است .

درگزارش هایی که‌از اسرائیل بدست امده است گفته شده که‌هدف نیروهای اسرائیلی از حمله بزرگی که‌بجنوب لبنان کرده‌اند پاک کردن کامل نواحی مرزی جنوب لبنان ازوجود اشیانه های تروریستی و درهم کوبیدن ونابودی کامل تمام پایگاه هایی است که تروریست های فلسطین در نزدیکی مرز اسرائیل در اختیار دارند .

در بیروت سخنگویان سازمان آزادی‌بخش فلسطین گفته‌اند که فدائیان‌در تمام جبهه جنوب لبنان در برابر تعرض نیروی مهاجم اسرائیلی پایداری می‌کنند .

منطقه وسیع

یك منبع فلسطین اظهار داشت که هواپیماهای اسرائیل ساعت چهارو پانزده دقیقه بامداد امروز بخش های«بنت‌جبل» «مارون‌الراس» و «دراشیاالفوخار» را بشدت بمباران کردند . بگفته منابع فلسطین حمله اسرائیل منطقه‌ای وسیع را دربرمی گیرد و هدف آن درهم کوبیدن مواضع مقاومت فلسطین در امتداد مرزهای جنوبی لبنان است .

یك گزارش دیگر حاکی است که نیروی دریائی‌اسرائیل برای پشتیبانی از عملیات واحدهای زمینی و زرهی در امتداد ساحل غربی لبنان مستقر گردیده‌اند . سرفرماندهی‌نیروهای اسرائیل سحرگاه امروز با انتشار اعلامیه‌ای تاکید کرد که ارتش اسرائیل به عملیات «پاك‌کردن» مناطق جنوبی لبنان‌دست زده است . در اعلامیه اضافه شده است که هدف‌این‌عملیات نابود کردن کلیه پایگاهها و تاسیسات نظامی مقاومت‌فلسطین در سراسر مرزهای جنوبی لبنان است

رئیس ناظران سازمان ملل در اورشلیم بلافاصله‌حمله اسرائیل را به خاك لبنان به‌کورت‌والدهایم دبیرکل سازمان گزارش داد .

«زعدی‌ترزی» ناظر و رئیس سازمان آزادی‌بخش فلسطین در سازمان ملل‌متحد اظهار داشت که ممکن است حمله اسرائیل به‌جنوب لبنان بیك جنك گسترده در خاورمیانه تبدیل شده و احتمالا پای قدرت‌ها را نیز به میان بکشد . وی گفت آمریکا با تحویل سلاحهای جنگی و پشتیبانی‌اخلاقی از اسرائیل‌درمسئولیت این حمله و نتایج احتمالی‌آن سهیم است. سوریه‌ودیگر کشورهای امضاء کننده اعلامیه‌کنفرانس های طرابلس و الجزایر اعلام کرده‌اند که در برابر حمله اسرائیل به پایگاههای مقاومت فلسطین دست روی دست نخواهند گذاشت .

باین ترتیب اگر اسرائیلی ها بیدرنك خاك لبنان راترك نکنند ممکن است جنك جدید اعراب و اسرائیل از لبنان آغاز شود .

یاسرعرفات رئیس کمیته اجرائیه سازمان آزادی‌بخش فلسطین ضمن پیامهائی که بدنبال حمله اسرائیل علیه‌مواضع سازمان مقاومت فلسطین بعنوان پادشاهان و روسای جمهوری کشورهای عربی فرستاده درخواست کرده است مسئولیتی را که در قبال فسطینی‌ها دارند بعهده بگیرند .

٥ ساعت پس از حمله اسرائیل یک سخنگوی فلسطینی اظهار داشت‌که‌هدف اصلی حمله اسرائیل اردوگاه های‌جنوب لبنان و عرقوب در دامنه کوه هرمون است .

فلسطینی‌ها و ترقیخواهان دراین منطقه کنترل پنج شهرك را در دست دارند . تمام این شهرها از بامداد امروز زیر آتش توپخانه سنگین‌وحملات هوائی اسرائیل قرار گرفت نیروهای موتوریزه اسرائیل در پناه آتش توپخانه پیشروی میکند اما نیروهای فلسطینی‌وترقیخواه سد آتشینی در برابر مهاجمان بوجود آورده‌اند.

خبرنگار جنگی رادیو اسرائیل گزارش داد که حمله اسرائیل بجنوب لبنان پس از آنکه توپخانه سنگین وجت‌های بمب‌افکن در اردوگاه های فلسطینی‌را بسختی درهم کوبیدند، آغاز شد.

بلافاصله پس از پایان حملات شدید ستونهای زرهی اسرائیل شروع به پیشروی درداخل خاک لبنان کردند قبل از آغاز حمله در کلیه مناطق مرزی شمال اسرائیل آماده باش اعلام شد و ساکنان تمام‌این بخش ها بپناهگاه‌های ضدهوایی پناهنده شدند ، امروز کلیه مدارس در مناطق جنوب لبنان تعطیل شده است .

توپ‌های ناوگان جنگی اسرائیل مواضع فدائیان‌را درهم کوبید

سازمان الفتح اعلام کرد فدائیان جانانه مقاومت میکنند

درحمله پیرانه‌نظام اسرائیل ۲۸هزار سرباز شرکت کردند

هدف حمله عظیم اسرائیل نابودی کامل اردوگاه‌های فلسطینی است

هر لحظه ممکن است جنگ به‌تمام خاورمیانه گسترش یابد

یاسر عرفات، از روسای جمهوری و پادشاهان کشور های عربی کمك خواست

اسرائیل قصد نابودکردن سازمان مقاومت فلسطین را دارد .

احتمال سوءقصد های تروریستی اسرائیل علیه نمایندگان‌فلسطینی در اروپا

پاریس ـ خبرگزاری فرانسه ـ دفتر سازمان آزادیبخش فلسطین در پاریس با انتشار بیانیه‌ای حکومت اسرائیل را متهم کرد که در تدارک انجام یک رشته از سوء قصد های تروریستی علیه نمایندگان سازمان آزادیبخش فلسطین در اروپای غربی است .

دراین بیانیه آمده‌است که تقاضای مناهیم‌بگین نخست وزیر اسرائیل مبنی‌بر تعطیل کردن دفاتر فلسطینی‌ها در اروپا کوششی برای لطمه زدن بمناسبات حسنه میان‌فرانسه وجهان عرب میباشد .

این بیانیه می‌افزاید هیچکس‌وحتی «تروریست»معروفی مانند بگین نمیتواند تاریخ را بعقب بازگرداند .

از طرفی «سلیم زنون» نماینده سازمان الفتح در امارات متحده عربی در مصاحبه‌ای با خبرگزاری قطر اظهار داشت در پی عملیات اخیر فدائیان ، دولت اسرائیل در صدد برآمده سازمان آزادیبخش فلسطین را از میان برداشته و اردوگاه های فلسطین در لبنان را نابود سازد ، ضمنا اعضای هیات های نمایندگی فلسطین در کشورهای خارج نیز در معرض عملیات تروریستی اسرائیل قرار دارند .

وی افزود براساس اطلاعات واصله به سازمان‌مقاومت فلسطین تصمیم دولت اسرائیل دائر به از میان برداشتن فلسطینی‌ها طی جلسه فوق‌العاده پارلمان اسرائیل در روز یکشنبه گذشته اتخاذ شده است و سخنان تهدید آمیز بگین نخست‌وزیر اسرائیل نیز تایید براین مدعا بشمار می‌آید.

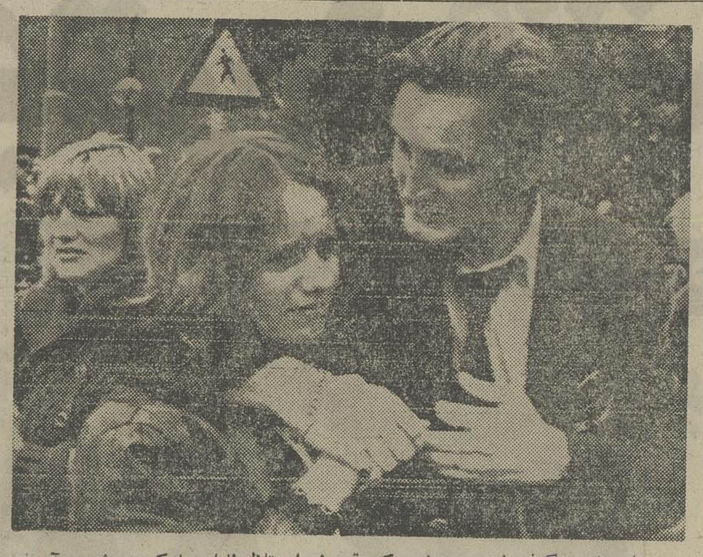

چهره‌های دژم و گرفته این دو دختر که توسط استقلال‌طلبان ملوکی در شهر «آسن» هلند به گروگان گرفته شد بودند، نشان دهنده رنج‌والمی‌است که گروگان ها در ایام اسارت تحمل کردند . تمامی گروگان‌ها پس از یورش نیرو های هلندی به ساختمان در تصرف ملوکی ها آزاد شدند. عکس لحظاتی پس از رهایی از این دو گروگان مخابره شده است .

عکس رادیویی آسوشیتدپرس

تفنگداران در بائی هلند حلقه‌دفاعی ملوکی‌ها رادرهم‌شکستند

آسن ، هلند ـ خبرگزاری ها ـ بنابر اعلام مقام های دولتی‌هلند تفنگداران دریائی این کشور دیروز حلقه‌دفاعی افراطی های ملوکی را درهم شکستند ، و درست هنگامی که بقصد تیرباران ـ دوتن از گروگان ها را طنابپیچ کرده بودند به ساختمان استاندری آسن که ٧٠ گروگان در آن نگه‌داری‌می‌شدند یورش بردند و پس از تصرف آن کلیه گروگان ها را آزاد کردند و سه گوماندوی ملوکی رادستگیر کردند .

این یورش هنگامی آغاز شد که مقام های هلندی متقاعدشده‌بودندکه‌تروریست های ملوکی دو ٢٠ ساله و یک ١٩ ساله تصمیم دارند گروگان ها را قتل‌عام کنند . یکی از گروگان ها که آزاد شده گفت :تفنگداران دریائی هلند کاملا بموقع سررسیدند .ملوکی‌هانخستین گروگان ها را که‌دوتن بودند برای تیرباران انتخاب وطنابپیچ کرده بودند ـ این دو تن‌اعضای شورای‌استان آسن بودند که انتظار اعدام خود را می‌کشیدند .

«یاکوبوروینر» وزیر دادگستری هلند بخبرنگاران گفت که تفنگداران دریائی هنگامی بساختمان محل‌نگه‌داری گروگان ها یورش بردند که ما اطمینان یافته بودیم اگر اقدامی نکنیم گروگان هاکشته‌خواهندشد.

پیش‌از یورش تفنگداران دریائی دومیانجی ملوکی‌پیش از دو ساعت‌با سه‌تروریست صحبت کرده بودند ، و آنها را متقاعد کرده بودند که یکی از گروگان ها راآزاد کنند.

پس از آن هم با کشیش ملوکی کوشش کرد که تروریست ها از تهدید خود که گفته بودند در صورت عدم پذیرش تقاضای‌شان گروگان ها را خواهندکشت دست بردارند.

اقدام های ضد اسرائیلی اعراب در یونسکو

پاریس ـ یونایتدپرس ـ دیروزیکبار دیگر دولت‌های عرب اقدامات ضد اسرائیلی خود را در سازمان فرهنگی علمی و تربیتی سازمان ملل متحد«یونسکو» آغازکردند.

دیروز نمایندگان کشورهای عضو جلسات هفت روزه خود را بمنظور رای‌گیری درباره یک بیانیه جدید بین‌المللی درباره‌نژاد، ونژاد پرستی آغاز کردند.

نماینده الجزایر که یکی از سخنرانان جلسه افتتاحیه بود اسرائیل را«نژادپرست» توصیف کرد .

سوریه، عراق و الجزایر امروز اصلاحیه‌ای تقدیم یونسکو خواهند کرد تادر بیانیه جدید یونسکو «نژاد پرستی» و«صهیونیسم» یکی دانسته شود .

در سال ١٩٧٥ سازمان‌ملل متحد با تصویب قطعنامه‌ای صهیونیسم را نژاد پرستی دانست .

مدیر روزنامه ال‌تیمپو و همسرش را کشتند

اکوادر ـ آسوشیتدپرس ـ مدیر یک روزنامه چاپ «اکوادر» بنام «ال‌تیمپو» وهمسر وی روزیکشنبه گذشته به‌قتل رسیدند. ظاهرا قاتلان برای کشتن آندو از یک داس مخصوص بریدن ساقه‌های نیشکر استفاده‌کرده‌اند. اجساد ایندو صبح دوشنبه دریک شاهراه ساحلی دور افتاده در٩٥ کیلومتری غرب کوتیو پایتخت اکوادر پیدا شده بموجب گزارش‌های اولیه‌آنان‌روز یکشنبه ازکوتیو عازم مزرعه خود درنزدیکی «سانتادومینگو» شدند. سه ماه قبل نیز یکی از سرشناس‌ترین تجار پایتخت‌اکوادر به‌ضرب تیر به‌قتل رسیده بود .

مدیر روزنامه «ال‌تیمپو» هنگام وی ٦٤ سال داشت و عضو سندیکای نویسندگان اکوادر بود. تحت‌رهبری وی نشریه ال‌تیمپو موفقیت زیادی بدست‌آورده بود .

الاهرام :

بگین قصد دارد خون مسلمانان و مسیحیان را بیاشامد !

قاهره ـ یونایتدپرس ـ روزنامه «الاهرام در شماره امروز خود ضمن انتقاد شدید از مناهیم‌بگین نخست‌وزیراسرائیل ویرا متعصب ترین‌رهبراسرائیلی‌نامیدوگفت وی قصددارد«خون‌مسیحیان، مسلمانان وکافران‌رابیاشامد!

در مقاله الاهرام گفته شده است بگین اسیر تعصب نژادی و جنون‌تاریخی‌است. او تروریست است که چون یک کاهن یهودی صحبت میکند سحرگاه امروزهنگامی که حملات انتقامی اسرائیل علیه مواضع فلسطینی هادر جنوب لبنان آغاز شد صحت این ادعا اثبات گردید .

بگین حتی دست آمریکا را که به وی غذامیدهدگاز، می‌گیرد !

روزنامه الاخبار نیز بگین را «هیتلر ثانی» دانسته و او را متهم کرده است هنوز افکار یک تروریست کهنه‌کار را در سر دارد . موسی صبری در مقاله‌ای که در الاخبار نوشته‌به‌بگین سخت تاخته است .

درشورش زندان آرژانتین ۵۰ تن کشته‌و٦٤ نفر زخمی شدند

بوئنوس‌آیرس ـ آسوشیتدپرس ـ حداقل٥٠ کشته و ٦٤ زخمی و آسیب دیده‌ازبین‌زندانیان بزرگترین زندان آرژانتین بیلان عظیم‌ترین شورشی است که در تاریخ ٥٠ سال اخیر این زندان ـ در روز گذشته ـ اتفاق افتاده است .

طبق گزارشی که از طرف مقامات مسئول زندان «ویلادوتو» در اختیار خبرنگاران گذاشته شده است زندانیان شورشی تشکها ، بالشها ، پتوهاو میز و صندلی هایی را که دراختیار داشتند آتش زدند وطبق گزارش‌پلیس،بوئنوس آیرس، ٤٤ نفر از زندانیان قبل‌از رسیدن ماموران آتش نشانی براثر خفگی یا سوختگی ناشی از آتش‌سوزی جان سپردند . شش نفر دیگر اززندانیان‌شورشی نیز بعدا در بیمارستان درگذشتند .

مرکز ثقل شورشی که این تلفات سنگین را ببار آورده در یکی از بندهای عمومی زندان‌که ١٦١زندانی درآن بسر می‌بردند ، قرار داشته است . در گزارش پلیس آرژانتین اضافه شده که ٦٤ نفر دیگر از زندانیان شورشی که به شکل‌های مختلف آسیب‌دیده‌اند، اکنون دربیمارستانهابستری هستند.

ساکنان منازلی که در اطراف دیوارهای بلند زندان ویلادوتو زندگی می‌کنند برای خبرنگاران تعریف کرده‌اند که درجریان شورش صدای تیراندازی و انفجارهای متعددی اززندان مذکور که در ١٥ کیلومتری مرکز بوئنوس‌آیرس قرار گرفته، به‌گوش رسیده‌است.

شورش در ساعت ٨٫٢٠ بامداد روز سه‌شنبه آغاز شد و زندانیان شورشی ظاهرا تلاش بیهوده‌ای‌برخرج دادند تاشاید زندانبانان را خلع سلاح و اسیر کنند . شورش دو ساعت و چهل دقیقه ادامه داشته و طبق گزارشهای منابع رسمی در جریان شورش به هیچیک از ماموران پلیس و زندانبانان آسیبی نرسیده است .

یکه‌مقام پلیس بوئنوس‌آیرس دیروز تائید کرد که از طرف ماموران انتظامی برای ترساندن زندانیان شورشی از خیابان بطرف پنجره‌های طبقه‌سوم‌ساختمان زندان تیراندازی شده است ولی در اجساد زندانیان شورشی کشته‌شده‌یا مجروح اثری از زخم گلوله بچشم نخورده است .

منابع دادگستری در بوئنوس‌آیرس گفته‌اند که تقریبا تمام زندانیان شرکت کننده در شورش رامجرمین عادی تشکیل میدادند و بسیاری از آنان به جرم‌حمل خرید و فروش یا استعمال مواد مخدر در خیابان‌های بوئنوس‌آیرس بازداشت شده‌اند.

تشرف بدین‌اسلام

اینجانبه خانم دوروتی‌زورکو تبعه آلمان غربی سالها مقیم ایران در اثر تحصیلات علمی‌و معاشرت باصلحای اسلامی به فضل الهی واقف بحقانیت دین اسلام و طریقه شیعه شدم‌برای تکمیل اطمینان بمحضر حضرت آیت‌الله حاج شیخ بهاءالدین نوری مشرف و تجدید اقرار و ایمان بتوحید و مقررات دین مقدس اسلام و طریقه شیعه نموده و نام خودرا به بتول‌تبدیل نمودم برای مزید افتخار مراتب اعلام میشود .

بتول‌زوروکو
آ ـ ١٦٥٨١

مصر از حمله اسرائیل اظهار تاسف کرد

قاهره ـ یونایتدپرس ـ مقامات مصری امروزنگرانی و نومیدی خود را ازعواقب حمله بزرگ نیروهای‌اسرائیل به جنوب لبنان ابراز کردند. منابع مصری از اینکه دولت تل‌آویو به اندازه مصر دایر برخودداری اسرائیل‌ازدست زدن به حمله انتقامی در جنوب لبنان نوجه‌نکرده‌است اظهار تاسف کرده و گفت‌که عمل انتقامی اسرائیل‌خاورمیانه را بار دیگر به صحنه خشونت ها و اعمال انتقامی که بنوبه خود آکنده از خشونت های روز افزون خواهد بود تبدیل خواهد کرد .

ریمون‌بار: احزاب چپ از تاکتیك «ابن‌الوقتی» استفاده می‌کنند

شانس «اتحاد چپ» برای پیروزی در انتخابات فرانسه کاهش یافت

پاریس ـ خبرگزاریها ـ یك دقیقه بعد از نیمه‌شب دیشب احزاب فرانسه لیست‌های‌نهایی کاندیداهایی را که باید برای شرکت کردن در دومین و آخرین دور انتخابات پارلمانی این کشور معرفی شوند تهیه کردند .

دومین دور اخذ رای‌از مردم فرانسه قرار است یك هفته بعد از رای گیری دور اول ، یعنی روزیکشنبه آینده‌برگزار شود . ارقامی که بطور نهایی تعداد کاندیداهای باقیمانده از رای‌گیری روز یکشنبه گذشته را نشان دهدهنوز بدست‌نیامده است ولی اطلاعاتی که پس از شمارش آراء بدست آمده‌نشان میدهد که دست کم ٢٩٥٦نفر از ٤٢٦٦ کاندیدایی که در اولین دور انتخابات‌شرکت کرده بودند نتوانسته‌اند حد نصاب آرای مورد نیاز را برای رفتن به دومین دور انتخابات بدست آورند . این حد نصاب ١٢٫٥ درصد از مجموع آرای شمرده شده است .

با در نظر گرفتن حساب‌بالا ظاهرا باید ١٣١٠ کاندیدای دیگر باقیمانده‌باشند که‌قادرند در انتخابات نهایی روز یکشنبه آینده شرکت کنند .

اما گزارشهایی که دیروزدر پاریس بدست آمده است‌نشان میدهد که حتی صد ها نفر به نفع نامزدهای احزاب‌موتلف به سود رقیبانی که در دور اول انتخابات‌آراءبیشتری‌بدست آورده‌اند کنار رفته‌اند .احزاب چپ‌گرای اقراطی کوچکی از قبیل گروه اقدام مدنی واتحاد گلیستهای طرفدار پیشرفت به کاندیداهای خود دستورداده‌اند که بهتر است به نفع‌نامزدهای سوسیالیست یا کمونیست که در اولین دور انتخابات آراء بیشتری بدست آورده‌اند کناره گیری کنند .

تصمیماتی‌از این قبیل‌موضع احزاب چپ بزرگ فرانسه را برای شرکت کردن در آخرین دور انتخابات نیرومندتر خواهد کرد . به همین ترتیب‌جلسه‌ای که روز دوشنبه ـ پریروز ـ با شرکت‌سران‌دو حزب‌کمونیست و سوسیالیست فرانسه تشکیل گردید و در آن به‌کشمکش شش ماهه دو حزب مذکور بر سر چگونگی تقسیم پستهای کابینه آینده(درصورت‌پیروزی نهایی احزاب چپ) پایان‌داده شد ، بوبه خود کمك قابل ملاحظه‌ای به تقویت موضع‌این احزاب برای شرکت کردن در آزمایش نهایی روز یکشنبه آینده ، شده است . سران‌دو حزب بزرگ دست چپی فرانسه ضمنا در همان جلسه‌توانسته‌اند لااقل موقتا به اختلاف نظرهای بزرگ دیگری که بر سر ملی کردن موسسات‌بخش خصوصی و٠ یا برنامه های رفاهی دولت آینده دست چپی های فرانسه داشتند ، پایان دهند .

رهبران دولت فرانسه دیروز احزاب چپ بزرگ این‌کشوررا بخاطر مصالحه شتاب آلودی‌که روز دوشنبه،پریروز، بایکدیگر کرده‌اندموردحمله قرارداده‌اند. رایمون بار نخست‌وزیر فرانسه دیروز ضمن اشاره به توافقی که پریروز بین سران احزاب کمونیست و سوسیالیست این کشورحاصل شده است تا با یکپارچگی در دور دوم انتخابات شرکت‌کنند گفت که این توافق مصالحه‌ای خلق‌الساعه‌بوده است ،رایمون بار بطور ضمنی احزاب بزرگ چپ را متهم کرد که از نومی «تاکتیك ابن‌الوقتی» برای رسیدن به پیروزی استفاده کرده‌اند .

علیرغم اظهارات وزیرکشور فرانسه صاحب نظران سیاسی عموما عقیده دارند کهبرمکس، این کمونیست ها هستند که در مصالحه جدید احزاب‌بزرگ چپ در برابر سوسیالیست ها عقب نشسته و به آنان امتیاز داده‌اند .

«فرانسوا میتران» رهبر حزب سوسیالیست دیروز از توافق تازه‌ای که بین وی و ژرژمارشه‌رهبر حزب‌کمونیست حاصل شده است دفاع کرد ، براساس این توافق قرار است روز یکشنبه آینده در دومین و آخرین دور اخذ رای گیری برای انتخابات فرانسه تنها آن عده از کاندیدا های احزاب چپ ، اعم از سوسیالیست یا کمونیست ،که اطمینان بیشتری به‌پیروزیشان وجود داردر انتخابات‌شرکت کنند .

در این حال با نتایجی که از شمارش آراء اولین دور انتخابات فرانسه بدست آمده شانس احزاب سوسیالیست و کمونیست برای رسیدن بقدرت اندکی کاهش یافته است .نتایج شمارش آراء نشان میدهد که احزاب بزرگ چپ آرایی‌کمتر ازاحزاب و گروه های‌پشتیبان دولت کنونی فرانسه بدست آورده‌اند .

نتایج رسمی که از شمارش آراء در تمام ٤٩١ حوزه اخذ رای در انتخابات پارلمانی فرانسه (باستثنای تنها یک حوزه) بدست آمده حاکی‌است که ٤٦٫٥ در صد از کل آراء به بلوك احزاب موتلفی که از دولت دست راستی متمایل به میانه‌روی فرانسه برهبری والری ژیسکار دستن رئیس جمهور این کشور پشتیبانی میکنند تعلق گرفته و علاوه بر این ١٫٩ در صد دیگر ازآراء متعلق به گروه های کوچکی است که احتمالا آنها نیز در انتخابات نهایی روز یکشنبه آینده به نفع بلوك دولتی رای خواهند داد.

روزوشب برخشك كشتی رانده‌ام
گرچه دانم غرق طوفان میزیم
کشتی به‌خشگ‌راندن
مجموعه مقالات انتشار یافته‌دریکسال‌اخیر و آثار چاپ نشده از :
دکتر حسن حاج سیدجوادی
هفته آینده توسط انتشارات جاویدان پخش میشود
بها ٢٥٠ ریال

چاپ دوم
زندگینامه سیاسی آریامهر، شاهنشاه‌ایران
نوشته رامش سنگوی
ترجمه سیروس صدیق ارشادی
دربرگیرنده خصوصیات و جلوه های تاریخ امروز ایران منتشر شد
مؤسسه انتشارات امیرکبیر

چاپ سوم
مشق اشرافیت
بااضافه چندائر جدید
نوشته‌محمود دژکام
منتشر شد
انتشارات آرمان ـ روبروی دانشگاه تهران

قابل توجه صنایع پتروشیمی، آرایشی، بهداشتی، داروسازی و...

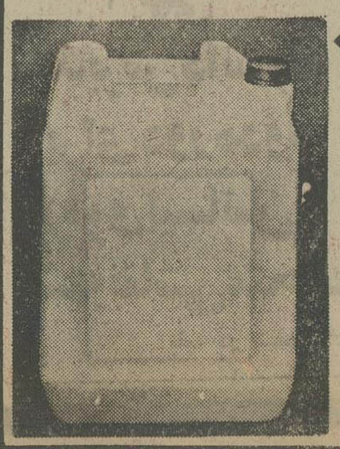

شرکت تولیدی اری پلاست باصرف سرمایه‌گذاری بیش از ٧٠٠/٠٠٠/٠٠٠ ریال و باظرفیت ١٠/٠٠٠ تن در سال
بزرگترین کارخانه تولید محفظه‌های پلاستیکی از نیم الی ٦٠ لیتر در ایران میباشد
برای کسب اطلاع بیشتر و سفارشات با تلفنهای ٣٧٣٣٢٥ ـ ٣٧٧٨٩٨ ـ ٣٧٦٨٨٢ تماس ویا باصندوق پستی ٣١٢٣ تهران مکاتبه فرمائید

برمبنای دریافت بیشتر از مصرف‌بیشتر

جدول تازه قیمت برق تهیه شد

مهندس تقی‌توکلی وزیر نیرو دیروز دریک مصاحبه اعلام کرد :

برنامه جامع تولید وتوزیع برق که هدفش تدوین آن برقراری مطمئن ترجریان برق در سطح کشور وبرای مصارف مختلف میباشد ،تهیه شد .

در چارچوب این برنامه احداث خطوط۴۰۰هزارو۲۳۰ هزارکیلوولتی،سطح‌وسیعتری از کشور را پوشش خواهد داد وهمزمان ،کار نصب نیروگاهها با کوشش مداوم ادامه خواهد یافت بنحوی که بتوانیم همانطورکه درزمستان خاموشی نداشتیم در تابستان سال آینده نیز خاموشی نداشته باشیم .

البته برای نیل باین هدف ادامه صرفه جوئی ودرمصرف برق از سوی مصرف کنندگان ضرورت دارد .

جدول تازه

وی یادآور شد برای‌تشویق مردم به مصرف کمتر جدول تازه‌ای تهیه شده که پس‌از تصویب نهائی از سال آینده اجرا خواهد شد .

در این جدول قیمت بیشتر برای مصرف کننده بیشتر ، پیش‌بینی شده وبر خلافتعرفه فعلی که هرچه مصرف بیشتر باشد بهای کمتری أخذ میشود در آینده هرکس برق بیشتری مصرف کند ،پول بیشتری نیز باید بپردازد .

بعبارت دیگر حداقل قیمت برق از افرادی وصول‌میگردد که مصرف کمتری داشته‌باشند وباین ترتیب طبقات کم درآمد وجوه کمتری نیز برای برق مصرفی خودپرداخت خواهند کرد .

وزیر نیرو خاطرنشان ساخت ،موضوع‌دریافت قیمت بیشتر از برق‌مصرفی‌درساعات اولیه شب با توجه به‌ضایعاتی که اجرای این ضوابط دارد بکلی منتفی شده است .

تقی توکلی

تغییر ساعت

وزیر نیرو سپس به‌تغییر ساعت واثرات آن اشاره کرد وگفت بانوجه به هزینه بسیار سنگین تولید برق استفاده از امکانات طبیعی مانند نور خورشید یکی از اساسی‌ترین هدفهای وزارت نیرو است بهمین جهت تغییر ساعت این امکان را میدهد تا هرچه‌بیشتر از روشنائی خورشید استفاده گردد . از اینرو وزارت نیرو همچنان با این‌فکر موافق‌است کدر شرایطی که کمبود تولید برق داریم هرچه بیشتر ازنور خورشید استفاده شود .

وزیر نیرو در پاسخ این سئوال که آیا هنوز وزارت نیرو در صدد خرید برق از کشورهای دیگر هست یا خیر گفت :

مسئله خرید برق ازکشور های دیگر منتفی شده است معهذا ممکن است در آینده مبادله‌ای در جهت استفاده از برق دیگر کشورها صورت گیرد ولی‌این‌وضع‌فقط‌بصورت استفاده موقت وباز پس‌دادن آن انجام‌خواهدشد .دراینجا وزیر نیرو به آمار و ارقام مصرف و تولید برق درشبکه سراسری ، وبطور کلی در سطح کشور در سالهای آتی اشاره کرد وگفت : برنامه ریزی هائی کرده‌ایم‌که‌در طول برنامه های‌عمرانی‌ششم وهفتم بین ۲۰تا۲۵ درصد علاوه‌بر مصرف ،برق رزروودر اختیار شرکتهای توزیع قرار دهیم .

در طول اجرای برنامه‌ششم تولید برق کشور به ۱۷ هزار مگاوات ودر پایان برنامه‌هفتم به سی‌هزار مگاوات خواهد رسید .

مصرف‌برق‌کشور که‌درتابستان امسال یک میلیون‌و ۷۵۰ هزار کیلووات بوددر بعضی از روز های زمستان به ۲ میلیون و ۳۰۰هزار کیلووات رسید . پیش بینی کرده‌ایم‌رقم مصرف باز هم افزایش یابدو در تابستان‌به ۳ میلیون و ۴۰۰ تا ۶۰۰ هزارکیلووات برسد.

البته این مقدار مصرف برق مربوط به شبکه سراسری‌است و شامل مصرف سطح کشور نخواهد بود .

وزیرنیرو پیرامون‌اقداماتی که به منظور تامین سوخت بعضی از نیروگاه ها مانند نیروگاه‌شهریارانجام شده‌است اظهارداشت‌متشکل نیروگاه‌های مذکور در نوع سوخت آنها است بررسی های کارشناسان نشان می دهد میزان سولفور سوخت این نیروگاه ها بیش از سایر فرآورده های نفتی است ، و در نتیجه به خود نیروگاه ها خسارت وارد می شود ، برای رفع این مشکل مطالعاتی جریان دارد و امیدواریم مشکل این نیروگاه ها حل شود .

توسعه شبکه انتقال

وزیر نیرو افزود :بموازات اقدامات مربوط به تولید برق تلاش گسترده‌ای نیز جهت توسعه شبکه‌انتقال نیرو آغاز کرده‌ایم که احداث خط فشار قوی سد رضا شاه کبیر به اصفهان و از آنجا به اراک و سپس به‌تهران قسمتی ازآن است .

مطالعه احداث خطوط انتقال برق قسمتی از مناطق مرکزی ، اصفهان ، یزد و دیگر مناطق نیز توسط یک شرکت وابسته بوزارت نیرو پایان یافته‌ودر آینده‌ای‌نزدیک مناقصه آن اعلام میشود.

هزینه زندگی در بهمن ماه ۱ر۸ درصد افزایش یافت

شاخص بهای کالاها و خدمات مصرفی در مناطق شهری ایران‌دربهمن ۲۵۳۶ پس از تعدیل فصلی به عدد ۱۶۷ر۵ رسید و نسبت بماه قبل۱ر۸درصد افزایش‌یافت.

افزایش بهای میوه‌ها و سبزی‌های تازه باقتضای فصل وهمچنین کمبودزمینه برخی از اقلام آن همراه‌با ترقی بهای تعدادی از مواد خوراکی و غیرخوراکی موجب‌بالارفتن شاخص‌بهای کالاها و خدمات مصرفی‌در بهمن ماه گردید .

در این‌ماه روند نزولی شاخص‌گروه‌مسکن همچنان ادامه یافت. این تنزل‌بیشتر بسبب ادامه تنزل هزینه ها مربوط به خرید خانه و کاهش بهای برخی از اقلام مصالح وخدمات ساختمانی بویژه تیرآهن، آجر، شیشه وهمچنین دستمزد کارگران ساختمانی صورت گرفت

طرح تغییر قانون نظام صنفی مورد بررسی مجدد قرار گرفت

ادغام واحدهای صنفی وانحلال اتحادیه‌های غیرضروری

طرح تغییرقانون نظام‌صنفی مورد بررسی و مطالعه مجدد قرار گرفت این طرح‌کمدت ها بعللی به عهده تعویق افتاده بودبدنبال بررسی‌های جدید هیئت دولت‌مجدداً در کمیته‌ای متشکل‌ازوزیران موزدرسیدگی قرار خواهد گرفت .

کار این‌کمیته‌در زمینه‌دگرگونی نظام صنفی و قانون حمایت از مصرف کننده است وسیاست های توزیع ، بهبود توزیع و اثرات مبارزه باگران فروشی در این کمیته مطرح خواهد شد .

در تغییرات قانون نظام صنفی پیش بینی هائی برای ادغام واحد های صنفی‌مشابه در یکدیگر و انحلال اتحادیه های غیر ضروری که از لحاظ کیفیت عرضه کالا هاوخدمات نزدیک بیکدیگرندبه عمل‌آمده است .

علاوه بر آن طرح ایجاد اتاق اصناف ایران که‌ازچندین ماه پیش مطالعات وسیعی در محور آن انجام گرفته گنجانده شده است .

بنابر پیش بینی های لازم‌در این زمینه احتمالا اتاق های اصناف منحل شده ،درسراسر کشور ، مجددا بکار خواهند افتاد و کلیه اتاق های اصناف ایران تحت یک نظام خاص صنفی وزیر نظر مستقیم رئیس اتاق فعالیت خواهد کرد.

این اتاق که خود تحت‌نظر وزارت بازرگانی انجام وظیفه میکند ، کلیه وظایف مربوط به واحدها و اتحادیه های صنفی را در سطح مملکت بانجام خواهد رساند .

از سوی دیگر از آنجا که یکی از وظایف اتاق های اصناف تاکنون مبارزه باگران فروشی و احتکار مواد‌غذائی بوده است و به علت سنگینی وتداخل‌وظایف‌کنترل دقیق‌قیمت ها و نیز نظارت بر شبکه‌ها‌و فعالیت های اتاق های اصناف در این مورد بسیار دشوار است ، از این پس براساس قانون جدید نظام صنفی کار مبارزه‌باگرانفروشی ورسیدگی به پرونده محتکران کالا های مختلف از اتاق اصناف گرفته شده و به سازمان مستقلی که در عین حال زیر نظروزارت بازرگانی‌عمل‌خواهد کرد‌سپرده میشود .

درمحافل ومجالس

ماجرای مرگ والده «رئیس‌سابق» و ابوی «رئیس لاحق»...

آقای «الف» کارمند یکی از سازمان های وابسته به وزارت بازرگانی ، شاید درتمام دنیا تنها کسی‌باشد که یک چهارشنبه پول پیداکرد و چهارشنبه بعد پول گم کرد...

آقای «الف» ، سال‌پیش، درمراسم بخاکسپاری مادر «ریاست محبوب» چنان برسر وروی می‌کوبید و هق‌هق گریه‌اش دلخراش بودکه دل صاحب عزا ومرده‌شور برایش کبابشده بود البته آقای «الف» چند روز بعد ، مزه این «همدردی» صمیمانه باجناب رئیس را بصورت یک چک چند هزار تومانی چشید... واز آنجا که چشته خوار بدتر از میرآبخوار است، چند روز پیش ابوی «ریاست محبوب» جدید نیز برحمت ایزدی پیوست .

اقای «الف» که دراین موارد ، یک «همدرد» صمیمی وحرفه‌ایست ، ماجرای گریه وزاری خاکسپاری مرحوم‌والده ریاست سابق رادر تدفین مرحوم ابوی ریاست لاحق تکرار کرد با این تفاوت که‌این بار علاوه برمویه و اشکباری ، خودش را بداخل قبر انداخت ودر حقیقت خواست بجای مرحوم ابوی «مقام ریاست» درگور جای بگیرد ...

واین چهارشنبه‌ای‌بود که آقای «الف» پول گم کرد. چون چندروز بعد یک پاکت دربسته بدستش رسید، «حکم بازنشستگی ...!

ایکاش تمام «تورها» استاندارد می‌شد ...

بعداز اقدامات اساسی اتاقهای اصناف درمبارزه با گرانی و گرانفروشی ! و همدردی های صمیمانه کمیته حمایت ازمصرف کننده با خلق‌الله !، خوشبختانه یکی دیگر از گرفتاری های بزرگ مردم در شب عید برطرف شد و در نوزدهمین جلسه کمیته ملی‌استاندارد صنایع دامی «...ویژگی های تورهای بزرگ برای صید ماهی سفید و سایر انواع ماهی‌های فلس‌دار» استاندارد شد! . محفل نویس در این ماهی که بیشتر از همیشه ، صحبت ازماهی و خاطره گوئی های اشتها برانگیز ماهیخوار های روزگاران گذشته نقل مجالس و محافل است ، بعرغم بدبینی هائیکه می‌گویند بجای استاندارد کردن تورهای ماهیگیری ، باید تور های نامرئی‌و ماهیخوار راجمع‌کرد- استاندارد کردن‌تورهای این‌مروارید‌های آبزی رابه‌فال نیک میگیرد ... بااین تکله برای ماهیخواران خوش‌اشتها که چون استانداردکردن تورها مستلزم مخارجی است، چنانچه بعداز این تحول ماهیگیری ، قیمت ماهی‌سفید سیصد و پنجاه - چهارصد تومانی فعلی، نارنگی وار بالا وبه‌مرز «یک تومان» بازاری رسید گه و اعتراضی نداشته باشند که تحمل مخارج چنین تحولاتی بر کیسه مصرف کننده اجتناب ناپذیر است ... خدارا که روزی تورهای نامرئی و ثروت ملی خوار نیز «استاندارد» بشود تارشته کار حسابرسی مسئولان ازاین جماعت از خداوخلق خدا بی‌خبراز دستشان درنرود ...

«دونده» آمد، «وزنه‌بردار» رفت ...

بامعرفی معاون ورزشی جدید وزارت آموزش و پرورش یک «دونده» آمدویک «وزنه‌بردار» رفت .

دکتر ستاری که بجای دکتر رهنوردی به‌معاونت ورزشی وزارت آموزش و پرورش منصوب شد دومین دونده‌ای است که در تشکیلات تازه «ورزش» صاحب مقام والائی شده‌است. از چندی پیش خلبان گلورای‌پیمانی ، دونده معروف قدیمی ریاست فدراسیون دو و میدانی را بعهده گرفته است .

دکتر محمد حسن رهنوردی سالها از قهرمانان بنام‌وزنه برداری ایران و جهان بود (قهرمان دوم جهان ۱۹۵۷- تهران) گفتنی است که دکتر رهنوردی چندی پیش‌درسفر کوتاه سپهبد جهانبانی مسئول ورزش ایران به مشهد اورا همراهی کرده بود. در آن سفر، جعفریان مدیرکل سازمان‌تربیت بدنی بعنوان دبیر هیات ورزشی خراسان منصوب شده بود ولی بعد از چندی بازنشسته شدو عطا مهاجرانی (برادرحشمت مهاجرانی)باین سمت گمارده شد .

محفل نویس‌اگرچه‌نتوانست با این خبر ها معادله‌ای بسازد که دو طرفش باهم بخواند ولی از گوشه و کنارشنیده است که این اواخر بین وزیر آموزش و پرورش و معاون ورزشی سابق او تفاهم‌لازم وجود نداشت .

گزارش محفل‌نویس اضافه می‌کند که دکتر رهنوردی روز یکشنبه گذشته ، یک ملاقات یکساعته با سپهبدجهانبانی داشت که چون شخص ثالثی وجود نداشت کسی از حرفهای این دو سردرنیاورد ولی شاهدان گفتند وقتی دکتر رهنوردی از اتاق بیرون آمد چهره‌ای درهم داشت .

میلیونها ایرانی سالگرد تولد رضاشاه کبیر را جشن گرفتند

میلیونها نفر از مردم ایران امروز در سراسر کشور یکصدمین سالگرد زاد روز رضا شاه کبیر را گرامی داشتند و بهمین مناسبت مراسم باشکوهی در پایتخت و تمام شهرها برپا شد . پیش از ظهر امروز در پیشگاه شاهنشاه آریامهر و علیاحضرت شهبانو با شرکت مقام های مملکتی و نمایندگان گروه های مختلف مردم در آرامگاه رضا شاه کبیر ، آئین بزرگداشت سر دودمان پهلوی باشکوه خاصی برگزار شد .

بهمین مناسبت در ساعت ۱۲٫۲۷ دقیقه امروز درسراسر کشور سوت کارخانه ها و قطارها و زنگ مدارس بصدا درآمد . علاوه بر این امروز از طرف سازمان های کارگری ـ سازمان زنان اتاق بازرگانی ، کارکنان شرکت واحد ، دانشگاه ها ، کانون های حزبی و موسسات دولتی و خصوصی مراسمی در سراسر کشور برگزار شد .

دانشگاه

بمناسبت یکصدمین سالگرد زادروز رضاشاه کبیر دانشجویان دانشگاه ها و مدارس عالی مراسمی درباشگاه دانشجویان برپا کردند .

در اجتماع دانشجویان رئیس دانشگاه تهران ، دکتر عیسی صدیق اعلم ، و سپس نماینده دانشجویان سخنانی ایراد کردند و در پایان تلگرامی از جانب دانشگاهیان بپیشگاه شاهنشاه آریامهر مخابره شد ، متن پیام باین شرح است :

پیشگاه مبارک اعلیحضرت همایون شاهنشاه آریامهر .

دانشجویان ـ استادان و اولیاء دانشجویان دانشگاه تهران اکنون که بمناسبت یکصدمین سالگرد زاد روز فرخنده و ولادت رادمرد تاریخ اعلیحضرت رضاشاه کبیر در دانشگاه تهران مکانی که بدست پرتوان آن سردار بزرگ تاریخ کهن ایران بنیاد شده است ، اجتماع نموده‌اند دست نیاز به درگاه ایزد بی نیاز بلند کرده درود خود را به ناجی ایران زمین در این عصر رستاخیز تقدیم داشته و همگی در این همایش ملی و جشن میهنی یک زبان و یکصدا خواستارند که مراتب سپاس و شکرگزاری و جان نثاری و عبودیت قلبی خود را نسبت به مکتب رضا شاه کبیر و رهبرخردمند خود پهلوی دوم شاهنشاه بزرگ ایران بدرگاه مبتکر انقلاب شاه و ملت تقدیم دارند .

در دادگستری

بمناسبت آئین بزرگداشت یکصدمین سالگرد زادروز اعلیحضرت رضاشاه‌کبیرمراسمی باحضور وزیر دادگستری ـ رئیس دیوان عالی کشور با معاونان ـ مدیران کل سقضات و چندتن از شخصیت های کشور درکاخ دادگستری‌برگزار شد. دراین‌ائین وزیردادگستری ونیز رئیس‌دیوان‌عالی کشور پیرامون‌خدمات‌ارزنده‌اعلیحضرت رضاشاه کبیر و اهمیت خدمات این سردار بزرگ ایران ونیز دوران شکوفائی عصرشاهنشاه اریامهر و نقش انقلاب شاه و ملت در پیشبرد و موفقیت‌های ارمان های ملی و میهنی سخن گفتند .

درسازمان‌زنان

امروز بمناسبت یکصدمین سالگرد زادروز رضا شاه کبیر از طرف شعب سازمان زنان در تهران و شهرستان ها مراسمی برپا شد .و زنان در سخنرانی های خود گفتند که بزرگداشت رضاشاه کبیر برای زنان اهمیت خاصی دارد زیرا زنان ایران ارزش هاوحضور وموجودیت اجتماعی خودرا مدیون رضا شاه کبیر هستند .

برنامه های تلویزیون بمناسبت سالگرد تولدرضاشاه کبیر

رادیو تلویزیون ملی ایران بمناسبت یکصدمین سالگرد زاد روز رضا شاه کبیر برنامه های متعددی ترتیب داده که پخش آنها از دیشب آغاز شد .

یکی از این‌برنامه‌هافیلمی است به عنوان از کوهپایه های آلاشت تا کوهپایه‌های ژوهانسبورگ که توسط محمد پورداد نماینده رادیو تلویزیون ملی ایران در لندن تهیه شده . در این فیلم برای نخستین‌بار یک خانم اروپائی که در آخرین روز های زندگی رضاشاه کبیر مستخدمه مخصوص‌بود خاطرات خودرا عنوان کرد که بسیار مورد توجه قرار گرفت .

دخانیات

باحضور بیش از پنجهزار نفر از کارمندان و کارگران شرکت دخانیات ایران مراسم باشکوهی‌در سالن محل‌کارخانه برگزار شد. در این مراسم عبدالحسین دیلمقانی رئیس‌هیات مدیره و مدیر عامل شرکت دخانیات و اعضای هیات مدیره و معاونان و مدیران شرکت‌نیز حضور یافتند و از رضاشاه کبیر سردار نامی ایران تجلیل بعمل امد .

در دانشگاه فردوسی

بمناسبت سالگرد زاد روز اعلیحضرت‌رضاشاه کبیرمراسمی درباشگاه فردوسی برپا شد .و از خدمات اعلیحضرت رضا شاه کبیر تجلیل بعمل امد و بهمین مناسبت ازلوحه مجمع‌نو بنیاد مرکز پزشکی شاهرضا وابسته‌به دانشگاه فردوسی پرده برداری شد و بهرمبرداری ان اغاز گردید ساختمان بیمارستان شاه رضادرسال۲۴۸۷بامراعلیحضرت رضاشاه کبیردر زمینی بمساحت ۲۸۰۰۰۰ متر و با زیر بنای ۲۵۰۰۰ متر مربع آغاز شدو در سال ۲۴۹۷ پایان یافت.

در دانشگاه تربیت معلم

مراسمی در دانشگاه‌تربیت معلم با حضور آقای مشایخی رئیس دانشگاه و جمعی از استادان و دانشجویان این دانشگاه برگزار شد . در این مراسم آقای مشایخی در مورد تاریخچه دانشگاه تربیت‌معلم سخن گفت و سپس دکتر حسین ضیاء استاد گروه آموزش تاریخ درباره‌اقدامات و اصلاحاتی که بوسیله اعلیحضرت رضاشاه کبیر بخصوص در زمینه‌آموزشی و فرهنگی صورت گرفت سخن گفت .

کارگران

۱۲ هزار تن از کارگران یکارکنان کارخانجات‌صنعتی ایران ناسیونال طی مراسم باشکوهی که در استادیوم ۱۲ هزار نفری مجموعه ورزشی آریامهر ترتیب‌دادند یکصدمین سالگرد زادروز اعلیحضرت رضاشاه کبیررا گرامی داشتند . در ایبن مراسم ابتدا دبیر سندیکای کارگران این واحد تولیدی و صنعتی ضمن سپاسگزاری ازعنایات و توجهات شاهنشاه آریامهد نسبت به کارگران آمادگی خود را جهت تحقق هدف های انقلاب‌شاه و ملت اعلام داشت .

آنگاه دکترمحمودجعفریان قائم مقام دبیر کل حزب رستاخیز ملت ایران‌به‌تفصیل پیرامون خدمات ارزنده اعلیحضرت رضاشاه کبیر به ایران سخن گفت و موقعیت و مقام ممتاز فعلی کشور را درپهنه‌بین‌المللی‌برای‌کارگران و کارکنان ایران ناسیونال تشریح کرد .

از سوی کارگران واحد های دیگر نیز در تهران و شهرستان هامراسم‌باشکوهی برگزار شد .

در اتاق بازرگانی

بمناسبت‌یکصدمین‌سالگرد زادروز رضا شاه کبیر در اتاق بازرگانی و صنایع و معادن ایران مراسمی برپا شد در این مراسم سناتور ضیائی رئیس اتاق ایران از خدمات رضاشاه کبیر تجلیل کرد .

از سوی اتاق یک میلیون تمثال رضا شاه کبیر چاپ و توزیع شده است . ضمنا اتاق لوحه‌ای تهیه کرده که در ژوهانسبورگ نصب میشود .

در شرکت نفت

شرکت ملی نفت آئین خاصی برای بزرگداشت سالگرد زادروز رضا شاه کبیر در سراسر کشور برگزار کرد. در ساعت ۱۲ و ۲۷ دقیقه امروز تمام پالایشگاهها و کارخانجات و نفتکش‌ها با به‌صدا درآوردن صوت ممتد احترام خود را نسبت به سردار بزرگ‌ابراز داشتند. در تمام مناطق و نواحی پخش نفت و حوزه های نفتی از طرف کارگران وکارمندان‌و ادارات مربوطه ضیافتهایی ترتیب یافت و در اکثر آنها کارگرانیکه در زمان سلطنت رضا شاه کبیر بکار اشتغال داشتند سخن گفتند . در انبار نازی‌آباد جالینوس ، مدیر پخش و فروش محلی صحبت کرد همچنین در دانشکده نفت آبادان رئیس دانشکده و یکی از دانشجویان از زمان رضا شاه کبیر سخنرانی کردند .

در کرمانشاه ، مراسم ویژه‌ای نیز برقرار شد و باشگاه کارکنان نفت توسط استاندار افتتاح گردید ، سردرهای ادارات و همچنین کشتی‌هائی که در بنادر ایران پهلو گرفتندتزئین‌شد. برقراری مسابقات ورزشی در مناطق نفتی یکی دیگر از برنامه‌های این روز بزرگ بود .

عصر امروز نیز نمایشگاه مرکزاسنادو آمار شاهنشاهی درمحل نمایشگاه دائمی افتتاح شد.

جشن در مدرسه کورش کبیر

معلمان، کارکنان ودانش آموزان مدرسه راهنمائی کوروش کبیر طی مراسمی که در آن خانم شاهنده رئیس آموزش و پرورش ناحیه ۱۴ تهران حضور داشت صدمین‌سالگردزادروز رضاشاه‌کبیر را جشن‌گرفتند دراین مراسم طی سخنانی از شخصیت‌تاریخی رضاشاه کبیر تجلیل شد و دانش آموزان هنرمند به اجرای چند برنامه هنری پرداختند.

کشف جواهرات قاچاق از یک دانشجوی ایرانی

بلگراد ـ آسوشیتدپرس ـ روزنامه «وچرینه نووستی» چاپ بلگراد ، دیروز نوشت‌ماموران گمرك یوگسلاوی‌در«دیمیتریوف گراد»سی کیلو گرم‌جواهرات و طلا به ارزش تقریبا ۹۵هزار دلار در اتومبیل یك دانشجو کشف کردند . همین نشریه اضافه کرد این دانشجو که‌از تهران آمده بود ، گفت اطلاع نداشته است که جواهرات زیر صندوق‌عقب اتومبیل کارگذاشته شده است . مقامات گمرکی این دانشجو را به پرداخت سه هزار دلار جریمه محکوم کردند و جواهرات او را نیز ضبط کردند .

صدها زندانی آزادشدند

آزادی زندانیان مشمول فرمان عفو یکصدمین زادروز اعلیحضرت فقید رضاشاه کبیر ، از دیروزدرشهرستان ها آغاز شد ، و اولین‌گروه زندانیان در شهر کرمانشاه آزاد گردیدند .

دادگستری‌کرمانشاهان‌دیروز اعلام کرد که ۱۲۲ نفر از زندانیان این شهر ، مشمول فرمان عفو بودند،که دیروز از زندان مرخص شدند .

کمیته ویژه بررسی‌پرونده های زندانیان آبادان که پرونده های مشمول فرمان عفو را از چندی‌پیش‌رسیدگی میکرد، اعلام کرد ، که پس از ۵ روز مطالعه‌و رسیدگی پرونده ها ، ۱۲۳ زندانی آبادان را مشمول فرمان عفو تشخیص داد .

این عده ، امروز اززندان آزاد میشوند

در قزوین نیز ، ۲۸ نفر از محکومین دادگاه ها ، مشمول فرمان عفو زادروز رضاشاه‌کبیرشدند.محکومیت قطعی این عده۳ ماهمی ـ باشد ، و باتوجه به اینکه اکثر محبوسین‌زندان‌شهربانی قزوین ، محکومیتی کوتاه مدت دارند احتمال دارد ، که امروز، عده‌ای بیش از ۲۸ نفر از زندان قزوین آزاد شوند .

بقرار اطلاع ، مشمولین فرمان عفو در مشهد ، ۵۰۰ نفرند ، ولی از این عده ، ۱۷۰ نفر که رسیدگی پرونده آنها تمام شده است، امروز آزاد میشوند عده‌ای از محکومین مشمول فرمان در مشهد با پرداخت جزای نقدی زندان را ترک میکنند، ولی عده‌ای بدون جزای نقدی ازاد خواهند شد .

همچنین ،گفته شده‌است، بقیه زندانیان مشهد که مدت زندان آنها به حدنصاب برسد ، از تقلیل مجازات منتفع میشوند .

امروز در رضائیه ۱۰۰ نفر از زندانیان ندامتگاه شهربانی‌بمناسبت ۲٤اسفند آزاد میشوند ، و حدود ۵۰ نفر نیز از زندانیان شاهپور، خوی ، مهابادو نقده‌زندانها را ترک خواهند کرد .

یک مقام اظهار کرد که اکثر این آزادشدگان‌ازاهالی آذربایجان غربی هستند .

عکسی از لحظه آزادی زندانیان امنیتی تهران . یک‌محکوم آزاد شده ، باشوق وذوق آغوش گشوده وبه سوی خویشاوندان خودمی‌دود .

خبرهای کوتاه

دوره دکترای دانشگاه رضاشاه‌کبیر

دیروز طی مراسم خاصی‌برنامه های آموزشی دوره‌های دکترای دانشگاه رضا شاه کبیر آغاز شد .

در این مراسم که جمعی از شخصیتهای مملکتی‌ودانشگاهی حضور داشتند . دکترشمس الدین معیدی‌نیابت تولیت‌عظمی ورئیس‌دانشگاه‌ودکترعبدالحسین سمیعی صحبت کردند .

افتتاح شرکت تعاونی فرهنگیان

با حضور چند تن ازمقامات وزارت آموزش و پرورش و گروهی از فرهنگیان‌ناحیه ۱۶ تهران ، شرکت تعاونی مصرف فرهنگیان این ناحیه در تهران‌نو افتتاح شد با افتتاح این شرکت ، کارکنان وزارت آموزش و پرورش در منطقه شرق تهران که ازجهت تراکم یکی از مناطق پرجمعیت است ، میتوانند مایحتاج‌خود را با تسهیلاتی که شرکت برای آنها فراهم آورده است ، تهیه کنند.

تشکیل ۳ نمایشگاه

بمناسبت بزرگداشت‌سالگرد صدمین‌سالروز اعلیحضرت‌رضا شاه کبیرازسوی وزارت‌اطلاعات و جهانگردی یك‌نمایشگاه از اسناد ، قوانین ، عکسها و مطبوعات دوران شاهنشاهی اعلیحضرت رضا شاه کبیر در محل برگزاری نمایشگاه‌مراکز اسناد و آثار ایران ونمایشگاه دیگری‌ازبناهای‌دوران‌شاهنشاهی اعلیحضرت رضا شاه کبیر در گالری مهرشاه واقع درخیابان مهرشاه‌ودو نمایشگاه‌مقایسه‌ای از دوران قبل از کودتای۲٤۷۹ ببعد در کخهای جوانان آبان‌و فرح آباد خزانه ترتیب یافته است که از روز ۲۵ اسفندماه جاری تا دهم فروردینماه ۳۷ برای بازدید عموم دائر خواهد بود .

کمك به خیریه و بدهکاران

در جلسات اخیر کلوب مرکزی روتاری تهران برای احداث خانه سالمندان ـ کمك به آسایشگاه معلولین کهریزك و پرستاران تحصیل کرده ـ بقسمت خیریه احسان مبالغی‌در حدود هشتصد هزار تومان‌جمع آوری شده بود . در جلسه دیروز نیز برای استخلاص بدهکاران جزء (قبل از عید نوروز) مبلغ ۱۲۵ هزار تومن جمع‌شد. آقای اسدالله‌رشیدیان چك یك میلیون ریالی نزد روتارین علی سپهر رئیس کلوب ارسال داشته است .

شورایعالی موسسه آبشناسی

جلسه شورای عالی موسسه آب شناسی ایران بعد از ظهر دیروز با شرکت وزرای نیرو و راه ترابری ، رئیس دانشگاه تهران‌و سایر اعضاءدر موسسه آبشناسی تشکیل شد در این جلسه پس از بحث و تبادل‌نظر در زمینه برنامه های موسسه آبشناسی و تاکید برلزوم آموزش تعداد بیشتر نیروی انسانی بودجه برنامه های سال آینده موسسه تصویب شدو برای بار دیگر آقای دکتر معتمدی رییس دانشگاه تهران بریاست شورای عالی موسسه آبشناسی ایران انتخاب شد.

میزان‌مجاز پول‌مسافران سویس

دولت سویس‌به کلیه‌کشور های خارجی اطلاع داد که ورود بیش از بیست هزار فرانکسویس بوسیله‌مسافرانی که وارد این کشور میشوند غیر مجاز است و این رقم‌برای تمام مدت سال حداکثر مبلغی است که مسافر میتواند وارد این کشور کند .

نشان طلای شهر

بفرمان‌ملوکانه و بپیشنهاد شهردار پایتخت‌تیمسار ارتشبد قره‌باغی فرماندهی ژاندارمری کشور شاهنشاهی‌و خانم‌مهناز افخمی وزیر مشاور در امور زنان به دریافت یک قطعه‌نشان طلای شهر تهران مفتخرشدند.

جشن چهارشنبه سوری در کوی نویسندگان

از بعد ازظهر دیروز تاپاسی از شب‌گذشته مراسم‌چهارشنبه سوری در کوی شماره یک نویسندگان با حضور بیش از ٤۰۰ تن از نویسندگان و خبرنگاران باتفاق خانواده ـ هایشان برگزار شد .

در این جشن گروهی از هنرمندان‌و خوانندگان کشوراز جمله خانم بتی ـ خانم‌لیدوش ـ آقایان مارتیك ـ جاویدان‌ـ شجاعی و شفقی شرکت‌داشتند و برنامه های جالبی اجراکردند که با استقبال گرم خانواده‌های خبرنگاران مواجه شد .

از مدعوین این جشن که در مدت ۵ ساعت بطول‌انجامید از طرف هیات امنای کوی پذیرائی شد .

گشایش شعبه جدید بانک‌سپه

بمناسبت هفته بزرگداشت یکصدمین سالگرد زادروز رضا شاه کبیر شعبه رضا شاه کبیر پهلوی بانک سپه صبح امروز طی مراسم ویژه‌ای با شرکت اعضای هیئت مدیره ، روسا و ۲۰۰ تن کارکنان این بانک‌گشایش یافت .

ساعت رسمی یکساعت جلو کشیده میشود

با اعلام تغییر ساعت از چهارم فروردین ماه سال ۲۵۳۷ شاهنشاهی ، تغییری در تحویل سال بوجود نخواهد آمد و بهمان ترتیب که در تقویم آمده است ساعت ۳ و ٤ دقیقه و ۵ثانیه باقق تهران سال۲۵۳۷تحویل میگردد .

اعلام تغییر ساعت که بعد از ظهر دیروز بدنبال پرسش مردم در روزنامه اطلاعات از طریق وزارت اطلاعات و جهانگردی اعلام گردید ، تفاوت‌ساعت‌ایران‌درشش‌ماهه اول سال با ساعت گرینویچ لندن ۵ ساعت و در شش‌ماهه دوم سال ٤ ساعت خواهد بود .

اطلاعیه دولت

وزارت اطلاعات‌وجهان‌گردی طی اطلاعیه نحوه تغییر ساعت را بدین شرح اعلام داشت :

ساعت تابستانی ایران

از ساعت صفر اولین‌جمعه فروردین اینده باجرا درمی‌اید و ساعت وقت ایران با ساعت گرینویچ ۵ ساعت خواهد بود .

ساعت زمستانی ایران از ساعت (صفر) اخرین‌جمعه شهریور اجرا میگردد و تفاوت وقت ایران با ساعت گرینویچ ٤ ساعت خواهد بود .

باین ترتیب در ساعت (صفر) یعنی بعد از نیمه شب جمعه ٤فروردین۲۵۳۷ساعت ایران به ساعت تابستانی برمیگردد و ساعت یکساعت بجلو کشیده میشود .

تغییر ساعات شرعی

دکتر عباس‌ریاضی‌کرمانی استاد دانشگاه مستخرج تقویم ایران امروز اعلام‌کرد که بدنبال تغییر ساعت،ظرف چند روز اینده جدول کامل ساعات شرعی را منتشر خواهد کرد .

جدول‌فعلی ساعات‌شرعی براساس ساعت عمومی فعلی تنظیم شده است که ازچهارم فروردین ماه آینده‌این‌جدول تغییر خواهد کرد و همچنین از جمعه آخر شهریور ماه ۲۵۳۷ نیز جدول جداگانه ساعات شرعی با یك ساعت تغییر اعلام خواهد شد .

تیراندازی بسوی دانش‌آموزان

ترکیه ـ خبرگزاریها : براثر تیراندازی عده‌ای از افراد ناشناس‌به یک قهوه‌خانه در آنکارا دو نفر کشته‌شدند. همچنین عده‌ای در مالاتیا در مرکز ترکیه‌بسوی عده‌ای‌دانش آموز تیراندازی کردند‌که‌منجر بقتل دو نفر از آنها شد .

پلیس اعلام‌کرد که یکوکیل دادگستری ، یک ژاندارم و یک دانشجو که در خلال زد و خورد های روز های قبل مجروح شده بودند ، درگذشته‌اند .

برف وباران زندگی مردم را مختل کرد

ورود غیر منتظره یک جبهه هوای سرد و برفی در صبح چهارشنبه سوری و در شرایطی که ۵روز دیگر به عیدنوروز مانده زندگی تهرانیها را فلج کرد . این جبهه هوا برزندگی مردم اکثر شهر ها هم اثر گذاشت و تمام برنامه خرید مردم را برا ی‌ایام عید برهم‌زد از سوئی باتوجه‌به بارندگی‌های متوالی اخیر برای عده زیادی که قصد سفر دارند ، این توهم بیش آمده که هوا نوروز امسال مساعد نخواهد بود .اما هنوز هواشناسی رسما دراین مورد اظهار نظری نکرده‌است.

سخنگوی هواشناسی امروز اعلام کرد بعلت ورودیک جبهه هوای سرد از سمت‌غرب کشور هوای تهران ، شمال ، آذربایجان وغرب کشوردگرگون شده است . این جبهه هوا بسمت شمال شرق‌کشور در حرکت است و بنا به‌پیش‌بینی هواشناسان برروی مشهد و سایرشهرهای استان‌خراسان تاثیر گذاشته و سبب ریزش برف و باران در اواخر امشب خواهد شد .

از سوی دیگر هوای غرب کشور نیز تاپایان امروزتدریجا ابری و بارانی خواهد بود .

آسمان تهران نیز تا اواخر امشب نیمه ابری میشود .

سیلاب در خیابانها

بدنبال ریزش بی امان‌برف و باران در پایتخت صبح امروز اکیپ هایی ازماموران شهرداری برای بازکردن کانال ها و ابروهای‌خیابان های شهر در نقاط مختلف‌به معابر افتادند .

شدت جریان آب درجویها بقدری بود که در خیابانهائی کریمخان‌زند ـ میدان‌ولیعهد ـ پهلوی ـ جاده قدیم شمیران بهار شیراز ـ فرح جنوبی ـ روزولت ـ دروازه دولت ـ سعدی چهار راه استانبول ـ ژاله ـ تهران‌نو ـ شاپور ـ مولوی ـ خیام ـ شوش ـ میدان خراسان ـ شهباز آب سطح وسیعی از خیابانهارا فراگرفت و رفت و آمد اتومبیلها در این خیابانها بکلی بند آمد .

در این میان ماموران‌مناطق مختلف شهرداری بویژه در نقاط جنوبی شهر کوشش کردند تا از جاری شدن سیل به درون مغازه ها و خانه های مردم جلوگیری کنند اما در اغلب نقاط به علت بالا آمدن آب درمسیل ها و کانال های سطحی اینکاربه نتیجه نرسید بنابراین آب در قسمتی از تهران‌نو و خیابانهای جنوب شرقی‌به مغازه ها نفوذ کرد و مردم برای گذشتن از عرض‌خیابان مجبور شدند کفش ها راازپای درآورند .

در شهرستانها

همزمان باریزش‌برف وباران در تهران و دیگر نقاط‌کشور شهر های آذربایجان ازدیشب زیر پوشش سنگینی از برف فرو رفت .

ریزش برف در تبریزتا سحرگاه امروز ادامه داشت. صبح امروز آسمان تبریز صاف و آفتابی بود و هوای‌این شهر به دو درجه زیر صفر رسید .

در مشکین شهر ، اهر ، اردبیل، سراب ، خوی ،رضائیه و مهاباد ریزش برف که از دیشب شروع شده بود ،امروز نیز همچنان ادامه یافت .

در خلخال برف‌سنگینی‌بارید و ارتفاع برف در بعضی شهر های آذربایجان از پانزده‌سانتی متر تجاوز کرد .

سرمای هوا در نقاط مختلف آذربایجان بین یك تا ٤درجه زیر صفر بود .

● در پاوه نیز برف‌سنگینی بارید و عبور و مرور مردم و وسایل نقلیه را در این شهر مختل کرد .

ارتفاع برف در کوههای اطراف پوه از یك مترتجاوز کرده است .

امروز عبور و مرور وسایل نقلیه در گردنه های شمشیر ودمله پلنگانه» کرمانشاه‌بسختی انجام میشد و ماموران راهداری سرگرم‌برف روبی جاده ها بودند .

★ ریزش برف درشمیران از ساعت ۷صبح امروز آغازشد. ارتفاع برف‌دردامنه البرزامروز به بیش از نیم متر رسید .

● در جاده کندوان از ولی آباد تا گچسر امروز برف می بارید ریزش باران در رشت ، چالوس و آمل امروز نیزادامه داشت .

● در مشهد هم امروزباران شدیدی می‌بارید .

● در راه هراز از منطقه پیست اسکی آبعلی‌تاآب‌اسك برف سنگینی بزمین نشسته‌و سطح جاده به‌ویژه‌در منطقه‌های امامزاده هاشم ، گزنك ویلور لغزنده استو آمدو شدوسایل نقلیه در این راه ، به‌کندی انجام میگیرد .

تهران که زمستان رابایکی دو برف پشت سر گذاشت امروز، درآستانه بهار ،شاهد ریزش برف سنگینی بود. اگر زمین گرم ومرطوب نبود بی شک پایتخت‌یکپارچه‌سپیدپوش میشد.

تکرار واقعه‌ای تلخ : دانش آموزی را در راه مدرسه ربودند و کشتند!

رامهرمز ـ خبرنگاراطلاعات دانش‌آموز ۷ ساله‌ای در راه مدرسه ربوده شد و جسدش پس از ۳ روز در یکی از باغهای اطراف رامهرمز بدست آمد.

سید نعمت‌اله موسوی ـ دانش‌آموز کلاس اول یکی از مدارس رامهرمز ، هفته قبل بقصد رفتن به مدرسه از منزلش واقع درروستای «بایمان سادات» خارج شد اما تا ۳ روز از وی خبری بدست نیامد .

بستگان سید نعمت‌الله که از غیبت فرزند خود نگران شده بودند ، جریان را به ماموران ژاندارمری اطلاع دادند اما تلاش و جستجو برای یافتن این دانش‌آموز بدون نتیجه ماند.

ماموران در ادامه تلاش خود روز گذشته موفق به پیداکردن جسد سیدنعمت‌الله موسوی که درمیان درختان یکی از باغهای اطراف رامهرمز افتاده بود ، گردیدند .

جسدسیدنعمت‌الله‌به‌پزشکی قانونی انتقال یافت وپزشک قانونی اعلام کرد که این دانش‌آموز بقتل رسیده‌است تحقیقات برای دستگیری‌قاتل یا قاتلین ادامه دارد.

گفته‌می‌شود سیدنعمت‌الله در راه مدرسه ربوده شده و قاتل یا قاتلین برای اینکه دستگیر نشوند او را کشته‌اند .

حریق در فروشگاه سپه

دیشب انبارآجیل وسوپر مارکت فروشگاه تعاونی‌سپه دچار حریق شد و مقداری کالا که در انبار تحتانی فروشگاه وجود داشت سوخت ، بلافاصله پس از شروع حریق ، ماموریــن آتش‌نشانی در محل حاضر شدند، و آتش را خاموش کردند.

در هفته دوم فروردینماه

۳ محکوم جنایت مهرویلای کرج اعدام خواهند شد

در هفته دوم فروردینماه سال آینده مجازات اعدام در مورد سه تن از عاملان‌جنایت مهرویلای کرج اجرا خواهد شد .

در فروردینماه امسال نه افغانی نیمه‌شب برای سرقت به خانه هوشنگ صدری افشار که از فرهنگیان کرج بود ، واقع در مهرویلای کرج رفتند و پس از کشتن وی و همسرش توران‌رستمی دربرابرچشمان بابک‌وساسان فرزندان این زن و شوهر اموال و اشیاء قیمتی خانه را به سرقت بردند .

پس از دستگیری متهمان محاکمه‌آنان درتیر ماه امسال انجام گرفت و سه تن از ۹ متهم‌پرونده به اعدام‌محکوم شدند . شش نفر دیگر از ۱۰ سال تا ۶ ماه زندان محکومیت یافتند .

حکم اعدام در مورد سه محکوم به اعدام در هفته‌دوم فروردینماه سال آینده اجرا خواهد شد .

برادر سناتور رضائی کشته شد

در یك حادثه رانندگی که در ٤۰ کیلومتر جاده قم‌اراك اتفاق افتاد عباس رضائی برادر سناتور رضائی کشته شد . در این حادثه دکتر قاسم رضائی معاون سابق نخست‌وزیر و مهندس‌بهرام‌کسرائی‌سرنشینان دیگر اتومبیل نیز بشدت‌مجروح شدند . حادثه هنگامی رخ‌داد که بنز سواری شماره ۸۶۶۱۲ تهران‌س‌برانندگی عباس‌رضائی عازم معدن سرب سرمك‌اراك بود ودر ٤۰ کیلومتری‌قم‌بعلت ترکیدن لاستیك واژگون شد.

بقرار اطلاع مراسم‌تشییع جنازه مرحوم عباس رضائی فردا ساعت ۹ صبح ازمسجد مجد انجام خواهد شد.

بانک اعتبارات صنعتی ۲۰۰ میلیون دلار وام گرفت

لندن ـ خبرگزاری‌فرانسه‌ـ یک سندیکای بانکی بین‌المللی که از ۲۱ بانک اروپائی ، امریکائی ، ژاپنی ،خاورمیانه و جنوب شرقی آسیا تشکیل میشود وامی بمبلغ دویست میلیون دلار برای بانک اعتبارات‌صنعتی ایران‌تصویب کرده است .

این وام که در مدت ۸ سال مستهلک خواهد شد ، برای تامین هزینه اجرای طرحهای صنعتی ایران مورد استفاده قرار خواهد گرفت. دکتر علی نقی فرمانفرمائیان مدیر عامل بانک اعتبارات صنعتی که این قرارداد راازسوی بانک مذکور امضاء کرده است امشب بتهران‌باز میگردد .

وام بانک اعتبارات‌صنعتی در اجرای طرحهای توسعه صنعت کشور در اختیار سرمایه گذاران و بخش خصوصی قرار خواهدگرفت.

این بانک چند فقره وام‌از بانکها و موسسات پولی خارجی دریافت داشته است. سهام بانک اعتبارات صنعتی در اجرای سیاست دولت بعنوان یک موسسه‌اقتصادی سوددهنده و فعال بمردم واگذار میشود و ۹۹ درصد سهام آن بفروش خواهد رسید .

در اولین مرحله عرضه سهام ، ۱۰ در صد سهام‌بانک مذکور بفروش رسید و در اوایل سال آینده احتمالا حدود ٤۱ در صد دیگر از سهام بانک از طریق بورس اوراق بهادار در اختیار عموم قرار خواهد گرفت و باین ترتیب این بانک دولتی تبدیل به یک بانک خصوصی خواهد شد ، ولی دولت با یک درصد سهام باقیمانده مدیریت آنرا همچنان در دست خواهد داشت .

فروش پیاز و سیب‌زمینی دولتی در ۳۰ محله تهران

شرکت گسترش خدمات بازرگانی از صبح امروز در ۳۰ نقطه‌تهران بوسیله‌کامیون و بدستور نخست وزیر پیاز و سیب زمینی با قیمت کیلوئی ۱۸ریال‌بمصرف کنندگان‌عرضه میکند .

پیاز و سیب زمینی دربسته بندی ۵ کیلوئی و بمیزان نامحدودبمردم فروخته‌خواهد شد.

مرتضی علوی نژاد مدیر عامل شرکت گسترش خدمات بازرگانی ضمن اعلام این خبر گفت : این اقدام بدنبال کاهش زمینه پیاز در بازار و افزایش نرخ آن از سوی دلالان و محتکران صورت گرفت .

وی گفت : پیاز و سیب زمینی هائی که از امروز به بازار عرضه میشود از ذخیره هائی است که دولت در انبار ها و سردخانه‌های خود نگهداری کرده

راننده ۱۱ ساله ، کامیون را به دیوارکوبید و کودکی را کشت

شیراز ـخبرنگار اطلاعات

پسربچه ۱۲ ساله‌ای بنام‌عزت‌الله شکوهی که‌کامیونی رابه حرکت درآورده بود ،دختر۸ ساله‌ای رابه کشتن داد.

حادثه در روستای «بزن» از توابع دوکوهك شیراز رخ داد. راننده ، کامیون ۳۱۸۷۷ـاصفهان راکنار خانه خود باموتور روشن متوقف کرده بود. عزت‌اله پسر ۱۲ ساله با استفاده از غیبت راننده پشت فرمان نشست و با فشاربرپدال گاز ، کامیون را به‌حرکت درآورد و بادیوارخانه تصادف‌کرد و وارد حیاط شد. دراین هنگام فریده رضائی دختر ۸ ساله که در حیاط بازی میکرد، زیرکامیون رفتو کشته شد.

تولیدکننده ۱۶ تن خیار راحراج کرد

بی‌انصافی واسطه ها ودلالان میدان بارفروشان، یکی از تولید کنندگان میوه را وادار کرد خود راسا یك کامیون محتوی ۱۶ تن خیاررادر میدان کندی به قیمت کیلوئی ۵۰ ریال عرضه کند .

با اینکه هم اکنون نرخ رسمی خیار در بازار کیلوئی ۸۰ ریال است (و بطور غیر رسمی تا ۱۱۰ ریال فروخته‌می شود) مع‌لوصف بار فروشان میدان ازخرید خیارهاخودداری کردند . در مرحله‌بعد دراینجا واسطه ها و دلالان برای خرید خیارها جلو آمدندو خواستند آنهاراکیلوئی ۲۳ ریال بخرند. تولید کننده‌که مشاهده کرد این نرخ برایش مقرون به صرفه نیست کامیون خیارا به میدان کندی برد و در آنجا کیلوئی ۵۰ ریال حراج کرد.در آنجا نیز چندتن از واسطه‌های میدان که در تعقیب فروشنده خیار بودند سعی داشتند که‌از فروش خیار با قیمت هر کیلو ۵۰ ریال جلوگیری شود ، با این حال مردم از ان فروشنده استقبال کردند و خیار ها در مدتی کمتر از ۳ ساعت بفروش رفت .

در قم

قم ـ خبرنگار اطلاعات :

دیروز ۱۳ تن و ۸۰۰ گرم سیب احتکار شده ازانبارای در خیابان « هندیان»قم‌کشف شد .

سیب ها ، متعلق‌به محمد ایزدی بود ، و از سوی بازرسان اتاق اصناف و با همکاری مامورین کلانتری ٤ قم کشف شد .

محتکر ، سیب ها را از گرگان خریده و نگهداری کرده بود .

۷۰۷ راننده از رانندگی محروم شدند

۷۰۷ راننده بیابانی بعلت سرپیچی از مقررات‌راهنمائی و رانندگی از سوی پلیس راه ژاندارمری کشور برای مدت ۵۰ روز تا یکسال از رانندگی محروم شدند.

ازاین عده ۱۱۳ نفر راننده اتوبوس ، ۱۰٤نفر راننده مینی بوس، ٤۱۸نفر راننده کامیون، ٦۱ نفر راننده کامیونت و ۱۱ نفر راننده سواری های کرایه هستند.

پلیس راه همچنین به ۲۹ شرکت مسافر بری اخطار کرد که در صورت تکرار تخلف از سوی رانندگان وابسته به آنها برای مدتی تعطیل خواهند شد.

نیز بر اساس آمار پلیس راه ژاندارمری که نشان دهنده کاهش‌تعداد تصادفات رانندگی جاده ها نسبت به گذشته است در بهمن ماه سال جاری در حوادث رانندگی با وسائط نقلیه عمومی ۹ نفر کشته و ۵۹ نفر مجروح شده اند.

گرانی و گرانفروشی، تاپای سفره هفت سین پیش آمده است!

گرانترین سفره هفت سین را امسال می چینید

میلیون ها زن خانه دار ایرانی امسال گرانترین سفره هفت سین را تدارک میبینند. قیمت اقلام گوناگون سفره هفت سین بیشترین افزایش را یافته است و خانم های خانه دارکه وسواس بیشتری در چیدن سفرهای نوروزی پرآب و رنگ را دارند، و برای خرید لوازم هفت سین از دورترین نقاط شهر عازم سبزه میدان میشوند هنگام خرید دست و دلشان میلرزد. قیمت «سیر» که تا یکماه پیش هرکیلو ۱۸ تا ۲۲ تومان بود، این روزها تا ۳۵۰ ریال افزایش یافته است و برای تهیه آن باید خیابان های زیادی را زیر پا گذاشت، سپند، سنجد، سماق نیز گران شده و «سمنو» که یکی از لوازم سنتی سفره هفت سین بوده نایاب است.

مشکلات و درگیری های روزمره مردم و گرفتاری وزحمت تهیه لوازم سفره هفت سین علتی شده تا پای انواع گوناگون هفت سین های بسته بندی شده ببازار باز شود.

از یکی دوسال پیش عده ای که از کمبود وقت مردم برای تهیه بساط سفره هفت سین و گرفتاری های موجود دراین زمینه استفاده کرده به تولید بسته های «هفت سین آماده» دست زده اند، این بسته های نه چندان زیبا و مناسب به بهای ۶۰ ریال در گوشه و کنار شهر به مردم عرضه میشود. هفت سین های آماده شامل سبزی ـ سیر ـ سماق ـ سیاهدانه ـ سپند ـ سنجد و سکه است. البته نوع سکه ها نیز متفاوت است در بعضی از آنها سکه یک ریالی و در بعضی دیگر یک سکه صاحب الزمان (ع) گذاشته شده است. البته قیمت هفت سین هائی که در آنها سکه های یا صاحب الزمان گذاشته شده گرانتر است، چیدن سفره هفت سین که ریشه دربارورداشت های زردشتیان ایران باستان دارد از سنت های پایدار تحویل سال و عید نوروز است میلیونها ایرانی که به اجرای تشریفات نوروز پای بند مانده اند سفره هفت سین را بصورت زیبائی تزئین میکنند.

در آراستن این سفره، از هفت چیز که نام آنها با «س» آغاز میشود استفاده میکنند و قبل از تحویل سال آنرا سرسفره میگذارند. در فرهنگ معین آمده است که امکان دارد آراستن سفره هفت سین اشاره ای به هفت «سپنتا» یا «هفت مقدس» باشد که نزد ایرانیان عهد باستان معمول بوده است. هرچیزی که در سفره میچینند علت و فلسفه خاصی دارد. هریک از اشیاء و لوازم سفره هفت سین «سمبلی» است از باور داشت ها و نیازهای مردمی که آنرا برپا داشته اند.

اشیاء سفره عموما از اشیائی مانند سیب، سیاهدانه، سنجد، سماق، سیر، سرکه، سبزه، سمنو، و سبزی انتخاب میشود. در اغلب سفره ها قرآن مجید، آب و ماهی ـ آئینه ـ گندم و برنج را میز اضافه میکنند.

ماهی «سمبل» حیات، آب نشانه روشنائی سبزی نشانه شادابی و طراوت زندگی و کتاب آسمانی هم ضامن پایداری وبقای خانواده است. میدانیم که در آئین زرتشت «اهورامزدا» مظهر نیکی و پاکی است و در مقابل آن «اهریمن» پدید آورنده پلیدی و پستی محسوب میشود. به عقیده پیروان آئین زرتشت پیرامون «اهورامزدا» فرشتگانی هستند که مظاهر صفات نیک و خصائل پسندیده شناخته میشوند. از جمله هفت فرشته مظهر هفت صفت نیکو مانند روشنائی، خوشخوئی، نیکوکاری، توانگری امانت، راستگوئی و احترام به بزرگان بوده اند که نام هریک از این فرشتگان با حرف «س» شروع میشود و در آخرین روز اسفند ماه یعنی شب عید ظاهر میشوند. نیاکان ما برای نزدیکی به این هفت فرشته در موقع تحویل سال نو سفره ای میگستردند و ضمن گذاردن آب و آینه که علامت سفید بختی و روشنائی است هفت نوع خوراکی که اسم هر یک با سین شروع میشد سرسفره مینهادند و هریک از آنها را نشانه یک فرشته مظهر نیکی میشناختند.

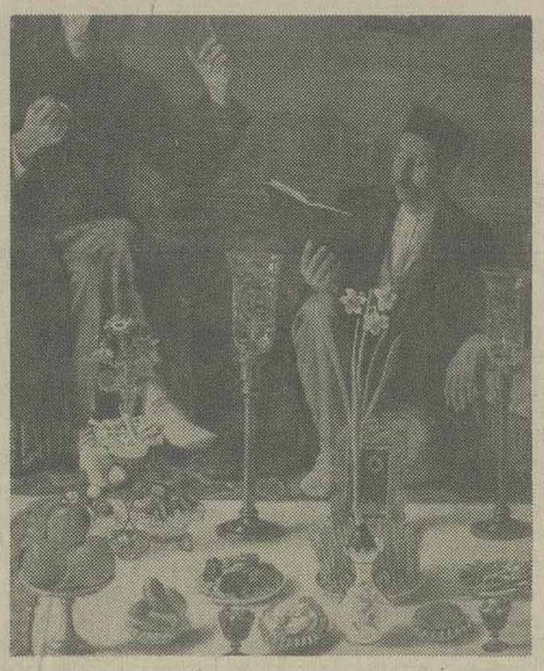

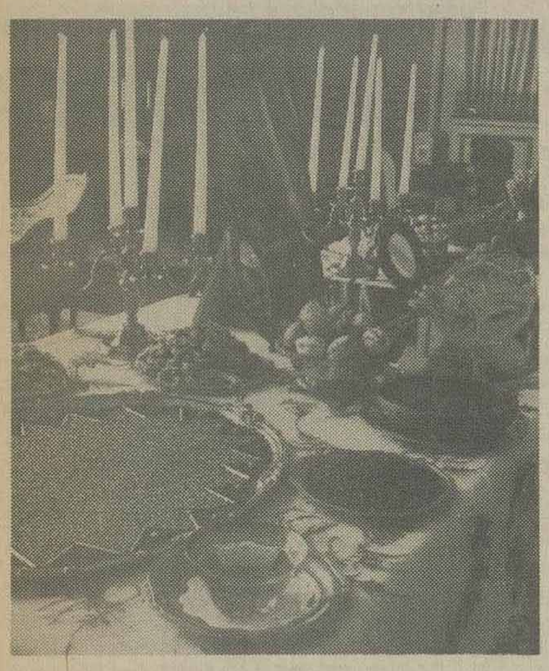

سفره با صفای هفت سین، مربوط به روزگاری که مردم فارغ از مسایل و مشکلات بودند و بساط ماهی فروش که صفایی داشت و حالا جای صفای همیشگی را گرانی گرفته است عکس ها از رولف بنی عکاس وطراح کانادایی

گفتیم که گرانترین سفره هفت سین را امسال خواهید چید و این خود بهانه‌ای است تا بار دیگر نگاهی به گرانی های اخیر داشته باشیم:

گرانفروشان وبدفروشان زیر ماسک «فروشندگان دوره گرد» فعالیت تازه‌ای را در محلات و خیابان های شهر آغاز کرده‌اند.

این فروشندگان نه پروانه کسب دارند و نه در محل ثابتی مستقر هستند. نه «عوارض» و «سرقفلی» میدهند و نه به نرخ های مصوب مرکز بررسی قیمت ها اعتنائی دارند. شعبه های سیار فروشگاههای نسبتا بزرگ را در کوچه پسکوچه های شهر حرکت میدهند و میوه های دستچین شده را با قیمت های بسیار گزاف به مردم عرضه میکنند.

وسیله کارشان چهارچرخه ای است که، با فشار دست حرکت میکند، گران میفروشند و بر کارشان هیچ کنترلی صورت نمیگیرد.

با گسترش فعالیت های مبارزه با گرانی و گرانفروشی عده ای از فروشندگان میوه که در بازار عرضه و تقاضا از هر فرصتی برای جلوگیری از ارتباط مستقیم خریدارو فروشنده سودمیجویند این راه را برای ادامه گرانفروشی انتخاب کرده‌اند. واسطه های غیر اقتصادی یعنی دلال هائی که زالوصفت خود را در جریان زندگی مردم وارد کرده از این راه ثروت های بی حساب میاندوزند گردانندگان اصلی فروشگاههای سیار هستند. این گروه که مزه پول های باد آورده وثروتمند شدن یکشبه دهانشان را شیرین کرده، بی توجه به مسئولیت اجتماعی از راههای گوناگون میکوشند تا همچنان گوشه هائی از منافع نامشروع گذشته خود را حفظ کنند.

فروشندگان دوره گردی که کالای خود را باگاریها و چارچرخه های دستی در شهر میگردانند بازاری گرم تر از خیابانهای شمالی شهر نمیجویند. ساکنان این خیابان ها که به علت برخورداری از رفاه مالی و اجتماعی بیشتر، کمترین همگامی را در مبارزه همگانی با گرانی و گرانفروشی دارند، بی آنکه به مقایسه نرخ های رسمی با نرخی که میوه به آنها عرضه شده بپردازند، بی حساب خرج میکنند و به بازار گرانفروشی همچنان رونق میدهند.

امیرآباد شمالی ـ یوسف آباد ونک، پل رومی، ـ تهران ویلا، شهرآرا، و خیابان ها و محلاتی که به میوه فروشی ها و سایر فروشگاهها دسترسی ندارند جولانگاه فروشندگان دوره گرد شده است.

شکایت بی ثمر

این فروشنده ها پروانه کسب ندارند ولی از راههای مختلف جنس تهیه میکنند و برای فروش آن خواب های طلائی میبینند. از آنجا که به هیچ اتحادیه صنفی وابسته نیستند، هر قدر که تیغشان ببرد از مصرف کننده پول در میاورند. از مقابل ماموران مبارزه با گرانفروشی بی ترس وواهمه عبور میکنند و اینطور که بچشم میاید مامورین «جریمه کن» اتاق اصناف نیز آنها را نادیده میگیرند. چون به هیچ اتحادیه ای وابسته نیستند از باطل شدن پروانه کسب و تعطیل شدن واحد صنفی نیز بیمی به دل راه نمیدهند. اگر امروز در جائی جریمه شوند فردا از جائی دیگر سردرمیاورند و شکایت از آنان هم به علت سیار بودنشان بی ثمر است.

سیدجلال میرزاناصری ـ کارمند برق منطقه‌ای که در خیابان پهلوی سکونت دارد و صابون یکی از این فروشنده ها به تنش خورده است میگوید:

«میوه فروش های دوره گردی که با چارچرخه دستی میوه عرضه میکنند، عملا ضوابط و مقررات صنفی را به بازی گرفته‌اند. همین دیروز یکی از این فروشنده ها یک کیلو نارنگی به مبلغ ۴۰۰ ریال و دوکیلو موز به بهای هر کیلو ۱۵۰ ریال به همسرم فروخت. از آنجا که میدانستم نرخ رسمی موز هرکیلو ۷۹ ریال است به همسرم اعتراض کردم ولی برای شکایت دستم به هیچ جائی بند نمیشود. از یک طرف از فروشنده نشانی دردست ندارم. از سوی دیگر فروشنده های دوره گرد مانند سایر فروشندگان و مغازه داران اصلا فاکتور خرید نمیدهند تا بتوان برای شکایت از آنان به مدرکی استناد کرد از شما میخواهم از مسئولان اتاق اصناف و سایر دستگاههای مسئول بپرسید: چرا از کار این فروشنده ها جلوگیری نمی‌شود؟

رشد واسطه‌ها

چرا باید در هرزمینه عده‌ای بین تولید کننده و مصرف کننده میانجی شوند»؟ به راستی چرا؟! چرا باید همیشه امکاناتی فراهم باشد تا عده‌ای واسطه با قدرت خرید کم و بیش انبوه ارزاق و کالاهای مورد نیاز مردم را خریداری کنند و با قیمتی گاه چند برابر قیمت اصلی به مردم بفروشند؟ این مسئله یکی از زشت ترین پدیده هائی است که دامنگیر روابط اقتصادی ما شده است چرا با قاطعیتی هرچه تمامتر و در زمانی هرچه کوتاهتر ریشه این ناهنجاری خشکانیده نمیشود؟

از یکسو مقامات مسئول و دستگاههای دولتی هر نوع استثمار مصرف کننده را محکوم میکنند ولی از سوی دیگر عارضه نامعقول مداخله غیر ضروری در جریان عرضه و تقاضای کالاها و خدمات مورد نیاز که آشکارترین نوع استثمار مصرف کننده را دربردارد روز به روز رواج مییابد.

اگر تولید کننده قیمت کالاهای خود را اندکی گرانتر بفروشد حداقل این انتظار هست که چون از کار خود سود بیشتری بدست میاورد فعالیت خود را توسعه میدهد، سطح تولید را بالا میبرد و در آینده نزدیک کالاهای خود را به قیمتی ارزانتر و با سهولتی بیشتر به دست مصرف کننده میرساند در حالیکه مداخله استثمارگرانی که کالائی را میخرند تا بعد انرا اینچنین به هر قیمتی که دلشان خواست بفروشند، هم تولید کننده و هم مصرف کننده را تحت فشار قرار میدهند و به سلامت جامعه آسیب میرسانند. اغلب فروشندگان دوره گرد کسانی هستند که کار مولد وسودمند را کنار گذاشته، انجام خدمات ضروری را فراموش کرده و به مداخله ناروا در کاروزندگی مردم پرداخته‌اند معلوم نیست از چه روتصمیمی قاطع و شدت عملی کوبنده اتخاذ نمیشود تا از اعمال اینگونه سیاه بازیها بر مصرف کننده جلوگیری شود؟

سیاه بازیهائی که برخی از تولید کنندگان و دست اندرکاران عرضه کارها و خدمات در ایجاد آن نقش بسزائی دارند و یا لااقل در سرکوبی و از بین بردن عوامل ایجاد کننده این «سیاه بازیها» مسئولیت اجتماعی و ملی خویش را فراموش کرده‌اند.

مسئولیت مشترک

یک کارشناس مسائل اقتصادی میگوید:

برای از بین بردن اینگونه «سیاهکاریها» تلاشی پیگیر و سریع ضروری است. دراین راه مردم و دستگاههای دولتی مسئولیتی مشترک به گردن دارند تا روابط و امکانات ناسودمندی که عدم دسترسی مردم به کالاهای مورد نیاز را سبب شده از بین برود وقیمت های عادلانه برقرار شود.

مردم از یکطرف وظیفه دارند به این «سیاه بازیها» مجال فعالیت ندهند و فورا گردانندگان آنرا تسلیم دستگاه قانونی نمایند. از سوی دیگر این عارضه غیر مفید که آسایش و راحت مردم و سلامت اقتصاد جامعه را تهدید میکند باید مورد پیگرد دستگاهها وسازمان های دولتی قرارگیرد به نحوی که این عمل زیانبار بکلی از جامعه رخت بربندد.

بی شک روی آوری عرضه

بقیه در صفحه ۳۳

شاهکار کلاسیک ادبیات امریکا ـ قصه جذاب و گیرا و انتقادی نویسنده بزرگ و چیره دست امریکا «مارک تواین» با درخشش خیره کننده نام آوران سینما و با صرف متجاوز از ۱۵ میلیون دلار بطرز باشکوه و بیسابقه‌ای برای نمایش آماده گردیده و همزمان با کشور های عمده دنیا در ایران نیز بمعرض نمایش در میاید

از فردا صبح ـ برنامه ویژه و خانواده پسند

فقط سینما آتلانتیک

سینمای ممتاز ۴ ستاره ★★★★

چارلتون هستون ـ اولیوررید ـ رکس هریسون
راکوئل‌ولش ـ دیوید همینگز ـ مارک لستر
ارنست بورگناین ـ جرج‌سی اسکات

درشاهکار مارک تواین

شاهزاده وگدا

بکارگردانی: ریچارد فلیشر

گیشه سینما آتلانتیک همه روزه برای رزرو بلیت آمادگی دارد
سانسها ۱۰/۳۰ ـ ۱۲/۴۵ ـ صبح ـ ۳ ـ ۵/۳۰ ـ ۷/۴۵ ـ ۱۰ بعد از ظهر

یک فیلم بزرگ وموفق برای یک موقعیت استثنائی

از فردا صبح ـ از فردا صبح

برنامه مخصوص و ممتاز فقط

سینماپلازا

کارلوپونتی تقدیم میکند

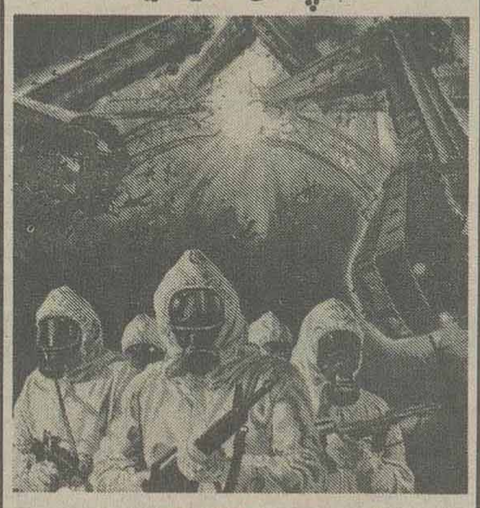

گذرگاه کاساندرا

باشرکت: سوفیالورن
برت لنکستر
ریچارد هریس
و... اوا گاردنر
رنگی ـ موزیک از: جری گلداسمیت

سینما حافظ

برسم همه ساله خود بهترین فیلم هندی را برای عید نوروز انتخاب کرده و اینک مژده‌ای بزرگ برای علاقمندان

از صبح سه شنبه

اول فروردین
فقط در سینما

حافظ

یک عیدی قشنگ و زیبا برای تمام دوستاران سینمای هند

درمندرا
هما مالینی
آجیت
درفیلم رنگی
آتش انتقام

محصولات پشم شیشه ایران
تحویل فوری
شرکت متالفاب
تلفن نماینده پخش: ۸۲۴۳۸۵-۸۲۴۷۰۹
۸۲۵۶۶۵-۸۲۵۲۱۴

THE LANGUAGE HOUSE
STUDY SKILLS
خانه زبان
مهارت درامتحانات
اعزام دانشجو
ثبت نام کلاسهای مخصوص آموزش‌زبان‌برای دیپلمه‌هائیکه قصد دارند امتحانات اعزام دانشجو بخارج قبول شوند.
شروع کلاسها ۱۵ فروردین.
خانه‌زبان: خیابان پهلوی بالاتر از چهار راه امیر اکرم جنب کوچه آذر
تلفنهای: ۶۴۳۹۵ ـ ۶۶۲۰۱۱ ـ ۶۴۰۷۹۱

بانک بیمه ایران
شعبه لاهیجان

با کمال خوشوقتی همزمان با برگزاری آئین بزرگداشت صدمین سالگرد زادروز اعلیحضرت رضاشاه کبیر بموجب موافقتنامه شماره نب /۱۹۲۳ـ مورخ ۲۵۳۲/۱۲/۱۸ بانک مرکزی ایران از روز چهارشنبه ۳۶/۱۲/۲۴ شروع بکار مینماید و آماده است کارهای بانکی اهالی محترم لاهیجان را در اسرع وقت انجام دهد.

نشانی: لاهیجان ـ خیابان حافظ جنوبی

شنبه‌ها دنیای ورزش

فیلمهای کمدی را فراموش کنید
کینگ کونگها را فراموش کنید
فیلمهای سکسی را فراموش کنید
جون حالا نوبت
ملکه کینگ‌کنگ
است
صد ها دختر زیبا ـ ولوله در شهر لندن ـ وحشت و ترس در قلب افریقا ـ جنگ تن بتن کینگ کونگ با هیولای عجیب
ملکه کینگ‌کنگ
فیلم برگزیده ایام نوروز ـ در سینما های
رکس رویال

اطلاعات
بنیانگذار: شادروان عباس مسعودی
صاحب امتیاز و مدیر: فرهاد مسعودی
سال پنجاه و دوم
محل اداره: خیابان خیام. ساختمان اطلاعات
تلکس ۲۱۲۳۳۶ ـ تلگرافی: اطلاعات. تهران. تلفن ۳۲۸۱

سخن روز

بگوئید چکاره ایم؟!

تصمیمات دولت راجع به مبارزه با گرانفروشی و اجرای اصل چهاردهم انقلاب شاه و مردم، در پایان جلسه اخیر هیأت وزیران توسط وزیر اطلاعات و جهانگردی اعلام شد.

وزیر اطلاعات و سخنگوی دولت، ضمن اعلام این خبر که کمیته خاصی مرکب از وزیران مسؤول موضوع تعیین و تثبیت قیمتها را تعقیب و همه ماهه گزارشی به پیشگاه ملوکانه تقدیم خواهد کرد، نظریاتی نیز در مورد علل و جهات بالا رفتن قیمت ها و روش مبارزه با گرانفروشی اظهار داشت که از آنجمله است:

۱ـ مبارزه با گرانفروشی یک امر ملی است و باید همه مردم در پیشبرد آن همت کنند. انتظار نمیتوان داشت که دولت یا اتاق اصناف بالای سر هر فروشنده یک مامور بگذارند.

۲ـ تحریم میوه های گرانقیمت که از طرف کمیته ملی حمایت از مصرف کننده سازمان داده شد، اقدام موثری بود و نباید تنها به همین مورد محدود شود.

۳ـ تا وقتی مردم خودشان اجناس را بقیمت گران میخرند و انعام هم به فروشنده میدهند مبارزه با گرانفروشی عملی نخواهد بود.

۴ـ سیاست دولت باید برحمایت تولید کننده مبتنی باشد و هیچ دلیل منطقی اقتضا نمیکند بخاطر تامین میوه شب عید دروازه های کشور را به روی میوه وارداتی بازگذاریم و اجازه دهیم آفاتی نظیر مگس مدیترانه را به جان باغهای مرکبات ما بیندازند.

این نکات، هیچکدام قابل انکار نیست و برای تنظیم یک سیاست عمومی در زمینه تعدیل و تثبیت نرخها باید همه این جوانب رعایت شود.

اشکال کار ما اینست که در برخورد با مشکلات و تنگناها به راه حل های فوری متوسل میشویم و این راه حل ها علیرغم آنکه فورا اثر میگذارد و تنگنا را بر طرف میکند، چون جنبه عمقی و اساسی ندارد کار را از ریشه سامان نمی بخشد. در سراسر اروپا جز چند نقطه، مرکبات بعمل نمی آید اما در تمام فصول میوه فروشها پرتغال عرضه میکنند و قیمتها هم در نقاط مختلف و فصول مختلف تقریبا مشخص است.

چرا؟ برای اینکه آنها وضع خود را در قبال مسأله یی بنام «مرکبات» روشن کرده اند و تکلیفشان معلوم است که چقدر مصرف دارند، چقدر و چه وقت و چگونه باید مایحتاج خود را سفارش دهند، وارد کنند، انبار کنند و عرضه کنند. ما در سرتاسر شمال و قسمتی از نواحی جنوبی کشورمان امکان تولید مرکبات داریم ولی هنوز خودمان نمیدانیم که آیا باید وارد کننده مرکبات باشیم؟ آیا باید صادر کننده باشیم یا باصطلاح «خودکفا» باشیم؟

در نتیجه این بی تکلیفی است که وقتی واردات میوه را آزاد میکنیم فریاد تولید کنندگانمان بلند میشود و میگویند میلیون ها تن پرتقال و نارنگی محصول داخل بردرخت ها مانده یا در انبارها دارد فاسد میشود. اما هنگامی که واردات را محدود میکنیم ناگهان قحطی مرکبات پیش می آید و نرخ پرتقال و نارنگی به ارقام باور نکردنی میرسد!

بگمان ما، اینک که در اجرای فرمان ملوکانه دولت تصمیم گرفته است مسأله نرخها و بطور کلی عرضه و تقاضا را بطور جدی و مستمر پیگیری کند و هر ماهه گزارشی به شرفعرض همایونی برساند، شایسته است نسبت به تدوین یک سیاست اساسی و سنجیده در زمینه کالاها و مواد مصرفی اهتمام شود تا در هر مورد تکلیف مردم و مملکت روشن باشد و در آینده اینگونه دستخوش افراط و تفریط نباشیم.

استمداد شرکت برق منطقه ای تهران از اتاق اصناف

. محمدعلی سفری

نامه‌ای بشماره ۴۲۲/۲۴۹۴۰ بتاریخ ۲۵۳۶/۱۲/۹ از شرکت سهامی برق منطقه‌ای تهران نوشته شده است به اطاق اصناف پایتخت ورونوشت این نامه نیز به سازمان حمایت از مصرف کننده ارسال گردیده که قطعا مقصود شرکت سهامی برق همان کمیته ملی حمایت از مصرف کننده است و بعلت تشابه اسمی که میان این کمیته و سازمان دولتی حمایت از تولید کنندهو مصرف کننده است شرکت سهامی برق نیز دچار اشتباه شده، خیال میکنید موضوع این نامه چیست چرایک سازمان دولتی دست به دامان اطاق اصناف و کمیته ملی حمایت از مصرف کننده شده؟

اجازه بدهید بدون هیچگونه حاشیه‌ای متن نامه را نقل کنم.

شرکت سهامی برق تهران به اطاق اصناف نوشته است: «... این شرکت جهت خرید لوله و اتصالات مورد نیاز پروژه های ساختمانی خود با توجه به قیمت تثبیت به فروشندگان متعدد مراجعه نمود ولی همه از تحویل آنها با قیمت های اعلام شده خود داری نموده اند، خواهشمند است دستور فرمائید بمنظور جلوگیری از رکود بیشتر در کارهای ساختمانی، و پیشبرد پروژه های زمان بندی شده فروشندگانی که حاضر به فروش لوازم مشروحه زیر باقیمت تثبیت باشند معرفی نمایند. تانسبت به تحویل آنها اقدام گردد...

وحالا تصور میکنید شرکت سهامی برق منطقه‌ای تهران که با چنین نامه‌ای تقاضای معرفی فروشنده با انصاف کرده چه خواسته است آیا میخواهد میلیون ها تومان خرید کند و هزاران تن جنس نایاب را بدست آورد؟

لطفا به فهرست اشیاء مورد نیاز توجه کنید که در مجموع ۲۶ قلم است بدین شرح:

مغزی گالوانیزه ۱/۲ اینچ ۱۰۸ عدد سه چهارم ـ ۱۰۰ عدد ـ نمره یک ۱۰۰ عدد سه راه یک چهارم ـ ۴۱۰ عدد ـ سه چهارم ـ ۲۰۰ عدد نمره یک ۲۰۰ عدد روپوش یک دوم ـ ۱۵۰ عدد ـ مهره یک دوم ـ ۲۰۰ عدد ـ سه چهارم ـ ۱۵ عدد لوله یک دوم ـ ۱۲ کیلو ـ زانوئی یک دوم ۶ عدد ـ کف شور یک دوم ۲ عدد ـ بوش یک دوم اینچ فلزی ۲۰۰ عدد سه چهارم ۲۰۰ عدد ـ زانوئی یک اینچ ۹۰ درجه ۱۰۰ عدد ۱۲ اینچ ـ ۱۰۰ عدد ـ سه راه کنجی یک اینچ ۵۰ عدد معمولی ـ ۱۰ عدد ـ بوش یک دوم ـ ۴ عدد ـ لوله سیاه ۳ اینچ ۱۸۰۰ کیلو ـ گالوانیزه ـ یک اینچ ۵۰۰۰ کیلو ـ خمیر آب بندی ۱۵۰ کیلو ـ سه راه ۹۰ درجه اینچ ۱۵۰ عدد ـ مغزی یک دوم اینچ ـ ۲۰۰ عدد زانو ۲ عدد اینچ ۱۵۰ عدد بوش ـ گالوانیزه ۱۵ عدد.

تمامی صورت مورد نیاز شرکت سهامی برق منطقه‌ای تهران وابسته به وزارت نیرو که چون فروشنده پیدانکرده خواسته است بمنظور جلوگیری از رکود پیشبرد کارهایش که «زمان بندی شده» هم هست اطاق اصناف به یاری اش برخیزد همین است و جالب ترانیکه از کمیته ملی حمایت از مصرف کننده نیز تقاضا کرده...

خواهشمنداست دستورفرمائید این شرکت را در مورد تهیه احتیاجات مذکور راهنمائی فرمایند...

تااین لحظه اطلاعی دردست نیست که اطاق اصناف چه پاسخی داده و کمیته ملی حمایت از مصرف کننده چه راهنمائی برای معرفی فروشنده به این سازمان دولتی کرده است؟

ولی پاسخ هرچه باشد گواینکه جالب است چون اگر اطاق اصناف نتواند چنین فروشنده رامعرفی کند، حکم عجز خودرا در انجام وظیفه‌ای که بعهده گرفته امضاء کرده اما مورد پرسش مسئله‌ای دیگر است و آن اینکه وقتی یک سازمان دولتی برای خرید این مقدار جنس، چنین درمضیقه قرارمیگیرد، پس تکلیف مردم چیست. مورد پرسش این است که وقتی این سازمان دولتی نتوانسته بانرخهای تعیین شده این مقدار کالاراتهیه کند و بهمین جهت خواسته است از شرگرفتاریهای بعدی که دامنگیر هرگران خراست خودرا خلاص کند و بقول معروف از همین حالا شترراردرخانه اطاق اصناف بخواباند واقعا خاصیت وجودی اطاق اصناف و سازمانهای مشابه آن که کارنرخ گذاری میکنند چیست؟

این چه نوع نرخ گذاری و این چه فرم کنترل قیمت است که حتی سازمان های دولتی هم از استفاده از آن محروم هستند؟

چند شب پیش دربرنامه تلویزیونی، تماشاگر، بحث و مذاکره و گاهی مشاجره رئیس اطاق اصناف، معاون کمیته ملی حمایت از مصرف کننده و معاون وزارت بازرگانی باضافه جمعی زن و مرد مصرف کننده برسرنرخ گزاری ـ گران فروشی و کم فروشی مردم و اعتراض خلق و دفاع مسئولان را میدیدم و می شنیدم.

ازان بحث و مذاکره چه نتیجه ای عاید مردم شد و چه مشکلی از کارشان را حل کرد.

ظاهرا باید اظهار بی اطلاعی کرد تا برچسب «منفی باف» بر پیشانی نخورد. اما برای راهنمائی آنها که میخواهند ازاینگونه مسائل سردربیاورند ذکر مثالی میشود درباره قیمت میوه که این روزها موضوع روزشده و تحریم آن از سوی جماعتی که بهرحال وقتی جنسی باین گرانی عرضه شده و محروم هستند بی توجهی قلیلی تازه کیسه و کهنه کیسه که نه خدارا و نه خلق خدارا می شناسند و جنس را بهر قیمت که باشد میخرند.

ازطرح مسئله منظور پیداکردن علل گرانی و شناختن عامل گران فروشی است تامعلوم گردد درست در جهت عکس این شعار که «اراده مصرف کننده آگاه حاکم بربازار است»

دربازارما این اراده مسئولان است که حاکم برمقدرات بازارومراجعین به بازار است. هرکس قبول ندارد پیگیری کند، مسیرورودکالارا از محدوده تولید کننده و یاوارد‌کننده به بازار مصرف تا دریابد که مشکل کارکجاست.

به یک قلم از یک کالا که تحریم شده یعنی پرتقال توجه کنید.

هفته پیش برای پرتقال خارجی هرکیلو ۹۰ ریال نرخ گزاری شد که بعد براثر فشار کمیته حمایت از مصرف کننده یک تومان از آن کم کردند.

وهرکیلوهشت تومان تعیین قیمت گردید. ولی همین پرتقال مسیر قیمتی را که طی کرده تعجب آوراست چون حدود هرکیلو ۲۶ ریال وارد مرز میشود و با ۴ ریال هزینه تا تهران حدود سی ریال وارد میدان فروش میگردد ولی نرخ رسمی که برای آن تعیین میشود ۹ تومان است که احیانا بدست خریدار خیلی بیش از اینها میرسد، ولی تفاوت نرخ بین سی ریال تانودریال، از کجاست. تصور نکنید تمام این شصت ریال به جیب واسطه و توزیع کننده میرود، خیر، چون دولت صددرصد روی پرتقال مالیات و عوارض میگیرد یعنی از هرکیلو پرتقال سی ریال که ده ریال آن بابت حقوق گمرکی، عوارض شهرداری، سهم شیروخورشید، سودبازرگانی و بیست ریال باقیمانده بنفع صندوق حمایت از تولید کننده و مصرف کننده است. یعنی همان سازمان دولتی که نشانه اسمی با کمیته ملی حمایت از مصرف کننده. دارد. ولی در همه جا چوب را «کمیته» میخورد و پول را «صندوق» میبرد، چون ظاهرا این صندوق یکی از وظایفش حمایت از تولید کننده است و بهمن اعتبار از انواع واردات بعنوان حمایت کالاهای مشابه داخلی مالیاتی میگیرد که پرتقال هم یکی از همین کالاهاست. آیا این رواست به هرکیلوپرتقال وارداتی که ۲۶ ریال وارد مرز میشود سی ریال مالیات و عوارض بگیرند و بعد هم فریاد بزنند که مردم گران نخرید، گران فروش را با نخریدن مجازات کنید. این گران فروش کیست و چه دستگاهی واقعا استحقاق مجازات دارد؟! آیا این قابل بحث نیست که یک سازمان دولتی مانند برق منطقه ای تهران با همه توان و نیرو که دارد برای خرید چند قلم جنس مورد نیازدست نیاز بسوی اطاق اصناف دراز میکند ولی میلیون ها مصرف کننده برای هزاران نوع کالای مصرفی باید اسیر مقررات وروابط وضوابطی باشند که تعیین نرخ پرتقال یکی از آنهاست.

برای آنها که دستی درکاردارند ولی دستی به دورازآتش احتمالاً این نصیحت ازبزرگ مردتاریخ ایران سعدی علیه‌الرحمه شاید روزی بکار آید. بشرط آنکه ان روز دیگر دیر نشده باشد.

«چون دست یابی آن کن که اگر دست دیگری باشد تحمل مثل آن توانی کردن...»

طرز فیلم کردن رجال مملکت

هادی خرسندی ـ لندن

جای خوشوقتی است که چند نفر از فیلمسازان تلویزیون تصمیم گرفته‌اند از زندگی بلند پایگان دولتی و رجال مملکتی فیلم تهیه کنند و صحنه هائی از فعالیت های شبانه روزی آنان را به نمایش عمومی بگذارند تا مردم بیش از پیش با طرز زندگانی و کسب و کار و رسم و رسوم این رجال خودساخته و عقل کلی، آشنا شوند و ببینند از چندتاصندوق حقوق میگیرند.

شک نیست که ساختن این فیلم ها، کارآسانی نیست و به مراتب از ساختن سریال خسرو میرزای دوم مشکل تر به نظر میرسد، علی الخصوص که در مورد زندگی بعضی از بلندپایگان ـ به نسبت بلندی و کوتاهی پایهٔ آنها ـ مسائل حساسی هست که باید توی فیلم مطرح شود. مثلا اگر یکی از آنها برای ۳۶ مؤسسه تجارتی کارچاق کنی میکند و عنوان رئیس هیأت مدیرهٔ این شرکت ها را دارد. فیلمساز محترم باید دانه دانه این شرکت ها را در فیلم نشان بدهد و نحوهٔ فعالیت و نوع زدوبند آنها را با قهرمان داستان بخوبی روی پرده بیاورد. یا اینکه اگر یکی از همین رجال، نوی هروزارتخانه یی چند تا آدم دارد و یک عده از نوچه هایش پست های مدیر کلی و معاونت را اشغال کرده‌اند. کارگردان باید چند صحنه را به معرفی کامل اعضای باند ایشان اختصاص بدهد و با استفاده از تکنیک های پیشرفته سینمائی، نحوه خوش خدمتی هرکدام از افراد باند را در مقابل مقام بلند پایه، نشان بدهد.

همانطور که خوانندگان عزیز اطلاع دارند بنده البته در امورفیلمسازی هیچگونه سررشته یی ندارم ولی بهرحال فکر میکنم که ساختن فیلم زندگی این رجال لایق و دانشمند باید با دقت فراوان انجام گیرد. بالفرض اگر یک آقای استانداری، فقط کارش قیچی کردن نوارسه رنگ باشد، باید در فیلم نشان بدهند که اواز بچگی علاقه داشته شاگردخیاط بشود و مرتب قیچی دستش بوده پارچه هارا قیچی قیچی میکرده. آنوقت یکروز، وسط های فیلم دری به تخته میخورد، آقا استاندار میشود، از آن پس کارش همین میشود که قیچی دست بگیرد هرچه نوار سه رنگ سرراهش میبیند، پاره کند. یااینکه یک آقائی از کودکی علاقه داشته وقتی بزرگ شد، مرشد معرکه گیر بشود و سیاه بندی کند و نقل بگوید و قیل و قال راه بیندازد. این آقا در طول فیلم یواش یواش وزیر میشود و بازهم معرکه میگیرد و یکه زیاد میگوید. (این ها ظرافت های کار فیلمسازی است وگرنه بنده در زندگی رجال مملکتی هیچوقت دخالت نمیکنم.) آن یکی اگر پارسال وکیل بوده امسال وزیر شده، نصف فیلم باید سیاه وسفید باشد، نصفش هم رنگی. فیلم باید با صحنه‌یی از مبارزات مشروطه خواهان شروع بشود و با چهرهٔ رضایتمند وزیری که به مشروطه‌اش رسیده. به پایان برسد.

اگر بخواهیم به سبک فیلم های فارسی، صحنه های زد و خورد هم دراین فیلم ها بگنجانیم، بهترین موردش اشاره کردن به مبارزات پنهانی دومقام بلند پایه است که باهم رقابت دارند و مرتب گردگیری دیپلماتیک میکنند. مثلا این یکی آن یکی را از کابینه کنار میگذارد و از دولت دورمیکند. آن یکی میرودجلوی دکان این یکی مغازه بازمیکند وزدوخوردهمینطور ادامه دارد. ازآنطرف هم دوتا معاون یک وزارتخانه سراینکه یک پست مدیر کلی را به برادرزن این یکی بدهند یا به باجناق آن یکی، باهم زدوخورد پنهان دارند و دست آخر آقای وزیر پسرخالهٔ خودش را مامور آن پست میکند. این ها سوژه هایی است که برای نشان دادن زندگی مقامات بلندپایه، باید مورد استفاده فیلمسازان قرارگیرد. هرجای فیلم هم که صحنه های خطرناکی داشته باشد و مقام بلندپایه ـ مثل هرپیشه های درجه یک ـ خودش حاضر نباشد آن صحنه را بازی کند. اصغرآقای ماحاضر است بطور افتخاری نقش بدل آن شخصیت محترم را ایفا کند و مثلا یک چمدان پراز اسکناس بردارد و دوربین اورا درفرودگاه مهرآباد نشان بدهد که قصد دارد پول هارا هرچه زودتر به یک کشور خارجی منتقل کند.

بهرحال برای دیدن فیلم زندگی مقامات بلند پایه بنده دارم روزشماری میکنم اصغرآقا هم دارد شب شماری میکند.

فردوسی بدانسان نزدایرانیان ارجمند است که‌رولاند برای فرانسویان وزیگفرید برای آلمانها

دکتر بهرام آریانا
(ارتشبد بازنشسته)

و یا آن فرو مایه که برای بوسه زدن به رکاب قزل ارسلان نه کرسی فلک را زیر پا میگذارد تا چه اندازه از فروزه های آدمی بی بهره شده است؟!!!!

و باز نمونه هائی از فرو مایگی:

درستایش محمود غزنوی!

مگو مگو که چون کیقباد یا چو جم است
حدیث او دگر است از حدیث جم و غباد!
چو زوحدیث کنی ازشهان حدیث مکن
خطا بود که تخلص کنی همای به خاد (۱)

در جای دیگر

هر شاه که یک روز میان بسته بشاهی
در خدمت فرخنده او بسته میان باد

و یا

خواهمی من که بچایستی بهرام امروز
تا بدیدی و بیاموختی از شاه شکار
نام تو نام همه شاهان را بستر و ببرد
شاهنامه پس از این هیچ ندارد مقدار

راستی که ای بی همه چیز فرومایه!!! ای بی شرمی که برای خشنودی یک دیو خون آشام بیگانه اینگونه به شاهنامه گستاخی میکنی!!! و یا نام بهرام گور بزرگترین شاهنشاه ساسانی را تا این اندازه خوار میکنی که محمود غزنوی آموزگار او در شکار باشد!!! همان شاهنشاهی که خداوندگار بزرگ ما بهشتی روان فردوسی درباره اومی فرماید:

به پنجاه خسرو ز تخم کیان
که بستند بر تخت ایران میان
نبد هیچ مانند بهرام گور
بداد و بزرگی و فرهنگ و زور

آری بهرام بزرگ که تاج شاهی را از میان دو شیر ژیان برداشت و آن دلاور و تیر انداز چابک دست که در شکار پای آهو را با تیر به گوش آن جانور میدوخت کاش زنده میبود و شکار را از محمود غزنوی یاد میگرفت

(۱) خاد زغن یا مرغ موش گیر است

دوران بهرام گور (برخی از پژوهندگان گور را مانند جور خوانده و به جسم بزرگ میدانند نه شکار کننده گورخر!) بهترین روزگاران ایران باستان است در این زمانه که دوران خوشی و شادی اش باید نامید تا آن اندازه مردم در آسودگی و بی نیازی بسر میبردند و تا آن پایه با پیدا شدن گنجینه های جمشید (گنج گادان) خزانه شاهی پرو مالا مال بود که شاه باج و خراج را از مردم برداشت شاهی که برای خوشی و شادی مردم لوریان را از هندوستان خواسته تا برای بزرگران، پیشه وران و دیگر مردم به رایگان نوازندگی کنند و آنان را از خواسته خویش بی نیاز کرده بود.

دلیری که یک تنه (به نام یک فرستاده) بهندوستان رفته و پس از هنرنمائیها نزد شنکل پادشاه هندوستان با دختر او به ایران بر می گردد. شهریاری که با سپاهی اندک بجنگ خاقان چین که بمرزهای ایران دست اندازی کرده بود رفته او را شکست داده و دستگیر میکند شاهنشاهی که از کشور روم باج می ستاند و بر هفت کشور فرمانروائی نموده و پادشاهان دست نشانده: کابل. هند. سند. سندل. چندل. کشمیر. مولتان را به دربار خود فراخوانده و از آنان پذیرائی شاهانه مینماید.

آری چنین بزرگواری را چکامه سرای فرو مایه برای چند بدره زر تا آن اندازه خوار کرده است!!!

و باز هم در ستایش محمود غزنوی:

سالار زمان فخر جهانداران محمود
آن شه که چو جم دارد صد حاجب و سالار

شگفتا!!!

و در جای دیگر

ای به لشگر کشی بیشتر از صد رستم
ای به هشیار دلی بیشتر از صد هوشنگ
بیژن ار بسته تو بودی رسته نشدی
به حیل ساختن رستم نیو از ارژنگ

و باز

خدایگان جهان شادکام وکامروا
کمینه چاکر بر درگهش دو صد هوشنگ

آری هوشنگی که پایه گذار شهریگری جهان و فرهنگ ایران زمین بوده که در اینباره فردوسی بزرگوار ما چنین می فرماید:

جهاندار هوشنگ یارای و راد
بجای نیاتاج بر سر نهاد
نخستین یکی گوهر آمدش چنگ
بدانش ز آهن جدا کرد سنگ
سرمایه کرد آهن آبگون
کزان سنگ خارا کشیدش برون
بجوی و برود آب را راه کرد
بفر کئی رنج کوتاه کرد
بسیجید پس هر کسی نان خویش
بورزید و بشناخت سامان خویش
از آن پیش کاین کارها شد بسیج
نبد خوردنیها جز از میوه هیچ

پس هوشنگ شاهی که پایه شهریگری و پیشه و کشاورزی و شهر نشینی را بنیاد نهاد او و صد مانند او باید چاکر محمود باشند!!!

و یا در شاهنامه فردوسی رستم را نمونه راستی ، پاکی، دانش، کاردانی، آزمودگی، دلاوری و همه گونه فروزه های آدمی شناسانده تا مردم این سرزمین چنین ابر مردی را در برابر چشم خود داشته و از او پیروی کنند چنانکه می فرماید:

شگفتی به گیتی ز رستم بسی است
کزو داستان در دل هر کسی است
به گیتی ندیده چنو یک سوار
که باشد برزم اندرون پایدار
به خشگی چو پیل و بدریا نهنگ
خردمند و بیدار دل و مرد جنگ

و یا برای نمایاندن بزرگی و جوانمردی رستم میفرماید:

مرا ایزداین زور و مردی که داد
برو بازو و چنگ و فرو نژاد
بدان داد تا دست فریاد خواه
بگیرم بر آرم ز تاریک چاه

رستم تنها یک زورمند نیست اونماد دلاوری، پهلوانی، بزرگی و جوانمردی نژاد ایرانی است چه فرومایه مردمی که برای خوش آمد یک بیگانه بی فرهنگ و خونخوار این نیمه خدای ایرانی را تا این اندازه خوار کنند. به بینید دیگران این گونه نمادهای میهنی خود را خواه تاریخی و یا داستانی تا چه پایه ارج می نهند رولاند برای فرانسویان زیگفرید برای آلمانها و دیگر مانند آنها نزد مردم سرزمین خود تا چه اندازه گرامی هستند و در زبان و ادب آنها تا چه پایه بزرگی دارند

فردوسی بزرگ ما آن بزرگ بزرگان و سروران‌نامداران جهان و خداوند تاریخ و سخن ایران زمین با شاهکار بی‌ماندنش شاهنامه از همه آنان بسی برتر است. اینک به بینید که این گدای بی نام و ننگ برای چاپلوسی از محمود چه میگوید:

گفتا:

چنو فگر به جهان هیچ شه بود؟
گفتم: زمن مپرس به شهنامه کن نگاه

گفتا:

که شاهنامه دروغ است سربسر!!!

گفتم: تو راست گیرو دروغ از میان بکاه

خواننده ارجمند بسیار پوزش میخواهم که ترا تا این اندازه خسته و افسرده کرده‌ام و اینک برای آنکه کمی از این غم و افسوس بیرون بیائی پروای آنرا میخواهم که بخشی از یادگارهای کودکی خود را برایتان بنویسم:

بخوبی بیاد دارم که در دوران کودکی بسیار ناآرام بودم و تنها چیزی که مرا به یک گوشه میکشاند یک «شاهنامه» بزرگ با جاپ سنگی بود که نگاره های زیبائی نیز داشت و منکه دلبسته پهلوانهای باستانی و بویژه رستم شده بودم با آنها زندگی میکردم با شادی آنان شاد و در غم آنها غمین بودم. سیاوش «سهراب» اسفندیار اشگ مرا روان مینمود، داستانهای اسکندر گجسته و رستم فرخ‌زادو چیرگی تازیان ازهمان اوان کودکی تخم کینه دشمنان ایران را دردل من میکاشت.

هنگامیکه بچه ها به خانه ما میآمدند بازی کودکانه ما داستانهای شاهنامه بود! گیو و گودرز بیژن و گرسیوز و کیخسرو وافراسیاب و دیوسپید هرکدام رول خود ا بازی میکردند و بفرجام جنگ میان ایران و توران در میگرفت و منکه رستم شده بودم همه را تارومار میکردم. بیچاره مادر ها که بچه ها را برای بازی رها کرده بودند پس از غریو وفریاد دست و پا و سر شکستگان میامدند. بچه های خسته و وامانده و زخمی را از میدان نبرد بیرون میبردند و رستم را تک و تنها و بی هم نبرد در میدان کارزار بجای میگذاردند!!!!

تفسیر سیاسی روز

ابهام و پیچیدگی انتخابات فرانسه

پرویز ایرانزاد

ابهامی که در میانه شمارش آراء دور نخست انتخابات فرانسه (با اعلام پیروزی جناح چپ» پدید آمده بود، با روشن شدن قطعی نتایج رای گیری، پیچیده تر شد و مسلم گردید که جناح راست و میانه رو با تفوق یک و نیم در صد جناح چپ را پشت سرگذارده است.

اما شکست نامنتظر چپ ها، در دوره اول، چیزی را تغییر نمی دهد. افزون بر اینکه «فرانسوامیتران» رهبر سوسیالیست ها و ژرژ مارشه رهبر حزب کمونیست در پایان یک جلسه چند ساعته اعلام کردند که با ائتلاف با یکدیگر قدرت را از کف «راست ها» خارج خواهند کرد.

پیچیدگی و ابهام انتخابات جاری فرانسه از آنجا ناشی می شود که ۳۰ میلیون فرانسوی در دور اول یکی از دو جناح رقیب و مدعی را به دیگری برتر نشمرده اند و آشکار گشته است که شمار ترسندگان از سلطه کمونیست ها و سوسیالیست ها بیش و کم یکسان با آن گروه از مردم فرانسه است که از نابسامانی های اقتصادی، روند بالا رونده بیکاری و بسیار کاستی های دیگر به ستوه آمده و اطمینان یافته اند که در شرایط کنونی «چپ ها» می توانند با دست زدن به یک سلسله اصلاحات و اقدامات رادیکال و تند، تعالی و رفاه را به مهد کهن ترین انقلاب تاریخ (انقلاب فرانسه» باز گردانند.

با روشن شدن قطعی دور اول، اینک جناح ها و احزاب، مقابل هم، در یک مبارزه فشرده و سخت، صف آرایی کرده‌اند. با ائتلاف کمونیست ها و سوسیالیست ها جهت مبارزه چپ گرایان نیز معلوم گشته و به احتمال بسیار دوشریک چپ اختلافهای خود را عجالتا کنار گذارده اند. اما رای دهنده هوا دار چپ «دلمشغول» این نکته است که آیا در صورت پیروزی چپ، مبارزه قدرت میان دو گروه کمونیست و سوسیالیست مانع ادامه حکومت چپ ها نخواهد شد؟ مضافا اینکه چپ ها از ۱۹۵۹ ـ زمان به قدرت رسیدن دوگل و پس از او راست ها، از صحنه رهبری مستقیم فرانسه و دولت بدور بوده اند و به احتمال با بروی کار آمدن، خود را با کهکشانی از دشواریهای حاد، رویاروی خواهند یافت. در پارلمان نیز با اقلیت نیرومند گروه متشکل احزاب راست و میانه رو پنجه در پنجه خواهند بود.

یاران غربی و کمک دهندگان سنتی حکومت های راست در اروپا که با بروی کار آمدن هر نوع حکومت چپ گرایا ملهم از چپ و کمونیست مخالفت ابدی دارند، نه تنها از یاری به «حکومت چپ» دریغ خواهند ورزید، بلکه لامحاله در صحنه سیاست بین المللی مانع پیروزیهای چشمگیر اعتبار آفرین خواهند شد و از سویی با توقع های بیشمار مردم، ائتلاف چپ مزه تلخ ناکامی های بسیار را خواهد چشید.

اما امتیاز برخورداری از حکومت های پیاپی برای جناح راست، در طول سالیان دراز قریب به دو دهه، بویژه آنکه قاطبه مردم، انتظار دگرگونی های آنچنان زیروزبر کننده نظیر ملی کردن صنایع بزرگ و بکار ماندن از تمام بلوک ها، پیمان ها و اتحادیه های نظامی را از یک حکومت راست ندارند، حکومت بر فرانسه در دور تازه پارلمانی برای جناح راست را چندان شاق و نا ممکن نخواهد ساخت. و به این روال، بسیار محتمل است که رای دهنده فرانسوی در دور دوم ترجیح دهد، جناح بسیار آزموده «راست» را به جناح هنوز نا آزموده «چپ» برتر بشمرد.

شکست در انتخابات جاری برای «جناح چپ» چنان کاری خواهد بود، که چه بسا کمونیست ها و سوسیالیست ها، از فشار آن تا دوره های چند پارلمانی کمر راست نکنند.

باران بهاری...

جهل سال قبل...

جشن شصت و یکمین سال اعلیحضرت همایون شاهنشاهی

در کاخ گلستان

برحسب دعوت آقای نخست وزیر و خانم محترم ایشان، بمناسبت جشن تولد اعلیحضرت همایون شاهنشاهی آقایان وزیران وامیران سپاه و سفراء ووزراء مختار ورایزن ها وروابسته های سفارتخانه ها که عده آنها بالغ بر ۱۳۰ نفر میشد برای صرف شام درکاخ گلستان حضور یافتند. درسرمیز شام آقای انیس اوکایژن سفیر کبیر ترکیه که سمت مقدم السفرائی دارند نطقی مبنی بر تبریک عید میلاد شاهنشاه ایراد نمودند و آنگاه نخست وزیر درپاسخ بیاناتی ایراد نمودند.

درساعت ۲۲ مدعوین بشب نشینی که عبارت بودند از آقایان نمایندگان مجلس شورای ملی وافسران ارشد «سرهنگان» ورؤسای ادارات دولتی وصاحبان رتبه های ۸ و۹ و نمایندگان شهر واعضای اطاق بازرگانی ورؤسای بانکهای ملی همگی به معیت بانوانشان با فراک وکلاه بلند درعمارت کاخ حضور پهرسانیدند ودرساعت ۲۳ مراسم آتش بازی مفصلی درکاخ گلستان بعمل امد. مقارن دوساعت بعداز نیمه شب مجلس با شکوه جشن وشب نشینی پایان یافت.

افتتاح مجسمه

از دوساعت بعداز ظهر دسته دسته اهالی پایتخت از زن ومرد با وجد وسرور وشادمانی فوق العاده رو بمیدان سبه نهاده ودرپیاده روهای آمده طرف میدان گرد آمد. با چشمهای پراز تکریم وستایش وقلوبی مملو از مهرومحبت شاهنشاه متوجه مجسمه مبارک بودند وانتظار ساعت افتتاح آن را داشتند.

درساعت ۳ بعداز ظهر متدرجا مدعوین که عبارت بودند از آقای نخست وزیر وآقایان وزیران، امراء وافسران ارشد ارتش، رؤسای دربار شاهنشاهی ونمایندگان مجلس شورای ملی، رؤسای درجه اول ادارات وبنگاهها وجمع کثیری از رجال واعیان با لباسهای رسمی، (ژاکت وکلاه بلند) باتفاق خانمهای خود درتالار مجلل شهرداری حضور یافتند ومراسم پذیرائی از طرف کارکنان شهرداری بعمل امد. مقارن ساعت ۴ گارد مخصوص احترام وموزیک درمقابل مجسمه مبارک قرار گرفتند وانگاه آقای صور شهردار تهران نطقی ایراد کردند وگفتند برای سپاس وستایش مراحم بی پایان پیشوای کشور نسبت به مقرفرمانروائی خود مردم تهران تصویری را که دردل خود نقش بسته بودند اینک صورتی مجسم داده بشکل مجسمه پیکر ذات شاهانه پردیده ودل شهر نهاده اند تا هر ساعت بزیارت آن چشم وقلب خودرا روشن نمایند. بیانات آقای صور درمیان کف زدن ممتد حضار وانبوه مردوزنی که درمیدان گرد آمده بودند پایان رسید وسپس آقای جم نخست وزیر پشت دستگاه قرار گرفته با آهنگی استوار ومحکم نطقی ایراد نموده وبا قیچی طلا نواری را که بوسیله سیمی حاوی قوه الکتریسته پیوشش ابریشمین مجسمه متصل بود بریدند و بلافاصله رویوش براثر قوه الکتریسته بپرآمون مجسمه پائین افتاده همینکه تمثال مبارک نمایان گردید سرود شاهنشاهی نواخته شد وگارد احترام مراسم احترامات نظامی بعمل اورده وسرود سلامت باد نواخته شد وبا صدای کف زدن دهها هزار جمعیت وفریادهای زنده باد وطهلهله و هورا درهم آمیخت. مجسمه مبارک شاهنشاه که شاهنشاه عظیم الشأن کشور را برروی اسبی بادپا نشان میدهد مانند مجسمه های میدان بهارستان وایستگاه راه آهن درکارخانه های اروپا تهیه شده است ومجسمه های اطراف آن را چهار سرباز جاودان ودو پلاک برجسته از نقوش هخامنشیان تشکیل میدهد از برنز خالص درکارخانه آقای رضارحیم زاده «ارژنگ» درتهران ساخته‌اند.

واژه نو

درجلسه فرهنگستان ایران واژه «بهره» برابر «ربح» اختیار وبعرض پیشگاه مبارک همایونی رسیده ومورد تصویب واقع شد.

«نقل از اطلاعات ۲۴ اسفند ۱۳۱۷»

امروز در تاریخ

(۱۵ مارس ـ چهارشنبه)

هیتلر، بوهم و مراوی را تصرف کرد

۱۴۹۳ * کریستف کلمب پس از کشف امریکا به ماجور کارفت
۱۹۰۳ * انگلیس تصرف نیجریه شمالی را تکمیل کرد
۱۹۲۱ * بلژیک منطقه «روواندا» را درافریقا به انگلیس تسلیم کرد.
۱۹۳۹ * نیروهای هیتلربوهم و مراوی را تصرف کردند.

دکتر ابوالفضل احمدپناه

یک بام و چند هوا!

آقای وزیر بهداری و بهزیستی ضمن مباحثی که اخیرا در زمینه مسائل داروئی پیش آمده بود برای پاسخگوئی به انتقاد های اصولی، به گفته رئیس کمیته بهداشت جهانی استناد، کرده اند که در تمام دنیا فقط ۱۵۲ نوع دارو برای درمان بیماران کافی است. اما ظاهرا آقای وزیر فراموش کردند بگویند این ۱۵۲ نوع هر نوع ان میتواند دهها مشتق و مشابه کوچک و بزرگ داشته، مثلا یک داروی ضد درد معده ممکنست بصورت شربت، پودر، قطره، امپول، قرص کپسول ژل و خمیر و انواع دیگر موجود باشد و مشابه هم داشته باشد که هر مشابه بانوع دیگر کمی فرق داشته باشد، باین ترتیب می بینیم که داروهای اصلی درمان کننده بیش از پنج هزار دارو میتواند باشد، پس چرا مردم را گول بزنیم و بانها بگوئیم میخواهیم صرفه جوئی کنیم و بهترین دارو را در اختیار بیماران بگذاریم؟ بعلاوه بمردم عادی نبایستی راجع به طبقه بندی دارو چیزی بگوئیم انها که از نظر فنی اطلاعات ندارند، بایستی اول بین پزشکان و وزارت بهداری توافق کامل باشد بعد هرچه بصلاح بیمه و بیمار است از طرف پزشک اجرا گردد.

آقای وزیر بهداری ادعا میکند صدها داروی مضر و غیر ضروری در ایران وجود دارد و بخورد بیماران داده می شود و بهمین جهت داروها را به ضروری و حیاتی و لوکس و مضر تقسیم کرده اند! میپرسم اگر واقعاء دارو است پس دیگرلوکس چه معنی دارد؟

و اگر دارو نیست که طبیب در نسخه چرا می نویسد؟ ضمناء اگر واقعاء داروئی مضر است چرا اصلاء باید در ایران وجود داشته باشد و چرا بایستی در حال حاضر در داروخانه ها بفروش برسد و چرا پروانه ورود انها اعتبار دارد؟ فوراء انها را جمع آوری کنند و مسئولانی که در گذشته اجازه ورود داده اند محاکمه شوند و باطلاع مردم برسانند همانطور یکه اشخاص را که شیر دامی بخورد مردم داده اند،

بعنوان جنایتکار محاکمه شدند. وزارت بهداری در امر مبارزه با گرانفروشی و تثبیت قیمتها نا موفق بوده است بطوریکه در همین چند ماه گذشته بعضی از داروها تا چندین برابر قیمت خود گرانتر شده اند ولی در عمل می بینیم که دهها داروی جدید وارد بازار شده و جالب اینکه این داروها اغلب انتی بیوتیک و مشابه همان آنتی بیوتیکهایی هستند که بمقدار زیاد در این کشور وجود داشته است: و اما موضوع بیمه که جای بحث بسیار است درحالیکه بسیاری از افراد مملکت هنوز بیمه نشده اند بسیاری از افراد نیز هستند که از دو یا چند بیمه برخوردارند، مثلاء من ضمن اینکه بیمه عمر شخصی هستم، همسرم بیمه عمر در آموزش و پرورش است و بیمه درمانی هم هست. بسیاری از کارگران که دفترچه تامین اجتماعی دارند، دارای دفترچه تامین خدمات درمانی نیز هستند.

کسانیکه در سازمان رادیو تلویزیون یا بانک ملی یا شرکت نفت یا بعضی مؤسسات دیگر کار می کنند از یک نوع بیمه عالی بر خوردارند و وقتی به پزشک مراجعه می کنند نه محدودیت دارند، نه طبقه بندی دارو و نه پزشک اجباری و بطور دلخواه به پزشک مورد اعتماد خود مراجعه مینمایند. و همین افراد وقتی همسرشان در فرهنگ یا اداره دیگری کار می کند از ان سازمان هم بیمه میشوند و در حقیقت از دو بیمه استفاده میبرند! در طرح جدید وزارت بهداری و بهزیستی آمده است که پزشکان و دندانپزشکان که کتبا همکاری خود را با بیمه درمانی اعلام کرده اند مکلف به قبول بیماران و معاینه درمان آنان میباشند یعنی اگر هر بیماری بیمه به پزشک بیمه مراجعه کرد، پزشک موظف به پذیرفتن و درمان اوست. نتیجه این می شود که من اکنون در ۲۴ ساعت ۱۶ ساعت کار می کنم و روزانه ۱۵۰ بیمار ویزیت می کنم و اگر ۲۰۰ بیمار بمن مراجعه کرد مجبورم ببینم! حالا اگر از گرسنگی تلف شدم ایرادی ندارد! واگر بیماری به من مراجعه کرد که بیمارئیش در مهارت و تخصص من نبود،

بازهم ملزم به درمان او هستم و نمی توانم او را به پزشک دیگری بفرستم. امیدوارم در تکمیل و تصحیح این طرحهای مطالعه نشده که عجولانه تهیه شده است تجدید نظر شود در عوض باید یک برنامه ریزی صحیح در کشیک پزشکان آزاد یا دولتی در همه شهرها بشود تا دیگر مثلا در شهر کی چون رشت با اینهمه متخصص و امکانات، وقتی کسی که در ساعت ۱۰ شب دچار حادثه ای در چشم یا گوش یا دندان می شود، دیگر سرگردان نباشد و اگر نیمه شب یا روز جمعه نیازی به آزمایش گلو از نظر دیفتری بود، یا احتیاج به عکسبرداری بود، بیمار مجبور به تحمل درد و احتمالاء تلف شدن تا روز بعد نباشد.

****

خواهش یک پدر

علی اشرف پویان در ماموریت بود، زنش طاهره تقی پور که زمان بار داریش بسر آمده بود راهی بیمارستان بوعلی سینای ساری می شود و پس از چهار ساعت بارش را بر زمین می نهد مرد همان روز بخانه مراجعت می کند، باو می گویند زنش برای وضع حمل به بیمارستان رفته است ساعتی بعد از بیمارستان به خانه مرد تلفن می کنند که بیاید و نوزادش را تحویل بگیرد، مرد به بیمارستان می رود و نوزادش را به خانه می برد اما علت این همه عجله را از سوی بیمارستان درک نمی کند.

پس از چهار روز والدین نوزاد متوجه می شوند که تمام بدن نوزاد از تاول های چرکین پوشیده شده است.

اشرف پویان در نامه اش نوشته است: حالا فهمیدم که علت شتاب مسئولان بیمارستان برای هر چه زودتر تحویل دادن نوزاد به والدین روی چه اصلی بوده است. زیرا که فضای بیمارستان و بخصوص اتاق زایمان آن آلوده است و بیشتر نوزادها به همین درد گرفتار می شوند و مسئولان بیمارستان هم برای اینکه از زیر بار این مسئولیت شانه خالی کنند، نوزادان را پس از تولد به والدین آن ها تحویل می دهند.

علی اشرف در پایان نوشته است، آقایان من تنها بخاطر بچه خودم که به این درد گرفتار شده است، دست به دامان شما نشده ام، بلکه خواهش من این است ترتیبی بدهند که این وضع ادامه پیدا نکند.

ساری ـ احمد آرمون

نظریات کارمندان دولت در مورد قانون استخدام

در شرایط احراز مشاغل کارمندان باید تجدید نظر شود

نظریات خود را برای اصلاح لایحه نهائی قانون استخدام کشوری بوسیله ارسال نامه به روزنامه اطلاعات و یا تماس با تلفن ۳۲۸۶۲۲ از ساعت یک و ۳۰ دقیقه تا ۳ بعد از ظهر هر روز بجز روزهای پنج شنبه و جمعه مطرح کنید.

اقای اسحاقیان در مورد تجدید نظر در لایحه نهائی قانون استخدام کشوری اظهار نظر می کند که در این تجدید نظر باید در نحوه احتساب سوابق خدمت افرادی که در مدارس ملی مشمول فرمان تحصیل رایگان مشغول بخدمت بوده اند نیز تجدید نظر بشود.

براساس مقرراتی که تهیه شده است کارکنانی که در مدارس ملی مشمول فرمان تحصیل رایگان مشغول به کار بوده اند تبدیل به رسمی شده و سپس سوابق خدمت آنان احتساب می شود.

در این بین هستند افرادی که تا قبل از فرمان رایگان از این مدارس بیرون آمده اند و در ادارات دولتی دیگری مشغول بکار شده اند.

اکنون پیشنهاد می شود که در مورد این گروه از کارکنان مدارس خصوصی هم تصمیمی گرفته شود و سوابق خدمت آنان در مدارس ملی مشمول فرمان تحصیل رایگان با برداشت کسور بازنشستگی به حساب آید.

اقای جمشید برومند کارمند دولت در نوشهر نیز با ارسال نامه ای به روزنامه اطلاعات خواستار تجدید نظر در طرح طبقه بندی مشاغل و بخصوص نحوه تعیین شرایط احراز مشاغل مختلف شده است و در نامه خود قید کرده است:

اینجانب در بیست سال پیش که در زادگاهم دیپلم طبیعی وجود نداشت تا پنجم متوسطه . شته طبیعی درس خواندم و بعلت نداشتن کلاس ششم ادامه تحصیل ندادم و تا کنون هم بعللی نتوانستم ادامه تحصیل بدهم لذا در سال ۲۵۳۳ باستخدام دولت با همان مدرک تحصیلی یعنی یک کلاس کمتر از دیپلم در آمدم و بخاطر همین یک کلاس کمتر باید بعد از ۱۴ سال خدمت به گروه ۵ برویم. ولی کارمندان دیپلمه با ۶ سال خدمت می توانند به گروه ۵ بروند. حال که قانون استخدام کشوری مراحل نهائی تصویب خود را میگذراند، پیشنهاد می شود که دست اندرکاران اصلاح لایحه نهائی باین مهم توجه کرده و یکسال تحصیل کمتر از دیپلم را ۸ سال جریمه نکنند.

حرفهایی از آنسوی سیم

نسرین معظمی:

بنابه ضرورتی هفته پیش به شهرباران «رشت» عزیمت کرده بودم، روزجمعه برای انجام مکالمه تلفنی باتهران باداره مخابرات این شهرستان رفتم که ایکاش هرگز نرفته بودم. محیط سالن وساختمان مخابرات رشت بقدری خراب وکثیف بود که بی اغراق بی شباهت بزباله دانی نبود. به مسئولان مربوطه مراجعه کردم وتوضیح دادم که سالن مکالمات تلفنی یک شهر توریستی ازچه خصوصیات ویژه‌ای باید برخوردار باشد. گفتند بمامربوط نیست اینجاهفته‌ای یکبار تمیز میشود گفتم لااقل اگر امکان تعمیرخرابی ها، نظافت روزانه، گذاشتن صندلی ورفع هزار عیب دیگر میسر نیست، لااقل بارنگ آمیزی ظاهرساختمان را باصطلاح بزک کنید، دوباره جوابم گفتند بمامربوط نیست، بمرکز شکایت کنید!!

مرتضی حق الذاکرین:

در زمینه دارو، مشکل بیمه شده ها، طبقه بندی دارو، اختلاف میان سندیکای داروسازان با وزارت بهداری و بهزیستی و خلاصه هرچیز که ارتباط با مسائل درمان و دارو داشت، وسائل ارتباط جمعی به تفصیل و روزها و هفته ها گفتند و نوشتند که هنوزهم این گفتن ها و نوشتن ها ادامه دارد، اما چیزی که هرگز موردتوجه قرار نگرفته است و همچنان در هاله‌ای از فراموشی قرار دارد، مسئله حقوق کادر فنی داروخانه ها (نسخ پیچ ها) است. ایکاش همانقدر که برای تامین منافع صاحبان داروخانه ها قلمفرسائی میشود، کمی هم درباره تامین حقوق و تثبیت آینده این گروه بنویسید، شاید موثر افتد

پرویز بیگدلی:

ساعت ۷ صبح روز پنجشنبه گذشته بوسیله یکی از افسران راهنمائی و رانندگی بعنوان حرکت در ساعت غیر مجاز در شهر، جریمه شدم.

از آقای افسر پرسیدم علت جریمه چیست؟ جوابم گفتند که به اتحادیه رانندگان کامیون اطلاع داده ایم که در این ساعت رفت و آمد کامیون در شهر ممنوع است.

باین ترتیب دیدم گناه از اتحادیه خودمان است که موضوع را به رانندگان کامیون اطلاع نداده است و نهایت اینکه مقصود از تاسیس اتحادیه مگر این نیست که اعضاء در جریان مسائل قرار گیرند؟

نامه‌ها بمقصد نمیرسند!

اینروز ها مردم از وضع پست، تلگراف و تلفن بسیار گله دارند، نامه های پستی اعم از شهری یا شهرستانی به دست گیرنده نمیرسد، اینجانب ده ها نامه با پست عادی از تهران به مقصد شاهپور آذربایجان ارسال داشتم تنها از ده نامه یکی بدست گیرنده رسید و از هشت نامه طرف مکاتبه اینجانب هیچکدام بدست من نرسیده است، که ناگزیر هستم ماهی دوبار با تلفن با هم تماس بگیریم و هر بار نزدیک چهل تومان پول مکالمه بپردازیم. نامه های سفارشی پستی شهری نیز گاهی شش روزه بدست گیرنده میرسد.

برای یکی از منسوبین که بمسافرت دو ماهه رفته بود نزدیک پانصد تومان قبض مکالمه تلفنی آنهم با امریکا آمد.

در حالیکه ایشان کسی را در امریکا ندارد، موضوعی که بیشتر قابل بحث و شگفتی است باطل نکردن تمبر پست نامه ها است که به مقصد کشور های خارج پست میشود. تابستان گذشته پسرم نزدیک هفتاد و پنج تومان تمبر باطل نشده که افراد خانواده برای وی فرستاده بودند همراه خود آورده بود که نشان بدهد ماموربن پست وظیفه خود را انجام نمیدهند. با اینکه نرخ بیشتر خدمات پستی و ارتباطات در عرض یکسال افزایش پیدا کرده است، اما وضع خدمات پستی نسبت به سال گذشته خیلی بدتر شده است. امیدوارم مسئولان سازمان پست وتلفن دراینمورد توضیح قانع کننده ای داشته باشند.

جعفر مهدی نیا

آینده فوق دیپلم ها نا معلوم است

آمتحان گزینش دانشجو در دانشکده ی تکنولوژی آذرآبادگان، چندي پیش انجام گرفت و بر اساس نوشته روزنامه ی اطلاعات در این آزمون ۱۱۰۰ تن از دارندگان مدرک تحصیلی فوق دیپلم درسه رشته، تولیدات صنعتی، آبی و الکترونیک شرکت کرده بودند، که از میان اینهمه داوطلب فقط ۶۰ نفر پذیرفته میشدند و با این حساب تقریبا از ۲۰ نفر تنها یکنفر شانس ادامه ی تحصیل داشت، نگرانی فوق دیپلم ها وقتی بیشتر از پیش شد که در آزمون اخیر از دو رشته مکانیک و راه و ساختمان خبری نبود و چهل نفری که در سالهای گذشته در این رشته ها جذب میشدند، محروم شده اند. تازه ۱۱ تا ۱۲ نوع فوق دیپلم مجبورند فقط در یک رشته (تولیدات صنعتی) ادامه تحصیل بدهند و این خود با مشکل و بحران دیگری رو بروست به عنوان مثال فوق دیپلم رشته مکانیک ماشین آلات کشاورزی مجبور است در تولیدات صنعتی شرکت کند، که نصف دروسی که از آنها آزمون به عمل میآید بخصوص چند درس را اصلا در طول دوسال تحصیل نخوانده است که مسلما رشته های دیگر نیز چنین حالتی را دارند.

با توجه به اینکه تعداد مدارس عالی و موسسات آموزشی فنی و غیره سال به سال افزایش مییابد، روال کار باید بنحوی باشد که امکان و شانس ادامه ی تحصیل افزایش یابد و افراد بیشتری نیز جذب دانشگاهها شوند.

باید پذیرفت که سیاست مشخصی در این مورد هنوز وجود ندارد و اکثر فوق دیپلم ها در حال بلاتکلیفی و احتمالا بیکاری هستند که در پایان نیز راهی آموزش و پرورش میشوند تا درسی را که ارتباط چندانی به رشته ی تحصیلی آنان ندارد، تدریس کنند.

گفتنی در این باره زیاد است ولی امکان ذکر و اشاره به آنها از حوصله این نوشته خارج است، لاجرم لازم و ضروری است که اندکی تامل و تعمق و در نتیجه تجدید نظری بعمل آید و ضوابط و شرایط تازه ای اتخاذ شود، تا اینگونه فوق دیپلم ها قادر باشند در پناه این سیاست، تحصیلات خود را ناقص و نیم کاره رها نسازند و آموخته های خود را کامل کنند.

فوق دیپلم مکانیک ماشین آلات کشاورزی

موسی احمد زاده

زیباترین برنامه نوروزی امسال
در بزرگترین سینماهای تهران و شهرستانها

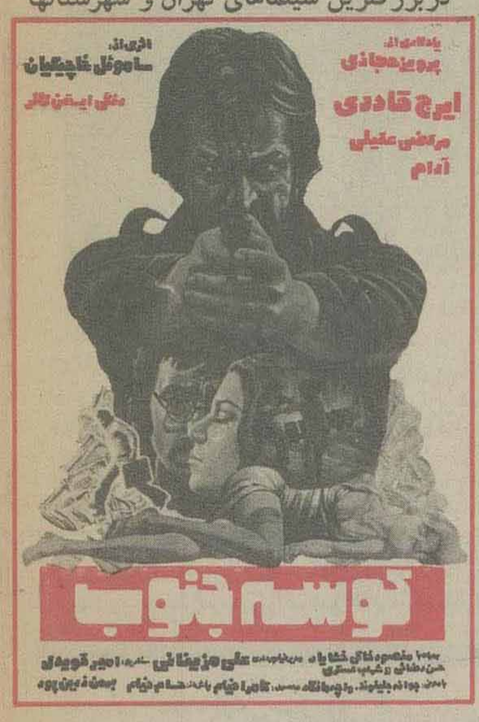

بچه های عزیز ، جوانها، خانواده ها ما زودتر از همه عیدی امسال شما را حاضر کرده ایم

چه عیدی بهتر از این که آخرین و قشنگ ترین فیلم استودیوی «والت دیسنی» برای سرگرمی ایام تعطیل شما آماده شده و.....

از امشب فقط در

سینما گلدن سیتی

برایتان نمایش میدهیم تا به بینید که ثویترین مرد دنیا چگونه با کارهای شیرین و خوشمزه خود شما را از خنده روده بر می کند

****

* نه یک دختر نه دوتا نه سه تا بلکه چهار تا!!!!
* نه یک آتشپاره نه دو تا نه سه تا بلکه چهار تا!!!!
* نه یک کاراته باز نه دوتا نه سه تا بلکه چهارتا !!!
****چهار تا دختر خوشگل و آتشپاره و کاراته باز را ببینید که با کاراته بازیهای بیسابقه خود چه آتشی بر پا می کنند.....

از فردا صبح ـ برنامه اختصاصی نوروز سینما های

ادئون ـ لیدو ـ پانوراما

دختران ۷ دریا

رنگی. با شرکت: سونیا ژانین. دیانا دروب
گیلیان بری ◎ خوشگل ترین دختران کاراته باز جهان

****

فن کویل های سارا ول

در مدلهای مختلف

از لحاظ زیبائی قدرت و بازده ها نظیر ندارد

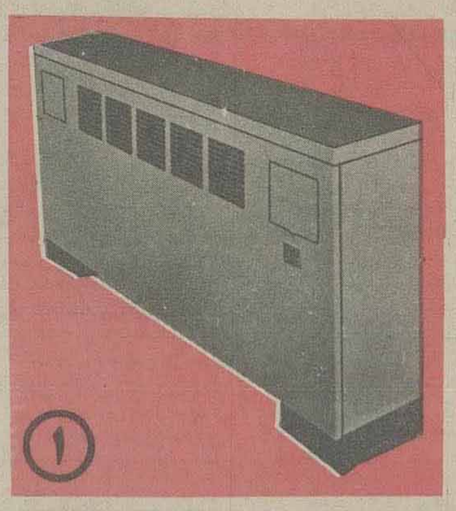

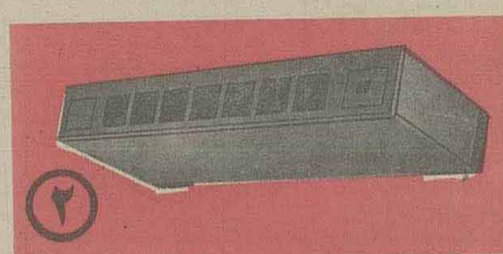

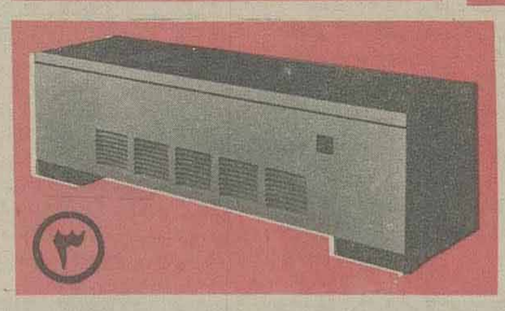

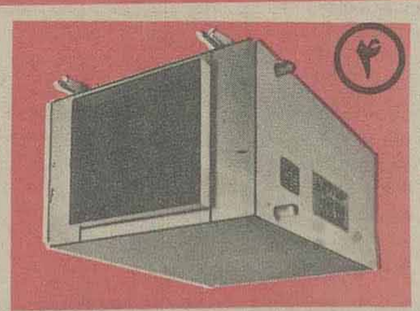

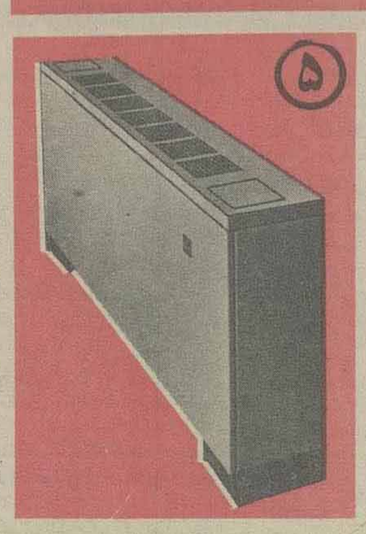

۱ فن کویل ایستاده خروجی از جلو ۲۰۰ تا ۱۲۰۰ فوت مکعب در دقیقه
۲ فن کویل سقفی ۲۰۰ تا ۱۲۰۰ فوت مکعب در دقیقه
۳ فن کویل لوبوی ۲۰۰ تا ۱۲۰۰ فوت مکعب در دقیقه (به ارتفاع ۳۴ سانتیمتر)
۴ فن کویل کانالی ۸۰۰ تا ۲۰۰۰ فوت مکعب در دقیقه
۵ فن کویل ایستاده خروجی از بالا ۲۰۰ تا ۱۲۰۰ فوت مکعب در دقیقه

شرکت صنعتی سارا ول

میدان ونک ـ خیابان ملاصدرا ـ خیابان پردیس شماره ۷۵ طبقه سوم تلفن: ۶۸۵۶۹۴ ۶۸۶۲۵۵

گزارش تلفنی منصور تاراجی و دکتر منصور مصلحی، فرستادگان روزنامه اطلاعات از پاریس

فرانسوا میتران تسلیم کمونیست‌ها شد

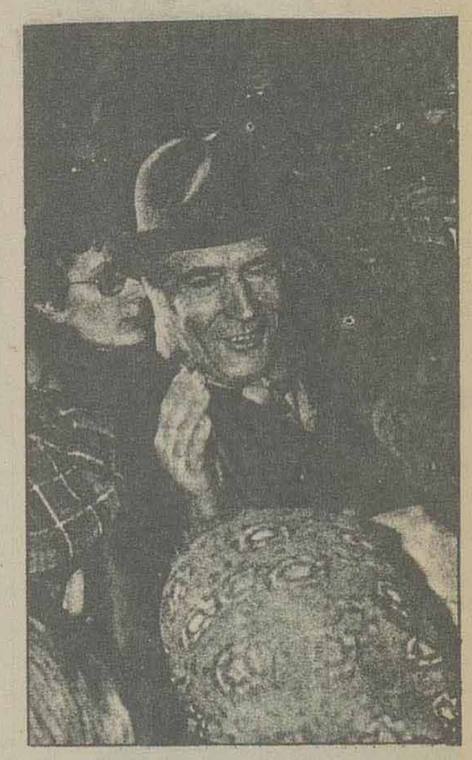

سوسیالیستها و کمونیستهای فرانسه که اگر ادعاهای سابقشان را بخاطر بیاوریم باید آنها را شکست خوردگان انتخابات ۱۲ مارس بحساب آوریم و رادیکالهای چپ که با تقریب ۲۱ درصد آراء چیزی شبیه پارسنگ در بازی تعادل قدرت هستند، دیرگاه دیشب باختلافهای چند ماهه‌شان بعد از دو سه ساعت چانه زدن محرمانه پایان دادند. سوسیالیستها که مدعی بدست آوردن ۲۷ تا ۳۰ درصد آراء بودند تا ظهر دیروز خود را حزب اول فرانسه میدانستند و این را «میتران» صبح دوشنبه هم گفت ولی دراخر کار این حزب (ار ـ پ ـ ار) برهبری ژاک شیراک بوده که مقام اول را بدست آود.

سوسیالیستها دوم شدند و کمونیستها با قرار گرفتن در زیر حد ۲۱ درصد که بنظر خودشان در صد مطلوب بود، بعد از اتحاد برای دموکراسی فرانسه چهارم شدند. در واقع اینک امضاء کنندگان برنامه مشترک اندکی بیش از ۴۶ درصد آراء را در دست دارند و حتی با احتساب آراء چپهای افراطی هم به ۵۰٪ در صد آراء نمیرسند. بهمین جهت توافق شتابزده شان را نمیتوان ضامن پیروزیشان در دور دوم دانست. چون برای صدها هزار نفر فرانسوی اصلاح طلبی که به حزب سوسیالیست امید بسته بودند بعد از معامله میتران با ژرژ مارشه این سئوال مطرح است که آیا رهبر جاه طلب حزب سوسیالیست برای رسیدن به قدرت، فرانسه را در خطر اشتراکی شدن قرار داده است؟ بعید نیست که این امیدواران مردد، یکشنبه آینده آراءشان را یا در صندوقها نریزند یا به نامزدهای راست بدهند. بهرحال بعد از توافق اخیر حزب های چپ تردید نیست که هواداران سوسیالیست علیرغم توصیه میتران، آراءشان را یکپارچه به کمونیستهائی که در صدر جدول قرار گرفته‌اند نخواهند داد.

ژرژ مارشه دیروز اعلام کرده بود که توافق بر سرهمکاری انتخاباتی بدون توافق بر سر برنامه و شکل حکومت احتمالی آینده ممکن نیست. او امتیازهای فراوان میخواست و تردید نیست که میتران یعنی رهبری که در دور اول انتخاب نشد و جزبش نه به ۳۰ درصد بلکه به اندکی بیش از ۲۲ درصد آراء دست یافت و بازی قدرت را به «ار ـ پ ـ ار) باخت در شرایطی نبود که بتواند نظرهای خود را به رهبر سلطه طلب حزب کمونیست تحمیل کند.

ژرژ مارشه در جلسه مصاحبه مطبوعاتی اعلام توافق، بتاکید گفت که رهبران سه حزب بر سر نحوه امروزی کردن برنامه مشترک هم بتوافق رسیده‌اند، چهره خندان و مطمئن او در برابر حالت میتران و «روبرفابر» که نگران از دست دادن تنها امید پیروزیشان بودند خوب نشان میداد که چه کسی امتیاز داده و چه کسی تسلیم شده است.

آیا فرانسویها یکشنبه آینده آزادی و دموکراسی را فدای جاه طلبی های یک سیاستمدار مرموز میکنند؟ آنها که زندگی سیاسی «فابر» و میتران را در سالهای اخیر دنبال کرده‌اند امیدوارند پاسخ این سئوال منفی باشد و برای ماشنیدن این حرف از زبان یک خبرنگار آمریکائی که فرانسوا میتران را «نیکسون فرانسه» لقب داده بود نشان میدهد که ناظران خارجی چه نظری درباره او دارند.

من، انورسادات
و اینست داستان زندگیم (۲)

در شماره گذشته اطلاعات که اولین قسمت از کتاب انورسادات رئیس جمهوری مصر تحت عنوان «در جستجوی هویت» بطور اختصاصی به چاپ رسید متاسفانه بعد از جمله (آتش جنگ دوم جهانی شعله ور شد) یک قسمت از مطلب افتاده بود که در زیر ضمن تکرار مجدد آن مطلب بصورت درست بقیه خلاصه کتاب ادامه می‌یابد.

شب انقلاب اسم شب را فراموش کردم و به پادگان راهم ندادند!

احساسات ضد انگلیسی مردم مصر بیش از پیش بالا گرفت زیرا انگلستان درحالیکه باردیگر حقوق حاکمیت ملی مصریان را زیر پا نهاده بود این کشور را برخلاف میل خودش به معرکه جنگ برضد قدرتهای «محور» کشاند.

درتابستان ۱۹۴۲ سپاهیان آلمانی و ایتالیایی به فرماندهی مارشال رومل به العلمین که در ۴۳ میلی اسکندریه قرارداشت رسیدند. انگلیسی ها دربرابر پیشروی نیروهای دشمن سوزاندن اسنادرسمی و محرمانه خود را آغاز کردند و تخلیه اتباع انگلستان درمصر و کوچاندن آنها به سودان نیز بسرعت انجام گرفت.

نگرانی از این نکته که رومل ممکن است به مصر حمله کند و این کشور به دست ایتالیائیان بیافتد سادات را برآن داشت تا دوستان خود را باردیگر دریکی از جلسات سازمان افسران آزاد مصر گردهم آورد. درآن جلسه توافق شد که یکی از افسران عضو گروه را به العلمین بفرستند تا به رومل بگوید که افسران آزاد مصری حاضرند با وی برضد انگلستان همکاری کنند بشرط آنکه سردار آلمانی به ازای این همکاری استقلال کامل مصر را ضمانت کند.

پیامی که دراین باره تهیه شده بود بعنوان یک سند محرمانه با یک هواپیمای نظامی بطرف العلمین فرستاده شد ولی چون هواپیمای حامل سند، انگلیسی بود بوسیله آتشبارهای ضدهوایی آلمانی ها سرنگون گردید. سادات بهرحال جزتا مدتها بعد یعنی هنگامیکه خود با دو افسرآلمانی تماس گرفته بود و این دو نفر قبلا تلاشهای زیادی بخرج داده بودند تا با او تماس بگیرند از ماجرای سرنگون شدن هواپیمایی که بایدسند مورد اشاره را رومل میرساند آگاهی پیدا نکرد.

دو افسر آلمانی درحالیکه خود را درلباس افسران ارتش انگلستان استتار کرده بودند موفق شدند از خط جبهه نیروهای انگلیسی بگذرند و پس از آنکه بالاخره با سادات تماس گرفتند، از او خواستند تا به قایقی که به منزله خانه و مکان سکونت پنهانی آنان بود برود و یک دستگاه فرستنده آلمانی را که از کار افتاده بود معاینه کند سادات این خواهش را اجابت کرد. اما وقتی که به محل موعود رسید خود را با دو دستگاه فرستنده روبرو یافت که یکی از آنها آمریکایی و کاملا نو بود.

دامی که انگلیسی ها برای سادات گسترده بودند او را گرفتار کرد. افسران سازمان ضد اطلاعات و جاسوسی انگلستان با نیرنگی که ماهرانه بکار برده بودند دو افسر آلمانی را نیز مانند سادات بازداشت کردند ووی را برای بازجویی به نزد افسران انگلیسی ارشد بردند.

درهمان وقت چرچیل درجریان سفری پنهانی به مصر دو مرد اسیر آلمانی را ملاقات کرد و به آنان پیشنهاد نمود که اطلاعات خود را نزد افسران انگلیسی برملا کنند تا با این اعترافات جان خود را از خطر نابودی نجات دهند. سادات درنتیجه همان گرفتاری از طرف ستاد کل ارتش مصر احضار شد و او را پس از خلع درجه به زندانی که مجرمین بیگانه را درآن نگهداری میکردند انتقال دادند.

درطول دوران دو ساله‌ای که سادات درزندان گذراند فرصت یافت تا زندگی گذشته‌اش را مرور کند و به آینده‌ای که انتظارش را می کشید بیاندیشد. او درسنین نو جوانی ازدواج کرده بود و بنابراین نتیجه گرفت که ازدواجش درآن سنین اندک کار اشتباهی بوده که برایش جز ناکامی به بارنیاورده است و اگر قرارباشد که درآینده بتواندرزندگی نقش مهمتر از آنچه که معمولا یک کارمند ساده و معمولی اداری برعهده میگیرد ایفا کند. بهترین کاری که باید بلافاصله انجام دهد این است که از همسرش جدا شود.

درزندان سادات کتابهای بی شماری خواند و هم درهمان سالها بود که دریافت که درزندگی یک انسان بیش از یک کلید منحصر بفرد برای بازکردن درهای طلسم شده وجوددارد و نخستین وظیفه هرفرد این است که قبل از هرچیز سرچشمه گرفتاریهای خود را بشناسد و بعد از آن با ایمان و اعتقاد برای رسیدن به مقصود قدم بردارد. او خداوند را ـ آفریدگاری خوب و رحیم و مهربان میداند و خدایی که میپرستد به هیچ وجه شباهتی به سیمای پروردگار قادر مطلقی که دردروس قرائت قرآن مدرسه روستایی به شاگردان خردسال معرفی میکردند و از خداوند چهره‌ای وحشتناک و هراسان کننده میپرداختند ـ ندارد.

سادات نوشته است که وقایع و آشوبهایی که زندگی گذشته‌اش را از هردو جنبه خصوصی و عمومی با آنها گذرانده ـ هرگز روح و اراده‌اش را دچار تزلزل نکرده است.

رابطه با ناصر

درقسمتی از کتاب که به روابطش با ناصر اشاره میکند سادات نوشته است که هرچند درطول ۱۸ سال همکاری نزدیکی که میان آنها وجودداشته گاه مواقعی پیش آمده که اعمال ناصر برایش غیرقابل درک بوده‌اند با اینحال درعشق و محبتی که نسبت به ناصرداشت هرگز خلل یا کاهشی پدید نیامد. سادات یادآوری میکند که دوستی‌اش با خداوند تغییری بزرگ دراو بوجود آورد و از جمله سبب شد تا آرزوی خوشبختی مردم را درقلب خود بپروراند و برای بوجود آوردن دنیای زیباتری تلاش کند دراینجا سادات اضافه می کند که همین احساس و همین ایمان، انگیزه‌ای بود که او را در ۱۹۷۷ ترغیب کرد تا دست به ابتکار جدیدش برای رسیدن به صلح با اسرائیل بزند و به آن کشور سفر کند. سادات اضافه میکند که ابتکار وی برای صلح تلاشی است برای تحقق بخشیدن به این ایمان که دیوار عظیم سوءظن و ترس و نفرت و سوءتفاهم میان اسرائیل و اعراب را میتوان از میان برداشت.

درژانویه ۱۹۵۰ ناصر (که بنو به خود از ارتش اخراجش کرده بودند) با وساطت دکتر یوسف رشاد که یکی از دوستان قدیمی و پزشک پادشاه وقت مصر بود باردیگر وارد ارتش شد. درطول سالهایی که سادات درزندان بسر میبرد ناصر وظایف رهبری سازمان افسران آزاد مصررا برعهده گرفت و بالاخره در ۱۹۵۰ ناصر به این نتیجه رسید که وقت آن رسیده است تا سازمان مذکور برای خود یک تشکیلات فرماندهی به مفهوم واقعی این کلام پیدا کند.

اما گرفتاری افسران آزاد مصری این بود که ناگزیر شدند با تعدادی از دستگاههای ضد انقلابی از قبیل ... پلیس ضداطلاعات و جاسوسی انگلستان و تشکیلات مصری مشابهی که درخدمت ملک فاروق قرارداشت و مستقیما از پادشاه وقت مصر دستور میگرفت و گزارشهایش را بدون واسطه دراختیار او می گذاشت، مبارزه و مقابله کنند. سادات برای آنکه فاروق را درباره نقشه های انقلاب گمراه کند اطلاعات غلطی دراین باره جعل کرد که از طریق دکتر رشاد به گوش ملک فاروق رسانده شد.

ادامه دارد

از: کریسچن ساینس مونیتور

شوروی سیاست خاورمیانه‌ای خودرا تغییر میدهد

مسکو ـ شوروی در حال دگرگون کردن سیاست خود در خاور میانه است. این دگرگونی قرار است محصول استراتژی جدیدی باشد که روسها امیدوارند آن را به بهترین نتیجه ای که میتوان از یک موضع عموما ناموفق قبلی بدست آورد تبدیل کنند.

تحلیل کنندگان صاحب اطلاع غربی بدنبال دیدار سه روزه ای که اخیرا بوسیله حافظ اسد رئیس جمهور سوریه از مسکو انجام گرفته است رئوس استراتژی جدید شوروی در خاور میانه را اینطور بررسی کرده اند:

ـ شورویها اکنون دریافته اند که آنچه که خود واقعا می خواهند ـ یعنی بازگشت به کنفرانس ژنو که اتحاد شوروی در پشت میزهای آن بعنوان یکی از روسای مشترک کنفرانس اهرمی نیرومند تر برای اعمال کردن نیات سیاست خودش خواهد داشت ـ دقیقا چیزی است که دوستانش در دنیای عرب به هیچ وجه علاقه ای به پذیرفتنش ندارند.

این آگاهی شوروی را بر آن داشته است تا تغییری در تاکتیک های سابق بوجود آورد و دیگر به آن شیوه با قوت و شتاب برای کشاندن بحث های مناقشات خاورمیانه به کنفرانس ژنو تلاش نکند. تازه ترین بیانه ای که در باره سیاست شوروی در خاورمیانه به امضای برژنف رهبر حزب کمونیست و رئیس جمهور و کاسگین نخست وزیر شوروی صادر شده است عدول قابل رویتی را در گرایش سابق کرملین به مطرح کردن تمام صحبت های خاور میانه ای در ژنو منعکس میکند.

ـ شورویها در همان حال در تلاشند تا نوع جدیدی از وحدت اعراب را در اردوی دشمنان سادات قوام بخشند.

بزعم رهبران شوروی اساس این یک پارچگی طراز نو بجای استوار بودن بر اشتراک منافع ضد اسرائیلی بهتر است دارای شالوده ای باصطلاح ضد امپریالیستی ـ یعنی در حقیقت ضد امریکایی داشته باشد.

ـ به موازات و حرکتی که در بالا به اختصار وصف شده اند اتحاد شوروی رفته رفته در اعمال خود این تفویض فی نفسه را قبول میکند، که تنها کاری که در شرایط کنونی میتواند در خاور میانه انجام دهد این است که از طرفی دوستان عرب خود را در موضع آمادگی اساسی برای مذاکره کردن نگهدارد و در همان حال انتظار روزی را بکشد که انور سادات در قاهره سقوط کند و یا از پافشاری برای مذاکره کردن مستقیم با اسرائیلی ها دست بردارد.

رئیس جمهور سوریه تازه ترین نمونه از میهمانانی بوده است که از آغاز سال جاری تا کنون بنام رهبران اردوگاه دشمنان سیاست سادات در دنیای عرب به مسکو آمده اند و بوسیله رهبران شوروی بگرمی پذیرایی شده اند. از بین دیدار کنندگان دیگر میتوان «حواری بومدین» رئیس جمهور الجزایر (پس از شرکتش در کنفرانس طرابلس که اولین اجتماع سران اعراب باصطلاح «تندرو» پس از سفر سادات به اسرائیل در ۱۹ نوامبر گذشته بود) ـ سرهنگ معمر قذافی رهبر لیبی (بدنبال حضور یافتنش در کنفرانس الجزایر که دومین گرد هم آیی ضد ساداتی ها بود) و علی ناصر محمد رئیس جمهور یمن جنوبی را نام برد.

موضعی که شورویها در خاورمیانه در آن قرار گرفته اند بهر حال هنوز هم خالی از دشواریهای جدی نیست.

شورویها میدانند که بدون پایمردی مصر ـ سوریه نمیتواند امیدوار باشد که با اسرائیل بجنگد و حتی با وجود سیل اسلحه بسیار معتنابه و کارآمدی که از روسیه به دمشق سرازیر شده است، یک پیروزی نظامی بدست آورد.

جنگ بعنوان یکی از شقوق قابل تصوری که میتوان انتظار روبرو شدن با آن را در خاور میانه داشت، بنظر نمی رسد که در حال حاضر حتی نامحتمل ترین راه حل از همین رجحان های مورد نظر در کرملین باشد. از این مهمتر شوروی فاقد هر نفوذی در اسرائیل و مصر و عربستان سعودی است تا به کمک آن بتواند نقشی بیش و کم مستقیم در جهت دادن به مذاکرات دو جانبه مصر و اسرائیل ایفا کند. روزی که سادات به بیت المقدس سفر کرد. شورویها خواستار بازگشت اعراب و اسرائیل به کنفرانس ژنو شدند. امروز رهبران شوروی میدانند که معتمدترین دوستانشان در دنیای عرب خواه سوریه ای باشند یا عراقی یایمن جنوبی و یا الجزایری به هیچ وجه اشتیاقی برای رفتن به ژنو ندارند. در ژانویه گذشته هنگامیکه آلکسی کاسگین نخست وزیر شوروی ضیافت شامی به افتخار علی ناصر محمد رهبر رژیم یمن جنوبی در کاخ کرملین برپا کرده بود بسادگی گفت که اتحاد شوروی درها را به روی مذاکرات ژنو نبسته است.

اما در ۲۱ فوریه اخیر هنگامیکه نوبت به برژنف رسید تا در میهمانی شام دیگری سخنرانی کند در حالیکه این بار حافظ اسد بر صندلی «یک میهمان بزرگ دیگر عرب» جلوس کرده بود : تنها به پرسیدن این سئوال قناعت کرد که آیا آن زمان رسیده است تا مسیر مذاکرات در باره صلح خاورمیانه بطرف ژنو ارشاد شود؟

ضعفی که در این «فرمول بندی» نهفته است جان کلام در تردید بزرگی است که امروز حاکم بر استراتژی شوروی در خاور میانه است.

این بی اطمینانی در عین حال انصرافی را که نسبت به موضع سابق مسکو در برابر مناقشات اعراب و اسرائیل رفته رفته شکل می گیرد توضیح میدهد.

از: فرانس پرس

سرنوشت فرانسه، در گرو مبارزه تازه

نخستین مرحله انتخابات فرانسه نتیجه‌ای که نمودار پیروزی قطعی یکی از دوگروه رقیب باشد ببار نیاورد. باین ترتیب سرنوشت سیاسی فرانسه درگروه مبارزه جدیدی است که روز ۱۹ مارس (۲۸ اسفند) میان احزاب راست وچپ برای اشغال کرسی های پارلمان درگیر خواهد شد.

پس از اعلام نتایج رسمی انتخابات روز ۱۲ مارس دوطرف باردیگر بسرعت نیروهای خودرا برای دومین مبارزه بسیج میکنند.

رهبران احزاب چپ (سوسیالیست ها، کمونیستها و رادیکالهای چپ) دریک جلسه سه ساعته تصمیم گرفتند اختلافهای خودرا درباره برنامه مشترک دولت احتمالی چپ کنار گذاشته وبرای شرکت درمبارزه نهائی صف واحدی تشکیل دهند. باین ترتیب درانتخابات مرحله دوم تنها یک نامزد از جناح چپ دربرابر نامزد اکثریت قرار خواهد گرفت باحتمال زیاد احزاب راست نیز برای پیروزی قطعی درانتخابات همین استراتژی را بکار خواهند بست ریمون بار نخست وزیر فرانسه ضمن پیامی از کلیه نامزدهای جناح راست درخواست کرده است به نفع کاندیداهائی که روز ۱۲ مارس آراء بیشتری بدست آورده‌اند کنار بروند.

از دیدگاهان سیاسی آخرین سخنرانی ژیسکاردستن خطاب به فرانسویان درپیروزی نسبی جناح راست تاثیر فراوان داشت. از چند ماه قبل پیش بینی میشد که جناح چپ درنخستین مرحله انتخابات بیش از ۵۰ درصد آرا را بدست خواهد آورد درحالیکه سوسیالیست ها ومتحدان کمونیست ورادیکال آنها نتوانستند بیش از ۴۵/۱ صد آرا را بخود اختصاص بدهند واکثریت حاکم با جمع آوری ۴۶/ درصد آرا به جناح چپ پیشی گرفت.

درسه نظرخواهی عمومی که قبل از نخستین مرحله انتخابات درروزهای دوم، سوم، چهارم مارس انجام شد پیش بینی شده بود که احزاب مخالف دولت بین ۵۱، تا ۵۲ درصد وجناح راست ۴۵ تا ۴۷ درصد آراء را بدست خواهند آورد درحالیکه نتیجه انتخابات روز ۱۲ مارس کاملا برعکس بود.

اما اگر پورسانتاژ آراء گروه های افراطی چپ واتحاد چپ (۳/۳ درصد) را به حساب بیاوریم آراء احزاب چپ رویهم به ۴۹/۵ درصد میرسد. درهرحال رای گیری روز یکشنبه گذشته یک موازنه نسبی بین جناح های راست وچپ بوجود آورده وپیروزی نهائی از آن اخزابی خواهد بود که بتوانند روز ۱۹ مارس بیشترین کرسی های پارلمان را اشغال کنند. آیا فرانسویان حاضر خواهند شد به آزمایش یک دولت چپ با شرکت وزیران کمونیست تن دردهند؟

پاسخ این سئوال را رای دهندگان فرانسوی دردومین مرحله انتخابات خواهند داد. اتحاد چپ تصمیم گرفته است برای پیروزی نهائی دراین انتخابات به مبارزه فشرده‌ای دست بزند وبرای جمع آوری آراء کارگران وعده داده است که حداقل دستمزد ماهانه را به ۲۴۰۰ فرانک افزایش دهد. اما باحتمال زیاد اکثریت فرانسویان که ظاهرا تحت تاثیر آخرین سخنرانی ژیسکاردستن قرار گرفته‌اند آراء خود را به نفع احزاب راست به صندوق ها خواهند ریخت.

یا این حال در شرایط کنونی هیچ کس نمی تواند پیروزی یکی از دو طرف را بطور قطع پیش بینی کند.

گروه های سیاسی که در کنار احزاب بزرگ فعالیت میکنند بازندگان اصلی انتخابات روز ۱۲ مارس هستند.

این گروه های سیاسی عبار تند از: چپهای افراطی، راستهای افراطی، نهضت جدید زنان و طرف داران محیط زیست «آکولوژیست ها»

همه این احزاب فرعی از دور دوم انتخابات حذف شده‌اند. بموجب قانون انتخابات فرانسه نامزدهائی که در نخستین مرحله رای گیری نتوانسته باشند دست کم ۱۲/۵ در صد ارا را بدست بیاورند حق شرکت در انتخابات مرحله دوم را نخواهند داشت در میان این گروه های سیاسی تنها چپ افراطی که از دو سازمان طرفدار تروتسکی «مبارزه کارگری» و «اتحادیه انقلابی کمونیست» تشکیل میشود یک موفقیت نسبی (۳/۳ در صد ارا) بدست آورده است. نهضت اکولو ژیست که در انتخابات شهرداری سال گذشته در برخی از شهرها از جمله پاریس پیروزی چشمگیری بدست اورده بود در رای گیری روز یکشنبه گذشته بیش از ۲/۱ در صد آرارا بدست نیاورد. بنابراین حق شرکت دردومین مرحله رای گیری را نخواهند داشت اما بی شک آرای طرفداران این نهضت ـ به نفع نامزدهای احزاب دیگر در جریان دومین مرحله انتخابات بی تاثیر نخواهد بود نهضت جدید زنان بنام «انتخابات» که رهبری آن را یک وکیل دادگستری چپ بنام خانم «ژیزل حلیمه» بعهده دارد یکی دیگر از قربانیان انتخابات روز ۱۲ مارس است.

خانم «ژیزل» که بخاطر مبارزه برای آزادی سقط جنین در فرانسه شهرت یافته یکصد نامزد برای دور اول انتخابات معرفی کرده بود که هیچیک از آنها نتوانستند بیش از ۲ در صد آراء را بدست بیاورند.

بی شک طرفداران چپهای افراطی و نهضت جدید زنان روز ۱۹ مارس آرای خود را به سود جناح چپ به صندوق ها خواهند ریخت و گروه های افراطی راست به نفع اکثریت حاکم رأی خواهند داد.

از: خبرگزاری فرانسه

ایتالیا: بحران چگونه پایان گرفت

دوماه پس از سقوط دولت دموکرات مسیحی، پنج حزب سیاسی ایتالیا (احزاب دموکرات مسیحی، کمونیست، سوسیالیست، سوسیال دموکرات و جمهوریخواه) که یک اکثریت پارلمانی تشکیل خواهند داد قرارداد مربوط به برنامه دولت جدید دموکرات مسیحی به ریاست آندره اوتی را تصویب کردند.

قرارداد درپایان یک کنفرانس «عالی» از دبیران کل پنج حزب سیاسی که روزچهارشنبه در رم تشکیل شد بامضاء رسید و قراراست تاآخر این هفته به تصویب هیئت رئیسه احزاب پنج گانه برسد.

باین ترتیب آندره اوتی خواهد توانست تا اواخر هفته آینده کابینه جدید خودرا به مجلس معرفی کند.

پنج حزب سیاسی که اکثریت پارلمانی را تشکیل داده اند تقریبا نود درصد کرسی های دومجلس را دراختیار دارند و ازاین رو شک نیست که دولت جدید میتواند بآسانی ازهردو مجلس رای اعتماد بگیرد.

دراعلامیه‌ای که پس از پایان گفتگوهای دبیران کل پنج حزب درروم انتشار یافت آمده است: «احزاب سیاسی قراردادی درباره سیاست محکمی که برای مبارزه قاطع علیه بیکاری و شرکت همه نیروهای اجتماعی کشور درحل مسایل مربوط به برقراری نظم دموکراتیک، عدالت، آموزش و پرورش و اقتصاد ضرورت دارد امضاء کردند.

پنج حزب سیاسی همچنین موافقت کرده‌اند درصورتی که شرایط لازم برای رسیدن به هدفهای اقتصادی فراهم نشود باردیگر اوضاع را مورد بررسی قرار دهند.»

باامضای این قرارداد حزب کمونیست یک قدم دیگر برای رسیدن به هدف اصلی یعنی شرکت درهیئت دولت نزدیک شد بموجب قرارداد پنج حزب سیاسی دموکرات مسیحی ها همچنان دولت را به تنهائی دردست خواهند داشت این وضع چند ماه یاچند سال دوام اخواهد داشت؟ معلوم نیست اما قدر مسلم این است راه حلی که برای پایان دادن به بحران انتخاب شده پایه استواری ندارد. دموکرات مسیحی ها و کمونیستها پس از دوماه گفتگو تنها درباره برخی ازمسایل و مشکلاتی که جنبه فوری و حیاتی دارد ازقبیل مبارزه علیه بحران اقتصادی و تروریسم بتوافق رسیدند.

اختلافهای دوحزب درباره مسایل سیاسی و بویژه ایده نولوژیکی بحال خود باقی است کمونیستها و دموکرات مسیحی ها درحالی باین آزمایش جدید دست میزنند که دربسیاری ازمسایل سیاسی بایکدیگر اختلاف نظر شدید دارند. حزب دموکرات مسیحی برای جلوگیری ازدرگیری های جدید باکمونیستهادرشرایط بحرانی کنونی باین سازش تن درداده است.

اما برای کمونیستها سازش باحزب دموکرات مسیحی مرحله جدیدی در سیاست قدم های کوچک بسوی «سازش تاریخی» است که هدف آن تشکیل یک دولت ائتلافی از کمونیستها و دموکرات مسیحی ها است. انریکوبرلینگوئر دبیر کل حزب کمونیست ایتالیا دراغاز بحران این مطلب را عنوان کرد و روز یکشنبه گذشته نیز با اشاره به همین موضوع گفت: «قدرتی که جنبش کارگری و حزب کمونیست بدست آورده ایجاب میکند که آنها دراداره امور سیاسی کشور سهیم شوند.» باین ترتیب ورود حزب کمونیست به اکثریت پارلمانی اختلافهای سیاسی و ایده نولوژیکی رهبران دوحزب را حل نمی کند. مبارزه قاطع علیه بیکاری و تروریسم باحتمال زیاد محیط سیاسی مساعدی برای گفتگوهای سیاسی درسال ۱۹۷۸ بوجود خواهد آورد. درماه دسامبر انتخابات ریاست جمهوری برگزار میشود. باحتمال زیاد پس از انتخاب رئیس جمهوری جدید عمر سازش پنج حزب سیاسی نیز بسر خواهد آمد.

کمونیستها برای نخستین بار درماه اوت ۱۹۷۶ پس از پیروزی درانتخابات عمومی مسئله شرکت در کابینه را عنوان کردند اما سرانجام حاضر شدند بادادن رای ممتنع به برنامه دولت به نخست وزیر جدید امکان دهند ازپارلمان رای اعتماد بگیرد.

در ۲۹ ماه ژوئن ۱۹۷۷ پنج حزب درباره برنامه محدود دولت بتوافق رسیدند باین ترتیب حزب کمونیست برای نخستین بار عملا وارد اکثریت پارلمانی شد.

اما در۲۷ ماه دسامبر ۱۹۷۷ برلینگوئر دبیرکل حزب کمونیست باردیگر خواستار تشکیل یک دولت ائتلافی باشرکت کمونیستها شد. سرانجام کمونیستها ازپشتیبانی ضمنی آندره اوتی (دادن رای ممتنع) دست کشیدند و روز ۱۶ ژانویه ۱۹۷۸ کابینه دموکرات مسیحی ناچار باستعفا شد. سه روزبعد اندره اوتی قبول کرد بارهبران احزاب سیاسی برای تشکیل یک کابینه جدید به گفتگو و تبادل نظر بپردازد.

و سرانجام روز هشتم فوریه ۱۹۷۸ کمونیستها حاضر شدند ازپافشاری برای شرکت درکابینه چشم بپوشند. اما برلینگوئر اصرار داشت که کمونیستها باید رسما وارد اکثریت پارلمانی بشوند. آندره اوتی برای پایان دادن به بحران پیشنهاد دبیرکل حزب کمونیست را پذیرفت و سرانجام رهبران پنج حزب روز چهارشنبه قرارداد تشکیل اکثریت پارلمانی را امضا کردند.

رضاشاه کبیر: آبادکردن کشور، مبارزه با فقر و جهالت و تعمیم فرهنگ و بهداشت، با حرف امکان پذیر نیست، باید کار کرد، کار مداوم و طولانی.

حماسه زندگی یک سرباز

سردار سپه و شاهنشاهی ایران

یکصد سال پیش، در روز بیست و چهارم اسفند ماه سال (۲۴۳۶ شاهنشاهی) ۱۲۵۶ شمسی، بهنگامی که نسیم بهاری نوید فرا رسیدن نوروز را می داد، در دهکده کوچک و سرسبز آلاشت مازندران کودکی پای به عرصه وجود نهاد که بعدها نام وی زیر عنوان «ابرمرد تاریخ ایران زمین» برتارک تمدن کهنسال این مرز و بوم درخشید.

در این روز فرزندی در خانواده سرهنگ «عباس علی خان» مرز دار دلاور و شجاع ایران دیده بجهان گشوده که مقدر بود، مرد سرنوشت ایران لقب گیرد.

در لوح ازلی، سرنوشت و قضا و قدر. طرحی نو درانداخته بود تا برای نجات ملت ایران مردی به مردانگی قد برافرازد و مسیر تاریخ را در یکی از تاریک ترین دوران حیاتش بسود ملتی کهنسال و شرافتمند تغییر دهد.

«تنها ایستاده ام، به جانب «سوادکوه» و مناظر دلپذیر آن نگاه می کنم...
سواد کوه! مسقط الرأس من است. اینجا را از صمیم قلب دوست دارم، به وطن خود مجذوبم، وطن خود را می پرستم.
به نسیمی که از جانب بالا می وزد و دماغ مرا عطرآگین می نماید، علاقمندم، به این کوه و سنگ و جنگل و درخت و ذرات خاکی که صفحه «سوادکوه» را تشکیل می دهد، صمیمی تـرین، حساس تـرین و مؤثرترین جذبات روح و قلب خود را تسلیم می نمایم....»

... تنها ایستاده‌ام، به جانب سواد کوه» و مناظر دلپذیر آن نگاه می کنم...

سوادکوه: مسقط الراس من است، اینجا را از صمیم قلب دوست دارم، به وطن خود مجذوبم، وطن خود را می پرستم.

به نسیمی که از جانب بالا می وزد و دماغ مرا عطرآگین می نماید، علاقمندم، به این کوه و سنگ و جنگل و درخت و ذرات خاکی که صفحه «سوادکوه» را تشکیل می دهد صمیمی ترین، حساسترین و موثرترین جذبات روح و قلب خود را تسلیم می نمایم...

و این کلام از سفرنامه مازندران، نوشته اعلیحضرت رضاشاه کبیر، صمیمی ترین سخنی است که ممکن است فرزند برومند یک ملت درباره وطن خود برزبان براند.

شاهنشاه آریامهر در کتاب ماموریت برای وطنم می نویسند:

«... پدرم در سال ۱۲۵۶ در استان مازندران که نزدیک بحرخزر است، پای بعرصه وجود گذاشت. او برخلاف پادشاهان قاجار که از نژاد ترک بودند، از یک خانواده اصیل بود و پدر و جدش در ارتش ایران باسمت افسری خدمت کرده بودند. جد او در یکی از جنگ های ایران و افغانستان از خود شجاعت و رشادت مخصوص نشان داده بود و پدرش فرماندهی هنگ ساخلو را در استان مازندران عهده‌دار بود. در ایامی که پدرم که در آن اوان رضاخان نام داشت، چهل روز بیشتر از عمرش نگذشته بود، پدرش جهان را بدرود گفت و مادرش مصمم شد فرزند کوچک خویش را به تهران بیاورد. در این مسافرت در عرض راه از شدت سرمای زمستان نزدیک بود فرزند خردسال وی تلف گردد....»

این طفل خردسال که سایه مهر و محبت پدری برسرش نبود از همان اوان طفولیت، کودکی شجاع ـ دلیر و با هوش می نمود.

روزگار بتدریج سپری می شد، تا آنکه رضا خان به چهارده سالگی رسید و روح شجاعت و دلیری رضاخان چهارده ساله، باعث گردید که وی نیز چون اجداد خویش به نیروی نظامی بپیوندد. سرانجام رضا خان در نیروی قزاق پذیرفته شد. نیرویی که همزمان با تولد او یعنی در سال ۲۴۳۶ (۱۲۵۶) تشکیل شده بود.

شوق و رغبت به حرفه سپاهی گری در خون این جوان نورس چنان وجود داشت که رضاخان بزودی در حرفه سپاهیگری زبانزد همقطاران خود گردید.

سرتیپ نصراله خان، نخستین فرمانده نظامی او در واحدی بود که وی در آنجا خدمت می کرد و تجربه ها و سختی های رضاخان از همان آغاز ورود به دسته قزاق آغاز شد.

خدمت سپاهیگری که در آنزمان در سخت ترین شرایط صورت می گرفت، رضاخان را با مشکلات آشنا ساخت و تجاربی به وی آموخت که بعدها در کار ملک داری و اداره ملتی که به ژرفنای فنا و نابودی کشیده می شد بکارش امد، بریگاد قزاق در انزمان بعنوان یک فوج رزمنده و در نبردها، نقش ارزنده‌ای بعهده داشت و در همین مبارزات بود که رضاخان بیش از پیش توانست، ذهن خلاق، اندیشه استوار و رشادت بی حد خود را بمنصه ظهور برساند. در این هنگام آنچه از ذهن رضاخان دور نبود، آموختن و فراگرفتن بود، از اینروی با تلاشی در خور، موفق به فراگرفتن زبان پارسی شد و با مطالعه کتب مفید، دریچه ذهن خود را برروی دنیای پرتوش و توان علم و دانش گشود.

در این زمان رضاخان، نظامی و رزمنده‌ای پربینش بود که برخلاف پاره‌ای از سایر همقطاران خویش ذهنش بزیور دانش نیز آراسته شده بود.

شاهنشاه آریامهر در این زمینه می فرمایند:

«.... مسئله‌ای که پدرم را به ترقی و پیشرفت بیش از همه چیز موفق ساخت، عادت وی به مطالعه بود. با آنکه از حیث سن وسال جوان نبود، از شروع به تحصیل وفراگرفتن خواندن ونوشتن احساس شرمساری نمی کرد وهرروز پس از فراغ از خدمت نظامی با نهایت بردباری درسرباز خانه وقت خودرا به کمک یکی از دوستان خود بخواندن ونوشتن می گذرانید. برای مطالعه از چراغ کم نور وضعیف سرباز خانه استفاده می کرد ووقتی خسته می شد از اتاق کوچکی که داشت بیرون می آمد وبه چراغهای شهر تهران که از دور تلالو داشتند، نظاره می نمود...»

شوق وطن پرستی

درچنین احوالی رضاخان هرگز از اندیشه مردم این اب وخاک غافل نبود، او بعنوان یک فرد از میان سنگر مردم به مردمی می نگریست که درهرج ومرج ناامنی کشور پهناور ایران زندگی ناگواری را سپری می کردند.

دران احوال نه تنها خزانه دولت خالی بود، بلکه زندگی روزمره مردم دستخوش ناهنجاریهای بی توجهی سلاطین قاجار گشته بود. حقوق ومواجب ماموران دولت ونیز نظامیان ماهها بود که پرداخت نشده بود، درکشور جای امنی وجود نداشت واز هرگوشه سروصدای گردنکشان بی قوم وملیت برخاسته بود. خارجیان هرکدام برای پنجه افکندن برخاک میهن به رقابت برخاسته بودند وهرروز خبرهای ناگوار از گوشه وکنار به تهران می رسید که اینک سالها از کوشش وتلاش رضاخان در بریگاد قزاق سپری شده بود، وی بخاطر رشادتها، شجاعتها وهوش وذکاوتی که از خود نشان داده بود، درجات نظامی را تا درجه سرتیپی گذرانده بود.

درچنین احوالی سرتیپ رضاخان با تحسرو اندوه شاهد آشفته بازاری بود که سراسر مملکت را فراگرفته بود. مردم درزیر بار فشار عمال خارجیان وحکومت داخلی، پشت خم کرده بودند وبه استغاثه درانتظار یک معجزه بودند.

عقربه تاریخ، سال ۲۴۷۴ (۱۲۹۴) رانشان می داد. زمانی که دیگر تحمل چنین وضعی برای سرتیپ رضاخان مقدور نبود.

دراین سال سرتیپ رضاخان برای انجام ماموریتی روانه تهران شد وبا موفقیت ماموریت خودرا به انجام رساند.

رضاخان که از همان اوان روح آزادیخواهی ودلاوری ووطن پرستی درخون وجسمش وجود داشت، همواره ازحضور خارجیان درمملکت رنج می برد وبویژه از اینکه بریگاد قزاق زیرفرماندهی افسران روسی قرار داشت نگران ومتاسف بود. سرتیپ رضاخان اصولا از فرماندهان روسی دل خوشی نداشت.

شاهنشاه آریامهر دراین زمینه می فرمایند:

«... درسال ۱۲۹۸ افسران روسی هنوز فرماندهی بریگادقزاق ایرانی را عهده داربودند. این افسران اسما همه از روسهای سفید بودند ولی بعضی از آنها خود را به بلشویک ها فروخته بودند وهنگامی که این بریگاد مامور شد با قوای روس سرخ که استانهای شمالی را گرفته بودند به عملیات خصمانه مبادرت نماید، افسران بلشویک آشکارا به ایران خیانت کردند وروحیه ناسیونالیزم پدرم وی را بطور قطع معتقد ساخت که ایران را باید از شرتمام افسران روسی بریگاد خلاصی داد...»

کودتای سوم اسفند

برقراری نظم تازه درمملکت وپایان بخشیدن به آشوبها ومشکلات مردم در آنزمان براستی بیک معجزه شباهت داشت ومردم هر بامداد که از سراز خواب برمیداشتند درانتظار وقوع این معجزه بودند تا اینکه سرانجام، روز سوم اسفند سال ۱۲۹۹، آن واقعه رخ داد. سرتیپ رضاخان، سرداری که بزودی لقب ناجی ایران را از سوی ملت بخود اختصاص داد، دریکی از روزهای سال ۲۴۸۹ (۱۲۹۹) با سه هزار سرباز از قزوین عازم تهران شد و درسحرگاه سوم اسفند ماه همان سال درلحظه هایی که تهران غرق درارامش صبحگاهی بود وسکوتی سنگین برهمه جا حکمفرما بود، قزاقان دلیروشجاع، به آرامی شهر را به تصرف در آوردند واین روز بعنوان سرآغاز تازه‌ای درتاریخ حیات ملت ایران درتاریخ ثبت شد.

آری دست های توانا واراده پولادین مردی که مقدر بود براریکه تخت شاهنشاهی ایران زمین تکیه بزند، سرانجام گره ناگشوده را گشود ومردم تهران لحظه هایی پس از بامداد سوم اسفند ۱۲۹۹ از فتح تهران آگاه شدند.

دراین هنگام اعلامیه معروف ۹ ماده ای «حکم می کنم» پس از تصرف تهران از سوی رضاخان صادر گردید ونظم برشهر تهران حاکم شد. واین درواقع آغاز راه پرنشیب وفرازی بود که درپیشگاه ناجی ملت ایران قرار داشت.

سرکوبی اشرار درآغاز برنامه های اصلاحی رضاخان قرار گرفت، زیرا تا زمانی که اشرار درگوشه وکنار مملکت آشوب برپا می ساختند، انجام اصلاحات اساسی امکان پذیر نبود.

از این رو رضاخان با جدیت بیشتر، ابتدا از «امیرمؤید» یکی از یاغیان آن عهد شروع کرد و پس از درهم شکستن نیروهای «میرزاکوچک خان جنگلی» درگیلان به کار «اسماعیل سمیتقو» که درنواحی آذربایجان درراس اشرار قرار داشت خاتمه داد و آنگاه عازم نواحی فارس وخراسان گردید.

خدمات درخشان سردار سپه که دراندک مدت، امنیت را درگوشه وکنار این مرز وبوم برقرار ساخته بود، بشدت مورد توجه مردم قرار گرفت وسردار سپه درسال ۲۴۸۰ (۱۳۰۰) به وزارت جنگ منصوب گردید. دوسال بعد یعنی درسال ۲۴۸۲ (۱۳۰۲) به مقام نخست وزیری برگزیده شد. پس از اینکه سردار سپه بکار اشرار لرستان نیز خاتمه داد وبه تهران بازگشت تلگرام شیخ خزعل را که برای مجلس شورایملی مخابره نموده بود دریافت داشت.

دراین تلگرام شیخ خزعل، متجاسروباغی معروف از آزادیخواهی وعدل واسلام سخن بمیان آورده بود واز آنجا که خود به هیچیک از صفات یادشده آراسته نبود، ودرگوشه‌ای از مرزوبوم ایران زیر سلطه دولت انگلیس زندگی می کرد، خشم سردارسپه را برانگیخت. غضب سردار سپه آنچنان بالا گرفت که تصمیم قاطع ریشه کن ساختن شیخ خزعل را اتخاذ نمود وآماده شد تا کاررا یکسره کند.

رضاشاه کبیر درسفرنامه خوزستان از مداخله انگلیس درمسئله قیام خزعل چنین یاد می فرمایند:

«... بلافاصله نماینده انگلیس نزد من آمد وبدون مذاکرات مقدماتی، فوق العاده اظهار تاسف از وصول تلگراف خزعل نمود وضمنا اظهار داشت که حقایق را برخلاف آنچه که مکنون است، مستورنگاه داشته واظهار عقیده می کرد که با یک طرز خوشی اینکار باید ترمیم شود که منجر به جنگ وجدال نگردد. می گفت: اینها دارای جمعیت خیلی زیادی هستند ومقاومت با آنها مشکل است وچون وحشت داریم که نسبت به لوله های نفت نیز خساراتی واردآید، به این لحاظ مصلحت نخواهد بود که با قیامیون آغاز ستیز بشود، بلکه از روی مساعدت ومسالمت باید رفع حوائج آنها را نمود...»

سردار سپه که اکنون به تجربه درنگ را جایز نمی دانست، بدون توجه به حمایت های دولت انگلیس شجاعانه بکار خزعل پرداخت و به این قیام خاتمه داد. سرانجام قیام «سعادت» در خوزستان به پایمردی سردار سپه خاتمه یافت و خزعل پس از اینکه دستگیر شد، به تهران منتقل گردید.

بدین سان ابرمرد تاریخ کهنسال ایران نظم را در سراسر کشور جاری ساخت.

ملت ایران و مخصوصا نمایندگان مجلس که احمد شاه را پادشاهی نالایق و بی توجه بمسائل خطیر سلطنت می دیدند تصمیم گرفتند طرح انقراض و سلطنت قاجار را اعلام نمایند. در روز نهم آبانماه ۱۳۰۴ در مجلس شورای ملی موضوع را مطرح کرده و انقراض سلطنت قاجاریه را اعلام و ریاست حکومت وقت را به سردار سپه تفویض نمودند تا مجلس موسسان تشکیل گردد و تصمیم قطعی خود را اعلام دارد. مجلس موسسان در ۱۵ آذر ماه سال ۱۳۰۴ در تکیه دولت تشکیل گردید. این مجلس مواد جدید قانون اساسی که سلطنت را به رضا شاه کبیر واگذار و در اعقاب ذکور او موروثی برقرار می نمود در ۲۱ آذرماه تصویب نمود، سه روز پس از این تاریخ رضا شاه بعنوان اولین شاهنشاه از دودمان پهلوی به شاهنشاهی این کشور کهنسال برگزیده شد.

رضا شاه کبیر پس از برگزیده شدن بمقام سلطنت، اصلاحات اساسی خود را برای ترقی و تعالی این ملک و ملت آغاز کردند. اصلاحاتی که از سالها پیش در ذهن و اندیشه این مرد خلاق و خود ساخته اندک اندک پای گرفته و ریشه دوانیده بود. این اصلاحات بتدریج چهره کشور را از کشوری عقب مانده به ایرانی نومیدل نمود.

رضا شاه کبیر، در اولین قدم، اقدام به تاسیس ارتش شاهنشاهی که حافظ نظم و تمامیت ارضی و استقلال وطن محسوب میگردید نمود. این سربازان بتدریج با جدیدترین سلاح ها مجهز شدند. نیروی هوایی تاسیس شد و بدنبال آن دبیرستان نظام و دانشکده افسری به دست توانای شاهنشاه ایران زمین افتتاح گردید تا افسران مورد نیاز ارتش شاهنشاهی را تربیت نماید.

در این دوران زندگی ساز، مرد سرنوشت، ابر مرد تاریخ ایران کشور ما را با سرعت بسوی پیشرفت و آبادانی سوق می داد که بلای ویران گرجنگ مانع ادامه یافتن این اصلاحات حیاتی گردید. زیرا در روز سوم شهریورماه ۱۳۲۰ بیگانگان متجاوز کشور ما را اشغال کرده و در نتیجه فرزند راستین ایران، مردی که سرنوشت ملتی با چندین هزار سال تمدن و فرهنگ بدستان توانای او بسته بود مجبور به ترک وطن گردید.

این رادمرد بزرگ هنگام خروج از ایران، ایرانی که برای آبادی و آبادانی آن جوانی، نیرو و قوای خود را تا آخرین ذره بکار گرفته بود مشتی خاک به همراه برد، خاکی که تا آخرین روزهای حیات چون گرامی ترین یاد و خاطره ها به همراه این فرزند خلف و دلاور راستین این ملک بود.

اعلیحضرت رضا شاه کبیر پس از ۶۸ سال زندگی پربار و پر افتخار، پس از ۶۸ سال کوشش و مجاهدت در راه اعتلای نام وطن و پیشبرد هدف های انقلابی خود به منظور بهتر ساختن زندگی این مردم در چهارم امرداد ماه سال ۲۵۰۴ (۱۳۲۴) چشم از جهان فرو بست.

اعلیحضرت رضا شاه کبیر، سردودمان پهلوی نه تنها اصلاحات بنیانی ایران نو را پایه ریزی کردند، بلکه خط و مشی برنامه مملکت را تعیین فرمودند و بدینگونه است که ما امروز یکصدمین سال تولد این ابرمرد تاریخ ایران زمین را گرامی میداریم و بیاد فداکاریهای آن بزرگ مرد قدر دانی ملتی را به خاکپای فرزند تاجدارش نثار می کنیم.

سیمای سورفتار

قامتش بلند و موهای سرش همواره به حالت سربازی بود، سبیلی پر پشت داشت، چال زنخدانش آشکار، گردنش افراشته، و بازوانش ورزیده و لبهایش ساده و بی پیرایه بود.

همیشه یک سرباز پیاده بود و در مقابل حوادث شهامتی بی نظیر داشت، مغزی متفکر داشت و کم حرف و آرام بود و در سخن گفتن شتاب نمی کرد.

در نهایت دور اندیشی تصمیمش برق آسا بود و بی درنگ عمل می کرد، سخت گیری و سخت کوشی که لازمه انضباط است پیشه اش بود.

فرزندانش را بی نهایت دوست می داشت ولی معتقد بود که باید آنانرا مبارز میدان زندگی تربیت نماید، در کلیه کار های عمرانی واجتماعی نظارت داشت و به امر آموزش و پرورش و توسعه فرهنگ و دانش علاقه‌ای وافر داشت و همیشه در ترویج و توسعه صنایع و حرف و فنون می کوشید.

آثار خدمات رضا شاه کبیر هرگز از لوح قلوب ملت ایران و نسل های آینده این مرز و بوم زدوده نخواهد شد.

رضا شاه کبیر پس از نیل به درجه سرهنگی برای بار دوم مامور همدان شد و سپس فرمانده نیروی کرمانشاه گردید. در سال ۲۴۷۷ شاهنشاهی به درجه سرتیپی نائل آمد در همین زمان بود که فرامین صادره از خارج از کشور را نمی توانست تحمل کند، به همین دلیل مصمم شد که زمام امور را در دست گیرد و ریشه بیگانه و بیگانه پرست را از بیخ و بن بر کند، تا سرانجام در سوم اسفند ۲۴۷۹ شاهنشاهی با اجرای کودتا به آرزوی خود نائل آمد و این خود آغاز هموار شدن جاده ترقی کشور بود.

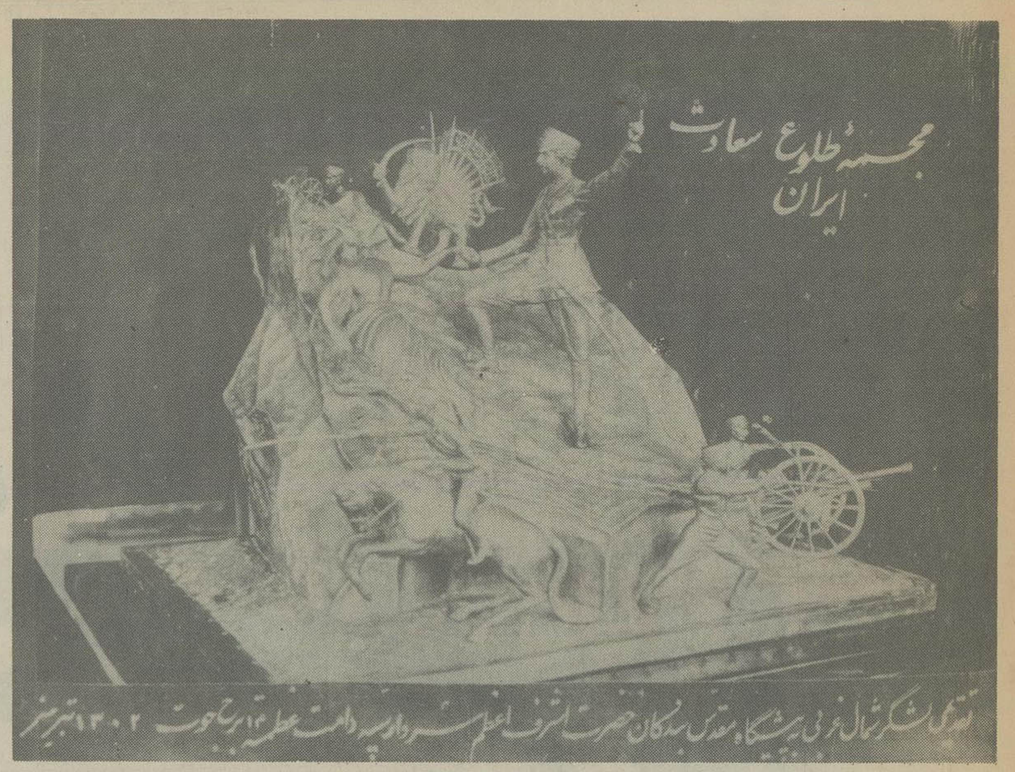

خاطرات میرمحمدحسین امیرشرفی از زندگی نظامی رضاشاه کبیر

رضاشاه، چگونه یاغیان را سرکوب کرد

پیرمردان سالخورده و با تجربه‌ای دروطن ماوجود دارند که از اعلیحضرت رضاشاه کبیر، سردودمان شاهنشاهی پهلوی و ناجی ملت ایران خاطرات گوناگونی درسینه دارند.

میرمحمد حسین امیر شرفی (بدر) یکی ازاین معدود افراداست که از تاریخ دانان ایران بشمار می آید و خاطرات جالبی ازایمان، پشت کار و میهن پرستی اعلیحضرت رضاشاه کبیر بخاطر دارد.

مابمناسبت بزرگداشت یکصدمین سالگردزاد روز اعلیحضرت رضاشاه کبیر بنیادنگذار ایران نو بدیدار این مرد جهاندیده رفتیم ووی پاره‌ای ازخاطرات خودرا برای خوانندگان اطلاعات بازگو کرد.

***

امیر شرفی می گوید: زمانی که هنوز نخست وزیری و فرماندهی کل قوا به رضاخان تفویض نشده بود، رضاخان فرمانده آتریاد (هنگ) همدان بودند. یکی از روزها، بهنگامی که رضاخان ازپله های صحیه (بهداری) قزاق خانه پائین می رفتند، با «کاپیتان کنوره» فرمانده تیپ قزاق برخوردی پیداکردند که نشان می داد، ایشان چقدر از وجود اجنبی درخاک وطن ناراحت و متاسف هستند. هنگامی که رضاخان ازپله ها پائین می رفتند، کاپیتان کنوره، ازپله ها بالا می آمد و ازرضاخان ایراد گرفت که چرا سلام ندادی؟

رضاخان باتغیر دست خودرا به سینه کاپیتان روسی زدند و اورا ازپله ها به پائین انداختند.....

دراین حال باخشم فراوان اظهار داشتند: «تاکی ماایرانیان باید آلت دست شما باشیم.»

سرهنگ روسی دیگری که درهمین هنگ خدمت می کرد به رضاخان گفت: این کار برای شما اسباب دردسر خواهد شد و رضاخان پاسخ دادند: بالاتراز سیاهی رنگی نیست و هرکاری ازدست «پالکونیک» برمی آید کوتاهی نکند و موضوع بهمین جا خاتمه یافت.

عیدنوروز که موقع ارتقاء درجه ورتبه بود، به رضاخان فرمانده آتریاد همدان درجه سرتیپی داده نشد.

دوروز بعداز عید، شب هنگام، رضاخان که ازقبل مقدمات رفتن به دیویزیون قزاق را فراهم ساخته بود با چهل نفر قزاق به «دیویزیون» مراجعه کرد و با گفتن اسم شب خواست تا قراولها تعویض شود و دستوروی بلافاصله انجام شد.

سرهنگ رضاخان به این ترتیب «دیویزیون» را تحویل گرفت و شخصا وارد عمارت «پالکونیک استاروسلنسکی» رئیس دیویزیون قزاق شد. دراتاق خواب پالکونیک را زد و سپس وارد اتاق شد و پس از مباحثه و مذاکره باوی اظهار داشت: درجه من کو؟ چه شد؟

رئیس دیویزیون قزاق که قزاقخانه را دراختیار رضاخان دید، ازکرده خود پشیمان شد و به این ترتیب او بادرجه سرتیپی به آتریاد همدان مراجعه نمود.

پایان کار قزاقخانه

امیراشرفی درمورد برچیده شدن قزاقخانه بدست رضاخان میرپنج می گوید:

البته درآن زمان باوجودی که حکومت ایران بوسیله قزاق خانه و ژاندارمری اداره می شد، هرکی هرکی بود و با کمال تأسف میهن پرستان جزخون دل خوردن و اضطراب کاری نداشتند و همه منتظر بودند حادثه‌ای بنفع مردم رخ دهد. تااینکه رضاخان که بعدها به سرتیپی و به میرپنجی رسیدند، درگیلان بکار استاروسلنسکی ها و بالاخره سردار همایون ها خاتمه دادند و شب سوم اسفند ۱۲۹۹ به کارقزاقخانه پایان داده شد و صبح روز سوم اسفند با اعلامیه معروف «حکم میکنم» خطاب به اهالی دارالخلافه تهران کنترل کارها را بعهده گرفتند و بالیاقت و شایستگی که ازخودابراز داشتند، بزودی سمت های وزارت جنگ و فرماندهی کل قوا به ایشان محول گردید.

احمدشاه باهمکاری برادرش محمد حسین میرزا «ولیعهد» که مردی باهوش و بازیگر و مخالف وضع بود (پیشرفت مملکت) مایل بود اختیارات کشور بطور کلی دراختیار برادرش و قاجاریه باشد، بنابراین درکار رضاخان شروع به حیله گری و دسیسه سازی کردند. البته آنها بظاهرامرنشان می دادند که برای پیشرفت مملکت، حضرت اشرف رضاخان همگام هستند ولی دراصل چنین نبود.

جشن عشرت آباد

روزی ازطرف حضرت اشرف به سرتیپ جان محمدخان رئیس تیپ تیرانداز - «اراک» یعنی فوج احمدی (که بعدا گارد رضاپورنامیده شد) و فوج نادری که درعشرت آباد بود دستور دادند که جشنی در عشرت آباد برپا نمودند و بزرگان آن روز کشور به عشرت آباد آماده، منتظر ورود شاه و ولیعهد گردیدند. دراین موقع کالسکه سلطنتی آمد و احمدشاه و برادرش هردو بالباس سرهنگی از اتومبیل پیاده شدند. پس از ادای احترامات نظامی احمدشاه دستور، صاحب منصب بپیش داد و شروع به کنفرانس نمود که: من چون خیلی از پیشرفت قشون خوشحالم و نتیجه یکی شدن ژاندارمری و بریگاد سرباز را با قزاق خانه بخوبی حس کردم بالیاقت فوق العاده‌ای که درحضرت اشرف رضاخان وزیر جنگ و فرمانده کل قوا سراغ دارم که روس ها و گلروپ (رئیس بریگاد سرباز) ولومبرک های سوئدی را بیرون ریخت، اینک خودم و برادرم مایلیم که به این لباس شریف درآمده، من خودم فرماندهی فوج احمدی را قبول نموده و برادرم فرماندهی فوج نادری را و به هردو فوج افتخار گاردی خودم و برادرم را میدهم. ازاین ساعت ما فرماندهان افواج احمدی و نادری خواهیم بود (البته منظورش این بود که نیمی از قسمت قشون تهران را دراختیار خود گرفته باشد) و ازهمان روز نشان هایی را که برای فوج احمدی و فوج نادری قبلا باطلا و نقره تهیه شده بود، یکی به سرتیپ جان محمدخان و یکی به نایب سرهنگ داورپناه فرمانده فوج گارد احمدی و یکی هم به سرهنگ خلعتبری فرمانده فوج نادری داده که به کلاهشان بزنند. بعد هردو فوج ازمقابل شاه گذشتند و شاه وولیعهد باخاطر جمع عشرت آباد را ترک نمودند (غافل ازاینکه سرتیپ جان محمدخان به عکس آنکه شاه خیال می کرد از قاجاریه است و هردوفوجش را دربست به اختیار شاه وولیعهد خواهد گذاشت باحضرت اشرف رضاخان و سایر صاحب منصبان قزاق هم قسم قرآن شده بودند که به این بازی ها اعتنائی نداشته باشند) احمدشاه کم کم فهمید و چون خیلی خودرا زرنگ میدانست برای به مسافرت خارج اقدام نمود و آنجا مشغول عملیات گردید (چنانکه به عده‌ای ازجوانان منتسب به خاندان خود و همچنین خانواده های مورد اطمینان محرمانه دستور داد که وارد مدرسه سن سیر پاریس شوند) اما ولیعهد بطوریکه ذکر شد جوانی فوق العاده بازیگر و پشت هم انداز و بموقعش خراج بود، روی این اصل عده‌ای روحانی، تاجر، اعیان، روزنامه نویس، هوچی، بازاری ولوطی را دراختیار خود گرفته بود و تقریبا به ترورو آدم کشی و هرج و مرج درکشور مشغول شدند و از جمله درتهران بیرون دروازه ها شروع کردند، شبها به تک تک آدم کشی و حتی سرقت های قفل بری، قلدری و آژان کشی (پاسبان کشی) ادامه می دادند و همچنین بوسیله یک عده معین از نظامی ها شرارت درشهرنو (مرکز فساد آن روز) رخ می داد تا آنکه شبی پشت پارک مختار السلطنه (خیابانی است بین خیابان فرهنگ و خیابان ارامنه امروز) حاجی اسمعیل نام قهوه چی را که مقابل درب باغ ملی امروز درخیابان سپه قوه چی بود، باچند ضربه کارد کشتند و جنازه اورا صبح آنجا یافتند.

دراین موقع ولیعهد و دولت محرمانه و شفاهی به حضرت اشرف رضاخان یادآوری نموده بودند که فکری بکنید. اوضاع خوب نیست، این که امنیت نشد، پس شما و قشونت چکاره‌اید؟ مملکت دیگر امنیت ندارد. درهمین احوال نیمه شبی، رضاخان سوار اتومبیلش ازسه راه شمیران فعلی به سمت شمیران میرفت - (بالای باغ بهبهانی آن روز) و تقریبا سرخیابان بابل که تماما یعنی تقریبا بجزیک باغ وجود نداشت و از دور دیوارهای عشرت آباد نمایان بود (و آن باغ هم معروف به باغ نبیل الدوله کاشی بود) دونفر نظامی کمربند سفید جلوی اتومبیل علامت ایست داده اتومبیل حضرت اشرف ایستاد و دونفر نظامی درتاریکی گفتند پول توتونی بما بدهید.

حضرت اشرف باتشدد گفت: ده پدر سوخته ها و از اتومبیل پیاده شد. نظامی ها فرار کردند و حضرت اشرف بدنبال آنها به دویدن مشغول شدند تا اینکه حضرت اشرف به درشمالی عشرت آباد رسیدند (آن موقع عشرت آباد درغربی نداشت) و به رئیس قراول خانه دستور دادند شیپور آشوب بکشند. دراین موقع فوج گارداحمدی به آذربایجان به جنگ اسمعیل سمیتقو رفته بود و فوج گارد نادری به لرستان رفته بودند و فقط درعشرت آباد، دوگروهان موزیک یک گروهان هفتاد و پنج نفری هم بنام عده خالوقربان مانده بودند وفرماندهی ها با سلطان صفرعلی خان بود.

طبق دستور روز بعد همه بدون استثناء فورا تفنگ گرفته جلوی قراول خانه صف کشیدند، سلطان صفرعلی خان هم جلوی آن ها به فرمان ایستاده بود. دراین موقع اتومبیل حضرت اشرف که سمت شمال میدان، روبه عشرت آباد ایستاده بود (چراغ هایش با استیلن میسوخت) ویداله خان معین نایب (یدالله خان اسلحه دار باشی بعد) که همیشه حضرت اشرف را اسکورت مینمود نیز درجای خود بود وچراغهای اتومبیل را به سمت عده‌ای که بصف ایستاده بودند تابان نمود. فصل فصل تابستان بود ونسیم نیمه شب شنل حضرت اشرف را به چپ وراست حرکت می داد. دراین موقع حضرت اشرف روبه

بقیه در صفحه ۱۱

گرامی باد
صدمین سال میلاد خجسته
رضاشاه کبیر
سردار بزرگ تاریخ ایران
شیراز - اتحادیه صنف خباز - اتحادیه صنف فرش فروش - اتحادیه صنف بنگاههای مسافربری - اتحادیه صنف معاملات املاک - اتحادیه صنف لاستیک فروش
اتحادیه صنف بنگاههای معاملات اتومبیل - اتحادیه صنف فروشندگان لوازم ساختمانی

۲۴ اسفند
خجسته زادروز سردودمان پرافتخار پهلوی
اعلیحضرت رضاشاه کبیر
را به پیشگاه مبارک شاهنشاه آریامهر
خاندان جلیل سلطنت وملت ایران تهنیت عرض مینماید.
شیراز - شرکت فوش - ذبیحی

خاطرات میر محمدحسین امیر شرفی از زندگی نظامی رضاشاه کبیر

غائله صدساله ترکمن چگونه پایان گرفت

بقیه از صفحه ۱۰

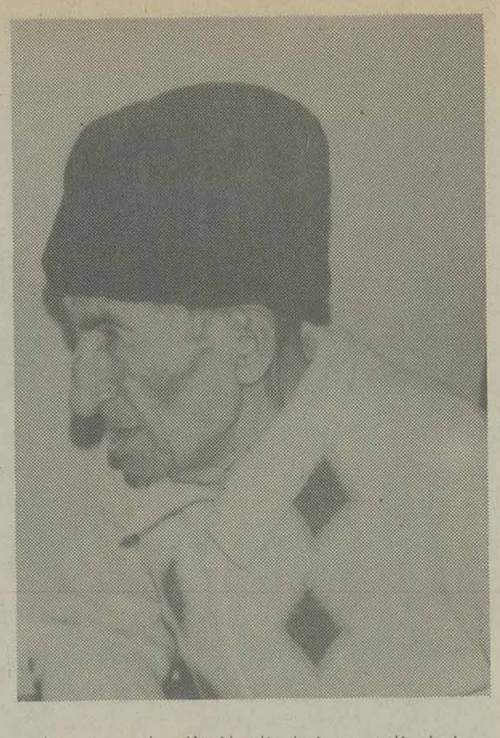

پلیس سوار ان روز از کار معلق و به فرمان شخص خودش سرهنگ محمدخان درگاهی را به ریاست نظمیه منسوب وسلطان سهیلی (سرتیپ سهیلی) را به درجه یاوری (سرگرد) مفتخرو ریاست آگاهی را به او واگذار نمود.

دراین ضمن موضوع ترور ووحشت وآدم کشی تقریبا رخت بربست ولی شرارت درشهرنو هنوز وجودداشت بطوریکه تصنیفی هم میخواندند:

چه شورومحشر می کند عبدالعلی قزاق
آژاناروبی سرمیکند عبدالعلی قزاق

البته تمام این فجایع از دستگاه قاجاریه سرچشمه میگرفت آنهم برای خرابی اذهان عمومی... تا اینکه شبی اول غروب حضرت صفرعلی خان نمود وصفرعلی خان سلام نظامی داده به عرض رساند: حضرت اشرف عده حاضرند. حضرت اشرف فرمودند صفرعلی خان برو وقلب یکی یکی را گوش کن به بین قلب کدامشان مضطرب است، بما نشانش بده.

صفرعلی خان عرض کرد اطاعت میشود: رفت وقلب همه را گوش داد وموقعی که قلب آخرین نفررا گوش میکرد از پائین میدان با صدای مخصوص خود (سلطان صفرعلی خان صدایش فوق العاده مورد توجه قشون بود وبعداز سرتیپ مرتضی خان یزدان پناه شادروان سپهبد یزدان پناه) دومین صدای بلند را درمیان قشون ایران داشت.

عرض کرد حضرت اشرف، قلب این پدرنامردها همه بدون استثناء مضطرب است وکسی نیست که قلبش بطور طبیعی بزند. حضرت اشرف فرمود چرا صفرعلی خان قلب همه مضطرب است. عرض کرد بندگان حضرت اشرف این ناجنس ها خیال می کنند که دراین نیمه شبی باید به لرستان یا آذربایجان اعزام شوند.

حضرت اشرف به صفرعلی خان فرمودند: فهمیدی چه شد؟ دونفر درراه شمیران جلوی اتومبیل مرا گرفته واز من پول توتون می خواستند. دستور میدهم از فردا شب هرکس بیرون دروازه ها جلوی کسی را بگیرد اورا با گلوله بکشند والبته مامور با لباس شخصی خواهم فرستاد. فردای آن شب این قضیه همه جاورهمه ادارات وبازار منعکس شد که حضرت اشرف چه کاری انجام داده اند. البته چند شب بعد هم درقزوین سه نفر که نیمه شب با شکستن قفل مقداری پارچه واثاث از مغازه‌ای دزدیده بودند دستگیر کردند وسلطان سهیلی صاحب منصب تأمینات (آگاهی) به خدمت حضرت اشرف شرفیاب شده وجریان وقضیه را به عرض رسانید که: قاتلین حاجی اسمعیل قهوه چی همین سارقین بودند که با کمک شاژده تفرشی معروفه اورا به پشت پارک مختارالسلطنه کشانده وآنجا بقتلش رسانده بودند وبالاخره معلوم شد چندین قتل دیگر هم دراطراف تهران بدست اینها واقع شده بود.

حضرت اشرف رضاخان فورا دستور داد که عدلیه آن روز (دادگستری امروز) استنطاق نموده وروز بروز مراتب را درروزنامه چاپ می کردند، کار استنطاق رفته رفته بجائی کشید که قاتلین اعتراف نمودند، از مظفراعلم دستور میگرفتند ودردادگاه آن روز علنی شد که مظفر اعلم هم از رئیس الوزراء وقت ودرنتیجه از ولیعهد وشاه دستور میگرفته اند. همین کم درروزنامه ها (ایران، نسیم شمال وکوشش)

این موضوع بچاپ رسید حضرت اشرف دستور داد که بازپرسی متوقف شود. از طرفی فورا «ژنرال وستداهل سوئدی» رئیس کل تشکیلات نظمیه (شهربانی) و «ماژوربویورلنگ» رئیس خاتمه داد وملت هم برای رهائی از دست قاجاریه همان موقع که چندین فوج از تهران مامور صحرای ترکمن بودند با وجود هوچی گری ها واقدامات قاجاریه حکومت موقت را درتاریخ نهم آبان ۱۳۰۴ شمسی به دست با قدرت رضاخان سپرد وقاجاریه را از سلطنت خلع کردند. ناگفته نماند که باز هم هواداران قاجاریه بیکار ننشستند وحوادث بسیاری اتفاق افتاد، مثلا قضیه مهاک خان که بعداز خلع قاجاریه انقلابی بپا نمودوسیزده نفراز قبیل علی اکبرخان شعری وغیره را درسربازخانه کناردیوار گذاشته واعدام نمود وانقلاب سرخ را درسربازخانه بجنورد با کندن سردوشی های سربازها وبازوبندسرخ بستن به بازوها برپا کردند.

اما والاحضرت رضاخان شبانه به سرتیپ جان محمدخان فرمانده لشگر تلگراف فرمودند تو حرکت کن منهم حرکت کردم. جان محمدخان با صدوپنجاه شتر جماز عده‌ای سرباز بسمت بجنورد حرکت کرد ووالاحضرت رضاخان بادوفوج پیاده پهلوی وآهن بوسیله کامیون از راه خراسان بسمت بجنورد حرکت و «مهاک خان» کذائی که از جریان واقدامات مرکز و مشهد خبر یافته بود با عده انقلابی خود بسمت شمال یعنی بسمت اتحاد جماهیر شوروی حرکت کرد. درمرز ایران وشوروی مهاک خان با عده‌ای هواداران خودش اسلحه خودرا به مرز داران شوروی تسلیم ووارد خاک روسیه شوروی گردید، اما باقیمانده انان که نتوانسته بودند به شوروی فرار کنند بدست والاحضرت رضاخان وجان محمدخان گرفتار شدند ووالاحضرت رضاخان (والاحضرت حاکم موقت وقت بودند) دستور دادند عده‌ای را که دستگیر شده بودند محاکمه واعدام کنند وبه بجنورد مراجعت نموده واز آنجا مقرر فرمود برای اعدام شدگان پادگان بجنورد قبر شهدا ساختند وتا اینجا تقریبا اعمال قاجاریه خاموش گردید ودرنتیجه باسلام وصلوات درروز چهارم اردیبهشت ماه ۱۳۰۵ بطوریکه اطلاع دارید اعلیحضرت رضاشاه کبیر تاج گذاری فرمودند.

اشرف رضاخان، سرچهارراه امیریه از اتومبیل پیاده شدند وبسمت دروازه قزوین (میدان قزوین امروز) پیاده وقدم زنان روانه شدند. رفتند ورفتند تا تقریبا به اداره دخانیات امروز، آنجا کمیسار یای (کلانتری) ده بود... توقف نمودند. همه اهالی فهمیده بودند که حضرت اشرف رضاخان به این محل آمده ومشغول گردش هستند، همه نظامی ها فرار کردند.

نایب ولی خان قشائی رئیس قلعه بگی شهرنو (دژبانی) درحضور حضرت اشرف ایستاده وسایر مامورین کم کم به پیروی از حضرت اشرف می آمدند، البته حضرت اشرف ولی خان را از جنگ رشت می شناخت، یعنی درآن موقع که آتریاد همدان شکست خورد اسبش را سوار شده وبسمت قزوین فرار کرده بود.

حضرت اشرف روبه آن ها کرده اظهار نمود اگر یک نفر نظامی درشهرنو شرارت کند در میدان مشق فرمان میدهم تیرباران کنند وقضیه شلوغی تهران دراینجا خاتمه پیداکرد. اما ناگهان رفته رفته قضیه از خارج درز پیدا میکرد وبه آدم کشان وایلات از قبیل ترکمن، قشقائی، بختیاری وغیره رخنه میکرد، بطوریکه هرروزی از یک طرف صدائی بلند میشد، مثلا بجنورد سردار بجنوردی، ترکمن صحرا از شمال یعنی از سمت بندرگز واسترآباد «گرگان امروز) همچنین جنوب رودخانه اترک عده‌ای ترکمن وآدم کش هرروز عده‌ای را لخت وغارت نموده ومی کشتند وکاربجائی کشید که ترکمن ها به جاده خراسان آمده ودرآنجا دست به غارت میزدند. دراین موقع سردارجلیل به تهران آمده وخدمت حضرت اشرف رسید وگریان اظهار نمود: چند نفرترکمن سوار براسب به خانه من (خانه اش چند فرسخی شمال ساری بود) آمدند وزن مرا بردند وپیغام داده اند اگر زنت را می خواهی به حاجی یوسف، حاجی ذکریا تاجر مقیم استرآباد پنج هزارتومان بده زنت را آزاد می کنیم.

حضرت اشرف دستور داد برو پنج هزارتومان برای این تاجر بفرست زنت را بگیر، من تلافی خواهم کرد. سردار جلیل رفت، بلافاصله حضرت اشرف دستور داد فوج گارد احمدی به فرماندهی نایب سرهنگ محمودخان امیر طهماسب (برادر عبداله خان امیر طهماسب امیرلشگر) وفوج گارد نادری به فرماندهی یاور احمد آقا معینی (شادروان سرلشگر معینی) وفوج پیاده گارد پهلوی به فرماندهی سرهنگ محمودخان پولادین (بعدا به علت خیانت اعدام گردید) ویک فوج سوار به فرماندهی یاور ضرابی (سرلشگر ضرابی) ویک فوج سوار به فرماندهی نایب سرهنگ حسن خان ارفع (سرلشگر ارفع) به شمال وخراسان اعزام شدند وهمچنین به سرتیپ جان محمدخان فرمانده لشگر شرق دستور داده شد که باچندهنگ از لشگرش به صحرای ترکمن حرکت نماید ونیز به سرتیپ فضل الله زاهدی (شادروان سپهبد زاهدی) فرمانده تیپ شمال دستور داده شد که با افراد تیپ شمال به استرآباد وبندرگز حرکت نمایند وبا این قبیل اقدامات رضاخان قائله چندصد ساله تراکمه را درمدت چندروز

صد مین سال
فرخنده زادروز اعلیحضرت رضاشاه کبیر
وطلوع آفتاب بی زوال پهلوی
درافق تاریخ سرزمین کهنسال ایران برملت شاهدوست ووطنپرست ایران گرامی باد
PEPSI
پپسی کولا

اوضاع ایران، قبل از آغاز سلطنت رضاشاه کبیر

سالهای تلخی که سپری شد

از نیمه دوم قرن هیجدهم تحول اروپا اوج گرفت و ملل بیدار جهان از دور و نزدیک کوشیدند بیش و کم با دنیای نو پیش بروند تا با کاروان تمدن جهان هماهنگ گردند.

از این قرن قدرت صنعت پی درپی فواصل را از میان برداشت و پیشرفت علوم، طرز تفکر و اندیشه‌ی مردم خواستار ترقی را عوض کرد.

اقتصاد رونق بیشتر گرفت و هرچه فکرها روشن تر شد، سیاست اقتصادی، صورتی تازه تر پیدا کرد. ممالک اروپایی که درقاره های دیگر «مستملکه» داشتند ناچار درقرن نوزدهم عنوان آن را به «مستعمره» دادند. هرچه احتیاج اروپا بموادخام بیشتر میشد و کشفیات و اختراعات افزایش می یافت، دلالان کمپانیهای بزرگ با حمایت و ارشاد دولت ها برای تحصیل امتیازات از اروپا بسوی آسیا و آفریقا و دیگر قاره ها روی می آورند و هرجا منافع بیشتر و ذخیره های فراوان تر می یافتند برای انجام معامله باندازه‌ی قدرت درک صاحبان آن منافع از ارزش واقعی آن، وارد مذاکره میشدند و گاه با تطمیع افراد سودجو امتیازات گران بهایی را به ثمن بخس بدست می آوردند و بقول مورخان دام استعمار میگستردند. هرمملکتی بیدار بود با هوشیاری معامله میکرد و هرکشوری درخواب غفلت بسرمیبرد ثروتش به یغما میرفت، دراین هنگام ایران هم «عصربی خبری» را بسر میبرد زیرا از نیمه‌ی دوم قرن هیجدهم تا اوایل قرن بیستم که دنیای دیگر با سرعتی برق آسا پیش میرفت ایران بیدارنبود و حکومت وقت امتیازات سیاسی و اقتصادی فراوان درمقابل دریافت مبالغ ناچیزی به اروپائیان میداد.

دوره امتیازات

شاهنشاه آریامهر درکتاب «ماموریت برای وطنم» پیرامون امتیازاتی که دراین ادوار داده شده می نویسند:

«.... ما بیش از پیش فدای رقابت روس و انگلیس شدیم و باید گفت که دراین مورد تقصیر از خود ما بود. پادشاهان قاجار برای تامین هزینه های مسرفانه دربار امتیازات متعدد بازرگانی به خارجیان دادند.

یکی ازعجیب ترین امتیازاتی که داده شد امتیازی بود که سلطان وقت درسال ۱۲۵۰ به بارون ژولیوس دورویتر که به تعبیت دولت انگلیس درآمده بود داد. بموجب این امتیاز بارون دورویتر حق انحصاری کشیدن راه آهن و تراموای را درایران به مدت هفتاد سال تحصیل نمود و ضمنا درمورد راه و امور مربوط به آبیاری و معادن و کارخانه ها و خطوط تلگراف و جمع آوری حقوق گمرکی نیز اختیارات مخصوصی بدست آورد. اما طغیان افکار عمومی از یکطرف و فشار روسها از طرف دیگر شاه را به لغو آن مجبور ساخت. شاه برای اینکه از رویتر دلجویی کرده باشد بوی اجازه داد با سرمایه انگلیسها بانکی تاسیس شود....»

درطول یک قرن و نیم حکومت قاجار، بیش از یک سوم خاک های ایران و مناطق گران بهای آن از دست رفت و از سرزمین های پهناور و ماتنها (۱۶۴۴۰۰۰ کیلومترمربع) باقی ماند که حدود وثغوری هم نداشت و دروازه های آن باز بود.

کشمکش های دول اروپا برای پیشرفت درقاره های دیگر با چشم داشت صاحبان صنایع و کمپانی های اروپا به معادن پرثروت ما تقارن یافت و سرزمین ایران را منطقه رقابت و نقطه اصطکاک منافع دو کشور زورمند آنروز ساخت و کار رقابت روس و انگلیس بجایی رسید که بین خودشان قرارداد بستند، که ایران را به سه منطقه نفوذ تقسیم کنند که شمال ایران منطقه‌ی روس و جنوب ایران منطقه‌ی انگلیس باشد و حریم بین شمال و جنوب خط فاصلی از شرق تا غرب محسوب گردد و تهران درآن خط قرارگرفته باشد ولی دیری نپائید که تصمیم گرفتند قرارداد مذکور را علنی کنند و دولت ایران را هم وادار بامضای این قرارداد گردانند، بدین صورت که درمناطق نفوذ طرفین هیچ یک حق تحصیل امتیاز نداشته باشند فقط شهر تهران که دولت ایران درآن قراردارد بی طرف باشد!

مواد این قرارداد ننگین بوسیله دولت عاقد قرارداد آماده شده بود، سراسر ایران مردان وطن خواهی را که با بیگانگان کوچکترین مخالفتی ابراز میداشتند از میان میبردند، چنانکه قزاقهای روس درشمال ایران مخالفان را میگرفتند و رسما درشهرها بدارمیزدند و یکبارهم درشهر مشهد گنبد امام هشتم علی ابن موسی الرضا (ع) را بتوپ بستند و درجنوب ایران هم «پلیس جنوب، مخالفان خود را با ترور و یا کشتن پنهانی بوسیله‌ی دیگری و تکفیر صاحبان نفوذ و گاه با حبس و تبعید به هندوستان از میان برمیداشتند.

اوضاع ایالات و ولایات

هرایالت یا ولایت بزرگی «تیول» یک والی و یا حکمران بود، بدین معنا که یکی از همان رجال عصرتاریک با دادن پیش کشهای فراوان بعنوان «فرمانروا» یا «والی» با عده‌ای قراول وپساول از طهران به ایالت فارس یا ایالت خراسان یا کرمان و یا دیگر ایالات عازم میشد و از بدوورود بوسیله «نسق چی» ها که ماموران جلب و حبس و زجر و شکنجه و چوب زدن بودند بجان و مال و ناموس مردم شهرها روستاها می افتادند و هرچه میخواستند میکردند.

اولین شرط بقای یک مملکت امنیت است و آن وظیفه‌ی دولت است که امنیت بوجود بیاورد. تا امنیت نباشد هیچکس آسایش ندارد ووقتی آسایش و امنیت نباشد کسب و کار و تجارت و صنعت و کشاورزی وجود نخواهدداشت و سراسر یک مملکت نا امن را خاکستر فقر می پوشاند.

مناطق ییلاق و قشلاق ایالات زیرنفوذ خوانین بود که افرادشان درطول راهها پراکنده و براهزنی می پرداختند.

خوانین به نسبت نفوذ و قدرت خود به فرمانروایان ووالی ها و مقرری می دادند و یا خودشان مستقیما با فرستادن پیش کش های زیاد از «تهران» لقب و عنوان می گرفتند و خود مختار بودند.

ایلات و عشایر را نیز درجنوب و شمال، شرق و غرب بیگانگان مسلح میکردند و هرگاه میخواستند دولت مرکزی را تهدید کنند آنها را بیاغی گری وادار میساختند.

در آذربایجان

با انکه دردوره‌ی قاجاریه همیشه ولیعهد فرمانروای آذربایجان بود باز هم این استان پیوسته درآتش نا امنی میسوخت چنانکه دراین دوره هم از دامنه‌ی «ارارات» تا رشته «زاگروس» و از کناره‌ی «ارس» تا ساحل سفیدرود را ایالات و عشایر گوناگون آن استان نا امن ساخته بودند و بیش از همه برخی از قبایل به مردم بی نوا ستم روا میداشتند.

بلای بزرگ درآذربایجان «اسماعیل آقاسیمیتقو» رئیس ایل شکاک بود که سراسر آن استان از غارت و آدمکشی و راهزنی او درامان نبود، مخصوصا شهرهای غربی چون ماکو و ارومیه خوی و سلماس منطقه‌ی خود مختاری او بود واسف بارتر آنکه گاه هم ماموران و نمایندگان مرکز درایالات وولایات خود شریک دزد و رفیق قافله بودند، چنانکه «لاهوتی» حکمران تبریز که از صاحب منصبان ژاندارم بود به متجاسران پیوست و با بیگانگان مرتبط شد.

در مازندران

امیر موید سوادکوهی و دیگر سرکردگانی چون ساعدالدوله و احسان‌الله خان آن استان را سخت نا امن ساخته بودند.

درگیلان

«سید جلال چمنی» از یک سو و «میرزا کوچک خان جنگلی» از سوی دیگر حکومتی خودمختار داشتند و با گرفتن اسلحه و کمک از اجانب کار را بجایی رسانیده بودند که درمرزهای جنگل هرتازه واردی باید جواز عبور از نماینده میرزاکوچک خان داشته باشد. حتی درتهران مسافران گیلان از نماینده‌ی او «جواز عبور» تحصیل میکردند تا وقتی بمرز جنگل میرسند بتوانند بگذرند و گرنه مجبور بمراجعت میشدند! گیلان را از ایران مجزا ساخته بودند.

درگرگان و دشت

درگرگان باصطلاح دیروز «استرآباد» و «ترکمن صحرا» و گنبدکاوس نا امنی را تا خراسان کشیده بودند و بیش از همه ایالات یموت و کوکلان توحش عصر مغولان را بیاد میاوردند.

در خراسان

برخی از هزاره‌ای ها از یکسو و قبائلی از زعفرانلوها از سوی دیگر و بطورکلی نیمی از ترکمن ها تا سیستان و روی نوارمرزی آن استان وسیله نا امنی بودند و پیوسته مسافران وزوار خراسان گرفتار آن راهزنان میشدند.

در بلوچستان

بلوچستان و نواحی سیستان هم با خودمختاری سردار محمدخان بلوچ نا امن بود.

در کرمان

کرمان هم گاه از جانب بلوچ ها و گاه از سوی ایالات فارس مورد دستبرد و یغما واقع میشد و طوایف محلی نیز از کوه های مکران تا دریای عمان را آنقدرچاپیده بودند که دیگر جایی برای سکونت باقی نمانده بود.

در فارس

ازاواسط کرمان درشرق، تاآنسوی بهبهان وکهکیلویه درغرب براثر وجود بعضی طوایف چون ایلات عرب خمسه وباصری وشیبانی درشمال وایلات قشقایی با قبایل زیاد آن مانند کشکولی ودره شوری وشش بلوکی ونمدی وفارسی مدان درجنوب وهمچنین بعضی ازطوایف وسرکردگان دشتستان وتنگستان و «چهاردانگه» ها تاخلیج فارس ونیز پاره ای ازعشایر ممسنی وبویراحمدی درمغرب تاخوزستان ولرستان ومنتهی الیه پشتکوه سراسر همه ناامن ونابسامان بود.

در خوزستان

درخوزستان آن استان کهن سال ایران شیخ خزعل بندرخرمشهر و آبادان را دراختیار داشت ودر شمال از «دشت میشان» تادامنه‌ی کوه های شمالی سراسر ناامن بودند.

غرب ایران هم مانند جنوب ایران سخت نا امن بود. سقزوبانه وگروس منطقه‌ی تاخت وتاز شخصی بنام «سید طه» بود ومریوانی ها وسید طه ها با «اسماعیل آقا سمیتقو» رابطه داشتند وبوسیله‌ی اواسلحه ازبیگانه میگرفتند.

کلباغی ها تاحومه «سنندج» را زیرتسلط داشتند وبرکردستان «سردارِرشید، خودمختار بود واوهم اسلحه وکمک را بوسیله «اسماعیل آقا سمیتقو» می گرفت.

از «کرمانشاه» تاماورای مرزهای غربی ایران، منطقه‌ی باباجانی ها وسنجابی ها بود.

«صحنه وکنگاور» ازتوابع کرمانشاه، قلمروطوایف «چواری» و «کاکاوند» بود.

«نهاوند وتویسرکان وملایر» را هم طایفه‌ی «حسن وند» ناامن ساخته بودند.

از «بروجرد» تاقم منطقه‌ی تاخت وتازپاره ای از «پیران وند» ها و «سگوند ها» که نیزازلرها بودند قرار داشت.

از فریدن «اصفهان» تاخوانسار وگلپایگان وحومه بروجرد طوایف «زلفی» و «خواجه مکوئی که از «چهارلنگ ها» وبختیاری بودند درتسلط خودداشتند.

در اصفهان و مرکز ایران

ازکناردشت خوزستان تااصفهان زیرنفوذ ایلات بختیاری بود ودرساوه وقم وکاشان «نایب حسین کاشی «وپسرش» ماشاالله خان» گردنه های راه تهران را می بستند ومردم ازستمشان آسودگی نداشتند.

دراصفهان ومرکز ایران

ازکناردشت خوزستان تااصفهان زیرنفوذ ایلات بختیاری بود ودرساوه وقم و کاشان «نایب حسین کاشی و پسرش «ماشاالله خان» گردنه های راه تهران رامی بستند ومردم ازستمشان آسودگی نداشتند.

در حومه تهران

حومه تهران را هم طوایف مختلفی که از میان پاره ای ایلات شمالی و جنوبی مانند شاهسون ها و خلج ها ناامن میکردند.

دران سالهای سیاه نقطه ای از ایران نبود که در آنجا ایلی یا قبیله ای یا خان و سرکرده ای سربسرکشی برنداشته باشد و با رژیم خان خانی رمقی درجان مردم تباه روز باقی گذارده باشد.

امنیت شهرها

درشهرهامحله وگذری منطقه‌ی شرارت یکی ازاوباش بود که اویا بانسق چی ها بندوبست داشت یا به ذی نفوذ ها باج میداد و بایکی ازسفارتخانه ها وقونسولخانه ها رفت وآمد برقرار کرده بود.

معارف و فرهنگ چگونه بود

درسالهای سیاه قرن هیجدهم ونوزدهم وسال های نخستین قرن بیستم، درس خواندن ودانش آموختن درایران خاص طبقه خواص واختصاص بفرزندان اعیان واشراف داشت، آنهم بقدری که نامش را «کوره سواد» نهاده بودند. نه تحصیل کامل، اما بعداز انقلاب مشروطیت معدودی ازمیان طبقات مختلف مملکت برای تحصیل عازم اروپا شدند یادرخانه های خود باکتاب سروکاریدا کردند واندک اندک آموختند.

چون امنیت نبود مردم مسکوکات طلا ونقره را بصورت دفینه درخانه پنهان می کردندویا نزدصرافان بازار به امانت میسپردند ووقتی هم بانک شاهنشاهی بوسیله بازرگان انگلیسی تاسیس شد بانکهای دیگر هم بنابررقابت پیدا شدند ولی بطورکلی امنیت پولی وجودنداشت. اسکناس این بانک درهمه شهرهای ایران قابل خرج کردن نبود، مثلا روی اسکناس نوشته شوده بود «فقط درتهران ادا خواهد شد ووقتی هم بیگانگان می خواستند وضع دولت را نابسامان سازند، تاتقاضای نامشروعشان برآورده شود، بانک شاهنشاهی ایران (بانک انگلیس) وبانک استقراضی ایران (بانک روس) هریک بصورتی کارادوستد را باعدم پرداخت فلج می کردند، زیرا نبض بازار یعنی بورس ازمان دردست آنها بود و بعضی صرافان بازار هم کارگزار آنها بودند.

دولت تشکیلاتی باسم مالیه وگمرکات داشت اما وقتی شیرازه‌ی مملکتی ازهم گسیخته باشد، کسی مالیات نمی دهد. ازاین روهمیشه خزانه مملکت تهی و پیوسته قرض برقرض افزوده می گشت و ماهها وسالها میگذشت وبمامورین دولت حقوق پرداخت نمی شد که بطورنمونه، دادن آجربجای حقوق ازوقایع معروف است واحتیاجی بتکرار ندارد اما یادآوری این نکته بدنیست که گمرک طهران شترهایی داشت ومی خواست برای احتیاج مبرمی بفروش برساند ولی خریدارنبود وناچار شترها رانزدبازرگانی گروگذارده ومبلغی پول تهیه کردند تابعدازمحلی دیگر بپردازند.

عاقبت آن شترها را بجای حقوق بطور دسته جمعی به ماموران دولت دادند تاخودشان بفروشند وبحساب حقوق معوقه بگذارند.

نیروهای مسلح

قوای ایران عبارت بود ازعده ای قزاق که افسران روسی آنرا اداره میکردند. دولت عده ای هم سربازاجیر کرده بود که باتهی بودن خزانه مملکت پولی برای اداره آن نداشت و سربازهای زنده وپاره پوش بایای برهنه درکوچه های شهرفروشنده دوره گردبودند وفقط ازعلامت نظام یک نشان شیروخورشید بکلاه خودداشتند.

برای نظم داخلی هم که باید درشهرهاپلیس ودرصحراها ژاندارم باشد وضع بدین منوال بود ولی قوای ژاندارم ازدیگر نیروها وضعی بهتر داشت زیرا دولتهای آنروز برای اداره ژاندارم افسران سوئدی واتریشی را استخدام کرده بودند که آنها هم چون بودجه کافی نداشتند وضعشان رضایتبخش نبود.

نیروی دیگری که هنگام لزوم گردآوری میشد، قوای چریک، معروف به «سوارمحلی» بود که ازدشت ها وکوهپایه ها چه روستائی وچه عشیره ای بااسب وعلیق وخرج خودشان بخدمت دولت میآمدند.

اسلحه دولت عبارت بود ازمقداری تفنگ های دهان پروچند توپ که ازعهدنادردوره فتحعلیشاه باقی مانده بود وفقط برای ترساندن مردم شهرها مفید بود وقابل استفاده برای جنگ ودفاع نبود.

امادرمیان قبائل وعشایر جنوب تفنگ های انگلیسی ودرمیان عشایر شمال اسلحه وتفنگ های روسی پخش میشد. ژاندارم ها هم تفنگ بلژیکی وفرانسوی داشتند که فرسوده و کهنه شده بود.

سرانجام سالهای سیاه

اگر بخواهیم دورنمای سالهای سپری شده را بیش ازاین نشان بدهیم سخن بدرازامی کشد وشاید همین مختصربعنوان فهرست برای کاوش بیشتر خواستاران آن کافی باشد وبی شک هنگامی که نسل معاصر اوضاع سیاسی واقتصادی واجتماعی این سالها را مورد تجزیه وتحلیل قرار بدهد باصحنه هائی روبرو میشود که هرچه بیشتر کنجکاوی بنماید بادریغ و افسوس ازخود میپرسد: که چراملت ایران درخواب غفلت فرورفته بود؟ چرافرصت های بین المللی را ازدست داد؟ چراحیات خودرا درسراشیبی اضمحلال تباه ساخت؟ ودراین حال بی اختیار ضرورت یک جنبش ملی وقیام یک مردتوانای ایرانی را احساس مینماید که، بیاید واساس فاسد را از بن براندازد ودرتمام ارکان اجتماعی مملکت تحولی نجات بخش پدید آورد وسرانجام «مارابجای قرارازتمدن جهانی که مالا بگمنامی ایران منتهی میشد بجهان باختروتمدن آن توجه بدهد وایرانیان را بدوره جدید حیات ملی راهبری نماید وانقلابی ایجاد کند که سلطنت دوهزارو پانصدساله شاهنشاهی ایران را به مسئولیت های تازه ای متوجه سازد.

این مردتوانا، رضاخان فرمانده دیویزیون قزاق، رضاخان سردارسپه، رضاخان فرمانده کل قوا، رضاخان وزیرجنگ، رضاخان رئیس الوزراء، رضاخان پهلوی رئیس حکومت موقتی ورضاشاه پهلوی شاهنشاه کبیر بود که درسپیده دمان سوم اسفند ماه سال یکهزارودویست ونودونه باکودتای خودسرنوشت مملکت را تغییر داد ومسیر تاریخ ایران را عوض کرد که مورخان، دوره اوواعقاب اورا «عصرپهلوی» نام داده اند.

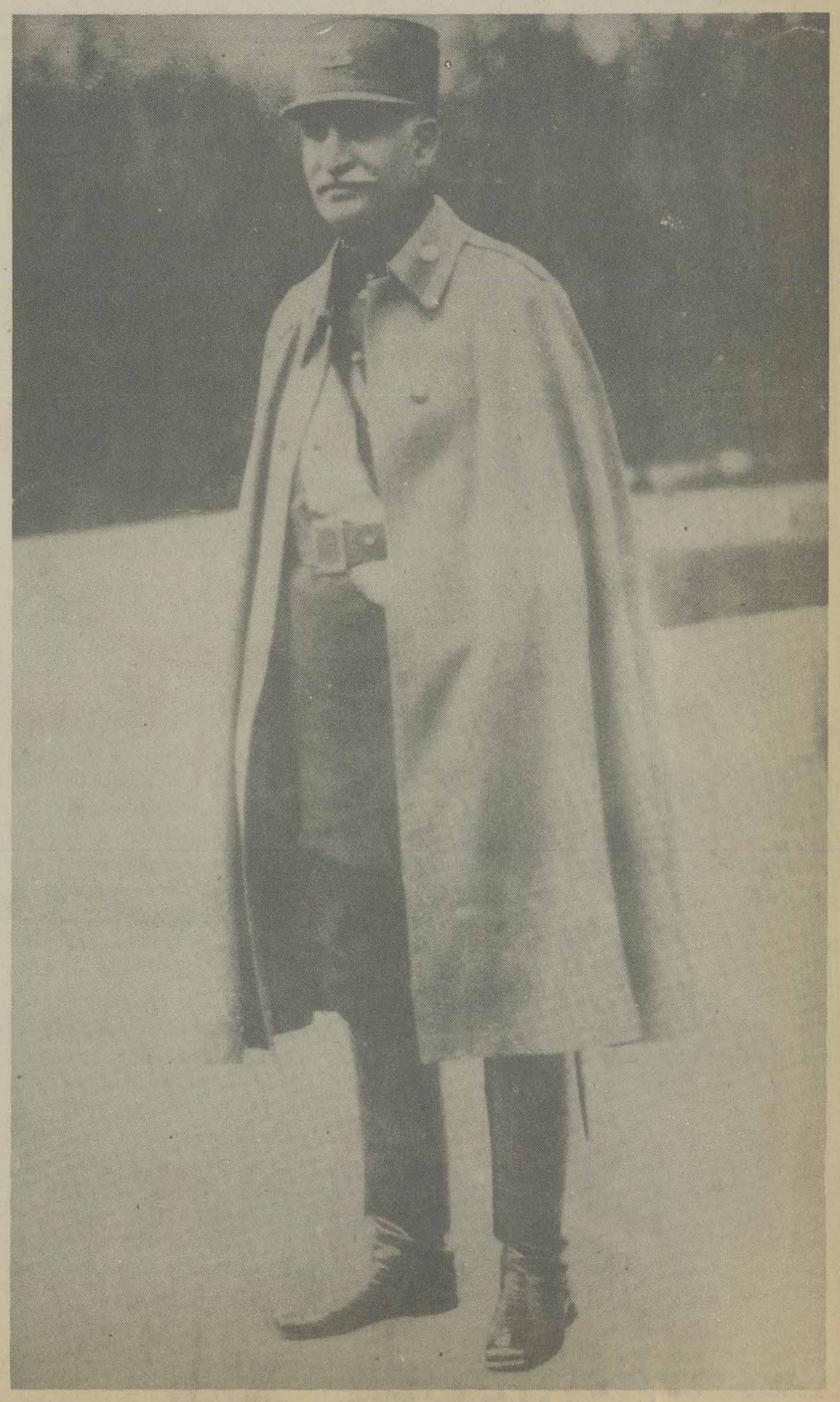

۲۴ اسفند

صدمین سالروز بنیانگزار ایران نوین را ارج مینهیم

گروه صنعتی مینو

سالگرد ۲۴ اسفند

درخشانترین روز در تاریخ حیات ملّت ایران

خجسته زادروز بنیانگزار ایران نوین

اعلیحضرت رضاشاه کبیر

را به پیشگاه مُبارک شاهنشاه آریامهر و خاندان جلیل سلطنت و ملّت ایران

صمیمانه تبریک عرض مینماید.

حاتم خبیرپور

سالگرد ۲۴ اسفند

درخشانترین روز در تاریخ حیات ملّت ایران

خجسته زادروز بنیانگزار ایران نوین

اعلیحضرت رضاشاه کبیر

را به پیشگاه مُبارک شاهنشاه آریامهر و خاندان جلیل سلطنت و ملّت ایران

صمیمانه تبریک عرض مینماید.

شیراز - اتحادیه صنف رستوران و اغذیه فروشها - اتحادیه صنف لبنیات و ساندویچ فروش - اتحادیه صنف خرازو

بوتیک دار - اتحادیه صنف چلوکبابی - اتحادیه صنف آسیابدار - اتحادیه صنف هتلدار

صد مین سال

فرخنده زادروز اعلیحضرت رضاشاه کبیر

وطلوع آفتاب بی زوال پهلوی

درافق تاریخ سرزمین کهنسال ایران بر ملت شاهدوست ووطنپرست ایران گرامی باد

کفش بلا

گرامی باد
صدمین سال میلاد خجسته
رضاشاه کبیر
سردار بزرگ تاریخ ایران
کارخانجات اتومبیل سازی مزدا
امان الله سربار
مزدا MAZDA

۲۴ اسفند

خجسته زاد روز سرود مان پرافتخار پهلوی
اعلیحضرت رضاشاه کبیر
را به پیشگاه مبارک شاهنشاه آریامهر
خاندان جلیل سلطنت و ملت ایران تهنیت عرض مینماید.

اطاق اصناف شیراز

گرامی باد
صدمین سال میلاد خجسته
رضاشاه کبیر
سردار بزرگ تاریخ ایران
انجمن شهر شیراز

سالگرد ۲۴ اسفند

در خشانترین روز در تاریخ حیات ملت ایران
خجسته زاد روز بنیانگزار ایران نوین
اعلیحضرت رضاشاه کبیر
را به پیشگاه مبارک شاهنشاه آریامهر و خاندان جلیل سلطنت و ملت ایران
صمیمانه تبریک عرض مینماید.

کارخانجات تولیدی آدامس خروس نشان

۲۴ اسفند

خجسته زاد روز سرود مان پرافتخار پهلوی

اعلیحضرت رضاشاه کبیر

را به پیشگاه مبارک شاهنشاه آریامهر

خاندان جلیل سلطنت و ملت ایران تهنیت عرض مینماید.

شیراز ـ شرکت توانا ست ـ منوریان

۲۴ اسفند

خجسته زاد روز سرود مان پرافتخار پهلوی

اعلیحضرت رضاشاه کبیر

را به پیشگاه مبارک شاهنشاه آریامهر

خاندان جلیل سلطنت و ملت ایران تهنیت عرض مینماید.

شیراز ـ شرکت ـ بولدر ـ نجاح

سالگرد ۲۴ اسفند

درخشانترین روز در تاریخ حیات ملّت ایران

خجسته زاد روز بنیانگزار ایران نوین

اعلیحضرت رضاشاه کبیر

را به پیشگاه مبارک شاهنشاه آریامهر و خاندان جلیل سلطنت و ملّت ایران

صمیمانه تبریک عرض مینماید.

شیراز: اتحادیه صنف آهنگر و درو پنجره ساز ـ اتحادیه صنف تعمیرکاران رادیو و تلویزیون ـ اتحادیه صنف خیاط زنانه و مردانه ـ اتحادیه صنف لوازم خانگی ـ اتحادیه صنف تراشکار و ریخته گر ـ اتحادیه صنف عکاس ـ اتحادیه صنف باطری ساز

سالگرد ۲۴ اسفند

درخشانترین روز در تاریخ حیات ملّت ایران

خجسته زاد روز بنیانگزار ایران نوین

اعلیحضرت رضاشاه کبیر

را به پیشگاه مبارک شاهنشاه آریامهر و خاندان جلیل سلطنت و ملّت ایران

صمیمانه تبریک عرض مینماید.

شهردار شیراز ـ سید مهدی الطجی

از الاشت تا کاخ شاهنشاهی

تولدی یک قرن پیش و تولد ایرانی دیگر

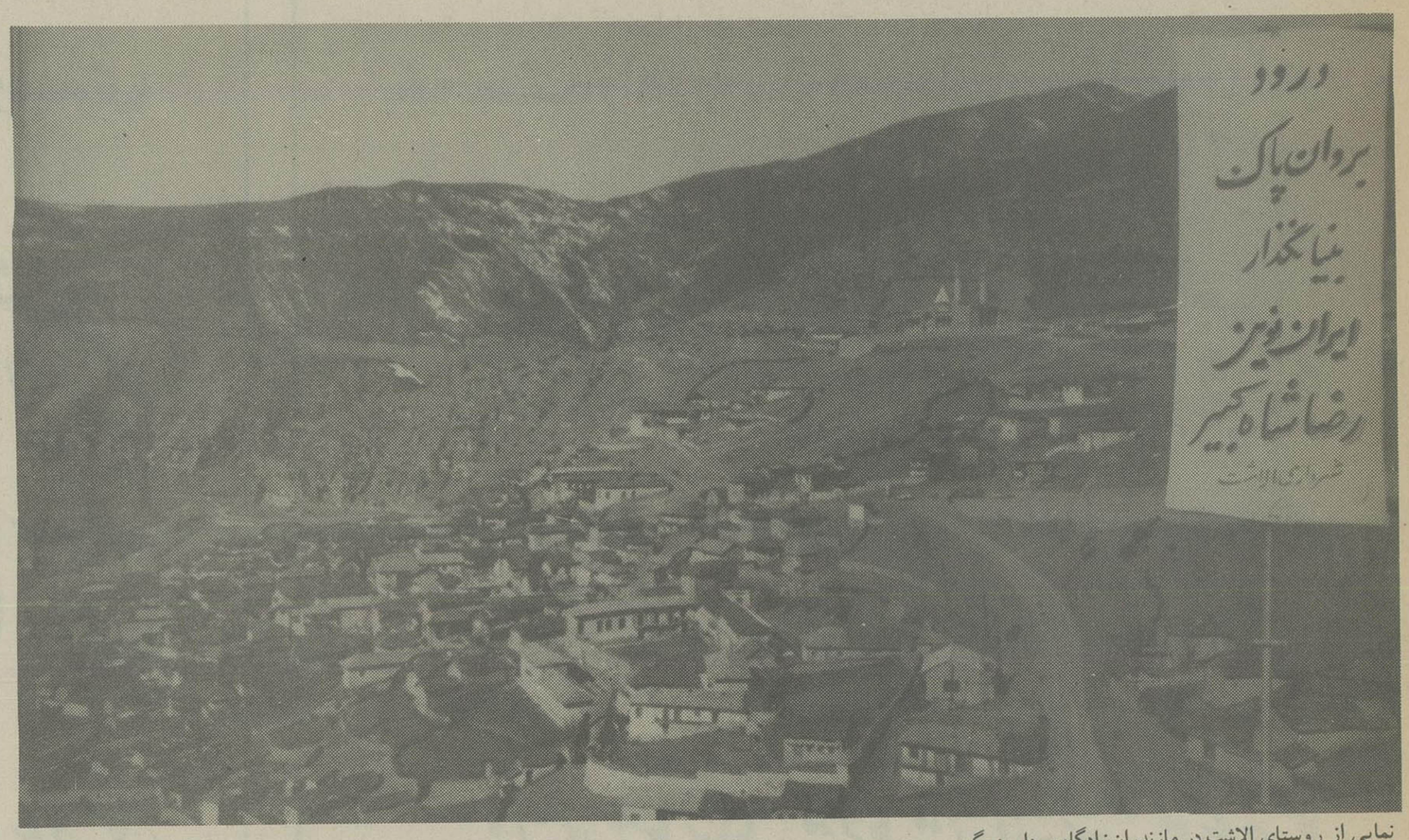

نمایی از روستای الاشت در مازندران زادگاه سردار بزرگ ایران

۲۴ اسفند ۱۲۵۶ شمسی ـ ۲۴۳۶ شاهنشاهی: ولادت اعلیحضرت رضا شاه فرزند عباسعلی خان سرهنگ فوج سوادکوه از خاندان اصیل ایرانی در روستای الاشت از توابع سواد کوه مازندران

✱ سال ۱۲۷۸ شمسی، ۲۴۵۸ شاهنشاهی: ورود به خدمت بریگاد قزاق در تهران

✱ سال ۱۲۹۴ شمسی، ۲۴۷۴ شاهنشاهی: رسیدن به درجه سرهنگی

✱ سال ۱۲۹۷ شمسی، ۲۴۷۷ شاهنشاهی: رسیدن به درجه سرتیپی

✱ ۳ اسفند ۱۲۹۹ شمسی، ۲۴۷۹ شاهنشاهی، کودتا و رسیدن به درجه فرماندهی کل قوا

✱ ۷ اردیبهشت ۱۳۰۰ شمسی، ۲۴۸۰ شاهنشاهی: رسیدن به پایه وزارتجنگ

✱ ۲۵ تیر ماه ۱۳۰۰ شمسی، ۲۴۸۰ شاهنشاهی: سرکشی های سران فارس

✱ اول شهریورماه ۱۳۰۰ شمسی، ۲۴۸۰ شاهنشاهی: پایان سرکشی های گردان آذربایجان

✱ مهرماه ۱۳۰۰ شمسی، ۲۴۸۰ شاهنشاهی: پایان سرکشی های سران مازندران

✱ ۱۱ مهرماه ۱۳۰۰ شمسی، ۲۴۸۰ شاهنشاهی: پایان فتنه ای که در مشهد روی داده بود

✱ آذرماه ۱۳۰۰ شمسی، ۲۴۸۰ شاهنشاهی: سرکشی های جنگلیان و میرزا کوچک خان

✱ ۱۵ آذرماه ۱۳۰۰ شمسی، ۲۴۸۰ شاهنشاهی: تشکیل ارتش متحد الشکل

✱ ۱۹ بهمن ماه ۱۳۰۰ شمسی، ۲۴۸۰ شاهنشاهی: پایان فتنه ای که در تبریز روی داد.

✱ سال ۱۳۰۱ شمسی، ۲۴۸۱ شاهنشاهی: تاسیس نیروی هوائی

✱ سال ۱۳۰۱ شمسی، ۲۴۸۱ شاهنشاهی: تاسیس اداره کل طرق و شوارع در وزارت فلاحت و تجارت و فوائد عامه و آغاز کار راه سازی

✱ سال ۱۳۰۲ شمسی، ۲۴۸۲ شاهنشاهی: تاسیس جمعیت شیروخورشید سرخ ایران

✱ ۶ آبان ماه ۱۳۰۲ شمسی، ۲۴۸۲ شاهنشاهی: رسیدن به نخست وزیری

✱ فروردین ماه ۱۳۰۲ شمسی، ۲۴۸۲ شاهنشاهی: تشکیل کابینه دوم

✱ ۱۶ فروردین ماه ۱۳۰۳ شمسی، ۲۴۸۳ شاهنشاهی: الغای القاب و امتیازات

✱ ۱۶ اردیبهشت ماه ۱۳۰۳ شمسی، ۲۴۸۳ شاهنشاهی: ایجاد خدمت نظام عمومی

✱ ۱۰ آذرماه ۱۳۰۳ شمسی، ۲۴۸۳ شاهنشاهی: پایان فتنه خوزستان

✱ اردیبهشت ماه ۱۳۰۴ شمسی، ۲۴۸۴ شاهنشاهی: تاسیس بانک پهلوی قشون (بانک سپه)

✱ سال ۱۳۰۴ شمسی، ۲۴۸۴ شاهنشاهی: تاسیس ادارات ثبت احوال در شهرستانها

✱ ۱۷ خرداد ماه ۱۳۰۴ شمسی، ۲۴۸۴ شاهنشاهی: آغاز اقدام ساختمان راه آهن سرتاسری.

✱ ۹ آبان ماه ۱۳۰۴ شمسی، ۲۴۸۴ شاهنشاهی: پایان زمامداری قاجار و انتخاب شاهنشاه به ریاست حکومت موقتی

✱ ۲۶ آذرماه ۱۳۰۴ شمسی، ۲۴۸۴ شاهنشاهی: به تخت نشستن شاهنشاه

✱ ۲۰ بهمن ماه ۱۳۰۴ شمسی، ۲۴۸۴ شاهنشاهی: آغاز ساختمان راه آهن سرتاسری

✱ ۴ اردیبهشت ماه ۱۳۰۵ شمسی، ۲۴۸۵ شاهنشاهی: تاجگذاری

۷ اردیبهشت ماه ۱۳۰۵ شمسی، ۲۴۸۵ شاهنشاهی ایجاد تلگراف بی سیم

✱ ۲۰ اردیبهشت ماه ۱۳۰۶ شمسی، ۲۴۸۶ شاهنشاهی: لغو کاپیتولاسیون و انحلال دادگستری و تجدید سازمان آن

✱ ۲۸ امرداد ماه ۱۳۰۷ شمسی، ۲۴۸۷ شاهنشاهی: تاسیس بانک ملی

✱ سال ۱۳۰۸ شمسی، ۲۴۸۸ شاهنشاهی: تشکیل نیروی دریائی

✱ ۶ خرداد ماه ۱۳۰۹ شمسی، ۲۴۸۹ شاهنشاهی: لغو امتیاز چاپ اسکناس بانک شاهنشاهی ایران

✱ سال ۱۳۱۰ شمسی، ۲۴۹۰ شاهنشاهی: لغو امتیا: دارسی

✱ سال ۱۳۱۱ شمسی، ۲۴۹۱ شاهنشاهی: امتیاز جدید نفت شرکت نفت ایران و انگلیس.

✱ ۲۵ تیرماه ۱۳۱۲ شمسی، ۲۴۹۲ شاهنشاهی: تاسیس بانک کشاورزی

✱ سال ۱۳۱۳ شمسی، ۲۴۹۳ شاهنشاهی: مراسم هزاره فردوسی

✱ سال ۱۳۱۳ شمسی، ۲۴۹۳ شاهنشاهی: تاسیس دانشگاه تهران

✱ سال ۱۳۱۴ شمسی، ۲۴۹۴ شاهنشاهی: گشایش هنرستان و پرورشگاه یتیمان شاهپور برای ۱۳۰ دختر و ۷۰ پسر.

✱ ۱۷ دیماه ۱۳۱۴ شمسی، ۲۴۹۴ شاهنشاهی: نهضت بانوان و رفع حجاب

✱ سال ۱۳۱۴ شمسی، ۲۴۹۴ شاهنشاهی: وضع نخستین مقررات کارگری

✱ سال ۱۳۱۶ شمسی، ۲۴۹۶ شاهنشاهی: تقسیم کشور به ده استان

✱ ۵ مهرماه ۱۳۱۶ شمسی، ۲۴۹۶ شاهنشاهی: گشایش کارخانجات دخانیات

✱ ۲۷ امرداد ماه ۱۳۱۷ شمسی، ۲۴۹۷ شاهنشاهی: بهم پیوستن راه آهن شمال و جنوب و پایان کار راه آهن سرتاسری

✱ سال ۱۳۱۸ شمسی، ۲۴۹۸ شاهنشاهی: تاسیس بانک رهنی

✱ ۴ اردیبهشت ماه ۱۳۱۹ شمسی ۲۴۹۹ شاهنشاهی: افتتاح نخستین فرستنده رادیو

✱ ۲ شهریورماه ۱۳۲۰ شمسی، ۲۵۰۰ شاهنشاهی: رسیدن راه آهن خراسان تا شاهرود

۳ شهریورماه ۱۳۲۰ شمسی، ۲۵۰۰ شاهنشاهی: ورود لشکریان متفقین از شمال و جنوب به ایران

✱ ۲۵ شهریورماه ۱۳۲۰ شمسی، ۲۵۰۰ شاهنشاهی: استعفای اعلیحضرت رضا شاه کبیر از سلطنت و مهاجرت از ایران

✱ چهارشنبه ۴ امرداد ۱۳۲۲ شمسی، ۲۵۲۲ شاهنشاهی: در گذشت ناگهانی اعلیحضرت رضا شاه کبیر در شهر ژوهانسبورگ در افریقای جنوبی

✱ ۱۷ اردیبهشت ماه ۱۳۲۹ شمسی، ۲۵۲۹ شاهنشاهی: انتقال پیکر. اعلیحضرت رضا شاه کبیر از قاهره به آرامگاه در زاویه حضرت عبدالعظیم (ع)

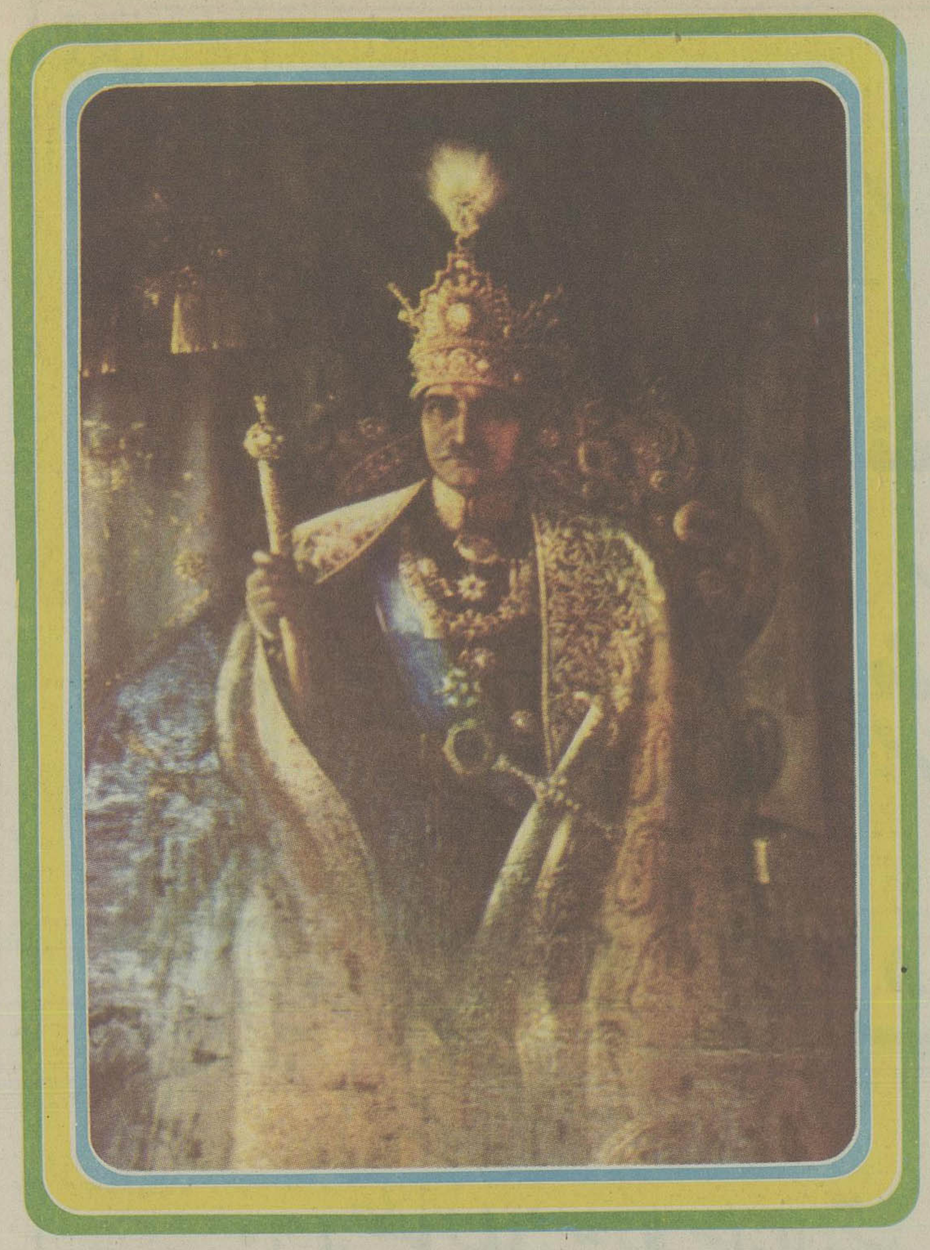

نگاهی بسالهای پر بار

✱ اعلیحضرت رضاشاه کبیر روز ۲۴ اسفند ماه سال ۲۴۳۶ شاهنشاهی در دامنه‌ی البرز و در روستای «آلاشت» از توابع سوادکوه پای به عرصه وجود نهادند.

✱ پدران اعلیحضرت رضاشاه کبیر همگی سپاهی بودند ونسب خانواده‌شان به اسپهبدان پهلوی می رسد.

✱ پدر شاهنشاه کبیر «عباسعلی خان پهلوی» نام داشت و فرزند سرهنگ مرادعلی خان پهلوی بود که او نیز در پادگان سوادکوه خدمت کرده و به سبب شجاعتی که داشت همراه باحسام‌السلطنه‌ی دولتشاه از طرف دولت مامور جنگ هرات شد و در نخستین روز جنگ و در صف اول جبهه ایران به حملاتی سخت پرداخت و اولین افسری بود که در راه نجات وطن شربت شهادت نوشید.

✱ هنوز بیش از ۴۰ روز از تولد رضاشاه کبیر نگذشته بود که پدرشان فوت شد و مادر به تربیت ایشان همت گماشت.

✱ در سال ۲۴۵۰ شاهنشاهی و هنگامی که فقط ۱۴ سال داشتند به پیروی از پدران خود وارد بریگاد قزاق شدند و مراحل ترقی را به سرعت پیمودند.

✱ پیشرفت اعلیحضرت رضاشان کبیر در پیمودن مشاغل نظامی باعث شد تا در سال ۲۴۷۴ شاهنشاهی درجه سرهنگی را به دست بیاورند.

✱ اعلیحضرت رضاشاه کبیر در سال ۲۴۷۷ شاهنشاهی براثر رشادت در فرماندهی کرمانشاهان به دریافت درجه‌ی سرتیپی نایل آمدند.

✱ در سال ۲۴۷۸ رضاشاه کبیر با فراهم ساختن موجبات اخراج افسران روسی بریگاد قزاق فرماندهی این واحد نظامی را به عهده گرفتند.

✱ روز سوم اسفند ماه سال ۲۴۷۹ شاهنشاهی به دنبال یک کودتای بدون خونریزی زمام امور ایران به کف با کفایت رضاشاه کبیر سپرده شد.

✱ اعلیحضرت رضاشاه کبیر در سال ۲۴۸۱ شاهنشاهی بعداز وزارت جنگ به مقام نخست وزیری ایران رسیدند.

✱ روز دهم آذرماه سال ۲۴۸۳ شاهنشاهی پارلمان ایران «احمدشاه» را که در اروپا سرگرم گردش و تفریح بود از سلطنت خلع کرد و مقام سلطنت را به اعلیحضرت رضاشاه کبیر تفویض نمود.

✱ اعلیحضرت رضاشاه کبیر روز چهارم اردیبهشت ماه سال ۲۴۸۴ شاهنشاهی رسما تاجگذاری فرمودند و در مراسم تاجگذاری شاهنشاه آریامهر را به عنوان ولیعهد به ملت ایران معرفی کردند.

✱ روز سه شنبه ششم اردیبهشت ماه سال ۲۴۸۵ شاهنشاهی بی سیم پهلوی در منطقه یی معروف به قصر قاجار به دست مبارک رضاشاه کبیر گشایش یافت.

✱ نخستین مجلس دوره سلطنت اعلیحضرت رضاشاه کبیر روز ششم تیر ماه سال ۲۴۸۵ شاهنشاهی با نخست وزیری حسن مستوفی «مستوفی الممالک» گشایش یافت.

✱ در سال ۲۴۸۵ شاهنشاهی به فرمان رضاشاه کبیر محاکمات قضایی از انحصار روحانیون خارج شد و روش جدید قضایی ایران که هماهنگی هایی نیز با قانون های اروپایی داشت به تصویب رسید.

✱ روز بیستم شهریور ماه سال ۲۴۸۷ شاهنشاهی بانک ملی ایران با سرمایه ایران و کارکنانی ایرانی آغاز به کار کرد.

✱ برحسب اراده رضاشاه کبیر درسال ۲۴۸۵ شاهنشاهی ایجاد ساختمان راه آهن سرتاسری ایران آغاز و درسال ۲۴۹۷ شاهنشاهی به پایان رسید.

✱ درسال ۲۴۸۹ شاهنشاهی به خواست اعلیحضرت رضاشاه کبیر از شرکت انگلیسی تلگراف هند و اروپ سلب اختیار شد.

✱ اعلیحضرت رضاشاه کبیر در سال ۲۴۹۲ شاهنشاهی برای مشاهده ترقیات ترکیه و تحکیم مناسبات سیاسی و فرهنگی بین دوکشور به ترکیه عزیمت فرمودند و این تنها سفر اعلیحضرت به یک کشور خارجی بود.

✱ درسال ۲۴۹۲ شاهنشاهی، به منظور گسترش آموزش عالی، ساختمان دانشگاه تهران در محوطه یی وسیع و با ساختمان هایی به سبک جدید آغاز شد.

✱ روز هفدهم دیماه سال ۲۴۹۴ شاهنشاهی با صدور فرمان کشف حجاب موجبات مشارکت زنان ایرانی در فعالیت های سیاسی و اجتماعی فراهم شد.

✱ روز بیست و پنجم شهریور ماه سال ۲۵۰۰ شاهنشاهی و همزمان با شروع جنگ جهانی دوم اعلیحضرت همایونی شاهنشاه آریامهر عهده دار مقام سلطنت ایران شدند.

نمای بیرونی منزل رضاشاه کبیر ـ الاشت

اتاق مسکونی رضاشاه کبیر ـ الاشت

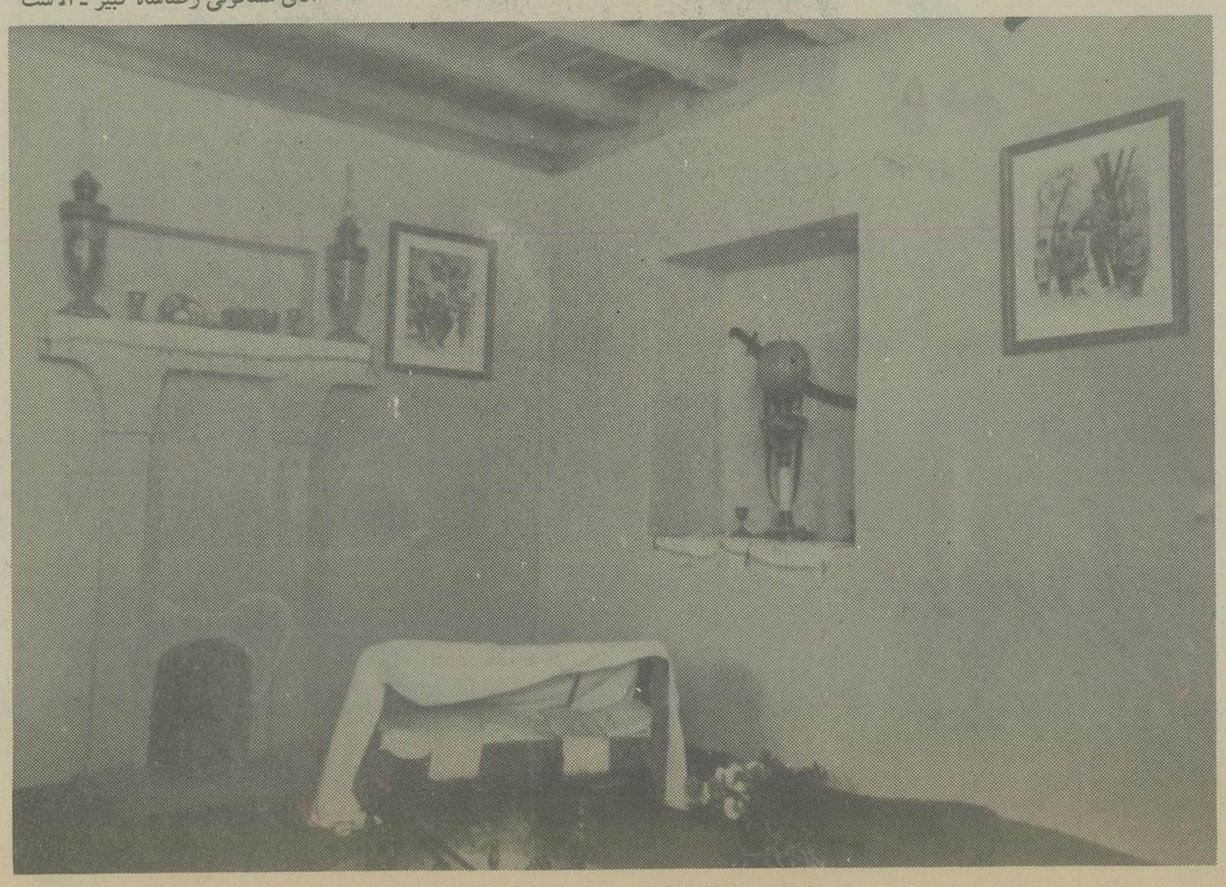

لوحه افسران و درجه داران دوره اعلیحضرت رضا شاه کبیر

این تصاویر مربوط به دو سوی لوحه‌ای است که افسران و درجه داران دوره اعلیحضرت رضا شاه کبیر در خاتمه مراسم روز ۲۴ اسفند ماه در آرامگاه سردار نامی ایران، به حضور شاهنشاه آریامهر تقدیم کردند.
یک طرف لوحه تمثال اعلیحضرت رضا شاه کبیر و طرف دیگر آن تصویری از نشان پهلوی است.

در پیشگاه شاهنشاه آریامهر و علیاحضرت شهبانو امروز آئین شکوهمندی بمنظور بزرگداشت یکصدمین سالگرد زادروز اعلیحضرت رضا شاه کبیر در محل آرامگاه سردار بزرگ ایران در شهر ری برگزار شد که در آن نخست وزیر، رؤسای مجلسین، رئیس ستاد بزرگ ارتشتاران، امام جمعه تهران سخنانی ایراد کردند.

در این اجتماع گروه کثیری از مقامات مملکتی و نمایندگان گروههای مختلف مردم شرکت داشتند و یکصدمین سالگرد زاد روز رضا شاه کبیر را گرامی داشتند

سخنان جمشید آموزگار، نخست وزیر و دبیر کل حزب رستاخیز ملت ایران، در آئین یکصدمین زاد روز اعلیحضرت رضا شاه کبیر

معجزه‌ای در برابر داوری تاریخ

هم میهنان عزیز

دراین روزتاریخی ملت ایران از دل و جان در مقام حق شناسی و تجلیل ازابرمردی برخاسته که بنیان گزار ایران نووتاریخ نوین ماست. امروز دریکصدمین سالگردزادروز اعلیحضرت رضاشاه کبیر همه مردم این سرزمین در هاله‌ای از سپاس دربرابر عظمت اراده و پایمردی سردار بزرگ تاریخ ایران سر تعظیم فرودمیاورند و یادجاودانه‌اش را گرامی میدارند.

سخن از رضاشاه کبیر است، سخن از سرداردوران سازی است که فرودرا به فراز ونیستی و نابودی را به شکوه و بزرگی مبدل ساخت. سخن از رادمردی است که دریک لحظه سرنوشت ساز، برپهنه تاریخ این سرزمین درخشید تا بااراده پولادین و فداکاری برون از توصیف، ملتی رااز یک سقوط حتمی برهاند..... ورهایند.

سخن از بزرگ فرماندهی است که ملیت ما استقلال ما و تمامیت ما مرهون اوست. سخن ازابرمرد خود ساخته میهن پرستی است که از سقوط وزوال ملتی کهن جلوگیری کرد که هیچکس را به نجات آن امیدی نبود و سرزمین درهم ریخته و از هم گسیخته ای رااز نو ساخت که دشمنان گرگ صفت، برای پاره کردن آن ثانیه شماری میکردند.

ایران قبل از قیام دلیرانه رضاشاه کبیر، به بیمارمحتضری میمانست که حتی برای راندن حشرات از چهره خود نیروو توانی دربدن نداشت.

درآن لحظه های پردغدغه، که راه نجاتی بنظر نمیرسید، درآن روزهائی که دولت مرکزی و قدرت آن تنها اسم بی مسمائی بود که حتی پایتخت را دربرنمی گرفت، درآن شرایط سیاه و تاریک که کمترین نیرویی برای مقابله و مبارزه با دشمنان و گردنکشان وجودنداشت، درخشش چهره رضاشاه کبیر و نیروی اراده‌اش، استقلال و تمامیت ارضی میهن مارا مسجل ساخت و ایران و ایرانی راازنابودی حتمی رهائی بخشید. به سخن شاهنشاه آریامهر در کتاب بسوی تمدن بزرگ «کودتای سوم اسفند ۲۴۷۹ ضرورتی تاریخی بود برای اینکه اصولاً کشور مستقلی بنام ایران درروی نقشه دنیا باقی بماند»

سردار بزرگ تاریخ ایران، درسخت ترین شرایط یکه و تنها به رویا روئی با دشمنان داخلی و خارجی پرداخت تا تاریخ ۲۵۰۰ ساله شاهنشاهی ایران نه در نشیب، بلکه درفراز و شکوه استمرار خودرا حفظ کند و نام ایران و ایرانی در تاریخ بشری با افتخار جاودانه باقی بماند.

قیام سردار بزرگ میهن ما، به معجزه‌ای میماند که تنها تاریخ میتواند درباره عظمت و پیامدهای ان داوری کند و کارنامه دوران شاهنشاهی رضاشاه بزرگ نیز خود معجزه ای دیگر است که هرانسان واقع بین را به تعظیم و تکریم وامیدارد.

برای سردار بزرگ تاریخ این سرزمین، بودن جزدر بودن ایران و آنهم درسرفرازی ایران و ایرانی، مفهوم دیگری نداشت هرفرمانی که صادرکرد و هرگامی که برداشت برای ایران و بخاطر ایرانی بود و هرلحظه از عمر پرارج خودرا درراه پیشرفت و تجدید عظمت باستانی این سرزمین گذراند درهرکار و هرگام رضاشاه بزرگ، گوئی این پیام حماسه سرای نامی ایران، استادتوس، بگوش میرسد که

چوایران نباشد تن من مباد
بدین بوم و برزنده یک تن مباد

دردوران رضاشاه کبیر نه تنها سیمای اجتماعی ـ سیاسی ـ اقتصادی و فرهنگی کشور دگرگون شد بلکه ایرانی خودرا شناخت ـ وطن خویش را شناخت و به ایرانی بودن خود افتخار کرد و پاسداری از آئین های ملی و میهنی رااز مقدس ترین وظائف خود شمرد.

قیام وزمامداری سردار بزرگ تاریخ ایران، درخشانترین دوران های تاریخ ملی مارا در پی آورد. تاریخ شاهنشاهی پهلوی، تاریخی که دستاوردهای پانزده سال اخیر آن در پرتو انقلاب شاه و ملت و به فرماندهی شاهنشاه آریامهر، ایران نورابرپاداشت و نام ایران و ایرانی را باردیگر در پهنه گیتی، پرآوازه و جاودان ساخت.

پهلوی اول ابرمردی بود که از گاه تولدرسالت روشنائی داشت، رسالتی برای غلبه حق برباطل، روشنی برتاریکی، رسالتی که فرهنگ اصیل وجاودانه ایران برآن مهرتاییدزده بود.

اینک ملت مابهنگامی یکصدمین سالگردزادروز اعلیحضرت رضاشاه کبیر را گرامی میدارد که ایران عصر آریامهری، دریک فضای رستاخیزی، برخوردار از آزادیهای سیاسی، اجتماعی و اقتصادی، وبرخوردار از رفاه مادی و معنوی، عظمت واقعی نام ایرانی را بازشناخته است و چنان موقع نیرومند و درخشانی در پهنه جهانی بدست آورده که ستایش دوستان و خشم دشمنان را برانگیخته است.

نام رضاشاه بزرگ در تاریخ این سرزمین همیشه مترادف با همه عظمت های روح و اندیشه ایرانی باقی خواهد ماند، زیرا درپرتواین جاودانه نام است که گوهر وجودی ملت ماخودرا نشان داد و درخشش آن چشم جهانیان را بسوی ایران متوجه ساخت.

رضاشاه کبیر سرداری بزرگ، رهبری دوراندیش و یک ایرانی پولادین اراده و پاک نهاد بود که باین ملت و باین آب و خاک عشق میورزید و باصالت جوهروجودی ایرانی، ایمان و اعتقادراسخ وتزلزل ناپذیر داشت.

بااین عشق وایمان بود که دردشوارترین لحظه های تاریخ، درمیان کوهی از مشکلات هراس آور بپا خاست و سرآغاز دیگری را در زندگی ملی ما پدید آورد که برای هرایرانی غرورانگیز و فخرآفرین است.

یادش را گرامی میداریم که نام ملتی را جاودانه ساخت و فرزندی برومند از خود بیادگار گذارد تا با یک انقلاب تاریخی جامعه ایرانی رااز صورت قرون وسطائی به صورت یک جامعه پیشرو وکوشای جهان امروز درآورد. به روان پاک و روح پرفتوحش درود میفرستیم که لحظه ای ازیاداین آب و خاک و ملتش غافل نماند.

ودربرابر عظمت اندیشه اش سرتعظیم فرودمیآوریم که راه عظمت و بزرگی را به ملت مانمود.

سخنان مهندس جعفر شریف امامی، رئیس مجلس سنا

قدرت قانونگزاری ایران، امروز در بهترین شرایط است

در صدمین زاد روز بنیانگذار ایران نوین، از جانب قوه مقننه و نمایندگان ملت ایران، به خاطره رضا شاه کبیر سردودمان شاهنشاهی پهلوی درود میفرستم و عالیترین مراتب سپاسگزاری ملی را به روان او نثار میکنم.

این فرزند قهرمان ملت ایران، که اکنون همه ما برای ادای احترام ملی بدو در برابر آرامگاهش گرد آمده ایم، در یکی از تاریکترین ادوار تاریخ چند هزار ساله کشور ما سرنوشت ملت خود را در دست گرفت، و درست آن هنگام که این ملت بر اثر انحطاطی ممتد به آستانه زوال و اضمحلال رسیده بود، مسیر زندگی آنرا بکلی تغییر داد و آنرا به راهی تازه برد که راه زندگی و امید و نیرومندی بود، مسیری که اکنون ملت ایران، به رهبری قاطعانه دومین شاهنشاه عظیم‌الشان دودمان پهلوی با غرور و سر فرازی در آن روی به جانب دوران تمدن بزرگ دارد.

در تاریخ جهان، کمتر نمونه‌ای میتوان یافت که ملتی در مدتی چنین کوتاه، راهی چنین دراز در طریق پیشرفت، انهم نه تنها پیشرفت مادی و اقتصادی، بلکه پیشرفتی توام با عالیترین موازین عدالت اجتماعی، پیموده باشد.

ولی ما امروز در کشور خودمان شاهد ترکیب این دو عامل اساسی ترقی واقعی جامعه ایرانی هستیم، و در عین حال افتخار داریم که همه این پیشرفتها همراه با حفظ و تقویت دموکراسی و قانون اساسی و اصول مشروطیت انجام میپذیرد.

امروز قدرت قانونگزاری ایران در بهترین شرائط ممکن به ایفای رسالت خطیر ملی خود مشغول است، زیرا با اصلاحات عمیق و اصولی که با انقلاب شاه و ملت در کشور ما انجام گرفته، مشارکت ملی در همه امور مملکتی، و حکومت مردم بر مردم، اکنون

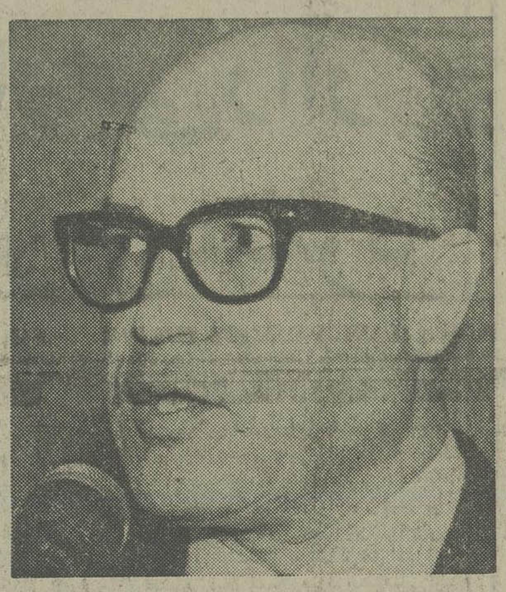

در همه سطوح زندگی اجتماعی از پائین ترین تا بالاترین سطح تحقق یافته است. مردم ایران آزادانه نمایندگان خود را در تعاونی ها، شوراهای ده، خانه های انصاف، انجمنهای شهر و شهرستان و شوراهای داوری انتخاب میکنند، و در مرحله بالاتر، یعنی در رأی گیری برای انتخاب نمایندگان مجلس شورایملی و مجلس سنا نیز مستقیما شرکت دارند، و در عین حال در اظهار نظرات خود از راه سازمانهای حزبی و از راه وسائل خبری از آزادی کامل بر خوردارند. با اصلاح قانون انتخابات که بر اساس پنجمین اصل انقلاب شاه و ملت انجام گرفت. و مهمترین دستاورد آن شرکت زنان ایران در انتخابات در شرائط حقوقی کاملا مساوی با مردان بود، نظام پارلمانی ایران اکنون بر پایه بسیار وسیعتر و کاملا مترقی تری استوار شده است.

با بر خورداری از رشد روز افزون فکری و گسترش آموزش و فرهنگ، و با استقرار استوار ترین اصول دموکراسی سیاسی و دموکراسی اقتصادی و اقتصاد دموکراتیک اکنون ملت ایران روز بروز بیشتر در اداره سرنوشت خویش شرکت میکند. همچنانکه شاهنشاه آریامهر در کتاب«بسوی تمدن بزرگ» متذکر شده‌اند، «وقتی که یک اجتماع مرکب از مردمی کاملا آگاه به حقوق و در عین حال به وظائف و مسئولیتهای خویش باشد، انجام هر کار بزرگی در چنین اجتماع نیز طبعا مستلزم شرکت آزادانه و آگاهانه همه مردم است».

مجالس قانونگزاری ایران مفتخرند که با احساس عمیق رسالتی که در خدمت به مصالح عالیه ملت ایران را بعهده دارند، و با بر خورداری از شرائط بسیار مساعدی که در جامعه پر افتخار و پیشرو ایران عصر پهلوی برای انجام این وظیفه مقدس ملی در اختیار آنان قرار گرفته است، وظیفه خود را در پیشبرد همه جانبه کشور و ملت ایران به نحو احسن انجام دهند و در تحقق آنچه که برای رضا شاه کبیر ارزوئی بود، ولی در عصر ما بدست شاهنشاه آریامهر و با اراده و همت او جامعه عمل بخود پوشید، تا آن حد که در امکان و قدرت ایشان است مسئولیت خویش را ایفاء کنند.

بخشی از کتاب بسوی تمدن بزرگ، نوشته اعلیحضرت همایون شاهنشاه آریامهر

پیوند شاه و ملت راه تمدن بزرگ را گشوده است

برای من، بعنوان ناخدای کشتی سرنوشت کشورم دراقیانوس متلاطم جهان امروز اتکاء به عنایات الهی اساس و بنیاد همه تصمیم ها و تلاشها است. میدانم که تا وقتی که راه من راهی باشد که خواسته او است پیشرفت دراین راه حتمی خواهد بود، و تا وقتی که او بخواهد نه تنها هیچ نیروی سیاسی یا عامل اقتصادی بلکه حتی هیچ عامل غیرقابل پیش بینی فردی و خصوصی نیز نخواهد توانست مانع انجام این رسالت شود. رویدادهای گوناگون و شگرف زندگی من، برایم تردیدی نگذاشته است که یک نیروی مافوق بشری سرنوشت مرا و ملتم را، درراهی که خود مقدر و معین فرموده است هدایت میکند، و همه آنچه انجام میدهم از آن نیروئی الهام میگیرد که تاکنون ضامن موفقیت این رهبری و جهت دهنده آن بوده است.

رسانیدن ملت ایران به دوران تمدن بزرگ بالاترین آرزوی من، و رهبری کشورم دراین راه اساسی ترین وظیفه‌ای است که بعنوان مسئول سرنوشت این کشور برای خویش قائل هستم.

هدفی که من برای ملت خودم درنظرگرفته‌ام، بیگمان هدفی بسیار جاه طلبانه و بلندپروازانه است، ولی هدفی نیست که نیل بدان برای ملت ایران، با امکانات فراوان مادی و معنوی و با سرمایه سرشار روحی و اخلاقی این ملت ناممکن باشد. اگر چنین هدفی از حد متعارف بسیار فراتر میرود، بخاطر آن است که تلاش برای نیل به کمال مطلوبی کمتر از آن، اساسا شایسته ملت ما نیست. کارنامه چندهزارسال تاریخ و تمدن ایرانی، وبویژه خلاقه‌ای که از نخستین صفحه این کارنامه تا به امروز وجه مشخص آن بوده است، دلیل روشنی برصحت این اعتقاد است که اگر این نیروی آفرینندگی دوشادوش اراده ای راسخ و پشتکاری استوار بکار افتد، پیروزی ما یک الزام تاریخی خواهد بود.

***

«تمدن بزرگ» که ما اکنون بجانب آن میرویم، تنها یکی از فصول تاریخ این سرزمین نیست، بلکه شاه فصل این تاریخ است. کمال مطلوبی است که میباید سیر تکامل چند هزار ساله تاریخ و فرهنگ ایران بدان برسد، و این حد کمال بنوبه خود سرآغاز دوران تازه ای درحیات ملی ما قرارگیرد. همه پیشرفتهای مادی و معنوی این ملت درمسیر چند هزار ساله آن، همه دستاوردهای بدیع اندیشه و آفرینندگی ایرانی و همه ارزشهای جاودانی تمدن و فرهنگ ملی باید اجزاء سازنده کاخ رفیع تمدنی باشند که آینده این سرزمین و مردم آنرا برای همیشه دربرخواهد گرفت.

من این راه پرافتخار و شکوه‌آفرین را دربرابر ملت خویش گذاشته‌ام، زیرا آنرا تنها راه تامین سرفرازی و نیکبختی این ملت میدانم، و چون بدین حقیقت ایمان راسخ دارم، به عنوان شاهنشاه این سرزمین و رهبر سرنوشت ملت ایران، و به عنوان پدر و مربی و دوست خیرخواه یکایک افراد این ملت، ابلاغ آنرا وظیفه خویش درایفای رسالتی میشمارم که از این بابت بعهده دارم.

من هدف نهائی این راه را رسیدن کشور و ملتم به دوران پرشکوه تمدن بزرگ، و سپس زیستن دران دوران و کوشش درسرشاری و غنای باز هم بیشتر آن تعیین کرده‌ام. ما درآزمایش تاریخ بیش از ان اصالت و ارزندگی از خود نشان داده‌ایم که بتوانیم درعصر حاضر این سنت پیشگامی را باسانی کنار بگذاریم. مردم ما نیز بیگمان درزوایای روح و دل خویش آماده آن نیستند که انسانهای درجه دوم و سوم جهان فردا باشند.

ولی اگر باید این راه پرشکوه سرنوشت تا به پایان پیموده شود، لازم است که همه ما آن را با یکدیگر درنوردیم، زیرا یک فرمانده هرقدرهم مصمم و مبارز باشد، به تنهائی نمیتواند کاری بکند، و مسئولیت او فقط رهبری صحیح و قاطعانه نیروئی است که درپیش سروی قراردارد. برای پیشرفت درمسیر تمدن بزرگ فردا میباید من و ملتم به اتفاق یکدیگر و با آن همبستگی و یکپارچگی که لازمه هرپیروزی است دراین راه به پیش برویم. نیروی شگفت‌آور نظام شاهنشاهی ایران و حیثیت معنوی فرماندهی این شاهنشاهی، و پیوستگی عمیق و خلل ناپذیر شاه و ملت، درجامعه ما اعجازی را تحقق بخشیده که درهیچ کشور و جامعه دیگر امکان تحقق آن به صورتی چنین سالم و انسانی نبوده است.

اگر این نیروی شگرف ملی توانسته است ما را درشرائطی بسیار پائین تر و محدودتر از شرائط امروز ایران از آن نقطه آغاز به مرحله کنونی برساند، چگونه تردید میتوان داشت که همین نیرو، با برخورداری از شرایط بسیار مساعد کنونی خواهد توانست ما را به دوران تمدن بزرگ نیز رهبری کند؟

دراین راه پرشکوه سرنوشت، من تا آخرین روز ایفای رسالت خود پیشاپیش شما خواهم بود، و بیگمان خداوند بزرگ همه ما را راهنمائی و پشتیبانی خواهد فرمود.

بزرگداشت یکصدمین سالگرد زادروز اعلیحضرت رضاشاه کبیر

سومین گروه محصلین اعزامی باروپا باتفاق وزیر و معاون وزارت فرهنگ درکاخ سعدآباد بحضور اعلیحضرت رضاشاه‌کبیر بار یافتند

دولت پول شام یک میهمان خارجی را از کسبه محل، قرض میکرد

نقل از کتاب بسوی تمدن بزرگ

دورنمای وضع ایران درشب سوم اسفند ۲۴۷۹، تصویر واقعی یک کابوس وحشتناک بود، زیرا تقریبا هیچیک از عناصر سازنده جامعه ایران، چه درصورت مادی و چه درچهره اجتماعی آن، نبود که نشان شوم انحطاط بران هویدا نباشد.

از نظر سیاسی، مدتها بود که دیگر ایران جز بصورت تشریفاتی کشوری مستقل بحساب نمیآمد. نفوذ دائمی و روز افزون سیاستهای خارجی و مسابقه آنها درتحصیل منافع بیشتر به سود خود و به زیان ملت ایران، درسال ۱۹۰۷ به قرارداد تقسیم ایران به دو منطقه نفوذ روس و انگلیس و درسال ۱۹۱۹ به قرارداد تحت‌الحمایگی ایران توسط انگلستان منجر شده بود، دولتهای مرکزی چنان ضعیف و متزلزل بودند که حتی درداخل پایتخت کشور نیز قدرت اعمال اختیارات قانونی خویش را نداشتند. درفاصله پانزده ساله آغاز مشروطیت تا سوم اسفند ۲۴۷۹، ۵۱ کابینه به روی کار آمد که در ۳۳ مورد عمر آنها کمتر از صدروز بود، و درچند مورد عمر برخی از آنها حتی به یکهفته هم نرسید.

ارتش و ژاندارمری و پلیس تقریبا وجود خارجی نداشت، و بالطبع از امنیت داخلی و خارجی نیز خبری نبود. نیروی نظامی ایران از مشتی سرباز تعلیم نیافته تشکیل میشد که دربسیار موارد معاش خود و خانواده خویش را از تخم مرغ فروشی یا هیزم شکنی و امثال آن تامین میکردند و بابت حقوق خود آنهم فقط درمواقعی که چنین امکانی برای دولت وجودداشت آجر و خشت دریافت میداشتند. درارتش ایران بیش از چند توپ کهنه و چند صدتفنگ مندرس وجود نداشت، و روحیه افراد آن نیز درحد اعلای ضعف بود. نیروی قزاق درفرمان افسران روس بود و «پلیس جنوب» که بدست انگلیسها تاسیس شده بود فقط از روسای انگلیسی خود دستور میگرفت. وقتی که درجنگ جهانی اول با وجود اعلام بیطرفی ایران این کشور میدان تاخت و تاز روسیه و انگلستان و عثمانی قرارگرفت، تنها نیروی مسلحی که درمملکت وجود نداشت نیروی نظامی خود ایران بود. از نظر امنیت داخلی اختیارراههای کشور دردست راهزنان یا عشایر یاغی و اختیارشهرها دردست اوباش یا باصطلاح چاقوکشان محله ها بود. درراه های کشور قتل و غارت مسافران از امور جاری و روز مره مملکت محسوب میشد. درداخل شهرها، روال کار طوری بود که حتی درپایتخت مردم پس از غروب آفتاب جرئت بیرون آمدن از خانه خود را نداشتند، زیرا نه تنها اشرار و اوباش بلکه حتی خود گزمه ها و داروغه ها نیز خطری برای آن‌ها بودند.

عدم امنیت منحصر به جنبه مادی آن نبود، بلکه از امنیت قضائی و طبعا از امنیت اجتماعی نیز نشانی دیده نمیشد. قانون «کاپیتولاسیون» اتباع خارجی را تحت حمایت خویش داشت، و سرنوشت مردم ایران نیز نه درمحاکم صلاحیتدار ـ که وجود خارجی نداشت ـ بلکه به میل و اراده خانهای عشایری یا اربابان و ملاکان و اشراف و «حکام ادعائی شرع» تعیین میشد. تنها قانونی که با قاطعیت اجرا میشد قانون تعدی و اجحاف زورمندان نسبت به ضعیفان بود. امنیت اجتماعی حتی بصورت عنوان ساده آن اصولا برای مردم ایران ناشناخته بود. دررژیم فئودالی، خانخانی، حد اعلای اختلاف طبقاتی، فقدان قدرت قضائی، و بی اطلاعی عمومی از حقوق حقه خود، طبعا انتظار عدالت اجتماعی را حتی درابتدائی‌ترین و محدودترین صورت آن نمیشد داشت.

از نظر اقتصادی، ایران یکی از ضعیفترین کشورهای جهان بود. منابع اساسی ثروت مملکت بموجب امتیازهائی که پادشاهان قاجار به بیگانگان داده بودند از دسترس ملی خارج شده بود: امتیاز نفت دردست انگلیسها و امتیاز شیلات و امتیازات تجارتی متعدد دیگر دردست روس ها بود، و حق نشر اسکناس را بانک انگلیس و تا حدی نیز بانک روس دردست داشتند. وضع مالیه مملکت براثر فقر عمومی و رکود اقتصادی و عدم امکان وصول مالیاتها چنان بود که گاه دولت برای تامین هزینه شام یا ناهار یک میهمان خارجی ناچار بود پول لازم را از کسبه محل قرض کند. براثر شرائط بسیاربد بهداشتی نژاد ایرانی که روزگاری نمونه‌ای از نیرومندی و توانائی بود بسرعت به صورت نژادی فرسوده، ناتوان، بی‌رمق و بیمار درمیامد.

به مقتضای انکه فقر و بیماری هرگز از جهل جدا نیستند، وضع آموزش و فرهنگ کشور نیز درسطحی چنان پائین بود که شاید ازین نظرمعادلی درتاریخ ایران نداشت. نسبت با سوادان احتمالا به ۱٪ کل جمعیت نمیرسید. زنان و دختران جز بصورت خیلی استثنائی و خصوصی راهی به دانش نداشتند، زیرا دران زمان اصولا زن جزئی واقعی از جامعه ایران محسوب نمیشد، و نه تنها از حق آموزش بلکه از بسیاری حقوق اجتماعی دیگر که ملازم با شرافت انسانی او بود محروم بود.

مظاهر رایج تمدن مادی غرب، که درآن هنگام حتی درعثمانی و هند و دیگرهمسایگان ایران نیز تا حد زیادی تعمیم یافته بوددرایران تقریبا ناشناس بود: راه آهن، راه شوسه، اتومبیل، برق، تلفن، یا وجود نداشت و یا کاملا درحکم یک تجمل بود.

همه این کمبودهای مادی و معنوی، با فراوانی کامل فساد، ارتشاء، دروغ، نفاق، تفرقه، تریاک و انواع خرافات همراه بود. اینها عناصر یک استراتژی کلی با هدف تثبیت عقب ماندگی ملت ایران بودند که دراجرای آن، سیاستهای استعماری خارجی و منافع مشترک مقامات حاکمه کشور و خان ها و بسیاری از ثروتمندان بزرگ با جهل و ناتوانی و بیخبری مردم دست بهم داده بودند. نیروهای ارتجاعی که مثل همیشه و همه جا با هرتحول مثبتی دروضع اجتماع مخالفت دارند امکان عمل نا محدود داشتند، نوکری بیگانه و سرسپردگی به قدرتهای «صاحب» و جاسوسی برای خارجی، تدریجا بصورت مزیتی درآمده بود که هرکسی نمیتوانست باسانی افتخار آنرا داشته باشد.

تکرار پیاپی تحقیرها و شکستهای ملی، رواج روزافزون بیدادگری و تبعیض و دروغ، فساد و پستی دستگاه حاکمه، قدرت بی چون و چرای بیگانگان و سرسپردگان آنان، سرانجام آن نتیجه‌ای را ببارآورده بود که از دیدگاه استعماری کمال مطلوب برای تضمین اسارت یک ملت است و «احساس حقارت» نام دارد. باتعمیم چنین احساسی، هرملتی باسانی غرور ملی و عزت نفس و شرافت انسانی خود را از دست میدهد، و درنتیجه هرظلمی را که بدو وارد شود بصورت خواست سرنوشت، بی‌ابراز واکنشی میپذیرد. وقتی که یک اجتماع بدین مرحله روانی پا بگذارد، زوال آن قطعی و اجتناب ناپذیر است، درست مانند قطعی بودن مرگ بیماری که اصولا اراده زنده ماندن را از دست داده باشد.

***

این تصویر کلی، دورنمای وضع ایران درشب سوم اسفند ۲۴۷۹ بود که مقدربود همراه با سپیده دم آن، ایران نو زندگی خویش را آغاز کند.

میتوان درعالم اندیشه درنظر مجسم کرد که درآن بامداد سرنوشت، تاریخ ایران از ورای سالها و قرنهای گذشته خود شاهد چه فاجعه‌ای، آنهم با چه ابعادی و درچه مقیاسی بود، که شاید حتی برای خود این تاریخ که قدم بقدم با آن همراه بود باورکردنی نبود!

کشوری که درآن بامداد بصورت گوشه‌ای خاموش و تاریک از جهان پرجوش و خروش قرن بیستم دربرابر دیدگان تاریخ بود، همان سرزمینی بود که روزگاری فروغ اندیشه آفریننده مردم آن تاریکیها را به پیکار میطلبید، و آن ویرانه‌ای که جولانگاه ناتوانی و فساد بود، همان مرز و بومی بود که تمدن و فرهنگی باتار و پود زرین نیرومندی و پاکی دران پا گرفته بود. این مردمی که گوئی همه نیروهای اهریمنی دست بهم داده بودند تا آنان را به پذیرش زبونی و پریشانی وادارند، بنیانگذاران همان کاخ استوار تمدن اریائی بودند که درآن جز شکوه سرفرازی و آفرینندگی راهی نداشت.

این دگرگونی شگرف، این فراز و نشیب باورنکردنی، بیگمان فاجعه‌ای بسیار بزرگ بود، و با این همه از نظرگاه تاریخ فرمان مرگ این ملت نبود، زیرا این ملتی است که اصولا نمیتواند بمیرد. و ارزشهای جاودان روح و اندیشه آن نیز نمیتواند حتی دربدترین شرائط نیروی زندگی خویش را از یاد ببرد.

بدین ترتیب بود که یکبار معجزاسا تاریخ ایران ورق خورد و دوران تازه زندگی و آفرینندگی درحیات ملی ما آغاز شد.

سخنان مهندس عبدالله ریاضی، رئیس مجلس شورای ملی

از دوران قرون وسطائی تا تمدن بزرگ در ۵۰ سال

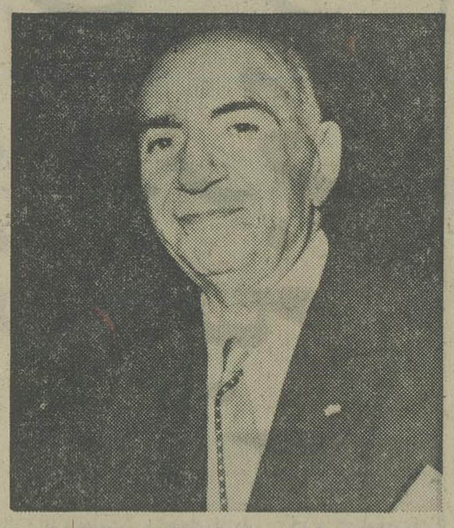

امروز ملت ایران آئین بزرگداشت یکصدمین زادروز فرزند برومند تاریخ خود و بنیانگذار یکی از پرافتخارترین سلسله های شاهنشاهی این مرز و بوم کهن را با شکوهی که شایسته چنین بزرگداشت تاریخی است برگزار میکند. این آئین با شکوه نه تنها ابراز حقشناسی مردم ایران نسبت به سردار بزرگی است که سرنوشت کشور خویش رادگرگون کرد بلکه صحنه ملی تازه‌ای نیز به پیوند استوار شاه و ملت است. امروز، دراین آرامگاه بزرگ و درجائی که رضاشاه کبیر درآنجا پس از یک عمر تلاش درراه احیای مجد و عظمت ملت خود به خواب جاودان رفته است، ما شاهد آن هستیم که چگونه دلهای شاهنشاه و خاندان سلطنتی درکنار دلهای مردم ایران، بصورتی کاملا هماهنگ بخاطرسرفرازی و برومندی این سرزمین میتپد، و چگونه شاه و ملت با امید و اعتماد کامل و با اراده و عزمی خلل ناپذیر درراهی پیش میروند که شاهنشاه ما آنرا راه وصول به دوران زرین تمدن بزرگ توصیف کرده اند. راهی که اکنون شاه و ملت آنرا طی میکنند، راه «انقلاب شاه و ملت» است، و انقلاب ایران همان انقلابی است که پیشرفتهای شگفت انگیز صنعتی و اقتصادی ملت ما را با برخورداری همه افراد آن از مواهب عدالت اجتماعی کامل کرده است.

بزرگمردی که صدسال پیش درچنین روزی دیده به جهان گشود، کشوری را که به یکی از بحرانی ترین ادوار حیات خود رسیده بود از سقوط قطعی نجات داد و آنرا از استقلال و امنیت و نظم برخوردار ساخت، و شاهنشاه بزرگ ما این کشور را بصورت یک مملکت پیشرو و مترقی و مرفه، با حیثیتی جهانی درآوردند. نیم قرن پیش ایران هنوز دردوران قرون وسطائی بسرمیبرد، و اکنون دراستانه ورود به عصرتمدن بزرگ است.

این تمدن بزرگ نه تنها برپایه رفاه مادی و قدرت اقتصادی تکیه دارد، بلکه خمیرمایهٔ آن ارزشهای عالی معنوی و مذهبی و فرهنگی ملت ما است. به گفته شاهنشاه آریامهر این تمدنی است که دران بهترین عناصردانش و بینش بشری درراه تامین عالیترین سطح زندگی مادی و معنوی برای همه افراد جامعه بکار گرفته میشود، و دستاوردهای بدیع علم و صنعت با ارزشهای عالی معنوی و با موازین پیشرفته عدالت اجتماعی درمیامیزد. تمدنی است که برپایه سازندگی و انسانیت پی‌ریزی شده است تا دران هرفردآدمی درعین برخورداری از رفاه کامل مادی، از حداکثر تامین اجتماعی و از غنای سرشار روحی و اخلاقی بهره‌مند باشد».

درجای دیگر کتاب خود شاهنشاه میفرمایند: بدون پشتوانه استوارایمان، هیچ اجتماعی هرقدرهم از نظر رفاه مادی پیشرفته باشد جز اجتماعی سرگشته و راه گم کرده نخواهد بود.

همین روح ایمان، الهام بخش ما دردرک این حقیقت است که تولد رضا شاه کبیر درچنین روزی در یک قرن پیش، نشانه آن بود که عنایات کامله الهی همچنان شامل حال این سرزمین و ملت آن است، زیرا به گفته شاهنشاه «این عنایات درهرهنگام که ملت ما استحقاق خود را برای برخورداری از آنها بروز داده، معجزه آسا شامل حال این ملت شده است».

خاطره جاودانی فرزند بزرگ وطن را که دراین مکان مقدس به خواب جاودان رفته است گرامی داریم و از صمیم قلب به این زاده برومند و شایسته ملت ایران درود بفرستیم، و به نشان سپاس بیکران قلبی از دودمان پرافتخار پهلوی، با شاهنشاه بزرگ خود پیمان بندیم که همچنانکه از ملت خویش خواسته‌اند: «درراه نیل به هدف مقدسی که بیگمان خواسته خداوندی جز آن نیست، یعنی ساختمان آینده‌ای پرشکوه برای فرزندان این سرزمین، وتامین نیکبختی و سربلندی آنان، و پی‌ریزی جامعه فردای ایران بصورت جامعه‌ای برخوردار از ارزشهای معنوی و فضائل اخلاقی، همه نیروها و امکانات خویش را با اتکاء به تائیدات کامله الهی بسیج کنیم».

سخنان آیت الله دکتر سیدحسن امامی، امام جمعه تهران

انقلاب شاه و ملت از تعالیم اسلامی الهام گرفته است

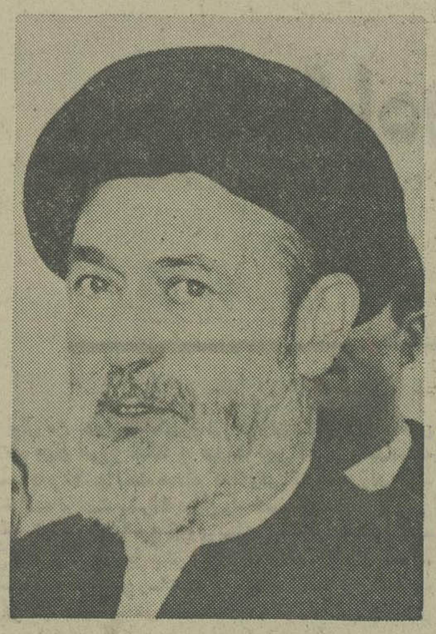

در خاک مقدس ری بر آرامگاه رضا شاه کبیر در جوار مرقد مطهر حضرت عبدالعظیم و همه مقدسانی که در این سرزمین پاک و خدا پرست به خاک سپرده شده اند دست نیاز به درگاه بی نیاز بر می اوریم.

خداوندا،

ترا سپاس میگوئیم که سرزمین پاک ایران را در طول هزاران سال از بد روزگار مصون داشتی و امروز ایران در پناه قران و در پرتو تدبیر شاهنشاهان پهلوی به اوج قدرت رسیده است.

خداوندا،

ترا سپاس میگوئیم که شاهنشاهان پهلوی، پرچمداران ازادی و استقلال ما و حافظان دین مقدس اسلام را از هر خطر رهانیدی تا ایران را از هر خطر نجات دادند و از دوران تاریکی و انحطاط به روزگار روشنی و افتخار رساندند.

پروردگارا،

امروز بر آرامگاه بنیانگزار ایران جدید گرد آمده ایم، او را بنام رضا به ایران هدیه کردی و او نام فرزندانش را با نام رضا همراه کرد تا به رضای تو رضا دهند و تعالیم عالیه اسلام را همچنان مشعلی پایدار فرا راه ملت ایران بدارند.

پروردگارا،

خاک ایران به وجود پاکان درگاه تو از حضرت رضا علیه السلام تا حضرت معصومه علیها السلام و همه مقدسان منور است. تعالیم عالی اسلام مبنای تفکر و فلسفه انقلاب شاه و ملت است. انقلاب شاه و ملت ملهم از تعالیم مقدس تو میکوشد که ایران را به عدل وداد بیاراید، خانه کشاورز و کارگر که بر تو سجده میبرند به نور علم و رونق زندگی روشن شده است و ملت ایران از برکت نعمت های بی پایانت بهره مند است.

خداوندا،

رونق زندگی و سلامت و امن و امان را از ما مگیر.

خداوندا،

دلهای ما را بنور قرآن و ایمان به اصول مقدس اسلام همیشه روشن بدار.

خداوندا،

ما را از گزند اهریمنان و هر کس که نا پاک و بدخواه ایران است مصون بدار.

پروردگارا،

به ما آن شایستگی عطا فرمای که شاهنشاهان پهلوی را در راه عظمت و اعتلای ایران و در راه عظمت و اعتلای دین مقدس اسلام فرمان بریم.

خداوندا،

اعلیحضرت همایون شاهنشاه آریامهر، شهبانوی ایران وولیعهد جوانبخت ایران زمین را از همه بلیات مصون و محفوظ بدار تا ایران در پرتو اندیشه های منور و وجود پاکشان همچنان ستایشگر تو و گستراننده عدل و احکام تو باشد.

آمین یارب العالمین

دیروز، در کاخ گلستان

سخنان امیر عباس هویدا وزیر دربار شاهنشاهی در مراسم کاخ گلستان

شاهنشاهان پهلوی مشوق هنر، شعر و روزنامه نگاران بوده‌اند

به مناسبت یکصدمین سالگرد، زادروز رضا شاه کبیر، بنیانگزار ایران نو، طبق دعوتی که از سوی امیر عباس هویدا وزیر دربار شاهنشاهی از قاطبه شعرا، نویسندگان و روزنامه نگاران کشور بعمل آمده بود، مراسمی در کاخ گلستان برگزار شد.

مدعوین بتدریج از ساعت ۶ بعد از ظهر در محل کاخ گلستان حضور یافتند و در ساعت ۶ و ۱۵ دقیقه، امیر عباس هویدا، در حالیکه مثل همیشه یک ارکیده نارنجی بر یقه و کراواتی بهمان رنگ دلپذیر داشت، با پیپ و عصای معروف به جمع نویسندگان، خبرنگاران و شاعران پیوست و با لبخند همیشگی با یکایک مدعوین خوش و بش کرد و سپس طی سخنرانی کوتاهی از خدمات ارزنده فرزند راستین وطن رضا شاه کبیر تجلیل بعمل آورد (متن سخنان وزیر دربار شاهنشاهی جداگانه چاپ شده است)

در مراسم بزرگداشت سردار نامی ایران، علاوه بر نویسندگان ـ خبرنگاران و شاعران، آقای جمشید آموزگار نخست وزیر و جمعی از وزرای کابینه ایشان و طبقات مختلف مردم حضور داشتند و در کنار آنان از وزرای هویدا عبدالمجید مجیدی، احمد هوشنگ شریفی، خانم فرخ رو پارسای و دکتر شادمان جزو کسانی بودند که زودتر از همه در مجلس حاضر شدند و ضمن اینکه می‌کوشیدند در خوش و بش کردن با مردم، گوی سبقت را از وزیر دربار بربایند تا آخرین لحظه با هویدا بودند، نکته جالب حضور انصاری و مجیدی رهبران دو جناح حزب جمشید امیر بختیار و ابوالحسن ورزی و نطق دکتر خانلری رسید، مردم دو به دو و سه بسه و چهار به چهار پیرامون ورود دکتر آموزگار نخست وزیر و گروهی از وزرا که بتدریج وارد میشدند صحبت می‌کردند که جز نخست وزیر و ابراز علاقمندیش به سخنرانان و شعرا بقیه کاملا نقش مهمانان کاملا رسمی، بی‌آزار را داشتند...

ابوالحسن ورزی پس از اینکه شعرش را خواند از روزنامه نویس‌ها تقاضا داشت ضمن چاپ این چکامه تائید کنند که شعر مذکور در سال ۲۴ سروده شده و شاعر در این شعر وقایع و پیشرفت‌های سالهای آتی را پیش بینی کرده است.

در این مراسم مدعوین کم و بیش باهم آشنا بودند حال و احوال میکردند و از جمله فروزنده اربابی در کنار استاد رهنما ایستاده بود و گاه مطالبی خودمانی بگوش استاد میگفت.

محمدتقی توکلی وزیر نیرو زودتر از دیگر وزرای کابینه در مجلس حضور یافت و چند دقیقه در کنار عبدالمجید مجیدی به گفت و گو پرداخت و در آخر مجلس بحث شیخ الاسلام‌زاده وزیر بهداری و بهزیستی با بنی‌احمد نماینده مجلس شورایملی گل انداخته بود، ولی چون آهسته گفت و گو داشتند تنها کلمات «رهبر» و «رئیس» بگوش میرسید.

هویدا مجلس یکپارچه گوش شده بود اما موقعی که نوبت به سخنرانی دکتر تقی نصر ـ در کنار یکدیگر بود بی‌آنکه جبهه مخالفی در برابر یکدیگر گرفته باشند. هنگام سخنرانی

دیشب از جانب امیرعباس هویدا وزیر دربار شاهنشاهی، نمایندگان گروههای مختلف مردم به کاخ گلستان دعوت شدند تا دربزرگداشت سردار بزرگ ایران شرکت جویند دراین مراسم که هزاران تن از مردم در آن شرکت داشتند وزیر دربار شاهنشاهی سخنانی بشرح زیر ایراد کرد:

در طول تاریخ پرنشیب و فراز ایران همواره رابطه‌ای نزدیک بین نویسندگان و شعرا و هنرمندان و متفکران با نظام شاهنشاهی وجود داشته است و این رابطه در دوران های درخشان حیات این ملت از قدرت و استحکامی خاص برخوردار بوده است.

شاهان ایران مخصوصا آنانکه وطن خویش را به عظمت وحشمت در خور مقام تاریخی آن رسانیده‌اند همواره مشوق ادبا و هنرمندان بوده و از قلم و دست و فکر آنان برای پیشبرد هدفهای ملی مدد جسته و بهره برده‌اند.

چنین رابطه نزدیک و مستحکمی از آغاز سلطنت دودمان پهلوی بنحوی آشکار در مملکت ما بین شاهنشاهان پهلوی و طبقه شاعر و نویسنده و هنرمند پدید آمد و بهمین جهت به هنگام بزرگداشت پنجاهمین سال شاهنشاهی پهلوی شاعران و انجمن های نویسندگان و قلم و روزنامه‌نگاران و هنرمندان و نویسندگان مستقل کشور به شرکت دراین جشن ملی شتافتند و از سهمی بسزا در جلال و شکوه این مراسم در سراسر کشور عهده‌دار بودند. به پاس خدمات آنان و جهت تشویق این گروه ارزنده از هموطنان که به دریافت مدال پهلوی نیز نائل آمدند. امشب این ضیافت شاهانه از طرف وزارت دربار شاهنشاهی تشکیل میشود.

شاهنشاهان دودمان پهلوی همواره توجه خاصی به ترویج ادب و هنر و فرهنگ و تشویق نویسندگان و شعرا و روزنامه‌نگاران و هنرمندان داشته‌اند. اعلیحضرت رضاشاه کبیر موسس این دودمان که قرین با صدمین سالگرد زاد روز تولدشان این جشن باشکوه برپا میشود از طریق ترویج آموزش و چاپ کتاب و گسترش فعالیت روزنامه ها و مجلات و احیای بسیاری از هنرهای ملی قدمی بزرگ دربازسازی و دوباره زنده کردن فرهنگ ایران برداشتند.

اعلیحضرت همایون شاهنشاه آریامهر و علیاحضرت شهبانو نیز پیوسته مشوق ادب و فرهنگ و هنر بوده و در سالهای اخیر در بسیاری از زمینه ها کشور ما در اثر همین تشویق ها به موفقیت های ارزنده‌ای نائل آمده است. وانگهی دراین عصر رستاخیز و به دنبال انقلاب شاه و ملت که در پرتو آن و تحت فرماندهی رهبر انقلاب ایران به سوی تمدن بزرگ حرکت میکند شما نویسندگان و شعرا و روزنامه‌نگاران و هنرمندان کشور سهمی حتی بیش از آنچه درگذشته داشته‌اید برعهده خواهید داشت. از آنجا که فقط با توسعه فکروراندیشه و حفظ و تقویت فرهنگ ملی و بالا رفتن کیفیت زندگی از راه ترویج انواع هنرهاتوام با پیشرفت های اقتصادی و اجتماعی است که ایرانیان میتوانند به تمدن بزرگ دسترسی یابند. درایجاد وحدت ملی و حفظ تعلق همه ایرانیان به فرهنگ و ملت خویش صاحبان اندیشه و هنراین سرزمین وظیفه‌ای مقدس برعهده دارند که مختص به آنها است و ملت نیز این انتظار را از آنان دارد که این وظیفه را به بهترین وجه انجام دهند.

جهت اجرای این وظیفه مهم و خدمت حیاتی به ایرانیان امروز و فردا گروه نویسندگان و شعرا و روزنامه‌نگاران و هنرمندان از عنایت و پیشتیبانی خاص اعلیحضرت همایون شاهنشاه آریامهر و علیاحضرت شهبانوی برخوردارند و این پشتیبانی مبتنی برسنن باستانی و فرهنگ مان بهترین زمینه را از برای فعالیتهای پرثمر و سازنده این گروه از بزرگان فکری و هنری کشور فراهم میسازد. امیدوارم که همه شما مانند سایر افراد این مملکت در خدمت به شاه میهن خود موفق بوده و دراین جهاد مقدس برای تقویت مبانی وحدت ملی و قدم گذاردن به سوی تمدن بزرگ پیروز باشید. با ابلاغ عنایات خاص اعلیحضرت همایون شاهنشاه آریامهر به شما و سایر نویسندگان و شعرا و هنرمندان کشور که با قلم و دست واندیشه خود زندگی همه ما را شکوفاتر و زیباتر میسازند درسراسر کشور و به همه خیر مقدم میگویم.

بیانات وزیر دربار شاهنشاهی در آئین یکصدمین زادروز اعلیحضرت رضا شاه کبیر

نمایشگاهی که روشنگر واقعیت هاست

میلاد مسعود بنیانگزار ایران نوین اعلیحضرتین رضاشاه کبیر است بشرفعرض پیشگاه مبارک میرساند:

ایجاد مراکز اسناد و آمار شاهنشاهی پهلوی و این نمایشگاه روشنگر این واقعیت است که از بنیانگزاری شاهنشاهی پهلوی از سوم اسفند ماه ۲۴۷۹ شاهنشاهی تا عصر حاضر ملت ایران در تمام زمینه های سیاسی ـ نظامی ـ اقتصادی ـ عمرانی ـ آموزشی و فرهنگی بترقیات سریعی نائل شده است که اکنون با رهبری داهیانه اعلیحضرت همایون شاهنشاه آریامهر در آستانه تمدن بزرگ قرار گرفته است.

تعداد مراکز اسناد و آمار شاهنشاهی پهلوی که در مجامع آموزشی و فرهنگی و کارگری و کشاورزی و نظامی کشور ایجاد شده است در حال حاضر بحدود هشت هزار مرکز میرسد و گسترش کار این مراکز در آینده بنحو موثری ادامه خواهد داشت و بهریک از این مراکز علاوه بر اسناد و مدارک و کتب و عکس و فیلم و اسلاید که در محل جمع آوری نموده‌اند دو هزار برگ از اسناد موجود در مرکز اسناد و آمار شاهنشاهی پهلوی که هزار برگ آن اسناد اختصاصی مربوط به هر مرکز و هزار برگ دیگر اسناد ملی و میهنی است و همچنین یکصد و بیست قطعه عکس مجموعا حدود ۱۶ میلیون برگ سند و حدود یک میلیون عکس ارسال شده است.

برای مزید استحضار خاطر خطیر مبارک معروض میدارد قسمت اعظم کارهای فنی و ساختمانی این نمایشگاه بوسیله دانش آموزان و دانشجویان و پیش آهنگان بانجام رسیده است.

در غرفه های نمایشگاه وزارتخانه‌ها و سازمانهای زیر شرکت دارند:

وزارتخانه‌ها

۱ـ وزارت دربارشاهنشاهی (مرکز اسناد و آمار شاهنشاهی پهلوی)

۲ـ وزارت جنگ (نیروهای مسلح شاهنشاهی)

۳ـ وزارت امور خارجه

۴ـ وزارت فرهنگ و هنر

۵ـ وزارت آموزش و پرورش

۶ـ وزارت کشاورزی و عمران روستائی

۷ـ وزارت کار و امور اجتماعی

۸ـ وزارت اطلاعات و جهانگردی

سازمانها

۹ـ شرکت ملی نفت ایران

۱۰ـ سازمان رادیو و تلویزیون ملی ایران

۱۱ـ کتابخانه پهلوی

۱۲ـ مرکز نشر و پژوهش فرهنگ سیاسی دوران پهلوی

۱۳ـ راه آهن دولتی ایران

در هریک از غرفه‌ها وزراء و مسئولین سازمانها باتفاق کارشناس مراکز اسناد و آمار افتخار گزارش اقدامات و فعالیتها و آمارهای مربوط بسازمان خود را خواهند داشت.

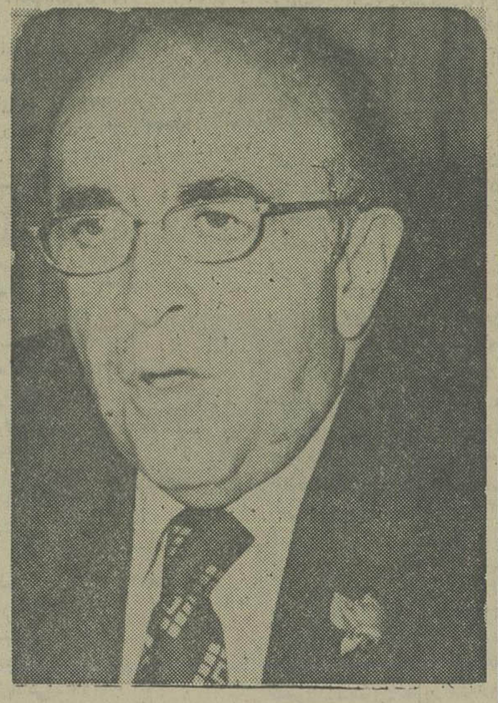

شاهنشاها

با سپاس از تشریف فرمائی اعلیحضرتین بنمایشگاه مراکز اسناد و آمار شاهنشاهی پهلوی که مقارن با صدمین سالگرد

ارتش در دوره شاهنشاهی از صفر، به یکی از تواناترین ارتش‌ها تبدیل شد

دراین روز تاریخی، از برابر آرامگاه سردار بزرگ تاریخ ایران و سردودمان شاهنشاهی شکوهمند پهلوی، بنام همه نیروهای مسلح شاهنشاهی، با عمیق ترین احساس احترام و ستایش، به روان پرافتخار بنیانگذار ایران نوین و بوجود آورنده ارتش شاهنشاهی ایران درود میفرستم.

ما افسران، درجه داران و نفرات نیروهای مسلح شاهنشاهی آرزو داریم که شاگردان شایسته‌ای درمکتب وطن پرستی این سردار بزرگ و جانشین عظم‌الشان او شاهنشاه آریامهر بزرگ ارتشتاران باشیم، و درس «میهن پرستی بزرگ» را که شاهنشاه شرط اساسی پیشرفت واقعی جامعه ایران اعلام فرموده‌اند چنانکه باید دراین مکتب فراگیریم.

اعلیحضرت رضاشاه کبیر بنیانگذار همه شئون سازندگی مادی، صنعتی، اقتصادی و فرهنگی کشور خود بود، ولی قبل از هرچیز بنیانگذار ارتش و نیروهای مسلح ایران نوین بود، زیرا بدون وجود یک ارتش نیرومند که حافظ و مدافع امنیت و ثبات و استقلال کشور باشد، هیچ پیشرفت و اقدام مثبتی امکان پذیر نیست. دراجرای این هدف بود که نیروهای مسلح شاهنشاهی ایران از صورت تقریبا صفر که دربدو شاهنشاهی پهلوی داشتند، امروز به صورت یکی از مجهزترین و تواناترین ارتشهای جهان درآمده‌اند.

شاهنشاه آریامهر، درکتاب «رضاشاه کبیر» میفرمایند:

«انچه تا قبل از کودتا به اسم قشون درایران وجودداشت جز اسم بی مسمائی نبود. ارتش و ژاندارمری و پلیس تقریبا وجود خارجی نداشت و بالطبع از امنیت داخلی و خارجی نیز خبری نبود. نیروی نظامی ایران از مشتی سرباز تعلیم نیافته تشکیل میشد که معمولا بآنها حقوقی هم تعلق نمیگرفت، زیرا سربازان جز یکی دو روز درسال، آنهم برای سان و سلام، مواقع دیگر را به کارهائی که آشنا بودند از قبیل هیزم شکنی یا تخم مرغ فروشی میپرداختند تا هرکس وسیله ارتزاق خود را به نحوی فراهم سازد. تشکیلات ارتش فرسوده و از هم پاشیده، اسلحه و تجهیزات آن کهنه و مندرس و روحیه افراد بسیار ضعیف بود. درتمام ارتش بیش از چند توپ کهنه وجود نداشت».

چنین ارتشی، اکنون تبدیل به نیروئی منظم، آزموده، مجهز، و برخوردار از آمادگی کامل رزمی شده است که روزبروز آگاهی علمی و تخصصی بیشتری پیدا میکند.

بهترین معرف این نیرو ووظیفه ملی آن، توضیحی است که اعلیحضرت همایون شاهنشاه آریامهر، بزرگ ارتشتاران، درکتاب «بسوی تمدن بزرگ» بدین شرح فرموده‌اند:

«رکن استوار سیاست ملی ما، تامین قدرت نظامی نیرومند برای دفاع از استقلال و حاکمیت و منافع مشروع ملی ایران است... بدیهی است ما آرزومند خلع سلاح تضمین شده جهانی هستیم، ولی تا هنگامیکه چنین خلع سلاحی عملی نشده باشد، به مقتضای واقع بینی و براساس وظیفه تردید ناپذیر خوددردفاع از مرز و بوم خویش درتامین نیروی دفاعی لازم کمترین قصوری نخواهیم کرد، و دراین راه قبل از هرچیز به نیرومندی خودمان اتکاء خواهیم داشت. برای تضمین این نیرومندی نه تنها به کمیت تجهیزات توجه خواهیم داشت، بلکه بالابردن سطح دانش و آموزش و تخصص نیروهای مسلح کشور از مهمترین برنامه ها و هدفهای ما خواهد بود.

نیروی دفاعی ما درعین آنکه ضامن حاکمیت و قدرت ملی ما است، عامل تعیین کننده موقعیت جهانی ما نیز هست، این نیروئی است که صرفا بخاطرحفظ تمامیت و امنیت ملی ما و بدون انگیزه تجاوز یا توسعه طلبی پی‌ریزی شده است، و تا وقتی که شرایط بین‌المللی ایجاب کند مسلما درتقویت آن درحدی که ضروری تشخیص دهیم کوتاهی نخواهیم کرد.

بدیهی است وظیفه دفاع ملی تنها شامل نیروهای مسلح نمیشود، بلکه این وظیفه‌ای است که بعهده فرد فرد افراد ایرانی است. درایران امروز و ایران فردا، هرایرانی از مرد و زن و پیر و جوان، درهرشغل و مقام و از هرطبقه، یک سرباز بالقوه برای حفظ استقلال و تمامیت و حاکمیت کشور است.

وظیفه دفاع از حاکمیت ملی، از شرافت ملی، از مقدسات ملی، اولین و مهمترین وظیفه هرایرانی است، زیرا باید کشوری وجودداشته باشد تا جامعه‌ای دران برای پیشرفت خود بکوشد. وظیفه دفاع از وطن، وظیفه‌ای است که باید حتی درصورت نداشتن اسلحه با چنگ و ناخن انجام گیرد.»

دراین لحظه تاریخی، دربرابر آرامگاه سردارنامی تاریخ ایران، ما افراد نیروهای مسلح شاهنشاهی یکبار دیگر پیمان مقدس خود را با فرمانده بزرگ خویش تجدید میکنیم و سوگند میخوریم که همواره دراجرای فرمان شاهنشاه خود یکدل و یکپارچه آماده جانبازی درراه میهن خواهیم بود.

اسامی زائران انتخاب شده عتبات عالیات در تهران

سازمان اوقاف اسامی زائران عتبات عالیات سهمیه تهران را که باقرعه کشی انتخاب شده اند امروز اعلام کرد.
سهمیه زائران عتبات عالیات تهران حدود ۳ هزار و ۴۱۰ نفراست که از این عده یکهزارو۷۰۲ نفر زائر اصلی و یکهزار و ۷۰۸ نفر ذخیره ، اول زائران هستند که براساس افزایش سهمیه زائران عتبات عالیات درسال آینده انتخاب شده اند. زائران انتخاب شده باید براساس اطلاعیه ای که از سوی سازمان اوقاف اعلام میشود در تاریخ تعیین شده برای ثبت نام و دادن مدارک مورد نیاز خود به محل سازمان اوقاف مراجعه کنند.
درفهرست اسامی زائران بترتیب نام خانوادگی آنها، نام ، نام پدر و شماره گزینش درقرعه کشی قیدشده است.
فهرست کامل اسامی زائران عتبات عالیات سهمیه تهران بشرح زیر است:

تام خانوادگی ـ نام ـ نام پدر ـ شماره گزینش
ارفع رحیمیان ـ جواد ـ محمد حسین ـ ۱۴۴
ارفع رحیمیان ـ ربابه ـ سیدهاشم ـ ۱۴۴
امیر کاشانی ـ حسین ـ رمضان ـ ۲۲۴
اسدگی ـ احمد ـ حسن ـ ۳۴۴
ایروانی نائینی ـ محمد ـ عیسی ـ ۴۴۴
شوزه ای ـ زمان ـ محمود ـ ۴۴۴
آذربایجانی ورنو سفادرانی ـ حسن ـ حسین ـ ۵۴۴
صادقی اذر ـ کوکب ـ علی اکبر ـ ۵۴۴
اسدی ـ مسیح الله ـ محرمعلی ـ ۶۴۴
ارواحن ـ حسین ـ قربانعلی ـ ۷۴۴
باشام ـ احمد ـ دومان ـ ۸۴۴
رشیدی ـ صونا ـ عبرت الله ـ ۸۴۴
یارجندی ـ محمدتقی ـ یحیی ـ ۹۴۴
بلوری زاده ـ رقیه ـ جواد ـ ۱۰۴۴
بهرام زاده ـ لطیفه ـ مجید ـ ۱۱۴۴
بختیاری ـ محمد ـ رضاقلی ـ ۱۲۴۴
حسین علابگی ـ طلعت ـ غلامحسین ـ ۱۲۴۴
پورحقیقت ـ علی ـ ابراهیم ـ ۱۳۴۴
قنبری پیدهندی ـ فاطمه ـ محمد ـ ۱۳۴۴
پیروی ـ علی اصغر ـ غلامحسین ـ ۱۴۴۴
اخوان کلایی ـ عذرا ـ حاجی اقا ـ ۱۴۴۴
بهمنیان ـ عبدالرضا ـ محمدکریم ـ ۱۵۴۴
کسائی ـ نرگس خاتون ـ محمدعلی ـ ۱۵۴۴
بارفروش کاشی ـ طاهره ـ رضا ـ ۱۶۴۴
ازگلی ـ فاطمه ـ عبدالله ـ ۱۷۴۴
آزاد ـ عباس ـ علی ـ ۱۸۴۴
اسفندیاری ـ خامنه ـ رمضان ـ ۱۹۴۴
اردهالی ـ محمدرضا ـ کمال ـ ۲۰۴۴

اکبریان ـ فروغ ـ عباس ـ ۲۱۴۴
اعتمادی ـ احترام ـ رضا ـ ۲۲۴۴
ادیبی ـ جعفر ـ حیدر ـ ۲۳۴۴
رضوی ـ عذرا ـ محمود ـ ۲۳۴۴
اسحقی ـ عادله ـ یونس ـ ۲۴۴۴
اخوان ـ مصطفی ـ علی اصغر ـ ۲۵۴۴
فخری ـ رخساره ـ طالب ـ ۲۵۴۴
اخلاقی ـ عبدالمحمد ـ نوروز ـ ۲۶۴۴
اخلاق ـ لیلا ـ محمد ـ ۲۶۴۴
اشراقی ـ احسان ـ عبدالغفار ـ ۲۷۴۴
افشاری ـ رجب ـ محمدعلی ـ ۲۸۴۴
افشاری ـ سکینه ـ حاجی ابراهیم ـ ۲۸۴۴
آقا کثیری ـ عباس ـ غلامرضا ـ ۲۹۴۴
خاتمی ـ نجات ـ عباس ـ ۲۹۴۴
افخمی بلوری ـ نصرت ـ علی اصغر ـ ۳۰۴۴
فرخنده ـ فاطمه ـ ملاعلی ـ ۳۰۴۴
اردهه ـ عبدالعلی ـ شعبانعلی ـ ۳۱۴۴
هوشیارحق وردی ـ صدیقه ـ محمدابراهیم ـ ۳۱۴۴
ابراهیمی جاویدی ـ عباسعلی ـ حسین ـ ۳۲۴۴
خانعلی زاده ـ سلطنت ـ جعفر قلی ـ ۳۲۴۴
ابوالفتحی بندکهل ـ سعیدالله ـ ابوالفتح ـ ۳۳۴۴
کهنسال بندکهل ـ فاطمه ـ عباس ـ ۳۳۴۴
آنکوش ـ اسرافیل ـ اباصلت ـ ۳۴۴۴
ایجاری ـ احمد ـ محمد ـ ۳۵۴۴
کیان ـ زهرا ـ محمدحسن ـ ۳۵۴۴
اسدی ـ تکاملی ـ سیف الله ـ ۳۶۴۴
سلیمی ـ کبری ـ حسن ـ ۳۶۴۴
انگوری ـ نعیمه ـ محمدحسین ـ ۳۷۴۴

اشرفی ـ اکرم ـ محمدصادق ـ ۳۸۴۴
اشبهی ـ اقدس ـ حسن ـ ۳۹۴۴
احمدی ـ فتح الله ـ ابوتراب ـ ۴۰۴۴
احمدی پرست ـ اسدالله ـ یدالله ـ ۴۱۴۴
خادم اقا ـ ملیحه ـ نعمت الله ـ ۴۱۴۴
الهی پور ـ قاسم ـ یدالله ـ ۴۲۴۴
قیومی ـ اکرم ـ یدالله ـ ۴۲۴۴
اصفهانی ـ محترم ـ میرزامهدی ـ ۴۳۴۴
اوژن ـ شفیقه ـ جبرائیل ـ ۴۴۴۴
باطن ـ محمد ـ عباس ـ ۴۵۴۴
حاجی کرم رعیت ـ فاطمه ـ باقر ـ ۴۵۴۴
بیاتی ـ مریم ـ هوشنگ ـ ۴۶۴۴
بلوری راد ـ محمد هادی ـ مهدی ـ ۴۷۴۴
معماری ـ زهرا ـ تقی ـ ۴۷۴۴
باستانی ـ زهرا ـ اسماعیل ـ ۴۸۴۴
باغستانی ـ احمد ـ قاسم ـ ۴۹۴۴
احمدی ـ ربابه ـ رجبعلی ـ ۴۹۴۴
بنی اردلان ـ خدیجه ـ میرزاحبیب الله ـ ۵۰۴۴
بخشی ـ قربانعلی ـ علی اکبر ـ ۵۱۴۴
کارگزار ـ اقدس ـ حسین ـ ۵۱۴۴
بدیعی ـ بهروز ـ عبدالعلی ـ ۵۲۴۴
محمدی ـ کبری ـ علی اکبر ـ ۵۲۴۴
بهزادی ابوالحرز ـ ابراهیم ـ ۵۳۴۴
پزشکیان ـ امان الله ـ مسعود ـ ۵۴۴۴
اردکانی ـ حشمت ـ باقر ـ ۵۴۴۴
پرنیانی ـ جواد ـ محمود ـ ۵۵۴۴
فرهنج ـ بتول ـ علی ـ ۵۵۴۴
پناهی ـ عزیز ـ ولی ـ ۵۶۴۴

پورحسن ـ علی اصغر ـ خلیل ـ ۵۷۴۴
یوسفی ـ نرگس ـ یوسف ـ ۵۷۴۴
پیرجلیان ـ علی ـ حسین ـ ۵۸۴۴
پورکتعان لنگرودی ـ حسین ـ یوسف ـ ۵۹۴۴
سماری ـ مادتن ـ غلام ـ ۵۹۴۴
میرغنی ـ محمد ـ عباس ـ ۶۰۴۴
البرزی ـ نیر ـ محمدتقی ـ ۶۰۴۴
مرادی عصر ـ جواد ـ مرادعلی ـ ۶۱۴۴
خسروی ـ مرضیه ـ فتح الله ـ ۶۱۴۴
منصوری ـ ادریس ـ غفار ـ ۶۲۴۴
تقی زاده ـ زهرا ـ رضا ـ ۶۲۴۴
شیخ پورعاطفی ـ ناصر علی ـ مهدی ـ ۶۳۴۴
میرزائی برزگر ـ ثریا ـ یوسف ـ ۶۳۴۴
ملائی ـ خدیجه ـ ملاقلی ـ ۶۴۴۴
مختاری صومعه ـ نصرت الله ـ ۶۵۴۴
باغشلی ـ عصمت ـ علی ـ ۶۵۴۴
مهربانی ـ زهرا ـ جعفر ـ ۶۶۴۴
مهربانی ـ ماشاالله ـ محمد ـ ۶۶۴۴
مدنی ـ بتول ـ یوسف ـ ۶۷۴۴
محمودیان ـ علی ـ حسین ـ ۶۸۴۴
عسگری ـ عذرا ـ علی ـ ۶۸۴۴
موسوی هروی ـ اشرف السادات ـ میرهادی ـ ۶۹۴۴

میر؟ ـ زهرا ـ محمد ـ ۷۰۴۴
میرزنده دل ـ میرابوطالب ـ میرعلی ـ ۷۱۴۴
اعتمادی ـ کوچک ـ هادی ـ ۷۱۴۴
مختاری ـ اصغر ـ محمد ـ ۷۲۴۴
مدنی ـ شکوه ـ احمد ـ ۷۳۴۴
مهربان ـ محمدنبی ـ محمدعلی ـ ۷۴۴۴

مهرآوری ـ جواد ـ غلامحسین ـ ۷۵۴۴
نیکیان ـ زهرا ـ محمدفاطمه ـ ۷۵۴۴
قاسم ـ منصوره ـ ابراهیم ـ ۷۶۴۴
مهدی قلی خان ـ زرین تاج ـ روح الله ـ ۷۷۴۴
مجلسی ـ کوچک ـ اسدالله ـ ۷۸۴۴
معماری ـ اکبر ـ حسن ـ ۷۹۴۴
خرجی ـ فاطمه ـ شیخ حسن ـ ۸۰۴۴
محمد زمانی ـ عبدالله ـ علیرضا ـ ۸۱۴۴
عبدی آشتیانی ـ محترم ـ علی ـ ۸۱۴۴
محمدی ـ خدامراد ـ محمدعلی ـ ۸۲۴۴
معجل ـ محمود ـ حسین ـ ۸۳۴۴
مکاره چی ـ علی ـ محمود ـ ۸۴۴۴
حاج خسرو ـ فاطمه ـ حاجی ـ ۸۴۴۴
محبی ـ حسین ـ ابوطالب ـ ۸۵۴۴
دهقان ـ بانوحبیبه ـ صفرعلی ـ ۸۵۴۴
کیهان ـ ناصر ـ محمدحسن ـ ۸۶۴۴
مرتضوی ـ شمس السادات ـ مرتضی ـ ۸۶۴۴
کوشانفرنیا ـ حبیب الله ـ باقر ـ ۸۷۴۴
عندلیب خرقانی ـ آغابتول ـ ۸۷۴۴
کلانتری ـ عبدالله ـ عباس ـ ۸۸۴۴
کمانی رماتکی ـ فاطمه ـ علی اکبر ـ ۸۹۴۴
صفاوردی ـ زری ـ رجب ـ ۹۰۴۴
کریم ـ فاطمه ـ محمدکریم ـ ۹۱۴۴
کلانه ـ صفری ـ حسن ـ ۹۲۴۴
نقی زاده ـ جلال ـ زیادعلی ـ ۹۳۴۴
پوده بوس ـ نصرت ـ محمد ـ ۹۴۴۴
نجات ثابت ـ مریم ـ محمدصادق ـ ۹۵۴۴
ناصری ـ بتول ـ محمود ـ ۹۶۴۴
نیرومند مقدم ـ سیاره ـ مسیب ـ ۹۷۴۴
نوروزی دولابی ـ ماشاالله ـ عباسعلی ـ ۹۸۴۴
حمزه ائی دولابی ـ زهرا ـ محمدتقی ـ ۹۸۴۴
نقاست ـ فروغ ـ غلامحسین ـ ۹۹۴۴
نجاتی صف سری ـ فاطمه ـ محمد ـ ۱۰۰۴۴
قزالباس ـ بهاء الدین ـ محمد ـ ۱۰۰۴۴
وکیلی گرمروری ـ عزیز ـ یوسف ـ ۱۰۱۴۴
عسگری ـ حبیبه ـ علیجان ـ ۱۰۱۴۴
عرفانی زاد ـ جان علی ـ خان علی ـ ۱۰۲۴۴
ایمن فریدی ـ ایمن ـ علی حسین ـ ۱۰۲۴۴
وطن پرست ـ طاهره ـ اسدالله ـ ۱۰۳۴۴
همایون ـ علی ـ محمد ـ ۱۰۴۴۴
هاشمیان ـ محمد ـ احمد ـ ۱۰۵۴۴
هاریان ـ خدیجه ـ عبدالله ـ ۱۰۶۴۴
هومانی مجدآبادی ـ علی اکبر ـ بهرام ـ ۱۰۷۴۴
سعادتی ـ امنه ـ حسینعلی ـ ۱۰۷۴۴
یحیی زاده اوره ـ حسن ـ یحیی ـ ۱۰۸۴۴
طباطبائی اوره ـ رقیه ـ ابوالقاسم ـ ۱۰۸۴۴
یاراحمدزاده ـ حسین ـ احمد ـ ۱۰۹۴۴
جمشیدی ـ صفیه ـ فرهاد ـ ۱۰۹۴۴
یزدان استا ـ فخری ـ حسین ـ ۱۱۰۴۴
یونس علی ـ محمدحسین ـ حبیب الله ـ ۱۱۱۴۴
اذرپرا ـ صدیقه ـ علیمراد ـ ۱۱۱۴۴
یارندی ـ مرتضی ـ محمد ـ ۱۱۲۴۴
یزدی پور ـ نقی ـ رمضان ـ ۱۱۳۴۴
زادون ـ فرج ـ علی ـ ۱۱۳۴۴
اسعدی ـ محمد ـ احمد ـ ۱۱۴۴۴
عظیمی ابلوریان ـ زهرا ـ محمدحسین ـ ۱۱۴۴۴

ایران نژاد قشگلانی ـ ربابه ـ عبدالحسین ـ ۱۱۵۴۴
امیرحمزه ـ عذرا ـ حمزه ـ ۱۱۶۴۴
اصغر زاده ـ زلیخا ـ زین العابدین ـ ۱۱۷۴۴
ابراهیم پوسیرایدار ـ علی ـ میرزاعلی ـ ۱۱۸۴۴
حاجیه احمقیه ـ فاطمه بیگم ـ بابا ـ ۱۱۸۴۴
البودکن ـ حسن ـ محمدحسین ـ ۱۹۴۴
سیاوش ـ البردکیا ـ حسن ـ ۱۱۹۴۴
اکبری ـ حسن ـ قاسم ـ ۱۲۰۴۴
اسدالهی طریق ـ تقی ـ حجت الله ـ ۱۲۱۴۴
نوریان ـ اعظم ـ اسرافیل ـ ۱۲۱۴۴
اخوان ـ بتول ـ احمد ـ ۱۲۲۴۴
ابراهیمیان ـ شمسی ـ مهدی ـ ۱۲۳۴۴
امینی مرند ـ راضیه ـ محمدرضا ـ ۱۲۴۴۴
اسماعیل زاده ـ علی ـ عباس ـ ۱۲۵۴۴
ابوفاضل زارع ـ میرزا ـ حسین ـ ۱۲۶۴۴
رمضان بو ـ زیور ـ میرزا ـ ۱۸۶۴۴
اتحادی ـ عیسی ـ موسی ـ ۱۲۷۴۴
احسان کارایجاد ـ احسان ـ باقر ـ ۱۲۷۴۴
اسدالهی عالی ـ اسدالله ـ غلام ـ ۱۲۸۴۴
محمدی ـ عارفه ـ علی آقا ـ ۱۲۸۴۴
احیائی ـ قاسم ـ رضا ـ ۱۲۹۴۴
احدی ـ حیدر ـ بالاجان ـ ۱۳۰۴۴
قربان نارحل ـ فاطمه ـ زینال ـ ۱۳۰۴۴
حجتی ـ عزت ـ غلامحسین ـ ۱۳۲۴۴
حاجی اسماعیل ـ زهرا ـ ۱۳۲۴۴
احصاری ـ کبرا ـ محمد ـ ۱۳۳۴۴
باقی ـ زهرا ـ مهدی ـ ۱۳۴۴۴

باقی ـ زهرا ـ مهدی ـ ۱۳۵۴۴
مزبورسنش ـ مجتبی ـ ابوالقاسم ـ ۱۳۵۴۴
بهرامیان ـ موسی ـ محمد ـ ۱۳۶۴۴
مهدی ـ طوبی ـ غلامحسین ـ ۱۳۶۴۴
برادران مجیلی ـ مهدی ـ میرنامحمد ـ ۱۳۷۴۴
پیداش ـ عصمت ـ علی اکبر ـ ۱۳۷۴۴
باقرزاده ـ غلامرضا ـ باقر ـ ۱۳۸۴۴
علمدار ـ مرضیه ـ محمد ـ ۱۳۸۴۴
مجتبی مرند ـ نیلی ـ محمدقاسم ـ ۱۳۹۴۴
بلانپور ـ فاطمه ـ حسن ـ ۱۴۰۴۴
فروتن فر ـ رقیه ـ محمد ـ ۱۴۱۴۴
فاضلی نژاد ـ کبری ـ عبدالمحمد ـ ۱۴۲۴۴
فضل الهی ـ علی ـ علی اکبر ـ ۱۴۳۴۴
یوسف زاده ـ فاطمه ـ محمد ـ ۱۴۳۴۴
قره داغی ـ خانم ظهیر ـ مرتضی ـ ۱۴۴۴۴
فیض ـ حبیب الله ـ زین الله ـ ۱۴۵۴۴
سلطانی ـ رقیه ـ زین العابدین ـ ۱۴۵۴۴
حرقانی ـ منیرالدین ـ محمدتقی ـ ۱۴۶۴۴

فرجسین فراهانی ـ حسن ـ علی ـ ۱۴۷۴۴
برزآبادی ـ فاطمه ـ علی جان ـ ۱۴۷۴۴
فخمی اقدم ـ محمود ـ فتح الله ـ ۱۴۸۴۴
قرلندرانی ـ صدیقه ـ میرآنین الله ـ ۱۴۹۴۴
قندهاری ـ پروانه ـ میرزااقا ـ ۱۵۰۴۴
قربانجی ـ زینب ـ گنج علی ـ ۵۱۴۴
قدمگاهی خراسانی ـ مریم ـ ۱۵۲۴۴
قاسمی ـ عباس ـ ابوطالب ـ ۱۵۳۴۴
قمشه ـ عباس ـ حسن ـ ۱۵۴۴۴
باقریخچال ـ ربابه ـ باقر ـ ۱۵۴۴۴

قاسمی ـ اسماعیل ـ حسن ـ ۱۵۵۴۴
حنینی ـ جواهر ـ علی اکبر ـ ۱۵۵۴۴
قدسی ـ علی اصغر ـ صمد ـ ۱۵۶۴۴
رحیمی ـ سکینه ـ تقی ـ ۱۵۶۴۴
قزشی ـ جلیل ـ آناهید ـ ۱۵۷۴۴
قدس ـ ابوالفضل ـ محمدحسن ـ ۱۵۸۴۴
قدس ـ زهرا ـ محمدحسن ـ ۱۵۸۴۴
قندهاری ـ احمد ـ علی اصغر ـ ۱۵۹۴۴
عینی ـ صغرا ـ ابوالقاسم ـ ۱۵۹۴۴
قلیچ لو ـ محمدحسن ـ غلامرضا ـ ۱۶۰۴۴
حیدری ـ طوبی ـ ابوطالب ـ ۱۶۰۴۴
قاسم زاده پروش ـ محمود ـ محمدابراهیم ـ ۱۶۱۴۴
منصوری گرگانی ـ بانو انیه ـ علیرضا ـ ۱۶۱۴۴
قلیزاده ـ پنج علی ـ عالی قلی ـ ۱۶۲۴۴
قیری ـ بتول ـ عباس ـ ۱۶۳۴۴
قربای ورزیده ـ پری دخت ـ علی ـ ۱۶۴۴۴
گلستانی ـ حسن ـ عباس ـ ۱۶۵۴۴
طهدی ـ اخترالسادات ـ علی ـ ۱۶۵۴۴
گل آبی تجریشی ـ مکرم ـ حبیب الله ـ ۱۶۶۴۴
گنجه ـ فرح دخت ـ حسین ـ ۱۶۷۴۴
گنجوی ـ منصور ـ علی ـ ۱۶۸۴۴
فتح الهی ـ زهرا ـ نصرالله ـ ۱۶۸۴۴
گودرزی ـ حجتی ـ ۱۶۹۴۴
گودرزی ـ حسین ـ علی ـ ۱۷۰۴۴
بشیری ـ کوکب ـ حسین قلی ـ ۱۷۰۴۴
علی باروتی تبار ـ زهرا ـ هادی ـ ۱۷۱۴۴
عرب ساوه ـ زهرا ـ علی اصغر ـ ۱۷۲۴۴
علان شیرازی ـ احترام ـ محمدعلی ـ ۱۷۳۴۴

علمداری ـ شهربانو ـ محمداسماعیل ـ ۱۷۴۴۴
عامری ـ محمد ـ علی ـ ۱۷۵۴۴
عالمی پراب ـ حمید ـ رسول ـ ۱۷۶۴۴
یحیی پور ـ حکم ـ عبدالله ـ ۱۷۶۴۴
عباسی ـ منصوره ـ عباسعلی ـ ۱۷۷۴۴
عبدلی ـ ترابعلی ـ ابوالقاسم ـ ۱۷۸۴۴
عرفانیان ـ احمد ـ حسین ـ ۱۷۹۴۴
رشیدی ـ معصومه ـ محمدمراد ـ ۱۷۹۴۴
علی اکبر تبریزی ـ فاطمه ـ محمدحسین ـ ۱۸۰۴۴
غدیری ـ محمد ـ ۱۸۱۴۴
غفاری ـ سیار ـ جبار ـ ۱۸۲۴۴
فروتن ـ عباس ـ محمد ـ ۱۸۳۴۴
فلانی حوایی ـ قرابنعلی ـ محدوی ـ ۱۸۴۴۴
نعنائی ـ نرجس خاتون ـ محمدقاسم ـ ۱۸۴۴۴
فرشچی ـ حسن ـ حسین ـ ۱۸۵۴۴
فرشچی ـ عفت ـ محمد ـ ۱۸۵۴۴
فردی ـ عالیه ـ حسن ـ ۱۸۶۴۴
فروتن ـ توران ـ اسماعیل ـ ۱۸۷۴۴
فاخری اقدم ـ خلیل ـ کاظم ـ ۱۸۸۴۴
فرج منظر ـ ایران دخت ـ محمد ـ ۱۸۹۴۴
فرامرز پور ـ مراد ـ غلامحسین ـ ۱۹۰۴۴
فرامرز پور ـ سکینه ـ غلامرضا ـ ۱۹۰۴۴
فاطمی ـ زکی ـ ابوطالب ـ ۱۹۱۴۴
شفقی ـ حاتمی ـ صفرمحمد ـ ۱۹۱۴۴
امیری ـ خلیلی ـ حسین ـ ۱۹۲۴۴
الله وردیخانی ـ محمود ـ ابوالقاسم ـ ۱۹۳۴۴
اعتماد ـ عباس ـ احمد ـ ۱۹۴۴۴
اعتمادفر ـ فاطمه ـ حسن ـ ۱۹۴۴۴
اردوخانی ـ فاطمه ـ محمد ـ ۱۹۵۴۴
ارشا ـ رضا ـ علی محمد ـ ۱۹۶۴۴
شهیدرادی ـ خدیجه ـ آتاگل ـ ۱۹۶۴۴
ابوترابی ـ علی اصغر ـ حسین ـ ۱۹۷۴۴
واعظ ـ ملک ـ کاظم ـ ۱۹۷۴۴
ارین نژاد ـ ابوالقاسم ـ رمضان ـ ۱۹۸۴۴
ارین نژاد ـ طوبی ـ محمدحسن ـ ۱۹۸۴۴
اکبرزاده ـ ربابه ـ محمدصادق ـ ۱۹۹۴۴
بیات ـ مرتضی ـ سیبا ـ ۲۰۰۴۴
علوی شیرخورشیدی ـ عاطفه بیگم ـ علی اکبر ـ ۲۰۰۴۴
نوده فراهانی ـ طوبی ـ حسن ۲۰۱۴۴
نوروزی ـ محمدتقی ـ عبدالصمد ـ ۲۰۲۴۴
نخستین حامدی ـ ملوک ـ عبدالحسین ـ ۲۰۳۴۴
پاکدامن دبنوی ـ رجب ـ قربانعلی ـ ۲۰۴۴۴
شرعی بنیس کلثوم ـ بابا ـ ۲۰۴۴۴
پرتو شعار ـ سکینه ـ محمد ـ ۲۰۵۴۴
تفضلی ـ حسن ـ میرزاخان ـ ۲۰۶۴۴
کرمانی بهجت ـ محمد ـ ۲۰۶۴۴
تهذیبی ـ محسن ـ تقی ـ ۲۰۷۴۴
تهذیبی ـ فاطمه ـ علی ـ ۲۰۷۴۴
توسلی ـ محمدحسین ـ حسن ـ ۲۰۸۴۴
ترکمان ـ حسین ـ علی جعفر ـ ۲۰۸۴۴
ملکی ـ گل افرین ـ قلی ـ ۲۰۹۴۴
تقوی ـ مجتبی ـ محسن ـ ۲۱۰۴۴
درودی ـ طاهره ـ محمد ـ ۲۱۰۴۴
تیزدو ـ صدیقه ـ رضا ـ ۲۱۱۴۴
تقدیری ـ احمد ـ سیف اله ـ ۲۱۲۴۴
عطاریا ـ ژاله ـ ابوالقاسم ـ ۲۱۲۴۴
بوذری ـ علی ـ عباس ـ ۲۱۳۴۴
تدین ـ عذرا ـ اسماعیل ـ ۲۱۳۴۴
تیماج چی ـ احمد ـ علی اکبر ـ ۲۱۴۴۴
خوشرو ـ سکینه ـ نورور ـ ۲۱۴۴۴
شودیان بارانلو ـ محمدجعفر ـ حسین ـ ۲۱۵۴۴
شهبازی ـ روزگل ـ عرب ـ ۲۱۵۴۴
جوادیه ـ بتوف ـ عبدالجواد ـ ۲۱۶۴۴
جعفرخانی دولابی ـ حاجی اقا ـ محمدعلی ـ ۲۱۷۴۴
نصرالهی مستعدی ـ عالیه ـ علی ـ ۲۷۴۴
جمالی پنجیس ـ علی محمد ـ عباس ـ ۲۱۸۴۴
مقیمی پنجمیس ـ معصومه ـ محمد ـ ۲۱۸۴۴
جلال مقدم ـ غلامرضا ـ اسدالله ـ ۲۱۹۴۴
ظفرطلب ـ مرضیه ـ نصرالله ـ ۲۱۹۴۴
جنت مکان ـ هما ـ مریم ـ ۲۰۴۴

جلینی ـ شهربانو ـ قربان ـ ۲۲۱۴۴
جلالی ـ علی اکبر ـ خلیل ـ ۲۲۲۴۴
میرجعفری ـ اقدس ـ انتظام ـ ۲۲۲۴۴
جابری ـ فاطمه ـ مهدی ـ ۲۲۳۴۴
علوی ـ محترم علی ـ ۲۲۳۴۴
چهل ایرانی ـ علی اصغر ـ جواد ـ ۲۲۴۴۴
فرهمند ـ قمرتاج ـ محمدحسین ـ ۲۲۴۴۴
چاپچی ملک شاهی ـ حمیده ـ غلامحسین ـ ۲۲۵۴۴
جنهه ـ جواد ـ محمد ـ ۲۲۶۴۴
امیری ـ پروین ـ عزیزالله ـ ۲۲۶۴۴
تفضلی ـ احمد ـ غلامعلی ـ ۲۲۷۴۴
انیسا ـ صفرا ـ علی اصغر ـ ۲۲۷۴۴
به آرین ـ تاج الملوک ـ اکبر ـ ۲۲۸۴۴
توکلیان ـ کبری ـ هاشم ـ ۲۲۹۴۴
جعفری مهر ـ حسن ـ عباس ـ ۲۳۰۴۴
علی اقا صادق ـ ملوک ـ مهدی ـ ۲۳۰۴۴
جهانی ـ ابراهیم ـ ـ ۲۳۱۴۴
جمشیدزاده زیادی ـ اسماعیل ـ احمد ـ ۲۳۲۴۴
رستم زاده ـ صفری ـ تقی ـ ۲۳۲۴۴
جامی ـ عصمت ـ محمد ـ ۲۳۳۴۴
جبرتی ـ محمدحسین ـ علی ـ ۲۳۴۴۴
جعفر خرمی ـ خدیجه ـ رجب ۲۳۴۴۴
جاهد ـ زهرا ـ ـ ۲۳۵۴۴
جهانگیر خواجه ـ ـ ۲۳۶۴۴
حسن اهی ـ صفرای ـ قربان ـ ۲۳۷۴۴
حسن زاده ـ عباس ـ ابوالحسن ـ ۲۳۸۴۴
خداشناس ـ رقیه ـ حبیب ـ ۲۳۸۴۴
حسینی ـ عباس ـ حسین ـ ۲۳۹۴۴
حیدری خمیران ـ جلال ـ میرفتاح ـ ۲۴۰۴۴
پورقربان ـ انیس ـ کاس ـ ۲۴۰۴۴
حاج سیدعلی محمد ـ صدری ـ حسن ـ ۲۴۱۴۴
حسینی ـ سلطانعلی ـ تقی ـ ۲۴۲۴۴
مرادی ـ صفیه ـ ذبیح الله ـ ۲۴۲۴۴
حاجی ربانی ـ عزت الله ـ پاشا ـ ۲۴۳۴۴
رجبی ـ صغری ـ علی اکبر ـ ۲۴۳۴۴
حسینی نسب ـ علیرضا ـ حیدر ـ ۲۴۴۴۴
همتی ـ رضوان ـ علی ـ ۲۴۴۴۴
حاج علی فینی ـ فاطمه ـ غلامرضا ـ ۲۴۵۴۴
حاتمی مجوسرد ـ بضا ـ علی ـ ۲۴۶۴۴
صالحی مجوسرد ـ حلیمه ـ محمدتقی ـ ۲۴۶۴۴
حسن قائمی ـ محمد ـ احمد ـ ۲۴۷۴۴
شاکری ـ بتول ـ حسن ۲۴۷۴۴
بهزاد نیری ـ اسماعیل ـ پنج علی ـ ۲۴۸۴۴
حبیبی تولد ـ گلنار ـ صفرعلی ـ ۲۴۸۴۴
حسامی ـ اصغر ـ ذوالفقار ـ ۲۴۹۴۴
حفیظی محمدآبادی ـ احمد ـ محمود ـ ۲۵۰۴۴
مهرابی محمدآبادی ـ ربابه ـ حسن ـ ۲۵۰۴۴
خرسندی قرائیه ـ جواد ـ علی اکبر ـ ۲۵۱۴۴
خدائی ـ زینت ـ سبزعلی ـ ۲۵۱۴۴
خطیبی ـ بتول ـ حسین ـ ۲۵۲۴۴
خادمی ـ محمد ـ علیرضا ـ ۲۵۳۴۴
خراسانی ـ محمدحسن ـ زین العابدین ـ ۲۵۴۴
صالحیه ـ فاطمه ـ عبدالجواد ـ ۲۵۴۴۴
خرسندی ثالث ـ رضا ـ گل محمد ـ ۲۵۵۴۴
دین دار ـ حسن ـ ابراهیم ـ ۲۵۶۴۴
دهقان پور ـ فاطمه ـ حسین ـ ۲۵۷۴۴
دکتر نیک پور ـ حسن ـ عبدالحسین ـ ۲۵۸۴۴
داود ابادی ـ صفری ـ حسین ـ ۲۵۹۴۴
داریوش ـ حاج علی ـ صادق ـ ۲۶۰۴۴
حاجی عباسی ـ مولود ـ مهدی ـ ۲۶۰۴۴
ذکوری ـ ملیحه ـ حسن ـ ۲۶۱۴۴
ذوالمحدین ـ عباس ـ ابوالحسن ـ ۲۶۲۴۴
تاشیان ـ شمیاقبه ـ حبیب الله ـ ۲۶۲۴۴
دارابی ـ شمس الملوک ـ حسن ـ ۲۶۳۴۴
رحمانی ـ کرمعلی ـ غلامرضا ـ ۲۶۴۴۴
شیخ قنبری ـ اعظم ـ حسین ـ ۲۶۴۴۴
رفیعی ـ الهه ـ عزیزالله ـ ۲۶۵۴۴
زاهدی ـ حبیبه ـ قربانعلی ـ ۲۶۶۴۴
زمانیها ـ علی ـ حسین ـ ۲۶۷۴۴
حمدین صمنبر ـ حاجی اقا ـ ۲۶۷۴۴
ژفره ـ علی اکبر ـ مصطفی قلی ـ ۲۶۸۴۴
کدخدائی ـ عذرا ـ عبدالله ـ ۲۶۸۴۴
حق پناه ـ رضا ـ علیجان ـ ۲۶۹۴۴
حاج ملاعیسی ـ زهرا ـ محمد ـ ۲۷۰۴۴
غلامرضا ـ علی اصغر ـ نجف ـ ۲۷۰۴۴
حسینی ـ عبدالله ـ سیدی ـ ۲۷۱۴۴
حسینی ـ اشرالسادات ـ میرزا ـ ۲۷۱۴۴
حجتی ـ عباس ـ اسدالله ـ ۲۷۲۴۴
حجتی ـ فاطمه ـ غلامحسین ـ ۲۷۲۴۴
حامد زنجانی ـ ماه جبین ـ حسن اقا ـ ۲۷۳۴۴
حاج حسن ـ احمدعلی ـ خدابخش ـ ۲۷۴۴۴
حسین مرزی ـ سکینه ـ مصطفی ـ ۲۷۴۴
حسین زاده ـ مشتری ـ رجب علی ـ ۲۷۵۴۴
حاج باقری ـ محمدابراهیم ـ حسین علی مردان ـ ۲۷۶۴۴
برادران انارکی ـ عصمت ـ محمد ـ ۲۷۶۴۴
حسینی پور ـ جلال ـ باقر ـ ۲۷۷۴۴
نجیب جلالی ـ فاطمه ـ محمدصادق ـ ۲۷۷۴۴
حیدری ـ محمدرضا ـ کربلائی عبدالله ـ ۲۷۸۴۴
صفری ـ ام البنین ـ کربلائی امان ـ ۲۷۸۴۴
خورشیدی ـ عباسعلی ـ علی اصغر ـ ۲۷۹۴۴
نیرخیرکوسه ـ زهرا ـ ذبیح الله ـ ۲۷۹۴۴
خرمن دار ـ جیران ـ غلامحسین ـ ۲۸۰۴۴
جلیل ناجی ـ عبدالله ـ جلیل ـ ۲۸۱۴۴
خلیفه سلطانی ـ محمد ـ علی ۲۸۲۴۴
خوش نظر ـ عزیزالله ـ حسین ـ ۲۸۳۴۴
راهدی ـ طاهره ـ عباس ـ ۲۸۳۴۴
خضوعی ـ منصوره ـ ابوالقاسم ـ ۲۸۴۴۴
خزائلی ـ عفت ـ محمدرضا ـ ۲۸۵۴۴
خواهرزاده ـ رجبعلی ـ محمدرضا ـ ۲۸۶۴۴
ملکی ـ فاطمه ـ حاج علی ـ ۲۸۶۴۴
خالدار وامقه دشتی ـ احمد ـ محمدمهدی ـ ۲۸۷۴۴
وامقدشتی (وامقه دشتی) ـ سیده خانم ـ احمد ـ ۲۸۷۴۴
خونی ـ عفت ـ عبدالوهاب ـ ۲۸۸۴۴
ساوج ـ مهدی ـ محمد ـ ۲۸۸۴۴
خانجانجانی ـ رصی ـ جعفر ـ ۲۸۹۴۴
دانائی ـ فریدون ـ نصرالله ـ ۲۹۰۴۴
دانائی ـ خدیجه ـ محمدحسن ـ ۲۹۰۴۴
داوری ـ سوکت ـ علی ـ ۲۹۱۴۴
گرمچی ـ معصومه ـ عبدالحسین ـ ۲۴۴
دست گیر ـ اسدالله ـ میرزااقا ـ ۲۹۲۴۴
دهقانی تفتی ـ حسین ـ مرتضی ـ ۲۹۳۴۴
دهقانی تفتی ـ صدیقه ـ علی ـ ۲۹۳۴۴
دهقان طرجانی ـ ربابه ـ رمضان ـ ۲۹۴۴۴
دلایلی ـ حسن ـ غلامحسین ـ ۲۹۵۴۴
رصانی ـ ربت ـ محمدحسین ـ ۲۹۵۴۴
دائی رسولی ـ معصومه ـ اصغر ـ ۲۹۶۴۴
علی اکبر رراقی ـ معصومه ـ اصغر ـ ۲۹۶۴۴
داودری شیوغانی ـ نرگس ـ عبدالله ـ ۲۹۷۴۴
روحانی راده ـ محمود ـ محمدتقی ـ ۲۹۸۴۴

مهرور ـ بتول ـ مهدی ـ ۲۹۸۴۴
رشیدی مهرابادی ـ علی نصرالله ـ ۲۹۹۴۴
رشیدی مهرابادی ـ شوکت ـ محمدحسن ـ ۲۹۹۴۴
رنجبرزاده ـ محمدرضا ـ محمد ـ ۳۰۰۴۴
رنجبریان ـ قاسمعلی ـ ابراهیم ـ ۳۰۱۴۴
اوش ـ نهین ـ علی اکبر ـ ۳۰۲۴۴
میرجلالیان ـ حسین ـ علی ۳۰۲۴۴
حسین بروجردی ـ فخری ـ غلامرضا ـ ۳۰۳۴۴
راستی ـ الله وردی ـ صالح ـ ۳۰۴۴۴
پیرصولی ـ زهرا ـ محرم ـ ۳۰۴۴۴
روح الامینی ـ عطیه بیگم ـ محمدعلی ـ ۳۰۵۴۴
رادمنش ـ محمد ـ حسن ـ ۳۰۶۴۴
ابوطالبی ـ ربابه ـ علی ـ ۳۰۶۴۴
زارع زادهٔ بغداد اباد ـ محمد ـ حسن ـ ۳۰۷۴۴
حجازی ـ خدیجه بیگم ـ علی ـ ۳۰۷۴۴
زریون ـ حسن ـ رمضان ـ ۳۰۸۴۴
کشوری ـ معصومه ـ حسین ـ ۳۰۸۴۴
زندی ـ جواد ـ اصغر ـ ۳۰۹۴۴
هاشمی ـ طوبی ـ حسن ـ ۳۰۹۴۴
زهدی ـ محمود ـ محمدرضا ـ ۳۱۰۴۴
جراحها ـ افضل ـ حسین علی ـ ۳۱۰۴۴
زین العابدین ـ اقدس ـ علی ـ ۳۱۱۴۴
کاوه شرق ـ ابوالفضل ـ حسن ـ ۳۱۱۴۴
زمردیان ـ زینت ملوک ـ علی محمد ـ ۳۱۲۴۴
رفاهی ـ راضیه ـ علی اکبر ـ ۳۱۳۴۴
رقمی هل ابادی ـ زلیخا ـ رحمت الله ـ ۳۱۴۴۴
رمزی ـ علی ـ رمضان علی ـ ۳۱۶۴۴
محمدی ـ قدیلطان ـ حسین قلی ـ ۳۱۵۴۴
رنجبر جمال ابادی ـ بی بی سادات ـ جلال ـ ۳۱۶۴۴
رنجبر جمال ابادی ـ احمدعلی ـ حسین ـ ۳۱۶۴۴
رائی ـ محمدتقی ـ مهدی ـ ۳۱۷۴۴
رازی ـ پوران ـ مهدی ـ ۳۱۸۴۴
رحیمی اسفندواسانی ـ فاطمه ـ جعفر ـ ۳۱۹۴۴
رضائی وحید ـ جمشید ـ غلام حسین ـ ۳۲۰۴۴
رمضان کاشی ـ رقیه ـ محمد ـ ۳۲۱۴۴
رحمانی درنامخواستی ـ عباس ـ رجبعلی ـ ۳۲۲۴۴
صالحی ـ ربابه ـ علی اکبر ـ ۳۲۲۴۴
رفیعی ـ صدیقه ـ محمد ـ ۳۲۳۴۴
راستیه ـ سعید نبی ـ ۳۲۴۴۴
روشن ضمیر ـ علی ـ احمد ـ ۳۲۵۴۴
ریاحسینی ـ انیس ـ حسین ـ ۳۲۶۴۴
رحیمی اصفهانی ـ محترم ـ صادق ـ ۳۲۷۴۴
سلیمی ـ زهرا ـ ولی الله ـ ۳۲۸۴۴
سلیمی ـ محمدحسین ـ علی حسین ـ ۳۲۹۴۴
ملکی ـ امنه ـ رضا ـ ۳۲۹۴۴
سالارکیا ـ عباس ـ علی محمد ـ ۳۳۰۴۴
سالارکیا ـ فاطمه سلطان ـ س یف الله ـ ۳۳۰۴۴
سمواتی ـ زهرا ـ هاشم ـ ۳۳۱۴۴
سعید لونی دیزجی ـ جعفر ـ حسن ـ ۳۳۲۴۴
افقی ـ جمیله ـ اقابابا ـ ۳۳۲۴۴
سیداحمد کرمانی ـ شمس السادات ـ حسن ـ ۳۳۳۴۴
ساجدی ـ ابوالقاسم ـ تقی ـ ۳۳۴۴۴
سرابی ـ کاظم محمد ـ ۳۳۵۴۴
بانوا ـ شمسی ـ علیرضا ـ ۳۳۵۴۴
سبکبار ـ محمد ـ ماشاالله ـ ۳۳۶۴۴
پیروزان ـ قدسی ـ جواد ـ ۳۳۶۴۴
سباغ زاده ـ وجیهه ـ علی ـ ۳۳۷۴۴
شفیع خانی ـ عیسی ـ محمدولی ـ ۳۳۸۴۴
لشگری ـ صفری ـ عیسی ـ ۳۳۸۴۴
شهسوار حقیقی ـ مهدی ـ داوود ـ ۳۳۹۴۴
شریعتمدار ـ عزت الشریفه ـ غلامرضا ـ ۳۴۴۴
شفاف ـ فاطمه ـ حبیب اله ـ ۳۴۱۴۴
شیرزاد خانی ـ محمد ـ غلامحسین ـ ۳۴۲۴۴
گیوه چی ـ کبرا ـ محمد ـ ۳۴۲۴۴
شکوهی بکتا ـ محمود ـ اسماعیل ـ ۳۴۳۲۴
ونکی ـ فریده ـ ـ ۳۴۳۴۴
شکوری ـ سعید ـ رشید ـ ۳۴۴۴۴
صراف اصل ـ شفیقه ـ عبدالله ـ ۳۴۴۴۴
شهرابی فراهانی ـ عباس ـ محمدعلی ـ ۳۴۵۴۴
شهرابی فراهانی ـ عالیه ـ محمد ـ ۳۴۵۴۴
شکوریان ـ شمس الدین ـ علی ـ ۳۴۶۴۴
عربانی دانا ـ زهرا ـ محمدحسین ـ ۳۴۶۴۴
صدیقی ـ ابوالقاسم ـ رمضان ـ ۳۴۷۴۴
لب شکوری ـ عفت ـ محمود ـ ۳۴۷۴۴
صانعی ـ رضا ـ محمدکاظم ـ ۳۴۸۴۴
صادقی ـ فاطمه ـ علی اکبر ـ ۳۴۹۴۴
صفری ـ حسن صفر ـ ۳۵۰۴۴
ظهیری درغنی ـ عزیزه ـ محمود ـ ۳۵۰۴۴
صانعی ـ معصومه ـ حسن ـ ۳۵۱۴۴
ملوکانه ـ صفرعلی ـ حسین ـ ۳۵۲۴۴
صالح سیاوشانی ـ محمدعلی ـ علی اکبر ـ ۳۵۳۴۴
مفیدی کندری ـ صفرا ـ آقا محمد ـ ۳۵۳۴۴
صفی زاده ـ علویه امنه ـ عباس ـ ۳۵۴۴۴
صفائی پور ـ حسن ـ قلی ـ ۳۵۵۴۴
مظاهری ـ کوکب ـ محمد ـ ۳۵۵۴۴
صداقت ـ مریم ـ ابوطالب ـ ۳۵۶۴۴
طلائی نیک ـ عباس ـ علی اکبر ـ ۳۵۷۴۴
طاهری ـ مجتبی ـ علی اکبر ـ ۳۵۸۴۴
طباطبائی ـ محمدحسن ـ میرزامهدی ـ ۳۵۹۴۴
طباطبائی ـ قمر ـ حبیب الله ـ ۳۵۹۴۴
سراج زاده ـ یوسف ـ محمد جعفر ـ ۳۶۰۴۴
علی زاده گان ـ سیاره ـ عباداالله ـ ۳۶۰۴۴
سیداسکندری ـ محسن ـ حسین ـ ۳۶۱۴۴
سمیعی ـ کبری ـ باقر ـ ۳۶۲۴۴
سلطانعلی یزدی ـ ماشاالله ـ حسین ـ ۳۶۳۴۴
سادات محمدی ـ داوود ـ علی ـ ۳۶۴۴۴
رهانی سادات حاجی ـ حوریه ـ میرباقر ـ ۳۶۴۴۴
ساوه قمصری ـ اسدالله ـ محمد ـ ۳۶۵۴۴
پیروی قمصری ـ گیلان ـ رمضانعلی ـ ۳۶۵۴۴
سلطانی محمدی ـ غلامرضا ـ حسین ـ ۳۶۶۴۴
فخاری بایزابی ـ عفت ـ ایاز ـ ۳۶۶۴۴
سعیدی ـ فاطمه ـ محمد ـ ۳۶۷۴۴
سلحشور ـ محمد ـ علی اکبر ـ ۳۶۸۴۴
رضائی ـ اعظم ـ عباس ـ ۳۶۸۴۴
شاپوری بروجردی ـ حسن ـ غلامحسین ـ ۳۶۹۴۴
شفیعی ـ کلثوم ـ ابوالقاسم ـ ۳۷۰۴۴
شهامی ـ محمود ـ مختار ـ ۳۷۱۴۴
دوالفقاریان ـ عریره رقیه ـ مهدی ـ ۳۷۱۴۴
شاه محمدی ـ رضا ـ عنایت الله ـ ۳۷۲۴۴
شریف راده ـ اکبر ـ عبدالرحیم ـ ۳۷۳۴۴
سرفی بائیبی ـ صدیقه ـ محمدتقی ـ ۳۷۳۴۴
سهاب الدینی ـ محمدکاظم ـ حسنقلی ـ ۳۷۴۴۴
سهاب الدینی ـ سرف ـ اسماعیل ـ ۳۷۴۴۴
سهبواری ـ سیرین ـ عباس ـ ۳۷۵۴۴
ساه ورانی ـ فاطمه ـ سیداقا ـ ۳۷۶۴۴
سهیلمدنی ـ حسین ـ محمد ـ ۳۷۷۴۴
محمدی ـ صعرا ـ محمدتقی ـ ۳۷۷۴۴

صالح ـ حسینعلی ـ غلامعلی ۳۷۸۴۴
مصدق سراجه ـ فاطمه ـ اسماعیل ۳۷۸۴۴

صادق ـ ماه طلعت ـ محمد ـ ۳۷۹۴۴
ضیاء ـ ایران ـ هادی ـ ۳۸۰۴۴
طالبی همت آبادی ـ فاطمه ـ احمد علی ـ ۳۸۱۴۴
طاهر پور ـ مهدی ـ ۳۸۲۴۴
سجادیان خواه ـ شکوه ـ حسین ـ ۳۸۳۴۴
مجیدی موحد ـ ابراهیم ـ اسدالله ـ ۳۸۳۴۴
سلیمانی ـ فتح الله ـ علیرضا ـ ۳۸۴۴۴
محمودی ـ زرین ـ ذبیح الله ـ ۳۸۴۴۴
سامری ـ بدیعه ـ ذبیح الله ـ ۳۸۵۴۴
سلطانی محبوبی ـ فاطمه ـ قاسم ـ ۳۸۶۴۴
شاهنگیان ـ هاشم ـ حسین ۳۸۷۴۴
حکیم هاشمی ـ پروین ـ علی ـ ۳۸۷۴۴
شادور ـ صفری ـ حیدر ـ ۳۸۸۴۴
شکرالله صارتی ـ شاهپور آبادی ـ محمد حسین ـ ۳۸۹۴۴
نیکفرجام نجات بخشی ـ فاطمه ـ سعید ـ ۳۸۹۴۴
بشیر خدائی کاشانی ـ منوچهر ـ محمد ـ ۳۹۰۴۴
دربندی ـ زهرا ـ حسین ـ ۳۹۰۴۴
شاه براری ـ باقر ـ علی ـ ۳۹۱۴۴
سعید واقفی ـ زرین تاج ـ اسماعیل ـ ۳۹۱۴۴
شهمیرزاری ـ عزیز ـ اسماعیل ـ ۳۹۲۴۴
شاه بابا ـ احمد ـ محمد ـ ۳۹۳۴۴
صمیمی ـ اصغر ـ حسینعلی ـ ۳۹۴۴۴
صدری ـ یزدان ـ عبدالله ـ ۳۹۵۴۴
بهادری ـ عجب گل ـ علی اصغر ـ ۳۹۵۴۴
صالح پور ـ علی اصغر ـ نور محمد ـ ۳۹۶۴۴
صالحی ـ عباسعلی ـ رجب علی ـ ۳۹۷۴۴
صمدی ـ نصرت اغا ـ محمد علی ۳۹۸۴۴
شاهرخی ـ محمود ـ محمد حسن ـ ۳۸۸۴۴
ضرغامی ـ بیژن ـ ابوالقاسم ـ ۳۹۹۴۴
مقیمی ـ بلقیس ـ عابدین ـ ۳۹۹۴۴
طاهر زاده ـ حسن ـ کاظم ـ ۴۰۰۴۴
فرهودی ـ بتول ـ عباس ـ ۴۰۰۴۴
طالب منش ـ رقیه ـ ابوطالب ـ ۴۰۱۴۴
طاهریان ـ محمد قاسم ـ عظیم ـ ۴۰۲۴۴
طاهریان ـ مهرناز ـ محمد قلی ـ ۴۰۲۴۴
ظفرنیا ـ اسماعیل ـ ابراهیم ـ ۴۰۳۴۴
زایر خیابانی ـ حکمیه ـ اسماعیل ـ ۴۰۳۴۴
عسگری حاتم آبادی ـ جمشید ـ حاجی آقا ـ ۴۰۴۴۴
مهدیزاده ـ مریم ـ علی محمد ـ ۴۰۴۴۴
عبدالهی ـ احسان الله ـ حسینعلی ـ ۴۰۵۲۲
پورثانی ـ محترم ـ حسن ـ ۴۰۵۴۴
علیرضائی ـ حسن ـ رضا ـ ۴۰۶۴۴
حسین علائی ـ کبری ـ عباسعلی ـ ۴۰۶۴۴
غنچه ـ احمد ـ اسدالله ـ ۴۰۷۴۴
کاویانی ـ حلیمه ـ محمد تقی ـ ۴۰۷۴۴
غلام ابراهیمیان ـ یمین ـ ابراهیم ـ ۴۰۸۴۴
ابراهیمی ـ مرضیه ـ میرزا علی ـ ۴۰۸۴۴
غضنفر ـ مرضیه ـ محمد علی ـ ۴۰۹۴۴
ریاضی ـ مرضیه ـ محمد علی
میر محمد صادقی ـ حسین ـ علی اصغر ـ ۴۰۹۴۴
میر محمد صادقی ـ حسین ـ باعزت ـ محمد رضا ـ ۴۱۰۴۴
ملک لو ـ عبدالله ـ ابوالقاسم ـ ۴۱۰۴۴
شریعت ـ ام لیلان ـ ابوالحسن ـ ۴۱۱۴۴
موسوی زاده علیشاه ـ میر علی ـ کاظم ۴۱۱۴۴
محبی ـ نرگس ـ محمد ـ ۴۱۳۴۴
مهاجر ـ اصغر ـ محمد ـ ۴۱۴۴۴
ملا محمدی ـ رحمت ـ ذکریا ـ ۴۱۵۴۴
کارگران ـ دروشعلی ـ احمد ـ ۴۱۶۴۴
صفائی ـ طیبه ـ غلامعلی ـ ۴۱۶۴۴
کاشفی آشتیانی ـ حسن ـ محمد ـ ۴۱۷۴۴
طاهری آشتیانی ـ تاج خانم ـ حسن ـ ۴۱۷۴۴
کلانتری دارانی ـ آغا بیگم ـ عباس ـ ۴۱۸۴۴
کثیری ـ محمد ـ علی اکبر ـ ۴۱۹۴۴
کثیری بید هندی ـ سکینه ـ حسین ـ ۴۱۹۴۴
کاویانی اشتهاردی ـ قدرت الله ـ عزیز الله ـ ۴۲۰۴۴
کاویانی اشتهاردی ـ هاجر ـ محمد ـ ۴۲۰۴۴
کشه فراهانی ـ عبدالمحمد ـ محمد ابراهیم ـ ۴۲۱۴۴
رجبی نوش ابادی ـ فاطمه ـ عبدالله ـ ۴۲۱۴۴
کیانوش ـ حیدر ـ قربان ـ ۴۲۲۴۴
ذکائی ـ سکینه ـ تقی ـ ۴۲۲۴۴
کهن دل نیا ـ حسینعلی ـ عباس قلی ـ ۴۲۳۴۴
قاسمی ـ گوهر ـ میرزا رضا ـ ۴۲۳۴۴
کریمی طاهری ـ محمد ـ هانی ـ ۴۲۴۴۴
کاتب ـ مریم ـ محمد ـ ۴۲۴۴۴
کاظمی ـ صفر علی ـ علی محمد ـ ۴۲۵۴۴
صالحی ـ قمر ـ علی ـ ۴۲۵۴۴
کیخان ـ محمد علی ـ کریم ـ ۴۲۶۴۴
حسینی ـ معصومه ـ علی اکبر ـ ۴۲۶۴۴
لطفی ـ معصومه ـ محمد ـ ۴۲۷۴۴
لنگری ـ محبوبه ـ غلامحسین ـ ۴۲۸۴۴
لتری ـ غلامحسین ـ محمد ـ ۴۲۹۴۴
لیلائی ـ فاطمه ـ محمد علی ـ ۴۳۰۴۴
ملیح ـ محمد ـ علی ـ ۴۳۱۴۴
ابطحی ـ اشرف السادات ـ ابوالقاسم ـ ۴۳۱۴۴
میناورزچال ـ همت الله ـ محبتی ـ ۴۳۲۴۴
منیاوند چال ـ خورشید ـ احدالله ـ ۴۳۲۴۴
میر باقری طباطبائی ـ نعمت الله ـ علی ـ ۴۳۳۴۴
لیلازی ـ کبری ـ محمد ـ ۴۳۳۴۴
ماهانی ـ محمد ـ قربان ـ ۴۳۴۴۴
خوش اخلاف ـ عارفه ـ مصطفی ـ ۴۳۴۴۴
مرادی ـ مسعود ـ علیرضا ـ ۴۳۵۴۴
محمد علیخانی زندی ـ نصرت الله ـ اسدالله ـ ۴۳۶۴۴
مشهدی تفرشی ـ عباس ـ حبیب الله ـ ۴۳۷۴۴
سلیمان کیوان تفرشی ـ فاطمه ـ غلامعلی ـ ۴۳۷۴۴
محوی ـ خانم ـ محمد علی ـ ۴۳۸۴۴
مصلحی ـ قدسیه ـ رضا ـ ۴۳۹۴۴
محمونی رنوسفادرانی ـ شاهرخ ـ حیدر علی ـ ۴۴۰۴۴
علاقه بند ـ احمد ـ محمد علی ـ ۴۴۱۴۴
آل بنی ـ رقیه ـ علی اکبر ـ ۴۴۱۴۴
علی محمد اصفهانی ـ حسین ـ محمد علی ـ ۴۴۲۴۴
کربلائی جعفر فخار ـ محترم ـ علی ـ ۴۴۲۴۴
عبدالمجید ـ امان الله ـ فتح علی ـ ۴۴۳۴۴
لطف علی پور ـ فاطمه ـ علی ـ ۴۴۳۴۴
عوان طلب ـ زهرا ـ علی ـ ۴۴۴۴۴
عبادی ـ علی ـ کاظم ـ ۴۴۵۴۴
مسوره ـ اعظم ـ ۴۴۵۴۴
علی الی بی ـ حسن ـ ابراهیم ـ ۴۴۶۴۴
سید اعیانی ـ مریم عزت السادات ـ جلال ـ ۴۴۶۴۴
عریان ـ منفرد مقدم ـ مضطره ـ هدایت الله ـ ۴۴۷۴۴
عباس زاده مهابادی ـ عباس ـ علی جان ـ ۴۴۸۴۴
صفر علی ـ نیره ـ شکرالله ـ ۴۴۸۴۴
عبدالله زاده مهریزی ـ مریم ـ عبدالعلی ـ ۴۴۹۴۴
علی خان ـ سکینه ـ اسدالله ـ ۴۵۰۴۴
علی اکبری جورابی ـ غلامرضا ـ غلامحسین ـ ۴۵۱۴۴
تولیت ـ خدیجه ـ محمد ـ ۴۵۱۴۴
علیزاده مقدم ـ حمدالله ـ غلام ـ ۴۵۲۴۴
کربلائی سلطان تبریزی ـ رضا ـ محمد نقی ـ ۴۵۳۴۴
کباران شهرستانکی ـ فاطمه ـ حسین ـ ۴۵۳۴۴
کسی ـ عبدالله ـ نصرالله ـ ۴۵۴۴۴

اسامی زائران انتخاب شده عتبات عالیات در تهران

شاملو ـ رقیه ـ محمد علی ـ ۴۵۴۴۴
کربلائی عابدینی ـ علی اکبر سیف الله ـ ۴۵۵۴۴
لواسانی ـ ملکه ـ محمد ـ ۴۵۵۴۴
کارانی ـ فاطمه ـ عبدالله ـ ۴۵۶۴۴
کاشانی نژاد ـ اشرف ـ رضا ـ ۴۵۷۴۴
افتخار ـ محمد علی ـ علی ـ ۴۵۷۴۴
کیانی ـ بدری ـ کاظم ـ ۴۵۸۴۴
بیغ نقی ـ صفری ـ حسینعلی ـ ۴۵۹۴۴
مفیدی ـ محمد تقی ـ محمد حسن ـ ۴۶۰۴۴
ابراهیمی ـ شمس الملوک ـ اسماعیل ـ ۴۶۰۴۴
محمدی امش ـ محمد ابراهیم ـ محمدی ـ ۴۶۱۴۴
مطلبی ـ قدرت الله ـ عوض الله ـ ۴۶۴۴
اباذری ـ مهمند بانو ـ ابن یاسین ـ ۴۶۲۴۴
مالک نایبی ـ پروز زمان ـ بهروز ـ ۴۶۳۴۴
ماهستر ـ محمد علی ـ حسین ـ ۴۶۴۴۴
میری ـ سرور آغا ـ حسین ـ ۴۶۴۴۴
ملکی رحمت ـ رحمت الله ـ ابراهیم ـ ۴۶۵۴۴
مسافر ـ حسن ـ فتی ـ ۴۶۶۴۴
ملک محمدی ـ احد ـ حسن ۴۶۷۴۴
برتو محلاتی ـ راضیه ـ ابراهیم ـ ۴۶۷۴۴
میر جهانگیر ـ سیمین ـ منصور ۴۶۸۴۴
محموداف ـ محمود ـ احمد ـ ۴۶۹۴۴
ملا فتحعلی ـ عفت ـ محمد علی ـ ۴۷۰۴۴
ملا علیمحمد لواسانی ـ عباسعلی ـ محمد ـ ۴۷۱۴۴
استری ـ معصومه ـ غلامعباس ـ ۴۷۱۴۴
ماجدی ـ خدیجه ـ اسماعیل ۴۷۲۴۴
معطر ـ فاطمه ـ کاظم ـ ۴۷۳۴۴
محمد جواد ـ غلامعلی ـ محمد جواد ـ ۴۷۴۴۴
منصوب ـ ملوک ـ علی ـ ۴۷۴۴۴
میغ جیان ـ محمد ـ غلامعلی ـ ۴۷۵۴۴
مشهدی رستم ـ فاطمه ـ اسمعیل ـ ۴۷۵۴۴
منصور زاده ـ عباس قلی ـ قدیر ـ ۴۷۶۴۴
منصورزاده ـ سیاره ـ اسد ـ ۴۷۶۴۴
مدرس یزدی ـ مریم ـ حسن ـ ۴۷۷۴۴
محمودی ـ ستاره ـ محمد علی ـ ۴۴۸۴۴
محمد پور ناض ـ علی اصغر ـ یدالله ـ ۴۷۹۴۴
توتونچی اصل ـ منیژ ـ حسین ـ ۴۷۹۴۴
معلمی ـ رحمت ـ عبدالله ـ ۴۸۰۴۴
خانی ـ حاجی خانم ـ محمود ـ ۴۸۰۴۴
معینی بنی ـ اصغر ـ ارس ـ ۴۸۱۴۴
نوراسیفی ـ عطیما ـ میرالماس ـ ۴۸۱۴۴
میرزائی ـ اسماعیل ـ حسین ـ ۴۸۲۴۴
میرزائی ـ کلثوم ـ زین العابدین ـ ۴۸۲۴۴
نشاد ـ محمود ـ مظفر ـ ۴۸۳۴۴
تفنی نیا ـ شهناز ـ محمد ـ ۴۸۳۴۴
نیلی ـ تقی ـ علی ـ ۴۸۴۴۴
ماهرویان ـ قدسی ـ کریم ـ ۴۸۴۴۴
نصرتی ـ علی ـ رحیم ـ ۴۸۵۴۴
نیازی امیر خیز ـ ربابه ـ بیوک آقا ـ ۴۸۶۴۴
نامنی ـ محمد کاظم ـ احد ـ ۴۸۷۴۴
نامنی ـ رقیه ـ باقر ـ ۴۸۷۴۴
نکوتی ـ عباس ـ حسن ـ ۴۸۸۴۴
عالمی روزجهان ـ فاطمه ـ حسین ـ ۴۸۸۴۴
نیک حضال ـ خانم جان ـ محمد تقی ـ ۴۸۹۴۴
نویسنده ـ صدیقه ـ حسین ـ ۴۹۰۴۴
زورنه ـ نصرت خانم ـ ابوالقاسم ـ ۴۹۱۴۴
ندامچیان ـ محمد رسول ـ عباس ـ ۴۹۲۴۴
میر گلو بیات ـ خانم اجلیو ـ میرزا اسمعیل ـ ۴۹۲۴۴
نوروزی ـ تقی ـ محمد ـ ۴۹۳۴۴
مندی ـ اشرف ـ رضا ۴۹۳۴۴
نیرومند مقدم ـ عالم ـ مسیب ـ ۴۹۴۴۴
نعیمی یزدی ـ زهرا ـ علی اصغر ـ ۴۹۵۴۴
نوروز خان ـ نادره ـ جعفر ـ ۴۹۶۴۴
نوروز خان ـ مهدی ـ جعفر ـ ۴۹۶۴۴
نقیب افشار ـ محمد حسن ـ علی ـ ۴۹۷۴۴
جباری ـ بتول ـ محمد ـ ۴۹۷۴۴
نصیری کاشمری ـ معصومه ـ یوسف ـ ۴۹۸۴۴
واحدی ـ عبدالرزاق ـ عیسی ـ ۴۹۹۴۴
شکرانی ـ خدیجه ـ اکبر ـ ۴۹۹۴۴
وثوقی ـ گیتی ـ خلیل ـ ۵۰۰۴۴
وزیری دفتری ـ تامارا ـ علی اصغر ـ ۵۰۱۴۴
همتی ـ مرتضی ـ مهدی ـ ۵۰۲۴۴
بادرجانی کاشفی ـ اکرم عبدالله ـ ۵۰۲۴۴
هادی صادق ـ زینب ـ ۵۰۳۴۴
هوبانی زاد ـ جواد ـ علی ـ ۵۰۴۴۴
ملفروشان ـ بتول ـ حسینعلی ـ ۵۰۴۴۴
هاشمی کاشانی ـ محمود ـ محمد ـ ۵۰۵۴۴
هاشمیان ـ زهرا ـ حسین ـ ۵۰۵۴۴
یار محمدی ـ محمد شریف ـ ۵۰۶۴۴
موسوی بیوکی ـ جلیل ـ ابوالقاسم ـ ۵۰۷۴۴
موسوی بیوکی ـ بی بی صغرا ـ ولی ـ ۵۰۷۴۴
محلوجی صدیقی ـ محمد ـ حسینعلی ـ ۵۰۸۴۴
محلوج چی ـ ربابه ـ غلامحسین ـ ۵۰۸۴۴
حاج علی اکبری ـ مصطفی ـ مرتضی ـ ۵۰۹۴۴
بلورفروشان ـ اکرم ـ احمد ـ ۵۰۹۴۴
انصاری ـ علی اصغر ـ عبدالعلی ـ ۵۱۰۴۴
انصاری ـ ربابه ـ عبدالله ـ ۵۱۰۴۴
افشار ـ حسین ـ موسی ـ ۵۱۱۴۴
افشار ـ فاطمه ـ نار علی ـ ۵۱۱۴۴
نبئی ـ ربابه ـ علی ـ ۵۱۲۴۴
ناصر بیکدلی ـ علی اوسطا ـ قاسم علی ـ ۵۱۳۴۴
جلیلوند ـ زهرا ـ حبیب الله ـ ۵۱۳۴۴
خوشنویسان ـ محمد رضا ـ محمد جعفر ـ ۵۱۴۴۴
حسینی ـ فاطمه ـ محمود ـ ۵۱۴۴۴
صادقی ملک آبادی ـ سلطان ـ رضا ۵۱۵۴۴
صفدریان ـ عالم ـ حمید ـ ۵۱۵۴۴
فلاح کرد محله ـ صدیقه ـ حسین ـ ۵۱۶۴۴
ناوی ـ حسن ـ ۵۱۷۴۴
آذرنگ ـ عفت ـ محمد ـ ۱۷۶
امینی ـ حمت ـ خان بابا ـ ۲۷۶
ایلچی کبیر ـ هوشنگ ـ نصرالله ـ ۳۷۶
بهشتیان ـ فروغ ـ اکبر ۳۷۶
امینی ـ فاطمه ـ عزیز الله ـ ۴۷۶
امیر مظفری ـ نزهت الزمان ـ نصیر ـ ۵۷۶
امینی ـ محمد اسماعیل ـ عبدالله ـ ۶۷۶
ملاحسنی ـ فتانه ـ هیب الله ـ ۶۷۶
افتخاری ـ محمد ـ ترابعلی ـ ۷۷۶
صفائی ـ فاطمه ـ غلامحسین ـ ۷۷۶
باقری ـ عزت الله ـ علی اکبر ۸۷۶
لگانی ـ بتول ـ میرزا عبدالله ـ ۸۷۶
باغستانی ـ اسماعیل ـ شعبانعلی ـ ۹۷۶
احمدی ـ طاهره ـ سید جواد ـ ۹۷۶
بهروزی ـ محمد علی ـ مهدی ـ ۱۰۷۶
عبدالله زاده ـ جورابچی ـ ژاله ـ اسماعیل ـ ۱۰۷۶
بابا کش زاده ـ اروجعلی ـ حسین ۱۱۷۶
حبیبی سیه داران ـ زهرا ـ فرهاد ـ ۱۱۷۶
پهلوانی ـ حبیب الله ـ باقر ۱۲۷۶
یوسف فروش تهرانی ـ غفار ـ کریم ـ ۱۱۳۷۶

تقوی ـ زهره ـ مجتبی ـ ۱۳۷۶
پور مفیدی ـ آهنه ـ محمد ـ ۱۴۷۶
بدیعیان ـ ناصرالدین ـ ابوطالب ـ ۱۵۷۶
آقا میری ـ سیدنور ـ سیداسدالله ـ ۷۱۶۷۶
رستمی ـ معصومه ـ محمد ـ ۱۶۷۶
انصاری ـ علی ـ عباس ـ ۱۷۷۶
ایزد یار جویبار ـ مومنی ـ رمضان ـ ۱۸۷۶
فخر عباسی ـ نجمه ـ حسن ۱۸۷۶
احمدی قاسم آبادی ـ صغری ـ ابوالقاسم ـ ۱۹۷۶
امامی شوشتری ـ محمد علی ـ سید محمد ـ ۲۰۷۶
امام جمعه ـ عباس ـ غلامحسین ـ ۲۱۷۶
گنجیان ـ هاجر ـ گل ـ ۲۱۷۶
اردهال ـ کمان ـ سید رضا ـ ۲۲۷۶
دربندی ـ شکوه اربابه ـ عباس ـ ۲۲۷۶
انصاری ـ اتکه ـ ابراهیم ـ ۲۳۷۶
الماسی ـ امیر آقا ـ عبدالله ـ ۲۴۷۶
خودکار قمی ـ مرضیه ـ عباس ـ ۲۴۷۶
امانعلی نسب ـ سیروس ـ محمد ـ ۲۵۷۶
پور اصلان ـ منصوره ـ محمد علی ـ ۲۵۷۶
امیری ـ اقدس الزمان ـ حسین ـ ۲۶۷۶
ایانی ـ روشنین ـ خدمت علی ـ براتعلی ـ ۲۷۷۶
شیرزاد روشنق ـ گل صبو ـ اوجاقعلی ـ ۲۷۷۶
ادهمی ـ ربابه ـ رضا ـ ۲۸۷۶
اربابی وحدت ـ حسن ـ اسدالله ـ ۲۹۷۶
صاحب جمع ـ فاطمه علی ـ ۲۹۷۶
اتک پور ترک ـ اتک ـ اقی ـ ۳۰۷۶
الهی طالقان ـ عبدالله ـ محسن ـ ۳۱۷۶
رضائی فخر ـ ماشاالله ـ جعفر ـ ۳۱۷۶
احرامیان پور ـ احمد ـ محمد ـ ۳۲۷۶
استاد محمد ـ فاطمه ـ محمد ـ ۳۳۷۶
امامی حیبدی ـ مصطفی ـ احمد ـ ۳۴۷۶
ابراهیمی ـ زهرا ـ محمد ابراهیم ـ ۳۵۷۶
افزاده ـ ستار ـ ۳۶۷۶
بزازی ـ آمنه ـ حسین ـ ۳۶۷۶
امام جمعه زاده ـ معصوم ـ عسگر ـ ۳۷۷۶
اربسیان ـ عصمت ـ علی نقی ـ ۳۸۷۶
اعتمادی ـ حمید ـ رضا ۳۹۷۶
امیر عظیمی ـ اکبر ـ منوچهر ۴۰۷۶
امیر پاشانی ـ فرح انگیز ـ مهدی ـ ۴۱۷۶
اورسینی ـ فاطمه ـ ابوالقاسم ـ ۴۲۷۶
احمد زاده ـ زهرا ـ سید مهدی ـ ۴۳۷۶
ابعلی ـ رحمان ـ حمن ـ ۴۴۷۶
مهدوی ـ فاطمه ـ شعبان ـ ۴۴۷۶
بیضاوی ـ منوچهر ـ اکبر ـ ۴۵۷۶
انصاری ـ فاطمه ـ رحمت الله ـ ۴۵۷۶
بابا حسینی ـ سکینه ـ نصرالله ـ ۴۶۷۶
قمی موحد ـ علی ـ مصطفی ـ ۴۷۷۶
گرامی ـ عذرا ـ جواد ـ ۴۷۷۶
بادلوا ـ بیرام ـ رحیم ـ ۴۸۷۶
سومنه عباسی ـ احمد ـ حسین ـ ۴۹۷۶
رحیمیان ـ مهین ـ محمد حسین ۴۹۷۶
بختیاری ـ خدار مم ـ مهدی ـ ۵۰۷۶
بهراسبی ـ کرمی ـ حسین ـ ۵۰۷۶
بهروز فر ـ مصطفی ـ حسن ـ ۵۱۷۶
ایلخانی میر آبادی ـ قدس ـ علی ـ ۵۱۷۶
بوکانی نژاد ـ جمشید ـ احمد ـ ۵۲۷۶
بلقر پور ـ حسنیه ـ بیوک ـ ۵۲۷۶
باقری ـ زهرا ـ مهدی ـ ۵۳۷۶
پازوکی ـ محمد علی ـ علی ـ ۵۴۷۶
محسنی ـ زهرا ـ محمد ـ ۵۴۷۶
پاک نژاد مقدم ـ نقی ـ صالح ـ ۵۵۷۶
فایق طوفانی ـ ارسلمه ـ حاجی ـ ۵۵۷۶
باقصری ـ اصغر ـ حسین ـ ۵۶۷۶
رحیمیان ـ بیاضی ـ طاهره ـ اکبر ـ ۵۶۷۶
پاک روان ـ اکبر آقا ـ حسین ـ ۵۷۷۶
مضطر زاده ـ عشرت ـ علی ـ ۵۷۷۶
پاسدار شیرازی ـ سرافت ـ ابوالحسن ـ ۵۸۷۶
پیربااری ـ ملوک ـ ابراهیم ـ ۵۹۷۶
میرزا رضائی ـ معصوم فخرالسادات ـ اسدالله ـ ۶۰۷۶
ملک محمدی ـ زهرا ـ حسن ـ ۶۱۷۶
میر شکرائی ـ فاطمه ـ شکرالله ـ ۶۲۷۶
معافی ـ فخری ـ نورالله خان ـ ۶۳۷۶
بختیاری افضه جانی ـ امیر ـ احمد ـ ۶۴۷۶
مرتضوی ـ حبیبه ـ حسین ـ ۶۴۷۶
معینی ـ مینو ـ محمود ـ ۶۵۷۶
بختیاری زاده ـ صمد ـ مختار ـ ۶۶۷۶
وکیلی طالقانی ـ منیره ـ جعفر ـ ۶۶۷۶
مرزوان ـ غلام حسین ـ حسن ـ ۶۷۷۶
عباس روحانی ـ مرضیه ـ ابوطالب ـ ۶۷۷۶
محمد باقریان ـ احمد ـ محمد باقر ـ ۶۸۷۶
معتضه ـ فریده ـ عبدالله ـ ۶۸۷۶
مالک ـ گوهر ـ محمد ـ ۶۹۷۶
محمد حسن حسینی ـ علی اکبر ـ حسن قلی ـ ۷۰۷۶
حسینی ـ ام لیلا ـ کریم ـ ۷۰۷۶
تقدسی ـ ابوالقاسم ـ شکرالله ـ ۷۱۷۶
محسنی ـ علی اکبر ـ غلامرضا ـ ۷۲۷۶
محب علی ـ رقیه ـ محمود ـ ۷۲۷۶
مظلوم اصغری نیاب ـ منصوره ـ عبدامحمد ـ ۷۳۷۶
آقا کتری ـ جمیله ـ حیدر ـ ۷۴۷۶
میر احمدی ـ مهدی ـ محمد ـ ۷۵۷۶
مظلوم زاده ـ طلعت ـ احمد علی ـ ۷۶۷۶
موسوی میر کلائی ـ آغانفه ـ ابراهیم ـ ۷۷۷۶
موسوی میر کلائی ـ علی محمد ـ زمان ـ ۷۷۷۶
میرزا یوف ـ فاطمه ـ علی اکبر ـ ۷۸۷۶
محمد پوریان جلانشان ـ حمید ـ اکبر ـ ۷۹۷۶
پارسای حق ـ مرضیه ـ عباس ـ ۷۹۷۶
مدیر روستا ـ رحمت الله ـ حسن ـ ۸۰۷۶
محمدیان ـ عالم تاج ـ علی اکبر ـ ۸۱۷۶
محمودیان ـ مسعود ـ صادق ـ ۸۲۷۶
امیدیان ـ صدیقه ـ اصغر ـ ۸۲۷۶
منتظری سامخی ـ جعفر ـ محمد ـ ۸۳۷۶
مل حگر ـ ابراهیم ـ قربان ـ ۸۴۷۶
ابراهیمی ـ کلاف ـ ابوالقاسم ـ ۸۴۷۶
محمد رضائی ـ عزت الله ـ محراب ـ ۸۵۷۶
کریمی ـ محمد ـ حسن ـ ۸۶۷۶
کحال زاویه ـ اکبر ـ حسین علی ـ ۷۸۷۷۶
مرضیان ـ قامه ـ علی اکبر ـ ۸۷۷۶
کمال خواه ـ عزیز الله ـ حسین ـ ۸۸۷۶
ابراهیم ـ تول ـ نوروز ـ ۸۸۷۶
کلاگر ـ طاووسی ـ سمیع الله ـ ۸۹۷۶
کریمی ـ خاقانه ـ محمد ـ ۹۰۷۶
کریم ماکوئی ـ عظیمی ـ حسن ـ ۹۱۷۶
کاظمی ـ خسرو ـ جعفر ـ ۹۲۷۶
رضائی ـ فهیمه ـ محمود ـ ۹۲۷۶
نافعی ـ محمد ـ حسن ۹۳۷۶
صلاقان جهارسوق ـ فردوس ـ حسین ـ ۹۳۷۶
یغمائی ـ عفت ـ محمد ـ ۹۴۷۶
غازی حمیدی ـ میرزای صطفی ـ شیخ رضا ـ ۹۵۷۶

خواجه مفیدی ـ بهجت الملوک ـ جواهر ـ ۹۵۷۶
نعیمی اصمول ـ فاطمه ـ غلامرضا ـ ۹۶۷۶
نوروزی زلاریج ـ محمد علی ـ خداقلی ـ ۹۷۷۶
خدادادی ـ اختر ـ محسن ـ ۹۷۷۶
نجفی ـ علی اعظم ـ حسین ـ ۹۸۷۶
کاظمی ـ طاهره ـ حسین ـ ۹۸۷۶
قاله اوغلی زاده ـ صدیقه ـ محمد ـ ۹۹۷۶
نور محمدی ـ ذوالفقار ـ نور محمد ـ ۱۰۰۷۶
علیزاده ـ صفیه ـ اسماعیل ـ ۱۰۰۷۶
واشانی ـ ابراهیم ـ خدادار ـ ۱۰۱۷۶
جمشیدی ـ صدیقه ـ فورالله ـ ۱۰۱۷۶
وهابزاده لنگروری ـ شهربانو ـ رضا ـ ۱۰۲۷۶
وکیلی ـ علی ـ جانعلی ـ ۱۰۳۷۶
خاور ـ فخرالسادات ـ ابوالفضل ـ ۱۰۳۷۶
هاشمی میلکی ـ منیرآقا ـ عبدالله ـ ۱۰۴۷۶
زارعی ـ عفت ـ رضوان الله ـ ۱۰۴۷۶
هرندی مصیح ـ حسن ـ غلامرضا ـ ۱۰۵۷۶
صباغیان نیروی ـ ملوک ـ علی اکبر ـ ۱۰۵۷۶
هرمزچیان ـ بلقیس ـ رضا ـ ۱۰۶۷۶
یوسف زاده ـ توکل ـ فرهاد ـ ۱۰۷۷۶
الطافی خزگوش ـ فاطمه ـ لطفعلی ـ ۱۰۷۷۶
یوسفی ـ محمد ـ یوسف ـ ۱۰۸۷۶
یوسفی ـ قبول ـ محسن ـ ۱۰۸۷۶
یزدانی ـ فاطمه ـ حسن ـ ۱۰۹۷۶
یاوری ـ نصرت الله ـ علی ـ ۱۱۰۷۶
محمدی ـ توابه ـ ذبیح الله ـ ۱۱۰۷۶
یزدی ممقانی ـ شمسعلی ـ حسن ـ ۱۱۱۷۶
پور حیدری ممقانی ـ کبری ـ حسین ـ ۱۱۱۷۶
یوسف دوست ـ یعقوب ـ عباس ـ ۱۱۱۲۷۶
صولت ـ رستگار ـ قنبر علی ـ ۱۱۲۷۶
یگانی ـ صغری ـ مشهدی رضا ـ ۱۱۳۷۶
آقا محمدی حسن قناتی ـ ماشا الله ـ حسین ـ ۱۱۴۷۶
شاه حسینی مکی ـ ساری قنبر ـ بیوک ـ ۱۱۴۷۶
جاوید ـ حبیبه ـ خاغان ـ ۱۱۵۷۶
آیت الله زاده ـ زهرا ـ ـ ۱۱۶۷۶
اناسی ـ علی اکبر ـ ستادعلی ـ ۱۱۷۷۶
آزاد فلاح ـ حیدر علی ـ محمد ـ ۱۱۸۷۶
امامی مقدم ـ محمدعلی ـ عباسعلی ـ ۱۱۹۷۶
احمدی یا ـ عباس ـ حسین ـ ۱۲۰۷۶
اسد اسماعیل ـ منیره ـ ابوالقاسم ـ ۱۲۰۷۶
ابو حسینی ـ غلامحسین ـ اسدالله ـ ۱۲۱۷۶
شکروی ـ اقدس ـ یدالله ـ ۱۲۱۷۶
آقاجانی ـ محمد ـ تقی ـ ۱۲۲۷۶
حسین زاده ـ اکرم ـ جعفر ـ ۱۲۲۷۶
اردکانی ـ علی ـ عبدالرسول ـ ۱۲۳۷۶
دانشور ـ سکینه ـ محمد ـ ۱۲۳۷۶
امری ـ گوهر ـ حیدرعلی ـ ۱۲۴۷۶
اسراری ـ محمدعلی ـ حاجی محمد ـ ۱۲۵۷۶
عمادالدین ـ طاهر ـ سید محمد ـ ۱۲۵۷۶
الضاس چهار سوقی ـ حسین ـ غلامحسین ـ ۱۲۶۷۶
ساکت ـ خانم عطیه ـ حسن ـ ۱۲۶۷۶
ابطحی ـ رقیه ـ سید نصرالله ـ ۱۲۷۷۶
اسفندیاری ـ زهرا سلطان ـ سیف الله ـ ۱۲۸۷۶
امیری دانا ـ رحیم ـ حسین علی ـ ۱۲۹۷۶
آخونه‌ی نورآبادی ـ فخری ـ حسن ـ ۱۲۹۷۶
حیانش ـ جمال ـ سید داور ـ ۱۳۰۷۶
حسینیا ـ صدیقه ـ حاجی ملاعلی ـ ۱۳۱۷۶
حشمت ـ حسین ـ محمد باقر ـ ۱۳۲۷۶
حاجی سید موسی بروجردی ـ کبری ـ رضا ـ ۱۳۳۷۶
باستانی ـ عبدالرضا ـ صفرعلی ـ ۱۳۴۷۶
بستر آهنگ ـ خدیجه ـ عبداکریم ـ ۱۳۴۷۶
برزی ـ فرامرز ـ عباسعلی ـ ۱۳۵۷۶
استاد حسن بنائی ـ معصومه ـ غلام علی ـ ۱۳۵۷۶
برادران ـ حاجیه ـ الحق ـ ۱۳۶۷۶
برادران نجمی ـ اقدس ـ عیسی ـ ۱۳۶۷۶
بنایی آذری ـ اسماعیل ـ شیخ عزیز ـ ۱۳۷۷۶
ابراهیمی ترکی ـ طاهره ـ اسد ـ ۱۳۷۷۶
بوستان آبادی ـ علی ـ ابراهیم ـ ۱۳۸۷۶
خواجه محمدیان ـ کبری ـ سید جواد ـ ۱۳۸۷۶
برادران معتمدی ـ صدیقه ـ عیسی ـ ۱۳۹۷۶
برطرف ـ جاو طلعت ـ یوسف ـ ۱۴۰۷۶
فرخی ـ منیره اعظم ـ محمود ـ ۱۴۱۷۶
فطیبی ـ سکینه ـ رمضان ـ ۱۴۲۷۶
فیاض بخش ـ صدیقه ـ غلامرضا ـ ۱۴۳۷۶
فتحی مهدی آبادی ـ خیرانساء ـ اکبر ـ ۱۴۴۷۶
فتحی رشتی ـ تقی ـ فتح الله ـ ۱۴۵۷۶
شعبانی ـ صغری ـ محمدرضا ـ ۱۴۵۷۶
فتح الله زاده ـ صمد ـ محمود ـ ۱۴۶۷۶
اتیکچی ـ حمیده ـ رضا ـ ۱۴۶۷۶
فرهادی ـ قزبی ـ عبدالرحیم ـ ۱۴۷۷۶
فرجی ـ علی ـ رضا قلی ـ ۱۴۸۷۶
قلی نژاد ـ بالوائی ـ خداقلی ـ ۱۴۹۷۶
قدرتی ـ محبوبه ـ محمد ـ ۱۵۰۷۶
قاسمی ـ امرالله ـ ولی الله ـ ۱۵۱۷۶
قدسی جعفری ـ صغرا ـ رضا ـ ۱۵۲۷۶
قربان ـ علی اکبر ـ قایب علی ـ ۱۵۳۷۶
قافله باشی ـ خدیجه ـ عبدالکریم ـ ۱۵۴۷۶
قافله باشی ـ سیدرضا ـ سید ذکریا ـ ۱۵۴۷۶
قاضی دارپانی ـ خدیجه ـ رضا بیک ـ ۱۵۵۷۶
قنات آبادی ـ علی اکبر ـ علی ـ ۱۵۶۷۶
قورچیان ـ حسن علی ـ محمد علی ـ ۱۵۷۷۶
عبدالحسینی ـ حسن جان ـ محمد ـ ۱۵۷۷۶
قدیمی ماهان ـ رخساره ـ محمد ـ ۱۵۸۷۶
قربانی ـ صفرا ـ استاد مرفظی ـ ۱۵۹۷۶
قاسمی محمد ـ حسن علی ـ فرج الله ـ ۱۶۰۷۶
فجری ـ حسین ـ غلامرضا ـ ۱۶۱۷۶
قجری ـ بهجت ـ حبیب ـ ۱۶۱۷۶
قاضی ـ منیره ـ حسین قلی ـ ۱۶۲۷۶
قاسمی ـ مصطفی ـ حسن ـ ۱۶۳۷۶
اکبرزاده قان ـ زهره ـ محمد ـ ۱۶۳۷۶
معتمدی ـ محمد باقر ـ محمدعلی ـ ۱۶۴۷۶
گیلانی ـ فهیمه ـ نعمت ـ ۱۶۴۷۶
گلستانی ـ حبیب الله ـ حسین ـ ۱۶۵۷۶
حبیبیان ـ اقدس ـ محمد ـ ۱۶۵۷۶
گلستانی ـ علی اکبر ـ ـ ۱۶۶۷۶
گودرز ـ ابراهیم ـ علی ـ ۱۶۷۷۶
رازقی ـ بالا ـ حسین ـ ۱۶۷۷۶
گلستانی ـ خیرالله ـ قدمعلی ـ ۱۶۸۷۶
گلستانی ـ خانم جان ـ محمود ـ ۱۶۸۷۶
گودرزی ـ محمد ـ علی مراد ـ ۱۶۹۷۶
گشاده رو ـ ایوب ـ حسن ـ ۱۷۰۷۶
استعماس ـ راضیه ـ ابراهیم ـ ۱۷۰۷۶
عفتی رود پشتی نژاد ـ صغری ـ محمد علی ـ ۱۷۱۷۶
علیشاهی فر ـ سید حسین ـ ابراهیم ـ ۱۷۶۷۶
رزم آرا ـ فاطمه ـ سید حسین ـ ۱۷۲۷۶
عباسی ـ حاجی حسین ـ حاجی محمد ـ ۱۷۳۷۶
عباسی ـ هاجر ـ علی ـ ۱۷۳۷۶
عماد راده ـ حسین ـ احمد ـ ۱۷۴۷۶

نیلفروشان ـ توران ـ ابوالحسن ـ ۱۷۴۷۶
علی عسگری ـ فاطمه ـ حسین ـ ۱۷۵۷۶
عامری گودرزی ـ سیف الله ـ محمد رفیع ـ ۱۷۶۷۶
عرفانی ـ عبدالرحیم ـ محمد ـ ۱۷۷۷۶
رحمانی ـ عذرا ـ سیدرضا ـ ۱۷۷۷۶
علیان ـ علیرضا ـ رمضانعلی ـ ۱۷۸۷۶
علاشاهی گرکانی ـ ابوالقاسم ـ محمد صغر ـ ۱۷۹۷۶
خدادادی ـ معصومه ـ علی ـ ۱۷۹۷۶
غفاری ـ عبدالله ـ عبدالرحیم ـ ۱۸۰۷۶
غنیمی ـ رضا ـ علی اکبر ـ ۱۸۱۷۶
فضل ـ حسین ـ علیرضا ـ ۱۸۲۷۶
سبکبار ـ خانم از ـ ماشاء الله ـ ۱۸۲۷۶
فرخ الله وردی ـ محمد ـ عباس ـ ۱۸۳۷۶
فرهمند ـ بهزاد ـ قدیم ـ ۱۸۴۷۶
صادقی ـ ناهید ـ هاشم ـ ۱۸۴۷۶
فائزی رازی ـ فضل الله ـ لطف الله ـ ۱۸۵۷۶
فرهنگی ـ سکینه ـ علی محمد ـ ۱۸۶۷۶
فقیه و دمشقی ـ جلال ـ شیخ معینی ـ ۱۸۷۷۶
غلامی ـ عذرا ـ زین العابدین ـ ۱۸۷۷۶
فرهمند ـ محمد حسین ـ محمد میرزا ـ ۱۸۸۷۶
فرح بخش ـ معصومه ـ احمد ـ ۱۸۹۷۶
مهری ـ معصومه ـ سید سجار ـ ۱۹۰۷۶
فرخ نژاد ـ علی اشرف ـ سید محمد ـ ۱۹۱۷۶
پیروی ـ لیلا ـ امام علی ـ ۱۹۱۷۶
اسد سانی نی ـ رمضانعلی ـ محمد ـ ۱۹۲۷۶
کریمی فحان ـ فاطمه ـ حبیب الله ـ ۱۹۲۷۶
اخوان یکتا ـ عباس ـ محمد ـ ۱۹۳۷۶
کلهر ـ اعظم ـ محمد باقر ـ ۱۹۳۷۶
افشار ـ محمد ـ ستار ـ ۱۹۴۷۶
آتشیان ـ مرضیه ـ ـ ۱۹۵۷۶
اصلانی ـ شوکت ـ غلامحسین ـ ۱۹۶۷۶
احمد پور ـ محمد ـ علی ـ ۱۹۷۷۶
امانی ـ محمد ـ شمس الله ـ ۱۹۸۷۶
خدابخش ـ مقدسه ـ کراد ـ ۱۹۸۷۶
باب الحوانجی ـ سیدعلی اکبر ـ سید کریم ـ ۱۹۹۷۶
معرفت ـ خدیجه ـ عباس ـ ۱۹۹۷۶
پخت آور ـ سیصم ـ فرج الله ـ ۲۰۰۷۶
اریا ـ حشمت ـ سید ابوطالب ـ ۲۰۰۷۶
نصراللهی ـ معصومه ـ حاجی نصرالله ـ ۲۰۱۷۶
سید محمدی ـ لطفعلی محمد باقر ـ ۲۰۱۷۶
احسانی ـ محمد علی ـ مصطفی ـ ۲۰۲۷۶
پاک ساخته ـ یدالله ـ نعمت ـ ۲۰۳۷۶
پاک ساخته ـ فقیه ـ حیدر ـ ۲۰۳۷۶
پرتوی ـ فاطمه ـ محمد حسین ـ ۲۰۴۷۶
پور فتح علی کسمائی ـ رستمی ـ میرزاخان ـ ۲۰۵۷۶
جدیدی ـ صغری ـ محمد حسین ـ ۲۰۵۷۶
تبریزی ـ حسن ـ عبدالله ـ ۲۰۶۷۶
آزار منجیی ـ صدیقه ـ حسن ـ ۲۰۶۷۶
تیزدست آذر ـ ستربه ـ محمد ـ ۲۰۷۷۶
تاهباز احمدی ـ علینقی ـ حسین ـ ۲۰۸۷۶
طاهباز توکلی ـ سکینه ـ عبدالرحیم ـ ۲۰۸۷۶
تادی ـ میرزا آتا ـ غلامحسین ـ ۲۰۹۷۶
عواقی ـ کبرئی ـ علی اکبر ـ ۲۰۹۷۶
تبریزی حقیقی ـ میرقلی ـ میرمحمدعلی ـ ۲۱۰۷۶
تبریزی حقیقی ـ سترید ـ کربلائی محمد ـ ۲۱۰۷۶
توکلی ـ محمد علی ـ غلامرضا ـ ۲۱۱۷۶
تقی زاده افصاسی ـ حسام الدین ـ محمدرضا ـ ۲۱۲۷۶
کرمی وشوشاری ـ کبرئی ـ عبدالمحمد ـ ۲۱۳۷۶
توپسلی ـ محمود ـ محمد ـ ۲۱۳۷۶
تجمل محدث ـ بی بی معصومه ـ سید جلال ـ ۲۱۴۷۶
ثابتی ـ خاور ـ حسین ـ ۲۱۵۷۶
حفوی صدری ـ تاجی خانم ـ علی ـ ۲۱۶۷۶
جلال ـ سید مرقی ـ سید عباس ـ ۲۱۷۷۶
میر احمدی ـ فخری ـ حسین ـ ۲۱۷۷۶
جلال تکیه ـ سید سلیمان ـ سید حبیب الله ـ ۲۱۸۷۶
باقرزاده مردانی ـ پری ـ حسین ـ ۱۲۸۷۶
جعفر زاده منجی ـ علی اکبر ـ حسن ـ ۲۱۹۷۶
سیدی ـ بیگم ـ سیدعلی ـ ۲۱۹۷۶
جعفری جو ـ اختر ـ جعفر ـ ۲۶۰۷۶
جامانسب ـ عارفه ـ باقر ـ ۲۲۱۷۶
مظاهری مسیچانی ـ حسین ـ محمد جواد ـ ۲۲۱۷۶
جواهری ـ حسن ـ رضا ـ ۲۲۲۷۶
جافباز ثقفی ـ فضه ـ اسماعیل ـ ۲۲۳۷۶
جاوشی ـ قمر ـ حسین علی ـ ۲۲۴۷۶
جلائی مفرد ـ فوالتاج ـ اوجاقعلی ـ ۲۲۵۷۶
تسکینی ـ عباس ـ باقر ـ ۲۲۶۷۶
تراب زاده ـ یوسف ـ تراب ـ ۲۶۷۷۶
تراب زاده ـ مشهدی ـ عبدالرضا ـ ۲۲۷۷۶
تندرو ـ یوسف ـ رضا قلی ـ ۲۲۸۷۶
رنجبر ـ اقدس ـ قاسم ـ ۲۲۸۷۶
جمشیدی ـ محمد علی ـ احمد ـ ۲۲۹۷۶
جمشید گرجی ـ راحله ـ غلامرضا ـ ۲۲۹۷۶
جوادی پور خرد ـ فاطمه ـ محمد ـ ۲۳۰۷۶
جنانی ـ سیدکمال ـ سید محمد حسین ـ ۲۳۷۶
قاسمی علونی ـ فاطمه ـ عابدینی ـ ۲۳۱۷۶
جعفری مقان ـ حسن ـ محمد باقر ـ ۲۳۲۷۶
تاج الدین ـ گل جهان ـ حسن ـ ۲۳۲۷۶
جوزی ـ نصرت بیگم ـ سیدابراهیم ـ ۲۳۳۷۶
جاوید ـ خلیل ـ اسماعیل ـ ۲۳۴۷۶
خورسندی ـ ام البنین ـ رحیم ـ ۲۳۴۷۶
جدید جورابچی ـ حسین ـ محمد ـ ۲۳۵۷۶
جان قربانی ـ فاطمه ـ تقی ـ ۲۳۶۷۶
حیدری ضمیان ـ سید جلال ـ میرفتاح ـ ۲۳۷۷۶
پورقربان خیران ـ انیست ـ کاس ـ ۲۳۷۷۶
حامیان ـ سیدزهرا ـ سیدعلی ـ ۲۳۸۷۶
حاجی علی کاشی ـ منصور ـ علی ـ ۲۳۹۷۶
حسین علی آبادی ـ میرمعصوم ـ میر آمین ـ ۲۴۰۷۶
حسین علی آباد ـ سید مریم ـ سیدحسین ـ ۲۴۰۷۶
حیدری جناز ـ غلامحسین ـ عباس ـ ۲۴۶۷۶
رحیمی ـ اشرف ـ احمد ـ ۲۴۱۷۶
حامد ـ طاهر ـ محمد ـ ۲۴۲۷۶
حقیریان ـ فاطمه حمدم ـ مرتضی ـ ۲۴۳۷۶
حیدری خورپنری ـ سید حبیب ـ سیدباقر ـ ۲۴۴۷۶
حسن کوزه فروش ـ بتول ـ حسن ـ ۲۴۵۷۶
حسین شاکی ـ محمد جعفر ـ ۲۴۶۷۶
طمالائی ـ تجرم ـ ابراهیم ـ ۲۴۶۷۶
حسین مردی ـ ناصر ـ مجمود ـ ۲۴۷۷۶
حسین مردی ـ ناهید ـ مسلم ـ ۲۴۷۷۶
حکمی راده ـ ناصر ـ محمد حسین ـ ۲۴۸۷۶
اشرف خراسانی ـ ارفع بانو ـ علی رضا ـ ۲۴۸۷۶
حاجی راده ـ بول ـ حسین ـ ۲۴۹۷۶
موسوی ـ سید حسین ـ سیدابوالقاسم ـ ۲۴۹۷۶
حس پور دگربی ـ رمضانعلی ـ مسیب ـ ۲۵۰۷۶
میرداد اترکاری ـ سید ربابه ـ میرتقی ـ ۲۵۰۷۶
خسرو ساهی ـ اکبر ـ حسین ـ ۲۵۱۷۶
رعفرانی ـ ملیحه ـ حواد ـ ۲۵۱۷۶
حوانگسر ـ احمد ـ حبیب ـ ۲۵۲۷۶
موسی اده ساندهی ـ حراساء ـ موسی ـ ۲۵۲۷۶

خمسه اتی ـ سیدقلی ـ مرادعلی ـ ۲۵۳۷۶
خانم ـ کبری ـ جلیل ـ ۲۵۴۷۶
خواجه ـ پرونیدخت ـ عبدالحسین ـ ۲۵۵۷۶
داوری ـ زهرا ـ محمدحسین ـ ۲۵۶۷۶
درمان ـ حسن ـ محمد ابراهیم ـ ۲۵۷۷۶
فولادی ـ بی بی زیبا ـ محمدعلی ـ ۲۵۷۷۶
دباغی آقاجان ـ علی ـ فرح ـ ۲۵۸۷۶
بقال اسفهدان ـ ناهید ـ علی اکبر ـ ۲۵۸۷۶
دهقان ـ رمضانعلی ـ غلامحسین ـ ۲۵۹۷۶
دست موزه ـ صغری ـ خداوردی ـ ۲۶۰۷۶
ذوالفقاری مقدم ـ ایرج ـ حسین ـ ۲۶۱۷۶
کدخدائیان ـ معصومه ـ نورالله ـ ۲۶۱۷۶
رشیدی ـ عباس ـ غلامرضا ـ ۲۶۲۷۶
نیکخواه ماه آفرین ـ غلامحسین ـ ۲۶۲۷۶
رحیم فانی ـ نیم تاج ـ عبدالله ـ ۲۶۳۷۶
رشدی نژاد ـ صدیقه ـ ایوب ـ ۲۶۴۷۶
ربیعی لنگرودی ـ معصومه ـ محمدعلی ـ ۲۶۵۷۶
زارعی ـ محمد میرزا ـ حسن ـ ۲۶۶۷۶
زارعی ـ فاطمه ـ یدالله ـ ۲۶۶۷۶
زرین ـ فاطمه ـ جعفر ـ ۲۶۷۷۶
حسینی ـ باغداکل ـ علی ـ ۲۶۸۷۶
حیدری ـ علی اکبر ـ غلامعباس ـ ۲۶۹۷۶
محمد امینی ـ خانم ـ ولی الله ـ ۲۶۹۷۶
حسینی ـ شهربانو ـ غلامحسین ـ ۲۷۰۷۶
محمدی ـ سید احمد ـ غلامحسین ـ ۲۷۰۷۶
حصاری ـ علی ـ اسدالله ـ ۲۷۱۷۶
آراسته ـ خدیجه ـ حسن ـ ۲۷۱۷۶
حسینی ـ سید مهدی ـ سیدعلی ـ ۲۷۲۷۶
حاتم ـ زرین ـ حمزه ـ ۲۷۲۷۶
حکیمیان ـ یحیی ـ ابراهیم ـ ۲۷۳۷۶
حسینی ـ علی میرزا ـ ۲۷۴۷۶
حق جو ـ عباس ـ عرب علی ـ ۲۷۵۷۶
حاجی باقری ـ عبدالرضا ـ عبدالغفور ـ ۲۷۶۷۶
ـ مهین ـ حسن ـ ۲۷۶۷۶
حسینی ـ معصومه ـ سیدمحمد ـ ۲۷۷۷۶
خفری ـ حسن ـ سلیمان ـ ۲۷۸۷۶
رنجبریان ـ عالیه ـ حسین ـ ۲۷۸۷۶
خشکپارچی ـ معصومه ـ محمد ـ ۲۷۹۷۶
خلیل واحد ـ افتخار آقا ـ عزت الله ـ ۲۸۰۷۶
صباغ صدیق ـ عزیزه خانم ـ حبیب ـ ۲۸۰۷۶
خرم ـ خیرالله ـ عبدالله ـ ۲۸۱۷۶
عباسی ـ سکینه ـ رحمت ـ ۲۸۱۷۶
خوش بین ـ اصغر ـ رمضان ـ ۲۸۲۷۶
غفاری ـ اعظم ـ مصطفی ـ ۲۸۲۷۶
خداوردی ـ علی حمزه ـ علی ـ ۲۸۳۷۶
قاسمیان ـ حمید ـ جعفر ـ ۲۸۳۷۶
خسروی ـ ولی الله ـ عین اله ـ ۲۸۴۷۶
پورمنه ـ فرنگیس ـ کریم ـ ۲۸۴۷۶
خسروجاه ـ رضا ـ حسین ـ ۲۸۵۷۶
خوراک پز ـ فاطمه ـ حسین ـ ۲۸۶۷۶
شفیعی دوست ـ معصومه ـ مهدی ـ ۲۸۶۷۶
خدیوری محسنی ـ فخرالمکوک ـ محمود ـ ۲۸۷۷۶
خلدی اصلی ـ عباس ـ قربان علی ـ ۲۸۸۷۶
جاربری ـ لیلا ـ خان علی ـ ۲۸۸۷۶
خطیبی مقدم ـ دلاور ـ رضا ـ ۲۸۹۷۶
علی بخشی ـ زهرا ـ حسین ـ ۲۸۹۷۶
ذفت خسروی رودسری ـ فاطمه ـ محمد ابراهیم ـ ۲۹۰۷۶
دولت ـ عباس ـ محمدعلی ـ ۲۹۱۷۶
نیک آقاپور مهرام ـ عصمت ـ حسین ـ ۲۹۱۷۶
دوستدار عربی ـ علی ـ شیراء ـ ۲۹۲۷۶
دولو ـ سیف الله ـ مصطفی ـ ۲۹۳۷۶
کزشریان ـ زهرا ـ اصغر ـ ۲۹۳۷۶
دامیار ـ علی ـ حسین ـ ۲۹۴۷۶
دیده گاه ـ سیف علی ـ خدار ـ ۲۹۵۷۶
شیری غیفی ـ رخساره ـ محمدباقر ـ ۲۹۵۷۶
دونلو ـ خلیل ـ هادی ـ ۲۹۶۷۶
دونلو ـ حاجیه ـ علی مراد ـ ۲۹۶۷۶
درودیان ـ محمد رضا ـ محمد ۲۹۷۷۶
محمد کریمی ـ اقدس ـ علی ـ ۲۹۷۷۶
رحمتی ـ حسین عباس ـ ۲۹۸۷۶
رحمتی ـ رقیه ـ نظرعلی ـ ۲۹۹۷۶
ریاحی ـ احمد ـ حسین ـ ۳۰۰۷۶
رمضان ـ ام البنین ـ نوروز علی ـ ۳۰۱۷۶
راستی اکباتان ـ اقدس ـ حاجی احمد ـ ۳۰۲۷۶
رستمیان ـ محمد ـ عبدالوهاب ـ ۳۰۳۷۶
رسولی تهرانی ـ مولود ـ محمدعلی ـ ۳۰۴۷۶
رضویه کبراوی ـ کبرا ـ ابوالحسین ـ ۳۰۵۷۶
رودباری ـ سارا خواتره ـ محمد ـ ۳۰۶۷۶
زنجیری تبریزی ـ فاطمه ـ محمد جعفر ـ ۳۰۷۷۶
زواری گازرانی ـ حسن ـ اصغر ـ ۳۰۸۷۶
زواری گازرانی ـ فاطمه ـ ستاری ـ
زندی کرمانشاهانی ـ سلطان خانم ـ مشهدی اسدالله ـ ۳۰۹۷۶
زارع زاده مهریزی ـ عباسعلی ـ حسین علی ـ ۳۱۰۷۶
زارعیان بغداد آبادی ـ معصومجان ـ محمد ـ ۳۱۰۷۶
زندی ـ زیور ـ رمضان ـ ۳۱۱۷۶
زندی ـ محمد ـ علی اصغر ـ ۳۱۱۷۶
زارع ـ عباسعلی ـ محمد ـ ۳۱۲۷۶
رضائی زارع ـ حسن ـ ـ ۳۱۳۷۶
رضائی زارع ـ بتول ـ ـ ۳۱۳۷۶
رسول ـ محمد ـ ۳۱۴۷۶
ای مطلق سنجری ـ زهرا ـ ۳۱۴۷۶
رجب پور سوخته کوهی ـ دولت ـ خانجان ـ ۳۱۵۷۶
رجبی وندانی ـ اختر ـ محمود ـ ۳۱۶۷۶
روحی ـ فاطمه ـ علی اکبر ـ ۳۱۷۷۶
روحی ـ لیلا ـ عینی ـ ۱۸۷۶
رضاگلکار ـ حسین ـ عباس ـ ۱۹۷۶
علی اکبر تبریزی ـ مولود ـ محمد ـ ۱۹۷۶
رهنما ـ صدیقه ـ موسی ـ ۳۲۰۷۶
رضوی طباطبائی ـ عبدالله ـ ابوالقاسم ـ ۳۲۰۷۶
رحن پناه ـ مریم ـ محمد ـ ۳۲۱۷۶
رستم نمدی ـ جلال ـ علی ـ ۳۲۲۷۶
رستم نمدی ـ زلیخا ـ قاسم ـ ۳۲۲۷۶
رحیمی ـ ابراهیم ـ محمد ـ ۳۲۳۷۶
حاجی زاده اهکی ـ فاطمه ـ رضا ـ ۳۲۳۷۶
رضائی طاری ـ قدرت الله ـ اسماعیل ـ ۳۲۴۷۶
عزتی خراسانی ـ مرضیه ـ علی ـ ۳۲۴۷۶
رحیمی ـ عباس ـ غلامرضا ـ ۳۲۵۷۶
رحمانی ـ کریم ـ الله کرم ـ ۳۲۶۷۶
رام هر ـ اکبر ـ ابوالقاسم ـ ۳۲۷۷۶
عابدی ـ معصومه ـ غلامحسین ـ ۳۲۷۷۶
سجادی ـ سکینه بیگم ـ سیدمظفر ـ ۳۲۸۷۶
آبادان ـ فاطمه ـ علی اکبر ـ ۳۲۹۷۶
سیدی رصوابی ـ محمد ـ سیدابراهیم ـ ۳۳۰۷۶
معیهی فراهی ـ اسرف ـ محمود ـ ۳۳۰۷۶
سادات احوه ـ محمدرضا ـ سیدحسن ـ ۳۳۱۷۶
موجهری راده ـ هما ـ حسن ـ ۳۳۱۷۶
سید سکندری ـ سیدعلی ـ سیدحسین ـ ۳۳۲۷۶
سالمی ـ احمد ـ سلمان ـ ۳۳۳۷۶

سیدنبوی ـ طاهره ـ محمد ـ ۳۳۴۷۶
سعیدی نژاد ـ احمد ـ مصطفی ـ ۳۳۵۷۶
فضل مشهدی ـ فاطمه ـ محمد مهدی ـ ۳۳۵۷۶
سربوجاریان ـ محمد ـ تقی ـ ۳۳۶۷۶
ماکوئی ـ فاطمه ـ ابراهیم ـ ۳۳۶۷۶
سرخوش ـ حسین ـ محمد ـ ۳۳۷۷۶
الیاسی ـ بلقیس ـ ابوالقاسم ـ ۳۳۷۷۶
شیرخانلو ـ رضا ـ کرم ـ ۳۳۸۷۶
شکرزاده ـ کبری ـ غلام ـ ۳۳۹۷۶
شاهچراغی ـ نصرت ـ علی محمد ـ ۳۴۰۷۶
شیخ رضا ـ محمد ـ امرالله ـ ۳۴۱۷۶
منشیان ـ فاطمه ـ اکبر ـ ۳۴۱۷۶
شهربتی ـ محمدحسن ـ محمد جعفر ـ ۳۴۲۷۶
خلیل ـ شوکت ـ محمدمهدی ـ ۳۴۲۷۶
شریعتی منفرد ـ سیدتقی ـ سیدعلی ـ ۳۴۳۷۶
فلاح محمد نژاد ـ ماهرخ ـ ابوالقاسم ـ ۳۴۴۷۶
شیوا ـ محمدیوسف ـ محمدرضا ـ ۳۴۴۷۶
تقوی ـ فاطمه بیگم ـ سیدیحیی ـ ۳۴۴۷۶
شیری ـ قدرت الله ـ فریدالله ـ ۳۴۵۷۶
صدرالحفاظی ـ محمد ـ سیدعلی ـ ۳۴۶۷۶
اشرافی ـ فاطمه ـ علی ـ ۳۴۶۷۶
صنیعی ـ صاحب ـ عبدالله ـ ۳۴۷۷۶
فراخور ـ معصومه ـ مصطفی ـ ۳۴۸۷۶
صمدی عراقی ـ منیژه ـ جعفر ـ ۳۴۹۷۶
صحتی ـ محمد ـ محمد تقی ـ ۳۵۰۷۶
رضوی ـ سیده ـ حسین ـ ۳۵۰۷۶
صبوری ـ رضا ـ محمدرحیم ـ ۳۵۱۷۶
میرزائی ـ عذرا ـ احمد ـ ۳۵۱۷۶
صفوی توفکانی ـ علی ـ محمد ـ ۳۵۲۷۶
کوه کنی علی آبادی ـ منور ـ رضا ـ ۳۵۲۷۶
صدرهاشمی ـ اقدس ـ هادی ـ ۳۵۳۷۶
صرافی ـ منصور ـ محمدعلی ـ ۳۵۴۷۶
حبیبان ـ معصومه ـ علی اکبر ـ ۳۵۴۷۶
صباحتی ـ علی ـ کاظم ـ ۳۵۵۷۶
جشنی ـ فاطمه ـ ملاشکر ـ ۲۵۵۷۶
طالب حقیقی ـ محسن ـ عباسعلی ـ ۳۵۵۷۶
سیدقاضی ـ بجیبه ـ میرابوالفضل ـ ۳۵۵۷۶
سرت ـ طربی ـ رضا ـ ۳۵۷۷۶
طاهری ـ عذرا ـ علی ـ ۳۵۸۷۶
سروشه ـ بتول ـ کریم ـ ۳۵۹۷۶
ستاری پور ـ سیدمهدی ـ سیدابوطالب ـ ۳۶۰۷۶
شکوری بختیار ـ وجیهه ـ رضا ـ ۳۶۰۷۶
سبکروح ـ فاطمه ـ عبدالعلی ـ ۳۶۱۷۶
ستوده ـ درویش ـ اسدالله ـ علی ـ ۳۶۲۷۶
سوداگری ـ فاطمه ـ عین الله ـ ۳۶۳۷۶
سیدجوادی ـ سیدحسن ـ سیدحسین ـ ۳۶۴۷۶
وثوقیان ـ فاطمه ـ علی ـ ۳۶۴۷۶
سیری ـ حلیمه ـ ابوالفضل ـ ۳۶۵۷۶
نسیب ـ محمود ـ ماشاالله ـ ۳۶۶۷۶
حدادیان ـ جمیله ـ علی اکبر ـ ۳۶۶۷۶
سیاح سالم ـ معصومه ـ محمد ـ ۳۶۷۷۶
معصومه رادی ـ علی ـ اکبر ـ ۳۶۷۷۶
سامان فرائی ـ کبری ـ ابواطالب ـ ۳۶۸۷۶
شاه طهماسبی طونجی ـ میرزامحمد ـ میرزاحسن ـ ۳۶۹۷۶
ترابی ـ سکینه ـ ابوطالب ـ ۳۶۹۷۶
شوشتری اخوان ـ رجب علی ـ رخساره ـ ۳۷۰۷۶
شفیعی ـ هوشنگ ـ علی اکبر ـ ۳۷۱۷۶
شفیعی ـ کوکب سلطان ـ حیدرعلی ـ ۳۷۱۷۶
شرقی ـ محمدعلی ـ محمدقاسم ـ ۳۷۲۷۶
درودبان ـ حکیمه ـ محمدحسین ـ ۳۷۲۷۶
شیرازی ـ فاطمه ـ محمد ـ ۳۷۳۷۶
شهبازی ـ محمدرضا ـ علی جان ـ ۳۷۴۷۶
شیئی ـ حمدالله ـ سیداحمد ـ ۳۷۵۷۶
شمس الدینی ـ مجتبی ـ سیدعباس ـ ۳۷۶۷۶
شیری مصلح آبادی ـ علی اکبر ـ شیرعلی ـ ۳۷۷۷۶
کریمی جونوش ـ شهربانو ـ محمدقاسم ـ ۳۷۷۷۶
صفری رازیان ـ فاطمه ـ ـ ۳۷۸۷۶
صادقین ـ محمد ـ حسین علی ـ ۳۷۹۷۶
امینی ـ نزهت ـ حاجی امینی ـ ۳۷۹۷۶
صیرفی ـ محمود ـ علی ـ ۳۸۰۷۶
صدرائی ـ آذردخت ـ ناصرالدین ـ ۳۸۰۷۶
طهان ـ رجب علی ـ برات علی ـ ۳۸۱۷۶
سیفی ـ علی محمد ـ خلیل ـ ۳۸۲۷۶
ساقر سابرملا ـ فاطمه ـ اسدالله ـ ۳۸۳۷۶
سلطانی مابلقانی ـ مرتضی ـ اسماعیل ـ ۳۸۴۷۶
عابدی درچه ـ رقیه ـ محمدتقی ـ ۳۸۴۷۶
غلام نژاد ـ سفی الله ـ ـ ۳۸۵۷۶
کبرائی ـ ـ رحمت الله ـ ۳۸۵۷۶
ستودگان این آبادی ـ محمد ـ یحیی ـ ۳۸۶۷۶
امین آبادی ـ اعظم ـ امیرعلی ـ ۳۸۶۷۶
شیرماهی ـ احمد ـ کربلائی محمد ـ ۳۸۷۷۶
بخاری ـ صغرئی ـ علی اکبر ـ ۳۸۷۷۶
شوقی بیگی ـ عبدالحسن ـ ابرهیم ـ ۳۸۸۷۶
زربر ـ فاطمه ـ آقاجان ـ ۳۸۸۷۶
شفیعی طاهری ـ علی جان ـ محمد ـ ۳۸۹۷۶
حاتمی ـ صغری ـ عبدالله ـ ۳۸۹۷۶
سهونه فراهانی ـ علی عزیزالله ـ علی ـ ۳۹۰۷۶
اسماعیل فراهانی ـ سکینه ـ سیدمحمد ـ ۳۹۰۷۶
شهسواری ـ عباس ـ رستم علی ـ ۳۹۱۷۶
کرمی ـ عزت ـ نصرت الله ـ ۳۹۱۷۶
شکرائی ـ احمد ـ محمود ـ ۳۹۲۷۶
کلانتری ـ پوراندخت ـ علی ـ ۳۹۲۷۶
صفری نائینی ـ حسین قلی ـ محمد ـ ۳۹۳۷۶
فلسفی نائینی ـ بتول ـ میرزاحسن علی ـ ۳۹۳۷۶
صیرفی زاده ـ امجد ـ محمد مهدی ـ ۳۹۴۷۶
صفارزاده ـ عیسی ـ عباس ـ ۳۹۵۷۶
زنجانیان ـ عشرت ـ علی ـ ۳۹۵۷۶
صادق ـ ملیحه ـ علی ـ ۳۹۶۷۶
صالحی صدقیان ـ زینت ـ علی ـ ۳۹۶۷۶
ضرغام حاجی ـ مرضیه ـ مهدی ـ ۳۹۸۷۶
طاهری ـ علی حسان ـ محمد ـ ۳۹۹۷۶
فتحی ـ سهیلا ـ حبیب ـ ۳۹۹۷۶
طاهری ـ سرور ـ احمد ـ ۴۰۰۷۶
طالبلو ـ صفر علی ـ حسین ـ ۴۰۱۷۶
طالبلو ـ بلقیس ـ شعبان ـ ۴۰۱۷۶
طلبنائی ـ حسن ـ غلام ـ ۴۰۲۷۶
گرامی ـ مهین دخت ـ حسین ـ ۴۰۲۷۶
عزت اختر ـ محمود ـ حسن ـ ۴۰۳۷۶
مهدوی آزاد ـ زهرا ـ علی اصغر ـ ۴۰۳۷۶
محمد عبدالهی ـ جعفر ـ عباس ـ ۴۰۴۷۶
پوران سروس ـ صدیقه ـ رضا ـ ۴۰۴۷۶
عرب ـ محمد کاظم ـ شیخ حسین ـ ۴۰۵۷۶
عطار ـ حاجر ـ محمد ـ ۴۰۵۷۶
علمی ـ محمد تقی ـ علی اکبر ـ ۴۰۶۷۶
مظاهری ـ بتول ـ عباسعلی ۴۰۶۷۶
غفاری شریف ـ علی اکبر ـ علی ـ ۴۰۷۷۶
غفاری شریف ـ پریدخت ـ عزیزاله ـ ۴۰۷۷۶
غلامعلی مجدآبادی ـ علی اکبر ـ حسن ـ ۴۰۸۷۶

اسامی زائران انتخاب شده عتبات عالیات در تهران

غلامرضا لواسانی ـ صفیه ـ محمد ابراهیم ـ ۴۰۹۷۶
محمد علیا ـ رضی الله ـ حمدالله ۴۱۰۷۶
رضائی ـ خیرالنساء ـ رحمان ـ ۴۱۰۷۶
ماجسائی ـ احمد ـ عسگر ـ ۴۱۱۷۶
حسان محمد لو ـ جهان ـ میرزاعلی ـ ۴۱۱۷۶
میرمحمد علی ـ نصرالله ـ سید محمد ـ ۴۱۲۷۶
مفرد ـ منظر بانو ـ احمد ـ ۴۱۳۷۶
محمد زاده ـ غلام ـ سلطان ـ ۴۱۴۷۶
پاشوسا ـ معصومه ـ حسن ـ ۴۱۴۷۶
موقر مقدم ـ معصومه ـ لطف علی ـ ۴۱۵۷۶
فرحی ـ فضل الله ـ فرح الله ـ ۴۱۶۷۶
کشاورز علی فرصت ـ رقیه ـ علی جان ـ ۴۱۷۷۶
کاظمی عینی ـ محمد حسین ـ آقابابا ۴۱۸۷۶
افتخار اردبیلی ـ ملیحه ـ ایوب ۴۱۸۷۶
کریمی سخره نی ـ حسین ـ گل محمد ـ ۴۱۹۷۶
آیتی ـ ام البنی ـ محمد ـ ۴۱۹۷۶
کفاشیان ـ حسن ـ علی ۴۲۰۷۶
پاکزاد ـ ایران ـ علی اکبر ـ ۴۲۰۷۶
کفشدوزاهرابی ـ فاطمه ـ علی ۴۲۱۷۶
کاظمی ـ غلامحسین ـ محمد ولی ـ ۴۲۱۷۶
کمال تبریزی ـ یعقوب ـ علی ـ ۴۲۳۷۶
ملائی اهرابی ـ منصوره ـ محمد ـ ۴۲۳۷۶
کردنوسی ـ علی ـ ابراهیم ـ ۴۲۴۷۶
اکبری افخمی ـ روح انگیز ـ اصغر ـ ۴۲۴۷۶
کارگشا ـ علی بخش ـ ناصر ـ ۴۲۵۷۶
باقرزاده ـ مهرماه ـ اسماعیل ـ ۴۲۵۷۶
لطفی نیا ـ فرانگیز ـ فرح الله ـ ۴۲۶۷۶
لنکرانی فرد ـ سلطان ـ محمد ـ ۴۲۷۷۶
لاجوردی ـ زهرا ـ صفر ـ ۴۲۸۷۶
لواسانی ـ یحیی ـ مطیعی ـ ۴۲۹۷۶
افسر ـ طلوع ـ ابوالقاسم ـ ۴۲۹۷۶
لطف علی زاده ـ سلیم ناز ـ عبدالله ـ ۴۳۰۷۶
مرادی نژاد ـ مژاد ـ الله مراد ـ ۴۳۱۷۶
مسگری کاشانی فرده ـ بتول ـ رضا ـ ۴۳۱۷۶
میرزا اسدالله پور ـ صفر ـ اسدالله ـ ۴۳۲۷۶
رنجی ساقی ـ رقیه ـ علی ـ ۴۳۲۷۶
پناهی راد ـ مهین ـ محمد ـ ۴۳۳۷۶
محمد زاده ـ بهتاش ـ لطف علی ـ ۴۳۴۷۶
سلطان ـ محمد زمان ـ ۴۳۵۷۶
جعفریان ـ مرضیه ـ حجت الله ـ ۴۳۵۷۶
میرخانی ـ مجرم علی ـ خان بابا ـ ۴۳۶۷۶
آشوب ترابکار ـ نرگس ـ محمد آشوب ـ ۴۳۶۷۶
مشهدی نوروز ـ لیلا ـ علی ۴۳۷۷۶
ملک ـ محمد علی ـ غلامعلی ـ ۴۳۸۷۶
فعال بهرامی ـ محمد ـ زین العابدین ـ ۲۴۳۹۷۶
حمامی نصیری ـ هاجر ـ علی ـ ۴۳۹۷۶
عابدیان ـ عزت ـ علی ـ ۴۴۰۷۶
عارضی دیگچی ـ اسدالله ـ یدالله ـ ۴۴۱۷۶
علی پور ـ ابوالفضل ـ ۴۴۲۷۶
کیسه مال ـ زینت ـ ۴۴۲۷۶
عبدالهی مقدمه ـ محمد رضا ـ غلامرضا ـ ۴۴۳۷۶
چاوشی مطلق ـ پروین ـ محمود ۳۴۴۳۷۶
عموجی ـ علی ـ جعفر ـ ۴۴۴۷۶
احدی قش قشلامی ـ ماهپاره ـ احمد ـ ۴۴۴۷۶
عابد آملی ـ صدیقه ـ سلیمان ـ ۴۴۵۷۶
عبدالهی ـ حسین ـ رضا ۴۴۶۷۶
قوانبی زاده ـ زینت ـ حسین ـ ۴۴۶۷۶
عطان ـ پرویز ـ اسماعیل ۴۴۷۷۶
عداسیان طوس ـ عزت اور ـ ۴۴۹۷۶
علی اصغر ـ عباس ـ علی اکبر ـ ۴۴۸۷۶
علی اصغر ـ سلطان خانم ـ نورالله ۴۴۸۷۶
علیزاده شهریار ـ صالحیه ـ فتح الله ـ ۴۵۰۷۶
رشتچی ـ اکبر ـ یعقوب ـ ۴۵۰۷۶
عیشی ـ محمد ـ غلامحسین ـ ۴۵۱۷۶
جنگی ـ معصومه ـ علی محمد ـ ۴۵۱۷۶
عبدالکریم ـ صفیه بیگم ـ سیدعبدالکریم ـ ۴۵۲۷۶
کوهستانی ـ حسین ـ آقاجان ـ ۴۵۳۷۶
کریم زادگان ـ اقدس ـ غلامحسین ـ ۴۵۴۷۶
کبیری زاده بیاتی ـ گوهر ـ علی ـ ۴۵۵۷۶
کشت کار ـ هوریه ـ هاشم ـ ۴۵۶۷۶
کوچکی ـ علی رضا ـ محمد حسین ـ ۴۵۷۷۶
خسروی ـ خانم کوچک ـ فتح الله ۴۵۷۷۶
مهدی زاده ـ ذکریا ـ مهدی ـ ۴۵۸۷۶
میجنه ـ محمد تقی ـ غلامعلی ـ ۴۵۹۷۶
محمد حسن زاده محدان ـ صغرا ـ رضا ـ ۴۶۰۷۶
ماهدالفش ـ رحیم ـ اسدالله ـ ۴۶۱۷۶
مهاجر شیرازیان ـ فاضه ـ ابوالقاسم ـ ۱۴۶۱۷۶
مرتضی زاده ـ بی بی ـ زهرا ـ حسن ـ ۴۶۲۷۶
محمدیه ـ غلامرضا ـ مهدی ـ ۴۷۳۷۶
مقیمی ـ اکبر ـ قربان علی ـ ۴۶۴۷۶
امیر حسینی ـ فاطمه عباس ـ ۴۶۴۷۶
متبانی ـ محمد ـ محمود ـ ۴۶۵۷۶
میکایلی «یکایکلی» ـ فاطمه ـ محمد قاسم ـ ۴۶۵۷۶
مشهدی کاظم ـ عفت ـ حسین ـ ۴۶۶۷۶
میرباقری چاوکانی ـ محمد تقی ـ محمد حسین ـ ۴۶۷۷۶
محمودی منش ـ اسماعیل غلامعلی ـ ۴۶۸۷۶
میر باقری طبائی ـ سید ولی الله ـ اقا میر ـ ۷۴۶۹۷۶
جعفر زاده ـ طلا ـ هدایت الله ـ ۴۶۹۷۶
میر فتاحی ـ میرستار میر محمود ـ ۴۷۰۷۶
شکوهی ـ سعیده ـ حاجی رشید ـ ۴۷۰۷۶
محمدی ـ محمد باقر ـ علی پور ـ ۴۷۱۷۶
محمدی ـ عبدالله تقی ـ ۴۷۲۷۶
کلین ـ فاطمه ـ عیدض ـ ۴۷۲۷۶
میر کاظمی ـ سید عباس ـ سید حسن ۴۷۳۷۶
آقا کچوئی ـ ملک ـ جمال ـ ۴۷۳۷۶
موسوی ـ جلیل ـ کریم الله ـ ۴۷۴۷۶
ناصری ـ سارا ـ جلیل ـ ۴۷۴۷۶
مطمئن ـ احمد ـ کریم ـ ۴۷۵۷۶
فرهادی شهرستانکی ـ معصومه ـ عباس ـ ۴۷۵۷۶
موسوی انگاه ـ رضی ـ عباس ـ ۴۷۶۷۶
شیخ بهائی ـ ایران ـ محمود ـ ۴۷۶۷۶
مرادی ـ صدیقه ـ اسفندیار ـ ۴۷۷۷۶
مقدسی تهرانی ـ مخر الزمان ـ محمد ـ ۴۷۸۷۶
محسن زاده ـ حسن ـ احمد ـ ۴۷۹۷۶
مجلسی نصر آبادی ـ سید جلیل ـ سید مصطفی ـ ۴۸۰۷۶
خورنیری ـ ربابه ـ سید احمد ـ ۴۸۰۷۶
مشکلینی ـ نسرین ـ احمد ـ ۴۸۱۷۶
میر زارع ـ محمد مهدی ـ محد حسین ـ ۴۸۲۷۶
عطاالله اصفهانی ـ زهره ـ محمود ـ ۴۸۲۷۶
نصری مهر ـ حسین ـ مهدی ۴۸۳۷۶
اسدی ـ اختر ـ ولی الله ۴۸۳۷۶
قادری بگی ـ قلی ـ قربان علی ـ ۴۸۴۷۶
شبانی ـ صفیه ـ محمد ۴۸۴۷۶
نعمتی ـ رقیه ـ محمد ـ ۴۸۵۷۶
طالبی طرقی ـ علی ـ فتح الله ـ ۵۰۶۷۶
تقی زن علی ـ خورشید ـ رضا ـ ۵۰۶۷۶
صفری اوغالی ـ صفر علی ـ عباسعلی ـ ۵۰۷۷۶
قاسم لو اوغانی ـ منصوره قاسم ـ ۵۰۷۷۶
کهن زاده قریشان ـ حاتم ـ صفر علی ـ ۵۰۸۷۶

رفیعی پیشدار ـ نساز ـ ابراهیم ـ ۵۰۹۷۶
ظفر دوست ـ لیلی ـ مظفر ـ ۵۱۰۷۶
روشنائی ـ مسلم ـ احمد ـ ۵۱۱۷۶
مهدیزاده نراقی ـ فرخ ـ محد ۵۱۱۷۶
شهید آزاد ـ حسن محمود ـ ۵۱۲۷۶
عباسی ـ محمد علی ـ حسین ـ ۵۱۳۷۶
علی محمدی ـ رقیه ـ اسماعیل ـ ۵۱۴۷۶
شوبر ـ حکمت ـ احمد ـ ۵۱۵۷۶
کیگانیان ـ عبدالکریم ـ محمد ۵۱۵۷۶
ذاکری نیاس ـ عزیز الله ـ نوروز علی ـ ۷۵۱۶۷۶
گهواره چی ـ افخم ـ احد ـ ۵۱۶۷۶
زند ـ زهرا ـ باقر ـ ۵۱۷۷۶
نوحی ـ علی جان ـ محمد رضا ـ ۴۸۶۷۶
رضائی ـ زهرا ـ ذبیح الله ـ ۴۸۶۷۶
نبی ـ اسماعیل ـ حسین قا ـ ۴۸۸۷۶
نادری ـ منوچهر ـ محمد حسین ـ ۴۸۸۷۶
ارمی ـ پریوش ـ محسن ۴۸۸۷۶
ناظمی تبریزی ـ ناصر ـ علی اصغر ـ ۴۸۹۷۶
شهیدی ـ بهجت ـ ابولحسن ـ ۴۸۹۷۶
بخاری ـ عظیمه ـ اکبر ـ ۴۹۰۷۶
توپچیان ـ ماشاالله ـ باقر ـ ۴۹۱۷۶
صنعت گرزاده ـ کبرئی ـ مهدی ـ ۴۹۱۷۶
تاقدی برادران بهار ـ محمد ـ ۴۹۲۷۶
جاویدی باغبان ـ معصومه ـ ۴۹۲۷۶
ناجی امیدوار ـ محمد ـ محمود ـ ۴۹۳۷۶
ندیمی آکباتانی ـ حسن ـ مجمد ـ ۴۹۴۷۶
جلالی ـ فاطمه ـ بنی الله ـ ۴۹۴۷۶
بنی پور ـ شیده شرف ـ سید تقی ـ ۴۹۵۷۶
نوریان ـ فرح زنان ـ عباس ـ ۴۹۶۷۶
نعیمی ـ عبدالعلی ـ ۴۹۷۷۶
نونیری ـ سید نقیر ـ سید حسین ـ ۴۹۸۷۶
شفیعی ـ زنبتا ـ سید حسن ـ ۴۹۸۷۶
وحید پور ـ حسین ـ باقر ـ ۴۹۹۷۶
واثقی ـ دکیه ـ غلامحسین ـ ۵۰۰۷۶
ثوق زاده ـ مهین تاج ـ جواد ـ ۵۰۱۷۶
هاشمی ـ سید ابوتاب ـ سید خلیل ـ ۵۰۲۷۶
هاشمی ـ مریم بگیم ـ سید محمد ـ ۵۰۲۷۶
همایونی ـ رقیه ـ عبدالوهاب ـ ۵۰۳۷۶
هاشمی ـ عذرا ـ مهدی ـ ۵۰۴۷۶
هاشمیان ـ حشمت ـ سید محمد ـ ۵۰۵۷۶
احمدی ـ صاحبه ـ فرج الله ـ ۲۱۲۷
انصاری همدانی ـ علاحالقین ـ عباس ـ ۲۲۲۷
بدرقاسمی ـ شمس الملوک ـ فرج الله ۲۲۲۷
اردستانی ـ نرگس ـ نصرالله ۲۳۲۷
اسماعیلی ـ تاج ماه ـ رحم ۲۴۲۷
منصوری ـ رحیم حسن ـ ۲۴۲۷
مرتضوی ـ فروغ ـ عبدالله ۲۵۲۷
اسبقی ـ تقی ـ غلامرضا ـ ۲۶۲۷
رستم زاده ـ نصرت ـ محمد صادق ـ ۲۷۲۷
فرق دین ـ رخساره ـ محمود ـ ۲۷۲۷
اسدی ارجمند ـ فاطمه سلطان ـ حاجی ارجمند ـ ۲۸۲۷
احقر ـ زهرا ـ حسین ۲۹۲۷
اقتصاد ـ منوچهر ـ صالح ـ ۳۰۲۷
سید صدقیان ـ حبیبه ـ میر علی ـ ۳۰۲۷
ایسم ـ محمد ـ محد علی ـ ۳۱۲۷
هنرکار محمدیان ـ فخر السادات ـ سید احمد ـ ۳۱۲۷
آستانی ـ علی ـ فرج الله ـ ۳۲۷
دخانیان ـ معصومه ـ ابوالقاسم ـ ۳۲۲۷
اسدی راد ـ محسن ـ محمود ـ ۳۳۲۷
صراف ـ بانو ـ احمد ـ ۳۳۲۷
اعتمادیان ـ محمود ـ علی محمد ـ ۳۴۲۷
فریدونیان ـ معصومه ـ محمد تقی فریدونیان ۳۴۲۷
اخباری ـ محمود ـ احمد ـ ۳۵۲۷
اخوان یکتا ـ حسین ـ محمد ـ ۳۶۲۷
حاج حبیب ـ طاهره ـ ابوالقاسم ـ ۳۶۲۷
احمدی سجادی ـ بتول ـ مهد ـ ۳۶۲۷
امیر شاهی ـ بی بی فریده ـ سید علی ـ ۳۸۲۷
اخوان دستمالچی ـ صدیقه ـ مرحوم حسن ـ ۱۲۷
اذرپناهی ـ بانو بانی ـ موسی ـ ۲۲۷
امام نیزی ـ مجتبی ـ ابوالقاسم ـ ۳۲۷
آقا بالا زاده ـ علی ـ محمد ۴۲۷
بخادر قابل ـ ربابه ـ مختار ـ ۴۲۷
اشکی بخار محمد ـ عبدالله ۵۲۷
دهقانی اشکور ـ معصومه بی بی نجار سید آقا ـ ـ
اعظمی ـ معصومه ـ ولی اله ـ ۶۲۷
امیرپور ـ آذر ـ عبداله ـ ۷۲۷
باستانی ـ خورده ـ غلامحسین ـ ۸۲۷
بصیر حقیقی ـ محمد حسین ـ حاج محمد بیک ـ ۹۲۷
میرزا حسن ـ زیبا ـ محمد علی ـ
بالا خیابانی ـ غلامحسین ـ علی ـ ۱۰۳۷
حسین قناد ـ بتول ـ نصرالله ـ ۱۰۲۷
بی صبا ـ خورشید قناد سید عبدالحسین ـ ۱۱۲۷
بهلول ـ کلثوم ـ اسداله ۱۲۲۷
پرنین ـ حسین ـ محمد ـ ۱۳۲۷
پنجه ـ عبداله ـ دادش ـ ۱۴۲۷
حیدر خلخالی ـ بالاجه بیگم ـ دوست علی ـ ۱۴۲۷
بارسانیان ـ عباس ـ ملاعلی ـ ۱۵۲۷
رضایتی ـ فاطمه صغری ـ حسن ـ ۱۵۲۷
باغبانی ـ مقصود ـ بهمن ـ ۱۶۲۷
باغبانی خانم ـ دره کش ـ ۱۶۲۷
اروجی کسمائی ـ هاشم بشیر ـ ۱۷۲۷
اخوان کسمائی ـ ماهرخ ـ اسماعیل ۱۷۲۷
اعتراف اسلامی ـ زهرابیکه ـ مرتض ـ ۱۸۲۷
امیری ـ بتول ـ عباس اعتراف ۱۹۲۷
اکبری ـ صفر علی ـ ملاعلی ـ ۲۰۲۷
پور دهقان طراز ـ سید محمود ـ سید حسین ـ ۵۸۲۷
مشهدی ـ عصمت ـ عبدالحسین ـ ۵۸۲۷
پرویز ـ رضا ـ احمد ـ ۵۵۲۷
ایدال ـ مریم ـ غلامعلی ـ ۵۹۲۷
پور محمد فتاحی ـ فاطمه ـ حاج جعفر ـ ۶۰۲۷
منصوریان ـ اسماعیل ـ خلیل ـ ۶۱۲۷
منصوریان ـ منیژه ـ اسداله ـ ۶۱۳۷
مهدیخانی سروجهانی ـ ذوالفقار ـ عوض علی ـ ۶۲۲۷
منصوریه ـ رضا حسین محمدیخانی ۶۳۲۷
بختیاری ـ بتول ـ حسین ـ ۶۳۲۷
معمر ـ عباس ـ اکبر ـ ۹۴۳۷
شیر پرور ـ فاطمه ـ عباس ـ ۹۴۲۷
مهندس ـ خانم زاده ـ ۶۴۲۷
مهین ـ فاطمه ـ محمد قلی ـ ۶۶۲۷
مفیدیان ـ حسین ـ نواله ۶۷۲۷
سید توامی ـ جماله الدین ـ زین الدبرین ـ ۶۸۲۷
مهاجر شیرازی ـ مهین صادق ـ ۶۸۲۷
مؤذن ـ حسین ـ محمد ـ ۶۹۲۷
سعادتی ـ فاطمه ـ محمد ـ ۶۹۲۷
مؤذن ـ یک میرزا ـ محمد ابراهیم ـ ۷۰۲۷
حسین پور ـ صفیه ـ محمد جواد ـ ۷۰۲۷
شعبانعلی ـ عشرت ـ محمد ـ ۷۱۲۷
مکاری زاده ـ محمد علی ـ داداش ـ ۷۲۲۷
احمدیان پور ـ ثریا ـ یحیی ـ ۷۲۲۷

موسوی ـ درخشنده ـ ابوالقاسم ـ ۷۲۲۷
میرای یمل اللهی ـ زهرا ـ محمد طاهر ـ ۷۵۲۷
مرادی ـ محمد علی ـ مهدی ـ ۷۵۲۷
علیسه الله نژاد ـ روح انگیز ـ محمود ـ ۷۵۲۷
آذری ـ ابوالقاسم ـ عبد ـ ۳۹۲۷
شکوهی ـ فاطمه ـ غلامحسین ـ ۳۹۲۷
اشرافی ـ کردستانی ـ فاطمه ـ محمد اسماعیل ـ ۴۰۲۷
اصغری ـ شعبانعلی ـ غلامحسین ـ ۴۱۲۷
اکرمی شاد ـ صادق ـ باقر ـ ۴۲۲۷
شیرازی ـ طلعت ـ علی ـ ۴۲۲۷
آخوندی ـ یدالله الله بخش ـ ۴۳۲۷
الهیار بیکی ـ زرین تاج ـ نوراله ۴۳۲۷
امام جمعه ـ فاطمه ـ محمد ـ ۴۴۲۷
بهراز ـ عباس ـ ابوالفتح ـ ۴۵۲۷
نیکو گفتار منفرد ـ فاطمه ـ حسین بهراز ۴۵۲۷
قهرمان ـ عبدالله ـ علی اصغر ـ ۴۶۲۷
فاطمی صدری ـ ملوک ـ سید طاهر ـ ۴۶۲۷
بیات ـ محمد ـ حاتم ـ ۴۷۲۷
بیات ـ شرکت فرخ ـ ۴۷۲۷
نجاتی زاده محمد آبادی ـ عباس ـ مصطفی ـ ۴۸۲۷
بختیاری ـ مهر انگیز ـ مسبب ـ ۴۹۲۷
برقی اصل ـ سکینه سلطان ـ مهدی اسماعیل ـ ۵۰۲۷
بابائی ایل خانلار ـ داریوش ـ عباس قلی ـ ۵۱۲۷
حاج شیخ فتح الله ـ مهر آذر ـ علی ۵۲۲۷
باشی ـ عذرا ـ سیف الله ـ ۵۳۲۷
پوربزشک ـ جمیله ـ عبدارحیم ـ ۵۴۲۷
پویان ـ نفتی ـ محمد ـ ۵۵۲۷
شاگوچی ـ جمیله ـ محمد علی ـ ۵۵۲۷
پروانه‌ای ـ سکینه ـ محمد علی ـ ۵۶۲۷
پای گرد ـ جمشید ـ میرز آقا ـ ۵۷۲۷
سالم ـ فاطمه ـ محمد ۵۷۲۷
موسوی دلجوجین ـ وهاب دارائی ـ ۷۶۲۷
مدرس سالم سعیده ـ علی محمد ـ ۷۷۲۷
معماریان قم ـ رضا ـ عباس ـ ۷۸۲۷
کفاش محمودی ـ اکرم ـ غلامحسین معماریان ۷۸۲۷
معلم برمی ـ فتح اله ـ نصراله ـ ۷۹۲۷

ذخیره‌های اول

معلم بری ـ فتح الله نصرالله ـ ۱۱۷
میرگلی ـ عشرت ـ میرزابابائی ـ ۸۰۲۷
موسوی خسرواهی ـ میرحمید ـ میراحمد ـ ۸۱۲۷
غرازی ـ قمر ـ حسن ـ ۸۱۲۷
محمدقلی ـ حسین ـ رضا ـ ۸۲۲۷
یحکی ـ فاطمه ـ صادق ـ ۸۲۲۷
معیری قمی ـ ربابه ـ علیرضا ۸۳۲۷
مهتدابیان «مهدابیان» ـ حسین ـ ـ ۸۴۲۷
محمدی ـ طاهری ـ حسین ـ ۸۵۲۷
کره دار ـ مرتض ـ طالب علی ـ ۸۶۲۷
کره دار ـ گلی جمال ـ خلیل ـ ۸۶۲۷
کریمی بفردئی ـ عزت الله ـ علی ـ ۸۷۲۷
فامنفی بفرونی ـ حکیمه ـ اسلام ـ ۸۷۲۷
کیانی ـ فاطمه زهرا ـ رحتام ـ ۸۸۲۷
کاظمی ـ ماشاله ـ علی محمد ـ ۸۹۲۷
سعدی ـ باشی ـ حسین ـ ۸۹۲۷
کریمی کره سالای ـ جهان ـ عبدالحسین ـ ۹۰۲۷
کیانی ـ سعید ـ کریم ـ ۹۱۲۷
کیمیایی روستا ـ خانم سلطان ـ ماشاالله ـ ۹۲۲۷
نقدی ـ محمدولی ـ صاحب علی ـ ۹۳۲۷
نبوی مشهدی ـ محمد ـ علی اکبر ـ ۹۴۲۷
باوقار ـ رقیه ـ علی حسین ـ ۹۴۲۷
مفید آبادی ـ حسین ـ اکبر ـ ۹۵۲۷
طایفی مفیدآبادی ـ ربابه ـ عباس ـ ۹۵۲۷
نجابر ـ صدیقه ـ نادعلی ـ ۹۶۲۷
نوری معرزی ـ محمدحسن ـ موسی ـ ۹۷۲۷
معصومهٔ خسروتنان ـ فاطمه ـ تراب ـ ۹۷۲۷
نقاش صورنگر ـ احمد ـ رضا ـ ۹۸۲۷
اسدی نیا ـ زهرا ـ حسین ـ ۹۸۲۷
نوری ـ کمال ـ احمد ۹۹۲۷
رنجبر ـ هما ـ ابراهیم ۹۹۲۷
بنی ـ حسن ـ غلام علی ـ ۱۰۰۲۷
دستی پور ـ کوثر ـ محمدحسین ـ ۱۰۱۲۷
وزواین ـ عباسعلی ـ رمضان ـ ۱۰۲۲۷
نخ کوبی ـ فضل ـ یدالله ـ ۱۰۲۲۷
واحد ـ محمدعلی ـ مرتضی ـ داراب دربان ـ زهرا ـ عبدالعلی ۱۰۳۲۷
وفائی ـ شایسته ـ ارباب حسن ـ ۱۰۴۲۷
هدایت زاده ـ احسان الله ـ هدایت ـ ۱۰۵۲۷
کشاورز رشت آبادی ـ معصومه ـ فصل الله ـ ۱۰۵۲۷
هاشمی اردستانی ـ عصمت ـ محمدعلی ـ ۱۰۶۲۷
هاشمی اردستانی ـ ابوالفضل ـ محمد ـ ۱۰۶۲۷
هاشم زاده ـ هاشم ـ یاشل ـ ۱۰۷۲۷
هادی صادق ـ زینت ـ ۱۰۷۲۷
یزادانی حمت آبادی ـ علی ـ حیدر ـ ۱۰۸۲۷
احدیزاده ـ فاطمه ـ غلامحسین ـ ۱۰۸۲۷
یعقوبی ـ ابراهیم ـ علی ـ ۱۰۹۲۷
یافتیان ـ محمود ـ ابوالمحمد ـ ۱۱۰۲۷
شری جیان ـ اقدس ـ خیرزاعلی ـ ۱۱۰۲۷
یزدان پرست ـ حکیم الله ـ صفر ـ ۱۱۱۲۷
یارمدی ـ فاطمه ـ علی ـ ۱۱۲۲۷
یکتا فرهمند ـ سیروس ـ جعفر ـ ۱۱۳۲۷
اوسطا ـ یتزل ـ علی ـ ۱۱۳۲۷
انباری میبدی ـ عباس ـ محمدحسین ـ ۱۱۴۲۷
فردین مقدم ـ عصمت ـ علی جان ـ ۱۱۴۲۷
ایجی ـ عزیزالله ـ خیر ـ ۱۱۵۲۷
امیری ـ محمد ـ اسدالله ـ ۱۱۶۲۷
محقق ـ تریا ـ محمود ـ ۱۱۶۲۷
اویسی ـ اصغر ـ کربلائی غلامحسین ـ ۱۱۷۲۷
ایزدپناه ـ سکینه ـ فتح الله ـ ۱۱۸۲۷
امیربیک ـ نصرت ـ مهدی ـ ۱۱۹۲۷
الله وردی ـ علی اکبر ـ حسین ـ ۱۲۰۲۷
ایزددوست ـ کرم ـ عظیم ـ ۱۲۱۲۷
اسدالهی ارنگه ـ غلام علی ـ حاجی نصرت الله ـ ۱۲۲۲۷
ابراهیم بابکی ـ فاطمه ـ حاجی مهدی ـ ۱۲۲۲۷
ایزدپناه ـ بی بی فاطمه ـ سیدعلی ـ ۱۲۳۲۷
انصاری احمدی ـ معصومه ـ ابوطالب ـ ۱۲۴۲۷
اسحاق ـ وجیه ـ محب علی ـ ۱۲۵۲۷
اصانلر بختیاری ـ حسن ـ علی اصغر ـ ۱۲۶۲۷
حسین بنی اسد ـ زهراسلطان ـ علی اکبر ـ ۱۲۶۲۷
اشتهاردی ـ حمدالله ـ حبیب الله ـ ۱۲۷۲۷
کریانی ـ هاجرخاتون ـ علی جان ـ ۱۲۷۲۷
اسفندیاری ـ فخرالتاج ـ نصرت الله ـ ۱۲۸۲۷
افسرطلا ـ عصمت ـ رستم ـ ۱۲۹۲۷
امراللهی تبرکین ـ صفر ـ حسین ـ ۱۳۰۲۷
امراللهی بیوکی ـ مریم ـ استادحسن ـ ۱۳۰۲۷
حسیبی ـ سیدمصطفی ـ سیدجمال ـ ۱۳۱۲۷
حجازی ـ جسین ـ سیدمهدی ـ ۱۳۲۲۷
عسکرانی ـ نرگس ـ علی اکبر ـ ۱۳۲۲۷

حامی نصیری ـ یونس ـ علی ـ ۱۳۳۲۷
شریفی اقبلاع ـ ملیحه ـ محمدقلی ـ ۱۳۳۲۷
باقرزنجانی ـ تاجی ـ علی بیک ـ ۱۳۴۲۷
بشیری ـ حبیب ـ تقی ـ ۱۳۵۲۷
بهرامی ـ بهجت ـ حافظ ـ ۱۳۶۲۷
بهرامی ـ عالمتاج ـ ابوالحسن خان ـ ۱۳۷۲۷
بیگدلی ـ مهدی ـ جواد ـ ۱۳۸۲۷
زمانیان ـ افاق ـ محمد ـ ۱۳۹۲۷
بهرامی ـ هاشم ـ نقی ـ ۱۴۰۲۷
فتح الهی ـ ابراهیم ـ قربان علی ـ ۱۴۱۲۷
فتح الهی ـ بلقیس ـ شکرالله ـ ۱۴۱۲۷
فرهناک ـ اعظم السادات ـ حسین ـ ۱۴۲۲۷
فخری طباطونلانی ـ غلام حسن ـ غلام حسین ـ ۱۴۳۲۷
میرکار پردار طالوبلافی ـ مریم ـ محمدتقی ـ ۱۴۳۲۷
فتاح ـ گیلان ـ علی اکبر ـ ۱۴۴۲۷
فرزان خواه ـ کوکب ـ عبدالمحمد ـ ۱۴۶۲۷
فخاری ـ فاطمه جان ـ لطف الله ـ ۱۴۷۲۷
فارسی ـ علی اکبر ـ محمد ابراهیم ـ ۱۴۸۲۷
۷۰۸ سیدابوالحسن قنبری ـ لیلا ـ رجب ـ ۱۴۹۲۷
قاضی رژیعت پناهی ـ عصمت ـ سیدهادی ـ ۱۵۰۲۷
قاضی شریعت پناهی ـ سیدکاظم ـ ضیاءالدین ـ ۱۵۰۲۷
قاضی ـ محمد رضا ـ محمد علی ۱۵۱۲۷
قادری ـ سیدصادق ـ سیدیحیی ـ ۱۵۲۲۷
کبیری نورنژاد ـ صغرا ـ غلامعلی ـ ۱۵۲۲۷
قاضی میرسعید ـ سیدکبرا ـ سیدالوالحسن ـ ۱۵۳۲۷
وطن دوست ـ مهین ـ علی ـ ۱۵۴۲۷
قهرمانی فرانقیه ـ رخشنده ـ رستم ـ ۱۵۵۲۷
قاسمی ـ باقر ـ عباس ـ ۱۵۶۲۷
همتی بنخی ـ سکینه ـ اسماعیل ـ ۱۵۶۲۷
قدرت ـ صغرا ـ حسن ـ ۱۵۷۲۷
قرقچیانی ـ محمدعلی ـ حسین ـ ۱۵۸۲۷
میراحمد ـ بی بی زاهرا ـ سیدعلی اکبر ـ ۱۵۸۲۷
قبله‌ی تخت فولادی ـ زهرا ـ جواد ۱۵۹۲۷
قاسمی ـ منیراغا ـ سیدهاشم ـ ۱۶۰۲۷
قنبری ـ ابراهیم ـ احمد ـ ۱۶۱۲۷
رجب نژاد ـ صغری ـ محمد ـ ۱۶۱۲۷
قاسم زاده ـ سلطانی خانم ـ محبوب ـ ۱۶۲۲۷
قاسم زاده ـ محمدصادق ـ کاظم ـ ۱۶۲۲۷
قاسملو ـ شرکت ـ علی ـ ۱۶۳۲۷
قائم پناه ـ تراب علی ـ رجب علی ـ ۱۶۴۲۷
جلالی کاظم زاده ـ مرضیه ـ محرم ـ ۱۶۴۲۷
گنج علی خان ـ سکینه ـ حسین ـ ۱۶۵۲۷
گلیز ـ اکبر ـ اصغر ـ ۱۶۶۲۷
گلشائیان ـ علی ـ عباس ـ ۱۶۷۲۷
گل محمدی قرجانی ـ حیدرعلی ـ محمدتقی ـ ۱۶۸۲۷
سلیمانی ـ فاطمه ـ حسن ـ ۱۶۸۲۷
گنبدمکار ـ کشور ـ محمد ۱۶۹۲۷
گرمی ـ فاطمه ـ بختیار ـ ۱۷۰۲۷
عسگری اشتیانی ـ غلامرضا ـ رباب ـ ۱۷۱۲۷
عسگری اشتیانی ـ صدیغ ـ محمد ـ ۱۷۱۲۷
جهان شیری ـ زیبا ـ محمدخان ـ ۱۷۲۲۷
عیونی فانعه ـ سدیه ـ حاجی آقا ـ ۱۷۳۲۷
عابدینی ـ سکینه ـ رمضان ـ ۱۷۴۲۷
عسگری ـ انوشیروان ـ علی ـ ۱۷۵۲۷
علی سروی ـ محمد ابوالقاسم ـ ۱۷۶۲۷
ابوالحسنی ـ کبری ـ نعمت الله ـ ۱۷۶۲۷
عراقچی ـ مجتبی ـ حسین ـ ۱۷۷۲۷
علی بیک تبریزی ـ علی اصغر ـ ناصر ـ ۱۷۸۲۷
محمد علی ـ ملیحه ـ حسین ـ ۱۷۸۲۷
عدالتی سرایانی ـ ابوالقاسم ـ ۱۷۹۲۷
عطار اللهی ـ احمد ـ الله ورن ـ ۱۸۰۲۷
اشرفی ـ طیبه ـ ایمان ـ ۱۸۰۲۷
غرقی ـ محمد علی ـ لقمان ـ ۱۸۱۲۷
نادمی ـ فرخ لقا ـ حبیب الله ـ ۱۸۱۲۷
غفوریان ـ ایران ـ شکرالله ـ ۱۸۲۲۷
کربلائی محمد فرهنگ ـ فاطمه ـ ۱۸۳۲۷
فولادی عباس ـ گلشن ـ اسماعیل عباس ـ ۱۸۴۲۷
فلاح شاهرودی ـ رضا ـ حاجی ـ ۱۸۵۲۷
حیدری ـ سید زهرا ـ محمد ـ ۱۸۵۲۷
فلاحی نژاد اوغانی ـ وهاب ـ علی اکبر ـ ۱۸۶۲۷
سلیمی ادغانی ـ غنچه ـ استادمحمد ـ ۱۸۶۲۷
فلسفی ـ دورالمیز ـ سید میرزا آقا ـ ۱۸۸۲۷
فاطمی ـ سید مهدی ـ سید حسن ـ ۱۸۸۲۷
افخمی ـ فاطمه ـ فتح الله ـ ۱۸۸۲۷
فولادی ـ صدیقه ـ محمد ـ ۱۸۱۲۷
فلسفی ـ دکتر احمد ـ محمد رضا ـ ۱۹۰۲۷
کامبیز ـ هما ـ حاجی آقا ـ ۱۹۰۲۷
فامیلی ـ عزت خانه ـ حاجی نصرالله ـ ۱۹۱۲۷
اروچه ـ علی ـ قاسم ـ ۱۹۲۲۷
اردلان ـ پوران دوخت ـ یوسف ـ ۱۹۳۲۷
یوسفی نیا ـ رضا ـ موج علی ـ ۱۹۴۲۷
ازاد ـ فاطمه ـ اسداله ۱۹۴۲۷
عباسعلی فردخونی ـ پروین ـ محمد جعفر ـ ۱۹۵۲۷
اشرف پیرانی ـ اشرف ـ جلیل ـ ۱۹۶۲۷
ایزی ـ امنه ـ اصغر ـ ۱۹۷۲۷
امین جواهری ـ محمد علی ـ مرتضی ـ ۱۹۸۲۷
عابدینی ـ فری ـ محمد ـ ۱۹۸۲۷
اسدالهی متفن ـ معصومه ـ یدالله ـ ۱۹۹۲۷
بختیاری ـ یارحسن ـ شاه ملا ـ ۲۰۰۲۷
نوری کور عباس لو ـ عیواض ـ عیسی ـ ۲۰۱۲۷
زری کور عباس لو ـ سیاره ـ موسی ـ ۲۰۱۲۷
نیماره زاده ـ مرتضی علی ـ ۲۰۲۲۷
نادری ـ شهربانو ـ علی ـ ۲۰۲۲۷
نعیمی اکبر ـ انوشیروان ـ حسن ـ ۲۰۳۲۷
مرزبانی ـ صغری ـ عبدالحسین ـ ۲۰۳۲۷
پورجلال ـ احمد ـ جلال ـ ۲۰۴۲۷
بحری ـ هما ـ اسماعیل ـ ۲۰۴۲۷
پورسهراب ـ فاطمه ـ سهراب ـ ۲۰۵۲۷
پرواس ـ پروانه ـ حسین ـ ۲۰۶۲۷
توحیدی ـ رخشنده ـ جبار ـ ۲۰۷۲۷
تارا ـ مهین ـ جواد ـ ۲۰۸۲۷
حقیقت ـ محمود ـ رضا ـ ۲۰۸۲۷
تنباکوچی ـ سعید ـ علی اکبر ـ ۲۰۹۲۷
سید اسکندانی ـ حاجیه ـ میرهاشم ـ ۲۰۹۲۷
تقوی ـ فخرالسادات ـ حسین ـ ۲۱۰۲۷
تحریری ـ احمد ـ محمد علی ـ ۲۱۱۲۷
تجار عجم پور ـ کبری ـ محمد ـ ۲۱۱۲۷
توکلی جعفری ـ غلام رضا ـ حسین ـ ۲۱۲۲۷
معبدی جعفری ـ فاطمه ـ عبدالعظیم ـ ۲۱۲۲۷
تاج الدینی ـ محمد علی ـ حسین ـ ۲۱۳۲۷
ملاجان ـ بنفشه خاتون ـ صمدالله ـ ۲۱۳۲۷
تخیری ـ علی اصغر ـ عباس ـ ۲۱۴۲۷
اذرهوش ـ فاطمه ـ عبدالوهاب ـ ۲۱۴۲۷
ثقةالله ـ بتول ـ محمد تقی ـ ۲۱۵۲۷
جمالی ـ میرهادی ـ میرتقی ـ ۲۱۶۲۷
جمالی ـ سیده مقبوله ـ سید علی اکبر ـ ۲۱۶۲۷
جعفری ـ حبیب الله ـ رجب علی ـ ۲۱۷۲۷
جواهرچیان ـ فاطمه ـ علی ـ ۲۱۸۲۷
جمالی ـ رضا ـ احمد ـ ۲۱۹۲۷
نقاشان ـ فاطمه ـ غلامعلی ـ ۲۱۹۲۷

جعفرنیا ـ نصرت‌الله ـ نوروزعلی ـ ۲۲۰۲۷
خالد ـ ثریا ـ ابراهیم علی ـ ۲۲۰۲۷
جباری ـ پروین دخت ـ فصلعلی ـ ۲۲۱۲۷
جواهری باز ـ زهرا ـ محمد حسن ـ ۲۲۲۲۷
جادیانی ـ سید محمد ـ میرزاحسن ـ ۲۲۳۲۷
چوبدارخوشخوی ـ عزیز ـ اژدر ـ ۲۲۴۲۷
همایونی ـ زهرا ـ شهبانو ـ ۲۲۴۲۷
چیت ساز ـ ملوگ ـ جواد ـ ۲۲۵۲۷
چیذری ـ عذرا ـ حسین ـ ۲۲۶۲۷
توکلی ـ احمد ـ محمد ـ ۲۲۷۲۷
مجلسی ـ بهجت ـ علی محمد ـ ۲۲۷۲۷
تنبه خو ـ راضیه ـ محمد ـ ۲۲۸۲۷
ترانه ـ طاهره ـ عباس ـ ۲۲۹۲۷
جعفری ـ غلامرضا ـ حسین ـ ۲۳۰۲۷
مشهدی حسن ـ نرجس ـ علی اکبر ـ ۲۳۰۲۷
جعفری نجف آبادی ـ سلطان ـ عبدالخالق ـ ۲۳۱۲۷
جلالی قاجار ـ خان زاده ـ عزیزالله ـ ۲۳۲۲۷
جعفری ـ جلیل ـ حسین علی ـ ۲۳۳۲۷
شهباز تهرانی ـ اکرم ـ ابراهیم ـ ۲۳۳۲۷
جلیلی یان ـ محمد ـ احمد ـ ۲۳۴۲۷
میرزائی جمارانی ـ شریف ـ علی تقی ـ ۲۳۴۲۷
جوادی کوچک سرایی ـ ماری ـ براری ـ ۲۳۵۲۷
جابر انصاری ـ منصور ـ عبدالعلی ـ ۲۳۶۲۷
جابرتهرانی ـ سیمین ـ عبدالله ـ ۲۳۶۲۱
حسن زاده عراقی ـ سکینه خاتون ـ محمد باقر ـ ۲۳۷۲۷
حداد کاوه ـ مسعود ـ جان ـ ۲۳۸۲۷
طاهباز افتخاری ـ بیوک خانم ـ علی اشرف ـ ۲۳۸۲۷
حسین زاده کجانی ـ عباس ـ اسماعیل ـ ۲۳۹۲۷
سیدی کجانی ـ زینت السادات ـ سیداحمد ـ ۲۳۹۲۷
حاجی هادی ـ ایران ـ علی ـ ۲۴۰۲۷
حاجی براتی ـ محمد علی ـ ۲۴۱۲۷
عبدالله ـ مهری ـ یدالله ـ ۲۴۱۲۷
حاجیلی ـ عرب علی ـ بیرامعلی ـ ۲۴۲۲۷
رمضان ـ قزقایت ـ عبدالعلی ـ ۲۴۲۲۷
حوری نژاد ـ زبیده ـ عبدالرحیم ـ ۲۴۳۲۷
حکیم زاده ـ ابوالفضل ـ محمد حنیفه ـ ۲۴۴۲۷
شاه بیک ـ مرحمت ـ عزیزالله ـ ۲۴۴۲۷
حسن خانی ـ خیرالله ـ اسلام ـ ۲۴۵۲۷
عبادی ـ زهرا ـ متاف ـ ۲۴۵۲۷
حریری ـ بانوترکیه ـ خلیل ـ ۲۴۶۲۷
حضرت نیا ـ بیت‌الله ـ کلام‌الله ـ ۲۴۷۲۷
رستمی حاجی همکونی ـ شجر ـ علی ـ ۲۴۷۲۷
حسینی ـ اکرم السادات ـ سید محمد ـ ۲۴۸۲۷
حمزه‌انی ـ فاطمه جهان ـ غلامرضا ـ ۲۴۹۲۷
حاجی عباسی ـ بی‌بی ـ حسن ـ ۲۵۰۲۷
خوازانی ـ سید علی ـ سید قلی ـ ۲۵۱۲۷
خوازانی ـ مریم بیگم ـ سید حسن ـ ۲۵۱۲۷
خدا بنده ـ حیا ـ شیخ علی ـ ۲۵۲۲۷
خوش روی مهربان ـ اصغر ـ علی اکبر ـ ۲۵۳۲۷
خانیان ـ سلاوز ـ مسیب ـ ۲۵۴۲۷
خشنود ـ بالاخانم ـ حاجی ـ ۲۵۵۲۷
دهقانی ـ بابا ـ محمد ـ ۲۵۶۲۷
داستان ـ شکوفه ـ جهانگیر ـ ۲۵۷۲۷
دژکلام ـ عباس ـ محمد ـ ۲۵۸۲۷
براکی ـ عصمت ـ ابوالقاسم ـ ۲۵۸۲۷
دستگردی کاشان ـ محمد ـ غلامعلی ـ ۲۵۹۲۷
عظیمی پور ـ نیر ـ غلامعلی ـ ۲۵۹۲۷
دهقانیان ـ حاجی ماشالله ـ محمد حسین ـ ۲۶۰۲۷
مالکی ـ عشرت ـ غلامحسین ـ ۲۶۰۲۷
ذوالعلی ـ کبری ـ ابوالقاسم ـ ۲۶۱۲۷
ذاکری سی سی ـ محمد ابراهیم ـ جلیل ـ ۲۶۲۲۷
رعیتی ـ فاطمه ـ عسگر ـ ۲۶۲۲۷
روستائی ـ حسین ـ باقر ـ ۲۶۳۲۷
رشید بیگی ـ اکرم ـ نصرالله ـ ۲۶۴۲۷
بوقه‌دار ـ عزیز ـ حسن ـ ۲۶۴۲۷
زمزی ـ علی اکبر ـ ابوالفضل ـ ۲۶۵۲۷
افشار ـ سهیلا ـ عبدالعلی ـ ۲۶۵۲۷
زمانی مقدم ـ کوکب ـ حاجی حسین ـ ۲۶۶۲۷
زمردی ـ ابوطالب ـ محمد ـ ۲۶۷۲۷
فولادی ـ نیم تاج ـ رحیم ـ ۲۶۷۲۷
مژگان ـ محمد باقر ـ علی اصغر ـ ۲۶۸۲۷
نقی اکبری ـ اقدس ـ اصغر ـ ۲۶۸۲۷
حاج هادی کسمائی ـ منصوره ـ موسی ـ ۲۶۹۲۷
سید آقای مدنی ـ اعظم السادات ـ محمد ـ ۲۷۰۲۷
حاج باقری ـ غلامرضا ـ احمد ـ ۲۷۰۲۷
حکیمی ـ یعقوب ـ عبدالله ـ ۲۷۱۲۷
حکیمی ـ ماحر ـ یعقوب ـ ۲۷۱۲۷
حسین کازرونی ـ محمود ـ جواد ـ ۲۷۲۲۷
کازرونی ـ فاطمه بیگم ـ عبدالرسول ـ ۲۷۲۲۷
حسین پور ـ ملک ـ محمد ـ ۲۷۳۲۷
حیدری ـ حسین ـ عباس ـ ۲۷۴۲۷
حیدری ـ فاطمه ـ جعفر ـ ۲۷۴۲۷
حریری ـ خلیل ـ اکبر ـ ۲۷۵۲۷
حسبنی ـ محمد ـ حسین ـ ۲۷۶۲۷
جابری ـ ابوالفضل ـ ۲۷۷۲۷
حسام واعظی ـ محمد ـ حسین ـ ۲۷۸۲۷
توتونچیان ـ معصومه ـ غلامرضا ـ ۲۷۸۲۷
خاتمی ـ امید ـ فصغلی ـ ۲۷۹۲۷
خاتمی ـ زینت ـ یحیی ـ ۲۷۹۲۷
خاتمی ـ سعدان ـ علی ـ ۲۸۰۲۷
خادمی ـ حسین ـ رمضان ـ ۲۸۱۲۷
خدایار ـ مهناز ـ امید هوشنگ ـ ۲۸۲۲۷
خلیلی ـ غلامرضا ـ ابراهیم ـ ۲۸۳۲۷
پشمیه آذر ـ مرضیه ـ اقابالا ـ ۲۸۳۲۱
خونساری ـ محمد حسن ـ حسین ـ ۲۸۴۲۷
خلیلی زهتاب ـ زبیده ـ قاسم ـ ۲۸۵۲۷
خطیبیان ـ علی ـ احمد ـ ۲۸۶۲۷
عباس رشتی ـ مهناز ـ اسدالله ـ ۲۸۶۲۷
خسروی ـ حسن ـ فضل‌الله ـ ۲۸۷۲۷
تقدیری ـ ایران ـ صادق ـ ۲۸۷۲۷
خسروانی ید ـ ثریا ـ علیش ـ ۲۸۸۲۷
خان سعید ـ تقی ـ حبیب‌الله ـ ۲۸۹۲۷
عنتادیان ـ سکینه ـ غلامحسین ـ ۲۸۹۲۷
دانشور ـ فاطمه ـ قربان ـ ۲۹۰۲۷
دقتی ـ ابراهیم ـ احمد ـ ۲۹۱۲۷
حستیان ـ بتول ـ حیدرعلی ـ ۲۹۱۲۷
درویش ـ معصومه ـ حسن ـ ۲۹۲۲۷
دهقانی ـ علی ـ صالح ـ ۲۹۳۲۷
احمدی ـ معصومه ـ باقر ـ ۲۹۳۲۷
دیلمی درخشان ـ فریور ـ صمد ـ ۲۹۴۲۷
دیلمی درخشان ـ فاطمه نصرت الله ـ ۲۹۴۲۷
دوستی ـ خانم بی بی بلیت چرا ـ جعفر ـ ۲۹۵۳۷
دهقان دهندی ـ محمد ـ عباس ـ ۲۹۶۲۷
سبزواری ـ مریم ـ محمدعلی ـ ۲۹۶۲۷
دماوندی ـ وجیهه ـ قربان ـ ۲۹۷۲۷
داوری ـ فخرالسادات ـ میرزا ـ ۲۹۸۲۷
رمضان پوراقدمی ـ مجید ـ اسماعیل ـ ۲۹۹۲۷
علیزاده اقدم ـ رفیه ـ عبدالعلی ـ ۲۹۹۹۲۱
رسول زاده ـ صفیه ـ علی حسین ـ ۳۰۰۲۷
رضایی کمال ابادی ـ محمد ـ کمال اباد ـ ۳۰۱۲۷

رکنی ـ رحمت الحاجیه ـ حسن ۳۰۲۲۷
راعی ـ رجب علی ـ نوروز ـ ۳۰۳۲۷
رحیمی ـ علی اکبر ـ عباسعلی ـ ۳۰۴۲۷
رحمانی ـ ماهی آبادی ـ آقا ـ عبدالله ـ ۲۰۵۲۷
صادقی ـ سکینه ـ بابا ـ ۳۰۵۲۷
رضی پور ـ حاجعلی ـ رضاعلی ـ ۲۰۶۲۷
زاهرسا ـ احمد ـ سیدتقی ـ ۲۰۷۲۷
عالمی ـ مریم سیدمهدمرا ـ ۲۰۷۲۷
زنوری ـ یدالله ـ مختار ـ ۳۰۸۲۷
قبوضات ـ اشرف ـ حسین ـ ۳۰۸۲۷
زرکوب ـ احد ـ ۳۰۹۲۷
فخاری ـ صدیقه ـ جواد ـ ۳۰۹۲۷
زنوعی پور ـ غلامحسین ـ نقی ـ ۳۱۰۲۷
زندی ـ فاطمه ـ حاجی رضا ـ ۳۱۰۲۷
زرگری ـ صدیقه ـ اسدالله ـ ۳۱۱۲۷
زرگر ـ ربابه ـ رمضان علی ـ ۳۱۳۲۷
ظاهری ـ رحمت الله ـ ابوالفضل ـ ۳۱۳۲۷
رئیس علی محمدی ـ احمد حسن ـ ۳۱۴۲۷
انصاری ـ شایسته ـ حسین ـ ۳۱۴۲۷
رحمانی ـ صفر ـ غلامحسین ـ ۳۱۵۲۷
رحمانی ـ فاطمه ـ باقر ـ ۳۱۵۲۷
رونق مهربانی ـ میر فتح‌الله میرسجاد ـ ۳۱۶۲۷
رشائی ـ جمشید ـ رضا ـ ۳۱۷۲۷
راستگو ـ علی ـ صادق ـ ۳۱۸۲۷
علوی ـ صدیقه ـ میراعظم ـ ۳۱۸۲۷
روستائی ـ زهرا ـ نصرالله ـ ۳۱۹۲۷
رفیعی ـ اکبر ـ حسین ـ ۳۲۰۲۷
هادی ـ فاطمه ـ سیف‌الله ـ ۳۲۰۲۷
رستشارمنش ـ سکینه ـ حسین ـ ۳۲۱۲۷
رنجکش ـ طاهره ـ زین العابدین ـ ۳۲۲۲۷
ربیع حرم ـ صفری خانم ـ احمد ـ ۳۲۳۲۷
رنجبر کبوتر خانی ـ کنیزک نادعلی ـ ۳۳۴۲۷
رمضانی ـ علی ـ غلامحسین ـ ۴۵۲۷
رضا شاطری ـ سکینه ـ سلیمان ـ ۴۲۵۲۷
رحمتیان ـ حمید ـ علی اصغر ـ ۳۲۶۲۷
رضوی ـ مریم ـ ۳۲۷۲۷
سکوت ـ زهرا ـ سیدعباس ـ ۳۲۸۲۷
سلمانیان ـ قدیر ـ غلامحسین ـ ۳۲۹۲۷

سراسیبی ـ رجب علی رمضانعلی ـ ۳۳۰۲۷
صادقی ـ بکرنی ـ علی اکبر ـ ۳۳۰۲۷
سلدمیان ـ حشمت السادات ـ رحیم ـ ۳۳۱۲۷
سادات پشت قلعه ـ حسین ـ اسماعیل ـ ۳۳۲۲۷
شهرزادی ـ منصوره ـ عبدالله ـ ۲۳۲۲۷
ستاره ـ معصومه ـ سیدعلی نقی ـ ۳۳۳۲۷
سالار کیا ـ حمزه علی ـ محمدعلی ـ ۳۳۴۲۷
غلامی ـ احیا ـ محمدعلی ـ ۳۳۴۲۷
سعیدی ـ مسعود ـ علی ـ ۳۳۵۲۷
غلامرضائی ـ زهره ـ علی ـ ۳۳۵۲۷
سیدی اردبیلی پور ـ حسین اسماعیل ـ ۳۳۶۲۷
رضوی آذرجنازی ـ اکرم ـ امیر ـ ۳۳۶۲۷
سالمی شهی ـ احمد ـ سلیمان ـ ۳۳۷۲۷
برادران ـ فاطمه ـ حسین ـ ۳۳۸۲۷
شهبازفر ـ زهرا ـ محمد ـ ۳۳۹۲۷
شاهرخی نژد ـ مرضیه ـ عباس ـ ۳۴۰۲۷
شهرتاش ـ مرتضی ـ علی اکبر ـ ۳۴۱۴۷
شریف مهرجودی ـ زهرا ـ علی اکبر ـ ۳۴۲۲۷
شاکری ـ ربابه ـ محمود ـ ۳۴۳۲۷
شریف افزنی ـ بتول ـ رجب ـ ۳۴۴۲۷
شیردل پور ـ ناهید ـ قنبرعلی ـ ۳۴۵۲۷
شهدا ـ اصغر ـ اسماعیل ـ ۳۴۶۲۷
فیض مرندی ـ ماه پاره ـ ابوالفضل ـ ۳۴۶۲۷
صابتی ـ حبیب‌الله ـ احد ـ ۳۴۷۲۷
باقری ـ فاطمه بیگم ـ محمد جعفر ـ ۳۴۷۲۷
صفری نیا ـ وهاب ـ صفرعلی ـ ۳۴۸۴۷
رحمانی دلجو ـ محبوبه ـ طالب ـ ۳۴۸۴۷
صادقی بکتا ـ محمدعلی ـ کاظم ـ ۳۴۹۲۷
شکرتی ـ شیما ـ تقی ـ ۳۴۹۲۷
صفائی تزینی ـ نصرالله ـ غلامحسین ۳۵۰۲۷
علیزاده متین ـ صونا ـ غلام ـ ۳۵۰۲۷
صدر عرفان ی ـ زهرا ـ علی ـ ۳۵۱۲۷
صادقخانی نصرالله ـ ۳۵۲۲۷
صادقیان ـ رضا ـ محمدعلی ـ ۳۵۳۲۷
رستگاری ـ علویه بیگم ـ سیدمحمد ـ ۳۵۳۲۷
صادق شیرازی ـ اشرف السادات ـ سید یحیی ـ ۳۵۴۴۷
صادقی ـ خلعت ـ محمدباقر ـ ۳۵۵۲۷
جعفریان ـ کوکب ـ محمد ـ ۳۵۶۲۷
مصباحی ـ رقیه ـ یدالله ـ ۳۵۶۲۷
طلائی ـ رضا ـ فتح الله ـ ۳۵۷۲۷
صبری فرد ـ روح انگیز ـ مرتضی ـ ۳۵۷۲۷
طباطبائی ـ سیدرسول ـ سیدمصطفی ـ ۳۵۸۲۷
کاظمی ـ ماهرخ ـ علی ـ ۳۵۸۲۷
صالحی ـ مرتضی ـ علی ـ ۳۵۹۲۷
اتفاق ـ صوتعلی ـ محمدعلی ـ ۳۵۹۲۷
سلیمی نیکونی ـ نصرالله ـ علی ـ ۳۶۰۲۷
تبار قهرمانی ـ فاطمه ـ اسدالله ـ ۳۶۰۲۷
سعادتی ـ علی محمد ـ محمدحسن ـ ۳۶۱۲۷
کاباری ـ اقدس ـ محمد ـ ۳۶۱۲۷
سلدمیان ـ زهرا ـ علی ـ ۳۶۲۲۷
سلدمیان ـ عباس ـ ولی ـ ۳۶۲۲۷
سحاب ـ عباس ـ ابوالقاسم ـ ۳۶۳۲۷
خطیبی ـ بدریه ـ علی ـ ۳۶۳۲۷
سروشه ـ فاطمه ـ کریم ـ ۳۶۴۲۷
سیاه نوری ـ صفرعلی ـ ربیع ـ ۳۶۵۲۷
مقدس نیکو ـ سیدابوالقاسم سیدحسینی ـ ۳۶۶۲۷
ابوالقاسم ـ عصمت ـ محمد ـ ۳۶۶۲۷
سپاس مقدم ـ رضا ـ قاس آقا ـ ۳۶۷۲۷
سهیل ابراهیمی ـ عالیه ـ غلامرضا ـ ۳۶۸۲۷
شرابی ـ علی محمد ـ علی مراداقا ـ ۳۶۹۲۷
شرابی ـ ملکه زهرا ـ محمد ـ ۳۶۹۲۷
شمس صفری ـ عبدالحمید ـ عبدالرحیم ـ ۳۷۰۲۷
کروبچه ورامینی ـ ایران ـ ۳۷۰۲۷
شترکان ـ علی جان ـ حسن ـ ۳۷۱۲۷
شبستری ـ محمود ـ غلامرضا ـ ۳۷۲۲۷
حسن پور تهرانیان ـ مهین ـ مهدی ـ ۳۷۲۲۷
شعبانی ـ عباسعلی ـ رجب علی ـ ۳۷۳۲۷
شعبانی ـ معصومه ـ احمد ـ ۳۷۳۲۷
شهبازی ـ محسن داداش ـ ۳۷۴۲۷
شاه علی آرامی ـ رحمت الله ـ غلامرضا ـ ۳۷۵۲۷
شجاعی کاون ـ باقر ـ عباسعلی ـ ۳۷۶۲۷
شجاعی کاون ـ پورخانم ـ عبدالرزاق ـ ۳۷۶۲۷
شهید مدنی ـ سیدحسین ـ سیدمحمد ـ ۳۷۷۲۷
محمدی ـ صغرا ـ محمدتقی ـ ۳۷۷۲۷
صمیمی قیداری ض ناصر ـ ابوالفضل ـ ۳۷۸۲۷
صناریس ـ رضاقلی ـ علی اکبر ـ ۲۷۹۲۷
خوش نیت فیروز ـ سلطانعلی ـ ۳۷۹۲۷
صراف زادگان ـ علی ـ اصغر ـ ۳۸۰۲۷
اقامجد صادق عرب ـ بتول ـ علی اکبر ـ ۳۸۰۲۷

اسامی زائران انتخاب شده عتبات عالیات در تهران

طایفه شریف الملک همدانی ربابه ـ محمدحسن ـ ۳۸۱۲۷
طایفه باباحسنی ـ محمد ـ قاسم ـ ۲۸۲۲۷
بابائی زهرا ـ غلامحسین ـ ۳۸۲۲۷
سجاد ـ مهدی ـ حسین ـ ۳۸۳۲۷
جهادیان ـ عالیه بیگم ـ ابوالقاسم ـ ۳۸۳۲۷
سمنانیان ـ انیسه ـ اکبر ـ ۳۸۴۲۷
مس فروش ـ محسن ـ رضا ـ ۳۸۵۲۷
مس فروش ـ ناهید ـ محمدتقی ـ ۳۸۵۲۷
سعیدی نژاد حسین ـ ولی ـ ۳۸۶۲۷
ساروق فراهانی ـ لیلا ـ محمد ـ ۳۸۶۲۷
شهپرست ـ ماشاالله صحبت علی ـ ۳۸۷۲۷
شاکری ـ مجتبی ـ محمد ـ ۳۸۸۲۷
شیربی نائینی ـ بتول ـ محمدتقی ـ ۳۸۸۲۷
شعبانیان ـ غلامحسین ـ عباس ـ ۳۸۹۲۷
پورجران ـ بتول ـ علی محمد ـ ۳۸۹۲۷
شاملو ـ اسدالله ـ بابا ـ ۳۹۰۲۷
حسینی ـ خیرالنساء افضل ـ ۳۹۲۷
شاهمیری ـ جلیل ـ سیدآقا ـ ۳۹۱۲۷
شفجانی ـ خانه ـ ابراهیم ـ ۳۹۲۲۷
شاهمرادی مقدم ـ حسین ـ قربان ـ ۳۹۳۲۷
صفر زاده ـ کبری ـ بهرامعلی ـ ۳۹۴۲۷
صداقت نژاد ـ حسین ـ محمدرضا ـ ۳۹۵۲۷
سیرنگ ـ احترام‌السادات ـ حجت ـ ۳۹۵۲۷
صلاحی ـ مسلم ـ قاسم ـ ۳۹۶۲۷
حاج عباس گلندوکی ـ شوکت ـ باقر ـ ۳۹۶۲۷
صادقی پور ـ بانوزمان ـ اسدالله ـ ۳۹۷۲۷
صفری زاده ـ محمد ـ تقی ـ ۳۹۸۲۷
حاجی حسینی ـ فاطمه ـ احمد ـ ۳۹۸۲۷
ضیائی ـ محمدحسین ـ محمدعلی ـ ۳۹۹۲۷
طرفه اصفهانی ـ مصطفی ـ مهدی ـ ۴۰۰۲۷
طهماسبی ـ اصغر ـ خان باباجان ـ ۴۰۱۲۷
طاووسی ـ زبیده ـ قدرت ـ ۴۰۲۲۷
ظفری اولخانی ـ زین‌العابدین ـ جعفر ـ ۴۰۳۲۷
عسگریان محمدابادی ـ حسن ـ حسین ـ ۴۰۴۲۷
جلالی ـ زهرا ـ جواد ـ ۴۰۴۲۷
علی شیرین پور فرحناز ـ ابوالقاسم ـ مرتضی ـ ۴۰۵۲۷
عبدالهی ـ قربانعلی ـ یوسف ـ ۴۰۶۲۷
غفاری نظری ـ حسین ـ محمد ـ ۴۰۷۲۷
هدایتی ـ مینا ـ احمد ـ ۴۰۷۲۷
غضنفری ـ جمال ـ عباس ـ ۴۰۸۲۷
غدیری ـ جده ـ ملامحمد ـ ۴۰۹۲۷
مجدیان ـ سکینه ـ محمد ـ ۴۱۰۲۷
منتظری ـ فخری ـ صفرعلی ـ ۴۱۱۲۷
میرسلطانی ـ فاطمه ـ جلال ـ ۴۱۲۲۷
مازندنی خالدی ـ ربابه ـ عباس ـ ۴۱۳۲۷
مشهدی عبدالله کلاه دوز ـ علی ـ جعفر ـ ۴۱۴۲۷
استادجهانگیر ـ زهرا ـ محمد ـ ۴۱۴۲۷
مأتبی ـ بدرالزمان ـ علی اصغر ـ ۴۱۵۲۷
موسی پور یاکندی ـ قدرت الله ـ قربان علی ـ ۴۱۶۲۷
حسین پور یاکندی ـ کبرا ـ عبدالعلی ـ ۴۱۶۲۷
کارخاش ـ سلطان ـ شیخ مراد ـ ۴۱۷۲۷
یزدان ـ اقاماه ـ یوسفعلی ـ ۴۱۷۲۷
کویری ـ فاطمه ـ علی ـ ۴۱۸۲۷
کاظمی ـ غفار ـ میرزارع ـ ۴۱۹۲۷
پنبه ـ عشقیه ـ عباسعلی ـ ۴۱۹۲۷
کسائی ـ حسن ـ عباس ـ ۴۲۰۲۷
کسائی ـ عزت ـ علیرضا ـ ۴۲۰۲۷
کشمیری ـ یدالله ـ عباسعلی ـ ۴۲۱۲۷
تصدقی ـ شاه سلطان ـ غلامرضا ـ ۴۲۱۲۷
کامرانی مقدم ـ غلامرضا ـ فرج الله ـ ۴۲۲۲۷
کافی فراشا ـ علی اکبر ـ حسین ـ ۴۲۳۲۷
دهقان پور ـ خدیجه ـ مرتضی ـ ۴۲۳۲۷
کلاته سفیدی ـ غلامرضا ـ صفد ـ ۴۲۴۲۷
مکردی اردکانی ـ غلامرضا ـ ابراهیم ـ ۴۲۵۲۷
ناظری ـ زهرا ـ غلامرضا ـ ۴۲۵۲۷
کجوری ـ اقدس ـ علی نقی ـ ۴۲۶۲۷
لیلادی ـ علی ـ حسن ـ ۴۲۷۲۷
عامری ـ سکینه ـ جعفر ـ ۴۲۷۲۷
لاجوردی ـ زهرا ـ مهدی ـ ۴۲۸۲۷
لاکساری ـ خدیجه ـ علی ـ ۴۲۹۲۷
کونزاده ـ احمد ـ زبیل ـ ۴۳۰۲۷
موسوی ـ محسابی مرمر ـ علیرضا ـ ۴۳۰۲۷
میراقای خانی ـ میرسلیم ـ اصلان ـ ۴۳۱۲۷
سقازاده ـ فاطمه ـ ابوالقاسم ـ ۴۳۱۲۷
مفاخری ـ محمدحسین ـ محمدرضا ـ ۴۳۲۲۷
مشهدی نیا ـ معصومه ـ محمد ـ ۴۳۳۲۷
مزدکی اسکوئی ـ ابدین علی ـ علی اکبر ـ ۴۳۴۲۷
مکاریانپور ـ خدیجه سلطان ـ قاسم ـ ۴۳۵۲۷
ماروسی رودنراه ـ محترم ـ شعبان ـ ۴۳۶۲۷
مستعان ـ جواد ـ حسنعلی ـ ۴۳۷۲۷
شعبانی ـ اعظم ـ علی ـ ۴۳۷۲۷
موظف اغزبارستا ـ طاهره ـ ری ـ ۴۳۸۲۷
مصطفی پور ـ هاشم ـ مصطفی ـ ۴۳۹۲۷
هینی ـ منصور ـ ـ ۴۴۰۲۷
عباسی ـ اسصمدعلی ـ حسن ـ ۴۴۱۲۷
عباس اناری ـ سکینه ـ حسین ـ ۴۴۱۲۷
علی بیکی محلاتی ـ حسین ـ اسماعیل ـ ۴۴۲۲۷
انصاری ـ مولود ـ رضا ـ ۴۴۲۲۷
عرفانی رودشتی ـ نجم الدین ـ ملاحتی ـ ۴۴۳۲۷
اخوان رضائی رودسری ـ اشرف السادات ـ حسین ـ ۴۴۳۲۷
علی ایروانی ـ زهرا ـ نقی ـ ۴۴۴۲۷
عسگری بیاض ـ حبیب الله ـ سعدالله ـ ۴۴۵۲۷
نامور ـ منعین ـ مرتضی ـ ۴۴۵۲۷
عطاریانی خره نگاه ـ محمود ـ صفر ـ ۴۴۶۲۷
علی اکبر ـ بتول ـ علی ـ ۴۴۶۲۷
عقیل ـ زیور ـ افضانیلی ـ ۴۴۷۲۷
یوسفی ـ علی ـ محمدصادق ـ ۴۴۷۲۷
عظیمی نژادی ـ ایران ـ حسن ـ ۴۴۸۲۷
عباسعلی ـ سلطان حسین ـ حسن ـ ۴۴۹۲۷
حسینه فراهانی ـ حشمت ـ محمد ـ ۴۴۹۲۷
عزیزی ـ زبیده ـ محمدباقر ـ ۴۵۰۲۷
عنتگری ـ جواد ـ جانعلی ـ ۴۵۱۴۷
مفیدی ـ فاطمه ـ علی حسین ـ ۴۵۱۲۷
غربشاهی ـ مصدت ـ علی اکبر ـ ۴۵۱۲۷
کوکبی ـ محمد ـ حسینعلی ـ ۴۵۳۲۷
کوکبی ـ رحمیه ـ رضا ـ ۴۵۳۲۷
کاظم ـ کرمعلی ـ برق ـ ۴۵۴۲۷
لاخرنی ـ سیاره ـ خلیل ـ ۴۵۴۲۷
کریم ـ حبیب ـ حسن ـ ۴۵۵۲۷
پارسا ـ صدیقه ـ حسن ـ ۴۵۵۲۷
کاظم زاده کفاش ـ فاطمه ـ علی اصغر ـ ۴۵۶۲۷
کهنه چی ـ احمد ـ کاظم ـ ۴۵۷۲۷
طبهاطی ـ معصومه ـ نقی ـ ۴۵۷۲۷
کشاورز هدایتی ـ قریش ـ کربلا رمضان ـ ۴۵۸۲۷
موسوی ـ عدرا ـ فتح الله ـ ۴۵۹۲۷
منظومی ـ احترام ـ محمد باقر ـ ۴۶۰۲۷
مخبریان ـ محمدحسن ـ میررا ـ ۴۶۱۲۷
حلامی ـ بتول ض عباس ـ ۴۶۱۲۷
محمد فر ـ ابوالفتح ـ اسدالله ـ ۴۶۲۲۷

فراهانی ـ فاطمه ـ علی ـ ۴۶۲۲۷
مهدوی بزده ـ حسین ـ حاجی آقا ـ ۴۶۳۲۷
مرادی ـ حسین ـ حاجی آقا ـ ۴۶۳۲۷
مسلم پور ـ محمد ـ مسلم ـ ۴۶۵۲۷
موسوی ـ اشرف ـ حمایل ـ ۴۶۶۲۷
مرتضوی ـ عطاالله ـ عبدالحسین ـ ۴۶۷۲۷
اوحدی ـ صدیقه ـ مهدی ـ ۴۶۷۲۷
معتکف ـ اشرف ـ ـ ۴۶۸۲۷
معینی طباطبائی ـ احد ـ نقی ـ ۴۶۹۲۷
گلچین طباطبائی ـ فاطمه ـ محمد نقی ـ ۴۶۹۲۷
میرفخرائی ـ جوربی ـ رضاقلی ـ ۴۷۰۲۷
میرکاظمیان ـ علی ـ حسن ـ ۴۷۱۲۷
سیدکاظمی ـ مهین ـ رضا ـ ۴۷۱۲۷
مجتدحقیقی ـ خدیجه ـ قاسم ـ ۴۷۲۲۷
ماهباز ـ رضیه ـ جعفر ـ ۴۷۳۲۷
مهاجر ـ منوچهر ـ علی محمد ـ ۴۷۵۲۷
مسحاور ـ ابوالقاسم ـ عبدالرحیم ـ ۴۷۵۲۷
وحید ـ بتول ـ عبدالعلی ـ ۴۷۵۲۷
ملکی ـ محمدحسن ـ علی اکبر ـ ۴۷۶۲۷
ملکی ـ نیر ـ حسین ـ ۴۷۶۲۷
منوچهری ـ مجد ـ سیف‌الله ـ ۴۷۷۲۷
فنجان ـ محبوبه ـ حسین ـ ۴۷۷۲۷
مدری ـ زهرا ـ گل مجد ـ ۴۷۸۲۷
مدیر روستا ـ احمد ـ حیدر ـ ۴۷۹۲۷
صنوبری ـ زبیده ـ ابوالفتح ـ ۴۷۹۲۷
مرنعنائی فرد ـ حسن ـ محمدرضا ـ ۴۸۰۲۷
مرنعنائی فرد ـ طلعت ـ شکرالله ـ ۴۸۰۲۷
منوچهری ـ ثریا ـ محمدعلی ـ ۴۸۱۲۷
مهرز ـ اسماعیل ـ حسن ـ ۴۸۲۲۷
معرز ـ بتول ـ حسین ـ ۴۸۳۲۷
مضدالهی مشهدی ـ حسن ـ علی ـ ۴۸۳۲۷
افضل السادات ـ ـ مصطفی ـ ۴۸۳۲۷
نجفی ـ نورالدین ـ شیخ محمدعلی ـ ۴۸۴۲۷
اشتی ـ بتول ـ محمدحسین ـ ۴۸۴۲۷
نقش دقیق ـ میتربه ـ علی ـ ۴۸۵۲۷
منصیدی ـ زرین هما ـ احمد ـ ۴۸۶۲۷
نیک خوسارفیه ـ حسنعلی ـ ابی ـ ۴۸۷۲۷
امیدی ـ بتی ـ حیدر ـ ۴۸۷۲۷
نصرالله زاده ـ محمد ـ اسمعیل ـ ۴۸۸۲۷
مقبلی ـ نوشین ـ علی ـ ۴۸۸۲۷
نامنی ـ فاطمه ـ عبدالجواد ـ ۴۸۹۲۷
نتبی خواه ـ علی ـ سیف‌الله ـ ۴۹۰۲۷
ناصری ـ مجمدعلی ـ حسین ـ ۴۹۱۲۷
نادری ـ حسن ـ حسین ـ ۴۹۱۲۷
حاج علی اکبری ـ عذرا ـ محمد جواد ـ ۴۹۲۲۷
ناجی ـ علی ـ محمد ـ ۴۹۳۲۷
وهابزاده ـ فاطمه ـ غفور ـ ۴۹۳۲۷
ناخدائی گلی ـ زلععلی ـ قدرت ـ ۴۹۴۲۷
زالی زاده ـ اشرف ـ سیدحسین ـ ۴۹۴۲۷
نجفی شوشتری ـ فاطمه ـ نجف ـ ۴۹۵۲۷
نیکوروی ـ محترم ـ اصغر ـ ۴۹۶۲۷
قریشی ـ نرجس بیگم ـ محمدعلی ـ ۴۹۷۲۷
نعمتی ـ حسن ـ اوشیوین ـ ۴۹۸۲۷
غلامی منوره ـ علی اکبر ـ ۴۹۸۲۷
ولی نژاد ـ عقیل ـ کاظم ـ ۴۹۹۲۷
ولی نژاد ـ سکینه ـ شکرالله ـ ۴۹۹۲۷
وکیل باشی ـ رحیمه ـ جلیل ـ ۵۰۰۲۷
واحدی ـ قاسم ـ حسین ـ ۵۰۱۲۷
واحدی ـ سکینه نماینده ـ علی اکبر ـ ۵۰۱۲۷
هزوی خواجوی ـ بهجت ـ مرتضی ـ ۵۰۲۲۷
هنجی ـ علی اکبر ـ حسین ـ ۵۰۳۲۷
هنجی ـ جان افروز ـ امعلی ـ ۵۰۳۲۷
هنرمند تمیزکار ـ جلال ـ احمد ـ ۵۰۴۲۷
محققی ـ عذرا ـ صفرعلی ـ ۵۰۴۲۷
هدایتی ظفرقندی ـ داود ـ محمد ـ ۵۰۵۲۷
یوسفی ـ یوسف ـ غلامحسین ـ ۵۰۶۲۷
جواشید ـ زهرا ـ حبیب ـ ۵۰۷۲۷
عینی ـ علی اکبر ـ رضا ـ ۵۰۷۲۷
بورقانی فرهانی ـ میلی ـ حسین ـ ۵۰۷۲۷
متدین ـ علی اکبر ـ قنبرعلی ـ ۵۰۸۲۷
متدین ـ ربابه ـ غلامحسین ـ ۵۰۸۲۷
خدامیان ـ یوسف ـ عزیز ـ ۵۰۹۲۷
درینه ـ علی ـ حسن ـ ۵۱۰۲۷
امین الذاکرین ـ فاطمه ـ محمد ـ ۵۱۱۲۷
مشکل گشا ـ رمضان ـ عباس ـ ۵۱۲۲۷
شهبازی ـ ناظم ـ محمد ـ ۵۱۲۲۷
بأصفشانظری ـ حسین ـ تقی ـ ۵۱۳۲۷
خادم حبیبه ـ زهرا ـ حبیب ـ ۵۱۳۲۷
اول ابادی ـ سارا ـ احمد ـ ۵۱۴۲۷
خالوئی ـ ابوالفضل ـ هبدالحسین ـ ۵۱۵۲۷
اکبرنیا ـ حسینعلی ـ عباسقلی ـ ۵۱۶۲۷
یوسفی ـ رضا ـ ملاعلی ـ ۵۱۷۲۷
خانجانی ـ خاتون ـ اکبر ـ ۵۱۷۲۷

انسی ـ رجبعلی ـ میرزا علی اصغر ـ ۱۰۰
ایلغمی اذر ـ راضیه ـ اسماعیل ـ ۱۰۰
احمد زاده هاشمی ـ صدیقه ـ غلامرضا ـ ۲۰۰
اباز باشی ـ محمد ـ علی ـ ۳۰۰
مجابی ـ سکینه بیگم ـ سید حبیب الله ـ ۳۰۰
اصفهانی ـ عالیه ـ رضا خان ـ ۴۰۰
ابراهیم حدادی ـ ابراهیم حمی ـ ۵۰۰
حسنلور ـ کری ـ محمد باقر ۵۰۰
اشرف الکتابی ـ ابوالقاسم ـ محمد علی ـ ۶۰۰
سید محسنی ـ عفت ـ سید میرزا ـ ۶۰۰
اجاقی ـ ارباطان ـ رشید ـ اجاقع ـ ۷۰۰
باغبان بهشت روح ـ عالیه ـ ستاره ـ ۷۰۰
بزرگ نیا ـ مهدی ـ محمد کاظم ـ ۸۰۰
کفائی ـ اکرم ـ محمد علی ـ ۸۰۰
بهرامعلی پور ستار و قسمتی ـ سکینه ـ جمشید ـ ۹۰۰
بیات ـ اسداله ـ عنایت اله ـ ۱۰۰۰
دهقان ـ نور آذر ـ تقی ـ ۱۰۰۰
باقری ـ محمد حسین ـ عبدالوهاب ـ ۱۱۰۰
واثقی راد ـ بیره ـ شیخ جمال ـ ۱۱۰۰
بابا خانلو ـ فریده ـ شفیع ـ ۱۲۰۰
پروین ـ ابوالقاسم ـ محمد یوسف ـ ۱۳۰۰
مظلومی شمالی ـ فاطمه ـ عبدالحمد ـ ۱۳۰۰
پور سجادی ـ بتول ـ سعیدین العابدین ـ ۱۴۰۰
پوران حاجی ـ ولی ـ رضا ـ ۱۵۰۰
بازرگان اتیلتی ـ فاطمه ـ مهرزاعلی ـ ۱۶۰۰
بازرگان اتیلق ـ احمد ـ مهدی ـ ۱۶۰۰
ابانی ـ ابوالقاسم ـ حیدری ـ ۱۷۰۰
کبربلائی قربان ـ کبری ـ حسن ۱۷۰۰
افرودی ـ عفت ـ اصغر ـ ۱۸۰۰
اعرابی ـ پرویز ـ محمد علی ـ ۱۹۰۰
گل چین ـ منصوره ـ محمد علی ـ ۱۹۰۰
امیبی ـ حسیں ـ جلال ـ ۲۰۰
افشارکیا ـ بتول ـ شعبانعلی ـ ۲۰۰۰
اصغر ماهی ابادی ـ کریم ـ علی اصغر ۲۱۰۰
اصغر ماهی ابادی ـ ربابه ـ اکر ۲۱۰۰

اردی ـ کشوز ـ مرحوم محمد ـ ۲۲۰۰
اقا زیارتی فراهانی ـ صفی اله ـ حسن ۲۳۰۰
نبی برجلونی ـ حلیمه ـ ابوالقاسم ـ ۲۳۰۰
اخوان صراف ـ ابوالحسن ـ زین العابدین ۲۴۰۰
هردومان ـ ماهرخ ـ علی محمد ـ ۲۴۰۰
اسماعیلی ـ حسین ـ لطف علی ـ ۲۵۰۰
علمشاهی ـ زهرا ـ بخش علی ـ ۲۵۰۰
افشار قاسمی لو ـ معصومه ـ عباس ـ ۲۶۰۰
ارجمند ـ حسین ـ علی اکبر ـ ۲۷۰۰
محرابی ـ ایران ـ محمد ـ ۲۷۰۰
ابولی ـ حسین علی ـ حسن ـ ۲۸۰۰
ابولی ـ خدیجه ـ عباس ـ ۱۸۰۰
انصاری ـ ملیحه ـ محمد ـ ۲۹۰۰
اقا محمد صادق ـ نرگس ـ محمد اسماعیل ـ ۳۰۰۰
اهانت ـ غلامحسین ـ علی اکبر ـ ۳۱۰۰
داریوش ـ عفت ـ علی اکبر ـ ۳۱۰۰
ابوطالبی کهنه شهری ـ اسماعیل عیسی ـ ۳۲۰۰
رضا زاده ـ فاطمه ـ حاجی رضا ـ ۳۲۰۰
ارمنه گو ـ حسن ـ حسین ـ ۳۳۰۰
داودی ـ اختر ـ حسین ـ ۳۳۰۰
امیر زاده ـ زهرا ـ ابراهیم ـ ۳۴۰۰
امیراتنشاهی ـ زهرا ولی ـ ۳۵۰۰
اقا حسینی ـ حسام ـ میرزا اقا ـ ۳۶۰۰
احمدی ـ دلاور ـ علی ـ ۳۷۰۰
احمدی ـ گلجیان ـ غلامحین ـ ۳۷۰۰
انصاری مطلق ـ منصوره ـ علی ـ ۳۸۰۰
معراجی ـ عارفه ـ محمد علی ـ ۳۹۰۰
انصاری جعفری ـ حبیب الله ـ محمد علی ـ ۳۹۰۰
اخلاقی ـ ولی الله ـ علی اصغر ـ ۴۰۰۰
اخلاقی ـ زهرا ـ عبدالحسین ـ ۴۰۰۰
ابراهیمی ـ مهدی ـ بهانعلی ـ ۴۱۰۰
نوری توارع ـ بی بی ـ حسین ۴۱۰۰
اویس قرنی ـ محمد اسماعیل ـ اقا خان ـ ۴۲۰۰
ملک علائی ـ فضه خانم ـ علی اکبر ـ ۴۲۰۰
اخوان بلورچیان ـ عشرت ـ محمد تقی ـ ۴۳۰۰
اعتمادیان ـ محمود ـ قاسم ـ ۴۰۰
میر عربشاهی ـ ضدیقه ـ سید غلامحسین ـ ۴۴۰۰
بمبوری ـ رباب ـ هاشم ـ ۴۵۰۰
بهشتی ـ ملکه ـ کاظم ـ ۴۶۰۰
بلوری ـ باقر ـ علی ـ ۴۷۰۰
وثوقی وحدت ـ راضیه علی ـ ۴۷۰۰
بهبودی ـ عبداله ـ ستار ـ ۴۸۰۰
معروفی ـ خدیجه ـ رحمان ـ ۴۸۰۰
بختیاری ـ فاطمه ـ عباس ـ ۴۹۰۰
نیلی ـ حسن ـ محمد اسماعیل ـ ۵۰۰
متولتیان ـ حوا ـ سید تقی ـ ۵۰۰
بهنام گیوائی ـ غضنفر ـ غلامحسین ـ ۵۱۰۰
درونش ـ عذرا ـ محمد ـ ۵۱۰۰
بنیادی ـ نهره ـ علی اصغر ـ ۵۲۰۰
باقری ـ کلثوم ـ حسین ـ ۵۳۰۰
بیوک خیری ـ بیوک حبیب الله ـ ۵۴۰۰
هیت کفاش ـ شوکت ـ علی ـ ۵۴۰۰
بیشکر ـ محمد ـ رحیم ـ ۵۵۰۰
رضوی ـ صدیقه ـ سید محمد ـ ۵۵۰۰
پور علی ـ علی اصغر ـ محمد ـ ۵۶۰۰
طاوس ـ صدیقه ـ ابراهیم ـ ۵۶۰۰
پاگردعلیشاهی ـ قربان علی ـ سلطان نعلی ـ ۵۷۰۰
عمران زاده ـ اکرم ـ بیکائیل ـ ۵۷۰۰
پورنیک ـ محمد ـ نورعلی ـ ۵۸۰۰
زارع ـ معصومه ـ اقاجان ـ ۵۸۰۰
بدرام ـ ابوطالب ـ مصطفی ـ ۵۹۰۰
جنابی ـ زهرا ـ هادی ـ ۵۹۰۰
پاک دامنی قدیمی ـ مولود ـ محمد حسن ـ ۶۰۰۰
مومنی سیاه ابگیری ـ فاطمه سیدالملوک ـ سید غلامرضا ـ ۶۱۰۰
معصوم زاده اق جائی ـ امیر اژدر ـ ۶۲۰۰
میر حسنی ـ کلثوم ـ محمد علی ـ ۶۳۰۰
معصومی احمد سلانی ـ پرویز ـ رضوان ـ ۶۴۰۰
نیک سادات ـ سعیده ـ خیبب ـ ۶۴۰۰
بابائی ـ معصومه ـ غلامعلی ـ ۶۵۰۰
میر محمد حسین اهاب ـ رضا هادی ـ ۶۶۰۰
کمریمان ـ زهرا ـ ربیع ـ ۶۶۰۰
مهدی ـ کبری ـ حسن ـ ۶۷۰۰
میرزائی مقدم ـ علی اصغر ـ ابوالفضل ـ ۶۸۰۰
سلیمی ـ اختر ـ علی ـ ۶۸۰۰
مومنا ـ محمد علی ـ مهدی ـ ۶۹۰۰
طاهری ـ طاهره ـ یوسف ـ ۶۹۰۰
میر مطیمی نظری ـ فرح الله ـ عباس ۷۰۰۰
عظیمی ـ فروغ السادات ـ عابدین ـ ۷۰۰
مولائی ـ اشرف ـ علی اکبر ـ ۷۱۰۰
مشهدی حسین ـ ربابه ـ حسین ـ ۷۲۰۰
مشکی نام ـ یدالله ـ غلامحسین ـ ۷۳۰۰
مستوفی ـ گوهر مجید ـ ۷۳۰۰
محمدی ـ یحیی ـ فتح الله ـ ۷۴۰۰
بهاردرستانی ـ عذرا ـ محمود کاظم ـ ۷۴۰۰
مسافر کوچ ـ احسان ـ حسن ۷۵۰۰
ملک الکلامی ـ طاهره ـ ابراهیم ـ ۷۶۰۰
مجد ـ حسین ـ محمد رضا ۷۷۰۰
داوری ـ عالیه ـ میرزا ـ ۷۷۰۰
مجذوب حسینی ـ عذرا ـ مهدی ـ ۷۸۰۰
ملکی ـ معصومه ـ محمد باقر ـ ۷۹۰۰
پور مریدانی ـ سید علی اصغر ـ وهاب ـ ۸۰۰۰
میر عمادی ـ رحمت ـ علی ـ ۸۱۰۰
مهربان مقدم ـ مهدی ـ مراد علی ـ ۸۲۰۰
مشهدی خراع نی ـ تقی ـ غلامرضا ـ ۸۳۰۰
مظفری ـ فاطمه سلطان ـ حسین ـ ۸۴۰۰
مهدوی اردبیلی ـ بتول ـ فرح الله ـ ۸۵۰۰
مدنی ـ علی ـ عبدالله ـ ۸۶۰۰
حکمی ـ لعمیا ـ حسین ۸۶۰۰
کوهستانی ـ خلیل ـ نصراله ـ ۸۷۰۰
کریمی ـ همد علی ـ علی ـ ۸۸۰۰
کریمی ـ صغراه ـ عیسی ـ ۸۸۰۰
کسرائیان ـ مهناز ـ اصغر ـ ۸۹۰۰
کاشفی ـ عبدانعلی ـ کربلائی غلام ـ ۹۰۰۰
عباس علائی ـ شرف انسار ـ محمد فهیدی ـ ۹۰۰۰
کرد نوسی ـ ابراهیم ـ ماقبر ـ ۹۱۰۰
کوکبی بروجردی ـ عزیز الله عبداله ـ ۹۲۰۰
کوکبی بروجردی ـ معصومه ـ عباس ـ ۹۲۰۰
کربلائی جعفر ـ عذرا ـ اسمعیل ـ ۹۳۰۰
نورانی ـ محمد ـ علی ـ ۹۴۰۰
وجیدی ـ ام البنین ـ قاسم ـ ۹۴۰۰
نباتی ـ سکینه ـ کربلائی غلام ـ ۹۵۰۰
ناظم زمردی ـ زهرا ـ مهدی ـ ۹۶۰۰
نصیری ـ معصومه ـ مجد ۹۷۰۰
احمدی ـ حسن ـ عزیز الله ۹۷۰۰
نیلوفر ـ محمد علی ـ ـ ۹۸۰۰
ناظری ـ پری ـ عبدالحسین ـ ۹۹۰۰
نمک شناسان ـ پرویز ـ محمد ـ ۱۰۰۰۰
نمک شناسان ـ عصمت ـ ابوالفضل ـ ۱۰۰۰۰
نبات ساز نوری ـ حسن نور محمد ـ ۱۰۱۰۰

ارشادینه ـ ربابه ـ محمود ۱۰۱۰۰
وفائی ـ سعید ابادی ـ ابولحسن ـ جان علی ـ ۱۰۲۰۰
جان علی گل ـ فاطمه ـ علی ـ ۱۰۲۰۰
وهاب قلبانی ـ حسن ـ محمد ـ ۱۰۳۰۰
زینبالی ـ فاطمه ـ محمد ـ ۱۰۲۰۰
واحدی ـ کبریم ـ جعفر ـ ۱۰۴۰۰
هاشمی ـ گیلاردی ـ مهدی ـ اسدالله ـ ۱۰۵۰۰
یوسف نژاد واقع ـ ربابه ـ ابوالقاسم ـ ۱۰۵۰۰

هدانیان ـ فاطمه ـ آقاجان ـ ۱۰۶۰۰
هدائی ـ صغری ـ غلامرضا ـ ۱۰۷۰۰
باوری ـ عباس ـ غلامحسین ـ ۱۰۸۰۰
کفاش سرجی ـ عشرت ـ علی اکبر ـ ۱۰۸۰۰
یاوری ـ سیاره ـ جعفرسلطان ـ ۱۰۹۰۰
یزدانی ـ علی ـ محمود ـ ۱۱۰۰۰
بمبینی ـ عبدالله ـ حسین ـ ۱۱۱۰۰
یگانه کاگر ـ فاطمه ـ غلامرضا ـ ۱۱۲۰۰
یادگاری ـ حسین علی ـ یعقوب ـ ۱۱۳۰۰
عبادی ـ معصومه ـ سیدآقا ـ ۱۱۳۰۰
امیری نژاد آزاد ـ ناصر ـ محسن ـ ۱۱۴۰۰
صابونچی ـ مهدی ـ احمد ـ ۱۱۴۰۰
افخمی ـ یداله ـ حاجی عبدالله ـ ۱۱۵۰۰
فاطمیه عقدا ـ نازنیت بیکیم ـ سیدعزیزالله ـ ۱۱۵۰۰
آیت الهی ـ محمدعلی ـ محمد جواد ـ ۱۱۶۰۰
آیت الهی ـ فاطمه بیکم ـ عبدالباقی ـ ۱۱۶۰۰
افصجی ـ حسین ـ باقر ـ ۱۱۷۰۰
فلاح ـ زهرا ـ علی اکبر ۱۱۷۰۰
اسکندری ـ جمشید ـ جان میرزا ـ ۱۱۸۰۰
ابرئی مهریزی ـ زهرا ـ علي اکبر ۱۱۹۰۰
ابراهیمی ـ احمد ـ حاجی اقا ـ ۱۲۰۰۰
خسروی ـ بتول ـ علی ـ ۱۲۰۰۰
امرالهی بیوکی ـ سکینه ـ حسین ـ ۱۲۱۰۰
افتاجی ـ معصومه ـ حسن ـ ۱۲۲۰۰
امامی فر ـ حجت‌الله ـ رمضان ـ ۱۲۳۰۰
فیروزیار ـ صفری ـ علی ـ ۱۲۳۰۰
امیرعضنفری ـ فخرالزمان ـ ابوالحسن ـ ۱۲۴۰۰
امیری ـ جلیلی ـ جمشید ـ ۱۲۵۰۰
امانی ـ شهربانو ـ عباس ـ ۱۲۵۰۰
اقدسی ـ محمد ـ ـ ۱۲۶۰۰
ابراهیمی ـ مهین ـ غلامحسین ـ ۱۲۷۰۰
امیری ـ قاسم ـ غلامعلی ـ ۱۲۸۰۰
ابراهیمی رقیه ـ حسین ـ ۱۲۹۰۰
احسانی ـ جعفر ـ مسلم ـ ۱۳۰۰۰
زربخش ـ خدیجه ـ عبدالوهاب ـ ۱۳۰۰۰
حسینی ـ فاطمه ـ سیدرضا ـ ۱۳۱۰۰
حسین اقائی ـ احمدعلی ـ محمدحسن ـ ۱۳۲۰۰
دلالت ـ ملوک ـ ابوالقاسم ۱۳۲۰۰
حسینی نژاد ـ حسینی ـ محمد ـ ۱۳۳۰۰
حسینی صنعتی ـ کفایت ـ عبدالزراق ـ ۱۳۳۰۰
بخشیان کاشانی ـ جهانگیر ـ حسین ۱۳۴۰۰
حاجی محمدجواد ـ زهرا ـ علی اکبر ۱۳۴۰۰
باقری ـ حسینی اسدالله ـ ۱۳۵۰۰
امانی ـ عفت ـ میرزامحمد ـ ۱۳۵۰۰
برادران فلاح خیر ـ علی ـ اسماعیل ـ ۱۳۶۰۰
گلشاهی ـ شکوفه ـ رضا ـ ۱۳۶۰۰
باقری ـ احمد علی ـ غلامعلی ـ ۱۳۷۰۰
قربانی عصمت ـ عباسعلی ـ ۱۳۷۰۰
باقری کتابی ـ شجاع ـ مهدی ـ ۱۳۸۰۰
حافظی ـ بتول ـ بهرام ـ ۱۳۸۰۰
بیگلیری ـ اکبر ـ تفتی ـ ۱۳۹۰۰
بازارچه شبستری ـ فاطمه ـ عباس ـ ۱۴۰۰۰
بام زدی ـ ملوک ـ محمود ـ ۱۴۱۰۰
فایی اخلاقی ـ زهرا ـ جعفر ـ ۱۴۲۰۰
فتحی تو اندشتی ـ عذرا ـ فضل ۱۴۳۰۰
فتحی حیه دار ـ مهرانگیز ـ چراغعلی ـ ۱۴۴۰۰
فولادنها ـ احمد محمداسماعیل ۱۴۵۰۰
خراسانی ـ خدیجه ـ ابوالقاسم ـ ۱۴۵۰۰
فاطمی صدر ـ حسین ـ باقر ـ ۱۴۶۰۰
استیزی ـ فرنگیس ـ جعفرقلی ـ ۱۴۶۰۰
فرهمند کوشکقافی ـ افتجار ـ علی اصغر ـ ۱۴۷۰۰
فتوحی ـ صدیقه ـ مرتض ـ ۱۴۸۰۰
مختاری کجوری ـ محمدحسین ـ غلامحسین ـ ۱۴۹۰۰
دیوسالار ـ مهین ـ محمدتقبی ـ ۱۴۹۰۰
قزینی ـ خدالناء ـ رمضانعلی ـ ۱۵۰۰۰
باطنی ـ اسماعیل ـ رضا ـ ۱۵۰۰۰
قاسمی ـ میربنی ـ میرالوبالقاسم ـ ۱۵۱۰۰
لاریمی ـ سکینه ـ میرعلی اصغر ـ ۱۵۱۰۰
قربان موافق ـ صدیقه ـ بهرام ـ ۱۵۲۰۰
قربان بیدهندی ـ بعاس ـ حسین ـ ۱۵۳۰۰
قنبرنظری ـ سکینه ـ ابراهیم ـ ۱۵۳۰۰
قدفی ـ حکمت الله ـ یحی ـ ۱۵۴۰۰
فریدونی ـ محبوب ـ علی اکبر ـ ۱۵۴۰۰
قاصم ـ مرتضی ـ علی ـ ۱۵۵۰۰
حسینی ـ زهرا ـ امام علی ـ ۱۵۵۰۰
قلی اسماعیل ـ محمد ـ حبیب الله ـ ۱۵۶۰۰
نوده ـ فاطمه ـ عبدالله ـ ۱۵۶۰۰
قیصری ـ اسماعیل ـ علی اکبر ـ ۱۵۷۰۰
خوبخت ـ گل رخ ـ علی اکبر ـ ۱۵۷۰۰
قاسمی ـ علی ـ سیدحسین ـ ۱۵۸۰۰
وثوقی ـ تیره ـ محمدرضا ـ ۱۵۸۰۰
قدیمی میرحیدری ـ سیدجعفر سیدعلی ـ ۱۵۹۰۰
نیک نژاد ـ فاطمه اسحق ـ ۱۵۹۰۰
قاسمی نژاد ـ ابوالقاسم ـ علی بابا ـ ۱۶۰۰۰
امیرابادی ـ مالی بی ـ مرسی ـ ۱۶۰۰۰
قاسم‌زاده رضوی ـ محمود ـ عبدالله ـ ۱۶۱۰۰
نیک نفس ـ فاطمه ـ علی اصغر ـ ۱۶۱۰۰
قهرمانی اصل ـ اقلیه ـ امام علی ـ ۱۶۲۰۰
قادری زاده ـ حسین علی ـ محمود ـ ۱۶۳۰۰
قربان علی ـ فاطمه ـ علی اکبر ۱۶۴۰۰
قربان علی ـ فاطمه ـ علی اکبر ۱۶۴۰۰
گلستانی ـ تاج ـ مشهدی شاهی ـ ۱۶۵۰۰
گلریز ـ تقی ـ سیدمحمود ۱۶۶۰۰
گلشن ـ خدیجه سلطان ـ محمد ـ ۱۶۷۰۰
گلستانی ـ یوسف ـ شهباز ـ ۱۶۸۰۰
افراسیاب ـ یوسف ـ حاجی ـ ۱۶۸۰۰
گل محمدی ـ ابراهیم ـ حسن ـ ۱۶۹۰۰
کرگی ـ صغری ـ رمضانعلی ـ ۱۷۰۰
علمی ـ رضا ـ جعفر ـ ۱۷۱۰۰
عباس زاده ـ صغرا ـ اسماعیل ـ ۱۷۱۰۰
علی بزمی ـ صدیقه ـ محمدتقی ـ ۱۷۲۰۰
علیان زادگان ـ فضل الله ـ خبراله ـ ۱۷۳۰۰
علیان ـ معصومه علي زاده ـ ۱۷۳۰۰
علیخانی ـ کبری ـ اقاخان ـ ۱۷۴۰۰
علی حیدری ـ علی اصغر ـ علی اکبر ۱۷۵۰۰
باقری ـ مقبون ـ مرادعلی ـ ۱۷۵۰۰
عابدین درگوشی ـ مجتبی ـ هادی ـ ۱۷۶۰۰
یسه ابگری ـ صدیقه ـ کاظم ـ ۱۷۶۰۰
تحقیقی ـ ماشاءالله ـ عباس ـ ۱۷۷۰۰
هویاری ـ معصومه ـ یوسف ـ ۱۷۷۰۰

علائی طالقانی ـ مهردخت ـ سیدموسی ـ ۱۷۸۰۰
عللی ـ قنبر ـ حسن ـ ۱۷۹۰۰
عبادی ـ محمد ـ قاسم ـ ۱۸۰۰۰
غائبی ـ غیب علی ـ اسماعیل ـ ۱۸۱۰۰
غبعلی ـ سارا ـ ـ ۱۸۱۰۰
غلامعباس ـ حیفیو ـ عبدالحمید ـ ۱۸۲۰۰
صادق زاده ـ شهین ـ عباس ـ ۱۸۲۰۰
فهبندی ـ حاجیه ـ محرم ـ ۱۸۳۰۰
فریور ـ همدم الملوک ـ رجبعلی ـ ۱۸۴۰۰
فرهنگدوست ـ رجبعلی دارشقلی ـ ۱۸۵۰۰
ژاله خیرالهی ـ توان ـ نوراله ـ ۱۸۵۰۰
فقیهی ـ غلامحسین ـ فضل اله ـ ۱۸۶۰۰
ادیبی ـ لیلا ـ امیرالفضل ـ ۱۸۶۰۰
فولادی ـ محمدحسن ـ سیف الله ۱۸۷۰۰
پورآقاجان ـ شهربانو ـ اسدالله ـ ۱۸۸۰۰
فرخی راد ـ حبیب الله ـ اسماعیل ـ ۱۸۹۰۰
کرمانی ـ حورا ـ محمدرضا ـ ۱۸۹۰۰
فیبرزچی ـ حجت الله ـ اسدالله ـ ۱۹۰۰۰
آنومی ـ فهیمیه ـ ابوالفضل ـ ۱۹۰۰۰
فاطمی ـ ربابه ـ علی ـ ۱۹۱۰۰
انتظاری ـ بلقیس ـ اقا بالا ـ ۱۹۲۰۰
ابوالعلم ـ محمدرضا ـ علی اصغر ـ ۱۹۲۰۰
آجودانی ـ کبری ـ حسن ـ ۱۹۴۰۰
اسماعیلی اکبرنژاد ـ عذرا ـ علی اکبر ۱۹۵۰۰
آزاده ـ حسن ـ یداله ـ ۱۹۶۰۰
شعبانی ـ بهجت ـ محمود ـ ۱۹۶۰۰
راستادعلی ـ محترم ـ عیسی ـ ۱۹۷۰۰
ابوالحسنی ـ محمد ـ یدالله ـ ۱۹۸۰۰
مرادي ـ ام البنین ـ علی اصغر ـ ۱۹۸۰۰
استرابادی ـ کاوس ـ عباس ـ ۱۹۰۰
بردبار ـ ایوب ـ حبیب الله ـ ۲۰۰۰۰
سلطانی سرای ـ عظمت ـ احمد ـ ۲۰۰۰۰
نوروزی ـ رجبعلی ـ محمدحسن ـ ۲۰۱۰۰
فجریان ـ زهرا ـ محمد جعفر ـ ۲۰۱۰۰
نصرزاده ـ نصرت ـ عزیز ـ ۲۰۲۰۰
یدرالرجاء ـ جاجیه ـ عزیز ـ ۲۰۲۰۰
ندائی فرد ـ علی اصغر ـ حاج محمدرضا ـ ۲۰۳۰۰
پلمکان ـ رضا ـ غلامحسین ـ ۲۰۴۰۰
مسگرها ـ معصومه ـ استادمسگر ـ ۲۰۴۰۰
پورهاشم تبریزی ـ محمدباقر ـ غلامرضا ـ ۲۰۵۰۰
مظفری ـ سیده مریم ـ سیدمهدی ـ ۲۰۵۰۰
پناهنده ـ مهین ـ اسداله ـ ۲۰۶۰۰
توتونفروش بالاخانی ـ فاطمه ـ حسین ـ ۲۰۷۰۰
تابش ـ محمود ـ محمود ـ ۲۰۸۰۰
تیمورلر ـ فتانه ـ علی ـ ۲۰۹۰۰
توکلی ـ علی اکبر ـ عزیزاله ـ ۲۱۰۰۰
جعفری ـ مروارید ـ محمداقا ـ ۲۱۰۰۰
تب ـ سیدابراهیم ـ علی ـ ۲۱۱۰۰
توانا ـ حسین ـ جمال ـ ۲۱۲۰۰
یامیرمهدی علی ـ سیده فاطمه ـ سیدمحمد رضا ـ ۲۱۲۰۰
ترابی ـ سکینه ـ رمضانعلی ـ ۲۱۳۰۰
امین پناه ـ غلامرضا میرزاعلی ـ ۲۱۳۰۰
تاجیک ـ ابراهیم ـ حسنعلی ـ ۲۱۴۰۰
ثابتی ـ علی اکبر ـ ابوالقاسم ـ ۲۱۵۰۰
قابتی ـ ربابه ـ عباس ـ ۲۱۵۰۰
ثقفی ـ عباس ـ حاجی ۲۱۶۰۰
سعیدی ـ حمیده ـ ـ ۲۱۶۰۰
جواهری ـ زهرا ـ محمدعلی ـ ۲۱۷۰۰
جواد زاده ـ موسی ـ جواد ـ ۲۱۸۰۰
مصفا ـ ربابه ـ ابراهیم ـ ۲۱۸۰۰
جلالی ـ عباس ـ علی ـ ۲۱۹۰۰
جباری پور ـ جواد رحیم ـ ۲۲۰۰۰
جنگیزی ـ محمدعلی ـ حسن ـ ۲۲۱۰۰
جلوخانی ـ فاطمه ـ اسماعیل ـ ۲۲۲۰۰
جلالیان ـ مراد ـ نقی ـ ۲۲۳۰۰
جدلیان ـ شمسی ـ محمدحسن ـ ۲۲۳۰۰
چرچی ملایری ـ شریفه ـ کرم رضا ـ ۲۲۴۰۰
چشمه ای ـ حسین ـ محمد ـ ۲۲۵۰۰۰
صمصامی مهین ـ علی اکبر ـ ۲۲۵۰۰
چنگیان ـ افسر ـ محمدتقی ـ ۲۲۶۰۰
توتون فروش بالاخانی ـ غلام ـ حسین ـ ۲۲۷۰۰
زاهدی خسرانی ـ حمیده ـ محمد ۲۲۷۰۰
تقی نژاد ـ ابراهیم ـ مصطفی ـ ۲۲۸۰۰
ولی زاده مقدم ـ طینبه ـ اباذری ـ ۲۲۸۰۰
توکلی نیک ـ عباس ـ حسین ـ ۲۲۹۰۰
صاحب السلطان حسینی ـ صاحب ـ حسین ۲۲۹۰۰
جرد قاسم پناه ـ خانم ملوک ـ نظام الدین ـ ۲۳۰۰۰
جلالی فراهانی ـ علی اصغر ـ ایرج ـ ۲۳۱۰۰
گل ـ افسرت ـ علی ـ ۲۳۱۰۰
جعفرزاده اقدم ـ حسین ـ میرحمداله ـ ۲۳۲۰۰
رضازاده حیدری ـ معصومه ابراهیم ـ ۲۳۲۰۰
جباری ـ داداش ـ عبدالغیم ـ ۲۳۳۰۰
محمدی ـ کبوی ـ مسیب ـ ۲۳۳۰۰
جبلی سینکی ـ عباس ـ عبدالکریم ـ ۲۳۴۰۰
کرجی سینکی ـ فاطمه ـ علی ـ ۲۳۴۰۰
جعفری هزقه ـ انشاءالله ـ محمد ـ ۲۳۵۰۰
حبیبیان ـ بلقیس ـ ابوالفضل ـ ۲۳۵۰۰
جزء بیک زاده نرگس ـ علی اکبر ـ ۲۳۶۰۰
جنیدی جعفری ـ علی اکبر ـ مهدی ـ ۲۳۷۰۰
نوازان ـ فاطمه ـ حسین ـ ۲۳۷۰۰
حسینی ـ علی محمد محمدحسین ـ ۲۳۸۰۰
حریری مرند ـ علی ـ محمدعلی ـ ۲۳۹۰۰
محافظ ـ فیروز ـ حسین ـ ۲۳۹۰۰
حجاریزاده ـ ملوک ـ رجبعلی ـ ۲۴۰۰۰
حجازیزاده ـ احمد ـ عباسعلی ـ ۲۴۰۰۰
حبیبی ناصر رضا ـ ۲۴۱۰۰
حاج سیدجوادی ـ زهرابیگم ـ سیداحمد ـ ۲۴۲۰۰
حسنی بیوکی ـ محمد ـ علی ـ ۲۴۳۰۰
امراللهی ـ زهرا ـ حسین ـ ۲۴۳۰۰
حسینی صنعتی ـ مابرام ـ عبدالرزاق ـ ۲۴۴۰۰
غرفیان نوروزی زاده ـ پری ـ حمیزه علی ـ ۲۴۴۰۰
حسنی ـ جهان ـ حسین ـ ۲۴۵۰۰
حسینی ـ بتول شیخ محسن ـ ۲۴۵۰۰
حاج عزیزالله ـ صفر صفر ـ ۲۴۶۰۰
علی پناه سلطان ـ معصومه ـ علی ـ ۲۴۶۰۰
علی پناه سلطان ـ معصومه ـ علی ـ ۲۴۶۰۰
حلت ابادی فراهانی ـ حسن ـ عزیز ـ ۲۴۷۰۰
حلت آبادی حلیمه ـ ابراهیم ـ ۲۴۷۰۰
حق روحی ـ عین اله ـ روح اله ـ ۲۴۸۰۰
بیکائی ـ هما ـ علیرضا ـ ۲۴۸۰۰
حسرتی ـ ابوالقاسم ـ حسن ـ ۲۴۹۰۰
عبداله صدری ـ فاطمه ـ رجبعلی ـ ۲۴۹۰۰
حامدی ـ محمدعلی ـ علی اکبر ـ ۲۵۰۰۰
عرفانی جی ـ مصوره ـ محمدعلی ـ ۲۵۰۰۰
حاجی رفیعلی بیوکی ـ کریم ـ علی اکبر ـ ۲۵۱۰۰
نمکی ـ فاطمه ـ سید محمد ـ ۲۵۱۰۰
حلمل رده برابی ـ لیلا ـ کربلائی تقی ـ ۲۵۲۰۰
حد بده لو ـ میر علی ـ نورورعلی ـ ۲۵۳۰۰

خائمیان ـ ابراهیم خلیل ـ لطف اله ـ ۲۵۴۰۰
محزونی ـ عذرا ـ محمد حسین ـ ۲۵۴۰۰
خازنی ـ زهرا ـ احمد ـ ۲۵۵۰۰
خرامیده ـ ساربیگم ـ حسن ـ ۲۵۶۰۰
دهقان نژاد ـ غلامحسین ـ رضا ـ ۲۵۷۰۰
دارپانی ـ نقی ـ علی ـ ۲۵۸۰۰
منافی دارپانی ـ سریه ـ عباسقلی ـ ۲۵۸۰۰
دادفر ـ مهین ـ حبیب اله ـ ۲۵۹۰۰
سادات منصوری ـ صدیقه ـ ـ ۲۶۰۰۰
درخشان ـ علی ـ ـ ۲۶۰۰۰
ذکائی ـ یوسف ـ عبدالقفار ـ ۲۶۱۰۰
صفریان ـ رفعت ـ سید عباس ـ ۲۶۱۰۰
دربائیان ـ حسین ـ عباس ـ ۲۶۲۰۰
صابری ـ منیره ـ میرزارحیم ـ ۲۶۲۰۰
رضائی ـ سیاره ـ ولی الله ـ ۲۶۳۰۰
رضائی ـ یداله ـ محمد حسن ـ ۲۶۳۰۰
اصغری طوسی ـ ربابه ـ سید علی ـ ۲۶۴۰۰
رضائی مؤذن ـ معصومه ـ یحیی ـ ۲۶۵۰۰
زمردین ـ محمد ـ حسن ـ ۲۶۶۰۰
سلیمانی ـ معصومه ـ علی ـ ۲۶۶۰۰
زال قهمی ـ رضا ـ حسن ـ ۲۶۷۰۰
زالی ـ صفری ـ عزیزاله ـ ۲۶۷۰۰
زهتاب غیاثی ـ محمد حسن ـ محمد ـ ۲۶۸۰۰
قاهری ـ خدیجه السلطان ـ محمد علی ـ ۲۶۸۰۰
حسینی ـ نجف علی ـ حاج غلامحسین ـ ۲۶۹۰۰
سعدی ـ زهرا ـ اقاجان ـ ۲۶۹۰۰
حسینه فراهانی ـ ابوالقاسم ـ محمد تقی ـ ۲۷۰۰۰
فر بهمنی فراهانی ـ حشمت ـ حسن ـ ۲۷۰۰۰
حاج علی احمدی ـ زهرا ـ باقر ـ ۲۷۱۰۰
حسینی ـ ربابه ـ سید جعفر ـ ۲۷۲۰۰
حق رنجبر ـ حاج حسن ـ قنبر ـ ۲۷۳۰۰
دهقان رفیع ـ شاه سلطان ـ نور محمد ـ ۲۷۳۰۰
حسینی ـ سید عیسی ـ سید جمال ـ ۲۷۴۰۰
حسینی ـ سید ابراهیم ـ سید حسن ـ ۲۷۵۰۰
حمزه ـ عبداله ـ غلام علی ـ ۲۷۶۰۰
قرشی ـ منیرالسادات ـ زین العابدین ـ ۲۷۶۰۰
حاج باقری ـ محمد ابراهیم ـ حسینعلی مردان ـ ۲۷۷۰۰
برادران انارکی ـ عصمت ـ محمد ـ ۲۷۷۰۰
حکیم پور ـ عفت السادات ـ میرزا عبداله ـ ۲۷۸۰۰
خوشه گیر ـ شعار ـ محمد علی ـ ۲۷۹۰۰
بهبودی ـ شهر رخ ـ محمد ـ ۲۷۹۰۰
خسرو دیانی ـ رضا ـ ترابعلی ـ ۲۸۰۰۰
رسوک ـ طاهره ـ ماشاء‌الله ـ ۲۸۰۰۰
خان کشی پور ـ محمد رحمان ـ غلامحسین ـ ۲۸۱۰۰
اقا ؟ ـ بتول ـ محمد علی ـ ۲۸۱۰۰
خمامی زاده ـ منیره ـ علی ـ ۲۸۲۰۰
خانی ماهی ابادی ـ ابوالفتح ـ علی جان ـ ۲۸۳۰۰
قاسمی ـ زهرا ـ اسماعیل ـ ۲۸۳۰۰
خلد اشیان شاد ـ فخرالسادات ـ سید مرتضی ـ ۲۸۴۰۰
خداجی ـ ناصر ـ حسن ـ ۲۸۵۰۰
قنت ابادی ـ فاطمه ـ حسین ـ ۲۸۵۰۰
خیرخواه ـ عذرا ـ علی ـ ۲۸۶۰۰
خالقی مقدم ـ رجبعلی ـ کریم ـ ۲۸۷۰۰
خواجه وند ـ عصمت اله ـ عزت اله ـ ۲۸۸۰۰
خراطیان ـ محمد حسین ـ ابوالقاسم ـ ۲۸۹۰۰
دهقانی ـ خدیجه ـ حسن ـ ۲۹۰۰۰
دانش فاطمه ـ سید اسماعیل ـ سید محمد ـ ۲۹۱۰۰
اعتضاد سهرابی ـ طاهره ـ محمد علی ـ ۲۹۱۰۰
دست فروش رنجبی امیر ـ رحیم ـ ابوطالب ـ ۲۹۲۰۰
شمس الدینی ـ بخشنده ـ محمد ـ ۲۹۲۰۰
در نوتی ـ محمد باقر ـ علی اکبر ـ ۲۹۳۰۰
اقدسی ـ اقدس ـ محمد طاهر ـ ۲۹۳۰۰
دیلمی پور ـ صاحبه ـ حسین ـ ۲۹۴۰۰
دانائی ـ محمد یوسف ـ محمد ـ ۲۹۵۰۰
دانائی ـ خاتون ـ ـ ۲۹۵۰۰
درودیان ـ کبری ـ میرزا امان اله ـ ۲۹۶۰۰
دولو قاجاریه ـ شهربانو ـ غلامعلی ـ ۲۹۷۰۰
داورزنی ـ محمد ـ غلامرضا ـ ۲۹۸۰۰
داورزنی ـ راضیه ـ محمد ـ ۲۹۸۰۰
رضائی ـ حسینعلی ـ محمد ـ ۲۹۹۰۰
رعنا پور ـ حسن ـ عزت اله ـ ۳۰۰۰۰
سلیمانشاهی ـ فهیمه ـ عبداله ـ ۳۰۰۰۰
رمضان تهرانی ـ حبیب اله ـ رمضان علی ـ ۳۰۱۰۰
میز مظاهری ـ اسیه ـ محمد حسن ـ ۳۰۱۰۰
رحیمی ـ زینت ـ عباس خان ـ ۳۰۲۰۰
رحوزی ـ حسین ـ سید اسماعیل ـ ۳۰۳۰۰
رحمتی ـ حمیرا ـ محسن ـ ۳۰۴۰۰
راحبی ـ اشرف ـ سید مهدی ـ ۳۰۵۰۰
محبیان ـ جلال ـ کاظم ـ ۳۰۵۰۰
رخشان ـ محمد علی ـ قاسم ـ ۳۰۶۰۰
ظفر پور طهماسبی ـ نصرت الزمان ـ ابراهیم ـ ۳۰۶۰۰
زارع ـ ابوالحسن ـ غلامعلی ـ ۳۰۷۰۰
مشکین نام ـ مینا ـ حسین ـ ۳۰۷۰۰
زرکوب ـ ناصر ـ ابوالقاسم ـ ۳۰۸۰۰
زواره ـ تقی ـ ابراهیم ـ ۳۰۹۰۰
علی اکبر ندوی ـ زهرا ـ رمضان ـ ۳۰۹۰۰
زمانی ابرغانی ـ رجب علی ـ محمد ـ ۳۱۰۰۰
عبداللهی ـ فاطمه ـ افسر ـ ۳۱۰۰۰
زمانی ـ بهجت ـ مهدی ـ ۳۱۱۰۰
زمانی ـ زهرا ـ ابوالحسن ـ ۳۱۲۰۰
زارع ـ بدار گل ـ غلام ـ ۳۱۳۰۰
بالوی پر نعیمی ـ محمدجان ـ عبداله ـ ۳۱۳۰۰
رضی پور مورچه خورتی ـ سلیمان ـ محمد کاظم ـ ۳۱۴۰۰
رنگیها ـ فاطمه ـ حسن ـ ۳۱۵۰۰
رحیمی با هوش ـ اسماعیل ـ ابراهیم ـ ۳۱۶۰۰
راجی ـ محمد باقر ـ ابوالقاسم ـ ۳۱۷۰۰
عطار ـ زهرا ـ عباس ـ ۳۱۷۰۰
رمضان ـ باقر ـ رمضان ـ ۳۱۸۰۰
رضائی ـ حاج حسین ـ رضا علی ـ ۳۱۹۰۰
رضوی ـ سید ضیاء ـ سید حسین ـ ۳۲۰۰۰
محسنی ـ مهین دخت ـ محمود ـ ۳۲۰۰۰
راحله ـ ؟ ـ ؟ـ ۳۲۱۰۰
سیف اله ـ زمان ـ نصر اله ـ ۳۲۱۰۰
رضائی ـ علی ـ داداش ـ ۳۲۲۰۰
سلمانی پور ـ فاطمه ـ رحمت اله ـ ۳۲۲۰۰
رشادت ـ عشرت ـ میرزا محمد ـ ۳۲۴۰۰
رستگار ـ مهدی ـ حسین ـ ۳۲۴۰۰
رستگار ـ شهربانو ـ ابراهیم ـ ۳۲۴۰۰
رستمی ـ احمد ـ حسین علی ـ ۳۲۵۰۰
رستمی ـ کبری ـ عباس ـ ۳۲۵۰۰
ریحانی ـ محمد حسین ـ غلامحسین ـ ۳۲۶۰۰
یمانیان ـ سکینه ـ حسین ـ ۳۲۶۰۰
ریجی ـ عبراله ـ حسین ـ ۳۲۷۰۰
رندی ـ حسین ـ عباس ـ ۳۲۸۰۰
جعفر قلی راده ـ عفت ـ حجی خان ـ ۳۲۸۰۰
سبهر ـ محمد حسین ـ علی اصغر ـ ۳۲۹۰۰
ابت اللهی ـ بی بی سکینه ـ محمد باقر ـ ۳۲۹۰۰
ساسابیان ـ فاطمه ـ اکبر ـ ۳۳۰۰۰

بیانیه جناح سازنده بمناسبت یکصدمین سالگرد زادروز اعلیحضرت رضا شاه کبیر

جناح سازنده دیشب بمناسبت صدمین سالگرد زادروز اعلیحضرت رضا شاه کبیر سردودمان پرافتخار پهلوی و بنیانگذار ایران نو بیانیه‌ای منتشر کرد و در آن این سالگرد را به پیشگاه شاهنشاه آریامهر، خاندان جلیل سلطنت و عموم مردم ایران شادباش گفت، در بیانیه جناح سازنده گفته شده است: بزرگداشت صدمین سالگرد زادروز رضا شاه بزرگ، در واقع ادای احترام به رادمردی است که از میان مردم برخاست تا بیانگر آرمانهای ملی ایرانیان در یکی از دشوارترین مراحل تاریخ این مملکت باشد.

با ادای احترام به رضا شاه بزرگ نسل‌های امروز در واقع به آرمانهائی که آن سردار بزرگ بخاطرشان نبرد و فداکاری کرد تجدید عهد میکنند.

بیست و چهارم اسفند ماه ۲۵۳۶ همچنین فرصتی است مناسب برای بزرگداشت ارزشهای ناسیونالیسم ایرانی که سردودمان پرافتخار پهلوی یکی از برومندترین و فداکارترین فرزند آن بود.

بیانیه می‌افزاید: زندگی رضا شاه بزرگ یک واقعیت همیشگی تاریخ کهن میهن ما را از نو تاکید می‌کند.

اینکه هرگاه ملت ما از یک رهبری قاطع، مصمم و میهن پرست برخوردار بوده است توانسته است با تجهیز و بسیج نیروهای لایزال خود از سخت‌ترین آزمونها بگذرد. رضا شاه بزرگ در شرایطی فرماندهی ایران را بر عهده گرفت که کشور ما بر اثر انحطاط زبونی و مداخلات و تحریکات قدرتهای استعماری در آستانه تجزیه و از دست دادن هویت مستقل خود بود. اما رضا شاه بزرگ نشان داد که شعله‌های ناسیونالیسم ایرانی میتواند از زیر خاکستر دهه‌های متمادی از انحطاط و زبونی بار دیگر سربرآورد و قلوب، رزمندگان راه میهن را از نو گرمی بخشد.

بیانیه جناح سازنده می‌گوید: سردودمان پرافتخار پهلوی تکه‌های یک کشور از هم پاشیده را بار دیگر در مجموعه‌ای نیرومندتر از پیش گرد آورد و نشان داد که ایران قابلیت‌هایی استثنائی برای تجدید حیات دارد. در نخستین دهه‌های قرن جاری، ایران بر رغم امیدهای میهن پرستان و در جهت آرزوی دشمنان ملت ما بصورت سایه‌ای از گذشته خود در آمده بود. اشغال ایران در جریان نخستین جنگ جهانی، موقعیتی بوجود آورده بود که در آن نابودی استقلال و تمامیت ارضی این مملکت اجتناب ناپذیر جلوه می‌کرد.

بیانیه جناح سازنده می‌افزاید: رضا شاه بزرگ تنها در طی ۲۰ سال موفق شد با بسیج نیروهای مادی و معنوی ایران نه تنها وحدت ملی و تمامیت ارضی سرزمین نیاگانی ما را از نو تامین کند، بلکه کوششهای گسترده‌ای را برای پی ریزی جامعه نوین ایرانی نیز بیاغازد.

لغو کاپیتولاسیون، تجدید نظر در قرار داد نفت، پی ریزی ارتش ملی، تاسیس نخستین مدارس امروزی و اولین دانشگاه ایران، ایجاد فرهنگستان و احیای زبان فارسی، آغاز مبارزات ضد استعماری برای تامین حقوق عادلانه ایران بویژه در خلیج فارس، نوسازی تشکیلات مملکتی، سرکوب ایلخانان فئودال و پی ریزی نخستین صنایع امروزی و شبکه‌های ارتباطی کشور از زمره اقداماتی بود که ایران را تنها در طی ۲۰ سال بصورت کشوری در آورد که میتوانست با اعتماد به نفس مسیر سازندگی را بپیماید.

در بیانیه گفته شده است. تاریخ بیش از نیم قرن شاهنشاهی پهلوی نشان می‌دهد که ایران در پرتو وحدت شاه و ملت میتواند از سخت‌ترین طوفانها بگذرد و با تکیه به ارزشهای قومی و دینی خود قرنها عقب ماندگی تحمیلی را، هم از نظر مادی و هم از نظر معنوی جبران کند.

وحدت شاه و ملت، ایران را از نیروئی بهره‌مند می‌کند که سازنده تاریخ و آفریننده سربلندی و سرفرازی ملی ماست.

در پرتو وحدت شاه و ملت بود که ایران توانست بدنبال فاجعه سوم شهریور ۱۳۲۰ـ استقلال خود را حفظ کند، نیروهای بیگانه را از خاک خود براند و پس از ریشه کن ساختن نفوذ اجنبی دوران انقلاب حیات بخش خود را برهبری شاهنشاه آریامهر آغاز کند.

کمتر ملتی را در تاریخ معاصر میتوان یافت که توانسته باشد در مدتی چنین کوتاه و بر رغم آنهمه دشواری از زیر آوار حوادث بسلامت بدر آید و با تاکید استقلال خود راه سازندگی را در پیش گیرد.

بیانیه جناح سازنده می‌افزاید: بزرگداشت صدمین سالگرد زاد روز سردار بزرگ ایران نو، مفهومی عمیق‌تر از ادای احترام بخاطره آن فرزند ارجمند ملت دارد.

این در واقع، بزرگداشت نظام شاهنشاهی، ناسیونالیسم ایرانی و عشق لایزال ملت ما به استقلال و آزادی و سازندگی نیز هست.

سردودمان پهلوی، جای شایسته خود را در تاریخ ایران و جهان مدیون جانفشانی و فداکاری در راه نوسازی مادی و معنوی ملت و میهن ماست.

بزرگترین پیروزی‌های رضا شاه بزرگ در نبرد علیه عقب ماندگی، فقر، جهل و انحطاط اجتماعی بدست آمد.

بیانیه جناح سازنده در پایان می‌گوید: با بزرگداشت بیست و چهارم اسفند ماه ۲۵۳۶، همه مردم ایران، بویژه نسل جوان با الهام از ارزشهای عالی ناسیونالیسم ایرانی عهد خود را برای تلاش و فداکاری هر چه بیشتر در راه ساختن یک ایران نیرومندتر، سربلندتر و مرفه‌تر بار دیگر تجدید می‌کنند.

جناح سازنده این زادروز فرخنده را به پیشگاه شاهنشاه آریامهر، خاندان جلیل سلطنت و عموم ملت ایران شاد باش می‌گوید و بار دیگر ضرورت وحدت ملی را در راه دفاع از استقلال، ازادی، سازندگی ایران تاکید می‌کند.

ویژه نامه اطلاعات تقدیم شاهنشاه شد

بطوریکه قبلا اطلاع دادیم، در مراسم تشریف فرمائی شاهنشاه آریامهر به خوزستان ویژه نامه‌ای که بهمین مناسبت از طرف روزنامه اطلاعات در ۳۲ صفحه بطور چهار رنگ انتشار یافته بود، بوسیله حسام الدین منصوری سرپرست نمایندگان و خبرنگاران اطلاعات در خوزستان به حضور ملوکانه تقدیم شد و معظم‌له از نحوه چاپ این ویژه نامه ابراز مسرت و خرسندی فرمودند.

عکس، هنگامی است که شاهنشاه آریامهر ویژه نامه اطلاعات را در مقابل صف مدیران و نمایندگان مطبوعات در اهواز ملاحظه میفرمائند.

اسامی زائران انتخاب شده عتبات عالیات در تهران

سید شمالی ـ اکرم السادات ـ تقی ـ ۳۳۱۰۰
سهرابی عراق ـ ابراهیم ـ اسماعیل ـ ۳۳۲۰۰
تقی پور اگاهی تبار ـ فاطمه ـ سبب ـ ۳۳۲۰۰
ساعدی خامنه ـ محمد ابراهیم ـ تیمور ـ ۳۳۳۰۰
طالبی سید سرافی ـ ماه منیر ـ علی ـ ۳۳۳۰۰
سید امیری ـ محمد ـ سید حسین ـ ۳۳۴۰۰
سیاه مرز ـ علی اصغر ـ ـ ۳۳۵۰۰
سیف اللهی ـ قدس ـ قنبر ـ ۳۳۶۰۰
سید محمد زاده ـ سید مصطفی ـ عبدالحسین ـ ۳۳۷۰۰
شهید ثالث ـ نصرت ـ حسینعلی ـ ۳۳۸۰۰
شاکری فوری ـ حبیب الله ـ غلامحسین ـ ۳۳۹۰۰
آقا بیکی فرو تهرانی ـ شهیندخت ـ عباس ـ ۳۳۹۰۰
شهرابی ـ صفیه ـ محمد ـ ۳۴۰۰۰
شلیله ـ فاطمه ـ جواد ـ ۳۴۱۰۰
شکراللهی ـ عفت ـ حبیب اله ـ ۳۴۲۰۰
صمر قلی ـ ابوالفضل ـ عبدالباقی ـ ۳۴۲۰۰
شاهین ـ محمد باقر ـ علی ـ ۳۴۳۰۰
نیک طلب ـ فرح انگیز ـ وردی ـ ۳۴۳۰۰
شکاری زاده ـ غلامحسین ـ حسین ـ ۳۴۴۰۰
شیخ سفلی ـ محمد باقر ـ زینعلی ـ ۳۴۵۰۰
شاه حسینی ـ حسین ـ محمد حسین ـ ۳۳۶۰۰
فقیهی ـ حلیمه ـ محمود ـ ۳۴۶۰۰
صفائیان ـ عبدالحمید ـ محمد اسماعیل ـ ۳۴۷۰۰
مطهر ـ عزت ـ ابوالقاسم ـ ۳۴۷۰۰
صالحیان ـ عزیزاله ـ رضا خان ـ ۳۴۸۰۰
برق ـ منیر خانم ـ ما شاءاله ـ ۳۴۸۰۰
صادقی پور ـ حسن ـ محمد ـ ۳۴۹۰۰
اسماعیل پور برقی ـ نه نه باجی ـ اسماعیل ـ ۳۴۹۰۰
صادقی ـ علی ـ محمد رضا ـ ۳۵۰۰۰
صادقی ـ شوکت ـ زین العابدین ـ ۳۵۱۰۰
صفر پور ـ گل دسته ـ جبا ـ ۳۵۲۰۰
صحرا نورد ـ حسینعلی ـ شمسعلی ـ ۳۵۳۰۰
طاعتی ـ سکینه ـ میرزا ـ ۳۵۳۰۰
صدری ـ شهین تاج ـ رضا قلی ـ ۳۵۴۰۰
صدقی زاده ـ نصرت ـ رضا ـ ۳۵۵۰۰
صانعی موسوی ـ فضل اله ـ سید رضا ـ ۳۵۶۰۰
میر باقری ـ خانم نصرت ـ سید عباس ـ ۳۵۶۰۰
طباطبائی ـ بی بی زهرا ـ سید کاظم ـ ۳۵۷۰۰
طاهریان ـ عزت الله ـ علی ـ ۳۵۸۰۰
شمس تهرانی ـ شهین ـ احمد ـ ۳۵۸۰۰
طهماسبی ـ ام النبین ـ محمد ـ ۳۵۹۰۰
سانی ـ سید مرتضی ـ سید مصطفی ـ ۳۶۰۰۰
سعادت سهی ـ کبری ـ صادق ـ ۳۶۰۰۰
سعید ابادی ـ زهرا ـ علی ـ ۳۶۱۰۰
سیفی ـ مهدی ـ مرتضی ـ ۳۶۲۰۰
حاجی اقائی ـ فردوس ـ عبداله ـ ۳۶۲۰۰
سید علیخانی ـ سید حمزه ـ سید اشرف ـ ۳۶۳۰۰
رضائی ـ محرق ـ نبی ـ ۳۶۳۰۰
سادات ارمنه ـ مهری السادات ـ ـ ۳۶۴۰۰
سروری ـ ربابه ـ زین العابدین ـ ۳۶۵۰۰
سید سمسار ـ محترم ـ حسن ـ ۳۶۶۰۰
سرکارات ـ خدیجه ـ علی نقی ـ ۳۶۷۰۰
سادگی راد ـ علی اکبر ـ عباسعلی ـ ۳۶۸۰۰
شکوری ـ علی ـ تقی ـ ۳۶۹۰۰
شکوری ـ صدیقه ـ زین العابدین ـ ۳۶۹۰۰
شریفی ـ علی ـ عبدالحسین ـ ۳۷۰۰۰
بهرامی ـ شوکت ـ ابراهیم ـ ۳۷۰۰۰
شمس اللهی عرابی ـ محمد ـ شریف ـ ۳۷۱۰۰
جلیله وند ـ دلشاد ـ محمد ـ ۳۷۱۰۰
شریفی علیائی ـ محمد ابراهیم ـ محمد اسماعیل ـ ۳۷۲۰۰
ملکی قربانی ـ منور ـ علی نقی ـ ۳۷۲۰۰
شیوخ ـ سکینه ـ حسین ـ ۳۷۳۰۰
شاه قلی ـ فرخنده ـ عزت اله ـ ۳۷۴۰۰
شهسواری ـ صفر علی ـ یعقوب علی ـ ۳۷۵۰۰
شاه کرمی ـ فاطمه ـ عباس ـ ۳۷۶۰۰
شاهرضائی ـ محمد ـ اسماعیل ـ ۳۷۷۰۰
شاهرضائی ـ جاور ـ محمد تقی ـ ۳۷۷۰۰
شاهمیری ـ اکبر ـ عباس ـ ۳۷۸۰۰
لیسان سلماسی ـ جمیله ـ اکبر ـ ۳۷۸۰۰
صادقیان ـ احمد ـ محمد علی ـ ۳۷۹۰۰
صدر ـ صدیقه ـ علی ـ ۳۸۰۰۰
صادقیان ـ غلامعلی ـ رمضانعلی ـ ۳۸۱۰۰
سلامت املی ـ رقیه بیگم ـ علی اصغر ـ ۳۸۱۰۰
طرزح ـ بتول ـ رجب ـ ۳۸۲۰۰
سرگشته ـ فیروزه ـ فرخ ـ ۳۸۳۰۰
سرافرازی اسفند ابادی ـ بهزاد ـ غلامرضا ـ ۳۸۴۰۰
خدایاری ـ فاطمه ـ حسن ـ ۳۸۴۰۰
سلطانی ـ بهنومه ـ علیجان ـ ۳۸۵۰۰
سپاسی ـ معصومه ـ علی اصغر ـ ۳۸۶۰۰
ساغری خدا پرست ـ عبازهرا ـ عباس ـ ۳۸۷۰۰
شریفی اصفهانی ـ نصرت ـ غلامحسین ـ ۳۸۸۰۰
شهلابور ـ اراسته ـ نصراله ـ ۳۸۹۰۰
شریعت یزدی ـ خانم افاق ـ شیخ اقا ـ ۳۹۰۰۰
شهبانی ـ فرشته ـ ربیع ـ ۳۹۱۰۰
شهبانی مهدی ـ محمد رضا ـ علی ـ ۳۹۲۰۰

شاهمرادی ـ غلامعلی ـ عباسعلی ـ ۳۹۳۰۰
اصلان زاده ـ اکرم ـ ابراهیم ـ ۳۹۳۰۰
صدیقی ـ عباس ـ غلامحسین ـ ۳۹۴۰۰
صادقی ـ هاجر ـ اکبر ـ ۳۹۴۰۰
صمدی دلخوش ـ علی ـ مؤمنی ـ ۳۹۵۰۰
یکتا پور اسداله ـ ام النبین ـ عباد ـ ۳۹۵۰۰
صفری ماهوش ـ افراسیاب ـ بهرامعلی ـ ۳۹۶۰۰
معبودی شیرازی ـ ثریا ـ اقا بالا ـ ۳۹۶۰۰
صفاری نظری ـ حاج حسین ـ احمد ـ ۳۹۷۰۰
میرزائی ـ مهری ـ سید میرزا ـ ۳۹۷۰۰
صراف زاده خدائی ـ منصوره ـ صمد ـ ۳۹۸۰۰
ضیائی سانیج ـ غلامرضا ـ میرزا حسن ـ ۳۹۹۰۰
هاشمی سانیج ـ زهرا بیگم ـ سید علی ـ ۳۹۹۰۰
طباطبائی ـ عقداء ـ سید ابوالفضل ـ سید محمد ـ ۴۰۰۰۰
نجفی زاده ـ صدیقه ـ سید حسین ـ ۴۰۰۰۰
طاقی ـ اکبر ـ محمود ـ ۴۰۱۰۰
کشک زاده علم آباد ـ خدیجه ـ عباس ـ ۴۰۱۰۰
طالبی احمد ـ حبیب احمد ـ حبیب ـ ۴۰۲۰۰
میلانی زاده ـ ثریا ـ رضا ـ ۴۰۲۰۰
طباطبائی ـ سید جلال ـ سید حسین ـ ۴۰۳۰۰
میر هدایتی ـ مهری ـ میر محمد حسین ۴۰۳۰۰
عابدینی ـ احمد ـ محمد ـ ۴۰۴۰۰
پور سعید ـ مرضیه ـ حسین ـ ۴۰۴۰۰
عظیمی ـ لعیا ـ شیخ علی ـ ۴۰۵۰۰
عامری طبائی ـ میرزا ابوطالب خان ـ میرزا عبدالرحمان ـ ۴۰۶۰۰
غلامی ـ حسن ـ بیت ـ ۴۰۷۰۰
غفور زاده ـ جواد ـ اسماعیل ـ ۴۰۸۰۰
ترکیان ـ پروین ـ عبدالحسین ـ ۴۰۸۰۰
غفار پور موسوی ـ امیر رسول ـ میر حسین ـ ۴۰۹۰۰
اقتصاد خواه ـ منیره ـ جواد ـ ۴۰۹۰۰
غلامی ـ ملوس ـ ابراهیم ـ ۴۱۰۰۰
حاجی اقائی ـ مریم ـ محمد اسماعیل ـ ۴۱۱۰۰
مهریار ـ زنده ـ فضل الله ـ ۴۱۲۰۰
مصوری ـ رضا ـ علی ـ ۴۱۳۰۰
جعفری علاف ـ هاجر ـ کاظم ـ ۴۱۳۰۰
منیر هلالی ـ علی ـ میرزا یوسف خان ـ ۴۱۴۰۰
معتمد تبریزی ـ فرنگیس ـ عباس ـ ۴۱۴۰۰
معتمد نجار ـ کاظم ـ اصغر ـ ۴۱۵۰۰
واعظ ـ آفاق ـ علی ـ ۴۱۵۰۰
محبی ـ گل پری ـ علی شیر ـ ۴۱۶۰۰
کیاشی اغواش ـ اصلان ـ دادرش ـ ۴۱۷۰۰
کریمی ـ علی ـ محمد باقر ـ ۴۱۸۰۰
کریمیان ـ محمد ـ رضا ـ ۴۱۹۰۰
خراسانی ـ معصومه ـ علی ـ ۴۱۹۰۰
کریمی سنجری ـ حسین ـ گل محمد ـ ۴۲۰۰۰
آیتی سنجری ـ ام البنین ـ محمد ـ ۴۲۰۰۰
کرمانشاهان ـ خانم جلالت ـ شیخ حبیب الله ـ ۴۲۱۰۰
کرمی علی اصغر ـ علی اصغر ـ مهدی ـ ۴۲۲۰۰
کرمی ـ شوکت ـ حسین ـ ۴۲۲۰۰
کمالی دولت آبادی ـ رضا ـ عبدالحسین ـ ۴۲۳۰۰
کمالی دولت آبادی ـ رقیه ـ ابراهیم ـ ۴۲۳۰۰
کامیاب فرح بخش ـ محمد تقی ـ ابوالقاسم ـ ۴۲۴۰۰
جراحیان ـ عنری ـ گداعلی ـ ۴۲۴۰۰
کنعانی کاشانی ـ احمد ـ حبیب الله ـ ۴۲۵۰۰
باقری ـ خاتون ـ رحیم ـ ۴۲۵۰۰
کاظم پور نائینی ـ محمد حسن ـ رضا ـ ۴۲۶۰۰
یوسفیان ـ سکینه ـ رمضانعلی ـ ۴۲۶۰۰
لیلازر ـ حسین ـ علی ـ ۴۲۷۰۰
لیلازی ـ فرخنده ـ نصرالله ـ ۴۲۷۰۰
لر جووانی ـ محمد حسن ـ اصغر ۴۲۸۰۰
للهی ـ محمد حسین ـ عباسعلی ـ ۴۲۹۰۰
شرکاء ـ خانم خانمها ـ ابوطالب ـ ۴۲۹۰۰
لطفعلی ـ علی بابا ـ ۴۳۰۰۰
میری ـ مقبول ـ سید هدایت الله ـ ۴۳۱۰۰
مبارکی ـ روبه سلطان ـ محمد باقر ـ ۴۳۲۰۰
مددی ـ محبعلی ـ عربعلی ـ ۴۳۳۰۰
دادگر ـ خدیجه ـ محمود ـ ۴۳۳۰۰
میرزائی ـ نصرالله ـ عباس ـ ۴۳۴۰۰
حقیقت ـ ملیحه ـ رمضانعلی ـ ۴۳۴۰۰
ماهرو ـ فاطمه بیگم ـ محمد رضا ـ ۴۳۵۰۰
محمد یاری ـ یدالله ـ قلی ـ ۴۳۶۰۰
گلچین ـ صدیقه ـ خلیل ـ ۴۳۶۰۰
ملکی ـ باقر ـ صادق ـ ۴۳۷۰۰
ملکی ـ رباب ـ علی ـ ۴۳۷۰۰
محمودی تهرانی ـ مریم ـ رضا ـ ۴۳۸۰۰
مهدی ـ بتول ـ محمد ـ ۴۳۹۰۰
علیزاده اسکوئی ـ علی ـ حسین ـ ۴۴۰۰۰
زخایمی اول ـ معصومه ـ صادق ـ ۴۴۰۰۰
عباسی تبار ـ علی ـ حمزه ـ ۴۴۱۰۰
خبوش ـ اختر ـ احمد ـ ۴۴۱۰۰
عبادتی قمصری ـ سید محمد ـ سید علی ـ ۴۴۲۰۰
عبارتی قمصری ـ تاجماه ـ حسن ـ ۴۴۲۰۰
عباسعلی ـ علی ـ باقر ـ ۴۴۳۰۰
ایزدی ـ انیس ـ احمد ـ ۴۴۳۰۰
عاصم ـ رضا ـ اسدالله ـ ۴۴۴۰۰
عاصم ـ فروغ الزمان ـ احمد ـ ۴۴۴۰۰

عبیدی تفرشی ـ عباس ـ عبدالرضا ـ ۴۴۵۰۰
حدودی ـ زهرا ـ احمد ـ ۴۴۵۰۰
عماشورلو ـ حاج جرعلی ـ رضا علی ـ ۴۴۶۰۰
عبدالغفار ـ محمد صادق ـ ۴۴۷۰۰
عسگری ـ مهدی ـ بهلول ـ ۴۴۸۰۰
نازی ـ زهرا ـ لطفعلی ـ ۴۴۸۰۰
عباس عظیمی ـ حسن ـ اسماعیل ـ ۴۴۹۰۰
عقیلی نصرالله آبادی ـ ام سلمه ـ میرزا جبانی ـ ۴۵۰۰۰
عبدالله پور ـ غره علی ـ قربانعلی ـ ۴۵۱۰۰
علیزاده ـ حسین ـ علی ـ ۴۵۲۰۰
علیزاده ـ بط گلی ـ احمد ـ ۴۵۲۰۰
علمی ـ محمد نقی ـ محمد علی ـ ۴۵۳۰۰
کشوفی ـ حسن ـ محمد ـ ۴۵۴۰۰
عباس دخت ـ مریم ـ عباس ـ ۴۵۵۰۰
کاظمی ـ کبری ـ شیخ محمد ـ ۴۵۶۰۰
کاظمی ـ حمداله ـ باقر ـ ۴۵۷۰۰
محجوب ـ قمر ـ امراله ـ ۴۵۷۰۰
کرمانی ـ غلامحسین ـ غلامحسن ـ ۴۵۸۰۰
یعقوبی ـ مهین ـ حسن ـ ۴۵۸۰۰
منطقی ـ زهرا ـ میرزااسداله ـ ۴۵۹۰۰
محمدیان ـ طاهره ـ جواد ـ ۴۶۰۰۰
مشایخی ـ مرتضی ـ ابوالقاسم ـ ۴۶۱۰۰
موسی عرب ـ بتول ـ اسد ـ ۴۶۱۰۰
مکنت ـ حسن ـ غلامعلی ـ ۴۶۲۰۰
محمد زاده ـ صدیقه ـ عباس ـ ۴۶۲۰۰
منفردی ریزی ـ فاطمه ـ خانباز ـ ۴۶۳۰۰
معدن چی ـ کریم ـ محمد ـ ۴۶۴۰۰
قلی پور ـ اختر خانم ـ عبداله ـ ۴۶۴۰۰
مشهدی اسماعیل ـ علی ـ عالم ـ ۴۶۵۰۰
مدنی ـ سید محمد ـ سید محمد علی ـ ۴۶۶۰۰
مصحفی شبستری ـ رضا ـ علی اصغر ـ ۴۶۷۰۰
مشهدی حسین ـ بتول ـ رحمن ـ ۴۶۷۰۰
مقدس زاده ـ یحیی ـ ابوالحسن ـ ۴۶۸۰۰
رحمانی ـ اختر ـ شکراله ـ ۴۶۸۰۰
محمد بیک نوری ـ تورج ـ حسن ـ ۴۶۹۰۰
کشنی ـ افتخار ـ احمد ـ ۴۶۹۰۰
محمد یار ـ قاسم ـ حسن ـ ۴۷۰۰۰
برهانی ـ سید قدیجه ـ سیدنصراله ـ ۴۷۰۰۰
مهدوی ـ میرستار ـ میربابا ـ ۴۷۱۰۰
سیدخوشکار ـ پری ـ میرعبداله ـ ۴۷۱۰۰
مرادی ـ علی ـ محمد حسین ـ ۴۷۲۰۰
مرادی ـ علی ـ محمد حسین ـ ۴۷۲۰۰
صیدی ـ ملوک ـ غلامحسین ـ ۴۷۲۰۰
صیدی ـ ملوک ـ غلامحسین ـ ۴۷۲۰۰
میرزازاده ـ سید میرزا ـ سیداکبر ـ ۴۷۳۰۰
حسامی زاده ـ فاطمه ـ عباس ـ ۴۷۳۰۰
مظلومی ـ خلیل ـ منصور ـ ۴۷۴۰۰
محمود کلاهی ـ گیتی ـ خیراله ـ ۴۷۴۰۰
محمد نبی ـ ذبیح اله ـ حبیب اله ـ ۴۷۵۰۰
محمد نبی ـ بی بی خانم ـ سلطانعلی ـ ۴۷۵۰۰
منابری ـ رحیم ـ صفر ـ ۴۷۶۰۰
نیاکار ـ اعظم ـ علی ـ ۴۷۶۰۰
میلانی ـ محمود ـ ابراهیم ـ ۴۷۷۰۰
خلیلی ـ معصومه ـ محمد قاسم ـ ۴۷۷۰۰
مشهدی حسین ـ حسن ـ اسداله ـ ۴۷۸۰۰
تاجیک ـ احترام ـ علی اکبر ـ ۴۷۸۰۰
منظری ـ اصغر ـ عبدالحسین ـ ۴۷۹۰۰
باکفیت ـ مرضیه ـ پنجه علی ـ ۴۷۹۰۰
موسی پور ـ عین اله ـ خیراله ـ ۴۸۰۰۰
عابدینی ـ صونا ـ حسین ـ ۴۸۰۰۰
مهدیه ـ فاطمه ـ محمد ـ ۴۸۱۰۰
مهین عباسی ـ غلامعلی ـ عباسعلی ـ ۴۸۲۰۰
مهین عباسی ـ فریده ـ غلامعلی ـ ۴۸۴۰۰
نگارنده پور ـ اصغر ـ علی جان ـ ۴۸۳۰۰
زرین ـ ساز تهرانی ـ پری رخ ـ حسین ـ ۴۸۳۰۰
نوری امیر ـ معصومه ـ کریم ـ ۴۸۴۰۰
نخعی تهرانی ـ غلامحسین ـ جعفر ـ ۴۸۵۰۰
منفرد بحرینی ـ صدیقه ـ رضا ـ ۴۸۵۰۰
نیاکان ـ حمید بیگم ـ سیدرضا ـ ۴۸۶۰۰
نورعلیپورند ـ یعقوب ـ مستقلی ـ ۴۸۷۰۰
هماوندی ـ سکینه ـ سرخان ـ ۴۸۷۰۰
ناظمی ـ عظمت خانم ـ مرحوم حسن ـ ۴۸۸۰۰
نظیف کار ـ ابوالقاسم ـ تقی ـ ۴۸۹۰۰
پاشا ـ نصرت ـ مرتضی ـ ۴۸۹۰۰
نسل شریف ـ پوران ـ سیدابوالقاسم ـ ۴۹۰۰۰
نوائی لواسانی ـ فاطمه ـ رضا ـ ۴۹۱۰۰۰
خمران ـ ملکه ـ محسن اله ـ ۴۹۲۰۰
توران ـ مهدی ـ ابراهیم ـ ۴۹۲۰۰
نابغی ـ افضل ـ محمود ـ ۴۹۳۰۰
ناجی ـ محمد باقر ـ ابراهیم ـ ۴۹۴۰۰
معمار ـ شوکت ـ ابوالقاسم ـ ۴۹۴۰۰
نظری ـ ادریس ـ یونس ـ ۴۹۵۰۰
اجاقلو ـ محترم ـ محمد ـ ۴۹۵۰۰
نحوی ـ حسین ـ علی ـ ۴۹۶۰۰
نیکوکار ـ فریدون ـ محمد تقی ـ ۴۹۷۰۰
اصغر زاده ـ ملوک ـ یحیی ـ ۴۹۷۰۰

نوری ثابت ـ فاطمه ـ مهدی ـ ۴۹۸۰۰
مباشر ـ حسین کاظم ـ ۴۹۸۰۰
نوائی پور ـ عبدالحسین ـ رضا ـ ۴۹۹۰۰
واصل بحق ـ زهرا ـ ابوالقاسم ـ ۵۰۰۰۰
ورزین ـ رضا علی ـ ۵۰۱۰۰
وطن خواه ـ غلامعلی ـ حیدرعلی ـ ۵۰۲۰۰
کفایتی ـ نصرت ـ حمزه ـ ۵۰۲۰۰
همتی ـ غلامعلی ـ حسین ـ ۵۰۳۰۰
هامونی ـ خیرالنساء ـ محمد ـ ۵۰۴۰۰
هاشمی ـ امینه ـ میرزاابوالحسن ـ ۵۰۵۰۰
یزدان پرست ـ نرگس ـ نعمت اله ـ ۵۰۶۰۰
عبدالرحیمی ـ مجید ـ محمد ـ ۵۰۷۰۰
تجلیان رشتی ـ ایراندخت ـ محمد ـ ۵۰۷۰۰
باقری ـ محمد اکبر ـ مشهد علی اکبر ـ ۵۰۸۰۰
نجارها ـ ربابه ـ عبداله ـ ۵۰۸۰۰
امراللهی بیوکی ـ غضنفر ـ محمد ـ ۵۰۹۰۰۰
مهرابی ـ صدیقه ـ محمد ـ ۵۰۹۰۰
اصغریان ویجویه ـ یوسف ـ کریم ـ ۵۱۰۰۰
موسوی عینی د نسرین ـ میرایوب ـ ۵۱۰۰۰
فرساد ـ ابوتراب ـ عباسقلی ـ ۵۱۱۰۰
محلوجی ـ احترام ـ محمود ـ ۵۱۱۰۰
تبریزی ـ قدیره ـ اسماعیل ـ ۵۱۲۰۰۰
رفیعی مالک ـ سعید منوچهر ـ ۵۱۳۰۰
بهارصفت ـ فاطمه ـ علی اصغر ـ ۵۱۳۰۰
امام جمعه کاشی ـ احمد ـ صادق ـ ۵۱۴۰۰
امام جمعه ـ کاشی ـ مهری ـ علی اکبر ـ ۵۱۴۰۰
ـ بی بی خانم ـ حاج رضا ـ ۵۱۵۰۰
خرازی امین ـ اسد ـ احمد ـ ۵۱۶۰۰
زعفرانیان چیان ـ آقا زاده ـ احمد ـ ۵۱۶۰۰
خراسانچی ـ آسیه ـ محمد حسین ـ ۵۱۷۰۰
ایران شمس ـ کریم ـ محمد ـ ۱۸۳
حینفی ـ اعظم ـ حسن ـ ۱۸۳
اسماعیلی ـ رحمت ـ صالح ـ ۲۸۳
ارباب ـ سکینه ـ محمد ـ ۳۸۳
اسکندری ـ طاهره ـ عباس ـ ۴۸۳
محمد ـ علی ـ محمد ـ ۴۸۳
انصاری ـ هدایت ـ رضا ـ ۵۸۳
منتخبی ـ توران خانم ـ محمد مهدی ـ ۵۸۳
اعتمادی کرکنسری ـ جلیل ـ کریم ـ ۶۸۳
امنی کردکندی ـ صغرا ـ حسین ـ ۶۸۳
اکبری دوخت ورامینی ـ فاطمه ـ علیرضا ـ ۷۸۳
دنیرانی ـ حسین ـ رمضان ـ ۷۸۳
بحرینی ـ صدیقه ـ سید مرتضی ـ ۸۸۳
باسکی زاده ـ علی ـ غلام ـ ۹۸۳
بهزادیان ـ حسین ـ محمدعلی ـ ۱۰۸۳
توکلیان ـ طیبه ـ محمود ـ ۱۰۸۳
بیکی حمید ـ عباس ـ حسین ـ ۱۱۸۳
ایران منش ـ زهرا ـ جواد ـ ۱۱۸۳
پاک‌روه ـ عباسعلی ـ غلامرضا ـ ۱۲۸۳
حاجی زینلی ـ فاطمه ـ علی اکبر ـ ۱۲۸۳
پارسای حق ـ عباس ـ حسین ـ ۱۳۸۳
ابراهیمی برهانی ـ منصوره ـ اسد ـ ۱۳۸۳
پروین اخر ـ جمشید ـ خلیل ـ ۱۴۸۳
بلوری ـ طیبه ـ حاجی آقا ـ ۱۴۸۳
بهروز رزاقی ـ ملوک ـ حسین ـ ۱۵۸۳
آهنی ازاد ـ محمد ـ حسن ـ ۱۶۸۳
امین محرابیان ـ طاهره ـ غلامحسین ـ ۱۶۸۳
افشار ـ احمد ـ حسین علی ـ ۱۷۸۳
آرایائی منش ـ زهرا ـ غلامحسین ـ ۱۸۸۳
استاوندی ـ قدرت الله فیض الله ـ ۱۹۸۳
ارحنه ای ـ نازبانو ـ غلام ـ ۱۹۸۳
امیرانلو ـ سکینه ـ عباس ـ ۲۰۸۳
افشاری ـ حاجیه ـ ۲۱۸۳
حاج سید حسن ـ اشرالسادات ـ سید یحیی ـ ۲۲۸۳
ایروانی ـ ابوالفضل ـ علی اکبر ـ ۲۳۸۳
اردکانی ـ ناهید ـ محمود ـ ۲۴۸۳
ارسطو کمانی ـ شکوفه ـ محمد ـ ۲۵۸۳
امیری ـ حاجی ـ مهشید آقا ـ ۲۶۸۳
بهرام زاده ـ کوچک خانم ـ اسکندر ـ ۲۶۸۳
اقائی براغوش ـ مصری ـ آقا ـ ۲۷۸۳
کاوکشی تبریزی ـ ملوک ـ علی حسن ـ ۲۷۸۳
اردلانی ـ مهری ـ علی اوسط ـ ۲۸۸۳
اسپدانی ـ ام لیلا ـ علی اکبر ـ ۲۹۸۳
ابوطالبی زدار ـ محمد ـ یوسف ـ ۳۰۸۳
انیسه زاری ـ عبدالرضا ـ مهدی ـ ۳۱۸۳
مهرجو ـ اشرف ـ حاجی آقا ـ ۳۱۸۳
اروحی ـ عباس ـ حسن ـ ۳۲۸۳
چشمه ـ اکرم ـ غلامعباس ـ ۳۲۸۳
امیر ظهیر ـ معصومه ـ جمال ـ ۳۳۸۳
استاد میرزا کاشانی ـ علی اصغر ـ علی ـ ۳۴۸۳
ملکی ـ طاهره ـ قنبر علی ـ ۳۴۸۳
احمدی ـ طاهره ـ حاجی آقا ـ ۳۵۸۳
احمدیان بهرور ـ اسماعیل ـ علی اصغر ـ ۳۶۸۳
نوری ارسی ـ ربری ـ محمد باقر ـ ۳۶۸۳
اخوان لیمودهی ـ سادات ـ سید حسن ـ ۳۷۸۳

اقبالیان ـ اسماعیل ـ حسین ـ ۳۸۸۳
ملاغلو جویباری ـ بلقیس ـ جعفر قلی ـ ۳۸۸۳
احمد خانلو ـ جلال ـ نایب حسین ـ ۳۹۸۳
باقر حسینه ـ صغری ـ قاسم علی ـ ۳۹۸۳
اذر بیرا ـ زهرا ق رمضان ـ ۴۰۸۳
غیاث الدین ـ قربانعلی ـ محمود ـ ۴۰۸۳
اشرفی ـ مصطفی ـ عباس ـ ۴۱۸۳
یعقوبیان ـ کبری ـ حسین ـ ۴۱۸۳
اشنائی نام ـ عباسقلی ـ میرزا ـ ۴۲۸۳
آریائی پور ـ محمد کاظم ـ ۴۳۸۳
مهدوی ثابت ـ فاطمه ـ حبیب اله ـ ۴۳۸۳
اعتماد عباسیان ـ زمان خانم ـ محمد کاظم ـ ۴۴۸۳
براتی ـ علاف ـ محمد ـ غلامحسین ـ ۴۵۸۳
خداشناس ـ زهرا ـ سید حبیب اله ـ ۴۵۸۳
بردبار ـ حبیب الله ـ نصرت الله ـ ۴۶۸۳
بیرقی ـ کریم ـ آقا میر ـ ۴۷۸۳
سوری ـ مهرعلیا ـ کاظم ـ ۴۷۸۳
باقریان ـ ماه بیگم ـ قربان ـ ۴۸۸۳
بید مشکی ـ محمد باقر ـ حسن ـ ۴۹۸۳
بامداد صبوفی ـ سعید ـ ذبیح الله ـ ۵۰۸۳
بیع بیع ـ رباب ـ محمد رحیم ـ ۵۱۸۳
بقائی ـ قوچ علی ـ خان حسین ـ ۵۲۸۳
مولائی ـ صائنین ـ خورشید ـ عبدالملک ـ ۵۲۸۳
بروحی ـ علیمهر ـ عبدالحسین ـ ۵۳۸۳
صادقی حقیقی ـ ملوک ـ غلامحسین ـ ۵۳۸۳
پرموز ـ نازخانم ـ اصغر روم ـ ۵۴۸۳
پیران عقل ـ ولی الله ـ محمد ابراهیم ـ ۵۵۸۳
حکمت شعار ـ نیره ـ عین الله ـ ۵۵۸۳
پیشوائی ـ بیگم جان ـ حاج میرالرضا ـ ۵۶۸۳
پرنیان ـ افخم ـ ـ ۵۷۸۳
معهز ـ علی اکبر ـ ـ ۵۷۸۳
پرنیان ـ ناصر ـ عباس ـ ۵۸۸۳
پور روستا ـ قرض الله ـ شیر علی ـ ۵۹۸۳
عزت ور ـ راضیه ـ یونس ـ ۵۹۸۳
موشح ـ خلیل ـ اسحق ـ ۶۰۸۳
حضرت زاد ـ فاطمه ـ قربانعلی ـ ۶۰۸۳
محبی ـ حجت الله ـ قدرت ـ ۶۱۸۳
جعفری ـ زینت ـ مختار ـ ۶۱۸۳
میرهادی زاده ـ علویه ـ میرواسع ـ ۶۲۸۳
ملاحسینی ارولیه ـ عبدالله ـ اسدالله ـ ۶۳۸۳
ساغری جی ـ صفیه ـ عباس ـ ۶۳۸۳
محروم واسعی ـ ام البنین ـ زمان ـ ۶۴۸۳
میرزائی ـ یدالله ـ میرزائی ـ ۶۵۸۳
موسوی ـ عصمت ـ محمد ـ ۶۶۸۳
بنی هاشمی ـ منصور ـ غفار ـ ۶۶۸۳
مروتی ـ رستم ـ شهسوار ـ ۶۷۸۳
مروتی ـ شهربانو ـ حسین علی ـ ۶۸۸۳
محمد جعفری ـ علی اکبر ـ حسین ـ ۶۸۸۳
نواب زاده اسماعیلی ـ سلطان ـ یوسف ـ ۶۸۸۳
معینی ـ گیلان ق حسن ـ ۶۹۸۳
مسرور ـ علی ـ محمود ـ ۷۰۸۳
مهدی اردکانی ـ یحیی ـ محمد مهدی ـ ۷۱۸۳
فخرالدین ـ نجمه السادات ـ مصطفی ـ ۷۱۸۳
مرتضوی تضری ـ اسماعیل ـ حسن ـ ۷۲۸۳
شیر بلبلی ـ نورالسادات ـ حسن ـ ۷۲۸۳
مونسی شبستری ـ مرضیه ـ قاسم ـ ۷۳۸۳
موسوی ایرانی ـ سلیمه خاتون ـ نظام ـ ۷۴۸۳
مشهدی ـ رضا ـ عاتعلی ـ ۷۵۸۳
علیزاده ـ زهرا ـ علی ـ ۷۶۸۳
محمد بیک ـ جاجیه ـ محمد ـ ۷۶۸۳
مجذوب حسینی ـ فخر السادات ـ عزیز الله ـ ۷۷۸۳
حسنی زاد ـ فاطمه ـ محمد ولی ـ ۷۸۸۳
محمد زاده ـ عین الله ـ عباداله ـ ۷۹۸۳
جباب دسرنج ـ فرنگیس ـ محرم ـ ۷۹۸۳
مطیعی ـ علیرضا ـ رحیم ـ ۸۰۸۳
محسنی ـ سیمادی ـ مینو ـ رضی ـ ۸۰۸۳
میر الماس ـ میر عباس ـ علی ـ ۸۱۸۳
عیسی ـ سیاره ـ یعقوب ـ ۸۱۸۳
منشی زاده وزیری ـ جعفر ـ ابراهیم ـ ۸۳۸۳
منشیان ـ معصوم ـ محمد تقی ـ ۸۲۸۳
مردکار ـ مونس ـ محمد باقر ـ ۸۳۸۳
محمد نژاد دربانی ـ علی اشرف ـ علی اکبر ـ ۸۴۸۳
خوشبختی داریان ـ صفیه ـ حسینی قلی ـ ۸۴۸۳
مهدوی زفرقندی ـ عباس ـ علی اکبر ـ ۸۵۸۳
جعفری شاکرئی ـ افتخار ـ جعفر ـ ۸۵۸۳
سید مهدی ـ صدیقه ـ مهدی ـ ۸۶۸۳
کرمی جورایی ـ حشمت الله ـ نصرت اله ـ ۸۷۸۳
خوفرا محقق ـ صفیه ـ محمد حسین ـ ۸۷۸۳
کنازال ـ محمد ـ حاجی آقا ـ ۸۸۸۳
کنافرنگی ـ غلامعلی ـ بصیر ـ ۸۹۸۳
خبازباشی ـ ربابه ـ قسمتی ـ ۸۹۸۳
کاوناقر ـ محمد علی ـ عباس علی ـ ۹۰۸۳
وسبی ـ گل افروز ـ الله کرم ـ ۹۰۸۳
کربلائی صادق ـ حسین ـ استادابراهیم ـ ۹۱۸۳
استاد حسن نباتی ـ معصوم ـ غلامعلی ـ ۹۱۸۲

کوچکی ـ معصومه ـ قربانعلی ـ ۹۲۸۳
معرش حمدی ـ محمد ـ رضا ـ ۹۲۸۳
نادر حمسه ـ محمد علی ـ امین ـ ۹۳۸۳
عزیز خانی ـ کوکب ـ حسن ـ ۹۴۸۳
نیازمند ـ شمس الدین ـ هدایت الله ـ ۹۴۸۳
مرتضی ـ فاطمه جان ـ باقر ـ ۹۴۸۳
فعلی ـ حمیدخ ـ علی اکبر ـ ۹۵۸۳
نیازی ـ مهدی ـ نیاز علی ـ ۹۷۸۳
نور محمد ـ علی ـ محمد ـ ۹۷۸۳
ناجی ـ طاهره ـ حسن ـ ۹۷۸۳
نوایان کاشانی ـ خیرر ـ شکراله ـ ۹۸۸۳
خوش دل منفرد ـ شوکت ـ ابوالقاسم ـ ۹۸۸۳
نیکو خورشید ـ حسین ـ محمد ـ ۹۹۸۳
نوشادی ـ صغری ـ مشهدی محمد ـ ۱۰۰۸۳
ورزدار ـ بابرامعلی ـ رمضان ـ ۱۰۱۸۳
وفائی ـ محبوبه ـ علی ـ ۱۰۲۸۳
حکمت روشن ـ علی اصغر ـ ابراهیم ـ ۱۰۲۸۳
واکتی زنجانی ـ شکوفه ـ خلیل ـ ۱۰۳۸۳
هاشمی سراب ـ طلعت ـ احمد ـ ۱۰۴۸۳
هاشمی مطلق ـ علی اکبر ـ مطلب ـ ۱۰۵۸۳
سجانیان ـ عذرا ـ محمد حسین ـ ۱۰۵۸۳
هادی زادسماک ـ صدیقه ـ ۱۰۶۸۳
یوسف زاده رهمتی ـ یدالله ـ یوسف ـ ۱۰۷۸۳
یوسفی ـ عباس ـ علی ـ ۱۰۸۸۳
باقری ـ ثریا ـ احداالله ـ ۱۰۸۸۳
یزدان پناه ـ حسین ـ محسن ـ ۱۰۹۸۳
رمضان ـ سکینه ـ محمد ـ ۱۰۹۸۳
یاوری سر ـ معصومه ـ احمد ـ ۱۱۰۸۳
یا مخموری ـ اعظم ـ تیمور ـ ۱۱۱۸۳
یزدی نژاد ـ عبدالحسین ـ عباس ۱۱۲۸۳
ساحل نیا ـ اعظم ـ علی ـ ۱۱۲۸۳
ابراری ـ علی سبب ـ ۱۱۳۸۳
رضائی ـ ملیحه ـ حسین ـ ۱۱۳۸۳
اناری ـ اقدس ـ محمد علی ـ ۱۱۴۸۳
آشوری ـ فرامرز ـ ۱۱۵۸۳
اثنی عشری عراقی ـ عباس ـ ابوالقاسم ـ ۱۱۶۸۳
زلفعلی زاده ـ فاطمه ـ قربان علی ـ ۱۱۶۸۳
ایزدپناه ـ زرین تاج ـ احسان الله ـ ۱۱۷۸۳
افخمی ـ فتح قلی ـ حسین ـ ۱۱۸۸۳
افخمی ـ شهربانو ـ محمد علی ـ ۱۱۸۸۳
اسد زاده ـ فخر الدین ـ مهدی ـ ۱۱۶۸۳
احمدی ـ اکبر ـ قربانی ـ ۱۲۰۸۳
قمری کبور ـ یحیی ـ ۱۲۰۸۳
افشار زاده ـ علی ـ سید بشیر ـ ۱۲۱۸۳
امتیازی ـ حاجیه ـ سلیم ـ ۱۲۱۸۳
اسماعیلی ـ هدایت الله ـ علی ـ ۱۲۲۸۳
لعبائی ـ مسلم ـ احمد ـ ۱۲۳۸۳
اصغری ـ اصغر غلامعلی ـ ۱۲۴۸۳
مطلق ـ عذرا ـ محمود ـ ۱۲۴۸۳
آبساران ـ خلیل ـ اسماعیل ـ ۱۲۵۸۳
اصغری نرآبادی ـ بیرامعلی ـ رضی الله ـ ۱۲۶۸۳
عباس باتقدر آنابی ـ سکینه ـ زین العابدین ـ ۱۲۶۸۳
احمدی ـ محمد خداد ـ ۱۲۷۸۳
احمدی سهرابی ـ فاطمه ـ خلیل ـ ۱۲۷۸۳
اسدلهی ـ حسین ـ علی اصغر ـ ۱۲۸۸۳
قنبر زاده سلطانی ـ فاطمه ـ محمد رضا ـ ۱۲۸۸۳
اسدی ـ اسداله ـ حسن ـ ۱۲۹۸۳
کارگشا ـ طاهره ـ اسماعیل ـ ۱۲۹۸۳
حسینی شرلو ـ میرحسن ـ میر حسین ـ ۱۳۰۸۳
حسین اروزاده ـ سالفیت ـ فتح اله ـ ۱۳۰۸۲
حسین ـ سید نساء سید عبداله ـ ۱۳۱۸۳
حوری ـ غلام ـ جبار ـ ۱۳۲۸۳
باقری رندی ـ صلاح ـ یوسف ـ ۱۳۳۸۳
رضائیان ـ سید زهرا ـ سید حسین ـ ۱۳۳۸۳
بیات ـ محمد علی ـ عباس ـ ۱۳۴۸۳
عیسی صفری ـ حاج رحمت اله ـ ۱۳۴۸۳
بارگیر ـ حسن ـ حسین علی ۱۳۵۸۳
ارشد ـ حسین ـ مهدی ـ ۱۳۵۸۳
بیدکی ـ غلامرضا ـ باقر ـ ۱۳۶۸۳
ایوتی ـ بی بی گل ـ میرزا محمد ـ ۱۳۶۸۳
بیادگی ـ سکینه خاتون ـ محمد باقر ـ ۱۳۷۸۳
بابائی لواسانی ـ غلامرضا ـ محمد تقی ـ ۱۳۸۸۳
میرزا باقری ـ کبری ـ غلامرضا محمد تقی ـ ۱۳۸۸۳
بابا علی ـ صغری ـ باباعلی ـ ۱۳۹۸۳
بزرگ نیا مهربانی ـ محمد جلیل ـ ۱۴۰۸۳
جلمی ـ مهربانی ـ محمد ـ جلیل ـ ۱۴۰۸۳
فنائی ـ محمد رضا ـ اسماعیل ـ ۱۴۱۸۳
فنائی رفعت ـ راضیه ـ مصطفی ـ ۱۴۱۸۳
قاطمی ـ ربابه ـ علی ـ ۱۴۲۸۳
فرش اسا ستوران ـ حسن ـ ۱۴۳۸۲
فرجامی ـ کبری محد ربیع ـ ۱۴۰۴۸۳

نگاهی به‌کیفیت دعوای ناشران آثار هدایت

زندگی پرماجرای صادق هدایت

دوستان بعد از مرگ هدایت

در گورستان«پرلاشز»،گوری غریب ،باگلدانی ازگل مصنوعی، برخاک غریب قد کشیده است و زیر خروارهاخاک ،جسم‌عزیزی محبوس است که حتی نفس هم به‌عشق سرزمین‌وخاکش‌میکشید. اما وقتی که‌این مرده عزیزهنوز تنی گرم وبیانی آتشین‌داشت ، تنگ نظران زمانش چنان ازپی آزار او برآمدند که هجران جانگداز عشقش را بر وصال پرطعن‌و لعن وکنایه و نفرین ترجیح داد ورفت تا دور ازنظر ها در گوشه‌ای
کم‌بدگوئی بدگویان گوشش را نیازارد و چنگ ودندان بهم نشان دادن‌این‌و آن راناظرنباشد بمیرد ،تابلکه در زمان مرگش بتواند آرامش رانظاره گرباشد، اما افسوس که این پاکباخته‌دل در گرو عشق نهاده ،یکبار دیگر هم اشتباه کرد ،اشتباهی غیر قابل جبران . او باانسانیت و شرف آدمی‌پیوند داشت وشاید بتوان در باره او ونخطاب به‌او گفت :

«تو اهل دانش وفضلی ،همین گناهت بس» وهمین برایت کافی که‌روی آرامش در زندگی و مرگ نبینی!

او بامرگ خود ، کلام آخر را گفت ،اما کلام آخر اوتازه اول کار بود ـبرای آنان که هدایت (این‌عزیز ازدست‌رفته) بایستی سرآغاز نام واو ازمشان باشد ، تردید ناپذیر اززبان کالای از رونق افتاده شان.

هدایت پس از مرگ خود حدودا بیست کتاب که حاصل عمری رنج ودرواقع بیانیه رنج او بود ،بجای گذاشت ،همراه نامی که می‌توان برهر صفحه‌ای و سرآغاز هر دفتری اعتباری باشد، تردید ناپذیر از زبان دوستانش سخنهای فراوان شنیده‌ایم و نقل‌قول های بسیار وهنوز هم‌روایت کردن خصائل اورا فضیلتی وفخری‌برای خود بحساب می‌آورند.زندگی‌هدایت بسان سطح همواری نبود که بی‌افت وخیزبتوان سراسر پهنه آن را در نوردید وپای رازخم نخورده به نهانگاه ایمنی باز آورد .او سراسر زمان زندگیش رادر خوف بی‌اخلاقی انسان گذراند و خوف او وقتی به کابوس بدل شد که جماعت هموطنش دست‌ازاخلاق‌شناخته شده اخلاقشان برداشتند . در لحظات اندیشیدن به‌این ترک اخلاق اخلاف بودکه هدایت با بیم از نامردمی به کاغذوقلم پناه می‌برد وخشم جوشان وبی امانش را چون قطرات خون از نوک قلم در چشم سپید کاغذ می‌چکاند .

او نوشت ونوشت ونوشت تادیگر کاغذ هم نتوانست به سکوت او طاقت بیاورد.

انزمان، در دیار آشنایش ، گوش صادقی به آوای‌دردش آشنا نبود و بهمین خاطر رفت تا در مکانی که کسی زمزمه‌های غمناکش را که در سکوت پر میکشید و دربطن دردها اززهر هم تلخ‌تربود، درک‌نکند واحدی قادر نباشد رک وراست چشم در چشمش بدوزد و حاصل عمری زحمت را با یک خنده تمسخرآمیز برباد دهد. آنجا اگر کسی هم می‌خندید و یا بگرمی حرف می‌زد نمی‌توانست بفهمد با چه کسی حرف میزند. در پاریس آنزمان، هدایت جز رها شده‌ای در دامن غربت‌کس دیگری نبود. کسی نویسنده «بوف‌کور» را نمی‌شناخت.

اما تحمل این غربت وانبوه جدایی از سرزمینی که همه چیزش برای انسان عزیز است آیا به آسانی میسر است ؟اگر هم تحمل میسر باشد برای انسان حساسی چون هدایت میسر نیست، انسانی که در شرایط معمول هم در مقابل کوچکترین ناهنجاری واکنش نشان‌میدهد.

تمامی این عوامل هدایت حساس وزودرنج را که هیچ توقعی جز انسان بودن‌انسان ها نداشت، بسوی مرگ‌کشاند وماجرای حیات هدایت را به پایان آورد.

زندگی بعدازمرگ

بعد از مرگ، هدایت‌دوستان بسیاری یافت. هرکس که بانام او آشنا بود وحداکثر او رادر یک نشست قهوه‌خانه‌ای دیده بود، از مراتب دوستی و صمیمیت خود با هدایت داد سخن‌داد. آثارش که تاآنزمان نزد کج‌اندیشان برای خواندن نامناسب قلمداد شده بود، از لحاظ ارزشیابی به پایه‌ای که حقش بود استوار گشت و هدایت نامی شد، تام‌اور.

یکی می‌خواست از نامش برای تثبیت موقعیت خود بهره ببرد و آن یکی می‌خواست دوستی با هدایت را شهادتی برای ارزش علمی وادبی خود قلمداد کند و آن دیگری میخواست اخلاق وانسانیت گمشده‌اش را در صداقت نام صادق بازیابد و بهرصورت هرکسی از ظن خود شد یار او، یار ناهمراه و افسوس که دیگر او زیر خروارها خاک خفته بود و هیچکس راتوان آن نبود که این همه دو رنگی را بگوش هدایت برساند و آرامشش را در گورستان پرلاشز بهم بزند و ان حالات عصبی که نعره‌های بخشم‌نشسته هدایت را که از حق بجانب بودن خبر می‌داد، شاهدباشد.

چنین آدمی که تمامی‌حرکات وسکناتش قابل ذکر وبه یاد سپردنی وورد زبان این وآن شده بود، بسرعت در نزدگروه تشنه دانستن جایی‌یافت درخور وعزتی فرا چنگ آورد‌شایسته عزتی که هنوز هم گاه و بیگاه موجب حسادت زندگان نسبت به‌او می‌شود.

هرکس دفتری وورقی از نوشته‌های هدایت را داشت آن را عرضه کرد، بعنوان سند دوستی و در نهایت تعدادی کتاب بنام صادق هدایت‌به بازار آمد وبه دنبال آن تعداد زیادی مقاله و کتاب درموصف هدایت وتوصیف آثار او.

زندگی بعد از مرگ هدایت ماجرای غریبی شد که هیچکس باورش را نداشت ، چون در این زمینه کارها شد کارستان.

رقابت نخستین برسرتصاحب حق نشر هدایت آغاز شد و آنان که خود را وارث قانونی و بلافصل او می‌دانستند دلسوزی برای آثارش را در لفافی از اندوه به نمایش گذاشتند وکاش این دلسوزی قبل ازاینکه هدایت‌را بداندیشی بدخواهان به ورطه نومیدی و مرگ‌بکشاند‌اظهارو ابرازشده بود. بهرحال کار از کارگذشته بود وتنها چاره در اختیار گرفتن امتیاز نشر آثار اوبود. در آن زمان حق‌نشر آثارهدایت را چندتن از وراث او به انتشارات امیرکبیر دادند و از این بابت (کم یا زیاد) بهرحال مبلغی گرفتند و قرار ومداری گذاشتند وناشر نیز با استناد بقراردادی که با ورثه هدایت بسته بود، دست به نشرکتابها زد.

بعد انتشارات «جاویدان»با ورثه هدایت وارد مذاکره شدو با وعده دادن رقم بیشتری پول به آنها امتیاز نشر کلیه آثارش را بدست آورد و سر ضرب بیشتر آثار هدایت را به بازار عرضه نمود مسلما ناشری که سالها امتیاز آثار هدایت را داشته نمی‌تواند این موضوع را بپذیرد وطبعا بستن چنین قراردادی بر اوگران خواهد آمد.

در این میان جنگ مغلوبه شد وکار به مطبوعات کشیدو جاویدان از یکطرف وامیرکبیر از طرف دیگر برای هم گرد و خاک راه انداختند و بازار پر شد از چاپهای گوناگون آثار هدایت (وزیری ـ رقعی ـ جیبی و..)

در اینجا به حقانیت کار هیچکدام از این ناشران وحتی وراث هدایت‌کاری نداریم،چون دراین مقوله ایفای حق کردن را مقامات قضائی بهتر از ما می‌توانند نظر بدهند، اما سخن برسردعوای این ناشران است که بهرحال هرکدام درحد خود منشاء اثری بوده‌اند (مهم نیست که یکی کمتر و یکی بیشتر) راستی ما بمرحله‌ی رسیده‌ایم که بازار کتابمان از لحاظ تعداد کتابهای موردنیاز اشباع شده باشد که ناشران برای دردست داشتن موضوع قابل چاپ به چنین مانورهایی دست‌بزنند؟ چون در شرایط فعلی که از لحاظ امکان تولید وحتی مواد اولیه برای کارهای فنی چاپ کتاب در مضیقه هستیم، اینگونه‌افراطها اصولا درست نیست

اگر حق وحقوق مولف که باید بوراث او برسد کم و کسر بود،تصویب قانون‌حمایت مولف ومصنف می‌تواند به‌این فائله خاتمه بدهد.

فقط می‌ماند کنترل چاپ تعداد کتابها که در شرایط‌فعلی این ناشر و آن ناشر هیچ‌فرقی باهم ندارند. اگر امیرکبیر بخواهد فرضابجای ده‌هزارجلد، بوف‌کور را در بیست‌هزارجلد تکثیر کند، هیچکس‌جز وجدان ناشر نمی‌تواند مانع او شود. همانطور که بسیاری ازناشران این کار را می‌کنند.

بهتر نیست بجای صرف این همه نیرو وسرمایه این دوناشر بتوافق برسند ورقابتشان را بهمکاری بدل کنند و بجای‌لطمه زدن به یکدیگر دست به چاپ کتابهایی بزنند که حداقل از لحاظ ماخذ بودن مورد نیاز است.

باور کنید کتابخانه‌هایی‌نظیر کتابخانه مجلس شورایملی ، کتابخانه سلطنتی و حتی‌کتابخانه ملی پر است از متون‌خطی چاپ های تازه که بیشتر این متون بایستی در دسترس پژوهندگان باشد. با یک حساب سرانگشتی‌می‌توان‌اینطورحساب کرد که بجای همین رقابتهای چند ماهه می‌شد که نزدیک به دویست سیصد جلد کتاب را از کتابخانه‌ها بیرون کشید وچاپ کرد، بجای بیست جلد آثار هدایت، چند جلد از ترجمه‌های قاضی، فرهنگهای عمیدوحییم وکتابهایی نظیر کتاب احمد و غیره که هرکدام در چند چاپ عرضه شده‌اند خیلی کارهای تازه می‌شد کرد که هم خدمت فرهنگی باشد و هم لطمه زدن به‌این و آن نباشد.

اگر این ناشر با ناشر قبلی ووراث هدایت دلشان برای هدایت سوخته، صادقانه میتوانند تیراژکتابهای‌هدایت را اعلام کنند تا اعتبار کارچنین نویسنده‌ای برمبنای استقبال مردم، تایید شود. مثلا تمامی خبرگان کتاب معتقدند که در همین بیست روزی که کتاب حاجی‌آقا بهبازار آمده حداقل رقمی نزدیک به پنجاه‌هزار جلد فروش داشته است.

بااین همه از درگیری دو ناشر می‌گذریم اما کلام آخررا به‌این صورت ادا می‌کنیم که بهتر است این جار وجنجالها تحت ضوابطی درآید که سر هیچکس کلاه نرود و بتوان‌از این نمد کلاهی برای سر بی‌کلاه کمبود بسیاری از منابع وماخذ مورد نیاز درست کرد.

کار کتاب امروزه بصورت یک کار پرصنعت درآمده‌است‌و این جارجنجالها ممکن است موقتا حاصلی داشته باشد ،اما در نهایت دلزدگی را باعث می‌شود ونیاز وکمبود بجای خودش باقی می‌ماند.

بااعلام تیراژ آثار هدایت اعتباراو را افزایش دهید

طی ۲۰ روز نزدیک به ۵۰هزارجلد کتاب «حاجی‌آقا» بفروش رسیده است

طمع خام،ادعانامه‌ای علیه آزمندان غربی

طمع خام
احسان نراقی
انتشارات توس

دلیل انتخاب عنوان طمع خام برای مجموعه مقاله‌ای که از نویسنده‌ی مقالات تحقیقی واجتماعی پیش روداریم نیاز به یک بررسی دارد که این بررسی می‌بایست مسبوق بسوابقی از آزقدرتهای مغرب‌زمین درمقابل شرق ثروتمند باشد ،اما بدون بررسی نیز می‌توان از عنوان کتاب‌بصورت یک سمبل سود جست.

نویسنده بااین اعتقاد مقالات تحقیقی‌«طمع خام» را نوشته که به فرهنگ غنی و قوی ایران که باید بصورت یک زیربنای‌مستحکم برای تحمل بار سنگین فرهنگ ناشی شده‌از تمدن دو رویه که یک روی ان حکایت از قدمت وسنت میکند وروی دیگر آن به تازه‌های فرهنگ وتکنولوژی چشم دارد.

نویسنده در زمانی که کار مایه این‌مقالات را فراهم می‌آورده در مقابل مقتضیات علمی وفنی ومناسبات اقتصادی دنیای امروز بپیوندهای عاطفی ودرونی خود،به عنوان یک ایرانی می‌نگرد.

نویسنده وضعیت‌شکل‌گیری وتاثیرپذیری اندیشه‌اش را در مقابل غرب، در مقدمه مفصل وآگاه کننده‌ای که بر کتاب نوشته به‌این ترتیب توجیه کرده است که در نخستین گامهای نوعی تاثیر شبه‌فراماسونی داشته ودرگامهای بعد به اندوختن تجربه هایی از خواندن آثار ملهم از اندیشه‌های مارکسیستی پرداخته ودرگام نهایی به‌تاثیر دوره‌ای واقف میشود که آن را باید دوره تکنوکراتها ویا تکنوکرات منش‌ها دانست:

(.. سه‌طرز تفکری که‌در بالا از آنهایاد کردم، هنوز هم حکم مصالح اولیه‌ای را دارند که بافت فکری برخی از افرادگروه های تحصیل کرده، ما در اصل از آنها تشکیل شده است و چون همین گروه‌ها هستند که اغلب دستگاههای مملکتی رااداره می‌کنند مظاهری از هریک از این طرز تفکر ها را در هر دستگاهی می‌توان مشاهده کرد ..).

در نخستین بخش که‌عنوان فرهنگ غرب وجامعه امروز ایران را دارد،نویسنده از همان کیفیتی سخن می‌گوید که به‌اندام های‌سه‌گانه‌ی برداشتی ان اشاره رفت ، نویسنده با تفکیک دوره‌های مختلف به ضمنها واحیانا امتیازات دوره‌ها می‌پردازد واز هر بخشی سهمایی خاص بدست میدهد که این سهما قابل انطباق باو قایعی است که عوامل پرورده‌ی مکتبهای مورد اشارهٔ‌خالق آن بوده‌اند.

در دومین مقاله که «پیشرفت اقتصادی و فرهنگی ملی»، نام گرفته نویسنده باتوجه به دو نکته که بصورت نقل درپی‌می‌آید،پیوند اقتصاد وفرهنگ وتاثیر آنها را درپیشرفت یکدیگر باز می‌گوید:

(... نخست آن که این رابطه به‌طور مستقیم محسوس‌نیست ،بچشم‌نمی‌آید،و آثار آن در یک محدوده‌ی زمانی قابل اندازه‌گیری نیست.

دوم آن که ما، در این زمینه باپدیده‌هایی از دو مقوله کاملا متفاوت سروکار داریم: یکی، اقتصاد که جنبه‌ی کمی و عینی‌دارد، ودیگری فرهنگ، که دارای جنبه کیفی و ذهنی است ...).

نویسنده درجای‌جای این مقاله ومقاله‌ای نخست به تجربیات خود در زمان خدمتش در یونسکو اشاره می‌کندو از این تجربیات نشانه‌ها می‌آورد

یکی از اختصاصات کار نویسنده که‌در زمینه‌ی مسایل پژوهشی اجتماعی، اقتصادی وفرهنگی صاحب نظر است،اینکه بدون استناد به‌دلیل‌ومدرک‌حرف نمی‌زندونظریه‌ای را ابراز نمی‌دارد.

سومین مقاله از این مجموعه جستجوئی است که نویسنده باتوجه به دریافتهای وپژوهشی‌اش برای یافتن انسان آرمانی‌یا انسانی که بتواندابن‌همه مسایل راتاب اورد، آغاز می‌کند.

در بخش نیاز به یک علم جدید مدیریت نویسنده از دگرگونیهایی که در روابط انسانها درهمه‌ی سطوح‌پدید آمده حرف می‌زند ولزوم دگرگونی در علم مدیریت را تشریح می‌کند.

«فرهنگ ملی ومدیریت» نیز یکی از مقالاتی است که به‌ابعاد ادراک در اداره ومدیریت سازمانهای گوناگون اجتماعی بدان‌نیاز است اشاره می‌شود.

ابعاد فرهنگی در تحقیقات علمی و

بقیه‌در صفحه ۳۹

لاستیک جدید سوپر جنرال

تاخودم امتحان نکرده بودم، اصلاً باور نمیکردم

من یک راننده بیابانی هستم ، شغلمو خیلی دوست دارم ولی یه چیزی که خیلی اذیتم میکنه ، عوض کردن‌این لاستیکهای گنده است ،توی جاده ، و باور کنید که خیلی وقتها مجبور میشوم این کارو بکنم .
دوسه‌ماه‌پیش‌یکی‌از رفقاموکه روی‌یک‌کامیون ۱۸ چرخ کار میکنه دیدم . میگفت‌لاستیک‌جدید سوپر جنرال خیلی خوبه . لاستیکهای من کهنه بود و باید لاستیک جدیدمیخریدم . حرفشو قبول کردم و لاستیک جدید سوپر جنرال خریدم .
حالا واقعا راضیم ، چون خیلی محکم و قابل اعتماده .
بله ، من واقعا لاستیک‌جدید سوپر جنرال را به تمام همکارانم توصیه میکنم .

لاستیک‌جدید سوپر جنرال با دایره‌ٔ زرد

لاستیک جنرال
GENERAL

LORD 4-253

هدیه نوروزی

فروشگاههای کفش بلا
درسراسرکشور هدیه میدهند

فروشگاههای کفش بلا درمقابل خرید کفش چرمی
هدیه میدهند.
هدایای کفش بلا برای همه افراد خانواده
بخصوص بچه‌ها

BELLA

درهمه فروشگاههای کفش بلا

LORD

دوومیدانی انتخابی برای سفر به پاکستان

بعداز ظهر روز پنجشنبه «فردا» قهرمانان دوومیدانی کشور در مجموعه ورزشی آریامهر گرد هم میایند تا یکدوره مسابقه‌های انتخابی برای شرکت در دیدار های بین‌المللی دوومیدانی قائد اعظم پاکستان، برگزارنمایند. ۲۰ نفر از بهترین ورزشکاران دوومیدانی شهرستان ها هم اکنون در اردوی دهکده المپیک بسر میبرند که قرار استروز پنجشنبه و جمعه این هفته با قهرمانان تهرانی به رقابت بپردازند و بهترین ها را از میان خود برگزینند.

طبق گفته فدراسیون دوو ـ میدانی کشور ، قرار است ۶ نفر که بهترین حد نصابها را در مسابقه های انتخابی یاد شده بدست آورند وشایستگی از خود نشان دهند ، بهمراه سرپرست و مربی عازم پاکستان شوند.

مسابقه های بین‌المللی جام قائد اعظم امسال در فاصله روز های ۱۷ تا۱۹ فروردین ماه آینده درلاهور پایتخت پاکستان انجام میشود و قرار است ورزشکاران چندین کشور آسیائی و افریقائی در آن شرکت نمایند.

پینک‌پنک کاخ های جوانان و دانشگاه ها

در مسابقات پینگ پنگ کاخ‌های جوانان و دانشگاه های تهران که باشرکت ۱۰ تیم برگزار شد، تیم کاخ شوش مقام اول رااحراز کرد ضمن اینکه کاخ‌مرکزی وکاخ‌جنوبی دوم و سوم شدند.

دردیدارهای انفرادی‌بهرام درخشانی فرد تمام رقیبان خودرا شکست داد و با ۹ امتیاز مقام قهرمانی را به خود اختصاص‌داد. محمد ابراهیمی و بهنام کشوری‌در مکانهای دوم وسوم قرار گرفتند.

دیدار های برگشت فوتبال باشگاه های اروپا : جام قهرمانی ـ جام در جام ـ جام اتحادیه

امشب: پیکار در صحنه سه جام اروپا

فوتبال

امشب دیدارهای‌برگشت مرحله یک چهارم‌نهائی‌هر۳ جام‌باشگاهی فوتبال اروپا در شهرهای مختلف این قاره انجام می‌شود وحریفان مرحله نیمه نهائی این جامهـا شناخته خواهند شد.

برای‌شناخت موجودیت‌حریفان حاضر در دیدارهای امشب ،باید که قبل از هرکار به سرنوشت دیدارهای رفت اینان توجه کرد. آنچه را که در زیر مطالعه‌میکنید، رویدادها و نتایج بازیهای رفت تیم‌ها در هر سه جام است که دو هفته قبل انجام گرفته است.

برخورد آژاکس آمستردام و یوونتوس تورین تیم‌های قهرمان باشگاههای هلند وایتالیا درمرحله یک چهارم نهائی مسابقه‌های جام قهرمانی باشگاههای اروپا درفصل جاری، یادآور دیدار فینال همین مسابقه‌ها در سال ۱۹۷۲ است که در بلگراد انجام شد وآژاکس‌با شکست ۰ـ۱ حریف ایتالیائی‌اش برای دومین بار قهرمان اروپا شد.

بااین مساوی، یوونتوس خوشحال بخانه بازگشت. چون حتی بایک مساوی بدون گل هم می‌تواند، آژاکس برنده ۳ جام قهرمانی باشگاههای‌اروپا راحذف وخود به نیمه نهائی برسد.

در جمع مدعیان حاضربرای‌جام قهرمانی باشگاههای اروپا ، خوشحالترازیوونتوس، لیورپول قهرمان سال پیش اروپا بود که حتی با پیروزی به خانه‌بازگشت. مردان باب پیزلی که بهار گذشته برای اولین بار قهرمان اروپـا شدند، در برابر ۷۰ هزارپرتقالی که رویای دوباره به قدرت رسیدن بنفیکا قهرمان پرتقال را در سر می‌پرورانند، این تیم را ۱ـ۲ مغلوب کرد. بااین پیروزی، از هم‌اکنون می‌توان لیورپول را در مرحله نیمه نهائی دید.

شکست غیرمنتظره

بامساوی یوونتوس درزمین آژاکس وبرد لیورپول در خانه بنفیکا اگر بتوان، این دو تیم را صاحب شانس بسیار برای حضور در نیمه نهائی دانست ، درمورد دوتیم دیگری که باید در نیمه‌نهائی حضور بیابند، هیچگونه پیش‌بینی امکان پذیر نیست. گرچه اف.سی. بروژ واینسبروک دو فاتح‌دیدار های رفت مرحله یک چهارم‌هستند.

تیم بلژیکی «بروژ» باگلهـای کوران وکوبر که بفاصله ۱۴دقیقه ودر دقایق ۴۳و۵۷ زده شد ، آتلتیکو مادرید را مغلوب‌ساخت. اما شکست ۱ـ۳ بورسیا‌مونشن گلادباخ درسدتیم اتریشی‌اینسبروک براستی یک حادثه غیر منتظره است .

مونشن گلادباخ که قهرمان ۳ ساله المان است و سال پیش حریف فینالیست لیورپول قهرمان باشگاههای‌اروپا بود،دراینسبروک فقط ظرف ۲۶ دقیقه ۳ بار تن بهبرتری حریف داد.

بااین شکست ۱ـ۳، مونشن گلادباخ دربازی برگشت‌کار نسبتا دشواری در پیش دارد. امانهبه دشواری اتلتیکو مادرید. چـون تیم اسپانیائی برای تلافی باخت ۰ـ۲ در بروکسل، حداقل باید با ۳گل اختلاف‌اف.سی. بروژرا شکست دهد. اما مونشن‌گلادباخ بایک برد ۰ـ۲ هم میتواند بس‌از تساوی ۳ـ۳ در مجموع بلطف قانون مضاعف محسوب شدن هر گل درخانه حریف ، فاتح‌مجموع ۲ دیدار بااینسبروک باشد.

شکست در دیداردوم

در جام برندگان جام در غیبت هامبورگ قهرمان سال پیش ، اندرلخت تیم فینالیست سال قبل نتوانست از چنگ تیم پرتقالی پورتو براحتی بگذرد . بازی این دوتیم در روز چهارشنبه بعد از ۴۵ دقیقه متوقف ماند. باران‌مانع از ادامه مسابقه شد . درمسابقه دوم ، پورتو بایک گل اندرلخت رابرد.

دینامومسکو برنده جام حذفی شوروی ، در شهراسپانیائی‌سویل با بتیس بدون گل مساوی کرد. هایوک اسپلیت ازیوگسلاوی در وین ، تیم استریا را ۱ـ۱ متوقف ساخت . امامطمئن‌تر ازیوگوسلاو ها و روسها که در خانه‌حریف به نتیجه مساوی رسیدند، تیم هلندی توئنته انشد می‌تواند به حضورش در نیمه نهائی مطمئن باشد چون بازی رفت درخانه حریف دانمارکی را با برد ۰ـ ۳ پشت سرگذاشت .

بهترین نتیجه در مسابقه های رفت مرحله یک چهارم نهائی ۳ جام راتیم فرانسوی باستیابدست آورد که ۲ـ۷ کارل زایس‌ینا از آلمان شرقی رابرد. باستیا با این برد ، از حالا می‌تواند بـه سرنوشت خود در نیمه نهائی بیاندیشد .

در مورد ۳ تیم دیگر که به مرحله نیمه نهائی جام اتحادیه خواهندرسید ، تقریبا تردیدوجود دارد . چون اینتراخت فرانکفورت بسختی بانتیجه ۲ـ۳ ازسدگراس شاپرزسویس گذشت وماگدبورگ از آلمان شرقی در خانه خودفقط بایک گل حریف هلندی خود ، پی . اس . و . آیندهوون رابرد. اما تیم اسپانیائی بارسلون که‌در بیرمنگام باتیم انگلیسی‌آستون ویلابازی میکرد ، در حسرت‌یک پیروزی ۰ـ۲ باقیماند . چون تا دقیقه ۸۰ بازی ۰ـ۲ در زمین حریف پیروز بود.

۲گل‌در غیبت کرویف!

یک گل کاپیتن کرویف در دقیقه ۲۰ زدو یک گل هم در دقیقه ۸۰، لحظاتی قبل از ترک میدان ساخت که بوسیله زویریا زده شد. اما به محض خروج کرویف ، انگلیسیها آنچنان‌جانی گرفتند که در همین ۱۰ دقیقه‌هر ۲گل راجبران کردند و به‌نتیجه مساوی ۲ـ۲ رسیدند.

مک‌نات در دقیقه ۸۷ ودیهان به فاصله ۲ دقیقه ، ۲ گـل اسپانیولها را جواب گفتند . اما با وجود این نتیجه مساوی باز هم بارسلون که مسابقه برگشت را در خانه بازی میکند ، شانس پیروزی در مجموع را داراست. چون بانتیجه‌مساوی « کمتر از ۲ـ۲» هم حتی می‌تواند ، آستون ویلارا حذف نماید.

نتایج‌بازیهای رفت هر سه‌جام باشگاهی اروپا از این قراراست:

جام قهرمانی

● اینسبروک: اینسبروک ۱اتریش ۳ـ بورسیا مونشن گلادباخ‌ازآلمان غربی ۱.

گلها: کوسیلیا « دقیقه ۱۰»، کریس « دقیقه ۲۳»و شوارتس «دقیقه ۲۶» برای اینسبروک .ژوپ هاینکس « دقیقه ۶۰» برای‌مونشن گلادباخ.

● بروکسل : اف. سی.بروژ از بلژیک ۲ـ آتلتیکو مادرید از اسپانیا صفر .

گلها: کوران « دقیقه ۴۳» و دوکوبر « دقیقه ۵۷» برای اف. سی .بروژ.

● آمستردام : آژاکس آمستردام از هلند ۱ـ یوونتوس تورین از ایتالیا ۱

گلها: دوره « دقیقه ۶۷» برای آژاکس . کزیو « دقیقه ۹۰ » برای یوونتوس .

● لیسبن . لیورپول ازانگلیس ۲ـ بنفیکالیسبن از پرتقال ۱.

گلها : نه‌نه « دقیقه ۱۵»برای بنفیکا. کیس « دقیقه ۳۵» و امیلین هیوز « دقیقه ۷۲ » برای لیورپول .

جام برندگان جام

● ویل : اف . سی. توئنت آنشداز هلند ۳ـ ویل از دانمارک صفر .

گلها : جری موهرن « دقیقه ۲۶»،کرینز « دقیقه ۷۸ »ویتسن «دقیقه ۸۵».

● وین امستریاوین ازاتریش ۱ـ هایوک اسپلیت ازیوگسلاوی یک .

گلها : پرلیس « دقیقه ۶۱» برای آستریا . جوریاک « دقیقه ۶۵» برای هدیوک .

● پورتو : اف. سی. پورتواز پرتقال ۱ـ اندرلخت از بلژیک صفر .

گل : گومز دقیقه ۳۷ برای پورتو .

● سویل : بتیس سویل از اسپانیا صفر ـ دینامو مسکو از شوروی صفر .

جام اتحادیه

باستیا : باستیا از فرانسه۷ـ کارل زایس‌ینا از آلمان شرقی ۲

گلها: لاریو « دقیقه ۴»،پاپی «دقیقه ۴۲» .مریوت « دقیقه۵۷»، فلیکس « دقایق ۷۰ و ۷۸ » ، کازس « دقیقه ۸۱» و فرانسشتی «دقیقه ۸۷» برای باستیا. راب «دقایق ۶۱و۷۳» برای کارل‌زایس ینا.

● بیرمنگام : آستون ویلااز انگلیس ۲ـ بارسلون ازاسپانیا ۲.

گلها: مک‌نات « دقیقه ۸۷» و دیهان « دقیقه ۸۹» برای آستون ویلا . یوهان کرویف « دقیقه۲۰» وزویریا« دقیقه ۸۰» برای‌بارسلون

● ماگدبورگ : ماگدبورگ از آلمان شرقی ۱ـ پی. اس. و . ایندهوون از هلند صفر .

گل: استریش« دقیقه ۷۶»برای ماگدبورگ .

●فرانکفورت : اینتراخت فرانکفورت از آلمان غربی ۳ـ گراس شاپرز از سویس ۲.

گلها: گراس « دقیقه ۵۸ » ، هولزنباین « دقایق ۶۹ و ۹۰ پنالتی » برای فرانکفورت.بوسکو « دقیقه ۳۷»و پونته « دقیقه ۵۲ پنالتی » برای گراس شاپرز .

● مسابقه های برگشت هر ۳ جام روز چهارشنبه ۲۴ اسفند برگزار خواهدشد.

رئیس فدراسیون وزنه‌برداری :

وزنه‌برداری ما زیر «صفر» است

بامـــداد روز گذشته فدراسیون وزنه‌برداری و پرورش اندام کشور بمنظور معرفی اعضای هیات رئیسه و کادر فنی خود جلسه‌ای بـه ریاست جواد کلهـر رئیس فدراسیون وزنه‌برداری‌تشکیل داد.

تیمسار سرلشگر ایزدپناه مشاور عالی فدراسیون نیز در این جلسه حاضر بود .

در ایـــن جلسه رئیس فدراسیون وزنه بـــرداری نخستین سخنران بود کـــه پیرامون هستی این ورزش و برنامه‌های آینده بـه تفصیل سخن گفت : کلهر ابتداضمن خوشامدگوئی بـه حاضران عنوان کرد : صحبت‌هائی در اینجا مطرح خواهد شد کـه ملال‌آور است ولی ملال فعلی را باید مقدمه پیروزی هـای آینده این ورزش دانست .

ولی برای رسیدن‌به‌مقصود بیش از همه ، بزمان نیـاز داریم . ولی قبل از ایـــن مسئله اعتقاد فراوان به نظر آگاهان و دست اندرکاران‌این ورزش دارم و به این خاطر دست کمک بسوی همه‌کسانی که در این‌راه گام میزنند دراز میکنم و انتظار دارم در وهله اول رسانه‌های‌گروهی بیش‌از دیگران ما را ارشاد و کمک نمایند .

کسانیکه در اینجا حاضر هستند و من افتخار همکاری با آنان را دارم اگر امروز از وزنه‌برداری خود را کنار بکشند ، ما متاسفانه‌نمیتوانیم جای آنها را پر کنیم .

ما سوای‌اینکه آدم نداریم، وزنه‌بردار هم نداریم وبواقع ما فقیریم و این ورزش در حال حاضر زیر صفر است .

در تهران ۴۰ تا ۴۵باشگاه در شهرستانها بین ۱۳۰ تـا ۱۴۰ ورزشخانه‌موجود است که اینها می‌تواند یار و یاور ما باشند .

زیر صفر

من در اینجا عنوان میکنم کـه پیشینیان یعنی روسای فدراسیون‌های قبلی هرچه در توان داشته‌اند انجام دادند و نباید از کار آنها هیچ گله‌ای کرد ولی واقعیت‌این است که اگر روزی در هر وزن صدها وزنه‌بردار داشته باشیم می ـ توانیم بخود ببالیم کـه یک مجری صدیق و موفق هستیم و آن زمان است که میتوانیم ادعا کنیم که وزنه‌برداری هم وجود دارد . ولی در این زمانه وزنه‌برداری ما زیرصفر است .

سرلوحه کاراین فدراسیون کار و برنامه‌ریزی روی‌استان ها و شهرستانهاست ما برای آنکه کمبود مربی را از میان برداریم ،از قهرمانان‌بازنشسته مدد میگیریم ، آنهائیکه سال‌ها در این رده صاحب تجربـه بوده‌اند .

در همین مسابقه هـــای قهرمانی جوانان ، شهرستانی ها با تمرین بـــا دیفرانسیل اتومبیل به مقام‌قهرمانی‌رسیدند و در مجموع ۱۰ وزن ۹وزن را زیر حیطه قدرت‌شهرستانها بود، حالاآگراین وزنه‌برداران با وسائل لازم تمرین کنند به نظر شما نتایج بهتری بـدست نخواهد داد ؟

ما در مصر موفق نشدیم ، زیرا موفقیت وزنه‌برداران ما در جام سید نصیر ، مشابـه روئیدن یک گل سرخ در دل کویر است که زود از میان میرود . ما باید کاری کنیم که پیروزی‌ها دائمی باشند و این تنها در سایه یک کار بنیادی میسر خواهد شد .

در پی رئیس فدراسیون ، تیمسار ایزدپناه مشاور عالی فدراسیون عنوان کردکه همه چیز در سایه دوستی ، مهرو عطوفت بدست می‌آید ، من شک ندارم که فدراسیون‌وزنه برداری با اعتقاد و ایمانی‌که رئیس آن دارد موفق خواهد شد . زیرا درگذشته‌نیز من از عشق ، صفا و علاقمندی نتایج گرانبهائی گرفته‌ام ، در پایان این گفتگوها کادر جدیـد فدراسیون وزنه‌برداری ایران به این شرح معرفی شدند .

تشکیلات فدراسیون

مشاوران عالی:تیمسار سپهبد مهدی رحیمی و تیمسار سرلشکر دکتر عباس ایزد پناه مشاوران: جعفر سلماسی عضو کمیته فنی و اسماعیل کدخدا زاده عضو کمیته فنی .

هیئت رئیسه: جواد کلهر(رئیس) محمد زهتاب(دبیر)، مرتضی‌پور فرزیب (نایب رئیس فنی در امور وزنه برداری) ناصرانقطاع (نایب رئیس‌در امور پرورش اندام) محمود نبی زاده :(نایب رئیس درامورشهرستان ها)محمد باقر شیخی : (خزانه دار) علی میرزائی کرمانشاهی (عضو از تهران) ، احمد علی دوست عضو از استان‌گیلان) دکتر علی اصغر شهابی (عضو از استان آذربایجان):

روسای کمیته ها : محمد زهتاب (رئیس کمیته امور بین‌المللی) ، هوشنگ زواره‌ای (رئیس کمیته روابطعمومی) منوچهرظهوریان (رئیس کمیته‌تشریفات) دکترمحسن صادقی (رئیس کمیته پزشکی و درمانی) اسماعیل کدخدازاده (رئیس کمیته طرح و برنامه و ارزشیابی و هماهنگی) حسین اصلانخانی (رئیس‌کمیته بازرسی وپیگیری)فتحعلی‌مقدسیان (رئیس کمیته مسابقات) هنریک تمرز (رئیس کمیته آموزش وتحقیق) منوچهر برومند (رئیس کمیته مربیان وسرمربی‌تیم ملی)شاهپور ظلی (رئیس کمیته داوران).

هیئت تهران : مصطفی واعظ تهرانی (رئیس) مهدی نگهبان (دبیر) .

کمیته فنی : جواد کلهر ـ محمد زهتاب ـ مرتضی پــور فـــرزیب ـ جعفر سلماسی ـ اسمعیل کدخدازاده ـهنریک‌تمرز ـفتحعلی مقدسیان ـ شاهپورظلی منوچهر برومند ـ غلامعلی‌نیاکان ـعباس احیائی .

اعضای وابسته : نماینده‌نیرو های مسلح شاهنشاهی ـ نماینده باشگاه‌های‌ورزشی تهران،نماینده دانشگاه ها ومدارس عالی،نماینده وزارت آموزش و پرورش ، نماینده وزارت‌کارو اموراجتماعی نماینده وزارت تعاون و امور روستا ها.

پرورش اندام : ناصر انقطاع (رئیس)، مصطفی بزرگ کرایلی (معاون)،مهندس کمال‌حسینخانلی رئیس کمیته مسابقات‌و داوران، ابراهیم باقریان (رئیس کمیتـه آموزش ومربیان جعفررفوگران (دبیرو خزانه‌دار) .

در جلسه مصاحبه مطبوعاتی فدراسیون وزنه‌برداری ، هیات رئیسه ، مشاورین و نمایندگان رسانه های گـــروهی شرکت داشتند. عکس چهره‌های حاضر در این جلسه را نشان میدهد.

امروز: واترپلوایران ـ یوگسلاوی

نخستین دیدار دوستانه تیمهای ملی واترپلوی ایران و یوگسلاوی، بعداز ظهر امروز«چهارشنبه» دراستخر سرپوشیده مجموعه ورزشی آریامهر انجام میگیرد.

تیم ملی واترپلو یوگسلاوی که‌ماه پیش نیزبه تهران آمده بود، بار دیگر روز یکشنبه گذشته بدعوت فدراسیون شنای ایران به‌تهران آمدتاچند دیدار دوستانه باتیم ملی واترپلو کشورما برگزار نماید.

دعوت از یوگسلاوها که خود صاحب‌نام در واترپلو اروپاو دنیا بشمار میروند ، جهت آماده‌سازی تیم ملی ایران برای حضور در مسابقه‌های انتخابی جام‌جهانی « منطقه‌آسیا» که فروردین‌ماه آینده دراسرائیل باشرکت تیمهای ملی‌کره جنوبی ، ژاپن ،اسرائیل و ایران انجام میشود، صورت میگیرد.

تیم میهمان بجزدیدار امروز و چند دیدار دوستانه‌رسمی دیگر باتیم ملی‌ایران ، در تمرینات تیم ایران که‌دراستخر سرپوشیده آریامهر برپااست ، نیزشرکت مینماید تابازیکنان ایرانی دراین اردوی مشترک تجربه‌و آمادگی بیشتری کسب کنند و برای مسابقه های‌انتخابی جام جهانی که‌در عین‌حال مسابقه‌های قهرمانی آسیانیز به‌حساب می‌آید، آمادگی لازم راداشته باشند.

درضمن پیش‌ازآغاز دیدار تیمهای ملی واترپلو ایران‌و یوگسلاوی ، یکدوره مسابقات شنای تشویقی بمناسبت ۲۴ اسفند «یکصدمین سالروز تولد اعلیحضرت رضاشاه کبیر» برای شناگران خردسال‌ـ جوان و بزرگسال از سنین ۱۱تا ۴۰ سال تحت عنوان جام ۲۴اسفند نیز برگزار میشود که‌در پایان آن‌به نفرات برتر جوائزی ازطرف فدراسیون شنای کشور داده خواهدشد.

کشتی‌گیران جوان تهران در آزمایشی تازه

مسابقه‌های کشتی آزاد قهرمانی جوانان نواحی هفتگانه تهران ، همزمان در ۷ نقطه پایتخت‌باشرکت ۷۶۴ کشتی‌گیر از بعداز ظهر دیروز‌آغازشد.

این دوره مسابقه‌ها که‌مرحله نخستین مبارزات انتخابی‌تهران میباشد، باشیوه‌ای تازه‌یعنی در ۲ زمان ۶ دقیقه‌ای انجام‌می گردد . فدراسیون جهانی‌کشتی که در نظر دارد مسئله کاهش زمان کشتی را از ۹ دقیقه به ۶ دقیقه در اجلاس سال ۱۹۸۰ که در مسکو تشکیل میشود مطرح نماید ، برای آنکه‌هیچ چیز رابدون تجربه کردن‌مطرح نکند ، از فدراسیون های‌ملی کشور های عضو « فیلا»خواسته است ، این مسئله را بمورد آزمایش قرار دهند و نتایج‌آن را به فدراسیون جهانی اطلاع دهند.

این زمزمه‌ای است که ازدو سال پیش شنیده میشود و شورویها اولین کشوری بودند که با انجام مسابقه‌ی ۶دقیقه‌ای در جام تفلیس نظر موافق خود رابه فدراسیون جهانی اطلاع دادند.

با اینحال فدراسیون جهانی به پاسخ شوروی ها اکتفانکرد وحالا برای آنکه از نظر همه اعضای خود مطلع شود، این ماموریت رابه فدراسیون های ملی کشور ها اطلاع داده‌است. در کشور ما برای نخستین‌ بارپست که این شیوه بـه آزمایش گذاشته میشود ، خوشبختانه فدراسیون کشتی برای آزمایش‌این‌مسئله‌جوانان را الگو قرار داده، در حالیکه برای نتیجه گیری بیشتر،باید که این مسئله‌رادر جمع‌بزرگان نیز آزمایش کرد.

قدر مسلم این که باکاهش زمان مسابقه ، مبارزات سرعت بیشتری بخود میگیرد و کار داوری مشکل‌تر از هر زمان دیگر میگردد و بدین لحاظ باید کمینه داوران کشتی با دقت نظر بیشتری امر قضاوت رابعهده بگیرند.

بهرحال ۷۶۴ کشتی‌گیرجوان دراین آزمایش حاضر هستند و فدراسیون کشتی اگر واقعادر نظر دارد، کاهش زمان مسابقه را تجربه‌و تحلیل نماید باید که چشمانی تیزبین و آگاه را مامور بررسی این مهم نماید. بهرحال این مسابقه هادرمناطق شهرری ، سالنهای شماره‌یک و ۲ نصیری ، سالن دخانیات، کلوب صدری ، شمیران و استادیوم کارگران برگزارمی شود که به ترتیب در شهر ری ۴۸ نفر ،نصیری شماره یک ۸۵ نفر ،نصیری شماره دو۱۶۲ نفر، دخانیات ۱۷۱ نفر ، کلوب صدری ۱۲۲ نفر ، شمیران ۷۲ نفر و استادیوم کارگران۱۰۵ تن در صحنه رقابت حاضر هستند.

فوتبال قهرمانی باشگاههای کشورهای اروپا

اسپانیا
نتایج روز بیستو پنجم

بورگز ۱ الش صفر
رئال‌مادرید ۰ رایووالکانو ۲
اسپانول ۲ والنسیا ۲
سویلا۱ رئال سوسیداد ۱
سالامانکا ۱ بتیس صفر
هرکولس ۱ اتلتیکو مادرید ۱
استاندر ۳ کادیس صفر

رده‌بندی :۱ـ رئال مادرید ۳۵امتیاز ۲ـ بارسلون ۳۲ امتیاز ۳ـ گیژون ، اتلتیکو بیلبائو ۲۹ امتیاز ۵ـ والنسیا۲۸ امتیاز ۶ـ رایو والکانو ، سالامانکا ،لاس پالماس ۲۷ امتیاز .

۲۱ص.ر۵قوت‌ـی وررید

مجارستان
نتایج روز بیستو ششم

فرانس واروش صفر راباائو صفر
واشاش ۱ هالاداس صفر
ام .تی.کا ۱ دوژااوژپشت ۱
پکس صفر ژئول صفر
کاپوسوار ۱ دونسک صفر
ویدئوتون ۲ الورئه ۱
بکس سابا ۱ کسپل صفر
تاتابانیا ۳ اته ۱

رده‌بندی : ۱ـ هونود ۳۸ امتیاز ۲ـ ام.تی. کا ۳۷ امتیاز ۳ـ دوژا اوژپشت ۳۶امتیاز ٤ـ واشاش۳۵امتیاز ٥ـویدئونون ۳۳ امتیاز .

لهستان
نتایج روز بیستو سوم

گورنیک‌زابرز صفر زاویژا صفر
لش پوزنان ۱ استال میلک ۱
ال.کا. اس لودز ۲ گدینیا صفر
اودرااوپول ۱ ژومبیرکی صفر
پوگون ۲ روش چورزو ۱
پولونیا ۱ لژیاورشو ۱
اسلاسک روکلو ۳ ویسلا کراکوو ۱
زاگلبی سوسنوویک ۱ ویدزیولودز ۲

رده‌بندی :۱ـ ویسلا کراکوو ۳۱ امتیاز ۲ـ اسلاسک وکلو ، لش پوژنان۲۹ امتیاز ٤ـ ال. کا. اس لودز ۲۶امتیاز ٥ـ لژیا ورشو ۲۵ امتیاز .

پرتقال
نتایج روز نوزدهم

ماریتیمو ۱ اسپینهو صفر
بوآویستا ۲ پورتیمونس ۱
وارزیم صفر بنفیکا صفر
گیمارس ۱ آکادمیکو ۱
اسپورتینگ ۱ ستوبال صفر
ریوپله ۱ استوریال صفر

رده‌بندی :۱ـ بنفیکا ۳۲ امتیاز ۲ـ پورتو ۳۰ امتیاز ۳ـ براگا ،بلننس ۲۵ امتیاز ٥ـ اسپورتینگ ۲۳ امتیاز ٦ـ گیمارس ۲۲ امتیاز.

یوگسلاوی
نتایج روز بیستم

زادنیکی ۱ پارتیزان ۱
سارایووا ۲ اسلوبودا ۱
تربکا صفر بودوکنوست صفر
ستاره سرخ۱ هایدوک ۱
بلگراد صفر دینامو صفر
وویوودینا ۱ سلیک صفر
المپیا ۱ ریجه‌کا صفر
اوسی‌جک ۱ ولز ۱
زاگرب ۱ بوراک صفر

رده‌بندی :۱ـ پارتیزان ۳۳ امتیاز۲ـ ستاره سرخ ۲۹ امتیاز ۳ـ دینامو،هایدوک ۲۶ امتیاز ٥ـ سارایووا ، اسلوبودا ، ریجه‌کا ، ولز ۲۰ امتیاز.

بلغارستان
نتایج روز هجدهم

آکادمیک سویتف۱لاوسکی اسپارتاک صفر .
بوتف ۱ زسکا ۱
لوکوموتیو صوفیا ۳ بروئه ۱
چرنو مور صفر لوکوموتیو پلوودیو صفر .
اسلیون ۱ چرنومورتز ۱
آکادمیک صوفیا ۱ مارک صفر
اسلاویا صفر پیرین ۱
تارکیا ۱ زسکا اسپارتاک صفر

رده‌بندی :۱ـ لوکوموتیو صوفیا ۲۵ امتیاز ۲ـ زسکا ۲۴ امتیاز ۳ـ لوسکی اسپارتاک ۲۱ امتیاز٤ـ تارکیا ۲۰ امتیاز ٥ـ اسلیون ۱۹ امتیاز.

بقیه‌در صفحه ۲۸

«ذوب آهن» قهرمان دومین دوره والیبال جام اطلاعات

اصفهان : دوشنبه ۲۲ اسفند ۳۶ ـسالن ورزشی ۲۵ شهریور «دیدار نهایی والیبال دختران ـ دومین دوره جام اطلاعات » ـ ذوب‌آهن اصفهان۲« اول :۸ ـ۱۵ دوم : ٤ـ۱۵ »راه‌آهن اصفهان صفر .

سرداور : محمدتقی منشوری . داور : علی مقصودی . تماشاگر ۲هزار تن.

ذوب آهن اصفهان : اشرف وهاب‌زاده ، شهین منتظرالقایم ، فریده بیجاری ، میوه‌چی ، حمیده مطهری، ناهید رئیس زاده، مریم قویدل ، گوران اسکویی ، نابغه صدری ، محبوبه پرچم ، رودگهر. مربی :هاشم صفائیان‌پور .

راه‌آهن اصفهان : شهلا دولت آبادی ، فروغ و فرشته رحیم‌پور، آذر محبوبی ، زهرا پورکیان ، بدری زبیری ، نوشین زارع ، مریم نظری ، مهناز داراب زاده . مربی : جلیل ورد.

دومین دوره مسابقه های‌والیبال دختران «جام اطلاعات » که به کوشش سرپرستی اطلاعات در منطقه جنوب مرکزی برگزارشد، نمایش جالب تیم های دختران ذوب‌آهن ، راه‌آهن ، ارمغان و شهربانو همراه بود که سرانجام با قهرمانی ذوب آهن که‌در بازی سرنوشت راه‌آهن را مغلوب کرد به آخر برده شد .

در روز آخر خانم شهناز زاده همسر استاندار اصفهان ، دکتر فتحعلی شیرانی فرماندار ،تاکی دبیر شورای ورزش و گروهی از مقام های ورزشی و سازمان های دولتی اصفهان حضور داشتند که خانم « زاد» در پایان جوایزی‌که از سوی سرپرستی اطلاعات‌تهیه شده بود به بازیکنان تیم های شرکت کننده در ایندوره داد.

در برگزاری این مسابقه ها سازمان ورزش ، هیات والیبال و دبیران ورزش آموزشگاه های اصفهان همکاری صمیمانه‌ای‌بعمل آوردند.

در عکس خانم زاد در حالیکه جایزه دولت‌آبادی کاپیتن تیـم راه‌آهن را میدهد ، دیده میشود.

چگونه «مـــات» میکنید؟

مسئله شماره ۱۳

سفید شروع و در ۲ حرکت مات می کند

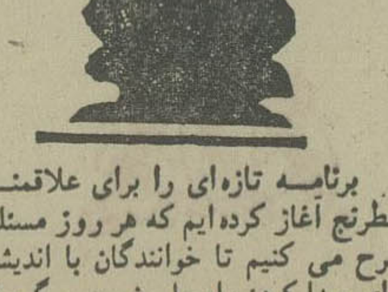

برنامـــه تازه‌ای را برای علاقمنـــدان شطرنج آغاز کرده‌ایم که هر روز مسئله‌ای طرح می کنیم تا خوانندگان با اندیشیدن برای پیدا کردن راه حل، ضمن سرگرم شدن بر معلومات خود نیز بیافزایند.

این «مسئله» ها را در هر شماره خواهیم داشت، ضمن اینکه در شماره بعد جواب آنرا نیز چاپ میکنیم.

حل مسئله شماره ۱۲

1—Tc8+	D×T
2—D×G8+	T×D
3—T×T	مات

بندربوشهر ، باهمه امکانات در انتظار مسافران نوروزی است

ازگروه گزارش سازمان شهرستانها

نوروزدرسواحل خلیج فارس

۶۰ هزارمسافر نوروزی دربوشهر

بندربوشهر باآبو هوای بهاری ازهم‌اکنون آماده پذیرائی از مسافران نوروزی است.

کمیته تسهیلات نوروزی بوشهر ازهم‌اکنون مقدمات پذیرائی از ۶۰هزار نفر میهمان نوروزی را فراهم‌آورده‌است‌که‌این‌تعدادازلحاظ مسکن، خواربار وبهداشت کاملاتامین خواهند بود وزیرچتر حمایت کمیته‌تسهیلات نوروزی باآسودگی‌خاطر، نوروزخود رابه خوبی وخوشی پایان‌خواهدداد.رقم مسافرانی که‌دربوشهرخواهندگراند، نسبت به‌سال گذشته ۲۰هزار فزونی خواهد داشت، چراکه‌کمیته تسهیلات نوروزی سال‌گذشته تنها ۴۰هزار مسافر راتحت حمایت رفاهی‌خود قرار داد، اداره کل‌بازرگانی‌استان بوشهرتعهد کرده‌است‌که ارزاق مورد نیاز این‌تعداد ازمسافران رابخوبی تامین کند.

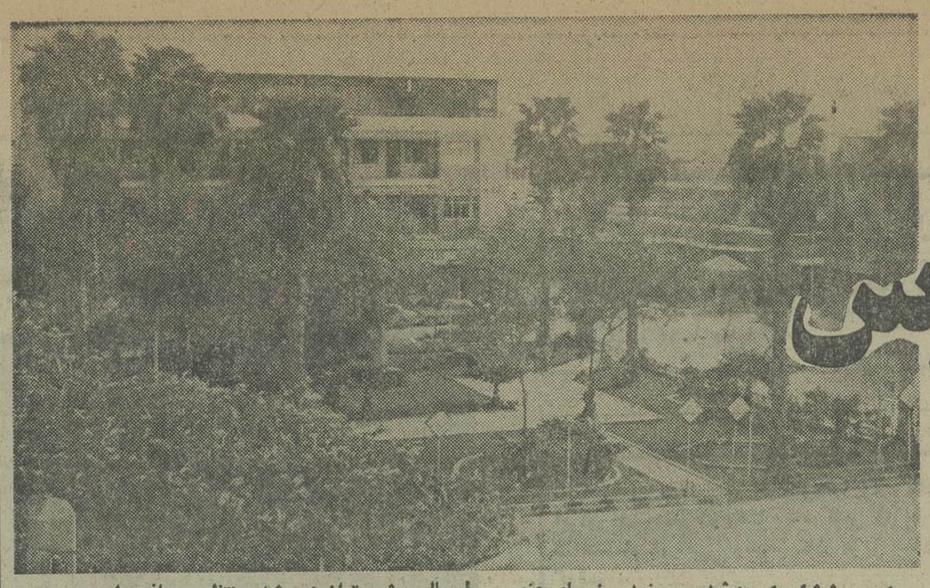

بندر نخلها بوشهر ، بندر زیبای‌جنوب ، امسال پرشورتراز همیشه منتظر مسافران نوروزی است

بوشهر بندر نخلها ، بندرسرسبزیهای خرم و آفتاب درخشان است . به بوشهر می‌روید سفرتان بخیر

رستورانهای شهر عرضه میشود و بهای نسبی آن بین ۱۲۰ تا ۳۰۰ ریال‌است.

بندر بوشهر یکی ازشهر های بسیار زیبا ساحلی کشور است که در امتداد خلیج فارس دامان گسترده است. گو اینکه جاذبه های طبیعی این شهر ، منطقه را از هرگونه تفریحگاه های مصنوعی بی‌نیاز کرده است با این وصف بندر بوشهر از این مهم نیز غافل نمانده و خود را به زیبائیهای گونه‌گون آذین داده است. از بناهای تاریخی و دیدنی بندر بوشهر بهتر که از «عمارت ملک» ، «آب انبار قوام» ، «کلیسای ارامنه» ، عمارت «دریابیگی» دبیرستان «سعادت» ، «امامزاده عبدالمهیمن یاد کنیم که از نقاط دیدنی‌بوشهرمحسوب میشوند ، و همه ساله گروه بیشماری را به سوی خودفرامیخواند و جالبتر اینکه کلیه این بناها درخود شهر بوشهر قرار دارند و برای دیدن آنها نیازی به اتلاف وقت نیست .

از گردشگاه‌های مهم و زیبای بندر بوشهر نیز که تفرجگاه بسیاری از ساکنین این منطقه بشمار میرود ، گردشگاه‌های «بندرگاه» ، «هلیله» ، «تنگک‌ها» ، «سرتل» و «بهمنی» از همه مهمتر و پر بیننده‌ترند . یکی دیگراز نقاط دیدنی بندر بوشهر «پلاژ شهرداری» است که‌در سواحل خلیج فارس قرار داردو افرادی‌که قصددارند از آب دریا استفاده کنند به این پلاژها روی می‌آورند .

از سوی دیگر کمیته تسهیلات نوروزی، هتلها و مسافرخانه‌های بوشهر را متعهدکرده‌است که‌درایام نوروز، بی‌هیچ وقفه غذای میهمانان خود را تهیه و تامین کنند. اداره آموزش وپرورش بوشهر نیزبمنظور اسکان مسافرینی که‌بی‌مسکن میمانند چهار واحد از مدارس این شهررا به مسافران نوروزی اختصاص داده‌است که مسافرین میتوانند ازاتاقهای این مدارس استفاده کنند.سایر مدارس شهر بوشهر به فرهنگیان وخانواده آنها اختصاص داده شده است که درصورت عدم تامین مسکن فرهنگیان ، کلیه هنرستانها ودیگر اماکن آموزش وپرورش نیز به آنان واگذار میشود. اداره آموزش وپرورش همچنین برای اسکان‌گروه های پیشاهنگی‌که همه ساله به این منطقه میایند سالن‌بزرگ پیشاهنگی بوشهر رادرنظر گرفته‌است که بیگمان پاسخگوی نیاز پیشاهنگان خواهد بود، جمعیت شیر وخورشید سرخ استان بوشهر درادامه تامین‌مسکن مسافرین نوروزی تعداد۲۰۰ دستگاه چادر در اختیار شهردار میگذارد تادراختیار مسافرین بی اسکان قرار گیرد.

شهرداری بوشهرهمچنین برای‌تامین رفاه هرچه‌بیشتر مسافران درایام نوروز میهمانان متاهل رادرپارکهای «خلیج فارس» و«شهر» وغیر متاهل رادر پلاژهای ساحلی بوشهرمستقرخواهد کرد و اداره کل بازرگانی بوشهر تقبل کرده است که برای مسافرینی که‌درپارکها و چادرهاو بطورکلی در فضای باز اسکان دارند ، غذای سرد تهیه کند و در اختیارشان بگذارد .

جمعیت شیروخورشید سرخ استان بوشهرباوجود تمامی امکاناتی که برای میهمانان نوروزی فراهم آمده است در سه منطقه «دالکی» ، «چغارک» و«سه راهی بندر بوشهر ـ بندر گناوه ـ برازجان» یک‌اکیپ از امدادگران خود رابرای پیشگیری ازوقایع وحوادث احتمالی مستقر میکند ، نیز برای تامین بهداشت‌ودرمان میهمانان نوروزی بیمارستان ۲۵ شهریورو کلیه درمانگاه های شیرو خورشید سرخ از ۲۵ اسفند تا ۱۵فروردین ماه ، بطورشبانه‌روزی‌بسیج میشود . مسافران نوروزی زیر پوشش بهداشتی و درمانی قرار میگیرند .بهمین منظور مرخصی کلیه کارمندان کادر بهداشتی شیروخورشید لغو گردیده است تا از نظر پرسنل کمبودی در واحد های درمانی پیش نیاید .

آمبولانسهای شیر و خورشید استان بوشهر به منظور انتقال مصدومین به درمانگاه‌های شهر ، دربین راههای بوشهر و برازجان به گشت می‌پردازند.

از سوی دیگر اداره کل بهداری و بهزیستی نیز کلیه واحدهای درمانی‌خود را بسیج کرده است تادرمان مسافرین به بهترین وجه انجام شود . علاوه بر مواردی که در زمینه رفاه میهمانان نوروزی برشمردیم اداره راه و ترابری استان نیز با همکاری پلیس راه مسئولیت رسیدگی به وضع ترافیک راههای منتهی به بوشهر را پذیرفته است و برای رفاه بیشتر مسافرین در برخی از جایگاه‌ها و اماکن و پارکینگ‌های خود بشکه‌های بنزین قرار میدهد تا مسافرانی که بنزین اتومبیلهایشان تمام میشود کنار راهها نمانند .

شهرداری بوشهر نیز به منظور راهنمائی هرچه بیشتر مسافران در کلیه‌نقاط شهر کیوسک های‌راهنمائی دائر میکند که این واحد ها بطور شبانه روزی دائر خواهند بود ، در این کیوسکها به مسافرین تازه وارد و ناآشنا به شهرنقشه هایی داده میشود که درآن علاوه بر چگونگی موقعیت شهر ، نقشه کلیه اماکنی‌که به نحوی مورد نیازمسافران خواهد بود و اماکنی راکه در آن مایحتاج به مردم عرضه میشود ، تصویر شده است .

موقعیت بوشهر

بندر بوشهر تا تهران ۱۲۰۰ کیلو متر فاصله‌دارد و مساحت این استان در حدود ۲۷۶۰۳ کیلومترمربع میباشد . استان بوشهر ، در راس خلیج فارس دامن گسترده استو پهندشت‌این منطقه از شمال به استان خوزستان و قسمتی‌ازاستان بویر احمد و کهکیلویه ، از جنوب به خلیج فارس و استان هرمزگان ، ازمشرق به استان فارس و از غرب به خلیج فارس منتهی می ـ شود.

راههای ارتباط بابندر بوشهر

چنانچه برای سفر به بندر بوشهر از وسائل شخصی استفاده نمیکنید ، اتوبوس و هواپیما ازجمله وسائلی است که شما را به بوشهر می‌آورد ، نرخ‌بلیت درجه یک هواپیما از تهران به بوشهر۴۵۰۰ریال وبلیت عمومی ۴۲۰۰ ریال است ، بهای بلیت اتوبوس سوپر لوکس نیز ۸۴۰ ریال و اتومبیل‌های کرایه‌ای ۱۲۰۰ ریال میباشد .

بندر بوشهر دارای۳هتل و ۱۲ مسافرخانه گوناگون است که برای‌آگاهی‌میهمانان نوروزی آدرس و تلفن‌آنها را در زیر می‌آوریم ناگفته نگذاریم که غالب اتاق های مکان‌های یادشده‌ازهم‌اکنون رزرو شده است و اتاق‌های باقیمانده نیز پاسخگوی نیاز مسافرین نخواهد بود :

مهمانسرای بوشهر واقع در بولوار ولیعهد تلفن ۴۰۰۷

هتل سعدی ـ خیابان‌نادر تلفن ۲۶۰۶

هتل خلیج‌فارس ـ خیابان ساحلی تلفن ۳۳۲۸

مسافرخانه قصر طلائی خیابان شاهپور تلفن ۲۸۱۴

مسافرخانه ویلا خیابان نادر تلفن ۲۴۶۳

مسافرخانه پارس ـ فلکه ششم بهمن تلفن ۲۴۷۹

مسافرخانه ایران خیابان صفوی تلفن ۲۶۵۶

مسافرخانه تهران خیابان زند تلفن ۲۶۵۵

مسافرخانه محمودی فلکه ششم بهمن تلفن ۲۱۹۳

مسافرخانه رجبی خیابان نادر تلفن ۲۸۸۲

مسافرخانه دشتی خیابان نادر تلفن ۲۲۲۸

مسافرخانه کسری خیابان زند تلفن ۲۲۷۰

مسافرخانه دریا فلکه ششم بهمن تلفن ـ

نرخ اتاقهای مسافرخانه های بندر بوشهر ، یکتخت ۲۰۰ تا ۲۵۰ ریال ، دو تخت ۳۳۰ تا ۴۲۰ ریال و تخت عمومی ۱۲۰ ریال است .

غذاهای محلی بندر بوشهر

اگر گریزی‌به بندربوشهر می‌زنید مغتنم فرصتی‌یافته‌اید تا سیری در غذا های‌بسیار خوشمزه این منطقه داشته باشید ، بندر بوشهر که‌یکی از شهرهای ساحلی ایران است ، بیشتر از غذا های دریائی تغذیه میکند ، گزیده بهترین غذاهای دریائی بندر بوشهر عبارتست از : قلیه میگو ، پلو میگو ، ماهی شکم‌گرفته ، ماهی تنوری ، لاخ‌لاخ ، ماهیهای حلوایی، آردی و انگشت‌بیچ ، که اینگونه غذاها در کلیه

تلفن‌های مورد نیاز در بوشهر

امید که در سفر خود به بندر بوشهر کوچکترین موردی پیش نیاید تا ناگزیر از مراجعه‌به دستگاه های‌انتظامی ویا درمانی شوید ، لیکن شرط احتیاط ایجاب میکند که به برخی از شماره تلفن های ضروری اشاره‌ای کنیم و شما نیز آنها را یادداشت کنید :

سرپرستی روزنامه اطلاعات در بوشهر خیابان ششم بهمن ، تلفن ۲۵۹۲ـ ۴۰۴۰ ـ ۳۱۳۰

شهربانی بندر بوشهر ـ خیابان شاهپور ـ تلفن۳۰۳۴

راهنمائی و رانندگی ـ خیابان اقبال تلفن ۲۹۲۹ و ۳۱۱۱

کلانتری ـ خیابان شاهپور تلفن ۳۰۳۵

آتش نشانی ـ خیابان پهلوی تلفن ۳۳۱۳

شهرداری ـ خیابان ساحلی تلفن ۳۳۳۰ـ ۳۳۲۵

اتاق اصناف ـ خیابان پهلوی تلفن ۲۲۳۳ـ ۲۲۳۲

اطلاعات و جهانگردی ـ خیابان پهلوی تلفن۳۸۲۸ ـ ۳۸۴۸

بیمارستان ۲۵ شهریور تلفن ۳۱۲۰

بیمارستان شماره ۲ شیروخورشید تلفن ۳۱۲۹

داروخانه امید ـ خیابان شاهپور ـ تلفن ۲۱۴۹

داروخانه شفا ـ خیابان پهلوی تلفن ۲۱۷۹

داروخانه صحت ـ خیابان شاهپور تلفن ۲۱۸۳

با ارائه دفترچه

حساب پس انداز طلائی بانک سپه

درهریک ازشعب بانک سپه درشهرهای بزرگ توریستی جهان

پاریس ـ لندن ـ نیویورک

ارز مورد نیاز خود را بدون پرداخت کار مزد دریافت دارید.

در مسافرتهای داخل و خارج با داشتن

حساب پس انداز طلائی بانک سپه

به‌پول کیف وجیب شما بالاترین بهره تعلق میگیرد

حساب پس انداز طلائی بانک سپه، پدیده‌ای نو در خدمات بانکی

نخستین پرواز ارباس «هما» در فرودگاه مشهد مورد استقبال قرار گرفت

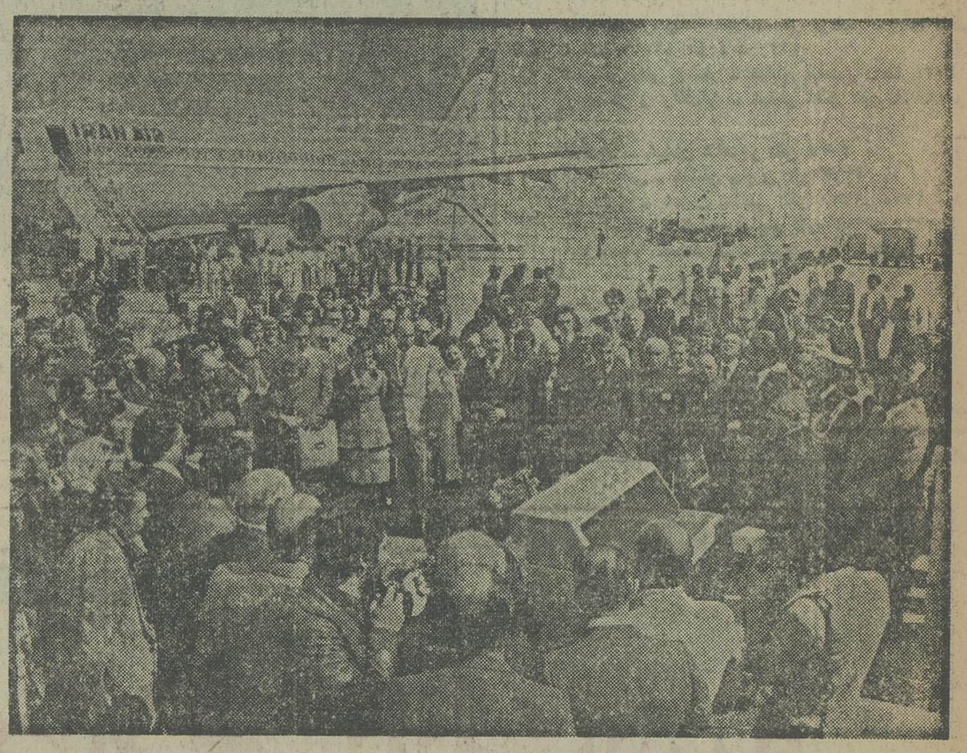

روز یکشنبه گذشته اولین هواپیمای ارباس هواپیمائی ملی ایران باعده‌ای مسافر که گروهی از آنان نمایندگان مطبوعات و رادیو تلویزیون و مهمان «هما» بودند به مشهد پرواز کرد و در فرودگاه آن شهر از طرف آقای ولیان استاندار خراسان و نایب التولیه آستان قدس رضوی، وجمعی از مقامات استان خراسان مورد استقبال قرار گرفت.

آقای ولیان در مراسم استقبال از نخستین پرواز ارباس «هما» به‌مشهد ضمن اظهار خوشنودی از افزایش امکانات حمل ونقل هوائی بازرگانی در این شهر اظهار امیدواری کرد پروازهای «هما» به مشهد بازهم بیشتر شود تا زائران حضرت رضاکه تعداد آنان هر سال افزایش می‌یابد از تسهیلات بیشتری در امر آمد ورفت خود برخوردار گردند. آقای ولیان اضافه نمود اگر هواپیمائی ملی ایران همانطور که پروازهای مستقیمی از شیراز و اصفهان به مشهد انجام میدهد، پروازهائی از سایر مراکز استانهای ایران به این شهر مقدس برقرار کند، مسافرانی که از نقاط مختلف کشور برای زیارت مرقد مطهر حضرت رضا میایند با مشکلات کمتری مواجه خواهند شد، استاندار خراسان همچنین گفت جای بسیار خوشوقتی است که هواپیمائی ملی ایران، مشهد مقدس را برای متبرک کردن هواپیمای جدید خود برگزیده است و بی‌تردید این اعتقاد «هما» به مسائل عمیق معنوی موجب پیوند و الفت بیشتر مردم مسلمان ایران نسبت به این سازمان فعال و خدمتگزار خواهد شد.

تیمسار سپهبد علی محمد خادمی رئیس هیئت‌مدیره و مدیر عامل «هما» که در مراسم استقبال از اولین پرواز «ارباس» هواپیمائی ملی ایران حضور داشت در پاسخ آقای ولیان اظهار داشت «هما» نه‌تنها در مورد هواپیماهای «ارباس» خود، بلکه در مورد تمام هواپیمائی که تاکنون در اختیار داشته، امر معنوی طواف برگرد اماکن مقدسه را مراعات کرده است، از جمله هواپیماهای جمبوجت این سازمان اولین بار برای حمل زائران خانه خدا در سفر مقدس مکه بکار گرفته شدند و عازم جده گردیدند.

رئیس هیئت مدیره و مدیر عامل «هما» همچنین گفت هواپیمائی ملی ایران براساس نیاز آتی کشور به گسترش پروازهای داخلی و منطقه‌ای، برنامه وسیع ۱۵ ساله‌ای پیش بینی کرده است که از شرف عرض مبارک ملوکانه گذشته و دقیقا بمرحله اجرا درخواهد آمد. وی اضافه کرد این فعالیت های توسعه‌ای «هما» بی‌تردید همکاری وهماهنگی بعضی سازمانهای دیگر را شامل میشود که مسلما عامل موثری در تحقق برنامه‌های پیشرفتی «هما» خواهد بود.

مدیر عامل «هما» در پایان به آمار وارقامی در زمینه فعالیت های هواپیمائی ملی ایران و عوامل برنامه‌ریزی اتی این شرکت اشاره کرد وتاکید نمود این ارقامی که نه از روی حدس وگمان، بلکه از روی تحقیق و یقین بدست امده ثابت میکند در آینده‌ای نزدیک نیاز مبرمی به افزایش پروازهای «هما» در خطوط داخلی ومنطقه‌ای خواهیم داشت وبی‌تردید باید تمام عوامل این افزایش، بطور هماهنگ بوجود اید و تنظیم گردد.

در حال حاضر باهواپیماهای ارباس که جایگزین هواپیماهای قبلی شده‌اند ظرفیت پروازهای مشهد صد درصد افزایش یافته است. هواپیماهای ارباس هر یک ۲۷۷ نفر ظرفیت دارند در حالیکه هواپیماهای قبلی که به مشهد پرواز میکردند هر کدام ۱۲۵ نفر ظرفیت داشتند.

اف‌هوفمان لاروش‌اندسی ـ مقیم سوئیس ـ
صاحب اختراع طریقه‌ای برای تهیه ۱ـ۲ دی هیدرو بنزو دیازپین که در ایران بشماره ۷۱۲۹ بثبت رسیده بهره‌برداری از اختراع مزبور را پیشنهاد میکند. برای کسب اطلاع بیشتر بدفتر حقوقی اقای دکتر حسن ستوده واقع در خیابان رشت ـ شماره ۶۳ مراجعه فرمایند.

صدمین سال‌زاد روز سردار بزرگ تاریخ‌ملت ایران اعلیحضرت رضا شاه کبیر را به پیشگاه شاهنشاه آریامهر وهم‌میهنان عزیز شادباش‌می گوئیم.
شاه‌پسند ـ انجمن شهر وکارکنان شهرداری ـ شهردار ـ سیدجواد حجازیان

در اجرای اصل ۱۴ انقلاب شاه و ملت و همکاری بااتاق اصناف پایتخت فروشگاه داود ـ باستانی واقع درکوچه‌برلن پاساژ کاشانی ـ روبروی بانک صادرات تاپایان سال جاری ۱۰٪ تخفیف نسبت به‌کلیه کالای موجود بخریداران محترم تقدیم میدارد.

آگهی
باطلاع میرساند طبق تصمیم متخذه مجمع عمومی‌صاحبان سهام، سهام شرکت سهامی کروم ایسک از بانام بهبی‌نام تبدیل گردید.
شرکت سهامی کروم‌ایسک

فوتبال قهرمانی ...

بقیه‌از صفحه ۲۶

رومانی

نتایج روز بیست‌و یکم

اسپورتال استیودنتز ۲ تیمیسوارا پلی‌تکنیک صفر
کنستانتا ۱ تیرگووبسته صفر
آراد ۴ جاسی پلی‌تکنیک ۱
دانشگاه کرایووا ۳ دینامو ۲
المپیا ۱ پترول صفر
هوندوارا ۱ جیول ۱
بیهور ۳ رسیتا صفر
باکائو ۲ تیرگومورس ۱
آرگز ۳ استه‌آیوا ۱
رده‌بندی : ۱ـ تیرگو مورس ۲۶ امتیاز ۲ـ تیمیسوارا پلی‌تکنیک ۲۴امتیاز.

یونان

نتایج روز بیست‌و پنجم

آپولون صفر آ. ئی. کا صفر
پاناتینایکوس ۵ اگالئو ۱
المپیاکوس ۲ یانتیا صفر
پائوک ۲ کاستوریا ۱
آریس صفر ابراکلیس صفر
اوفی ۳ پانیونیوس ۱
کاوالا صفر اتینکوس ۲
ورویا صفر پاناهایکی صفر
پیریکوس صفر پانسرایکوس ۲
رده‌بندی: ۱ـ آ.ئی.کا ۴۰ امتیاز ۲ـ المپیاکوس ۳۴ امتیاز ۳ـ پائوک ۳۳امتیاز ۴ـ پاناتینایکوس ۳۲ امتیاز ۵ـ اتینکوس ۲۹ امتیاز ۶ـ آریس ۲۷ امتیاز.

ابراز احساسات طبقات مختلف مردم چویبار بمناسبت یکصدمین زادروز رضاشاه کبیر

گرامی باد
صدمین سال میلاد خجسته رضاشاه کبیر
سردار بزرگ تاریخ ایران
ازطرف کارکنان مخابرات جویبار ـ منصوراسلامی

گرامی باد
صدمین سال میلاد خجسته رضاشاه کبیر
سردار بزرگ تاریخ ایران
کارکنان مدرسه راهنمائی تحصیلی تخت‌جمشید کلاردشت

گرامی باد
صدمین سال میلاد خجسته رضاشاه کبیر
سردار بزرگ تاریخ ایران
شهرداری شهرداری کلاردشت

گرامی باد
صدمین سال میلاد خجسته رضاشاه کبیر
سردار بزرگ تاریخ ایران
جویبار ـ کارکنان شرکت آلشون ـ جان‌نثار ـ مدیرعامل حاج محمد باقری‌افشار

گرامی باد
صدمین سال میلاد خجسته رضاشاه کبیر
سردار بزرگ تاریخ ایران
صنف خرازی و صنف‌الکتریکی جویبار

گرامی باد
صدمین سال میلاد خجسته رضاشاه کبیر
سردار بزرگ تاریخ ایران
صنف بقال‌ها ـ حلافها وبرنج فروشهای جویبار

یکصدمین سال زادروز رضاشاه کبیر
بنیان‌گذار سلطنت شکوهمندپهلوی رابه‌پیشگاه شاهنشاه آریامهر وملت ایران‌تبریک میگوئیم
صنف بزاز هاوزرگرهای جویبار

صدمین سال‌زاد روز سردار بزرگ تاریخ‌ملت ایران اعلیحضرت رضاشاه کبیر رابه پیشگاه شاهنشاه آریامهر وهم‌میهنان عزیز شادباش میگوئیم
جویبار ـ صنف کفاشها ،خیاطها واغذیه فروشها وشیشه‌بری

یکصدمین سال زادروز رضاشاه کبیر
بنیان‌گذار سلطنت شکوهمندپهلوی رابه‌پیشگاه شاهنشاه آریامهر وملت ایران‌تبریک میگوئیم
جویبار ـ صنف چوب بری وصنف‌نجارها

۲۴ اسفند
خجسته زادروز سردودمان پرافتخار پهلوی اعلیحضرت رضاشاه‌کبیر رابه‌پیشگاه مبارک شاهنشاه آریامهرو خاندان جلیل سلطنت وملت‌ایران تهنیت عرض مینماید.
از طرف کارکنان‌دبستان رودکی جویبار، جان‌نثار ـ نجات‌الله وکیلیان .
آ ـ ۱۱۱۹۲

۲۴ اسفند
خجسته زادروز سردودمان پرافتخار پهلوی اعلیحضرت رضاشاه‌کبیر رابه‌پیشگاه مبارک شاهنشاه آریامهرو خاندان جلیل سلطنت وملت‌ایران تهنیت عرض مینماید.
کارکنان مدرسه راهنمائی و دبیرستان سعدی جویبار، جان‌نثار ، حسینعلی یعقوبی
آ ـ ۱۱۱۹۱

۲۴ اسفند
خجسته زادروز سردودمان پرافتخار پهلوی اعلیحضرت رضاشاه‌کبیر رابه‌پیشگاه مبارک شاهنشاه آریامهرو خاندان جلیل سلطنت وملت‌ایران تهنیت عرض مینماید.
جان‌نثار شهردار جویبار، محمدمهدی وفائی ، رئیس انجمن شهر ـ حسین مدانلو
آ ـ ۱۱۱۹۴

صدمین سال زادروز سردار بزرگ تاریخ ملت ایران اعلیحضرت رضاشاه‌کبیررا به پیشگاه شاهنشاه آریامهر و هم‌میهنان عزیز شادباش میگوئیم .
صنف آهنگرهاو موکت فروشها و قصابها
آ ـ ۱۱۱۹۰

صدمین سال زادروز سردار بزرگ تاریخ ملت ایران اعلیحضرت رضاشاه‌کبیررا به پیشگاه شاهنشاه آریامهر و هم‌میهنان عزیز شادباش میگوئیم .
بنگاه باربری و مسافربری جویبار ،ابراهیم‌بربریان
آ ـ ۱۱۱۸۴

صدمین سال زادروز سردار بزرگ تاریخ ملت ایران اعلیحضرت رضاشاه‌کبیررا به پیشگاه شاهنشاه آریامهر و هم‌میهنان عزیز شادباش میگوئیم .
جویبار ـ کارکنان مدرسه راهنمائی تحصیلی حزر ـ جان‌نثار ـ محمودا سلامی .
آ ـ ۱۱۱۸۳

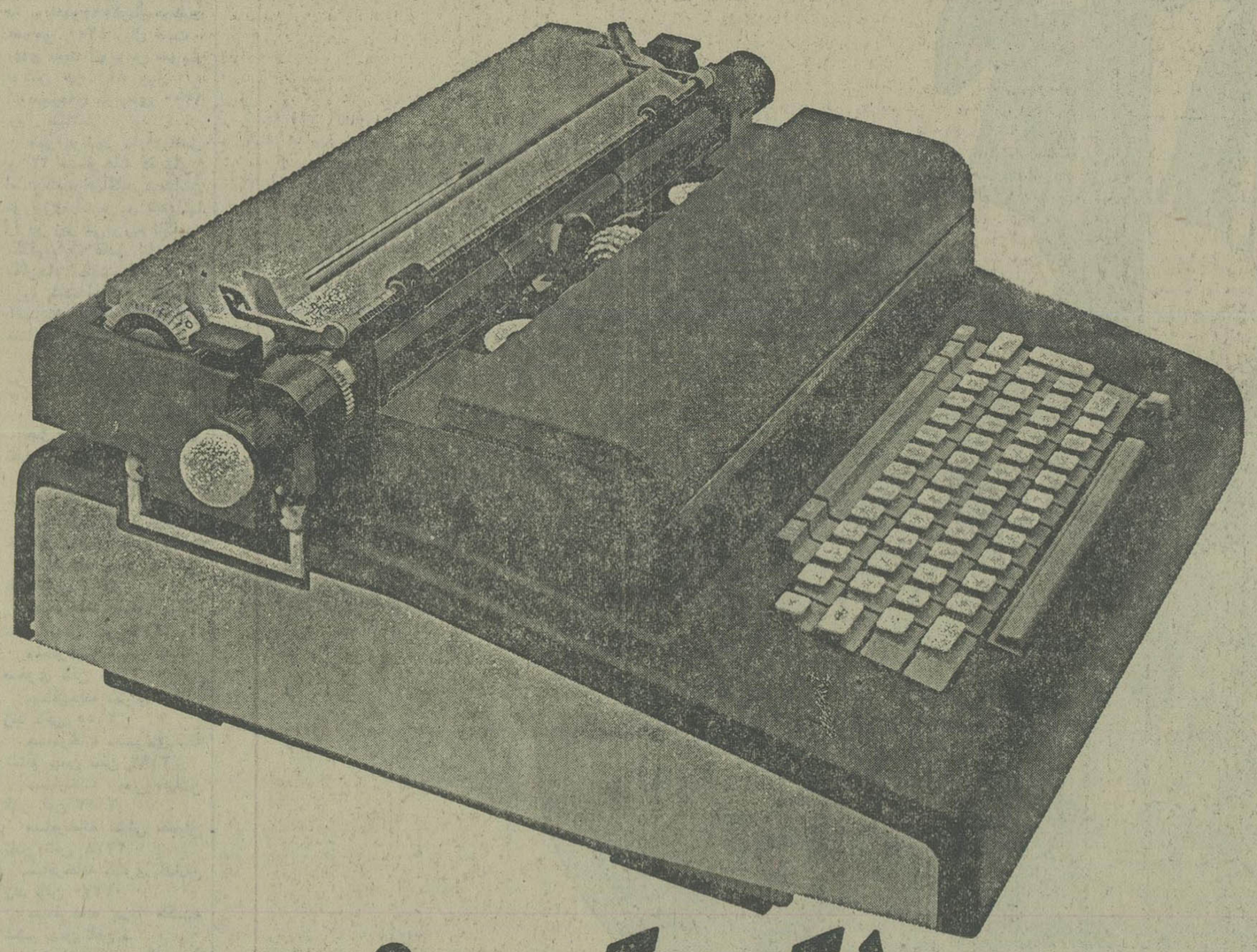

لکسیکن ۹۰
جدیدترین محصول «الیوتی»

باکویهای مختلف وخط زیبا

olivetti

الیوتی باتکنولوژی ۷۵ ساله

خدمات فنی و سرویس سریع و مجهز
تعمیرگاه و سرویس ۸۳۴۱۲۳

شرکت تهران الکتریک قسمت سیستمهای اداری ـ خیابان ویلا شماره ۸۸
تلفن‌ها . ۲۸ ـ ۸۳۴۱۲۴ مستقیم ۸۳۴۱۲۲

آگهی مناقصه شماره ۳۳

بانک مرکزی ایران تهیه دودستگاه سردخانه زیرصفرویک‌دستگاه‌بالای‌صفر مورد نیاز خودرابه مناقصه میگذارد .
موسسات داوطلب برای دریافت برگ شرائط مناقصه ،بازدید از محل ودادن پیشنهاد میتوانند ازتاریخ‌نشر این‌آگهی تاساعت ۱۵روز۲۲فروردین ۲۵۳۷ بدفتر اداره خدمات بانک مرکزی ایران واقع درخیابان فردوسی مراجعه نمایند.

بانک مرکزی ایران

جنبش ملی
مبارزه با
آلودگی
محیط
زیست

بخاطر بچه خودت
راننده عزیز: دود و گازی که از اگزوست اتومبیل تو خارج میشود به چشم و ریه فرزند دلبند خودت فرو می رود. بخاطر سلامتی او از اتومبیل معیوب استفاده نکن.

باسهراب سپهری و تابلوهایش

غنچه‌ای تاشکفد، اهل ده باخبر ند

یکی ازکارهای سهراب سپهری

اسماعیل عباسی

شعر «سهراب سپهری» لطیفترین و ملموس‌ترین ، صحنه‌های روستارادر ذهن خواننده تداعی می‌کند و نقاشی‌های‌این شاعر، گریزان از شهر و سوداگری‌ها، نیز این‌چنین است . «سپهری» با رنگ‌های سیاه و سپیدو خاکستری ، بکرترین مناظر طبیعی روستاهای کاشان‌را رودرروی تماشاگر گذاشته است و هراثرش ، گوشی حراج کند و در عین حال اینکه ، حرکت آشکار و نقاشی‌هایش ، چهره اورا بیش‌از این است و بار این او ، شرح طبیعت را در صراحت چشمگیر و آرمان بعنوان یک هنرمند خوب، توقعات کمو بیش ، روی چهارچوب بستهای ، بهپایان خواهی مطلوب در شعر شناسانده است . گواینکه دوش «سپهری» سنگینی نمی‌رساند ، و کوتاه سخن «سپهری» و پاکی و اصالت توقع مردم ما، ازسپهری‌ها، می‌کند.

عطر خنک پونه‌زارها وبوی جان‌نواز روستا را به مشام می‌رساند . شاعری که به زندگی و الای گل می‌اندیشد و نگران زلالی آب است با قلمو و رنگ و بوم نیز ، شعرهای زیبایی خلق کرده است و این شعرها مثل همه آثار «سپهری» حدیث عاشقانه‌ای است از انسانو طبیعت و عرفان...«سهراب» فقط منظرساز نیست ، او عمیقا به زندگی فکر می‌کند نقش‌هائی که سپهری خلق می‌کند مکمل شعر اوست . خانه‌هائی با معماری سنتی، در آغوش درختان و تک درختی در دامان دره ، با رنگ‌های سیاه و سپید و خاکستری صبح‌صادق‌روستا را به رخ می‌کشند . صبحی که انسان و طبیعت ، زندگی پرتلاطم شان را درمسیر روز آغاز می‌کنند .

وقتی که «سپهری» در شعرها و نقشهایش ، از صراحت و پاکی روستا و زحمتکشانش سخن می‌گوید تماشاگر را به داوری می نشاند و این دیگر ، بعهده قاضی است که دریابد ، چگونه درشهرهای بی‌هویت سوداگریها معیار ارزش‌ها می‌شود و انسان معصومانه در تنگنای این زندگی‌سراسر تجارتی و پول پرستی ، دست و پا می‌زند .

او درواقع در اعماق وجودش ، تلاشی برای بازیافتن آن زندگی را دارد که فارغ از این آلودگی ـ هاست .

«سپهری» با تاکید مکرر روی روستا، ارزش‌های انکارناپذیری را ، به خاطر ما می‌آورد که فقط در عادلانه‌ترین شکل روابط انسان با انسان و انسان با طبیعت ، حاصل می‌شود. روستا هنوز ، شناسنامه فرهنگی ماست و روستائیان هنوز پای‌بند سنت‌ها وقول ها و پایمردی‌هایی هستندکه سراغشان را باید درمدینه فاضله گرفت . این هویت پاک روستائی را «سپهری» خوب شناخته استو نقاشی های‌او، همچون شعرهایش برکنار، از این شناخت آگاهانه نیست . «درخت» سمبل سرسبزی ، آزادگی و استقامت ،در نقاشی‌های سپهری ، حضوری دایمی دارد . قدبرافراشته‌ای که ، در جستجوی خورشید ، مظهر روشنائی است و آزاده‌ای که هر سنگ‌سلطه‌جوئی را می‌ترکاند تا باآب، مظهر زندگی همپیمان شود. سپهری ازمعدود هنرمندانی است که برمبنای اعتقادش از مظاهرو انفسهای‌شهرهای بی‌هویت کناره گرفته و در روستا ماندگار شده است . صداقت و پاکی روستائی‌که سپهری مطرح می‌کند، دارای اصالت است و تفاوتی آشکار با آن صداقت و سادگی تحمیلی دارد که روستائی را برده‌وار در برابر خدایان پول و مکنت تا می‌کند.

«سهراب» با شعرهایش ، از طبیعت زنده و پویا سخن می‌گوید اما زبان او زبان رسمی در تبلیغات متداول نیست که زیر لعاب‌فریبنده‌ای پنهان باشد و ذره ، ذره ، زیبائی‌های طبیعت را برای به‌چنگ آوردن سکه‌ای ،

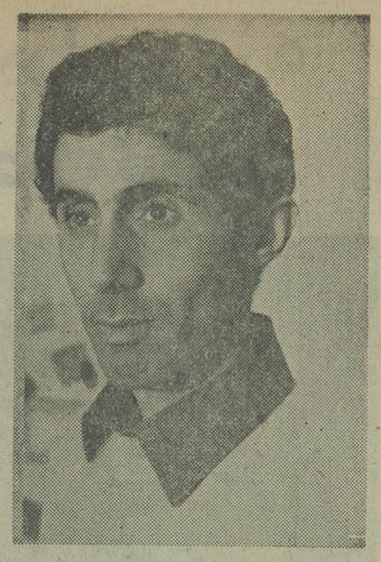

سهراب سپهری

آب را گل نکنیم
درفرودستانگار، کفتری‌میخورد آب
یاکه در بیشه‌دور ،سهره‌ای‌پر می‌شوید .
یا در آبادی، کوزه‌ای پرمی‌گردد
آبرا گل نکنیم
شاید این آب روان ،
می‌رود پای سپیداری ـ
ـ تا فروشوید اندوه دلی
دست درویشی شاید ،
نان خشکیده فرو برده درآب
زن زیبائی آمد لب رود
آب را گل نکنیم
روی زیبا دویرابر شده است
چه گوارا این آب
چه زلال این رود .
مردم بالادست ،چه‌صفائی‌دارند
چشمه‌هاشان جوشان ،
گاو هاشان شیر افشان باد .
من ندیدم دهشان
بی‌گمان پای چیرهاشان
جا پای خداست .
ماهتاب آنجا،
می‌کند روشن پهنای کلام
بی‌گمان پای چیرهاشان
چینه‌ها کوتاه است
مردمش می‌دانند
که شقایق چه گلی است
بی‌گمان‌آنجا آبی، آبی‌است
غنچه‌ای تاشکفد
اهل ده باخبرند
چه دهی باید باشد
کوچه باغش پرموسیقی باد
مردمان سررود ، آبرا می‌فهمند
گل نکردندش ،
ما نیز آب را گل نکنیم ...
بخشی از شعر بلند
سهراب سپهری

سالگرد ۲۴ اسفند

درخشانترین روز در تاریخ حیات ملت ایران

خجسته زاد روز بنیانگزار ایران نوین

اعلیحضرت رضاشاه کبیر

را به پیشگاه مبارک شاهنشاه آریامهر و خاندان جلیل سلطنت و ملت ایران

صمیمانه تبریک عرض مینماید.

شرکت بیمه البرز (سهامی عام)

شرکت بیمه یورکشایر محدود

AEG-LAVAMAT

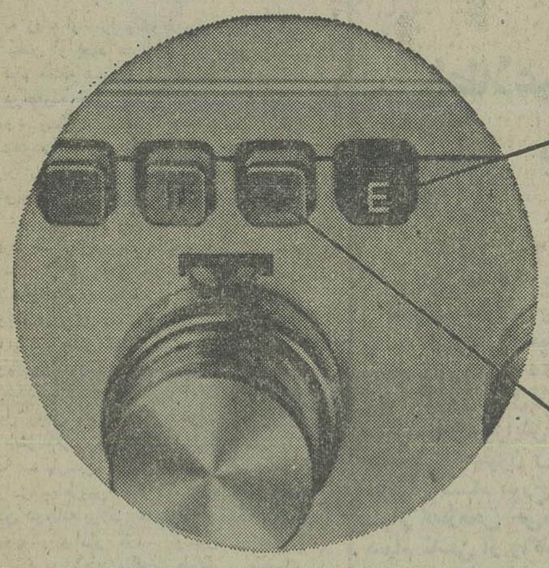

ECONOMY
سیستم صرفه جوئی

ماشین های لباسشوئی آ.ا.گ مدل لاوامات بلا 800E و مدل 2000E مجهز به سیستم صرفه جوئی است . این سیستم با فشار دادن دکمه E (اکونومی) بکار می‌افتد و با ۳۰ در صد صرفه جوئی درمصرف آب وبرق لباسهائی را که نیمه چرک هستند ، تمیز شوئی میکند .

VARIOMATIC
سیستم خشک کن

ماشین لباسشوئی آ.ا.گ مدل لاوامات 2000E علاوه بر سیستم صرفه جوئی مجهزبه یک سیستم خشک کن با روش "واریو ماتیک" است . این سیستم که با فشار دکمه ۷ بکارمی‌افتد باچرخش سریع و متناوب مخزن شستشو به چپ و به‌راست،لباسهارا بدون آنکه چروک و مچاله شوند کاملا" خشک میکند .

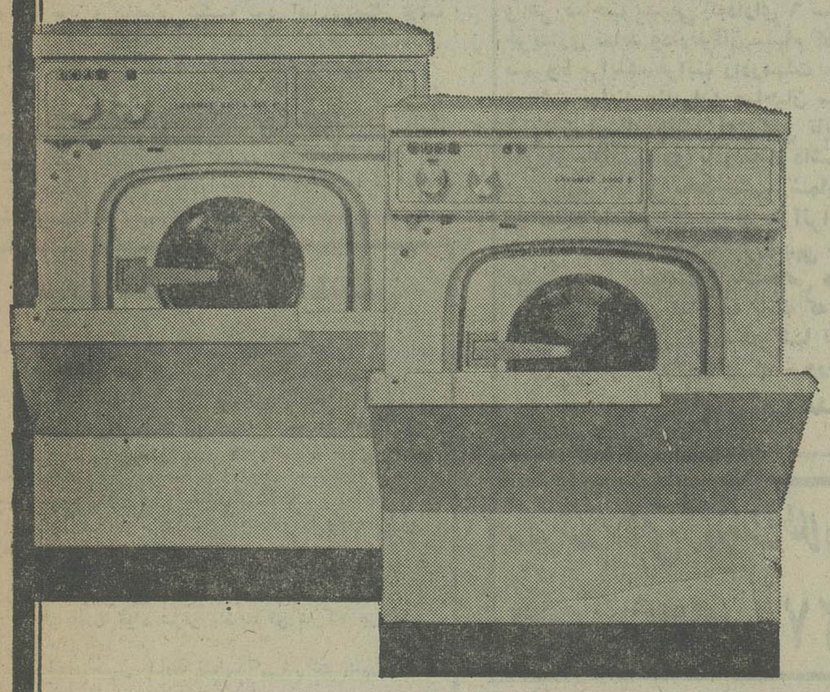

لباسشوئی های لاوامات بلا 800 E و 2000E آ.ا.گ

• • • • دومدل ماشین لباسشوئی جدیدآ.ا.گ است که علاوه‌بربرنامه های کامل شستشو، برنامه های اختصاصی برای شستن انواع البسه با خصوصیات مختلف، به دو سیستم صرفه جوئی و خشک کن مجهز هستند .

AEG توصیهٔ آنهاکه AEG دارند

یکصدمین سال میلاد

اعلیحضرت رضاشاه کبیر

طراح وراهگشای بزرگ ایران نو

برای ملت ایران گرامی باد

مدیر عامل شرکت لوله و ماشین سازی ایران ـ سهامی عام

مهندس داود رحیمی

چهارمیلیون ریال سود سهام کارخانه شیراستریلیزه خوزستان به کارگران کارخانه پرداخت گردید

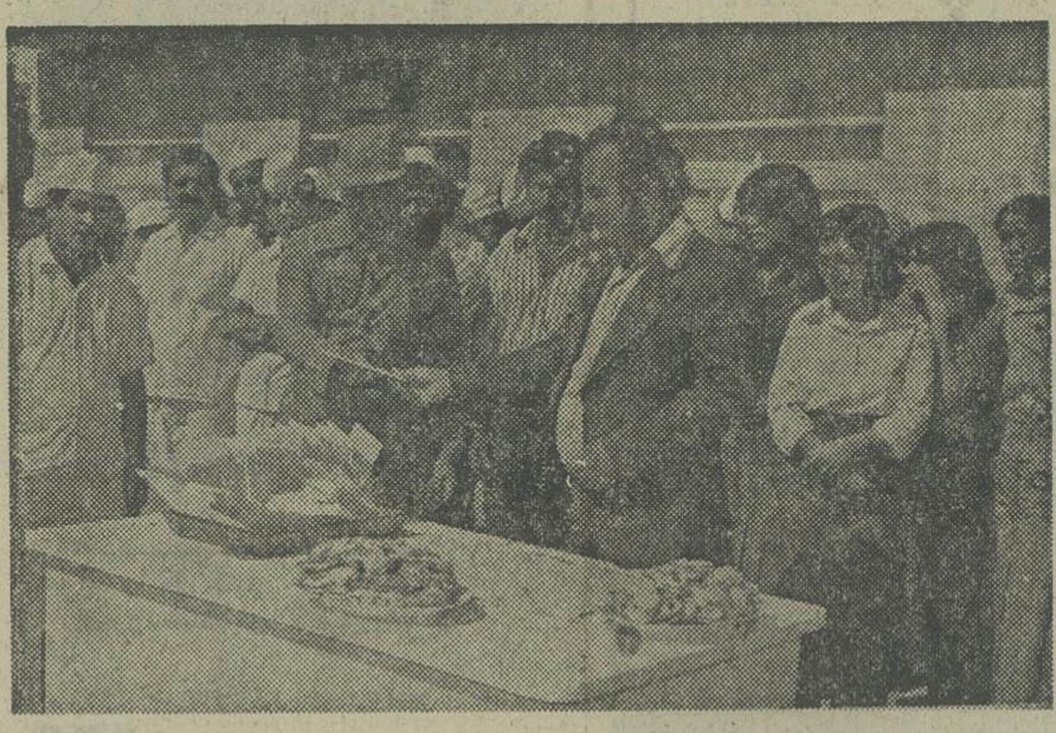

★ مدیر کارخانه شیراستریلیزه‌خوزستان سود سهام کارگران‌را به نماینده آنان اهداء مینماید.

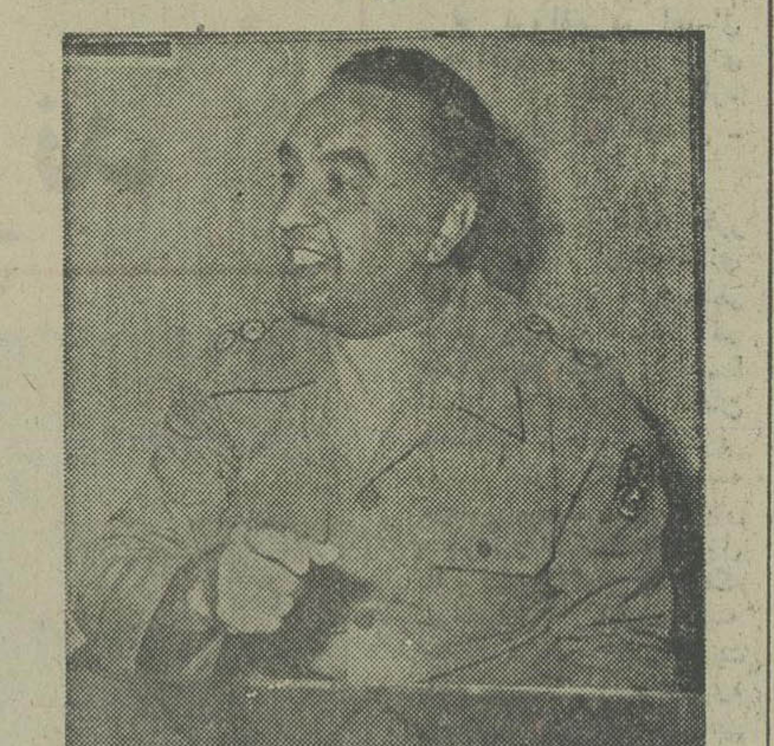

★ سرکار سرهنگ دکتر احمد خامنه‌ای مدیر کارخانه شیر استریلیزه خوزستان‌بهنگام سخنرانی.

روز گذشته‌طی مراسم‌خاصی که با حضور سرکار سرهنگ دکتر احمد خامنه‌ای مدیر کارخانه‌شیراستریلیزه خوزستان، کارکنان وکارگران این واحد بزرگ برگزار گردید، در میان ابراز احساسات کارگران‌نسبت بشاهنشاه آریامهر، بیش از چهار میلیون ریال سود سهام کارخانه بین کارگران توزیع گردید.

★ مدیریت صحیح

در این مراسم ابتداء سرکار سرهنگ دکتر احمد خامنه‌ای مدیر کارخانه شیر استریلیزه خوزستان اظهار داشت: کارخانه شیراستریلیزه خوزستان شانزده‌سال قبل‌درسال۲۵۲۰ توسط یکی از بازرگانان بنا گردید که از همان سال تاسیس طبق مدارک رسمی تا سال ۲۵۳۳ همه ساله مبالغ هنگفتی ضرر داده که جمع این ضررها بالغ بر ۱٦۰ میلیون ریال‌بوده، در سال ۲۵۳۳ قسمتی از سهام این کارخانه ودر سال ۲۵۳٤ تمامی سهام کارخانه شیر استرلیزه خریداری و بسازمان اتکا واگذار گردید، تا قبل از خرید وواگذاری این کارخانه به سازمان اتکا، کارخانه در عین ضرر دادن‌هرساله بالاجبار مبلغی به عنوان سود سهام به کارگران پرداخت نموده، که بالاترین این مبلغ ٦۲۰ هزار ریال بوده، ولی از زمنی کـه سازمان اتکا عملا اداره و مدیریت کارخانه شیر استریلیزه رابعهده گرفته، کارخانه روی پای خود ایستاده، و درسایه یک مدیریت صحیح و تلاش کارگران بصورت یک واحد سوداور درآمده که امروز در سال ۲۵۳٦ حتی قبل از عیدما قادر هستیم مبلغ چهار میلیون ریال ازدرآمد ومنفعت کارخانه را به کارگران سود سهام بپردازیم در حالیکه هنوز سال تمام نشده است.

سرکار سرهنگ، دکتر احمد خامنه‌ای مدیر کارخانه‌که دارای دکترای دامپزشکی و فارغ‌ـ التحصیل رشته صنایع غذایی از انگلستان میباشد سپس بتولید کارخانه اشاره نمود و افزود: پس از تحویل کارخانه نهایت بهره‌وری را از ان نموده‌ایم، بدیهی است در این راه خطیر کمکهای مادی و معنوی مقامات عالیه سازمان اتکا همواره در پیشرفت هدفهای کارخانه فوق‌العاده موثر و ذیقیمت‌بوده، سرکار سرهنگ دکتر احمد خامنه‌ای‌سپس‌به توسعه‌کارخانه اشاره نمود وگفت:

برای توسعه کارخانه شیر استرلیزه خوزستان بیش ازیک صد وپنجاه میلیون ریال‌ماشین آلات جدید از خارج خریداری شده که تاپائیز سال آینده وارد ودر محل جدید نصب خواهد شد، این ماشین آلات شامل دستگاه شیشه شویی، شیرپر کنی بظرفیت ۷ هزار بطر در ساعت دوغ‌پرکنی به ظرفیت ۷ هزار بطر در ساعت ودستگاه های سرد کننده وپاستوریزه نمودن وتانکهای ذخیره شیر می‌باشد که بانصب این ماشین آلات جدید تولید محصولات کارخانه به ۳ برابر افزایش داده خواهد شد. وی افزود: تولید فعلی کارخانه بالغ بر۲۸ تن شیر وسایر فرآورده‌ها در روز میباشد.

★ سپاس کارگران

سپس آقای شعبان قادری نماینده کارگران کارخانه طی سخنانی گفت:

از اینکه امروز ناظرزحمات یکساله خود و همکاران‌کارگرم میباشم احساس غرور میکنم، غرور وافتخار ما ناشی از انقلاب بزرگ شاه و ملت میباشد که مزایای ان جان تازه‌ای به کارگران ایران داد بطوریکه امروزه کارگران شریف ایرانی در پرتو این انقلاب بزرگ از یک زندگی‌مرفه برخوردارند. کارگران این کارخانه از سرکار سرهنگ‌دکتر احمد خامنه‌ای مدیر کارخانه‌و سایر مقامات سازمان اتکا که همواره‌به خواسته های ما رسیدگی واز هیچ کمکی بما دریغ ننموده‌اند متشکرند.

نماینده کارگران افزود: کارگران این کارخانه در سال ۳٦ دارای دفترچه خوار وبار شدند و ضمنا عیدی آنان در ۲۲ بهمن داده شد واز اینکه قبل از عید سود سهام آنان پرداخت میگردد متشکرند.

★ طرح خانه‌سازی

سپس در میان ابراز احساسات شدید کارگران‌نسبت بشاهنشاه آریامهر سود سهام کارخانه شیر استریلیزه خوزستان‌توسط سرکار سرهنگ دکتر احمد خامنه‌ای به کارگران کارخانه داده شد، در پایان این مراسم، از کارگران پذیرائی بعمل امدو مدیر کارخانه مجددا طی سخنان کوتاهی گفت: امروز شما کارگران شریف نتیجه یک سال کوشش و تلاش خود را گرفتند از فردا نیز مجددا باید همانطور که مورد نظر اعلیحضرت همایون شاهنشاه اریامهر میباشد سختتر و بیشتر کار کنیم تا نتایج درخشانتری بگیریم.

در اینجا به شما نوید‌میدهم که بزودی برنامه خانه سازی کارگران شروع خواهد شداگر چه مهندسین مشاور طرح خانه سازی کارگران را ۳۰ میلیون تومان براورد نموده بودند ولی من شخصا پیشنهاد نموده‌ام که این طرح را با۱۸ میلیون تومان انجام خواهم داد که امیدوارم با حمایت‌های بیدریغ مقامات عالیه سازمان اتکاکه همیشه پشتیبان ما بوده‌اند موفق شویم.

ادولف هیتلر

نوشته: جان تولند

-۹٤-

کودتا شکست خورد

چیزی که بعنوان یک جنگ شروع شده بود در حالی تمام شد که افراد با دستپاچگی گوئی یک بلای طبیعی‌برمارین‌پلاتز نازل شده دنبال پناهگاهی میگشتند، یک گروه از کودتاگران داخل مدرسه یک زن جوان شدند و اجازه یافتند که زیر تختخوابها و داخل پستوها پنهان شوند عده دیگری بداخل یک قنادی چپیدند و سلاحهای خود را زیر تورها کیسه های آرد و ماشین های قهوه پنهان کردند. پلیس دولتی صدها نفر را در خیابان محاصره و خلع سلاح کرد، آنهائی که در سالن آبجوخوری مانده بودند تا از پست فرماندهی پاسداری کنند از فاجعه آنچنان درهم ریخته بودند که بدون مقاومت تسلیم پلیس شدند آنهااسلحه را بزمین انداختند و برای فکر کردن بخانه رفتند!

★ روزاول ماه مه هیتلر ازگروه‌های کارگری وواحد های حزبی سان می‌بیند.

در ستاد نظامی منطقه کاپیتان روم نیز پس از اینکه فهمید مقاومت بیشتر بجائی نمیرسد تسلیم شد. کودتا پایان یافته بود ولی پلیس پیروزمند دولتی‌درحالی که با قدمرو از سالن ابجوخوری دور میشد با دشنام شهروندان ناراضی مواجه گردید. آنها فریاد میزدند: «تف برشما! حامیان یهود مرگ برکار!» نفرات اس. آ که از لندشات آمده‌بودند موقعی که خبر شکست‌رسید‌هنوز دربست خوددرفلو‌هرن‌هال بودند. شایع شد که «لودن دورف» مرده و هیتلر بسختی مجروح گردیده. گریگور استراسرنفراتش را جمع کرد و در حالی که سرشار از تلخکامی و کینه نسبت به خیانت «کار» بودند، از آن محل دور شدند. آنها درجنگلی‌با یک گروه از افراد اس. آ‌ازمونیخ برخورد کردند که تفنگهایشان به درختها کوبیده خرد میکردند، استراسربه آنها دستور داد این عمل احمقانه را متوقف کنند، در آینده این تفنگها میتواند مورد استفاده قرار بگیرد. واحد لندشات در صنوف نشرده در حالی که سرود‌سوگند به‌صلیب شکسته و کلاهخود فولادی را میخواندند بطرف هایت‌بان‌هف رژه رفتند، آنها اینطور میخواندند «ما خیانت شده است ولی بمیهن پدری وفادار خواهیم ماند.» گروه دیگری از افراد «اس. آ»سوار اتومبیل‌ها و باکامیونی که حامل اعضای دستگیر شده انجمن شهر مونیخ بود در جاده بودند. قافله کنار جنگلی در جاده روزن‌هیم توقف کردو فرمانده آنها زندانیان رنگ پریده را بداخل جنگل برد، آنها فکر کردند که ساعت آخر عمرشان فرا رسیده ولی تنها عملی که صورت گرفت این بود که آنها را مجبور کردند که لباسهایشان را با افراد اس. آ عوض کنند تا آنها بتوانند بعنوان افراد غیر نظامی وارد شهر شوند. نماینده‌جمهوری‌خن‌نیلنگ و سایرگروگان های اصلی نیز آزاد شدند.

هس با موفقیت آنها را از شهر بویلائی‌درگرنس منتقل کرده بود ولی موقعی که او بیرون رفته بود تا برای کسب اطلاع از اوضاع بمونیخ تلفن بزند مرد جوانی که اورا مسئول زندانیان کرده بود ترغیب شد که آنها را بخانه برساند، هس نه تنها گروگان‌ها بلکه وسیله نقلیه خود را از دست داده بود. پیشخدمت شوبنر ـ ریختر پس از مخفی کردن اسلحه خود با یک کت غیر نظامی که بعاریه گرفته بود به صحنه خون ریزی بازگشت تابه‌بیند چه بسر اربابش آمده.

فلد هرن هال مسدود ود و آیز از یک مامور پلیس که آنجا بود خواهش کرد بگذارد او رد شود.

«پس‌از مجزولابه زیاد او مرا باخود جلو برد. موقعی کمجبور شدم برای یافتن اوجسد هارا جستجو کنم نزدیک بود دیوانه بشوم. تمام کشته شدگان پهلوی هم درازبودند. «ایزارباب خود را درحالیکه کنار بهترین دوست اونوکر ودن دورف افتاده‌بود پیداکرد. «من‌باروح پریشان در حالیکه کاملا خردشده‌بودم بمحل اقامتمان در خیابان‌ویدن مایربازگشتم «فراشوبز ریختر پرسید کمشوهرش کجاست. آیزدروغ گفت‌ولی او‌اصرار کردکه حقیقت رابگوید. من هنوز می‌توانم کلمات او را بخاطر بیاوم.» وحشتناک است ولی بهمین دلیل آدمزن یک‌افسراست.» هانفستنگل در تمام این جریانات غایب‌بود او‌در آپارتمان خودبود کمخواهرش تلفن کردتاباو بگوید کودتاگران بطرف مرکز مونیخ پیش میروند درخیابان اوباعده‌ای از آشنایان اس. آ برخورد کردکه درحال هزیمت بودند وباو گفتند که هیتلر لودن‌دورف وگورینگ مرده‌اند وپایان کارالمان فرارسیده است بمحض اینکه هانفشتانگل درصدد بازگشت بخانه وآماده شدن‌برای فرار‌برامد یک اتومبیل روباز باصدای گوشخراشی کنار او توقف کرد. آمان، اشرالکارت و هوفمن داخل اتومبیل بودند. او‌همراه آنها به‌آپارتمان عکاس رفت و در آنجا توافق شد بطورانفرادی به‌اطریش فرار کنند هانفشتانگل هرگز بفکر مخفی شدن درخانه ییلاقی خود دراوفنیگ نیفتاد ولی بخت‌بدهیتلر رابه‌اینکار واداار کرد. اتومبیل اوحدود ده میل ازمونیخ دورشده بودکه‌او سکوت طولانی راشکست وباتندی گفت‌که باید گلوله‌ای به‌بازویش خورده باشد. دکتر شوتز سئوال کرد «آیامیسوزد؟» چنین نبود شاید گوله‌ای درآنجا بود و یاچیزی شکسته بود آنها درجنگل توقف کردند و دکتر بااشکال شروع به‌بیرون آوردن بلوز چرمی ودوعرق گیرو کراوات و پیراهن ازتن هیتلر کرد. شوتز دریافت کمبازوی چپ او بدطوری از جا دررفته، اما غیر ممکن است که‌داخل یک ماشین بدون دستیارانرا بخوبی جاانداخت اوبازوی در رفته‌هیتلر رابا دستمالی ببدنش بست. سپس پیشنهاد کرد که به اطریش فرار کنند هیتلر این پیشنهاد رارد کردو انها راه‌خود رابطرف جنوب ادامه دادند. نزدیک مورناهیتلر بخاطر آورد کموی هانفشتانگل در اوفنیگ بیش‌از چند مایل فاصله ندارد. هیتلر براننده دستور دادکه اتومبیل اورا مخفی کند و سپس پای پیاده همراه دکتر ومسئول کمکهای اولیه بطرف اوفنیگ حرکت کرد. آنها حدود ساعت چهاربعدازظهر بویلای هانفشتانگل که ساختمان سنگی کوچکی بود رسیدند. هلن‌بدون اینکه حرفی بزند سه مرد خسته رابطبقه‌بالا باطاق نشیمن راهنمائی کرد. هیتلر ازمرگ لودن‌دورف وپاروفادار نخود کراف که هردو راموقع بزمین افتادن دیده بود ابراز تاسف کرد. او کاملا بهیجان امده بود.

گروه‌فرهنگی دکتر هشترودی

برای کلاسهای‌آمادگی آزمون همگانی‌واختصاصی دانشگاهها ومدارس عالی که‌از ۱۵ فروردین ماه ۳۷ تشکیل میشود ثبت نام‌میکنند.

ثبت نام‌همه روزه ازساعت ۵تا۸ بعدازظهر مدارک لازم ۲قطعه عکس ٤ × ٦

نشانی: میدان کاخ دبیرستان دکتر هشترودی تلفن ٤٦۸۲۱۸– ۸۹۳۵۹۵ – ٦٦۲۲۱۲

اطلاعیه پذیره‌نویسی مربوط بافزایش سرمایه بانک پارس (شرکت سهامی عام)
شماره‌ثبت ۲۹۵۰

بدینوسیله باطلاع میرساند طبق تصمیم‌مجمع‌عمومی‌فوق‌العاده‌صاحبان‌سهام‌مورخ۲۵ر۱۲ر۲۵۳٤ و تصویب شورای پول واعتبار مبنی برافزایش سرمایه ظرف مدت دوسال تامبلغ دومیلیارد و یکصد میلیون‌ریال‌هیئت مدیره بااختیارات‌حاصله از مجمع عمومی فوق‌العاده صاحبان سهام‌درجلسه مورخ ۲٦ر۱۱ر۲۵۳٦ تصویب نمود که‌برای بارچهارم سرمایه‌بانک ازمبلغ یک‌ملیارد وهفتصدو پنجاه میلیون ریال‌بمبلغ دومیلیاردویکصد میلیون ریال افزایش داده شود. لذا ازمبلغ سیصدوپنجاه میلیون ریال افزایش سرمایه مبلغ دویست ونودو پنج میلیون ریال متعلق به‌سهامداران فعلی‌ومبلغ پنجاه‌وپنج میلیون ریال بکارکنان بانک تخصیص‌داده میشود مجمع عمومی عادی‌بطور فوق‌العاده صاحبان سهام مورخ۲۰ر۱۲ر۲۵۳٦ تصویب‌نمود که ده‌درصد‌بهای دویست ونودو پنج میلیون‌ریال سهام که‌ازمحل حق‌تقدم بصاحبان سهام فعلی واگذار خواهد شد ازمحل ذخایر حاصل ازصرف سهام ناشی از واگذاری حق‌تقدم تامین گرددلذا صاحبان سهامی که‌گواهینامه حق‌تقدم خریدسهم دردست دارند فقط معادل نود درصد بهای اسمي هرسهم را(هرسهم ۹۰۰۰ ریال) خواهندپرداخت و گواهینامه حق‌تقدم خرید سهم بوسیله پست سفارشی برای صاحبان سهام ارسال میگردد و هر صاحب سهمی که‌دارای ٦ سهم یا بیشتر باشد درمقابل هر٦ سهم میتواند یک‌سهم جدید خریداری نماید ودارندگان سهام کمتر بامشارکت یکدیگر حق‌خرید‌سهام‌بطریق‌فوق را دارامیباشند مشروط براینکه مراتب رادرمهلت مقرر کتبا به بانک اعلام وگواهینامه حق خرید سهم بنام‌یکنفر دریافت نمایند بنابراین صاحبان سهام فعلي یا نمایندگان آنان بمنظوراستفاده ازحق تقدم خود میتوانند از تاریخ‌نشر این‌آگهی تاپایان ساعت اداری روز سه‌شنبه ۲٦ اردیبهشت ماه ۲۵۳۷در یکی ازساعات اداری بادردست داشتن گواهینامه حق‌خرید سهم ومدرک شناسائی بمرکز بانک‌واقع درتهران– خیابان تخت‌جمشید شماره ۱۹۳ اداره حسابداری دایره سهام مراجعه و نوددرصدبهای آن تعداد سهامی که‌حق خرید آنرا دارند نقدا بحساب شماره ۱۹۷۰ شعبه تخت‌جمشیدپرداخت ورسید دریافت نمایند، بدیهی است پس‌از انقضاء مدت‌مزبورحق تقدم‌آنان‌سلب وطبق‌تصمیم هیئت مدیره سهامشان باشخاص دیگری واگذار خواهد شد.

ضمنا آخرین ترازنامه بانک که به تصویب مجمع عمومی رسیده استو همچنین طرح اعلامیه پذیره نویسی‌باداره‌ثبت شرکتها تسلیم گردیده‌واجازه انتشارآن‌بشماره‌۲۳۲٦٦ر٦ صادرگردیده است. هرگونه اطلاعیه‌ای که‌ضرورت پیدا نماید در روزنامه‌های اطلاعات و رستاخیز درج‌خواهد شد.

هیئت مدیره بانک پارس (شرکت سهامی عام)

با دیباچه‌ای از علیاحضرت شهبانو فرح پهلوی

سیری درصنایع دستی ایران

★★★

گروه‌انتشاراتی امیر کبیر

درآستانه سال نو

یك شاهكار پرشكوه وبی‌همتا رابه دوستداران كتابهای هنری تقدیم میدارد

سیری درصنایع دستی ایران

مقدمه‌ای مصور برهنرهای محلی‌وصنایع دستی معاصر ایران

باچهارصد وچهار تصویر رنگی ودویست وسی‌تصویر سیاه‌وسفید

ویراستاران

جی‌گلاك ـسومی هیراموتوگلاك

نویسندگان

آرتر اپهام پوپ ـلئوبرونستین ـ جی‌گلاك ـسومی هیراموتوگلاك ـ فرنگیس ـ(یگانگی) شاهرخ ـ كارل جی‌پتتون ـجان‌ورتایم ـلطف‌الله هنرفر ـ ایران علاءفیروز ـ فیلیس اكرمن ـ خسروپیر ـ نیكی‌كدی ـپرویزتناولی ـ جسائین دمیجه ـ می. گریفین نلسون ـفوزیه مجد ـ مهدی كمالیان ـ علی كریمی

گروه مشاوره

فیلیس اكرمن ـ لئوبرونستین ـ علیرضا حیدری ـ یحیی ذكاء ـ خدادادرفیع فرنگیس (یگانگی) شاهرخ ـایران‌علاءفیروز ـرضاعلوی

ترجمه

دكتر حمید عنایت

پخش و فروش: فروشگاههای موسسه انتشارات امیركبیر، شركت سهامی انتشارات خوارزمی، شركت سهامی كتابهای جیبی وكتابفروشان سراسر كشور

نیازمندیهای روزنامه اطلاعات تلفنی آگهی می پذیرد
خدمات عمومی (متفرقه) ۳۱۱۲۲۷ ۳۱۲٤۱۳

نیازمندیهای روزنامه اطلاعات تلفنی آگهی می پذیرد
خدمات عمومی (متفرقه) ۳۱۱۲۲۷ ۳۱۲٤۱۳

تشکیل مجمع عمومی مؤسس انبارهای عمومی یزد (شرکت سهامی عام)

در ساعت ۵ بعد از ظهر روز یکشنبه ۱٤ر۱۲ر۳٦ مجمع عمومی موسس انبارهای عمومی یزد (شرکت سهامی عام) در محل اتاق بازرگانی و صنایع و معادن استان یزد تشکیل و هیات مدیره بشرح ذیل انتخاب گردیدند.

۱ـ آقای بهزاد بهزادی بنمایندگی انبارهای عمومی‌ایران (شرکت سهامی عام)

۲ـ آقای حاج سید ابوالقاسم روهنی بنمایندگی شرکت شرکت نخریسی یزد (اقبال) سهام خاص.

۳ـ آقای جواد شرقی بنمایندگی شرکت یزد بـاف (سهام عام)

٤ـ آقای حسین بشارت بنمایندگی شرکت پشم‌ریسی‌شرق (سهام خاص).

٥ـ آقای حسن تبریزی زاده بنمایندگی شرکت سعادت نساجان یزد (سهام خاص).

٦ـ آقای نعمت‌اله آریانی بنمایندگی بانک ملی ایران (شعبه یزد).

۷ـ آقای مرتضی اکرامی بنمایندگی شرکت بیمه ایران (شعبه یزد)

و آقای ابوالفضل‌شهاب رضوی‌بعنوان مدیر عامل‌شرکت انتخاب گردید.

نیازمندیهای اطلاعات

تلفنهای: ۳۲۸۲۵۷-۳۲۸۴۱۴

نیازمندیهای اطلاعات تلفنی آگهی می‌پذیرد

مبل ودکوراسیون

مبل اسکاندیناوی
شرکت پرسوکپ
وارد کننده بهترین مبلمان منزل خیابان پهلوی جنب سینما آتلانتیک کوچه رهبان شماره ۴۰ تلفن ۸۹۴۷۰۴ از ۹ تا ۹ بعد ازظهر

نمایشگاه مبل البرز
ازخانمها و آقایان خوش سلیقه برای بازدید دعوت مینماید: خیابان شاهرضا مقابل دبیرستان انوشیروان دادگر تلفن ۳۷۴۴۶۸

فروش دست اول

شیکترین و مجلل ترین سرویس اتاق خواب و سرویس اتاق غذاخوری کاملا نو ساخت امریکا تلفن: ۸۵۲۲۸۹ آ_۱۷۱۹

تلویزیون رنگی ۱۲۷اینچ فقط ۶۹۰۰ تومان فروشگاه چارداش عباس آباد چهارراه مهناز تلفن ۸۵۲۳۹۰

فرشهای کاشان، مبلمان استیل نو زیورآلات تلفن ۲۹۴۴۹۲ آ_۱۸۰۳

لوازم منزل نو وارد شده از آلمان جهت فروش فوری ۲۳۵۲۰۹

لباس زنانه خارجی فروشی ۶۳۴۱۰۱

لباسهای زنانه و بچگانه امریکائی و اروپائی، پارچه، پرده کرکره موکت و غیره نو و دستدوم به قیمت مناسب بفروش می رسد تلفن ۲۸۳۱۵۸ و ۲۷۶۵۱۵ و ۶۵۴۹۹۴ ا_۱۷۳۱

لباس نو و دست دوم خارجی به‌علت مسافرت بفروش می رسد تلفن ۶۸۱۳۰۳ ۱_۲ آ_۱۷۲۰

تلویزیون گروندیک مونتاژ آلمان رنگی ۲۶ اینچ کنترل از راه دور ساعت روی صفحه ۹۵۲۹۶۹ آ_۱۷۱۹ ۱_۲

عتیقه ـ مقداری تابلو مجسمه گلدان وظروف ازامروز تا دوشنبه تلفن ۲۷۱۶۵۰

آگهی فروش
بعلت مسافرت به خارج کلیه اثاثیه منزل بفروش می‌رسد برای خرید فقط ۵ شنبه ۲۵ اسفند از ساعت ۹ صبح به ادرس زیر مراجعه شود دسلطنت آباد ـ خیابان بوستان هشتم شماره ۲۳

یک‌اطاق خواب استیل‌ایتالیائی و دو ویترین شیشه گرد به اندازه های مختلف و بسیار زیبا تلفن ۶۴۹۰۷۹

لباس خارجی نو برای فروش
انتهای خردمندجنوبی خیابان بهشهر (هاشمی) پلاک (۳۸) ۲۵ و ۲۶ اسفند ماه ۱۰ صبح تا۶ بعد ازظهر

استیل گالری برای عید شما تهیه دیده
از امروز الی عید نوروز همه‌روزه یکسره ازصبح تاشب حتی روز های جمعه انواع مبلمان استیل ساخت اروپا و ایران را بقیمت‌های بسیارمناسب و استثنائی مخصوص نوروز بفروش میرساند خیابان آریامهر نرسیده به خیابان کاج تلفن ۶۵۶۶۴۶ با پارکینک اختصاصی

لوستر
تعدادی لوستر اپالین کریستال وبرنز وارد شده علاقمندان بنشانی عباس‌آباد خیابان میترا نکیسا شماره ۹ موسسه پالپ و تلفن ۸۵۴۱۹۶ تماس حاصل فرمایند.

قابل‌توجه اشخاص مشکل‌پسند یکدست مبلمان استیل ساخت ایتالیا کاملا نو سفارشی ۶۳۷۲۷۸ ۱_۳ آ_۱۹۶۳

از مزون شادی عیدی بگیرید شیکترین لباسهای دست اول ودوم خارجی را با نازلترین قیمت به مشتریان محترم هدیه می دهد ۳۴۲۹۸۴

شرایط سهل نقدواقساط مدلهای زیبای فرش ماشینی و دستباف ۵۲۷۳۱۱

لباسهای فرانسوی فروشی ۶۸۶۵۷۸

اکازیون
تعدادی میز تحریر بزرگ و کوچک ومبلمان و یک سری تلفن‌مرکزی داخلی وشمارهگیر خودکار بفروش میرسد تلفن ۶۲۱۹۳۳

بهترین مدل لباسهای ایتالیائی رسیدخیابان‌نادرشاه ۸۲۷۸۲۰ آ_۱۷۵۰

یکدست لباس عروس و چند دست لباس خارجی فروشی ۶۵۱۵۵۸ ۱_۲ آ_۱۷۴۸

کمد زینتی ساخت‌خارج فروشی ۶۳۲۷۷۴

چند عدد قالی‌فروشی ۲۶۱۷۶۹ ۱_۲ آ_۱۷۶۱

میز و پارتیشن عاج کاری ساخت هند با قیمتی مناسب ۹۵۷۶۳۰ ۱_۳ آ_۱۷۶۲

یکدست مبل استیل سفارشی و نوسازبفروش میرسد ۹۷۷۲۱۵ و ۹۷۹۵۳۰ بعدازظهرها

وسائل منزل ، وسائل بچه ، اطاق خواب ، کمد، کباب پز نیپون‌تلویزیون، تابلوفروشی ۶۵۲۵۷۴

فروش دست دوم

ماشین تحریر برقی (۱۲ تا۲) ۸۲۰۸۴۳

لباس خارجی زنانه ۸۲۹۹۰۴

مقدار متنابهی لباس نو و نیمه نو بفروش میرسد آدرس : خیابان عباس‌آباد تقاطع اندیشه‌طبقه سوم شماره ۴۱ تلفن ۸۵۵۱۶۰

خرید اثاثیه

گالری فرش
شایان ۶۶۱۰۶۹ و ۶۶۶۲۳۰ خریدار قالی‌و قالیچه‌کهنه ونوکاخ ۷۹

فرش ایران‌نوین
فرشهای بقیمت‌رسیده شما را برای صادرات گرانتر از همه می‌خرد ۶۵۳۱۹۵

پیانو بزرک خریداریم ۶۴۰۷۲۶

فرش امید
بهترین خریدار فرش کهنه و نو ۳۳۷۷۰۲ـ ۳۴۵۶۵۵

فرش حاج علی بیگی خریدار فرش نو و کهنه ۹۶۹۲۵۹

فروش اتومبیل

پیکان

پیکان‌دولوکس۵۵ تمیزفروشی تلفن ۳۱۹۴۱۳ آ_۱۶۸۷

پیکان سفید رنگ مدل ۵۴ فروشی ۷۹۲۰۹۵ آ_۱۹۸۷

پیکان دولوکس ۵۴ بمبلغ ۳۷ هزارتومان بفروش میرسدتلفن ۳۰۳۵۶۳ ۱_۲ آ_۱۹۶۷

پیکان‌دولوکس۵۳ رنگ‌طوسی روشن خیلی تمیز کار کرد۴۷ هزار بفروش میرسد تلفن ۹۲۷۸۷۱ عصرها ۱_۳ آ_۱۱۱۰۵

پیکان ۵۴ با وسایل اضافی به فروش میرسد ۷۶۲۴۱۵ آ_۱۹۷۲

پیکان دولوکس ۴۹تلفن ۷۵۱۲۴۴ ویا ۸۳۷۹۵۵

پیکان دولوکس۵۱تمیز بفروش میرسد تلفن ۲۳۶۳۷۹ آ_۱۷۱۴

پیکان کار ۳۶ سفید فروشی تلفن ۹۴۱۷۲۹ آ_۱۷۱۷

پیکان دولوکس ۳۶ تمیز ۴۸ هزار تومان تلفن ۹۵۱۹۰۴ آ_۱۷۱۶

پیکان دولوکس ۳۶ کارکرد ۱۸۰۰۰کیلو متر تلفن۹۵۱۳۰۴ آ_۱۷۱۵

پیکان دولوکس ۵۴ فیلی رنگ تلفن ۲۶۲۸۱۴ از ۴تا۷ آ_۱۷۱۲

پیکان دو لوکس صفر کیلو متر رنگ عنابی تلفن۹۳۹۲۰۹ آ_۱۸۰۲

پیکان‌دولوکس ۵۴ فوق‌العاده تمیز بعلت مسافرت فروشی ۵۲۹۲۸۱ آ_۱۸۰۰

پیکان کرم رنگ مدل ۵۲ خیلی تمیز بیواسطه فروشی تلفن ۲۲۲۷۵۰ آ_۱۷۰۳

پیکان دولوکس ۵۴ بطور نقد واقساط بفروش میرسد تلفن ۳۰۳۵۶۳ آ_۱۸۰۰ ۱_۲

پیکان‌دولوکس آبی اواخر۵۳ فوق‌العاده تمیز با چهار حلقه لاستیکنو بارادیو پخش‌استریو ۳۷ هزار تومان تلفن۲۷۰۶۱۱ آ_۱۶۰۶

پیکان دولوکس مدل ۵۴ با لوازم اضافی تلفن ۷۳۶۲۵۵ (۹الی۲۰)

یکدستگاه پیکان استیشن ۳۶ نمره شده بفروش می‌رسد تلفن ۷۶۱۵۵۷ از ۵ تا ۶ بعد ازظهر ۱_۲ آ_۱۷۰۷

پیکان دولوکس ۵۵ نمره شهرستان سیار تمیز فروشی ۳تا۹ بعدازظهر ۳۴۳۸۳۷ آ_۱۷۰۹

پیکان مدل ۵۴ در وضعیت بسیار عالی فروشی ۳۳۰۲۵۰ آ_۱۸۲۷

پیکان‌جوانان آخر ۵۶بارادیو پخش‌رنگ زرد قناری ۳۳۵۰۰۵ ۱_۲ آ_۱۸۲۶

پیکان کار ۵۵ سپر پهن ۳۴ هزار تومان تلفن ۹۷۵۱۹۹ آ_۱۷۲۳ ۱_۲

پیکان آخر ۵۲ تمیز ۳۱ هزار تومان تلفن ۹۶۵۳۵۵ آ_۱۸۲۱

پیکان کار مدل اسفند ماه ۵۴ رنگسبز سیر بارینگ جوانان پخش صوت و وسائل اضافی دیگرکار کرد ۲۴۰۰۰ کیلومتر مقطوع ۳۴ هزار تومان تلفن ۸۳۳۶۴۸ـ ۶۵۷۹۳۶ آ_۱۸۲۵

پیکان ۵۱ با وسایل اضافی تلفن ۲۳۳۶۹۹ آ_۱۷۲۵

پیکان۵۱ دولوکس دروضعیت عالی بفروش میرسد تلفن ۸۵۲۴۲۹از ساعت ۴٫۵ تا۷٫۵ بعدازظهر آ_۱۷۰۴

پیکان ۵۲ تمیزبارادیو پخش ۸٫۵ تا ۴ بعدازظهر ۲۱۷۵۰۲ آ_۱۷۶۵

پیکان صفر کیلو متر رنگ آبی روشن بفروش میرسد تلفن ۷۵۷۹۶۵ آ_۱۷۶۴

هیلمن

هیلمن۷۵ کارکرد ۴۲۰۰۰ رنگ قرمز ۲۹ هزار تومان با رادیو پخش ۸۲۸۳۹۰ ۱_۲ آ_۱۷۰۱

ژیان

ژیان مهاری ۵۲ و سواری۵۱ بفروش میرسد ۳۱۷۴۱۵ آ_۱۷۰۲

ژیان اسفند ۵۴ کارکرد ۲۵۰۰ کیلو متر تلفن ۹۷۳۹۲۵ آ_۱۷۳۶

ژیان مدل ۵۳ رنگ زرد به فروش میرسد تلفن۹۵۲۳۵۲ آ_۱۷۵۲

ژیان مدل ۵۶ رنگ آبی کار کرد ۵۰۰۰ تلفن ۳۰۲۷۱۲ آ_۱۷۱۸

۵الی ۸ بعد ازظهر ۳۷۵۹۱۱ آ_۱۷۰۷

رنو

رنو صفر کیلومتردودرب تلفن ۷۸۲۵۴۵

رنو ۵ نو درب باسپر آلپین بفروش میرسد تلفن۲۲۱۵۰۳ ۴الی ۷ بعدازظهر آ_۱۷۱۹

شورولت

کامارو ۷۲ با رادیو و ضبط ۴۲هزار تومان‌تلفن ۶۲۲۶۴۹ـ ۶۲۲۶۴۸ ۱_۳ آ_۱۹۳۳

بلیزر و جیپ آمریکایی گلدن ایگل ۷۸ صفر کیلو متر فول باوام بانکی شرکت اکزاد تلفن ۶و ۸۳۱۸۹۵ـ ۸۵۵۲۶۶ شیراز ۳۰۴۹۰

شورولت‌رویال رنگ آلبالوئی رادیوپخش چراغ مطالعه و بوق مخصوص تلفن۹۳۲۴۸۰ آ_۱۸۲۴

شورلت‌ایران آخر ۵۴اتومات متالیک طلائی فروشی تلفن ۲۲۶۸۰۱ ۱_۲ آ_۱۶۲۲

شورلت کوروت ۷۳ فروشی ۹۷۱۵۱۰

شورولت رویال ۵۴ رنگ البالوئی۶۰ هزار تومان تلفن ۹۷۷۹۸۸

ب. ام. و

با‌مو ۵۱۸ مدل ۷۸ رنگ روز ۳۹۲۴۱۴ آ_۱۸۱۲

ب‌ام‌و ۵۱۸ مدل ۷۷ کارکرد۱۱ هزار رنگ پرتقالی تلفن ۷۵۸۷۰۳

ب‌ام‌و مدل ۷۲ رنگ نارنجی ضبط با یخ شکن‌تلفن۳۱۱۰۱۹ آ_۱۷۵۵

ب‌ام‌و ۷۱ سند ۷۰ فوق‌العاده تمیز متالیک ۴۳ هزار تومان ۵۳۷۴۵۶

ب‌ام‌و ۱۶۰۰ مدل ۶۸ خیلی تمیز بفروش می رسد تلفن ۶۵۰۲۵۵ آ_۱۷۰۲

ب‌ام‌و ۲۰۰۲ نارنجی مدل ۷۲ ۵۲ هزار تومان ۳۵۲۳۱۰ـ۷ بعد ازظهر الی۹ آ_۱۶۵۷۷

ب‌ام‌و ۲۰۰۲ مدل ۷۳ زردقناری ۵۶هزار تومان تلفن ۵۴۳۴۰۶ از ۸ تا۱۰ شب

بنز

بنز ۲۲۰ مدل ۶۹ با تجهیزات اضافی قیمت مقطوع۷۰ هزار تومان ۹۷۵۱۹۹ آ_۱۷۲۴

یک دستگاه اتومبیل بنز ۲۳۰ مدل ۶۸اطاق ۱۹۰ به‌فروش میرسد تلفن ۶۳۱۱۷۵

مرسدس‌بنز ۲۸۰۰ اس مدل ۶۸ بسیارتمیز با تمام‌تجهیزات ۸۴۸۱۹۳

فولکس

فولکس اس پی ۲ مدل ۷۵ بفروش یا معاوضه میشود تلفن ۸۲۹۰۶۱ داخلی۳۵۵ ساعت‌اداری

فولکس واگن مدل ۷۸ پاسات ۴ درب کیلو متر ۱۰۰ رنگ متالیک بدون واسطه فروشی تلفن ۸۲۴۰۵۹ آ_۱۷۵۳

پژو

پژو ۷۸ صفر ۹۳۹۴۱۳

پژو ۷۲ـ ۳۰۴ـ ۲۷ هزار تومان ۳۶۶۶۵۳ آ_۱۷۵۷

پژو جی‌ال ۵۰۴ مدل۷۲ بسیار تمیز فروشی ۲۶۰۲۶۰

پژو جی‌ال ۷۲ بدون عیب فروشی ۷۵۴۹۶۸ آ_۱۸۰۴

پژو ۵۰۴ ال صفر کیلو متر مدل۷۷رنگ آبی از ساعت۱۰ صبح‌تا۶ بعد ازظهر ۲۱۵۸۳۷ـ ۳۱۰۵۹۲ ۱_۲ آ_۱۶۰۳

آریا

آریا تمیز مدل ۴۹ پژو ۴۰۴ مدل ۶۵ پیکان اتوماتیک مدل ۵۵ بفروش میرسد تلفن ۳۴۸۱۵۵ ۱_۲ آ_۱۷۰۱

آریا مدل ۵۲ رنگ سبز بسیار تمیز ۷۳۰۶۳۹ آ_۱۷۰۹

رامبلر ۶۶ با موتور سالم به فروش میرسد تلفن۸۴۵۲۴۰ آ_۱۶۵۷۱

شاهین آخر ۴۸ بسیار تمیز تلفن ۸۳۵۷۳۹ از ۹ صبح تا ۷ بعدازظهر

فیات

فیات لادا ۷۵ سبز حنائی تمیز باقیمت مناسب بیو اسطه ۲ بعد ازظهر به بعد ۶۵۰۲۰۰ ا_۱۶۱۱

فیات۱۳۱مدل۷۶لیموئی بسیار تمیز فروش ۳۶۹۰۶۵ ۴بعدازظهر ببعد

فیات ۱۳۱ و ۱۳۲ باوام بانکی ۸۴۴۹۴۴

دوج

گالانت ۷۷ قرمز باکولر بفروش می‌رسد تلفن ۳۴۴۸۴۴ ۵ الی ۹ بعدازظهر

گالانت۷۷رنگ سفید به فروش میرسد تلفن ۹۳۱۵۷۰ آ_۱۷۵۱

فورد

اکازیون
فروش فورد موستانگ نو متعلق بیک امریکائی یاتعویض بااتومبیل ۴ درب ۶۵۰۶۸۰و ۶۵۷۳۵۷ ۱_۳ آ_۱۶۸۰

فورد گراندترینو مدل ۷۲ قهوه‌ای متالیک با کولر فول اتوماتیک . فوق‌العاده تمیز فروشی تلفن ۲۹۳۱۶۷

فورد موستانگ‌مدل ۷۰ بسیار تمیز بدون واسطه فوری فروشی ۲۲۰۲۶۵ آ_۱۸۰۱

فورد کاپری ۷۱ـ ۱۷۰۰ از ۳بعد ۲۴۳۵۹۸ ا_۱۶۵۶۰

اپل

اپل ۶۶ خیلی تمیز فروشی ۹۲۲۳۲۳ ۱_۱۰ ۱۸۱۲

اپل رکورد ۱۷۰۰ مدل ۶۳ قیمت مناسب فروشی تلفن ۹۵۳۹۹۳ ا_۱۸۰۱

اپل رکورد ۱۷۰۰ چهاردرب مدل ۶۵ تلفن ۲۳۰۵۸۱ آ_۱۸۰۲

اپل رکورد ۱۷۰۰ مدل ۷۷ کارکرد۵۰۰۰ کیلومتر فروشی یا معاوضه‌بارنو پیکان هیلمن تلفن ۷۵۸۱۷۵

اپل ۶۴ رکورد ۱۷۰۰ کلیه لوازم تعویض و نو تلفن ۷۳۷۸۹۲ ۱_۲ ا_۱۷۰۴

اوپل رکورد ۱۷۰۰ مدل ۶۳ درشرایط عالی به فروش می‌رسد تلفن ۳۴۴۸۴۴

بیوک

یک دستگاه بیوک سنچوری تمام اتوماتیک ۷۷ صفر کیلو متر استثنائی‌ومنحصر به فرد درایران از ساعت۱۰ تا ۱۳ با تلفن ۵۳۶۶۹۴ ۱_۲ آ_۱۶۱۸

۱ـ دو دستگاه بیوک اسپشیال مدل ۶۹شش سیلندر اتوماتیک‌باکولر فابریک دست اول‌که‌فقط یکسال کارکرده بدون تصادف کاملا سالم‌رنک فابریک کارکرد ۳۰هزار کیلو متر
۲ـ دودستگاه‌مینی‌بوس او. ام با کارکرد کم
۳ـ شش دستگاه پیکان کار مدل ۵۳ و ۵۴ به فروش می‌رسد تلفن ۶ـ۶۵۲۰۵۳

بیوک ایران‌بی۲ رنگ شکلاتی متالیک با ۱۰ هزار تومان وسایل‌اضافی‌مقطوع ۱۲۰هزار تومان از ۹ صبح تا۷ شب تلفن ۸۳۵۶۸۴

پونتیاک

پونتیاک‌فایبرد ـ مدل ۷۲ تمیز بفروش میرسد نارمک بهرشانی (زیران) روبروی تمیرگاه فیات لاستیک فروشی

لانچیا

لانچیا مونت کارلو مدل آخر ۷۷ رنگ سفید گمرک و نمره نشده از ۲ بعد ازظهر تلفن ۲۸۰۶۲۵

جگوار

جگوار مدل ۷۳به فروش‌می رسد بعد ازظهر ها تلفن ۶۵۳۴۹۷

جگوار ۷۵ نقره‌ای تمام اتوماتیک برای‌فروش تلفن ۲۲۳۵۴۷ و ۸۲۹۸۹۳ از ۱۰ الی۱۲ و ۴ الی ۷

دوج

پلیموت با راکودا ۶۶ شرابی متالیک رادیو پخش وضمیت عالي ۶۲۴۷۶۷ عصرها آ_۱۷۱۳

دوج کرنت مدل ۶۹ کولر فابریک در وضمیت عالی فروشی ۳۰۲۸۶۱ ا_۱۷۲۱

پیلیموت و الی‌انت بسیار تمیز فقط ۵۰کیلو متر کارکرد باترمز بوستر کولر نصب کارخانه سفید مدل ۶۶ با امتیازات و وسایل اضافی تلفن ۲۷۱۱۶۱ از ساعت ۲٫۵ ببعد

جیپ

لندرو رصفر کیلو متر بابخاری بفروش میرسد تلفن ۲۲۸۵۴۷

جیپ تویوتا مدل ۷۶ رنک‌قرمز کار کرد۱۸۰۰۰ قیمت ۷۵۰۰۰ تومان تلفن: ۳۴۱۲۹۰

جیپ و اتریروف فروشی از ساعت ۴ببعد ۷۸۳۲۱۸ ۱_۳ آ_۱۶۰۴

وانت وسواری مزدا و سوبارو بقیمت کمپانی ۸۳۳۶۱۳

کامیون

کامیون‌ولو و ۱۰ چرخ مدل۷۷ بهفروش میرسدتلفن ۸۳۴۸۲۳ یا۹۵۷۴۹۱

خرید اتومبیل

هرنوع ماشین سواری از دم قسطهاهی ۳ هزار تومان خریداریم ۹۶۱۶۵۰خداپرست

ماشینهای تصادفی ایرانی و خارجی درجاخریداریم تلفن ۵۵۲۵۸۴

بیک‌اتومبیل بجز پیکان بدون پیش قسط با قسط ماهیانه ۵ الی۷۵۰۰ تومان خریداریم‌تلفن ۶۶۰۲۹۸ ۱_۳ آ_۱۶۸۱

فروشگاههای اتومبیل

انواع لندرور دست دوم نقد واقساط ۷۹۲۷۲۹

پیکان نقد و اقساط با وام بانکی تلفن۶۴۱۹۵۶

انواع پیکان ۳۶ با وام بانکی ویااقساط شرکت گزینش ۹۶۰۱۰۲_۹۲۷۴۸۴

پیکان
انواع پیکان با وام‌بانکی ۳۰ ماهه ۶۴۳۴۴۵

داتسون
انواع اتومبیل های دیگر خرید و فروش معاوضه نقدو اقساط مشمول تخفیف خیابان شهناز چهارراه صفاتلفن ۷۶۷۰۶۹ ـ ۷۶۴۴۸۲

انواع لندرور دست‌دوم خیلی تمیز نقد و اقساط ۷۹۲۷۲۹

دوج گالانت دوج لانسر وانت واستیشن کلت
نقد و اقساط با بهره بانکی نمایشگاه‌اتومبیل‌پروبزکوروش کبیرنبش‌شهناز ۵ تلفن۷۵۳۹۵۸ و ۷۵۰۰۸۴

بورس اتومبیل عبدی
تاکسی شخصی نقد و اقساط نارمک ۴۶ متری شرقی تلفن ۷۹۳۴۳۵

ماشین‌سرا
رنو نقد و اقساط وژیان وپیکان جوانان وپیکان استیشن صفر کیلومتر نقد تحویل فوری ۳۶ـ۶۳۱۰۲۵

دوج گالانت و لانسر
با وام‌بانکی ۳۰ ماهه آماده تحویل ۶۶۵۷۵۶

داتسون
نقد و اقساط
خیابان قدیم شمیران تلفن ۲۶۶۴۰۱و ۲۶۴۳۷۰ و ۲۶۲۱۷۰

داتسون
نقد و اقساط
نمایشگاه نخل طلا
سیمتری نارمک ۷۹۳۰۳۸ و ۷۹۱۶۱۲

تویوتا ۷۸
کرونا ـ کارینا ـ وانت نقد و اقساط آماده تحویل ۳۱۴۵۷۱

مرکزخرید و فروش
اتوبوس مینی‌بوس
نشانی سیمتری سه‌راه مختاری تلفن های
۵۲۷۹۰۰
۵۳۶۳۰۱
۵۲۳۱۲۵
۵۳۹۳۲۰
گلپایگانی

برای اتومبیل شما

مرسدس بنز
قابل توجه‌شرکت های راهسازی وساختمانی و مقاطعه‌کاران وکامیون‌داران :
شرکت ایران لئوپارد کلیه لوازم یدکی کامیون های مرسدس بنز را با نازلترین قیمت تهیه و تحویل‌مینمایید بعدازظهر ۳ الی ۸ تلفن ۸۴۳۴۲۳

کرایه اتومبیل

تراول تاکسی
عباس‌آباد
بااتومبیلهای تشریفاتی‌باراننده و بی راننده شبانه روز در خدمتشماست تلفنهای ۸۵۴۴۳۱ و ۸۵۴۴۲۹ و ۸۴۸۴۵۱ و ۸۵۷۸۷۱ آ_۱۷۳۰ ۱_۲۰

یکدستگاه وانت نیسان‌باراننده آماده کار است ۹۶۲۱۸۰ و ۹۰۳۹۸۷ آ_۱۶۹۰

تکنو ترافیک تاکسی
سرویس شبانه روزی ۲۳۲۰۴۷ ـ ۲۳۵۷۸۰

اتو تهران سرویس شهری مینی‌بوس- اتوبوس تلفن ۵۱_۳۵۹۴۵۰

تاکسی تلفنی پارس توریست ۳۴۴۸۵۰

میهن‌توریست تاکسی
شبانه‌روزی امیرآباد ۶۳۴۵۱۸ ۶۳۴۷۱۹

شوش بار
حمل بار واثاثیه منزل با بسته‌بندی درشهر وشهرستان
۳۶۱۱۱۱
۳۶۱۱۱۲
۳۶۱۱۱۳
۳۶۱۱۱۴

مورد نیاز کرایه

تاکسی کلوب سرویس بتعدادی اتومبیل مدل بالا آمریکائی و پیکان جهت کار در آژانس با راننده نیازمند است تلفن ۸۴۹۴۱۰ و ۸۵۵۰۵۱ـ۲

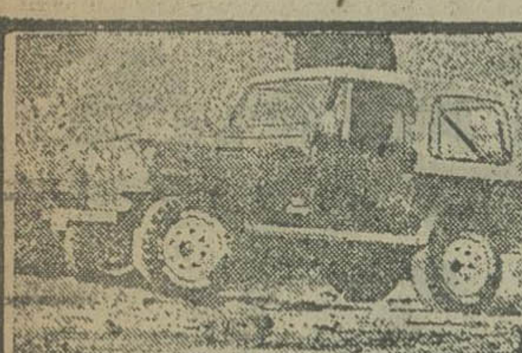

جیپ آمریکائی گلدن ایگل شورلت بلیزر صفر کیلومتر- فول ۱۹۷۸
- تهران- نمایشگاه بورس تهران فرح شمالی تلفن ۸۵۵۲۶۶
- شیراز- اتوبانک فورد خیابان قصرالدشت ۳۱۲۴۸- ۳۰۴۹۰
- اصفهان- فروشگاه قائمیه- شاهپور خیابان صائب ۳۷۸۰۶
- اهواز- فروشگاه چیت‌ساز- خیابان ششم‌بهمن ۲۲۴۶۰
- کرمانشاه- نمایشگاه وتوس- بلوار طاقبستان ۴۱۴۳- ۹۶۲۰

تهران: شرکت اکزاد شاه‌عباس ساختمان ۱۳۰ تلفن ۸۳۱۸۹۵ و ۸۳۱۸۹۶

ماشین آلات

یکدستگاه باسکول ۵۰ تنی دست دوم مورد نیاز است باتلفن ۶۲۴۰۸۸ تماس بگیرید از۸صبح تا ۵ بعداز ظهر به استثنای پنجشنبه و جمعه

جرثقیل کرایه

جرثقیل وتریلی شبانه‌روزی ناصر
از ۳ تن تا ۲۵ تن تمام شبانه روز آماده بکار میباشد
۹۷۱۳۴۹-۹۷۹۴۰۲

جرثقیل جاسب
۵۲۵۷۶۳-۵۲۷۸۱۸

جرثقیل بلوار
۳۴۶۱۱۱-۳۴۲۵۶۳

آنتن تلویزیون

نصب آنتن رنگی ویزی آلمانی تلفن ۵۵۳۷۸۰

آنتن‌رنگی آلمانی نصب و تنظیم در اسرع وقت تلفن ۸۵۰۵۸۳

نصب آنتن وی‌زی‌رنگی آلمانی باقیمت‌استاندارد ۳۹۳۶۹۲

تعمیر تلویزیون

تعمیر فوری تلویزیون رنگی و سیاه و سفیددر منزل نصب آنتن رنگی ۸۲۸۳۴۷

مرکز تعمیروسرویس فوری در منازل
فیلیپس بلموند
آر.تی.آی شاوب لورنس
گروندیک رنگی
نصب آنتن رنگی و معمولی فوری
۳۴۸۴۲۹

تعمیر تلویزیون‌گروندیک شاوب لورنس رنگی و سیاه و سفید و نصب آنتن‌رنگی‌فوری ۷۸۳۴۳۹

شرکت کمودور
تعمیرانواع تلویزیون‌و وسائل الکترونیکی و نصب آنتن در محل تحت نظر مهندسین الکترونیک تلفن ۶۵۶۰۰۷

تلویزیون شمافوری در منزل تعمیر میشود ۲۷۴۷۷۰

انواع پرده وکرکره و عمودی کاغذ دیواری ـ موکت- پرسیاناکفپوش کابینت آشپزخانه با قیمت مناسب در اسرع وقت ۳۴۵۸۴۸

نقد و اقساط
با یک تلفن منزل و محل کار خود را تزئین نمائید
۳۱۴۸۳۹

تزئین فوری فوری پرده کرکره کاغذدیواری موکت کفپوش سقف ـ پوش پرسیانا ۵۵۲۹۶۸

تزئینات ودکوراسیون

شرکت بخارست موکت و کاغذ دیواری در اسرع‌وقت ۶۲۶۶۴۱

اس- بی- جی
S-B-G
موکت ـ کاغذ دیواری، کف پوش ـ نقاشی ساختمان ۵۹۰۰۲۸

خدمات تزئینی قزلباش
نصب فوری کاغذ دیواری- موکت- کفپوش- آکوستیک ۲۱۸۰۷۳

نصب موکت ـ کفپوش فوری‌تلفن ۷۹۵۳۴۴

فروش فوق‌العاده
کاغذدیواری‌با ۲۵درصد تخفیف موکت آلمانی متری ۱۶۵ریال‌پرسیانا، آکوستیک ، کف پوش ، پوستر ، نقاشی . ۶۵۴۶۸۷

انواع کاغذ دیواری‌پرده کرکره ، موکت را در اسرع‌وقت نقدواقساط طولانی ازشرکت‌کالیران بخواهید . تلفن۳۱۰۷۷۲ سفارش تلفنی پذیرفته میشود .

موکت نمدی بلژیکی با نصب متری ۲۲تومان تلفن۷۹۷۴۹۰

نقاشی پرده کرکره کاغذ موکت تلفن ۶۶۸۹۵۰

تزئینات روشنک
انواع کاغذ دیواری ، موکت پرده کرکره به قیمت تجارتی و نصب فوری ۹۲۵۴۱۹

برای ساختمان شما

اسفالت فوری ۹۸۰۵۳۸

نصب داربست فلزی ۷۳۰۳۶۲

فروش و نصب داربست ۸۵۶۲۵۴

داربست فلزی ایرانشهر ۸۲۶۳۴۸

شرکت سنک زمردین مرکز تهیه و پخش‌سنک ساختمانی بریده و کوپ تلفن ۵۹۸۴۳

تعمیرات ساختمان با مصالح شرکت آرمید ۳۵۴۵۴۴

نقاشی ساختمان
شرکت آرمید ۳۵۴۵۴۴

ایزولاسیون پشت بام با ایزوگام ۶۳۶۰۱۴
یوسف‌آباد ـ [illegible] شماره ۱۳۰ شرکت ساختمانی [illegible]

پشم شیشه ـ سیمان وارداتی وآجر موجود است ۶۸۷۸۱۱

شرکت ۳۱۷
نقاشی ساختمان موکت کاغذ دیواری تلفن ۳۱۷۴۱۵

سیمان
تلفن ۸۲۷۹۳۱

نقاشی ساختمان
خیلی فوری ۷۳۸۵۵۳

آسفالت
قیرگونی و محوطه تلفن ۷۹۳۴۵۶

سجورولهاک سنگ های‌نمای ساختمان ۲۷۶۸۶۱

نقاشی ساختمان مدرن فوری تلفن ۷۳۲۱۵۹

داربست پلیت
نصب فوری داربست تلفن ۷۳۶۰۱۹

نقاشی مدرن ساختمان ۸۴۸۰۹۹

ایزولاسیون بام
با صددرصد مواد امریکائی شرکت ایروت ۹۶۵۷۷۶

اسفالت و نقاشی فوری تلفن ۹۳۴۲۸۳

سقف حیاط خلوت
[illegible] ۸۴۴۳۷

اتاف و سیم کشی ساختمان فوری
۸۹۹۹۵۸

اسفالتکاری‌محوطه‌سازی وراهسازی ۶۴۲۸۹۸

قیرو گونی واسفالت باتضمین ۷۳۴۸۵۰ـ۷۳۰۱۰۸

تعمیرات ساختمان کلی وجزئی ۹۳۴۲۸۳

مقاطعه‌کاری ساختمان
از تهیه جواز نقشه و تامین مصالح تاتحویل‌شرکت ساتردی
۷۵۳۳۹۰

آسفالت ،نقاشی، پارکت مقاطعه‌کاری مرغوب ۸۹۵۷۳۲

داربست فلزی نصب فوری
کرایه وفروشی
تلفن: ۳۵۷۶۱۸ نورهاشمی

انواع پشم شیشه ایرانی تحویل فوری ۶۲۶۰۱۴

پیمانکاری ۹۶۹۹۱۳

انواع سفال
آجر فشاری.نما. بلوک بقیمت رسمی. تحویل فوری تلفن ۳۷۶۵۶۳ و ۳۷۶۶۱

شستشوی مبل وفرش

قالیشوئی شربت‌اوغلی شستشو بااصول‌مذهبی ۹۲۶۱۸۹ ـ ۶۲۶۱۴۶

قالی‌شوئی وطن ۵۵۱۶۷۰

بدون ادعا
ناتالی اکسپرس خشکشوئی موکت مبل فرش پرده و نظافت کلی ساختمان ۸۳۳۲۳۲ و ۸۳۷۹۰۳

توبی کلین
خشکشوئی موکت متری ۴۰ ریال مبل یکدست ۵۰ تومان فرش متری ۶۰ ریال و نظافت کلیه ساختمان در محل‌تلفن **۷۵۸۹۶۰** آ_۱۹۰۰

شرکت ایران پالاکر نظافت‌کلیه ساختمان‌شستشوی موکت ومبل تلفن ۷۵۵۷۷۹

آژانسهای اتومبیلهای کرایه‌ای

پارک وی — **های‌وی‌سرویس** ۶۳۳۲۴۲ ۶۳۸۹۹۸	فرجام — **یلوتاکسی** ۲۲۵۰۵۷ ۲۲۵۰۵۶
کندی — **تورینگ‌سرویس** ۹۲۵۲۳۲ ۹۲۶۱۹۷	جردن — **جردن‌تاکسی** ۲۲۲۳۴۵ ۲۲۲۳۳۶
بلوار الیزابت — **الیزابت‌تاکسی** ۹۳۳۶۰۲ ۹۳۱۷۶۸	کورش کبیر — **پرسپولیس تاکسی** ۸۴۰۶۶۳ ۸۴۱۳۲۶
سید خندان — **تکنوترافیک** ۲۳۲۰۴۷ ۲۳۵۷۸۰	پل رومی — **رزتاکسی** ۲۷۷۳۸۵ ۲۷۵۲۵۶
اختیاریه — **پیمان‌تاکسی** ۲۴۳۱۵۰ ۲۴۳۲۸۷	پهلوی — **داریوش‌تاکسی** ۲۹۱۲۳۶ ۲۹۱۷۶۸
روزولت — **کیان‌تاکسی** ۸۳۳۳۸۷ ۸۳۸۷۱۹	تاج — **نیوتاکسی** ۹۸۱۹۶۶ ۹۸۰۰۷۷

محصول خرمای باغداران «خورموج» همچنان روی دستشان مانده است

اگر نسبت به‌خرید محصول خرمای باغداران خورموج اقدام نشود نخلستانهای پربرکت این منطقه به تدریج متروک خواهد شد و دیگر باغداران زیان دیده به بارور ساختن نخلها نخواهند پرداخت

گزارشهائی از جنوب

صفحه ۱

چهارشنبه ۲۴ اسفندماه ۲۵۳۶ـ شماره ۱۵۵۶۲

تزمحل فروش هر کیسه سیمان ۳ ریال عوارض به‌سوداداره آموزش‌وپرورش وسازمان پیشاهنگی استان بوشهر گرفته می‌شود

● لزوم خریدمحصول خرمای کشاورزان وباغداران خورموج بار دیگردرجلسه انجمن‌شهرستان بوشهر مطرح گردید و گفته شد که محصول‌خرمای‌این منطقه‌روی دست باغداران مانده و در شرف فاسد شدن و نابودی است .

در آغاز جلسه اخیر انجمن شهرستان بندر بوشهر رونوشت نامه رئیس سازمان پیش آهنگی استان‌بوشهربعنوان رئیس‌انجمن استان در مورد وضع عوارض از هرکیسه سیمان بمبلغ ۳ریال به سود اداره کل آموزش و پرورش و سازمان پیشاهنگی استان خوانده شد و پس از بحث و تبادل نظر در این‌زمینه

بقیه‌در صفحه دوم

به امر شاهنشاه آریامهر و استدعای علی منصور خبرنگار مجله‌جوانان وعضوانجمن‌شهراهواز

مقدمات ایجاد بنیادفرهنگی ورزشی رضاشاه کبیر درخوزستان فراهم‌شد

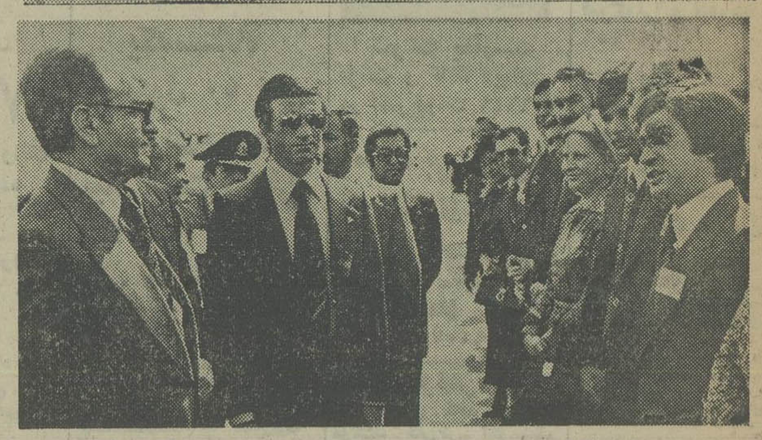

★ اهواز ـ هنگامیکه‌شاهنشاه آریامهر از مقابل صف اعضای انجمن شهر اهواز عبور می فرمودند ،علی‌منصوری‌خبرنگار مجله جوانان و عضو هیات رئیسه انجمن شهر اهواز ، به نمایندگی از جانب جوانان خوزستان از پیشگاه ملوکانه استدعا کرد که اجازه‌فرمایندبه مناسبت یکصدمین سال میلاد

بقیه‌در صفحه دوم

درانجمن شهر اهواز گفته شد :

ویژه نامه اطلاعات یک سند تاریخی است

★ اهواز ـ خبرنگار اطلاعات: انجمن شهر اهواز از ویژه‌نامه روزنامه اطلاعات به عنوان یک سند تاریخی ستایش کرد .

محمد حسن قبیشی رئیس انجمن شهر اهواز در جلسه دیشب انجمن شهر گفت ، تشریف فرمائی های‌شاهنشاه آریامهر به خوزستان‌هواره موجب تحرک در پیشرفت و آبادانی این خطه زرخیز بوده‌است وی افزود ،مردم خوزستان آرزودارندهمان ـ گونه که شاهنشاه آریامهر نیز اراده فرموده‌اند همه ساله افتخار دیدار رهبر عالیقدرشان را داشته باشند.

وی گفت ، به مناسبت تشریف فرمائی شاهنشاه آریامهر و علیاحضرت‌شهبانو روزنامه اطلاعات اقدام به چاپ ویژه‌نامه‌ای کرده‌است که به هنگام تشریف فرمائی شاهنشاه به خوزستان‌توسط حسام منصوری سرپرست موسسه‌اطلاعات‌درخوزستان به پیشگاه همایونی تقدیم‌شد.

قدرشی از ویژه‌نامه اطلاعات بعنوان یک سند

بقیه‌در صفحه دوم

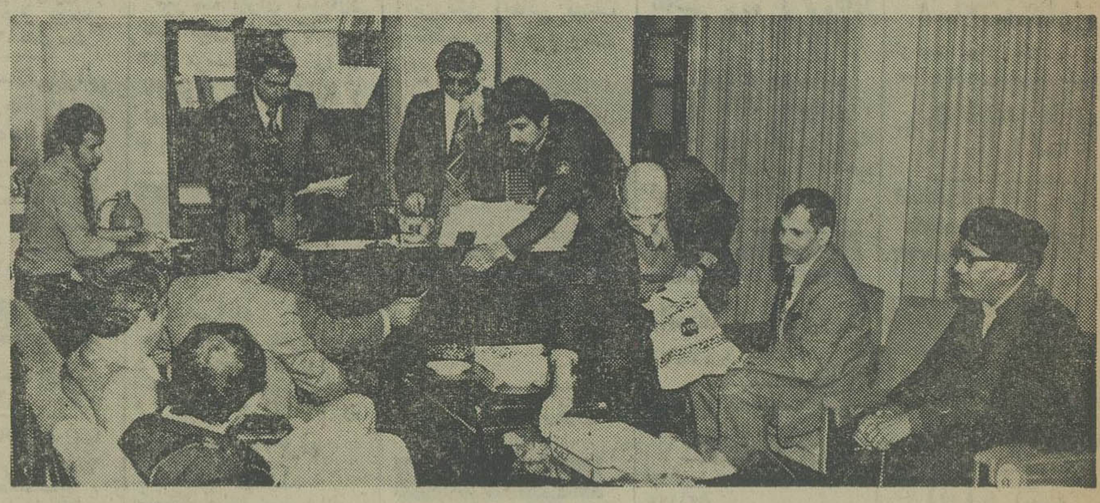

گوشه‌ای از مراسم انتخاب زائران‌عتبات‌سهمیه‌بوشهر

انتخاب زائران عتبات در بوشهر

★ بندر بوشهر ـ بدعوت اسماعیل‌مهینی سرپرست‌حوزه اوقافی استان بوشهر و با حضور صدقدار نماینده ویژه اعزامی معاون نخست‌وزیر و سرپرست سازمان اوقاف‌کشور و با شرکت‌نمایندگان‌استانداری، دادگستری،روحانیون‌و اعضاء انجمن های محلی مراسم‌قرعه‌کشی مراحل اول‌ودوم‌گزینش زائران عتبات آسیان بوشهر در محل اوقاف استان بوشهر انجام گرفت .

در این مراسم‌از۱۱۱۳فقره پاکت متقاضی ۲۴۶ نفر سهمیه استان بوشهربراساس صددر صد برای زیارت عتبات در دو قرعه کشی انتخاب شدند آنگاه قرعه برای ۲۵ نفر ذخیره هم انجام شد و ۲۵ نفر باقیقرعه بعنوان ذخیره انتخاب شدند .

شهردار جدیدو وعده‌های تازه

باقر کاج‌آبادی شهردار جدید

بقیه‌در صفحه دوم

برای استقبال از نوروز:

اصفهانی‌ها به‌زیبائی شهر لطمه‌میزنند

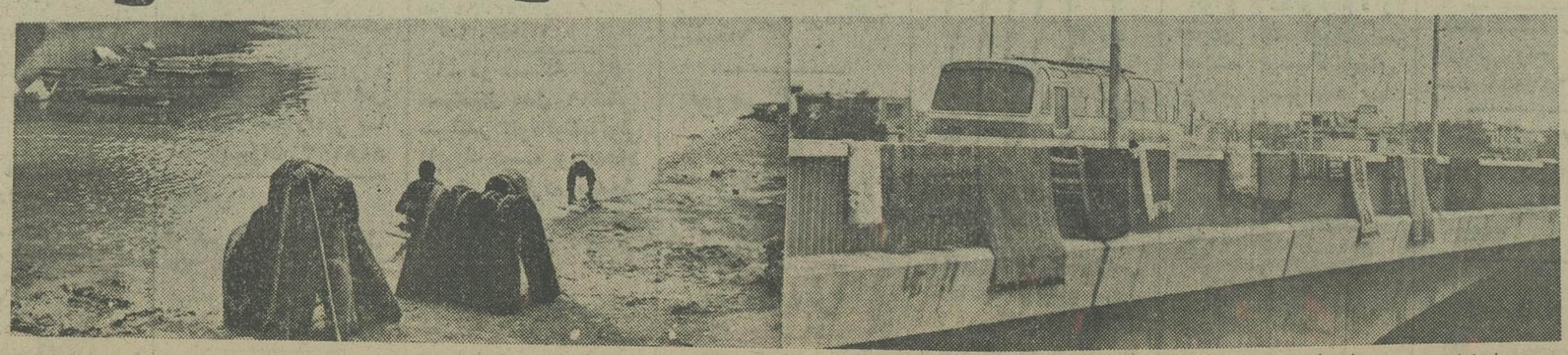

● اصفهان ـ نوروز از راه می‌رسد وهر روز که فاصله‌ما با این یادگار نیاکان وعیدبزرگ ملی کمتر می‌شود برتلاش مردم در جهت آماده کردن خودبانوروز بیشتر می‌شود .

یکی‌از سنن قدیمی استقبال از نوروزخانه تکانی وپاکیزه‌کردن وسائل خانگی و جا ومکان و نوکردن شکل خانه‌ها و تعویض تزیوشهاست که سنتی پسندیده است .

این روزها اهالی اصفهان برای استقبال ازعید فرش ها و لوازم خانگی خودرا در زاینده‌رود می‌شویند و این‌کار اشکالی‌ندارد اما اویختن فرش‌ها والبسه در اماکن ومعابر عمومی برای خشک شدن نه‌تنها به‌منظره شهر لطمه نمی‌زند بلکه باعث اختلال در رفت و آمد مردم می‌گردد امیدواریم همشهری های گرامی به‌فکر این عواقب باشند و لوازم خانگی خود را در اماکن ومعابر عمومی پهن‌نکنند.

مراسم

۲۴ اسفند

در شهرستانها

★ بمناسبت ۲۴ اسفند ، یکصدمین سال میلاد مسعود اعلیحضرت رضا شاه کبیربنیان گزار ایران نو ، در سراسر کشور مراسم جشن و سرور برپا شد و طبقات مختلف مردم بابرپا کردن ائین های ویژه ، بابرپا کردن ائین های ویژه ، خاطره ، رادمرد بزرگ ایران‌و سرسلسله دودمان پهلوی را گرامی داشتند ، هر ایرانی بخوبی آگاه‌است که،رضا شاه کبیر ،بزرگمردی که ازسربازی به سرداری و مقام رهبری‌ملت ایران رسید.در روزهائی برای نجات میهن خود قد مردانه برافراشت ،که‌ایران دستخوش حوادث مرگباری بود ودر هر گوشه وطن عزیز ما مزدوران بیگانه و بیگانه پرستان ،دست به ایجاد ناامنی و هرج و مرج زده بودند و تلاش فداکارانه رضا شاه کبیر منجر به ایجاد ایرانی آباد گردید. ایرانی که امروزتحت‌رهبری‌های‌خردمندانه شاهنشاه آریامهر به موفقیت های خیره کننده دست یافته‌و ایرانی بابرخورداری از رفاه و امنیت ،به بهسازی هرچه بیشتر سرزمین خود ، پرداخته است.

۷۱۴ زائر عتبات اصفهان انتخاب شدند

گوشه‌ای از مراسم انتخاب زائران‌عتبات اصفهان

★ اصفهان ـ بدنبال دستور فرشچی معاون نخست‌وزیر و سرپرست سازمان اوقاف ایران مراسم‌قرعه‌کشی سهمیه عتبات اصفهان با حضور سرهنگ زاهدی مدیر کل اوقاف منطقه اصفهان و نمایندگان‌استانداری و سازمان های اجرائی در انگورستان ملک برگزار شد در این مراسم ۶۰۰ نفر از متقاضیان شهر اصفهان‌و ۱۱۴ نفر ازمتقاضیان شهرستان‌های اصفهان بعنوان زائر عتبات عالیات انتخاب شدند .

پدرو دختری پس از ۱۸ سال یکدیگر رایافتند

چند روز قبل محمد حسن پژمان به اتفاق برادر خود و خانواده جدیدش برای گردش به بخش حقو رفتو در کنار رودخانه اتراق‌کرده بودند آموزگاران قریه براجان نیز به گردش آمده بودند .

در یک لحظه مهوش از کنار پدر خود که هرگز اورا ندیده بود می‌گذشت که یکی از همراهان محمد حسن پژمان او را مخاطب قرار داد و صدا زد : آقای‌پژمان. دوستان مهوش که از تشابه اسم خانوادگی رفیقشان با این مرد شگفت زده بودنداز مهوش پرسیدند که آیا با این مرد نسبتی دارد ؟

و از سوی دیگر از محمد حسن پژمان نیز پرسیدندکه آیا در جهرم آشنائی دارد ؟ یانه !

محمد حسن پژمان‌در جواب همراهان مهوش گفت که بیست سال پیش در جهرم ازدواج کرده بود که پس‌از یکسال از همدیگر جداشدند و شنیده است که از این ازدواج فرزندی دارد ولی اورا ندیده است .

در این لحظه دوستان مهوش پدر و دختر را معرفی کردند و مهوش و پدرش پس‌از ۱۸ سال‌یکدیگر را شناختند و در آغوش کشیدند .

● جهرم ـ پدر ودختری بعد از هجده سال که از وجود یکدیگر بی‌خبر بودند، همدیگر را در آغوش‌کشیدند.

نوزده سال قبل ، محمد حسن پژمان، بدنبال یک اختلاف خانوادگی ، همسر خود صفت را که از وی حامله بود در جهرم طلاق‌داد و به خارج از کشور رفت .

صفت نیز پس از جداشدن از پژمان‌به دنبال زندگی‌خود رفت و پس از بدنیا اوردن بچه خود نام او رامهوش گذاشت .

محمد حسن پژمان پس‌از چند سال به شیراز بازگشت و دوباره ازدواج کرد.صفت نیز با مرد دیگری ازدواج نمود .

مهوش پژمان که نزد مادر خود زندگی می‌کرد پس از پایان تحصیلات دبیرستانی و اخذ دیپلم آموزگار شد و در بخش حقر مشغول کار است

گردش در شهر

سگهای ولگرد اهواز مردم را بمرگ تهدید میکنند

سگهای ولگرد بیماری هاری و«کیت‌هیداتیک» را در اهواز رواج میدهند.

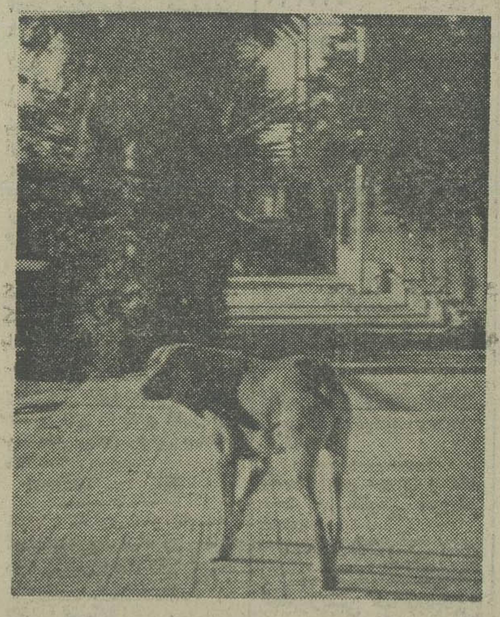

● اهواز ـ مدتها از عبور گله های گاو وگوسفند درخیابان های اهواز سخن راندیم و گفتیم که این موضوع باعث نگرانی مردم شده است حالا که از حرکت گله های گاو و گوسفند در خیابان ها خبری نیست موضوع تاخت و تاز سگ ها مطرح شده است و موجب دلواپسی مردم گردیده است.

جانب اینکه اخیرا در جلسه انجمن شهر اهواز اعلام شد که اینگونه سگها علاوه براین که بیماری هاری را در میان مردم رایج میکنند بلکه موجب بروز بیماری دیگری نیز میشوند که مرگ مبتلا شده به آن حتمی است و نام این بیماری را « کیت‌هیداتیک» اعلام نمودند .

در حال حاضر اهالی اهواز در نگرانی و دلواپسی‌بسرمیبرند و از شهرداری اهواز انتظار دارند که هرچه زودتراین موضوع را جدی بگیرد و سگهای ولگرد را از خیابان جمع آوری و نابود کند .

درجلسه انجمن‌شهر اصفهان

شهرداری اصفهان عوارض غیرموجه نوسازی دریافت میکند

برای شهرداراصفهان خانه چهارونیم میلیون تومانی خریداری‌خواهد شد .

★★ اصفهان- در هشتاد و یکمین جلسه انجمن شهر اصفهان که با شرکت اعضای انجمن و به ریاست دکتر خلیلی تشکیل شد گزارش کمیسیون‌شهرسازی در مورد ادامه ساختمان خیابان آذر حدفاصل خیابان محمد رضا شاه به فروغی مطرح و به تصویب‌رسیدبدین‌ترتیب باتوجه به‌اولویتی که انجمن شهر اصفهان‌نسبت به این طرح قائل شده است خیابان آذر شمالی قریبا احداث ومورد بهره‌برداری قرار خواهدگرفت که‌درنتیجه احداث این خیابان از سنندجی ترافیک در خیابان فروغی ـ دروازه تهران و محمد رضاشاه بنحو قابل ملاحظه‌ای کاسته خواهدشد.

تفویض اختیارات

دراین جلسه گزارش کمیسیون مالی‌انجمن‌شهردر مورد‌تفویض قسمتی‌از اختیارات انجمن‌شهر به شهردار نیز مطرح شد و تصویب گردید.

بموجب‌این مصوبه شهردار اصفهان معاملات تادو میلیون ریال را راسا انجام خواهد داد.

انتقاد از شهرداری

در هشتاد و یکمین جلسه انجمن شهر کریم پوستی‌ضمن انتقاد شدید از شهرداری در خصوص وصول عوارض نوسازی‌غیرموجه گفت :زمانی لایحه‌ای‌به انجمن شهر آمدکه در آن حذف معافیت عوارض نوسازی مطرح شده بود ، انجمن هم آن را بررسی کرد ومصوبه‌انجمن تایید نشد لیکن این روز ها شهرداری های نواحی بشدت مشغول گرفتن عوارض نوسازی از کسانی هستند که بهیچوجه توانائی پرداخت‌عوارض را نداشته و ندارند و به اساس ضوابط مشمول‌معافیت‌عوارض نوسازی می‌باشند.

بازپرداخت

کریم پوستی‌ضمن سخنانش از شهردار خواست که هرچه زودتر عملیات فوق را متوقف نموده‌و نسبت به بازپرداخت پولهای‌گرفته شده ازمردم‌اقدام اساسی معمول گردد

در همین جلسه لایحه‌خرید خانه‌شهردار اصفهان به مبلغ چهل و پنج میلیون ریال در جاده آبشار به انجمن تسلیم شدکه‌برای‌رسیدگی به‌کمیسیون مربوط ارجاع گردید.

رئیس اتاق اصناف آبادان در یك مصاحبه مطبوعاتی گفت :

در نوروز امسال، آبادان کمبود خوار بار و میوه نخواهد داشت

آبادان ـ با نزدیک شدن عید نوروز اتاق اصناف آبادان با همکاری اتحادیه های صنفی برنامه های ویژه‌ای تدارک‌دیده تا از هم‌اکنون مایحتاج و سایر مواد غذائی‌ومیوه شهرآبادان را تامین کند و باین ترتیب ناراحتی ها و نارضائی های سال قبل که ناشی از کمبود مواد غذائی بود ، پیش نیاید .

روسای اتحادیه های صنفی آبادان نیز امسال وعده‌داده‌اند که خود کسبه‌متخلف‌راجازات و از مزایای اتحادیه محروم سازند .

آقای اسمعیل سنجدآبادی رئیس اتاق اصناف آبادان در یک مصاحبه‌مطبوعاتی درمورد اقدامات اتاق اصناف آبادان و نحوه فعالیت اتحادیه‌های صنفی در ایام‌نوروزگفت :در حال‌حاضر مقدار۲۵۲تن برنج آمریکائی وپاکستانی برای‌ایام عید در انبارهانگهداری میشود و۱۸۰تن برنج دیگرهم تقاضا کرده‌ایم‌که‌بزودی به‌آبادان‌حمل خواهدشد .

قیمت برنجها

رئیس اطاق اصناف درمورد قیمت این برنجها گفت :برنج آمریکائی کیلوئی شصت‌ریال‌و برنج پاکستانی کیلوئی۵۱ریال بفروش میرسدضمنا۱۴۲تن ماهی‌منجمد درسردخانهای اتحادیه‌های صنفی‌ذخیره شده ودرحال حال‌حاضر نیروزانه ۵تا۶تن‌ماهی‌تازه واردبازار های آبادان میشود.

ذخیره مرغ محلی

مرغ منجمدنیزبری‌شب عیددر سرخانه هاانبارشده است ضمنا‌مقداربیست‌تن مرغ‌محلی هم بطور ذخیره داریم ذخیره مرغ محلی آقای سنجدآبادی رئیس اصناف آبادان درموردذخیره مرغ محلی گفت:سالهای قبل بویژه شب عید مرغ محلی‌را بخاطر بازارگرمی کەداشت ازآبادان صادر میکردند ولی امسال‌با همکاری تولید کنندگان‌مقدار بیست تن مرغ محلی برای ایام‌عید ذخیره‌کرده ایم تا‌ازاین بابت مشکلی برای مردم آبادان‌پیش نیاید.درحال‌حاضر تخم‌مرغ نیزباندازه کافی‌در آبادان موجوداست‌و ازطرف اتحادیه مربوطه با شرکت گشترش قرار دادی منعقد شده که کمبود ها برطرف شود . با توجه باینکه‌اداره‌کل‌بازرگانی موافقت نموده که‌سهمیه تخم مرغ آبادان از واردات کلی تامین گردد ، دیگر در این مورد بخصوص‌مشکلی‌نخواهیم داشت .

آقای سنجدآبادی در مورد

اتاق اصناف آبادان

جامعه اصناف آبادان مقدم میهمانان عزیز نوروزی را گرامی میدارد .

آبادان ـ خیابان امیرکبیر طبقه فوقانی بانک بازرگانی تلفنهای : ۲۵۵۱۱ ۲۸۶۶۰

درحال حاضر ۲۵۲ تن برنج آمریکائی وپاکستانی برای مصرف‌ایام عیدمردم ومسافران ذخیره شده است و بزودی ۱۸۰ تن برنج دیگر نیز به آبادان حمل میشود

مرغ منجمدباندازه‌کافی درسردخانه‌ها انبار شده وضمنا مقدار ۲۰ تن مرغ محلی هم ذخیره گردیده است

علاوه برکشتار محلی‌روزانه دویست تا دویست وپنجاه راس گوسفند استرالیائی زنده تحویل میگردد

ده تن گندم دولتی علاوه بر سهمیه ، تحویل اتحادیه نانوایان شده است

گوشت گفت : علاوه‌بر کشتار محلی روزانه دویست تا ۲۵۰ راس گوسفند استرالیائی زنده از سهمیه دولتی تحویل می‌گردد که باین‌ترتیب‌دیگرنگرانی از بابت گوشت‌نخواهیم‌داشت.

کمبود نان نخواهیم‌داشت

رئیس اتاق اصناف آبادان اضافه کرد : در مورد نان باید بگویم که اقدامات مثبتی انجام شده و ده تن‌گندم‌دولتی علاوه‌برسهمیه ،تحویل‌اتحادیه نانوایان شده است که کمبود احساس نشود .

همچنین بساعت‌کارقصابان و نانوایان در ایام نوروز اضافه شده و بنکدار آبادانی ورود کلیه فرآورده های‌لبنیاتی را تقبل نموده‌ند .

آقای سنجدآبادی سپس به کنترل قیمت ها در ایام نوروز اشاره کردوگفت:برای‌جلوگیری از گرانفروشی علاوه بر آنکه اصناف را روزانه در نوبتهای جداگانه‌دراتاق اصناف آموزش داده و ارشادمی‌کنیم، اکیپ‌های بازرسی و سیار نیز در نقاط پرتراکم شهر و بازار ها زیر نظر آقای امیرجوشن پوش رئیس بازرسی اتاق اصناف مستقر و نرخها راباشدت‌کنترل خواهند نمود تا اجحافی به مصرف کننده نشود .

همکاری اتاق اصناف

آقای اسمعیل سنجدآبادی اضافه کرد: باتوجه به‌همکاری اتحادیه های صنفی با اتاق اصناف آبادان،روسای‌اتحادیه ها صمیمانه وعده‌داده‌ند که شخصا ناظر اعمال اعضای‌خود باشند و در صورت مشاهده تخلف از طرف واحدهای‌صنفی کسبه متخلف را مجازات و از مزایای اتحادیه محروم‌نمایند.

رئیس اتاق اصناف آبادان سپس بابتکاربی‌نظیراتاق‌اصناف اشاره نمود و گفت : امسال برای اولین بار اصنافرامجهز به کارتهای شناسائی نموده‌ایم آقای سنجدآبادی در مورد رستوران ها و چلوکبابی ها گفت : بحد کافی مرغ ،برنج، و گوشت در اختیار این صنف ها گذاشته شدو باین ترتیب چلوکبابی‌ها و رستوران ها حق ندارند چند لحظه بعد از ساعت ۱۲ تابلوئی چلوی رستورانشان نصب کنند کەغذا تمام شده است .

سالهای قبل این کار مد شده بود و کسبه هم حق داشتند زیرا بحد کافی‌گوشت و برنج‌دراختیار نداشتند ولی امسال با همکاری اتحادیه ها احتیاجات آنان برآورده شده است و ما هیچ خطا و سستی را تحمل نخواهیم کرد .

زیرا هدف ما و سایر مسئولین شهری فقط به فقط تامین‌رفاه مردم آبادان‌و مسافرین‌نوروزی در ایام عید میباشد .

کار اصناف درروز های تعطیل

آقای سنجدآبادی اضافه‌کرد: در ایام نوروز ۲۴۰ واحد لبنیاتی و هفتصد واحد خوار-بار فروشی از اول تا ۱۵ فروردین حتی روز های تعطیل هم باز خواهند بود و دربیست نقطه شهر ۲۰ واحد لبنیات فروشی و خواربار فروشی بطور شبانه روزکشیک‌خواهند داد همچنین در محله های پرجمعیت و احداث‌تعمیرکار ـ صافکار ـ میکانیک‌ـ پنچرگیرو تعویض روغن‌مخصوص‌اتومبیل کشیک خواهند داد و لوازم یدکی فروشیها نیز بازخواهند بود .

حمل میوه خارجی

رئیس اتاق اصناف سپس گفت: در ایام نوروزنیزتعدادی بازرس ناشناس نرخها را در بازار ها کنترل خواهند بود .

ضمنا با اقدامات سریع‌ومثبت فرمانداری آبادان‌اولین‌پارتی میوه خارجی به آبادان حمل شد و به فروشندگان عرضه گردید .

رئیس اتاق اصناف درخاتمه گفت : لازم میدانم از همکاری های ارزنده و صمیمانه‌آقایان فتح‌الله میرزاده رئیس اتحادیه بار فروشها ـ عبدالمجید ایران رئیس اتحادیه‌قصابان‌ـ کیومرث صالحی رئیس اتحادیه‌نانو ایان عبدالرضا شعبانی‌رئیس‌اتحادیه مرغ‌فروشان ـعلی رئوفی‌رئیس اتحادیه ماهی‌فروشان ـ محمد رضا ترابی رئیس‌اتحادیه‌بنکدار ها و بنکدار دیگر آبادانی آقایان : علیرضا فاطمی‌ـاصغر معاضد ـ نگهداری ـ محمدی‌و بهرامی که در تامین آذوقه‌و میوه عید ، اتاق اصناف‌ایاری داده‌اند تشکر نمایم .

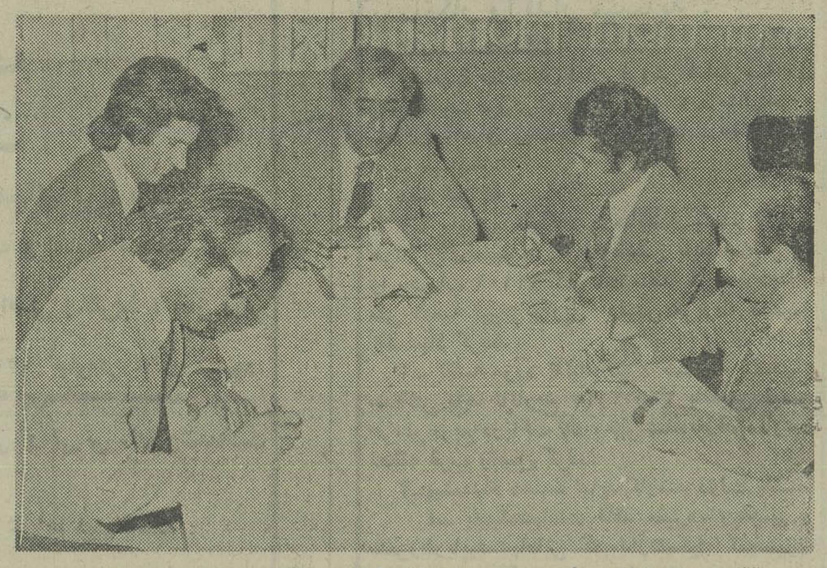

آقای سنجدآبادی رئیس اتاق اصناف آبادان هنگام مصاحبه مطبوعاتی .

محصول خرمای باغداران ....

بقیه ازصفحه اول

پیشنهاد شد که‌ازفروش هرکیسه سیمان مبلغ ۲ـ ریال عوارض به سود سازمان‌پیشاهنگی اخذشود و این عوارض بمدت ۲ سال وصول گردد و در اختیار شورای آموزش و و پرورش استان بوشهر گذارده شود .

خرید خرما

سپس بهزادی و منصوری نمایندگان بخش خورموج در انجمن شهرستان بندر بوشهر گفتند : با آنکه در جلسه های قبل مکررا لزوم خرید محصول خرمای باغداران‌خورموج مطرح شد و رئیس سازمان تعاون و امور روستا ها نیز در سمیناری که اخیرا در شیراز تشکیل شد اظهار داشت‌که‌مبالغ قابل‌توجهی به خرید خرمای استان بوشهر اختصاص داده شده ، هنوز اقدامی برای‌خرید محصول‌خرمای خورموج به عمل نیامده و فقط مقداری‌خرمادر دشتستان‌خریداری شده است و باغداران خورموج همچنان در خطر ضرر و زیان هنگفت ناشی از ضایعات‌محصول خرمای خود قرار دارند . از مقامات مسئول درخواست‌داریم که نسبت‌به خرید‌محصول‌خرمای باغداران خورموج اقدام نمایند.

سپس رئیس انجمن‌گفت:اعضای انجمن ده «گورک سادات» به این‌انجمن مراجعه‌و تقاضاکرده‌اند که یک خانه فرهنگ روستائی در آن روستا احداث شود .

پس از بحث و مذاکره در این زمینه اعضای انجمن موافقت کردند که مبلغ ۲۰۰ هزار ریال از محل اعتبار ۳۰۰ هزار ریالی بخش مرکزی در اختیار انجمن‌ده «گورک سادات»گذارده شود یا با مبلغ ۱۰۰ هزارریال که ازمحل خودیاری اهالی تامین میگردد نسبت به احداث خانه فرهنگ روستایی درگورک سادات اقدام شود.

نیازهای گناوه

آنگاه ضرغام حیدری نماینده بخش گناوه نیازهای مردم گناوه را به احداث چند کلاس درس‌در مدرسه راهنمائی تحصیلی محمدی با اعتبار ۵۰۰ هزار ریال ،مرمت ساختمان مدرسه تاج ملکی با اعتبار ۱۰۰ هزار ریال ، حفر چند حلقه چاه آب در مال خلیفه با اعتبار ۱۰۰هزارریال ،احداث ۲ اتاق درس‌برای مدرسه‌کوهبنک با اعتبار ۱۵۰هزار ریال ،احداث سد آبی چهار روستا ، یکدهانه پل در «چم شهاب» ، حفر یک حلقه چاه در بهمنیاری غربی با اعتبار ۳۷۰هزار ریال‌که اعتبارات آن به حساب انجمن های‌روستا های مذکور واریز شده برشمرد.

انجمن این پیشنهادات را مورد موافقت و تصویب قرار داد .

احداث تالار در چاه‌کوتاه

سپس زنگنه موسوی‌نمایندگان بخش مرکزی پیشنهاد کردند نظر باینکه مبلغ ۳۰ هزار ریال از اعتباراتی کەدراختیار صفری‌پور نماینده مجلس شورای ملی قرار دارد و قبلا برای برق رسانی به چاه کوتاه بتصویب رسیده بود، کافی نیست ، بهتر است این مبلغ برای احداث یک سالن‌برای مدرسه راهنمائی تحصیلی چاه کوتاه اختصاص یابد ، انجمن با این پیشنهاد موافقت کرد .

سپس گفته شد :انجمن استان بوشهر طی نامه‌ای اعلام داشته است برای تجلیل از رئیسعلی دلواری و یارانش‌که‌علیه‌متجاوزان به خاک میهن مردانه جنگیدندو جان خود را از دست دادند و شربت شهادت نوشیدند ، هیات امنائی به ریاست دکتر بطحائی استاندار بوشهر تشکیل شده و هدف از تشکیل این هیات امناء گرامیداشت خاطره جانبازی های این دلاوران است و در نظراست مجسمه رئیسعلی دلواری تهیه و در بوشهر نصب شود ، در این راه مشارکت و کمک همه مردم ضروری است ، بجاست کسانی که امکان دادن کمک های مالی دارند و کسانی که خاطرات ، نوشته ها یا سندی از رئیسعلی دلواری و یاران او در اختیار دارند ، کمک مالی یا اسنادو نوشته ها و خاطرات‌رادراختیار هیات امناء قرار دهند .

همچنین‌انتظار میرود نمایندگان انجمن شهرستان بندر بوشهرنیز در این راه از بذل همکاری همه جانبه فروگذار نکنند .

مغازه بدون سرقفلی در شاهین شهر

جهت افراد فنی و صنعت کار بدون پیش پرداخت با شرایط بسیار آسان

شاهین شهر ـ خیابان پهلوی ـ ترسیده به پمپ بنزین ـ پاساژ صنعتی بی‌نظیر

بوتیک ساحل

بورس اجناس لوکس و پوشاک خارجی و ایرانی شاهین شهر ـ پاساژ شهید تلفن ۴۱۷۲

قابل توجه ساکنین محترم شاهین شهر و منطقه برخوار

فروشگاه فرش شاهین

انواع فرشهای دستباف ایرانی را بطور نقد و اقساط با نازلترین قیمت در اختیار مشتریان محترم قرار میدهد

شاهین شهر ـ مقابل بانک تعاونی توزیع پاساژ شهید ـ تلفن ۳۷۶۲

گزارشهائی از جنوب

صفحه ۲

چهارشنبه ۲۴ اسفندماه ۲۵۳۶ـ شماره ۱۵۵۶۲

بمناسبت سالروز تاسیس حزب رستاخیز

پیکره‌شاهنشاه آریامهر دردزفول گلباران‌شد

● سالروزتشکیل‌حزب‌رستاخیز ملت ایران در دزفول‌طی‌مراسم پرشکوهی برگزار شد . در مراسمی که به این مناسبت در میدان « تاج» دزفول ترتیب یافت ، آقایان : سیدجلال سعیدنیا فرماندار ، حاج محمد رضا سعادتی مسئول حزب رستاخیز ملت ایران در دزفول روسای ادارات ، کارگران ، کشاورزان ، دانش آموزان ، فرهنگیان ، اصناف ، اعضای کانون های حزبی وعده‌کثیری از طبقات مختلف مردم‌دزفول حضور داشتند .

در آغاز مراسم نمایندگان کارگران ، اصناف‌وکشاورزان در باره اهمیت تشکیل حزب رستاخیز ملت ایران و نقش‌آن در جهت پیشرفت همه جانبه کشور سخنرانی کردند .

سپس آقای سعادتی مسئول حزب رستاخیز ملت ایران در دزفول شروع به سخنرانی کرد و اظهار داشت:چهارمین سالروز تاسیس‌حزب رستاخیز ملت ایران را همراه باعرض سپاس بیکران مردم غیور و شاه دوست دزفول به پیشگاه شهریار خردمند تقدیم میداریم وی همچنین گفت : باتوجه به فعالیت های حزبی و تشکیل مرتب جلسات کانون‌های‌حزبی مردم شهرستان دزفول با آگاهی از هدف های ارزنده حزب به عضویت کانون ها در آمده‌اند به این ترتیب دزفول یکی از شهر های فعال حزبی خوزستان شده است .

در پایان مراسم‌پیکره‌شاهنشاه آریامهر توسط طبقات مختلف مردم دزفول گلباران شد .

صالحی در کلاس داوران‌فوتبال‌فارس:

داور ایرانی ازهمتای خارجی خود بهتر سوت‌می‌زند!

شیراز ـ منصور سپهری خبرنگار ورزشی اطلاعات :

در جریان برگزاری مسابقات فوتبال جام بین‌المللی ولیعهد که شیراز میهماندار قسمتی از این مسابقات بود ، از طرف فدراسیون فوتبال یک کلاس داوری درجه ۳ فوتبال در شیراز برپا گردید که چهل و شش نفر از داوران‌علاقمندان استان فارس در این کلاس شرکت کردند .

کلاس بمدت‌شش روزبصورت تدریس شفاهی و عملی‌بوسیله محمد صالحی داور بین‌المللی فوتبال ایران و با همکاری‌علی یوسفی رئیس کمیته داوران فوتبال فارس اداره شد و در پایان کار با حضور : داود نصیری نماینده فدراسیون فوتبال ایران و سرپرست مسابقات جام‌بین‌المللی ولیعهد در شیراز ،عباسی دبیر شورای ورزشی استان و دهزاددبیرهیات سابق و رئیس تازه‌هیات‌فوتبال فارس‌آزمایش کتبی و عملی‌از شرکت‌کنندگان در این کلاس بعمل آمد .

کسانی که در این کلاس توفیق یافته‌اند در صورتی‌که پس از شش ماه بکار داوری مشغول شوند و کار آنان مورد تائید هیات فوتبال‌استان فارس قرار بگیرد ، پس از آن صاحب کارت درجه سوم داوری فوتبال‌خواهند شد که از طرف فدراسیون برای‌آنان صادر میگردد .

محمد صالحی اداره کننده کلاس داوری استان فارس درباره نحوه‌کار داوران‌ایرانی نظرش این بود که این گروه بخصوص آنان‌که در مسابقات جام تخت جمشید سوت‌میزنند از داوران خارجی دست کمی ندارند و گاهی در بعضی از موارد امر داوری از همکاران خارجی خود هم بهتر کار کرده‌اند و یکی از عوامل بزرگ کسب موفقیت یکداور تجربیات و ابراز شخصیت خوب‌خودش میباشدو داوران ایرانی بیشتر در همین گروه قرار دارندوچنانچه بامطالعات کافی و تمرینات بدنی‌بمیدان‌ها برای انجام دادن مسئولیت داوری قدم بگذارند همیشه موفق بوده وکارآنان عادلانه و مورد تائید همگان قرار خواهد گرفت .

ورزش

ویژه‌نامه...

بقیه ازصفحه اول

تاریخی یاد کرد و افزود این ویژه‌نامه که در آستانه یکصدمین زادروز رضاشاه کبیر منتشر شده ، حاوی مطالب پر ارزش تاریخی‌و نیازهای اساسی مردم خوزستانی و تصاویر منحصر بفرد است .

و مطالعه آن برای هر خوزستانی ضروری است .

در این‌جلسه‌ازنارسائیهای تلفن اهوازو اشتباهات دفترچه تلفن این شهر که اخیرا منتشر شده است بشدت انتقاد شد .

پرسپولیس قهرمان بسکتبال برازجان

بوشهر ـ مسابقه های بسکتبال باشگاه های برازجان که از چندی قبل باشرکت ۷ تیم بصورت دوره‌ای آغاز شده بود ، پایان گرفت و تیم پرسپولیس عنوان قهرمانی برازجان را بدست آورد . تیم های پاس و برق در رده دوم و سوم ایستادند .

عقاب ۱ـ۳ پیروز شد

شهرضا ـ بدعوت تیم فوتبال عقاب شهرضا ، دیداردوستانه‌ای باتیم باشگاه تربیت اصفهان در ورزشگاه محمد رضا شاه شهرضا برگزار شد که نتیجه آن ۱ـ۳ بسود عقاب بود ، داوری این مسابقه را عباسقلی سالاری بعهده داشت .

«شاه عباس» فاتح بسکتبال اراک

● اراک : مسابقه های بسکتبال مدارس راهنمایی پسران‌اراک درچهارچوب مسابقه های ورزشی آموزشگاه ها ، با شرکت ۱۰ تیم در سالن ورزش ۲۸ امرداد اراک برگزار شد و پس از انجام ۲۴ دور مسابقه ، تیم شاه عباس در سکوی قهرمانی ایستاد ، اردشیر و فردوسی دوم و سوم شدند .

تیم مدرسه راهنمائی شاه عباس : عبدالرضا دهنه ، ایرج قهرمانی ، ناصر بهنام، جمشید پرچمی ،جواد نظری ، امیر برناک ، علی امیری ، مهدی رفیعی ، جمشید غنی ، محسن عیوضی و سعید پازیانه ، مربی : حسین کریمی .

راه آهن خرمشهر : ۱ جوانان رستاخیز : صفر

خرمشهر ـ احمد میرخبرنگار ورزشی اطلاعات :

تیم فوتبال راه‌آهن‌خرمشهر در یک دیدار دوستانه‌ای که با تیم فوتبال جوانان رستاخیز این شهر انجام داد ،بانتیجه صفر یک به پیروزی رسید .

این مسابقه در ورزشگاه خلیج فارس خرمشهر برگزار شد و گروه زیادی تماشاگر بتماشای آن نشستند .

راه آهن که از بازیکنانی جوان سود میبرد دیداری جالب و سریع بنمایش گذاشت و مورد تحسین تماشاگران قرار گرفت .

مقدمات ...

بقیه ازصفحه اول

فرخنده رضاشاه کبیربنیانگزار ایران‌نو ،بنیاد فرهنگی ورزشی رضاشاه کبیر در اهوازتاسیس گردید . این اقدام مورد قبول واقع شد و معظمله به محمد باقر نمازی استاندار خوزستان دستور فرمودند ، نقشه و مقدمات ایجاد این بنیاد فراهم گردد .

عکس مربوطبه‌همین‌رویداد است .

شهردار جدید..

بقیه ازصفحه اول

● اصفهان ـ بتصویب انجمن شهر خوراسگان و با اکثریت آرای اعضای انجمن باقر کاج آبادی کاخدار سابق مجلس شورایملی به سمت شهردار خوراسگان انتخاب شد .

شهردار جدید خوراسگان در اجتماع اهالی این شهر وعده داد که به کلیه خواسته های اهالی این شهر جامه‌عمل بپوشاند .

فروشگاه کفش پیام

نماینده فروش کفش ملی در شاهین شهر

شاهین شهر ـ پاساژ شهداد ـ تلفن ۲۲۵۴

جهان تانکریزد

سازنده انواع تانکرهای زمینی وهوائی وبرج آب وتانکرهای حمل آب یانفت.

هرگونه سفارشات باارزانترین قیمت ودراسرع وقت پذیرفته میشود.

آدرس ـ یزد ـ خیابان ثریا تلفن ۵۹۱۵

قابل توجه

بدینوسیله باطلاع می‌رساند که گواهینامه موقت دانشگاهی اینجانب منوچهر مستوفی شناسنامه ۴۰۷ متولد ۱۳۱۴ مفقود شده است از جویندگان خواهشمند است باتلفن‌اهواز ۲۴۵۱۹ تماس گرفته و مژدگانی خودرا دریافت دارند .

آ ـ ش ۴۸۷۱

National

ناسیونال استخدام میکند

حسابدار برای اصفهان

کارخانجات ناسیونال برای تکمیل کادر حسابداری مالی و صنعتی خود بهمکاری تمام وقت افراد زیر با حقوق مناسب نیازمند است.

۱ ـ حسابدار با حداقل سه سال سابقه کار مفید در حسابداری مالی و انبار ها ۵ نفر

۲ ـ دیپلم و یا حدود دیپلم خوش خط و علاقمند به امور حسابداری ۵ نفر

۳ ـ حسابدار با تجربه کافی در امور محاسبات حقوق و مزایا با آشنائی به قوانین کار و بیمه های اجتماعی ۳ نفر

از متقاضیان خواهشمند است همه روزه بین ساعت ۸ صبح تا ۴ بعد از ظهر به محل کارخانجات ناسیونال واقع در اصفهان کیلومتر ۲۲ جاده تهران مراجعه و یا با تلفن های ۵ ـ ۳۶۰۹۳ تماس حاصل فرمایند.

آ ـ ۴۵۳۱۵

شرکت سهامی عام کشت و صنعت نیشکر هفت تپه

آگهی مزایده شماره ۱ـ۳۶ـ۲

شرکت سهامی عام کشت و صنعت نیشکر هفت تپه حدود ۳۲۰۰۰ تن ملاس نیشکر خود را از طریق مزایده بفروش میرساند.

داوطلبین شرکت درمزایده میتوانند ضمن پرداخت مبلغ ۵۰۰ ریال (پانصد) بحسابجاری شماره ۱۶۰ بانک ملی ایران ـ شعبه هفت تپه و با ارائه فیش بانکی همه روزه از تاریخ انتشار آگهی درساعت ۸ الی ۱۲ صبح الی ۴ بعد از ظهر به دفتر اداره ماتریل شرکت واقع درامانیه خیابان سقراط پلاک ۱۳۹ دراهواز و همچنین دفترشرکت واقع درانتهای خیابان ۲۱ آذر نبش بلوار الیزابت ساختمان شماره ۲ وزارت کشاورزی و عمران روستائی طبقه چهارم درتهران مراجعه و برگ شرایط را دریافت دارند. پیشنهادات باید حداکثر تا ساعت ۹ صبح روز ۳۷/۱/۱۹ دراز‌اء رسید تسلیم دائره پست شرکت سهامی عام کشت و صنعت نیشکر هفت تپه گردد و یا طوری با پست سفارشی ارسال شود که تا وقت تعیین شده بدائره پست شرکت واصل گردد. کلیه پیشنهادات رسیده درساعت ۱۰ صبح همان روز دردفتر اداره ماتریل شرکت واقع درمحوطه صنعتی باز و قرائت خواهد شد. حضور پیشنهاددهندگان درجلسه آزاد است. شرکت سهامی عام کشت و صنعت نیشکر هفت تپه درردکلیه و یا قبول هریک از پیشنهادات مختار می باشد.

شرکت سهامی عام کشت و صنعت نیشکر هفت تپه

هواپیمائی ملی ایران ـ هما ـ

هواپیمائی ملی ایران «هما»
استخدام
اپراتور کامپیوتر ـ پانچیست

هواپیمائی ملی ایران «هما» برای تکمیل کادر واحد اتوماسیون بادر اختیار گذاشتن حقوق و مزایای مکفی وهمچنین امکانات رفاهی گسترده ، داوطلبان علاقمند را به همکاری دعوت مینماید .

شرایط استخدامی :

ـ دارا بودن دیپلم کامل متوسطه.
ـ دارا بودن برگ پایان‌خدمت وظیفه یامعافی دائم .
ـ دارا بودن سابقه‌کار .
ـ اپراتور کامپیوتر ـ حداقل ۲ سال‌سابقه کاربرروی ماشین های IBM (مدل ۱۴۵ر۳۷۰به بالا) وترجیحاً ماشین های OS
ـ پانچیست ـ حداقل ۱ سال سابقه کار برروی ماشین های K.D.S

از داوطلبان واجد شرایط خواهشمنداست تقاضای استخدام خود را با ذکر سوابق قبلی‌در زمینه کار موردنظر ، آدرس ، شماره تلفن و یك قطعه عکس حداکثر تا تاریخ ۳۱ر۱ر۲۵۳۷ شاهنشاهی به آدرس :

هواپیمائی ملی ایران (هما) صندوق پستی ۲۸۰۰ تهران پروژه استخدامی ۱۵ ارسال دارند.
تقاضا های رسیده مورد بررسی‌قرارگرفته واز داوطلبان واجد شرایط‌دعوت بعمل خواهدآمد.

آگهی استخدام

شرکت کنف‌کار وابسته‌بسازمان گسترش ونوسازی صنایع ایران چهارنفر تکنیسین را با حقوق ومزایای مکفی باشرائط زیر استخدام می نماید.

۱ـ تحصیلات : حداقل داشتن دیپلم کامل متوسطه .
۲ـ مسلط به زبان انگلیسی .
۳ـ سن : حداکثر ۳۵ سال .
۴ـ داشتن حداقل سه سال سابقه کار .

داوطلبین استخدام می‌توانند همه‌روزه از ساعت ۹ صبح تا ۵ بعداز ظهربه کارگزینی‌شرکت واقع در رشت (کارخانه گونی‌بافی‌رشت) مراجعه فرمایند

آـ۱۱۱۶۶

صدمین سال زادروز سردار بزرك تاریخ ملت ایران اعلیحضرت رضا شاه کبیر را به پیشگاه شاهنشاه آریامهروهم میهنان‌عزیزشادباش میگوئیم .

ازطرف اعضای انجمن شهرستان مسجد سلیمان ـ خسروسیستانی

اف‌هوفمان لاروش‌اندسی ـ مقیم سوئیس ـ

صاحب اختراع طریقه‌ای برای تهیه مشتقات بنزودیازپین، که در ایران بشماره ۷۱۵۲ بثبت رسیده است بهره‌برداری از اختراع مزبور را پیشنهاد میکند . برای کسب اطلاع بیشتر به دفتر حقوقی آقای دکتر حسن ستوده واقع در خیابان رشت ـ شماره ۶۳ مراجعه فرمایند .

نیروی دریائی شاهنشاهی

نیروی دریائی شاهنشاهی جهت تکمیل کادرافسری دریائی تعدادی دیپلمه پسر ودختر را با شرایط ومزایای زیربهمکاری دعوت نموده وجهت ادامه تحصیل به بهترین دانشگاههای کشورهای آمریکا ـ انگلستان ـ ایتالیا وآلمان غربی اعزام مینماید .

۱ـ شرایط عمومی :

الف: تابعیت دولت شاهنشاهی ایران
ب: داشتن دیپلم ریاضی باحداقل معدل کتبی (۱۳)ودیپلم طبیعی باحداقل معدل کتبی (۱۵) و میانگین معدل کتبی۳سال آخردبیرستان بایستی به ترتیب ۱۳و۱۵ باشد .
پ: متدین بیکی از ادیان (اسلام ـ مسیحی ـ کلیمی ـ زرتشتی)
ت: نداشتن همسر وافراد تحت‌تکفل
ث: نداشتن پیشینه بد وسپردن تعهد خدمت برابر مقررات قانون استخدام نیرو های مسلح شاهنشاهی .
ج: داشتن سلامتی کامل به‌تائید بهداری‌نیروی دریائی شاهنشاهی (حداقل قد۱۶۵ سانتیمتر)
چ: داشتن حداقل سن ۱۷ سال وحداکثر ۲۴ سال تمام (برای کسانیکه خدمت زیر پرچم را انجام داده‌اند ۲۵ سال تمام)

۲ـ شرایط اختصاصی و نحوه‌انتخاب رسته‌های مختلف :

الف: نحوه‌انتخاب‌دانشجویان ازطریق‌مصاحبه انجام میگیردکه‌پس‌ازموفقیت داوطلبین‌درمصاحبه ومعاینات پزشکی وسیر مراحل استخدامی جهت فراگرفتن زبان به کلاس زبان نیروی دریائی شاهنشاهی درتهران معرفی وسپس جهت‌طی یکی ازدوره های ناوبری(فرماندهی) ومهندسی (مکانیك ـ برق والکترونیك وتاسیسات دریائی) وکامپیوتر ویا کمیسر دریائی وانواع رشته های مدیریت بخارج ازکشور اعزام‌میگردند .

۳ـ حقوق ومزایا :

الف :دانشجویان در طول مدت‌تحصیلی‌شبانه روزی بوده‌وهزینه زیست‌و پوشاك آنان‌از طریق ارتش شاهنشاهی تامین میگردد.
ب: حقوق دانشجویان به‌ترتیب سال اول ۱۰۲۵۰ ریال وسال‌دوم ۱۱۲۵۰ ریال وسال‌سوم ۱۲۲۵۰ ریال میباشد که‌علاوه برآن درخارج از کشور ازفوق‌العاده روزانه معادل ۲۴۰۰ ریال استفاده خواهند نمود.
پ: دانشجویان پس‌از موفقیت درسال سوم تحصیلی دانشگاه به‌درجه ناوباندومی مفتخر و جهت آموزش عالی درسطح تکنیك جهانی ادامه تحصیل خواهندداد واز حقوق‌افسری نیزبهره‌مند خواهند شد .
ت: فارغ‌التحصیلان از مزایای فراوانی نظیر دوماه پاداش درسال باپس انداز تامین آتیه بانك سپه وام مسکن باشرایط مناسب‌استفاده‌ازخدمات درمانی ومنازل سازمانی‌و فروشگاههای ارتش‌و تاسیسات ورزشی و سایر تسهیلات کادر نظامی بهره‌مند خواهند شد .

۴ـ مدارك مورد نیازجهت‌ثبت‌نام:

الف: یکبرك فتوکپی ریز نمرات چهارم ـ پنجم وششم متوسطه که‌به تائیداداره‌آموزش وپرورش رسیده باشد .
ب: دوبرك فتوکپی شناسنامه (درصورتیکه شناسنامه توضیح داشته باشد یکبرك فتوکپی‌از برك توضیحات لازم است).
پ:سه قطعه عکس ۴ × ۳

واجدین شرایط جهت ثبت نام‌و کسب‌اطلاعات بیشتر میتوانند همه روزه باستثنای روز های پنجشنبه وایام تعطیل بادردست داشتن مدارك موردنیاز ازساعت ۸الی۱۵ به‌آدرس تهران‌ـعباس آباد ـ مقابل پمپ‌بنزین غربی مدیریت استخدام نیروی دریائی شاهنشاهی مراجعه نمایند.

م‌الف ۲۹۰۱۶ ۱ـ۵

اطلاعیه‌اداره‌راهنمائی ورانندگی تهران

چون مورخه ۲۵ر۱۲ر۲۵۳۶ مصادف باپنجشنبه آخر سال میباشد و تعدادی ازاهالی محترم پایتخت بمنظور حفظ شعائر مذهبی به زیارتگاههای حومه تهران‌خواهند رفت ودرنتیجه عبورومروروسائط نقلیه موتوری ورفت وآمد مردم در جاده های بهشت زهرا ، آرامگاه ، سپهبد رزم آراء وامامزاده حسن افزایش خواهد یافت لذا بمنظور حفظ انتظامات وجلوگیری از تصادف وسائط نقلیه و تسهیل عبور ومرور مقررات زیر در روز مذکور بموقع اجرا گذارده میشود وانتظار دارد که اهالی‌ورانندگان محترم پایتخت دراجرای آن با مامورین راهنمائی همکاری و تشریك مساعی فرمایند .

۱ـ خیابان قم حدفاصل میدان شهرری الی چهارراه آرامگاه قم از ساعت ۱۲ الی ۲۲ روز ۲۵ر۱۲ر۲۵۳۶ از شمال بجنوب یکطرفه‌می‌باشد. ۲ـ خیابان قم از سه‌راه‌پمپ بنزین تا چهارراه آرامگاه در ساعات فوق‌الذکر ازجنوب‌به شمال واز چهارراه آرامگاه تاسه‌راه بیمارستان رضاشاه‌کبیر از شرق بغرب یکطرفه می‌باشد .
۳ـ جاده آرامگاه کماکان دوطرفه میباشد .
۴ـ جاده سپهبدرزم‌آراء حدفاصل تقاطع دولت‌آباد الی سه‌راه ورامین ازشمال بجنوب یکطرفه می‌باشد .
۵ـ اتوبوس های شرکت های‌مسافربری‌که در روز پنجشنبه ۲۵ر۱۲ر۲۵۳۶ ازتهران‌قصد عزیمت‌بقم‌وسایر شهرستانهای جنوبی کشور را دارند مجاز بعبور از جاده سپهبد رزم‌آراء نمی باشند و منحصرا باید ازجاده آرامگاه رفت وآمد نمایند .
۶ـ عبور و مرور تریلر ، کامیون ، وانت ، موتورسیکلت ، دوچرخه های پائی و موتور سه‌چرخ ووسائط نقلیه کندرو از ساعت ۱۲ تا۲۲ روز فوق‌الذکر در جاده‌های بهشت‌زهرا ،آرامگاه، سپهبد رزم‌آراء ،شوش وامام‌زاده حسن ممنوع‌وحق خروج از پارکینك راندارند .
۷ـ حرکت کلیه وسائط نقلیه سنگین‌ازجاده های جنوبی وشرقی کشور و بخصوص جاده‌های قم وساوه بسمت تهران از ساعت ۱۱ تا ۲۲روز ذکر شده بکلی ممنوع وحق ورود بشهر را از خارج‌شهر ندراند .
۸ـ حرکت کلیه وسائط نقلیه از سه‌راه‌ساوه در جاده قم بسمت تهران از ساعت ۱۲ تا ۲۲ روز پنجشنبه ۲۵ر۱۲ر۲۵۳۶ ممنوع‌میباشد. لذا اتومبیلهائیکه در ساعات یاد شده از قم قصد عزیمت می‌نمایند مجاز به استفاده از جاده مذکور می‌باشند.
۹ـ توقف کلیه وسائط نقلیه در طرفین‌جاده بهشت‌زهرا ، آرامگاه ، سپهبد رزم‌آرا و امامزاده حسن ممنوع میباشد .
۱۰ـ حداکثر سرعت وسائط نقلیه در جاده های مزبور ۵۰ کیلومتر در ساعت خواهد بود .

اداره راهنمائی ورانندگی تهران

آگهی استخدام

یك سازمان دولتی تعدادی‌مهندس راه وساختمان با حداقل دو سال تجربه کارهای‌ساختمانی‌وآشنائی کافی بزبان انگلیسی جهت‌نظارت بر پروژه‌های عظیم ساختمانی با حقوق مکفی استخدام مینماید . متقاضیان جهت اخذ اطلاعات بیشتر می‌توانند باشماره تلفن : ۸۳۴۰۹۸ تماس‌حاصل نمایند .

م الف ۲۸۸۸۸

آگهی مناقصه

سازمان غله وقند وشکرو چای کشور(دفتر طرح صنایع سیلوو تاسیسات ذخیره‌ای) درنظر دارد تهیه وحمل وراه‌اندازی پنجاه دستگاه خنك کننده پرتابل برای خنك کردن سیلو وانبار های خودرا به مناقصه بگذارند . علاقمندان به شرکت درمناقصه میتوانند حداکثر تا آخروقت اداری‌روز ۱۰ر۱ر۳۷ بدفتر طرح صنایع سیلو و تاسیسات ذخیره‌ای واقع درخیابان عباس‌آباد خیابان‌کوه‌نور کوچه هفتم پلاك ۴۳ مراجعه واسناد مناقصه را دریافت نمایند پیشنهادات تا آخر وقت اداری‌روز ۲۶ر۱ر۳۷ بایستی بدفتر مذکور تسلیم گردد.

تقی‌هیئت
مدیر کل دفتر طرح صنایع سیلو وتاسیسات ذخیره‌ای

آـ۴۵۴۹۲

طرح آگهی مطبوعاتی
شرکت مخابرات ایران
دعوت به مناقصه برای تهیه و نصب سیستمهای پی. سی. ام

۱ـ بمنظور توسعه شبکه تلفن ایران شرکت مخابرات ایران تهیه و نصب سیستمهای ـ ترانسمیسون . پی .سی.ام را بمناقصه‌میگذارد.
۲ـ برنده مناقصه‌باید دستگاههای پی.سی.ام راتهیه ودر ۶اداره اصلی و تقریبا ۵ محل دیگر در نواحی مجاور دریای خزر ،اصفهان ،دزفول‌و گرگان نصب نماید.
که طول کل‌آنها در حدود ۹۰۰ کیلومتر است‌که شامل حدود ۱۳۰۰۰۰ کیلومتر کانال میشود. خطوط کابل موردنیاز توسط شرکت مخابرات تامین میشود .وجزء این‌مناقصه نیست.
۳ـ استاندارد ها براساس مقررات جاری سی.ئی.پی.تی وسی.آی.تی.تی .تعیین‌شده‌است که‌برای هرسیستم ۳۰ کانال فرکانس صورت تامین میکند .
مشخصات فنی تمام سیستمها جزئی ازاسناد مناقصه میباشد .
۴ـ علاوه‌برشرایط‌اصلی‌ماده۲فوق،پیشنهادات مناقصه باید دارای شرایط ذیل باشند :
ـ سیستمهای مهندسی کامل .
ـ نگهداری و بهره برداری از هر سیستم‌بعد از آمادگی برای‌کاربردبمدت ۱۲ یا۲۴ ماه‌بانتخاب شرکت مخابرات ایران.
ـ آموزش کارکنان شرکت مخابرات درایران.
ـ تاسیس مرکز آزمایش و تعمیر درایران
ـ تهیه و کنترل لوازم یدکی.
وتمام اینها باید طبق مشخصات مناقصه‌باشند.
۵ـ برنده مناقصه باید آماده باشد تا۶ ماه‌بعدازامضاء قرارداد ،تحویل لوازم را شروع کند. کارها دردو مرحله اجرا میشود که‌بصورت‌دستور کار شماره ۱و۲ مشخص‌شده‌است . سیستمهای مربوط به‌دستور کار شماره ۱باید‌تا۱۸ ماه‌بعداز امضاء قرارداد وآنهاکه‌مربوط‌به‌دستور کارشماره ۲است ،تا ۳۰ ماه‌بعدازاین تاریخ باید آماده‌بهره برداری باشد.
۶ـ پیشنهادات باید دقیقا طبق دستورات‌مندرج دراسناد مناقصه تحویل داده شود، به هریك ازخریداران اسناد یك‌شماره مخصوص مناقصه دهندگان داده میشود که‌برای مشخص کردن پیشنهاد مناقصه بکار میرود . شرکت‌مخابرات ایران.درمقابل هرشماره‌فقط‌یك‌پیشنهاد مناقصه میپذیرد .
۷ـ هرمناقصه دهنده در موقع تسلیم‌پیشنهاد خود باید یك ضمانتنامه بانکی بمبلغ ۲۵۰ر۰۰۰ دلار امریکا ویامعادل آن‌به ریال ازیك‌بانك‌مغیر داشته باشد .
۸ـ شرکت مخابرات ایران حق‌دارد بدون‌ذکردلیل تمام یاهریك از پیشنهادات را تماما یا بصورت قسمتی از آنها ردکند.
۹ـ اطلاعات بیشتر را دراسناد مناقصه که‌درآدرس ذیل دردسترس میباشد ،میتوان کسب کرد.

شرکت مخابرات ایران ـ توسعه تلفن کشور .
مدیریت امور قراردادها
طبقه پنجم (اطاق ۵۰۷)
خیابان وصال شیرازی ، شماره ۲۴۹
تهران ـ ایران

افراد مایل بشرکت در مناقصه میتوانند در روز های ۲۷و ۲۸ و۲۹ اسفند ماه و۶و۷ فروردین ماه بین ساعات۷ صبح تا۲بعدازظهر هرسری‌را بمبلغ۲۰۰۰۰ ریال خریداری نمایند .
۱۰ـ دوقسمت اول هر مناقصه یعنی پاکتهای الف وب‌باید تا تاریخ ششم خرداد ۲۵۳۷ به آدرس ذکر شده درماده ۱۹ارسال گردد. بعداز بررسی این‌اسناد ،تاریخ‌وزمان تحویل پاکت ج که‌مکمل پیشنهاد مناقصه است، باطلاع کسانی که مدارکشان قابل‌قبول میباشد خواهدرسید.

م‌الف ۲۹۱۲ ۱ـ۳

اف‌هوفمان لاروش‌اندسی ـ مقیم سوئیس ـ

صاحب اختراع طریقه‌ای برای تهیه استرونیدهای جدید ازسری زایمانه که در ایران بشماره ۱۰۸۲۶ بثبت رسیده است بهره‌برداری از اختراع مزبور را پیشنهاد میکند . برای کسب اطلاع بیشتر بدفتر حقوقی آقای دکتر ستوده واقع درخیابان رشت ـ شماره ۶۳ مراجعه فرمایند .

اف‌هوفمان لاروش‌اندسی ـ مقیم سوئیس ـ

صاحب اختراع طریقه‌ای برای تهیه مشتقات بنزودیازپین » که در ایران بشماره ۷۱۳۸ بثبت رسیده است‌بهره برداری از اختراع مزبور را پیشنهاد میکند . برای کسب اطلاع بیشتر به دفتر حقوقی آقای دکتر حسن ستوده واقع در خیابان رشت ـ شماره ۶۳ مراجعه فرمایند .

استخدام

یك شرکت خارجی ، نماینده لوازم فلزی آشپزخانه و وسایل و تزئینات مربوط به‌آشپزخانه بزرك یك نفر مدیر فروش را با شرایط زیر استخدام میکند .
۱ـ ملیت ایرانی
۲ـ تجربه در امور فروش
۳ـ آشنائی بزبان انگلیسی یا آلمانی
امکانات در این شرکت : کار مستقل ، امکان‌پیشرفت، حقوق مکفی باسودویژه .
داوطلبین لطفا کتبا با آدرس ذیل تماس حاصل‌نمایند.
شرکت بلانکو ایران، خیابان جم، کوچه کاوند شماره ۶۵ تهران

شرکت ملی نفت ایران

استخدام مهندس طراحی

شرکت ملی نفت ایران جهت خدمت در پالایشگاه تهران بیك نفر مهندس طراحی باشرایط زیر نیازمند است :
۱ـ ملیت ایرانی
۲ـ شاغل نبودن در سازمانهای دولتی و موسسات‌وابسته بدولت
۳ـ دارا بودن برگ پایان خدمت یا معافیت دائم
۴ـ دارا بودن دانشنامه لیسانس مهندسی برق ـ مکانیك و یا ساختمان
۵ـ دوازده سال تجربه در رشته‌های مربوطه
۶ـ تسلط بزبان انگلیسی
۷ـ حداکثر سن ۴۰ سال

متقاضیان واجد شرایط میتوانند همراه با فتوکپی‌مدارك مربوطه و دو برگ فتوکپی شناسنامه و ۴قطعه عکس ۴×۶ ظرف مدت دو هفته از تاریخ انتشار آگهی از ساعت ۸ الی۱۱ صبح روزهای شنبه تا چهارشنبه به استثناء روزهای تعطیل‌به استخدام و کارپابی شرکت ملی نفت ایران واقع در تهران ـ کیخ شمالی بالاتر از بلوار الیزابت شماره ۷۶ مراجعه نمایند .

م‌الف ۳۷۴۸۱

آگهی مناقصه

گمرکات منطقه غرب عملیات ساختمانی اداره فروش تابعه در تبریز را ازطریق مناقصه به پیمانکار واگذار مینماید .

الف ـ مشخصات

وضعیت ساختمان اداره فروش شامل سه‌اتاق کاریك باب فروشگاه وانبار مربوطه ـ سالن‌حراج ـ حال وراهرو بمساحت کل‌زیربنا ـ ۳۵۰ متر مربع میباشد.

ب ـ شرایط

۱ـ سپرده شرکت درمناقصه بمبلغ پانصد هزار ریال میباشد که داوطلبین باید مبلغ‌مزبور را بحساب ۹۱۱۰۱ گمرکات منطقه غرب نزدبانك ملی شعبه تبریز واریز وفیش مربوطه ضمیمه پیشنهاد گردد.
۲ـ نقشه مورد تائید گمرك ضمیمه پیشنهاد حداکثر باید تاتاریخ ۲۵ر۱۲ر۳۶ باتعیین قیمت هرمتر مربع درپاکت لاك ومهر شده‌به‌دفترمعاونت منطقه غرب واصل گردد.
۳ـ پیشنهاد دهنده نباید کارمند دولت باشد.
۴ـ به‌پیشنهادات فاقد سپرده ویامبهم و مشروط‌ویا‌پیشنهاداتی که‌بعدازتشکیل کمیسیون مناقصه واصل گردد‌ترتیب اثر داده نخواهدشد.
۵ـ گمرکات منطقه غرب دررد یاقبول قسمتی یاکلیه پیشنهادات مختار است .
۶ـ چنانچه برنده مناقصه درمهلتی که‌تعیین میگردد قادر بانجام تعهد خود نگردد طبق بند۱ ماده ۱۰ آئیننامه معاملات دولتی سپرده اوبه‌نفع دولت‌ضبط خواهدشد .
۷ـ شرکت درمناقصه بمنزله قبول اختیارات و تکالیف مناقصه که درموضوع ماده ۱۰آئیننامه معاملات دولتی خواهد بود.
۸ـ پیشنهادات ساعت ۱۰ صبح روز ۲۷ر۱۲ر۳۶ دردفتر معاونت رئیس کل گمرك ایران بازو قرائت خواهد شد.
۹ـ کلیه هزینه های مربوط به‌مناقصه اعم از مالیات حق بیمه و سایرعوارض بعهده برنده مناقصه خواهد بود.
۱۰ـ ۱۰٪ کلیه هزینه مورد مناقصه بعنوان سپرده حسن‌انجام کار تا یکسال پس‌از تحویل نگهداری خواهدشد.
۱۱ـ هیچگونه وجهی بابت پیش پرداخت ابتدای انجام کار پرداخت نخواهد شد وباانجام ۵۰٪ بنای مورد نظر ۳۰٪ هزینه انجام قرارداد قابل پرداخت است.
۱۲ـ مهلت پایان کار پیمانکار حداکثر تاپایان سه ماه ازتاریخ اعلام برنده مناقصه خواهد بود چنانچه طرف مهلت مقرر پیمانکار قادر بایفای تعهد خودنگردد قراردادفسخ‌شده تلقی وگمرکات منطقه غرب‌راسا عملیات ساختمانی راادامه‌خواهد داد یابه‌پیمانکاردیگر واگذارخواهد نمودوپیمانکار بابت عملیات انجام شده هیچگونه حق و حقوقی نخواهد داشت .

گمرکات منطقه غرب

پاسخ مسئولان به نامه‌های مردم

طرح قابل استفاده نیست

بازگشت به مطلب ۳۶ر۱۱ر۵ تحت عنوان راه حل برای رفع تنگناهای ترافیک تهران . برابر گزارش سازمان ترافیک، مراتب در کمیسیون فنی مورد بررسی قرار گرفت ولی از نظر اشکالات فنی قابل استفاده نمیباشد.

پاسخ به آقای عباس وحید

بازگشت به مطلب ۳۶ر۱۰ر۱۸ در مورد نامه آقای عباس وحید «پلاك زوج وفرد هرروزبه دسته‌ای از اتومبیل ها اجازه عبورو مرور درشهرداده میشود» .
برابر گزارش سازمان ترافیک ،همانطوری که به اطلاع رسیده شهرداری پایتخت قصد زوج و فرد کردن پلاك جهت اجازه عبور در روزهای هفته‌راندارد و سایر پیشنهادات نامبرده در برنامه ریزی موردنظر خواهدبود.

بشهرداری منطقه مربوطنیست

بازگشت به مطلب۳۶ر۱۰ر۸ در مورد اسفالت خیابان ششم بهمن. برابر گزارش شهرداری منطقه ۱۲ اسفالت محوطه مجتمع فرهنگی ذکریا رازی درشهر ری ارتباطی به منطقه مزبور ندارد ومربوط باداره آموزش وپرورش ناحیه۱۹ شهری میباشد . مع‌الوصف این شهرداری در مورداسفالت با مجموعه مذکور همکاری لازم را خواهدنمود.

پاسخ خانم مهین ثامنی

بازگشت به مطلب ۳۶ر۹ر۲۷ در مورد برك‌درختان‌خیابان پهلوی شکوائیه‌خانم مهین ثامنی. برابر گزارش شهرداری منطقه دهم برك درختان خیابان مذکور جمع‌آوری و حمل گردیده است .

دربزرگراه طرشت پل عابرنصب میشود

بازگشت به مطلب ۳۶ر۹ر۲۷ در مورد احداث پل عابر در بزرگراه طرشت، برابر گزارش سازمان ترافیك برای اصلاح پل‌عابر موردنظر مراتب به‌سازمان گسترش و نوسازی صنایع ایران جهت تهیه ونصب ابلاغ گردیده است .

پاسخ به بانو مهین ابطحی

بازگشت به مطلب ۳۶ر۱۰ر۱۵ در مورد جوازساختمانی «بانو مهین ابطحی واقع در سلطنت‌آباد ». برابر گزارش شهرداری منطقه دهم چون محل مورد تقاضا خارج ازمحدوده پنجساله مصوب قرار دارد لذا متاسفانه فعلا اقدامی مقدور نمیباشد.

پاسخ به‌آقای همت‌اله علائی

بازگشت به مطلب ۳۶ر۸ر۲۹ شکوائیه آقای همت‌الله علائی شهمیرزادی‌درمورد راه‌بندان درخیابان پلیس(مرودشت)، برابر گزارش اداره راهنمائی‌و رانندگی تهران بمامورین منطقه مذکور آموزش لازم داده شده که‌مراقبت بیشتری‌معمول دارند.

پاسخ به‌آقای محمود حسین

بازگشت به مطلب ۳۶ر۱۰ر۶ تحت عنوان « محمود حسین ». برابر گزارش اداره راهنمائی و رانندگی تهران مراتب بکلیه مامورین مربوطه ابلاغ‌و دراین مورد آموزش لازم داده شدکه نسبت به بهبود امر عبورو مرور کوچه سمیعی منشعب ازخیابان حافظ توجه لازم نمایند.

پاسخ به‌آقای فتح‌اله رنجبر

بازگشت به مطلب ۳۶ر۱۰ر۱ در مورد نامه آقای‌فتح‌اله رنجبر موضوع ابلاغ نقشه محل‌های آزادشده جهت احداث ساختمان بشهرداریهای مناطق. برابر گزارش مدیر کل طرح‌و برنامه ریزی، نقشه‌های مناطقی که‌آزاد اعلام گردیده بترتیب پس‌از بررسی بمناطق شهرداری ابلاغ شده‌است.

پاسخ‌به آقای حسین صفائی حائری

بازگشت به مطلب ۳۶ر۹ر۶ تحت عنوان « حسین‌صفائی حائری ». برابر گزارش اداره‌راهنمائی ورانندگی بابررسی‌و تحقیقاتی‌که دراین‌مورد بعمل‌آمده گواهینامه آقای حسین صفائی حائری را هیچیك از افسران منطقه۶ اخذ ننموده‌اند مع‌الوصف بمنظورابراز مشخصات افسری‌که گواهینامه‌ای‌را دریافت نموده واعلام روز واقعه خواهشمند است دستورفرمائید به نامبرده ابلاغ شودبا دردست داشتن شماره نامه ۲۶۶۲ـ۳۸ـ۳ـ۶ـ۸ر۱۰ر۳۶ شخصا به‌منطقه ۶ راهنمائی و رانندگی در خیابان تخت جمشید نرسیده بمیدان کاخ‌مراجعه نماید.

پاسخ به‌آقای ابوالفضل قطبی

بازگشت‌به‌مطلب ۳۶ر۱۰ر۱۳ در مورد دوره گردها «موضوع شکوائیه آقای ابوالفضل قطبی » برابر گزارش شهرداری منطقه چهار باهمکاری کلانتری ۱۹ نسبت‌به‌جمع‌آوری مدهمیر درسه‌راه آذری اقدام گردیده‌است.

دستور حفر چاه‌داده شد

بازگشت به مطلب ۳۶ر۱۰ر۱۴ تحت عنوان « چرا خبری نمیشود ».

برابر گزارش شهرداری منطقه دو چون سطح کوچه مذکور از سطح خیابان کیوان پائین تراست بناچار آب در سطح کوچه راکد میماند به‌اداره عمران دستور داده شده که‌دراسرع وقت بااحداث یك حلقه‌چاه اقدام نمایند.

پاسخ به‌آقای دکتراحمد اشجعی

بازگشت‌به مطلب ۳۶ر۱۰ر۱۲ در مورد شکوائیه آقای دکتر احمد اشجعی ،از میوه فروشان دوره‌گرد خیابان‌اردشیر واقع در خیابان سه‌راه آذری.

برابر گزارش شهرداری منطقه چهار نسبت به رفع‌سد معبر وجمع‌آوری کلیه‌میوه فروشان خیابان مذکوربا همکاری کلانتری مربوطه اقدام گردیده و اسفلت محل موردتقاضا نیز دربرنامه عمرانی منطقه منظور شده‌است .

شهرداری پایتخت

موضوق تحت بررسی است

بازگشت بشرح مندرج در شماره ۱۵۴۶۷ ـ ۳۶ر۸ر۲۸ در مورد پیشنهاد آقای مسعود تاری مبنی‌بر تغییر نقشه‌جامع شهر اعلام میدارد .
برابر گزارش مدیر کل طرح و برنامه ریزی شهرسازی، موضوع تحت بررسی میباشد .

شهرداری پایتخت

کلاس ششم دبیرستان دایر است

در پاسخ مطالبی که در شماره ۱۵۴۵۷ مورخ ۳۶ر۸ر۱۶ آن نشریه‌زیر عنوان « نگاه وتوجه» درج گردیده است به اطلاع میرساند :

برابرگزارش‌آموزش‌و پرورش‌منطقه مشگین‌شهر: کلاس شبانه ششم در دبیرستان منوچهری در این شهرستان دایراست و هم اکنون داوطلبان در آن مشغول تحصیلند هم چنین یادآور میشود فعالیت های خانه فرهنگیان در حال حاضر در سالن امور تربیتی انجام میگیرد و جلسات گفت و شنود فرهنگیان و دانش آموزان وابسته به حزب رستاخیز ملت ایران نیز در این محل برگزار میشود لیکن به محض تامین یا اجاره محلی جهت خانه فرهنگیان اقدام خواهد شد .
اعتبار نسبت به خرید وسایل و احداث ساختمان مناسب و

روابط عمومی وزارت آموزش وپرورش

شرکت ملی ذوب آهن ایران

آگهی مناقصه شماره ۳۷ر۲۷۱

ذوب‌آهن‌آریامهر ۱۳ قلم شیرفلکه موردنیاز را ازطریق مناقصه‌عمومی خریداری مینماید داوطلبین صرکت در مناقصه میتوانند برای دریافت برك‌شرایط‌ومشخصات باداره‌مناقصه‌های تدارکات ذوب‌آهن آریامهرواقع دره ٤٥ کیلومتری جاده اصفهان ـ شهرکرد مراجعه و پیشنهاد خودرا بر اساس مفاد مندرج دربرك‌شرائط مشخصات‌وسایرمدارك‌مناقصه‌تنظیم‌و بانضمام رسید پرداخت وجه نقد بصندوق ذوب‌آهن‌آریامهر یابحساب جاری شماره ۹۱۲٤ بانك ملی ایران شعبه ذوب‌آهن یا ضمانتنامه بانکی بمبلغ ۱۱۵۰۰۰۰ ریال برای تمام‌اقلام مورد مناقصه و در صورتی که برای‌قسمتی ازاقلام پیشنهاد داده شود معادل ۵٪ جمع مبلغ پیشنهادی همراه برك شرایط و مشخصات با قیدقبولی امضاء نموده و در دوپاکت لاك‌و مهر شده باذکر شماره آگهی مناقصه تاساعت ۹ روز ۳۷ر۱ر۳۰ بدبیرخانه ذوب‌آهن آریامهر تسلیم نمایند پیشنهادات واصله در ساعت ۱۰همانروز در اداره مناقصه های تدارکات ذوب‌آهن آریامهر باز و قرائت خواهد شد مدت تحویل‌بقرار هرسه‌ماه یکل اقلام و محل تحویل انبار ذوب‌آهن آریامهر می‌باشد حضور پیشنهاددهندگان یانمایندگان آنها در جلسه مناقصه آزادو سایر شرایط دربرك شرایط مندرج‌میباشد شرکت‌کنندگان میتوانند برای تمام یاقسمتی از اقلام مورد مناقصه کمی توانندپیشنهاددهندذوب آهن‌آریامهر نیز میتواند اقلام را در جمع یا به تفکیك ازحائزین‌حداقل بهاخریداری نماید که در اینصورت به میزان۵٪ مبلغ اقلام حائز حداقل در مناقصه ازسپرده‌شرکت در مناقصه به‌آن اقلام اختصاص خواهد یافت‌پیشنهاد دهندگان باید کاتالك و مشخصات فنی یا نمونه کالاهای پیشنهادی‌خود را درجلسه مناقصه تسلیم نمایند.
م‌الف ۱۷۹۵

ذوب‌آهن‌آریامهر
(شرکت‌سهامی)

هواپیمائی ملی ایران ـ هما ـ

هواپیمائی ملی ایران «هما»
آگهی استخدام

هواپیمائی ملی ایران «هما» بادر اختیار گذاشتن امکانات رفاهی گسترده افراد واجد شرایط ذیل‌را بهمکاری دعوت مینماید.

سمت	میزان تحصیلات وسابقه کار
تکنیسین ایمنی	دیپلم ریاضی ، طبیعی‌با حداقل‌معدل ۱۳ر۵ و سه‌سال سابقه کار
تکنیسین ساختمان و تاسیسات	فوق دیپلم با ٤ سال سابقه‌کار

شرایط استخدامی

۱ـ حداکثر سن ۳۵ سال
۲ـ دارابودن برك پایان خدمت سربازی یا معاف دائم
از داوطلبان واجدشرایط تقاضا میگردد ، درخواست استخدام خودرا با تعیین شغل موردنظرو ذکرسوابق خدمت‌تمام‌وقت‌وبهمراه دوقطعه‌عکس حداکثر ـ تاتاریخ ۳۱ر۱ر۲۵۳۷ شاهنشاهی به‌آدرس تهران‌هواپیمائی ملی ایران«هما» صندوق‌پستی ۲۸۰۰ پروژه شماره۱۱ ارسال دارندبرنامه مصاحبه درتاریخ‌شنبه۹ر۲ر۲۵۳۷ شاهنشاهی ازساعت ۱۵ الی ۱۸ در محل اداره استخدام «هما» واقع در خیابان تخت‌طاووس نبش روزولت اعلام خواهد شد .

جنبش ملی مبارزه با آلودگی محیط زیست

بخاطر بچه خودت

راننده عزیز: دود و گازی که از اگزوست اتومبیل تو خارج میشود به چشم و ریه فرزند دلبند خودت فرو می رود. بخاطر سلامتی او از اتومبیل معیوب استفاده نکن.

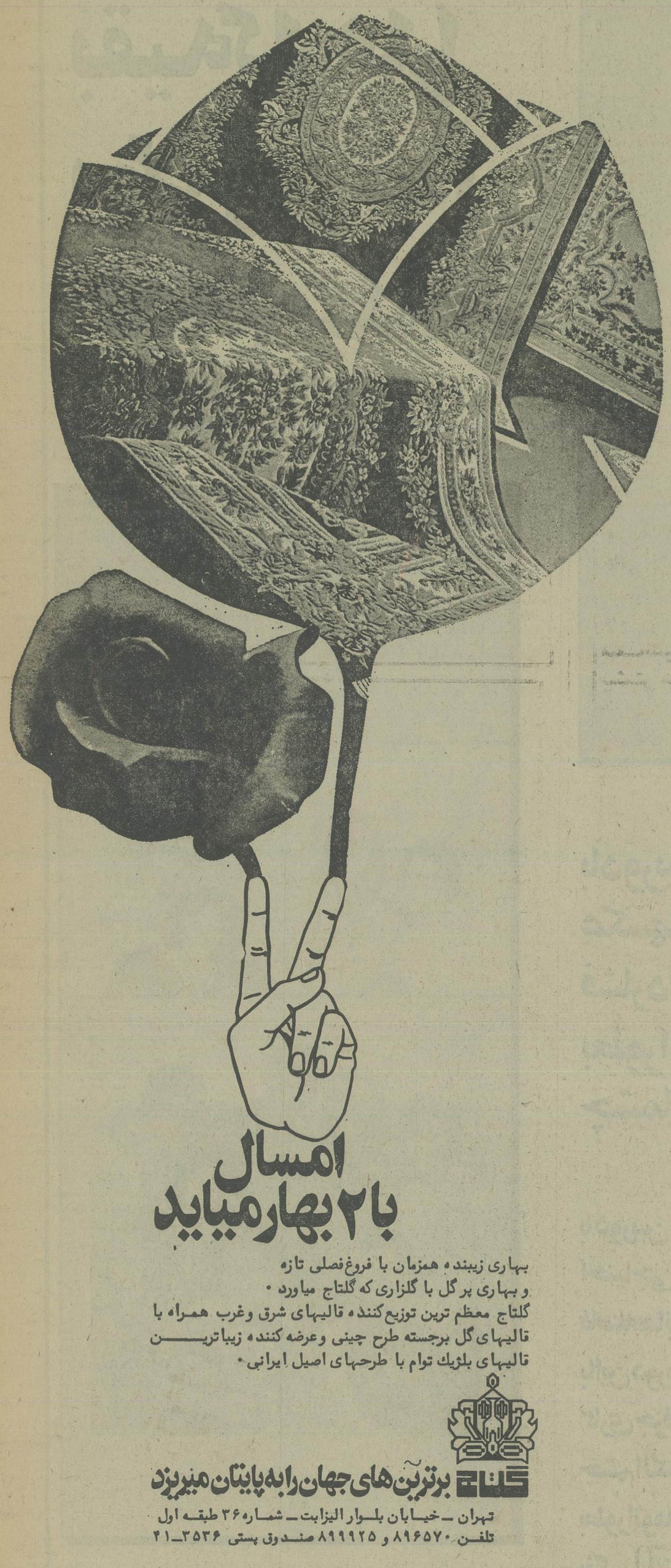

امسال با ۲ بهار میاید

بهاری زیبنده همزمان با فروغ‌فصلی تازه
و بهاری پر گل با گلزاری که گلتاج میاورد .
گلتاج معظم ترین توزیع‌کننده قالیهای شرق وغرب همراه با قالیهای گل برجسته طرح چینی وعرضه کننده زیباترین قالیهای بلژیك توام با طرحهای اصیل ایرانی .

گلتاج برترین‌های جهان را به پایتان میریزد

تهران ـ خیابان بلوار الیزابت ـ شماره ۳۶ طبقه اول
تلفن ۸۹۶۵۷۰ و ۸۹۹۹۲۵ صندوق پستی ۳۵۳۶ـ۲۱

مراکز فروش در تهران و شهرستانها

تهران فروشگاه شماره یك گلتاج فرح‌آباد زاله بیست متری کوکاکولا تلفن ۳۴۲۲۶۷
تهران فروشگاه شماره ۲ گلتاج جاده تهران نو ـ چهارراه نارمك ـ اول‌سی‌متری وثوق تلفن ۷۹۰۹۳۳
تهران فروشگاه شماره ۳ گلتاج خیابان صفا ـ چهارراه اقبال تلفن ۳۴۰۸۹۷
تهران فروشگاه بزرگ پارس خیابان آیزنهاور تلفن ۱۲ـ۹۲۳۳۱۱
تهران فروشگاه ارمغان خیابان امیرآباد ـ خیابان انتصاریه تلفن ۶۳۳۱۸۶
اصفهان فروشگاه ایران دکور ـ چهارراه حکیم نظامی تلفن ۴۲۲۶۷ و ۴۰۱۴۹
اصفهان فروشگاه حامی اول شیخ بهائی ساختمان جم تلفن ۳۵۱۲۸ و ۳۴۸۷۸
شیراز فروشگاه جلیل ـ ـازی ـ چهارراه بمب بنزین مقابل سینما پارامونت تلفن ۳۱۱۲۵
آبادان فروشگاه مالکی پور خیابان زند پاساژ بوشهری تلفن ۲۲۶۰۸
کرمانشاه فروشگاه صدف میدان رفعتیه تلفن ۸۰۴۱ و ۵۰۱۰
کرمان فروشگاه گلتاج خیابان ششم بهمن جنب بازار تلفن ۹۱۶۴۰
اهواز فروشگاه پاپن ـ خیابان نادری تلفن ۲۳۲۹۹
رفسنجان فروشگاه گلتاج خیابان پهلوی تلفن ۲۶۴۱ و ۲۸۹۱
رشت فروشگاه حقیقت خیابان دکترسام تلفن ۲۸۳۲۰
سبزوار فروشگاه فخریه فلکه فرمانداری تلفن ۲۳۲۵
مشهد خیابان دانشگاه مقابل سینما دیاموند فلور موکت تلفن ۲۲۳۴۲

شنبه‌ها دنیای ورزش منتشر میشود

Pol 384-GT13

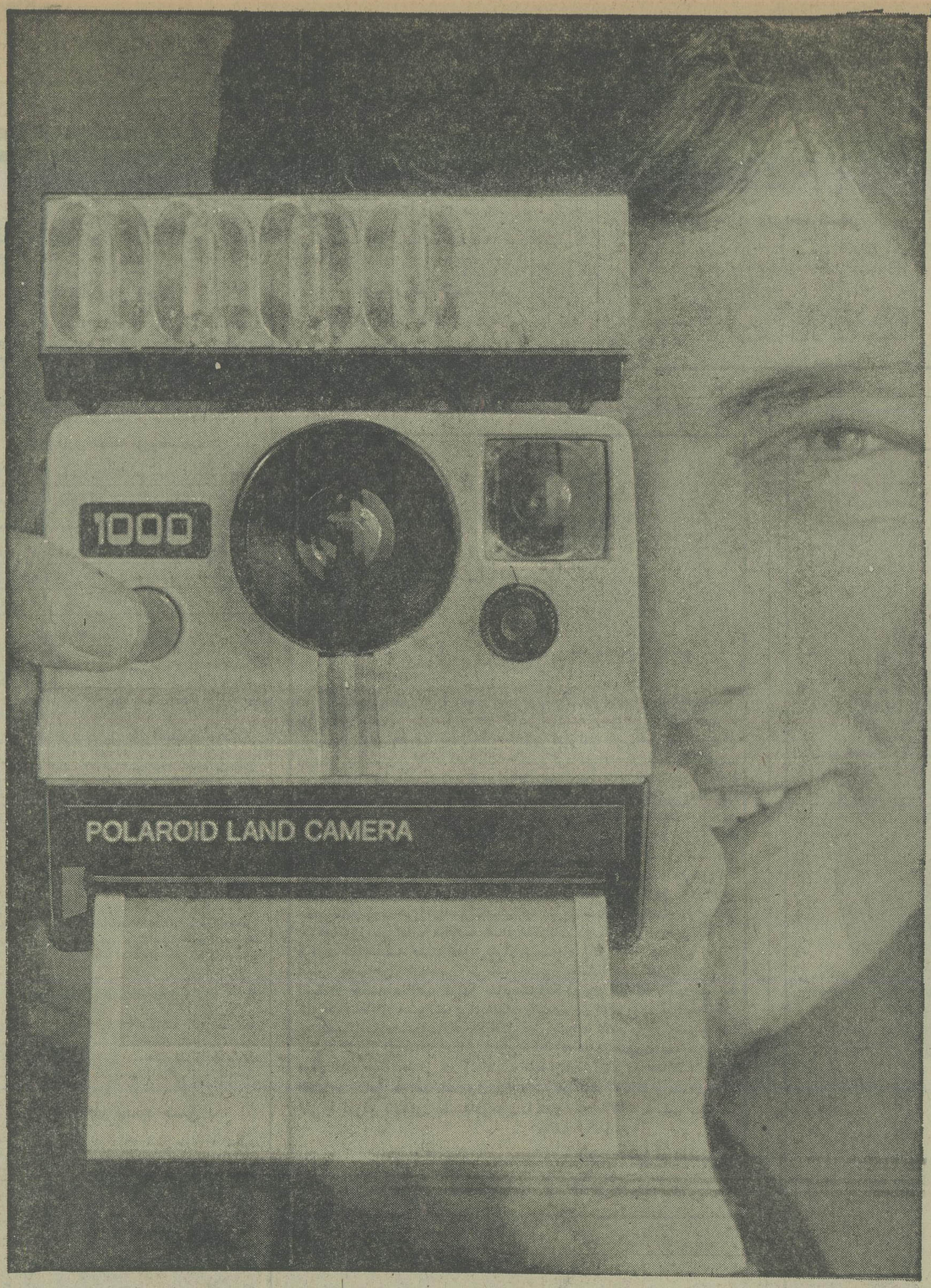

فقط دکمه را فشار دهید بقیه کارها را پولاروید ۱۰۰۰ انجام میدهد.

با دوربین جدید پولاروید ۱۰۰۰ عکسهای رنگی SX-70 تنها با فشار دادن یك دکمه بلافاصله بطور اتوماتیك در مقابل چشمان شما ظاهر میشوند.

درخشان در چند ثانیه آماده میشود. و تمام این کارها بکمك موتور بسیار ظریفی که در داخل جعبه فیلم SX-70 پولاروید تعبیه شده انجام میگیرد. و مهمتر از همه، قیمت دوربینهای پولاروید ۱۰۰۰ آنقدر مناسب است که مشکل میتوانید باور کنید.

با دوربین پولاروید ۱۰۰۰ دیگر احتیاجی به تنظیم عدسی و فاصله‌ها نیست.

با این دوربین مدرن شما هیچ کاری جز فشار دادن یك دکمه ندارید.

چشم الکتریکی دوربین پولاروید ۱۰۰۰، بطور اتوماتیك نور را تنظیم میکند و عکس رنگی SX-70 شما با رنگهای طبیعی و

و بدین ترتیب پولاروید، آسانترین ولذتبخش ترین طریقه عکاسی را به مناسب ترین قیمت بشما عرضه میکند.

پولاروید

با ۳۰ سال تجربه بیشتر

پولاروید SX-70 علامت تجارتی شرکت پولاروید در شهر کمبریج، ایالت ماساچوست آمریکا است ـ حق چاپ برای شرکت پولاروید محفوظ است ـ ۱۹۷۸

سناتورمحمد رضا جلالی نائینی:

تولید کننده باید از نتیجه کار خود مطمئن باشد

سناتور محمد رضا جلالی نائینی رئیس کنونی کلای دادگستری و سناتور انتخابی تهران نیز ، هنگام بررسی بودجه در جلسه علنی مجلس سنا ؛ صحبت کرد .

● سناتور جلالی نائینی در ابتدای سخنان خود یادآور شد : درباره بودجه سال ۲۵۳۷ از جهات مختلف میتوان بحث کرد زیرا این بودجه از نظر رقم عظیم درآمد و هزینه مبین اوضاع اقتصادی و اجتماعی شکوهمند کشور ما است . رقم عظیم درآمد بودجه نشانه آنست که از منابع خداداد ایران نهایت استفاده به عمل آمده و بعلاوه کار و کوشش تمام افراد ایرانی که بزرگترین سرمایه ملی است در بهره‌مندی از این نعمات الهی در حداعلای خود بکار رفته است و از طرف دیگر رقم عظیم هزینه صرف نظر از قسمتی که در ازاء خدمات پرداخت میشود ـ مبین برنامه های عمرانی و صنعتی و کشاورزی بزرگی است که در سال آینده بخواست خداوند متعال در کشور میشود . ناطق آنگاه ضمن اشاره به سخنان نخست وزیر هنگام تقدیم بودجه طی سخنانی گفت :

در درجه اول موضوع مسکن قرار دارد . اقدام دولت در تقدیم لایحه جلوگیری از افزایش بی تناسب بهای زمین و تامین اعتبارات لازم در بودجه تقدیمی برای ایجاد خانه های سازمانی و تشویق باحداث خانه های متوسط و ارزان قیمت شایان توجه است ـ در حال حاضر تقریبا نیمی از درآمد افراد بی‌خانه بابت پرداخت کرایه منزل به مصرف میرشد ولی امید آنمی رود که با اجرای سیاست های مزبور و مساعی دولت کرایه مسکن و بهای ساختمان تقلیل یابد و مشکل مضیقه مسکن رفع شود و در نتیجه کوشش دولت را که متوجه تامین رفاه افراد است مقرون به توفیق و واقعیت سازد .

● سناتور جلالی نائینی تذکر داد که بی‌تردید تامین حد متناسب معاش برای همه افراد مستلزم افزایش دستمزد هاست ولی اگر جلوگیری از هزینه های زیاد و بالا بردن سطح بهره وری رعایت نشود نظر دولت در زمینه تامین رفاه بیشتر افراد نمی تواند چنانکه باید صورت تحقق بگیرد و بنابراین ضمن جلب توجه در خصوص لزوم بالا بردن سطح بهره وری رعایت نشود نظر دولت در زمینه تامین رفاه بیشتر افراد نمی تواند چنانکه باید صورت تحقق بگیرد بنابراین ضمن جلب توجه در خصوص لزوم بالا بردن سطح و جلوگیری از ضایعات توفیق دولت را در این زمینه نیز خواهانم . در زمینه توجه کشاورزی و تولیدات همانگونه که در نطق جناب آقای نخست وزیر آمده است یکی از هدف‌های بودجه امکان ایجاد رفاه بیشتر برای گروه کم درآمد است ـ بدیهی است که کوشش در این زمینه وقتی توام با موفقیت خواهد بود که در امر مبارزه با تورم توفیق لازم حاصل شود و همه امیدوارند اقداماتی را که دولت جهت مهار کردن تورم آغاز کرده است با توفیق قرین باشد .

ناطق افزود : در خصوص تنگناها و مضیقه هائی که در شرایط خاصی وجود دارد همانطور که در بیانات جناب نخست وزیر اشاره شد ، جای بسی خوشوقتی است که برطبق بودجه تقدیمی اعتبارات مربوط به سرمایه گذاری دولت در بخش کشاورزی بمیزان پنج و چهار درصد افزایش یافته که قسمتی از آن مربوط است به اعطای اعتبارات کشاورزی بافراد. آنچه که در زمینه سیاست کشاورزی باید گفته شود موضوع قیمت فراورده‌های کشاورزی در درجه اول اهمیت قرار دارد .

با توجه بمسائل متعدد و مشکلاتی که در زمینه کشاورزی وجود دارد تجارب مکرر نشان داده است چنانچه تولید کننده از نتیجه کار خود اطمینان کامل نداشته باشد دنبال کار کشاورزی نخواهد رفت . کشاورز باید مطمئن باشد کالائی را که بازحمات زیاد بدست می‌آورد بقیمتی خواهد فروخت که بتواند حداقل زندگی خود را تامین کند ـ در حال حاضر باهمه مساعی که بعمل آمده است معمولا تولید کننده از قیمتی که بابت محصول خود بدست میاورد به علت کم بودن آن ناراضی است ـ و مصرف‌کننده نیز همواره از قیمت زیاد شکایت دارد و معلوم میشود که فقط توزیع کنندگان متعدد و واسطه هاهستند که بدون هیچکار و کوششی حداکثر استفاده را عاید خود می‌سازند.

امیدوارم دولت طریقی را اتخاذ کند که این مشکلی که همواره مزاحم تولید کننده و اصولا یکی از علل عدم پیشرفت و توسعه کشاورزی است برای همیشه از میان بردارد و تولید کننده و مصرف کننده از چنگ‌هشتی سودجوی بی‌انصاف و بیکاره رهائی یابند.

● سناتور محمد رضا جلالی نائینی رئیس کانون وکلای دادگستری در جلب توجه دولت به دادگستری طی سخنانی گفت در سنوات اخیر شاهنشاه آریامهر چند بار لزوم اصلاحات عمیق ودقیقی را در دادگستری کشور تاکید فرمودند زیرا از نظرگاه عدالت پروری و جهان بینی ژرف شاهنشاه وهمچنین در اجراء تعالیم بزرگ اسلامی وارج واهمیتی که عدالت در بقاء ملتها دارد ـ عدالت اجتماعی سرلوحه انقلاب بزرگ شاه وملت قرار دارد و عدالت قضائی که جلوه کامل عدالت اجتماعی است بزرگترین پاسدار ملتها بگواهی تاریخ چند هزار ساله جهان بوده و هست. بنابراین هرقدر که دستگاه دادگستری ما از حیث نیروی انسانی ووسائل ولوازم کارآمدتر باشد بهمان نسبت نیز ملت ایران از عدل و داد بیشتری بهره‌مند میگردد ووقتی که آسایش خاطر بیشتری در پرتو عدالت و امنیت نصیب مردم گردید پیوستگی‌ها هر روز عمیق‌تر و مستحکم‌تر و بزیوردیانت و معنویت آراسته میشود و نتیجتا ان یک پارچگی که مورد نظر شاهنشاه دادگستر ماست بدست میاید.

کشور ما ایران بموازات مآثر ومفاخر بسیار ارزنده که در زمینه‌های تاریخی و ادبی و فلسفی دارد و موجب افتخار ما است از غنای قضائی و حقوقی بی‌نهایت ارزنده نیز برخوردار است که متاسفانه آنچنان که باید شناخته نشده و مورد استفاده قرار نگرفته است.

ناطق اضافه کرد منظورم از اشاره به فنای معنوی میهن ما در زمینه‌های عدالت پروری ورفع ظلم وستم است و نتیجه که میخواهم بگیرم اینست که سیستم قضائی کشور ما باید باعتبار چنین پیشینه تاریخی یکی از بزرگترین سیستم‌های قضائی جهان والهام‌بخش جهانیان باشد و بخواست خداوند وتوجهات مخصوص شاهنشاه و بهمت ملت ایران رجاء واثق داریم که به چنین مرتبه نیز خواهیم رسید.

در باره بودجه ووسائل ولوازم کار دادگستری جناب آقای نخست وزیر در بیانات جامع خود در مجلس شورای ملی در باره بودجه سال ۲۵۳۷ کشور اشاره بتوجهی کمتر امتثال اوامر مطاع ملوکانه نسبت به بودجه دادگستری در سال آینده شده است نمودند که من بسهم خود از ایشان نهایت تشکر را دارم همچنین از زحمات و مجاهدات جناب آقای دکتر کیانپور وزیر دادگستری ارجمند ما در این خصوص متشکرم وبنظر اینجانب واقعا در تنظیم بودجه کشور به بودجه دستگاه دادگستری تاحدامکان توجه شده و بسیار بجا ولازم هم بوده است ولی بنده میخواهم باعرض نهایت سپاس بپیشگاه مبارک همایونی که تمام ترقیات ما مولود نیات والا و ارجمند معظمله است و همچنین بابیان مراتب تشکر از جناب آقای نخست وزیر ودبیر کل حزب رستاخیز ملت ایران در این ساحت مقدس عرضه بدارم که دادگستری ما برای آنکه بتواند بمقامی که همه ما برای آن آرزو میکنیم نائل شود به بیش از این‌ها توجه معنوی نیاز دارد زیرا علاوه بر مسئله بودجه دادگستری که در عین حال نیز بسیار قابل توجه است یک سلسله اقدامات و ابتکارات دیگری نیز لازم است تا ما به تحول اساسی در دستگاه قضائی خود نائل شویم.

ناطق گفت: باید عرض کنم باوجود آنکه دادگستری از او ان تشکیلات خود دانشمندترین افراد را برای خدمات قضائی جلب کرده است ولی چون بنیاد دستگاه قضائی مبتنی بروجود قاضی است. از اینرو توجه کامل به تهیه موجباتی که بتواند برجسته‌ترین افراد را برای خدمات قضائی جلب کند درسرلوحه برنامه تحول دادگستری باید قرار گیرد.

در جامعه متحول ما لازم است دولت که مجری تصمیمات اجتماع است از طریق برنامه‌های آموزشی و وسائل ارتباط جمعی و سایر طرق مقتضی در تحکیم و تایید و احترام اصل حاکمیت قانون بکوشد ومردم را به اهمیت قانون در تامین سعادت آنان متوجه و آگاه سازد و در مرحله دوم است که باید جامعه متوسل به دستگاه قضائی بشود. بنابراین هر مجاهدتی کمتر جلوگیری از نقض قانون شده و بشود از سنگینی وظیفه دستگاه قضائی کاسته میشود و امید است که امار جرائم در کشور ما کاهش یابد. شخص قانون شکن از نظر جامعه در حکم یک مریض است و دستگاه قضائی بمنزله داروخانه درمان کار و همه ما امیدواریم که مریضی نباشد تا بدرمان و دارو از این لحاظ نیازی باشد و اینکه اینجانب در سخنانم باستحضار جناب آقای نخست وزیر رسانیدم که دادگستری نیازبه توجه بیشتر وگسترده‌تری را دارد منظورم همین قسمت از عرایضم بود که راجع به مرحله قبل از طرح مسائل در مراجع قضائی است. امیدوارم که دادگستری ما باتوجهی که به ان شده و خواهد شد و بامرکزی که در آینده در دامان خود برای تربیت قضات شایسته تاسیس خواهد کرد بتواند هرچه بهتر و بیشتر بانجام وظایف خود نائل شود. در اینجا از توجهی که در بودجه کل کشور نسبت به کانون وکلاء دادگستری شده نیز از جناب آقای نخست وزیر کمال تشکر دارم و خداوند را شکرگزاری میکنم که در پرتو درایت و خردمندی شاهنشاه معظم خود تاکنون به این همه افتخارات نائل شده‌ایم و افق‌های آینده ما باتحاد واتفاق و یکپارچگی ملت ایران انشاءالله بسی روشن‌تر و سعادت بخش‌تر خواهد بود شکر این همه نعمات خداوندی را ملت مسلمان ایران یک وظیفه بزرگ مذهبی ومعنوی خود میداند.

سنگینی کار دادگستری

سناتور جلالی نائینی گفت در دادسراها و دادگاه های دادگستری بنابرآماری که وزارت دادگستری اعلام نموده در حدود ۲٫۵۰۰٫۰۰۰ دعوی در سال مطرح میگردد و جمع کل قضات دادگستری درحدود ۲۰۰۰ نفر میباشد که از این عده هم در حدود ۳۰۰ نفر مشاغل غیر دادگاه و دادسرایی دارند یعنی در پست های قضائی و حقوقی و یا در وزارت خانه های دیگر بخدمت اداری اشتغال دارند . این آماری که از پرونده ها ارائه شد نشانگر کار و حوصله و زحمات شبانه‌روز قضات شریف مملکت ما است که در مقایسه با کار قضات سایر کشور ها می رساند که دادرسان دلسوز و زحمتکش ایران از همه قضات ممالک دیگر پرکارترند .راجع بسرعت کار هم وقتی کار عدلیه ما رابا کشور های آمریکا و اروپای باختری قیاس

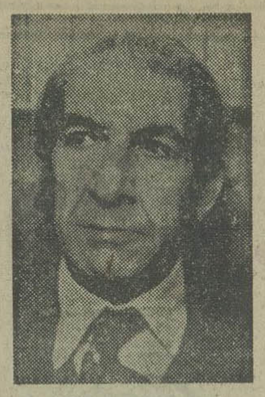

سناتور جلال نائینی

مینماییم مینگریم که در دادگستری ماکار زودتر فیصله می یابد . هر دعوایی کعبه دادگستری ارجاع شد طبیعت کاردادگستری توام با دقت است زیرا قاضی باید احراز حق و یا احراز مجرمیت بکند و پس از احراز و مجرم شناختن متهم حکم صادر نماید . مادر جامعه خود یک ضرب‌المثل داریم که میگوید « در قضاوت مجله نباید کرد » همه احکام دادگستری بنام نامی‌شاه صادر میگردد و بدیهی است حکمی که بنام شاه صادر میشود باید خالی‌ازهرگونه عیب ونقص و شائبه فرض باشد ازاینرو مجله کردن‌درتصمیم‌قضایی پسندیده‌نیست. غرض از این سخن‌این امر نیست که‌مدت رسیدگی به دعاوی طولانی شود و هر دو طرف دعوا خسته و ناراحت گردند بلکه در دادگستری سرعت در کار و رسیدگی باید باشد اما تاحدی که صحت فدای سرعت نشود .

ناطق پس‌از بیان سپاسگزاری‌ازخدمات رضا شاه کبیر بنیان‌گذار دادگستری نوین‌ایران طی سخنانی گفت : بدین ترتیب میگریم تشکیل عدلیه جدید و لغو کاپیتولاسیون و تصویب قوانین مترقی‌جهت حسن‌جریان کار در دادگستری وتاسیس کانون وکلا واعطای استقلال باین کانون و تربیت وکیل خوب برای مردم و دفاع‌ازبیگناهان در محاکم جزائی و حمایت از صاحب‌حق در دادگاه ها یکی از خدمات بزرگ و برجسته شاهنشاهان پهلوی است کمنیم قرن گذشته به ملت ایران اهدا شده‌است و در اینجا لازم بود سپاس خود راتقدیم دارم.مسئله دیگری‌که میخواهم‌نظرتان رئیس محترم دولت و اعضای کابینه را به آن جلب کنم راجع است به نحوه برخورد ماموربن دولت با ارباب رجوع‌درادارات و وزارتخانه ها وسازمان های‌وابسته. این مسئله حائز کمال اهمیت است‌و جا دارد که دولت دستورالعملی صادر نماید که عموم کارمندان مفاد آنرا در نظرگیرند تا حسن تفاهم و احترام متقابل ماموربن دولت و مردم روز بروز زیادتر گردد‌و ومن‌وتوئی‌از میان‌برداشته‌شود . بنظرمی رسد هر ماموری که موجبات‌عدم رضایت مردم را ببیهوده فراهم آورد خدمتگزار مطلوبی نیست وچنین‌ماموری باید بانحوه رفتار خود را تغییر دهدویا آنکه‌ازخدمت دولت کنار برود .

خدمت به مردم و اجتماع علاوه بر تقوی که لازمه هر فردی است حوصله و مردم داری و مردم دوستی‌و خوش رفتاری و حسن برخورد نیز لازم‌دارد. علیاحضرت شهبانوی گرامی ایران درسفر اخیر خود به استان هرمزگان در این‌باره فرموده‌اند :

« طبیعتا برخورد انسانی‌ودوستی و برخورد خدمتی که مسئولین دولت با مردم داشته باشند مردم را تشویق می‌کند که همکاری بیشتر و امیدواری‌بیشتر و حس مشارکت بیشتر داشته باشند .»

ونیز فرموده‌اند: دیوار بین ماموربن دولت و مردم باید برداشته شود .

لازم است این فرمایشات روشن و صریح شهبانوی ایران را ماموران دولت و مردم نصب‌العین خود قرار دهند تا تفاهم بیشتر بوجود آید .

احساسات بی‌شائبه یزدی های میهن‌پرست وحقشناس بمناسبت یکصدمین سالگرد زادروز رضا شاه کبیر

گرامی باد

صدمین سال میلاد خجسته رضا شاه کبیر سردار بزرگ تاریخ ایران

ماشاءالله پورابراهیمی مدیر نقاشی وساختمانی دو خیابان تریای یزد

صدمین سال زاد روز سردار بزرگ تاریخ‌ملت ایران اعلیحضرت رضاشاه کبیر رابه‌پیشگاه شاهنشاه آریامهر وهم‌میهنان عزیز شادباش‌می گوئیم .

یزد ـ شرکت دیل‌نیت ایران

یکصدمین سال زادروز رضاشاه کبیر

بنیان‌گذار سلطنت شکوهمند پهلوی رابه‌پیشگاه شاهنشاه‌آریامهر وملت ایران تبریک میگوئیم.

یزد ـ حاج محمدخیراللهی رئیس اتحادیه صنف زرگر

یکصدمین سال زادروز رضاشاه کبیر

بنیان‌گذار سلطنت شکوهمند پهلوی رابه‌پیشگاه شاهنشاه‌آریامهر وملت ایران تبریک میگوئیم.

یزد ـ حاج علی مودت ،رئیس اتحادیه صنف موتورسیکلت ولوله‌کش

صدمین‌سال

فرخنده زادروز اعلیحضرت رضاشاه کبیر و طلوع آفتاب بی‌زوال پهلوی‌درافق تاریخ سرزمین کهنسال ایران بر ملت شاهدوست و وطن پرست ایران گرامی‌باد.

یزد ـ شرکت معدنی سفیدکوه

سالگرد ۲۴ اسفند

درخشان ترین روزتاریخ حیات ملت ایران خجسته‌زادروز بنیانگزار ایران نوین اعلیحضرت رضاشاه‌کبیر رابه‌پیشگاه مبارک شاهنشاه آریامهر و خاندان جلیل سلطنت و ملت‌ایران تبریک عرض مینماید.

یزد ـ حاج سیدعباس صباغ نژاد رئیس اتحادیه صنف صباغ‌و رنگرروش .

---

۲۴ اسفند

خجسته زادروز سردودمان پرافتخار پهلوی اعلیحضرت رضاشاه‌کبیر رابه‌پیشگاه مبارک شاهنشاه آریامهرو خاندان جلیل سلطنت وملت ایران‌تهنیت عرض مینماید.

یزد ـ حاج علی‌اکبر حکیمیان مدیر موسسه حمل‌و نقل حکیمیان .

آ ـ ۱۱۱۷۶

گرامی باد

صدمین سال میلاد خجسته رضا شاه کبیر سردار بزرگ تاریخ ایران

یزد ـ حاج سیداحمد آواره مدیرعامل کارخانجات پشمبافی فرافر

صدمین‌سال

فرخنده زادروز اعلیحضرت رضاشاه کبیر و طلوع آفتاب بی‌زوال پهلوی‌درافق تاریخ سرزمین کهنسال ایران بر ملت شاهدوست و وطن پرست ایران گرامی‌باد.

یزد ـ سدیر وکارکنان وکارگران کارخانجات یزدیاف قسمتی عام »

آ ـ ۱۱۱۷۰

صدمین‌سال

فرخنده زادروز اعلیحضرت رضاشاه کبیر و طلوع آفتاب بی‌زوال پهلوی‌درافق تاریخ سرزمین کهنسال ایران بر ملت شاهدوست و وطن پرست ایران گرامی‌باد.

یزد ـ شرکت تابان

آ ـ ۱۱۱۶۹

---

۲۴ اسفند

خجسته زادروز سردودمان پرافتخار پهلوی اعلیحضرت رضاشاه‌کبیر رابه‌پیشگاه مبارک شاهنشاه آریامهرو خاندان جلیل سلطنت وملت ایران‌تهنیت عرض مینماید.

یزد ـ حاج سید محمدسلامی ، رئیس اتحادیه صنف شیشه فروش.

آ ـ ۱۱۱۷۷

سالگرد ۲۴ اسفند

درخشان ترین روزتاریخ حیات ملت ایران خجسته‌زادروز بنیانگزار ایران نوین اعلیحضرت رضاشاه‌کبیر رابه‌پیشگاه مبارک شاهنشاه آریامهر و خاندان جلیل سلطنت و ملت ایران تبریک عرض مینماید.

یزد ـ حاج سیدرضا وکیل السادات مدیر عامل کارخانجات تولیدی وکیل‌السادات .

آ ـ ۱۱۱۷۲

سالگرد ۲۴ اسفند

درخشان ترین روزتاریخ حیات ملت ایران خجسته‌زادروز بنیانگزار ایران نوین اعلیحضرت رضاشاه‌کبیر رابه‌پیشگاه مبارک شاهنشاه آریامهر و خاندان جلیل سلطنت و ملت ایران تبریک عرض مینماید.

یزد ـ حاج سید احمد آواره مدیرعامل کارخانجات پشمبافی فرافر

صدمین‌سال

فرخنده زادروز اعلیحضرت رضاشاه کبیر و طلوع آفتاب بی‌زوال پهلوی‌درافق تاریخ سرزمین کهنسال ایران بر ملت شاهدوست و وطن پرست ایران گرامی‌باد.

یزد ـ سدیر وکارکنان وکارگران کارخانجات یزدیاف قسمتی عام »

آ ـ ۱۱۱۷۰

صدمین‌سال

فرخنده زادروز اعلیحضرت رضاشاه کبیر و طلوع آفتاب بی‌زوال پهلوی‌درافق تاریخ سرزمین کهنسال ایران بر ملت شاهدوست و وطن پرست ایران گرامی‌باد.

یزد ـ شرکت تابان

آ ـ ۱۱۱۶۹

---

۲۴ اسفند

خجسته زادروز سردودمان پرافتخار پهلوی اعلیحضرت رضاشاه‌کبیر رابه‌پیشگاه مبارک شاهنشاه آریامهرو خاندان جلیل سلطنت وملت ایران‌تهنیت عرض مینماید.

یزد ـ حاج سید محمدسلامی ، رئیس اتحادیه صنف شیشه فروش.

آ ـ ۱۱۱۷۷

سالگرد ۲۴ اسفند

درخشان ترین روزتاریخ حیات ملت ایران خجسته‌زادروز بنیانگزار ایران نوین اعلیحضرت رضاشاه‌کبیر رابه‌پیشگاه مبارک شاهنشاه آریامهر و خاندان جلیل سلطنت و ملت ایران تبریک عرض مینماید.

یزد ـ حاج سیدرضا وکیل السادات مدیر عامل کارخانجات تولیدی وکیل‌السادات .

آ ـ ۱۱۱۷۲

حکایت سر کنم آنسان که‌دانی ...

بقیه‌از صفحه ۲۸

های ساقه‌خوار را غافلگیر میکرد اما هرگز ، لشگر جرارکرم ساقه‌خوار ازپای نیفتاد وبه تلاشهای سرسختانه خودبرای غارت مزارع برنج‌ادامه داد. دراین میان مسئولان مربوطه از هر ابتکاری برای مغلوب کردن کرم ساقه‌خوار سود جستند، اما مهمترین و پر سرو صداترین آن را استاندار گیلان‌انجام داد به‌این ترتیب که دستورداد، همه قهوه‌خانه‌های دهات گیلان برای مقابله باکرم ساقه‌خوار برنج تعطیل شود ، این اقدام ناگهانی که در پنجم بهمن‌ماه سال پیش رخداد، قهوه‌چی ها را غافلگیر کرد چون آنها هرچه فکر کردند دیدند هیچ‌رابطه حسنه‌ای باکرم ساقه‌خوار نداشته‌اندو حتی یکبار هم که‌شده از کرم های ساقه‌خوار بایک فنجان چای قندپهلو نیزپذیرائی نکرده‌اند ، امابهرطریق وقتی قرار است همه نیروها برای مقابله باکرم ساقه‌خوار برنج بسیج بشود یکی را باید دراز کرد ، تا «کرم ساقه‌خوار»، قدر عافیت رابداند و تا دیر نشده از اشغال‌مزارع برنج دست بکشد و این قرعه بنام‌قهوه‌چی ها اصابت کرد . استدلال چنین بود، که‌قهوه‌خانه باعث شده که کشاورزان ، اوقات خودرا در آنجا به‌صرف چای و گپ زدن‌و احیانا سیگار کشیدن بگذرانند وارکرم ساقه‌خوار غافل همانند !

البته ، بعداز تعطیل شدن قهوه‌خانه‌ها و آزادشدن، وقت سازنده کشاورزان ، هیچ‌گزارشی مبنی بر شکست جانانه کرم های ساقه‌خوار دریافت نشده‌است !

عوارض برای نفس کشیدن

هر هفته آخر بهمن ماه، باستناد گفته‌خانم معرفت درجلسه انجمن شهر شیراز، شهرازیها درپافتند که برای نفس کشیدن هم باید عوارض پرداخت کنند، به‌همین جهت، هرکسی‌مراقب بودکه کمتر نفس بکشدتا مستوجب پرداخت، عوارض کلان نباشد !مابعدکاشف به‌عمل آمدکه راویان اخبار، گفته «خانم معرفت »، عضو محترم انجمن شهر شیراز را، بگونه دیگری تعبیر کرده‌اند، درحالی که ایشان گفته‌است ، بعداز اینهمه عوارض گوناگونی که انجمن شهر شیراز برای شهروندان شیرازی وضع کرده است ، فقط مانده که برای نفس کشیدن مردم عوارض وضع کنیم ، بهمین جهت نگرانی ناشی از وضع عوارض نفس کشیدن ، رفع شد. ولی، انجمن شهر شیراز تاپایان سال درجهت وضع عوارض برای همشهریان خوش حساب ، پدطولائی داشت وبقولی دراین مورد مقام نخست رابدست آورده‌است !

دانشگاه فارابی

آگهی پذیرش دانشجو برای دوره (فوق لیسانس) رشته نقاشی متحرک

دانشگاه فارابی باهمکاری کانون پرورش فکری کودکان ونوجوانان

بمنظور تربیت و تامین متخصصین آزموده در رشته نقاشی متحرک ANIMATION از طریق آزمایش ورودی و مصاحبه برای برنامه فوق تعدادی دانشجو بسا شرایط زیر میپذیرد .

۱ـ دارا بودن درجه لیسانس یا بالاتر در هنر های تجسمی و هنر های کاربردی و رشته های نقاشی متحرک گرافیک ، هنر های چاپی ، عکاسی ، معماری داخلی، سینما، تلویزیون و صحنه آرائی .

۲ـ دارا بودن حداقل میانگین ۳ یا برابر آن در نظام های دیگر نمره گذاری .

ـ کسانی که در زمینه نقاشی متحرک دارای تجربه‌کافی باشند در صورت تصویب شورای برنامه‌میتوانند درامتحانات ورودی شرکت کنند .

۳ـ دارا بودن شرایط ادامه تحصیل از نظر خدمت وظیفه عمومی

۴ـ قبولی در امتحان زبان انگلیسی یا فرانسه

مدارک لازم برای شرکت درامتحانات ورودی

۱ـ برگ تکمیل شده درخواست شرکت در امتحانات ورودی دانشگاه فارابی

۲ـ فیش بانکی مبنی بر پرداخت مبلغ یکهزار ریال به حساب جاری ۲۱۸۳ دانشگاه فارابی نزدبانک ملی ایران‌شعبه چهارم آبان سبزه تخت جمشید .

(این مبلغ رابتوان‌درکلیه شعب بانک ملی ایران‌با ذکر شعبه چهارم آبان تهران پرداخت کرد).

۳ـ فتوکپی یا رونوشت شناسنامه ۲ برگ

۴ـ شش قطعه عکس ۴×۶

۵ـ فتوکپی دانشنامه لیسانس یا گواهی موقت (در مورد فارغ‌التحصیلان دانشگاه های خارج از کشور فتوکپی برگ ارزشیابی تحصیلی از وزارت علوم و آموزش عالی همراه با فتوکپی دانشنامه لیسانس)

۶ـ مدارک لازم در مورد معافیت منع ادامه تحصیل از نظر خدمت وظیفه عمومی .

امتحانات ورودی تشابه‌وتقسیمت بشرح زیر است :

ـ امتحان کتبی شامل زبان اطلاعات عمومی درباره فرهنگ ایران و جهان و استعداد طراحی .

ـ مصاحبه توسط هیئت داوری از پذیرفته شدگان امتحانات کتبی .

ـ برنامه آموزش این دوره طبق برنامه در پنج روز اول هفته و بمدت حداقل دو سال خواهد بود .

ـ شرط اصلی برای داوطلبان شاغل ارائه موافقتنامه کتبی از موسسه مربوط میباشد .

ـ داوطلبان باید مدارک فوق را توسط پست سفارشی به ترتیبی که تا روز پنج شنبه بیست و چهارم فروردین ماه ۲۵۳۷ به نشانی زیر رسیده باشد ارسال دارند .

برنامه نقاشی‌متحرک دانشگاه فارابی خیابان‌عباس‌آباد ، خیابان‌پارک شماره ۸۵ تهران ۱۵

ـ تاریخ برگزاری آزمایش های کتبی ورودی در روز های پنجشنبه و جمعه هفتم و هشتم اردیبهشت ماه خواهد بود .

فهرست اسامی واجدین شرایط برای شرکت درامتحانات ورودی ، ساعت و محل آن در تاریخ چهارم اردیبهشت ۲۵۳۷ در همین روزنامه آگهی خواهد شد .

داوطلبان میتوانند برای کسب اطلاعات بیشتر روزهای یکشنبه تا سه‌شنبه از ساعت ۱۰ تا ۱۲ تلفن ۶۲۷۸۴۴ تماس بگیرند .

دانشگاه فارابی

آگهی پذیرش داوطلب کارگاه آزاد موسیقی سنتی ایران

دانشگاه فارابی باهمکاری انجمن شاهنشاهی موسیقی ملی ایران تاسیس کارگاه آزاد موسیقی سنتی ایران را در پردیس اصفهان اعلام میدارد

از آنجاکه آموزش آزاد هنرها از وظایف اصلی دانشگاه فارابی است و با توجه به اهمیت حفظ شیوه های سنتی آموزش موسیقی که قرنها ضامن دوام هنر موسیقی ایران بوده است و نیز بخاطر بزرگداشت استادان بنام موسیقی ایران و بهره بردن جوانان از دانش و تجربه کارگاه آزاد موسیقی دررشته های آواز و نی زیرنظر استادان جلال تاج وحسن کسائی ازتاریخ ۱۵ فروردین‌ماه ۲۵۳۷ شاهنشاهی شروع بکار خواهد کرد داوطلبانی که در یکی ازدورشته فوق دارای تجربه و استعداد کافی باشند می‌توانند از ۵ تا ۲۹ اسفند ماه ۲۵۳۶ در محل دانشگاه نام‌نویسی نمایند روز های ۱۵ و ۱۶ فروردین ۲۵۳۷ از میان داوطلبان عده‌ای براساس امتحان توسط هیات داوری مرکب از استادان نامبرده نمایندگان انجمن شاهنشاهی موسیقی ملی ایران ودانشگاه فارابی انتخاب خواهند شد .

در پایان این دوره به تشخیص استادان گواهینامه خاصی به آنان اعطا خواهدشد

نشانی دانشگاه فارابی دراصفهان، جلفا، خیابان حکیم نظامی کوی تبریزی ها شماره ۲۳۲ تلفن ۴۷۲۳۰

آگهی

هیئت مدیره سیمان گرگان ومازندران « شرکت سهامی عام» بنا باختیار مکتسب از مجمع عمومی فوق‌العاده مورخ ۳۰ر۷ر۲۵۳۶ بمنظور رفاه آن عده از سهامداران که تا موعد مقرر (۲۵ر۱۲ر۳۶) موفق بخرید سهام مورد حق تقدم خود نشده اند مهلت خرید سهام مزبور را بمدت دوماه یعنی تا آخر ساعت اداری روز ۲۵ اردیبهشت ۲۵۳۷ تمدید مینماید .

هیئت مدیره سیمان گرگان ومازندران

(شرکت سهامی‌عام)

قابل توجه مصرف کنندگان ایران

در روزنامه اطلاعات مورخ ۲۱ر۱۲ر۳۶ بنقل از بیانات آقای فرهنگ‌فرهی نماینده مشهور وسرشناس انجمن شهر تهران عنوان شده است :

مبلغ ۲۰ ریال ازهرکیلو میوه وارداتی به حساب کمیته ملی‌حمایت از مصرف کننده منظور میشود برای این کمیته جای نهایت تاسف است که چرا یك عضو محترم انجمن شهر تهران بدون مطالعه سازمان حمایت از تولید کننده و مصرف کننده راکه موسسه‌ای صد درصد دولتی است‌و کیلوئی ۲۰ریال از موز و مرکبات وارداتی دریافت میکند با کمیته ملی حمایت از مصرف کننده اشتباه‌کرده واین کمیته راکه ده‌ها هزاراعضاءآن درسراسر کشوربطورافتخاری با عوامل گرانی و گرانفروشی مبارزه میکنند عامل گرانی شناخته‌اند .

اگرهمه فرمایشات آقای فرهنگ فرهی که بایدمبتنی بر حقیقت باشد چنین بی مطالعه باشد برای مردم تهران و رای‌دهندگان بایشان جای نهایت تاسف است .

کمیته ملی حمایت از مصرف کننده

نگاهی به وقایع وواقعیت‌ها در ولایات...

حکایت سرکنم آنسان که دانی...

روزها جمع می‌شوند و هفته را می‌سازند و هفته ها در کنار هم، ماه می‌شوند و ماهها، سال را می‌آفرینند و دراین مسیر، آدمها قصه می‌سازند براستی که طبیعت بدون انسان قصه‌ای نداشت و قسمت این بودکه‌درصحنه هستی ،بازیگران اصلی ونقش آفرینان عمده، آدم ها باشند . به روایتی ، چند هزار سال از عمر انسان می‌گذرد ، اما هنوز،تضادها ، مانع از آن است که آدم ها قصه‌های شیرین بسازند واز هر پیروزی که در مهار کردن نیروهای طبیعت وخدمت به بشریت به چنگ می‌آورند شادمان گردند . هنوز ، آدم ها گرفتار طمع و زیاده خواهی هستند . آنها که زیاده طلبند عرصه را برآنها که خواهان مساواتند ، تنگ می‌کنند و از این تضاد ، دشمنی ها حاصل می‌شود و قصه های تلخ بوجود می‌آید. سالی که ، پشت سرگذاشته‌ایم ، خالی از قصه‌های تلخ و شیرین نبود .

قصه های تلخ را در روزهائی که اینك به تاریخ‌پیوسته، مکرر در مکرر شنیدیم‌وخواندیم وقصه‌های شیرین راهم‌همچنین. اما قصد این است که در آستانه نوروز ، از میان وقایع کمیك‌که مثل همیشه ساخته آدم‌هاست چندتائی راجمع کنیم و از نظرتان بگذرانیم . قهرمانان این قصه ها هم ، هرکدام تحت تاثیر انگیزه‌ای ، ایفای نقش کرده‌اند ، چرا که‌هیچ معلولی بی‌علت نیست و هیچ رویدادی ، بدون ریشه وانگیزه نمی‌توانندباشد.به‌امیدروزی‌که شاهد قصه‌هاو رویداد های شیرین باشیم، همان‌که آرمان انسانهاست .

★ دربدر بدنبال نان ...!

هفته اول نوروز، که همان هفته اول فروردین باشد ، شهرداران سراسر کشور ، کمربندهارا سفت کردندتاموجبات رفاه هرچه بیشتر مسافران نوروزی را فراهم کنند و طبیعی است که شهرداران مناطق جنوبی کشور، در این میان ، بیشتر مراقب بودند تا لق‌کار درنیاید و مسافران ناراضی نگردند ، اما ، مثل همیشه مسافران در شیراز و اهواز و آبادان و اصفهان ، با مسئله همیشگی « کمبود جا» روبروشدند وگروه کثیری در خیابانها بیتوته کردند .

اما جنب و جوش و مراقبت های سفت وسخت برای جلب رضایت مسافران نوروزی فقط ازآن، جنوب نبود، چرا که شهردار کتالم (سادات محله) که از ولایات گیلان است ، در راه خدمت به مسافران ، سنگ تمام گذاشت و ده نانوائی «کتالم» را بجرم تخلف از قانون نظام صنفی بست وده نانوا را بحکم قانون به زندان انداخت ، اما از شانس‌ایشان کتالم یازده نانوائی نداشت و بهمین جهت ، جناب‌شهردار، همه راببست تا ، یك کار حسابی کرده باشد و ندا در داد که این قبیل مجازاتهای سنگین هرچندگاه ، یکبار لازم است ، تا نانواها ، پایشان را ازگلیم نظام صنفی درازتر نکنند و نان گران و نامرغوب به خورد خلق‌الله ندهند ،حالا اگر ، این اقدام جانانه شهردار مصادف با نوروز شد ، و مسافران مجبور شدند نان را از ولایات اطراف تهیه کنند، از بدشانسی خودشان بود و گناهی متوجه هیچ‌شخصیت حقیقی و حقوقی نبوده است !

واما ، در ماه فروردین شهر قدیمی «بابل» ، شاهدواقعه جالبی بود . ظاهرا ، انجمن شهر بابل ، برای کاهش حجم پرونده‌های اختلافات زناشوئی در دادگاههای حمایت خانواده،

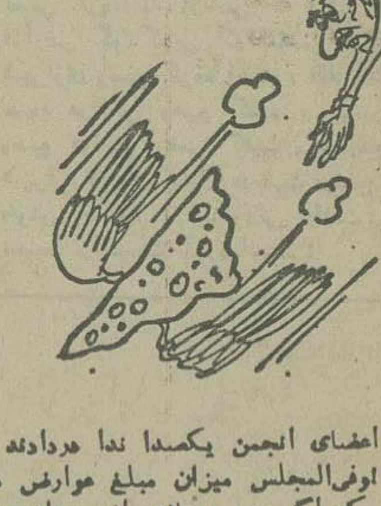

تصمیم تازه‌ای گرفتو اعضای انجمن یکصدا ندا دردادند : عوارض برای طلاق .. اوفی‌المجلس میزان مبلغ عوارض هم تعیین‌شد. براین اساس که اگر ، مرد بازنی،ازهم‌جداشدند، در ازای یکبار طلاق که همان یك طلاقه باشد ۱۰۰تومان وجه رایج مملکتی به صندوق شهرداری بابل واریز فرمایند و در ازای سه‌بار طلاق ، سیصد تومان ، ایضا به همان‌صندوق بریزند . زنو شوهر های «بابلی» از این «عوارض» استقبال کردند ، اما عده‌ای از عوارض، چنین عوارضی به فکر فرو رفتند که مثلا ، اگر مثل شهرداری پایتخت که هرسال ، مبلغی بعنوان عوارض نوسازی و اتومبیل و جرایم رانندگی ووو.... در بودجه پیش‌بینی می کند و برای وصول همه‌عوارض ها ، ضمانت اجرائی هم دارد ، شهرداری بابل نیز، مبلغی بابت عوارض طلاق در بودجه‌اش پیش‌بینی کند ، آنوقت برای وصول چنین عوارضی ، چه تدبیری باید اندیشیده شود ؟!

مشتریان بانکها را نشئه میکردند

هر ماه اردیبهشت که بوی بهار نارنج، همشهریان حافظ وسعدی را سرخوش کرده بود، چند رند مردم آزار،بهوس افتادند. مردم را نشئه کنند. چون تشخیص داده بودند کهدر آن فضای معطر وحال وهوای رویائی بهار، نشئه همشهریان، باید کار جالبی باشد. قرار گذاشتند هزینه‌های مربوطه رانیز از جیب مبارک خودشان بپردازند بشرط اینکه، که فقط‌مشتریان بانکها، آنهم بعد از دریافت پول از بانک! وهمین کار راهم کردند وبه‌این ترتیب که مشتریان، هنگام خروج از بانک با محبت‌های بی‌شائبه این جنابان روبرو می‌شدند و سیگاری دریافت می‌کردند که نشئه کنندهبود. اما مردی بنام «حسینقلی جانی» که ادم روزگار دیده‌ای بود، پیش از نشئگی و سپردن جیب ومحتویاتش به رفیقان از راه رسیده، انها را لوداد و مردم شیراز را از این نشئگی مجانی رهانید!

ماه سیمان ،ماه طلا... !

خرداد ماه سیمان، بود چرا که محتکران بی‌هیچ رنجو کوششی وتنها باانباشتن کیسه‌های سیمان در انبارهایشان این ماده خاکستری رنگ وارزان قیمت را بمرحله طلائی رسانده بودند وهمهجا صحبت از سیمان بود وصفهای سیمان یکی بعد از دیگری تشکیل می‌شد واز صف اتوبوس، پیشی میگرفت.

در چنین حال وهوائی، دزدی به سبک مرد ۶میلیون دلاری، یک تریلر حامل سیمان را از مقابل یکی از قهوه‌خانه های شهری ربود. این سرقت حیرت اور وتاریخی! تنها در زمانی صورت گرفت که، راننده تریلر، صبحانه‌اش را صرف می‌کرد وچون بازگشت، دیدجاتر است وبچه نیست! و در گرماگرم مسئله «سیمان»، این خبر دهان بدهان گشت و خلایق را در حیرت فرو برد!

جیمزباند های وطنی ...!

هفته اول تیرماه برای رانندگانی که از جاده «جاجرود» عبور می‌کردند ماه پرتاملی بود چرا که اتومبیلی مجهزبه‌اژیر، بلندگو وآنتن، طول جاده را در می‌نوردید و مجانا، ترافیک را کنترل می‌کرد. سرنشینان اتومبیل که ۶ تن بودند گهگاه هوس می‌کردند اتومبیلی را متوقف کنند واز راننده توضیح بخواهند که چرا، سرعت زیاد داشته ویا از جاده منحرف‌شده واز این قبیل ... واما هرگز جریمه‌ای در کارنبود. چراکه این ۶تن، که در واقع ماموران قلابی پلیس راه بودند صرفا بمقصد تفریح، دست به چنین اقدام تفریحانه‌ای زده بودندو در حالیکه، ماموران واقعی پلیس راه، درپی شکایت رانندگان در تعقیب آنها بودند بفکر یک سلسله‌عملیات جیمزباندی‌افتادند. به‌این ترتیب که مصمم شدند. دختر سیزده ساله‌ای را که مورد علاقه راننده این اتومبیل کذائی بود بربایند اما سربزنگاه، ماموران واقعی رسیدند و هر ۶ نفر را دستگیر کردند . پاسخ به‌این سئوال که وقتی جعلی چنین آشکار نمی‌توانست از چشم ماموران پلیس راه پنهان بماند چطور بانیان آن، باخیالی راحت ، به کنترل جاده جاجرود پرداخته و بعد درمقام ربودن دختر ۱۳ ساله‌ای برآمدند، همچنان نامعلوم مانـده است عده‌ای معتقد بودند که گرمای تیرماه برمشاعر این۶ تن اثر گذاشته بود!

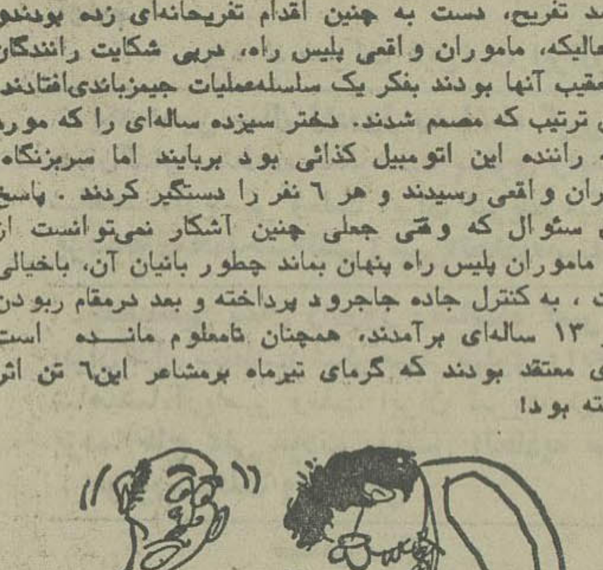

گدائی خیلی مودبانه ... !

هر روزهای داغ مرداد ماه که باخاموشی‌های ممتد نیز همراه بود، زائران حرم شاه عبدالعظیم در شهرری، ضمن‌کمک بمنیازمندانی که در محوطه حرم دست نیازشان بطرف‌خلایق دراز می‌شد، بی‌انکه خود بدانند به گدای بی‌نیازی نیز کمک می‌کردند. این گدای بی‌نیاز که سرو وضع مرتبی نیز داشت هربامداد جلوی صحن ظاهر میشد و ساکت و آرام دست راستش را دراز میکرد ومثل مجسمه بی‌حرکت می‌ماند.عده‌ای که به‌رفتار وحرکات این گدای مودب مشکوک شده بودند مراتب را به پلیس اطلاع دادند و گدای مودب روز یکشنبه پنجم مرداد ماه بهکلانتری جلب شد و در نخستین مراحل بازرسی از جیبهای ایشان ۵هزار تومان وجه رایج مملکتی بدست آمد وگدای خوش سلیقه اعتراف کردکه این مبلغ‌درآمد، یک هفته او بوده است. ووقتی پرسیدند، چرا دست‌به‌چنین عملی زده است گفت: یک روز که بحرم آمده بودم،بهسرم زد که کنار گداهای دیگر بایستم ودستم را دراز کنم تاببینم چیزی نصیب من می‌شود. دیدم که باران پول، برمستبارپدن گرفت . حیفم امد این حرفه پردرامد وبی‌دردسر را رهاکنم ودنبال کار بروم. اما بختم بامن یاری نکرد و پیش از آنکه بمیلیونرها بپیوندم گرفتار آمدم!

سالی که‌نکوست ازکمیته‌اش پیداست!

کمیته حمایت از مصرف کننده شیراز که امسال درتحریم میوه وتنبیه گرانفروشان ومحتکران پیشقدم بود و در واقع بانی خیرشد، درمهرماه سال‌گذشته گرفتار بدبیاری‌شده بود، شاید هم برای جبران آن بدبیاری، امسال دست به چنین اقدام شایان توجهی زد. واما چگونه بود ان حکایت ...

روز پنجشنبه چهاردهم مهرماه ، کمیته حمایت ازمصرف کننده شیراز، باصدای بلند اعلام کرد جائی برای استقرار تشکیلات خود پیدا نمی‌کند وصاحبخانه‌های میهمان‌نواز شیراز که اینهمه در اجاره دادن نخانه‌های خود به خارجیان سخاوت به خرج می‌دهند، ابدا بفکر کمیته‌ای که حمایت از آنان رابعهده گرفته است نیستند ومحلی را به این کمیته واگذار نمی‌کنند. ظریفی می‌گفت: مردم شیراز باید حمایتی از این کمیته ببینندتا، جائی هم به آن بدهند والحمدالله، اسفند ماه امسال، کمیته حمایت مصرف کننده، در تحریم میوه‌گران پیشقدم شد وثابت کرد، انطورها هم، نسبت به حقوق مصرف کننده بی‌تفاوت نیست ومثل گذشته به نطق‌های بی‌اثر وخطابه‌های بی‌مصرف بسنده نمیکند. تا قضاوت ، شیرازیان چه باشد ؟!

این قبر مشهد کاظم است...

سنگ قبر تراشی از جمله هنرهای بسیار قدیمی وشاید باستانی است. چرا که انسان از مهد حجر بااین هنر آشنا بوده است. اما هنرمند سنگ قبرتراش اگر از جانب، بستگان آن مرحوم! محبتی نبیند یا در پرداخت دستمزدش کوتاهی کنند. آن می‌کند که سنگتراش ابادانی، در مهرماه سال پیش، انجام داد. این سنگتراش هنرمند که قریحه شاعرانه‌ای نیز دارد. روی سنگ قبر، چند خطی شعر نیز می‌نویسد تا،توجه فاتحه خوانان محترم رابه‌مرده‌ای که نیازمند به دعای خیر، زنده‌هاست جلب کند. از قضا، مرد سرشناسی بنام مشهدی‌کاظم در آبادان از داردنیا رفت و سنگتراش هنرمندهم، طی‌قراردادی بابازماندگان ان مرحوم مصمم شد، سنگ قبر زیبائی برای مرحوم مشهدی کاظم بتراشد و دستمزد قابل توجهی هم‌دریافت دارد. سنگتراش ، سنگ را تراشید وشعری چنین زیبا و دلکش نیز روی قبر نگاشت :

این قبر مشهدی کاظم است
بر باغ رضوان عازم است
یکسر بدانید دوستان
فاتحه برقبرش لازم است !

سنگتراش سنگ را اماده کرد و قول داد، در صورتی که دستمزدش بموقع پرداخت بشود، سنگ را روی قبر مشهدی کاظم بگذارد. اما بازماندگان مرحوم مشهدی کاظم دبه درآوردند ومبلغی به مراتب کمتر از آنچه در قرارداد نکرشده بود برای سنگتراش فرستادند. سنگتراش که دریافته بودهنر وقریحه شاعرانه‌اش را به بازی گرفته‌اند، براشفت و سنگ دیگری تدارک دید ورنج وزحمت، دوباره تراشیدن سنگ را بی‌هیچ دستمزدی تقبل کرد تا شعله‌های آتش انتقامش فرو نشیند. سنگتراش بعد از تراشیدن سنگ، آن را روی قبر مرحوم مشهدی کاظم نصب کرد وروز بعد، وقتی، بازماندگان ان مرحوم جهت فاتحه‌خوانی، به سراغ گور عزیز ازدست رفته‌شان رفتند، باکمال حیرت دیدند روی سنگ قبر نوشته شده است!

این قبر مشهدی کاظم است
سوی جهنم عازم است
یکسر بدانید دوستان
.... به قبرش لازم است !

به این می‌گویند، انتقام سنگتراشانه !

مقام ریاست درخدمت چك بی‌محل !

روز هفدهم مهر ماه سال گذشته برای آقای « کورش ـج»، رئیس سازمان حفاظت محیط زیست همدان روز خوبی نبود ، چرا که چک ها و سفته های بی‌محلی که جناب‌ایشان به مردم سپرده بود ، در اینروز برملاشدو اوراگرفتارکرد. از قرار معلوم ،جناب رئیس از همان نخستین روز هـای ورود به همدان و تقبل پست ریاست ، بفکر افتاده بود که فکری بحال ، محیط جیب های اهالی بکند که آلوده بپول شده بود .. پس طبق یک برنامه حساب شده و ظاهری بشسیار مودبـانه و همراه با خضوع و خشوع ، بـه میان مردم همدان رفت و از آنها پول مطالبه کرد .هرکس‌که به‌رئیس حفاظت محیط زیست پولی پرداخت میکرد ، چکها سفته‌ای دریافت می نمود تا در موعدی معین بتواند،وجوه ناقابل راوصول کند اما از آنجا که چک هاو سفته هابی‌محل بود ، ظاهرا آقای « کورش ـ ج»، در این مسابقه برنده‌بود، و وقتی پول های وصول شده از ، مردم به یک میلیون تومان رسید ، ایشان صندلی ریاست را رها کرد و فراررا بر قرار ترجیح داد . اما پیش از اینکه پول های بادآورده از گلوی مبارکشان پائین برود. گرفتار شدو طبق قانون ، وظف شد اسکناس ها را به جیب صاحبان شان برگرداند!

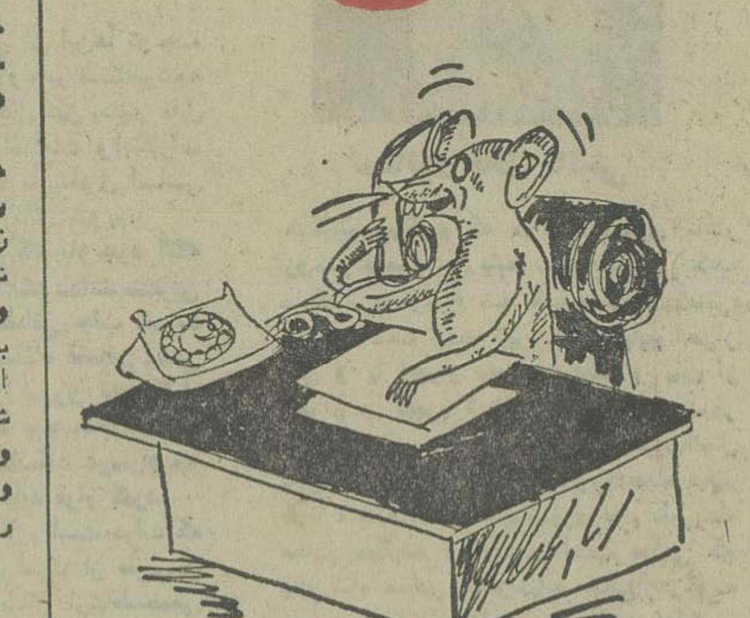

موشی که رشتی هارا عصبانی کرد

روز دوشنبه دوم آبان ماه ناگهان ، تلفن های‌رشت از کار افتاد ، هرکس باقتضای شناختی که از این قبیل وقایع داشت ، نظری داد . یکی گفت چون هوا بارانی‌است حتما آب به داخل کانال های تلفن نفوذ کرده است، دیگری گفت :باحتمال قریب به یقین سیم های تلفن در نقطه‌ای باهم تلاقی کردند و بعضی ها هم می گفتند ، شاید ، نوک تیز کلنگ ماموران آب یا برق به کابل های تلفن اصابت کرده است . اما ، واقع بین تر از همه ماموران شرکت مخابرات بودند که با تلاش بی‌سابقه‌ای در جستجوی ، یافتن عامـل اصلی اختلالات تلفنی رشت بودند . آنها گشتندوگشتند و این کند و کاو ، چهار ساعت تمام بطول انجامید ،تابالاخره قهرمان اصلی واقعه شناخته شد و این عامل اصلی‌اختلالات تلفنی ،یک موش کنجکاو بود ، که با نفوذ به محفظه‌ترانس برق شرکت مخابرات باعث اتصال سیم ها و اندکی آتش سوزی شده بود . اگر چه عامل اصلی پیدا شد ولی هرگز معلوم نشد ، این موش نابکار تحت چه انگیزه‌ای و چرابه محفظه ترانس برق نزدیک شده بود ؟

مردی که می خواست میلیونر شود ؟

وقتی شایع شد که در تهران برخی پزشکان از راه زمین بازی که حالا بحمدالله متوقف شده به مال و منالی رسیده‌اند ، آقای « اکبر صفر زاده» اهل شیراز هم به فکر افتاد که این شیوه را تعقیب کند و در مدتی کوتاه بپولی بادآورده دست یابد . اما مشکل کار اینجا بود کهایشان درقالیبافی تخصص داشت و هرقدرتلاش میکرد نمی توانست بین‌قالی بافی و حرفه پزشکی رابطه‌ای برقرار کند ، اما از آنجا که رویای ثروت بیشمار و آتومبیل آخرین سیستم و ویلا و هزار و یک مزیت دیگر پولداری ... اکبرخان رااز خود بیخود کرده بود ، ایشان دل به دریا زد و درخیابان قاآنی شیراز درمانگاهی باز کرد . چه اشکال داشت وقتی این همه درمانگاه ، در واقع دکان باز شده بود، درمانگاه او هم با همه ناسازبودنش جلب توجه نمی کرد . اکبر خان بعد از فراهم نمودن لوازم درمانگاه که با قرض‌وقوله تهیه شد ، بفکر افتاد که یک پزشک معمولی نباشد ، چون خوب میدانست که تخصص آدم را به همه جا میرساند ، پس سفارش کرد تابلوی دولابهنائی برای درمانگاه او ، تهیه‌کنند و رویش با خط زیبای نستعلیق بنویسند :

« دکتر اکبر صفر زاده ، متخصص بیماری های‌زنان ، داخلی و دندانپزشکی !» لابد شما هم تعجب کردید که دندان پزشکی چه ارتباطی به بیماریهای داخلی و ناخوشی هـای زنانه دارد ، اما حال که طرف درمانگاه باز کرده و درس نخوانده دکتر شده ، چراهمهرا باهم نداشته باشد ؟الحق‌والانصاف این مرد خوش‌سلیقه ، سمرشته‌پولسازرابرگزیده بود اما ، روزگار بکام اکبر خان نگشت و هنوز مدت‌زیادی از طبابت بی‌صلاحیت ایشان نگذشته بودکه‌با شکایت بیماران شفانایافته ، بازرسان نظام پزشکی شیراز ،خدمتش رسیدند و رزوی پولدار شدن و زمین بازی را به دلش گذاشتند! وقتی که دکتر ! اکبر صفرزاده دستگیر شد ، شیراز زیبا، روز پنجشنبه نوزدهم آبان ماه را می‌گذراند !

کلاهبرداری مقام بلندپایه !

ظاهرا ، پائیز سال گذشته ، فصل مناسبی برای جعل عناوین و کلاهبرداری های جور واجور بوده است چرا که بعد از عملیات محیرالعقول دکتر قلابی شیراز به فعالیت های جاعلانه ، محسن‌حریری، کلاهبردار معروف اصفهان برمی خوریم که در ماه آذر رخ‌داده است . محسن حریری، برای پولدار شدن ، برخلاف دکتر قلابی شیراز ، فقط یک حرفه را انتخاب نکرده بود ، بلکه در این راه کلی دستو دلبازی به خرج داده و به جعل عناوین مقامات بلند پایـه پرداخته بود ، بطوری که ، مقام پروفسوری ، یکی از کوچک ترین عنوان های آقای حریری بود . محسن‌حریری، در قالب پست های پرابهت و مقام های بلند ، دست‌به‌هیجده فقره کلاهبرداری زد . ایشان تنها برای صدور گذرنامه‌جهت عتبات عالیات بیش از ۷۰۰ هزار تومان پول بی‌زبان مردم‌را بالا کشید اما چون برای پولدار شدن و رسیدن به مقام‌شامخ میلیونری ، خیلی شتاب به خرج داده بود روزگار با او نساخت و روز پنجشنبه ۲۶ آذرماه ، هنگام انجام یکی از بزرگترین کلاهبرداری هایش گرفتار شد !

خانه های خیالی برای‌مردم بی‌خانه!

در آذرماه گذشته ودرگیرودار بحث‌های خارج‌از محدوده وداخل محدوده ، ساکنان «دولت‌آباد» شهرری هم شوق وذوق فراوانی برای ، خانه ساختن نشان میدادند و طبق معمول در این راه امیدشان به‌انجمن شهرری بود. اما ازآن طرف«عبدالله تهامی»، رئیس دبیرخانه انجمن شهرری هم برای پول‌مشتاقان خانه، کیسه‌گشادی دوخته بود و مترصد فرصت بود تا،تور را پهن کند و پولها راجمع اعبداله خان چند هفته‌ای صبر کرد تافرصت مطلوب پیش بیاید که آمد... وتا مردم باخبرشدند، ایشان تعداد زیادی سند مالکیت خانه‌های تازه ساخته،شهرك دولت آباد را آماده کرده بود تابابهائی نازل دراختیارمتقاضیان

قرار بدهد. روزی‌که عبداله‌خان مردم را ازاقدام خیر خویش باخبرکرد، یکی‌از اهالی که کنجکاوتراز دیگران بود، از ایشان پرسید:

ـچطور موفق به‌چنین کار خیری شده‌اید؟

عبداله بلافاصله توضیح‌داد: انجمن شهر شهرری از نحوه ساختمان سازی شهرك دولت آباد ایرادگرفته است و سازندگان شهرك هم حاضر شدند برای جبران مافات ،سیصد خانه‌از خانه‌های شهرك را بابهای نازل‌به‌مردم واگذار کنند.

ظاهرا توضیح‌قانع کننده بودوجادوی کلام «عبدالله »،کار خودش راکرده بود. فردای‌آن روز هریك از متقاضیان خانه موظف شدند ده هزار تومان ،بعنوان بیعانه به شرکت جدیدـالتاسیس عبدالله و شرکاه ! بنام شرکت زاویه بپردازند. و بقیه پول‌خانه رانیز درموعدی‌که تعیین شده بودبه دفترخانه ۱۱۷ شهرری بدهند و سند مالکیت رادریافت دارند!پیش‌قسط هاپرداخت شد اماوقتی متقاضیان خانه‌ها، برای دریافت سند مالکیت به‌دفترخانه ۱۱۷ مراجعه کردند، تازه فهمیدندچه کلاه گشادی سرشان رفته‌است !... هرچند متقاضیان صاحب‌خانه نشدند ، اما، عبداللەخان هم نتوانست پولها رابه‌آسانی فرو برد و دستگیر شد.

کرم ساقه خوار علیه قهوه‌چی !

کرم ساقه‌خوار برنج، در سالی که‌گذشت همچنان‌مطرح بود و در مزارع برنج گیلان، عالیترین و مرغوبترین مواد غذائی را به چنگ می‌آورد، گهگاه حملات گازانبری ، کرم

بقیه‌در صفحه ۳۷

آگهی‌های رسمی شرکتها:● تاسیس شرکتهای جدیدالتاسیس● تغییرات اساسنامه‌شرکتها● افزایش سرمایه

آگهی تاسیس‌شرکت تولیدی و صنعتی‌هلمت سهامی‌خاص

خلاصه اظهار نامه و اساسنامه شرکت تولیدی و صنعتی هلمت سهامی خاص که در تاریخ ۲۳ر۱۱ر۳۶ تحت شماره ۳۱۳۷۷ دراین اداره به ثبت رسیده ودر تاریخ ۲۴ر۱۱ر۳۶ از لحاظ امضاء ذیل ثبت تکمیل گردیده برای اطلاع عموم در روزنامه رسمی و روزنامه کثیرالانتشار اطلاعات اگهی می شود:

۱ـ موضوع شرکت : ساخت و تولید انواع کلاه های ایمنی موتورسیکلت وکارگاهی و صنعتی و قایق تفریحی از جنس فایبرگلاس و مواد پلاستیکی ۲ـ بطور کلی شرکت میتواند عملیات ومعاملات مالی و تجاری که بطور مستقیم یاغیر مستقیم بتمام یاهر یک از موضوعات مشروحه فوق مربوط باشد مبادرت نماید.

۲ـ مدت شرکت : ششم بهمن ۲۵۳۶ بمدت نامحدود

۳ـ مرکز اصلی شرکت: تهران خیابان ایرانشهر شمالی خیابان بهشهر شماره ۵۲

٤ـ سرمایه شرکت : مبلغ سی میلیون ریال منقسم بسه هزار سهم ده هزار ریالی بانام میباشد که ۳۵٪ آن بموجب گواهی شماره ۳۵۹ مورخه ۲۲ر۱۱ر۳۶ بانک پارس شعبه ایرانشهر شمالی بحسابجاری شماره ۱۲۵۵ واریز گردیدمو بقیه در تعهد صاحبان سهام میباشد

۵ـ اولین مدیران ودارندگان حق امضاء: آقایان پرویز سهیل وحسن جهانشاهی و مهربان زرتشتی و حسن علاقبند وشاهپور فرهاد بسمت اعضای اصلی هیات مدیره برای‌مدت دوسال که آقای پرویز سهیل بسمت رئیس ومهربان زرتشتی نایب رئیس و حسن جهانشاهی مدیر عامل انتخاب و حق امضاء کلیه اوراق واسناد بهادار چکها واسناد تعهد آور باامضاء ثابت رئیس هیات مدیرمویکی از اعضای هیات مدیره ویاامضاء ثابت مدیرعامل و یکی از اعضای هیات مدیره و یاامضاء مشترک رئیس هیات مدیره و مدیر عامل تواما بامهر شرکت معتبر است اوراق واسناد ونامه‌های غیرتعهدآور باامضاء رئیس ویامدیر عامل ویایکی از اعضاء هیات مدیره معتبر میباشد.

٦ـ اختیارات مدیر عامل: آقای حسن جهانشاهی مدیر عامل مجری مصوبات هیات مدیرەمی‌باشد.

۷ـ بازرس اصلی واعلی‌البدل : احمد سمیعی بازرس اصلی ـ پرویز اسفندیاری بازرس علی‌البدل برای یکسالمی باشد.

مدیر کل ثبت شرکتها و مالکیت صنعتی ـ یحیی‌مدنی

آگهی تغییرات شرکت تولیدی و صنعتی رول‌پلاست(سهامی‌خاص) ثبت‌شده‌بشماره ۲۷۹۸٤

بموجب تصمیمات مجمع عمومی عادی بطورفوق‌العاده مورخ ۱۵ر۱۱ر۲۵۳٦ تغییرات زیر در شرکت مذکور بعمل آمد۱ـ مواد ۳۳و۳۷ اساسنامه بشرح مندرج در صورتجلسه اصلاح گردید ۲ـ آقایان غلامعلی کامفرو مصطفی فتاحی و شجاع‌الدین فتاحی و مهدی حسن زاده بسمت اعضای هیت مدیره برای مدت دو سال انتخاب گردیدند ۳ـ آقای محمد علی قاجار بسمت بازرس اصلی و آقای بیژن رشدیه بسمت بازرس علی‌البدل برای مدت یکسال برگزیده شدند ٤ـروزنامه اطلاعات جهت درج آگهی و اعلامیه های شرکت تعیین گردید باستناد تصمیمات هیئت مدیره مورخ ۱۵ر۱۱ر۳٦ آقای‌غلامعلی کامفر بسمت رئیس هیئت مدیره و آقای مصطفی فتاحی بسمت مدیر عامل و آقای شجاع‌الدین فتاحی بسمت قائم‌مقام مدیر عامل و آقای مهدی حسن زاده بسمت نایب رئیس هیئت مدیره برگزیده شدند. حق امضاء اوراق واسناد بهادار و چکها وسفته ها و بروات واسناد تعهد آور ورسمی بامدیر عامل ورئیس هیئت مدیره متفقا بامهر شرکت سایراوراقو قرارداد های عادی بامضای مدیر عامل ویا هریک ازاعضای هیئت مدیره معتبر میباشد.

مدیرکل ثبت شرکتها و مالکیت صنعتی ـ یحیی‌مدنی

آگهی تصمیمات مجمع عمومی‌عادی سالیانه شرکت سهامی خاص تورمند ثبت‌شده به شماره ۸٤۱٤

طبق صورتجلسه مجمع عمومی عادی سالیانه مورخ ۱۷ر۳ر۳٦ شرکت مزبور ۱ـ اقایان هدایت‌الله جمیلزاده به سمت رئیس هیئت مدیره ومدیر عامل ـ داور جمیلزاده بسمت عضو هیئت مدیره و بانو ایران حسیدیم بسمت نایب رئیس هیئت مدیره برای مدت دو سال انتخاب گردیدند ۲ـ ترازنامه و حساب سود و زیان سال مالی۲۵۳۵ بتصویب رسید ۳ـ اقای هوشنگ زربست بازرس اصلی و اقای ذبیح‌الله حبرون بسمت بازرس علی‌البدل برای مدت یکسال انتخاب شدند ٤ـ روزنامه کثیرالانتشار اطلاعات جهت درج اگهی ها و اطلاعیه‌های شرکت تعیین گردید وکلیه اوراق و اسناد مربوط بشرکت ازقبیل چک ـ سفته ـ برات وقرارداد های تعهدآور و اسناد رسمی با امضاء مدیر عامل منفردا وبامهر شرکت معتبر خواهد بود .

م‌الف ۲۸٦۷۸

مدیر کل ثبت شرکت ها و مالکیت صنعتی ـ یحیی‌مدنی

آـ٤۵۱۳۸

آگهی تغییر محل شرکت سهامی خاص‌رود ثبت شده‌بشماره ٦۱۸۰

طبق صورتجلسه هیئت مدیره مورخ ۲٤ر۱۱ر۲۵۳٦ شرکت نامبرده محل شرکت از محل شرکت خیابان سعدی به خیابان پارک (وزراء) نبش کوچه ۲۱ شماره ۱۲۹ انتقال یافته است .

مدیر کل ثبت شرکت ها و مالکیت صنعتی ـ یحیی‌مدنی

آـ٤۵۱۰۰

آگهی تاسیس شرکت وایلر سهامی خاص

خلاصه اظهارنامه و اساسنامه شرکت سهامی خاص وایلر که در تاریخ ۲۹ر۱۱ر۲۵۳٦ شماره ۳۱٤۵۵ دراین اداره به ثبت رسیده و در تاریخ ۲۹ر۱۱ر۲۵۳٦ از لحاظ امضاء ذیل ثبت تکمیل گردیده برای اطلاع عموم در روزنامه رسمی و روزنامه کثیرالانتشار اطلاعات آگهی میشود:

۱ـ موضوع شرکت : انجام کلیه عملیات ساختمانی و راه سازی‌و تاسیسات ابیاری و برقی و وارد نمودن هر قبیل کالاهای مجاز وارداتی و صادراتی و خرید و فروش هرگونه کالا های مجاز منقول و غیر منقول در داخـل کشور.

۲ـ مدت شرکت:ازتاریخ ۳۰ر۱۱ر۲۵۳٦ بمدت‌نامحدود.

۳ـ مرکز اصلی شرکت : تهران خیابان شاه عباس‌شماره ۱۳۰

٤ـ سرمایه شرکت : مبلغ ۰۰۰ر٦۰۰ر٦ ریال منقسم به٦٦۰ سهم ده هزار ریالی بانام که ۳۵٪ آن طی فیش شماره ۸۷٤ بحساب جاری (۱۰۰۳۹۲۱) بانک‌ایران و غرب‌شعبه سامان بنام شرکت و اریز گردیده است.

۵ـ اولین مدیران و دارندگان حق امضاء: کلیه شرکاء بسمت اعضاء هیئت مدیره میباشند که از بین آنها آقایان محمد رضا روغنی بسمت مدیرعامل و مسعود محبوبیان بسمت‌نایب رئیس هیئت مدیره و آقای   بسمت رئیس هیئت مدیره برای مدت دو سال تعیین و انتخاب گردیدند و امضاء اوراق و اسناد مربوط بشرکت از قبیل چک ـ سفته برات و قرارداد های‌تعهد آور و اسناد رسمی و اوراق عادی و مکاتبات‌اداری باامضاء مدیر عامل باتفاق یکی ازدو نفر دیگر اعضاء هیئت مدیره متفقا و بامهر شرکت معتبر میباشد.

٦ـ اختیارات مدیر عامل : آقای محمد رضا روغنی بسمت مدیر عامل شرکت انتخاب شدند ومجری مصوبات هیئت‌مدیره شرکت میباشد.

۷ـ بازرس اصلی و علی‌البدل : خانم فهیمه وحدت بسمت بازرس اصلی و خانم فرشته عبدیان بسمت بازرس علی‌البدل برای مدت یکسال انتخاب شدند

مدیر کل ثبت شرکتها ومالکیت صنعتی‌ـ یحیی مدنی

آـ٤۵۱۰۲

آگهی افزایش سرمایه درشرکت گچ‌مازندران وسمنان (سهامی‌خاص) ثبت‌شده بشماره۱٦۷۷٤

طبق‌صورتجلسه‌مجمع عمومی فوق‌العادەمورخ۱۵ر۱۱ر۲۵۳٦ شرکت مذکورسرمایه شرکت از محل طلب سهـامداران و اشخاص از شرکت سرمایه شرکت از مبلغ دویست و پنجاه میلیون ریال بەمبلغ پانصد میلیون ریال افزایش یافته وماده ۵ اساسنامه بشرح زیر اصلاح گردید. ماده۵ـ سرمایه شرکت مبلغ پانصد میلیون ریال منقسم به پنجاه هزار سهم دەهزار ریالی بانام تمام پرداخت ذیل ثبت‌ازنظر امضاء در تاریخ ۳۰ر۱۱ر۲۵۳٦ تکمیل گردیده است .

مدیرکل ثبت شرکت ها و مالکیت صنعتی ـیحیی مدنی

آـ٤۵۰۹۹

آگهی تغییرات درشرکت سهامی خاص ساختمانی نیکنام ثبت‌شده بشماره ٦٤۹۵

طبق صورتجلسات مورخ ۱۹ر۹ر۲۵۳٦ مجمع عمومی عادی و فوق‌العاده شرکت سهامی خاص ساختمانی نیکنام اولاـ سرمایه شرکت‌از مبلغ ده میلیون ریال به مبلغ دوازده میلیون و پانصد هزار ریال افزایش یافته و اضافه سرمایه بموجب گواهی مورخ ۱٦ر۱۱ر۲۵۳٦ بانک کار شعبه‌مرکزی بحساب شرکت منظور شده و سرمایه به یکهزار و دویست وپنجاه سهم بانام ده هزار ریالی تقسیم گردیده است ثانیاـ ضمن تصویب ترازنامه سال ۲۵۳۵ آقایان نیر کلانتری و مهندس حسین کلانتری و ملکه باقریان برای مدت دو سال از ۲۰ر۹ر۲۵۳٦به سمت اعضاء هیئت مدیره و آقایان محمود شاه حسینی و ابوالحسن معینی نیز بسمت بازرس اصلی و بازرس علی‌البدل برای مدت یکسال انتخاب شدند و روزنامه اطلاعات جهت درج اگهی های شرکت تعیین گردید وبشرح صورتجلسه هیئت مدیره آقای نیر کلانتری بسمت مدیرعامل وآقای مهندس حسین کلانتری بسمت رئیس هیئت مدیره و بانو ملکه باقریان بسمت نایب رئیس هیئت مدیره برگزیده شدند ومقرر گردید کلیه اوراق و اسناد اعم از عادی و تعهدآور بر طبق ماده ٤۱ اساسنامه باامضاء مدیرعامل بتنهائی ومهر شرکت میباشد.

م‌الف ۲۸۷۹۳

مدیر کل ثبت شرکتها و مالکیت صنعتی‌ـ یحیی مدنی

آـ٤۵۲۸۵

آگهی شرکت سهامی خاص بیمه ملی ثبت شده بشماره ۵٤۰٤

طبق صورت جلسه مورخه ٦ بهمن ماه ۲۵۳٦ مجمع عمومی فوق‌العاده شرکت سهامی‌خاص بیمه ملی تصمیمات زیر اتخاذ گردید :

۱ـ سرمایه شرکت از مبلغ یکصد وپنجاه میلیون ریال بمبلغ دویست وپنجاه میلیون ریال منقسم به بیست وپنج‌هزار سهم ده‌هزار ریالی بانام افزایش یافت و مبلغ افزایش سرمایه بموجب رسیدهای بانک عمران وبانک اعتبارات ایران توضیح شده است.

۲ـ بەهیئت مدیره شرکت اجازه داده شد که در ظرف پنج سال سرمایه شرکت را باصدور سهام جدید بانام ازمبلغ دویست وپنجاه میلیون ریال بمبلغ پانصد میلیون ریال‌افزایش دهد.

۳ـ مواد ۵ـ ۷ـ ۱۰ـ ۱۸ـ ۲٤ـ ۲۷ـ ۳۲ـ ۳٤ـ ۳۷ـ ۳۹ـ ٤٦ـ ٤۷ و۵۲ اساسنامه بشرح مندرج در صورت جلسه اصلاح وتصویب گردید.

بموجب صورت جلسه مورخه ٦ بهمن ماه ۲۵۳٦مجمع عمومی عادی بطور فوق‌العاده جناب آقای حسن سراج‌حجازی بجای آقای منوچهر فیروز بسمت عضو علی‌البدل هیئت‌مدیره برای بقیه مدت ودوره هیئت مدیره شرکت انتخاب گردیدند .

ذیل ثبت از نظر امضاء در تاریخ ۱ر۱۲ر۳٦ تکمیل‌گردید.

م‌الف ۲۹۰٦۷

ازطرف مدیر کل ثبت شرکتها و مالکیت صنعتی یحیی‌مدنی

آـ٤۵۵۹۲

آگهی تغییرات درشرکت سهامی عام روغن نباتی جهان ثبت‌شده بشماره ٤۹۵۳

باستناد صورتجلسه ۲۲ر۱۱ر۳٦ هیئت مدیره شرکت روغن نباتی جهان (سهامی عام) مستند بصورتجلسه مورخ ۲۵ر٦ر۳٦ مجمع عمومی فوق‌العاده ماده ۷ اساسنامه شرکت مذکوربشرح زیر اصلاح شده‌است ماده ۷ـ سرمایه شرکت معادل مبلغ چهار صدو بیست و دو میلیون و چهار صد هزار ریال تمام پرداخت منقسم به۲۱۵٤۲۵ سهم یکهزار ریالی بی‌نام و ۲۰٦۹۷۵ سهم یکهزار ریالی بانام میباشد .

مدیرکل ثبت شرکت ها و مالکیت صنعتی ـیحیی مدنی

آـ٤۵٤۳۱

آگهی افزایش سرمایه درشرکت‌سهامی خاص صنعتی پرسیکا ثبت شده بشماره ۲٤٤٦۷

طبق صورتجلسه مورخ ۱۲ر۷ر۲۵۳٦ شرکت سهامی خاص صنعتی ـپرسیکاسرمایه شرکت از مبلغ ده میلیون‌ریال به مبلغ یکصد میلیون ریال افزایش یافته واضافه سرمایه‌به موجب گواهی های ۵ر۱۳۵۱ ـ ۲۲ر۱۱ر۳٦ و ۱۳۰ ـ ۲۳ر۱۱ر۲۵۳٦ بانکهای صادرات ایران بحساب شرکت منظور شده وماده ٦ اساسنامه بشرح زیر اصلاح گردیده استماده ٦ـ سرمایه شرکت مبلغ یکصد میلیون ریال است که بەدەهزار سهم دەهزار ریالی بانام تقسیم شده و نقدا تمامی آن‌پرداخت گردیده است ذیل ثبت در تاریخ ۲۵ر۱ر۲۵۳٦ از نظر امضاء تکمیل گردید.

مدیر کل ثبت شرکت ها و مالکیت صنعتی ـ یحیی‌مدنی

اـ٤۵۲٤۱

آگهی تغییر محل شرکت آجر آریاشید(سهامی خاص) ثبت‌شده بشماره ۱٦۰۲۵

طبق صورتجلسه مورخ ۸ر۱۱ر۳٦ هیئت مدیره شرکت آجر شید سهامی خاص ضمن اصلاح ماده ٤ اساسنامه مرکز اصلی شرکت خیابان اریامهر میدان ایران نوین خیابان‌چهل ستون پلاک ۵ طبقه سوم تعیین گردیده است .

مدیر کل ثبت شرکت ها و مالکیت صنعتی ـ یحیی‌مدنی

آـ٤۵۲٤۲

آگهی تغییرات درشرکت عمران ترینوال‌ایران (سهامی خاص) ثبت‌شده بشماره ۱۸۱٤۹

۱ـ باستناد صورت جلسه مجمع عمومی عادی‌شرکت مذکور آقای خیرالله رحمتیان از عضویت هیئت مدیرەمستعفی وآقای دکتر محمود جفرودی بجای ایشان انتخاب گردیدند.

۲ـ بشرح‌صورت جلسه هیئت مدیره شرکت نامبرده آقای خیرالله رحمتیان برای مدت دو سال ازتاریخ اول‌ابان ماه ۲۵۳٦ بعنوان مدیرعامل شرکت انتخاب شدند حدود و اختیارات مشارالیه بشرحی است که در صورت جلسه مورخه ۷ر٤ر۲۵۳۵ برای اقای دکتر محمود جفرودی تعیین گردیده است .

مدیر کل ثبت شرکت ها و مالکیت صنعتی ـ یحیی‌مدنی

اـ٤۵۱۲۷

اطلاعیه مورخ ۲۳ر۱۲ر۲۵۳۶ پلیس راه‌ژاندارمری کشور شاهنشاهی

۷۰۷ نفر رانندگان وسائط نقلیه عمومی که‌دربهمن ماه ۲۵۳۶ بعلت عدم‌توجه به‌رعایت مقررات راهنمائی‌ورانندگی مرتکب تخلفات وتصادفاتی گردیده وطبق نظر کارشناسان پلیس راه‌مقصر شناخته‌شده‌اندعلاوه برسایر اقدامات‌قانونی دفترچه کارآنها به‌تناسب‌اهمیت تخلف از۵۰روزالی‌یکسال بایگانی ومجاز برانندگی درراهها نخواهندبود.

۱ـ راننده اتوبوس ۱۱۳ نفر ۳ـ راننده کامیون ۴۱۸ نفر ۵ـراننده سواریه کرایه ۱۱ نفر
۲ـ راننده مینی‌بوس ۱۰۴ نفر ۴ـ راننده کامیونت ۶۱ نفر

ضمنا اسامی رانندگانی که دفترچه کارآنها از ۶۵ روز به بالا بایگانی گردیده است ذیلا درج میگردد .

ردیف	نوع‌وسیله	نام شرکت	نام وشهرت راننده	نوع تخلف	مدت‌بایگانی دفترچه
۱	کامیون	—	علی قبادی	وصرف مشروبات الکلی و واگذار نمودن‌مدهتوجه بمقررات ولاقیدی در امرراننده‌گی وسیله خود برانندہ دیگری که منجر به تصادف و قتل ۲۱نفرو جرح ۱۲نفرگردیده	یکسال بایگانی دفترچه
۲	مینی‌بوس	اتوسیر طاهرخانی	صفرعلی قنبری	دراختیارگذاردن مینی‌بوس بکمکراننده و واژگون نمودن مینی‌بوس وجرح ۱ نفر	۵ ماه بایگانی دفترچه
۳	مینی‌بوس	ترانسپورت چالوس	احسان سردشتی	تصادف منجر به جرح ۵ نفر	۵ ماه بایگانی دفترچه
۴	مینی‌بوس	مسافربری اسلامی	حسن‌کیخا افسوس	ابراز لاقیدی در رانندگی که منجر به قتل۳ نفر گردیده است	۴ ماه بایگانی دفترچه
۵	کامیون	—	اصغر کاردی	دراختیار گذاردن وسیله خود به شخص‌فاقد گواهینامه	۴ ماه بایگانی دفترچه
۶	کامیون	—	نعمت‌اله شفیعی	تصادف واژگونی که منجر به جرح ۳نفرگردیده است	۴ ماه بایگانی دفترچه
۷	کامیون	—	حسن شامرادی‌پوریرش	دراختیار گذاردن کامیون به کمکراننده‌فاقد گواهینامه	۴ ماه بایگانی دفترچه
۸	کامیونت	—	عبداله زارعی‌آبریز	دراختیار گذاردن دفترچه بهراننده فاقدگواهینامه	۴ ماه بایگانی دفترچه
۹	اتوبوس	ترانسپورت شمس‌العماره	محمدابراهیم رزاق‌پناه	تصادف واژگونی که منجر به جرح ۳نفرگردیده است	۴ ماه بایگانی دفترچه
۱۰	مینی‌بوس	ترانسپورت شمس‌العماره	صادق خواجموند سریوی	دراختیار گذاردن وسیله به راننده فاقدگواهینامه	۴ ماه بایگانی دفترچه
۱۱	اتوبوس	تی بی تی	ابراهیم چوپانی	دراختیار گذاردن اتوبوس به شخص فاقدگواهینامه پایه یکم	۴ ماه بایگانی دفترچه
۱۲	اتوبوس	اتو فردوسی	سیدسجاد جلوخانی	تصادف واژگونی که منجر به جرح ۴نفرگردیده است	۴ ماه بایگانی دفترچه
۱۳	اتوبوس	اتو شمس	محسن پورغفارقرمباغ	تصادف منجر به فوت یک نفر و جرح ۵ نفر و تکرار تخلفات	۴ ماه بایگانی دفترچه
۱۴	کامیون	—	عباس پورمختاری‌اردکانی	دراختیار گذاردن دفترچه به شخص فاقدگواهینامه	۴ ماه بایگانی دفترچه
۱۵	اتوبوس	اتو شهپر	براتعلی بزازی	تصادف منجر بجرح ۷ نفر	۴ ماه بایگانی دفترچه
۱۶	مینی‌بوس	میهن اهواز	حسن اژدری	تصادف منجر بجرح ۲نفر	۴ ماه بایگانی دفترچه
۱۷	کامیون	—	علی امینی باغبادرانی	دراختیار گذاردن وسیله به شخص فاقدگواهینامه	۴ ماه بایگانی دفترچه
۱۸	کامیون	—	محمد اقدسی	دراختیار گذاردن دفترچه خود به شخص‌فاقد گواهینامه	۴ ماه بایگانی دفترچه
۱۹	کامیون	—	محمد چالیاباغ	تصادف منجر بجرح ۳ نفر	۱۰۰روز بایگانی‌دفترچه
۲۰	اتوبوس	تی بی تی	جواد آزاد	عدم استراحت مقرره	۹۰ روز بایگانی دفترچه
۲۱	کامیون	—	حاج محمد امیری	تصادف منجر بجرح یک نفر	۹۰ روز بایگانی دفترچه
۲۲	اتوبوس	میهن‌تور	علی احمدخانلی سرخابی	تصادف منجر بجرح دو نفر	۹۰ روز بایگانی دفترچه
۲۳	کامیون	—	سیدابو القاسم افضلی اسفیدواجانی	تصادف منجر بجرح یک نفر	۹۰ روز بایگانی دفترچه
۲۴	مینی‌بوس	بدون وابستگی	علی آجورلو	رانندگی بروی بنز خاور بدون مجوز بادفترچه میني‌بوس	۹۰ روز بایگانی دفترچه
۲۵	کامیون	—	حسن اصفهانی	تکرار تخلفات و ایجاد بی‌نظمی درترافیک‌و منجر به تصادف و جرح دو نفر	۹۰ روز بایگانی دفترچه
۲۶	مینی‌بوس	بدون وابستگی	حسین آقازاده صعائی	رانندگـــی بر روی اتوبوس با دفترچه‌مینی‌بوس	۹۰ روز بایگانی دفترچه
۲۷	کامیون	—	صحبت‌اله انصاری دوگانه	تکرار تخلفات و ایجادبی‌نظمی در ترافیک‌و تصادف منجر به قتل یک نفر	۹۰ روز بایگانی دفترچه
۲۸	اتوبوس	لوان‌تور	محمد باغبان‌رضائی	تکرار تخلفات و ایجادبی‌نظمی در ترافیک‌و تصادف منجر بجرح ۲ نفر	۹۰ روز بایگانی دفترچه
۲۹	مینی‌بوس	شمس رضائیه	عبدالرحمان بیگی‌قولنجی	تکرار تخلفات و ایجادبی‌نظمی در ترافیک‌و تصادف منجر به قتل ۱ نفر	۹۰ روز بایگانی دفترچه
۳۰	کامیونت	—	علی‌اکبر بکائی	رانندگی با دفترچه غیرمجاز	۹۰ روز بایگانی دفترچه
۳۱	کامیون	—	محمد برمکی قوتری	رانندگی بر روی تریلی با دفترچه کامیون سبک	۹۰ روز بایگانی دفترچه
۳۲	کامیون	—	حسین برشان	رانندگی بروی تریلی با دفترچه کامیون‌سبک	۹۰ روز بایگانی دفترچه
۳۳	کامیون	—	عبدالعلی باقری‌ساربانقلی	رانندگی بروی تریلی با دفترچه کامیون سبک	۹۰ روز بایگانی دفترچه
۳۴	کامیونت	—	جمشید باکیاست	رانندگی بروی بنز خاور ۸۰۸ با دفترچه۳ر۵ تن و فاقد معاینه فنی	۹۰ روز بایگانی دفترچه
۳۵	کامیونت	—	عسگر بهجتی‌کردکندی	رانندگی با دفترچه ۳ر۵ تن بروی کامیون‌رانندگی بروی تریلی با دفترچه کامیون سبک	۹۰ روز بایگانی دفترچه
۳۶	کامیون	—	اسماعیل بهاری	رانندگی بروی تریلی با دفترچه کامیون‌سبک	۹۰ روز بایگانی دفترچه
۳۷	کامیون	—	پرویز پوپ	رانندگی بروی تریلی با دفترچه کامیون‌سبک	۹۰ روز بایگانی دفترچه
۳۸	کامیون	—	ابو الفضل پوررضائی	تکرار تخلفات و ایجاد بی‌نظمی در امر ترافیک و واژگونی منجر بقتل یکنفر	۹۰ روز بایگانی دفترچه
۳۹	کامیون	—	اصغر پورعوض	تصادف منجر بجرح یکنفر و فاقد معاینه فنـــی	۹۰ روز بایگانی دفترچه
۴۰	مینی‌بوس	ترانسپورت خسروی	رحیم تاجه‌پور	تکرار تخلفات	۹۰ روز بایگانی دفترچه
۴۱	مینی‌بوس	اتوغرب همدان	علی صفدر ترکمان	رانندگی بروی تریلی با دفترچه کامیون سبک	۹۰ روز بایگانی دفترچه
۴۲	کامیون	—	علیرضا تفتی	تکرار تخلفات و لاقیدی در اجرای‌مقررات‌وایجاد خطر برای سرنشینان	۹۰ روز بایگانی دفترچه
۴۳	اتوبوس	لوان‌تور	ابراهیم تقوای صیقلانی	تصادف منجر بجرح یک نفر	۹۰ روز بایگانی دفترچه
۴۴	اتوبوس	اتوتاج	محمود جیحونی‌زاده	تصادف منجر بجرح دونفر	۹۰ روز بایگانی دفترچه
۴۵	مینی‌بوس	کشورجم	اسداله جاری‌مقدم	رانندگی بروی بنز خاور ۸۰۸ با دفترچه۳ر۵ تن و فاقد معاینه فنی	۹۰ روز بایگانی دفترچه
۴۶	کامیونت	—	سیدجلال جلالی‌تکیه	رانندگی بروی تریلی با دفترچه کامیون‌سبک	۹۰ روز بایگانی دفترچه
۴۷	کامیون	—	عبداله جعفری‌طاهری	رانندگی بروی تریلی با دفترچه کامیون سبک	۹۰ روز بایگانی دفترچه
۴۸	کامیون	—	سورج جنتی	تصادف منجر بجرح یکنفر	۹۰ روز بایگانی دفترچه
۴۹	اتوبوس	رامنورد اطمینان	سید زمان حسینی	دراختیار گذاردن دفترچه برانندہ کامیون که دارای گواهینامه غیرمجاز بوده	۹۰ روز بایگانی دفترچه
۵۰	کامیون	—	آقاجان حیدری	تصادف منجر بجرح دو نفر	۹۰ روز بایگانی دفترچه
۵۱	اتوبوس	لوان‌تور	کاظم حسینی	تکرار تخلفات و لاقیدی در رانندگـی و ایجاد خطر برای مسافرین	۹۰ روز بایگانی دفترچه
۵۲	اتوبوس	گیلان‌تور	کمال حجازی دهاقانی	تکرار تخلفات و لاقیدی در رانندگـی و ایجاد خطر برای مسافرین	۹۰ روز بایگانی دفترچه
۵۳	مینی‌بوس	مسافربری سنندج کرمانشاه	یدالله‌خان‌زادمیور	تصادف منجر بجرح ۳ نفر	۹۰ روز بایگانی دفترچه
۵۴	اتوبوس	کشورجم	غلامرضا خوشبین‌سردشت	رانندگی برروی تریلی با دفترچه کامیون سبک	۹۰ روز بایگانی دفترچه
۵۵	کامیون	—	حمید خدابخش‌شلمزاری	تصادف منجر بجرح یک نفر	۹۰ روز بایگانی دفترچه
۵۶	اتوبوس	بی ام نی	غلامحسین دیورسالار	تصادف منجر بجرح یک نفر عابر	۹۰ روز بایگانی دفترچه
۵۷	مینی‌بوس	اتحادیه رشت	هادی دژپناه	رانندگی برروی تریلی با دفترچه کامیون‌سبک	۹۰ روز بایگانی دفترچه
۵۸	کامیون	—	علی دمی‌زاده	رانندگی برروی تریلی با دفترچه کامیون سبک	۹۰ روز بایگانی دفترچه
۵۹	کامیون	—	یالارسولی قزقیان	تصادف منجر بجرح یکنفر	۹۰ روز بایگانی دفترچه
۶۰	اتوبوس	میهن‌تور	ولی‌اله رشیدی ؟	رانندگی برروی مینی‌بوس فاقد معاینه بادفترچه کامیونت ۵ر۳ تن	۹۰ روز بایگانی دفترچه
۶۱	کامیونت	—	محمدعلی رحمانی	رانندگی برروی تریلی با دفترچه کامیون سبک	۹۰ روز بایگانی دفترچه
۶۲	کامیون	—	عباس روحی	تصادف منجر بجرح دو نفر	۹۰ روز بایگانی دفترچه
۶۳	مینی‌بوس	اتوپارس	درویش رازیاتی	دراختیار گذاردن دفترچه به شخص‌دارای گواهینامه دوم شخصی غیرمجاز	۹۰ روز بایگانی دفترچه
۶۴	کامیون	—	احمد زرنگی‌پور	رانندگی بر روی تریلی با دفترچه کامیون سبک	۹۰ روز بایگانی دفترچه
۶۵	کامیون	—	علی زارعی	تصادف منجر بجرح یک نفر	۹۰ روز بایگانی دفترچه
۶۶	اتوبوس	اتوحدادبروجرد	غلامحسین زرین	رانندگی بر روی کامیون با گواهینامه غیرمجاز	۹۰ روز بایگانی دفترچه
۶۷	کامیونت	—	محمدآقا سلامت‌بخش‌اسحق	رانندگی بر روی مینی‌بوس بدون مجوز	۹۰ روز بایگانی دفترچه
۶۸	کامیون	—	یعقوب سلیمی	تصادف منجر بجرح یک نفر	۹۰ روز بایگانی دفترچه
۶۹	کامیون	—	سیدحسن‌سیدی طبری	واگذاری وسیله به راننده کمکی که مجاز برانندگی نبوده است	۹۰ روز بایگانی دفترچه
۷۰	اتوبوس	اتوعدل	حسین سطوت	تکرار تخلفات وایجاد بی‌نظمی در امـر ترافیککه منجر به تصادفوجرح۱نفر شده	۹۰ روز بایگانی دفترچه
۷۱	کامیونت	—	محمد سیامزادهمیرزائی	تکرار تخلفات وایجاد بی‌نظمی در امـر ترافیک که منجر به تصادف و جرح ۲نفر شده	۹۰ روز بایگانی دفترچه
۷۲	کامیون	—	علی شمس‌اسفندآبادی	تکرارتخلفات وایجادبی‌نظمی درامرترافیک‌که‌منجر بتصادف و قتل ۱نفر شده	۹۰ روز بایگانی دفترچه
۷۳	کامیون	—	محتاج شعبانی	رانندگی بر روی بنز خاور ۸۰۸ بادفترچه‌کامیونت ۵ر۳ تن	۹۰ روز بایگانی دفترچه
۷۴	کامیونت	—	قربانعلی شریف‌پور	رانندگی بروی تریلی با دفترچه کامیون‌سبک	۹۰ روز بایگانی دفترچه
۷۵	کامیون	—	اصغر شهربافپیرایش	دراختیار گذاردن دفترچه برانندہ فاقـد دفترچه	۹۰ روز بایگانی دفترچه
۷۶	کامیون	—	محمد شهریار	رانندگی بر روی مینی‌بوس با دفترچـه‌کامیونت ۵ر۳ تن	۹۰ روز بایگانی دفترچه
۷۷	کامیونت	—	اصغر شامرجیبان	لاقیدی در رانندگی و تکرار تخلفات و ایجاد خطر برای مسافران	۹۰ روز بایگانی دفترچه
۷۸	اتوبوس	ایران‌پیما	محمد صالحی عراقی	رانندگی بر روی تریلی با دفترچه کامیون سبک	۹۰ روز بایگانی دفترچه
۷۹	کامیون	—	حسن صدقه‌بحوی	تصادف منجر بجرح یک نفر عابر	۹۰ روز بایگانی دفترچه
۸۰	مینی‌بوس	اتوسیرمحرابی	حسین‌علی طاهری	تصادف منجر بجری دو نفر	۹۰ روز بایگانی دفترچه
۸۱	سواری کرایه	اتوساحل	طاهر عطائی	رانندگی بر روی تریلی با دفترچه کامیون‌سبک	۹۰ روز بایگانی دفترچه
۸۲	کامیون	—	اسماعیل عربی	تکرار تخلفات و ایجاد بی‌نظمی در امـر ترافیک و تصادف منجر بجرح ۲ نفر	۹۰ روز بایگانی دفترچه
۸۳	مینی‌بوس	اتوسیر طاهرخانی	عباس عموجانی	تکرار تخلفات و ایجاد بی‌نظمی در امـر ترافیک و تصادف منجر بجرح ۱ نفر	۹۰ روز بایگانی دفترچه
۸۴	مینی‌بوس	مسافربری آمل محمودآباد	حبیب‌اله عباسی مشائی	تکرار تخلفات و ایجاد بی‌نظمی در امـر ترافیک و تصادف منجر بجرح ۲ نفر	۹۰ روز بایگانی دفترچه
۸۵	اتوبوس	لوان‌تور	علی‌جمعه عباسی‌نشیزی	تکرار تخلفات و عدم ثبت ساعت و حمل بار تجارتی	۹۰ روز بایگانی دفترچه
۸۶	مینی‌بوس	عدل‌ساوه	غلامحسین عابد	تصادف منجر بجرح یکنفر	۹۰ روز بایگانی دفترچه
۸۷	کامیون	—	اسماعیل غضنفری‌پور	رانندگی بر روی تریلی با دفترچه کامیون سبک	۹۰ روز بایگانی دفترچه
۸۸	کامیون	—	غلامعلی غلامی‌پرزدیلی	رانندگی بر روی تریلی با دفترچه کامیون‌سبک	۹۰ روز بایگانی دفترچه
۸۹	کامیون	—	ذبیح‌اله فروشنده دلوئی	تکرارتخلفات وتصادف منجل بجرح ۱نفر	۹۰ روز بایگانی دفترچه
۹۰	کامیون	—	محمدعلی فلاحت	تصادف منجر بجرح یک نفر و تکـــرار تخلفات	۹۰ روز بایگانی دفترچه
۹۱	مینی‌بوس	مسافربری خزر	حسن قعلی	تصادف منجر بجرح یکنفر وتکرار تخلفات	۹۰ روز بایگانی دفترچه
۹۲	مینی‌بوس	ایرن بنز	غلامرضا قلی‌لونی	رانندگی برروی تریلی بادفترچه کامیون سبک	۹۰ روز بایگانی دفترچه
۹۳	کامیون	—	سید صادق کاظمی گودرزی	رانندگی برروی تریلی بادفترچه کامیون سبک	۹۰ روز بایگانی دفترچه
۹۴	کامیون	—	اصغر کورنگ بهشتی	تصادف منجر بجرح دونفر	۹۰ روز بایگانی دفترچه
۹۵	کامیون	—	نعمت‌اله کی‌منش	رانندگی برروی کامیون بادفترچه مینی‌بوس	۹۰ روز بایگانی دفترچه
۹۶	مینی‌بوس	اطمینان بروجرد	احمد گرشاسبی	تصادف منجر بجرح ۳نفر	۹۰ روز بایگانی دفترچه
۹۷	اتوبوس	ایران پیما	احمد گودرزی بروجردی	رانندگی برروی مینی‌بوس وصرف مشروبات‌الکلی وایجاد خطر برای مسافران	۹۰ روز بایگانی دفترچه
۹۸	مینی‌بوس	شرکت جوکار	محمد لطفی‌نیا	تصادف منجر بجرح یک نفر	۹۰ روز بایگانی دفترچه
۹۹	کامیونت	—	اکبر محمدی	تصادف منجر بجرح یک نفر عابر	۹۰ روز بایگانی دفترچه
۱۰۰	کامیون	—	محمد مبارکنیا	رانندگی برروی کامیونت ۸۰۸ با دفترچه۳تن	۹۰ روز بایگانی دفترچه
۱۰۱	کامیونت	—	ستار موسوی	رانندگی برروی تریلی با دفترچه کامیون سبک	۹۰ روز بایگانی دفترچه
۱۰۲	کامیون	—	علی مسگرنژاد	تصادف منجر بجرح ۳ نفر	۹۰ روز بایگانی دفترچه
۱۰۳	اتوبوس	لوان‌تور	محمدعلی موسوی‌لو	تصادف منجر بجرح یک نفر	۹۰ روز بایگانی دفترچه
۱۰۴	کامیون	—	وارطان میناسیان	تصادف منجر بفوت یک نفر عابر	۹۰ روز بایگانی دفترچه
۱۰۵	کامیون	—	محمد رضا معدنی	رانندگی بر روی مینی‌بوس با دفترچه کامیون۳ونیم تن	۹۰ روز بایگانی دفترچه
۱۰۶	کامیونت	—	محمد نصفر مردانی	رانندگی برروی کامیونت بیش از ۳ونیم تن	۹۰ روز بایگانی دفترچه
۱۰۷	کامیونت	—	تیمور محمدی	تصادف منجر بفوت یک نفر عابر	۹۰ روز بایگانی دفترچه
۱۰۸	مینی‌بوس	ترانسپورت خاص چالوس	حسن محمد دوست	تصادف منجر بفوت یک نفر عابر	۹۰ روز بایگانی دفترچه
۱۰۹	کامیونت	—	اصغر میرزایی	در اختیار گذاردن دفترچه برانندہ فاقد دفترچه‌ساعت زنی	۹۰ روز بایگانی دفترچه
۱۱۰	کامیون	—	ایرج مثیزی سرجار	در اختیار گذاردن دفترچه کامیون به شخص‌دارنده گواهینامه دوم شخصی	۹۰ روز بایگانی دفترچه
۱۱۱	کامیون	—	اسداله ملکزاده ورنوسفادرانی	عدم استراحت مقرره	۹۰ روز بایگانی دفترچه
۱۱۲	اتوبوس	ترانسپورت شمس‌العماره	محمود مجیدی زاده	رانندگی بر روی کامیونت ۶۰۸ با دفترچـه کامیونت ۳ ونیم تن	۹۰ روز بایگانی دفترچه
۱۱۳	کامیونت	—	الیاس محمد حسینی	تکرار تخلفات و ایجاد بی‌نظمی‌درامر ترافیک جاده ها	۹۰ روز بایگانی دفترچه
۱۱۴	کامیونت	—	حسن محمد علی زاده	در اختیار گذاردن دفترچه برانندہ دیگری	۹۰ روز بایگانی دفترچه
۱۱۵	کامیون	—	نبی‌اله نجمی نوری	فاقد معاینه فنی و عدم استراحت مقرره	۹۰ روز بایگانی دفترچه
۱۱۶	اتوبوس	اتوعدل	صحبت نجفی فرخ بلاغ	رانندگی بر روی کامیونت ۸۰۸ با دفترچه کامیونت ۳ ونیم‌تن	۹۰ روز بایگانی دفترچه
۱۱۷	کامیونت	—	علی اکبر نوری سنگریانی	تکرار تخلفات و ایجاد خطر برای مسافران	۹۰ روز بایگانی دفترچه
۱۱۸	اتوبوس	اتوسیر تبریزنو	عباسعلی ناصری مهر	تصادف منجر به قتل یک نفر	۹۰ روز بایگانی دفترچه
۱۱۹	کامیون	—	احمد نعلبندان ابهری	رانندگی بر روی تریلی با دفترچه کامیون‌سبک	۹۰ روز بایگانی دفترچه
۱۲۰	کامیون	—	مراد نقدعلی پور	در اختیار گذاردن مینی‌بوس به شخص فاقد گواهینامه	۹۰ روز بایگانی دفترچه
۱۲۱	مینی‌بوس	ترانسپورت بوعلی	اصغر ویس	تکرار تخلفات و ایجاد خطر برای مسافران‌و تصادف منجر بفوت یک نفر	۹۰ روز بایگانی دفترچه
۱۲۲	اتوبوس	ایران پیما	احمد هاشمی حشمت مقام	رانندگی بر روی تریلی‌با دفترچه کامیـون‌سبک	۹۰ روز بایگانی دفترچه
۱۲۳	کامیون	—	روح‌اله هشترودی	تکرار تخلفات و ایجادبی‌نظمی‌درامر ترافیک‌راه ها و تصادف منجر بقتل یک نفر عابر	۹۰ روز بایگانی دفترچه
۱۲۴	کامیون	—	کاظم یوسف زاده	تکرار تخلفات و تصادف منجر به جرح‌دونفر	۹۰ روز بایگانی دفترچه
۱۲۵	کامیون	—	حسین میرلو	رانندگی بر روی تریلی با دفتر کامیون‌سبک	۹۰ روز بایگانی دفترچه
۱۲۶	کامیون	—	علاالدین صالحی	محو آثار تخلفات صفحه ۱۰۰ دفترچه	۶۵ روز بایگانی دفترچه
۱۲۷	اتوبوس	میهن نور	محمد صادق‌صدقیان‌باویل‌سفلا	فاقد معاینه فنی وحمل ۱۵نفر مسافر اضافی	۶۵ روز بایگانی دفترچه
۱۲۸	مینی بوس	مسافربری کبوتر آهنگ	میرزاآقا احمدی		

پلیس راه ژاندارمری کشور شاهنشاهی

کتابهای تازه

انتشارات جاویدان

★ حاجی آقا
نوشته : صادق هدایت
چاپ جدید :۱۴ تومان

حاجی آقا بلندترین داستان صادق‌هدایت ودر ضمن جزو آخرین نوشته‌های منتشر شده این نویسنده است- سال ۱۳۲۴ - داستان مردیست که با عنوان حاجی آقا در کثیفترین روابط اجتماعی دست دارد، در سیاست، در مذهب، در خرید وفروشی پستهای دولتی، حتی جنس قاچاق و ... داستان انتقادی است از وضع جامعه و افرادی که بناحق در این جامعه عناوین‌دهن پرکنی را یدک میکشند. و عجیب اینکه بسیاری از خصوصیات پست قهرمان این کتاب در آدمهای این دوره وزمانه هم یافت میشود.

★بوف کور
نوشته : صادق‌هدایت
چاپ جدید: ۱۲ تومان

بوف‌کور، شاهکار هدایت و یکی از پیچیده‌ترین اثاریست که بزبان فارسی‌نوشته شده است. در مورد این کتاب منقدیـــن ایرانی و خارجی مطالب بسیار نوشته و برخیها آن را شاهکار قرن دانسته‌اند.مطالعه این کتاب برای کسانی که در کار مطالعه دارای تجربه وصاحب اندیشه‌ای باشند لذت‌بخش است. وتوصیه میکنیم کسانی که برای اول بار بمطالعه کتاب روی‌میاورند از خواندن آن پرهیز نمایند، بدلیل اینکه از لذت واقعی آن محروم خواهند بود.

★ سگ ولگرد
نوشته : صادق هدایت
چاپ جدید : ۱۴ تومان

یکی از مجموعه داستانهای این نویسنده سگ ولگرد نام دارد. سگ ولگرد عنوان اولین داستان کتاب است که عواطف پاک وانسانی نویسنده نسبت به حیوانات به خواننده منتقل میشود،و در انسان‌احساس دوستی وپاکی نسبت به حیوانات پدید میاید.

★سه قطره خون
نوشته :صادق‌هدایت
چاپ جدید : ۱۴ تومان

این کتاب نیز مجموعه داستانهای‌کوتاه هدایت است، وداستان مشهور داش‌آکل‌که یک فیلم سینمائی هم از روی‌آن‌ساخته‌شداز جمله داستانهای این کتاب است.

★ فواید گیاهخواری
نوشته : صادق هدایت
چاپ جدید : ۱۲ تومان

هدایت خود گیاهخوار بود. و پس‌از چند سفر به هند به گیاهخواری علاقـه بسیار پیدا کرد و بخاطر همین علاقه کتاب نیمه پزشکی فواید گیاهخواری را نوشت ومنتشر کرد، که این روزها با توجه به خامخوار شدن وگیاهخوار شدن مردم مطالعه این اثر قابل توجه است.

★ ترانه های خیام
نوشته : صادق هدایت
قیمت ۱۲ تومان

خیام شاعر، ریاضیدان وفیلسوف نامی ایران از دیدگاه هدایت چهره دیگری دارد، دراین کتاب هدایت ضمن تجزیه وتحلیل افکر خیام وبررسی رباعیات خیام نمونه هائی از اشعار خیام را بسلیقه خود در کتاب گرداورده است.

★ علویه خانم
نوشته : صادق هدایت
چاپ جدید :۱۴ تومان

یکی از محققین پس از بررسی کلی آثار هدایت باین نتیجه رسید که زنهای‌داستان های هدایت جزو زنان قابل تفکر وتوجهند این محقق باین نتیجه رسید که در تمام آثار هدایت ۳۰ زن وجود دارد، کهتها علویه خانم از همه شاخص‌تر است.
علویه خانم وولنگاری نیز مجموعـــه داستانهای کوتاه هدایت است.

★ زنده بگور
نوشته : صادق هدایت
چاپ جدید :۱۲ تومان

آنها کهبزندگی و مرگ هدایت کنجکاوترند بامطالعه مجموعه داستان زنده بگور که سالها قبل از مرگش‌نوشته شده سندی از خودکشیهای ناکام این نویسنده بدست میاورند.
در واقع هدایت در داستان کوتاه زنده بگور علاقمندی خود را به مرگ ابراز میدارد.

★ مسخ
ترجمه : صادق هدایت
چاپ جدید: ۱۲ تومان

هدایت بدلیل نزدیکی فکری که باچندتن از نویسندگان غربی از جمله فرانتس‌کافکا داشته بترجمه آثار انان پرداخت . وکتاب مسخ یکی از آن کتابها است.

★وغ‌وغ‌صاحاب
گردآوری : صادق‌هدایت
بام- فرزاد
چاپ جدید: ۱۴ تومان

شاید برای انها که هدایت را بعنوان نویسنده‌ای تلخ میشناسند مطالعه ایـــن مجموعه طنز فرصتی باشد برای تجدید نظر چرا که هدایت درمسخره گرفتن‌مسائل وبزشناسی خرافات وفرانپرستی در جامعه ما قدرت شگفتی داشته است.
بقیه آثار هدایت چاپ جدید را درفرصتی دیگر معرفی خواهیم کرد.

طمع خام ...

بقیه‌از صفحه ۲۵

اجتماعی، ما وفلسفه‌های سیاسی واجتماعی معاصر، علم و تکنولوژی وفرهنگ ملی ، تکنولوژی اوهام جدید ودانش بیرون یـا بینش درون بقیه‌ی فصول این مجموعه را تشکیل می‌دهد که هرکدام بمناسبتی ودر زمانی لازم خلق شده‌اند ، عنوان خلق به این خاطر بمقالات «طمع‌خام» اطلاق شد که نویسنده در تمامی سطور آن انسان را بعنوان اصلی، یاری بخش بوده است وهر دگرگونی ونیاز وخواستی را فقط بخاطر این انسان قابل قبول کرده است.
درمجموعه‌ی طمع خام «علاوه برچشم انداز فرهنگی، اجتماعی، اقتصادی و سیاسی‌اش بمچشم اندازه حوزه عمل و ادراک انسان نیز توجه شده است وهمین مساله باعث نزدیکی نظریه‌های مضبوط در کتاب بازندگی وانسان شده است.

یکصدمین سالروز میلاد

اعلیحضرت رضاشاه کبیر

سردار بزرگ تاریخ ایران، که فرمان تأسیس

نخستین بانک ایرانی را داد و با بنیانگذاری بانکداری

نوین در ایران اساس اقتصاد مملکت را تحکیم بخشید

تبریک و تهنیت میگوئیم

بانک صادرات ایران

سمپاشی بهاره درختان میوه در مناطق مختلف کشور آغاز شد

کلیه درختان میوه ۱۰ تا ۱۵ روز بعد از ریختن گلبرگها باید سمپاشی شوند

دستورالعمل سمپاشی بهاره در نواحی و باغات مناطق مختلف کشور صادر شد. بموجب این دستورالعمل که از جانب سازمان حفظ نباتات وزارت کشاورزی و عمران روستائی صادر شده است، کلیه درختان میوه در مناطق دشت - سردسیر و کوهستانی باید سمپاشی گردد.

برای سمپاشی بهاره در مناطق دشت مانند اشتهارد - ملارد - شهریار - ورامین - ری و گرمسار، اولین سمپاشی بهاره روی درختان میوه یکهفته تا ده روز پس از ریختن گلبرگها، یا یکی از سموم فسفره تماسی و یا نفوذی توصیه میگردد و در مورد درختان هلو مراقبت شود که از مصرف دیمیتواتها خود داری گردد و در نقاط آلوده به سفیدک سیب و هلو و یک سم قارچ کش و غیر نفوذی نیز بایستی به سموم فسفره فوق اضافه شود.

اولین سمپاشی بهاره

سمپاشی بهاره در مناطق سردسیر مانند شمیران - کرج نواحی شمال تهران - جاجرود - رودهن و جنوب دماوند باید روی کلیه درختان میوه ۱۰ تا ۱۵ روز پس از ریختن گلبرگهای درختان سیب باید سمپاشی گردد و در نواحی کوهستانی مانند طالقان - گچسر - شمشک لواسانات و بخش شمالی دماوند و فیروز کوه اولین سمپاشی بهاره ۱۵ تا ۲۰ روز پس از ریختن گلبرگهای درختان سیب بشرح فوق مورد عمل قرار گیرد.

سازمان حفظ نباتات یادآور شده است که در سمپاشی بهاره علیه سیب در مناطق کوهستانی، علاوه بر سفیدک سیب گاهی بیماری لکه سیاه سیب نیز مشاهده میگردد که باید یک سم قارچ کش نفوذی نیز به محلول حشره کش اضافه گردد و برای اجتناب از گری میوه (زنگ زدگی) در اولین سمپاشی حتی المقدور از پودرهای «وتابل» بجای «امولسیون» استفاده شود.

تجارت جهانی گندم به بیش از ۷۰ میلیون تن خواهد رسید

شورای بین المللی گندم حجم معاملات جهانی گندم و آرد را در سال جاری مسیحی حدود ۷۰/۵ میلیون تن برآورد کرده است. بر اساس گزارش رسمی شورای بین المللی گندم ۱۲/۹ میلیون تن بکشورهای توسعه یافته صادر خواهد شد. پیش بینی میشود که در همین مدت ۳۵/۳ میلیون تن از صادرات گندم بکشورهای در حال توسعه باشد.

این شورا مقدار غلات تحویلی بشوروی را در سال جاری ۶/۵ میلیون تن واردات برزیل را ۳/۵ میلیون برآورد کرده است.

میزان تولید جهانی گندم بر اساس برآورد شورای مذکور حدود ۳۸۴ میلیون تن و تقریبا برابر با تولید سال زراعی گذشته خواهد بود.

۲۹ استاندارد جدید تصویب شد

در چهاردهمین اجلاس کمیته ملی استاندارد صنایع چوب و کاغذ که در موسسه استاندارد و تحقیقات صنعتی ایران تشکیل شد، پیش نویس ۲۹ استاندارد جدید مطرح گردید و پس از اصلاحاتی تصویب شد.

مهمترین استانداردهائیکه در این جلسه از تصویب گذشت عبارتند از:

استاندارد کیسه های کاغذی، قوطی فلزی پسته، قوطی ماهی تون، روش تعیین مس و کلسیم در خمیر آهن و استاندارد قوطی فلزی کمپوت میوه جات.

فروش طلا از طرف صندوق بین المللی پول

واشینگتن - اسوشیتدپرس - دوجونز - صندوق بین المللی پول اعلام کرد در آخرین مزایده ماهانه خود که در تاریخ چهارشنبه اول مارس صورت گرفت ۵۲۴/۸۰۰ اونس طلا به قیمت متوسط ۱۸۱/۵۹ دلار برای هر اونس فروخته است. قیمتهای پیشنهاد شده در این مزایده از هر اونس ۱۸۱/۱۳ دلار تا ۱۸۵/۷۶ دلار متفاوت بوده و قیمت متوسط ۵۵ سنت از نرخ فروش طلا در همان روز در بازار لندن کمتر بوده است.

عایدات صندوق بین المللی پول از محل این مزایده تقریبا به ۷۲/۸ میلیون دلار بالغ میشود که طبق معمول به صندوق ویژه امانی برای دادن وامهای کم بهره به کشورهای در حال توسعه اختصاص می یابد. با احتساب فروش طلا در آخرین مزایده موجودی صندوق ویژه به حدود ۱/۱۷ میلیارد بالغ میگردد. مزایده بعدی صندوق برای فروش طلا ۵ آوریل خواهد بود.

معاملات سهام شرکتها

نام شرکت	تعداد سهام معامله شده	قیمت رسمی	قیمت دیروز
شیشه قزوین	۱۰۰۰	۱۰۰۰	۱۱۵۰
بانک گسترش خوزستان	۷۰۰	۵۰۰	۶۰۰
ایران ناسیونال	۱۶۷۴	۱۰۰۰	۳۱۵۰
بانک ساختمان	۱۱۷۸۱	۷۵۰۰	۸۳۲۰
نورد شهریار	۲۹	۱۰۰۰	۱۶۰۰
بانک تهران	۳۰۰	۱۰۰۰	۲۳۵۰
بانک توسعه و سرمایه گذاری	۱۰۰۰	۱۰۰۰	۱۷۱۰
فیبرایران	۱۲۲۴۵	۱۰۰۰	۱۸۰۰
بانک توسعه صنعتی	۶۰۰	۱۰۰۰	۱۶۵۰
ریسندگی و بافندگی کاشان	۳۵/۲	۵۰۰۰	۱۰۲۵۰
صنایع فلزی	۴۸۰	۱۰۰۰	۲۴۸۶

تولید مجتمع پتروشیمی شاهپور دو برابر و نیم شد

ظرفیت مجتمع شیمیائی شاهپور از امروز به دو برابر و نیم گذشته افزایش یافت و بهره برداری از این مرحله توسعه رسما آغاز شد.

گزارشهای رسیده حاکیست که مجتمع شیمیائی شاهپور از آغاز بهره برداری تا کنون بر اساس قیمتهای بین المللی ۴۷۰ میلیون دلار کود شیمیائی در اختیار شرکت «پخش کود» تحویل داده است و ۱۳۰ میلیون دلار کود شیمیائی بخارج فروخته است.

برای توسعه مجتمع شیمیائی شاهپور جمعا ۳۲۷ میلیون دلار سرمایه گذاری شده و سرمایه گذاری اولیه در این واحد ۱۳۰ میلیون دلار بوده است.

ظرفیت تولیدی

با اجرای طرح توسعه مجتمع شیمیائی شاهپور ظرفیت تولیدی آن دو برابر و نیم شده و در مرحله نهائی میتواند حتی به سه برابر و نیم توسعه داده شود.

با توسعه مجتمع مذکور از امروز واحد اسید فسفریک از ۴۵۰ به ۸۵۰ تن در روز واحد اوره از ۵۰۰ به ۷۵۰ تن در روز واحد فسفات دی آمونیم از ۴۵۰ تن در روز به ۸۵۰ تن رسیده است.

واحدهای جدیدیکه در مجتمع شروع بکار کرده عبارتست از: واحد تصفیه گاز با ظرفیت ۵۵ میلیون پای مکعب گاز شیرین - واحد تولید گوگرد با ظرفیت ۷۷۰ تن در روز - دو واحد اسید سولفوریک هر یک با ظرفیت ۹۵۰ تن در روز - واحد فسفات منوآمونیم با ظرفیت ۶۰۰ تن در روز و واحد آمونیاک با ظرفیت ۱۰۰۰ تن در روز.

قیمت برخی از اقلام آهن در بازارهای جهانی تغییر کرد

امروز در بازار گفته شد: در چند هفته اخیر قیمت ورق سفید در اروپا و ژاپن تنی ۷۰ تا ۷۵ دلار و تیر آهن تنی ۴۰ تا ۵۰ دلار ترقی کرده است، و در حال حاضر قیمت آهن ورق سفید به تنی ۴۰۵ تا ۴۱۰ دلار و تیرآهن به تنی ۲۶۰ تا ۲۶۵ دلار رسیده است. بهمین دلیل دیروز و امروز قیمت بعضی از اقلام آهن آلات بخصوص انواع آهن آلاتی که در داخل تولید نمیشود کیلوئی ۲ تا ۴ ریال ترقی کرده است. و بطور مثال قیمت تیر آهن نمرات درشت که قیمت آن کیلوئی ۳۲ تا ۳۳ ریال بود، ترقی کرده و در حال حاضر قیمت تیر آهن نمره ۱۸ کیلوئی ۳۵ ریال و تیرآهن نمره ۲۰ کیلوئی ۳۸ ریال است و کمبود این نوع آهن آلات کاملا محسوس است.

قیمت تیر آهن نمره ۱۲ و ۱۴ و ۱۶ که در داخل کشور تولید میشود اندکی افزایش یافته و قیمت آنها در حدود کیلوئی ۳۴/۵ تا ۳۵/۵ ریال است.

قیمت سفارش

امروز یکی از بازرگانان گفت: اگر قیمت آهن آلات بخصوص قیمت آهن ورق در همین حدود در اروپا و ژاپن ثابت بماند، قیمت آهن ورق سفید تحویل تهران کیلوئی ۴۴ ریال تمام میشود، در حالیکه قیمت رسمی آهن ورق سفید ۳۶ تا ۴۲ ریال است. قیمت ورق سیاه در حال حاضر کیلوئی ۳۴ تا ۳۵ ریال است.

بازرگان مذکور گفت: نوسان قیمت چند نوع از آهن آلات بعلت اعلام آزادی قیمتها زیاد نیست، وی گفت: بدنبال آزادی واردات و اعلام آزادی قیمت انواع آهن آلات از جمله: تیر آهن، نبشی، تسمه، لوله های سیاه و سفید و پروفیلهای ساختمانی از طرف چند تن از بازرگانان برای واردات آهن آلات ثبت سفارش شده است

نیازمندیهای اقتصادی

نرخ خرید و فروش ارزهای خارجی در بانکهای کشور.

نوع ارز	نرخ خرید بریال	نرخ فروش
یک دلار امریکا	۷۰/۳۵	۷۰/۶۰
یک دلار کانادا	۶۲/۶۵	۶۲/۹۵
یک دلار استرالیا	۸۰/۴۵	۸۰/۸۵
یک لیره انگلیس	۱۳۳/۷۰	۱۳۵/۵۰
یک مارک آلمان غربی	۳۴/۳۵	۳۴/۷۵
یک فرانک سویس	۳۶/۰۰	۳۶/۴۰
یک فرانک فرانسه	۱۴/۸۰	۱۵/۰۰
یکصد فرانک بلژیک	۲۲۰/۵۰	۲۲۲/۵۰
یکصد لیر ایتالیا	۸/۱۰	۸/۲۵
یک گولدن هلند	۳۴/۰۰	۳۲/۴۰
یک کورون سوئد	۱۵/۱۵	۱۵/۳۵
یک کورون نروژ	۱۳/۱۰	۱۳/۴۵
یک کورون دانمارک	۱۲/۴۵	۱۲/۶۰
یک شیلینگ اتریش	۴/۷۰	۴/۸۰
یکصد ین ژاپن	۳۰/۰۰	۳۰/۴۰
یکصد روپیه هندوستان	۸۵۵/۰۰	۸۷۵/۰۰
یک دینار کویت	۲۵۱/۰۰	۲۵۶/۰۰
یک دینار عراق	۲۳۸/۵۰	۲۴۱/۰۰
یک دینار بحرین	۱۸۰/۰۰	۱۸۵۰/۰۰
یک ریال سعودی	۲۰/۱۵	۲۰/۶۵
یک درهم امارات عربی متحده	۱۷/۹۰	۱۸/۸۰

معاملات اوراق مرصه

نوع ورقه	تاریخ صدور	نرخ بهره (درصد)	نرخ بازده (درصد)	نرخ معامله
قرضه دولتی				
۳ ساله	۳۴/۲/۶	۹/۵۰	۹/۱۰	۱۰۰۰۰
۵ ساله	۳۴/۲/۶	۱۰	۱۰/۵۰	۹۹۰۷
۷ ساله	۳۲/۶/۱۷	۱۰/۵۰	۱۰/۵۰	۱۰۰۰۰
۷ ساله	۳۱/۱۰/۲	۹	۱۰	۹۸۴۰
۷ ساله	۳۴/۲/۶	۱۰/۵۰	۱۱/۵۰	۹۶۷۹
قرضه گسترش				۹۸۲۸
۲ ساله	۳۵/۱۲/۱	۹	۱۱	
۲ ساله	۳۵/۱۲/۲۹	۹	۱۱/۵۰	۹۸۶۱
۲ ساله	۳۵/۱۱/۱۰	۹	۱۱	۹۸۴۲
۳ ساله	۳۵/۱۲/۱	۹/۵۰	۱۱/۵۰	۹۶۶۱
۳ ساله	۳۵/۱۲/۲۹	۹/۵۰	۱۱/۵۰	۹۸۲۲
۳ ساله	۳۵/۱۱/۱	۹/۵۰	۱۱/۵۰	۹۷۵۲
۵ ساله	۳۶/۱۲/۱	۱۰	۱۱/۷۹	۹۳۴۵
۵ ساله	۳۶/۲/۱۱	۱۰	۱۱/۹۰	۹۳۹۷
۵ ساله	۳۵/۱۲/۱	۱۰	۱۱/۹۰	۹۴۱۷
۵ ساله	۳۵/۱۲/۲۹	۱۰	۱۱/۹۰	۹۴۰۹
۵ ساله	۳۵/۱۱/۱	۱۰	۱۱/۹۰	۹۳۰۶

بقیه از صفحه ۵

گرانترین سفره هفت سین

کنندگان مواد غذائی به شیوه هائی که دست آنان را در اجحاف به مردم و سودجوئی های فزون از حد باز میگذارد، نشانه ای از گسترش فقدان حس مسئولیت اجتماعی است و گران فروشانی که بدین منظور از مقررات خرید و فروش به سود خود و به زیان جامعه سرپیچی میکند مضرترین انگل های اقتصاد ملی هستند.

نگاهی به روند تصاعدی تخلف فروشندگان ارزاق عمومی که با افزایش رسمی قیمت ها همراه است بخوبی روشن میسازد که جامعه ما هنوز هم ابزار و سازمان ها و مقررات لازم جهت سرکوبی گران فروشی را فاقد است.

بهداری راه آهن چه بود چه شد؟!

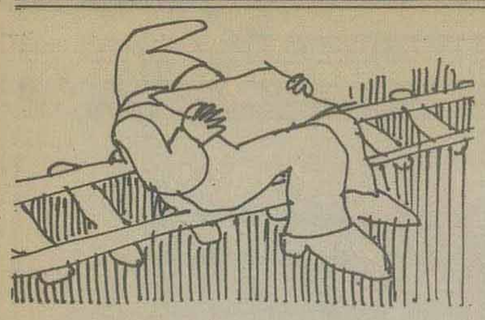

تا قبل از اجرای برنامه خدمات درمانی کارمندان دولت، کارکنان راه آهن دولتی دارای بهداری نسبتا مرتبی بودند که در تمام طول خطوط خود به نسبت اهمیت ایستگاه دارای موسسات درمانی از قبیل بیمارستان درمانگاه، بخش بهداری و غیره بود که بوسیله جراحان، اطبای متخصص، پزشکان و پزشکیاران ورزیده اداره میشد. این بهداری که از محل ۲٪ حق بهداشت کارکنان و سهم راه آهن اداره میشد، کارمندان وکارگران راه آهن و خانواده آنانرا بدون شرط تعداد عیال و اولاد معالجه میکرد. دریافت دارو، پر کردن دندان، استفاده از آزمایشگاه، رادیولژی برای کارمند و خانواده او در معالجه سر پائی کاملا مجانی بود. کارمند میتوانست از کرست طبی، جوراب واریس - عینک طبی، سمعک و دست و پای مصنوعی بطور رایگان استفاده کند. معالجه بالینی در بیمارستان برای خانواده کارکنان راه آهن به نسبت میزان حقوق در مقابل اخذ وجهی ناچیز آنهم باقساط که از حقوق آنان کسر میشد انجام میگرفت و این امر برای خودکارمند صد در صد مجانی بود. این بهداری با آنکه دارای فارماکوپه بود و خود راسا علاوه بر داروخانه های متعدد کارگاه داروسازی کوچکی داشت ولیکن در اکثر موارد بدون محدودیت نسبت بخرید و تحویل دارو های تجویز شده به بیمار (چه سر پائی و چه بستری) اقدام مینمود. در مواردیکه امکان معالجه کارکنان راه آهن در ایران نبود بهداری مزبور اقدام باعزام بیمار به مراکز پزشکی بزرگ دنیا نیز میکرد و مخارج آنرا می پرداخت. پزشکان این بهداری اکثرا اطبای درجه یک کشور بودند که بمناسبتی از ذکر نام آنان دراین مطلب خودداری میشود و خلاصه کلام، این بهداری از هر لحاظ جوابگوی نیاز های درمانی و بهداشتی کارکنان راه آهن در سراسر کشور بود. نکته جالب اینکه در دو دهه اخیر میزان ذخیره صندوق بهداشت کارکنان راه آهن از محل پرداخت ۲٪ حق بهداشت آنان بحدی رسیده بود که به کارکنان مزبور وام سه ساله پرداخت میشد، آنهم با بهره ای بسیار نا چیز که تصور میکنم از دوالی سه در صد تجاوز نمیکرد کارکنان وزارت راه و ترابری نیز دارای بهداری و بیمارستانی بودند که با اندک تفاوتی از لحاظ تجهیزات وامکانات همپای بهداری راه آهن جوابگوی نیازمندیهای درمانی شان بود. این قلم زن از نظر حقوقی واینکه آیا میتوان بیمارستان واموال منقولی که با پرداخت ۲٪ حق بهداشت کارمندان در حقیقت متعلق بآنان است، بدون رضایت آنها بدیگری واگذار کرد، اطلاعی ندارد ولیکن در سالهای گذشته دوستی مرحوم که در انموقع مدیریت انبار داروئی را بعهده داشت شاهد این نکته بود که وزیر راه وقت بنا بتقاضای یکی از موسسات خیریه دستور داده بود تا یک سری از لوازم جراحی اطاق عمل را که بطور ذخیره در انبار بهداری موجود بود به موسسه مزبور واگذار نمایند که رئیس وقت بهداری با تمام قدرت و بدلیل اینکه اموال صندوق بهداشت اموال دولت نیست که وزیر راه بتواند آنرا واگذار نماید، بحق از دستور سر پیچی کرد.

در حال حاضر کارکنان وزارت راه و راه آهن دولتی با آنکه حق بهداشت بیشتری نسبت بگذشته میدهند و فراتشیز و ۲۰٪ حق دارو و آزمایشگاه و رادیو لوژی و حق درمان و غیره را میپردازند متاسفانه از امکانات کمتری نسبت به قبل برخوردار هستند واز بسیاری از حقوق حقه محروم شده اند که بطور مثال استفاده از پر کردن دندان، جوراب واریس، شکم بند طبی، عینک، دندان مصنوعی وغیره را میتوان نام برد. نویسنده باتوجه به نقش وزارت بهداری و بهزیستی در امر پیشگری ازامراض این سئوال برایش مطرح است که اگر پر کردن دندان یکنوع پیشگیری از فساد دندان و بالنتیجه جلوگیری از عوارض سوء هضم و ناراحتیهای ناشی از آن نیست پس چیست؟ و آیا یک طبیب دندانساز وظیفه دارد هنگام مراجعه مریضی که امکان استفاده از دندانش با ترمیم و پر کردن آن هست بر خلاف وجدان پزشکی دندان این مریض را بکشد و یا فی المثل پاو بگوید با درد دندان وعوارض آن بساز تامافها بعد که دندانت بفساد و تباهی کشید و باکمک مالی سازمان خدمات درمانی نسبت به خلاصی از آن موفق گردی!

چنانچه قبول کنیم که اطبای طرف عقد قرار داد سازمان تامین خدمات درمانی با بیماران آزاد و بیمه بصورت عقدی و صیغه رفتار میکنند ومحدودیت دارونی دارند و از طرف دیگر بعضی بیماران دفتر چه بدست گرفتار بود و نبود دارو در داروخانه میباشند، متوجه میشویم که د رحال حاضر تعداد قابل توجهی از بیماران بیمه شده عطای بیمه را به لقایش بخشیده اند و باطبای مورد اعتماد واعتقاد خود روی آورده اند، هم ماهیانه بناچار حق بیمه پرداخت مینمایند و هم بالاجبار از اطبای آزاد استفاده میکنند، اطباء متخصصی نظیر چشم پزشک، دندانپزشک، گوش وحلق و بینی و غیره که وقت ملاقات آنها از یکهفته تا بیش از یکماه بطول می انجامد ولی با این وجود بیمار رضایت خاطری احساس مینماید. در اینمورد جالب اینجاست با اینکه - بیمار به پزشک آزاد مراجع میکند و ویزیت کامل میپردازد، چنانچه داروی تجویز شده در دفترچه خدمات درمانی نوشته شود هنگام مراجعه بداروخانه مبلغی هم بعنوان حق ویزیت پزشک به جیب سازمان تامین خدمات درمانی باید بپردازد!

در مورد دارو و طبقه بندی آن فقط باین نمونه اکتفا میکنم که مسئولین امر از یکنوع دارو بنام «دولسونوروبیون» آمپول آنرا لوکس شناخته اند و قرص آنرا ضروری! بنا بر این چنانچه اثرات تزریقی هز دارونی سریعتر باشد لوکس بودن آمپول مزبور را چگونه میتوان توجیه کرد؟ با توجه باینکه باستناد بروشور داخل جعبه، این دارو جهت درد های شدید کمر، درد پس از اعمال جراحی، دیسک و نورالژیهای سیاتیک تجویز میشود.

آنچه که بیشتر مرا به تحریر این چند سطر وادار کرد مطلبی بود که روزنامه اطلاعات در شماره ۱۵۵۲۲ خود زیر عنوان «کشمکش وزارت بهداری و بهزیستی با بانک ملی» در مورد اجرای طرح (کارانه) در بیمارستان بانک درج کرده بود.

علی دادرس

همزمان با میلاد فرخنده حضرت رسول اکرم (ص) و مقارن با مولود مسعود حضرت امام جعفرصادق (ع)

بانک بازرگانی شعبه ایلام گشایش یافت

بنام نامی شاهنشاه آریامهر

آقای خاقانی فرماندار ایلام بنام نامی شاهنشاه آریامهر با قطع نوار سه رنگ بانک بازرگانی شعبه ایلام را افتتاح کرد

* امیرمکری سرپرست بانک بازرگانی در منطقه غرب گفت:

بانک بازرگانی ایران در طول ۲۸ سال خدمت صادقانه اش به رونق اقتصادی کشور با تأسیس سیصدوهشتاد واحد بانکی در سراسر ایران و دو نمایندگی در خارج از کشور خدمات خود را گسترش داده است.

دراین مراسم که آقای خاقانی اعطای اعتبارات و وام و تسهیلات ارزی اشاره کرد و گفت بانک بازرگانی مبتکر حساب سیار است که مشتریان را در مسافرت ها از رفاه و آسایش خاطر برخوردار کرده است دارندگان چنین حسابهائی میتوانند از کلیه موجودی در تمام شعب بدون هزینه برداشت کنند و در تمام مدت که وجوه آنها در حساب است از هشت درصد بهره استفاده نمایند همچنین در اجرای منویات شاهنشاه آریامهر در زمینه پیکار با بیسوادی مبادرت به تاسیس حسابی بنام امید جوانان کرده است آنگاه آقای بهمن امیرمکری سرپرست بانگ بازرگانی در منطقه غرب کشور ضمن تشکر از فرماندار و حاضرین در مراسم، افتتاح بانگ بازرگانی در ایلام گفت: این زمان که صدمین سالگرد زادروز اعلیحضرت رضاشاه کبیر را گرامی میداریم جای آن دارد که بتاریخ ایران در یک قرن اخیر توجه کنیم و وقایع قبل از کودتای ۲۴۹۷ شاهنشاهی را بیاد بیاوریم و وضع ایران آن زمان را با امروز که کشورمان از برکت سلطنت دودمان پهلوی در راه سازندگیهای وسیع تمدن بزرگ پیش میرود مقایسه کنیم و همین قیاس است که ما را در مقابل عظمت اندیشه ها و پایمردیهای سردار بزرگ تاریخ ایران به تعظیم و تکریم و ستایش وامیدارد وی سپس به تفصیل درباره تحولات ایران در عصرشاهنشاه آریامهر در زمینه های سیاسی. اجتماعی. اقتصادی، آموزش و پرورش اشاره کرد و گفت رونق اقتصادی کشور و فعالیتهای آن در سطح وسیع ملی و بین المللی موجب شده است که خدمات بانکی روز بروز گسترش یابد و روی همین مسئله بانگ بازرگانی با بسط این خدمات و تاسیس سیصدوهشتاد واحد بانکی در سراسر کشور و دو نمایندگی در خارج از کشور بسهم خود در جهت پیشرفت اقتصاد کشور گام بردارد آقای امیرمکری در پایان اضافه کرد. برای کارکنان بانگ بازرگانی ایران جای بسیار خوشوقتی است که افتتاح بانگ در شهرستان ایلام مصادف با روز میلاد رسول گرامی اسلام حضرت محمدبن عبدالله (ص) و مقارن با مولود مسعود حضرت جعفربن محمدصادق (ع) انجام می گیرد اینک از آقای خاقانی فرماندار محترم ایلام تقاضا میشود بنام ناجی شاهنشاه آریامهر بانگ بازرگانی ایران شعبه ایلام را افتتاح فرمائید.

در اینجا فرماندار ایلام گفت: امیدوارم این اقدام اقتصادی و اجتماعی که از مدتی پیش مورد تقاضای مردم ایلام بوده است با پشتیبانی مرزنشینان این سامان در جهت گسترش خدمات خود موفق شود آقای خاقانی فرماندار ایلام سپس به سازندگیهای عصر رستاخیز و ره آوردهای انقلاب شاه و ملت و کوشندگیهای ملت ایران بسوی تمدن بزرگ اشاره کرد و افزود در مدت پانزده سال که از انقلاب شاه و ملت می گذرد کشورمان بترقیات بسیار چشم گیری نایل آمده و شکوفائی اقتصادیش روز بروز تاسیس واحدها و شعب بانکی را ضروری تر میسازد و با توجه به همین موضوع است که بانگ بازرگانی یکی از واحدهای خود را در مرکز استان درحال تحول و پیشرفت ایلام تاسیس کرده است در این هنگام فرماندار ایلام با قطع نوار شعبه بانگ بازرگانی را بنام نامی شاهنشاه آریامهر گشود و قسمتهای مختلف این بانگ مورد بازدید قرار گرفت

آقای بهمن امیرمکری سرپرست بانک بازرگانی در منطقه غرب طی سخنانی تحولات و پیشرفت های مملکت را درسالهای اخیر تشریح کرد.

اطلاعیه کارخانجات اتومبیل سازی مزدا

مزدا به پشتوانه ۶۰ نمایندگی فروش لوازم یدکی و تعمیرگاههای مجاز و مجهز خود در تهران و شهرستانها در سراسر ایران مطمئن ترین است

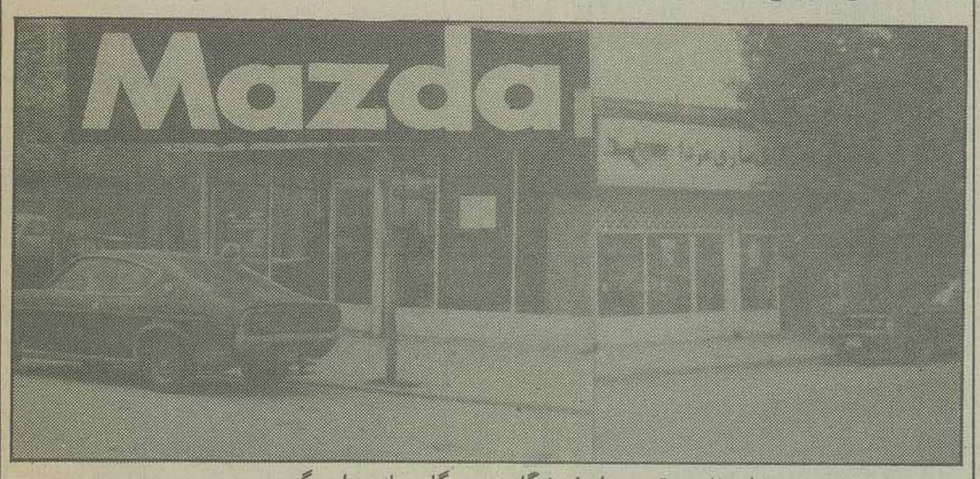

نمای خارجی قسمتی از فروشگاه و تعمیرگاه مجاز مزدا در گنبد

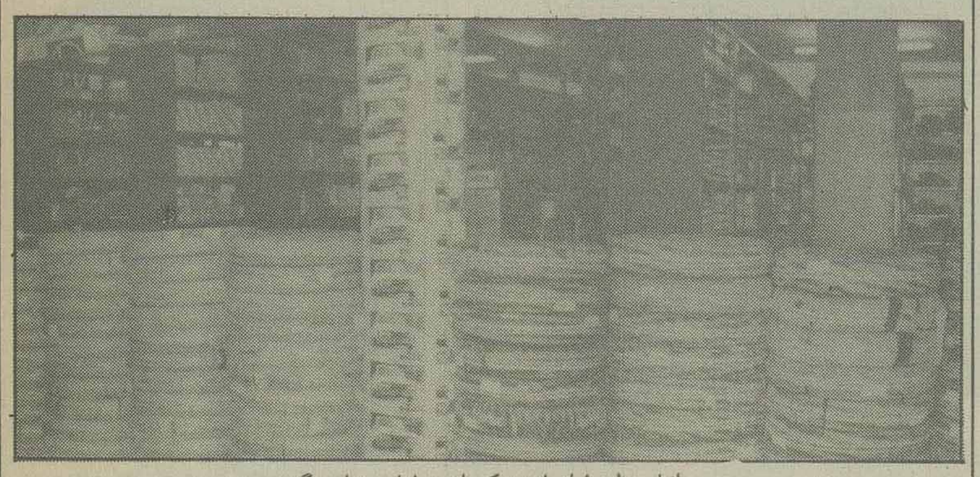

انبار عظیم لوازمات یدکی اتومبیلهای مزدا در گنبد

نمایندگی و تعمیرگاه مجاز مزدا در گنبد آقای فرهنگ ساکت میباشد که مدت ۵ سال است نمایندگی مزدا را در گنبد بعهده دارد در تعمیرگاه مجهز مزدا در گنبد دو نفر مکانیسین متخصص اتومبیل و ۶ نفر کمک مکانیسین با کارشبانه روزی خود در اسرع وقت سلامتی اتومبیل شما را باز میگردانند گنبد خیابان پهلوی تلفنهای ۴۱۷۵ و ۶۶۳۴

تی بی تی فقط اتوبوس نیست
باربری بین المللی تی بی تی
کشتی، قطار، هواپیما و کامیون هم هست
۸۹۲۱۳۱-۴

سینما حافظ: عشق زندگیست

سینما کسری: دراکولا به سبک ایتالیائی

پس از مدتها انتظار و روز شماری اینک «آرواره ها»ی حقیقی و اصلی ـ پرفروش ترین فیلم تاریخ سینما (متجاوز از ۲۰۰ میلیون دلار) و برنده پنج جایزه اسکار، برای اولین بار بر پرده چهار سینما ممتاز و چهارستاره ایران می درخشد

برنامه ممتاز سینما های

از فردا صبح

کاپری
سینمای ممتاز ۴ ستاره
****

پارامونت
سینمای ممتاز ۴ ستاره
****

از فردا صبح

ریولی
سینمای ممتاز ۴ ستاره
****

شهرفرنگ
سینمای ممتاز ۴ ستاره
****

فیلم رکوردشکن: استیون اسپیلبرگ

JAWS

آرواره های گوسفند

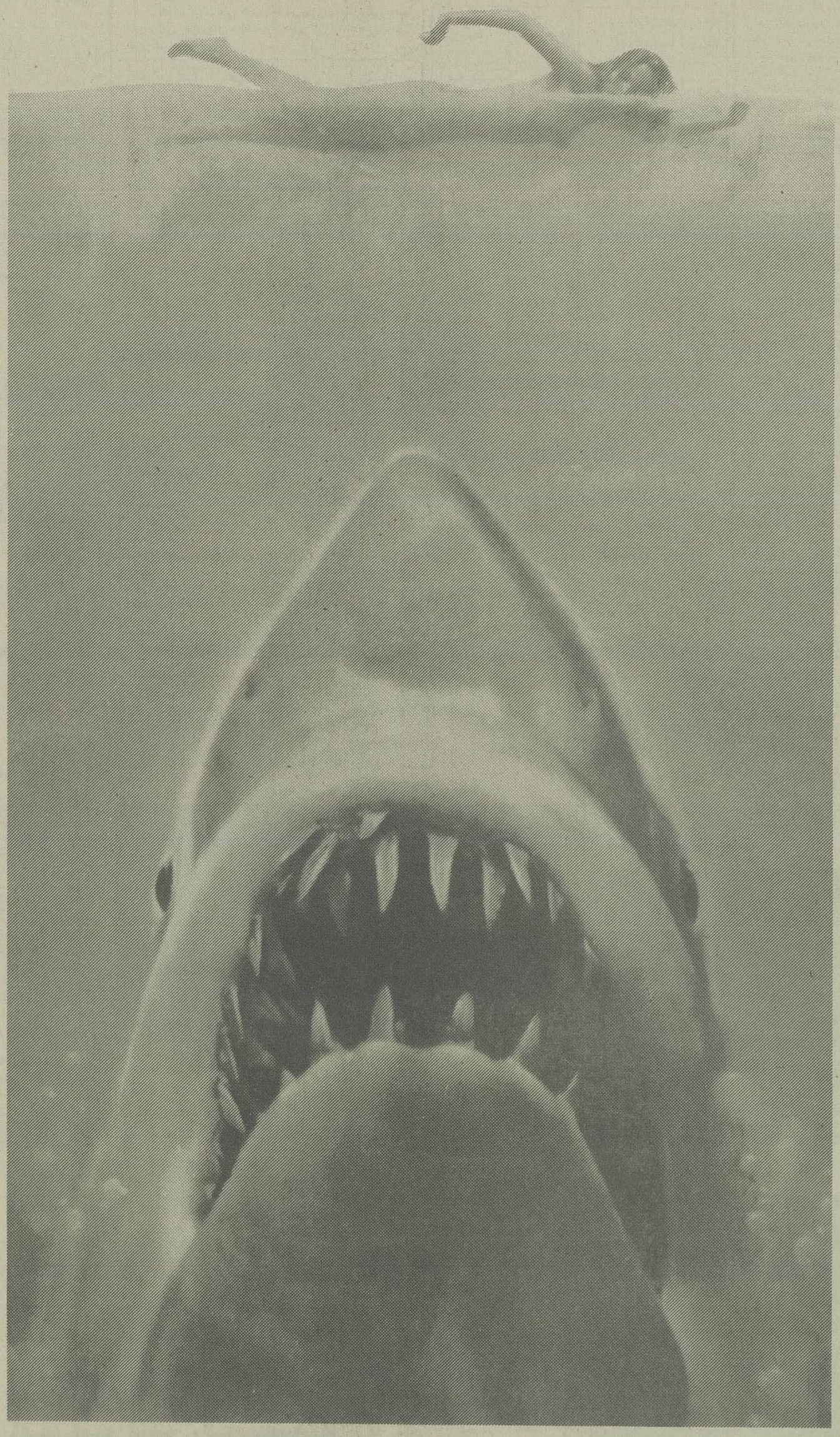

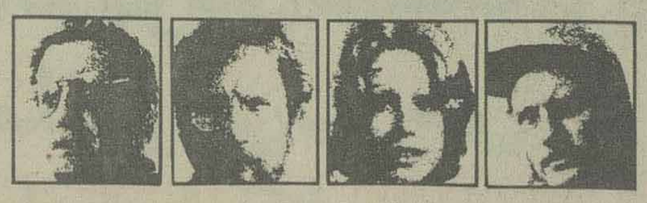

باشرکت: رابرت شا
روی شایدر ـ ریچارد دریفوس
رنگی ـ محصول یونیورسال

برای رزرو بلیت همه روزه میتوانید به گیشه سینماهای نمایش دهنده مراجعه فرمائید

فیلم موفق و پر فروش سال باردیگر بخاطر شما نمایش داده میشود

قاصدک

با هنرمندی: سعید راد
نوش آفرین و آرمان
از امروز در قویترین گروه سینمائی

اونیورسال ـ ایران ـ ساینا
تیسفون ـ نپتون ـ کارون
پرسپولیس ودریا

عید برای تفریح و خنده و شادی بوجود آمده و ما بهترین فیلم کمدی موجود را برای تعطیلات نوروز شما گلچین کرده ایم تا با تمام افراد خانواده خود بتماشای آن بیائید و از دیدنش لذت ببرید

از صبح سه شنبه اول فروردین

با ارزش ترین و شادترین برنامه نوروز در

سینماشهر تماشا

سینمای ممتاز ۴ ستاره ****

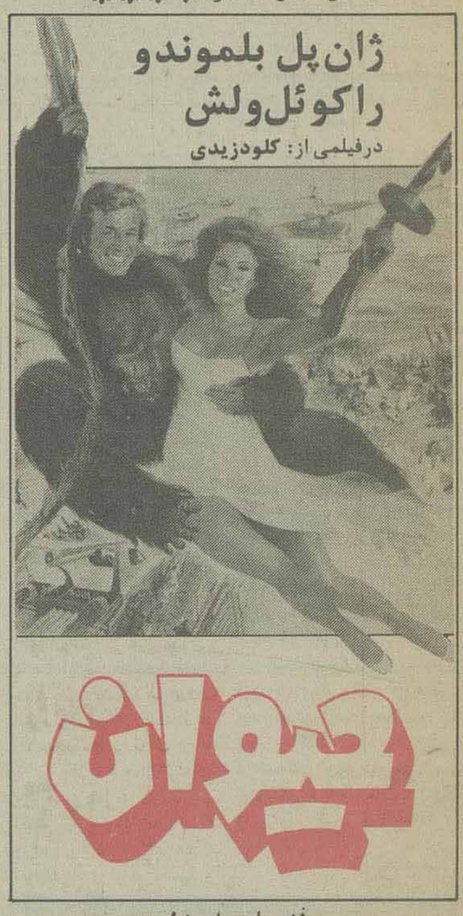

پخش از پانر فیلم

پرانتریگ ترین برنامه نوروز امسال
فیلمی که شما را به قله های هیجان و حادثه میکشاند

از فردا صبح ۲۵ اسفند

برنامه بی نظیر و مخصوص نوروز

سینما امپایر

سینما ی ممتاز ۴ ستاره ****
بزرگترین هنرمندان سینمای امریکا حادثه آفرین این اثر بیسابقه و هیجان آور هستند

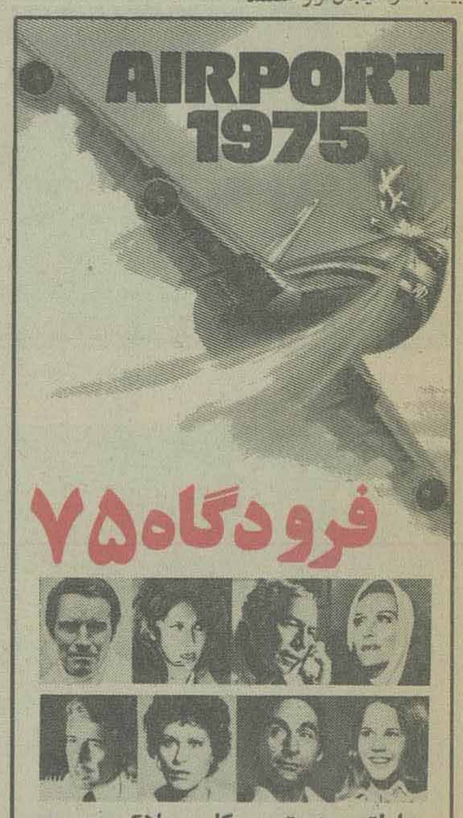

فرودگاه ۷۵

چارلتون هستون ـ کارن بلاک ـ جرج کندی ـ گلوریا سوآنسون ـ داناندروز سوزان کلارک ـ میرنالوی ـ ادنلسون لیندابلر
پاناویژن رنگی ـ محصول کمپانی یونیورسال

گیشه سینما امپایرهمه روزه بلیت رزرو مینماید
سانسها ۱۱/۱۵ صبح ـ ۱/۳۰ ـ ۳/۳۰ ـ ۵/۳۰ ـ ۲/۳۰ ـ ۹/۴۵ بعد از ظهر

برنامه سینماها

تماشای فیلمهائیکه با علامت (×) مشخص شده برای اشخاص کمتر از ۱۸ سال ممنوع است

* فستیوال فیلمهای هندی
حافظ (۳۹۱۰۷۴) ۱۰/۳۰ ـ ۲/۳۰ ـ ۴/۳۰ ـ ۶/۳۰ ـ ۸/۳۰

* فستیوال فیلمهای ۷۰ میلیمتری استریوفونیک (امشب ژنرال پاتن)
کریستال (۳۱۷۶۷۵) ۹ ـ ۱۲ ـ ۳ ـ ۶ ـ ۹

* فستیوال فیلمهای هندی
ایفل (۳۱۱۴۷۷) ۱۰/۳۰ ـ ۱/۳۰ ـ ۴/۳۰ ـ ۸

* آزادی
شهر قشنگ (۶۴۷۷۷۷) ۱۱ ـ ۲ ـ ۵ ـ ۸

* آلامو ـ رنگی ـ لورنس هاروی
پرلیان (۳۹۳۵۳۵) ۹ ـ ۱۱ ـ ۱ ـ ۳ ـ ۵ ـ ۷ ـ ۹

* این گروه فاتح ـ رنگی ـ جیمز کان ـ رابرت دو وال
شهر فرنگ (۶۲۷۶۲۸) ۱۱ ـ ۲/۳۰ ـ ۵ ـ ۷/۳۰ ـ ۱۰

* انسان وحشی حیوان وحشی ـ رنگی
ب.ب (۸۲۹۶۴۱) ۱۰ ـ ۱۲ ـ ۲ ـ ۴ ـ ۶ ـ ۸ ـ ۱۰

* انتقام مرگ بروس لی
دروازه طلائی (۳۵۲۱۶۰) ۹ ـ ۱۱ ـ ۱ ـ ۳ ـ ۵ ـ ۷ ـ ۹

* ابر مرد ـ ناصر ملک مطیعی
مارلیک (۹۶۳۶۱۶) ۱۱ ـ ۱ ـ ۳ ـ ۵ ـ ۷ ـ ۹

* (×) باکره عشوه گر ـ رنگی ـ گلوریاگیدا
تاج (۳۱۳۸۶۴) ۱۰ ـ ۱۲ ـ ۲ ـ ۴ ـ ۶ ـ ۸ ـ ۱۰

* بیوه پر اشتیاق ـ سینما سکوپ رنگی
پارک (۳۱۹۶۳۷) ۹ ـ ۱۱ ـ ۱ ـ ۳ ـ ۵ ـ ۷ ـ ۹

* باکره جنگل ـ یک مرد. یک اسب. یک اسلحه
فلور (۵۲۸۰۹۶) ۹ ـ ۱۱ ـ ۱ ـ ۳ ـ ۵ ـ ۷ ـ ۹

* پیشتازان مرگ ـ سینما سکوپ رنگی
سهیلا (۳۱۶۴۲۴) ۱۰/۳۰ ـ ۲/۳۰ ـ ۴/۳۰ ـ ۶/۳۰ ـ ۸/۳۰
ری (۵۲۲۵۷۸) ۹ ـ ۱۱ ـ ۱ ـ ۳ ـ ۵ ـ ۷ ـ ۹

* تاج محل
شهناز (۷۵۴۶۲۶) ۱۰/۳۰ ـ ۲/۳۰ ـ ۴/۳۰ ـ ۶/۳۰ ـ ۸/۳۰

* تجربه های قبل از ازدواج ـ رنگی رنزومونتانی ۹/۳۰
بولیدور (۸۹۲۷۳۱) ۱۱/۳۰ ـ ۱/۳۰ ـ ۳/۳۰ ـ ۵/۳۰ ـ ۷/۳۰

* ۴ سوار بی آرام ـ زمین لرزه
البرز (۳۰۴۲۵۸) ۸/۳۰ ـ ۱۱/۳۰ ـ ۲/۳۰ ـ ۵/۳۰ ـ ۸/۳۰

* چهار سوار ترینتی ـ رنگی پیتر لی
رویال (۸۲۹۷۸۵) ۱۰ ـ ۱۲ ـ ۲ ـ ۴ ـ ۶ ـ ۸ ـ ۱۰

* (×) چهاردختر شیطون رنگی ـ رابرت لیونیکستون ۹/۳۰
شهرتماشا (۸۹۸۶۸۶) ۱۱/۳۰ ـ ۱/۳۰ ـ ۳/۳۰ ـ ۵/۳۰ ـ ۷/۳۰

* خطرناکتر از مرد ـ رنگی ـ الکه زومر
ریولی (۷۵۷۷۷۷) ۱۱ ـ ۳۰/۳۰ ـ ۵/۳۰ ـ ۷/۳۰ ـ ۹/۳۰

* خشم سامورای و پشمالو
آسمان آبی (۳۴۱۶۶۸) ۹ ـ ۱۱ ـ ۱ ـ ۳ ـ ۵ ـ ۷ ـ ۹

* ده گلادیاتور ـ رنگی ـ دان وادیس
لیدو (۵۴۱۲۸۲) ۹ ـ ۱۱ ـ ۱ ـ ۳ ـ ۵ ـ ۷ ـ ۹

* دراکولا به سبک ایتالیائی ـ رنگی ـ لائدو بوزانکا
کسری (۸۲۶۹۳۹) ۱۰/۳۰ ـ ۲ ـ ۴ ـ ۶ ـ ۸ ـ ۱۰

* در امتداد شب ـ کوگوش ـ سعید کنگرانی
سانترال (۹۲۸۶۸۶) ۱۱ ـ ۴/۴۵ ـ ۵ ـ ۷/۱۵ ـ ۹/۳۰

مولن روژ (۷۵۲۹۲۹) ۱۱ ـ ۳/۳۰ ـ ۵/۳۰ ـ ۷/۳۰ ـ ۹/۳۰

گلدیس (۶۲۸۷۱۳) ۱۰ ـ ۱۲/۳۰ ـ ۳ ـ ۵/۳۰ ـ ۸ ـ ۱۰

* دینامیت ـ رنگی ـ وارن اوتسی ۹/۳۰
رادیوسیتی (۶۴۳۲۲۰) ۱۱/۱۵ ـ ۱/۳۰ ـ ۳/۳۰ ـ ۵/۳۰ ـ ۷/۳۰

* راکی ـ رنگی ـ سیلوستر استالونه
دیاموند (۸۲۸۴۰۰) ۱۱/۱۵ ـ ۲/۳۰ ـ ۵ ـ ۷/۳۰ ـ ۱۰

* راه بزرگ آبی ـ رنگی ـ ایومونتان
شهر قصه (۶۲۷۲۹۰) ۱۱ ـ ۲ ـ ۴ ـ ۶ ـ ۸ ـ ۱۰

* (×) زالو ـ رنگی ـ جان اسکاردینو
پارامونت (۶۴۸۳۲۱) ۱۱ ـ ۳/۳۰ ـ ۵/۳۰ ـ ۷/۳۰ ـ ۹/۳۰

* سوته دلان ـ بهروز وثوقی
کاپری (۹۲۸۴۰۱) ۱۱ ـ ۱ ـ ۳ ـ ۵ ـ ۷ ـ ۹

* (×) سونیای آشوبگر ـ رنگی ـ کارمن ویلانی
آسیا (۶۴۲۹۰۹) ۱۰/۳۰ ـ ۱۲ ـ ۲ ـ ۴ ـ ۶ ـ ۸ ـ ۹/۴۵

* سوگلی ـ فروزان ـ ناصر ملک مطیعی
ژاله (۳۰۴۱۲۰) ۹ ـ ۱۱ ـ ۱ ـ ۳ ـ ۵ ـ ۷ ـ ۹

* شتابزده ـ رنگی ـ آلن دلون ـ میری دارک ۹/۴۵
آتلانتیک (۸۹۷۱۷۱) ۱۱/۳۰ ـ ۱/۲۰ ـ ۳/۳۰ ـ ۵/۳۰ ـ ۷/۳۰

* شانگهای جو
مراد (۷۵۳۳۸۲) ۹ ـ ۱۱ ـ ۱ ـ ۳ ـ ۵ ـ ۷ ـ ۹

* طوفان زندگی ـ رنگی ـ آمیتاب بچن
همای (۳۱۱۶۶۹) ۱۰/۳۰ ـ ۲/۳۰ ـ ۴/۳۰ ـ ۶/۳۰ ـ ۸/۳۰

* عنبر ـ راج کاپور ـ نرگس
ارانوس (۵۲۷۹۷۱) ۱۰/۳۰ ـ ۱۲/۳۰ ـ ۲/۳۰ ـ ۴/۳۰ ـ ۶/۳۰ ـ ۸/۳۰

* (×) عشق من، اگاتا ـ رنگی ـ ماسیمورانیری
دیانا (۶۴۷۳۶۵) ۱۱/۳۰ ـ ۱/۳۰ ـ ۳/۳۰ ـ ۵/۳۰ ـ ۷/۳۰ ـ ۹/۳۰

* عملیات برق اسا ـ رنگی ـ جان ساکسون
پانوراما (۳۴۴۷۵۰) ۱۰ ـ ۱۲ ـ ۲ ـ ۴ ـ ۶ ـ ۸ ـ ۱۰

* قاصدک ـ نوش آفرین ـ آرام ـ سعید راد
اونیورسال (۹۲۶۹۵۳) ۱۱ ـ ۱ ـ ۳ ـ ۵ ـ ۷ ـ ۹
ایران (۳۱۶۳۵۴) ۱۰/۳۰ ـ ۲/۳۰ ـ ۴/۳۰ ـ ۶/۳۰ ـ ۸/۳۰
ساینا (۳۵۲۴۴۲) ۹ ـ ۱۱ ـ ۱ ـ ۳ ـ ۵ ـ ۷ ـ ۹
تیسفون (۹۵۸۸۲) ۱۰ ـ ۱۲ ـ ۲ ـ ۴ ـ ۶ ـ ۸
موناکو (۷۳۵۵۹۶) ۹ ـ ۱۱ ـ ۱ ـ ۳ ـ ۵ ـ ۷ ـ ۹
دریا (۳۴۱۷۴۶) ۹ ـ ۱۱ ـ ۱ ـ ۳ ـ ۵ ـ ۷ ـ ۹
کارون (۹۵۵۱۶۵) ۱۰/۳۰ ـ ۲/۳۰ ـ ۴/۳۰ ـ ۶/۳۰ ـ ۸/۳۰
پرسپولیس (۵۸۱۰۸۲) ۱۰ ـ ۱۲ ـ ۱ ـ ۴ ـ ۶ ـ ۸

* قویترین مرد دنیا ـ کرت راسل ـ جوفلین ۹/۳۰
گلدن سیتی (۶۶۳۲۶۹) ۱۱/۳۰ ـ ۱/۳۰ ـ ۳/۳۰ ـ ۵/۳۰ ـ ۷/۳۰

* قادر ـ بیک ایمانوردی ـ روشنک صدر ـ کامی کسری
اروپا (۳۰۳۱۷۹) ۱۰/۳۰ ـ ۱۲/۳۰ ـ ۲/۳۰ ـ ۴/۳۰ ـ ۶/۳۰ ـ ۸/۳۰
شهوند (۳۵۴۰۴۰) ۱۰/۳۰ ـ ۱۲/۳۰ ـ ۲/۳۰ ـ ۴/۳۰ ـ ۶/۳۰ ـ ۸/۳۰
میامی (۷۵۴۳۲۹) ۹ ـ ۱۱ ـ ۱ ـ ۳ ـ ۵ ـ ۷ ـ ۹
سیلوانا (۳۶۳۷۷۷) ۹ ـ ۱۱ ـ ۱ ـ ۳ ـ ۵ ـ ۷ ـ ۹
کیهان (۵۴۶۳۶۰) ۹ ـ ۱۱ ـ ۱ ـ ۳ ـ ۵ ـ ۷ ـ ۹
پاسارگاد (۳۴۲۷۸۲) ۱۰ ـ ۱۲ ـ ۴ ـ ۶/۱۵ ـ ۸/۳۰
توسکا (۵۲۶۵۴۴) ۹ ـ ۱۱ ـ ۱ ـ ۳ ـ ۵ ـ ۷ ـ ۹
المپیا (۹۲۶۷۹۶) ۱۰/۳۰ ـ ۱ ـ ۳ ـ ۵ ـ ۷ ـ ۹
آستارا (۲۷۴۰۲۲) ۱۰/۳۰ ـ ۲/۳۰ ـ ـ ـ ۴/۳۰ ـ ۶/۴۵ ـ ۹

* مرد سرکش ـ رنگی ـ ارل آونزبی
متروپل (۳۱۹۴۱۰) ۹ ـ ۱۱ ـ ۱ ـ ۳ ـ ۵ ـ ۷ ـ ۹

* مردی باپای اهنین ـ سینما سکوپ رنگی
نادر (۳۱۴۷۹۵) ۹ ـ ۱۱ ـ ۱ ـ ۳ ـ ۵ ـ ۷ ـ ۹

* مردی از تهران ـ رنگی ـ فردین
قصر طلائی (۷۵۹۶۲۴) ۹ ـ ۱۱ ـ ۱ ـ ۳ ـ ۵ ـ ۷ ـ ۹

* مارلین ـ سینما سکوپ ـ رنگی
آریا (۳۱۹۸۸۴) ۹ ـ ۱۱ ـ ۱ ـ ۳ ـ ۵ ـ ۷ ـ ۹

* مثلث عشق ـ رنگی ـ لیزا کاستونی
پلازا (۶۴۴۲۵۵) ۱۱ ـ ۱ ـ ۳ ـ ۵ ـ ۷ ـ ۹

* مدلهای زیبای من ـ رنگی ـ ژان پیر ماریل
ادئون (۳۶۸۱۱۸) ۱۱ ـ ۱ ـ ۳ ـ ۵ ـ ۷ ـ ۹
ماژستیک (۶۶۸۴۶۱) ۹ ـ ۱۱ ـ ۱ ـ ۳ ـ ۵ ـ ۷ ـ ۹

* نبرد منچوری ـ سینما سکوپ رنگی
رکس (۳۱۸۴۴۲) ۱۰/۳۰ ـ ۲/۳۰ ـ ۴/۳۰ ـ ۶/۳۰ ـ ۸/۳۰

* یکشنبه لعنتی ـ رنگی کلنت ایجکسون
سینه موند (۴۶۸۳۲۲) ۱۱ ـ ۳ ـ ۵ ـ ۷ ـ ۹

* ۱۸ ساله گریزپا ـ رنگی ـ انتونیوساباتو
پاسیفیک (۷۵۳۳۱۱) ۱۱ ـ ۱/۳۰ ـ ۳/۳۰ ـ ۵/۳۰ ـ ۷/۳۰ ـ ۹/۳۰

سینما کریستال:
فستیوال فیلمهای ۷۰ میلمتری واستریوفونیک
برنامه امشب: ژنرال پاتن

گزارش وضع طرحها و پروژه‌ها

ـ گزارش طرحهای زمان بندی تفصیلی، جلوگیری از ضایعات محصولات کشاورزی که درمهلت مقرر ارائه شده بود، درکمیته امور کشاورزی و مواد غذائی کمیسیون شاهنشاهی مورد بررسی قرار گرفت و گزارش لازم ازطریق دفتر مخصوص شاهنشاهی ازشرف عرض پیشگاه مبارک ملوکانه گذشت و اوامر مطاع مبارک همایونی باین شرح شرف صدور یافت:

«دولت دستور دهد وزارت کشاورزی و عمران روستائی حداکثر درعرض سه ماه نسبت به ارسال برنامه های زمان بندی اجرائی تفصیلی بیست و سه واحد سردخانه جدید ـ ایجاد مجتمع گوشت کلات نادری ـ ایجاد کشتارگاههای صنعتی طیور درمازندران و دام درآذربایجان غربی، گرگان، کرمانشاه و اصفهان و همچنین ارسال جداول زمان بندی بقیه طرحهای جلوگیری از ضایعات چهل و هفت شرکت کشت و صنعت خصوصی اقدام نماید.

طرح احداث کارخانه تبدیل ملاس نیشکر به خوراک دام و جدول زمان بندی تفصیلی اجرائی عملیات ساختمانی درهفت شرکت کشت و صنعت خصوصی تاآخر سال جاری برای پیگیری و بازرسی به کمیسیون شاهنشاهی ارسال شود.»

ـ طرحهای زمان بندی شده احداث چهل و سه واحد کارخانه تولید نان درسال ۲۵۳۷ شاهنشاهی، طرح احداث کارخانه تولید نان تبریز، طرحهای زمان بندی شده تفصیلی مربوط به هفده سیلوی دردست ساختمان و طرحهای زمان بندی شده اجرائی سازمان غله و قند و شکر و چای کشور که درمهلت مقرر ارائه شده بود، درکمیته امور کشاورزی و مواد غذائی کمیسیون شاهنشاهی مورد بررسی قرار گرفت و گزارش لازم ازشرف عرض پیشگاه مبارک ملوکانه گذشت و اوامر مطاع همایونی مبنی برپیگیری و بازرسی طرحهای مذکور به کمیسیون شاهنشاهی ابلاغ گردید.

گزارش طرح زمان بندی شده صنایع تبدیل محصولات کشاورزی که درمهلت مقرر ارائه شده بود، درکمیته امور کشاورزی و مواد غذائی کمیسیون شاهنشاهی مورد بررسی قرار گرفت و گزارش از طریق دفتر مخصوص شاهنشاهی از شرف عرض پیشگاه مبارک همایونی گذشت و اوامر مطاع ملوکانه باین شرح شرف صدور یافت:

«۱ ـ تهیه طرحهای اجرائی صنایع تولیدات کشاورزی توسط وزارت کشاورزی و عمران روستائی باهمکاری وزارت صنایع و معادن صورت گیرد.

۲ ـ وزارتخانه های صنایع ومعادن ـ کشاورزی و عمران روستائی و بازرگانی در مورد احداث کارخانه های تولید ماکارونی ـ صنایع تبدیل خرما و صنایع غذائی کنسرو شده و صنایع غذائی منجمد بسته بندی شده توسط بخش خصوصی هرگونه اقدام و همکاری بعمل آورند.»

گزارش طرحهای زمان بندی مربوط به مواد ۲ تا ۸ فرمان، که در مهلت های مقرر به کمیسیون شاهنشاهی ارائه شده بود در کمیته های ذیربط بدقت مورد رسیدگی قرار گرفت و درهر مورد گزارش های لازم از طریق دفتر مخصوص شاهنشاهی از شرف عرض پیشگاه مبارک ملوکانه گذشت و اوامر مطاع همایونی مبنی برپی گیری و بازرسی آنها به کمیسیون شاهنشاهی ابلاغ گردید وضع پروژه ها باین شرح است:

ـ پروژه کاهش ضایعات کارخانه های ریسندگی «تبد» مربوط به ماده ۲ فرمان.

ـ گزارش هفت پروژه زمان بندی شده وزارت راه و ترابری مربوط به ماده ۳ فرمان.

ـ گزارش تغییر زمان بندی چند پروژه مراکز آموزش حرفه‌ای وزارت کار و امور اجتماعی مربوط به ماده ۴ فرمان.

ـ گزارش تغییر زمان بندی پروژه های طرح مراکز بهداشتی و درمانی شهری و طرحهای دانشگاه بوعلی سینا مربوط به ماده ۵ فرمان.

ـ طرحهای زمان بندی شده درمورد رفع نارسائی های تعاونی های روستائی درسال ۲۵۳۷ و طرح رفع نارسائی های شرکتهای تعاونی مصرف کارگری مربوط به ماده ۶ فرمان.

ـ گزارش مربوط به تغییر ارقام پیش بینی شده درطرح تعمیم و توسعه بیمه های درمانی و افزایش بیمه شدگان مربوط به ماده ۷ فرمان.

ـ گزارش تغییر زمان بندی برخی از پروژه های وزارت نیرو مربوط به ماده ۸ فرمان.

تعداد ۲۵۹۰ طرح و پروژه مربوط به فرمان مورخ ۱۶ آبان ماه ۲۵۳۵ کمیسیون شاهنشاهی که بر طبق برنامه زمان بندی ارائه شده قراراست تا پایان سال ۲۵۳۶ باتمام برسد بوسیله دوهیات زیر نظر نمایندگان بازرسی شاهنشاهی و بازرسی ویژه نظامی مورد بازرسی قرار میگیرد و گزارش بازرسی پایان کار انها درجلسات اینده باستحضار خواهد رسید. اعضای این دو هیات انتخاب و مشغول بکار شده‌اند.

درامتثال اوامر مطاع مبارک ملوکانه مبنی برتدوین ضوابط لازم برای طرحها و پروژه هائی که بازرسی پایان کارانها نشان میدهد که بطور صحیح و کامل انجام نگرفته است، کمیته تشویق و تنبیه پس از بررسی کلیه جوانب امر طی گزارشی از پیشگاه مبارک همایونی استدعا نمود اجازه فرمایند گزارش عدم اجرا، نقص و یا تأخیر طرحها و پروژه هائی که بخاطر طبیعت کارو نوع عملیات اجرائی نظیر خرید محصولات کشاورزی و دفع آفات فقط یکبار مورد بررسی قرار می گیرد، به کمیته تشویق و تنبیه تسلیم شود و همچنین طرحها و پروژه هائی که دربازرسی پایان کار معلوم می شود که بموقع انجام نگرفته است، پس از شش ماه یکبار دیگر مورد بازرسی قرار گیرد و نتیجه آن به کمیته تشویق و تنبیه ارائه گردد.

این استدعا مورد تصویب قرار گرفت.

ـ کمیسیون شاهنشاهی، باتوجه به برنامه زمانی تهیه و نصب نیروگاههای گازی وروند افزایش سالانه مصرف و تقاضا، گزارشی راجع به نیروی برق مورد نیاز و پیشگیری از کمبود آن درتابستان سال ۲۵۳۷ به پیشگاه مبارک ملوکانه تقدیم داشت.

وزارت نیرو نیز طی گزارش مورخ ۲۵۳۶/۱۰/۲۰ به شرف عرض پیشگاه مبارک همایونی رسانید که بابرنامه ریزی ها و اقداماتی که برای تامین برق صورت گرفته و بمرحله اجرا درآمده است، کوشش خواهد شد مشکل و کمبودی ازاین لحاظ پیش نیاید.

این گزارش ازشرف عرض گذشته و اوامر مطاع مبارک ملوکانه مبنی براعمال هرگونه اقدام احتیاطی و پیش بینی های لازم برای جلوگیری از روبروئی با کمبود برق درتابستان و زمستان سال اینده شرف صدور یافته است.

ـ درامتثال اوامر مطاع همایونی، ایجاد نظام پی گیری و بازرسی از طرحها و پروژه های زمان بندی شده «مربوط به فرمان مورخ ۱۶ آبان ماه ۲۵۳۵»، در سازمان برنامه و بودجه ووزارتخانه ها و دستگاههای اجرائی دراردیبهشت ماه سال اینده توسط کمیسیون شاهنشاهی باهمکاری بازرسی های شاهنشاهی وویژه نظامی مورد بازرسی قرار خواهد گرفت.

ـ فرمهای شماره ۳ مربوط به گزارش های پیشرفت کار طرحها و پروژه ها درسه ماهه سوم سال جاری، که از طرف وزارتخانه ها و سازمانهای مشمول فرمان به کمیسیون شاهنشاهی تسلیم شده بود، درکمیته های ذیربط مورد رسیدگی قرار گرفت و همه آنها، کامل و بی نقص تشخیص داده شد.

کجا برویم

نمایشگاه

کارهای پرویز تناولی
نگارخانه زند: خیابان محمد رضا شاه کوچه پیکوه ساعت بازدید ۱۰ تا ۱۹

آثار گروهی نقاشان معاصر و لیتوگرافی
نگارخانه لیتو ـ خیابان آبان جنوبی
(۱/۳۰ تا ۱۲/۴۰ و ۵ تا ۸ بعد از ظهر)

عکس‌های محمود کلاری
تالار مجید: خیابان ۲۱ آذر ساعت بازدید ۸ تا ۱۵ و ۱۷ تا ۱۹

معرفی مردگان امامزاده
نوشته ها و نقش های روی قبر اثری از رضا بصیری ـ نقش ـ میدان کندی ـ ضلع جنوبی. (۱۷ـ۲۰)

آثاری از بصیری، دیبا، عروضی، نجومی و یاسمی
نگارخانه شهر ـ خیابان بزرگمهر ـ شماره ۸۶۰ (۱۷ تا ۲۰)

نقش برجسته های احمد سلامت
گالری سی نمایشگاهی از نقش برجسته های مسی احمد سلامت ترتیب داده است. ساعت بازدید ۵ تا ۸ بعدازظهر آدرس: خیابان پهلوی نرسیده به سینما آتلانتیک کوچه مراز شماره ۷

آثار نقاشی دانشجویان هنر های زیبا
دانشگاه تهران ـ دانشکده هنر های زیبا. بازدید از ساعت ۱۶ الی ۱۹

آثار گروهی زنان نقاش
نگارخانه تخت جمشید: خیابان تخت جمشید نبش بندر پهلوی ساعت بازدید ۹ تا ۱۲ و ۴ تا ۸ بعد از ظهر

نمایشگاه گروهی نقاشان ایرانی
تهران گالری ـ عباس آباد ـ چهار راه قصر ساعات بازدید ۱۰ تا ۲۰

نمایشگاه نقاشان معاصر
نگارخانه تیازی نمایشگاهی از آثار سیزده نقاش، معاصر ترتیب داده است.
آدرس: خیابان عباس آباد روبروی سینما شهرفرنگ شماره ۳۳۰ ساعت بازدید ۵ تا ۸ بعدازظهر

نقاشی های آتوس گاروتی
خانه آفتاب: خیابان روزولت روبروی دانشکده تربیت معلم ساعت بازدید ۸ تا ۱۲/۳۰ و ۴ تا ۷/۳۰ بعدازظهر

نقاشی و فیلمهای نورالدین زرین کلک
انجمن فرهنگی ایران و امریکا: عباس اباد وزراء گالری یک انجمن ساعت ۶ تا ۷ بعد از ظهر

مایشگاه هنر ایران
موزه نگارستان: تقاطع خیابان سپه و کاخ ساعت بازدید ۹ تا ۱۸ در این نمایشگاه هر هفته یک فیلم مذهبی نمایش داده می شود و همه روز از ساعت ۱۰ تا ۱۸ برنامه نقالی اجرا می

آبرنگهای دکتر بیانکین
فصل ها و یادها ـ تخت طاوس
میرعماد ـ خیابان یازدهم ـ شماره ۲۶
بازدید ۱۴ تا ۱۹
(شنبه ها و پنجشنبه ها تعطیل است)

مروری برآثار سرکیس واسپور
نگارخانه شیخ ـ خیابان عباس آباد وزراء ـ خیابان هشتم

آثاری از نقاشان ایتالیائی و سری گراف روی آلمینیوم وریپلی گراف روی بوم
نگارخانه سولیوان ـ خیابان ابوریحان ـ شماره ۲۰ ـ ساعات بازدید ۱۷ تا ۲۱

نقاشی های سهراب سپهری
سیحون ـ خیابان وزرا ـ خیابان چهارم، ساعات بازدید ۹ تا ۱۳ و ۱۶ تا ۱۹

مجسمه های ناهید سالیانی
نگارخانه گرته ـ خیابان وزراء ـ شماره ۱۵۵ ساعات بازدید ۱۶ تا ۱۹.

تئاتر

سه خواهر
اثر: آنتوان چخوف
کارگردان: مهین اسکونی
محل اجراء: تالار ۲۵ شهریور خیابان جنوبی پارک شهر ساعت ۹/۳۰

خلوت خفتگان
نوشته «پیترگیل» با همکاری «آبی آوانسیان» (۱۷ـ۱۹/۳۰)
تئاتر چهارسو

کریولانوس
نوشته: برتولت برشت
کارگردان: مجید جعفری
بازیگران: پری امیر حمزه، حبیب دهقان نسب، اصغر همت، مجید مظفری، قدرت پهدار و اکبر سام زاده
محل اجراء: تالار مولوی خیابان ۲۱ آذر ساعت ۸ بعد از ظهر جمعه‌ها ساعت ۵ بعد از ظهر

لطایف عبد.
نویسنده و کارگردان: اسماعیل خلج
چهار راه یوسف آباد ـ کوچه کلانتری شروع ۸ بعد از ظهر

فیلم

انجمن ایران و آمریکا
۵ فیلم
از ساخته های نورالدین زرین کلک

توطئه خانوادگی
کارگردان هیچکاک ـ ساعت (۱۸ـ۲۱)
تئاتر کوچک تهران

فیلم های تجربی «نورمن مک لارن»
سینما تک
شروع فیلم ها ـ ۸ بعدازظهر

موزه

موزه ملک
بازار بین‌الحرمین ساعت بازدید ۸/۳۰ـ۱۲؟ جمعه ها تعطیل است

موزه مردم شناسی:
میدان ارک ساعت بازدید ۹ـ۱۶ جمعه ها تعطیل است.

موزه جواهرات سلطنتی
خیابان فردوسی، ساختمان بانک مرکزی ساعت بازدید از ۱۵/۳۰ تا ۱۸ جمعه تعطیل است.

مرکز فرهنگی و هنری رضاعباسی:
خیابان کورش کبیر سیدخندان ساعت بازدید ۱۰ تا ۱۲ و ۱۵ تا ۱۸ سه‌شنبه ها تعطیل است.

موزه صبا:
خیابان ظهیرالاسلام ساعت بازدید ۹ تا ۱۶ پنج شنبه و جمعه عصر تعطیل است

موزه هنرهای ملی:
میدان بهارستان ساختمان مرکزی وزارت فرهنگ و هنر ساعت بازدید: ۹ـ۱۶ شنبه تعطیل است.

موزه کاخ گلستان:
میدان ارک ساعت بازدید ۹ـ۱۶ جمعه ها تعطیل است

موزه هنرهای تزئینی
خیابان کریمخان زند ساعت بازدید ۹ـ۱۶ ستثنای سه‌شنبه ها و روزهای تعطیل

موزه شهیاد:
میدان شهیاد ساعت بازدید ۹ تا ۱۶ بدون تعطیل

موزه نگارستان:
تقاطع خیابان سپه و کاخ ساعت بازدید

موزه ایران باستان:
خیابان قوام السلطنه خیابان پرفسور روان بعدازظهر جمعه موزه تعطیل است.

فال فردای شما

● فروردین: روزهای مناسبی برای دست زدن بکارهای مهم و دلخواهتان در پیش است.

● اردیبهشت: اجازه ندهید افراد خارج از گودونا آگاه بمسائل شما به جای شما و برای شما تصمیم بگیرند و تعیین تکلیف کنند.

● خرداد: مردم شما را آدمی رویائی و احساساتی تصور میکنند، در صورتیکه آدمی دور اندیش و واقع بین هستید.

● تیر: رویهمرفته آدم موفقی هستید و از جهات مختلف خبرهای خوبی در انتظار شماست.

● مرداد: با مسائل مالی و پولی روبرو میشوید که با تدبیر حل میشود. در محیط کار لازم است که حواس خود را بیشتر جمع کنید.

● شهریور: عشق یا دوستی شور انگیزی برای شما پیش بینی میشود، با دوستانتان بیشتر بجوشید و بکوشید که چهره واقعی خود را جلوه دهید.

● مهر: آدم نظر بلندی بشمار میآیید. اگر احساس خستگی میکنید تعطیل آخر هفته را فراموش نکنید.

● آبان: از لحاظ مالی خوشحالی غیر منتظره‌ای بشما میرسد، مشکلات عمده شما در روزهای نزدیک حل خواهد شد.

● آذر: یک کسالت جزئی دارید ولی نباید نگران باشید، رویهمرفته روزهای هیجان انگیزی در پیش خواهید داشت.

● دی: از طرف کسی دعوتی بشما میرسد که اصلا فکرش را نمی کردید، شنبه و یکشنبه بهترین روزهای شماست.

● بهمن: از قبول مسئولیت‌ها نترسید. یک دوستی قدیمی در خطر مختصری است و به کمک شما نیازمند است.

● اسفند: حادثه‌ای کوچک در انتظارتان است، بیشتر احتیاط کنید. در مسائل عشقی محتاط باشید.

تفاوتهاو تبعیض ها!؟

مطلبی تحت عنوان: (درآمد معلمان افزایش قابل توجهی می یابد) نوشته شده بود که جلب نظر می کرد، اما پس از مطالعه ان بخود گفتم کاش چنین محبتهائی به معلم نمی شد، زیرا زیانش از سودش بمراتب بیشتر است.

ما سالهاست که در استان خوزستان هفته‌ای هفتاد ساعت و گاهی بیشتر تدریس می کنیم که جز حق التدریس اضافی درآمد دیگری نداریم، متاسفانه در تعیین همین حق التدریس هم تبعیض هائی قائل شده‌اند که از همه نارواتر مسئاله عرضه و تقاضا و سختی درس و پیچیدگی رشته مورد تدریس است. در مورد عرضه و تقاضا باید گفت این بدان میماند که ساحت مقدس مدرسه را بصورت بازار دادوستد درآورد؟

با اینکه هرچه فکر کردم، درس ساده و مشکل را بمعنای واقعی نتوانستم از یکدیگر تفکیک کنم، اما به آنهائی که شاید برای نمونه تدریس انشاء و ادبیات فارسی و غیره را ساده تر می دانند، می گویم: آیا قدری هم در مورد اشکالات تدریس انشاء فکر کرده‌اند؟ گمان نمی کنم وگرنه چنین غیر منصفانه قضاوت نمی کردند. معلم انشاء با کوششهای مداوم از دانشهای مختلف بهره گیری می کند و با بحثها و گفتگوها بایستی دانش آموزی را که با وضع موجود به انشاء اهمیت نمی دهد به آن علاقمند کند و او را در کلاس آرام سازد و در صورتیکه مثلا در مورد درس ریاضی یا فیزیک و شیمی محصل خواه و ناخواه احساس نیاز می کند و مسئاله اول تدریس که همان ایجاد نظم و علاقه است برای معلم ریاضی تقریبا حل شده است.

در کلاسهائی که عده آنها از ۶۰ نفر هم تجاوز می کند و با معیارهای اموزش و پرورش مطابقت نمی نماید، اگر معلم انشاء با آنهمه زمینه های وسیع و گوناگون اجتماعی ان درس اندکی غفلت کند ممکنست مقاله یا مطلبی در کلاس عنوان شود که مخالف و مغایر با مسائل ملی و میهنی باشد و آنگاه معلوم است که چه گرفتاریهائی هم بوجود خواهد آمد. در صورتیکه مثلا معلم ریاضی یا طبیعی با چنین مشکلی مواجه نیست و از این لغزش ها در امان است. با توجه بمراتب بالا باید گفت:

طرح این موضوعات ایمان و اعتقاد معلم و دانش آموز را نسبت به کار خود سست میکند و برای آنها توهین آمیز است و با اینوضع بین یک گروه علمی با تحصیلات یکسان بجای برقرار کردن صمیمیت و صفا، اختلافهائی بروز میکند که اثرات شوم آن به آسانی برطرف نخواهد شد و آنگاه نه معلم را رغبتی به تدریس است و نه محصل را علاقه‌ای به یادگیری.. در ضمن باید متذکر شوم که این نظر کسی است که ماده به اصطلاح مشکل (عربی) را تدریس می کند ولی هیچوقت بخود چنین اجازه‌ای نمی دهد که کوچکترین امتیازی نسبت به سایر همکاران داشته باشد.

بهرحال بسیار بجاست که وزارت آموزش و پرورش در اینمورد تجدید نظر کنند و چنین مسائلی را که مایه سرشکستگی فرهنگ و فرهنگیان است مطرح نسازد، زیرا درآمدی که با تحمل تبعیض همراه باشد نبودنش بهتر است.

عبدالله قانعی لیسانسیه ادبیات فارسی
دبیر آموزش و پرورش آبادان

ارگ الکترونیک یاماها

چه زیباست
وقتی طنین دل انگیز
شاهکارهای موسیقی
ازخانه ها بگوش میرسد

یاماها بزرگترین سازنده آلات موسیقی درجهان
YAMAHA

یاماها عیدی میدهد
بمناسبت فرارسیدن عید نوروز تا پایان اسفند ماه سال جاری به کلیه خریداران ارگ یاماها ۳ درصد تخفیف مخصوص بعنوان . عیدی . تعلق میگیرد.
برای برخوردارشدن از عیدی یاماها این آگهی را از روزنامه جدا کرده قبل از پایان سال ۲۵۳۶ به فروشندگان ارگ یاماها ارائه دهید و ۳ درصد تخفیف بعنوان . عیدی . بگیرید.

مراکز فروش درتهران:
● ایران یاماها ـ خیابان تخت طاووس جهارراه روزولت
● تهران یاماها ـ خیابان پهلوی روبروی هتل میامی
● ملودی ـ خیابان پهلوی اول تخت طاووس
● موزیک ساند ـ خیابان تخت طاووس خیابان لارستان
● ارگان ـ خیابان پهلوی روبروی سینما رادیو سیتی
● کالای موزیک ایطالیا ـ خیابان شاه جهارراه دانشگاه
نمایندگان فروش درشهرستانها:
● اصفهان ـ چهارباغ جنب هتل کسری فروشگاه هایراپطیان
● مشهد ـ استودیو بزوالک خیابان جست ۴
● اهواز ـ فروشگاه هولیود جنب بانک بازرگانی
● تبریز ـ فروشگاه کلمبیا چهارراه شهناز

تهران: فروشگاه گلبهار ـ خیابان پهلوی بین سینما آتلانتیک و سینما امپایر

عروسی ۱۴۹ ریال
فیلمبرداری رنگی ♡ تشریفات بی‌نظیر استقبال ♡
دیسکوته استریوفونیک ♡ سالن‌های مجلل ♡
همگی مجانی ♡ تلفن ۲۷۳۷۳۶ سرویس گل

سرمایه‌گذاری در سوئیس
هتل درشهر لوگانو سوئیس
۴۰ اطاق ۲ نفره بارستوران و بار ۲۰۰۰ مترزمین
در مرکز شهر لوگانو، با دید وسیع
بر روی دریاچه لوگانو
یک سرمایه‌گذاری با بازده عالی ومطمئن
قیمت: ۱۹۰۰۰۰۰/ فرانک سوئیس
۴۰٪ نقد ۶۰٪ مابقی ۲۴ ساله با بهره ۵/۵ درصد

۲۷۹۵۴۲ـ۲۷۰۶۲۰
آدرس: خیابان پهلوی نرسیده به تجریش شماره ۱۸۲۷
شرکت آندالوسیا
ANDALUCIA INTERNATIONAL REAL ESTATE

آگهی مناقصه شماره ۲۲۴ـ۷۸۸۹

شرکت ملی نفت ایران ـ پالایشگاه آبادان در نظر دارد مقدار ۲/۴۰۰ تن متریک آهک (CALCIUM HYDROXIDE) بمدت یکسال ماهانه ۲۰۰ تن متریک مورد مصرفی شرکت خاص خدمات نفت ایران ـ اهواز را از طریق مناقصه عمومی خریداری نماید.

علاقمندان بشرکت در مناقصه میتوانند ظرف مدت ده روز از تاریخ ۲۵۳۶/۱۲/۲۲ برای دریافت اوراق مربوط به مناقصه در آبادان باداره پیمانکاری، حقوقی و بیمه ـ پالایشگاه آبادان ساختمان ۷۸ اطاق شماره ۱۲، در اهواز باداره کالا واقع در کارون قسمت خرید محلی و در تهران باداره تدارکات و خرید واقع در خیابان شاه کوچه یغما ساختمان جسکو طبقه اول اطاق شماره ۱۱۰ مراجعه نمایند.

م الف ۲۸۶۷۴

جدول

ویژه ۹۸۶۷ — عادی ۱۲۱۴۹

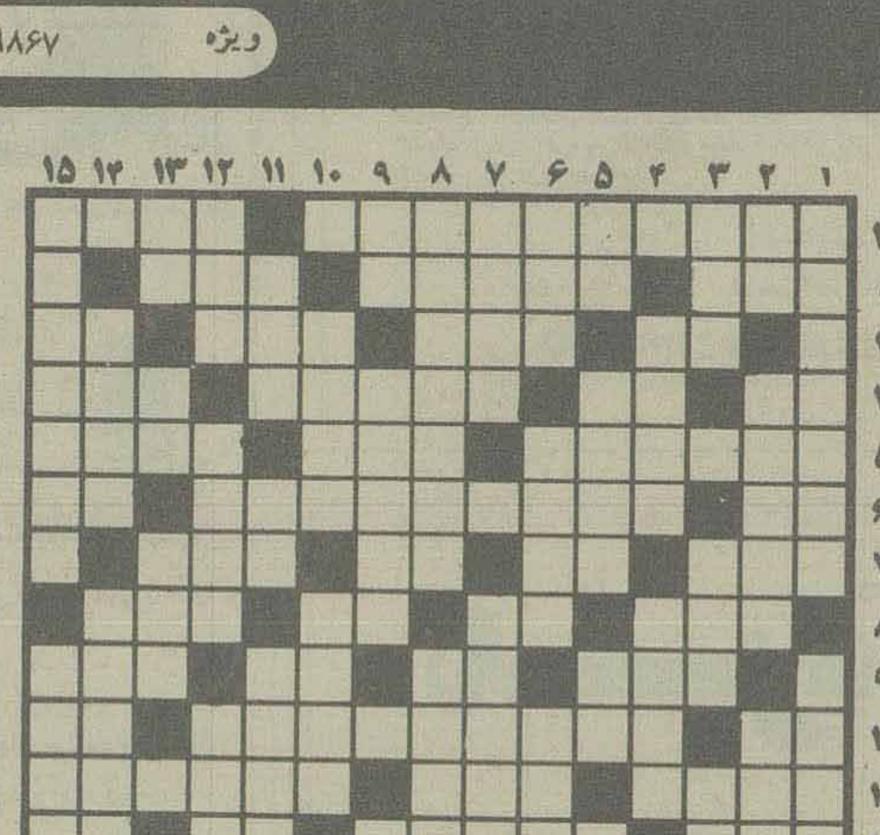

افقی: ویژه

۱ ـ در معنی دستگیره محکم است و نیز یکی از نشریات قدیمی ایران ـ بی جان است و حرکت ندارد.
۲ ـ زن و شوهر را گویند ـ چیز هائی که به حد کمال نرسیده‌اند ـ نرم نیست
۳ ـ پسوندیست ـ اندوه و ناراحتی ـ لباس مد روز خانم ها است ـ آغوش
۴ ـ گوشت ترکی ـ تردستی در کار ـ همه جا رنگش یکی است ـ از اعیاد مسیحیان.
۵ ـ سوار کار بی همتا ـ علامت مخصوص ـ سمنوی جو
۶ ـ بلی به زبان آلمانی ـ رنتگن آنرا کشف کرد ـ ضمیر عربی.
۷ ـ کج دهان ـ کلمه خطاب ـ نیم صدای سگ ـ لخت و برهنه.
۸ ـ بنا است و گلکار ـ خداوند یکتا ـ اخوی ابوی ـ از ادارات دولتی
۹ ـ در بین طبقه اناث خارجی است ـ علامت مفعول صریح ـ آش ـ از بتهای زمان جاهلیت اعراب
۱۰ ـ پایتختی در اروپا ـ عوارضی که بر اثر گرفتار شدن به نوعی انگل در بدن بروز می کند ـ مهره ای در شطرنج.
۱۱ ـ فصلی است ـ در اصطلاح کشاورزی یکسال در میان محصول دادن زراعت است ـ خود پسندی و کبر و غرور.
۱۲ ـ فرشته ایست ـ مرد روحـانی بر سر میگذارد ـ گاه کوتاه ـ دراز گوش.
۱۳ ـ زمین ـ مجلس رقص خارجی ـ حافظه و ذهن ـ خدا نکند بسوزد
۱۴ مسافتی که تیر می پیماید تا به هدف برسد ـ جامه کهنه ـ پدران عرب
۱۵ ـ انگشت کوچک دست یا پا ـ ترکیب جسمی با اکسیژن.

عمودی: ویژه

۱ ـ یکی از فرشتگان مقرب درگاه خدا ـ پرنده ایست به اندازه گنجشک که صدائی خوش دارد.
۲ ـ زیادش تعجب می آورد! ـ اسب تندرو ـ سرای اخرین
۳ ـ واحدی در طول ـ از شهر های قدیمی عربی ـ اصل هر چیز ـ پیشاوندیست
۴ ـ حرفی در زبان یونانی ـ ضرر ـ نوعی پارچه که در قدیم در خراسان می بافتند
۵ ـ اشاره به دور ـ در تفنگ بجوئید ـ از چاشنی های غذا ـ یکی از اقوام فنا شده
۶ ـ ملامت ونکوهش ـ از کشور های افریقائی ـ نقصی در ان نیست
۷ ـ بلند مرتبه ـ آفریده شدگان ـ بی کم و کاست
۸ ـ سنگینی حس شنوائی ـ از دانشمندان بزرگ یونان قدیم
۹ ـ با «علیهذا» می آید ـ جواب نامه ـ مرض سگان
۱۰ ـ لباس ـ اصل و سبب ـ از عوامل سرطان است.
۱۱ ـ بر گرده اسب نهند ـ رها شده ـ در ساعت دیواری بجوئید ـ مثل و مانند
۱۲ ـ ترس ـ ناپاک و الوده ـ پارسا
۱۳ ـ تلخ ـ یک ستون بدن ـ ناهمواری بر سطح ـ دردی شراب
۱۴ ـ رقص رویا ها ـ آینه زمان است ـ رایحه.
۱۵ـ مدیر و راهنما ـ در آن می نشینند و بر دوس دیگران حرکت می کنند!

افقی: عادی

۱ ـ از پادشاهان صاحب نام سلسله هخامنشی ـ بزرگ و فرمانروا.
۲ ـ در وقت دعوا میگیرند ـ قوی که باشد کار ها بهتر پیش میرود ـ پشت سر هم.
۳ ـ شکوه از جدائیها دارد ـ کاش بیشتر می بارید ـ حرکت هوا ـ فراری معروف نازی.
۴ ـ اثر دویدن است ـ حرف درد ـ مرض زردی ـ بر روی ریل میرود.
۵ ـ مدام با گل و گیاه سروکار دارد و چهچهه بلبل می شنود ـ از مشروبات فرنگی ـ بر قرار.
۶ ـ در خطر جیره بندی است ـ نیروان با یک خرم دین را می گفتند ـ مظهر وفاداری.
۷ ـ گاهی با جان یکی میشود ـ ضمیر مفرد ـ خودمان ـ بد بوی پر خاصیت.
۸ ـ قعر جهنم ـ اخـر ـ شهر سوهان ـ حشره ایست.
۹ ـ دارائی ـ اول ور می چینند و بعد زیر گریه می زنند ـ لخت و برهنه ـ خانه.
۱۰ ـ واحدی در وزن ـ ازتقسیمات کشوری ـ فلزیست.
۱۱ ـ وای از درازش که کله می برد ـ عسل ـ برای مو بر پا می کنند.
۱۲ ـ گل دارد! ـ زمینها ـ مثل و مانند ـ صدای شکستن چوب خشک.
۱۳ ـ زمین ـ کاشتن ـ راه در آمد ـ از کمر خوش باشد.
۱۴ ـ نصف ـ ازمصالح ساختمانی ـ امور بانکها از سود آن میگذرد.
۱۵ ـ معروفترین دشت ایران ـ از نواحی دیدنی اصفهان.

عمودی: عادی

۱ ـ حتما بر بلندی ایستاده و دور واطراف را می پاید ـ تقویم جلالی از اوست.
۲ ـ سفید ترکی ـ نیست شده ـ صدا بر آن ضبط شود.
۳ ـ به گرو گذاردن ـ خجالت و حیا ـ سنگ گرانبها ـ توانائی.
۴ ـ خشک ـ جای خوردن و نوشیدن است ـ بر گرده اسب نهند.
۵ ـ حرف تعجب ـ سنگی که در سختی ضرب المثل است ـ طایفه ایرانی ـ باغی در شیراز
۶ ـ نوشیدن ـ تکبرو خود پسندی ـ انچه که به شمع الوده شده باشد.
۷ ـ زخمی که دار دست زخمی میدهد ـ زهرش امان ندهد ـ پسوندیست.
۸ ـ انچه که عاقبت خوبی ندارد ـ عضدالدوله دیلمی بر رودخـانه کر بستـه تا استفـاده کشاورزی برساند.
۹ ـ تکرارش نوعی مد دامن اروپائی است ـ چربی شیر ـ زلف تنگ.
۱۰ ـ صدای بلند ـ مقصود و مطلوب ـ قسمت سکسی پا.
۱۱ ـ از دیدنی ها در ارتش ـ تکخال ورق ـ ایوان ـ تازه.
۱۲ ـ دستور غذا در رستوران ـ همدم و بار ـ زین و برگ اسب.
۱۳ ـ حرفی در زبان موسیقی ـ حرارت افزون بودن ـ واحد چهار پا ـ شایسته و سزاوار.
۱۴ ـ بیم و ترس ـ سر حال و شاداب ـ حرف ندا.
۱۵ ـ با باقندگی می آید ـ در برابر شدآید باید داشت.

حل جدول های شماره قبل

امروز و فردا در تلویزیون ببینید.

توجه: برنامه های زیراز سوی رادیو تلویزیون دراختیار ما قرار گرفته و روزنامه اطلاعات هیچگونه مسئولیتی در تغییرات احتمالی برنامه ها ندارد

برنامه اول (چهارشنبه)

۱۱:۳۰	پخش مستقیم برنامه‌ی بزرگداشت رضا شاه کبیر
۱۷:۰۰	اخبار
۱۷:۰۵	کودکان
۱۸:۲۰	اخبار ورزشی
۱۸:۳۰	در استان ما
۱۸:۴۵	حماسه فولاد
۱۹:۳۰	برنامه ویژه
۲۰:۳۰	اخبار
۲۰:۵۰	دنیای خبر
۲۱:۱۰	عبور از تاریخ
۲۲:۰۰	دائی جان ناپلئون
۲۳:۰۰	اخبار

تلویزیون دوم (چهارشنبه)

۱۸:۳۰	موسیقی و تصویر
۱۹:۰۰	اخبار
۱۹:۱۰	پولیانا «قسمت هفدهم»
۱۹:۴۰	سفرهای دورو دراز
۲۰:۴۰	بازیهای زمستانی
۲۱:۲۰	پیشواز نوروز
۲۱:۳۰	اخبار
۲۲:۱۵	درودی، سرودی و بدورد
۲۲/۲۵	شب موسیقی ایرانی

برنامه بین المللی (چهارشنبه)

۱۵:۵۵	اعلام برنامه
۱۶:۰۰	خلاصه اخبار
۱۶:۰۵	سرزمین گمشده
۱۶:۳۰	خیابان سه سامی
۱۷:۲۵	منتظر باش تا پدرت بخانه باز گردد.
۱۷:۴۵	آکوامن
۱۸:۰۵	فرار کن جو
۱۸:۳۰	اخبار
۱۹:۰۰	کاشفان
۱۹:۵۵	دکتر بعد از این
۲۰:۲۰	تئاتر روز
۲۱:۱۵	هاری او
۲۲:۰۰	اخبار
۲۲:۱۵	پری میسن

برنامه اول (پنجشنبه)

۱۲:۰۰	اخبار
۱۲:۰۵	تفسیر قرآن
۱۲:۳۰	فیلم برای بچه‌ها
۱۲:۵۰	تدریس باله
۱۳:۰۵	کریستی لاوو
۱۴:۱۰	شهرهای ایران
۱۵:۰۰	ویرجینیائی:
۱۶:۱۵	راز بقا
۱۷:۰۰	کودکان
۱۸:۰۰	وضع اضطراری
۱۹:۰۰	برنامه ویژه آئین
۲۰:۰۰	مسابقه پاسخ چیست
۲۰:۳۰	اخبار
۲۰:۵۰	دنیای خبر
۲۱:۱۰	عبور از تاریخ
۲۱:۲۰	آقای مربوطه
۲۱:۴۰	منتخب فیلمهای فارسی: پستچی
۲۳:۳۰	اخبار

تلویزیون دوم (پنجشنبه)

۱۸:۳۰	موسیقی و تصویر
۱۹	داستانهای قشنگ
۱۹:۰۵	سند باد
۱۹:۳۵	غارتگران
۲۰:۳۵	صفحه اول
۲۱:۲۰	پیشواز نوروز
۲۱:۳۰	اخبار
۲۲	سینمای شب جمعه

برنامه بین المللی (پنجشنبه)

۱۱:۵۵	اعلام برنامه
۱۲:۰۰	شو «گریپ ایپ»
۱۲:۳۰	فیلم سینمائی
۱۳:۴۰	کارتون
۱۴:۰۰	ورزش
۱۶:۰۰	خلاصه اخبار
۱۶:۰۵	نیکولز
۱۷:۰۰	سوپر من
۱۷:۲۵	ماجراهای عشقی پدر
۱۸:۰۰	نگاهی به ایران
۱۸:۳۰	اخبار
۱۹:۰۰	شو «مایک داگلاس»
۱۹:۵۰	مک میلان
۲۱:۰۰	باب کارول تد و الیس
۲۱:۳۵	بیوگرافی
۲۲:۰۰	اخبار
۲۲:۱۵	فیلم سینمائی

حمایت از نمایشنامه نویسان ایرانی

وزارت فرهنگ و هنر بمنظور حمایت ازحقوق نمایشنامه نویسان ایرانی ضوابطی درنظر گرفته است که اداره برنامه های تاتر و مراکز فرهنگ و هنر شهرستانها ملزم به رعایت آن هستند. این ضوابط شامل خرید نمایشنامه، تامین حقوق نویسنده و نحوه ارزیابی آن میشود. درمورد خرید نمایشنامه وزارت فرهنگ هنرشهرستانها و اداره‌ی برنامه های تاتر باید نکات زیر رادرنظر بگیرند:

۱ - کلیه‌ی حقوق اجرای صحنه‌ای و تلویزیونی نمایشنامه رامی توانند.اداره تئاتر و ادارات فرهنگ و هنر درشهرستانها ازنویسنده و یا وراث قانونی او برای مدت دو سال درتهران یاشهرستانها بخود اختصاص دهند.

۲ - حق چاپ و انتشار نمایشنامه فروخته شده برای نویسنده یاوراث قانونی او محفوظ خواهد ماند.

۳ - پس از اتمام مدت قرارداد کلیه‌ی حقوق نمایشنامه نویس کماکان نسبت به اثر باقی خواهد ماند.

۴ - استفاده از اثر توسط گروههای نمایشی وزارت فرهنگ و هنر پس ازاتمام مدت قرارداد منوط به توافق، بانویسنده و ارزشیابی مجدد طبق بندیک امکان پذیر خواهد بود

۵ - قسمت برنامه های نمایش وادارات فرهنگ و هنر شهرستانها می توانند نمایشنامه هایی را که قبل ازاین بخشنامه طبق قرار داد خاصی برای اجرای محدود و یا نامحدود خریداری کرده‌اند کماکان مورد استفاده قرار دهند.

۶ - نویسنده ازدرآمد اجرایی نمایشنامه فروخته شده سهمی نخواهد داشت.

۷ - هرگونه تغییرات اساسی درمتن نمایشنامه خریداری شده ازطرف کارگردان می بایست باموافقت و جلب نظر نویسنده اثر صورت گیرد.

۸ - اجرای نمایشنامه هائی که درمسابقات هنری و فرهنگی برنده جوایزی شده‌اند و حقوق اجرایی آن واگذار نشده باشد نیز منوط به عقد قرارداد بانویسنده طبق بندیک خواهد بود. درمورد تامین حقوق نویسنده نیز ازطریق اجراهای محدود نمایشنامه نویس نسبت بدفعات اجرا ازحقوق برمبنای دو صدم ارزش خرید آن برخوردار خواهد شد. نحوه ارزیابی نمایشنامه و تعیین حقوق آن نیز به واحد ارزیابی نمایشنامه های ایرانی محول شده است.

این واحد دراداره‌ی برنامه های نمایش به ارزیابی نمایشنامه های ارسال شده می پردازد - بنابراین باتوجه به این نکته گروههای نمایشی وزارت فرهنگ و هنر درتهران و شهرستانها می بایست یکماه قبل از شروع تمرین نمایشنامه سه نسخه از نمایشنامه را همراه با اجازه نامه‌ی کتبی از نویسنده به واحد ارزیابی نمایشنامه های ایرانی قسمت برنامه های نمایش ارسال دارند.

طرح جدید سینمای آزاد

سینمای آزاد ایران طرحی تهیه کرده است تا با همکاری تلویزیون آموزشی فیلمسازی را بین دانش آموزان مدارس تجربه کند. مجتمع فرهنگی فرح پهلوی دریاخچی آباد واقع در جنوب تهران برای این تجربه در نظر گرفته شده است. درصورتی که بتوان نتیجه‌ی شایسته از این آزمایش بدست آورد در دیگر شهرستانها نیز این کار دنبال خواهد شد. طرح بعدی سینمای آزاد مربوط به گنجاندن فیلمسازی به طریق سوپرهشت بعنوان یک واحد درسی و همکاری مسئولان فوق برنامه در مدارس ایران است که بعد از بررسی نتیجه‌ی این تجربه درباره‌ی آن اقدام خواهد شد.

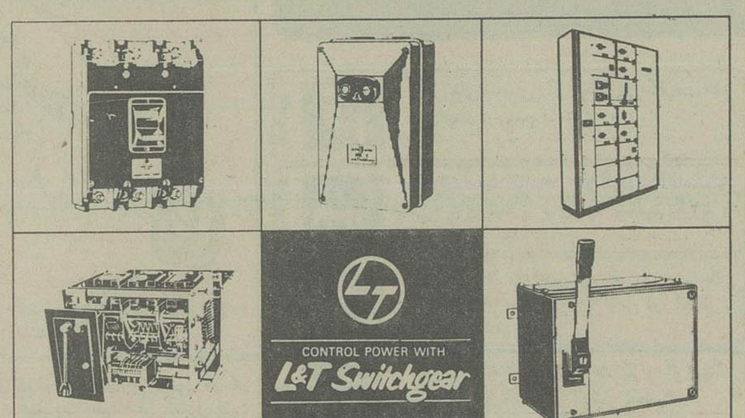

«ال اندتی» وسیله آسانی برای حفظ «سویچگیر» است و صنایع را از قدرت افزایش نیروی مولد آنها برخوردار می کند.

انواع سویچگیرهای «ال اندتی» را بآسانی میتوان نگهداری کرد. هنگام استفاده از کنتاکتور «ال اندتی» که بخش جدایی ناپذیری از استارترهای ما را تشکیل میدهد، تنها کاری که شما باید انجام دهید، باز کردن پیچ ها است. زیرا این عمل ساده کنتاکت های ثابت و متحرک هردو برای بازرسی شدن در دسترس شما قرار می گیرند. عوض کردن «کویل» نیز بسیار آسان است. در مورد سویچهای اتصالات و غیره میتوان عمل تعویض و جابجا کردن را براحتی از جلو انجام داد. برای قسمتی که بتجهیزات قطع جریان دران قرار گرفته است، شما حتی نیازی ندارید که بهیچوجه عملی در زمینه نگهداری و تعمیرات انجام دهید. عملیات تعکیراتی و استحفاظی را که هر چند گاه یکبار مورد نیاز قرار می گیرد، میتوان درحالی که «اسی بی» بر روی ریل قرار گرفته است بانجام رساند. از انجا که احتیاجی به باز کردن قطعات و پیاده کردن کامل قسمتهای منفصله وجود ندارد بنابراین زمانی که باید برای تعمیرات و نگهداری صرف شود میتوان به حداقل کاهش داد. برای آنکه سویچگیر هایی را در خدمت صنایع خود قرار دهید که میتوانند حداکثر دوام و قابلیت استفاده را در کارخانه شما تضمین کنند بهترین کاری که می توانید بکنید اینست که به «ال اندتی» متکی باشد.

استفاده از «ال اندتی» به شما امکان میدهد که حداکثر بهره برداری را از ظرفیت کارخانه خود بعمل آورید و حتی نیروی مولد آن را نیز افزایش دهید.

قسمت صادرات

لارسن اندتوبرولیمتید

LARSEN & TOUBRO LIMITED

L&T House, Ballard Estate, P.O. Box 278, Bombay 400 038, India

پلیس راه میگوید:

روبروئی برای اینکه مواظب او باشید

پشت سری همانقدر آینه‌های اتومبیل خود خطرناک است که را تنظیم نمائید

سوئیس= ژنو- لوزان- ووی- مونترو

اسپانیا= کستادل سل

فرانسه= پاریس- کت‌دازور

ما میتوانیم نظر شما را برای هرنوع آپارتمان- ویلا- زمین بصورت نقد و اقساط دراز مدت و بهره کم تأمین نمائیم.

چون قیمتها بعد از عید بالا خواهد رفت
قبل از عید مکان مورد نظر را رزرو فرمائید.
تجریش- خیابان پهلوی شماره ۱۸۲۷

ANDALUGIA INTERNATIONAL REAL ESTATE

تلفن ۲۷۹۵۴۲- ۲۷۰۶۲۰

شماره تلفن‌های اداره برنامه‌های تئاتر تغییر کرد

به اطلاع میرساند شماره تلفن های اداره برنامه‌های تئاتر از تاریخ ۳۶/۱۲/۱۰، بدین ترتیب تغییر کرده است.

شماره تلفن ۳۱۷۳۵۷ به ۳۷۰۳۵۷
شماره تلفن ۳۱۰۷۲۷ به ۳۷۱۷۲۷
شماره تلفن ۳۱۰۵۳۶ به ۳۷۰۱۳۱

کاشی
جدید ۲۰X۲۰ ایرانا

مناسبترین پوشش برای کف و دیوار
با استحکام فوق العاده
برخوردار از زیباترین طرحهای کاشی درجهان
دوام کاشی جدید ۲۰X۲۰ ایرانا ابدی است

ایرج گرگین در یک جلسه مطبوعاتی

بوی کینگ:

مجموعه تلویزیونی مشترک ایران، انگلیس و آلمان

استعدادهای جوان را تقویت می کنیم

سهم موسیقی ایرانی در رادیو ۲ بیشتر خواهد شد

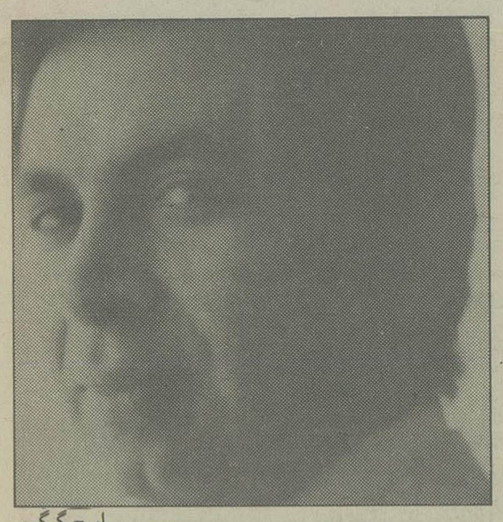

ایرج گرگین

دوشنبه بیست و دوم اسفند در جلسه ی مطبوعاتی رادیو و تلویزیون ایرج گرگین مدیر این شبکه و علی اصغر طاهری رئیس واحد پخش رادیو ۲ ضمن اعلام برنامه های نوروزی در مورد برنامه های سال آینده این کانال توضیحاتی دادند. رادیو و تلویزیون ۲ از مهر ماه ۳۶ بطور مستقل بمدیریت «ایرج گرگین» فعالیت خود را آغاز کرد که فعالیت شش ماهه این کانال با توجه به برنامه های عرضه شده قابل توجه است. (بطور جداگانه به بررسی این برنامه ها خواهیم پرداخت). ایرج گرگین در مورد فعالیت های سال آینده ی این کانال اظهار داشت:

ناصر تقوایی از اوایل سال ۳۷ تهیه سریال جدیدی برای تلویزیون ۲ را آغاز خواهد کرد که بر اساس داستانهای نویسندگان معاصر ایرانی ساخته میشود. به این صورت که ۱۳ فیلم یکساعته با اقتباس از داستانهای نویسندگانی نظیر: صادق هدایت، جلال آل احمد، ابراهیم گلستان، محمود دولت آبادی احمد محمود، و..... ساخته خواهد شد. احتمالا بعد از ساختن ۱۳ قسمت اولیه از این مجموعه ۱۳ قسمت دیگر نیز ساخته خواهد شد که هر قسمت آنرا یک فیلمساز خوب ایرانی با اقتباس از یک اثر ادبی معاصر خواهد ساخت.

هدف از ساختن این مجموعه اینست که ضمن ثبت آثار ادبی معاصر از طریق رسانه ی تلویزیون در آشنا ساختن مردم با ادبیات معاصر قدمی برداشته شود. دیگر اینکه در سال آینده به فیلمسازان جوان و با استعداد ایرانی امکان داده خواهد شد تا فیلمهای تجربی برای این کانال بسازند با این نیت که از این امکانات فیلمسازان جوان بتوانند استعدادهای خود را نشان دهند. «سیر علوم و فنون در ایران» خواهد شد

همچنین در سال آینده مجموعه ی جدیدی نیز بنام شراب خام که بر اساس داستان اسماعیل فصیح ساخته شده بنمایش در خواهد آمد این مجموعه را «علوی» سازنده ی سریال تخت ابونصر ساخته است.

در مورد برنامه های رادیو نیز نیز از جمله برنامه های تولیدی تلویزیون ۲ در سال آینده خواهد بود. در این برنامه که هشت قسمت خواهد بود به بررسی علم و فن در ایران با توجه، فلسفه و مسائل دیگر پرداخته خواهد شد.

در زمینه ی تئاتر هم در سال ۳۷ بیشتر به ضبط تئاترهای ایرانی اهمیت داده خواهد شد بویژه نمایشنامه های اصیل ایرانی که در این زمینه نمایشنامه ی بلیل سرگشته ضبط شده است. همچنین برنامه هایی نیز در زمینه شناسایی تئاتر و بررسی تاریخ آن تهیه خواهد شد.

در سال آینده مجموعه ای نیز بنام «بوی کینگ» بطور مشترک با آلمان و انگلیس تهیه خواهد شد البته نه بصورت فیلمهای مشترکی که تا کنون ساخته شده اند بلکه سازنده این فیلم ایرانی خواهد بود ولی دو سناریو براساس این داستان که در قرن هفدهم میلادی می گذرد نوشته علی اصغر طاهری اظهار داشت که: از اول فروردین ماه ۳۷ یکساعت بزمان پخش برنامه های رادیو افزوده خواهد شد و برنامه ها تا ساعت ۲ بامداد ادامه خواهد داشت و همچنین سعی خواهد شد بیشتر به پخش موسیقی ایرانی اهمیت داده شود و از ساعات پخش موسیقی غربی کاسته شود.

Canon

کانن به لحظات خوب، به چیزهای قشنگ و به آن چیزهائیکه دوستشان دارید واقعیت می بخشد

پروژکتور ناطق کانن PS-1000

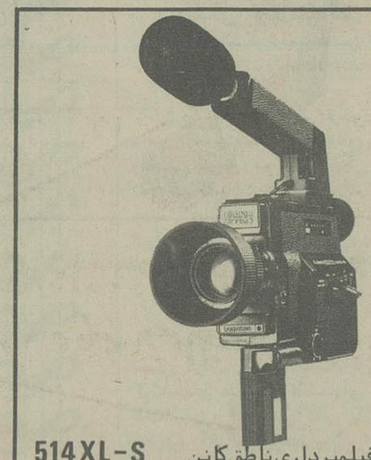

دوربین فیلمبرداری ناطق کانن 514XL-S

دوربین عکاسی کانن AE-1

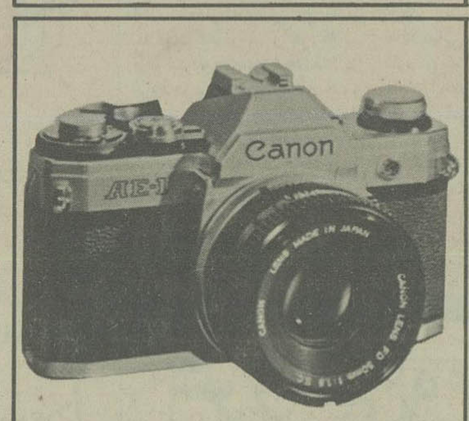

دوربین عکاسی کانن 110ED

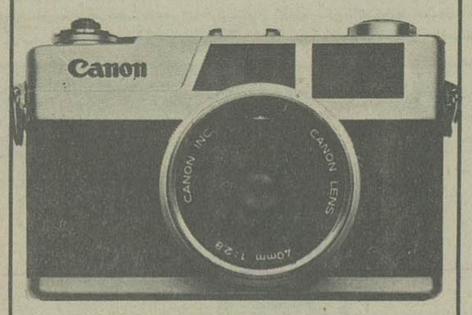

دوربین عکاسی کانونت

کانن هدیه‌ای خوب برای دوستان خوب

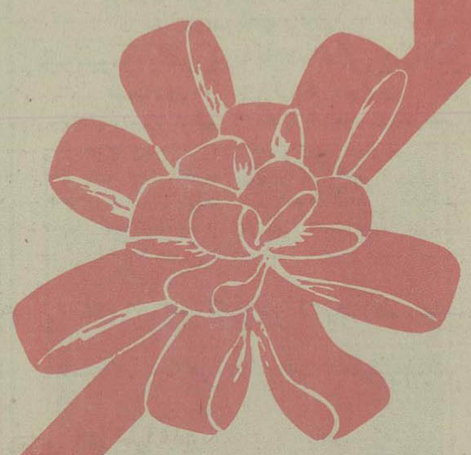

کانن

را از فروشگاههائی با علامت کانن Canon بخواهید

مرضیه

آئین وفا

رامیخواند

پس از مدتی سکوت مرضیه هشت آهنگ کاملاً جدید را بمناسبت نوروز ۲۵۳۷ بطور انحصاری بر روی کاست سی بی اس بدوستداران خود هدیه میکند.

شرکت سی بی اس ازهمکاری بیدریغ مرضیه درتهیه این کاست منحصر بفرد سپاسگزار است

CBS

تلفن پخش:
درتهران - ۶۲۵۲۵۶ و ۶۲۵۴۳۹ جهت شهرستانها - ۸۳۲۵۷۵ و ۸۳۲۵۷۸

محصول ممتاز مترو گلدوین مایر

کفش بلورین با شرکت لسلی کارون - اقتباس از قصه جاودان

سیندرلا از صبح سه شنبه

اول فروردین برنامه سینما سینه موند

در پارلمان ایران

از : علیرضا شفائی

در کمیسیون مشترک‌دارائی مجلسین‌که امروز بریاست سناتور دکتر سید محمد سجادی در کاخ سنا تشکیل شد ـ لایحه‌ای‌که‌دولت بمنظور اصلاح آئین‌نامه استفاده از اتومبیل های دولتی تهیه و تقدیم مجلس کرده بود مورد بررسی قرار گرفت و بتصویب رسید. بدین ترتیب بااجرای آن، مدیران عامل شرکتهای دولتی درجه یک و نیز شاغلین مقاماتی که بموجب قانون،از حقوق‌و مزایای معاون وزارتخانه استفاده می کنند، حق استفاده از یک دستگاه اتومبیل اختصاصی را خواهند داشت.اتومبیلهای سازمانهای‌دولتی‌نیزباید منحصرا ازانواع‌اتومبیلهای ساخت‌ایران‌خریده‌شود. درآئین‌نامه‌جدید، همچنین شرایط‌تازه‌ای برای تعویض اتومبیلهای دولتی‌وتعقیب ومجازات سوء استفاده کنندگان از اتومبیل های خدمت پیش‌بینی شده است.

★ کمیسیون دارائی واستخدام مجلس سنا نیز دیروز برای رسیدگی به چند لایحه در دستور خود جلسه داشت. بایدگفت‌باوجودا‌ینکه تعطیلات‌نوروزی سنا،اعلام شده است‌ـ چند کمیسیون مجلس سنا تا۲۸ اسفندماه به بررسی لوایح ادامه خواهند داد از جمله ، روز شنبه ، کمیسیون اقتصاد مجلس سنابه ریاست آقای مهندس شریف امامی جلسه‌خواهد داشت .

دربوشهر دانشگاه تاسیس کنید

در باره تاسیس دانشگاه در استان بوشهر، یکی از نمایندگان ـ دکتر طیب- بایادآوری این نکته که موضوع مورد توجه عموم افراد و محافل و انجمن های ملی می باشد گفت:هم‌اکنون دربوشهر برنامه احداث‌نیروگاه هسته‌ای در حال پیشرفت است،ولذا بایدجوانان و متخصصین‌ایرانی به تکنولوژی هسته‌ای دسترسی داشته باشند . درجوارهمین نیروگاه امکان کامل وجود دارد که موسسه عالی مجتمع علوم هسته‌ای در استان بوشهر تاسیس شود ودر پیوند باسایر رشته های صنایع دریائی و بازرگانی و ماهیگیری‌یک دانشگاه کامل و سودمند بحال نیاز های آینده مملکت، دایر شود.

اثر تعیین ساعت‌کار برای اصناف

● نایب رئیس کمیسیون بازرگانی و مخبر کمیسیون امور اقتصادی ودارائی مجلس شورای ملی- ادیب مجلسی- اعلام کرد : تعیین ساعت شروع و خاتمه کار اصناف باتوجه به طبیعت شغلی آنان ونیاز مردم که بانارسائی و تنگناهائی از قبیل مسئله ترافیک مواجه بودند، عملا در بهبود زندگی اجتماعی مردم پایتخت اثر مستقیم داشت واز سوی دیگر با ایجاد نظم و ضابطه در کار اصناف پایتخت ، پس از سال ها روابط فیمابین خریدار و فروشنده در چهارچوب صحیح قرار گرفت . این امر از همه مهمتر برای رفاه حال صاحبان واحدهای صنفی‌وعائله آنها فوق‌العاده ثمربخش بوده است.

بانک فرهنگیان در خارج از کشورنیز شعبه تاسیس می‌کند .

● یکسناتورفرهنگی‌شوکت ملک‌جهانبانی‌که طی سه‌دوره نمایندگی مجلس شورای ملی، ریاست کمیسیون آموزش و پرورش را بعهده داشت. ودر مجلس سنا نیز مخبرکمیسیون آموزش و پرورش است در تشریح اقدامات بانک فرهنگیان، از تریبون سنا، نکات تازه‌ای مطرح کرد . سناتور شوکت ملک جهانبانی گفت در نظر است شعب‌بانک فرهنگیان درخارج از کشور نیز تاسیس شود. همچنین در نظر است در مورد برنامه مسکن فرهنگیان وسایر برنامه های رفاهی ، بانک فرهنگیان، مشارکت وسیع بنماید.

مردم ایلام ازآب‌آلوده استفاده می‌کنند

★ حسن ملکشاهی نماینده ایلام و منشی کمیسیون بودجه مجلس شورای ملی از تریبون مجلس اعلام کرد: مردم ایلام از لحاظ آب آشامیدنی ، بی‌نهایت در تنگناهستند. آب شهر بوسیله چند حلقه چاه که توسط شهرداری‌حفر واداره میشود ، تامین میگردد که با توجه به نقص شبکه لوله‌کشی فعلی که مربوط به‌چندین سال‌قبل است‌وبرای‌جمعیتی در حدود ۱۵ هزار نفر در نظر گرفته شده بود ، نمی‌توان آنرا تصفیه کرد و مردم اکنرا از آب آلوده استفاده‌می‌کنند. نماینده ایلام خواست که وزارت نیرو نسبت به تحویل‌گرفتن تاسیسات لوله‌کشی آب‌شهرایلام وهمچنین تامین آب شهر از آبهای «گل‌گل» و یا «سراب میش خالص» اقدام کند.

احیای «گلزارنرگس»

● نماینده بهبهان (طاهر جوکار) از اینکه احیاء«گلزار نرگس» شهرستان بهبهان از چندی قبل مورد توجه وزارت کشاورزی و عمران روستائی قرار گرفته، تشکر کرد و از مسئولین مربوط خواستار شد با در نظر گرفتن مسابقه‌تاریخی «گلزار نرگس» و کیفیت و کمیت آن، باز هم در احیاءاین منبع طبیعی که موجب لطافت روح است ، اقدام کنند.وی تذکرداد با در نظر گرفتن شرایط منطقه آغا جاری شایسته است نسبت به احداث یك مجتمع ورزشی که بتواند جوابگوی نیاز اهالی باشد، اقدام فوری بعمل آید .

قیمت تمام شده هرتن ذغال‌سنگ به۲۸۴٫۴ رسیده است

★ معادن ذغال سنگ بافق در وسعتی به طول ۲۰۰کیلو متر و عرض ۷۰ کیلو متر ، اکتشاف شد . در این فاصله بیش‌از ۴۰ معدن آهن با ذخیره‌ای جمعا درحدود دو میلیارد و پانصد میلیون تن نیز کشف شد ، در حال حاضر فقط ازمعدن سنگ آهن چغارت واقع‌در۱۴کیلومتری بافق،استخراج میشود . ذخیره این‌معدن‌برابر ۴۱۵ میلیون تن، به معیار ۶۰ درصد آهن است ومیزان استخراج از آن یك میلیون تن سنگ آهن‌درسال میباشد ، اما تا آخر سال جاری ، میزان استخراج به سه میلیون تن خواهد رسید . مهندس یدالله توتونی افشار نایب رئیس کمیسیون صنایع و معادن مجلس شورای ملی ، در حضور راندمان هر کارگر در این معدن، از تریبون مجلس اعلام کرد : در سال ۲۵۴۳ برابر سه ونیم تن در هشت ساعت کار و سال بعد برابر پنج و نیمتن در۸ ساعت کار ، درسال ۲۵۴۵ برابر هفت‌وچهارتن در ۸ ساعت کار رسید و بهمین ترتیب قیمت تمام شده هرتن سنگ‌آهن که در سال ۲۵۴۳ برابر ۵۶٫۸ ریال بود ، در سال۲۵۴۵ به ۲۸۴٫۴ ریال رسیده است .

تاسیس «بانك مسکن»

● به نظر محمود شریفی نماینده آبادان و نایب‌رئیس کمیسیون پست‌و تلگراف مجلس اگر «بانك زمین» تاسیس شود ، دیگر ما مشکلی بنام مسکن نداریم و اگردرگذشته تشکیل می‌شد ما مشکلی بنام مسکن نداشتیم و کار محاکم دادگستری اغلب به‌رسیدگی به‌دعوی موجر و مستاجر علیه یکدیگر ، صرف نمی‌شد. بهمانگونه که‌باتاسیس‌بانك‌فرهنگیان امروز جامعه فرهنگیان کشور با بهره‌وری از این‌تکیه‌گاه مالی مطمئن، دعاگوی شاهنشاه هستند. باتاسیس«بانك زمین» که آن نیز پدیده عصر رستاخیز است . دولت‌می‌تواند زمین های بزرك را با قیمت عادله خریداری کندو اعتماد جامعه‌جلب و اساس مالکیت محفوظ‌بماند .

در حضور والاحضرت شاهپور غلامرضا پهلوی ریاست کمیته ملی المپیک ایران دهمین جلسه هیات امنای دانشکده تربیت بدنی و علوم ورزشی تشکیل شد. در این جلسه رئیس دانشکده تربیت بدنی وعلوم ورزشی گزارشی باطلاع رساند . در خاتمه‌والاحضرت‌شاهپور غلامرضا پهلوی دستور دادند دکتر ستاری تا تعیین رئیس جدید این دانشکده را سرپرستی کند . در عکس دکتر گنجی‌وزیر آموزش و پرورش ـ حمید زاهدی دبیر کل و ریاحی رئیس دبیرخانه شورای مرکزی دانشگاه ها ـ دکتر کاروان معاون دانشگاه و دکتر ستاری معاون‌ورزشی وزارت آموزش و پرورش‌در این جلسه دیده میشوند .

مذاکرات نفتی ایران و کنسرسیوم یکماه تعطیل شد

مذاکرات پیرامون تجدید نظر در قرارداد معاملاتی‌فت بین شرکت ملی نفت و کنسرسیوم بین‌المللی عصر دیروز بمدت چهار هفته تعطیل شد.

طرفین دور دیگر را که پیش‌بینی میشود دورپایانی مذاکرات باشد در نیمه دوم فروردین آغاز میکنند. بیانیه مختصر شرکت ملی نفت حاکی است در جریان این مذاکرات کلیه امور مربوط به روابط بلند مدت شرکت ملی نفت ایران با اعضاء کنسرسیوم مورد بررسی قرار گرفت و پیشرفتهای قابل توجهی در موارد مختلف حاصل گردید .

مذاکرات جدید روز شنبه ۲۶ فروردین در تهران‌آغاز میگردد .

هوشنگ انصاری دیشب در یک گفتگوی کوتاه مذاکرات‌را «خوب» توصیف کرد و اظهار امیدواری نمود که دراواخر فروردین مذاکرات‌به‌نتایج نهائی‌برسد.

رادیو لندن دیشب طی تفسیری که برداشت تفاهم‌آمیزی داشت ازموارد‌توافق شده ، اظهار بی‌اطلاعی‌کرد و گفت « هیچگونه اطلاعی راجع بموارد مورد موافقت در دست نیست و نمیتوان گفت که آیا این توافق‌ها‌در زمینه مدیریت حوزه‌های نفتی بوده یا درباره میزان خرید بلند مدت کنسرسیوم و یا اصولا خاتمه سرمایه گذاری کنسرسیوم در تشکیلات نفتی ایران».

گزارش خبرنگار ماهاکی است که مسائل پیچیده این مذاکرات که گاهی به چانه زدن میکشد بیشتر مربوط به مطالبات یا مشکلات معوقه است . این مسائل وقت‌گیر یکی از دلایل طوفانی شدن مذاکرات میباشد .

در زمینه «خاتمه سرمایه گذاری کنسرسیوم» باید توجه داشت که این‌امر‌مدتی است پایان یافته و از دو سال قبل سرمایه‌گذاری توسط ایران انجام میگردد بهمین جهت ایران تخفیف قیمت نفت را معادل ۶ سنت در هر بشکه از بین برد و خود راسا از بازارهای بین‌المللی سرمایه مورد احتیاج را تهیه میکند.

در مورد «مدیریت حوزه نفتی» مذاکره مربوط به انحلال شرکت سهامی خاص خدمات نفت ایران نیست . شرکت کماکان بکار خود ادامه خواهد داد . این شرکت تحت‌نظر شرکت ملی نفت و عامل آن محسوب میشود. منتهی خارجیهای شاغل آن باید درتمام‌سطوح کاهش پیدا کند، و در یک زمان قابل پیش‌بینی محدود بکادر فنی تحت نظر مدیران ایرانی گردد. این امر تنها مربوط به شرکت سهامی خاص خدمات نیست ، بلکه هدفی است که درتمام‌صنایع نفت ایران تعقیب میشود.

از آخرین مصاحبه هوشنگ انصاری رئیس هیئت مدیره و مدیر عامل شرکت ملی نفت که تقریبا در اواخر مذاکرات فعلی انجام گرفت میتوان به‌نتایج دور اول و موارد مورد بحث طرفین دست یافت.

انصاری گفت موضوع اصلی مذاکرات مربوط به انعقاد یک موافقتنامه تازه است که در آن مسائل «مقدار» و «مدت» و«جزئیات دیگر» مورد بحث میباشد .

در مورد مقدار همان اختلاف طولانی دو سال اخیر است که کنسرسیوم از تعهد آن شانه خالی کرد و اگر در قرارداد جدید زیربار آن نرود اصل‌قرارداد را «لق» کرده است ، که قطعا‌چنین‌کاری نخواهدکرد.

درمورد «مدت»هم‌صحبت برسراین است که ایران مدت هر معامله را کوتاه و قابل تغییر و تجدیدنظر میداند و از آنجائیکه قرارداد یک قرارداد امتیاز نفت یا قرارداد عامل نیست لذا مطابق نفس هر معامله مدت آن باید مطابق روح بازار در هرچند سال‌یکبار تغییر کند .

نکته دیگرمربوط به خرید فرآورده‌های نفتی پالایشگاه آبادان است که هوشنگ انصاری با کلمه «احتمالا» از آن گذشت و این امر نشان میدهد که طرفین‌هنوز آخرین حرفهای خود را در این‌باره نزده‌اند و بایدمنتظر مذاکرات ۲۶ فروردین بود.

قصه‌های نویسندگان نامدار ایران فیلم تلویزیونی میشود

براساس قصه‌هائی از نویسندگان نامدار ایران ، جلال آل‌احمد ، صادق «چوبک» ، صادق هدایت ، جمال میرصادقی ، احمد محمود ، هوشنگ گلشیری، محمود دولت آبادی و چند تن دیگر ... سیزده فیلم سینمائی برای تلویزیون ۲ ساخته می‌شود.

طرح مزبور را ناصر تقوایی به تلویزیون ۲ ارائه کرده که به تصویب رسیده و قرار است از سال آینده طرح به اجرا درآید.

دادستان برای قاتل مهدی تقاضای اعدام کرد

بقیه از صفحه ۴۶

۱۴ـ با توجه بگزارش پزشکی قانونی (برگ های۱۱۱ و ۱۱۲) و توضیحات دقیق حضوری‌آقای‌دکتر رضاگرمان (برگ های ۲۸۶ تا ۲۸۸) پزشک قانونی که علت مرگ‌را خفگی در آب از طریق‌انداختن طفل در چاه‌آب جزی‌تشخیص داده و این نظر با اظهارات متهم و توضیحات وی انطباق دارد .

۱۵ـ علاوه بر مراتب فوق با توجه بسایردلایل و مدارک و شواهد از قبیل دیده و شناخته شدن متهم بوسیله‌مادر طفل و دادن مشخصات و اظهارات بی شائبه طفل همراه مهدی پورنیک بنام جمال رستم پور که در قرار مفصل آقای بازپرس احضاء شده‌اند و احتیاجی به تکرار آنها نیست ارتکاب بزه انتسابی از طرف متهم آقای داریوش وجدانی فرزند علی محرم و مسلم است و مستند بماده ۲قانون تشدید مجازات رباینده‌گان اشخاص مصوب اسفند ماه ۱۳۵۳ با توجه به صدر ماده ۱ ازقانون مزبور درخواست مجازات اعدام برای وی میگردد .

باشد تا حدی از این‌رهگذر تشفی و تسلی‌خاطر مادروپدر داغدیده کودک ناکام که‌قربانی اندیشه پلیدو اهریمنی‌عنصری متجاوز شد حاصل آید و احساسات جریحه‌دار جامعه التیام یابد و نیز مجازات با ایفاء نقش ارعابی خود برای افرادی هم که‌درآینده درچنین اندیشه های شیطانی باشند موجب عبرت گردد .

تاریخ‌ربودن ۳۰٫۱۱٫۲۵۳۶ و تاریخ قتل ۱۱و۱۲٫۱۲٫۲۵۳۶و محل وقوع جرم تهران است.

دادستان تهران ، ناصر مجیدیه .

تبریکات

جناب آقای‌دکتر اسفندیار ستاری

حسن انتصاب جنابعالی رابا اینهمه سوابق ورزشی به عنوان معاون وزارت آموزش وپرورش در تشکیلات ورزش ایران از طرف خود وجامعه ورزش استان بوشهر صمیمانه تبریك عرض مینماید.

بندر بوشهر ـ عزیزاله صمیمی

جناب آقای بهزاد معمارپور

باکمال خوشوقتی انتخاب جنابعالی را بسمت شهردار کرج تبریك میگویم.

علی‌اصغر صمدزاده

حسن انتخاب جناب آقای بهزاد معمارپور رابسمت‌شهردار به کلیه نمایندگان انجمن شهر و مرده آزاده کرج تبریك میگویم.

علی‌اصغر صمدزاده

جناب آقای عبدالمجید شیخ‌الاسلامی

ارتقاء جنابعالی رابمدیر کلی غله‌استان سیستان و بلوچستان تبریك عرض‌نموده امیدوارم در اجرای منویات شاهنشاه آریامهر منشاءاثرات نیکوئی بوده و پیروزباشید.

نماینده کارگران کارخانجات سیلوی زاهدان ،توفیق میکائیل رازی .

آقای خسرو قبادی

انتصاب شایسته‌وبجای شما رابسمت دبیر شورای‌ورزش آمل تبریك میگوئیم.

محمدرضا محمدزاده ، جمشید حمیدی، قدرت نهاوندیان

جناب آقای جمشید نوشاد

انتخاب جنابعالی را بدبیری شورای عالی ورزش استان سیستان و بلوچستان تبریك عرض نموده آرزومندم دراجرای نیات والاحضرت ولیعهد ریاست عالیه ورزش ایران موفق و پیروز باشید.

رئیس هیئت‌شطرنج استان ـ توفیق میکائیل‌رازی

جناب آقای آموزگار دبیرکل محبوب حزب رستاخیز ایران

باانتخاب آقای دکتر فریدون اسدی بسمت دبیر حزب استان کرمان باردیگر ثابت نمودید اعمال نفوذ دردولت شما جائی نداشته قنبالیاقت وشایستگی افراد مور نظر میباشد.

کرمان ـ امیر عظیمی

در شهرستانها

کشف ۲۰۰ تن سیب احتکار شده در قزوین

قزوین ـ خبرنگار اطلاعات

ماموران بازرسی اتاق اصناف قزوین دیروز از سردخانه‌یی بنام «کیوان» دویست تن سیب‌احتکارشده کشف کردند .

کمیته حمایت از مصرف کننده شهرستان قزوین نیز با انتشار اعلامیه‌یی خرید هرگونه میوه ، آجل و دیگر اجناس گران را تحریم کرد .

صمد فاروقی رئیس اتاق اصناف قزوین در این‌مورد اظهار داشت : احتمال می رود مقدار دیگری سیب احتکار شده در سردخانه های شهر موجود باشد که بتدریج کشف و روانه بازار خواهد شد .

جسد مردی در «گهواره دیو» پیدا شد

شیراز ـ خبرنگار اطلاعات

جسد مرد۴۰ ساله‌یی‌بنام منصور زیانی توسط ماموران ژاندارمری در تفریحگاه «گهواره دیو» پیداشد.

گهواره دیو در ۳کیلو متری شمالشرقی دروازه قرآن قرار دارد.

در دست منصور مقداری قرص وتریاك قرار داشت . تحقیق در مورد چگونگی مرگ این مرد ادامه دارد.

کلوب تفریحات سالم ، کلوب قمار شده است

اهواز ـ خبرنگار اطلاعات

«کلوب تفریحات سالم «کیان پارس» اهواز ، تبدیل به قمارخانه مدرن شده است!»

طرفی عضو انجمن شهر اهواز ، با اعلام این مطلب‌در جلسه دیشب انجمن شهر که با حضور ضیائی شهردار اهواز ، تشکیل شده بود ، اضافه کرد :

ـ کلوب کیان پارس اهواز، که از چند ماه پیش ، کار خود را بعنوان کلوب‌تفریحات سالم ، آغاز کرد ، اکنون به مدرن‌ترین وسایل قمار مجهز شده و بصورت یک قمارخانه در آمده است .

وی درپایان سخنان خود، از شهردار اهواز خواست‌که از ادامه کار این کلوب ، جلوگیری شود.

مهندس کرمانی عضو دیگر انجمن با اشاره‌به این‌موضوع گفت : کلوب «کیان پارس» اهواز ، بتعهد خوددر باره احداث پارکینگ در این محل، عمل نکرده است و همچنین عوارض بلیت سینمایی خودرا که قیمت آن برای هر نفر یکصد ریال تعیین کرده ، به شهرداری نپرداخته است .

استاندار جدید لرستان

به‌امرشاهنشاه به استان‌لرستان توجه بیشتری میشود

بروجرد ـ خبرنگار اطلاعات

اقبال اقبال استاندارجدید لرستان درنخستین سفرخود بهبروجرد بامقامات این‌شهر بگفتگو نشست ورئوس برنامه‌های اقتصادی‌وعمرانی آینده استان راتشریح‌کرد.

استاندار جدید لرستان‌در اجتماع نمایندگان انجمنهای ملی، روسای ادارات، بخشداران و شهرداران منطقه گفت:

وظیفه ماست که درقلب مردم رخنه کنیم وفاصله بین‌دیوانسالاری ومردم راازمیان برداریم.

بروجرد مردان بزرگی درزمینه علم و ادب تحویل جامعه داده‌است درحالیکه شمااامروز حتی‌یک مهندس‌و یک وکیل آزاد لیسانسیه ندارید.

تاپیش از ورود من‌به‌این استان ۳۵۰میلیمتر باران باریده‌است واین سال‌پر برکتی را به‌همه مانوید میدهد.

استاندار خطاب به نمایندگان انجمن‌های ملی گفت:

ـ شما منتخبین‌مردم باید مشاور وراهنمای من‌باشید آمدن‌من وخیرمقدم گفتن شما کار رادرست نمی‌کند شاهنشاه درشرفیابی اخیر استانداران جدید فرمودند به‌استان لرستان باید توجه بیشتری شودواین وظیفه همگی مارا دشوارتر و سنگین تر می‌کند.

گفتگو با استاندار جدید سیستان و بلوچستان

زاهدان ـ خبرنگار اطلاعات

حسن اسلامی استاندار جدید سیستان و بلوچستان با هواپیما وارد زاهدان‌شد و مورد استقبال مدیران کل و روسای ادارات دولتی قرار گرفت .

استاندار سیستان و بلوچستان پس از ورودبه زاهدان در گفتگویی با خبرنگار ما اظهار داشت :

ـ برنامه‌هایی که از این پس در این استان اجرا خواهد شد هماهنگ با پیشرفت های منطقه و سیاست‌های دولت است .

من به کار گروهی توجه فوق‌العاده‌یی دارم و هریک از مسئولان و مجریان برنامه‌ها باید در امور مختلف با یکدیگر مشورت کنند و تبادل نظر داشته باشند. استاندار تازه‌افزود: در مورد سیاست عدم‌تمرکز معتقدم از تمرکز کار ها در استان‌ها باید جلوگیری کرد و وظایف را در کلیه سطوح شهرستان و بخش گسترش داد .

وی همچنین گفت که از ایجاد نارضائی و تبعیض بشدت جلوگیری میشود.

کانون پرورش فکری کودکان ونوجوانان

۲۴ اسفند ۲۵۳۶ بزرگداشت یکصدمین

سالگرد زادروز اعلیحضرت رضاشاه کبیر

کاست های جدید

آوازهای دیروز

با آثاری از : قمرالملوک وزیری ، بدیع زاده ، علینقی وزیری حبیب سماعی ، ابوالحسن صبا ، روح‌الله خالقی ، رکن‌الدین مختاری

آوازهای محلی

آواز: منیروکیلی تنظیم: حسین دهلوی

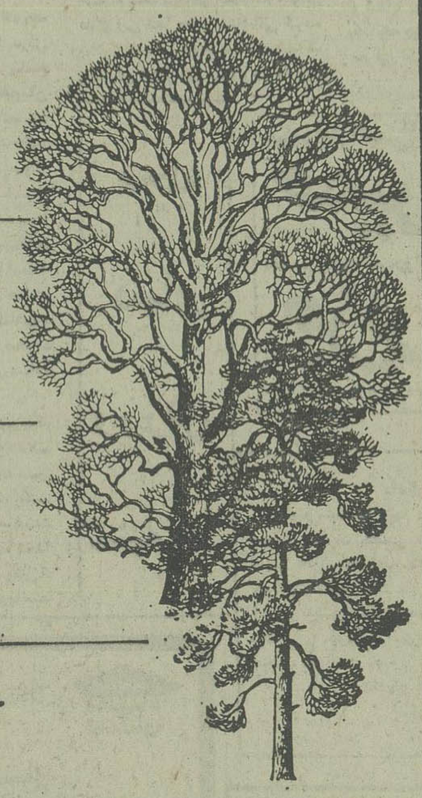

حکایت‌های صبحی

باصدای: صبحی موسیقی: اسماعیل واثقی

حکایت‌های مثنوی

باصدای صبحی موسیقی: اسماعیل واثقی

آوازهای دیگر

آواز: سیمین‌قدیری

موسیقی: فریبرز لاچینی

CBS

تکثیر با نوار کاست سی . بی . اس با کیفیت برتر

مرکز پخش: سی . بی . اس رکورد . تلفن ۶۳۵۴۳۹ ـ ۶۳۵۳۵۶

مراکز آموزشی و فرهنگی میتوانند این کاست‌ها را از فروشگاه مرکزی کانون پرورش فکری کودکان و نوجوانان تهران خیابان تخت طاووس ـ خیابان جم شماره ۳۱ تهیه کنند.

تبریکات عید

هو

نظربه‌این که درایام نوروز تهران نخواهم بود بدین وسیله از سروران ارجمند و دوستان گرامی تودیع‌و خدا حافظی نموده سلامت و سعادت همگی راتحت عنایت مولای متقیان علی «ع» مسئلت دارم.

علی‌وثوق

جناب آقای مقدسی

ریاست محترم‌اداره آموزش و پرورش آبادان

عیدسعید باستانی را ازصمیم قلب تبریك عرض نموده توفیق روزافزون جنابعالی وکلیه فرهنگیان آبادان را درراه خدمت‌هرچه بیشتربه شاهنشاه آریامهرو میهن عزیز ازخداوند مسئلت مینمایم.

تعمیرگاه عدالت ـ محمد رفویی

روزنامه ندای ناسیونالیست

روزهای چهارشنبه با مطالب تحلیلی‌منتشر میشود

ماجرای کامل ربوده‌شدن وقتل مهدی پورنیک واعترافات قاتل در بازپرسی

دادستان برای قاتل مهدی تقاضای اعدام کرد

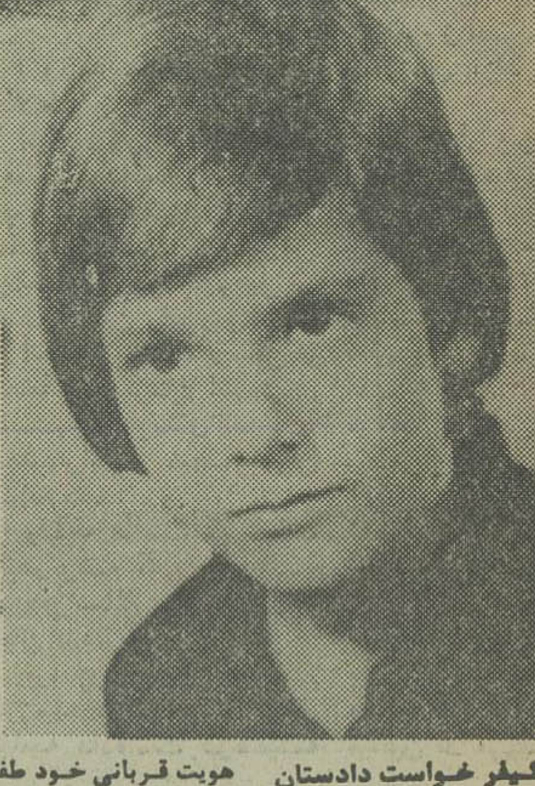

متن کیفر خواست دادستان تهران به شرح زیر است:

دادگاه عالی جنائی تهران

در پرونده پیوست بکلاسه ۵۳۲۲/۳۶ آقای داریوش وجدانی- فرزند علی ۳۳ ساله اهل مشهد ساکن تهران ایرانی. مسلمان. دارای عیال ویکنفر فرزند. زندانی با قرار بازداشت موقت از تاریخ ۲۵۳۶/۱۲/۱۸ شاهنشاهی متهم است بربودن طفل ۹ ساله بنام مهدی پورنیک وقتل وی:

مقدمتاً دادرسان محترم دیوانعالی جنائی را باین نکته جلب مینماید که قربانی این جنایت فجیع طفل معصوم دبستانی نه ساله است که در دنیای افکار کودکان خود جزمحبت وصفا، کتاب و دبستان، فراگیری علم و دانش، یکرنگی ویکدلی در محیط زندگی انسانی، مهرومحبت باهناء نوع خود اندیشه دیگری نداشته است واو باتبسم وخنده‌های خود که گویای صفای باطن وی بوده است ظاهر آراسته ولبافه‌های متبسم جنایتکاران جامعه را نیز از دیدگاه خود پاک وبی‌آلایش میداشته است.

او با امید فراگیری دانش بمدرسه میرفته با امید دیدار مادر وپدر خود بخانه برمیگشته است غافل از نیرنگ تبهکاران که با قیافه ظاهری انسان باباطنی مشحون از پلیدی وشقاوت در کمین او نشسته واز صفا وزود باوری کودکانه او بقصد تحقق نیات پلید غیر انسانی خود سوء استفاده میکنند.

فجیع‌ترین جنایات

بیگمان فاجعه دردناک قتل مهدی از دیگر جنایاتی که علیه روح وجسم انسانها مرتکب میشوند فجیعتر و تکان دهنده‌تر است زیرا مجنی علیه این فاجعه کودک بیگناه وبی‌دفاعی بوده است که نه فقط داغ مرگ جگر سوز اوروح وجسم والدین وبستگان او را متالم ساخته بلکه تجسم کیفیت رنج روحی وجسمی این کودک مظلوم که فقط بخاطر ارضاء نشدن حرص و آزوباج خواهی یک جنایتکار در لحظه ناامیدی وسقوط تحمل کرده برای هرانسانی دردناک وزجرآور است این غنچه نوشکفته که با یکدنیا امیدو آرزو چشم بزندگی دوخته بدست جانی ۵پوسیرتی پرپرشد وبرای همیشه چشم از جهان فروبست وموجب تاثر وتاسف عمیق همگان گردید.

تحقیقات انجام گرفته نشان میدهد که آزار روحی که از فاصله ربودن طفل تادم واپسین وقتل ناجوانمردانه این طفل معصوم از طرف متهم بکار رفته است با هیچیک از اصول اخلاقی وانسانی هرقدر هم از تعلیم وتربیت برکنار مانده باشد وفق نمیدهد.

از نظر جامعه‌شناسی کیفری متهم این پرونده را باید محیط تربیتی بکلی عاری از هرگونه اخلاقیات وصفات عالیه وحتی متوسط انسانی دانست که روحیه آلوده بشقاوت و ددمنشی درون ذاتی او را نیز باید بآن افزود.

امروز مکاتب کیفری حتی طرفداران مکتب دفاع اجتماعی ومعتقدین به فلسفه ونقش اصلاحی وتربیتی مجازات وجود افراد غیرقابل اصلاح وخطرناک بجامعه را نفی نمیکنند وطرد و حذف آنرا بعنوان یک اقدام تامینی وحراست جامعه از خطر وجود آنان نقش اساسی مجازات میدانند.

اعترافات متهم

مهدی پورنیک قربانی این جنایت در تاریخ ۲۵۳۶/۱۱/۳۰ در نزدیکی منزل خود بفاصله ۱۰۰ متر پس از پیاده شدن از اتومبیل سرویس دبستان از طرف متهم اغفال شده وباعتراف متهم که انگیزه خود را اخاذی از پدر طفل عنوان کرده است چند روزی اسیر رفتارهای غیرانسانی وی گشته وآخر الامر براثر تجسس ومساعی ضابطین دادگستری گرفتار شده است.

او بربودن این طفل و آزار او وبالاخره قتل وی با انداختن نامبرده در چاه کراراً در جریان تحقیقات اعتراف کرده است جنازه براهنمائی وی از چاه در آورده شده وپزشک قانونی علت مرگ را خفگی در آب چاه براثر سقوط در آن که وسیله متهم باعتراف صریح خود او انجام گرفته تشخیص داده است- متهم باین عمل غیرانسانی خود اکتفاء نکرده بمنظور امحاء آثار جرم وگمراهی مامورین در شناسائی هویت قربانی خود طفل را درچاه انداخته وسپس کاپشن او را آغشته بچسب موکت ومواد شیمیائی دیگر کرده وبعد کاپشن را آتش زده وبداخل چاه میاندازد تا جسد آتش گرفته وبدینوسیله شناسائی هویت مقتول متعذر گردد نه تنها ربودن طفل با نقشه قبلی بقصد اخاذی و در صورت عدم اجابت خواسته‌اش ارتکاب قتل وی انجام گرفته است بلکه متهم باعتراف خود با تصمیم بقتل وی او را بخارج از شهر به ۷۰ کیلومتری جاده ساوه برده وبقصد کشتن وی او را در چاه انداخته است بنابراین عمل متهم ربودن طفل وقتل عمدی باسبق تصمیم وتوام با کیفیات مشدده آنست.

دلایل وقوع جرم وتوجه اتهام وشرح ماجرا:

۱- در تاریخ ۲۵۳۶/۱۱/۳۰ شاهنشاهی آقای محمود پورنیک طی شکوائیه‌ای بکلانتری ۳ تهران اعلام مینماید: «پسرم مهدی پورنیک ۹ ساله امروز ساعت ۲/۵ بعدازظهر که از مدرسه فریمابمنزل آمده، وسرویس مدرسه او را میاورد حدود، ۱۰۰ متر پائین‌تر از منزل ما او را پیاده کرده است پیکان زردرنگی که یک جوان عینکی او را فوراً سوار کرده وبرده است بعداً با خود من تماس تلفنی گرفتند صدای جوانی حدود ۳۰/ ساله بود وگفت پسر تونزد ماسالم میباشد. احتیاج به پول داریم امشب جلسه داریم فردا صبح ساعت ۸ صبح با شما تلفنی صحبت میکنیم که چه مبلغ باید بیاورید. واگر با کسی هم تماس بگیری دیگر بچه خود را نخواهی دید..» (برگ ۵)-

۲- مامورین محرمانه موضوع را بررسی و تحت نظر قرار میدهند و تلفن شاکی را کنترل مینمایند تا اینکه در روز ۲۵۳۶/۱۲/۳ پس از تماسهای مکرر تلفنی مجدداً متهم با شاکی تماس تلفنی میگیرد و درخواست میکند مبلغ پانصدهزارتومان وجه نقد را حاضر نماید وی ساعت ۴ بعدازظهر برای گرفتن وجه مزبور مراجعه خواهد کرد و پس از تحویل گرفتن وجه فرزند اورا رها خواهد کرد.

۳- مامورین محل را زیر نظر و مراقبت قرار میدهند تا اینکه حدود ساعت چهار بعدازظهر مردجوانی با ماشین پیکان بدرب منزل شاکی مراجعه و درخواست کیف (محتوی پول) را مینماید. مامورین اورا دستگیر میکنند- وی خود را سیروس حسین‌زاده راننده آژانس‌های- وی معرفی میکند و توضیح میدهد«که درساعت ۸/۴۵ دقیقه صبح روز ۲۵۳۶/۱۲/۳ شخصی که خود را فخاری معرفی مینموده به آژانس مراجعه و ویرا با ماشین اجاره کرده و حدود ساعت دو بعدازظهر ویرا بحوالی گیشا برده است و باوگفته کیفش را درمنزل برادرش واقع درخیابان پهلوی کوچه اسفندیاری پلاک ۷۱ (آدرس شاکی) جاگذاشته و از او خواسته که ساعت ۴ بعدازظهر بآدرس مذکور مراجعه و کیف را از منزل مزبور تحویل بگیرد و بآدرس گیشا کوی ۳۶ پلاک ۳۵ مراجعت کند» مامورین اورا بمحل مورد نظر هدایت میکنند لیکن کسی برای گرفتن کیف محتوی پول مراجعه نمیکند و اهالی محل و ساکنان آدرس مذکور- از شناسائی فخاری نامی اظهار بی‌اطلاعی میکنند، از متصدی آژانس تحقیق میشود وی موضوع اجاره دادن ماشین به فخاری را تصدیق میکند(برگهای ۱۲ تا ۲۲ پرونده) -

۴- متهم درتاریخ ۲۵۳۶/۱۲/۴- باخانم فاطمه روحنی فرزند قاسم یکی از خویشان شاکی تلفنی تماس میگیرد و بوسیله او باشاکی مجدداً گفتگو کرده و از وی پول میخواهد شاکی مهلت میخواهد و متهم با گفتن (بازهم میخواهی کلک بزنی)مکالمه را قطع میکند(برگ ۵۷) وی شب تلفنی باخانم روحنی تماس گرفته میگوید پورنیک باید پول را بتو بدهد و توبما تحویل بدهی بالاخره قرار میگذارند پول را زیرصندلی عقب ماشین بانو.فاطمه روحنی گذاشته درجاده میدان فوزیه به تهران پارس جلو پرده کرکره مهتاب ماشین را پارک کنند بهمین ترتیب عمل میشود مامورین ماشین را تحت نظر قرار میدهند ولی نتیجه‌ای حاصل نمیشود و قبل از اینکه خانم فاطمه روحنی درساعت ۱۰ شب ماشین را بیاورد- متهم تلفنی باو میگوید(خانم بیهوده تلاش نکن) . (برگ ۵۷) -

۵- درتاریخ ۲۵۳۶/۱۲/۱۵- ستوانیکم قدیمی بمقام معاونت دادسرای تهران مستقر درآگاهی گزارش میدهد که..((.. پس از انعکاس موضوع درجراید ساعت ۱۳ روز جاری شخصی که خود را محمود حسن معرفی مینمود شخصاً باداره آگاهی مراجعه و اظهار میدارد ازطریق روزنامه مطلع شده که طفل نه سالهای را بنام مهدی با پیکان زرد رنگی ربوده‌اند و اظهار میدارد چند روز پیش شخصی بنام داریوش وجدانی.. چند ساعتی پیکان زرد رنگ اورا.. گرفته..)). (برگ ۷۱) دستورداده میشود ((باهدایت محمود حسن نسبت بشناسائی داریوش.. و دستگیری وی اقدام نمائید.)) -

۶- درتاریخ ۲۵۳۶/۱۲/۱۶ ساعت ۱۴ - درخیابان امیرآباد... داریوش وجدانی دستگیر میشود و بازرسی بدنی میگردد و یکبرگ کاغذ بمارک دانشگاه تهران- بیمارستان دکتر منوچهر اقبال- از وی کشف میشود که درآن شماره‌های کلیه اتومبیل‌های مأمورین تعقیب و مراقبت نوشته شده- وی صراحتاً بربودن مهدی پورنیک اعتراف میکند(برگ ۷۳)

۷- درهمانروز ۲۵۳۶/۱۲/۱۶ از متهم داریوش وجدانی تحقیق میگردد وی به خط خود مینویسد: «بااتومبیل متعلق به هاشم محمدآبادی رفتیم نزدیک منزل آقای پورنیک وقتیکه سرویس مدرسه آمد بچه را پیاده کرد من بچه را سوارماشین کردم و بعداً هاشم سوار ماشین شد آنوقت من پیاده شدم و هاشم بچه را برد و گفت اورا میبرم جای مطمئن و تونخیالت راحت باشد... مرتب با هاشم تماس داشتم و جویای بچه بودم ولی اورا ندیدم میگفت خیالت راحت باشد جای مطمئن میباشد...(آخرین بار) از خیابان پشت آیزنهاور .کنار رودخانه من و هاشم با هم بودیم و بمن تلفنی صحبت کردم.. گفتم پول حاضر است گفتند حاضر است اما ما نمیدانیم بچه زنده است یا مژده است من گفتم بخدا بخدا بچه زنده است ما آدمکش نیستیم و ما بچه را بعداً میاوریم..)) (برگ ۷۴)

سئوال میشود((درمرتبه‌ای که بچه را پای تلفن آوردید و با مادر و پدرش صحبت کرد کجا بود..)) درپاسخ مینویسد:)) من و هاشم حرفهایمان را باهم میزدیم و می‌شنیدیم و تصمیم گرفتیم که یکمرتبه بچه صحبت بکند و به هاشم گفتم بچه را آورد و از خیابان کندی صحبت کرد باپدر و مادرش.. ماشین را هاشم آورده بود گویا از دوستانش میباشد (کذافی‌الاصل) (برگ ۷۵) یا اینکه خریده- بعدازسوارشدن بچه، هاشم را سوار کردم و بابچه براه افتادیم و من آمدم از اتوبان پارک وی بطرف پائین و من درمیدان کندی پیاده شدم و هاشم بچه را برد.

شماره پیکان را نمیدانم... روزیکه بچه را ما برداشتیم بعدا که هاشم بچه را برد جای مطمئن که من نمیدانم گذاشت آمد دنبالم.. رفتیم تلفن زدیم که همسایه‌شان صحبت کرد گفت آقای پورنیک نیامده بعدا تلفن زدیم و گفت ۲ میلیون تومان.. پورنیک، گفته ندارم و میتوانم پانصد هزار تومان تهیه کنم و فردا که مجددا تلفن کردیم گفتیم که قبول است پانصد هزار تومان.

۸- یکروز بعد یعنی در تاریخ ۲۵۳۶/۱۲/۱۷ - متهم از حرف اولی خود عدول کرده چنین میگوید:

من با محمود دوست و فامیل دور هستیم.. حدود ۳ ماه قبل پیشنهاد کرد که بیا یا اینکه کارخانه‌ای باز کنیم و آنرا بیمه کنیم بعدا آتش بزنیم و مبلغ یک میلیون از بیمه دریافت کنیم یا اینکه کار دیگر بکنیم که بتوانیم زود پولدار بشویم. آنوقت با همدیگر نقشه بچه‌دزدی طرح کردیم.. بعدا من گفتم دوستی دارم که اوهم پولدار است و آنوقت تصمیم به (دزدی) بچه آقای پورنیک گرفتیم.. مدت ۱/۵ ماه در تعقیب او بودیم.. یکروز که ماشین محمود را گرفته بودم و او کار داشت.. آمدم و مینی‌بوس مدرسه را تعقیب کردم که دیدم میرود مدرسه فریما.. آنروز ساعت ۲ آمدیم که محمود سر خیابان ایستاد.. منهم جلو د که آبگوشت‌فروشی بودم که اتفاقا از طرف خیابان جردن، سرویس آمد نرسیده بمنزلشان نگهداشت منهم از موقعیت استفاده کردم و آمدم (بمهدی) گفتم بیا برویم هتل پهلوی پدرت گفت نمیایم گفتم بیا برویم منزلتان آنوقت سوار شد ولی گفت منزلمان نزدیک است گفتم عیبی ندارد سوار شد در ضمن یک آدرس منزلشان را هم روی کاغذ نوشته بودیم که به مهدی نشان دادم ولی اسمش را نمیدانستم رفیقش گفت مهدی من هم بیایم من گفتم نه فقط مهدی باید بیاید آنوقت رفتم بطرف خیابان جردن.. آمدم‌داخل پهلوی محمود که دیده بود آمد و سوار شد آنوقت من آمدم از جاده پارکوی.. محمود رفت.. تا عصر گشتیم.. عصر با مهدی رفتیم سینما.. بعد مهدی را بردم در اطاق خواب خودمان و او را در اطاق گذاشتم و برایش ضبط‌صوت آوردم و میوه و آجیل خلاصه مشغول شد هر وقت از اطاق مهدی میامدم بیرون درب را قفل میکردم و میگفتم اگر کاری داری در بزن تا برایت باز کنم بعدا زنم گفت این چه کسی است بچه کی است آورده‌ای مگر مدرسه ندارد گفتم بچه دوستم است و او با خانمش که مریض هستند رفتند خارج برای معالجه من او را آوردم پهلوی خودم و تا هفته دیگر میایند خلاصه هر روز بهانه‌گیری میکرد که مگر فامیل ندارد.. تا اینکه او را بردم در تاریخ ۳۶/۱۲/۱۰ و در باغی در جاده چالوس نزدیکی از رفقا

که از تابستان میشناختم گذاشتم.. اسم این مرد اکبر است آدرس دقیق او را نمیدانم ولی میتوانم نشان دهم سئوال میشود (علت اینکه در بازجوئی قبلی هاشم نام را معرفی کردی که بچه در منزل اوست و مارا بمنزل او هدایت کردی پس چه بود؟) جواب میدهد بخاطر اینکه آدم کلاهبرداری است.. او دخالتی نداشته.. راجع بشماره‌های ماشین‌های (برگ ۸۵) تعقیب کنند- پرسش میشود وی مینویسد «این شماره‌ها مربوط بروزی بود که ماشین آژانس را تعقیب کردم این شماره‌ها را یاد داشت کردم وخط خودم است بخاطر اینکه در مواقع دیگر این شماره‌ها را شناسائی کرده باشم که مربوط باداره ساواک وافسران شهربانی بود» در مورد مطالبه پول از پدر طفل ربوده شده مینویسد «من اول گفتم دومیلیون تومان ولی گفتند زیاد است و ۵۰۰ هزار تومان میتوانم تهیه کنم.. سیروس حسین‌زاده راننده آژانس دخالتی نداشته »من او را با ماشین از آژانس کرایه کردم.. (او را در امیراباد گذاشتم رفتم اتومبیل (دیگری) کرایه کردم وبردم در خیابان گیشا گذاشتم بعداً آمدم نزد سیرویس گفتم توبرو بادرس خیابان پهلوی خیابان اسفندیار پلاک ۷۱ منزل آقای پورنیک وخودشان یک کیف میاورند میدهند به تو- توهم او را بردار بیا وقتی سیروس رفت من با پیکان که کرایه کرده بودم در تعقیب او پرداختم و از او جلوتر رفتم که اتومبیل‌هائی که شماره‌شان را دارم یادداشت کردم وبقیه شماره‌ها را روزهای دیگر یادداشت کردم و آنوقت دیدم که سیروس را گرفتند من در آنطرف خیابان اسفندیار بطرف جردن بودم و وقتیکه وضع را شلوغ دیدم فوراً رفتم بطرف آدرسی که بسیروس داده بودم که دیدم از یک پیکان دو نفر مسلسل بدست که داخل ساک پارچه‌ای ارتش بود پیاده شدند.. سیروس هم با پیکان آبی رنگ آمد که پشت سرش یک بنز ویک پژو ویک بنز بود بعداً هم پیکان بآنها پیوست. سیروس از موضوع پول ومحتویات اخل کیف بی‌خبر بود وباو گفته بودم که یک کیف را بگیر. سئوال میشود (شما در روز بودن طفل و روزی که با سیروس برای گرفتن پول تماس داشتید سبیل داشتید چطور سبیل‌های خود را تراشیدید و آیا در آنروز عینک دودی یا سفید که در منزل شما بدست آمده اس رده بودید؟ در پاسخ مینویسد: «آنروز سبیل داشتم وبعداً بخاطر اینکه شناخته نشوم سبیل خود را زدم وعینک دودی همراه داشتم وکت شلوار قهوه‌ای کرکی وکراوات کرم رنگ زده بودم..»

سئوال میشود: (اکنون چرا حاضر شده‌اید که با مامورین تحقیق همکاری کید ومحل اختفاء طفل را بگوئید

درپاسخ بازهم به دروغ چنین مینویسد:

((چون بچه طفل بیگناه است و ازطرفی پولی دریافت نکردم و دستگیر شدم حاضرم با مأمورین همکاری کنم جای مخفیگاه بچه را نشان دهم که از مجازات کمتری برخوردار شوم.. و تقاضایم اینستکه در مقابل این همکاری و راهنمائی رضایت شاکی خصوصی را برای من کسب نمائید.)) ادامه میدهد..(طفل در منزل اکبرواقع درجاده چالوس کیلو۱۶-۲۲ میباشد درطرف دست راست و منزل نسبتاً قدیمی میباشد(طفل) در نزد او و منزل او میباشد) .

سئوال میشود(درشب گذشته از ساعت ۱۴ الی ۷ صبح فردای ۳۶/۱۲/۱۷ شما بهمین عناوین افسران گروه تعقیب را باخود دوبار بجاده چالوس وحتی تانزدیکیهای چالوس بردید و باغهای متعددی را نشان دادید اما درهیچیک از این محل‌ها نبود.) مینویسد ((.. حالا این ادرس درست است.. همانطوریکه گفتم من بچه را نکشتم و درآدرسی که دادم موجود میباشد و شمارا به آن منزل هدایت میکنم چنانچه بچه سالم درآن منزل نبود و معرفی نکردم موضوع قتل را قبول دارم..))

۹- راجع بطرح دوم گرفتن پول بوسیله ماشین BMW زردرنگ خانم دکتر نیک‌پور (= بانو فاطمه روحی) سئوال میشود درپاسخ مینویسد: ((بامحمود درمیان گذاشتم.. گفت ایندفعه بگو وپول را درماشین بگذارد و ماخودمان ماشین را برمیداریم.. باشماره‌هائیکه دردست داشتم.. باخبرشدم که(.. مأمورین مراقبند) نزدیک ماشین ب.ام. و- نرفتم.

۱۰- بالاخره متهم درتاریخ ۳۶/۱۲/۱۷ ساعت ۱۰/۴۵ بواقعیت وحشتناکی اعتراف میکند و صورتمجلس مورخه ۳۶/۱۲/۱۷ (برگ ۹۱) را مأمورین تنظیم می‌کنند ((پیروبازجوئیهای مختلف از متهم بنام داریوش وجدانی فرزند علی در مورخه ۳۶/۱۲/۱۷ وهدایت مأمورین و افسران وسیله یادشده به نقاط مختلف جاده چالوس برای نشان دادن ربوده شده ساعت ۱۰/۴۵ روز جاری بالاخره اقرار کرد که مدت ۷ روز قبل مهدی را از ترس گیرافتادن بچنگ مأمورین بجاده ساوه که تقریباً ۷۰ کیلومتر از تهران فاصله دارد.. برده اورا درچاهی انداختم و روی آن مقداری چسب مخصوص موکت چسباندن آتش زده و ریخته‌ام..)) مأمورین بهدایت متهم سرچاه میروند ملاحظه میکنند((مقداری ازخاک دهنه چاه حالت سوختگی دارد و بوی چسب تینل میدهد..)) سعی میکنند جسد طفل را از چاه خارج کنند یکی از مقنی‌های محل بنام ولی صولتی داخل چاه میشود- جنازه طفل را می‌بیند و میگوید ((جنازه طفلی که سراوبطرف شرق و پایش بطرف غرب بوده دیده..)) از گروه امداد آتش‌نشانی تهران کمک خواسته میشود بالاخره ساعت ۲۳/۱۵ جنازه طفل وسیله نیروی امداد از چاه خارج و ملاحظه میشود طفلی درحدود ۹ ساله است که صورت آن متورم است.

۱۱- درتاریخ ۲۵۳۶/۱۲/۱۸ متهم آقای داریوش وجدانی با آقای سیروس حسین‌زاده راننده آژانس‌های - وی مواجهه داده میشود البته متهم را بین عده‌ای مأمورین می‌نشانند و حسین‌زاده فوراً اورا شناخته و میگوید این همان شخصی است که به آژانس مراجعه و اتومبیل پیکان براندگی ویرا کرایه نموده و دوسه ساعت دراختیار او بوده و جهت گرفتن کیف اورا بمنزل پورنیک فرستاده است.

۱۲- از متهم- درتاریخ ۳۶/۱۲/۱۸ بشرح اوراق ۹۳ تا ۱۰۸ پرونده مفصلاً بازجوئی میشود وی ضمن تائید اصل مطلب مطالبی بشرح زیر باخط خود مینویسد:

((من درسال ۵۳ باتهام ازاله بکارت بزندان کاخ افتادم و با آقای محمود پورنیک آشنا شدم((بامراجعه به برگ ۳۰۶ پرونده که سابقه زندانی متهم است معلوم میشود که وی درتاریخ ۵۳/۵/۵ از طرف بازپرسی شعبه ۱۱ تهران بزندان افتاده و بدوسال حبس جنائی درجه ۲ محکوم شده و پس از قطعیت حکم درسال ۵۳ بعلت گذشت شاکی خصوصی اجرای حکم درباره وی موقوف مانده است)) دراطاقیکه بودم با آقای پورنیک رفیق شدم و بعدازه ماه که رضایت«برای من» از شاکی خصوصی گرفته شد آزاد شدم.. به آلمان رفتم برگشتن ماشین بنز آوردم بآقای پورنیک نشان دادم سوارشد ولی نخرید.. حدود یکسال قبل برای خرید لوازم یدکی اتومبیل بخیابان چراغ برق رفتم پول کم آوردم از آقای پورنیک مبلغ دوهزارتومان گرفتم..) درمورد تصمیم بربودن طفل شاکی همان مطالب قبلی را مفصل‌تر شرح میدهد و اضافه میکند «ازمهدی درمنزل به نحو خوب پذیرائی میکردم و وقتی میخواستم بیرون بروم- درب را برویش می‌بستم و دراطاق برایش شکلات و میوه و آب و لگن ادرار میگذاشتم» این اظهارات متهم مبنی برنگهداری مهدی پورنیک بمدت تقریباً ده روز صحت دارد زیرا:

الف: وسایل بیان شده- و اسباب بازی درخانه متهم پیدا شده است.

ب- بانومهرانگیز... زن متهم پس از انکار اولیه بالاخره اظهار میدارد که «حقیقت اینستکه داریوش پسر بچه‌ای را بمنزل آورده بود بچه را از لای در میدیدم داریوش در را می‌بست و ماشین‌ها را میریخت جلو بچه و بچه بازی میکرد میگفت پسر یکی از دوستانم است.. میگفت نباید اورا کسی به بیند.. خیلی بچه ساکت و آرامی بود واصلا صدایش در نمی‌آمد.. داریوش بمن میگفت پدر این بچه بامن دوست است وکلاهبرداری از من کرده است بچه او را آورده‌ام پنهان کنم که از او پول کلانی میخواهم اگر بدهد بچه‌اش را میدهم من گفتم این بچه چه گناه دارد میبرم او را در خیابان رها میکنم داریوش گفت ترا میکشم من از شوهرم می‌ترسیدم ناراحت بودم... بچه را برد بمن گفت در یکی از دهاتهای کرج برفقایم دادم... یکروز داریوش منزل نبوده رفتم داخل اطاق وچادر پسر کردم دیدم لای لحاف بچه خوابیده است گفت سردم است من یک ژاکت باو دادم که پوشید.. از داریوش پرسیدم این بچه کیست گفت اسمش مهدی نیک‌پور است وپدرش خیلی پولدار و او را برداشت وبرد (برگ ۱۶۶ تا ۱۷۲)

ج: اظهارات ونوشته‌های دوشیزه نسرین، خواهرزاده متهم که بچه را درمنزل وی دیده است وچنین نوشته ((روز ۳۶/۱۱/۳۰... دائی‌ام آمد سلام کرد.. سپس در پذیرائی را بست بطوریکه ارتباط پذیرائی باهال قطع شده...اندکی بعد پیش ما آمد گفت یکی از دوستانم آمد دلم نمیخواست که شماها را به بیند..

چند روز بعد فکر میکنم پنجشنبه همان هفته بود برای دیدن (بخانه) داریوش رفتم زن دائی‌ام گفت که داریوش دوستش را آورده.. در آن اطاق نشسته بازی میکند داریوش گفت بچه شیطان وشلوغی است پدرش بمن سپرده.. برای همین نمیگذارم که از اطاق خارج شود خودم صبحها بمدرسه میبرمش و برایش اسباب بازی وضبط صورت ونوار بردمام که سرش گرم شود وبهانه نیاورد. گفتم گناه دارد حداقل بیاور با ما ناهار بخورد کمی فکر کرد گفت ناهار که نه ولی می‌آورم او را به بنید ولی مواظب باشید چون خیلی شیطان است اندکی بعد بچه را آورد در حالیکه از پشت بغلش کرده بود وگفت اینهم آقا مهدی وزود او را برد طوریکه قیافه کودک بخاطرم نماند ولی یادم است که لبخند برلب داشت: (برگهای ۲۴۷ تا ۲۵۱)

د:شهادت آقای علی‌رضا رضوانی.. دوست نسرین (بشرح صفحات ۲۵۹ تا ۲۶۲)

هـ: اظهارات آقای ناصر حسن... خواهرزاده متهم دیگر متهم که طفل را درخانه دائی‌اش دیده (برگهای ۲۸۱ تا ۲۸۵)

این لائل- اقرار متهم را در مورد نگهداری مهدی پورنیک در خانه‌اش تائید میکند.

۱۳- در مورد تصمیم بقتل طفل ربوده شده متهم چنین مینویسد:

«مهدی مدت ده روز درمنزل من بود.. این بچه خیلی ساده وکم رو بود. ازنظر جسمانی ضعیف بود..

تصمیم گرفتم یاولش دهم یااورابکشم و چون موقع آمدن ازمنزل ظهر بود وهوا روشن بود(بچه) تابلو خیابان امیرآباد راخواند روبروی کوچه امان هم قنادی ژاندارک راخواند من گفتم چه میگوئی گفت درست است قنادی ژاندارک گفتم بله وچون دیدم محل خانه‌مان را یادگرفته باوجود اینکه ازته دل راضی نبودم دست به چنین کاری بزنم حتی چند دفعه که درسرچاه بودیم جاده خلوت شد ودلم نیامد اورابچاه بیاندازم تااینکه فکرکردم کرایه ماشین آژانس زیاد میشود تصمیم گرفتم اورا درچاه بیاندازم باز دلم نیامد چند دفعه

همین فکر وهمین ناراحتی برایم بود تااینکه شیطان درو جودم رخنه کرد واورا که هوای خیلی گرم بود منهم کتم را درآورده بودم واوهم کاپشن را در آورده بود درسرچاه نشسته بودیم ناراحتی وازخدابی خبری اورا بچاه انداختم ورفتم کاپشن وچسب موکت را ازصندوق عقب (ماشین) آوردم ومقداری روی کاپشن ریختم وتاکبریت زدم آتش گرفت وفورا پرت کردم که درسرچاه گیر کرد ومقداری آتش بهوا بود که کاپشن میسوخت ودرحین سوختن کاپشن بچاه افتاد وبعد من چسب راباقوطی بداخل چاه انداختم وفورا آمدم سوارشدم وبرگشتم ودربین راه که کیف او باقیمانده بود کتابهایش را ورق ورق میزدم وبکنار جاده میانداختم ودفترهایش راهم همینطور.. آمدم ماشین آژانس را دادم ماشین پیکان قرمز رنگ که شیشه جلو آن زیاد ترک شکستگی دارد ومیتوانم آن مرد(صاحب ماشین را) معرفی کنم.. باو چک سفید امضا دادم (اوراق ۱۱۶ تا ۱۴۸ پرونده کیفری که درنزد بازپرس نوشته است)

این اقرارصریح متهم - باتوجه باینکه:

الف: بماموربن محل چاه رانشانداده وجسد از چاه بیرون آورده شد.

ب: کلیه آثار و علائم ودلایل مکشوفه- اظهارات اورا تائید کرده.

ج:عکس‌های متعدد- ضمیمه پرونده که ازجسد درحالات مختلف درموقع از چاه بیرون آوردن گرفته شده وپیوست پرونده است.

د: شهادت وشناسائی متهم بوسیله رحیم کلبی زاده که متهم ماشین اورا برای بردن مهدی پورنیک بقتلگاه کرایه کرده بوده(برگ ۳۱۲ تا ۳۱۴ -

بقیه درصفحه ۴۵

گمشده

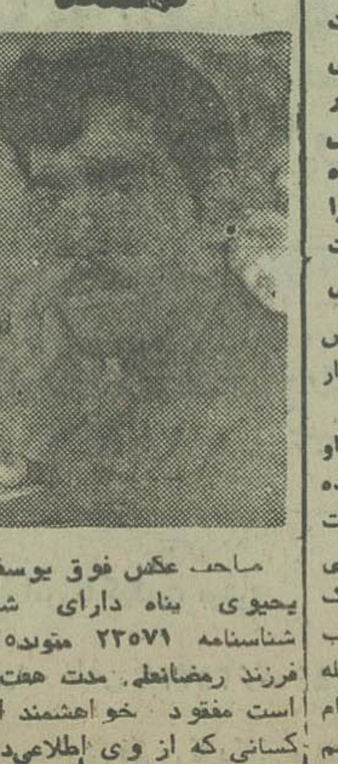

صاحب عکس فوق یوسف یحیوی بناه دارای شماره شناسنامه ۲۲۵۷۱ متولد ۱۳۲۵ فرزند رمضانعلی. مدت هفت‌روز است مفقود خواهشمند است کسانی که از وی اطلاعی‌دارند باتلفنهای ۵۵۰۴۰۳ و ۸۵۱۷۹۱ تماس گرفته وخانواده وی را از نگرانی درآورند

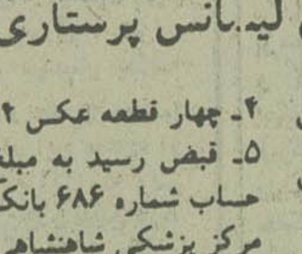

مرکز پزشکی شاهنشاهی ایران
دانشکده پرستاری
آگهی پذیرش دانشجو
جهت دوره فوق لیسانس پرستاری

دانشکده پرستاری مرکز پزشکی شاهنشاهی ایران جهت برنامه فوق لیسانس در رشته‌های مختلف پرستاری دانشجو می‌پذیرد.

شرایط ثبت نام:
۱- دارابودن درجه لیسانس پرستاری عمومی یا معادل ان
۲- اتمام سنوات خدمت مربوط به دوره تحصیلی لیسانس
۳- دارابودن معافیت از خدمات اجتماعی زنان
۴- قبول شدن درامتحانات ورودی و زبان و مصاحبه

مدارک لازم برای ثبت نام:
۱- فتوکپی مدرک لیسانس یا معادل ان در رشته پرستاری عمومی
۲- فتوکپی ریز نمرات تحصیلی دوره پرستاری
۳- فتوکپی معافیت دائم از خدمات اجتماعی زنان
۴- چهار قطعه عکس ۴×۳ با دید مشخصات در پشت آن
۵- قبض رسید به مبلغ - /۳۰۰۰ ریال حق ثبت نام به حساب شماره ۶۸۶ بانک شهریار شعبه بهجت اباد در وجه مرکز پزشکی شاهنشاهی ایران

داوطلبان واجد شرایط فوق میتوانند مدارک لازم را تهیه و برگ در خواست زیر را تکمیل نموده و به نشانی: کریمخان زند روبروی میدان بهجت آباد ساختمان گلستان طبقه پنجم دانشکده پرستاری مرکز پزشکی شاهنشاهی ایران
حد اکثرتاآخروقت اداری ۲ فروردین ۲۵۳۷ شخصا یا توسط پست سفارشی ارسال نمایند.
۱- تاریخ برگزاری امتحان پرستاری و زبان انگلیسی روزهای ۲ و ۳ اردیبهشت ماه سال ۲۵۳۷ خواهد بود.
۲- تاریخ مصاحبه در روزهای ۳۰ و ۳۱ اردیبهشت ماه سال ۲۵۳۷ در محل دانشکده میباشد.
۳- محل برگزاری امتحانات بعدا توسط دانشکده اعلام خواهد شد.

برگ درخواست شرکت در امتحان ورودی فوق لیسانس دانشکده پرستاری مرکز پزشکی شاهنشاهی ایران

اینجانب :
نام ____ نام خانوادگی ____ فرزند ____
متولد سال ____ دارای شماره شناسنامه ____ صادره از ____ دارای
درجه لیسانس در رشته پرستاری عمومی یا معادل لیسانس از دانشگاه ____ مایل
موسسه علوم وآموزش عالی
به شرکت در امتحانات ورودی آن دانشکده میباشم به ضمیمه این درخواست مدارک فوق الذکر را ارسال میدارم .
نشانی : شهرستان ____ خیابان ____ کوچه ____
شماره منزل ____ تلفن ____ تاریخ تنظیم وامضاء

وجه ثبت نام مسترد نخواهد شد.

محبوب نسل جوان
داریوش
امشب وهمه‌شب در کاباره
جزیره
تلفن ۹۸۰۰۳۳- ۹۴۱۷۱۱

ستاره آواز اصیل ایرانی
حمیرا
امشب وهمه‌شب در کاباره
جزیره
تلفن ۹۸۰۰۳۳- ۹۴۱۷۱۱

مجله
دنیای
ورزش
شنبه ها

دادگستری استان لرستان

بدینو سیله به متهم ذیل بنام عباس شهرت علی میرزائی میرچی فرزند حسین ساکن اصفهان خیابان شاهپور مسجد لمبان منزل اصلاحی که در پرونده ۲۲۶۹ک - ۵۳ دادسرای خرم‌آباد متهم است بایراد ضرب‌غیرعمدی منتهی به نقص‌عضو اخطار میشود ظرف دو ماه پس ازنشرآخرین آگهی خودرابه دادسرای خرم‌آباد معرفی‌نمایددرغیر اینصورت تصمیم قانونی اتخاذ خواهد شد.

دادیار دادسرای خرم آباد : کریمی تبار
آ- ۱۱۱۱۴

اطلاعیه

بدینوسیله نمایندگی شرکت سهامی جیپ ایران در شهرستان قم باطلاع کلیه دارندگان اتومبیل های جیپ و (چروکی چیف)میرساند که فروشگاه و تعمیرگاه مجاز این نمایندگی بطور شبانروزی از مورخ ۳۶،۱۲،۲۷ الی ۲۵۳۷،۱،۱۵ آماده خدمتگزاری میباشد.
آدرس : قم چهارراه شاه جنب بانک تهران
تلفن تعمیرگاه ۲۴۵۰

THE LANGUAGE HOUSE
خانه‌زبان
ترم بهار
ثبت نام کلاسهای ترم بهار درسطوح عادی- سریع- فردی برای دانشجویان دوره جدید. زیر نظر دکتر کوبرس واساتید آمریکائی
خانه‌زبان: خیابان پهلوی بالاتر از چهارراه امیر اکرم جنب کوچه آذر تلفنهای: ۶۲۳۰۵ - ۶۶۲۰۱۱ - ۲۲۰۷۹۱

مجالس ترحیم

بانهایت تاسف فوت جانسوز حسن‌نامدار سرهنگ‌بازنشسته شهربانی، برادر همکار عزیزمان جناب آقای اکبر نامدار رئیس هیئت مدیره شرکت رابه‌اطلاع دوستان و همکاران میرساند . مجلس ختم‌ان مرحوم ازساعت ۲الی۴ بعداز ظهر روز پنجشنبه ۲۵اسفند ماه جاری درخانقاه صفی‌علیشاه برگزار میگردد .
هیئت مدیره و کارکنان شرکت تبلیغاتی ساکوپ
آ_۴۵۵۴۴

باآندوهی فراوان درگذشت شادروان حسن نامدار سرهنگ بازنشسته شهربانی، همسر ، پدر و برادر عزیزمان را به اطلاع دوستان و آشنایان می‌رساند . مجلس ترحیم زنانه و مردانه فقید سعید از ساعت ۲الی۴ بعداز ظهر روز پنجشنبه ۲۵ اسفند ماه جاری در خانقاه صفی‌علیشاه منعقد خواهد بود .
مهرانگیز اردهالی _ شهریار _ شاهین _ شاهرخ‌نامدار _ ماهجبین سامعنیر _ ماهرخسار _ ایران _ توران و منصوره نامدار _ حسین نامدار _ جعفر نامدار _ اکبر نامدار .
آ_۴۵۵۴۵

باپک دنیا تاسف درگذشت سرهنگ بازنشسته شهربانی حسن نامدار را به‌اطلاع دوستان و آشنایان میرساند . مجلس ترحیم فقید سعید از ساعت ۲تا۴ بعد از ظهر روز پنجشنبه ۲۵ اسفند ماه جاری در خانقاه صفی‌علیشاه برگزار خواهد شد .
حاج سید فخرالدین اردهالی _ سید علاالدین اردهالی
آ_۴۵۵۴۶

بازگشت بسوی ابدیت
باکمال تاسف و تاثر فوت نابهنگام شادروان حسن نامدار «سرهنگ بازنشسته شهربانی» را به‌اطلاع‌کلیه دوستان و اشنایان میرساند. مجلس ترحیم زنانه و مردانه فقید سعید از ساعت ۲الی۴ بعدازظهر روز پنجشنبه ۲۵ اسفندماه جاری در خانقاه صفی‌علیشاه برگزار خواهد شد .
خانواده های نامدار _ اردهالی _ عزیززاده _ قادری‌پناه _ ایران‌نژاد _ شهابی‌زاده _ معماربور _ آذری _ محمدیانپور _ امان‌اللهی _ حسین معماربور _ سلیمانی _ اکبریان _ اربابی _ مرزوقی فریور _ کهنسال _ مشکریز _ قراگزلو _ نبی‌صدر منصوری _ معروفخانی _ کاوه _ مومنی _ پناهی _ اتحاد _ دشتی‌پور _ حکیمی _ کنعانیان _ ناژ _ محسنی _ رکنی _ آل‌یاسین _ حاجی آقالر _ اصفهانیان _ حجارپور _ توسلی _ شبری _ مجیدی _ مدیرزاده _ خیرخواه _ معنوی _ توکلی_ حسینی‌نسب .
آ_۴۵۵۴۷

با نهایت تاسف وتاثر درگذشت شادروان **عبدالکریم خزعل (سردار لشگر)** فرزند مرحوم شیخ خزعل را باطلاع بستگان و آشنایان می‌رساند، مجلس ختم‌آن‌مرحوم‌منحصرا در روز پنجشنبه مورخ ۲۵ر۱۲ر۳۶ در خرمشهر برگزار می گردد وهزینه برگزاری ختم در تهران به مصرف امورخیریه خواهد رسید .
ماک‌الزمان خزعل (بنان نوری)، وحید، حسین، صفیه، فریده و مرسده خزعل، خانوادههای خزعل و وابسته .
آ_۴۵۶۲۴
اطلاعات _ مصیبت وارده را به بازماندگان آن‌مرحوم تسلیت می‌دهد .

خانواده های: کمالی. نیرومند. فهم‌الدینی. صادق بور. سردار شاهین. انبوهی. مظلومی. طیار. ناپلئونی. شریف بیگی. صادقی. بهفروز.
بانهایت تاسف درگذشت شادروان ابوالقاسم کمالی را به استحضار میرسانند. مجلس ترحیم فقید سعید روز جمعه ۲۶ر۱۲ر۲۵۳۶ از ساعت ۳½ تا۵½ در مسجد عالی سپهسالار شیراز منعقد است.
عبدالکریم کمالی. عبدالرحیم‌کمالی. عبدالرسول کمالی. عبدالعلی کمالی. دکتر احمد کمالی. مهندس غلامعلی‌فهم‌الدینی. مهندس رضا صادق بور.
آ_۱۱۲۱۳ ۱_۲
اطلاعات _ مصیبت وارده را بخانواده های عزادار بویژه بازماندگان آنمرحوم تسلیت میدهد.

بانهایت تاسف درگذشت بانو بتول حسینی همسر مرحوم اصغر جلالی ارکی رابااطلاع فامیل و آشنایان می رساند مجلس ترحیم از ساعت ۳ تا۵ بعد ازظهر روز ۲۵ر۱۲ر۳۶ در مسجد سید سجاد واقع در ۴۵ متری سید خندان ۱۲ متری کاظم‌آباد منعقد است ضمنا مجلس زنانه نیز در همان مکان برگزار می گردد.
خانواده های : حسینی . مهنورد. جلالی. اسکندری . هادیزاده.
آ_۴۵۴۵۳ ۲_۲

بدینوسیله درگذشت مادر همسرم بانو بتول حسینی همسر مرحوم اصغر جلالی ارکی را باطلاع دوستان میرسانم مجلس ترحیم ۳ تا۵ بعد ازظهر روز ۲۵ر۱۲ر۳۶ در مسجد سید سجاد واقع در ۴۵ متری سیدخندان ۱۲ متری کاظم آباد منعقداست.
شهرک مبل_ عباس جلالی
آ_۴۵۴۵۴ ۲_۲

بانهایت تاسف و اندوه درگذشت نابهنگام بانو ملیحه بلهری (عظیما) رابااطلاع خویشان و بستگان و اشنایان‌میرسانند.
مجلس ترحیم زنانه و مردانه آن عزیز از دست رفته از ساعت دوالی چهار بعدازظهر پنجشنبه بیست و پنجم اسفند ماه (فردا) درمسجد مجد برگزار می‌باشد .
خانواده های عظیما _ بلهری _ کشاورزی _ عباسی _ همراه _ سلامت_ دزفولی_ امینی_ لباف _ طالبیان _ قائم‌مقامی_ افغانی _ نیکنژاد _ کیانوش _ یمینی _ مجدی مجدم_ ناجیان_ عارفپور _ سعیدی _ مازوچی _ ایروانی _ زرین‌دست .
آ_۴۵۶۲۱
اطلاعات _ مصیبت وارده را بخانواده های عزادار بویژه بازماندگان آنمرحومه تسلیت میدهد .

بانهایت تاسف و تاثر درگذشت همسر وپدر عزیزمان‌مرحوم علی جمشیدی را باطلاع خویشاوندانو دوستان میرساند.
مجلس ترحیم مردانه وزنانه آن مرحوم روز پنجشنبه ۲۵ اسفند ماه از ساعت ۴الی۶ بعدازظهر در مسجد حضرت امام جعفر صادق علیه‌السلام واقع در آریاشهر برگزار میگردد.
عصمت غفرانی_ محمد تقی_ محمد حسین_ محمد مهدی _ محمدعلی_ مهین_ سیمین_ عفت (جمشیدی)_ خانوادهای‌جمشیدی_ غفرانی_ پوروالی_ محمدنیا_ مسعودی_ ذنوبی_ سلطانپور _ معتمدی کردستانی_ محمدی_ شهروزی_ لاجوردی وخانواده های وابسته.
آ_۱۶۶۰۷
اطلاعات_ مصیبت وارده را بخانوادههای عزادار بویژه بازماندگان تسلیت میدهد .

بانهایت تاسف وتاثر درگذشت نابهنگام مرحوم حسن خالقی ومرحومه اقدس خالقی همسروبرادر همسرآقای رمضان‌عبدالخالقی را باطلاع کلیه فامیل ودوستان میرساند مجلس بختم آن مرحوم ومرحومه روز جمعه ۲۶ر۱۲ر۳۶در شهرستان شاهرود ودرتهران روز شنبه ۲۷ر۱۲ر۳۶ مجلس ختم مردانه و زنانه از ساعت۴الی۶ بعدازظهر در مسجد حضرت سجاد (ع) واقع در خیابان مدائن نارمک وروز یکشنبه ۲۸ر۱۲ر۳۶ مجس ختم مردانه در مسجد جامع سمنگان نارمک منعقد میباشد با تشریف‌فرمائی خود روح ان تازه گذشتگان را شاد فرمائید.
از طرف شاهرودیها واناركيهاى مقيم مركز_ حاج شیخ‌عبدالله مهدوی خانوادههای خادمی_ غروی_ عبدالخالقی _ خالقی _ شفیعی_ رحیمی_ امجدی_ ولیخانی_ دادفرمای_ عابد _ ثابتی _ نوری_ خمامی_ چکشی_ خطیبی_ برزگر_ فردین_ مقانی_ بخارائی
آ_۴۵۵۹۰
اطلاعات_ مصیبت وارده را بخانوادههای عزادار بویژه بازماندگان انمرحومان تسلیت میدهد.

خانوادهای مجید الملک پناهی _ رفیعی _ ملک معزی _ بیات ماکو_ اهری_ تقی‌نیا_ مجتهدی_ امامی خویی_ شاهین نوری _ امین افشار _ فقهی _ خانواده های وابسته .
باکمال تاثر وتاسف درگذشت مرحوم عزت‌اله‌مجید(مجیدالملک) را باطلاع میرساند. مجلس تذکری روز پنجشنبه ۲۵ اسفند ماه از ساعت ۲الی۶ بعدازظهر در منزل شخصی انمرحوم خیابان ونک خیابان افتاب_ خیابان ماهتاب شماره ۴ منعقد است.
آ_۱۶۵۴۷
اطلاعات_ مصیبت وارده را بخانوادههای عزادار تسلیت میدهد .

باچشمی اشکبار وقلبی آکنده از تالم و تاثر درگذشت مادر دلبندمان مرحومه **بانو عصمت‌الملوک منصور (دیهیم)** را باطلاع می‌رسانیم .
مراسم یادبود وترحیم آن مرحومه روز جمعه بیست وششم اسفند ماه جاری از ساعت ۱۱ تا۱۳ در خانقاه صفی علیشاه منعقد خواهد بود .
پروین منصور، فروغ منصور (افخمی)، صبا منصور (حکمت)، مهری منصور (کلانی)، عبداله منصور، ثریامنصور (صالح) ،انوشیروان منصور.
آ_۴۵۶۰۸

با نهایت تاثر وتاسف درگذشت مادر همسران خود مرحومه بانو عصمت‌الملوک منصور را به اطلاع دوستان و آشنایان می‌رساند. مجلس ترحیم آن مرحومه روزجمعه بیست وششم اسفند ماه ازساعت ۱۱ الی۱۳ در خانقاه صفی علیشاه برگزار خواهد گردید .
هوشنگ منصور، سیاوش افخمی، غلامحسین حکمت، کریم کلانی، نادر صالح، عباسه افخمی، فرشته ناظمی .

خانوادههای منصور، دیهیم، افخمی، صالح، کلانی ، ناظمی، مجیدی، محتشمی، حالتی، میرمطهری ، گودرزی ، مصدقی، ذوالفقاری، خلیلی، هدایت وزیری ، پورتیمور ، امیرابراهیمی، صابر ابراهیمی و خانوادههای وابسته .
بانهایت تاثر وتاسف درگذشت مرحومه‌بانو عصمت الملوک منصور (دیهیم) همسر مرحوم محمد رضا منصور را باطلاع بستگان و آشنایان می‌رساند. مجلس ترحیم آن مرحومه از ساعت ۱۱ الی ۱۳ روز جمعه بیست و ششم اسفند ماه جاری در خانقاه صفی علیشاه برگزار خواهد شد.
مهدی منصور، منوچهر دیهیم، سرتیپ سیاوش دیهیم، محمد علی منصور، منصورعلی‌منصور، دکتر مسعودمنصور، مهندس فریدون منصور ، مهندس سعید منصور ، مهندس خسرو منصور، مهندس مجید منصور ، رحمت‌اله منصور، مهندس شاهرخ منصور، مهندس فرخ منصور، حسن علی منصور، عبدالعلی افخمی، مهندس بهمن افخمی ، اسفندیار افخمی، احمد ناظمی، هوشنگ ناظمی، عمادالدین‌میرمطهری، مرتضی ذوالفقاری، مهندس سعیدخلیلی، عباس‌هدایت‌وزیری، دکتر عبدالمجید مجیدی، دکتربهمن محتشمی، نادرپورتیمور، حسین صابر ابراهیمی .

با نهایت تاسف وتاثر فوت ناگهانی شادروان مرحومه بانو عصمت‌الملوک منصور (دیهیم) را باطلاع کلیه بستگان و آشنایان می‌رساند مجلس‌ترحیم آن‌مرحومه از ساعت۱۱ الی ۱۳ روز جمعه ۲۶ر۱۲ر۳۶ در خانقاه صفی علیشاه برگزار می‌گردد .
خانوادههای احمد علی احمدی، داراب اسعد، مرتضی امیر ارجمند، عباس بهبهانی، عنایت بهبهانی، حاجیانی ، قاسم رضائی، اکبر رشدیان، اکبرزاد، ایرج سپهپور،جهانخیر سپهپور، رضا ساعتچی، مرتضی ساعتچی ، تقی ساعتچی، حسن شهمیرزادی، چنجیز عموادی، محمد قمشه، علی‌قمشه، محمد علی قیصری، احمد قیصری، فرهاد گنجه‌ای ، مجید نویدی، محمد تقی گلچینی .
آ_۴۵۶۴۷
آ_۴۵۶۱۱
اطلاعات_ مصیبت وارده را بعموم افراد خانوادههای عزادار بویژه بازماندگان آنمرحومه تسلیت می‌دهد.

بدینوسیله فوت همسر آقای ابوالفضل موتمن عضوعالیرتبه بانک را باطلاع میرساند مجلس ترحیم آن مرحومه روز شنبه بیست‌وهفتم اسفند ماه از ساعت ۲تا۴ بعدازظهر در خانقاه صفی علیشاه برگزار میشود.
بانک بازرگانی ایران
آ_۴۵۵۰۶ ۱_۲

خانوادههای موتمن _ بکوار_ خاوری_ بکوائی _ دکتر محمد رضاضیائی_ مهندس هندسی_ شمس حسینی _ اخلاقی توسلی _ مهندس محمودیان_ فرهومند_ زندی_ مرشد عباسی _ قوامی_ ناظمی.
بانهایت تاسف درگذشت شادروان **الیزابت موتمن (بکوار)** را باطلاع‌دوستان و آشنایان میرساند مجلس یادبود ان مرحومه از ساعت ۲تا۴ روزشنبه ۲۷ر۱۲ر۳۶ در خانقاه صفی علیشاه‌برگزار میگردد.

باکمال تاسف وتالم درگذشت همسر برادرزاده وبرادرعزیزمان شادروان **الیزابت موتمن (بکوار)** را در اطریش باطلاع دوستان و آشنایان میرساند مراسم ختم زنانه ومردانه روز شنبه۲۷ر۱۲ر۳۶ از ساعت ۲تا۴ بعدازظهر در خانقاه صفی علیشاه منعقد حضور سروران ودوستان گرامی باعث تسلیت خاطر بازماندگان میباشد.
دکتر سید احمد موتمن_ لعبا_ طوبی_ (خاوری)_ قدسی_ مهری_ دکتر حسین_ حسن _ مهندس محمود موتمن.
آ_۴۵۵۰۴ ۱_۲

بانهایت تاسف وتالم درگذشت همسر محبوب و مادرعزیزمان شادروان **الیزابت موتمن (بکوار)** را در اطریش باطلاع میرساند مجلس ختم زنانه و مردانه روز شنبه ۲۷ر۱۲ر۳۶ از ساعت ۲تا۴ بعدازظهر در خانقاه صفی علیشاه منعقد میباشد.
ابوالفضل موتمن_ ناصر_ نوشین_ متین موتمن
آ_۴۵۵۰۳ ۱_۲
اطلاعات_ مصیبت وارده را ببازماندگان آنمرحومه تسلیت میدهد.

با نهایت تاثر وتاسف درگذشت آقای **سید اسحق اعرابی** را باطلاع اقوام، دوستان وآشنایان می‌رساند مجلس ختم مردانه آن مرحوم درتاریخ پنجشنبه ۲۵ر۱۲ر۳۶ از ساعت۳ الی ۵ بعداز ظهر در مسجد جامع اوین ومجلس ختم‌زنانه در همان روز و ساعت در منزل آن مرحوم واقع در اوین ایستگاه حمام منعقد می‌باشد .
خانوادههای : اعرابی، میرکریمی ، سید ابراهیمی ، محمدی، محبوبی اقدم، مسعودیان، مستوفی‌زاده، میرشریفی.
اطلاعات _ مصیبت وارده را به خانواده های عزادار تسلیت می‌دهد .

با نهایت تاسف درگذشت ناگهانی برادر ودائی عزیزمان مرحوم **عزت‌اله مجید (مجیدالملک)** را به‌اطلاع می رساند. مجلس تذکر در روز پنجشنبه درمنزل شخصی آن مرحوم واقع در خیابان آفتاب کوچه مهتاب از ساعت ۲ الی۶ بعد از ظهر برگزار می‌گردد.
نصرت‌الملوک بیات ماکو ، دکتر خسرو شاهی بیات‌ماکو، ناهید بیات‌ماکو ، مهندس رضا پاشا بیات‌ماکو .
آ_۱۶۶۲۹
اطلاعات_ مصیبت وارده را به‌کلیه بازماندگان تسلیت می دهد .

مدیران و کارکنان شرکت‌های رانکین‌سهامی‌خاص، ایران‌گینام‌سهامی خاص ورانکین_ لوشان‌بامسئولیت‌محدود باکمال‌تاثروتاسف درگذشت **بانو صغرا صابونی اقدم** همشیره گرامی آقای مهندس احمد_ صابونی اقدم را به استحضار فامیل، دوستان وهمکاران محترم می‌رساند.
مجلس ختم آن‌مرحومه روز پنج‌شنبه بیست و پنجم اسفند ماه جاری از ساعت ۱۶ الی۱۸ در مسجد الجواد منعقد است .
شرکت رانکین سهامی خاص
شرکت ایران گینام سهامی خاص
شرکت رانکین_ لوشان بامسولیت محدود
مهندس کمالی.

با نهایت تاسف وتاثر درگذشت خواهر عزیزمان **بانو صغرا _ صابونی اقدم** را باستحضار فامیل ودوستان‌محترم می رساند .
مجلس ختم آن‌مرحومه روز پنج‌شنبه بیست و پنجم اسفند ماه جاری از ساعت ۱۶ الی ۱۸ بعد ازظهر درمسجد الجواد منعقد می‌گردد .
ضمنا مراسم‌شب هفت روز جمعه از ساعت ۱۷ درمنزل آن مرحومه واقع در عباس‌آباد خیابان مهرشاه _ خیابان مرغاب_ شماره ۲۳ برگزار خواهد شد .
محمد صابونی‌اقدم، احمد صابونی‌اقدم‌وخانوادههای:
براتی ، داودی، شاهقلی، کاشانی ، نیکزاد ، جوادخانی، منافی، بجان‌پور ، تبریزی، پرند ، زکی‌زاده ، سبحانی و خانوادههای وابسته .
آ_۱۶۵۸۳

گروه فرهنگی هدف
باکمال تاسف درگذشت بانو معصومه رضائی هنجنی مادر همکار خود آقای دکتر محمود رضائی هنجنی را به استحضار همکاران ارجمند میرساند .
مجلس ترحیم زنانه ومردانه آن مرحومه ساعت ۲تا۴ بعداز ظهر روز پنجشنبه ۲۵ر۱۲ر۳۶ در مسجد ولی عصر خیابان حشمت‌الدوله منعقد می‌گردد .
آ_۴۵۶۶۹

گروه فرهنگی خرداد
بانهایت تاسف وتاثر فوت بانو معصومه رضائی هنجنی مادر دوست وهمکار ارجمند خود آقای دکتر محمود رضائی هنجنی را به‌آگاهی همکاران واعضای محترم گروه میرساند مجلس ترحیم زنانه ومردانه روز پنجشنبه ۲۵ر۱۲ر۳۶ از ساعت ۲تا۴ بعد ازظهر در مسجد ولی عصر خیابان حشمت الدوله منعقد می‌گردد .

با نهایت تاثر درگذشت بانو معصومه رضائی هنجنی را به‌اطلاع بستگان ودوستان می‌رساند مجلس ختم مردانه وزنانه آن مرحومه از ساعت ۲تا۴ بعداز ظهر روز پنجشنبه ۲۵ر۱۲ر۳۶ در مسجد ولی عصر خیابان حشمت‌الدوله‌برگزار می گردد .
خانوادهای : رضائی هنجنی، کیوان، وثاقی، بهشتی، انصاری، شیرازی، شفیعی هنجنی، جلالی هنجنی، مهدی‌یار، کمجانی، پیکری، ذاکر هنجنی ، مقیمی هنجنی ، توکلی ، متین‌تبار، رفیعی هنجنی، جمالی هنجنی.
آ_۴۵۶۶۸
اطلاعات_ مصیبت وارده را به خانوادههای عزادار بویژه به‌آقای دکتر محمود رضائی هنجنی تسلیت می‌دهد.

بدینوسیله فوت آقای حسین تقی‌بیگی پدرگرامی آقایان دکتر مسعود و ناصر تقی‌بیگی و فرخنده تقی‌بیگی را باطلاع دوستان و آشنایان محترم می‌رساند. مجلس ختم آن‌مرحوم روز پنجشنبه ۲۵ اسفند ماه ۲۵۳۶ از ساعت ۳تا۵ بعدازظهر واقع درانتهای خیابان جردن بطرف الهیه خیابان‌مریم پلاک ۴۰ منعقد می‌باشد .
خانوادهای تقی‌بیگی، جوادی، معینی زنجانی، سرتیپ‌پور، عبیدی، حجازی، آقاجانی، آزادی نژادی، نجمی ، حاجی سلطانی، روحی خطیبی، فرمانی، صراف، پارسا و خانواده های وابسته .

یادبود

همسر عزیز وپدر مهربان

یکسال ازدرگذشت تو میگذرد فقدان جانسوزت را هنوز باور نداریم گذشت زمان قادر نخواهد بود تا تو عزیزاز دست رفته را درزمره فراموش شدگان قرار دهد. یادپرمهرت همیشه دردل ماست هزینه‌مراسم یادبود برای شادی روح ان مرحوم به صرف امور خیریه خواهد رسید.
پروین، شهرام، شهریار و شهره خوشنویسان

(یاهو)
بمژگان اشکو برلب آه وبر رخسار غم دارم
زمجموع پریشانی نمیدانم چه‌کم دارم
دریغا چه زود یکسال از مرگ جانکاه وروانفرسای نازنین پدرم سرهنگ عباس طهماسبپور گذشت ودست از دنیای فانی برکشید و برای همیشه دلم رادردناک و سیل اشک بردیدگان ماتمزده‌ام باقی گذاشت. برای شادی روح ان‌مرحوم وتسلی‌دل یگانه بازمانده‌اش مجلس یادبودی از ساعت ۳الی۶ بعداز ظهر روز پنجشنبه ۲۵ر۱۲ر۳۶ در تهران واقع در خیابان پارک وی چهارراه فرزانه خیابان هفتم پلاک ۸ منعقد خواهد شد . قبلا از بستگان ودوستان عزیزی که برای شادی روح پدرم قدم‌رنجه میفرمایند سپاسگزارم .
منیر طهماسبپور _ نادر عباسزاده

بمناسبت دومین سال درگذشت دوست از دست رفته‌مان **دکتر سید جلیل طاهری تفتی** مجلس یادبودی در روز پنج‌شنبه مورخ ۲۵ر۱۲ر۳۶ از ساعت ۳الی ۵ بعدازظهر در سالن شماره۴ بهشت‌زهرا منعقد است شرکت آشنایان ودوستان در این مراسم موجب شادی روح ان مرحوم وتسلی خاطر بازماندگان میباشد.
پزشکان وکارکنان بیمارستان توان‌بخشی شفایحیائیان

- سی‌امین روز درگذشت
چون چهلمین روز عزیز از دست رفته ما مصادف با او ایل سال‌نو میشود وراضی نبوده و نخواهیم بود که اقوام،دوستان وهمشهریان گرامی باخاطره‌ای ناراحت کننده روبرو شوند از این لحاظ سی‌امین روز درگذشت شادروان ناکام دوشیزه مهناز مجد دست غیب روز ۲۶ر۱۲ر۲۵۳۶ « جمعه» از ساعت ۴الی ۶ بعد ازظهر در حرم مطهر حضرت سید میرمحمد علیه‌السلام برگزار خواهد بود.ازحضور ذوات محترم تقاضا دارد باتشریف فرمائی خود و قرائت‌فاتحه‌روح پاک آن فقیده سعیده راشادوبازماندگان راهم بیش‌ازپیش سپاسگزار فرمایند.
شیراز خاندان دست غیب و مجدالعلما

روز پنجشنبه ۲۵ اسفندماه مصادف است با اولین سالگرد درگذشت مادر عزیزمان **بانو زینت‌الملوک خماراو** با قلبی اندوهبار یاد اورا گرامی می‌داریم و برای شادی روحش از ساعت ۳تا۵ بعد از ظهر برمزارش در بهشت‌زهرا گردهم می‌آئیم .
فرنگیس و مهرداد امینی، منیژه وجیهه آذر و هوشنگ ساروند .

یک سال از درگذشت مادر عزیزمان بانو حاجیه جمیله **حسین میرزائی** گذشت بهمین مناسبت از ساعت ۳ تا۶ بعد از ظهر روز پنجشنبه ۲۵ر۱۲ر۳۶ در منزل آن مرحومه یاد اورا گرامی می‌داریم .
خانواده حسین میرزائی

تسلیت

خانم مهوش کاشانی‌زاده
بانهایت اندوه مصیبت وارده را تسلیت عرض مینمائیم.
کوپال_ باستی_ صفیئی_ حکمت‌منش_ فرهودی_ نیکخطرت_ شریعت _ جلالی فراهانی _ اهوئی_ ادیب _ جنیدی _ قاسمی_ حکیمی‌زاده.

دوست عزیز اقای رضا سعیدی
باکمال تاسف درگذشت ناگهانی خواهر گرامیتان راصمیمانه تسلیت گفته بقاء عمر جنابعالی و خانواده محترم را ازخداوند بزرگ خواستاریم.
حاجمیرآقا_ زنهاری _ محمد شاهی _ گمرکیان _ عزیزنقش_ سلاجقه.
آ_۱۶۶۲۱

جناب آقای پرویز نصیرپور
سندیکای صاحبان صنایع لاستیک سازی خودروها باین وسیله مراتب تاسف وتسلیت خود را نسبت به مصیبت وارده بحضور جنابعالی عرض مینماید.
سندیکای صاحبان صنایع لاستیکسازی خودروها
آ_۱۶۶۱۵

جناب آقای اکبر نامدار
سوگ بزرگ از دست دادن برادر ارجمندت را بشما وخاندان محترم نامدار تسلیت می‌گوییم .
خانواده کاوه _ شاهپور

دوست و همکار گرامی اقای رضا سعیدی
مصیبت وارده را صمیمانه تسلیت عرض وخود را درسوگ ان دوست عزیز شریک می‌دانیم.
قاسمی_ سامی_ شامصاحبی_ مهرآئین_ حاجی‌میرآقا _ افشین_ شهری‌زاد_ مسیح‌زاده_ رستگاری_ رنجبر _ مطوری_ کریمی _ خلاقی _ احقری_ بازوکی_ بورمرورفرد_ طریقتی_ خباز_ بیاتی_ برهانی_ سبحانی.

تسلیت

جناب اقایان حسین ، جعفرو اکبر نامدار
مراهم در سوگ خود شریک بدانید.
رضا قوامی
آ_۴۵۶۳۱

دوست عزیز جناب آقای جعفر نامدار
بایک دنیا تاثر و تاسف مصیبت‌وارده را بجنابعالی و خانواده محترم نامدار تسلیت عرض نموده از خداوند بزرگ برایتان آرزوی صبر و شکیبائی داریم .
هروس باغومیان _ سورن عابدیان
آ_۴۵۶۰۶

جناب آقای حسین نامدار
ریاست محترم‌منطقه ۲ شرکت ملی نفت ایران_ شاهی
بانهایت تاسف وتاثر درگذشت ناگهانی برادر گرام شما را تسلیت عرض نموده دراین سوگ عمیقا و قلبا باشما همدردی می کنیم و از خداوند تندرستی و طول عمر بزای شما و سایر بازماندگان و خانواده محترم نامدار خواستاریم.
کارکنان ستاد منطقه ۲ و ناحیه شاهی _ اموریخش

دوست عزیزم اقای جعفر نامدار
بانهایت تاسف مصیبت وارده را صمیمانه تسلیت عرض می‌نمایم .
کامبیز کروندی
ا_۴۵۶۳۳

جناب آقای غلامرضا طیاری
مصیبت وارده را تسلیت عرض نموده و در غم شما شریک هستیم .
کارکنان بانکملی شعبه شهرولیعهد
آ_۱۱۲۰۸

جناب اقای ابوالفضل موتمن
بانهایت تاثر مصیبتوارده رابه انجنابو خانواده محترمتان تسلیت میگوئیم.
هیئت مدیره وکارکنان شرکت پس‌انداز ووام مسکن کورش بزرگ

جناب اقای علی‌امامی
بانهایت تاسف فوت پدر گرامیتان را تسلیت می‌گوئیم ومارا درغم خود شریک بدانید.
هیئت مدیره وکارکنان شرکت سهامی باهراه
آ_۴۵۵۵۸

سرکار خانم خوبچهر صالحزاده
مارا درغم خود شریک بدان
سراجیان_ کیمیاقلم_ بهرام کسرائی_ حسینی_ شفیقی
آ_۴۵۵۶۳

جناب آقای پرویز نصیرپور مدیر عامل محترم شرکت سهامی خاصرنا
باانده فراوان مصیبت وارده فوت اخوی گرام جنابعالی اقای خسرو نصیرپور را تسلیت عرض نموده بقاء و سلامتی جنابعالی وخاندان محترم را مسئلت دارد.
هیئت مدیره اتحادیه صنف فروشندگان لوازم یدکی‌اتومبیل
ا_۴۵۵۸۸

جناب اقای محمدعلی نوری شهردار محترم رامیان
مصیبت وارده درگذشت مادر گرامیتان را بجنابعالی تسلیت عرض می‌نمائیم.
خبرنگار روزنامه اطلاعات در رامیان محمدتقی رجبلو_ مسیب‌بازرلو
آ_۱۱۲۲۸

دوست گرامی جناب آقای مهندس نوری
بانهایت تاسف مصیبت وارده راازصمیم قلب تسلیت گفته بقای‌عمرآن‌دوست ارجمند و خانواده گرامی را آرزومندیم .
مهندس ارمانـاس _ نورالیرگریگوریان و کارکنان شرکت کنسروکسیون .

جناب اقای محمدعلی نوری شهردار محترم رامیان
درگذشت مادر گرامیتان را ازصمیم قلب بجنابعالی و خانواده محترمتان تسلیت عرض می‌نمائیم .
ازطرف کارکنان شهرداری رامیان _ عین‌الله فرزانه
آ_۱۱۲۰۵

جناب آقای امیر جلالی
باکمال تاسف درگذشت پدر گرامی همسرتان را تسلیت عرض می‌نمائیم.
دزفول _ محمدعلی‌پور وبانو
آ_۱۱۲۰۲

جناب آقای پرویز نصیرپور
هیئت مدیره وکلیه کارکنان شرکت تجارتی دیزل الکتریک بانهایت تاسف وتاثر مصیبت وارده را صمیمانه تسلیت عرض مینماید.
ا_۴۵۵۸۷

جناب آقای دکتر داریوش راوری
با نهایت تاسف درگذشت پدر محترمتان را تسلیت می گوئیم، از خدای بزرگ شادی روح آنمرحوم و سلامت و طول عمر شما وبازماندگان را خواهانیم .
جمعیت شیر و خورشید سرخ اهواز
آ_۱۱۲۲۷

جناب آقای هادی عظیما
با نهایت تاسف درگذشت همسر عزیزتان خانم‌آغابلهری را از صمیم قلب تسلیت عرض می‌نمائیم .
ازطرف کارکنان ودانش آموزان دبستان پیشاهنگ شماره ۲ عشرت‌السادات پاکسرشت
آ_۱۶۶۴۱

جناب آقای مهندس منصوری
مصیبت وارده را از صمیم قلب تسلیت می‌گوییم.
شرکت فرگسن

جناب آقای دکتر مراغه‌چی
مصیبت واردهرا بجنابعالی و خانواده محترم صمیمانه تسلیت میگوییم .
پزشکان بیمارستان بانک ملی ایران

سرکار خانم افشاریان
مصیبت واردهرااز صمیم قلب بحضور جنابعالی و خانواده گرامی‌تسلیت عرض نموده‌ازخداوند متعال آرزوی صبر وسلامتی برای کلیه و ابستگان خواستاریم.
زنجان _ نبی‌الله حیدری و بانو

جناب آقای محمد علی نوری شهردارمحترم رامیان
مصیبت وارده را از صمیم قلب بجنابعالی و خانوادهمحترمتان تسلیت عرض‌می‌نمائیم وهمدردی خودمان رادر این مصیبت اعلام میدآریم.
از طرف انجمن شهر رامیان_ عبدالمجید یازرلو
آ_۱۱۲۰۶

جناب آقای محمدعلی نوری شهردار محترم رامیان
درگذشت مادر گرامیتان را بجنابعالی و خانواده محترمتان تسلیت عرض نموده سلامتی خانوادهتان را از خداوند یکتا خواهانم.
شهردار شاهپسند_ حجازیان

جناب آقای مهندس محمد رضانجات
درگذشت جانگداز مادر گرامیتان را بحضور شما وخانواده محترمتان صمیمانه تسلیت می‌گوئیم.
اعظم‌الملوک یثربی نژاد_ محمد تقی_ غلامرضا _ عبدالرضا_ ویکتوریا وسارا رضائی_ محمد حسین افتخار.

مهوش عزیز
مرا درغم خود شریک بدان
ثریا

خانوادههای محترم سلامی و بصیری
باکمال تاسف وتاثر درگذشت نابهنگام مرحوم عباس سلامی را تسلیت عرض می‌نمائیم .
کارکنان اداره ثبت احوال گنبدکاوس

جناب آقای محمد علی نوری شهردار محترم رامیان
درگذشت اندوهناک مادر گرامیتان را از صمیم قلب تسلیت عرض می‌نمائیم .
شاهپسند، حسین منتظری، عبدالرضا منتظری ، علی اکبرنیک‌نژاد،اکبر طاهری‌وبرادران، استوارعلی‌اکبرمحمدی.
آ_۱۱۲۰۹

جناب آقای محمد علی نوری شهردار محترم رامیان
مصیبت وارده را بجنابعالی و خانواده محترمتان تسلیت عرض نموده وسلامتی خانوادهتان را از خداوند متعال خواستارم .
شاهپسند _ سید حسن حسینی

دوست و همکار ارجمند
جناب آقای دکتر علیرضا صارم اصلانی
باکمال تاسف مصیبت وارده را به جنابعالی وخانواده گرامیتان تسلیت عرض‌نموده و خودرا در این اندوه شریک می داند .
یحیی دیبا

استاد ارجمند جناب آقای دکتر اسماعیل فیلسوفی
با یکدنیا تاسف وتاثر مصیبت وارده را به آن‌جنابو خانواده محترمتان تسلیت عرض می‌کنیم .
دکتر محمود ثقفی، دکتر مصطفی باغستانی، دکتر عزیزاله احسانی، دکتر محمود رهبر .

استاد عالیقدر جناب آقای دکتر اسماعیل فیلسوفی
با نهایت تاسف مصیبت وارده را به جنابعالی وخانواده محترمتان تسلیت می‌گوئیم .
دکتر ناصر ملامد و بانو

جناب آقای پرفسور اسماعیل فیلسوفی
موسس کلوپ روتاری کرج
مصیبت وارده را به جنابعالی و خانواده محترمتـان تسلیت می‌گوئیم .
کلوپ روتاری، کرج

تهران‌نو
مجلس وعظ درمسجدالحسین

بمناسبت میلاد باسعادت یازدهمین گوهر تابناک امامت‌پدر غائب‌قائم‌عالمیان حضرت حسن‌العسکری (ع) روحی‌وارواح‌العالمین له‌الفداء مجلس جشن باشکوهی در شبهای جمعه و شنبه و یکشنبه ۲۶تا ۲۸ اسفندماه در مسجدالحسین (ع) تهران نو خیابان فرخی منعقد وراس ساعت ۸ر۰ بعداز ظهر حضرت حجةالاسلام جناب اقای حاج سید مرتضی صالحی خوانساری پیرامون زندگی انحضرت و فرزند والامقام انبزرگوار سخنرانی میفرمایند .

۷ زندانی از کانال تهویه زندان گریختند

ایدابل، اوکلاهما، آسوشیتدپرس _ هفت زندانی_ شامل مردی‌که به‌جرم قتل محکوم بمرگ شده بود از کانال تهویه سلولهای‌شان عبور کردند و بدین ترتیب از زندان محلی «مک کورتین» گریختند .
«پل استوارت» رئیس زندان گفت که از دیشب عملیات پی‌جویی این زندانیان آغاز شده و ماموران انتظامی تگزاس و آرکانزاس نیز به‌حال آماده‌باش درآمده‌اند، تا درصورتی که زندانیان فراری به این سرزمین‌ها وارد شوند، دستگیرشان کنند . زندانیان فراری بادو اتومبیل‌که‌ازگاراژی نزدیک زندان‌دزدیده‌اند درجاده نامعلومی درحرکتند .

جسد زن را ۲۵ روز در کمد لباس پنهان کرد !

مادرید _ خبرگزاری فرانسه _ یک آلمانی ۲۸ ساله بنام «آلفرد نوبورک» که پس از کشتن همسرش جنازه او را از ۲۵ روز قبل داخل یک کمد در آپارتمان مسکونی خود مخفی کرده بود توسط پلیس اسپانیا بازداشت شد .
آلمانی مزبور در آپارتمان محل اقامت خود باتفاق دختر دوساله‌اش زندگی میکردتاآنکه یکی از همکاران باتفاق همسرش بدیدار وی آمده وزن این همکار از راه کنجکاوی توانست جنازه تجزیه شده را کشف کند .
«نوبورگ» کوشش کرده بود که جسد را بعنوان یک عروسک بادی جابزند ولی دیدار کنندگان قانع نشدند و مراتب را به پلیس اطلاع دادند .
براساس تحقیقات اولیه آلفرد نوبورگ همسر خود را که اصلا فرانسوی بوده در پی مشاجره شدید که بین آنان درگرفت بقتل رسانیده بود .

رستوران ایتالیائی به مشتریان مروارید هدیه میکند

ونیز _ خبرگزاری فرانسه _ باتناول کردن یک وعده غذای دریائی ، مشتریان رستوران را برونک درونیز این شانس را خواهند داشت که از درون صدفهای خوراکی مرواریدی که قیمت آن به حدود ۱۲ هزار فرانک فرانسه میرسد کشف و پیدا کنند . صاحب این رستوران تاکید کرد این سومین بار است که یکی از مشتریان رستوران او از داخل صدفهای خوراکی موفق بهکشف مروارید میشود ، در ماههای ژوئیه و فوریه گذشته نیز یک توریست آلمانی و یک مشتری ایتالیائی مروارید هائی پیدا کردند که البته قطر آنها کمتر از مروارید سومی بوده است ، مرواریدی که‌این بار کشف شد ۱ر۰ سانتی‌متر قطر دارد ورنگ آن لعل‌گونه است تمامی صدفهای خوراکی این رستوران از استخر های پرورش صدف که در ۷۰ کیلو متری ونیز قراردارد تامین میشود .

مورخ دانشگاه هاروارد : شوروی‌ازنظر نظامی‌ازآمریکا جلو خواهد افتاد

نیویورک_ آسوشیتدپرس_ «ریچارد پایپس» یک مورخ دانشگاه «هاروارد» در یک کمیته بررسی سیاست امنیت داخلی وخارجی آمریکا که کمیته‌ای غیر انتفاعی استو به هیچ حزب و دسته‌ای بستگی ندارد اظهار داشت اتحاد شورویبطور مداوم سرگرم انبارکردن سلاحهای هسته‌ای است و بزودی‌از آمریکا جلو خواهد افتاد.
اگرآمریکا نیروهای‌موشکی هوابردوموشکهای‌مستقردر زمین خود را تقویت نکند در سالهای ۱۹۸۰ برتری شوروی برآمریکا به حدی خواهد رسید که آن کشور قادر خواهد بود نبرد علیه آمریکا را آغاز نماید.
کمیته فوق‌الذکر تنها راه موفقیت سیاست خارجی آمریکا را آغاز مجددمسابقه تسلیحاتی با شوروی می داند .

پرنس‌چارلز به این زودی ها ازدواج نمی کند

برازیلیا_ رویتر_ پرنس چارلز ولیعهد انگلستان دیشب گفت که در نظر ندارد باین زودی‌ها ازدواج‌کند.
«پرنس چارلز» ۲۹ ساله که در یک کنفرانس‌مطبوعاتی در پایتخت برزیل صحبت می‌کرد گفت که مشاوران‌روابط عمومی بمن گفته‌اند که امسال سال بدی برای ازدواج است. علاوه براین اگرمن ازدواج کرده‌بودم حالاچگونه می‌توانستم مثل هفته پیش که در ریودوژانیرو بودم «سامبا» برقصم .

ایدی‌امین به سازمان ملل میرود

سازمان ملل_ قاهره _ آسوشیتدپرس _ مصطفی موسی مرجان عضو هیات نمایندگی اوگاندا درسازمان ملل دیروز به‌خبرنگاران‌گفت که پرزیدنت ایدی امین‌رئیس جمهوری اوگاندا در سال میلادی جاری در اجلاس مجمع عمومی ملل متحد شرکت خواهد کرد مگرآن که‌واقعه غیر منتظره‌ئی مانع او در این کار شود .

تقویم اطلاعات

ساعات شرعی
استخراج دکتر ریاضی کرمانی

چهارشنبه ـ بیست و چهارم اسفندماه ۲۵۳۶
پنجم ربیع‌الثانی ۱۳۹۸ ـ پانزدهم‌مارس ۱۹۷۸
اذان مغرب . . . . ساعت ۶ و ۵۹ دقیقه
اذان صبح (فردا) .. ساعت ۵و ۱۵ دقیقه
طلوع آفتاب (فردا) . . ساعت ۶ و ۴۲ دقیقه
ظهر شرعی (فردا) . . ساعت ۱۲ و ۴۵دقیقه
اذان مغرب (فردا) . . . . ساعت ۷

مراسم بزرگداشت رضاشاه کبیر درپیشگاه شهبانوو ولیعهد

درپیشگاه علیاحضرت شهبانو و والاحضرت‌همایون ولایتعهد بمنظور بزرگداشت یکصدمین سالگرد زادروز اعلیحضرت رضا شاه کبیر و نیز انجام اولین پرواز مستقل والاحضرت ولایتعهد با هواپیمای مافوق صوت اف ـ ۵ دیشب ضیافتی درمحل باشگاه افسران نیروی هوائی شاهنشاهی برگزار شد.

دراین مراسم کهوالاحضرت شاهدخت فرحناز ـ والاحضرت ها،شاهپور غلامرضا پهلوی و منیژه و والاحضرت شاهدخت فاطمه ـ آقای اموزگار نخست وزیر ـ آقای هویدا وزیردربار شاهنشاهی ـ رئیس ستاد بزرگ ارتشتاران ـ فرماندهان نیرو های سهگانهو همچنین جمعی‌از مقامات کشوری‌ولشگری‌حضور داشتند پس‌از تشریف فرمائی علیاحضرت‌شهبانو و والاحضرت ولایتعهد فرمانده نیروی‌هوائی خیرمقدم عرض کرد و معروض داشت انجام نخستین پرواز مستقل والاحضرت همایون ولایتعهد با هواپیمای مافوق صوت اف ـ۵ راکه مصادف با برگزاری آئین یکصدمین سالگرد زادروز اعلیحضرت رضا شاه کبیر می‌باشد به پیشگاه شاهنشاه‌آریامهربزرگ‌ارتشتاران و علیاحضرت شهبانوی ایران تبریک عرض مینماید .

وی سپس‌با اشاره بهپیشرفت های شگرفی که نصیب نیروی هوائی شاهنشاهی‌شده‌معروض داشت که‌اینتحولات ازتاریخی آغاز شد که شاهنشاه درسال ۲۵۰۵ شاهنشاهی‌شخصا پرواز خلبانی راشروع و باآگاهی از امکانات‌و مشکلات‌نیروی‌هوائی شاهنشاهی خدمتگذاران این نیرو را نیز در رفع موانع و مشکلات و برداشتن گامهای سریع بسوی پیشرفت رهبری فرمودند.

اینک والاحضرت ولیعهد با اراده به آموزش فنی خلبانی افتخارو مباهات فراوانی‌نصیب خدمتگذاران نیروی هوائی شاهنشاهی فرموده و بطور چشمگیرموجبات‌تشویق‌جوانان کشور رابرای شغل خلبانی در این نیرو فراهم آوردند .

سپس والاحضرت ولیعهد پلاک یادبود پرواز مستقل با هواپیمای مافوق صوت اف ـ۵ را از دست علیاحضرت شهبانو دریافت کردند. این یک سنت قدیمی و روش متداول استکه پس‌از انجام پرواز مستقل با هواپیما های جدید یادبودهائی به خلبانان داده میشود تا خاطره روز تاریخی برای‌همیشه در زندگی آنان باقی‌بماند .برای بجا ماندن خاطره اولین پرواز مستقل با هواپیمای شکاری‌اف ـ ۵ نیز والاحضرت‌ولیعهد نشان ویادبودخاصی رادریافت‌کردند.

سپس سرودجدیدخلبانان‌نیروی هوائی شاهنشاهی توسط دانشجویان خلبانی خوانده شد.

درحاشیه مراسم کاخ گلستان

درجشن دربارشاهنشاهی ازمیوه‌خبری نبود

آئین بزرگداشت سالگرد زادروز رضا شاه کبیر که عصر دیروز در کاخ گلستان برگذار شد حال و هوای دیگری‌داشت اولین مسئله‌ای که در همان بدو ورود به چشم میخورد شیک‌مدعوین بود. از وزرا و معاونان و مدیران کل وصاحبان‌صنایع واعیان واشراف کمتر کسی دیده میشد . اکثر نزدیک به اتفاق مدعوین نویسندگان ، ادبا ، شعرا، روزنامه‌نگاران قدیمی و جدید بودند که در کمتر مجلسی آنهم به این صورت درکنار هم دیده می شوند.

مسئله قابل‌رویت‌واحساس موضوع پذیرائی بود . از میوه خبری نبود بعد معلوم شد که به امر ملوکانه‌دربار شاهنشاهی هم در همان اولین روز تحریم خرید و پذیرائی میوه را تحریم کرده است. درنتیجه پذیرائی‌دیشب به نوشیدنی‌های غیرالکلی‌و ساندویچ‌های‌کوچک محدود شده بود که آنهم در همان دور اول جمع شد.

معمولا در ضیافتهایی اینچنین ، وزرا ومسئولان پرمشتری بازار گرمی دارند و اطراف آنها تا چند پشت آدم ایستاده که منتظرصحبت با وزیر هستند اما دیشب قضیه برعکس بود چون طرفهای صحبت با چندتن از وزرا نویسندگان بودند که آنها هم صحبت زیادی با هم نداشتند فقط شیخ ـ الاسلامزاده بدام یکی از دکترها افتاد که تقاضاداشت مطابق با اشل سابق بیمه های اجتماعی بازنشسته‌شود شیخ‌الاسلامزاده هم میگفت آن اشل خلاف بود بهمین جهت هم دستور داده شد مطابق قانون و مقررات حکم بازنشستگی صادرشود در این موقع آقای آموزگار که دقایقی بعد از آغاز نطق ها رسید با سلام و احوال‌ـ پرسی گرم بسرعت خود را به کنار میکروفن رساند و تا آخر هم مستمع بود ودر پایان مراسم هم مثل هنگام ورود با سلام و احوال‌ـ پرسی خارج شد.

هویدا که میهماندار بود تقریبا موفق شد با همه خوش و بشی بکند و مثل سابق با دسته دسته از مدعوین عکس بگیرد . او نیمساعت بعد از پایان‌مراسم کاخ گلستان را ترک کرد.

مالیات‌جدید اضافه کارساعتی

وزارت امور اقتصادی و دارائی ضوابط کسر ده درصد مالیات از اضافه کار ساعتی‌را لغو کرد و اعلام داشت‌اضافه کار ساعتی از انواع مزایای غیر مستمر بگیران محسوب‌می گردد و میزان مالیات آن برابر با مواد اصلاحی ۴ و۶تبصره یک الحاقی ماده ۱۳۴ قانون مالیات های مستقیم خواهد بود .

بنابراین پرداخت کنندگان حقوق مکلفند در هر پرداخت از اضافه کار ساعتی باتوجه بهمجموع‌دریافتی سالانه‌مالیات کسر کنند .

قبل از صدور این بخشنامه پرداخت‌کنندگان اضافه کار، بطور مقطوع ده درصد ازاین پرداخت ها کسر میکردند در حالی که با صدور بخشنامه اخیر مالیات‌اضافه کاربراساس مجموع درآمد محاسبه واخذ خواهد شد ورقم آن بیش‌از ده درصد خواهد بود .

متن بخشنامه

چون برابر تبصره سه‌ماده ۶ قانون مالیات های مستقیم کلیه مزایای غیرمستمر قطع‌نظر از اینکه‌توسط‌چه کسی‌پرداخت گردد مشمول مالیات به نرخ‌ده درصد شناخته شده بود و تفاوت در محاسبه مالیات‌جمع درآمد مودی عمل میگردید از اینرو درمورداضافه‌کارساعتی که نوعی مزایای غیر مستمرمی باشد بخشنامه مورخ ۱۲ر۴ر۲۵۳۱ مبنی بر اینکه اضافه کار ساعتی نیز مشمول مالیات به نرخ ده درصداست صادر و جهت اجرای ابلاغ گردید لکن با اصلاح‌مصوب ۱۳ر۵ر۲۵۳۳ ماده ۶ وتبصره سه آن که از اول امرداد ماه ۲۵۳۳ قابل‌اجرااست بخشنامه فوق‌الذکرعملاملغی شدهزیرا بموجب تبصره سه اصلاحی مذکور تنها پرداخت های غیر مستمری که از طرف اشخاص غیر از پرداخت کنندگان مزدو مقرری وحقوق اصلی به‌عمل میاید مشمول نرخ‌مالیاتی ده درصد است و بصراحت ماده ۶ اصلاحی یاد شده مالیات مربوط به کلیه وجوهی که بطور مستمر و غیر مستمر(اعم از مزد ـ مقرری‌ـ حقوق ـ اضافه کار ساعتی پاداش و غیره ...) که بشکل نقدویاغیر نقد از طرف پرداخت کنندگان اصلی حقوق تادیه میشودمی بایستی با توجه به مقررات مواد ۴و ۶اصلاحی و همچنین تبصره یک الحاقی به ماده ۱۳ قانون مالیات های مستقیم و سایر مقررات مربوط کسر و واریز گردد .

صدها نفر درحوادث چهارشنبه سوری مجروح شدند

خیلی‌ها دیشب از روی آتشی که به‌قیمت نابودی بوته‌ـ هائی‌که مهمترین‌عامل‌جلوگیری‌ازپیشروی کویراست، تمامشد میپریدند . در این میان عده‌ای دچار سوختگی شدند که اینک در بیمارستانها بستری هستند .

دیشب، در جریان برگزاری مراسم چهارشنبه سوری ، ترقه و آتش صدها ایرانی راروانه بیمارستان کرد. در این میان تنها ۷نفر که انفجار ترقه به چشمان‌آنها صدمه شدید زده ودرآستانه کوری قرارشان داده ، در بیمارستان فارابی تهران بستری شده‌اند .

در مجموع، اعضای صد خانواده تهرانی دیشب‌دچار حوادث گوناگون شدند،از جمله :

انفجار ترقه باعث قطع‌شدن مچ دست یکنفر و مجروح شدن ۱۴ نفر دیگر شد .

در موقع آتش روشن کردن و پریدن از روی آتش نیز تعداد زیادی دچارسوختگی شدند . بیمارستانهای سیناو سوانح شماره ۱ وشماره ۴ شب گذشته شلوغترین‌شبها را پشت سر گذاشتند . بعنوان مثال ۱۴نفر مجروح ومصدوم دربیمارستان سینا تحت معالجه و درمان قرار گرفتند .

بیمارستان‌سوانح‌وسوختگی شماره یک ونک نیز بیش‌از ۶۰ نفر از مجروحین را معالجه کرد .

چهار نفر از مراجعین که انگشتان دست خود را از دست داده بودند در این بیمارستان تحت عمل‌جراحی پیوند قرار گرفتند .

۲۵ نفر نیز که در مراسم چهارشنبه سوری مجروح و مصدوم شده بودند در بیمارستان‌سوانح‌وسوختگی ونک تحت معالجه ودرمان قرار گرفتند .

۷ نفر از مراجعین به بیمارستان سوانح به علت نبودن جا به بیمارستان سعادت‌آباد منتقل شدند.

در بین مجروحین و مصدومین از تمام طبقات و سنین مختلف دیده می‌شدند که کوچکترین آنها کودک ۶ ساله‌ای‌به‌نام ادیناشکوهی و مسن‌ترین آنها بانوئی ۴۳ ساله بنام فرخنده نجفی‌بود این دو نفر از ناحیه دست و پا وصورت آسیب دیده بودند .

ضمنا براثر آتش بازی و انفجار مواد محترقه ۱۵ منزل و ۳۰ درخت آتش گرفت .

بودجه ۶ر۱ میلیارد ریالی شهرداری برای جلوگیری ازخطرات شهری

شهرداری پایتخت درسال آینده یک میلیارد و ۶۴۵ میلیون ریال خرج جلوگیری از خطرات ناشی از حریق، جاری شدن سیل و برنامه های غیر منتظره خواهد کرد.

در بودجه سال ۳۷ شهرداری پایتخت که چندی پیش از تصویب انجمن‌شهر پایتخت گذشت و جنبه اجرایی یافت . اعتبارات مربوط به امور ایمنی و نجات شهر تهران ازخطرات گوناگون نسبت به سال‌فعلی ۵۲ درصد افزایش یافته است .

اجرای برنامه‌های امور ایمنی و نجات پایتخت که شامل پیشگیری از حریق و مبارزه با آتش سوزی ، جلوگیری از سیل و برنامه دفاع غیر نظامی میباشد ، هریک دارای اعتبارات جداگانه با برنامه‌های خاص خود است ، قدر مسلم آنکه در سال آینده با ایجاد چند مرکز بزرگ آتش نشانی در نقاط پر جمعیت شهرتهران و نیز تکمیل ماشین آلاتو تجهیزات شعبات فعلی آتش‌نشانی در امرجلوگیری از بروز حریق و اطفای به موقع آن برنامه های گسترده‌تری به مرحله عمل درخواهد آمد . بهمین‌جهت اعتباری که برای پیشگیری از آتش سوزی در بودجه شهرداری منظور شده است ۱۰۶۵ میلیون ریال میباشد که در حدود ۳۷ درصد نسبت به بودجه سال جاری افزایش دارد .

در این بودجه برای احداث و تکمیل شعبات آتش‌نشانی ۲۸ میلیون‌ریال، خرید ماشین‌آلات وپرداخت اقساط ماشین‌آلات‌خریداری شده ۱۷۱ میلیون ریال و خرید لوازم و تجهیزات آتش‌نشانی ۲۸ میلیون ریال در نظر گرفته شده است .

از سوی دیگر برای جلوگیری از جاری‌شدن‌سیل و احداث و نگهداری‌مسیلها و کانال‌های تهران اعتباری بلغ بر ۳۵۰ میلیون ریال‌و برای خرید ماشین آلات اعتباری در حدود۷۰میلیون ریال اختصاص داده شده است که در کل اعتبار این برنامه‌ها ۹۳ درصد نسبت‌به سال قبل افزایش نشان میدهد .

تقدیم لوحه سپاس

در پایان مراسم دیشب کاخ گلستان لوحه سپاسی که از جانب نویسندگان ، شاعران و هنرمندان کشور تهیه‌شده بود برای تقدیم به پیشگاه شاهنشاه آریامهر به وزیردربار شاهنشاهی تسلیم شد .

متن لوحه سپاس

بپاس رهبریهای خردمندانه اعلیحضرت محمدرضاشاه‌پهلوی آریامهر شاهنشاه ایران که موجبات ترقی ، و سعادت این سرزمین باستانی و سرافرازی ملت ایران را در میان ملل جهان فراهم فرموده‌اند شاعران و نویسندگان ، مدیران و سردبیران و نویسندگان مطبوعات ، انجمن های ادبی و انجمن های قلم، هنرمندان و سرایندگان سراسر کشور که پیوسته مشمول الطاف و عنایات‌خاص شاهانه بوده‌اند افتخار دارند در این دوران باشکوه رستاخیز ملی وفرهنگی ایران سپاس بی‌کران خود را به‌پیشگاه مبارك آن شهریار دانش پرور تقدیم نمایند .

گویدسپاس‌شاه دلحق‌شناس‌ما باشد سپاس‌ملت‌ایران،سپاس‌ما

تقدیم به پیشگاه شاهنشاه آریامهر ـ سپاس
۲۴ اسفند ۲۵۳۶ شاهنشاهی

شعرهائی که خوانده شد

در ضیافت وزیردربارشاهنشاهی گروهی از شعرا و نویسندگان اشعار و مطالبی درباره زاد روز رضا شاه کبیر خواندند که‌در شماره فردای اطلاعات منتشر خواهد شد .

باغداران رامسر افسوس میخورند!

رامسر ـ خبرنگار اطلاعات

در شرایطی که قیمت پرتقال در تهران و شهرستان ها ، به هر کیلو از ۸۰ تا ۲۰۰ ریال رسیده است ،در رامسر هر کیلو پرتقال‌چهار الی پنج تومان فروخته می شود.

گفته میشود در انبارهای رامسر بیش از دو هزار تن پرتقال وجود دارد که هر روز پنج الی ده کامیون از این پرتقال‌هابه‌تهران‌فرستاده میشود .

پرتقال‌های انبار شده متعلق به کسانی است که‌در فصل مساعد محصول باغداران را به قیمت پائین یعنی هر کیلو پنج الی‌پانزده ریال‌خریداری و انبارکردند.

باغداران مرکبات رامسر، که تاکنون از عدم واردات عمده مرکبات از خارج ، راضی بنظر میرسند،ناراضی از این هستند که چرا محصول خود را به این ارزانی به خریداران عمده مرکبات فروخته‌اند .

اینان پیشنهاد می‌کنند که سال آینده دولت به عنوان حمایت از آن ، همچنان از مرکبات داخلی استفاده‌کندو محصول آن‌ها را راسا به قیمت عادلانه‌ای بخرد و در اختیار مردم بگذارد .

بانك صنایع ایران

باکمال خوشوقتی باطلاع میرساند ،شعبه‌بابل این بانك بموجب اجازه نامه شماره نبر۱۸۱۱ مورخ ۲۱ر۸ر۳۶ بانك مرکزی ایران روز پنج شنبه ۲۵ر۱۲ر۲۵۳۶ رسما افتتاح و آماده‌انجام کلیه امور بانکی است.

نشانی: بابل‌ـ خیابان شهریارپور تلفن: ۸۲۳۶

۱۲هزار نفر ازکارگران ایران‌ناسیونال در یك اجتماع پرشورمیهنی

نقش‌شاهنشاه آریامهر رادرپایه‌ریزی استقلال‌سیاسی واقتصادی‌سپاس گزاردند

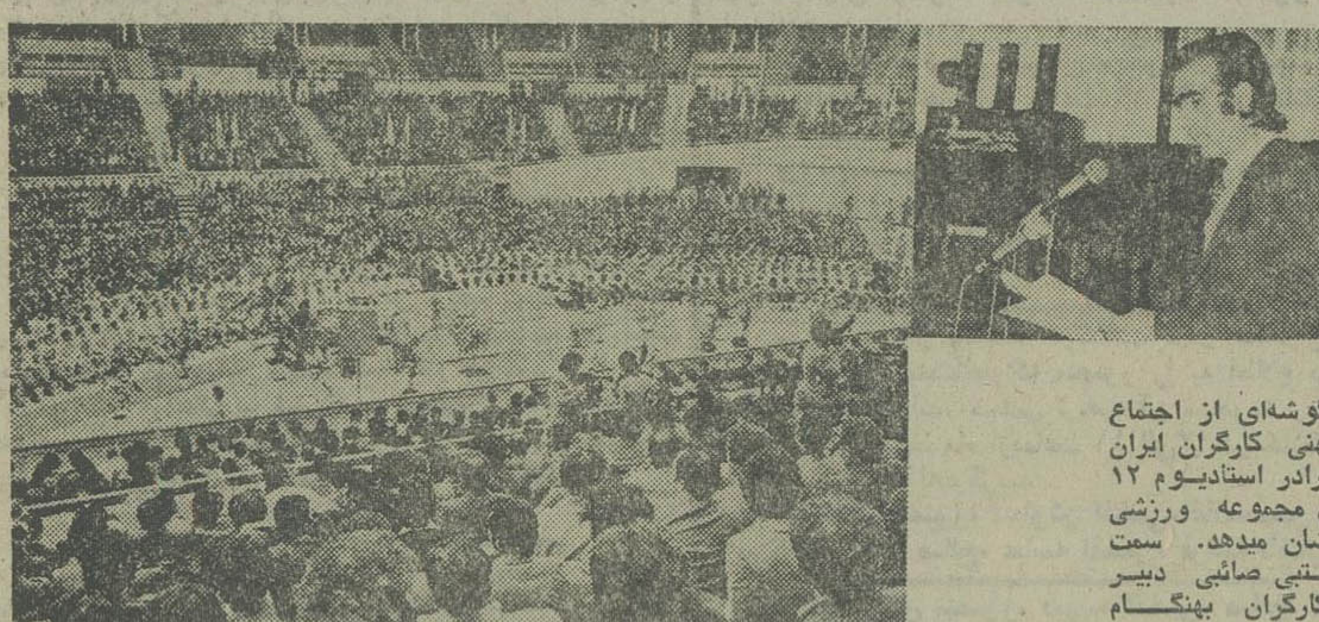

عکس گوشه‌ای از اجتماع پرشور میهنی کارگران ایران ناسیونال رادر استادیوم ۱۲ هزار نفری مجموعه ورزشی آریامهر نشان میدهد. سمت راست مجتبی صائبی دبیر سندیکای کارگران بهنگام سخنرانی دیده میشود.

دراجتماع ۱۲ هزار نفری کارگران کارخانجات صنعتی ایران ناسیونال ضمن تقدیم سپاس بیکران کارگران به پیشگاه شاهنشاه آریامهر رهبر خردمند ایران از خدمات رضا شاه‌کبیربنیانگذار ایران‌نو تجلیل گردید.

دراین اجتماع که به‌مناسبت صدمین سالگرد زاد روز رضا شاه‌کبیر تشکیل شده بود ، مجتبی صائبی دبیر سندیکای کارگران با اشاره به پیشرفت های کارگران در دوران شکوهمند شانزده ساله انقلاب شاه و ملت به ویژه در صنایع اتومبیل‌سازی و افزایش‌سریع رشددرآمدورفاه مادی متناسب بارشد قابلیت تولید کارگران ، از تمام کارگران ایران‌خواست کمبابالا بردن علم مربوط به کارشان کارائی و مرغوبیت کالاهایشان‌را بازهم بالاتر ببرند وبا پشتکار و دلسوزی‌توسعه صنعتی رادرکشور بیشترمیسر ساخته و بدین‌ترتیب بازار های ممالك دیگر را برروی تولیدات میهن بگشایند وبدین وسیله دین خود را به پدر تاجدار خود شاهنشاه آریامهر اداکنند.

یکی از مدیران بااشاره به دوران تولد رضاشاه کبیر تا کودتای۱۲۹۹ ووضع سیاسی واجتماعی واقتصادی کشور درآنزمان ودوران نکبت بار قرارداد ۱۹۰۷ مقایسه‌ای بین آنزمان و دوران سلطنت رضا شاه‌کبیر از یکطرف و اشغال مجدد ایران واجنبی‌گرائی از طرف دیگر و بالاخره دوران انقلاب شاه وملت و نقش شاهنشاه‌در پایه ریزی استقلال سیاسی و اقتصادی و ایجاد امکانات جهش صنعتی به عمل آورد.

تولید ۶۳ درصدپیکان

سپس مدیر عامل شرکت‌طی سخنانی اشاره نمود که با تولید موتور اکنون بیش از ۶۳ درصد اتومبیل سواری پیکان و ۶۸ درصد انواع اتوبوس و مینی‌بوس ایران ناسیونال‌در کشور ساخته می شود و بیش از ۶۶ واحد جنبی‌صنعتی در ساخت‌باایران ناسیونال همکاری دارند.

مدیرعامل گفت در ظرف‌پنج سال آینده جمع حجم سرمایه گذاری‌در ایران ناسیونال بالغ بر۳۰ میلیارد ریال خواهدبود وتاآن‌زمان صددرصد اتومبیل در ایران تولید خواهدشد.

وی‌افزود که میانگین‌حقوق ومزایای کارگران ایران ناسیونال در ماه ۳۳۰۰۰ریال معادل۲۴۳ پاوند استرلینگ و میانگین حقوق و مزایای کارمندان ۶۶ هزار ریال‌معادل ۴۷۲پاوند استرلینگ شده‌است کههم سطح حقوق ودستمزد کارگران‌صنعت اتومبیل‌انگلستان است.بنابراین ایران در صنعت اتومبیل دیگر از کارگر ارزان نمی تواند صحبت کند و تنها از طریق افزایش قابلیت تولید است که باید باجهان رقابت کرد.

در خاتمه کلیه حاضران یک باردیگر سپاس ووفاداری‌خود رانسبت به شاهنشاه آریامهر ومراتب ایمان راسخ خودرا به‌انقلاب شاه وملت اعلام نمودند.

پزشکان و پرستاران و کارکنان مرکز پزشکی رضا شاه کبیر مصیبت وارده را به‌جناب آقای دکتر حسین خطیبی وهمسر ارجمندشان و خاندان محترم کاشانی زاده صمیمانه تسلیت می‌گویند .

دکتر مهدی نورانی

بانك صنایع ایران

به میمنت تقارن بایکصدمین سالگرد زادروز اعلیحضرت رضا شاه‌کبیر باکمال خوشوقتی به اطلاع میرساند ،شعبه گنبد کاوس این‌بانك به موجب اجازه‌نامه شماره‌نبر۱۷۶۸ مورخ ـ ۱۴ر۸ر۳۶ بانك مرکزی ایران روز چهارشنبه ۲۴ر۱۲ر۲۵۳۶ شاهنشاهی رسما افتتاح وآماده انجام کلیه امور بانکی خواهد بود.

نشانی : گنبد کاوس‌ـ خیابان‌پهلوی
تلفن : ۲۷۱۵ ـ۲۶۳۸

نخستین شماره حساب جاری

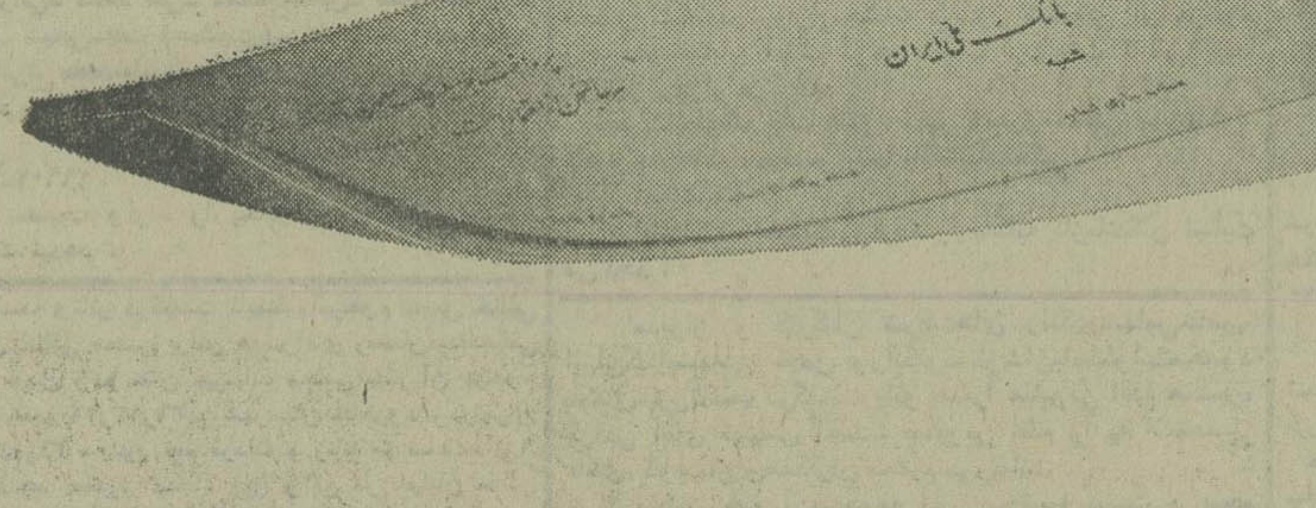

اعلیحضرت رضا شاه کبیر، در ضمن توجهات ویژه خویش، این افتخار را نیز نصیب بانك ملی ایران فرمودند که نخستین شماره حساب جاری بانك ملی ایران را به‌نام خود اختصاص دادند.

بمناسبت صدمین سالگرد زادروز بنیان گزار بانك ملی ایران اعلیحضرت رضاشاه کبیر

صندوق پس انداز بانك ملی ایران