۲۸ صفحه

اطلاعات

چهارشنبه دهم خردادماه ۲۵۳۷ـ شماره ۱۵۶۲۴ تکشماره ۱۰ ریال

زدوخورد و تظاهرات ۵ ساعته دانشجویان

گروهی از مأموران و دانشجویان مجروح شدند

تظاهر کنندگان در خیابان امیرآباد راه را بر اتومبیلها می‌بستند

حمله تظاهر کنندگان چندبار تکرار شد

گوشه‌ای از سالنی که شیشه‌ها وصندلی های ان خردشده است . در صفحه ٤ ستون اول

خوابگاه دانشجویان بویرانه‌ای تبدیل شده

انصاری کناره گیری کرد

از سمت هماهنگ کننده جناح سازنده

هوشنگ انصاری

مطالعه برای تعیین جانشین انصاری از امروز آغاز شد در صفحه ٤ ستون هفتم

به ابتکار مجله جوانان

امروز میلیونها ایرانی لب به سیگار نزدند

صفحه ۲۵

جنجال ماجرای دوقلوهای سفیدوسیاه

زنی دوقلوی سیاه وسفید بدنیا آورد!

★ پدر یکی از ۲قلوها سفید پوست وپدر دیگری سیاهپوست است ! در صفحه ٤ ستون اول

دادگاه حاضر نیست برای دوقلوها شناسنامه بانام پدر جداگانه صادر کند .

معاون وزارت جنگ و رئیس سازمان هواشناسی بزندان محکوم شد

★ مهندس عبدالحسین پرویز نوائی باتهام سوء استفاده به پرداخت ۱۰۰میلیون ریال نیز محکوم گردیده است .

★ معاون سازمان هواشناسی در دادگاه دادرسی ارتش محکومیت یافت در صفحه ٤ ستون هشتم

مهندس نوائی

نخست‌وزیر :

نارضائی مردم از ادارات رفته‌رفته عقده می‌شود

★ باید روشی اتخاذ کرد که مردم راضی باشند در صفحه آخر ستون هشتم

اختصاصی اطلاعات

آرایش تیم ایران در مقابل هلند

★ روشن در ۱۵ دقیقه آخر نیمه دوم درمقابل هلند بازی میکند

★ ناراحتی حجازی برطرف شد

در صفحه ٤

باطری ۱/۵ ولت میتسوبیشی

اطلاعیه کمپ تابستانی ارمغان تربیت

درصفحه ۳

نیروی دریائی شاهنشاهی استخدام مینماید

درصفحه ۲٤

آگهی دعوت مجمع عمومی عادی سالیانه الیاف ـ شرکت سهامی عام

مجمع عمومی عادی سالیانه الیاف ـ شرکت سهامی عام در ساعت ۱۰ صبح روز چهارشنبه ۳۱ خردادماه ۲۵۳۷ در محل شرکت واقع در یوسف‌آباد ـ خیابان ابن‌سینا ـ کوچه موج ـ پلاك ۱۰ تشکیل می گردد. از کلیه سهامداران محترم تقاضا میشوددر روزو ساعت‌مقرر در جلسه حضور بهمرسانند :

دستور جلسه :

۱ـ استماع گزارش هیئت‌مدیره وبازرس درمورد حسابهای‌عملکرد سال مالی منتهی به پایان اسفند ماه ۲۵۳٦

۲ـ تصویب ترازنامه و سود و زیال سال مالی مذکور

۳ـ انتخاب بازرس شرکت

٤ـ تعیین روزنامه کثیرالانتشار جهت درج آگهی ها و اطلاعیه های شرکت

۵ـ بررسی واتخاذ تصمیم نسبت به سایر موضوعاتی که در حدود و صلاحیت مجمع عمومی عادی مطرح شود .

الیاف ـ شرکت سهامی عام

قابل توجه مسافرین جاده هراز

باطلاع عموم می‌رساند نظر باینکه جایگاه عرضه واد نفتی در پلور تعطیل شده است از دارندگان وسائط نقلیه که قصد عبور از جاده هراز را دارند خواهشمند است سوخت مورد نیاز خود را در جایگاه های قبل یا بعداز نقطه مذکور تامین نمایند . م الف ۳۷۹۳

دعای شاهنشاه

«برای شما و بخصوص اولاد شما و به این جهت برای همه شما از درگاه خداوند متعال بخصوص در این نقطه، در جوار مرقد مطهر حضرت رضا علیه السلام تقاضای تندرستی، تقاضای خوشبختی و تقاضای مهارت در کار خودتان برای تأمین آینده خود و مملکت خودتان میکنم.»

ـ در روز تشریف فرمائی به مجتمع صنعتی ایران ناسیونال ـ مشهد هشتم خردادماه ۲۵۳۷ شاهنشاهی

شاهنشاها:

کارگران ایران ناسیونال از صمیم قلب از تشریف فرمائی ذات اقدس ملوکانه به مجتمع صنعتی ایران ناسیونال در شهر مقدس مشهد سپاسگزاری میکنند و از درگاه ایزد یکتا سلامت و سعادت شاهنشاه آریامهر و بقاء خاندان جلیل سلطنت را آرزو دارند

سندیکای کارگران ایران ناسیونال

کل نفس ذائقة الموت

با نهایت تاسف و تاثر فوت مرحومه مغفوره بانو حاجیه صغری حسینیون (سیگاری) زوجه آقای حاج سید رضا حسینیون را به‌اطلاع کلیه آشنایان‌ودوستان می‌رساند، مجلس ترحیم روز شنبه ۱۳ر۳ر۲۵۳۷ ساعت ۵ الی۷ درمسجد الجواد برگزار می‌شود .

خانواده‌های حسینیون ـ سیگاری ـ سیدین ـ سیگاریانی ـ نبدیلی ـ باقرزاده ـ موسوی ـ مهاجر ـ کیهانی ـ گنجلو ـ دوزنده ـ امامی ـ سرکشیکی ـ لطفی .

دویلیون و پانصد هزار تومان

جایزه بلیط های بخت آزمائی مخصوص سالگرد

برای آنچه شما میخواهید

۱۴

قرعه‌کشی روزدیگر

هشدار کارتر بکوباوشوروی

ناتونمیتواند دربرابردخالتهای شوروی وکوبادرافریقابی‌تفاوت بماند

واشنگتن- آسوشیتدپرس- دیروز جیمی‌کارتر رئیس‌جمهوری آمریکا کوبا را بخاطر استقرار عده کثیری از نیروهای‌آنکشور در آفریقا مورد حمله قرار داد و سایروس‌وانس وزیرخارجه آمریکا گفت امکان دارد ممالک غربی به تشکیل یک نیروی مشترک آفریقایی برای حفظ امنیت این قاره کمک کنند.

کارتر هنگام خروج از اجلاس محرمانه رهبران ناتو به خبرنگاران گفت احساس عمومی کشورهای عضو «ناتو» این است که کوبائیها در استقرار تعداد زیادی از نیروهای خود در آفریقا بیش از حد افراط کرده‌اند و این مسئله ادعای آن کشور را درموردغیر متعهد بودن بصورتی خنده‌آور درآورده است. طبق تخمینهای کشورهای غربی کوبا در حدود ۳۸تا۴۰ هزار سرباز در کشورهای مختلف افریقایی دارد.

اندکی بعد سایروس‌وانس در یک کنفرانس مطبوعاتی‌در پاسخ خبرنگاران اظهار داشت تشکیل یک نیروی مشترک آفریقایی بمنظور حفظ امنیت این قاره فکر خوبی است و آمریکا آنرا مورد بررسی قرار خواهد داد. حتی احتمال‌میرود آمریکا به نیروی مذکور از لحاظ مالی کمک کند اما هنوز برای نتیجه‌گیری در این مورد اندکی زود است.

وانس گفت دوشنبه آینده کشورهای بزرگ غرب دو کنفرانس مهم در پاریس و بروکسل ترتیب خواهند داد که در کنفرانس دومی ژنرال نیز شرکت خواهد داشت.

کوبا و شوروی دخالت خود در حمله شورشیان کاتانگا به شابارا تکذیب کرده‌اند.

بهر حال رئیس جمهوری آمریکا هنگام خروج ازجلسه محرمانه ناتو تکذیبهای دو کشور را رد کرد وگفت کوبا از این حمله آگاه بود، آنرا تشویق میکرد و به شورشیان‌تعلیم داده بود و سلاحهای مورد استفاده شورشیان که توسط کوبا به آنها داده شده بود ساخت شوروی است.

غرب به‌تشکیل یک نیروی مشترک افریقائی کمک خواهد کرد

گرچه اوضاع افریقا موضوع اصلی اجلاس ناتو، بود رهبران کشورهای عضو همچنین در مورد جنبه‌های روابط شرق و غرب از جمله افزایش قدرت نظامی شوروی دراروپا و فعالیتهای شوروی در نقاط مختلف جهان بحث کردند.

رئیس جمهوری آمریکا در سخنرانی خود هنگام افتتاح اجلاس ناتو گفت اتحادیه آتلانتیک شمالی نمی‌تواند درمقابل دخالت شوروی و کوبا در آفریقا بی‌تفاوت بماند. وی در ادامه سخنان خود افزود فعالیتهای کوبا و شوروی درآفریقا مانع از آن میشود که کشورهای آفریقایی بتوانند آزادانه راه خود را بروند.ما بعنوان اعضای بزرگترین اتحادیه دفاعی جهان بخاطر تاثیر این حوادث بر اوضاع آفریقا و اثرات آنها برمنافع بلند مدت کشورهای عضو نمی‌توانیم نسبت به مداخله شوروی وکوبا در آفریقا بی‌تفاوت بمانیم.

اخطار شدید سادات به‌اتیوپی

قاهره - روبتر - انور سادات رئیس جمهوری مصر در یک کنفرانس مطبوعاتی اظهار داشت هرگاه کشوری‌درصددبرآید مصر را از آب نیل محروم کند و یا سودان را مورد تجاوز قرار دهد مصر با آن کشور وارد جنگ خواهد شد.

سادات در پاسخ سئوال یکی از خبرنگاران درمورد گزارشهای مربوط به نقشه دولت اتیوپی در مورد ایجاد یکسد بروی دریاچه «تانا» که یکی از سرچشمه های رودنیل محسوب می شود اظهار داشت‌همانطور که میدانید زندگی ما متکی به نیل است بنابراین‌هرگاه کشوری بخواهد ما را از آب نیل محروم کند بدون کوچکترین تردید به جنگ با آن کشور خواهیم‌شتافت زیرا در اینجا پای مرگ و زندگی درمیان است.

سادات در پاسخ این سئوال که اگر اتیوپی سودان را مورد تهدیدقرار دهد وی چه خواهد کرد؟ اظهار داشت در این مورد نیز مصر فورا به کمک سودان خواهد شتافت.

مصر و سودان یک قرارداد دفاعی دوجانبه و برنامه‌های بزرگ همکاری سیاسی و اقتصادی با یکدیگر دارند.

اتیوپی‌ازجدائی‌طلبان اریتره‌خواست‌سلاحهای خودرازمین‌بگذارند

رم - خبرگزاری فرانسه سخنگوی سفارت اتیوپی در رم امروز اعلام کرد که دولت اتیوپی یکبار دیگر از جریکهای عضو جبهه های آزادیبخش اریتره خواسته است سلاحهای خود را به زمین بگذارندو برای حل و فصل مسالمت‌آمیزاین‌مسئله واردگفتگو و مذاکره با مقامات اتیوپی شوند، این سخنگو افزود این مذاکرات باید براساس اعلامیه سیاسی‌نه‌ماده‌ای که در سال ۱۹۷۶ از سوی دولت این کشور تهیه و انتشار یافته است و درآن خودمختاری داخلی برای سرزمین اریتره پیش‌بینی شده صورت گیرد، وی ضمن اشاره به اوضاع و احوال نظامی در استان اریتره گفت نیروهای منظم اتیوپی و جریکهای‌وابسته به آن در نبردهائی که به دنبال محاصره شهرمبارنتو، از سوی نیروهای شورشی میان آنهادرگرفتتوانسته‌اند تعداد هزارنفر ازشورشیان را به اسارت بگیرند و تجهیزات نظامی مهمی را ضبط کنند. به گفته این سخنگو، شورشیانی که اسیرشده‌اند اعترافکرده‌اند که سلاحهای خود را از کشورهای ارتجاعی عرب دریافت داشته وعلاوه برآن تعدادی مستشار نظامی از کشورهای مزبوردرصفوف آنان یافت میشود. این سخنگو کشورهای‌ارتجاعی را از عواقب سوء ناشی از دخالتهای خود در امور داخلی اتیوپی برحذر داشت.

معجزه عشق یک‌خبرنگاراسترالیائی بادختریک رهبرکمونیست‌لائوس به‌تایلندگریخت

★ این دو تن با وجود مراقبت‌پلیس باشنای زیرآبی از لائوس گریختند

بانکوک- خبرگزاری فرانسه- یک روزنامه‌نگار استرالیائی به نام «جان اورنیگهام» موفق شد دختر مورد علاقه خود را از طریق شنا در زیرآبهای رود مکونگ از لائوس به تایلندفرار دهد.

جان اورنیگهام که آخرین خبرنگار غربی در پایتخت لائوس به شمار میرفت بدستور مقامات این کشور می‌بایست لائوس را ترک گوید، ولی او به یک دختر علاقه پیدا کرده بود و می‌خواست با او ازدواج کند، امادولت لائوس(کمونیست) بااین ازدواج و نیز خروج‌دختر از لائوس موافقت نکرد وچون مهلت‌خروج خبرنگاراسترالیائی نزدیک به پایان بود دیشب‌دو نفری باشنای زیرآبی درمکونگ موفق به فرار شدند وبه این ترتیب مراقبت پلیس لائوس از آن دوباشکست روبرو شد.

جان اورنیگهام۲۸ سال‌دارد و دختر مورد علاقه وی ۲۵ ساله است این دختر فرزند یکی از رهبران حزب کمونیست لائوس است.

«جان» در بانکوک گفت این ما نبودیم که موفق بفرار‌این چنین شجاعانه شدیم، بلکه این «نیروی عشق» بود که ما را علی‌رغم مراقبت دهها پلیس‌موفق بفرار کرد. بعبارت دیگر این فرار یکی دیگر از معجزات عشق بود.

این الماس بزرگ ۷۰گرمی در یک معدن نزدیک پرتوریا (افریقای جنوبی) استخراج شده است. استخراج چنین الماسی تاکنون سابقه‌نداشته است.
عکس رادیوئی یونایتدپرس

رزمناوهای شوروی‌از حریم‌دریائی آمریکا در تنگه تایوان عبور کردند

تایپه - خبرگزاری‌فرانسه یکسخنگوی نظامی‌امریکائی امروز در تایوان اظهار داشت که براساس‌اطلاعات و گزارش‌های موجود رزمناوهای شوروی اخیرا ازحریم دریائی تحت‌حفاظت آمریکا در این منطقه‌عبور کرده‌اند. ولی این سخنگو سخنی درباره هدفهای این‌رزمناوها بمیان‌نیاورد. ازسوی دیگر سخنگوی فرماندهی نیروهای دفاعی آمریکا درتایوان به‌اخباری اشاره کرد که برطبق آن ٤ کشتی جنگی شوروی‌که حامل موشک بوده‌اند از یکشنبه شب در منطقه‌تنگه «باشی» واقع‌درمیان‌تایوان وجزیره‌فیلیپینی «بولوزان» دست به انجام تمرینات و مانورهائی زده‌اند، در این میان منابع آگاه نظامی‌در تایوان تصور می‌کنند که کشتی‌های جنگی شوروی عازم اقیانوس هند بوده‌اند و جای هیچگونه نگرانی نیست زیرا واحدهای‌نیروی دریائی شوروی در خاور دور درژوئیه ۱۹۷۶ وبهار ۱۹۷۷ نیز دست به انجام چنین تمریناتی زده بودند.

اجویت: خیال نمیکنداز جانب شوروی تهدیدی‌متوجه غرب باشد

واشنگتن - خبرگزاری فرانسه - بلنداجویت نخست وزیر ترکیه‌ضمن نطقی‌درجلسه افتتاحیه کنفرانس عالی سران کشورهای عضو ناتو اظهار داشت: تشنج زدایی میان شرق و غرب‌که در حال‌حاضر براساس یک‌موازنه بازدارنده مسلحانه، استوار است‌بایداز این پس روی یک اعتقادمتقابل بین ملت ها پایه گذاری شود تا یک‌صلح‌واقعی بدنبال‌داشته باشد.

اجویت تاکیدکرد که قصد دارد در آیندهنزدیک ازمسکو دیدن کند و خیال نمی کند که از جانب شوروی تهدیدی متوجه غرب باشد. نخست وزیر ترکیه اضافه کرد اگر تشنج زدائی در جهان تجزیه نشدنی است ..اتحادیه مانباید مسایل و خواست های قانونی کشور هائی را که در خارج ناتو قرار دارند نبیده بگیرد. باید از دشمنی بااین کشور ها دوری جوید.

اجویت گفت که اتحادیه اتلانتیک نباید نسبت به‌ارزش و ضرورت نیروی بازدارنده بی‌اعتنا شود. با اینحال‌نیروی بازدارنده نباید منحصرا به قوای نظامی منکی شود.

اجویت ضمن اشاره بتحریم صدور سلاح های امریکایی‌به ترکیه پس از پیاده شدن ترک ها در جزیره قبرس (۱۹۷۴) خاطر نشان کرد که یک‌اتحادیه در درجه اول به تقسیم‌عادلانه قدرت دفاعی میان همه‌کشور های عضو نیازدارد تاهیچگونه خلائی در سیستم دفاعی دستجمعی بوجود نیاید. یک اتحادیه همچنین نیازمند به تقسیم مسئولیت ها میان‌کشور های عضو است تا به این ترتیب کشوری منحصرا بیکی از متحدین خود وابسته‌نباشد بلکه همه کشور های عضو بیکدیگر بستگی داشته باشند.

اجویت بدون آنکه از یونان نام ببرد گفت که بحران ها و اختلاف هائی را که ممکن‌است در داخل اتحادیه ها بوجود بیاید باید در یک محیط تفاهم متقابل حل کرد. یکی از هدف های اصلی اتحادیه اتلانتیک تامین پیشرفت و رفاه ملت‌های عضو است اقدامات دفاعی‌تنها وسیله‌ای برای رسیدن به‌این هدف است و این وسیله نباید ما را از راه اصلی منحرف سازد.

نخست‌وزیر ترکیه در یک مصاحبه تلویزیونی که ازشبکه «ان.بی.سی» پخش شد گفت کشورش خیال خارج شدن‌از عضویت «ناتو» را ندارد. ما معتقدیم وظیفه مادرجبهه‌ای که‌اشغال کرده‌ایم حفظ یک موازنه حساس است و ترکیه درحفظ این موازنه مسئولیت مهمی دارد.

دومین مرحله سفرآشتی نمیری‌ه‌شنبه آغازمیشود

خارطوم- یونایتدپرس- بگفته منابع‌سیاسی خارطوم جعفرنمیری رئیس‌جمهوری سودان که سعی میکند به اختلافات میان مصر و کشورهای تندرو عرب‌خاتمه دهد دومین مرحله ماموریت آشتی سران عرب را از روز پنجشنبه در یمن‌شمالی و جنوبی، قطر، کویت، سومالی، امارات متحده عربی، عمان و عربستان سعودی آغاز خواهد کرد.

یوگسلاوی بامبادله تروریستهاموافقت کرد

بلگراد - آسوشیتدپرس دولت یوگسلاوی اعلام‌کرد که آماده است چهار تروریستی را که پلیس‌آلمان غربی از مدتها قبل درصدد دستگیری آنان است به‌آن کشور پس بدهد مشروط براینکه آلمان غربی به تقاضای استرداد عده‌ای از تروریستهای یوگسلاوی‌که در آلمان هستند پاسخ مثبت بدهد.

دولت بن بخاطر ارتباط این چهار تن با فعالیتهای یک شعبه ارتش سرخ در سال گذشته فقط به «هانس مارتین شلایر» صاحب صنعت برجسته آلمانی درصدد دستگیری آنان بوده است.

خبرگزاری تانیوگ‌دیروز در یک گزارش کوتاه گفت این‌چهار نفر بدنبال‌ورود غیرقانونی به یوگسلاوی بازداشت شده‌اند اما تاریخ دستگیری آنان‌را ذکرنکرد. گرچه دولت آلمان غربی اعلام کرده است آنها روز یازدهم ماه مه دستگیر شده‌اند.

در گزارش خبرگزاری یوگسلاوی اشاره‌ای به شرایط یوگسلاوی درمورد تروریستهای‌دستگیرشده در ازای استرداد تروریستهای یوگسلاوی که گفته میشود ملی‌گرایان کروآسی هستند نشده است.

مادری بدست‌دختر ۳ساله‌اش کشته‌شد!

شیکاگو - یونایتدپرس یک مادر جوان آمریکایی که به منظور حفاظت از خود همیشه یک طپانچه کالیبر ۲۰ درکیفش حمل میکرد، دیروز بدست‌دختر سه‌ساله‌اش کشته شد.

بگزارش پلیس «بوبت جانسون» ۲۲ ساله دیروز اتومبیل خود را در پارکینگ یک سوپر مارکت متوقف کردتا خرید کند وی دختر ۳ساله‌اش را در اتومبیل باقی گذارد، ولی پس از خرید موقعی که‌بسمت اتومبیل در حرکت بود متوجه شد که دختر سرگرمبازی بسا کیف اوست وطپانچه را ازآن بیرون آورده است. مادر باعجله بسمت دخترش پرید و قصد گرفتن طپانچه را داشت که کودک ماشه راکشید وگلوله‌ای بعقب مادرش اصابت کرد و او را کشت.

پالایشگاه تگزاس آتش گرفت

تگزاس سیتی - انفجارات بی‌درپی که باعث آتش‌سوزی و ویرانی یک پالایشگاه نفت درتگزاس سیتی واقع درخلیج مکزیک گردید تلفات جانی‌نیز بهمراه آورد.

بر طبق نخستین گزارش ها در این حادثه سه تن کشته و ۱۲ تن دیگر زخمی شده‌اند.

شعله های آتش که هنوز از محل‌وقوع حادثه بارتفاع ۷۰ متر سر می کشد از شهر هستون واقع‌در ۵۰کیلومتری شمال غربی تگزاس سیتی دیده میشود، ماموران هنوزموفق بمخاموش‌کردن آتش‌نشده‌اند.

سلب مصونیت پارلمانی از خالد محی‌الدین

قاهره - خبرگزاری فرانسه - کمیسیون قانونگزاری پارلمان‌مصر بدرخواست‌وزارت دادگستری از خالد محی - الدین‌نماینده چپ‌گرای‌مجلس مصر سلب مصونیت کرد تا تحت تعقیب قضائی قرارگیرد.

علی‌رغم آزادشدن روزنامه‌نگاران پاکستانی جنگ‌روزنامه‌نگاران و دولت پاکستان‌ادامه‌دارد

لاهور - رویتر - علیرغم آنکه دولت پاکستان دیروز اعلام‌کرد سردبیران‌وروزنامه مساوات را از زندان آزاد کرده‌است و سایر روزنامه نگاران مخالف دولت راآزاد خواهد کرد، اعضای سندیکای روزنامه‌نگاران پاکستان ضمن رد توافق نمایندگان مطبوعات‌بادولت پاکستان اعلام‌داشتند دولت خود این نمایندگان را به منظور فروختن منافع روزنامه‌نگاران انتخاب‌کرده بود، معذلک اعضای سندیکای روزنامه‌نگاران اعلام کردند که اعتصاب غذای خود را که ازیکماه قبل آغاز شده است بمدت یک هفته به حالت تعلیق درخواهند آورد.

دولت پاکستان قبل از آزادکردن‌سردبیران‌وروزنامه مساوات که از بوتو نخست‌وزیر سابق حمایت میکند اعلام کرده بود در صورتی که مسئولان این روزنامه قول دهند از تسخیر دولت دست برخواهند داشت اجازه انتشار مجدد به آن داده خواهد شد. باین ترتیب با تصمیم سندیکای روزنامه‌نگاران پاکستان جنگ مطبوعات و دولت ادامه دارد.

دولت شوروی را تهدید به خودکشی کرد

مسکو - رویتر - «آنتونیا آگایف» زن روسی ۶۸ساله که مقامات شوروی حاضر نیستند بهوی روادیدخروج از آن کشور را بدهند و بهمین علت ماه گذشته با خوردن مایع پاک کننده توالت اقدام به خودکشی کرد، تهدید کرده است درصورتیکه مقامات شوروی باز هم به وی اجازه خروج ندهند خود را در ملاء عام آتش‌خواهد زد. او می‌گوید طبق اعلامیه حقوق‌بشر، خروج از شوروی حق او است.

فرانسه‌وعربستان‌درباره تجهیزات نظامی مذاکره کردند

ورسای - خبرگزاری‌فرانسه - وزیراطلاعات عربستان‌سعودی در پی گفتگو های ملک خالد پادشاه عربستان سعودی و والری ژیسکاردستن رئیس جمهوری فرانسه که دیروز با حضور هیئت ها ینمایندگی‌دو طرف صورت گرفت اظهار داشت در این مذاکرات موارد مربوطبموافقت نامه های‌نظامی دوکشوردرباره‌معامله تجهیزات نظامی و جنگ افزار مورد بررسی قرار گرفت.

وی افزود مسئله خرید جنگنده های میراژ در این گفتگو ها مطرح نشده است. بمانی خاطر نشان ساخت که دولت این کشور خواستار گسترش شرکت های فرانسوی در عربستان سعودی شده است. بعلاوه‌دو کشورتصمیم گرفته‌اند کههمکاری های خود را در زمینه مبادله اطلاعات توسعه بخشند. و درباره مشارکت احتمالی دولت‌فرانسه در طرح های مربوط به شیرین کردن آب دریا نیز گفتگو هائی صورت گرفته است.

۱۹ سرباز فیلیپینی به دست مسلمانان کشته شدند

بانکوک - خبرگزاری فرانسه - منابع اگاه نظامی امروز درپایتخت فلیپین‌فاش ساختندکه‌درپی دو شبیخون مسلمان مسلح جنوب این کشوردرجزیره «تاوی‌تاوی» ۱۹ سربازفلیپینی کشته‌شدند. این منابع از تعداد تلفات مسلمانان سخنی نگفتند.

قذافی برای مذاکره با بومدین به الجزایر رفت

الجزایر - خبرگزاری فرانسه - سرهنگ معمر قذافی رهبر لیبی برای یک دیدار رسمی چندروزه‌وارد الجزایر شد و از جانب پرزیدنت هواری بومدین مورد استقبال قرار گرفت. دهها هزارنفر ازالجزایریها درحالیکه پرچمهای لیبی را دردست داشتند در خیابان های‌مسیر روسای‌جمهوری لیبی و الجزایر که سوار بر یک اتومبیل روباز شده بودند اجتماع کرده و با کف‌زدنهای پرشور و شعار های ضد امپریالیستی از میهمان الجزایر استقبال کردند.

قذافی ضمن نطق‌کوتاهی در فرودگاه تائید کرد که جماهیریه لیبی با هرگونه مداخله خارجی در آفریقا و بازگشت قدرت‌های استعماری مخالفت خواهد کرد.

قذافی اضافه کرد که استعمار جدید قاره افریقا را بدوارد‌وگاه تقسیم کرده و صلح منطقه را به خطر انداخته است.

قذافی ضمن بحث از سیاست جهان عرب گفت که لیبی با همه توانائی برای آزاد کردن سرزمین های اشغالی و بویژه فلسطین تلاش خواهدکرد.

قذافی که همراه یکهیئت مهم سیاسی وارد الجزایر شده با پرزیدنت بومدین درباره آخرین تحولات اوضاع در قاره افریقا و مسایل مهم بین‌المللی‌گفتگو و تبادل‌نظر خواهد کرد.

متوقف‌شدن‌عملیات نظامی‌فلسطین در جنوب لبنان خطرناک است

بغداد - خبرگزاری فرانسه - روزنامه عراقی «الثوره» تصمیمات اخیر رهبران‌سازمان آزادیبخش فلسطین را مبنی‌بر متوقف کردن عملیات نظامی‌و حضور مسلحانه فدائیان در جنوب لبنان بسیار خطرناک توصیف کرد.

این‌روزنامه می‌افزاید‌انقلاب فلسطین دیر یا زود دلیل وجودی خود را در لبنان از دست خواهد داد زیرا رسما هیچگونه فعالیتی علیه دشمن صهیونیست از اوساخته‌نیست.

روزنامه الثوره تصمیم اخیر فلسطینی ها را یک موفقیت تازه برای زمامداران سوریه در زمینه حل و فصل‌اختلافات خود با اسرائیل تلقی کرده و می‌افزاید رهبران سوریه با اشغال لبنان نتوانسته بودند بزور اسلحه فلسطینی ها را وادار به قطع عملیات نظامی خود علیه اسرائیل کنند.

حمله شدیدشوروی به‌برژینسکی شوروی برژینسکی رادشمن‌تشنج‌زدایی خواند

شوروی در یک حمله تند شدید به برژینسکی مشاور رئیس جمهوری‌آمریکا درامور امنیت ملی وی را متهم‌بپرپائی جنگ تبلیغاتی زهر آگین علیه شوروی کردو گفت‌برژینسکی همچون دشمنان تشنج زدایی صحبت میکند مقاله روزنامه پراودا در این مورد درپاسخ اظهاراتروز یکشنبه‌برژینسکی در یک مصاحبه تلویزیونی نوشته شده است برژینسکی‌در مصاحبه مذکور شوروی را متهم به مداخله در امور افریقا و ایجاد شورش های دست چپی در قاره مذکور کرده و گفته بود آنکشورتا حدودی مسئول حمله شورشیان کاتانگایی به شابا بوده‌است.

پراودا نوشت برژینسکی‌از آنرو سعی‌نکرددلائلی برصحت مدعای خود ارائه نماید که اصولا چنین دلائلی وجود خارجی ندارد. نیازی‌به‌تکذیب اظهارات برژینسکی نیست.

شوروی در حوادث زئیر دخالت نداشته است. نه در گذشته و نه حال هیچ فرد مسلح روسی در خاک زئیر نبوده است. شوروی شدیدا از سیاست عدم‌داخله درامور داخلی کشور های آفریقایی متابعت میکند.

پراودا ضمن تلاش بمنظور رد ادعای برژینسکی درمورد آموزش شورشیان کاتانگائی توسط کوبا و آلمان شرقی نوشت‌حتی‌کمیته‌روابط خارجی سنای آمریکا از دولت کارتر خواسته است‌اگردر این مورد دلیلی دارد به کنگره ارائه‌دهد. پراودا نوشت تصادفی‌نیست که برژینسکی‌در جریان‌مصاحبه خود کرارا از کلمه «احتمالا» استفاده کرده است.

اعتراض مطبوعات فرانسه به نحوه انتخاب‌مدیرجدید خبرگزاری فرانسه

پاریس- آسوشیتدپرس- دیروز «بوزینات» روزنامه‌نگار ۵۷ ساله توسط هیئت مدیره خبرگزاری‌فرانسه به سمت مدیر عامل این خبرگزاری برگزیده‌شد. وی در این سمت جانشین «کلودرامل» میشود که دوره سه ساله مدیریت وی به پایان رسیده است، ولی سندیکای روزنامه‌نگاران فرانسه مخالفت خود را با «دخالت» دولت در جریان انتخاب مدیر عامل جدید خبرگزاری‌فرانسه که‌دوشنبه شب برگزار شد، اعلام داشت.

سندیکای روزنامه‌نگاران فرانسه در بیانیه خود تاکید کرده است که دولت‌فرانسه برخلاف اصل استقلال خبرگزاری فرانسه که در اساسنامه آن تصریح شده است شخص مورد نظر خود را به این خبرگزاری تحمیل کرده است.

خبرگزاری فرانسه‌قاعدتا باید بطور مشترک توسط روزنامه‌ها و فرستنده‌های رادیو تلویزیونی فرانسه اداره شود، اما قسمت‌اعظم درآمد آن از محل پولی است که دولت به این خبرگزاری می‌پردازد و به همین سبب نمایندگان دولت نیزدرهیئت مدیرمخبرگزاری فرانسه عضویت دارند.

همه روسای دانشگاهها و دانشکده‌های‌افغانستان برکنارشد

کابل - روسای دانشگاهها و دانشکده های افغانستان بجای روسای برکنارشده استادیاران و دانشیاران عضو حزب دمکراتیک خلق که اغلب‌آنها جوان هستندو تحصیلات خود را در شوروی بپایان رسانده‌اند برگزیده شده‌اند.

صحنه‌ای از فیلم «فریاد»

«ایتالیا» برنده نخل طلای فستیوال کان شد

کان- رویتر- نخل‌طلای جشنواره سینمایی بین‌المللی‌کان که بزرگترین جایزه این جشنواره بشمار میرود دیروز بمارمانو اولمی بخاطر فیلم درخت کنش چوبی از ایتالیا تعلق گرفت. این دومین سال بی‌درپی است که ایتالیا جایزه اول جشنواره سینمایی کان را بخود اختصاص داده است.

از طرف دیگر انگلستان وایتالیا مشترکا جایزه‌مخصوص هیئت داوران جشنواره را برای دوفیلم انگلیسی و ایتالیائی بدست آوردند. فیلم انگلیسی که «فریاد» نام دارد بوسیله‌پیرژی اسکولیموفسکی، و فیلم‌ایتالیایی بنام «خداحافظ میمون» بوسیله مارکوفرای کارگردانی شده است.

در دریافت جایزه بهترین هنرپیشه زن آمریکا و فرانسه بایکدیگر سهیم شده‌اند. ستاره آمریکایی جیون گلیبرت وستاره فرانسوی «ایزابل هوپر» نام دارد.

بالاخره جایزه بهترین هنرپیشه مرد را «جان وایت» آمریکایی بخاطر ایفا کردن نقش یکی از سربازان آمریکایی‌که در جنگ ویتنام شرکت داشته احراز کرده است. وی این موفقیت را مرهون ایفای نقش در فیلمی بنام «بازگشت بموطن» است. این فیلم را «هال‌اشبی» کارگردانی کرده است.

اسرائیل خواستار ادامه بازداشت افسر نازی در برزیل شد

بیت‌المقدس - خبرگزاری فرانسه- منابع نزدیک‌به‌وزارت امورخارجه اسرائیل‌درقل‌آویو اظهار داشتند که شموئیل‌تامیر وزیر خارجه اسرائیل از دولت برزیل خواسته است که «فرانتس گومتاواگنر» افسر سابق نازی را همچنان در بازداشت نگاهدارد.

● «فرانتس واگنر» که‌سمت معاونت فرماندهی اردوگاههای نازی را در «تربیلینکا» بعهده داشت، توسط «سیمون‌ویزنتال» که زندگی خودرا به تعقیب جنایتکاران جنگ وقف کرده شناخته شد و پلیس برزیل وی را در سائوپولو بازداشت و مورد بازجوئی قرارداد.

اسرائیل از دولت برزیل درخواست کرده که واگنر را به آلمان، اتریش یا اسرائیل مسترد دارد.

اما منابع‌نزدیک‌به‌وزارتخارجه اسرائیل یادآوری می‌کنند که میان اسرائیل و برزیل‌قرارداد استرداد مجرمان وجود ندارد.

اغتشاش و آشوب ماداگاسکاررا دربرگرفت

خبرگزاری فرانسه - ازامروز صبح مجددا اغتشاش‌وآشوب پایتخت ماداگاسکار را دربر گرفت‌وخصوصا مغازه ها و فروشگاه های متعلق به هندیان ساکن‌این‌سرزمین‌مورد هجوم و غارت قرار گرفت و به آتش کشیده شد. وزیر اطلاعات‌این کشور در بیانیه‌ای که‌ازرادیو قرائت کرد اظهار داشت دولت از همه امکانات برای برقرار کردن نظم و جلوگیری از عملیات عناصر مشکوک‌استفاده خواهد کرد.

بهبود چشم‌انداز روابط چین و هند

دهلی‌نو- نیکلای‌چائوشسکو رئیس جمهوری رومانی که سرگرم دیدار از هند است به موراجی‌دسای نخست‌وزیر آن یکشنبه اطلاع‌داد مقامات جمهوری خلق چین به وی گفته‌اند چشم‌انداز بهبود روابط در کشور بسیار خوب است و اظهار تمایل به توسعه روابط کرده‌اند. چائوشسکو قبلا از کشورهای کمونیست آسیای جنوب‌شرقی ازجمله

یادداشت کنید
۱۰ خرداد ۲۴ ساعت تحریم و ترک سیگار برای نمایش اراده یک ملت برضد اعتیاد خطرناک سیگار
جوانان
کمیته ملی مبارزه با سیگار مجله جوانان

مژده بکشاورزان عزیز
گرفتاری دروگندم راازبین بردیم
برای کسب اطلاعات بیشتر بتلفن ۹۷۰۱۰۹ شرکت یارآن مراجعه فرمائید

پیشاهنگان
شعرپارسی
به‌کوشش: دکترمحمدبیرسیاقی
چاپ دوم
شامل اشعاری دلانگیز از نخستین سخنسرایان پارسی قاسده پنجم هجری.
شرکت سهامی کتابهای جیبی

سیستم بازنشستگی کارکنان دولت یکسان میشود

مقررات بازنشستگی کلیه کارکنان دولت تغییر میکندو کارکنان بخش دولتی یکسان سیستم بازنشستگی برای همه خواهدشد.

مطالعات تازه‌ای برای تهیه طرح جدیدبازنشستگی کارکنان دولت شروع شده است و این طرح در صورت تایید هیات وزیران بعنوان لایحه رفاه اجتماعی برای تصویب تقدیم مجلسین میشود.

درحال حاضر مقررات بازنشستگی در بخش دولتی بخاطر تنوع قوانین بصورت های متفاوتی وجود دارد.

گروهی از کارمندان بر اساس مقررات قانون استخدام کشوری ، پاره‌ای تحت‌ضوابط استخدامی شرکت های دولتی و عده‌ای نیز براساس مقررات قانون تامین اجتماعی و سایر مقررات مربوط بازنشسته می‌شوند.

در مطالعات جدیدی که برای تهیه ضوابط تازه برای بازنشستگی کارکنان دولت شروع شده است ، این‌مسئله مورد نظر است که سیستم بازنشستگی برای کلیه کارکنان دولت بدون توجه به محلی که در آن خدمت میکنند یکسان شود و در نتیجه یك صندوق واحد بازنشستگی بوجود آید.

در بررسی هائی که برای تهیه این لایحه شروع شده است تمام مسائل رفاهی مربوط به کارمندان دولت اعم‌ازشاغل و بازنشسته مورد نظر می‌باشد و تسهیلات بیشتری در جهت بهبود زندگی کارکنان شاغل و بازنشسته وزارتخانه ها ، موسسات و شرکت های‌دولتی فراهم خواهدشد.

در اجرای این منظورکلیه هدفهای رفاهی در نظر گرفته شده برای صندوقهای پس‌انداز کارکنان دولت در لایحه رفاه اجتماعی نیز منظور خواهد شد.

هم اکنون علاوه برمتفاوت بودن ضوابط بازنشستگی کارکنان دولت ، کارمندان‌به نحوه برقراری‌حقوق‌بازنشستگی خود نیز ایراد دارند زیرا براساس ضوابط قانون‌استخدام کشوری که ۸۰ درصد کسور بازنشستگی از حقوق ومزایای کارمندان کسر میشود ولی هنگام‌برقراری‌حقوق‌بازنشستگی فقط حقوق مورد محاسبه قرار میگیرد و مزایا دراین‌محاسبه مورد نظر نمی باشد. کارمندان معتقدند که یابایدمزایای‌آنان نیز برای برقراری حقوق بازنشستگی ملاك محاسبه قرار گیرد و افزایش حقوق حاصل از اجرای این تصمیم درمورد بازنشستگان سالهای گذشته نیز اعمال گردد و یا این که اصولا مزایای کارمندان‌دولت از برداشت کسوربازنشستگی معاف گردد.

پیاده‌رو اردوگاه کارگری کرده‌اند

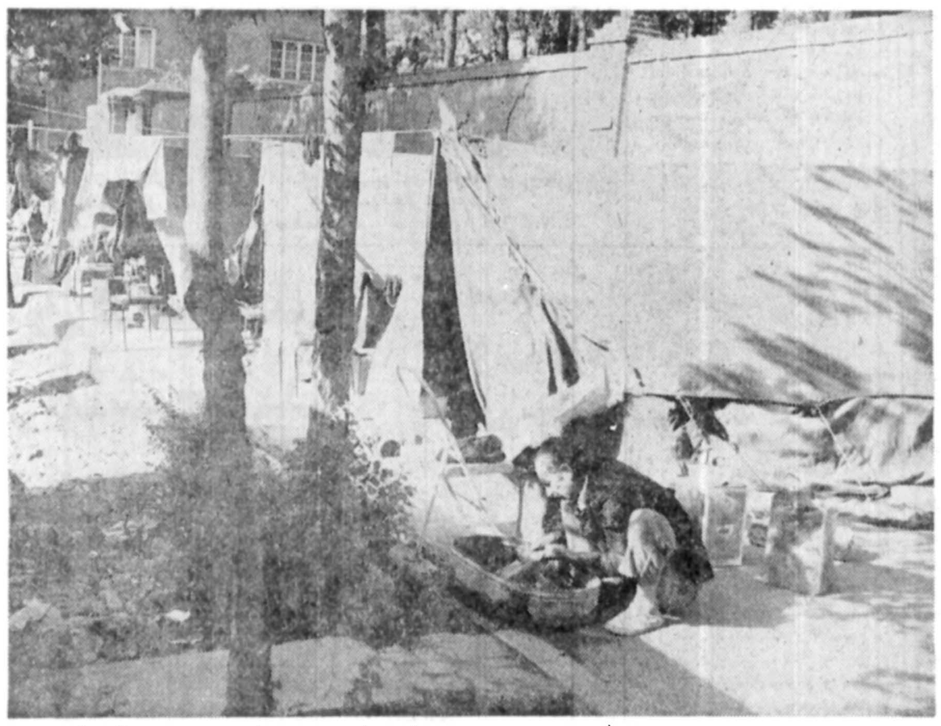

همزمان باآغاز لوله‌کشی گاز در سعدی شمالی،تعداد زیادی چادر در پیادەروی این خیابان نصب شد . در این چادرها ، کارگرانی که در طرح لوله‌کشی گاز خدمت می‌کنند ، سکونت دارند. این گروه در همین چادرها می‌خوابند ، غذا می‌پزند ، لباس میشویندو سایر احتیاجات‌انسانی‌خود را برمی‌آورند.

طبیعی است وجود این چادرها نه تنها راه را بر پیادگان می‌بندد و آنها را مجبور به‌عبور ازسوارەرو می‌کند، بلکه زیبائی و بهداشت یک خیابان را تبدیل به اردوگاه کارگری کنند ؟

پر رفت و آمد را نیز ازبین می‌برد. از طرفی‌این‌سئوال پیش می‌آید که آیامقررات اجازه میدهد افراد، و یا شرکت‌ها و موسسات پیادەروی یک خیابان را

کارتهای سهمیه معتادان جمع آوری میشود

کارت سهمیه معتادان‌تعویض میشود و برای معتادین بالای سن ۶۲ سال کارت جدید که منضم به کوپن است صادر خواهدشد.

در سیستم جدید، کارت‌های معتادین از دو قسمت تشکیل شده است بر روی قسمت‌اول کارت عکس-نام و نام‌خانوادگی سن و محل سکونت معتادذکر شده است . قسمت دوم نیز شامل ۱۲ کوپن سهمیه تریاك برای ۱۲ ماه معتاد است .

بدین ترتیب ازاین پس کنترل بیشتری درتوزیع‌سهمیه تریاك اعمال خواهدشدو معتاد باارائه کارت خود می‌تواند سهمیه‌اش را درهر نقطه‌کشور دریافت کند.

براساس دستورالعمل‌وزارت بهداری و بهزیستی‌از ماه‌جاری سهمیه افراد زیر سن ۶۲سال قطع شدو در حال حاضر بر اساس ضوابط تعیین شده به افراد معتاد بالای ۶۲ سال سهمیه تریاك داده میشود.

از سوی دیگر ازاین پس کارت سهمیه معتادین فقط از طرف مراکزبهداری های‌استان ها صادر خواهد شد ، بدین ترتیب شبکه های بهداری طبق ضوابط پزشکی پرونده معتاد را تنظیم و جهت صدور کارت بمراکز بهداری استان ارجاع خواهند کرد.

تاکنون تمام شبکه های بهداری و بهزیستی در تمام کشور اختیار داشتند برای معتادین شخصا کارت صادر کنند ولی با تصمیم جدید وزارت بهداری این اختیار از آنان گرفته شد.

صندلی تاشو میلانو نوشکن
مخصوص هتلها،رستورانها باشگاهها و بیمارستانها
تلفن ۸۴۲۶۴۱

کمپ تابستانی ارمغان تربیت
باتجهیزات کامل‌تر از هرسال برای کودکان از ۳ سال و نوجوانان تا۱۸ سال (پسر ودختر) طبق معمول از اول‌تیر ماه دایر خواهد بود دراین کمپ که بصورت شبانه روزی اداره میشود کلیه وسائل ورزشی شامل زمین‌های فوتبال ـ بسکتبال ـ والیبال ـ تنیس ـ استخر های شناو مانژاسب سواری و همچنین کلیه وسائل رفاهی . شامل خوابگاه های مجهزبه‌تهویه مطبوع ـ سلف سرویس و سالن‌غذا خوری ـ حمام وسرویس های بهداشتی و نیز کلاس های زبان‌انگلیسی ـ تقویتی آماده گردیده است .
برای کسب اطلاع و ثبت نام بدفتر شبانه روزی ارمغان تربیت:
خیابان پهلوی اول عباس‌آباد مراجعه فرمائید ـ تلفن ۶۲۹۴۲۴ـ ۶۲۸۵۰۲

اطلاعیه
عده‌ای ازوکلای دادگستری
اخیرادر جراید در مورد مبارزات وکلای دادگستری برای عضویت کانون وکلامطالبی درج گردید که‌لازم دانستیم مراتب زیررا به استحضار همکاران ارجمند برسانیم.
تردیدی وجود ندارد وکلای دادگستری مثل یک خانواده هستند وبین خود هیچگونه دعوای پیری و جوانی ومیانسالی ندارند و مبارزه‌انتخاباتی صرفابرای تبادل افکار و شناسائی بیشتر کاندیدا هاست و طبق سوگندی نیز که بجا آورده‌ایم احترام و حیثیت یکدیگر را رعایت خواهند نمود و در فضای آزاد امروز کشور که به همت والای رهبر بزرگ مملکت برای همه طبقات بوجود آمده اعتلای کانون وجامعه وکلارا آرزوداریم. چه آنهائیکه در گذشته امتحان خدمتگزاری داده‌اند وچه کسانیکه میخواهند لیاقت و شایستگی خود را ابراز نمایند در صورت بدست آوردن آرای اکثریت مورد احترام قاطبه وکلا خواهند بود و اطمینان داریم با واقع‌بینی کموکلای دادگستری دارندخدمت خدمتگزاران را در انتخابات نوزدهمین دوره اعضای هیئت مدیره کانون از یاد نخواهند برد.
نادر ادیب سمیعی ـ دکتر ایرج نجدسمیعی ـ دکتر شجاع وشکاتی ـ مهدی احمد ـ محمد رضا پیشنماز زاده ـ احمد نجد سمیعی ـ هادی توفیقی ـ میرطارمسری ـ ابوالقاسم مجیب یزدانی ـ احمد نافذی ـ محمود فخارپور

در محافل ومجالس

هنرمندانی که‌تن‌به تیغ جراحی سپرده‌اند...

ماه گذشته ، دو تن از هنرمندان تاتر و سینمای ایران در فرانسه تن به تیغ جراحی سپرده‌اند : محمدعلی جعفری، هنرمند معروف تئاتر و بهمن فرمان آرا کارگردان سرشناس سینما بفاصله چند روز توسط جراحان فرانسوی تحت‌عمل جراحی قرار گرفته‌اند ، از قضا ، هردو هنرمند ، ازناراحتی معده رنج میبردند و تیغ جراح تنها راه درمان تشخیص داده شد .

محمدعلی جعفری ، از چهره های‌بیاد ماندنی تاتر کشور ماست که باوجود سال‌ها دوری از فعالیت های تاتری ، همچنان از آدمهای مطرح این رشته هنری است .

بهمن فرمان آرا که مدتی مدیر عامل سازمان گسترش صنایع سینمائی بود با کارگردان فیلم شازده احتجاب برنده جایزه ستیوال بین‌المللی فیلم تهران شناخته شد .

گفتنی است که نویسنده شازده احتجاب ـ هوشنگ گلشیری ـ با استفاده از بورس یک دانشگاه آمریکائی بزودی برای مطالعه به آن کشور مزیمت خواهد کرد .

محفل نویس شفای کامل هنرمندان جراحی شده را آرزو دارد .

شجریان هم درمسابقه قرائت قرآن شرکت کرد

سیاووش شجریان ، خواننده موسیقی اصیل ایرانی از جمله شرکت کنندگان مسابقه قرائت قرآن بودکه پیروز در مسجد سپهسالار انجام شد . اگرچه ، خواننده خوش صدای مشهدی نشان داد که در تلاوت قرآن نیز در حد استادی است ،ولی حریفان گمنام گوی سبقت را ازخواننده سرشناس ربودند ... شجریان که از یک خانواده مذهبی برخاسته ، از شاگردان استاد اسماعیل مهرتاش است که به تبعیت از استاد خود این روزها ، به صف خام خواران پیوسته است ، شجریان از جمله هنرمندان انگشت شماری است که بادم ودود اصلا میانه ندارد و به یک خواننده‌ضد سیگار و ضد مشروب الکلی معروف است ، شاید کوهنوردی و داشتن روحیه ورزشکاری در سلامت جسم و روح این خواننده بی تاثیر نباشد ، محفل نویس همچنین شنیده‌است که شجریان ، علاوه برداشتن صدای خوش‌وبی‌مانند ،خطاط و خوشنویس چیکدستی نیز هست و در این زمینه از انجمن خوشنویسان ایران «گواهینامه ممتاز» دریافت کرده است .

میهمانی نویسنده ترك یاقمار مترجم‌ایرانی...

چند شب پیش، در یکی از هتل های معروف «باب‌عالی» محله ناشران و روزنامه نویسان‌وکتابفروشان اسلامبول ـ میهمانی باشکوهی بافتخار یک مترجم ایرانی برپا گردید که بانی آن «یاشار کمال» نویسنده نامدار ترك و مولف کتاب معروف «اینجه‌ممد» بود. در این میهمانی ، که در آن‌گروهی از قلم زنها و روزنامه نویس های ترك شرکت داشتند ، حاضران جام خود را بسلامت شمین باغچه‌بان نوشیدند که کتاب را بزبان فارسی برگردانده است ، باغچه‌بان ، بابت چاپ دوم این کتاب ، مبلغی پول گرفت که عین آنرا بابت حق‌التالیف برای نویسنده ترك فرستاد که او هم ، با همان پول بساط میهمانی را روبراه کرد .

در پایان میهمانی «یاشار» تلگرافی به این شرح برای باغچه‌بان به تهران مخابره کرد .

شمین عزیز ...

«همه دوستان را جمع کردم و به سلامتی تو همه پولها را خوردیم و گفتیم با آنکه ایران تابع قانون حق تالیف بین‌المللی نیست ولی شمین همیشه برای ما حق تالیف فرستاده است ... »

گفتنی است که چندی پیش «عزیز نسین» طنزنویس معروف ترکیه نیز طی نامه‌ای بعنوان باغچه‌بان از ترجمه مفت و مجانی و بی اجازه آثار خود در ایران گله کرده بود.

مدت اقامت ایرانیان مقیم خارج در ایران به دو ماه تقلیل داده شد

از ماه گذشته ، کلیه سفارتخانه های ایران ، اجازه خروج مکرر ایرانیان مقیم خارج را برای اقامت در تهران فقط بمدت دو ماه صادر میکنند ، در حالی که قبلا این‌مدت شش ماه بود، بدین معنی که ایرانیان مقیم خارج از کشور که بایران می‌آمدند میتوانستند تا مدت شش ماه در کشور اقامت کرده ، بدون پرداخت عوارض خارج شوند ولی حالا این مدت به دو ماه تقیل پیدا کرده است با این ترتیب‌چنانچه یک ایرانی مقیم خارج از کشور بیش از دو ماه در تهران بماند ، هنگام خروج ، باید مبلغ بیست و دو هزار ریال عوارض خروجی را بپردازد ، پیش‌بینی میشود با این ترتیب بلغ قابل توجهی بردرآمد دولت افزوده شود .

در این زمینه گفتنی است که سال گذشته ـ که از نظر مسافرت ایرانیان به خارج از کشور سالی پررونق بود ـ از محل دریافت عوارض هزار تومان گذرنامه مبلغی حدود ۱۵۰ تا ۲۰۰ میلیون تومان وصول شد ، بعبارت دیگر عده‌ای بین ۱۵۰ تا ۲۰۰ هزار نفر بمخارج از کشور سفر کرده‌اند که قریب یکسوم این عده را دانشجویان و زائران خانه خدا و بیماران و کارمندان دولت تشکیل میدادند .

نحوه وصول عوارض نوسازی آپارتمان‌ها

عوارض نوسازی آپارتمان های تهران امسال از طریق فیش های ماشینی‌دریافت‌خواهد شد .

بگفته یک مقام مطلع در شهرداری پایتخت‌محاسبه‌تفاوت ممیزی املاک از چندی پیش در شهرداری پایتخت آغاز شده است وامسال برخلاف گذشته بجای آنکه‌برای‌مودیان عوارض نوسازی فیش‌های‌دستی‌فرستاده شود، فیش‌های جدیدی که توسط ماشین محاسبه شده ، ارسال خواهد شد .

هر سال صورتی از زمین ها واملاکی که تفکیک شده‌اند ویا بصورت اپارتمان و ساختمان درآمده‌اند ، از جانب ادارات نوسازی مناطق‌تهیه‌ودر اختیار نوسازی کل قرار میگیرد ، تا ساختمان های‌جدیدی که‌شمول پرداخت‌عوارض‌نوسازی‌شده‌اند، مشخص شوند.

شهرداری تهران از اولین ماههای هر سال به شناسایی اینگونه املاک می‌پردازد وبا تهیه پرسشنامه های جدیدی از مشخصات مالک یافروشنده‌میزان عوارضی راکه باید با توجه‌به قیمت منطقه‌ای ، از هر آپارتمان گرفته شود ، مشخص میسازد.

امسال برای تسهیل در امر وصول‌عوارض‌نوسازی‌مطالعاتی انجام شده که‌بموجب آن به جای ارسال فیش های دستی از فیش‌های ماشینی برای اخذ عوارض مربوط به آپارتمان‌های تازه احداث ، استفاده شود.

به‌این‌ترتیب باجایگزین‌ساختن قبوض ماشینی به جای قبوض دستی ، ان دسته از کسانیکه فیش های عوارض خود راطی هرسال نپردازند باسرعت‌بیشتری شناسایی خواهند شد و شهرداری با ارسال فیش های معوقه طی همان سال میتواند عوارض عقب افتاده را ازآنها وصول کند .

از سوی دیگر شهرداری پایتخت به دفترخانه های‌تهران نیز متذکر شده است ، بهنگام معامله برروی آپارتمان های‌تازه ساز و یا زمین هایی که بتازگی تفکیک شده‌اند، صورت‌معاملات خود را بلافاصله در اختیار شهرداری قرار دهند تاشناسایی این‌قبیل‌مودیان‌جدیدآسانترشود

خبرنگار ما همچنین کسب اطلاع کرد که فیش های جدید ماشینی از نیمه دوم سال‌برای وصول در اختیار مالکان و صاحبان اپارتمان و خانه در تهران گذاشته خواهد شد .

سیکو، زمان‌سنج رسمی بازیهای جام‌جهانی فوتبال
۱۱ خرداد ـ ۴ تیر، آرژانتین
Argentina '78

Ref. FB001
Ref. FB002

SEIKO
Official Timer
آوانگارد 1202

قابل توجه خریداران ماشین آلات راهسازی وساختمانی
فروش استثنائی
شرکت هاراج کوماشین آلات موجود خود را به شرح زیر با قیمت بسیار مناسب وبی‌سابقه بفروش میرساند.
۱- جرثقیل ساختمانی به ارتفاع ۴۰متر و بازوی ۴۵متر قیمت: ۵۹۵هزارتومان
۲- جرثقیل ساختمانی به ارتفاع ۴۰متر و بازوی ۳۰متر قیمت: ۲۵۰هزارتومان
۳- جرثقیل ساختمانی لاستیکی به ارتفاع ۲۶متر و بازوی ۳۰متر قیمت: ۲۹۵هزار تومان
۱- کاروان ۶متری ساخت ساریکا ایران. قیمت: ۲۷هزارتومان
۲- کاروان ۸متری ساخت ساریکا ایران قیمت: ۳۳هزارتومان
۳- کاروان ۶متری انگلیسی با لوازم قیمت ۵۷هزارتومان
۱- ویبراتور بتون دیزلی قیمت ۱۰ هزارتومان
۲- ویبراتور بتون بنزینی قیمت: ۵هزارتومان
سنگشکن فکی ۴۰تن در ساعت قیمت: ۱۶۵هزارتومان
سنگشکن فکی ۵۰تن در ساعت قیمت: ۲۶۰هزار تومان
سنگشکن فکی ۵۰۰تن در ساعت قیمت ۱/۴۰۰/۰۰۰ هزارتومان
سنگشکن پرتابل چرخ لاستیکی ۱۸۰تن در ساعت با دو سنگشکن و موتور دیزل قیمت ۱/۹۰۰/۰۰۰ هزارتومان
سنگشکن پرتابل چرخ لاستیکی ۱۴۰تن در ساعت قیمت ۱/۶۰۰/۰۰۰هزارتومان
سنگشکن کوبیت ۴۰تن در ساعت قیمت: ۲۸۵هزارتومان
سنگشکن کوبیت ۱۲۰تن در ساعت قیمت: ۵۵۰هزارتومان
سنگشکن کوبیت ۱۶۰تن در ساعت قیمت: ۷۰۰هزارتومان
سنگشکن کوبیت ۱۸۰تن در ساعت هیدرولیکی قیمت: ۱/۵۰۰/۰۰۰هزارتومان
سنگشکن کوبیت ۳۰۰تن در ساعت قیمت: ۲/۴۰۰/۰۰۰هزار تومان
جرثقیل خودرو چرخ لاستیکی ۴تن ساخت آلمان قیمت؛ ۱۴۵هزارتومان
جرثقیل خودرو چرخ لاستیکی ۱۳تن ساخت امریکا قیمت: ۵۰/هزارتومان
جرثقیل خودرو چرخ لاستیکی ۲۰تن ساخت فرانسه قیمت: ۷۵۰هزارتومان
جرثقیل خودرو چرخ لاستیکی ۷۵تن ساخت امریکا قیمت: ۱/۹۰۰/۰۰۰هزارتومان
خریداران محترم میتوانند جهت بازدید وخرید از اول تا آخر خرداد۳۷ از ساعت ۹ صبح
تا ۵ بعدازظهر به: نمایشگاه شرکت هاراج کو مراجعه فرمایند.
جاده مخصوص کرج روبروی کارخانه رنو تلفن ۹۵۱۸۴۶
فروشگاه خیابان آیزنهاور- روبروی وزارت کار شماره ۴۳۲ تلفن ۹۶۳- ۹۵۹۲۴۴- ۹۵۶۸۶۰

طی دوماه اول سال در بنادر کشور : ۳ میلیون و ۱۲۷ هزار تن کالا تخلیه وبارگیری شده است

سازمان بنادر کشتیرانی گزارشی در باره میزان تخلیه و بارگیری در بنادر بازرگانی کشور طی دو ماه نخست امسال منتشر کرد . براساس این گزارش دراین مدت جمعا ۶۳۲ فروند کشتی بازرگانی‌در هفت بندر کشور پهلو گرفته‌اند و ۳ میلیون و ۹۴۴ هزار تن کالای وارداتی تخلیه شده است .

در ضمن طی این مدت ۱۸۳ هزار تن کالای صادراتی غیر نفتی بارگیری شده است .

بطوری که در این گزارش آمده است از کل‌فروند کشتی هائی‌که طی این مدت دربنادر کشور پهلو گرفته‌اند ۳۳۴ فروند کشتی در اردیبهشت ماه پهلو گرفته‌اند .

دراین ماه همچنین یك میلیون و ۶۱۴ هزار تن کالای وارداتی تخلیه و ۱۰۸ هزارتن کالای صادراتی غیر نفتی بارگیری شده است . بدین ترتیب بنادرکشوراز نظرتخلیه و بارگیری کالادرماه‌اردیبهشت نسبت به ماه فروردین شلوغتر بوده‌اند.

در گزارش سازمان بنادرو کشتیرانی همچنین آمده است که موجودی کالا در انبار ها و محوطه ها در پایان‌اردیبهشت ماه امسال ۵۲۶ هزار تن‌بوده است .

نرخ جدید بلیط هواپیما در خطوط داخلی

جدول نرخ جدید بلیت پرواز های داخلی هواپیما امروز از سوی هواپیمای ملی ایران بشرح زیر اعلام شد. این نرخ ها از ۱۶ خرداد اجرا میشود.

تهران ـ اهادان	۴۰۰۰ ریال
تهران ـ اصفهان	۲۱۵۰ ریال
تهران ـ اهواز	۳۹۰۰ ریال
تهران ـ بندرعباس	۵۴۵۰ ریال
تهران ـ بندرلنگه	۵۲۰۰ ریال
تهران ـ بوشهر	۴۸۰۰ ریال
تهران ـ تبریز	۲۴۵۰ ریال
تهران ـ خارک	۶۰۰۰ ریال
تهران ـ رامسر	۱۸۰۰ ریال
تهران ـ رشت	۱۸۰۰ ریال
تهران ـ رضائیه	۳۰۵۰ ریال
تهران ـ زاهدان	۳۷۰۰ ریال
تهران ـ شیراز	۳۸۰۰ ریال
تهران ـ کرمان	۳۵۵۰ ریال
تهران ـ کرمانشاه	۲۰۰۰ ریال
تهران ـ مشهد	۲۳۰۰ ریال
تهران ـ یزد	۲۹۵۰ ریال
آبادان ـ اهواز	۸۰۰ ریال
آبادان ـ اصفهان	۳۰۰۰ ریال
آبادان ـ بوشهر	۲۴۵۰ ریال
آبادان ـ خارک	۲۷۵۰ ریال
آبادان ـ شیراز	۳۱۵۰ ریال
اصفهان ـ اهواز	۳۶۵۰ ریال
اصفهان ـ بندرعباس	۴۴۵۰ ریال
اصفهان ـ بوشهر	۳۱۰۰ ریال
اصفهان ـ زاهدان	۳۰۵۰ ریال
اصفهان ـ خارک	۴۱۰۰ ریال
اصفهان ـ شیراز	۲۱۰۰ ریال
اصفهان ـ کرمان	۲۴۰۰ ریال
اصفهان ـ مشهد	۴۷۰۰ ریال
اصفهان ـ یزد	۱۳۰۰ ریال
بندرعباس ـ بندرلنگه	۱۱۰۰ ریال
بندرعباس ـ شیراز	۲۴۵۰ ریال
بندرعباس ـ کرمان	۲۰۰۰ ریال
بوشهر ـ کرمان	۲۰۰۰ ریال
بندرلنگه ـ شیراز	۲۰۰۰ ریال
بوشهر ـ خارک	۱۳۵۰ ریال
بوشهر ـ شیراز	۱۷۰۰ ریال
تبریز ـ رضائیه	۱۱۰۰ ریال
خارک ـ شیراز	۲۱۵۰ ریال
رشت ـ رامسر	۸۰۰ ریال
زاهدان ـ کرمان	۱۳۰۰ ریال
زاهدان ـ مشهد	۲۳۰۰ ریال
زاهدان ـ یزد	۱۶۵۰ ریال
شیراز ـ مشهد	۶۴۰۰ ریال
کرمان ـ یزد	۱۳۰۰ ریال

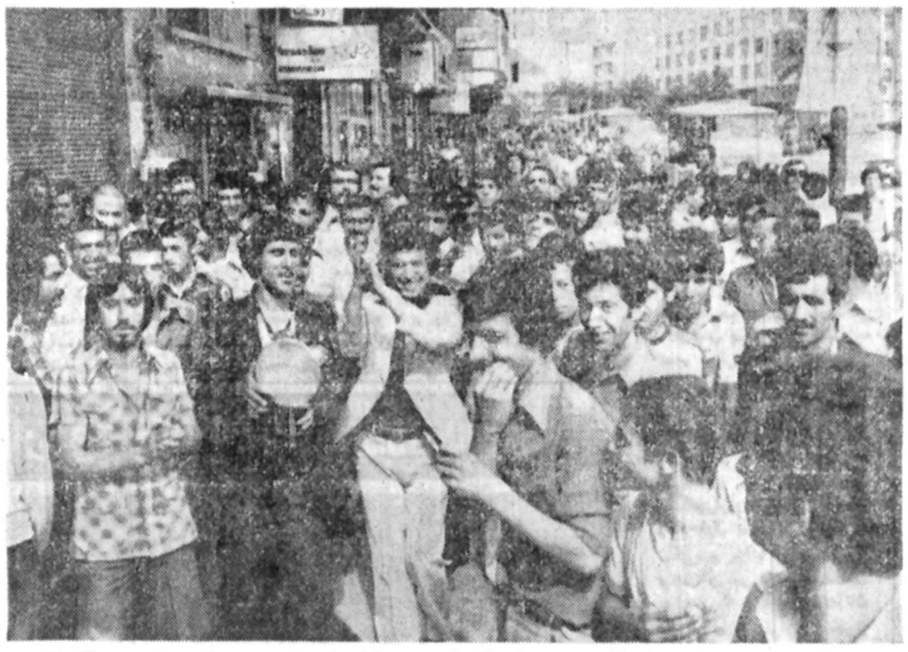

دسته های متعددی از خوانندگان و نوازندگان کوچه و بازار، امروزسهمی موثر در تحریم سیگارداشتند آنها آهنگی راکه دراین‌زمینه ساخته شده میخواندند و مردم نیز آنها را همراهی میکردند.
شرح در صفحه ۲۵

آرایش تیم ایران در مقابل هلند

کوردوبا ـ گزارش اختصاصی فرستاده اطلاعات به آرژانتین.

تیم ملی فوتبال ایران چهره حقیقی خود را برای رویارویی باهلند در اولین‌دیدار جام‌جهانی ۷۸ شناخت حشمت مهاجرانی ، مربی تیم ملی ایران که ازسلامت روشن و حجازی شادمانـی خاصی داشت. بـه فرستاده اطلاعات گفت:

حجازی از ناحیه دستتاراحتی ندارد و روشن به مرحله‌ای از بهبود رسیدمکه امیدوارمحداقل ۱۵ دقیقه پایانی بازی را ازاو استفاده کنم. بدین ترتیب‌آرایش تیم من در مقابل هلند، باین شرح خواهد بود :

حجازی ـ نظری ـ کازرانی ـ عبداللهی ـ اسکندریان ـ پروین ـ نایب‌آقا ـ صادقی ـ قاسمپور ـ فرکی ـ جهانی ـ در پانزده‌دقیقه آخر،درصورتی‌که روشن‌بمیدان دعوت شود با غفور تعویض خواهد شد .

افزایش تیمهای آسیاوافریقا ردشد

بوئنوس آیرس ـ خبرگزاری ها ـ کنگره فدراسیون جهانی فوتبال (فیفا)در اجلاس‌دیروز خود در بوئنوس‌آیرس‌تصمیم گرفت گسترش تیم های شرکت کننده در مسابقات جام جهانی را از ۱۶ به ۲۰ تا ۲۴منوط به تصمیم‌کشور میزبان‌مسابقات باشد . پیشنهاد دیگر کمتوسط کویت مبنی به افزایش شماره تیم ها از ۱۶ به ۲۴ باشرط شرکت دادن بیشتر تیم های آسیایی ـ افریقائی مورد تصویب کنگره قرار نگرفت.تیم هـای اروپایی تهدید کـرده بودنداگرکنگره پیشنهادافزایش تیم های آسیایی افریقایی را تصویب کندبازی های‌آرژانتین را تحریم خواهند کرد و در برابر « فیفا» سازمان دیگری درست خواهند کرد .

اسپانیا اعلام کرده است‌در صورتی که تیم های بیشتر اروپایی حاضر به شرکت در جام جهانی آینده باشند این کشور با افزایش شماره تیم ها از ۱۶به ۲۴موافقت‌خواهد کرد . اسپانیا میزبان مسابقات جام جهانی فوتبال در سال ۱۹۸۲ است .

فقط اروپائی‌و آمریکائیها

کوردوبا ـ در پایان کنگره فیفا تصمیم محرومیت بازیکنان شرکت کننده در جام جهانـی از بازیهای المپیک بتصویـب نرسید. ولی کنگره با شرکـت تیمهای قاره آسیا و افریقا و استرالیا موافقت کرد.

بدین ترتیب، کلیه‌شرکـت کنندگان اروپایی و آمریکای جنوبی و مرکزی که‌در جـام جهانی حاضر خواهندبود ،حق شرکت در بازیهای المپیک را نخواهند داشت.

ظاهرا این تصمیم دوگانـه باین‌جهت مورد تایید فیفا قرار گرفته که با فقر فوتبال درقاره های آسیا وافریقا و استرالیا اگر چهره‌های برگزیده برای جام جهانی در این قاره‌ها از بازیهای المپیک محروم شوندو در دیدارهای قاره‌ای کـه در چهارچوب بازیهای آماتوری انجام میشود حق شرکت‌نداشته باشند، ارزش کمی فوتبال در این قاره بسیار ناچیز خواهد شد.

باین ترتیب وحشت عـدم حضور چهره‌های ملی تیم‌ایران در بازیهای آسیایی و المپیک‌از میان رفته و در بازیهای آسیائی تایلند حدود ۶ ماه دیگر ایران می‌تواند از هرکدام از چهره های حاضر در فوتبال استفاده کند.

جنجال دوقلوهای سیاه و سفید

«دیلی‌میرور» چاپ لندن موفق شد عکسی از دو برادر دوقلوی ۸ ساله سیاه‌پوستو سفید پوست که از یك مادر آلمانی متولد شده‌اند بدست آورد و در صفحه اول خـود چاپ کند . مدتها روزنامه‌های جهان در جستجوی این دو برادر بودند .

این زن آلمانی که کارولینا نـام دارد بعد از ظهر یك روز تابستانی با یك مرد‌آلمانی و عصر همان روز با یك‌نظامی سیاه‌پوست آمریکائی همبستر شد و ۹ماه بعد دوقلو وضـع حمل کرد و دو پسر یـکی سیاه‌پوست و دیگری سفید پوست (همچنانکه‌در عکس‌دیده میشود) بدنیا آورد که پدر اولی نام فرزندش رامیکو و پدر دومی «برند» گذارد .

او پسرخانم کارولینا شباهت بسیار به پدرانشان دارنـد ، بنابراین یکی از آستنی ـ های نادر جهان بوده است. با اینکه پدران این دوکودك حتی نام فرزندان خودرا تعیین کرده‌اند ، صدور ورقه هویت (شناسنامه) برای‌هرکدام‌آنها موکول به رای دادگاه شده است، زیرا سابقه نداشته‌است که نام فامیل و پدر «یك دو قلو» متفاوت باشد .خبرگزاری فرانسه امروز گزارش داد چون هنوز نتیجه تجزیه‌تحلیل های آزمایشگاهی اعلام نشده است دادگاه تجدیـد نـظر فرانکفورت نتوانسته است رای قطعی صادر کند ، ولی نظامی سیاه‌پوست حاضر شده است فقط پسر خود را نگـهداری کند . پرفسور کزاد هومـل این وضع حمل را یك پدیده نادر خوانده است .

جلسه وکلای دادگستری چند بار متشنج شد

عصر دیروز برای‌دومین بار وکلای دادگستـری متشکل‌ازگروههای جوان، پیشرو ، معمرین و بیطرفها برای تصمیم درباره انتخاب هیات مدیره کانون که روز بیستم خرداد ماه جـاری انجام میگیرد گردهم جمع شدند.

در آغاز کاشانی گفت : واقعیت اینست که مـا برخلاف جهت شناسی‌کنیم. حـدود ۱۵ سال پیش جلسه‌ئی داشتیم و گفتیم اگر سید هاشم وکیل از هیات مدیره برود وضـع هیات مدیره بهتر میشود. آنها هم رفتند ولـی راه تنفس و علاج پیدا نشد . گفتیم اگر آنها پروندنفسی بمراحتی خواهیم کشیـد ولی متاسفانه صد مرتبـه بدتر شد. چون این هیات مدیره نه تنها کجرو است بلکه مرکز ثقل سیاسی ، پایگاه سناتورشدن، وکیل مجلس شدن و قائمقام‌شدن است

ناطق افزود : این‌باشگاه تا جلسه پیش درش بسته بود. من وعده‌ئی دیگـر اعتراض کردیم ولی کسی به اعتراض ما جواب نداد حال خودشان باز کرده‌اند تا از بازبودن و شلـوغ ودن باشگاه بهره ببرند.

دکتر باقر مقدم یکی‌دیگر از وکلای حاضر در این جلسه گفت :

بهتر است وکیلان‌جوان اگر هرنوع انتـقادی از هیات مدیره دارند بارعایت ادب و نزاکت طرح کنند. خود من چون نمره‌ام به نمره دستگاه نمیخورد بعد از هشت سال کار قضاوت را ترک کردم و به وکالت رو کردم .

هوشیار ساوجی یکـی دیگر از معمرین گفت :

پس از بررسی مبارزات انتخاباتی من بیم از آن دارم کمجوانها وقتی‌تعداد آراء قرائت شده رابشنوند بکلی مایوس شوند. حرف من به جوانهاست کـه می‌گویند بازنشسته‌هـا را نباید به کانـون راه داد و دیکروفت پیرد تمامشده است. اینطور نیست شماهم روزی پیر خواهید شد. پس‌بهتر است در مورد این فکرتجدید نظر کنید.

ناطق سپس گفت: روزیکه تیمور رشوابمجرمرشوه‌خواری محکمه میگردند گفت، ایـن قوانین را چه موقعی از مجلس گذراندند که ما نفهمیدیم.

رئیس وقت دادگاه دیوان کیفر باو گفت: این قوانین‌زمانی از مجلس گذشت که شما مثل شتر مست‌بودید و امضاکردید.

حسن معالی دیگر ناطق این جلسه گفت: اگر بخواهیم کسی را کنار بگذاریم باید با احترام او را کنار گذاشت چرا شما این هیات مدیره را باحرفهای رکیک میخواهید کنار بزنید پیش از اینکه ببینیم هیات‌مدیره جمکرده است و کارنامه آنهارا بررسی کنیم خوب نیست‌یکطرفه به قاضی برویم و همه را پایک چوب برانیم.

(در این هنگام جلسه متشنج شد و گروهی از وکلا ازمیان جمعیت نسبت به حرف ناطـق اعتراض کردند.)

رسنگار ریاست جلسه ازوکلا خواست تا نظم جلسه را بهـم نزنند (زیراوقتی خودشان‌حرف میزنند کسی اعتراض نمی‌کند).

معالی ادامه داد: شما چـرا بهعیات مدیره اهانت می‌کنید . باید افتخار کنید که در مجلسین دهها وکیل شرکت دارند.

در اینجا دکتر خلیل آذرگفت اینهافکرمنافع خودشان‌هستند.

باظهارات خلیل آذر یکبار دیگر جلسه متشنج شد.

خانم گرامی‌دیگر سخنران‌این جلسه گفت: من سنم بالاستولی فکرم جوان است . (خطاب به وکلای جوان) بدانیدکه دستهایی پشت پرده است و باین دستها نخهائی وصل است که ایـن دستها را می‌رقصاند متوجـه باشید که گول این خیمه شب بازیها رانخورید و اجـازه ندهید که شما را مانند عروسک به رقص‌بیاورند.

سخنران‌بعدی فقیدزاده بود. وی گفت:چنین جلساتی‌نمایانگر یک واقعیت است که وکـلای دادگستری به نقش رسالتخود پی‌برده‌اند واز گروه پیشروگله کرد که چرا در این جلسات شرکت نمی‌کند.

عدمئی از میان جمعیت گفتند درست نیست ونزدیک به دمنفر از این گروه در این جمـع شرکت دارند.

پس‌ازفقیدزاده دکتراسماعیل‌زاده وسپس رضا راهب صحبت کرد وجلسه ساعت ۵ بعد ازظهـر خاتمه یافت.

سیاست پرداخت وام وسرمایه گذاری در خارج تغییر کرد

وزارت امور اقتصادی و دارائی بررسی تازه‌ای را بررسی کنیم خوب نیست‌یکطرفه به قاضی برویم و همه را پایک چوب برانیم.

(در این هنگام جلسه متشنج شد و گروهی از وکلا ازمیان جمعیت نسبت به حرف ناطـق اعتراض کردند.)

رسنگار ریاست جلسه ازوکلا خواست تا نظم جلسه را بهـم نزنند (زیراوقتی خودشان‌حرف میزنند کسی اعتراض نمی‌کند).

معالی ادامه داد: شما چـرا بهعیات مدیره اهانت می‌کنید . باید افتخار کنید که در مجلسین دهها وکیل شرکت دارند.

در اینجا دکتر خلیل آذرگفت اینهافکرمنافع خودشان‌هستند.

باظهارات خلیل آذر یکبار دیگر جلسه متشنج شد.

خانم گرامی‌دیگر سخنران‌این جلسه گفت: من سنم بالاستولی فکرم جوان است . (خطاب به وکلای جوان) بدانیدکه دستهایی پشت پرده است و باین دستها نخهائی وصل است که ایـن دستها را می‌رقصاند متوجـه باشید که گول این خیمه شب بازیها رانخورید و اجـازه ندهید که شما را مانند عروسک به رقص‌بیاورند.

سخنران‌بعدی فقیدزاده بود. وی گفت:چنین جلساتی‌نمایانگر یک واقعیت است که وکـلای دادگستری به نقش رسالتخود پی‌برده‌اند واز گروه پیشروگله کرد که چرا در این جلسات شرکت نمی‌کند.

عدمئی از میان جمعیت گفتند درست نیست ونزدیک به دمنفر از این گروه در این جمـع شرکت دارند.

پس‌ازفقیدزاده دکتراسماعیل‌زاده وسپس رضا راهب صحبت کرد وجلسه ساعت ۵ بعد ازظهـر خاتمه یافت.

تظاهرات وزدوخورد ۵ ساعته در خوابگاه دانشجویان

ساعت ده شب گذشتـه دخترانی که در خوابگـاه امیرآباد شمالی ساکـن هستند با دادن شعار از خوابگاه بیرون آمدند ودر محوطه جلوی خوابگاه‌به تظاهرات پرداختند . این تظاهرات تا ساعت ۳بامداد ادامه داشت . ماموربن انتظامی و گاردکه‌از ماجرا آگاهی یافته بودند به‌مقابله با دانشجویان پرداختند . بتدریج دانشجویان پسر نیز که در خوابگاه‌هـای دیگربودند به‌تظاهرکنندگان دختر پیوستند و با سنگ و چوب به ماموران حمله کردند.

ماموران انتظامـی توانستند دانشجویان را متفرق کنند و آنها را به خوابگاههای خود باز ـ گردانند . ولی در ساعت ۱۱شب مجددا دانشجویان درحالیکه شعار میدادنداز خوابگاهها بیرون آمدند و با سنگ به ماموران‌حمله کردند. این‌بار مامـوران مدتی از عبـور و مرور وسایل نقلیه جلوگـیری کردند و خیابانها را که‌از سنگ و آجر و چوب پر شده بود پاک کردند و مجددا دانشجویان را به خوابگاهها برگرداندند .

تظاهرات دانشجویان که روبرو میشد تا ساعت ۳ بامداد ادامه داشت . در این تظاهرات تعدادی از دانشجویان و مامـوران مجروح شدند که تحـت درمان قرار گرفتند.

اکنون خوابگاه‌هـای دانشجویان دانشگاه تهران که در امیرآباد شمالی‌قرار دارد بصورت ویرانـه‌ای درآمده است .

درها و شیشه‌هـا و صندلیها و نیمکتهـا و تختخوابها شکسته شده است . دیشب اتومبیل‌های داخل محوطه خوابگاهها نیزمورد حمله قرار گرفت.

تظاهرکنندگان در داخل خیابان امیرآباد نیز بمچند اتومبیل حمله کردنـد و شیشه آنها را شکستند . آنها با پرتاب شیشه‌هـای نوشابه به خارج و بسوی ماموران خسارانی بیـار آوردند و تنی چنـد را مجروح کردند.

خبرنگار ما مـی‌نویسد تظاهرات و زدوخـورد دیشب بصورت گسترده‌ای ادامه داشت و رانندگـان اتومبیل‌های عبوری از آن محل راههای فرعـی را انتخاب میکردند و ازمعرکه میگریختند تا مورد حمله قرار نگیرند.

دانشجویان نیز سعـی داشتند که اتومبیل‌ها را متوقف کنند تا سرنشینان آنها متوجه تظاهرات و خواسته‌های آنان بشوند.

حمله نقابداران

همچنین چند روز قبل پنج تن که ماسک بصورت داشتند وارد خوابگاه دختران شدند وخانم‌صدیقه آذرپیرا سرپرست خوابگاه شماره هفت رابشدت مجروح وروانه بیمارستان کردند.

ضمنا عده‌ای دیگر که نقاب بصورت داشتند در محوطـه دانشکده دارو سازی به دکتر مهدیون سرپرست امـور دانشجویی این دانشکده حمله کردند وباچاقو ، پنجه بکس و زنجیرنامبردمرا بشدت مضروب ومجروح کردند.

در این هنگام عده‌ای از دانشجویان در نقش میانجی سبب فرار مهاجمین شدند و دکتر مهدیون‌رانیزبه بیمارستان انتقال دادند.

خانم آذرپیرا و مهدیون در بیمارستان دکتر اقبال بستری و معالجه شدند.

● ● ●

باردیگر در یک خوابگـاه دانشجوئی‌عده‌ای به ویرانگری و تخریب‌وسائل و شکستن‌شیشه ها و بالاخـره از بین بردن امکانات‌رفاهی‌این محل‌پرداختند ودرحقیقت تلاش های بی‌هدف خودرا متوجه ایجاد صدمه‌ها وخسارت مالی کردند و نشان دادند که چگونه وسائلی راکه در واقع برای رفاه و آسایش دانشجویان فراهم آمده و از ثروت ملی تامین شده است به نابودی کشانده‌اند.

آنچه دراین گونه ماجراها مطرح‌میشود اینست که حاصل چنین واکنشهای ویرانگرانه‌ای که بمزیان مالی و محدودیت امکانات‌زندگی دانشجویان می انجامد چیست و آیا کسانیکه به‌این نوع تخریب و اتهدامی می‌پردازند میدانند از این‌طریق آسایش جوانان و امکانات زندگی‌و بالاخره بخشی ازثروت جامعه‌رابیهوده به یغما وتاراج میدهند؟

انصاری کناره گیری کرد

هوشنگ انصاری رئیس‌هیئت مدیره ومدیر عامل شرکت‌ملی نفت ایران امروز از سمت خود بعنوان هم‌آهنگ کننده جناح‌سازنده کنارمگیری‌کرد.

انصاری امروز در جلسه فوق‌العاده شورای هم‌آهنگی جناح سازنده شرکت جست‌و اعلام داشت که کنارمگیری‌از سمت هم‌آهنگ کننده جناح سازنده باکسب اجازه از پیشگـاه شاهنشاه آریامهر صورت گرفته است انصاری گفت علت کنارمگیریش ازاین سمت اینستکه توسعه‌فعالیت های جناح‌بنظراو در سطحی است که کار تمام وقت هم‌آهنگ کننده جناح را ملـزم می‌کند. و این امر با توجه به مسئولیتهائی کمدر شرکت ملی نفت ایران بویژه باآغاز برنامه نوسازی شـرکت و توسعه فعالیت های آن در خدمت‌اقتصادمملکت‌وهمچنین اجرای‌طرحهای‌سرمایه‌گذاری های نفتی دارد نمی‌تـواند به نحو مطلوب‌عملی باشد.

انصاری همچنین گفت که بعنوان یک عضو حزب و یک همفکر جناح سازنده به همکاری نزدیک و فعال‌خود با جناح ادامه خواهد داد زیرا اعتقاد دارد که مواضع سیاسی و اجتماعی جنـاح سازنده مبین ضرورت هـای جامعه امروز ایـران است جناح سازنده با الهام ازنیات شاهنشاه خواستار گسترش هرچه بیشتر آزادی هـای قانونی،تقویت فضای‌سیاسی باز، تنوع اندیشه‌ها وسلیقه ها و مشارکت واقعی مردم در همه‌ی زمینه های زندگی است. این جناح در تشریح فضای سیاسی باز ودفاع از فعالیت‌های‌خود مدافع‌آزادی بیان وقلم و خواستار همـ آهنگ شدن زندگی سیاسی مملکت با تحولات اقتصادی و اجتماعی ۱۵ ساله اخیـر ایران وهمچنین الزمات‌جهان معاصر بوده است .

انصاری امروز گفت کـه همفکران جناح سازندوموکلیه مدافعان فضای سیاسی باز، باید تلاشهای خود را درراه پیشرفت و تعالی ایران بـر اساس همبستگی ها آزادگی و سازندگی ادامه دهند او ازهمفکران جناح خواستکه با پشتیبانی قاطع خود از هم‌آهنگ کننده جدید جناح سازنده به موفقیتهای روز ـ افزون جنـاح کمک کنند .

انصاری همچنین از همه کسانی که در شکل دادن به مواضع جناح و معرفـی آن به عنوان یک جـریان فکری سیاسی نقش وسهم داشته‌اند سپاسگزاری‌کرد. و از آنها خواست که با تحکیم همبستگی خود بیش از پیش در خدمت بـه شاهنشاه و ملت ایـران بکوشند.

سخنگوی جناح سازنده در پایان جلسه امـروز گفت شورای هم‌آهنگـی ، کنارمگیری آقای هوشنـگ انصاری‌را ازسمت‌هم‌آهنگ کننده جناح سازنده باتاسف فراوان پذیرفته است .

مسئولیت‌های سنگین‌آقای انصاری در اجرای اوامر شاهنشاه بـرای نوسازی شرکت ملی نفت ایـران توسعه فعالیت‌های آن در خدمت اقتصاد مملکت مانع از آن خواهد بود کـه ایشان بتواند بنحوی کـه خود شایسته میداند‌فعالیت های جناح را هم‌آهنگ سازد و آداره کند.

سخنگوی جناح افزود شورای هم‌آهنگی مراتب قدردانی عمیق خود را از تلاشهای خستگی‌ناپذیرآقای انصاری در راه تکوین و گسترش فعالیتهای جنـاح اعلام داشت و تاکید کرد که این تلاشها الهام‌بخش همه‌ی دوستداران پیشرفت ایران در متنی ازهمبستگی، آزادگی، و سازندگی بوده و خواهد بود .

سخنگـوی جناح گفت شورای هم‌آهنگی همچنین خوشوقت است که آقای انصاری به همکاری نزدیک خود با جناح سازنده‌ادامه خواهد داد . و شورا را از نظرات، راهنمائی‌هـا و حمایت خود برخـوردار خواهد ساخت .

شورای هم‌آهنگی اعتقاد دارد که بهترین رامقدردانی از زحمات آقای انصـاری گسترش فعالیتهای جناح سازنده و تقویت مواضع سیاسی و اجتماعی‌آنست.

سخنگوی جناح سازنده اعلام‌کرد که به این‌مناسبت جلسه مشترکی نیز بـا شرکت نمایندگان مجلسین که با این جناح همفکـری دارند با حضور آقـای انصاری تشکیل خواهـد شد .

سخنگـوی جناح گفت شورای هم‌آهنگی بررسی های خود را برای‌انتخاب هم‌آهنگ‌کننده جدید جناح از امروز آغـاز میکند . هم‌آهنگ کننده جدید جناح سازنده در جلسه آینـده شورا انتخاب و معرفـی خواهد شد .

سابقه حزبی

کنارگیری هوشنگ‌انصاری از سمت‌هم‌آهنگ کننده‌جناح موجب میشود کـه خـود بخود وی از عضویت دفتر سیاسی نیـز کنـار رود هوشنگ انصـاری از بدو تاسیس حزب رستاخیز یکی از فعالین طراز اول آن‌بود. وی قبـل از آن عضـویت هیچیک‌از احزاب راندا‌شت. از سه سال قبل بـاسمت هم‌آهنگ جناح سازنده یکی از چهره‌های پرتحرک حزب شد ، ودر جریانات سیاسی مختلف وهمچنین وقایع مهم حزبی ، نقش اساسی بعهده داشت . در حـوادث و جریانات اخیر کشور وی باتفاق عده‌ای از فعالین‌جناح سازنده برای توسعه تماس حزب با مردم بشهرستانهـا سفر کرد و در توجیـه و توضیح سیاستهای حزبی از آزادی بیان و قلم در حزب و کشور دفاع نمود.

هوشنگ انصاری باکناره گیری ازسمت‌هم‌آهنگ کننده جناح خیال دارد که همه‌ی کوشش خود را در شرکت ملی نفت متمرکز سازد وبه برنامه نفتی و همچنین‌برنامه های دیگران از قبیل‌سرمایه گذاری غیر نفتی بپردازد .

هوشنگ انصاری شغل دولتی خـود را از سمت وابسته اقتصادی ایران در سفارت ژاپن آغاز کرد بـعد بمدت ۱۲ سال در پستهـای معاونت وزارت بازرگـانی سفیر فوق‌العاده ایران در کشور های‌افریقائی ـ سفیر شاهنشاه‌آریامهر درپاکستان سیلان‌و سپس‌وزیر اطلاعات و سفیر ایران در امریکا،و وزیر اقتصاد و همچنین وزیر امور اقتصادی و دارائی خدمت کرده است.

در دانشکده علم‌و صنعت ایران شرائط نمره‌گذاری واخراج دانشجواعلام‌شد

مجمع عمومی سمینارآموزشی دانشکده علم و صنعت ایران باحضوررئیس دانشکده‌منعم‌اله خاکزاد و معاون آموزشی و استادان در ساعت ۹ونیم در باشگاه‌استادان دانشکده‌تشکیل شد و کمیته های ۸ گانه در طی نشست ها و تبادل‌نظرات پیشنهادات خود را بترتیب زیر مطرح نمودند که البته‌این پیشنهادات بشورای‌آموزشی دانشکده‌تقدیم میگرددو شورا براساس آئین نامه ها و هم‌ـ آهنگی برنامه ها پیشنهادات مذکور را بررسی و درصورت مناسب با آموزش دانشکده تصویب و به مورداجرا می‌ـ گذارد .

پیشنهادات کمیته شماره ۳ کمنره گذاری‌و بررسی‌اخراجی ها میباشد الف ـ به جای‌امداد صفر تا چهار نمره معمول‌با تقریب دورقم اعشار دادمی شود و در تعریف نمرات دقت کافی به عمل آید .

ب دانشجو حق دارد هـر درسی‌رابکبار درمدت‌تحصیل بجز آزمایشگاه و رسم فنی‌و کارگاه (آی) کند .

پـ دانشجو حق ندارد دو ترم متوالی‌یا (آی) کردن‌خود را از ترم بیاندازد .

ت ـ اخراج‌دانشجو درسه مرحله انجام میگیرد .

مرحله اول‌چنانچه درعرض دو سال تعداد واحد های قبولی از ۴۸ واحد کمترو معدل از دو کمتر باشد .

مرحله دوم‌چنانچه درعرض چهارمین سال تعداد واحدهای قبولی از ۹۶ واحد کمترباشد و معدل هم از دو کمتر باشد در این صورت با ۹۶ واحد پیشنهاد میشودکه به اودرک نوق دیپلم در شرایطی که از نظر ضوابط آموزشی قابل قبول باشد داده شود .

درجلسه امروز سنا گفته شد

ریشه نارضایتی را باید شکافت

۹ لایحه دولت، امروز برای بررسی دردستورجلسه علنی مجلس سنا قرار داشت که‌به دنبال بررسی، ۳ لایحه پس از تصویب بمجلس شورای ملی فرستاده شد و ۶ لایحه برای شوراول، موردبررسی قرار گرفت .

● جلسه علنی امروز مجلس سنا که ساعت ۱۰ بامداد به ریاست آقای مهندس جعفر شریف امامی تشکیل گردیدتا ساعت ۱۳ادامه داشت وطی آن لایحه پروتکل استقـرار منطقه تجارت آزاد همکاری عمران منطقه‌ای بین ایرانو پاکستان و ترکیه ـ لایحـه موافقتنامه در بـاره وضـع حقوقی‌سازمان‌عمران‌منطقه‌ای و نمایندگان ملی و کارکنان بین‌المللی آن بین ایران و دولت های پاکستان و ترکیه ـ لایحه عهدنامه‌ازمیر بین‌دولت ایران و دولت های پاکستان و ترکیه، از تصویب گذشت و برای بررسی و تصویب‌به مجلس شورای ملی فرستاده شد .

ریشه نارضایتی

● درنطق‌های قبل‌ازدستور ـ سناتور دکتر شمس‌الملوک مصاحب‌ضمن‌اشاره بمصاحبه شاهنشاه آریامهر بانمایندگان مطبوعات و رادیو تلویزیو کشور گفت از جمله راجع به «نارضایتی» پرسش شد که شاهنشاه آنرا بروشنی و موشکافی توضیح داده و تشریح فرمودند .

ناطق افزود بیائیم ریشه‌این «نارضایتی» را بشکافیم . آیا وجود ندارد؟ آیا بگوئیم‌آنها که اظهار نارضایتی می‌کنند، همه حق دارند یا هیچکـدام حق ندارند ؟

سناتور دکتر مصاحب این پرسش را مطرح کرد که آیا برای ابراز نارضایتی چنانکه شاهنشاه اشاره فرمودند ـ باید تیشه بریشه استقـلال مملکت بزنند؟آن‌کدام ناخلفی است که بروی مادر، خود اسلحه بکشد و مادربه‌اجنبی بفروشد؟ مگرخاک وطن‌برای ما آغوش مادر نیست؟مادری کهشادیها ونبسم ها وخنده ها و اشکها را در دامن او یافته‌ایم و فراز ونشیب‌های زندگی را در آغوش او گذرانده‌ایم. «نارضایتی» ومثلا اینکه خیابان‌گرد وخاکدارد یاتلفن درست جواب نداد یا فلان ساعت برق خاموش‌شد و یا فلان کارمند تخلفکرد.. سه‌هزارسال مادری وحمایت سه هزار سال فرهنگ‌وتمدن و الی بی نهایت تاریخ‌و آینده را محو می‌کند؟

روز تحریم دخانیات

سناتور دکتر جهانشاه‌صالح با اشاره به «ضرر استعمال دخانیات گفت طی آمار هرسال ۲۱میلیارد سیگار در ایران مصرف می‌شود.بهبنید واقعا چه سرمایه مظلمی بوده می شود و نه فقط به هوا میرود بلکه در داخل ریه اشخاص‌نیز تولید بیماری های مختلف می کند .

سناتور صالح‌سپس ازاقدام اطلاعات جوانان هر مهارزه با اعتیاد و برقراری روز ۱۰ خرداد برای اینکار قدردانـی کرد .

کمیته پیشگیری از وبا تشکیل شد

برای بسیج کلیه‌درمانگاهها ـ بیمارستانها و پیشگیری از شیوع احتمالی وبا کمیته متخصصان بیماریهای عفونی در وزارت بهداری تشکیل شد . همزمان با تشکیل این کمیته ، وزارت بهداری و بهزیستی اعلام کرد که در سال جاری ، کلیه مراکـز درمانی ، بهنگام مراجعـه بیماران‌توصیه های‌بهداشتی را به منظور جلوگیری از شیوع هرنوع بیماری در اختیار آنان قرار میدهد . همچنین از آغاز هفته آینده اولین مرکز کنتـرل مـواد غذایی بطور ۲۴ ساعته در سازمان بهداری و بهزیستی استان‌مرکزی (تهران)شروع بکار خواهد کرد .

معاون وزارت جنگ و رئیس سازمان هـواشناسی محکوم شد

مهندس عبدالحسین پرویـز نوائی رئیس سابق سازمان‌هوا شناسی و معاون وزارت جنگ و رئیس هوا شناسی منطقه مـدیترانـه بـاتفاق مهندس لشگریان و پنج‌نفر دیگر از کارمندان این سازمان بملت سوء استفاده خریدهائی کهاز خارج کشور کرده بودند و سوء استفاده‌های دیگری که‌در آن سازمان رخ داده بود ،از کاربرکنار و پرونده آنها به دادرسی ارتش احاله گردید .

در دادرسی ارتش ۴ نفر از آنها که بیگناه تشخیص داده شده بودند آزاد شدنـد و مهندس نوائی و لشکریان در دادگاه بدوی و تجدید نظرهر یك بدو سال زندان و انفصال ابد از خدمات دولتی محکوم شدند . ضمنا دادگاه مهندس نوائی را بـه پـرداخت ۱۰۰ میلیون ریال جریمه نیزمحکوم کرد .

در حال حاضر سرپرست سازمان‌هوا شناسی‌خانم‌ژینوس نعمت میباشد که چنانچه‌مورد تصویب قرار گیرد اولین زن در تاریخ ایران خواهد بود که به مقام ریاست سازمان هوا شناسی و معاونت وزارت جنگ قرار خواهد گرفت .

خبرهای کوتاه

بازدید شاهنشاه بعلت بدی‌هوا انجام نگرفت .

بامداد امروز شاهنشاه آریامهر برای بازدید از منازل ساخته شده بـرای مردم آسیب دیده دراطراف قائن بمقائن حرکت‌فرمودند ولی بعلت بدی هوا و عدم امکان ادامه پرواز بمشهد مراجعت کردند . در این مسیر روستاها و وضع کشاورزی منطقه مورد بازدید هوائی قرار گرفت. در روستا های اطراف‌قائن ۶۶۸ دستگاه خانه برای روستائیان ومردم آسیب ـ دیده از زلزله ساخته شده است .

انتخاب والاحضرت شاهپور عبدالرضا

بیست و پنجمین اجلاس مجمع‌شورای‌بین‌المللی حفاظت از حیات وحش که درصوفیه تشکیل گردیده است درآخرین جلسه‌خود والاحضرت‌شاهپور عبدالرضا پهلوی را به اتفاق آراء به ریاست شورا برای مدت سه سال برگزید .

این دومین بار است کـه والاحضرت‌به این سمت‌انتخاب میشوند . مجمع عمومی هر سه سال یک بار انتخابات رئیس و دو نایب رئیس را انجام می دهد .

دو نفر نایب رئیس شورا که برای دوره آینده انتخاب شده‌اند ژنرال ، رومسکو» از کشور بلغارستان و آقای « آلفونسو اورکی‌خو» از کشور اسپانیا میباشند .

گفتگوهای ایران‌و پاکستان

مصطفی‌گوکال وزیرمشاور در امور کشتیرانی بازرگانی پاکستان روز جمعه به تهران میاید .

گوکال که بدعوت فرخ‌رضا معاصر مدیر عامل کشتیرانی ملی آریا از ایران دیدن می کند از بعد از ظهر شنبه‌گفتگو هائی را برای‌بررسی امکانات همکاری های بیشتر درزمینه حمل و نقل دریائی بازرگانی و ایجاد یک شرکت کشتیرانی مشترک با مشارکت کشتیرانی ملی آریا انجام خواهد داد.

دریافت نشان

به فرمان شاهنشاه آریامهر آقای دکترمهدی شیخ‌الاسلامی رئیس کمیسیون دادگستری مجلس شورای ملی. به پاس همکاری های ارزنده باارتش شاهنشاهی ایران ، به دریافت نشان همکاری درجیک مفتخر گردید .

بهره‌برداری از پل شیله

وزارت راه وترابری امـروز اعلام کرد بهره‌برداری از پل فلزی شیله در مسیر جاده‌زاهل بمدوراهی بیرجند و زاهدان شروع شده است.

این پل که با هزینه‌ای معادل ۱۴۹ میلیون ریال بر روی رودخانه شیله احداث شده‌است دارای ۱۵۶ متر طول، ۱۳متر عرض و ۹ متر ارتفاع از کف رودخانه است.

هیئت پارلمانی انگلیس در ایران

هیئتی از نمایندگان مجلس عوام انگلستان بـه دعـوت آقای مهندس عبداله ریاضی رئیس مجلس شورای

گزارش روز

«امروز برو، فردا بیا» مردم را به ستوه آورده

اگر ظرف ۱۰ روز کار متقاضی انجام نشود، دستگاه مسئول تنبیه خواهد شد

دفتر مخصوص شاهنشاه آریامهر و بازرسی شاهنشاهی به خواست‌ها و شکایات مردم رسیدگی می کنند

«برای گرفتن المثنی شناسنامه‌ام سه روز از کار و زندگی باز مانده‌ام، معلوم نیست کارمندان ادارات چه کمبودی دارند که می خواهند دق و دلی های خود را سر ارباب رجوع خالی کنند.

✱ از جمله روایاتی که دربارهٔ اساس و بنیان اختلاف نظر و جدائی خواجه نظام الملک دولتمرد پر قدرت عصر طلائی حکومت ترکان سلجوقی، و «حسن صباح» رهبر فرقه پر رمز و راز اسماعیلیه درایران وبگفته‌ای بنیانگزار نخستین جنبش چپی آنارشیستی در جهان ـ نقل شده است، یکی هم قصه‌ای است که بسیاری از مورخان و وقایع نویسان به آن اشاره کرده‌اند و خلاصه‌ای از آن چنین است: بسبب دوستی و مودتی که بین خواجه و حسن هنگام تحصیل در مدرسه بوجود آمده بود، هنگامی که هر دو به اجتهاد رسیدند، با سوگند خون که میعاد رایج زمان بود و با آمیختن خون دو یا چند تن انجام می گرفت قرار گذاشتند هر کدام در زمینه‌ای صاحب قدرت و نفوذ شدند، دیگری را ازین قدرت بهره‌ای دهند. مقدر چنین شد که خواجه مسند نشین نخست باشد. حسن که در سفر بود خبر شد و نزد یار دیرین آمد و رسم کهن بیادش آورد.

نظام الملک که ازهوش حسن خبرداشت، شغلی بظاهرمهم و در عمل بدون حیطهٔ اقتدار به حسن واگذار کرد. مدتی بر این منوال گذشت تا روزی از سر اتفاق سلطان ملکشاه سلجوقی در حضور حسن، خواجه را مورد عتاب قرار داد که چرا مالیاتها این همه مغشوش است و ضابطه‌ای برای تشخیص بدهی ایالات و شهرها نیست. خواجه یک سال مهلت خواست تا سامانی بکار مالیات دهد. اینجا بود که حسن بهترین فرصت را برای نشان دادن کفایت خود پیدا کرد و از شاه خواست یک ماه مهلتش دهد تا نظم نوینی در این کار مقرر کند. خواجه رنجیده و شاه خوشحال از شکستن خواجه در حضورش، به حسن صباح این ماموریت خطیر را واگذار کرد. حسن دفتری فراهم کرد شبیه به دفاتر تلفن امروز که بترتیب حروف الفبا اسامی در آن نوشته میشود. درهر صفحه اسامی شهرها بترتیب نوشته شد گوشه‌ای به دیون و قسمت دیگری به مبالغ دریافتی اختصاص داده شد. خواجه که توسط جاسوسانش خبر توفیق حسن را شنیده بود، وقتی او به حضور سلطان می رفت تا شاهکار خویش را نشان دهد توسط همان جاسوسان دفتر حسن را بهم ریخت. نتیجه اینکه مدعی در حضور شاه سرافکنده شد و خواجه سربلند، درستی روش لاک پشتی خود را ثابت نمود. کاری نیست به اینکه چنین رفتاری چه اثری در حسن داشت و بعدها چه مسائلی را در جامعه ما بوجود آورد. اما مهم سخن خواجه بود که سالها بعد به فرزندش نوشت و در آن اشاره‌ای به این حکایت کرده بود. «اگر می گذاشتم آن ملحد دفتر خویش به پیشگاه سلطان دهد. نه دیگر نیازی به این همه مستوفی و دبیرمی بود و نه حتی نیاز به شما، در کار ارسال مالیات خوارزم دهها دبیر کار کرده هر روز عرایضی می نگارند. اگر نه این عرایض بکار آید پس آن دبیران چه کنند. آیا باید دیوان همه فرو می ریختیم تا آن ملحد یاغی نشود. فرزندم دیوان را عامل و دیوانسالار را شرایطی بایسته است. اگر ارباب نیاز، دریابند که امور به این سهولت انجام گیرد پس چه کس وجود من و شما را ضرور داند. کوشش کن هر چه توانی خدمه دیوانی و دفتری فراوان کن. و عریضه زیاد مکتوب دار، حتی وجوه صدقه با عریضه عرضه بدار «... خواجه نظام الملک بدینگونه پدر کاغذ بازی و پاسکاری ارباب رجوع در همه‌ی دنیاست. و هم اوست که به «بوروکراسی» نما و چهره‌ای زشت و نفرت آور میزند. نظم او تابع فرصت طلبی ها، بی اعتبار گرفتن مردم و از زیر کار در رفتن است. نظمی که قرنها بعد جامعه شناس مشهور زمان «نیم کف» در تقبیحش گفت: «چنین بنظر می رسد که در میان آثار غرب صنعت و توسعه یافتگی جنون اداری از همه آزار دهنده تر است. و ازین جنون زشت تر و دردناک تر، جنون کاغذ بازی است. که متاسفانه روز بروز مردم را از ادارات آزرده تر، و از کارمند ادارات بیزارتر می کند.» حرف «نیم کف» ظاهرا بدجوری گریبان جامعه ما را گرفته چرا که برای گرفتن یک سند مالکیت از روی برگ خلاصه معاملات یا سند محضری که اصطلاحا به «بنچاق» مشهور است، سی و سه روز باید در ثبت تهران دوندگی کرد، سی و سه نفر را دید تا سی و سه نامه رد و بدل کنند و احیانا سی و سه تومان هم به دربانها و کارچاق کن ها، باج سبیل باید داد. تا کاری که حداکثر سی دقیقه وقت می برد، انجام گیرد. یا این که برای پرداخت یک جریمه رانندگی باید ساعتی در صف ایستاد، مجیر چند کارمند جدول یا بافتنی بدست را گفت تا مرحمت فرموده جریمه را بنفع صندوق دولت از ارباب رجوع دریافت کنند، دولت بدفعات شمشیر بکمر بسته و علیه قرطاس بازی اداری که ریشه کنی آن از مهمترین اصول انقلاب اداری است. اعلام جهاد داده است.

ولی این فریاد مبارزه اغلب در نیمه راه به سکوت بدل شده، و یا بی نتیجه به خستگی مفرط جهاد کنندگان ختم شده است.

این بار دولت باز هم خیز برداشته تا یکباره خود و جامعه را از شر کاغذ بازی و کاغذ بازان نجات دهد، کمیته های ویژه‌ای در وزارتخانه ها و ادارات دولتی تشکیل میشود برای رسیدگی به شکایات مردم از کندی حرکت کار در سازمانهای دولتی از طرفی بدستور دولت ازین پس هیچ کار رجوع شده به دستگاههای دولتی نباید بیش از ده روز معطل بماند. بعبارت بهتر وقت ارباب رجوع نباید بیش از ده روز در ادارات دولتی، برای انجام کارش تلف شود.

به این ترتیب بار دیگر جهادی علیه نابسامانی ادارات آغاز شده و همه‌ی دستگاههای دولتی باضافهٔ کمسیون ویژهٔ رسیدگی به شکایات، نیروی خود را برای این مبارزه بسیج کرده‌اند.

گروه گزارش اطلاعات یکبار دیگر به مشکل کاغذ بازی و انتظار ارباب رجوع در ادارات دولتی نگاه کرده است. و گزارش زیر حاصل این نگاه تازه است.

سرگردانی ارباب رجوع

کمتر کسی است که از مراجعه به ادارات و سازمان های دولتی و کاغذ بازی های رایج، دل پر خونی نداشته باشد. ساده ترین و پیش پا افتاده ترین نوع کاغذ بازیها که هر روز صد ها نفر را سرگردان و مستاصل می کند. قبض های جریمه ای است که با صدور آن بوسیله ماموران راهنمائی و رانندگی صد ها نفر به «اداره اجرائیات» راهنمائی و رانندگی کشانده می شوند.

برای نمونه با سیف الله ملک زاده ـ آموزگار در مقابل اداره ثبت (خیابان سپه) گفتگو می کنیم: می گوید:

«برای گرفتن المثنی شناسنامه‌ام سه روز از کار و زندگی باز مانده‌ام، معلوم نیست کارمندان ادارات چه کمبودی دارند که می خواهند دق و دلی های خود را سر ارباب رجوع خالی کنند. ساعت ها به وراجی و چای خوردن مشغول هستند ولی دست و دلشان برای انجام دادن کار مردم پیش نمی رود».

علل تداوم کاغذ بازی

بی شک در پی جوئی علل تداوم «کاغذ بازی» در ادارات و سازمان های دولتی مهمترین علت را در نظام اداری موجود و چگونگی اجرای آن باید جستجو کرد. از سوی دیگر نباید از نظر دور داشت که هنوز هم توصیه بازی و پارتی تراشی در ادارات ما پا برجاست، در موارد بسیار، تبعیض و دو گانگی بین کارمندان وعدم رعایت بی نظری عنوز هم بر لیاقت و کاردانی فائق است و این عوامل در کنار کمبود مدیر لایق و کارشناس، بی توجهی به وضع کارمند و عدم تامین مالی او، اشتیاق به گسترش بی رویه حوزه مدیریت و استخدام کارمندان زاید، عوامل حساسی است که به رشد روحیه کاغذ بازی در اداره ها دامن می زند.

عدم درک مسئولیت و پیروی از یک نقش ناسازگار وغیر مفید و «باری به هر جهت» گذراندن کار ها توسط بعضی ازکارمندان دولت، در گسترش روحیه کاغذ بازی موجود در سازمان ها و ادارات ـ بزرگترین نقش را ایفا می کند. در مبارزه با این نظام کاری باز دارنده قوانین کیفری و مجازات های بخشنامه‌ای و تغییر و تبدیل های دائمی و مستمر مدیران سازمان ها نیز کاری از پیش نبرده است.

ریشه در مسایل مالی

به عقیده کارشناسان مسائل اداری این کندروی و فرار از مسئولیت ها در مسائل مالی ریشه دارد زیرا طبیعی است تا زمانی که کارمند نتواند حداقل دستمزد (دستمزدی که گرداننده زندگی ساده او باشد) را بدست آورد نمی تواند وظایف خود را بدرستی درک کرده، در نظام دیر پای کاغذ بازی حاکم بر ادارات، نقش سازنده و فعالی بعهده گیرد. چرا که او نیز همچون همسایگان و دوستانش دست کم به یک زندگی ساده و بی تکلف نیاز دارد. ولی تا زمانی که کارمند دولت نتواند با حقوق و دستمزد دریافتی خود زندگیش را اداره کند. از او چه میتوان انتظار داشت؟

فرار از مسئولیت

تمرکز قدرت تصمیم گیری در سازمان هانیز به گسترش روحیه کاغذ بازی دامن می زند.

نظام اداری حاکم بر جامعه ما بگونه ای است که قدرت ابتکار و خلاقیت کارمند ازاو سلب شده، عنصری غیر مطمئن، نامسئول کم کارو «زیر کاردررو» بار می آورد.

اگر در روش اداری به هر کارمند (دست کم در حدود وظایفش) اختیار تصمیم گیری داده و اورا در انجام کار ها مسوول بدانیم بی تردید با بالا رفتن شخصیت اداری واجتماعی کارمند قدرت وابتکار فکریش نیز میدانی برای خود نمائی و فعالیت موثر پیدا می کند.

این کارمند بعلت درک مسوولیت وترس از دست دادن شخصیت اداری واجتماعی درهرچه بهتر وسریع تر انجام دادن کارها تلاش خواهد کرد.

اما وقتی کارمندی حتی نتواند نامه های وارده را بدون اجازه «مدیر» دردفتر «اندیکاتور» ثبت کند ویادرپاسخگوئی به هرمساله متکی به تصمیم گیری «مدیر» باشد مسوولیت وشخصیت اداری خود را دربرابر «ارباب رجوع» از دست میدهد ودرمی یابد که اجرای همه کارها ومسوولیت ها بردوش «مدیر» است. درادامه همین راه است که از زیرکاردرمی رود، به «ارباب رجوع» جواب سربالا می دهد.

کمبود مدیر لایق

هم اکنون دربعضی از سازمان های دولتی همه قدرت های تصمیم گیری دردست یک یا چند نفر متمرکز شده، آنچنان محیطی بوجود آمده که افراد مبتکر وخلاق کنار رفته ویا درکوران کارهای اداری قدرت خلاقه خود را از دست داده به یک مهره بی خاصیت مبدل شده اند، بهمین سبب مدیر واداره کننده ای که بتوانند درمقام های حساس اداری سازنده ومبتکر باشد وبدون کسب تکلیف از حوزه وزارتی وظایف خود را انجام دهد یا نداریم واگر هم داشته باشیم تعداد آنها انگشت شمار است.

درحال حاضر قوانین ومقررات اداری موجود، اختیارات زیادی به روسای ادارات وکارمندان آنها تفویض کرده است ولی حتی استانداران نیز که «قانون اختیارات استانداران» را دردست دارند برای انجام دادن بسیاری از کارهای کوچک از مرکز کسب تکلیف می کنند.

واگذاری اختیارات

برای چاره جوئی این مشکل کارشناسان علوم اداری می گویند:

روش کاغذ بازی مرسوم درادارات وسازمان ها را هرگز نمی توان با صدور بخشنامه واقدام های نمایشی مشابه از بین برد. بلکه باید از یک سو به تربیت مدیر اداری همت گماشت واز سوی دیگر همه کارها را درحدود وظایف واختیارات به آنها واگذار کرد تا خودشان الزاما تصمیم گیرنده واجرا کننده باشند.

زیرا بسیاری از کارمندان ادارات با زمینه سازی ومقدمه های فریبنده درمکاتبات اداری مدیر بالاتر را درچنان وضعی قرار می دهند که دستوری مطابق میل خودشان صادر شود. این روش موجب می شود «کارمند» از موقعیت اداری خود بطریقی نادرست استفاده کرده، راه تعقیب ومجازات را به روی مافوق خود بگشاند.

تبعیض

نکته دیگری که درگرایش کارمندان ادارات به شیوه کاغذ بازی موثر است تبعیض هائی است که درهمه سازمان های دولتی بطور آشکار بچشم می خورد.

این تبعیض ها درهمه جاودرهمه زمینه ها وجوددارد.

مثلا بین حقوق ومزایای یک کارمند سازمان برنامه وبودجه با حقوق ومزایای یک کارمند وزارت راه وترابری وحتی یک کارمند امور اداری وزارت کار وامور اجتماعی با کارمند امور اجتماعی همان وزارت خانه که هردونفر دریک اداره، دریک طبقه ودریک اتاق کنار هم نشسته اند تفاوتی چشمگیر دیده می شود.

زیرا به رئیس امور اداری مثلا ۱۴۰۰ تومان فوق العاده مشکل پرداخت می شود درحالیکه به رئیس اداره امور اجتماعی فوق العاده شغلی درحدود ۱۸۰۰ تومان تعلق می گیرد. حال اگر درنظر بگیریم که رئیس امور اداری به اقتضای طبیعت شغلی کارسنگین تر وپرتلاش تری دارد این تبعیض ودوگانگی بیشتر جلوه می کند. بی شک تا زمانی که این عوامل ایجاد کننده عقده ها، وحقارت ها وجود دارد روش فاسد کاغذ بازی هم وجود خواهد داشت پس برای ایجاد دگرگونی بنیانی در نظام اداری قبل از هرچه باید به ریشه یابی علت ها برخاست وبا شناخت انگیزه ها روش نامطلوب کاغذ بازی را برای همیشه از بین برد. از سوی دیگر از آنجا که نظام اداری یک کشور از بافت فرهنگی جامعه ای که درمتن آن قرار گرفته جدا نیست همگام با ریشه یابی علت ها باید فرهنگ عمومی جامعه نیز هماهنگ با تغییر نظام اداری پرورشی نویابد.

دیگر تکرار نخواهد شد

پشت در اطاق کارمند
آقا، خانم، لطفا از یکطرف صف ببندید

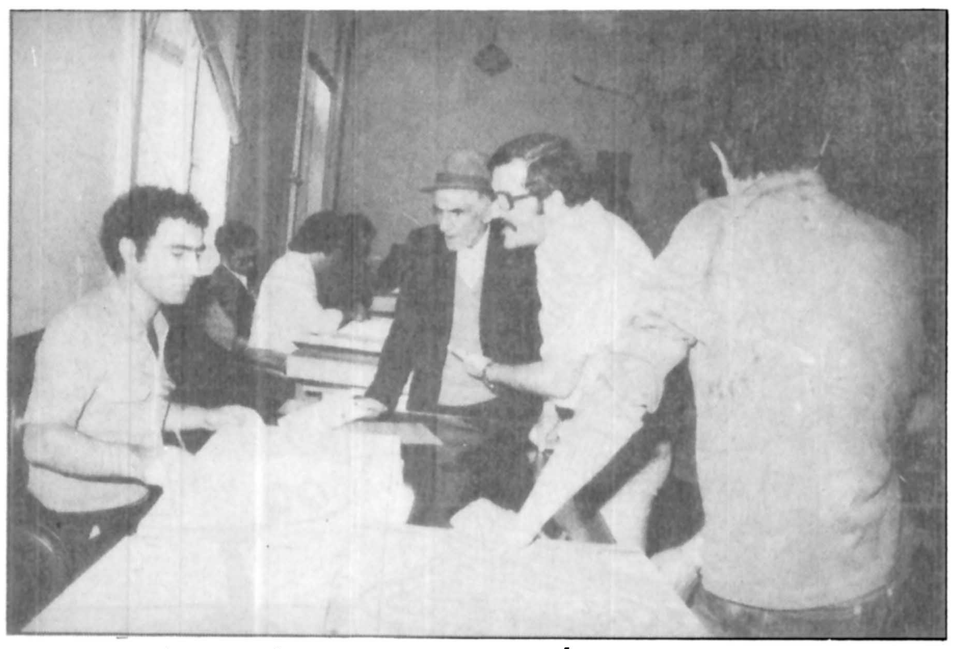

دیگر تکرار نخواهد شد

آقای عزیز، به قیافه خسته این پیر مرد نگاه کنید لطفا بگوئید بالاخره کی خدمت برسیم؟

۱٪ بهره اضافی
بانک رهنی ایران با ۱٪ بهره اضافی
جمعاً ۹٪ بهره
به پس انداز آزاد شما پرداخت میکند
برای کسب آگاهی بیشتر بکلیه شعب و یا واحدهای بانک رهنی ایران در سراسر کشور مراجعه فرمائید
بانک رهنی ایران، بانک مسکن شما

توربزرگ مسافرتی زمینی سپاهان به اروپا
توسط اتوبوسهای مجهز شرکت لوان تور بمدت یک ماه و به ده کشور اروپایی برای اطلاعات بیشتر به شرکت لوان تور در اصفهان ـ شیراز ـ اهواز و آبادان و در تهران شاهرضا نبش ویلا و ابتدای میدان سپه مراجعه فرمائید

اطلاعات
بنیانگذار: شادروان عباس مسعودی
صاحب امتیاز و مدیر: فرهاد مسعودی
سال پنجاه و دوم
محل اداره: خیابان خیام. ساختمان اطلاعات
تلکس ۲۱۲۳۳۶ ـ تلگرافی: اطلاعات. تهران
تلفن ۳۲۸۱

سخن روز

تحقق اصل انقلاب اداری

سرانجام، پس از سالها انتظار، برنامه دولت برای تحقق انقلاب اداری اعلام شد. طبق این برنامه، از هفته آینده در هر وزارتخانه و سازمانی، کمیته‌یی مرکب از پنج تا هفت نفر تشکیل خواهد شد تا اعضاء آن، کار مراجعانی را که در ادارات جواب قانع کننده دریافت نکرده است، دنبال کنند و به نتیجه برسانند.

تحقق اصل انقلاب اداری، که عدم اجرای آن یکی از مهمترین علل نارضایی مردم ـ و به بیان دیگر، مهمترین علت نارضایی مراجعان دستگاههای دولتی ـ است، از سالها پیش برای مردم به صورت یک آرزوی واهی و انجام ناپذیر درآمده است.

در طول سالهای گذشته، شاهد بوده‌ایم که چگونه ارباب رجوع دستگاههای دولتی برای انجام کار ساده‌یی روزها و هفته ها و حتی ماهها، بین اتاق ها و راهروها و طبقات مختلف ادارات سرگردان مانده‌اند و به گفته نخست وزیر مانند توپ فوتبال، از این قسمت به آن قسمت فرستاده شده‌اند. حال آن که در نظر اول، از هر دیدگاه و با هر منطقی تصور نمیرفته است که انجام همان کار، بیش از چند دقیقه یا حداکثر چند ساعت بطول انجامد.

حتی بارها شاهد بوده‌ایم، بر اثر اشتباه مسئولان و کارکنان اداره‌یی، برای افرادی مشکل و گرفتاری ایجاد شده است و هنگامی که آن افراد، برای رفع اشتباه مسئولان اداره، مراجعه کرده‌اند، کارکنان همان اداره، برای از بین بردن گرفتاری و مشکلی که خود، اشتباها بوجود آورده‌اند، مراجعه کننده را هفته ها و ماهها سردوانده‌اند.

چنین مراجعه کننده‌یی یا صاحب شغل آزاد است یا کارمند. در صورت اول، این سرگردانی ها، لطمهٔ خود را مستقیما به زندگی شخص مراجعه کننده وارد می آورد، و او را نیز، به سادگی و بی جهت در ردیف ناراضی هایی قرار میدهد که همه جا ناله‌شان به آسمان است و با بدبینی تمام، گناه اهمال و بی توجهی چند کارمند سهل انگار را، یکجا، به گردن دولت می اندازند. اما در صورت دوم، وقتی همین مراجعه کننده، خود در دستگاه دیگری کارمند باشد مساله ابعاد وسیع تری پیدا می کند: برابر با تعداد روزهایی که این کارمند، در اداره‌یی دیگر، سرگردان است و میز کارش، در اداره خودش خالی مانده است، مراجعانی هم که کارشان باید به دست او انجام شود، جز سرگردانی و امروز رفتن و فردا آمدن، نصیبی نمی برند و بدینگونه معطل کردن یک کارمند در اداره‌یی دیگر، باعث نارضایی دهها نفر دیگر در اداره خود او میشود. علاوه بر آن که همین کارمند، در روزها و ساعاتی هم پشت میز کارش نشسته است، آمادگی کافی برای انجام کارهای دیگران ندارد.

آنچه ذکر شد، نمونه بسیار کوچکی است که اگر آن را دنبال کنیم و گسترش شاخه هایش را در ابعاد وسیع تری در نظر بگیریم، به کلاف سردرگمی خواهیم رسید که پیدا کردن سر رشته آن، محال بنظر میرسد.

در جامعه ما، نه تنها لزومی قاطع، که نیازی حیاتی برای رفع این مساله پر پیچ و خم و گیج کننده اجتماعی احساس میشد. و اکنون، در پی برآوردن این نیاز حیاتی راه حلی اندیشیده‌اند که شرح آن، در رسانه های گروهی آمده است. اما آیا برای پیگیری کارهای انجام نشده مردم، در هر وزارتخانه و سازمانی، کمیته‌یی پنج تا هفت نفری کافی است؟ آیا تراکم کارها براستی اجازه خواهد داد که از این پس تکلیف ارباب رجوع ادارات حداکثر ۱۰ روزه روشن شود؟ و آیا اگر در صورت تراکم کارها و پرونده های رسیدگی نشده و یا در صورت بروز مشکلات دیگری ـ همچون عدم رعایت اصل انقلاب اداری از طرف همان اعضاء کمیته ها ـ باز هم، کاراربار رجوع، انجام نشده باقی بماند، ارباب رجوع، مرجع قاطع دیگری خواهد داشت که مشکل و درد دل خود را به آنجا ببرد؟

بولدوزرهای دولتی...

محمد حیدری

در چند سال اخیر، یک وجه تسمیه ماخوذ از یک لغت بیگانه، بتدریج جایگزین وجه تسمیه هائی شد که در زبان فارسی معرف مردانی است کاردان، کارساز، پرتحرک و سازنده. مردانی که یک تنه می توانند کار چند، و گاه چند ده نفر را به انجام رسانند، یا بقول فردوسی «یکی مرد جنگی به از صدهزار».

این وجه تسمیه تازه از کلمه «بولدوزر» اخذ شده است و کاربرد آن زمانی است که بخواهند نهایت کارائی یک مرد را به رخ بکشند. وجه تسمیه «بولدوزر» نخست در مورد مردان موثر کابینه دولت بکار برده شد و اینک نیز بیشتر در سطوح مختلف اداری استعمال دارد.

در دستگاه اداری ما، بولدوزر به مردانی اطلاق میشود که وقتی دولت یا سازمانهای وابسته به آن در زمینه ای به بن بست می رسند، آنان را با اختیارات بسیار، و امکانات تقریبا نامحدود مامور رفع تنگنامی کنند. این تنگناها نیز غالبا مربوط به مواد اولیه، کالاهای خوراکی و اصولا مایحتاج روزمره عموم. البته گاهی از این بولدوزرها برای رفع تنگناهای صنعت، کشاورزی و ترانسپورت هم استفاده میشد و میشود.

تا سال گذشته، و در جریان سالهائی که دلارهای نفتی عقل از مازائل کرده بود، این بولدوزرهای دولتی به راستی نقشی را ایفا کردند که از یک بولدوزر ماشینی ساخته است:

خراب کردن، رویهم ریختن و روفتن. منتهی اگر ماشین خاک و سنگ و ساختمان را زیر ورو می کند، درهم می ریزد و می روبد، اینان پول، مواد غذائی و کالاهای فاسد شدنی را زیرورو کردند و دور ریختند.

بولدوزرهای دولت با کیف های مملو از اعتبار نامه های رسمی دولتی سوار هواپیما میشدند، به بازارهای جهانی سرمی کشیدند و هربنجلی را به هرقیمتی که ارائه میشد، بی آنکه اطلاعی از نیازهای واقعی مملکت دردست داشته باشند، می خریدند و راهی بازارهای مملکت میکردند. تنها اینها نبودند که نمی دانستند چه میخواهیم و چقدر میخواهیم. دربخش کشاورزی ـ و بشرحی که در مقالات گذشته آمد ـ نیز نمی دانستند چقدر محصول داریم و چقدر کمبود. این هماهنگی در ندانستن، و نیز هماهنگی در مسئولیت احساس نکردن، وضعی پیش آورد که نه تنها میلیاردها ریال سرمایه مملکت صرف خرید کالا از خارج شد، بلکه اسبابی فراهم کرد که توجه واقعی از کشاورزی مملکت گرفته شود و کسی اهمیتی را که باید، برای این مهم ملی، قائل نشود. بدین نحو که اگر در زمینه ای کمبودی پیش می آمد، بجای آنکه عاملی باشد برای توجه و کوشش بیشتر در جهت تولید آن محصول، عاملی میشد برای بیشتر خریدن از خارج. نمیدانم توانسته ام مقصودم را ادا کنم یا نه؟. بهرحال، غرضم این است که خریدهای بی حساب مواد غذائی از خارج بنوبه خود سبب شد مادرد نداشتن و کم داشتن را احساس نکنیم تا جدی تر، کوشاتر و واقع بین تر به تنگناهای کشاورزی مملکت بنگریم و بیندیشیم.

منطق مسئولان وقت برای این خریدهای نامحدود و زیان آور، فریب دهنده و عوام پسند بود. توجیه می کردند که می خریم تا مردم کمبود نداشته باشند. اما بعقیده من می خریدند تا شکم ها سیر باشد و کسی مجال اعتراض کردن نداشته باشد. می خریدند تا اگر نمی توانند دهان معترضین به سیاست های مختلف دولت و بخصوص کشاورزی را ببندند لااقل گوش شنوای مردم را بگیرند. می خریدند تا روزها به آرامی بگذرد و همچنان برمسند تکیه داشته باشند.

این سیاست باری بهرجهت، تنها برکشاورزی ماسوء اثر نگذاشت و تنها موجب نشد که یک سال هزاران و بلکه دهها هزار تن محصول سیب زمینی کشاورز دماوندی و کشتکار پیاز تبریزی بگندد و سال بعد مجبور شویم پیاز و سیب زمینی را از خارج وارد کنیم، بلکه وفور کالاهای غذائی وارداتی و ارزانی ان، امکان رقابت کردن رااز کشاورزی که از پیش دردام واسطه اسیر و ذلیل نیز بود، گرفت. در این زمینه توجهتان را جلب میکنم به قیمت تمام شده گندم وارداتی و قیمت خرید گندم از کشاورز ایرانی، و نیز سایر کالاهای کشاورزی. از طرفی بهمان موازات که بین تولید داخلی و مصرف فاصله می افتاد و میزان واردات محصولات غذائی از خارج افزایش می یافت، حرص مصرف در مردم نیز فزونی می گرفت. و لذا اینک کار به جائی رسیده است که ما ملت که آیه «کلواواشربوولاتسرفوان الله لایحب المسرفون» نصب العین و شعارمان بود، اینک یکی از شکمباره ترین و مسرف ترین ملت ها شده ایم و بقولی، ضایعات محصولات غذائی ما ۳۵ تا ۴۵ درصد است. یعنی تا ۴۵ درصد از مواد غذائی ما هدر می رود که البته قسمتی از آن مربوط است به بدی جمع آوری محصول و بسته بندی و حمل آن.

اینها که آمد، باز بنوبه خود فقط بخشی بود از زیان واردات بی رویه و بی حساب و کتاب مواد غذائی و دیگر کالاها. یک بخش دیگر مربوط است به ضایعات گریه آوری که ما از این سیاست تحمل کردیم. قطعا فراموش نکرده ایم که تعداد زیادی کامیون گرانبهای وایت و انواع دیگر وسائل زیر آفتاب سوزان جنوب از بین رفت، یا آنچنان بی محافظ در بیابان رها شد که هرکس که به قطعه ای یدکی نیاز داشت، آزادانه آمد و از کامیون ها باز کرد و رفت. فراموش نکرده ایم کشتی های حامل مواد غذائی فاسد شدنی انقدر در انتظار نوبت متوقف ماندند که نه تنها میلیاردها ریال سورشارژ دادیم بلکه مجبورشدیم کالاهای فاسد شده را به آبهای خلیج فارس بریزیم. فراموش نکرده ایم در بحبوحه کمبود و بازار سیاه سیمان، میلیون ها تن از سیمان های وارداتی زیر آفتاب و باران جنوب ماند و خراب شد. فراموش نکرده ایم که انبوهی کالاها در بنادر و گمرکات چه آتش سوزیهای مهیب و پردامنه ای را سبب شد و چه خسارات جبران ناپذیری به ما تحمیل کرد، و خیلی چیزهای دیگر را فراموش نکرده ایم و نمی توانیم بکنیم، چون هنوز هم که گاه از این اتفاق ها می افتد: فی المثل هنوز هم خبر می شویم که پنج تن روغن زیتون وارداتی که ۵ سال در محوطه باز و زیر آفتاب مانده و فاسد شده در منطقه خیابان رزم آرا کشف شده است (اطلاعات ۲۳ اردیبهشت سال جاری) و یا ۱۲/۶ میلیون تومان تخم مرغ وارداتی با ۸۴۰ هزار کیلو وزن درسه سردخانه کرج فاسد شده است (اطلاعات ۱۳ اردیبهشت ماه سال جاری). ✱ و تازه ایکاش واردات بی رویه کالا از خارج، فقط منجر به فساد و هدر رفتن خود این کالا میشد و دامن مدیران و مردان ما را نمی گرفت. اما هیهات که میلیاردهائی که برای این خریدها در اختیار آن باصطلاح بولدوزرهای دولتی قرار داشت، خیلی از آدم ها را هم فاسد کرد.

کسی بدرستی نمی داند در جریان این معاملات چند نفر و چه مبلغ به جیب زده اند، و این ندانستن بیشتر مربوط است به پیچیدگی خریدهای هنگفت از بازارهای بین المللی و نقش واسطه های جهانی و پرونده و صورتحساب سازیهائی که فقط از سازمانهای مافیائی و تراست ها بر می آید. تازه اگر هم میدانستیم، چه سود؟ مگر نتیجه کار آن چند نفری که مچشان گرفته شد به کجا انجامید؟. یافرار کردند و با پشتوانه حسابهای بانکیشان اینک درخارج به ریش ما می خندند، و یا اگر به دام افتادند به یمن ثروت سرشاری که اندوخته بودند، و نیز به یمن تشریفات و مقرراتی که به آفتابه دزد بسیار سخت تر می گیرد تا به کسی که میلیون ها و میلیاردها از بیت المال راهبر داده و به جیب ریخته، اینک راست، راست و آزادتر از من و شما می گردند و ای بسا که فردا که گرد فراموشی برآذهان نشست، باز مصدر شغلی و مقامی حساس تر از پیش شوند. یک نمونه اش ماجرای سوء استفاده در معامله شکر بود که دیدیم بالاخره معلوم نشد جرمی واقع شده یا نه؟ و اگر شده مجرم کیست؟ و اگر کسی مجرم هست، مجازاتش چیست؟

کمترین زیان مجازات نکردن رشوه خوار و سوء استفاده چی، و حتی کسی که در مسند یک مقام حساس دولتی با سهل انگاری سبب حیف و میل سرمایه عمومی میشود، این است که اولا در مردم بی تفاوتی و بدبینی بوجود می آورد، ثانیا اصل احساس مسئولیت را لوث می کند و دیگر کسی از حساب پس دادن نمی هراسد و در نتیجه پیش می آید اوضاعی که در مورد سیمان و برق برسرمان آمد، و ثالثا اصل رشوه خواری و رشوه گیری را چنان رواج می دهد که بصورت عادتی عمومی در می آید، که متاسفانه در مملکت مادر آمده و خواهیم دید که این روحیه چه پرسرنوشت جامعه ما آورده است ومیاورد. ومن خواهم کوشید هفته آینده در این زمینه مسائلی را مطرح کنم که شاید در مواردی راه گشا باشد.

✱ البته دولت کنونی تا حدی جلوی واردات بی رویه را گرفته است و انشاء الله این سیاست با جدیت ووسعت بیشتر ادامه یابد

پاسخی به خورده‌گیران

دکتر بهرام آریانا (ارتشبد بازنشسته)

پس از شهریور ۱۳۲۰ که از چهارسو مهمانهای ناخوانده بسرزمین ما تاختند و همراه با بدبختی، بیماری، یغمای خوار بار، بی ارزش کردن ریال، گرانی، زندانی کردن میهن پرستان و دیگر بدبختی ها دوباره دستار، چادر و کلاه پوستی را همراه با اندیشه های سیاه از آن سوی دریاها برای میهن ما به ارمغان آوردند دشمنی با زبان پارسی آغاز گردید. عنعنات ملی و تفاکیردماغیه! (گفته شده درسخن رانی های احمد قوام و سید ضیاءالدین طباطبائی). نشراکاذیب، مجلس معارفه، تعریض معابر و دیگر واژه های نتراشیده و نخراشیده را بسرزبانها انداخته وریشخند کردن فرهنگستان را آغاز کردند. گفتند و نوشتند و خندیدند و تیشه بریشه زبانی زدند که برپاخاسته و داشت زندگی نوینی را آغاز میکرد. از شما می پرسم کی و کجا فرهنگستان آن واژه های خنده داری را که نوشته اید ساخته است؟ درهمان فرهنگستانی که شما ریشخند می کنید بزرگترین دانشمندان زبان شناس نشسته بودند که بدبختانه برخی از انها چشم از این جهان پوشیده و باز هم بدبختانه جانشین ندارند! اینگونه نوشته ها گرچه شوخی است پیامدهای ناگواری درخوانندگان ساده و زودباور دارد و این همان چیزی است که به گفته روزنامه ها «استعمارسیاه»می خواهد! زبان پارسی دشمنان دانا و دوستان نادانی دارد که براستی زیان دسته دوم بیش از دسته یکم است؟

میخواهم بدانم شما که خرده گیری میکنید، نوشته های مرا درشش شماره روزنامه اطلاعات درباره زبان پارسی خوانده اید یا نه؟ اگر نخوانده اید که چرا پیش داوری میکنید؟ و اگر خوانده اید خواهش میکنم که بفرمائید با کجای آن هم آهنگ نیستید چرا؟

میفرمائید که باید با زبان مردم گفتگو کرد. آفرین، منهم صددرصد با شما هم آهنگ هستم. زبان تازی هیچگاه درکشورما همه پذیرنبوده و جز سخن بازان هیچ کس به آن گرایش نداشت. و اینکه برخی بی خردان میگویند زبان پارسی توانای پیوند اندیشه ها نبوده و باید اززبان تازی وام گرفت جز یک بهتان بزرگ چیزدیگری نیست و گواه آن این است که همه واژگان تازی که اکنون برسرزبان تازی گرایان است برابر پارسی ساده و همه فهم دارند.

مردم ایران هیچگاه دنباله روی نابکارانی مانند صاحب ابن عباد، و صاف، اصمعی، میرزا مهدیخان استرابادی و مانند آنان نبودند و شیوه کلیله و دمنه، انوار سهیلی و د ره نادری را در هیچ زمانی مردم سرزمین ما نپذیرفته‌اند. مردم کوچه و بازار همانگونه گفتگو می کنند که کم و بیش چند دوره پیش نیاگان انها میکردند؟

به بینید خرده گیر ارجمند از همین جا که این نوشته را خواندید به بالا برگردید و دوباره خوانی کنید خواهید دید جز آن چیزهائی که از نوشته دیگران آورده‌ام همه‌اش پارسی سره است. راستی خوب داوری کنید آیا براستی دلچسب و زیبا نیست؟

اینک نمونه را از نوشته خود شما می آورم: (و اینکه دربحث وضع لغت میگویند لغت به اعتبار واضع تعینی است یا تخصیصی به اعتبار آنکه واضع آن خاص باشد و تعینی است وقتیکه واضع آن عام باشد و آن به اعتبار آن نیست که چند نفری جمع شوند و درهمواردی به استفاده واضع خاص وضع لغت نمایند....»

اکنون خودتان داوری فرمائید نوشته های من و دیگر سره نویسان زبان توده مردم است یا گفتار شما و آیا توده ای که می فرمائید باید به زبان آنان سخن گفت از فرمایشهای شما چیزی سردرمی آورد؟

آری خرده گیر ارجمند واژه های بیگانه همواره بدست دانش فروشان در زبان ما رخنه کرده، خواه بدست تازی گرایان و خواه بدست برخی از فرنگ رفتگان کم مایه

در برابر ناروائیها توده مردم همیشه هوشیار بوده اند وچه بسا ابزارهائی که از بیگانگان گرفته خود نام انرا ساخته اند مانند: خودکار، خودنویس، خودرو، آب خشک کن، مدادتراش، مدادپاک کن، دوربین، دوچرخه، پیچ گوشتی، دنده، تومان، سگ دست، بلندگو، گوشی، راه آهن، هواپیما، فرودگاه،ایستگاه بی سیم و.... نوشته اید که «سره نویسان کمر همت برمیان به بندند و کتابی در یکی از زمینه های علمی یا ادبی به شعر یا به نثر رمان یا تاریخ بنویسند وواژه های سره مورد نظر خودتان را در آن بگنجانید تا توده خود بخود و بدون هیچ مانعی نوشته های شما را چون ورق زر دست بدست بگردانند و از زبان اصیل بی پیر ایه شما لذت برند....» با سپاس فراوان از این پیشنهاد اینک نام کتابها و نویسندگان آنان که به یادم مانده و همگی آنها با پارسی سره نوشته شده اند برایتان می نویسم.

الف ـ از شادروان بهروز:
۱ـ شاه ایران و بانوی ارمن (نمایشنامه)
۲ـ در راه مهر

بقیه در صفحه ۲۳

تفسیر سیاسی روز

پیامد های سفر ملک خالد به فرانسه

علیرضا جهانشاهی

مسافرت سه روزه ملک خالد پادشاه عربستان به فرانسه که امروز پایان گرفت موقعیتی بود تا فرانسه بتواند در ادامه سیاستهای شناخته شده خود در منطقه خاورمیانه گامهای بلند و موکدی بردارد. مروری بر دهسال اخیر نشان میدهد که هیچ کشور دیگر اروپائی نتوانسته همانند فرانسه از نظر و عقیده مثبت اعراب برخوردار باشد والبته شک نیست که تداوم سیاستهای فرانسه در طرفداری ازاعراب که از زمان شارل دوگل فقید آغاز گردید زمینه مناسب سیاسی و دیپلماتیک برای این امر ایجاد کرده است.

ملک خالد هنگامی به پاریس رفت که حکومت کارتر توانست با پیروزی در جلب موافقت کنگره برای فروش جت های جنگنده مدرن به عربستان هر گونه نگرانی ریاض درباره آینده تامین نیاز های دفاعی عربستان را حداقل برای زمان حال منتفی کند. یکی از مباحثی که حکومت کارتر در مجاب کردن اعضای کنگره برای موافقت با فروش هواپیماهای اف ـ ۱۵ به عربستان بکار گرفت این بود که اگر واشنگتن اینکار را نکند دیگران آماده انجام آن میباشند. مقصود از دیگران هم کس دیگری جز فرانسه نبود که هم اکنون هم با چند کشور عرب و از جمله عربستان قرار داد های فروش اسلحه به ارزش چندین میلیارد دلار دارد و یکی از مهمترین جنگ افزار هائی که فرانسه تاکنون تعدادی از آنان را به عربستان و چند مملکت دیگر عرب فروخته جت های مدرن و پیشرفته میراژ ـ ۲۰۰۰ میباشد که از بسیاری جهات کوس برابری با هواپیماهای اف ـ ۱۵ ساخت امریکا میزند.

فرانسه با برخورداری از نظر مساعد اعراب توانسته علاوه بر سهیم شدن در بازار پر منفعت فروشهای تسلیحاتی این منطقه زمینه را برای همکاریهای وسیع اقتصادی با کشور هائی چون عربستان و عراق نیز فراهم کند و انتظار میرود که طی مسافرت ملک خالد به پاریس، زیسکار دستن و دیگر تصمیم گیرندگان فرانسه بتوانند موافقت عربستان را برای سرمایه گذاریهای وسیعی در فرانسه جلب کنند.

هم اکنون عربستان در ساختمان هواپیمای سوپر میراژ ۴۰۰۰ سرمایه گذاری کرده است وانتظار میرود که چند پروژه دیگر تولیدات جنگی و دفاعی نیز بدنبال سفر ملک خالد از سرمایه گذاری عربستان برخوردار گردند.

فرانسه و عربستان علاوه بر اشتراک منافعی که در خاورمیانه دارند در منطقه شمال آفریقا نیز منافع یکسانی دارند و از انجا که دو کشور با مراکش و مصر همکاری های وسیع دارند میتوان انتظار داشت که مسافرت ملک خالد به پاریس به نحوی باعث گردد فاصله بین فرانسه والجزایر باز هم وسیعتر گردد و دلیل این امر هم آنست که پرزیدنت پومدین معتقد است سیاستهای مشترک عربستان و فرانسه در شمال آفریقا مانعی استوار در برابر آن گروه از کشور های متمایل به مارکسیسم میباشد.

حضور نیروهای فرانسوی بعنوان جزئی از نیروهای حافظ صلح سازمان ملل در جنوب لبنان نیز عامل دیگریست که فرانسه رابطور وسیعتری به سرنوشت خاورمیانه وابسته میسازد و شک نیست که در گفتگوهای ملک خالد و زیسکار دستن مسئله خاورمیانه و اسرائیل و جنوب لبنان در راس صورت مذاکرات قرار داشته وباید دید که پیامد های این رایزنی ها چگونه بر رویداد های آتی منطقه تاثیر خواهد گذاشت.

احتیاجات نفتی فرانسه نیز بدون شک مورد توجه رهبران دو کشور قرار گرفته ولی معلوم نیست تا چه حدی عربستان بتواند در تامین نیاز های فرانسه موثر باشد. در هر حال مسافرت ملک خالد به پاریس باعث خواهد شد که فرانسه به نحو عمیق تری خود را با مسائل اعراب روبرو بیابند و این خود تحولی است سازنده برای پیشبرد آرمانهای اعراب، آرمانهائی که عربستان بعنوان ثروتمندترین و با نفوذ ترین کشور عرب در ارائه آنها همیشه نقشی بارز داشته است.

چهل سال قبل...

یهودیان برضد «کتاب سفید» بشدت اعتراض و طغیان کردند.

بیت‌المقدس ـ زدوخورد و طغیان در کوچه ها و خیابان های این شهر ادامه دارد. شماره تظاهرکنندگانی که برضد کتاب سفید انگلیس راجع به فلسطین اعتراض دارند به چندین هزار بالغ میشود. در خیابان های «تل اویو» ضمن زدوخورد پاسبانان انگلیس با جوانان یهودی بیست تن زخمی گردیدند. زمامداران لشگری انگلیس در فلسطین تصمیم گرفته‌اند بعنوان عکس العمل در برابر طغیان یهودیان و بخصوص حملاتی که برعلیه اداره مرکزی مهاجرت نموده‌اند مهاجرت یهودیان را به فلسطین برای مدت ۳۰ روز ممنوع کردند.

مشکلات بعدی

پاریس ـ روزنامه های فرانسه حوادث فلسطین را با اهمیت زیادی تلقی میکنند و همگی وخامت اوضاع آن سامان را تذکر داده خاطرنشان میسازند که عربها و یهودیان بعد از این به اشکال میتوانند با هم بسر برند.

اولیای امور یهودیان اظهار میدارند یکصدهزار تن از زنان و مردان یهود بعنوان داوطلبی نام خود را به ثبت رسانیده و تصمیم گرفته‌اند از هر راهی ممکن باشد برعلیه سیاست جدید انگلیس اقدام کنند.

پاسخ به هی نینگ

اورشلیم ـ سیصد تن مهاجر غیرمجاز که در بندر «غازا» پیاده شده بودند در «حیفا» توقیف شده‌اند ولی گفته میشود بزودی رها خواهند گشت. آنها از آلمان، اتریش، چکوسلواکی، بلغارستان آمده بودند و قبل از رسیدن بخاک فلسطین یکماه در دریا سرگردان بوده‌اند.

سرتیپ هیننگ از روسا و نمایندگان جامعه یهود تقاضا کرده است اهالی را به آرامش دعوت نمایند و به آنها خاطرنشان ساخته که فعلا دولت انگلیس رویه معتدلی در پیش گرفته ولی هرگاه دوباره درصدد اغتشاش برآیند زمامداران محلی به اقدامات شدید مجبور خواهند شد ولی رئیس شورای اجرائیه یهودیان در پاسخ سرتیپ هینینک اقدامات مسالمت آمیز صهیونیون را خاطرنشان ساخته و با اشاره به اهمیت تظاهرات اخیر نوشته است ولو این که خون یهودیان ریخته شد از این حرفها هراسان نخواهند شد.

تصویب سیاست جدید

لندن ـ سیاست جدید دولت درباره فلسطین که بر مبنای مقررات کتاب سفید اتخاذ و به مجلس شورای ملی پیشنهاد شده بود پس از مذاکرات مفصلی باکثریت ۲۶۸ رای در مقابل ۱۷۹ رای مخالف تصویب گردید.

پیشنهادهائی که در کتاب سفید تنظیم شده است هم از جانب طرفداران دولت و هم از طرف حزب مخالف مورد انتقاد شدید واقع گردید. در مجلس اعیان هم اسقف اعظم «کانتزبوری» و لردساموئل کمیسر عالی سابق انگلستان در فلسطین نطقهای مهمی ایراد کردند. ساموئل اظهار داشت اتخاذ سیاست جدید برای مدت ۵ یا ۱۰ سال خطای محض است. امکان دارد در فلسطین یک دولتی تشکیل داد و آن را ضمیمه اتفاق دولت های عربی نمود که بدین طریق برای یهودیان هم استقلال داخلی قائل شده و ضمنا از اعراب در برابر استیلا و نفوذ یهودیان ضمانت گردد.

بیانات نماینده یهودیان

ژنو ـ دکتر «گلدمن» نماینده یهودیان در جامعه ملل اظهار داشت: سیاست تازه‌ای که انگلیس نسبت به یهودیان در پیش گرفته اصول تساوی حقوق بین‌المللی را پایمال نموده است و یهودیان بتمام وسائل ممکن متشبث خواهند شد. تا نگذارند سیاست جدید انگلیس به فلسطین بموقع اجراء درآید.

از بیت‌المقدس اطلاع میرسد که بزرگان یهود تمام نشان هائی را که از دولت انگلیس دریافت نموده‌اند نزد کمیسر عالی انگلیس در فلسطین فرستاده وتقاضا نموده‌اند آن ها را پیوست نامه سرگشاده مبنی بر اعتراض نسبت به مندرجات کتاب سفید و سیاست جدید دولت انگلیس بحضور پادشاه انگلیس باز گرداند.

امضای پیمان نظامی

لندن ـ بدنبال امضای پیمان نظامی آلمان و ایتالیا، روزنامه های انگلیس درباره این موضوع به تفسیرهائی پرداخته‌اند. از جمله روزنامه «دیلی تلگراف» مینویسد: بعداز امضای پیمان نظامی. وزیر امور خارجه آلمان اظهار داشت اکنون در اروپا مسئله‌ای وجود ندارد که نتوان آن را از راه مسالمت حل و فصل کرد. ولی هر گاه بوقایع اطریش و چکوسلواکی و آلبانی و تهدیدی که اکنون متوجه لهستان است نظر بیندازیم اینگونه سخنان مسخره آمیز جلوه گر میشود. در برلن نیز روزنامه ها راجع به پیمان جدید مقالات مفصلی انتشار داده‌اند. روزنامه «برلینرسن سیتونگ» مینویسد پیمان نظامی آلمان و ایتالیا مانند زره‌ایست که دولتهای دمکرات مثل دسته‌ای زنبور دیوانه وار برآن هجوم آورده پیاپی نیش میزنند!

نشان بزرگ

برلن ـ بپاس مساعی وزرای خارجه آلمان و ایتالیا، هر هیتلر بزرگترین نشان عقاب آلمان را که فقط به شانزده نفر میتوان داد بر سینه «کنت چیانو» وزیر امور خارجه ایتالیا نصب کرد. متقابلا اعلیحضرت ویکتورامانوئل پادشاه ایتالیا نیز بزرگترین نشان ایتالیا را به فن ریبن تروپ وزیرامورخارجه المان اعطاء نموده است.

«نقل از اطلاعات ۱۰ خرداد ۱۳۱۸ـ اول ژوئن ۱۹۳۹»

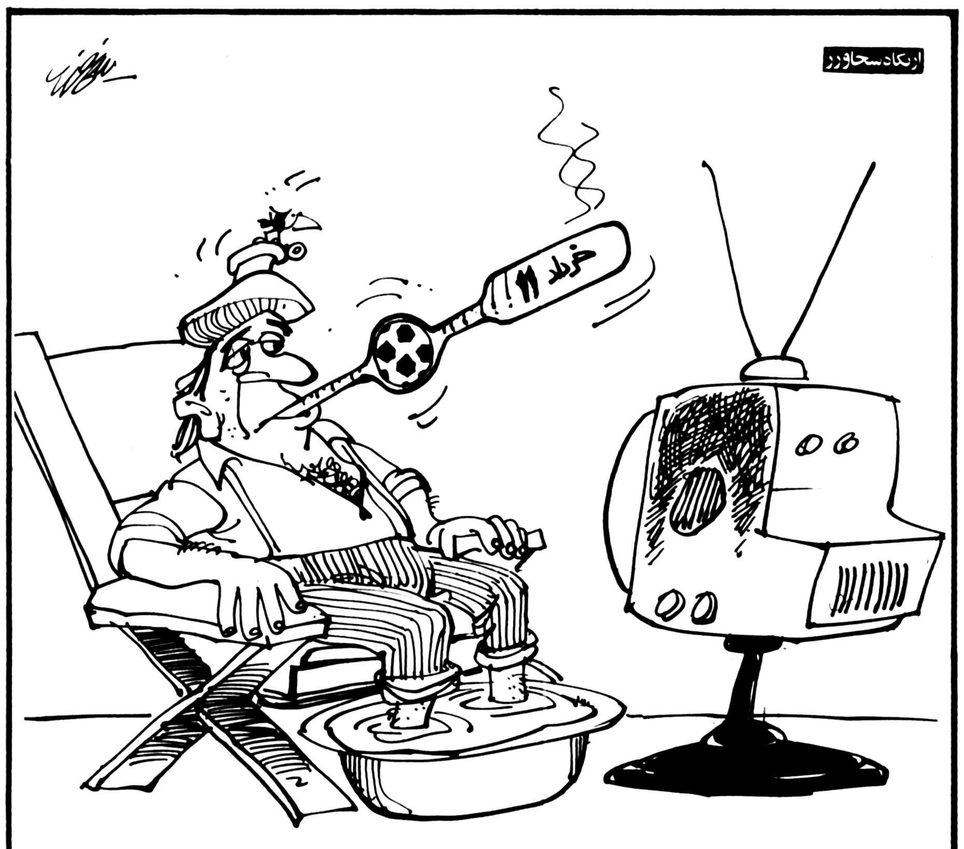

تب فوتبال!

امروز در تاریخ

نوشیروان کیهانی زاده

دوران ترور در فرانسه آغاز شد

انگلیس درجنگ بوئرها ۲۲ هزار نظامی از دست داد

۳۱ مه (چهارشنبه)

۱۷۹۳ ✱ دوره وحشت و ترور درانقلاب کبیر فرانسه آغاز شد و عده کثیری به گیوتین سپرده شدند.

۱۹۰۲ ✱ جنگ انگلیس با بوئرها درافریقای جنوبی پایان یافت و انگلیس خود مختاری بوئرها را درایالتهایشان پذیرفت، درجنگ بوئرها که سفیدپوستان هلندی نژادهستند ۲۲ هزار نظامی انگلیسی جان باختند و این تلفات سهمگینی بود که برآن کشور واردمی شد.

۱۹۱۰ ✱ اتحادیه افریقای جنوبی تاسیس شد.

۱۹۴۲ ✱ وطن پرستان چک «هیدریش» رئیس گشتاپوی آلمان را ترور کردند

۱۹۴۳ ✱ ناوگان فرانسه درمدیترانه علیرغم تصمیم دولت این کشور درسواحل مصر به نیروهای متحدین پیوست.

۱۹۶۲ ✱ آدولف ایشمن افسرنازی پس از محاکمه دراسرائیل، به دارکشیده شد.

هفته‌کتاب: لفاظی و بازی با کلمات

دکتر خسرو بسیطی

لابد خواهید گفت حالا که کتابهای انجیل چاپ میشد و هفته کتاب نیست تاچنین برایگان در کوچه و خیابان دردسترس اشخاص قرارمیگرفت، بلی لیکن من هم صبرکردم تا تحقیق بیشتری بکنم و آمارصحیح‌تری بگیرم تا ببینم در هفته و هفته های کتاب چه اقدامات همگانی بنفع اطفال و کودکان حتی بزرگ سالان میشود؟ دیدم بینی و بین‌الله در هفته کتاب سخنرانیهای بسیار خوبی شد ومیشد، اما فقط سخنرانی و بازهم سخنرانی و بازی با لفات وکلمات! خوب البته حق هم همین است، چون سخنرانی خرج ندارد، اما چاپ کتاب و کتابچه های خوب برای استفاده اشخاص خرج دارد - خوب بخاطر دارم وقتی کوچک بودم از طرف موسسات و کلیساهای مسیحی، وایرانی هم داشته باشد. بهرحال، بازبرگردیم به هفته کتاب وببینیم دراین هفته چه کردند؟ - غیراز مجالس بحث و سخنرانی ممکن است اقداماتی شده باشد و آماری هم ارائه شود، اما مردم چه دیدند؟

۱- آیا امکان نداشت در هفته کتاب حداقل، کتابها یا کتابچه هائی کوچک و بغلی ازسعدی، مانند گلستان - بوستان، - ازفردوسی و مولانا و دیگران را بطور خلاصه و با چاپهای خوانا با جلدهای زیبا در چهارراه ها و خیابانها دردسترس اشخاص میگذارند، وانهمه جوان و نوجوان که سرچهارراه ها و میدان های شهر سیگارهای داخلی وخارجی دودمیکنند، تشویق به خرید کتاب میکردند؟ وبازچه میشد اگر با استفاده از همین جوانان، کتاب های مختلف را بقیمت ارزان‌تراز معمول به دیگر مردم میفروختند که بی تردید مورد استقبال همه مردم قرار میگرفت.

۲- این موضوع را شاید قبول کرده باشید، اما از شما خواننده گرامی استدعا میکنم فردا، خودشما تحقیق کنید و ببینید آیا در تمام طول خیابان خودتان یا خیابانهای اصلی شهر، جز چند دستفروشی که در حاشیه خیابان بساطی پهن کرده‌اند، آیا کتابفروشی پیدامیشود؟ ابداً! در عوض درهرپنجاه قدم و گاهی هم چسبیده بهم، مغازه های مجلل مشروب فروشی، انواع و اقسام مشروبهای الکلی داخلی و خارجی میفروشند! چرا باید مشروب الکلی درنگهای مختلف و سیگارهای خارجی و داخلی همه نوع باشد، اما از کتاب خبری نباشد!؟

چندین بار خودمن به کتاب فروشی فروشگاه کورش مراجعه کردم و کتاب (عرفان مولوی) را خواستم که بالاخره هم تهیه نشد. دیوان شاطرعباس را خواستم، نبود، از کتابفروشی کنار خیابان پهلوی خواستم به من قول داد تهیه کند و درمدت چند روز برایم از کتابخانه های خیابان ناصر خسروتهیه کرد و بمن داد. آیا این است تبلیغ در امر کتاب و کتابفروشی و کتابخانه؟!.

من هروقت درطول خیابان چشمم باین دکانها رنگارنگ مشروبفروشی میافتد، در حالیکه در تمام خیابان چند کیلومتری حتی یک کتابفروشی هم نداریم، آن وقت دلم بحال خودم، جوانان و نسل آینده میسوزد.

نمیدانم چرا وبچه دلیل درامر طبع وتوزیع کتابها و بعناوین مختلف تشویق مردم از کوچک تابزرگ، اقدام بهتری بجزبازی بالفات و کلمات نمیشود؟ چرا بجای هفته کتاب آنهم بان قسم ناخوش آیند، هفته های حقیقی کتاب نداشته باشیم؟ در حالیکه همه معتقدیم که هرشب ،شب قدراست اگر قدربدانیم.

من که کاردیگری جزدعا کردن نمیتوانم و ناچارم بگویم: «خداآسان کند دشوارما»، امیدوارم صاحبان محترم عناوین هفته کتاب از من نرنجند، زیرا من هم پیردیرم و این هم پیشنهادی است از یک پیرا

هفتخوان تعویض دفترچه بیمه کارکنان دولت

وضع تعویض دفترچه بیمه کارکنان دولت (بنویژه بازنشستگان) اخیرا به گونه‌ای در آمده است که گذشتن از پیچ و خم آن آسانتر از گذشتن هفت خوان رستم نیست! با این تفاوت که رستم هنگام عبور از هفتخوان، جوان و جهان پهلوان بود، ولی کارمندان بازنشسته همگی پیر و بسا ممکن است زمین گیر باشند، با اینحال همین جماعت از کار افتاده در تهران بزرگ، با وضع ترافیک فعلی باید چندین روز از این نقطه شهر به نقطه دیگر و از این اداره به آن اداره بروند تا بتوانند مدارکی را که اداره بیمه خواسته است، بدست آورند.

این مقررات تازه برای افرادی است که سالها از بیمه شدن آنها میگذرد و چون دفترچه بیمه آنها باصطلاح پر شده است، باید برای تعویض آن به کانون بازنشستگان مراجعه کنند، و خدا میداند آنها که برای اولین مرتبه میخواهند بیمه شوند، چه مشکلاتی پیش پایشان قرار دارد. این گروه که در گذشته براساس پرونده‌های قبلی و تائید سازمان بیمه، دفترچه بیمه دریافت داشته‌اند، امروز هم اگر بخواهند دفترچه بیمه را تعویض کنند بایستی مجددا همان مدارک قبلی را تدارک ببینند و اگر مثلا شناسنامه کسی مفقود شده و بیمار هم هست، باید چند ماه صبر کند تا المثنای شناسنامه بگیرد و شگفتا که کانون بازنشستگی کارمندان دولت که بایستی مدافع حق و حامی آنها باشد بیش از همه سازمانها مراجعان را سرگردان می‌کند و معلوم نیست این سخت گیریها برای چیست؟ اگر فرضا یک تا چند نفر بیمه شده طماع و قانون شکن از دفترچه بیمه سوء استفاده کرده‌اند، چرا بایستی طبقه شریف کارمندان بازنشسته که عمری با صحت عمل و مناعت طبع به دولت خدمت کرده‌اند، چوب بی‌انضباطی آنها را بخورند؟ امید است سازمان بیمه کارمندان و کانون بازنشستگان با این ایرادهای طاقت فرسا موجبات زحمت یک عده افراد پیر و علیل را فراهم نسازند.

هوشنگ - خ (کارمند هفتاد ساله بازنشسته)

نظریات کارمندان دولت در مورد استخدام

نظریات خود را برای اصلاح لایحه نهائی قانون استخدام کشوری بوسیله ارسال نامه به روزنامه اطلاعات و یا تماس با تلفن ۳۲۸۶۲۲ از ساعت یک و ۳۰ دقیقه تا ۳ بعدازظهر هرروز بجزروزهای پنج شنبه و جمعه مطرح کنید.

در قانون استخدام جدید، به رفاه بازنشستگان باید توجه بیشتری بشود

آقای هوشنگ امیرخسروانی در نامه ارسالی خود به روزنامه اطلاعات نوشته است:

در صفحه شماره /۱۵۶۰۰ روزنامه اطلاعات مقاله‌ی زیرعنوان «بازنشستگی پایان راه نیست» درج شده بود که مسلما موجب امیدواری هزاران نفر کارمند بازنشسته گردید، آدمی به امید زنده است و اگر امید از او سلب شد افسرده و دل مرده میگردد و دیگر از زندگانی لذت نخواهد برد برای آنانکه بتوانند بعداز سالها اشتغال به خدمت، هنگامیکه بازنشسته شدند طبق ذوق و هنر خویش برای خود وسایل سرگرمی و تفریحات سالم فراهم سازند نه تنها بازنشستگی پایان راه نیست بلکه آغاز خوشبختی و خوشوقتی ایشان است.

آنچه پیران و مخصوصا بازنشستگان را رنج میدهد تصوراین اندیشه باطل است که دیگر وجودشان برای جامعه مثمر ثمر نمیباشد.

در حالیکه قضیه برعکس است و با فراغت بیشتری که یافته‌اند میتوانند بیش از پیش به جامعه خدمت نمایند، گویا سقراط حکیم است که میگوید «تجربه برتر از علم است»: سایر اندیشمندان و فیلسوفان این گفته را تصدیق نموده‌اند، یک کارمند بازنشسته دارای دونوع معلومات میباشد، یکی آنچه را که هنگام جوانی در مدرسه فراگرفته است و دیگر آنچه را که در جامعه آموخته است.

بنابراین از وجود چنین افرادی ادارات دولتی موسسات خصوصی میتوانند استفاده ها برند، بشرطی که از آنان بخواهند تا حاصل تجارب خویش را دراختیارشان گذارند. یک قاضی بازنشسته میتواند هنگام تدوین قوانین جدید با ارائه نظریات خود به - قانون نویسان کمک نماید.

در سایر رشته های مختلف اداری نیز این نکته مصداق پیدا میکند، من دراین مطلب مختصر میخواهم این موضوع را مطرح ساخته و از آن نتیجه بگیرم که (بازنشستگی آغاز خوشبختی است).

پس از مدتها، بدیدار مادرعیال که درخیابان صفای غربی کوچه گلشن سکونت دارد رفته بودم صبح که آهنگ خروج از منزل را داشتم با کمال تعجب دیدم تلی از خاک و زائده های ساختمانی مقابل منزل مادرعیال از دل زمین بیرون آمده است! هرچه به فکرم رجوع کردم که این دیگر چه حکمتی است، عقل ناقصم قد نداد. ناچار از کنارش گذشتم و انگار نه انگار که ماجرا چیست؟ داشتم موضوع را فراموش میکردم که حادثه تکرارشد. با این تفاوت که اینبار این معجزه نه از شرق تهران بل درشمال غرب تهران یعنی یوسف آباد، کوچه بیست و هشتم بوقوع پیوسته بود، و از عجایب روزگار این تل خاکی نیز همچون تل دیگر از مقداری خاک و زائده های ساختمانی تشکیل شده بود، این بار طاقت نیاوردم و ماجرا را با شهردار منطقه ۳ تهران درمیان گذاشتم، قاه قاه خندید، پرسیدم کجای این موضوع خنده داشت؟ گفت، اینکه من خیال میکردم این معجزه فقط درحوزه استحفاظی من اتفاق افتاده است، اما حالا معلوم شد مناطق دیگر هم باین بلیه گرفتار آمده‌اند! گفتم هنوز قضیه برایم مبهم است، شهردار منطقه ۳ اضافه کرد که مدتهاست راننده های بعضی از کامیون های شهری با دریافت پول از مالکان ساختمانهای دردست احداث موظف میشوند که خاکهای اضافی ساختمان را جمع آوری و دربیابانهای اطراف تهران تخلیه کنند، اما این راننده های بی فرهنگ و نادان بخیال خودشان زرنگی میکنند و خاکها را چند خیابان بالاتر و مقابل خانه های مردم میریزند که هم دروقت صرفه‌جوئی کرده باشند، هم زحمت حمل خاک را بخود ندهند. و با وجودیکه مدتیست مامورانی را برای تعقیب و دستگیری این قبیل راننده ها گذاشته ایم، متاسفانه تاکنون «وقق نشده ایم.

وقتی سخن شهردار منطقه ۳ تمام شد، دلم بدردآمد و تاسف خوردم بحال خودم و دیگر شهروندان که بایددریک شهر و دریک جامعه با راننده هائی از این دست معاشر و محشور باشند.

«سیامک»

کلکی که رانندگان کامیون میزنند!

بانک فرهنگیان، فقط به تجار وام فرهنگی می‌دهد!

به اتکا وعده مسئولان امر، فرهنگیان صومعه سرا هر کدام در بانک فرهنگیان این شهر یک حساب پس انداز باز کردند، به این امید که بزودی از وام ضروری که مبلغ آن تا یکصد و پنجاه هزار ریال است و اختصاص به فرهنگیان دارد استفاده کنند.

مسئولان بانک حتی تاکید کردند که از ۱۵ اسفند ماه سال گذشته این وام پرداخت میشود، اما تا این تاریخ اگر شما پشت گوشتان را دیده‌اید، فرهنگیان صومعه سرا هم وام کذایی را دیده‌اند!

مسئولان بانک فرهنگیان صومعه سرا می‌گویند: وجوه پس انداز و سهام فرهنگیان انقدر نیست که بتوان به متقاضیان فرهنگی وام ضروری پرداخت، اما تعجب آورست که همین بانک به تجار بازار، وام‌های یکصد و یکصد و پنجاه هزار تومانی می‌پردازد!

اینک این سئوال برای فرهنگیان صومعه سرا مطرح شده است که وقتی شندرقاز وام ضروری، اینقدر سرگردانی و معطلی داشته باشد، وای به وعده پرداخت وام مسکن که معلوم نیست، چند سال باید به انتظار نشست؟

محمد علی عالی‌پور، مینا یوسفی، عباسعلی یوسفی، انوش اسماعیل‌زاده، احمد عبدالهی - صفرعلی طریقی، علی لطفی، محمدنوروزی و امضاهای دیگر.

این زباله دان را آباد کنید

چون شهرداری پایتخت در نخستین روزهای سال نو، مژده داد که امسال بیشترین فعالیت‌های شهرداری مصروف عمران و آبادی جنوب تهران میشود، بنده باتکاء این وعده یادآوری می کنم که در محله ما (کوچه ساعتچی و گیو، منشعب از خیابان کرمان) قطعه زمینی است بمساحت تقریبی ۴۰۰۰ متر مربع که در حال حاضر این زمین به انبار زباله تبدیل شده است. حال اگر واقعا و آنطور که وعده داده‌اند قصد عمران و آبادی باشد، میتوان از این زمین به سه طریق استفاده کرد:

۱- با توجه به مشکل مسکن که بویژه گریبانگیر ساکنان جنوب شهر است، یک مجتمع بزرگ مسکونی در آن احداث شود.

۲- با تهیه یک طرح زمان بندی شده، در این زمین یک مجتمع بزرگ آموزشی یا ورزشی که کمبود آن در این منطقه کاملا محسوس است، بنا کنند.

۳- در صورتیکه اجرای دو پیشنهاد اشاره شده ممکن نیست، میتوان با هزینه‌ای جزئی این زمین را بصورت پارکینگ در آورد

سیدمرتضی ضیائی - محمدرضا الماسیان

پاسخ مسئولان به نامه های مردم

قصور پزشک نگهبان تحت بررسی است

با توجه به شرح مندرج در شماره ۱۵۶۱۵ - ۳۷/۳/۱ زیر عنوان «وزن شاکی در برابر ساختمان استانداری زائیده» باگاهی میرساند: برابر گزارش کارشناس مامور رسیدگی شبکه بهداری و بهزیستی در ساعت ۷ صبح مورخ ۳۷/۳/۱ آقای سید اصغر حسینی به پزشک نگهبان بیمارستان هراتی مراجعه میکند و اظهار میدارد که همسرش در ماشین است و لکه بینی دارد. پزشک نگهبان بنامبرده می گوید بیمارستان هراتی فقط دارای بخش داخلی و اطفال بوده و ایشان بایستی فوری به بخش مامایی پلی کلینیک تخصصی شماره یک که صدمتر با بیمارستان فاصله دارد و یا به بخش زنان و زایمان بیمارستان راه آهن مراجعه نمایند. نامبرده بجای مراجعه به مراجع پزشکی مزبور، باستانداری رفته و با اعمال غیر منطقی خود موجبات سقط جنین ۵ ماهه را (بنابگزارش متخصصین مربوطه چند روز قبل در شکم مادر مرده بود) فراهم میآورد که بلافاصله بیمار به بخش زنان بیمارستان راه آهن منتقل و تحت درمان قرار میگیرد و هم اکنون حالش رضایت بخش است. طبق دستور مقام استانداری و سازمان منطقه‌ای مساله قصور پزشک نگهبان مزبور درامرعدم استفاده از امبولانس بیمارستان هراتی برای انتقال بیمار به بیمارستان راه آهن تحت رسیدگی است و برابر قانون در اسرع وقت اقدام لازم بعمل خواهد آمد و مراتب باطلاع مقامات مربوط نیز خواهد رسید.

مدیر عامل سازمان منطقه بهداری و بهزیستی استان یزد

بانک روس و ایران (شرکت سهامی عام)

ترازنامه مورخ ۲۹ اسفند ماه ۲۵۳۶

دارائی	ریال	۲۵۳۶ ریال	۲۵۳۵ ریال
اسکناس ومسکوک		۴۷٫۹۶۲٫۴۶۰	۱۹٫۴۲۱٫۱۲
سپرده نزد بانک مرکزی ایران:			
سپرده قانونی	۸۴۸٫۰۲۲٫۰۰۰		
سایرسپرده‌ها	۴۷۹٫۸۷۷٫۹۰۲	۱٫۳۲۷٫۸۹۹٫۹۰۲	۱٫۲۳۷٫۲۶۵٫۰۰۰
موجودی نزد بانکهای داخلی		۳۷۰٫۶۲۲٫۹۲۲	۱۱۷٫۷۹۳٫۵۶۱
			۵۷۴٫۳۵۲٫۹۵۰
		۱٫۷۲۶٫۲۸۵٫۳۰۴	۱٫۹۲۸٫۸۲۷٫۱۲۳
سفود بمکانه وموجودی نزد بانکهای خارجی		۳٫۳۱۹٫۰۳۹٫۲۵۷	۳٫۵۳۵٫۸۷۵٫۷۷۸
اوراق بهادار		۳۶۷٫۲۹۷٫۲۸۱	۲۹۰٫۷۶۳٫۴۳۰
اسناد برولی و خریداری		۲٫۹۷۴٫۹۷۰٫۲۵۹	۲٫۵۶۰٫۸۹۷٫۶۵۶
وامها، اعتبارات اعطائی وسایر مطالبات		۴٫۲۵۹٫۴۱۵٫۶۲۰	۴٫۲۹۹٫۱۳۰٫۲۲۲
سایردارائیها		۱۲۵٫۵۶۹٫۴۸۸	۱۰۰٫۳۲۴٫۶۸۴
مشارکت		۳۳٫۶۱۰٫۰۵۰	۲۶٫۰۹۴٫۷۲۲
دارائیهای ثابت پس ازکسراستهلاک:			
منقول	۲۵٫۶۴۱٫۱۹۱		۲۸٫۷۹۰٫۷۴۷
غیرمنقول	۲٫۶۳۱٫۵۰۸	۲۸٫۲۷۲٫۶۹۹	۳٫۱۵۷٫۸۰۹
هزینه‌های تاسیساتی پس ازکسراستهلاک		—	۱٫۷۰۹٫۲۴۹
		۱۲٫۴۴۰٫۸۷۳٫۳۵۵	۱۴٫۰۴۰٫۸۱۳٫۱۲۳
سهمدشرکان بابت صانتنامه‌های صادره‌واعتبارات بازشده		۴٫۱۵۰٫۴۶۴٫۱۵	۴٫۷۳۱٫۳۸۹٫۲۶۵
		۱۶٫۵۹۱٫۰۵۱٫۸۷۰	۱۸٫۷۷۲٫۲۱۲٫۵۸۸

بدهی	ریال	۲۵۳۶ ریال	۲۵۳۵ ریال
حقوق صاحبان سهام:			
سرمایه پرداخت شده		۱٫۲۵۰٫۰۰۰٫۰۰۰	۱٫۲۵۰٫۰۰۰٫۰۰۰
اندوخته قانونی	۲۱۳٫۸۳۳٫۰۰۰		
سایراندوخته‌ها	۹۱٫۰۳۲٫۲۳۰	۳۰۴٫۸۷۰٫۲۳۰	۱۷۳٫۷۷۹٫۰۴۸
		۱٫۵۵۴٫۸۷۰٫۲۳۰	۱٫۴۹۵٫۷۹۷٫۴۴۸
بستانکاران:			
حساب جاری اشخاص و سایرسپرده‌های دیداری	۵۶۰٫۹۷۹٫۷۵۶		۶۴۰٫۱۴۷٫۴۳۸
حساب بانکهای داخلی	۷۹۲٫۳۹۹٫۱۲۹		۶۷۰٫۴۲۴٫۰۴۱
حساب بانک مرکزی‌ایران	۱۷۵٫۶۴۶٫۰۰۰		۳۸۱٫۴۲۳٫۱۴۲
حساب بانکهای خارجی	۷٫۷۴۳٫۲۴۳٫۹۰۷		۹٫۵۷۸٫۷۷۳٫۷۹۷
سپرده‌های مدت دار	۷۳۹٫۲۷۷٫۷۹۲		۴۵۳٫۳۲۱٫۹۶۲
حسابهای پس انداز	۱۷۱٫۲۹۰٫۶۰۱		۱۵۶٫۲۴۶٫۱۹۳
		۱۰٫۱۸۴٫۸۳۷٫۲۰۵	
			۱۱٫۸۸۰٫۳۷۶٫۷۷۰
سایربدهیها شامل سودسهام پیشنهادی		۷۰۰٫۵۰۳٫۷۲۰	۶۶۳٫۹۱۳٫۹۴۵
اقساط در راه		۳۷۶٫۲۰۰	۷۳٫۵۱۵۳
		۱۲٫۴۴۰٫۸۷۳٫۳۵۵	۱۲٫۰۲۰٫۸۲۳٫۱۲۳
ضمانتنامه‌های صادره		۲٫۷۰۱٫۹۴۱٫۱۱۲	۲٫۶۴۸٫۷۹۱٫۱۶۵
اعتبارات بازشده		۱٫۴۴۹٫۳۷۰٫۲۰۳	۴٫۰۸۲٫۹۸۰٫۲۰۰
		۱۶٫۵۹۱٫۰۵۱٫۸۷۰	۱۸٫۷۷۲٫۲۱۲٫۵۸۸

بانک روس و ایران (شرکت سهامی عام)

حساب سود و زیان و تقسیم سود برای سال منتهی به ۲۹ اسفند ماه ۲۵۳۶

هزینه	ریال ۲۵۳۶	ریال ۲۵۳۵	درآمد	ریال ۲۵۳۶	ریال ۲۵۳۵
بهره پرداختی	۷۱۴٫۵۳۷٫۸۲۰	۷۳۵٫۶۸۳٫۹۰۲	بهره دریافتی	۱٫۱۹۸٫۳۲۷٫۲۹۹	۱٫۲۵۴٫۹۱۹٫۶۴۴
کارمزد پرداختی	۲٫۹۴۲٫۹۱۹	۹۷۰٫۱۷۲	کارمزد دریافتی	۹۵٫۳۷۵٫۴۲۵	۸۹٫۳۹۵٫۶۳۶
هزینه کل	۱۹۰٫۴۰۲٫۴۸۲	۱۸۱٫۴۶۳٫۲۵۲	درآمد متفرقه	۳٫۸۱۱٫۳۷۷	۲٫۹۲۳٫۸۱۸
نتیجه مبادلات ارزی	۴۳٫۸۹۸٫۹۹۵	۱۳۳٫۵۵۱٫۲۴۳			
استهلاکات:					
منقول	۱۴٫۲۸۵٫۵۵۳	۱۱٫۵۴۵٫۶۴۰			
غیرمنقول	۵۲۶٫۳۰۱	۵۲۶٫۳۰۱			
هزینه تاسیساتی	۱٫۷۰۹٫۲۴۹	۱٫۷۰۹٫۲۴۸			
ذخیره مطالبات مشکوک‌الوصول	۴۵٫۰۰۰٫۰۰۰	۲۵٫۰۰۰٫۰۰۰			
ذخیره مالیات	۷۵٫۰۰۰٫۰۰۰	۷۰٫۰۰۰٫۰۰۰			
	۱٫۰۸۸٫۴۴۱٫۳۱۹	۱٫۱۶۰٫۴۴۹٫۷۶۰			
سودویژه نقل بحساب تقسیم سود	۲۰۹٫۰۷۲٫۷۸۲	۱۸۶٫۷۸۹٫۳۳۸			
	۱٫۲۹۷٫۵۱۴٫۱۰۱	۱٫۳۴۷٫۲۳۹٫۰۹۸		۱٫۲۹۷٫۵۱۴٫۱۰۱	۱٫۳۴۷٫۲۳۹٫۰۹۸
اندوخته قانونی	۴۱٫۸۱۴٫۶۰۰	۲۸٫۰۱۸٫۴۰۰	سودویژه نقل‌ازحساب سودوزیان	۲۰۹٫۰۷۲٫۷۸۲	۱۸۶٫۷۸۹٫۳۳۸
سایراندوخته‌ها	۱۷٫۲۵۸٫۱۸۲	۸٫۷۷۰٫۹۳۸			
سودسهام پیشنهادی معادل ۱۲٪ سرمایه	۱۵۰٫۰۰۰٫۰۰۰	۱۵۰٫۰۰۰٫۰۰۰			
	۲۰۱٫۰۷۲٫۷۸۲	۱۸۶٫۷۸۹٫۳۳۸		۲۰۹٫۰۷۲٫۷۸۲	۱۸۶٫۷۸۹٫۳۳۸

بانک روس و ایران

صباتورز

جالبترین تورهای تابستانی را تقدیم میدارد

مدت تور	نام و مسیر تورها	تاریخ حرکت تورها
۱۵ روز	برگ سبز: تور جالب وجدید امسال سفری پرخاطره از دوسلدورف ودیگر شهرها ونقاط زیبای آلمان	۲۱ تیر ماه ۴ مرداد ماه - ۱ شهریور
۱۵ روز	هفت دریا: سفری فراموش نشدنی به جزایر افسانه‌ای یونان و ترکیه، غروب آفتاب را در میان آبهای نیلگون دریای مدیترانه ببینید. ۱۵ روز مملو از شادی و پایکوبی. باضافه صبحانه - ناهار و شام در مسافرتهای دریائی	۸ تیرماه - ۱۲ مرداد ماه - وشهریور
۱۴ روز	زوریا: تور استثنائی به یونان باستان، بازدید از شهر زیبای آتن و نقاط جالب و دیدنی یونان - شنا، خرید واقامت سه روزه در جزیره اگینا	۱۷ تیرماه - ۷ مرداد ماه - ۴ شهریور
۱۵ روز	تندرستی: توراختصاصی بابرنامه های اختصاصی برای آنهائی که بشادابی وتندرستی خوداهمیت میدهند	از ۱۷خرداد ماه چهارشنبه ها
۴۵ روز	هم فال و هم تماشا: آموزش زبان‌انگلیسی وتفریح دریک برنامه جالب وکم نظیر تابستانی درانگلستان	۲۶ خرداد ماه ۲-۹-۱۶-۲۳ تیر - ۱ مرداد ماه

برای کسب اطلاعات بیشتر و دریافت بروشور به آژانسهای زیر:

آژانس المپیا	کاخ - خیابان ابتهاج - شماره ۱۴۲	تلفن: ۶۵۳۳۲۴/۵
آژانس آرمیترا	عباس آباد-خیابان میترا	تلفن: ۸۴۶۷۳۷
پرس توریست	ایرانشهر-چهارراه ثریا	تلفن: ۸۳۲۶۰۵/۶
آژانس کاراولا	خیابان فرح جنوبی-شماره ۲۲۲	تلفن: ۸۵۵۷۳۵
آژانس ویستا	میدان ۲۴ اسفند اول ایزنهاور	تلفن: ۹۲۹۰۹۰
آژانس تجریش	سرپل تجریش - اول خیابان سعد آباد	۲۷۴۹۱۵ - ۲۷۳۱۹۷

یا مستقیما به شرکت آژانس مسافرتی و توریستی صبا تماس حاصل فرمائید

صبای شمالی- شماره ۳۵ چهار راه بزرگمهر

تلفنهای: ۶۶۱۲۱۳ - ۶۴۸۸۴۹ - ۶۴۴۸۶۱ - ۶۴۱۹۷۹

از: مطبوعات فرانسه

سرنوشت مبهم ۱۸۰ هزار مسلمان برمه‌ای

در حالیکه شهر «رانگون» شانزدهمین سالگرد قدرت گرفتن نظامیان را در برمه جشن گرفته است یکصد و هشتاد هزار پناهنده مسلمان برمه ای که بدستور ژنرال «نه وین» از خانه و کاشانه خود رانده شده اند زندگی رقت باری را در اردوگاه های بنگلادش میگذرانند.

با فرا رسیدن فصل باران های موسمی زندگی در ۹ اردوگاهی که دولت بنگلادش برای پذیرفتن پناهندگان مسلمان دایر کرده عملا غیر قابل تحمل شده است.

بیشتر این اردوگاهها از چادرهای فرسوده یا کلبه هائی که از ورقه های آهن ساخته شده تشکیل میشوند که زنان و کودکان و سالخوردگان در آنها روی هم انباشته شده اند. بارانهای موسمی که از چند روز پیش آغاز شده این اردوگاه ها را که در طول مرز بنگلادش و برمه قرار دارند به لجن زارهای متعفن تبدیل کرده است.

یک نماینده سازمان ملل متحد که از این اردوگاهها دیدن کرده میگوید تامین بهداشت و آب آشامیدنی پناهندگان مسئله بسیار دشواری بوجود آورده است.

بسیاری از آب ریزها که در اطراف اردوگاهها قرار دارند پر شده و مشکل جدیدی بر دشواریهای دیگر اضافه کرده است.

در این شرایط تامین بهداشت پناهندگان عملا امکان پذیر نیست باین ترتیب بیماریهای خطرناک بویژه اسهال خونی در میان ساکنان اردوگاهها شیوع یافته و تاکنون دویست تن از پناهندگان را بدیار نیستی فرستاده است.

با این حال سیل فراریان مسلمان برمه ای همچنان بسوی مرزهای بنگلادش جریان دارد.

بیشتر پناهندگان از ساکنان ایالت «آرکانا» هستند که بدستور ژنرال «نه وین» برنامه (برمه ای کردن) مسلمانان در آنجا باجراء گذاشته شده است. بگزارش مقام های سازمان ملل متحد تا چند روز دیگر شماره فراریان مسلمان از مرز دویست هزار تجاوز خواهد کرد.

بیشتر پناهندگان از کوره راههای مرزی به بنگلادش فرار می کنند و در جستجوی پناه گاههائی در خارج از اردوگاه ها بر میایند و عده ای نیز در وسط راه جان خود را از دست میدهند و یا در جنگل های اطراف سرگردان میشوند.

به گزارش یک مقام سازمان ملل متحد در روزهای اخیر عده زیادی برای مهاجرت به بنگلادش نام نویسی کرده اند وعده دیگری نیز در انتظار فرا رسیدن نوبت ثبت نام هستند. جمع کثیری نیز در دهکده های مرزی در خارج از اردوگاه ها زندگی می کنند.

خواروبار و مواد غذائی که سازمان های بین المللی برای کمک به تامین خوراک پناهندگان به بنگلادش میفرستند برای تغذیه دویست هزار آواره مسلمان کافی نیست اما انتظار میرود تا چند روز دیگر وضع پناهندگان از لحاظ مواد غذائی بهبود یابد.

کورت والد هایم دبیر کل سازمان ملل متحد در دیدار اخیر از ژنو به «هورت لینگ» کمیسر عالی سازمان ملل متحد برای پناهندگان دستور داد که هر چه زودتر عملیات کمک به آوارگان را هماهنگ سازد.

کمک های اولیه سازمان ملل متحد و سازمانهای خیریه دیگر تاکنون به یک میلیون دلار رسیده است که پانصد هزار دلار آن از طرف کمیساریای کمک سازمان ملل متحد به پناهندگان پرداخت شده است.

ژنرال «نه وین» که با اجرای برنامه «برمه ای» کردن ایالت مسلمان نشین «ارکانا» ساکنان این منطقه را از زادگاهشان رانده است شانزده سال پیش (در ماه مارس ۱۹۶۲) با سرنگون کردن رژیم غیر نظامی (یونو) قدرت را بدست گرفت از آن هنگام نظامیان اداره امور کشور را بدست گرفته اند «برنامه سوسیالیستی برمه» حزب منحصر بفرد برمه علیرغم قانون اساسی جدید که در سال ۱۹۷۴ بتصویب رسیده همچنان زندگی سیاسی کشور را کنترل میکند. البته تمام نظامیانی که قدرت سیاسی و یا اداری را در دست دارند از جمله ژنرال «نه وین» در سال ۱۹۷۴ از خدمت ارتش کناره گیری کرده و لباس غیر نظامی بتن کرده اند اما همه نظامیان «نماینده» پارلمان و یا وزیران کابینه وقتی بیکدیگر میرسند سلام نظامی میدهند بگفته یکی از برمه ای ها راهی که برمه برای رسیدن به سوسیالیسم انتخاب کرده نه برمه ای است و نه سوسیالیستی بلکه راه نظامی است.

انتخابات عمومی که در اوایل سال ۱۹۷۸ انجام شد به شانزد میلیون رای دهنده برمه ای فرصت داد تا «نمایندگان» خود را از میان نامزدهای حزب «برنامه سوسیالیستی برمه» انتخاب کنند.

آنها «نه وین» را بار دیگر به ریاست جمهوری انتخاب کرده و «مونگ خا» یک سرهنگ سابق را که از سال ۱۹۷۷ به نخست وزیری برگزیده شده در مقام خود ابقا کردند.

اعضای کابینه بیشتر از افسران اکتیو یا بازنشسته هستند و ژنرال «منیت مونگ» سفیر سابق برمه در پکن پست وزارت امور خارجه را بعهده دارد.

ژاندارمها دوباره می آیند؟

هنگ دوم چتر باز فرانسه. پس از بیرون راندن نیروهای سازمان آزادی بخش کنگو (ژاندارمهای کاتانگا) از ایالت شابا، به فرانسه بازگشت، اما هنوز ترس و وحشت مردم این ایالت زرخیز، از بین نرفته است و اطمینان دارند که دیر یا زود، ژاندارمها، با سلاحهای بهتر و مردان جنگی ورزیده تری به شابا بازخواهند گشت.

در عکس، گروهی از چتربازان فرانسوی، در حالیکه خود را برای بازگشت به وطن آماده می کنند، دیده می‌شود.

آخرین بخش از سلسله مقالات: خیالهایی که به حقیقت نپیوست

صلح اسرائیلی صلح عربی

محمدحسنین هیکل

✱ سی سال نزاع ـ بطوریکه نخست وزیر گفت ـ ممکن است که آثار آن ظرف روزها و ماهها از بین برود.

✱ از سوی دیگر باید مطمئن شویم که عرب‌ها به نزاع های دیگری غیر از نزاع عربی ـ اسرائیلی پرداخته باشند.

✱ یک مساله هست که باید بدان توجه داشت و گزارش هایی که از قاهره برای من رسید، مرا متوجه آن کرد. مردم آنجا تصور میکنند که امضای قرار داد صلح، همه مشکلات اقتصادی و اجتماعی آنها را پایان می بخشد. طبیعی است که چنین چیزی نخواهد شد و نمی توانم نتایج این تصور که بالطبع منجر به برباد رفتن آرزوهایتان خواهد شد، چه خواهد بود.

✱ درمورد همه جهان عرب، به نظر من آنها هنوز نمی دانند که اگر صلح برقرار شود، تغییرات اجتماعی عمیق و گسترده‌ای به آنها تحمیل خواهد شد و تاثیر آن بر اوضاع سیاسی نیز کاملا قابل درک است. ولی ماخود را ناگهان در برابر شرایطی خواهیم دید که کاملا با شرایط امروز و در برابر اراده هائی که احتمالا دارای نظرهای مخالفی باشند، فرق خواهد داشت.

از این رو حالت «صلح کامل» باید حداقل بمدت دهسال در مرحله آزمایش باشد، قبل از اینکه اسرائیل فکر کند که بعضی از امتیازات حقیقی را که اکنون در دست دارد، رها کند.

شما از این سخن چه نتیجه می گیرید و تصور اسرائیل را برای صلح چگونه می بینید؟

تصور میکنم نکات زیر میتواند روشنگر کلیه گفته‌ها و نوشته های آنان تا بحال باشد:

۱ـ تصور اسرائیلی برای صلح این است که در مورد زمین گذشت ندارد: بیت المقدس خارج از هرگونه بحثی است. ساحل غربی رودارون و باریکه غزه یا در بحث انضمام کامل بعضی از قسمتهای آن است و یا تسلط کامل ـ بدون انضمام ـ نسبت به قسمتهای دیگر است. بلندی های «جولان» همان وضع صحرای سینا را دارد، مخصوصا آنچه که منطقه‌ای شرقی از خط العریش تا راس محمر را در بر می گیرد.

۲ـ تصور اسرائیلی برای صلح این است که آماده پذیرفتن یک دولت فلسطینی مستقل برهر نقطه‌ای از خاک فلسطین نیست. و بالا ترین چیزی که میتوان از نظر سیاسی ـ بدان رسید، این است که در مورد ساحل غربی و غزه، یک نوع خود مختاری داده شود و البته هیچ امری مانع این نمی شود که انضمام کامل را در برنگیرد و البته مساله خالی کردن ساحل غربی و نوار غزه از ساکنان اصلی آن در آینده نزدیک چندان آسان نیست.

۳ـ تصور دیگر اسرائیلی برای صلح این است که اصولا برای این کار عجله ندارد. اسرائیل تصور یک عملیات طولانی دارد ـ بین ۲۵ تا ۳۰ سال ـ و درین مدت مراحل آزمایشی برقراری امنیت و نیز خواندن افکار دیگران و قدرت آنان در زانو زدن در برابر هدف‌ها و خواسته های اسرائیل را می گذراند. علاوه بر آن به نظر اسرائیل، این مدت برای قضاوت در باره قانونی بودن رژیم هایی که میتواند با آنها معامله کند و قدرت این رژیم‌ها در باقی ماندن یا آگاهی از هویت و روش رژیم هایی که بعد از آنها بیایند ـ در صورتی که این رژیم‌ها گرفتار تحولات ناگهانی بشوند ـ کافیست.

۴ـ تصور اسرائیلی برای اسرائیل همچنین بدین گونه است که ـ به مجرد رسیدن به توافق، به همه امتیازات صلح و صلح کامل دست یابد و عرب‌ها باید دوره آزمایشی مورد نظر اسرائیل را انتظار بکشند که در مقابل چه میتوانند بگیرند. مزایای حداکثر صلح کامل که به اسرائیل میدهند، در واقع اسرائیل هر چه را که لازم دارد، فورا بر آن دست یابی کند و آنچه را که میخواهد به عربها بدهد، به اقساط راحت و دراز مدت بپردازد.

۵ـ تصور اسرائیل برای صلح این است که تا پایان، برتری نظامی کامل خود را در برابر همه عربها نگاه دارد و این سیاستی است که اسرائیل در دهه هشتادم بکار میگیرد.

سیاستی که احتمال هرگونه راه حلی را ممکن است در برگیرد. البته این سیاست موجود است و فلسفه برتری نظامی اسرائیل برای دست یافتن به صلح شبیه سیاست دست زدن به جنگ دیگری است.

✱✱✱

شاید بهترین دلیل برای این سیاست اسرائیل این باشد که هنوز طرح آمریکا را برای حل مسالمت آمیز نمی پذیرد و این طرح به نظر من ـ و البته این عقیده شخصی من است ـ فوق العاده خطرناک است، زیرا هدفها و غرض های طرح کنندگان آن آشکار است.

بد نیست متن طرح آمریکا را که به همه طرف های درگیر در نزاع تسلیم شده و تصور میکنم که موضوع اصلی مذاکره اخیر بین کارتر و بگین بوده است، در زیر ذکر کنم.

خطوط اصلی طرح آمریکا به این شرح است:

✱ قیمومیت سازمان ملل متحد بر ساحل غربی رود اردن و باریکه غزه برای مدت سه تا پنج سال تا اینکه نتیجه مذاکرات روشن شود.

✱ وظیفه حفظ امنیت در ساحل غربی و غزه تقسیم گردد. اردن وظایف پلیس را انجام دهد و اسرائیل عهده دار امور نظامی باشد و اسرائیل حق داشته باشد «تروریست‌ها» را در هر نقطه‌ای تعقیب کند.

✱ انتخابات شهرداری انجام گیرد و کلیه کسانی که اقامت آنها در یکسال قبل از اجرای انتخابات در محل محرز باشد، میتوانند در آن شرکت کنند.

✱ کمیته های مشترک اسرائیلی ـ فلسطینی برای بررسی و توافق درباره مشکلات موجود مانند مرزهای باز، بازرگانی، نیروی انسانی، منابع آبها، نرخ ارز و اقدامات بهداشتی تشکیل یابد.

✱ در پایان فترت قیمومیت، انتخاباتی برای برگزیدن نمایندگانی که به میسیون مصر و اردن و اسرائیل خواهند پیوست تا در مذاکرات به منظور رسیدن بیک توافق شرکت می کنند، انجام خواهد شد، با اینکه این انتخابات بمنظور برگزیدن یک مجلس ملی که در عین حال مجلس اجرایی خواهد بود و این اعضاء در مذاکرات شرکت خواهند کرد.

✱ کلیه افرادی که در هر گونه قرار داد انتخاب می شوند و میتوان بوسیله آنها به توافق رسید، برای مدت بیست و پنج سال بدون هیچگونه تغییری تعیین می شوند و تغییر آنان ممکن نیست مگر با توافق همه شرکت کنندگان در مذاکرات، تا بتوان خود مختاری منطقه را به یک دولت مستقل فلسطینی تبدیل کرد، و این دولت ممکن است تشکیل یابد، در صورتیکه ثابت شود در حل مسالمت آمیز، طرف است.

✱ هر یک از طرف ها که در مسائل مورد توافق، اخلال کند، مرتکب خلاف جنگی شده است و نتایج مترتب بر آن را تحمل خواهد کرد.

اینها تصوراتی است که حتی پس از شکست سال ۱۹۶۷ اصولا به فکر آمریکا خطور نمیکرد و چقدر دشوار بود که آن را مطرح کند. معذالک اسرائیل، این تصور آمریکا را نیز نمی‌پذیرد و به تصورات خود در مورد صلح پای بند است. و بدین ترتیب...

ضرب المثل مصری که میگوید: « ما به غم راضی شدیم.... ولی غم راضی نیست» مصداق پیدا میکند.

✱✱✱

و اینک من می پرسم: آیا هنگام آن نرسیده است که ما عرب ها یک تصور صلح را در برابر تصور صلح اسرائیل، خواه حداقل و خواه حداکثر آن مطرح کنیم؟

آیا شگفت آور نیست که برای رسیدن به صلح مورد نظرشان تا سر حد عکس العملهای احتمالی در جهان عرب پیش میروند و احتیاط می کنند؟..... در حالی که ما تا موی سر غرق در افکار گوناگون هستیم.

ایا معقول است که ما در تصورات خود برای صلح، به موضوع اتصال دادن عربها آسیا و آفریقا را از طریق خشکی فکر نکرده ایم؟..... ما ادعا میکنیم که ملت واحدی هستیم و به یک عرب اجازه میدهیم که رشته ارتباط بین ملت های عرب را قطع کند.....

آیا منطقی است که مادرتصورات خود برای صلح، موضوع جلوگیری از مهاجرت به اسرائیل را درنظرنداریم؟..... و آیا دردنیا کسی هست بپذیرد با دولتی براساس صلح معامله کند که نه مرزهای آنرا می شناسد و نه میداند که ملتش کیست؟

آیا درست است که ما در تصورات خود برای صلح، موضوع سلاحهای هسته‌ای در اسرائیل را مطرح نکنیم؟..... چگونه میتوانیم که در میان ما دولتی باشد که در حدود بیست بمب اتمی داشته باشد ـ و ما از آن بیگانه ایم ـ معذالک این دولت تضمین هایی از ما میخواهد که یکی از آنها منظم کردن زمین های ما به خاک خودش باشد؟

ایا منطقی است؟ مثل اینکه بیشتر غیر منطقی است. منطق با یکدیگر اختلاف دارد..... همچنین ارزشها و... کلمات. تصورات ما هر یک از مرحله پرت است.

پایان

از: فرانس پرس

تیرگی در روابط امریکاوشوروی

باتشدید جنگ روانی میان امریکا و شوروی دورنمای روابط دوکشوربارديگر سخت به تیرگی گرائیده است.

برژینسکی مشاور امنیتی کاخ سفید واشنگتن که بتازگی ازچین بازگشته است دوروز پیش از آنکه گفتگوهای سایروس ونس واندره گرومیکو درباره محدودکردن سلاحهای استراتژیکی ازسرگرفته شود با متهم کردن شوروی به مداخله غیرمستقیم در حوادث ایالت شابا محیط مناسبات واشنگتن و مسکو را بیش از پیش مسموم کرد.

برژینسکی با ارائه یک لیست طولانی از فعالیت های شوروی در مناطق داغ جهان مسکو را به نقض واصول سیاست تشنج زدائی میان شرق و غرب متهم کرد.

افـزون براین مشاورامنیتـی کاخ سفید دردیدارازپکن کوشید با عادی کردن احتمالی مناسبات میان امریکا و چین زمینه مساعدی برای تشکیل یک جبهه مشترک علیه شوروی بوجود بیاورد. مسکو که نمیتوانست تلاش های ضدشوروی مشاورویژه کاخ سفیدراندیده بگیرد بشدت به اتهامات برژینسکی پاسخ داد و باین ترتیب یک محیط شک و تردید و بی اعتمادی در روابط دوکشور بوجود آمد.

درست است که سایروس ونس مسئول اصلی سیاست خارجی امریکا نرمش بیشتری دربرابر شوروی نشان میدهد اما با توجه به اظهارات اخیر جیمی کارتردرباره «مسئولیت» شوروی در حوادث ایالت شابانمیتواند بآسانی شک و تردیدی را که سیاست واشنگتن در میان رهبران کرملین بوجود آورده است برطرف سازد.

یکی دیگراز عواملی که مسکورا نسبت به مقاصد پنهانی امریکا دچارشک و تردید کرده تشکیل کنفرانس عالی سران کشورهای عضوناتودرواشنگتن است آنهم در هنگامی که مجمع عمومی سازمان ملل برای رسیدگی به مسئله خلع سلاح جلسه ویژه تشکیل داده است.

محاکمه ناراضی های شوروی یکی دیگر از عوامل تیرگی مناسبات مسکو ـ واشنگتن است.

جیمی کارتروز یکشنبه در مذاکراتش با آندره گرومیکو مسئله حقوق بشر و محاکمه ناراضی های شوروی را عنوان کرد.

بدرخواست برژینسـکی دیداروزیر بهداری امریکا از شوروی بعنوان اعتراض به محکومیت «یوری اورلف» بتاخیر افتاده است.

دوکشورهمچنان ادعـا میکنند که هیچگونه رابطه‌ای بین ادامه گفتگوهای مربوط به محدود کردن سلاحهای استراتژیکی (سالت ۲) و پرونده های سیاسی دیگر قابل نیستند امادرعین حال کاخ سفید تاکید میکند که روش مسکودرتصویب قرارداد احتمالی سالت در کنگره بی تاثیر نخواهد بود.

دراین محیط بی اعتمادی کمتراحتمال میرود گرومیکوسایروس ونس بتوانند موانعی را که درراه امضای قرارداد سالت وجوددارد ازمیان بردارند.

شکسـت گفتـگوهای وزیران امورخارجـه دوکشورواداسه بن پست «سالت ۲» بی شک در جریان مذاکرات مجمع عمومی ویژه سازمان ملل متحدتاثیر نامطلوبی خواهد داشت. گرانیکه ازدیدبسیاری از ناظران آگاه اگر هم واشنگتن و مسکو درباره محدودکردن سلاحهای استراتژیکی به توافقی برسند مذاکرات خلع سلاح که با شرکت نمایندگان ۱۵۰ کشور عضو در نیویورک آغاز بکار کرده محکوم به شکست است.

از: یونایتدپرس

پنجمین کنفرانس سران ناتو چه هدفهائی را تعقیب میکند؟

رهبران ۱۴ کشور باختری این هفته در واشنگتن گرد آمدند تا پنجمین کنفرانس سران کشورهای هم پیمان عضو ناتو را در زمانی تشکیل دهند که این اتحادیه دفاعی سخت دستخوش نارضایی‌های تفرقه انگیز درونی است و از بیرون با معارضه جویی شوروی بصورتی که دایم‌التزاید است ودرطول تمام تاریخ ۲۹ ساله ناتو هرگز تهدید کننده‌تر از امروز نبوده است سرو کار دارد.

یکی از مهمترین اعضای ناتو ـ فرانسه پس از آنکه حسابش را سالها پیش از ترتیبات ایجاد کننده تعهدات دسته جمعی در این سازمان دفاعی جدا کرده ـ هنوز هم راه جداگانه خودش را ـ بیش و کم به تنهایی طی میکند. فرانسه که از ایفای نقش یکی از اعضای تمام عیار ناتو امتناع میورزد تنها به فرستادن وزیر خارجه‌اش به کنفرانس واشنگتن قناعت کرده است.

دو عضو دیگر ناتو که یونان و ترکیه باشند روابطی چنان غیر دوستانه دارند که دولتهایشان حتی بزحمت با یکدیگر سخن میگویند.

سران این دو کشور که بر سر اختلافاتشان در قبرس بالفعل به دشمنان نظامی یکدیگر تبدیل شده‌اند در کنفرانس واشنگتن حضور خواهند داشت. با اینحال یونان همکاری نظامی خود را از ناتو پس گرفته و ترکیه بنوبه خویش پایگاه نظامی امریکا را در قلمرو خود تعطیل کرده است، اکنون تهدید میکند که اگر کنگره امریکا تحریم ارسال اسلحه ترکیه را ادامه دهد برای بدست آوردن ادوات جنگی به شوروی روی خواهد آورد.

چندی پیش کورت والدهایم دبیر کل سازمان ملل کوشید تا برای برطرف کردن اختلافات یونان و ترکیه در قبرس بین آنها میانجیگری کند. اما با ناکامی مجاهدات او امریکا بار دیگر وارد معرکه شده است. تا یونان و ترکیه (و نمایندگان ترکها و یونانیان قبرس) را لااقل به از سر گرفتن مذاکراتشان تشویق کند.

تلاشی که امریکا در این راه بخرج میدهد به دو دلیل دارای اهمیتی خطیر است:

۱ ـ دوام بن بست معمای قبرس و مناقشات آتن و آنکارا لطمه‌ای وخیم بر جناح جنوبی ناتو وارد کرده است.

۲ـ در صورتیکه نشانه‌ای از پیشرفت در راه حل و رفع کشمکش‌های ترکها و یونانیان در قبرس پیدا شود، ممکن است به متقاعد کردن کنگره امریکا برای از میان برداشتن تحریم ارسال اسلحه، ترکیه کمک کند. حصول پیشرفتی در این مسیر ـ متعاقبا اجازه خواهد داد که تجهیزات نظامی مارک امریکائی ترکیه تجدیدی را که سخت نیازمند آن است پیدا کند و شاید در عین حال جلوی گرایشی را هم که ترکیه اخیرا در جهت فاصله گرفتن از دنیای غرب پیدا کرده است بگیرد. ژنرال الکساندر هیگ فرمانده امریکایی نیروهای ناتو در اروپا طی مصاحبه‌ای که آن را در مجله «اخبار امریکا و گزارشهای جهان» در شماره اخیرش چاپ کرده گفته است که نیروهای این اتحادیه نظامی در اروپا از «یک دهه‌ی سهل انگاری» آسیب دیده و اکنون وقت آن رسیده است که نیرومند شود و با بسیج تسلیحاتی عظیم شوروی در اروپای خاوری مقابله کند.

هیگ گفته است که در ماههای اخیر حرکتی در جهت نیرومندتر کردن قوای مسلح کشورهای باختری مشاهده شده است ولی ما باید درک کنیم که یک سال جنب و جوش ولو هراندازه مشبع باشد عوارض حادی را که یک دهه ادامه داشته است درمان نخواهد کرد.

کنفرانسی که در واشنگتن تشکیل شد تا حدودی منحصر به نمایش شکوه و ارائه صحنه پردازیهای مجردی بود که با نیانش خواستند تا بدان وسیله وحدتی را که واقعا در ناتو وجود ندارد موکد سازند و تفرقه‌های حادی را که در درون آن نهفته است کوچک جلوه دهند.

کارتر اخیرا مدتی از اوقات خود را وقف نشر بیانیه‌ای کرد که در آن بمناسبت سی‌امین سالگرد میلاد ناتو در سال آینده یک پارچگی اعضای اتحادیه مورد تأکید قرار میگرفت اما دولت ترکیه از نهادن امضای خود در پای این بیانیه امتناع کرد. و وضع بصورتی درآمد که مقامات کاخ سفیدرا برآن داشت تا اعلام کنند که فکر گرفتن امضای رهبران سایر اعضای ناتو را در پای اعلامیه «تأکید مجدد یگانگی» برای پرهیز از ناراحتی‌هایی که میتواند بوجود آورد از سربدر خواهند کرد.

در بالاترین نقطه مخاطراتی که امروز در کمین ناتو قرار دارند پای مواجهه این سازمان با تدارکات نظامی تهدید کننده بلوک شوروی در اروپای مرکزی در میان است. مقامات امریکایی گفته اند که بعنوان نتیجه مطالعاتی دراز مدت (چیزی که در کنفرانس واشنگتن مهمترین موضوع بحث بود) افزایش مخارج دفاعی کشورهای عضو اتحادیه تا ۳ در صد نسبت به ابعاد موجود این بودجه ها لااقل برای آن عده از ممالک عضو نیز که استطاعت مالی برای پرداخت کردنش دارند پیشنهاد شده است.

با این حال پاسخ اصلی به بسیج تسلیحاتی وروز افزون شوروی به ویژه در جبهه اروپای مرکزی جز به شکل افزایش کارایی نظامی متحدین باختری مجال خود نمایی پیدا نخواهند کرد. رسیدن به چنین هدفی تنها آن زمان امکان پذیر خواهد شد که ناتو به عنوان یک سازمان دفاعی دارای تشکلی متکی بر یک پارچگی سازمانی باشد ـ تجهیزات نظامی کشورهای عضو تا آنجا که ممکن است از قطعات استاندارد قابل تعویض ومبادله پذیر در سطح تمام کشورهای عضو ساخته شوند، تاکتیک هایشان بقدر کافی انسجام پیدا کنند وروی سطوح نیروهای انسانی که برای مقاصد دفاعی به خدمت گرفته میشوند عقایدی سازگار با یکدیگر را مرجع بدانند. بیشترین بخش نقشه های ناظر بر این مقاصد قبلا در سطوح نازلتر نشست های ناتو به تصویب رسیده اند.

مروری بر آثار «شهاب موسوی‌زاده» در نگارخانه تخت جمشید ...

دیدار با مجاهدان مشروطیت

اسماعیل ـ عباسی

«هنر در واقع‌گرائی .صحنه بیکران تخیلات و بروز احساسات منطقی انسان میگردد که ازهرگونه نابسامانی ذهنی بدور است. هنرمند واقع‌گرا به‌عمیقترین و مهمترین و ازطرفی به‌جزئی‌ترین علل یک پدیده ، توجه می‌کند وسعی دارد ، زندگی و باروری زندگی را منتقل وبیان کند.

واقعگرائی براساس شناخت منطقی هنرمند ازجهان قراردارد و این شناخت سبب تحلیل او برمسایل وپدیده‌ها می‌شود . کوشش می‌کنم که هر لحظه با شناخت دقیقتر و عمیقتربزندگی وامواج خروشان هستی و حرکت انسان‌توجه نمایم و آنچه را که قابل تعمیم وبرآورنده احساسم باشد با هنر نقاشی مطرح کنم».

«شهاب موسوی‌زاده» کهدر چهاردهمین نمایشگاه نقاشی‌اش در «نگارخانه تخت جمشید» بخشی از رویدادهای انقلاب مشروطیت را به تصویرکشانده دیدش را در هنر بطور اعم و هنر نقاشی بطور اخص‌بگونه‌ای کهدرآغاز این نوشته آمدمطرح می‌کند و دستکم باید، در پدید آوردن وخلق آثاری که خاطره وقایع انقلاب مشروطیت ایران را در ذهن تماشاگر بیدار کند، دست یافته باشد.

تماشاگر در رویاروئی با نمایشگاه آثار این نقاش، با صحنه نبرد مجاهدان مشروطیت روبرو می‌شود و زنان و دختران تفنگ بدست رامی‌بیند که دوش بدوش مردان‌مجاهد پیکار می‌کنند وبهمین ترتیبیک یک تابلوها وطرحهای سیاه‌قلم، حکایت از نبردهای خونین انقلابیون با استبداد دارد . آنجا که «ستارخان» نوجوان، بعنوان نخستین داوطلبپیکاربا استبداد، دستش را در میان جمع بلندکرده‌وحیرت حاضران را برانگیخته ، غرور تماشاگر را برمی‌انگیزد و پایان کار سردار بزرگ، در خانه محقرش ودر بستر بیماری ، دل بیننده رابدرد می‌آورد.«موسوی‌زاده» در پرداختن بمحتوا، باتوجه به‌ابعاد گسترده وقایع انقلاب مشروطیت ، تا حدودی موفق شده است بخصوص‌که بعنوعی تحلیل نیز دست یافته است .از ستارخان، به جز چند تصویر باقی نمانده است، اما «موسوی زاده»به‌مدد تخیل‌اش وبرداشتی منطقی و از رخدادهای انقلاب مشروطیت، خاطره‌هائی را که از این سردار بزرگ مانده ، زنده کرده است . بویژه درآنجا که «ستارخان» و «حیدرخان عموا وغلی» در حلقه مجاهدان باهم دیدار می‌کنند.

★ از کارهای «شهاب موسوی‌زاده» ...

در تابلوئی که خون‌مجاهدان ریخته واثر پنجه خونین مشروطه‌خواهان روی دیوار نقش بسته، همه چیز به رنگ سرخ درآمده است، مگرآسمان که‌در افق آبی و شفاف استو نوید، طلوع بامداد پیروزی را می‌دهد.

در تابلوی ادامه نبرد، بجای هر مرد مجاهدی که برخاک افتاده، زنی تفنگ بدست به پیکار بادشمنان مشروطیت پرداخته است. در «شکست ـ محاصره تبریز» ، برق شادی‌را در چهره مردم می‌توان دید ، تصویری از «حیدرخان» که‌در قلب شب و در پرتو نورفانوس برای «ستارخان» کتاب میخواند وتصویر دیگری که چهرمصمم ورزمنده ستارخان را در حال نگریستن به‌افق دوردست ،نشان می‌دهد از کارهای جالب‌توجه «موسوی‌زاده» است .

اینکه اشاره‌شد، نقاش‌بخشی از وقایع انقلاب مشروطیت را به‌تصویر کشانده، تاکید براین نکته است که علاوه بر تبریز، تهران وگیلان نیز صحنه‌های خونین پیکار مشروطه‌خواهان بوده است و بخصوص ،وقایع تهران باتوجه به تلاشی که ایادی روسیه تزاری برای خاموش کردن ، جنبش‌مشروطه خواهی داشتند درخور توجهو اهمیت فراوان بود. اما شاید «موسوی‌زاده» آنچه را که از انجمن غیبی تبریز آغاز شد و سلسله وقایعی که مشروطه ـ خواهان در این شهر تاریخی پدید آوردند در مد نظرداشته است ونیز نقش ارزنده‌ای که ستارخان سردارملی ومجاهدان تبریز در بهثمر رساندن انقلاب مشروطیت داشته‌اند، بیشتر پسندیده است.

«موسوی‌زاده» در خلق‌آثاری که‌در حال حاضر در نگارخانه تخت جمشید به نمایش‌گذاشته بی‌تردید از مکتب کمال‌الملک، تاثیر فراوان پذیرفته است . و بخصوص استادشیخ نقاش معروف و شاگرد سرشناس‌کمال الملک در این اثر گذاری نقش موثری داشته است، چنانکه «موسوی‌زاده» خود می‌گویدکه مدتی را در محضر استاد شیخ بفراگیری نقاشی پرداخته است.

کار مهم وقابل توجه«موسوی زاده» قرار دادن طرحهای‌ساده وابتدائی هر تابلو در کنارهمان تابلو است او به این ترتیب ، بمنماشاگر فرصت می‌دهد که باچگونگی پدید آمدن یک اثر از مرحله‌ای که باطرح ساده مدادی شروع می‌شود تا وقتی که بارنگ‌های متنوع ، حالت پیدا می‌کند آشنا شود.

آثار «موسوی‌زاده» بعنوان بازسازی وقایع یک رویداد تاریخی درخور اعتناست ، اما باتوجه به نوشتها و گفته‌های بسیار اندیشمندان و فرزانگان درباره «انقلاب مشروطیت»، این آثار می‌تواند، بگونه‌ای درکنار آنها بچشم بیاید. در دو اثر از آثار نقاش ، کیفیت فشار و ظلم استبداد نمایانده شده است در آنجا کهمالیات‌چی‌هامسلحانه به یک دانوائی هجوم برده‌اندو در جای دیگری که باج بگیران مستبد در کنار سبدهای میوه، دومیوه فروش دوره‌گرد کمین کرده‌اند.

«موسوی‌زاده» در نشاندادن چگونگی پیدایش ، انقلاب مشروطیت به همین دو مورد بسنده کرده است و بقیه آثار او ـ نوعی وقایع نگاری به حساب می‌اید. که البته ذوق و تخیل نقاش جای خود دارد.

یادداشتی بر اجرای آثاری ازشوبرت، اشتراوس و . . . در تالار رودکی

همراهی تماشاگران بامارش «لودتسکی»

ارکستر سنفونیک تهران پنجشنبه چهارم خرداد ساعت ۱۸٫۳۰ بعد ازظهر به رهبری جوان دیدرن و تکخوانی اورسولا فارکنسرتی شامل چندین اثر سبک از فرانتس‌ـ شوبرت، فرانتس فن زوپه ، یوهان اشتراوس، فرانتس‌لهار ویوهان‌اشتراوس (پدر) اجرا کرد.

مهمترین و پر حجم ترین برنامه‌ی این کنسرت سنفونی شماره‌ی ۵ درسی بلژور در چهار قسمت اثر فرانتس ـ شوبرت بود.

پیش‌تر ذکر شد که آثار اجرا شده دراین‌کنسرت آثاری سبک بودند که این معنی آثار اجرا شده از شوبرت را نیز دربرمی گیرد.

شادی و نشاط به مفیوم وسیع‌و همه جانبه‌ی‌آن‌چیزیست که در آثار شوبرت به ندرت یافت می‌شود و در مقابل آن غم‌ـ غم سنگین‌ـ است که از اختصاصات کار این آهنگساز بزرگ بشماراست که اوج‌بتلور غم‌انگیز سنفونی شماره‌هشت او و پس از آن در سنفونی چهارمش‌و بسیاری‌قطعات کوتاه او میتوان دید.

شوبرت سنفونی شماره‌ی پنج‌راکه اثری بانشاط و سبک است پس از سنفونی چهار (تراژیک) خلق می کند. اگر خواسته باشیم به مقایسه‌برآئیم بهترین‌نمونه‌ی مقایسه‌ای رادر مقابل این اثر میتوانیم درآثار موزارت بیابیم چه فرم و شکل بیانی‌آن باتوجه به ترکیب ساز های آن که بیشتر شکل‌ارکستر مجلسی‌رابخاطر می آوردتشابه فراوانی باآثار این آهنگساز دارد.

تصادف باعث نشده است‌که آقای دیدرن شادترین آثار شوبرت رابرای این کنسرت انتخاب کند بلکه او از یک رسم‌دیرتا در مورد کنسرت‌های بعد از ظهر پیروی کرده است ولی این خود به صورتی‌شکل می گیرد که بیشترین موفقیت را نصیبش می سازد چرا که بدنبال‌اجرای سنفونی شماره‌ی پنج، «سلید» از شوبرت اجرا می شود که شامل قطعات در ستایش موسیقی «سرناد» و «گانی‌مد» بود که این سه اثر نیزاز شفافیت‌و نشاطی‌حتی بیشترازسنفونی پنج برخوردار بودند که خصوصا میتوان‌از تکنیک نسبتا خوب ارکستر سنفونیک تهران و رهبری شایسته‌ی جوان دیدرن در اجرای«سرناد» و آواززیادی خانم اورسولافار، در اجرای «درستایش موسیقی » تمجید کرد.

★ اورسلافار

★ جووان‌دیدرن

بخش‌دوم کنسرت کهپس از تنفس اجرا شد شامل۹ قطعه‌ی شاد کوتاه بود که ازمیان آن ها والس دانوب آبی،اورتور «لایشته کاوالری» و «مارش «رادتسکی» و «ترانه تیپسی»از اپرت« شبی درونیز» از زیباتی ولطف فراوانی برخوردار بودند.

اورسولا فارسو ترانوی خوش آوای آلمانی ارزشی، بودبر ارزش های این‌کنسرت. ازسال۱۹۶۶ که خانم فارفالانه او از خوانی را آغاز کرد این چهارمین‌بار بود که با ارکستر سنفونیک تهران همکاری می کرد.

برترین و والاترین پدیده و قله‌ی نشاط آفرینی کنسرت ارکسترسنفونیک تهران بهنگام اجرای مارش «لودتسکی» اثر یوهان اشتراوس (پدر) بوجود آمد و آن همراهی پر خروش حاضران با ارکستر بوسیله کف زدن های ریتمیک وبجای‌خود که بیشترین نشاط رابرای همه فراهم آورد و این خود به خواست رهبر ارکستربود که میتواند بهترین نمونه‌ی وجود نزدیکی میان ارکستر و شنوندگان باشد و جالب‌اینجاست‌که قطعات‌انتخاب شده برای اجرا با وجود پراکندگی کوتاهی که در ابتدا داشتند چنان برگزیده شده بودند که اگر دراجرای قسمت آخرشنوندگان با ارکسترهمراه نمیشدندعجیب‌می‌نمود. درانتها به‌این نکته باید اشاره کرد که باوجودآنکه ارکستر سنفونیک تهران،جوان‌دیدرن، اورسولا فار در رسیدن به هدفشان که خلق شادی و نشاط بودبدست یافتندکارشان ازجهت تکنیک خالی از نقص نبود که از آن جمله است . پس بایبش افتادن های ویلن سل ها از ویلن ها و سازهای بادی از آنها واز همه مهمتربه‌نمرنرسیدن‌کوشش تروميون‌ساکسوفون‌ها ترومپت هادر مورد ایفای نقش بسیار مهمشان دراجـــرای والس «دانوب‌آبی»که لطمه‌ی فراوان به کیفیت این اثر بسیار زیبا وارد آورد و بطور خلاصه انکه بنظر مـی رسید این کنسرت و برنامه‌هایش برای اعضای‌ارکستر سنفونیک‌تهران جدی گرفته نشده است واین خودشاید‌نتیجه‌ی احساس‌ساده انگاری آدمهابه‌هنگام مواجه با آثارسبک،شاد وبانشاط باشد و شاید نتیجه فرصت کم ارکستر سنفونیک تهران برای تمرین و آماده سازی است که دیده می شود ومی تواند بزرگترین عامل نقصان کیفی قلمداد گردد.

نیکوکاران کرمانشاهی برای سال تحصیلی آینده پنج دبیرستان ودبستان میسازند

در اجرای دستور آقای جمشید موزدار نخست‌وزیر مبنی بر همکاری مردم جهت ساحمان بناهای آموزشی اجتماعی از نیکو کاران کرمانشاهی با حضور آقای امیرحسین‌امیرپرویزاستاندار کرمانشاهان تشکیل شد.

در این اجتماع آقایان مرتضی کنجیدی ، مرتضی منتظری، عبدالعلی شلتوکی، هوشنگ و عباس منصوبی‌و نماینده کنسرسیوم عمران کشور اعلام داشتند که در پاسخ‌بندای‌آقای نخست‌وزیر پنج دبیرستان و دبستان‌برای نوباوگان وطن خواهند ساخت.

استاندار کرمانشاهان ضمن تشکر از این اقدام نیکو ـ کارانه نامبردگان گفت:

قطعا این نخستین و تنها پاسخ‌مردم نیکوکار کرمانشاه به این ندای سازنده و ملی نیست و بدنبال آن ترتیبی داده شده که کلیه مردم نیکوکاراستان بتوانندهمکاری وسیع خود را در جهت احداث ساختمان هـای آموزشی بعمل بیاورند.

در این جلسه فرماندارو شهردارکرمانشاه مدیران‌کل، اعضای جنبش‌ملی نیکوکاری اعضای سازمان داوطلبان شیر و خورشید سرخ و نمایندگان گروههای مختلف مردم شهر شرکت داشتند.

آقایان هوشنگ منصوبی و عباس منصوبی مشترکا یکباب دبیرستان میسازند.

★آقای عبدالعلی شلتوکی مدیر عامل شرکت واحد باربری سیمان کرمانشاه و آقای‌حسن‌محمودی‌رئیس‌هیات مدیره شرکت واحد باربری سیمان کرمانشاه مشترکایک باب دبیرستان میسازند.

★آقای حاج مرتضی کنجیدی ساختمان یکباب دبیرستان را در کرمانشاه تقبل کرد.

عصای دست ..

بقیه از صفحه ۱۰

رسیده از کوردوبا ، روشن بهمراه دیگر بازیکنان بتمرین پرداخت و امیدواریهای مهاجرانی را بیشتر وشادی اردوی تیم ملی را کاملتر کرد.

در این عکس که توسط رادیوفوتوی اطلاعات گرفته شده است روشن را نشان میدهد کهبا توپبه هنرنمائی پرداخته است . حتی برای خبرنگاران فراوانی که هر روز دور وبر تیمها پرسه میزنند.رهایی‌بازیکن‌سرشناس ایرانی از صدمه دیدگی حیرت‌آور است.

میزبان نامی است که برای مهمانداران ویژه طبقه فوقانی هواپیماهای ۷۴۷ (جمبوجت) انتخاب شده است

بعنوان میزبان با

هواپیمائی ملی ایران «هما»

همکاری نمائید

هواپیمائی ملی‌ایران «هما» گروه دیگری از علاقمندان را جهت‌خدمت در هواپیما های ۷۴۷در پروازهای بین‌المللی «هما» بهمکاری دعوت مینماید .

انتخاب شدگان در آموزش ویژه‌ای شرکت نموده و از

ـ حقوق و مزایای کافی
ـ بیمه های درمانی
ـ بیمه عمر و حوادث در کار وخارج‌ازکار
ـ لباس و یونیفورم ویژه

وسیله رفت و آمد ازمحل سکونت به محل خدمت و برگشت
ـ مزایای مسافرت با «هما» و سایر خطوط بین‌المللی
و سایر امکانات یك سازمان بین‌المللی پیشرو برخوردار خواهند شد.

شرائط استخدام

ـ جنسیت زن
ـ تسلط کامل به زبان انگلیسی
ـ حداقل سن ۲۰ سال تمام وحداکثر ۳۰سال
ـ دارا بودن برگ پایان خدمات اجتماعی و یا معافی دائم غیر پزشکی
ـ آراستگی ظاهر و تناسب اندام (حداقل قد ۱۵۵ سانتیمتر)

دارندگان شرایط فوق پس‌از موفقیت در آزمایشات گزینش و دوره آموزش برای مدت۳ سال استخدام خواهند شد . مدت قرارداد در صورت رضایت از کار تمدید خواهد شدافرادی که پس‌ازپایان مدت قراردادواجدشرائط استخدام دائم «هما» باشند میتوانند به استخدام رسمی «هما» درآیند.

مصاحبه

از داوطلبان واجد شرایط فوق تقاضا میشود در روز های ۱۶ ،۱۷ ،۲۳، ۲۴ خرداد ماه ۲۵۳۷ شاهنشاهی از ساعت ۳الی۶ بعدازظهر باهمراه داشتن یك‌قطعه عکس ویك‌برگ فتوکپی (آخرین مدرك تحصیلی ، پایان خدمت یا معافی دائم و صفحه اول شناسنامه)جهت انجام مصاحبه به محل اداره استخدام « هما» واقع در خیابان‌تخت طاووس نبش روزولت مراجعه نمایند.
به تقاضای کسانی کهدر مراحل استخدامی دوره های قبل غیر واجد شرایط شناخته شده‌اند ترتیب اثر داده نخواهد شد .

AKAI
Dual
Sansui

انتخاب نمایندگان فروش برای شهرستانها

برای عرضه دستگاههای صوتی "آکائی ، سنسوئی ، دوال" در شهرهای ایران با شرکت پارس‌ترونیک (سهامی خاص) نماینده انحصاری "آکائی ، سانسوئی ، دوال" تماس‌بگیرید .

تهران ،خیابان تخت جمشید ،بین فرصت و ایرانشهر، شماره ۲۴۶

تلفن : ۸۳۴۸۹۷ـ۸۲۴۹۶۲ ، صندوق پستی شماره ۳۳۱/ ۳۴

آرائکارد 1155

آگهی مزایده

جمعیت بهزیستی و آموزشی فرح پهلوی‌شعبه اصفهان مقداری اشیاء و لوازم‌مستعمل‌وفرسوده خودرا بانضمام یکدستگاه مینی‌بوس ۱۴ نفره از طریق مزایده بفروش میرساند :داوطلبین می توانند از لوازم مورد فروش در شیرخوارگاه‌واقع در خیابان جی‌بازدیدو پیشنهادات خودرا کتبابه دفتر جمعیت تسلیم نمایند.

بجای رئیس شعبه جمعیت‌بهزیستی وآموزشی
فرح پهلوی ـشایسته صدریه

آگهی تشکیل مجمع عمومی عادی سالیانه

بدینوسیله از کلیه صاحبان سهام شرکت سهامی خاص مرغداران تهران دعوت میشود درجلسه مجمع عمومی سالیانه که‌از ساعت ۵بعداز ظهر روزدوشنبه ۲۸خرداد ۲۵۳۷ در محل شرکت واقع در خیابان شاهرضا شماره ۷۳۱ تشکیل یشود حضور بهم رسانند . .

دستور جلسه :

۱ـ استماع گزارش هیئتمدیره و بازرس
۲ـتصویب ترازنامه و سود و زیان .
۳ـ انتخاب بازرسان اصلی و علی‌البدل .
۴ـ تعیین خط مشی آینده شرکت.
۵ـ تعیین روزنامه کثیرالانتشاری‌که آگهی های شرکت باید درآن منتشر شود .

شرکت سهامی خاص مرغداری تهران

اخبار کوتاه

تلویزیون ایتالیا دومسابقه ایران را مستقیما پخش می‌کند

رادیو تلویزیون ایتالیا اعلام کرده است که مسابقه فوتبال جام جهانی میان‌تیم های ایران ـ اسکاتلند ، «ایران‌ـ پرو» مستقیما در سراسر ایتالیا پخش خواهد کرد. قبلااعلام شده بود که فرانسویها همچنین کاری‌را انجام میدهند .

فدراسیون فوتبال پرو ، فقیرترین فدراسیون جهان

اگر تیمهای حاضر در جام جهانی آرژانتین هر یکبا ساز و برگ و تجهیزات کامل بمکان برگزاری یازدهمین‌دوره جام جهانی فوتبال رسیده‌اند ، ازاین جمع‌تیم ملی پرو با یاری گرفتن از فدراسیون جهانی طی طریق خود را تااین مرحله ممکن ساخته است.

زیرا تیمملی فوتبال پرو برای آنکه بتواند مخارج آمادگی و تدارک وشرکت درمسابقه های‌جهانی آرژانتین‌را تامین کند، سخت‌درمضیقه مالی‌بود، بطوریکه فدراسیون‌فوتبال این‌کشور مجبور شد برای راه انداختن تیمملی از فیفا تقاضای وام کند وبادریافت وام یکصد هزار فرانکی فیفا بود که میروشها، خودرا آماده رقابت با همگروههای خود هلند ـ اسکاتلند وایران ساختند .

وبهمین نخاطر پرو رامی‌توان تنها تیم شرکت کننده در جام جهانی آرژانتین دانست کماز پول و دستمزد حرفی نمی‌زند وادعائی هم ندارد و بگفته مربی این‌تیم همه چیزپرو درمیدان خواهد بود !

درصورت تساوی مسابقه فینال تکرار میشود

فدراسیون جهانی فوتبال این‌بار هم علاج واقعه را قبل‌از وقوع کرده ومقررات بازی فینال را اعلام نموده است. برطبق تصمیمی که گرفته شده ،در صورتیکه پس‌از پایان وقت قانونی دوتیم فینالیست بنتیجه لازم نرسند، دوزمان ۱۵ دقیقه‌ای بمبازی اضافه میشود ، چنانچه پس از این بارهم دوتیم نتیجه نگیرند ، ۴۸ ساعت بعد مسابقه تجدید خواهد شد، درصورت تکرار نتیجه مساوی در زمان قانونی ،دو وقت ۳۰ دقیقه‌ای اضافه خواهد شد وبازهم اگربازی برنده‌ای نداشت ، باضربات پنالتی تیم فاتح معرفی خواهد شد .

ایتالیا «خبط» کرد

تیمملی فوتبال ایتالیا ،روز گذشته دریک مسابقه‌آزمایشی درمقابل یک تیم رده دوم باشگاهی آرژانتین ، که اعضای آنرا ایتالیائی های مقیم آرژانتین و جمعی آرژانتینی تشکیل میدادند، بانتیجه ۰ـ۱پیروز گردید، کمبرای ایتالیایی ها ، نتیجه‌ای بسیار رنگ پریده بود .

ولی همین مسابقه بصورت جشنی برای ایتالیائی های مقیم آرژانتین درآمد کمدر یک گروه ۵۰۰۰ نفری ، مسابقه‌را در استادیوم «بوکا» تماشا کردند.

نحسی داریم تانحسی !

سرانجام مسئولین و گروه سرپرستی تیم ملی فوتبال پرو، نتوانستند یکی از بازیکنان تیمملی پرو را راضی به پوشیدن پیراهن شماره ۱۳ نماینده اجبار و پافشاری دراین مسئله بخاطر این نکته است که حتما قبل ازآغاز رویدادها، شماره بازیکنان ۲۲گانه مشخص باشد.

وقتی کاری ازدست مربی و سرپرست تیم برنیامد، پای سفیر پرودر آرژانتین بمیان کشیده شدو سرانجام اینپیراهن واین شماره باوساطت وپادرمیانی جناب سفیر برتن مکاسرس، بازیکن خط میانی پرو پوشانده شد. ولی نحسی دست از دامان پروئیها برنداشت زیرا دیروز هیئت نمایندگی عالی‌پرو وارد آرژانتین شدکه افراد این گروه ۱۳ نزبودند .منتها عدد ۱۳ دراینجا منشلی بوجود نیاورد و بقول معروف نحسی داریم تانحسی !

حال و روز تیمها قبل از نبرد آرژانتین

ایتالیا وفرانسه ، یك دیدار حیاتی

ایتالیائیها به صعود خود هجیب اطمینان دارند و کمو بیش این را که فرانسویها و مجارها نمیتوانند آنها را از ورود به مرحله یکچهارم باز دارند ، از دهان آنها می ـ شنویم ، اما انزو بیرزوت مربی این تیم از همین حالا دارد محکمکاری میکند و با صراحت از موفقیت تیمش چیزی نمیگوید :

«ما باید کاملا هشیار و آگاه بدیدار فرانسه برویم . اولین بازی ما با فرانسه نشان خواهدداد که چه‌تیمی به مرحله بعدی راه خواهد یافت ، این یک گروه مشکل است و هیچکدام از ما در این زمان حتی یک روند را نباید از دست بدهیم .

مفسران اظهار میدارند ایتالیا در آن وضعیتی نیست که در سال ۱۹۷۷ بود. آنها در آن زمان انگلستان را در رم ۰ـ۲ بردند .

بازیکنان مشکل‌گشایی مثل زوف و فاکتی اکنون از آن دوران خوبشان گذشته‌اندو خیلی زود باید عوض بشوند . در نوامبر گذشته‌در ویمبلی معلوم شد که این ستارگان جدید ایتالیا چه‌زود گول میخورند .

اما در همین تیمنکته مثبت سیستم یارگیری فوروارد ها است که ایتالیائیها بخوبی آنرابه اجرا درمی‌آورند .

پیروزی بر ایتالیا اگرچه بنظر آسان نمیرسد و تجربیاتشان در این گروه متعادل سخت مفید است با اینحال ایتالیائیها باید این‌را هم بدانند که گاهی اوقات ممکن است تکل‌هایشان مفید واقع نگردد .

مشکل انزوبیرزورت و شاگردانش اینست که اگر به نتایج خوبی‌دست‌نیابندباردیگر در فرودگاه رم با گوجه فرنگی و تخم مرغ گندیده استقبال میشوندو معلوم‌نیست چه عواقب شومی منتظرشان خواهد بود .

شکایت مربی تونس

در فاصله ۴۸ ساعت به آغاز پیکارهای جام جهانی ، مربی فیم ملی تونس درجمع خبرنگاران از محیط زندگی بازیکنان خود شکایت کرد . او گفت : برای بچه های‌من ممکن نیست بیش از این‌میان دیوارهای سیمانی اردوگاه خود زندانی باشند .

ما هنل دیگری انتخاب کرده بودیم ولی ماموران امنیتی آرژانتین اجازه انتقال بما ندادند . سرپرست تیم تونس گفت درحالیکه تیمهای لهستان و مکزیک دوهمگروه ما زمینهای مناسبی برای تمرین دارند .

و آلمان در ناز و نعمت فراوان بسر میبرد ،درحالیکه ما هنوز در فاصله ۴۸ساعت به آغاز مسابقات‌در راه تهیه زمین تمرین به چپ وراست میرویم .

لهستان کمتر از انتظار

تیم لهستان در فضای‌بسته، امروز تمرینی فشرده انجام داد و بعد از تمرین با یکی از تیمهای باشگاهی‌آرژانتین مسابقه‌داد، درمیان‌تماشاگران مربی مکزیک مخوزه آنتونیو روگا، نیز حضور داشت و او در پایان به خبرنگاران گفت این لهستان خیلی کمتر از انتظار بود !

اگر مربی‌تیم‌چنین‌نخواسته باشد و تیم همه قدرت خود را بنمایش گذاشته باشد من حیرت‌زده شده‌ام ، نه تحرک کافی داشتند نه تاکتیک قابل ارائه ، مقابل آلمان تیمی که من دیدم دردسرهای فراوان دارد .

لهستانیها بمن خیلی امید دادند ، شاید امسال سال مکزیک هم باشدو درآرژانتین مکزیک قادرباشد چهره‌ای بهتر از سال‌های گذشته‌ارائه کند .

آلمان ، سوار بر بالهای شانس

وقتی که قرعه‌کشی جام جهانی انجام شد ، در آلمان هیچکس نگران مسابقات تیم ملی کشورش نبود .

آلمانها که بهمراه لهستان، مکزیک و تونس در گروه ۲ قرار دارند از ماهها پیش خود را در دور یک چهارم نهایی می‌بینند اما اظهارات هلموت شوئن در حالی که زیرکانه و سیاستمدارانه‌است حکایت از صعود بلامانع تیم آلمان بدور یکچهارم نهایی و مراحل بالاتر از آنهم میکند.

شوئن عقیده دارد : ما تاکنون ده‌بار با لهستان‌روبرو شده‌ایم . ۷باربرده‌ایم‌و سه‌بار مساوی کرده‌ایم . درمقابل مکزیک سه‌بازی کرده‌ایم و هرسه‌بار پیروزی با ما بوده است و اما تونس هنوز با آنها روبرو نشده‌ایم . اما..»

برخلاف اظهار نظر امیدوارانه شوئن ، دیگران عقیده دارند که مربی آلمانی در مراحل بعدی‌نگران‌خواهد شد. آنها میگویند : تیمکنونی آلمان هنوز آن غریزه ذاتی آلمانی را از خودش بروز نداده و برای اولین‌بار از موقعی که به قدرت‌رسیده‌اند، در تیم خود فوق ستاره ندارند .

آنها اکنون‌بدجوری‌کمبود بکن‌باوئر را حس میکنند و در میانه‌ی میدان کاملادوچار کمبود یک فرمانده میباشند .

تنها در جبهه جلو، فیشر نشان داده است که میتواند یک مرد انگشت‌نما باشد و جای خالی مولر را پر کند ، با اینحال واضح است که آلمانها درجا زده‌اند. اگرچه هنوز از محبوبترین تیم ها بشمار میروند .

منتقدان بسیاری هستندکه میگویند آنها فقط شانس دارند .

وقت انتقام فرا رسیده است

با آنکه نگاهها همه بسوی آلمان ، برزیل و آرژانتین است و کسی درباره‌ی مجارستان کمتر میگویدوکمتر مینویسد ، اما مجارها که هدیه‌ی دوباره‌ی سال ۱۹۷۴ اروپای شرقی‌به دنیا هستند، هر روز بیشتر از پیش‌شانس رسیدن به دیدار نهایی را برای خود جستجو میکنندو شرط بندها کمکم متوجه‌این تیم بزرگ میشوند .

مجارها تیمی جوان و ناشناخته اما خیلی سریع دارند که در آن بازیکنان از هوش سرشاری برخوردارند که بنابراظهار نظرکارشناسان بعد از این جام حتما نام بعضی‌شان برسرزبانهاخواهد افتاد .

لایوش باروتی مربی این تیم که در جام‌های ۶۲ و ۶۶ هم‌عهده‌دار مسئولیت این تیم بوده است و بعد از هلموت شوئن با تجربه‌ترین مربی‌در این جام جهانی است می ـ گوید :

«بازیکنان من دو سال‌است که با همدیگر بازی میکنند . آنها هر هفته یکبار همدیگررا ملاقات کرده‌اندو خوشبختانه رقابتهای باشگاهی باعث‌شده است که بازیکنان من درفورم خوبی بسر میبرند .

مجارها که با آرژانتین ، ایتالیا و فرانسه هم گروه هستند فکر نمی‌کند که‌ایتالیا به مدارج بالابرسد ولی‌بیشتر از آنکه به فرانسه‌بیندیشند به شکست سال پیش خود در آرژانتین فکر میکنند که‌بار درمقابل اینان دروازه خود را باز دیدند .

بقیه در صفحه ۱۱

بهترین گلزنان جام جهانی از آغاز تاامروز

ژوست فونتین‌سلطان‌گل جام‌جهانی در سفر قیم ملی ایران‌به‌فرانسه از قهرمانان ایرانی استقبال کرد. عکس او را با روشن نشان میدهد.

طول ۴۸ سالی که ازتولد جام جهانی سپری میشود، تاکنون ۱۰ دوره از مسابقه های جهانی پشت‌سر گذارده شده است . اگر طول این ۱۰ دوره برزیل با ۳پیروزی ایتالیا،آلمان‌غربی و اروگوئه هریک بادو پیروزی سرانجام انگلستان با یک پیروزی فاتحین‌جام بوده‌اند،شناسائی بهترین گلزنان جام نیز خالی از لطف نیست ، خاصه‌اینکه بدانید در ۱۰ دوره گذشته ۱۰ بازیکن با۱۰ ملیت‌مختلف بعنوان بهترین گلزن جام معرفی شده‌اند. البته دراین میان سهم ژوست فونتین فرانسوی، با ۱۳گل برتر از همگان است.

۱۹۳۰ ـ جولیمو استابیله از آرژانتین (۸گل)
۱۹۳۴ ـ اولدریش نئر ـ دالی از چکسلواکی (۵گل)
۱۹۳۸ ـ لئونید داسیلوا از برزیل (۸گل)
۱۹۵۰ ـ آدمیر مارگیز دومنزس از برزیل‌با (۹گل)
۱۹۵۴ ـ ساندورکوچیس از مجارستان با (۱۱گل)
۱۹۵۸ زوست فونتین از فرانسه با (۱۳گل)
۱۹۶۲ ـ آندری برکوویچ از یوگوسلاوی با (۵گل)
۱۹۶۶ ـ فرمریا داسیلو اوزمبیو از پرتقال با (۹گل)
۱۹۷۰ ـ گرد مولر از آلمان غربی با (۱۰گل)
۱۹۷۴ ـ کرز کورزلاتو از لهستان با (۷گل)

عصای دست مهاجرانی!

اگرچه خبرهای رسیده‌از کوردوبا حاکی است که روزبروز برمصدومین‌اردوی تیم ملی ایران افزوده‌میشود ودر حال حاضر پس‌از رفع خطر از ناصر حجازی ، هنوز نظری ، قشقائیان قادر بتمرین سخت‌و جدی‌نیستند، اما لبهای حشمت مهاجرانی مربی تیملی ایران تابناگوش بخنده باز شده است که روشن، ستاره‌ی کوچولوی خط حمله‌اش را بسلامت باز می‌یابد. براستی همه میدانند که روشن عصای دست مهاجرانی دراین جام است.

اظهار نظر دکتر هاشمی ودکتر زرکش، پزشکان‌همراه تیم ایران حکایت میکند که حسن روشن خیلی زودتر از آنچه انتظار میرفت پا بمیدان میگذارد و با این کیفیت مهاجرانی حتی قادر است روشن را در بازیها هلند، که اولین دیدار است بمیدان بفرستد.

بی‌گمان میل و اشتهای بازیکن ببازی و جدی گرفتن تمرینات و دستورات‌پزشکی او را که بشدت از ناحیه زانوی آسیب‌دیده رنج‌میبرد بسلامت‌دوباره رسانیده‌است چنانکه برطبق آخرین اطلاع

بقیه در صفحه ۹

هنگامه جام فردا شب‌آغاز میشود

فاتح ابدی جام «ژول ریمه» بازهم به پیروزی میاندیشد!

برزیل صاحب تمام رکورد های‌جام است بجز عنوان سلطان گل که‌یك فرانسوی بنام«فونتن» آنرابدست آورده

این چهره ۱۶ تیم حاضر در جام ۱۹۷۸ آرژانتین زیرذره بین‌تاریخ است ، همراه بافراز و نشیبها و شکست و پیروزیها .

ادسون آرانتس دوناسیمنتو مشهور به پله درچهارجم جهانی یارو مددکار برزیلی‌ها بود، برای سلطان فوتبال جهان همه چیز در گوادالاخارا به آخررسید و پس‌از پیروزی بر ایتالیا آنهم بانتیجه ۱ـ۴ فاتح جام ابدی ژول‌ریمه شد،این سلطان‌پله است که در آغوش جرزینیو از شادی گل نخست بیقراری میکند.

یازدهمین دوره جام جهانی فوتبال فرداشب ساعت ۱۱ بوقت تهران برابر با ۳ بعدازظهر بوقت «بوینس آیرس» با دیدار تیمهای لهستان ـ آلمان دراستادیوم «ریورپلات» آغاز میشود واز لحظه آغاز این‌دیدار تا یکشنبه ۴تیرماه که‌بازی سرنوشت‌در همین استادیوم انجام خواهدشد ، دنیا روی موج جام‌جهانی قرار خواهد گرفت.

افسانه توپ گرد و هیجان وشکوه‌آن همه چیز را تحت تاثیر قرار میدهد وجام بگونه‌ای نوجلوه میکند، دور ازحوادث و رویداد های حاشیه ،این شناختی است زودگذر ولی کلی از ۱۶تیم‌حاضر درجام موجودیت .آنها طول سالهای گذشته !

لهستان

این سومین‌بار است که شانس حضور در فینال جام رابدست می‌آورد، باراول درسال ۱۹۳۸ بود که ۶ـ۵ دروقت اضافی تسلیم برزیل شدولی دردومین بار دردور مقدماتی انگلستان راحذف کردو در دیدار رده‌بندی بین ۱۶ تیم با شکست ۰ـ۱ برزیل بمقام سوم رسید.

دراین دوره دیدار افتتاحیه راباقهرمان جام گذشته برگزار میکند وازاین جهت هیچ‌اندوهی ندارد،در دور مقدماتی از ۶دیدار ۵پیروزی ویك‌مساوی داشت با۱۱ امتیاز، ۱۷ گل زده و ۴گل خورده.

پرتقال ـدانمارك وقبرس حریفان لهستان در دورمقدماتی بودند مربی تیم مردیست بنام « جاسك گوتچ» که‌امیدوار

در گروه دوم یکی‌از شگفتی‌ها راخلق کندوباپیروزی بر آلمان نخست ا‌ین‌گروه رابدست آورد.

آلمان

این‌همان تیمی‌است‌که چون اروگوئه به‌تکرار تاریخ شهادت داد، اوروگوئه در ۱۹۳۰ جام نخست را فتح کردو ۲۰ سال بعد در ۱۹۵۰ درخانه برزیل این‌افتخار راتکرار نمود.

آلمان نیز درجام ۱۹۷۴ چنین کرد، تکرار پیروزی بار نخست خوداکه‌در ۱۹۵۴ در سوئیس باپیروزی ۳ـ۲ بر مجارستان بدست آورده بود.

گذشته ازاین ژرمنها در ۱۹۶۶ غایب قهرمان شدند و شکست ۲ـ۴ دروقت‌اضافی مقابل انگلستان در ویمبلی این کشور رابمقام دوم رساند.

در جامهای ۱۹۳۶ و ۱۹۷۰ .آلمان بمقام سوم‌رسیده و در سوئد ۱۹۵۸ چهارم شد. دراین دوره بجهت داشتن عنوان‌نخست جام جهانی۱۹۷۴ در دیدار های مقدماتی غایب بود، مربی تیم همچنان «هلموت شون» است ولی غیبت‌مردانی چون فرانتس‌بکن بوئر و گردمولر باوجود آنکه مربی تیم آنرا بابی‌اعتنائی تعبیر میکند ولی ضربه‌ای سنگین‌به این تیم زده‌است.

تونس

نماینده فوتبال قاره سیاه درجام‌جهانی است و «چتالی» مربی و همه‌کاره تیم خود معتقداست‌که فقط برای تجربه اندوزی‌واین‌که قهرمان آفریقا شده‌اند به‌جام آمده‌و هیچ ادعائی ندارند.

ولی بهرحال نشانه‌هائی از بیداری فوتبال آفریقا را میتوان درچهره این‌تیم جستجوکرد. تونس، چون ایران برگزیده از قاره آسیاو اقیانوسیه برای نخستین بار است که بجام قدم‌میگذارد.

دراین دوره تنها ایران ـ تونس درجام سابقه‌ای ندارند. تونس در گروه دوم باآلمان ـ لهستانو مکزیک همگروه است .

تونس در بازیهای مقدماتی مصر و نیجریه راپشت‌سر گذارد و بادو پیروزی ویك مساوی مجموعا ۵امتیاز ۷گل زده و ۱گل خورده بجام یازدهم رسید.

مکزیك

میزبان جام جهانی ۱۹۷۰ باآن افسانه‌های دلپذیر بعد از غیبت درآلمان ۱۹۷۴ در آرژانتین حاضر است و این هشتمین‌بار است که به مرحله نهائی‌جام قدم میگذارد.

با اینهمه مکزیك هرگز این‌شانس‌راندا‌شته که‌در شمار ۴تیم مرحله نیمه‌نهائی حاضر باشد.

برگزیده امریکای مرکزی بیشترین بازی را برای رسیدن‌به آرژانتین انجام داده در مرحله نخست باکانادا و آمریکا بازی کردهو از۶بازی با۱ پیروزی و ۲مساوی چون دو مدعی دیگر به۴امتیاز دست یافته ولی۳گل زدمو ۱ گل خورده شانس حضور در مرحله‌بعدرابه مکزیك داده است.

در دور بعد هائیتی ـ السالوادور ـ کوآتمالا ـ سورینام در برابر این تیم قرار گرفته‌اند که با۲۰ گل‌زده و ۱۰ امتیاز بعنوان برتری گروه دست یافته مربی تیم « خوزه انتیورو کا »است که گروه دوم را زیادنهسنیدیده !

آرژانتین

آرژانتین در جام جهانی مونیخ ۱۹۷۴ در سایه تلاش مردی بنام «عمرسیووری» بعداز یکسال غیبت به جمع ۱۶تیم فینالیست پیوست و در گروه چهارم درکنار ایتالیا ـ لهستان ـ هائیتی بایك پیروزی ،یك مساوی و یك‌شکست در حالیکه از لحاظ امتیاز با ایتالیا برابر بود، در سایه معدل گل‌بهتر به‌نیمه نهائی رسید.

دراین مرحله ۰ـ۴ مغلوب هلندشدو بعد ۱ـ۲ به برزیل باخت در برابر آلمان شرقی ۱ـ۱ مساوی شدو راهی بمرحله بعدپیدا نکرد.

رهبری تیم آرژانتین رادرجام یازدهم«کینورلوئیزمنوتی» دارد و به دلیل میزبانی دیدار های مرحله مقدماتی نداشته است .

آرژانتین دراین دوره درگروه اول باتیمهای مجارستان ـ فرانسه و ایتالیا هم‌گروه است.

نخستین دیدار این تیم جمعه ساعت ۷ بعدازظهر بوقت بوینس‌آیرس که باساعت ۳ صبح شنبه تهران برابر است در استادیوم ریورپلات برگزار خواهدشد.

مجارستان

این هفتمین باراست که‌در جمع تیمهای فینالیست جام جهانی‌جای میگیرد، دوبار بعنوان دوم رسیده است نخست سال ۱۹۳۸ که‌در فرانسه ۲ـ۴ مغلوب ایتالیا شدو بار دوم درجام جهانی سوئیس ۱۹۵۴ که‌بازی فینال را ۲ـ۳ به‌آلمان باخت .

رهبری تیم مجارستان را امسال « لوجس‌باروتی »بعهده دارد واین تیم در دورمقدماتی برای راه یافتن به مرحله نهائی جام ابتدا در دیدار باشوروی ویونان طول ۴دیدار رفتو برگشت ۵ امتیاز از ۲ پیروزی و۱ مساوی بدست آورد .

با۶گل زده‌و ۴گل خورده که‌این برای جاگذاشتن حریفان کافی بود، درمرحله‌بعد یك‌دیدار رفت‌وبرگشت با «بولیوی »داشت که ۰ـ۶ و ۲ـ۳ براین تیم پیروز شدوبه فینال جام‌رسید.

فرانسه

بعداز جام‌جهانی لندن در سال ۱۹۶۶ فرانسه درمکزیك و مونیخ شانس هنوز دمجمع بزرگان رابدست نیاورد ، در لندن‌با انگلستان ـ اروگوئه و مکزیك همگروه بودو با۱ مساوی و ۲باخت ۲گل زده‌و ۵گل خورده عنوان چهارم گروه اول رابدست آورد.

ولی رویهم رفته‌این‌کشور برای هفتمین بارا‌ست که درجام حاضر میشود،ضمن آنکه درسال ۱۹۳۸ خود میزبان جام‌سوم بوده ولی با ارزشترین مقام برای فرانسه عنوان سومی‌است که‌درسوئد به سال ۱۹۵۸ باپیروزی ۶ـ۳ بر آلمان غربی بدست آوردو درهمین سال «ژوست فونتین» بابثمر رساندن ۱۳گل طول دیدار ها هنوز عنوان سلطان گل‌جام را در اختیار دارد.

دراین دوره فرانسه به‌پدیده‌ای تازه‌بنام « میشل ـ پلاتینی » افتخار میکند، فرانسه‌با ۲پیروزی یك مساوی ویك باخت رویهم دردور مقدماتی با ۵امتیاز بلغارستان و ایرلندرا جاگذارد.

ایتالیا

فقط دودوره درجام غایب بوده، سال ۱۹۳۴ میزبان دور دوم مسابقات شده و در سالهای ۱۹۳۴ ـ۱۹۳۸ دو بارپیاپی فاتح شناخته شده‌است.

در سال ۱۹۷۰ در مکزیك بازی‌نهائی را۱ـ۴ به‌برزیل باخت ولی اگر پیروز شده بود، جام برای‌همیشه در اروپا میماند .

ناکامی بزرك این‌تیم درلندن ۱۹۶۶ شکل گرفت که در دور نخست حذف شد.

شکست ۰ـ۲ از شیلی، باخت ۰ـ۱ به شوروی و کره شمالی سبب شد ایتالیا در پایان دورنخست بخانه بازگردد و در فرودگاه باگوجه‌فرنگی استقبال شود!

دراین دوره تیم ایتالیا راه انزوبادزوت « رهبری می‌کند و از گروه دشواری چون انگلستان ـ فنلاند ، لوگزامبورك در سایه برتری تفاضل گل بجام راه یافت ایتالیا ـ انگلستان هرکدام با۵ پیروزی ویك شکست دامتیاز داشتند که‌در سایه گل زده بیشتر ایتالیا برگزیده شد.

سوئد

در جام جهانی ۱۹۷۴ اگر با کمی شانس روبرو شده بود ، شاید به فینال هم راه می‌یافت.در مرحله اول از گروه سوم همراه هلند به دور بعد رسید و در کنار آلمان غربی‌ـ لهستان ـ یوگسلاوی برای رسیدن به اوج جنگید .

با آلمان قهرمان جام ۲ـ۲مساوی‌کرد ، یوگسلاوی را هم ۱ـ۲ برد و در برابر لهستان ۰ـ۱باخت و شانس صدر نشینی را از دست داد .

بقیه در صفحه ۱۱

مردان سبزپوش طلائی‌پوش برزیل اول‌بار در قلب اروپا پنجه برجام ژول‌ریمه افکندند ودرحضور همه بزرگان اروپا قهرمانی خودرا در استکهلم‌جشن‌گرفتند . مردان پیروزی‌سار برزیلی در آن‌فینال عبارت‌بودند از:د.سوردی ـ دی، دی،پله‌ـ زاگالو ـ گارینشا ـ زیتو ـ واوا ـ اورلاندو ـ فیلتون‌سانتوز ـ گیلمار و کاپیتن ایلینی . جلماسانتوز یار بزرك برزیلی غایب سرشناس این فینال بود.

لهستان با ۹ گل در بازی تمرینی چشمهار اخیره کرد

مکزیک فقط دو گل به حریف تمرینی اش زد

«روزاریو» ـ آرژانتین ـ یونایتدپرس :

مردان لهستان و مکزیک که هردو در گروه دوم جام جهانی قرار دارند ، دست به تمرینات فشرده‌ای زدند و هر دو تیم ، حریفان محلی خود را به آسانی و بی‌هیچ مشکلی شکست دادند.

مبتها ، فرق پیروزی لهستان با همگروه مکزیکی خود این بود ، که خط حمله لهستان ، کوبنده‌تر ظاهر شد : ۹ گل با ضربه‌های «دینا» ، زبگنو ، لاتو و لوبانسکی ، چشمها راگرد کرد!»

لهستانی‌ها ، ۹ گل رادر شرایطی تحصیل کردند ،که همه‌ی توش و توان خود را در خدمت یک چنین بازی تمرینی نگرفته بودند ، و مکزیک هم اگرچه مقداری بیشتر از آنچه باید نیرو صرف یک حریف محلی می کرد، مصرف کرد ولی ، دو گل بیشتر بدست نیاورد.

گو آنکه برتری تیم لهستانی ، درمقابل همگروه خود، مکزیک ، یکو اقعیت بی‌تفسیر و بی‌توضیح است اما اختلاف ۷ گل در بازی تمرینی هم ، گویای برخی مسایل بود .

لهستانی‌ها ، بازی با حریف محلی را درفضایی سرپوشیده انجام دادند ، اما مکزیکی‌ها ، درهوای آزاد بازی کردند ، وحدود ۹ هزار نفر به تماشای چگونگی بازی آن ها نشستند و به پیروزی ۹ـ۲ آنها شهادت دادند .

لهستان با تیم جوانان «نیوول» دیدار داشت و هرگز اجازه‌مندادکه‌مهاجمان حریف ، در محوطه جریمه‌اش خطرآفرین باشند.

در این بازی «کازیمیرز دینا» کاپیتن و مرد بزرگ میانه میدان لهستان ۵ گل زد ، و زیگنیو برنیک ۲ گل ، «گرزگوریرز لاتو» مربک یک گل منابع مهاجم تیزچنگ لهستانی و لوزیمیر زلوبانسکی ، آگاه فوتبال پیرامون تاکتیک بازی لهستان اظهار نظر کردند ، که بازیکنان این تیم ، حملهها را که با دو بک» کناری خود می‌آغازیدند و این دو بک در واقع مبتکرین حملات بودند ، و توانستند پایه های گل را بگذارند.

حال و روز تیمها قبل از نبرد آرژانتین

بقیه از صفحه ۱۰

و لایوش باروتی میگوید: حالا وقت انتقام فرا رسیده است .

فینال جام در گروه سوم !

در فاصله ۴۸ ساعت به آغاز بازیها «اریکسون» مربی تیم سوئد سکوت را شکست و گفت : برخلاف شایعات فراوانی که در اطراف گروه سوم شده است ما فقط اتریش را خیلی جدی میگیریم! با سوئد و برزیل راحت‌تر میشود بازی کرد ولی در گروه سه تقریبا تیمها دریک اندازه هستند و هیچکس برتری مطلق ندارد برخلاف گروه دوم و چهارم .

«اریکسون» گفت اگر «رالف ادستروم» مشکلی برای من بوجود نیاورد با آسودگی بمرحله بعد قدم خواهیم گذارد و در مرحله بعد برای برگزیدن گروه سوم ، هرکس باشد دشواری زیاد وجود ندارد چون از همین حالا فینال جام در برخورد های گروه سوم است .

عادت را تغییر میدهیم !

عادت را همیشه میتوان تغییر داد ، این جمله‌ای بود که مربی جوان تیم ملی اسکاتلند که دیدارهای ملی برای او در کار تازه‌محدود بوده است در مصاحبه خود ۲۴ ساعت قبل از آغاز بازیها عنوان کرد ، و گفت : اینکه میگویند پیروزی امریکائیها در خانه یک عادت شده میتوان تغییر داد و من و بچه های خوب اسکاتلند میخواهیم این عادت را تغییر دهیم .

در اینجا نشریات آرژانتینی و افکار عمومی ، فقط آرژانتین و بعد برزیل را می‌بینند و این بعلت همان عادتی است که عنوان کردم ولی ما این عادت را تغییر خواهیم داد .

اگر هم ممکن نشود ، بی‌تردید حداقل درجمع چهار تیم نهائی خواهیم بود .

«ارنست هابل» مربی تیم هلند فاش کرد که قبل از حرکت به خانه «کرویف» رفته و در یک گفتگوی ۲ ساعته از او خواسته است که حداقل به عنوان سرپرست باهمراه با تیم باشد و «کرویف» تپذیرفته .

عقده کرویف !

مربی تیم هلند گفت : من از وجود عقده کرویف درتیم بیم داشتم و حالا احساس می کنم که اشتباه نکرده‌ام و تمام بازیکنان بدلیل غیبت «کرویف» سخت غمگین هستند و آزرده.

او بازیکنی استثنائی بود، درست بهمان اندازه که «مله» برای برزیل حیاتی بود ، «کرویف» هم برای هلندولی متاسفم که امروز او سبب شده ، عقده‌ای بنام غیبت کرویف، تیم ما را متزلزل سازد.

در آرژانتین ، قیمت‌ها «یك كلام» است !

هتلداران، کرایه اتاقها رادوبرابر کرده‌اند!

انبوه مسافران خارجی که برای تماشای مسابقات جام جهانی فوتبال آرژانتین به این کشور آمده‌اند فرصت هایی خواهند یافت که از فروشگاه ها و مغازه‌های مملو از اجناس و کالاهای این کشور ، «سوغاتی» برای دوستان و خویشاوندان خود بخرند اما باید توجه داشت که اینها در معاملات خود از آرژانتین چه خواهند خرید که آرژانتین دیگر مانند سه سال قبل ، کشور پیشتاز در «چک‌وچانه زدن» نیست و به اصطلاح قیمتها یک کلام است که در این صورت خیال فروشنده آسوده است و تکلیف خریدار روشن .

باین ترتیب دیدار کننده از آرژانتین به آسانی موفق خواهد شد که ژاکت چرمی، انواع کیف ، لباس های سنتی و بالاخره جنس مورد نظر خود را براحتی و بدون دغدغه خاطر از گرانی خرید نماید .

از طرفی پیش‌بینی می‌شود که مسابقات فوتبال جام جهانی آرژانتین که ۲۵ روز طول خواهد کشید ، سبب خواهد شد که بازده کار و کارگری در این کشور که مردمانش سخت به فوتبال علاقمندند بشدت سقوط کند چرا که بدیهی است، جوانان آرژانتینی که نیروی مولد این کشور را تشکیل می‌دهند ، در طول مسابقات هوش و حواس درست و حسابی برای انجام کار نخواهند داشت و مدام در استادیوم ها حضور خواهند یافت یا چشم از صفحه تلویزیون برنمی‌دارند . همین عوامل سبب خواهد شد که نیروی کارگران طول مسابقات، بیشتر مصروف فوتبال و حواشی این رویداد بزرگ در آرژانتین شود .

مقام‌های دولت آرژانتین به کرات از مردم بخصوص جوانان خواسته‌اند جریان بازیها را بطور معقول دنبال کنند که از کار و زندگی باز نمانند اما پیش‌بینی ها حاکی است که تقاضا و درخواست دولت تاثیری در این مورد نخواهد کرد .

هتل‌های آرژانتین نیز در این بازار داغ توریست و مسافر ، کرایه اتاق های خود را دو برابر کرده‌اند و این «میهمان نوازی نوع آرژانتینی» در مورد دیگر صنوف نیز صدق میکند .

انتقام شکست ۲۰ سال پیش

شنبه ۱۳ خرداد ماه ساعت ۲۱ و ۴۵ دقیقه دو تیم ملی فوتبال سوئد و برزیل پس از ۲۰ سال بار دیگر در یک دیدار جهانی در برابر هم قرار میگیرند.

تیم فوتبال سوئد که در گروه سوم با برزیل، اسپانیا و اتریش همگروه است در جام جهانی ۱۹۵۸ استکهلم، دیدار فینال جام را (۲ـ۵) به برزیل باخت واز آنزمان تا کنون این دوتیم دیداری در جام جهانی برابر یکدیگر نداشته‌اند.

دست‌اندر کاران فوتبال برزیل را شانس اول گروه سوم در جام جهانی ارژانتین می‌دانند و معتقدند که سوئد، اتریش و اسپانیا باید تنها برای مقام دوم گروه خود بجنگند، اما اینجا ـ وندت، نوردکویست و هلستروم ـ سه بازیکن تیم فوتبال سوئد را می‌بینند که گویا چندان به پیش بینی‌ها توجه ندارند و با نشان دادن علامت پیروزی بادست، بزبان بیزبانی می‌گویند در دیدار روز شنبه تیم ما با برزیل، انتقام شکست ۲۰ سال پیش هم مطرح است!

فاتح ابدی جام «ژول ریمه» باز هم به پیروزی میاندیشد

بقیه از صفحه ۱۰

این هفتمین باراست که سوئد بمرحله نهائی جام راه می‌یابد ، طول ۶ دوره گذشته عنوان های دوم ـ سوم و چهارم راداشته است .

در ۱۹۵۸ که میزبان بود باشکست ۵ـ۱ مقابل برزیل شانس قهرمانی را از دست داد ، در برزیل ۱۹۵۰ باپیروزی ۳ـ۱ مقابل اسپانیا سوم شد و در فرانسه ۱۹۳۸ بازی ردبندی را ۴ـ۲ به ریزیل باخت .

در این دوره رهبری تیم را جورج اریکسون بعهده دارد و با ۳ پیروزی در کنار نروژ و سوئیس به جام راه یافتند .

اسپانیا

شاید باوجود تیمی چون رومانی خود اسپانیائیها نیز امید نداشتند بهجام راه یابند ، با اینهمه در روز پایان بازی های این گروه معجزه اتفاق افتاد و اسپانیا برگزیده شد.

یوگسلاوی ورومانی با این تیم همگروه بودند و اسپانیا در پایان با سه پیروزی صاحب ۶ امتیاز ۴ گلزده و ۱ گل خورده شد ، «لادیسلاوکوبالا» رهبری تیم را بعهده دارد و امید به موفقیتی تازه .

اسپانیا برای پنجمین بار است که در جمع برگزیدگان برای بازیهای اوج جام جهانی قرار میگیرد ، بهترین عنوان برای این تیم مقام چهارم است که در جام جهانی ۱۹۵۰ در برزیل بدست آورد .

سوئد ـ اسپانیا برای بازی ردبندی دراین سال رو دررو هم قرار گرفتند نتیجه پیروزی ۳ـ۱ بود برای سوئد.

اتریش

این چهارمین باراست که بجام جهانی در مرحله نهائی قدم میگذارد ، بزرگترین افتخار برای مردان این سرزمین در دنیای توپ گرد به سال ۱۹۳۴ در دومین دوره جام در ایتالیا بدست آمد.

اتریشیها شانس مقام سوم را در حالی در ایتالیا از دست دادند که ۳ـ۲ بازی رده بندی را به آلمان باختند .

در این دوره اتریش با آلمان شرقی ـ ترکیه و مالت همگروه بود که با ۴ پیروزی و ۲ مساوی صاحب ۱۰ امتیاز و ۱۴ گل زده با ۲ گل خورده شد ، نزدیکترین حریف به اتریش ، آلمان شرقی بود که با ۱ امتیاز کمتر جا ماند .

رهبری تیم اتریش در این دوره بعهده «هلموت ـ سکوویچ» میباشد که اعتقاد ارد در دشوارترین گروه‌های دور نخست قرار گرفته .

برزیل

تیمی که با فتح همیشگی جام «ژول‌ریمه» سبب شد ، جام دیگری برای بازیها تدارک شود، نخستین از این افتخار بانولد «مه» سبب شد یک نام جاودان در فوتبال دنیا همیشه پایدار بماند .

برزیل تنها تیمی نیز هست که در هر یازده دوره در جام حاضر بوده ، سه بار فاتح جام بوده و به ترتیب در سال های ۱۹۵۰ ـ ۱۹۳۸ و ۱۹۷۴ عنوان های دوم تا چهارم را بدست آورده است .

باین ترتیب برزیل در هر اندازه‌گیری مختلفی در جام رکورد داراست مگر عنوان سلطان گل جام را که «فونتین» فرانسوی دارد .

در این دوره برزیل تیم های پاراگوئه ـ کلمبیا درمرحله اول و بعد با پرو ـ بولیوتر همگروه بوده که با ۴ امتیاز برگزیده شده و پرو بعنوان تیم دوم این گروه آمده .

هلند

نایب قهرمان جام جهانی مونیخ ، خود را برای صدرنشینی گروه چهارم که اسکاتلند ـ ایران ـ پرو را در کنار دارد نامزد کرده است .

هلندیها برای بار چهارم به بازیهای اوج جام جهانی رسیده‌اند و قبل از مونیخ هیچ عنوانی بدست نیاورده‌اند، گروهی معتقدند حضور مردی بنام «کواتس» در کار رهبری فوتبال و تولد بازیگری بنام «کرویف» سبب شده طول ۵ سال گذشته فوتبال هلند نامی جهانی یابد .

ولی بهرحال «کرویف» که در تیم های باشگاهی اسپانیا بود با فوتبال خداحافظی کردو هلند را تنها گذارد ، حالا باید دید در غیاب او هلند چه میکند ؟

هلندیها با ۱۱ امتیاز از ۶ مسابقه در دور مقدماتی انتخاب شدند ۱۱ گل زده و ۳ گل خورده ـ بلژیک ـ ایرلند وایسلند تیم های همگروه با هلند بودند .رهبری تیم را «رانست‌هابل» بهده دارد وبازوبند کاپیتنی را «رودکرول»

ایران

تیمی که تمام عنوان های قهرمانی آسیا را تصاحب کرده از سال ۱۹۶۴ با حضور در المپیک توکیو صاحبنام شد ، بعد در مونیخ و مونترال هم به المپیک رفت و سرانجام بعنوان برگزیده آسیا و استرالیا به جام جهانی راه یافت .

حضور هلند ـ اسکاتلند در گروه چهارم شانسی برای این تیم بجا نمیگذارد ولی با اینهمه مسئله، مطرح بودن است ایران در بازیهای مقدماتی بهترین حد نصاب رابدست آورد، ۱۰ پیروزی از ۱۲ دیدار، ابتدا با عربستان سعودی و سوریه بازی کرد و بعد باتیم های کره جنوبی ـ کویت ـ استرالیا و هنگ کنگ که طول این دیدارها ۲۰ گل زدو ۳ گل خورده ، کارنامه این تیم بود . رهبری تیم را حشمت مهاجرانی بعهده‌دارد و علی پروین کاپیتن میباشد .

پرو

برای سومین بار بمرحله نهائی جام راه یافته ، قهرمانی است که در امریکای جنوبی همیشه زیر سایه برزیل درتاریکی مانده ولی رویهم درابن کشور فوتبال حرفه‌ای بگونه‌ای که امیدبخش باشد رواج نیافته .

هیچ عنوانی درجام ندارد و امسال نیز بی‌امید مرحله نخست را آغاز میکند ، چون هلند و اسکاتلند را بالای سر دارد . با تیم های شیلی ـ اکوادور مرحله نخست را با ۲ پیروزی و ۲ مساوی روی یک امتیاز برتری نسبت به شیلی تمام کرد.

و بعد در گروه برزیل باعنوان دوم به جام راه یافته است ، رهبری این تیم را «مارکوس کالدرون» بعهده دارد و عنوان کاپیتنی را «هکتور چامپیتان»

اسکاتلند

گربه سیاه جام لقب گرفته است ، در مونیخ روی حد نصاب گل شانس های بعدی را از دست داده در گروه دوم برزیل یوگسلاوی وزئیر همگروه بود که بجز زئیر سه تیم دیگر ۴ امتیازه شده بودند ـ یوگسلاوی ۹ گل به زئیر زدو با مجموع دهگل زده اول شد، برزیل ۳ گل به زئیر زدودوم شد و اسکاتلند فقط ۲ گل زد و بالا نرفت !

این بار چهارم است که بجام قدم میگذارد وتاکنون هرگز عنوانی نداشته‌تولی دراین دوره سخت امیدوار است .

رهبری این تیم را «الی‌مک لیود» بعهده‌دارد و «بروک ریوچ» کاپیتن تیم است ، اسکاتلند در بازیهای مقدماتی ، ولز چکسلواکی را سرراه داشت که با ۳ پیروزی و ۶ گل زده و ۳ گل خورده در صدر قرار گرفت .

میدان اسب دوانی فرح آباد

شما هم برنده شوید .. بیش از ۹۳ میلیون ریال جوایز نقدی

میدان اسبدوانی فرح آباد وشرکت خدماتی فرح آباد یک موقعیت جالب واستثنائی را به علاقمندان مسابقات اسبدوانی ارائه میدهد .

هر هفته بزرگترین جایزه‌ای که تاکنون درآغاز مسابقات اسبدوانی تعیین شده است درمیدان اسبدوانی فرح آباد هرهفته به شرکت کنندگان درمسابقات تعلق میگیرد.

حداقل جایزه برای هر مسابقه	۳۵۰/۰۰۰ ریال
یک مسابقه در هر روز مسابقه	۹۱۰/۰۰۰ ریال
یک مسابقه در هر ماه	۱/۵۵۰/۰۰۰ ریال
جایزه بزرگ افتتاحیه	۱۰/۵۰۰/۰۰۰ ریال

ازاول تیرماه ۲۵۳۷ هرپنجشنبه بعدازظهر شما هم میتوانید دراین هیجان بزرگ و جوایز شگفت انگیز سهیم بوده وازتماشای اسب خود که در مقابل هزاران تماشاچی مسابقه میدهد لذت ببرید .

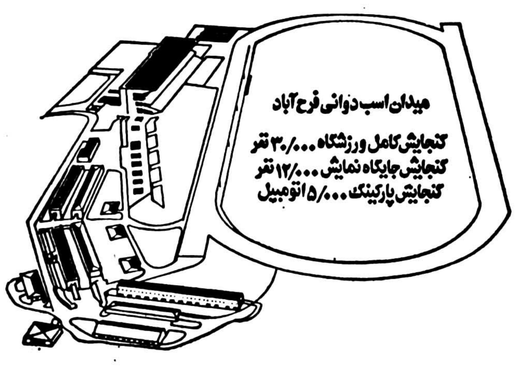

برای دریافت اطلاعات جهت خرید اسبهای تروبرد (THOROUGHBRED)
و شرکت درمسابقات اسبدوانی فرح آباد به تلفن‌های ۹-۳۶۸۰۰۱ داخلی ۲۰۳ یا ۲۰۴ مراجعه فرمائید.

هواپیمائی ملی ایران «هما»

آگهی استخدام
کارمند گارد کارگر
در بندرعباس و بوشهر

هواپیمائی ملی ایران «هما» برای تکمیل کادر سازمانی خود در بوشهر و بندرعباس افراد واجد شرایط ذیل را استخدام مینماید .

سمت	شرایط استخدامی
کارمند	داشتن حداقل مدرك سوم متوسطه (دارندگان مدارك تحصیلی بالاتر ارجحیت خواهند داشت) .حداکثر سن ۲۷ سال ـ داشتن برك پایان خدمت وظیفه یا معافی دائم
گارد	حداقل گواهینامه پایان تحصیلات ابتدائی ـ حداقل قد ۱۶۷ سانتیمتر و حداکثر سن ۲۷ سال ـ داشتن گواهی پایان خدمت وظیفه
کارگر	داشتن سواد خواندن و نوشتن و حداکثر سن ۳۵ سال داشتن برك پایان خدمت وظیفه یا معافی دائم .

ازداوطلبان علاقمند خواهشمند است (باهمراه داشتن دوقطعه عکس و گواهی مربوط به خدمت وظیفه و مدرك تحصیلی و شناسنامه) مطابق برنامه مشروحه ذیل جهت انجام مصاحبه حضور بهمرسانند

سمت / محل مصاحبه	داوطلبان استخدام دربوشهر	داوطلبان استخدام د ربندرعباس
کارمند	از ساعت ۷ر۳۰ الی ۱۰ روز ۲۰ر۳ر۳۷ شاهنشاهی	از ساعت ۷ر۳۰ الی ۱۰ روز ۱ر۴ر۳۷ شاهنشاهی
گارد و کارگر	از ساعت ۷ر۳۰ الی ۱۰ روز ۲۱ر۳ر۲۵۳۷ شاهنشاهی	از ساعت ۷ر۳۰ الی ۱۰ روز ۳ر۴ر۳۷ شاهنشاهی
آدرس	بوشهر : سازمان کاخ جوانان ـ خیابان بولوار ولیعهد	بندر عباس : دفتر هواپیمائی ملی ایران خیابان رضاشاه کبیر

داودزاده رایزن فرهنگی و سرپرست مدارس ایرانی در عراق

★ هرسال میلیون‌ها ریال ازاعتبارات آموزشی کشورمصروف تعلیم و تربیت وفراگیری زبان فارسی کودکان ایرانی مقیم عراق میشود، اما حاصل چیست؟

★ نخستین مدرسه ایرانی در عراق چگونه تاسیس شد ؟

★ پنجاه وسه سال پیش به هنگام نخست وزیری رضاشاه کبیر در سفری که بقصد زیارت عتبات عالیات داشتند ، مقرر شد ماهیانه یکصد تومان به عنوان کمک هزینه بهریک از مدارس ایرانی در عراق پرداخت شود.

★ برای نخستین بار در سال جاری گروهی از دانش‌آموزان ایرانی مقیم عراق به کوشش وزارت آموزش وپرورش در اردوی تربیتی رامسر شرکت خواهند کرد.

★ برغم پیروزیهای چشمگیر تیم فوتبال «رستاخیز» وابسته به دبیرستان شرافت ایرانیان در عراق، متاسفانه سازمان های مسئول از وجود این تیم ورزشی کوچکترین‌اطلاعی ندارند !

★ چرا بطور غیر منتظره تمام معلمان مامور در عراق را به ایران منتقل کرده‌اند ؟

آموزش وپرورش ایران درکشور عراق کدام هدفها را نشانه کرده است

گزارش از: پرویز پازوکی

فعالیت‌های برون‌مرزی آموزش و پرورش برای ایرانیان مقیم عراق چگونه اجرا می‌شود؟ بازیافت میلیون‌ها ریال اعتبارات آموزشی کشور که صرف اجرای این فعالیت‌ها میگردد چیست؟ واحدهای آموزشی ایرانی در این کشور همکیش و همسایه چگونه پاگرفته‌اند و فزایندگونی این آموزش‌ها چگونه ونارسائی‌هادر کجاست؟ گزارشی‌که می‌خوانید ره‌آورد سفری سه هفته‌ای به کشور عراق و دستاورد پژوهشی‌رو شنگر در زمینه کم وکیف آموزش ایرانیان مقیم عراق و پاسخگوی نکات بالاست!

اشاره‌ای کوتاه بگذشته

همزمان با جنبش مشروطه‌خواهان، ایرانیان‌مقیم عراق نیز با رزمندگان راه آزادی همدلو همصدا شدند و برای یاری و معاضدت با انقلابیون بهتشکیل انجمن‌هائی دست یازیدند . نخستین انجمن بهمت شادروان حاج میرزاکبر اهرابی و متعاقب آن انجمن مساوات کربلا به کوشش مرحوم شیخ عبدالله اندرمانی و میرزا هادی شهرستانی و سومین انجمن ، انجمن‌علمیه نجف‌اشرف توسط مرحوم محمد محلاتی شکل گرفت.

این انجمن‌ها بموازات‌فعالیت هائی که در راه تحقق هدفهای مشروطه خواهان ایران‌داشتند با استفاده از کمکهای مادی و معنوی ایرانیان پاکدل و با ایمان مقیم عراق و ایران،برای توسعه آموزش زبان فارسی‌و تعمیم فرهنگ و تمدن ایران‌در کشور عراق کوشش‌هائی درآغاز کردند.

نخستین مدرسه ایرانی در عراق

نخستین مدرسه ایرانی در عراق در سال ۱۳۲۰ هجری قمری ۷۳ سال پیش) با نام دبستان اخوت در کاظمین تاسیس شد و متعاقب آن‌دبستان حسینی در کربلا و دبستان علوی در نجف اشرف بترتیب در سال‌های ۱۳۲۰ و ۱۳۲۷ هجری قمری پا گرفتند کمبعدها چند مدرسه دیگر به این تعداد افزوده شد، علاوه بر کودکان ایرانی بدلیل رغبت و حسن استقبال عراقی‌ها گروهی از کودکان عراقی نیز علاقمند به تحصیل در این مدارس شدند. دولت عثمانی نیز (درآن‌هنگام سرزمین‌عراق‌جزء قلمروحکومت عثمانی بود) فارغ‌التحصیلان مدارس ایرانی را بدون‌هیچگونه قید و شرطی در دبیرستانهای عثمانی می‌پذیرفت .

متاسفانه با آغاز جنگ جهانی اول (درفاصله سال های ۱۹۱۴ تا ۱۹۱۸) به علت انسداد راهها و قطع اعاناتی که ایرانیان می فرستادند، لطمه‌های‌فراوانی تا مرز تعطیل مدارس ایران در عراق وارد شد، اما فقط مدرسه مرتضوی در نجف اشرف که بامساعی شادروان حاج میرزا عبدالرحیم بلبله تاسیس‌یافته بود، بعلت مهاجرت وی به هندوستان منحل گردید.

پس از پایان نائره جنگ جهانی، کوشش مجدد ایرانیان موجب شد که نه تنها مدارس موجود دوباره فعال شوند بلکه با تاسیس مدارس زیر :

۱ـ دبستان شرافت در بغداد توسط انجمن‌شرافت ایرانیان در سال ۱۳۳۶ هجری قمری (نام اولیه آن مدرسه ایرانیان بغداد بود)

۲ـ مدرسه احمدی کربلا به کوشش شیخ‌مهدی‌رئیس (بعدها ضمیمه دبستان حسینی کربلا شد.)

۳ـ مدرسه‌پهلوی‌ایرانیان دربصره بهپایمردی ایرانیان مقیم بصره و مرحوم زائر حسین تنگستانی.

بیش از پیش در راه توسعه آموزش و پرورش ایرانیان مقیم عراق تلاش بعمل آمد.

صد تومان کمك خرج برای هرمدرسه

تا سال ۱۳۰۷ شمسی (۲۴۸۶ شاهنشاهی) بمدت ۲۳ سال مدارس ایرانی در عراق کاملا ملی بود و هزینه آن از کیسه پرفتوت ایرانیان و زوار پاکدل تامین و اداره میشد.

از حسن اتفاق در سال ۱۳۰۴ شمسی اعلیحضرت رضا شاه کبیر که در آن موقع مقام ریاست وزراء و فرماندهی کل قوا را داشتند هنگام زیارت‌ازعتبات عالیات ، بنا به تقاضای ایرانیان و تشریح وضع مدارس ، دستور دادند برای هریک از مدارس ایرانی ماهیانه ۱۰۰ تومان از اعتبارات وزارت معارف به عنوان کمک خرج پرداخت شود که این پول تا مدت سه سال پرداخت میشد، اماهدف ایرانیان‌چیز دیگری‌بود، آنهامیخواستند که مدارس ایرانی رسمیت داشته باشند یعنی ، زیر نظر وزارت معارف ایران و با مقررات ایرانی اداره شود، بهمین مناسبت مکاتباتی‌را با وزارت‌معارف آغاز کردند که درنتیجه از جانب دولت ایران آقای احمد سعیدی مامور بررسی مدارس ایرانی در عراق شد. گزارش آقای سعیدی موجب شدکه ازسال۱۳۰۷ شمسی کلیه مدارس‌ایرانی در کشور عراق رسما زیر نظر وزارت معارف ایران قرار گرفت و شادروان احمدامین(موسس‌پیشاهنگی درایران) به عنوان اولین سرپرست مدارس ایرانی در عراق منصوب شد . از این تاریخ توسعه و تقویت کادر آموزشی مدارس ایرانی با اعزام تعدادی‌معلم از ایران آغاز شد و به موازات آن چند مدرسه دخترانه نیز تاسیس یافت که عبارتند از :

۱ـ دبستان دخترانه‌ثریا (بعدا بنام فرح تغییر نام یافت) در بغداد .

۲ـ دبستان دخترانه شهربانو در کاظمین .

۳ـ دبستان‌دخترانه‌علوی در نجف.

۴ـ کودکستان‌ودبستان دخترانه حسینی در کربلا که کودکستان آن بعدها منحل شد و ضمیمه مدرسه دخترانه گردید.

حاصل کار

اینک پس از گذشت ۷۳ سال امروز ۱۳ واحد آموزش ایرانی مرکب از دبستان ، دبیرستان ، آموزشگاه و شبانه‌روزی دختر و پسر درکشورعراق فعالیت می‌کنند که در این واحدها مجموعا ۱۵۵۸ دانش‌آموز ایرانی،پاکستانی افغانی و هندی اشتغال به تحصیل دارند.

حال آنکه با توجه به تعداد واحدهای آموزشی قاعدتا باید تعداد دانش‌آموزان خیلی‌بیشتراز۱۵۵۸ نفر باشد ، اما بطوریکه ضمن بازدید از مدارس مشاهده شد ، در اغلب کلاسها تعداد دانش‌آموزان در بعضی از ساعات‌درسی حتی به ۶ نفر هم نمیرسید. در این زمینه گفته شدچون از چهار سال پیش ازتعداد ایرانیان مقیم عراق بتدریج کاسته شده ، بنابراین‌بهمان نسبت نیز تعداد دانش‌آموزان تقلیل پیدا کرده است، در مقابل براساس تصمیمات متخذه از سوی دولت ایران اجازه داده شده است که علاوه بر دانش‌آموزان ایرانی ، فرزندان اتباع سایر کشورها نیز میتوانند در مدارس ایرانی تحصیل کنند ، بهمین مناسبت در سال تحصیلی جاری۲۰۰ افغانی ۷۰ پاکستانی و ۳۰ نفر هندی در مدارس ایرانی از سطح دبستان تا دوره راهنمائی و دبیرستانی در شرایط کاملا مساوی با دانش‌آموزان ایرانی‌اشتغال به تحصیل دارند.

تغذیه دانش آموزان

از چند سال پیش به اینطرف طی یک برنامه تنظیمی‌وتخصیص اعتباراتی خاص که از بودجه اختصاصی ولایتعهد ایران تامین میشد ، کلیه دانش آموزان مدارس ایرانی با غذای سرد تغذیه میشوند ولی با صدور فرمان تغذیه رایگان اینک یکی دو سال است که کلیه‌مدارس ایرانی روزی یک وعده غذای‌گرم (ناهار) به دانش‌آموزان میدهند.

تدریس‌زبان‌فارسی دانشجویان عراقی

از سال ۱۳۳۶ شمسی تا ۱۳۴۷ در شهرهای نجف اشرف، کربلا ، کاظمین ، بصره وبغداد برای‌ایرانیان مقیم عراق کلاسهای اکابر تشکیل میشد که هر سال در حدود ۹۶۰ نفرداوطلب بزرگسال در این کلاسها خواندن و نوشتن زبان فارسی را فرا می‌گرفتند ، در آغاز این دو کلاس(اول و دوم) بود ولی به دلیل استقبال ایرانیان بتدریج شش کلاسه شد . اما در حال حاضر متاسفانه به دلائل مختلف از کلاسهای اکابر خبری نیست ، اما گفتنی است که هم‌اکنون یک کلاس شبانه دردبستان اخوت بغداد دایر است‌که در این کلاس گروهی از دانشجویان عراقی به فراگیری‌زبان فارسی‌اشتغال دارند.

توزیع لباس

از سال ۱۳۳۳ هر سال از طریق جمعیت شیر و خورشیدسرخ‌ایران‌اعتباراتی برای خرید لباس دانش‌آموزان بی‌بضاعت ایرانی در عراق فرستاده‌میشود و از سال پیش کمیسیون حج و زیارت نیزازمحل‌عوارض ۵۰ ریالی پروانه زیارت مبلغ قابل توجهی را اختصاص به تهیه لباس برای‌دانش‌آموزان بی‌بضاعت مقیم عراق داده است.

سرویس ایاب و ذهاب

در سال تحصیلی جاری به منظور تسهیل در امر رفت و آمد دانش‌آموزان مدارس بغداد و کاظمین سه دستگاه اتوبوس تهیه شده است که صبحها محصلین را به مدارس می آورند ، عصرها آنها رابه منازلشان برمیگردانند ، اما این مزیت فقط شامل حال دانش‌آموزان مقیم بغداد و کاظمین شده است ودانش آموزان نجف و کربلا از آن محروم مانده‌اند.

در این مورد آقای داودزاده سرپرست مدارس ایرانی یادآور شد که‌مقرر است در سال تحصیلی‌آتی برای مدارس نجف و کربلا نیز سرویس رفت و آمد دایرشود، همینطور،براساس اقداماتی‌که‌انجام شده‌است، بزودی دو دستگاه‌اتوبوس بطور رایگان از طرف شرکت ایران ناسیونال به سرپرستی مدارس ایران‌در عراق واگذار میشود.

عیب‌کار کجاست ؟

با تمام توجهی که از جانب دولت ایران بوضع مدارس ایرانی در عراق مبذول میشود، به دلایل زیاد از جمله فقدان‌مدیریت صحیح در گذشته وعوامل دیگر، منظور غائی از این کوشش‌ها بدست نیامده است، چرا که در انجام هر کار هدفی نهفته است، پس باید دید در تاسیس و برپائی مدارس ایرانی‌در عراق کدام هدفها نشانه‌شده است و وسیله و ابزارکار برای تحقق این هدفها تا چه حد کارساز بوده‌اند و بازده اقتصادی و فرهنگی وجوهی که مصروف نگهداری و اداره‌این‌مدارس میشود چیست؟

آیا مسئولان امر که از جانب وزارت آموزش و پرورش مامور خدمت در عراق شده‌اند رسالت خود را شناخته‌اند و آیامشکلات و نارسائی‌ها را دریافته‌اند و در این صورت برای‌رفع این مشکلات بدنبال الگو هائی سازنده رفته‌اند؟

مشکل آموزش و زبان فارسی

در بررسیهائی که بعمل آمد مشاهده شد اغلب دانش‌آموزان زبان فارسی را آنطور که باید و شاید یاد نگرفته‌اند و اینطور که از قرائن مشهود است اینگونه دانش‌آموزان بلافاصله پس‌ازتعطیل‌مدرسه ترجیح میدهند که بازبان عربی گفتگو کنند یابعبارت دیگر بدلیل ارتباط دائمی‌با جامعه عرب‌زبان ، ناگزیراز مکالمه بازبان عربی هستند. باین ترتیب یک دانش‌آموز آنچه راکه درمحیط مدرسه آموزش می‌بیند ، نه تنها محیط مانوسی برای‌پیگیری و تمرین آموخته‌ها را در اختیار ندارد بلکه لامحاله همین آموخته‌ها را نیز به فراموشی می‌سپارد.

اینها و مطالبی از این قبیل ، مسائلی است که با آقای داودزاده سرپرست مدارس ایرانی در عراق که از یکسال‌پیش باین‌سمت منصوب شده است و در حین حال عنوان رایزن فرهنگی را نیز از طریق وزارت فرهنگ و هنر و تائید سفارت شاهنشاهی‌در بغداد (که این خود جای بحث است) بدوش میکشد، درمیان میگذارم :

تاسیس شبانه‌روزی

آقای داودزاده درزمینه مشکل آموزش زبان فارسی میگوید :

براساس طرحی که بوسیله سرپرستی تهیه و موردموافقت وزارت‌متبوع قرار گرفته، مقرر است بتدریج واحدهای آموزشی دولت ایران در کشورعراق تبدیل به شبانه‌روزی شود و بهمین مناسبت از آغاز سال تحصیلی جاری، شبانه روزی دختران در بغداد تاسیس شده‌است‌که‌هم‌اکنون با ۹۵ دانش‌آموز از سوم راهنمائی تا چهارم نظری در این شبانه‌روزی اشتغال به تحصیل دارند وبوسیله سرپرستی زن اداره می شود که‌این‌موضوع مورد توجه و تائید آقایان علما نیز قرارگرفته‌است ودرنظر است که سال تحصیلی‌آینده نیز مدارس مستقر درکربلا شبانه روزی شوند و برای این منظور از هم‌اکنون محلی درنظر گرفته شده است و با فراهم آوردن وسائل لازم از مهرماه امسال این شبانه‌روزی‌ها بطور رسمی دایر خواهد شد باین ترتیب ضمن‌اینکه محیط مناسبی برای‌فراگیری زبان فارسی فراهم میشود، اجرای این برنامه فرصت های دیگری از قبیل کمک و معاضدت با والدین مستمند و دانش‌آموزانی که بعلت فقر و فقدان پدرو مادر، تغذیه مناسب برایشان فراهم نیست ، فراهم می آورد.

همینطور در بغداد نیز محل دیگری برای تاسیس یک آموزشگاه شبانه‌روزی درنظر گرفته شده که سعی براین است که تا همزمان‌با آموزشگاه شبانه‌روزی‌کربلا افتتاح شود که در این صورت امید میرود در سال تحصیلی آینده ۴۰۰ دانش‌آموز دراین‌آموزشگاه شبانه‌روزی مشغول‌تحصیل شوند.

اعتبار ۴۰۰ میلیون‌ریالی برای خرید مدارس

با تاسف فراوان‌یادآوری این نکته ضروری است که با تمام هزینه‌ای‌که مصروف برپائی و ادامه کار واحد های آموزشی وابسته به دولت ایران در کشورعراق میشود، وضع استقرار و ساختمان مدرسه حسینیه ، مدرسه دخترانه حسینه در کربلا و علوی در نجف اشرف بطور اعم و سایر مدارس مستقر در بغداد ، کاظمین وبصره رضایت‌بخش و درخور شئون مملکت ما نیست مثلا مدرسه حسینیه کربلاومدرسه‌علوی درنجف از میادین مخروبه وبسیار کثیف واقع شده که کنارآن در تمام ساعات روز تعدادی گاری و اسب و الاغ توقف کرده‌اند. ساختمان مدرسه قدیمی است و کلاسها به هیچوجه بهداشتی نیست . صحن وسیع حیاط مدرسه خاکی است و طبیعتا همواره در تمام کلاسها قشری ازخاک روی میز و نیمکتها راپوشانده است، بااین احوال همه ساله مبالغ هنگفتی برای اجاره‌همین ساختمان‌های مخروبه پرداخت میشود.

در این مورد آقای داودزاده میگوید: خوشبختانه مسئله‌خرید ملک مدارس از پکسال پیش مورد توجه قرار گرفته استو باقدامات وزارت آموزش و پرورش و تصویب اعتباری به مبلغ ۴۰۰ میلیون ریال مقرر است محل فعلی مدارس استیجاری و در صورت عدم موافقت مالکان آن ساختمان‌های دیگری خریداری شود. بهمین مناسبت هم‌اکنون یک گروسه نفری از کارشناسان اعزامی از تهران سرگرم بررسی ساختمان ومحل مدارس ایرانی در عراق هستند و ساختمان نخستین مدرسه‌ای که بزودی در تملک آموزش و پرورش ایران در خواهد آمد دبیرستان شرافت در بغداد است که متعلق به خانواده یکی از نخست‌وزیران اسبق عراق میباشد. بدیهی‌است براساس موافقتنامه‌ای که بین دولتین ایران و عراق مبادله شده است، متقابلا دولت عراق نیز نسبت به خرید و تملک مدارس عراقی در ایران اقدام خواهد کرد.

دانش آموزان مقیم‌عراق در اردوی تربیتی رامسر

سرپرست مدارس ایرانی در عراق در دنباله مطالب خود اضافه میکند:

برای آگاهی و شناخت بیشتر و بهتر دانش آموزان ایرانی مقیم عراق از تحولات کشور ودیدار از نقاط مختلف ایران ضمن برنامه‌ای که تنظیم شده، مقرر است در سال‌جاری پس از پایان امتحانات آخر سال برای نخستین بار ۷۲ نفر از دانش‌آموزان دختر و پسر که نحوه تحصیل آنها رضایت بخش بوده است، با موافقت والدینشان برای شرکت در اردوی تربیتی رامسر، عازم ایران شوند و برای مدتی در کنار برادران و خواهران‌ایرانی خود بسر برند.

هزینه رفت وآمد و تهیه گذرنامه و کلیه مخارج این‌گروه بوسیله وزارت آموزش و پرورش تامین شده است ، و هم‌اکنون اقدامات اولیه برای تهیه گذرنامه واعزام گروه‌بعمل آمده است .

انتقال دسته‌جمعی

پای صحبت معلمان مامور خدمت در عراق می‌نشینم و از نگرانها و مشکلاتشان میپرسم ، گفتنی است که بموجب احکام صادره از ایران که ظاهرا بنابه پیشنهاد سرپرست مدارس‌ایرانی در عراق انجام گرفته است ۹۷ درصد کادر آموزشی و اداری ایرانی شاغل در عراق به ایران منتقل شده‌اند که در پایان مدت ماموریت مهرماه ۲۵۳۷) لازم ایران میشوند، این انتقال‌دسته جمعی موجبی برای شکوه و اعتراض معلمان شده است . آقای عبودزاده رئیس‌دبیرستان حسینیه ایرانیان کربلا که در عین حال معاونت سرپرستی مدارس ایرانی را نیز عهده‌دار است میگوید:

چهار سال پیش که تازه مناسبات ایران‌و عراق درمجرای دوستی وحسن همجواری قرار میگرفت بدلیل وضع خاصی که میان دو کشور حکمفرما بود، کمترمعلمی‌حاضرمیشد ماموریت خدمت در این کشور راپذیرد. در آن هنگام کسانی که‌امروز باصدور ابلاغ دسته جمعی به ماموریتشان پایان داده‌اند ، داوطلب خدمت در عراق‌شدند. از اینکه در آن هنگام چه محدودیت‌هائی در کشور عراق داشتند و چه ناهمواریهائی مقابل راهشان قرار داشت که حتی‌گاهی احساس ناامنی میکردند، باتمام این احوال اینها وظایف محوله را بدور از تمام مشکلات وبیم و ترس انجام دادند وباماهیانه چیزی در حدود سی‌هزار ریال مزایای خارج از کشورکه حتی تکافوی کرایه منزل و تدارک لوازم زندگی‌وپذیرائی‌از خویشاوندانی را که برای زیارت می‌آمدند ، نمیکرد تن به قضا دادند باین امید که خدماتشان موردقدردانی واقع شود. اما حالا کمیزان فوق‌العاده اشتغال خارج از کشور به ۱۲هزار تومان در ماه افزایش یافته است به ما میگویند، جای شما اینجا نیست وباید به ایران‌مراجعت کنید! و بهانه این است که مطابق مقررات و مصوبات کسانی که به ماموریت خارج از کشور میروند،مدت ماموریتشان بیش از چهار سال نباید باشد. حال آنکه باتوجه به آشنائی هائی که معلمان فعلی با محیط پیدا کرده‌اند و میتوانند منشاء اثر باشند. این امکان وجود داشت که حداقل برای یکسال دیگر ماموریت انها تمدید شود تابامزایای جدیدی که دریافت میدارند، قسمتی از مشکلات مالی خود را مرتفع سازند.

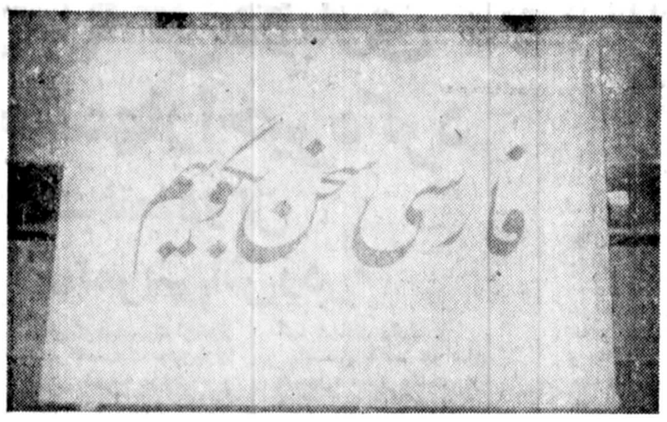

★ شعار فارسی سخن‌بگوئیم در تمام مدارس ایرانی درعراق بچشم میخورد.

★ وضع ساختمان‌دبیرستان حسینی ایرانیان در کربلا دوراز شئون مملکت است.

★ یک کلاس درس دردبیرستان شرافت ایرانیان .

★ تیم فوتبال دبیرستان شرافت ایرانیان در عراق که‌درمسابقات باشگاهی عراق هرگز شکست نداشته است.

در حاشیه :

در مدت اقامت کوتاهم در عراق فرصتی دست داد تا از یک مسابقه فوتبال دیدن کنم . تعجب میکنید اگر بگویم این مسابقه میان یک تیم فوتبال از ایران و از جوانان دانش آموز دبیرستان شرافت وتیم جوانان کاظمین برگزار میشود. ازصاعی نژاد مربی تیم که مدت کوتاهی است به عنوان دبیر ورزش مامور خدمت درعراق شده‌است میپرسم گذشته ورزش درمدارس ایران چگونه است؟ پاسخ میگوید: فعالیتهای ورزشی از سالهای پیش‌بطور پراکنده‌وجود داشته است، اما از سال۲۵۳۶ عملا شکل واقعی یافته و در حال حاضر در زمینه کشتی ، پینگ‌پنگ، والیبال، دوومیدانی فعالیت میشود که ورزش‌فوتبال بدلیل اهمیت ویژه‌ای که در سطح بین‌المللی‌کسب کرده‌است، مورد توجه خاصی قرار دارد وباوجودیکه بیش از یکسال از تشکیل این‌تیم نمیگذارد تاکنون از ۱۲۰ مسابقه‌ای که تاکنون‌با تیمهای مختلف دانشگاهی و باشگاهی عراق برگزار کرده استبدر ۹ مسابقه پیروز شده‌و سه مسابقه را مساوی کرده و تاکنون باخت نداشته است . بمسابقه برمیگردم تحرک ، تکنیک وفداکاری تیم ایران را تحسین میکنم و متعجب که چگونه از میان چند صد دانش آموز تیمی چنین یکدست و آشنا به فنون فوتبال شکیل گرفته است و بیشتر تعجب میکنم وقتی از زبان صاعی‌نژاد میشنوم که هر تیم جوانان کاظمین چهار ملی‌پوش شرکت دارند، همان ملی پوشانی کهدر تهران تیم ملی جوانان ما را شکست دادند و این تیم یکتیم باشگاهی است که مقام اول را در منطقه دارد. بهرحال نتیجه این بازی ۴ بریک بنفع تیم رستاخیز دبیرستان شرافت ایرانیان خاتمه میگیرد و باز میپرسم باتوجه به استعداد و قدرت این تیم چرا تاکنون در ورزش کشور ما ناشناخته مانده است؟

صاعی‌نژاد میگوید نمیدانم شاید علت این باشد که ما از کانون ورزش ایران دور مانده‌ایم و شاید هم مسئولان ورزش بویژه در وزارت‌آموزش وپرورش توجه کافی ووافی بامر توسعه و گسترش فعالیت های ورزشی ندارند.

بهر حال شاید من آگاهی‌به مسائل ورزشی ندارم اما یک چیز برایم مسلم است‌که اینکه اگر مسئولان ورزش کشور توجهی بامر ورزش ایرانیان مقیم‌عراق مبذول دارند، بی‌شک میتوان امیدوار شد که در آینده‌چهره های سرشناسی را از میان جوانان ایرانی دور از وطن داشته باشیم. امیدوارم این مختصر اشارتی باشد برای آگاهی دست اندرکاران امور ورزشی کشور تا با بررسی و شناخت بیشتر ترتیبی بدهندکه با اعزام یک مربی کارآزمودهو شرکت دادن دانش آموزان ایران مقیم عراق در مسابقات آموزشگاههای ایران، بورزش فوتبال و نیز سایر رشته‌های ورزش آنها رونق ببخشند.

بزرگترین موزه

در یکی از اتاقهای قدیمی‌ساز نیمه مخروبه در دبیرستان حسینی کربلا گنجینه‌ای پنهان است که اگر موردی پیش‌نیاید ودر آن باز شود هیچکس از وجود این گنج آگاهی نخواهد یافت . اینکه میگویم گنج‌اغراق نیست، چرا که در این اتاق بزرگ و در قفسه‌هائی دوطبقه بهمت یکی از دبیران ایرانی‌که سالها پیش مامور خدمت در عراق شده بود، موزه‌ای از انواع واقسام حیوانات اهلی ووحشی بوجود آمده است که بی‌شک میتوان ادعا کرد که نظیر آن در ایران هم نیست . ایکاش وزارت آموزش و پرورش همتی‌میکرد وحیوانات خشک شده در این موزه به ایران منتقل میشد و در یک ساختمان درخور بگونه‌ای شایسته موزه‌ای تشکیل میداد تااین گنجینه‌گرانبها موردبازدید و حتی آموزش دانش آموزان قرار میگرفت.

حادثه خبر نمی کند

تلفن ۹۳۷۷۷۷ بازرسی کار

بازرسان وزارت کاروامور اجتماعی در تمام ۲۴ ساعت شبانه‌روز در خدمت آقایان کارگران و کارفرمایان و صاحبان صنایع میباشند.

خواهشمند است به‌محض بروز حادثه ناشی از کار در هر ساعت با تلفن ۹۳۷۷۷۷ «کشیک بازرسان کار» یا تلفنهای ۹۳۰۰۳۱-۹۳۰۰۵۱

تماس حاصل فرمایند

روابط عمومی وزارت کاروامور اجتماعی

نیازمندیهای اطلاعات

تلفنهای: ۳۲۸۲۵۷-۳۲۸۴۱۴

نیازمندیهای اطلاعات تلفنی آگهی میپذیرد

فیات ۱۲۵ پی
باسهل ترین شرایط اقساط
تلفن ۳۴۵۵۱۴ نوشی‌شباب

مبل‌ودکوراسیون

تالار جنرال‌مبل
عرضه کننده زیباترین مبلمان استیل و مدرن ایتالیائی و ایرانی‌انتهای وزراء نبش خیابان ۲۷
تلفن ۶۲۵۸۴۵

افتتاح فروشگاه‌و نمایشگاه
مبل معصومیان
مبل، سرویس ناهارخوری و اطاق خواب تماما چوب با سبکهای‌اصیل ایرانی واروپائی بنمایش گذاشته شده است.
فرح آباد ژاله ـ خیابان دوم نیروی هوائی تلفن:۳۴۹۲۸۲

تعمیر مبل
دکوراسیون اردلان
تعمیر مبل و پیراهن دوزی و رنگ کاری تلفن ۶۲۰۰۱۶
آ ـ ۱۸۶۴

فروش‌دست‌اول

شیکترین لباس عروس کلاه وگل لباس شب ۲۲۲۵۱۳ و ۶۴۹۲۷۴

فریزر خانگی
۳۵۰۰تومان‌کاخ بالاتر ازبلوار ساختمان ۶۵ آپارتمان۲۸

کلیه اثاثیه منزل کاملا نو به علت مسافرت بفروش میرسد. تلفن: ۶۳۷۹۰۵
آ ـ ۱۶۹۰

امتیاز دانشجوئی ماشین واسباب منزل‌از اطریش بفروش می رسد ـتلفن ۹۲۶۹۸۰

تعدادی صندلی راحتی‌ایتالیائی بفروش میرسد تلفن ۹۷۷۸۷۱
۱ـ۲ آ ـ ۱۶۰۲

تعمیر کلیه لوازم برقی خانگی امین ۷۵۲۶۹۹

اکازیون
بعلت مسافرت بوفه ، مبلمان اطاق خواب ، میز نهارخوری لوستر ها بسیار لوکس‌ساخت ایتالیا بفروش می رسد تلفن ۶۲۱۷۵۹
آ ـ ۱۶۲۹

مقداری وسایل منزل بفروش میرسد ۹۷۸۰۳۶
۱ـ۲ آ ـ ۱۶۱۹

ماشین تحریر برقی (۱۲ تا۲) ۸۲۰۸۴۳
ا ـ ۱۸۹۷

یک‌دست میزنهارخوری و۸ عدد صندلی ۲ بوفه ظرف یک دست مبل لوکس نو امریکائی با چندقطعه قالیچه‌دستباف چینی بفروش می رسد تلفن ۲۹۵۷۳۰

امتیاز دانشجوئی آمریکا اتومبیل و اثاث‌بفروش می رسد ۸۹۸۳۸۲

فرش ۴×۳ کاشمر درجه یک وچندعدد قالیچه ولباسشوئی، خیلی تمیز ایندیزیت بفروش میرسد تلفن ۳۳۰۷۸۰

بعلت‌مسافرت‌اثاث‌منزل، مبل استیل لوئی ۱۶ ، چوب مهاگان ، تابلوهای اصیل روسیه ، فرش چینی اعلاء دست بافت فروشی از ساعت ۹تا۲۱ ۲۶۴۳۲۱

پالپ‌تقدیم می‌کند
لوستر
کلاسیک و مدرن اپالین کریستال برنز طرح اسپانیولی

آشپزخانه
پیش‌ساخته ایتالیائی کابینت چوبی بالاوپائین مترطول ۳۸۰۰۰ ریال کابینت فورمیکائی بالاو پائین متر طول ۲۸۰۰۰ ریال

گچ بری
پیش‌ساخته طرح های مختلف ایتالیائی با نازلترین قیمت جهت تزئین داخل ساختمان ۸۵۱۷۴۷ و ۸۵۴۱۹۶ عباس‌آباد خیابان میترا کوچه نکیسا پلاک ۹

حراج مبل استیل ـ بار ـ بوفه میز پاراوان از چین ـ کشمیر و آلمان‌و اردشده تلفن۹۲۷۲۸۷
آ ـ ۱۹۹۳

فروش مبلمان امریکائی و آنتیک مقداری وسائل لوکس منزل‌و یکدست مبل استیل‌قدیمی، امریکائی‌بعلت ماموریت‌دیپلماتیک به خارج بفروش میرسد عباس آباد خیابان اندیشه مقابل اندیشه ۹ پلاک ۶ طبقه اول ۶۸۴۳۰۳

مصرف کننده عزیزبشما پیشنهاد میکنیم

چای کوهرنگ

را یک بار امتحان کنید.
تلفن : ۵۶۵۴۴۰ ـ ۵۲۷۴۷۰ ـ ۵۶۶۶۱۱

خریداثاثیه

گالری‌فرش
شایان ۶۶۱۰۶۹ و ۶۶۶۲۳۰ خریدار قالی‌و قالیچه‌کهنه ونوکاخ ۷۹

فرش‌ایران‌نوین
فرشهای بقیمت رسیده شما رابرای صادرات گرانتر از همه می‌خرد ۶۵۳۱۹۵

گالری کورش کبیر
خریدار قالی نوو کهنه ۷۵۸۱۴۸

فرش صادراتی
فرش های نو کهنه اعلا شماراخریداریم۷۶۳۴۰۲

قالی شما را منصفانه خریداریم تلفن ۳۴۹۳۴۰

فروش‌اتومبیل

پیکان
پیکان کار ۵۲ تمیز مقطوع ۲۶ هزار تومان ۷۹۲۳۷۱
ا ـ ۱۷۶۵

پیکان مدل آبان ۳۶ با بیمه بدنه ۴۷۵۰۰ تومان تلفن ۸۵۳۲۹۷
آ ـ ۱۸۹۳

جوانان ۵۲ فروشی‌تلفن ۶۵۰۳۷۹

پیکان جوانان ۵۳بفروش میرسد تلفن ۲۲۹۴۸۸

پیکان دولوکس ۵۷ خردلی‌نو بفروش میرسد تلفن ۲۷۶۲۰۶
آ ـ ۱۶۹۹

پیکان دولوکس مدل ۵۱ تمیز فروشی تلفن ۹۵۴۵۱۴
ا ـ ۱۶۹۸

پیکان رنو سوبارو تحویل فوری اقساط ۳۰ ماهه تلفن ۶۵۱۹۲۰

پیکان ۵۱ دولوکس‌سفید رنگ باخط کشی مشکی در وضعیت خیلی خوب تلفن ۸۳۱۹۸۳
آ ـ ۲۰۱۳

پیکان ۶۰۰۰۰ کیلو متر قیمت ۲۶هزار تومان ـ وزراخیابان ۳۵ شماره ۳۲ بعد از ساعت۵
آ ـ ۱۹۹۶

پیکان ۵۵ دولوکس با پخش کارکرد ۷ هزار کیلو مترقیمت ۴۳ هزار تومان ۲۲۳۹۱۵
آ ـ ۱۹۱۲

ژیان
ژیان‌آخر ۵۳ موتور تازه‌تعمیر ۳۳۱۲۱۰ ازساعت ۴ تا۸
آ ـ ۲۰۱۸

ژیان ۴۸ هزار کیلو متر قیمت ۱۳هزارتومان ـ وزرا خیابان ۳۵ شماره ۳۲ از۵ببعد
آ ـ ۱۹۹۷

رنو ۵ رنگ گوجه‌ای کیلومتر ۶۵۰۰ فروشی تلفن ۷۹۵۸۲۷
آ ـ ۱۸۹۶

شورولت
مونت‌کارلو مدل ۷۳ اتومات رنگ انگوری باکولر فروشی تلفن ۹۷۰۱۷۹ و ۹۸۱۱۸۵
آ ـ ۱۹۹۹

شورلت ۲۵۰۰ سری‌اول سفارشی بسیار تمیز به فروش میرسد تلفن ۲۷۲۱۶۶

کامارو مدل ۷۶فول‌تلفن ۳۴۵۵۱۴

شورلت رویال مدل ۵۵ اتوماتیک‌آنتن توی‌شیشه چهار حلقه یخ شکن اضافه و دو زنجیرچرخ بفروش میرسداز ساعت ۸ صبح الی۵ بعدازظهر با تلفن های ۳۷۳۰۴۴و ۶۴۰۰۵۰ و از ۵ بعداز ظهرببعد ۲۴۶۳۳۹تماس بگیرید .

بی‌ام‌و
بی‌ام‌و ۲۰۰۲ مدل ۷۳ طلایی، متالیک قیمت ۵۶۰۰۰ تومان ۷۵۲۴۴۷

ب‌ام‌و ۳۰۰۰ سی اس کوپه مدل ۷۱ بعلت مسافرت فوری ۱۱صبح تا۸ شب ۸۹۴۰۳۹
آ ـ ۲۰۱۴

بی‌ام‌و ۵۲۰ مدل ۷۳ قرمزرنگ شیشه‌رنگی‌فول اسپرت‌سفارشی اختصاصی ۵۶۰۱۸۴

ب‌ام‌و ۷۰ رنگ آبی تمیز ۳۳ هزار تومان مقطوع ۳۴۲۶۲۰

ب.ام.و مدل ۷۰ شیشه رنگی، رنگ متالیک تمیز بفروش می رسد تلفن ۸۳۱۳۴۹
۱ـ۲ آ ـ ۱۹۲۳

یک دستگاه ب‌ام‌و ۲۰۰۲رنگ کاهوئی متالیک رادیو پخش قیمت مقطوع ۵۳ هزار تومان ۷۳۹۲۷۴
آ ـ ۲۰۱۶

ب‌ام‌و ۲۰۰۲ مدل ۷۴ قیمت ۶۸ هزار تومان ۲۹۳۷۰۱ از ۵ر۴ ببعد

بی‌ام‌و ۳۲۰ سفارشی آمریکا مدل ۷۸ انژیکتوری رینگو لاستیک پهن ۴ سیلندر و ۴ بلندگو داخل‌درها آنتن برقی صفر کیلو متر سند آزاد بدون گمرک‌یک‌میلیون ریال۳۵۱۴۳۲
آ ـ ۱۷۶۲

بنز
بنز ۳۵۰ اس . ال مدل ۱۹۷۵ رنگ متالیک آبی بسیار تمیز ۵۲۲۹۱۸ـ ۵۲۰۷۷۴

بنز ۲۸۰ اس ۷۸ صفر کیلومتر فول ـ سندآزاد نمره نشده ۸۲۴۲۸۸
آ ـ ۱۸۹۴

بنز ۲۸۰ مدل ۷۰ رنگ شیری فرمان هیدرولیک تلفن۲۴۱۶۶۰
آ ـ ۱۷۶۳

فیات
فیات۱۲۴مدل ۷۴ اسپرت۱۶۰۰ گمرک و نمره نشده مرجوعی تلفن ۳۷۴۶۶۹ از ۹صبح تا۱۲ یا از ۴ تا۶ بعدازظهر
آ ـ ۱۶۷۷

فیات۱۳۱پیش قسط از۱۵۴۰۰ تومان ۸۵۱۴۸۸

فیات اسپرت ۱۲۴ـ ۱۶۰۰مدل ۷۱ قیمت ۲۲ هزار تومان فرح آباد ژاله پشت بیمارستان ۵۰۳ ارتش از ساعت ۷ الی ۱۹ به پارکینگ جنگ افزار به آقا رضامراجعه فرمایند از شنبه‌تا چهارشنبه
۱ـ۲ آ ـ ۲۹۳۱

فیات۱۳۲ جی‌ال اس ۱۸۰۰ـ۶ دنده بااوازمات ضروری مدل ۷۶ تمیز یشمی‌خوشرنگ‌بدون واسطه ـ تلفن ۸۲۶۷۵۳ ـ ۱۲ الی ۲ و ۶ الی ۹ بعد ازظهر
ا ـ ۲۰۷۵

فیات ۱۲۴ـ اسپورت رنگ‌آبی متالیک رادیو پخش تمیز فروشی ۲۴۳۴۶۶
آ ـ ۱۸۹۷

فولکس
فولکس های استیشن کمپینگ وانت یکدبین ودوکابین ۷۹۰۵۰۸

فولکس استیشن کمپینگ مدل ۷۱فول ، نو ، گمرک شده بدون نمره باتمام وسائل‌مخصوص‌مسافرت ۶ نفر ساخته شده‌آماده فروش می باشد باتلفن های۹۷۰۸۱۴ و۹۷۸۸۱۵ تماس بگیرید .

یکدستگاه وانت یک کابین فولکس واگن ۶۸ تازه تعمیر قیمت ۱۸ هزار تومان فروشی، ۲۳۷۵۷۶

فولکس استیشن‌مدل ۶۳فروشی تلفن ۹۳۴۷۸۴ از ۹ صبح تا۹ شب
آ ـ ۱۶۹۵

آ اودی
آاودی ۷۷ تازه نمره شده ۸ هزارکیلو متر کاملا نوبفروش میرسد تلفن ۸۹۴۰۷۶
آ ـ ۱۸۹۵

ماشین آاودی۱۰۰ال اس مدل ۷۴ تلفن ۲۳۵۱۹۲ـ ۶ تا ۹ بعد ازظهر
۱ـ۳ آ ـ ۲۰۰۷

آاودی مدل۷۷ آلبالوئی با رادیو پخش بعلت مسافرت تلفن ۹۴۴۹۵۵
آ ـ ۲۰۰۰

پژو
پژو ۴۰۴ رنگ زرشکی سقف کشوئی ۷۲ رادیو خیلی تمیز ۳۴۰۰۰ تومان تلفن ۶ ۹۲۰۹

اکازیون
پژو ۳۰۴ مدل ۷۵ رنگ سفید تمیز ۳۲۰۰۰کیلو متر با کلیه تجهیزات و رادیو تلفن ۶۴۸۴۰۰

اکازیون
پژو ۴۰۴ مدل ۶۸ باکولر و رادیو پخش بفروش می‌رسد ۲۹۳۷۲۷ روخانی
ا ـ ۱۷۶۸

پژو ۵۰۴
جی‌ال ۷۳ بسیار تمیز با قیمت مناسب‌تلفن ۷۹۲۳۰۶ـموسوی ۱۳ـ۸ و ۱۹½ـ ۱۷½
آ ـ ۸۸۵۱

داتسون
داتسون ۱۲۰ وای مدل ۷۶ کوپه ۲ درب کار کرد ۶۰هزار رنگ زرد تلفن ۲۲۳۹۵۲
آ ـ ۱۸۹۲

فورد
فورد کاپری مدل ۷۴ سفارش آمریکا فروشی تلفن ۶۶۱۰۹۵

فورد کاپری مدل ۷۱ در شرایط فوق‌العاده عالی با وسایل‌اضافی بفروش میرسد بعد از ظهرها ۶۲۹۶۷۷

بیوک
بیوک بی ـ۲ مدل ۷۷ رنگ سفیدبعلت‌مسافرت بدون واسطه بفروش‌می رسد بعداز ظهرها از ساعت۵ تا۷تلفن۸۴۶۰۶۷

یک شرکت خارجی اتومبیل های زیر را به فروش می رساند .
پونتیاک‌مدل ۱۹۷۶چهار درب ۸ سیلندر باکولر شیشه ها رنگی‌اتومات گرمکن شیشه عقب‌رادیو پخش صوت رینگها اسپورت رنگ نقره‌ای سقف‌چرمی تشکهامحمل فابریک کارکرد حدود ۲۸۰۰۰ کیلومتر در وضعیت بسیار عالی و یک دستگاه کامیون‌حاور ۸۰۸ کیلومتر کارکرددر حدود ۵۰۰۰۰ کیلومتربا وضعیت بسیار عالی بفروش میرسد تلفن ۶۵۶۷۹۰

آلفاجولیا ۶۷ سفید بسیار تمیز بعلت مسافرت‌فروشی ۵۶۶۵۹۳
۱ـ۲ آ ـ ۱۶۸۰

تویوتا
تویوتاسیلیکا ـ دودر ـ مدل ۷۵ـ شکلاتی ـ سالم و بسیار تمیز (با ۳۳۰۰۰ کیلو متر) به فروش میرسد . تلفن ۲۷۸۳۳۹ـبین ساعت ۷ تا۹بعد از ظهر
آ ـ ۱۷۰۰

فروش تویوتا کارینا آخر ۷۷ تلفن ۲۷۰۵۷۵
آ ـ ۱۷۶۶

جیپ
یکدستگاه لندرور چهارسیلندر ۷۱ مدل سواری‌تلفن ۷۹۳۰۲۹
آ ـ ۱۹۹۲

یکدستگاه جیپ وانت انترناش اطاق دار دو دیفرنسیال مدل ۶۲ نقره‌ای فروشی ۵۴۱۷۱۱ و ۵۴۱۴۸۱
آ ـ ۱۹۹۵

جیپ کالسکه‌ائی مدل ۵۲ و جیپ وانت مدل ۵۰ بفروش میرسد . تلفن ۹۷۲۸۰۳
آ ـ ۱۹۰۰

جیپ جنگی مدل ۵۳ موتور گیربکس دیفرنسیال اطاق‌نو ۷۹۰۸۸۵
آ ـ ۱۷۶۷

رنجرور مدل ۷۶ کارکرد ۱۵ هزار کیلو متر بانمره ترانزیت قیمت۱۱۰هزار تومان۲۲۳۵۸۴
ا ـ ۱۸۹۸

فروشگاههای اتومبیل

پیکان نقد و اقساط با وام بانکی تلفن۶۴۱۹۵۶

تویوتا سواری وانت با وام بانکی ۷۵۱۸۳۰

ژیان صفر کیلومتر موجود تلفن ۷۸۲۵۴۵

تویوتا ۷۸ـ رنو ـپیکان جیپ نیسان پاترول دو دیفرانسیال ۷ نفره و ۹ ۹نفره با وام بانکی ۳۰ ماهه تلفن ۷۵۰۴۵۱

انواع اتومبیل نقد و اقساط با وام بانکی تحویل فوری ۹۳۹۷۸۴

همه نوع پیکان ۳۷ آماده تحویل تلفن ۸۵۵۱۷۷

رنو نقد واقساط
(تعمیرگاه مجاز شماره ۱)
تلفن ۷۸۲۵۴۵
آ ـ ۱۸۰۱

ماشین سرا
فیات نقد و اقساط فروشی تلفن ۶۳۱۰۲۵ و۶۳۱۰۲۶ امیر آباد شمالی نبش خیابان هشتم

داتسون
انواع واقسام اتومبیل های داتسون سواری ووانت نقد واقساط موجود : سیمتری نارمک ۷۹۳۰۳۸ـ ۷۹۱۶۱۲

تویوتا
کارینا ،کرونا و وانت با وام بانکی ۷۵۹۴۷۰

تویوتا
جیپ لندکروزر هارتاب آماده تحویل تلفن ۷۶۳۴۳۹

تویوتا
باوام بانکی ۳۰ ماهه بقیمت‌کمپانی تلفن ۶۶۵۷۵۶ ۶۶۱۳۴۰

دوج لانسر
اتومبیل استثنائی ۱۹۷۸ زیبا . محکم . سریع نماینده فروش در ایران
شرکت پلام
کوروش کبیر نبش شهنازه
۷۵۳۹۵۸و۷۵۵۰۸۴

جیپ آرو
قابل‌توجه وزارت‌خانه‌ها وبخش های خصوصی و موسسات کشاورزی
تعدادی جیپ آرو با مشخصات فنی زیر
۴سیلندر ۲ دیفرنسیال سقف فلزی فول فلاتین
با شرایط آماده تحویل
تلفنهای فروش ۵۴۹۲۶۳ـ ۵۴۶۸۶۴
تلفن های تعمیرگاه ۵۴۶۱۹۶ـ۵۴۳۷۸

خریداتومبیل

اتومبیل مرجوعی مدل بالا به خصوص‌بنز خریداریم ۸۵۳۳۱۱
آ ـ ۱۶۳۶

برای‌اتومبیل‌شما

تعطیلات با LATRA کاروان تلفن ۲۴۰۸۲۸

کرایه‌اتومبیل

تراول‌تاکسی
عباس‌آباد
بااتومبیلهای تشریفاتی‌باراننده وبی‌راننده‌شبانه روز درخدمت شماست : تلفن های ۸۵۴۴۳۱ـ ۸۵۴۴۲۹ ۸۴۸۴۵۱ ـ ۸۵۷۸۷۱

اتوسوپر جدید
کرایه اتوبوس و مینی بوس تلفن ۷۳۸۶۵۲ ـ۷۳۹۷۸۳

آی.تی.اس
اتوبوس و مینی‌بوس دربست گاراژ مسافربری جاده کرج تلفن ۸۰۵۵۵ کد ۰۲۲۲۱ دفتر مرکزی ۷۹۷۶۷۶

تکنوترافیک تاکسی
سرویس شبانه‌روزی ۲۳۲۰۴۷ ـ ۲۳۵۷۸۰

چندبنز ۴۵۰ فول کنترات‌داده میشود ۲۸۴۷۰۸ـ ۵۳۶۶۸۲
آ ـ ۱۶۹۷

تاکسی تلفنی شبانه روزی تلفن ۸۳۶۲۱۸ و ۸۳۲۶۱۰

شرکت اتوپورسانت
تایم سرویس
(بامسئولیت محدود)
کرایه اتومبیل با کادر مجهز شبانه روزی آماده هر نوع قرارداد. شهرام‌توریست‌تاکسی ۸۵۴۹۷۶ـ ۸۵۹۶۹۰

پیمانکاری‌اتوآسیا
ماشین‌های تشریفاتی جهت‌داخل وخارج شهر درتمام ۲۴ ساعت‌دراختیار شما است .
۷۵۱۶۲۰ـ۷۵۴۹۸۰

بارکش شهری
شوش بار
حمل‌بار واثاثیه منزل با بسته‌بندی درشهروشهرستان
۳۶۱۱۱۱
۳۶۱۱۱۲
۳۶۱۱۱۳
۳۶۱۱۱۴
بیمه ازمبداء تامقصد

حمل‌و نقل توسن
تلفن ۹۲۰۱۱۱
بیمه کالااز مبدا تامقصد

جرثقیل‌کرایه

جرثقیل‌جاسب
۵۵۴۰۲۶ـ ۵۵۴۰۲۷
۵۵۴۰۲۸ـ ۵۵۴۰۲۹

جرثقیل سورا
۱۰تا۱۵۰تن
۸۴۳۴۹۵

جرثقیل بلوار
۳۴۲۵۶۳-۳۴۶۱۱۱

ماشین آلات

چند دستگاه‌ویبرو شنده ۴۲ CK و ۴۷ CH دیناپاک نو و تعدادی غلطک سه چرخ استاتیک تومارک SICOM ۱۴ر۱۶ تن تلفن ۸۹۹۸۸۶ ـ ۸۹۳۷۷۶

یک دستگاه‌اره چوب‌بری ایتالیایی و یک‌دستگاه ماشین ۵ کاره‌ایتالیایی برای نجاری بفروش‌می رسد صبح ها تلفن ۶۶۵۱۷۸

تعمیرتلویزیون

تعمیرگاه مجاز شاوب لورنس و گروندیک ویژه‌رنگی وسیاه و سفید . نصب آنتن رنگی ۸۲۴۴۳۳
آ ـ ۱۶۷۴

تلویزیون شمافوری در منزل تعمیر میشود ۲۷۴۷۷۰

آنتن‌تلویزیون

نصب آنتن رنگی ۷۳۰۰۲۹

تزئینات‌ودکوراسیون

تعمیر کرکره فوری ۷۳۸۲۲۲

نقاشی پرده کرکره‌کاغذ موکت تلفن ۶۶۸۹۵۰

موسسه حاتم
مقاطعه و تعمیرات ساختمان تزئینات ، موکت ، کاغذ دیواری نقاشی ۷۳۶۶۵۵

شرکت‌رادیکو
کاغذ دیواری، موکت،کفپوش پرده‌کرکره و نقاشی ساختمان ۳۷۴۳۳۱

کاغذ دیواری ، کرکره موکت بقیمت تجارتی ۹۲۰۴۱۹

شرکت ۳۱۷
نقاشی ساختمان موکت کاغذ دیواری تلفن ۳۱۷۴۱۵

نقاشی ، کاغذ دیواری ، موکت وکار های چوبی ۶۴۹۴۱۹ و۶۴۹۰۶۶

موکت نمدی بلژیکی با نصب متری ۲۲تومان تلفن۷۹۷۴۹۰

برای‌ساختمان‌شما

ایرانیت آردواز
۸۲۷۶۸۳
۸۳۱۱۳۶

سمپاشی شهریور
تلفن ۷۳۸۲۲۲

داربست فلزی ایرانشهر
۸۲۶۳۴۸

آسفالت پشت بام‌وکوچه وقیرگونی فوری ۹۶۲۲۵۳

تعمیرات اف.اف‌وتلفن ۸۵۹۶۴۹

سیمانکاری ـ نماسازی‌رولپلاک سنگ ۶۶۸۶۷۹
۱ـ۱۵ آ ـ ۱۶۸۹

اسکلت و درب و پنجره فلزی ۲۳۷۸۲۸

متال آلومین
درب و پنجره فوری آلومینیومی فوری ۵۶۱۴۰۸

سنگ ساختمانی بانصب و بدون نصب اسفالت کاری ساختمان پذیرفته میشود ۲۶۵۳۲۱

پیچ سنگ
۳۷۴۳۸۸

آسفالت ،نقاشی،پارکت مقاطعه کاری مرغوب ۸۹۵۷۳۲

فروش و نصب داربست ۸۵۶۲۵۴

فیرو گونی واسفالت باتضمین ۷۳۸۴۵۵ـ۷۳۰۱۰۸

سیم‌کشی ساختمان‌و نصب روشنائی۵۵۴۱۵۳

نوسازی و تعمیرات ساختمان شرکت آرتاج ۶۶۵۲۷۰

کلیه کار های برقی وسازنده تابلو های برق در تهران و شهرستان ۸۲۶۳۹۷
۱ـ۱۰ آ ـ ۱۶۰۱

چرا فن کوئیل؟
ساختمان ساخته شده یادرحال ساخت شما را بدون محل موتورخانه و بدون لوله‌کشی، وکنده کاری سیستم حرارتی و تهویه مطبوع نصب مینمائیم . تلفن ۸۳۰۹۹۶
آ ـ ۱۹۰۱

ایزوگام
نصب‌با تضمین درسرتا سرایران‌شرکت‌این‌سوله ایران نماینده رسمی ۹۲۸۵۳۷ ـ ۹۲۱۶۸۴

نمای ضد رطوبت
سوتکس
باروش جدید و سیمانکاری‌زیر دراسرع وقت ۹۲۸۷۹۴
آ ـ ۱۸۹۵

ایزولاسیون پشت‌بام با
ایزوگام
وانواع پشم شیشه شرکت بامپاد ۶۲۶۰۱۴ شعبه مشهد ۴۹۸۷۶

داربست فلزی نصب فوری
کرایه‌وفروشی
تلفن: ۳۵۷۶۱۸ نورهاشمی

اسفالت با تضمین فوری ۳۷۴۳۸۸

تولید و نصب سنگهای ساختمان و تعمیر ساختمان در اسرع وقت ۹۵۸۴۶۹

اسکلت فلزی در اسرع‌وقت ۷۹۳۱۹۰

نصب ایزوگام
به سرپرستی مهندسین ساختمان
۶۴۸۵۲۱ ـ ۶۶۷۵۳۷
۶۴۴۳۱۷
شاهرضا صبای جنوبی ۱۳

نقاشی ساختمان مدرن فوری تلفن ۷۳۲۱۵۹

نقاشی‌مدرن‌ساختمان ۸۴۸۰۹۹

استخر
سرویس فصلی‌باجاروی مخصوص کفشورونصب دستگاه های تصفیه ۶۴۹۴۱۹ ـ ۶۴۹۰۶۶

آسفالت وقیرگونی با تضمین تلفن ۵۲۲۱۰۱

رولپلاک
۳۷۴۳۸۸

داربست فلزی فردوس نصب فوری ۷۳۴۲۱۸

داربست پلیت ۷۳۶۰۱۹ نصب‌فوری‌داربست‌فلزی

نقاشی ساختمان تلفن ۲۳۳۹۳۶

سقف‌حیاط‌خلوت سایبان اتومبیل ۸۴۴۳۷۰

اسفالت
کوچه ، بام، خیابان‌تلفن ۷۶۹۵۲۶

شستشوی‌مبل‌وفرش

سرویس‌شهریور
بزرگترین خشکشوئی مبلمان، موکت ، فرش و پرده شبانه‌روزی ۷۳۸۲۲۲

قالیشوئی شربت‌اوغلی شستشو بااصول‌مذهبی ۹۲۶۱۸۹ ـ ۶۲۶۱۴۶

کلین سرویس پاکزا
خشکشوئی فرش مبل موکت وکلیه کفپوش ها با آخرین تکنیک تمیزتر وارزانتر تلفن ۸۵۳۹۹۵

خدمات
خشکشوئی مبل ،موکت فرش ، نظافت کلی ساختمان ۶۴۹۴۱۹ ـ ۶۴۹۰۶۶

ایران‌کلینز
خشکشوئی موکت،مبل‌کفشوئی مکالئوم موزائیک واکس زنی تزئینات‌ونظافت کلی ساختمان ۸۴۳۷۴۹

کارخانه قالیشوئی زمرد ۹۲۱۷۷۴

قالیشوئی‌بیوک
بسرپرستی‌داریوش
رفوگری‌و رنگ برداری‌پذیرفته می شود تلفن ۵۵۱۳۶۰ و ۹۷۷۱۱۸

قالی‌شوئی وطن ۵۵۱۶۷۰

بهمن سرویس

بزرگترین خشکشوئی مبلمان فرش موکت‌پرده وتعمیر پرده کرکره
۸۵۶۵۱۰

قالیشوئی‌برف۵۹۱۱۶۳ و ۵۹۳۳۰۷

تعویض رویه مبل ۶۶۰۰۲۸و ۶۶۲۸۹۷

قالیشوئی اخوان تلفن ۵۹۰۵۳۹

شرکت فیلتراسیون عامل فروش دستگاه های تصفیه آب استخر ، پروژکتور، دایو ، نردبان ، سونا ، سرویس ونگهداری آدرس جردن بعد از بلوار ناهید شماره ۵۶ تلفن ۲۲۵۱۸۹ و ۲۲۲۶۰۹

ایزوگام
نمایندگان رسمی شرکت پشم شیشه ایران در تهران
اینسوله ۹۲۱۶۸۴ ـ۹۲۸۵۳۷
★★★
ایران ایزول ۶۶۷۵۳۷ ـ۶۴۸۵۲۱ ـ۶۴۴۳۱۷
★★★
ایزوورک ۲۲۸۵۰۴
★★★
سازمان بنیاد ۶۶۷۵۶۸ ـ۶۶۲۹۳۲ـ ۶۴۶۲۱۱ ۶۶۴۳۹۰ ـ۶۴۷۱۵۱
★★★
بامپاد۶۲۶۰۱۴ شعبه مشهد ۴۹۸۷۶

خشکشوئی‌موکت
متر ۵ تومان مبلمان یکدست ۱۰۰ تومان تشک اتومبیل ـ پرده و نظافت کلی ساختمان
۶۴۶۸۷۷ـ
۶۴۸۲۹۱

دوراکلین سرویس آمریکا
خشکشوئی مبلمان، موکت، فرش و تشک اتومبیل از عمل و مطابق با آخرین تکنیک متداول در آمریکا گرانتر ملیمتر ۸۴۵۶۸۳
۸۴۸۳۹۵-۸۴۸۳۹۶

تعمیربخاری آبگرمکن

سرویس و جوشکاری آبگرمکن گازی و نفتی فوری ۸۹۴۳۶۴

لوله‌کشی گاز

لوله‌کشی گاز با تائید ۹۲۹۸۲۸

لوله‌کشی گاز
با تائید شرکت ملی‌گاز ایران ۸۹۰۷۹۲

لوله‌کشی فوری گاز باتائیدشرکت ملی گاز۲۳۵۵۳۴

لوله‌کشی گاز
شوفاژ تائید شرکت ملی گاز شرکت رفیکان ۲۲۹۸۵۶

تعمیروسرویس‌شوفاژ

نصب‌شوفاژ و تهویه مطبوع و آب رسانی شرکت مکرول ۸۲۲۷۸۸

نصب و نگهداری فوری شوفاژ ،تهویه ، برق ، ۸۹۴۱۵۱ و ۸۹۱۷۴۸

نصب‌سرویس شوفاژشمیرانات
۲۶۲۶۹۸

نصب ، سرویس و نگهداری شوفاژ
۷۹۵۷۵۹

نصب‌ولوله‌کشی شوفاژ تهویه ـ آبرسانی ـگاز شرکت تاوسا۷۹۴۶۹۴

تعمیروسرویس کولر

سرویس کولر وآبگرمکن ۷۶۶۷۳۳

نصب و سرویس کولر ۸۵۳۹۵۹

تعمیر کولر و آبگرمکن تلفن ۳۵۰۷۲۷ و ۷۶۶۸۸۶

سرویس کولر فوری
۳۵۴۵۴۴

نصب سرویس کولرشمیرانات
۲۶۲۶۹۸

سرویس کولر و شوفاژ در اسرع‌وقت۶۶۳۷۶۲

سرویس وتعویض پوشال
کولر فوری ۳۷۰۸۵۳

موسسه فنی شهاب
نصب و سرویس انواع لباسشوئی و ظرفشوئی تلفن ۵۳۰۵۶۳ و ۵۶۰۲۷۵

تعمیر و نصب‌وسرویس انواع کولر جهت منازل در اسرع وقت ۳۰۱۰۶۳
آ ـ ۱۸۹۰

سرویس فوری کولر
تلفن ۷۹۷۱۲۹

نصب و سرویس کولر کانال کشی فوری ۳۱۸۴۱۴

سرویس و نصب کولر، لباسشویی فوری ۸۹۴۳۶۴

نصب و سرویس کولرو شوفاژ ـ رحمانی ۷۶۱۴۴۹

راهنمای سرویس
ارت
در سراسر کشور
۹۶۲۰۴۵
از ساعت ۷½ صبح تا ۷½ بعدازظهر

تعمیریخچال

تعمیریخچال فریزر سیدحسین ۲۴۲۴۳۸

لوله‌بازکنی

لوله بازکنی فوری سعدی‌تلفن ۳۵۵۴۷۳

لوله‌بازکنی تشخیص شمیرانات
۲۶۲۶۹۸

لوله بازکنی و تخلیه‌چاه فوری ۳۷۰۸۵۳

تشخیص‌ترکیدگی لوله و لوله بازکنی‌سرویس کولر۹۵۰۷۴۲
۱ـ۲ آ ـ ۱۹۳۲

لوله‌بازکنی و تشخیص ترکیدگی شمیران ۲۶۳۵۴۶

لوله‌بازکنی فوری
۲ تومان ۵۳۴۴۲۲ ۵۶۲۹۰۴
۵۳۷۸۱۷ـ ۵۳۸۳۲۷

لوله‌بازکنی فوری پیچ رول پلاک سنگ نمای ساختمان میرداماد تلفن ۲۲۰۵۶۴

تشخیص ترکیدگی
لوله بادستگاه الکترونیکی و لوله بازکنی ولوله‌کشی‌وترمیم ۶۵۹۰۴۷ و ۹۲۰۱۷۵

تشخیص ترکیدگی لوله با کامپیوتر و ترمیم ۲۲۷۱۴۴

نشت‌یابی رامتین
الکترونیک و ترمیم بلافاصله تشخیص ترکیدگی با دستگاه ۶۳۷۱۲۶

نیازمندیهای اطلاعات

تلفنهای: ۳۱۱۲۲۹-۳۱۱۲۳۰

تابستان کنار دریا. در ویلای خودتان!

آپارتمان با پیش قسط از ۵۰ هزار تومان
ویلا با پیش قسط از ۱۰۰ هزار تومان

تلفن: ۹۳۰۴۴۳-۲۲۹۹۹۰

تشخیص ترکیدگی لوله بادستگاه آمریکائی و لوله بازکنی تلفن ۶۶۰۸۵۱

لوله بازکنی فوری

۷۶۳۴۷۲

لوله‌بازکنی فوری ۸۵۳۹۵۹

لوله‌بازکنی و ترکیدگی لوله ۸۲۷۴۰۸

تخلیه چاه . لوله بازکنی شبانه روزی تلفن ۳۵۱۴۲۱

تخلیه چاه

تخلیه چاه فوری

۹۳۰۴۷۲

ارزانترین تخلیه تراش چاه ولوله بازکنی تلفن ۶۴۸۵۵۲

تخلیه و حفر

هر نوع چاه و لوله بازکنی فوری و تعمیر ولجن کنی ولایروبی‌چاه بادستگاه موتور و ۲۰٪ تخفیف ازتمام شرکتها. **ایران تخلیه :**

۹۳۵۲۸۶

تخلیه چاه ولوله بازکنی تلفن ۳۵۰۷۲۷ و ۷۶۶۸۸۶

تخلیه چاه تهران وشهرستان متری ۳۰ تومان ۹۶۹۰۱۳

تخلیه‌چاه

۹۲۰۱۷۵ و ۶۵۹۰۴۷

تخلیه چاه ۷۶۲۰۱۰

شرکت فنی آبشار تخلیه و حفر چاه بابمپ های مخصوص لجن‌کش ۶۸۷۹۲۸

تخلیه چاه تهران شهرستان فوری ۶۶۷۹۱۳

تخلیه چاه ولوله‌بازکنی ۷۶۶۷۳۳

آگهیهای متفرقه

اطلاعیه

بخش های خصوصی جهت نوشتن دفاتر قانونی و تهیه ترازنامه‌بتلفن ۲۶۶۹۹۳مراجعه فرمایند

۱ـ۳ آ_۱۵۶۷

مولد برق های سیار کرایه

تلفن های: ۳۵۵۵۶۴

نور افشانی: ۳۵۵۵۶۵

واردکنندگان کلیه‌وسائل گازسوز

سرویس‌منظم با ۲۴ سال‌سابقه کار حاضر است کلیه وسائل گاز سوز که از خارج وارد میشود تنظیم و نصب و سرویس‌های بعدی را عهده‌دار گردد. تلفن ۸۵۶۸۸۳

۱ـ۶ آ_۲۸۶۱

دارالترجمه حسن پور

کلیه امور ترجمه و اوراق رسمی و غیر رسمی شما را در اسرع وقت انجام می دهد شاه چهارراه امیر اکرم تلفن ۶۶۶۱۹۳

BW
پارکت
فروش چوبی BW ایران بساختمان شما جلوه خاصی می بخشد . روی پارکت آتش سیگار ، جوهر، اسید و سایر مواد شیمیائی اثر ندارد.

MISCHLER
میشلر
سرماگرما و نور از کرکره چوبی میشلر عبور نمیکند . پرده چوبی میشلر دومین زیبائی در مقابل سرقت مقاوم بوده وبصورت حفاظ قفل خواهد شد .
شرکت ساختمانی‌بای‌کشوری
نمایشگاه پارکت وپرده کرکره میشلر خیابان شاهرضا کوچه فتوحی تلفن های ۸۲۴۸۷۰-۸۲۹۳۹۰-۸۲۹۵۹۶-۸۲۴۳۰۷

نمایندگی ایزوگام در فارس

سازمان پرسنو تلفن ۲۶۰۱۲

۱ـ۷ آ_۱۵۵۲

سرویس تلکس به‌تمام نقاط‌جهان در اسرع وقت تلفن ۸۹۱۳۶۴

کمشده

کارت بازرگانی‌بشماره ۴۲۶۴۴ شرکت دویچ بکمبر بنام الیشا ابراهیمی نیا مفقود گردیده از درجه اعتبار ساقط است.

آ_۲۹۶۱

یک دسته چک بانک ایرانشهر شعبه دانشگاه جاری ۳۱۱۰۹۶ که از شماره ۷۵۸۸۵۱ تا ۷۵۸۹۰۰مفقود گردیده ازدرجه اعتبار ساقط است

رضافرح زادی

آ_۱۶۹۰

کیفی محتوی شناسنامه‌مکانیک ماشین- دفترچه حساب پس انداز- ۱۶ برگ رسید چکو تعداد ۲۰ فقره چک از شماره ۰۹۵۰۰۶ تا ۰۹۵۰۷۵ مربوط به بانک ایرانشهر شعبه آذربایجان از حسابجاری ۱۸۹ ودو برگ چک حامل بمبلغ ۳۰۰۰۰۰ و ۱۵۰۰۰۰ ریال از حسابجاری ۲۶۲۴۷ مفقود گردیدوچکها از درجه اعتبار ساقطاست از یابندمخواهشمند است به ۹۵۴۱۵۳ یا به آدرس خیابان خوش بین ساسان و آیزنهاور خیاطی مژگان‌تماس گرفته و مژدگانی دریافت‌دارند

علی قنبری

آ_۲۹۸۳

گمشده

یک برگ چک بنام ماشاالله هنوش دارنده حساب جاری شماره ۱۱۶۷ بانک ملی شعبه بافت آباد به مورخ ۳۷٫۳٫۴ بمبلغ ۴۰۰٫۰۰۰ ریال (چهارصد هزارریال)چک‌شماره۲۸۶۰۷۹ بتاریخ ۳۷٫۳٫۱۵ مفقود شده است از درجه اعتبار ساقط است.

آ_۱۶۰۰

یکبرگ چک بشماره ۴۸۰۸۱ بانک ملی هشتگرد بمبلغ سی وپنجهزار تومان تاریخ‌سررسید ۳۷٫۳٫۱۰در وجه حامل‌مفقود شده واز‌درجه اعتبار ساقط است.

سعدی سامانی‌پور

آ_۲۹۶۷

بدین وسیله باطلاع می‌رساند کارت بازرگانی این شرکت به شماره۲۰۱۸۶ صادره تهران‌سال ۳۶مفقود شده واز‌درجه اعتبار ساقط است.

شرکت شکران

آ_۲۹۵۳

آپارتمان فروشی

ظفر

بین جاده شاهنشاهی وجردن طبقه همکف باحیاط ۴ خوابه استخرو تلفن ۱٫۶۰۰ فروشی ۸۲۹۴۶۶

آ_۱۷۱۴

تهران‌پارس

طبقه همکف از ساختمان ۲ طبقه جنوبی تلفن ۹۲۴۳۸۵

۱ـ۳ آ_۱۵۰۱

ونک ۲ خوابه با ۵۰۰ تومان

واپانکی۱۱۵مترمفید وپارکینگ ۷۰۰۰۰۰ تومان ۸۴۷۹۸۲

۱ـ۱۶۳۹

آپارتمان سه اطاق‌خوابه با موکت ، پرده ،کولر، شوفاژ و حیاط مستقل‌و پارکینگ واقع در خیابان شاه‌حدود چهارراه‌گلشن قیمت ۹ میلیون ریال تلفن ۹۸۱۶۸۸ ازساعت ۵الی ۹ بعد از ظهر

سلطنت‌آباد

آپارتمان تک واحدی ۳ طبقه جمعا بمساحت ۳۷۹ مترمربع زیربنای مفید بادو شماره تلفن ویک انباری یکجا مقطوع ۱۹۰۰۰۰۰ تومان جداگانه نیز بفروش میرسد تلفن ۲۳۸۴۳۳

آ_۱۷۸۰

آپارتمانهای فروشی

درگاندی جردن ۲اطاق‌خوابه باسرویس کامل پارکینگ و انبارآماده‌برای فروش۲۲۲۴۷۹ و ۲۲۲۴۸۰

آ_۱۶۸۵

اکازیون

۸ دستگاه آپارتمان ۳ اطاق‌خوابه کاملامهندسی ونوساز با ۱۸۰ متر زیر بنا و پارکینگ ، انباری، شوفاژ لوله‌کشی گاز ، کاشی کاری اینتئریایی تا سقف . موکت و تزئینات و منبع آب اضطراری در بهترین نقطه بالای کریم‌خان زند با امکان دریافت ۵۰۰ هزار تومان وام بانکی بدون واسطه به مبلغ ۹۷۰ هزار تومان‌بفروش میرسد تلفن ۶۸۰۷۱۹

آ_۱۶۱۲

اکازیون فروشی

آپارتمان ۲ اطاق خوابه در تواتیر باکولر شوفاژ بفروش میرسد ۶۲۵۲۰۱ و ۶۲۲۹۵۴

ا_۱۶۸۴

اکازیون

مابین نادری و سفارت روس‌خیابان مسعودسعد مناسب سکونت کارگاه شرکت طبقه ۲و ۳ ازیک منزل ۳ طبقه ۲۶۰ متری جنوبی هر طبقه۱۵۰متر زیربنا ۴۵۰ تومان تلفن ۳۷۰۹۱۴ از ۴ الی ۱۱ بعدازظهر

قابل توجه پزشکان آپارتمان های اکسلوس مخصوص مطب‌برخیابان بخارست بفروش می رسد تلفن ۲۷۱۷۱۸

شمیران حکمت

چند دستگاه آپارتمان ۱و۲اطاق خوابه‌مهندسی ساز بافن کوئل بفروش میرسد تلفن۲۷۹۴۹۱

خواجه عبداله انصاری مقابل کوچه‌هفتم‌آپارتمان مساحت خالص ۱۲۰متر ۳ اطاق خواب پارکینگ ۸۴۱۰۵۸

میرداماد ۱۲۵ متر طبقه اول باحیات ۱۰۰ متری و پارکینگ ۱۵ متری ۸۰۰ تومان۸۵۲۷۳۶

آ_۱۶۴۰

آپارتمان خیابان‌فروردین خوشبختی شرقی به مساحت ۱۱۷متر ۲ اطاق خواب و سرویس کامل تلفن مستقل ، شوفاژ روشن ، پارکینگ‌وکانال کشی‌کولر تماماموکت‌شده بقیمت ۴۴۰ هزارتومان تلفن ۹۳۷۰۶۲

دریان‌نو آپارتمان فروشی تلفن ۹۷۷۱۲۴

۱ـ۳ آ_۱۰۰۲

اپارتمان فروشی

۲و۳و۴اطاق خواب دروزراء گاندی جردن پهلوی از ۶۰۰ هزار تومان ببالا ۶۲۵۲۰۱و ۶۲۴۶۱۳

اکازیون

آپارتمان فروشی شخصی‌ساز با۶ اطاق خواب و سرویس کامل وزیر بنا ۲۳۳ متر باوام بانکی واستفاده از حیاط طبقه اول متری ۳۸۰۰ تومان‌تلفن ۷۸۲۹۶۴

آ_۱۵۵۰ ۱ـ۲

تعدادی‌آپارتمانهای۲اطاق خوابه و یك اطاق خوابه مدرن در خیابان اسفندیاری امتدادفرشته به شرق آماده فروش تلفن ۲۹۳۵۰۰ عصرها

حوالی میدان شهناز

آپارتمان مهندسی ساز ۱اطاق خوابه و ۲ اطاق خوابه‌بزرگ باحیاط مستقل پارکینگ وکولر وشوفاژ تلفن ۸۵۶۸۸۳

ا_۳ آ_۲۸۵۹

پهلوی حوالی مدرسه رازی۳ اطاق خواب ۲۲۰ متر مفید ۱ میلیون و ۲۵۰ هزار تومان ۶۸۱۷۷۱

آ_۱۷۹۰

نفت

۲دستگاه تک واحدی نوساز مجهز ۲ و۳ خوابه ۱۰۰ و ۱۲۰ متر ۸۳۹۴۶۶

آ_۱۶۷۸

گاندی

تک واحدی نوساز ۲۰۰ متر ۴خوابه و تجهیزات مدرن ۸۳۹۴۶۶

آ_۱۶۷۷

بورس آپارتمان فروشی ۱و۲و۳و۴و۵ اطاق‌خوابه ۸۵۰۹۷۲

آپارتمان۳ اتاق خوابه باحیاط وتلفن اختصاصی پهلوی‌جنب رادیو سیتی‌کوچه همامه شماره ۱۷ـ ۵۲۶۳۷۰ـ ۵۳۷۳۷۶

۱ـ۲ آ_۱۹۷۸

اکازیون

یک دستگاه آپارتمان واقع‌در گوهر دشت بر خیابان اصلی، دو اطاق خواب یک اطاق پذیرائی‌هال- حمام و سرویس آشپزخانه مقطوع ۱۸۰ هزار تومان

تلفن کرج ۷۵۵۴

آ_۲۰۷۰

آپارتمان با حیاط

شخصی ساز واقع در گیشا ۱۸۰ متر زیر بنا باشوفاژ و کولر و فیش تلفن از ۴ تا۷بعد از ظهر تلفن ۶۳۱۸۰۶

آ_۲۰۷۱

برخیابان فرح جنوبی آپارتمان ۷۵ متر پارکینگ فن کوئل ، آسانسور فروشی ۸۴۷۹۸۲

۱ـ۴ آ_۱۷۸۹

اپارتمان‌درشمال‌شهر ۹۲۸۰۸۲

۱ـ۵ آ_۱۷۰۵

یکدستگاه آپارتمان یک اطاق خوابه با شوفاژ کولر باب اضطراری و آسانسور واقع در چهار راه سیمتری شاه ساختمان۱۱۰طبقه پنجم بدون واسطه ۴۵۰ هزار تومان زیر بنا ۹۵ متر تلفن ۶۴۰۳۷۲

ا_۱۷۰۸ ۱ـ۲

قیطریه

۱۲ دستگاه آپارتمان‌یك اطاق خوابه بمساحت۶۵ متر فروشی ۲۷۹۴۹۱

آپارتمان لوکس باوام بانکی‌از ۴۰۰ هزار تومان ببالا درشمال شهر ۲۲۸۹۷۱ تفکری

آ_۱۸۲۹

آپارتمان‌فروشی

۳و ۴ و ۵ اطاقه با قیمت‌مناسب نقد و اقساط تلفن ۷۹۴۶۵۴

اکازیون

آپارتمان حدود ۹۰ متر نوساز با بدهی بانکی‌در چهارراه‌قصراول‌خشمتیه ۳۴۰ هزار تومان ۲۲۹۲۸۹

برسلطنت آباد

آپارتمان ۲ اطاق خوابه با تلفن ۱۲۰ متر بنای مفید جهت سکونت یا محل کار فوری فروشی ۲۳۶۱۴۳ و ۲۳۹۰۰۹

خیابان نفت

آپارتمان های ۳ اطاق خوابه با۴۰۰ هزارتومان وام بانکی واگذار می‌شود تلفن ۲۲۶۹۹۵

آپارتمان ۱۰۷ متر پارکینگ و آسانسور فرمانیه چیذر ۴۴۰ تومان ۸۵۲۷۳۶

آ_۱۶۴۱

آپارتمان یک خوابه باپارکینگ آب وبرق ۳۱۰۰۰۰ تومان ۸۵۲۷۳۶

۱ـ۳ آ_۱۶۰۲

داوید آپارتمان ۱۳۰ متر ۴ خوابه۶۳۰۰۰۰تومان۸۴۷۹۸۲

ا_۱۶۰۳

مهناز

عباس آباد مهناز ۳ خوابه۱۴۷ متر مفید با ۵۰۰ تومان وام بانکی ۸۳۹۴۶۶

آ_۱۶۷۹

آپارتمان در وزراه ۲ اطاق خواب ۱۰۰ متر بنای مفید با کولرو شوفاژ فوری بفروش میرسد ۶۲۳۵۱۱ و ۶۲۲۹۵۴

ا_۵ آ_۱۸۱۹

آپارتمان قسطی

تهران پارس۱۵۰ هزار تومان نقد بقیه وام بانکی ۱۵ ساله

۷۸۱۹۱۸

ا_۱۵۲۰

خانه‌فروشی

خانه‌ای بمساحت ۱۷۲ متر ۶ اطاق دو هال با سرویس‌کامل دردوطبقه بابرق ،آب ، تلفن واقع درشاهرضا-بوریحان- کوچه‌عنصری شماره۴۰ از۴الی ۸ بعداز ظهر مراجعه شود .

خانه‌ای بمساحت ۴۳۵ متر ۹ اطاق تیراهن آب و برق و تلفن امیرکبیر کوچه میرزا محمود وزیر بملت مسافرت فوری بفروش می رسد تلفن ۳۵۷۵۶۰

آ_۲۰۳۷

در بهترین نقطه لیاوران خانه ویلایی شخصی‌ساز بمساحت ۵۰۰ متر زیر بنا ۳۰۰متر دارای۱۳اطاق خواب‌باسرویس‌جداگانه برای مستخدم‌بفروش‌می رسد تلفن ۲۸۴۶۸۶

خانه‌ای واقع در فرح‌آباد ژاله ایستگاه درختی با۶ مغازه دارای ۲ سند فروشی ۷۶۳۴۵۹

خانه‌ای دو طبقه ۱۳اطاق خوابه خیابان آریامهر حوالی هتل اینترکنتینانتال بعلت مسافرت‌به‌فروش‌میرسد تلفن ۶۵۳۳۹۳

منزل‌فروشی دو طبقه ۲۰۰متر ۳۰۰ متر زیر بنا با ۶ اطاق‌و صندوقخانه‌آب و برق و تلفن درخیابان خواجه نظام الملک جنب کفاشخانه ارتش بدون واسطه ۸۰۰ هزار تومان تلفن ۷۶۶۶۴۸

آ_۱۶۸۰ ۱ـ۲

محمودیه

شمیران

ویلای قدیمی ساز با ۲ اطاق خواب و سرویس آب و برق و تلفن‌وگاراژ و۲ اطاق مستخدم ویك باغچه مصفا در ۵۳۰متر زمین بعلت مسافرت به فروش میرسد تلفن ۲۹۰۹۵۲

اکازیون

بعلت انتقال فوری ویلائی در بهترین نقطه رشتجمساحت۱۸۰ متر مربع ۲ اطاق خواب سالن پذیرائی و ناهار خوری وهال وسرویس کامل بقیمت ۵۶۰ هزار تومان بفروش میرسد تلفن تهران ۲۶۲۰۸۸ تلفن‌رشت ۲۶۵۰۲۴

۱ـ۲ آ_۱۶۹۰

باغ فروشی

باغ‌باساختمان نوساز بمساحت ۲۰۰۰ متر با جاده و پمپ‌آب نزدیک آبعلی بر جاده شوسه منشعب از جاده اصلی اسفالته بفروش میرسد تلفن۲۷۰۸۵۳

۱ـ۳ آ_۱۹۷۰

زمین برای ویلا دو هزار متر باپروانه ساختمان آب و برق وتلفن محصوربر دریای‌رامسر جنب کازینو بفروش می رسد تلفن ۳۱۵۲۸۰ـ ۳۱۶۷۷۱

آ_۱۷۰۴

زمین فروشی

قطعه زمینی بمساحت ۳۹۰ متر بر جنوبی خیابان عباس آباد بین جاده شمیران و اندیشه یک تلفن ۶۸۴۸۳۰

آ_۱۶۰۵

قطعات ۴۵۰ تاهزار متری با سندمالکیت در چابکسر نزدیک ویلاها(جنوب جاده) فروشی عصرها ۲۳۲۸۷۵ و چابکسر آقای بزرگ ابراهیمی

۱ـ۲ آ_۱۶۱۸

۸۵۵ متر زمین دوبر تراکم زیاد بین ویلا و فیشر آباد با آب‌و برق و تلفن متری۸۰۰۰ تومان‌تلفن۸۲۳۱۳۶و ۶۵۴۶۹۹

۱ـ۲ آ_۱۹۰۰

زمینی بمساحت ۸۸۰ متر در بهترین نقطه‌گل شهر ویلای کرج بعلت مسافرت بفروش‌می‌رسد تلفن ۳۴۶۶۱۳ ـ ۳۴۹۲۹۰

یکقطعه زمین دونبش بمساحت دو هزار و صد متر مربع بر جاده اصلی شهر توریستی سد فرحناز بفروش می رسد تلفن ۲۷۱۲۴۰

زمینی به مساحت۱۱۳۳ متر مربع‌واقع درمحدوده رود هن باقیمت خیلی مناسب بفروش می‌رسد. ۷۹۹۴۰۸

زمین تفکیك

شده‌واقع‌درقلعه‌حسنخان ۱۸ کیلومتری میدان شهباد بقطعات ۱۵۰ و ۲۰۰ متری با آب لوله کشی و برق هرمترمربع ۷۰ تومان برای بازدید زمین روز های پنجشنبه وجمعه سرویس آماده است نشانی خیابان آیزنهاور خیابان شادمهر املاك‌نور تلفن ۹۷۰۱۷۷ سلیمی‌یا مستقیما به‌قلعه حسنخان مشاور املاك حقیقت امیر تیموری و حسن مقدم مراجعه فرمائید

از صاحبان محترم زمین های مبارک‌آباد بین محدوده میدان هروی و باغ سدهی که مایل بهمکاری در آبادی ناحیه می‌باشند تمنا دارد با تلفن ۲۲۷۹۲۹ تماس بگیرند.

۱ـ۲ آ_۱۸۶۰

یکباب‌مغازه ۴ دهنه در خیابان دماوندبا آب برق تلفن و احتاس لوازم‌منزل‌بایرو انه یکجاو اگذار مشود تلفن ۷۹۰۳۷۱

زمین فروشی

زمینهای مهر شهر خریدار و فروشنده‌ایم ۹۳۶۷۵۳

زمین صنعتی خریدار و فروشنده‌ایم ۹۳۶۷۵۳

ا_۱۹۶۵

زمین در جنوب شرقی تهران از متری ۷۰ تومان به بالا خریدار و فروشنده‌ایم تلفن ۳۵۷۸۷۲

ا_۱

شهرك غرب مهرشهر ولنجك ۷۵۵۷۳۴ و ۷۵۲۸۹۸

فروش‌زمین‌های تاکستان ۶۴۵۱۴۲

زمینی به مساحت ۱۵۰۰ متر دونبش مقابل پمپ بنزین جنب کافه منظریه پلور متقاضیان‌می توانند بانلفن ۷۹۳۳۰۷ تماس حاصل فرمایند

۱ـ۳ آ_۱۹۷۰

باغ ویلا دو هزار متر باپروانه ساختمان آب و برق وتلفن محصوربر دریای‌رامسر جنب کازینو بفروش می رسد تلفن ۳۱۵۲۸۰ـ ۳۱۶۷۷۱

آ_۱۷۰۴

زمین فروشی

قطعه زمینی بمساحت ۳۹۰ متر بر جنوبی خیابان عباس آباد بین جاده شمیران و اندیشه یک تلفن ۶۸۴۸۳۰

آ_۱۶۰۵

باغچه ۱۵۰۰ متر واقع‌در کرج‌بالاتر از دایره مجسمه خیابان امیری فروشی ۷۶۳۴۵۹

قابل توجه کارخانه‌دارها

باغی است بمساحت ۸۳هزار متر مربع واقع در ذوب آهن کرج قطب صنعتی دارای برق منطقه‌ای‌وتلفن و آب فراوان وچاه‌عمیق تفکیک شده به قطعه های ۵ هزار متری باسندمالکیت بفروش میرسد تلفن ۲۶۰۲۱۲ آقای دکتر علیزاده

سرقفلی مغازه

کافه رستوران ماموقعیت عالی برای بانک و نمایشگاه ۱۵۰ متر باسند مالکیت بفروش‌می رسد تلفن ۹۲۲۲۱۰

۱ـ۶ آ_۱۵۴۰

زیر زمینی بمساحت ۲۴۰ متر در میدان ۲۵ شهریور بفروش میرسد تلفن ۸۴۲۴۰۰

همه نوع مغازه جهت فروش واجاره تلفن ۹۳۶۷۵۳

آ_۱۷۶۱

قابل توجه

برای تاسیس نمایشگاه سوپر مارکت و غیره ..

۲۰۰ متر سالن تجارتی برکریمخان زندبا ۲۰ر۱ متر نوگیر و ۱۰۰ متر انباری آماده برای‌فروش ۲۲۰۱۵۵ و ۲۲۳۳۶۴

آرایشگاه زنانه دو دهنه برخیابان انتهای خیابان خرمشهر نبش خیابان سالاروالاگذار میشودتلفن ۵۴۴۸۴۲

کارگاه‌تراشکاری باکلیه‌وسایل در شهباز فروشی تلفن ۳۵۹۷۴۴

اکازیون

مسافرخانه شمس نو در بازارچه مروی‌بفروش‌می رسد تلفن ۵۳۰۴۴۶

دو دستگاه آپارتمان تجاری در مجاورت هم با سرویس کامل وتلفن سه‌راه شاه واگذار می شود ۹۲۶۰۰۷

خانه‌ای واقع در خیابان گرگان بالاتر از دروازه شمیران روبروی‌کارخانه چوب‌بری ایران ۱۴۰متر باحیاط و ۳ طبقه‌فروشی ۷۶۳۴۵۹

برای خرید خانه و ویلا نقد و اقساط در

گوهردشت

کرج‌با ما تماس بگیرید

دفتر املاك مهر

به مدیریت احمد جامی گوهردشت روبروی ژاندارمری تلفن ۷۸۱۹ کد ۰۲۲۲۱

برای‌خرید خانه وویلا با هر بودجه‌ای نقدواقساط وزمین های گوهردشت وباغستان را نقداخریدار وفروشنده‌ایم دفترپارس ۵۷۱۰ کد ۰۲۲۲۱

منزل شخصی ساز ۳ طبقه هر طبقه ۳۰۰ متر زیر بنا تفکیک شده باپارکینگ یکجا و یا طبقه‌ای بملت مسافرت بدون واسطه بفروش میرسد جمع کل زیر بنا ۱۲۰۶ متر تلفن ۶۸۷۱۶۲ بعد از ظهر ها از ۸تا۴

آ_۱۶۷۷ ۱ـ۳

خانه‌ای بمساحت ۱۱۸ متربا آب برق تلفن کولر ۴اطاق دو زیر زمین‌خیابان ری‌کوچه دردار کوچه خوشنویسان فروشی تلفن ۳۶۱۳۳۰

آ_۱۷۹۰

خانه دو طبقه قدیمی ۲۹۰متر آب و برق و تلفن شاه آباد- ظهیرالاسلام نهصدهزار تومان فروشی تلفن۳۰۱۲۳۴

آ_۱۹۰۰

خانه قدیمی ساز بر خیابان شاه تجارتی بفروش می‌رسد تلفن ۹۲۲۲۱۰

آ_۱۸۹۶

تخت طاوس خانه جنوبی

۴۲۰ متر مساحت بنا ۵۷۰ متر دو طبقه مستقلاتی ۴ اطاق خوابه تلفن گاراژ شوفاژ ۲۵۰۰۰۰۰تومان بیو اسطه تلفن ۸۳۸۸۳۳

آ_۱۸۶۱

منزل مسکونی سه اطاقه ۱۰۵ متر زمین باکلیه لوازمات و فیش تلفن ۴۰۰۰۰۰ تومان شهرری ۸ متری روشن بالاتر از دبستان موحدی پلاک ۱۱۲

آ_۱۹۰۳

خانه‌ای واقع در نیاوران به مساحت ۴۵۰ متربفروش می رسد تلفن ۲۸۲۹۸۴

آ_۱۹۶۵

مصفا ترین منطقه دروس

ساختمانی لوکس ۸۵۰ متر زمین۱۲۰۰ متر بنا در دو طبقه ونیم هر طبقه ۵ اطاق خواب دوهال سرویس استخر و تجهیزات مدرن فروشی تلفن

۲۲۸۸۴۱ و ۲۲۸۲۷۹

خانه در باغ صبا- خیابان‌سلیم مساحت ۱۰۰ متر در ۲طبقه باتلفن و کلیه وسایل۷۵۰۰۹۵

ا_۲ آ_۱۹۶۹

خانه ویلائی

گلشهر غربی ۶۵۰ متر مساحت ۳۵۰ متر زیر بناتلفن ۶۶۳۷۸۴ ۶۴۷۵۸۱

آ_۱۷۲۱

خانه۲طبقه ۴۵۰ متری حدود ۳۰۰ متر زیربنا دارای ۶ اطاق ویک سالن بزرگ با تلفن در خیابان خراسان کوچه قاضی بدون واسطه بقیمت مناسبه فروش میرسد تلفن ۳۵۶۹۱۰

آ_۱۷۱۲

سلطنت آباد مفان خانه یکطبقه ۳۸۰متر و ۳۰۰ متر بنافروشی ۲۴۱۹۸۰

آ_۱۷۱۳

منزلی بمساحت ۱۲۰متر آب و برق تلفن۴۹۵هزار تومان صبح تا عصر و بعد از ظهر ۵۲۷۶۷۲ ۳۵۰۷۸۴

ویلا فروشی

ویلای فروشی در میرداماد ۱۰۰۰متر ، ساختمان استثنائی بانضمام ۲ آپارتمان ۲ اطاق خوابه تلفن مصرها ۲۲۷۱۶۷

۱ـ۳ آ_۱۵۵۵

تهیه مسکن لایف ویلا و آپارتمان شما را فورا بفروش میرساند ۲۲۸۱۲۸

شهسوار کنار دریا ویلائی شخصی‌ساز دریاغ ۳۵۰۰متری وهمچنین قطعه زمین ۱۸۰۰ متری‌باپروانه ساختمان‌جداگانه فروشی تلفن ۹۷۶۷۱۶

آ_۱۸۲۶

ویلا فروشی‌در خزرشهر

۸۳۵۱۲۰-۸۲۹۷۶۶ **سازمان کورش** احاره منازل بخارجیان

دارای ۴اطاق خواب مبلمان کامل و تلفن لطفا با تلفن ۶۸۲۸۲۹ تماس بگیرید

۱ـ۴ آ_۱۶۷۴

برای خرید خانه وویلا هر بودجه‌ای نقدواقساط وزمین های گوهردشت وباغستان را نقداخریدار وفروشنده‌ایم دفترپارس ۵۷۱۰ کد ۰۲۲۲۱

منزل شخصی ساز ۳ طبقه هر طبقه ۳۰۰ متر زیر بنا تفکیک شده باپارکینگ یکجا و یا طبقه‌ای بملت مسافرت بدون واسطه بفروش میرسد جمع کل زیر بنا ۱۲۰۶ متر تلفن ۶۸۷۱۶۲ بعد از ظهر ها از ۸تا۴

آ_۱۶۷۷ ۱ـ۳

خانه‌ای بمساحت ۱۱۸ متربا آب برق تلفن کولر ۴اطاق دو زیر زمین‌خیابان ری‌کوچه دردار کوچه خوشنویسان فروشی تلفن ۳۶۱۳۳۰

آ_۱۷۹۰

خانه دو طبقه قدیمی ۲۹۰متر آب و برق و تلفن شاه آباد- ظهیرالاسلام نهصدهزار تومان فروشی تلفن۳۰۱۲۳۴

آ_۱۹۰۰

خانه قدیمی ساز بر خیابان شاه تجارتی بفروش می‌رسد تلفن ۹۲۲۲۱۰

آ_۱۸۹۶

تخت طاوس خانه جنوبی

۴۲۰ متر مساحت بنا ۵۷۰ متر دو طبقه مستقلاتی ۴ اطاق خوابه تلفن گاراژ شوفاژ ۲۵۰۰۰۰۰تومان بیو اسطه تلفن ۸۳۸۸۳۳

آ_۱۸۶۱

منزل مسکونی سه اطاقه ۱۰۵ متر زمین باکلیه لوازمات و فیش تلفن ۴۰۰۰۰۰ تومان شهرری ۸ متری روشن بالاتر از دبستان موحدی پلاک ۱۱۲

آ_۱۹۰۳

خانه‌ای واقع در نیاوران به مساحت ۴۵۰ متربفروش می رسد تلفن ۲۸۲۹۸۴

آ_۱۹۶۵

مصفا ترین منطقه دروس

ساختمانی لوکس ۸۵۰ متر زمین۱۲۰۰ متر بنا در دو طبقه ونیم هر طبقه ۵ اطاق خواب دوهال سرویس استخر و تجهیزات مدرن فروشی تلفن

۲۲۸۸۴۱ و ۲۲۸۲۷۹

خانه در باغ صبا- خیابان‌سلیم مساحت ۱۰۰ متر در ۲طبقه باتلفن و کلیه وسایل۷۵۰۰۹۵

ا_۲ آ_۱۹۶۹

خانه ویلائی

گلشهر غربی ۶۵۰ متر مساحت ۳۵۰ متر زیر بناتلفن ۶۶۳۷۸۴ ۶۴۷۵۸۱

آ_۱۷۲۱

خانه۲طبقه ۴۵۰ متری حدود ۳۰۰ متر زیربنا دارای ۶ اطاق ویک سالن بزرگ با تلفن در خیابان خراسان کوچه قاضی بدون واسطه بقیمت مناسبه فروش میرسد تلفن ۳۵۶۹۱۰

آ_۱۷۱۲

سلطنت آباد مفان خانه یکطبقه ۳۸۰متر و ۳۰۰ متر بنافروشی ۲۴۱۹۸۰

آ_۱۷۱۳

منزلی بمساحت ۱۲۰متر آب و برق تلفن۴۹۵هزار تومان صبح تا عصر و بعد از ظهر ۵۲۷۶۷۲ ۳۵۰۷۸۴

ویلا فروشی

ویلای فروشی در میرداماد ۱۰۰۰متر ، ساختمان استثنائی بانضمام ۲ آپارتمان ۲ اطاق خوابه تلفن مصرها ۲۲۷۱۶۷

۱ـ۳ آ_۱۵۵۵

تهیه مسکن لایف ویلا و آپارتمان شما را فورا بفروش میرساند ۲۲۸۱۲۸

شهسوار کنار دریا ویلائی شخصی‌ساز دریاغ ۳۵۰۰متری وهمچنین قطعه زمین ۱۸۰۰ متری‌باپروانه ساختمان‌جداگانه فروشی تلفن ۹۷۶۷۱۶

آ_۱۸۲۶

ویلا فروشی‌در خزرشهر

۸۳۵۱۲۰-۸۲۹۷۶۶ **سازمان کورش** احاره منازل بخارجیان

دارای ۴اطاق خواب مبلمان کامل و تلفن لطفا با تلفن ۶۸۲۸۲۹ تماس بگیرید

۱ـ۴ آ_۱۶۷۴

خانه‌شمارا بخارجیان اجاره‌میدهیم

سازمان مسکن پارس
مرکز اجاره بخارجیان
۸۴۸۴۲۴
۸۵۳۸۵۳
۸۵۷۵۸۵
خرید و فروش

مؤسسه نیازمندیهای خارجیان خانه بخارجیان اجاره میدهد
۸۳۰۰۸۲ - ۸۳۰۰۸۱
۸۲۱۸۱۱ - ۸۲۱۷۲۳
۳۱۱ خدمت برشته مقابل مشارت آمریکا

سازمان مسکن کندو
کانون اجاره بخارجیان
ویلا
آپارتمان
دفتر کار
۲۲۷۶۳۸-۲۲۷۶۳۹

سازمان نیازمندیهای فرخ
مرکز اجاره و خرید و فروش
۲۲۹۱۵۵-۲۲۹۱۵۷
مباشرت نیز میپذیریم

کورش لیسینگ
مرکز اجاره
۸۵۱۴۷۷۰
به خارجیان
۸۴۷۹۳۸

وزیری
۶۵۸۱۸۸
۶۵۳۷۴۳
اجاره بخارجیان خرید و فروش

شرکت ریل‌استیت
اجاره بخارجیان ۹۳۶۲۷۸

مرکز خرید ـ فروش و اجاره تلفن ۲۳۶۱۴۳

مرکز اجاره بایرانی و خارجی ۲۴ ساعته خرید و فروش ۸۳۲۹۳۳

شرکت پنج قاره
باکادرمجهز درامور اجاره بخارجیان خرید و فروش
۶۸۵۳۳۳ ، ۶۸۱۲۳۱
۶۸۱۳۳۲

۸۲۴۹۵۳
سازمان نیازمندیهای خارجیان
خانه شمارا به خارجیان اجاره میدهد
۸۲۷۹۰۱-۸۳۸۱۰۶

رابینسون
اجاره بایرانی و خارجی
خرید و فروش
۶۵۵۴۲۶

آژانس جردن
ویلا و آپارتمان شمارا در شمال تهران اجاره میدهیم
۲۲۲۰۳۶ و ۲۲۲۰۳۵

اجاره بایرانی وخارجی
۸۳۲۴۵۵ ـ ۸۲۱۴۱۷

یك‌قطعه‌زمین۳۵۰۰متری مشجر با آب و برق و تلفن و خیابان بندی در کیلومتر ۱۲ محمود آباد قسمت شمال جاده به فروش میرسد طالبین‌با شماره تلفن۳۶۵۴۳۴۲ز ساعت ۹ تا ۱۲ صبح تماس بگیرند .

اجاره آپارتمان

اجاره فقط با یک زنگ
۶۵۷۹۴۴

اجاره داده میشود

باغ ویلائی باوسایل دربهترین نقطه اوشان تلفن روزها ۲۱۹۲۶۲ و تلفن‌شبها ۲۴۱۳۲۶

آ_۲۰۱۲ ۱ـ۳

شرکت ـ عباس آباد ساختمان نوساز ۴طبقه ۲۰ اطاق شوفاژ، کولر، تلفن ، یک

نیازمندیهای اطلاعات

تلفنهای: ۳۰۳۷۰۲-۳۱۱۲۱۹-۳۱۱۲۲۵-۳۱۱۲۲۴

ویلای کنار دریا ۳اطاق‌خواب باکلیه وسائل زندگی اجاره داده میشود تلفن۶ـ۸۳۲۹۳۵ ۱ـ۳ آ ـ۱۶۰۸

۳ اطاق خواب در تونابر با تلفن مستقل فوری اجاره داده میشود ۶۲۴۶۱۳ و ۶۲۲۹۰۴ آ ـ۱۶۸۱

۴خواب در نهلوی
۳۴۰ متر زیربنا کولر شوفاژ تلفن پارکینگ بادید بسیار عالی اجاره داده میشود ۲۲۲۴۷۹ و ۲۲۲۴۸۰ آ ـ۱۶۸۸

نیاز آپارتمان اجاره

نیاز به اجاره
محل کار یا سکونت
۶۴۸۵۵۲

زود ، تند ، سریع
خانه شمارا اجاره می دهد ۸۵۷۶۰۵ و ۸۵۷۰۹۰ آ ـ۱۸۶۳

اپارتمان ۲ اطاقه مورد نیاز است تلفن ۸۳۹۹۲۶ آ ـ۱۹۱۱

خانه ۴الی ۵اطاقی دربست در شرق تهران مورد نیاز اجاره ۳۹۱۲۴۸ ۱ـ۴ آ ـ۱۹۱۴

ویلا و همکف با استخر وآپارتمان‌مبله وغیرمبله فقط در شمال تهران مورد نیاز فوری است ۲۲۹۲۸۹

فوری نیازمندیم
تعدادی دفتر کار و آپارتمان مسکونی
۸۴۲۲۶۰

قابل‌توجه مالکین
ویلا و همکف در شمال شهرجهت اجاره‌بخارجی فوری نیازمندیم
۸۲۱۴۱۷ و۸۳۲۴۰۵

۴۸ ساعته آپارتمان ویلا محل کار شما رافروخته یااجاره میدهیم۶۸۱۲۷۷

تعدادی آپارتمان حوالی سلطنت‌آباد ـ میرداماد ظفر ـ کورش کبیربقیمت ۵ تومان نیازمندیم ۲۲۰۵۶۴

چند خانواده آلمانی و آمریکائی به تعدادی ویلا و آپارتمان مخصوصا همکف با شوفاژ و تلفن واستخرنیاز فوری دارد تلفن ۶۸۷۸۱۲

صدها دستگاه آپارتمان و ویلا جهت سکونت و دفترکارمورد نیازاست ۶۲۲۹۵۴ و ۶۲۴۶۱۳ و ۶۲۳۵۱۱ و ۶۲۵۲۰۱ ا ـ۱۶۸۲

برای‌اجاره دادن‌آپارتمان وویلا و محل کار خود به شرکت شاهین مسکن تلفن کنید و نتیجه را با دیگران مقایسه کنید .
۲۲۰۶۶۲ و ۲۲۸۴۱۳ و ۲۲۲۹۰۶

یك خانواده سوئیسی طالب ویلائی در شمال شهر با اجاره‌حداکثر۲۰ هزار تومان می‌باشدتلفن ۲۹۳۳۶۱

ویلا وآپارتمان در شمال شهر برای کارمندان عالی‌رتبه شرکت خارجی فوری نیازمندیم ۲۲۲۶۳۰ و ۲۲۷۵۱۱

به‌دو اطاق جهت‌سکونت یك خانواده کوچك در خیابانهای آذربایجان رودکی و نواب با ودیعه ۱۰ هزار تومان احتیاج است تلفن ۳۲۸۳۸۷

نیازخریدزمین

خریدار زمینهای‌اقسریه ۳۴۳۳۴۶

زمینهای‌نهران‌پارس خریداریم ۷۹۳۰۲۰

شهرك غرب مهرشهر ولنجك ۷۵۵۷۳۴ و ۷۵۲۸۹۸

خریدار زمین اقسریه ۳۴۱۳۵۹ آ ـ۱۵۷۳

اهوازاهواز

و خرمشهر زمین خریداریم ۷۹۴۴۱۸

خریدار زمین های‌سرحد آباد وملارد ۹۳۹۵۵۹

تهران‌پارس زمین خریداریم‌تلفن ۷۳۱۳۶۶

خریدزمین‌اقسریه و بلواررضا پهلوی تلفن ۳۴۴۹۸۲

زمین‌های تهران پارس‌خریداریم تلفن ۷۸۰۲۹۴

نارمك زمین های اوقاف شمال دانشکده علم و صنعت را خریداریم تلفن ۷۹۰۱۸۸ و ۷۹۰۶۰۰

اهوازاهواز

زمین‌های اهوازخریداریم
۳۷۸۷۰۶

بنگاه‌معاملات‌املاك

بورس املاك شمیران
دفتر برانی ۲۲۲۵۷۵

خرید وفروش مهرشهر گوهر دشت و فردیس ملارد ۹۲۲۷۳۹

زمین های صنعتی و مسکونی خریدار و فروشنده‌ایم تلفن ۹۲۲۷۱۶

بورس اراضی مهرشهر کوی‌ولیعهد گوهردشت ۶۴۸۲۵۵

خرید و فروش زمین‌های بلوار رضاپهلوی ۳۴۵۶۵۳

دفتر پارس
مرکز معاملات‌املاك‌شهر برای تهیه وام فقط در وشمیرانات .۸۴۱۵۵۸

خانه های کلنگی زمین ساختمانی
در شمال شهر خریدار و فروشنده‌ایم تلفن ۹۳۲۴۳۴ و ۹۲۸۰۸۲

معاملات پول

پول شرطی ازصد هزار تا ۵ میلیون تومان‌ببالا ۹۲۰۸۲۹

مقابل وثیقه ملکی ازیك میلیون تومان به بالا با ماتماس‌بگیرید۶۶۶۲۶۳ ۶۶۰۲۰۰ ـ ۶۶۴۶۱۸

پول شرطی موجود ۶۸۴۵۲۵

پول فوری‌در مقابل‌خانه و مستغلات موجود ۹۲۸۴۶۵

پول
چك کارمندی
۸۴۸۶۷۰

وام‌ارزان
ملك ـ اتومبیل ـ چك کارمندی ـ فرش ۸۵۰۷۴۷

پول
با بهره ۲ درصد
نیمساعته‌ارزانتر ازهمه‌جا در مقابل ـ مازاد ملك سند اتومبیل و تاکسی تلفن و چك‌کارمندی **تلفن۶۴۵۵۳۲و ۶۴۸۲۳۹**
کاخ بین شاه وشاهرضاجنب‌لاآنی پلاك ۱۴۱و۱ شرکت جهانر

وام به‌چك کارمندی بدون ضامن
۶۶۶۶۷۸

پول در مقابل خانه هر مقدار بخواهید پهلوی دفتر جلالی ۸۹۴۱۹۳ و ۸۹۶۵۱۱

پول مورد نیاز

خانم و آقای محترم به‌پول راکد شما با بهره عالی نیازمندیم ۸۵۰۷۴۷

ببول راکد شما هزار۵۰ تومان سود میدهیم ۶۴۳۵۴۶

استخدام

تعدادی نظافتچی مرد و زن تمام و نیمه وقت نیازمندیم تلفن ۷۵۳۵۴۲

کارگر وکارمند
به چند نفر کارگر و کارمند برای کار در کارخانه‌ای در حومه‌تهران نیازمندیم.علاقمندان باراهنمای شماره ۸۹۰ روزنامه اطلاعات تماس بگیرند.

تلفنچی
به چند نفر دوشیزه یا بانو برای مرکز اطلاعات و تلفن نیازمندیم. داوطلبان باراهنمای شماره ۸۸۹ روزنامه اطلاعات مکاتبه کنند.

ویزیتور بیمارستانی
یکنفر جهت معرفی‌لوازم بیمارستانی با حقوق و مزایا مورد نیاز است دارندگان سابقه‌کار ارجحیت خواهند داشت از ساعت ۹ الی ۱۳ با تلفن ۸۲۶۶۵۷ تماس بگیرند .

بازاریاب فعال
برای‌فروش‌وسایل الکترونیکی وآزمایشگاهی به چند نفر بازاریاب‌که‌حداقل دارای دیپلم متوسط باشند نیازمندیم . داوطلبان با راهنمای شماره ۸۸۷ روزنامه اطلاعات مکاتبه کنند.

دیپلم حسابدار
یك سرمت تولیدی به چند نفر دیپلمه آشنابا امور حسابداری و مالی نیازمنداست .علاقمندان با راهنمای شماره ۸۸۶ روزنامه اطلاعات مکاتبه کنند.

استخدام
به چند نفر جوان که به زبان انگلیسی‌آشنایی مختصری‌داشته باشند برای امورمعاملات‌مسکن نیازمندیم.علاقمندان با راهنمای شماره ۸۸۸ روزنامه اطلاعات تماس بگیرند.

اتحادیه صنفدارندگان تاکسی‌بار
به تعدادی کارمند و خدمتگذار با حقوق‌مکفی نیازمند است آدرس : جاده تهران‌نو پائین‌تراز فلکه وثوق روبروی بانك ملی .

بیکنفر دوشیزه یابانوی آشنا به تایپ فارسی و جوابگوئی تلفن‌تمام وقت یانیمه وقت‌صبح هامورد‌نیازاست گروه تولیدی تکا ۸۲۴۲۵۱ـ ۸۳۵۸۵۴

یك شرکت خارجی
برای انجام امور کاریردازی‌و بازاریابی خود به چند نفر دیپلمه آشنا به زبان انگلیسی یا آلمانی‌نیازمند است . داوطلبان باراهنمای شماره ۸۹۳ روزنامه اطلاعات مکاتبه کنند.

بیك نفر خانم منشی خارجی یا ایرانی که به زبان انگلیسی یا آلمانی مسلط باشد و تایپ‌لاتین بداندنیازمندیم‌درساعات اداری به تلفن ۶۸۲۱۲۷ مراجعه فرمایند .

شرکت ساختمانی کبار بوجود یك نفر آشپز جهت تهیه خوراك های فرنگی و ایرانی برای شهرستان اصفهان نیازمند است طالبین با تلفن ۶۵۵۱۹۲ تماس بگیرند .

تعمیرات گاز شهیاد
بیکنفر تعمیرکار کلیه لوازم نیازمندیم۷۳۱۲۲۹

استخدام کارمند
به چند نفر کارمندامور دفتری و بایگانی که حداقل‌دارای‌مدرك‌سیکل باشند نیازمندیم .
علاقمندان با راهنمای شماره ۸۹۰ روزنامه اطلاعات مکاتبه کنند

به یک نفر رانندمیانسال‌ضامن داربرای‌تمام‌شبانه‌روز نیازمندیم مسکن و خوراك و حقوق پرداخت می شود تلفن ۶۳۰۱۶۸

استخدام منشی
یك شرکت خدماتی به پنج‌نفر منشی زن با مدرك دیپلم در رشته ریاضی یا طبیعی نیازمند است . علاقمندان با راهنمای شماره ۸۹۴ روزنامه اطلاعات مکاتبه کنند.

استخدام
بیکنفر دوشیزه یا بانو جهت امور بایگانی و ماشین نویسی با سابقه نیازمندیم ۹۳۲۴۰۰

سکرتر
بیك‌دوشیزه یابانوجهت جوابگوئی تلفن که آشنا به تایپ فارسی باشد نیازمندیم تلفن۸۵۵۱۷۷

آینده‌خوب
به چند خانم و آقا موقر و اجتماعی جهت اداره روابط عمومی این شرکت باحقوق‌ثابت وپورسانت نیازمندیم انتهای خیابان سپهبد زاهدی پلاك۱۸۹ صنایع مبلمان دفتری پولادسا

شرکتی واقع در بلوار پهلوی بیکنفر دوشیزه‌یا بانو تلفنچی نیازمند است تلفن ۲۲۹۱۰۰

زن و شوهر یایک نفر برای امورمنزل‌باحقوق مکفی‌نیازمندیم تلفن ۶۳۰۳۵۹ ۱ـ۲ آ ـ۱۹۱۰

حسابدار دیپلمه
یک شرکت بزرگ صنعتی به چند نفر حسابدار دیپلمه وبا تجربه با حداکثر ۳۵ سال‌سن احتیاج دارد. واجدین شرایط تقاضای خود را با مشخصات کامل و سوابق کار و شماره تلفن به صندوق پستی شماره ۱۵۰۸ تهران ارسال‌دارند. آ ـ۱۷۰۳

مدیر اداری
برای‌مدیریت اداری کارخانه‌ای واقع در شهر صنعتی البرز قزوین شخصی با تجربه ودانا به قوانین کار و اموراجتماعی، وبیمو روشهای مدیریت و پرسنل ودانستن زبان انگلیسی مورد نیاز است‌شرکت هرمزان خیابان پهلوی شماره ۲۶۴ ساختمان‌اطباء تلفن۵ـ۸۹۲۹۷۴ آ ـ۱۹۸۹

آگهی استخدام
افراد واجد شرایط فورا استخدام میشوند .
۱ـ کارآموز جهت امور انبار با حداقل معلومات متوسطه ۵نفر .
۲ـ راننده‌پایه دوشخصی ۲ نفر
۳ـ نامه‌رسان باداشتن موتور و حداقل معلومات ششم ابتدائی ۲ نفر
متقاضیان می‌توانند روز های شنبه ۱۳ و یکشنبه ۱۴ خرداد ماه بین‌ساعت ۱۲ تا ۴ بعداز ظهر به چهارراه‌کالج‌کوچه‌لطیفی پلاك ۳۴ شرکت ایران مینیتك مراجعه‌فرمایند.
آ ـ۱۶۴۷

دوشیزه یا بانو جهت فروشندگی نیازمندیم ۴ الی۶بعداز ظهر۹۳۲۶۷۳
آ ـ۱۶۱۹

بیك بانو فروشنده‌برای کلبه‌عروس نیازمندیم ۳۱۶۶۵۰

یکنفر تایپیست مرد موردنیاز است تلفن ۸۲۳۷۲۷
آ ـ۱۶۱۴

سکرتر
مسلط‌بتایپ‌لاتین‌وفارسی تمام وقت ویانیمه وقت شرکت ژنرمو ۸۵۷۹۲۵

استخدام مهندس مکانیك
به چند نفر مهندس مکانیك که در امور تاسیسات ساختمانی تجربه دارند، نیازمندیم. علاقمندان با راهنمای شماره ۸۹۲ روزنامه اطلاعات مکاتبه کنند .

منشی مسلط به تایپ فارسی نیازمندیم ۹۳۸۰۴۸
آ ـ۱۶۱۸

خانم و آقای عزیز شما که وسیله نقلیه دارید و انگلیسی هم‌می دانید (اگر هم‌نمی دانید مابشما می‌آموزیم) تمام وقت یا نیمه وقت در شرکت تهران تك ـ استخدام شوید تلفن ۶۵۰۴۹۶ـ ۶۵۵۶۱۵

سکرتر تلفنچی آشنابه زبان انگلیسی یافرانسه یا آلمانی باحقوق مکفی و پورسانت اضافی نیازمندیم تلفن۶۵۰۴۹۶ ۶۵۵۶۱۵

بدو نفرتلفنچی‌یاسکرتر جهت دو شیفت کار نیازمندیم آیزنهاور نرسیده بمیدان شهیاد نبش خیابان نورافکن بلوك۲۰۲تلفن ۹۷۷۲۲۴

قابل توجه دوشیزگان محصل
تعدادی دوشیزه برای کار بسته بندی دارو و برای‌تعطیلات‌تابستانی مورد نیازاست‌تلفن ۶۶۵۲۷۸ـ۹۷۶۰۶۱

گروه صنعتی
بهار
کارخانجات زاگرس
چند نفر حسابدارو کمك حسابدار با سابقه استخدام میکند .
داوطلبین به خیابان گاندی شماره ۴۱ تلفن ۶۸۶۱۲۲دفترکارخانجات زاگرس مراجعه نمایند.
بازاریاب با تجربه۳سال که‌اطلاعات فنی‌اتومبیل داشته باشند نیازمندیم تلفن ۹۳۸۹۶۰

استخدام کارمند
به چند نفر کارمندامور دفتری و بایگانی که حداقل دارای‌مدرك‌سیکل باشند نیازمندیم .
علاقمندان با راهنمای شماره ۸۹۰ روزنامه اطلاعات مکاتبه کنند .

شرکت‌سهامی‌خاص‌چوب وصنعت ایران بافراد‌زیر با داشتن معافی جهت‌کار در شهر صنعتی‌کوروش واقع در ساوه نیازمند است .
۱ـ نجار ماهر ۵ نفر
۲ـ نجار نیمه ماهر۲نفر
۳ـ شیشه‌بر ۲ نفر
۴ـ مامور نگهداری تاسیسات یکنفر
درساعات اداری با تلفن ۶۶۹۲۰۴ تماس گرفته شود .
آ ـ۱۶۳۴

بیکنفر دوشیزه یا بانو نیازمندیم ۶۸۷۰۲۳
آ ـ۱۶۷۰

زن آشپز وارد به امور خانه‌داری ۸۵۱۲۸۴
آ ـ۱۶۷۱

یکبانو جهت‌جوابگوئی تلفن مورد نیازاست شرکت پرانتل تلفن ۷۹۷۱۷۲
۱ـ۲ آ ـ۱۶۱۷

بدو نفر مترور کار های ساختمانی‌کارکرده ویکنفرراننده جهت‌شرکت‌ساختمانی نیازمندیم تلفن ۸۲۱۸۴۷ و ۸۳۰۴۱۳
۱ـ۲ آ ـ۱۶۳۸

آرایشگاه زنانه
بتعدادی بروشینکار ، سرییچ وپادو نیازمنداست‌تلفن۳۷۴۷۸۳
آ ـ۱۷۲۱

سکرتر
به دو نفر سکرتر با مدرک لیسانس در یکی از رشته‌های علوم اجتماعی‌یازبان نیازمندیم. علاقمندان به راهنمای شماره ۸۹۱ روزنامه اطلاعات مکاتبه کنند.
۱ـ۱

به یک نفر بانوی تنها میانسال ضامندار برای آشپزی و کار خانه شبانه روزی نیازمندیم مسکن و خوراک و لباس و حقوق پرداخت می شود تلفن ۶۳۰۱۶۸
۱ـ۱

به تعدادی نقشه‌بردار جهت کار در جنوب نیازمندیم .
تلفن ۶۸۰۶۱۴ ـ ۶۸۰۶۱۱

بیك باغبان نیازمندیم ۵۴۹۲۶۳ـ ۵۴۶۸۶۴

بیك نفر مرد جهت فروشندگی لوازم‌یدکی‌پیکان مورداحتیاج‌است تلفن ۵۴۳۷۰۳ و ۵۴۶۶۹۲

گروه صنعتی
بهار
کارخانجات زاگرس
تعدادی کارگر ساده را استخدام میکند .
داوطلبین به کارخانه شماره‌یك‌واقع‌درکیلومتر ۴ جاده مخصوص کرج تلفن ۹۵۱۸۵۹ مراجعه نمایند.

قابل توجه دوشیزگان محصل
تعدادی دوشیزه برای کار بسته بندی دارو و برای‌تعطیلات‌تابستانی مورد نیازاست‌تلفن ۶۶۵۲۷۸ـ۹۷۶۰۶۱

گروه صنعتی
بهار
کارخانجات زاگرس
چند نفر حسابدارو کمك حسابدار با سابقه استخدام میکند .
داوطلبین به خیابان گاندی شماره ۴۱ تلفن ۶۸۶۱۲۲دفترکارخانجات زاگرس مراجعه نمایند.
بازاریاب با تجربه۳سال که‌اطلاعات فنی‌اتومبیل داشته باشند نیازمندیم تلفن ۹۳۸۹۶۰

سکرتر
شرکت ساختمانی به سکرتر تمام وقت‌نیازمند است تلفن ۶۲۵۱۲۵ ساعت ۴الی ۸

گروه صنعتی
بهار
(کارخانجات زاگرس)
۱ـ یکنفر خانم ماشین نویس فارسی
۲ـ چند نفر دیپلمه زن یا مرد .
استخدام می شود ، داوطلبین به دفترشرکت واقع در خیابان گاندی شماره۴۱تلفن ۶۸۶۱۲۲ مراجعه نمایند .

به‌یك نفر راننده بطور شبانه‌روزی و دادن محل سکونت باضامن معتبر مورد نیازمی باشدتماس از ساعت ۹ صبح الی ۱ بعدازظهر تلفن ۵۳۲۹۲۸ و۵۲۹۵۷۲

بیك‌فروشنده نوشابه های غیر الکلی نیازمندیم تلفن ۳۹۳۸۷۶

مدل‌ساز و نجار
شرکت ایرفو۱۰ نفر مدل ساز و نجار را با حقوق و مزایای مکفی استخدام مینماید **تلفن ۹۵۴۲۵۷ـ ۹۵۹۱۶۵**

شریك

شریك جهت بارکشی شهری با سرمایه ۳۰۰ هزار تومان ۶۶۴۴۴۶

محل کار آماده برای کارهای تجاری و تولیدات با مرکز فروشی یاقبول نمایندگی‌شریک نیازمندیم ۶۶۵۹۶۹ آ ـ۱۶۱۶

جویای‌کار

جوانی دارای دیپلم‌وبرك خاتمه خدمت خوش ـ برخورد . دارای‌گواهی‌نامه رانندگی و سه‌سال سابقه کار اداری آماده کار میباشد تلفن ۳۲۸۳۸۷

راننده دو شخصی متاهل با ۸ سال سابقه آماده کار تلفن ۲۶۲۰۸۶ ۱ـ۲ آ ـ۲۹۴۷

جوانی با بنز ۲۲۰ تمام وقت آماده کاراست تلفن۳۴۷۶۱۵ ۱ـ۲ آ ـ۲۰۶۹

راننده پایه یك متاهل تمام وقت در تهران و حومه جویای کار است ۹۵۷۲۸۵

آموزشگاهها

تعلیم
نقاشی
تلفن ۸۳۴۶۸۷

اموزش رقص در یکهفته
ایرانی عربی خارجی کلاس رقص تاپیون‌یان حافظ کالج ۳۷۲۳۵۴

تدریس

مکالمه انگلیسی
بادبیران ایرانی و خارجی
تلفن ۶۵۵۷۰۵

مکالمه انگلیسی
بدون گرامر
۸۵۱۸۷۶
انگلیسی ـ گرامر ـ مکالمه در هر شرایط ۳۵۲۴۳۷

قابل توجه عموم مکالمه انگلیسی
توسط استادان آمریکائی وانگلیسی تلفن۹۳۹۴۵۰

پانسیون

پانسیون‌یکاخ شمالی خانم کارمند و دانشجو ۶۶۰۸۵۱ و ۶۴۸۳۹۵

خانه دختران دانشجو و کارمند باکلیه امکانات‌و تامین رفاه و مطمئن کاخ شمالی ۶۶۰۸۵۱ و ۶۴۸۳۹۵

آگهی استخدام

شرکت مهندسی عمران زمین‌و توسعه منابع‌آب مهندسین‌مشاور این‌شرکت برای انجام خدمات مهندسی یك طرح مهم عمرانی و تکمیل کادر فنی‌واداری خودتعدادی افراد واجد شرایط دررشته‌ها ومشاغل زیر رابه همکاری دعوت می‌نماید .

مهندس‌راه‌وساختمان ـ هیدرولیك، آبیاری ـ مکانیك‌خاك ـ زمین ـ شناسی ـ تکنیسین و نقشه‌کش ـ حسابدار ـ ماشین‌نویس فارسی و لاتین

علاقمندان میتوانند بنشانی تهران بلوارالیزابت خیابان‌هماخیابان شانزدهم پلاك۲۴تلفن۶۵۹۷۶۰ مراجعه نمایند .

مینو

استخدام کارگرساده
مرد و زن

گروه صنعتی مینو جهت تکمیل کادر تولید خود تعدادی کارگر ساده را با **حقوق و مزایای استثنائی** و امکان ترفیع سریع و شرایط رفاهی زیر بهمکاری دعوت مینماید.

۱ـ سهیم شدن در سود کارخانه به مبلغ قابل‌توجه
۲ـ استفاده از مزایای بهره‌وری کارگاه و پاداش سالیانه
۳ـ وام برای رفع احتیاجات فوری و ضروری
۴ـ وام رهن و خرید مسکن طبق آئین‌نامه
۵ـ غذای کامل شامل: سوپ ـ غذای اصلی ـ میوه
۶ـ بهره‌مند شدن از مزایای بیمه خدمات درمانی ـ بازنشستگی ـ حوادث
۷ـ استفاده از صندوق تعاون رفاه کارگران شرکت
۸ـ استفاده از مزایای شرکت تعاونی جهت خرید مایحتاج و کلیه وسائل زندگی به قیمت مناسب بطور نقد و اقساط
۹ـ کمك‌هزینه عائله‌مندی طبق مقررات
۱۰ـ وسیله ایاب وذهاب به تمام نقاط **تهران، کرج، شهر ری**
۱۱ـ ساعت کار بین **۷/۳۰** صبح الی **۴/۴۰** بعدازظهر **(۴۰دقیقه آن صرف نهار)**
۱۲ـ امکان انجام کار برای شیفت شب و استفاده از مزایای آن و همچنین سه ساعت اضافه‌کاری در شیفت روز یا شب برای داوطلبان

محل مراجعه جهت استخدام ـ خیابان ۲۰متری فلاح ـ نبش ۱۶متری حسنی ـ دفتر استخدام مینو یا کارگزینی شرکت واقع در کیلومتر ۸جاده مخصوص کرج ـ کارخانجات مینو.

ارج استخدام میکند

شرکت ارج برای تصدی مشاغل زیر با حقوق‌ومزایای مکفی شما را به همکاری دعوت میکند.

۱ـ طراح قالب ابزار و ماشین‌آلات صنعتی با تحصیلات دیپلم فنی و ۴ سال سابقه‌کار .
۲ـ ماشین‌نویس فارسی و لاتین با تحصیلات دیپلم و دوسال سابقه کار و آشنائی بزبان انگلیسی .
۳ـ سرپرست کنترل اسناد حمل سفارشات خارجی با تحصیلات دیپلم دوسال سابقه‌کار و آشنائی کامل به زبان انگلیسی .
۴ـ کارمند استعلام و سفارشات خارجی باحداقل تحصیلات دیپلم و دوسال سابقه‌کار و آشنائی کامل به زبان انگلیسی .
۵ـ سرپرست با تحصیلات دیپلم‌فنی ویکسال سابقه‌کار .
۶ـ تارگر شابلن ساز و قالبساز با تحصیلات ششم ابتدائی و ۳ سال سابقه‌کار .

آدرس: جاده مخصوص کرج‌کیلومتر ۵ تلفن : ۳۹ـ۹۶۲۰۳۱

شرکت سهامی خاص صنعتی بهشهر تأسیسات تهران

افراد واجد شرایط زیررا باحقوق ومزایای مکفی به همکاری دعوت می‌نماید .

۱ـ مکانیك‌ماشین آلات‌صنعتی باحداقل۵سال‌سابقه کار درواحدهای‌تولیدی
۲ـ اپراتوردستگاههای‌تولیدی با حداقل۳سال‌سابقه کاروتحصیلات ششم‌ابتدائی،سن۲۵الی۳۵سال

داوطلبان استخدام می توانند به‌دایره استخدامی شرکت واقع درخیابان۱۶ متری امیری(خوارزمشاه) نرسیده به‌سینما جی‌پلاك ۱۶۳ طبقه دوم و یا به کارگزینی شرکت واقع‌در کیلومتر۱۲ جاده جنوبی کرج کارخانجات‌شاه‌پسند مراجعه نمایند .

نیازمندیهای اطلاعات

تلفنهای: ۳۰۳۷۰۲-۳۱۱۲۱۹-۳۱۱۲۲۵-۳۱۱۲۲۴

BILINGUAL SECRETARIES

Major Industrial Group with head office located in South Mehrabad, Tehran, require the services of good, qualified, English/Farsi secretaries.

Applicants must:

- have good organizational qualities
- be capable of doing correspondence
- good typing: English/Farsi - Min. 50 w.p.m
- have experence with electrical and manual typewriters

Salary and benefits commensurate with experience. Please send resume in confidence to:

P.O. Box 2942,

Tehran.

Attention: H. A.

استخدام

یك شركت تولیدی افراد واجدشرایط زیر را كه محل سكونتشان در شرق تهران‌باشد برای‌كارخانه خوددرجاده آبعلی باحقوق‌و مزایای فوق‌العاده استخدام میكند .

۱ـ سرنگهبان شب با شرایط زیر :

الف : سن حداقل ۲۵ سال

ب: سواد حدود ششم ابتدائی

ج: ساعت كار:۶بعدازظهر تا ۷صبح

ه : نیروی جسمانی كافی وضمانت ملكی معتبر .

۲ـ قفلساز ماهر ـجوشكار برق ـ جوشكار كاربیت و سنك‌كاروتعدادی كارگر ساده و دو نفر راننده لیفت تراك و دمیررابا مزایای فوق‌العاده مانند نهاررایگان‌سودویژه‌بیمه‌درمانی وغیره .

علاقمندان می توانند همه‌روزه بین ساعت ۵ تا ۷ بعداز ظهر به میدان فردوسی‌ابتدای‌سپهبد زاهدی‌شماره ۲۵ ساختمان كاوه مراجعه نمایند .

Top Executive Secretary

A leading engineering firm offers excellent prospects to the candidates fluent in English.

Please call Mr. Nosrati at 317093.

استخدام‌مهندس ساختمان‌یاتأسیسات

۱ـ یكنفر مهندس‌ساختمان یا تاسیسات

۱ـ بدو نفر لیسانسیه حسابدار باتجربه كافی

ـاوطلبین می‌توانندباتلفن‌های ۱۶ـ ۸۲۷۰۱۴ تماس حاصل نمایند .

قابل‌توجه‌دوشیزگان جویای‌كار كارخانجات پارس‌الكتریك (شركت‌سهامی‌عام)

واقع درتهران عده‌زیادی‌دوشیزه را جهت‌مونتاژ تلویزیونهای رنگی و سیاه‌وسفید باامكانات بی سابقه وشرایط زیر برای كاردر یك محیط‌مناسب وصمیمی به‌همكاری دعوت می‌نماید.

امكانات:

۱ـ حقوق مكفی باسود ویژه مناسب

۲ـ یك وعده غذای گرم و ارزان .

۳ـ استفاده از سرویس‌ایاب وذهاب‌رایگان

۴ـ استفاده از تعاونی مصرف (جهت‌خرید خواروبار و لوازم منزل)

۵ـ استفاده از تعاونی اعتبار (جهت دریافت وام ضروری)

۶ـ آموزش ضمن كار تاتبدیل به مونتاژكار متخصص

۷ـ استفاده از مزایای سازمان تامین اجتماعی (بیمه‌درمانی ،بیمه بازنشستگی، بیمه‌حوادث).

شرایط:

تحصیلات: پایان تعلیمات‌ابتدائی یابالاتر.

لطفا جهت استخدام یاكسب اطلاعات‌بیشتر همه روزه به‌استثنای روزهای تعطیل ازساعت ۸ الی۱۶ به‌كارگزینی كارخانجات پارس‌الكتریك واقع درخیابان آیزنهاور ایستگاه شاوب لورنس شماره ۵۶۳ مراجعه فرمائید.

شركت پارادیس

به دو نفر نقشه‌كش راهسازی‌با حداقل دوسال‌سابقه جهت كار در نزدیكی‌تهران‌و تبریز نیازمنداست

از داوطلبان خواهشمند است از ساعت ۲ الی۴ بعداز ظهر به خیابان رشت شماره ۴ مراجعه فرمایند

استخدام بازاریاب آگهی

علاقمندان بازاریابی آگهی‌برای‌مطبوعات باحداقل دارای مدرك دیپلم صبح‌ها باتلفن ۳۲۸۲۹۹ تماس بگیرند

آگهی‌استخدام

شركت خدمات فنی خاورسهامی خاص جهت تكمیل دردر پرسنلی خود (شیفت شب و روز) افرادزیر را استخدام می‌كند :

۱ـ نقشه‌كش صنعتی با تحصیلات حدود سیكل اول متوسطه ۱ نفر

۲ـ برقكار صنعتی‌درجه ۲باتحصیلات‌حدودسیكل اول متوسطه ۲ نفر.

۳ـ برشكار دستگاه اتوماتیك ۲ نفر .

۴ـ تراشكار ۲نفر .

۵ـ اره‌كار ۶نفر .

۶ـ نقاش كامیون درجه ۲ـ ۲نفر .

۷ـ راننده پایه یك جهت آزمایش كامیون ۱ نفر

۸ـ كارگرساده ۴ نفر

متقاضیان درایام هفته‌به استثنای روزهای۵شنبه وجمعه‌از ساعت۸صبح الی۴ بعدازظهر به‌كارگزینی شركت واقع در جاده قدیم كرج ۲كیلومتر بعداز شیرپاستوریزه ۲۰ متری طاهری مراجعه‌نمایند . تلفن ۹۵۴۰۷۶

استخدام ۲۰ نفر صندوقدار

گروه‌سوپر استورهای‌ایران

تعداد ۲۰ نفر دوشیزه یا بانو را با تحصیلات سیكل اول دبیرستان جهت كار صندوقداری فروشگاه های زنجیره‌ای خود بطور تمام‌وقت از ۹ صبح الی۸½ بعدازظهر با حقوق‌ومزایائی بشرح‌ذیل استخدام مینماید .

۱ـ حقوق ماهیانه ۲۵۰۰۰ ریال .

۲ـ اجرای طبقه‌بندی مشاغل مصوبه وزارت كارو امور اجتماعی .

۳ـ پاداش سالیانه معادل یك الی دو ماه‌حقوق .

۴ـ غذای گرم رایگان جهت ناهار .

۵ـ سرویس‌رایگان‌جهت ایاب‌وذهاب سرخدمت.

۶ـ بیمه حوادث ـ بازنشستگی و بهداشت .

طالبین می توانند همه‌روزه از ساعت ۹صبح‌الی ۵ بعداز ظهر به اداره امور كاركنان شركت واقع در عباس‌آباد خیابان ۲۵ شهریور نرسیده به چهارراه مهنداز ـ سوپر شیلان مراجعه نمایند و یا با تلفن های ۸۴۳۶۴۶ و ۸۴۱۹۲۷با كارگزینی شركت تماس بگیرند .

PHILIPS

آگهی‌استخدام شركت‌فیلیپس‌ایران (سهامی‌خاص)

تعدادی تكنیسین مجرب تلفن برای دستگاه *P.A.B.X.* باحداقل ۵سال سابقه كار و دانستن زبان انگلیسی استخدام مینماید

واجدین شرایط میتوانند همه‌روزه از ساعت۸ الی ۱۵ به شركت فیلیپس ایران واقع در خیابان شاهرضا پلاك ۸۷۸ مراجعه نمایند .

شركت تاسیساتی جهت كار در دفتر فنی‌به افرادزیر نیازمنداست

۱ـ مهندس مكانیك با دو سال تجربه در كارهای تاسیساتی

۲ـ دوشیزه یا بانو با دیپلم‌فنی یا ریاضی آشنا بـه تایپ فارسی

تلفن ۶ـ۸۵۳۲۲۵

ماشین‌نویس‌فارسی نقشه‌كش‌معماری

مهندسین مشاور سردار افخمی

بافراد نامبرده زیر احتیاج دارد

۱ـ تعدادی نقشه‌كش معماری با داشتن برك‌پایان خدمت نظام وظیفه

۲ـ تعدادی ماشین نویس فارسی با حداقل سه سال سابقه كار واجدین شرایط به آدرس خیابان پارك (وزراء)خیابان ۳۵ شماره۷مراجعه‌فرمائید.

بنیاد نیكوكاری والاحضرت شاهدخت شمس پهلوی

آگهی استخدام

روابط عمومی‌بنیادنیكوكاری والاحضرت‌شاهدخت شمس پهلوی یكنفر كارمند را كه دارای سابقه‌كار حداقل دوسال دركارروابط عمومی باشداستخدام می‌نماید .

از متقاضیان خواهشمند است همه روز از ساعت ۸ الی۲ بعداز ظهر به بنیاد نیكوكاری والاحضرت شاهدخت شمس پهلوی خیابان پهلوی بالاتر از پارك ساعی روابط عمومی مراجعه یا با تلفن های ۹الی ۶۸۶۰۰۵ تماس بگیرند .

شركت‌ساختمانی

جهت‌كارگاه‌بندر عباس‌خودیكنفر حسابداروزیده را باسابقه حداقل ۵ سال تجربه مفید در امور سیستم حسابرسی قیمت تمام شده‌با حقوق‌مكفی استخدام می نماید جهت تعیین وقت مصاحبه‌با تلفن های ۶۴۳۴۰۵ و ۶۴۳۲۵۶ بین ساعت ۹تا ۱۲ صبح تماس بگیرید .

شركت‌مهندسی وبازرگانی‌پارس

نماینده‌انحصاری محصولات‌خانگی جنرال الكتریك وهات‌پوینت و دستگاههای تهویه مطبوع جنرال الكتریك‌جهت‌توسعه‌و تقویت‌كادر فنی و اداری خود استخدام میكند:

۱ـ كارآموزفنی:

برای كاردر تعمیرگاه لوازم خانگی پس از طی یكدوره آموزشی درتعمیرلوازم خانگی ، حداكثر سن ۲۵ سال ، تحصیلات‌سیكل اول و یا معادل آن . متقاضیانیكه دارای گواهی‌نامه رانندگی باشند ارجحیت خواهند داشت .

۲ـ تلفنچی:

تحصیلات سیكل اول ویك سال سابقه كار

۳ـ رئیس‌اموراداری:

لیسانس با ۵ سال تجربه كار مفید و یا دیپلم باده سال سابقه كار در امور اداری حداكثر سن ۳۵ سال .

شرایط

الف ـ كلیه متقاضیان میبایست دارای برك‌پایان خدمت نظام وظیفه ویا معافیت دائم (غیرپزشكی) باشند .

ب ـ متقاضیان می توانند همه‌روزه بین ساعت ۹ الی ۱۵برای مشاغل ردیف۱ به آدرس جاده مخصوص كرج كیلومتر ۱۴ جنب ایران‌ناسیونال ومشاغل ردیف ۲و۳ بخیابان‌ـ حافظ چهارراه‌كالج كوچه آرژانتین شماره ۱و۴ مراجعه نمایند .

استخدام

كارخانجات پارس‌الكتریك (شركت‌سهامی‌عام)

شما را با امكانات بی‌سابقه برای پیشرفت فردی ، شغلی و دستمزددر صنعتی‌مدرن وپیشرو به همكاری دعوت می‌نماید .

۱ـ مكانیك‌ماشین آلات‌صنعتی

با داشتن حداقل ۵ سال سابقه كار و تحصیلات حدود سیكل اول (كسانیكه روی ماشین های هیدرولیكی تجربه داشته باشند حق تقدم‌دارند)

۲ـ تعمیركاروتنظیم كارتلویزیون‌رنگی

با داشتن سابقه‌كار و تحصیلات سیكل اول

۳ـ شوفاژكاروكانال‌ساز

با داشتن ۳ سال سابقه كار وتحصیلات حداقل دوم پیكار

۴ـ پیستوله‌كار

با داشتن حداقل ۲ سال سابقه كار و تحصیلات دوم پیكار

۵ـ كارگرساده

جهت كار در كارخانه درودگری با تحصیلات دوم پیكار

۶ـ كارگرانبار

باسواد خواندن و نوشتن

۷ نظافتچی

برای متقاضیان‌داشتن كارت پایان‌خدمت‌یامعافیت از خدمت نظام وظیفه الزامی است .

خواهشمنداست‌جهت استخدام ویاكسب‌اطلاعات بیشتربه كارخانجات پارس‌الكتریك‌واقع‌درخیابان آیزنهاور ایستگاه شاوب لورنس شماره ۵۶۳ مراجعه نمائید .

سازمان گسترش و نوسازی صنایع ایران

جونید JONID

استخدام مهندس‌مكانیك

شرایط:

۱ـ داشتن حداقل ۲ سال سابقه كار درامر تعمیر ماشین آلات سنگین

۲ـ آشنائی كافی به زبان انگلیسی

۳ـ آمادگی همكاری در مناطق جنوبی كشور

از متقاضیان دعوت مینما ید جهت انجام مصاحبه همه روزه بغیرازپنجشنبه وجمعه بین ساعات ۱۰ صبح الی ۲ بعداز ظهربه امور اداری شركت واقع درخیابان گاندی نبش خیابان دهم اداره مركزی شركت جونید مراجعه نمایند .

تلفنهای استخدام:۳۰۳۷۰۲-۳۱۱۲۱۹

نیازمندیهای اطلاعات

تلفنهای: ۳۱۱۲۲۷-۳۱۲۴۱۳

نیازمندیهای اطلاعات تلفنی آگهی میپذیرد

شرکت بلنداکس

حسابدار دیپلمه با سابقه کار

زن یامرد

با مزایای زیر استخدام میکند

۱ـ برخورداری از یک محیط کاملا دلپذیر و صمیمی.
۲ـ سود ویژه قابل توجه.
۳ـ بیمه بازنشستگی. حوادث . درمانی وحق اولاد.
۴ـ خرید ارزان از شرکت تعاونی.
۵ـ سرویس رفت و آمد و امکان ترقی درآینده.
۶ـ حداکثر سن ۳۰ سال.
خیابان کوروش کبیر بالاتر از سه راه ضرابخانه انتهای کوی لاجوردی.

شرکت راهسازی

یکنفر مترور راه را که باسابقه وورزیده باشد جهت کاردراستان فارس استخدام می نمایدواجدین شرایط هم‌روزه از ساعت ۱۵ الی ۱۷ با تلفن‌های ۳-۸۹۵۶۹۲ باآقای مهندس روانچی تماس حاصل نمایند

بیمارستان نامداران

۳نفر بهیار با حقوق و مزایای استخدام می‌نماید
تلفن ۲ـ۸۳۲۱۴۱

استخدام

مسجد شاه تهران ۵نفر کارگر مرد را که سن آنها بین ۳۰ تا ۴۵ سال باشد با حقوق مکفی استخدام می نماید . مراجعین جهت کسب اطلاع بیشتر همه‌روزه از ساعت ۳ تا ۶ بعدازظهر بدفتر مسجد مراجعه نمایند تلفن: ۵۲۲۳۲۵

آگهی استخدام

بیکنفر آشنا بزبان و مکاتبات انگلیسی نیازمندیم

واجدین شرایط خواهشمند است روز های شنبه الی چهارشنبه از ساعت ۸ صبح الی ۴ بعد از ظهر و پنجشنبه تا ساعت ۱۲ ظهر به آدرس زیر مراجعه نمایند

خیابان پهلوی روبروی رادیو سیتی خیابان دمشق شماره ۲۱ طبقه پنجم شرکت سهامی خاص سالوین

پذیرش معتبر از آمریکا

فیلی‌پین ،هند ـ شماره ۱۵۴ طبقه دوم امیرآباد نبش نصرت ۹۳۲۷۱۳ـ۹۳۲۷۰۷

آگهی استخدام

گروه صنعتی مینو برای تکمیل نمودن کادر امور اداری خود افرادزیررا با شرایط عالی بهمکاری دعوت می‌نماید .

۱ـ سکرتر

تحصیلات دیپلم کامل متوسط ، آشنا به زبان انگلیسی مسلط به تایپ فارسی و لاتین «افرادی که سابقه کار منشی‌گری داشته باشند ارجحیت استخدام دارند» .

۲ـ کارمند دیپلم زن

تحصیلات دیپلم بازرگانی یا منشی‌گری، معاف از خدمت وظیفه .

واجدین شرایط می توانندهمه روزه‌جهت‌استخدام به آدرس جاده مخصوص کرج کیلومتر ۸ گروه صنعتی مینو، کوچه مینو،اداره کارگزینی مراجعه نمایند .

استخدام

کارخانه صنعتی واقع در تهران افراد مشروحه زیر را با حقوق و مزایای مکفی استخدام می نماید.

دوشیزه دیپلمه مسلط به تایپ فارسی و لاتین

سرپرست کارگاه فوق دیپلمه در رشته فلزکاری با حداقل سه سال سابقه سرپرستی در کارگاه تراشکاری .

سرپرست کارگاه دیپلمه فنی آشنا به امورمربوط به ورقکاری

بر قکار دیپلم برق

جوشکار کاربیت

قیچی کار و خمکار

راننده لیف‌تراك

نگهبان

پیشخدمت

کارگر ساده

شرایط :

۱ـ داشتن برگ پایان خدمت سربازی یا معافی ازآن
۲ـ تحصیلات ردیف های ۵ ببعد در حدود ششم ابتدائی .

داوطلبین بین ساعات ۸٫۳۰ تا ۱۰ صبح به خیابان ویلا ـ خیابان دامغان شماره ۶ مراجعه نمایند .

استخدام فوری

شرکت ساختمانی جهت کار در بندر عباس .
۱ـ مکانیك ماشین‌الات سنگین .
۲ـ مکانیك ماشین های بنزینی
۳ـ راننده پایه یکم .
۴ـ انباردار تعمیرگاه .
متقاضیان با تلفن ۸۲۷۶۱۹ تماس بگیرند .

ویلای فروشی

ویلای ده ساله بمساحت دو هزار متر با سند مالکیت واقع‌دررمك‌رامسر بفروش میرسدبه تلفن های ۳۱۵۲۸۰ و ۳۱۶۷۷۱ تماس حاصل نمائید :

صنایع بسته‌بندی ایران

(شرکت سهامی عام)

افراد واجد شرایط زیر را با حقوق و مزایای مکفی دعوت به همکاری مینماید .

۱ـ مهندس مکانیك با داشتن یکسال سابقه کارو آشنائی بامور تولیدی و تعمیرات وزبان انگلیسی

۲ـ صندوقدار رستوران با تحصیلات سیکل اول متوسطه و ضامن معتبر

۳ـ تحصیلدار باتحصیلات ششم ابتدائی و گواهینامه رانندگی موتوسیکلت و ضامن معتبر موثر

۴ـ مامور خرید با تحصیلات سیکل اول متوسطه و سابقه کار

۵ـ تعمیرکار ماشین‌آلات صنعتی با سابقه کار موثر

داوطلبان میتوانند همه روزه از ساعت ۸ صبح الی ۳ بعدازظهر به محل کارخانه واقع در کیلومتر ۱۲ جاده قدیم کرج جنب کارخانجات شاه‌پسند صنایع بسته‌بندی ایران مراجعه نمایند .

کمك حسابدار

شرکت سهامی فیروز جهت تکمیل کادرحسابداری خود ۸ نفر کمك حسابدار تمام وقت باشرایط زیر را بهمکاری دعوت می نماید .
۱ـ تحصیلات دیپلم متوسطه .
۲ـ دارا بودن برگ معافی نظام وظیفه
۳ـ حداکثر سن ۳۰ سال .
واجدین شرایط از ساعت ۹ الی ۱۷ بخیابان تخت جمشید بین حافظ وویلا پلاك ۲۱۹ اداره کارگزینی مراجعه نمایند .

قابل توجه مهندسین محترم مشاور وشرکت های معظم ساختمانی
ما بابرخورداری از پرسنلی فنی وکارآزموده آماده‌ایم تا امور نقشه‌برداری شما را در هرنقطه ایران به‌نحو مطلوب انجام دهیم .
بروجرد ـ صندوق پستی ۴۳ تلگرافی احسکو ـ تلفن ۵۲۴۲

کاشی وسرامیك ایتالیا

باقیمانده ازیك پارتی‌در رنك و طرحهای مختلف بقیمت نازل کلی یا جزئی بفروش میرسد .عباس آباد چهارراه پاشا اول خیابان میترا دافی‌تکس تلفن ۸۵۰۳۶۸

قابل توجه خانمهای فعال

یك شرکت برای تکمیل کادر فروش سکه طلابه چند نفر دوشیزه یابانو جهت بازاریابی با حقوق وپورسانت نیازمند است تلفن ۹۳۵۱۴۰ و ۹۳۶۹۵۹

کارخانه‌فروشی

شهرصنعتی کورش (ساوه)

۵۰۰۰ متر زمین ۱۱۰۰ متر سالن آب برق استخر ساختمان دفتری و کانتین و پست برق‌اختصاصی برای کسب اطلاع بیشتر با تلفنهای ۶۸۳۵۰۴ و ۶۸۲۷۴۲ و ۶۸۲۳۵۸ تماس حاصل نمائید

قابل توجه شرکتهای ساختمانی

توزیع و پخش لوله‌و اتصالات‌چدنی قیمت رسمی تحویل‌فوری تلفن ۷۵۴۰۷۹ و ۷۵۶۰۲۴

بستنی سازی ۳ قنیف وارد شد

فروشگاه منصور ۷۶۲۵۲۷ ۷۵۰۵۶۹

یخسازی اسکاتسمن

۱۰۰ـ ۲۰۰ـ ۵۰۰ کیلو در۲۴ساعت واردشد

فروشگاه منصور تلفن ۷۵۴۲۹۲ ۷۶۲۵۲۷

شرکت ساختمانی کارانکو با مسئولیت محدود

افراد زیر را برای تهران وخارج از تهران بهمکاری دعوت می نماید

۱ـ تکنیسین راه و ساختمان با ۵ سال سابقه‌کار ۲ نفر
۲ـ انباردار که با سیستم کارتکس آشنائی‌داشته باشد ۲ نفر

ازواجدین شرایط خواهشمند است همه‌روزه غیر از ایام تعطیل از ساعت ۱۰ صبح الی ۱۲ به‌آدرس خیابان بغارست نبش خیابان ششم شماره ۱۵ طبقه اول مراجعه فرمایند .

آگهی مجمع عمومی عادی شرکت سهامی خاص کشاورزی وعمرانی شیرین‌دشت

مجمع عمومی عادی سالیانه شرکت سهامی خاص کشاورزی و عمرانی شیرین‌دشت در ساعت ۵ بعدازظهر روز شنبه ۲۷٫۳٫۲۵۳۷ شاهنشاهی در محل دفتر شرکت واقع در خیابان آیزنهاور پلاك ۲۱۶ تشکیل خواهد شد از صاحبان سهام یا نماینده قانونی ایشان دعوت میشود برای شرکت در جلسه درروز و ساعت مقرر در دفتر شرکت حضور بهم‌رسانند .

دستور جلسه

۱ـ استماع گزارش هیئت مدیره و بازرس و تصویب ترازنامه سال ۲۵۳۶ شاهنشاهی .
۲ـ تعیین هیئت مدیره جدید .
۳ـ تعیین بازرسان شرکت .
۴ـ تعیین روزنامه کثیرالانتشار جهت درج آگهی های شرکت .

فروش ماشین آلات صنعتی قابل توجه صاحبان صنایع و کارخانجات

مقدار ۲۰هزار تن ماشین های صنعتی بزرك و بوجه‌شامل ماشین‌الات: تراشکاری ـ دردگری ـ دورکم‌کن ـ پروفیل‌سازی سنگین و سبك ـ پلاستیك سازی ووسائل لوله‌کشی و انواع پرس تاسیسات ساختمانی که بصورت نیمه‌سوخته از شرکت بیمه در گمرك جلفا خریداری شده است روز جمعه ۱۲٫۳٫۳۷ به معرض فروش گذاشته میشود.

آدرس : جلفا جنب پلیس راه جهت کسب اطلاعات بیشتر میتوانند در تهران با تلفن ۳۵۳۵۰۱ از ساعت ۴ الی ۸ بعداز ظهر ودرجلفا با تلفن مهمانسرای جلفا اطاق ۲۱۲ بین ساعت ۱۰ تا ۱۲ بعداز ظهر حسین وحیدی تماس بگیرند .

شرکت سهامی سیانامیدکی بی‌سی

تعدادی دیپلم طبیعی خدمت کرده جهت تصدی شغل نماینده طبی تمام وقت درتهران با داشتن گواهینامه رانندگی رادعوت بهمکاری مینماید

ساعت مراجعه ۸صبح الی ۴ بعداز ظهر آدرس خیابان قوام‌السلطنه ساختمان تریومف‌شماره۲۹ طبقه سوم نبی‌لو .

شرکت سهامی نوسازی و عمران تهران

جهت تقویت کادر امور فروش تعدادی کارمند زن و مرد را با شرایط ذیل استخدام مینماید :

۱ـ دارا بودن ظاهر آراسته و بیان خوش
۲ـ دارا بودن حداقل مدرك دیپلم
۳ـ دارا بودن برگ‌پایان خدمت یا معافیت دائم
۴ـ دارا بودن دو سال سابقه کار مفید در زمینه کار فروش و بایگانی
۵ـ حداکثر سن ۲۸ سال

از متقاضیان واجد شرایط وعلاقمند بهمکاری دعوت‌میشود روزهای شنبه تاچهارشنبه‌هرهفته باداره کارگزینی شرکت واقع در خیابان پهلوی ،کمی بالاتر از میدان‌ونك دست چپ ، خیابان بیژن شماره ۶۰ مراجعه نمایند .

شستشوی مجانی اتومبیل پیکان

به اطلاع‌عموم دارندگان‌اتومبیل‌پیکان میرساند تعمیرگاه مجاز شماره ۶۴ ایران ناسیونال با ۱۸ هزار مترمربع مساحت تعمیرگاهی و سالن های متعدد مجهز به دستگاه های مدرن کامپیوتری و متخصصین مجرب‌فنی جهت هرگونه خدمات بعد از فروش آماده می‌باشد ضمنا با هریك از سرویس های نوبتی و یا میزان‌فرمان ومیزان موتور و تعمیرات اساسی اتومبیل مشتریان محترم مجانا شستشو میگردد.

نشانی: بعدازمیدان‌شهیاد روبروی پل فرودگاه
تلفن ۹۵۴۶۷۵ ـ ۹۵۵۸۵۵

شرکت سهامی عام شیمیائی پارس سادولین استخدام مینماید

بیکنفر مدیر تولید بامشخصات زیر نیازمنداست

۱ـ تحصیلات : حداقل دیپلم وآشنا به زبان انگلیسی
۲ـ سن : حداکثر ۳۵ سال
۳ـ دارای حداقل ۲ سال سابقه در کارهای تولیدی

افرادیکه‌دررشته رنگسازی‌وشیمیائی دارای تجربه باشند مقدم هستند .
متقاضیان می توانند با تلفن ۱۳ـ۸۳۶۲۱۰ خانم توکل تماس بگیرند

نیازمندیهای روزنامه اطلاعات تلفنی آگهی میپذیرد.
قیمت استخدام
۳۱۱۲۲۴-۳۱۱۲۲۵-۳۲۸۳۵۶

مسئله دریافت پذیرش از دانشگاههای خارج

وزارت علوم برای جلوگیری از پیش آمدن مشکلات بعدی یا باید خود برای داوطلبان تحصیل در خارج پذیرش بگیرد و یا مدارس عالی مشخص و رشته‌های معینی را که معروفیت دارند و مفید بحال ایران هستند تعیین کند و بهرحال باید موسساتی که تقاضای پذیرش برای داوطلبان میکنند تحت کنترل وزارت علوم درآیند و یا اجازه داده نشود اشخاص بدون داشتن پروانه از وزارت علوم برای داوطلبان تقاضای پذیرش کنند.

این ماحصل تقاضاهائی است که چندتن از داوطلبان تحصیل در خارج مخصوصا آمریکا با ما در میان گذارده‌اند.

این عده میگویند در تهران چندین دارالترجمه و موسسه کوچك با دریافت پول های کلان «پذیرش» میگیرند و برای این که به اشکال برنخورند پروقتشان گرفته نشود از مدارس عالی بخصوصی که سریعا پذیرش میکنند و این برای آینده کشور مفید نیست، زیرا لازم است دانشجویان مادر بهترین دانشگاه های خارج تحصیل کنند نه مدارس عالی معمولی که خود در جستجوی دانشجو هستند و گرانتر از سایر مدارس نیز بنظر میرسند و از همین رو است که دانشجویان ایرانی در آمریکا درشهرهای مشخصی برای تحصیل جمع میشوند و بمدارسی که تحصیل میکنند نیز معلومند.

اینك لازم است با توجه به دهها هزار دانشجوئی که در خارج از کشور تحصیل میکنند، وزارت علوم با یك آیین‌نامه فکری دقیق ضوابط خود را اصلاح کند و رشته‌ها و دانشگاه‌ها و در خارج مشخص سازد و جز دانشگاه ها و رشته‌هائی که مشخص خواهند شد مدارك تحصیلی سایر مدارس را البته از تاریخی که تعیین میشود برای ارزشیابی نپذیرد و این بهترین راه جلوگیری از رفتن ایرانیان به مدارس غیر معروف خارجی است.

آیا وزارت علوم برکار دارالترجمه ها و موسسات دریافت پذیرش نظارت دارد؟

این موسسات از هرجا که آسانتر باشد برای داوطلب پذیرش میگیرد

یك ایرانی باید ماهها زبان بخواند تا وارد مدرسه عالی شود

دانشگاه ها برای رشته ها تحصیل ایرانیان باید مشخص باشد.

تافل

یکی از کسانی که با ما درد دل کرد گفت: در آمریکا هرکس میتواند مدرسه عالی دایر کند و انجمن مدارس عالی هر ایالت وقتی که اعتبار مدرسه‌ای را تائید کرد معتبر شناخته میشود و دیگر کسی نیست هرسال وضع کار آنرا ارزیابی کند و به صرف اینکه نام این مدرسه در کاتالوگ مدارس عالی آمریکا درآید و این کتابی است که یك ناشر خصوصی منتشر میکند ما مدرسه را معتبر میدانیم بدون این که آیین‌نامه های آنرا و معلمانش و نیز سبك تدریس و تجهیزاتش باخبر باشیم و ازاین لحاظ است که پیشنهاد میشود وزارت علوم خود این مدارس را دسته بندی کند و فقط اجازه دهد ایرانیان در بهترین آنها درس بخوانند و مدارك تحصیلی بقیه را جهت ارزشیابی مطرح نکنند.

همچنین وزارت علوم برای جلوگیری از اتلاف وقت و صرف هزینه زیاد، لازم است با تحصیل دانشجویانی در خارج موافقت کند که در مورد زبان خارجی نمره لازم را در تافل آورده باشند، چه فایده دارد که ما یك امتحان زبان برگزار کنیم و دانشجوی ایرانی ماه ها و شاید سالها در آمریکا درس بخواند و نتواند نمره لازم را در تافل و همچنین امتحانات دیگر مانند «جی.آر.ای» بدست آورد خوب است این کارها در همین تهران انجام شود و دانشجو با خیالی آسوده مستقیما وارد کلاس آکادمیك دانشگاه مورد نظر خود شود.

قرارداد های پنهانی

محمود شهیدزاده یکی از داوطلبان تحصیل در آمریکا اظهار داشت چندی پیش به فکر افتادم تحصیلات بالاتر از لیسانس خودرا در آمریکا طی کنم. با توجه به تبلیغاتی که شده بود به یك موسسه خصوصی اعزام دانشجو که این روزها قابلوهای آنها در گوشه و کنار شهر دیده میشود مراجعه کردم و تقاضا کردم برایم پذیرش «فرم آی ۲۰» تقاضا کند این موسسه که در خیابان گاندی فعالیت دارد ۱۵۰۰ تومان از من حق‌الزحمه گرفت و اینك ماهها است که موفق به گرفتن پذیرش از دانشگاه موردنظر من نشده است ولی در عوض از یك دانشگاه اوکلاهما یك پذیرش بدست من داده است. هرچه میکویم این دانشگاه را نمی‌خواهم، میگوید فعلا این را داشته باش تا ببینیم دانشگاه مورد نظرت برایت پذیرش میفرستد یا نه و من به این نتیجه رسیده‌ام که میان موسسات خصوصی اعزام دانشجو و پاره‌ای از دانشگاه ها و مدارس عالی آمریکا قراردادهائی وجود دارد که فقط دانشجویان رابه آنجا میفرستند و ای بسا فرم‌هائی را که ذکر کردم از پیش در اختیار داشته باشند.

مشکلات

یك دانشجوی ایرانی که همین روزها از آمریکا بازگشته است و اهل اصفهان است تلفنی گفت چطور دانشجویان ژاپنی باید در دانشگاه دولتی کالیفرنیا درس بخواند و دانشجویان ایرانی در «آرمسترانك کالج» و این نیست مگر آنکه اجازه داده میشود هرکس برای داوطلبان تحصیل در خارج بتواند تقاضای پذیرش کند. باید وزارت علوم این کار بسیار مهم را راسا برعهده بگیرد زیرا مشکلات این کار چندسال دیگر گریبانگیر مملکت میشود مثلا یك روز چشم باز میکنیم و می‌بینیم صدها فوق‌لیسانس یا دکتر در یك رشته مثلا مدیریت بازرگانی از آمریکا بازگشته‌اند، همه آنها از چنین مدارسی فارغ‌التحصیل شده‌اند و باید برایشان کار پیدا کرد، البته آرزوی من این است که لااقل زبان انگلیسی را کمی یادگرفته باشند دنبوس دیگر پیش کش.

تفسیر فرهنگی
شوراهای آموزش وپرورش باید به‌چه صورت باشد

درشماره‌ی قبل این صفحه ضرورت ارزیابی مجدد نظام جدید آموزش و پرورش و به صورت قانونی، درآمدن اصول آن را نشان دادم، دراین شماره‌و شماره‌های بعد به‌برامحل‌های‌مسائل آموزش وپرورش براساس تجربیات‌خود می‌پردازم‌در شماره امروز شوراهای آموزش و پرورش:

شورای عالی آموزش و پرورش باید به‌عنوان پارلمان آموزش و پرورش کارخود را ازسر گیرد، البته پانزده تن اعضای آن باید افزایش یابند. این شورا لازم است، ۱۵یا ۱۷ تن عضو داشته باشد که ازمیان کارشناسان مسائل فرهنگی وصاحبنظران تعیین شوند و لااقل سه وزیر سابق‌ـ سابق آموزش و پرورش دران عضویت داشته باشند تا هنگام‌تغییر آئین‌نامه ها ازبرنامه های خود دفاع کنند.

باتوجه به سیصد هزار معلم، ۹میلیون شاگرد و دهها هزار مدرسه که تعداد انها هم روبه افزایش است لازم است اختیارات شورای عالی آموزش و پرورش از چارچوب تنظیم و تصویب آئین‌نامه های مدارس وبررسی پیشنهاد های مربوط به اعطای نشان ها و مدال ها فراتر ووضع آئین‌نامه های اجرائی استخدامی معلمان‌مثلا مقررات ارتقاء گروه و از این قبیل راشامل شود و همانطور که‌قانون قدیم که‌هنوز هم به‌عقیده نگارنده لغو نشده است مقرر داشته این شوراکه ریاست آن باوزیر آموزش وپرورش است‌باید درهرمرکز استان شعبه داشته باشد و این شعب با توجه به‌اینکه امر آموزش نیز دارد منطقه‌ای میشود وظایف‌شورای عالی را در استان خود انجام دهدونیز صدور اجازه‌نامه مدرسه غیر دولتی و آموزشگاه آزاد وصلاح اندیشی درباره مسائل آموزشی و پرورشی خاص منطقه از وظائف آن‌باشد، بعلاوه، درهر منطقه آموزشی شوراهای منطقه‌ای فعلی‌که تعداد آنها درایران نزدیك به سیصد شورا است بکارخود ادامه دهند و امور مالی واداری ووظائفی راکه شعب شورای عالی آموزش و پرورش به‌آنها احاله‌و یاتفویض میکنند به‌انجام برسانند البته اختیارات شوراهای منطقه‌ای باید مشخص‌تر شود و ترکیب اعضای آنها تغییر یابد و در این شوراها فقط نمایندگان انجمن های‌کانون مدرسه (اولیاء اطفال)، نمایندگان معلمان، نمایندگان ادارات آموزش و پرورش و نیز چند صاحبنظر آموزش و پرورش به انتخاب انجمن شهر عضویت داشته باشند. در حال حاضر بیشتر اعضای شورا های منطقه‌ای انتصابی هستند و به‌مناسبت شغلشان در جلسات شورا شرکت میکنند و اعضای انتخابی نیز درپرتو انتخابات عمومی با اعضای انجمن های شهر و شهرستان برگزیده می‌شوند، حال آنکه شوراهای منطقه‌ای آموزش و پرورش شوراهائی تخصصی هستند و باید اعضای آنها از کارشناسان و علاقمندان خاص به‌این رشته باشند و درشهرهای بزرگ که آموزش و پرورش اداری چند ناحیه است هرناحیه چنین شورائی داشته باشد و این شورا ها براجرای آئین‌نامه، انجمن‌های خانه و مدرسه نیز نظارت کامل داشته باشند تا هر مدرسه طبق آئین‌نامه، دقیقا این‌انجمن هارا تشکیل دهد و به‌این ترتیب قانون تشکیلات آموزش و پرورش که می‌گویند بزودی بپارلمان داده خواهد شد باید شامل چند فصل‌باشد که‌یکی از فصول آن‌همین شورا است که عبارتند از شورای مدرسه، شورای منطقه، شورای استان و شورای عالی آموزش و پرورش. البته‌لازم است انجمن های خانه و مدرسه درهر شهر یك دفتر مرکزی داشته باشند که این دفتر بتواند مشکلات آنها را به‌شورای منطقه ویا شورای استان منعکس کند و مسئول دفتر هماهنگی شوراهای منطقه‌ای که اینك بصورت یك اداره کل وزارت آموزش و پرورش است منتخب شورای شوراهای کشور باشد تا بتواند نمتها از نظر رعایت قوانین برکار شورا ها نظارت داشته باشد، بلکه آن‌قدرت راداشته باشد که مشکلات آنها را با وزیر آموزش و پرورش و شورای عالی آموزش وپرورش درمیان نهد و گزارشهای سالانه شوراها را آنطور که قانون معین کرده‌است انتشار دهد و در حقیقت سخنگوی شوراها باشد.

فوشیروان گیهانی‌زاده

مشاور فرهنگی پاسخ میدهد

آموزشگاههای آزاد نباید مختلط باشد

فادره (دانش آموز کلاس زبان):
س ـ آیا کلاسهای زبان‌آموزشگاه های آزاد باید مختلط باشد ؟
ج ـ طبق آئین‌نامه مصوب‌شورای عالی آموزش و پرورش، هنگام صدور اجازه تاسیس این قبیل آموزشگاهها در آن قید میشود. «برای مردان» و یا «برای زنان» و معنی این کلمه‌آن است که نباید مختلط باشد. اگر در این زمینه ایرادی دارید، به‌اداره کل آموزش و پرورش تهران و یا دفتر کل آموزش بزرگسالان و یا دفترکل نظارت و پیگیری وزارت آموزش و پرورش شکایت بنویسید:

نگهداری اوراق امتحانی

ولی طفل (تلفنی):
س ـ اوراق امتحانی دانش‌آموزان معمولا چند سال در مدرسه نگهداری میشود ؟
ج ـ طبق دستور وزارت آموزش و پرورش «دوسال»، ولی هر آن‌ممکن است با یك بخشنامه، این «زمان» تغییر داده شود، ولی در حال حاضر پس‌از دوسال اوراق امتحانی معدوم میشود، و یا به کارخانه های کاغذ سازی ارسال می‌گردد.

دانشگاه فلوراید !

مسعود مرتضائی:
س ـ آیا دانشگاه «فلوریدا آتلانتیك یونیورسیتی» دوره دکترا دارد، هر باره شهریه و دوره های فوق لیسانس و دکترای این دانشگاه بنویسید.
ج ـ «فلوریدا آتلانتیك یونیورسیتی» فقط در رشته آموزش و پرورش‌دوره دکترا دارد و دوره های آموزش و پرورش این دانشگاه‌عبارتند از: برنامه نویسی، مدیریت، مشاوره‌وراهنمائی.

این دانشگاه ۱۴ ساله امریکایی دولتی است و در «بوکاراتون» واقع در چهل مایلی شمال میامی واقع شده است، کوارتر سیستم است و شهریه آن برای افراد غیر مقیم‌هرکوارتر ۹۰۰ (۴۱۰۰ تومان)است. برای دانشجویان مجرد، خوابگاه دارد، برای گرفتن دکترا ۱۳۵ «کوارتر ساعت» و برای گرفتن لیسانس ۴۵ «کوارتر ساعت» درس باید خواند و ۶۰ روز زودتر از شروع هرکوارتر باید تقاضای ثبت نام ارسال داشت. این دانشگاه نیز معدل ۳ و نمرات عالی در امتحان «جی آر. ای» لازم دارد اما تافل نمیخواهد.

داوطلب باید مجرد باشد

شهریاری:
س ـ یک زن متاهل میتواند در دانشسرای مقدماتی شرکت کند ؟
ج ـ خیر، وزارت آموزش و پرورش شرط کرده است اگر داوطلب دانشسرای مقدماتی از طبقه نسوان باشد باید مجرد باشد و نیز تعهدسپارد که در طول دو سال تحصیل ازدواج نکند.

مشاور ما
تلفن ۳۲۸۳۳۳ ساعت ۸ تا ۱۴

در محافل فرهنگی

مسئله «سرقفلی» تاسیس شعبه بانك فرهنگیان در ادارات آموزش وپرورش

● بانك فرهنگیان در صدد برآمده است در بعضی ادارات آموزش و پرورش تهران شعبه دایرکند، در محافل فرهنگی تهران این پرسش مطرح است که آیا این شعب بدون پرداخت سرقفلی دایر میشود یا خیر؟ زیرا ۳ـ۴ سال قبل شورای آموزش و پرورش تهران بخاطر دادن اطاقی درطبقه پائین اداره کل آموزش و پرورش پایتخت به بانك ملی ایران، چهار میلیون ریال سرقفلی گرفت و این بدعتی شده است که نمیتوان آنرا نادیده گرفت، معلوم نیست که وزارت آموزش و پرورش دراین مورد بهچه نحو عمل خواهد کرد، مخصوصا که برای ایجاد شعبه بانك در ساختمان ناحیه ۱۴ تهران باید تغییراتی در این ساختمان داده شود تا درهای بانك از خیابان بازگردد و در خیابان تخت طاووس سرقفلی جنین ساختمانی که قسمتی از هزینه آن از محل شهریه دانش آموزان تامین شده است (نه اعتبارات دولتی)، بسیار سنگین است، یك راهرو ورودی اداره آموزش و پرورش تهران نیز که از محل اعتبارات شورا ساخته شده اختصاص به بانك فرهنگیان یافته‌است.

بانك مدیر وبازرس

● شنیده میشود که خلاصه پرونده استخدامی کسانی که داوطلب مدیریت ومعاونت مدارس شوند یا بازرس شدن هستند، در اداره کل آموزش و پرورش تهران نگهداری میشود، و مدیران آینده از میان‌بهترین آنان برگزیده‌میشوند و بهمین لحاظ این اقدام را ایجاد بانك مدیر و بازرس، نام نهاده‌اند.

طبق آئین‌نامه های مدارس و قانون اساسی معارف مدیر و بازرس مدرسه باید از لحاظ سنوات خدمت، تحصیلات در حد مشخصی باشند و شایستگی لازم را داشته باشند.

دردلهای فرهنگی

اوراق امتحانی من چه‌شد!

● جواد جلالیان:
چهار سال پیش در حوزه دبیرستان دکتر نصیری (تهران) در امتحانات رشته ریاضی ششم متوسطه شرکت کردم و در شهریور ماه مردود اعلام شدم. سال بعد در حوزه دبیرستان مروی امتحانات شرکت کردم و قبول شدم. چند ماه پیش که برای دریافت بهمین جهت این مطلب را برای‌شما نوشتم تاجائی کنید وچنین اشتباهی‌در آینده تکرار نشود وباعث ناراحتی دیگران نگردد.

امتحانات را تمام کرده‌اند!

سرهنگ بازنشسته، ولی طفل (تلفنی):
در روزنامه اطلاعات خواندم، کمطبق آئین‌نامه ها، مدرسه باید ۲۰۰ روز کلاس داشته باشد، و بعد امتحانات را شروع کند، پا خواندن این مطلب‌تقویم راجلوی خود گذاردم و روز های غیر تعطیل را شمردم، با این حساب باید مدارس ابتدائی و راهنمائی امتحانات خود را نیمه‌خرداد شروع کنند، اما بسیاری از مدارس را مینناسم که امتحانات را تمام کرده‌اند و یا در شرف اتمام هستند و پیشنهادمیکنم همین امروز وزارت آموزش و پرورش به همه مدارس بازرس بفرستد و این بازرسان‌از دانش آموزان بپرسند امتحان داده‌اند یا خیر آیا کلاسها دایر است یا نه ببینند کدام مدرسه به آئین نامه ها توجه نکرده است.

بیمه درمانی والدین معلمان

هادی کیانوش دبیر دبیرستان میرافضلی:
چرا در همه وزارتخانه ها و سازمان های دولتی، یک کارمند بیمه شده‌میتواند والدیش را هم بیمه درمانی کند، ولی در وزارت آموزش و پرورش این کار میسر نیست، یعنی یک معلم از چنین امتیازی نمیتواند برخوردار شود. پیشنهاد رفع تبعیض دارم.

مامور به تحصیل

فخرالدین مصباح (ایلام):
با اینکه وزارت آموزش و پرورش معلمانی را که در کنکور دانشگاه ها و مدارس عالی در رشته مورد نیاز قبول میشوند از تسهیلات لازم برخوردار میکند و آنان را مامور به تحصیل میکند، ولی من که در انستیتوی عالی قبول شده‌ام هنوز نتوانسته‌ام از مزایای مورد بحث برخوردار شوم.

آگهی استخدام

شرکت پشتیبانی و نوسازی هلیکوپترهای ایران برای تامین و تکمیل نیروی انسانی مورد نیاز خود شما را در مشاغل و تخصص های مشروحه زیر بهمکاری دعوت مینماید

ردیف	تخصص	تحصیلات مورد نیاز
۱	ماشین نویس	دیپلم عادی وگواهینامه ماشین نویسی (فارسی و لاتین)
۲	نگهبان	ششم ابتدائی ببالا
۳	کارگر ساده	ششم ابتدائی

مزایای شرکت :
۱ـ حقوق و مزایای شغلی مکفی
۲ـ بیمه بازنشستگی و درمانی
۳ـ خدمات رفاهی و تامین مسکن در آتیه بسیار نزدیك

شرایط استخدامی :
۱ـ داشتن برگ پایان خدمت سربازی برای ردیف ۲ (کسانیکه خدمت سربازی رادر واحد های گارد شاهنشاهی انجام داده‌اند ارجحیت دارند).
۲ـ داشتن برگ پایان خدمت سربازی یامعافیت دائم غیرپزشکی برای ردیفهای ۱ و ۳
۳ـ عدم اشتغال در سازمانهای دولتی یاوابسته

داوطلبان بمنظور ثبت نام وکسب اطلاعات بیشتر همه روزه باستثنای روز های تعطیل از ساعت ۸ الی ۱۲ با دراختیار داشتن دوقطعه عکس پرسنلی اصل یافتوکپی آخرین مدرك تحصیلی به آدرس:
تهران ـ امیرآباد شمالی ـ سه‌راه فرح‌زاد ـ جنب بانك سپه ـ ساختمان پری ـ مدیریت امور اداری (دایره استخدام) مراجعه نمایند (م الف ۵۶۸۱ ۱ـ ۳

آگهی تشکیل مجمع عمومی

مجمع عمومی عادی شرکت سهامی خاص تولیدی، غذا روز چهارشنبه ۲۴ خرداد ۲۵۳۷ ساعت ۹ صبح درمحل شرکت تشکیل میشود. از صاحبان سهام و بازرس ها تقاضا میشود درساعت و روز مقرر درجلسه حاضر شوند.
دستور جلسه:
۱ـ استماع گزارش بازرس و هیئت مدیره.
۲ـ تصویب ترازنامه و حساب سود و زیان و حساب تقسیم‌سود.
۳ـ انتخاب بازرس ها
۴ـ تعیین روزنامه کثیرالانتشار برای درج آگهی های شرکت.

مجمع عمومی عادی صاحبان سهام شرکت سیمان‌همدان (سهامی خاص) روز چهارشنبه ۲۴ خرداد ۲۵۳۷ ساعت ۳ بعدازظهر درمحل شرکت، خیابان ایرانشهر شمالی ساختمان ۵۵۵۵ طبقه پنجم تشکیل خواهد شد.
دستور جلسه :
۱ـ استماع گزارش‌هیئت مدیره و بازرس شرکت.
۲ـ تصویب ترازنامه و حساب سود و زیان.
مدیرعامل شرکت سیمان همدان (سهامی‌خاص)

آگهی مناقصه شماره ۱۹ر۳۷

شرکت مخابرات ایران تعداد پانزده میلیون طغری پاکت تلگرام فارسی وقبض‌سرخود ویك میلیون طغری پاکت تلگرام لاتین قبض سرخود مورد نیاز خود را طبق شرایط معامله و طرح قرارداد و نمونه پیوست تحویل انبار شماره ۱۲ واقع در خیابان کوروش کبیر محوطه بی‌سیم پهلوی از طریق مناقصه خریداری مینماید.

داوطلبان شرکت در مناقصه میتوانند همه‌روزه باستثناء ایام تعطیل و در ساعات اداری به‌اداره کل‌خرید شرکت مخابرات ایران واقع درخیابان کورش کبیر ـ محوطه بیسیم پهلوی ساختمان مرکزی شرکت مراجعه و بااخذ معرفی نامه بمبلغ پانصد ریال (۵۰۰ ریال) به‌صندوق شرکت پرداخت وپس‌از رویت نمونه موجود مدارك مناقصه رااز اداره مذکور دریافت وبامطالعه دقیق آنهارا امضاء نموده پیشنهاد خود رابوصف‌شروحه درشرایط معامله تاآخر وقت اداری روز دوشنبه ۱۹ر۴ر۳۷ به دبیرخانه اداره کل خرید شرکت مخابرات ایران بنشانی بالا تسلیم و رسید دریافت دارند.
پیشنهاد های رسیده تا موعد مقرر در ساعت ده صبح روزسه شنبه ۲۰ر۴ر۳۷ درخیابان فرح شمالی نبش تکش طبقه فوقانی بانك ایران و انگلیس اداره کمیسیون معاملات باز وخوانده خواهد شد. مدت تحویل کلیه مورد معامله‌شصت روز طبق شرایط معامله میباشد. حضورپیشنهاد دهندگان یانماینده مجاز آنهادر کمیسیون معاملات آزاد و شرکت مخابرات ایران درروز یك و یا کلیه پیشنهاد های رسیده مختار است.
م الف ۵۶۶۰ ۱ـ ۲
شرکت مخابرات ایران

وزارت جنك

آگهی مناقصه شماره ۴ـ۳ر۳ر۲۵۳۷
پشتیبانی منطقه ۲ شیراز ۳۵ قلم وسائل تنظیف افراد نیازمندی سال ۲۵۳۷ شاهنشاهی را بمقدار مندرج در برگ شرایط و مشخصات معامله و نمونه های موجود وشرایط مربوطه از طریق مناقصه خریداری می‌نماید:
پیشنهاد دهندگان میتوانند با مراجعه بدفتر مدیریت آمار و خدمات وملاحظه نمونه اجناس و دریافت برگ شرایط و مشخصات معامله پیشنهاد خود را طبق مفاد مندرج در شرایط معامله تنظیم و تاساعت ۱۰ صبح روز ۲۲ر۳ر۳۷ به مرکز پیام پشتیبانی واقع در فلکه ستاد تحویل نماید.
اداره مناقصه‌گذار ـ پشتیبانی منطقه ۲
م الف ۳۸۵

آگهی تشکیل مجمع عمومی

مجمع عمومی عادی شرکت سهامی خاص شیرینه روز سه‌شنبه ۳۰ خرداد ۲۵۳۷ ساعت ۹ صبح درمحل شرکت تشکیل میشود. از صاحبان سهام و بازرس ها تقاضا میشود در ساعت وروز مقرر در جلسه حاضر شوند.
دستور جلسه:
۱ـ استماع گزارش بازرس و هیئت مدیره.
۲ـ تصویب ترازنامه و حساب سود وزیان و حساب تقسیم سود.
۳ـ انتخاب اعضای هیئت‌مدیره
۴ـ انتخاب بازرس‌ها
۵ـ تعیین روزنامه کثیرالانتشار برای درج آگهی های شرکت.

آگهی مناقصه نوبت سوم

مرکز آموزش ۰۱ کادر در سرباز خانه لشگرك موارد زیر را بمناقصه میگذارد.
۱ـ راهبری و نگهداری حرارت مرکزی وشوفاژ وابسته به سرباز خانه لشگرك
۲ـ پیشنهاد دهندگان شرکت درمناقصه مذکور می توانند بامراجعه به‌قسمت مهندسی سرباز خانه لشگرك واقع درجاده آزمایش و دریافت برگ شرایط ومشخصات وبازدید از تاسیسات مورد نظر پیشنهاد خود را طبق مفاد مندرج شرایط تنظیم وتاساعت ۱۴ مورخه ۲۰ر۳ر۳۷ به‌دفتر مهندسی تسلیم نمایند کمیسیون ساعت ۱۰ صبح مورخه ۲۱ر۳ر۳۷ دردفتر مهندسی لشگرك تشکیل خواهد شد.
(مهندسی لشگرك)

دنیای ورزش با آخرین رویدادها در جام جهانی آرژانتین

Swissair would like to remind you of some acquaintances in 43 European cities who would enjoy a visit from you.

In Dusseldorf: The Duchesse de Piennes, by E. Vigée-Lebrun, Kunstmuseum (on loan from Bentinck-Thyssen collection), Ehrenhof 5. Swissair flies three times a day to Dusseldorf.

In Basel: Erasmus von Rotterdam, by Hans Holbein the Younger, Kunstmuseum, St. — Alban-Graben 16. Swissair flies to Basel from 11 destinations.

In Belgrade: Katarina Ivanović, by Katarina Ivanović, National Museum, Trg. Republike 1A. Swissair flies daily to Belgrade.

In Milan: Gerolamo Casio, by A. Boltraffio, Pinacoteca di Brera, Via Brera 28. Swissair flies four times a day to Milan.

In Sofia: The Bleaching-Women, by Vladimir Dimitrov-Maïstora, Galerie Nationale d'Art, Moskovska 6. Swissair flies to Sofia twice a week.

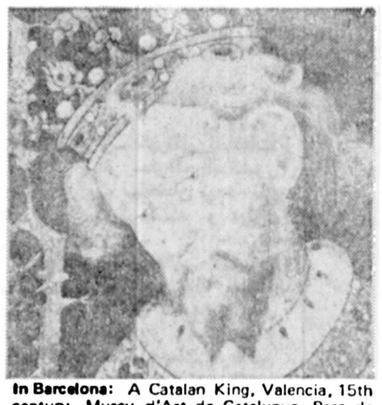

In Barcelona: A Catalan King, Valencia, 15th century, Museu d'Art de Catalunya, Parc de Montjuic. Swissair flies to Barcelona twice a day.

In Copenhagen: Bella und Hanna Nathanson, by C.W. Eckersberg, Statens Museum for Kunst, Sølvgade. Swissair flies three times a day to Copenhagen.

In Oporto: The actor Ferreira da Silva, by António Ramalho, Museu Nacional de Soares dos Reis, Palácio das Carrancas, Rua de D. Manoel II. Starting April 1978 Swissair flies twice a week to Oporto.

In Prague: Henri Rousseau, by Henri Rousseau Národní Galerie v Praze, Hradčansk nám 15. Swissair flies six times every week to Prague.

In Linz: Ila Egger-Lienz, painted by her father, Albin Egger-Lienz. Galerie der Stadt Linz/Wolfgang-Gurlitt-Museum, Hauptplatz 8. Swissair flies daily to Linz.

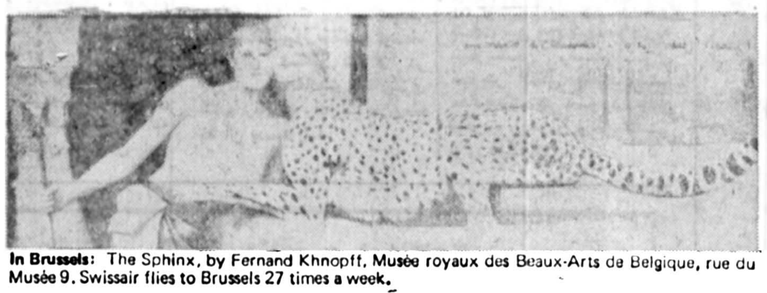

In Brussels: The Sphinx, by Fernand Khnopff, Musée royaux des Beaux-Arts de Belgique, rue du Musée 9. Swissair flies to Brussels 27 times a week.

In Warsaw: Leonia Blühdorn, by Henrik Rodakowski, Muzeum Narodowe w Warszawie, Al. Jerozolimskie 3. Swissair flies to Warsaw 5 times a week.

In Paris: Napoleon in coronation regalia, by Gerard, Musée National du Louvre, Palais du Louvre, Place du Carrousel. Swissair flies to Paris 73 times a week.

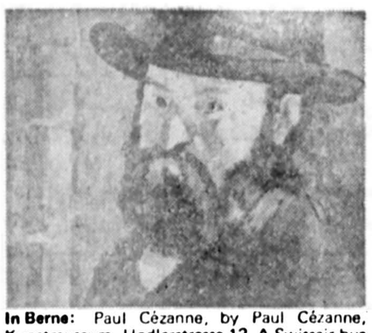

In Berne: Paul Cézanne, by Paul Cézanne, Kunstmuseum, Hodlerstrasse 12. A Swissair bus from Zurich-Kloten Airport runs 9 times a day to Berne.

In Marseilles: Monsieur Baillot, by H. Daumier, Musée des Beaux-Arts, Palais Longchamp. Swissair flies to Marseilles every day.

In Helsinki: The Girl with strawberries, by Nils Schillmark, Ateneumin Taidemuseo, Kaivokatu 2-4. Swissair flies daily to Helsinki.

In Hamburg Nana, by E. Manet, Hamburger Kunsthalle, Glockengiesserwall. Swissair flies daily to Hamburg.

In Amsterdam: William II and Mary Stuart, by A. van Dyck, Rijksmuseum, Stadhouderskade 42. Swissair flies to Amsterdam 5 times a day.

In Frankfurt: An aristocratic Lady, by J. Carucci da Pontormo, Städelsches Kunstinstitut, Dürerstrasse 2. Swissair flies to Frankfurt 4 times a day.

In Budapest: Prince Ferenc Rácóczi, by Ádám Mányoki, Hungarian National Gallery in the Royal Palace. Swissair flies to Budapest every day.

In Geneva: Comtesse Marie de Coventry, by J.E. Liotard, Musée d'Art et d'Histoire, Rue Charles Galland 2. Swissair flies 4 times a week from Tehran to Geneva. And from there to more than 60 destinations.

In Nice: La Sirène, by Gustav-Adolf Mossa, Musée des Beaux Arts Jules Chéret, Avenue des Baumettes 33. Swissair flies to Nice twice a day

In London: The Cholmondeley sisters, British school of the 17th century, Tate Gallery, Millbank. Swissair flies to London eight times a day.

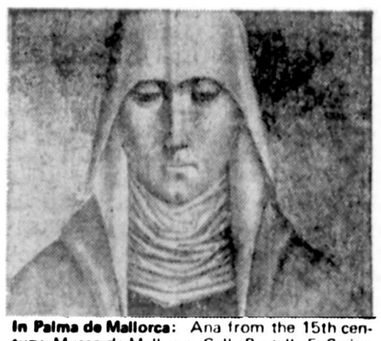

In Palma de Mallorca: Ana from the 15th century, Museo de Mallorca, Calle Portella 5. Swissair flies daily to Palma de Mallorca.

In Stuttgart: Mme. von Cotta, by Gottlieb Schick, Staatsgalerie, Konrad-Adenauer-Strasse 32. Swissair flies three times a day to Stuttgart.

In Vienna: Young Venetian, by Albrecht Dürer, Kunsthistorisches Museum, Burgring 5. Swissair flies to Vienna three times a day.

In Zurich: Pierre Loti, by Henri Rousseau, Kunsthaus, Helmplatz 1. Swissair flies 6 times a week from Tehran to Zurich. And from there to 89 destinations.

In Lisbon: Helena Fourment, by Peter Paul Rubens, Museu da Fundacão Calouste Gulbenkian, Avenida de Berna. Swissair flies daily to Lisbon.

In Oslo: Henrik Ibsen, by Erik Werenskiold, Nasjonalgalleriet, Universitetsgt.13. Swissair flies to Oslo every day.

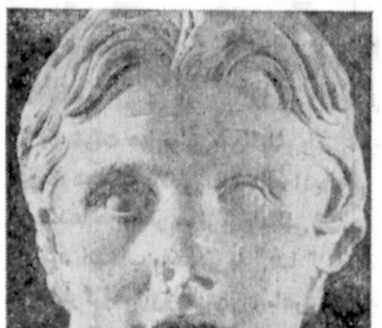

In Istanbul: Alexander the Great, 3d century B.C., Archaeological Museum, Sultanahmet-Istanbul. Swissair flies there 9 times a week.

In Stockholm: The Kitchenmaid, by Rembrandt, Nationalmuseum, S. Blasieholmshamnen. Swissair flies daily to Stockholm

In Manchester: Mary Cornwallis, by George Gower, City Art Gallery, Mosley Street. Swissair flies daily to Manchester.

In Athens: Grave stele of Hegeso, ca. 400 B.C., National Archaeological Museum, 1, Tositsa St. Swissair flies to Athens 27 times a week.

In Madrid: Maja, by Goya, Museo del Prado, Paseo del Prado (Copyright © Museo del Prado). Swissair flies twice a day to Madrid.

In Zagreb: Madame Récamier, by Jean Antoine Gros, Strossmayer Gallery of Old Masters, Zrinjski Trg 11. Swissair flies daily to Zagreb.

In Cologne: M. and Mme Alfred Sisley, by Auguste Renoir, Wallraf-Richartz-Museum, Kolumbastrasse 5. (© 1978, Copyright by SPADEM, Paris & COSMOPRESS, Geneva). Swissair flies six times a week to Cologne.

In Moscow: The Equestrienne, by K. Brylullov, Tretyakov Art Gallery, Lavrushensky Per. 10. Swissair flies to Moscow four times a week.

In Bucharest: Avram Jančú by Barbu Iscovescu, Muzuel de arte al R.S.R., Styrbei Voda 1 Swissair flies to Bucharest 4 times a week.

In Salzburg: The young Postillion, by Johann Baptist Reiter, Salzburger Residenzgalerie, Residenzplatz 1. Swissair flies daily to Salzburg.

In Munich: The Girl playing a viola da gamba, by A. van Dyck, Alte Pinakothek, Barerstrasse 27. Swissair flies to Munich twice a day.

In Genoa: La Musica, by B. Strozzi, Palazzo Bianco, Via Garibaldi 11. Swissair flies 6 times a week to Genoa.

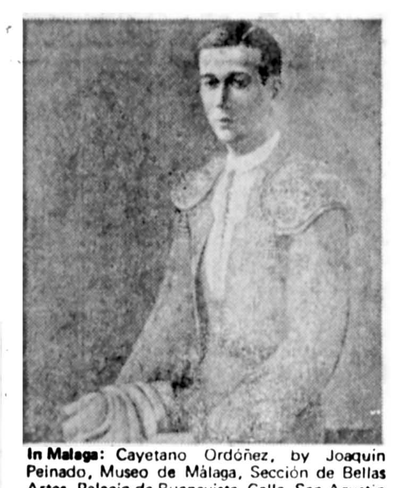

In Malaga: Cayetano Ordóñez, by Joaquin Peinado, Museo de Málaga, Sección de Bellas Artes, Palacio de Buenavista, Calle San Agustin 6. Swissair flies to Malaga five times a week.

In Rome: The Fruit-Seller, by Michelangelo da Caravaggio, Galleria Borghese, Piazzale Scipione Borghese 5. Swissair flies to Rome four times a day.

Details only are shown of most of the paintings. Swissair cordially thanks all the museums and owners of the works of art illustrated for permission to reproduce and for help in making this advertisement a reality.

All further information on the best connections to see these or more distant acquaintances is available from your travel agent or Swissair.

SWISSAIR

SWISSAIR, 126 Villa Avenue, Tehran_Tel: 835081

زنان بدکاره باهواپیما از تهران به اصفهان دعوت میشدند!

دریک عشرتکده تلفنی ۶ زن بدکاره دستگیر شدند

عشرتکده را که در خانه‌ای واقع در خیابان «خاقانی» اصفهان دایر بود زنی بنام پروین نادری باهمکاری یک مرد اداره می‌کرد.

پروین دربازجوئی مردهمکار خود را همسر قانونی‌اش‌معرفی کرد اما هیچگونه سندی در اثبات اینموضوع ارائه نکرد.

دراین خانه علاوه بر اینکه از مردان خوشگذران پذیرائی میشد، برای مشتریان علاقمند، «زنان بدکاره تهرانی» نیز رزرو میشدند!

به‌اینترتیب که چند زن‌بدکاره هر هفته شبهای جمعه با هواپیما به اصفهان می‌آمدند و پس از پذیرائی از مشتریان خود در این عشرتکده عصر جمعه به‌تهران باز میگشتند.

★ **چند زن‌بدکاره‌را گردانندگان عشرتکده‌هفته‌ای یکبار از تهران با هواپیما به اصفهان می‌آوردند!**

کارگر لوله‌گذاری گازکشته شد

محمد علی یوسفی

اصفهان ـ خبرنگار اطلاعات
یکی از کارگران حفاری مسیر لوله‌گذاری‌گازدر خیابان «انوشیروان» اصفهان بداخل حفره لوله‌گذاری سقوط کرد و کشته شد.
وی محمد علی یوسفی ـ ۴۰ ساله ـ بود و پزشک قانونی علت مرگ را خونریزی مغزی اعلام کرد.

پسر ۴ ساله درجوی آب غرق شد!

رضائیه ـ خبرنگار اطلاعات
پسربچه ۴ ساله‌ای درجوی آب خیابان «شاهپور» رضائیه افتاد و غرق شد.
وی که اسماعیل ماهی نام داشت، پیروز هنگامی که جلوی خانه خود سرگرم‌بازی بود، ناگهان به جوی پر آب مقابل خانه‌اش افتاد، جریان آب اسماعیل را بزیر یکی از پل های این جوی کشید و او را بکشتن داد.
جسد این کودک توسط ماموران آتش نشانی‌شهرداری رضائیه از زیر پل بیرون کشیده شد ساکنان مسیر خیابان «شاهپور» بارها از شهرداری خواهان سرپوش گذاشتن روی جوی مذکور شده‌اند اما اقدامی به عمل نیامده است.

۶ قربانی حادثه‌راه اراک شناخته‌شدند

★ **جوانی که‌برای‌ازدواج از گلپایگان به‌کرمانشاه میرفت یکی از کشته شدگان حادثه بود.**

اراک ـ خبرنگار اطلاعات:
۶تن از قربانیان حادثه‌رانندگی راه اراک ـ بروجرد، شناسائی شدند. کشته‌شدگان برای‌شرکت در مراسم ازدواج، راهی کرمانشاه بودند که دچارحادثه شدند.

حادثه دو روز پیش دربر خورد، وانت ـ ۱۱۵۲۶ «اهواز» برانندگی علیرضا مظهری با اتومبیل پیکان ۳۲۹۲۳ تهران ـ ص، در کیلومتر ۳۵ راه‌اراک ـ بروجرد، رخ داد و درنخستین لحظات آن ۷ کشته برجای‌ماند.

۶ تن از قربانیان این حادثه که اعضای دوخانواده بودند و بهمراه داماد جوان خود برای شرکت در مراسم عروسی از گلپایگان به کرمانشاه میرفتند: مجید، عذرا، زین‌العابدین و زهره تدین، ناصر و مریم کروبی، نام داشتند، هفتمین قربانی یک زن ۶۰ ساله بودکه هنوز شناخته نشده است.

یکی از مجروحین حادثه زهرا تدین نام دارد و ۱۷ساله است. وی در بیمارستان‌بستری است و قادر به تکلم نیست. از قرار معلوم رانندگی‌اتومبیل را جوانی که برای ازدواج با یک دختر کرمانشاهی، به این محل میرفت. بعهده داشت که دچار حادثه شد.

قاتل شیرازی به ۸ سال زندان، محکوم شد

شیراز ـ خبرنگار اطلاعات
باری شعبه اول دادگاه جنائی فارس مردی باتهام کشتن دوستش به ۸ سال زندان محکوم شد.

خرداد ماه سال قبل، مردی بنام‌منوچهر باقری‌در یک نزاع جمعی که در «سرحد» چهار دانگه فارس روی داد با چماق جمشید زارع‌را از ناحیه سر بشدت مجروح ساخت.

جمشید زارع‌به بیمارستان انتقال یافت اما معالجات موثر واقع نشد و پس از ۲ روز در بیمارستان جانسپرد.

پریروز دادگاه جنائی فارس، منوچهر باقری رابه اتهام قتل جمشید محاکمه‌و برای او ۸ سال زندان تعیین کرد.

۲ سال زندان برای حمل تریاک

کرمان ـ خبرنگار اطلاعات
یک راننده باتهام حمل تریاک به دو سال زندان محکوم‌شد.
پرونده «احمد خز» فرزند حیدر راننده‌ای که چندی پیش باتهام حمل تریاک دستگیرشده بود در دادگاه جنائی کرمان مورد رسیدگی قرار گرفت و دادگاه وی را به دو سال زندان و پرداخت ۸۲۵ هزار ریال جزای نقدی محکوم کرد.

درپاسخ به‌ندای نخست وزیرمبنی برهمکاری مردم درایجاد بنا های آموزشی

یک نیکوکار کرمانشاهی یکباب دبیرستان میسازد

در اجرای هدفهای دولت آقای جمشید آموزگار درامر همکاری مردم برای ساختمان‌بنا های آموزشی، در اجتماعی‌که از نیکوکاران کرمانشاهی با حضور آقای امیرحسین امیر-پرویز استاندار کرمانشاهان تشکیل شد پس‌از آنکه استاندار کرمانشاهان دستور واصله منضم بمطرح احداث مدارس‌را اعلام داشت آقای مرتضی منتظری رئیس‌انجمن محلی‌کوی ششم بهمن کرمانشاه که یکی‌از نیکوکاران این شهر است بلافاصله اظهار داشت: چون از نزدیک شاهد وضع دانش آموزان دختر کوی ششم بهمن هستم که برای تحصیل بمناطق داخل شهر که دبیرستان دارد میروند و با مشکلاتی روبرو هستند. لذا هزینه ساختمان یک دبیرستان دخترانه در کوی ششم بهمن را تقبل مینمایم.

دراین‌جلسه که فرماندار، شهردار، مدیران کل، اعضای جنبش ملی نیکوکاری، اعضای سازمان داوطلبان شیر و خورشید سرخ و جمعی از نیکوکاران کرمانشاهی شرکت داشتند استاندار کرمانشاهان گفت:

اجتماع امروزمان برای یک اقدام نیکوکارانه است اقدامی که هزاران گونه آن در سطح این کشور بچشم میخورد. ملت ایران همواره برای کار های خیر پیشگام وآماده بوده است فکر همکاری وسیع مردم در تدارک مدارس برای نوباوگان وطن ازسوی‌سازمان‌شاهنشاهی خدمات اجتماعی به صورت پیشنهادی در هیئتو زیران‌مطرح وبصورت تصویبنامه هیئت‌دولت منضم بدستور جناب‌آقای‌نخست وزیر به مسئولان امر ابلاغ شده است ولذا در اسرع وقت از خانم ها و آقایان دعوت شده است که گردهم آیند تابا طرح موضوع بسیره اندیشه‌ها واعمال نیکوکاری خویش هر یک به سهم خودبه پیشبرد این نهضت کمک نمایند.

استاندار سپس به توجیه چگونگی بهره‌وری از همکاری های مردم در پاسخگویی با این نهضت پرداخت و افزود:

البته کارهای خیر مردم نیکو کار استان و بویژه کرمانشاه بهمین جا خاتمه نخواهد یافت این‌نخستین قدم‌است که‌برداشته شده.

استاندار کرمانشاهان افزود: آقای مرتضی کنجیدی قبلا بی‌کنی ساختمان یک دبستان‌را شروع کرده‌است‌و ضمن‌ستایش از این اقدام و همچنین تشکر از آقای مرتضی منتظری که در اجتماع امروز پیشگام شد قطعا اشخاص دیگری برای احداث مدارسی که زمین آن از سوی شهرداری و یا سازمان اوقاف واگذار میشود اماده خواهند بود.

پس از آن بترتیب آقایان عبدالعلی شلتوکی، هوشنگ منصوبی و نماینده کنسرسیوم عمران کشور اعلام داشتند که هریک نسبت به ساختمان یک آموزشگاه اقدام خواهند کرد.

استاندار کرمانشاهان‌یک بار دیگراز آقایان‌منتظری کنجیدی، شلتوکی، منصوبی ونماینده کنسرسیوم عمران کشور تشکر کرد و گفت:

ترتیبی داده شده که کلیه مردم نیکوکار در سطح استان بتوانند در پیشبرد این نهضت سازنده همکاری کنند.

گزارشگر ما در گفتگویی با آقای مرتضی منتظری انگیزه‌اش راازپیشنهاد ساختمان دبیرستان در کوی ششم بهمن پرسید؟ رئیس انجمن محلی کوی ششم بهمن در پاسخ عنوان کرد: مدت دوازده سال است که در این کوی زندگی میکنم و نخستین کسی بوده‌ام که دراین منطقه اقدام به خانه سازی‌کردم دوازده سال است شب و روز ناظر تحول و سازندگی بوده‌ام و اینک که کوی ششم بهمن متجاوز از یکصد هزار نفر جمعیت دارد و ساکنان آن‌برای تحصیل دختران خود در دبیرستان با مشکلاتی مواجه هستند و ناچارندفرزندان خود رابه‌مرکز شهری بفرستند وبچه هامجبورند درروز چهار نوبت مسیرهای نسبتا طولانی راآمد ورفت کنند، همیشه دراین‌اندیشه بودم که چگونه و به چه‌ترتیبی دبیرستانی ساخته و بادارمکل آموزش‌و پرورش برای استفاده دختران دانش‌آموز اهداعنمایم که سرانجام با مرحتی که اقای استاندار کرمانشاهان فراهم آوردند موجب شد که این آرزوی من برآورده شودو انشاءالله طوری اقدام خواهد شد که دبیرستان برای سال تحصیلی آینده‌دراختیار آموزش و پرورش گذاشته‌شودتا بتوانیم دراجرای منویات رهبرعالیقدر کشور یکی از خدمتگزاران‌وطن باشم.

★ آقای مرتضی منتظری ساختن یک دبیرستان دخترانه در کوی ششم بهمن را تقبل کرد.

بزرگترین رمال تبریز، دستگیر شد

★ **این مرد، بااستخدام یک منشی و فروختن ژتون ۵۰۰ ریالی، مشتری می‌پذیرفت!**

تبریز ـ خبرنگار اطلاعات:
یک رمال تبریزی که از ده سال قبل به‌اینسو، از طریق کفبینی و آینده‌نگری، ازمردم کلاهبرداری میکرد، در تبریز دستگیر شد.
وی «جعفر حامد حق‌بکار» نام دارد و در یکی از خانه‌های خیابان «ملل متحد» تبریز، به کفبینی دختران و زنان این شهر می‌پرداخت. دیروز یکی از ماموران کلانتری ۶ تبریز درپی گزارشهای قبلی مردم، با لباس مبدل وارد خانه این رمال شد وبا پرداخت ۵۰۰ ریال حق ژتون بمنشی وی، در صف انتظار ۵۰ نفرزنان ودخترانی که برای پیشبینی آینده خود به این خانه‌آمده بودند، ایستاد. به‌این ترتیب جعفر توسط ماموران دستگیر شد و در بازرسی از خانه‌اش مقادیری کتاب رمالی و ادوات مربوط به آن بدست آمد.

در سقوط آسانسور کشته شد

شمیران ـ خبرنگار اطلاعات:
براثر سقوط آسانسور در یک ساختمان نیمه تمام یک کارگر کشته و دیگری مجروح شد.
بهمن امان جلیلی ۲۳ساله‌و جلیل‌محرپور ۱۸ ساله دو کارگری که داخل آسانسور بودند و طبقه نیمه‌تمام بعلت پارەشدن کابل مخصوص به پائین سقوط کرد.
بهمن امان جلیلی ۲۳ساله محرمپور ۱۸ ساله کارگری که داخل آسانسور بودندو بشدت مجروح شده بودندبه بیمارستان رضاپهلوی تجریش انتقال یافتند اما معالجات در مورد جلیل محرمپور موثر واقع نشدو وی درگذشت.

بین المللی

این وراء گسترش جهانی است.

هواپیمائی ملی ایران "هما" یک شرکت هواپیمائی بین‌المللی واقعی است. نه تنها بخاطر ۲۳۰ پروازی که هر هفته باقصی نقاط عالم انجام میدهد. نه تنها برای جابجا کردن صدها هزار نفر مسافر بین‌المللی که "هما" را برای پروازهای شیرین خود انتخاب میکنند و با "هما" به مهمترین نقاط عالم میروند، بلکه بخاطر گروهی از زبده‌ترین و ماهرترین انسانهائی که از ملیتهای مختلف گرد هم آمده‌اند تا در هر پرواز، راحتی بیشتری برای شما فراهم کنند و بشما امکان دهند تا از آرامش واستراحت بیشتری برخوردار باشید و از پروازتان در حد کمال لذت ببرید.

این انسانها میدانند شماچه میخواهید و چه چیزی را دوست دارید. اینان زبان خواسته‌های شما را میدانند و ازفرهنگی جهانی بهره‌مندند. وقتی شما با "هما" پرواز میکنید، احساس خواهید کرد که درخانه خود و در جمع دوستان خود هستید؛ اینکه شما بکجا پرواز میکنید مهم نیست، آنچیزی که بتواند راحتی بیشتر شما را فراهم آورد مهم است.

هواپیمائی ملی ایران ـ هما ـ

برای کسب اطلاعات بیشتر به آژانس مسافرتی خود و یا دفاتر هواپیمائی ملی ایران:
خیابان فردوسی و باخیابان شاهرضا، مراجعه نمائید. تلفن رزرواسیون ۹۶۹۰۸۱ـ ۹۶۵۰۱۱ـ ۹۷۹۰۱۱

آگهی مناقصه ۱ر۲۵۳۷

شرکت برق منطقه‌ای مازندران مقدار یکصد و پنجاه (۱۵۰) تن‌سیم مسی هفت‌لا بمقطع بیست وپنج(۲۵) میلیمتر مربع رااز طریق مناقصه عمومی خریداری مینماید شرکت ـ کنندگان در مناقصه میتوانندحداکثر تا آخر وقت اداری روز شنبه مورخ (۲۰ر۳ر۳۷) بیستم خرداد ماه سی‌و هفت بساری میدان ولیعهد شرکت برق منطقه‌ای مازندران و یا اینکه‌به تهران بلوار الیزابت خیابان میکده ساختمان امیر کبیر دفتر نمایندگی شرکت مراجعه نموده‌وشرایط‌مناقصه رادرمقابل پرداخت یکهزار ریال وجه نقد دریافت و پیشنهادات خود را براساس شرایط مناقصه تنظیم و حداکثر تا ساعت دوازده (۱۲) روز سه شنبه مورخ سی‌ام خرداد ماه سی وهفت(۳۰ر۳ر۳۷) بساری‌میدان ولیعهد دفتر شرکت برق منطقه‌ای مازندران تسلیم و رسید دریافت نمایند. پیشنهادات واصله در راس ساعت سیزده (۱۳) همانروز باز و قرائت میگردد، حضور پیشنهاد ـ دهندگان در جلسه کمیسیون‌مناقصه آزاد میباشد. م‌الف ۱۳۱

شرکت برق منطقه‌ای مازندران

آگهی تاسیس شرکت مرغداری صمندسهامی خاص

خلاصه اظهار نامه و اساسنامه شرکت مرغداری صمند در تاریخ ۴ر۳ر۳۷ تحت شماره ۹۷دردفترثبت شرکتهای داخلی این اداره ثبت ودر همان تاریخ از لحاظ امضاء ذیل‌سند تکمیل گردیده برای اطلاع عموم در روزنامه رسمی‌وکثیرالانتشاراطلاعات آگهی میشود.
۱ـ موضوع شرکت، تولید تخم مرغ و گوشت مرغ و فروش فراورده های آن
۲ـ مدت شرکت، از تاریخ ۴ر۳ر ۳۷ بمدت‌نامحدود
۳ـ مرکز شرکت، قاین دفتر شرکت مرغداری صمند
۴ـ سرمایه، مبلغ دو ونیم میلیون ریال منقسم به پانصد سهم ۵۰۰۰ ریالی که صددر صد آن به‌موجب گواهی شماره ۱۵۸۷ر۳۷ مورخ ۶ر۲ر۳۷ بانک تعاون کشاورزی قاین به حساب جاری ۲۶۲ واریز گردیده است
۵ـ اولین مدیران و دارندگان حق امضاء احمد ناصح بسمت مدیرعامل و محسن نوربخش به سمت رئیس هیئت مدیره و سید علی اکبر سید زاده بسمت نایب رئیس و آقایان محمد حسین سالاری و محمد حسن رحیم آبادی بسمت اعضاء اصلی‌و محمد جعفر احمدی و محمد حسین امین‌زاده بسمت‌اعضاءعلی‌البدل‌هیئت مدیره برای مدت سه سال میباشند که حق امضاء اوراق و اسناد ازقبیل چک‌و سفته و بروات و قرارداد های تعهد آور و غیره با امضاء مدیرعامل و رئیس هیئت مدیره‌ویا مدیر عامل ونایب رئیس هیئت مدیره همراه با مهر شرکت معتبر میباشد.
۶ـ اختیارات‌مدیرعامل‌احمد ناصح مجری مصوبات هیئت مدیره‌میباشد.
۷ـ بازرسان‌اصلی و علی‌البدل، غلامرضا ملکی بازرس اصلی و علی محمد فهمیده بازرس علی‌البدل‌برای مدت یکسال.

واحدی ـ کفیل ثبت قاینات

مدیرعامل موسسه استاندارد: با اجرای تصویبنامه جدیددولت

استاندارد کالاها ترویج وتعمیم خواهد یافت

از هزینه های انگ گذاری طلا و نقره و کالاهای صادراتی کاسته شد

از کسبه بابت کنترل اوزان و مقیاس ها هزینه ای دریافت نخواهد شد.

مهندس محسن سرودی

هیات وزیران در جلسه ۲۵ اردیبهشت ماه خود طرح وزارت صنایع و معادن را در زمینه ترویج و تعمیم استاندارد در ایران و کمک به بهبود کیفیت کالاهای تولید داخلی اعم از صنعتی معدنی ـ دامی و کشاورزی بتصویب رساند.

محسن سرودی مدیر عامل موسسه استاندارد و تحقیقات صنعتی ایران ضمن گفتگوئی با نمایندگان رسانه‌های گروهی ضمن توجیه سیاست جدید وزارت صنایع و معادن و موسسه استاندارد و تحقیقات صنعتی ایران متذکر شد: موسسه استاندارد تا کنون براساس مقررات برای بازرسی پیش از صدور کالاهای صادراتی مبلغی معادل نیم درصد ارزش فوب آنها را از طریق گمرکات ایران دریافت میکرد. لکن طبق تصویب نامه جدید از این پس موسسه از بابت خدماتی که در این مورد برای جلب اطمینان خریداران خارجی و حفظ حسن شهرت کالاهای ایرانی انجام میدهد وجهی دریافت نمیکند. این امر نه تنها باعث ارزان تمام شدن کالاهای صادراتی بمیزان نیم درصد میشود بلکه هماهنگی سیاستهای دولت را در زمینه تشویق صادرات فراهم مینماید. انتظار میرود که با این تسهیلات جدید، صادر کنندگان کالاهای کشور اهتمام بیشتری در جهت بهبود کیفیت کالاهای صادراتی بعمل آورند و از کمکهای فنی و بی‌دریغ موسسه در این راه بیش از پیش استفاده نمایند و بدین وسیله به گسترش هر چه بیشتر بازارهای بین‌المللی برای کالاهای ایرانی کمک نمایند. تا در اجرای منویات شاهنشاه آریامهر بتدریج درآمد صادرات کالاهای غیر نفتی

نحوه تعیین کار مزد مهر استاندارد

جایگزین درآمد حاصل از نفت شود.

سرودی اضافه کرد: موسسه استاندارد برای اعطای پروانه بکار بردن مهر استاندارد بر روی کالاها بماخذ سرمایه اسمی واحدهای تولیدی مبالغ متنابهی دریافت میکرد. این امر از یک طرف بعلت صعوبت تفکیک سرمایه اسمی یک واحد صنعتی نسبت به چند کالای مختلف که تولید میکند مشکلاتی ایجاد میکرد و از طرف دیگر مانع از اشاعه و توسعه استفاده از مهر استاندارد ایران میشد. اما تصویب نامه جدید این مشکلات را مرتفع کرد و طبق تعرفه جدیدی که وضع نمود وصول کارمزد موسسه را بماخذ تعداد آزمایش‌هائیکه بر روی کالاها انجام میگیرد قرار داد و این کار براساس سیستم تشویق و تنبیه صورت خواهد گرفت بدین معنی که هزینه آزمایش با کیفیت کالاهای تولیدی نسبت معکوس دارد یعنی اگر یک واحد تولیدی مرتبا و بطور مستمر کالاهای مرغوب و منطبق با استاندارد تولید کند، موسسه کمتر بسراغ آن میرود و تعداد نمونه برداری و آزمایش کمتری انجام میدهد و بعکس اگر احساس شود که تولید یک کارخانه یکنواخت نیست و تداوم ندارد و یا کالای آن مرغوبیت کافی را طبق استاندار ایران دارا نیست مامورین موسسه بیشتر به بازرسی آن میروند و تعداد زیادتری نمونه برای آزمایش بر میدارند و در نتیجه کارخانه باید مبالغ بیشتری برای آزمایش بپردازد و ضمنا تعداد کالاهائی که برای نمونه برداری گرفته میشود افزایش خواهد یافت که خود ضرر دیگری است.

* کنترل اوزان و مقیاسها

مدیر عامل موسسه استاندار افزود: یکی از وظائف موسسه کنترل وسائل سنجش و آزمایش و علامتگذاری سنواتی اوزان و مقیاسها در سراسر کشور است که در جهت اجرای اصل چهاردهم انقلاب شاه و ملت از نظر جلوگیری از کم فروشی حائز اهمیت فراوان است. موسسه بابت انجام این خدمت مبالغی کارمزد از کسبه و پیشه وران دریافت میداشت که از این پس طبق تصویب نامه اخیر هیات وزیران دیگر دریافت نخواهد کرد و این کارمزدها از این ببعد فقط از سازندگان و تعمیرکنندگان وسائل سنجش گرفته خواهد شد. این اقدام تسهیلات بیشتری برای اجرای قانون اوزان و مقیاسها فراهم خواهد کرد و با ارفاقی که بدین ترتیب به کسبه و اصناف شده است انتظار میرود که مغازه داران و پیشه وران فقط از اوزان و مقیاسهای استاندارد شده استفاده کنند و از خدمات رایگان موسسه در کنترل وزنه‌ها و وسائل سنجش خود استفاده بیشتری بکنند. وی تاکید کرد که در سال ۳۶ حدود ۱/۶ میلیون مورد آزمایش اوزان و مقیاسها در سطح کشور صورت گرفته است.

هزینه انگ گذاری

محسن سرودی در زمینه تعیین عیار و انگ گذاری فلزات گرانبها گفت: کارمزد دیگری که موسسه استاندارد وصول میکند بابت هزینه تعیین عیار وانگ گذاری مصنوعات طلا و نقره است. خوشبختانه سازندگان طلا و نقره از استاندارد شدن مصنوعات مذکور بخوبی استقبال کرده‌اند. در عین حال در بعضی موارد هزینه‌هائی که بدین منظور وصول میشد مانع از اجرای استانداردهای مصنوعات فلزات گرانبها بود، بهمین دلیل موسسه با تقلیل میزان این کارمزدها امیدوار است سازندگان و صاحبان و خریداران مصنوعات طلا و نقره تمایل بیشتری به استفاده از خدمات موسسه در مورد انگ گذاری مصنوعات گرانبها نشان دهند تا از این راه موجبات حفظ ارزش واقعی مصنوعات طلا و نقره و پلاتین فراهم شود چه این مصنوعات، طبق آداب و سنن ملی قسمتی از سرمایه و اندوخته مردم را در پاره‌ای موارد تشکیل میدهد.

با توجه به ظرافتی که در ساخت انواع مصنوعات گرانبها بکار میرود و از آنجا که عیار و نوع مرغوبیت طلا و نقره مصنوع اهمیت وافر دارد لازم است یک واحد تحقیقاتی و علمی بعنوان تشخیص دهنده مرغوبیت طلا و نقره وجود داشته باشد تا مردم و خریداران به آسانی بتوانند عیار مصنوعات گرانبهای خود را تعیین کنند.

سرودی افزود: هزینه آزمایشگاهی هر قطعه طلا ۱۰ ریال و هر قطعه نقره ۵ ریال شده و برای هر کیلو طلا هزار ریال و برای نقره هر کیلو پانصد ریال وصول میشود.

شرکتهای جدیدالتاسیس

نام شرکت	موضوع	موسسین ومدیران
جوانجو	ساختمانی	نصرت الله گودرزی
شادباشیان	واردات لاستیک واتومبیل	حسین شریعتمداری بافقی
مجمع کتابهای علمی	خرید وفروش وترجمه کتاب	سید مرتضی العسکری
هایلتون اینجینرینگ	ساختمانی وتاسیساتی وراهسازی	نادر عطائی
بطری کو	ساخت بطری پلاستیک ولوازم خانگی	محمد صحت تول فرد
طهیر	تاسیساتی	عبدالرسول هادی
صادول شیراز	تاسیسات وساختمان	حسین ومسعود شاکر
دلکا ایران	تولید محصولات پلاستیکی پزشکی	بانک توسعه صنعتی ومعدنی
هانی میل	بازرگانی وخدمات مجاز	نادر صداقت
طیفور	لوله کشی ونصب دستگاههای تهویه	حسن وحسین بزرگ زاد
طاطاگاز	تاسیسات وحرارت مرکزی	حسین ومهدی مرتضوی نژاد
هاور گرافت	پروژه های ساختمانی وراهسازی	محمد علی مختاری قدرجانی
رابری آف شورد ریلینگ	پیمانکاری وحفاری درخشگی	جرمیه گریفین
تجارتی رهن	قبول افراد وموسسات بنام عضو وابسته واعطای اعتبارات	محمد رضا نیروعلی هروی
روب ریگ	ساختمانی ومقاطعه کاری	رباب ایزدی یزدی
انارام	ایجاد مجتمعهای کشاورزی وشیر وگوشت	منوچهر نادری
کوشکنار	ساختمانی وراهسازی	یوسف مصلح
محمد سلامی وفرزندان	شهرکسازی وآپارتمان سازی	محمد سلامی

نیازمندیهای اقتصادی

نرخ خرید و فروش ارز در بانکهای کشور

نوع ارز	نرخ خرید	نرخ فروش
یک دلار امریکا	۷۰/۳۵	۷۰/۶۰
یک دلار کانادا	۶۳/۱۰	۶۳/۳۵
یک دلار استرالیا	۷۹/۵۵	۷۹/۹۰
یک لیره انگلیس	۱۲۷/۷۵	۱۲۹/۳۵
یک مارک آلمان غربی	۳۳/۳۰	۳۳/۶۵
یک فرانک سوئیس	۳۶/۳۰	۳۶/۶۵
یک فرانک فرانسه	۱۵/۱۵	۱۵/۳۵
یکصد فرانک بلژیک	۲۱۳/۵۰	۲۱۵/۵۰
یکصد لیر ایتالیا	۳۰/۹۵	۳۱/۲۵
یک فلورن هلند	۳۱/۱۰	۳۱/۴۵
یک کورن سوئد	۱۵/۰۵	۱۵/۲۵
یک کورن نروژ	۱۲/۹۰	۱۳/۰۵
یک کورن دانمارک	۱۲/۳۵	۱۲/۵۰
یک شلینگ اتریش	۴/۶۰	۴/۷۰
یکصدین ژاپن	۳۱/۲۵	۳۱/۶۰
یکصد روپیه هندوستان	۸۲۰	۸۴۰
یک دینار کویت	۲۵۲	۲۵۵/۵۰
یک دینار عراق	۲۳۸/۵۰	۲۴۱
یک دنیار بحرین	۱۸۰	۱۸۵
یک ریال سعودی	۲۰/۱۵	۲۰/۵۶
یک درهم امارات عربی متحده	۱۷/۹۰	۱۸/۸۰

CASIO
کاسیو
یک ساعت الکترونیکی همراه بایک
ماشین‌حساب اعجاب‌انگیز

کوارتز میکرو-کامپیوتر
MQ-2

وقتی خاموش است، وقت صحیح را نشان میدهد، وصدای "بیب" برای یاداوری در موارد مهم است، شمارش معکوس میکند و زمانی که شمارش باخر رسید زنگ میزند، علاوه بران دارای عملکرد دوگانه بوده و بالاخره همراه میگردد با پدیده شگفت‌آوری از ماشین‌های حساب که دارای یک باطری باعمر ۱۳٫۰۰۰ ساعت است.
این است اخرین محصول اعجاب‌انگیز از کاسیو مشهورترین سازنده پدیده‌های نو در سراسر دنیا.

سوپر-اسلیم
MINI CARD
به ضخامت تنها ۳٫۹ میلی متر، باندازه یک کردیت کارت ماشین‌حسابی با چهارعمل‌اصلی، با احتساب درصد و با حافظه مستقل.

محصولی با شهرت جهانی
CASIO
CASIO COMPUTER CO LTD TOKYO JAPAN

شرکت ترن‌کار با مسئولیت محدود
تهران ۱۱ ـ خیابان‌شاهرضا، بین پهلوی و کالج، شماره ۸۷۳ تلفن ۶۶۶۵۵۵.

بازار

محصول نوزیره کیلوئی ۸۵ ریال ببازار آمد

محصول زیره سال جاری، حدود ۱۵ هزار تن برآورد می شود

در این هفته محصول زیره کاشمر برداشت شد و در همان شهرستان به قیمت کیلوئی ۸۳ تا ۸۵ ریال ببازار عرضه گردید.

زیره محصول نواحی سبزوار و اطراف مشهد نیز در هفته آینده برداشت و به بازار عرضه میشود.

یکی از بازرگانان گفت پیش بینی میشد مقدار محصول زیره در سال جاری حدود ۱۵ هزار تن باشد ولی بعلت کمبود کارگر و عدم و جین علف های هرز به محصول زیره آسیب وارد آمده و مقدار برداشت آن در حدود ده هزار تن تخمین زده میشود.

محصول زیره ماشینی در تهران کیلوئی ۸۸ تا ۹۰ ریال مورد معامله قرار گرفت.

رونق محسوس

بنابر گزارشی که یکی از بازرگانان از نمایندگان خود در نقاط گرمسیری داشت گفت: بارندگیهای پراکنده اخیر در بعضی نقاط گرمسیری موجب شده تا برداشت حبوبات و غلات در این مناطق بتعویق افتد وی گفت تا ۲۰ روز دیگر محصول عدس گندم و جو برداشت و ببازار عرضه خواهد شد.

این بازرگان افزود بازار حبوبات ساکت است و قیمتها نیز ثابت مانده ولی بازار غلات از رونق محسوسی برخوردار است و قیمتها نیز نوسان دارد. وی گفت چون در آینده نزدیک محصول غلات نو ببازار عرضه خواهد شد، بهمین دلیل نوسان قیمتها زیاد نمی باشد، وی گفت مقدار غلات در سال جاری بیش از مقدار محصول غلات در سال گذشته است.

همچنین گفته شد امسال مقدار عرضه میوه و تره بار کمتر از سال گذشته است و بهمین دلیل قیمت بسیاری از این محصولات بیش از قیمتهای سال گذشته بفروش میرسد.

اقتصاد جهان

مجارستان ۳۰۰ میلیون دلار وام گرفت

لندن اسوشیتدپرس ـ دوجونز ـ با وجود اینکه چند بانک امریکائی شرایط پرداخت وام به مجارستان را بسیار نامطلوب دانسته بودند این کشور در مورد دریافت وام از بازار پولی اروپا با هیچ گونه مشکلی مواجه نشده است طبق موافقتنامه ایکه در لندن امضا شد بانک ملی مجارستان وامی بارزش ۳۰۰ میلیون دلار با نرخ بهره ای کمی بیشتر از نرخ دریافت کرده که مدت باز پرداخت آن هفت سال خواهد بود نرخ بهره این وام طی سه سال اول ۶۲۵٪ درصد و در چهار سال بعدی ۷۵٪ درصد از نرخ بهره بیشتر خواهد بود بانک ملی مجارستان میتواند این وام را بصورت چند ارز بغیر از دلار هم دریافت نماید باز پرداخت اقساط این وام پس از چهار سال آغاز میشود و برای گسترش برنامه صادرات مجارستان استفاده خواهد شد.

راننده گرامی
پشت سری همانقدر خطرناک است که روبروئی
برای اینکه مواظب اوباشید آینه‌های اتومبیل خود را چنان تنظیم نمائید که کلیه حرکات اتومبیل پشت سری خود را ببینید

بورس

۳۸۷/۱۷ میلیون ریال معامله شد

براساس گزارش سازمان بورس تهران دیروز فقط روی ۳۸۷/۱۷ میلیون ریال سهام بانکها و شرکتها معامله شد و روی اوراق قرضه دولتی و گسترش هیچگونه معامله‌ای انجام نشد در این روز سهام سیمان فارس و خوزستان ۷۵۰ ریال و سهام نساجی مازندران ۲۰ ریال کاهش یافت و قیمت سهام نورد و لوله اهواز ۹۰ ریال و ایران ناسیونال ۹۶ ریال و توسعه صنعتی ۱۰ ریال افزایش یافت.

معاملات اوراق قرضه

نوع ورقه	تاریخ صدور	نرخ بهره (درصد)	نرخ بازده (درصد)	نرخ معامله
قرضه دولتی				
۵ ساله	۵۴/۲/۶	۱۰	۱۰	۹۹۹۸
۷ ساله	۵۰/۵/۱۵	۹	۹	۱۰۰۰۰
۷ ساله	۵۴/۲/۶	۱۰/۵۰	۱۱	۹۸۴۲
قرضه گسترش				
۲ ساله	۳۶/۱۲/۱	۹	۱۰/۴۴	۹۶۹۸
۲ ساله	۳۷/۳/۱	۹	۱۰/۹۴	۹۶۶۲
۳ ساله	۳۶/۱۲/۱	۹/۵۰	۱۱/۴۴	۹۵۵۱
۳ساله	۳۷/۳/۱	۹/۵۰	۱۱/۴۴	۹۵۲۰
۵ ساله	۳۶/۱۲/۱	۱۰	۱۱/۸۰	۹۳۵۸
۵ ساله	۳۷/۳/۱	۱۰	۱۱/۸۰	۹۳۳۶

معاملات سهام شرکتها

نام شرکت	تعداد سهام معامله شده	قیمت اسمی	قیمت دیروز
ایران ناسیونال	۱۱۶	۱۰۰۰	۳۳۶۳
بانک توسعه صنعتی	۳۳۱۳	۱۰۰۰	۱۷۱۰
بانک تجارت خارجی	۱۳۰۰	۱۰۰۰۰	۲۴۵۰۰
بانک صادرات تمام سود	۱۲۲۷	۱۰۰۰۰	۲۵۰۰۰
بانک صادرات یک دوم سود	۱۱۹	۱۰۰۰۰	۲۴۳۰۰
قند کرمانشاه	۳۲۰	۱۰۰۰	۹۳۲۵
سرمایه گذاری ملی	۲۰۰	۱۰۰۰	۱۰۸۴
توسعه و سرمایه گذاری	۱۸۵۸/۶	۱۰۰۰	۱۸۵۰
صنایع فلزی	۱۷۳۲	۱۰۰۰	۲۵۶۵
سهمان تهران	۸۰۳	۱۰۰۰	۲۰۲۰
نساجی مازندران	۱۴۵۰	۱۰۰۰	۱۶۸۰

اطلاعیه

اداره بازرگانی اتریش درایران

باکمالخوشوقتی ورود یک هیئت بازرگانی را از تاریخ ۱۲ الی ۱۹ خرداد ماه ۲۵۳۷ به اطلاع میرساند. نمایندگان ۴۰ شرکت و کارخانجات تولید کننده اتریشی مایلند تولیدات و تجهیزات و فنون خود را به علاقمندان عرضه نمایند.

این هیئت روز شنبه ۱۳ خردادماه ۲۵۳۷ ساعت ۵ بعد از ظهر دراتاق بازرگانی و صنایع و معادن ایران گردهم‌آئی خواهند داشت

برای کسب اطلاعات بیشتر و دریافت اسامی شرکت کنندگان لطفا به اداره بازرگانی اتریش درایران خیابان ایرانشهر کوچه هما پلاک ۲۸ یا صندوق پستی ۱۶۱۱ تهران و شماره تلفنهای ۸۲۳۷۵۵-۸۲۹۳۲۶ مستقیما تماس حاصل فرمایند

آ ـ ۵۸۵۷

صرفه‌جوئی درخرید
تراولرچک‌های بانک آمریکا

فقط تا یکم تیر میتوانید از ۳۳۷۷ ریال تخفیف استثنائی استفاده کنید

اگر شما پول نقد خود را در حین سفر گم کنید، دیگر پیدا شدنی نیست. اما وقتی شما تراولرچک‌های بانک امریکا را گم کنید بلافاصله بدون هیچ مخارجی تراولرچک‌های دیگری به شما داده خواهد شد. از ۳۰ اردیبهشت الی ۱ تیر شما میتوانید تا ۵۰۰۰ دلار تراولر چک خریداری نمائید با حداکثر کارمزدی برابر ۱۴۱ ریال و در این صورت مبلغ ۳۳۷۷ ریال بنفع شما خواهد بود.

این پیشنهاد استثنائی فقط در ایران در نظر گرفته شده است و برای مدت کوتاهی ادامه خواهد داشت. اکنون وقت آنست که پول بین المللی خود را خریداری نمائید و از این موقعیت استثنائی استفاده کنید، حتی اگر این روزها قصد سفر ندارید. به هرنقطه دنیا که سفر می کنید تراولرچک‌های بانک آمریکا مطمئن تر از پول نقد بوده و در همه جای دنیا قابل قبول می باشند.

قابل خرید در اکثر بانکهای ایرانی

World Money
BankAmerica Travelers Cheques

بست ژاپنی داربست
قیمت هر بست ۱۳۵ ریال
در تهران موجود است
برای کسب اطلاع بیشتر با تلفنهای ۲۶-۶۵۹۰۲۲ داخلی ۲۹ تماس حاصل گردد.

گلسرخی:

علیه من توطئه کرده‌اند

جریان محاکمه ایرج گلسرخی، مدیر کل پیشین حج سازمان اوقاف در دیوان کیفر

ایرج گلسرخی مدیر کل پیشین حج سازمان اوقاف، در آذر ماه سال ۳۵ به اتهام اخذ رشوه از مدیران گروههای حج و زایران تحت تعقیب قرار گرفت. شخصی بنام ایرج مستوفی نیز به اتهام مباشرت در اخذ رشوه و همکاری با گلسرخی بازداشت شد و تحت تعقیب قرار گرفت. سه نفر دیگر نیز به اتهام دریافت و پرداخت رشوه به عنوان متهمان ردیف ۳ تا ۵ همراه با گلسرخی و مستوفی تحت تعقیب قرار گرفتند پس از رسیدگی به پرونده های اتهامی متهمان و صدور قرار مجرمیت و کیفرخواست متهمان با قید کفیل تا روز محاکمه آزاد شدند.

از روز یکشنبه ۳۷/۳/۷ محاکمه این پنج نفر در شعبه دوم دادگاه دیوان کیفر آغاز شد و هنوز ادامه دارد.

سومین جلسه محاکمه ایرج گلسرخی، ایرج مستوفی و سه نفر دیگر به اتهام اخذ رشوه از مدیران گروه های حج در شعبه دوم دادگاه دیوان کیفر برگزار شد.

پس از تشکیل دادگاه رئیس خطاب به ایرج گلسرخی: اظهارات ریحانی گاو افشاری در صفحه ۵۷۸ پرونده قرائت می شود، چه می گوئید؟ (پس از قرائت اظهارات)

گلسرخی: اظهارات عباس ریحانی را در این مورد و سایر موارد دروغ محض می دانم و بی جهت گفته است، آقای ریحانی برای اینکه انتخاب شود باید مسیری را طی میکرد و این مسیر بسیار روشن است، برای انتخاب شدن مدیر گروه آقای ریحانی گاو افشاری هم از طرف مدیر کل اوقاف یزد و هم در مرکز و هم از طرف مقامات ذیصلاح بمدیریت گروه رسیده بود و دیگر احتیاجی نداشت که پول بدهد و ما او را در مضیقه قرار بدهیم، موضوع دیگر با رویه‌ای که من انتخاب کردم سال پیش اجاره منازل در عربستان سعودی و سایر مخارج یک زائر از ۱۳ هزار و پانصد تومان به ۱۱ هزار و نهصد تومان بود که تخفیف دادم و به این ترتیب مبلغ ۶۵ میلیون تومان اختلاف قیمت بود که از عربستان سعودی برگرداندند و البته من فقط آقایان را به مکه و مدینه می فرستادم تا خانه اجاره کنند قبل از این که مدیر گروه بشوند و من اگر اهل سوء استفاده بودم محل سوء استفاده در آنجا بود.

ریحانی در خانه گلسرخی

رئیس: اظهارات آقای محمد لاله زاری برای شما قرائت می شود صفحه ۷۱ و ۷۲ پرونده.

گلسرخی: اظهارات محمد لاله زاری کذب محض است، اولا همانطور که دیروز عرض کردم ریحانی به منزل من انطور که گفته است نیامده است. همانطور که در جواب سئوال قبل عرض کردم نیازی به آمدن نداشته است، ثالثا همانطور که قبلا عرض کردم طبق گفته رکنی ریحانی ۲۴ ساعت در تهران بیشتر توقف نداشته چطور ممکن است او با من قرار ملاقات اخذ رشوه بگذارد، آقای لاله زاری می گوید، من مبلغ ۵۰ هزار تومان را در کوچه هاشم خان از ریحانی گرفتم.در صورتیکه ریحانی می گوید، پول را جلوی منزل بمن داده، عرض دیگر، بنده درتاریخ ۳۵/۹/۱ بازداشت هستم و یک روز پس از بازداشت من لاله زاری، ضیاء کاشانی و ریحانی و عباس یوسفی میایند در بازپرسی میگویند ما هیچگونه پولی به کسی نداده‌ایم ولی معلوم نیست چطور میشود که بعد این صحبت ها را میکنند و همچنین آقایان اظهار داشتند آشنائی با آقای گلسرخی و مستوفی ندارند، لاله زاری می گوید من دوبار گلسرخی را دیده‌ام، یکبار بخاطر تعلیمات لازم برای اجاره خانه و دومین بار هم موقعی که مدارک اجاره خانه‌ایرا که در عربستان تهیه کرده بودم به ایشان دادم. نکته دیگر این که آقایان ریحانی و لاله زاری و ضیاء کاشانی زندانی شدند و سپس لاله زاری نامه‌ای به آقای بازپرس می نویسد که من در یزد از خانواده و دوستانم بخاطر این که می خواهم به مکه معظمه مشرف شوم خداحافظی کرده‌ام و آنها برایم مهمانی داده‌اند و اگر بشنوند که من زندانی هستم خیلی ناراحت می شوند. بدون این که بازپرس دیوان کیفر پاسخ آقای لاله زاری را بدهد. ایشان نامه‌ای می نویسد و تقاضای عرض حضوری می کند و می گوید شما هر چه بخواهید من می گویم و نمی دانم این اظهارات از کجا به او الهام شده است. من نمیدانم از کجا معلوم بود که ریحانی مدیر گروه شده که آقای لاله زاری به او پول بدهد، آیا مدرکی داشت و یا سابقه‌ای؟

آتش سوزی منا

رئیس: اظهارات سید عباس ضیائی کاشانی قرائت می شود چه می گویید؟ (صفحه ۶۹ الی ۷۰)

گلسرخی: در مرحله اول دروغ است و ثانیا دادگاه به کلیشه بودن دو گفتار ضیائی و لاله زاری باید توجه داشته باشد، ضیاء کاشانی سال قبل مقروض بوده چون تمام اثاثه‌اش در آتش سوزی «منا» سوخته بود و حالا این ۵۰ هزار تومان را از کجا آورد که به من رشوه بدهد، او در تلگرافی که به احمدی کرده می گوید تقاضای مواجهه با ایشان شود اما احمدی ایشان را نپذیرفتند و باز تلگراف به نخست وزیر زدند و روز ۳۵/۸/۲۹ اداره اوقاف یزد بمن می گوید برو پیش احمدی. وقتی پیش احمدی رفتم، او گفت برو به دادسرا، در بین راه رکنی را دیدم و اتفاقا به دادسرا رفتیم، رکنی می گوید: بچه ها ناراحت نباشید همه به حرف بیائید چون ریحانی بمن بی احترامی کرد، سیگارش را داش واری کشید خواستم او را گوشمالی دهم.

صدور گذرنامه

رئیس: اظهارات محمد علی انتظاری قرائت می شود چه میگوئید؟

گلسرخی: اظهارات ایشان هم کذب محض است بدلایلی که عرض می کنم، ایشان تمام کارشان شفاهی بود و حتی یک مدرک کتبی از ایشان خواسته نشده و هیچ مدیری را نمیتوان بدون نامه کتبی به کسب صلاحیت به هیچ کجا معرفی کرد. برای این که مدیر گروهی که ۷۵ زائر را با خود به عربستان می برد عهده دار همه زندگی آنها است بنابراین تا از طرف اوقاف محل کسب صلاحیت نمی شد و قرارداد بااو منعقد نمی گردید ممکن نبود گذرنامه مدیر گروه باید به وزارت امور خارجه فرستاده می شد و تعداد خدمه گروه بستگی به تعداد زائرین گروه داشت، اقای انتظاری که همه کارش شفاهی بود چگونه رفته است و خدمه انتخاب کرده، بنابراین ایشان معرفی نشده و کارت قرارداد هم نداشت و شهودان آقای انتظاری در این پرونده متهم هستند و اقرار هم دارند.

رئیس: راجع به اینکه گفته است شما از او مطالبه ۱۰۰ هزار تومان کرده اید چه میگوئید؟

گلسرخی: اصلا چنین واقعه‌ای بین من و آقای انتظاری اتفاق نیافتاده بود، زیرا ایشان نه انتخاب شده بودند و نه مدرکی در دست داشتند.

رئیس: آیا شما آقای انتظاری را می شناسید و او به ملاقات شما آمده بود؟

گلسرخی: من اصلا ایشان را نمی شناسم و اصلا او را نپذیرفتم.

رئیس: نامه مورخ ۳۵/۹/۴ آقایان محمد احسان پور و رحمت الله گودرزی قرائت می شود

گلسرخی: مدیر گروه برای یکسال انتخاب می شد، ایشان در مورد مدیران گروه مازندران و بهشهر صحبت می کنند، چنانکه قبلا بعرض رسیده باید مدیر کل استان، مدیران گروه محل را معرفی می کرد و پس از کسب صلاحیت آقای احمدی معاون نخست وزیر و رئیس اوقاف در این باره تصمیم می گرفتند، قرعه کشی در استانداری بعمل می آمد، نه در اداره اوقاف.

در مورد کوپن تریاک در کشور سعودی قوانین کشور سعودی اجرا می شود نه مقررات کشور ما، در تاریخ ۳۵/۷/۸ نامه‌ای به آقای احمدی نوشتم که چون تعدادی از مدیران گروه بدستور شما از کاربرکنار شدند کار حج به تعویق افتاده است اما ایشان در جواب نوشتند که دستور به صلاح است. من چطور می توانستم مدیر گروه را انتخاب کنم.

رئیس: نامه مورخ ۳۵/۸/۲۵ شیخ عزیز قنبری قرائت می شود چه میگوئید؟ (صفحه ۱۱۳)

گلسرخی: مقداری از جواب را در پاسخ نامه قبلی که تقدیم کردم. مدیران گروه تبریز بوسیله اداه کل اوقاف تبریز پیشنهاد می شدند بنابراین درتهران برای ایشان کاری ساخته نبود، سوم، عطف بنامه دستگاههای انتظامی که رونوشت آن بعدا تقدیم می شود در تاریخ ۳۵/۵/۱۸ صورت کلیه مدیران استانها برای کسب صلاحیت از سازمان اوقاف خارج شده بود بنابراین اقدام ایشان در تاریخ ۳۵/۵/۲۸ نمیتوانست موثر واقع شود.

از امروز....

بوی گندم

فیلم انتخابی ۲۵۳۷

در سینماهای

مولن روژ - اروپا

میامی - شهوند

سیلوانا - کیهان

توسکا - المپیا - پاسارگاد

وآستارا (تجریش) و.. (یوسف‌آباد)

شهرقشنگ و گلدیس

بوی گندم

با درخشش چهره های سرشناس و محبوب سینما وموزیک ایران

فرزان دلجو

*

بوی گندم

آیلین ویکن - شهرام شب پره

و... ابی

بوی گندم

یک فیلم از سینمای پر آوازه جوان ایران

ساخته ای از: محمد دلجو - امیر مجاهد

بانیان سینمای جوان ایران

ضمنا گیشه سینما های مولن روژ - شهرقشنگ و گلدیس تا هفته آینده از رزرو بلیط معذورند

برای حفظ سلامتی و رفاه سایر مشتریان محترم خواهشمند است از کشیدن سیگار در سالن نمایش خودداری فرمائید

سینمای هند که در گذشته با عرضه سالم ترین و بهترین فیلمهای خانوادگی اوج و منزلت فراوانی بین تمام طبقات پیدا کرده است یکبار دیگر اثری بزرگ و پر عمق و تماشائی تقدیم همگان می نماید.

از امشب در سینما حافظ

نمایش دهنده محصولات ممتاز سینمای هند

دوست و دشمن

کارگردان: پرکاش مهرا

محصول ۱۹۷۸

HERA PHERI

مژده بعلاقمندانی که طالب فیلمهای خوب سینمائی میباشند

سینماهای:

بولوار - ماژستیک

پس از تغییرات کلی و تعویض دکوراسیون و نصب دستگاههای خنک کننده و آپاراتهای جدید اینک یک فیلم پرافتخار تقدیم میکنند

از امشب - از امشب

مارلون براندو هنرمند بزرگ

بهمراه جیمزگارنر - میکوتاکا - ردباتنز - میوشی اومکی

درساخته فراموش نشدنی: جوشالوگان

سایونارا

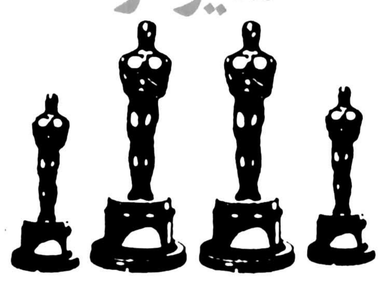

برنده ۴ جایزه اسکار

SAYONARA

«سایونارا» از جمله فیلمهائی است که قدرت هالیوود را درساختن آثار بزرگ به اثبات میرساند

برای حفظ سلامتی ورفاه سایرمشتریان محترم خواهشمند است از کشیدن سیگار درسالن نمایش خودداری فرمائید

پخش از: پیمان فیلم

از امشب در

سینما مارلیک

هنرمندان محبوب سینمای سونیل دات وسارابانو

در فیلم رنگی

ورق برنده

یک شهر از نام او وحشت دارد

بترسید از این مرد

مبارز- متنفر از جنگ- قهرمانی که میخواهد فراموش شود ولی نمیگذارند اویک انسان باقی بماند... چون زمان، زمان زور و قلدری میباشد

محصول ۱۹۷۸

بترسید از این مرد

از امشب فقط در

سینما کاپری

سینمای ممتاز

۴ستاره ★★★★

برای حفظ سلامتی و رفاه سایر مشتریان محترم خواهشمند است از کشیدن سیگار درسالن نمایش خودداری فرمائید.

برای آنها که فیلم پر هیجان - پر حادثه و پرکاراته میخواهند...

از امروز در سینما های

سهیلا - مراد - ری

قهرمانان چابک دست کاراته پرده سینما را از هیجان و حادثه لبریز میکنند

پخش از: پیمان فیلم

پرس توریست

تورهای تابستانی

مدت	مسیر	قیمت به تومان	تاریخهای حرکت
۲۸ روز	لندن - پاریس - آمستردام - فرانکفورت رم - نایل - کاپری - سورنتو	۱۱۴۵۰	از تاریخ ۲۰ خرداد - الی ۳۰ شهریور شنبه هر هفته
۲۵ روز	لندن - اسلو - استکهلم - کپنهاک - رم	۱۱۸۹۰	۸ - ۲۲ تیر ۵ - ۱۹ مرداد ۲ - ۱۶ شهریور - ۲ مهر
۲۲ روز	نیویورک - واشنگتن - سانفرانسیسکو - لاس وگاس لوس آنجلس (دایرکت - ایران ایر) لندن	۱۴۲۵۰	۳۰ خرداد ۱۳ - ۲۷ تیر ۱۰-۲۴ مرداد ۷ - ۲۱ شهریور
۲۲ روز	رم - نایل - کاپری - سورنتو - پاریس - لندن	۸۹۹۰	از ۲ تیر تا ۳۱ شهریور هر جمعه
۲۱ روز	بانکوک - پاتایا - سنگاپور - توکیو - هنگ کنگ (پانهار)	۱۴۲۰۰	۸ - ۲۲ - تیر ۵ - ۱۹ مرداد ۲ مهر
۲۱ روز	رم - نایل - کاپری - سورنتو - مادرید بارسلون - لندن	۹۳۵۰	۱۵ - ۲۹ تیر ۱۲ - ۲۶ مرداد ۹ - ۲۳ شهریور ۶ مهر
۲۱ روز	رم - فلورانس - ونیز - میلان - جنوا - لیورنو نایل - کاپری - سورنتو	۸۹۹۰	۱۹ - تیر ۲ - ۱۶ - ۳۰ مرداد ۱۳ - شهریور
۲۱ روز	وین - مونیخ - ژنو - رم - نایل - کاپری سورنتو	۸۹۵۰	۲۰ تیر - ۳ - ۱۷ - ۳۱ مرداد
۱۸ روز	رم - هامبورگ - لندن	۸۵۰۰	۱۱ - ۲۵ تیر ۸ - ۲۲ مرداد ۵ - ۱۹ شهریور ۲ - مهر
۱۵ روز	رم - نایل - کاپری - سورنتو - پاریس - لندن	۷۵۵۰	از یکم تیر الی ۳۰ شهریور هر پنجشنبه
۱۵ روز	بانکوک - پاتایا - سنگاپور - هنگ کنگ (پانهار)	۸۹۰۰	۱ - ۱۵ - ۲۹ تیر ۱۲ - ۲۶ مرداد ۹ - ۲۳ شهریور - ۶ مهر
۱۵ روز	رم - لندن	۶۹۵۰	از ۲۴ خرداد الی ۲۹ شهریور حرکت هر چهارشنبه

برای دریافت جزئیات برنامه خواهشمند است به آژانس پرس توریست خیابان ایرانشهر چهارراه ثریا مراجعه و یا با تلفن های ۸۳۳۶۰۵ـ ۸۲۹۷۷۳ـ ۸۲۴۱۵۷ـ ۸۲۷۹۱۳ـ ۸۳۳۶۰۶ تماس حاصل فرمائید

به علاقمندان تورهای پرس توریست توصیه میشود حداقل ۱۵ روز قبل از حرکت تور دلخواه خود را رزرو فرمایند.

برنامه سینماها

تماشای فیلمهائیکه با علامت (×) مشخص شده برای اشخاص کمتر از ۱۸ سال ممنوع است

* اخرین مردان سر سخت - چارلتون هستون - لی ماروین
برلیان (۳۶۳۵۳۵) ۹- ۱۱- ۱- ۳- ۵- ۷- ۹
* اپاچی - سینما سکوپ - رنگی
آسیا (۶۴۲۹۰۹) ۱۱- ۱- ۳- ۵- ۷- ۹/۱۵
پاسیفیک (۷۵۳۳۱۱) ۱۱/۳۰- ۳/۳۰- ۵/۳۰- ۷/۳۰- ۹/۳۰
* ازادی - رنگی محصول شوروی
فلور (۵۲۸۰۹۶) ۹- ۱۱- ۱- ۳- ۵- ۷- ۹
* اخرین سکه - رنگی چارلزبرونسون
امباير (۸۹۳۹۴۲) ۱۱/۱۵- ۱/۳۰- ۳/۳۰- ۵/۳۰- ۷/۳۰- ۹/۴۵
* اروارهای کوسه - رنگی - رابرت شا
متروبل (۳۱۹۴۱۰) ۹- ۱۱- ۱- ۳- ۵- ۷- ۹
تخت جمشید (۶۵۲۵۵۰) ۱۱- ۱- ۳- ۵- ۷- ۹
بانوراما (۳۴۴۲۵۵) ۹- ۱۱- ۱- ۳- ۵- ۷- ۹
* این گروه لعنتی - رنگی - ادموند بردام
رکس (۳۱۸۲۴۲) ۱۰/۳۰- ۲/۳۰- ۴/۳۰- ۶/۳۰- ۸/۳۰
رویال (۸۲۹۷۸۵) ۱۰- ۱۲- ۲- ۴- ۶- ۸- ۱۰
* ارثیه فراموشی - رنگی - آنتونی کوئین
شهر تماشا (۹۲۸۶۸۶) ۱۱/۳۰- ۳- ۵- ۷/۱۵- ۹/۳۰
* برتسید از این مرد - سینما سکوپ رنگی
کابری (۹۲۸۴۰۱) ۱۱- ۱- ۳- ۵- ۷- ۹
* بوی گندم - فرزان دلجو - آیلین ویگن - شهرام شب پره
مولن روژ (۷۵۲۹۲۹) ۹- ۱۱- ۱- ۳- ۵- ۷- ۹
اروپا (۳۰۳۱۷۹) ۱/۳۰- ۲/۳۰- ۴/۳۰- ۶/۳۰- ۸/۳۰
میامی (۷۵۴۳۲۹) ۹- ۱۱- ۱- ۳- ۵- ۷- ۹
شهوند (۳۵۴۰۴۰) ۱/۳۰- ۱/۳۰- ۴/۳۰- ۶/۳۰- ۸/۳۰
سیلوانا (۳۶۳۷۷۷) ۹- ۱۱- ۱- ۳- ۵- ۷- ۹
المپیا (۵۲۶۷۹۷) ۹- ۱۱- ۱- ۳- ۵- ۷- ۹
توسکا (۵۲۶۵۴۴) ۹- ۱۱- ۱- ۳- ۵- ۷- ۹
پاسارگاد (۳۴۲۷۸۲) ۱/۳۰- ۲/۳۰- ۴/۳۰- ۶/۳۰- ۸/۳۰
آستارا (۲۷۴۰۲۲) ۱۰/۳۰- ۲/۳۰- ۴/۳۰- ۶/۳۰- ۸/۴۵
کیهان (۵۳۶۴۶۰) ۱۰- ۱۲- ۲- ۴- ۶- ۸
گلدیس (۶۲۸۷۱۳) ۱۱- ۲- ۴/۳۰- ۷- ۹/۳۰
شهر قشنگ (۶۴۷۷۷۷) ۱۱- ۱- ۳- ۵- ۷- ۹
* باکره عشوه گر - رنگی سینما سکوپ
مارک (۳۱۹۶۳۷) ۹- ۱۱- ۱- ۳- ۵- ۷- ۹
* باندان - رنگی - راجش کانا - مختار
ارانوس (۵۲۷۹۷۱) ۱۱- ۱/۳۰- ۴- ۶/۳۰- ۹
* بیگناه و سرگردان - رنگی - راجندرکمار - مالاسینا
همای (۳۱۶۶۹۹) ۹- ۱۱- ۱- ۳- ۵- ۷- ۹
* بلوجین - رنگی - گلوریا گیدا
بلازا (۶۴۴۲۵۵) ۹-۱۱-۱- ۳-۵-۷-۹
* باد و دریا - رنگی - جوزف باتمز
شهرفرنگ (۶۲۷۶۲۸) ۱۱/۱۵- ۳- ۵/۱۵- ۷/۳۰- ۹/۴۵
* پسراژدها - سینما سکوپ - رنگی
تاج (۳۱۳۸۶۴) ۱۰- ۱۲- ۲- ۴- ۶- ۸- ۱۰
* پنجه های پولادین - گانکستر
البرز (۳۰۴۲۵۸) ۸½ - ۱۲ ۳½ - ۷ ۸½
* پنجه های خشم - سینما سکوپ رنگی
سهیلا (۳۱۶۴۲۴) ۱۰/۳۰- ۲/۳۰- ۴/۳۰- ۶/۳۰- ۸/۳۰
مراد (۷۵۳۳۸۲) ۹- ۱۱- ۱- ۳- ۵- ۷- ۹
ری (۵۲۲۵۷۸) ۹- ۱۱ - ۱- ۳- ۵- ۷- ۹
* ترس روی شهر - رنگی - جک پالانس
ریولی (۷۵۷۷۷۷) ۱۱/۳۰- ۱/۳۰- ۵/۳۰- ۷/۳۰- ۹/۳۰
* جدال در استانبول - رنگی فخرالدین
ایران (۳۱۶۴۲۴) ۱۰/۳۰- ۲۰/۳۰- ۶/۳۰- ۸/۳۰
سایتا (۳۵۲۴۴۲) ۹- ۱۱- ۱- ۳- ۵- ۷- ۹
تیسفون (۹۵۸۸۸۲) ۱۰- ۱۲- ۲- ۴- ۶- ۸- ۱۰
نپتون (۷۶۰۱۳۶) ۹- ۱۱- ۱- ۳- ۵- ۷- ۹
جرخ فلک (۹۵۰۵۵۸) ۹- ۱۱- ۱- ۳- ۵- ۷- ۹
پرسپولیس (۵۸۱۰۸۳) ۱۰- ۱۲- ۲- ۴- ۶- ۸
دریا (۳۴۱۷۴۵) ۹- ۱۱- ۱- ۳- ۵- ۷- ۹
کارون (۹۵۵۱۶۵) ۱۰- ۱۲ ۳- ۵- ۷- ۹
* حیدر - فردین
ژاله (۳۴۴۱۶۰) ۱۰/۳۰- ۱۲/۳۰- ۲/۳۰- ۴/۳۰- ۶/۳۰- ۸/۳۰
* دوست و دشمن - رنگی - آمتیابچن - سارابانو
حافظ (۳۹۱۰۷۴) ۱۰/۳۰ - ۲/۳۰- ۴/۳۰- ۶/۳۰- ۸/۳۰
* راننده تاکسی - رنگی - رابرت دونیرو - جودی فاستر
کسری (۸۲۶۹۳۹) ۱۰/۳۰- ۲- ۴- ۶- ۸- ۱۰
* ریولوبو - سینماسکوپ رنگی
قطرطلائی (۷۵۹۶۲۴) ۹-۱۱-۱- ۳-۵-۷-۹
* راکی - رنگی - سیلوستراستالونه
کریستال (۳۱۷۶۷۵) ۹/۳۰ - ۱۲- ۲/۳۰- ۵- ۷/۳۰- ۹/۳۰
* ساحل لذت - رنگی - آل کلیور - جان اشتاینر
ادنون (۳۶۸۱۱۸) ۹- ۱۱- ۱- ۳- ۵- ۷- ۹
* سایونارا - رنگی - مارلون براندو
بولوار (۶۵۵۲۹۲) ۱۱/۳۰- ۱/۳۰- ۳/۳۰- ۵/۳۰- ۷/۳۰- ۹/۳۰
مازستیک (۶۶۸۴۶۱) ۱۱- ۱- ۳- ۵- ۷- ۹
* شبکه - رنگی - فی‌داناوی - پیترفینچ - ویلیام هولدن
دیاموند (۸۲۸۴۰۰) ۱۱/۱۵- ۲/۳۰- ۵- ۷/۳۰- ۱۰
* ضربه مرگ - ابه سیاه
نادر (۳۱۴۷۹۵) ۹- ۱۱- ۱- ۳- ۵- ۷- ۹
* ضداسلحه سینما سکوپ رنگی ۷/۳۰- ۹/۳۰
دروازه طلائی (۳۵۲۱۶۰) ۹/۳۰- ۱۱/۳۰- ۱/۳۰- ۳/۳۰- ۵/۳۰-
* ضد گلوله - رنگی - نیکی هنسون
ب. ب (۸۲۹۶۴۱) ۱۰- ۱۲- ۲- ۴- ۶- ۸- ۱۰
* عروس مار - هندی
شهناز (۷۵۴۶۲۶) ۱۰-۱۲- ۲- ۴- ۶- ۸/۳۰
* عشق سرکشی - رنگی - گلوریا گیدا
سانترال (۹۲۸۶۸۶) ۹- ۱۱- ۱- ۳- ۵- ۷- ۹/۱۵
* عذاب - رنگی - کلیف رابرتسون
شهرقصه (۶۷۷۲۹۰) ۱۱- ۲- ۴- ۶- ۸- ۱۰
* فردای یک عشق - رنگی میشل گالابرو ۹/۳۰
رادیوستی (۶۳۳۳۲۰) ۱۱/۳۰- ۱/۳۰- ۳/۳۰- ۵/۳۰- ۷/۳۰-
* فاجعه ۲۰۰۰ - رنگی - کرک داگلاس
آتلانتیک (۸۹۷۱۷۱) ۱۱/۳۰- ۱/۳۰- ۳/۳۰- ۵/۳۰- ۷/۳۰- ۹/۳۰
* فستیوال فیلمهای بهروز وثوقی
لیلو (۵۴۱۲۸۲) ۹- ۱۱- ۱- ۳- ۵- ۷- ۹
* قطار سریع السیر فن‌راین - رنگی فرانک سیناترا
گلدن سیتی (۶۶۳۲۶۹) ۱۱/۳۰- ۳- ۵/۳۰- ۷/۳۰- ۹/۴۵
* لکوموتیوران - رنگی - سیلواکوشینا
سنه موند (۶۴۸۳۲۲) ۱۱-۳-۵-۷-۹
* مادام بواری - رنگی - ادویژفنک
دانا (۶۴۷۳۶۵) ۱۱- ۱- ۳- ۵/۱۵ - ۷/۳۰- ۹/۳۰
* مردی از رامیور
ایفل (۳۱۱۴۷۷) ۱۰- ۱۲- ۲- ۴- ۶- ۸- ۱۰
* مربی عشوه گر - رنگی
پولیدور (۸۹۲۷۳۱) ۱۱/۳۰- ۱/۳۰- ۳/۳۰- ۵/۳۰- ۷/۳۰- ۹/۳۰
* نهنگ سیاه - رنگی گیلبرت رولند
پارامونت (۶۴۸۳۲۱) ۱۱/۱۵- ۱/۳۰- ۳/۳۰- ۵/۳۰- ۷/۳۰- ۹/۳۰
* وای، سرافینا - رنگی - دالیلادیلازارو
شهر نمایش (۳۱۹۸۸۴) ۹- ۱۱- ۱- ۳- ۵- ۷- ۹
* وحشت روی شهر - رنگی - جک پالانس
ریولی (۷۵۷۷۷۷) ۱۱/۳۰- ۳/۳۰- ۵/۳۰- ۷/۳۰- ۹/۳۰
* ورق برنده - رنگی - سونیل دات - سارابانو
مارلیک (۹۶۳۶۱۶) ۹- ۱- ۱- ۳- ۴- ۷- ۹

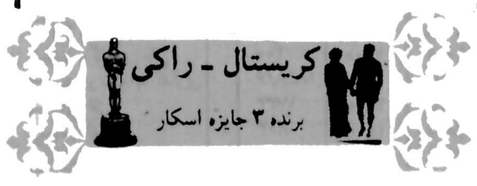

گوناگون

سینما ـ سینما

ساموئل خاچیکیان و «بیست و شش»

ساموئل خاچیکیان فیلمساز قدیمی سینمای ایران که آخرین فیلم او «کوسه جنوب» از نظر تجاری با موفقیت چندانی روبرو نشد فیلم تازه خود را در چند روز آینده جلوی دوربین خواهد برد. فیلم جدید «خاچیکیان» بخلاف دیگر آثار وی که غالبا در زمینه های جنایی و پلیسی ساخته شده‌اند اثری تاریخی است که با نگاهی به وقایع زمان مشروطیت و شرح ماجراهایی از ایستادگی و پایمردی قهرمانان انقلاب مشروطیت ساخته میشود این فیلم «بیست و شش» نام دارد و سناریوی آن را «علیرضا وزل» به رشته تحریر درآورده است. گفتنی است که فیلم های ساخته شده قبلی در این زمینه نتوانسته‌اند تا کنون موفقیت چندانی به دست آورند چه یکی از بهترین آنها مثل «ستارخان» ساخته علی حاتمی و چه یکی از معمولی‌ترین آنها بنام «شیرخفته» ساخته «کوشان» با اینحال باید منتظر بود و دید که آیا خاچیکیان با داشتن چنین حال و هوایی از نظر تماشاگر به توفیق درخور توجهی دست می یابد یا همچون دو اثر قبلی شکست میخورد.

«بیست و شش» بطریقه رنگی در نواحی شمال ایران توسط علی مزینانی فیلمبرداری میشود و در آن بهمن مفید، سپیده، پوری بنایی و جلال بازی دارند.

✱ تکیه بر باد

مرجان هنرپیشه فیلم «تکیه بر باد»

تازه ترین محصول سازمان سینمایی ژورک «تکیه بر باد» نام دارد که در حال حاضر آخرین مراحل فنی خود را طی میکند. این فیلم پس از «تنها حامی» دومین فیلمی است که توسط فریدون ژورک کارگردانی میشود. ژورک علاوه بر کارگردانی این اثر تهیه کنندگی و بازیگری نقش اول آن را بر عهده دارد. فیلمبرداری این فیلم را «ایرج صادقپور» بر عهده داشته و صحنه های آن در تهران و جنوب فیلمبرداری شده است.

ستاره نخست این فیلم «مرجان» است که پس از روی آوردن به کار خوانندگی به مقدار زیاد از فعالیت های سینمایی خود کاست و این فیلم در واقع آخرین و جدیدترین کار وی در زمینه بازیگری سینما پس از حدود یک سال میباشد.

دیگر بازیگران فیلم «تکیه بر باد» محمد مطیع، گرجی و طوطی سلیمی هستند.

دردسر ماه عسل

تاکنون حدود نیمساعت از فیلم تازه نصرت الله وحدت بنام «دردسر ماه عسل» در تهران بطریقه رنگی فیلمبرداری شده است. وحدت که در ساختن فیلمهایی با موضوعات خانوادگی و در حول و حوش ماجراهای زناشویی بدطولانی دارد این فیلم را نیز با چشمداشت به این زمینه ها جلوی دوربین برده است. آخرین فیلم وحدت که بازهم در حول و حوش مسائل خانوادگی دورمیزد «مشکل آقای اعتماد» نام داشت که از نظر تجاری توفیق دیگر فیلمهای پرفروش وحدت را بهمراه نداشت.

در فیلم «دردسرماه عسل» نقشهای اصلی را وحدت و ستاره همیشگی فیلمهای او «ژاله کریمی» بازی می کنند. درحال حاضر فیلمبرداری این فیلم متوقف است و تا چندی دیگر دنباله آن جلوی دوربین خواهد رفت.

آگهی مناقصه

شرکت تولیدی شریمپ تهیه، تاسیس ، برپائی (نگهداری)ـ آزمایش و بکارگیری سردخانه‌ای که در بندر ماهشهر خلج فارس احداث میشود باشرایط وتوضیحات زیر به مناقصه میگذارد (لازم به یادآوری است که شرائط آب و هوای ماهشهر تابستان ۵۵ درجه سانتیگراد حرارت ورطوبتی معادل ۹۰٪ دارد .)

۱ـ ظرفیت ۲۵۰۰ تن شامل ۵ سردخانه ۵۰۰ تنی با ۷۵۰۰ متر مکعب باسیستم آمونیاك .
۲ـ ظرفیت تونل سردکننده که‌با سیستم سرد کننده جریان آب کار کند ۱۰ تن‌در روز.
۳ـ درجه انجماد منهای بیست‌و پنج (۲۵) درجه‌سانتیگراد قابل‌تغییر تاه درجه بالای صفر در دو سردخانه از ۵ سردخانه مذکور .
٤ـ ارتفاع هریك از سردخانه ها ۹ متر باشد .
۵ـ سردخانه با سیستم پالپ‌کار کند.
٦ـ برای تمام سردخانه یك اطاق انجماد تعبیه می شود .
۷ـ یك کمپرسور یدکی وجود داشته باشد.
۸ـ یك ژنراتور اضافی موجود باشد .
۹ـ دوبالابر وجود داشته باشد
۱۰ یك باسکول ۵۰ تنی وجود داشته باشد .
۱۱ـیك واحد یخسازی با ظرفیت ۲۵ تن درروز (۱۰۰۰ قالب ۲۵ کیلوئی).
۱۲ـ ظرفیت انبار نگاهداری یخ ۲۰۰ تن
۱۳ـ مدت تحویل ده تا دوازده‌ماه از تاریخ امضاء قرارداد خواهدبود.
۱٤ـ برنده مناقصه ضمانت‌نامه‌ای جهت حسن انجام کار معادل ۵٪ ارزش قرارداد باید ارائه دهد.

شرکت کنندگان در مناقصه باید همراه پیشنهادات طرح ،نقشه و مشخصات کامل‌ماشین‌آلات موردنیاز رابه انضمام هرگونه محاسبات و مدارك لازم ارسال دارند.
پیشنهاددهندگان همچنین‌بایستی فهرست کاملی از قطعات یدکی‌مورد لزوم حداقل برای مدت دوسال و قیمت آنها راهمراه با پیشنهاد خود ارسال دارند .
تجهیزات وماشین آلاتی که‌دراین زمینه پیشنهادمی‌گردد بایستی‌دارای نمایندگی مجاز درایران باشد تا علاوه برنگاهداری بتوان‌بموقع تعمیرات مورد نیاز آنهارا انجام داد.
پیشنهادات بایستی درظرف ۳۰ روز از تاریخ این‌آگهی به شرکت تولیدی شریمپ واقع در تهران ـ خیابان ویلا شماره۵۵ ارسال گردد.
شرکت تولیدی شریمپ هرگونه حقی را برای رد یاقبول هریك یاتمام پیشنهادات واصله بدون ذکر دلیل مدرك برای خویش محفوظ میدارد .

شرکت تولیدی شریمپ

عروسی ۱۴۹ ریال
فیلمبرداری رنگی ♡ تشریفات بی‌نظیر استقبال ♡ دیسکوته استریوفونیك ♡ سالن‌های مجلل ♡ همگی مجانی ♡ تلفن ۳۷۳۷۳۶ سلف سرویس گل

پاسخی به خورده‌گیران

بقیه از صفحه ۶

۳ـ آئین بزرگی
۴ـ زبان ایران
۵ـ فرهنگ کوچک
۶ـ آذربایجان یا زبان باستان آذربایجانی
۷ـ زبان پاک
۸ـ پیرامون ادبیات
۹ـ تاریخ ۱۸ ساله آذربایجان.
۱۰ـ شهریاران گم نام
۱۱ـ تاریخ مشروطه ایران
ج ـ از آقای اورنگ:
۱۲ـ فروهر یا شاهین
۱۳ـ ایرانیان از دیدگاه قران
۱۴ـ فرهنگ اورنگ (واژه نامه)
۱۵ـ یکتا پرستی در ایران باستان
۱۶ـ چهار بخش بررسی یسنا
۱۷ـ سه بخش گزارش گاتاها
۱۸ـ هم بستگی در اوستا
۱۹ـ سیوشانت
۲۰ـ گزارش بهرام یشت
۲۱ـ گوهرهای نهفته
۲۲ـ خجسته سرودها
۲۳ـ امنساسپندان
۲۴ـ زال ورودابه
۲۵ـ رستاخیز فریدون
۲۶ـ گردشناسی
۲۷ـ دو بخش فرهنگ کردی
۲۸ـ خسرو شیرین
۲۹ ماه نیایش
۳۰ـ سرودهای بابا طاهر همدانی
۳۱ـ آتش نیایش
۳۲ـ جشن های ایران باستان
۳۳ـ سددر
۳۴ـ بخشی از نوشته های شادروان نوبخت
۳۵ـ نوشته های پرارزش بنام (من و دل) از استاد دادبه
۳۶ـ نخستین دستور، ابوالقاسم پرتو اعظم
۳۷ـ پالایش زبان فارسی: نوشته دکتر محسن شاملو
۳۸ـ نه نبرد: از احمد بهار مست
۳۹ـ بیژن و منیژه از برهان
۴۰ـ فریدون از برهان
۴۱ـ یادبودهای زنوس ترجمه احمد آجودانی
۴۲ـ شیوه پارسی نویسی، از آرتشبد دکتر بهرام آریانا

بازهم بنویسم، افسوس که کتابهای پارسی در دسترسم نیست!

در میان این نوشته ها پالایش زبان پارسی نوشته آقای دکتر محسن شاملو که در نیمه دوم سال گذشته به چاپ رسیده منتشر گردید بسیار سودمند و خواندن آنرا سفارش میکنم. ای ارجمند، دیدید که پارسی نویسی خیلی بیش از آنکه شما بیندیشید گسترش پیدا کرده و خوشبختانه هنوز هواخواهان فراوانی دارد و تازی گرایان خواه بخواهند یا نخواهند این جنبش از پیشروی باز نخواهد ایستاد.

می نویسد: «من بنام یک ایرانی میهن دوست که به تمام مظاهر ملی خود علاقه و اعتقاد کامل دارم و به کلیه رسوم و سنن و آثار ملی ایرانی عمیقا احترام می گذارد از کلیه آقایانی که برای پیراستن زبان پارسی گرد هم جمع آمده اند و گویا بمناسبت مقام ارتشبدی تیمسار بازنشسته آریانا، ایشان را بریاست معنوی خود برگزیده اند استدعا دارد که بجای راحت طلبی ووضع لغات نامانوس در اطاق در بسته، حافظ و سعدی که زحماتشان از نظر شما ادبابی مقدار است....» شگفتا.

۱ـ شما از کجا میدانید که مادر اطاق دربسته نشسته وواژه سازی میکنیم وواژه سازان مرا به سروری خود برگزیده اند؟
۲ـ اگر راستی ما بخواهیم واژه سازی کنیم بجای اطاق دربسته در بیابان و یا در کوچه و خیابان این کار را انجام دهیم؟!
۳ـ شما از کجا به تن پروری ما پی برده اید؟
۴ـ کی به شما گفته که حافظ و سعدی در دید ما بی ارزش است؟.....

نه دوست ارجمند اینگونه که شما می اندیشید نیست، چشم خود را باز کنید و از دام پندارهای بی پایه خود را رها کنید و این را نیز بدانید که زبان پرمایه، توانگر، زیبا، شیوا و رسای پارسی نیازی به ان ندارد که من و مانند من برای ان واژه بسازیم.

کجا برویم

نمایشگاه

✱ نقاشی های حسین نوری
نگارخانه مس ـ خیابان پهلوی ـ مقابل سینما اتلانتیک ـ کوچه هراز ـ شماره ۷ (۵ تا ۸ بعد از ظهر

✱ نقاشی های «طلبعه کامران»
نگارخانه سیحون ـ خیابان وزراء ـ خیابان چهارم (۹ تا ۱۳ و ۱۷ تا ۲۰)

✱ مجسمه های مش اسماعیل
نگارخانه آزاد ـ عباس آباد ـ ساندیشه شماره ۳۷ (۱۰ تا ۱۸)

✱ نقاشی های محمد باقرآقامیری
خانه آفتاب ـ روزولت ـ مقابل دانشسرایعالی (۹ تا ۱۲/۳۰ و ۱۶ تا ۱۹/۳۰)

✱ پرتره های وحوش
آثاری از «باتریسیانینتون» و «لیندمارک» آمریکائی
نگارخانه فصل ها و یادها ـ تخت طاوس ـ میرعماد خیابان یازدهم ـ شماره ۲۶

✱ آثار «سعدی افرازه»
نگارخانه سبز ـ خیابان پهلوی ـ بالاتر از پارک شاهنشاهی ـ خیابان امانیه پلاک ۱۵

✱ آثار نقاشی «شهاب موسول زاده»
«نگارخانه تخت جمشید» ـ خیابان تخت جمشید، نبش بندر پهلوی شماره ۳۰ (از ۳ الی ۱۷ خرداد ماه ـ ۹ تا ۱۲ و ۴ تا ۸ بعد از ظهر)

✱ معماری صد ساله رم
دانشکده هنر های تزئینی ـ خیابان پهلوی ـ بالاتر از تخت جمشید (۸ تا ۱۲ و ۱۷ تا ۲۰)

✱ نقاشی کودکان
کتابخانه مرکزی کانون پرورش فکری کودکان و نوجوانان ـ پارک فرح (ساعت ۸ تا ۱۲ و ۱۷ تا ۲۰)

✱ پیکره های تیگران
باشگاه ارامنه ـ خیابان فرانسه (۱۰ تا ۱۲ و ۱۶ تا ۲۰)

✱ قالیچه های شیرین فارس
در باغ فردوسی

✱ نقاشی شهلا حبیبی
نگارخانه شیخ ـ عباس آباد ـ بخارست خیابان هشتم (۱۷ تا ۲۰)

✱ طرحهای سرگنی آیزنشتاین
شاهرضا ـ چهار راه پهلوی ـ تئاتر چهار سو

✱ آثار حسین زنده رودی
نگارخانه زند ـ خیابان محمد رضاشاه ـ چکاوه (۱۷ تا ۲۰)

✱ آثار نقاشی «آلن‌باباش»
نگارخانه مهرشاه ـ خیابان ابادانا بیش نوبخت (۹ تا ۱۲ و ۱۶ تا ۲۰)

✱ آثار فیگوراتیو «هنرمندان ایرانی»
نگارخانه ایران ـ (فند ریز) ـ از دوشنبه دوم خرداد «بخارست ـ خیابان هیجدهم ـ ساختمان دوم جنوبی

موزه

✱ مرکز فرهنگی و هنری رضا عباسی
خیابان کورش کبیر ـ روبروی هتل بین المللی ـ (۱۰ تا ۱۲ و ۳ تا ۶) بعد از ظهر ها ـ (سه شنبه ها تعطیل است)

✱ هنر های تزئینی
بلوار کریمخان زند ـ (۹ تا ۱۶ و ۱۵ تا ۲۰)

✱ سلسله پهلوی
خیابان پهلوی ـ کاخ مرمر ـ (۹ تا ۱۶)

✱ خزانه جواهرات سلطنتی
بانک مرکزی ـ (۱۵/۳۰ تا ۱۸)

✱ موزه هنر های معاصر
خیابان امیرآباد ـ پارک فرح ـ (۱۱ تا ۲۰)

✱ ایران باستان
خیابان قوام السلطنه ـ (۹ تا ۱۳ و ۱۵ تا ۱۸)

✱ شهیاد آریامهر
میدان شهیاد ـ (۹ تا ۱۶)

✱ کاخ گلستان
میدان ارک ـ (۹ تا ۱۲ و ۱۵ تا ۱۷)

✱ هنر های ملی
میدان بهارستان ـ (۹ تا ۱۶)

✱ فرش
امیرآباد شمالی ـ جنب پارک فرح ـ (۱۰ تا ۱۸) باستثنا روز های شنبه

تئاتر

✱ ترس و نگبت رایش سوم
نوشته: برتولت برشت
کارگردان: ناصر یوسفی
کارگاه نمایش دانشکده هنرهای زیبا ـ دانشگاه تهران
شروع ۸ بعد از ظهر ـ جمعه ها ۵ بعد از ظهر

✱ سی زوئه بانسی مرده است
نوشته: اتول فوگارد
کارگردان: رکن الدین خسروی
خانه نمایش ـ میدان فردوسی ـ کوچه پارس شماره ۳۲

✱ عروس
نوشته و کاربهزاد فراهانی
اجرا از: گروه تئاتر کوچ
تالار فرهنگ ـ خیابان فرانسه (ساعت ۷ بعد از ظهر)

✱ آهنگهای درخواستی و زنده بگوز...
تئاتر چهار سو ـ چهار راه پهلوی ـ پارک ولیعهد (اجرای این نمایش تا ۵ خرداد ماه ادامه دارد) شروع ۷½ د از ظهر و جمعه ها ۵ بعد از ظهر

فال فردای شما

حمل تند خونی و عصبانیت هرگز شما را در انجام مقصود کمک نخواهد کرد، هر چه میتوانید خونسرد و آرام باشید.

ثور ادمی زود رنج و حساس نباشید و در مقابل کوچکترین ناملایمی دچار هیجان تواء با تاثر نشوید.

جوزا عشاق روزهای خوشی در پیش دارند و این خوشحالی با وصول یک نامه هیجان انگیز باوج میرسد.

سرطان به یکی از دوستان دینی دارید، هر چه زودتر دین خود را ادا کنید بنفع شماست.

اسد رفتار یکی از همکاران در محیط کار موجب ازردگی میشود، سعی نکنید در برابر این رفتار عکس العمل نشان دهید.

سنبله برای دختر خانم ها روزهای هیجان انگیزی پیش بینی میشود اما تندروی در هر کار حتی در زمینه مسائل عشقی محکوم است.

میزان با متولدین تیر ماه بیشتر دوستی داشته باشید، چرا که ستاره اقبال شما با آنها درخشش دارد.

عقرب در محیط کار به پیشرفت های قابل توجهی دست میبابید و مورد توجه قرار میگیرید.

قوس از جانب یکی از نزدیکان برای شما مشکلی بوجود خواهد آمد که در پایان کار همه چیز بنفع شما تمام میشود.

جدی هرگز بد کسی را نخواهید و هر آنچه را که برای خود زشت می بینید، برای دیگران هم زشت است.

دلو خانم های خانه دار بیش از پیش مورد توجه همسران قرار میگیرند و محیط خانه برایشان شادی انگیز میشود.

حوت اگر قصد سفر دارید، چه بهتر که این مسافرت بطور دسته جمعی و باتفاق خانواده باشد.

جدول

ویژه ۹۹۳۰ — عادی ۱۲۲۵۲

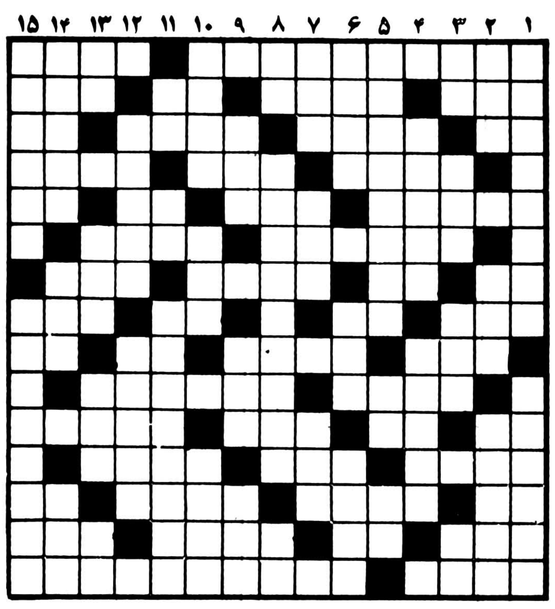

افقی : ویژه

۱ـ معالجه با اسمه ایکس در اصطلاح پزشکان ـ صاحب مکتب روافیون است وابلیائی
۲ـ از برجهای فلکی ـ جاری ـ دردمند به زبان آورد ـ مکار از آن سود میبرد
۳ـ وقت تاریکی ـ مثل و مانند شدن ـ بازگشتن ـ نوراندک از دور
۴ـ استخر طبیعی ـ کنار کوه است ـ وسیله سواریست
۵ـ بنیان نهادن ـ پسندیده ـ حریف در قمار ـ بلی به زبان آلمانی
۶ـ عبر افروختگی ـ چادر را سرپا نگه میدارد
۷ـ واحد مسابقه تنیس ـ جوی خون ـ از کاخهای معروف ایران ـ زیان
۸ـ قلاده سگ ـ آب سفت شده ـ بحه بدنیا آوردن ـ سیرینی عروسی
۹ـ ستاره ـ با حلوا می خورند ـ معسوقه ـ روسی می گوید بله
۱۰ـ از صفات حضرت حق است ـ ملخ دریائی
۱۱ـ زهر ـ سهر صددروازه ـ پسوندیست ـ از حبوبات
۱۲ـ کارس سوداگری است ـ وسط ـ خانه آخرین
۱۳ـ رها شده ـ دل پیچه ـ وسیله کوبیدن است ـ نارایست
۱٤ـ رسیدن‌بمقصود مطلوب ـ ماهی در سال ـ نوعی عطر خارجی ـ درویشان ندارند
۱۵ـ قوم موسی نبی ـ از مکاتب معروف نقاسی و ادبی.

عمودی : ویژه

۱ـ بیماری نرمی استخوان ـ یکی از جمهوریهای اروپائی
۲ـ مهره ای در شطرنج ـ مدتهاست برقی شده ـ نام وزارت دارائی در قدیم
۳ـ درنده خو ووحشی ـ چه بسیار ـ سخن با قافیه ـ حرف شرط
۴ـ اتومبیل بارکش ـ آنچه از مرده بجا مانده ۵ـ خدا نکند برای تاجران پیس اید ـ از صور فلکی ـ مثل و نظیر
۶ـ اگر مربوط به گرگ است که با مرگ برابرش دانند! ـ خانمها بر صورت می نهند ـ مردی که دچار سختی و تنگدستی سده باشد
۷ـ از وزارتخانه‌ها ـ نا آزموده ـ نامه بر
۸ـ وقت و لحظه ـ ستاره ای در سینه دب اصغر ـ بدی و فساد
۹ـ تازی ـ هرچه زیادتر باشد سخص زودتر پیسرفت می کند ـ سگ پاچه گیر
۱۰ـ سخن بیهوده ـ خیاط میگیرد ـ صاحب کتاب ارزنگ
۱۱ـ روی و رخساره ـ عددی در هندسه ـ بزرگترین نویسنده سبک ناتورالیست فرانسه که در نوشته هایش عالمی از حقیقت و انتقادات حسی مشهور است و «سکار» اثری از اوست
۱۲ـ خود را به مریضی زدن ـ غرامت
۱۳ـ جنس قوی ـ زادگاه ناپلئون بناپارت ـ امر به بریدن نمی کند! ـ هفت بندش را خوس نواتر دیده‌اند
۱۴ـ از مسروبات فرنگی ـ از آلات طرب طبل بزرگ
۱۵ـ درجه‌ای در نیروی دریائی ـ لوازم سفر.

افقی : عادی

۱ـ از نویسندگان مسهور انگلیسی که سالها در هندوستان زیست و کتاب لبه تیغ اثری از اوست ـ وسیله ایست برای نوستن
۲ـ ادامه دهنده ـ دین اسلام جنین هم هست ـ رودی در اروپا ـ از شهرهای قدیمی آسیا
۳ـ برابر ـ اسمی برای آقایان ـ زمانی شوهر داشته ـ خانه و ده
۴ـ رطوبت کشیده ـ عدل و انصاف ـ بلند پرواز در بی آنیت
۵ـ سالیکه در آنیم ـ گل سرخ عرب ـ بدی و فساد ـ توانائی
۶ـ از انواع غذای گوسفتی ـ خدا نکند زمین بخورد که ناراحتی بار اورد!
۷ـ برابر ـ بلی به زبان انگلیسی ـ پیس کس و هدیه ـ از انواع سیگار است
۸ـ پسوند مانند ـ سه کیلو ـ تنها ـ بانگ جرس
۹ـ نوعی موشک روسها ـ کاهی به سروتسبیه می کنند ـ فحس و سخن زشت ـ به بدن که وارد شود مرگ حتمی است
۱۰ـ داخل شدن ـ استادان
۱۱ـ ضمیر مفرد ـ ویران کردن ـ بارش کمر می شکند ـ با ارامش همراه است
۱۲ـ رقصی در هند ـ از اصطلاحات بازی شطرنج ـ زین ساز
۱۳ـ طرف و جهت ـ از حیوانات درست جثه دریائی ـ برقرار و آباد ـ باز پس دادن
۱۴ـ قسمتی از پا ـ رایحه ـ از پرندگان شناگر ـ مکر و حیله
۱۵ـ خال معروفی است ـ اثری از جان اشتاین بک.

عمودی : عادی

۱ـ همسر بخت النصر که باغهای معلق بابل بخاطر زیبائی او ساخته شد ـ عملی است برای نائین اوردن تب در اصطلاح عاه
۲ـ فعلی است ـ واحد چهارپا ـ خراب شده
۳ـ بالا آمدن آب دریا ـ خویشاوندی ـ کشتی جنگی ـ ضمیر متصل
۴ـ کجاوه است و نوعی تخت روان ـ دریای رو به مرگ
۵ـ سبکی در نقاشی ـ قورباغه ـ به زمین فرو رود
۶ـ خاندان و دودمان ـ سیلی‌اش را خوش دانسته‌اند ـ یک تکه گل خشک شده
۷ـ دوشیزه خانم انگلیسی ـ از نواحی تهران بود ـ در جنگ به کار اید
۸ـ شراب فرنگی ـ بین فرانسه و انگلستان قرار گرفته و شناگران از آن عبور می کنند ـ غذای زمستانی
۹ـ حرکت هوا ـ ازمایس ـ درکنار کوه است
۱۰ـ اقطاب به گرد خویش دارند ـ میوه ایست ـ زود باور
۱۱ـ تازه و جدید ـ سایه تردید ـ از سرزمینهای آمریکائی
۱۲ـ دوست و رفیق ـ ناخوش است
۱۳ـ باید غنیمت باشد ـ از آن برای هرکس کلاهی نیست ـ گوسه خلوت و راحت ـ صورت
۱۴ـ مایه‌ها ـ رودی در مرز ـ مجروح است
۱۵ـ گاهی برباد میرود ـ از معرو هنرین بنادر اروپائی.

حل جدول های شماره قبل

هواپیمائی ملی ایران ـ هما ـ

آگهی استخدام

کارمند ماشین‌نویس گارد راننده کارگر درشعب
اصفهان آبادان اهواز

هواپیمائی ملی ایران«هما» برای‌تکمیل کادر سازمانی خود در شعب فوق ، افراد واجد شرایط ذیل را بادراختیار گذاردن امکانات رفاهی گسترده‌استخدام مینماید:

سمت	شرایط استخدامی
کارمند	دارا بودن دیپلم کامل متوسطه در رشته های‌طبیعی،ریاضی یابازرگانی باحداقل معدل ۱۳٫۵ حداکثر سن۲۷ سال ـ داشتن برگ پایان خدمت‌وظیفه یامعافی دائم.
ماشین نویس	دیپلم کامل متوسطه باتسلط‌کامل به‌تایپ فارسی‌و لاتین ـ حداکثرسن ۲۷ سال ـ داشتن برگ برگ معافیت دائم (نظام‌وظیفه یاخدمات اجتماعی زنان)
گارد	داشتن حداقل گواهینامه پایان تحصیلات ابتدایی (دارندگان مدارك تحصیلی بالاتر ارجحیت خواهند داشت)حداقل قد ۱۶۷ سانتی‌متر ـ حداکثر سن ۲۷ سال ـ داشتن برگ پایان خدمت وظیفه .
راننده	داشتن مدرك سوم متوسطه با ۵ سال سابقه گواهینامه رانندگی ـ حداکثر سن ٤۰ سال داشتن برگ پایان خدمت وظیفه یامعافی دائم.
کارگر	داشتن سواد خواندن ونوشتن ـ حداکثر سن ۳۵ سال ـداشتن برگ پایان خدمت وظیفه یامعافی دائم.

از داوطلبان علاقمند وواجد شرایطخواهشمند است‌با همراه داشتن دوقطعه عکس‌وگواهی مربوط به‌خدمت وظیفه ومدرك تحصیلی وشناسنامه مطابق برنامه مشروحه ذیل جهت‌انجام مصاحبه حضور بهمرسانند.

شعبه	مشاغل مورد نیاز	تاریخ مراجعه	آدرس و محل مصاحبه
آبادان و اهواز	کارمند، گارد و کارگر	صبح ازساعت ۸ الی۱۲ روز ۲۳٫۳٫۲۵۳۷ شاهنشاهی	آبادان :هتل پرسیا
		صبح ازساعت ۸ الی۱۲ روز ۲٤٫۳٫۲۵۳۷ شاهنشاهی	آبادان: خیابان شاهپور دفتر هواپیمائی ملی ایران «هما»
اصفهان	کارمند وماشین نویس گارد ، راننده و کارگر	صبح ازساعت ۸ الی۱۲ روز ۲۹٫۳٫۲۵۳۷ شاهنشاهی	اصفهان :خیابان سپهبد زاهدی مجتمع شیر و خورشید مدرسه عالی پرستاری
		بعدازظهر از ساعت۱۶ روز ۲۹٫۳٫۲۵۳۷ شاهنشاهی	

تلویزیون

توجه: برنامه های زیر از سوی رادیو تلویزیون در اختیار ما قرار گرفته و روزنامه اطلاعات هیچگونه مسئولیتی در تغییرات احتمالی برنامه‌ها ندارد.

(چهارشنبه)

سیمای ایران

۱۷/۰۰	اخبار
۱۷:۰۵	کودکان
۱۸:۲۰	اخبار ورزشی
۱۸:۳۰	در استان ما
۱۸:۴۵	آینده سازان
۱۹:۳۰	کتاب برای همه
۱۹:۴۰	در حریم مهر
۲۰:۳۰	اخبار
۲۰:۵۰	دنیای خبر
۲۱:۱۵	آقای مربوطه
۲۱:۳۰	دائی جان ناپلئون (رنگی)
۲۲:۳۰	فیلم سینمائی پاطلائی ها

تلویزیون دوم

۱۹:۰۰	اخبار
۱۹:۱۰	حیوانات را دریابید
۱۹:۴۰	در آستانه مسابقات جهانی فوتبال
۲۱:۰۰	کمدی کلاسیک
۲۱:۳۰	اخبار
۲۲:۰۰	ازدیدگاه قبایل
۲۳:۰۰	موسیقی ایرانی

تلویزیون بین المللی

۱۶:۰۰	خلاصه اخبار
۱۶:۰۵	سرزمین گمشده
۱۶:۳۰	خیابان سه سامی
۱۷:۲۵	شو «دوریس دی»
۱۷:۵۰	حیوانات وحشی
۱۸:۱۵	کارتون
۱۸:۳۰	اخبار
۱۸:۵۵	مردنامرئی
۱۹:۵۰	شوباب نیوهارت
۲۰:۱۵	تئاتر روز
۲۱:۱۰	هاری او
۲۲:۰۰	اخبار
۲۲:۱۵	مصاحبه خبری
۲۲:۵۰	پری میسن

(پنجشنبه)

سیمای ایران

۱۳ـ۴۵	شهرهای ایران
۱۴ـ۳۰	سویرجینایی
۱۵ـ۴۷	ـ راز بقا
۱۶ـ۴۰	ـ کودکان
۱۷ـ۳۰	ـ مسابقه
۱۸ـ	ـ فیلم سینمایی
۱۹ـ۳۰	ـ فرستاده ویژه
۲۱ـ۲۰	جستجو
۲۲ـ۳۰	ـ پخش مستقیم مراسم افتتاحیه جام جهانی آرژانتین

تلویزیون دوم

۱۹:۰۰	داستانهای قشنگ
۱۹/۰۵	کوچولو های جهانگرد
۱۹:۱۵	ماجرا های سند باد
۱۹:۴۰	دنیای والت دیسنی
۲۰:۳۰	صفحه اول
۲۱:۳۰	اخبار ۲۱/۳۰
۲۲	سینمای شب جمعه

تلویزیون بین المللی

۱۲:۰۰	شو گریپ ایپ
۱۲:۲۵	شو دپیوتی داوگ
۱۲:۵۰	آن ایام خوش گذشته
۱۳:۰۵	فیلم سینمائی
۱۴:۳۰	ورزش «پاتیناژ»
۱۶:۰۰	خلاصه اخبار
۱۶:۰۵	راز بقا
۱۶:۳۵	دکتر
۱۷:۰۰	سوپرمن
۱۷:۲۵	ماجراهای پدر ادی
۱۸:۰۰	نگاهی به ایران
۱۸:۳۰	اخبار
۱۹:۰۰	دان اگوست
۱۹:۵۰	شو
۲۰:۱۵	هشت تا بچه کافیه
۲۱:۱۰	با مامان میشیم سه تا
۲۱:۳۵	بیوگرافی
۲۲:۰۰	اخبار
۲۲:۱۵	فیلم سینمائی

بررسی

وقتی که موفقیت باعث شکست می‌شود

بهزاد اشتیاقی

عادت بدی که ما داریم اینست که وقتی برنامه‌ای موفق شد آنقدر آنرا میدوشیم که پس از مدتی جز تفاله‌ای از آن چیز دیگری باقی نماند.

برنامه «آقای مربوطه» بعنوان یک «میان پرده» که در مدت زمان اندکی در قالب طنز مسائلی را عنوان میساخت، در ابتدا از شخصیت مستقل و درخور توجه‌ای برخوردار بود و همین عامل نیز سبب موفقیت آن شده باعث شدتا با مردم ارتباط برقرار کندو تماشاگر تلویزیون براحتی آن را پذیرا شود اما از آنجا که موفقیت معمولا دیر و سخت به دست می آید و هیچکس دلش راضی نمیشود وقتی به آن دست یافت، به آسانی از کف بدهد، در مورد این برنامه نیز همان تراژدی همیشگی بوقوع پیوست، سازنده یا سازندگان برنامه آنقدر راه و روش اولیه خود را در اجرای برنامه ادامه دادندو بقدری دورخود چرخیدند و مسائل مشابه را در قالب های تکراری و مستعمل بکار گرفتندکه تمامی ویژگیهای برنامه های نخستین این مجموعه را نیز فدای نگهداری و حفظ موفقیت اولیه آن ساختند. جالب اینجاست در حالیکه این برنامه بنوعی داشت نفس های آخر را میکشید، بسیاری دیگر خواستند تا با استفاده از قالب بیرونی برنامه مربوطه یعنی با توجه به زمان کم اجرا، جنبه های طنزآمیز برنامه و خلاصه خاصیت میان پرده بودن این مجموعه، چیزهایی در همین ردیف بسازند و به خورد تماشاگر تلویزیون بدهند که یکی از آنها بنام «لحظه» یک «مربوطه» به اصطلاح روشنفکرانه با اداهای مکش مرگ ما بود که موفق نشد و در ابتدای راه ناکام ماند. برنامه دیگر هم برنامه‌ای بود با نام «ببخشید» که خیلی سعی داشت جای «مربوطه» را در دلهای مردم بگیردو با بیان مسائل پیش پا افتاده که بیشتر شبیه به لطیفه های دست هزارم بود، در یک قالب ابتدایی خود را محبوب جلوه دهد که نتوانست،در این میان، برنده، باز هم همان «مربوطه» قدیمی بود، چرا؟ پرواضح است به این سبب که انگشت بر روی مسائل مردم میگذارد از قرطاس بازی های اداری، بوروکراسی ادارات دولتی، نان و گوشت و سبزی، اتوبوس واحدو تاکسی... حرف میزند و بدین جهت با استفاده از طرح مشکلاتی که برای تماشاگر قابل درکند تا حدی موجودیت خودرا نزد مردم حفظ میکند اما یک مسئله محرز است و آن اینکه درست است که برنامه های مشابه نتوانستند ایستادگی کنند و تقلید کورکورانه‌شان برغم ادعای «متفاوت» بودنشان اجازه نداد که ماهیت‌شان در پس پرده بماند و نتیجه این شد که باز هم «مربوطه» بازی را در میدان رقابت برد. اما این دلیل نمیشود که مربوطه و اهل و عیال هم دودستی به گذشته بچسبندو پی در پی خودشان از خودشان تقلید کنند، چرا که از خودتقلید کردن بمراتب بدتر از تقلید کردن از دیگران است و این مشکلی است که مدتهاست از «مربوطه» یک برنامه بی حرکت و خالی از جاذبه های آغازینش به دستداده است، نکته دیگر اینکه زمان اندک این برنامه که سابقا سبب تاثیرگذاری بیشتر آن و فرار ازپرگویی و اتلاف وقت میشدو ضمنا کلیت طنزآمیز برنامه را تقویت میکرد. مدت بسیاری است که احتمالا فدای معادله «زمان بیشتر، پول بیشتر» شده است و گاه ما شاهد مکث های بی جهت دوربین، دوشیدن مطلب، کش و قوس های بی سبب بازیگران و ضعف هایی از این دست هستیم که تکراری بودن برنامه را بیشتر نمایان می کند.

حرف اینست که حیف است راکد بمانیم حتی اگر جایی که در آن مأوا میگزینیم جای مطمئن و مکان بی دغدغه‌ای باشد، فراموش نکنیم که توقف زیاد آب هم در چمنزار آن را به لجن میکشاند بدنیست که قید تصور غلط همیشه موفق بودن را بزنیم و به دنبال فضای تازه، کار تازه، فکر نو و به چنگ آوردن موفقیت های دیگر باشیم. «مربوطه» تا آنجا که باید موفق شده و دیگر زمان آنست که پیش از آنکه شخصیت خود را فدای سماجتش سازد با تلویزیون خداحافظی کند و سازنده آن قریحه خودرا در ارائه برنامه های دیگری بکار بندد، با نیت خدمت به خلق، انشاءالله اینبار هم موفق خواهد شد.

امیر کرامت

جیمز آرنس و فیونولا فلاتوگان در صحنه‌ای از مجموعه

مجموعه ۱۲ میلیون دلاری

«جمیز ارنس» بازیگر مجموعه وسترن «دوداسلحه» که برای مدت بیست سال نقش «مارشال مت دیلون» را در این مجموعه بازی کرد بار دیگر در مجموعه ی وسترن دیگری به نام چگونه غرب تسخیر شد ایفای نقش کرده است

مجموعه چگونه غرب تسخیر شد جدیدترین مجموعه ی وسترنی است که اخیرا در آمریکا ساخته شده است. ۱۲ میلیون دلار خرج تهیه این مجموعه شده که در ۲۰ قسمت یکساعته از تلویزیون نمایش داده خواهد شد. باید گفت با این هزینه مجموعه «چگونه غرب تسخیر شد» گرانترین سریال تلویزیونی است هر چند اخیرا تهیه ی مجموعه های وسترن تلویزیونی به نسبت گذشته کم شده و دیگر تهیه کنندگان تلویزیونی رغبتی به ساختن چنین مجموعه هایی ندارند اما باید تهیه ی مجموعه چگونه غرب تسخیر شد را سرآغاز فصل جدیدی در تهیه ی مجموعه های وسترن تلویزیونی بحساب آورد. اصولا تهیه ی سریال وسترن از دهه پنجاه با شکست تجاری فیلمهای سینمایی وسترن درجه دو، آغاز شد که بازیگران و کارگردانان اینوع وسترنها به ساختن فیلمها و سریالهای تلویزیونی پرداختند. وسترن درجه ۲ فیلمهایی است که از نظر کیفی در سطح پائین تر از فیلمهای وسترن درجه یک قرار دارد و همچنین معمولا هنرپیشگان جدید و یا نه چندان مشهور بازیگران این فیلمها بودند، مثلا مجموعه فیلمهای سینمائی ادی مورفی، از نوع وسترنهای درجه ۲ است. بهرحال با آمدن هنرپیشگان و کارگردانان اینوع فیلمها به تلویزیون تهیه ی فیلم وسترن تلویزیونی و یا سریال آن آغاز شد. مردی از شایلو، دوداسلحه، چاپارل، ویرجینیائی از جمله مجموعه های وسترن موفق تلویزیونی هستند.

«چگونه غرب تسخیر شد» بر خلاف سایر مجموعه وسترن تلویزیونی ماجراهایش بر اساس حادثه پی ریزی نشده و در آن به تجزیه و تحلیل روابط شخصیت ها بیشتر اهمیت داده شده است

گفت‌وگو

کاظم طباطبایی:

«روزنامه گویا» پلی است بین مطبوعات وشنوندگان رادیو

کاظم طباطبایی

با کاظم طباطبایی تهیه کننده نویسنده و مجری برنامه‌ی «روزنامه گویا» گفتگویی داریم. این برنامه هر روز باستثنای پنجشنبه و جمعه‌ها ساعت ۱۵ از صدای ایران پخش میشود و در حقیقت مکمل برنامه‌ی اخبار دو بعد از ظهر رادیوست که در آن بطور مفصل رویدادهای اجتماعی، سیاسی و اقتصادی روز مورد بررسی قرار می گیرد. در این بررسی از تفسیرهای روزنامه و مجلات مختلف ایرانی و خارجی استفاده میشود.

** هدف از تهیه‌ی برنامه روزنامه گویا چیست؟

کاظم طباطبائی: برنامه روزنامه گویا پلی است ارتباطی بین مطبوعات و شنوندگان. ما مطالب مهم روزنامه‌های معتبری چون هرالد تریبون، تایم، نیوزویک، «واشنگتن پست» «نیویورک تایمز»، «دیلی تلگراف»، «گاردین»، «فیگارو»، «اکسپرس»،«نوول ابزرواتور»، «لوپوان» و روزنامه‌های ایرانی را ترجمه کرده و در برنامه منعکس می کنیم تا شنوندگان، از اتفاقات و رویدادهای مهم سیاسی و اجتماعی و اقتصادی روز آگاه شوند. البته فرق روزنامه گویا با اخبار اینست که روزنامه گویا بیشتر جنبه‌ی تفسیری دارد و جدا از خبرهای روز از مطالب تحلیلی روزنامه‌ها و مجلات معتبر نیز در برنامه استفاده میشود و همچنین تفاوت دیگرش نیز پخش آهنگهای مختلف ایرانی و خارجی در خلال برنامه است مثلا ما اگر مطلبی در مورد فرضا ترکیه داشته باشیم آهنگ ترکی پخش خواهیم کرد.

** حادثه‌های روز مثل تصادفات شدید و یا سقوط یک قطار فی‌المثل در برنامه شما منعکس میشود؟

: برنامه ما جنبه خبری به آن صورت ندارد و جنبه تحلیلی و تفسیری آن در درجه اول اهمیت قرار دارد. مثلا در هر برنامه درباره مسئله مهم روز یک تفسیر کامل داریم

** مترجمانی که در اختیار دارید به چه زبانهایی تسلط دارند و اصولا کادر ترجمه شامل چند نفر است؟

: گروهی شامل چندین نفر که بزبانهای عربی، فرانسه، ایتالیائی، انگلیسی، المانی، تسلط دارند. همچنین در نظر داریم با تکمیل کادر موجود و استفاده از مترجمانی که بزبانهای دیگر خارجی نیز تسلط داشته باشند خوراک تمام برنامه‌های خبری شبکه را تهیه کنیم.

** شما خودتان چند سال است با رادیو همکاری دارید؟

ـ من از سال ۱۳۴۳ بعنوان دبیر اخبار و سردبیر اخبار سیاسی کارم را در رادیو شروع کردم و بعد از همانسال تهیه‌ی برنامه روزنامه‌ی گویا را در رادیو شروع کردم که آنزمان بمدت یکساعت از چهار تا پنج بعد از ظهر پخش می‌شد و شامل مباحث مختلف علمی و ادبی بود.

** آنزمان نیز اجرای برنامه را نیز خودت بعهده داشتی؟

: نه آنزمان مرتضی اخوت و «فیروزه امیرمعز» مجری برنامه بودند

** مثل اینکه مدتی تهیه برنامه روزنامه گویا در رادیو متوقف شد؟

: بله مدتی که من برای ادامه‌ی تحصیلات به خارج سفر کرده بودم تهیه برنامه متوقف شد تا اینکه «با تغییرات جدید شبکه از من دعوت شد این برنامه را مجددا » تهیه کنم البته با فرم جدید و در مدت زمان کمتر (نیمساعت) بصورتی که اکنون از رادیو پخش میشود

راننده گرامی

پشت سری همانقدر خطرناک است که روبروئی برای اینکه مواظب اوباشید آینه‌های اتومبیل خود را چنان تنظیم نمائید که کلیه حرکات اتومبیل پشت سری خود را ببینید.

اطلاعیه

کودکستان ودبستان بین‌المللی بنیاد فرهنگی ابوالفتح محوی (رستاخیز) برای سال تحصیلی ۳۸ـ۲۵۳۷ از کودکان سه ساله وچهارساله ثبتنام مینماید.
از اولیای محترم خواهشمند است روزهای نهم تا ۲۳ خرداد ماه جاری بین ساعت ۸ ونیم صبح تا ٤ بعد ازظهر به‌آدرس زیرمراجعه فرمایند:
پل رومی ـ کوچه کارامیان ـ دبستان شماره یک ابوالفتح محوی (رستاخیز)

گروه هنری «گلها»
آغازگر فصل نوینی در زمینه های هنری

برگزاری جشن های عروسی و میهمانی شما را با شرکت خوانندگان محبوب در سراسر کشور می پذیرد ـ تلفن ۷۵۲۴۳۶
آ ـ ۵۰۴۳

آگهی مناقصه شهرداری نیشابور

شهرداری نیشابور باستناد تصویب نامه انجمن محترم شهر و تائید فرمانداری محترم شهرستان نیشابور در تکمیل و دنباله عملیات ساختمانی ضلع جنوبی میدان بار برابر طرح و مشخصات موجود در دفتر فنی استانداری خراسان که هزینه آن بمبلغ ده میلیون ریال اعتبار پیش بینی گردیده با شرایط زیر بمناقصه واگذار مینماید

۱ـ شهرداری میتواند ۲۵٪ بمیزان کار اضافه یا کسر نماید
۲ـ شرکت هائیکه مایل بشرکت در مناقصه میباشند بایستی دارای برگ صلاحیت از دفتر فنی استانداری. خراسان باشند
۳ـ شرکت‌های داوطلب پس از اخذ برگ صلاحیت میتوانند با پرداخت مبلغ سه هزار ریال بصندوق دفتر فنی استانداری و ارائه رسید مربوط دفترچه مشخصات و واحد بهاء و نمونه قرار داد و سایر اوراق مناقصه را دریافت دارند
۴ـ پیشنهاد دهندگان بایستی مبلغ پانصد هزار ریال اسناد خزانه و یا ضمانت نامه بانک که از تاریخ تسلیم حداقل دو ماه مهلت داشته باشد ضمیمه پیشنهاد خود نمایند.
۵ـ شرکت‌های داوطلب باید پیشنهاد خود را در دو پاکت الف و ب لاک و مهر شده با ذکر نام مناقصه تکمیل بساختمان ضلع جنوبی میدان بار بشروح زیر تنظیم و تا ساعت ۱۰ صبح روز ۳۷/۳/۱۴ بدفتر فنی تسلیم و رسید دریافت دارند
الف. پاکت الف محتوی دفترچه مشخصات و واحد بهای شاهنشاهی و نمونه قرار داد که تمام آنها بمهر و امضاء شرکت داوطلب رسیده باشد با برگ صلاحیت و ضمانت نامه با اسناد خزانه ضمیمه نمایند.
ب. پاکت ب محتوی برگ پیشنهاد خواهد بود که از طرف پیشنهاد دهندگان بواحد بهای شاهنشاهی با خط خوانا بدون قلم خوردگی نوشته شده و ذیل آن امضاء و ممهور بمهر شرکت باشد
۶ـ پیشنهادات واصله در ساعت ۱۲ صبح همان روز با حضور کمیسیون مناقصه که در دفتر فنی تشکیل میشود باز و قرائت خواهد شد
حضور پیشنهاد دهندگان یا نماینده‌گان آنها در این کمیسیون آزاد و شهرداری در رد و یا قبول یک یا کلیه پیشنهادات مختار است
۷ـ صورت وضعیت عملیات انجام شده توسط پیمانکار تهیه و پس از رسیدگی و گواهی آن وسیله مهندسین ناظر دفتر فنی استانداری پرداخت خواهد شد
۸ـ مدت انجام کار چهار ماه میباشد که در صورت اضافه ۲۵٪ بمیزان نسبت بمدت قرار داد اضافه خواهد شد
۹ـ اسناد خزانه و ضمانت نامه بانکی نفرات دوم و سوم تا انعقاد قرار داد با نفر اول درشهرداری نگهداری خواهد شد و چنانچه نفر اول پس از ابلاغ کتبی شهرداری حاضر بانعقاد قرار داد نباشد سپرده وی ضبط و با نفر بعدی قرار داد منعقد میگردد.
۱۰ـ پیشنهاد دهندگان بایستی مشمول قانون منع مداخله کارمندان دولت در معاملات دولتی نباشند
۱۱ـ مالیات و عوارض و هزینه آگهی و غیره کلا بعهده برنده مناقصه خواهد بود

شهردار نیشابور. شریف محسنی
آ ـ ۱۵۳۰

نیروی دریائی شاهنشاهی جهت تکمیل کادر تخصصی درجه داری، تکاوری، بهیاری تعدادی دانش آموز از طریق آزمایش استخدام مینماید. داوطلبین جهت ثبت نام وکسب اطلاعات بیشتر در تهران بمدیریت استخدام نیروی دریائی شاهنشاهی واقع در خیابان عباس آباد روبروی پمپ بنزین غربی ودر شهرستانها به پایگاهها ودفاتر نمایندگی نیروی دریائی شاهنشاهی مراجعه نمایند.

نیروی دریائی شاهنشاهی استخدام مینماید

نیروی دریائی شاهنشاهی جهت تکمیل کادر افسری دریائی تعدادی دیپلمه دختر و پسر را از طریق مصاحبه ومعاینات پزشکی استخدام نموده وجهت طی دوره‌های مهندسی مکانیک مهندسی برق، مهندسی الکترونیک مهندسی کامپیوتر، فرماندهی ناوبری، علوم اداری وانواع رشته های مدیریت به کشورهای امریکا، انگلستان، ایتالیا، فرانسه، ویا آلمان غربی اعزام مینماید. فارغ التحصیلان رشته های طبیعی ریاضی، که به ترتیب با حداقل معدل کتبی ۱۵ و ۱۴ قبول گردیده اند میتوانند جهت کسب اطلاعات بیشتر وثبت نام همه روزه بجز روزهای پنجشنبه وایام تعطیل به مدیریت استخدام نیروی دریائی شاهنشاهی واقع در خیابان عباس آباد، مقابل پمپ بنزین غربی مراجعه نمایند.

دوم تیر ماه ۲۵۳۷.....
رادیو تهران آغاز میشود.....
رادیو تهران را از طریق اف. ام. خواهید شنید.
در تهران با رادیو تهران زندگی کنید.

آگهی

دراجرای مواد ۱۶و ۱۷ قانون نوسازی و عمران شهری‌وتبصره های ذیل آن وباتوجه به بندپنج ازهفتادودومین‌اجلاس‌مورخ۲۵ر۱۲ر۲۵۳۶ انجمن شهر رامسر و باعنایت بتائید شماره ۳ر۳۲۴۷ ـ ۱۸ر۲ر۲۵۳۷ مقام معظم استاندار استان مازندران مستندبه‌پیشنهاد شماره۱۴۱۲ـ ۲۳ر۲ر۲۵۳۷فرمانداری محترم شهسوار،اجرای طرح تعریض و توسعه خیابان رضا شاه کبیر (ابتدای میدان رستاخیزبه‌رمك) بعرض ۲۸ متر به اطلاع کلیه صاحبان املاك و اراضی ومسئولان موقوفات یا نمایندگان قانونی‌آنهاو همچنین به دارندگان حق کسب و پیشه واقع در مسیر می رساند.
۱ـ تاریخ شروع و مدت تقریبی اجرای طرح یکماه ازتاریخ انتشار اولین آگهی خواهد بود.
۲ـ فهرست ارزیابی مربوطه که غرامت آن بمبلغ ۲۱۱۷۴۰۰۷ ریال و حق مرغوبیت آن بمبلغ ۵۸۱۸۶۷۵ ریال پیش‌بینی گردیده درتابلو اعلانات شهرداری الصاق شده‌است صاحبان املاك واقع درمسیر طرح میتوانند بامراجعه به شهرداری از وضعیت ملك اطلاع حاصل نمایند ضمنا فهرست ارزیابی جداگانه برحسب مورد وسیله پست سفارشی به‌مالکین و دارندگان‌حق کسب وپیشه ارسال خواهد شد.
۳ـ چنانچه صاحبان املاك ومستحدثات واقع درمسیر طرح و متولیان و یا نمایندگان قانونی آنها نسبت بارزیابی اعتراضی داشته باشند ـ بایستی‌اعتراض خود رابمحض انتشار اولین آگهی ظرف مدت دو ماه کتبا باقید نشانی کامل بدفتر شهرداری تسلیم و رسید اخذ نمایندبه اعتراضی که‌بعداز مهلت مقرر واصل گرددترتیب اثر داده‌نخواهد شد.
شهردار رامسر ـ محمود راستی

از مهرآباد به مهرآباد

FROM MEHRABAD TO MEHRABAD
تورهای تابستانی
آموزشی تفریحی بومونت

با دراختیار داشتن امکانات آموزشی وتفریحی کامل جهت فراگیری زبان انگلیسی درکالجهای معروف انگلستان تعداد معدودی داوطلب با امکانات و تسهیلات رفاهی ویژه و اقامت در خانواده انگلیسی یا در پانسیون های مطمئن و راحت فراهم کرده است.
علاقمندان در هر گروه سنی و معلومات میتوانند جهت کسب اطلاعات بیشتر و رزرو جا از هم اکنون با کانون زبان انگلیسی پایه تماس حاصل نمایند.
تلفن: ۸۲۶۶۱۰

BEAUMONT

شنبه‌ها دنیای ورزش

فروشگاه بزرگ ساختمان
شرکت با مسئولیت محدود

وزارت فرهنگ و هنر
اداره کل فرهنگ و هنر استان مرکزی
خانه هنر تهران

جهت کلاسهای آزاد. طراحی (کنکور) مجسمه سازی ـ نقاشی ـ مینیاتور ـ موسیقی ـ باله ـ تئاتر و سینمای جوان ثبت نام مینماید.
علاقمندان میتوانند به آدرس: پیچ شمیران ـ خیابان تنکابن خانه هنر تهران مراجعه نمایند. تلفن ۳۱۵۵۴۸

روابط عمومی خانه هنر تهران

دود دهها هزار کامیون و اتوبوس هوای تهران را آلوده میکند

افکار عمومی تا این زمان همواره اتوبوسهای دودزای شرکت واحد اتوبوسرانی تهران و حومه را عامل اصلی تیره بودن هوای تهران دانسته است، در حالیکه دهها هزار کامیون و اتوبوس دیزلی دیگر نیز وجود دارد که از لحاظ دود هیچکدام دست کمی از اتوبوسهای شرکت واحد ندارند.

سناتور دکتر جهانشاه صالح دیروز با بیان این مقدمه، سومین اجلاس هیات عالی نهضت ملی مبارزه با آلودگی هوای تهران را در سال جاری گشود و خواستار آن شد که شرکت کنندگان در اجلاس ضمن معرفی سازمانهائی که در بخش خصوصی و یا دولتی از وسائط نقلیه دیزلی استفاده میکنند، راه حل هائی برای جلوگیری از دودزائی این وسائل ارائه دهند.

نخست نمایندگانی که از سوی نیروهای مسلح شاهنشاهی در این اجلاس شرکت داشتند توضیح دادند: ارتش بلحاظ مقررات سختگیرانه نظامی، اجازه حرکت به هیچ وسیله نقلیه معیوب را نمی دهد و از آنجا که دودزائی خودرو ها نیز نقص محسوب میشود، می‌توان اطمینان داد که خودروی ارتشی دودزا نیست، معهذا اگر مواردی مشاهده شود و به قسمت های مسئول در نیرو های سه گانه اطلاع دهد، بی‌تردید رسیدگی خواهد شد و مسئول یا مسئولان مجازات می شوند.

نمایندگان نیرو های مسلح سه گانه سپس توضیح دادند: حضور ما در این اجلاس موید این واقعیت است که ارتش شاهنشاهی که افراد آن افراد همین اجتماع هستند و به اندازه دیگران در مسائل اجتماعی و از جمله آلودگی هوا احساس مسئولیت و مشارکت میکنند، آماده است در این امر همه گونه همکاری کند.

اجبار دردآور

سپس رضا حداد دبیر اتحادیه کامیونداران گفت: افراد این صنف نمی‌توانند نقشی در آلودگی هوای تهران داشته باشند، زیرا حیطه کار آنها جاده ها و بیابان هاست و اگر به تهران می‌آیند از سر ناگزیری است. زیرا تهران جاده کمربندی ندارد و راننده‌ای که کالا از غرب یا جنوب به شرق و شمال حمل می‌کند، ناگزیر است سر راه خود از خیابانهای تهران بگذرد. این اجبار نه تنها باعث تراکم ترافیک و آلودگی هوای تهران میشود، بلکه برای خود راننده هم دردآور است، زیرا او ناگزیر باید ساعتها در ترافیک تهران معطل بماند و خون دل بخورد. بنابراین، قاطعانه خواستار احداث یک جاده کمربندی برای تهران هستیم.

کمپرسی‌ها

سپس شرکت کنندگان در اجلاس به برشماری دیگر وسائط نقلیه دیزلی دودزا پرداختند و اعلام کردند کامیون های کمپرسی و اتوبوسهای وابسته به موسسات خصوصی حمل و نقل که دائما در محدوده تهران مورد بهره‌برداری هستند یکی از مهمترین عوامل در آلودگی هوا به ذرات معلق می باشند. رانندگان این وسائل نقلیه، با دستکاری در «انژکتور» کامیونها و اتوبوس ها به منظور افزایش قدرت کشش، آنها را تعمدا دودزا می کنند. این گروه حتی ساعت‌ها اتوبوس و کامیون خود را در جا روشن نگه می‌دارند.

متاسفانه با وجود سهم عمده‌ای که این گروه در آلودگی هوا دارند، سازمانهای مسئول و از جمله راهنمائی و رانندگی هیچگونه کنترلی بر کار آنها اعمال نمی کنند.

در پایان جلسه دیروز قرار شد بحث جلسه آینده هیات عالی نهضت مبارزه با آلودگی هوای تهران نیز بهمین موضوع اختصاص یابد و برای یافتن یک راه حل قاطع که برای اجرا به سازمانهای مسئول دولتی ارائه شود، از گروهی از مسئولان سازمانهای دولتی و خصوصی دیگر نیز دعوت شود.

عکسی از جلسه دیروز هیئت عالی نهضت ملی مبارزه با آلودگی محیط زیست

در حاشیه جلسه دیروز
با تاسیس کارخانه اسفالت مخالفت شد

در خلال مباحث رسمی جلسه دیروز پاره‌ای مطالب حاشیه‌ای نیز مطرح شد که هم خواندنی است و هم برای مسئولان امر هشدار دهنده. در زیر به این مطالب حاشیه‌ای اشاره شده است:

- رانندگان کامیون های کمپرسی برای حمل نخاله های ساختمانی از مردم دستمزد های گزاف میگیرند اما به جای حمل نخاله به خارج شهر، آنرا در خرابه ها و زمین های بدون ساختمان داخل شهر می ریزند و برای مردم و شهرداری دردسر می‌آفرینند.
- امحاء اسناد رسمی و یا محرمانه سازمان های دولتی و خصوصی هم یک عامل دیگر آلودگی هوای تهران است. زیرا کارمندان مسئول در این موسسات کاغذ ها را روی زباله ها می ریزند و آتش می زنند و جهنمی از دود و آتش برپا میکنند.
- شهرداری تهران از سازمان حفاظت محیط زیست اجازه خواسته در غرب تهران و نزدیک فرودگاه مهرآباد یک کارخانه تهیه اسفالت نصب کند، اما در جلسه دیروز معاون نخست‌وزیر و رئیس سازمان حفاظت محیط زیست اعلام کرد با این تقاضا مخالفت شده است.
- در توجیه این مخالفت معاون نخست وزیر گفت جهت وزش باد در تهران از غرب به شرق است و اگر این کارخانه در غرب تاسیس شود دود آن مستقیما به مرکز تهران میرسد.

بعلاوه، غرب تهران بواسطه وجود کارخانه ها از لحاظ آلودگی هوا به حد اشباع رسیده است، بطوری که حتی برای پرواز هواپیما ها ـ مخصوصا در قلعه مرغی ـ از لحاظ میدان دید برای خلبانان ایمنی لازم وجود ندارد.

- باآنکه نمایندگان شهرداری منکر دودزا بودن کامیون‌های شهرداری شدند حاضران تائید کردند این کامیون ها دودزا است. نماینده سازمان رادیو تلویزیون ملی ایران اعلام کرد فیلمی در دست تهیه دارند که این موضوع را ثابت میکند.

شرکت کنندگان در اجلاس دیروز

- دکتر جهانشاه صالح ـ سناتور
- منوچهر فیلی ـ معاون نخست‌وزیر و رئیس سازمان حفاظت محیط زیست.
- مجید نویدی ـ از شرکت ملی‌نفت
- دکتر تقی ابتکار ـ از مرکز محیط زیست دانشگاه تهران
- دکتر محمد سعید موسوی ـ از دانشگاه صنعتی آریامهر
- سرهنگ ستاد روح‌اله ناهیدی ـ نماینده نیروی زمینی شاهنشاهی
- سرهنگ پروز درگاهی ـ نماینده سازمان صنایع نظامی
- سرهنگ گندمی ـ نماینده ستاد بزرگ ارتشتاران
- سرهنگ دوم دادپی ـ نماینده نیروی هوائی شاهنشاهی
- سروان توکلی ـ نماینده نیروی دریائی شاهنشاهی
- محسن خلیلی ـ از سندیکای توزیع کنندگان گاز
- رضا حداد ـ دبیر اتحادیه کامیونداران ایران
- عباس لسانی ـ مدیر کل خدمات شهرداری پایتخت
- سیاوش حریری ـ از شهرداری پایتخت
- مهدی صابر ـ از سازمان رادیو تلویزیون ملی ایران
- اردشیر ملک مرزبان ـ از خبرگزاری پارس

روزنامه محترم اطلاعات

محترما عطف به‌خبر منتشره در شماره ۱۵۶۲۳ مورخ ۹ر۳ر۲۵۳۷ آن جریده شریفه خواهشمند است دستور فرمایند طبق قانون مطبوعات توضیح زیر را درهمان صفحه درآن روزنامه محترم چاپ فرمایند.

مسئله تشکیل مجمع عمومی صاحبان سینماها در تاریخ ۳۰ر۳ر۲۵۳۷ اختصاص به بررسی وضع اقتصادی سینما درکشور رادارد و بهیچوجه تشکیل این جلسه تهدید به تعطیل سینماها نیست.

باتقدیم احترام
رئیس هیئت مرکزی انجمن سینماداران ایران ـ عطاء روحانی

امروز میلیونها ایرانی لب به سیگار نزدند

از بامداد امروز میلیونها ایرانی معتاد به سیگار بدعوت مجله جوانان از گروه نشریات اطلاعات به یک تحریم ۲۴ ساعته سیگار دست زدند و فروش و مصرف سیگار در تمام شهرهای ایران و بخصوص در تهران تا هشتاد درصد پائین آمد و بسیاری از فروشندگان سیگار داوطلبانه از فروش سیگار خودداری کردند. همزمان با این اعتصاب ۲۴ ساعته، کارگران تولیدکننده سیگار در مرکز دخانیات ایران نیز بطور جدی از مصرف سیگار امتناع نمودند تا بقول خودشان درس استقامت بمردمی بدهند که بهبهانه سهل‌الوصول بودن سیگار حاضر بترک آن نیستند.

از ششماه پیش مجله جوانان با تشکیل کمیته ملی مبارزه با سیگار دست به تبلیغات وسیعی علیه مصرف سیگار و آگاه کردن مردم از خطرات زیانبار آن زد و این ابتکار مجله جوانان به تدریج همه‌گیر شد و در وهله اول رسانه‌های گروهی و سپس دولت به این مبارزه پیوستند و پس از آمادگی کامل ذهنی، مجله جوانان بعنوان یک اقدام سمبلیک از مردم خواست تا از بامداد ۱۰ خرداد بمدت بیست و چهار ساعت از مصرف سیگار خودداری کنند و این فکر از سوی مردم بگرمی پذیرفته شد و سازمانهای دولتی و ملی مشترکا برای برگزاری چنین روزی هماهنگی فوق‌العاده‌ای از خودشان دادند.

بجای صبح بخیر سیگار نکش

مجله جوانان از مردم بخصوص خانواده‌هایی که افراد معتاد به سیگار دارند خواست که روز ۱۰ خرداد بجای بیان جمله «صبح بخیر» با یادآوری تحریم سیگار، به اعضای خانواده خود بگویند امروز سیگار نکشید!

نکته جالب اینکه از روز هشتم خرداد در محافل و مجامع و مجالس، در ادارات مختلف و حتی داخل اتوبوسها و تاکسیها صحبت از تحریم ۲۴ ساعته سیگار بود و مردم برای چگونگی این ترک ۲۴ ساعته توصیه‌هایی بهم میکردند.

تغییر سیمای شهر

از بامداد امروز چهره و فضای شهر به علت شروع ترک ۲۴ ساعت سیگار تغییر شگفت انگیزی کرده بود. صدها اتوبوس شرکت واحد با نصب سه‌هزار پوستری که از سوی مجله جوانان در اختیارشان گذارده شده بود به مسافران خود هشدار میدادند که سیگار نکشند.

خبرنگاران مینویسند درفضای اتوبوسها و تاکسیهای شهری مطلقا از دود خبری نبود و اگر اتفاقا شخصی بدون توجه سیگاری از جیب خارج میکرد که بکشد بلافاصله جوانترها هشدار میدادند آقا امروز دیگر سیگار نکشید.

تاکسی‌ها با نصب پوسترهای مجله جوانان جدا از سیگار کشیدن مسافرین جلوگیری میکردند و در چند مورد هم بگومگوهایی بین مسافرین و رانندگان تاکسی درگرفت که با عقب‌نشینی سیگاریهای قهار و تندرو غائله ختم شد.

پخش شعارهای کمیته ملی مبارزه با سیگار مجله جوانان که از بامداد امروز هر یکساعت یکبار از شبکه رادیو تلویزیون یک و دو صورت میگرفت، به این روز اهمیت خاصی میبخشید و رادیو ایران ضمن پخش شعار های هشدار دهنده مجله جوانان همدلی و همکاری صمیمانه خود را با نهضت ترک سیگار تاکید میکرد و سیگاریها و میلیونها مردمی که از دود سیگار اینگونه افراد در عذاب هستند، خوشحال میکرد.

جمع‌آوری زیرسیگاریها

یکی از توصیه‌هائی که از سوی کمیته مبارزه با سیگار جوانان بعمل آمده بود جمع‌آوری زیرسیگاریها از ادارات و منازل در روز ۱۰ خرداد بود و بسیاری از کارمندان سیگاری ادارات که صبح امروز بسر کار خود رفتند و بدون توجه سیگار را آتش زدند ناگهان متوجه شدند که هم اتاقیها با مستخدمین زیرسیگاریها را جمع‌آوری کرده‌اند و بناچار از کشیدن سیگار خودداری می‌کردند.

شدیدترین توجه به منع ۲۴ ساعته سیگار در بیمارستانها، درمانگاهها و همچنین درساختمان اصلی وزارت بهداری و بهزیستی صورت میگرفت و کارمندان این وزارتخانه که مستقیما در حفظ سلامتی مردم مسئول هستند حتی یکدانه سیگار دود نکردند و می گفتند اگر ما یکدانه سیگار دود کنیم مردم ما را بیشتر از هر واحد دیگر مورد ملامت قرار میدهند.

فروشندگان سیگار

امروز طبق گزارش خبرنگاران ما بسیاری از مغازه‌داران که سیگارفروشی هم دارند از فروش سیگار بطور داوطلبانه خودداری کردند و حتی دستفروشیها هم سعی میکردند طبق توصیه مجله جوانان قوطی های سیگار را در زیر میز پنهان کنند و در معرض دید نگذارند.

سینماهای درجه اول تهران امروز با نصب پوسترهای سیگار تاکید فراوان داشتند که مطلقا در سینماها هیچکس سیگار نکشد.

فروشگاههای کوروش غیر از نصب پوسترهای ضد سیگار شعارهایی نیز نوشته و به در و دیوار آویزان کرده بودند.

در رستورانهای فروشگاه ها و همچنین سایر رستورانها به خبرنگاران ما گفتند امروز زیر سیگاریها را از روی میز برداشتیم و درسر ناهار و شام ازمردم می‌خواهیم که مطلقا سیگار نکشند.

نقش جوانان پیشاهنگ

از ساعت ۱۰ بامداد امروز طبق مذاکراتی که از قبل بین کمیته ملی مبارزه با سیگار و مجله جوانان و سازمان پیشاهنگی صورت گرفته بود، صدها پیشاهنگ و همچنین صدها جوان داوطلب با در دست داشتن پلاکاتهای ضد سیگار در چهارراههای معروف تهران ایستاده بودند و مردم را به ترک سیگار تشویق می کردند.

حضور این جوانان داوطلب و ابراز احساسات پاک آنان که برای نخستین بار در یک تظاهرات صرفا اخلاقی و اجتماعی شرکت کرده بودند مایه هیجان مردم و تشدید حالت مبارزه علیه سیگار درجمع سیگاریها شده بود.

مجله جوانان قبلا از معتادان سیگار خواسته بود که در روز ده خرداد پول خرید سیگار روزانه خود را به مصرف مبارزه با سرطان و یا انجام یککار خیر برسانند. ضمنا پیشنهاد شده بود کسانی که بطور جدی از امروز ترک سیگار می‌کنند پول سیگار روزانه خود را برای خرج تحصیلات دانشگاهی فرزندان خود در یک حساب پس‌انداز واریز کنند و در تعدادی شعب بانکها امروز صدها حساب جدید پس‌انداز باز شد.

خوانندگان کوچه و بازار

بار عمده تظاهرات توجه‌برانگیز به دوش خوانندگان کوچه و بازار بود، ازاین گروه خوانندگان بوسیله مجله جوانان دعوت شده بود که در خیابان‌های اصلی تهران همراه ارکستر خود حضور یابند و با ترانه‌ای که بوسیله ترانه‌سرای مشهور هما میرافشار در مذمت سیگار ساخته شده بود در حال حرکت برنامه اجرا کنند.

ازساعت ۱۱ صبح امروز جمعا چهارده گروه خواننده درمیادین: تجریش، ۲۴ اسفند فردوسی، ولیعهد، سپه، بهارستان، شهناز، مخبرالدوله و چند میدان مشهور دیگر در حال حرکت به اجرای برنامه پرداختند و ناگهان این ترانه سیگار دشمن جون و تنه، طنین‌انداز شد و استقبال مردم از این گروهها که ترانه را روی آهنگ مشهور و مردمی «آمنه» اجرا میکردند، حیرت‌انگیز بود و عده کثیری از سرشوق دستمال‌ها را از جیب درآورده و با این آهنگ به رقص و پایکوبی پرداختند و در چند نقطه تهران ازدحام مردم به حدی بود که راهبندان هایی ایجاد شد.

★ در موسسه اطلاعات

از بامداد امروز جلوی در ورودی موسسه اطلاعات که روزانه بیش از یکهزار نفر کارگر و کارمند رفت و آمد دارند از سوی مجله جوانان صندوق مخصوصی نصب شده بود تا همکاران سیگاری به احترام تصمیمی که از داخل موسسه اطلاعات شکل گرفته و به سراسر ایران کشیده شده سیگارهای خود را درون صندوق بریزند و ازساختمان موسسه اطلاعات نیز مانند هر ساختمان و محله ایرانی دود سیگار برنخیزد.

● گزارش از شهرستانها

هنوز زود است که در باره تظاهرات و برنامه‌های امروز در شهرستانها اطلاع دقیقی داشته باشیم، اما اولین گزارش های تلفنی حاکمیت که در سه استان فارس، خوزستان و اصفهان روز ده خرداد با هیجان بیشتری برگزار شده است و ما گزارشهایی که میرسد در شماره فردا نقل خواهیم کرد.

★ هدف ۱۰ خرداد

سردبیر مجله جوانان و مسئول کمیته ملی مبارزه با سیگار امروز اعلام کرد اگر عده‌ای تصور کنند که از فردا هیچ سیگاری لب به سیگار نخواهد زد دراشتباه محض هستند هدف ما آگاه کردن افکار عمومی به خطرات زیانبار سیگار بود که از ششماه پیش تبلیغات آنرا شروع کردیم و روز ۱۰ خرداد به عنوان یک نمایش سمبلیک برگزیده شد و ما خوشحالیم که از بامداد امروز میلیونها سیگاری ایرانی به هشدار های ما توجه بیشتری نشان دادند و مطمئنا گروه های کثیری هم از همین امروز دیگر سیگار نخواهند کشید.

وی افزود: براثر همین مبارزه قاطع و بی‌امان بود که امروز سیگار کشیدن در سینما ها و مجامع عمومی عملا قدغن شده و دولت و ملت مشترکا به نوعی وارد این مبارزه شده‌اند.

در شهرستانها

یک بیمارستان در دزفول، تعطیل شد

اهواز ـ خبرنگار اطلاعات: یکی از بیمارستان‌های دزفول بعلت نداشتن ضوابط لازم بیمارستانی، از سوی سازمان بهداری و بهزیستی استان خوزستان، تعطیل شد.

یک مقام آگاه ضمن اعلام این خبر اظهار داشت: «به یکی از بیمارستان‌های خصوصی اهواز نیز که ازنظر وسایل بیمارستانی و پزشکی دارای نواقص عمده‌ای است، اخطار شده است تا پایان خرداد ماه نسبت به تغییر محل بیمارستان و یا نوسازی بیمارستان فعلی و رفع نواقص آن اقدام کند. وگرنه این بیمارستان نیز تعطیل خواهد شد.»

به پیچیده بودن پرسشهای امتحانی اعتراض کردند

قزوین ـ خبرنگار اطلاعات: دانش آموزان ششم رشته طبیعی دبیرستانهای شهرستان قزوین به سئوالات امتحانی اعتراض کردند.

عصر دیروز گروهی از دانش آموزان ششم طبیعی نظام قدیم دبیرستانهای قزوین، به نمایندگی از سوی اکثر دانش آموزان این رشته، به دفتر نمایندگی روزنامه اطلاعات در این شهرستان مراجعه کردند و ضمن اعتراض به پیچیده بودن سئوالهای امتحانات نهائی، خواهان تجدید نظر در این مورد شدند.

شنا در زاینده‌رود، ممنوع شد

اصفهان ـ خبرنگار اطلاعات: در پی غرق شدن پنج نفر در زاینده رود، سازمان دفاع غیر نظامی اصفهان، بمنظور پیشگیری از خطر غرق شدن، «شنا» در زاینده رود را ممنوع اعلام کرد.

در اطلاعیه سازمان دفاع غیر نظامی اصفهان که دیروز انتشار یافت آمده است: «بمنظور پیشگیری از خطر غرق شدن، شنا کردن در سرتاسر زاینده رود، در حوزه و حومه شهر اصفهان ممنوع اعلام میشود.

در اطلاعیه سازمان دفاع غیر نظامی اصفهان تاکید شده است که این سازمان، از شنا کردن در زاینده رود، بویژه در محل گردابهای منطقه بیشه زارهای جعفرآباد و محدوده رودخانه در «روشن دشت» بشدت جلوگیری خواهد کرد.

سرپرست واحد های پذیرائی مهمانسرای خرم‌آباد بازداشت شد

خرم‌آباد ـ جواد هاشمی‌نسب سرپرست میهمانسرای بزرگ و میهمانخانه سنتی و هتل شهرداری خرم‌آباد، از سوی بازپرس شعبه دوم دادسرای این شهر بازداشت شد.

اتهام وی، اختلاس در اموال و حیف و میل در هزینه و درآمد هتل اعلام شده است.

بازداشت جواد هاشمی‌نسب، درپی اعلام جرم محمد والی‌نژاد یکی از کارکنان مهمانسرای بزرگ خرم‌آباد علیه او، انجام گرفت و مبینی بازپرس شعبه ۲ دادسرای این شهر، پس از دو روز بازجویی، او را زندانی کرد.

کشف انبار سیمان در اصفهان

اصفهان ـ خبرنگار اطلاعات: با کشف یک انبار، سیمان احتکار شده در اصفهان، فعالیت های یک شبکه غیرقانونی توزیع سیمان آشکار شد. دو تن از بازرسان کمیته ملی حمایت از مصرف کننده اصفهان، ضمن بازدید از واحد های صنفی، از محل کار «علی» و «محمد» زارعان، یک انبار سیمان احتکار شده کشف کردند که در آن، یکهزار و یکصد کیسه سیمان سیاه و دویست کیسه سیمان سفید قرارداشت. بازرسان کمیته ملی حمایت از مصرف کننده اصفهان، پس از بررسی دفاتر کار ایندو نفر، پی بردند که «محمد» و «علی» از محتکران حرفه‌ای سیمان هستند.

«محمد» و «علی زارعان» در تحقیقات اولیه مدعی شدند که سیمان های انبار شده سهمیه دولتی شرکت مخابرات ایران است که به آنها واگذار شده است و آنها این سیمان ها را از شرکت مخابرات خریداری کرده‌اند.

پس از بازرسی انبار سیمان متعلق به «محمد و علی زارعان» در انبار توسط بازرسان کمیته ملی حمایت از مصرف کننده لاک و مهر شد و براساس ادعا های ایندو پرونده‌ای تشکیل گردید و به دادسرای استان ارسال گردید.

در کلوب روتاری مرکز در مورد اهمیت و ارزش پروژه تله کابین توچال صحبت شد

دوشنبه گذشته در کلوب روتاری مرکز، آقای هدایت حکیمی مدیر عامل شرکت تله‌کابین توچال درباره اهمیت و ارزش کاری که هم‌اکنون در دامنه‌های توچال و ارتفاعات دلپذیر آن صورت می‌گیرد صحبت کرد که بخاطر اهمیت موضوع قسمتهائی از آنرا عینا نقل می‌کنیم:

.. با صعود به ارتفاعات البرز تغییر فصل کم‌کم محسوس میگردد، هرچه بالاتر صعود نمائید فصل عقب‌تر است، مثلا هم‌اکنون بهار درپای کوه آغاز شده است درحالیکه درارتفاعات نزدیک به توچال زمستان هنوز ادامه‌دارد.. تله‌کابین توچال بتمام مردم تهران امکان میدهد که این تغییرات را در کمتر از ۳۰ دقیقه مشاهده کنند و ازگرمای طاقت‌فرسای شهر به بهار پائین‌کوه سپس به زمستان بالای آن برسند... قبل از بوجود آمدن تله کابین دستیابی به این مناطق فقط برای معدودی افراد ورزیده ممکن بود درحالیکه با استفاده از تاسیسات و امکانات موجود روزانه بیست‌هزار نفر می توانند به ارتفاعات البرز بروند.

شرکت تله‌کابین توچال نخستین بخش خصوصی است که با ابتکار آقای بهمن باتمانقلیچ اقدام به ایجاد بزرگترین تاسیسات ورزشی و اجتماعی نموده و طرحهائی دردست اجرا دارد که پس از تکمیل و بهره‌برداری بدون تردید بی‌نظیر خواهد بود.

طرح تله‌کابین شامل چند قسمت میشود. قسمت اول ایجاد تاسیسات تله‌کابین تا قله توچال که شامل هفت ایستگاه تله‌کابین و تعداد زیادی خطوط تلسکی و تله‌سیژ خواهد بود.

قسمت دوم ادامه خط تله‌کابین به آهار و شکرآب و شهرستانک میباشد و علاوه برآن تعداد زیادی خطوط تلسکی و تله‌سیژ ایجاد خواهدشد، بطوریکه بتواند در چهار فصل مورد استفاده مردم تهران قرار گیرد، با استفاده از خط تله‌کابین میتوان در مناطقی که بیش از ۸ ماه پوشیده از برف است برای مدت شش ماه به ورزش اسکی پرداخت، پیستهای دامنه توچال بواسطه سراشیبی مناسب و طول زیاد بهشت اسکی‌بازان خواهد شد. علاوه بر تاسیسات متعدد جاده‌ای بطول ۲۸ کیلومتر تا قله توچال تاسیس گردیده که برای علاقمندان راهپیمائی بسیار مناسب و دوست داشتنی است.

از جمله کارهای دردست اجرا ایجاد رستورانی به مساحت ۲ هزار متر مربع در قله توچال است که در ۲ طبقه ساخته خواهد شد. رستوران دیگری در ارتفاع ۳۰۰۰ متر در نزدیکی ایستگاه پنجم تله‌کابین در دست اجراست که خصوصیات رستوران قله توچال را خواهد داشت. رستوران کوچکی هم در فاصله بین پارکینگ و ایستگاه اول در دست ساختمان است که غذاهای تهیه شده از شیر تازه را به مهمانان خواهد داد.

ساختمان دو سد برای ذخیره سیلابهای زمستانی، ساختمان چندین اردوگاه و پناهگاه هم در دست تهیه است که مردم میتوانند با پرداخت مبلغ کمی از آن استفاده نمایند. هدف بسیار مقدس و گرانقدر است و شرکت تله‌کابین توچال در این زمینه به شایستگی راه خود را بازیافته و بخاطر ایجاد یک مرکز مورد استفاده مردم تهران دراین راه تلاش می‌کند و پیاده شدن پروژه‌ای را که یک شرکت خارجی برای آن هفت سال وقت تعیین‌کرده بود کمتر از سه سال انجام داده است. شرکت تله‌کابین توچال تلاش و کوشش خود را در جهت منویات ملوکانه برای آبادانی و بوجود آوردن امکانات بیشتر برای مردم تهران همچنان ادامه خواهدداد.

سپاس خودرا به پیشگاه همایونی و والاحضرت ولایتعهد محبوب ایران بخاطر ارشاد و رهنمودهای ارزنده و پشتیبانی از این طرح مردمی که از ابتدای کار مبذول فرموده‌اند تقدیم میداریم

سخنان آقای حکیمی با ابراز احساسات اعضای کلوب روتاری مرکز و میهمانان آنان روبرو شد و آقای جالینوس و ابراهیم صهبا که کارهای انجام شده را از نزدیک دیده بودند در تائید گفته‌های مدیر عامل شرکت تله‌کابین توچال مطالبی بیان نمودند.

در پایان از اعضای کلوب روتاری دعوت شد تا روز جمعه را میهمان کارکنان پروژه توچال باشند و ناهار را در ارتفاعات پر از برف توچال صرف نمایند.

روزنامه ندای ناسیونالیست

روزهای چهارشنبه با مطالب تحلیلی منتشر میشود

دنیای ورزش شنبه ها منتشر میشود

آئین‌نامه تخفیف شهریه در انستیتو انگلیسی سیمین

آئین‌نامه تخفیف شهریه در انستیتو انگلیسی سیمین اعلام شد. متن کامل این آئین‌نامه بشرح زیر است: افراد زیر چه خود تقاضا کنند یا متوجه نباشند ازمزایای این آئین‌نامه برخوردار خواهند شد.

الف ۵۰ درصد برای:

۱ـ خواهران و برادران شادروان سیمین، همسران و فرزندان آنها و همسران وبچه های فرزندان آنان.

۲ـ همه کارکنان انستیتو و خانواده های کارکنان و استادانی که بیش از ۶ ماه سابقه کار یا تدریس در انستیتو داشته باشند.

۳ـ همه معلمان و استادان زبان از کودکستان تا دانشگاه نویسندگان کتابهای درسی و مترجمینی که حداقل یک اثر چاپ شده داشته باشند.

۴ـ روسا و معاونین دانشگاه ها، دانشکده ها، دبیرستان‌ها، دبستان ها و نیز راهنمایان تعلیماتی و کارشناسان آموزش و پرورش و آموزش عالی.

۵ـ خانواده‌های: معاونان و مشاوران وزیر علوم و آموزش و پرورش، مدیران کل آموزش و پرورش و معاونان آنان، روسای آموزش و پرورش و معاونان آنان.

۶ـ دانشجوی رتبه اول هر کلاس انستیتو که در فاصله کمتر از ۳ ماه برای کلاس بالاتر ثبت نام کند.

۷ـ دانشجوی رتبه اول پایان نیمسال هر رشته تحصیلی در دانشگاه ها، دانش آموز و نو آموز رتبه اول پایان سال تحصیلی هر کلاس در دبیرستان ها و دبستان ها.

۸ـ مدیران و نویسندگان تمام وقت مطبوعات.

ب ۲۵ درصد برای:

۱ـ فرزندان خدمتگزاران رسمی، در خدمت فرهنگ و آموزش و پرورش از کودکستان تا دانشگاه.

۲ـ خانواده های افراد مشمول قسمت ۳ و ۴ و ۸ از بند الف.

۳ـ استادان دانشگاه ها، دبیران و آموزگاران تمام وقت مواد غیر انگلیسی مدارس.

۴ـ کلاسهای اختیاری هر دانشجوی انستیتو که در کمتر از ۱۰ هفته برای بیش از ۳ کلاس ثبت نام کرده باشد.

۵ـ افراد هر خانواده که همزمان ثبت‌نام کنند.

۶ـ تمام بازنشستگان مشمول بند «الف» و «ب» این آئین‌نامه.

با همکاری شرکت هواپیمایی پان آمریکن

روزنامه اطلاعات ۵ نفر را به امریکا و اروپا میفرستد

مسابقه بزرگ اطلاعات که ۵ جایزه سفر به کشورهای اروپایی و امریکایی و یک جایزه ممتاز صفحه طلایی برای پیش‌بینی مسابقات فوتبال جام جهانی، از هفته پیش در روزنامه اطلاعات آغاز شد. با موجی از استقبال مردم علاقمند روبرو گردیده و هر روز هزاران پاکت محتوی یک یا چند کوپن پیش‌بینی به دبیرخانه مسابقه میرسد.

هنوز گروهی از خوانندگان چگونگی پر کردن کوپن‌ها را تلفنی از ما سئوال می‌کنند. برای اطلاع آنها، یادآور میشویم که کوپن‌های دور نخست مسابقه برای انتخاب ۸ تیم است که فکر می‌کنید ممکن است به دور بعد صعود کنند. این هشت تیم باید از چهار گروه مشخص شده در کوپن و از هر گروه دو تیم با علامت ضربدر مشخص شود.

پس اگر مثلا فکر می‌کنید در گروه اول تیهای مجارستان و آرژانتین به دور بعد خواهند رسید باید روی همین دو تیم را ضربدر بکشید و کوپن را از روزنامه جدا کرده، برای ما بفرستید.

برندگان مسابقه بزرگ اطلاعات برای پیش‌بینی جام جهانی، همانگونه که بارها در این صفحه اعلام کرده‌ایم بقید قرعه انتخاب خواهند شد و در فصل فوتبال امریکا و اروپا، از طرف روزنامه اطلاعات و با همکاری شرکت هواپیمایی پان‌امریکن به کشور های اسکاتلند، آلمانغربی، هلند، آرژانتین و برزیل اعزام خواهند شد و در هریک ازاین کشورها، ضمن دیدار از مسابقات فوتبال، یک هفته میهمان ما خواهند بود.

هزینه سفر و اقامت و بازگشت برندگان، به عهده روزنامه اطلاعات و شرکت هواپیمایی پان‌امریکن است.

توصیه ما به شرکت‌کنندگان در مسابقه پیش بینی اینست که کوپن‌های خود را هر تعداد که هست، هرچه زودتر بفرستند.

نشانی ما: تهران، خیابان خیام، روزنامه اطلاعات دبیرخانه مسابقه بزرگ پیش‌بینی جام جهانی است.

سفر به امریکای جنوبی
کوپن شماره یک روزنامه اطلاعات

(دور نخست)

PAN AM
پان آمریکن مجرب ترین در جهان

گروه اول	گروه دوم	گروه سوم	گروه چهارم
مجارستان	لهستان	اتریش	هلند
آرژانتین	آلمان	اسپانیا	ایران
فرانسه	تونس	سوئد	پرو
ایتالیا	مکزیک	برزیل	اسکاتلند

نام
شماره شناسنامه
محل کار
آدرس

نام خانوادگی
شماره تلفن

جوان عاشق پیشه باتهام اغفال خواهر نامزدش به زندان رفت

مردی به جرم داشتن رابطه نامشروع با خواهر نامزدش دستگیر و زندانی شد.

وی که عزیزاله نام دارد و ۲۲ ساله است چند ماه پیش به خواستگاری دختر ۱۸ ساله‌ای بنام زهرا رفت و وی را به نامزدی خود درآورد. بانامزدی زهرا، عزیزالله به خانه نامزدش رفت وآمد پیدا کرد و در این میان توجهش به سوی فاطمه خواهر سیزده ساله زهرا جلب شد. کم کم با او روابط نامشروع برقرار کرد و با برملا شدن این راز پدر فاطمه علیه عزیزاله شکایتی تسلیم کلانتری ۱۹ کرد.

پدر فاطمه در این شکایت ادعا کرده است: شبی که عزیزالله در خانه ما مانده بود، داماد بزرگم نیمه های شب برای خوردن آب از خواب بلند شده، اما متوجه سروصداهائی گردید که از اطاق دیگر به گوش میرسید، او کنجکاو به طرف اطاق رفت و باکمال تعجب مشاهده کرد که عزیزاله با فاطمه همبستر شده است. با طرح این شکایت ماموران عزیزالله را دستگیر کرده و بازجوئیهای مقدماتی گفت: عزیزاله پس از آنکه با زهرا نامزد شد مرتبا خودرا بمن نزدیك میکرد و می گفت که من ترا دوست دارم و چون پدرت ترا بمن نمی دهد نامزد شدن زهرا راپهانه کردم تا بتوانم از این طریق به تو نزدیك شوم. فاطمه همچنین اعتراف کرد که تابحال عزیزالله سه بار باو همبستر شده است. این پرونده در دست رسیدگی است و فاطمه نیز برای معاینه بپزشکی قانونی اعزام شده است

در تصادف ۲ اتومبیل یك موتورسوار کشته شد

تصادفی که بین دو اتومبیل ویك موتورسیکلت رخ داد موجب مرگ راکب موتورسیکلت شد.

روز گذشته تصادفی که در بزرگراه شهباز، تقاطع هاشمی، بین یك موتورسیکلت سوار بنام نبی‌الله عسگری ۲۵ ساله باوانت پیکان شماره ۹۵۱۶۱ تهران ـ الف برانندگی یعقوب علی کشاورز وکمپرسی شماره ۲۵۹۲۱ تهران ـ الف به رانندگی محمد فیض آل‌بیگی رخ داد.

در این تصادف راکب موتورسیکلت در دم کشته شد و ماموران انتظامی کلانتری ۱۹ به محل حادثه رفتند و جسد متوفی را برای تعیین علت مرگ به پزشکی قانونی انتقال دادند.

و دو راننده اتومبیل را دستگیر کردند به زندان فرستادند و تحقیقات در باره این حادثه از طرف ماموران انتظامی ادامه دارد.

مرگ رهگذر در اتوبان
راننده پس از حادثه متواری شد

راننده اتومبیل سواری، عابر ۲۵ ساله‌ای را در اتوبان زیر گرفت و فرار کرد.

در ساعت ۷٫۳۰ دقیقه روز جمعه تلفنی به پاسگاه ژاندارمری شهباز اطلاع داده شد که اتومبیل ناشناسی با عابری بنام ابراهیم صحراگرد پیش‌کناری، در هفت کیلو ـ متری شمال پاسگاه ژاندارمری برخورد کرد و راننده اتومبیل سواری از محل حادثه گریخته است. پس از این حادثه جسد متوفی توسط ماموریت انتظامی برای تعیین علت مرگ به پزشکی قانونی انتقال داده شد.

ماموریت انتظامی با مشخصاتی که از اتومبیل سواری بدست آورده‌اند در تعقیب راننده آن می‌باشند.

دختری زیر کامیون جان سپرد

کامیون کمپرسی با دختر بچه ۶ ساله‌ای برخورد کرد و اوراکشت واز محل حادثه متواری گردید

ساعت ۶ بعداز ظهر روز جمعه یکی از اهالی قریه حسن‌آباد بنام ناصر به پاسگاه ژاندارمری قاسم‌آباد شامی اطلاع داد که دختربچه‌ای بنام ماندانا کرم هنگام بازی در کوچه با کامیون کمپرسی براننده‌گی حسن جعفری معروف به حسن غلام تصادف کرد. درنتیجه ماندانا دردم کشته و راننده ازمحل حادثه متواری شد.

ماموریت انتظامی بعداز چند ساعت پی‌گیری، راننده را دستگیر کردند و به زندان فرستادند.

جسد متوفی نیز برای تعیین علت مرگ به پزشکی قانونی انتقال داده شد.

زن خانه دار هنگام تعمیر کولر از برق گرفتگی کشته شد

زن ۳۳ ساله‌ای هنگام تعمیر کولر خانه‌اش دچار برق گرفتگی شد و جان سپرد

مردی بنام صادقی به پاسگاه ژاندارمری ورامین اطلاع داد که در ساعت ۱۳۰ دقیقه روز جمعه همسرش در خانه مسکونی آنها واقع در خیابان روغن‌کشی ـ کوچه خاکباز ـ هنگام تعمیر کولر دچار برق گرفتگی شده است. وی اظهار داشت: اورا به بهداری ورامین منتقل کردیم اما معالجات در مورد وی موثر واقع نشد و درگذشت.

ماموریت انتظامی جسد متوفی را برای تعیین علت مرگ به پزشکی قانونی انتقال دادند.

اعلام جرم علیه «نادیا» رقاصه کاباره‌های تهران

صبح دیروز وکیل یک بوتیک دار بنام وایزمن گاد علیه نوبی‌پارسا نسب معروف به «نادیا» رقاصه کاباره‌های تهران اعلام جرم کرد.

در شکوائیه‌ای که تقدیم دادسرای تهران شده است، وایزمن‌گاد بوتیک دار مدعی شده از همان اوایل جدائی نادیا از همسرش با او طرح دوستی ریخته ودر این مدت کلیه مخارج دو فرزند و پدر نادیا را تامین کرده‌است.

بعلاوه در طول این مدت معادل پنجاه هزار تومان جواهرات برای او خریداری کرده. وی همچنین قدمی شده نادیا از دوستی با او سوء استفاده کرده و در این مدت از او تعدادی چک بتاریخ یک سال و نیم قبل گرفته وحالا او را تهدید کرده است اگر معادل چکهای موجود پول باو ندهد کلیه چک ها را باجراء خواهد گذاشت.

شکایت بوتیک دار کماکان خیابان نواب است به شعبه ده تحقیق دادسرای تهران ارجاع شد، دادیار تحقیق شعبه مزبور پس از مطالعه پرونده وهمچنین ثبت اظهارات وکیل مدافع وایزمن تحقیقات خود را در مورد ادعایی که علیه نادیا شده است آغاز کرد. قرار است این هفته نادیا برای بازجوئی به دادسرای تهران احضار شود. تاملوم گردد ادعای این شخص درست است یا خیر.

تحقیقات در این زمینه ادامه دارد.

۲ برادر راننده‌ای را تا پای مرگ کتک زدند

دو برادر که بخاطر عدم رعایت مقررات رانندگی مورد اعتراض راننده‌ای قرار گرفته بودند با چماق و چاقو به جان معترض افتادند و تاسر حد مرگ وی را کتک زدند.

راننده‌ای که مورد حمله این دو برادر قرار گرفت طی شکایتی به کلانتری ۱۹ اعلام داشت: در هفته پیش که با اتومبیل اوپل از محل کارم به خانه میرفتم، در بیست متری فلاح ناگهان در تقاطع خیابان با یک پیکان استیشن که بدون توجه به مقررات راهنمائی و رانندگی در حرکت بود برخورد کردم و به راننده پیکان تذکر دادم که برای ورود از فرعی به اصلی باید توقف کند.

اما سرنشینان پیکان که دو برادر به اسامی مرتضی و حسن بودند با چماق و چاقو بمن حمله کردند و مراشدیدا مجروح ساختند بطوری که مدت ده روز در بیمارستان شماره ۲ بیمه های اجتماعی بستری شدم.

با طرح این شکایت ماموران مرتضی ۱۷ ساله را دستگیر کردند و هم اکنون در تعقیب حسن برادر بزرگتر می‌هستند.

راننده شاکی همچنین به ماموران گفت که مدت چند روز است که چند نفر از خانواده متهمان مرا تهدید می کنند تا مبلغ بیست هزار تومان بگیرم و رضایت بدهم.

رسیدگی به این پرونده از طرف مقامات قضائی ادامه دارد و در حال حاضر مرتضی را نیز بعلت کمبود سن قانونی به زندان اطفال فرستاده‌اند.

مرگ میانجی

حبیب (مقتول)

در نزاعی که بین چند نفر درگرفت دومیانجی کشته و مجروح شدند.

ساعت نه و سی دقیقه شب گذشته تلفنی از بیمارستان شماره ۵ بیمه‌های اجتماعی به کلانتری ۲۱ اطلاع رسید که یک مصدوم بنام حبیب توکلی معروف به حبیب شمرونی ۳۷ ساله که در اثر نزاع روز گذشته در آن بیمارستان بستری بود درگذشته است.

اقوام مقتول اظهار داشتند که روز جمعه گذشته ساعت ۷ بعدازظهر در خیابان سرآسیاب دولاب ایستگاه موتور آب، بین چند نفر نزاعی درگرفت که در این نزاع مقتول به اتفاق پسر عموی خود بنام اکبر کرمی برای میانجیگری وارد نزاع شدند و در حین نزاع منازعین با چوب وچماق بجان آندو میانجیگر افتادند و آنهارا بسختی مجروح کردند.

دومیانجی بنام های حبیب و اکبر برای درمان به بیمارستان انتقال داده شدند ولی تلاش پزشکان در مورد حبیب موثر واقع نشد و او در بیمارستان فوت شد.

باشکایتی که خانواده مقتول تسلیم کلانتری نمودند ماموربن دو نفررا به اسامی بیژن و حاجی دستگیر کردند. یک نفر دیگر نیز بنام رضا فراری است. ماموربن بامشخصاتی که از او بدست آورده‌اند در تعقیبی می‌باشند وتحقیقات درباره این پرونده از طرف ماموربن انتظامی ادامه دارد.

۲ متهم بقتل محکوم شدند

دونفر که به اتهام قتل یک استوار محاکمه شوند هر کدام به ۲٫۵ سال زندان محکومیت یافتند

محکومین اصغر منصور دهقان و محمود جعفری نام دارند. این دو متهم بودند که در دهم شهریور ماه سال ۳۶ در خیابان قزوین در حین دعوا شخصی بنام رزاق‌زاده را بقتل رساندند. پرونده متهمین پس از رسیدگی های اولیه طی مراحل قانونی به شعبه اول دادگاه عالی جنایی به ریاست آقای اعتمادی ارجاع شد.

دو متهم صبح دیروز درمقابل رئیس دادگاه قرار گرفتند و به سئوالات وی پاسخ گفتند.

آقای پژمان‌نژاد نماینده دادستان استان مرکز در مورد دلائل کیفرخواست پرونده مفصلا صحبت کرد و اظهار داشت: پرونده از هر جهت روشن و مطابق دلائل و مدارک کیفرخواست تنظیم شده است و گفته های متهمین متناقض می‌باشد.

دادگاه پس از شنیدن سخنان نماینده دادستان و وکلای متهمین و آخرین دفاع آنها به دادرسی خود پایان داد و وارد شور شد.

دادگاه پس از چند ساعت شور هر یک از دو متهم را به ۲٫۵ سال حبس جنایی محکوم کرد.

یک چراغ قوه، دزد را بدام انداخت

مردی بنام حسن ضمن تسلیم شکایتی به کلانتری یک مدعی شد: پریشب از خانه‌ام واقع در خیابان زعفرانیه کوچه، بهار مبلغ بیست و شش هزار ریال که داخل کیفی بود بسرقت برده‌اند وچون سارق و یا سارقین مجله داشتند چراغ قوه خود را در داخل اتاق جا گذاشته و فرار کردند.

ماموربن انتظامی پس از شکایت صاحبخانه بتحقیقات پرداختند و کارگر خانه رابه عنوان مظنون دستگیر کردند، پس از بازجوئی از فتح‌الله، او گفت: این چراغ قوه مال دوستم محمد زندان است و او چند مرتبه برای دیدن من به خانه آمده بود و من چراغ را در دستش دیده بودم، ماموربن انتظامی با اظهارات فتح‌الله و همراه او به مخفیگاه محمد رفتند و او را با پول های دزدیده شده دستگیر کردند.

محمد که بیش از ۱۷ سال ندارد گفت: من پریشب بعد از سینما به تجریش رفتم. از آنجا برای دیدن فتح‌الله از دیوارخانه بالا رفتم وچون کسی رادرحیاط خانه مشاهده نکردم وارد اتاق شدم و مقداری پول که در داخل کیفی بود برداشتم، خواستم چند چیز دیگر بردارم که صدائی از حیاط شنیدم و چون مجله داشتم چراغ قوه خود رادر اتاق جا گذاشتم و فرارکردم، بوسیله همین چراغ قوه او رادستگیر کردند.

چون محمد سنش قانونی نبود به زندان اطفال فرستاده شد.

خیانت در امانت و محکومیت

شخصی که متهم به خیانت درامانت بود به یکسال زندان محکوم شد.

وی حسن احسام وزیری‌نام دارد و نماینده شرکت ایران ترانسپورت بانک بود، وی مامور وصول مطالبات شرکت بود و به اتهام صدور چک بلامحل و جعل سفته و خیانت درامانت در شعبه دوم دادگاه عالی جنایی محاکمه و به یک سال حبس جنحه‌ای و پرداخت ۲۵۰ هزار ریال جزای نقدی محکوم شد.

کلاهبردار محکوم شد

شخصی که متهم به‌کلاهبرداری بود محاکمه و محکوم شد.

وی حسن داریانی نام دارد ومتهم بود که در سال ۴۲ ملک شخصی رابنام حسن‌نژاد که نزد وی بموثیقه گذاشته بود بدون توجه به رعایت حقوق وی به تصرف خود درآورده سپس به چند مستاجر واگذار نموده واز سرقفلی و اجاره آنها استفاده کرده است.

وی صبح دیروز در شعبه دوم دادگاه عالی جنایی به ریاست دکتر ملی آزاد محاکمه وبه ۳ سال حبس جنایی درجه ۲ و پرداخت ۲ میلیون ریال ضرر وزیان محکوم شد.

۲ خودکشی

● کارمندی که بدلیل ناراحتی اعصاب در بیمارستان جهرازی بستری شده بود، ازبیمارستان گریخت و با پائین انداختن خود از طبه ششم ساختمان مجاور خودکشی کرد.

وی ابوالقاسم الهی نام‌داشت و هنگام مرگ ۲۲ ساله بود، این حادثه روز گذشته روی داد.

● روز گذشته همچنین یک کارمند اخراجی که به جرم دائر کردن عشرتکده تحت تعقیب بود در مسافرخانه نوبهار لاهیجان واقع در خیابان ناصرخسرو خودکشی کرد.

وی علیرضا کوه بکشی نام داشت.

متهم جنایت روستای «ممکان» رضائیه هنوز فراری است

این مرد، دریك ماجرای خانوادگی، دو مرد ویك زن از بستگان همسرش را باشلیك گلوله کشت و پس از مجروح کردن مادرزنش، گریخت

پدر «شادیه» همسرمتهم به قتل در حال گفتگو باخبرنگاران

رضائیه ـ خبرنگار اطلاعات

ماموران شهربانی وژاندارمری در سراسر کشور بمتلاش خود برای دستگیری مردی که سه نفر را باگلوله کشته است ادامه میدهند اما تاکنون اثری ازوی بدست نیامده است.

متهم به قتل «اسماعیل کچل‌آلو» نام دارد و جنایت بدنبال یک درگیری خانوادگی در روستای «ممکان» رضائیه به وقوع پیوست.

این مرد که درماکو دارای زن و مرزند بود، چندی پیش به نام خواستگاری دختری به نام «شادیه» در روستای ممکان رضائیه رفت و بالاخره موفق شد اورا به عقد وازدواج خود درآورد و باخودبه ماکو ببرد.

هنوز چندماه از زندگی مشترک نوعروس جوان با اسماعیل نگذشته بود که اسماعیل شروع به بدرفتاری کرد و هر چندگاه یکبار «شادیه» را کتک میزد.

شادیه مدتی این وضع را تحمل کرد اما بالاخره طاقت نیاورد واز ماکو بمزادگاه خود «ممکان» ، نزد خانواده‌اش برگشت و جریان بد رفتاری شوهرش را شرح داد.

چند روز بعد اسماعیل به دنبال زنش به روستای ممکان رفت تاهمسرش را باخود به ماکو بازگرداند اما خانواده «شادیه» با این کار مخالفت کردند.

اسماعیل با ناراحتی دهکده را ترک کرد اما دوروز بعد مجددا بازگشت و تقاضای خود را تکرار کرد. شبی که همه افراد خانواده دورهم جمع شده بودند تا تکلیف شادیه و اسماعیل را روشن کنند، اسماعیل اسلحه‌ای رااز جیب بیرون آورد و تهدید کرد که اگر شادیه را به او ندهند همرا خواهد کشت.

فریدون شریفی پسر عموی شادیه به طرف اسماعیل رفت تا بکه اورا آرام کند اما اسماعیل بناگاه بسروی او آتش گشود و با شلیک چند گلوله فریدون را کشت. گل‌اندام شریفی مادر بزرگ عروس که ازاین عمل کنترل خود را از دست داده بود، بطرف اسماعیل رفت اما او هم باشلیک گلوله از پای درآمد. اسماعیل بعداز کشتن آندو، احمد خدمتگزار خانواده را هم بقتل رساند و گلوله‌ای نیز در شکم خدیجه شریفی مادر شادیه خالی کرد.

اسماعیل در حالی که ۳ کشته و یک مجروح (خدیجه شریفی) برجای گذاشته بود، از روستای ممکان گریخت.

ابراهیم شریفی پدر عروس، خدیجه را به بیمارستان شیرو خورشید رضائیه برد و ماموران پاسگاه ژاندارمری محشتیان، را خبر کرد.

هم اینک عکس متهم به قتل تکثیر شده ودر اختیار ماموران شهربانی و ژاندارمری درسراسر کشور قرار گرفته تا هر جاکه اسماعیل دیده شد او را دستگیر کنند.

قاتل اصفهانی، به ۱۲ سال زندان محکوم شد

محکوم: سید علی هاشمی

اصفهان ـ خبرنگار اطلاعات

شعبه دوم دادگاه جنایی اصفهان مردی را که در یک نزاع جمعی یکی از منازعین را بقتل رسانده بود، به ۱۲ سال زندان محکوم ساخت.

این مرد که سید علی هاشمی نام دارد، متهم بود که در یک نزاع جمعی علی‌محمد احمدی را بشدت مجروح ساخت که منجر بمرگ او شد.

شعبه دوم دادگاه جنایی اصفهان پس از ۳ جلسه دادرسی و ۷ ساعت شور، سید علی هاشمی رابه ۱۲ سال زندان و پرداخت پانصد هزار ریال بابت ضرر وزیان به شاکی خصوصی محکوم کرد.

سید علی هاشمی پس از آگاهی از رای دادگاه تقاضای فرجام کرد.

یک خارجی با اسلحه و ۶ فشنگ دستگیر شد

نوجوان ۱۷ ساله‌ای با یک قبضه اسلحه کمری با تعداد ۶ عدد فشنگ دستگیر شد

روز گذشته به ماموران کلانتری یک اطلاع داده شدکه نوجوانی بنام غلام مرتضی تبعه کشور افغانستان کارکر شرکت اقدس واقع در تجریش همراه خود یک اسلحه کمری بمحل کار آورده‌است.

ماموربن به محل مورد نظر رفتند و غلام مرتضی رادستگیر کردند. در بازجوئی بدنی ازوی یک اسلحه کمری و تعداد ۶ عدد فشنگ بدست آمد، غلام مرتضی اظهار داشت: این اسلحه مال من نیست، بلکه ناشناسی آن را نزد من درمقابل مبلغی کزاف گرو گذاشته‌است ومن هم نمی‌خواستم امانتی را گم کنم. آن رابمحل کارم آوردم ولی توسط کارگران بکلانتری اطلاع داده شد و ماموربن مرا دستگیر کردند.

ماموربن با اظهارات غلام مرتضی شخص ناشناس را دستگیر کردند و به زندان فرستادند. چون غلام مرتضی کمتر از ۱۸ سال داشت او را به زندان اطفال فرستادند.

جوان ۱۵ ساله، بعلت نامعلومی خودرا دار زد

اصفهان ـ خبرنگار اطلاعات

جسد حلق آویز شده جوان ۱۵ ساله‌ای بنام «سعیدمظاهری» در گوشه‌ای از منزل مسکونی او واقع در «هفت‌آباد» اصفهان کشف شد.

پزشک قانونی اصفهان، پس از معاینه جسد «سعید» علت مرگ را خفگی از ناحیه‌گردن، براثر فشار وارده از طناب و حلق‌آویز شدن اعلام کرد.

گفته میشود، «سعید» بعلت مواجه شدن با دشواری های امتحانات آخر سال خودکشی کرده است.

برخی دیگر، انگیزه خود کشی «سعید» را یک سری مسائل خانوادگی و عشقی بیان می‌کنند.

آثار نقاشی هنرمندان امریکائی
از ۷ الی ۱۲ خرداد ماه محل نمایشگاه سالن سعدی هتل هیلتون ۱۰ صبح الی ۸ شب، خرید برای علاقمندان آزاد است.

آدرس جدید شرکت تاسیساتی بوتان (سهامی خاص)
تهران ـ خیابان سهروردی (فرح شمالی) شمار ۳۴ تلفن ۸۴۳۵۱۷ ـ ۳و۸۵۲۶۶۲

تریارستوران تهران سیتی
دارای لژخانوادگی باغال خانم راما ـ روبروی درب بزرگ امجدیه کوچه اردلان تلفن رزرو ۸۲۵۷۰۱ ـ ۸۲۲۶۰۲

تبریکات

جناب آقای دکتر حیدرقلی برومند
انتخاب آنجناب رابه عضویت هیئت اجرائی حزب رستاخیز ملت ایران تبریك عرض نموده موفقیت شما رادر راه خدمت به شاهنشاه آریامهر و مردم ازخدای متعال مسئلت دارم.
علی قندهاری
ازطرف اعضاء کانونهای حزب رستاخیز ملت ایران دربرخوار آ ـ ۱۶۰۶

جناب آقای مهندس رحمان آیتی
انتخاب آنجناب رابه عضویت هیئت اجرائی حزب رستاخیز ملت ایران تبریك عرض مینماید.
هفتادراردکان ـ حاج سید مهدی موسوی

جناب آقای مهندس رحمان آیتی
انتخاب آنجناب رابه عضویت هیئت اجرائی حزب رستاخیز ملت ایران تبریك عرض مینماید.
عقدا ـ حاج عبدالحمید خطیبی

جناب آقای مهندس رحمان آیتی
انتخاب آنجناب رابه عضویت هیئت اجرائی حزب رستاخیز ملت ایران تبریك عرض مینماید.
شمس‌آباد عقدا ـ حاج جواد کریمی

جناب آقای محمد حسن مجتهدی
ارتقاء مقام شما راتبریك گفته وپیشرفت شما را آرزومندیم.
ترانسپورت داخلی حسن آقا رحیمی

سرور گرامی جناب آقای محمد تقی قزل باش
انتصاب شایسته جنابعالی را صمیمانه تبریك عرض مینمایم.
اسماعیل دولو

آقای احمدعلی بشارت
انتصاب بجا و شایسته جنابعالی رابه سمت مدیر کل فرهنگ و هنر استان کرمان تبریك میگوئیم.
اصفهان ـ عباس نصر ـ عباس عقیلی

سرور عزیزم جناب آقای علاءالدین زرین پور مشاور دبیر کل حزب رستاخیز ملت ایران
انتصاب جنابعالی را دراین سمت حزبی صمیمانه تبریك عرض نموده توفیق سرکار را درنیل به اهداف حزب ازخداوند متعال مسئلت مینماید.
شهردار شاهی ـ علی‌اکبر محمدی

بیمه ایران

آگهی انتخاب کارشناس

شرکت سهامی بیمه ایران به تعدادی کارشناس برای رشته های «اتومبیل» و «برق ومیکانیك» و «راه وساختمان» احتیاج دارد که از طریق مسابقه و مصاحبه انتخاب خواهد کرد.

شرایط:
الف ـ برای رشته اتومبیل داشتن حداقل پنج سال سابقه کار و تجربه
ب ـ برای سایر رشته ها دارابودن دیپلم عالی تخصصی و داشتن پنج سال سابقه کار و تجربه در رشته مربوط
کارشناسان هیچگونه رابطه استخدامی باشرکت نخواهند داشت و در مقابل کاری که به آنها ارجاع میشود طبق مقررات شرکت حق‌الزحمه دریافت خواهند داشت.
از داوطلبین واجد شرایط خواهشمند است فتوکپی مدارك خودرا بانضمام شرح مختصری از فعالیت هائی که در رشته مربوط داشته‌اند حداکثر تا آخر وقت اداری روز ۱۸ و ۳ و ۳۷ به کمیسیون خسارت شرکت سهامی بیمه ایران واقع در خیابان سعدی شمالی ارسال دارند تا پس از بررسی مدارك ومصاحبه با هریك از داوطلبین نسبت به انتخاب واجدین شرایط کارشناسی اقدام گردد.
مالف ۵۶۷۳ ۱ـ۲
شرکت سهامی بیمه ایران

مجالس ترحیم

بانهایت تاثر درگذشت مادر گرامیمان **حاجیه خانم فرنگیس‌کاشانیان** را باطلاع میرساند مجلس ترحیم روز پنجشنبه یازدهم خرداد ماه از ساعت ۳الی۵ بعدازظهر در مسجدالجواد منعقد میباشد.
حسن عباسیان ـ مجتبی کاشانیان‌ـ مسعود کاشانیان ـ منصور کاشانیان ـ ناصر کاشانیان .
آ‌ـ۶۰۲۴

بانهایت تاثردرگذشت خواهر گرامی خود **حاجیه‌خانم فرنگیس کاشانهی (کاشانیان)** را باطلاع میرساند مجلس ترحیمروز پنجشنبه یازدهم خرداد ماه از ساعت ۳الی۵ بعدازظهر در مسجدالجواد منعقد میباشد.
اسداله کاشانهی
آ‌ـ۶۰۲۵

بانهایت تاثر درگذشت **حاجیه خانم فرنگیس کاشانهی (کاشانیان)** را باطلاع بستگان ـ دوستان وهمشهریان کرمانشاهی میرساند مجلس ترحیم روز پنجشنبه یازدهم خرداد ماه از ساعت ۳الی۵ بعدازظهر در مسجدالجواد منعقد میباشد.
خانوادههای کاشانیان ـ کاشانهی‌ـ عباسیان ـ نعمتی ـ ساعدی‌ـ کرمانیان ـ صاحب ـ سامنی‌زاده‌ـ امینی‌پور‌ـ آصفی ـ بشیری‌ـ حمزه‌ای‌ـ حمزمرندی‌ـ مجاهدپور‌ـ اعتمادی‌زنگنه‌ـ ملکی‌ـ کریاسی‌ـ غضنفری‌ـ محمدیان‌ـ صباغ ـ سالمی‌ـ هاشمیان‌ـ برادر‌ـ دکتر سلماسی‌ـ دکتر کاشانی‌راد‌ـ صدری‌ـ فوائدی‌ـ مسعودی ـ ولائی‌ـ خالقی‌یزدی‌ـ کلاهگر.
آ‌ـ۶۰۲۶

بانهایت تاثر درگذشت **حاجیه خانم فرنگیس کاشانجی (کاشانیان)** مادر گرامی آقای منصور کاشانیان را باطلاع میرساند مجلس‌ترحیم روز پنجشنبه یازدهم خرداد ماه از ساعت ۳الی۵ بعد ازظهر در مسجدالجواد برگزار میشود .
دکتر اسماعیل مجاهدپور ـ دکتر شهین حمزه‌ای
آ‌ـ۶۰۲۷

بانهایت تاثر درگذشت **حاجیه‌خانم فرنگیس کاشانجی (کاشانیان)** مادر گرامی آقای منصور کاشانیان را باطلاع میرساند مجلس‌ترحیم روز پنجشنبه یازدهم خرداد ماه از ساعت ۳الی۵ بعد ازظهر در مسجدالجواد برگزار میشود .
دکتر فرامرز مختاری‌ـ شهناز حمزه‌ای
آ‌ـ۶۰۲۸

بانهایت تاثردرگذشت **حاجیه خانم فرنگیس کاشانجی (کاشانیان)** مادر گرامی آقای منصور کاشانیان را باطلاع میرساند مجلس‌ترحیم روز پنجشنبه یازدهم خرداد ماه از ساعت ۳الی۵ بعد ازظهر در مسجدالجواد برگزار میشود .
دکتر جواد حمزه‌ای‌ـ بهیه کلاهگر
آ‌ـ۶۰۲۹

بانهایت تاثر درگذشت مرحومه مغفوره **حاجیه خانم فرنگیس کاشانیان** مادر همکار گرامی آقای منصور کاشانیان را باطلاع میرساند.
مراسم ترحیم آن مرحومه از ساعت ۱۵الی۱۷ روز پنجشنبه ۱۱ خرداد ماه ۲۵۳۷ در مسجدالجواد برگزار میشود.
امین عالیمرد‌ـ امیر هوشنگ مهرآسا‌ـ ابراهیم تاجبخش ـ امیر مسعود برومندـجهروز ذکاسیروس پرهام‌ـ الیه‌امیریوسف‌آده‌ـ مهران سیاهپوش‌ـ یحیی اسفرجانی‌ـ بیژن آزادی‌ـ یوسفاردبیلی خسرو باستانی‌فر‌ـ مرتضی بهشتی‌ـ ناصر خزانه‌دار‌ـ مهدی‌رفیع‌ـ قاسم رحمتی‌ـ محمود زندمقدم‌ـ پرویز سعدلو‌ـ عباس سلامیان ـ مهدی شایگان‌ـ محمود طبیبزاده‌ـ امین‌اله علوی‌ـ مینا فیروزی‌ـ قدرت‌اله کمالوند‌ـ اکرم‌السادات میرحسینی‌ـ ابوالفتح میرزائی ـ ابوالحسن ورجاوند‌ـ محمد حسن وطنی
آ‌ـ۶۰۳۰

اطلاعات‌ـ مصیبت وارده را بخانوادههای مزادار بویژه بازماندگان آنمرحومه تسلیت میدهد.

بانهایت تاثر و تاسف فوت ناگهانی **سرهنگ دکتر ایرج نیکزاد سوادکوهی** بعلت تصادف درجاده هراز را باطلاع‌دوستان واشنایان و بستگان میرساند مجلس ترحیم زنانه و مردانه‌آن روانشاد از ساعت ۵الی۷ بعدازظهر روز پنجشنبه ۱۱ر۳ر۳۷ در مسجدالجواد واقع در میدان۲۵شهریور برگزار میگردد حضور دوستان و آشنایان و بستگان باعث تسلی خاطر بازماندگان و شادی روح آن مرحوم خواهد شد .
خانواده های نیکزاد ، شفیعزاده ، دکتر حسن متین ، باوند ، مهران ، پلنگ ، خلیلیان ، اشراقی ، رفیعزاده ، عالمزاده ، محلوجی ، احمدزاده ، فرزادنیا ، مینوئی ،منوچهر پهلوان ، داداش‌پور، دکتر اسلامی ، گودرز ،مصدق، اولادزاد، کنال، مرزبان، احمدی، مهندس صحاف ، دکتر بهمنیار ،شجاعی، قجرزاده، نظیری ، مددی ، دکتر نقوی ،عباس بکائی ، بهمنش، یوسفی
آ‌ـ۱۵۷۸ ۳‌ـ۳

با نهایت تاسف درگذشت شادروان **بانو کوکب فروغی** بزرگ خاندان فروغی را باطلاع دوستانو آشنایان میرساند.
مجلس تدکر مرحومه روز ۵شنبه ۱۱ خردادماه۳۷ از ساعت ٤ ببعد به آدرس ذیل: خیابان جردن بعد از خیابان بابک شرقی پلاک ۳۶ منزل عباس فروغی منعقد خواهد بود .
منیره فروغی (فروغیان)، قدسیه فروغی (فلاح)، عباس، مهندس، و بدیع‌اله فروغی .
آ‌ـ۶۰۳۱
اطلاعات ـ مصیبت وارده را به بازماندگان تسلیت می دهد .

با اندوه و تاثر فراوان درگذشت عمه‌زاده‌مهربانم **بانو عزیزه هارونیان (رمزی)** صبیه‌شادروان حاج‌یهوداهارونیان خدمتگزار قدیمی جامعه وهمشیره دوستان عزیزم آقایان مسعود وپرویز هارونیان را به‌آگاهی همکیشان ارجمند می رساند مجلس ترحیم آن فقیده سعیده‌ازساعت ده تا دوازده روز جمعه دوازدهم خرداد ماه جاری درمحل کنیسای یوسف‌آباد برگزار خواهد شد .
یوسف کهن
نماینده ایرانیان کلیمی در مجلس شورایملی
آ‌ـ۳۰۱۱

بانهایت تاثر و تاسف درگذشت نابهنگام **بانو عزیزه هارونیان (رمزی)** فرزند ارشد شادروان حاج یهودا هارونیان را در نیویورک به‌اطلاع اقوام ودوستان می‌رساند. مجلس‌ترحیم فقیده سعیده از ساعت ۱۰ تا۱۲ روز جمعه دوازدهم خرداد ماه جاری در کنیسای یوسف‌آباد واقع‌درخیابان محمدرضا شاه خیابان پانزدهم شماره ۲۲ برگزار خواهد شد .
بی‌بی هارونیان، مراد رمزی، الیاس رمزی ، دکتر جمشید رمزی، مهندس آلبرت رمزی، مسعود هارونیان، پرویز هارونیان، پروین ذهابیان، مهین هارونیان، راشل افرائیم، ژانت گلشن، باباذهابیان، فیض‌اله افرائیم، عزت‌اله گلشن ، جونی هارونیان، داود هارونیان، هوشنگ هارونیان .
و خانوادههای هارونیان، رمزی، کهن، بهارستانی، ذهابیان، افرائیم، گلشن، موسی وخانوادههای وابسته .
آ‌ـ۳۰۱۱

پرسه
بانهایت تاثرو تاسف درگذشت روانشاد **شهریار رستمپاسمی‌رادر** بمبئی باطلاع بستگان و آشنایان میرساند.
مجلس پرسه آنروانشاد روز جمعه ۱۲ خرداد ۲۵۳۷برابر (گوش‌ایزد) از ساعت ۱۰الی ۱۲ ، قبل از نیمروز درتالار ایرج خیابان استالین . برگزار میگردد .
همایون ـ رستم‌ـ پروین ـ مهربانو ـ کتایون پاسمی (مهربانی)ـخوشیروان بخشایی ـ کیخسرو اشتری ـ خدایار کیخسروپیری ـ نازبانو پاسمی (مرزبانیان) مهربانو پاسمی‌پور (زرتشتی) فریدون زرنشتی ـ جمشید کورس و خانواده .
خانواده های مهربانی ـ مرزبانیان ـ زرتشتی ـرشیدی ـ کاوسی‌ـ مهرآفرین ـمهررستمی ـ ایدون ـ یگانگی ـ سهیل ـ گشتاسب‌پور ـ نوشیروانی ـ کسری‌زاده ـ بخشایی ـ اشتری‌ـ گوهر وفریدون فلفلی .
آ‌ـ۲۹۸۱
اطلاعات : مصیبت وارده را بمخانواده های عزادارتسلیت میدهد

تسلیت

آقای محمود علی‌مدد
مصیبت وارده را تسلیت گفته برای شما صبر و شکیبائی آرزو می‌کنم.
گلوردی پیمانی
رئیس‌فدراسیون دوومیدانی ایران

جناب آقای دکتر شکراله نهاوندی
گروه پزشکان وپرستاران و کارکنان بیمارستان و زایشگاه تهران از درگذشت پدر بزرگوارتان بی نهایت‌متاثر و مراتب تسلیت وهمدردی خودرا حضور جنابعالی تقدیم می‌نمایند .

سرکار خانم ژاله کاظمی
درگذشت پدر ارجمندتان موجب تاسف و تاثر عمیق گردید درغم شما شریک می‌باشیم .
فرنگی، ویکتوریا، میرزا آقا مسعودی .

حضرت علیه خانم عذرا نصیری انصاری
مدیر محترم دبستان منتظمی
با کمال تاسف مصیبت درگذشت پدر بزرگوارتان را به جنابعالی وخانواده محترم ازصمیم قلب تسلیت میگوئیم.
رئیس انجمن خانه و مدرسه ونظامت و آموزگاران دولتی

بانهایت تاسف درگذشت جناب آقای جواد شیخ‌الاسلامی را به تمام بستگان بویژه به خانواده محترم اینانلو تسلیت عرض می‌نمائیم .
منلقو ـ سرهنگ بازنشسته‌ـ علی‌اصغر بنی‌اعمام وبانو

جناب آقای مهندس پرویز پرتوی
بااندوه فراوان مصیبت وارده را تسلیت گفته وخودمان را درغم شما شریک می‌دانیم .
سبزوار ـ محمد و حسین سردار

همکار محترم آقای دکتر میرزا بزرگ
با نهایت تاسف وتاثر مصیبت وارده را تسلیت‌میگوئیم.
رئیس بیمارستان فیروزآبادی‌ـ دکتر مرتضی نبوی

جناب آقای ملک
بانهایت تاسف وتاثر درگذشت پدر ارجمندتان را تسلیت عرض نموده بقای عمر جنابعالی و بازماندگان را ازخداوند متعال خواهانیم .
همکاران اداری

جناب آقای حسین پیکر
باتمامی قلب دراندوه شما شریک وسهیم هستیم.
محمد حسین حمیدی‌ـ حسن موسات

جناب آقای مهندس منوچهر داوری
باقلبی پراز اندوه درگذشت فرزند ناکامتان را تسلیت‌عرض می‌نمائیم.
شرکت ایران یاس

جناب آقای علی‌اصغر فردوست
باکمال تاسف مصیبت وارده را تسلیت عرض نموده ،سلامت وبقای عمر جنابعالی و خانواده محترم را از درگاه ایزد متعال مسئلت می‌نمایند.
هیئت مدیره و کارکنان شرکت نمود (سهامی خاص)

جناب آقای رضارازانی
عضو محترم‌هیئت مدیره اتحادیه صنف قناد و کافه‌قنادی
مصیبت وارده را به آنجناب تسلیت عرض مینماید و خود را در غمشما شریک میدانیم .
هیئت مدیره اتحادیه صنف دارندگان قناد ـ شیرینی فروش وکافه قناد ـ روح‌الله جبرمندی

باکمال تاسف و تاثر فوت نابهنگام آقای رضا خردمند را بمخانواده های محترم خردمند علی‌الخصوص به همسر آنمرحوم تسلیت گفته و بقای عمر آن خانواده ارجمند را از خداوند متعال مسئلت داریم.
مهندس فرح مدیری و بانو

جناب آقای محسن احمدی
مصیبت وارده را تسلیت عرض مینمائیم.
فریدون گریمی‌زند ـ فریبرز گریمی زند

جناب آقای سیگاری
فوت همشیره آنجناب موجب تاثر شدید گردید بدینوسیله این واقعه مولمه را تسلیت عرض کرده وبقای عمر بازماندگان‌را ازایزد توانا مسئلت داریم .
کارکنان شرکت هیرش ایران
آ‌ـ۹۴۰

جناب آقای سیگاری
مصیبت واده را بجنابعالی تسلیت عرض نموده وبقای عمر و سلامتی بازماندگان را از خداوند متعال خواستاریم .
شرکت دامپروری و کشاورزی شمس‌آباد
آ‌ـ۹۴۱

جناب آقای سیگاری
باکمال تاسف درگذشت همشیره گرامیتان را تسلیت گفته‌و خود را درغم شما شریک میدانیم.
کارکنان سردخانه هیرش ایران در خرمشهر
آ‌ـ۹۴۲

جناب آقای سیگاری
بااندوه فراوان مصیبت وارده را بمشماو خانواده محترمتان تسلیت عرض می‌نمائیم.
کارکنان انبار شرکت هیرش ایران
آ‌ـ۹۴۴

آقای منوچهر حریری
مصیبت وارده بشما و خانوادتان را از صمیم قلب تسلیت می‌گوئیم .
اصفهان‌ـ کارکنان سازمان آب منطقه‌ای
آ‌ـ۱۶۶۳

آقای کورش ضمیریان
با نهایت تاسف وقلبی اندوهناک مصیبت واردمرا ضمیمانه تسلیت گفته دوام وبقاء عمر برای کلیه بازماندگان آرزو می نمائیم .
محمد حسین رحیمی بلالی ـ سیروس وکیل‌زاده
آ‌ـ۱۶۲۵

جناب آقای نادر سلطانی
با تاسف بسیار مصیبت وارده را به جنابعالی و خانم گرامیتان وخانواده محترمتان تسلیت عرض می‌نماید .
خلیل اسکورچی دبیر سندیکای کارکنان کارخانجات مخابراتی زیمنس شیراز .
آ‌ـ۱۶۴۲

سرکار خانم رخشنده اتابک حسینی‌نیا
بانهایت تاثر وقلبی اندوهناک مصیبت وارده را از صمیم‌قلب‌تسلیت عرض‌نموده وازخداوند برای‌کلیه بازماندگان صبر جمیل آرزو می‌نمائیم .
خسرو مهردادیان رضوی، اسداله خوش‌مرام پرویزی‌ـ
آ‌ـ۱۶۲۴

سپاسگزاری

از کلیه خواهد محترم وارجمند امم از طماو آیات عظام و شخصیتهای مختلف که باکمال لطف ومحبت در تشییع جنازه و مجالس ختم مر احوار وخوشخر و صمیمین خصوصرحوم مغفور جناب آقای سید حسین امام شرکت فرموده و موجبات تسلی‌خاطر صمیمه میدگان را فراهم آورده‌اند بدینوسیله تشکر و سپاسگزاری می‌شود مرگاه تاخیری در شرفیابی و تشکر حضوری حاصل‌آید بعلت تاثرات شدید میباشد وامید است تاخیر مزبور راموجهتلقی فرمایند.
از طرف خاندان امام ـ سید ع[illegible] امام

خانواده های :میزابزرگ،اعتصام، سادات شیرازی، بزرگی، عقیلی، قاضی‌نوری،هاشمی، فریور، مرادی،صفادل، مقدم، میرهاشم، اعتمادزاده .
بانهایت تاسف درگذشت **بانو فاطمه میرزا بزرگ** را به اطلاع می‌رسانند بنابوصیت آن مرحومه مخارج ختم صرف برگزاری ذکر مصیبت خاندان رسالت گردید .
نشانی‌ـ مسجد فرشته‌ـ خیابان پهلوی شمیران ساعت ۶تا۸ بعداز ظهر روز پنجشنبه ۱۱ر۳ر۳۷
آ‌ـ۳۰۳۱
اطلاعات ـ مصیبت وارده را به خانوادههای عزادار بویژه بازماندگان آن‌مرحومه تسلیت می‌دهد .

مادری عفیف و فداکار چهره در نقاب خاک کشید بدینوسیله فوت **بانو معصومه پیکرنگار** مادر گرامی آقایان رضا و حسین پیکرنگار را باطلاع فامیل و دوستان‌میرساند مجلس ترحیم زنانه ومردانه آن سعیده فقیده در مسجد فخرالدوله دروازه شمیران از ساعت ۱۰ الی ۱۲ صبح‌جمعه ۱۲ خرداد ماه برگزار خواهد شد .
خانوادههای: پیکرنگار، دکتر کافی ، دکتر شفائیان ، دهقان، ویسی، عسگرزاده، دکتر عاصی، صمیمی ، نـاجی ، وقاری، گلستانی مدنی، صبوری، افضلی،نخجوانی، قوانلو قاجار، صادقی، ساتری و خانوادههای وابسته .
آ‌ـ۳۰۱۵

بدینوسیله درگذشت مادر دوستان عزیز آقایان رضا و حسین پیکرنگار را باطلاع دوستان وهمدورها میرساند مجلس ختم آن مرحومه از ساعت ۱۰ تا ۱۲ صبح جمعه ۱۲ خردادماسی وهفت درمسجد فخرالدوله درو ازمشمیران منعقد خواهد بود .
مرتضی خطیبی
اطلاعات ـ مصیبت وارده را به خانوادههای عزادار تسلیت می‌دهد .
آ‌ـ۳۰۱۵

یادبود

یکسال از درگذشت روانشاد **محمدعلی دادور** (عمدتامت) گذشت برمزارش گردهم می‌آئیم و خاطراتش را گرامی‌میداریم .
شنبه ۱۳ خرداد ۱۷تا۱۹ آرامگه خانوادگی دادور ۱۹۵ بهشت زهرا .
معصومه دادور (بدیع‌الزمان) ، محسن دادور ، ابوالحسن دادور ، جهانگیر دادور (امیر).
خانواده های دادور، فخیور ، مهدوی ، میربهاء ، موید، نورخلج ، امیرحسین .
آ‌ـ۶۰۰۹

بازگشت همه پسوی خداست
چهلمین روز درگذشت شادروان علی محمد جوادنیا را باستحضار عموم دوستان و آشنایان گرامی می‌رساند بهمین‌مناسبت مجلس یادبودی در ساعت ۵ونیم الی ۷ونیم روز ۱۱ر۳ر۲۵۳۷ در مسجد جامع اهواز ومجلس زنانه در همان روز در منزل آن مرحوم واقع در کیان‌پارس فلکه سوم انتهای خیابان میهن منعقد است حضور سروران عزیز در مجلس مذکور موجبات تسلی‌خاطر بازماندگان وشادی روح آن شادروان خواهد بود.
خاندان جوادنیا (بزی) وخانوادههای وابسته
آ‌ـ۱۶۲۹

چهل روز از غم درگذشت همسر و پدر عزیزمان مرحوم حاج سید مصطفی ایجادی می‌گذرد بهمین مناسبت مجلس یادبودی در روز جمعه ۱۲ خرداد ماه از ساعت ۵تا۷ بعدازظهر در مسجد اعظم امامزاده قاسم ومجلس زنانه در همان روز در منزل شخصی واقع در کوچه ناودانک برگزار خواهد شد.
خانواده ایجادی
آ‌ـ۱۶۲۷

تسلیت

خانواده محترم اسدی‌راد
در کمال تاسف ، درگذشت شادروان سرکار سرهنگ محمد قاسم اسدی‌راد را به بازماندگان آن مرحوم تسلیت عرض می‌کنیم.
مدیریت وکارکنان حمل ونقل وپیمانکاری دیهوری
آ‌ـ۶۰۳۷

جناب آقای مهدی‌پور معاونت محترم استانداری گیلان
درگذشت پدر بزرگوارتان را تسلیت عرض نموده بقای عمر جنابعالی وخانواده محترم را از خداوند بزرگ آرزو می‌نمایم.
رودسر ـ محمود غلامی
آ‌ـ۱۶۲۳

جناب آقای مهدی‌پور معاونت محترم استانداری گیلان
بانهایت تاسف وتاثر مصیبت واردره را تسلیت عرض نموده بقای عمر وسلامت جنابعالی وبازماندگان را از خداوند بزرگ مسئلت دارد.
رودسر‌ـ یعقوبی

جناب آقای‌قاسم مهدی‌پور معاونت محترم استانداری گیلان
مصیبت واردره، موجب تاثم شدید ارادتمند گردید . بدینوسیله بمجنابعالی وخانواده گرامی تسلیت عرض نموده و خود را درغم بزرگ شما شریک احساس می‌کنم.
رودسر‌ـ علی‌اکبر ازگلی

جناب آقای سرتیپی معاونت محترم امور مالی واداری سازمان گوشت کشور
باتاثر وتاسف درگذشت ابوی گرامیتان را تسلیت گفته و بقای عمرشما وخاندان محترم را ازخداوند متعال مسئلت دارم.
قهـ امور مالی کشتارگاه صنعتی‌ـ رکن‌الدین همایون‌فکری
آ‌ـ۱۶۲۶

جناب آقای قاسم مهدی‌پور معاونت محترم سیاسی واداری استان گیلان
بانهایت تاثر مصیبت واردره را بحضور عالی تسلیت عرض مینماید.
فرماندار لاهیجان ـ عبدالخالق محمدی

جناب آقای قاسم مهدی‌پور معاونت محترم استانداری‌گیلان
بانهایت تاسف وتاثر فوت پدر بزرگوارتان را تسلیت عرض مینماید.
اعضاء انجمن شهر لاهیجان و رحیمصیادفر سرپرست شهرداری لاهیجان

جناب آقای مهدی پور معاونت معظم استانداری گیلان
باتالم وتاثر مصیبت واردره را تسلیت عرض مینماید و خود را در این سوک بزرگ سهیم وشریک میداند.
اعضاء انجمن شهر آستانه اشرفیه وعلیرضا قادریخشدار‌ـ اسمعیل‌برقی شهردار
آ‌ـ۱۶۴۰

جناب آقای مهدی‌پور معاونت محترم استانداری گیلان
**بانهایت تاسف وتاثر مصیبت واردره را تسلیت عرض نموده،

تقویم اطلاعات

ساعات شرعی
استخراج دکتر ریاضی کرمانی

چهارشنبه ـ دهم خردادماه ۲۵۳۷
بیست‌وسوم جمادی‌الثانی ۱۳۹۸ـ۳۱مه ۱۹۷۸
اذان مغرب . . . . . ساعت ۹ و ۳ دقیقه
اذان صبح (فردا) . . ساعت ۴و۲۹ دقیقه
طلوع آفتاب (فردا) . . ساعت ۶ و۱۷ دقیقه
ظهر شرعی (فردا) . . . ساعت ۱ و ۳۴ دقیقه
اذان مغرب (فردا) . . ساعت ۹ و ۳ دقیقه

اطلاعات دیپلماتیک

مسافرت امیر بحرین به ایران

طبق گزارش خبرنگار اطلاعات در بحرین والاحضرت شیخ عیسی بن سلمان آل خلیفه امیر دولت بحرین بزودی از ایران دیدن خواهد کرد . توسعه‌مناسبات‌ایران‌وبحرین و سایر مسائل مورد علاقه دو کشور از جمله مواردی است که در گفتگوهای امیر بحرین ومقامات ایرانی‌مورد بررسی قرار می‌گیرد .

مناسبات ایران و بحرین‌در سال‌های‌اخیربرپایه‌اساس‌دوستی و همکاری ادامه یافته و در زمینه سیاسی دو کشور از بهترین روابط برخوردار بوده‌اند .

مقامات آگاه بحرین ، خاطر نشان کردند که چندتن از وزرای کابینه‌دولت بحرین‌و مقامات بلند پایه این کشور دراین سفر امیر بحرین را همراهی خواهند کرد .

«اسماعیل فرهود» سفیر شاهنشاه آریامهر در منامه ، طی یکی دو روز آینده ، جهت تهیه مقدمات سفر امیر بحرین‌به‌ایران و برنامه‌ریزی این سفر، به تهران می آید پس از استقلال بحرین،این سومین سفر امیر بحرین ، به‌کشور ایران است .

عزیمت خلعتبری به نیویورک

عباسعلی خلعتبری وزیر امور خارجه امروزبرای‌شرکت در مجمع عمومی سازمان ملل متحد ویژه خلع‌سلاح عازم نیویورک شد .

خلعتبری سه‌شنبه آینده ضمن نطقی در مجمع عمومی سازمان‌ملل متحدنظرات‌ایران را در باره خلع‌سلاح عمومی بیان خواهد کرد .

ایران قبلا بارها اعلام‌کرده است خلع سلاح واقعی وکامل تنها هنگامی تحقق میپابد که کشور های بزرگ در این‌جهت گام بردارند .

پادشاه اسپانیا به ایران‌می‌آید

مادرید ـ یونایتد پرس ـ وزارت امور خارجه اسپانیا اعلام کرد اعلیحضرت خوان کارلوس پادشاه اسپانیاو ملکه صوفیا از تاریخ چهاردهم تا پانزدهم‌ژوئن(۲۴ و۲۵خرداد) از ایران دیدن خواهند کرد.

زوج سلطنتی اسپانیا سپس رسما از جمهوری خلق چین‌و عراق بازدید به عمل‌خواهند آورد .

وزیر خارجه اسپانیا در این سفر پادشاه و ملکه راهمراهی میکند .

یك‌واحد جدید از نیرو های‌ایران وارد لبنان میشود

دیروز ، قدر سفیر ایران‌در لبنان با وزیر خارجه آن‌کشور ملاقات کرد . در این ملاقات مناسبات فی‌مابین دو کشور مورد مذاکره قرار گرفت و سفیر ایران به وزیر خارجه لبنان اطلاع دادکه یك‌گردان از نیرو های صلح ایران‌برای تقویت نیروهای اعزامی‌سازمان ملل‌متحد بزودی وارد لبنان میشود. هم اکنون واحدی از نیرو های ارتشی ایران درمرز لبنان واسرائیل مستقر است. این نیروها مانع برخوردمرزی می‌باشند .

رژیم‌جدید افغانستان‌واعدام بوتو

اثرات کودتای افغانستان‌و استقرار رژیم جدید آن‌کشور برروی‌اوضاع سیاسی‌پاکستان مسئله روز مطبوعات انگلیس است . رادیو لندن از قول روزنامه تایمز میگوید :

« پس از کودتای ماه‌گذشته در افغانستان معلوم بود که پاکستان و ایران باید درباره نام رژیم جدید که طرفداری شوروی‌را دربرداشت‌حساسیت از خود نشان دهند .»

روزنامه گاردین در همین مورد مطالبی دارد و اثرات کودتای افغانستان‌رابر اوضاع سیاسی داخلی پاکستان نگاه می کند و میگوید « اگربوتو از دادگاه رای مثبت بگیرد یا منفی ، و اگر ضیاءالحق حکم اعدام را تخفیف بدهد یابوتو را اعدام کند درهر صورت رئیس حکومت نظامی پاکستان با دردسر روبرو است چون مشکل اصلی رژیم جدید افغانستان است . این رژیم احتمال داردکه با ناآرامی‌های مناطق مرزی خود با پاکستان مواجه شود بهمین جهت بهتر اینست که ضیاءالحق از اعدام بوتو صرف نظر کند واصولا کشوری که خود را به لبه تیز عدم ثبات می بیند نمی‌تواند از کشتن یکی از سیاستمداران خود چیزی بدست آورد . می‌توان بوتو را در بازداشتگاه نگهداشت همانطوری که وی مخالفان خود را نگهداشت . اما مرگ او اوضاع را از بدبدتر می سازد .»

هزینه دریافت گواهینامه رانندگی ۲۶۰ تومان شد

مقررات جدید صدورگواهینامه رانندگی از سوی راهنمایی و رانندگی تهران اعلام شد .

براساس این‌مقررات‌شرکت کنندگان در امتحانات‌رانندگی موقع موفقیت در این امتحان باید مدارك زیر را به افسر ممتحن در محل ارائه دهند و دو هفته بعد برای دریافت گواهینامه مراجعه کند .

۴ قطعه عکس ۴×۳ برقی (همان عکسی باید باشد که روی کارت‌آزمایش الصاق می‌شود)

یك برگ فتوکپی خوانا از شناسنامه و اصل شناسنامه عکس‌دار برای مقایسه‌بافتوکپی آن .فیش بانکی ۱۵۰۰ ریال جهت ثبت‌نام اولیه . فیش بانکی ۱۱۰۰ ریال که‌بحساب شماره ۹۰۰۰۲ بانکملی شعبه قصر برای کارت گواهینامه واریز شده (تاکنون هزینه دریافت گواهینامه رانندگی مجموعا ۱۵۰۰ ریال بود) .

این مدارك را افسر ممتحن موقع موفقیت‌متقاضی درامتحان شهر از وی گرفته ، اصل شناسنامه متقاضی را به وی در محل‌مسترد میدارد.متقاضی باید دو هفته بعدبرای گرفتن گواهینامه مراجعه کند .

متقاضیان در حال حاضرپس از موفقیت در امتحان‌رانندگی باید برای دادن مدارك خود یك هفته بعد مجددا به‌دایره صدور گواهینامه‌مراجعه کنند لیکن از ۱۵ خرداد این‌مراجعه اضافی وجود نخواهد داشت و مقررات جدید اعمال میشود.

براساس آمار راهنمایی و رانندگی روزانه حدود یکهزار نفردرتهران گواهینامه‌رانندگی دریافت میدارند و ۶ هزار نفر برای دریافت گواهینامه ثبت نام می‌کنند .

دنیای ورزش

روزشنبه میشود منتشر

شاهنشاه: باید تاجائی که ممکن است در کشور خانه‌سازی شود

شاهنشاه به ابراز احساسات گروه کثیری که در خیابان ها اجتماع کرده بودند پاسخ می‌دهند.

شاهنشاه آریامهر دیروز در سومین روز اقامتشان درمشهد از بقعه وباغ خواجه ربیع ـ خانه‌های ارزان‌قیمت‌شهرك ۲۴ اسفند در منطقه خواجه ربیع برای گروههای کم درآمد ونیز واحدهای مسکونی کارگران کارخانه قند آبکوه در مشهد دیدن فرمودند وبرای گسترش برنامه خانه‌سازی در سطح استان اوامری صادر فرمودند. شاهنشاه فرمودند تا جائی که ممکن است باید در کشور خانه سازی شود تابین عرضه و تقاضا تعادل برقرار شود .

شاهنشاه آریامهر در ساعت ده‌و ۴۵ دقیقه دیروز درحالیکه هویدا وزیر دربار شاهنشاهی نصراصفهانی وزیرکشور ـ ولیان استاندار ونیز ژنرال آجودان شاهنشاه آریامهر ـ شهردار پایتخت‌و فرمانده گاردجاویدان در التزام بودند با هلیکوپتر به محل خانه‌های ارزان قیمت خواجه ربیع نزول اجلال فرمودند و سپس با اتومبیل روباز رهسپار محل‌بقعه خواجه ربیع شدند.

شاهنشاه سپس از دبستان مختلط ۲۴ اسفند دیدن فرمودند. در اینجا دانش آموزان دختر سرود سپاس خواندند و در حالی که شاهنشاه خود را چون‌نگین دربر گرفته بودند و از شدت شوق اشک شادی از دیدگانشان جاری بود مقدم ملوکانه را گلباران کردند.

در اینجا شاهنشاه آریامهر مدتی با دانش آموزان به گفتگو پرداختند و از وضع تحصیل و زندگی آنهاپرسش هائی فرمودند که پاسخ‌های لازم به عرض معظمله رسید.

در مسیر موکب ملوکانه در خیابان خواجه‌ربیع هزاران‌نفر از ساکنان این محل گرد آمده بودند و در حالیکه پرشورترین احساسات را نسبت به رهبر عالیقدر مملکت ابرازمیداشتندبا نثار شاخه‌های‌گل‌مقدم همایونی را گرامی داشتند. در سطح خیابانهای این منطقه نیز فرشی از گل گسترده شده‌بود و شاهنشاه در میان این احساسات صمیمانه وشورانگیز بمباغ خواجه ربیع‌نزول اجلال فرمودند. در اینجا شاهنشاه آریامهر ابتدا از کاشی‌کاریها و قسمتهای مختلف باغ دیدن فرمودند و در زمینه قسمت‌و کیفیت نگهداری باغ و بقعه پرسش‌هائی‌فرمودند بعرض‌رسید آرامگاه خواجه ربیع یکی از زیارتگاههای مشهور شهرمشهد است و نام خواجه‌ربیع در تاریخ ربیع ابن‌خثیم ویکی از متابعان پیغمبر اکرم و از جمله هشت تن از زاهدان نامی‌تاریخ اسلام واز صمیمان ابن‌مسعود صحابه بسیار نزدیک پیامبر بزرگوار اسلام‌بوده است.

شاهنشاه آریامهر سپس از بقعه خواجه ربیع دیدن کردند و در هر قسمت پرسش‌هائی فرمودند که نیابت تولیت عظما و استاندار خراسان پاسخ‌های لازم معروض داشت. درپاسخ این سئوال که در مشهد چه تعدادی از این قبیل اماکن مذهبی وجود دارد بعرض شاهنشاه رسید که در اطراف مشهد علاوه بر بقعه خواجه‌ربیع آرامگاههای خواجه اباصلت وخواجه مراد نیز از محل‌هائی است که موردااحترام وعلاقه وتوجه مسلمانان و زائران است. شاهنشاه آریامهر آنگاه با اتومبیل روباز بمحل کوی نوبنیاد ۲۴ اسفند محل ایجاد خانه‌های ارزان قیمت تشریف‌فرما شدند . در این‌محل نیز گروه زیادی از ساکنان منطقه از زن و مرد و پیر و جوان گرد آمده بودند و در حالیکه فریادهای جاوید شاه آنان فضا را بلرزه‌درآورده‌بود از موکب همایونی استقبال کردند.

کوی ۲۴ اسفند

بهنگام تشریف فرمائی‌شاهنشاه به کوی نوبنیاد ۲۴ اسفندابتدا دختر خردسالی‌خوش آمدعرض کرد وبه نمایندگی از طرف‌اهالی شاهدوست و وطن‌پرست مناطق خواجه‌ربیع وتبادکان ضمن عرض خوش‌آمد صمیمانه‌ترین سپاس های آنان را به پیشگاه ملوکانه معروض داشت. وی گفت: منطقه‌ای راکه امروزشاهنشاه آریامهر مورد بازدید قرار می دهند تا یکسال قبل یکی‌از محلات فراموش شده این شهربزرگ بوده که مردم آن نه تنهااز مزایای‌شهرنشینی برخوردار نبودند بلکه از امکانات‌اولیه زندگی چون آب و برق و راه ارتباطی نیز بهره‌ای نداشتند و اینک که‌دراجرای اوامر آن رهبر اندیشمند کشورمان مردم این منطقه از مواهب تازه شهر نشینی برخوردار شده‌اند و درمدت بسیار کوتاهی این شهرك باهمه تجهیزات و تاسیسات مورد استفاده قرار گرفته است سپاس قلبی خودرا از مراحم و عنایات ذات مبارك شاهانه تقدیم داشتند وبرای طول عمر و سلامت و دوام سلطنت شهریار بزرگ ایران زمین و علیاحضرت‌شهبانوی نیکوکار و الاحضرت‌همایون ولایتعهد محبوب دعا میکنم باشد که دعای خیر ما بیانگر گوشه‌ای از حق شناسی‌عمیق ما مردم شاهدوست ازمراحم رهبر عالیقدر کشورمان‌باشد.

شاهنشاه آریامهر سپس این دخترخردسال‌رامورد‌مرحمت قرار دادند . در این موقع چندتن از نیکوکاران محلی که‌درایجاد شهرك۲۴ اسفند فعالیت داشتند بوسیله نیابت تولیت عظمی و استاندار درپیشگاه ملوکانه معروض شدند و چنانچه نیازبه‌درمان در خارج از کشور باشد فورا ترتیب این کارنیز داده شود .

شاهنشاه آریامهر سپس از زمین ورزش دبستان دیدن کردند و آنگاه خانه های ارزان‌قیمت‌شهرك ۲۴ اسفند در خواجه ربیع موردبازدید معظمله قرار گرفت .

شاهنشاه آریامهر پس از بازدید از شهرك ۲۴ اسفند و صدور اوامری در زمینه توسعه‌برنامه‌های خانه‌سازی در این محل با هلی‌کوپتر به محل آپارتمان‌های‌کارگران کارخانه قند آبکوه تشریف‌فرما شدند .

در این‌جا کارگران‌کارخانه قند آبکوه در لباس متحدالشکل و با در دست داشتن شعارهای ملی و میهنی و فریادهای جاوید شاهنشاه مقدم شاهنشاه را گرامی داشتند

پروژه آپارتمان سازی برای کارگران کارخانه قند آبکوه در زمینی بمساحت پنجاه هزار متر مربع در مجاورت این کارخانه باجرا گذاشته شده که شامل یحصددستگاه آپارتمان دو اتاقی هریک با زیربنای در۹۲ متر مربع و سی دستگاه آپارتمان‌سه‌اتاقی در سطح ۱۲۸ متر مربع زیر بناست .

شاهنشاه آریامهر سپس به یکی از واحدهای آپارتمانی تشریف‌فرما شدند ودر مورد قیمت و مساحت این آپارتمانها و مدت زمان احداث آنها پرسش هائی فرمودندکه گزارش‌لازم بعرض رسید . شاهنشاه مقارن‌ظهر این محل را ترك‌فرمودند.

شاهنشاه آریامهر بعدازظهر دیروز از بیمارستان‌گوهر شاد بازدید فرمودند .

در مدخل بیمارستان کودک خردسالی دسته گلی تقدیم کرد . سپس دکترجعفر حداد رئیس بیمارستان‌گوهر شاد ضمن عرض خیر مقدم گزارشی معروض داشت.

آنگاه شاهنشاه آریامهر از بخشهای مختلف این بیمارستان و اتاقهای عمل بازدید فرمودندو توضیحات لازم در هر مورد بعرض رسید .

شاهنشاه در این دیداراز چند تن از بیماران بستری ضمن عیادت و دلجوئی از آنان پرسشهائی فرمودند از جمله در قسمت چشم پزشکی پسر بچه ۹ ساله‌ای که‌تحت عمل جراحی‌چشم قرار گرفته بود .

شاهنشاه در مورد بینائی چشمانش سئوالاتی فرمودند که پاسخهای لازم بعرض رسید .

شاهنشاه آریامهر ضمن بازدید از کیفیت درمانی بیمارستان ابراز خشنودی فرمودند و سئوال کردندکه آیا بیماران دیگری از نقاطی غیر از این استان به این بیمارستان مراجعه می کنند دکتر حداد بعرض رساند که بیماران اززاهدان ، آبادان، شهرهای شمال تهران ،شیخ نشینان خلیج فارس ، کشور های هم جوار و عربستان سعودی و کشور های ساحلی خلیج فارس به این بیمارستان مراجعه می کنند.

در این بازدید شاهنشاه از چند اسلاید مربوط به عمل جراحی پیوند قرنیه وعدسی مصنوعی دیدن فرمودند و توضیحات لازم در این مورد بعرض رسید. آنگاه‌شاهنشاه آریامهر در پایان بازدیدشان پس‌از توشیح دفتر بادبود بیمارستان ضمن ابراز خرسندی خطاب به پزشکان بیمارستان فرمودند باید کوششش شود تا کادر های دیگری همپای‌انجام اینگونه اعمال جراحی آموزش ببینند . شاهنشاه آریامهردر ساعت ۱۶ر۳۰دقیقه درحالیکه در اتومبیل روبازی ایستاده بودند و به احساسات گرمو پرشور هزاران تن از طبقات مختلف مردمو دانش‌آموزان پاسخ میدادند رهسپار کاخ ملک‌آباد شدند .

آموزگار: نارضائی ازادارات رفته‌رفته عقده‌میشود

جمشید آموزگار نخست وزیرو دبیر کل حزب‌رستاخیز ملت ایران دیروز در اجتماعی از مسئولان اداری در مورد اوامر شاهانه در باره اجرای انقلاب اداری و ایجاد تفاهم بیشتر بین مردم و مامورین دولت سخن گفت و لزوم یك بسیج اخلاقی در جامعه ، و ریشه‌کن ساختن ناراحتی هو نارضائی ها را یادآور شد.

آموزگار گفت :مردم در تماس با گروهی از کارمندان دولتی بایك نوع عدم احساس مسئولیت و یك نوع عدم تصمیم گیری و مسامحه‌و دل سوزی روبرومیشوندکه‌مجموعه این عوامل موجبات ناراحتی و نارضائی آنها را فراهم می‌کند.

اگر ما برای برطرف کردن این ناراحتی ها تلاش نکنیم نارضائی ها کم‌کم جمع شده‌و بصورت عقده درمی‌آیدو دریك جامعه پیشرو که همیشه به جلو گام برمیدارد وجود این عقده ها بصلاح نیست .

نقش مردم

آموزگار سپس از نقش دولت و مردم در پیشبرد و اجرای انقلاب اداری یاد کردو گفت : انقلاب اداری دو رو دارد ـ یك رو دولت و روی دیگر مردم هستند ـ انقلاب اداری کاری نیست که‌بگوئیم یك شبه کار ها را حل می‌کنیم ـ دولت هم ادعای معجزه‌گری ندارد ، آنچه که دولت می تواند به پیروی از ایمان‌و صداقت بیان کند، اینست که باید تاآنجا که ممکن است برای رفع نارضائی ها تلاش و کوشش کنیم .ولی این مساله بمردم هم ارتباط پیدا می‌کند. آنجا ارتباط پیدا میکند که بفرموده علیاحضرت‌شهبانو ـ مبانی ایمان و اعتقاد نیازمند یك بسیج اخلاقی است .بسیج اخلاقی هم از کانون خانواده سرچشمه میگیرد و سپس تا دبستان . دبیرستان .دانشگاه و اجتماع نضج پیدا میکند که لزوما احتیاج به زمان دارد.

نخست وزیر با اشاره به کارگری که بعنوان تعمیر کولر . موتور کولر را برده است گفت. چنین کارگری نیازمند بسیج اخلاقی است. یا کارمند دولت . در هر مقام موقعیت خواه نخست وزیر ، خواه بایگان . اگر وظیفه خود را انجام ندهد، نیازمند بسیج اخلاقی است .

ترکیب کمیته‌ها

آموزگار با اشاره‌به‌تصمیم دولت در مورد تشکیل کمیته های ویژه‌رسیدگی‌به‌درخواست های مردم در وزارتخانه ها و سازمان های دولتی گفت : از آنجا که موقعیت این کمیته‌ها در جهت تحقق بخشیدن به اصول انقلاب اداری نیاز به همکاری مردم‌دارد ، بنابر این دولت تصمیم گرفت که نیمی از اعضای کمیته ها از بین مردم انتخاب شوند .

آموزگار در مورد چگونگی کار این کمیته ها توضیح‌داد که مراجعه کنندگان دروهله اول به واحد وزارتخانه‌مراجعه میکنند و جواب معقول را طی یك یا دو هفته دریافت می‌دارند ولی در بعضی موارد که بررسی یك مسئله ممکن است چند ماه بطول انجامد باید به مراجعه کننده دقیقا گفته‌شود که‌این کار چقدر طول می‌کشدو این پاسخ باید ظرف یك هفته باو ابلاغ شود ، پس از اتمام این مراحل از دوحال خارج نیست ، یا مراجعه‌کننده راضی شده است و یابالعکس، در صورت رضایت به کمیته مراجعه میکند و دنبال کار خودرا میگیرد . البته دراینجا وظیفه کمیته است که دنبال کار متقاضی رابگیرد و به وی پاسخ دهد. ولی اگر شخص مراجعه کننده باز هم قانع‌نشد می‌تواند به‌کمیسیون‌شاهنشاهی یا دفتر مخصوص شاهنشاهی شکایت کند ، باید دراینجا تاکید کنم که اگر شکایت موجه و منطقی بود مامور مسئول بشدت مورد مواخذه قرار میگیرد و تنبیه خواهد شد.

نخست وزیر اضافه کرد که گزارش کار کمیته هادرآخر هر ماه به نخست وزیری‌تسلیم خواهدشد و نتیجه کارازطریق وسائل ارتباط جمعی ،به‌آگاهی مردم خواهد رسید.

نخست وزیر سپس افزود : برای تحقق بخشیدن به‌اصول انقلاب اداری باید پس از بررسی های لازم بعضی از شیوه ها و روش ها را تغییر داد و البته اعضای کمیته‌ها در خلال کارشان به نارسائی ها و لزوم این تغییرات پی‌خواهندبرد . متاسفانه‌دربعضی از موارد بعلت عدم دلسوزی و احساس مسئولیت ماموران دولتی مراجعه کنندگان‌ناچارند برای انجام یك کار کوچك اداری بدفعات‌طول راهرو ها را و اطاقهای مختلف را طی‌کنند و همین امر باعث دلسردی و ایجاد نارضائی میشود. بهتر است این نوع ماموران خود رابجای آن مراجعه کننده بگذارند تا در ارائه کاربهتر و راه انداختن کار مردم‌بیشتر دقت کند.

نخست وزیر درپایان‌سخنان خود گفت:

از طرف نخست وزیری و بازرسی شاهنشاهی بازرسی های غیر مترقبه در مورد کار کمیته ها صورت خواهدگرفت. ونخست وزیر و حزب برکار کمیته هانظارت خواهندداشت.

مقررات مربوط به‌افتتاح حساب پس‌انداز برای کودکان

مفاد قانون‌جدید اجازه‌افتتاح حساب پس‌انداز برای اطفال‌به کلیه بانکها ابلاغ شد و بانک های کشور نیز اجرای آن را آغاز کردند.

طبق قانون جدید ، اطفالی که به سن دوازده سال تمام رسیده باشند میتوانند بنامخود در بانکها حساب پس‌اندازباز کنند.

حق برداشت از این حساب منحصرا بادارنده حساب است ولی دارنده نمیتواند تا پیش از رسیدن به سن ۱۵ سال تمام‌از حساب خود برداشت کند .

بعبارت دیگرحساب پس‌انداز اطفال سه سال قابل برداشت نخواهد بود .

بانکها همچنین میتوانندحساب پس‌انداز برای اطفال صغیرباز کنند.

این حساب را می‌توان به وسیله مادر طفل صغیر گشود وباو حق‌برداشت ازاین حساب تارسیدن صغیر به سن۱۸ سال تمام را داد.

یک مقام بانکی امروزگفت : اجرای قانون جدید ، اطفالی که به سن دوازده سال تمام رسیده باشند میتوانند مشوق بیشتری برای اطفال باشد و آنها را بپس‌انداز کردن راغب سازد .

از سوی دیگر با آزاد شدن افتتاح حساب پس‌انداز برای اطفال ۱۲ سال عملا سیستم بانکی و امر پس‌اندازکردن‌تقویت خواهد شد .

بانکها همچنین میتوانندمانند گذشته برای اطفال حسابهای‌پس‌انداز بازکنند و این حساب به وسیله پدر افتتاح میشود وحق برداشت از حساب پس‌اندازتا هنگام رسیدن طفل به سن ۱۸ سال تمام باپدر خواهد بود.

هزینه طرحهای عمرانی براساس پیشرفت آنها پرداخت خواهد شد

ازاین پس بدون برنامه زمان بندی شده پیشرفت طرح های عمرانی پولی به سازمان های دولتی و مجریان طرح های عمرانی پرداخت نخواهد شد .

یک مقام مطلع در این زمینه گفت: برپایه سیاست تازه‌ای که از سوی دولت‌اتخاذ شده‌است، ازاین پس پرداخت های دولت باتوجه به برنامه های زمان بندی شده طرح‌ها و به‌موازات پیشرفت آن انجام می‌گیرد . همچنین مسئولان سازمان های مختلف دولتی مکلف شدند از مصرف اعتبار های مربوط به یک طرح درطرح‌دیگرخودداری کنند .

پیش‌از این‌در برخی موارد مشاهده میشد بعضی ازسازمان های دولتی ، بویژه دراجرای برنامه استانی شدن بودجه ، اعتبار مربوط به یک طرح در طرح دیگر بمصرف میرساندند واین کارسبب می‌شد نابسامانی هائی در پیشرفت برخی ازطرح های عمرانی پدید آید . تصمیم تازه موجب می‌شود تا از این پس اعتبار ها تنها باتوجه به پیشرفت هریک از طرح ها تخصیص یابد و بعبارت دیگر مسئولان موظفند برنامه زمان بندی شده طرح های خود را ارائه کنند تابرمبنای آن‌اعتبار پرداخت شود .

در اجرای این سیاست‌دولت اعتبار بدون برنامه زمان بندی شده در اختیار مجریان طرح‌ها نخواهد گذاشت .

تقاضاهای کارکنان برق تهران

دیروز تعدادی از کارکنان برق تهران در محوطه این سازمان‌گردآمدند وبه ضوابط و میزان حقوق و همچنین تصمیمات اداری این سازمان اعتراض کردند . بدنبال این اعتراض در جلسه‌ای که با حضور بازرسان نخست‌وزیری تشکیل شدکارمندان تقاضاهای خود را مطرح کردند .

در همین جلسه قرار شدروز یکشنبه آینده تقاضای کارکنان برق تهران باحضور نمایندگان وزارت نیرو ، بهداری و بهزیستی و بازرسان نخست‌وزیری و نمایندگان کارمندان در نخست وزیری مورد رسیدگی و بررسی قرارگیرد.

نتایج این بررسی حداکثر تا تیر ماه آینده اعلام میشود. تقاضای کارکنان برق بشرح زیر است :

افزایش حقوق ، متناسب با نرخ تورم باضافه ۵ درصد برابری سطح حقوق کارمندان لیسانسیه‌های غیر مهندس یا مهندس ، افزایش حقوق پایه کارمندان دیپلمه ، اجرای تصمیمات مربوط به انضباط اداری از سوی دادگاه های اداری، استرداد اضافه‌دریافتی حق بیمه کارکنان برق .

امروز گفته شد کارکنان برق تهران‌تا تعیین وپایان بررسی ورسیدگی نخست وزیری از اعتراض خودداری می کنند .

تا اول مرداد ماه کلیه اداره‌های کل به‌اراک منتقل میشود

اراک ـ خبرنگاراطلاعات تا اول مرداد ماه کلیه ادارات‌دولتی استان‌مرکزی باید به اراک منتقل شوند.

صدقیانی استاندار‌استان مرکزی در نخستین‌شورای اداری استان که با شرکت مدیران کل و روسای ادارات در سالن اجتماعات جمعیت شیر وخورشید سرخ اراک تشکیل شده بود ضمن اعلام این مطلب گفت :

ـ من نمیدانم که شما با مشکل چا مواجه هستید یا خیر چرا که تلاش خودمرا انجام داده‌ام و حالا نوبت شما است که آستین‌ها را بالا بزنید و برای خود و کارمندانتان در اراک محل مناسب برای کار و سکونت پیدا کنید.

خانم معاضد مدیر کل آموزش و پرورش استان مرکزی نیز طی سخنانی اظهار داشت :

کلیه اوراق امتحانی ششم دبیرستانهای استان مرکزی در اراک تصحیح میشود.

ضمنا در جریان نقل و انتقال اداره کل آموزش‌و پرورش، به اراک تعداد کمتری از کادر اداری را همراه خواهیم آورد چرا که فرهنگیان اراک باتجربه هستند و اصولا می‌توانند کارهای استانی را نیز انجام دهند.

در نخستین شورای اداری استان مرکز مشکلات و پیشنهادات ادارات کل توسط مدیران کل ادارات مطرح میشود .

اطلاعیه

کانون سردفتران و دفتریاران به خیابان تخت طاوس مقابل خیابان سنائی انتقال یافته‌است

بانک شهریار

بانک شهریار

دعوت مجمع عمومی عادی سالیانه

مجمع عمومی عادی سالیانه بانک شهریار در ساعت ۵ بعدازظهر روز یکشنبه ۲۵۳۷/۳/۲۸ شاهنشاهی در محل هتل اینترکنتینانتال تشکیل خواهدگردید .

دارندگان محترم سهام و یا نمایندگان قانونی آنان دعوت میشودکه با رعایت مقررات اساسنامه برای اخذ برگ ورود به مجمع نیمساعت قبل از تشکیل جلسه برای اخذ برگ‌ورود به سالن هتل مراجعه فرمایند .

دستور جلسه:

۱ـ استماع گزارش عملکرد بانک
۲ـ طرح وتصویب ترازنامه سال ۲۵۳۶ شاهنشاهی وحساب سود وزیان بانک
۳ـ طرز تقسیم سود بین صاحبان سهام
۴ـ تعیین پاداش هیئت مدیره وحق الزحمه بازرسان
۵ـ انتخاب اعضاء هیئت مدیره
۶ـ انتخاب بازرسان اصلی وعلی‌البدل برای سال ۲۵۳۷ شاهنشاهی
۷ـ تعیین روزنامه‌کثیرالانتشار که باید آگهیهای مربوط ببانک درآن منتشرگردد .
۸ـ طرح واتخاذ تصمیم درباره هر موضوعی که درصلاحیت مجمع عمومی عادی باشد .

رئیس هیئت مدیره بانک شهریار
علی رضائی

بانک صادرات ایران

آگهی استخدام

بانک صادرات ایران عده‌ای فوق‌لیسانس و لیسانسیه حسابداری، بانکداری ، مدیریت بازرگانی ، اقتصاد و زبان انگلیسی را برای خدمت در تهران بهمکاری دعوت مینماید .

متقاضیان باید دارای برگ خاتمه خدمت یا معافیت دائم از خدمت وظیفه باشند .

داوطلبان میتوانند همه روزه باستثنای روزهای تعطیل از ساعت ۹ تا ۱۳ با همراه داشتن یك قطعه عکس به اداره کل تشکیلات وکارگزینی بانك واقع در خیابان جامی کوی کسری شماره ۲۷ ـ طبقه پنجم مراجعه نمایند .