

Kodak Gray Scale

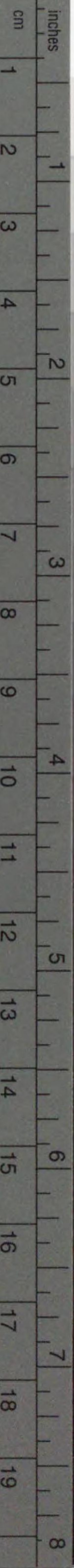

© Kodak, 2007 TM: Kodak

A 1 2 3 4 5 6 **M** 8 9 10 11 12 13 14 15 **B** 17 18 19

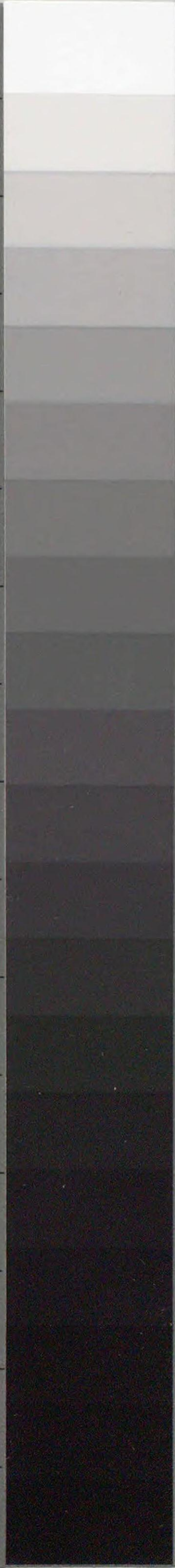

Kodak Color Control Patches

© Kodak, 2007 TM: Kodak

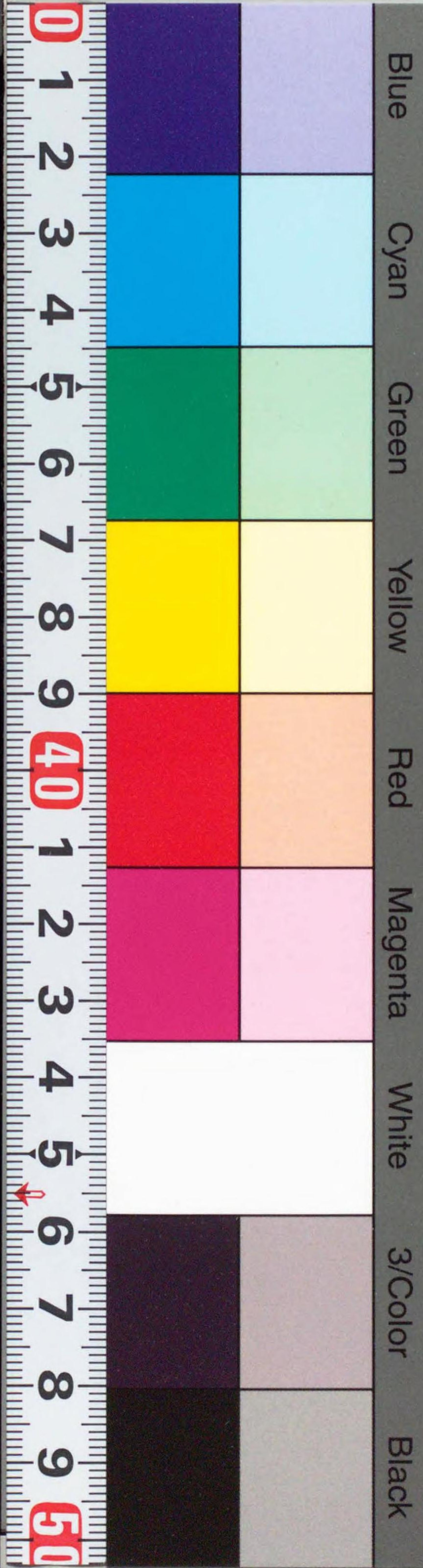

14. ~~7~~848 → CZ-476-023
1200501226298

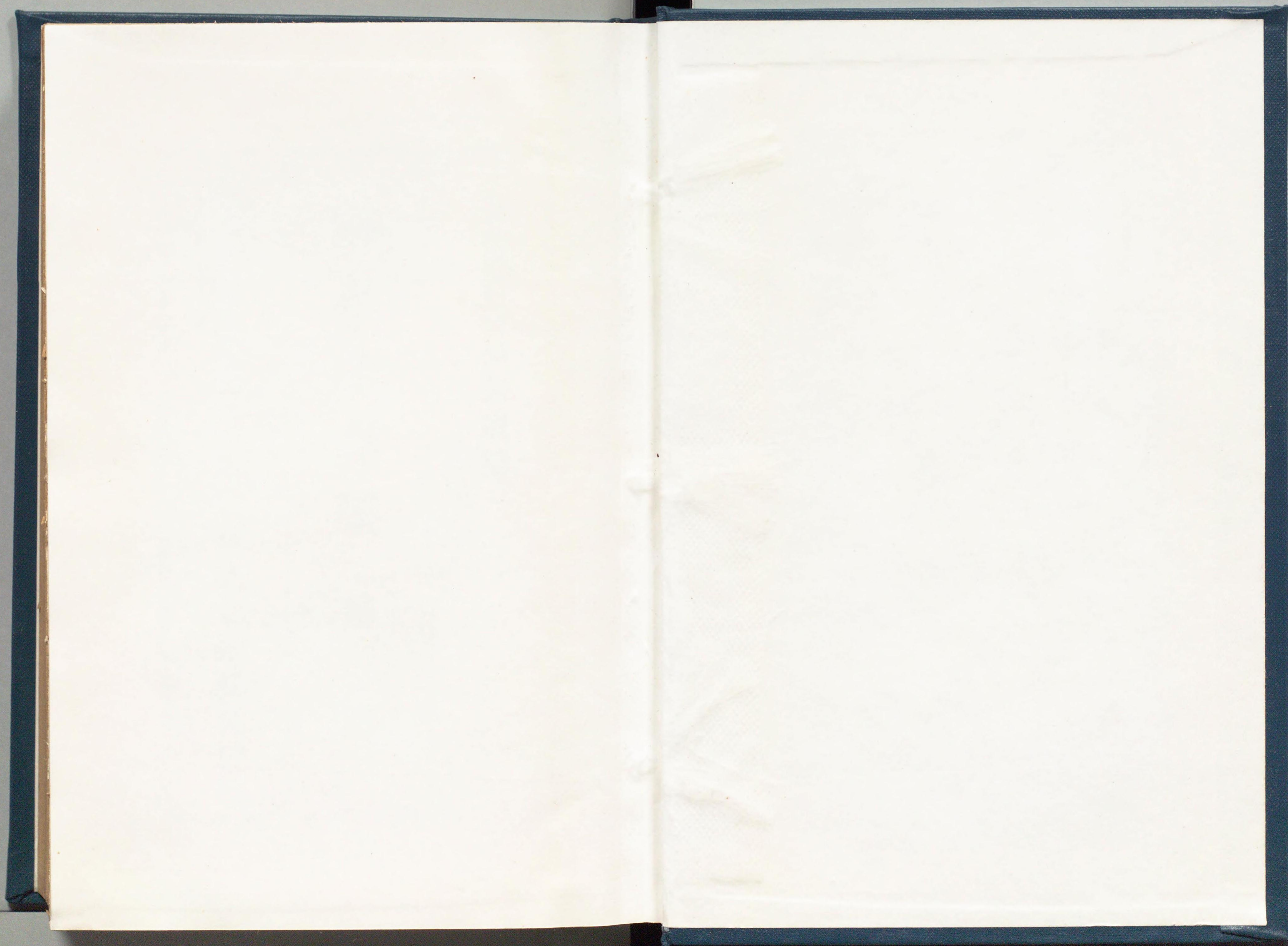

441056

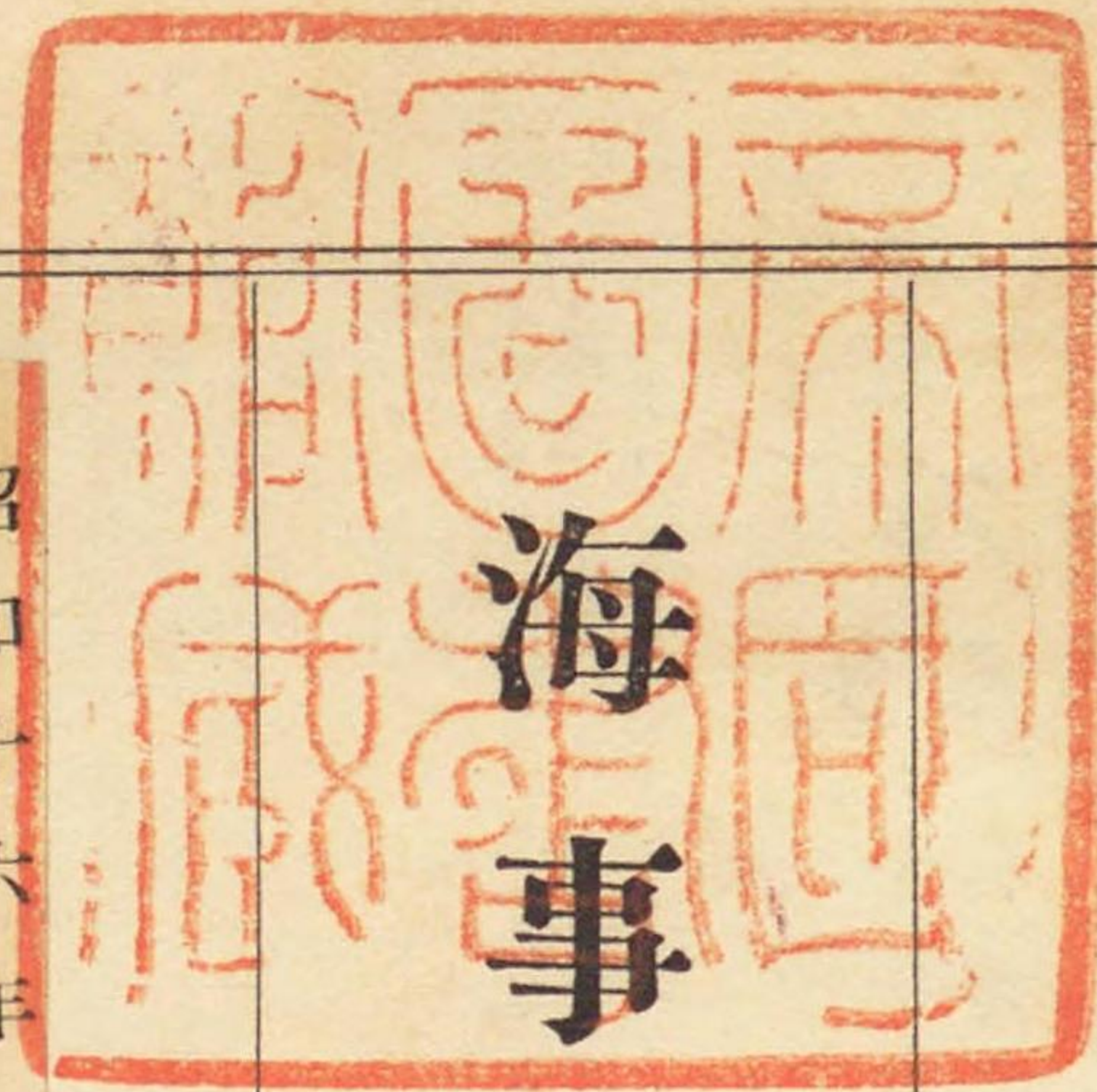

遞信省管船局編纂

(加除式)

海事法令集 第一卷

昭和十六年一月

海事彙報社發行



第二章 航路補助……………九
 第三章 海運組合……………三五
 第四章 臨時船舶管理……………五七
 第五章 海運統制……………八九
 第六章 海事金融……………一二七
 第七章 海上保險……………一三二
 第八章 海事資源……………一四一
 第九章 雜……………三三三

第四輯 造船
 第一章 造船事業……………三九一
 第二章 船舶建造及修繕用物品……………三六九
 第五輯 航海
 第一章 海上衝突豫防其ノ他航行取締……………三九九
 第二章 船舶信號及通報……………四一九
 第三章 航路標識……………四五七

海事法令集(第一卷)目次

第一輯 船舶
 第一章 船籍及登記
 船舶法(明治三二、法律四六)……………一
 船舶法ノ一部ヲ樺太ニ施行スル件(大正一三、勅令九三)……………六
 海事諸法臺灣施行令(昭和六、勅令二七三)……………六
 支那ニ於ケル帝國法人ノ所有スル船舶ニ關スル件(大正一四、法律五二)……………九
 支那ニ於ケル帝國法人ノ所有スル船舶等ニ關スル法律ノ施行ニ關スル件(大正一四、勅令三二七)……………一〇
 船舶法施行細則(明治三二、遞令二四)……………二
 船舶法取扱手續(明治三三、遞達三六三)……………二
 支那ニ於ケル帝國法人船舶所有資格認定申請方ノ件(大正一四、外令一一)……………五
 船鑑札規則(明治四〇、遞令二四)……………五
 船鑑札規則施行手續(明治四〇、遞訓一)……………三

第四章 水難救護……………四六五

第六輯 港灣
 第一章 開港及港灣取締……………四八三
 第二章 棧橋繫船浮標及曳船……………六三五
 第三章 海港檢疫……………六五三
 第四章 噸稅……………六七五
 第五章 關稅……………六八一

第七輯 雜
 第一章 官制……………七〇七
 第二章 國際條約……………七三七
 第三章 總動員法關係勅令……………八二三
 第四章 雜……………一〇四五

船鑑札事務ノ取扱ニ關スル注意(明治四〇、管發乾三三九)……………七
 船舶登記規則(明治三二、勅令二七〇)……………七
 船舶登記取扱手續(明治三二、司令三五)……………八
 船籍港方數箇登記所ノ管轄地ニ跨ル場合登記取扱方(明治三二、司令三九)……………八
 東京市ヲ船籍港ト定メタル船舶登記事務取扱所(昭和七、司令三八)……………八
 船舶登記ノ謄本抄本請求手数料(明治三二、司令三七)……………八
 登錄稅法(明治二九、法律二七)拔萃……………九
 登錄稅法施行規則(明治三二、勅令二〇五)拔萃……………九
 朝鮮船舶令(大正三、制令七)……………九
 朝鮮船舶令施行規則(大正三、朝令六五)……………九
 朝鮮船鑑札規則(大正三、朝令六六)……………一〇
 朝鮮船舶登記規則(大正三、朝令八七)……………一〇
 勅令施行期日ニ關スル件(昭和八、臺令八一)……………一〇
 船舶法施行ニ關スル件(昭和八、臺令一一)……………一〇
 船舶法第二十一條ノ命令ニ關スル件(昭和八、臺令一一)……………一〇

船舶法取扱手續(昭和八、臺訓一〇)……………一三六

船舶法第二十一條ノ命令ニ關スル施行手續ノ件(昭和八、臺訓一一)……………一三六

船舶登記規則(昭和八、臺令八二)……………一三九

關東州ニ行ハルル命令ニ依ル日本船舶ニ關スル件(大正一四、勅令一三七)……………一三九

關東州船籍令(明治四四、關令三五)……………一四〇

關東州船鑑札規則(昭和九、關令四二)……………一四三

關東州船舶登記規則(明治四四、關令三六)……………一四六

南洋群島船札規則(昭和一一、南令三二)……………一四六

第二章 積量ノ測度

船舶積量測度法(大正三、法律三四)……………一五一

船舶積量測度規程(大正三、遞令一六)……………一五〇

船舶積量測度心得(大正三、遞訓一)……………一六〇

船舶積量改測規則(大正三、遞令一七)……………一六〇

簡易船舶積量測度規程(昭和七、遞令一一)……………一六六

石敷船改測規則(昭和七、遞令一一)……………一七〇

日英間船舶積量互認(大正一二、遞令五二)……………一七〇

日英間船舶積量互認ニ關スル告示(大正一二、遞告一七〇)

正八、遞告示一〇五八)……………一七六

巴拿馬運河噸數證書交付手續(大正四、遞公達六二)……………一七九

蘇士運河噸數證書交付規則(大正四、遞令三九)……………一八〇

蘇士運河噸數證書交付規則第十一條ノ規定ニ依リ同規則ニ依ル事務ヲ行フ管海官廳及測度執行地(大正八、遞告示一〇五九)……………一八三

蘇士運河噸數證書交付手續(大正四、遞達五一八)……………一八三

朝鮮船舶積量測度令(大正三、制令一四)……………一八四

朝鮮船舶積量測度規程(大正三、朝令一三九)……………一八四

朝鮮船舶積量測度心得(大正三、朝訓五五)……………一九一

朝鮮簡易船舶積量測度規程(昭和七、朝令五二)……………一九八

巴拿馬及蘇士運河噸數證書交付規則(大正五、朝令五七)……………一九九

丁抹國船舶朝鮮諸港ニ於ケル積量測度ニ關スル件(大正一一、朝令一三七)……………二〇三

日英間船舶積量互認ニ關スル件(大正一二、朝令八七)……………二〇三

日獨間船舶積量證書互認ニ關スル件(昭和四、朝令六五)……………二〇三

日本國「ソウイェト」社會主義共和國聯邦間船舶積

示九九三)……………一七一

日米間船舶積量承認(大正一三、遞告示七八)……………一七一

日丁間船舶積量互認(大正一一、遞令五六)……………一七一

日丁間船舶積量互認ニ關スル告示(大正一一、遞告示一六八七)……………一七三

日獨間船舶積量互認(昭和四、遞令一七)……………一七三

日獨間船舶積量互認ニ關スル告示(昭和四、遞告示一六五八)……………一七三

日瑞、諾間船舶積量互認(明治三五、遞令一一)……………一七三

日瑞、諾間船舶積量互認ニ關スル告示(明治三五、遞告示一七四)……………一七三

日露間船舶積量互認(昭和四、遞令三三)……………一七四

日露間船舶積量互認ニ關スル告示(昭和四、遞告示二四一八)……………一七四

日蘭間船舶積量互認(明治四五、遞令三三)……………一七四

日蘭間船舶積量互認ニ關スル告示(明治四五、遞告示五七〇)……………一七五

巴拿馬運河噸數證書交付規則(大正一四、遞令一〇)……………一七五

巴拿馬運河噸數證書交付規則第十條ノ規定ニ依リ同規則ニ依ル事務ヲ行フ管海官廳及測度執行地(大

量制度證書互認ニ關スル件(昭和四、朝令七五)……………二〇三

日蘭間船舶積量互認(明治四五、朝令一二五)……………二〇四

船舶積量測度ニ關スル件(大正一一、臺令五)……………二〇四

簡易船舶積量測度ニ關スル件(昭和七、臺令七五)……………二〇四

日丁間船舶積量互認(大正一一、臺令五七)……………二〇五

日英間船舶積量互認(大正一二、臺令五四)……………二〇五

日獨間船舶積量測度證書互認ニ關スル件(昭和四、臺令四四)……………二〇五

日露間船舶積量互認(昭和四、臺令五五)……………二〇五

日蘭間船舶積量互認(明治四五、臺令六五)……………二〇五

日瑞、諾間船舶積量互認(明治三五、臺令二三)……………二〇六

南洋群島船舶積量測度規程(昭和一一、南令三三)……………二〇六

關東州巴拿馬運河噸數證書交付規則(大正四、關令二九)……………二〇六

日丁間船舶積量互認(大正一一、關令六七)……………二〇九

英國船舶積量ニ關スル件(大正一二、關令二九)……………二〇九

獨逸船舶積量ニ關スル件(昭和四、關令一七)……………二〇九

和蘭船舶積量ニ關スル件(明治四五、關令一七)……………二一〇

第三章 船舶安全

船舶安全法(昭和八、法律一一)……………二〇〇
 船舶安全法第二條第一項第十二號ニ關スル規定及同
 法第三十條ノ一般規定施行期日ノ件(昭和九、勅
 令一一)……………二〇六
 船舶安全法施行令(昭和九、勅令一三)……………二〇七
 船舶安全法施行規則(昭和九、遞令四)……………二〇七
 船舶安全法施行規則ヲ外國船舶ニ準用ノ件(昭和九、
 遞令五)……………二〇八
 海上ニ於ケル人命ノ安全ノ爲ノ國際條約及國際滿載
 吃水線條約ニ依ル證書ニ關スル件(昭和一〇、遞
 令二二)……………二〇九
 船舶設備規程(昭和九、遞令六)……………二一〇
 船舶滿載吃水線規程(昭和九、遞令七)……………二一〇
 船舶區畫規程(昭和九、遞令八)……………二一〇
 鋼船構造規程(昭和一五、遞令二二)……………二一〇
 造船規程(大正五、遞令六五)……………二一〇
 木船構造規程(昭和九、遞令九)……………二一〇
 船舶機關規程(昭和九、遞令一〇)……………二一〇

遠洋漁船檢查規程(大正七、農令三八)……………二七三
 漁船特殊規則(昭和九、二、五、遞農令)……………二七三
 漁船特殊規程(昭和九、二、五、遞農令)……………二七四
 危險物船舶運送及貯藏規則(昭和九、遞令一四)……………二〇八
 救命艇手適任證書交付規則(昭和九、遞令一六)……………二〇八
 船舶檢查執行地指定ノ件(昭和九、遞告示四四七)……………二〇七
 休暇日船舶檢查執行地ノ件(昭和九、遞告示四四九)……………二〇七
 漁船特殊規則第三條第十號及第四條第十號ノ業務指
 定ノ件(昭和九、遞農告示一)……………二〇三
 近海區域外ニシテ臨時旅客ヲ搭載シ得ル區域指定ノ
 件(昭和九、遞告五〇九)……………二〇三
 船級協會認定ノ件(昭和九、遞告示六一九)……………二〇三
 英國船舶ノ檢查ニ關スル件(昭和一一、遞令七一)……………二〇三
 日英間船舶檢查互認(昭和一一、遞告三二〇三)……………二〇三
 日米間船舶檢查互認(明治三九、遞令四九)……………二〇三
 日米間船舶檢查互認ニ關スル告示(明治三九、遞告
 示五二二)……………二〇三
 帝國政府ノ發給スル船舶檢查證書及滿載吃水線證書
 ヲ佛蘭西政府ニ於テ承認ノ件(大正一四、遞告示
 一七九四)……………二〇三

佛蘭西國ニ航行スル日本船舶ノ檢查ニ關スル件(大
 正一四、遞令八六)……………二〇七
 佛蘭西國船舶ノ檢查ニ關スル件(大正一四、遞令八
 七)……………二〇七
 朝鮮船舶安全令(昭和一〇、制令二)……………二〇三
 朝鮮船舶安全令施行ニ關スル件(昭和一〇、朝令一
 九)……………二〇三
 朝鮮船舶安全令施行規則(昭和一〇、朝令二〇)……………二〇三
 海上ニ於ケル人命ノ安全ノ爲ノ國際條約及國際滿載
 吃水線條約ニ依ル證書ニ關スル件(昭和一〇、朝
 令一〇八)……………二〇八
 船舶檢查施行地指定ノ件(昭和一〇、朝告示九四)……………二〇五
 近海區域外ニシテ臨時旅客ヲ搭載シ得ル區域指定ノ
 件(昭和一〇、朝告示九五)……………二〇五
 朝鮮外國船舶安全規則(昭和一〇、朝令二一)……………二〇五
 朝鮮船舶設備規程(昭和一〇、朝令二二)……………二〇五
 朝鮮船舶滿載吃水線規程(昭和一〇、朝令二三)……………二〇五
 朝鮮船舶區畫規程(昭和一〇、朝令二四)……………二〇五
 朝鮮造船規程(大正一一、朝令一四四)……………二〇五
 朝鮮木船構造規程(昭和一〇、朝令二五)……………二〇五

朝鮮船舶機關規程(昭和九、朝令二二)……………二〇三
 朝鮮漁船特殊規則(昭和一〇、朝令二九)……………二〇三
 朝鮮漁船特殊規程(昭和一〇、朝令三〇)……………二〇三
 朝鮮漁船特殊規則ニ依ル業務指定ノ件(昭和一〇、
 朝告示九六)……………二〇三
 船舶安全法施行ニ關スル件(昭和九、臺令三)……………二〇五
 海上ニ於ケル人命ノ安全ノ爲ノ國際條約及國際滿載
 吃水線條約ニ依ル證書ニ關スル件(昭和一〇、臺
 令六一)……………二〇五
 昭和九年府令第三號船舶安全法施行ニ關スル件ヲ外
 國船舶ニ準用ノ件(昭和九、臺令四)……………二〇五
 船舶設備ニ關スル件(昭和九、臺令五)……………二〇五
 船舶滿載吃水線ニ關スル件(昭和九、臺令六)……………二〇五
 船舶區畫ニ關スル件(昭和九、臺令七)……………二〇五
 造船ニ關スル件(昭和八、臺令七六)……………二〇五
 木船構造ニ關スル件(昭和九、臺令八)……………二〇五
 船舶機關ニ關スル件(昭和九、臺令九)……………二〇五
 漁船ニ關スル件(昭和九、臺令一一)……………二〇五
 漁船構造設備ニ關スル件(昭和九、臺令一二)……………二〇五
 船舶檢查執行地ノ件(昭和九、臺告示二八)……………二〇五

亞米利加合衆國船舶ノ検査ニ關スル件(昭和八臺令七七).....八六八

佛蘭西國ニ航行スル日本船舶ノ検査ニ關スル件(昭和八、臺令七八).....八六八

佛蘭西國船舶ノ検査ニ關スル件(昭和八、臺令七九).....八六九

英國船舶ノ検査ニ關スル件(昭和一二、臺府令一一).....八六九

朝鮮救命艇手適任證書交付規則(昭和一〇、朝令三三).....八七〇

佛蘭西國ニ航行スル日本船舶ノ検査ニ關スル件(大正一五、朝令七).....八七四

佛蘭西國船舶ノ検査ニ關スル件(大正一五、朝令八).....八七四

關東州船舶安全令(昭和九、勅令二五三).....八七四

關東州船舶安全令施行期日ニ關スル件(昭和九、關令三八).....八七五

關東州船舶安全令施行規則(昭和九、關令三九).....八七六

關東州小形汽船取締規則(昭和九、關令四一).....八七九

海上ニ於ケル人命ノ安全ノ爲ノ國際條約及國際滿載吃水線條約ニ依ル證書ニ關スル件(昭和一〇、關令三四).....八八三

休暇日船舶検査執行地ノ件(昭和九、臺告示二七七).....八六八

佛蘭西國ニ航行スル日本船舶ノ検査ニ關スル件(大正一五、關令四九).....八八三

佛蘭西國船舶ノ検査ニ關スル件(大正一五、關令五〇).....八八三

第四章 船型及船用品ノ検査並取締

船型試験規則(昭和二、遞令五六).....八八四

船舶試験ニ關スル事務開始(昭和二、遞告二五四八).....八八二

船用品取締規則(昭和九、遞令一七).....八八二

船用品試験機取締規則(昭和一二、遞令四三).....八九〇

船用品検査試験規則(大正九、遞令七五).....八九五

船燈試験規則(昭和九、遞令一九).....九四三

信號器試験規則(昭和九、遞令二〇).....九六一

救命器具試験規則(昭和九、遞令二一).....九六三

消火器試験規則(昭和九、遞令二二).....九八〇

火災警報裝置試驗規則(昭和九、遞令二三).....九八三

第五章 國際條約

船舶火災警報裝置試驗ニ關スル件(昭和九、臺令二六).....一〇三二

船用防毒面試験ニ關スル件(昭和五、臺令二七).....一〇三二

無海岸國ノ船旗ニ關スル權利ヲ承認スル宣言書(大正一三、條約二).....一〇三三

海上ニ於ケル人命ノ安全ノ爲ノ國際條約(昭和一〇、條約五)拔萃.....一〇三三

國際滿載吃水線條約(昭和一〇、條約六)拔萃.....一〇三三

防毒面試験規則(昭和九、遞令二四).....九八九

船口覆布試験規則(昭和八、遞令二七).....九九三

舷窓試験規則(大正一一、遞令六).....九九三

錨試験規則(昭和一一、遞令五六).....九九八

鎖試験規則(昭和一一、遞令五七).....一〇〇一

索試験規則(昭和一一、遞令五八).....一〇〇七

船用品試験機試験規則(昭和一二、遞令三一).....一〇一三

朝鮮船用品取締規則(昭和一〇、朝令二六).....一〇一五

朝鮮船用品検査試験規則(昭和一〇、朝令二七).....一〇一五

朝鮮船用品試験規則(昭和一一、朝令二八).....一〇一六

船用品検査試験ニ關スル件(昭和八、臺令六三).....一〇一六

船舶ニ使用スル錨、鎖及索ノ試験ニ關スル件(昭和一一、臺令一〇).....一〇一八

舷窓試験ニ關スル件(昭和八、臺令六九).....一〇一八

船口覆布試験ニ關スル件(昭和八、臺令二二).....一〇一八

船用品取締ニ關スル件(昭和九、臺令二〇).....一〇一九

船燈試験ニ關スル件(昭和九、臺令二二).....一〇二〇

船用信號器試験ニ關スル件(昭和九、臺令二三).....一〇二〇

船用救命器具試験ニ關スル件(昭和九、臺令二四).....一〇二〇

船用消火器試験ニ關スル件(昭和九、臺令二五).....一〇二〇

海事法令集(第一卷)

第一輯 船舶

第一章 船籍及登記



船

船

法

(明治三十二年三月
法律第四十六號)

改正
昭和十四年四月
法律第六十八號

第一條 左ノ船舶ヲ以テ日本船舶トス

一 日本ノ官廳又ハ公署ノ所有ニ屬スル船舶

二 日本臣民ノ所有ニ屬スル船舶

三 日本ニ本店ヲ有スル商事會社ニシテ合名會社ニ在リ
テハ社員ノ全員、合資會社及ヒ株式合資會社ニ在リ

船舶法

テハ無限責任社員ノ全員、株式會社及有限會社ニ在
リテハ取締役ノ全員カ日本臣民ナルモノノ所有ニ屬
スル船舶、昭和十四年四月法律第六十八號改正)

四 日本ニ主タル事務所ヲ有スル法人ニシテ其代表者ノ
全員カ日本臣民ナルモノノ所有ニ屬スル船舶

舊商法ノ規定ニ從ヒテ設立シタル合資會社ニ在リテハ業
務擔當社員ノ全員カ日本臣民ナルモノノ所有ニ屬スル船
舶ヲ以テ日本船舶トス

第二條 日本船舶ニ非サレハ日本ノ國旗ヲ掲クルコトヲ得
ス

第三條 日本船舶ニ非サレハ不開港場ニ寄港シ又ハ日本各港ノ間ニ於テ物品又ハ旅客ノ運送ヲ爲スコトヲ得ス但法律若クハ條約ニ別段ノ定アルトキ海難若クハ捕獲ヲ避ケントスルトキ又ハ主務大臣ノ特許ヲ得タルトキハ此限ニ在ラス

第四條 日本船舶ノ所有者ハ日本ニ船籍港ヲ定メ其船籍港ヲ管轄スル管海官廳ニ船積ノ積量ノ測度ヲ申請スルコトヲ要ス

船籍港ヲ管轄スル管海官廳ハ他ノ管海官廳ニ船積ノ積量ノ測度ヲ囑託スルコトヲ得

外國ニ於テ取得シタル船舶ヲ外國各港ノ間ニ於テ航行セシムルトキハ船舶所有者ハ日本ノ領事又ハ貿易事務官ニ其船舶ノ積量ノ測度ヲ申請スルコトヲ得

第五條 日本船舶ノ所有者ハ登記ヲ爲シタル後船籍港ヲ管轄スル管海官廳ニ備ヘタル船舶原簿ニ登録ヲ爲スコトヲ要ス

前項ニ定メタル登録ヲ爲シタルトキハ管海官廳ハ船舶國籍證書ヲ交付スルコトヲ要ス

第六條 日本船舶ハ法令ニ別段ノ定アル場合ヲ除ク外船舶ルトキ亦同シ

第十二條 船舶國籍證書カ滅失シタルトキハ船舶所有者ハ其事實ヲ知リタル日ヨリ二週間内ニ更ニ之ヲ請受クルコトヲ要ス

第十三條 日本船舶カ外國ノ港ニ碇泊スル間ニ於テ船舶國籍證書カ滅失若クハ毀損シ又ハ之ニ記載シタル事項ニ變更ヲ生シタルトキハ船長ハ其地ニ於テ假船舶國籍證書ヲ請受クルコトヲ得 (明治三十八年三月法律第六十八號改正)

日本船舶カ外國ニ航行スル途中ニ於テ前項ノ事由カ生シタルトキハ船長ハ最初ニ到着シタル地ニ於テ假船舶國籍證書ヲ請受クルコトヲ得

第十四條 日本船舶カ滅失若クハ沈没シタルトキ、解撤セラレタルトキ又ハ日本ノ國籍ヲ喪失シ若クハ第二十條ニ掲クル船舶トナリタルトキハ船舶所有者ハ其事實ヲ知リタル日ヨリ二週間内ニ抹消ノ登録ヲ爲シ且遲滞ナク船舶國籍證書ヲ返還スルコトヲ要ス船舶ノ存否カ六個月間分明ナラサルトキ亦同シ (明治三十八年三月法律第六八號)

國籍證書又ハ假船舶國籍證書ヲ請受ケタル後ニ非サレハ日本ノ國旗ヲ掲ケ又ハ之ヲ航行セシムルコトヲ得ス

第七條 日本船舶ハ法令ノ定ムル所ニ從ヒ日本ノ國旗ヲ掲ケ且其名稱、船籍港、番號、積量、喫水ノ尺度其他ノ事項ヲ標示スルコトヲ要ス

第八條 日本船舶ノ名稱ハ船籍港ヲ管轄スル管海官廳ノ許可ヲ得ルニ非サレハ之ヲ變更スルコトヲ得ス

第九條 船舶所有者カ其船舶ヲ修繕シタル場合ニ於テ其積量ニ變更ヲ生シタルモノト認ムルトキハ遲滞ナク船籍港ヲ管轄スル管海官廳ニ其船舶ノ積量ノ改測ヲ申請スルコトヲ要ス

第四條第二項及ヒ第三項規定ハ前項ノ場合ニ之ヲ準用ス

第十條 登録シタル事項ニ變更ヲ生シタルトキハ船舶所有者ハ其事實ヲ知リタル日ヨリ二週間内ニ變更ノ登録ヲ爲スコトヲ要ス

第十一條 船舶國籍證書ニ記載シタル事項ニ變更ヲ生シタルトキハ船舶所有者ハ其事實ヲ知リタル日ヨリ二週間内ニ其書換ヲ申請スルコトヲ要ス船舶國籍證書カ毀損シタル改正)

前項ノ場合ニ於テ船舶所有者カ抹消ノ登録ヲ爲ササルトキハ管海官廳ハ一個月内ニ之ヲ爲スヘキコトヲ催告シ正當ノ理由ナクシテ尙其手續ヲ爲ササルトキハ職權ヲ以テ抹消ノ登録ヲ爲スコトヲ得 (明治三十八年三月法律第六十八號追加)

第十五條 日本ニ於テ船舶ヲ取得シタル者カ其取得地ヲ管轄スル管海官廳ノ管轄區域内ニ船籍港ヲ定メサルトキハ其管海官廳ノ所在地ニ於テ假船舶國籍證書ヲ請受クルコトヲ得

第十六條 外國ニ於テ船舶ヲ取得シタル者ハ其取得地ニ於テ假船舶國籍證書ヲ請受クルコトヲ得第十三條第三項ノ規定ハ前項ノ場合ニ之ヲ準用ス

第十七條 外國ニ於テ交付スル假船舶國籍證書ノ有効期間ハ一年ヲ超ユルコトヲ得ス

日本ニ於テ交付スル假船舶國籍證書ノ有効期間ハ六個月ヲ超ユルコトヲ得ス

前二項ノ期間ヲ超ユルトキト雖モ己ムコトヲ得サル事由アルトキハ船長ハ更ニ假船舶國籍證書ヲ請受クルコトヲ得

第十八條

船舶カ船籍港ニ到着シタルトキハ假船舶國籍證書ハ有效期間滿了前ト雖モ其效力ヲ失フ

第十九條

第十一條乃至第十四條ノ規定ハ假船舶國籍證書ニ之ヲ準用ス

第二十條

前十六條ノ規定ハ總噸數二十噸未滿又ハ積石數二百石未滿ノ船舶及ヒ端舟其他機權ノミヲ以テ運轉シ又ハ主トシテ機權ヲ以テ運轉スル舟ニハ之ヲ適用セス

第二十一條

前條ニ掲ケタル船舶ノ船籍及ヒ其積量ノ測度ニ關スル規定ハ命令ヲ以テ之ヲ定ム

第二十二條

日本船舶ニ非スシテ國籍ヲ詐ル目的ヲ以テ日本ノ國旗ヲ掲ケタルトキハ船長ヲ百圓以上千圓以下ノ罰金ニ處シ情狀重キトキハ其船舶ヲ沒收ス但捕獲ヲ避ケン

第二十三條

第三條ノ規定ニ違反シタルトキハ船長ヲ二百圓以上二千圓以下ノ罰金ニ處シ情狀重キトキハ其船舶ヲ沒收ス(明治三十八年三月法律第六十八號改正)

第二十四條

官吏ヲ欺キ船舶原簿ニ不實ノ登錄ヲ爲サシメ又ハ貿易事務官之ヲ行フ

附 則

キハ其法定代理人ヲ罰ス

第三十一條

第二十七條ノ規定ハ船舶管理人又ハ商會社其他ノ法人ノ代表者若クハ清算人ニ之ヲ適用ス

第三十二條

管海官廳ノ事務ハ外國ニ在リテハ日本ノ領事又ハ貿易事務官之ヲ行フ

第三十三條

本法ハ商法施行ノ日ヨリ之ヲ施行ス

第三十四條

船舶ノ登記ニ關スル規程ハ勅令ヲ以テ之ヲ定ム

第三十五條

明治十九年法律第一號登記法中船舶ノ登記ニ關スル規定ハ本法施行ノ日ヨリ之ヲ廢止ス

第三十六條

商法第四編ノ規定ハ商行爲ヲ爲ス目的ヲ以テセサルモ航海ノ用ニ供スル船舶ニ之ヲ準用ス但官廳又ハ公署ノ所有ニ屬スル船舶ニ付テハ此限ニ在ラス(昭和十四年四月法律第六十八號改正)

第三十七條

明治三年正月二十七日布告商船規則、同十二年第五號布告、同年第十九號布告、同十四年第十二號布告其他ノ法令ニシテ本法ノ規定ニ抵觸スルモノハ本法施行ノ日ヨリ之ヲ廢止ス

第三十八條

本法施行ノ際登簿船免狀又ハ船鑑札ヲ受有ス

第三十九條

本法施行前ニ踪跡ヲ失ヒタル船舶ニシテ未タ登簿船原簿ノ削除ヲ請ハサルトキ亦同シ

第四十條

本法施行前ニ踪跡ヲ失ヒタル船舶ニシテ未タ登簿船原簿ノ削除ヲ請ハサルトキ亦同シ

第四十一條

本法施行前ニ踪跡ヲ失ヒタル船舶ニシテ未タ登簿船原簿ノ削除ヲ請ハサルトキ亦同シ

第四十二條

本法施行前ニ踪跡ヲ失ヒタル船舶ニシテ未タ登簿船原簿ノ削除ヲ請ハサルトキ亦同シ

第四十三條

本法施行前ニ踪跡ヲ失ヒタル船舶ニシテ未タ登簿船原簿ノ削除ヲ請ハサルトキ亦同シ

第四十四條

本法施行前ニ踪跡ヲ失ヒタル船舶ニシテ未タ登簿船原簿ノ削除ヲ請ハサルトキ亦同シ

タル者ハ二月以上三年以下ノ重禁錮ニ處シ百圓以上千圓以下ノ罰金ヲ附加ス

前項ノ罪ヲ犯サントシテ未タ遂ケサル者ハ刑法未遂犯罪ノ例ニ依リテ處斷ス

第二十五條

第六條ノ規定ニ違反シタル時ハ船長ヲ十圓以上千圓以下ノ罰金ニ處ス

第二十六條

第七條ノ規定ニ從ヒテ日本ノ國旗ヲ掲ケサルトキハ船長ヲ五百圓以下ノ罰金ニ處ス

第二十七條

第七條ニ定メタル事項ヲ船舶ニ標示セサルトキ又ハ第八條乃至第十二條若クハ第十四條ノ規定ニ違反シタルトキハ船舶所有者ヲ五百圓以上五百圓以下ノ罰金ニ處ス

第二十八條

第二十二條、第二十三條、第二十五條及ヒ第二十六條ノ規定ハ船長ニ代ハリテ其職務ヲ行フ者ニモ亦之ヲ適用ス

第二十九條

第二十二條、第二十三條、第二十五條及ヒ第二十六條ニ定メタル罪ニ付テハ刑法數人共犯ノ例ヲ適用セス

第三十條

第二十七條ノ場合ニ於テ刑法第七十八條乃至第八十條ノ規定ニ依リ船舶所有者ノ罪ヲ論スヘカラサルト

第三十一條

ル船舶ノ所有者カ本法ノ規定ニ依リ船舶國籍證書ヲ請受クヘキトキハ命令ノ定ムル所ニ從ヒ登錄ヲ爲シ且船舶國籍證書ヲ請受クルコトヲ要ス

第三十二條

前項ノ規定ニ從ヒテ船舶國籍證書ヲ請受クルマテハ登簿船免狀又ハ船鑑札ハ船舶國籍證書ト同一ノ效力ヲ有ス

第三十三條

本法施行ノ際登簿船免狀ヲ受有スル船舶ノ所有者カ本法ノ規定ニ依リ船舶國籍證書ヲ請受クヘキ場合ニ於テハ其假免狀ハ有效期間ノ滿了ニ至ルマテハ假船舶國籍證書ト同一ノ效力ヲ有ス但船舶カ船舶港ニ到着シタルトキハ此限ニ在ラス

第三十四條

登簿船假免狀ノ有效期間カ滿了シタルトキト雖モ已ムコトヲ得サル事由アルトキハ船長ハ假船舶國籍證書ヲ請受クルコトヲ得

第三十五條

第十四條ノ規定ハ本法施行前ニ同條ニ掲ケタル事由カ生シタルモ未タ登簿船原簿ノ削除ヲ請ハサル場合ニ之ヲ準用ス但同條ニ定メタル二週間ノ期間ハ船舶所有者カ本法施行前ニ事實ヲ知りタルトキト雖モ其施行ノ日ヨリ之ヲ起算ス

第三十六條

本法施行前ニ踪跡ヲ失ヒタル船舶ニシテ未タ登簿船原簿ノ削除ヲ請ハサルトキ亦同シ

第三十七條

本法施行前ニ踪跡ヲ失ヒタル船舶ニシテ未タ登簿船原簿ノ削除ヲ請ハサルトキ亦同シ

第三十八條

本法施行前ニ踪跡ヲ失ヒタル船舶ニシテ未タ登簿船原簿ノ削除ヲ請ハサルトキ亦同シ

第三十九條

本法施行前ニ踪跡ヲ失ヒタル船舶ニシテ未タ登簿船原簿ノ削除ヲ請ハサルトキ亦同シ

第四十條

本法施行前ニ踪跡ヲ失ヒタル船舶ニシテ未タ登簿船原簿ノ削除ヲ請ハサルトキ亦同シ

第四十一條

本法施行前ニ踪跡ヲ失ヒタル船舶ニシテ未タ登簿船原簿ノ削除ヲ請ハサルトキ亦同シ

第四十二條

本法施行前ニ踪跡ヲ失ヒタル船舶ニシテ未タ登簿船原簿ノ削除ヲ請ハサルトキ亦同シ

第四十三條

本法施行前ニ踪跡ヲ失ヒタル船舶ニシテ未タ登簿船原簿ノ削除ヲ請ハサルトキ亦同シ

第四十四條

本法施行前ニ踪跡ヲ失ヒタル船舶ニシテ未タ登簿船原簿ノ削除ヲ請ハサルトキ亦同シ

第四十五條

本法施行前ニ踪跡ヲ失ヒタル船舶ニシテ未タ登簿船原簿ノ削除ヲ請ハサルトキ亦同シ

第四十六條

本法施行前ニ踪跡ヲ失ヒタル船舶ニシテ未タ登簿船原簿ノ削除ヲ請ハサルトキ亦同シ

第四十七條

本法施行前ニ踪跡ヲ失ヒタル船舶ニシテ未タ登簿船原簿ノ削除ヲ請ハサルトキ亦同シ

第四十八條

本法施行前ニ踪跡ヲ失ヒタル船舶ニシテ未タ登簿船原簿ノ削除ヲ請ハサルトキ亦同シ

前二項ノ規定ニ違反シタルトキハ船舶所有者ヲ五圓以上五百圓以下ノ罰金ニ處ス

第三十條及ヒ第三十一條ノ規定ハ前項ノ場合ニ之ヲ準用ス

第四十條 本法施行前ヨリ存否カ分明ナラサル船舶ニシテ未タ舊法ノ期間カ經過セサルモノニ付テハ第十四條ニ定メタル六個月ノ期間ハ本法施行ノ日ヨリ之ヲ起算ス

第四十一條 本法ノ施行ニ關スル細則ハ主務大臣之ヲ定ム

附 則 (明治三十八年三月) (法律第六十八號附則)

船舶國籍證書ヲ受有スル日本船舶ニシテ本法施行前ニ第二十條ニ掲グル船舶トナリタルモノニ付テハ第十四條ニ定メタル二週間ノ期間ハ本法施行ノ日ヨリ之ヲ起算ス

附 則 (昭和十四年四月) (法律第六十八號附則)

本法施行ノ期日ハ勅令ヲ以テ之ヲ定ム

船舶法ノ一部ヲ樺太ニ施行スル件 (大正十三年四月) (勅令第九十三號)

第十二條第二項、第十三條及第十四條ノ規定ヲ除ク

第二條 前條ノ法律中主務大臣又ハ遞信大臣トアルハ臺灣總督トス

船舶法第三十四條第一項及海員懲戒法第四十九條中勅令トアルハ臺灣總督府令トス

第三條 船員法中本籍地トアルハ本島人ニ付テハ本居地トシ市町村長、市制又ハ町村制ヲ施行セサル地方ニ在リテハ戶長又ハ之ニ準スヘキ者トアルハ市尹、街庄長又ハ區長トス

第四條 船員最低年齡法中本籍トアルハ本島人ニ付テハ本居トシ戶籍ニ關シ戶籍事務ヲ管掌スル者トアルハ戶籍又ハ戶口ニ關シ其ノ事務ヲ管掌スル者トス

第五條 水先法中海員審判所トアルハ臺灣總督府海員審判所、地方海員審判所トアルハ臺灣總督府地方海員審判所トス

第六條 海員懲戒法中海員審判所トアルハ臺灣總督府海員審判所、地方海員審判所トアルハ臺灣總督府地方海員審判所、遞信省トアルハ臺灣總督府交通部、官報トアルハ臺灣總督府報、市町村長トアルハ市尹、街庄長又ハ區長トス

海軍諸法臺灣施行令

船舶法第一條乃至第三條、第二十二條及第二十三條ノ規定ハ之ヲ樺太ニ施行ス但シ同法第三條ニ規定スル主務大臣ノ職務ハ樺太廳長官之ヲ行フ

本令ハ公布ノ日ヨリ之ヲ施行ス

海軍諸法臺灣施行令

(昭和六年十一月) (勅令第二百七十三號)

改正 昭和九年一月 勅令第十四號

第一條 左ニ掲グル法律ハ之ヲ臺灣ニ施行ス

船舶法

船舶安全法但シ同法第二條第一項第十一號ニ關スル規定及第二十七條ノ規定ヲ除ク

船員法

船員最低年齡法

船舶職員法

水先法但シ同法第二十條第二項ノ規定ヲ除ク

海員懲戒法但シ同法第八條第二項、第九條、第十一條、

第七條 臺灣總督府海員審判所ハ之ヲ臺灣總督府交通部ニ置ク

第八條 臺灣總督府高等海員審判所ニ左ノ職員ヲ置ク

- 所長 一人
- 審判官 五人
- 理事官 一人
- 書記 一人
- 臺灣總督府地方海員審判所ニ左ノ職員ヲ置ク
- 所長 一人
- 審判官 三人
- 理事官 一人
- 書記 一人

所長、審判官及理事官ハ臺灣總督府部内高等官ノ中ヨリ、書記ハ臺灣總督府部内判任官ノ中ヨリ臺灣總督之ヲ命ス

附 則

第九條 本令施行ノ期日ハ臺灣總督之ヲ定ム(昭和八年五月府令第八十一號ヲ以テ同年五月二十五日ヨリ施行)

第十條 本令施行ノ際臺灣船舶規則ニ依ル船舶國籍證書又ハ船鑑札ヲ受有スル船舶ニシテ船舶法ニ依リ船舶國籍證

書ヲ請受クヘキモノノ登録及船舶國籍證書ノ交付ニ關シテハ臺灣總督ノ定ムル所ニ依ル

第十一條 臺灣船舶規則ニ依ル船舶國籍證書又ハ船鑑札ハ前條ノ規定ニ依リ船舶國籍證書ヲ請受クル迄船舶法ニ依ル船舶國籍證書ト同一ノ效力ヲ有ス

第十二條 本令施行ノ際臺灣船舶規則ニ依リ受有スル假船舶國籍證書又ハ假船鑑札ハ其ノ有効期間満了ニ至ル迄船舶法ニ依リ假船舶國籍證書ト同一ノ效力ヲ有ス

第十三條 削除

第十四條 削除

第十五條 臺灣ニ於ケル管海官廳ハ當分ノ内地在籍船舶ニ付テハ左ニ掲クルモノニ限り検査ノ執行及滿載吃水線ノ指定ヲ爲ス

- 一 臺灣ト内地以外ノ地ノ間ニミ使用スル船舶
- 二 臺灣ノ沿岸又ハ湖川港灣内ニミ使用スル船舶
- 三 其ノ他命令ヲ以テ定ムル船舶

前項第三號ノ命令ハ臺灣總督豫メ遞信大臣ト議シ之ヲ定ム

第十六條 本令施行ノ際臺灣在籍船舶ニ乗組中ノ船員ハ本令施行ノ日ヨリ六月間ハ船員手帖ノ交付ヲ受クルコトヲ

テ相當ノ海技免狀ヲ授與スルコトヲ得但シ其ノ有効期間ハ之ヲ三年トス

第二十三條 臺灣總督ハ當分ノ内地在籍船舶ニ關シテハ左ニ掲クル場合ニ限り效力ヲ有スル海技免狀ヲ發給ス

- 一 臺灣ト内地以外ノ地ノ間ノミヲ航行スル場合
- 二 臺灣ノ沿岸又ハ湖川港灣内ノミヲ航行スル場合

第二十四條 臺灣總督ハ本令施行ノ際船舶ノ水路嚮導ノ業務ニ從事スル者ニ對シ試験ヲ用ヒシテ水先免狀ヲ授與スルコトヲ得

第二十五條 本令施行前ニ生シタル汽船職員懲戒事件ハ仍從前ノ例ニ依ル但シ懲戒手續ニ關シテハ本令ヲ適用シ臺灣總督府地方海員審判所ニ於テ審判ヲ行フ

附 則 (昭和九年一月 勅令第十四號)

第一條 本令ハ昭和九年三月一日ヨリ之ヲ施行ス

第二條 本令施行ノ際從前ノ第十三條又ハ第十四條ノ規定ニ依リ船舶検査證書又ハ假證書ヲ受有セスシテ航行ノ用ニ供スル船舶ニ付テハ左ノ各號ノ一ニ該當スルニ至ル迄船舶検査、滿載吃水線及無線電信施設ニ關シ仍從前ノ規定ニ依ル

一 從前ノ第十三條ノ汽船検査證書又ハ假證書ノ有效期間

海事諸法臺灣施行令・支那ニ於ケル帝國法人ノ所有スル船舶等ニ關スル件

要セス

第十七條 本令施行ノ際十四歳未満ノ船員ヲ引續キ使用スル場合ニ於テハ其ノ者ニ付テハ船員最低年齡法第二條ノ規定ハ之ヲ適用セス

第十八條 本令施行ノ際十八歳未満ノ船員ヲ引續キ使用スル場合ニ於テハ其ノ者ニ付テハ其ノ者ニ付テハ船員最低年齡法第三條ノ規定ハ之ヲ適用セス雇入期間満了ノ際航海中ノ者ニ付テハ該航海ノ終了ニ至ル迄之ヲ適用セス

第十九條 本令施行ノ際十八歳未満ノ者ヲ石炭夫又ハ火夫トシテ引續キ使用スル場合ニ於テハ其ノ者ニ付テハ船員最低年齡法第二條ノ二ノ規定ハ之ヲ適用セス

第二十條 臺灣汽船職員規則ニ依リ臺灣總督ノ授與シタル海技免狀ハ本令ノ規定ニ拘ラス仍從前ノ規定ニ依ル效力ヲ有ス

第二十一條 臺灣汽船検査規則ニ依リ検査ヲ要セザリシ船舶ニ於テ本令施行ノ際船舶職員ノ職務ニ該當スル職務ヲ執ル者ハ本令施行ノ日ヨリ一年ヲ限り海技免狀ヲ受有セスシテ仍其ノ執職セル船舶ニ限り執務スルコトヲ得

第二十二條 臺灣總督ハ前條ニ規定スル者ニ對シ其ノ定ムル所ニ依リ本令施行ノ日ヨリ一年ヲ限り試験ヲ用ヒスシ

間満了ノ爲船舶検査法ニ依リ検査ヲ受クヘキトキ

二 從前ノ第十四條ノ規定ニ依ル臺灣總督ノ命令ニ依リ検査ヲ受クヘキトキ

第三條 前條ノ船舶同條各號ノ一ニ該當スルニ至リタルトキハ臺灣總督ノ定ムル所ニ依リ検査ヲ受クヘシ

前項ノ検査ニ合格シタル船舶ニハ船舶検査證書ヲ交付ス但シ其ノ有効期間ハ四年以内ニ於テ管海官廳ノ定メタル期間トス

前項ノ有効期間ノ満了ハ船舶安全法第五條第一項ノ規定ノ適用ニ付テハ之ヲ同法第十條ニ規定スル有効期間ノ満了ト看做ス

支那ニ於ケル帝國法人ノ所有スル船舶等ニ關スル件

(大正十四年十二月 法律第五十二號)

改正 昭和十四年四月 法律第六十八號

支那ニ本店又ハ事務所ヲ有スル帝國法人ニシテ合名會社ニ在リテハ社員ノ二分ノ一以上、合資會社及株式合資會社ニ

在リテハ無限責任社員ノ二分ノ一以上、株式會社及有限會社ニ在リテハ取締役ノ二分ノ一以上、其ノ他ノ法人ニ在リテハ代表者ノ二分ノ一以上カ日本臣民ナルモノノ所有ニ屬スル船舶ハ勅令ノ定ムルモノニ限り船舶法第一條ノ規定ニ拘ラス之ヲ日本船舶トス（昭和十四年四月法律第六十八號改正）

前項ノ日本船舶及支那ニ住所ヲ有スル日本臣民ノ所有ニ屬スル船舶ノ船籍港及積量測度ニ關シテハ勅令ヲ以テ別段ノ規定ヲ設クルコトヲ得

附 則
本法ハ公布ノ日ヨリ之ヲ施行ス

附 則（昭和十四年四月法律第六十八號附則）
本法施行ノ期日ハ勅令ヲ以テ之ヲ定ム

支那ニ於ケル帝國法人ノ所有スル船舶等ニ關スル法律ノ施行ニ關スル件

（大正十四年十二月勅令第三百二十七號）

第一條 大正十四年法律第五十二號ニ依リテ日本船舶タル

ル船舶ハ天災事變其ノ他止ムコトヲ得サル事由ニ因リ支那ノ湖川港灣外ニ航行セシメトスルトキハ船舶所有者ハ船籍港ヲ管轄スル領事館ノ認可ヲ受クルコトヲ要ス

第五條 第三條第一項ノ規定ニ依リテ支那ニ船籍港ヲ定メタル船舶ニ付船舶法ヲ適用スル場合ニ於テハ同法中管海官廳トアルハ支那駐在領事館、同法第十五條及第十七條中日本トアルハ支那、同法第十三條、第十六條及第十七條中外國トアルハ支那外トス

前項ノ支那駐在領事館ノ事務ハ支那外ニ在リテハ管海官廳又ハ領事館之ヲ行フ

附 則

本令ハ公布ノ日ヨリ之ヲ施行ス

船舶法施行細則

（明治三十二年六月遞信省令第二十四號）

改正 昭和九年二月遞信省令第二十七號

第一章 總 則

第一條 本則ニ於テ船舶ノ種類ト稱スルハ汽船、帆船ノ別

支那ニ於ケル帝國法人ノ所有スル船舶等ニ關スル法律ノ施行ニ關スル件
船舶法施行細則

コトヲ得ル船舶ハ同法ニ規定スル帝國法人ニシテ日本船舶ヲ所有スルニ適スルコトニ付其ノ本店又ハ主タル事務所ノ所在地ヲ管轄スル領事館ノ認定ヲ受ケタルモノノ所有ニ屬スルモノニ限ル

第二條 前條ノ帝國法人日本船舶ヲ所有スルニ適セサルニ至リタルトキハ其ノ本店又ハ主タル事務所ノ所在地ヲ管轄スル領事館ハ前條ノ認定ヲ取消スコトヲ得

第三條 第一條ノ帝國法人又ハ支那ニ住所ヲ有スル日本臣民ハ其ノ所有スル船舶中總噸數五百噸未満ニシテ支那ノ湖川港灣ノミヲ航行スルモノニ付支那ニ船籍港ヲ定ムルコトヲ得

前項ノ規定ニ依リテ支那ニ船籍港ヲ定メタル船舶ノ所有者ハ其ノ船籍港ヲ管轄スル領事館ニ船舶ノ積量ノ測度又ハ改測ヲ申請スルコトヲ要ス但シ支那外ニ於テ取得シタル船舶ヲ支那ニ於ケル船籍港迄航行セシムルトキハ取得地ヲ管轄スル管海官廳又ハ領事館ニ其ノ船舶ノ積量ノ測度ヲ申請スルコトヲ得

第四條 前條第一項ノ規定ニ依リテ支那ニ船籍港ヲ定メタル船舶ヲ管轄スル領事館ハ管海官廳又ハ他ノ支那駐在領事館ニ船舶ノ積量ノ測度又ハ改測ヲ囑託スルコトヲ得

ヲ謂フ

機械力ヲ以テ運航スル裝置ヲ有スル船舶ハ蒸氣ヲ用ユルト否トニ拘ハラズ之ヲ汽船ト看做ス

主トシテ帆ヲ以テ運航スル裝置ヲ有スル船舶ハ機關ヲ有スルモノト雖モ之ヲ帆船ト看做ス（大正三年七月省令第十八號追加）

第二條 浚渫船ハ推進器ヲ有セサレハ之ヲ船舶ト看做サス
第三條 船籍港ハ市町村ノ名稱ニ依ル但市制、町村制ヲ施行セサル地方ニ在リテハ市町村ニ準スヘキ區畫ノ名稱ニ依ル

船籍港ト爲スヘキ市町村及之ニ準スヘキ區畫ハ船舶ノ航行シ得ヘキ水面ニ接シタルモノニ限ル（大正三年省令第十八號追加）

船籍港ハ當該船舶所有者ノ住所、若シ住所カ前項ノ規定ニ該當セサルトキハ其最寄ノ地ニ之ヲ定ムヘシ但住所カ日本ニナキ場合其他已ムコトヲ得サル事由アル場合ニ於テ遞信大臣ノ認可ヲ受ケタルトキハ此限ニ在ラス
船舶所有者前項但書ノ認可ヲ受ケントスルトキハ其住所ヲ管轄スル管海官廳又ハ領事ヲ經由シ申請書ヲ提出スヘ

シ(昭和八年七月省令第三十二號改正)

第四條 左ノ場合ニ於テハ船舶國籍證書又ハ假船舶國籍證書ノ受有前ト雖モ最寄管海官廳ノ認可ヲ受ケ船舶ヲ航行セシムルコトヲ得(大正三年七月省令第一八號改正)

- 一 試運轉ノトキ
- 二 積量ノ測度ヲ受ケントスルトキ
- 三 正當ノ理由アルトキ

管海官廳ニ於テ前項ノ認可ヲ爲シタルトキハ前項第一號ノ場合ヲ除クノ外第六號書式ノ航行認可書ヲ交付ス(昭和七年四月省令第八號改正)

第五條 左ノ場合ニ於テハ船舶國籍證書又ハ假船舶國籍證書ノ受有前ト雖モ船舶ニ國旗ヲ掲クルコトヲ得(大正三年七月省令第十八號改正)

- 一 祝日、大祭日但外國ノ祝祭日ニ付テハ其國ノ港ニ碇泊スル場合ニ限ル
- 二 前號ノ外祝意又ハ敬意ヲ表スルトキ
- 三 進水ノトキ
- 四 前條ノ規定ニ依リ船舶ヲ航行セシムルトキ

第六條 船舶ノ積量若クハ登録ニ關スル事項又ハ其標示ヲ照査スル爲メ必要アリト認ムルトキハ検査官吏ハ何時ニ

第九十二號追加)

第八條ノ三 船舶法第九條ノ規定ニ依リ船舶ノ積量ノ改測ヲ申請セントスル者ハ申請書ニ改測ヲ受ケントスル部分及改測ノ爲メ検査官吏ノ臨檢ヲ受ケントスル場所ヲ記載シ管海官廳ニ之ヲ差出スヘシ(大正十四年十二月省令第九十二號改正)

第八條第三項ノ規定ハ前項ノ場合ニ之ヲ準用ス

第九條 積量ノ測度又ハ改測ハ船舶検査執行地ニ於テ之ヲ行フ但船舶ノ構造、航路ノ狀況又ハ其他ノ事由ニ依リ船舶ヲ検査執行地マテ航行セシムルコト能ハサル場合ニ於テ管海官廳ノ認可ヲ得タルトキハ此限ニ在ラス

外國ニ於テ積量ノ測度又ハ改測ヲ行フ場所ハ當該官廳之ヲ指定ス(大正三年七月省令第一八號追加)

第十條 積量ノ測度又ハ改測ヲ申請スル者ハ測度又ハ改測ヲ受クルニ必要ナル準備ヲ爲スヘシ(大正三年七月省令第十八號改正)

第十一條 削除

第十二條 管海官廳ニ於テ積量ノ測度又ハ改測ノ申請ヲ受ケタルトキハ検査官吏ヲシテ船舶ニ臨檢シ附録第二號書式ノ船舶件名書及別ニ定ムル書式ノ船舶積量測度表ヲ調

テモ船舶ニ臨檢スルコトヲ得

第七條 本則ノ規定ニ依リ管海官廳ニ書類ヲ差出スヘキ場合ニ於テ代理人ヲ使用スルトキハ其權限ヲ證スル書面ヲ添附スヘシ

第二章 積量ノ測度

第八條 船舶法第四條ノ規定ニ依ル船舶ノ積量ノ測度ヲ申請セントスル者ハ附録第一號書式ノ申請書ヲ管海官廳ニ差出スヘシ(大正三年七月省令第十八號改正)

管海官廳ニ於テ必要アリト認ムルトキハ前項ノ申請書ノ外造船地、造船者、進水ノ年月及船舶ノ原名ヲ證スル書面ヲ差出サシムルコトヲ得

總噸數約五百噸以上ニシテ旅客ヲ搭載セントスル船舶ニ付テハ管海官廳ハ前項ノ書面ノ外尙船體中心線縱截面圖及各甲板平面圖ヲ差出サシムルコトヲ得

第八條ノ二 前條ノ申請者カ支那ニ本店又ハ主タル事務所ヲ有スル帝國法人ナルトキハ大正十四年勅令第三百二十七號(大正十四年法律第五十二號支那ニ於ケル帝國法人ノ所有スル船舶等ニ關スル件施行ニ關スル勅令)第一條ノ規定ニ依ル領事官ノ認定ヲ受ケタルコトヲ證スル書面ヲ申請書ニ添附スルコトヲ要ス(大正十四年十二月省令

製セシムヘシ(大正三年七月省令第十八號改正)

第十二條ノ二 管海官廳ハ積量ノ測度ヲ行ヒタル場合ニ在リテハ船舶件名書ノ謄本ヲ申請者ニ交付シ第八條第二項ノ規定ニ依リ差出シタル書面アルトキハ之ヲ還付スヘシ(大正三年七月省令第十八號追加)

管海官廳ハ積量ノ改測ヲ行ヒタル場合ニ於テ既ニ登録シタル事項ニ變更アリト認メタルトキハ其變更ニ係ル事項ヲ申請者ニ通知スヘシ(昭和七年四月省令第八號改正)

第十三條 外國ニ於テ船舶ノ積量ノ測度又ハ改測ヲ行ヒタル場合ニ於テハ當該官廳ハ遲滞ナク船舶港ヲ管轄スル管海官廳ニ關係書類ヲ送付スヘシ(大正三年七月省令第十八號改正)

支那ニ船籍港ヲ定ムル船舶ニ對シ大正十四年勅令第三百二十七號第三條第二項但書ニ依リ內國ノ管海官廳ニ於テ積量ノ測度ヲ行ヒタル場合亦前項ニ同シ(大正十四年十二月省令第九十二號追加)

第十四條 船籍港ヲ管轄スル管海官廳ノ管轄區域外ニ在ル船舶ニ付積量ノ測度又ハ改測ノ申請アリタル場合ニ於テ第九條第一項但書ノ事由ニ依リ船舶ヲ其管轄區域内マテ航行セシムルコト能ハサルトキハ該官廳ハ船舶所在地ヲ

管轄スル管海官廳ニ第十二條及第十二條ノ二ニ規定スル事務ヲ囑託スルコトヲ得(大正三年七月省令第十八號改正)

前項ノ規定ニ依リ囑託ヲ受ケタル管海官廳ハ囑託ヲ爲シタル管海官廳ニ船舶件名書及船舶積量測定表ヲ送付スヘシ

第十五條 削除

第十六條

國籍ヲ取得スル目的ヲ以テ内國ニ於テ製造スル船舶ニ付テハ其竣工前ト雖モ最寄管海官廳ニ積量ノ部分測定ヲ申請スルコトヲ得(大正三年七月省令第十八號改正)

第十條第十二條及第十二條ノ二第一項ノ規定ハ前項ノ場合ニ之ヲ準用ス

前項ノ規定ニ依リ船舶件名書ノ謄本ヲ申請者ニ交付スルトキハ同時ニ船舶積量測定表ノ謄本ヲ交付スヘシ

前二項ノ規定ニ依リ船舶件名書及船舶積量測定表ノ謄本ヲ受ケタル者第八條ノ申請ヲ爲ス場合ニ於テハ該謄本ヲ申請書ニ添付スヘシ

第三章 船舶ノ登録

第十七條 船舶法第五條第一項ノ規定ニ依リ船舶ノ登録ヲ

上甲板上蔽圍シタル場所ノ積量

船首樓ノ積量

船橋樓ノ積量

船尾樓ノ積量

甲板室ノ積量

船口ノ超過積量

機關室ノ積量

其他ノ場所ノ積量

十三 控除積量

船員常用室ノ積量

荷足水艙ノ積量

機關室ノ積量

帆船ノ帆庫ノ積量

其他ノ場所ノ積量

十四 純積量

十五 純噸數

十六 機關ノ種類及數

十七 推進器ノ種類及數

十八 造船地

十九 造船者

爲スニハ申請書ニ登記ノ謄本ヲ添ヘ之ヲ管海官廳ニ差出スヘシ

第十七條ノ二

管海官廳ハ前條ノ申請書ヲ受ケタルトキハ關係書類ヲ調査シ長二十メートル以上ノ船舶ニ在リテハ左ノ事項ヲ船舶原簿ニ登録ス(昭和七年四月省令第八號改正)

一 番号

二 信號符字

三 種類

四 船名

五 船籍港

六 船質

七 帆船ノ帆裝

八 上甲板梁上ニ於テ船首材ノ前面ヨリ船尾材ノ後面ニ至ル長

九 船體最廣部ニ於テ肋骨ノ外面ヨリ外面ニ至ル幅

十 長ノ中央ニ於テ龍骨ノ上面ヨリ上甲板梁ノ舷側ニ於ケル上面ニ至ル深

十一 總噸數

十二 總積量

上甲板下ノ積量

二十 進水ノ年月

二十一 原名

二十二 所有者ノ氏名又ハ名稱、住所及共有ナルトキハ各共有者ノ持分

長二十メートル未滿ノ船舶ニ在リテハ前項第一號乃至第十一號、第十四號乃至第二十二號ノ事項及左ノ事項ヲ登録ス

一 總積量

上甲板下ノ積量

上甲板上蔽圍シタル場所ノ積量

二 控除積量

第十七條ノ三 信號符字ハ丁ヲ頭字トスル「アルハベツト」四文字ヲ以テ之ヲ表示ス

信號符字ハ總噸數百噸以上ノ船舶ニ之ヲ點附ス總噸數百噸未滿ノ船舶ニ付テハ船舶所有者ノ申請ニ依リ信號符字ヲ點附シ又ハ取消スコトヲ得(昭和七年四月省令第八號改正)

第十七條ノ四 信號符字ノ點附又ハ取消ハ之ヲ官報ニ告示ス(昭和七年四月省令第八號改正)

第十八條 船舶ノ名稱ヲ變更セントスル者ハ其事由ヲ記載

シタル申請書ヲ管海官廳ニ差出スヘシ

第十九條 管海官廳ニ於テ船舶ノ名稱ノ變更ヲ許可スルハ左ノ場合ニ限ル

- 一 前所有者ノ氏名、名稱又ハ之ト同一ト認ムヘキ名稱ヲ有スル船舶ヲ取得シタルトキ
- 二 船舶ノ名稱ニ番號ヲ冠附シ又ハ冠附シタル番號ヲ變更若クハ削除スルトキ
- 三 所有者ニ於テ船舶ノ名稱ノ爲メニ著シキ不便ヲ受ケルトキ (大正三年七月省令第十八號改正)

第二十條 甲管海官廳ノ管轄區域内ニ船籍港ヲ定メタル船舶ノ船籍港ヲ乙管海官廳ノ管轄區域内ニ變更スル場合ニハ甲管海官廳ニ變更ノ登録ヲ申請スヘシ

前項ノ場合ニ於テ甲管海官廳ハ其船舶ニ關スル船舶原簿ノ謄本及其附屬書類ヲ乙管海官廳ニ移送シ該船舶原簿ヲ閉鎖ス (大正三年七月省令第十八號改正)

船舶原簿ノ謄本ニハ現存セル登録ノミヲ謄寫ス

乙管海官廳ハ第二項ノ規定ニ依リ移送ヲ受ケタル謄本ニ依リ其船舶原簿ニ登録ヲ移ス

第二十一條 船籍港甲管海官廳ノ管轄區域内ヨリ乙管海官廳ノ管轄區域内ニ轉屬シタルトキハ管海官廳ハ申請ヲ待

スヘシ (昭和七年四月省令第八號改正)

第二十五條 船舶所有者ノ變更アリタルトキハ新所有者ハ申請書ニ變更ノ事實ヲ證スル登記ノ謄本抄本又ハ登記簿證ヲ添附シテ變更ノ登録ヲ申請スヘシ

前項ノ規定ハ船舶所有者ノ氏名若クハ名稱、住所又ハ共有者ノ持分ノ變更アリタル場合ニ之ヲ準用ス (大正三年七月省令第十八號改正)

第二十六條 行政區畫、其名稱又ハ地番號ノ變更アリタルトキハ船舶原簿ニ記載シタル行政區畫、其名稱又ハ地番號ハ當然之ヲ變更シタルモノト看做ス又ハ其名稱ノ變更アリタルトキ亦同シ (大正三年七月省令第一八號改正)

第二十七條 船舶法第十四條第一項ノ規定ニ依リ抹消ノ登録ヲ爲サントスル者ハ申請書ニ其事由ヲ記載シ抹消ノ登記ヲ爲シタルコトヲ證スル謄本、抄本又ハ登記簿證ヲ添へ船籍港ヲ管轄スル管海官廳ニ之ヲ差出スヘシ (明治三十八年三月省令第一五號改正) (大正三年七月省令第十八號改正)

前項ノ場合及船舶法第十四條第二項ノ規定ニ依リ職權ヲ以テ抹消ノ登録ヲ爲シタル場合ニ於テ管海官廳ハ其船舶原簿ヲ閉鎖ス (明治三十八年三月省令第十五號改正)

船舶法施行細則

タス前條第二項乃至第四項ノ手續ヲ爲ス

第二十二條 第十七條ノ二第一項第三號、第六號、第七號第十六號又ハ第十七號ノ事項ニ變更ヲ生シタル場合ニ於テ變更ノ登録ヲ爲サントスル者ハ變更ニ係ル新舊事項ヲ申請書ニ列記シ船籍港ヲ管轄スル管海官廳ニ之ヲ差出スヘシ (昭和七年四月省令第八號改正)

管海官廳ニ於テ前項ノ申請ヲ受ケタルトキハ検査官吏ヲシテ船舶ニ臨檢シ附錄第二號書式ニ準シ船舶件名書ヲ調製セシムヘシ但第二十三條第二項ノ規定ニ依リ船舶所有者ヨリ申請書ニ臨檢報告書ヲ添附シテ差出シタルトキハ此限ニ在ラス

第二十三條 船舶港ヲ管轄スル管海官廳ノ管轄區域外ニ船舶ノ所在スル場合ニ於テ前條ノ登録ヲ爲サントスルトキハ船舶所在地ヲ管轄スル管海官廳ニ臨檢ヲ申請シ臨檢報告書ノ交付ヲ受ケルコトヲ得

前項ノ臨檢報告書ハ前條第一項ノ申請書ニ之ヲ添附スヘシ

第二十四條 第十二條ノ二第二項ノ通知ヲ受ケタル場合ニ於テ變更ノ登録ヲ爲サントスル者ハ變更ニ係ル新舊事項ヲ申請書ニ列記シ船籍港ヲ管轄スル管海官廳ニ之ヲ差出

第二十七條ノ二 船籍港ヲ管轄スル登記所ヨリ抹消ノ登記

ヲ爲シタル旨ノ通知ナキ船舶ニ付船舶法第十四條第二項ノ規定ニ依リ職權ヲ以テ抹消ノ登録ヲ爲シタルトキハ當該管海官廳ハ遲滞ナク左ノ事項ヲ其登記所ニ通知スヘシ (明治三十八年三月省令第一五號追加) (大正三年七月省令第十八號改正) (昭和七年四月省令第八號改正)

- 一 船舶ノ種類、名稱及總噸數
- 二 船舶所有者ノ住所及氏名又ハ名稱
- 三 抹消ノ登録ヲ爲シタル原因
- 四 抹消ノ登録ヲ爲シタル年月日

第二十八條 船舶所有者ニ於テ登録ニ錯誤又ハ遺漏アルコトヲ發見シタルトキハ其旨ヲ疏明シ登録ノ訂正ヲ申請スヘシ

管海官廳ニ於テ登録ニ錯誤又ハ遺漏アルコトヲ發見シタルトキハ之ヲ訂正シ其旨ヲ船舶所有者ニ通知スヘシ (大正三年七月省令第十八號改正)

第二十九條 何人ト雖モ手数料ヲ納付シテ船舶原簿ノ謄本又ハ抄本ノ交付ヲ申請シ又利害ノ關係アル部分ニ限リ船舶原簿ノ閱覽ヲ請求スルコトヲ得

手数料ノ外郵送料ヲ納付シテ船舶原簿ノ謄本又ハ抄本ノ

送付ヲ請求スルコトヲ得

第四章 船舶國籍證書及假船舶國籍證書

第三十條 管海官廳ニ於テ第十七條ノ二ニ依リ船舶ノ登録ヲ爲シタルトキハ附錄第三號書式ノ船舶國籍證書ヲ申請者ニ交付ス(大正三年七月省令第十八號改正)

第三十一條 船舶國籍證書ニ記載シタル事項ノ變更ニ依リ該證書ノ書換ヲ申請セントスル者ハ變更ノ登録ノ申請ト同時ニ之ヲ爲スヘシ

第三十二條 第二十六條ノ規定ハ船舶國籍證書又ハ假船舶國籍證書ニ之ヲ準用ス(大正三年七月省令第十八號改正)

第三十三條 船舶國籍證書ノ毀損ニ依リ該證書ノ書換ヲ申請セントスル者ハ申請書ニ其事由ヲ記載シ船籍港ヲ管轄スル管海官廳ニ之ヲ差出スヘシ船舶國籍證書ノ滅失ニ依リ更ニ之ヲ請受ケントスルトキ亦同シ

第三十四條 第三十一條又ハ前條ノ申請ヲ受ケタル管海官廳ハ船舶國籍證書ヲ調製シ之ヲ申請者ニ交付ス但第二十二條第一項ノ場合ニ於テハ乙管海官廳ニ之ヲ交付ス

第三十五條 船舶國籍證書ノ書換ヲ申請シタル場合ニ於テ其交付アリタルトキハ遲滞ナク舊證書ヲ返還スヘシ

第三十六條 船舶法第十三條ノ規定ニ依リ假船舶國籍證書之ヲ差出スヘシ

第三十二條乃至第三十五條ノ規定ハ假船舶國籍證書ニ之ヲ準用ス

第四十條 假船舶國籍證書ハ其効力ヲ失ヒタルトキ又ハ船舶國籍證書ヲ請受ケタルトキハ遲滞ナク之ヲ最寄管海官廳ニ返還スヘシ

第四十一條 本章ノ規定ニ依リ船舶國籍證書又ハ假船舶國籍證書ヲ返還スヘキ場合ニ於テ之ヲ返還スルコト能ハサルトキハ其事由ヲ説明スヘシ

船舶國籍證書又ハ假船舶國籍證書ノ滅失シタルトキ又ハ之ヲ返還スヘキ場合ニ於テ返還セサルトキハ其無効ナルコトヲ官報ニ公告ス

第四十二條 船舶所有者ニ於テ船舶國籍證書又ハ假船舶國籍證書ニ記載シタル事項ニ錯誤又ハ遺漏アルコトヲ發見シタルトキハ其旨ヲ説明シ訂正ヲ申請スヘシ(大正三年七月省令第十八號改正)

管海官廳ニ於テ前項ノ錯誤又ハ遺漏アルコトヲ發見シタルトキハ其旨ヲ船舶所有者ニ通知スヘシ

第四十二條ノ二 船舶國籍證書又ハ假船舶國籍證書ノ英譯書ヲ請受ケントスル者ハ最寄管海官廳ニ之ヲ申請スヘシ(大正三年七月省令第十八號追加)

船舶法施行細則

ヲ請受ケントスル船長ハ申請書ニ其事由ヲ記載シ假船舶國籍證書ニ記載スヘキ事項ヲ證明スルニ必要ナル書類アルトキハ其書類ヲ添ヘ當該管海官廳ニ差出スヘシ

船舶國籍證書ノ毀損又ハ船舶國籍證書ニ記載シタル事項ノ變更ニ依リ前項ノ申請ヲ爲シタル場合ニ於テ假船舶國籍證書ノ交付アリタルトキハ遲滞ナク船舶國籍證書ヲ返還スヘシ(明治三十八年三月省令第十五號改正)

第三十七條 船舶法第十五條又ハ第十六條ノ規定ニ依リ假船舶國籍證書ヲ請受ケントスル者ハ第五號書式ノ申請書ニ所有權ノ取得ヲ證スル書面ヲ添ヘ當該管海官廳ニ差出スヘシ

第三十七條ノ二 假船舶國籍證書ノ書式ハ附錄第四號書式ニ依ル(大正三年七月省令第十八號追加)

第三十八條 船舶國籍證書ノ有效期間ハ其船舶ノ船籍港ニ回航セントスル場合ニ於テハ到達スヘキ期間ヲ標準トシ其他ノ場合ニ於テハ船舶國籍證書ヲ請受ケタルコトヲ得ル期間ヲ標準トシ船舶法第十七條ニ定ムル期間内ニ於テ當該管海官廳ニ之ヲ定ム

第三十九條 假船舶國籍證書ニ記載シタル事項ニ變更ヲ生シタルトキハ申請書ニ新舊事項ヲ列記シ最寄管海官廳ニ

管海官廳ニ於テ前項ノ申請ヲ受ケタルトキハ英譯書ヲ交付スヘシ

第四十二條ノ三 第四十二條ノ規定ハ船舶國籍證書又ハ假船舶國籍證書ノ英譯書ニ之ヲ準用ス(大正三年七月省令第十八號追加)

第四十二條ノ四 船舶國籍證書又ハ假船舶國籍證書ノ英譯書ヲ受有スル者ハ原證書返還スルトキ之ヲ管海官廳ニ返還スヘシ但毀損ニ依リ原證書ヲ返還スル場合ハ此限ニ在ラス(大正三年七月省令第十八號追加)

第五章 國旗及船舶ノ標示

第四十三條 船舶ハ左ノ場合ニ於テ國旗ヲ後部ニ掲クヘシ

- 一 帝國軍艦ヨリ要求セラレタルトキ
- 二 帝國ノ燈臺又ハ海岸望樓ヨリ要求セラレタルトキ
- 三 外國ノ港ヲ出入スルトキ
- 四 外國貿易船帝國ノ港ヲ出入スルトキ
- 五 法令ニ別段ノ定アルトキ

第四十四條 船舶ニ標示スヘキ事項及其標示方法ハ左ノ如シ

名及船籍港名ヲ十センチメートル以上ノ國字ヲ以テ記スコト

- 二 中央部船梁其他適當ノ所ニ船舶ノ番號、總噸數及純噸數ヲ彫刻シ又ハ之ヲ彫刻シタル板ヲ釘著スルコト
- 三 船首及船尾ノ外部兩側面ニ於テ喫水ヲ示ス爲船底ヨリ最大喫水線以上ニ至ルマテ二十センチメートル毎ニ十センチメートルノ亞刺比亞數字ヲ以テ喫水尺度ヲ記シ數字ノ下端ハ其數字ノ表示セル喫水線ト一致セシムルコト
- 四 長二十メートル以上ノ船舶ニ在リテハ積量測度ニ於テ純積量ノ算定ニ付總積量ヨリ控除シタル室及場所ノ見易キ所ニ其室名又ハ使用ノ目的ニ相當スル名稱ヲ記スルコト

特殊ノ構造ヲ有スル爲前項ノ規定ニ依リ難キ船舶ニ在リテハ検査官吏ノ相當ト認ムル方法ニ依リ前項ノ事項ヲ標示スルコトヲ得

第一項第三號ニ依ル喫水尺度ノ外英尺ニ依リ喫水尺度ヲ標示スル場合ニ於テハ羅馬數字ヲ以テ之ヲ記載スヘシ(昭和七年四月省令第八號改正)

第四十五條 削除

第四十六條 船舶ノ標示ハ明瞭ニシテ久ニ耐ユル方法ヲ以

テ記載シ登録税法第四條第一項第四號ノ場合ニ於テハ變更ノ箇數ヲモ記載スヘシ(大正三年七月省令第十八號改正)

第五十條ノ二 船舶法第十四條第二項ノ規定ニ依リ職權ヲ以テ抹消ノ登録ヲ爲シタル場合ニ於テハ當該管海官廳ハ遲滞ナク左ノ事項ヲ船舶所有者ノ住所又ハ船舶管理人ノ住所ヲ管轄スル稅務署ニ通知スヘシ(明治三十八年三月省令第十五號追加)

- 一 船舶ノ種類、名稱及總噸數
- 二 船舶所有者又ハ船舶管理人ノ住所、氏名又ハ名稱
- 三 抹消ノ登録ヲ爲シタル年月日
- 四 登録稅額

第五十條ノ三 船舶法第四條又ハ同法第九條ノ規定ニ依リ船舶ノ積量ノ測度又ハ改測ヲ受ケタルトキハ船舶所有者ハ當該管海官廳ノ指定スル所ニ從ヒ附錄船舶積量測度手數料表ニ定ムル測度手數料ヲ納付スヘシ(大正三年七月省令第十八號追加)

申請人ノ都合ニ依リ測度ノ申請ヲ取下又ハ船舶カ測度ヲ要セサルモノトナリタル場合ト雖モ測度著手後ナルトキハ測度手數料ヲ徵收ス改測ノ場合ニ付亦同シ(大正十年

船舶法施行細則

テ之ヲ爲スヘシ

第四十七條 標示スヘキ事項ニ變更ヲ生シタルトキハ遲滞ナク其標示ヲ改ムヘシ

第六章 登録稅、手數料及旅費

第四十八條 登録税法ノ規定ニ從ヒ登録稅ヲ納付スルニハ左ノ區別ニ依リ相當ノ收入印紙ヲ貼用シタル登録稅納付書ヲ登録ノ申請書ニ添ヘテ差出スヘシ(大正三年七月省令第十八號改正)

- 一 第十七條ノ場合ニ於テハ登録税法第四條第一項第一號
- 二 船舶港以外ノ登録事項ノ變更ニ依リ登録ヲ爲ス場合ニ於テハ登録税法第四條第一項第四號
- 三 第二十七條ノ場合ニ於テハ登録税法第四條第一項第三號
- 四 船籍港變更ノ場合ニ於テハ登録税法第四條第一項第二號

第四十九條 登録税法第四條第一項第四號ニ付テハ第十七條ノ二各號ノ事項ノ變更ヲ以テ每一箇トス(大正三年七月省令第十八號改正)

第五十條 登録稅納付書ニハ船舶ノ名稱、總噸數及稅金額

三月省令第六號追加)

第五十條ノ四 前條ノ測度手數料ハ其金額ニ相當スル收入印紙ヲ測度手數料納付書ニ貼用シテ之ヲ納付スヘシ(大正三年七月省令第一八號追加)

前項ノ測度手數料納付書ニハ船舶ノ名稱、汽船、機關ヲ有スル帆船又ハ機關ヲ有セサル帆船ノ區別、總噸數(長二十メートル未滿ノ船舶ニ在リテハ總噸數ノ外ニ其長)新規測度、全部改測又ハ一部改測ノ區別及手數料額ヲ記載スヘシ又一部改測ノ場合ニシテ測度甲板下全部ノ改測ヲ受ケタルトキハ尙其旨ヲモ附記スヘシ(大正十年三月省令第六號改正)(昭和七年四月省令第八號改正)

第五十一條 左ノ場合ニ於テハ各號ニ相當スル手數料ヲ納付スヘシ(大正三年七月省令第十八號改正)

- 一 船舶原簿ノ謄本又ハ抄本ノ交付ヲ申請スルトキ 一枚ニ付 二十錢
- 二 船舶原簿ノ開覽ヲ請求スルトキ 一回ニ付 二十錢
- 三 汽船ノ船舶國籍證書又ハ假船舶國籍證書ノ交付、再交付又ハ書換ヲ受ケントスルトキ 二圓
- 四 前號ノ證書英譯書ノ交付ヲ受ケントスルトキ 四圓
- 五 帆船ノ船舶國籍證書又ハ假船舶國籍證書ノ交付、再

交付又ハ書換ヲ受ケントスルトキ
六 前號ノ證書ノ英譯書ノ交付ヲ受ケントスルトキ

二 圓

前項ノ手数料ハ其金額ニ相當スル收入印紙ヲ第一號及第二號ノ場合ニ於テハ申請書ニ、第三號乃至第六號ノ場合ニ於テハ手数料納付書ニ貼用シテ之ヲ納付スヘシ

第五十二條 登録稅又ハ手数料納付ノ爲メ書類ニ貼用シタル收入印紙ハ管海官廳ニ於テ消印ヲ爲スヘキモノトス但納付者ニ於テ自己ノ便宜上消印ヲ爲スハ妨ナシ(大正三年七月省令第十八號改正)

第五十三條 検査官吏カ船舶所有者ノ申請ニ依リ船舶検査執行地以外ニ出張スルトキハ船舶所有者ハ當該管海官廳ノ指定スル所ニ從ヒ検査官吏ノ出張ニ要スル成規ノ旅費ヲ納付スヘシ(大正三年七月省令第十八號改正)

船舶安全法施行規則第百八十四條第一項ノ場合ニ於テ出張シタル検査官吏ノ臨檢ヲ受クルトキハ其ノ旅費ハ相互ニ之ヲ通算ス(大正十年十二月省令第五四號改正) (昭和九年二月省令第二十九號改正)

第五十三ノ二 本則ノ規定ニ依ル手数料及旅費ハ官廳又ハ公共團體ニ對シテハ之ヲ徵收セス(大正三年七月省令第

前項ノ船舶ニシテ登録船免狀又ハ船鑑札ニ記載シタル事項ニ變更ヲ生シタルトキハ船舶所有者ハ前項ノ規定ニ拘ハラズ遲滞ナク船籍港ヲ管轄スル管海官廳ニ前項ノ申請ヲ爲スヘシ

第五十八條 第十條及第十二條ノ規定ハ前條ノ場合ニ之ヲ準用ス

前項ノ規定ニ依リ船舶ニ臨檢シタル検査官吏ハ積量ノ測度ノ一部ヲ省略スルコトヲ得

第五十九條 前條ノ規定ニ依リ積量ノ測度ヲ受ケタル船舶ノ所有者ハ遲滞ナク船籍港ヲ管轄スル管海官廳ニ登録及船舶國籍證書ノ交付ヲ申請スヘシ
前項ノ申請ハ左ニ掲クル事項ヲ記載シタル申請書ヲ差出シテ之ヲ爲スヘシ

- 一 船舶ノ番號、名稱及積量
- 二 船籍港
- 三 船舶共有者ニ在リテハ各共有者ノ住所、氏名又ハ名稱及持分

第六十條 前條ノ申請書ニハ左ニ掲クル書面ヲ添附スヘシ
一 登記ノ謄本
二 機關ヲ有スル船舶ニ在リテハ汽機及汽罐ノ製造者ニ

船舶法施行細則

十八號追加) (大正九年九月省令第七四號改正)

第七章 罰 則

第五十四條 本則ノ規定ニ依リ船舶國籍證書、假船舶國籍證書又ハ英譯書ヲ返還スヘキ場合ニ於テ正當ノ理由ナクシテ其義務ヲ怠リタルトキハ船舶所有者ヲ二十五圓以下ノ罰金ニ處ス(大正三年七月省令第十八號改正)

附 則

第五十五條 本則ハ船舶法施行ノ日ヨリ之ヲ施行ス

第五十六條 明治二十六年二月遞信省令第三號、同年三月遞信省令第六號失踪船取扱規則、同年同月遞信省告示第八十五號及明治二十九年四月遞信省令第三號登簿船免狀取扱規則ハ本則施行ノ日ヨリ廢止ス

第五十七條 船舶法施行ノ際登簿船免狀又ハ船鑑札ヲ受有スル船舶ニシテ船舶法ノ規定ニ依リ登録ヲ爲シ且船舶國籍證書ヲ請受クヘキモノノ所有者ハ登簿噸數十五噸以上又ハ積石數百五十石以上ノ船舶ニ付テハ船舶法施行ノ後始テ定期検査又ハ特別検査ヲ申請スルトキ當該検査官廳ニ、登簿噸數十五噸未滿ノ汽船及検査ヲ要セサル船舶ニ付テハ船舶法施行ノ日ヨリ起算シ二年内ニ船籍港ヲ管轄スル管海官廳ニ積量ノ測度ヲ申請スヘシ

於テ其製造ノ年月日ヲ證スル書面

三 船鑑札ヲ受有スル船舶ニ在リテハ當該地方官廳ニ於テ、原名、製造地、進水ノ年月日及造船者ノ氏名又ハ名稱ヲ證スル書面

第六十一條 管海官廳ニ於テ第五十九條ノ申請ニ依リ登録ヲ爲ストキハ登簿船免狀又ハ船鑑札ニ記載シタル製造年月ヲ以テ進水ノ年月ト看做ス

第六十二條 登簿船免狀ヲ受有スル船舶ノ所有者船舶國籍證書ヲ請受ケタルトキハ遲滞ナク該免狀ヲ最寄管海官廳ニ返還スヘシ
船鑑札ヲ受有スル船舶ノ所有者船舶國籍證書ヲ請受ケタルトキハ遲滞ナク該鑑札ヲ原地方官廳ニ返還スヘシ

第六十三條 第五十四條ノ罰則ハ前條ノ義務ヲ怠リタル船舶所有者ニ之ヲ適用ス

第六十四條 船舶法施行ノ際登簿船免狀又ハ船鑑札ヲ受有スル船舶ハ登録ヲ了ルマテ第四十四條又ハ第四十五條ノ標示ヲ爲ササルコト

第六十五條 第四十條及第五十四條ノ規定ハ船舶法施行ノ際受有スル假免狀ニ之ヲ準用ス

附 則 (大正三年七月二十九日)

遞信省令第十八號

第一條 本令ハ大正三年十月一日ヨリ之ヲ施行ス

第二條 本令施行ノ際現ニ船舶原簿ニ登録シタル船舶港ニ付テハ第三條第二項ノ規定ニ適合セサルモノト雖當該船舶力引續キ其地ニ船舶ヲ置ク場合ニ限り從前ノ例ニ依ル

第三條 第十七條ノ二ノ規定ニ依リ登録ヲ爲スヘキ事項、第二十二條及第二十四條ノ規定ニ依リ變更ノ登録ヲ爲スヘキ事項並船舶件名書、船舶國籍證書及假船舶國籍證書ノ書式ハ船舶積量測度法第十二條ノ規定ニ依リ改測前ノ船舶ニ付テハ從前ノ例ニ依ル

第四條 本令公布前積量ノ測度又ハ改測ヲ申請シタル船舶ニ付テハ本令施行後其測度又ハ改測ヲ了リタル場合ニ於テモ第五十條ノ三ノ規定ニ依ル測度手数料ヲ徵收セス

第五條 船舶積量測度法第十二條ノ規定ニ依リ改測ニ依リ船舶國籍證書又ハ其英譯書ニ記載シタル事項ニ變更ヲ生シタル爲メ其書換ヲ申請スル場合ニ於テハ第五十一條ノ規定ニ依ル手数料ヲ徵收セス

前項ノ申請ト同時ニ船名、船舶港、所有者ノ氏名又ハ名稱、住所及持分以外ノ事項ノ變更ニ依リ船舶國籍證書又

ハ其英譯書ノ書換ヲ申請スル場合ニ付亦前項ニ同シ

第六條 船舶積量測度法第十二條ノ規定ニ依リ改測ノ場合ニ於テハ第五十三條ノ規定ニ依ル旅費ヲ徵收セス

第七條 石數ヲ以テ積量ヲ表示スル船舶ニ付本令施行ノ際現ニ受有スル船舶國籍證書又ハ假船舶國籍證書ハ本令ノ爲メ其效力ヲ妨ケラルルコトナシ
前項ノ船舶國籍證書又ハ假船舶國籍證書ニ記載シタル事項中外板ノ材料、船骨ノ材料又ハ櫓ノ數ニ變更ヲ生シタルトキハ船舶所有者ハ遲滞ナク證書ノ書換ヲ申請スヘシ前項ノ申請ヲ爲ス場合ニ於テハ第五十一條ノ規定ニ依ル手数料ヲ徵收セス

附 則 (大正十年五月五日)

省令第六號改正

本令ハ大正十年三月十五日ヨリ之ヲ施行ス

本令施行前積量ノ測度又ハ改測ヲ申請シタル船舶ニ付テハ仍從前ノ例ニ依ル

附 則 (昭和七年四月十一日)

省令第八號改正

第一條 本令ハ昭和六年法律第六號施行ノ日ヨリ之ヲ施行ス

第二條 本令施行ノ際現ニ受有スル船舶國籍證書ハ昭和九年六月三十日マテ、假船舶國籍證書ハ其證書ニ記載スル有効期間内其效力ヲ妨ケラルルコトナシ

第三條 積量測度ニ關スル從前ノ規定ニ依リ積量ノ測度ヲ爲シタル船舶ノ登録、國籍證書及假國籍證書ノ交付並標示ニ付テハ昭和九年六月三十日マテ仍從前ノ規定ニ依ルコトヲ得

第四條 石數ヲ以テ積量ヲ登録シタル船舶ニ關シテハ石數船改測規則ニ依リ改測ヲ受クルマテ第二十七條ノ二、第五十條又ハ第五十條ノ二ニ規定スル事項ニ付仍從前ノ規定ニ依ル

第五條 從前ノ規定ニ依リ噸數ヲ以テ積量ヲ登録シタル船舶ニ付テハ船舶港ヲ管轄スル海官廳ハ昭和九年六月三十日(無線電信ノ施設ヲ有スル船舶ニ在リテハ昭和八年十二月二十八日)マテニ船舶所有者ノ申請ヲ俟タスシテ船舶原簿ヲ書換ヘ且船舶國籍證書ヲ書換交付ス
石數ヲ以テ積量ヲ登録シタル船舶ニシテ石數船改測規則ニ依リ改測ヲ受ケタルモノニ付テハ船舶港ヲ管轄スル海官廳ハ船舶所有者ノ申請ヲ俟タスシテ船舶原簿ヲ書換ヘ且船舶國籍證書ヲ書換交付ス

船舶所有者前二項ノ規定ニ依リ船舶國籍證書ノ交付ヲ受ケタルトキハ遲滞ナク舊船舶國籍證書ヲ返還スヘシ

第六條 本令施行ノ際現ニ登録シタル船舶ノ信號符字ニ付テハ前條第一項ノ規定ニ依リ船舶國籍證書ノ書換交付ヲ受クルマテ仍從前ノ規定ニ依ル

第七條 第五條ニ依ル船舶國籍證書ノ書換及之ニ基ク英譯書ノ書換並登記ノ申請ニ要スル船舶原簿ノ謄本又ハ抄本ノ交付ニ付テハ手数料ヲ徵收セス

本令施行ノ際登記登録ヲ要セザル船舶力昭和六年法律第六號施行ノ結果登記登録ヲ要スルモノト爲リタル場合ニ於ケル船舶國籍證書及假船舶國籍證書ノ交付ニ付テハ手数料ヲ徵收セス
第八條 石數船改測規則ニ依ル積量ノ改測ニ付テハ測度手数料及旅費ヲ徵收セス

附 則 (昭和八年七月二十六日)

省令第三十二號改正

本令ハ昭和八年八月十日ヨリ之ヲ施行ス

本令施行ノ際現ニ船舶原簿ニ登録シタル船舶港ニ付テハ第三條第三項ノ規定ニ適合セサルモノト雖モ當該船舶力引續キ其地ニ船舶ヲ置ク場合ニ限り從前ノ例ニ依ル

- 二 郡市町村名、氏名及名稱ニハ讀方ノ明瞭ナル場合ノ外振假名ヲ附記スヘシ
- 三 外國ノ名稱ニハ外國文字ヲ附記スヘシ
- 四 原名ノ項ニハ外國船カ日本ノ國籍ニ入りタル場合ニ在リテハ國籍取得前ノ最近ノ船名、船舶法第二十條ニ掲クル船舶力總噸數二十噸以上ト爲リタル場合ニ在リテハ測度申請前ノ最近ノ船名ヲ記載スヘシ
- 五 進水ノ年月ノ項ニハ外國ニ於テ製造シタル船舶ニ付テハ西曆ニ依リ記載スヘシ

第二號書式
船舶件名書
汽(帆)船何丸

- 一 船 質 鋼、木等
- 二 帆船ノ帆裝 三檔バーク、二檔トップスルスクリナー、二檔スクリーナー、一檔スループ等
- 三 總噸數 何噸何々
- 四 純噸數 何噸何々
- 五 機關ノ種類及數 往復動汽機、タービン汽機、發動機又ハ電動機何箇
- 六 推進器ノ種類及數 外車又ハ螺旋推進器何箇
- 七 進水ノ年月 年 月

備考
一 進水ノ年月ノ項ニハ外國ニ於テ製造シタル船舶ニ付テハ西曆ニ依リ記載スヘシ
二 石數ヲ以テ積量ヲ表示シタル船舶ヲ石數船改測規則ニ依リ改測シタル場合ニ於テハ其件名書ノ末尾ニ「昭和六年法律第六號ニ依リ改測ス」ト記載スヘシ

所屬官廳 官 氏 名 印

船舶國籍證書



番號	信號符字	種類	船籍港	船質	帆船ノ帆裝	機關ノ種類及數	推進器ノ種類及數	造船地	造船者	進水ノ年月	船名	尺	所有者	前記ノ事項何レモ正確ニシテ本船ハ日本帝國ノ國籍ヲ有スルコトヲ證明ス			
總噸數	總積量	上甲板下	上甲板上敷圍シタル場所	船首樓	船尾樓	甲板室	艙口ノ超過	機關室	其他ノ場所	控除積量	船員常用室	荷足水艙	機關室	帆船ノ帆庫	其他ノ場所	純積量	純噸數

第三號書式甲(船舶法施行細則第十七條ノ二)暨二十一セシメタル第一項ニ授ケル船舶ニ用エルモノ(横三十七セシメタル)

船舶國籍證書

紋章

番號	信號符字	種類	船籍港	船質	帆船ノ裝	機關ノ種類及數	推進器ノ種類及數	造船地	船名	造船者	年進水ノ月	所有者	者
上甲板梁上ニ於テ船首材ノ前面ヨリ船尾ノ	上甲板梁上ニ於テ船首材ノ後面ニ至ル長	船體最廣部ニ於テ肋骨ノ外面ヨリ外面ニ至ル幅ノ	長ノ中央ニ於テ龍骨ノ上	側ニ於ケル上面ニ至ル深	總噸數	總積量	上甲板下	上甲板上蔽圍シタル場所	控除積量	純積量	純噸數	日本帝國	日本帝國
尺	度	度	度	度	積	積	積	積	積	積	積	日本帝國	日本帝國
前項ノ事項ハ何レモ正確ニシテ本船ハ日本帝國ノ國籍ヲ有スルコトヲ證明ス	年 月 日												
管海官廳名印													

第三號書式乙(船舶法施行細則第十七條ノ二)暨 十八センチメートル(第二項ニ據ケル船舶ニ用ユルモノ)横三十二センチメートル

船舶假籍證書

種類	船籍港	船質	帆船ノ裝	機關ノ種類及數	推進器ノ種類及數	造船地	船名	年進水ノ月	所有者	者	本船ハ日本帝國ノ國籍ヲ有スルコトヲ證明ス本證書ハ
上甲板梁上ニ於テ船首材ノ前面ヨリ船尾ノ	船體最廣部ニ於テ肋骨ノ外面ヨリ外面ニ至ル幅ノ	長ノ中央ニ於テ龍骨ノ上	於ケル上面ニ至ル深	總噸數	總積量	純噸數	日本帝國	日本帝國	日本帝國	日本帝國	本船ハ日本帝國ノ國籍ヲ有スルコトヲ證明ス本證書ハ
尺	度	度	度	積	積	積	日本帝國	日本帝國	日本帝國	日本帝國	本船ハ日本帝國ノ國籍ヲ有スルコトヲ證明ス本證書ハ
日迄效力ヲ有スルモ其以前ニ於テ船籍港ニ到著シタルトキハ直ニ其效力ヲ失フ	年 月 日										
管海官廳名印											

第四號樣式 暨 十六センチメートル 横二十七センチメートル

第五號書式

假船舶國籍證書交付申請書

汽(帆)船何丸

- 一 船籍港 何府縣何郡市何町村
- 二 船質 鋼、木等
- 三 帆船ノ帆裝 三橋バーク、二橋トツプスルスクリナー、二橋スクリーナー、一橋スル
ープ等
- 四 上甲板梁上ニ於テ船首材ノ前面ヨリ船尾材ノ後面ニ至ル長 何メートル何々
- 五 船體最廣部ニ於テ肋骨ノ外面ヨリ外面ニ至ル幅 何メートル何々
- 六 長ノ中央ニ於テ龍骨ノ上面ヨリ上甲板梁ノ舷側ニ於ケル上面ニ至ル深 何メートル何々
- 七 總噸數 何噸何々
- 八 純噸數 何噸何々
- 九 機關ノ種類及數 往復動汽機、タービン汽機、發動機又ハ電動機何箇
- 十 推進器ノ種類及數 外車又ハ螺旋推進器何箇
- 十一 造船地 何府縣何郡市何町村
- 十二 造船者 何某又ハ何會社
- 十三 進水ノ年月 年 月

十四 所有者ノ氏名又ハ名稱、住所及共有ナルトキハ各共有者ノ持分

何府縣何郡市何町村何番地

何某又ハ何會社

右今般新造致(又ハ何國人何某ヨリ買受等)候ニ付假船舶國籍證書交付相成度船舶法第十五條(又ハ第十六條)及船舶法施行細則第三十七條ノ規定ニ依リ關係書類何通相添此段及申請候也

住所

何

某印

年 月 日

管海官廳宛

備考

進水ノ年月ノ項ニハ外國ニ於テ製造シタル船舶ニ付テハ西曆ニ依リ記載スヘシ

第六號書式

航行認可書

汽(帆)船何丸

住所

所有者 何

某

右船舶法施行細則第四條第一項ノ規定ニ依リ何地ヨリ何地マテ航行セシムルコトヲ認可ス此認可ハ何年何月何日限り無効トス

年 月 日

備考

船舶力共有ナルトキハ共有者一人ノ氏名又ハ名稱ヲ記載シ外何人ト附記スヘシ

管海官廳名印

船舶法施行細則

船舶法取扱手續

(明治三十三年七月
逓信省公達第三百六十三號)

改正 昭和七年五月
公達第二百九十三號

第一章 總 則

第一條 船舶ノ名稱ニハ成ルヘク其ノ末尾ニ丸ノ文字ヲ附セシムヘシ

第二條 船舶ノ登録ヲ爲シ又ハ船舶國籍證書若ハ假船舶國籍證書ヲ調製スル場合ニ於テ不明ノ事項アルトキハ其ノ欄内ニ不詳ト記載シ記載スヘキ事項ナキ欄内ニハ斜線ヲ畫スヘシ

第三條 船舶ノ登録ヲ爲シ又ハ船舶國籍證書、假船舶國籍證書、英譯書、船舶件名書、船舶積量測定表、臨檢報告書、各種ノ謄本若ハ抄本ヲ調製スルニハ字畫ヲ明瞭ニスヘシ數量及番號ヲ記載スルニハ〇壹貳參四五六七八九ノ文字ヲ用キ拾百千等ノ文字ヲ用ウヘカラス、但シ船舶原簿及船舶積量測定表ニハ亞刺比亞數字ヲ用ウヘシ

二 第三十五條ノ書類 五年

三 第四十一條ノ書類及船舶國籍證書交付簿 三年

四 假船舶國籍證書交付簿及英譯書交付簿 二年

五 船舶原簿ノ謄本又ハ抄本ノ交付申請書、船舶原簿閱覽申請書、登録稅納付書及手数料納付書 一年

前項ノ保存期間ハ第二號ノ書類ニ付テハ抹消ノ登録ヲ爲シタル年ノ翌年ヨリ、第三號及第四號ノ書類ニ付テハ記入ヲ了リタル年ノ翌年ヨリ、第五號ノ書類ニ付テハ受理シタル年ノ翌年ヨリ之ヲ起算ス

第二章 積量ノ測定

第八條 船舶法施行細則第八條第二項ノ規定ニ依リ差出サシメタル書面アルトキハ管海官廳ハ該書面ト船舶積量測定申請書トヲ對照シ若差違アルトキハ申請書ヲ補正セシムヘシ

第九條 管海官廳ニ於テ船舶法施行細則第八條又ハ第八條ノ三ノ規定ニ依リ測定又ハ改測ノ申請ヲ受ケタル場合ニ於テハ船舶件名ノ調査ハ測定又ハ改測ヲ爲ストキ之ヲ爲スヘシ

第十條 削除

第十一條 検査官吏船舶法施行細則第十二條ノ規定ニ依リ

船舶法取扱手續

年月日ヲ記載スルニハ壹貳參四五六七八九拾百千等ノ文字ヲ用ウヘシ

文字ハ之ヲ改竄スルコトヲ得ス若訂正、挿入又ハ削除シタルトキハ其ノ文字ヲ欄外ニ記載シ當該官吏之ニ押捺シ其ノ削除ニ係ル文字ハ尙讀ミ得ヘキ様朱抹スヘシ但シ船舶ノ登録ヲ爲ストキハ欄外ニ記載スヘキ事項ヲ記事欄ニ記載スヘシ

船舶國籍證書、假船舶國籍證書及英譯書ノ文字ハ之ヲ改竄、訂正、挿入又ハ削除スルコトヲ得ス

第四條 削除

第五條 各種ノ謄本又ハ抄本ヲ調製スルニハ當該官吏ハ用紙ノ末尾ニ原本ニ依リ謄寫シタル旨、其ノ年月日及官氏名ヲ記載シ之ニ捺印スヘシ

第六條 何時タリトモ検査官吏ニ於テ船舶ニ臨檢シタルトキハ船舶ノ標示ノ適法ナルヤ否ヤヲ注意スヘシ

第七條 左ニ掲クル書類ハ下ニ記載スル期間管海官廳ニ之ヲ保存スヘシ

一 船舶原簿、共同人名簿及船舶原簿見出帳 永久

改測ヲ爲シタル場合ニ於テハ船舶積量測定表ニハ變更シタル部分ノミヲ記載スヘシ

第十二條 削除

第十三條 船舶法施行細則第十六條ノ場合ニ於テハ検査官吏ハ測定シ得タル事項ノミヲ船舶件名書及船舶積量測定表ニ記載スヘシ

第十四條 船舶法施行細則第八條ノ規定ニ依リ船舶ノ積量ノ測定ヲ申請スル者同則第十六條第四項ノ規定ニ依リ船舶件名書及船舶積量測定表ノ謄本ヲ申請書ニ添附シテ差出シタル場合ニ於テハ検査官吏ハ其ノ書類ニ記載シタル事項ニ付測定ヲ省略スルコトヲ得

第十五條 検査官吏船舶法施行細則ノ規定ニ依リ船舶ニ臨檢シ船舶積量測定表ヲ調製シタルトキハ管海官廳ハ遲滞ナク其ノ謄本ヲ逓信省ニ送付スヘシ

船舶法施行細則第八條第三項又ハ同則第八條ノ三第二項ノ規定ニ依リ差出シタル圖面アルトキハ管海官廳ハ前項ノ謄本ト共ニ之ヲ逓信省ニ送付スヘシ

第十六條 削除

第三章 船舶ノ登録

第十七條 船舶原簿ノ用紙ハ左ノ二種トス

甲號用紙 長二十メートル以上ノ船舶ヲ登録スルニ用ウ
 乙號用紙 長二十メートル未満ノ船舶ヲ登録スルニ用ウ
 前項ノ用紙ハ逓信省ニ於テ之ヲ調製シ管海官廳ニ之ヲ配
 付ス

第十八條 管海官廳ニ於テ船舶原簿ニ各事項ヲ登録スルハ
 次ノ規定ニ依ルヘシ

左ノ事項ハ船舶積量測定申請書又ハ變更登録ノ申請書ヲ
 基礎トスヘシ

- 一 船 名
- 二 船 籍 港
- 三 造 船 地
- 四 造 船 者
- 五 原 名
- 左ノ事項ハ船舶件名書又ハ臨檢報告書ヲ基礎トスヘシ
- 一 種 類
- 二 船 質
- 三 帆船ノ帆裝
- 四 機關ノ種類及數
- 五 推進器ノ種類及數
- 六 進水ノ年月

左ノ事項ハ船舶積量測定表ヲ基礎トスヘシ

- 一 上甲板梁上ニ於テ船首材ノ前面ヨリ船尾材ノ後面ニ
至ル長
- 二 船體最廣部ニ於テ肋骨ノ外面ヨリ外面ニ至ル幅
- 三 長ノ中央ニ於テ龍骨ノ上面ヨリ上甲板梁ノ舷側ニ於
ケル上面ニ至ル深
- 四 總 噸 數
- 五 總 積 量

- 上甲板下ノ積量
- 上甲板上蔽圍シタル場所ノ積量
- 船首樓ノ積量
- 船橋樓ノ積量
- 船尾樓ノ積量
- 甲板室ノ積量
- 艙口ノ超過積量
- 機關室ノ積量
- 其他ノ場所ノ積量
- 六 控除積量
- 船員常用室ノ積量
- 荷足水艙ノ積量
- 機關室ノ積量

ニ於テハ前二項ノ規定ニ拘ラス最初ニ附シタルモノヲ再
 用スルコトヲ得此ノ場合管海官廳ハ再用セントスル番號
 又ハ信號符字カ既ニ他ノ船舶ニ點附セラレタルヤ否ヤヲ
 逓信省ニ確ムヘシ

帆船ノ帆庫ノ積量
 其他ノ場所ノ積量

七 純 積 量

八 純 噸 數

所有者ノ氏名又ハ名稱、住所及共有者ノ持分ハ登記ノ簿
 本、抄本又ハ登記濟證ヲ基礎トスヘシ

第十九條 船舶法施行細則第十七條ノ規定ニ依リ差出シタ
 ル登記ノ謄本ニ記載シタル事項カ船舶積量測定申請書又
 ハ船舶件名書ニ記載シタル事項ト符合セサルトキハ之ヲ
 調査シ申請書又ハ件名書ニ誤謬アリタルトキハ之ヲ訂正
 セシメ又ハ之ヲ訂正シ又登記ニ誤謬アリタルトキハ申請
 者ヲシテ登記更正ノ手續ヲ爲サシメタル後登録スヘシ

第二十條 各管海官廳ニ於テ船舶ニ附スヘキ番號及信號符
 字ハ豫メ逓信省ヨリ之ヲ配付ス

船舶ノ番號ハ汽船帆船ノ別ヲ問ハス船舶毎ニ其ノ登録ノ
 順序ニ從ヒ之ヲ附スヘシ

船舶ノ信號符字ハ汽船帆船ノ別ヲ問ハス之ヲ附スヘキ船
 舶毎ニ其ノ登録ノ順序ニ從ヒ之ヲ附スヘシ

一旦抹消ノ登録ヲ爲シタル船舶ニ番號ヲ附スル場合又ハ
 一旦信號符字ヲ取消シタル船舶ニ信號符字ヲ附スル場合

船舶法取扱手續

ニ於テハ前二項ノ規定ニ拘ラス最初ニ附シタルモノヲ再
 用スルコトヲ得此ノ場合管海官廳ハ再用セントスル番號
 又ハ信號符字カ既ニ他ノ船舶ニ點附セラレタルヤ否ヤヲ
 逓信省ニ確ムヘシ

第二十一條 船舶原簿ニ各事項ヲ登録スルニハ船舶法施行
 細則附錄第一號書式及第二號書式ニ示シタル各事項記載
 ノ振合ニ依ルヘシ但シ第三條及第二十二條ニ於テ別ニ記
 載ノ方法ヲ定メタルモノハ此ノ限ニ在ラス

第二十二條 船籍港及内國ニ於ケル造船地ヲ記載スルニハ
 市ニ在リテハ府縣名ヲ省略シ單ニ何市ト記載スヘシ

住所ヲ記載スルニハ市ニ在リテハ府縣名ヲ省略シ何市何
 區何町何番地ト記載スヘシ

進水ノ年月ハ月ノ分明ナラサルトキハ年ノミヲ記載スヘ
 シ

原名ヲ有セサル船舶ニ付テハ原名ノ欄ハ空白ノ儘存スヘ
 シ

船舶共有者ノ持分ハ各共有者ノ氏名又ハ名稱ノ次ニ亞刺
 比亞數字ヲ以テ何分ノ何ト記載シ括弧ヲ附スヘシ但シ持
 分相等シキトキハ此ノ限ニ在ラス

振假名ハ船舶ノ名稱ニノミ附記スヘシ

外國文字ハ番號、信號符字及數量ヲ除クノ外船舶原簿ニ記入セサルモノトス

第二十三條 船舶共有者多數ニシテ船舶原簿ノ當該欄内ニ記入テ了スルコト能ハサルトキハ共同人名簿ヲ製シ置キ原簿ニハ筆頭ノ者ノ住所氏名又ハ名稱及外人ト記載シ置キ共同人名簿ニハ筆頭以外ノ者ノ住所、氏名又ハ名稱ヲ記載シ且其ノ船舶ノ番號、種類及名稱ヲ表記スヘシ

第二十四條 總テ登録ヲ爲ストキハ用紙中登録年月日ノ欄ニ登録ヲ爲シタル年月日ヲ記載スヘシ

第二十五條 始テ船舶ノ登録ヲ爲ストキハ記事欄ニ新造、船鑑札船ヨリ編入等登録ノ事由ヲ記載シ外國船ヨリ編入シタルモノニ付テハ何國人何某ヨリ買受等國籍取得ノ原因ヲ記載スヘシ

第二十六條 削除

第二十七條 變更ノ登録ヲ爲スニハ舊事項ヲ抹シ左ノ規定ニ從ヒテ新事項ヲ記載シ記事欄ニ變更ノ事由ヲ記載スヘシ

一 始テ變更ノ登録ヲ爲ス場合ニハ抹シタル欄ノ次ニ新事項ヲ記載スヘシ

二 第二回ニ變更ノ登録ヲ爲ス場合ニハ前號ニ依リ記載

ノ規定ニ依リ乙管海官廳ニ於テ船舶原簿ニ登録ヲ移シタルトキハ記事欄ニ第二十條ノ場合ニ在リテハ何管海官廳管内ヨリ轉籍ノ旨及舊船籍港名ヲ記載シ第二十一條ノ場合ニ在リテハ管轄區域ノ變更ニ因リ何管海官廳ヨリ轉屬ノ旨ヲ記載スヘシ

第二十九條ノ二 抹消ノ登録ヲ爲スニハ記事欄ニ何年何月何日某所ニ於テ沈没又ハ何年何月何日何國人何某ニ賣却ノ爲國籍喪失等抹消ノ登録ヲ爲シタル原因ヲ記載シ其ノ記事欄及其ノ登録年月日ノ欄ヲ除クノ外各欄ニ記載シタル事項ヲ抹スヘシ

前項ノ手續ヲ了リタルトキハ其ノ船舶原簿ハ之ヲ閉鎖シタルモノト看做ス

第三十條 登録ヲ爲シタル官吏ハ記事欄ニ爲シタル記載ノ末尾ニ捺印スヘシ

第三十一條 船舶原簿ヲ閉鎖スルニハ記事欄ニ閉鎖ヲ爲シタル事由及何年何月何日閉鎖シタル旨ヲ記載シ其ノ記載事項ヲ除クノ外各欄ニ記載シタル事項ヲ抹スヘシ

第三十二條 管海官廳ハ船舶ノ登録ヲ爲シタルトキハ五日以内ニ遞信省ニ左ノ書類ヲ送付スヘシ

一 始テ登録ヲ爲シタルトキハ船舶原簿ノ謄本

船舶法取扱手續

シタル欄ノ次ノ欄ニ新事項ヲ記載スヘシ第三回以後總テ之ニ做フ

變更ノ登録ヲ爲ス場合ニ於テハ其ノ登録ヲ別種ノ原簿用紙ニ移シタルトキハ其ノ旨ヲ新原簿ノ記事欄ニ附記シ第三十一條ノ規定ニ依リ舊原簿ヲ閉鎖スヘシ

原名ヲ有セサル船舶ノ名稱ニ付始テ變更ノ登録ヲ爲ス場合ニ於テハ舊船名ヲ原名ノ欄ニ記載スヘシ

第二十七條ノ二 行政區畫、其ノ名稱又ハ地番號ノ變更アリタリトキハ船舶原簿ニ記載シタル行政區畫、其ノ名稱又ハ地番號ハ變更ノ登録若ハ登録ノ訂正ヲ爲ストキ、原簿ノ謄本若ハ抄本ヲ作成スルトキ其ノ他便宜ノトキ訂正ノ手續ヲ爲スヘシ字又ハ其ノ名稱ノ變更アリタルトキ亦同シ

第二十八條 船舶原簿ノ餘白ナキニ至リタルトキハ其ノ登録ヲ新ナル原簿用紙ニ移スヘシ此ノ場合ニ於テハ前ノ原簿ノ欄外ニ「第一表」ト記シ其ノ末尾ノ記事欄ニ第二葉用紙ニ移シタル旨ヲ附記シ新ナル用紙ノ欄外ニ「第二葉」ト記載シ其ノ最初ノ記事欄ニ第一葉ヨリ移シタル旨ヲ附記スヘシ第三葉以下亦之ニ做フ

第二十九條 船舶法施行細則第二十條又ハ同則第二十一條

二 變更ノ登録ヲ爲シタルトキハ船舶原簿ノ謄本又ハ船舶ノ番號、種類、名稱、所有者ノ氏名若ハ名稱、變更ニ係ル新舊事項登録ノ年月日及記事欄ノ記事ヲ抄寫シタル船舶原簿ノ抄本

三 抹消ノ登録ヲ爲シタルトキハ船舶ノ番號、種類、名稱、總噸數、純噸數、所有者ノ氏名若ハ名稱、登録ノ年月日及記事欄ノ記事ヲ抄寫シタル船舶原簿ノ抄本

四 船舶法施行細則第二十條又ハ同則第二十一條ノ場合ニ於テハ船舶ノ番號、種類、名稱、船籍港、所有者ノ氏名若ハ名稱、登録ノ年月日及記事欄ノ記事ヲ抄寫シタル船舶原簿ノ抄本

第三十三條 船舶法施行細則第二十條及第二十一條ノ場合ニ於テハ乙管海官廳ニ於テ前條ノ手續ヲ爲スヘシ

第三十四條 船舶法施行細則第二十條第一項ノ申請ト同時ニ船籍港以外ノ登録事項ニ付變更ノ登録ノ申請アリタルトキハ甲管海官廳ハ船籍港以外ノ登録事項ニ付變更ノ登録ヲ爲シタル上同條第二項ノ手續ヲ爲スヘシ

船舶法施行細則第二十一條ノ場合ニ於テ船籍港以外ノ登録事項ニ付變更ノ登録ノ申請アリタルトキ亦前項ニ同シ

第三十五條 登録ニ關スル申請書、船舶件名書、船舶積量

測度表其ノ他一切ノ附屬書類ハ各船舶毎ニ其ノ取扱ヒタル順序ニ依リ之ヲ編綴シ何船舶ノ附屬書類タルコトヲ表示シテ之ヲ整理スヘシ

第三十六條 削除

第三十七條 削除

第三十八條 船舶法施行細則第二十三條ノ臨檢報告書ニハ左ノ事項ヲ記載シ臨檢ヲ爲シタル檢査官吏之ニ捺印スヘシ

一 船舶ノ番號、種類、名稱、積量及船籍港

二 船舶所有者又ハ共有者ノ氏名又ハ名稱

三 變更ニ係ル新舊事項

四 臨檢ヲ爲シタル場所及年月日

五 臨檢ヲ爲シタル檢査官吏ノ官氏名

第三十九條 船舶法施行細則第二十八條ノ規定ニ依リ登錄ノ訂正ヲ爲シタルトキハ何字ヲ訂正シタル旨、訂正ノ事由及年月日ヲ記事欄ニ記載シ其ノ末尾ニ捺印シ削除ニ係ル文字ハ尙讀ミ得ヘキ様朱抹スヘシ

登錄ノ訂正ヲ爲シタルトキハ五日以内ニ訂正ニ係ル船舶ノ番號、種類、名稱、訂正ニ係ル新舊事項、所有者ノ氏名又ハ名稱及記事欄ノ記事ヲ抄寫シタル船舶原簿ノ抄本

ル場合ヲ除ク外管海官廳以外ニ持出スコトヲ得ス

第四章 船舶國籍證書及假船舶國籍證書

第四十四條 船舶國籍證書、假船舶國籍證書及英譯書ノ用紙ハ遞信省ニ於テ之ヲ調製シ各管海官廳ニ之ヲ配付ス

第四十四條ノ二 船舶法施行細則第四十二條又ハ同則第四十二條ノ三ノ規定ニ依リ船舶國籍證書假船舶國籍證書又ハ英譯書ノ訂正ノ申請ヲ受ケタル場合ニ於テハ更ニ之ヲ調製シ申請者ニ交付スヘシ

前項ノ場合ニ於テハ證書ノ日附ハ舊證書ノ日附ニ依ルヘシ

第四十五條 船舶國籍證書又ハ假船舶國籍證書ニ各事項ヲ記載スルニハ第二十一條及第二十二條ノ例ニ依ルヘシ
所有者ノ欄ニハ住所及氏名又ハ名稱ヲ記載スヘシ但シ共有ノ場合ニ於テハ共有者中筆頭ノ者ノミヲ記載シ外何人ト附記スヘシ

船舶國籍證書及假船舶國籍證書ニハ振假名及外國文字ヲ記入スヘカラス但シ信號符字ハ此ノ限ニ在ラス

第四十六條 行政區畫、其ノ名稱又ハ地番號ノ變更アリタルトキハ船舶國籍證書又ハ假船舶國籍證書ニ記載シタル行政區畫、其ノ名稱又ハ地番號ハ證書ヲ書換、訂正又ハ

ヲ遞信省ニ送付スヘシ

第四十條 管海官廳ヨリ遞信省ニ送付スル船舶原簿ノ謄本又ハ抄本ニ記載スル氏名又ハ名稱ニハ振假名ヲ附記シ外國ノ名稱ニハ外國文字ヲ附記スヘシ但シ氏名又ハ名稱ノ讀方ノ明瞭ナルモノニ付テハ此ノ限ニ在ラス

第四十一條 管海官廳ニ於テ船舶番號及信號符字ノ配付ヲ受ケタルトキハ其ノ書類ヲ編綴シ置キ船舶ニ之ヲ點附スル毎ニ常該番號及信號符字ノ下ニ其ノ船舶ノ種類及名稱ヲ記入スヘシ

第四十二條 管海官廳ハ汽船及帆船ニ區分シタル船舶原簿見出帳ヲ調製シイロハ順ニ依リ豫メイノ部ヨリスノ部マテ設ケ置キ船舶ノ登錄ヲ爲ス毎ニ其ノ船名ノ頭字ニ依リ相當ノ部ニ船舶ノ番號及名稱ヲ記載スヘシ
船舶原簿ヲ閉鎖シタルトキハ見出帳中當該船舶ノ項適宜ノ場所ニ閉鎖ト朱記スヘシ

第四十二條ノ二 船舶原簿ハ汽船及帆船ニ區分シ其ノ番號ノ順序ニ依リ之ヲ整理スヘシ
船舶原簿中閉鎖シタルモノハ前項ニ準シ別ニ之ヲ整理スヘシ

第四十三條 船舶原簿及附屬書類ハ事變ヲ避クル爲メニス

再交付スルトキ新ナルモノヲ記載スヘシ字又ハ其ノ名稱ノ變更アリタルトキ亦同シ

第四十七條 削除

第四十八條 船舶國籍證書又ハ假船舶國籍證書ニ記載シタル事項ノ變更ニ因リ該證書ヲ書換フル場合ニ於テハ新證書ノ日附ハ其ノ作成ノ年月日ニ依ルヘシ

毀損又ハ滅失ニ因リ船舶國籍證書又ハ假船舶國籍證書ヲ書換又ハ再交付スル場合ニ於テハ證書ノ日附ハ舊證書ノ日附ニ依ルヘシ此ノ場合ニ於テハ證書ノ欄外ニ何年何月何日書換又ハ再交付ト朱記スヘシ

前項ノ場合ニ於テ舊證書ノ日附不明ナルトキハ新證書ノ日附ハ其ノ作成ノ年月日ニ依リ其ノ下ニ書換又ハ再交付ト朱記スヘシ

第四十九條 第三十四條ノ場合ニ於テハ甲管海官廳ハ船舶國籍證書ヲ交付スルコトヲ要セス

第五十條 管海官廳ニ於テ船舶法施行細則第三十七條ノ規定ニ依リ假船舶國籍證書ヲ交付スルトキハ同時ニ所有權ノ取得ヲ證スル書面ヲ還付スヘシ

第五十一條 船舶法施行細則第四十一條第二項ノ規定ニ依リ船舶國籍證書又ハ假船舶國籍證書ノ無効ナルコトヲ官

報ニ公告スル必要アルトキハ管海官廳ハ左ノ事項ヲ記載シタル書面ヲ遞信省ニ差出スヘシ

- 一 船舶ノ番號、種類及名稱
- 二 證書ノ種類及日附
- 三 所有者ノ氏名又ハ名稱
- 四 證書無効ノ事由

前項ノ場合ニ於テ所有者ノ氏名又ハ名稱ニ付テハ共有ナルトキハ筆頭ノ者ノ氏名ヲ記載シ外何人ト附記スヘシ

第五十二條 管海官廳ニ於テ船舶國籍證書、假船舶國籍證書又ハ英譯書ノ返還ヲ受ケタルトキハ之ヲ廢棄スヘシ第四十四條ノ二ノ場合ニ於ケル舊證書ニ付亦同シ

證書ノ廢棄ハ紋章ヲ切取り官廳ノ印ニ消印ヲ捺捺シテ之ヲ爲スモノトス

第一項ノ場合ニ於テ返還ヲ受ケタル船舶國籍證書、假船舶國籍證書又ハ英譯書カ他ノ管海官廳ヨリ交付シタルモノナルトキハ其ノ船舶ノ番號、種類、名稱、證書交付ノ年月日、證書返還ノ事由及其ノ年月日ヲ交付官廳ニ通知スヘシ

第五十三條乃至第五十五條 削除

第五十六條 管海官廳ハ船舶國籍證書交付簿、假船舶國籍

證書交付簿及英譯書交付簿ヲ調製シ各船舶毎ニ左ノ事項ヲ記載スヘシ

- 一 船舶ノ番號、種類及名稱
- 二 船舶國籍證書又ハ假船舶國籍證書ノ交付、再交付、書換、訂正又ハ返還ノ旨、其ノ事由及年月日
- 三 英譯書ノ交付、訂正又ハ返還ノ旨及其ノ年月日

第五章 雜 則

第五十七條 管海官廳ハ船舶登錄及船舶測度ニ關スル事務成績ヲ第一號及第二號書式ニ依リ一箇月毎ニ取纏メ翌月七日迄ニ遞信省ニ報告スヘシ

第五十七條ノ二 管海官廳ハ船舶法ニ依ル用紙類ノ受拂殘高ヲ第三號書式ニ依リ毎年一月、四月、七月及十月ノ四回ニ前三箇月分ヲ取纏メ其ノ月ノ七日マテニ遞信省ニ報告スヘシ

第五十七條ノ三 管海官廳ハ船舶法ニ依ル船舶登錄稅收入金額及船舶測度其ノ他ノ手數料收入金額ヲ第四號乃至第七號書式ニ依リ毎年一月、四月、七月及十月ノ四回ニ前三箇月分ヲ取纏メ其ノ月ノ七日マテニ遞信省ニ報告スヘシ

附 則

第五十八條 検査官吏ニ於テ船舶法施行細則第五十八條ノ

規定ニ依リ船舶ニ臨檢シタルトキハ從來既ニ登錄セラレタル事項ニ付テハ其ノ調査ヲ省略シ新ニ登錄スヘキ事項ニ付テハ精密ニ調査スヘシ但シ從來登錄セラレタル事項ト雖モ正確ナラサル疑アルトキハ必ス之ヲ調査スヘシ

第五十九條 船舶法施行細則第五十八條ノ規定ニ依リ臨檢

ヲ爲シタル検査官廳ト船舶港ヲ管轄スル管轄官廳ト同一ナラサル場合ニ於テハ検査官廳ハ遲滞ナク積量測度申請書、船舶件名書、積量測度表及其ノ他一切ノ附屬書類ヲ船舶港ヲ管轄スル管海官廳ニ送付スヘシ但シ測度表ニハ船舶法施行細則第五十八條第二項ニヨリ省略セシ部分ヲ記載スルニ及ハス

第六十條 船舶法施行細則第五十八條第二項ノ規定ニ依リ

測度ノ一部ヲ省略シタルトキ又ハ造船規程ニ定ムル方法ニ依リテ測リタル長幅深ノ三點ノミヲ測リ積量測度表ヲ調製セサルトキハ第五條ニ依リ本省へ送付スル船舶件名書ノ謄本、其ノ送付書又ハ附箋ニ其ノ船舶ノ番號、船舶港、所有者ノ氏名又ハ名稱ヲ記入スヘシ

第六十一條 管海官廳ニ於テ船舶法施行細則第五十九條第

一項ノ申請ニ依リ登錄ヲ爲ス場合ニ於テ船舶原簿ニ記載

船舶法取扱手續

ヲ爲スニハ左ノ書類ヲ基礎トスヘシ

- 一 船舶法施行細則第五十九條第二項ノ申請書
- 二 船舶法施行細則第六十條ノ書面
- 三 船舶法施行細則第五十八條ノ規定ニ依リ検査官吏ノ作りタル船舶件名書及積量測度表

前項ノ書類ニ記載セサル事項ニ付テハ從來ノ登簿船原簿ノ寫ニ記載シタル事項ヲ基礎トスヘシ

第六十二條 前條ニ依リ登錄シタル船舶原簿ノ謄本ヲ第三

十二條ニ依リ遞信大臣ニ差出スニ當リ前條第二項ニ依リ基礎トシタル事項ニ變更ヲ生シ若ハ訂正ヲナシタル場合ニハ其ノ事由ヲ其ノ欄外又ハ附箋ニ記載スヘシ

第六十三條 登簿船免狀ノ處分ニ關シテハ船舶法施行細則

第四十一條第二項及本手續第五十一條第五十二條ノ規定ヲ準用スヘシ但シ本手續第五十二條ニ交付官廳トアルハ此ノ場合ニ於テハ船舶港ヲ管轄スル管海官廳ヲ指スモノトス

第六十四條 登簿船免狀ヲ受有スル船舶ニシテ船舶法施行

細則第五十九條ニ依リ登錄ヲ申請スルトキハ新規登錄稅ヲ徵收スヘカラス

第六十五條 登錄船免狀ヲ受有スル船舶ニシテ船舶法第三

十七條第一項及同施行細則第五十九條ノ規定ニ依リ登録ノ申請ヲナシタル場合ニ於テ登録簿原簿ニ登録セル事項ニ變更ヲ生シタルトキハ官ノ誤記又ハ誤測ニ起因セサル限リ同施行細則第四十八條第二號以下ニヨリ登録稅ヲ徵收スヘシ

第六十六條 登録船免狀又ハ船艦札ヲ受有スル船舶ニシテ甲管海官廳ノ管内ヨリ乙管海官廳ノ管内ニ船籍港ヲ變更スル場合又ハ之ト同時ニ船籍港以外ノ登録事項ニ付變更ヲ生シタル場合ニ於テハ積量ノ測度ハ甲管海官廳ニ申請セシムヘシ

前項ノ積量ノ測度ニ關シテハ船舶法施行細則第九條及第十四條ノ規定ヲ準用ス但シ乙管海官廳カ測度ノ囑託ヲ受ケタル場合ニ於テハ船艦札受有船ニ在リテハ船舶件名書等ヲ送付セスシテ測度ヲ結了シタルコト及其ノ船舶ノ總噸數又ハ積石數ヲ甲管海官廳ニ通知スヘシ

前二項ノ規定ニ依リ測度ヲ結了シタルトキハ甲管海官廳ニ登録及船舶國籍證書ノ交付ヲ申請セシメ甲管海官廳ハ登録船免狀受有船ニ在リテハ船舶原簿ニ一旦登録シタル後船舶法施行細則第二十條第二項第三項ノ手續ヲ爲シ船艦札受有船ニ在リテハ船舶原簿ニ登録スル事ナク單ニ關

係書類ヲ乙管海官廳ニ移送スヘシ乙管海官廳ハ之ニ據リ船舶原簿ニ登録シ船舶國籍證書ヲ交付スヘシ

第六十七條 前條第三項ノ場合ニ於テハ甲管海官廳ハ船舶國籍證書ヲ交付スルノ限ニ在ラス

第六十八條 船舶法施行細則第五十九條ニヨリ始テ原簿ニ登録ヲ爲ストキハ第一欄ニ記入シ其ノ記事欄ニ「船舶法施行細則第五十九條ニヨリ登録ス」ト記載スヘシ前項ノ場合ニ於テ石數ヲ噸數ニ改算シタルトキハ「船舶法施行細則第五十九條ニヨリ登録ス但シ檢査ノ上石數ヲ噸數ニ改算シタルモノ」ト記載スヘシ

第六十九條 船舶法施行細則第六十條第一號ノ登記簿本ニ記載シタル事項カ積量測度申請書又ハ船舶件名書ニ記載シタル事項ト符合セザルトキハ本手續第十九條ノ手續ヲ準用スヘシ船舶法施行細則第六十條第三號ノ證明書ト積量測度申請書ト符合セザルトキ亦同シ

附 則 (大正三年七月三十一日 遞信省公達第三五二號附則)

第一條 本公達ハ大正三年十月一日ヨリ之ヲ施行ス

第二條 第七條ニ掲クル書類ハ本公達施行前ニ受理又ハ結了シタルモノト雖モ管海官廳ハ同則ノ規定ニ準シ之ヲ處

理スヘシ

第三條 船舶積量表測度、船舶原簿及英譯書ノ書式ハ船舶積量測度法第十二條ノ規定ニ依ル改測前ノ船舶ニ付テハ從前ノ例ニ依ル

第四條 第三條第二十一條第二十二條第二十三條第二十六條第二十八條第三十二條第三十九條第四十二條及第四十二條ノニニ規定スル事項ニシテ前條ノ規定ニ依ル船舶原簿ニ適用シ難キモノニ付テハ從前ノ例ニ依ル

第五條 船舶積量測度法第十二條ノ規定ニ依リ改測ヲ爲シタル爲變更ノ登録ヲ爲ス場合ニ於テハ其ノ旨船舶原簿ノ記事欄ニ記載スヘシ

第六條 船舶法施行細則附則第七條第二項ノ規定ニ依リ船舶國籍證書又ハ假船舶國籍證書ノ書換ノ申請ヲ受ケタルトキハ管海官廳ハ同則附錄第三號書式丙又ハ第四號書式乙ノ證書ヲ交付スヘシ

第七條 石數ヲ以テ積量ヲ表示スル船舶ニ付テハ本公達施行ノ日ヨリ三月以内ニ其ノ登録ヲ新ナル原簿用紙ニ移スヘシ

附 則 (昭和七年五月二十四日 公達第二九三號)

第一條 本公達ハ昭和六年法律第六號施行ノ日ヨリ之ヲ施行
船舶法取扱手續

行ス

第二條 昭和六年法律第六號施行ノ結果登録ノ變更又ハ抹消ヲ爲ス場合ニ於テハ其ノ旨船舶原簿ノ記事欄ニ記載スヘシ

第三條 登録ヲ要セサル船舶カ石數船改測規則ニ依リ改測ヲ爲シタル爲新ニ登録ヲ爲ス場合ニ於テハ其ノ旨船舶原簿ノ記事欄ニ記載スヘシ

第四條 明治三十四年十二月公達第七三四號中船舶登録及船舶測度事務ニ關スル事項ハ之ヲ削除ス

種別	汽船	帆船	合計	摘要	新規登録	變更登録	抹消登録	登録ノ訂正	合計	船舶登録事務成績報告	
										年	月中
右及報告候也										年	月中
遞信省										管	海
管船局宛										官	廳
年										日	

右及報告候也

年 月 日

管海官廳

備考

- 一 變更登録又ハ登録ノ訂正ノ件數ハ變更又ハ訂正ノ事項ノ數ニ拘ラス毎船舶ヲ一件トシテ計上スヘシ
- 二 變更登録ト同時ニ登録ノ訂正ヲ爲シタル場合ニ於テハ訂正ノ件數ヲ登録ノ訂正ノ項ニ朱字ヲ以テ表示スヘシ
- 三 船舶ノ種類變更ノ場合ニ在リテハ變更登録ノ件數ヲ新ナル種類ノ欄ニ計上スヘシ

第二號書式

種別	新 規 測 度 又						汽船	帆船	合計
	二十噸未滿	二十噸以上 長三メートル未滿	五十噸未滿 長三メートル以上	五十噸以上 長三メートル未滿	百噸未滿 長三メートル以上	三百噸以上			
船數									
總噸數									
臨檢數									
船數									
總噸數									
臨檢數									
船數									
總噸數									
臨檢數									

船舶法手續取扱

備考

一、船舶國籍證書ヲ書損又ハ汚損シタルトキハ該用紙ハ本報告書ニ添付スヘシ
二、當分ノ内舊書式ニ依ル受拂殘高表ヲモ併セ報告スヘシ

第四號書式

船舶登録稅收入報告

一金何		圓也		內		譯		至自		年年		月月分											
種	目	件	數	箇	數	額貼	面用	金印	額紙	種	目	件	數	箇	數	額貼	面用	金印	額紙				
新	規	登	錄							除	籍	籍											
轉										登	錄	ノ	變	更									
合	計									右	及	報	告	候	也								
遞信省		管		船		局		宛		年		月		日		管		海		官		廳	

備考

簡書ノ欄ニハ新規登録、轉籍及除籍ノ場合ハ登録稅法第四條ノ規定ニ依リ每十噸又ハ十噸未滿ノ端數ヲ一箇トシ登録ノ變更ノ場合ハ變更シタル一事項ヲ一箇トシテ計上スヘシ

第五號書式

船舶原簿謄本交付等手数料收入報告

一金何		圓也		內		譯		至自		年年		月月分											
種	目	件	數	箇	數	額貼	面用	金印	額紙	種	目	件	數	箇	數	額貼	面用	金印	額紙				
原	簿	謄	本	ノ	交	付				原	簿	抄	本	ノ	交	付							
原	簿	ノ	開	覽						合	計												
右		及		報		告		候		也													
遞信省		管		船		局		宛		年		月		日		管		海		官		廳	

船舶法取扱手續

右及報告候也	合	計									
		一萬噸以上	八千噸以上一萬噸未満	六千噸以上八千噸未満	四千噸以上六千噸未満	三千噸以上四千噸未満	二千噸以上三千噸未満	千噸以上二千噸未満	五百噸以上千噸未満	三百噸以上五百噸未満	百噸以上三百噸未満
遞信省		100	80	70	60	50	40	30	25	20	15
管船局											
宛											
年											
月											
日											
管海官廳											

備考
 測度甲板下全部改測ヲ受ケタルモノハ之ヲ全部改測ト看做シ相當欄ニ計上スヘシ

支那ニ於ケル帝國法人船
 舶所有資格認定申請方
 件 (大正十四年十二月
 外務省令第十二號)

- 第一條** 大正十四年勅令第三百二十七號第一條ノ規定ニ依
 リテ日本船舶ヲ所有スルニ適スルコトニ付認定ヲ受ケム
 トスル法人ハ其ノ本店又ハ主タル事務所ノ所在地ヲ管轄
 スル領事館ニ其ノ申請書ヲ提出スヘシ
- 第二條** 前條ノ申請書ニハ左ノ書類ヲ添附スルコトヲ要ス
- 一 定款又ハ寄附行爲
 - 二 設立登記ノ謄本
 - 三 社員又ハ株主ノ名簿
 - 四 會社ノ無限責任社員若ハ取締役又ハ他ノ法人ノ代表
 者ヲ表示シタル書面
 - 五 支那ニ船籍ヲ置カムトスル船舶ノ就航航路豫定表
 - 六 支那ニ船籍ヲ置カムトスル船舶ヲ所有セントスル趣
 意書
 - 七 營業又ハ事業ノ目論見書又ハ狀況報告書
- 支那ニ於ケル帝國法人船舶所有資格認定申請方ノ件

- 八 認定ヲ申請スルニ付テノ株主總會其ノ他ノ決議アリ
 タルトキハ其ノ決議書
 - 第三條** 管轄領事館ハ申請者カ日本船舶ヲ所有スルニ適ス
 ルモノナルコトヲ認定シタルトキハ之ヲ申請者ニ通知ス
 - 第四條** 領事館ハ前條ノ認定ヲ爲スニ當リ之ニ關シ必要ナ
 ル事項ヲ命スルコトヲ得
 - 第五條** 第二條ニ掲クル添附書類ニ記載セラレタル事項ニ
 變更ヲ生シ又ハ新ニ記載スヘキ事實アリタルトキハ申請
 者ハ遲滯ナク其届出ヲ爲スヘシ
 - 第六條** 認定ノ基礎ト爲リタル事項ニ變更アリタルトキ又
 ハ申請者カ主ナル命令事項ニ違反シタルトキハ管轄領事
 館ハ前ニ爲シタル認定ヲ取消スコトヲ得
 - 第七條** 認定ヲ受ケタル法人ハ毎年一回特ニ領事館ノ指定
 スル書類ヲ提出スヘシ
- 附 則
 本令ハ公布ノ日ヨリ之ヲ施行ス

船鑑札規則

(明治四十年五月)
(遞信省令第二十四號)

改正 昭和七年四月
遞信省令第九號

第一條 總噸數二十噸未満ノ船舶ハ左ニ掲クルモノヲ除ク外日本ニ船籍港ヲ定メ船鑑札ヲ受有スヘシ

一 總噸數五噸未満ノ帆船

二 端舟其ノ他櫓權ノミヲ以テ運轉シ又ハ主トシテ櫓權ヲ以テ運轉スル舟

大正十四年勅令第三百二十七號(大正十四年法律第五十二號支那ニ於ケル帝國法人ノ所有スル船舶等ニ關スル件施行ニ關スル勅令)第一條ノ法人又ハ支那ニ住所ヲ有スル日本臣民ノ所有スルモノハ前項ノ規定ニ拘ラス支那ニ船籍港ヲ定ムルコトヲ得

第二條 船鑑札ヲ受有スヘキ船舶ノ所有者ハ第一號書式ノ船鑑札交付申請書ヲ船籍港ヲ管轄スル地方官廳ニ差出スヘシ

項ヲ標示スルコトヲ得

前二項ノ標示ハ塗料ノ使用其ノ他久シキニ耐ユル方法ニ依リ高幅共十センチメートル以上ノ文字ヲ以テ明瞭ニ之ヲ現ハシ船名及道府縣名又ハ領事館ノ所在地名ハ國字、船鑑札番號ハ亞刺比亞數字ト爲スヘシ但シ府縣名ヲ記ス場合ニ於テ「府」又ハ「縣」ノ文字ハ之ヲ省略スヘシ標示スヘキ事項ニ變更ヲ生シタルトキハ遲滞ナク其ノ標示ヲ改ムヘシ

第五條 船鑑札ハ船舶ニ備置キ船長其ノ他船舶ヲ指揮スル者之ヲ保管シ當該官吏ニ於テ檢閲ヲ求ムルトキハ之ヲ拒ムコトヲ得ス

第六條 船鑑札ニ記載シタル事項ニ變更ヲ生シタルトキ又ハ船鑑札力毀損シタルトキハ船舶所有者ハ二週間内ニ事由ヲ説明シ書換ヲ申請スヘシ

第二條第二項ノ規定ハ船鑑札ニ記載シタル事項ノ變更カ積量ノ變更ニ係ル場合ニ之ヲ準用ス
船鑑札ニ記載シタル事項ノ變更カ船舶所有者ノ變更ニ係ルトキハ第一項ノ申請ハ新所有者ヨリ變更ノ事實ヲ證スル書面ヲ提出シテ之ヲ爲スヘシ
第二條第三項ノ規定ハ前項ノ場合ニ之ヲ準用ス

船鑑札規則

管海官廳、日本ノ領事館、貿易事務官、其ノ他相當官廳ニ於テ積量ノ測度ヲ受ケタル船舶ニ付テハ前項ノ申請書ニ積量ニ關スル證明書ヲ添付スヘシ

第一項ノ申請者カ支那ニ本店又ハ主タル事務所ヲ有スル帝國法人ナルトキハ大正十四年勅令第三百二十七號第一條ノ規定ニ依ル領事官ノ認定ヲ受ケタルコトヲ證明スル書面ヲ申請書ニ添付スヘシ

第三條 地方官廳ニ於テ前條ノ申請ヲ受ケタルトキハ船舶ノ積量ヲ測度スヘシ但シ前條第二項ノ證明書ヲ差出シタルトキハ之ヲ省略スルコトヲ得

第四條 地方官廳ニ於テ前條ノ規定ニ依リ船舶ノ積量ノ測度ヲ爲シタルトキ又ハ第二條第二項ノ規定ニ依リ差出シタル證明書ヲ適當ナリト認メタルトキハ第二號書式ノ船鑑札ヲ交付スヘシ

第四條ノ二 船鑑札ヲ受有スル船舶ハ船體外部ニ於テ船首兩舷ニ船名、船尾ノ見易キ所ニ船舶ノ所屬道府縣名(支那ニ船籍港ヲ定メタル船舶ニ在リテハ船籍港ヲ管轄スル領事館ノ所在地名)及船鑑札番號ヲ標示スヘシ
特殊ノ構造ヲ有スル船舶ニシテ前項ノ規定ニ依リ難キモノニ付テハ當該官吏ノ相當ト認ムル方法ニ依リ前項ノ事

第七條 船鑑札ニ記載シタル事項ノ變更カ積量ノ變更ニ係ルトキハ地方官廳ハ之カ改測ヲ爲スヘシ

第三條但書ノ規定ハ前項ノ場合ニ之ヲ準用ス

第八條 甲地方官廳ノ管轄区域内ニ船籍港ヲ定メタル船舶ノ船籍港ヲ乙地方官廳ノ管轄区域内ニ變更スルトキハ船舶所有者ハ二週間ニ事由ヲ説明シ甲地方官廳ニ轉籍ヲ申請スヘシ

前項ノ場合ニ於テハ甲地方官廳ハ遲滞ナク前項ノ申請書ニ船鑑札臺帳ノ謄本、積量ノ測度ニ關スル書類ヲ添付シテ其ノ旨乙地方官廳ニ通知スヘシ

第九條 行政區畫變更ノ爲メ船籍港カ甲地方官廳ノ管轄區域内ヨリ乙地方官廳ノ管轄区域内ニ轉屬シタルトキハ甲地方官廳ハ申請ヲ待タズ遲滞ナク船鑑札臺帳ノ謄本、積量ノ測度ニ關スル書類ヲ乙地方官廳ニ送付スヘシ

行政區畫、土地ノ名稱又ハ地番號ノ變更アリタルトキハ船鑑札ニ記載シタル區畫名稱又ハ番號ハ當然之ヲ變更シタルモノト看做ス但シ前項ノ場合ニハ此ノ限ニ在ラス

第十條 船鑑札力滅失シタルトキハ船舶所有者ハ二週間内ニ事由ヲ説明シ再交付ヲ申請スヘシ

第十一條 地方官廳カ第六條若ハ前條ノ申請ヲ受ケタル場

五七

合、第八條第二項ノ通知ヲ受ケタル場合又ハ第九條第一項ノ規定ニ依リ船鑑札臺帳ノ謄本ノ送付ヲ受ケタル場合ニ於テ船鑑札ヲ交付スヘキモノト認ムルトキハ之ヲ船舶所有者ニ交付スヘシ

第十二條 左ニ掲クル場合ニ於テハ船舶所有者ハ二週間内ニ事由ヲ説明シ船鑑札ヲ管轄地方官廳ニ返還スヘシ

一 船舶力減失又ハ沈没シタルトキ又ハ解散セラレタルトキ

二 船舶力日本ノ國籍ヲ喪失シタルトキ又ハ船舶ノ存否カ六箇月間分明ナラサルトキ

三 船舶力船舶法ノ規定ニ依リ船舶國籍證書ヲ受有スヘキモノト爲リタルトキ又ハ本則ノ規定ニ依リ船鑑札ヲ受有スルコトヲ要セサルモノト爲リタルトキ

前條ノ規定ニ依リ船鑑札ノ交付ヲ受ケタルトキハ船舶所有者ハ之ヲ引換ニ舊船鑑札ヲ管轄地方官廳ニ返還スヘシ前二項ノ場合ニ於テ船鑑札ヲ返還スルコト能ハサルトキハ其ノ事由ヲ説明スヘシ

第十三條 船鑑札ヲ受有スヘキ船舶ニシテ船舶検査法ノ適用ヲ受クルモノノ所有者ハ管海官廳ニ積量ノ測度又ハ改測ヲ申請スルコトヲ得

第十九條 本則施行ノ際現ニ受有スル船鑑札ハ本則ノ規定ニ從ヒ更ニ船鑑札ヲ受有スルニ至ルマテ本則ニ定ムル船鑑札ト同一ノ效力ヲ有ス

第二十條 第十二條ノ規定ハ本則施行前ニ同條ニ掲ケタル事由カ生シタルモ未ダ船鑑札ヲ返還セサル場合ニ之ヲ準用ス此ノ場合ニ於テ同條第一項ニ定ムル期間ハ本則施行ノ日ヨリ之ヲ起算ス

第二十一條 前條ノ規定ニ違反シタルトキハ船舶所有者ヲ二十五圓以下ノ罰金ニ處ス

附 則 (大正十二年九月 省令第八十八號)

本令施行ノ際現ニ受有スル船鑑札ハ本令ノ爲メ其ノ效力ヲ妨ケララルコトナシ

本令施行前ニ船舶國籍證書ヲ受有スヘキモノトナリタル船舶ニ付テハ船鑑札規則第十二條第一項ニ定ムル期間ハ本令施行ノ日ヨリ之ヲ起算ス

附 則 (大正十一年七月 省令第三十九號)

本令ハ大正十一年七月一日ヨリ之ヲ施行ス

本令施行ノ際現ニ船鑑札ヲ受有スル船舶ニ付テハ大正十一年

船舶法取扱手續

第十四條 地方官廳又ハ管海官廳ハ隨時當該官吏ヲ船舶ニ臨檢セシメ必要アリト認ムルトキハ積量ノ改測又ハ標示ノ改訂ヲ爲サシムヘシ

第十五條 第一條、第四條ノ二、第五條、第六條第一項、第八條第一項、第十條又ハ第十二條ノ規定ニ違反シタルトキハ船舶所有者ヲ二十五圓以下ノ罰金ニ處ス

第十五條ノ二 本令ニ於テ地方官廳ノ事務ハ支那ニ在リテハ日本ノ領事館之ヲ行フ

附 則

第十六條 本令ハ明治四十年七月一日ヨリ之ヲ施行ス

第十七條 明治二十九年十二月遞信省令第二十五號船鑑札規則ハ本則施行ノ日ヨリ之ヲ廢止ス

第十八條 本則施行ノ際現ニ船鑑札ヲ受有スル船舶ノ所有者ハ本則施行ノ日ヨリ五箇年内ニ於テ地方長官ノ定ムル期間内ニ更ニ船鑑札ノ交付ヲ申請シ現ニ受有スル船鑑札ヲ返還スヘシ

前項ノ期間内ト雖モ本則ノ規定ニ依リ船鑑札ノ書換又ハ再交付ヲ要スルトキハ遲滞ナク前項ノ手續ヲ爲スヘシ

第二條、第三條、第四條ノ規定ハ前二項ノ場合ニ之ヲ準用ス

年十二月三十一日迄本令ノ施行ヲ猶豫ス

附 則 (昭和七年四月 省令第九號)

第一條 本令ハ昭和六年法律第六號施行ノ日ヨリ之ヲ施行ス

第二條 本令施行ノ際現ニ受有スル船鑑札ハ昭和九年六月三十日マテ其ノ效力ヲ妨ケララルコトナシ

第三條 従前ノ規定ニ依リ噸數ヲ以テ積量ヲ表示シタル船鑑札ヲ受有スル船舶ニ付テハ船籍港ヲ管轄スル地方官廳ハ昭和九年六月三十日マテニ船舶所有者ノ申請ヲ俟タスシテ船鑑札ヲ書換交付ス

石數ヲ以テ積量ヲ表示シタル船鑑札ヲ受有スル船舶ニ付テハ石數船改測規則ニ從ヒ地方長官ノ定ムル所ニ依リ積量ノ改測ヲ受ケタルトキハ船籍港ヲ管轄スル地方官廳ハ船舶所有者ノ申請ヲ俟タスシテ船鑑札ヲ書換交付ス

船舶所有者前二項ノ規定ニ依リ船鑑札ノ交付ヲ受ケタルトキハ遲滞ナク舊船鑑札ヲ返還スヘシ

(第一號書式)

船鑑札交付申請書

一 船種 (汽船、帆船ノ別) 船名

二 船籍港 (當該市町村名)

三 進水ノ年月 (船ノ長、幅、深)

四 尺度 (汽機、發動機、電動機ノ別)

五 機關ノ種類 (汽機、發動機、電動機ノ別)

六 所有者ノ氏名又ハ名稱、住所及共有ナルトキハ各共有者ノ持分

七 測度ヲ受ケントスル場所 (新造、外國船購入等)

八 申請ノ事由
右船舶新造(又ハ何國人何某ヨリ買受等)候ニ付船鑑札交付相成度此段及申請候也

年 月 日

住所

氏

名 印

地方官廳宛

(第二號書式)

表

第 船 鑑 札	住所 氏名
汽 船	地方官廳名
帆 船	烙 印
年 月 日	名

裏

船 籍 港	長 幅 深 總 純 進 機
籍 港	噸 噸 噸 噸 噸 噸
種 類	年 月 類

備考

一 船籍港ハ市ニ付テハ單ニ何市ト記載シ町村其他之ニ類スル區畫ニ付テハ何府縣何郡何町何村等ト記載スヘシ

二 船鑑札ノ寸法ハ堅十五センチメートル横一〇センチメートル厚及木質ハ適宜トス

船鑑札規則

船鑑札規則施行手續

(明治四十年五月 遞信省訓令第一號)

改正 昭和七年五月 訓令第二號

第一條 地方官廳ハ第一號書式ノ船鑑札臺帳ヲ備置キ船鑑札規則ニ依リ船鑑札ヲ受有スル船舶ノ件名及船鑑札ノ交付、書換、再交付若ハ返還ノ年月日並事由ヲ記載スヘシ船鑑札規則第十二條第一項ノ規定ニ依リ船鑑札ノ返還アリタルトキハ同項各號ノ事實アリタルヤ否ヲ審査シ必要ト認ムルトキハ實地臨檢シタル上船鑑札臺帳中當該船舶ニ對スル記載面ニ消印ヲ捺捺シテ其ノ用紙ヲ閉鎖スヘシ船鑑札臺帳ニ索引ヲ附スヘシ

第二條 船舶ニハ番號ヲ點附シ之ヲ船鑑札及船鑑札臺帳ニ記載スヘシ

第三條 船鑑札規則第八條第二項又ハ同則第九條第一項ノ規定ニ依リ乙地方官廳ニ於テ通知ヲ受ケ又ハ船鑑札臺帳ノ謄本ノ送付ヲ受ケ船鑑札ヲ交付シタルトキハ其ノ旨遲

滞ナク甲地方官廳ニ通知スヘシ

甲地方官廳ニ於テ前項ノ通知ヲ受ケタルトキハ船鑑札臺帳中當該船舶ノ用紙ヲ閉鎖スヘシ

第四條 地方官廳ニ於テ船鑑札規則第十二條第一項又ハ第二項ノ規定ニ依リ船鑑札ノ返還ヲ受ケタルトキハ遲滞ナク之ヲ廢棄スヘシ

第五條 地方官廳ニ於テ船舶ヲ改測シ船舶法ノ適用ヲ受クヘキモノト爲リタルコトヲ認メタルトキハ速ニ相當手續ヲ爲スヘキ旨ヲ所有者ニ告知シ遲滞ナク船鑑札臺帳ノ謄本ヲ添附シテ之ヲ管轄管海官廳ニ通知スヘシ

第六條 管海官廳ニ於テ船舶ヲ改測シ積量ニ異動アルコトヲ認メタルトキハ速ニ相當手續ヲ爲スヘキ旨ヲ所有者ニ告知シ遲滞ナク其ノ旨管轄地方官廳ニ通知スヘシ

第七條 船舶法ノ規定ニ依リ積量ノ改測ヲ爲シタル船舶船鑑札規則ノ適用ヲ受クヘキモノト爲リタルトキ亦前項ニ同シ此ノ場合ニ於テハ船舶原簿ノ謄本ヲ添附スヘシ

第八條 地方官廳ハ毎年一月中ニ其ノ前年末現在ニ於ケル船鑑札船ノ統計ヲ、尙汽船ニ付テハ毎年一月及七月中ニ其ノ前六箇月間ノ異動ヲ第二號書式ニ依リ遞信省ニ報告

スヘシ

第九條 地方長官ニ於テ船鑑札規則ノ施行ニ關シ規程ヲ設ケタルトキハ遲滞ナク之ヲ遞信大臣ニ報告スヘシ

附 則

第十條 明治二十九年十二月遞信省訓令第四號船鑑札規則施行手續ハ本手續施行ノ日ヨリ之ヲ廢止ス

第十一條 第八條ノ報告ハ本手續施行ノ年ノ七月ニハ之ヲ第一號書式

爲スコトヲ要セス

第十二條 本手續施行ノ際現ニ船鑑札ヲ受有スル船舶ニ付テハ船鑑札規則第十八條ノ規定ニ依リ新船鑑札ヲ受有スルヲ待タズ第二條ニ規定スル番號ヲ點附シ現ニ備附ノ船鑑札臺帳ニ之ヲ記載スヘシ

前項ノ船舶ニ關スル件名ハ別ニ定ムル用紙ニ記載シ本手續施行後三箇月内ニ遞信省ニ報告スヘシ

番	號	進水ノ年月	年	月	船	船	船	船
船	種	船	船	船	船	船	船	船
船	名							
船	籍							
船	造							
長		米	米	米	米	米	米	米
幅		米	米	米	米	米	米	米
深		米	米	米	米	米	米	米
總	噸	噸	噸	噸	噸	噸	噸	噸

純噸數	機關ノ種類	所有者ノ住所氏名	船鑑札交付年月日		事			
			年	月	日	年	月	日
			年	月	日	年	月	日
			年	月	日	年	月	日
			年	月	日	年	月	日
			年	月	日	年	月	日
			年	月	日	年	月	日
			年	月	日	年	月	日

備考

- 一 船種ノ欄ニハ汽船又ハ帆船ノ別ヲ記載スヘシ
- 二 機關ノ種類ノ欄ニハ汽機、發動機又ハ電動機ノ別ヲ記載スヘシ
- 三 進水ノ年月不明ナルトキハ製造年月ヲ記載スヘシ
- 四 新ニ船鑑札ヲ交付シタル場合又ハ其ノ記載事項ノ變更ニ因リ之ヲ書換ヘタル場合ニハ其ノ年月日ハ船鑑札交付年月日ノ欄ニ、其ノ事由ハ記事欄ニ記載スヘシ
- 五 船鑑札ヲ再交付シタル場合毀損ニ因リ之ヲ書換ヘタル場合又ハ其ノ返還アリタル場合ニハ其ノ年月日及事由ハ記事欄ニ記載スヘシ
- 六 各欄ノ事項中記載スヘキモノナルトキハ斜線ヲ畫シ明カナラサルモノアルトキハ不詳ト記載スヘシ

船鑑札船統計表報告

何年十二月末日現在

第二號書式(甲)

種別	汽		帆		船		總噸數	純噸數
	汽機ノミチ有スルモノ	發動機又ハ電動機ノミチ有スルモノ	帆裝ヲ併セ有スルモノ	汽機ヲ併セ有スルモノ	發動機又ハ電動機ヲ併セ有スルモノ	小計		
汽機ノミチ有スルモノ								
發動機又ハ電動機ノミチ有スルモノ								
帆裝ヲ併セ有スルモノ								
汽機ヲ併セ有スルモノ								
發動機又ハ電動機ヲ併セ有スルモノ								
小計								
合計								

備考

- 一 本報告ニ記載スル噸數ハ船舶毎ニ單位ニ止メタルモノヲ合算シテ計上スルモノトス
- 二 當分ノ内石數船ニ付テハ合計ノ項中船數及總噸數ノ欄ニ船數及積石數ヲ夫々朱記スヘシ

船鑑札規則施行手續

第二號様式(乙)

汽船異動報告 何年(前又ハ後)期

第一 船鑑札新交付

番 號	船 名	船 籍 港	總 噸 數	純 噸 數	機 關 ノ 種 類	船 鑑 札 交 付 船 鑑 札 交 付 日	所 有 者 氏 名
-----	-----	-------	-------	-------	-----------	-----------------------	-----------

第二 船鑑札書換

番 號	船 名	變 更 事 項	船 鑑 札 書 換 事 由	船 鑑 札 書 換 日	所 有 者 氏 名
	新 事 項	舊 事 項			

第三 船鑑札返還

番 號	船 名	船 鑑 札 返 還 事 由	船 鑑 札 返 還 日	所 有 者 氏 名
-----	-----	---------------	-------------	-----------

備考

- 一 本報告ハ毎年一月乃至六月ヲ前期トシ七月乃至十二月ヲ後期トス
- 二 船鑑札交付事由欄ニハ新造、外國船購入、何府縣ヨリ轉入、登簿船ヨリ編入等船鑑札ヲ交付シタル原因ヲ記載シ且他府縣ヨリ轉入ノ場合ハ前地方官廳ニ於ケル番號及船名ヲ併記スヘシ

- 三 船鑑札ノ書換ヲ爲スモ第一書式ノ事項ニ變更ナキトキハ報告スルニ及ハス
- 四 船名又ハ所有者ニ變更アリタルトキハ各相當欄ハ空欄ノ儘トシ變更事項欄ニ新舊船名又ハ新所有者名ヲ記載スヘシ
- 五 船鑑札返還事由欄ニハ滅失、沈没、解散、國籍喪失、存否不明、何府縣へ轉出、登簿船ニ編入等船鑑札ヲ返還シタル原因ヲ記載スヘシ
- 六 船鑑札規則第八條及第九條ノ場合ニ於テハ船鑑札臺帳ノ用紙ヲ閉鎖シタルトキヲ以テ船鑑札ノ返還アリタルモノトシテ報告スヘシ

附 則

本手續ハ昭和六年法律第六號施行ノ日ヨリ之ヲ施行ス
 船鑑札臺帳ノ書式ハ昭和七年四月遞信省令第九號附則第三條ノ規定ニ依リ船鑑札ノ書換ヲ爲スマテ尙従前ノ例ニ依ル

船鑑札事務ノ取扱ニ關スル注意
 (明治四十年五月) 管發乾第三百三十九號通牒
 (改正) 昭和七年六月 船席第三百六十四號通牒

第一 積 量 測 度

- 一 積量測度ノ執行正確ヲ缺クトキハ實際總噸數二十噸以上ノ船舶(殊ニ帆船)ニシテ船鑑札ヲ受有シ船舶法、船舶安全法、船舶職員法其ノ他ノ法規ノ適用ヲ避クルニ至
- 二 積量測度其ノ他船鑑札規則ノ施行ニ關シ疑義アルトキハ遞信省管船局又ハ最寄管海官廳ニ照會セラレタシ又隨時主任者ヲ管海官廳ニ派遣シ測度其ノ他技術上ノ事項ヲ講習セシムルカ如キハ頗ル良法ナルヘク管海官廳ハ之ニ對シ相當ノ便利ヲ圖ルヘシ
- 三、四 削除
- 五 船鑑札規則第三條ノ場合ニ於テ其ノ船舶他地方官廳ノ管内ニ在ルトキハ甲地方官廳ハ該船舶ノ積量ノ測度ヲ乙

船鑑札事務ノ取扱ニ關スル注意

地方官廳ニ囑託スルコトヲ得

- 六 前項ノ場合ニ於テ船舶所有者ヨリ直接乙地方官廳ニ船舶ノ積量ノ測度ヲ申請シタルトキハ乙地方官廳ハ測度執行ノ上積量ニ關スル證明書ヲ交付スヘキモノトス此ノ場合ニ於テハ甲地方官廳ハ之ヲ船鑑札規則第二條第二項ノ證明書ト認メテ處理スヘキモノトス
- 七 船鑑札規則第二條第二項ノ證明書ニハ船鑑札ニ記載スヘキ尺度及積量ヲ記載スヘキモノトス尙右ノ證明書ニ機關ノ種類ヲ記載スルニ於テハ船鑑札規則第三條但書ノ適用上便利ナルヘシ
- 八 削除

第二 船鑑 札

- 一 船鑑札規則第一條ノ船舶ト雖モ航行ノ用ニ適セサル構造ヲ有スルモノハ鑑札ヲ受有スルコトヲ要セス
總噸數五噸未満ノ發動機船ハ船鑑札規則ノ適用ニ付テハ端舟ト看做シ船鑑札ヲ受有スルコトヲ要セス
- 二 外國各港間ノミヲ航行スル船舶ト雖モ日本ニ船籍港ヲ定メ鑑札ヲ受有スルコトヲ要ス
- 三 漁船ト雖モ船鑑札規則第一條ニ該當スルモノハ鑑札ヲ受有スルコトヲ要ス

四乃至八 削除

- 九 鑑札ニ記載スヘキ進水年月不明ナル場合ニハ製造年月ヲ以テ進水年月ト看做シ之ヲ記載スヘキモノトス
- 十 鑑札面ノ所有者住所ハ番地マテ、尺度及噸數ハ單位下第二位ニ止メ第三位ハ四捨五入シタルモノヲ記載スヘキモノトス
- 十一 支廳、市、町、村ニ於テ船鑑札事務ヲ取扱フ場合ニ於テモ鑑札ニハ必ス府縣名ヲ記シ之ニ相當スル烙印ヲ捺スヘキモノトス
- 十二 鑑札ヲ書換又ハ再交付スル場合ニハ鑑札ニ之ヲ作成シタル年月日ヲ記載シ其ノ下ニ「書換」又ハ「再交付」ト朱記スヘキモノトス
- 十三 削除
- 十四 府縣ニ依リテハ徵稅上ノ關係等ヨリシテ別ニ船鑑札似寄ノ鑑札ヲ船舶ニ交付セル趣ナルモ斯クテハ彼此ノ混淆ヲ生スル虞アルニヨリ右ハ一見識別シ易キ様寸法其ノ他ノ形式ヲ定メラレタシ

第三 船舶番號

- 一 船名ハ之ヲ同ウスルモノ多ク又之ヲ變更スルコト頻繁ナルヲ以テ船名ノミニテハ當該船舶ノ何レナルヤヲ區別合)等ニハ舊番號ヲ點附スヘシ
- 七 前項但書ノ場合ニ於テ舊番號不明ナルトキハ新番號ヲ點附スルモ妨ナキモノトス

第四 船鑑札臺帳

- 一 臺帳ハ府縣ニ備付クルコトヲ原則トス若シ船鑑札ノ事務ヲ支廳、市、町、村ニ委任スルトキハ別ニ同様式ノ臺帳ヲ支廳市町村ニ備置カシムヘシ
- 二 臺帳ハ一枚ヲ一隻ノ船舶ニ使用シ汽船、帆船ノ別ニヨリ番號順ニ整理スヘシ
- 三 臺帳ニ記載スル尺度及噸數ハ單位下第二位ニ止メ第三位ハ四捨五入シタルモノヲ記載スヘシ
- 四 削除
- 五 臺帳ニ記載シタル事項ニ變更アリタルトキハ舊事項ヲ朱抹シ左ノ區別ニ從ヒテ新事項ヲ記載シ記事欄ニ變更ノ事由ヲ記載スヘシ
 - 一 始メテ變更アリタル場合ニハ朱抹シタル欄ノ次欄ニ新事項ヲ記載スヘシ
 - 二 第二回ニ變更アリタル場合ニハ前號ニ依リ記載シタル欄ノ次欄ニ新事項ヲ記載スヘシ第三回及第四回之ニ倣フ

船鑑札事務ノ取扱ニ關スル注意

- シ難キ場合アルニヨリ番號ヲ以テ區別ノ標準ト爲スヘシ
- 二 番號ハ新ニ船鑑札ヲ交付スル毎ニ順次ニ之ヲ點附シ支廳、市、町、村ノ別若ハ汽船、帆船ノ別又ハ船鑑札交付ノ年月ニ依リテ各新ナル番號ヲ起スヘカラス
- 三 船鑑札規則ノ事務ヲ支廳、市、町、村ニ委任スルトキハ府縣ニ於テ船舶番號配付簿ヲ備ヘ豫メ適當ノ數ヲ限リ番號ヲ市郡ニ配付シ置クヘシ例ヘハ甲市ニハ一號ヨリ五十號マテ乙市ニハ五十一號ヨリ百號マテト配付スルカ如シ支廳、市、町、村ニ於テ配付ヲ受ケタル番號ノ殘餘僅少ト爲リタルトキハ府縣ニ請求シテ更ニ其ノ配付ヲ受ケシムヘシ
- 四 番號ハ船舶方當該府縣ニ存在スル限りハ假令船鑑札ヲ書換又ハ再交付スルコトアルモ之ヲ改ムヘカラス故ニ番號ニ變更ヲ來スハ他ノ府縣ヘ轉籍シタル爲メ更ニ其ノ府縣ノ番號ヲ受クル場合ニ限ル
- 五 削除
- 六 船鑑札規則施行手續第一條第二項又ハ第三條第二項ノ手續ヲ爲シタル船舶ノ番號ハ再ヒ他ノ船舶ニ點附スヘカラス但同一船舶ニ對スル場合(沈没船ヲ引揚ケ再用シタル場合又ハ他府縣ヘ轉籍シタル船舶再ヒ轉入シタル場合)

- 六 變更五回ニ及ヒ用紙ニ餘白ナキニ至リタルトキハ其ノ現存事項ヲ新ナル臺帳用紙ニ移記スヘシ此ノ場合ニ於テハ前用紙ノ欄外ニ「第一葉」ト記シ其ノ末尾ノ記事欄ニ第二用紙ニ移記シタル旨ヲ附記シ新ナル用紙ノ欄外ニ「第二葉」ト記載シ其ノ最初ノ記事欄ニ第一葉ヨリ移記シタル旨ヲ附記スヘシ第三葉以下亦之ニ倣フ
- 七 臺帳記載事項ノ訂正ヲ要スルトキハ次欄ニ移スコトヲ爲サス各其ノ記載欄ニ於テ朱記訂正シ記事欄ニ訂正ノ事由及年月日ヲ記載スヘシ
- 八 臺帳記載事項ニ變更ナク單ニ船鑑札ノ書換(鑑札毀損ノ場合)、又ハ再交付(鑑札滅失ノ場合)ヲ爲シタルトキハ記事欄ニ書換又ハ再交付ノ事由及年月日ヲ記載スヘシ
- 九 記事欄ノ記載事項ハ簡明ナルコトヲ要ス例ヘハ新ニ船鑑札ヲ交付シタル場合ニハ内國新造、外國ヨリ購入、何府縣ヨリ轉入等ト記載シ船鑑札ヲ書換ヘタル場合ニハ賣買、修繕、轉籍等ト記載シ書換以外ノ場合ニ船鑑札ヲ返還シタル場合ニハ沈没、解散等ト記載シ又船鑑札規則施行手續第三條第二項ニ依リ船鑑札臺帳ノ用紙ヲ閉鎖シタル場合ニハ何府縣ヘ轉出等ト記載スルカ如シ
- 十 船鑑札規則ノ事務ヲ支廳、市、町、村ニ委任スルトキ

第五 轉籍

- 一 從來ノ經驗ニ依レハ甲地方官廳ハ船舶所有者ノ轉籍ノ申出ニ依リテ直ニ當該船舶除籍ノ取扱ヲ爲スニ拘ラス右所有者ヘ其ノ轉籍先ヲ管轄スル乙地方官廳ニ何等ノ手續ヲ爲サスシテ打過キ其ノ結果該船舶ハ無籍同様に爲ルコト尠シトセス新規則ニ於テハ轉籍ニ關スル取扱方ヲ改メ
- 二 臺帳ノ謄本ヲ作成スルニハ朱抹セル事項即現存セル部分ノミヲ謄寫スヘキモノトス
- 十三 他府縣ヨリ轉入シタル船舶ヲ船鑑札臺帳ニ記載スルトキハ記事欄ニ舊番號並船名ヲ記載シ以テ前後ノ聯絡ヲ明ニスヘシ
- 一 從來ノ船鑑札規則施行ノ狀況ヲ見ルニ府縣ニ依リテ寬嚴精粗其ノ程度ヲ異ニシ或ル地方官廳ニ於テ取締上ニ注意ヲ加フルトキハ所有者ハ直ニ船籍ヲ他ノ管内ニ移シテ之ヲ避クル等ノ不都合ヲ生スルコトアリ將來ハ各府縣トモ歩調ヲ一ニシテ取扱ハレタシ
- 二 削除
- 三 削除
- 四 削除
- 五 船鑑札規則第十三條ニ掲クル船舶ハ總噸數二十噸未満ノ汽船ヲ謂フ
- 六 外板及肋骨ノ大半ヲ船體ヨリ撤去シタル場合ヲ解散ト看做スヘシ
- 七 外國ニ於テ本邦人ノ新造又ハ購入シタル小形船舶ニハ船鑑札受有ニ至ルマテ領事ニ於テ假船鑑札ヲ交付シ差支ナキコトニ取扱ヒ來レリ故ニ外國ヨリ回航ノ小形船舶中ニ之ヲ受有セルモノアルヘシ

- タルヲ以テ轉籍ノ申請アリタルトキハ甲地方官廳ハ所有者ニ對シ乙地方官廳ヨリ新船鑑札ヲ受領スヘキコトヲ注意シ又乙地方官廳ハ所有者ヲシテ其ノ手續ヲ履行セシムル様注意セラレタシ
- 二 船鑑札規則ノ事務ヲ支廳、市、町、村ニ委任スルトキハ支廳、市、町、村間ノ轉籍ニ關スル手續ハ府縣間ノ轉籍ニ關スル規定ニ準シテ之ヲ定メ以テ事務ノ統一ヲ期セラレタシ
- 三 行政區畫、土地ノ名稱又ハ地番號ノ變更アリタルトキハ船鑑札ハ之ヲ書換フルコトヲ要セス又船鑑札臺帳ニハ何等ノ記載ヲ爲スコトヲ要セス
- 四 船鑑札規則第九條第一項ニ依リ乙地方官廳ニ於テ船鑑札臺帳ノ謄本ノ送付ヲ受ケタルトキハ新船鑑札交付ノコトヲ所有者ニ通知スヘシ
- 五 削除
- 六 所有者其ノ他ノ事項ニ變更アリタルト同時ニ船籍港ヲ甲地方官廳ノ管内ヨリ乙地方官廳ノ管内ニ變更シタルトキハ甲地方官廳ハ先ツ所有者其ノ他ノ事項ニ付キ變更ノ手續ヲ爲シタル上轉籍ノ手續ヲ爲スヘキモノトス

第六 雜件

船鑑札事務ノ取扱ニ關スル注意

船舶登記規則

(明治三十二年六月 勅令第二百七十號)

改正 昭和八年五月 勅令第四百二十二號

第一章 總則

第二章 登記所

第三章 登記簿

第四章 登記手續

第一節 通則

第二節 所有權ニ關スル登記手續

第三節 抵當權及ヒ賃借權ニ關スル登記手續

附則

船舶登記規則

第一章 總則

第一條 不動産登記法第二條乃至第七條、第八條ノ二、第九條第一項、第十條、第十二條、第十三條、第十八條乃至第三十五條、第三十八條乃至第六十六條、第六十九條

第六條

登記簿ハ其一用紙ヲ登記番號欄、表題部及ヒ甲乙丙ノ三區ニ分チ尙ホ表題部ニ表示欄、表示番號欄ヲ設ケ各區ニ事項欄、順位番號欄ヲ設ケ

登記番號欄ニハ各船舶ニ付登記簿ニ始メテ登記ヲ爲シタル順序ヲ記載ス

表示欄ニハ第十六條ノ規定ニ依リテ船舶ノ表示ヲ爲シ及ヒ其變更ニ關スル事項ヲ記載シ表示番號欄ニハ表示欄ニ

登記事項ヲ記載シタル順序ヲ記載ス

第四章 登記手續

第一節 通則

第七條 登記ヲ申請スルニハ始メテ船舶所有權ノ登記ヲ申請スル場合及ヒ第十一條第一項ノ場合ヲ除ク外申請書ニ登記證書ヲ添付スルコトヲ要ス

第八條 申請書ニハ左ノ事項ヲ記載シ申請人之ニ署名捺印スルコトヲ要ス

船舶登記規則

乃至第七十八條、第一百一條、第一百二條、第一百四條ノ二乃至第一百四條ノ十五、第八條、第十七條、第十九條、第二十條、第二十二條乃至第二十七條ノ二、第四十一條、第四十二條、第四十三條ノ二乃至第四十八條、第四十九條ノ二乃至第四十九條ノ五及ヒ第五百十條乃至第五百十九條ノ規定ハ船舶ノ登記ニ之ヲ準用ス

第二章 登記所

第二條 此規則ニ別段ノ定アル場合ヲ除ク外船舶港ヲ管轄スル區裁判所又ハ其出張所ヲ以テ管轄登記所トス

船舶港カ數箇ノ登記所ノ管轄地ニ跨カルトキハ司法大臣管轄登記所ヲ指定ス

第三條 登記所ハ船舶所有權移轉ノ登記又ハ第三十條ノ規定ニ依ル抹消ノ登記ヲ爲シタルトキハ遲滞ナク其旨ヲ船舶港ヲ管轄スル管海官廳ニ通知スルコトヲ要ス

第三章 登記簿

第四條 登記簿ハ船舶港毎ニ別冊ト爲ス

第五條 登記簿ハ一艘ノ船舶ニ付一用紙ヲ備フ

一 船舶ノ種類、名稱、船質及積量

二 船舶港

三 不動産登記法第三十六條第三號乃至第八號ニ掲ケタル事項

第九條 登記官吏カ登記ヲ完了シタルトキハ登記證書ニ申請書受付ノ年月日、受附番號、順位番號、登記權利者ノ氏名、住所、登記原因、其日附、登記ノ目的及ヒ登記濟ノ旨ヲ記載シ登記所ノ印ヲ押捺シテ之ヲ所有權ノ登記名義人ニ還付スルコトヲ要ス

第十條 登記證書カ滅失シタルトキハ船舶カ船舶港ニ碇泊スル場合ニ限り所有權ノ登記名義人ハ其登記ヲ爲シタル登記所ノ所在地ヲ管轄スル區裁判所ノ許可ヲ得テ更ニ登記證書ノ交付ヲ申請スルコトヲ得

前項ノ場合ニ於テハ區裁判所ハ裁判ヲ爲ス前船長ヲ訊問スルコトヲ要ス

第十一條 所有權ノ登記名義人ハ登記證書ヲ提出セスシテ登記ヲ申請スルコトヲ得此場合ニ於テハ登記ハ特別登記簿ニ之ヲ爲スコトヲ要ス

前項ノ場合ニ於テ登記證書ヲ提出スルコトヲ得ルニ至リタルトキハ之ヲ提出シテ更ニ登記ヲ申請スルコトヲ要ス

第十二條 登記官吏カ前條第二項ノ申請ヲ受ケタルトキハ特別登記ノ登記ヲ登記簿ニ移シ其末尾ニ特別登記簿ニ依リテ登記ヲ移シタル旨及ヒ申請書受附ノ年月日ヲ記載シ登記官吏捺印スルコトヲ要ス

登記簿ニ登記ヲ移ストキハ順位番號欄ニ其登記簿ニ於ケル登記ノ順序ヲ追ヒテ新ナル番號ヲ記載スルコトヲ要ス
登記簿ニ登記ヲ移シタルトキハ之ニ關スル特別登記簿ノ用紙ヲ閉鎖スルコトヲ要ス

第十三條 特別登記簿ノ登記ヲ登記簿ニ移シタルトキハ申請者以外ノ當事者ニ對シ之ニ本登記濟證ヲ與フヘキ旨ヲ通知シ若シ第四十五條第一項ノ規定ニ依リテ爲シタル登記アルトキハ同時ニ其旨ヲ通知スルコトヲ要ス
不動産登記法第七十五條第二項及ヒ第三項ノ規定ハ前項ノ場合ニ之ヲ準用ス

第二節 所有權ニ關スル登記手續

第十四條 始メテ所有權ノ登記ヲ爲ス場合ニ於テハ書面ニ依リ自己カ所有者タルコトヲ證スル者ヨリ其登記ヲ申請スルコトヲ要ス

不動産登記法第七條但書ノ規定ハ前項ノ場合ニ之ヲ準用ス

二 推進機ノ種類及ヒ數
帆船ニ在リテハ第一項ニ掲ケタル事項ノ外帆裝ヲ記載スルコトヲ要ス

第十七條 始メテ所有權ノ登記ヲ爲ス場合ニ於テ登記官吏カ其登記ヲ完了シタルトキハ登記證書ヲ作り之ニ登記番號、船舶ノ種類、名稱、船實並ニ積量、船籍港及ヒ第九條ニ掲ケタル事項ヲ記載シ登記所ノ印ヲ捺捺シテ之ヲ登記權利者ニ交付スルコトヲ要ス

第十八條 所有權ノ登記ヲ申請スル場合ニ於テハ申請書ニ登記權利者カ日本人ナルコトヲ證スルニ足ルヘキ書面ヲ添附スルコトヲ要ス

第十九條 所有權ノ登記ヲ申請スル場合ニ於テ登記權利者カ商事會社其他ノ法人ナルトキハ申請書ニ其本店又ハ主タル事務所ノ所在地及ヒ船舶法第一條ニ掲ケタル社員、無限責任社員、取締役、業務擔當社員若クハ代表者ノ氏名ヲ記載シ且之ヲ證スル登記ノ謄本、抄本又ハ登記濟證及ヒ此等ノ者カ日本人ナルコトヲ證スルニ足ルヘキ書面ヲ添附スルコトヲ要ス

前項ノ登記ヲ申請スル場合ニ於テ登記權利者カ支那ニ本店又ハ主タル事務所ヲ有スル商事會社其他ノ法人ナルト

第十五條 始メテ所有權ノ登記ヲ申請スル場合ニ於テハ申請書ニ管海官廳ヨリ交付シタル船舶件名書ノ謄本ヲ添附スルコトヲ要ス

日本又ハ支那ニ於テ製造シタル船舶ニ付始メテ所有權ノ登記ヲ申請スル場合ニ於テハ申請書ニ其船舶ノ製造地ヲ管轄スル登記所ノ特別登記簿ノ謄本又ハ特別登記簿ニ其船舶ニ關スル登記ナキコトヲ證スル書面ヲ添附スルコトヲ要ス

第十六條 始メテ所有權ノ登記ヲ爲ス場合ニ於テハ表示欄ニ左ノ事項ヲ記載スルコトヲ要ス

- 一 船舶ノ種類及ヒ名稱
 - 二 船質
 - 三 國籍取得ノ年月日但日本ニ於テ船舶ヲ製造シタル場合ハ此限ニ在ラス
 - 四 總噸數
 - 五 純噸數
 - 六 進水ノ年月
- 汽船ニ在リテハ前項ニ掲ケタル事項ノ外左ノ事項ヲ記載スルコトヲ要ス
- 一 機關ノ種類及數

キハ申請書ニ其本店又ハ主タル事務所ノ所在地及ヒ大正十四年法律第五十二號ニ掲ケタル社員、無限責任社員、取締役若クハ代表者ノ全員ノ氏名ヲ記載シ且之ヲ證スル登記ノ謄本、抄本又ハ登記濟證及ヒ此等ノ者ノ二分ノ一以上カ日本人ナルコトヲ證スルニ足ルヘキ書面並ニ其法人カ日本船舶ヲ所有スルニ適スルコトノ領事官ノ認定書又ハ其謄本ヲ添附スルコトヲ要ス

同一ノ登記所ニ於テ既ニ商法第五十一條乃至第五十三條、第四百七條、第四百四十一條、第二百四十二條、舊商法第三百三十八條又ハ民法第四十六條ノ規定ニ依リテ登記ヲ爲シタルトキハ前各項ニ定メタル登記ノ謄本、抄本又ハ登記濟證ヲ添附スル事ヲ要セス

第二十條 始メテ所有權ノ登記ヲ申請スル場合ニ於テ船舶カ數人ノ共有ニ屬スルトキハ申請書ニ各共有者ノ持分及ヒ船舶管理人ノ氏名、住所ヲ記載スルコトヲ要ス
前項ノ規定ハ船舶所有者カ其所有權ノ一部ヲ讓渡シタル場合ニ之ヲ準用ス

第二十一條 第十六條ニ掲ケタル事項ニ變更ヲ生シ又ハ船舶所有者カ船籍港ヲ變更シタルトキハ所有權ノ登記名義人ハ遲滞ナク其登記ヲ申請スルコトヲ要ス

前項ノ場合ニ於テ同一ノ船舶ノ登記用紙ニ抵當權又ハ賃借權ノ登記アルトキハ申請書ニ其登記名義人ノ承諾書又ハ之ニ對抗スルコトヲ得ヘキ裁判ノ謄本ヲ添附スルコトヲ要ス

第二十二條ノ二 前條第一項ノ場合ニ於テハ申請書ニ船舶原簿ノ謄本又ハ抄本ヲ添附スルコトヲ要ス

第二十二條 第十六條ニ掲ケタル事項ノ變更ノ登記ヲ爲ストキハ登記用紙中表示欄ニ變更後ノ事項ヲ記載シ表示番號欄ニ番號ヲ記載シ前ノ表示及其番號ヲ抹スルコトヲ要ス

第二十三條 削除

第二十四條 同一ノ登記所ノ管轄内ニ於ケル船籍港變更ノ登記ノ申請アリタルトキハ新船籍港ノ登記簿ニ舊船籍港ノ登記ヲ移スコトヲ要ス

登記簿ニ登記ヲ移ストキハ登記用紙中登記番號欄ニ其登記簿ニ於ケル登記ノ順序ヲ追ヒテ新ナル番號ヲ記載シ其左側ニ舊船籍港ノ表示ヲ爲シ前登記番號ヲ記載スルコトヲ要ス

前項ノ場合ニ於テハ表示欄及ヒ事項欄ニ移シタル登記ノ末尾ニ何船籍港ノ登記簿ニ依リ登記ヲ移シタル旨及ヒ申

登記ヲ抹消スルコトヲ要ス

第二十九條 未登記ノ船舶所有權ノ變更又ハ處分ノ制限ノ登記ハ之ヲ命スル裁判ニ依リテ自己ノ權利ヲ證スル者ヨリ之ヲ申請スルコトヲ得

不動産登記法第二百二十九條ノ規定ハ前項ノ場合ニ之ヲ準用ス

第三十條 左ノ場合ニ於テハ所有權ノ登記名義人ハ申請書

ニ事由ヲ記載シテ登記ノ抹消ヲ申請スルコトヲ要ス

- 一 船舶力滅失又ハ沈没シタルトキ
 - 二 船舶力解散セラレタルトキ
 - 三 船舶ノ存否カ六ヶ月間分明ナラサルトキ
 - 四 船舶力日本ノ國籍ヲ喪失シタルトキ
 - 五 船舶力船舶法第二十條ニ掲ケル船舶トナリタルトキ
- 前項ノ場合ニ於テハ其事實ヲ證スル官吏又ハ公吏ノ書面ヲ添附スルコトヲ要ス

第三節 抵當權及ヒ賃借權ニ關スル登記

手續

第三十一條 登記官吏カ抵當權ノ登記ヲ完了シタルトキハ登記證書ニ不動産登記法第一百七條ニ掲ケタル事項ヲ記載スルコトヲ要ス

船舶登記規則

請書受附ノ年月日ヲ記載シ登記官吏捺印スルコトヲ要ス
登記簿ニ登記ヲ移シタルトキハ前登記用紙ヲ閉鎖スルコトヲ要ス

第二十五條 船舶所有者カ船籍港ヲ甲登記所ノ管轄地ヨリ乙登記所ノ管轄地ニ移シタルトキハ舊船籍港ノ登記簿及ヒ其附屬書類ノ謄本ノ交付ヲ甲登記所ニ申請シ其謄本ヲ乙登記所ニ提出シテ登記ヲ申請スルコトヲ要ス船籍港ヲ臺灣ニ移シ又ハ船籍港ヲ臺灣ヨリ移シタルトキ亦同シ
前條第二項、第三項及ヒ不動産登記法第九條第二項但書ノ規定ハ前項ノ場合ニ之ヲ準用ス

第二十六條 船舶管理人ノ更迭ノ登記ハ所有權ノ登記名義人ヨリ之ヲ申請スルコトヲ要ス
不動産登記法第五十八條ノ規定ハ前項ノ場合ニ之ヲ準用ス

第二十七條 船舶管理人ノ表示ノ變更ノ登記ハ本人ヨリ之ヲ申請スルコトヲ要ス
不動産登記法第四十三條及ヒ第五十八條ノ規定ハ前項ノ場合ニ之ヲ準用ス

第二十八條 所有權ノ移轉ノ登記ヲ爲シタル場合ニ於テ其移轉ノ結果ニ因リ共有カ消滅スヘキトキハ船舶管理人ノ

第三十二條 製造中ノ船舶ノ抵當權ノ登記ハ製造地ヲ管轄スル登記所ニ之ヲ爲スコトヲ要ス

第三十三條 製造中ノ船舶ノ抵當權ノ登記ヲ申請スル場合ニ於テハ申請書ニ左ノ事項ヲ記載シ申請人之ニ署名捺印スルコトヲ要ス

- 一 船舶ノ種類及船質
- 二 龍骨ノ長サ若シ船舶力龍骨ヲ備ヘサルモノナルトキハ舷ノ長サ
- 三 計畫ノ幅及深サ
- 四 計畫ノ積量
- 五 製造地
- 六 造船者ノ氏名、住所若シ造船者カ法人ナルトキハ其名稱及ヒ事務所
- 七 不動産登記法第三十六條第三號乃至第八號ニ掲ケタル事項

第三十四條 製造中ノ船舶ノ抵當權ノ登記ヲ申請スル場合ニ於テハ申請書ニ前條第一號乃至第六號ニ掲ケタル事項ヲ證スル造船者ノ書面ヲ添附スルコトヲ要ス

第三十五條 製造中ノ船舶ノ抵當權ノ登記ハ特別登記簿ニ之ヲ爲スコトヲ要ス

第三十六條 特別登記簿ニ抵當權ノ登記ヲ爲ストキハ登記用紙中登記番號欄ニ番號ヲ記載シ、表示欄ニ第三十三條第一號乃至第六號ニ掲ケタル事項ヲ記載シ且甲區事項欄ニ登記義務者ノ氏名、住所及ヒ抵當權ノ登記ノ申請ニ因リテ登記ヲ爲ス旨ヲ記載スルコトヲ要ス

第三十七條 製造中ニ抵當權ノ登記アリタル船舶ノ所有權ノ登記ヲ爲ス場合ニ於テ船舶港カ抵當權ノ登記ヲ爲シタル登記所ノ管轄ニ屬スルトキハ所有權ノ登記ヲ爲シタル後其登記用紙ニ抵當權ノ登記ヲ移スコトヲ要ス
 抵當權ノ登記ヲ移ストキハ其登記ノ末尾ニ特別登記簿ニ依リテ登記ヲ移シタル旨及ヒ其年月日ヲ記載シ登記官吏捺印スルコトヲ要ス

第三十八條 製造中ニ抵當權ノ登記アリタル船舶ノ所有權ノ登記ヲ爲ス場合ニ於テ船舶港カ抵當權ノ登記ヲ爲シタル登記所ノ管轄ニ屬セサルトキハ申請書ニ特別登記簿ノ謄本ヲ添付スルコトヲ要ス製造中ニ臺灣ニ於テ抵當權ノ登記アリタル船舶ノ所有權ノ登記ヲ爲ストキ亦同シ
 前項ノ場合ニ於テハ登記官吏ハ特別登記簿ノ謄本ニ依リ用紙ヲ閉鎖スルコトヲ要ス

第三十九條 第三十九條ニ定メタル登記所ハ登記ヲ爲シタル後遲滞ナク船舶港カ管轄スル登記所ニ特別登記簿ノ謄本ヲ移送シ其用紙ヲ閉鎖スルコトヲ要ス船舶港カ管轄スル登記所カ臺灣ニ在ルトキ亦同シ

第四十四條 第三十九條ニ定メタル登記所ハ登記ヲ爲シタル後遲滞ナク船舶港カ管轄スル登記所ニ特別登記簿ノ謄本ヲ移送シ其用紙ヲ閉鎖スルコトヲ要ス船舶港カ管轄スル登記所カ臺灣ニ在ルトキ亦同シ

第四十五條 特別登記簿ノ謄本ノ移送ヲ受ケタル登記所ハ其謄本ニ依リ登記簿ニ登記ヲ移シ其末尾ニ特別登記簿ノ謄本ニ依リテ登記ヲ移シタル旨及ヒ其年月日ヲ記載シ登記官吏捺印スルコトヲ要ス臺灣ニ於ケル登記所ヨリ特別登記簿ノ謄本ノ移送ヲ受ケタルトキ亦同シ

登記官吏カ登記證書ニ依リ商法第五百六十八條第一項第一號ノ規定ニ從ヒテ設定シタル抵當權アルコトヲ知りタルトキハ前項ノ登記ヲ爲スマテ登記簿ニ他ノ登記ヲ爲スコトヲ得ス此場合ニ於テ登記ノ申請アリタルトキハ其登記ハ特別登記簿ニ之ヲ爲スコトヲ要ス

第四十六條 登記官吏カ賃借權ノ登記ヲ完了シタルトキハ登記證書ニ不動産登記法第二百二十七條第一項ニ掲ケタル事項ヲ記載スルコトヲ要ス

第四十七條 既登記ノ船舶ニ關スル未登記ノ抵當權又ハ賃借權ノ變更又ハ處分ノ制限ノ登記ハ之ヲ命スル裁判ニ依

登記簿ニ抵當權ノ登記ヲ移スコトヲ要ス
 前條第二項ノ規定ハ前項ノ場合ニ之ヲ準用ス
 前登記所カ特別登記簿ノ謄本ヲ交付シタルトキハ其用紙ヲ閉鎖スルコトヲ要ス

第三十九條 船長カ商法第五百六十八條第一項第一號ノ規定ニ從ヒテ設定シタル抵當權ノ登記ハ日本又ハ支那ニ於テハ其契約ヲ爲シタル港カ管轄スル登記所、外國ニ於テハ最近ノ日本領事館ヲ以テ管轄登記所トス

第四十條 船長カ前條ノ登記ヲ申請スル場合ニ於テハ申請書ニ船舶ヲ抵當ト爲シタル事由ヲ記載スルコトヲ要ス
第四十一條 第三十九條ノ登記ハ特別登記簿ニ之ヲ爲スコトヲ要ス

第四十二條 特別登記簿ニ登記ヲ爲ストキハ登記用紙中登記番號欄ニ番號ヲ記載シ表示欄ニ船舶ノ種類、名稱並ニ積量及ヒ船舶港カ記載シ且甲區事項欄ニ船舶所有者ノ氏名、住所及ヒ抵當權ノ登記ノ申請ニ因リテ登記ヲ爲ス旨ヲ記載スルコトヲ要ス

第四十三條 第三十九條ノ登記ヲ爲ス場合ニ於テ代理權ヲ證スル書面カ船中ニ備ヘ置クヘキモノナルトキハ登記官吏ハ登記完了ノ後之ヲ還付スルコトヲ要ス

リテ自己ノ權利ヲ證スル者ヨリ之ヲ申請スルコトヲ得
 不動産登記法第三百三十三條ノ規定ハ前項ノ場合ニ之ヲ準用ス

附 則

第四十八條 此規則ハ商法施行ノ日ヨリ之ヲ施行ス

第四十九條 不動産登記法第六十二條ノ規定ハ明治十年第二十八號布告ニ從ヒテ公證ヲ經タル證書面ノ權利ニ之ヲ準用ス

第五十條 不動産登記法第六十三條ノ規定ハ此規則施行前ニ登記シタル船舶ニ付此規則施行ノ後登記ノ申請アリタル場合ニ之ヲ準用ス但登記用紙中表示欄ニ移スヘキ船舶ノ表示ハ第十六條ノ規定ニ依リテ之ヲ爲スコトヲ要ス
第五十一條 船舶法第二十條ニ掲ケタル船舶ニ非スシテ此規則施行前ニ登記セザリシ船舶ニ付テハ船舶法第四條ノ規定ニ依リテ其積量ノ測度ヲ受クルマテハ舊法ノ規定ニ依リテノミ登記ヲ爲スコトヲ得但賃借權ノ登記ニ付テハ舊登記用紙ニ丁區事項欄ヲ追加シ之ニ關シテハ此規則ノ規定ヲ適用ス

前條ノ規定ハ前項ノ船舶ニ付此規則ニ依リテ登記ノ申請アリタル場合ニ之ヲ準用ス

第五十二條 船舶法第二十條ニ掲ケタル船舶ニ付此規則施行前ニ爲シタル登記アルトキハ此規則施行ノ後ト雖モ舊法ノ規定ニ依リテ其登記ノ變更又ハ抹消ヲ申請スルコトヲ得

前項ノ船舶ノ所有權カ移轉シタルトキハ其船舶ニ付此規則施行前ニ爲シタル實入又ハ書入ノ登記アル場合ニ限り此規則施行ノ後ト雖モ所有權移轉ノ登記ヲ申請スルコトヲ得

前二項ニ定メタル申請アリタルトキハ登記官吏ハ舊法ノ規定ニ依リ舊登記簿ニ其登記ヲ爲スコトヲ要ス

第五十三條

此規則ノ施行ニ關スル細則ハ主務大臣之ヲ定ム

附 則

(大正二十二年 勅令第九十三號)

本令ハ大正二十二年六月一日ヨリ之ヲ施行ス

大正二年法律第十八號附則第二條乃至第八條ノ規定ハ本令ニ依ル登記ニ之ヲ準用ス但シ同法附則第五條中「乙區」トアルハ「丙區」ヲ謂フ

附 則

(大正二十三年 勅令第二百四號)

第一條 本令ハ大正二十三年十月一日ヨリ之ヲ施行ス

第二條 船舶積量測定法第十二條ノ規定ニ依リ積量ノ改測ヲ受ケタル船舶ニ付其ノ改測ニ因ル變更ノ登記ヲ申請スル場合ニ於テハ申請書ニ船舶原簿ノ謄本又ハ第十六條第一項第二號ノ事項ヲ除クノ外同條ニ掲ケタル事項及改測ノ事實ヲ記載シタル船舶原簿ノ抄本ヲ添付スルニトヲ要ス

前項ノ登記ノ申請アリタル場合ニ於テ登記ヲ爲ストキハ變更後ノ事項ノ記載ハ第十六條ノ規定ニ從ヒテ之ヲ爲スコトヲ要ス

第三條 前條ノ規定ニ依ル變更ノ登記ヲ受ケサル船舶ニ付テハ仍從前ノ例ニ依ル

第四條 石數ヲ以テ積量ヲ表示スル船舶ニ付テハ從前ノ規定ニ依リ登記簿ニ記載シタル船舶ノ表示ハ本令ニ依ル表示ニ當然變更セラレタルモノト看做ス

附 則

(大正十一年十二月 勅令第五百二十號)

本法ハ信託法施行ノ日ヨリ之ヲ施行ス

附 則

(昭和七年六月八日 勅令第七十九號)

本令ハ昭和六年法律第六號施行ノ日ヨリ之ヲ施行ス

第一條 本令ハ昭和六年法律第六號施行ノ日ヨリ之ヲ施行ス

第二條 石數ヲ以テ積量ヲ表示シタル船舶ニシテ昭和六年法律第六號ニ依リ積量ノ改測ヲ受ケタルモノニ付其ノ改測ニ因ル變更ノ登記ヲ申請スル場合ニ於テハ申請書ニ船舶原簿ノ謄本又ハ第十六條第一項(第二號及第六號ヲ除ク)ニ掲ケル事實及改測ノ事實ヲ記載シタル抄本ヲ添付スルコトヲ要ス

前項ノ登記ノ申請アリタル場合ニ於テ登記ヲ爲ストキハ變更後ノ事項ノ記載ハ第十六條ノ規定ニ從ヒテ之ヲ爲スコトヲ要ス

第三條 石數ヲ以テ積量ヲ表示シタル船舶ニシテ前條ノ規定ニ依ル變更ノ登記ヲ受サルモノニ付テハ仍從前ノ例ニ依ル

第四條 石數ヲ以テ積量ヲ表示シタル船舶ニシテ昭和六年法律第六號ニ依リ積量ノ改測ヲ受ケ登記スヘキモノト爲リタルモノニ付始メテ所有權ノ登記ヲ申請スル場合ニ於テハ申請書ニ其ノ旨ヲ記載シ且第十四條及第十五條ニ規定スル書面ニ代ヘ船鑑札臺帳簿ノ謄本及改測ノ事實ヲ記載シタル船舶件名書ノ謄本ヲ添付スルコトヲ要ス

前項ノ申請アリタル場合ニ於テ登記ヲ爲ストキハ表示欄ニ爲シタル登記ノ末尾ニ昭和六年法律第六號施行ノ結果

船舶登記規則・船舶登記取扱手續

船舶登記規則・船舶登記取扱手續

船舶登記規則・船舶登記取扱手續

船舶登記規則・船舶登記取扱手續

船舶登記規則・船舶登記取扱手續

船舶登記規則・船舶登記取扱手續

船舶登記規則・船舶登記取扱手續

船舶登記規則・船舶登記取扱手續

船舶登記規則・船舶登記取扱手續

船舶登記規則・船舶登記取扱手續

登記スヘキ船舶ト爲リタル旨ヲ記載スルコトヲ要ス

第五條 從前ノ規定ニ依リ登記簿ニ記載シタル船舶ノ表示欄ノ記載中「登簿噸數」又ハ「汽機ノ種類及ヒ數」トアルハ夫夫「純噸數」又ハ「機關ノ種類及ヒ數」ニ當然變更セラレタルモノト看做ス但シ其ノ記載ヲ變更スルヲ妨ケス

附 則

(昭和八年五月 勅令第四百十二號)

本令ハ昭和八年六月一日ヨリ之ヲ施行ス

船舶登記取扱手續

(明治三十二年六月 司法省令第三十五號)

改正 昭和十五年第三十一號

第一條 船舶登記簿ハ附錄第一號雛形ニ依リ地方裁判所ニ於テ之ヲ調製スヘシ

第二條 船舶共同人名簿ハ附錄第二號雛形ニ依リ地方裁判所ニ於テ之ヲ調製スヘシ

第三條 船舶特別登記簿ハ附録第一號雛形ニ準シ船舶特別
共同人名簿ハ附録第二號雛形ニ準シ地方裁判所ニ於テ之
ヲ調製スヘシ

第四條 船舶登記見出帳ハ附録第三號雛形ニ依リ之ヲ調製
スヘシ

第五條 船舶登記見出帳ニハイロハ順ニ依リ豫メイノ部ヨ
リスノ部マテテ設ケ置キ登記用紙ニ登記番號ヲ記載スル
毎ニ其ノ船名ノ頭字ニ依リ相當ノ部ニ船舶ノ名稱、登記
用紙ヲ編綴セル登記簿ノ冊數、丁數及ヒ登記番號ヲ記入
スヘシ

第六條 受付帳ハ附録第四號雛形ニ依リ毎年之ヲ調製スヘ
シ

第七條 登記證書ハ附録第五號雛形ノ用紙ヲ以テ之ヲ作ル
ヘシ

第八條 船舶所有者ハ其本籍地又ハ所在地ノ市、區、町村
長(市、區、町村長ナキ地方ニ於テハ其職務ヲ行フ吏員)
ノ證明ヲ得タル印鑑ヲ船籍港ヲ管轄スル登記所ニ提出ス
ヘシ改印ヲ爲シタルトキ亦同シ但不動産ノ登記ニ關シ其
ノ登記所ニ印鑑ヲ提出シタル者ハ此ノ限ニ在ラス
船舶ヲ所有スル法人ノ代表者ハ法人ノ登記ニ關シ印鑑ヲ

提出シタル登記所ノ證明ヲ得タル印鑑ヲ船籍港ヲ管轄ス
ル登記所ニ提出スヘシ但法人ノ登記ニ關シ印鑑ヲ提出シ
タル登記所ト船籍港ヲ管轄スル登記所ト同一ナルトキハ
此限ニ在ラス

第九條 印鑑ハ附録第六號雛形ニ依リ之ヲ調製スヘシ

第十條 第八條ノ規定ハ官廳又ハ公署ニハ之ヲ適用セス

第十一條 登記所ニハ登記簿、共同人名簿、見出帳及受付
帳ノ外左ノ帳簿ヲ備フ

- 一 印鑑簿
- 二 共同擔保目録綴込帳
- 三 信託原簿綴込帳
- 四 申請書類綴込帳
- 五 決定原本綴込帳
- 六 抗告書類綴込帳
- 七 評價事件簿
- 八 評價書類綴込帳
- 九 印鑑證明書綴帳
- 十 登記證書交付帳
- 十一 本登記濟證交付帳
- 十二 船舶登記濟通知簿

- 十三 謄本抄本交付帳
- 十四 各種通知簿
- 十五 受領證原符元帳
- 十六 還納受領證綴込帳

第十一條ノ二 前條第二號乃至第十六號ノ帳簿ハ一箇年毎
ニ別冊ト爲スヘシ但分冊スルコトヲ妨ケス

第十一條ノ三 評價事件簿ニ附録第七號雛形ニ依リ之ヲ調
製スヘシ

第十一條ノ四 共同擔保目録ハ附録第八號雛形ニ依リ美濃
紙ヲ以テ之ヲ調製スヘシ

第十一條ノ五 申請人共同擔保目録ノ表紙ニ船舶共同擔保
目録ト記載シ之ニ署名捺印スヘシ

共同擔保目録ノ用紙ニハ丁數ヲ記入シ且毎葉ノ綴目ニ契
印ヲ爲スヘシ

前二項ノ場合ニ於テ登記權利者又ハ登記義務者カ多數ナ
ルトキハ各一人ノ署名捺印又ハ契印ヲ以テ足ル

第十一條ノ六 信託原簿ハ附録第九號雛形ニ依リ美濃紙ヲ
以テ之ヲ調製スヘシ

第十一條ノ七 第十一條ノ五ノ規定ハ信託原簿ニ之ヲ準用
ス

第十二條 登記簿謄本ノ交付又ハ登記簿若クハ附屬書類ノ

船舶登記取扱手續

閱覽ヲ請求スル場合ニ於テハ其申請書ニ左ノ事項ヲ記載
シ申請人署名捺印スヘシ但閱覽ヲ請求スル申請書ニハ利
害ノ關係アル事由ヲ記載シ又ハ其ノ事由ヲ記載シタル書
面ヲ添附スヘシ

- 一 船舶ノ種類及ヒ名稱
- 二 船籍港
- 三 手数料ノ金額
- 四 登記所ノ表示
- 五 年月日

第十三條 登記簿抄本ノ交付ヲ請求スル場合ニ於テハ其ノ
申請書ニ前條ニ掲ケタル事項ノ外抄本ノ交付ヲ請求スル
部分ヲ記載シ申請人署名捺印スヘシ

第十四條 登記簿ノ謄本ハ登記簿ト同一様式ノ用紙ヲ以テ
之ヲ作り其末尾ニ左ノ認證文ヲ記載シタルモノヲ添附シ
テ契印ヲ爲シ登記官吏之ニ年月日ヲ記載シテ署名捺印シ
且登記所ノ印ヲ捺捺スヘシ
此謄本ハ何船籍港ノ登記簿ニ依リ之ヲ作り茲ニ登記簿ト
相違ナキコトヲ認證ス

前項ノ規定ハ登記簿ノ抄本ニ之ヲ準用ス但抄本用紙ハ半
紙界紙ヲ用ユヘシ

第十四條ノ二 印鑑簿及ヒ信託原簿ハ永久ニ之ヲ保存スヘシ

受付帳ハ十年間之ヲ保存スヘシ
決定原簿綴込帳、抗告書類綴込帳、評價事件簿、評價書類綴込帳及ヒ印鑑證明書類綴込帳ハ五年間之ヲ保存スヘシ
登記證書交付簿、本登記簿綴込帳、船舶登記簿通知簿、謄本抄本交付帳、各種通知簿、受領書原符元帳及ヒ還納受領證綴込帳ハ三年間之ヲ保存スヘシ
前三項ノ帳簿ノ保存期間ハ當該年度ノ翌年ヨリ之ヲ起算ス

第十四條ノ三 共同擔保目録ハ抵當權ノ抹消ノ登記ヲ爲シタル日ヨリ十年間之ヲ保存スヘシ

第十五條 登記ヲ申請スルニハ申請書ニ其ノ登記ヲ申請スルニ必要ナル事項ノ外登録稅額ヲ記載ニヘシ但登録稅法第三條第一項第一號乃至第十二號、第三條ノ二、第三條ノ三但書、第三條ノ四及第十六條ノ登記ニ付テハ課稅標準ノ價格ヲモ記載スヘシ
登録稅法第十九條ノ八ノ場合ニ於テハ前項ニ掲ケタル事項ノ外差稅額ヲ記載スヘシ

第十六條 登記原因及ヒ登記ノ目的カ同一ニシテ且登録稅

特定ノ債權者ニ對シテ船舶ヲ委付スル場合ニ於テハ申請書ニ其債權者ヲ表示スヘシ

第十六條ノ四 前條ノ申請アリタルトキハ登記用紙中甲區事項欄ニ其登記ヲ爲スヘシ

第十七條 船舶登記規則第十條第一項ノ規定ニ依リ登記證書ノ交付ヲ申請スル場合ニ於テハ申請書ニ裁判ノ謄本ヲ添付スヘシ

第十八條 登記證書ヲ交付スルトキハ登記證書交付帳ニ登記番號、船舶ノ種類、名稱並ニ船舶港、交付ノ年月日及ヒ申請人ノ氏名ヲ記載シ登記證書ト契印スヘシ

第十九條 船舶登記規則第三條第一項ノ通知ニハ船舶ノ種類、名稱、積量、船籍港、申請書受附ノ年月日、登記ノ目的及ヒ申請人ノ氏名、住所ヲ記載スヘシ

第二十條 信託原簿用紙中ノ豫備欄カ記載スヘキ餘白ナキトキハ申請人ハ附錄第十號雛形ノ豫備欄用紙ヲ編綴シ之ニ記載ヲ爲スヘシ

第二十一條 信託原簿ノ記載ヲ變更スヘキトキハ登記官吏ハ附錄第十一號雛形ノ變更欄用紙ヲ編綴シテ契印ヲ爲シ之ニ記載ヲ爲スヘシ

第二十二條 登記番號ハ船舶登記規則施行ノ日ヨリ更ニ新船舶登記取扱手續

法第三條第一項第九號乃至第十二號ノ規定ニ依リ登録稅ヲ納付スヘキ場合ニ於テ數箇ノ登記所ノ管轄内ニ在ル數箇ノ船舶ニ關スル權利ノ登記ヲ申請スルトキハ最初ニ登記ヲ申請スル登記所ニ登録稅ノ全額ヲ納付スヘシ
前項ノ規定ニ從ヒ登録稅ヲ納付シタルトキハ登記官吏ハ登記ヲ申請スヘキ登記所ノ數ニ應シ登録稅ノ受領證ヲ申請人ニ交付スヘシ但シ二通以上ノ受領證ヲ交付スルトキハ各通ニ番號ヲ附スヘシ
申請人カ他ノ登記所ニ登記ヲ申請スルニハ申請書ニ受領書ヲ添付スヘシ

第十六條ノ二 數箇ノ船舶ニ關シ登録稅法第十六條ノ三ノ規定ニ依リ登録稅ヲ徵收スル場合ニ於テハ登記官吏ハ後ニ登記ヲ申請スヘキ登記所ノ數ニ應シ課稅價格ヲ記載シタル登録稅ノ受領證ヲ申請人ニ交付スヘシ但シ二通以上ノ受領證ヲ交付スルトキハ各通ニ番號ヲ附スヘシ
船舶及ヒ他ノ權利ニ關シ登録稅法施行規則第四條及ヒ第七條ノ二ノ規定ニ依リ登録稅ヲ徵收スル場合亦前項ニ同シ前條第三項ノ規定ハ前二項ノ場合ニ之ヲ準用ス

第十六條ノ三 商法第五百四十四條ノ二ノ規定ニ依ル船舶ノ委付ノ登記ハ所有權ノ登記名義人ヨリ之ヲ申請スヘシ

ナル番號ヲ附スヘシ

第二十三條 船舶登記規則第五十一條第一項但書ノ規定ニ依リ舊登記簿用紙ニ丁區事項欄ヲ追加スル場合ニ於テハ舊登記用紙中丙區ノ左側ニ附錄第一號雛形中丁區事項欄ノ部分ト同一ノ用紙ヲ貼附シ登記官吏契印スヘシ

第二十四條 不動産登記法施行細則第二條第二項、第三項、第四條、第五條、第十條、第十二條、第十三條、第十五條、第十六條ノ二乃至第十八條、第二十條乃至第二十四條、第二十七條、第二十九條、第三十二條ノ二、第三十三條、第三十四條、第三十五條ノ二乃至第三十七條、第三十八條ノ二、第三十九條、第四十條、第四十三條ノ四、第四十三條ノ七、第四十四條ノ五、第四十四條ノ七乃至第四十四條ノ九、第四十五條、第四十六條、第四十六條ノ三乃至第四十七條、第四十九條、第五十一條乃至第五十七條ノ九、第五十七條ノ十一、第五十八條乃至第六十一條、第六十三條ノ二、第六十四條乃至第六十七條、第六十九條乃至第七十一條、第七十一條ノ四、第七十二條乃至第七十六條及ヒ商業登記取扱手續第十三條、第四十六條ノ規定ハ船舶ノ登記ニ之ヲ準用ス

附 則 (大正二十二年) 司法省令第十八號

- 第一條 本令ハ大正二年六月一日ヨリ之ヲ施行ス
- 第二條 従前ノ規定ニ依リ登記簿ノ謄本ハ従前ノ規定ニ依ル謄本用紙ヲ以テ之ヲ作成スヘシ
- 第三條 本令施行前ニ調製シタル船舶登記見出帳ハ當分ノ内其儘之ヲ使用スルコトヲ得
- 第四條 船舶異動通知書綴込帳ハ司法大臣ノ許可ヲ得テ之ヲ廢毀スルコトヲ得
- 區裁判所出張所カ前項ノ許可ヲ請フトキハ管轄區裁判所ヲ經由スヘシ

附 則 (大正五年十二月
司法省令第二十八號)

本令ハ大正六年一月一日ヨリ之ヲ施行ス
 本令施行前ニ調製シタル帳簿及用紙ハ本令施行後ト雖モ之ヲ使用スヘシ
 見出帳ハ之ヲ改製スルマテハ仍従前ノ雛形ニ依ルヘシ

附 則
 本令ハ昭和十五年六月十日ヨリ之ヲ施行ス
 本令施行前調製シタル謄本抄本交付帳ノ保存期間ニ付テハ仍従前ノ規定ニ依ル

附錄第一號

船舶登記簿

區裁判所

紙數表數ヲ除キ

地方裁判所長

枚

(權有所) 區 甲	番號位	丁	(示表船舶) 部 題 表	番號記
	事項欄			表示
	番號位			表示
	事項欄			表示
	事項欄			表示

登録税法 (抜萃)

(明治二十九年三月
法律第二十七號)

改正 昭和十三年三月
法律第四十六號

- 第一條 登録税ハ本法ノ定ムル所ニ依リ賦課徴收ス
- 第三條 船舶ニ關スル登記ヲ受クルトキハ左ノ區別ニ從ヒ登録税ヲ納ムヘシ
 - 一 相續ニ因ル所有權ノ取得
 - 船舶價格 千分ノ三
 - 二 遺言、贈與其ノ他無償名義ニ因ル所有權ノ取得
 - 船舶價格 千分ノ三十五
 - 三 前各號以外ノ原因ニ因ル所有權ノ取得
 - 船舶價格 千分ノ二十三
 - 四 委付
 - 船舶價格 千分ノ三
 - 五 所有權ノ保存
 - 船舶價格 千分ノ三
 - 六 賃借權ノ取得
 - 船舶價格 千分ノ一
 - 七 抵當權ノ取得
 - 債權金額 千分ノ五・五

- 八 信託ノ登記
 - 所有權ニ付テハ 船舶價格 千分ノ三
 - 所有權以外ノ權利ニ付テハ
- 九 競賣ノ申立
 - 船舶價格 千分ノ一
 - 債權金額 千分ノ五・五
- 十 假差押、假處分
 - 債權金額 千分ノ四
- 十一 抵當アル債權ノ差押
 - 債權金額 千分ノ五・五
- 十二 滯納處分以外ノ原因ニ因ル權利ノ處分ノ制限ニシテ特ニ掲ケサルモノ
 - 債權金額 千分ノ四
- 十三 登記證書ヲ提出セスシテ受ケタル特別登記簿ノ登記ヲ登記簿ニ移ス場合ニ於ケル登記
 - 船舶每一箇 金一圓
- 十四 抹消シタル登記ノ回復
 - 船舶每一箇 金四十錢
- 十五 假登記
 - 船舶每一箇 金四十錢
- 十六 附記登記
 - 船舶每一箇 金二十錢
- 十七 登記ノ更正、變更又ハ抹消
 - 船舶每一箇 金二十錢

前項第一號乃至第三號ノ場合ニ於テ共有物持分ノ取得ニ係ルモノハ其ノ持分ノ價格ニ依ル

第三條ノ二 信託財産タル不動産又ハ船舶ヲ受託者ヨリ受益者ニ移ス場合ニ於ケル所有權取得ノ登記ニ付テハ左ノ區別ニ從ヒ登録税ヲ納ムヘシ

不動産 不動産價格 千分ノ四十
但シ神社、寺院、祠宇、佛堂又ハ民法第三十四條ノ規定ニ依リ設立シタル法人カ受益者ナルトキハ千分ノ二十三

第四條 船舶ノ登録ヲ受クルトキハ左ノ區別ニ從ヒ登録税ヲ納ムヘシ

- 一 新規登録 毎十噸 金五十錢
 - 二 轉籍 毎十噸 金十錢
 - 三 除籍 毎十噸 金五錢
 - 四 登録ノ變更 船舶每一箇 金十錢
- 船舶ノ噸數ハ總噸數ニ依ル但シ十噸未滿ノ端數ハ十噸トシテ計算ス
石數ヲ以テ積量ヲ表示スル船舶ニ在テハ積石數百石ヲ十噸トシテ計算ス

第十六條 法人ノ合併ニ因ル不動産又ハ船舶ニ關スル權利

登録税法

ノ取得ニ付登記ヲ受クルトキハ左ノ登録税ヲ納ムヘシ但シ他ノ規定ニ依リ算出シタル稅額カ本條ニ依リ算出シタル稅額ヨリ少ナキトキハ其ノ稅額ニ依ル
不動産又ハ船舶ノ價格 千分ノ三

第十七條 登録税ハ印紙ヲ以テ之ヲ納ムヘシ但シ勅令ノ定ムル所ニ依リ現金ヲ以テ之ヲ徵收スルコトヲ得

第十九條 左ニ掲クルモノハ登録税ヲ課セス

- 一 政府自己ノ爲ニスル登記又ハ登録
- 二、三 省略
- 四 府縣市町村ノ廢置分合若ハ境界變更ニ因ル府縣市町村ノ權利ノ取得又ハ其ノ府縣市町村ニ所有權ヲ移スニ付爲ス所有權ノ保存ノ登記又ハ登録
- 五 市町村ノ一部ニ屬スル財産ヲ其ノ市町村ニ移ス場合ニ於ケル市町村ノ權利ノ取得又ハ其ノ市町村ニ所有權ヲ移スニ付爲ス所有權ノ保存ノ登記又ハ登録

(以外各號省略)

第十九條ノ二 信託ニ因ル財産權取得ノ登記又ハ登録ニシテ左ノ各號ノ一ニ該當スルモノニハ登録税ヲ課セス
一 委託者ヨリ受託者ニ移ス場合ニ於ケル財産權取得ノ登記又ハ登録

二 委託者ノミカ信託財産ノ元本ノ受益者タル信託ニ因リ受託者ヨリ受益者ニ信託財産ヲ移ス場合ニ於ケル財産取得ノ登記又ハ登録

三 受託者ノ更迭ノ場合ニ於ケル新受託者ノ財産取得ノ登記又ハ登録

前項第二號ノ規定ハ委託者ノ相續人ニ信託財産ヲ移ス場合ニ於テハ之ヲ適用セス此ノ場合ニ於テハ當該相續人ノ財産取得ノ登記又ハ登録ヲ以テ相續ニ因ル財産取得ノ登記又ハ登録ト看做シ登録税ヲ課ス

第十九條ノ三 登記又ハ登録ノ抹消又ハ錯誤若ハ遺漏カ當該官吏ノ過誤ニ出テタルトキハ其ノ回復又ハ更正ノ登記又ハ登録ニ付テハ登録税ヲ課セス

附 則

第二十條 本法ハ明治二十九年四月一日ヨリ施行ス

第二十一條 現行法律命令ニ規定スル登記料又ハ手数料ニシテ本法ニ規定スル登録税ト重複スルモノハ本法施行ノ日ヨリ之ヲ廢止ス

附 則 (昭和二年三月) (法律第六號)

本法ハ昭和二年四月一日ヨリ之ヲ施行ス

ノ登録ヲ爲シ其ノ旨稅務署ニ通知シタルトキハ稅務署ハ納稅告知書ヲ發シ現金ヲ以テ登録税ヲ徵收スヘシ

朝鮮船舶令

(大正三年四月) (制令第七號)

第一條 左ノ船舶ヲ以テ本令ニ依ル日本船舶トス

一 官廳又ハ公署ノ所有ニ屬スル船舶

二 朝鮮ニ住所ヲ有スル日本臣民ノ所有ニ屬スル船舶

三 朝鮮ニ本店ヲ有スル商會社ニシテ合名會社ニアリテハ社員ノ全員、合資會社及株式合資會社ニ在リテハ

無限責任社員ノ全員、株式會社ニ在リテハ取締役ノ全員カ日本臣民ナルモノノ所有ニ屬スル船舶

四 朝鮮ニ主タル事務所ヲ有スル法人ニシテ其ノ代表者ノ全員カ日本臣民ナルモノノ所有ニ屬スル船舶

第二條 前條ニ掲ケタル船舶ニ關シテハ本令ニ規定スルモ

ノテ除クノ外船舶法ニ依ル但シ同法中勅令トアルハ朝鮮總督府令、主務大臣トアルハ朝鮮總督、第四條第一項第十五條及第十七條中日本トアルハ朝鮮、外國トアルハ朝鮮外トス

登錄税法・朝鮮船舶令

第三條ノ二ノ改正規定中第二項、第三條ノ三及第三條ノ四ノ改正規定ハ信託財産ヲ委託者ヨリ受託者ニ移ス場合ニ於ケル受託者ノ所有權取得ニ付從前ノ規定ニ依リ登録税ヲ課セラレタル不動産又ハ船舶ニ付テハ之ヲ適用セス

附 則 (昭和十三年三月) (法律第四十六號)

本法ハ昭和十三年四月一日ヨリ之ヲ施行ス

第三條ノ二ノ改正規定ハ信託財産ヲ委託者ヨリ受託者ニ移ス場合ニ於ケル受託者ノ財産取得ニ付從前ノ規定ニ依リ登録税ヲ課セラレタルモノニ付テハ之ヲ適用セス

登録税法施行規則 (拔萃)

(明治三十二年五月) (勅令第二百五號)

改正 明治三十八年三月 勅令第七十七號

第一條 印紙ヲ以テ納ムル登録税ハ登録ニ關スル書類ニ收入印紙ヲ貼用シテ之ヲ納ムヘシ

第二條 登録税額五百圓以上ナルトキハ稅務署ニ申出テ現金ヲ以テ納ムルコトヲ得

第五條ノ五 管海官廳カ船舶法第十四條第二項ニ依リ抹消

シムル場合ニ於テ船舶所有者カ領事官又ハ内地、臺灣、樺太若ハ關東洲ノ管海官廳ニ於テ船舶積量ノ測定又ハ改測ヲ受ケタルトキハ朝鮮ノ管海官廳ニ於テ之ヲ受ケタルモノト看做ス

第三條 第一條ノ日本船舶ニ非サレハ不開港ニ寄港シ又ハ各港ノ間ニ於テ物品又ハ旅客ノ運送ヲ爲スコトヲ得ス但シ法令若ハ條約ニ別段ノ定アルトキ、海難若ハ捕獲ヲ避ケムトスルトキ又ハ朝鮮總督ノ特許ヲ得タルトキハ此ノ限ニ在ラス

船舶法第一條ノ日本船舶ハ各港ノ間ニ於テ運送ナスコトヲ得

第四條 朝鮮總督ハ前條第二項ノ運送ニ關シ命令ヲ以テ特別ノ規定ヲ設クルコトヲ得

附 則

本令ハ大正三年六月一日ヨリ之ヲ施行ス

本令施行ノ際舊令ニ依ル船舶國籍證書ヲ受有スル船舶所有者ハ本令施行ノ日ヨリ三月内ニ本令ニ依リ登録ノ申請ヲ爲スヘシ

前項ノ申請ニ因リ船舶國籍證書ノ交付ヲ受クル迄ハ舊令ニ依ル船舶國籍證書ハ之ヲ本令ノ船舶國籍證書ト看做ス

朝鮮船舶令施行規則

(大正三年五月)
朝鮮總督府令第六十五號

改正 昭和十二年八月
府令第三百三十號

第一章 總 則

第一條 本令ニ於テ船舶ノ種類トハ汽船、帆船ノ別ヲ謂フ
機械力ヲ以テ運航スル裝置ヲ有スル船舶ハ蒸氣ヲ用ウル
ト否トニ拘ラス之ヲ汽船ト看做ス

主トシテ帆ヲ以テ運航スル船舶ハ機關ヲ有スルモノト雖
之ヲ帆船ト看做ス

第二條 浚渫船ニシテ推進器ヲ有セサルモノハ之ヲ船舶ト
看做サス

第三條 船籍港ハ府、邑又ハ面ノ名稱ニ依ル

船籍港ト爲スヘキ府、邑又ハ面ハ船舶ノ航行シ得ヘキ水
面ニ接シタルモノニ限ル

船籍港ハ船舶所有者ノ住所、若シ住所地カ前項ノ規定
ニ該當セザルトキハ其ノ最寄ノ船舶ノ航行シ得ル水面ニ
接シタル地ニ之ヲ定ムヘシ但シ已ムコトヲ得サル事由アリ

照査スル爲必要アリト認ムルトキハ検査官吏ハ何時ニテ
モ船舶ニ臨檢スルコトヲ得

第七條 本令ノ規定ニ依リ管海官廳ニ書類ヲ提出スヘキ場
合ニ於テ代理人ヲ使用スルトキハ其ノ權限ヲ證スル書面
ヲ添附スヘシ

第二章 積量ノ測度

第八條 船舶法第四條ノ規定ニ依リ船舶ノ積量ノ測度ヲ申
請セムトスル者ハ第一號書式ノ申請書ヲ管海官廳ニ提出
スヘシ

管海官廳ニ於テ必要アリト認ムルトキハ前項ノ申請書ノ
外造船地、造船者、進水ノ年月及船舶ノ原名ヲ證スル書
面ヲ提出セシムルコトヲ得

總噸數約五百噸以上ニシテ旅客ヲ塔載セムトスル船舶ニ
付テハ管海官廳へ前項ノ書面ノ外尙船體中心線縱截面圖
及各甲板平面圖ヲ提出セシムルコトヲ得

第八條ノ二 船舶法第九條ノ規定ニ依リ船舶ノ積量ノ改測
ヲ申請セムトスル者ハ申請書ニ改測ヲ受ケムトスル部分
及改測ノ爲検査官吏ノ臨檢ヲ受ケムトスル場所ヲ記載シ
管海官廳ニ之ヲ提出スヘシ

前條第三項ノ規定ハ前項ノ場合ニ之ヲ準用ス

朝鮮船舶令施行規則

ル場合ニ於テ朝鮮總督ノ認可ヲ受ケタルトキハ此ノ限ニ
在ラス

船舶所有者前項但書ノ認可ヲ受ケムトスルトキハ其ノ住
所地ヲ管轄スル管海官廳ヲ經由シ申請書ヲ提出スヘシ

第四條 左ノ場合ニ於テハ船舶國籍證書又ハ假船舶國籍證
書ノ交付前ト雖最寄管海官廳ノ認可ヲ受ケ船舶ノ航行セ
シムルコトヲ得

- 一 試運轉ノトキ
- 二 積量ノ測度ヲ受ケムトスルトキ
- 三 正當ノ事由アルトキ

管海官廳ニ於テ前項ノ認可ヲ爲シタルトキハ前項第一號
ノ場合ヲ除クノ外第六號書式ノ航行認可書ヲ交付ス

第五條 左ノ場合ニ於テハ船舶國籍證書又ハ假船舶國籍證
書ノ交付前ト雖船舶ニ國旗ヲ掲クルコトヲ得

- 一 祝日、祭日、但シ外國ノ祝祭日ニ付テハ其ノ國ノ港
ニ碇泊スル場合ニ限ル
- 二 前號ノ外祝意又ハ敬意ヲ表スルトキ
- 三 進水ノトキ

四 前條ノ規定ニ依リ船舶ヲ航行セシムルトキ

第六條 船舶ノ積量若ハ登錄ニ關スル事項又ハ其ノ標示ヲ

第九條 積量ノ測度又ハ改測ハ船舶検査執行地ニ於テ之ヲ
行フ但シ船舶ノ構造、航路ノ狀況又ハ其ノ他ノ事由ニ依
リ船舶ヲ検査執行地迄航行セシムルコト能ハサル場合ニ
於テ管海官廳ノ認可ヲ得タルトキハ此ノ限ニ在ラス

朝鮮外ノ地ニ於テ積量ノ測度又ハ改測ヲ行フ場所ハ當該
官廳ニ之ヲ指定ス

第十條 積量ノ測度又ハ改測ヲ申請スル者ハ測度又ハ改測
ヲ受クルニ必要ナル準備ヲナスヘシ

第十一條 削除

第十二條 管海官廳ニ於テ積量ノ測度又ハ改測ノ申請ヲ受
ケタルトキハ検査官吏ヲシテ船舶ニ臨檢シ第二號書式ノ
船舶件名書及所定ノ船舶積量測度表ヲ調製セシムヘシ

第十二條ノ二 管海官廳ノ積量ノ測度ヲ行ヒタル場合ニ在
リテハ船舶件名書ノ謄本ヲ申請者ニ交付シ第八條第二項
ノ規定ニ依リ提出シタル書面アルトキハ之ヲ還付スヘシ
管海官廳ハ積量ノ改測ヲ行ヒタル場合ニ於テ既ニ登錄シ
タル事項ニ變更アリト認メタルトキハ其ノ變更ニ係ル事
項ヲ申請者ニ通知スヘシ

第十三條 船舶カ朝鮮外ノ地ニ於テ積量ノ測度又ハ改測ヲ
受ケタル場合ニ在リテハ船籍港ヲ管轄スル管海官廳ハ遲

滞ナク當該官廳ヨリ關係書類ノ送付ヲ受ケルモノトス

第十四條

船舶港ヲ管轄スル管海官廳ノ管轄區域外ニ在ル

船舶ニ付積量ノ測度又ハ改測ノ申請アリタル場合ニ於テ

第九條第一項但書ノ事由ニ依リ船舶ヲ其ノ管轄區域内迄

航行セシムルコト能ハサルトキハ該官廳ハ船舶所在地ヲ

管轄スル管海官廳ニ第十二條及第十二條ノ二ニ規定スル

事務ヲ囑託スルコトヲ得

前項ノ規定ニ依リ囑託ヲ受ケタル管海官廳ハ囑託ヲ爲シ

タル管海官廳ニ船舶件名書及船舶積量測度表ヲ送付スヘ

シ

第十五條 削除

第十六條

國籍ヲ取得スル目的ヲ以テ朝鮮又ハ内地ニ於テ

製造スル船舶ニ付テハ其ノ竣工前ト雖最寄管海官廳ニ積

量ノ部分測度ヲ申請スルコトヲ得

第十條、第十二條及第十二條ノ二第一項ノ規定ハ前項ノ

場合ニ之ヲ準用ス

前項ノ規定ニ依リ船舶件名書ノ謄本ヲ申請者ニ交付スル

トキハ同時ニ船舶積量測度表ノ謄本ヲ交付スヘシ

前二項ノ規定ニ依リ船舶件名書及船舶積量測度表ノ謄本

ヲ受ケタル者第八條ノ申請ヲ爲ス場合ニ於テハ該謄本ヲ

申請書ニ添付スヘシ

第三章 船舶ノ登録

第十七條

船舶法第五條第一項ノ規定ニ依リ船舶ノ登録ヲ

爲サムトスル者ハ申請書ニ登記ノ謄本ヲ添ヘ之ヲ管海官

廳ニ提出スヘシ

第十七條ノ二

管海官廳ハ前條ノ申請書ヲ受ケタルトキハ

關係書ヲ調査シ長二十メートル以上ノ船舶ニ在リテハ左

ノ事項ヲ船舶原簿ニ登録ス

一 番 號

二 信號符字

三 種 類

四 船 名

五 船籍港

六 船 質

七 帆船ノ帆裝

八 上甲板梁上ニ於テ船首材ノ前面ヨリ船尾材ノ後面ニ

至ル長

九 船體最廣部ニ於テ肋骨ノ外面ヨリ外面ニ至ル幅

十 長ノ中央ニ於テ龍骨ノ上面ヨリ上甲板梁ノ舷側ニ於

ケル上面ニ至ル深

十七 推進器ノ種類及數

十八 造船地

十九 造船者

二十 進水ノ年月

二十一 原 名

二十二 所有者ノ氏名又ハ名稱、住所及共有ナルトキハ

各共有者ノ持分

長二十メートル未滿ノ船舶ニ在リテハ前項第一號乃至第

十一號及第十四號乃至第二十二號ノ事項並ニ左ノ事項ヲ

登録ス

一 總 積 量

二 控除積量

三 信號符字ハ丁ヲ頭字トスル「アルハット」

四文字ヲ以テ之ヲ表ス

信號符字ハ總噸數百噸以上ノ船舶ニ之ヲ點附ス總噸數百

噸未滿ノ船舶ニ付テハ船舶所有者ノ申請ニ依ル信號符字

ヲ點附シ又ハ之ヲ取消スコトヲ得

第十七條ノ四 信號符字ノ點附又ハ取消ハ之ヲ朝鮮總督府

十一 總噸數

十二 總積量

上甲板下ノ積量

上甲板上蔽圍シタル場所ノ積量

船首樓ノ積量

船橋樓ノ積量

船尾樓ノ積量

甲板室ノ積量

艙口ノ超過積量

機關室ノ積量

其ノ他ノ場所ノ積量

十三 控除積量

船員常用室ノ積量

荷足水艙ノ積量

機關室ノ積量

帆船ノ帆庫ノ積量

其ノ他ノ場所ノ積量

十四 純積量

十五 純噸數

十六 機關ノ種類及數

朝鮮船舶令施行規則

官報ニ告示ス

第十八條 船舶ノ名稱ヲ變更セムトスル者ハ其ノ事由ヲ記載シタル申請書ヲ管海官廳ニ提出スヘシ

第十九條 管海官廳ニ於テ船舶ノ名稱ノ變更ヲ許可スルハ左ノ場合ニ限ル

- 一 所有者ノ氏名、名稱又ハ之ト同一ト認ムヘキ名稱ヲ有スル船舶ヲ取得シタルトキ
- 二 船舶ノ名稱ニ番號ヲ冠附シ又ハ冠附シタル番號ヲ變更若ハ削除スルトキ
- 三 所有者ニ於テ自己ノ行爲ニ因ルニ非スシテ船舶ノ名稱ノ爲ニ著シキ不便ヲ受クルトキ

第二十條 甲管海官廳ノ管轄區域内ニ定メタル船籍港ヲ乙管海官廳ノ管轄區域内ニ變更セムトスル場合ニハ甲管海官廳ニ變更ノ登録ヲ申請スヘシ

前項ノ場合ニ於テ甲管海官廳ハ其ノ船舶ニ關スル船舶原簿ノ謄本及其ノ附屬書類ヲ乙管海官廳ニ移送シ該船舶ノ登録用紙ヲ閉鎖ス

船舶原簿ノ謄本ニハ原存スル登録ノミヲ謄寫ス

乙管海官廳ハ第二項ノ規定ニ依リ移送ヲ受ケタル謄本ニ依リ其ノ船舶原簿ニ登録ヲ移ス

ヲ申請書ニ列記シ管海官廳ニ之ヲ提出スヘシ

第二十五條 船舶所有者ノ變更アリタルトキハ新所有者ハ申請書ニ變更ノ事實ヲ證スル登記ノ謄本、抄本、又ハ登記簿ニ添ヘ變更ノ登録ヲ申請スヘシ

前項ノ規定ハ船舶所有者ノ氏名若ハ名稱、住所又ハ共有者ノ持分ノ變更アリタル場合ニ之ヲ準用ス

第二十六條 行政區畫、其ノ名稱又ハ地番號ヲ變更アリタルトキハ船舶原簿ニ記載シタル行政區畫、其ノ名稱又ハ地番號ハ當然之ヲ變更シタルモノト看做ス

第二十七條 船舶法第十四條第一項ノ規定ニ依リ抹消ノ登録ヲ爲サムトスル者ハ申請書ニ其ノ事由ヲ記載シ抹消ノ登記ヲ爲シタルコトヲ證スル謄本、抄本又ハ登記簿ニ添ヘ管海官廳ニ之ヲ提出スヘシ

前項ノ場合及船舶法第十四條第二項ノ規定ニ依リ職權ヲ以テ抹消ノ登録ヲ爲シタル場合ニ於テ管海官廳ハ其ノ船舶ノ登録用紙ヲ閉鎖ス

第二十八條 船籍港ヲ管轄スル登記所ヨリ抹消ノ登記ヲ爲シタル旨ノ通知ナキ船舶ニ付船舶法第十四條第二項ノ規定ニ依リ職權ヲ以テ抹消ノ登録ヲ爲シタルトキハ當該管海官廳ハ遲滞ナク左ノ事項ヲ其ノ登記所ニ通知スヘシ

朝鮮船舶令施行規則

第二十一條 船籍港甲管海官廳ノ管轄區域内ヨリ乙管海官廳ノ管轄區域内ニ轉屬シタルトキハ管海官廳ハ申請ヲ待タス前條第二項乃至第四項ノ手續ヲ爲ス

第二十二條 第十七條ノ二、第一項第三號、第六號、第七號、第十六號又ハ第十七號ノ事項ニ變更ヲ生シタル場合ニ於テ變更ノ登録ヲ爲サムトスル者ハ變更ニ係ル新舊事項ヲ申請書ニ列記シ管海官廳ニ之ヲ提出スヘシ

管海官廳ニ於テ前項ノ申請ヲ受ケタルトキハ検査官吏ヲシテ船舶ニ臨檢シ第二號書式ニ準シ船舶件名書ヲ調製セシムヘシ但シ第二十三條第二項ノ規定ニ依リ船舶所有者ヨリ申請書ニ臨檢報告書ヲ添ヘテ提出シタルトキハ此ノ限ニ在ラス

第二十三條 船籍港ヲ管轄スル管海官廳ノ管轄區域外ニ船舶ノ所在スル場合ニ於テ前條ノ登録ヲ爲サムトスルトキハ船舶所在地ヲ管轄スル管海官廳ニ臨檢ヲ申請シ臨檢報告書ノ交付ヲ受ケルコトヲ得

前項ノ臨檢報告書ハ前條第一項ノ申請書ニ之ヲ添附スヘシ

第二十四條 第十二條ノ二第二項ノ通知ヲ受ケタル場合ニ於テ變更ノ登録ヲ爲サムトスル者ハ變更ニ係ル新舊事項

一 船舶ノ種類、名稱及總噸數

二 船舶所有者ノ住所及氏名又ハ名稱

三 抹消ノ登録ヲ爲シタル原因

四 抹消ノ登録ヲ爲シタル年月日

第二十九條 船舶所有者ニ於テ登録ニ錯誤又ハ遺漏アルコトヲ發見シタルトキハ其ノ旨ヲ疎明シテ登録ノ訂正ヲ申請スヘシ

管海官廳ニ於テ登録ニ錯誤又ハ遺漏アルコトヲ發見シタルトキハ之ヲ訂正シ其ノ旨ヲ船舶所有者ニ通知スヘシ

第三十條 何人ト雖手数料ヲ納付シテ船舶原簿ノ謄本又ハ抄本ノ交付ヲ申請シ又利害ノ關係アル部分ニ限り船舶原簿ノ閱覽ヲ請求スルコトヲ得

手数料ノ外郵送料ヲ納付シテ船舶原簿ノ謄本又ハ抄本ノ送付ヲ請求スルコトヲ得

第四章 船舶國籍證書及假船舶國籍證書

第三十一條 管海官廳ニ於テ第十七條ノ二ニ依リ船舶ノ登録ヲ爲シタルトキハ第三號書式ノ船舶國籍證書ヲ申請者ニ交付ス

第三十二條 船舶國籍證書ニ記載シタル事項ノ變更ニ依リ該證書ノ書換ヲ申請セムトスル者ハ變更ノ登録ノ申請ト

同時ニ之ヲ爲スヘシ

第三十三條 第二十六條ノ規定ハ船舶國籍證書又ハ假船舶國籍證書ニ之ヲ準用ス

第三十四條 船舶國籍證書ノ毀損ニ依リ該證書ノ書換ヲ申請セムトスル者ハ申請書ニ其ノ事由ヲ記載シ船籍港ヲ管轄スル管海官廳ニ之ヲ提出スヘシ船舶國籍證書ノ滅失ニ因リ更ニ之ヲ請受ケムトスルトキ亦同シ

第三十五條 第三十二條又ハ前條ノ申請ヲ受ケタル管海官廳ハ船舶國籍證書ヲ調製シ之ヲ申請者ニ交付ス但シ第二十條第一項ノ場合ニ於テハ乙管海官廳之ヲ交付ス

第三十六條 船舶國籍證書ノ書換ヲ申請シタル場合ニ於テ其ノ交付アリタルトキハ遲滯ナク舊船舶國籍證書ヲ返還スヘシ

第三十七條 船舶法第十三條ノ規定ニ依リ假船舶國籍證書ヲ請受ケムトスル船長ハ申請書ニ其ノ事由ヲ記載シ假船舶國籍證書ニ記載スヘキ事項ヲ證明スルニ必要ナル書類アルトキハ其ノ書類ヲ添ヘ當該管海官廳ニ提出スヘシ船舶國籍證書ノ毀損又ハ船舶國籍證書ニ記載シタル事項ノ變更ニ依リ前項ノ申請ヲ爲シタル場合ニ於テ假船舶國籍證書ノ交付アリタルトキハ遲滯ナク船舶國籍證書ヲ返

ルトキハ其ノ事由ヲ疏明スヘシ

船舶國籍證書又ハ假船舶國籍證書ノ滅失シタルトキ又ハ之ヲ返還スヘキ場合ニ於テ返還セサルトキハ管海官廳ハ其ノ無効ナルコトヲ朝鮮總督府官報ニ公告ス

第四十三條 船舶所有者ニ於テ船舶國籍證書又ハ假船舶國籍證書ニ記載シタル事項ニ錯誤又ハ遺漏アルコトヲ發見シタルトキハ其ノ旨ヲ疏明シ訂正ヲ申請スヘシ管海官廳ニ於テ前項ノ錯誤又ハ遺漏アルコトヲ發見シタルトキハ其ノ旨ヲ船舶所有者ニ通知スヘシ

第四十三條ノ二 船舶國籍證書又ハ假船舶國籍證書ノ英譯書ヲ請受ケムトスル者ハ最寄管海官廳ニ之ヲ申請スヘシ管海官廳ニ於テ前項ノ申請ヲ受ケタルトキハ英譯書ヲ交付スヘシ

第四十三條ノ三 第四十三條ノ規定ハ船舶國籍證書又ハ假船舶國籍證書ノ英譯書ニ之ヲ準用ス

第四十三條ノ四 船舶國籍證書又ハ假船舶國籍證書ノ英譯書ヲ受有スル者ハ原證書ヲ返還スルトキ之ヲ管海官廳ニ返還スヘシ但シ毀損ニ依リ原證書ヲ返還スル場合ハ此ノ限ニ在ラス

第五章 國旗及船舶ノ標示

朝鮮船舶令施行規則

還スヘシ假船舶國籍證書ノ様式ハ第四號書式ニ依ル
第三十八條 船舶法第十五條又ハ第十六條ノ規定ニ依リ假船舶國籍證書ヲ請受ケムトスル者ハ第五號書式ノ申請書ニ所有權ノ取得ヲ證スル書面ヲ添ヘ當該管海官廳ニ提出スヘシ

第三十九條 假船舶國籍證書ノ有効期間ハ其ノ船舶ノ船籍港ニ回航セムトスル場合ニ於テハ到達スヘキ期間ヲ標準トシ其ノ他ノ場合ニ於テハ船舶國籍證書ヲ請受ケルコトヲ得ル期間ヲ標準トシ船舶法第十七條ニ定ムル期間内ニ於テ當該管海官廳之ヲ定ム

第四十條 假船舶國籍證書ニ記載シタル事項ニ變更ヲ生シタルトキハ申請書ニ新舊事項ヲ列記シ最寄管海官廳ニ之ヲ提出スヘシ

第三十三條乃至第三十六條ノ規定ハ假船舶國籍證書ニ之ヲ準用ス

第四十一條 假船舶國籍證書ハ其ノ効力ヲ失ヒタルトキ又ハ船舶國籍證書ヲ請受ケタルトキハ遲滯ナク之ヲ最寄管海官廳ニ返還スヘシ

第四十二條 本章ノ規定ニ依リ船舶國籍證書又ハ假船舶國籍證書ヲ返還スヘキ場合ニ於テ之ヲ返還スルコト能ハサ

第四十四條 船舶ハ左ノ場合ニ於テ國旗ヲ後部ニ掲クヘシ

- 一 帝國軍艦ヨリ要求セラレタルトキ
- 二 帝國ノ燈臺又ハ望樓ヨリ要求セラレタルトキ
- 三 外國ノ港ヲ出入スルトキ
- 四 朝鮮外ニ航行スル船舶帝國ノ港ヲ出入スルトキ
- 五 法令ニ別段ノ定アルトキ

第四十五條 船舶ニ標示スヘキ事項及其ノ標示方法ハ左ノ如シ

- 一 船首兩舷ノ外部ニ船名、船尾外部ノ見易キ場所ニ船名及船籍港名ヲ十センチメートル以上ノ國字ヲ以テ記入スルコト
- 二 中央部船梁其ノ他適當ノ所ニ船舶ノ番號、總噸數及純噸數ヲ彫刻シ又ハ之ヲ彫刻シタル板ヲ釘着スルコト
- 三 船首及船尾ノ外部兩側面ニ於テ喫水ヲ示ス爲船底ヨリ最大喫水線以上ニ至ル迄二十センチメートル毎ニ十センチメートルノ亞刺比亞數字ヲ以テ喫水尺度ヲ記シ數字ノ下端ハ其ノ數字ノ表示セル喫水線ト一致セシムルコト
- 四 長二十メートル以上ノ船舶ニ在リテハ積量測度ニ於テ純積量ノ算定ニ付總積量ヨリ控除シタル室及場所ノ見

易キ所ニ其ノ室名又ハ使用ノ目的ニ相當スル名稱ヲ記スルコト

特殊ノ構造ヲ有スル爲前項ノ規定ニ依リ難キ船舶ニ在リテハ検査官吏ノ相當ト認ムル方法ニ依リ前項ノ事項ヲ標示スルコトヲ得

第一項第三號ノ規定ニ依ル喫水尺度ノ外英尺ニ依リ喫水尺度ヲ標示スル場合ニ於テハ羅馬數字ヲ以テ之ヲ記載スヘシ

第四十六條 削除

第四十七條 船舶ノ標示ハ明瞭ニシテ久ニ耐ユル方法ヲ以テ之ヲ爲スヘシ

第四十八條 標示シタル事項ニ變更ヲ生シタルトキハ遲滯ナク其ノ標示ヲ改ムヘシ

第六章 登録税、手数料及旅費

第四十九條 朝鮮登録税令ノ規定ニ從ヒ登録税ヲ納付スルニハ左ノ區別ニ依リ相當ノ收入印紙ヲ貼付シタル登録税納付書ヲ登録ノ申請書ニ添へ提出スヘシ

一 第十七條ノ場合ニ於テハ朝鮮登録税令第一條ノ四第一項第一號

二 船籍港變更ノ場合ニ於テハ朝鮮登録税令第一條ノ四

第一項第二號

三 船籍港以外ノ登録事項ノ變更ニ依リ登録ヲ爲ス場合ニ於テハ朝鮮登録税令第一條ノ四第一項第四號

四 第二十七條ノ場合ニ於テハ朝鮮登録税令第一條ノ四第一項第三號

第五十條 朝鮮登録税令第一條ノ四第一項第四號ニ付テハ

第十七條ノ二各號ノ事項ノ變更ヲ以テ每一箇トス

第五十一條 登録税納付書ニハ船舶ノ名稱、總噸數及稅額ヲ記載シ朝鮮登録税令第一條ノ四第一項第四號ノ場合ニ於テハ變更ノ箇數ヲモ記載スヘシ

第五十二條 船舶法第十四條第二項ノ規定ニ依リ職權ヲ以テ抹消ノ登録ヲ爲シタル場合ニ於テハ當該管海官廳ハ遲滯ナク左ノ事項ヲ船舶所有者又ハ船舶管理人ノ住所地ヲ管轄スル稅務署ニ通知スヘシ

一 船舶ノ種類、名稱及總噸數

二 船舶所有者又ハ船舶管理人ノ住所及氏名又ハ名稱

三 抹消ノ登録ヲ爲シタル年月日

四 登録稅額

第五十二條ノ二 船舶法第四條又ハ同法第九條ノ規定ニ依リ船舶ノ積量ノ測度又ハ改測ヲ受ケタルトキハ船舶所有

者ハ當該管海官廳ノ指定スル所ニ從ヒ別記船舶積量測度

手數料表ニ定ムル測度手數料ヲ納付スヘシ

申請人ノ都合ニ依リ測度ノ申請ヲ取下ケ又ハ船舶カ測度ヲ要セサルモノト爲リタル場合ト雖測度著手後ナルトキハ測度手數料ヲ徵收ス改測ノ場合ニ付亦同シ

第五十二條ノ三 前條ノ測度手數料ハ其ノ金額ニ相當スル

收入印紙ヲ測度手數料納付書ニ貼付シテ之ヲ納付スヘシ前項ノ測度手數料納付書ニハ船舶ノ名稱、汽船、機關ヲ有スル帆船又ハ機關ヲ有セサル帆船ノ區別、總噸數（長二十メートル未満ノ船舶ニ在リテハ總噸數ノ外ニ其ノ長）

新規測度、全部改測又ハ一部改測ノ區別手數料額ヲ記載スヘシ又一部改測ノ場合ニシテ測度甲板下全部ノ改測ヲ受ケタルトキハ尙其ノ旨ヲモ附記スヘシ

第五十三條 本令ニ依リ申請ヲ爲ス者ハ左ノ手數料ヲ納付スヘシ

一 船舶原簿ノ謄本又ハ抄本ノ交付ヲ申請スルトキ 一枚ニ付二十錢

二 船舶原簿ノ閱覽ヲ請求スルコト 一回ニ付二十錢

三 汽船ノ船舶國籍證書又ハ假船舶國籍證書ノ交付

再交付又ハ書換ヲ受ケムトスルトキ 二 圓

朝鮮船舶令施行規則

四 前號ノ證書ノ英譯書ノ交付ヲ受ケムトスルトキ

四 圓

五 帆船ノ船舶國籍證書又ハ假船舶國籍證書ノ交付

一 圓

再交付又ハ書換ヲ受ケムトスルトキ

二 圓

六 前號ノ證書ノ英譯書ノ交付ヲ受ケムトスルトキ

前項ノ手數料ハ其ノ金額ニ相當スル收入印紙ヲ第一號及第二號ノ場合ニ於テハ申請書ニ第三號乃至第六號ノ場合ニ於テハ手數料納付書ニ貼付シテ之ヲ納付スヘシ

第五十四條 船舶所有者ノ申請ニ依リ船舶検査執行地外ニ検査官吏出張シタルトキハ船舶所有者ハ成規ノ旅費ヲ當該管海官廳又ハ指定シタル官廳ニ納付スヘシ

船舶安全法施行規則第百八十四條第一項ノ場合ニ於テ出張シタル検査官吏ノ臨檢ヲ受ケタルトキハ其ノ旅費ハ相互ニ之ヲ通算ス

第五十四條ノ二 本令ノ規定ニ依ル手數料及旅費ハ官廳又ハ公共團體ニ對シテ之ヲ徵收セス

第七章 罰 則

第五十五條 本令ノ規定ニ依リ船舶國籍證書、假船舶國籍證書又ハ英譯書ヲ返還スヘキ場合ニ於テ正當ノ事由ナク

シテ其ノ義務ヲ怠リタルトキハ船舶所有者ヲ三十圓以下ノ罰金又ハ科料ニ處ス

朝鮮船舶令第三條ノ規定ニ違反シ外國船舶不開港ニ寄港シ又ハ各港ノ間ニ於テ物品又ハ旅客ノ運送ヲ爲シタルトキハ船長ヲ二百圓以下ノ罰金ニ處ス

附 則

第五十六條 本令ハ朝鮮船舶令施行ノ日ヨリ之ヲ施行ス

第五十七條 朝鮮船舶令施行前船舶國籍證書ヲ受有スル船舶ノ所有者ハ船舶港ヲ管轄スル管海官廳ニ積量ノ測度ヲ申請スヘシ

前項ノ場合ニ於テハ第八條第二項各號ニ掲ケタル書類ノ添付ヲ省略スルコトヲ得

第五十八條 第十條及第十二條ノ規定ハ前條第一項ノ場合ニ之ヲ準用ス但シ舊船舶法ニ依リ船舶國籍證書ヲ受有スル船舶ニ付テハ管海官廳ハ船舶件名書ノ謄本ヲ申請者ニ交付スルコトヲ要セス

船舶ニ臨檢シタル検査官吏ハ積量ノ測度ノ全部又ハ一部ヲ省略スルコトヲ得

第五十九條 舊船舶法ニ依リ船舶國籍證書ヲ受有スル船舶ニ付登錄ノ申請ヲ爲ス場合ニハ第十七條第一項ニ掲ケタル

ル登記ノ謄本ヲ提出スルコトヲ要セス

第六十條 船舶國籍證書ヲ請受ケタル船舶所有者ハ遲滞ナク舊船舶國籍證書ヲ最寄管海官廳ニ返還スヘシ

第五十五條ノ規定ハ前項ノ場合ニ之ヲ準用ス

附 則 (大正三年朝鮮總督府令 第四百四十一號)

第一條 本令ハ大正三年十月一日ヨリ之ヲ施行ス

第二條 本令施行ノ際現ニ船舶原簿ニ登錄シタル船舶港ニ付テハ第三條第二項ノ規定ニ適合セサルモノト雖當該船舶力引續キ其ノ地ニ船舶ヲ置ク場合ニ限り従前ノ例ニ依ル

第三條 第十七條ノ二ノ規定ニ依リ登録ヲ爲スヘキ事項、第二十二條及第二十四條ノ規定ニ依リ變更ノ登録ヲ爲スヘキ事項並船舶件名書、船舶國籍證書及假船舶國籍證書ノ書式ハ船舶積量測度法第十二條ノ規定ニ依リ改測前ノ船舶ニ付テハ従前ノ例ニ依ル

第四條 本令施行前積量ノ測度又ハ改測ヲ申請シタル船舶ニ付テハ本令施行後其ノ測度又ハ改測ヲ了リタル場合ニ於テモ第五十二條ノ二ノ規定ニ依リ測度手數料ヲ徵收セス

第五條 船舶積量測度法第十二條ノ規定ニ依リ改測ニ依リ船舶國籍證書又ハ其ノ英譯書ニ記載シタル事項ニ變更ヲ生シタル爲其ノ書換ヲ申請スル場合ニ於テハ第五十三條ノ規定ニ依ル手數料ヲ徵收セス

前項ノ申請ト同時ニ船名、船舶港、所有者ノ氏名又ハ名稱、住所及持分以外ノ事項ノ變更ニ依リ船舶國籍證書又ハ其ノ英譯書ノ書換ヲ申請スル場合ニ付亦前項ニ同シ

第六條 船舶積量測度法第十二條ノ規定ニ依リ改測ノ場合ニ於テハ第五十四條ノ規定ニ依リ旅費及日當ヲ徵收セス

第七條 石數ヲ以テ積量ヲ表示スル船舶ニ付本令施行ノ際現ニ受有スル船舶國籍證書又ハ假船舶國籍證書ハ本令ノ爲其ノ効力ヲ妨ケラルルコトナシ

前項ノ船舶國籍證書又ハ假船舶國籍證書ニ記載シタル事項中外板ノ材料、船骨ノ材料又ハ櫓ノ數ニ變更ヲ生シタルトキハ船舶所有者ハ遲滞ナク證書ノ書換ヲ申請スヘシ

前項ノ申請ヲ爲ス場合ニ於テハ第五十三條ノ規定ニ依ル手數料ヲ徵收セス

附 則 (昭和七年朝鮮總督府令 第五十號)

第一條 本令ハ發布ノ日ヨリ之ヲ施行ス

朝鮮船舶令施行規則

第二條 本令施行ノ際現ニ受有スル船舶國籍證書ハ昭和九年六月三十日迄、假船舶國籍證書ハ其ノ證書ニ記載スル有効期間内其ノ効力ヲ妨ケラルルコトナシ

第三條 積量測度ニ關スル従前ノ規定ニ依リ積量ノ測度ヲ爲シタル船舶ノ登録、國籍證書及假國籍證書ノ交付並ニ標示ニ付テハ昭和九年六月三十日迄仍従前ノ規定ニ依ルコトヲ得

第四條 石數ヲ以テ積量ヲ登録シタル船舶ニ關シテハ朝鮮石數船改測規則ニ依リ改測ヲ受クル迄第二十八條ニ規定スル事項ニ付テハ仍従前ノ規定ニ依ル

第五條 従前ノ規則ニ依リ噸數ヲ付テ積量ヲ登録シタル船舶ニ付テハ船舶港ヲ管轄スル管海官廳ニ於テ昭和九年六月三十日(無線電信ノ施設ヲ有スル船舶ニ在リテハ昭和八年十二月二十八日)迄ニ船舶所有者ノ申請ヲ俟タスシテ船舶原簿ヲ書換ヘ且船舶國籍證書ヲ書換ヘ交付スヘシ

石數ヲ以テ積量ヲ登録シタル船舶ニシテ朝鮮石數船改測規則ニ依リ改測ヲ受ケタルモノニ付テハ船舶港ヲ管轄スル管海官廳ニ於テ船舶所有者ノ申請ヲ俟タスシテ船舶原簿ヲ書換ヘ且船舶國籍證書ヲ書換ヘ交付スヘシ

船舶所有者前二項ノ規定ニ依リ船舶國籍證書ノ交付ヲ受ケタルトキハ遲滞ナク舊船舶國籍證書ヲ返還スヘシ

第六條

附則第五條ノ規定ニ依ル船舶國籍證書ノ書換及之ニ基ク英譯書ノ書換並ニ登記ノ申請ニ要スル船舶原簿ノ謄本又ハ抄本ノ交付ニ付テハ手数料ヲ徵收セス

本令施行ノ際登記登録ヲ要セサル船舶力昭和六年法律第六號施行ノ結果登記登録ヲ要スルモノト爲リタル場合ニ於ケル船舶國籍證書及假船舶國籍證書ノ交付ニ付テハ手数料ヲ徵收セス

第七條 朝鮮石數船改測規則ニ依ル積量ノ改測ニ付テハ測度手数料及旅費ヲ徵收セス

附則 (昭和七年朝鮮總督府令) 第四百四號

本令ハ發布ノ日ヨリ之ヲ施行ス

本令施行ノ際現ニ受有スル船舶國籍證書ハ昭和九年六月三十日迄、假船舶國籍證書ハ其ノ證書ニ記載スル有効期間内其ノ効力ヲ妨ケラルルコトナシ

本令施行ノ際現ニ登録シタル船舶ノ信號符字ニ付テハ昭和七年朝鮮總督府令第五十號附則第五條第一項ノ規定ニ依リ船舶國籍證書ノ書換交付ヲ受クル迄仍從前ノ規定ニ依ル

本令ニ依ル船舶國籍證書ノ書換及之ニ基ク英譯書ノ書換並ニ船舶原簿ノ謄本又ハ抄本ノ交付ニ付テハ手数料ヲ徵收セス

附則 (昭和十二年) 朝鮮總督府令第三百三十號

本令ハ發布ノ日ヨリ之ヲ施行ス

本令施行ノ際現ニ船舶原簿ニ登録シタル船舶港ニ付テハ第三條第三項ノ規定ニ拘ラス當該船舶力引續キ其ノ地ニ船舶ヲ置ク場合ニ限り仍從前ノ例ニ依ル

別記

船舶積量測度手数料表

測度種類	船舶種類		總噸數
	汽船及機關有スル船	帆船	
新規測度又ハ全部測	汽船及機關有スル船	帆船	二十噸以上五十噸未滿
	汽船及機關有スル船	帆船	五十噸以上一百噸未滿
改測	汽船及機關有スル船	帆船	一百噸以上二百噸未滿
	汽船及機關有スル船	帆船	二百噸以上三百噸未滿
一部改測	汽船及機關有スル船	帆船	三百噸以上五百噸未滿
	汽船及機關有スル船	帆船	五百噸以上一千噸未滿
一部改測	汽船及機關有スル船	帆船	一千噸以上二千噸未滿
	汽船及機關有スル船	帆船	二千噸以上三千噸未滿
一部改測	汽船及機關有スル船	帆船	三千噸以上四千噸未滿
	汽船及機關有スル船	帆船	四千噸以上五千噸未滿
一部改測	汽船及機關有スル船	帆船	五千噸以上六千噸未滿
	汽船及機關有スル船	帆船	六千噸以上八千噸未滿
一部改測	汽船及機關有スル船	帆船	八千噸以上一萬噸未滿
	汽船及機關有スル船	帆船	一萬噸以上

備考

- 一 測度甲板下全部ノ改測ヲ受ケタルトキハ之ヲ全部改測ト看做シ本表ニ規定スル手数料ヲ納付スヘシ
- 二 第五十二條ノ二第二項ニ規定スル場合ニ於テ總噸數ヲ定ムルコト能ハサルトキハ計畫總噸數ニ依リ測度手数料ヲ納付スヘシ
- 三 長二十メートル未滿ノ船舶新規測度又ハ全部改測ヲ受ケタルトキハ其ノ手数料ハ本表ニ規定スル金額ノ十分ノ七トス
- 四 外國ニ於テ測度又ハ改測ヲ受ケタルトキハ其ノ手数料ハ本表及前各號ノ規定ニ依リ算出シタル金額ノ四倍トス

第一號書式

船舶積量測度申請書

汽(帆)船何丸

朝鮮船舶令施行規則

- 一 船籍港 何府又ハ何面(何道何郡何面)
 - 二 積量 總噸數約何噸
 - 三 造船地 何道何府何郡何面又ハ何府縣何市何郡何町村
 - 四 造船者 何某又ハ何會社
 - 五 進水ノ年月 何年何月
 - 六 原名 何々
 - 七 所有者ノ氏名又ハ名稱、住所及共有ナルトキハ各共有者ノ持分
何道(何府何町何番地
何郡何面何洞里何統何戸)
何某又ハ何會社
 - 八 測度ヲ受ケムトスル場所 某所
- 右今般新造致(又ハ何國人何某ヨリ買受等)候ニ付積量測度相成度關係書類何通相添此段及申請候也
- 年 月 日

管海官廳宛 住所 何 某印

備考

- 一 船名ニハ振假名ヲ附記スヘシ
- 二 道府郡面名又ハ郡市町村名、氏名及名稱ニハ讀方ノ明瞭ナル場合ノ外振假名ヲ附記スヘシ
- 三 外國ノ名稱ニハ外國文字ヲ附記スヘシ
- 四 原名ノ項ニハ朝鮮外ニ船籍ヲ有スル船舶カ朝鮮ニ船籍ヲ移轉シタル場合ニ在リテハ轉籍ノ前ニ於ケル最近ノ船名

船舶法第二十條ニ掲ケル船舶カ總噸數二十噸以上ト爲リタル場合ニ在リテハ測度申請前ノ最近ノ船名ヲ記載スヘシ
進水ノ年月ノ項ハ外國ニ於テ製造シタル船舶ニ在リテハ西曆ニ依リ之ヲ記載スヘシ

第二號書式

船舶件名書
汽(帆)船何丸

- 一 船質 鋼、木等
 - 二 帆船ノ帆裝 三檣バーク、三檣トツプスルスクーナー、二檣スクーナー、一檣スル
ープ等
 - 三 總噸數 何噸何々
 - 四 純噸數 何噸何々
 - 五 機關ノ種類及數 往復動汽機、タービン汽機、發動機又ハ電動機何箇
 - 六 推進器ノ種類及數 外車又ハ螺旋推進器何個
 - 七 進水ノ年月 年 月
 - 右 年 月 日 某所ニ於テ臨檢シタル處前記ノ通ニ有之候也
- 年 月 日 所屬官廳 官 氏 名 印

備考

- 一 進水ノ年月ノ項ハ外國ニ於テ製造シタル船舶ニ付テハ西曆ニ依リ之ヲ記載スヘシ
 - 二 石數ヲ以テ積量ヲ表示シタル船舶ヲ朝鮮、石數船改測規則ニ依リ改測シタル場合ニ於テハ其ノ件名書ノ末尾ニ「昭和六年法律第六號ニ依リ改測」ト改載スヘシ
- 朝鮮船舶令施行規則

船舶登記簿



番號	信號符字	種類	船籍港	船實	帆船裝	機關	種類及數	推進器	種類及數	造船地	造船者	年進水ノ月日	船名					
總噸數	總積量	上甲板下	上甲板上蔽圍シタル場所	船首樓	船尾樓	甲板室	船口ノ超過	機關室	共ノ他ノ場所	推進器ノ種類及數	船員常用室	荷足水艙	機關室	共ノ他ノ場所	帆船ノ船數	帆船ノ船數	純積量	純噸數
積		量																
上甲板梁上ニ於テ船首材ノ前														尺				
面ヨリ船尾材ノ後面ニ至ル長														度				
船體最廣部ニ於テ肋骨ノ														者				
外ヨリ外面ニ至ル幅														所				
長ノ中央ニ於テ龍骨ノ上面ヨリ上														有				
甲板ノ舷側ニ於ケル上面ニ至ル深														者				
前記ノ事項ハ何レモ正確ニシテ本船ハ日本帝國ノ國籍														者				
ヲ有スルコトヲ證明ス														有				
日本帝國														者				
管海官廳名印														有				
年 月 日														者				
日本帝國														有				
管海官廳名印														者				

第三號書式甲 (朝鮮船舶令施行規則第十七條ノ二) 暨二十一セシチメトル

船舶登記簿



番號	信號符字	種類	船籍港	船實	帆船裝	機關	種類及數	推進器	種類及數	造船地	造船者	年進水ノ月	所	有	者			
總噸數	總積量	上甲板下	上甲板上蔽圍シタル場所	船首樓	船尾樓	甲板室	船口ノ超過	機關室	共ノ他ノ場所	推進器ノ種類及數	船員常用室	荷足水艙	機關室	共ノ他ノ場所	帆船ノ船數	帆船ノ船數	純積量	純噸數
積		量																
上甲板梁上ニ於テ船首材ノ前														尺				
面ヨリ船尾材ノ後面ニ至ル長														度				
船體最廣部ニ於テ肋骨ノ														者				
外ヨリ外面ニ至ル幅														所				
長ノ中央ニ於テ龍骨ノ上面ヨリ上														有				
甲板ノ舷側ニ於ケル上面ニ至ル深														者				
前記ノ事項ハ何レモ正確ニシテ本船ハ日本帝國ノ國籍														者				
ヲ有スルコトヲ證明ス														有				
日本帝國														者				
管海官廳名印														有				
年 月 日														者				
日本帝國														有				
管海官廳名印														者				

乙 (朝鮮船舶令施行規則第十七條ノ二) 暨十八セシチメトル

十四 所有者ノ氏名又ハ名稱、住所及共有ナルトキハ各共有者ノ持分
何道何府何郡何邑面何番地
何某又ハ何會社

右今般新造（又ハ何國人何某ヨリ買受等）致候ニ付假船舶國籍證書交付相成度船舶法第十五條（又ハ第十六條）及朝鮮船舶令施行規則第三十八條ノ規定ニ依リ關係書類何通相添此段及申請候也

年 月 日
管海官廳宛
備考

住所 何 某印

第六號書式

航行認可書

汽（帆）船何丸

右朝鮮船舶令施行規則第四條第一項ノ規定ニ依リ何地ヨリ何地迄航行セシムルコトヲ認可ス此ノ認可ハ何年何月何日限り無効トス

年 月 日
備考

管海官廳 印

船舶カ共有ナルトキハ共有者一人ノ氏名又ハ名稱ヲ記載シ外何人ト附記スヘシ

朝鮮船鑑札規則

（大正三年五月）
朝鮮總督府令第六十六號

改正 昭和十年二月
府令第三十八號

第一條 總噸數二十噸未満ノ船舶ノ所有者ハ朝鮮ニ船籍港ヲ定メ船鑑札ヲ受クヘシ但シ左ニ掲クル船舶ニ付テハ此限りニ在ラス

一 總噸數五噸未満ノ帆船

二 端舟其ノ他櫓權ノミヲ以テ運轉シ又ハ主トシテ櫓權ヲ以テ運轉スル舟

第二條 前條ニ規定スル船舶ノ所有者ハ第一號書式ノ船鑑札交付申請書ヲ船籍港ヲ管轄スル地方官廳ニ提出スヘシ
管海官廳其ノ他ノ官廳ニ於テ積量ノ測定ヲ受ケタル船舶ニ付テハ前項ノ申請書ニ積量ニ關スル證明書ヲ添附スヘシ

第三條 地方官廳ニ於テ前條ノ申請書ヲ受理シタルトキハ船舶ノ積量ヲ測定スヘシ但シ前條第二項ノ證明書ヲ提出シタルトキハ之ヲ省略スルコトヲ得

第四條 地方官廳ニ於テ前條ノ規定ニ依リ船舶ノ積量ノ測定

朝鮮船鑑札規則

度ヲ爲シタルトキ又ハ第二條第二項ノ規定ニ依リ提出シタル證明書ヲ適當ナリト認メタルトキハ第二號書式ノ船鑑札ヲ交付スヘシ

第四條ノ二 船鑑札ヲ受有スル船舶ノ船體外部ニ於テ船首兩舷ニ船名、船尾ノ見易キ所ニ船舶ノ所屬道名及船鑑札ノ番號ヲ標示スヘシ
特殊ノ構造ヲ有スル船舶ニシテ前項ノ規定ニ依リ難キモノニ付テハ當該官吏ノ相當ト認ムル方法ニ依リ前項ノ事項ヲ標示スルコトヲ得

前二項ノ標示ハ塗料ノ使用其他久シキニ耐ユル方法ニ依リ高幅共十センチメートル以上ノ文字ヲ以テ明瞭ニ之ヲ現ハシ船名及道名ハ國字船鑑札番號ハ亞刺比亞數字ト爲スヘシ
標示スヘキ事項ニ變更ヲ生シタルトキハ遲滞ナク其標示ヲ改ムヘシ

第五條 船鑑札ハ船舶ニ備置キ船長其ノ他船舶ヲ指揮スル者之ヲ保管シ當該官吏ニ於テ檢閲ヲ求ムルトキハ之ヲ拒ムコトヲ得ス

第六條 船鑑札ニ記載シタル事項ニ變更ヲ生シタルトキ又ハ船鑑札カ毀損シタルトキハ船舶所有者ハ二週間内ニ事

由テ疏明シ書換テ申請スヘシ

第二條第二項ノ規定ハ船鑑札ニ記載シタル事項ノ變更カ積量ノ變更ニ係ル場合ニ之ヲ準用ス

船鑑札ニ記載シタル事項ノ變更カ船舶所有者ノ變更ニ係ルトキハ第一項ノ申請ハ新所有者ヨリ變更ノ事實ヲ證スル書面ヲ提出シテ之ヲ爲スヘシ

第七條 船鑑札ニ記載シタル事項ノ變更カ積量ノ變更ニ係ルトキハ地方官廳ハ之カ改測ヲ爲スヘシ

第三條但書ノ規定ハ前項ノ場合ニ之ヲ準用ス

第八條 甲地方官廳ノ管轄區域内ニ定メタル船籍港ヲ乙地方官廳ノ管轄區域内ニ變更セントスルトキハ船舶所有者ハ事由ヲ疏明シ甲地方官廳ニ轉籍ヲ申請スヘシ

前項ノ場合ニ於テハ甲地方官廳ハ遲滞ナク前項ノ申請書ニ船鑑札臺帳ノ謄本積量ノ測度ニ關スル書類ヲ添ヘ其ノ旨乙地方官廳ニ通知スヘシ

第九條 行政區畫變更ノ爲船籍港カ甲地方官廳ノ管轄區域内ヨリ乙地方官廳ノ管轄區域内ニ轉屬シタルトキハ甲地方官廳ハ申請ヲ待タズ遲滞ナク船鑑札臺帳ノ謄本、積量ノ測度ニ關スル書類ヲ乙地方官廳ニ送付スヘシ

船鑑札ニ記載シタル區畫、名稱又ハ番號ハ當然之ヲ變更シタルモノト看做ス但シ前項ノ場合ハ此ノ限リニ在ラス

第十條 船鑑札カ滅失シタルトキハ船舶所有者ハ二週間内ニ事由ヲ疏明シ再交付ヲ申請スヘシ

第十一條 地方官廳カ第六條若ハ前條ノ申請ヲ受ケタル場合、第八條第二項ノ通知ヲ受ケタル場合又ハ第九條第一項ノ規定ニ依リ船鑑札臺帳ノ謄本ノ送付ヲ受ケタル場合ニ於テ船鑑札ヲ交付スヘキモノト認ムルトキハ之ヲ船舶所有者ニ交付スヘシ

第十二條 左ノ各號ノ一ニ該當スルトキハ船舶所有者ハ二週間内ニ事由ヲ疏明シ船鑑札ヲ管轄地方官廳ニ返還スヘシ

- 一 船舶カ滅失若クハ沈没シタルトキ又ハ解散セラレタルトキ
- 二 船舶カ朝鮮船舶令第一條各號ニ該當セサルモノト爲リタルトキ又ハ船舶ノ存否カ六月間分明ナラサルトキ
- 三 船舶カ總噸數二十噸以上ト爲リタルトキ又ハ本令ノ規定ニ依リ船鑑札ヲ受ケルコトヲ要セサルモノト爲リタルトキ

前條ノ規定ニ依リ船鑑札ノ交付ヲ受ケタルトキハ船舶所

有者ハ之ト引換ニ舊船鑑札ヲ管轄地方官廳ニ返還スヘシ

前項ニ規定スル船鑑札及船準牌ノ所有者ハ本令施行ノ日ヨリ六月内ニ本令ノ規定ニ依リ船鑑札ノ交付ヲ申請スヘシ

第十條ノ場合ヲ除クノ外其ノ事由ヲ疏明スヘシ

船鑑札ノ交付ヲ受ケタルトキハ船舶所有者ハ之ト引換ニ舊船鑑札又ハ船準牌ヲ返還スヘシ

第十三條 船鑑札ヲ受有スヘキ船舶ニシテ朝鮮船舶安全令ニ於テ依ルコトヲ定メタル船舶安全法第二條第一項ノ規定ノ適用ヲ受ケルモノノ所有者ハ管海官廳ニ積量ノ測度又ハ改測ヲ申請スルコトヲ得

第十八條 本令施行前受ケタル假船鑑札ハ仍其ノ效力ヲ有ス假船鑑札ノ有効期限ヲ經過シタルトキハ船舶所有者ハ假船鑑札ヲ返還スヘシ

第十四條 地方官廳又ハ管海官廳ハ隨時當該官吏ヲ船舶ニ監視セシメ必要アリト認ムルトキハ積量ノ改測又ハ標示ヲ爲サシムヘシ

附 則 (昭和七年) 朝鮮總督府令第五十四號

第十五條 第一條ノ船鑑札ヲ受有セス若ハ第四條ノ二ノ規定ニ依ル標示ヲ爲サスシテ船舶ヲ航行セシメタルトキ第五條、第六條第一項、第八條第一項、第十條又ハ第十二條ノ規定ニ違反シタルトキハ船舶所有者ヲ三十圓以下ノ罰金又ハ科料ニ處ス

附 則

第十六條 本令ハ大正三年六月一日ヨリ之ヲ施行ス

第十七條 本令施行前受有シタル船鑑札又ハ船準牌ハ本令施行ノ日ヨリ六月間仍其ノ効力ヲ有ス

朝鮮船鑑札規則

船舶所有者ノ申請ヲ俟タスシテ船鑑札ヲ書換ヘ交付スヘシ
船舶所有者前二項ノ規定ニ依リ船鑑札ノ交付ヲ受ケタルト
キハ遲滞ナク舊船鑑札ヲ返還スヘシ

第一號書式

船鑑札交付申請書

- 一 船種 (汽船、帆船ノ別)、船名
- 二 船籍港 何府又ハ何道何郡何邑(何面)
- 三 進水ノ年月 (船ノ長、幅、深)
- 四 尺度 (汽機、發動機、電動機ノ別)
- 五 機關ノ種類
- 六 所有者ノ氏名又ハ名稱、住所及共有ナルトキハ各共有者ノ持分
- 七 測度ヲ受ケントスル場所
- 八 申請ノ事由 (新造、朝鮮外ヨリ購入等)

右船舶新造(又ハ何國人何某ヨリ買受等)致候ニ付船鑑札交付相成度此段及申請候也
年 月 日

地方長官殿

住所

氏

名 印

第二號書式

表

船長	船籍	船名	第 船 號 札	住所
幅	純	噸	汽 船	氏 名
深	總	噸	帆 船	地方官廳
進	純	噸	年 月 日	烙 印
機	水	年	類 月 數 數	

備考

- 一 船籍港ハ府ニ付テハ單ニ何府ト記載シ邑、面ニ付テハ何道何郡何邑又ハ何面等ト記載スヘシ
 - 二 船鑑札ノ寸法ハ豎十五センチメートル、横十センチメートル、厚及木質ハ適宜トス
- 朝鮮船鑑札規則

朝鮮船舶登記規則

(大正三年五月) 朝鮮總督府令第八十七號

改正 昭和八年 府令第五十五號

第一章 總則

第一條 不動産登記法第二條乃至第七條、第八條ノ二、第九條第一項、第十條、第十二條、第十三條、第十八條乃至第三十五條、第三十八條乃至第六十六條、第六十九條乃至第七十八條、第一百一條、第一百二條、第一百四條ノ二乃至第四百四條ノ十五、第四百八條、第四百七條、第四百九條、第五百二十條、第五百二十二條乃至第五百二十七條ノ二、第四百一十一條、第四百四十二條、第四百四十三條ノ二乃至第四百四十八條、第四百四十九條ノ二乃至第五百五十九條、朝鮮不動産登記令第二條、第三條、第四條、朝鮮不動産登記令施行規則第二條、第四條、第五條、第十條、第十二條、第十三條、第十六條、第十七條ノ二乃至第十九條、第二十二條乃至第二十五條、第二十八條、第三十條、第三十三條ノ二、第三十四條、第三十五條、第三十六條ノ二乃至第三十八條、第四十條ノ二、第四十一條、第四十二條、第

第二章 登記所

第二條 本令ニ別段ノ定アル場合ヲ除クノ外船舶港ヲ管轄スル地方法院其ノ支廳又ハ出張所ヲ以テ管轄登記所トス
第三條 登記所ハ船舶所有權移轉ノ登記又ハ第五十條ノ規定ニ依ル抹消ノ登記ヲ爲シタルトキハ遲滯ナク其ノ旨ヲ船舶港ヲ管轄スル管海官廳ニ通知スヘシ
前項ノ通知ニハ船舶ノ種類、名稱、積量、船舶港、申請書受附ノ年月日、登記ノ目的及申請人ノ氏名、住所ヲ記載スヘシ

第三章 登記ニ關スル帳簿

第四條 登記簿ハ船舶港毎ニ別冊ト爲ス
第五條 登記簿ハ一艘ノ船舶ニ付一用紙ヲ備フ
第六條 登記簿ハ其ノ一用紙ヲ登記番號欄、表題部及甲乙

丙ノ三區ニ分チ尙ホ表題部ニ表示欄、表示番號欄ヲ設ケ各區ニ事項欄、順位番號欄ヲ設ケ
登記番號欄ニハ各船舶ニ付登記簿ニ始メテ登記ヲ爲シタル順序ヲ記載ス
表示欄ニハ第三十三條ノ規定ニ依リテ船舶表示ヲ爲シ及其ノ變更ニ關スル事項ヲ記載シ表示番號欄ニハ表示欄ニ登記事項ヲ記載シタル順序ヲ記載ス

甲區事項欄ニハ所有權ニ關スル事項ヲ記載ス
乙區事項欄ニハ船舶管理人ニ關スル事項ヲ記載ス
丙區事項欄ニハ抵當權及賃借權ニ關スル事項ヲ記載ス
順位番號欄ニハ事項欄ニ登記事項ヲ記載シタル順序ヲ記載ス

第七條 船舶登記簿ハ附錄第一號雛形、船舶共同人名簿ハ附錄第二號雛形ニ依リ、船舶特別登記簿ハ附錄第一號雛形、船舶特別共同人名簿ハ附錄第二號雛形ニ準シ地方法院ニ於テ之ヲ調製スヘシ

第八條 船舶登記見出帳ハ附錄第三號雛形ニ依リ之ヲ調製スヘシ

第九條 船舶登記見出帳ニハイロハ順ニ依リ豫メイノ部ヨリスノ部マテテ設ケ置キ登記用紙ニ登記番號ヲ記載スル

朝鮮船舶登記規則

每ニ其ノ船名ノ頭字ニ依リ相當ノ部ニ船舶ノ名稱、登記用紙ヲ編綴セル登記簿ノ冊數、丁數及登記番號ヲ記入スベシ

第十條 受附帳ハ附錄第四號雛形ニ依リ毎年之ヲ調製スヘシ

第十一條 船舶所有者ハ其ノ本籍地又ハ所在地ノ市、區、町村長(市、區、町村長ナキ地ニ於テハ其ノ職務ヲ行フ吏員)若ハ府尹、面長ノ證明ヲ得タル印鑑ヲ船舶港ヲ管轄スル登記所ニ提出スルコトヲ要ス改印ヲ爲シタルトキ亦同シ但シ不動産ノ登記ニ關シ其ノ登記所ニ印鑑ヲ提出シタル者ハ此ノ限ニ在ラス
船舶ヲ所有スル法人ノ代表者ハ法人ノ登記ニ關シ印鑑ヲ提出シタル登記所ノ證明ヲ得タル印鑑ヲ船舶港ヲ管轄スル登記所ニ提出スルコトヲ要ス但シ法人ノ登記ニ關シ印鑑ヲ提出シタル登記所ト船舶港ヲ管轄スル登記所ト同一ナルトキハ此ノ限ニ在ラス

第十二條 印鑑ハ附錄第五號雛形ニ依リ之ヲ調製スヘシ

第十三條 第十一條ノ規定ハ官廳又ハ公署ニハ之ヲ適用セズ

第十四條 登記所ニハ登記簿、共同人名簿、見出帳及受付帳ノ外左ノ帳簿ヲ備フヘシ

- 一 印鑑簿
 - 二 共同擔保目録綴込帳
 - 三 信託原簿綴込帳
 - 四 申請書類綴込帳
 - 五 決定原本綴込帳
 - 六 抗告書類綴込帳
 - 七 評價事件簿
 - 八 評價書類綴込帳
 - 九 印鑑證明書綴込帳
 - 十 登記證書交付帳
 - 十一 本登記簿綴込帳
 - 十二 船舶登記簿通知簿
 - 十三 謄本抄本交付帳
 - 十四 各種通知簿
 - 十五 受領證原符元帳
 - 十六 還納受領證綴込帳
- 第十五條** 前條第二號乃至第十六號ノ帳簿ハ一年毎ニ別冊ト爲スヘシ但シ分冊スルコトヲ妨ケス
- 第十六條** 印鑑簿及信託原簿ハ永久ニ之ヲ保存スヘシ
受付帳ハ十年間之ヲ保存スヘシ

決定原本綴込帳、抗告書類綴込帳、評價事件簿、評價書類綴込帳及印鑑證明書綴込帳ハ五年間之ヲ保存スヘシ
登記證書交付帳、本登記簿綴込帳、船舶登記簿通知簿、謄本抄本交付帳、各種通知簿、受領證原符元帳及還納受領證綴込帳ハ三年間之ヲ保存スヘシ
前三項ノ帳簿ノ保存期間ハ當該年度ノ翌年ヨリ之ヲ起算ス

第十七條 共同擔保目録ハ抵當權ノ抹消ノ登記ヲ爲シタル日ヨリ十年間之ヲ保存スヘシ

第十八條 登記簿謄本ノ交付又ハ登記簿若ハ附屬書類ノ閲覧ヲ請求スル場合ニ於テハ其ノ申請書ニ左ノ事項ヲ記載シ申請人署名捺印スルコトヲ要ス但シ閲覧ヲ請求スル申請書ニハ利害ノ關係アル事由ヲ記載シ又ハ其ノ事由ヲ記載シタル書面ヲ添付スルコトヲ要ス

- 一 船舶ノ種類及名稱
- 二 船籍港
- 三 手数料ノ金額
- 四 登記所ノ表示
- 五 年月日

第十九條 登記簿抄本ノ交付ヲ請求スル場合ニ於テハ其ノ

- 申請書ニ前條ニ掲ケタル事項ノ外抄本ノ交付ヲ請求スル部分ヲ記載シ申請人署名捺印スルコトヲ要ス
- 第二十條** 登記簿ノ謄本ハ登記簿ト同一様式ノ用紙ヲ以テ之ヲ作り其ノ末尾ニ左ノ認證文ヲ記載シタルモノヲ添附シ契印ヲ爲シ登記官吏之ニ年月日ヲ記載シテ署名捺印シ且登記所ノ印ヲ押捺スヘシ
此ノ謄本ハ何船籍港ノ登記簿ニ依リ之ヲ作り登記簿ト相違ナキコトヲ認證ス
前項ノ規定ハ登記簿ノ抄本ニ之ヲ準用ス但シ抄本用紙ハ半紙野紙ヲ用ウヘシ
- 第二十一條** 削除
- 第四章 登記手續
- 第一節 通則
- 第二十二條** 登記ヲ申請スルニハ始メテ船舶所有權ノ登記ヲ申請スル場合及第二十七條第一項ノ場合ヲ除クノ外申請書ニ登記證書ヲ添付スルコトヲ要ス
- 第二十三條** 申請書ニハ左ノ事項ヲ記載シ申請人之ニ署名捺印スルコトヲ要ス
- 一 船舶ノ種類、名稱、船質及積量
 - 二 船籍港

三 不動産登記法第三十六條第三號乃至第八號ニ掲ケタル事項

四 登録税額及朝鮮登録税令第一條ノ二第一項第一號乃至第十一號及第四條ノ二ノ登記ニ付テハ課税標準ノ價格

朝鮮登録税令第十條ノ場合ニ於テハ前項ニ掲ケタル事項ノ外差税額ヲ記載スヘシ

第二十四條 登記官吏カ登記ヲ完了シタルトキハ登記證書ニ申請書受附ノ年月日、受附番號、順位番號、登記權利者ノ氏名、住所、登記原因、其ノ日附、登記ノ目的及登記ノ旨ヲ記載シ登記所ノ印ヲ押捺シテ之ヲ所有權ノ登記名義人ニ還付スヘシ

第二十五條 登記證書カ滅失シタルトキハ船舶カ船籍港ニ碇泊スル場合ニ限り所有權ノ登記名義人ハ其ノ登記ヲ爲シタル登記所ノ所在地ヲ管轄スル地方法院又ハ其ノ支廳ノ許可ヲ得テ更ニ登記證書ノ交付ヲ申請スルコトヲ得
前項ノ場合ニ於テハ地方法院又ハ其ノ支廳ハ裁判ヲ爲ス前船長ヲ訊問スルコトヲ要ス

第二十六條 前條第一項ノ規定ニ依リ登記證書ノ交付ヲ申請スル場合ニ於テハ申請書ニ裁判ノ謄本ヲ添付スルコト

ヲ要ス

第二十七條 所有權ノ登記名義人ハ登記證書ヲ提出セスシテ登記ヲ申請スルコトヲ得此ノ場合ニ於テハ登記ハ特別登記簿ニ之ヲ爲スヘシ

前項ノ場合ニ於テ登記證書ヲ提出スルコトヲ得ルニ至リタルトキハ之ヲ提出シテ更ニ登記ヲ申請スルコトヲ要ス

第二十八條 登記官吏カ前條第二項ノ申請ヲ受ケタルトキハ特別登記簿ノ登記ヲ移シ其ノ末尾ニ特別登記簿ニ依リテ登記ヲ移シタル旨及申請書受附ノ年月日ヲ記載シ登記官吏捺印スヘシ

登記簿ニ登記ヲ移ストキハ順位番號欄ニ其ノ登記簿ニ於ケル登記ノ順序ヲ追ヒテ新ナル番號ヲ記載スヘシ
登記簿ニ登記ヲ移シタルトキハ之ニ關スル特別登記簿ノ用紙ヲ閉鎖スヘシ

第二十九條 特別登記簿ノ登記ヲ登記簿ニ移シタルトキハ申請者以外ノ當事者ニ對シ之ニ本登記簿ヲ與フルヘキ旨ヲ通知シ若第六十七條第一項ノ規定ニ依リテ爲シタル登記アルトキハ同時ニ其ノ旨ヲ通知スヘシ
不動産登記法第七十五條第二項及第三項ノ規定ハ前項ノ場合ニ之ヲ準用ス

朝鮮不動産登記令施行規則第十九條ノ規定ハ第一項ノ通知ニ之ヲ準用ス

第三十條 登記原因及登記ノ目的カ同一ニシテ且朝鮮登録稅令第一條ノ二第一項第八號乃至第十一號ノ規定ニ依リ登録稅ヲ納付スヘキ場合ニ於テ數箇ノ登記所ノ管轄内ニ在ル數箇ノ船舶ニ關スル權利ノ登記ヲ申請スルトキハ最初ニ登記ヲ申請スル登記所ニ登録稅ノ全額ヲ納付スルコトヲ要ス

前項ノ規定ニ從ヒ登録稅ヲ納付シタルトキハ登記官吏ハ登記ヲ申請スヘキ登記所ノ數ニ應シ登録稅ノ受領證ヲ申請人ニ交付スヘシ但シ二通以上ノ受領證ヲ交付スルトキハ各通ニ番號ヲ附スヘシ
申請人カ他ノ登記所ニ登記ヲ申請スルニハ申請書ニ受領證ヲ添付スルコトヲ要ス

第三十條ノ二 數箇ノ船舶ニ關シ朝鮮登録稅令第五條ノ二ノ規定ニ依リ登録稅ヲ徵收スル場合ニ於テハ登記官吏ハ後ニ登記ヲ申請スヘキ登記所ノ數ニ應シ課稅價格ヲ記載シタル登録稅ノ受領證ヲ申請人ニ交付スヘシ但シ二通以上ノ受領證ヲ交付スルトキハ各通ニ番號ヲ附スヘシ
船舶及他ノ權利ニ關シ朝鮮登録稅令施行規則第三條ノ二

及第三條ノ三ノ規定ニ依リ登録稅ヲ徵收スル場合亦前項ニ同シ

前條第三項ノ規定ハ前二項ノ場合ニ之ヲ準用ス

第二節 所有權ニ關スル登記手續

第三十一條 始メテ所有權ノ登記ヲ爲ス場合ニ於テハ書面ニ依リ自己カ所有者タルコトヲ證スル者ヨリ其ノ登記ヲ申請スルコトヲ要ス
不動産登記法第七七條但書ノ規定ハ前項ノ場合ニ之ヲ準用ス

第三十二條 始メテ所有權ノ登記ヲ申請スル場合ニ於テハ申請書ニ管海官廳ヨリ交付シタル船舶件名書ノ謄本ヲ添付スルコトヲ要ス

朝鮮ニ於テ製造シタル船舶ニ付始メテ所有權ノ登記ヲ申請スル場合ニ於テハ申請書ニ其ノ船舶ノ製造地ヲ管轄スル登記所ノ特別登記簿ノ謄本又ハ特別登記簿ニ其ノ船舶ニ關スル登記ナキコトヲ證スル書面ヲ添付スルコトヲ要ス

第三十三條 始メテ所有權ノ登記ヲ爲ス場合ニ於テハ表示欄ニ左ノ事項ヲ記載スルコトヲ要ス
一 船舶ノ種類及名稱

朝鮮船舶登記規則

二 船 質

三 國籍取得ノ年月日但シ朝鮮ニ於テ船舶ヲ製造シタル場合ハ此ノ限ニ在ラス

四 總 噸 數

五 純 噸 數

六 進水ノ年月

汽船ニ在リテハ前項ニ掲ケル事項ノ外左ノ事項ヲ記載スルコトヲ要ス

一 機關ノ種類及數

二 推進器ノ種類及數

帆船ニ在リテハ第一項ニ掲ケタル事項ノ外帆裝ヲ記載スルコトヲ要ス

第三十四條 始メテ所有權ノ登記ヲ爲ス場合ニ於テ登記官吏カ其ノ登記ヲ完了シタルトキハ附錄第六號雛形ノ用紙ヲ以テ登記證書ヲ作り之ニ登記番號、船舶ノ種類ノ名稱、船質並積量、船籍港及第二十四條ニ掲ケタル事項ヲ記載シ登記所ノ印ヲ捺捺シテ之ヲ登記權利者ニ交付スヘシ

第三十五條 登記證書ヲ交付スルトキハ登記證書交付帳ニ登記番號、船舶ノ種類、名稱並船籍港、交付ノ年月日及申請人ノ氏名ヲ記載シ登記證書ト契印スヘシ

第三十六條 始メテ所有權ノ登記ヲ申請シ又ハ所有權移轉ノ登記ヲ申請スル場合ニ於テハ申請書ニ登記權利者カ朝鮮ニ住所ヲ有スル日本人ナルコトヲ證スルニ足ルヘキ書面ヲ添付スルコトヲ要ス

第三十七條 前條ノ場合ニ於テ登記權利者カ商會社其ノ他ノ法人ナルトキハ申請書ニ其ノ本店又ハ主タル事務所ノ所在地及朝鮮船舶令第一條ニ掲ケタル社員、無限責任社員、取締役若ハ代表者ノ氏名ヲ記載シ且之ヲ證スル登記ノ謄本、抄本又ハ登記濟證及此等ノ者カ日本人ナルコトヲ證スニ足ルヘキ書面ヲ添付スルコトヲ要ス
同一ノ登記所ニ於テ既ニ商法第五十一條乃至第五十三條、第四百七條、第四百十一條、第二百四十二條又ハ民法第四十六條ノ規定ニ依リテ登記ヲ爲シタルトキハ前項ニ定メタル登記ノ謄本、抄本又ハ登記濟證ヲ添付スルコトヲ要セス

第三十八條 始メテ所有權ノ登記ヲ申請スル場合ニ於テ船舶力數人ノ共有ニ屬スルトキハ申請書ニ各共有者ノ持分及船舶管理人ノ氏名、住所ヲ記載スルコトヲ要ス
前項ノ規定ハ船舶所有者カ其ノ所有權ノ一部ヲ讓渡シタル場合ニ之ヲ準用ス

第三十九條 商法第五百四十四條ノ二ノ規定ニ依ル船舶ノ委付ノ登記ハ所有權ノ登記名義人ヨリ之ヲ申請スルコトヲ要ス
特定ノ債權者ニ對シテ船舶ヲ委付スル場合ニ於テハ申請書ニ其ノ債權者ヲ表示スルコトヲ要ス

第四十條 前條ノ申請アリタルトキハ登記用紙中甲區事項欄ニ其ノ登記ヲ爲スヘシ

第四十一條 第三十三條ニ掲ケタル事項ニ變更ヲ生シ又ハ船舶所有者カ船舶港ヲ變更シタルトキハ所有權ノ登記名義人ハ遲滞ナク其ノ登記ヲ申請スルコトヲ要ス
前項ノ場合ニ於テ同一ノ船舶ノ登記用紙ニ抵當權又ハ賃借權ノ登記アルトキハ申請書ニ其ノ登記名義人ノ承諾書又ハ之ニ對抗スルコトヲ得ヘキ裁判ノ謄本ヲ添付スルコトヲ要ス

第四十二條 前條第一項ノ場合ニ於テハ申請書ニ船舶原簿ノ謄本又ハ抄本ヲ添付スルコトヲ要ス

第四十三條 第三十三條ニ掲ケタル事項ノ變更ノ登記ヲ爲ストキハ登記用紙中表示欄ニ變更後ノ事項ヲ記載シ表示番號欄ニ番號ヲ記載シ前ノ表示及其ノ番號ヲ抹スヘシ
第四十四條 同一ノ登記所ノ管轄内ニ於ケル船舶港變更ノ

第四十七條 船舶管理人ノ表示ノ變更ノ登記ハ本人ヨリ之ヲ申請スルコトヲ要ス
不動産登記法第四十三條及第五十八條ノ規定ハ前項ノ場合ニ之ヲ準用ス

第四十八條 所有權ノ移轉ノ登記ヲ爲シタル場合ニ於テ其ノ移轉ノ結果ニ因リ共有カ消滅スヘキトキハ船舶管理人ノ登記ヲ抹消スヘシ

第四十九條 未登記ノ船舶所有權ノ變更又ハ處分ノ制限ノ登記ハ之ヲ命スル裁判ニ依リテ自己ノ權利ヲ證スル者ヨリ之ヲ申請スルコトヲ得

第五十條 左ノ場合ニ於テハ所有權ノ登記名義人ハ申請書ニ事由ヲ記載シテ登記ノ抹消ヲ申請スルコトヲ要ス

- 一 船舶カ滅失又ハ沈没シタルトキ
- 二 船舶カ解撤セラレタルトキ
- 三 船舶ノ存否カ六箇月間分明ナラサルトキ
- 四 船舶カ日本ノ國籍ヲ喪失シ其ノ他朝鮮船舶令第一條各號ニ該當セサル船舶ト爲リタルトキ
- 五 船舶カ船舶法第二十條ニ掲ケル船舶ト爲リタルトキ

第四十六條 船舶管理人ノ更迭ノ登記ハ所有權ノ登記名義人ヨリ之ヲ申請スルコトヲ要ス

不動産登記法第五十八條ノ規定ハ前項ノ場合ニ之ヲ準用ス

登記ノ申請アリタルトキハ新船舶港ノ登記簿ニ舊船舶港ノ登記簿ヲ移スヘシ
登記簿ニ登記ヲ移ストキハ登記用紙中登記番號欄ニ其ノ登記簿ニ於ケル登記ノ順序ヲ追ヒテ新ナル番號ヲ記載シ其ノ左側ニ舊船舶港ノ表示ヲ爲シ前登記番號ヲ記載スヘシ

前項ノ場合ニ於テハ表示欄及事項欄ニ移シタル登記ノ末尾ニ何船舶港ノ登記簿ニ依リ登記ヲ移シタル旨及申請書受附ノ年月日ヲ記載シ登記官吏捺印スヘシ

登記簿ニ登記ヲ移シタルトキハ前登記用紙ヲ閉鎖スヘシ
第四十五條 船舶所有者カ船舶港ヲ甲登記所ノ管轄地ヨリ乙登記所ノ管轄地ニ移シタルトキハ舊船舶港ノ登記簿及其ノ附屬書類ノ謄本ノ交付ヲ甲登記所ニ申請シ其ノ謄本ヲ乙登記所ニ提出シテ登記ヲ申請スルコトヲ要ス
前條第二項、第三項及不動産登記法第九條第二項但書ノ規定ハ前項ノ場合ニ之ヲ準用ス

前項ノ場合ニ於テハ其ノ事實ヲ證スル官吏又ハ公吏ノ書面ヲ添附スルコトヲ要ス

第五十條ノ二 登記官吏管海官廳ヨリ船舶令施行規則第二十八條ノ通知ヲ受ケタルトキハ職權ヲ以テ抹消ノ登記ヲ爲シ其ノ登記用紙ヲ閉鎖シ且其ノ旨ヲ所有權ニ關スル登記名義人及登記上利害ノ關係ヲ有スル者ニ通知スヘシ

第三節 抵當權及賃借權ニ關スル登記手續
第五十一條 共同擔保目錄ハ附錄第七號雛形ニ依リ美濃紙ヲ以テ之ヲ調製スルコトヲ要ス

第五十二條 申請人ニ共同擔保目錄ノ表紙ニ船舶共同擔保目錄ト記載シ之ニ署名捺印スルコトヲ要ス

共同擔保目錄ノ用紙ニハ丁數ヲ記入シ且每葉ノ綴目ニ契印ヲ爲スコトヲ要ス

前二項ノ場合ニ於テ登記權利者又ハ登記義務者カ多數ナルトキハ各一人ノ署名捺印又ハ契印ヲ以テ足ル

第五十三條 登記官吏カ抵當權ノ登記ヲ完了シタルトキハ登記證書ニ不動産登記法第十七條ニ掲ケタル事項ヲ記載スヘシ

第五十四條 製造中ノ船舶ノ抵當權ノ登記ハ製造地ヲ管轄スル登記所ニ之ヲ申請スルコトヲ要ス

ヲ證スル造船者ノ書面ヲ添附スルコトヲ要ス

第五十七條 製造中ノ船舶ノ抵當權ノ登記ハ特別登記簿ニ之ヲ爲スヘシ

第五十八條 特別登記簿ニ抵當權ノ登記ヲ爲ストキハ登記用紙中登記番號欄ニ番號ヲ記載シ表示欄ニ第五十五條第一號乃至第六號ニ掲ケタル事項ヲ記載シ且甲區事項欄ニ登記義務者ノ氏名、住所及抵當權ノ登記ノ申請ニ因リテ登記ヲ爲ス旨ヲ記載スヘシ

第五十九條 製造中ニ抵當權ノ登記アリタル船舶ノ所有權ノ登記ヲ爲ス場合ニ於テ船舶港カ抵當權ノ登記ヲ爲シタル登記所ノ管轄ニ屬スルトキハ所有權ノ登記ヲ爲シタル後其ノ登記用紙ニ抵當權ノ登記ヲ移スヘシ

抵當權ノ登記ヲ移ストキハ其ノ登記ノ末尾ニ特別登記簿ニ依リテ登記ヲ移シタル旨及其ノ年月日ヲ記載シ登記官吏捺印スヘシ

抵當權ノ登記ヲ移シタルトキハ之ニ關スル特別登記簿ノ用紙ヲ閉鎖スヘシ

第六十條 製造中ニ抵當權ノ登記アリタル船舶ノ所有權ノ登記ヲ爲ス場合ニ於テ船舶港カ抵當權ノ登記ヲ爲シタル

朝鮮外ニ於テ製造中ニ係ル船舶ノ抵當權ノ登記ハ朝鮮總督ノ指定スル登記所ニ之ヲ申請スルコトヲ得

第五十五條 製造中ノ船舶ノ抵當權ノ登記ヲ申請スル場合ニ於テハ申請書ニ左ノ事項ヲ記載シ申請人ニ署名捺印スルコトヲ要ス

- 一 船舶ノ種類及船質
- 二 龍骨ノ長、船舶カ龍骨ヲ備ヘサルモノナルトキハ船ノ長
- 三 計畫ノ幅及深
- 四 計畫ノ積量
- 五 製造ノ地
- 六 造船者ノ氏名、住所若造船者カ法人ナルトキハ其ノ名稱及事務所
- 七 不動産登記法第三十六條第三號乃至第八號ニ掲ケタル事項
- 八 登録稅額及朝鮮登録稅令第一條ノ二第一項第七號又ハ第十號ノ登記ニ付テハ課稅標準ノ價格

第五十六條 製造中ノ船舶ノ抵當權ノ登記ヲ申請スル場合ニ於テハ申請書ニ前條第一號乃至第六號ニ掲ケタル事項

登記所ノ管轄ニ屬スルトキハ申請書ニ特別登記簿ノ謄本ヲ添附スルコトヲ要ス

前項ノ場合ニ於テハ登記官吏ハ特別登記簿ノ謄本ニ依リ登記簿ニ抵當權ノ登記ヲ移スヘシ

前條第二項ノ規定ハ前項ノ場合ニ之ヲ準用ス
前登記所カ特別登記簿ノ謄本ヲ交付シタルトキハ其ノ用紙ヲ閉鎖スヘシ

第六十一條 船長カ商法第五百六十八條第一項第一號ノ規定ニ從ヒテ設定シタル抵當權ノ登記ハ其ノ契約ヲ爲シタル港ヲ管轄スル登記所ニ之ヲ申請スルコトヲ得

第六十二條 船長カ前條ノ登記ヲ申請スル場合ニ於テハ申請書ニ船舶ヲ抵當ト爲シタル事由ヲ記載スルコトヲ要ス

第六十三條 第六十一條ノ登記ハ特別登記簿ニ之ヲ爲スヘシ

第六十四條 特別登記簿ニ登記ヲ爲ストキハ登記用紙中登記番號欄ニ番號ヲ記載シ表示欄ニ船舶ノ種類、名稱並積量及船舶港ヲ記載シ且甲區事項欄ニ船舶所有者ノ氏名、住所及抵當權ノ登記ノ申請ニ因リテ登記ヲ爲ス旨ヲ記載スヘシ

第六十五條 第六十一條ノ登記ヲ爲ス場合ニ於テ代理權ヲ證スル書面カ船中ニ備ヘ置クヘキモノナルトキハ登記官吏ハ登記完了ノ後之ヲ還付スヘシ

第六十六條 第六十一條ノ申請ニ因リ登記ヲ爲シタル登記所ハ遲滞ナク船籍港ヲ管轄スル登記所ニ特別登記簿ノ謄本ヲ移送シ其ノ用紙ヲ閉鎖スヘシ

第六十七條 特別登記簿ノ謄本ノ移送ヲ受ケタル登記所ハ其ノ謄本ニ依リ登記簿ニ登記ヲ移シ其ノ末尾ニ特別登記簿ノ謄本ニ依リテ登記ヲ移シタル旨及其ノ年月日ヲ記載シ登記官吏捺印スヘシ

登記官吏カ登記證書ニ依リ商法第五百六十八條第一項第一號ノ規定ニ從ヒテ設定シタル抵當權アルコトヲ知リタルトキハ前項ノ登記ヲ爲スマテ登記簿ニ他ノ登記ヲ爲スコトヲ得ス此ノ場合ニ於テ登記ノ申請アリタルトキハ其ノ登記ノ特別登記簿ニ之ヲ爲スヘシ

第二十八條及第二十九條ノ規定ハ前項ノ場合ニ之ヲ準用ス
第六十八條 登記官吏カ賃借權ノ登記ヲ完了シタルトキハ登記證書ニ不動産登記法第二百二十七條第一項ニ掲ケタル事項ヲ記載スヘシ

前項ノ移記ヲ爲スニハ登記番號欄ニ登記ノ順序ヲ追ヒテ新ナル番號ヲ記載シ其ノ左側ニ船舶原簿ノ番號ヲ附記シ表示欄ニ船舶ノ表示ヲ移シ順位番號欄ニ新ナル番號ヲ附シ事項欄ニ相當事項ヲ移スヘシ

第七十四條 登記官吏前條ノ移記ヲ爲シタルトキハ第三十四條ノ規定ニ準シ登記證書ヲ作り之ヲ船舶所有者ニ交付スヘシ

第三十五條ノ規定ハ前項ノ場合ニ之ヲ準用ス
第一項ノ登記證書ニハ抹消ニ係ラサル抵當權又ハ賃借權ニ關スル事項ヲモ記載スヘシ

附 則 (大正三年) 朝鮮總督府令第四百四十五號

第一條 本令ハ發布ノ日ヨリ之ヲ施行ス
第二條 船舶積量測定法第十二條ノ規定ニ依リ積量ノ改測ヲ受ケタル船舶ニ付其ノ改測ニ因ル變更ノ登記ヲ申請スル場合ニ於テハ申請書ニ船舶原簿ノ謄本又ハ第三十三條第一項第二號ノ事項ヲ除クノ外同條ニ掲クル事項及改測ノ事實ヲ記載シタル船舶原簿ノ抄本ヲ添附スルコトヲ要ス

前項ノ登記ノ申請アリタル場合ニ於テ登記ヲ爲ストキハ變更後ノ事項ノ記載ハ第三十三條ノ規定ニ從ヒテ之ヲ爲ス

朝鮮船舶登記規則

第六十九條 既登記ノ船舶ニ關スル未登記ノ抵當權又ハ賃借權ノ變更又ハ處分ノ制限ノ登記ハ之ヲ命スル裁判ニ依リテ自己ノ權利ヲ證スル者ヨリ之ヲ申請スルコトヲ得不動産登記法第三百三十三條ノ規定ハ前項ノ場合ニ之ヲ準用ス

第七十條 本令ハ大正三年六月一日ヨリ之ヲ施行ス

第七十一條 舊船舶法ニ依リ船舶原簿ニ爲シタル船舶ノ所有權、抵當權、典當權又ハ賃借權ニ關スル登録ハ本令ニ依リ爲シタル所有權、抵當權又ハ賃借權ニ關スル登記ト看做ス

第七十二條 管海官廳ハ前條ノ登録ニ關スル船舶原簿ノ謄本ヲ作り船籍港ヲ管轄スル登記所ニ移送スヘシ但シ其ノ謄本ニハ登記簿ニ記載ヲ要スル事項ニシテ抹消ニ係ラサルモノノミヲ謄寫スヘシ

前項ノ移送ヲ爲シタルトキハ船舶原簿ハ登記ニ關シテハ閉鎖シタルモノト看做ス
第七十三條 船舶原簿ノ謄本ノ移送ヲ受ケタルトキハ登記所ハ其ノ謄本ニ依リ登記簿ニ移記スヘシ

スコトヲ要ス

第三條 前條ノ規定ニ依ル變更ノ登記ヲ受ケサル船舶ニ付テハ仍從前ノ例ニ依ル

第四條 石數ヲ以テ積量ヲ表示スル船舶ニ付テハ從前ノ規定ニ依リ登記簿ニ記載シタル船舶ノ表示ハ本命ニ依ル表示ニ當然變更シタルモノト看做ス

附 則 (大正十五年) 朝鮮總督府令第十三號

本令ハ大正十五年三月一日ヨリ之ヲ施行ス
本令施行前調製シタル帳簿及用紙ハ本令施行後ト雖之ヲ使用スヘシ
見出帳ハ之ヲ改製スル迄ハ仍從前ノ雛形ニ依ル

附 則 (昭和七年) 朝鮮總督府令第五十六號

第一條 本令ハ發布ノ日ヨリ之ヲ施行ス
第二條 石數ヲ以テ積量ヲ表示シタル船舶ニシテ昭和六年法律第六號ニ依リ積量ノ改測ヲ受ケタルモノニ付其ノ改測ニ因ル變更ノ登記ヲ申請スル場合ニ於テハ申請書ニ船舶原簿ノ謄本又ハ第三十三條第一項(第二號及第六號ヲ除ク)ニ掲クル事項及改測ノ事實ヲ記載シタル抄本ヲ添附スルコトヲ要ス
前項ノ登記ノ申請アリタル場合ニ於テ登記ヲ爲ストキハ

變更後ノ事項ノ記載ハ第三十三條ノ規定ニ從ヒテ之ヲ爲スコトヲ要ス

第三條 石數ヲ以テ積量ヲ表示シタル船舶ニシテ前條ノ規定ニ依ル變更ノ登記ヲ受ケサルモノニ付テハ仍從前ノ例ニ依ル

第四條 石數ヲ以テ積量ヲ表示シタル船舶ニシテ昭和六年法律第六號ニ依リ積量ノ改測ヲ受ケ登記スヘキモノト爲リタルモノニ付始メテ所有權ノ登記ヲ申請スル場合ニ於テハ申請書ニ其ノ旨ヲ記載シ且第三十一條及第三十二條ニ規定スル書面ニ代ヘ船鑑札臺帳ノ謄本及改測ノ事實ヲ記載シタル船舶件名書ノ謄本ヲ添附スルコトヲ要ス
前項ノ申請アリタル場合ニ於テ登記ヲ爲ストキハ表示欄ニ爲シタル登記ノ末尾ニ昭和六年法律第六號施行ノ結果登記スヘキ船舶ト爲リタル旨ヲ記載スルコトヲ要ス

第五條 從前ノ規定ニ依リ登記簿ニ記載シタル船舶ノ表示欄ノ記載中「登簿噸數」又ハ「汽機ノ種類及數」トアルハ夫夫「純噸數」又ハ「汽關ノ種類及數」ニ當然變更セラレタルモノト看做ス但シ其ノ記載ヲ變更スルヲ妨ケス

附錄第一號

船 舶 登 記 簿

何 地 方 法 院 (何 支 又ハ 何 出 張 所)

紙 數 表 紙 除 キ

枚

何 地 方 法 院 長

登 記 番 號 第 號

甲 區 (權所有)		表 題 部 (表船示)	
順位 番號	事 項 欄	表示 番號	表示 欄
順位 番號	事 項 欄	表示 番號	表示 欄
順位 番號	事 項 欄	表示 番號	表示 欄
順位 番號	事 項 欄	表示 番號	表示 欄

朝 鮮 船 舶 登 記 規 則

乙 區 (人管船)

丙

區 (權賃權抵借及當)

乙 區 (人管船)		丙		區 (權賃權抵借及當)	
順位 番號	事 項 欄	順位 番號	事 項 欄	順位 番號	事 項 欄
順位 番號	事 項 欄	順位 番號	事 項 欄	順位 番號	事 項 欄
順位 番號	事 項 欄	順位 番號	事 項 欄	順位 番號	事 項 欄
順位 番號	事 項 欄	順位 番號	事 項 欄	順位 番號	事 項 欄

丁

附錄第二號

船舶共同人名簿

何地方法院(何支何出張所)

紙數表紙ヲ除キ

枚

地方法院長

船舶共同人名簿	
何地方法院(何支何出張所)	
紙數表紙ヲ除キ	
枚	
地方法院長	

附錄第四號

船舶登記受附帳

何地方法院(何支何出張所)

受附年月日	受附番號	登記目的	申請人氏名	備考

船舶名稱	冊數	登記簿	備考

申請人氏名、住所	持分	豫備

附錄第三號

船舶登記見出帳

何地方法院(何支何出張所)

「府」又ハ「縣」 「州」又ハ「廳」
町 村 街 庄

何府何縣何郡何町何村 何州廳何郡何街庄區

第三條 船鑑札規則第一條、第四條ノ二、第五條、第六條

第一項、第八條第一項、第十條又ハ第十二條ノ規定ニ違
反シタルトキハ船舶所有者ヲ五十圓以下ノ罰金又ハ科料
ニ處ス

前項ノ罰則ハ船舶所有者法人ナルトキハ其ノ代表者ニ之
ヲ適用ス

附則省略

船舶法取扱手續

(昭和八年三月)
臺灣總督府訓令第十號

第一條 船舶法ノ取扱手續ニ關シテハ特ニ規定スルモノヲ
除クノ外明治三十三年遞信省公達第三百六十三號船舶法
取扱手續ニ依ル

第二條 前條ノ遞信省公達中左記上欄ノ事項ハ各其ノ下欄
ノ事項トス

遞信省
遞信省管船局

臺灣總督府交通局

府 縣 名 州 廳 名
官 報 臺灣總督府報

附則省略

船舶法第二十一條ノ命令

二關スル施行手續ノ件

(昭和八年三月)
臺灣總督府訓令第十一號

第一條 船舶法第二十一條ノ命令ニ關スル件ノ施行手續ニ
關シテハ特ニ規定スルモノヲ除クノ外明治四十年遞信省
訓令第一號船鑑札規則施行手續ニ依ル

第二條 前條ノ遞信省訓令中左記上欄ノ事項ハ各其ノ下欄
ノ事項トス

遞信省 臺灣總督府交通局
遞信大臣 臺灣總督
何府縣 何州廳
他府縣 他州廳
附則省略

臺灣船舶登記規則

(昭和八年五月)
臺灣總督府令第八十二號

改正 昭和八年六月
第八十六號

第一條 船舶ノ登記ニ關シテハ明治三十二年勅令第二百七
十號船舶登記規則及明治三十二年司法省令第三十五號船
舶登記取扱手續ニ依ル

第二條 前條ノ命令中地方裁判所、區裁判所トアルハ地方
法院區裁判所又ハ其ノ出張所トアルハ地方法院、地方法
院支部又ハ地方法院出張所、本籍地又ハ所在地ノ市、區
町村長(市、區、町村長ナキ地ニ於テハ其ノ職務ヲ行フ吏員)
トアルハ本籍地、本居
地又ハ所在地ノ市、區、町村長(市、區、町村長ナキ地ニ於
テハ其ノ職務ヲ行フ吏員)
又ハ郡守、市尹、支廳長、地方裁判所長トアルハ地方法
院長、司法大臣トアルハ臺灣總督、臺灣トアルハ内地ト
ス但シ船舶登記規則第十條中區裁判所トアルハ地方法院
單獨部、地方法院支部單獨部トス

附則

本令ハ昭和八年五月廿五日ヨリ之ヲ施行ス
從前ノ規定ニ依リ爲シタル船舶ノ登記ハ本令ニ依ル登記ト

船舶法取扱手續(臺灣)・船舶法第二十一條ノ命令ニ關スル施行手續ノ件(臺灣)
臺灣船舶登記規則・關東州ニ行ハルル命令ニ依ル日本船舶ニ關スル件

看做ス

本令施行前ニ調製シタル帳簿ハ本令施行後ト雖モ之ヲ使用
ス

本令ニ依リ始メテ登記ヲ爲ス場合ニ於ケル登記番號ハ從來
ノ番號ヲ追ヒテ之ヲ記載スルコトヲ要ス

明治三十八年府令第四十六號及大正十一年府令第七十三
號ハ之ヲ廢止ス

關東州ニ行ハルル命令ニ

依ル日本船舶ニ關スル件

(大正十四年四月)
勅令第三百三十七號

改正 昭和九年十二月
勅令第三百九十五號

左ノ各號ノ一ニ該當スルモノヲ除クノ外滿洲國駐劄特命全
權大使ノ許可ヲ受ケスシテ内地ト關東州外ノ地トノ間ニ於
テ物品又ハ旅客ノ運送ヲ爲ス船舶ハ關東州ニ行ハルル命令
ニ依ル日本船舶タルコトヲ得ス

一 内地、朝鮮、臺灣、關東州又ハ樺太ニ於テ建造シタ
ル船舶

- 二 外國ニ於テ建造シ一旦内地、朝鮮又ハ臺灣ニ輸入シタル船舶
 - 三 關東州ニ主タル營業所ヲ有シ主トシテ關東州ニ出入スル物品又ハ旅客ノ運送ヲ爲ス海上運送業者ノ所有スル船舶
- 大使第一項ノ許可ヲ與ヘムトスルトキハ遞信大臣ニ協議スヘシ

附 則

本令ハ公布ノ日ヨリ之ヲ施行ス
 關東州ニ行ハルル命令ニ依ル日本船舶ニシテ本令施行ノ際現ニ其ノ登録アルモノニハ本令ヲ適用セス

關東州船籍令

(明治四十四年)
 (關東都督府令第三十五號)

改正 昭和九年九月
 廳令第四十號

- 第一條 左ノ船舶ヲ以テ日本船舶トス
 - 一 官廳又ハ公署ノ所有ニ屬スル船舶
 - 二 關東州ニ住所ヲ有スル日本臣民ノ所有ニ屬スル船舶
 - 三 關東州ニ本店ヲ有スル商事會社ニシテ合名會社ニ在

- リテハ社員ノ全員、合資會社及株式合資會社ニ在リテハ無限責任社員ノ全員、株式會社ニ在リテハ取締役ノ全員カ日本臣民ナルモノノ所有ニ屬スル船舶
- 四 關東州ニ主タル事務所ヲ有スル法人ニシテ其ノ代表者ノ全員カ日本臣民ナルモノノ所有ニ屬スル船舶
- 第二條 日本船舶ニ非サレハ日本國旗ヲ掲クルコトヲ得ス
- 第三條 船舶法第一條ニヨリ日本船舶タルモノ及本令ニ依リ日本船舶タルモノニ非サレハ關東州不開港場ニ寄港シ又ハ關東州各港ノ間ニ於テ物品又ハ旅客ノ運送ヲ爲スコトヲ得ス但シ條約若ハ法令ニ別段ノ定アルトキ海難若ハ捕獲ヲ避ケムトスルトキ又ハ滿洲國駐劄特命全權大使ノ特許ヲ得タルトキハ此ノ限ニ在ラス
- 第四條 日本船舶ノ所有者ハ大連市、旅順市又ハ普蘭店ニ船籍港ヲ定メ關東海務局以下海務ニ船舶ノ積量ノ測度ヲ申請スルコトヲ要ス
- 第五條 日本船舶ノ所有者ハ登記ヲ爲シタル後海務局ニ船舶ノ登録ヲ申請スルコトヲ要ス
- 海務局力其ノ登録ヲ爲シタルトキハ船舶國籍證書ヲ交付スルコトヲ要ス
- 第六條 船籍港外ニ於テ船舶ヲ製造シ若ハ之ヲ取得シタル

- トキハ其ノ船籍港ニ到着スル迄州内ニ在リテハ海務局ニ内地、樺太、臺灣、朝鮮ニ在リテハ該船舶所在地ノ管海官廳又ハ地方官廳ニ外國ニ在リテハ該船舶所在地若ハ其ノ近傍駐在帝國領事館ニ假船舶國籍證書ノ交付ヲ申請シ船舶國籍證書ニ代用スルコトヲ得假船舶國籍證書ノ效力ハ海務局ヨリ交付シタルトキハ三箇月管海官廳又ハ地方官廳ヨリ交付シタルトキハ六箇月領事館ヨリ交付シタルトキハ一箇年ヲ以テ限トス但シ引續キ二度以上假船舶國籍證書ノ交付ヲ受ケタル場合ニハ初度ノ假船舶國籍證書ニ記載シタル日附ヨリ起算シ本文ノ期限ヲ經過シタルトキハ其ノ效力ヲ失フ船舶カ船籍港ニ到着シタルトキハ假船舶國籍證書ノ有效期間滿了前ト雖其ノ效力ヲ失フ
- 第七條 日本船舶ハ日本ノ國旗ヲ掲ケ且其ノ名稱、船籍港番號、積量、喫水ノ尺度其ノ他ノ事項ヲ標示スルコトヲ要ス
- 第八條 日本船舶ハ別段ノ定メアル場合ヲ除クノ外船舶國籍證書又ハ假船舶國籍證書ヲ請受ケタル後ニ非サレハ日本國旗ヲ掲ケ又ハ之ヲ航行セシムルコトヲ得ス
- 第九條 日本船舶ノ名稱ハ海務局ノ許可ヲ得ルニ非サレハ之ヲ變更スルコトヲ得ス

關東州船籍令

- 第十條 船舶所有者カ其ノ船舶ヲ修繕シタル場合ニ於テ其ノ積量ニ變更ヲ生シタルモノト認ムルトキハ遲滞ナク海務局ニ其ノ船舶ノ積量ノ改測ヲ申請スルコトヲ要ス
- 第十一條 登録シタル事項ニ變更ヲ生シタルトキハ船舶所有者ハ遲滞ナク其ノ變更ノ登録ヲ爲スコトヲ要ス
- 第十二條 船舶國籍證書ニ記載シタル事項ニ變更ヲ生シタルトキハ船舶所有者ハ其ノ書換ヲ申請スルコトヲ要ス
- 第十三條 船舶國籍證書ヲ滅失シ又ハ毀損シタルトキハ遲滞ナク其ノ再交付若ハ書換ヲ申請スルコトヲ要ス
- 第十四條 船籍港外ニ於テ第二條ノ事實ヲ生シタルトキハ第六條ニ依リ假船舶國籍證書ノ交付ヲ申請スルコトヲ得
- 第十五條 前三條ノ規定ハ假船舶國籍證書ニ之ヲ準用ス
- 第十六條 船舶カ滅失若ハ沈没シタルトキ解撤セラレタルトキ又ハ船籍ヲ喪失シ若ハ第十七條ニ掲クル船舶トナリタルトキハ遲滞ナク抹消ヲ請ヒ且船舶國籍證書ヲ返還スルコトヲ要ス船舶ノ存否カ六箇月分明ナラサルトキ亦同シ
- 前項ノ場合ニ於テ船舶所有者抹消手續ヲ爲ササルトキハ海務局ハ二箇月内ニ之ヲ爲スヘキコトヲ催告シ尙其ノ手續ヲ爲ササルトキハ職權ヲ以テ抹消ノ登録ヲ爲スコトヲ

要ス

第十七條 前第十三條ノ規定ハ總噸數二十噸未滿ノ船舶及端舟其ノ他櫓權ノミヲ以テ運轉シ又ハ主トシテ櫓權ヲ以テ運轉スル舟ニハ之ヲ適用セス

第十八條

本令ノ施行ニ關シテハ本令ニ定ムルモノヲ除クノ外遞信省令船舶法施行細則ニ依ル但シ同細則中官報トアルハ關東局報、船舶法第四條、第五條第一項、第九條第十三條、第十四條第一項、第十四條第二項、第十六條第十七條トアルハ各關東州船籍令第四條、第五條第一項、第十條、第十四條、第十六條第一項、第十六條第二項、第六條第一項、第六條第二項トス

第十九條

船舶積量ノ測定ニ關シテハ船舶積量測定法、遞信省令船舶積量測定規程及遞信省令簡易船舶積量測定規程ニ依ル但シ主務大臣ノ職務ハ關東長官之ヲ行フ

第二十條

船舶ノ登録ヲ受クルトキハ左ノ區別ニ從ヒ手数料ヲ納付スヘシ

- 一 新規登録 每十噸 五十錢
- 二 轉籍 每十噸 二十錢

- 三 登録ノ抹消 每十噸 二十錢
 - 四 登録ノ變更 船舶每一箇 三十錢
- 船舶ノ噸數ハ總噸數ニ依ル但シ十噸未滿ノ端數ハ十噸トシテ計算ス

第二十一條

日本國旗ヲ掲ケルコトヲ得サル船舶ニシテ之ヲ掲ケタルトキハ第八條ノ場合ヲ除クノ外船長ヲ五十圓以上二百圓以下ノ罰金又ハ一箇年以下ノ懲役ニ處ス第三條ノ規定ニ違反シタルトキ又ハ日本船舶ニシテ國籍ヲ詐ル目的ヲ以テ日本ノ國旗ニ非サル旗章ヲ掲ケタルトキ亦同シ

第二十二條

第七條ノ規定ニ從ヒテ日本ノ國旗ヲ掲ケサルトキ又ハ第八條ノ規定ニ違反シタルトキハ船長ヲ二百圓以下ノ罰金ニ處ス

第二十三條

第七條ニ定メタル事項ヲ船舶ニ標示セサルトキ又ハ第九條乃至第十三條第十五條若ハ第十六條ノ規定ニ違反シタルトキハ船舶所有者ヲ二百圓以下ノ罰金ニ處ス

第二十四條

本令ノ規定ニ依リ船舶國籍證書又ハ假船舶國籍證書ヲ返還スヘキ場合ニ於テ正當ノ理由ナクシテ其ノ義務ヲ怠リタルトキハ船舶所有者ヲ科料ニ處ス

關東州船鑑札規則

(昭和九年九月) 關東廳令第四十二號

關東州船鑑札規則左ノ通改正ス

關東州船鑑札規則

第一條

關東州船籍令第一條各號ノ一ニ該當スル船舶ニシテ總噸數二十噸未滿ノモノハ左ニ掲ケルモノヲ除クノ外大連市、旅順市又ハ普蘭店ニ船籍港ヲ定メ其ノ所有者ヨリ〔關東廳〕海務局長ニ別記第一號書式ニ依リ甲種船鑑札ノ交付ヲ申請スヘシ

一 總噸數五噸未滿ノ帆船

二 端舟其ノ他櫓權ノミヲ以テ運轉シ又ハ主トシテ櫓權ヲ以テ運轉スル舟

第二條

〔關東廳〕海務局長ニ於テ甲種船鑑札交付ノ申請ヲ受ケタルトキハ積量ノ測定ヲ爲シ別記第二號書式ノ甲種船鑑札ヲ申請人ニ交付スヘシ

第三條

第一條各號ノ一ニ掲ケル船舶ノ所有者ハ尺度ヲ記載セル別記第三號書式ニ依リ〔關東廳〕海務局長ニ乙種船鑑札ノ交付ヲ申請スヘシ

第四條

〔關東廳〕海務局長ニ於テ乙種船鑑札交付ノ申請ヲ

第二十五條

本令ノ罰則中船長ニ適用スヘキモノハ船長ニ代リテ其ノ職務ヲ行フ者ニモ之ヲ適用シ船舶所有者ニ適用スヘキモノハ船舶管理人ニモ之ヲ適用ス

第二十六條

本令ノ罰則ハ船舶所有者カ未成年者若ハ禁治產者ナルトキハ之ヲ其ノ法定代理人ニ適用シ會社其ノ他ノ法人ニ在リテハ其ノ代表者ニ之ヲ適用ス但船舶管理ニ關シ未成年者カ成年者ト同一ノ能力ヲ有スル場合ハ此ノ限ニ在ラス

第二十七條

本令ハ關東州水産組合ノ所有ニ關スル船舶ニ之ヲ適用ス

附 則

本令ハ明治四十五年一月一日ヨリ之ヲ施行ス

從來ノ船舶ニシテ本令ノ適用ヲ受クヘキモノハ本令施行ノ日ヨリ三箇月内ニ本令ニ依リ其ノ手續ヲ爲スヘキコトヲ要ス

附 則

本令ハ昭和九年十月一日ヨリ之ヲ施行ス

本令施行ノ際現ニ關東州ニ船籍港ヲ有スル日本船舶ハ第一條各號ニ掲ケル船舶ニ非サルモノト雖モ之ヲ本令ニ依リ日本船舶ト看做ス

關東州船籍令・關東州船鑑札規則

受ケタルトキハ其ノ記載事項ヲ審査シ適當ナリト認メタルトキハ別記第四號書式ノ乙種船鑑札ヲ申請人ニ交付スヘシ

第五條 船鑑札ノ交付ヲ受クルトキハ左ノ區別ニ依リ手数料ヲ納付スヘシ

- 一 甲種船鑑札ノ交付、書換又ハ再交付 一圓
 - 二 乙種船鑑札ノ交付、書換又ハ再交付 五十錢
- 前項ノ手数料ハ官廳又ハ公共團體ニ對シテハ之ヲ徵收セ

第一號書式

甲種船鑑札交付申請書

- 一 船種
- 二 船籍港
- 三 進水年月
- 四 尺度

(汽船、帆船ノ別)船名
大連市(旅順市又ハ普蘭店)

年月

船ノ長 何メートル何々
幅 何メートル何々
深 何メートル何々

(汽機、發動機、電動機ノ別)

六 所有者ノ氏名又ハ名稱、住所及共有者ナルトキハ各共有者ノ持分

本籍
住所

七 測度ヲ受ケントスル場所

八 申請ノ事由

右船舶ニ對シ甲種船鑑札交付相成度此段及申請候也

某所
(新造、外國船購入等)

氏名
又ハ何會社名

住所

氏

名

備考

一 船名ニハ振假名ヲ附記スヘシ

二 氏名又ハ名稱ニハ讀方ノ明瞭ナルモノノ外振假名ヲ附記スヘシ

第二號書式(竪十五厘、横十厘、木質適宜)

甲種船鑑札

第 號

汽船 何丸

年 月 日

住所

氏

名

烙印

(關東廳)海務局

裏

機進純總深幅長船	籍	港
關水		
ノノ噸噸		
種年		
類月數數		

第三號書式

乙種船鑑札交付申請書

- 一 船種
- 二 船ノ長
- 三 所有者ノ氏名、名稱及住所

(漁船、艇舟、運船等)船名(船名アラハ其ノ名稱)何メートル何々

本籍住所

氏名 又ハ何會社

(新造、外國船購入等)

- 四 申請ノ事由
- 右船舶ニ對シ乙種船鑑札交付相成度此段及申請候也

年 月 日

備考 (關東廳)海務局長 氏名 殿

- 一 船名ニハ振假名ヲ附記スヘシ
- 二 氏名又ハ名稱ニハ讀方ノ明瞭ナルモノノ外振假名ヲ附記スヘシ

住所 氏

名 印

第四號書式 (竪十四糧 横九糧 木質適宜)

第 乙 種 船 鑑 札	第 號	住所
何 船 何 丸 船 ノ 長	年 月 日	氏 名
		(關東廳)海務局 烙 印

關東州船舶登記規則

(明治四十四年)
關東都督府令第三十六號

改正 昭和十二年
第一百十一號

關東州船舶登記規則左ノ通定ム

關東州船舶登記規則

- 第一條 船舶ノ登記ニ關シテハ本令ニ別段ノ規定アルモノヲ除クノ外船舶登記規則及船舶登記取扱手續ニ依ル
 - 第二條 所有權ノ登記ヲ申請スル場合ニ於テ登記權利者カ會社其ノ他ノ法人ナルトキハ申請書ニ其ノ本店又ハ主タル事務所ノ所在地及關東州船籍令第一條ニ掲ケタル社員無限責任社員、取締役若ハ代表者ノ氏名ヲ記載シ且之ヲ證スル登記ノ謄本、抄本又ハ登記濟證及社員、無限責任社員、取締役又ハ代表者ノ全員カ日本人ナルコトヲ證スル警察署長ノ書面其ノ他之ヲ證スルニ足ルヘキ書面ヲ添付スヘシ
- 前項ノ規定ハ南滿洲鐵道株式會社カ所有權ノ登記ヲ申請スル場合ニ之ヲ適用セス

附 則

本令ハ明治四十五年一月一日ヨリ之ヲ施行ス

南洋群島船札規則

(昭和十四年六月)
南洋廳令第三十二號

- 第一條 主トシテ南洋群島諸港間ノミヲ航行スル船舶ハ左ニ掲クルモノヲ除クノ外支廳所在地ニ定繫港ヲ定メ船札ヲ受有スヘシ

- 一 船舶國籍證書又ハ船鑑札ヲ受有スル船舶
- 二 總噸數五噸未滿ノ帆船
- 三 端舟其ノ他櫓權ノミヲ以テ運轉シ又ハ主トシテ櫓權ヲ以テ運轉スル舟

- 第二條 船札ヲ受有スヘキ船舶所有者ハ第一號書式ノ船札交付申請書ヲ定繫港ヲ管轄スル支廳長ニ差出スヘシ
- 支廳長ニ於テ前項ノ申請ヲ受ケタルトキハ積量ノ測度ヲ爲シ別記第二號書式ノ船札ヲ申請人ニ交付スヘシ

- 第三條 船札ヲ受有スル船舶ハ船體外部ニ於テ船首兩舷ニ船名、船尾ノ見易キ所ニ船舶ノ所屬支廳名及船札番號ヲ標示スヘシ

特殊ノ構造ヲ有スル船舶ニシテ前項ノ規定ニ依リ難キモノニ付テハ當該官吏ノ適當ト認ムル方法ニ依リ前項ノ事項ヲ標示スルコトヲ得

前二項ノ標示ハ塗料ノ使用其ノ他久シキニ耐ユル方法ニ依リ高サ幅共十センチメートル以上ノ文字ヲ以テ明瞭ニ之ヲ現ハシ船名ハ國字、船札番號ハ亞刺比亞數字、支廳名ハ片假名ニテ記スヘシ

標示スヘキ事項ニ變更ヲ生シタルトキハ遲滞ナク其ノ標示ヲ改ムヘシ

- 第四條 船札ハ船舶ニ備置キ船長其ノ他船舶ヲ指揮スル者之ヲ保管シ當該官吏ニ於テ檢閲ヲ求ムルトキハ之ヲ拒ムコトヲ得ス

- 第五條 船札ニ記載シタル事項ニ變更ヲ生シタルトキ又ハ船札カ毀損シタルトキハ船舶所有者ハ遲滞ナク事由ヲ疏明シ管轄支廳長ニ書換ヲ申請スヘシ但シ土地ノ名稱ノ變更アリタル場合ハ此ノ限ニ在ラス

船札ニ記載シタル事項ノ變更カ積量ノ變更ニ係ルトキハ前項ノ申請ハ新所有者ヨリ變更ノ事實ヲ證スル書面ヲ提出シテ之ヲ爲スヘシ

- 第六條 船札ニ記載シタル事項ノ變更カ積量ノ變更ニ係ルトキハ支廳長ハ之カ改測ヲ爲スヘシ

- 第七條 甲支廳所在地ニ定メタル定繫港ヲ乙支廳所在地ニ變更スルトキハ船舶所有者ハ遲滞ナク事由ヲ疏明シ甲支

關東州船舶登記規則・南洋群島船札規則

廳長ニ船札ノ書換ヲ申請スヘシ

前項ノ場合ニ於テハ甲支廳長ハ遲滞ナク前項ノ申請書ニ船札臺帳ノ謄本、積量ノ測度ニ關スル書類ヲ添附シテ其ノ旨乙支廳長ニ通知スヘシ

- 第八條 船札カ滅失シタルトキハ船舶所有者ハ遲滞ナク事由ヲ疏明シ再交付ヲ申請スヘシ

- 第九條 支廳長カ第五條若ハ前條ノ申請ヲ受ケタル場合又ハ第七條第二項ノ通知ヲ受ケタル場合ニ於テ船札ヲ交付スヘキモノト認ムルトキハ之ヲ船舶所有者ニ交付スヘシ

- 第十條 左ニ掲クル場合ニ於テハ船舶所有者ハ遲滞ナク事由ヲ疏明シ船札ヲ管轄支廳長ニ返還スヘシ
- 一 船舶カ滅失若ハ沈没シタルトキ又ハ解散セラレタルトキ
- 二 船舶カ本令ノ適用ヲ受ケサルモノトナリタルトキ又ハ船舶ノ存否カ六月間分明ナラサルトキ

前條ノ規定ニ依リ船札ノ交付ヲ受ケタルトキハ船舶所有者ハ之ト引換ニ舊船札ヲ管轄支廳長ニ返還スヘシ

前二項ノ場合ニ於テ船札ヲ返還スルコト能ハサルトキハ其ノ事由ヲ疏明スヘシ

- 第十一條 支廳長ハ臨時當該官吏ヲ船舶ニ臨檢セシメ必要

アリト認ムルトキハ積量ノ測度、改測又ハ標示ノ改訂ヲ爲サシムヘシ

第十二條 船札英譯書ヲ請受ケントスル者ハ管轄支廳長ニ之ヲ申請スヘシ

支廳長ニ於テ前項ノ申請ヲ受ケタルトキハ船札英譯書ヲ交付スヘシ

第十三條 船札英譯書ヲ受有スルモノハ船札ヲ返還スルトキ之ヲ返還スヘシ但シ毀損ニ依リ船札ヲ返還スル場合ハ此ノ限ニ在ラス

第十四條 船札又ハ同英譯書ノ交付ヲ受クルトキハ左ノ手数料ヲ納付スヘシ

- 一 船札ノ交付、書換又ハ再交付 一圓
- 二 船札英譯書ノ交付 一圓

前項ノ手数料ハ官廳又ハ公共團體ニ對シテハ之ヲ徵收セ

第十五條 第一條、第三條、第四條、第五條第一項、第七條第一項、第八條、第十條又ハ第十三條ノ規定ニ違反シタルトキハ船舶所有者ヲ二百圓以下ノ罰金ニ處ス

附 則

本令ハ昭和十四年八月一日ヨリ之ヲ施行ス

(様式省略)

第二章 積量ノ測度

船舶積度測量法(大正三年三月法律第三十四號總)

改正 昭和六年(昭和七年六月二)法律第六號(十日ヨリ施行)

第一條 船舶ノ積量ハ船舶ノ内法容積ヲ測度シ之ヲ定メ容積ノ單位ハ立方メートルトス

第二條 甲板一層又ハ二層ヲ備フル船舶ニ在リテハ上甲板ヲ、三層以上ヲ備フル船舶ニ在リテハ最下層甲板ヨリ第二層ニ在ル甲板ヲ測度甲板トス

第三條 甲板一層又ハ二層ヲ備フル船舶ニ在リテハ測度甲板下ノ積量ニ測度甲板上蔽圍シタル場所ノ積量ヲ、甲板三層以上ヲ備フル船舶ニ在リテハ測度甲板下ノ積量ニ測度甲板上各甲板間ノ積量及上甲板上蔽圍シタル場所ノ積量ヲ加ヘタルモノヲ總積量トス但シ左ニ掲クル場所ニシテ上甲板上ニ在ルモノノ積量ハ之ヲ總積量ニ算入セス

- 一 操舵機具、繫船機具、揚錨機具及主機關ト連結セサル副汽罐副汽機ニ使用セラレル場所

船舶積量測度法

- 二 機關室、操舵室、賄室及出入口室
- 三 採光通風ニ要スル場所及便所
- 四 主務大臣ニ於テ船舶ノ安全、衛生又ハ利用上前各號ニ掲クルモノニ準スヘキモノト認ムル場所

前項ニ掲クル機關室ノ積量ハ船舶所有者ノ申請アリタル場合ニ於テ主務大臣之ヲ相當ト認ムルトキハ其ノ全部又ハ一部ヲ總積量ニ算入スルコトヲ得

甲板ヲ備ヘサル船舶ニ在リテハ舷端以下ノ積量ニ舷端以上蔽圍シタル場所ノ積量ヲ加ヘタルモノヲ總積量トス

第四條 總積量ヨリ左ニ掲クル場所ノ積量ヲ控除シタルモノヲ純積量トス但シ總積量ニ算入セサル場所ノ積量ハ之ヲ控除セス

- 一 船員常用室及海圖室
- 二 荷足水艙
- 三 機關室
- 四 操舵機具、繫船機具、揚錨機具及主唧筒ト連結シタル副汽罐副汽機ニ供用セラレル場所

五 水夫長倉庫

六 帆船ノ帆庫

七 主務大臣ニ於テ船舶ノ安全、衛生又ハ利用上前各號ニ掲クルモノニ準スヘキモノト認ムル場所

第一條 前二條ニ掲クル場所ノ限域ハ主務大臣ノ定ムル所ニ依ル

第六條 純積量ノ算定ニ付機關室ノ積量トシテ總積量ヨリ控除スヘキ積量ハ左ノ割合ニ依リ之ヲ定ム

一 螺旋推進器ヲ備フル船舶ニ在リテハ機關室ノ積量カ總積量ノ百分ノ十三ヲ超エ百分ノ二十未滿ナルトキハ總積量ノ百分ノ三十二、外車ヲ備フル船舶ニ在リテハ機關室ノ積量カ總積量ノ百分ノ二十ヲ超エ百分ノ三十未滿ナルトキハ總積量ノ百分ノ三十七

二 前號ニ該當セサル場合ニ於テハ螺旋推進器ヲ備フル船舶ニ在リテハ機關室ノ積量ニ其ノ四分ノ三、外車ヲ備フル船舶ニ在リテハ機關室ノ積量ニ其ノ二分ノ一ヲ加ヘタルモノ但シ船舶所有者ノ申請アリタル場合ニ於テ主務大臣之ヲ相當ト認ムルトキハ前號ノ割合ニ依ルコトヲ得

前項ノ規定ニ依リ算定シタル積量カ純積量ノ算定ニ付總

積量ヨリ控除スヘキ機關室以外ノ場所ノ積量ヲ總積量ヨリ減シタル積量ノ百分ノ五十五ヲ超ユルトキハ之ヲ百分ノ五十五ニ止ム

第七條 純積量ノ算定ニ付總積量ヨリ控除スヘキ帆庫ノ積量カ總積量ノ千分ノ二十五ヲ超ユルトキハ之ヲ千分ノ二十五ニ止ム

第八條 總積量又ハ純積量ヲ噸(三百五十三分ノ千立方メートル)ヲ以テ表シタルモノヲ夫々總噸數又ハ純噸數トス

第九條 積量測定ノ方法ハ主務大臣之ヲ定ム

第九條ノ二 主務大臣ハ長二十メートル未滿ノ船舶ノ積量ノ測定ニ付第二條乃至第七條ノ規定ニ拘ラス別段ノ規定ヲ設クルコトヲ得

附 則

第十條 本法ハ大正三年十月一日ヨリ之ヲ施行ス

第十一條 明治十七年布告第十號船舶積量測定規則ハ之ヲ廢止ス

第十二條 舊法ニ依リ噸數ヲ以テ積量ノ測定ヲ受ケタル船舶ニ付テハ主務大臣ノ定ムル所ニ依リ其ノ積量ヲ改測ス

第十三條 前條ノ規定ニ依ル改測前ニ於テ船舶法第九條ノ

申請ニ因リ積量ヲ改測スル場合ニ於テハ舊法ニ依リ之ヲ測定スルコトヲ得

第十四條 舊法ニ依リ測定シタル船舶ノ積量ハ本法ノ測定方法ニ依リ之ヲ改測スル迄本法ニ依リ測定シタルモノト看做ス

第十五條 本法公布前造船獎勵法ニ依リ認許證書ヲ交付ヲ申請シ本法施行前其ノ交付ヲ受ケ製造ニ著手シタル船舶ノ噸數ハ造船獎勵法第二條ノ規定ノ適用ニ付テハ舊法ニ依ル

第十六條 本法施行ノ際現ニ遠洋航路補助法ニ依リ補助航海ニ使用スル船舶ノ噸數ハ同法ノ適用ニ付テハ其ノ補助年限内舊法ニ依ル

第十七條 本法施行ノ際現ニ遠洋漁業獎勵法ニ依リ遠洋ニ於ケル漁獵業又ハ漁獲物ノ處理運搬業ニ使用スル船舶ノ噸數ハ同法ノ適用ニ付テハ獎勵金下付ノ許可期間内舊法ニ依ル

第十八條 第十二條ノ規定ニ依リ改測ヲ爲シタル爲登記又ハ登録ヲ爲ス場合ニ於テハ登録稅ヲ課セス

第十九條 所有權及船舶管理人以外ノ事項ニ付登記アル船舶カ第十二條ノ規定ニ依リ又ハ船舶法第九條ノ申請ニ因

船舶積量測定法

リ改測セラレタル爲登記スヘカラサル船舶ト爲リタルトキト雖仍其ノ事項ニ付登記ノ存スル間ハ之ニ關スル登記及所有權ニ關スル登記ヲ爲スヘキモノトス

附 則 (昭和六年) 法律第六號附則

第一條 本法施行ノ期日ハ勅令ヲ以テ之ヲ定ム

第二條 従前ノ規定ニ依リ測定シタル船舶ノ總噸數又ハ登録噸數ハ各之ヲ本法ニ依リ測定シタル總噸數又ハ純噸數ト看做ス

第三條 従前ノ規定ニ依リ石數ヲ以テ積量ヲ表示シタル船舶ノ積量測定ニ付テハ主務大臣ノ定ムル所ニ依リ其ノ積量ヲ改測スル迄仍従前ノ規定ニ依ル

第四條 他ノ法令中登録噸數トアルハ之ヲ純噸數トス

第五條 船舶カ本法施行ノ結果登記登録ノ變更又ハ抹消ヲ要スル船舶ト爲リタル爲其ノ登記登録ヲ爲ス場合ニ於テハ登録稅ヲ課セス本法施行ノ際登記登録ヲ要セサル船舶カ本法施行ノ結果新ニ登記登録ヲ要スル船舶ト爲リタル爲其ノ登記登録ヲ爲ス場合亦同シ

第六條 所有權及船舶管理人以外ノ事項ニ付登記アル船舶カ本法施行ノ結果登記スヘカラサル船舶ト爲リタルトキ

ト雖モ仍其ノ事項ニ付登記ノ存スル間其ノ事項ニ關スル登記及所有權ニ關スル登記ヲ爲スヘキモノトス
船舶ニ設定セラレタル質權ハ該船舶カ本法施行ノ結果登記スヘキ船舶ト爲リタルトキト雖モ其ノ效力ヲ害セラズルコトナシ

船舶積量測度規程

(大正三年七月)
逕信省令第十六號

改正 昭和十一年十月
逕信省令第五十一號

第一章 總 則

第一條

長二十メートル以上ノ船舶ノ積量ノ測度ニ關シテハ本令ノ定ムル所ニ依ル

前項ノ長ハ甲板ヲ備フル船舶ニ在リテハ上甲板梁上ニ於テ、甲板ヲ備ヘサル船舶ニ在リテハ舷側外板ノ上面ニ於テ船首材ノ前面ヨリ船尾材ノ後面ニ至ル水平距離トス

第二條

長、幅、深、高及厚ヲ測定スルニハメートルヲ以テ單位トシ單位下ハ二位ニ止メ第三位ハ四捨五入スヘシ

分長點又ハ分深點ノ間隔及其ノ三分ノ一並ニ面積、容積

三十七メートルヲ超エ	八
五十五メートル以下	
五十五メートルヲ超エ	十
六十九メートル以下	
六十九メートルヲ超ユルモノ	十二

第四條

分長點ノ深ト稱スルハ左ノ各號ニ掲クルモノヲ謂フ

一 甲板ヲ備フル船舶ニ在リテハ中心線ニ於テ測度甲板ノ下面ヨリ二重底内底板、肋板又ハ肋根材ノ上面迄ノ深ヲ測リ之ヨリ船底内張板ノ平均ノ厚及梁矢ノ三分ノ一ヲ減シタルモノ

二 前號ノ船舶ノ二重底内底板カ凸面ナルトキハ中心線ニ於テ測度甲板ノ下面ヨリ内底板迄ト縁板ノ上面迄トノ平均ノ深ヲ測リ之ヨリ船底内張板ノ平均ノ厚及梁矢ノ三分ノ一ヲ減シタルモノ

第五條

分深點ト稱スルハ測度甲板ノ長ノ中央ニ於ケル分長點ノ深ニ應シ左表ニ依リ各分長點ノ深ヲ等分シタル點及上下兩端ノ點ヲ謂フ

船舶積量測度規程

及積量ヲ算定スルニハ單位下ハ三位ニ止メ第四位ハ四捨五入スヘシ但シ總噸數及純噸數ヲ算定スルニハ單位下ハ二位ニ止メ第三位ハ四捨五入スヘシ

第二條 測度甲板ノ長ト稱スルハ左ノ各號ニ掲クルモノヲ謂フ

一 甲板ヲ備フル船舶ニ在リテハ中心線ニ於テ測度甲板上ニ沿ヒ船首内張板ノ内面ヨリ船尾内張板ノ内面ニ至ル距離ヲ測リ之ヨリ船首ニ於テメ甲板ノ厚ニ從ヒ船首材ノ傾斜ニ對スル甲板ノ長ヲ減シ、船尾ニ於テハ甲板ノ厚ニ終尾船梁梁矢ノ三分ノ一ヲ加ヘタルモノニ從ヒ船尾肋骨ノ傾斜ニ對スル甲板ノ長ヲ減シタルモノ

第三條

分長點ト稱スルハ測度甲板ノ長ヲ左表ニ依リ等分シタル點及首尾兩端ノ點ヲ謂フ

測度 甲板ノ長	等 分 數
三十七メートル以下	六

測度甲板ノ長ノ中央ニ於ケル分長點ノ深	等 分 數
五メートル以下	五
五メートルヲ超ユルモノ	七
五メートルヲ超ユルモノ	六

副分深點ト稱スルハ二重底内底板カ凸面ナル場合ニ於テ最下ノ分深點間隔ヲ四等分シタル點ヲ謂フ

第六條

分深點及副分深點ノ幅ト稱スルハ各點ニ於ケル船舶内張板ノ内面ヨリ内面ニ至ル水平距離ヲ謂フ
船舶内張板ノ厚ニ差異アルトキハ其ノ平均ノ厚ノ所ヲ船舶内張板ノ内面ト看做ス

第七條

遮浪甲板ト稱スルハ常設開鎖裝置ヲ備ヘサル甲板口ヲ有スル全通船樓甲板ヲ謂フ
遮浪甲板ハ船舶積量測度法第二條ニ掲クル甲板ノ層數ニ加ヘス

第八條

船舶積量測度法第三條及第四條ニ掲クル場所ノ領域ハ特ニ規定アル場合ヲ除クノ外検査官吏ノ相當ト認ムル所ニ依ル

第九條

形狀正整ナル場所ノ積量ヲ算定スルニハ第三章乃至第五章ノ規定ニ拘ラス其ノ内面ニ於ケル平均ノ長、幅

及高又ハ深ヲ相乗スヘシ

第十條 第三章乃至第五章ノ規定ニ於テ一區分トシテ容積ヲ算定スヘキ場所ニシテ形狀複雜ナルモノニ在リテハ検査官吏ニ於テ計算上精密ノ結果ヲ得ヘシト認ムル場合ニ限リ之ヲ二箇以上ニ區分シ各區分毎ニ當該規定ヲ適用シ其ノ容積ヲ算定スルコトヲ得

第十一條 特殊ノ構造ヲ有シ又ハ特別ノ事由アルカ爲本令ノ測定方法ニ依リ難キ船舶ニ付テハ遞信大臣ノ相當ト認ムル測定方法ニ依ル

第二章 測定甲板下ノ積量及舷端以下ノ積量

第十二條 分長點ニ於ケル横截面積ヲ算定スルニハ左ノ規定ニ依ル

- 一 分長點ノ深ヲ四等分又ハ六等分シタルトキハ分長點ヲ上端ヨリ數ヘ偶數ニ當ル幅ハ四倍シ上下兩端ヲ除キ奇數ニ當ル幅ハ二倍シ其ノ和ニ上下兩端ノ幅ヲ加ヘ之ニ分長點間隔ノ三分ノ一ヲ乘スヘシ
- 二 分長點ノ深ヲ五等分シタルトキハ分長點ヲ上端ヨリ數ヘ五分深點以上ノ部分ニ付テハ前號ノ規定ヲ適用シ最下分長點間隔ノ部分ニ付テハ五分深點及第六分深點ノ幅ノ四分ノ一ト副分深點ヲ上端ヨリ數ヘ

第十五條

鋤鏈溝ヲ有スル淺濠船ノ測定甲板下ノ積量ヲ算定スルニハ鋤鏈溝ノ末端隔壁ヲ境界トシテ船體ヲ區分シ各區分毎ニ前二條ニ規定スル方法ニ依リ算定シタル各容積ヲ相加フヘシ

第十六條 舷端以下ノ積量ヲ算定スルニハ測定甲板下ノ積量ヲ算定スル方法ヲ準用スヘシ

第三章 測定甲板上ノ積量及舷端以上ノ積量

第十七條 測定甲板上各甲板間ノ積量ヲ算定スルニハ甲板間ノ高ノ中央ニ於テ中心線ニテ船首内張板ノ内面ヨリ船尾内張板ノ内面ニ至ル長ヲ測リ之ヲ測定甲板ノ長ノ等分數ニテ等分シ各分長點ノ高ノ中央ニ於テ内面ノ幅ヲ測リ之ヲ船首ヨリ數ヘ偶數ニ當ル幅ハ四倍シ船尾兩端ヲ除キ奇數ニ當ル幅ハ二倍シ其ノ和ニ首尾兩端ノ幅ヲ加ヘ之ニ分長點ノ間隔ノ三分ノ一及甲板間ノ平均ノ高ヲ乘スヘシ

第十八條 上甲板及舷端以上被圍シタル場所ノ積量ヲ算定スルニハ左ノ規定ニ依ル

- 一 測定甲板ノ長ノ二分ノ一以下ノ長ヲ有スル船樓、甲板室其ノ他被圍シタル場所ニ在リテハ高ノ中央ニテ前後及中央ニ於ケル内面ノ幅ヲ測リ中央ノ幅ノ四倍ニ前後ノ幅ヲ加ヘ之ニ平均ノ長ノ六分ノ一ト平均ノ

其ノ第一及第三ノ幅ト第二ノ幅ノ二分ノ一トヲ加ヘ之ニ分長點間隔ノ三分ノ一ヲ乘シ各部分ヲ加フヘシ

三 分長點ノ深ヲ七等分シタルトキハ分長點ヲ上端ヨリ數ヘ七分深點以上ノ部分ニ付テハ第一號ノ規定ヲ適用シ最下分長點間隔ノ部分ニ付テハ前號ノ規定ヲ準用シ各部分ヲ加フヘシ

第十三條 測定甲板下ノ積量ヲ算定スルニハ特ニ規定アル場合ヲ除クノ外分長點ニ於ケル横截面積ヲ船首ヨリ數ヘ偶數ニ當ル面積ハ四倍シ船尾兩端ヲ除キ奇數ニ當ル面積ハ二倍シ其ノ和ニ首尾兩端ニ當ル面積ヲ加ヘ之ニ分長點間隔ノ三分ノ一ヲ乘スヘシ

第十四條 船首尾艙ヲ除キ二重底内底板又ハ肋板ノ高ニ階段アル船舶ノ測定甲板下ノ積量ヲ算定スルニハ各階段ニ從ヒ船體ヲ區分シ各區分毎ニ測定甲板ノ長ヲ測リ之ヲ第三條ノ測定甲板ノ長ニ充テ分長點ヲ定メ第五條ノ規定ニ依リ定メタル分長點ノ等分數ヲ以テ各區分ノ分長點ヲ定メ前條ノ規定ヲ適用シ各容積ヲ算定シ之ヲ相加フヘシ但シ各區分毎ニ測リタル測定甲板ノ長カ九メートルヲ超エ十五メートル以下ナルトキハ之ヲ四等分シ九メートル以下ナルトキハ之ヲ二等分シ分長點ヲ定ムヘシ

高トヲ乘スヘシ

二 測定甲板ノ長ノ二分ノ一ヲ超ユル長ヲ有スル船樓、甲板室其ノ他被圍シタル場所ニ在リテハ其ノ長ヲ四等分シ前條ニ規定スル方法ヲ準用スヘシ

第十九條 船舶積量測定法第三條第二項ノ規定ニ依リ船舶所有者ヨリ申請アリタル場合ニ於テ上甲板上ノ機關室ノ積量ノ全部又ハ一部ヲ總積量ニ算入スルハ純積量ヲ減少スル結果ヲ生スル場合ニ限ル

前項ノ機關室ノ積量ニハ上甲板上ニ在ル機關室圍壁及之ニ附屬スル被圍シタル場所ノ積量ヲモ包含ス

第一項ノ機關室ノ積量ノ一部トハ機關室ノ一部ニシテ甲板又ハ甲板ノ延長面及圍壁ニ依リ區畫シタル場所ノ積量ヲ謂フ

第四章 總積量ニ算入セサル上甲板上ノ場所

第二十條 船樓、甲板室其ノ他ノ場所又ハ其ノ一部ニシテ其ノ側壁又ハ端壁ニ幅九十一センチメートル以上高百二十二センチメートル以上(緣材ヲ附スルトキハ其ノ高六十一センチメートル以下)ナル一箇以上ノ出入口ヲ有シ之ニ扉又ハ之ニ準スヘキ常設閉鎖裝置ヲ備ヘサルトキハ其ノ積量ヲ總積量ニ算入セス但シ旅客ニ供用セラルル場

合又ハ出入口一箇ノミヲ有スル船樓ニシテ其ノ兩舷側ニ適當ノ排水口及排水孔ヲ備ヘサル場合ハ此ノ限ニ在ラス

第二十一條 遮浪甲板ト上甲板トノ間ノ場所ニシテ左ノ規定ニ適合スル部分ノ積量ハ之ヲ總積量ニ算入セス但シ旅客ニ供用セラルル場合ハ此ノ限ニ在ラス

一 遮浪甲板ニ長百二十二センチメートル以上幅同甲板ノ後部正艙口ノ幅ヨリ少カラサル常設閉鎖裝置ヲ備ヘサル甲板口ヲ有シ且遮浪甲板ヨリ操作シ得ル螺旋縮裝置ヲ有スル徑十三センチメートル以上ノ自働不還弁ヲ該口直下ノ兩舷側ニ備フルコト

二 前號ノ甲板口ヲ船尾ニ設クルトキハ其ノ後端ヲ船尾材ノ後面ヨリ船ノ長ノ二十分ノ一ヨリ少カラサル距離ニ、船首ニ設クルトキハ其ノ前部ヲ船首材ノ前面ヨリ船ノ長ノ五分ノ一ヨリ少カラサル距離ニ設クルコト

三 前項ノ船ノ長トハ測度甲板上ニ於テ船首材ノ前面ヨリ船尾材ノ後面ニ至ル水平距離ヲ謂フ
第一號ノ甲板口ヲ船尾ニ設クルトキハ其ノ直下ノ甲板間ニ於テ該口ヨリ船首ニ在ル横通隔壁ニハ前條ノ規定ニ依ル出入口二箇以上ヲ設クルコト

四 第一號ノ甲板口ノ縁材ノ高ハ甲板上平均三十センチメートルヲ超ヘサルコト又該口ノ周圍ニハ之ヲ水密ニ閉鎖シ得サル様柵欄ヲ設クルコト

第二十二條 賄室トハ厨室及麵麩燒室ヲ謂フ

第二十三條 艙口ノ積量カ總積量ニ算入スヘキ艙口以外ノ場所ノ積量ノ千分ノ五以下ナルトキハ之ヲ總積量ニ算入セス

艙口ノ積量カ總積量ニ算入スヘキ艙口以外ノ場所ノ積量ノ千分ノ五ヲ超ユルトキハ其ノ超過積量ニ限り之ヲ總積量ニ算入ス

第二十四條 飲料水蒸溜機、消防消毒用瓦斯發生機、「サーモタンク」、探海燈及燈塔ニ供用セラルル場所ノ積量ハ之ヲ總積量ニ算入セス

遞信大臣ハ前項ニ掲クル場所ノ外船舶積量測度法第三條第一項第四號ノ規定ニ依リ同項第一號乃至第三號ニ掲クルモノニ準スヘキモノト認ムル場所ヲ指定スルコトアルヘシ

第五章 純積量ノ算定ニ付總積量ヨリ控除スヘキ場所ノ積量

第二十五條 純積量ノ算定ニ付總積量ヨリ控除スヘキ場所ト上甲板トノ間ノ場所及車軸隧道ノ積量ヲ加ヘタルモノヲ謂フ

船舶所有者ノ申請ニ依リ上甲板上ノ機關室ノ積量ノ全部又ハ一部ヲ總積量ニ算入シタルトキハ之ヲ機關室ノ積量ニ算入ス
機關室ノ積量中船舶ノ推進ニ關係ナキ場所アルトキハ其ノ積量ヲ機關室ノ積量ヨリ除去スヘシ

第三十一條 機關室ノ冠頂下ノ場所、冠頂ト上甲板トノ間ノ場所、上甲板上ノ場所及車軸隧道ノ積量ヲ算定スルニハ平均ノ長、幅及高又ハ深ヲ相乘スヘシ

第三十二條 螺旋推進器ヲ有シ車軸隧道ヲ設ケサル船舶ニ於テ車軸ニ供用セラルル場所ノ積量ヲ算定スルニハ中間軸ノ徑ノ三倍ヲ自乘シ之ニ機關室後端隔壁ヨリ船尾管前端ニ至ル長ヲ乘スヘシ

第三十三條 機關室内ノ船舶ノ推進ニ關係ナキ場所ノ積量ヲ算定スルニハ其ノ平均ノ長、幅及高又ハ深ヲ相乘スヘシ

第三十四條 船舶積量測度法第六條第一項第二號但書ノ規定ニ依リ船舶所有者ヨリ申請アリタル場合ニ於テ同項第一號ノ規定ヲ適用スルハ機關室ノ積量カ螺旋推進器ヲ備

ノ積量ノ算定ニ付テハ特ニ規定アル場合ヲ除クノ外第十八條ノ規定ヲ準用ス

第二十六條 船員常用室トハ船長ノ専用スル諸室、海員ノ専用スル寢室、食堂、食器室、飲食料倉庫、洗面室、浴室、病室、藥局、厨室、麵麩燒室及便所竝以上各室ニ專屬スル通路及採光通風ニ要スル場所ヲ謂フ

第二十七條 海圖室トハ海圖、信號器具其ノ他航海用器具ニ供用セラルル場所ヲ謂フ

第二十八條 荷足水艙トハ二重底水艙ヲ除クノ外人孔ノミヲ備ヘ貨物、倉庫品及燃料ヲ積載スルニ適セサル構造ヲ有スル水艙ヲ謂フ

第二十九條 荷足水艙ノ積量ヲ算定スルニハ水艙ノ頂板ノ長ヲ測リ其ノ長九メートル以下ナルトキハ之ヲ二等分シ九メートルヲ超ユルトキハ其ノ以下ナルトキハ之ヲ四等分シ十五メートルヲ超ユルトキハ之ヲ第三條ノ測度甲板ノ長ニ充テ之ヲ等分シ又船ノ中央ニ近キ分長點ノ深ヲ測リ其深五メートル以下ナルトキハ之ヲ二等分シ五メートルヲ超ユルトキハ之ヲ四等分シ第十二條及第十三條ノ規定ヲ準用スヘシ

第三十條 機關室ノ積量トハ機關室ノ冠頂下ノ場所、冠頂

フル船舶ニ在リテハ總積量ノ百分ノ十三以下、外車ヲ備フル船舶ニ在リテハ總積量ノ百分ノ二十以下ニシテ特別ノ事由アル場合ニ限ル

第三十五條 水夫長倉庫トハ甲板用諸器具、覆布、滑車類、端艇用附屬具、救命具及索類ヲ藏置スル場所ヲ謂フ

第三十六條 純積量ノ算定ニ付總積量ヨリ控除スヘキ水夫長倉庫ノ積量ハ總積量ニ應シ左表ニ掲クル控除積量ヲ超ユルトキハ之ヲ該積量ニ止ム但シ二百十三立方メートルヲ超ユコトヲ得ス

總積量	控除積量
四百立方メートル未満	八立方メートル
四百立方メートル以上 千四百立方メートル未満	總積量ノ百分ノ二
千四百立方メートル以上 千八百立方メートル未満	二十八立方メートル
千八百立方メートル以上	總積量ノ百分ノ一

第三十七條 無線電氣機具、其ノ從事員室、飲料水蒸溜機、消防消毒用瓦斯發生機、「サーモタンク」及「コッフアイダム」ニ供用セラルル場所ノ積量ハ純積量算定ニ付總積量ヨリ之ヲ控除スヘシ

注意ヲ拂ヒ精確ヲ期スヘシ

第二條 測度ニ當リ疑義ヲ生シタル場合ニ於テハ其ノ詳細ヲ具シ必要ト認ムルトキハ圖面ヲ添ヘ本省ノ指揮ヲ受クヘシ

第三條 製造中ノ検査ヲ行フ船舶ニ付テハ成ルヘク適當ナル時期ニ於テ部分測度ヲ行ヒ測度申請アリタル場合ノ參考ニ供スヘシ

第四條 管海官廳ニ於テハ豫メ標準距離ヲ設定シ時々測定用卷尺ヲ之ト照合シ其ノ尺差ヲ検査シタル上使用スヘシ卷尺ヲ濕潤セシメタルトキハ之ヲ掃拭シ充分乾燥セシメタル後更ニ油布ヲ以テ清拭スヘシ

第五條 下層甲板カ貨物艙又ハ横置燃料艙ニ於テ切斷スルトキハ該甲板ハ船舶積量測度法第二條ニ掲クル甲板ノ層數ニ加ヘス

第六條 低船首尾樓甲板ヲ備フル船舶ニ在リテハ該船樓ノ部分ニ於テ該甲板ト平行シテ上甲板ノ延長面ヲ假定シ之ヲ船舶積量測度法第二條及第三條ニ掲クル上甲板ト看做ス

第七條 船舶積量測度規程第二條ノ規定ニ依リ測度甲板ノ長ヲ測ルニハ左ノ各號ニ依ルヘシ

船舶積量測度心得

逓信大臣ハ前項ニ掲クル場所ノ外船舶積量測度法第四條第七號ノ規定ニ依リ同條第一號乃至第六號ニ掲クルモノニ準スヘキモノト認ムル場所ヲ指定スルコトアルヘシ

附 則 (昭和七年四月) 逓信省令第十號附則

本令ハ昭和六年法律第六號施行ノ日ヨリ之ヲ施行ス本令施行前ノ申請ニ基ク船舶ノ積量ノ測度ハ仍從前ノ規定ニ依ルコトヲ得

船舶積量測度心得

(大正三年七月) 逓信省訓令第一號

改正 昭和十一年十月 逓信省訓令第二號

第一章 總 則

第一條 本訓令ハ長二十メートル以上ノ船舶ノ積量ノ測度ニ關スル心得ヲ示スモノトス

第一條ノ二 船舶ノ積量ハ登記登録ノ基礎トナリ諸稅手數料賦課ノ標準トナルモノナレハ之カ誤測アルニ於テハ訂正ノ手續容易ナラサルニ付測度ニ際シテハ特ニ周密ナル

一 船首内張板及船尾内張板ト稱スルハ測度甲板ノ直下ニ於ケル内張板ヲ謂フ

二 甲板ヲ備フル船舶ニ在リテハ測度甲板上ニ於ケル船首ヨリ船尾ニ至ル水平距離ヲ測リ得ルトキハ測度甲板上ニ沿ヒタル距離ノ代リニ該距離ヲ採ルモ妨ナシ甲板ヲ備ヘサル船舶ニ在リテモ前項ニ準シ取扱フヘシ

三 船尾ニ戸建ヲ有スル木製帆船ニ在リテハ測度甲板ノ長ハ戸建ノ内面迄測ルヘシ

四 船首ニ於テ上甲板ニ傾斜アル木製帆船ニ在リテハ測度甲板ノ長ハ該甲板ノ下面ノ船首材トノ交叉部ヲ標準トシテ測ルヘシ

第八條 船首尾艙ニ於ケル分長點ノ深ハ船首尾隔壁ニ接スル二重底又ハ普通肋板ノ頂面ノ延長面迄測ルヘシ

第九條 鐵鋼船ノ船底内張板及艙内船側内張板ノ厚カ七・五センチメートルヲ超ユルトキハ之ヲ七・五センチメートルト看做シ測ルヘシ

鐵鋼船ノ冷藏艙ニ設クル内張板ニ付テモ前項ニ準シ取扱フヘシ 鐵鋼船ノ船底内張板ノ横木ノ高ハ之ヲ内張板ノ厚ニ算入

ス

第十條

木船ノ内張板ノ厚ハ實際ノ寸法ヲ採ルヘシ
木船ノ肋根材上ニ設ケタル横木ノ高ハ内張板ノ厚ニ算入
セス

木船ノ梁受板、艙内縦通材及彎曲部通材ハ内張板ノ一部
ト看做シ船艙ノ幅ヲ測ルハシ

第十一條

船舶積量測定規程第六條第二項ニ掲クル船側内
張板ノ平均ノ厚ハ内張板又ハ「バツテン」ノ間隔カ三十セ
ンチメートル以下ナルトキハ其ノ厚ノ平均ヲ、三十セ
ンチメートルヲ超ユルトキハ其ノ厚ヲ全中心距ニ等布シタル
モノヲ採ルヘシ

前項ノ間隔カ九十センチメートルヲ超ユルトキハ内張板
ナキモノト看做シ取扱フヘシ

第十二條

内張板ヲ備ヘサル船舶ノ深ハ二重底内底板、肋
板又ハ肋根材ノ上面迄、其ノ幅ハ肋骨ノ内面迄測ルヘシ
但シ肋骨ノ心距百二十二センチメートルヲ超ユル木船ノ
船艙ノ深又ハ幅ハ外板ノ内面迄測ルヘシ

第十三條

艙内ニ内張板ヲ有シ船首尾艙又ハ機關室等ニ内
張板ヲ有セサル船舶ノ船艙ノ深及幅ハ測度スヘキ箇所ノ
實際ノ寸法ヲ採ルヘシ

第十八條

船舶積量測定規程第五條ノ規定ノ適用ニ當リ中
心線内底板ト縁板トノ高ノ差カ十五センチメートル未滿
ナルトキ又ハ内底板カ凹面ナルモ彎曲セザルトキハ副分
深點ヲ設ケスシテ前條ニ準シ測度スルモ妨ナシ

第十九條

上甲板上蔽圍シタル場所及純積量ノ算定ニ付總
積量ヨリ控除スヘキ場所ニシテ其ノ形狀複雑ナルモノニ
在リテハ検査官吏ハ計算上便宜ニシテ且精密ノ結果ヲ得
ヘシト認ムル場合ニ限り先ツ全容積ヲ測リ之ヨリ算入ス
ヘカラサル部分ノ容積ヲ減シ其ノ場所ノ容積ヲ算定スル
モ妨ナシ

第二十條

船舶積量測定法第三條及第四條ニ掲クル副汽機
トハ蒸汽唧筒及唧筒ト連結シタル汽機ヲ謂フ

第二十一條

船舶積量測定規程第二十條及第二十一條ニ掲
グル場所ニシテ旅客ニ供用セサルカ爲總積量ニ算入セザ
ル場所及船員常用室トシテ純積量ヲ算定スル爲總積量ヨ
リ控除シタル場所ヲ旅客ニ供用スルトキハ改測ノ申請ヲ
爲サシムヘシ

第二十二條ノ二

修繕又ハ模様替ノタメ積量ニ變更ヲ生ス
ヘキ場合ト雖短期間ノ後復舊スヘキコト明ナル場合ニ於
テハ積量ニ變更ナキモノト看做スコトヲ得

船舶積量測定心得

第十四條

分深點カ「ボツス」ノ位置ニ在ル場合ニ於テハ分
深點ノ幅ハ「ボツス」ヲ構成スル肋骨ノ内面ヨリ内面迄測
ルヘシ

第十五條

肋骨ノ深ニ階段アル船舶ノ船艙ノ幅ハ測度スヘ
キ箇所ノ實際ノ寸法ヲ採ルヘシ
肋骨一本置キニ肋骨ノ深ヲ異ニスル船舶ノ船艙ノ幅ハ深
ノ大ナル肋骨迄測ルヘシ

第十六條

二重底ヲ備ヘサル船舶ノ船底ノ幅ハ肋板又ハ肋
根材ニ水平ナル部分アルトキハ該部分ノ幅ヲ採リ、肋板
又ハ肋根材カ傾斜スルトキハ内龍骨ノ幅ヲ採ルヘシ

第十七條

二重底内底板カ凸面ナル場合ニ於テハ分長點ノ
深ハ中心線ニ於ケル内底板迄ノ深ニ山形ナルトキハ縁板
上ヨリ測リタル山形ノ高ノ二分ノ一ヲ加ヘタルモノ、浦
鉾形ナルトキハ縁板上ヨリ測リタル浦鉾形ノ高ノ三分ノ
一ヲ加ヘタルモノヲ採ルヘシ

前項ノ場合ニ於テ最下分深點ノ幅ハ縁板ヨリ縁板ニ至ル
水平距離ヲ測ルヘシ

二重底内底板カ船側ニ達スル場合ニ於テハ船側肋骨ノ内
底板ニ固著スル肘板ノ内縁ヲ前二項ノ縁板ノ位置ト看做
ス

第二章

測定甲板下ノ積量及舷端以下ノ積量

第二十二條

船舶積量測定規程第十四條ノ規定ヲ適用スル
ニハ左ノ規定ニ依ルヘシ

- 一 全通二重底ヲ備フル船舶ニ在リテハ機關室ノ下部ニ
於ケル二重底ニ三十センチメートル以下、機關室ノ
下部以外ノ二重底ニ二十五センチメートル以下ノ階段
アルモ區分測度ヲ爲スニ及ハス
- 二 車軸隧道端室ニ於テ二重底又ハ普通肋板ニ階段アル
モ區分測度ヲ爲スニ及ハス
- 三 二重底ヲ備フル船舶ニシテ汽機室ノ下部ノミニ二重
底内底板ヲ張ラサルカ又ハ普通肋板ヲ有スルトキハ
區分測定ヲ爲サスシテ他ノ部分ト同一ノ高ヲ有スル
二重底ヲ備フルモノト看做シ測度スヘシ
- 四 普通肋板ノミヲ有スル船舶ニシテ機關室ノ下部ニ於
ケル肋板ニ高低アルモ區分測度ヲ爲サスシテ他ノ部
分ト同一ノ高ヲ有スル普通甲板ヲ有スルモノト看做
シ測度スヘシ
- 五 二重底ノ階段カ漸次傾斜スルモノニ左リテハ該傾斜
部ハ二重底ノ高ノ低キ部分ト同一區畫トシテ取扱フ
ヘシ

第二十三條 漁船ノ生洲及浚渫船ノ泥艙ノ積量ハ之ヲ總積量ニ算入ス

前項ノ生洲及泥艙ニ付テハ區分測度ヲ爲サスシテ其ノ部分ノ分長點ノ深ハ其ノ前後ニ於ケル二重底内底板、肋板又ハ肋根材ノ頂面ノ延長面迄測ルヘシ

第三章 測度甲板上ノ積量及舷端以上ノ積量

第二十四條 船舶積量測度規程第十七條ニ掲クル甲板間ノ平均ノ高トハ各分長點ニ於テ中心線ヨリ船ノ幅ノ約四分ノ一ノ所ニテ測リタル上層甲板ノ下面ヨリ下層甲板ノ上面ニ至ル平均ノ高ノ平均ヲ謂フ

第二十五條 上甲板上及舷端以上蔽圍シタル場所ニシテ二箇以上ノ室ヨリ成ルモノト雖相連續セル圍壁ヲ有スルトキハ一區畫室トシテ取扱ヒ其ノ長及幅ハ圍壁ノ内面ヨリ内面迄測ルヘシ

第二十六條 船舶積量測度規程第十八條ノ規定ニ依リ後端圓形ナル船尾樓又ハ低船尾樓ノ積量ヲ算定スル場合ニ於テハ平均ノ長ハ高ノ中央ニ於テ中心線ニテ船樓ノ前端口内面ヨリ船尾ノ内面迄測リタルモノヲ、後端ノ幅ハ船尾端ノ幅ノ代リニ高ノ中央ニ於テ船尾材ノ前面ニテ測リタルモノヲ採ルヘシ

船舶積量測度規程第十七條ノ規定ニ依リ後端圓形ナル甲板間ノ積量ヲ算定スル場合ニ於テモ亦前項ニ準シ取扱フヘシ

前二項ノ方法ニ依ルヲ特ニ不適當ナリト認ムルトキハ検査官吏ハ適當ノ方法ニ依リ後端ノ幅ヲ算定スヘシ

第二十七條 船樓端ニ於テ舷側ニ外板ヲ有スル突出部アルトキハ其ノ容積ハ之ヲ船樓ノ積量ニ加ヘ其ノ他ノ突出部ハ小ナルモノニ在リテハ其ノ容積ハ之ヲ船樓ノ容積ニ加ヘ大ナルモノニ在リテハ之ヲ甲板室ノ一部トシテ取扱フヘシ

第四章 總積量ニ算入セサル上甲板上ノ場所

第二十八條 操舵機具、繫船機具、揚錨機具及副汽罐副汽機ニ供用セラルル場所トハ此等ノ機具機關ニ供用スル爲メニ設ケタル室又ハ區畫アルトキハ該室又ハ該區畫ヲ、室又ハ區畫ナキトキハ其ノ實際占有スル場所及検査官吏ニ於テ其ノ取扱ニ必要ナリト認ムル場所ヲ加ヘタルモノヲ謂フ

第二十九條 船舶積量測度規程第二十條ニ掲クル扉ニ準スヘキ常設閉鎖裝置トハ引戸及振止釘又ハ鉤形止釘ヲ以テ閉鎖シ得ル板戸ヲ謂フ

出入口ノ兩側ニ設ケタル堅溝形材ニ挿板ヲ爲セル積置ハ之ヲ前項ノ常設閉鎖裝置ト看做サス

船樓、甲板室其ノ他ノ場所又ハ其ノ一部ニシテ出入口一箇ヲ有スルモノト雖該出入口ノ面積カ特ニ本ニシテ出入口二箇以上ヲ有スルモノト同一ノ效力ヲ有スト認メ得ヘキ場所ノ取扱ニ付テハ圖面ヲ添ヘ意見ヲ具シ本省ノ指揮ヲ受クヘシ

第三十條 船舶積量測度規程第二十條ニ掲クル適當ノ排水口トハ高約五十一センチメートル幅約三十八センチメートルトシテトシ甲板間ニ設ケル排水孔ノ間隔ハ約十メートルニ付各舷一箇ノ割合トス但シ部分隔壁ヲ以テ區分セラルル場合ニ於テハ該區分毎ニ各舷一箇以上ノ排水孔ヲ設クヘキモノトス

第三十一條 厨室トハ「ガレー」「スカレリー」及流シ場ヲ謂フ

第三十二條 上甲板以上ニ在ル出入口ノミニ供用セラルル場所ハ之ヲ出入口室ノ一部ト看做シ其ノ積量ヲ總積量ニ算入セス

第三十三條 船舶積量測度規程第二十三條ニ掲クル艙口ノ積量トハ暴露甲板ニ在ル艙口及載炭口ノ積量ヲ加ヘタモ

船舶積量測度心得

ノヲ謂フ

圍壁艙口ニ非サル艙口又ハ載炭口ノ徑、長又ハ幅一メートル未滿ナルトキハ其ノ積量ハ之ヲ前項ノ艙口ノ積量ニ算入セス

圍壁艙口ノ積量ハ暴露甲板以上ニ在ルモノハ之ヲ艙口ノ積量ニ算入ス

遮浪甲板下又ハ常設閉鎖裝置ヲ備ヘサル船樓下ノ上甲板ハ前二項ニ掲クル暴露甲板ト看做ス艙口ノ一部ニ出入口室ヲ假設スルトキハ該出入口室ナキモノト看做シ艙口ノ積量ヲ算定ス

第三十四條 上甲板上ニ在ル採光通風ニ要スル場所ノ積量トハ天窗、其ノ圍壁内及通風圍壁内ノ積量ヲ謂フ「カウル」「マツシュルーム」「グースネット」其ノ他專賣式ノ頭部ヲ有スル通風管ニシテ蔽圍シタル場所ニ在ル部分ノ該積量ハ之ヲ場所ノ積量ニ算入ス

第三十五條 大型旅客船ニ在リテハ上甲板以上ニ於テ食堂上ノ「ドーム」ト其ノ直上ノ甲板トノ間ニ中間ノ場所アルトキハ圍壁ナキモノト雖圍壁アルモノト看做シテ其ノ積量ヲ算定シ之ヲ採光通風ニ要スル場所ノ積量ニ算入スヘシ

第三十六條 浴室ト便所ト同室内ニ設ケタルトキハ便所トシテ要スル場所ノ積量ノミヲ便所ノ積量トシテ算定スヘシ

第三十七條 操舵室ト海圖室ト同室内ニ設ケタルトキハ操舵ノ爲要スル場所ノ積量ノミヲ操舵室ノ積量トシテ算定スヘシ

第五章 純積量ノ算定ニ付總積量ヨリ控除スヘキ場所ノ積量

第三十八條 船員常用室ノ積量ハ各室毎ニ内法寸法ヲ測リ算定スヘシ

第三十九條 海員ノ事務室並水先人、郵便官吏、税關官吏、檢病官吏、買辦、漁船ニ於テ漁獵ノミニ從事スル者、理髮人及海員ニ非スシテ船中ニ於テ職務ヲ行フ者ニ併用セラルル諸室ノ積量ハ之ヲ船員常用室ノ積量ニ算入セス
船員及旅客ニ併用スル場所ノ積量ハ之ヲ船員常用室ノ積量ニ算入セス但シ旅客船ニ非サル船舶又ハ臨時旅客ヲ搭載シタル場合ニ於テ船員及旅客ニ併用スル場所ノ積量並旅客船ニ臨時旅客ヲ搭載シタル場合ニ於テ船員及臨時旅客ニ併用スル場所ノ積量ハ之ヲ船員常用室ノ積量ニ算入ス

リト認ムル場所ヲ加ヘタルモノヲ謂フ淺深船其ノ他特殊ノ船舶ニ於テ特殊ノ目的ニ供用セラルル機械ヲ据付ケタル場合亦同シ

第四十六條 石炭庫及燃料油庫ノ積量ハ機關室ノ積量ニ算入スヘカラス

第四十七條 船舶積量測度規程第三十四條ノ場合ニ於テ船舶所有者ヨリ申請アリタルトキハ檢査官吏ハ意見ヲ具シ本省ノ指揮ヲ受クヘシ

附 則 (昭和七年四月) 遞信省訓令第一號附則

本訓令ハ昭和六年法律第六號施行ノ日ヨリ之ヲ施行ス
本訓令施行前ノ申請ニ基ク船舶ノ積量ノ測度ハ仍從前ノ規定ニ依ルコトヲ得

船舶積量改測規則

(大正三年七月) 遞信省令第十七號

第一條 本令ハ船舶積量測度法第十二條ノ規定ニ依リ船舶ノ積量ノ改測ヲ行フ場合ニ之ヲ適用ス

第二條 船舶ノ積量ノ改測ハ左ノ順序ニ依リ之ヲ行フ
一 本令施行ノ日ヨリ大正四年九月三十日ニ至ル期間

船舶積量改測規則

第四十條 船首尾水艙ハ淡水艙ノミニ用キラルル場合ト雖之ヲ荷足水艙ト看做ス

第四十一條 船舶積量測度規程第二十九條ノ規定ニ依リ船首尾水艙ノ積量ヲ算定スル場合ニ於テ各分長點ノ深ハ船首尾隔壁ニ接スル二重底又ハ普通肋板ノ頂面ノ延長面迄測ルヘシ

第四十二條 機關室カ二室以上アル場合ニ於ケル各室間ノ通路、機關室又ハ車軸隧道ヨリ甲板ニ至ル通路ノ積量ハ之ヲ機關室ノ積量ニ算入ス

第四十三條 船舶積量測度法第四條ニ掲クル主唧筒トハ溢水排出ニ供用セラルル蒸汽唧筒ヲ謂フ

第四十四條 主機關ト連結シタル副汽罐ニ併用セラルル場所ノ積量ハ之ヲ機關室ノ積量トシテ取扱フヘシ

第四十五條 船舶積量測度規程第三十條ニ掲クル機關室内ニ於ケル船舶ノ推進ニ關係ナキ場所トハ該室内ニ於テ主機關ト連結セサル副汽罐、發電機、製氷機、倉庫、工作場、操舵機、消防消毒瓦斯發生機、飲料水蒸溜機、艙内送風機ニ併用セラルル場所又ハ特ニ操成シタル豫備螺旋軸置場ニシテ區畫アルトキハ該區畫ヲ、區畫ナキトキハ其實際占有スル場所及檢査官吏ニ於テ其ノ取扱ニ必要ナ

遠洋航路ヲ航路定限ト爲ス汽船、近海航路ヲ航路定限ト爲ス總噸數千噸以上ノ汽船及總噸數八十噸以上ノ帆船

二 大正四年十月一日ヨリ大正五年九月三十日ニ至ル期間
近海航路ヲ航路定限ト爲ス總噸數千噸未満ノ汽船、沿海航路ヲ航路定限ト爲ス總噸數百噸以上ノ汽船及總噸數四十噸以上八十噸未満ノ帆船

三 大正五年十月一日ヨリ大正六年九月三十日ニ至ル期間
沿海航路ヲ航路定限ト爲ス總噸數百噸未満ノ汽船、平水航路ヲ航路定限ト爲ス汽船及總噸數四十噸未満ノ帆船

四 大正六年十月一日以後
前各號ノ期間内ニ改測ヲ了ラサル船舶及前各號ニ掲ケサル船舶
改測ハ定期檢査ト同時ニ之ヲ行フ但シ船舶檢査法ノ適用ヲ受ケサル船舶ノ改測ノ時期ニ付テハ船舶所有者ノ申請ニ因リ管海官廳之ヲ指定ス

第一項各號ニ掲クル船舶ニシテ當該期間内ニ定期檢査ヲ

受ケサルモノノ改測ハ順次ノ期間ニ於テ之ヲ行フ
 船舶所有者ヨリ特別ノ事由ヲ具シ申請アリタル場合ニ於
 テ管海官廳之ヲ相當ト認ムルトキハ前三項ノ規定ニ拘ラ
 ス改測ヲ行フコトヲ得

第三條 改測ヲ受クヘキ船舶ニシテ船舶検査法ノ適用ヲ受
 ケサルモノノ所有者ハ前條第一項各號ノ期間内ニ於テ改
 測ヲ受ケムトスル管海官廳ニ改測ノ申告書ヲ差出スヘシ
 前項ノ申請書ニハ船舶ノ番號、種類、船名、船籍港、總
 噸數、改測ノ爲検査官吏ノ臨檢ヲ受ケムトスル場所及船
 舶積量測定法第十二條ノ規定ニ依リ改測ヲ申請スル旨ヲ
 記載スヘシ

前二項ノ規定ハ前條第四項ノ規定ノ適用ヲ受ケムトスル
 船舶所有者ニ之ヲ準用ス

第四條 船籍港ヲ管轄セサル管海官廳ニ於テ改測ヲ行ヒタ
 ルトキハ遲滞ナク船籍港ヲ管轄スル管海官廳ニ關係書類
 ヲ送付スヘシ

第二條 第一項各號ニ定ムル期間内ニ前項ノ關係書類ヲ送
 付スルコト能ハサルトキハ當該官廳ハ豫メ其ノ旨ヲ船籍
 港ヲ管轄スル管海官廳ニ通知スヘシ

第五條 船舶所有者ニ於テ第三條ノ申請ヲ爲ササル船舶ニ

第三條 甲板ヲ備ヘサル船舶ニ在リテハ舷側外板ノ上面ヲ
 上甲板梁ノ上面ト看做スヘシ

低船首樓甲板、低船尾樓甲板又ハ之ニ準スヘキ甲板ヲ備
 フル船舶ニ在リテハ該甲板ノ部分ニ於テ之ト平行シテ上
 甲板ノ延長面ヲ假定シ之ヲ上甲板ト看做スヘシ
 一部分ノミニ上甲板ヲ備フル船舶ニ在リテハ甲板ナキ部
 分ニ於テ舷端ト平行シテ上甲板ノ延長面ヲ假定シ之ヲ上
 甲板ト看做スヘシ

前各項ノ外特殊ノ構造ヲ有スル船舶ニ在リテハ船ノ長、
 幅及深ハ其ノ構造ニ應シ前條ノ規定ヲ準用シテ之ヲ定ム
 ヘシ

第四條 長、幅、深及高ヲ測定スルニハメートルヲ以テ單
 位トシ單位下ハ二位ニ止メ第三位ハ四捨五入スヘシ
 容積及積量ヲ算定スルニハ單位下ハ三位ニ止メ第四位ハ
 四捨五入スヘシ但シ總噸數及純噸數ヲ算定スルニハ單位
 下ハ二位ニ止メ第三位ハ四捨五入スヘシ

第五條 甲板ヲ備フル船舶ニ在リテハ上甲板下ノ積量ニ上
 甲板上蔽圍シタル場所ノ積量ヲ加ヘタルモノヲ總積量ト
 ス但シ左ニ掲クル場所ニシテ上甲板上ニ在ルモノノ積量
 ハ之ヲ總積量ニ算入セス

簡易船舶積量測定規程

付テハ船籍港ヲ管轄スル管海官廳ハ職權ヲ以テ適宜ノ時
 期ニ於テ其ノ改測ヲ行フヘシ
 前項ノ規定ニ依リ改測ヲ行フ場合ニ於テハ豫メ其ノ旨ヲ
 船舶所有者ニ通知スヘシ

第六條 前四條ノ規定ハ總噸數二十噸未満ノ船舶ニ之ヲ適
 用セス

第七條 前條ノ船舶ニ付テハ地方長官其ノ定ムル所ニ依リ
 本令施行後五年以内ニ其ノ積量ヲ改測ス

簡易船舶積量測定規程

(昭和七年四月 逕信省令第十二號)

第一條 長二十メートル未満ノ船舶ノ積量ノ測定ニ關シテ
 ハ本令ノ定ムル所ニ依ル

第二條 船ノ長トハ上甲板梁上ニ於テ船首材ノ前面ヨリ船
 尾材ノ後面ニ至ル水平距離ヲ謂フ
 船ノ幅トハ船體最廣部ニ於テ肋骨ノ外面ヨリ外面ニ至ル
 水平距離ヲ謂フ
 船ノ深トハ船ノ長ノ中央ニ於テ龍骨ノ上面ヨリ上甲板梁
 ノ舷側ニ於ケル上面ニ至ル垂直距離ヲ謂フ

一 機關室、操舵室、賄室及出入口室
 二 採光通風ニ要スル場所及便所

三 長又ハ幅カ一メートル未満ナル暴露シタル艙口
 四 遞信大臣ニ於テ船舶ノ安全、衛生又ハ利用上前各號
 ニ掲クルモノニ準スヘキモノト認ムル場所

甲板ヲ備ヘサル船舶ニ在リテハ舷端以下ノ積量ニ舷端以
 上蔽圍シタル場所ノ積量ヲ加ヘタルモノヲ總積量トス

第六條 船樓、甲板室、其ノ他甲板上ノ場所ニシテ其ノ側
 壁又ハ端壁ニ幅九十一センチメートル以上高百二十二セ
 ンチメートル以上ノ常設閉鎖裝置ヲ備ヘサル開口ヲ有ス
 ルモノハ前條ノ蔽圍シタル場所ト看做サス但シ旅客ニ供
 用セラルル場合ハ此ノ限ニ在ラス

第七條 上甲板下又ハ舷端以下ノ積量ハ船ノ長、幅及深ノ
 相乘積ニ船質ニ應シ左ノ係數ヲ乘シタルモノトス

鋼 船 ○・六二
 木 船 ○・五五

上甲板上又ハ舷端以上蔽圍シタル場所ノ積量ヲ算定スル
 ニハ各場所ノ内法ノ平均ノ長、幅及高ヲ相乘シテ得タル
 容積ヲ加フヘシ

第八條 總積量ヨリ推進機關ヲ有セサル船舶ニ在リテハ總

積量ノ百分ノ二十ヲ控除シタルモノ、推進機關ヲ有スル船舶ニ在リテハ總積量ノ百分ノ二十ヲ控除シ且機關室ノ積量ノ一倍四分ノ三及總積量ノ百分ノ四十四ノ内小ナルモノヲ控除シタルモノヲ純積量トス
機關室ノ積量ヲ算定スルニハ車軸室ノ部分ヲ除キ上甲板下又ハ舷端以下ニ於ケル内法ノ平均ノ長、幅及深ヲ相乘スヘシ

第九條 形狀複雑ナル場所ノ積量ハ其ノ場所ヲ二箇以上ニ區分シ各區分毎ニ算定シタル容積ヲ加ヘ又ハ之ニ準スル方法ニ依リ算定スルコトヲ得

附 則

本令ハ昭和六年法律第六號施行ノ日ヨリ之ヲ施行ス
本令施行前ノ申請ニ基ク船舶ノ積量ノ測定ハ大正三年七月
逕信省令第十六號船舶積量測定規程ニ依ルコトヲ得

石數船改測規則

(昭和七年四月 逕信省令第十一號)

第一條 昭和六年法律第六號附則第三條ニ掲クル船舶ハ本令施行ノ日ヨリ二年以内ニ其ノ積量ノ改測ヲ受クヘシ

第二條 前條ノ船舶ノ所有者ハ改測ヲ受ケムトスル管海官廳ニ船舶ノ番號、船名、船籍港、積石數、改測ノ爲臨檢ヲ受ケムトスル場所及本令ニ依リ改測ヲ申請スル旨ヲ記載シタル改測ノ申請書ヲ差出スヘシ

第三條 改測ヲ行ヒタル管海官廳カ當該船舶ノ船籍港ヲ管轄セサル場合ニ於テハ該管海官廳ハ遲滞ナク船籍港ヲ管轄スル管海官廳ニ關係書類ヲ送付スヘシ

第四條 前二條ノ規定ハ積石數二百石未滿ノ船舶ニハ之ヲ適用セス

第五條 前條ノ船舶ノ改測ニ付テハ地方長官ノ定ムル所ニ依ル

附 則

本令ハ昭和六年法律第六號施行ノ日ヨリ之ヲ施行ス

日英間船舶積量互認

(大正十二年六月 逕信省令第五十二號)

船舶積量互認ノ件ニ關シ帝國政府ト英國政府トノ間ニ取極ヲ爲シタルニ依リ左ノ條規ヲ定メ大正十二年六月二十日ヨリ之ヲ施行ス

英國相當官憲ニ於テ千八百九十五年一月一日以後交付シタル船舶積量測定ニ關スル證書ヲ有スル英國船舶ハ帝國諸港ニ於テ其ノ積量ヲ測定スルコトナク其ノ證書ニ記載スル噸數ハ日本船舶ノ噸數ト同一ナリト看做ス

日英間船舶積量互認ニ關スル告示

(大正十二年六月 逕信省令第九十三號)

船舶積量互認ノ件ニ關シ帝國政府ト英國政府トノ間ニ取極ヲ爲シタルニ依リ日本船舶ニシテ大正三年十月一日以後交付シタル船舶國籍證書、假船舶國籍證書又ハ船鑑札ヲ有スルモノハ英國版圖内及其ノ管治スル地域ニ於テ其ノ積量ヲ測定セラレルコトナク船舶國籍證書、假船舶國籍證書又ハ船鑑札ニ記載スル噸數ヲ英國船舶ノ噸數ト同一ナリト認メラルヘシ

日米間船舶積量承認

(大正十三年五月 逕信省令第七百八十一號)

船舶積量測定ニ關スル米國法規ハ我法規ト實質的ニ一致ス
石數船改測規則・日英間船舶積量互認・日英間船舶積量互認
示・日米間船舶積量承認・日丁間船舶積量互認

ルモノト認メラレ且米國政府ハ商務長官ノ訓令ヲ以テ互認ノ趣旨ニ基キ米國各港ニ於テ帝國船舶ノ積量ヲ測定スルコトナク其ノ受有スル船舶積量測定ニ關スル證書記載ノ噸數ヲ其ノ儘承認セルニ依リ米國相當官憲ノ發給シタル船舶積量測定ニ關スル證書ヲ受有スル米國船舶ハ帝國各港ニ於テ其ノ積量ヲ測定スルコト無ク其ノ證書記載ノ噸數ハ日本船舶ノ噸數ト同一ナリト看做ス

日丁間船舶積量互認

(大正十一年九月 逕信省令第五十六號)

船舶積量互認ノ件ニ關シ帝國政府ト丁抹國政府トノ間ニ取極ヲ爲シタルニ依リ左ノ條規ヲ定メ大正十一年十月一日ヨリ之ヲ施行ス
丁抹國相當官憲ニ於テ千八百九十五年四月以後交付シタル船舶積量測定ニ關スル證書ヲ有スル丁抹國船舶ハ帝國諸港ニ於テ積量ヲ測定スルコトナク其ノ證書ニ記載スル噸數ハ日本船舶ノ噸數ト同一ナリト看做ス

日丁間船舶積量互認ニ關スル告示

(大正十一年九月)
(遞信省告示第一千六百八十七號)

船舶積量互認ノ件ニ關シ帝國政府ト丁抹國政府トノ間ニ取極テ爲シタルニ依リ大正十一年十月一日以後日本船舶ニシテ大正三年十月一日以後交付シタル船舶國籍證書、假船舶國籍證書又ハ船鑑札ヲ有スルモノハ丁抹國版圖内及其ノ管治スル地域ニ於テ積量ヲ測定セラルルコトナク船舶國籍證書假船舶國籍證書又ハ船鑑札ニ記載スル噸數ヲ丁抹國船舶ノ噸數ト同一ナリト認メラルヘシ

日獨間船舶積量互認

(昭和四年六月)
(遞信省令第十七號)

獨逸國相當官憲ニ於テ千八百九十五年一月一日以後交付シタル船舶積量測定ニ關スル證書ヲ有スル獨逸國船舶ハ帝國諸港ニ於テ其ノ積量ヲ測定スルコトナク其ノ證書ニ記載スル噸數ハ日本船舶ノ噸數ト同一ナリト看做ス
本令ハ公布ノ日ヨリ之ヲ施行ス

明治三十三年九月遞信省令第七十四號ハ本令施行ノ日ヨリ之ヲ廢止ス

日獨間船舶積量互認ニ關スル告示

(昭和四年六月)
(遞信省告示第一千六百五十八號)

昭和四年六月一日以後日本船舶ニシテ大正三年十月一日以後交付シタル船舶積量測定ニ關スル證書ヲ有スルモノハ獨逸國版圖内及其ノ管治スル地域ニ於テ積量ヲ測定セラルルコトナク其ノ證書ニ記載スル噸數ヲ獨逸國船舶ノ噸數ト同一ナリト認メラルヘシ

日瑞、諾間船舶積量互認

(明治三十五年三月)
(遞信省令第十一號)

第一條 千八百七十五年三月三十一日以後瑞典國政府ニ於テ交付シタル船舶積量測定證書ヲ受有スル瑞典國ノ帆船ハ帝國諸港ニ於テ其ノ積量ヲ測定スルコトナク其ノ證書

リト看做ス

日瑞、諾間船舶積量互認ニ關スル告示

(明治三十五年三月)
(遞信省告示第七十四號)

船舶積量互認ノ件ニ關シ帝國政府ト瑞典及諾威兩國政府トノ間ニ取極テ爲シタルニ依リ明治三十五年四月一日以後日本ノ汽船若ハ帆船ニシテ明治十七年四月二十四日第十號布告船舶積量測定規則實施以後交付シタル船舶國籍證書、假船舶國籍證書、登簿船免狀又ハ船鑑札ヲ受有スルモノハ瑞典國又ハ諾威國ニ於テ左ノ取扱ヲ受クヘシ

一 瑞典國

帆船ハ其積量ヲ測定セラルルコトナク船舶國籍證書、假船舶國籍證書、登簿船免狀又ハ船鑑札ニ記載スル登簿噸數ヲ瑞典國船舶ノ登簿噸數ト同一ナリト認メラルヘシ
汽船ハ瑞典國政府ニ於テ其ノ控除スヘキ噸數ヲ定ムル爲メ同國ノ法令ニ從ヒ機關室ノ部分測定ヲ行ヒ登簿噸數ヲ算定セラルヘシ但シ帝國管海官廳ヨリ交付シタル獨逸式ニ依リ測定シタル機關室ノ總積量證書ヲ受有スル汽船ハ

ニ記載スル登簿噸數ニ瑞典國ノ法令ニ依リ控除シタル部分ニシテ帝國ノ船舶積量規則ニ依レハ控除ヲ許ササルモノノ噸數ヲ合セタルモノヲ帝國船舶ノ登簿噸數ト同一ナリト看做ス

第二條

千八百八十一年三月三十一日以後瑞典國政府ニ於テ交付シタル船舶積量測定證書ヲ受有スル瑞典國ノ汽船ハ帝國諸港ニ於テ其ノ積量ヲ測定スルコトナク其ノ證書ニ記載スル登簿噸數ニ帝國ノ船舶積量測定規則ニ依レハ控除ヲ許ササル部分ニシテ該證書ニ其ノ控除ヲ明示シタル場所ノ噸數ヲ合セタルモノヲ帝國船舶ノ登簿噸數ト同一ナリト看做ス但瑞典國汽船ノ船長ヨリ申請アルトキハ特ニ帝國ノ船舶積量測定規則ニ定ムル割合ニ從ヒ機關室ニ對スル噸數ヲ控除シテ其ノ登簿噸數ヲ算定ス
船舶積量測定證書ニ英吉利式ニ依リ測定シタル登簿噸數ノ記載アル場合ニ於テハ前項ノ規定ニ拘ラス該噸數ハ帝國船舶ノ登簿噸數ト同一ナリト看做ス

第三條

千八百九十三年十月一日以後諾威國政府ニ於テ交付シタル船舶積量測定證書ヲ受有スル諾威國ノ汽船又ハ帆船ハ帝國諸港ニ於テ其ノ積量ヲ測定スルコトナク其ノ證書ニ記載スル登簿噸數ヲ帝國船舶ノ登簿噸數ト同一ナ

日丁間船舶積量互認ニ關スル告示・日獨間船舶積量互認ニ關スル告示・日瑞、諾間船舶積量互認ニ關スル告示

部分測度ヲ行フコトナク該證書ニ記載スル噸數ニ登簿噸數ヲ算定セラルヘシ汽船又ハ帆船ノ船長ハ帝國ノ船舶積量測度規則ニ於テ控除ヲ許ササル部分ニシテ瑞典國ノ法令ニ於テ控除ヲ許ス部分ニ付再測度ノ請求ヲ爲ストキ其ノ部分ノ測度ヲ受クルコトヲ得ヘシ

二 諸威國
汽船又ハ帆船ハ其ノ積量ヲ測度セラルコトナク船舶國籍證書、假船舶國籍證書、登簿船免狀又ハ船鑑札ニ記載スル登簿噸數ヲ諸威國船舶ノ登簿噸數ト同一ナリト認メラルヘシ

日露間船舶積量互認

(昭和四年九月)
(遞信省令第三十三號)

「ソヴイェト」社會主義共和國聯邦相當官憲ニ於テ千九百二十三年十月十日以後交付シタル船舶積量測度ニ關スル證書ヲ有スル「ソヴイェト」社會主義共和國聯邦船舶ハ帝國諸港ニ於テ其ノ積量ヲ測度スルコトナク其ノ證書ニ記載スル噸數ハ日本船舶ノ噸數ト同一ナリト看做ス
本令ハ昭和四年九月十五日ヨリ之ヲ施行ス

明治四十三年三月遞信省令第五號ハ本令ノ日ヨリ之ヲ廢止ス

日露間船舶積量互認ニ關スル告示

(昭和四年九月)
(遞信省令第二千四百十八號)

昭和四年九月十五日以後日本船舶ニシテ大正三年十月一日以後交付シタル船舶積量測度ニ關スル證書ヲ有スルモノハ「ソヴイェト」社會主義共和國聯邦版圖内ニ於テ積量ヲ測度セラルコトナク其ノ證書ニ記載スル噸數ヲ「ソヴイェト」社會主義共和國聯邦船舶ノ噸數ト同一ナリト認メラルヘシ
明治四十三年三月遞信省令第二千四百十三號ハ昭和四年九月十五日ヨリ之ヲ廢止ス

日蘭間船舶積量互認

(明治四十五年六月)
(遞信省令第五百三十三號)

船舶積量互認ノ件ニ關シ帝國政府ト和蘭國政府トノ間ニ取極ヲ爲シタルニ依リ左ノ條規ヲ定メ明治四十五年七月一日

巴拿馬運河噸數證書交付規則

(大正四年二月)
(遞信省令第十號)

改正 昭和十三年二月
省令第十號

第一條 日本船舶ノ所有者ニシテ亞米利加合衆國政府ニ於テ千九百三十七年八月二十五日發布シタル巴拿馬運河船舶測度規則ニ依ル船舶ノ測度及噸數證書ノ交付ヲ受ケムトスル者ハ附錄書式ノ申請書ヲ管海官廳ニ差出スヘシ
第二條 前條ノ申請ヲ爲ス者ハ測度ヲ受クルニ必要ナル準備ヲ爲スヘシ
第三條 管海官廳ニ於テ第一條ノ申請ヲ受ケタルトキハ検査官吏ヲシテ巴拿馬運河船舶測度規則ニ依リ船舶ノ測度ヲ行ヒ噸數證書ヲ調製セシメ之ヲ申請書ニ交付スヘシ
前項ノ場合ニ於テ必要アリト認ムルトキハ検査官吏ハ當該船舶ノ船體中心線縱截面圖及各甲板平面圖ヲ申請者ヨリ差出サシムルコトヲ得

第四條 噸數證書ニ記載シタル事項ニ變更ヲ生シタル爲改測及證書ノ書換ヲ要スルモノト認ムルトキハ船舶所有者ハ附錄書式ノ申請書ニ現ニ有スル證書ヲ添附シ之ヲ管海

ヨリ之ヲ施行ス和蘭國政府ニ於テ千八百七十五年八月二十一日及千八百九十九年九月十八日付勅令海船積測度規則ニ依リ測度シ千八百九十九年十月二十日以後交付シタル公正積量證書ヲ有スル和蘭國船舶並千九百二年一月三日以後交付シタル公正積量證書ヲ有スル西洋形蘭領印度船舶ハ帝國諸港ニ於テ其ノ積量ヲ測度スルコトナク其ノ證書ニ記載スル登簿噸數ハ日本船舶ノ登簿噸數ト同一ナリト看做ス

日蘭間船舶積量互認ニ關スル告示

(明治四十五年六月)
(遞信省令第五百七十號)

船舶積量互認ノ件ニ關シ帝國政府ト和蘭國政府トノ間ニ取極ヲ爲シタルニ依リ明治四十五年七月一日以後日本船舶ニシテ明治十七年七月一日以後交付シタル船舶國籍證書、假船舶國籍證書又ハ船鑑札ヲ有スルモノハ和蘭國及蘭領印度ニ於テ其ノ積量ヲ測度セラルコトナク船舶國籍證書、假船舶國籍證書又ハ船鑑札ニ記載スル登簿噸數ヲ和蘭國船舶ノ登簿噸數ト同一ナリト認メラルヘシ

日露間船舶積量互認・日露間船舶積量互認ニ關スル告示・日蘭間船舶積量互認・日蘭間船舶積量互認ニ關スル告示・巴拿馬運河噸數證書交付規則

巴拿馬運河噸數證書交付(書換)申請書

汽(帆)船何丸
右巴拿馬運河噸數證書交付規則ニ依リ
成度此段及申請候也
年 月 日

日某所ニ於テ測度(改測)執行ノ上噸數證書交付(書換)相

管海官廳宛

巴拿馬運河噸數證書交付規則第十條ノ規定ニ依リ同規則ニ依ル事務ヲ行フ管海官廳及測度執行地

(大正八年八月)
逓信省告示第一千五百八十八號
改正 昭和十一年四月
逓信省告示第七百八十一號

東 管海官廳 測度執行地
京 逓信局 東 京 市

住所 所有者何

東京地方逓信局海事部橫濱出張所	橫濱市
東京地方逓信局海事部浦賀出張所	神奈川縣三浦郡浦賀町
名古屋逓信局	名古屋市
大阪逓信局海事部神戸出張所	大 阪 市
大阪逓信局海事部相生出張所	兵庫縣赤穂郡相生町
廣島逓信局海事部因島出張所	廣島縣御調郡向島東村
廣島逓信局海事部玉出張所	廣島縣同郡三庄町
熊本逓信局	岡山縣兒島郡日比町
熊本逓信局海事部長崎出張所	山口縣都濃郡笠戸島町
	長崎市

巴拿馬運河噸數證書交付手續

(大正四年二月)
逓信省公達第六十二號

改正 昭和十三年二月
公達第二百十八號

第一條 巴拿馬運河噸數證書交付規則ニ依リ測度又ハ改測ヲ行ヒ及噸數證書ヲ調製スヘキ検査官吏ハ逓信大臣之ヲ指定ス

第二條 巴拿馬運河噸數證書交付規則第三條及第四條ノ規定ニ依リ測度又ハ改測ヲ行ヒタルトキハ検査官吏ハ噸數證書ニ掲クル項目ニ依リ總噸數ニ算入スヘキ場所、純噸數ノ算定ニ付總噸數ヨリ控除スヘキ場所及總噸數ヨリ除外スヘキ場所ノ寸法、計算方法及噸數ヲ記入シタル測度明細書ヲ調製スヘシ

第三條 前條ノ規定ニ依リ測度明細書ヲ調製シタルトキハ管海官廳ハ其ノ寫ヲ逓信大臣ニ提出シ承認ヲ受クヘシ

第四條 前條ノ承認ヲ受ケタルトキハ管海官廳ハ検査官吏ヲシテ噸數證書ヲ調製シ之ニ署名セシムヘシ

第五條 管海官廳ニ於テ噸數證書ヲ申請者ニ交付シタルトキハ管海官廳及測度執行地・巴拿馬運河噸數證書交付手續

キハ遲滞ナク證書ノ謄本ヲ逓信省ニ送付スヘシ但シ巴拿馬運河噸數證書交付規則第五條ノ場合ニ於テハ此ノ限ニ在ラス
前項ノ場合ニ於テハ總噸數、新規測度、全部改測又ハ一部改測ノ區別、測度手数料及證書ノ手数料ヲ記載シ又一部改測ノ場合ニシテ測度甲板下全郡ノ改測ヲ受ケタルトキハ尙其ノ旨ヲモ附記シタル手数料收入報告書ヲ謄本ニ添付スヘシ

第六條 管海官廳ニ於テ巴拿馬運河噸數證書交付規則第五條ノ規定ニ依リ噸數證書ヲ交付シタルトキハ遲滞ナク左ノ事項ヲ逓信省ニ報告スヘシ
一 船舶ノ番號及名稱
二 證書ノ日附
三 變更ニ係ル事項
四 證書ノ手数料

第七條 巴拿馬運河噸數證書交付規則第六條ノ規定ニ依リ噸數證書ノ返還ヲ受ケタルトキ又ハ噸數證書ノ滅失ノ届出ヲ受ケタルトキハ管海官廳ハ遲滞ナク其ノ旨ヲ逓信省ニ報告スヘシ