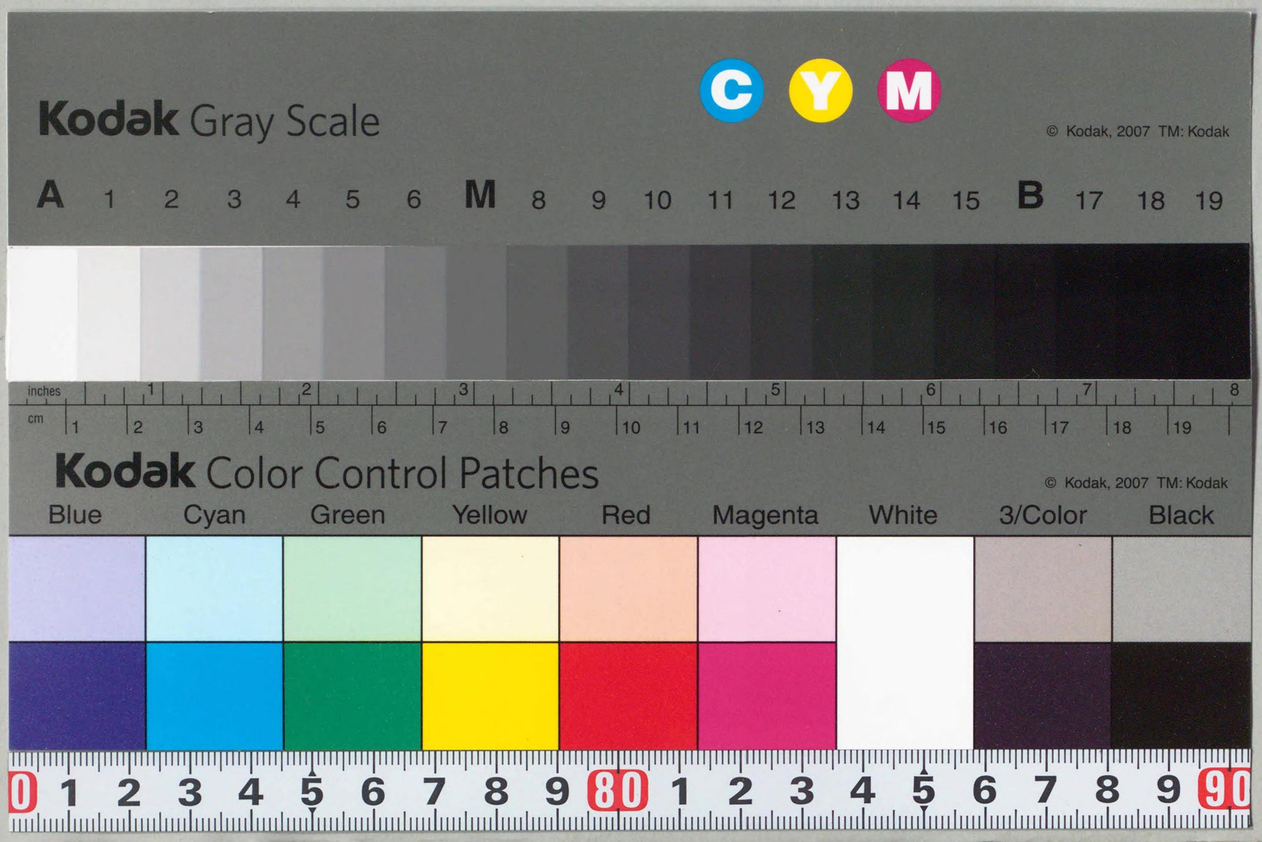

禁帯出
CZ
251
6
77W30421

衆議院議員選挙法

国立国会図書館

北F50

衆議院議員選擧法

衆議院議員選擧法調査會

II
E
75

CZ
251
6

衆議院議員選擧法

目次

大正八年法律第六十號
改正衆議院議員選擧法……一
附　同法施行令……四一
明治三十三年法律第七十三號
衆議院議員選擧法……四六
附　同法施行令……六九
明治二十二年法律第三號
衆議院議員選擧法……七四
附同法施行規則……一一一

國立國會
52. 8. 8
圖憲納藏書

77W30421

改正衆議院議員選擧法

第一章　選擧ニ關スル區域

第一條　衆議院議員ハ各選擧區ニ於テ之ヲ選擧ス

選擧區及各選擧區ニ於テ選擧スヘキ議員ノ數ハ別表ヲ以テ之ヲ定ム

第二條　投票區ハ市町村ノ區域ニ依ル

特別ノ事情アル市町村ニ於テハ勅令ノ定ムル所ニ依リ二箇以上ノ投票區ヲ設ケ又ハ數町村ノ區域ニ依リ一投票區ヲ設クルコトヲ得

前項ノ場合ニ於テ投票ニ關シ本法ノ規定ヲ適用シ難キトキハ勅令ヲ以テ特別ノ規定ヲ設クルコトヲ得

第三條　町村組合ニシテ町村ノ事務ノ全部又ハ役場事務ヲ共同處理スルモノハ之ヲ一町村、其ノ組合管理者ハ之ヲ町村長ト看做ス

第四條　市町村長ハ投票管理者トナリ投票ニ關スル事務ヲ擔任ス

第五條　削除

第六條　郡市長ハ選擧長トナリ選擧會ニ關スル事務ヲ擔任ス

一選擧區數郡市ニ渉ルトキハ地方長官ハ關係郡市長ノ一人ヲシテ選擧長タラシムヘシ

第七條　行政區畫ノ變更ニ因リ選擧區ニ異動ヲ生スルモ現任議員ハ其ノ職ヲ失フコトナシ

第二章　選擧權及被選擧權

第八條　左ノ要件ヲ具備スル者ハ選擧權ヲ有ス

一　帝國臣民タル男子ニシテ年齡滿二十五年以上ノ者

二　選擧人名簿調製ノ期日迄引續キ滿六箇月以上同一選擧區內ニ住所ヲ有スル者

三　選擧人名簿調製ノ期日迄引續キ滿一年以上直接國稅三圓以上ヲ納ムル者

家督相續ニ依リ財產ヲ取得シタル者ニ付テハ其ノ財產ニ付被相續人ノ爲シタル納稅ヲ以テ其ノ者ノ爲シタル納稅ト看做ス

第九條　前條ノ要件中其ノ期間ニ關スルモノハ行政區畫變更ノ爲中斷セラルルコトナシ

第十條　帝國臣民タル男子ニシテ年齡滿三十年以上ノ者ハ被選擧權ヲ有ス

第十一條　左ニ揭クル者ハ選擧權及被選擧權ヲ有セス

一　禁治產者及準禁治產者

二　身代限ノ處分ヲ受ケ債務ノ辨償ヲ終ヘサル者及家資分散若ハ破產ノ宣告ヲ受ケ其ノ確定シタルトキヨリ復權ノ決定確定スルニ至ル迄ノ者

三　六年ノ懲役又ハ禁錮ノ刑ニ處セラレタル者

四　六年未滿ノ懲役又ハ禁錮ノ刑ニ處セラレ其ノ執行ヲ終リ又ハ執行ヲ受クルコトナキニ至ル迄ノ者

第十二條　華族ノ戶主ハ選擧權及被選擧權ヲ有セス

陸海軍軍人ニシテ現役中ノ者及戰時若ハ事變ニ際シ召集中ノ者又ハ官立、公立、私立學校ノ學生、生徒亦前項ニ同シ

第十三條　神官、神職、僧侶其ノ他諸宗教師、小學校教員ハ被選擧權ヲ有セス其ノ之ヲ罷メタル後三箇月ヲ經過セサル者亦同シ

政府ニ對シ請負ヲ爲ス者及其ノ支配人又ハ主トシテ同一ノ行爲ヲ爲ス法人ノ無限責任社員、役員及支配人ハ被選擧權ヲ有セス

前項ノ役員トハ取締役、監查役及之ニ準スヘキ者竝淸算人ヲ謂フ

第十四條　選擧事務ニ關係アル官吏、吏員ハ其ノ關係郡市內ニ於テ被選擧權ヲ有セス其ノ之ヲ罷メタル後三箇月ヲ經過セサル者亦同シ

第十五條　宮內官、判事、檢事、行政裁判所長官、行政裁判所評定官、會計檢查官、收稅官吏及警察官吏ハ被選擧權ヲ有セス

第十六條　前條ノ外、官吏ハ其ノ職務ニ妨ナキ限リハ議員ト相兼ヌルコトヲ得

第十七條　府縣會議員ハ衆議院議員ト相兼ヌルコトヲ得ス

第三章　選擧人名簿

第十八條　町村長ハ每年十月一日ノ現在ニ依リ其ノ町村內ニ住所ヲ有スル者ノ選擧資格ヲ調查シ選擧人名簿正副二本ヲ調製シ十月十五日迄ニ郡長ニ送付スヘシ

郡長ハ町村長ヨリ送付シタル名簿ヲ調查シ其ノ修正スヘキモノハ修正ヲ加ヘ副本ハ十月三十一日迄ニ之ヲ町村長ニ返付スヘシ

市長ハ每年十月一日ノ現在ニ依リ其ノ市內ニ住所ヲ有スル者ノ選擧資格ヲ調查シ十月三十一日迄ニ選擧人名簿ヲ調製スヘシ

選舉人名簿ニハ選舉人ノ氏名、官位、職業、身分、住所、生年月日、納稅額及納稅地等ヲ記載スヘシ

第十九條　選舉人其ノ住所ヲ有スル市町村外ニ於テ直接國稅ヲ納ムルトキハ命令ノ定ムル所ニ依リ其ノ證明ヲ得テ十月五日迄ニ其ノ住所地ノ市町村長ニ屆出ツヘシ其ノ期日迄ニ屆出ヲ爲ササルトキハ其ノ納稅ハ選舉人名簿ニ記載セラルヘキ要件ニ算入セス

第二十條　郡長、市町村長ハ十一月五日ヨリ十五日間其ノ廳又ハ地方長官ノ許可ヲ得タル場所ニ於テ選舉人名簿ヲ縱覽ニ供スヘシ

第二十一條　選舉人選舉人名簿ニ脫漏又ハ誤載アルコトヲ發見シタルトキハ其ノ理由書及證憑ヲ具ヘテ之ヲ郡市長ニ申立ツルコトヲ得

第二十二條　選舉人正當ノ事故ニ因リ第十九條ノ手續ヲ爲スコト能ハスシテ選舉人名簿ニ登錄セラレサルトキ亦前條ノ例ニ依ル

第二十三條　縱覽期限ヲ經過シタルトキハ前二條ノ申立ヲ爲スコトヲ得ス

第二十四條　郡市長ニ於テ第二十一條第二十二條ノ申立ヲ受ケタルトキハ其ノ理由及證憑ヲ審査シ申立ヲ受ケタル日ヨリ二十日以內ニ之ヲ決定スヘシ其ノ申立ヲ正當ナリト決定シタルトキハ直ニ選舉人名簿ヲ修正シ其ノ由ヲ申立人及關係人ニ通知シ併セテ其ノ要領ヲ告示スヘシ其ノ申立ヲ正當ナラスト決定シタルトキハ之ヲ申立人ニ通知スヘシ

前項ニ依リ名簿ヲ修正シタルトキハ郡長ハ其ノ由ヲ本人住所地ノ町村長ニ通知スヘシ

第二十五條　前條郡市長ノ決定ニ不服アル申立人及關係人ハ郡市長ヲ被告トシ決定ノ通知ヲ受ケタル日ヨリ七日以內ニ地方裁判所ニ出訴スルコトヲ得

前項地方裁判所ノ判決ニ對シテハ控訴スルコトヲ許サス但シ大審院ニ上告スルコトヲ得

第二十六條　町村長ハ十一月二十日ヨリ十二月十日迄ノ間ニ其ノ管理ニ屬スル選舉人名簿ヲ郡長ニ送付スヘシ

前項名簿ノ送付ヲ受ケタル郡長ハ之ヲ調査シ其ノ修正スヘキモノハ修正ヲ加ヘ十二月二十日迄ニ之ヲ町村長ニ返付スヘシ

第二十七條　選舉人名簿ハ十二月二十日ヲ以テ確定ス

選舉人名簿ハ次年選舉人名簿確定ノ日迄之ヲ据置クヘシ但シ確定判決ニ依リ修正スヘキモノハ郡市長ニ於テ直ニ之ヲ修正シ其ノ要領ヲ告示スヘシ

前項ニ依リ名簿ヲ修正シタルトキハ郡長ハ其ノ由ヲ本人住所地ノ町村長ニ通知シ副本ヲ修正セシムヘシ

天災事變其ノ他ノ事故ニ因リ必要アルトキハ更ニ選舉人名簿ヲ調製スヘシ

前項選舉人名簿ノ調製及其ノ期日、縱覽確定ニ關スル期日、期間等ハ命令ノ定ムル所ニ依ル

第四章　選舉、投票及投票所

第二十八條　總選舉ノ期日ハ勅令ヲ以テ定メ少クトモ三十日前ニ之ヲ公布ス

第二十九條　選舉ハ投票ニ依リ之ヲ行フ

投票ハ一人一票ニ限ル

第三十條　投票所ハ市役所、町村役場又ハ地方長官ノ許可ヲ得テ投票管理者ノ指定シタル場所ニ之ヲ設ク

第三十一條　投票管理者ハ選擧ノ期日ヨリ少クトモ五日前ニ投票所ヲ其ノ投票區内ニ告示スヘシ

第三十二條　郡市長ハ各投票區内ニ於ケル選擧人中ヨリ三名以上五名以下ノ投票立會人ヲ選任シ選擧ノ期日ヨリ少クトモ三日前ニ之ヲ本人ニ通知シ選擧ノ當日投票所ニ參會セシムヘシ

投票立會人ハ正當ノ事故ナクシテ其ノ職ヲ辭スルコトヲ得ス

第三十三條　投票所ハ午前七時ニ開キ午後六時ニ閉ツ

第三十四條　選擧人ハ選擧ノ當日自ラ投票所ニ到リ選擧人名簿ノ對照ヲ經テ投票スヘシ

投票管理者ハ投票ヲ爲サムトスル選擧人ノ本人ナルヤ否ヲ確認スルコト能ハサルトキハ其ノ本人ナル旨ヲ宣言セシムヘシ其ノ宣言ヲ爲ササル者ハ投票ヲ爲スコトヲ得ス

第三十五條　投票用紙ハ選擧ノ當日投票所ニ於テ之ヲ選擧人ニ交付スヘシ

第三十六條　選擧人ハ投票所ニ於テ投票用紙ニ自ラ被選擧人一名ノ氏名ヲ記載シテ投函スヘシ

投票用紙ニハ選擧人ノ氏名ヲ記載スルコトヲ得ス

第三十七條　選擧人名簿ニ登錄セラレサル者ハ投票スルコトヲ得ス但シ選擧人名簿ニ登錄セラルヘキ確定判決書ヲ所持シ選擧ノ當日投票所ニ到ル者アルトキハ投票管理者ハ之ヲシテ投票セシムヘシ

第三十八條　選擧人名簿ニ登錄セラレタル者選擧權ヲ有セサルトキハ投票ヲ爲スコトヲ得ス

自ラ被選擧人ノ氏名ヲ書スルコト能ハサル者亦前項ニ同シ

第三十九條　投票ノ拒否ハ投票立會人ノ意見ヲ聽キ投票管理者之ヲ決定スヘシ

前項ノ決定ヲ受ケタル町村ノ選擧人不服アルトキハ投票管理者ハ假ニ投票ヲ爲サシムヘシ

前項ノ投票ハ選擧人ヲシテ之ヲ封筒ニ入レ封緘シ表面ニ自ラ其ノ氏名ヲ記載シ投函セシムヘシ

第一項ニ揭ケル者ニ於テ異議アル町村ノ選擧人ニ對シテモ亦前二項ニ同シ

第四十條　投票所ヲ閉ツヘキ時刻ニ至リタルトキハ投票管理者ハ其ノ由ヲ告ケテ投票所ノ入口ヲ鎖シ投票所ニ在ル選擧人ノ投票結了スルヲ待テ投票函ヲ閉鎖スヘシ

投票函閉鎖後ハ投票スルコトヲ得ス

第四十一條　投票管理者ハ投票錄ヲ作リ投票ニ關スル顚末ヲ記載シ投票立會人ト共ニ之ニ署名スヘシ

第四十二條　投票管理者ハ一名又ハ數名ノ投票立會人ト共ニ町村ノ投票區又ハ郡ト合セテ選擧區ヲ爲ス市ノ投票區ニ於テハ投票ノ翌日迄ニ其ノ他ノ投票區ニ於テハ投票ノ當日投票函、投票錄及選擧人名簿ヲ選擧長ニ送致スヘシ

第四十三條　島嶼其ノ他交通不便ノ地ニシテ前條ノ期日ニ投票函ヲ送致スルコト能

ハサル情況アルトキハ地方長官ハ適宜ニ其ノ投票ノ期日ヲ定メ選擧會ノ期日迄ニ其ノ投票函、投票錄及選擧人名簿ヲ送致セシムルコトヲ得

第四十四條　天災其ノ他避クヘカラサル事故ニ因リ投票ヲ行フコトヲ得サルトキ又ハ更ニ投票ヲ行フノ心要アルトキハ投票管理者ハ選擧長ヲ經テ地方長官ニ其ノ由ヲ届出ツヘシ此ノ場合ニ於テハ地方長官ハ更ニ期日ヲ定メ投票ヲ行ハシムヘシ但シ其ノ期日ハ少クトモ五日前ニ投票區内ニ告示セシムヘシ

第四十五條　同一選擧區ニ於テ同時ニ二人以上ノ議員ヲ選擧スルトキハ選擧ノ種類如何ニ拘ラス第二十九條及第三十六條ノ例ニ依ル

第四十六條　何人ト雖選擧人ノ投票シタル被選擧人ノ氏名ヲ陳述スルノ義務ナシ

第五章　投票所取締

第四十七條　投票管理者ハ投票所ノ秩序ヲ保持シ必要ナル場合ニ於テハ警察官吏ノ處分ヲ請求スルコトヲ得

第四十八條　選擧人、投票所ノ事務ニ從事スル者、投票所ヲ監視スル職權ヲ有スル者及警察官吏ノ外投票所ニ入ルコトヲ得ス

第四十九條　投票所ニ於テ演說討論ヲ爲シ若ハ喧騷ニ渉リ又ハ投票ニ關シ協議若ハ勸誘ヲ爲シ其ノ他投票所ノ秩序ヲ紊ス者アルトキハ投票管理者ハ之ヲ制止シ命ニ從ハサルトキハ之ヲ投票所外ニ退出セシムヘシ

第五十條　前條ニ依リ投票所外ニ退出セシメラレタル者ハ最後ニ至リ投票ヲ爲スコトヲ得但シ投票管理者ハ投票所ノ秩序ヲ紊ルノ虞ナシト認ムル場合ニ於テ投票ヲ

爲サシムルヲ妨ケス

第六章　選擧會

第五十一條　選擧會ハ選擧長ノ屬スル郡市役所又ハ地方長官ノ許可ヲ得テ選擧長ノ指定シタル場所ニ之ヲ開ク

第五十二條　選擧長ハ豫メ選擧會ノ場所及日時ヲ告示スヘシ

第五十三條　地方長官ハ各選擧區内ニ於ケル選擧人中ヨリ三名以上七名以下ノ選擧立會人ヲ選任シ選擧會ノ期日ヨリ少クトモ三日前ニ之ヲ本人ニ通知シ選擧會ニ參會セシムヘシ

選擧立會人ハ正當ノ事故ナクシテ其ノ職ヲ辭スルコトヲ得ス

第五十四條　選擧長ハ總テノ投票函ノ送致ヲ受ケタル日ノ翌日選擧會ヲ開キ選擧立會人立會ノ上投票函ヲ開キ投票ノ總數ト投票人ノ總數トヲ計算スヘシ

第五十五條　前條ノ計算終リタルトキハ選擧長ハ先ツ第三十九條第二項及第四項ノ投票ヲ調査シ選擧立會人ノ意見ヲ聽キ其ノ受理如何ヲ決定スヘシ

選擧長ハ各投票所ノ投票ヲ混同シ選擧立會人ト共ニ投票ヲ點檢スヘシ

一選擧區數郡市ニ渉ルトキハ各郡市別ニ前項ノ手續ヲ爲スヘシ

第五十六條　選擧人ハ其ノ選擧會ノ參觀ヲ求ムルコトヲ得

第五十七條　投票ノ效力ハ選擧立會人ノ意見ヲ聽キ選擧長之ヲ決定スヘシ

第五十八條　左ノ投票ハ之ヲ無效トス

一　成規ノ用紙ヲ用ヰサルモノ

二　一投票中二人以上ノ被選擧人ヲ記載シタルモノ
三　被選擧人ノ何人タルヲ確認シ難キモノ
四　被選擧權ナキ者ノ氏名ヲ記載シタルモノ
五　被選擧人ノ氏名ノ外他事ヲ記載シタルモノ但シ官位、職業、身分、住所又ハ敬稱ノ類ヲ記入シタルモノハ此ノ限ニ在ラス
六　被選擧人ノ氏名ヲ自書セサルモノ
七　衆議院議員ノ職ニ在ル者ノ氏名ヲ記載シタルモノ

前項第七號ノ規定ハ第七十四條又ハ第七十八條ノ規定ニ依ル選擧ノ場合ニ限リ之ヲ適用ス

第五十九條　投票ハ有效無效ヲ區別シ議員ノ任期間選擧長ニ於テ之ヲ保存スヘシ

一選擧區數郡市ニ涉ルトキハ各郡市別ニ前項ノ手續ヲ爲スヘシ

第六十條　選擧長ハ選擧錄ヲ作リ選擧會ニ關スル顚末ヲ記載シ選擧立會人ト共ニ署名シ投票錄ト併セテ議員ノ任期間之ヲ保存スヘシ

第六十一條　選擧ノ一部無效トナリ更ニ選擧ヲ行ヒタル場合ニ於ケル選擧會ニ於テハ其ノ投票ノ效力ヲ決定スヘシ

第六十二條　第四十四條ノ規定ハ但書ヲ除キ選擧會ニ之ヲ準用ス

第六十三條　選擧會場ノ取締ニ付テハ第五章ノ規定ヲ準用ス

第七章　削除

第六十四條　削除

第六十五條　削除

第六十六條　削除

第六十七條　削除

第六十八條　削除

第六十九條　削除

第八章　當選人

第七十條　有效投票ノ最多數ヲ得タル者ヲ以テ當選人トス但シ其ノ選擧區內ノ議員定數ヲ以テ選擧人名簿ニ記載セラレタル者ノ總數ヲ除シテ得タル數ノ五分ノ一以上ノ得票アルコトヲ要ス

當選人ヲ定ムルニ當リ得票數同シキトキハ年齡多キ者ヲ取リ年齡モ亦同シキトキハ選擧會ニ於テ選擧長抽籤シテ之ヲ定ム

選擧訴訟若ハ當選訴訟ノ結果更ニ選擧ヲ行フコトナクシテ當選人ヲ定ムヘキ場合ニ於テハ選擧會ヲ開キ之ヲ定ムヘシ

當選人當選ヲ辭シタルトキ、死亡者ナルトキ又ハ選擧ニ關スル犯罪ニ依リ刑ニ處セラレ其ノ當選無效トナリタルトキ其ノ當選人第二項ノ決定ニ依リ當選人トナリタル者ナル場合ニ於テハ選擧會ヲ開キ其ノ規定ノ適用ヲ受ケタル他ノ得票者ニ就キ當選人ヲ定ムヘシ

前二項ノ場合ニ於テハ第五十四條第五十五條第五十七條乃至第五十九條第六十一條ノ規定ヲ適用セス

第七十一條　當選人定マリタルトキハ選擧長ハ直ニ當選人ニ當選ノ旨ヲ告知シ同時ニ當選人ノ氏名得票數及選擧人名簿ニ記載セラレタル者ノ總數其ノ他選擧ノ顚末ヲ地方長官ニ報告スヘシ

當選人ナキトキ又ハ當選人議員ノ定數ニ達セサルトキハ選擧長ハ直ニ其ノ旨ヲ地方長官ニ報告スヘシ

第七十二條　當選人當選ノ告知ヲ受ケタルトキハ其ノ當選ヲ承諾スルヤ否ヲ選擧長ニ屆出ツヘシ

一人ニシテ數選擧區ノ當選ヲ承諾スルコトヲ得ス

選擧長第一項ノ規定ニ依ル屆出ヲ受ケタルトキハ直ニ其ノ旨ヲ地方長官ニ報告スヘシ

第七十三條　當選人當選ノ告知ヲ受ケタル日ヨリ二十日以内ニ當選承諾ノ屆出ヲ爲ササルトキハ其ノ當選ヲ辭シタルモノト看做ス

第七十四條　左ニ揭クル事由ノ一ニ該當スル場合ニ於テハ更ニ選擧ヲ行フコトナクシテ當選人ヲ定メ得ルトキ又ハ左ニ揭クル其ノ他ノ事由ニ依リ若ハ第七十八條第四項ノ規定ニ依リ選擧ノ期日ヲ告示シタルトキヲ除クノ外地方長官ハ選擧ノ期日ヲ定メ豫メ之ヲ告示シ更ニ選擧ヲ行ハシムヘシ

一　當選人ナキトキ又ハ當選人議員ノ定數ニ達セサルトキ

二　當選人當選ヲ辭シタルトキ又ハ死亡者ナルトキ

三　選擧訴訟若ハ當選訴訟ノ結果ニ依リ當選人ナキニ至リ又ハ當選人議員ノ定數ニ達セサルニ至リタルトキ

四　當選人選擧ニ關スル犯罪ニ依リ刑ニ處セラレ其ノ當選無效トナリタルトキ

選擧訴訟若ハ當選訴訟ノ出訴期間ハ前項ノ規定ニ依ル選擧ヲ行フコトヲ得ス其ノ出訴アリタル場合ニ於テ訴訟繫屬中亦同シ

第七十五條　當選人當選ヲ承諾シタルトキハ地方長官ハ直ニ當選證書ヲ付與シ其ノ氏名ヲ管內ニ告示シ且之ヲ內務大臣ニ報告スヘシ

第七十六條　選擧訴訟若ハ當選訴訟ノ判決ニ依リ選擧若ハ當選無效トナリタルトキ又ハ當選證書ヲ付與シタル後選擧ニ關スル罰則ニ依リ處罰セラレタル結果當選無效トナリタルトキハ地方長官ハ其ノ當選證書ヲ取消シ之ヲ管內ニ告示スヘシ

第九章　議員ノ任期及補闕選擧

第七十七條　議員ノ任期ハ總選擧ノ期日ヨリ四箇年トス但シ議會開會中ニ任期終ルモ閉會ニ至ル迄在任ス

第七十八條　議員ニ闕員ヲ生シタル爲スヘキ旨ヲ命スヘシ

地方長官ハ第七十四條ノ規定ニ依リ選擧ノ期日ヲ告示シタルトキヲ除クノ外前項ノ規定ニ依ル命ヲ受ケタル日ヨリ二十日以內ニ補闕選擧ヲ行ハシムヘシ但シ第七十條第二項ノ規定ニ依リ當選人トナリタル議員闕員トナリタルトキハ直ニ其ノ旨ヲ選擧長ニ通知スヘシ

選擧長ハ前項但書ノ規定ニ依ル通知ヲ受ケタル日ヨリ二十日以內ニ第七十條第四項及第五項ノ規定ヲ準用シ當選人ヲ定ムヘシ

補闕選擧ノ期日ハ地方長官豫メ之ヲ告示スヘシ

第七十四條第二項ノ規定ハ補闕選擧ニ之ヲ準用ス

第七十九條　補闕議員ハ其ノ前任者ノ殘任期間在任ス

第十章　選擧訴訟及當選訴訟

第八十條　選擧ノ效力ニ關シ異議アル選擧人ハ選擧長ヲ被告トシ選擧ノ日ヨリ三十日以內ニ控訴院ニ出訴スルコトヲ得

前項控訴院ノ判決ニ不服アル者ハ大審院ニ上告スルコトヲ得

第八十一條　選擧ノ規定ニ違背スルコトアルトキハ當選ノ結果ニ異動ヲ及ホスノ虞アル場合ニ限リ裁判所ハ其ノ選擧ノ全部若ハ一部ノ無效ヲ判決スヘシ

當選訴訟ニ於テモ其ノ選擧前項ノ場合ニ該當スルトキハ裁判所ハ其ノ全部若ハ一部ノ無效ヲ判決スヘシ

第八十二條　當選ノ效力ニ關シ異議アルトキハ當選人ヲ被告トシ第七十五條ノ氏名告示ノ日ヨリ三十日以內ニ控訴院ニ出訴スルコトヲ得但シ第七十條第一項但書ニ定メタル得票ニ達シタリトノ理由ニ由リ出訴スル場合ニ於テハ選擧長ヲ被告トシ第七十四條ノ告示ノ日ヨリ三十日以內ニ出訴スヘシ

前項控訴院ノ決定ニ不服アル者ハ大審院ニ上告スルコトヲ得

當選訴訟ノ裁判確定前當選人死亡シタルトキハ檢事ヲ被告トス

第八十三條　裁判所ハ選擧訴訟若ハ當選訴訟ヲ裁判スルニ當リ檢事ヲシテ口頭辯論ニ立會ハシムヘシ

第八十四條　選擧訴訟若ハ當選訴訟ノ出訴アリタルトキハ裁判所ハ其ノ旨ヲ內務大臣ニ通知スヘシ訴訟ノ繫屬セサルニ至リタルトキ亦同シ

裁判所ニ於テ選擧訴訟若ハ當選訴訟ヲ判決シタルトキハ其ノ判決書ノ謄本ヲ內務大臣ニ送付スヘシ若帝國議會開會中ナルトキハ併セテ之ヲ衆議院議長ニ送付スヘシ

第八十五條　原告人ハ訴狀ヲ提出スルト同時ニ保證金トシテ三百圓又ハ之ニ相當スル額面ノ公債證書ヲ供託スヘシ

原告人敗訴ノ場合ニ於テ裁判確定ノ日ヨリ七日以內ニ裁判費用ヲ完納セサルトキハ保證金ヲ以テ之ニ充當シ仍足ラサルトキハ之ヲ追徵ス

第十一章　罰則

第八十六條　詐僞ノ方法ヲ以テ選擧人名簿ニ登錄セラレタル者又ハ第三十四條第二項ノ場合ニ於テ虛僞ノ宣言ヲ爲シタル者ハ五十圓以下ノ罰金ニ處ス

第八十七條　左ノ各號ニ掲クル行爲ヲナシタル者ハ一年以下ノ禁錮又ハ二百圓以下ノ罰金ニ處ス

一　議員候補者カ投票ヲ得ル目的ヲ以テ選擧人又ハ選擧運動者ニ對シ金錢、物品、手形其ノ他ノ財產上ノ利益又ハ公私ノ職務ノ供與若ハ其ノ供與ノ約束ヲ爲シ又ハ其ノ供與ノ申込ヲ爲シタルトキ

二　議員候補者カ投票ヲ得ル目的ヲ以テ選擧人又ハ選擧運動者ニ對シ酒食、遊覽等其ノ方法及名義ノ何タルヲ問ハス饗應接待若ハ其ノ饗應接待ノ約束ヲ爲シ又

ハ其ノ饗應接待ノ申込ヲ爲シタルトキ

三　議員候補者カ投票ヲ得ル目的ヲ以テ選擧人ニ對シ投票所ニ往復スル爲ノ船車馬ノ類ノ供給旅費休泊料ノ類ノ代辨若ハ其ノ供給代辨ノ約束ヲ爲シ又ハ其ノ供給代辨ノ申込ヲ爲シタルトキ

四　議員候補者カ投票ヲ得ル目的ヲ以テ選擧人又ハ選擧運動者ニ對シ選擧人若ハ選擧運動者又ハ其ノ關係アル社寺、學校、會社、組合、市町村等ニ對スル用水、小作、債權、寄附其ノ他利害ノ關係ヲ利用シテ誘導ヲ爲シタルトキ

五　議員候補者若ハ選擧運動者カ投票ヲ爲サシメサル目的ヲ以テ又ハ選擧運動者カ議員候補者ノ爲ニ投票ヲ爲サシムル目的ヲ以テ第一號乃至第三號ノ供與、饗應、接待、供給代辨若ハ其ノ約束ヲ爲シ又ハ第一號乃至第三號ノ申込若ハ前號ノ誘導ヲ爲シタルトキ

六　議員候補者又ハ選擧運動者カ議員候補者ヲシテ議員候補者タルコトヲ止メシメ又ハ選擧運動者ヲシテ選擧運動ヲ止メシムル目的ヲ以テ其ノ者ニ對シ第一號ノ供與其ノ供與ノ約束若ハ其ノ供與ノ申込ヲ爲シタルトキ又ハ其ノ者若ハ其ノ者ニ關係アル社寺、學校、會社、組合、市町村等ニ對スル用水、小作、債權、寄附其ノ他利害ノ關係ヲ利用シテ誘導ヲ爲シタルトキ

七　議員候補者タルコトヲ止メタルコト選擧運動ヲ投票ヲ爲シ若ハ爲ササルコト議員候補者又ハ其ノ周旋勸誘ヲ爲シタルコトノ報酬ト爲ス目的ヲ以テ議員候補者又ハ選擧運動者カ選擧人、議員候補者又ハ選擧運動者ニ對シ第一號ノ供與若ハ第二號ノ饗應接待、其ノ供與若ハ饗應接待ノ約束又ハ其ノ供與

若ハ饗應接待ノ申込ヲ爲シタルトキ

八　第一號乃至第三號前三號ノ供與饗應接待供給代辨ヲ受ケ若ハ要求シ又ハ第一號乃至第三號前三號ノ申込ヲ承諾シ若ハ第四號乃至第六號ノ誘導ニ應シタルトキ

前項ノ場合ニ於テ收受シタル利益ハ之ヲ沒收ス其ノ全部又ハ一部ヲ沒收スルコトヲ能ハサルトキハ其ノ價額ヲ追徵ス

第八十八條　選擧ニ關シ左ノ各號ニ掲クル行爲ヲ爲シタル者ハ二年以下ノ禁錮又ハ三百圓以下ノ罰金ニ處ス

一　選擧人、議員候補者又ハ選擧運動者ニ對シ暴行若ハ脅迫ヲ加ヘ又ハ之ヲ拐引シタルトキ

二　選擧人、議員候補者若ハ選擧運動者ノ往來ノ便ヲ妨ケ又ハ詐僞ノ方法ヲ以テ投票若ハ選擧運動ヲ妨ケ爲サシメ若ハ止メシメタルトキ

三　選擧人、議員候補者若ハ選擧運動者又ハ其ノ關係アル社寺、學校、會社、組合、市町村等ニ對スル用水、小作、債權、寄附其ノ他利害ノ關係ヲ利用シテ選擧人、議員候補者又ハ選擧運動者ヲ威逼シタルトキ

第八十九條　選擧事務ニ關係アル官吏、吏員、立會人及監視者選擧人ノ投票シタル被選擧人ノ氏名ヲ表示シタルトキハ二年以下ノ禁錮又ハ三百圓以下ノ罰金ニ處ス其ノ表示シタル事實虛僞ナルトキ亦同シ選擧ニ關シ官吏又ハ吏員故意ニ其ノ職務ノ執行ヲ怠リ又ハ職權ヲ濫用シテ選擧ノ自由ヲ妨害シタルトキハ二年以下ノ禁錮ニ處ス官吏又ハ吏員選擧人ニ對シ其ノ投票セムトシ又ハ投票シタル被選擧人ノ氏名ノ表

示ヲ強要シタルトキハ三月以下ノ禁錮又ハ百圓以下ノ罰金ニ處ス

第九十條　投票所又ハ選擧會場ニ於テ正當ノ理由ナクシテ選擧人ノ投票ニ干渉シ又ハ被選擧人ノ氏名ヲ認知スルノ方法ヲ行ヒタル者ハ一年以下ノ禁錮又ハ二百圓以下ノ罰金ニ處ス

法令ノ規定ニ依ラスシテ投票函ヲ開キ又ハ投票函中ノ投票ヲ取出シタル者ハ三年以下ノ禁錮又ハ五百圓以下ノ罰金ニ處ス

第九十一條　投票管理者、選擧長、立會人若ハ選擧監視者ニ暴行若ハ脅迫ヲ加ヘ又ハ選擧會場若ハ投票所ヲ騷擾シ又ハ投票、投票函其ノ他關係書類ヲ抑留、毀壞、奪取シタル者ハ四年以下ノ禁錮ニ處ス

第九十二條　多衆聚合シテ第八十八條第一號又ハ前條ノ罪ヲ犯シタル者ハ左ノ區別ニ從テ處斷ス

一　首魁ハ一年以上七年以下ノ禁錮ニ處ス

二　他人ヲ指揮シ又ハ他人ニ率先シテ勢ヲ助ケタル者ハ六月以上五年以下ノ禁錮ニ處ス

三　附和隨行シタル者ハ五十圓以下ノ罰金又ハ科料ニ處ス

第八十八條第一號又ハ前條ノ罪ヲ犯ス爲多衆聚合シ當該公務員ヨリ解散ノ命ヲ受クルコト三回以上ニ及フモ仍解散セサルトキハ首魁ハ二年以下ノ禁錮ニ處シ其ノ他ノ者ハ五十圓以下ノ罰金又ハ科料ニ處ス

第九十三條　選擧ニ關シ銃砲、槍戟、刀劍、竹槍、棍棒其ノ他人ヲ殺傷スルニ足ルヘキ物件ヲ携帶シタル者ハ二年以下ノ禁錮又ハ三百圓以下ノ罰金ニ處ス

警察官吏又ハ憲兵ハ必要ト認ムル場合ニ於テ前項ノ物件ヲ領置スルコトヲ得

第九十四條　前條記載ノ物件ヲ携帶シテ選擧會場若ハ投票所ニ入リタル者ハ三年以下ノ禁錮又ハ五百圓以下ノ罰金ニ處ス

第九十五條　選擧ニ關シ氣勢ヲ張ルノ目的ヲ以テ多衆集合シ若ハ隊伍ヲ組ミテ往來シ又ハ煙火、篝火、松明ノ類ヲ用ヰ若ハ鐘鼓、法螺、喇叭ノ類ヲ鳴ラシ旗幟其ノ他ノ標章ヲ用ウル等ノ所爲ヲ爲シ警察官吏ノ制止ヲ受クルモ仍其ノ命ニ從ハサル者ハ六月以下ノ罰金ニ處ス

第九十六條　演說又ハ新聞紙、雜誌、引札、張札其ノ他何等ノ方法ヲ以テスルニ拘ラス第八十七條第八十八條第九十條乃至前條ノ罪ヲ犯サシムル目的ヲ以テ人ヲ煽動シタル者ハ一年以下ノ禁錮又ハ二百圓以下ノ罰金若ハ科料ニ處ス但シ新聞紙、雜誌ニ在リテハ仍其ノ編輯人及實際編輯ヲ擔當シタル者ヲ罰ス

第九十七條　當選ヲ妨クルノ目的ヲ以テ演說又ハ新聞紙、雜誌、引札、張札其ノ他何等ノ方法ヲ以テスルニ拘ラス議員候補者ニ關シ虛僞ノ事項ヲ公ニシタル者ハ二年以下ノ禁錮又ハ三百圓以下ノ罰金ニ處ス新聞紙、雜誌ニ在リテハ前條但書ノ例ニ依ル

第九十八條　選擧人ニ非サル者投票ヲ爲シタルトキハ一年以下ノ禁錮又ハ二百圓以下ノ罰金ニ處ス

一　氏名ヲ詐稱シ其ノ他詐僞ノ方法ヲ以テ投票ヲ爲シタル者又ハ投票ヲ僞造シ若ハ其ノ數ヲ增減シタル者ハ二年以下ノ禁錮又ハ三百圓以下ノ罰金ニ處ス

選擧事務ニ關係アル官吏、吏員、立會人又ハ監視者前項ノ罪ヲ犯シタルトキハ三年以下ノ禁錮又ハ五百圓以下ノ罰金ニ處ス

第九十九條　立會人正當ノ事故ナクシテ本法ニ定メタル義務ヲ缺クトキハ五十圓以下ノ罰金ニ處ス

第百條　第九十三條及第九十四條ノ罪ヲ犯シタル場合ニ於テハ其ノ携帶シタル物件ヲ沒收ス

第百一條　當選人其ノ選擧ニ關シ本章ニ揭クル罪ヲ犯シ刑ニ處セラレタルトキハ其ノ當選ヲ無效トス

第百二條　本章ニ揭クル罪ヲ犯シタル者ニシテ罰金ノ刑ニ處セラレタルモノニ在リテハ其ノ裁判確定ノ後五年間、禁錮以上ノ刑ニ處セラレタルモノニ在リテハ其ノ裁判確定ノ後刑ノ執行ヲ終ル迄又ハ刑ノ時效ニ因ル場合ヲ除クノ外刑ノ執行ノ免除ヲ受クル迄ノ間及其ノ後五年間選擧權及被選擧權ヲ有セス禁錮以上ノ刑ニ處セラレタルモノニ付其ノ裁判確定ノ後刑ノ執行ヲ受クルコトナキニ至ル迄ノ間亦同シ

前項ノ規定ハ第十一條第三號ノ規定ニ該當スル者ニハ之ヲ適用セス

第百三條　本法ニ依リ處罰スヘキ犯罪ハ六箇月ヲ以テ時效ニ罹ル

第十二章　補則

第百四條　選擧ニ關スル費用ニ付テハ勅令ヲ以テ之ヲ定ム

第百五條　選擧ニ關スル訴訟ニ付テハ裁判所ハ他ノ訴訟ノ順序ニ拘ラス速ニ其ノ裁判ヲ爲スヘシ

第百六條　郡長ヲ置カサル地ニ於テハ本法中郡ニ關スル規定ハ島司北海道廳支廳長其ノ他郡長ニ準スヘキ者ノ管轄區域ニ、郡長ニ關スル規定ハ島司北海道廳支廳長其ノ他郡長ニ準スヘキ者ニ、郡役所ニ關スル規定ハ島廳北海道廳支廳其ノ他郡役所ニ準スヘキモノニ之ヲ適用ス

市制第六條ノ市又ハ沖繩縣若ハ北海道ノ區ニ於テハ本法中市ニ關スル規定ハ區ニ、市長ニ關スル規定ハ區長ニ、市役所ニ關スル規定ハ區役所ニ之ヲ適用ス

町村制ヲ施行セサル地ニ於テハ本法中町村ニ關スル規定ハ町村ニ準スヘキモノニ、町村長ニ關スル規定ハ町村長ニ準スヘキ者ニ、町村役場ニ關スル規定ハ町村役場ニ準スヘキモノニ之ヲ適用ス

第百七條　立會人指定ノ時刻ニ至リ參會セサルトキ又ハ參會シタルモ中途ヨリ定數ヲ缺キタルトキハ投票管理者、選擧長ハ臨時ニ選擧人ノ中ヨリ立會人ヲ選任スヘシ

第百八條　選擧人名簿ニ關スル訴訟、選擧訴訟及當選訴訟ニ付テハ本法ニ規定シタルモノヲ除クノ外總テ民事訴訟ノ例ニ依ル

第百九條　本法ニ於ケル直接國稅ノ種類ハ勅令ヲ以テ之ヲ定ム

第百十條　北海道及沖繩縣ニ於テ本法ノ規定ヲ適用シ難キ事項ニ付テハ勅令ヲ以テ別段ノ規定ヲ設クルコトヲ得

第十三章　附則

第百十一條　本法ノ適用ニ付テハ明治十三年第三十六號布告刑法ノ重罪ノ刑ニ處セラレタル者ハ六年ノ懲役又ハ禁錮以上ノ刑ニ、同法ノ禁錮ノ刑ニ處セラレタル者ハ六年未滿ノ懲役又ハ禁錮ノ刑ニ處セラレタル者ト看做ス

第百十二條　明治十三年第三十六號布告刑法第二編第四章第九節ハ衆議院議員ノ選

擧ニ關シテハ之ヲ適用セス

第百十三條 本法ハ東京府小笠原島竝北海道廳根室支廳管內占守郡新知郡得撫郡及色丹郡ニハ當分ノ內之ヲ施行セス

別表

選擧區		議員數
東京府		
第一區	麴町區 四谷區	一人
第二區	麻布區 赤坂區	一人
第三區	芝區	一人
第四區	京橋區	一人
第五區	日本橋區	一人
第六區	本所區 深川區	三人
第七區	淺草區	二人
第八區	神田區 下谷區	三人
第九區	本鄉區	一人
第十區	小石川區	一人
第十一區	牛込區	一人
第十二區	八王子市	一人
第十三區	豐多摩郡 荏原郡 伊豆七島	三人
第十四區	北豐島郡 南足立郡	二人
第十五區	南葛飾郡	一人
第十六區	南多摩郡 西多摩郡 北多摩郡	二人
京都府		
第一區	上京區	二人
第二區	下京區	二人
第三區	愛宕郡 葛野郡 乙訓郡 紀伊郡	一人
第四區	宇治郡 久世郡 綴喜郡 相樂郡	一人
第五區	南桑田郡 北桑田郡 船井郡	一人
第六區	天田郡 何鹿郡 加佐郡	一人
第七區	與謝郡 中郡 竹野郡 熊野郡	一人
大阪府		
第一區	西區	三人
第二區	東區	二人
第三區	北區	三人
第四區	南區	三人
第五區	堺市	一人
第六區	西成郡 東成郡	二人
第七區	三島郡 豐能郡 北河內郡	二人
第八區	中河內郡	一人
第九區	南河內郡	一人
第十區	泉北郡	一人
第十一區	泉南郡	一人
神奈川縣		
第一區	橫濱市	三人
第二區	橫須賀市	一人
第三區	久良岐郡 橘樹郡 都筑郡	一人

兵庫縣

第一區	神戸市		
第二區	姫路市		
第三區	尼崎市		
第四區	武庫郡	第七區	川邊郡
			有馬郡
第五區	川邊郡	第六區	多紀郡
	有馬郡		氷上郡
第六區	多紀郡	第七區	明石郡
	氷上郡		美嚢郡
第七區	明石郡		
	美嚢郡		
第四區	三浦郡	第七區	足柄上郡
	鎌倉郡		足柄下郡
第五區	高座郡	第六區	中郡
	愛甲郡		
第六區	中郡	第五區	津久井郡
			愛甲郡
第七區	足柄上郡	第四區	高座郡
	足柄下郡		

長崎縣

一人	第八區	一人	加古郡
			印南郡
二人	第九區	一人	加東郡
			多可郡
一人	第十區	一人	加西郡
			多可郡
一人	第十區	一人	飾磨郡
			神崎郡
二人	第十一區	一人	揖保郡
			宍粟郡
三人	第十一區	一人	赤穗郡
			佐用郡
一人	第十二區	一人	城崎郡
			美方郡
一人	第十三區	一人	出石郡
			養父郡
一人	第十三區	一人	朝來郡
			津名郡
一人	第十四區	一人	三原郡
			津名郡

新潟縣

第一區	長崎市		
第二區	佐世保市		
第三區	西彼杵郡	第七區	南蒲原郡
	東彼杵郡		古志郡
第四區	北高來郡	第六區	西蒲原郡
	南高來郡		三島郡
第五區	北松浦郡	第八區	刈羽郡
		第九區	
第六區	南松浦郡	第十區	北魚沼郡
	壹岐郡		南魚沼郡
第七區	對島	第十一區	中魚沼郡
			東頸城郡
		第十二區	中頸城郡
			西頸城郡
		第十三區	佐渡
第一區	新潟市	第一區	北足立郡
第二區	長岡市	第二區	入間郡
第三區	高田市	第三區	比企郡
第四區	西蒲原郡		大里郡
第五區	北蒲原郡	第四區	南埼玉郡
	岩船郡		北葛飾郡
第六區	東蒲原郡	第五區	北埼玉郡
	中蒲原郡		

埼玉縣

第六區	兒玉郡	一人
	秩父郡	

群馬縣

第一區	前橋市	一人
第二區	高崎市	一人
第三區	新田郡	
	山田郡	二人
	邑樂郡	
第四區	群馬郡	
	吾妻郡	二人
	碓氷郡	
第五區	佐波郡	
	利根郡	二人
	勢多郡	
第六區	北甘樂郡	
	多野郡	一人

千葉縣

第一區	千葉郡	一人
第二區	印旛郡	一人
第三區	東葛飾郡	一人
第四區	香取郡	一人
第五區	海上郡	
	匝瑳郡	一人
第六區	山武郡	
	長生郡	二人
第七區	夷隅郡	一人
第八區	市原郡	
	君津郡	二人
第九區	安房郡	一人

茨城縣

第一區	水戸市	一人
第二區	東茨城郡	一人
第三區	那珂郡	一人
第四區	久慈郡	
	多賀郡	二人
第五區	鹿島郡	
	行方郡	一人
第六區	新治郡	一人
第七區	西茨城郡	
	眞壁郡	一人
第八區	結城郡	
	筑波郡	一人
第九區	稻敷郡	
	北相馬郡	一人
第十區	猿島郡	一人

栃木縣

第一區	宇都宮市	一人
第二區	河內郡	一人
第三區	芳賀郡	一人
第四區	下都賀郡	二人
第五區	上都賀郡	一人
第六區	安蘇郡	
	足利郡	一人
第七區	鹽谷郡	
	那須郡	二人

奈良縣

第一區	奈良市	一人
第二區	添上郡	
	山邊郡	一人
	生駒郡	
第三區	磯城郡	
	宇陀郡	一人
第四區	北葛城郡	
	南葛城郡	一人
	高市郡	
第五區	宇智郡	
	吉野郡	一人

三重縣

第一區	津市	一人
第二區	四日市市	一人
第三區	宇治山田市	一人
第四區	安濃郡	
	一志郡	一人
第五區	鈴鹿郡	
	河藝郡	二人
	三重郡	

第六區 員辨郡 桑名郡 一人
第七區 飯南郡 多氣郡 一人
第八區 度會郡 志摩郡 一人
第九區 北牟婁郡 南牟婁郡 一人
第十區 阿山郡 名賀郡 一人

愛知縣

第一區 名古屋市 三人
第二區 豐橋市 一人
第三區 岡崎市 一人
第四區 愛知郡 西春日井郡 二人
第五區 東春日井郡 一人
第六區 丹羽郡 葉栗郡 一人

第七區 中島郡 一人
第八區 海部郡 一人
第九區 知多郡 一人
第十區 碧海郡 一人
第十一區 幡豆郡 額田郡 西加茂郡 東加茂郡 二人
第十二區 北設樂郡 南設樂郡 寶飯郡 一人
第十三區 渥美郡 八名郡 一人

靜岡縣

第一區 靜岡市 一人
第二區 濱松市 一人
第三區 安倍郡 一人
第四區 富士郡 庵原郡 一人

第五區 駿東郡 一人
第六區 志太郡 一人
第七區 榛原郡 小笠郡 二人
第八區 周智郡 磐田郡 一人
第九區 濱名郡 引佐郡 二人
第十區 賀茂郡 田方郡 二人

山梨縣

第一區 甲府市 一人
第二區 西山梨郡 東山梨郡 一人
第三區 北巨摩郡 中巨摩郡 一人
第四區 東八代郡 西八代郡 南巨摩郡 一人

第五區 南都留郡 北都留郡 一人

滋賀縣

第一區 大津市 一人
第二區 滋賀郡 高島郡 一人
第三區 甲賀郡 野洲郡 栗太郡 一人
第四區 蒲生郡 神崎郡 一人
第五區 愛知郡 犬上郡 一人
第六區 阪田郡 東淺井郡 伊香郡 一人

岐阜縣

第一區 岐阜市 一人
第二區 大垣市 一人

長野縣

第一區　長野市　一人

第二區　宮城縣

第一區　仙臺市　一人

第二區　松本市　一人

第三區

稻葉郡　山縣郡　上水內郡　一一人

第二區

宮城郡　名取郡　柴田郡　一人

第三區

刈田郡　一人

伊具郡　一人

亘理郡　一人

第四區

加美郡　黑川郡　一人

志田郡　遠田郡　一人

第五區

玉造郡　栗原郡　一人

登米郡　本吉郡　一人

第六區

桃生郡　牡鹿郡　一人

第七區

福島縣

第一區　福島市　一人

第二區　若松市　一人

嚴手縣

第一區　盛岡市　一人

第三區

信夫郡　伊達郡　二人

第四區

安達郡　安積郡　一人

第五區

田村郡　石川郡　一人

第六區

東白川郡　西白河郡　一人

第七區

岩瀨郡　一人

南會津郡　北會津郡　一人

第八區

大沼郡　一人

第九區

河沼郡　耶麻郡　一人

第十區

石城郡　一人

雙葉郡　相馬郡　一人

第十一區

下伊那郡　一人

第十二區

諏訪郡　一人

上伊那郡　一人

南佐久郡　北佐久郡　一人

南安曇郡　北安曇郡　一人

東筑摩郡　西筑摩郡　二人

小縣郡　一人

更級郡　埴科郡　一人

下高井郡　上高井郡　一人

下水內郡　上水內郡　一一人

第三區

山縣郡　稻葉郡　一人

第四區

羽島郡　海津郡　養老郡　一人

不破郡　安八郡　一人

第五區

揖斐郡　本巢郡　一人

第六區

武儀郡　上郡　一人

第七區

加茂郡　可兒郡　一人

第八區

土岐郡　惠那郡　一人

第九區

大野郡　益田郡　吉城郡　一人

一人	第二區	巖手郡	
		紫波郡	
一人	第三區	二戸郡	
		九戸郡	
一人	第四區	下閉伊郡	
		上閉伊郡	
一人	第五區	稗貫郡	
		和賀郡	
一人	第六區	膽澤郡	
		江刺郡	
一人	第七區	氣仙郡	
		西磐井郡	
一人		東磐井郡	

一人	青森縣	第一區	青森市
一人		第二區	弘前市
一人		第三區	南津輕郡
一人		第四區	中津輕郡
			西津輕郡

一人	山形縣	第一區	山形市
一人		第二區	米澤市
一人		第三區	南村山郡
			東村山郡
			西村山郡
一人		第四區	東置賜郡
			南置賜郡
			西置賜郡
三人		第五區	東田川郡
			西田川郡
			飽海郡
一人		第六區	最上郡
			北村山郡
一人		第七區	東津輕郡
			北津輕郡
一人		第五區	上北郡
			下北郡
一人		第六區	三戸郡
一人		第七區	北津輕郡

一人	秋田縣	第一區	秋田市
一人		第二區	南秋田郡
一人		第三區	山本郡
一人		第四區	北秋田郡
			鹿角郡
一人		第五區	河邊郡
			由利郡
一人		第六區	仙北郡
二人		第七區	平鹿郡
			雄勝郡

一人	福井縣	第一區	福井市
			足羽郡
		第二區	大野郡
			吉田郡
			今立郡
一人		第三區	坂井郡
一人		第四區	丹生郡
			南條郡

一人	石川縣	第一區	金澤市
一人		第二區	石川郡
一人		第三區	能美郡
			江沼郡
二人		第四區	羽咋郡
			鹿島郡
一人		第五區	鳳至郡
			珠洲郡

二人	富山縣	第一區	富山市
一人		第二區	高岡市
一人		第三區	上新川郡
			中新川郡

第四區 下新川郡 一人
第五區 婦負郡 東礪波郡 西礪波郡 二人
第六區 射水郡 氷見郡 一人

鳥取縣

第一區 鳥取市 一人
第二區 岩美郡 八頭郡 一人
第三區 氣高郡 東伯郡 一人
第四區 西伯郡 日野郡 一人

島根縣

第一區 松江市 一人
第二區 八束郡 能義郡 一人
第三區 仁多郡 大原郡 飯石郡 簸川郡 二人
第四區 安濃郡 邇摩郡 邑智郡 一人
第五區 那賀郡 美濃郡 鹿足郡 一人
第六區 隱岐 一人

岡山縣

第一區 岡山市 一人
第二區 御津郡 兒島郡 一人
第三區 上道郡 赤磐郡 和氣郡 邑久郡 二人

第四區 都窪郡 吉備郡 一人
第五區 淺口郡 小田郡 後月郡 二人
第六區 川上郡 上房郡 阿哲郡 一人
第七區 眞庭郡 久米郡 一人
第八區 苫田郡 勝田郡 英田郡 一人

廣島縣

第一區 廣島市 一人
第二區 吳市 一人
第三區 尾道市 一人
第四區 福山市 一人
第五區 安藝郡 一人
第六區 佐伯郡 一人
第七區 安佐郡 山縣郡 高田郡 二人
第八區 賀茂郡 一人
第九區 豐田郡 一人
第十區 御調郡 世羅郡 一人
第十一區 雙三郡 比婆郡 一人
第十二區 神石郡 甲奴郡 蘆品郡 一人
第十三區 深安郡 沼隈郡 一人

山口縣

第一區 下關市 一人
第二區 吉敷郡 一人
第三區 佐波郡 一人
第四區 美禰郡 厚狹郡 一人

第五區　阿武郡　一人
　　大津郡　一人
第六區　豐浦郡　一人
第七區　都濃郡　一人
第八區　熊毛郡　一人
　　大島郡　一人
第九區　玖珂郡　一人

和歌山縣　二人

第一區　和歌山市　一人
第二區　海草郡　一人
第三區　伊都郡　一人
　　那賀郡　一人
　　有田郡　一人
第四區　日高郡　一人
　　西牟婁郡　一人
　　東牟婁郡　一人

德島縣　二人

第一區　德島市　二人

第六區　三豐郡　二人

愛媛縣　二人

第一區　松山市　二人
第二區　溫泉郡　二人
　　伊豫郡　二人
第三區　越智郡　二人
　　周桑郡　二人
第四區　新居郡　二人
　　宇摩郡　二人
第五區　上浮穴郡　二人
　　喜多郡　二人
第六區　東宇和郡　二人
　　西宇和郡　二人
第七區　北宇和郡　二人
　　南宇和郡　二人

高知縣　二人

第一區　高知市　二人
　　土佐郡　二人
第二區　吾川郡　二人
　　長岡郡　二人

第二區　名東郡　一人
　　勝浦郡　一人
第三區　那賀郡　一人
　　海部郡　一人
第四區　名西郡　一人
　　阿波郡　一人
　　麻植郡　一人
第五區　板野郡　一人
第六區　美馬郡　一人
　　三好郡　一人

香川縣　一人

第一區　高松市　一人
第二區　丸龜市　一人
第三區　香川郡　二人
　　小豆郡　一人
第四區　大川郡　一人
　　木田郡　一人
第五區　綾歌郡　一人
　　仲多度郡　二人

福岡縣　一人

第一區　福岡市　一人
第二區　久留米市　一人
第三區　門司市　一人
第四區　小倉市　一人
第五區　若松市　一人
第六區　八幡市　一人
第七區　大牟田市　一人
第八區　早良郡　一人
　　糸島郡　一人
第九區　宗像郡　一人
　　糟屋郡　一人
第十區　遠賀郡　一人
　　鞍手郡　三人
　　嘉穗郡　一人
第十一區　筑紫郡　一人
　　朝倉郡　一人

第十二區	三井郡	一	一	人
	浮羽郡			
第十三區	三潴郡	一	一	人
第十四區	八女郡	一	一	人
第十五區	山門郡	一	一	人
	三池郡			
第十六區	企救郡	一	一	人
	田川郡			
第十七區	京都郡	一	一	人
	築上郡			

大分縣

第一區	大分市	一	一	人
第二區	大分郡	一	一	人
第三區	北海部郡	一	一	人
	南海部郡			
第四區	大野郡	一	一	人
	直入郡			
第五區	玖珠郡	一	一	人
	日田郡			

第六區	西國東郡	一	一	人
	東國東郡			
第七區	下毛郡	一	一	人
	宇佐郡	二	一	人
	速見郡		一	人

佐賀縣

第一區	佐賀市	一	一	人
第二區	佐賀郡	一	一	人
第三區	神埼郡	一	一	人
	三養基郡			
第四區	杵島郡	二	一	人
	藤津郡			
第五區	小城郡	一	一	人
	東松浦郡			
	西松浦郡			

熊本縣

第一區	熊本市	二	一	人
第二區	飽託郡	一	一	人
第三區	玉名郡	一	一	人

第四區	鹿本郡	二	二	人
	菊池郡			
	阿蘇郡			
第五區	上益城郡	二	二	人
	下益城郡			
	宇土郡			
第六區	八代郡	一	一	人
	葦北郡			
	球磨郡			
第七區	天草郡	二	二	人

宮崎縣

第一區	宮崎郡	二	二	人
	兒湯郡			
	南那珂郡			
第二區	北諸縣郡	一	一	人
	西諸縣郡			
	東諸縣郡			
第三區	東臼杵郡	二	二	人
	西臼杵郡			

鹿兒島縣

第一區	鹿兒島市	二	二	人
第二區	鹿兒島郡	一	一	人
第三區	揖宿郡	二	二	人
	川邊郡			
第四區	日置郡	一	一	人
第五區	薩摩郡	二	二	人
	出水郡			
第六區	熊毛郡	一	一	人
	肝屬郡			
第七區	姶良郡	二	二	人
	贈唹郡			
	伊佐郡			
第八區	大島	一	一	人

沖繩縣

第一區	那覇區	一	一	人
	島尻郡			
第二區	宮古郡	二	二	人
	八重山郡			

第三區	首里區		
	中頭郡		
第四區	國頭郡		

北海道廳

第一區	札幌區		
第二區	小樽區		
第三區	函館區		
第四區	旭川區		
第五區	室蘭區		
第六區	札幌支廳管內		
第七區	空知支廳管內		

本表ハ十年間ハ之ヲ更正セス

附　則

本法ハ次ノ總選擧ヨリ之ヲ施行ス

本法ニ依リ初テ議員ヲ選擧スルニ必要ナル選擧人名簿ニ關シ第十八條乃至第二十條第二十四條第二十六條第二十七條ニ規定スル期日又ハ期間ニ依リ難キトキハ勅令ヲ以テ別ニ其ノ期日又ハ期間ヲ定ム但シ其ノ選擧人名簿ハ次ノ選擧人名簿確定ノ日迄其ノ效力ヲ有ス

一	人	第八區	留萌支廳管內	
			上川支廳管內	二人
一	人		宗谷支廳管內	
			網走支廳管內	
一	人	第九區	根室支廳管內	
			釧路支廳管內	二人
一	人		河西支廳管內	
一	人	第十區	浦河支廳管內	
一	人		室蘭支廳管內	一人
一	人	第十一區	函館支廳管內	一人
一	人	第十二區	檜山支廳管內	
二	人		後志支廳管內	二人

衆議院議員選擧法施行令

明治三十四年十月勅令第百八十六號　大正九年三月勅令第三十七號改正

第一條　衆議院議員選擧法第二條ニ依リ市町村ニ於テ二箇以上ノ投票區ヲ設ケ又ハ數町村ノ區域ニ依リ一投票區ヲ設クルコトヲ要スルトキハ地方長官之ヲ定メ管內ニ告示スヘシ

第二條　二箇以上ノ投票區ヲ設ケタル場合ニ於テハ左ノ規定ニ依ル

一　選擧人名簿ハ每投票區ニ之ヲ調製スヘシ

二　各投票區ニ於ケル投票管理者ハ市ニ在リテハ地方長官町村ニ在リテハ郡長ニ於テ官吏又ハ吏員ノ中ニ就キ之ヲ指名ス此ノ場合ニ於テハ投票管理者ノ內一名ハ市町村長、市町村長故障アルトキハ其ノ職務ヲ行フ者ヲ以テ之ニ充ツルコトヲ要ス

三　市町村長ハ選擧前選擧人名簿ヲ各投票管理者ニ送付スヘシ

第三條　數町村ノ區域ニ依リ一投票區ヲ設ケタル場合ニ於テハ左ノ規定ニ依ル

一　投票管理者ハ郡長ニ於テ關係町村長、町村長故障アルトキハ其ノ職務ヲ行フ者ノ中ニ就キ之ヲ指名ス

二　町村長ハ選擧前選擧人名簿ヲ投票管理者ニ送付スヘシ

第四條　選擧人ノ年齡ハ選擧人名簿調製ノ期日ニ依リ被選擧人ノ年齡ハ選擧ノ期日ニ依リ之ヲ算定ス

第四條ノ二　選擧人名簿調製期日後選擧人其ノ投票區域外ニ住所ヲ移シタル場合ニ於テハ前住所地ノ投票所ニ於テ投票ヲ爲スヘシ

第五條　郡市町村ノ境界變更アリタル爲選擧人名簿ニ異動ヲ生シタルトキハ郡市長ニ在リテハ其管理ニ屬スル選擧人名簿中異動ニ係ル部分ヲ新ニ屬シタル郡市ノ郡市長ニ送付シ町村長ニ在リテハ其管理ニ屬スル選擧人名簿中異動ニ係ル部分ヲ新ニ屬シタル町村ノ町村長ニ送付シ同時ニ其ノ旨ヲ郡長ニ報告スヘシ

町村長ニ於テ選擧人名簿ノ送付ヲ受ケタルトキハ直ニ其ノ旨ヲ郡長ニ報告スヘシ

市町村ノ廢置分合アリタル爲選擧人名簿ノ引繼ヲ要スルトキハ本條ノ例ニ依ル

第六條　前條ニ依リ郡長ニ於テ市長ヨリ選擧人名簿ノ送付ヲ受ケタルトキハ直ニ其ノ副本ヲ調製シ關係町村長ニ送付スヘシ

第七條　選擧人名簿縱覽ノ場所ハ郡長及市町村長ニ於テ縱覽期日ヨリ少クトモ三日前ニ之ヲ告示スヘシ

第八條　選擧人名簿其ノ他選擧ニ關スル書類ハ使用ノ時期ヲ經過スルモ選擧若ハ當選ノ效力確定セサル間ハ之ヲ保存スルコトヲ要ス

市町村ニ於テ二箇以上ノ投票區ヲ設ケタル場合ニ於テハ投票管理者ノ保存スヘキ書類ハ市町村長ニ於テ前項ノ例ニ依リ之ヲ保存スルコトヲ要ス

第九條　郡市長ニ於テ投票立會人ヲ選任シタルトキハ同時ニ其ノ住所氏名ヲ投票管理者ニ通知スヘシ

第十條　投票管理者ニ於テ必要アリト認ムルトキハ投票所入場券及到着番號札ヲ選擧人ニ交付スルコトヲ得

第十一條　投票記載ノ場所ハ選擧人ヲシテ他ノ選擧人ノ投票ヲ覗ヒ又ハ投票ノ交換其ノ他不正ノ手段ヲ用ユルコト能ハサラシムル爲相當ノ設備ヲ爲スヘシ

第十二條　投票函ハ二重ノ蓋ヲ造リ各別ニ鎖鑰ヲ設クヘシ

第十三條　投票管理者ハ投票ヲ爲サシムルニ先チ投票所ニ參集シタル選擧人ノ面前ニ於テ投票函ヲ開キ其空虛ナルコトヲ示シタル後內蓋ヲ鎖スヘシ

第十四條　投票用紙ハ投票管理者及投票立會人ノ面前ニ於テ選擧人自ラ之ヲ投函スヘシ

氏名ヲ自稱セシメ選擧人名簿ニ對照シタル後之ヲ交付スヘシ

第十五條　選擧人誤テ投票ノ用紙又ハ封筒ヲ汚損シタルトキハ其引換ヲ請求スルコトヲ得

第十六條　投票ハ投票管理者及投票立會人ノ面前ニ於テ選擧人自ラ之ヲ投函スヘシ

第十七條　投票ヲ爲サムトスル選擧人ヲシテ本人ナル旨ノ宣言ヲ爲サシムル必要アルトキハ投票管理者ハ投票立會人ノ面前ニ於テ之ヲ宣言セシメ投票所ノ事務ニ從事スル者ヲシテ之ヲ筆記セシメ選擧人ニ讀聞カセ選擧人ヲシテ之ニ署名セシムヘシ

前項ノ宣言書ハ之ヲ投票錄ニ添附スヘシ

第十八條　選擧人ニシテ投票前投票所外ニ退出シ又ハ退出ヲ命セラレタルトキハ投票管理者ハ投票用紙ヲ取上クヘシ

第十九條　（削除）

第二十條　投票ヲ終リタルトキハ投票管理者ハ投票函ノ內蓋ノ投票口及外蓋ヲ鎖シ其內蓋ノ鑰ハ投票函ヲ送致スヘキ投票立會人之ヲ保管シ外蓋ノ鑰ハ投票管理者之ヲ保管スヘシ

第二十一條　地方長官ハ衆議院議員選擧法第四十四條ニ依リ投票期日ヲ定メタルトキハ直ニ選擧長及關係郡市長ニ之ヲ通知スヘシ

郡市長ニ於テ前項ノ通知ヲ受ケタルトキハ更ニ衆議院議員選擧法第三十二條ノ手續ヲ爲スヘシ

第二十二條　地方長官ニ於テ選擧立會人ヲ選任シタルトキハ同時ニ其ノ住所氏名ヲ選擧長ニ通知スヘシ

第二十二條ノ二　一選擧區數郡市ニ涉ルトキハ郡長ハ選擧會開會前選擧人名簿ヲ選擧長ニ送付スヘシ

第二十三條　投票ヲ點檢スルトキハ選擧長又ハ選擧事務ニ從事スル者ニ於テ每票記載ノ氏名ヲ朗讀シ選擧事務ニ從事スル者二名ヲシテ各別ニ同一被選擧人ノ得票ヲ點數簿ニ記入セシムヘシ

第二十四條　投票ノ點檢ヲ終リタルトキハ選擧長ハ各被選擧人ノ得票數ヲ朗讀スヘシ

但シ一選擧區數郡市ニ涉ル場合ニ於テハ各被選擧人ノ各郡市別得票數ヲ朗讀シ終ニ其ノ得票總數ヲ朗讀スヘシ

第二十五條　選擧長ハ點檢濟ニ係ル投票ノ有效無效ヲ區別シ選擧立會人ト共ニ封印ノ上之ヲ保存スヘシ

不受理ノ決定アリタル投票ハ其封筒ト共ニ前項ノ例ニ依リ之ヲ保存スヘシ

第二十六條　選擧長ハ衆議院議員選擧法第七十一條ノ報告ヲ爲シタルトキハ投票管理者及郡長ヨリ送付シタル選擧人名簿ヲ關係郡市町村長ニ返付スヘシ

第二十七條　（削　除）

第二十八條　地方長官ハ衆議院議員選擧法第六十二條ニ依リ選擧會ノ期日ヲ定メタルトキハ更ニ同法第五十三條ノ手續ヲ爲スヘシ

第二十八條ノ二　當選人衆議院議員選擧法第七十三條ノ期間內ニ當選承諾ノ屆出ヲ爲ササルトキハ選擧長ハ直ニ其ノ旨ヲ地方長官ニ報告スヘシ

第二十九條　選擧人名簿、投票ノ用紙及封筒竝投票函ノ調製ニ要スル費用ハ府縣費及北海道地方費ヲ以テ之ヲ支辨スヘシ

第三十條　地方長官、選擧長又ハ投票管理者ニ於テ選擧事務ノ爲要スル費用及選擧會場又ハ投票所ニ要スル費用ハ當該行政廳ノ經費ヲ以テ之ヲ支辨スヘシ

第三十一條　前條當該行政廳ノ經費ヲ以テ之ヲ支辨スヘキ費用ハ當該行政廳ニ之ヲ平分スヘシ此ノ場合ニ於テハ其ノ支辨スヘキ費用ハ當該行政廳ノ一行政廳ノ經費ヲ以テ支辨スヘシ

第三十二條　投票立會人及選擧立會人ニハ地方長官ノ定ムル所ニ依リ職務ノ爲要スル費用ヲ給スルコトヲ得

前項ノ費用ハ府縣費及北海道地方費ヲ以テ之ヲ支辨スヘシ

第三十三條　衆議院議員選擧法ニ於ケル直接國稅ノ種類左ノ如シ

一　地租

二　所得稅（所得稅法第三條第一項第二種ノ所得中無記名債券ノ所得ニ係ル所得稅ヲ除ク）

三　營業稅

四　賣藥營業稅（明治四十四年勅令第百三十五號追加）

五　鑛業稅

六　砂鑛區稅

第三十四條　衆議院議員選擧法第一條ノ別表ニ於テ獨立ノ選擧區ト爲シタルモノヲ除クノ外市ハ從前屬シタル選擧區ニ包含スルモノトス

第三十五條（削　除）

第三十六條　選擧長、投票管理者及其代理者故障アルトキハ上級官廳ハ臨時ニ官吏又ハ吏員ヲシテ其事務ヲ管掌セシムルコトヲ得

第三十七條　衆議院議員選擧法第三條及第百六條ノ規定ハ本令ニ之ヲ準用ス

第三十八條（削　除）

附　則

本令ハ次ノ總選擧ヨリ之ヲ施行ス

衆議院議員選擧法

明治三十三年三月法律第七十三號

第一章　選擧ニ關スル區域

第一條　衆議院議員ハ各選擧區ニ於テ之ヲ選擧ス

選擧區及各選擧區ニ於テ選擧スヘキ議員ノ數ハ別表ヲ以テ之ヲ定ム

第二條　投票區ハ市町村ノ區域ニ依ル

特別ノ事情アル市町村ニ於テハ勅令ノ定ムル所ニ依リ二箇以上ノ投票區ヲ設ケ又ハ數町村ノ區域ニ依リ一投票區ヲ設クルコトヲ得

前項ノ場合ニ於テ投票ニ關シ本法ノ規定ヲ適用シ難キトキハ勅令ヲ以テ特別ノ規定ヲ設クルコトヲ得

第三條　町村組合ニシテ町村ノ事務ノ全部ヲ共同處理スルモノハ之ヲ一町村、其ノ組合管理者ハ之ヲ町村長ト看做ス

第四條　市町村長ハ投票管理者トナリ投票ニ關スル事務ヲ擔任ス

第五條　開票區ハ郡市ノ區域ニ依ル

郡市長ハ開票管理者トナリ開票ニ關スル事務ヲ擔任ス

第六條　地方長官ハ選擧長トナリ選擧ニ關スル事務ヲ統轄ス

第七條　行政區畫ノ變更ニ因リ選擧區ニ異動ヲ生スルモ現任議員ハ其ノ職ヲ失フコトナシ

第二章　選擧權及被選擧權

第八條　左ノ要件ヲ具備スル者ハ選擧權ヲ有ス

一　帝國臣民タル男子ニシテ年齡滿二十五年以上ノ者

二　選擧人名簿調製ノ期日前滿一年以上其ノ選擧區內ニ住所ヲ有シ仍引續キ有スル者

三　選擧人名簿調製ノ期日前滿一年以上地租十圓以上又ハ滿二年以上地租以外ノ直接國稅十圓以上若ハ地租ト其他ノ直接國稅トヲ通シテ十圓以上ヲ納メ仍引續キ納ムル者

家督相續ニ依リ財產ヲ取得シタル者ハ其ノ財產ニ付被相續人ノ爲シタル納稅ヲ以テ其ノ者ノ納稅シタルモノト看做ス

第九條　前條ノ要件中其ノ年限ニ關スルモノハ行政區畫變更ノ爲中斷セラルヽコトナシ

第十條　帝國臣民タル男子ニシテ年齡滿三十年以上ノ者ハ被選擧權ヲ有ス

第十一條　左ニ揭クル者ハ選擧權及被選擧權ヲ有セス

一　禁治產者及準禁治產者

二　身代限ノ處分ヲ受ケ債務ノ辨償ヲ終ヘサル者及家資分散若ハ破產ノ宣告ヲ受ケ其ノ確定シタルトキヨリ復權ノ決定確定スルニ至ル迄ノ者

三　剝奪公權者及停止公權者

四　（明治四十三年法律第六十五號削除）

第十二條　華族ノ戶主ハ選擧權及被選擧權ヲ有セス

陸海軍軍人ニシテ現役中ノ者及戰時若ハ事變ニ際シ召集中ノ者又ハ官立公立私立學校ノ學生生徒亦前項ニ同シ

第十三條　神官、神職、僧侶其ノ他諸宗教師、小學校教員ハ被選擧權ヲ有セス其ノ之ヲ罷メタル後三箇月ヲ經過セサル者亦同シ

政府ノ請負ヲ爲ス者又ハ主トシテ政府ノ請負ヲ爲ス法人ノ役員ハ被選擧權ヲ有セス（明治四十一年四月法律五十八號改正）

第十四條　選擧事務ニ關係アル官吏、吏員ハ其ノ選擧區內ニ於テ被選擧權ヲ有セス其ノ之ヲ罷メタル後三箇月ヲ經過セサル者亦同シ

第十五條　宮內官、判事、檢事、行政裁判所長官、行政裁判所評定官、會計檢查官、收稅官吏及警察官吏ハ被選擧權ヲ有セス

第十六條　前條ノ外ノ官吏ハ其ノ職務ニ妨ナキ限ハ議員ト相兼ヌルコトヲ得

第十七條　府縣會議員ハ衆議院議員ト相兼ヌルコトヲ得ス

第三章　選擧人名簿

第十八條　町村長ハ每年十月一日ノ現在ニ依リ其ノ町村內ニ住所ヲ有スル者ノ選擧資格ヲ調查シ選擧人名簿正副二本ヲ調製シ十月十五日迄ニ郡長ニ送付スヘシ

郡長ハ町村長ヨリ送付シタル名簿ヲ調查シ其ノ修正スヘキモノハ修正ヲ加ヘ副本ハ十月三十一日迄ニ之レヲ町村長ニ返付スヘシ

第十九條　選擧人其ノ住所ヲ有スル市町村外ニ於テ直接國稅ヲ納ムルトキハ命令ノ定ムル所ニ依リ其ノ證明ヲ得テ十月五日迄ニ其ノ住所地ノ市町村長ニ屆出ツヘシ

其ノ期日迄ニ屆出ヲ爲サヽルトキハ其ノ納稅ハ選擧人名簿ニ記載セラルヘキ要件ニ算入セス

第二十條　郡長、市町村長ハ十一月五日ヨリ十五日間其ノ廳又ハ地方長官ノ許可ヲ得タル場所ニ於テ選擧人名簿ヲ縱覽ニ供スヘシ

第二十一條　選擧人選擧人名簿ニ脫漏又ハ誤載アルコトヲ發見シタルトキハ其ノ理由書及證憑ヲ具ヘテ之ヲ郡市長ニ申立ツルコトヲ得

第二十二條　選擧人正當ノ事故ニ因リ第十九條ノ手續ヲ爲スコト能ハスシテ選擧人名簿ニ登錄セラレサルトキハ亦前條ノ例ニ依ル

第二十三條　縱覽期限ヲ經過シタルトキハ前二條ノ申立ヲ爲スコトヲ得ス

第二十四條　郡市長ニ於テ第二十一條第二十二條ノ申立ヲ受ケタルトキハ其ノ理由及證憑ヲ審査シ申立ヲ受ケタル日ヨリ二十日以内ニ之ヲ決定スヘシ其ノ申立ヲ正當ナリト決定シタルトキハ直ニ選擧人名簿ヲ修正シ其ノ由ヲ申立人及關係人ニ通知シ併セテ其ノ要領ヲ告示スヘシ其ノ申立ヲ正當ナラスト決定シタルトキハ之ヲ申立人ニ通知スヘシ

前項ニ依リ名簿ヲ修正シタルトキハ郡長ハ其ノ由ヲ本人住所地ノ町村長ニ通知スヘシ

第二十五條　前條郡市長ノ決定ニ不服アル申立人及關係人ハ郡市長ヲ被告トシ決定ノ通知ヲ受ケタル日ヨリ七日以内ニ地方裁判所ニ出訴スルコトヲ得

前項地方裁判所ノ判決ニ對シテハ控訴スルコトヲ許サス但シ大審院ニ上告スルコトヲ得

第二十六條　町村長ハ十一月二十日ヨリ十二月十日迄ノ間ニ其ノ管理ニ屬スル選擧人名簿ヲ郡長ニ送付スヘシ

前項名簿ノ送付ヲ受ケタル郡長ハ之ヲ調査シ其ノ修正スヘキモノハ修正ヲ加ヘ十二月二十日迄ニ之レヲ町村長ニ返付スヘシ

第二十七條　選擧人名簿ハ十二月二十日ヲ以テ確定ス

選擧人名簿ハ次年ノ選擧人名簿確定ノ日迄之ヲ据置クヘシ但シ確定判決ニ依リ修正スヘキモノハ郡市長ニ於テ直ニ之ヲ修正シ其ノ要領ヲ告示スヘシ

前項ニ依リ名簿ヲ修正シタルトキハ郡長ハ其ノ由ヲ本人住所地ノ町村長ニ通知シ副本ヲ修正セシムヘシ

天災事變其ノ他ノ事故ニ因リ心要アルトキハ更ニ選擧人名簿ヲ調製スヘシ

前項選擧人名簿ノ調製及其ノ期日、縱覽確定ニ關スル期日及期間等ハ命令ノ定ムル所ニ依ル

第四章　選擧、投票及投票所

第二十八條　總選擧ノ期日ハ勅令ヲ以テ之ヲ定メ少クトモ三十日前ニ之ヲ公布ス

第二十九條　選擧ハ投票ニ依リ之ヲ行フ

投票ハ一人一票ニ限ル

第三十條　投票所ハ市役所、町村役場又ハ地方長官ノ許可ヲ得テ投票管理者ノ指定シタル場所ニ之ヲ設ク

第三十一條　投票管理者ハ選擧ノ期日ヨリ少クトモ五日前ニ投票所ヲ其ノ投票區内ニ告示スヘシ

第三十二條　郡市長ハ各投票區内ニ於ケル選擧人中ヨリ三名以上五名以下ノ投票立會人ヲ選任シ選擧ノ期日ヨリ少クトモ三日前ニ之ヲ本人ニ通知シ選擧ノ當日投票所ニ參會セシムヘシ

投票立會人ハ正當ノ事故ナクシテ其ノ職ヲ辭スルコトヲ得ス

第三十三條　投票所ハ午前七時ニ開キ午後六時ニ閉ツ

第三十四條　選擧人ハ選擧ノ當日自ラ投票所ニ至リ選擧人名簿ノ對照ヲ經テ投票簿ニ捺印シ投票スヘシ

投票管理者ハ投票ヲ爲サムトスル選擧人ノ本人ナルヤ否ヲ確認スルコト能ハサルトキハ其ノ本人ナル旨ヲ宣言セシムヘシ其ノ宣言ヲ爲サヽル者ハ投票ヲ爲スコトヲ得ス

第三十五條　投票用紙ハ選擧ノ當日投票所ニ於テ之ヲ選擧人ニ交付スヘシ

第三十六條　選擧人ハ投票所ニ於テ投票用紙ニ自ラ被選擧人一名ノ氏名ヲ記載シテ投函スヘシ

投票用紙ニハ選擧人ノ氏名ヲ記載スルコトヲ得ス

第三十七條　選擧人名簿ニ登錄セラレサル者ハ投票スルコトヲ得ス但シ選擧人名簿ニ登錄セラルヘキ確定判決書ヲ所持シ選擧ノ當日投票所ニ至ル者アルトキハ投票管理者ハ之ヲシテ投票セシムヘシ

第三十八條　選擧人名簿ニ登錄セラレタル者選擧權ヲ有セサルトキハ投票ヲ爲スコトヲ得ス

自ラ被選擧人ノ氏名ヲ書スルコト能ハサル者亦前項ニ同シ

第三十九條　投票ノ拒否ハ投票立會人ノ意見ヲ聽キ投票管理者之ヲ決定スヘシ

前項ノ決定ヲ受ケタル町村ノ選擧人不服アルトキハ投票管理者ハ假ニ投票ヲ爲サシムヘシ

前項ノ投票ハ選擧人ヲシテ之ヲ封筒ニ入レ封緘シ表面ニ自ラ其氏名ヲ記載シ投函セシムヘシ

第四十條　投票所ヲ閉ツヘキ時刻ニ至リタルトキハ投票管理者ハ其ノ由ヲ告ケテ投票所ノ入口ヲ鎖シ投票所ニ在ル選擧人ノ投票結了スルヲ待テ投票函ヲ閉鎖スヘシ

第一項ニ揭クル者ニ於テ異議アル町村ノ選擧人ニ對シテモ亦前二項ニ同シ

第四十一條　投票管理者ハ投票錄ヲ作リ投票ニ關スル顚末ヲ記載シ投票立會人ト共ニ之ニ署名スヘシ

投票函閉鎖後ハ投票スルコトヲ得ス

第四十二條　町村ニ於テハ投票管理者ハ一名又ハ數名ノ立會人ト共ニ投票ノ翌日迄ニ投票函、投票錄及選擧人名簿ヲ開票管理者ニ送致スヘシ

第四十三條　島嶼其ノ他交通不便ノ地ニシテ前條ノ期日ニ投票函ヲ送致スルコト能ハサル情況アルトキハ地方長官ハ適宜ニ其ノ投票ノ期日ヲ定メ開票ノ期日迄ニ其ノ投票函、投票錄及選擧人名簿ヲ送致セシムルコトヲ得

第四十四條　天災其ノ他避クヘカラサル事故ニ因リ投票ヲ行フコト得サルトキ又ハ更ニ投票ヲ行フノ必要アルトキハ投票管理者ハ選擧長ニ其ノ由ヲ屆出ツヘシ此ノ場合ニ於テハ選擧長ハ更ニ期日ヲ定メ投票ヲ行ハシムヘシ但シ其ノ期日ハ少クトモ五日前ニ投票區內ニ告示セシムヘシ

第四十五條　同一選擧區ニ於テ同時ニ二人以上ノ議員ヲ選擧スルトキハ選擧ノ種類如何ニ拘ラス第二十九條及第三十六條ノ例ニ依ル

第四十六條　何人ト雖選擧人ノ投票シタル被選擧人ノ氏名ヲ陳述スルノ義務ナシ

第五章　投票所取締

第四十七條　投票管理者ハ投票所ノ秩序ヲ保持シ必要ナル場合ニ於テハ警察官吏ノ處分ヲ請求スルコトヲ得

第四十八條　選擧人、投票所ノ事務ニ從事スル者、投票所ヲ監視スル職權ヲ有スル者及警察官吏ノ外投票所ニ入ルコトヲ得ス

第四十九條　投票所ニ於テ演說討論ヲ爲シ若ハ喧騷ニ渉リ又ハ投票ニ關シ協議若ハ

勸誘ヲ爲シ其ノ他投票所ノ秩序ヲ紊ル者アルトキハ投票管理者ハ之ヲ制止シ命ニ從ハサルトキハ之ヲ投票所外ニ退出セシムヘシ

第五十條　前條ニ依リ投票所外ニ退出セシメラレタル者ハ最後ニ至リ投票ヲ爲スコトヲ得但シ投票所閉鎖後ハ此ノ限ニ在ラス

第六章　開票及開票所

第五十一條　開票所ハ郡市役所又ハ地方長官ノ許可ヲ得テ開票管理者ノ指定シタル場所ニ之ヲ設ク

第五十二條　開票管理者ハ豫メ開票所ヲ告示スヘシ

第五十三條　地方長官ハ各開票區内ニ於ケル選擧人中ヨリ三名以上七名以下ノ開票立會人ヲ選任シ開票ニ立會ハシムヘシ但シ市ニ於テハ投票立會人ヲ以テ開票立會人トス

開票立會人ハ正當ノ事故ナクシテ其ノ職ヲ辭スルコトヲ得ス

第五十四條　開票管理者ハ郡ニ於テハ投票函ノ總テ到達シタル翌日、市ニ於テハ投票ノ翌日開會立會人立會ノ上投票函ヲ開キ投票ノ總數ト投票人ノ總數トヲ計算スヘシ

第五十五條　前條ノ計算終リタルトキハ開票管理者ハ先ツ第三十九條第二項及第四項ノ投票ヲ調査シ開票立會人ノ意見ヲ聽キ其ノ受理如何ヲ決定スヘシ

開票管理者ハ各投票所ノ投票ヲ混同シ開票立會人ト共ニ投票ヲ點檢スヘシ

第五十六條　選擧人ハ其ノ開票所ニ就キ開票ノ參觀ヲ求ムルコトヲ得

第五十七條　投票ノ效力ハ開票立會人ノ意見ヲ聽キ開票管理者之ヲ決定スヘシ

第五十八條　左ノ投票ハ之ヲ無效トス

一　成規ノ用紙ヲ用キサルモノ

二　一投票中二人以上ノ被選擧人ヲ記載シタルモノ

三　被選擧人ノ何人タルヲ確認シ難キモノ

四　被選擧權ナキ者ノ氏名ヲ記載シタルモノ

五　被選擧人ノ氏名ノ外他事ヲ記載シタルモノ但シ官位、職業、身分、住所又ハ敬稱ノ類ヲ記入シヲルモノハ此ノ限リ在ラス

第五十九條　投票ハ有效無效ヲ區別シ議員ノ任期間開票管理者ニ於テ之ヲ保存スヘシ

第六十條　開票管理者ハ開票錄ヲ作リ開票ニ關スル顚末ヲ記載シ開票立會人ト共ニ署名シ投票錄ト併セテ議員ノ任期間之ヲ保存スヘシ

第六十一條　投票ノ點檢終リタルトキハ開票管理者ハ直ニ其ノ結果ヲ選擧長ニ報告スヘシ

第六十二條　第四十四條ノ規定ハ但書ヲ除キ開票ニ之ヲ準用ス

第六十三條　開票所ノ取締ニ付テハ第五章ノ規定ヲ準用ス

第七章　選擧會

第六十四條　選擧會ハ選擧長ノ指定シタル場所及日時ニ於テ之ヲ開キ第六十一條ノ報告書ヲ調査ス

選擧ノ一部無效トナリ更ニ選擧ヲ行ヒタル場合ニ於テ第六十一條ノ報告ヲ受ケタルトキハ選擧長ハ選擧會ヲ開キ他ノ開票管理者ノ報告書ト共ニ更ニ之ヲ調査スヘシ

第六十五條　選擧長ハ豫メ選擧會ノ場所及日時ヲ告示スヘシ

第六十六條　選擧長ハ各選擧區內ノ選擧人中ヨリ三名以上七名以下ノ選擧立會人ヲ選任シ選擧會開會ノ期日ヨリ少クトモ三日前ニ之ヲ本人ニ通知シ選擧會ノ當日選擧會ニ參會セシムヘシ

選擧立會人ハ正當ノ事故ナクシテ其ノ職ヲ辭スルコトヲ得ス

第六十七條　選擧長ハ選擧錄ヲ作リ選擧會ニ關スル顚末ヲ記載シ選擧立會人ト共ニ署名シ第六十一條ノ報告書ト併セテ議員ノ任期間之ヲ保存スヘシ

第六十八條　選擧人ハ其ノ選擧會ニ參觀ヲ求ムルコトヲ得

第六十九條　選擧會場ノ取締ニ付テハ第五章ノ規定ヲ準用ス

第八章　當選人

第七十條　有效投票ノ最多數ヲ得タル者ヲ以テ當選人トス但シ其ノ選擧區內議員定數ヲ以テ選擧人名簿ニ記載セラレタル者ノ總數ヲ除シテ得タル數ノ五分ノ一以上ノ得票アルコトヲ要ス

前項ノ當選人ニシテ當選證書付與前ニ於テ其ノ當選ヲ辭シ若ハ死亡シタルトキ又ハ當選證書付與ノ前後ヲ問ハス選擧ニ關スル罰則ニ依リ處罰セラレタル結果當選無效トナリタルトキ又ハ被選擧權ヲ有セサル爲當選無效トナリタルトキハ前項ノ得票者ニシテ當選人ト爲ラサリシ者ノ中ニ就キ得票ノ順位ニ依リ之ヲ補充ス

前項ノ場合ヲ除クノ外選擧訴訟若ハ當選訴訟ノ結果ニ依リ必要ナルトキハ本條ノ例ニ依リ更ニ當選人ヲ定ム

第七章ノ規定ハ前二項ノ場合ニ於テモ亦之ヲ適用ス

本條ニ依リ當選人ヲ定ムルニ當リ得票ノ數相同キトキハ年長者ヲ取リ同年月ナルトキハ抽籤シテ其ノ順位ヲ定ム

第七十一條　當選人定マリタルトキハ選擧長ハ直ニ之ヲ當選人ニ告知スヘシ

第七十二條　當選人當選ノ告知ヲ受ケタルトキハ其ノ當選ヲ承諾スルヤ否ヲ選擧長ニ屆出スヘシ

一人ニシテ數選擧區ノ當選ヲ承諾スルコトヲ得ス

第七十三條　當選人當選ノ告知ヲ受ケタル日ヨリ二十日以內ニ當選承諾ノ屆出ヲ爲サヽルトキハ其ノ當選ヲ辭シタルモノト看做ス

第七十四條　當選人ナキトキハ地方長官ハ選擧ノ期日ヲ定メ豫メ之ヲ告示シ更ニ選擧ヲ行ハシムヘシ

當選人議員ノ定數ニ達セサルトキハ地方長官ハ前項ノ例ニ依リ其ノ不足ノ員數ニ對シ選擧ヲ行ハシムヘシ

第七十條第二項及第三項ノ場合ニ於テ當選人ナキトキ亦前項ニ同シ

第八十條及第八十二條ノ出訴期間ハ本條ノ選擧ヲ行フコトヲ得ス其ノ出訴アリタルトキ裁判確定スルニ至ル迄ノ間亦同シ

第七十五條　當選人當選ヲ承諾シタルトキハ地方長官ハ直ニ當選證書ヲ付與シ其ノ

氏名ヲ管内ニ告示シ且之ヲ内務大臣ニ報告スヘシ

第七十六條　選舉訴訟若ハ當選訴訟ノ判決ニ依リ選舉若ハ當選無效トナリタルトキ又ハ當選證書ヲ付與シタル後選舉ニ關スル罰則ニ依リ處罰セラレタル結果當選無效トナリタルトキハ地方長官ハ其ノ當選證書ヲ取消シ之ヲ管内ニ告示スヘシ

第九章　議員ノ任期及補闕選舉

第七十七條　議員ノ任期ハ總選舉ノ期日ヨリ四箇年トス但シ議會開會中ニ任期終ルモ閉會ニ至ル迄在任ス

第七十八條　選舉ノ日ヨリ一箇年以内ニ議員ノ闕員ヲ生シタル場合ニ於テ當選人ナキトキ又ハ選舉ノ日ヨリ一箇年以後ニ議員ノ闕員ヲ生シタルトキハ地方長官ハ内務大臣ノ命ニ依リ其ノ命ヲ受ケタル日ヨリ二十日以内ニ補闕選舉ヲ行フヘシ

前項ノ場合ニ於テ當選人ナキトキハ地方長官豫メ之ヲ告示スヘシ

前項ノ補闕選舉ノ期日ハ地方長官ハ内務大臣ノ命ニ依リ其ノ命ヲ受ケタル日ヨリ二十日以内ニ依ル

第七十九條　補闕議員ハ其ノ前任者ノ殘任期間在任ス

第十章　選舉訴訟及當選訴訟

第八十條　選舉ノ效力ニ關シ異議アル選舉人ハ選舉長ヲ被告トシ選舉ノ日ヨリ三十日以内ニ控訴院ニ出訴スルコトヲ得但シ第七十六條ノ告示ノ日ヨリ三十日以内ニ出訴スヘシ

前項控訴院ノ判決ニ不服アル者ハ大審院ニ上告スルコトヲ得

第八十一條　選舉ノ規定ニ違背スルコトアルトキハ當選ノ結果ニ異動ヲ及ホスノ虞アル場合ニ限リ裁判所ハ其ノ選舉ノ全部若ハ一部ノ無效ヲ判決スヘシ

當選訴訟ニ於テモ其ノ選舉前項ノ場合ニ該當スルトキハ裁判所ハ其ノ全部若ハ一部ノ無效ヲ判決スヘシ

第八十二條　當選ヲ失ヒタル者當選ノ效力ニ關シ異議アルトキハ當選人ヲ被告トシ第七十五條ノ氏名告示ノ日ヨリ三十日以内ニ控訴院ニ出訴スルコトヲ得但シ第七十條第一項但書ニ定メタル得票ニ達シタリトノ理由ニ由リ出訴スル場合ニ於テハ選舉長ヲ被告トシ第七十四條ノ告示ノ日ヨリ三十日以内ニ出訴スヘシ

前項控訴院ノ判決ニ不服アル者ハ大審院ニ上告スルコトヲ得

第八十三條　裁判所ハ選舉訴訟若ハ當選訴訟ヲ裁判スルニ當リ檢事ヲシテ口頭辯論ニ立會ハシムヘシ

第八十四條　裁判所ニ於テ選舉訴訟若ハ當選訴訟ヲ判決シタルトキハ其ノ判決書ノ謄本ヲ内務大臣ニ送付スヘシ若帝國議會開會中ナルトキハ併セテ之ヲ衆議院議長ニ送付スヘシ

第八十五條　原告人ハ訴狀ヲ提出スルト同時ニ保證金トシテ三百圓又ハ之ニ相當スル額面ノ公債證書ヲ供託スヘシ

原告人敗訴ノ場合ニ於テ裁判確定ノ日ヨリ七日以内ニ裁判費用ヲ完納セサルトキハ保證金ヲ以テ之ニ充當シ仍足ラサルトキハ之ヲ追徵ス

第十一章　罰則

第八十六條　詐僞ノ方法ヲ以テ選舉人名簿ニ登錄セラレタル者又ハ第三十四條第二

項ノ場合ニ於テ虚偽ノ宣言ヲ爲シタル者ハ十圓以上五十圓以下ノ罰金ニ處ス

第八十七條　選擧ノ前後ヲ問ハス左ノ各號ニ該當スル所爲アル者ハ一月以上一年以下ノ輕禁錮ニ處シ又ハ十圓以上百圓以下ノ罰金ニ處ス

一　選擧ニ關シ直接又ハ間接ニ金錢、物品、手形其ノ他ノ利益若ハ公私ノ職務ヲ選擧人又ハ選擧運動者ニ供與シ又ハ供與セムコトヲ申込ミタル者又ハ供與若ハ申込ヲ承諾セムコトヲ周旋勸誘シタル者竝供與ヲ受ケ若ハ申込ヲ承諾シタル者

二　選擧ニ關シ酒食、遊覽等其ノ方法及名義ノ何タルヲ問ハス人ヲ饗應接待シ又ハ饗應接待ヲ受ケタル者又ハ選擧會場開票所若ハ投票所ニ往復スル爲船車馬ノ類ヲ供給シ及其ノ供給ヲ受ケタル者又ハ旅費若ハ休泊料ノ類ヲ代辨シ及其ノ代辨ヲ受ケタル者竝此等ノ約束ヲ爲シ又ハ約束ヲ受ケタル者

三　選擧ニ關シ選擧人又ハ其ノ關係アル社寺、學校、會社、組合、市町村等ニ對スル用水小作、債權、寄附其ノ他利害ノ關係ヲ利用シ選擧人ヲ誘導シタル者及其ノ誘導ニ應シタル者

前項ノ場合ニ於テ其ノ收受シタル物件ハ之ヲ沒收シ既ニ費用シタルモノハ其ノ價ヲ追徵ス

第八十八條　左ノ各號ニ該當スル者ハ二月以上二年以下ノ輕禁錮ニ處シ五圓以上百圓以下ノ罰金ヲ附加ス

一　選擧ニ關シ選擧人ニ暴行脅迫ヲ加ヘ若ハ之ヲ拐引シタル者

二　選擧人ニ對シ往來ノ便ヲ妨ケ又ハ詐僞ノ手段ヲ以テ選擧權ノ行使ヲ妨害シ若ハ投票ヲ爲サシメタル者

三　選擧ニ關シ選擧人又ハ其關係アル社寺、學校、會社、組合、市町村等ニ對スル用水小作、債權其ノ他利害ノ關係ヲ利用シ選擧人ヲ威逼シタル者

第八十九條　投票所又ハ開票所ニ於テ正當ノ事由ナクシテ選擧人ノ投票ニ關渉シ又ハ被選擧人ノ氏名ヲ表示シタル者ハ二月以上二年以下ノ輕禁錮ニ處シ五圓以上百圓以下ノ罰金ヲ附加ス其ノ表示シタル事實虚僞ナルトキ又同シ

第九十條　投票所又ハ開票所ニ於テ正當ノ事由ナクシテ選擧人ノ投票ニ關渉シ又ハ被選擧人ノ氏名ヲ認知スルノ方法ヲ行ヒタル者ハ一月以上一年以下ノ輕禁錮ニ處シ又ハ十圓以上百圓以下ノ罰金ニ處ス

法令ノ規定ニ依ラスシテ投票函ヲ開キ又ハ投票函中ノ投票ヲ取出シタル者ノ罰亦前項ノ同シ

第九十一條　投票管理者、開票管理者、選擧會場、開票所若ハ投票所ヲ騷擾シ又ハ投票、投票函其ノ他關係書類ヲ抑留、毀壞、奪取シタル者ハ四月以上四年以下ノ輕禁錮ニ處ス

多衆ヲ嘯聚シテ前項ノ罪ヲ犯シタル者ハ輕禁獄ニ處ス其ノ情ヲ知テ嘯聚ニ應シ勢ヲ助ケタル者ハ一月以上五年以下ノ輕禁錮ニ處ス

第九十二條　選擧人、議員候補者若ハ選擧運動者ヲ脅迫シ又ハ選擧會場、開票所、投票所ヲ騷擾シ又ハ投票、投票函其ノ他關係書類ヲ抑留、毀壞、奪取スルノ目的ヲ以テ多衆ヲ嘯聚シタル者ハ六月以上三年以下ノ輕禁錮ニ處ス其ノ情ヲ知テ嘯聚ニ應シ勢ヲ助ケタル者ハ十五日以上三月以下ノ輕禁錮ニ處ス

犯罪者第九十三條ノ物件ヲ携帶シタルトキハ各本刑ニ一等ヲ加フ

第九十三條　選擧人、議員候補者及選擧運動者ニシテ選擧ニ關シ銃砲、槍戟、刀劍、竹槍、棍棒其ノ他人ヲ殺傷スルニ足ルヘキ物件ヲ携帯シタル者ハ二年以下ノ輕禁錮又ハ五圓以上二百圓以下ノ罰金ニ處ス

警察官吏又ハ憲兵ハ必要ト認ムル場合ニ於テ前項ノ物件ヲ領置スルコトヲ得

第九十四條　前條記載ノ物件ヲ携帯シテ選擧會場、開票所若ハ投票所ニ入リタル者ハ前條ノ例ニ依リ一等ヲ加フ

第九十五條　選擧ニ關シ氣勢ヲ張ルノ目的ヲ以テ衆多集合シ若ハ隊伍ヲ組ミテ往來シ又ハ煙火、篝火、松明ノ類ヲ用キ若ハ鐘鼓、法螺、喇叭ノ類ヲ鳴ラシ旗幟其ノ他ノ標章ヲ用ユル等ノ所爲ヲ爲シ警察官吏ノ制止ヲ受クルモ仍其ノ命ニ從ハサル者ハ十五日以上六月以下ノ輕禁錮ニ處シ又ハ五圓以上百圓以下ノ罰金ニ處ス

第九十六條　第八十九條乃至第九十五條ノ所爲ヲ爲サシムルノ目的ヲ以テ演說又ハ新聞紙、雜誌、引札、張札其ノ他何等ノ方法ヲ以テスルニ拘ラス人ヲ敎唆シタル者ハ其ノ各條ニ依リ處斷ス但シ新聞紙、雜誌ニ在リテハ仍其ノ署名シタル編輯人ヲ處斷ス

第九十七條　當選ヲ妨クルノ目的ヲ以テ演說又ハ新聞紙、雜誌、引札、張札其ノ他何等ノ方法ヲ以テスルニ拘ラス議員候補者ニ關シ虛僞ノ事項ヲ公ニシタル者ハ六月以下ノ輕禁錮ニ處シ五十圓以下ノ罰金ヲ附加ス新聞紙、雜誌ニ在リテハ前條但書ノ例ニ依ル

第九十八條　選擧人タルコトヲ得サル者ニシテ投票ヲ爲シタル者及氏名ヲ詐稱シテ投票ヲ爲シタル者ハ一月以上二年以下ノ輕禁錮ニ處シ十圓以上百圓以下ノ罰金ヲ附加ス

第九十九條　立會人正當ノ事故ナクシテ本法ニ定メタル義務ヲ缺クトキハ五圓以上五十圓以下ノ罰金ニ處ス

第百條　第九十二條第二項第九十三條及第九十四條ノ罪ヲ犯シタル場合ニ於テハ其ノ携帶シタル物件ヲ沒收ス

第百一條　當選人其ノ選擧ニ關シ選擧ニ關スル犯罪ニ依リ刑ニ處セラレタルトキハ其ノ當選ヲ無效トス

第百二條　選擧ニ關スル犯罪ニ依リ刑ニ處セラレタル者ハ裁判所ノ宣告ヲ以テ刑期後仍二年以上八年以下選擧人及被選擧人タルコトヲ禁ス

第百三條　本法ニ依リ處罰スヘキ犯罪ハ六箇月ヲ以テ時效ニ罹ル

第十二章　補則

第百四條　選擧ニ關スル費用ニ付テハ勅令ヲ以テ之ヲ定ム

第百五條　選擧ニ關スル訴訟ニ付テハ裁判所ハ他ノ訴訟ノ順序ニ拘ラス速ニ其ノ裁判ヲ爲スヘシ

第百六條　町村制ヲ施行セサル地ニ於テハ本法ニ規定シタル町村長ノ職務ハ戶長又ハ之ニ準スヘキ者之ヲ掌ル

島司ヲ置ケル島嶼ニ於テハ本法ニ規定シタル郡長ノ職務ハ島司之ヲ掌リ其ノ島司ナキモノニ於テハ郡長ニ準スヘキ者之ヲ掌ル

東京市、京都市、大阪市ニ於テハ本法中市トアルハ區、市長トアルハ區長、市役所トアルハ區役所ニ該當ス

第百七條　立會人指定ノ時刻ニ至リ參會セサルトキ又ハ參會シタルモ中途ヨリ缺キタルトキハ投票管理者、開票管理者、選舉長ハ臨時ニ選舉人ノ中ヨリ立會人ヲ選任スヘシ

第百八條　選舉人名簿ニ關スル訴訟、選舉訴訟及當選訴訟ニ付テハ本法ニ規定シタルモノヲ除クノ外總テ民事訴訟ノ例ニ依ル

第百九條　本法ニ於ケル直接國稅ノ種類ハ勅令ヲ以テ之ヲ定ム

第百十條　北海道及沖繩縣ニ於テ本法ノ規定ヲ適用シ難キ事項ニ付テハ勅令ヲ以テ別段ノ規定ヲ設クルコトヲ得

第十三章　附則

第百十一條　本法ハ次ノ總選舉ヨリ之ヲ施行ス但シ北海道（札幌區、函館區、小樽區ヲ除ク）沖繩縣ニ付テハ勅令ヲ以テ別ニ施行ノ期日ヲ定ム

第百十二條　本法ニ依リ初テ議員ヲ選舉スルニ付必要ナル選舉人名簿ノ調製ニ限リ第十八條乃至第二十四條第二十六條第二十七條ノ期日及期間ハ勅令ヲ以テ別ニ之ヲ定ムルコトヲ得但シ其ノ選舉人名簿ハ次年ノ選舉人名簿確定ノ日迄其ノ效力ヲ有ス

（別表）

（明治三十五年四月法律第三十八號及第三十九號改正）

東京府	東京市	三十一人
	郡部（伊豆七島トモ）	五人
京都府	京都市	三人
	郡部	五人
大阪府	大阪市	六人
	堺市	一人
	郡部	六人
神奈川縣	橫濱市	二人
	郡部	六人
兵庫縣	神戸市	二人
	姫路市	一人
	郡部	十一人
長崎縣	長崎市	一人
	郡部	六人
對馬		一人
新潟縣	新潟市	一人
	郡部	十二人
佐渡		一人
埼玉縣		九人
群馬縣		六人
前橋市		一人
高崎市		一人
郡部		六人
千葉縣		十人
茨城縣		二人
水戸市		一人
郡部		九人
栃木縣		二人
宇都宮市		一人
郡部		十一人
奈良縣		六人
奈良市		一人
郡部		四人
三重縣		一人
津市		一人
四日市市		一人
郡部		七人
愛知縣		一人
名古屋市		二人

十一人	若松市	一一人	
一一人	郡部	八人	
九人	巖手縣	一一人	
一人	盛岡市	一一人	
九人	郡部	五人	
四人	青森縣	一一人	
一人	弘前市	一一人	
四人	青森市	一一人	
一人	郡部	四人	
五人	山形縣	一一人	
一人	山形市	一一人	
七人	米澤市	一一人	
一人	郡部	六人	
九人	秋田縣	一一人	
一人	秋田市	一一人	
六人	郡部	一人	
九人	福井縣	一一人	
一人	福井市	一一人	
六人	郡部	四人	
	石川縣		

一人	山口縣	五人	
一人	下關市	一一人	
三人	郡部	七人	
一人	德島市	一一人	
三人	郡部	五人	
五人	德島縣	一一人	
一一人	和歌山縣	一一人	
一一人	和歌山市	一一人	
五人	部郡	五人	
一一人	鳥取縣	一一人	
一人	鳥取市	一一人	
八人	郡部	五人	
一一人	島根縣	一一人	
一人	松江市	一一人	
五人	郡部	一一人	
一人	隱岐	一一人	
一人	岡山縣	一一人	
一人	岡山市	一一人	
八人	郡部	七人	
一一人	廣島縣	一一人	
一一人	廣島市	一一人	
一一人	尾道市	一一人	
十人	郡部	五人	

一人	金澤市	一一人	
一人	郡部	五人	
三人	富山縣	一一人	
一人	富山市	一一人	
五人	高岡市	一一人	
一一人	郡部	五人	
一一人	高松市	一一人	
一人	丸龜市	一一人	
五人	郡部	一一人	
一人	愛媛縣	一一人	
一人	松山市	一一人	
八人	郡部	七人	
一一人	高知縣	一一人	
一一人	高知市	一一人	
十人	郡部	五人	

福岡縣

福岡市	一	人
久留米市	一	人
門司市	一	人
小倉市	一	人
郡部	一	人
大分縣	一	人
佐賀縣	一	人
佐賀市	一	人
郡部	一	人
熊本縣	一	人
熊本市	一	人
郡部	一	人
宮崎縣	一	人
鹿兒島縣	一	人
鹿兒島市	一	人
郡部	一	人
大島	一	人

本表ハ選擧區ノ人口ニ增減ヲ生スルモ少クトモ十箇年間ハ之ヲ更正セス（明治三十五年法律第三十八號本項追加）

北海道廳

札幌區	一	人
函館區	一	人
小樽區	一	人
札幌、小樽、岩內、增毛、宗谷、上川、空知、室蘭、浦河各支廳管內	十一	人
函館、松前、檜山、壽都、各支廳管內	一一	人
根室、釧路、河西、網走、各支廳管內	五一	人
根室支廳管內千島ニ屬スル諸郡ヲ除ク	八一	人
沖繩縣	四	人
那覇區	一	人
首里區	一	人
島尻郡	七	人
中頭郡	一	人
國頭郡	一	人

衆議院議員選擧法施行令

明治三十四年十月勅令第百八十六號

第一條　衆議院議員選擧法第二條ニ依リ市町村ニ於テ二箇以上ノ投票區ヲ設ケ又ハ數町村ノ區域ニ依リ一投票區ヲ設クルコトヲ要スルトキハ地方長官之ヲ定メ管內ニ告示スヘシ

第二條　二箇以上ノ投票區ヲ設ケタル場合ニ於テハ左ノ規定ニ依ル

一　選擧人名簿ハ每投票區各別ニ之ヲ調製スヘシ

二　各投票區ニ於ケル投票管理者ハ市ニ在リテハ地方長官町村ニ在リテハ郡長ニ於テ官吏又ハ吏員ノ中ニ就キ之ヲ指名ス此ノ場合ニ於テハ投票管理者ノ內一名ハ市町村長、市町村長故障アルトキハ其ノ職務ヲ行フ者ヲ以テ之ヲ充ツルコトヲ要ス

三　市町村長ハ選擧前選擧人名簿ヲ各投票管理者ニ送付スヘシ

四　投票ヲ終リタルトキハ市ノ投票管理者ハ一名又ハ數名ノ投票立會人ト共ニ遲滯ナク投票函、投票錄及選擧人名簿ヲ開票管理者ニ送致スヘシ

五　市ノ開票所ニ於テハ投票函ノ總テ到達スルニ非サレハ之ヲ開クコトヲ得ス

第三條　數町村ノ區域ニ依リ一投票區ヲ設ケタル場合ニ於テハ左ノ規定ニ依ル

一　投票管理者ハ郡長ニ於テ關係町村長、町村長故障アルトキハ其ノ職務ヲ行フ者ノ中ニ就キ之ヲ指名ス

二　町村長ハ選擧前選擧人名簿ヲ投票管理者ニ送付スヘシ

第四條　選擧人ノ年齡ハ選擧人名簿調製ノ期日ニ依リ被選擧人ノ年齡ハ選擧ノ期日

ニ依リ之ヲ算定ス

第五條　郡市町村ノ境界變更アリタル爲選擧人名簿ニ異動ヲ生シタルトキハ郡市長ニ在リテハ其管理ニ屬スル選擧人名簿中異動ニ係ル部分ヲ新ニ屬シタル郡市ノ郡市長ニ送付シ町村長ニ在リテハ其管理ニ屬スル選擧人名簿中異動ニ係ル部分ヲ新ニ屬シタル町村ノ町村長ニ送付シ同時ニ其ノ旨ヲ郡長ニ報告スヘシ

町村長ニ於テ選擧人名簿ノ送付ヲ受ケタルトキハ直ニ其ノ旨ヲ郡長ニ報告スヘシ

市町村ノ廢置分合アリタル爲選擧人名簿ノ引繼ヲ要スルトキハ本條ノ例ニ依ル

第六條　前條ニ依リ郡長ニ於テ市長ヨリ選擧人名簿ノ送付ヲ受ケタルトキハ直ニ其ノ副本ヲ調製シ關係町村長ニ送付スヘシ

條七條　選擧人名簿縱覽ノ場所ハ郡長及市町村長ニ於テ縱覽期日ヨリ少クトモ三日前ニ之ヲ告示スヘシ

第八條　選擧人名簿其ノ他選擧ニ關スル書類ハ使用ノ時期ヲ經過スルモ選擧若ハ當選ノ效力確定セサル間ハ之ヲ保存スルコトヲ要ス

市町村ニ於テ二箇以上ノ投票區ヲ設ケタル場合ニ於テハ投票管理者ノ保存スヘキ書類ハ市町村長ニ於テ前項ノ例ニ依リ之ヲ保存スルコトヲ要ス

第九條　郡市長ニ於テ投票立會人ヲ選任シタルトキハ同時ニ其ノ住所氏名ヲ投票管理者ニ通知スヘシ

第十條　投票管理者ニ於テ必要アリト認ムルトキハ投票所入場券及到著番號札ヲ選擧人ニ交付スルコト得

第十一條　投票記載ノ場所ハ選擧人ヲシテ他ノ選擧人ノ投票ヲ覗ヒ又ハ投票ノ交換

其ノ他不正ノ手段ヲ用ユルコト能ハサラシムル爲相當ノ設備ヲ爲スヘシ

第十二條　投票函ハ二重ノ蓋ヲ造リ各別ニ鎖鑰ヲ設クヘシ

第十三條　投票管理者ハ投票ヲ爲サシムルニ先チ投票所ニ參集シタル選擧人ノ面前ニ於テ投票函ヲ開キ其空虛ナルコトヲ示シタル後內蓋ヲ鎖スヘシ

第十四條　投票用紙ハ投票管理者及投票立會人ノ面前ニ於テ選擧人ヲシテ其ノ住所氏名ヲ自稱セシメ選擧人名簿ニ對照シ且ツ投票簿ニ捺印セシメタル後之ヲ交付スヘシ

第十五條　選擧人誤テ投票ノ用紙又ハ封筒ヲ汚損シタルトキハ其引換ヲ請求スルコトヲ得

第十六條　投票ハ投票管理者及投票立會人ノ面前ニ於テ選擧人自ラ之ヲ投函スヘシ

第十七條　投票ヲ爲サムトスル選擧人ヲシテ本人ナル旨ノ宣言ヲ爲サシムル必要アルトキハ投票管理者ハ投票立會人ノ面前ニ於テ之ヲ宣言セシメ投票所ノ事務ニ從事スル者ヲシテ之ヲ筆記セシメ選擧人ニ讀聞カセ選擧人ヲシテ之ニ署名捺印セシムヘシ

前項ノ宣言書ハ之ヲ投票錄ニ添附スヘシ

第十八條　選擧人ニシテ投票前投票所外ニ退出シ又ハ退出ヲ命セラレタルトキハ投票管理者ハ投票用紙ヲ取上ケ其ノ旨ヲ投票簿ニ記入スヘシ

第十九條　投票所外ニ退出セシメラレタル選擧人ニシテ投票ヲ爲サムトスル者アルトキハ投票管理者ハ投票所ノ入口ヲ鎖スニ先チ入場ヲ許スヘシ

第二十條　投票ヲ終リタルトキハ投票管理者ハ投票函ノ內蓋ノ投票口及外蓋ヲ鎖シ其內蓋ノ鑰ハ投票函ヲ送致スヘキ投票立會人之ヲ保管シ外蓋ノ鑰ハ投票管理者之

ヲ保管スヘシ

第二十一條　衆議院議員選擧法第四十四條ニ依リ選擧長ニ於テ更ニ投票期日ヲ定メタル時ハ直ニ之ヲ郡市長ニ通知スヘシ

郡市長ニ於テ前項ノ通知ヲ受ケタルトキハ更ニ衆議院議員選擧法第三十二條ノ手續ヲ爲スヘシ

第二十二條　地方長官ニ於テ開票立會人ヲ選任シタルトキハ同時ニ其ノ住所氏名ヲ開票管理者ニ通知スヘシ

第二十三條　投票ヲ點檢スルトキハ開票管理者又ハ選擧事務ニ從事スル者ニ於テ每票記載ノ氏名ヲ朗讀シ選擧事務ニ從事スル者二名ヲシテ各別ニ同一被選擧人ノ得票ヲ點數簿ニ記入セシムヘシ

第二十四條　投票ノ點檢ヲ終リタルトキハ開票管理者ハ各被選擧人ノ得票數ヲ朗讀スヘシ

第二十五條　開票管理者ハ點檢濟ニ係ル投票ノ有效無效ヲ區別シ開票立會人ト共ニ封印ノ上之ヲ保存スヘシ

不受理ノ決定アリタル投票ハ其封筒ト共ニ前項ノ例ニ依リ之ヲ保存スヘシ

第二十六條　開票管理者衆議院議員選擧法第六十一條ノ報告ヲ爲ストキハ開票錄ノ謄本ヲ添附シ併セテ選擧人名簿ニ記載セラレタル者ノ總數ヲ報告スヘシ

前項ノ報告ヲ爲シタルトキニ開票管理者ハ各投票管理者ヨリ送付シタル選擧人名簿ヲ關係町村長ニ返付スヘシ

第二十七條　選擧長ニ於テ開票管理者ノ報告書ヲ調査スルトキハ每開票區得票者ノ氏名及其ノ得票數ヲ朗讀スヘシ

第二十八條　衆議院議員選擧法第六十二條ニ依リ選擧長ニ於テ開票期日ヲ定メタルトキハ地方長官ハ更ニ同法第五十三條ノ手續ヲ爲スヘシ

第二十九條　選擧人名簿、投票簿、投票ノ用紙及封筒竝投票函ノ調製ニ要スル費用ハ府縣費及北海道地方費ヲ以テ之ヲ支辨スヘシ

第三十條　選擧長、開票管理者又ハ投票管理者ニ於テ選擧事務ノ爲要スル費用及選擧會場開票所又ハ投票所ニ要スル費用ハ當該行政廳ノ經費ヲ以テ之ヲ支辨スヘシ

第三十一條　數町村ノ區域ニ依リ一投票區ヲ設ケタル場合ニ於テハ町村費ヲ以テ支辨スヘキ費用ハ之ヲ各町村ニ平分スヘシ

第三十二條　投票立會人、開票立會人及選擧立會人ニハ地方長官ノ定ムル所ニ依リ職務ノ爲要スル費用ヲ給スルコトヲ得

前項ノ費用ハ府縣費及北海道地方費ヲ以テ之ヲ支辨スヘシ

第三十三條　衆議院議員選擧法ニ於ケル直接國稅ノ種類左ノ如シ

一　地租

二　所得稅（所得稅法第三條第一項第二種ノ所得中無記名位券ノ所得ニ係ル所得稅ヲ除ク）

三　營業稅

四　賣藥營業稅（明治四十四年勅令第百三十五號追加）

第三十四條　衆議院議員選擧法第一條ノ別表ニ於テ獨立ノ選擧區ト爲シタルモノヲ除クノ外市ハ從前屬シタル選擧區ニ包含スルモノトス

第三十五條　郡市ノ區域ニ屬セサル島嶼ニ於テハ開票區ハ島ノ區域ニ依ル

第三十六條　開票管理者、投票管理者及其代理者故障アルトキハ上級官廳ハ臨時ニ官吏又ハ吏員ヲシテ其事務ヲ管掌セシムルコトヲ得

第三十七條　衆議院議員選擧法第三條及第百六條ノ規定ハ本令ニ之ヲ準用ス

第三十八條　北海道ノ札幌區、函館區及小樽區ニ於テハ衆議院議員選擧法其ノ他之ニ關スル法令中市トアルハ區、市長トアルハ區長、市役所トアルハ區役所ニ該當ス

衆議院議員選擧法

明治二十二年二月十一日　法律第三號

朕樞密顧問ノ諮詢ヲ經テ衆議院議員選擧法及附錄ヲ裁可シ之ヲ公布セシメ併セテ帝國議會ヲ召集スルノ年ヨリ本法ニ依リ選擧ヲ施行セシムヘキコトヲ命ス

第一章　選擧區畫

第一條　衆議院ノ議員ハ各府縣ノ選擧區ニ於テ之ヲ選擧セシム其ノ選擧區及各選擧區ニ於テ選擧スヘキ定員ハ此ノ法律ノ附錄ヲ以テ之ヲ定ム

第二條　府縣知事ハ其ノ府縣ノ選擧區ノ選擧ヲ監督ス

一選擧區ノ選擧ハ郡長又ハ市長其ノ選擧長トナリ之ヲ管理ス

第三條　一選擧區ニシテ數郡市ニ涉ルトキハ府縣知事ハ其ノ郡長又ハ市長ノ一人ヲ命シ選擧長タラシムヘシ

第四條　一市ノ域內ニ於テ數選擧區アルトキハ府縣知事ハ區長ヲシテ其ノ選擧長タラシムヘシ

第五條　選擧ニ關ル費用ハ地方稅ヲ以テ支辨スヘシ

第二章　選擧人ノ資格

第六條　選擧人ハ左ノ資格ヲ備フルコトヲ要ス

第一　日本臣民ノ男子ニシテ年齡滿二十五歲以上ノ者

第二　選擧人名簿調製ノ期日ヨリ前滿一年以上其ノ府縣內ニ於テ本籍ヲ定メ住居シ仍引續キ住居スル者

第三　選擧人名簿調製ノ期日ヨリ前滿一年以上其ノ府縣內ニ於テ直接國稅十五圓以上ヲ納メ仍引續キ納ムル者

但シ所得稅ニ付テハ人名簿調製ノ期日ヨリ前滿三年以上之ヲ納メ仍引續キ納ムル者ニ限ル

第七條　家督ニ由リ財產ヲ相續シタル者ハ其ノ財產ニ付前財產主ノ納稅額ヲ以テ其納稅資格ニ算入ス

第三章　被選人ノ資格

第八條　被選人タルコトヲ得ル者ハ日本臣民ノ男子滿三十歲以上ニシテ選擧人名簿調製ノ期日ヨリ前滿一年以上其ノ選擧府縣內ニ於テ直接國稅十五圓以上ヲ納メ仍引續キ納ムル者タルヘシ

但シ所得稅ニ付テハ人名簿調製ノ期日ヨリ前滿三年以上之ヲ納メ仍引續キ納ムル者ニ限ル

第九條　宮內官、裁判官、會計檢査官、收稅官及警察官ハ被選人タルコトヲ得ス

前項ノ外ノ官吏ハ其ノ職務ニ防ケサル限ハ議員ト相兼ヌルコトヲ得

第十條　府縣及郡ノ官吏ハ其ノ管轄區域內ニ於テ被選人タルコトヲ得ス

第十一條　選擧ノ管理ニ關係スル市町村ノ吏員ハ其ノ選擧區ニ於テ被選人タルコトヲ得ス

第十二條　神官及諸宗ノ僧侶又ハ敎師ハ被選人タルコトヲ得ス

第十三條　府縣會ノ議員ニシテ衆議院ノ議員ニ選擧セラレ當選ヲ承諾シタルトキハ其ノ前職ヲ辭スヘキモノトス

（廿二年閣令第十八號ニテ第九條第十條ノ官吏ノ在職者ニ限ルコトトセリ）

第四章　選擧人及被選人ニ通スル規定

第十四條　左ノ項ノ一ニ觸ルル者ハ選擧人及被選人タルコトヲ得ス

一　瘋癲白癡ノ者

二　身代限ノ處分ヲ受ケ負債ノ義務ヲ免レサル者

三　公權ヲ剝奪セラレタル者又ハ停止中ノ者

四　禁錮ノ刑ニ處セラレ滿期ノ後又ハ赦免ノ後滿三年ヲ經サル者

五　舊法ニ依リ一年以上ノ懲役若ハ國事犯禁獄ノ刑ニ處セラレ滿期ノ後又ハ赦免ノ後滿三年ヲ經サル者

六　賭博犯ニ由リ處刑ヲ受ケ滿期ノ後又ハ赦免ノ後滿三年ヲ經サル者

七　選擧ニ關ル犯罪ニ由リ選擧權及被選權ノ停止中ノ者

第十五條　陸海軍軍人ハ現役中選擧權ヲ行フコトヲ得ス及被選人タルコトヲ得ス其ノ休職停職ニ在ル者亦同シ

第十六條　華族ノ當主ハ衆議院議員ノ選擧人及被選人タルコトヲ得ス

第十七條　刑事ノ訴ヲ受ケ拘留又ハ保釋中ニ在ル者ハ其ノ裁判確定ニ至ルマテ選擧權ヲ行フコトヲ得ス及被選人タルコトヲ得ス

第五章　選擧人名簿

第十八條　選擧長ハ每年四月一日ヲ期トシ各町村長ヲシテ一ノ票投區域內ニ於テ選擧資格ヲ有スル者ヲ調査シ人名簿二本ヲ調製シ同月二十日マテニ其ノ一本ヲ差出サシムヘシ

選擧人名簿ハ選擧人ノ姓名官位職業身分住所生年月納ムル所ノ直接國稅ノ總額竝納稅地ヲ記載スヘシ

第十九條　市ニ於テハ左ノ方法ニ依リ選擧人名簿ヲ調製スヘシ

第一　一市又ハ市內ノ一區ヲ以テ一選擧區ト爲シタル場合ニ於テハ選擧長其ノ人名簿ヲ調製スヘシ

第二　市內ニアル數區ヲ合シテ一選擧區ト爲シタル場合ニ於テハ各區長ヲシテ其ノ區內ノ人名簿ヲ調製シ選擧長ニ差出サシムヘシ

第三　郡市ヲ合シテ一選擧區トナシタル場合ニ於テ郡長其ノ選擧長トナリタルトキハ市長ヲシテ其ノ人名簿ヲ調製シ之ヲ差出サシムヘシ

第四　第三ノ場合ニ於テ市長其ノ選擧長トナリタルトキハ市長其ノ市内ノ人名簿ヲ調製スヘシ

第二十條　選擧人其ノ住居スル投票區域ノ外ニ於テ直接國稅ヲ納ムルトキハ納稅地ノ町村長又ハ市長若ハ區長ノ證狀ヲ得テ選擧人名簿調製ノ期日マテニ其ノ投票ヲ管理スル町村長又ハ市長若ハ區長ニ差出スヘシ

第二十一條　選擧長ハ各町村長又ハ市長若ハ區長ヨリ差出シタル選擧人名簿ヲ合シ一選擧區ヲ以テ一冊トシ選擧管理ノ郡役所又ハ市役所若ハ區役所ニ備置キ其ノ副本ヲ府縣知事ニ送致スヘシ

第二十二條　選擧長ハ毎年五月五日ヨリ十五日間一選擧區選擧人名簿ノ寫ヲ其ノ選擧管理ノ郡役所又ハ市役所若ハ區役所ニ於テ縱覽セシムヘシ

第二十三條　凡テ選擧資格アル者選擧人名簿ニ於テ人名ノ脫漏又ハ誤載アルコトヲ發見シタルトキハ其理由書及證憑ヲ具ヘテ縱覽期限内ニ選擧長ニ申立テ其ノ改正ヲ求ムルコトヲ得

縱覽期限ヲ經過シタル後前項ノ申立ヲ爲スモ其ノ效ナシ

第二十四條　選擧長ニ於テ脫漏ノ申立ヲ受ケタルトキハ其ノ理由及證憑ヲ審査シ申立ヲ受ケタル日ヨリ二十日以内ニ之ヲ判定スヘシ若其ノ申立ヲ以テ正當ナリト判定シタルトキハ直ニ其ノ人名ヲ記載シ其ノ由ヲ當人所在地ノ町村長又ハ市長若ハ區長ニ通知シ併セテ選擧區内ニ告示スヘシ

第二十五條　選擧長ニ於テ誤載ノ申立ヲ受ケタルトキハ其ノ理由及證憑ヲ審査シ必要ナル場合ニ於テハ申立人又ハ被告人ヲ召喚審問シ申立ヲ受ケタル日ヨリ二十日以内ニ之ヲ判定スヘシ若誤載ナリト判定シタルトキハ直ニ之ヲ削除シ其ノ由ヲ被告人所在地ノ町村長又ハ市長若ハ區長ニ通知シ併セテ選擧區内ニ告示スヘシ

第二十六條　申立人又ハ被告人ニ於テ選擧長ノ判定ニ服セサルトキハ選擧長ヲ被告トシ判定ノ日ヨリ七日以内ニ始審裁判所ニ出訴スルコトヲ得

第二十七條　始審裁判所ニ於テ前條ノ訴訟ヲ受取タルトキハ他ノ訴訟ノ順序ニ拘ラス速ニ其ノ裁判ヲ爲スヘシ

第二十八條　前條ニ於ケル始審裁判所ノ裁判ハ控訴スルコトヲ許サス但シ大審院ニ上告スルコトヲ得

第二十九條　選擧人名簿ハ六月十五日ヲ以テ確定期限トシ次年ノ調製ノ日マテ之ヲ据置クヘシ但シ裁判言渡書ニ依リ改正スヘキモノハ選擧長ニ於テ其ノ言渡書ヲ受取タル時ヨリ二十四時内ニ之ヲ改正シ其ノ由ヲ申立人又ハ被告人所在地ノ町村長又ハ市長若ハ區長ニ通知シ併セテ選擧區内ニ告示スヘシ

第六章　選擧ノ期日及投票所

第三十條　選擧ノ投票ハ通常七月一日ニ之ヲ行フ但シ衆議院解散ヲ命セラレタルトキハ勅令ヲ以テ臨時選擧ノ期日ヲ定メ少クトモ三十日以前ニ公布スヘシ

第三十一條　投票所ハ町村役場又ハ町村長ノ指定シタル場所ニ於テ之ヲ設ケ町村長之ヲ管理ス

第三十二條　一町村ニ於テ選擧人少數ニシテ一ノ投票所ヲ設クルニ足ラサルトキハ數町村ヲ合併スルコトヲ得

此場合ニ於テハ郡長ハ府縣知事ノ認可ヲ經テ合併ノ町村及投票所竝ニ投票所管理ノ町村長ヲ指定スヘシ

第三十三條　町村長ハ其ノ管理スル投票區域内ニ於ケル選擧人中ヨリ立會人二名以上五名以下ヲ定メ遲クトモ選擧ノ期日ヨリ三日以前ニ之ヲ本人ニ通知シ選擧ノ當日投票所ニ參會セシムヘシ立會人ハ正當ノ事故ナクシテ其ノ職ヲ辭スルコトヲ得ス

第七章　投票

第三十四條　投票ハ午前七時ニ始メ午後六時ニ終ル

第三十五條　投票函ハ二重ノ蓋ヲ造リ二箇ノ鑰ヲ設ケ其ノ一ハ町村長之ヲ管守シ其ノ一ハ立會人之ヲ管守スヘシ

第三十六條　町村長ハ投票ノ初ニ當リ立會人ト共ニ參會シタル選擧人ノ面前ニ於テ投票函ヲ開キ其ノ空虚ナルコトヲ示スヘシ

第三十七條　選擧人ハ選擧ノ當日本人自ラ投票所ニ至リ選擧人名簿ノ對照ヲ經テ投票スヘシ

第三十八條　投票用紙ハ各府縣各々一定ノ式ヲ用ヰ選擧ノ當日投票所ニ於テ町村長ヨリ之ヲ各選擧人ニ交付スヘシ

選擧人ハ投票所ニ於テ投票用紙ニ被選人ノ姓名ヲ記載シ次ニ自己ノ姓名住所ヲ記載シテ捺印スヘシ

第三十九條　選擧人ニシテ文字ヲ書スルコト能ハサル由ヲ申立ツルトキハ町村長ハ

吏員ヲシテ代書セシメ之ヲ本人ニ讀ミ聞カセ捺印投票セシメ其由ヲ投票明細書ニ記載スヘシ

第四十條　二人以上ノ議員ヲ選擧スヘキ選擧區ニ於テハ連名投票ヲ用ウヘシ

第四十一條　選擧人名簿ニ記載セラレタル者ノ外投票スルコトヲ得ス但シ選擧人名簿ニ記載セラルヘキ裁判言渡書ヲ所持シ選擧ノ當日投票所ニ至ル者アルトキハ町村長ハ投票用紙ヲ交付シ投票セシメ其ノ由ヲ投票明細書ニ記載スヘシ

第四十二條　投票終ルノ時期ニ至リタルトキハ町村長ハ其ノ由ヲ告ケ投票函ヲ閉鎖スヘシ投票函閉鎖ノ後ハ總テ投票スルコトヲ許サス

第四十三條　町村長ハ投票明細書ヲ作リ投票ニ關ル一切ノ事項ヲ記載シ立會人ト共ニ署名スヘシ

第四十四條　町村長ハ一名又ハ數名ノ立會人ト共ニ投票ノ翌日投票函及投票明細書ヲ併セテ選擧管理ノ郡役所又ハ市役所若ハ區役所ニ送致スヘシ

第四十五條　一選擧區内ニアル島嶼ニシテ前條期限内ニ投票函ヲ送致スルコト能ハサル情況アルトキハ府縣知事ハ人名簿確定ノ日ヨリ選擧ノ期日マテノ間ニ於テ適宜ニ其ノ投票ノ期日ヲ定メ選擧會ノ期日マテニ其ノ投票函ヲ送致セシムルコトヲ得

第八章　選擧會

第四十六條　選擧會ハ選擧管理ノ郡役所又ハ市役所若ハ區役所ニ於テ之ヲ開ク

第四十七條　選擧長ハ各投票所ヨリ參會シタル立會人ノ中ヨリ抽籤ヲ以テ選擧委員

三名以上七名以下ヲ定ムヘシ

第四十八條　選擧長ハ投票函送達ノ翌日選擧委員立會ノ上各投票函ヲ開キ投票ノ總數ト投票人ノ總數トヲ計算スヘシ若投票ト投票人トノ總數ニ差異ヲ生シタルトキハ其由ヲ選擧明細書ニ記載スヘシ

第四十九條　總數ノ計算ヲ終リタルトキハ選擧長ハ選擧委員ト共ニ投票ヲ點檢スヘシ

第五十條　各選擧區ノ選擧人ハ其ノ選擧會ニ參觀ヲ求ムルコトヲ得

第五十一條　左ニ掲クル投票ハ無效トス

一　選擧人名簿ニ記載ナキ者ノ投票但シ裁判言渡書ヲ所持シタルニ依リ投票シタル者ハ此ノ限ニ在ラス

二　成規ノ用紙ヲ用ヒサルモノ

三　選擧人自己ノ姓名ヲ記載セサルモノ

四　資格ナキ被選人ノ姓名ヲ記載スルモノ但シ連名投票ニ列記スル人員中資格アルモノニ付テハ其ノ效アルモノトス

五　誤字又ハ汚染塗抹毀損ニ依リ記載スル所ノ選擧人又ハ被選人ノ姓名ヲ認知スヘカラサルモノ但シ通常ノ假名字ヲ用キ又ハ誤字ニ係ルモ明ニ其ノ姓名ヲ認知スルコトヲ得ルモノハ此ノ限ニ在ラス

六　第三十八條第二項ニ規定シタル外他ノ文字ヲ記載シタルモノ但シ被選人ノ指名ヲ誤ラサル爲ニ其ノ官位職業身分住所ヲ附記シ又ハ敬稱ヲ用キタルモノハ此ノ限ニ在ラス

第五十二條　投票效力ノ有無ニ付疑義アルトキハ選擧委員ノ意見ヲ聞キ選擧長之ヲ決定ス此ノ決定ニ對シテハ選擧會場ニ於テ異議ヲ申立ツルコトヲ得ス

第五十三條　無效ノ投票ハ抹線ヲ加ヘ其ノ由ヲ選擧明細書ニ記載シ一箇年間保存シ期限ヲ經過シタル後之ヲ燒棄ツヘシ

第五十四條　一投票ニシテ其ノ選擧スヘキ定員ヨリ多キ被選人ノ姓名ヲ記載シタルトキハ其ノ定員ニ超エタル人名ヲ末尾ヨリ除却スヘシ

連名投票ニシテ其ノ選擧スヘキ定員ニ足ラサルトキハ現ニ記載シタル者ノミヲ計算スヘシ但シ一人ノ姓名ヲ複記シタル者ハ一人トシテ之ヲ計算スヘシ

第五十五條　投票ハ六十日間郡役所又ハ市役所若ハ區役所ニ保存シ期限ヲ經過シタル後之ヲ燒棄ツヘシ

第五十六條　選擧ニ關リ訴訟又ハ告訴告發アルトキハ第五十三條第五十五條ノ期限ヲ經過スルモ裁判確定ニ至ルマテ其ノ投票ヲ保存スヘシ

第五十七條　選擧長ハ選擧明細書ヲ作リ選擧點檢ニ關ル一切ノ事項ヲ記載シ選擧委員ト共ニ署名シ之ヲ保存スヘシ

第九章　當選人

第五十八條　投票總數ノ最多數ヲ得タル者ハ之ヲ當選人トス

投票同數ナルトキハ生年月ノ長者ヲ以テ當選人トス同年月ナルトキハ抽籤ヲ以テ之ヲ定ムヘシ

第五十九條　當選人定マリタルトキハ選擧長ハ直ニ其ノ姓名及投票ノ數ヲ府縣知事

ニ届出ヘシ

第六十條　府縣知事前條ノ届出ヲ受ケタルトキハ各當選人ニ通知シ其ノ姓名ヲ管内ニ告示スヘシ

第六十一條　當選人當選ノ通知ヲ受ケタルトキハ其ノ當選ヲ承諾スルヤ否ヲ府縣知事ニ届出ヘシ

第六十二條　一人ニシテ數選擧區ノ當選人トナリタル者當選ノ通知ヲ受ケタルトキハ何レノ選擧區ノ當選ヲ承諾スル旨ヲ府縣知事ニ届出ヘシ

第六十三條　當選人其ノ府縣内ニ在ル者ハ十日以内其ノ府縣外ニ在ル者ハ二十日以内ニ當選承諾ノ届出ヲ爲ササルトキハ其ノ當選ヲ辭シタルモノト見做スヘシ

第六十四條　當選人ニシテ其ノ當選ヲ辭シ又ハ期限内ニ其ノ當選ノ承諾ヲ届出サルトキハ府縣知事ハ選擧ノ期日ヲ定メ其ノ選擧長ニ命シ再ヒ選擧ヲ行ハシムヘシ但シ第五十八條第二項ノ場合ニ於テ抽籤ニ依リ當選ヲ得タル者其ノ當選ヲ辭シ又ハ其ノ承諾ヲ届出サルトキハ抽籤ニ依リ當選ヲ失ヒタル者ヲ以テ當選人ト定ムヘシ

第六十五條　各選擧區ノ當選人確定シタルトキハ府縣知事ハ當選證書ヲ付與シ及管内ニ告示シ竝ニ當選人ノ資格ヲ錄シテ内務大臣ニ具申スヘシ

第十章　議員ノ任期及補闕選擧

第六十六條　議員ノ任期ハ四箇年トス但シ任期ヲ終リタル後仍選擧ニ應スルコトヲ得

第六十七條　議員ノ闕員アルニ由リ内務大臣ヨリ補闕選擧ヲ開クヘキ旨ヲ命セラレタルトキハ府縣知事ハ其ノ命ヲ受ケタル日ヨリ二十日以内ニ闕員ノ選擧區ニ限リ臨時選擧ヲ行ヒ補闕議員ヲ選擧セシムヘシ

第六十八條　補闕議員ノ任期ハ前議員ノ任期ニ依ル

第十一章　投票所取締

第六十九條　投票管理ノ町村長ハ投票所ノ秩序ヲ保持シ必要ナル場合ニ於テハ警察官吏ノ處分ニ付スルコトヲ得

第七十條　凡テ戎器又ハ兇器ヲ携帯スル者ハ投票所ニ入ルコトヲ許サス

第七十一條　選擧人ニ非サル者ハ投票所ニ入ルコトヲ許サス

第七十二條　投票所ニ於テハ一切ノ演説討論及喧譁ニ渉リ又ハ他人ノ投票ヲ勸誘スルコトヲ禁ス

第七十三條　投票所ニ於テ秩序ヲ紊ル者アルトキハ町村長ハ之ヲ警戒シ其ノ命ニ從ハサルトキハ之ヲ投票所ノ外ニ退出セシムシ

第七十四條　投票所ノ外ニ退出セシメタル者ハ犯罪者ヲ除ク外其ノ投票ヲ爲サシムルカ爲ニ再ヒ投票所ノ内ニ呼入ルルコトヲ得

第七十五條　投票所ニ參會シタル選擧人ニシテ刑法又ハ此ノ法律ノ罰則ヲ犯シタル者ハ投票スルコトヲ禁シ其ノ姓名事由ヲ投票明細書ニ記載スヘシ

第七十六條　投票ニ關ル異議ノ申立ニ付町村長ノ決定ニ對シテハ投票所ニ於テ不服ヲ申立ツルコトヲ得ス

第七十七條　選擧管理ノ郡役所又ハ市役所若ハ區役所ニ於テ選擧會ノ參觀ヲ求ムル

者ハ總テ第六十九條ヨリ第七十三條ニ至ルマテノ例ニ照シ選擧長之ヲ處分スヘシ

第十二章　當選訴訟

第七十八條　各選擧區ニ於テ當選ヲ失ヒタル者當選人ノ當選ヲ無效トスルノ理由アリト認ムルトキハ當選人ヲ被告トシ第六十五條ニ揭ケタル當選人ノ姓名告示ノ日ヨリ三十日以內ニ控訴院ニ出訴スルコトヲ得

其ノ期限ヲ經過シタル後出訴スルモ其ノ效ナシ

第七十九條　原告人ハ訴訟狀ト共ニ保證金トシテ金三百圓又ハ之ニ相當スル公債證書ヲ控訴院書記局ニ預置クヘシ

第八十條　原告人敗訴ノ場合ニ於テ裁判言渡ノ日ヨリ七日以內ニ一切ノ裁判費用ヲ納完セサルトキハ保證金ヨリ之ヲ控除シ仍足ラサルトキハ之ヲ追徵スヘシ

第八十一條　同一ノ當選人ニ對シ二人以上ノ原告人訴訟ヲ爲シタルトキハ控訴院ハ一ノ裁判言渡書ヲ以テ各訴訟人ニ宣告スルコトヲ得

第八十二條　審判中衆議院解散ノ命アルトキハ控訴院ハ其ノ訴訟ヲ棄却スヘシ

第八十三條　原告人訴訟ヲ願下クルトキハ同時ニ其ノ由ヲ新聞紙又ハ其ノ他ノ方法ヲ以テ公告スヘシ

第八十四條　控訴院ハ當選訴訟ヲ審判スルニ當リ本訴ニ關係スル刑法又ハ此ノ法律ノ犯罪者ニ對シ直ニ處刑ノ言渡ヲ爲スコトヲ得但シ此ノ場合ニ於テハ檢察官ヲシテ立會ハシムヘシ

當選訴訟ニ關係セサル場合ニ於ケル此法律ノ犯罪者ハ所轄刑事裁判所ニ於テ之ヲ裁判ス

第八十五條　控訴院ニ於テ當選訴訟ヲ判定シタルトキハ其ノ裁判言渡書ノ謄本ヲ內務大臣ニ送付スヘシ若衆議院開會スルトキハ併セテ之ヲ議長ニ送付スヘシ

第八十六條　當選訴訟ニ付控訴院ノ裁判ニ對シテハ大審院ニ上告スルコトヲ得

第八十七條　訴訟ノ目的タル當選人ハ其ノ裁判確定ニ至ルマテ衆議院ニ列席スルノ權ヲ失ハス

第八十八條　當選訴訟ニ付本章ニ規定シタルモノノ外總テ普通ノ訴訟手續ニ依ル

第十三章　罰則

第八十九條　納稅額年齡住所及其ノ他選擧資格ニ必要ナル事項ヲ詐稱シ選擧人名簿ニ記載セラレタル者ハ四圓以上四十圓以下ノ罰金ニ處ス

第九十條　投票ヲ得又ハ他人ニ投票ヲ得セシメ若ハ他人ノ爲ニ投票ヲ爲スコトヲ抑止スルノ目的ヲ以テ直接又ハ間接ニ金錢物品手形若ハ公私ノ職務ヲ選擧人ニ授與シ又ハ授與スルコトヲ約束シタルモノハ五圓以上五十圓以下ノ罰金ニ處ス

其ノ授與又ハ約束ヲ受ケタル者亦同シ

第九十一條　直接又ハ間接ニ金錢物品手形若ハ公私ノ職務ヲ選擧人ニ授與シ又ハ授與スルコトヲ約束シテ投票ヲ得セシメ若ハ他人ノ爲ニ投票ヲ爲スコトヲ抑止シタル者ハ刑法第二百三十四條ノ例ヲ以テ論ス

其ノ授與又ハ約束ヲ受ケ投票ヲ爲シ又ハ投票ヲ得セシメ若ハ他人ノ爲ニ投票ヲ爲スコトヲ

第九十二條　投票ヲ得又ハ他人ニ投票

抑止スルノ目的ヲ以テ選擧人ニ暴行ヲ加ヘタル者ハ一月以上六月以下ノ輕禁錮ニ處シ五圓以上五十圓以下ノ罰金ヲ附加ス

第九十三條　選擧人ニ暴行ヲ加ヘテ投票ヲ得又ハ他人ニ投票ヲ得セシメ若ハ他人ノ爲ニ投票ヲ爲スコトヲ抑止シタル者ハ三月以上二年以下ノ輕禁錮ニ處シ十圓以上百圓以下ノ罰金ヲ附加ス

第九十四條　選擧人ヲ强逼シ又ハ投票所若ハ選擧會場ヲ騷擾シ又ハ投票函ヲ抑留毀壞若ハ劫奪スルノ目的ヲ以テ多衆ヲ嘯聚シタル者ハ六月以上二年以下ノ輕禁錮ニ處シ十圓以上百圓以下ノ罰金ヲ附加ス

其ノ情ヲ知テ嘯聚ニ應シ勢ヲ助ケタル者ハ十五日以上二月以下ノ輕禁錮ニ處シ三圓以上三十圓以下ノ罰金ヲ附加ス

犯罪者戎器又ハ兇器ヲ携帶シタルトキハ各々本刑ニ一等ヲ加フ

第九十五條　選擧ノ際管理者又ハ立會人ニ暴行ヲ加ヘ又ハ暴行ヲ以テ投票所若ハ選擧會場ヲ騷擾シ又ハ投票函ヲ抑留毀壞若ハ劫奪シタル者ハ四月以上四年以下ノ輕禁錮ニ處シ二十圓以上二百圓以下ノ罰金ヲ附加ス

犯罪者戎器又ハ兇器ヲ携帶シタルトキハ各々本刑ニ一等ヲ加フ

第九十六條　多衆ヲ嘯聚シテ前條ノ罪ヲ犯シタル者ハ重禁獄ニ處ス

其ノ情ヲ知テ嘯聚ニ應シ勢ヲ助ケタル者ハ二年以上五年以下ノ輕禁錮ニ處ス

犯罪者戎器又ハ兇器ヲ携帶シタルトキハ各々本刑ニ一等ヲ加フ

第九十七條　演說又ハ新聞紙若ハ其ノ他ノ文書ヲ以テ人ヲ敎唆シ前三條ノ罪ヲ犯サシメタル者ハ刑法第百五條ノ例ニ依ル其ノ敎唆ノ效ナキ者モ仍本刑ニ二等又ハ三等ヲ減シ處斷ス

第九十八條　戎器又ハ兇器ヲ携帶シテ投票所若ハ選擧會場ニ入リタル者ハ三圓以上三十圓以下ノ罰金ニ處ス

第九十九條　當選人ニ於テ第八十九條ヨリ第九十八條ニ至ルマテノ刑ニ處セラレタルトキハ其ノ當選ハ無效トス

第百條　他人ノ姓名ヲ詐稱シテ投票ヲ爲シタル者及第十四條ニ依リ選擧人タルコトヲ得サル者投票ヲ爲シタルトキハ四圓以上四十圓以下ノ罰金ニ處ス

第百一條　前數條ノ罪ヲ犯シ禁錮以上ノ刑ニ處セラレ又ハ再ヒ罰金ノ刑ニ處セラレタル者ハ三年以上七年以下選擧權及被選權ヲ停止ス

第百二條　立會人正當ノ事故ナクシテ此ノ法律ニ規定シタル義務ヲ缺クトキハ五圓以上五十圓以下ノ罰金ニ處ス

第百三條　本章ニ規定シタル罰則ノ外刑法ニ正條アルモノハ各々其ノ條ニ依リ重キニ從テ處斷ス

第百四條　凡テ選擧ニ關ル犯罪ハ六箇月ヲ以テ期滿免除トス

第百五條　此ノ罰則ハ第十一章ノ各條ト共ニ投票所及選擧會場ニ貼示スヘシ

第十四章　補則

第百六條　市ニ於テハ一市ニ一ノ投票所ヲ設ケ此ノ法律ニ規定シタル投票及選擧ノ管理ハ市長兼テ之ヲ掌ルヘシ

第四條ノ場合ニ於テハ一選擧區ニ一ノ投票所ヲ設ケ此ノ法律ニ規定シタル投票及

選擧ノ管理ハ區長兼テ之ヲ掌ルヘシ

第百七條　前條ノ場合ニ於テハ市長又ハ區長ハ其ノ管理スル選擧區内ニ於ケル選擧人中ヨリ立會人三名以下ヲ定メ遲クトモ選擧ノ期日ヨリ三日以前ニ之ヲ本人ニ通知シ選擧ノ當日選擧管理ノ市役所又ハ區役所ニ參會セシムヘシ

立會人ハ投票ニ立會ヒ併セテ投票ヲ點檢スヘシ

此ノ場合ニ於ケル選擧明細書ハ併セテ投票ノ事項ヲ記載スヘシ

第百八條　島司ヲ置ク地方ニ於テハ此ノ法律ニ規定シタル選擧長ノ職務ハ島司之ヲ掌ルヘシ

第百九條　町村制ヲ施行セサル町村ニ於テハ此ノ法律ニ規定シタル町村長ノ職務ハ戸長之ヲ掌ルヘシ

第百十條　選擧人名簿調製ノ初年ニ限リ所得稅法施行以來第六條第八條ニ規定シタル納稅額ヲ引續キ納完シタル者ハ其ノ納稅資格ノ期限ニ充ツルモノト見做スヘシ

第百十一條　北海道沖繩縣及小笠原島ニ於テハ將來一般ノ地方制度ヲ準行スルノ日ニ至ルマテ此ノ法律ヲ施行セス

東京府　議員總數十二人

第一區	麴町區	一人	
	麻布區		
	赤坂區		
第二區	芝區	一人	
第三區	京橋區	一人	
第四區	日本橋區	一人	
第五區	本所區	一人	
	深川區		
第六區	淺草區	一人	
第七區	神田區	一人	
第八區	下谷區	一人	
	本郷區		
第九區	小石川區	一人	
	牛込區		
	四谷區		
第十區	東多摩郡	一人	
	南豐島郡		
	北豐島郡		
第十一區	南足立郡	一人	
	南葛飾郡		
第十二區	荏原郡	一人	
	伊豆七島		

京都府　議員總數七人

第一區	上京區	一人	
	下京區		
第二區	愛宕郡	一人	
第三區	葛野郡	一人	
	乙訓郡		
第四區	紀伊郡	一人	
	宇治郡		
	久世郡		
	相樂郡		
	綴喜郡		
第五區	船井郡	二人	
	天田郡		
	何鹿郡		
	北桑田郡		
	南桑田郡		

第六區	中郡	加佐郡	一
		與謝郡	
	竹野郡		
	熊野郡		

大阪府

議員總數十八人

第一區	西區		一
第二區	東區		一
	北區		
第三區	南區		一
第四區	西成郡		二
	東成郡		
	住吉郡		
第五區	島上郡		一
	島下郡		
	豐島郡		
	能勢郡		
	茨田郡		
	交野郡		
	讀良郡		

神奈川縣

議員總數七人

第六區	河內郡		一
	若江郡		
	高安郡		
第七區	石川郡		一
	八上郡		
	古市郡		
	安宿部郡		
	錦部郡		
	丹南郡		
	志紀郡		
	丹北郡		
	大縣郡		
	澁川郡		
第八區	堺區		一
	大鳥郡		
	泉郡		
第九區	南郡		一
	日根郡		

第一區	橫濱區		一
第二區	久良岐郡		一
	橘樹郡		
	都筑郡		
第三區	南多摩郡		二
	西多摩郡		
	北多摩郡		
第四區	三浦郡		一
	鎌倉郡		
第五區	高座郡		一
	愛甲郡		
	津久井郡		
第六區	大住郡		一
	淘綾郡		
	足柄上郡		
	足柄下郡		

兵庫縣

議員總數十二人

第一區	神戶區		一
	武庫郡		
	菟原郡		
第二區	川邊郡		一
	有馬郡		
第三區	多紀郡		一
	氷上郡		
第四區	明石郡		二
	八部郡		
第五區	美囊郡		一
	加古郡		
	印南郡		
第六區	加東郡		一
	加西郡		
	多可郡		
第七區	飾東郡		一
	飾西郡		
	神東郡		
	神西郡		
第八區	揖東郡		一
	揖西郡		
	赤穗郡		
	佐用郡		
	宍粟郡		

城崎郡　美含郡　氣多郡　出石郡　七美郡　二方郡　養父郡　朝來郡

第九區

津名郡　三原郡

第十區

長崎縣

長崎區　西彼杵郡　東彼杵郡　北高來郡　南高來郡　北松浦郡　壹岐郡　石田郡　南松浦郡

第一區　第二區　第三區　第四區　第五區

議員總數七人

一　一　二　一　一　一　一　二

上縣郡　下縣郡

第六區

新潟縣

新潟區　西蒲原郡　北蒲原郡　東蒲原郡　巖船郡　中蒲原郡　南蒲原郡　古志郡　三島郡　刈羽郡　北魚沼郡　南魚沼郡　中魚沼郡　東頸城郡　中頸城郡　西頸城郡　雜太郡　加茂郡　羽茂郡

第一區　第二區　第三區　第四區　第五區　第六區　第七區　第八區　第九區

議員總數十三人

一　一　二　一　二　一　一　二　一

埼玉縣

北足立郡　新座郡　入間郡　高麗郡　橫見郡　比企郡　南埼玉郡　北葛飾郡　中葛飾郡　北埼玉郡　大里郡　幡羅郡　榛澤郡　男衾郡　兒玉郡　賀美郡　那珂郡　秩父郡

第一區　第二區　第三區　第四區　第五區

議員總數八人

一　二　二　二　一

群馬縣

東群馬郡　南勢多郡　利根郡　北勢多郡　新田郡　山田郡　邑樂郡　佐位郡　那波郡　多胡郡　綠野郡　南甘樂郡　西群馬郡　片岡郡　吾妻郡　北甘樂郡　碓氷郡

第一區　第二區　第三區　第四區　第五區

議員總數五人

一　二　二　二　一

千葉縣

千葉郡　市原郡

第一區

議員總數九人

一　一

茨城縣

東葛飾郡
第二區 印旛郡 下埴生郡 南相馬郡
第三區 香取郡
第四區 海上郡 匝瑳郡
第五區 山邊郡 武射郡
第六區 上埴生郡 長柄郡
第七區 周准郡 望陀郡
第八區 安房郡 平郡 朝夷郡 長狹郡

議員總數八人

東茨城郡
第一區 鹿島郡 行方郡 二人
第二區 多賀郡 久慈郡 那珂郡 一人
第三區 眞壁郡 西茨城郡 一人
第四區 豊田郡 結城郡 一人
第五區 岡田郡 西葛飾郡 猿島郡 一人
第六區 北相馬郡 河内郡 一人
第七區 新治郡 筑波郡 一人
第八區 信太郡 河内郡 芳賀郡 一人

栃木縣

議員總數五人

奈良縣

上都賀郡
第二區 下都賀郡 寒川郡
第三區 安蘇郡 足利郡 梁田郡
第四區 鹽谷郡 那須郡
第一區 添上郡 添下郡 山邊郡 廣瀨郡 平群郡
第二區 式上郡 式下郡 宇陀郡 十市郡 高市郡 葛上郡

議員總數四人

葛下郡 忍海郡 二人
第三區 宇智郡 吉野郡 一人
第一區 三重郡 鈴鹿郡 奄藝郡 河曲郡 一人
第二區 桑名郡 員辨郡 朝明郡 一人
第三區 飯高郡 飯野郡 多氣郡 一人
第四區 度會郡 答志郡 美虞郡 二人
第五區

三重縣

議員總數七人

愛知縣	第六區	北牟婁郡
		南牟婁郡
		阿拜郡
		山田郡
		名張郡
		伊賀郡
	第一區	名古屋區
	第二區	愛知郡
	第三區	東春日井郡
		西春日井郡
	第四區	丹羽郡
		葉栗郡
	第五區	中島郡
	第六區	海東郡
		海西郡
	第七區	知多郡
	第八區	碧海郡
		幡豆郡
		額田郡
	第九區	西加茂郡
		東加茂郡
議員總數十一人		
靜岡縣	第一區	安倍郡
		有渡郡
	第二區	富士郡
		庵原郡
	第三區	志太郡
		益津郡
	第四區	佐野郡
		榛原郡
	第五區	城東郡
	第六區	周智郡
	第七區	豐田郡
		山名郡
	第八區	磐田郡
		長上郡
	第九區	敷知郡
		濱名郡
議員總數八人		
第十區		北設樂郡
		南設樂郡
		寶飯郡
第十一區		渥美郡
		八名郡
第一區		一人
第二區		一人
第三區		一人
第四區		一人
第五區		一人
第六區		一人
第七區		一人
第八區		一人
第九區		一人
第十區		一人
第十一區		一人
議員總數十一人		

山梨縣	第七區	引佐郡
		龜玉郡
		那賀郡
		賀茂郡
		君澤郡
		田方郡
		駿東郡
	第一區	西山梨郡
		北巨摩郡
		中巨摩郡
	第二區	東山梨郡
		南都留郡
		北都留郡
	第三區	東八代郡
		西八代郡
		南巨摩郡
議員總數三人		
滋賀縣	第一區	滋賀郡
		高島郡
議員總數五人		
岐阜縣	第二區	甲賀郡
		野洲郡
		栗太郡
		犬上郡
	第三區	愛知郡
		神崎郡
		蒲生郡
	第四區	西淺井郡
		東淺井郡
		伊香郡
		阪田郡
議員總數七人		
第一區		厚見郡
		方縣郡
		各務郡
第二區		不破郡
		安八郡
		海西郡
		下石津郡
		多藝郡
議員總數八人		

第三區
- 上石津郡
- 羽栗郡
- 中島郡

一人

第四區
- 大野郡
- 池田郡
- 本巢郡
- 席田郡
- 山縣郡

一人

第五區
- 武儀郡
- 郡上郡

一人

第六區
- 加茂郡
- 可兒郡
- 土岐郡
- 惠那郡

一人

第七區
- 大野郡
- 益田郡
- 吉城郡

一人

長野縣

議員總數八人

第一區
- 上水內郡
- 更級郡

一人

第二區
- 下水內郡
- 上高井郡
- 下高井郡

一人

第三區
- 小縣郡
- 埴科郡

一人

第四區
- 西筑摩郡
- 東筑摩郡
- 南安曇郡
- 北安曇郡

二人

第五區
- 南佐久郡
- 北佐久郡

一人

第六區
- 上伊那郡
- 諏訪郡

一人

第七區
- 下伊那郡

一人

宮城縣

議員總數五人

第一區
- 仙臺區
- 名取郡
- 宮城郡

一人

- 柴田郡
- 刈田郡

一人

第二區
- 伊具郡
- 亘理郡

一人

第三區
- 黑川郡
- 加美郡
- 志田郡
- 玉造郡
- 遠田郡

一人

第四區
- 栗原郡
- 登米郡

一人

第五區
- 桃生郡
- 牡鹿郡
- 本吉郡

一人

福島縣

議員總數七人

第一區
- 信夫郡
- 伊達郡

一人

第二區
- 安達郡
- 安積郡
- 田村郡
- 巖瀨郡

一人

第三區
- 東白川郡

二人

- 西白川郡
- 石川郡
- 南會津郡
- 北會津郡
- 大沼郡
- 耶麻郡
- 河沼郡

二人

第四區
- 菊多郡
- 磐前郡
- 磐城郡
- 楢葉郡
- 標葉郡
- 行方郡
- 宇多郡

一人

第五區

議員總數五人

第一區
- 南巖手郡
- 北巖手郡
- 紫波郡
- 二戶郡
- 東閉伊郡
- 中閉伊郡

一人

第二區
- 北閉伊郡
- 南九戸郡
- 北九戸郡

第三區
- 稗貫郡
- 東和賀郡
- 西和賀郡
- 西閉伊郡
- 南閉伊郡

第四區
- 江刺郡
- 膽澤郡
- 氣仙郡

第五區
- 西磐井郡
- 東磐井郡

青森縣

第一區
- 東津輕郡
- 上北郡
- 下北郡
- 三戸郡

第二區
- 北津輕郡
- 南津輕郡

一八

第三區
- 中津輕郡
- 西津輕郡

一八

山形縣

議員總數六人

第一區
- 南村山郡
- 東村山郡
- 西村山郡

二人

第二區
- 東置賜郡
- 南置賜郡
- 西置賜郡

一人

第三區
- 飽海郡
- 西田川郡
- 東田川郡

二人

第四區
- 最上郡
- 北村山郡

一人

秋田縣

議員總數四人

第一區
- 南秋田郡
- 山本郡

一人

第二區
- 北秋田郡
- 鹿角郡

一人

第三區
- 河邊郡
- 由利郡

一人

一〇二

第四區
- 仙北郡
- 平鹿郡
- 雄勝郡

二人

福井縣

第一區
- 足羽郡
- 大野郡

一人

第二區
- 吉田郡
- 阪井郡

一人

第三區
- 今立郡
- 丹生郡

一人

第四區
- 南條郡
- 遠敷郡
- 大飯郡
- 敦賀郡

一人

石川縣

第一區
- 金澤區
- 石川郡

二人

第二區
- 能美郡
- 江沼郡

一人

第三區
- 河北郡
- 羽咋郡
- 鹿島郡

二人

第四區
- 鳳至郡
- 珠洲郡

一人

富山縣

議員總數五人

第一區
- 上新川郡
- 婦負郡

二人

第二區
- 下新川郡

一人

第三區
- 射水郡

一人

第四區
- 蠶波郡

一人

鳥取縣

議員總數三人

第一區
- 邑美郡
- 法美郡
- 巖井郡
- 八上郡
- 八東郡
- 智頭郡
- 高草郡
- 氣多郡

一人

議員總數四人

第四區
- 三方郡
- 遠敷郡
- 大飯郡
- 敦賀郡

一人

第三區
- 今立郡
- 丹生郡

一人

第二區
- 南條郡
- 吉田郡
- 阪井郡

一人

第一區
- 足羽郡
- 大野郡

一人

福井縣

第四區
- 仙北郡
- 平鹿郡
- 雄勝郡

二人

第三區
- 河北郡
- 羽咋郡
- 鹿島郡

二人

第四區
- 鳳至郡
- 珠洲郡

一人

議員總數六人

第一區
- 金澤區
- 石川郡

二人

第二區
- 能美郡
- 江沼郡

一人

石川縣

一〇三

島根縣

議員總數六人

第一區	能義郡	一人	一人
第二區	河村郡	一人	一人
	久米郡		
	八束郡		
第三區	汗入郡	一人	一人
	會見郡		
	日野郡		
第四區	邇摩郡	一人	一人
	安濃郡		
第五區	那賀郡	一人	一人
	美濃郡		
	鹿足郡		
第六區	周吉郡	一人	一人
	穩地郡		
	海士郡		
	知夫郡		

岡山縣

議員總數八人

第一區	岡山區	一人	一人
	御野郡		
	上道郡	二人	二人
第二區	邑久郡	一人	一人
	兒島郡		
	津高郡		
第三區	赤阪郡	一人	一人
	磐梨郡		
	和氣郡		
	都宇郡		
第四區	窪屋郡	一人	一人
	賀陽郡		
	下道郡		

廣島縣

議員總數十人

第一區	淺口郡	一人	一人
第四區	小田郡		
	後月郡		
第五區	上房郡	一人	一人
	川上郡		
	哲多郡		
	阿賀郡		
第六區	眞島郡	一人	一人
	大竹郡		
	西西條郡		
	西北條郡		
	東南條郡		
	東北條郡		
第七區	勝北郡	一人	一人
	勝南郡		
	吉野郡		
	英田郡		
	久米北條郡		
	久米南條郡		
第九區	甲奴郡	一人	一人
第八區	安那郡	一人	一人
	沼隈郡		
	深津郡		
第七區	世羅郡	一人	一人
	御調郡		
第六區	豐田郡	一人	一人
第五區	加茂郡	一人	一人
第四區	三谿郡	一人	一人
	三次郡		
	高田郡		
第三區	山縣郡	一人	一人
	高宮郡		
	沼田郡		
第二區	佐伯郡	一人	一人
第一區	安藝郡	一人	二人
	廣島區		
	蘆田郡		
	品治郡		
	神石郡		

山口縣

第一區
- 奴可郡
- 三上郡
- 惠蘇郡

第一區
- 吉敷郡
- 美彌郡
- 厚狹郡
- 佐波郡

第二區
- 阿武郡
- 見島郡
- 大津郡

第三區
- 赤間關郡
- 都濃郡
- 豐浦郡

第四區
- 熊毛郡
- 大島郡

第五區
- 玖珂郡

和歌山縣

第一區
- 和歌山區
- 名草郡

第二區
- 香川郡
- 山田郡
- 小豆郡

第三區
- 鵜足郡
- 大內郡
- 三木郡

第四區
- 多度郡
- 那珂郡

第五區
- 豐田郡
- 三野郡

愛媛縣

第一區
- 溫泉郡
- 和氣郡
- 風早郡
- 野間郡
- 久米郡
- 伊豫郡
- 下浮穴郡

議員總數七人

第一區
- 海部郡
- 有田郡

二人

第二區
- 伊都郡
- 那賀郡

一人

第三區
- 日高郡
- 西牟婁郡
- 東牟婁郡

二人

議員總數五人

德島縣

第一區
- 名東郡
- 勝浦郡

一人

第二區
- 那賀郡
- 海部郡

一人

第三區
- 阿波郡
- 麻植郡

一人

第四區
- 板野郡

一人

第五區
- 美馬郡
- 三好郡

一人

議員總數五人

香川縣

第一區
- 越智郡
- 葉村郡
- 周布郡

一人

第二區
- 喜多郡
- 上浮穴郡

一人

第三區
- 新居郡
- 宇摩郡

一人

第四區
- 西宇和郡
- 東宇和郡

一人

第五區
- 南宇和郡
- 北宇和郡

一人

第六區

議員總數四人

高知縣

第一區
- 土佐郡
- 長岡郡

一人

第二區
- 幡多郡
- 高岡郡
- 吾川郡

二人

第三區
- 香美郡
- 安藝郡

一人

議員總數九人

福岡縣

福岡區
- 第一區
  - 怡土郡
  - 志摩郡
  - 早良郡
- 第二區
  - 糟屋郡
  - 宗像郡
  - 那珂郡
  - 御笠郡
  - 席田郡
  - 上座郡
  - 下座郡
  - 夜須郡
- 第三區
  - 遠賀郡
  - 鞍手郡
  - 嘉麻郡
  - 穗波郡
- 第四區
  - 御井郡
  - 御原郡
  - 山本郡
  - 生葉郡

一人

- 第一區
  - 竹野郡
- 第二區
  - 三潴郡
- 第五區
  - 上妻郡
  - 下妻郡
- 第六區
  - 山門郡
  - 三池郡
- 第七區
  - 企救郡
  - 田川郡
- 第八區
  - 京都郡
  - 仲津郡
  - 築城郡
  - 上毛郡

二人

- 第一區
  - 大分郡
- 第二區
  - 北海部郡
  - 南海部郡
- 第三區
  - 大野郡
  - 直入郡
- 第四區
  - 速見郡
  - 玖珠郡
  - 日田郡

一人

議員總數六人

大分縣

一〇八

佐賀縣
- 第一區
  - 佐賀郡
  - 神崎郡
  - 小城郡
- 第二區
  - 基肄郡
  - 養父郡
  - 三根郡
- 第三區
  - 杵島郡
  - 藤津郡
- 第四區
  - 東松浦郡
  - 西松浦郡
- 第五區
  - 西國東郡
  - 東國東郡
- 第六區
  - 下毛郡
  - 宇佐郡

一人

熊本縣
- 第一區
  - 熊本區
  - 飽田郡
  - 託麻郡
  - 宇土郡

一人

議員總數八人

- 第二區
  - 玉名郡
  - 山鹿郡
  - 山本郡
- 第二區
  - 菊池郡
  - 合志郡
  - 阿蘇郡
- 第四區
  - 上益城郡
  - 下益城郡
- 第五區
  - 八代郡
  - 葦北郡
  - 球磨郡
- 第六區
  - 天草郡

一人

宮崎縣
- 第一區
  - 宮崎郡
  - 北那珂郡
  - 南那珂郡
  - 兒湯郡
- 第二區
  - 北諸縣郡
  - 西諸縣郡
  - 東諸縣郡

一人

議員總數四人

議員總數三人

二人

一〇九

第三區	東臼杵郡	一人
	西臼杵郡	

鹿兒島縣　議員總數七人

第一區	鹿兒島郡	一人
	谿山郡	
	北大隅郡	
	熊毛郡	
	馭謨郡	
第二區	給黎郡	一人
	揖宿郡	
	穎娃郡	
	川邊郡	
第三區	日置郡	一人
	阿多郡	
第四區	高城郡	一人
	出水郡	
	南伊佐郡	
	薩摩郡	
	甑島郡	
第五區	菱刈郡	一人
	姶良郡	
	桑原郡	
	西囎唹郡	
	北伊佐郡	
第六區	南諸縣郡	一人
	南大隅郡	
	肝屬郡	
	東囎唹郡	
第七區	大島郡	一人

衆議院議員選擧法施行規則

明治二十三年一月九日
勅令第三號

朕衆議院議員選擧法施行規則ヲ裁可シ茲ニ之ヲ公布セシム

衆議院議員選擧法施行規則

第一條　選擧人ノ年齡ハ選擧期日(七月一日)ノ前滿二十五歲ニ達スルヲ以テ合格トス

第二條　選擧法第六條第二ニ揭クル住居ノ期限內ニ選擧人其ノ住居ヲ府縣外ニ移シ再ヒ其ノ本籍府縣ニ歸住シタルトキハ時日ノ長短ニ拘ラス其ノ期限中斷シタルモノトス但シ旅行中ノ滯在ハ中斷スルノ限ニ在ラス

第三條　選擧人及被選人ノ納稅資格ハ地租ニ付テハ選擧人名簿調製期日(四月一日)ノ前滿一年以上十五圓以上ヲ納ムヘキ土地ヲ所有シ之ヲ納メ仍引續キ所有シ及納ムル者ヲ以テ合格トシ所得稅ニ付テハ選擧人名簿調製期日ノ前滿三年以上之ヲ納メ仍引續キ納ムル者ヲ以テ合格トス

賣買讓與ニ依リ土地ノ所有權移轉ノ場合ニ於テ其ノ所有ノ年限ヲ算スルハ登記ノ日ニ依ルヘシ

滿三年以上所得稅ヲ納メ及滿一年以上地租ヲ納ムル者其ノ地租及所得稅ヲ併セ十五圓以上ニ及フトキハ納稅資格ヲ有スルモノトス但シ所得稅ヲ納ムル者每年ノ納額ニ差異アルトキハ其ノ最少額ヲ以テ地租ニ併算スヘシ

第四條　質入地ノ地租ハ其ノ地主ノ納稅資格ニ算入スヘシ

第五條　數人共有地ノ地租ハ之ヲ平分シ各箇ノ納稅資格ニ算入ス但シ土地臺帳又ハ附屬帳簿ニ所有權又ハ納稅負擔ノ割合ヲ記入シタルモノハ各々其ノ割合ニ依ルヘ

シ

第六條　被選人ノ年齢ハ選舉期日ノ前滿三十歲ニ達スルヲ以テ合格トス

被選人家督ニ由リ財產ヲ相續シタル者ノ納稅資格ハ選舉法第七條ニ規定シタル選舉人ノ例ニ同シ

第七條　警視廳ノ官吏ハ選舉法第十條ノ例ニ依リ東京府內ニ於テ被選人タルコトヲ得ス

第八條　郡市ヲ合セ又ハ二郡以上ヲ以テ一選舉區ト爲シタル場合ニ於テハ選舉ノ管理ニ關係スル郡ノ官吏ハ選舉法第十一條ニ規定シタル市町村吏員ノ例ニ依リ其ノ選舉區內ニ於テ被選人タルコトヲ得ス

第九條　選舉法第十二條ニ揭ケタル神官トハ神社ニ奉祀スルヲ職トスル者、僧侶及敎師トハ敎規若ハ宗制ニ從ヒ其ノ分限ヲ有スル者其ノ他何等ノ宗敎ヲ問ハス宣敎ニ從事スル者ヲ謂フ

第十條　組合町村ニシテ一ノ町村役場ヲ置クトキハ其ノ組合町村ヲ以テ一投票區域トス

選舉法第十九條第一ノ場合ニ於テ一市又ハ市內ノ一區ヲ以テ一選舉區ト爲シタルトキハ其ノ選舉區ヲ以テ一投票區域トス

選舉法第十九條第二ノ場合ニ於テ市內ニ在ル數區ヲ合セテ一選舉區ト爲シタルトキハ其ノ選舉區ヲ以テ一投票區域トス

選舉法第十九條第三ノ場合ニ於テ郡市ヲ合セテ一選舉區ト爲シタルトキハ郡ハ町村ヲ以テ一投票區域トシ市ハ其ノ市ヲ以テ一投票區域トス

第十一條　選舉人名簿ニハ選舉人ヲ其ノ姓ノ伊呂波順ニ記載シ番號ヲ付スヘシ

第十二條　選舉人正當ノ事故ニ依リ選舉法第二十條ノ手續ヲ爲スコト能ハスシテ選舉人名簿ニ登載セラレサルトキハ其ノ第二十三條ノ例ニ依リ脫漏ノ申立ヲ爲スコトヲ得

第十三條　選舉長ノ判定ニ對スル出訴若ハ始審裁判所ノ判決ニ對スル上告ノ爲ニ其ノ判定又ハ判決ノ執行ヲ停止セス

第十四條　選舉人名簿確定ノ後選舉人其ノ投票區域外ニ轉住シタルトキハ前住地ノ投票所ニ於テ投票ヲ爲スヘシ

第十五條　投票ヲ始ムル時刻ニ至リ立會人參會セサルトキハ投票所管理者ハ參會シタル選舉人中ヨリ更ニ立會人ヲ指定スヘシ

第十六條　投票所管理者ハ投票所入場券ヲ製シ遲クトモ投票期日ノ五日前ニ之ヲ各選舉人ニ配付スヘシ

入場券ノ配付ヲ受ケサル選舉人ハ之ヲ請求スルコトヲ得

此ノ規則第十四條ニ依リ投票ヲ爲サントスル者ハ前項ノ例ニ依リ入場券ヲ請求スルコトヲ得

入場券ニハ選舉人ノ住所姓名選舉人名簿ニ記載シタル番號及投票ノ場所日時ヲ記載スヘシ

第十七條　選舉人投票所ニ入ルトキハ入場券ヲ受付掛ニ差出スヘシ選舉人多數ナル投票所ニ於テハ必要ナルトキハ到着番號札ヲ受取ラシムヘシ

第十八條　選舉人入場券ヲ紛失シタルトキハ其ノ由ヲ受付掛ニ申立テ投票所管理者

ノ承認ヲ得テ入場スルコトヲ得

第十九條　投票所管理者ハ選擧人ヲ呼出シ其ノ住所姓名ヲ自稱セシメ選擧人名簿ニ對照シ投票用紙ヲ交付スヘシ若到着番號札ヲ受取ラシメタル場合ニ於テハ到着番號ノ順序ニ從ヒ番號札ト引換ニ投票用紙ヲ交付スヘシ

第二十條　選擧人誤テ投票用紙ヲ汚染シタルトキハ更ニ之ヲ請求スルコトヲ得

第二十一條　投票ハ投票所管理者及立會人ノ面前ニ於テ選擧人自ラ之ヲ投票函ニ投入シ順次投票所ヨリ退出スヘシ

第二十二條　投票終ルノ時刻ニ至リタルトキハ投票所管理者ハ其ノ由ヲ宣告シ一時入口ヲ閉鎖セシメ參會シタル選擧人中未投票セサル者アルトキハ直ニ投票セシメタル後投票函ヲ閉鎖スヘシ

第二十三條　選擧長ハ各投票所ノ投票函總テ到達シタル翌日選擧法第四十八條ノ手續ヲ爲シ逐次投票ヲ開披點檢シテ選擧委員ニ付シ每票先ツ選擧人ノ姓名次ニ被選人ノ姓名ヲ朗讀セシメ書記二名以上ヲシテ被選人ノ得點ヲ點數簿ニ記入セシムヘシ

第二十四條　投票點數ノ記入ヲ終リタルトキハ選擧長ハ各被選人ノ得點總數ヲ朗讀スヘシ

第二十五條　點檢濟ノ投票ハ其ノ有效無效ヲ區別シテ封緘シ選擧長ハ選擧委員ト共ニ之ニ捺印スヘシ連名投票ニシテ其ノ一部無效ナルモノハ無效投票ト共ニ保存スヘシ

第二十六條　天災若ハ其ノ他避クヘカラサル事故ニ依リ投票ヲ行フコトヲ得ス又ハ

選擧會ヲ開クコトヲ得サルトキハ投票所管理者又ハ選擧長ハ其ノ施行ヲ止メ府縣知事ニ其ノ由ヲ届出ヘシ此ノ場合ニ於テハ府縣知事ハ期日ヲ定メ更ニ投票ヲ行ハシメ又ハ選擧會ヲ開カシムヘシ但シ其ノ期日ハ遲クトモ五日以前ニ投票區域內又ハ選擧區內ニ告示セシムヘシ

第二十七條　選擧法第五十八條第二項ノ場合ニ於テ生年月ノ差ニ依テ當選ヲ得タル者其ノ當選ヲ辭シ又ハ第六十三條ノ期限內ニ其ノ承諾ヲ届出サルトキハ生年月ノ差ニ依リ當選ヲ失ヒタル者ヲ以テ當選人ト定ムヘシ

第二十八條　選擧法第六十三條ニ揭ケタル届出ノ期限ハ第六十條ニ依リ當選人ノ姓名ヲ告示シタル日ヨリ起算スヘシ

第二十九條　選擧法第五十二條ノ選擧長ノ決定ニ對シ異議アル者又ハ第七十六條ノ投票所管理者ノ決定ニ對シ不服ナル者ハ始審裁判所ニ出訴スルコトヲ得此ノ場合ニ於テハ選擧法第二十六條ノ例ニ依ル

第三十條　選擧長及投票管理者故障アルトキハ其ノ所屬ノ官吏又ハ吏員ヲシテ其ノ事務ヲ代理セシムルコトヲ得

JCF50

北F50