

天一閣藏明代方志選刊

青州府志

青州府志序

青自禹貢列九州海岱間



至成周封太公于此號齊國秦罷
侯置郡以來封邑疆域分併割裂
雖間屬徐兗二部而青鎮臨少陽
之方形勝夙稱十二蓋自古重之
矣嘉靖壬戌春憲副洪洞劉君應

時慨青郡久闕志無以章往開來
與郡人參政馮君惟訥議叶敷請
憲副陳君夢鶴等分類纂輯草具
未及刪訂繼慈谿秦君鈞秉憲飭
戎茲土與太守古郵杜君思議曰
斯書實一方文獻所徵必傳信哉
微俾有司得以按籍推移嫻於治

理可罷訛積蕪為耶乃呈請
撫巡二臺檄錢判府有威王丞泚
取齊乘及苟撫故籍近事蒐亡闡
隱芟繁訂謠為圖為表為志為傳
附藝文終外傳凡一十八卷既乃以
所採輯者隨事注措之步分野察
災祥稽日食在危度流星出織女

卒應張步慕容氏之竊據所當灼
幾消萌非此類耶登雲門望巨洋
環帶名山大川雖俗隨地易然導
之尊賢則好經術導之功利則喜
夸詐可諉之風土矣乎其地斥鹵
居半賦產瘠薄不能了公家以致
戶口轉徙彼所謂通魚鹽設輕重

以富稱者而何其今不古若也闕
古蹟如檀臺之飲貝丘之畝東鄆
之爭襍穀之會徒為後人指摘惟
倉頡石室所藏經文實肇文字之
原不徒資為翫討而已是故繫聖
賢則師孔孟格景宣者以立政紀
述封建則思鷄鳴肇興而弔其不

終核官績則希范文正富鄭國之
遺澤興學校則陋稷下文學之游
談敘鄉哲則慕房文昭王沂公之
相業而善不遺乎閭井秩祀典則
懷晏子之止祀靈山而祭不舉乎
非族峻兵防飭城池置關隘則鑒
宋武之夷廣固懲項公之敗徐關

而險不專恃乎地利至於修公署
建橋梁通驛鋪仁鄉社皆國政所
先明憲具在而陵墓足以表幽寺
觀足以辨術藝文足以資畜雜志
足以索蹟則斯籍也實為經世實
錄詎託之空言矣乎昔季札聞歌
齊風歎曰美哉泱泱乎大風也哉

國未可量也我

神聖御極四十三年值甲子首元文
命敷於天下而青居東藩上下數
千百年時變方畫物土邦制一旦
輯成使事據其實官執其方民守
其度革夸詐之習而至于道非特
齊風所歌而已使季札復生於今

其稱歎當何如也秦社二君以四
明薛生晨實司編次予督學所識
鑒者特械志來京求序其端予見
其立凡引例足為青郡重又喜得
悉古今顛末視札所聞為詳因樂
道其盛以徵泱泱之風而
國家文運無疆於此亦示其兆云

嘉靖四十四年孟夏吉日

賜進士第光祿大夫柱國

太子太傅工部尚書前都察院右

都御史豐城古和雷禮撰



青州府志序

夫志也者志也方志是事而己欲善之必有所以
取義作者之志也青州為志其事則詩書周
禮春秋國語史記管葛諸書君子得以識其大
者其取義則所謂有能紹明世繼春秋本詩書
禮樂之際意存斯乎奕鳩氏邈矣先王經理
天下尚以方就國而某人爭善且罷侯置守分

領併隸不常所治何以按藉如指諸掌作二
十有二國與沿華表爰始賜履自天子命四和
請立揆渴澤之遇漢法王子廢絕率之迄今
親賢隱惟藩屏內司庶長更至迭謝與高國
與鄉異矣鄉舉里選明經射策之制與焉作
封建職官選舉表榮感守虛釋宥振老註
關馬山之陽乃詭天氣使比論行事不遠明威

作星野笑祥志海岱維青州鎮曰沂山淄泲
流惡密得決獲洛之水計肥自穢而救于邾
邪比先王親太公摠政程尼其俗寬緩陶
埴繇之平易中具古民地重難動搖今自見
采金煮海之流漸不可長不知我無以制其
命乃惟其借之罪作山川夙終志鷄鳴犬吠
穀擊于肩摩然陰雍長城墜池龍夏三分

之一非穀所生充服其政亦改富強然替能于
燕牧馬于蕃南多山峯登降之前上斷輪
軸下乘杼粟其能登梯海物維錯石登則
田活賦平則產息三志相成以古山海即升
美矣立壯冠者之會入石室探文字之原賢者
志有此樂矣作石曰田賦物產古蹟志美者完
而官君子所由以基命寧一而出政治之位中

國授室羣羣州安以就閭燕言必教義
有社稷焉祝史爲信堯之五吏安用鯢脯靈
山河仙無所爲禱作官署與學校祀典志若
稱節制技擊爲之不教而戢安謂怯於衆
閑卻流賊數萬騎六由人自爲戢議者謂
頑神可城而不可規爲縣蓋以官具則民匱
而險不爲用穆陵之勝是稱四塞崗以稱兵

足備它盜拒為游士奉之車馬

國家一統承流載道黎民疾苦使老相望
疲於奔命置却如錢作兵防城池關梁驛

傳志捲嶺寒塗之野振飢懷玉之鄉愴焉

示睦龍夏以此至於海莊門山之祠奚用牢

笑為哉觀子西容君之泫然於雍門周斯道

城而奚者杰為失之逢於何捆心路寢五丈

夫見夢移丘蓋已慘于堙微費拯之患矣
齊魏之季寔崇佛老有此其極伺我失道
作鄉社陵墓寺觀志嬰之知景公不能用仲
尼猶仲尼之知嬰不能使景公用已及懿天阻
不遇非人維徒庶享國從治以長大哉制辭
寵靈甚焉叙大令一區不可繼矣自餘取乎
際于吏體士生其間卓稱達材左司馬伯公中

夫王者富強之佐蓋姑置否而從崇弟蔣布丁
惠之功作聖賢封建名臣宦績人物傳相勸
以楚義忠臣所難有激而思親孝子之過自公
治長受業身通田轅伏鄭代為大儒原本六經
家傳人授終姑大聖之基為弼為閔大主父嚴安上
書言事感動人主穰苴孫武至今言兵法者宗
焉鍾離業陽助王息老程本守公海濱泚子

千載之三五作忠義孝友儒林文學武功隱逸俠
寓傳俠無義則豪輕孝次故齊人而後之言俠
者置之然啞子秋氣足鼓泉士有私伍同袍之役
乃過謂之隱憂務摧剪其豪家卒然搗藉多
怪其恫疑引避也作字行傳治不越閭有耽珥
之后亦有鶴鳴之夫入此之器嬰兒何而不朝六
國尚焉守教精明倉公可謂近之矣郎生

望氣能占各有所長氣同此異各以其極聖
於之變僊釋間出偏智所得誠理所取作
列女方技仙釋傳均之進德初一德二城陽
大夫自取杜滅梁丘柏騫過而能悔是後
末滅崔慶之惡失之屣屣亦作外傳倉頡著
起自上古金匿藏於王府惜韶樂忘其幸不
得其亂羽奚經術具列傳義我君子有遺愆

之闕食而乘焉紀有丹書無救於亡文學天
性後之作者擻之乎幽以明為形怪以常為
體精氣相揆假合為物情則然身釋官
存之作藝文遺文雜志凡一十者以卷為目四十
有三備矣至善是之具於人事蓋物詳之有
若曰邪徒以存文獻而之屬之其人而義具
在後之覽者神而用之此秦杜二公之志邪徒君

子矣士大夫之相與以爲成者也苟能移明世德
春秋本詩書禮樂之際立者在斯乎是役也法
生於降日君氏以聘焉而至自越也已於事而後而
爲余言之如此矣而是爲序云

嘉嘉靖乙丑山歲十月歲次望

賜進士第中憲大夫侯西按察司副使奉
勅提督學校前刑部郎中濟南李李藝榮龍

撰



青州府志後序

齊於春秋為盛國爽鳩伯陵師尚父遺烈猶
有存者桓公以一州之地尊攘招懷功存王室
威振諸邦晉楚富彊莫能加也雖儒者詬為不
道而仲尼亟稱之亦一時之盛哉當時若管鮑隄
戚嬰燭連蠋忠信勛謀迄今考之尚可伸眉而
擊節也規方度屐東海西河穆陵無棟表裡

山河方城漢水未知孰勝而說者謂為二秦至
與豐鎬函岐相為輕重則以其人在也即今山川
如故城郭依然而推雄紀勝視昔稍異則以英
辟碩輔壯夫達士經畫節槩世遠籍亡漸以湮沒
士生其間未由稽仰至使名匠建國無異初郡
而達官大吏奉藩守宇居尊處厚勢便纂輯
則又以刑獄錢穀期會簿書日不暇給稽古禮

文非其切務後先踵襲輒謂固然

明興割制疆里青之為郡未盡齊履而臨

淄營丘牛山齊水古都雄蹟並隸版章校

齊形勝得八九意其圖譜紀表世家列傳織

巨備志卓煌當興兩都三輔相為雄勝二百

年來未有舉者壬戌歲洪洞劉公以按察副使飭

兵青郡按圖撫籍謂為缺典以屬郡守杜君鳩

度以請乃羅舊聞搜遺帙歷訪故老得其梗槩
參以少洲馮先生輩志草徵文學四明薛子晨
考訂而編次之甲子春余與杜君會于濟南君為
余道此嘖、盲、忒、若、有、意、于、余、者、比、行、李、東、假、君
夙東邀余情甚懇也余因為君竟席而君倦、不
舍飾詞戒幣屬命于余且令刪而定之未幾今
兵憲秦公繼至崇古右文躬加贊飭志遂大定

為圖者二十有二表者四志者一十有八傳者一十有
七下及藝文遺文雜志外傳凡為卷十有八方域
星紀建置儀文勲名制述諧怪懲鑒摩自三五
迄于今茲上下數千餘年示同指掌越明年夏
余以𪔵務至青社君屬余益切二公以洪濶特
達之姿雄辯博雅之識事多希古志在比隆高
山大川奇勲勁節心會神凝森羅參倚無假

陳跡而又以其餘力委任責成編纂讎校備百
年曠典是可述也余非班左曷能為詞顧山川邑
里視人輕重人止以藉去方字若虛而二三君子因
藉以存其人俾吏於茲者一披覽之亦可慨然
而興矣蓋將因人驗藉而山川增勝若濬若
培又安知後之視今不猶今之視昔也
嘉靖四十四年仲夏之吉

賜進士登州府通判前刑部郎中東吳錢有

威撰



修志氏名

總裁

欽差整飭青州兵備按察司副使劉應時
欽差整飭青州兵備按察司副使秦鈞

刪訂

青州府知府杜思

同訂

青州府同知王簡

青州府通判李春馨

李田

劉建

楊旦

王潭

青州府推官 齊仲賢

益都縣知縣 王汝梅

涑水縣知縣 郡人 馮惟敏

叙訂

登州府通判 錢有威

蓬萊縣縣丞王淑
萊蕪縣儒學訓導黃元忠
纂修

山西布政司叅政郡人馮惟訥
陝西布政司叅政郡人鄭光溥
陝西布政司叅政郡人張巽言
山西按察司副使郡人陳夢鶴
徽州府知府郡人周滋
衛輝府知府郡人李用和

兵科都給事中郡人李用敬
戶科左給事中郡人石鯨
漢中府同知郡人李尹耕
定興縣知縣郡人張華鳳
榆次縣知縣郡人黃緯
盧龍縣知縣郡人趙敬簡
延津縣知縣郡人陳燠
南河縣知縣郡人馬仁
五河縣知縣郡人張憲翔

封丘縣知縣郡人王繼韶

進士郡人王基

張煥

鄉舉郡人楊桐

劉憲

王希顏

房如式

石繼節

石繼芳

宋伯華

史炳

馬禮

高薦

趙敬賓

郇存正

孫珮

陳珩

高鴻翀

貢生郡人黃合

庠生浙人薛晨

郡人陳緒

楊銘

李東莞

楊九溪

張素履

董椿

馮子益

石茂舉

劉三禮

馮子臨

馮子履

董楠

陳孟學

趙學

凡例

一郡志創修本通志齊乘參以各州縣志間有增削採酌輿議並非臆撰訂疑補遺則俟後之君子

一青州肇名遠矣虞夏及商何畧也丘墳湮沒據其可見者耳周以後詳焉

一著述各有體裁今志括以天文地理人事分附詳目錄

一諸莒圖矣圖所何嚴兵防也顏神鎮塘頭寨

類也圖沂山何表名鎮也

一名山大川凡經見者悉書餘以土俗名者不載

一孔孟之道不行于齊志何以書景公懼而謝過宣王足用爲善固其所惓惓也萬世而下有遺思焉

一曾子仕於莒子夏爲莒父宰子我臨淄大夫不列職官尊賢也

一藩封宜世家

恭王立傳者何分封伊始世系蕃衍未艾也
冊諭悉書崇制也太公尚父田敬仲完遷史備矣
且異代可畧

一隰窳房王郡人也范富歐蘇職官也並入一
傳天下善士不以一鄉一國論也表而出之
特從變例

一名臣悉遵朱子及

國朝近代言行錄中採入其未錄者人物如泰然
官績如文舉輩不敢遽定俟後之公論焉

一兵道專

一救一方別立題名非郡縣例也叙列職官則在臬司

一忠義武功紀郡人也或以職官參焉同難死義協力戡亂盖得以附見云

一寺觀碑記不繫名筆削而不錄止書修建年代

一遺文備載歷代紀述凡修建碑記山川題詠附見各志其有繫輿革雖文不雅馴得備錄

焉

一志傳中世代郡國姓氏俱白書凡繫綱要大
書事蹟紀述細書

青州府志目錄

第一冊

卷一

府總圖

府治圖

十四州縣境圖

沂山鎮圖

顏神鎮圖

安東衛圖

莒州所圖

諸城所圖

塘頭寨圖

沿革表

卷二

封建表

第二冊

卷三

職官表

第三冊

卷四

選舉表

第四冊

卷五

天文志

星野

災祥

卷六

地理志一

山川

風俗

第五冊

卷七

地理志二

戶口

田賦

物產

古蹟

卷八

人事志一

官署

第六冊

卷九

人事志二

學校

卷十

人事志三

祀典
祠廟附

第七冊

卷十一

人事志四

兵防

城池

關梁

驛傳

鄉社

陵墓

寺觀

第八冊

卷十二

傳一

聖賢

封建

名臣

第九冊

卷十三

傳二

宦績

卷十四

傳三

人物

第十冊

卷十五

傳四

忠義

儒林

武功

孝友

文學

隱逸

僑寓

第十一冊

卷十六

傳五

卓行

列女

方技

仙釋

外傳

卷十七

藝文

第十二冊

卷十八

遺文

雜志

青州府志卷之一

青州府郡名青者青東方也居少陽青州之域北

去京師千里西南去南京千五百里東界萊州濰

縣百里西界濟南淄川百二十里南界兗之沂州

三百八十五里北界濟南利津百九十里東西廣

二百二十里南北袤五百七十五里古齊地

藩封

衡府統轄 青州兵備道公署青州左衛府統州

一縣十三 益都臨淄博興高苑樂安壽光昌樂
臨朐安丘諸城蒙陰莒州沂水日照

青州府總圖

東

塘頭寨

樂安

壽光

孤山

昌樂

香山

自龍山

益都

安丘

七聖河

南羅山

海河

牟山

臨朐

郡山

諸城

藏馬山

五經山

九山

莒州

安東衛

石臼寨

城山

日照

嶧

沂



此

高苑

博興

臨淄

小清河



白雲湖

牛山

淄河

金山

孟山

光山

洋水

清石關

龍山

青州府
青州衛

西

孝婦河

博山

博鎮

駝山

雲門山

艾山

蒙陰

嶧關

蒙山

沂水

蒙山

九女關

黃金關

南

司

三

青州府治圖

城陽東古 壇 郡

小東門

彌陀寺

武陽門

青社廟

表海亭

蓮花池

香山

東

壽聖寺

教場

青州府

縣學

益都縣

稅課司

察院

布政司

青州衛

府學

按察司

奉祀所

兵備

道

養濟院

衡府

黃山

青山

劈山

雲



北

鎮

泰山門

水

城固廣古

廟

山爲

祠

井

西

至湖

山青石

臺

城隍廟

太公廟

松林院

長史司

山駝

山門

南

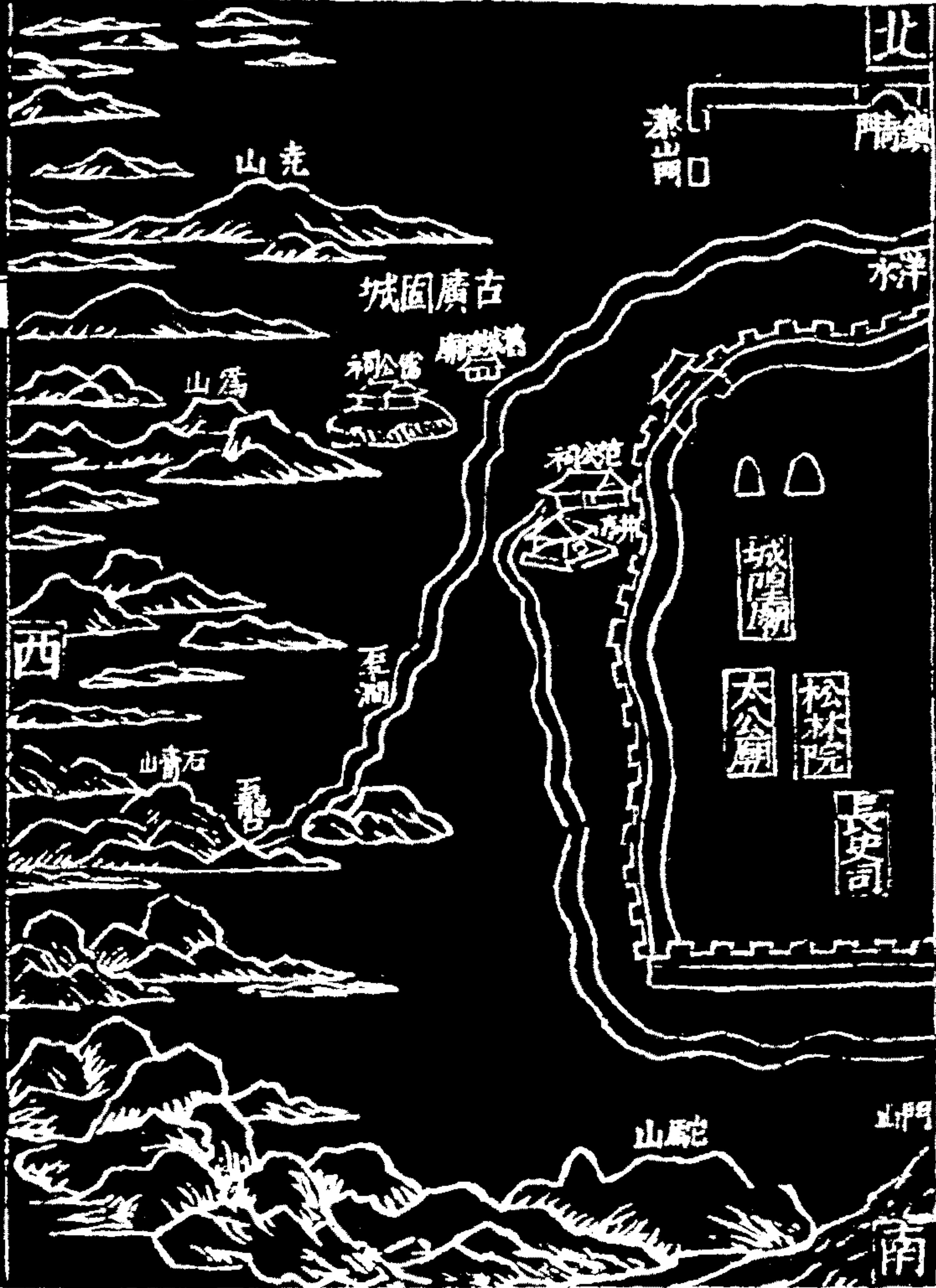

益都縣境圖

東

縣附廓東界昌樂五
 十五里西界濟南新
 城一百里南界臨朐
 二十五里北界臨淄
 三十里東西廣一百
 五十五里南北袤五
 十五里

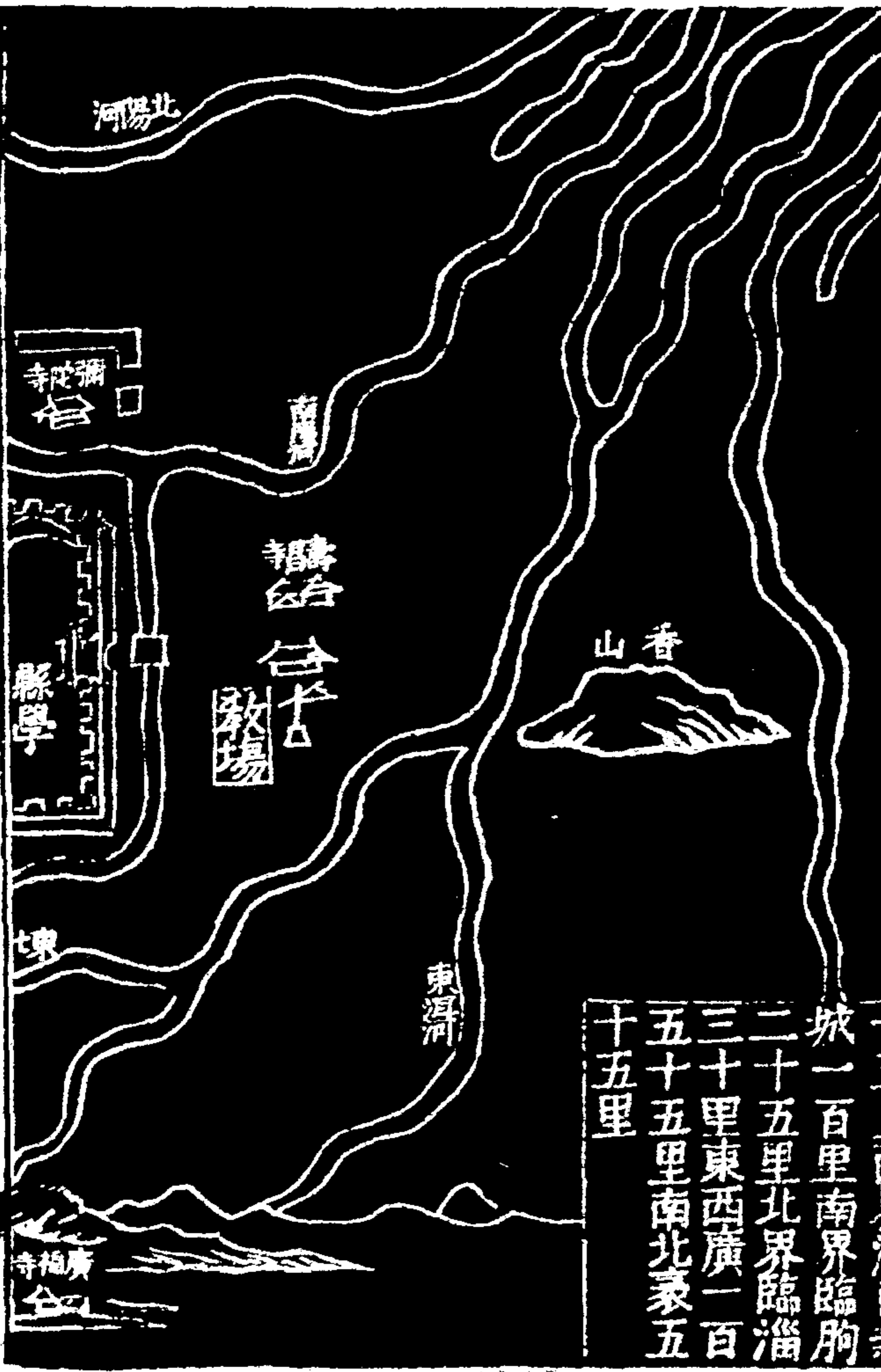

北陽河

彌陀寺

南陽

香香山

香香山

縣學

教場

東河

東

廣相寺

北

山金

山光

城固廣古

城陽東古

廟皇城舊

祠公霍

祠公范

府州青

府學

益都縣

山龍

山雋

厚瀾

五龍

西

河厘

顏神鎮
去縣百八里

山駝

山門雲

山劈

寺雲

南

司

三

日

臨淄縣境圖

古齊城

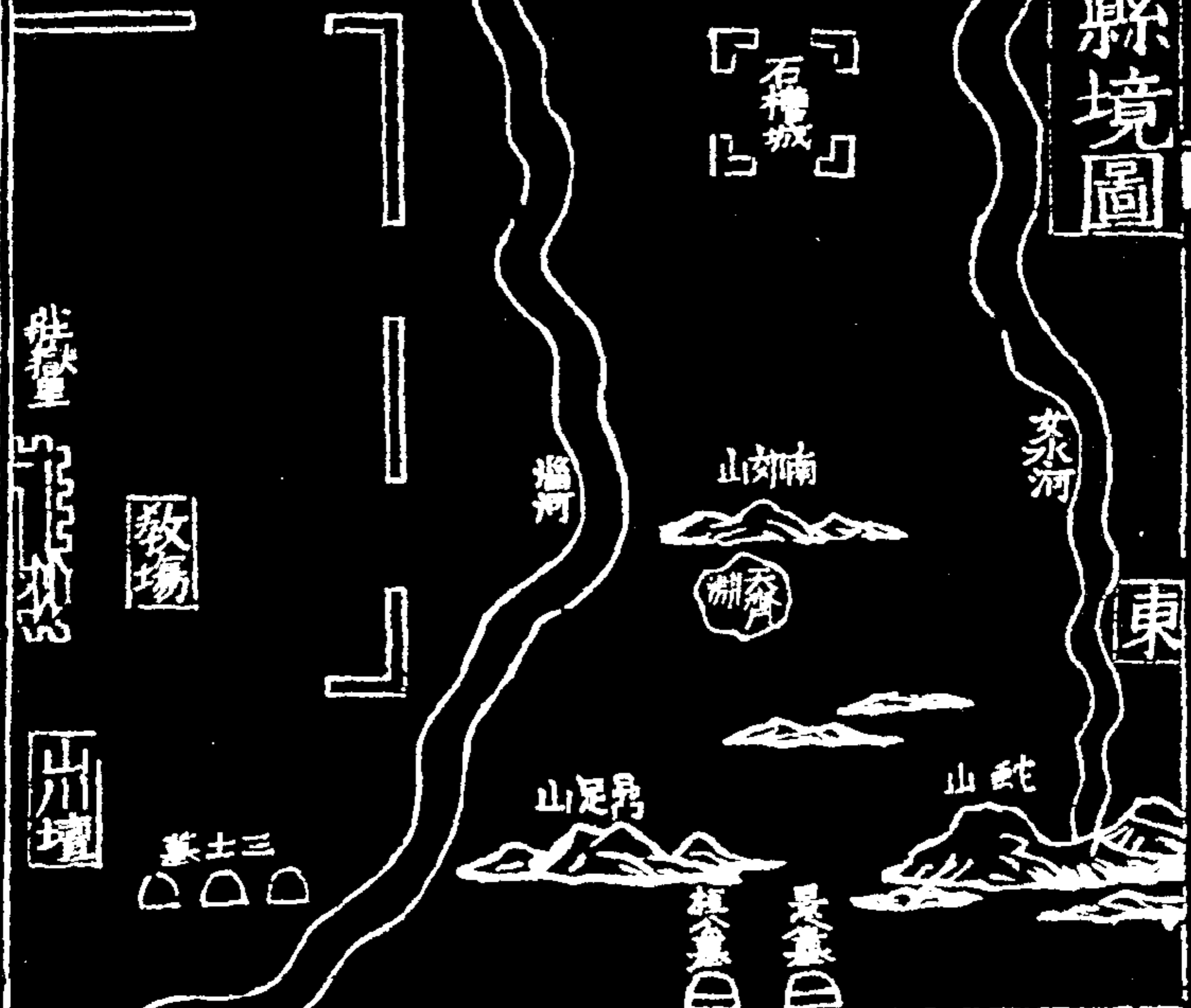

東

縣在府城西北五十里東界壽光二十里西界濟南長山三十里南界益都北界樂安各二十五里東西廣六十五里南北袤五十里

莊臺

教場

山川

三土墓

四土墓

北

關十四里

三歸臺

高陽城

皇華臺

桓公臺

葵丘

老邑

巨廣壇

稷下

社稷壇

儒學
臨淄縣

濰水河

系水河

惠公山

穰臺

稷山

西

山壇臺

濰原檢司

杜山

柳亭

管簾

牛山

穰山

太簾

南

圖

臨淄縣志

五

博興縣境圖

縣在府西北一百三十里東界樂安六十里西界高苑一十五里南界臨淄五十五里北界濰州蒲臺三十里東西廣九十五里南北袤八十里

東

古利縣

古博城

蒲城

社稷壇

儒學

教場

柳橋

濰



北

博縣城

邑厲壇

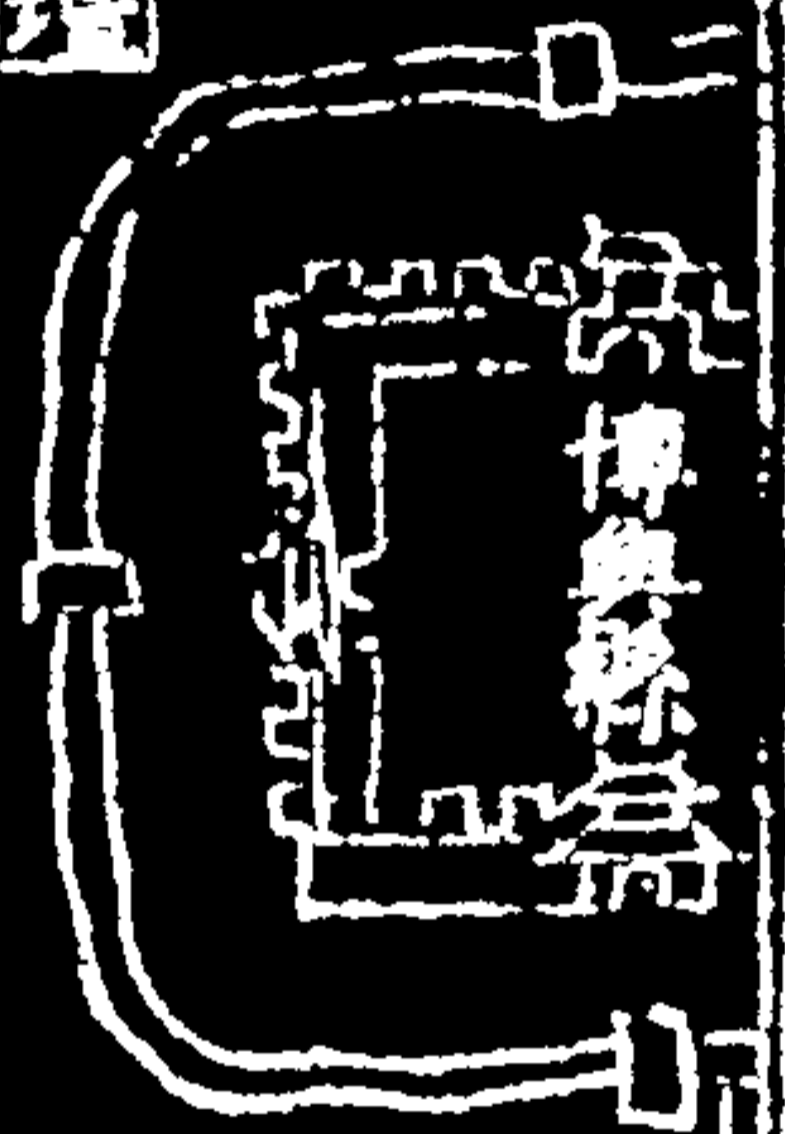

博縣城

山丘貝



山川壇

小清河

橋頭

大湖

大湖

南

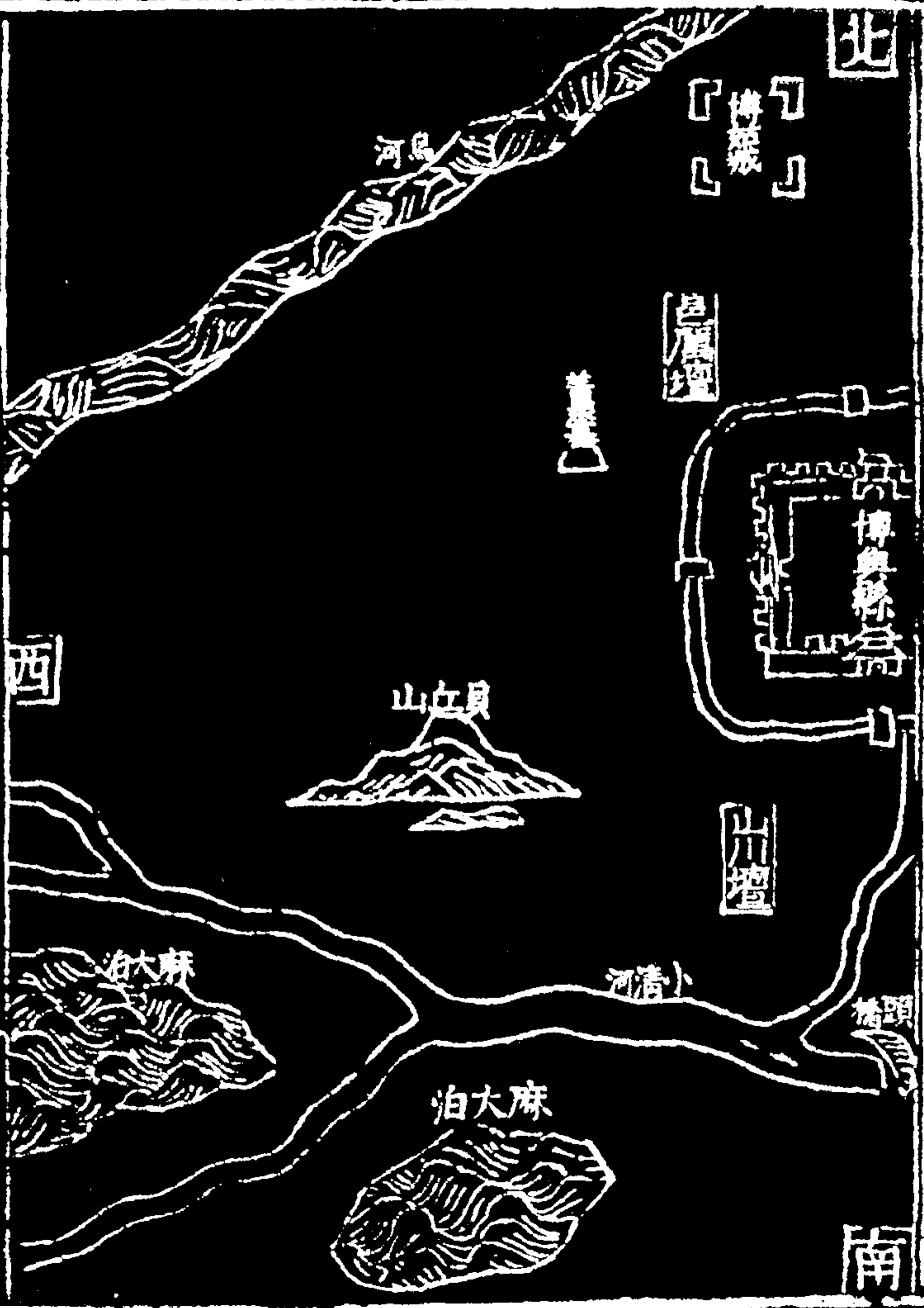

西

博縣城

西

水

高苑縣境圖

高苑縣境圖

東

衛靈墓

鳳儀堂

古教場

馬石灣

山川壇

濟水

濟水橋

山南

城

儒學



北

古縣城

縣在府西北一百五
 十里東界博興二十
 五里西界濟南青城
 三十里南界濟南新
 城五里北界濱州蒲
 臺三十里東西廣五
 十里南北袤四十里

社稷壇

魯仲連墓

高苑縣

田鎮

西

泊寒馬

瀦麻汶

河清小

泊清

孝河

南

三十一

圖

樂安縣境圖

東

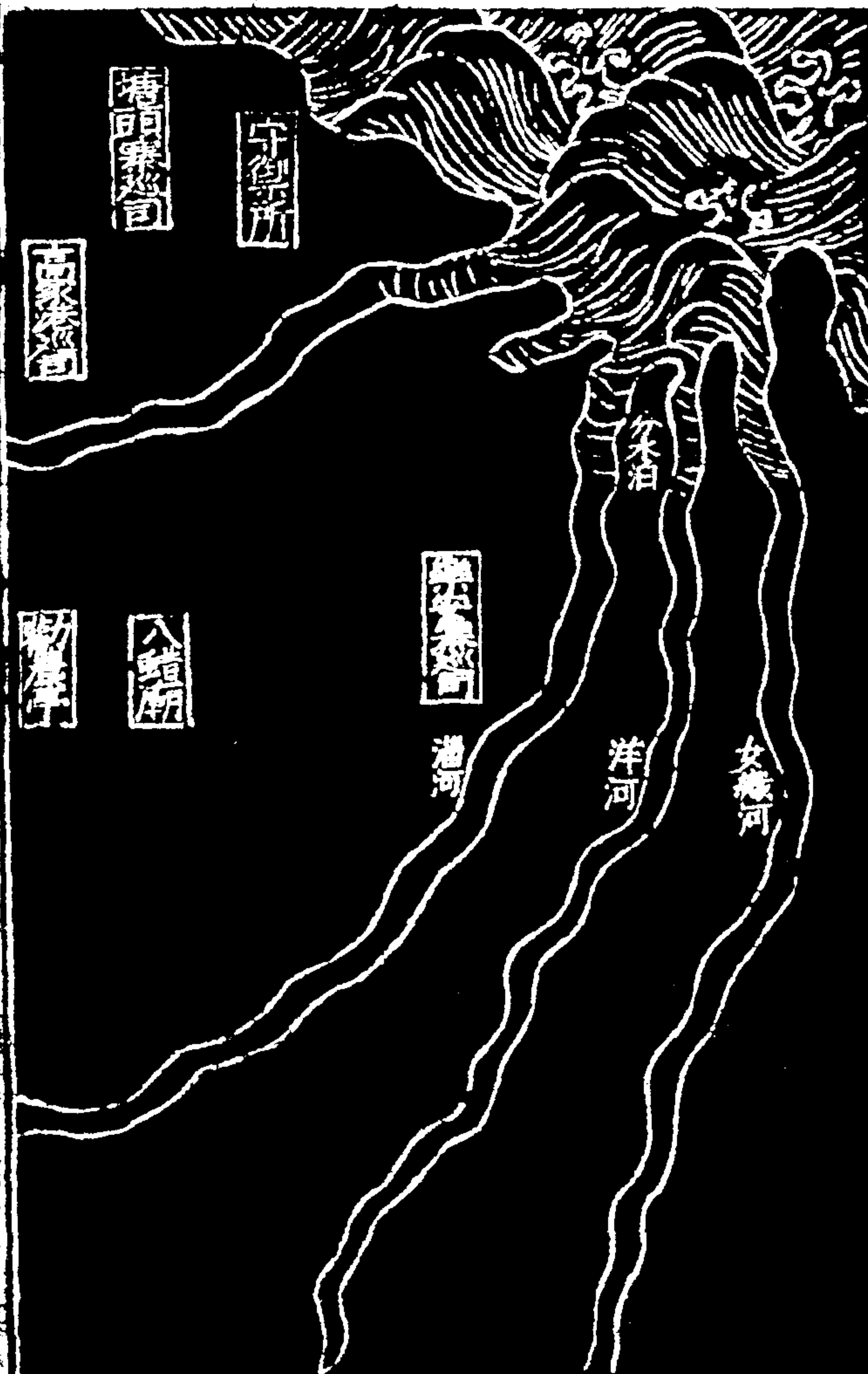

特設寨巡司

守御所

高家港巡司

樂安縣巡司

八蜡廟

勸農亭

分米泊

女穰河

洋河

濳河

北
泊莊場

辛鎮場

王家岡場

小清河

區廩壇

社稷壇

桓公臺

儒學
樂安縣

兒女臺

博士墓
漢歐陽生
至歐陽欽
八世築此

教場

山川壇

行台

曲堤灣

南

縣在府北九十里東
界壽光三十里西界
博興廿里南界臨淄
二十三里北界海口
塘頭寨一百里東西
廣四十里南北袤一
百二十三里

臨淄縣志卷一

圖

壽光縣境圖

三才圖會卷之十一

『馬城』

『望海臺』

俗名黑塚

『唐陵鎮巡司』

『官場』

『車城』

『南皮臺』

『熙寧臺』

『巨厲壇』

彌河

東

夫河

『益城』

『樂城』

『對灌城』

『儒學』

『山川壇』

『紀子城』
『紀臺』

『馬陵臺』

『過宋臺』

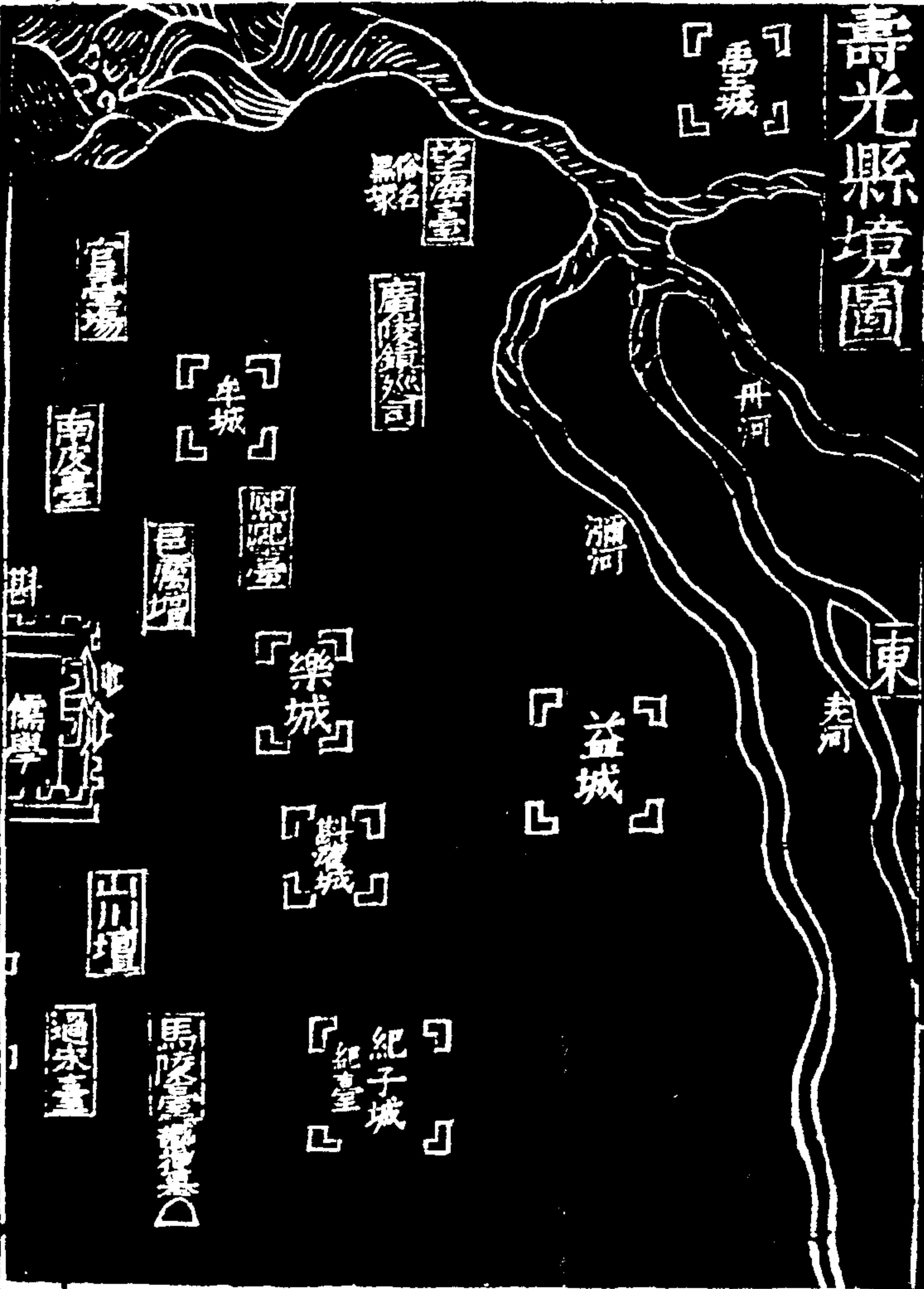

北

鹽城

王胡城

鳳凰臺

社稷壇

倉頡臺

城

壽光縣

教場

赤鳥城

南

豐城

臧臺

夾河

濬河

西

縣在府東北七十里
 東界萊州濰縣五十
 里西界臨淄四十五
 里南界昌樂三十里
 北界北海一百二十
 里東西廣九十里南
 北袤一百五十里

圖

壽光縣志

七

昌樂縣境圖

縣在府東七十里東
 界萊州濰縣二十五
 里西界益都二十里
 南界安丘八十里北
 界壽光一十里東西
 廣四十五里南北袤
 九十里

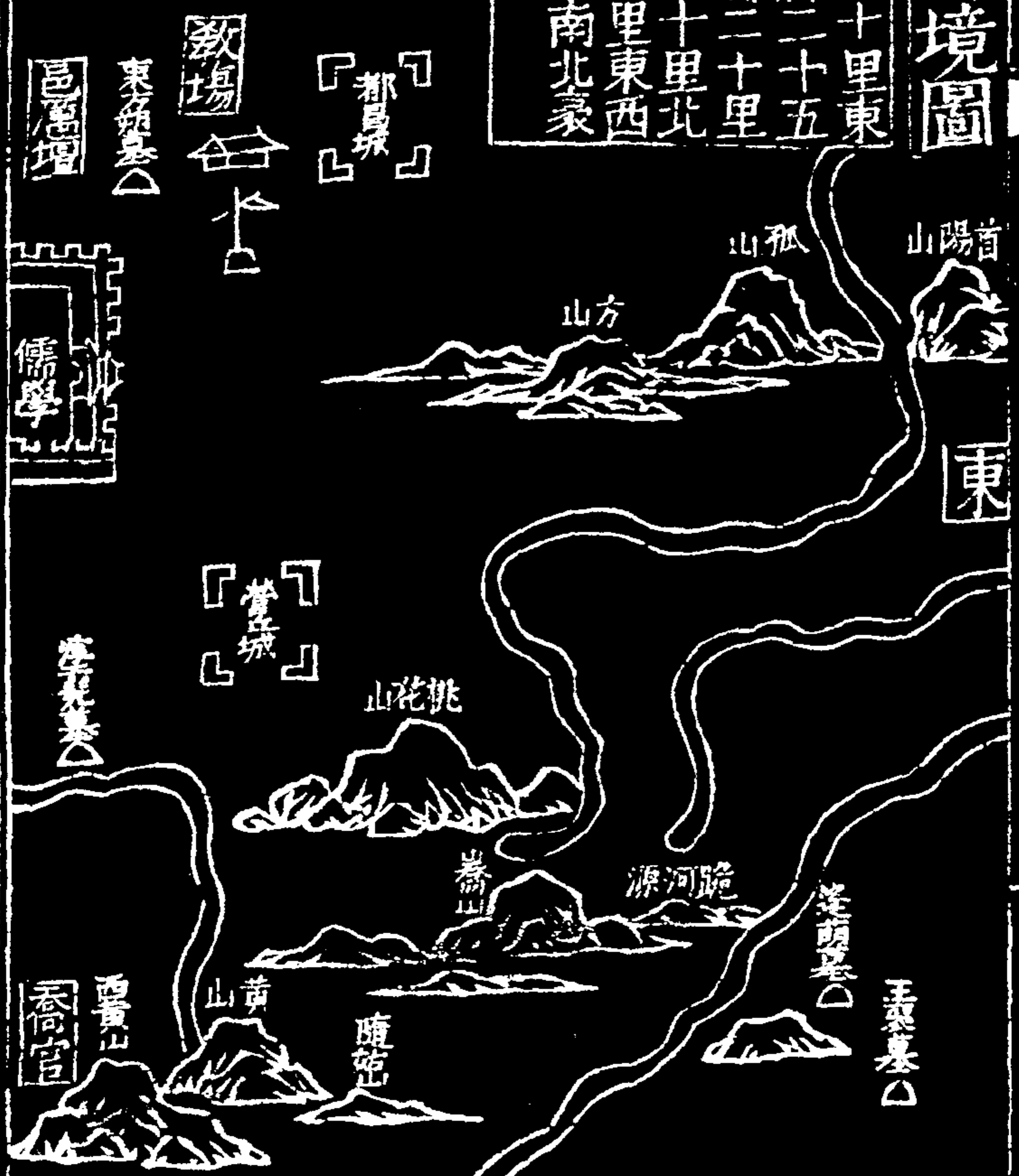

東

首陽山

孤山

方山

挑花山

龍河源

挑花山

黃山

隨地

蓬萊墓

王萊墓

西黃山

高宮

營城

都昌城

教場

東萊墓

昌樂壇

儒學

北

社稷壇

龍



宮樂壽宮

制憲堂

州河驛

山川壇

萃莩

岳泉

大河河源

岳山

山鼓播

紀山

堯山

堯河原

西

南

新三紀年表一

十

圖

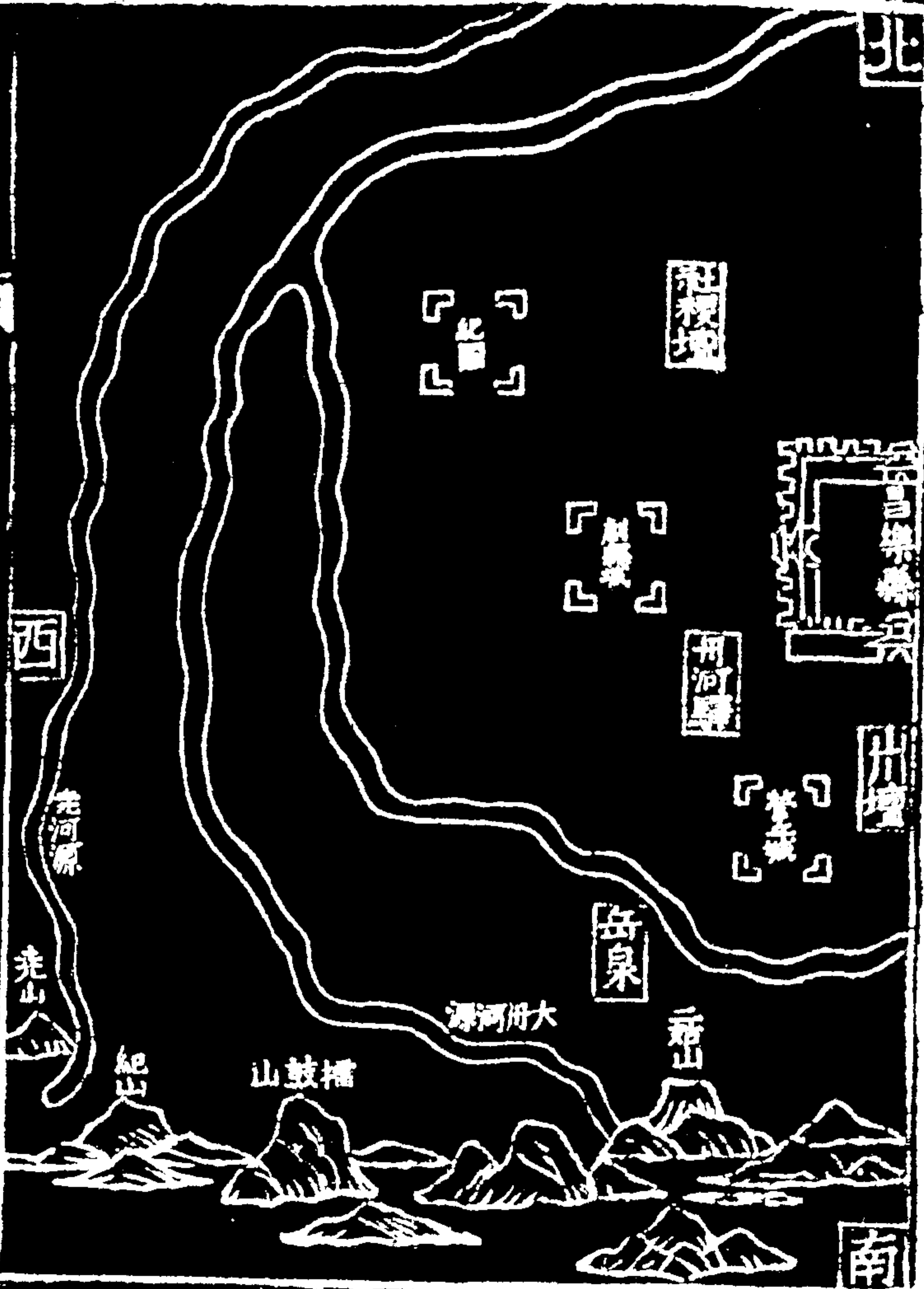

臨朐縣境圖

東



北

西

臨朐縣志

一

一

一

衡王墓

石鼓山

龍門山

孟婆山

三陽山

縣城

縣城

白崖寺

海浮山

台原

西

仰天山 石門坊

臨朐縣儒學

山川

河

斷山

米山

黑溝

界

嶺

縣在府東南四十里
 東界安丘七十五里
 西界益都七十里南
 界沂水一百五里北
 界益都二十里東西
 廣一百四十五里南
 北袤一百二十五里

南

安丘縣境圖

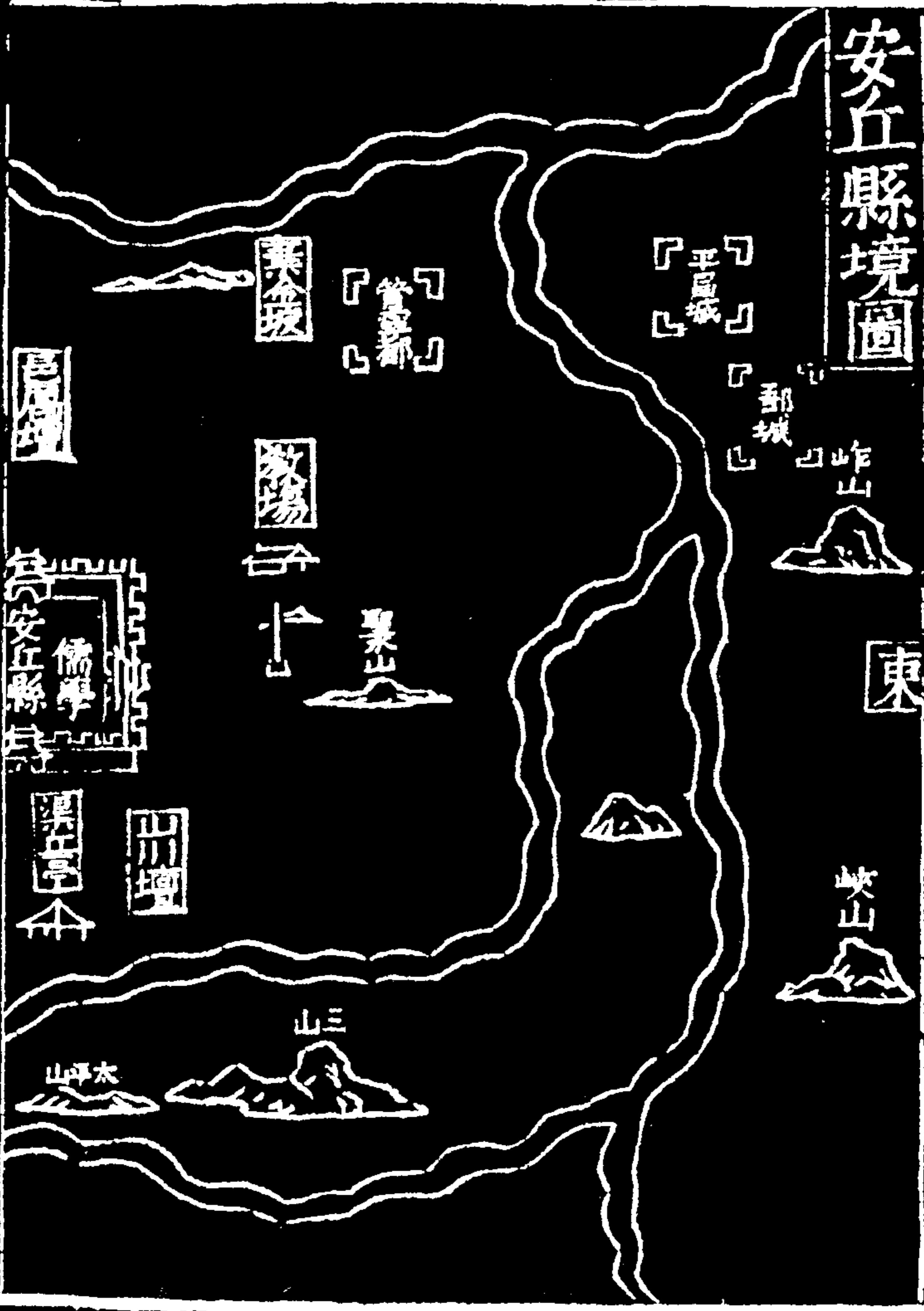

東

峽山

峽山

郵城

平昌城

管運都

聚山

三山

太平山

黃金坡

教場

山川壇

渠丘亭

儒學

安丘縣

昌陽壇

諸城縣境圖



河史百

山龍白

山巴

山馬龍

西海
公釣成

河聖紀

山竹

瀟鐵

塞水

盧河

環邪山

邑屬壇

燒山

盧山

山生

山徐

橫河

山門石

儒學

教場

山九

石河

東

山林桃

趙備城長築齊

環邪城

山川壇

虎觀山

山塔

山麻

水勝

九

山頭轉

河池盤

山雲

島宮沐

島堂齋

北

山崖箕出水滌

山錫

山荆

河荆

山長治

河均尚

山玉白

墓長治公

山菩

諸城縣

山王漢

社稷壇

諸城縣

所

水難

王恩河

渭水

扶淇河

夏德

西

山峻土

山常

司火燒陽信

諸城縣

小耳橋

縣在府東南三百里
 東界萊之膠州七十
 里西界莒州五十里
 南界日照一百二十
 里北界安近六十里
 東西廣一百二十里
 南北袤一百五十里

山嶺五

河潮

山山

南

蒙陰縣境圖

縣在府西南三百五
 十里東界沂水六十
 五里西界濟南新臺
 四十里南界兗州費
 縣五十里北界沂水
 百五十里東西廣百
 五里南北袤二百里

山方



山中



山長



山綿



山苑



山樂



古城



鐵城



郭城



命古教場

東

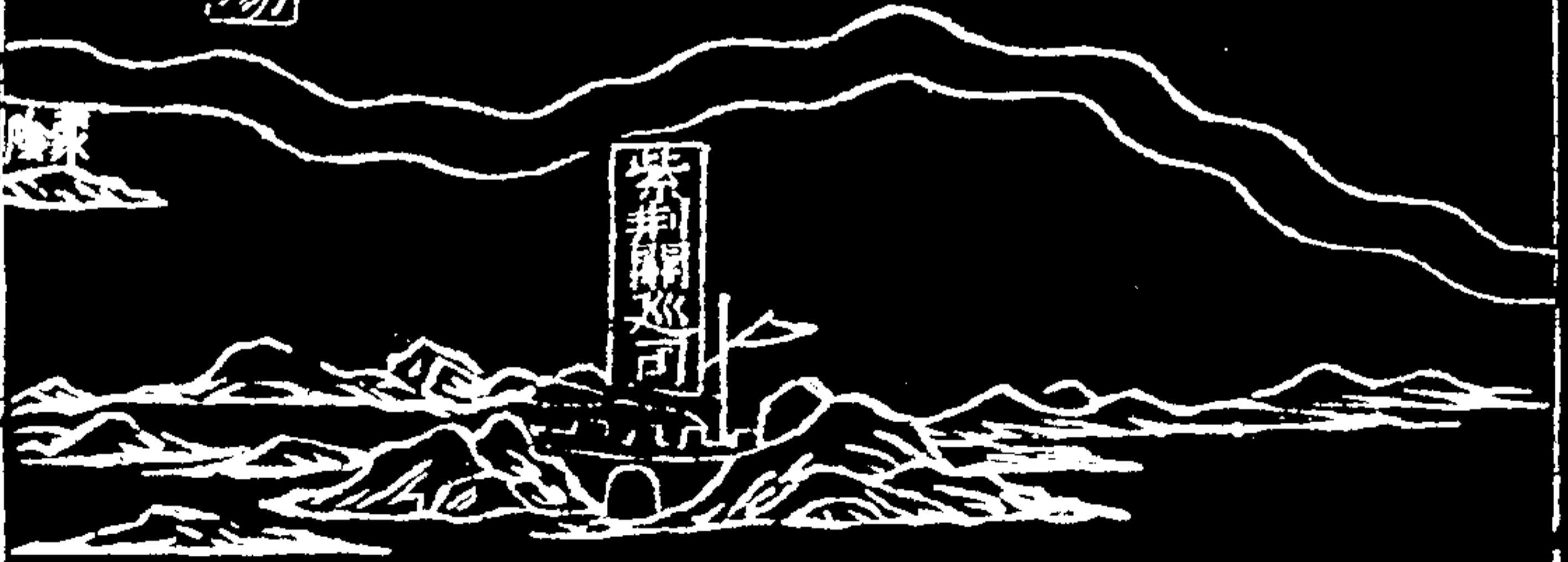

柴井關巡司

北

山寶

山飛

山蒸

邑廩

儒學

社稷

堂阜

秀澤

山艾

蒙陰縣



山川

水汶

山金



山雙



九女關

山蒙



南

東

蒙陰縣志

四

莒州境圖



州在府治南三百里
 東界日照五十里西
 界沂水六十里南界
 沂州九十里北界諸
 城一百二十里東西
 廣三百二十里南北
 袤三百里

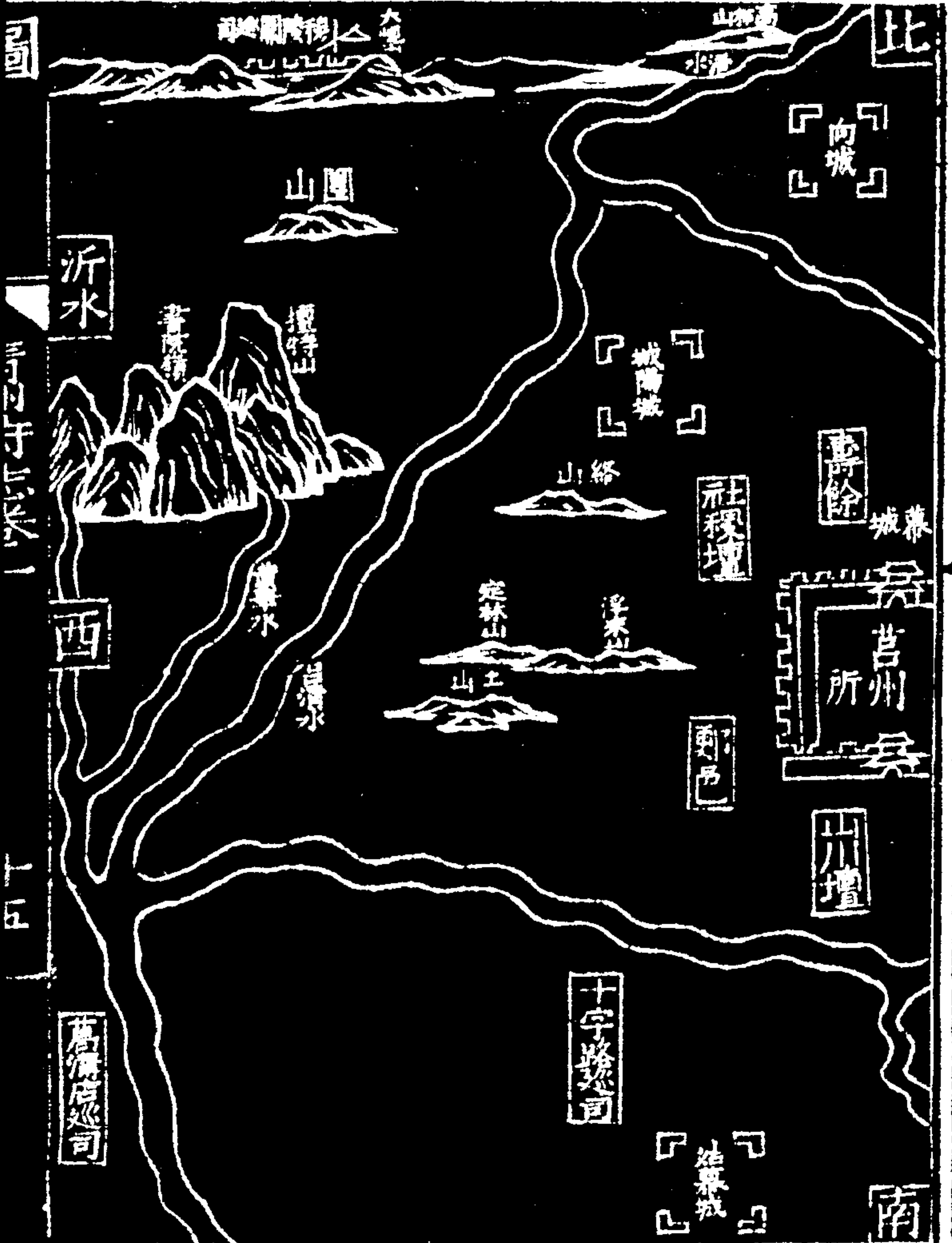

圖

萬濟店巡司

五

大壘

高亦山

北

水

向城

山團

沂水

著院

檀特山

城陽城

山絡

社稷壇

壽餘城幕

西

漳水

定林山

浮來山

莒州

白濁水

山土

郵局

山川壇

十字路巡司

萬濟店巡司

結幕城

南

沂水縣境圖

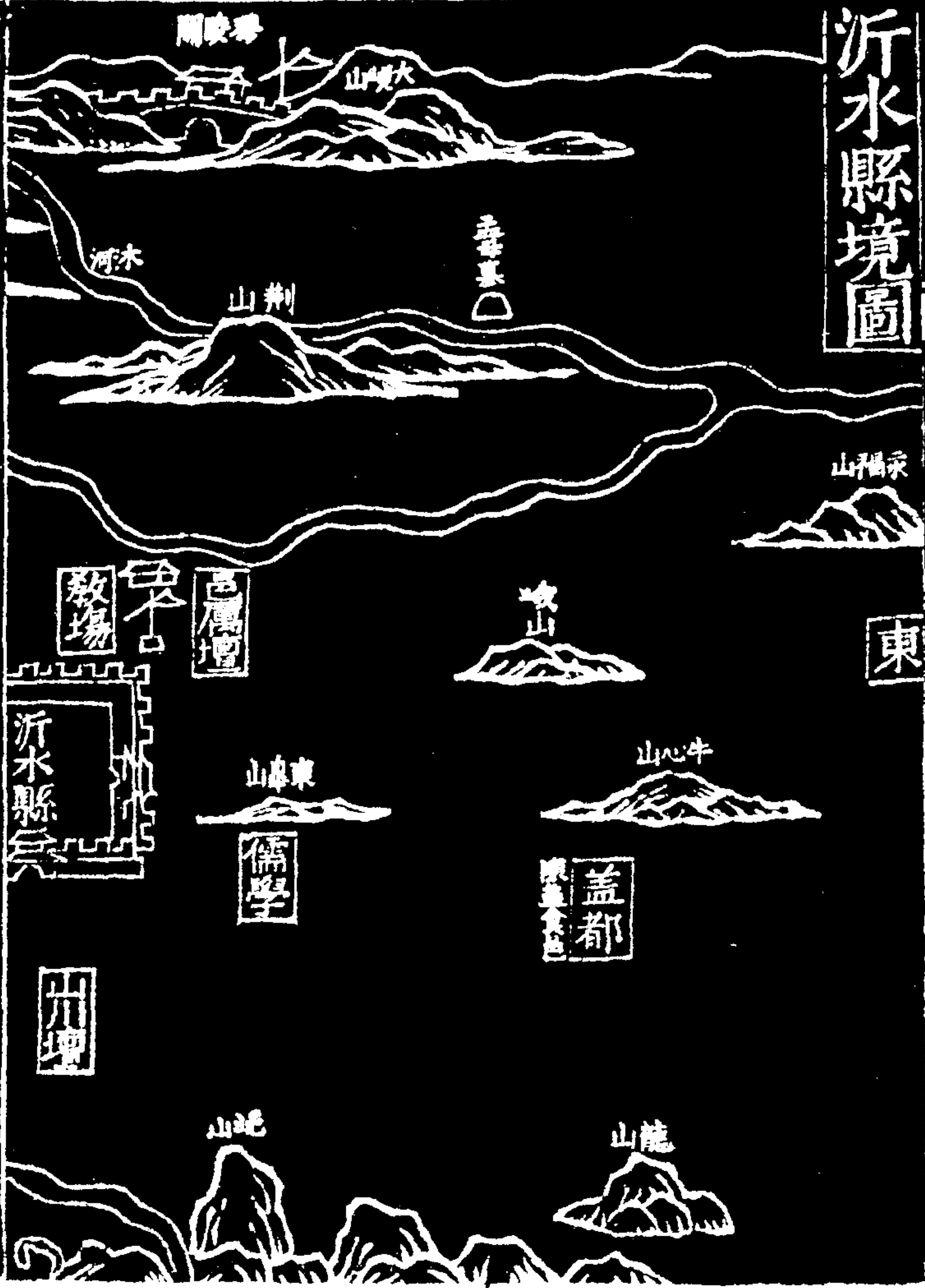

東

永福山

嶧山

荆山

沐河

大嶺山

壽陵關

牛心山

嶧山

東嶧山

儒學

蓋都

縣署

龍山

北山

教場

縣署

屬壇

沂水縣

田壇

北

沂山



縣在州之西八十里
 東界本州十里西界
 蒙陰八十里南界沂
 州一百二十五里北
 界臨朐一百五里東
 西廣九十里南北袤
 二百二十五里

圖

沂州府志卷之十一



社稷壇

西

南

日照縣境圖

縣在州東一百五十里
 東界海口二十里
 西界州東一百里南
 界淮安贛榆九十里
 北界諸城五十里東
 西廣一百二十里南
 北袤一百三十里



東

石臼寨

夏侯城

黃山

大兒莊河

風火山

觀山

儒學

沙浦

北

白石山

山河山

山鏡

三柱山

巨廣壇

社稷壇

會稽山

獸見山

古城

日照縣

葛山

嶺山

教場

西

紅河

山川壇

泮池壇

竹干河

虎山

巨寨

安東儒學

來賓巡司

南

圖

日照縣志

十一

沂山鎮廟圖

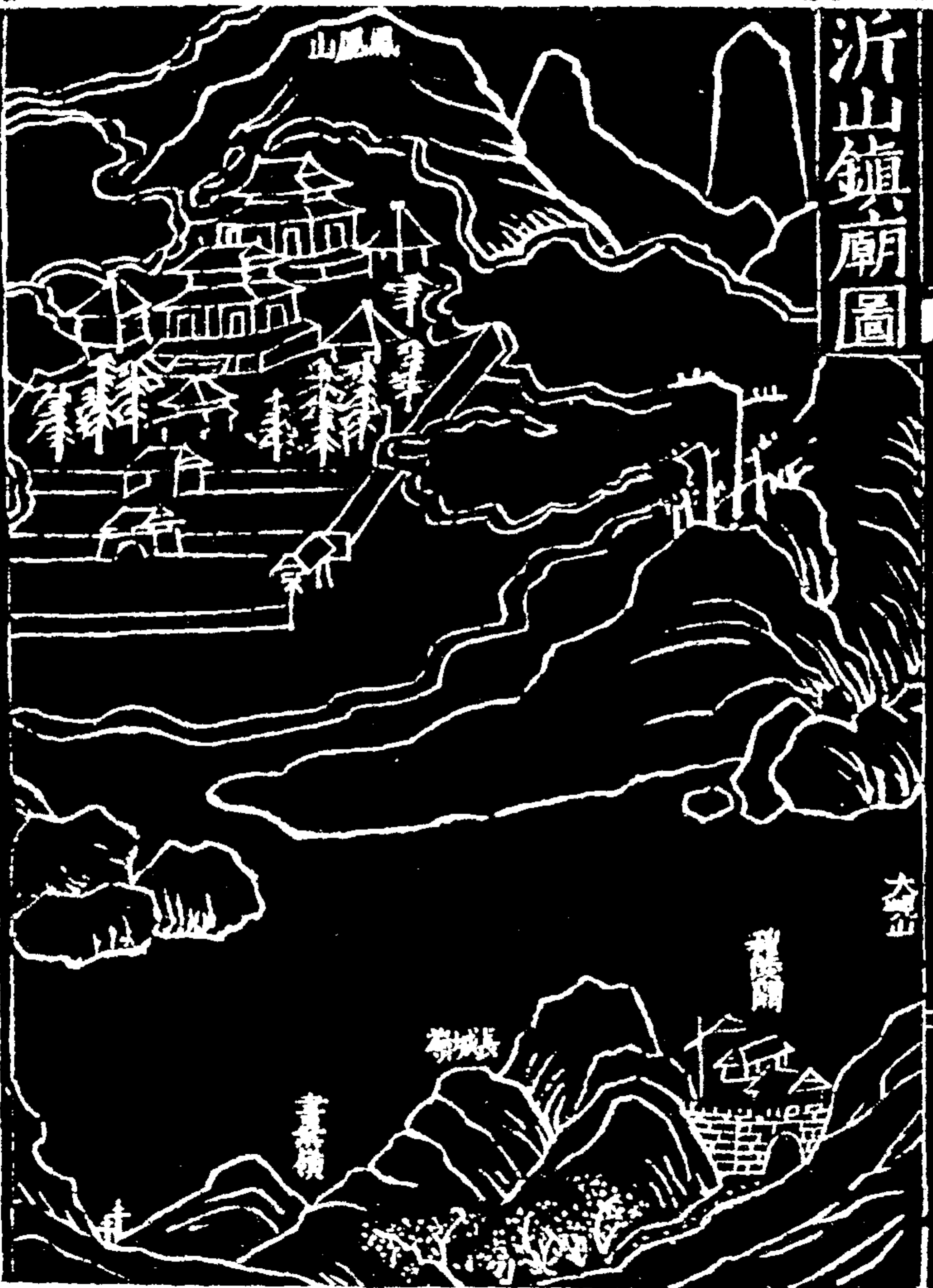



星

沂山

瀑布泉

山架筆

靈壽山

井

顏神鎮圖

東

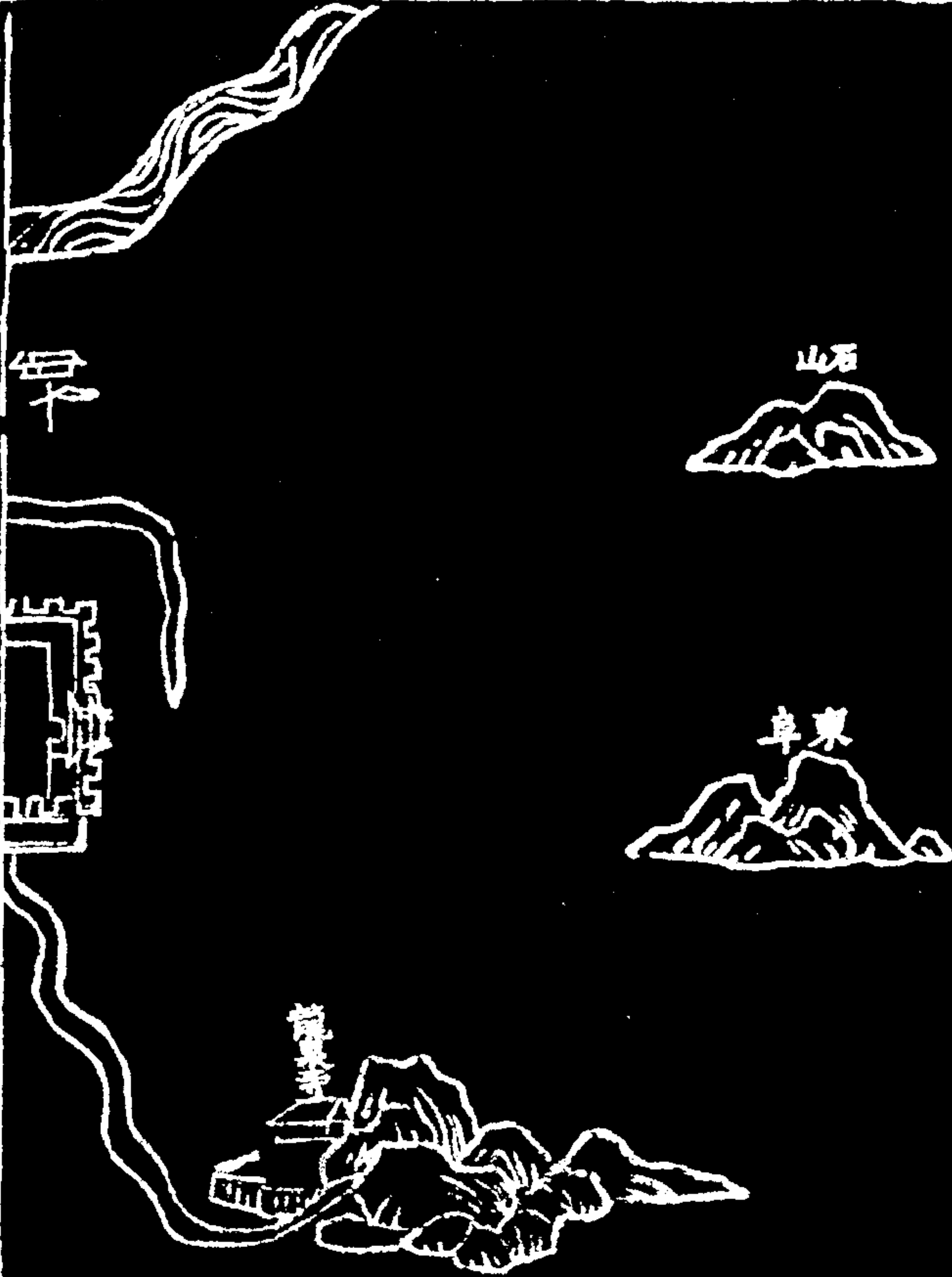

田

石山

東阜

龍泉寺

北

教場

為顏神鎮

老婦河

顏神鎮巡司

顏神廟

青口

南

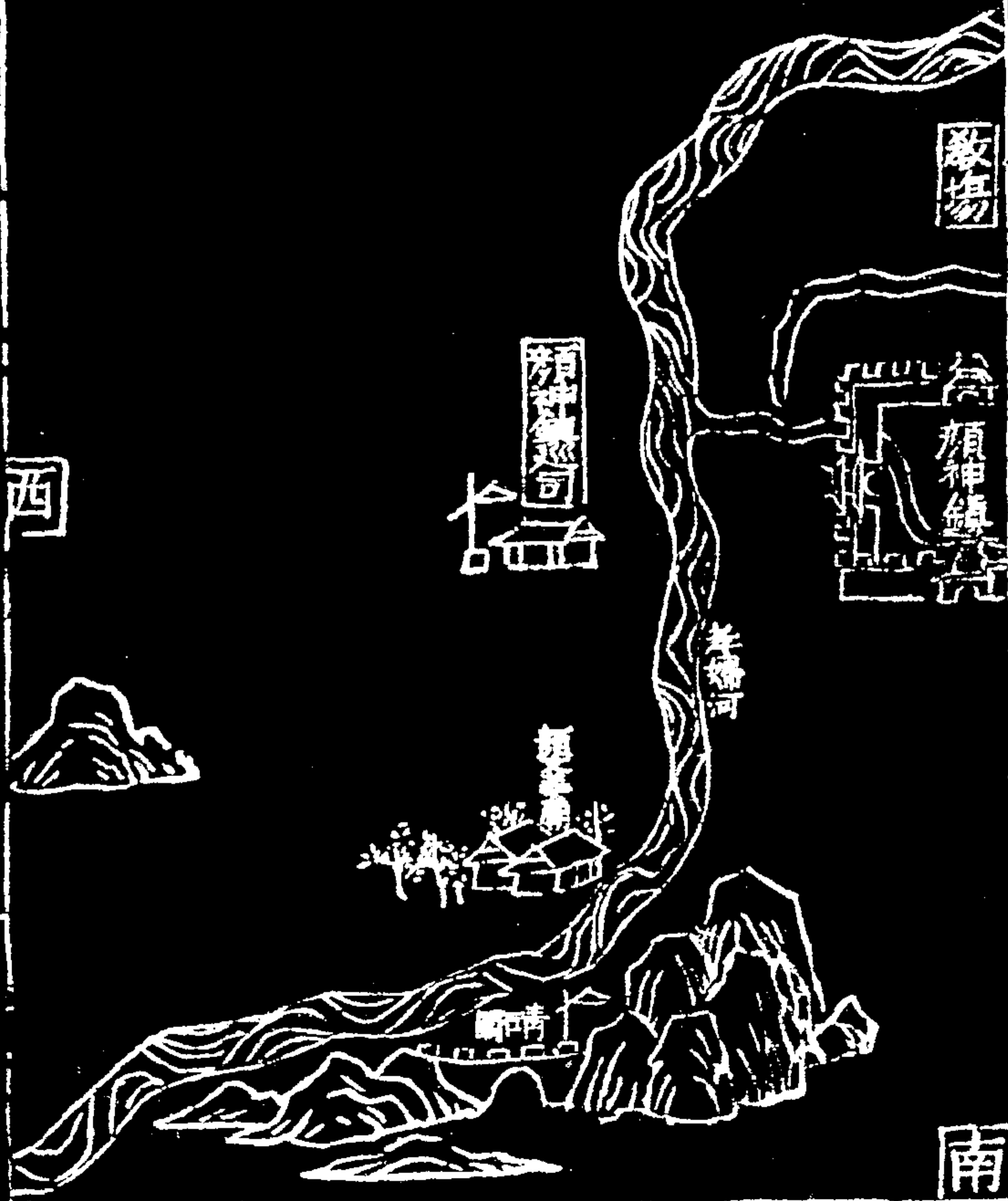

西

卷之二

圖

北
烟臺山

溝
洛
場



巨
峰
寨



山
小

山
大

柵
堡
圍



祭
廟

湖
西

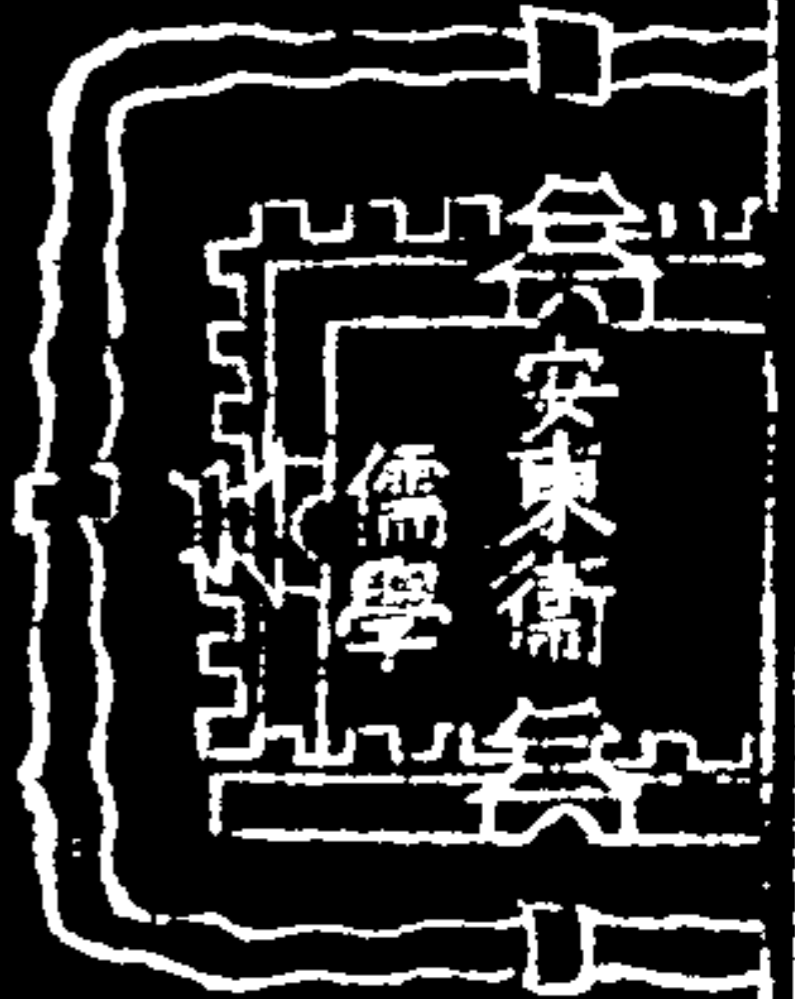

安
東
衛

儒
學

分
水
鎮

西



高
溝
店
巡
司



十
字
路
巡
司



南

西
平
路

下

莒州所圖

圖

言少月天夫一

東

三二一



箕屋山



高峻山



七嶺山



大山

名古

教場



莒州所



北

大嶺山

穆陵關

書院山

檀特山



西

終山

橫山

馬驛山

司遠店驛

司遠驛十字

南

關

北平府

山

諸城所圖

東海郡

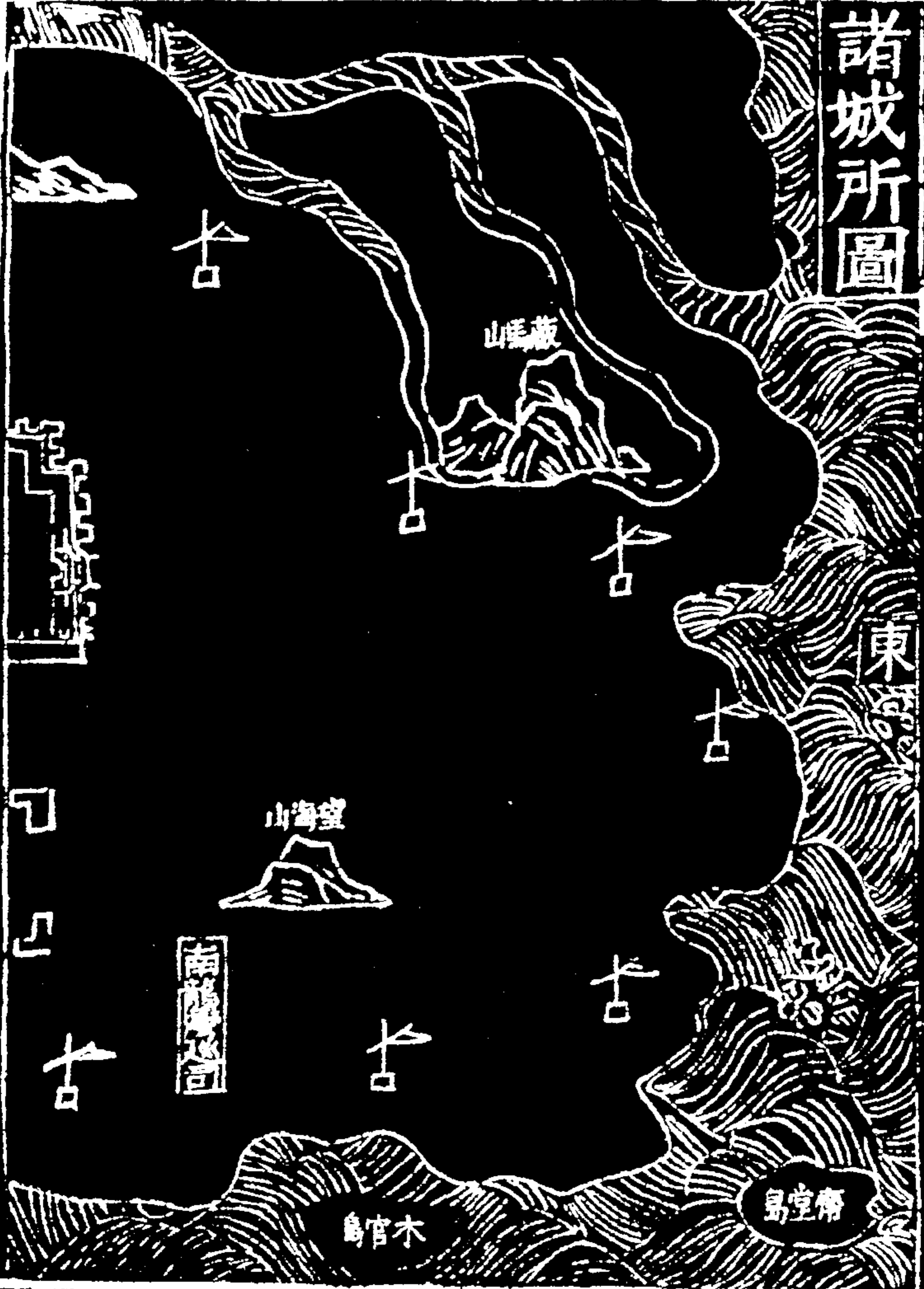

古

蔽嶺山

東海郡

古

望海山

南龍山

古

古

古

南堂島

木官島

北

山玉白



古

古

山龍九



山林桃



古

王草開

信陽鎮巡司

教場

古



諸城所

夏侯城

『』

古

南



西

1151

信陽縣志

1151

塘頭寨圖

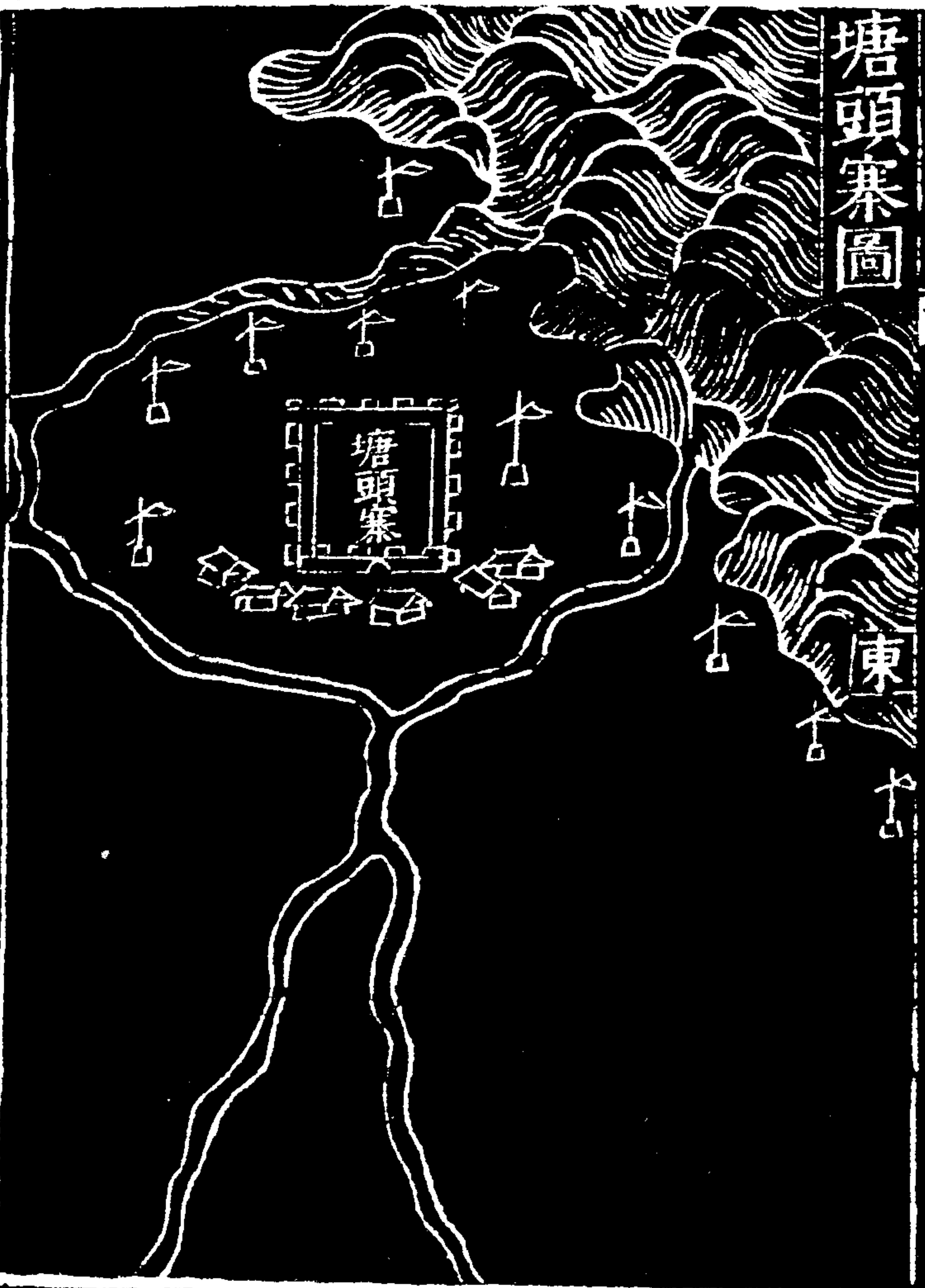

東

古

北

南

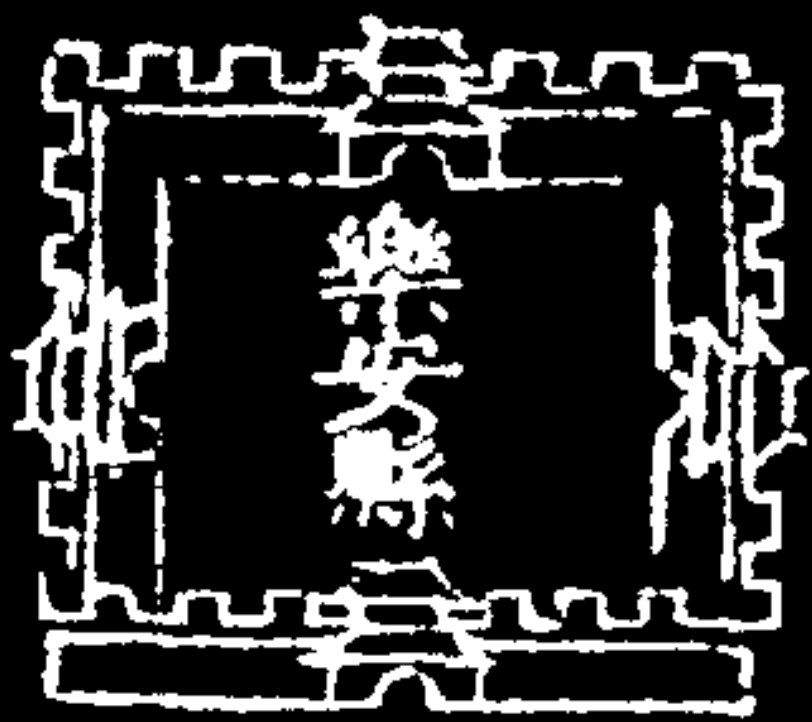
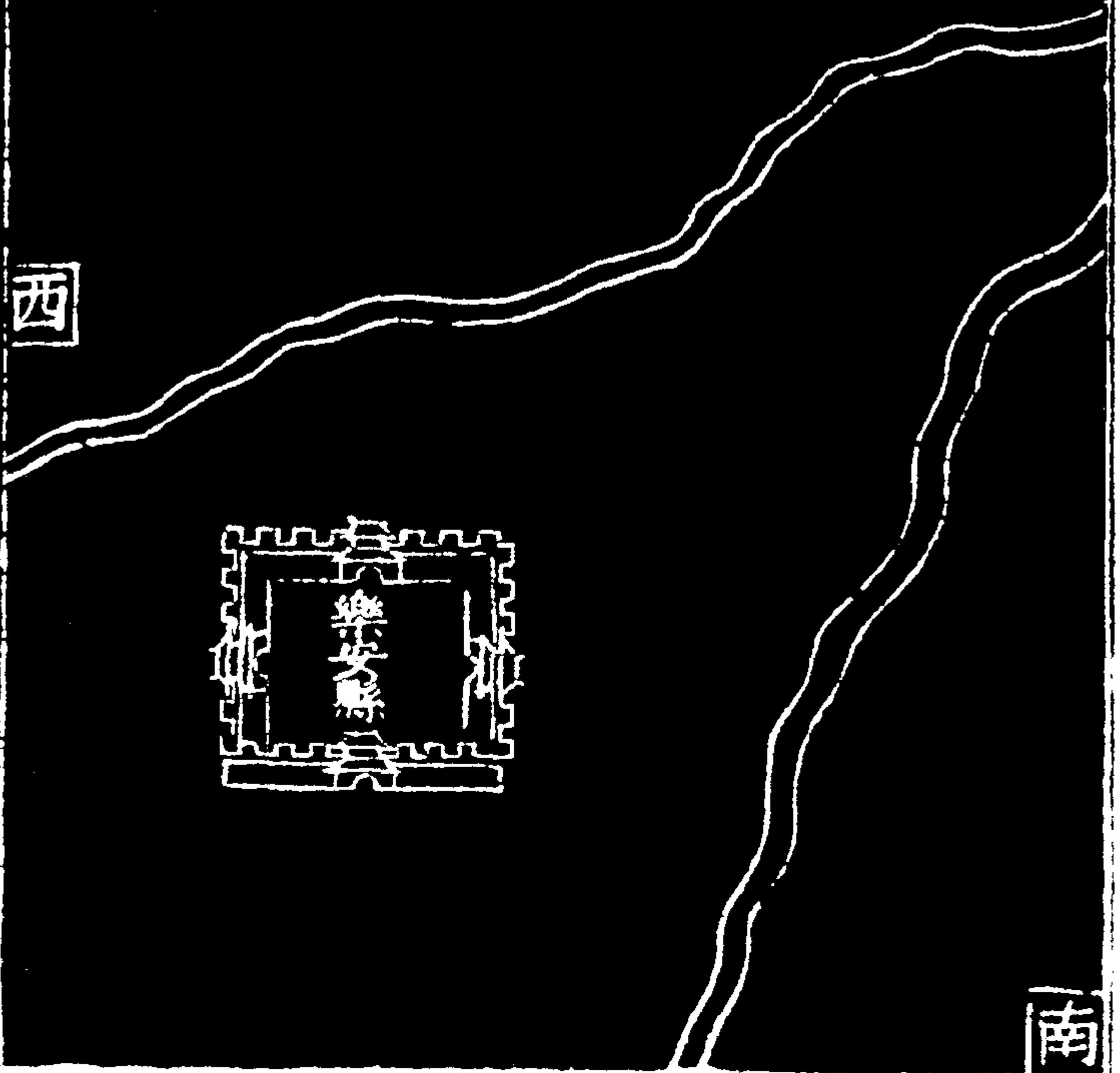

西

東

樂安縣

東

國

書州府志卷一

三

建置沿革 有表

青古州也其間爲國爲郡爲部爲道爲路爲軍廢
置增省析合同異無慮什伯齊乘通志蓋畧畧備焉
顧惟形制中多襲舛甚者謂營丘遺址春秋緣陵
夫虞滅下陽鄭棄虎牢國雖未拔具有亡徵威公
身主夏盟稱雄五伯必不忍挈其故都畀資鄰敵
任諸侯之城而莫省也然則緣陵其祀邑之近淮
夷者歟嗟乎陵谷丘墟耳目瞶眩雄都重地尚爾
失真卽他可知矣乃究其本始釐其訛謬首自鳩

前迄于今茲作沿革表

按禹貢青州之域古爽鳩季荊斟鄩斟灌逢伯
薄姑莒紀諸國地周封太公望於營丘爲齊國
再徙都臨淄至康公爲田和所篡是爲田齊秦
置齊郡又爲瑯邪郡之東境漢爲北海齊瑯邪
千乘諸郡又爲濟南泰山二郡之東境及高密
膠東淄川城陽四國而察以青徐兗三州刺史
東漢青州部治臨淄領齊北海樂安三國其瑯
邪一國又屬徐州魏置青州于益都晉青州部

治東陽領齊樂安二國城陽一郡其瑯邪國東
莞郡亦隸徐州永嘉末陷於石勒遼西段龕隨
據之符氏平燕盡有其地符氏之敗慕容德據
廣固是爲南燕慕容超又移青州部於東萊劉
裕滅南燕置于東陽齊北海樂安高密平昌五
郡屬青州東莞南濟陰二郡屬徐州元魏青州
部領郡大畧如宋又增置南青州部領東莞東
安二郡置膠州部領東武高密平昌三郡隋爲
北海齊高密三郡屬青州瑯邪一郡屬徐州唐

更置青州北海郡淄州淄川郡沂州瑯邪郡密州高密郡俱屬河南道上元元年陞爲平盧軍宋初因之繼改爲鎮海軍後復爲青州其餘地爲密濰沂淄四州俱屬京東東路金置益都府屬山東東路元改爲益都路總管府領濰密莒博興諸州直隸中書省

皇明洪武元年改爲青州府屬山東行中書省二年割臨沂等縣屬濟寧府又併膠西莒縣入莒州併密州入諸城又降博興州爲縣凡領州三

縣十六九年又割膠濰二州高密即墨昌邑三
縣屬萊州府領州一縣十三屬山東等處承宣
布政使司

洪武十八年陞兗州爲府降濟
寧爲州臨朐沂水俱屬青州府

青州府沿革表

世代

統轄

郡國

州縣

唐虞三代

青

春秋

齊莒杞

戰國

齊

牟顓臾向

秦

齊郡

瑯琊郡

東境

漢

青州部

千乘郡

千乘 博昌 建信

狄 樂安 被陽

高苑 琅槐

臨淄 昌國 利

西安 鉅定 廣

廣饒 臨胸

劇 東安平 樓鄉

營陵 安丘 益

劇 壽光

昌安

高密國

淄川國

北海郡

齊郡

兗州部

秦山郡

蒙陰 蓋

徐州部

瑯琊郡

東武 海曲 朱虛
諸 姑幕 瑯琊
平昌 東莞 箕

東漢

青州部

東海郡

海曲 東安

樂安國

臨濟 千乘 高苑
樂安 博昌 利
益 壽光

北海國

劇 營陵 朱虛

東安平昌安平昌

齊國

臨淄西安昌國

臨朐廣

徐州部

瑯琊國

東武瑯琊東莞莒

兗州部

泰山郡

蓋

安東姑幕諸

青州部

樂安國

高苑臨濟博昌

利益壽光

部

齊國

臨淄 西安 東安 平

廣饒 昌國

城陽郡

莒 姑幕 諸

東武 平昌

徐州部

瑯琊國

東安 蒙陰

東莞郡

東莞 朱虛 營陵

安丘 臨朐 蓋

青州部

北海郡

劇

劇 廣

南宋

平昌郡

安丘 平昌 東武

瑯琊 朱虛

樂安郡

千乘 博昌 臨濟

高密郡

營陵 昌安

齊郡

益都 昌國 臨淄

徐州部

南濟陰郡 姑幕

東莞郡

莒 諸 東莞

冀州部

渤海郡

長樂

北魏

青州部

北海郡

劇

齊郡

臨淄 昌國 益都

樂安郡

千乘 博昌

渤海郡

長樂

膠州部

高密郡

平昌 東武

平昌郡

營陵 安丘 昌安

朱虛 瑯琊

隋

南青州部

青州部

東武郡

東安郡

東莞郡

北海郡

齊郡

高密郡

姑幕

新泰

莒 東莞 諸

益都 臨淄 千乘

博昌 壽光 臨朐

營丘

高苑

諸城 東莞 鄆郡

瑯琊 安丘

唐

徐州部

瑯琊郡

新臺 沂水 東安

河南道

青州北海郡

益都 臨淄 千乘
博昌 臨朐 壽光
北海

莒

淄州淄川郡 高苑

沂州瑯琊郡 沂水 新臺

密州高密郡 諸城 輔唐 莒

青州 益都 壽光 臨朐

宋

京東東路



山東東路

密州

博興 千乘 臨淄

沂州

諸城 安丘 莒

濰州

北海 昌樂

淄州

高苑

益都府

益都 臨朐 穆陵
樂安 壽光 博興
臨淄

濰州

北海 昌樂

益都縣漢名益縣改益都自曹魏始

世代

統轄

郡國

州縣

秦

齊郡

漢

青州部

北海郡

益縣

東漢

青州部

樂安國

益縣

魏

青州部

樂安國

益都

晉

青州部

樂安國

利益

五代

青州部

齊郡

益都

隋

青州部

北海郡

益都

唐

河南道

青州北海郡

益都

宋

京東東路

青州

益都

金

山東東路

益都府

益都

元

東東西道宣慰司益都路總管府

益都

附廓

國朝

山東布政使司青州府

益都

臨淄縣 漢始置以縣
臨淄水名

世代

統轄

郡國

州縣

周

齊

齊 齊魯封太公為齊國後
獻公徙都臨淄亦營址

秦

齊郡

漢

青州部

齊郡

臨淄

東漢

青州部

齊國

臨淄

晉

青州部

齊國

臨淄

南宋北魏

青州部

齊郡

臨淄

後齊

青州部

齊郡

臨淄省
入益都

隋

青州部

北海郡

臨淄

唐

河南道

青州北海郡

臨淄

宋

京東東路

青州

臨淄

金

山東東路

益都府

臨淄

元

東東道

益都路總管府

臨淄

國朝

山東布政使司
青州府

臨淄

世代

殷

周

秦

漢

東漢

晉

北魏

博興縣漢名博昌後唐避廟諱改博興

統轄

郡國

州縣

薄姑氏

盛滅薄姑氏國益封
齊

齊郡

青州部

千乘郡

博昌

青州部

樂安國

博昌

青州部

樂安國

博昌

青州部

樂安郡

博昌

南宋因之

後齊

青州部

樂安郡

樂安

隋

青州部

北海郡

博昌復

唐

河南道

青州北海郡

博昌省樂安安平入博昌

後唐宋因之

青州部

青州北海郡

博興避廟諱改昌曰興

金

山東東路

益都府

博興

元

山東西道管慰司益都路總管府博興州

國朝

山東布政使司青州府

博興

高苑縣周時地名苑牆齊桓公嘗置苑園於此故
名高苑苑字西漢用宛東漢用苑晉用苑

世代

統轄

郡國

州縣

周

苑墻

漢

青州部

千乘郡

高宛

東漢

青州部

樂安國

高苑

晉

青州部

樂安國

高苑

南北朝

青州部

渤海郡

長樂

隋

青州部

齊郡

高苑

唐

河南道

淄州北海郡

高苑

宋

京東東路 淄州

高苑

金

山東東路 淄州郡

高苑

元

山東西道憲司 益都路總管府 高苑

國朝

山東布政使司 青州府 高苑

樂安縣 漢和帝更千乘國曰樂安晉武帝更爲樂安縣

世代

統轄

郡國

州縣

周

齊

千乘郡

廣饒

秦

齊郡

千乘

漢

青州部

千乘郡

樂安

東漢

青州部

樂安國

千乘

晉

青州部

齊國

廣饒

後魏

青州部

北海郡

千乘

南北朝

青州部

樂安郡

千乘

隋

青州部

北海郡

千乘

唐

河南道

青州北海郡

乘州

千乘

宋

京東東路

青州

千乘

金

山東東路

益都府

樂安

元

東東西道宣慰司

益都路總管府

樂安

國朝

山東布政使司

青州府

樂安

壽光縣本縣志故老相傳人年長曰壽地平日光以境內無山也

統轄

郡國

州縣

世代

夏

斟灌國

周

齊

秦

齊郡

漢

青州部

北海郡

壽光

東漢

青州部

樂安國

壽光

晉

青州部

樂安國

壽光

南北朝

青州部

北海郡

壽光劉宋省

隋

青州部

北海郡

壽光

唐

河南道

青州北海郡

壽光

宋

京東東路

青州

壽光

金

山東東路

益都府

壽光

元

東東西道憲司益都路總管府

壽光

國朝

山東布政使司青州府

壽光

昌樂縣 昌樂之名自宋始金因之元朝復為昌樂

世代

統轄

郡國

州縣

少昊

青

爽鳩氏封國

唐虞

青州

夏

季荊氏封國營丘

商

逢伯陵封國

周

青州

太公封國

管丘

春秋

齊

緣陵

秦

齊郡北海國

劇

漢

青州部

北海郡

營陵

劇

晉

徐州部

東莞郡

營陵

劇

南北朝

青州部

高密郡
平昌郡

營陵

劇

隋

青州部

北海郡

營丘

唐

河南道

濰州

營丘

宋

京東東路

濰州

昌樂

金

山東東路

濰州

昌樂

元

東東道
益都路總管府

北海

國朝

山東布政使司
青州府

昌樂

臨朐縣
朐山在縣東南里許故名

世代

統轄

郡國

州縣

周

青州

齊國

駢邑

漢

青州部

齊郡

臨朐

東漢

青州部

齊國

臨朐

晉

徐州部

東莞郡

臨朐

南北朝

青州部

齊郡

昌國

隋

青州部

北海郡

臨朐

唐

河南道

青州北海郡

臨朐

宋

京東東路

青州

臨朐

金

山東東路

益都府

臨朐
穆陵

元

東西道總管慰司

益都路總管府

臨朐

國朝

山東布政使司

青州府

臨朐

安丘縣 周為渠丘父封邑漢置安丘縣歷代多因之

世代

統轄

郡國

州縣

周

齊

根牟國

莒渠丘父封邑

秦

齊郡

漢

青州部

北海郡

安丘

東漢

青州部

北海國

安平

晉

徐州部

東莞郡

安丘

南北朝

青州部

平昌郡

安丘

隋

青州部

高密郡

安丘

唐

河南道

高密郡

輔唐

梁

河南道

高密郡

安丘

後唐

河南道

高密郡

輔唐

後晉

河南道

高密郡

膠西

宋

京東東路

密州

安丘

金

山東東路

密州

安丘

元

東東西道宣慰司

益都路總管府

安丘

國朝

山東布政使司

青州府

安丘

世代

諸城縣

春秋為魯諸邑隋開皇中改為東武為諸城縣

統轄

郡國

州縣

周

魯

諸邑春秋文公二年諸城即此

諸

秦

瑯琊郡

漢

徐州部

瑯琊郡

諸縣

東漢

徐州部

瑯琊國

諸縣

晉

青州部

城陽郡

諸縣

南北朝

南青州部

東莞郡

東武

隋

徐州部

高密郡

諸城

唐

河南道

密州高密郡

諸城

宋

京東東路

密州

諸城

金

山東東路

密州

諸城

元

東東西道宣慰司

益都路總管府

諸城

國朝

山東布政使司青州府

諸城

蒙陰縣 蒙山在其陽故名

世代

統轄

郡國

州縣

魯

潁水國

兗州部

泰山郡

蒙陰

徐州部

瑯琊國

東莞 蒙陰廢

徐州部

瑯琊國

蒙陰 蒙陰復

南青州部

東安郡

新泰

徐州部

瑯琊郡

新泰

河南道

沂州瑯琊郡

新泰

唐

隋

南北朝

晉

東漢

漢

周

宋

京東東路

沂州

新泰

元

東東西道宣慰司

益都路總管府

莒州

蒙陰

國朝

山東布政使司

青州府

蒙陰

莒州 春秋莒子之國漢置莒縣隋開皇中以莒縣爲州

世代

統轄

郡國

州縣

周

齊

莒子國

秦

瑯琊郡

莒縣

漢

兗州部

城陽國

莒縣

東漢

徐州部

瑯琊國

莒縣

曹魏

徐州部

城陽郡

莒縣

晉

青州部

城陽郡

莒縣

南北朝

南青州部

東莞郡劉宋義唐郡齊改

莒州

隋 徐州部 瑯琊郡 莒縣

唐 河南道 密州高密郡 莒州

宋 京東東路 瑯琊郡 莒州

金 山東東路 瑯琊郡 莒州 莒縣

元 東東西道憲司益都路總管府 莒州

國朝 山東布政使司 青州府 莒州

沂水縣 沂水經城西一里許故名

世代

統轄

郡國

州縣

周

齊 東鄆

魯 西鄆

漢

徐州部

瑯琊郡

東莞

東漢

徐州部

瑯琊國

東莞

晉

青州部

東莞郡

東莞

南北朝

南青州部

東安郡

新泰

隋

徐州部

瑯琊郡

沂水

唐

河南道

沂州

沂水

宋

京東東路

沂州

沂水

金

山東東路

莒州

沂水

元

嶽東西道宣慰司益都路總管府

沂水

國朝

山東布政使司青州府

莒州

沂水

日照縣宋以前為莒縣地置日照鋪金始
升為日照縣以瀕海日出處故名

世代

統轄

郡國

州縣

漢

徐州部

瑯琊國

海曲

東漢

徐州部

瑯琊國

莒

魏

徐州部

瑯琊國

莒

晉

青州部

城陽郡

莒

南宋

徐州部

東莞郡

莒

北魏

南青州部

東莞郡

莒

隋

徐州部

瑯琊郡

莒

唐

河南道

密州高密郡

莒

宋

京東東路

密州

莒

金

山東東路

莒州

日照始置縣
屬莒州

元

東道運憲司益都路總管府

莒州

日照

國朝

東布政使司青州府

莒州

日照

青州府志卷之一終

青州府志卷之二

封建表

青之建國虞夏而上爽鳩逢煎遠矣太
丘地兼侯伯下及向莒顓臾亦得各守疆宇和輯
民神抑何盛哉秦并天下削去五等列郡三十有
六自漢迄今親賢迭建白茅青社蓋代有焉或疏
啓濫溢或減黜微殫加以法制未悉徒置靡常租
入徒盈民社莫寄名曰封建實郡縣也豈亦時勢
所趨雖聖人不能挽之使復者歟顧王侯君公爵



秩命數猶虞夏也作封建表

五帝夏商

少昊 爽鳩氏

唐 丹朱

虞 季荊

夏 有窮氏

斟灌氏

斟鄩氏

商 逢伯陵

蒲姑氏

上古封國統號諸侯五等之制未定君人之責不殊名號雖存未敢強表

王

公

侯

伯

子

男

周 武 王

齊公皇

莒茲輿期

四嶽之

少昊之

裔武王

後武王

始封于

封于介

齊

根

杞東樓公

夏禹之

裔武王

康王

封于杞

齊丁公伋

望之子

昭王

齊乙公得
伋之子

穆王

齊襄公慈母
得之子

恭王

齊哀公震

慈母之
子紀侯

懿王

孝王

諸哀公
于周烹

之世家
又作夷
王時

齊胡靜

不辰之
弟徙都
薄姑

齊獻公

不辰同
母弟怨
胡公而
殺之遷

夷

宣

年

五年

都臨淄

齊武公壽

山之子

齊厲無忌

壽之子

厲公暴

虐胡公

子殺之

齊文公赤

無忌之

子

齊成公說

三十四年

平王二十二年

四十四年

赤之子

齊莊公購

說之子

杞武公

遷于莒之南

齊釐公燹

購之子

釐公九

年始入

春秋為

魯隱公

元年杞

四年
九年

武公二
十九年

始入春
秋杜預

年表云
針二

桓王十九年

杞靖公

二十三年

齊襄公覽

子祿父之

莊王十一年

齊無知
弒襄公

自立

十二年

齊桓公白

釐王元年

二年三年

惠王五年

祿父之

子齊人

殺無知

小白入

齊為桓

公會諸

侯于北

杏始主

天下會

盟之政

杞共公

齊桓公

始霸會

諸侯于

鄆

陳元自

陳來奔

杞惠公

二年

二年

襄王元年

齊桓公率諸侯侵蔡伐楚責包茅之不

杜預又為時王所黜降而為伯

杞成公

遷于城陽之北

齊桓公會諸侯

于葵丘天子使

年十 年八 年五 年四 年三

宰孔來
賜胙

王叔帶
來奔

桓公使
管仲平

戎于周
桓公使

仲孫請
王言叔

帶王怒
王以戎

寇告齊
齊徵諸

侯成周

齊孝公
昭

十

十

八

十四年 十五年 十六年 十七年

小白之
子桓公

薨堅刁

易牙立

公子無

詭齊人

殺之宋

人立孝

公

齊歸王

弟帶

桓公
葵

莒
公

齊昭公
潘

項至六年

匡至元年

昭之弟
殺孝公

之子而
自立會

晉敗楚
朝周王

昭子金

潘之子
九月商

人弒合
自立為

懿公

齊懿公

潘之弟

年四

年五

定王元年

簡王二年

年五

莒太子僕弒紀公庶其

莒屬奚徒

莒邾公衆

齊惠公完
齊公子

齊頃公無野
元之子

齊靈公環
無野之子

年十

靈王六年

年十五

年六

葛藟公齋

字買朱
鉏

杞孝公

晉平公
執莒犁
比公于
會

齊廢太
子光立
子牙為
太子光
與崔杼
殺牙自
立

九年

二十三年

二十五年

景王三年

齊莊公

環之子

杞文公

齊崔杼
弒其君

光立其
弟杵臼

齊景公

光之弟

昔人弒
其君密

州

年四

年七年十

莒展與立

齊納莒
子去疾

是為著
丘公展
與奔吳

杞公郁釐

莒著丘

公卒子

郊公立

是年奔

齊著丘

公之弟

庚與立

是為共

十

三

七

敬元

二年

三年四年

公

齊師圍

莒共公

懼夜開

門而出

莒庚與

奔魯齊

納郊公

自是微

不復見

杞悼公

齊彗星

見時田

乞為大

夫行陰

十四年

十五年

德于民
晏子曰
田氏有
德于齊
可畏

孔子為
政于魯

杞悼公
卒子隱
公乞立
是年七
月隱公
弟過弒
隱公子
立
杞僖公過

辛年 辛年

齊遺魯女樂季

桓子受之孔子

行

齊景公

立嬖姬

子荼為

太子

齊晏孺荼

杼白之

子田乞

詐立陽

生殺孺

子

二十二年

二十三年

二十四年

二十六年

齊桓公墜

杼白子
茶之兄

杞閔公雜

傅哀公
幽公簡
公微不
能考

齊鮑子
殺悼公

齊人立
其子壬

齊簡公至

陽生之
子

二十九年

四年

五年

齊田常弒簡公

立其弟

驁為平

公而相

之專其

國權割

齊地以

自封

齊平公驁

壬之弟

自是齊

為田氏

晉中行

文子謂

十四年

威王二十二年

安王二十三年

田常予
今知齊
所以亡

齊宣王積

駑之子

齊康公貧

積之子

齊田和
與晉衛

會于濁
澤求為

諸侯

六年

六年

六年

齊田常
曾孫田

和始立
為諸侯

遷康公
于海上

食一城

齊田和
于田午

立是為
桓公

齊康公
卒田氏

遂併齊
而有之

太公望

之祀遂絕

紀向顯史國小事微既無世系可考亦無名號可錄敬從闕疑不敢強表

二十齊威王因齊
四年午之子

顯王二十齊宣王稱疆
七年因齊之
子

四十齊湣王地
六年辟疆之
子

赧王十七與韓魏
年共擊秦
至函谷

二十齊王為
七年東帝二

月復為
王

三十五年
擊潁王

王走莒

三十齊襄王法章

二年地之子

五年齊王建

一年法章之

子

秦

始皇十年
齊王入朝秦

二十六年 秦虜齊
王建秦

兵擊齊

齊王聽

相后勝

計不戰

降秦遷

之共遂

滅齊

二十七年 秦滅齊

二世元年 齊王田儼

故齊王

建之族

人

年二
齊王假

故齊王

建之弟

齊人立

之田榮

逐假立

田儋子

市為王

齊王市

田儋子

田榮立

之

漢

高祖元
年

臨淄王都

故齊將

濟北王安

故齊王
建孫

膠東王卬

即前齊
王項羽

分齊為

三國王

此三人

齊王榮

榮擊都

降于楚

殺安及

市而自

立并取

三齊之

地

二
年
齊
假
復
立

田榮與

項羽戰

死羽復

立故齊

王田假

為齊王

齊王廣

榮之子

田橫殺

田假因

立田廣

為齊王

年三

齊王橫

榮之弟

橫因韓

信殺廣

而自立

竄于海

島

年四

齊王驪信

高帝封

之二齊立

齊惠王亂

高帝之子

都昌侯朱彭

東武昌侯郭蒙

陽都敬侯丁復

梁鄒孝侯戴

廣嚴侯毋邱

年八

惠帝年七

高后年七

文帝年二

齊哀王襄

肥之子

瑯邪王澤

高帝從祖昆弟

齊文王則

高苑侯丙倩

安敬侯鄂秋

昌國侯族卿

容懿侯張說

討建長

高后年七

二

襄之子
無嗣

城陽景章

肥之子

四年
城陽景章

章之子
十二年

徙淮南

十六年
齊孝王將闾

肥之子

城陽共王

自淮南
復徙城

陽

菑川王賢

肥

景帝二年
膠西王端

景帝之
子

菑懿王志

肥之子

以賢反

伏誅徙

齊北子

苗川

前西
年
齊懿王壽

將問之
子

中五
年

善靖侯禛

後元
年
城陽項王廷

喜之子

武帝元光
四年
齊厲王次昌

壽之子

大
年
苗川靖王建

志之子

元朔二年

劇原侯錯

平陸侯賞

臨敬侯嬭

益都敬侯胡

平陽戴侯強

劇魁侯異

俱菑川
懿王子

東莞侯吉

年四

城陽共王之

被陽敬侯燕

齊孝王之

元狩元年

酌思侯壽

強之子

年三

平康侯楚

賞之子

年六

齊懷王閔

武帝之子復置

齊國

城陽敬王義

楚之子

元鼎
元年

麥侯昌

校靖侯雲

俱城陽
項王之
子

廣饒康侯國

併敬侯成

年二

年三

元封
元年

年二

蕭頊王遺

俱菑川
清王之

子

劇孝侯廣

錯之子

被陽穆侯儼

燕之子

劇魁思侯招

黑之子

建之子

三年 城陽惠武

義之子

四年

劇魁康侯

招之子

天漢二年 城陽恭順

武之子

太始二年

平望敬侯

楚人之子

昭帝
元始二年

被陽項侯壽

偃之子

五年

桑落侯宣

元平
元年

第惠王終古

遺之子

宣帝
地節四年

平酌節侯福

中時之子

樂望季侯光

膠東戴王之

元康

三年

神爵

三年

四年

其祿
元年

陽都侯張韜

廣饒侯坊

國之子

平望項侯起

光之子

平的項侯臯

福之子

廣饒侯麟

坊之子

二年 城陽戴孟叔

順之子

四年

高鄉節侯休

城陽惠王之

箕原侯文

城陽荒王之

哲巢節侯根

城陽荒王之

元帝初元元年

三年 菑川孝孟尚

終古之子

永光
城陽孝景

恢之子

蕭孝王積

尚之子

建昭
五年
景
元年

樂安侯厲

廣養侯便

菑川孝
王之子

平節侯服

成帝鴻嘉元年

二年

四年

永始二年

城陽哀王雲
景之子

菑川孝
王之子

安丘侯常

高密項
王之子

武鄉侯慶

高密項
王之子

樂安侯禹

東平思
王之孫

元延
四年
蕭懷素交

橫之子

哀帝
二年
留川王永

交之子
王莽時
絕

後漢

光武
二年
齊哀王章

光武長

兄齊武

王續之

長子二

年封太

原王十

一年徙

封于齊

北海靖

與

續之次

子二年

封魯王

以嗣光

武兄仲

後徙為

北海王

壽光侯鯉

更始之

子

三年

十七年

瑯琊孝素

光武之子

二十三年

齊陽王石

章之子

明帝永平元年

北海敬王睦

興之子

十八年

北海哀王基

陽都侯伏湛

琅邪侯顯

睦之子
無嗣

章帝
二年

平望侯毅

北海敬
王之

四年
乘貞禿

章帝之
子

章和
元年
齊王晃

石之子
後以罪

貶為燕
湖侯

和帝
二年
齊憲王無忌

見之子

北海王威

睦之庶子以爵

封鄉侯進

六年千乘夷龍

仇之子

案帝永初元年

北海項善

威之孫以壽光侯進封

延光元年

樂安孝王瀛

寵之子

順帝永建二年

北海恭王璽

普之子

永和六年

北海康王

翼之子
無嗣

漢安元年

齊頃王喜

無忌之子

桓帝建和元年

齊王承

獻帝
初平元年

晉

武帝
太始元年

喜之子
建安十

除
一年國

瑯邪王倫

宣帝第
九子

瑯邪王禎

壽光侯

陽都侯
邈

瑯邪孝

王之玄

孫順王

容之弟

五

三

三

宣帝第
三子

齊獻王攸

文帝子

元

秦帝二年

益王買奴

皇明

太祖

洪武

太祖

齊王梓

第七子以謀
為不軌降為
庶人賜死

樂安王賢烜

長山王賢燧

平陽王賢寔

俱齊王子以父
故廢為庶人

憲宗

憲宗第五子 衡恭王祐輝

太祖六世孫

憲宗第五子 弘治

九年開國青

州

嘉靖二年 衡王厚燾

恭王長子

二年 衡世子載圭

今衡王長子

嘉靖二年

玉田懷簡王厚燧

年八

年九
年六

年二十
年四

年二十
年五

新樂端惠王厚燦

高唐王厚煥

齊東溫惠王厚炳

邵陵王厚綽

俱恭王之子

武定王載封

平度王載瑋

俱今衡王之子

漢陽王厚燮

二十六年

二十九年

衡恭王之

寧陽王載墀

昌樂王載堉

俱今
衡王之

嗣王田王載塘

懷簡王之

壽張王載塽

商河王載恭

俱今
衡王之

嗣新樂王載璽

端惠王之子

嗣齊東王載屋

溫惠王之子

年四

青州府志卷之二終

青州府志卷之三

職官表

后王君公大夫師長奉天乂民者也三代而上多
世卿世大夫焉降此則更至迭迭謝若傳舍矣時哉
青介南北元魏六朝一彼一此其間郡縣名實替
矣况職官耶乃本史傳訂同異表而列之

周

相
卿

大夫

仲仙甫

太公後宣王
時家幸兼太

國成子高

有傳

鮑叔牙 齊卿 有傳

仲孫湫 齊人 有傳

管仲 穎上人 齊相 有傳

高傒 齊公族 有傳

季燹 大司馬 有傳

宛蔑 有傳

賓須無 大司理 有傳

陳敬仲 有傳

東郭牙 大諫三人 皆管仲薦

隰朋 齊公族 有傳

高固 惠公大夫 有傳

甯戚 齊人 有傳

國武子 名佐 國莊子子 為頃公上 有傳

國莊子 名歸父 齊人 有傳 以上俱桓公大夫

陳桓子 名無字 嗣文 子為卿 有傳

士華免 為慶氏之難 齊侯使免以內宮之朝

晏平仲 名嬰萊多羅人齊相有傳

鮑牽 鮑莊子也

騶忌 威王封齊侯授相印有傳

國弱 國武子之子

儲子 齊相以上俱宣王時

晏弱 有傳

蘇秦 東周雖陽之戰國時任齊丞相

郭榮 以上俱宣王時

印宣王又以為客卿有傳

杵歸父 晉侯將嫁女于吳齊侯使杵歸父聘之

田嬰 威王少子宣王以為相有傳

華還 即華周有傳

田文 相潘王封萬戶侯于薛亦號薛公有傳

陳文子 名須無敬仲後有傳

田單 臨淄人潘王封安平君後為齊相有傳

隰鉏 明之曾孫

齊奭史逸其
齊南史氏系有傳

陳不占有傳

申蒯有傳

邢蒯賁有傳

石它人有傳以上俱
莊公大夫

公孫薑齊公
族

公孫竈齊公
族

公孫哲將納燕簡公次
子統燕公行成
皆曰受服而退

高偃 僂之孫納此
燕伯款于唐者

北郭啓 魯伐莒敗
于壽餘

司馬龜

盧瀆 齊臣
有傳

葵麥 莒大夫
有傳

鮑國 齊之弟靈公
聽聲孟子之
訴則聲以飽

氏有功于國
故召而立之
是為文子

苑息 苑人
有傳

高張 魯昭公孫季孫季孫
侯侯侯侯侯侯以上
俱魯大夫

駟奭 有傳

檀子

盼子

黔子

種首 以上俱威
王大夫

胡齮

莊暴

景丑

孔戩

蚺齋
有傳

沈同

時子

尹士

陳戴
陳仲子兄

谷行子
以上俱宣王大夫

閻丘卬 有傳

王孫賈 有傳以上
浪王大夫

漢

刺史

太守

相
內史

王相
太傅

雋不疑 渤海人昭帝
時任有傳

朱邑 廬江人宣帝時
北海太守

曹參 沛人高祖時為齊
王相惠帝初更為
齊丞相有傳

卜式 河南人武帝時
為齊丞相有傳

蕭育 字次君元帝
時歷青冀三
州刺史

京房 頓丘人元帝時
奇州太守有傳

石慶 趙人武帝時
為齊相有傳

李解 潁四世孫為
膠西太傅

召休 九江壽春人
元帝時任

馮野王 上黨人元成時
為琅太守有傳

毛萇 趙人武帝時為
北海相有傳

沈遵 太傅約自
叙為遠祖

胡常 成帝
時任

朱博 杜陵人成帝
時為琅邪太
守有傳

橋玄 成帝時齊
國相

孫振 東安平
侯相

馬宮 字游卿東海人
成帝時任

楊彤 成帝時為琅
邪太守有傳

夏寬 成陽內史與孔
安國同師申公

王章

陳慶

字君寤成帝時為琅邪太守

秦恭 內史

史崇

杜陵人

公孫闓

平帝時為琅邪太守有傳

孫嵩

安丘人

魏安樂

字公孫魯國薛人齊和太守

羊亮

東漢

王望

琅邪人光武時任有傳

李章

河內懷人光武時任有傳

董宣

陳留人光武時北海太守

魯丕

茂陵人章帝時任有傳

陳俊

南陽西鄂人光武時琅邪太守有傳

張宗

南陽魯陽人光武時為琅邪相有傳

法雄

扶風人安帝時任有傳

薛漢

淮陽人光武時為千乘太守有傳

董並

宣之子齊相

王龔

山陽高平人安帝時任有傳

趙貢

琅邪太守有傳

王暢

高平人齊相

李膺 潁川襄城人桓帝時任有傳

馮羨 桓帝時任青州刺史

黃琬 江夏安陸人靈帝時任有傳

李壽 為青州刺史發重書于本縣傳合乘法

楊賜 潁川朱軒就路奏免四郡相百城怖懼 采豫素官

趙琰 為青州刺史有貴要囑託琰于廳事前

置大水器發書與我置其中無有所報

陳蕃 汝南平輿人桓帝時為樂安太守有傳

陸康 字孝寧樂安太守

應劭 泰山太守末漢二年黃巾起劭避之

公孫佑 北海相

彭翼 宜春人北海相

秦周 平丘人北海相

高弘 琅邪相

即曩 臨淄人城陽相

魯恭 扶風人和帝時為樂安相有傳

曹成 扶風人和帝時為齊相

吳祐 字季英陳留長垣人為齊相

三國

都督
刺史

劉琮

山陽高平人
夫之子舉荆
州降以為青

州刺史封列
侯

李整

山陽鉅野人
操遷青州刺
史

程喜

黃初間青州
刺史

太守
相

孫康

魏武陽太守

呂虔

字子恪任城人
太祖時為泰山
太守有傳

管統

住袁渾為樂
安太守有傳

何夔

陳郡陽夏人
操拜樂安大
守有傳

李尤

字伯仁廣漢維
人順帝時為
樂安相

杜密

潁川城陽人
桓帝時為北
海相有傳

第五種

京兆長陵人
桓帝時為高
密相有傳

別駕
從事

王基

東萊曲城人
為刺史王凌
別駕

王脩

字叔治北海
營陵人袁渾
為從事有傳

劉獻

為袁渾
別駕

王相

任昭先

魏為臨淄侯
庶子相有傳

臧霸

泰山華人文
帝時青州都督

尹禮

魏東莞相

孫觀

泰山人魏青
州刺史

鄧艾

魏城陽太
守

孔融

昭烈時青州
刺史有傳

孫禮

涿郡容城人
魏琅邪太守

臧艾

霸之子歷青
州刺史

解脩

濟南人魏
琅邪太守

孫毓

觀之子亦任
青州刺史

盧欽

范陽人魏
琅邪太守

王仁

臨沂人魏
青州刺史

任燠

樂安人青州
太守有傳

王凌

字彥昇太原祁
人文帝時為青
州刺史有傳

夏侯惠

字稚權沛國
譙人為樂安
太守

鍾毓

穎川長社人
明帝時青州
刺史

張緝

馬梁高陵人
明帝時為東
莞太守

晉

胡遵 明帝時督壽春人文帝時為東莞太守有傳

胡質 壽春人文帝時為東莞太守有傳

陳佐 潁川許昌人宣景之曾孫景元間青州刺史

曹嘉 楚王飛世子後為東莞太守

刺史
監軍

太守
相

長史
內史

羊暨 為青州刺史暨牛產犢及還官遺之而去

蕭濬 樂安太守

王恒 長史

衛謹 河東安邑人文帝時為征東將軍青州刺史

石崇 苞之子城陽太守

卞統 濟陰人內史

胡威 壽春人武帝時拜青州刺史帝嘗問跪執與父清對曰臣父清恐人知臣清恐人不知是臣不及父也

杜錫 杜征南之子城陽太守

檀道濟 金鄉人內史

梁柳 城陽太守

江斡 陳留人內史

桓温 字元子美姿貌尚南康長公除琅邪太守

檀韶 字令孫金鄉人道濟兄安帝時為琅邪內史

魯芝 扶風人文帝時為青州刺史

袁方平 琅邪太守

山簡 字季倫河內人濟之子為青州刺史

檀憑之 東莞太守委心劉裕力戰死

司馬畧 青州刺史

侯史旌 東莞太守

劉毅 字季襲彭城人討桓玄安帝為青州刺史

侯施門 東莞太守

田仗 安帝時青州刺史

高衡 東莞太守

石苞 字仲容渤海南皮人文帝時為監青州諸軍事

郭順 齊相

劉弘 沛國人琅邪相

魏朝

宋

都督 刺史

太守

別駕 司馬 主簿 治中 長史

劉敬宣 字萬壽彭城人楚王元交之後年之

胡景世 齊郡太守

崔日連 文帝時為青州別駕從沈慶之征雖有功

子平蜀還為使持節督北青州諸軍事

阮長之 陳留尉氏人東莞太守有傳

解榮之 青州別駕事見申恬傳

征虜將軍刺史

蕭凌 北海太守事

封靈祐 青州治中慕容白曜平三齊降魏

劉道憐 封長沙王高祖中弟伐劉毅徵為都督交書督豫

劉懷恭 善明從姪北海太守棟郡以拒沈文秀

車宗 為竺夔司馬事見夔傳

督交書督豫京口淮南諸軍事交書刺史持節將軍

蕭惠徵 東莞太守

房元慶 為沈文秀司馬

史持節將軍

陳伯紹 明帝時東莞太守

房晏安 清河人為刺史王玄邈長史有傳

劉義慶 臨川子為高祖所知嘗白此我家豐城

王莛 玄謨之叔東莞太守

張謙 為青州長史

也年十三封南郡公除給事不拜義熙

蕭謀

字彥學蘭陵人順帝時為東莞太守以勲勞封安復縣男

袁瑄

陳郡項人為沈文秀主簿

十五年從伐長安還加輔國將軍北齊

州刺史

王玄默

平昌樂安二郡太守薛安都及玄默因據琅邪城以拒沈文秀

劉義欣

長沙景王道憐子嗣為員外散騎侍郎

劉乘民

高密渤海二郡太守據臨濟城以拒沈文秀

不拜歷中領軍征虜將軍青州刺史魏郡太守將軍如故

李靈謙

東莞樂安三郡太守

申永

高祖平廣固永與弟宣皆歸國並以幹用見知歷青兗二州刺史

遣同明僧高以伐沈文秀

竹夔 字繼祖東莞人有傳

蕭惠話 南蘭陵人元嘉中為青州刺史

王仲德 北青州刺史

申恬 魏郡人宣之子有傳

季鸞 廢帝初為青州刺史

韋朗 文帝時為青州刺史

申宣 永從弟文帝時歷交青二州刺史

段宏 文帝時為青州刺史

秀非 文帝時為青冀三州刺史

杜坦 文帝時為青冀三州刺史

蕭斌 文帝時為青冀三州刺史

杜驥 京兆杜陵人 青冀三州刺史有傳

崔誼 清河人 文帝時為青冀三州刺史

劉璽祖 文帝時為青冀三州刺史

張永 文帝時為青冀三州刺史 樂安東莞二郡諸軍事輔國將軍

青冀三州刺史

劉瑀 字伐琳文帝時為青州刺史

劉延孫 武帝時為青冀二州刺史

劉道隆 武帝時為青冀二州刺史

垣護之 字彥宗洛陽桓道人武帝時青冀二州刺史

顏師伯 武帝時持節督青冀二州徐州之東安

東莞兗州之濟北三郡諸軍事輔國將軍青冀二州

刺史虜寇境破走

張懷之 武帝時為青州刺史

蕭惠開 武帝時為青州刺史

檀祗 字恭叔高平金鄉人武帝時青州刺史領軍將軍相國佐史

沈慶之 字弘先吳興武康人少有志力武帝以太尉鎮北將軍討冀州刺史

張永 明帝時為冀州刺史

明僧暉 明帝初為青州刺史

劉宗智 明帝時以冀州刺史加青州刺史

沈文秀 吳興武康
人有傳

沈文靜 文秀弟俱青
州刺史有傳

劉明善 元微間為青
蕪州刺史

劉脩 以安城王為
青州刺史

明慶符 平原南人其
先吳太伯之
裔為青州刺史

趙倫之 以關中侯使
持節督北徐
兗青三州諸
軍事征虜將
軍

殷孝祖 陳部長平人
武帝初索虜
寇青州遺孝

祖北援累戰
大破之進持
節都督兗青
冀幽四州諸
軍事

齊

刺史

太守

參軍
從事

垣榮祖

武帝時以冠
軍將軍為青
冀二州刺史

蕭遙欣

明帝時為
東莞太守

焦度

字文德南
安民人青州
刺史

張冲

武帝時為青
冀二州刺史

徐文伯

丹陽金婁初
為東莞太守

詹長瑜

青州
從事

王湜範

上谷人明帝
時為青冀二
州刺史

陶季直

丹陽秣陵人
為東莞太守
有傳

王珍國

以輔國將軍
為青冀二州
刺史

伏暄

字玄耀東陽
太守有傳

桓康

蘭陵人明帝時
持節督青冀
二州刺史

周奉叔

蘭陵人 懿龍之子 明帝時為青冀二州刺史

刺史

王洪軌

齊郡臨淄人 明帝時為青冀二州刺史

盧紹芝

青冀二州刺史

崔祖德

清河東武城人 為青冀二州刺史 有傳

梁

刺史

太守

治中 從事 中正 主簿

元澍

武帝時為北青兗州刺史

劉晰

為琅邪太守 天監十年為胸山民殺以城降魏

劉景

平原人 漢廢東王後 武帝時為青州治中

羊侃

武帝時為青冀二州刺史

明賓

字孝若 平原鬲人 武帝時領青冀二州

扶猛

字宗畧為持節將軍青州刺史

陰季春

字幼文武威姑臧人

大中正

元羅

武帝時為征北大將軍青冀二州刺史

李慶

字子緒廣漢郡人武帝時為東莞太守有傳

劉懷珍

字道玉平原人漢勝東康王寄之後武帝時為青州從事

蕭退

武帝時以湘潭侯為青冀二州刺史

鄧朘

武帝時為東莞琅邪二郡太守被誅

王秦伯

武帝末為青州刺史

張安之

范陽人為青州主簿

曩羲之

歷陽烏江人以功為持節督青冀二州諸軍事青冀二州刺史

王神念

太原祁人為青冀二州刺史有傳

張稷

字公橋吳郡人為青冀二州刺史不得

志常閉閣讀佛經

明少遐

字處默平原
兩人少知名
簡文帝時為

青州刺史甚
其得人

羊鷗

字子鵬泰山
梁南人

刺史

太守

陳

陳祐

擬之從孫高
祖陳屬以擬
之功假節散

裴忌

字無畏河東
聞喜人

騎侍郎雄信
將軍青州刺
史

陳祥

字文幾

北魏

都督 大將軍
刺史

太守

治中 參軍 大中正
太傅 司馬 內史
長史 主簿

竇天助 河內溫人

崔光伯 清河東武城人 為北海太守 有傳

崔光韶 清河東武城人 肅宗初 青州治中 有傳

張幸 清河東武城人 世祖時 青州刺史 子準 之襲

辛珍之 隴西狄道人 武定三年 除驃騎將軍 北海太守

盧均 范陽涿人 為青州治中

奚和觀 代人 太宗時 為冀青二州刺史

李普濟 趙郡平棘人 武定中 為北海太守

崔亮 清河東武城人 世宗時 領青州 大中正 有傳

王建 廣甯人 以功 為青冀二州刺史

房幼安 清河繹幕人 為高家太守

朱瑞 字元龍 代郡桑乾人 為青州大中正

閻大肥 蠕蠕人為青冀二州刺史

程駿 字驍駒 廣平曲安人 為高密太守

高謹 渤海碭人為冀青二州中正 假散騎常侍

刁靡 字叔和 渤海饒安人 明帝時 為鎮東將

李輯 字護宗 趙郡平棘人 為高密太守

費遠 代人 永安中 為龍驤將軍 青州開府司馬

李輯 字護宗 趙郡平棘人 為高密太守

穆永延 紹之孫 尚書騎兵郎 青州征東司馬

軍青州刺史

封靈祐

渤海諸人為建威將軍

崔幹

字干奴歷南齊州征虜府司馬

安同

遼東胡人太武帝時爵高陽公

高翼

字次同為渤海太守

崔謙

清河東武人休之姪為青州司馬

刺史

崔子聿

休之子武定末為東莞太守

邢劭

字子才河間鄭人為元羅司馬

慕容暉

以功拜使持節都督曹燕諸軍事青州刺史

崔寅

東莞太守

虞鴻

字季共洛陽人為李延寶長史

刺史有傳

柳長燦

河東解人武定末青州驛騎府中兵參軍

韓均

安定武安人青州刺史有傳

房悅

字季欣清河人為青州平東府中兵參軍

鄺範

字世則范陽涿鹿人為平東將軍青州刺史有傳

房翼

伯祖子永安中為青州太守開府從事中郎

盧偉

范陽承人與和
中為驍騎大
將軍青州刺史

游明根

字志遠唐平
任人顯祖初
以冠軍將軍
出為青州刺
史

劉芳

字伯文彭城
人漢楚元王
之後為安東
將軍青州刺
史

鄭道石

字信伯開封
滎陽人為青
州刺史

辛雄

青州
刺史

裴思賢

河東聞喜人
青州刺史

邢臧

字子良河間
人為樂安內
史

李幼康

趙郡高邑人
為南青州刺
史主簿有傳

李處默

隴西狄道人
少清惠為青
州彭城王府
主簿

傅靈茂 清河人爲青
州刺史

封琳 字彥寶 渤海
人爲青州刺史

公孫遂 字文慶 燕都
人加鎮東將軍鎮東
刺史如故

夷校尉青州
刺史如故

奚康生 河南洛陽人
爲南青州刺史

王繼曾 高祖時爲
青州刺史

鹿念 字永言 齊陰
人爲南青州
刺史

茹懷朗 舊吳人爲南
青州刺史

陸昕之

字慶始代人為青州刺史

薛和

字道穆汾陰人正光初為左將軍青州刺史

羅殺鬼

代人武泰中為驃騎將軍南青州刺史

元劭

肅宗時為南青州刺史封彭城王

元旭

肅宗時為鎮東將軍南青州刺史封襄城王

裴燦

膠州刺史為青州賊耿翔所害

崔休

字惠盛清河人肅宗時為青州刺史有傳

穆紹

字永業代人
普泰元年除
都督青齊兗

三州諸軍事
驃騎大將軍
開府青州刺

史有傳

張景徽

字文獻漢交
州為臨淄子
加寧朔將軍
出為青州刺
史

爾朱弼

字輔伯北秀
容人為驃騎
大將軍開府
儀同三司青
州刺史

元雋

為青州刺史
孝明帝崩爾
朱榮弒幼主

及明后魏大亂僑逐降梁

陸子彰

字明遠代人
斬之子青州刺史

元繫

為青州刺史
與梁將劉恩效戰敗于膠水

高岳

為青冀二州刺史

李延實

隴西人莊帝之舅

封延之

字祖業齊人
天保中為驍騎將軍青州刺史

陸龍成

代人為安南將軍青州刺史

毛鴻賓

北地三原人
南青州刺史

尉景

字士貞無善
為青州刺史

陸順宗

魏郡臨漳人
為青州刺史

高頴

為莒州
刺史

韋曩

青州
刺史

谷頴

青州征東
大將軍

劉歛

字景與為冠
州軍將軍行青

大都督
刺史

北齊

封隆之

字祖裔渤海
人為齊州
刺史

崔景真

清河東武城
人為平昌太
守有惠政嘗

太守

李元忠

趙郡栢人南
青州司馬為
逆賊并果

司馬
內史

盧律

字休族范陽涿人高祖以為行青州刺史事有傳

懸二蒲鞭而未嘗用去後民立祠祀之

所殺

高浚

字定樂神武第三子封永安王出為青州刺史

楊昭

字元景北平無終人為高陽內史有文集十卷

高勣

渤海脩人齊太尉清河王岳之子為青州刺史有傳

慕容紹

景第四子太原王恪之後為青州刺史

張耀

字靈光上谷昌平人為青州刺史

崔劼

字彥玄清河東城人清俊勤慎為文宣

所知拜南青州刺史有政績

王頌

天保間為青州刺史

高紹信

文襄第六子封漁陽王歷特進開府領

軍護軍青州刺史

斛律平

朔州敕勒人金之兄為青州刺史有傳

高淹

封平陽王以太宰為青州刺史有傳

敬顯雋

青州刺史

畢養雲

青州刺史

高貞

字仁堅封北平王武城侯第五子帝嘗曰

此兒得為鳳毛為青州刺史

高潛

封任城王神武第十子出遷丞相都督青州刺史

婁定遠

臨漳人青州刺史有傳

崔靈珍

永熙元年高祖拔鄴城據之靈珍以青州大都督附馬

後周

總管
刺史

尉遲勤

蜀國公卿之弟
少歷顯位大衆
未為青州總管

令狐休

燉煌人累遷
大都督安

李靜

梁郡下邑人
為南青州刺史

司馬偁

河內温人字
道遷除樂安
郡守

裴文舉

字道裕河東
聞喜人為青
州刺史

烏丸尼

高祖為丞相
尉遲迥作逆
遣其所署青
州刺史丸尼
攻之

陳景亮

代人元象初
為衛將軍儀
同三司南青
州刺史

州刺史

郡守

隋

總管
刺史

太守

郡丞

張威
青州總管

元褒
洛陽人齊郡太守

張須沱
弘農閿鄉人為齊郡丞有傳

吐萬緒
字長緒代郡鮮卑人青州總管

燕榮
字貴公華陰弘農人為青州總管其略有傳

劉曠
文帝時為首州刺史有傳

淹彪
字文宗河南雒陽人開皇初為首州刺史

辛季慶
隴西狄道人為青州刺史

李惠
中山人思皇后之父封中山王後為開

唐

府儀同三司
青州刺史有傳

節度使 觀察使
招討使 刺史

太守

推官 長史
司馬 參軍

鄧景山
曹州人
節度使

賀蘭濟
玄宗時為北海太守有傳

李瑜
青州推官

王承元
承宗弟
文宗時為平盧淄青節度使有傳

李邕
揚州江都人
玄宗時出為北海太守有傳

王作
青州司馬

侯希逸
營州人
肅宗時為平盧淄青節度使

趙盾
北海太守有傳

劉元濟
河南鞏人為青州長史有傳

王承範
青州節度使

蕭頴
北海太守

孔齊卿
宣武三十八代孫為青州司馬參軍有傳

薛平
絳州龍門人
穆宗時為平盧節度使

韋濟
琅邪太守

王子奇
青州司馬參軍

安師儒
平盧節度使
廣明元年洪霸為其殺練

間師儒命王
敬武擊破之

劉洽

德宗時為淄
青招討使

劉荃

淄州匡城人德
宗時為淄青
招討使有傳

盧玟

為青州觀察
使德宗時軍
亂執士玟叛
附子朱克融

劉仁軌

尉氏人太宗
時為青州刺
史有傳

韓秀

字白虎昌黎
人高宗時青
州刺史

蹇味道

天后時敗青
州刺史

君思貞

京兆長安人
中宗時青州
刺史有傳

王昕

玄宗時青州
刺史濟人利
物裨有政聲

崔亮

磁州昭義人
為密州刺史
有傳

蕭嵩

瑤之子
嵩州刺史有傳

劉康義

昭帝時為密
州刺史有傳

節度使
都部署
防樂使
刺史

後

楊師厚

潁州人
齊
刺史

王檀

京兆人
密州
刺史有傳

顏行

兗州曲阜人
為青州司馬
有傳

司馬
主簿

後唐

符習

青州節度使

皇甫暉

魏州人爲密州刺史與趙在禮合謀奉戴明宗莊宗之禍自暉始

後晉

馬胤卿

青州刺史有傳

李守貞

青州行營都部署

翟光鄴

爲青州防禦使

後漢

楊承信

沙州人爲平盧節度使見其父

光遠傳

劉璠

濱州渤海人漢乾祐間爲益都主簿有傳

符彥卿 陳州宛丘人
乾祐中加兼中書令封魏

鎮青州
國公拜太保

張鐸 河朔人
防禦使

後周 侯希進 為密州防禦使
顯德五年誅之

宋 節度使 觀察使 防禦使
轉運使 安撫使

曹彬 字國華真定靈壽人
青州節度使有傳

丁罕 潁州人
密州觀察使

張敦禮 密州觀察使
有傳

知州事 提點刑獄 軍使

楊美 并州文水人
建隆陞北海縣為軍以美為軍使

字義淳宋州寧陵人
太祖時以諫議大夫

劉熙古 字義淳宋州寧陵人
太祖時以諫議大夫

通判 別駕 推官

魏德昇 為青州通判 卒鹿德訟其校謀以德叛者帝令德昇同安撫使驗德遂棄市

齊州人神宗時通判密州有傳

劉庭式 齊州人神宗時通判密州有傳

教授 都監 從事 都巡檢

趙師民 臨淄人為青州教授有傳

范正 大名宗城人 青州從事

胡順之 字孝先原州臨涇人為青州從事有傳

王素

字仲儀巨野人子為青州觀察使

夫出知青州有傳

王存

潤州丹陽人仁宗時為密州推官

竇舜卿

相州安陽人仁宗時為善潞路都監有傳

馬仁瑀

夏津人為密州防禦使有傳

張全

太祖時知青州

趙成伯

為密州別駕

李繼昌

字世長潞安人淳化中齊亂多盜

張錫

華陽人仁宗時為京東轉運使

楊澈

北海人太祖時知淄州有傳

燕肅

字益之益都人知青州歲饑兼京東

雷有終

字道成同州郃陽人太祖時以殿中丞

徐文

建炎中為密州都巡檢

富弼

字彥國河南人知青州兼京東安撫使

梁鼎

益州華陽人太宗時知徐密二州

王萬敢

知密州

龔真臣

須城人景祐間拜京東安撫使知青州

張齊賢

曹州人真宗時以兵部尚書出知青州

有傳

有傳

劉道

建炎二年金人焚城去其道為京東安撫使入青州守之

有傳

王超

趙州人真宗時徙知青州

戚綸

應天楚丘人真宗時知青州有傳

董儼

字望之洛陽人真宗時知青州

李迪

濮州人真宗時知青州有傳

張知白

涪州清池人真宗時知青州有傳

李往衡

字天均秦州成紀人真宗時知青州有傳

周起

字萬瞻鄒平人真宗時知青州有傳

寇準

字平仲華州下邳人以同知樞密院事出知青州有傳

王曾

益都人咸平五年狀元及第以平章政事出典鄉郡有傳

曹瑋

彬之子直宗時知青州有傳

蔡齊

萊州膠水人直宗時知密州有傳

王博文

曹州濟陰人真宗時知密州有傳

孫奭

字宗古博平人真宗時知密州有傳

田京 亳州鹿邑人
知密州

王果 知密州

龐籍 單州武城人
仁宗時知青
州有傳

韓億 字宗瑞
仁宗時知
青州有傳

陳執中 洪州南昌人
仁宗時知青
州有傳

趙旣 字叔平
南京
知青州有傳

范仲淹 姑蘇人
以參
知政事出鎮
青州有傳

葉清臣 字道卿
蘇州
長州人仁宗時
知青州

田瑜 河南壽安人 仁宗時知青 州有傳

余靖 韶州曲江人 仁宗時知青 州有傳

程琳 博野人 仁宗 時知青州有 傳

孔道輔 宣聖四十五 代孫 仁宗時 知青州有傳

鄭雍 襄邑人 知 青州

歐陽脩 字永叔 廬陵 人 英宗時知 青州有傳

盧崇 字全彥 濰州昌 樂人 英宗時 知青州有傳

凌策 宋州涇人 神 宗時知青州 有傳

趙抃

衢州西安人
神宗時知青
州有傳

張方平

宋城人神宗
時知青州有
傳

鄭獬

安陸人神宗
時知青州有
傳

元絳

錢塘人神宗
時知青州

程師孟

吳人神宗時
知青州有傳

吳奎

北海人神宗
時知青州再
知密州有傳

蘇軾

眉州眉山人
神宗時知密
州有傳

徐處仁

字擇之應天
穀熟人知青
州

張舜民 字善慶邠州人 知青州有傳

唐義問 江陵人哲宗時為京東提點刑獄有傳

曾布 南豐人哲宗時出鎮青州有傳

安昌齡 成都雙流人徽宗時出知青州有傳

劉摯 東光人元祐間知青州有傳

張叔夜 字籍仲徽宗時知青州有傳

宇文平 字叔通成都華陽人知青州有傳

程安 潤州丹陽人徽宗時知密州有傳

趙子畫

字叔問樂王五世孫徽宗時知密州有傳

晁補之

字無外濟州鉅野人徽宗時知密州

李邈

清江人欽宗時知青州有傳

曾孝序

欽宗時知青州有傳

郭三益

高宗時以刑部尚書知樞密院事權知密州

王亮節

知密州

孔宗

知密州

副使

防禦使

刺史

安撫使

知府事

金

判官
治中

茂

...

...

張柔 字德剛易州定興人貞祐間河北盜起

柔聚族黨保西山東流寨選壯士結隊

伍以自衛盜不敢犯中都經畧使苗道

閏以柔為定興今累青州防禦使

張萬公 東阿人為山東安撫使有傳

寇循嘉 北京路人為警州刺史有傳

孫烈 秦和七年為莒州刺史

盧亨 字嗣祺臨潢人貞祐間為莒州刺史

燕寧 初為莒州提控以功累官山東安撫副

使封東莒公益都府路警屬焉有傳

寇懷英 字世傑馮翊人為莒州軍事判官有傳

馬壁 字叔獻真定人為莒州軍事判官

石頊 猛安人為益都總管府

張林 興定元年為益都路治中見田琢傳

李采 弘州襄陵人為益都路治中

李本魯 猛安人知益都府

蕭四 定興初以元帥左監軍兼山東路統軍

使知益都府事

田琢 字器之 蔚州定安人 改山東東路轉運使 權知益都府事 有傳

蒙古綱 猛安人 改山東路統軍 使兼知益都府 有傳

王用 對瀆人 以鎮國上將軍知益都府事 兼兵馬都監 管行元帥府事

元

平章政事
都元帥
元帥
鎮益都
經略使
統軍使

廉訪使
宣慰使
宣撫使

行樞密知事 督馬政
總管 軍民公事
宣慰副使 達魯花赤
廉訪副使 知州
轉運副使 宣慰
宣慰僉事

勸農 判官
諮議
同知

幕

廉希憲

中統二年以平章政事行省事于東平

張俊

順帝時為山東行樞密知院死節有傳

綦奩

益都樂安人至元初為益都勸農官有傳

孟端

密州幕

濟南益都淄萊等路

諳都剌

為益都路總管有傳

楊湜

萊城人 中統初為益都官慰司諮議

王大亨

密州幕

張琳

太祖以琳行山東東路益都滄景濱棣等州都元帥府事

車勸

平度人為益都路總管

楊仲華

益都同知

王雲

密州幕

胡濬

樂安人為益都路總管死節有傳

王續

密州同知

趙允

密州幕

欽察

五年令益都元帥統軍戍嘯寨

范完澤

東平人為益都路總管有傳

鄭禧

密州同知

吳中

密州幕

關栻

太宗時命鎮益都濟南

納都赤

為益都路總管

張文郁

密州同知

李思中

密州幕

買奴 秦定三年命
宣靖王買奴
鎮益都

孫拱 澤源人為益
都路總管

王智 密州
同知

賈廷瑞 密州
幕

龔文炳 字彥明世祖時
為山東東路
經畧使有傳

于德文 順帝時為山
東宣慰副使
死節有傳

琪質傑 密州
判官

王煥 密州
幕

史樞 字子明燕之
永濟人拜中
奉大夫山東
東西道宣慰
使治益都

盖苗 字耘夫大名元
城人為山東廉
訪副使有傳

王思義 密州
判官

馮襄 密州
幕

王磐 字文炳廣平
永年人中統
初為益都等
路宣撫副使
有傳

路平 密州
判官

趙原李 密州
判官

塔出 至元間授招
勇大將軍山
東統軍使

王晉 世祖時為益
都濟南轉運
副使

蔡喚兒 密州
判官

柴冕 字大昌里帶人
至元初遷益
都等路統
軍使

齊郁 為宣慰命事
死節見于德
文傳

陳繼祖 密州
判官

喻泰 中統四年督
青州馬政

也先 密州
判官

來阿赤

寧夏人。世祖時授益都等路宣慰使。有傳。

翁恭都魯

中統四年督青州馬政。

帖木兒

密州判官。

宋子貞

字周臣。潞州長子。人中統初授益都路宣撫使。有傳。

劉德寧

女真人。為管領益都軍民。公事。

何支

密州判官。

顏潛

復聖公。十四代孫。順帝時授益都元帥府宣慰使。有傳。

脫古察

密州判官。

普顏不花

山東廉訪使。累官平章山東行省守禦使。有傳。

袁澤

密州判官。

純只海

太祖時充益都行省軍民達魯花赤。有傳。

單温

密州判官。

撒惠

回鶻人。授山東行省都督。有傳。

也先

密州達魯花赤。有傳。

梁弼

密州判官。

真間

至元間密州達魯花赤。有傳。

養安不花

密州達魯花赤。有傳。

統軍二使兼益都路達魯花赤。有傳。

龔冕花 密州達魯花赤

哈散 密州達魯花赤

要難 密州達魯花赤

樂那 密州達魯花赤

張仲德 知密州

張崇道 大名人至元間知密州有傳

孔冶 宣聖五十三代孫至元間知密州有傳

黃濟 河南祥符人至正間知密州有傳

孫懂元 州知密

强先 州知密

辛從善 州知密

馬天馭 州知密

上元英 州知密

郭文文 文宗時知博 興州有傳

樂汝翼 大德間知博 興州有傳

東漢

益都

令

臨淄

博興

高苑

樂安

薛脩 東海鄉人

楊音 有傳

曹攄 譙國人 有傳

張崇

李仁

沈慶之 吳興武康人 有傳

蕭玠 為千乘令

李元度

後唐

宋

張揆
歷城人
有傳

石昂
有傳

毛注
衛州西
人有傳

劉敬和
有傳

李允中
至和初
知高苑縣

李霖
離孤人
開寶間任

黃鐸
江南人
崇寧間任
有傳

始

李林
為干
乘令

金

尹令

黃炎
宣和六
年任

郭建有傳

字董昭今瀨川城

高通有傳

完顏皇統間

以騎兵三千討之

趙璘令

石抹榮有傳

董進有傳

崔就尹

元

令尹
達魯花赤

司仲可有傳

喀佳花

王汾大德間尹

泊盧

張德新渤海人

忽都花

綦泰有傳

買任俱達魯花赤衛思温尹

徐福亮

楊秀

和洽

葛讓有傳

劉震

楊温有傳

楊文

呂愨
廩延人

劉堪英

張貴
有傳

高通
有傳

安丘

諸城

東漢

令

壽光

昌樂

臨朐

伏恭
為劇令

唐

竇琰
為北海令

李道質

宋

李敬

紹聖五年任以舊學狹陋不堪因建今學

陳次升

仙游人有傳

金

張翽

為北海令

張暉

字明仲日照人博學該論蔡正

孔頴

興定元年任

隆五年進士調陳留主簿涪州酒稅副使課增羨達呂學今

蒲察襲

元

王玠

有傳

知州令尹達魯花赤

劉澤

有傳

段琦

有傳

木虎標

興定間

狄子英

有傳

陳仲祥

有傳

楊公

獻縣人至正間守

田恭

交州人有大德間

陶惟亮

郭恕

李伯豪有傳

楊仲微有傳

胡世能尹

李善卿有傳

李汝弼

袁宏

魯琦

張牧寧

張士英

陳裕

馬天驥

有為愛民如子

田良

閻思義

李允

段彩

南榮

胡海

魯興以上俱尹

盧景集

辛世顯

張琳

董翌
以上俱令

沙酌亮

董花

官奴

阿兒

墨蘭花

大都

閻法烈

劉聖導
以上俱
達魯
花赤

國

蒙陰

長

莒州知州

沂水州屬

日照州屬

晉

令

袁環

趙旻 環和人大祖時選三署郎補縣長以旻補首長

金

聶朝敬 益津人有傳

元

知州 今尹達魯花赤

武秀 濟南人仁宗時今有傳

劉子禮 思州人順帝時知莒州

苑華 獻陵人仁宗時今有傳

路達 樂安人為尹有傳

有傳

仇敬

國朝

世代

洪武

元年
戊申

二年
己酉

三年
庚戌

四年
辛亥

知府

同知

通判

推官

張思問

李仁

五年壬子

八年卯

九年丙辰

十四年辛酉

十五年壬戌

十六年癸亥

二十五年壬申

永樂

鄭印發

周彥阜

顧瑄

元年 癸未

四年 丙戌

五年 丁亥

正統

元年 丙辰

二年 丁巳

三年 戊午

五年 庚申

趙麟 湯陰人

孟迪 太原人 舉人有傳

陳勛 會澤人 進士

李昇

劉旭

李用

周韶 蘭谿人 監生

李先

趙敏 交河人 監生

天順

元年丁丑

二年戊寅

四年庚辰

成化

元年乙酉

二年丙戌

蒯翊 椅氏人

劉隆 廬陵人
進士

曲璫 安邑人

宋盛 平湖人

甄茂 直隸曲陽人

錢達 蘇州人

徐郁 金華人
舉人

胡清 羅山人

蕭讓 雙江人
進士

宋本 樂亭人

李昂 仁和人
進士有傳

周佐

十年未乙

南鵬 滿城人

劉釗 當塗人

倪鏞 鎮平人

十二年丙申

郭縉 安邑人

王鵬 洛陽人

邊憲 任丘人

汪僕 弋陽人

弘治

元年戊申

二年己酉

張本 錢塘人

李蔡 任丘人

張嵩 潁州人

四年辛亥

童祝 蘭谿人

鄒儒 餘姚人

黃裳 貴溪人

潘洪 宿遷人
進士

李瓚 湯陰人
進士

杜源 昌黎人
進士

高謙 夔州人
進士

劉淮 雲南人
舉人

員雅 咸陽人
舉人

金福 黃巖人
進士

邊文顯 無錫人
舉人

彭桓 吉水人
進士

馮友端 長安人
進士

徐翊 泰興人
進士

張璽 龍溪人
舉人

陳天祥 蘇州人
進士

八年 卯乙

九年 辰丙

十年 戊午

十一年 巳未

十二年 癸亥

十三年 乙丑

正德 丙寅

二年丁卯

邵有道進士

王繼祿洛陽人舉人

三年戊辰

榮節遂平人進士

張宏真定人進士

四年己巳

田佑府軍衛籍進士

郁鍾秀順義人舉人

五年庚午

董錫潁州人進士

趙希魁儀封人舉人

徐朴上虞人進士

王金延安人監生

七年壬申

朱鑑盧龍人進士

劉守達開州人進士

九年甲戌

袁傳湘陽人舉人

張附翽整屋人舉人

十年丙子

宋巘蔚州人舉人

張鸞舉人

十二年 丁丑

劉弼 華陰人 進士

楊諫 當塗人 舉人

盧秉彝 霸州人 監生

藍瑞 鄧州人 進士

十三年 戊寅

李珏 開州人 進士 有傳

十四年 己卯

徐縉 江都人 進士 有傳

任儀

丁懲 汜水人 舉人

十五年 庚辰

武海 遼州人 舉人

十六年 辛巳

成周 無錫人 進士

李文華 貴溪人 進士

李祺 蔚州人 舉人

嘉靖

陳良知 清源人 舉人

元年壬午

李獻可故城人進士有傳

齊之鸞彰城人進士

馬雲程代州人舉人

三年甲申

傳

張世選平涼人舉人

張大綱曲陽人舉人

謝朝輔威寧人進士

四年己酉

江珊望江人進士

張世選平涼人舉人

任道弘沁水人舉人

李柔麻城人進士

五年丙戌

楊汝宮寶雞人舉人府同知

任道弘沁水人舉人

李柔麻城人進士

李延馨潞州人進士

六年丁亥

李延馨潞州人進士

李柔麻城人進士

李柔麻城人進士

李柔麻城人進士

九年庚寅

計堯浮梁人舉人

李柔麻城人進士

李柔麻城人進士

李柔麻城人進士

十年辛卯

計堯浮梁人舉人

李柔麻城人進士

李柔麻城人進士

李柔麻城人進士

十年壬辰

胡湘內鄉人進士

李柔麻城人進士

李柔麻城人進士

李柔麻城人進士

載三 卷之五 三十一 三十一

十二年 癸巳

十三年 甲午

十四年 乙未

十五年 丙申

二十年 辛丑

王鍾靈 長治舉人 以內艱去 六年復任

鄔紳 鎮江人 進士

李朝綱 武功人 舉人

紀資 任丘人 進士 有傳

邊沆 任丘人 進士

高晟 榆林人 監生

張元孝 汝陽人 進士

楊汝官 寶雞人 舉人 有傳

朱福 泰興人 舉人

陶轍 宣城人 監生

賈深 東鹿人 舉人

胡來聘 三原人 舉人

賈朝相 孟縣人 舉人

羅賢 隆德人 監生

崔子才 吳縣人 監生

劉德學 三原人 舉人

李三元 咸寧人 舉人

二十年壬寅

二十一年癸卯

二十二年乙巳

二十三年丙午

二十四年丁未

二十五年己酉

徐泮 固始人 進士

潘鈺 婺源人 進士有傳

徐祚 宣城人 進士

彭燦 靈寶人 舉人

唐堯臣 西華衛人 舉人

和清 平定州人 舉人

孫美 青縣人 監生

邵奎 桃源人 監生

張誥 真陽人 舉人

魏怡 南樂人 選貢

陳珪 化州人 進士

冀桐 永年人 舉人

壬戌年庚戌

劉廷儀慈谿人進士

有傳

壬午年辛亥

韓廷學涇陽人舉人

沈應登歸安人選貢

荆應椿武陟人進士

壬子年壬子

陳炫靜海人監生

賈東山蒲州人舉人

壬午年癸丑

陸坤蘭州人進士

葉應龍泰州人舉人

劉麟鼻州人進士

壬寅年甲寅

徐行祥符人舉人

倪雲鵬阜城人舉人

壬卯年乙卯

李尚智屯留人進士

陶宗儒南陵人選貢

三五年 丙辰

師桂 臨潼人
舉人

謝明體 棗陽人
監生

三六年 丁巳

趙鎮 遵化人
監生

韓宰 隆平人
進士

三七年 戊午

雷鳴陽 貴州人
舉人

三八年 己未

陳絳 上虞人
進士

李儒烈 海鹽人
進士

三九年 庚申

王繼宗 應州人
監生

四〇年 辛酉

沈仲熙 上元人
舉人

四一年 壬戌

周伯鎬 望江人
選貢

早年壬戌

杜思鄆縣人進士

早二年癸亥

王簡趙州人舉人

早三年甲子

劉建豐城人本府推官陞

齊仲賢平山人舉人

早四年乙丑

楊且休寧人舉人

王潭合肥人選貢

李春馨祥符人舉人

劉建豐城人舉人

李田永年人歲貢

府屬

國朝

經歷

知事

照磨

檢校

成化年

盛名缺

黎名缺

賀名缺

張名缺

郭璠

孫文

劉貴

杜澤

蘇敞

郭彪

李謙

李隆

王文達

淡欽

杜暹

薛鏜

鍾強

王滋盛

陳晟

薛安

徐遵

天順年

王名缺

杜敏

弘治年

任驥

王玘

席鑑

崔顯

任春

張彙

沈瓚

韓永宗

張名缺

文哲

雒義

張深

石明

李林

陳彙

左弼

王軒

陳錄

覃彙

王福榮

王琦

楊憲

李翔

賈輔

張晟

王植

張浩

王用

傅良

辛輔二十二年任

李伯淳十九年任

曹時憲三十四年任

麻錦大同人禮部儒士三十八年任

劉銘二十五年任

劉珪二十二年任

吳永安景州人景泰四年任

張崇業廣昌人嘉靖四年任

嘉靖年

正德年

高世亨三十二年任

李舜民二十四年任

黃育芳浮梁人監生

王染寧晉人監生

孫仍任兵人監生

馮錫三十九年任

謝君馮涇陽人監生

倪瑄鄆縣人知印

楊相興濟人歲貢

王佩豐潤人監生

俞克綏定海人監生

龐勤倉州人吏員

宣德年

賈純 慶都人 監生

正統年

朱容

景泰年

范瑄 五年任

天順年

董淵 藁寧人進 州知州

成化年

黃淵 藁寧人進 州知州

歐洪

周信 長安人 舉人

高顯

蔣鳳 肥鄉人 三年任

姚聰

趙河 藁寧人 十年任

葛鎰

沈英 涇水人 舉人

張翼 河澗人 監生

楊亮 藁寧人 二年任

蔡澄 藁寧人 三年任

馬能 青縣人 監生

陳貢 陽江人 監生

葛寧 涇水人 舉人

高顯 六年任

姚聰 宛平人 舉人 十五年任

葛鎰 藁寧人 舉人

高軒 盧水人 監生

沈清 有傳

秋惠 涇陽人 監生

馬亮 有傳

奚銘 有傳

沈清 有傳

沈清 有傳

沈清 有傳

沈清 有傳

張嵩 河南人舉人

余本政 江夏人

陳文偉 舒城人舉人十年任

趙英 修武人舉人

王緬 山陰人舉人

沈淮 浙江人進士

李仲良 漢陽人

有傳

張文保 易州人舉人

李溥 定州人進士

陳憲 順天人進士

彭連 饒陽人舉人十年任

劉金 三河人進士

孫武卿 浙人進士

李亨 大同人舉人

郭溥 洪同人舉人

楊廷錫 河南人舉人

侯敬 靈寶人

馬繼祖 軍中人進士五年任陸

丁友賢 無錫人舉人

趙熊

楊珽 山西人舉人

王世臣 開州人

何鈇 靈寶人舉人十年任

徐海 崑山人進士二年任陸

李秀 汶水人舉人

金祿 進士陸軍慶府同知

周致 鄭縣人進士三年任

張禮 石州人

李銳 陽城人舉人

劉謙 遼州人舉人

弘治年

正德年

趙壁 肥鄉人 十六年任

程恭 保定人 監生

李貴 魏縣人 舉人

溫輔 北齊人 舉人

許讚 靈寶人 舉人 任翰林編修 請任仕林贊

顧標 蒲州人 舉人 元年任陞 杭州府同知

裴鑑 燕山衛人 進士

牛鸞 蘇州人 舉人 有傳

部尚書武英殿左學士

郭欽 河間衛人 監生

白珣 山西人 監生

范邦彥 上元人 舉人 京師學正

馬暹 威縣人 六年任

張誠 寧津人 監生

齊經 滄州人 監生

賈道 東鹿人 舉人 部主事

馬冕 肅州人 舉人 年任陞吏部 驗對司事

馮興 西平人 舉人

張崇德 國安人 舉人

嚴謹 山西人 進士

蔡翠 固始人 舉人 五年任

孫璋 榆次人 舉人

張鵬翰 陝西人 進士

李澂 陝西人 舉人

嘉靖生

徐子貞 餘姚人 進士

魏鎧 平定人 元年任

張集 晉州人 進士

吳鯨 保定中衛人 進士 四年任

李表 任丘人 舉人

王傳 宛平人 舉人

曹祖儒 衛輝人 進士

李景 澤州人

王接 洪洞人 進士 三十八年任 陞工部事

杜芳 宛平人 監生

李廷璽 祥符人 舉人

祝增 密雲籍 德興人 監生

王槐 錢塘人 八年任

顧楫 仁和人 舉人

梁輔 南通州人 監生

廖雲從 懷柔人 舉人

張鎬 定州人 進士

崔釗 易州人 十年任

劉廷琮 晉州人 監生

嘉睿 稷山人 舉人

吳悌 金縣人 進士 史

陳時 涿州人 進士

潘鈺 猗氏人 進士

齊廷相

鄒廣 靈武人 監生 三十年任 陞通判

馬子文 樂平人 舉人

張舜臣 安平人 進士

余桐 鄆陽人 十八年任

梁桐 肥鄉人 舉人

杜鏞 嘉善人 舉人 七年任 陞濮州知州

霍琳 樂城人 舉人

胡憲 績溪人 進士 未傳

萬克敏 文定人 三年任

傅汝舟 西安衛人 舉人 三年任

徐貞良 武進人 舉人

張贊 刑臺舉人二十三年任

陳震 桂林人二十五年任

盧源 易州人咸豐四年任

葛臣 固始人舉人三十六年任陞河間府通判

王本固 刑臺舉人進士陞戶部御史

呂孔良 濟陽人進士二十七年任

黃景胤 光山人二十六年任

姚汝稷 襄城人舉人三十三年任

郭中 祥符人進士

麻濟邦 綏德人進士三十年任

康瑁 涇陽人二十八年任

羅沛 雲都人貢士三十六年任

沈蕃 仁和人舉人

張鵬 平定人進士三十年任

丁時 上虞人二十九年任陞甘肅知州

劉光啓 臨汾人

安謙 成安人進士陞戶部主事

何廷錦 福漢人進士

馮舜漁 蒲州人進士陞戶部主事

李時芬 陞通判

楊柱 咸寧人舉人

王汝梅 安南人進士三十年任

衛心 陽城人三十四年任

鄒學書 咸寧人舉人

金縵 南京人舉人

楊沐 臨汾人進士三十年任

陳魁 安陽人舉人三十八年任

杜朝貴 任縣人舉人四十年任

龍垓 順德人四十年任

姚沐

順義人
歲貢四
士年任

茂

三

三

聖

子少月一八才三二

谷

洪武年

壽光

昌樂

臨朐

安丘

諸城

王鐸 閿鄉人 有傳

于仁 武崗人 有傳

陳棟

張旗 有傳

高復亨

于潛 鄆陵人 有傳

胡達

朱允恭 保安人 有傳

亢惟賢

任楷 重慶人 監生 陞 永平府同知 終 四川右布政

強昌 扶風人

永樂年

范希政

陳泰 常熟人 進士 十年任

范文聰

宣德年

正統年

景泰年

薛誠

韓肅

李瑀

張輔

保德州人
監生四年
任

羅智

張達

陸寬

張鳳

任榮

宋濟

于禎

內江人舉人
歷吉州知州

陳安

郝旻

無錫人
舉人

張榮

崔鐸

清苑人
舉人

天順年

成化年

曾昂 四川進士 太僕寺丞

白璧

謝績 冀州人 舉人 七年任

李恭

范威

卜釗 潁上人 進士

陳文偉 舒城人 舉人 十年任

閻勳 潯州人 進士 歷官

翟唐 長垣人 進士

王環 太河人

張璉 鞏昌人 進士

徐順 武進人 舉人

張勉 湯曲人 進士

劉鼎 樂亭人

劉環

王佐 山西人 舉人

方璈 簡縣人 有傳

王博 長洲人

史效 山陽人 進士

章倬 善化人 舉人

鄭珏 歸德人 有傳

周爵 固始人 進士

馮廣 鄭州人 舉人

弘治年

吳世英 江都人舉人

方天然 江都人進士

張良弼 毛質人舉人

金茂 撫寧人舉人

蔣瓊 蘇興人進士

廉政 潞州人進士

馮傑 涿州人進士

劉瀾 陳留人舉人

武良佐 安平人舉人

郭登

郭桂 威寧人進士

鄧萬斛 富順人進士

劉時禎 陳留人舉人

王敬之 滑縣人舉人

李旻 襄城人舉人

周明弼 無錫人舉人

鄧庸 沁源人舉人

李釗 榆林人監生

崔旻 香河人進士

孫誠 恒山人舉人

正德年

李階 永嘉人進士

李需 汲縣人舉人

姚明 潞州人舉人

陳義 確山人舉人

鄭奇 光州人舉人

知州

何汝學 吳橋人進士
十七年任

孫峻 高郵人進士
十四年任

謝譽 安邑人舉人
十五年任

馬瀾 修武人舉人
十八年任

孫鳳儀 工都人監生
十四年任

何洪 山陰人舉人
十六年任
德州知州

柳牙 閩水人舉人

吳江 睢州人舉人

雷啓東 儀封人進士

傳

周璋 靜海人舉人
十九年任

朱夏 高陽人舉人
二十四年任

楊謙 閩喜人舉人

李琇 靈潁人舉人

王緒 華陰人舉人

王潮 鄆縣人舉人

申良 高平人舉人
仕終禮部郎中

韓肇 代州人進士

張瑤 通許人舉人
陞臨清知州

劉竹 晉州人進士

嘉靖年

杜游藝 深澤人舉人
三年任

周原 鄆縣人進士
三年任

張裕 太平人監生

王鈺 金壇人舉人
二年任

李應春 河陰人舉人六年任

李錞 直隸人進士四年任

王愛民 陳州人舉人

魏廷義 龍門人舉人五年任

李宗樞 富平人進士終都御史

李得陽 相鄉人舉人十年任

黃軌 順天人舉人七年任

孔泗 洛陽人進士

徐璣 涿州人監生六年任

鄭坤 光州人進士終都御史

張濟 醴泉人進士三年任

趙磬 長洲人舉人五年任

褚寶 懷遠衛人進士

楊時泰 真定衛人進士九年任

曹濡 固安人進士

楊捷 安邑人進士五年任

徐琮 直隸人監生五年任

陸昌 六合人監生

宋儒 永年人舉人十年任

李錦 完縣人舉人

許丕祥 鄆縣人進士十年任

徐慶雲 開化人舉人十年任

貢朗 天長人監生

安正 乾州人舉人六年任

王龜蒙 吉水人舉人

羅材 廬陵人舉人十二年任

朱木 常熟人進士三年任

張鵬翰 黃縣人監生

趙宗仁 廣縣人監生十年任

張文卿 三原人進士

郭民敬 崑山陰人進士十七年任

吳欽 永康人舉人九年任

賈東山 蒲州人舉人十二年任

喬峯 安邑人舉人十年任

張程 安寧人舉人監生江通判

姜文翰 汾州人進士十一年任

戴冕 洛陽人進士十二年任

王家士 光州人舉人十二年任

楊輝 南樂人舉人十二年任

祝天保 陽山人進士監生節書

衛東吳 進士三十四年任

李楷 嘉禾人舉

章世隆 青陽人舉

李文達 東光人舉

楊繼盛 容城人進士

楊衍慶 宜春人進士三十五年任

武尚賢 永清人進士四十七年任

傅益孟 蒲州人舉三十五年任

何尚賢 荷氏人進士二十六年任

梁淮 金華人進士

沈桐 歸安人進士三十八年任

王慶賢 睢陽衛人舉四十七年任

郭鎮雄 雄縣人舉

張芹 孝義人進士三十九年任

季永康 滄州人進士

王學吉 朝邑人進士三十九年任

吳邦奇 通州人舉四十四年任

姚淮 博野人舉四十四年任

邵本章 鐵壩人舉三十九年任

鄭泗 羅江人舉

溫純 進士三原人舉四十四年任

王官 隆慶人舉

齊至 商水人舉四十四年任

馬時泰 陳留人舉四十四年任

蒙陰

柳玉

胡彥藩

王礪 有傳

王漢翔

莒州 州知

趙麟 有傳

朱潤民 嘉善人

吳信 無錫人

朱璿 烏程人

沂水 州屬

陳廷遠

田子耕 泰和人

葉元凱 麗水人

有傳

日照 州屬

蘇惟一

劉炫 七年任

沈慶 十四年任

天順年

于禎內江人舉人

胡璉慶雲人

陳介南鄭人

賈祺保德人

吳端遂平人

趙愷河間人

楊瑒廬陵人

黃武歸安人

陳孜邳州人監生

陳鼎永清人

崔廷通州人舉人

路慶八年任

劉坤邳州人舉人

魏本見名宦

楊泰南樂人五年任

成集

白良輔
進士

申瓊
舉人

謝宗
蘭縣人

衛述
蒲州人
有傳

葉盛
蘭州人
進士
三年任

張定
景州人
監生

趙貫
文安人
有傳

張表
鹿邑人
舉人

郝璣
翼城人
舉人

弘治年

毛玘 任立人進士六年任

林璿 長樂人進士元年任

戴初 建平人進士

白汝周

黎廷佐 安東守志衛舉人八年任

楊舫 常熟人舉人

張玉 直隸人舉人

趙景鸞 臨潁人舉人

伏章 舉人

梁文盛 高要人舉人

凌相 維陽人進士

趙聰 汲縣人舉人

趙璞 永平人

郭敏 孟縣人舉人

李壽 十年任

正德年

田監 青苑人進士五年任

宋文朝 安邑人

苗雲 湯陰人舉人元年任

劉潮 遷安人舉人八年任

合鸞 應州人七年任

吳芳 南隸人三年任

閻傑 內鄉人舉人三年任

盧昂 亳州人舉人五年任

梁緒 新鄉人舉人九年任

劉仲剛 羅人

曾鐸 撫寧人進士

洪麟 安慶人監生
三年任

馬興 滿城人
五年任

汪淵 上饒人
進士

張祿 汲縣人
八年任

王儒 潯縣人
監生

牛璠 淮安人
十年任

喬遷 山陰人
舉人
五年任

王銳 平谷人進士
元年任

葉銘 豐城人
二年任

穆相 三原人進士
元年任

王應禎 藜縣人
五年任

蔣鉞 侯官人舉
人
三年任

孫岐 代州人舉
人
四年任

袁載 慈鄉人
進士

連鏞 永年人
進士
五年任

王希詰 大和舉人
五年任

劉鯨 夏縣人舉
人
八年任

李溶楫 汝陽人
進士

顏繡 分宜人監生
五年任

姚雷 崑山人監生
五年任

林渠 蒲田人舉人
十年任

陳大紀 浮山人
監生

李相 盧溪人監
生
十年任

嘉靖年

王璇 漳浦人監生
壬午年任

任秉元 陝西人
舉人

夏邦 湖廣人
舉人

張鈿 順昌人
監生

丁嘉賜 安慶人監生
壬午年任

王儒 分州人進士
同知

歐思賢 荊州人
進士

鄭魁 永安人
監生

黃燾 延平人舉人
壬午年任

朱衣 仁和人
舉人

張鈿 涇池人
舉人

梁道盛 永陽人
監生

徐陽 南寧人
壬午年任

尹燦 金壇人
舉人

趙應元 泥交人
舉人

趙重器 深澤人
舉人

張聿 涇陽人監生
壬午年任

沈震 興化人
舉人

任中立 大同人
舉人

李裕 華亭人
舉人

何浩 衛氏人監生
壬午年任

胡楫 歙縣人
進士

沈煉 嘉定人
舉人

張執中 清苑人
主事

汪元誠 績溪人
監生

楊瑞 內江人
舉人

李光祖 孟縣人
舉人

馮晉 滿州人
舉人

曹汝葵

龍星 衡陽人
舉人

申德 南樂人
監生

尹思 贛縣人
監生

趙顯 廣濟人 十四年任

馮蘭 續發人 舉人

唐輅 山陽人 舉人

張毅 邯鄲人 舉人

潘灤 晉安衛人 舉人

滕養正 清河人 監生

劉慶元 南皮人 十四年任

姜壽 廣濟人 舉人

孫光祖 獲慶人 選貢

來賀 三原人 舉人 十四年任

張訓 大名 大名 人 十四年任

吳臬 鎮塘人 舉人 十四年任

青州府志卷之四

選舉表

書曰立賢無方旨哉彼聘莘載渭里選
自漢以降孝廉賢良明經射策下及力田任子殆
續續焉無非博收俊碩共亮天工也

明興稽古作法薦科貢試亦云廣矣科顯貢微薦
幾絕響勢固然歟若封若蔭義在推恩不主遴拔
顧亦有其人焉作選舉表

鄉舉

范氏

天也

鄉舉

五代唐

何魯

益都人
有傳

宋

穆漸

高苑人

金

樊知方

高苑人

王得臣

高苑人

元

解禧

高苑人

王克恭

昌樂人以明經領
鄉薦補濰州宜學

進士

五代漢

許仲宣

青州人給
事中有傳

宋

麻景孫

臨淄人

初紳

高苑人

劉拱辰

昌樂人
有傳

孫固立

高苑人

張宏

益都人吏部
侍郎有傳

王從善青州人 雍熙二 蘇德祥益都人 建隆四

王子輿莒州人 諫議大 賈同臨淄人 殿

李覺益都人 知泗州 遷 李之才青州人 殿

王曾益都人 咸平 麻温舒臨淄人 大中

趙師民臨淄人 刑部 王皞曾弟 大中祥符及

燕肅益都人 禮部 燕度肅子 右諫議

楊安國安丘人 禮部 周沆益都人 戶部

韓晉卿益都人 大 明鎬安丘人 參知

任顓壽光人 太子 張所青州人 監察

金

仇念 益都人知平江府有傳

張莘卿 日照人鎮西軍節度副使

鄒谷 諸城人定海泰寧軍節度使有傳

張暉 莘卿子禮部侍郎有傳

張行信 暉子諫議大夫有傳

李英 益都人御史中丞有傳

劉良佐 蒙陰人良鄉令

劉述 良佐子

劉造 良佐子

李宥 覺子諫議大夫知江寧府有傳

劉璣 益都人太常少卿有傳

張曄 莘卿子莒縣縣丞

張行簡 暉子大定中狀元禮部尚書有傳

高鑄 昌樂人

王鎬 昌樂人

趙松年 昌樂人

賈持謙 壽光人朝散大夫徐州防禦使

樊政 昌樂人

劉進良佐子

邢珪昌樂人

鄒惟新莒州人延祐中狀元有傳

周文淵壽光人

普顏不花益都人至正中狀元有傳

于及益都人

石瑞昌樂人

李偽蒙陰人

孟通昌樂人

張渙昌樂人

劉澤昌樂人懷遠將軍知本縣事有傳

吳金昌樂人

馬信昌樂人

傅公讓益都人內臺御史

胡祥昌樂人

宋欽蒙陰人

元

鄉舉

國朝

益都

臨淄

博興

高苑

樂安

洪武

元年戊申

七年甲子

九年丁卯

十年庚午

十五年癸酉

張敏進士

張俊進士

丁恒進士

李質進士

龐高進士

王靖進士

雷澤給事中

蔡玉

鑑博霄府軍衛經歷

崔洵雲南參政

封直御史

袁本末陽典史

二十九年丙子

王讓

吏部
侍郎

李崇

訓導

薛真

國子
學正

孫憲

岳州
訓導

閻盛

進士

三十年乙卯

王問禮

通判

王珂

任端

漢中
通判

永樂

解頤

長葛
教諭

元年癸未

曹信

涇州
訓導

高中

進士

汪淵

進士

二年乙酉

于琮

儀封
主簿

田寬

寧晉
知縣

耿昱

鞏昌
教授

六年戊子

王振欒州同知

李偉御史

孫恪御史

何源武昌知縣

符道青縣教諭

張叢教諭

力勉郃縣知縣

王敦葭州判官

崔福中部知縣

高嵩敘州知府

黃澍進士

李端

劉淳李陝粟政

宋輝

李昭

徐慎戶部主事

傅潤

張志進士

韓恭寧遠縣丞

劉瑾高平縣丞

趙木大名教授

九年辛卯

趙荃

姜域故城教諭

郭雲

江永

王質

陳善都察院經歷

劉曾

陳懋中牟知縣

牟果刑部郎中

武勝州判

劉嘏廣寧經歷

蘭紳

袁輅汲縣知縣

翟彬

周泰

劉鑑定遠衛經歷

劉誼引禮舍人

魏珙

張鐸國子助教

李震高平縣丞

李幹蘄州學正

楊春安化知縣

韓燠永平同知

五十四

三十三

五

張聰
荆門州同

陳茂
御史

孟敬
應州同知

王彰
淮府長史

大年
庚子

彭恕
武邑教諭

高宣
扶溝教諭

孫整
永和訓導

陳義
保安知縣

藥珩
滄州訓導

王智
屯留教諭

賈淵
滿城知縣

任理

張鯨

王忠 平涼通判

殷泰 涉縣訓導

穆謹 安定教諭

左麟 魏縣知縣

許振

曹璿 大同通判

齊肅 萬全知縣

王孜 縣丞

張觀 山陽訓導

張敬 泰初子

陳繼

姜勝 文安教諭

賈覆 龍游主簿

宣德

元年 丙午

四年巳酉

王寧 饒陽教諭

牟恒 淇縣知縣

七年壬子

馬聰 工部郎中

王剛 亞魁

張恕 秦州訓導

張澤 嘉魚訓導

十年乙卯

王寬 米脂知縣

謝謙 蜀府教授

閻寬 經魁進士

正統

劉福 淳子順泰中式進士

元年丙辰

三年戊午

劉成進士

六年辛酉

陳俊交城教諭

武甚長史

曹凱進士

常茂保德知州

九年甲子

張傑趙城縣丞

李記海寧教諭

周憲延長訓導

景泰

元年庚午

周忠

天順

元年丁丑

三年卯

黃耘 蘇州通判

李晟 吉府長史

張廉 達子進士

陳清 俊子進士

劉清 或子進士

六年士

王凱 天台知縣

韓輓 房山知縣

成化

元年乙酉

劉瓚 進士

熊佑 進士

馮徵 太原知縣

李瑤 振子魁

四年戊子

馬震聰子

石銘瑛子
經魁

高璉榮澤
知縣

七年亥卯

李旻潞州
知州

徐卿

王進石州
訓導

李芳

十年甲午

彭璋

相樞進士

十三年丁酉

蕭鳳知縣

劉寧廣平
通判

閻江進士

陳鉞俊孫

士年庚子

九年癸卯

壬年丙午

弘治

元年庚戌

二年己酉

劉楫清子

冀九臯

冀九齡琮子

石存禮錫子進士

趙輅長史

趙琳蘭陽訓導

張憲陳州學正

藥和壽陽知縣

鄭安景寧知縣

許鵬進士

李端 朝邑知縣

杜禧 府同知

王錫 凱子

馬馴 順天武進士

鄭相 知縣

高昱 亞魁兵部郎中

正德

五年 壬子

八年 乙卯

十年 戊午

十四年 辛酉

十七年 甲子

扈胤 寧陵知縣

趙鼎 解元

張琮

顧鐸 進士

馬應祥 進士

李惠 教諭

崔紀 屯留知縣

王儀鳳 勉安知縣

鄭其 樂平知縣

元年 丙寅

二年 丁卯

五年 庚午

年 癸酉

十年 丙子

十四年 己卯

蘇文 知縣

黃卿 進士

楊應奎 進士

陳經 進士

石存仁 知縣

田疇 通判

張繼芳 琮子

何鳴謙 教諭

馮文奎 徵子

劉雍 進士

蔣賜 進士

李用中 同知

李舜臣 會元

嘉靖

元年壬午

四年乙酉

七年戊子

十年甲午

彭錫璋子衡
府長史

王良弼

朱潤登進士歷
給事中左
議大夫
同知樞密
院事

受民補
下李於
和民
之

石瑒存仁子

冀鍊九經子
進士

谷繼宗進士

步天衢順天
中式

任岳

劉時彥太興
知縣

宋良相南陽
知縣

董汝翰 戶部
郎中

楊芹 獻縣
知縣

鄭光溥 順天解
元進士

李用和 進士

宋延年 經魁
禮部司務

李用敬 用和弟
進士

徐化 彪孫
州知州

吳府 靈石知
縣

步允遷 天衢
子

程紳 進士

趙希益 襄陵
知縣

石鳳 存禮字榮
陽知縣

十九年 庚子

張巽言 進士

冷起元 昂子
進士

陳夢鶴 經子
進士

壬午 癸卯

石鯨 存禮子亞
魁進士

賈天祐

石茂華 存禮孫
進士

李君耕 振曾孫
漢留知

趙汝弼

周滋 進士

趙敬簡 經魁 知縣

鍾秀 廣宗 知縣

張華鳳 經魁定 知縣

熊傑 汝陽 知縣

吳廷翰 府弟平 知縣

劉本章 解元開 州學正

陳彝 延津 知縣

王基言 進士

張希稷 進士

趙德光 希益子

壬午年 巳酉

壬午年 丙午

王繼韶封丘知縣

彭惟純三萬衛學正

楊桐應奎孫

劉亨進士

馬仁南河知縣

竇車

劉憲

王希顏

三翠乙卯

三年壬子

崔應鶴

張希石希稷弟進士

程鳴伊紳子進士

初且

黃緯 進士

王基 進士

楊錦 進士

石繼節

石繼芳 俱瑑子

房玆

張煥 解元 進士

三十七年 戊午

王君榮 亞魁

顧連璧

顧合璧 連璧弟

李寵光

宋伯華
延年子

張憲翔
五河知縣

史炳

趙敬質
敬簡弟

高薦

陳珩
清曾孫

馬禮
仁弟

四年辛酉

郇存正

于藩

孫珮

四年甲子

高鴻神昱之子

上自用

劉三宅澄甫孫

鄉舉

壽光

昌樂

臨朐

安丘

諸城

國朝

洪武

壬午甲子

壬午丁卯

張真

王玉

左軍都事

王矩

牛洵

邢潤

進士

周璿

右僉都

壬午庚午

崔鑄

太原教授

張憲

進士

壬午丙子

高冠

高邑訓導

永樂

元年癸未

三年乙酉

三年己卯

劉鼎 大理寺評事

李俊 河陽府判

劉璽 副使

程遠 貴州僉事

左源 大城訓導

張翼 兵馬

李真 戶部主事

任春

張贐

鄭盛 順天通判

六年戊子

九年辛卯

十二年甲午

曹晟給事中

陳敷

徐瓚湘潭知縣

李臻

韓榮按察司經歷

高俊

柴玘御史

王璉遂平訓導

王幹宿州衛經歷

白潔

馮暹戶部郎中

姚璉御史

馬駟

馬健

夏景縣丞

李忱縣丞

董祥

張漢

郭正按察司經歷

三十一
三十二
三十三
孫訓

朱光 通許知縣

劉福

馬驥 廬江知縣

李安 開封府同知

陳道 知州

張泰

李瑾

隋清

王貴 祥符訓導

李奉 丁酉

李恭 戶部主事

劉貞

陳琮 御史

劉濟

黃紱

苗諮 順天宣武府吏

張信

劉崑 孝義知縣

鞠宏 孟津訓導

魏璞順天中
式

夏清進士

張矩

崔信滄州
訓導

六年庚子

胥可徵

馬愉經魁
狀元

孫文

七年癸卯

趙資訓導

韓旭保寧
同知

孫蕃御史

宣德

王臣知縣

元年丙午

張澤涿州訓
導

秦貴夏邑
訓導

二年乙卯

李貞新樂
教諭

正統

元年 丙辰

六年 辛卯

九年 甲子

士年 丁卯

景泰

元年 庚午

劉珣 進士

黃甄 進士

高傑

黃鍾 進士

馮珍

張斌

張翰 順天中 進士

劉義 句容 知縣

七年丙子

劉珩獻縣教諭

劉璧御史

天順

元年丁丑

三年己卯

成化

崔孜孟縣訓導

孫敬進士

王繹新安教諭

王琰寧波同知

井秩南陽知府

柴盛太原訓導

臧鼎

石温高安知縣

卷之四

卷之四

十一

元年 巳酉

四年 戊子

十年 甲午

十五年 巳酉

二十年 庚子

廿九年 癸卯

劉輪

劉珣 知州 珣弟

李榮 貞子 知縣

劉鎡 珣子

鮑璋 經魁 進士

郝禎 河南 通判

宣文

仇廉 訓導

黃泰 應山 知縣

張鸞 進士

壬午年

弘治

元年

二年

五年

八年

十年

趙鑑
進士

王用
進士

王雲
進士

王智
本邢
姓潤
孫

曹驄
進士

李相

王琳
御史

張文錦

張昱
唐縣
訓導

十四年 辛酉

劉澄甫 進士

十七年 甲子

馮裕 進士

正德

元年 丙寅

二年 丁卯

竇慶 衡府 審理

五年 庚午

劉淵甫 進士

劉雍 進士

劉希龍 進士

趙景 進士

八年 癸酉

劉燦 外郎 部員

趙仲良

張讓 進士

李宗 蘭州知州

李文輝 進士

侯壁 渾源知州

劉祺 進士

宋邦熙 通判

辛卯 己卯

壬午 壬午

癸酉 乙酉

四年

漢

王彥

王淮 順慶推官

龐友庸 永平通判

李文昇 進士

黃禎 泰孫經魁進士

辛樂

王儒

三

七

七年戊子

馮惟健學士

十年辛卯

劉承學知州

劉三畏進士

張邦彥進士

辛童進士

十二年甲午

劉學易進士

馮惟重裕子進士

王太平進士

張標進士

馮惟訥裕子進士

張誠同知

潘密

十五年丁酉

劉珠推官

馮惟敏裕子知縣

王嘉謨經魁進士

劉繼賢

蘇繼進士

王奉
庚子

趙蒞
知縣

趙經
知縣

李時濟
進士

賈清

王奉
癸卯

張柱
進士

劉恩
知縣

王奉
丙午

曹省

遲鳳翔
進士

劉汝松
知縣

丘樺
經魁 進士

翟汝儉
進士

翟汝寧
順天中 進士

張邦直

黃激 教授

劉廓 進士承學士

蔚鍾 進士

李時漸 進士

李芊 亞魁

胡從夏 河間通判

趙維屏

王邦直

曹麟 進士

馬卿

馬斯臧

辛厚

侯廷柱 進士

常瑤

張勳

三翠
卯
趙無咎

張汝學

三十七年
戌
岳相
進士

丁應璧
進士

孟元

杜學詩

馬謙
孫
愉
曾

魏勳
進士

李遷喬

李遷梧
遷喬
弟
進士

曹鳳
麟
弟

陳燁
進士

楊津
進士

四年辛酉

李商進士

夏尚仁

鞠學書

劉希孟經魁

丘雲章經魁

趙池

劉仕學

馬文煒進士

進士

趙鄉薦

四年甲子

張燭亞魁

張柱

韓必光經魁

臧惟一進士

丁惟寧進士

鄉舉

國朝

洪武

元年
戊辰

二年
乙卯

三年
戊午

十七年
甲子

蒙陰

莒州

沂水

日照

安東衛

成瑗
進士

于賓
進士

楊睿
進士

朱瞻
進士

費舉
學正

二年丁卯

宋本
教諭

三年己卯

張時
叅政

永樂

元年癸未

王觀
訓導

葛瑾
進士

夏雲
進士

曹儀

劉儀
自在州知州

汪潛
鴻臚鳴贊

單彪
鉅鹿教諭

徐鼎
許州吏目

三年_{乙酉}

倪登_{學正}

苗賢_{參議}

六年_{戊子}

鄭威_{訓導}

朱銳_{主簿}

成均_{主事}

九年_{辛卯}

尹敬

王春

郭忠_{湖廣按察經歷}

陳敬_{知縣}

十二年_{甲午}

蘇霖

劉茂

李毓

胡彬_{灤州判官}

顏溫

陳億

陳忠

靈寶主簿

孔哲

劉敬

真定通判

宮敏

壽陽主簿

奉

顏齊

解元

李祥

布政司經歷

吳越

費承年

嵩縣教諭

黃福

判官

官宴

夏子芳

歸德學正

大年

李柰

經魁進士

姚鵬

僉事

黃震

楊信

王年

李遜

教諭

洪淵

知縣

張宣

徐行

陳善教諭

劉順知縣

李賁柘城訓導

劉厚

顏睿訓導

宣德
元年丙午

石瑩

七年壬子

劉琮教諭

十年乙卯

楊翊教諭

正統

元年 丙辰

六年 辛酉

九年 甲子

士年 丁卯

景泰

元年 庚午

四年 癸酉

盧潤 教諭

李炯然 進士

趙宇 訓導

孔淮 哲子 涿州知州

劉參 祥符 知縣

陳幹 開城 訓導

楊儼 懷慶 通判

費敏 天榮衛 經歷

費永貞

陳達 進士

七年丙子

成化

元年乙酉

四年戊子

七年辛卯

十年甲午

張翔鹽城教諭

彭瓚

楊澄當塗訓導

相廷玉延安教授

楊光溥儼子進士

武衛衢弟進士

楊光澤儼子忻州知州

陳忠進士

張謨進士

成化

卷之五

五

丁酉
三年

徐衍
隴州知州

武衢
衛兄進士

王宗
進士

李夢龍
炯然子進士

李華
進士

郝安
新河知縣

庚子
十六年

李燦然
李子

丙午
三年

史文
學正

弘治

戊申
元年

巳酉
二年

公勉仁
恕字進士

陳言
忠字通判

五年壬子

李夢麒
知縣

宋愷
進士

陳諫
進士

五年戊子

李夢熊
知縣

五年辛酉

包得仁
知縣

正德

元年丙寅

五年庚午

接武
推官

張錫
遷安知縣

八年癸酉

董中言進士

九年己卯

張錦通判

嘉靖

元年壬午

公躋奎進士

七年戊子

任洵進士

十二年癸卯

徐耀宗進士

十五年丙午

陳良輔

何思聰進士

馬進圖新州

二十年己酉

陳光輝亞魁

楊永錫華昌通判

三年壬子

三年戊午

四年辛酉

高化進士

公揚躋奎子進士

公蒙臣躋奎孫

趙應元

進士

益都

臨淄

博興

高苑

樂安

國朝

洪武

元年戊申

二年戊辰

三年辛未

七年甲戌

張俊知縣

丁恒

李質寧津知縣

葉盛

卷之七

明倫彙編

十一

三年丁丑

張敏新安知縣

龐嵩工部郎中

王靖

永樂

元年癸未

二年甲申

陳節工部員外

高中瑞州知府

汪淵

三年戊戌

張志禮部郎中

九年辛丑

黃澍嚴州知府

正統

元年 丙辰

劉福 參政
厚子山西

四年 巳未

劉成 彰德知府

七年 壬戌

十年 乙丑

曹凱 浙江參政

天順

元年 丁丑

八年 甲申

陳清 俊子工部尚書

成化

閻寬 御史

元年 乙酉

二年 丙戌

五年 己丑

十年 乙未

十七年 辛丑

三十五年 丁未

弘治

劉瓚 陝西副使

張廉 吉府長史

劉清 學士給事中

熊佑 四川布政

閻江 寬子戶部主事

許鵬 濬縣知縣

元年 戊申

三年 庚戌

九年 丙辰

十六年 乙丑

正德

元年 丙寅

三年 戊辰

六年 辛未

石存禮 字紹興 知府

馬馴 陝西僉事

黃卿 江西左布政

楊應奎 南陽知府

相樞 山西參議

馬應祥 提學副使

卷之二

正德二年

三十一

九年甲戌

陳經
兵部尚書

七年丁丑

顧鐸
行太僕寺卿

六年辛巳

蔣賜
御史

嘉靖

元年壬午

二年癸未

李舜臣
會元太僕卿

五年丙戌

朱潤
戶科給事中

谷繼宗
宜興知縣

十七年戊戌

鄭光溥
陝西參政

步允遷
戶部郎中

程紳
山西副使

二年辛丑

李用和衛輝知府

李用敬兵科都給事中

冷起元昂平太僕寺丞

三年甲辰

石魚存禮子刑科給事中

冀鍊順天府丞

石茂華麟州西秦政

四年丁未

陳夢鶴經子山西副使

五年癸丑

張巽言鵬孫吏部郎中

周滋 徽州知府

三十五年 丙辰

楊錦 陝西參議

王嘉言 戶部主事

三十九年 己未

黃緯 榆次知縣

郭大倫 順天興華縣知縣

張希稷 錢塘知縣

程鳴伊 戶部郎中

劉孚 順天府推官

四十年 壬戌

張希召 主事

四十四年 乙丑

王基 進士

張煥 進士

進士

壽光

昌樂

臨朐

安丘

諸城

國朝

洪武

元年戊申

壬年戊辰

永樂

元年癸未

壬年戊戌

張憲

邢潤刑科給事中

夏清太僕寺丞

宣德

元年丙午

二年丁未

正統

元年丙辰

七年壬戌

十年乙丑

十五年戊辰

劉珏
大學士
謹身殿

黃鍾
主事

馬愉
狀元禮部尚書

張翰
江西參政

景泰

元年
庚午

五年
甲戌

成化

元年
乙酉

二年
丙戌

三年
丁未

弘治

黃甄
工部
給事中

趙鑑
刑部
尚書

孫敬
御史

王用
夔州
知府

元年 戊申

三年 庚戌

六年 癸丑

九年 壬戌

十二年 乙丑

正德

元年 丙寅

三年 戊辰

鮑瑋 知府

劉澄甫 羽孫 叅議

馮裕 貴州副使

張鸞 戶部郎中

張文錦

黃雲 嚴州知府

翟鑿 謹身殿大學士

李文輝 行人

九年甲戌

七年丁丑

嘉靖

元年壬午

二年癸未

三年壬辰

十四年乙未

劉祺 都給事中

張標 保定知府

劉雍 江西布政

李文昇 刑部郎中

劉希龍 河南副

趙景 懷慶知府

黃禎 吏部郎中

辛童 山西參議

曹聰 郎中

張讓 太僕寺丞

七年戊戌

劉學易部

劉三畏給事

馮惟重裕子行

王嘉謨湖廣

二年辛丑

李時濟工部

馮惟訥裕子

王太卒大名

二十三年甲辰

遲鳳翔兵部

翟汝儉

壬午丁未

張柱標弟山

張邦彥都御

翟汝孝

壬戌庚戌

蘇繼嘉興

丘樺都給事

壬午癸

劉廓郎中

壬午丙辰

李時漸主事

蔚鍾中

壬午未巳

岳相縣武進知

甲午壬戌

李苜宜陽知縣

丁應璧刑部主事

甲午乙丑

魏勳

曹麟吳江知縣

侯廷柱南陽知府

李遷梧戶部郎中

楊津常州推官

曹鳳戶部主事

馬文煒確山知縣

陳燁工部主事

辛應乾長治知縣

丘雲章

丁惟寧

臧惟一

進士

蒙陰

莒州

沂水

日照

安東衛

國朝

洪武

元年
戊辰

九年
丙寅

十三年
己未

十六年
乙丑

成瑗
御史

于賓
給事中

楊睿
中都國學分教

朱瞻
陝西叅政

壬午年甲戌

宣德

元年丙午

二年丁未

天順

元年丁丑

元年甲申

葛瑾工部侍郎

夏雲御史

邢幹雲南臨安府籍工部郎中

陳達懷慶知府

李杰參議

李炯然戶部郎中

成化

元年乙酉

五年己丑

十年乙未

十五年戊戌

二十年甲辰

弘治

張謨
參議

陳忠
知府

李華

楊光溥
山西副使

武衛
衛弟太常少卿

武衢
衛兄御史

王宏
副使

倪寵
御史

元年 戊申

三年 庚戌

六年 癸丑

正德

元年 丙寅

十六年 辛巳

公勉仁 副都御史

陳諫 戶部員外

宋愷 御史

李夢龍 炳然子 御史

董中言 員外

嘉靖

元年壬午

二年乙丑

三年丙寅

四年丁卯

五年戊辰

任洵員外

公躋奎副使

徐耀宗保定推官

公揚大理寺評事

何思聰海鹽知縣

高太化江陰知縣

歲貢 府學

益都

臨淄

博興

高苑

國朝

洪羣 劉濟 給事

董祥 知府

陶衍 給事

杜勉 同知

仇經 御史

汪洋 知縣

史民 衛知事

劉淵 知縣

郝昂 訓導

王權 知縣

張溥 府經歷

侯平 縣丞

鄭曇 通判

賈達 推官

馬能 文選司郎中

許信 御史

陳堅 知縣

王剛 知縣

楊辛 知縣

侯簡 知縣

劉經 同知

楊剛 鴻臚 鳴贊

陳儼 知府

劉淵 同知

許敏 州判

郭讓 州判

鄭曇 通判

未樂年 辛勵 知縣

趙濟 順天通判

李孜 知縣

陳瑀 主事

楊曾 知縣

王忱 衛知事

孫振 縣丞

張彝 衛經歷

關矩 縣丞

牟鐸 主簿

楊份 知縣

趙瑾 知縣

田信 知縣

朱芾 光祿署丞

徐昂 知縣

張晟 評事

盛駿 同知

王益 營膳所丞

孔福 知府

仇豪

高銘 府知事

孔福 知府

孔福 知府

任嵩 縣丞

張述 縣丞

徐信 主簿

孫銘 主簿

邊寧

力邵 知縣

陳紀 知縣

祖述 光祿署丞

劉永 布政司理問

劉蘊

劉航

劉雄 光祿寺祿事

潘規

劉勉

任選 縣丞

王詵

王拱

劉清 縣丞

李英

潘宜

韓文

王毅

史暈

王素

張善

知縣

卞勇

鴻臚
鳴贊

王紘

翟善

郎中

徐祥

知縣

方義

張毅

知縣

黃斌

知縣

冀周

知州

焦從

知州

李禎

王叢

知州

徐弼 參議
有傳

任達 知縣

商輅 知縣

李綸 州判

謝鑑 主簿

宋軌 訓導

郭震 推官

歐深 鴻臚
鳴贊

黃敷 主簿

王儼

張準 訓導

劉英 教授

張達 縣丞

周環 主簿

鄭璉 淮府
典寶

陳瑜 縣丞

燕儀 衛經
歷

顧玉 縣丞

曲紳 兵馬

孟亨 知府

鄭珪 知縣

許敬 知府

李燧章 通判

李燧章 通判

李燧章 通判

李燧章 通判

王寧

巡檢

孫恒

閻凱

劉讓

主事

蕭俊

推官

正統年都昌

祝盛

都司
斷事

崔儉

府知
事

王遜

衛經
歷

姜振

縣丞

王瑄

知縣

張舉

主簿

張禮

府知
事

紀霖

布政司
檢校

馮善

知縣

傅泰

主簿

高阜

府檢
校

成埜

苑馬
圍長

董誼

衛經
歷

高俊

衛經
歷

劉智

兵馬

趙經

衛經
歷

李本

布政司
理問

李振 部事瑤
父君耕曾祖

孟新 縣丞

蘇通 使倉大

顏琮 縣丞

王忠 所吏
目

張聰 主簿

張本 縣丞

王貴 典史

李英 縣丞

郭亨 吏目

李俊 都司
斷事

朱聰 衛經
歷

王暹 府照
磨

唐迪 縣丞

王矩 知府

景泰年 潘經 縣丞

劉敬 主簿

趙勗 倉大使

郭賢 同知

王章 知縣

李榮 知縣

石槃 府經歷

閻敬 衛經歷

高祿 通判

何彥 州同知

劉芳 主簿

孟熙 衛知事

王冕 縣丞

王相 教諭

高昇 知縣

延福 主簿

周旋

劉勤 教諭

馮善 知縣

仇恒 衛經歷

盧玘 州同

石英 州吏目

孫惠 主簿

李忠 引禮舍人

李茂 縣丞

孫縉 縣丞

張憲

許資

天順年 沈彬 知縣

錢陞 縣丞

陳圭 按察 照磨

金穰 州同

齊倫 僉事

崔玉 縣丞

潘睿 主簿

文亨 縣丞

張敏 縣丞

陳謙 典史

趙智 縣丞

邊靜 大使

曹綸 知縣

王贊 目 吏

李豐 知縣

楊朴 縣丞

王廉

孟宗

張毅

石良 主簿

何浩 兵馬

鄧謙

縣丞

劉舉

主簿

王温

知縣

任傑

訓導

李文

衛經歷

王敏

唐泰

州吏目

商霖

張紳

程輅

縣丞

趙縉

知縣

崔敞

冀琮

見孝行傳

王綱

馮寧

典史

李昇

主簿

解增

陳端

州判

陳魁

知縣

劉玉

衛經歷

劉祿

縣丞

劉恂
府知事

黃鳳岐
主簿

穆慶
主簿

張輅

陳貴
知縣

趙璿
縣丞

成化年

林孜
府經歷

鞠珍
主簿

楊啓
府經歷

呂綱

陳侃

楊霖
主簿

董慶
太僕主簿

曹政
州吏目

高恭
主簿

張恒
州判

謝能
通判

韓相
知縣

宋麟
州判

許默
府照磨

曹勉

楊暉
縣丞

何政
縣丞

單元
通判

馮亨
教授

姜璠

李文譽

衛知事

傅鉞

縣丞有傳

韓勉

衛經歷

馬駢

縣丞

王敬

主簿

孟祥

訓導

張瑄

馬素

鹽倉大使

王祐

州判

萬貫

教諭

王胤

訓導

高賢

王政

州吏目

吳亮

訓導

孫亨

姜志學

翟麟

主簿

王紀

府經歷

曹泰

府經歷

傅增

縣丞

牟範

知縣

崔達

教諭

王聰

主簿

高舉

知縣

牟達

縣丞

王鑑

主簿

孫春

張安

周潤

主簿

于霖

主簿

劉濤

縣丞

牛愷

縣丞

王福

主簿

劉震

州判

宋玘 主簿

吳瑩 縣丞

張溥 縣丞

楊儒

冀爵 州判

張鵬 中留知縣
吳言祖

蘇讓

胡祥 府知事

崔浩 訓導

郭昱

弘治年

姜漢

兵馬

李楷

訓導

張勛

州判

耿亨

府經

王勛

知縣

徐紹

州吏

王韶

訓導

趙鉞

縣丞

高徽

知縣

趙璞

縣丞

許懋

李俊

縣丞

王瀉

知縣

薛琰

鴻臚序班

許鶴

訓導

趙鏗

訓導

李綸

府經

傅英

縣丞

呂聰

衛吏

張通

教諭

張憲

主簿

王沂

主簿

王佐

李郁

主簿

李昱

府經

劉樵

趙宗

州判

劉鏗

知縣

溫信

衛吏

劉璋

訓導

姚鵬

訓導

潘鳳

主簿

周進

馮彪

訓導

陳佐

訓導

張時

高纓

縣丞

馮玉 主簿

李璋

車輔 縣丞

賀琰

宋臣 主簿

沈曇

劉曦

呂英 主簿

崔義 縣丞

秦增 教諭

李桐

陳洲 主簿

王祿 奉祀

孟霽 知縣

沈昇

劉愷 縣丞

張紹 教諭

劉紹 布政司經歷

王德年 鄭俊 縣丞

沈晉 衛經歷

田經 知縣

党澤

龐經 訓導

陳澍 清弟州判

陳智 府經歷

李貫 訓導

史恭 州吏目

班言 主簿

呂儒

李承試 縣丞

張勛 按察檢校

李宣 主簿

馬宣 縣丞

劉澤 州吏目

程鳳 主簿

楊政 訓導

傅弼 教授

劉聚昌 教授

劉弼 教授

曹億

呂強 衛經 歷

張肅

單琦 訓導

劉惟敬 教諭

魏昇 訓導

朱聰 主簿

王謙 知縣

曹倚

李輔 教諭

張坤 知縣

崔雲

張爵 同知

張銳 訓導

許輔 縣丞

張天祐

曹憲 訓導

劉琮 訓導

何棟 訓導

李森 教諭

崔漢傑 府經 歷

高經 衡府 審理

馬承先 教諭

劉緒 學正

王雲漢

陳鏞 教授

李瓚

張隆

張嶧 訓導

隋良輔 教諭

張芻 都司
斷事

嘉靖年 李冕

史翽 訓導

張岐 主簿

蘇紹由

冀經 教諭

徐虎 訓導

丁翽 衛學
正

高騰 縣丞

張澄 教諭

于剛 主簿

高繼昌 府照
磨

王垂功 主簿

息昭

朱慶

孫敏 主簿

郭慶

韓九霄

楊珮

朱邦相 主簿

劉繼芳 訓導

金澄 新樂知縣

蘇夔 知縣

史塘 蒲州訓導

夏奎 訓導

高晨 長子縣丞

高東 知縣

劉汝璋

李光祖 學正

胡希賢 學正

李夫麟

齊奕民 涑水縣丞

冷昂 教諭

王德卿 主簿

楊傑 霍丘主簿

楊淵 訓導

夏文純

韓師孟

盛端 訓導

李達

呂邦奇 教諭

蔡廷臣 縣丞

牟九章 州判

牟九雲

徐瀚

翟庸 州判

王龍 主簿

謝九思 縣丞

韓鳳

薛冕訓

于琇

王諭 通判

張鑑 教諭

潘淳 教諭

馬澄 訓導

張禎 府經歷

張汝峯 縣丞

張天禎 府校

李宗仁 主簿

畢安 主簿

吳夢麒 訓導

何芻

劉存仁 縣丞

許君寵

何芻 教諭

朱彥昇

茂有蹟 沛縣主簿

潘先

劉尚仁

唐炳 學正

何鴻漸 潘府紀善

杜朝亮 教授

王國瑞 主簿

路光功 通判

李世榮 教諭

楊棟 教諭

鄭溥 丁酉順天

張鐸 縣丞

張琦

周繼芳 知縣

何鳴岐 教諭

解元戊戌進士終參政

劉時甫 訓導

韓超然

顧存仁 府照磨

馮思忠 知縣

許景沂 蘇州府經歷

傅鉞 訓導

盧國仁

王邦佐

王兆裕 知縣

石麟 存禮次子

黃含 卿長子

劉鯨

何三重 訓導

永平府通判

李仁 訓導

孫銳

馬應明 知縣

邵鶴 教諭

鄒東齊 訓導

李茹

石瑤

高瓚 訓導

崔朝 訓導

房朝豐

何鳴時 訓導

張鎰 鳳陽訓導

林棟 洪洞訓導

呂翮翔

朱九皐

陳表 教諭

王應下 衡府紀善

吳永慶

鄭宗孝

張邦實 教諭

萬言

蕭鯨

崔集爵 訓導

楊金

劉遵道

朱侑卿 訓導

沈憲義 訓導

李字 休寧主簿

董鈍 九齡子教諭

陳誥 濟源縣文

王廷臣 宜興 訓導

石麒 存禮 長子

茂華父 誥封

李良實 衛知 事

李文義 寶應 訓導

謝元 訓導

党瓚 霸州 訓導

張學夔 鹽山 教諭

陳晉 清孫孝 教諭

喬登

伊陽訓導

陳邊

清孫鎰
子大名
教諭

劉滋

惟敬子
鹽山訓導

張雲鵬

霸州訓導

馮克儒

訓導

崔凱

霍集義

胙城訓導

曹汝相

南皮訓導

曲勤

張璠

張介

知縣鵬之孫

陳銑

清子由陽教諭

曹溪

歲貢

樂安

壽光

昌樂

臨朐

安丘

洪武年

張泰

副使

張潛

員外

張義

孫瑜

同知

許儁

知府

湯勝

參政

陳恪

廣昌
府教授

王鑄

鴻臚
寺丞

閻勞

知縣

高勉

僉事

劉志

推官

李吉

同知

蘇霖

主簿

裴勉

員外

潘忠

知縣

樂和

同知

黃督

縣丞

曹尋

典史

翟斌

衛經
歷

李純

縣丞

陳懋

員外

李讓

倉大
使

李睿

府知
事

李孜

知縣

蒲昇

推官

王麟

縣丞

陳儼

知府

劉狷 主簿

王震 知縣

陳政 主事

許信

永樂年 常進 主簿

袁厲 知縣

張讓 同知

李信 主事

張宜

尚德 典史

董彬 教諭

李本 同知

李志 衛經歷

李瀛 衛經歷

蕭庸 縣丞

趙銓 知府

王顯 訓導

王衍 縣丞

王敏 州史

李肅 縣丞

劉鼎 大理評事

路宣

劉洞 鴻臚序班

王津 州判

成準 主簿

陳訓 知縣

李昇

孫勝 知縣

王昱 知縣

孫琳 府經歷

張徽 教諭

王彬

李英 縣丞

陳鏞 縣丞

蔡春 教諭

劉鐸 鴻臚序班

姜斌

子畧 同知
王威 州同

任弘 府經歷

孫名 主事

吳亨

張霖
李智 縣丞

祝先 府照磨

孔著 知縣

王禮

尚志 知縣
張忠 兵馬

鄭良 局大使

劉綸 主簿

姬履
徐暹

張振 府經歷

周徧 府照磨

王紘 州判
畢仁

殷顯 知縣

王虎 都督府經歷
郝馴

邢端 府照磨
范政

李瓘
刁恕

楊慎
劉永

崔仁

張倫

劉彬

王深

李津

李亨

王鎔

劉珣

呂應鐘

宣德年王鐸州吏目

張鑑知縣

高起衛訓導

趙耕

劉盤教諭

張亮府照磨

王臻州同

陳綸府照磨

劉靖府檢校

馮旻州同

李睿典牧所提領

董肇府檢校

王綸河渠大使

連茹衛知事

宋亨州判

高鵬主簿

正統年 馬馴 使所大

孫剛 主簿

王旋 使倉副

陳珏 府知事

賈懋 府經歷

蔡珍 訓導

鄭琿 推官

王爵 縣丞

李芹 主簿

李縉 縣丞

丁敏 縣丞

孔遜 教諭

趙禮 訓導

鄭玉 典史

錢貴

宋信

劉萬 衛訓導

石榮 府檢校

崔繼祖 主簿

辛德

李育

井淵 縣丞

陳端 縣丞

蔣欽

史瞻 府照磨

沈猷 衛經歷

張運

李盤 府照磨

白顯

李旭

王恂

周穩

趙道 主簿

張翰 甲子順天中式己丑

李賢

進士終江 西參政

趙俊 州吏目

潘玉

景泰年 王銘

游顯倉大使

高威

彭昂

劉浩

高鳳

張誠主事

梁維

張珍

宋麟縣丞

賈振

趙徽

梁榮

許佐倉大使

李恭

張應

王恂

續端主簿

寇亨

張暹

張諒府校檢

張麓知府

趙濟主簿

丁錡知縣

張琥知縣

張達州吏目

天順年

王貞

張曼

劉祿

曹榮

理問

武偃

王璽

任鸞

張瓘

府檢校

秦璧

兵馬

劉章

知縣

張貞

州吏目

劉烟

崔禎

主簿

李玉

朱紹宗

引禮舍人

張蘭

主簿

鹿麟

劉潤

縣丞

張觀

縣丞

任達

知縣

李茂

縣丞

劉浹

典史

劉銘

知縣

劉毓

衛經歷

馬徽

布政司經歷

馬思中

縣丞

王楫

王順

王儼

耿盛 訓導

鞠珍

張恂

劉驥 衛經 歷

李玉

高倫

劉岳 教諭

崔敏

李銓 訓導

張伸 營膳司 所正

武功

高壽

劉清

魏勤

張豹 府檢 校

任璈 教授

張清 知縣

陳謨 縣丞

成化年 王瓚 衛經 歷

陳琦 州判

徐儼 衛經 歷

韓時考 州判

劉昇

蕭振

于智

祝祿

劉岳

許鳳 縣丞

周傑

耿亮 縣丞

李聰

沈增 王府典寶

徐徽 縣丞

劉忠

高節 教諭

郝鶴

張縉 按察司檢校

房晟

王輓

韓杰 訓導

趙齋

樂聰

趙本 教授

張文 知縣

劉壽 主簿

顏溥

王翔 府知事

趙祥 訓導

張縮 教諭

孟金 主簿

李璇 檢校

高鵬 縣丞

李玉 州吏目

楊英 州吏目

高振 布政司理問

張寧

樂玉 府檢校

秉貞

張福 主簿

殷悌 學正

辛睿 訓導

趙安

李泰 都司斷事

符聰

弘治年 蔣禎

通判

張俸

呂能

主簿

張鐸

衛經 歷

王鎰

衛經 歷

韓時祿

丁洽

府經 歷

王弼

衛知 事

王武

高節

知縣

趙麟

隋遵

陳賢

劉璉

張和

衛經 歷

鄧經

縣丞

武志溫

教諭

田增

縣丞

馬鏗

王岳

布政司 理問

李經

教諭

張鏗

州吏 目

田珍

主簿

孫倫

曹滕

蔣忠

李聰

典寶

劉鈇

知縣

張傑

陳昭

高顯

鴻臚 序班

劉臻

主簿

張廷用

通判

朱鳳

呂賢

賈鵠

王敬

衛經 歷

任輔

州判

胥璋

潘昂

趙廷祥 知縣

劉欽 訓導

丁鉞 知縣

褚憲 縣丞

孫德崇

許玘

劉旺 主簿

杜印

劉昂 州同

正德年

劉聰 訓導

孔修 知縣

劉時 劉習 主簿

劉鐸

劉英

劉璩 紀善

劉鏜 學正

王敵 紀善

王佐

黃裳

李睦

劉穎 知縣

劉紳 都司斷事

劉政

孟澄

藥卿

張儒 縣丞

劉瑤 通判

井濟 學正

于佐 訓導

郭錫 知縣

趙琥

陳貫 主簿

油銘 訓導

張澄 主簿

趙九臯 知縣

張璜

郭堂

尹用

李性 知縣

房文繡 州同

解德

劉士弘 州判

傅增 王府教授

周宗

連壽昌 教諭

趙銳

閻濟

曹鉞

曹亮漢

劉介 苑馬寺丞

高文

王達

韓相

嘉靖年朱玉 訓導

周晟 教諭

孔淮 縣丞

崔廷弼 知縣

王濟 知縣

任瓚

蔡汝臣 縣丞

李琚 縣丞

孫錫 知縣

袁澣 學正

劉魁

程紀 教授

于亨 教授

秦豐 知縣

李宏

周詎

李邦佐 州判

于亨 教授

李緒

宣忠

劉瓚

李鏞

縣丞

馬瓚

訓導

井拱

主簿

唐玉

陳誥

學正

馬旻

訓導

張虎

主簿

盧儉

王府教授

史寬

李秀

知縣

張本立

教授

孫玠

府經歷

袁琳

上林署正

王鍾

徐純

知縣

王邦基

縣丞

王厚

通判

孫廣譽

王府教授

毛化

張德懋

教諭

國邦用

州同

高選

訓導

張秩

教諭

王玉瑤

知縣

鄭賢

教諭

李珮

主簿

王東魯

縣丞

李文翰

縣丞

樂文

訓導

鄧銳

主簿

李鏡

德府審理

張廷臣

訓導

馬珩

王秉彝

許浦

教諭

劉錕

辛鉞

教諭

傅應選

鹽運司經歷

周潮

縣丞

閻絕光

州判

張大魁

學正

劉選

蔣詵

學正

高富

徐學彥

武官

教授

丘溥

縣丞

孫勉

縣丞

王美

趙孔光

衛知事

周澄

學正

趙儒

主簿

聶相

知縣

高選

訓導

蔣永棟

李珣

州判

劉尊唐

縣丞

竇思義

張崇先

連三顧

知縣

李錦

主簿

劉西周

府知事

許衢

縣丞

曹汝勤

宋光輝

張寅

知縣

于廷詔

劉珮

周濟

訓導

許紹

訓導

劉川

訓導

陳堯道

主簿

傅應飛

訓導

朱佩

訓導

李潤

孔貞

學正

李東周

陳愷

李邦彥

賈哲

訓導

魏翰

趙鶚薦

訓導

馬璣

教諭

劉希尹

孫臺

劉鑄

劉遜學

顏庸

主簿

高攀

宋寧

武成

蔣永槃

趙蘭 學正

孔胤 訓導

趙佩

豆緒 訓導

武光遠

孟聖元

竇守中

張崇義

趙鳳時

田畔

韓洪

于廷諾

張綸

歲貢 諸城

蒙陰

莒州

沂水

日照

洪武年 霍昭 府知事

杜毅 按察經歷

王和 叅議

成瑋 按察知事

孫禮 伊府長史

王麟 府知事

伊宗勉 教諭

李素 主事

劉寵 通判

劉濟 鴻臚鳴贊

曹孚 鹽運司經歷

李敬 衛知事

裴毅 主簿

莊敬 知縣

王寧 鴻臚序班

孫浩 廣東布政有傳

宮彥實 縣丞

陳榮 知縣

宋暈 光祿署丞

王真 知縣

孔會 御史

竇雍 推官

厲勝 衛經歷

李沉 知縣

董庸 知縣

于敬 御史

董茂 鴻臚序班

蕭振 府知事

陳瑀 主事

董敏 縣丞

趙琳 州判

董賈道 僉事

萬全 主簿

郭翌 府經 歷 杜陵 鴻臚 序班

高恒 縣丞 李橋 典史

張復 州判 張瓊 所大 使

王哲 知縣 楊震 知縣

王廉 典史 孫真 知縣 武慎 衛經 歷 滕肅 知縣

何盟 府經 歷 姚直 典史 楊棟 知縣 杜潤 戶部 照磨 徐敬 同知

王禮 知縣 類善 州吏 目 夏暈 同知 顧照 知縣 韓最

高昇 知州 李智 行人 孫弼 知縣 莊端 布政司 理問 仇浩

周珩 張希孟 教諭 劉詹 布政司 經歷 張英 知縣 謝真 府照 磨

永樂 丁俊 教諭

臺謙 訓導

郇徽

劉灌 教諭

解高 知縣

張紹 知縣

李斐 開官

孔弁

劉源芳 訓導

王宗禮 倉大使

趙敏 衛經歷

毛倫 主簿

孟津

房文政 縣丞

王贊 府知事

高瑀

紀聰 光祿監事

許本

顏文原 縣丞

宋彬 大理寺司務

孟慶 知縣

姜毅 主簿

于躍

蘇仲威 典史

李雍 衛經歷

許義 府經歷

范履 縣丞

姚彥禮 縣丞

聶昇

王冕

高斐 主事

王暹

孫志

盧芳 縣丞

劉勝

璩坎

劉整 主簿

吳融

王倫都司斷事
王矩

孫愈州同
傅弼

宋綱知縣
戴馴

劉清州吏目
崔沓倉大使

毛穎知縣
于肅主簿

徐舒通判
孫昂太僕寺丞

王俊吏目
張順知縣

李得中府檢校
陳明縣丞

徐選衛經歷
張翔府檢校

宣德年 高通教諭

秦安知縣

苗恕訓導

黃琮主簿

傅麗主簿

孔嘉府知事

正統年 王永齡所吏目

劉質知縣
周普主簿

黃禎府照磨
孔章縣丞

馬駿縣丞
鄭嘉縣丞

于雄縣丞
劉德州吏目

楊鐸縣丞
卜犧漢府工正

范方

苗暉

典史

韓立

縣丞

游健

縣丞

李遵

遼府典寶

蘭馨

王府審理

郭榮

縣丞

張靖

所吏目

陳永

縣丞

李祥

晉府典儀

陳憲

府檢校

李太

倉大使

封圭

縣丞

韓弼

府知事

司信

教諭

馬驥

知縣

翟雄

衛經歷

孫昌

主簿

趙術

鴻臚序班

楊璫

縣丞

陳紀

衛經歷

高遠

縣丞

楊貴

府知事

王瑜

知縣

訾宣

縣丞

李傑

主簿

蔡驤

主簿

徐昂

主簿

景泰

知縣

李瑄

州吏目

耿濟

主簿

李郁

主簿

蔣文

府經歷

張開

訓導

賈貞

知州

張偉

縣丞

高翺

靳盛

主簿

闕聖

縣丞

于昭

吏目

秦弘

衛經歷

韓胤

秦江 主簿

張雄 主簿

趙琰 府經歷

天順年張倫 縣丞

苗滋 訓導

崔珏 府知事

武佐 衛經歷

李鼎 兵馬

孫隆 主簿

王震 知州

孟庸 局大使

劉嘒 知縣

趙貢 縣丞

張贊 州判

王政 巡檢

解清 鴻臚鳴贊

武崇義 訓導

劉鍾 縣丞

焦從善 布政司經歷

李彪 倉大使

盧珪

張繹 衛經歷

高高

成化年王達

李春 倉大使

史瑩 主簿

王弘 縣丞

王信

蘇纓 縣丞

陳清 倉大使

魏鼎

王絃 訓導

陳紀 州判

范傑 州吏目

陳琰 王府紀善

楊欽

孫緒

田疇 主簿

劉忠

主簿

公恕

縣丞 勉
仁父

張綱

局大 使

李棠

教諭

宋淮

丁瑀

縣丞

李倫

府知 事

段詵

州判

梅松

縣丞

許昱

楊達

縣丞

李慎

訓導

馮麟

主簿

趙賜

縣丞

任用

楊清

趙麒

府照 磨

江澄

縣丞

苗戩

陳瑜

訓導

焦禮

主簿

楊愷

訓導

厲通

縣丞

黃瀛

縣丞

韓繡

賈福

訓導

包賢

縣丞

崔浩

訓導

劉昆

縣丞

徐致

馬隆

王府 典寶

張傑

訓導

劉志

局大 使

楊光淵

主簿

劉冕

苗真

訓導

董雄

主簿

彭芸

主簿

楊鳳

衛經 歷

蘇稼

訓導

張璣

衛知 事

張緯

英子 衛 經歷

徐厚

弘治年

五十二

三十一

二二

陳登 訓導

呂智

陳綱 訓導

武邦治 山陰教諭

王臣 縣丞

丁源 衛經歷

王澤 主簿

趙嵩 訓導

王弘 龍泉縣丞

鄭中

隆錦 縣丞

馮鏞 州吏目

薄舉

王絃 長葛縣丞

焦健

宋廣 主簿

董愷 訓導

趙瓘

徐賢

劉越

范淮 州吏目

李旻 訓導

劉溥 主簿

孫緒

孫禎

張琮 主簿

李隆 提舉

封潤 州判

李棠 靜樂教諭

許景陽 通判

馬錫 王府典寶

魏鳴 主簿

劉珏 訓導

梅松 繁峙縣丞

相謙

張慶 衛經歷

李廉 教諭

劉濟 主簿

趙暘 南高訓導

郭堂 主簿

劉鳳

李彪 州判

劉瓛 縣丞

王繡

周玉

孫恭

州吏目

劉澄

劉景

賈勉

正德年張佩

張訪

主簿

孔江

州吏目

趙經

周府教授

魏輔

訓導

王洪

楊英

州吏目

劉智

訓導

石達

保康知縣

厲景彰

學正

蔣珍

縣丞

包鈍

縣丞

陳祺

楊元

興濟教授

司德潤

王府奉祀

徐階

訓導

韓鉞

張琮

府檢校

相振

陽武主簿

王相

教諭

陳昇

府經歷

李樗

劉儼

主簿

路思義

訓導

黃斐

州同

奚真

知縣

徐祿

知縣

張雲達

衛經歷

馬諒

訓導

楊紀

州判

錢清

州吏目

孟昇

蘇珉

蘇震

訓導

李敬

訓導

平天祥

知縣

公志繼

訓導

張棟

孫守質

王府
審理

孫璋

知縣

李桐

主簿

嘉靖年

范紳

教諭

王廣

縣丞

譚隆

李傑

府經
歷

張紳

張介

訓導

呂英

李夢鵬

縣丞

劉毅

府經
歷

李瓚

孔鎰

同知

毛繡

縣丞
從軍陣
亡襲蔭其子

周應

沐陽
縣丞

李鼎然

天津
經歷

楊員

武邑
訓導

劉度

王楷

教諭

潘瓚

主簿

張雲翔

縣丞

許縉

通判

徐宗堯

厲麟

孫義

李慶鵠

程瑄

盧華

王天義

孟鏗

主簿

李楠

劉清

縣丞

張國器

主簿

李鸞

訓導

蔣鳴儒

包昂

王府審理

崔明

府檢校

黃甲

通州同知

尚質

縣丞

范光大

訓導

包啓蒙

教諭

于傑

縣丞

尹鉉

詹事主簿

張雲鵠

陳良相

府知事

蘇子英

教諭

唐傑

主簿

韓濟

高邑教諭

費顯祖

訓導

李承宗

教諭

李光先

教諭

徐琨

武德章

隆慶訓導

張崇德

主簿

臧介

公志糾

縣丞

何濟

通判

孟秉川

張霽

范紹

知縣

王鑄

訓導

劉經

衛經歷

李攻

整屋主簿

路雲衢

胡寶

高箴

教諭

張琨

州判

楊夔

郭天民

譚章

公載

周璉

主簿

劉唐

党利

竇誠

李光輔

趙汝輔

縣丞

李戒

李元

王璽

訓導

張憲道

王煥

知縣

郭堂

王都

竇昂

訓導

李章

姚伸

教諭

苗經

楊賓

王銓

趙鈇

教諭

彭鳳翬

孫筠

訓導

陳宏

教諭

劉翹

韓府教授

王儀

曹增

教諭

高侗

馬資

陳訓

訓導

楊紹芳

段昱

石棟

馮輅

楊堯

單經

王璋

賈欽

蕭應

王禮

荆府奉祀

王綱

縣丞

崔繼賢

教諭

蔣昕

鴻臚鳴贊

尉賢

提舉司吏目

張承緒

州吏目

蔣曉
主簿

李誠

陳諫
訓導

崔樞
府經歷

劉昂
主簿

蔣紘
經歷

謝輅
知縣

劉性
訓導

蘭元
主簿

陳忞
縣丞

陳愈
王府
紀善

尉思
知縣

何學
主簿

王朝相
縣丞

李施仁
訓導

趙汝相
教諭

張銓
縣丞

高琨
知縣

劉克學
知縣

張仁
知縣

郝郊

趙坐時

崔繼曾
縣丞

王瓊
縣丞

甄旺

吳守禮
知縣

孫謨

王經

鄔鍾祿

杜綸

王惠明

李濟
訓導

袁遜學

張應乾

唐鳳儀

孫紹

趙汝卿

歲貢 安東衛學

陳策 王府長史

陳梅 訓導

楊貫

楊增

鄧昭 長官司吏目

王恁寧

周景

李明

趙錦 府校

盧紀 知縣

盧鏜 知縣

楊梅 縣丞

楊循 縣丞

蘇元 主簿

王言 主簿

田寬

侯勲 通判

楊宏 知縣

黃槐 縣丞

趙鎮 縣丞

雍通 知縣

吳槃

宋宏

楊宸 知縣

楊朶 縣丞

王化 縣丞

田苗

李卿 知縣

王琚 縣丞

陳寵 州同

沈庠 訓導

盧鳳鳴 訓導

楊肇

楊應東

周華 知縣

張猷 教授

黃裳 州判

趙沂 府事

楊承譽 通判

王瑤 訓導

薦舉

漢

師丹 東武人 徵光祿大夫 遷大

甄宇 安丘人 徵博士 遷太子少保

吳良 臨淄人 徵議郎 遷司徒長史

牟融 安丘人 徵豐令 遷太尉參祿尚書事

承宮 姑幕人 徵中郎 將遷侍中祭酒

淳于恭 淳于人 徵議郎 遷侍中騎都尉

徐邈 姑幕人 徵中書舍 人遷驍騎將軍

臧燾 莒人 徵助教

晉

漢書

卷之三十一

十一

南北朝

蔣游 博昌人 徵中書博士 遷太常少卿 贈龍驤將軍 謚曰質

王昕 劇人 徵騎兵參軍 遷常侍

麻仲英 臨淄人 徵助教

楊光輔 安丘人 徵助教 遷國子監丞

宋

薦舉益都

博興

高苑

樂安

壽光

國朝

崔迪

右春坊右贊善

高進

同知

仇經

參政

吳文達

通判

楊和

知府

尼養德

教諭

蘭選

侍郎

鄭珪

知縣

趙景昌

主事

侯恭

布政

尼養性

德弟訓導

趙秉初

御史

閻泰

知縣

張誠

主事

李俊

鴻臚鳴贊

孟權新

侍郎

張麓

知州

李佳申

主簿

薛琰

序班

丁錡

知縣

齊初

縣丞

張琥

知縣

馮愨

縣丞

李俊

州判

任政 訓導

王思禮 知州

昌樂

竇時亨 御史

房敬 運使

楊敬 副使

張仲威 主簿

臨朐

苗穢 春苑圍長

陳周昇 布政

賀均禮 參議

張恂道 知府

安丘

周顓 都御史

郭敬 倉副使

周祥 巡檢

胡志學 大使

崔復恂 主簿

樂玘 主簿

諸城

高秀 副使

孫企賢 知縣

孫浩 布政

臧哲 刑部侍郎

蒙陰

劉原芳 訓導

薦舉

薦舉沂水

杜澤
吏部尚書

馮晟
知府

唐得
知府

封爵
僉事

于從
知府

顏勝
御史

日照

申孝先
司獄

鄭聚
御史

莊基
主事

林森
御史

王璉
寧波知府有傳

馬彥
經歷

丁善
巡檢

武舉

益都

青州衛

安東衛

嘉靖

乙未

曹學

進士

楊寰

進士

壬子

茂汝禮

趙應祺

戊午

黃甲

指揮
僉事

辛酉

朱逢吉

副千
戶

恩蔭

王穉益都人吏部侍郎王讓
長子蔭補保定知縣

馬徵臨朐人禮部侍郎贈尚書
馬愉長子蔭補汜水知縣

劉鈞壽光人太子太保戶部尚書謹身殿
大學士劉珣長子蔭補漢陽知府

劉銳一品俸致仕歲給夫四名俸米六十石
羽第四子蔭補尚寶卿兼翰林博士賜

陳策益都人工部尚書陳
清孫蔭補遷安知縣

陳慶益都人太子太保兵部尚書
陳經次子蔭補衡府右長史

趙岳壽光人刑部尚書趙鑑
長子蔭補府知府

青州府志卷之四終

青州府志卷之五

天文志

星野

書曰天明畏自我民明威達于上下嚴哉星家者
流州野配合率多緣億縱其近似天道遠矣青郡
統轄袤延千里昔人所分玄枵奎婁具有成說不
可執亦不可廢也志之察機祥備修輔云
女虛危在子玄枵之次齊分野
晉天文志曰齊國入虛六度北海入虛九度樂安



入危四度唐天文志曰須女虛危玄枵也初須女
五度餘二千三百七十四秒四少中虛九度終危
十二度自濟北東踰濟水涉平陰至于山荏循岱
嶽衆山之陰東南及高密又東盡萊邑之地得漢
北海千乘淄川濟南齊郡及平原渤海九河故道
之南濱于碣石古齊紀祝淳于萊譚寒及斟鄩有
過有鬲蒲姑氏之國其地得媿訾之下流自濟東
達于河外故其象著爲天津絕雲漢之陽凡司人
之星與羣臣之錄皆主虛危故岱宗爲十二諸侯

受命府又下流當九河末派比于星紀

今青州屬邑曰益都曰臨淄曰博興曰高苑曰樂安曰壽光曰昌樂曰臨朐皆齊之舊境也宜屬于此

奎婁在戊降婁之次魯分野

晉天文志曰東海入奎一度瑯琊入奎六度城陽入婁九度唐天文志曰奎婁降婁也初奎二度餘一千二百一十七秒十七少中婁一度終胃二度自蛇丘肥城南屆鉅野東達梁父循岱嶽衆山之

陽以負東海又濱泗水經方與沛留彭城東至于
呂梁乃東南抵淮並淮水而東盡徐夷之地得漢
東平魯國瑯琊東海泗水城陽古魯薛邾莒小邾
徐邾鄆郟邳邾任宿須句顓臾牟遂鑄夷介根牟
及大庭氏之國奎爲大澤在陬訾下流當鉅野之
東陽至于淮泗婁胃之墟東北負山蓋中國膏腴
地百穀之所阜也

今青州屬邑曰莒州曰沂水曰日照曰安丘曰諸
城曰蒙陰皆魯之舊境也宜屬于此

按齊乘引禹貢青州曰嶠夷既略濊淄其道徐州曰淮沂其又蒙羽其藝嶧陽孤桐皆今齊境山川也又引蘇秦曰齊南有泰山東有琅邪西有清河河北有渤海地方二千里此其疆域也又春秋運斗樞曰虛危之精流為青州分為齊國立為萊山其川淮泗其浸沂沐由此觀之青州十四屬而以六屬為魯分殆不然矣若以初封之制言之齊固不如此之大魯亦焉能遠有海上數邑哉齊乘又曰沂州春秋齊魯二國之境沂水本莒魯所爭之鄆邑密州戰國齊地今諸城也安丘古根牟國前漢置縣有兩安丘一在北海一在琅邪今縣鄰北海非琅邪之安丘矣又焉得為魯邑哉春秋莒人入向向莒縣也傳至子朱為楚所滅地人于齊燕將破齊惟莒即墨不下是也日照瀕海建邑未久地屬琅邪放于琅邪亦齊境也惟東蒙在魯邾域之中耳大抵青州屬邑在魯分者沂水蒙陰二縣也餘俱隸齊為是

齊分玄栲圖



司祿 司命 人星

城

泣

一

天鈞

車府

危宿

蓋屋

天鉞

造父

杵

臼

墳墓

虛梁

魯分降婁圖



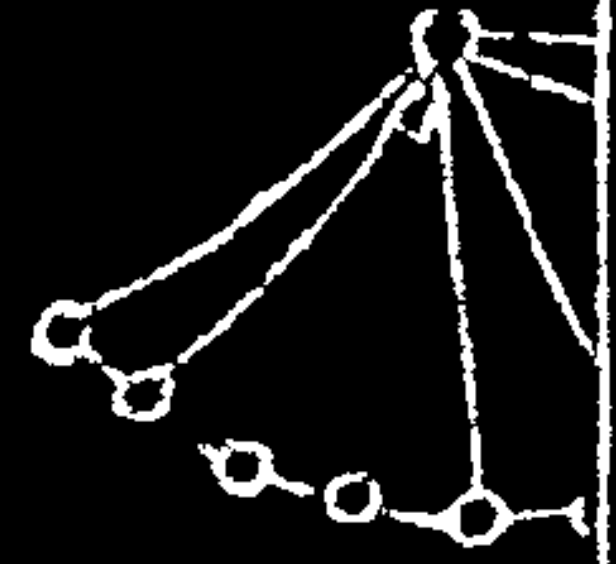

雙宿
左更



之宿

災祥

春秋特詳災異豈不以人事作於下天變應於上昭然可鑒戒哉而後之作史者則機祥並書所以紀事徵著得失也夫晏嬰蹇侃其對齊君之言寔矣魏晉以來政治不百一古昔然方策所記言祥瑞者寔多此繇何道哉是又可鑒也已

周惠王三年春秋魯莊公二十二年夏齊大災劉向以為齊桓

好色以妾為妻嫡庶屢更故也

敬王四年春秋魯昭公二十六年齊有慧星齊侯使

子曰無益也祇取誣焉天道不誦不貳其命若之何穢之且天之有慧也以除穢也君無穢德又何穢焉若德之何損熒惑守虛期年去

赧王三十一年齊潘王齊千乘博昌之間方數百

里雨血沾衣○齊有人當闕而哭者求之不得去

則聞其聲時燕昭王伐齊齊潘王出奔為楚將淖齒所弑

秦二世二年秋七月琅琊大霖雨

漢高帝三年十一月癸卯晦日食在虛三度虛齊分

惠帝七年正月辛丑朔日食在危十二度危齊分占曰正

月朔日是為三朝尊者惡之

文帝元年四月齊楚地震山崩大水潰出通考云文帝二

年四月齊楚地山廿九所同日震俱大發水潰出劉向以為齊楚七國為亂破滅之兆

二年十一月丁卯晦日食在虛八度

五年六月齊雍門外有狗生角先是帝兄齊悼惠王亡後帝分齊地

二其度子七人皆為王兄弟並疆有亢陽心故犬獸見也太守御角兵象在前而上鄉者也犬不當生角猶諸侯不當舉兵鄉

京師也天之戒人蚤矣

七年十一月戊戌土水合于危危齊分占曰為雍沮所當之國不可

舉事用兵必受其殃一曰將覆軍

景帝三年十一月庚寅晦日食在虛九度漢書作七年

中三年十一月庚午夕金火合於虛相去一寸

為鏢
為喪

武帝元狩三年山東大水

宣帝本始元年五月鳳凰集膠東千乘

二年琅琊大旱

四年四月地震琅琊壞宗廟城郭○五月鳳凰集

北海安丘淳于

元帝初元元年六月琅琊人相食

二年正月戊午齊地震北海水溢○秋七月巳酉

地復震

下詔賑卹

建昭二年冬齊楚地大雪深五尺

綱目書云齊楚地震大雨雪

成帝建始四年秋河決館陶及東郡金隄泛濫灌平原千乘水居地深者三丈壞敗官亭室廬

永始元年春北海出大魚長六丈高一丈四枚

光武建武二年正月甲子朔日食在危八度

時世祖初

與天下賊亂未除虛危齊地賊張步擁兵據齊上遣伏隆諭步許降旋復叛稱王至五年中乃破

七年齊火災琅琊陽都南門一柱飛抵洛陽

二十二年青州蝗

章帝建初二年北海得一角獸大如麋

和帝永元元年三月丙辰流星起天津

七年正月丁未流星起天津入紫宮中滅色青黃

有光按天津為虛危齊分之諸星

安帝永初四年夏四月青州蝗

五年正月庚辰朔日食在虛八度

元初二年十一月甲午客星見西方巳亥在虛危

南至胃昴郝萌曰客星入虛大人當之又曰客星守危強臣執國命在后族又且大風有

危敗黃帝星經曰客星入守若出危大飢民食貴

四年六月樂安雹如杵殺人

延光元年琅琊言黃龍見

質帝本初元年五月海水溢樂安北海溺殺人物

時帝幼梁

太后專政

桓帝永壽元年白鳥見齊國

靈帝熹平二年六月北海海水溢出漂流人物○

十二月癸酉晦日食在虛二度

光和三年歲星熒惑太白三合于虛相去各五六

寸如連珠

占曰火木金三合為喪虛齊地明年
琅琊王據薨至中平六年宮車晏駕

六年冬大寒北海琅琊井中冰厚尺餘袁山松書日時羣賊

起天下

始亂

三國魏明帝青龍三年春正月隕石一于壽光

景初二年十月癸巳客星見危逆行在離北宮騰

蛇南甲辰犯宗星己酉滅占曰客星所出有兵喪虛危為宗廟又為墳墓

客星近離宮則宮中將有大喪就先君于宗廟之象也至三年正月帝崩

晉武帝泰始四年九月青徐兗豫四州大水

五年青徐兗州大水

六年白龍一見于東莞

咸寧元年四月白麋見瑯琊

趙王倫獲以獻

八月丁酉大

風吹帝社樹折有青氣出社中

占者以為東莞有天子氣時琅琊武

王佃封東莞佃元帝祖也及孫皓之亡王濬寔先

至建業而皓之降欵遠歸璽書於琅琊天意人事

又符中興○九月青州螟

之兆也

二年十二月琅琊人顏畿死棺斂已久復生者二

年畿病死棺斂已久家人感夢畿謂己曰我當復

行語二年復死京房易傳曰至陰為陽下人為上

厥妖人死復生其後劉石僭逆遂亡晉室下為上

之應也

三年十月青州大水

五年木連理生樂安臨濟

六年三月青州郡國旱

太康二年二月辛酉隕霜于琅琊傷麥壬申琅琊
雨雹傷麥○五月丙戌城陽琅琊雹傷麥庚寅樂
安濟除齊國雨雹傷禾稼

三年四月木連理生琅琊

六年二月戊辰齊郡臨淄樂安琅琊等縣隕霜傷

桑麥一作三月青州郡國大水

八年四月齊國隕霜○十二月大雪

惠帝元康五年三月癸巳臨淄有大蛇長十餘丈

負二小蛇入城北門徑走市入漢城陽景王祠中

不見天戒若曰昔漢景王有定傾之功而不厲節忠慎以至失職奪功之辱今齊王罔不寤雖

建興復之功而驕陵取禍此其徵也○六月城陽東莞大水殺人

永康元年四月壯武有桑化為栢時張華遇害壯武華之封邑也

二年四月彗見齊分占齊有兵喪時齊王罔起兵討趙王倫倫滅明年齊王罔

復敗復永寧元年自夏及秋青幽并四州旱○七月歲

星守虛危占曰有兵憂一曰守○十月北海青蟲

虛飢守危徭役繁多

三羊 三子于二天五 二

食禾葉○二年十一月災惑太白闕于虛危占曰大兵

起破軍殺將

愍帝建興五年青州蝥

元帝大興元年六月東莞蝗蟲縱橫二百里害苗

稼○八月冀青徐三州蝗食生草盡至于二年是時

中州淪喪暴亂滋甚

三年四月甘露降琅琊

穆帝永和十年四月癸未流星大如斗色赤黃出

織女沒造父有聲如雷占曰燕齊有兵百姓流亡其年十二月慕容儁遂據

臨漳盡有幽并青冀之地河津隔絕慕容恪攻齊○按織女造父二星為虛危齊分之諸星

升平五年正月乙丑月在危宿掩太白占曰天

孝武帝寧康二年正月丁巳有星孛於女虛通考作寧

康元年

太元十三年十一月辰星入月在危

太元二十年九月有蓬星如粉絮東行南歷女虛

至哭星占曰蓬星見不出三年必有亂臣戮死于市時王國寶交構朝廷二十一年帝崩安

帝隆安四年王恭等興兵朝廷殺國寶

安帝隆安五年三月甲寅流星赤色衆多西行經

三
三月廿六日
三
牽牛虛危天津閣道貫太微紫宮

占曰星庶人類衆多西行衆將

西流之象經天子庭主弱臣強諸侯兵不制其年五月孫恩侵吳郡殺內史六月至京口劉裕追破之

義熙二年十二月丙午月掩太白在危

占曰齊王國五年劉

裕滅燕

四年僞燕慕容超祀南郊將登壇有獸大如馬狀

類鼠赤色集團丘之側俄而不知所在須臾大風

暴起天地晝昏行宮羽儀皆振裂○冬十一月汝

水竭

南燕汝水竭河凍皆合而澠水不冰南燕主超惡之問于李宣宣對曰澠水無冰良由逼

帶京城近日月也超大悅

五年十二月太白犯虛危

時劉裕伐南燕圍廣固靈臺今張先勸慕容超

出降超手殺之

六年五月壬申大風吹琅琊射堂倒塌

南宋高祖武帝永初二年二月赤鳥六見北海都

昌○三年二月丙戌有星孛于虛危

文帝元嘉元年七月有白燕集於齊郡遊庭宇經九月乃去衆燕翼隨者數千

四年五月辛酉甘露降齊郡西安臨朐城○七月

乙酉白雀見北海劇

五年五月庚辰白雉見東莞莒縣太守劉玄以聞○秋七

月白鹿見東莞莒縣太守劉玄以獻○白鹿王者明惠及下則至

八年四月乙亥東莞莒縣松樹連理刺史劉玄以聞

十一年五月丁丑齊郡西安宗顯獲白雀青州刺史段宗

以獻○十七年八月青州大水

二十三年二月青州獻白兔北魏太平真君七年也

二十四年青州大水○七月己酉白兔見東莞太守

趙以獻○二十五年冬十一月青州城南遠望地中

如水有影人馬百物皆見影中積年乃滅

二十七年十月己丑嘉禾生北海宋青州刺史杜坦以聞

孝武帝孝建二年九月己丑嘉禾異畝同穎生廣

饒○三年五月木連理生北海都昌宋冀州刺史桓護之以聞

大明三年九月乙亥嘉禾生北海都昌宋青州刺史顏師伯

以○四年六月乙卯白燕見平昌宋青州刺史劉道隆以獻

六年八月辛巳白雀見齊郡青冀二州刺史劉道隆以獻

十一月望太白鎮星合于危占曰天子失土

順帝昇明元年八月辛未白兔見北海刺史劉道隆以獻

三年四月歲星在虛危徘徊玄枵之野占曰齊國有福厚受

慶之符

明帝泰始三年二月壬寅白鼠見樂安○五月巳

卯白麋見北海都昌○並宋青州刺史沈文秀以獻

月魏拔宋青州執其刺史沈文秀以慕容白曜為青州刺史時為魏孝文帝延興元年也

北魏孝文帝延興二年正月青州獻白雀時為宋

也年

承明元年四月辛酉青州大風雹宋元徽四年丙辰之歲

太和元年三月白鹿見于青州○四月青龍見齊

郡○六月慶雲見益都是為宋順帝昇明元年丁未之歲

六年七月青州大水時為南齊高皇建元四年壬戌之歲

七年六月青州見三足鳥王者慈孝天地則至時為齊武帝永明元年癸亥之歲○冊府作

宣武景明七年

八年六月乙巳青州野蚘害稼

九年四月青州隕霜

十一年九月莒縣獲嘉禾一株時為齊武帝永明五年

十六年青州汜液戍獲白雉一頭時為齊永明十年

十八年正月獻白雉時為齊廢帝延興九年○按青州未入南齊輿圖而齊書

載其祥異二二三事

今並正之附于魏

宣武帝景明元年五月南青州野蚘害稼○六月

青州大雨雹殺麀鹿○七月青齊大水平隰一丈

五尺民居漂者十四五

二年十二月南青州獻蒼烏君修行孝慈萬姓不好殺生則至

四年二月齊郡上言臨淄縣木連理○四月辛巳

青州隕霜殺桑麥○五月青州莒縣木連理

正始二年三月青州大霖雨海水溢出於州樂陵

之隰沃縣流漂一百五十二人

三年十月青州獻白雉

冊府作景明三年

永明元年四月青州步屈蟲害棗花○九月壬辰

青州地震殷殷有聲○十月甘露降于青州益都

縣○樂安郡獲白兔

時為梁天監七年戊子之歲

二年正月壬寅青州地震

三年五月青州步屈蟲又害棗花○八月野蚘害

稼三分食二

延昌二年六月乙酉青州人饑詔使者開倉賑卹

三年四月青州人復饑辛巳開倉賑卹○四月有

流星起天津東南流轆虛危

四年八月青州獻白雀

孝明熙平元年六月好螟害稼

時為梁天監十五年丙辰之歲

正光二年四月甲辰火土相犯於危○十一月辛

亥金土又相犯於危

占曰天下大亂甲兵起

三年三月青州上言平昌郡木連理

冊府作熙平三年

梁武帝天監十年九月西北隱隱有聲如雷赤氣

下至地

是歲盜殺東莞琅琊二郡守以胸山引魏軍○按綱目天監十年琅琊民王萬壽殺

太守劉晰據胸山召魏軍通考謂以胸山引魏軍正與此合當是十年無疑或云十九年誤也○梁

大通二年魏青州叛附于梁事在魏孝昌四年又
中大通五年青人耿翔殺其刺史降梁梁以翔為
刺史在魏
永熙二年

大同三年六月胸山隕霜○七月青州雪害稼俱

書五行志○東魏天平四年

東魏孝靜天平四年二月青州獻白雉時為梁大

巳歲

元象元年郡大水蝦蟇鳴於樹上梁大同四年戊午之歲

興和三年八月南青州獻嘉禾梁大同七年辛酉之歲

武定四年三月青州獻白雉按綱目梁大冪三年北青州叛降於東魏

時為東魏武

定七年也

八年三月甲午歲鎮太白在虛熒惑又從而入之

四星聚焉五月東魏亡○四月青州上言齊郡木連理

是歲為梁簡文大寶元年

庚午之歲東魏亡齊代

北齊世祖武城帝大寧二年四月河濟清改元河

清時平陽王高淹為青州刺史上言○陳天嘉三年壬午之歲

河清三年山東大水飢死者不可勝計○通考云後齊武成河清三年六月庚

子大雨晝夜不息至甲辰山東大水人多餓死是歲突厥寇并州陰戎作梗之應

後主武平四年山東饑時大興土木侈麗宮侍千餘皆寶衣玉食逆中氣之

咎

六年七年春冬雨水冰

其年周師入晉齊後主避走青州州遂被兵○時為

陳大建七年乙未之歲

六年八月山東諸州大水

時羣小用事姦佞滿朝

天統元年六月壬戌彗星入危漸長一丈餘指室

壁後百餘日在虛危滅

占曰有大喪亡國易政其四年十二月太上皇崩

周武帝保定二年十一月壬午熒惑犯歲星於危

南

五年六月庚申彗星出三台經紫宮西垣入危漸

長一丈餘指室壁後百餘日短至二尺五寸在虛危滅

元和三年二月庚午有流星大如斗至天津出攝提流至天津滅有聲如雷

建德三年十一月丙子歲星與太白相犯光芒相及在危占曰其野兵人主凶失其城邑○十二月月犯歲星在危

相去二寸占曰其邦流亡不出三年

宣帝大象元年十月乙酉熒惑在虛與鎮星合占曰

兵大起將軍為亂大人惡之

隋文帝開皇十四年十一月癸未有彗孛于虛危
及奎婁齊魯之分

煬帝大業三年諸城大旱○五年齊魯諸郡飢○
六年山東大水○八年山東大旱

唐太宗貞觀元年夏山東大旱

四年密州大有年

六年三月乙卯朔日食在虛九度

虛耗
祥也

八年秋七月山東大水○八月甲子有星孛于虛
危

高宗永和六年秋密州水害稼○淄州高苑民吳
威妻一產四男○五年密州大稔

總章元年山東旱飢

上元二年八月青州大風海溢漂居民五千餘家
齊淄等七州大水

永隆元年琅琊大水

中宗景隆元年十月丙寅太白熒惑合於虛危日
有喪

三年九月密州水害民居數百家

玄宗開元三年山東大蝗

四年夏山東蝗食稼聲如風雨

十二年閏十二月丙辰朔日有食之在虛初度

十三年大有年青齊斗米五錢粟三錢

二十五年十一月青州奏日光五色

二十八年青州慶雲見

天寶三載青州紫蟲食苗有鳥食之

十五載熒惑鎮星同在虛危中天芒角大動搖占

以爲北方之宿子
午相衝災在南方

代宗大曆八年閏十一月壬寅太白辰星合于危
十四年十二月丙寅晦日食在危十二度

德宗貞元三年閏五月戊寅枉矢墜于虛危

八月淄青節度李納獻毛龜詔示百僚

四年夏鄭汴境內烏皆羣飛集淄青境各銜木柴
為城高二三尺方十里節度使李納惡而焚之信
宿復然烏口皆流血

順宗永貞元年六月淄青蝗按通考是年夏蝗東自海西盡河隴郡飛

蔽天旬日不息所至草木葉及畜毛靡有孑遺
飢饉枕道民蒸蝗曝颺去翅足而食之

憲宗元和二年正月癸丑月犯太白於女虛

九年十月辛未熒惑犯鎮星又與太白合于女在齊

分○十一年六月密州大風雨海溢毀城郭○十

二月甲午月犯鎮星在危○十二月鎮星太白辰

星聚於危

十二年春青州一夕暴風起西北天地晦暝空中

若有旌旗之狀屋瓦如蹂躪聲有日者占之曰不

殺戮及五年此地當大

十三年春淄青府署及城中烏鵲互取其雛各以

哺子更相搏擊不能禁

十四年夏四月淄青二州隕霜殺惡草及荆棘不
害嘉穀

穆宗長慶四年夏淄青兩蝗蝗害稼

文宗泰和二年夏淄青等州大水

九年六月庚寅月掩歲星在危而暈○十月庚辰
月復掩歲星在危

開成元年正月辛丑朔日食在虛三度

二年二月丙午有彗星于危長七尺餘西指南斗

戊申在危西南芒耀愈盛癸丑在虛辛酉長丈餘
西行稍南指○六月淄青蝗○八月丁酉有彗星
于虛危虛危為玄枵
枵耗名也
四年秋淄青大雨水害稼及民廬舍

五年夏淄青蝗螟害稼

宣宗大中八年正月丙戌朔日食在危二度

僖宗乾符四年七月有大流星如盂自虛危歷天

市入羽林始滅古為
外兵

昭宗乾寧三年十月有客星三一大二小在虛危

間乍合乍離相隨東行狀如鬪經三日而一小星
沒大星後沒

天復二年鎮星守虛三年二日始去

五代後唐莊宗同光二年十月密州諸城縣人徐

霸獲芝草兩莖嘉禾九穗刺史李紹岳畫圖以進

明宗天成元年八月青州進芝草

末帝清泰三年九月己丑彗出虛危長尺餘形微

細經天壘哭星其年十一月帝遇難晉高祖登位

後晉高祖天福七年四月山東諸郡蝗害稼

後漢高祖乾祐元年七月青兗齊密皆言蜾生
宋太祖乾德三年淄州濟水並清河溢害鄒平高
苑縣民田○七月諸路有蝗淄州民韓贊斷手指
以祭

四年八月淄州清河水溢壞高苑縣城溺數百家
開寶二年淄青州水及雹害夏苗
六年秋淄青水傷田

太宗太平興國七年密州春旱秋水害稼
端拱元年四月辛亥亥時有星出天津大如醜赤

黃色蛇行有聲明燭地犯天津東北星

二年十月密州獻芝○十一月壬辰歲星熒惑舍危

五年正月密州獻芝四本枝葉扶踈

至道元年七月癸丑有星出危大如杯色青白入

羽林沒

占云爲兵大起將軍出

○閏七月密州獻芝草二本

二年六月密州蝗生食苗

七年密州蝗天飢盜賊滿野

八年密州自正月至於六月不雨

真宗景德三年京東諸州蝻生宋制青州為京東東路○八

月青州大雨壞鼓樓門壓傷數十人死者四人

大中祥符二年七月淄青州大水

乾興元年五月壬午星出危大如杯赤黃色有尾

速行而東炸如迸火隨至羽林軍南沒明燭地占

北夷兵動

仁宗明道元年八月丙寅星出營室西南速行至

危沒

景祐元年九月丁亥星出天津如太白青色有尾

没于危

四年閏四月癸未星出天津大如杯○六月壬寅
星出天津入天市垣至宗人没

皇祐元年二月丁卯彗出虛辰見東方西南指歷

紫微至婁没占日有兵喪

四年六月庚子星出危如太白速行入濁

慶曆元年八月壬午黑氣起西南長七尺貫危宿

羽林入濁至天津良久散

六年二月戊寅青州地震

嘉祐三年九月癸丑有星出危如太白赤黃色有尾迹明燭地

神宗熙寧二年七月丁卯出星危南西南急行至

壘壁陣沒

主天下安五穀熟土功興

十年秋七月河決曹邳灌郡縣四十有五合青州清河入于海

元豐三年五月青州臨朐益都石化爲麩民取食之

五年青州禾異畝同穎○十一月甲申星出天津

北如太白

七年十一月乙卯星出虛南如杯○十月青州芝

生二十一本○青州禾異畝同穎者十一

哲宗元祐四年九月青州禾合穗及有一本三穗

六年九月甲寅星出天津北

七年五月濰州北海縣蠶自織如絹成領帶通考

紹聖二年三月丙辰星出天津東北向東慢流至

室北没占曰主使出乃外國使○青州禾合穗

四年七月丙辰星出天津北如太白

元符二年七月丁未星出天津西北如太白急流

徽宗政和四年九月庚子星出危墳墓如盂東南

急流入羽林沒青白有尾迹照地明主人安土功與一日有

喪諸侯憂

五年密州界芝菌瀰滿山谷有一本數十葉層疊

高大衆色咸備郡守李文仲採及三十萬本每萬本作一摺入貢

高宗建炎二年九月癸卯密州進芝草五葉如人

掌指色赤而澤○三年山東大飢人相食

紹興十六年十二月戊戌彗出西南危宿

三十二年大蝗

孝宗淳熙六年十一月甲子熒惑與歲星合于危
光宗紹熙五年十一月庚戌填星與熒惑合于危
理宗紹定元年十月丁巳熒惑與填星合于危
端平十年十二月戊戌填星與歲星合于危

■金章宗明昌二年秋山東東路旱大飢

宣宗興定五年正月山東行省蒙古綱奏慶雲見
命圖以進○六月戊寅日將出有氣如火道經丑
未歷危東西不見首尾移時沒

衛紹王太安二年四月山東東路大旱○六月淫
雨大饑斗米千餘錢

元世祖至元八年八月癸酉益都進芝二本

十六年四月益都樂安縣朱五十家牛生犄犢兩
頭四耳三尾其色黃即死

十七年四月益都隕霜

寧宗慶元四年八月甲戌火與土合於虛占為兵亂旱喪

嘉泰四年十一月庚午流星出天津急流天市垣

占為火災民疾

開禧七年四月辛卯流星出自天津西南慢向心

宿西北没占云有使出

成宗元貞二年十二月胸山水

大德七年五月益都蝗

八年四月益都臨胸蝗

九年春三月益都隕霜殺桑

十一年十二月山東飢遣禮部尚書吳鼎往賑之

武宗至大元年五月益都諸郡喙

二年四月益都諸郡蝗

仁宗延祐六年山東諸路大水

七年六月益都路蝗

英宗至治元年六月己未太陰犯虛梁東第二星
○十一月丙子又犯東第一星

泰定帝泰定元年六月益都路蝗

四年夏四月博興大旱蝗蟻遽起旦夕布滿田畝
○十二月博興臨淄膠西等縣蝗

文宗天曆二年六月益都莒密二州蝗

至順元年六月博興等州蝗

順帝元統二年十月丙申朔大名路抵青齊一方

有赤氣照耀千里

說者是時我聖祖龍潛益都胡桃園之應

至元四年冬十月密州安丘縣地震

至正四年八月莒州蒙陰縣地震

六年二月益都昌樂壽光地震○三月高苑地震

壞民居

十八年五月益都雨白雩○秋八月蒙陰縣飢斗

米金一斤

二十二年二月長星見于虛危之間其形如練長

數十丈

二十三年六月臨朐縣龍山有星隕于地○冬十月山東赤氣千里

二十六年九月甲辰孛星測在虛初度

國朝太祖吳元年冬十月火逐金過齊魯分按聖政記

命徐達攻沂州拔之莒密等州皆降時金火二星會于守分堊後火逐金過齊魯之分謂宜大振兵威復命徐達進兵益都遣人諭其守將老保不聽因急攻之乃出降

宣宗宣德三年龍馬產於諸城清水潭有司以獻

景皇帝景泰七年大水

憲宗成化九年三月四日晝晦自申至酉末方霽

是歲大飢

知府李昂發粟賑濟

十五年莒州大稔麥一莖兩穗穀一莖六七穗

十八年日照大水○二十年白鳥集樂安

二十一年大飢

孝宗弘治五年春旱青州大飢

七年九月有龍鬪於益都陽水漂沒人物甚多

十八年六月諸城大雹縣南古城雹積如陵數日

消

武宗正德二年十二月青州大雪數尺
三年日照大旱人相食

五年元旦諸城大霧迷日著樹凝結如瓊花數日
消

七年夏青州譌言黑青見遠近擊銅器喧徹者數
夜

八年秋諸城大雨濰水逆流壅遏決淇諸水浸入
縣城壞民廬舍無筭○冬益都窩駝邨淳于髡塚
中如牛鳴自申至酉方止

九年諸城縣東北境多麋人捕食之不絕麋之害苗甚於

蝗蝻春秋胡

氏以為民災

嘉靖二年春二月諸城大風晝晦不辨物色人迷

歸路樹間搏擊有火辰後方霽竟日日色無光

十年日照縣海出大魚噴水如注官民往視不敢

近

十二年蝗為災禾稼殆盡○十月七日夜半至曉

星隕如雨○十三年益都蝗

十七年正月二日夜陰火燒郡城梁普及其妻郇

氏皆死

十八年春諸城大飢民斃取草實為食

兵憲周相賑卹始安

二十一年十二月日照縣民漢恭妻一產三男

二十三年五月諸城縣大雹積厚尺餘

二十四年六月大雨郡城大水殺人

二十七年八月益都地震

三十一年秋七月大水蒙陰安丘尤甚羣龍攫石

形迹甚多○冬大寒無大麥

三十二年春蒙陰縣大飢人相食

兵憲史鶚賑卹之

三十九年七月青州蝻來自西北所過田禾一空
徧滿廬舍

青州府志卷之五終

青州府志卷之六

地理志一

山川

齊地東踰鉅海西南距岱書曰海岱惟青州是也
今羣山萬壑孰非支流苗裔也矧雲門鍾音沂峯
表鎮淄澠環帶胤靈豐物以毓賢喆以固封守青
之形勝列郡十九矣志山川

按青諸山西聯秦岱延袤綿亘而東數十百里
或起或伏隨在著稱不可殫紀今志其大且顯者

為郡境山紀及他州縣山併隸府云城南五里曰
 雲門山水經注云山窟洞開望若門焉齊乘云山
 上方號大雲頂有通穴可容百人遠望如懸鏡泉
 極其冽崖壁蚌殼結石或間瓦礫相傳海田所變
 殆不可曉山陰石井名龍澗水旱不加盈涸上有
 大雲寺今廢有亭曰聳翠嘉靖乙丑知府四明杜
 思重建國朝少保太原喬宇大篆雲門山三字
 于崖都憲陳鳳梧題其後
曰雲門在青州城南孤
聳峭拔上有大雲頂中
有通穴如門可容百餘人
遠望若懸鏡然正德庚
午公以戶部左侍郎奉
命有事于海鎮道經青

齊嘗登茲山嘉其奇秀遂書而刻之門崖之上觀其字畫森嚴如端人正士悚然起敬可謂茲山之遭也巳公德望勲業方爲世名臣而文章篆隸力追古作者其於名山勝境無不登覽而巖鏡石刻幾遍海內蓋不特雲門焉耳矣鳳梧以撫治東來公暇乃一登焉瞻玩之餘敬題數語于後公名字字希大世爲太原人云嘉

唐趙居貞投金龍環壁

靖癸未閏四月甲子書

詩 天 水 趙 居 貞 登 雲 門 山 投 金 龍 環 壁 奉 爲 開 元 大 寶 聖 文 神 武 皇 帝 祈 福 也 祝 拜 焚 香 禮 畢 有 瑞 雲 從 洞 門 而 出 乃 賦 詩 刻 石 以 紀 之 曉 登 雲 門 山 直 上 一 千 尺 絕 頂 彌 孤 聳 盤 途 幾 傾 窄 前 對 豎 裂 峯 下 臨 削 成 壁 陽 嶽 靈 芝 秀 陰 崖 仙 乳 滴 兀 然 超 羣 山 遠 望 何 所 隔 被 展 送 龍 儀 寧 安 服 狐 白 沛 恩 惟 聖 主 祈 福 在 方 伯 霞 間 朱 紱 縈 嵐 際 黃 裳 襲 玉 爰 奉 誠 信 仙 珮 來 奔 驛 香 氣 入 岫 門 瑞 雲 出 巖 石 至 誠 必 招 感 大 福 旋 來 格 空 中 忽 神 言 帝 壽 萬 千

百宋黃庶詩

南山州之屏四時改顏色日夕太守晏供帳減繒帛更求秉燭飲圖寫在

四壁煙雲時藏埋景好疑愛惜我官府中塵喜與山相識泉石未還往愧負苦逋責秋風復杖屨持

酒窮勝辟菴苔轉蒼崖郡國在几席廢與賦飛鳥牛羊自朝夕風物摹太句才薄徒噤嘿唯作醅酌

歸山月吐半壁沉吟趙抃次提刑王居卿韻十里又慰喜三友添飯客

到忽平兀然如覺夢魂醒石通幽室心生白逕擁寒雲步入青一水下窺疑絕線兩山前列似開屏

重城歸去仍堪喜國朝山東左布政四明陸瑜詩歲稔人家戶不局

雲門迢遞白雲間石磴重重不易攀河影倒旋迴北斗朝光初動見南山一匡起霸遺風在四百分

州此地還乘輿遠來登廣陽閩景詩紅樹丹崖簇絕頂望中三島隔塵寰錦雲清泉白

石淨無塵明光一點通南極絕壁千尋近北辰麋鹿幾遊巖上寺烟霞常護洞中春齊桓霸業今何

在回首臨

大學士壽光劉珣詩

萬壑千嶂望欲迷

石井尚留三寸雪雲門忽聽一聲雞杖挑春酒邀

明飲袖拂蒼苔苦縱筆題我欲盤桓尋樂事不知紅

日薄

按察副使崑山張穆詩

手持憲節慰蒼生任

山西最清白月光寒浸玉壺冰

一琴一鶴任清

寒百鎰黃金只等閑欲問平生冰藥操臨丹東北

有孤江西南左布政邑人黃卿賦

曰望羣山之連亘

斐衍豐形勝西蟠於岱嶽蒼翠東入於渤溟蓋圖

繪所未易整咸葺哀而登之圖經乃有地伊邇而

獨著形不峻極而稱靈眷茲雲門之挺峙實我郡

國之南屏前若陵阜之荆削北引岬麓於郊堦標

翠靄於芳野疊确砢之峻增羌暇豫而邀同志飾

叢拋之駢羅聆潏溜之冷消快四望之昭曠眇川
 陸之彩爛步容與而倚霞壁神飄飄而當石門坐
 停髮而暑解嵐已盡而潤新靈曜烜烜其流昇景
 風翳翳而披襟誦昔人之題詠拂磨崖之鐫文諒
 彼美之發興同登高之矢音於是客避席而授簡
 散席上之芳罇時有錦雉隔隔而遠下皓鶴衝烟
 以粉粉松濤颼颼而欲偃異鳥啾啾其遷林子乃
 振衣長嘯却立睜視曰異哉斯門非峽非壑實壯
 遊之罕覩噫何代之奇蹤遠望如側懸之巨甕又
 隱若攻透之巨壙滿月朧朧於巖畔天鏡罔罔於
 半空近則濶如馳車之巷窅如藏舟之壑伐豫章
 不足為之扉結藤蘿不足為之箔誰為掃篲而無
 塵何庇風雨而不剝復夏涼而冬燠痕非斷而非
 鑿疑吾邦之濱海有窈奧之洞天時出弄乎烟霞
 作別館於斯巔或大屨之戲觸或雄蛟之橫穿或
 五丁之擲神杵石皴裂而自圓昔北遊於恒嶽有
 舜時飛石之窟又聞達觀國之五寺穿大石而建
 屋願有質於諸客相酬答於空谷曰辭其近矣攷

寔未也余乃遷坐再思俛愧非才爰稽道書混沌
 以來越五百年名山一開金精玉液如瀉如洄竒
 錦異水猗與邈哉客笑不答余請正語夫山者合
 澤孕靈布德也雲者山澤之通陰陽之聚也觸石
 膚寸泰山之雲也齊雲如絳衣殆茲山之謂乎爾
 其天氣下接景色夢夢初氤氳以如噓歔林石之
 如蒸蔚兮蒼兮藪藪騰騰蔚鬱縹緲淪淩翩鶻變
 化卷舒霍霽飄漩竒紋繁褥非塵非烟霖澍霰雪
 溼沫霈霈洋洋發育維山之宣洞岫無與於翁散
 寂然莫測其幽玄彼有誇丹嶽翠嶂之巢岬絕壁
 崇巖之嵯岈異稱玉漿石髓之涵淥瑞有丹芝朱
 草之蕤鮮雖播談之藻績較實用之孰先願山靈
 之恒德歲錫我以豐年客嗎

僉事三衢方豪詩 簿領
 嗎以連酌歌大田而言旋

副使安仁舒晟詩 月深北山愁
 懶出門殘年暇日謝隼尊直窮足力穿雲上每到
 巖阿把樹捫混沌苦經神鬼鑿風流亦荷姓名存
 欲從絕頂看齊魯
 回首遙天海氣昏

三衢于三六二

日

思獨闕心野花息我微含笑山鳥逢人巧弄音遠
岫孤橫青杏靄劈峯雙峙碧蕭森偷閒却喜逢知
已慰我星霜兩鬢侵雲門山上暫登臨芳蹟何
妨載酒尋數騎紅塵過麥壟千年青史憶松林接
臺忽送登高目花鳥潛興得句心回
副使臨胸馮
首不知天已冥城中更漏正沉沉

裕詩

積雨雲門鎖翠微好風誰遣送晴暉輕輕側
畔春雲過眇眇中間宿霧飛萬壑千巖歸巨

眼落霞孤鶩發清機一尊酒
參議壽光劉澄甫詩
盡斜陽裏何處仙翁賦采薇

寺隱青雲抄門當碧石隈自開西礪菊誰翦北山
薇細雨曇花落危巖鳥徑回上方清梵宇人世覺

知府郡人石存禮詩

山險疑無路縈迴一徑通
鍾聲寒瀑外塔影夕陽中

窓出茶烟白爐分葑火紅
尚書郡人陳經詩
嶢巖
禪房文會處清話幾人同

駕紫烟翠微開鑿自何年青連齊魯天門迥勢接
虛危石鏡懸山澗雨晴龍變化霞明春晚鶴蹠蹊

結根秦嶽鍾神秀，竒絕還應此地偏。披逕尋抵苑盤空，躡白雲山門通上界，石室藹清氛。夜鉢看

龍蛻秋巖，識鹿羣還聞。副使孝豐吳維嶽詩。十里飄桂栗花雨，共紛紛。

趁鹿羣洞門殘雪鎖，氤氳城陰半入千家樹。海氣全通萬壑雲，石扇倚空虹欲墮。松祠映日鳥初聞。

漫驚麗藻援孤賞。副使太倉王世貞詩。莽蒼關城玉笛春風醉，右軍指掌論依

微刻碣洗苔存，千林雪擁俄全出一柱雲。扶迥自尊歌罷君詩，爭海色醉來吾屐亂。春痕吳山鹿豕

交游在怕有。御史金谿高應芳詩。巍巍絕壁共攀藤蘿閉洞門，躡春春日雲門遠

望迷萬里風光收，海嶽千年境界小。青齊水簷窈窕通玄牝，石井沉沉臥彩蛻。一笑劈峯破塵劫，花

香草色滿歸蹊。投龍何處認題痕，碧蘚青蘿手自捫。浩劫千年空石壁，奎光一點透雲門。瀟洋北

去滄溟近，駝勞東連岱嶽尊。滿目副使洪洞劉應鸞花春景麗，康謠隱隱出前邨。

十一
青
五

時詩

春風冉冉動花林
携手牽蘿上翠岑
何處談玄坐磐石
萬春仙洞白雲深
一片嶙峋千丈石

幾株磐踞萬年松
雙飛白鶴來何事
為愛雲門第一峯

副使郡人陳慶鶴

絕巘開雲竇當空
一鑑懸翠微通淑
氣蒼壁上晴煙
瑤草經春秀瓊芝
帶雨鮮神仙應可
待蓬

島近相連 **知縣馮惟敏詩**

周友新詩處處聞遊覽獨慙

東道主行藏已勒北山文
乍臨絕壁疑無路
直到諸天不見雲
還望蓬萊如在眼
微茫定有列仙羣

執手來登山
上軒却從絕頂俯
郊原一秋積雨
溪流急萬壑
淒風木葉翻
郢客不辭歌
白雪海天

何事近黃昏
寧知此去深
相憶日日悠然見
洞門

知縣張成教詩

雲門行

石髓暮松脂
日寫符經學不死
我來始識山人居
復識山人世
濟美陳氏原
稱舜帝孫
敬仲奔齊後

始繁翁家世
衍臨淄脉
甲第於今稱
相門相門者

誰大司馬皎皎聲名徧朝野有子復能讀父書卓
犖風流真大雅文章不學班馬浮行誼肯君舟閔
下白鶴踰躓太室前鴈門寶劔朝生煙海上尊鱸
秋正鮮翁胡不早揚歸鞭歸時兩鬢未經雪努力
前脩志益烈杜門爲寫絕交書紅塵不理長安鞅
笑追寔之表正風耻蹈蕃也黨錮轍我生頗負青
山姿簿領慚予非所司叔夜豈能堪吏事靖節終
有歸來辭以此愛翁多雅致擬向雲門問竒字孱
才不足長聰明男兒空負走天地東南爲**劈山山**
願翁掃榻雲門中早晚或能待徐穉

峯分裂如劈故名右爲八仙臺布政郡人黃卿詩

神斧何年劈五峯半空蒼黛出芙蓉夕陽灼爍蒸
雙壁返照參差射萬叢巖岫欲暝開錦色雲霞相
映漾光風琉璃影動神**副使臨胸馮裕詩**雨霽携
珠彩罨畫難成總化工散去楊花徑樵子歸來
峯峯頭遙帶夕陽紅遊人散去楊花徑樵子歸來
木葉風仙境茫茫天地外伯圖眇眇有無中自慚

片
詩
于
上
美
之
六

潦倒登臨晚一笑還須逗燭龍

參議壽光劉澄甫詩

秦帝鞭山走六丁巨靈持

斧下青冥雙峯岌業窺滄海返照微茫繞翠屏圖

畫向誰開晚障乾坤留此結茅亭幽人日暮頻回

首為爾孤**知府郡人石存禮詩**返照沒晴空遙峯

高一勒銘得繫長繩飛丸駐俄傾**禮部左侍郎郡**

深鳥度蒼烟暝百年於此際徘徊**禮部左侍郎郡**

惜光景安得繫長繩飛丸駐俄傾**禮部左侍郎郡**

人陳經詩誰鑿層巔百丈開雙峯竦峙碧崔巍白

似誇秦惠術補天應試女媧才何**副使陳夢鶴詩**

如未判洪龐勢仰止孤高底事猜**副使陳夢鶴詩**

神斧何年劈雙峯竦翠螺鮮雲春自合佳氣夕偏

多影倒掩崦嵫谷光迴若木柯羣山無與並天外倚

嗟又西為駝山山形似駝上有潭名龍湫三山聯

峨**又西為駝山山形似駝上有潭名龍湫三山聯**

翠障城如畫宋熙寧間盧士宗山路記云東秦舊

翠障城如畫宋熙寧間盧士宗山路記云東秦舊

服周環衆山雲門爲之冠然此山實不聞于天下
乃不得與龍山虎丘角雄爲可惜也

國朝

少保

太原喬宇大篆駝山二字于石壁都憲廬陵陳鳳

梧題其後

曰駝山在青州城西南八里許與雲門山相連其象如駝故名太宰白巖喬公

宇爲少司徒時以使節嘗登焉爲篆書二大字付郡守刻之山中以詔不朽公之名殆與是山爭高

矣山之顛有昊天宮

元大德

宮左有石井又旱不

竭嘉靖四十二年知府四明杜思暨僚推官平山

齊仲賢文學四明薛晨登覽大書天泉二字立石

于上登州府通判東吳錢有威題其後

曰駝山之顛盡石也

石中有泉仰而上出旁加斧鑿實天成焉中歷淋
 噴不竭不溢山人胥汲顧不知其名也甲子歲
 青守四明杜公玩而奇之題曰天泉是歲秋余館
 于青公語余故數日挈余觀之良然按勝國時既
 有龍湫祈禱多應宮觀迭新志述備矣今求其處
 靈跡湮絕而此泉漣漪停蓄隱然窟虬螭與雲雨
 焉迺不得與龍湫並稱其亦有遇不遇耶抑亦陵
 谷變遷各實眩瞖也乃記之因以慶斯泉之遭云

而政郡人黃卿詩

石巘躡駝頂面寬四臨蒼黛匝
 噴屹層層草樹晴如濕冉冉煙

嵐嘯欲寒古洞迴通緣仄徑細泉縈瀉注
 清湍丹房松院堪留宿海日朝升更壯觀

光劉澄甫詩

雲門登峻極駝嶺坐從容披拂風前
 竹漉濛雨外峯暮雲還入岫孤鶴自

巢松尚恨春遊晚誰知野興同從來丘壑性本
 自愛山林嵐氣雙峯合花英一逕深明霞餐欲飽
 陰洞坐無心柳市權歸隱桃源何處尋白水能
 甘飲青山只舊遊千流春蕩蕩一壑老悠悠几杖

隨鷗適壺餐與婦謀幽慵直慣便眺賞且遲留
城郭春山近谿塘野水渾石橋斜繫馬花徑曲連
村洞口藤蘿密峯頭鼓吹繁又南爲鳳凰嶺在雲
遊觀好風日歸詠及朝昏

左山勢蹠又山麓爲花林曠地多柿秋深霜葉蔓
蹠若飛鳳

錦青州一郡人陳經詩花林十里接城東烟樹人
佳勝景也

色滿川紅葉繞春空青山半映朝霞麗綠野全
鋪蜀錦工此境便堪招隱逸不須更問武陵通

議劉澄甫詩碧水青山何處村百花千樹半柴門
山藏柳市無車馬水隔桃源有子孫

問舍地偏爲得計尋幽心遠遂忘言布政黃卿詩
悠然迥出塵囂外垂老猶矜興未存

背城臨水柿成林茅屋炊烟入望深花遠蝶蜂晴
漠漠叢遊獵鹿午沉沉田中樵徑排蘿蔓溪上漁

殘映柳陰願結臺蓑同副使陳夢鶴詩雲門迴絕
靜侶紫芝黃菊寄幽心

十

長密十月霜華白千林柿葉丹漫山霞半又西北
斂映日錦新攢風氣應藏聚氤氲地不寒

為冷嶺山一名為山在舊廣縣側山麓有五龍口

廣縣今瀑水澗西是其遺趾又西北八里為堯山

齊記補遺謂堯巡狩所登山麓有堯廟唐朱誕撰碑今廢

又西北三十五里為二王山上有田齊王塚又西北七十

里為鐵山在金嶺鎮西山南有齊景公塚又南十里為監丘山

多礦居民竊取為患又南為金山金嶺名鎮取此

又城西二十里為大龍山為小龍山二山對峙蜿

蜒若龍又西二十里為九迴山一名九扈山北陽水出

焉又西四十里爲紅嶺

土色如赭

又西七十里爲公泉

嶺有白龍洞

邑人曹凱嘗建書院于上

又西一百里爲水泉峪

峪洞多產音石類鍾乳云又西九十里爲馬鞍山

又西爲魯山又十里爲黑山林木蔽虧常如暝晦

故名又西南十里爲方山在駝山之陽盤鬱秀麗

國朝衡國新樂端惠王墓在焉又西南二十五里

爲石膏山石色潤澤如膏南洋水出焉又西南四

十里爲朗公山舊傳有僧名朗公以占候法隨慕

容德來青州嘗居此上有洞名朗公洞側刻石佛

像尚存又西南一百八十里為神頭山上有顏文

姜廟故名聯絡神頭者為博山為高閣為三泉為

秋口秋口者范仲淹幼時適齊讀書處今土人仍

呼為范氏書堂壺口嶺在顏神山之西山形絕險叅政四

明陳沂詩萬嶺千山一道分向空盤磴歷青雲丹楓黃菊爭秋色白石蒼崖共夕曛長劔

倚峯當面立淨琴流水傍車聞秦關蜀棧無踰此絕險真穿虎豹羣又城南十里為

青山山產石深青細潤又五里為黃山石色黃質

臨胸亦有青山黃山又城東四十五里為香山齊乘所謂嶼

山是也按齊城山勢俱帶西南東郊平原百餘里

有香山者童然孤特康浪發其南堯水逕其東古
之嶼山也元和志作箕山山南有龍女泉禱雨常
應以上俱益都境

臨淄城南十里為**牛山**卽孟子所謂郊於大國者

北麓有鮑叔牙管仲墓齊景公登牛山顧其國而流涕曰美哉國乎卽此

又南十里有**鸞鸞**峴下帶長澗東北流經牛山號

曰**牛頭水**今失其處又東南十五里為**嶺山**齊風

遭我乎徂之間兮卽此漢書作嶮又東南十里為

南郊山山下有**天齊淵**五泉並出又東南二十里

為**堯頭山**一名鼎足山**女水**出焉上有齊桓公墓

唐貞觀中詔致祭禁民樵採又西南十五里為

山齊記補遺云上有后稷祠故名齊城有稷門亦

取諸此宣王時立孔子廟於此又名孔父山又西

南二十里為**杜山**水經注云時水屈而西南有杜

山齊桓公獵處上有白龍灣神祠宋政和間賜額

顯**既靈祠**按高氏傳桓公獵于杜山間丘先生長

老皆謝先生獨不拜復賜無徭役又不拜望得壽

富貴于王王曰死生有命非寡人也倉廩備災無

以富先生大官無闕無以貴先生閭丘曰非也選

良吏平法度臣得壽矣賑乏以時臣得富矣令少

敬長臣又西二十里為愚公山山谷名愚公有祠

得貴矣按韓非子齊桓公逐鹿入谷問一老父此何以名

愚公對曰臣故畜特生犢賣犢而買駒少年曰牛

不能生馬遂持駒去旁鄰聞之以臣為愚故名此

谷桓公曰公誠愚矣夫何為而與之桓公歸以告

管仲仲曰此仲之愚也使堯在上臯陶為理安有

取人之駒者乎若有見暴如是叟者又必不與也

公知獄訟之不正故與耳請宋元豐間禱雨有應

退而修政後人因廟祀公今隸高苑崔

封隱利侯又城西北九十里為鐵山崔

淡述征賦云涉淄水過相都登鐵山望齊密即此

山也

臨朐城東南二里為朐山縣以此各水經所謂覆

朐

金山是也又東北三里為**委栗山**孤阜秀立形若

委栗故名又東北十里為**龍山**舊傳有龍見此因

各山下有潭禱雨多應又東北四十里為**靈山**晏子

春秋云齊大旱景公欲祀靈山晏子曰靈山以石為身草本為毛髮天久不雨髮將焦枯身將焚獨

不欲雨乎祀之又東北四十里為**丸山**一名下帶

何益蓋此山也長阪曰破車峴白浪河發源於此大紀云軒轅征

登丸山又東北五十里為**紀山**紀水出焉山形似

即此又東五十里為**堯山**堯水出焉又東

凡俗以音同又東五十里為**大峴山**山形峻狹僅容一軌即古穆

南五十里為

大峴山

山形峻狹僅容一軌即古穆

陵關也為東南天險劉宋武帝伐南燕兵過大峴

指天而喜曰虜已入吾掌中即此山也

辭遠 暝色

來遠谷清風動華燭山樓雨聲寒羅帷人獨宿○

危哉穆陵關高出衆山頂地勢愈覺寬天宇相迴

迴林木何蕭森首夏風色冷山樓試一登眺覽恣

遐騁沂岱環西陰淮海接南嶺齊州走北川扶桑

控東影道理會一門山川挈要領緬思千古前豪

伯互吞并齊履空復然秦蠶已侵境干戈被長巒

生民困魚鼎于今天道旋四夷守安靜山行晝落

然水宿夜無驚顧我觀風人符節得屢秉作詩紀

茲行傳與山將永○萬山絕頂穆陵關一上山山

樓五月寒烟樹滿川浮暝色晚風吹雨濕闌干山

旁為**長城嶺**為**書察嶺**穆陵實界二嶺間又南七

十里為**仰天山**山阿有寺名仰天有小巖洞藏山

腰歷側徑里許穿一穴乃可達洞高深不踰尋丈
壁有石大視兩掌其光可以鑑寺僧云每月明則
山巒草樹咸在鑑中有羅漢洞洞隙通處可以望
天有仰天槽有黑龍淵每霖潦諸巖壑水溢咸匯
于淵渚于槽浸潰而下若漏天然洞極寬廣長七
八丈許其南壁一孔杳不可側雖炎蒸之候寒氣
逼人莫能久佇相傳有龍潛能興雲雨宋碑云元
符三年敕額靈澤廟崇寧五年封豐濟侯山之陰
有水簾洞深可數丈泉源深遠潛通佛刹前泉井

其自洞口出者流而為河經辛莊諸社入石溝水

金益都尹兼都統完顏沒里也遊仰天山記

營丘之南

百里仰天勝絕甲於東方聞名舊矣皇統丙寅四月余被命來總帥諸郡首欲登覽然庶務鞅掌有所未暇歲幾再周公庭無事思遂初約乃率宗塔敦信校尉少尹副都總管蒲察阿里補數人相與來遊越自臨朐歷五井而西捨車山行如在錦屏間者二十餘里登高俯深野芳夾路觸目可佳比至招提曳杖履披薰風蔭嘉樹禮觀音相謁豐濟祠探黑龍淵息白雲洞聽水簾之潺湲望陂門之屹嶻凡足跡可到者皆周行而歷覽之乃知塵埃之外自有佳趣功名富貴有不與焉徘徊歎賞繼日忘歸屬以委寄之重未快卜

提學副使四明陸

鐵羅漢洞詩

險絕陂門路悠然雲洞深潭空散餘瀝樹古接層陰白鹿烟霞侶丹砂歲

月心鳴絃坐秋石細和水龍吟又南八十里為虎頭山又南百里

為沂山周禮職方正東曰青州其山鎮曰沂山是

也山之巔為百丈崖為瀑布左麓為東鎮廟虞夏

有望秩之典至周有埋沉之祭秦加車乘騶駒漢

公玉帶請于武帝封東泰山武帝設祠具至山卑

不稱其費乃令禮官祠之而不封魏文帝瘞沉圭

璋隨制取近側巫一人主知灑掃唐加王爵年別

一祭牲用太牢國朝削去封號稱東鎮沂山之神

有司春秋致祭有事則遣廷臣祭告秩祀乃正

云元集賢都事劉瓚詩

天香捧出九重宮
驛騎奔騰迅若風
萬疊奇山供眼

底一方雄鎮位齊東
葵傾丹藿臣尊命
柴望精誠帝降衷
祀事代修何所禱
太平嘉兆是年豐

朝少保喬宇瀑布泉詩

并序東鎮廟之西
綠麓而上路皆蒙翳
峻絕十五里

曰百丈崖有泉自山巔而下
映若晴虹灑若飛雨
為江北瀑布之冠
歷漢唐宋來士大夫到者寥寥

未聞以是茲泉不得紀載
籍入題詠良可惜也
正德庚午夏六月宇戶部侍郎奉命禱雨於沂山

祀禮既竣乃周訪遐歷
得見所未見因歎天地間
奇踪勝蹟不為世所知者
豈止此哉漫賦長句聊

以補郡志之闕云爾
詩曰匡廬瀑布天下知
沂山隱在齊東陞丹崖
陡絕三百丈琬如白龍身
倒垂

層巒曲澗何逶迤
松蘿蔭濕苔蘚滋
古今遊人到絕少
誰復表白山川奇
我來嶽鎮舉祀事
歷覽形

勝將無遺穆陵西北屹
東鎮三泉湧出山兩頰
下為巨浸分入海
萬古元氣常淋漓
踏遍噴岍坐大

石飛雨匯作清漣漪人間瓊液豈浪語天上銀河
 真在茲山深六月少炎暑水晶影動簾櫳移平生
 溪山頗登涉如此名泉初見之徘徊盡日不忍去
 似覺巖壑生春姿欲歸把酒更相祝造化何物非
 神司只今海內望霖都御史陳鳳梧詩百丈崖高
 雨慎勿水底藏蛟螭

空垂下玉龍涎天晴六月長飛雨風靜三更自奏

絃蒼木珮懸雲片片珠簾洞織月涓涓晚山倒著

肩輿下迴首參政陳沂詩看泉倚杖躡峻嶒暫息

斜陽景更妍參政陳沂詩疲勞典未能絕壁雨聲

飛急溜空山寒氣結層冰崖懸碧石傷神立梯覆

青莎側足登巖下坐來還枕籍酒醒孤思欲飛騰

參政寄大山詩

山神愛奇天帝憐倒捲海水懸山巔海神欲爭不敢言怒觸山頂通

黝淵白龍騰攫掛紫烟擬挽銀河瀉九天力微路

迫絕黃綠迸落萬丈鳴濺濺化為空青碧玉鞭飛

聲兩道雲光鮮山神更聒妨晏眠徒置十里蒼崖

肩坐令峯巒麗捐頗費探討添煩究我來聞此

心冷然昏黑未許窮攀援洞宮恍惚珠幕寒雪肌
水骨爭清妍誰能移置大道邊報爾萬鎰黃金錢

都御史謝東山祭告沂山詩

天上孤南照夜分天門風暖御香薰蓮峯

聳處兒孫列蓬海高盤鸞鶴羣虹流瀑布走華渚
玉立靈文排紫氛祝罷雲中拾瑤草歸來持獻

聖明 又西南為海浮山為五鳳山為半壁山又西

南為孟坡山上有孤石如婦人冠

土人呼為孟婆髻

又西

為翠屏山為太平山為八岐山以山頭有八峯故

名又西南七十里為嵩山山介沂水蒙陰之間其

產礦土人時時嘯聚盜採為地方害又西二十里

為逢山相傳山麓有殷諸侯逢伯陵祠故名其山

四面崖壁巉絕惟一徑可通上有泉出巖竇甘潔

金末避兵者多獲濟焉又西三十里為**石門山**山

勢屈曲奇峭松檜蔽虧晡時乃見日土人有石門

晚照之說俗呼石門坊**邑人馮惟健詩**窮谷棲懸構高雲溜石渠濯纓

春雨後開洞夕陽初童子落佳果山僧進野蔬吟詩坐樹下風葉碧踈踈又南為**大寶**

山為**靈寶山**為**筆架山**又西北二十里為**三郎山**

國朝**衡恭王**葬此更名**三陽**

安丘城東十八里為**聖水山**上有石池泉水不竭

遇旱祈雨多應故名又西六十里為**雨羅山**俗傳

天欲雨則山雲擁蓋羅布故名又西南十五里爲
牟山相傳卽古牟城隴置牟山縣以此又西南三
十里爲**峯山**三峯高出又里許爲**土山**又十里爲
受山又西南七十里爲**郛山**四面險絕上平坦可
數百畝按春秋魯城郛漢有郛縣卽此又西南七
十里爲**金轎山**山形輪蓋宛然故云其連絡金轎
者爲**太平山**爲**鳳凰山**又西南十五里爲**三山**又
西南八十里爲**燈臺山**形如燈架故名又西北二
十里爲**望高山**又東北四十里爲**岵山**

諸城城東三十里為障日山蘇子瞻謂之小峨眉

是也有詩長安自不遠蜀客苦思歸又南為徐山

秦始皇發童男女數千人遣徐市入海求不死藥

退舍茲山因名徐山之北為牛山延亘十餘里上

有二巨石狀如伏牛牝牡相顧旁有餘石如犢相

隨又東南二十五里為烽火山山北為琵琶阜又

北為白石山又東南四十五里為廬山廬水發源

於此相傳秦博士盧敖避難此山故名山陽有廬

敖洞蘇子瞻詩上界足官府飛昇亦何益又飲酒

臺詩

博士雅好飲空山誰與娛
莫向驪山去君王不喜儒

又聖燈臺詩

石室有金

丹山神不知祕何必
露光芒夜半驚童稚

又東南八十里為

重羅山

下有二阜曰

南重羅北重羅

又東南為藏馬山又

東為雙梁山

西為龍谷山又東南一百二十里為

牛龍山山出雲霧幻態如牛如龍又南為**塔山**又

東為車疊山又東南一百五十里為**琅琊山**齊景

公遵海而南放於琅琊即此**始皇**二十八年南登

琅琊立層臺徙黔首三萬戶於臺下立石頌秦德

皆此地今李斯篆碑剥落不可讀惟登山石道如

故山人呼曰御路臺側有四時祠上有神泉人汚
 之卽竭漢置琅琊郡隋置醴泉縣今山下并邑基
 址猶存登臺刻石見藝文志又南三十里為常山
 沃淇水出焉山有神祠禱雨輒應祠前有泉湧出
 如噴蘇子瞻以祈雨之應取民吁嗟而求雨之義
 名曰雩泉因構亭其上山巔三峯並起而東南最
 高者為高峯其上有東嶽行祠有望海樓又南四
 十里為轉頭山又南六十里為桃林山又東為虎
 豹山為馬鞍山又東南為橫山又北為大仙山又

南七十里為馬耳山二峯秀削如馬耳子瞻詩

孤雲

落日在馬耳又云試掃北臺謂超然臺又南七十

北臺看馬耳指此也

里為回頭山勢極高峻上有十峯競秀六壑爭流

迤東為鼓山西為卓山西南為髻山北為青門山

為雲母山山皆巨石相傳中有雲母石子瞻詩

跨歷

商周看盛衰欲將齒髮鬪蛇龜日又南八十里為

餐雲母連山盡不見蟠桃結子時

九仙山山有九峯高聳摩空奇秀不減鴈蕩山西

北有潭水與東海相通久雨將晴井中有聲如雷

八俱魏而麗子瞻詩九仙今已壓京東是也其旁

為五梁山五峯遙望如雉堞迤南為圍廬山又南

為會稽山昔越王登此號稱小會稽又西四十里

為冶長山山麓有公冶子長墓又西為苔山一名莽山

介於諸莒之間西漢置昆山縣遺趾在焉又東北

四十里為白龍山上有白龍寺有龍池始皇六年

白龍見於東莞時諸隸于東莞即此

蒙陰城南八里為蒙陰山一名仙洞山宋賈文號

成公避亂於此後仙化焉邑人李炯然遊仙洞詩

仙人飛去向蓬山洞府無人敞不關丹竈尚餘松
焰黑石牀惟有蘚苔班月明綠樹猿空嘯日暝青
山鶴自還何日得捐冠又西南四十里為龜山山
冕繫此身來伴白雲間

形似龜孔子龜山操予欲望魯今龜山蔽之卽此

山下有顓臾城有玉虛宮唐仙人賈翁所建今廢

又東為蒙山山下有陽口村有玉皇廟相傳老萊

子故宅今失其址山延袤八十餘里禹貢蒙羽其

藝山頂產雲芝茶遠近珍之唐肅宗士遊蒙山詩

東蒙鎮海沂合沓百餘里清秋淨氛靄崖壑隱隱
起余役勞往還息徒蹙攀躋將窮絕跡處偶得真

心理雲氣雜虹霓松聲亂風水微明綠林際杳靄
丹河水仙鳥時可聞羽人邈難視此焉多深邃賢

十一
二
三
四
五
六
七
八
九
十

達昔良秘尚子損俗絲季隨躡遐軌蘊真道彌曠
 懷古情未已白鹿凡幾遊黃精復奚似顧予尚牽
 纏家業重書史少學務從師壯年貴趨仕方馳
 桂林譽未暇桃源美歲莫期再尋幽哉美門子
宋

爽斲適瀟然物外情
國朝少保兼都御史黎陽王越雲芝茶

聞道蒙山風味嘉洞天深處飽烟霞水綃碎剪
 先春葉石髓香粘絕品花蟹眼不須煎活水酪
 奴何敢鬪新芽若教陸羽又西北一百二十里為
 持公論應是人間第一茶

艾山沂水出焉水經云沂水出泰山蓋縣之艾山

也東十里為綿山又東北為蕘山為長山其山磅

礴亘數十里又東為中山其上有中山禪院又東

為黑龍寨為筒箕等寨又西北五十里為鰲山

峯

而麗又東北十五里為飛娥山

山形翩翩如仙娥之狀

其旁為

寶山

昌樂城東十里為孤山

峯巒峭拔高插雲霄

有穴曰龍洞舊

有夷齊祠額曰招賢今改為聖清以孟氏言夷居

北海之濱因立廟云自秦漢時已有此祠旁有首

陽山按首陽在河東蒲反又今末平藥州屬孤竹

地且在海濱矣孤山祀伯夷殆附會昌樂為北海

地云併祀叔齊尤為無謂豈以孤山為孤竹山邪

宋崇寧有封叔齊牒文

國朝御史熊榮撰招賢

祠記尚書趙鑑有崇正記邑人劉三畏有孤山義

田記俱見縣志又東南二十里為方山山麓有龍祠龍

淵四時不竭又南二十里為桃花山山宜桃故名又南三十

里為嶺山為聚角山又五里為黃山寶泉出焉上

有黃仙公廟又西為西黃山邑人于廷誥序略

諸山入縣圖者不一而此西黃獨不與雖有方山

東麓之黃形體卑促殆不可觀因題一絕沂山一

脉入黃阿遠翠晴雲引興多向使又南為豹山為

金山又南三十里為二姑山世傳二仙姑成道于此又十里

許爲隨姑山謂有人隨二仙姑者居其下山麓有

龍泉冬夏不竭又南五十里爲紀山西丹河出北上有

紀山神祠祠前有池禱雨多應又西南五十里爲

播鼓山白狼河發源於此山麓有白狼廟又南六

十里爲馬駒嶺綿延而南至于諸城達于宿遷又

西南六十里爲柳山舊傳盜蹠所居寨垣遺址存焉

莒州城東二十里爲屋樓山林木叢列望之若樓觀然國朝

終政姚恕詩金烏出海照蒼龍暖翠浮春曉色濃啼鳥數聲天外落青山一片削芙蓉

廬陵劉昂詩各山東上勢崔嵬二月峯密翠結堆飛閣半開連海岱平樓高敞近蓬萊

烟霞縹緲晴光轉草木芬芳淑氣催
不獨眼前風景好更看神秀育奇才

臨江陳重器

城陽之東青山遶晨霞掩映疑蓬島
滿澗阿翠霧嵐烟出林杪愛看芳樹春早歸坐

惜落花人不掃誰能此地好
學長生飯我青精顏色好又西三十里為浮來山

春秋公及莒人盟于浮來即此
浮丘一名其旁有定林

山陳重器詩 浮來山高日將暝嵐氣霞光相掩映
客行問程投遠村樵唱歸林下幽逕

春秋有筆特書盟今古何人寄高咏
開元宰輔子孫賢後來喜接才華盛
華亭陳順詩

極目浮來外西沉返照間餘暉斜帶樹殘影正斷
山飛寨征鴻度衝烟宿鳥還故盟從此地荒草色

又西五里為檀特山黃華水發源于此又南四

十里為焦原山漢志謂之崢嶸谷俗曰清泥街又

南為馬鬣山潯水出焉

國朝侍郎葉盛詩

峯巒高竦

翠層層彷彿粧成馬鬣形曉雨過來嵐更潤晴雲飛盡色偏明清光不厭鈎簾對秀氣還當住笏迎

何用良工苦心寫又東南百里為嘯山又西北九天開圖畫麗崢嶸

十里為箕屋山按水經濰水出琅琊箕縣者即此

又西北為絡山陳重器詩

聯綿山勢相延屬皎皎清暉散林木野老凌晨

礪斧斤村童向暮驅牛犢坐招遠樹來清風結伴閒雲出幽谷數聲短笛手中吹盡是人間太平曲

沂水城之東為東臯山山脈發自淮北延于沂為

東臯山麓有學宮有玉皇閣邑人楊光溥詩

晚望東臯

日已頽餘光紅映碧雲堆海霞又東北六里為水不雨雲頭出野火無烟島外開

福山屬巒巒邃澗上有石人立而拱又東北為**牛心山**小水出焉

又東為**峨山**又南十里為**吧山**山多喬木沂水經其下

相傳苦子陵在焉又西十里為**靈山**山有雲氣幻若樓臺狀又西三

十里為**雙岡山**雙嶺並峙如縮雙髻然其旁為**紫胡山**又西

南五十里為**望仙山**相傳五代唐莊宗時有道士者白日飛昇眾皆仰觀山

有**望仙橋**又西北五十里為**靄山**山出紫石英瑩徹如靄故名

又西二十里為**元兒岡**巖崖壁立下有**瑞雲宮**又西北

為**文峯山**又西北為**閔公山**世傳閔子騫避召居

此遺址尚存上有閔公祠正德間知縣汪淵改創

書院春秋祀焉**涇淵祝文**

道宗洙泗德並顏曾孝友之實內外咸稱闡揚

聖教佑啓後生惟

楊光溥詩

人去多年壁亦頽空聞德行並顏回浸堦

有草遺書帶映雪無人撥簡灰古篆尚餘幽鳥跡聞雲猶鎖故山隈當年想苦權臣召特地應從汶

上又西北為**織女山**

上有洞深遠莫測時

唐時羽

士張道通壽二百歲作**迎仙觀**于其下又北為**雕**

崖山巖壑秀削如雕鏤狀沂水逕焉其旁為**大弁**

山水經注謂大弁山與**小泰山**連麓而異名小泰

山今沂山也又西北百二十里為**白馬山**崖間有石馬石

人巧若天成

日照城東南二十里為孤奎山或作圭山又南五十里

為風火山又南為虎山為觀山又西南四十里為

島山又西南五十里為矮岐山竹子河發源於此

又西北八十里為馱兒山山椒有石如人負兒之狀寨河之源

出此又北二十里為三柱山又東北二十里為河

山為絲山山崖懸溜如絲水發源於此教諭馮金

碧嶺丹崖任往還畫圖兩壁悅吾顏嵐光縷縷禽棲濕霧氣蒙蒙豹隱閒躡屐故應尋勝槩杖

藜何必看芝山石田正喜沾餘潤為卜年豐耒耜間

水北海按海一也有東海北海之名今青州屬縣

諸城東南近海太公四履所謂東至於海是也樂
安壽光北岸海則漢書所謂北海也古稱曰小海
本謂之渤海亦謂之渤海海別枝名也齊乘云北
徼之山循塞東入朝鮮海限塞山有此一曲北自
平州竭石南至登州沙門島是謂渤海之口濶五
百里西入直沽幾千里焉今沙門島對岸之鐵山
正當渤海之口以是知沙門大海以西皆爲青州
北海云

濟水逕樂安北流入海按山海經云濟水出共山

南東丘絕鉅鹿澤注渤海入齊琅槐東北而注云
自滎陽東經陳畱東北至高平北經濟南至樂安
博昌縣入海載考鉅鹿高平東抵渤海不下千餘
里濟水伏流中間注逕必有違錯大都山川有同
名而其實者且歷代久遠古今變易語有楚夏名
號不同未得詳履以在境北姑記父老所傳云耳

淄水

今稱淄河

在府城西五十里

按齊乘云出泰山郡萊

蕪縣原山之陰東北逕馬陵又東北逕牛山折而
西北天齊淵水入焉又北漸臨淄入濟水經樂安

東北古廣饒地又北合時水入清水泊注馬車瀆
入于海禹貢濰淄其道指此也淄多伏流俗稱上
下有十八漏

瀾水

在府城東十里

古稱**巨洋水**

國語謂之**具水**

袁宏謂

之曰**昧**王韶以爲**巨蔑**或曰**涑**今謂之**涒河**水經

云出朱虛縣東泰山卽沂山西麓小泰山也東北
流至臨朐熏冶泉入焉又東經覆釜山又北逕委
粟山又東北合逢山石溝水合流石溝水名北洋
蓋以巨洋在南也又北過府城東又東北康浪水

入焉又北逕壽光縣由黑冢泊入海

南陽水水經注長沙水出逢山山北阜世謂之陽水

齊乘云出城西石膏山即逢山之西麓也東北流

逕廣縣故城西又東北石井水注之石井水出劈

山北流注井積石高深瀑布而下故曰石井亦謂

之石子澗即今瀑水澗也時有通塞又北而東貫

益都南北兩城間逕表海亭東北注濁水東流合

建德水入巨洋宋黃庶南洋河即事詩芳菲已去絕音塵臨

水脚踏景又新應是溪源又中伏夜雨南洋河水來最遠落花流水洞中春

洗詩

雨洗三齊中伏月乖龍連夜起雲門溪聲斗似銀河落驚斷詩書一夢魂

北陽水漢志云為山濁水所出東北至廣饒入巨

淀巨淀即今樂安清水泊也水經謂之北陽亦謂

之澗水出府城西三十里九迴山古廣縣為山也

東北經五龍口又經廣固廢城行於絕澗之底水

激而岸岐古諺謂瘦馬不渡澗指此也又東北逕

堯山東至東陽城北又東北逕石槽城又東逕臧

臺又北至樂安合女水又東北入巨淀按曾肇南洋橋記云

俗呼洋水有二曰南洋河今橋所在是也曰北洋河距城北二里者是也道元則曰羣書盛言洋水

出臨朐陽水導源廣縣兩縣雖鄰川土不同於是
 疑焉然則洋分南北當後魏時已不能知況後世
 哉今考羣書皆言出臨朐者此巨洋也漢志失其
 源委耳南陽自為長沙水北陽自為濁水曾氏乃
 因漢志石膏山之洋水而以陽為洋誤矣蓋石膏
 山與逢山連麓長沙水出其西即南陽水石溝水
 出其東即北陽水洋水自出沂山故水經稱洋水
 則有巨洋北洋稱陽水則有南陽北陽稱南洋者
 無之俗所誤耳四水難以音同致
 疑源流可考惜乎曾氏之不察也

孝婦河古名孝水齊有婦文姜事姑孝遠道取水

不間寒暑偶靈泉生於室文姜常以緝籠蓋之姑
 怪其取水即得值姜出姑入室發籠觀之水即噴

湧壞其居宅俗名龍水今孝婦河也在顏神鎮

孝婦祠下西逕萊蕪山陰北注般陽般水入焉又
北逕長山西又北逕新城縣西又北入于小清河
抵高苑博興樂安又東北高家港入于海

七里河

在府南七里

源出劈山陰崖間北流逕響水崖

響水注焉又北入于家河東北逕赤澗合澗水東

北逕穆家莊與龍淵水合流

龍淵在東七里平地出旱

潦不加盈縮又東北流入巨瀾一云此卽建德水

按水經注建德水出逢山逢山在臨朐北建德俗

名七里河逕府南折而東北入南陽水臨朐馮惟

敏博雅言有所據存之以俟精于水者

聖水

在城東十里

聖水祠下前有泉二泓瀆出流經城

東北入南陽

平盧水

按輿地考益都有平盧水唐人當以此水

名郡為平盧今邑境不聞此水或易其稱不可知

也

石子澗一曰瀑水在城西南宋知青州富弼禱雨

處宋黃庶陪丞相遊石子澗詩

賓吏親携澗底行潺湲風遞似相迎

只應山鬼知公意乞雨新添瀑布聲澗下禽魚識上台聽泉履跡遍蒼苔巖邊不欲踟躕久只恐

商王夢遠來

歐陽脩詩

截薛高亭占澗隈偶携佳客共徘徊席間風起聞天籟雨後山

光入酒杯泉落斷崖奉壑響花藏深崦過春開麝麝禽鳥莫驚顧太守不將車馬來

范仲淹

謝安石他時即此是東山

飛泉落處滿潭雷

一道蒼然石壁開故老相傳應可信此山雲出雨須來

響水崖

在城南于家河西

每秋水時至巨浪洪濤聲聞數

里

石井

在雲門山陰

俗呼

龍潭

初鑿有記鑄石壁高處

奇辭剝落難識

芹泉

在府城西南五十里

中多芹菜故名元懷遠大將軍王

英居其側

珍珠泉

在顏神鎮

舊名二女泉正德間同知成周易今

名

白雲泉

在顏神靈廟右百步許

河水中瀆湧突起如雲舊名

打關泉

邑人李時颺易今名有詩

白鶴神霄化白雲還從時澤伏

氤氳寄語老農休淺視有時乾旱致靈芬

以上益都境水紀

臨淄淄河

在縣東南詳見益都水條

河岸有釣臺相傳為子陵

釣處舊志載臨淄一景國朝府同知楊諫詩

長河一曲

抱村流誰解乘風坐石頭但使有魚歸五餌不妨無酒博重裘買貪烟裏囊曾費舞破溪雲與未休

只恐幽棲成物色

一絲猶繫漢金甌

縣今彭自勗詩

城上笙歌今已

今流一竿獨釣溪雲暮短笛閒吹村雨秋汀鷺窺魚驚客起渚鷗逐伴傍人浮日斜繫艇垂楊處借

問田家有酒不

灑水

在縣西北水經注云出臨淄縣北世謂之

漢湊水

逕博興縣南具丘今西門外申池水北流者勢極

屈俗稱九里十八灣此正灑水也魯仲連謂田單

黃金橫帶而騁乎淄澠之間是也此水與淄東西

竝流臨淄介其間淮南子謂淄澠合流易牙嘗而

別之指此水也北流與時水合

據此又一灑水矣然近郡郊者為真

申池

在古城西南申門之外

齊城無池惟此門左右有池左

太冲賦謂之照華池郡國謂之左右池卽絲水源

也齊都賦注曰申池海濱齊藪也

絲水

源出申池西流與時水合

時水

在縣西南二十五里

平地出泉一名

鴈

襄三年齊晉盟

于鴈是也其源岐淺多涸竭又名**乾時**莊九年公

與齊侯戰于乾時是也水色黑土人名曰**烏河**西

北逕黃山又北逕愚山又屈而逕杜山澧水入焉

澧水所謂澧中孟子去齊三宿出晝故又名**宿留**

水俗謂之泥河又北逕城北絲水入焉絲水至博
興東南李監橋入者曰澗水又北至灣頭灤水會
焉灤卽小清河又東逕利縣故城在樂安西又東逕樂安縣
北又東北由馬車瀆入海

康浪水在縣西十里平地出水北流與澗水合通典謂

臨淄康浪水卽甯戚所歌地

女水出鼎足山一名汝水漢書注臨淄師尚父所封汝

水西北至梁鄒入泲有服官鐵官是也上有齊桓
公與其女之冢水流經女冢側故呼爲女水北流

達安平城南伏流十五里至東北平地出泉俗名
裙帶河又東北合北陽水流入於海黃石公記云
海神女隱於此石室尚存將還作此水甚有神焉
化隆則水生政苛則津竭南燕時汝水竭慕容超
惡之卽此水也

天齊淵

在南郊山下

平地出泉深不可測晏子曰吾聞

江深五里海深七里此淵殆與天齊漢志曰秦始
皇東遊海上行禮祠名山川及八神其一曰天王
祠天齊**天齊淵**水居臨淄南郊山下下者又曰齊

之所以為齊者以有天齊淵也顏監曰其中神異如天之腹臍也魏齊之間每浮出異木神應莫知相傳謂此淵出物則文運必昌屢有徵驗云泉流混混無有盈竭波月澄映亦郊都之勝槩也今俗

呼龍池為臨淄一景曰龍池秋月唐貞元縣令張

崇傑詩略爰有寒泉碧玉泓天淵千古湛澄清揚諫龍池秋月詩池小

元向邑城東細細時來四面風半畝天開冰雪窖一方人坐水晶宮寒光已徹曬龍夢清影聊呈玉

斧功幾到關干訪奇影自最詩方池半畝白雲深逸滿身霜雪夜方中明月清泉亘古今

初怪冰盤浮水面畚疑寶鏡墜波心岸迷芳草龍何在徑繞荒苔客自尋歲旱民間能致禱一瓢大

地變

臨朐馮惟健詩

龍池春水千尋碧
花塢泉流
百道分池探禹穴
來滄海龍

向天齊蟠紫雲草樹凌歆流潤色
驪珠射蜃
動星文莫使幽潭滯雷雨蒼生憂旱已如焚

樂安海

在縣東北一百三十里詳見郡境水條下
按管子稱海王之國謹正鹽筴故其告桓

公伐菹薪煮海水為鹽正而積之十月至於正月

成三萬鍾公使糶之得成金三萬斤而國興霸夫

此一海也在昔則擅利魚鹽而今也則瀕海千里

一望萑茨豈天地自然之利獨盛于昔而嗇于今

耶議者乃謂國家設立鹽課販禁太嚴民不專

利故無所藉賴於海宜若可以富國矣然而鹽竈

丁戶十室九竄長蘆運政未見其有利益何也姦

偽日滋而苟且之患多也予常見青之大豪巨猾

交通巡鹽武臣因而壟斷于樂安鹽場地方輦致

車載月無虛日而武銜亦得以坐致千金其承委

上官巡緝者不過以肩負筐擔者懼法網而塞督

責矧于中顧亦有以賄免者尤多也奈之何國課

安得而不日損民生
安得而不日削耶

濟水水經云東北逕樂安縣故城南又東北入于

海按禹貢道汎水東流爲濟又東北會于汶又東

北入于海蓋從今小清河道入于海爾詳見郡水紀條下

淄水在城南二十里黃垓之東又東十里逕朱家道口北

入海詳見益都水條下

巨洋水詳見益都水條流逕城東南二十五里大王橋東

北逕彭家道口北入于海

女水水經注女水又東北入澱城東二十里淄河

鋪東南澱卽清水泊也

清水泊

在城東北四十里

漿水河

在城西南二十里

支脉溝

在城北六十里

高苑濟水

在縣西北五十里

卽大清河也蓋濟水勁疾穴

地伏流隱見無常發地皆泉故今大小清河實皆

濟水也

詳見郡水紀條下

小清河

在縣南七里

源出濟南趵突泉注而北謂之灤

水又東北至華不注山華泉入焉偽齊劉豫導之

東行爲小清河逕章丘會漯河轉而之東過鄒平
許山泊又東逕長山孝婦河水入焉又東北合烏
河逕高苑博興樂安又東北入于海

重修小清河記畧

曰小清得名別大清也源出歷城之趵突泉經華不

注歷章丘鄒平長山新城齊東青城高苑博興諸
境帶小清河漯河許山泊沙河白條清鄭黃溝孝
婦河烏河漢湊河諸流至樂安而入於海自故道
填于上流與趵突絕而東注之委復淺隘逼及諸
水橫來勢不支而善潰由是衝决泛濫之勢成而
蕩析傾危之患溥矣高博樂三邑地形最下而受
患多民咨之弊積於一紀此修濬之功所以弗容
已也維時巡撫石塘曾公寔度物審形首决大策
無何擢去而巡按侍御虛亭鄭公董理厥務濟用
敏斷浮議罔撓巡撫虹川端公寔繼石塘經畧有

方克終底績羣司衆職祗若闡猷協心事役與
 於於是歲春三月二十日迄於夏五月十日凡濬河
 首起章丘尾入博興約袤三百二十五里深一丈
 闊五倍之博樂二邑增築堤岸百八十八里闊二
 丈高四分闊之三夫役計三萬而贏錢穀約七千
 而縮既而設法定制嚴守視之宜垂經久之畧由
 是河功大成水有歸洩除民之害而就其利東人
 脫是昏墊更宅膏壤則思永其傳以弘其惠此紀
 刻之典所以不可無也竊嘗考之書陳六府政在
 養民易贄習坎功惟潤物水澤之在天下也本所
 以爲民利而非所以厲民也然物理所同貴得其
 性是故木得其性則潤下之利也爲漑鹵之澤爲
 轉輸之功失其性則溺民之具也爲羨溢之災爲
 噬嚙之患禹之行水也行其所無事使之不失其
 性而已自夫嗜誇大者率已見以妄行滯淺近者
 委民瘼而坐視或虛糜以挑怨或後時而養患不
 能行所無事達物理以隨其性皆足以蠹民而使
 之病一也是故涇渠而秦強淮堰而梁弊及時之

與虛糜其驗殊也三君之集是役也明以照之勇
以決之公以成之蓋事在不疑而動且有則故力
出暫費而功期永寧得物性之理而協無事之軌
矣嗚呼獨水也哉為政每若此而萬物有不各得
其所天下有不蒙至治之澤者哉是宜有述以詔來者云

琴婦河

在縣治西南七里

與小清河合流

詳見益都水條下

支脉溝

在縣南二里

洩馬家泊一帶水逕樂安入于海

知縣高臣濟水清河圖論略

曰高苑縣地勢為濟水所經濤山浪屋瀨

民殺穠地脉為濟水所瀉六月如水一望無際率
沮洳斥鹵之墟矣然不但此上有新城長山鄒平

居其上流使守堤幸完則上三縣申吾高苑以鄰
國為壑下有博興樂安壽光君其下流使鼠穴或

潰則下三縣申吾高苑圖渾水之利害可勝言哉
欲因宜便民轉害為利有二道焉其一通舟楫以

資貿易大學士劉珣小清河記云濟青之區有河曰大清曰小清小清之發源出歷城之趵突泉中匯濟滄籠諸水東北抵樂安高家港入于海大清則濟水渠也自東阿之張秋東北抵利津富國鹽場入于海往年舟楫浮於二河商鹽便於齊魯諸道水利鮮與為儷自永樂以來堙塞不通水失其經一值天雨茫茫巨浸壞民田廬弗以數計成化癸巳參政唐言相視地形令木工準高下自歷城濟至堰頭又至樂安小清通矣自張秋濟至平陰之滑口大清通矣大小清既通水循故道退出各縣膏腴可耕之田數萬頃民用大悅其河內備淺又置瀦水閘防溢置減水閘閘傍各鑿月河總疊三十有人濟通水路五百二里於是青船入于濟濟船入于張秋人大稱便臣俯仰今昔國初通鹽商舟楫自樂安高家港等各鹽課司以達濟南府歷城縣燕家渡下卸道里城店俱存舊時民富庶者清河通舟楫之交居民遂魚鹽之利高苑因設稅課一局歲得商稅銀一百六兩一錢九分五

登上堪以資國用下堪以業貧民今是水如故舟楫不通課局亦革四野斥鹵無可耕之田小民株守困窮廬之內無怪乎民之昔富而今貧是其爲已試之成法在今當急興以安民阜財于目前也其土興稻田以教務農元史虞準曰京師之東瀕海數千里北極遼海南濱青齊荏葦之場也用浙人之法築堤捍水爲田聽富民欲得官者合其衆分授以地官定其畔以爲限能以萬夫耕者授以萬夫之長千夫百夫亦如之察其惰者而易之一年勿征也三年視其成以地之高下定額于朝廷以次漸征五年有積蓄命以官就取儲給以祿十年佩之符印得以傳子孫如軍官之法則東海民兵數萬可以近衛京師外禦島夷遠寬東南海運以紓疲民遂富民得官之志而獲其用江海游食盜賊之類皆有所歸臣徧訪士民有謂地鹵難稻有謂引水灌田有害者載觀周禮草人掌土化之法以物相其地而爲之種凡糞種鹵瀉用貍釋者曰凡糞種者皆取其糞和水漬其種也鹵瀉者

逆水之處水已瀉去而地為鹹鹵也。獐貉類竊徧求，獐糞以漬種，躬相地形以渚洩。雖未大成，試似頗驗。徐察是水原委，上而白雲湖一帶汪洋無際，而小清河一帶滲洩甚微。若開通舟楫，備淺置渚水閘，防溢置減水閘，則蓄洩有方，即禹溝洫之遺意。周公渚防之成法，變滄海為桑田，化鹵為膏腴，淳于醜婁滿篝之祝，東坡霜風綠錦之詠，再見於今矣。是其為未試之良法，在今當漸舉以安民阜財于後也。

博興

小清河

詳見高苑水條

舊河經城北東流入海古跡

仍存**金皇統九年**高苑令高通改流南逕本縣八

里灣頭通濟橋西合烏河東流入樂安界

烏河

即時水

也經縣通濟橋西合小清河東流

詳臨

淄水紀

絲水在縣西

詳見臨淄水紀

澗水即漢湊水

詳見臨淄水紀

北逕本縣入小清河

愚按

河為博興高苑之害瀕河居民盜決構訟終歲無

已揆厥所由蓋小清河自省城以東青州迤西諸

山之水皆會焉一遇霖潦洶湧泛溢堤岸淺薄第

不盜決亦不免于漂溺故前輩欲開柳塘口以殺

上流之勢蓋柳塘口以西地形稍下會省城以東

北流諸水逕入大清為順若開柳塘則不但分上

流之水以入大清而青州迤西諸河亦得以殺其

東來會合洶湧之勢是即大禹治水因其勢而利

導之策也或者但欲拆築小清河使之寬大深廣

令有所容受則必若大學士劉珣所論而后為益

也矧時無任事而功費不貲乎愚謂柳塘口不開

雖拆築小清河無益也然則為東方保釐之計者

三

何惜于一柳塘口之工而不為青濟無窮之利耶
近議欲挑樂安清水泊以達于孝婦河浚支脉溝
以入于小清河又有欲疏孝婦河自杜張口止於
岔河嘴之南五十里浚小清河自樊家口止於烏
河灣頭橋之西八十里是亦目前治標之一節也
幸今承平日久河伯效靈有牧民之任者尚於本
焉圖之

壽光 **彌河** 卽府城東 **巨彌河**

在縣東十里詳見郡境水條下

堯水 在縣東二十五里 源出臨朐堯山下流逕府城東香

山又東逕縣治東北入于海

丹水 卽昌樂東 **丹河** 也 見臨朐水條 東北流經縣東三

十里達于濰又東入于海

洋河 卽府城北陽水流經縣西四十里北流入樂

安邑 少卿劉銳洋河詩 野人家住洋溪上看盡 滄茫萬古流日月吐吞

浮大塊蛟龍出汲古靈湫眼中真覺難為水耳畔 誰曾耻飲牛欲駕長風超物外玉壺十二訪玄洲

臨朐 彌水 卽府城東彌河在縣東北覆釜委栗山

北過府城 詳府水紀

石溝水 出逢山東北石澗中水經名北洋蓋因巨

洋在南也

汶水 按汶水水經云出朱虛縣小泰山東北流逕 安丘城西入于濰顏監曰前言汶水出萊蕪

入濟今此又言出朱虛入濰將桑欽所說有異或 者有二汶乎余按入濟之汶見禹貢論語卽今大

清河入澠之汶見漢書入沂之汶見水經濟有三汶清河為大

丹河

白狼河二水皆源出丹山

紀水出紀山入白狼河逕昌樂小王莊西北入海

合水出牛山二股西流至朱位東合為一出朱封

口入瀾河

冶泉源在冶齊乘云昔歐冶子鑄劍之地山奇水清

旁無人烟叢筠古木氣象幽絕水逕玉泉寺而東

匯為大小二龍灣又東里餘折而北入瀾河邑人

鵞惟健遊台泉記畧

泉在胸之台原以歐台子嘗鑄劍于此故名泉上有大孝

王祠旱禱雨輒應泉下數十步有淵山崖之半有

亭巋然下瞰碧流題曰小蓬壺余臨崖而坐命漁

人取魚烹魚酌酒作歌詩三章屬鄉人歌而和之

自幸得所託也歌曰泉源盤迴分流湯湯遊於樂

兮歸故鄉雲氣鬱蒸兮波粼粼潛龍出兮澤吾

民神功陶鑄兮淵沉沉光涵太液兮照我心

人陳經詩胸山湧靈湫其水深且黑滄海地脉通

所以杳莫探神明豈終匿春雷殷地發霖雨周八極

日夜流不息

昌樂東丹河源發方山西麓轉流城西

西丹河源出紀山按竹書云堯放丹朱於丹水朱虛縣有丹山又名堯山下帶長

版曰破車峴東西二丹水出焉北入于海晉應與

陟綿岡之迢邈臨窈谷之濬遐覽丹源之

冽泉眷懸流之清波漱玄瀨而漾止順黃崖而蕩
 博激重巖之絕根拂崇丘之飛嶸然後陰渠洞出
 陽澹旁開倏熠高驚皓曜長懷盤溢鬱沒雲轉颺
 廻屏側為之飛隕壁岸為之陂隤列以青林蔭以
 綠枝檉松菴茸於其側楊柳婀娜乎其下高溜承
 崖懸泉屬嶺別流分注水瑩玉靜清波引鏡形無
 遁影

堯河

在城西二十里

汗河源出方山與寶泉合

金水河

跪河源出孤山之南

寶泉源出黃山下與汗水合流

新泉

在城東北**西流入丹水**

諸城濰水出箕屋山水經云出琅琊箕縣卽箕屋山也淮南子云覆舟山在莒州北百里東北逕諸城而東溥水入焉又北逕且冢淮陰囊沙處又北過高密又西北至於安丘合汶水北至于昌邑入于海禹貢濰淄其道是也漢志濰作淮故今俗名一曰淮河在諸城安丘地

沃淇河源出常山北卽蘇子瞻禱雨處又西五里入于濰又西北入于海

正息河源自分流山東流與涓水合逕縣城東北

會其入于濰又名兩河

洧水出馬耳山北流逕縣西南會于決淇入于濰

密水出障日山東流逕縣東北入于濰俗又名百尺河

宗伯王公致道詩密水泥深沒馬蹄

紀里河本名棘津山出竹與密水合流北流入于濰

故又名曰合河紀里西涯有臺方三里相傳為太

公鈞處又障日山東北為**韓信溝**

盧河出盧山下東有**重陽溝**出龍池西入于盧水合流

逕縣東北入于濰

柳林河

出石門山流逕縣西北入于泱淇由濰達按柳

林河密人以為上巳祓除之所是日城中輕俊携

酒挾歌妓遊賞竟日

鐵溝

出烽火山東流逕縣西北入于濰宋蘇子瞻贈喬

太傅鐵溝行

城東坡壠何所似風吹海濤低復起城中病守無所為走馬來尋鐵溝水

鐵溝水淺不容舟恰似當年韓與侯有魚無魚何足道駕言聊復寫我憂荒村野店亦何有欲發狂

言須斗酒山頭落日側金盃倒着接離搔白首忽憶從軍年少時輕裘細馬百不知臂弓腰箭南山

下追逐長楊射獵兒老去同居兩惟悴犯夜醉歸人不避今年定起故將軍未肯先誅灞陵尉

醴池河

出頭山數里勝水入焉逕濰水東南入于海

白馬河出回山山西曰潮河出九仙山會流東入于

海

玉泉二一出荆山一出牛臺山色瑩如玉杜必簡

詩玉泉移酒味石髓換梗香

雪泉見常山蘇子瞻詩舉酒屬雪泉白髮日夜新何時泉中天復照泉上人

二年飲泉水魚鳥亦相親還將弄泉手遮日向西秦

莒州沐河發源沂山經沂水東流逕州折而西南

入沂州境周禮職方氏青州其浸沂沐即此

黃華水發源檀特山東南與沐水合

涪水發源南柘山之陽東流逕安丘入于濰困學紀聞載琅琊郡靈門涪水出壺山豈高柘古稱壺山未詳

孝源泉

在州北一百里

唐

孝子孫既廬母墓有醴泉湧於

墓側因名貞元間立碑泉右

日照絲水

在城東五里安仁鄉太平社

源出絲山南遶孤奎會

寨水東流入海

大兒莊河

在城東三里

源出黃山李子紅溝通固河合

兩河入海

紅河在城西五十里源出馱兒山東流為沈疇河又東為

曲河又下為傅疇河合夾為兩河東南入海

寨河在城南十五里進賢鄉劉家寨自馱兒山發源東流入海

竹子河在城南四十里濤洛社自矮岐山發源東流入海

論曰余嘗登雲門山躡大雲頂東望巨洋西臨淄

澗識東秦之舊服覽十二之上游乃喟然而歎曰

美哉山河之固此青州所以為海岱間一都會也

歸而讀班馬諸書覽輿地等圖見所謂在德不在

險之論則又未嘗不為長國者深致意焉易曰王

公設險以守其國孟軻氏曰固國不以山谿之險
夫山川本以囿民民亦賴以爲衛而域民者無徒
恃於山川之形勝則幾矣余嘗考青郡爲州縣者
十有四而山居十三水居十一瀕海斥鹵之地又
強半焉且生齒日繁舟楫不通所賴以爲養育者
山坂蹊澗之田止有此數而水旱蝗蝻之災歲仍
有之吾不知夫民之寄命于天者爲何如也又況
歲辦錢糧六十七萬八千七百有餘較之濟兗每
府稅糧不滿四萬石而所屬州縣視青州加倍焉

由此觀之其苦逸豐縮又何如也夫田地不遺孔隙而差糧坐派獨倍他郡水土出產有限而天不能雨粟陰厚其生奈之何民不窮且竄也

國朝以青登萊三府濱海孳牧不便詔免養馬載在令甲百年利賴少爲蘇息不然山川形勝固依然也而失道之民其能以自衛乎吾恐海岱生靈將不得常恃爲樂土矣

風俗

上有好者下必甚焉信哉是言也尚父治齊尊賢尚功士多濶達泱泱之風大矣桓公首伯氣蓋列辟適庶交爭累世不靖豈非勢灼利熖譁然成俗而不逞之徒遂得乘其敝歟志云國之利器不可示人以利示人未有能定者也司風紀者可以鑒矣

敬止曰唐虞三代風化尚矣春秋以降列國殊俗去古未遠自秦漢以後千八百年總天下風俗

五變愈下自漢至西晉一變五胡南北至陳隋一變隋唐至安史之亂一變五代一變宋金之交又一變安史滅君臣之義未盡至五代則幾矣五胡南北華統未斷逮金宋則絕矣是皆闢天地之大運非若春秋戰國異政殊俗專可以人事論也故今天下四海九州特山川所隔有聲音之殊土地所生有飲食之異小小習尚不同謂之土俗可也其大好惡大趣向則繫乎一氣之運一代之治不得以異俗書也然自漢史以來代存列郡之俗亦

不得不攷古以驗今云

前漢地理志

曰齊地虛危之分野也少昊之世有
爽鳩氏虞夏時有季荊湯時有逢公伯陵殷末有
薄姑氏與四國共作亂成王滅之封師尚父是爲
太公太公以齊地負海瀉鹵少五穀而人民寡迺
勸以女工之業通魚鹽之利而人物輻輳後十四
世桓公用管仲設輕重以富國合諸侯成伯功身
在陪臣而取三歸故其俗彌侈織作冰紈綺繡純
麗之物號爲冠帶衣履天下初太公治齊修道術

尊賢智賞有功故至今其士多好經術矜功名舒
緩濶達而足智其失夸奢朋黨言與行謬虛詐不
情急之則離散緩之則放縱昔太公始封周公問
何以治齊太公曰舉賢而上功周公曰後世必有
篡弑之臣其後二十九世爲強臣田和所滅而和
自立爲齊侯初和之先陳公子完有罪來奔齊齊
桓公以爲大夫更稱田氏九世至和而篡齊至孫
成王而稱王五世爲秦所滅臨淄海岱間一都會
也其中具五民云

于敬止曰按論語齊一變至於魯魯一變至於道
說者曰夫子之時齊強魯弱然魯猶存周公之法
制齊由桓公之霸爲從簡尚功之治太公之遺法
變亦盡矣故齊俗急功利喜夸詐乃霸政之餘習
所謂夸詐亦霸者假仁義之稱耳漢史直謂齊俗
其失夸奢言與行謬虛詐不情此汲黯詰公孫弘
之言也弘爲宰相不能面拆庭爭嘗背公卿正議
阿順上旨黯目之曰詐當矣詐者弘也齊人豈盡
然歟且如婁敬亦縱橫人也求見言事虞將軍欲

與鮮衣敬曰臣衣帛衣帛見衣褐衣褐見則其所
守可知況過于敬者可以詐槩其俗乎故愚謂齊
本詩書之國忠義之邦攷證史實非泛言者嗚呼
司馬溫公有言上行下効謂之風薰陶漸漬之謂
化淪胥委靡之謂流民心安定之謂俗夫教化薰
陶固繫于上不淪胥于弊陋不委靡于頽波安乎
忠孝定乎禮義俾俗不愧古此亦鄉賢之責也

陽伽藍記

云後魏太傅李延寔者莊帝舅也未安

中除青州刺史將行奉辭帝謂實曰懷磚之俗世

號難治舅宜好用心副朝廷所委寔是答曰謹奉明
敕不敢失隊時黃門侍郎楊寬在帝側不曉懷磚
之意私問舍人溫子升子升曰齊土之民風俗淺
薄虛論高談專在榮利太守初欲入境百姓皆懷
磚叩頭以美其意及其代下還以磚擊之言其向
背速於反掌懷磚之義起於此也

于敬止曰按此亦五胡南北亂離之際青有此俗
蓋牧守有賢否民心有好惡上之黜陟賞罰不足
以厭其心激之使然也甚則至於孫恩之醢縣令

黃巢之殺官吏豈特懷磚而已書云予視天下愚夫愚婦一能勝予聖人之畏民如此寧有怒上之俗哉

王曾沂公言行錄曰沂公青州人宋真宗問云卿鄉里諺云井深槐樹粗街濶人義疎何也曾對曰井深槐樹粗土厚水深也街濶人義疎家給人足也真宗善其對

于敬止曰按古諺鄙齊俗之薄於義也齊自孟嘗任俠過義後世反敗其俗至於近代不惟鄉義疎

薄骨肉之恩亦虧喪矣蓋因金亂瘡痍之餘重以
李壇之困民有跬地銖產必分膝下嬰孺亦於昆
仲有彼已之辨風俗大壞且五代干戈之際民有
累世同居旌表者在在紀之豈有承平百年風俗
乃薄惡如此可勝歎哉漢志曰南陽好商賈召父
富以本業潁川好爭訟分異黃霸化以篤厚君子
之德風也然則齊俗之弊果不可變邪已上齊乘
管子曰齊之水適勁而急故其民貪麤而好勇
左氏曰土虛而民耗

史記曰齊魯之閑於文學自古以來其天性也又
曰齊民濶達多匿知

隋地理志曰太公以尊賢尚智爲教故士庶傳習
其風莫不矜于功名依于經術濶達多智志度舒
緩其爲失也誇奢朋黨言與行謬又曰男子多務
農桑崇尚學業其歸於儉約則頗變舊風

宋地理志曰其俗重禮義勤耕織

輿地記曰英雄豪傑之士甲於京東文物彬彬而
豪悍之習自若

馬氏通考曰青州古齊號稱強國馮負山海擅利
鹽鐵太公用之而富人管仲資之以興霸人情變
詐好行機術豈行輕重而爲弊乎固知道人之方
先務推誠信逮于漢氏封立庶孽武帝臨極儒雅
興盛晉惠之後淪沒僭僞慕容竊據二世而亡今

古風頗革亦有文學

已上
總論

陳夢鶴曰益都附廓衣冠文物甲於諸邑然古稱
士矜功名依經術今文學之外雜於聲律民俗習
勤耕絀崇儉約今農桑之外逞逐商販得非文之

同作
言少以二天年六
第
一
弊利而巧乎無亦生齒滋繁本實變而逐末多也
此在司風化者一轉移間爾

冠婚喪祭古禮也自甫田之咏突弁著詩之歌克
耳弊已濫觴今茲益烈且三加之儀親迎之節邑
里士夫之家間有行者而老稚徃徃駭諤至於喪
葬大事華飾盛而哀戚亡矣鄉社尤爲奢費不經
歌樂達於旦夕招筵遍逮親疏名曰伴坐路祭品
逾萬錢結綵備極縑綉名曰隨會奢僭成風莫之

能挽

益都
縣志

宋李格非過臨淄絕句詩曰擊鼓吹竽七百年臨

淄城闕尚依然如今只有耕耘者曾得當時九府

錢按格非濟南人仕哲徽朝所見故國如此已無

止故墟十分之一耳古之城何其大也九府錢太

公所制周所用者公初封齊都營丘後世遷薄姑

又遷於臨淄終春秋戰國皆都焉註漢書者以臨

淄為營丘誤矣營丘在臨淄東南一百五十里薄

姑在臨淄西

北六十里

史記又曰臨淄甚富而實其民無不吹竽鼓瑟彈

琴擊筑鬪雞走狗陸博蹋鞠者又曰家給人足志

高氣揚臨淄縣志

人情朴厚勤務耕織婚姻喪葬親鄰相助

博興縣志

土慊民貧賦重差繁性剛好義尤重婚喪之禮高苑

縣志

李舜臣曰按諸志齊俗古今之變已不同況今日

乎信莫如吾青人獨朴亦以民間十五居貧戶日

再炊人冬一袍而安能復為費乎伏生者故濟南

人也尚書之學承以不失漢尚書又有歐陽生兒

寬林尊周堪張山拊易有梁丘賀費直詩有轅固

穀梁春秋有房鳳皆齊人歐陽生兒寬邑人也言

經術乎信哉士賴以不廢學至於今焉

樂安縣志

鄉多節孝之人世有實行之士是以俗尚質而無

驕矜也

壽光縣志

小民角力尚氣挾智健訟競利飲博士大夫祈報有

典饋送有章冠婚喪祭漸復古禮

昌樂縣志

嚴怡曰由史漢之言以觀于今胸之俗不甚相遠

但舒緩濶達夸奢朋黨虛詐之習視古昔變矣若

所謂好經術矜功名者殆不減古昔云

臨胸縣志

地界濰海之間風俗朴魯俗賤奴傭其世家則好

禮文富人則商賈為利里井務本土矜功名喪禮
靡侈用音樂山确乏產水多衝沒

安丘縣志

超然臺賦有曰其地界於淮濰之間風俗朴魯人

性醇士習詩書農勤稼穡東坡詩云至今東魯遺

風在十萬人家盡讀書今時不盡然也

諸城縣志

蒙陰僻在蒙山之麓山多地少土瘠民貧然附庸

于魯猶有遺風士業詩書知崇禮讓民無商賈專

務本實

蒙陰縣志

莒本魯地周公之化猶存其人多重禮教崇信義

士風淳一絕無奔競之習民性馴朴號爲易治州

其俗朴而儉其民勇而能靜蓋尚存沂魯遺風焉

沂水縣志

尚朴素務耕讀工不作奇巧之技商不蓄浮靡之

費要亦風之近古者

日照縣志

按齊俗莫尚於國風仲尼刪詩列齊風雞鳴有以也季扎觀周樂聞歌齊起泱泱大風之歎茲豈謏薄之習然哉繇前史所稱蓋未盡考其俗

而近有志者往往自爲之辭抑又涉於夸矣然
下邑之俗顧弗可闕逸無紀迺略存梗槩以示
區別若夫穆陵以南魯壤也其附庸下邑今隸
茲郡者又自有齊魯之異云

青州府志卷之六終

青州府志卷之七

戶口 地畝丁役附

臨淄之途轂擊肩摩連帷揮汗抑何庶哉
齊履也料民獻數相去遠矣豈時勢然歟抑亦自有其故也秦漢而下不暇遠述特自

開國迄于

今茲據圖披籍其盈虛之數審耗之原庶可得而考焉

按青州西漢為郡者三東漢為國者三析合廢

范氏

天

故

置尚未畫一其書戶口孰得而稽晉宋以下大都類此即今版章定矣曩歲盜起饑饉相仍瘡痍逋竄十室而九又安望其戶增而籍斥也

洪武二十四年戶口二十一萬三千五百三十三口

一百六十八萬九千九百四十六

嘉靖三十一年戶口二十萬九千六百三十二口

百五十二萬七千六百益都洪武年戶口二萬四千五百一十七口

七萬四千六十三嘉靖年戶口二萬二千三百二十四口臨淄洪武

年戶口八千一百五十九口五萬八千二百七十七
嘉靖年戶口九千四百六十二口六萬六千一百一

博興

洪武年戶一萬七百九十二口九萬八千九百六十六嘉靖年戶九千六百七十四

千三十七

高苑

洪武年無考嘉靖年戶四萬三千三百八十七口五萬六千五百七

年無考

嘉靖年戶一萬三千一百一十九口十四萬六千四百四十八

壽光

洪武年

二萬

三千零二

口六萬九千九百一十八

嘉靖年戶一萬八千六百四十五口六十五口一十七萬一千六百四十五

昌樂

洪武年戶一萬一千八百八口八萬八千四百六十一嘉靖年戶一萬二千三百七十五

四百七

萬九千

臨朐

洪武年戶一萬一千五百九十三嘉靖年

戶一萬四千三百五十一

安丘

洪武年戶一萬九千八百四十四

一十六萬

一千一百七十三嘉靖年戶一萬九千三百三十二

嘉靖年

戶二萬六千二百五十九口一十九萬八千八百一十一

嘉靖年戶二萬五千五百三十六口一十五萬九千八百一十一

千三 **蒙陰** 洪武年 **四** 五千七百四十五 **四** 四萬一

百六 **莒州** 洪武年無考 嘉靖年 **四** 五千九百九十三

二 **沂水** 洪武年 **四** 一萬七千五百七十八 **四** 一

百十 **日照** 洪武年 **四** 一萬七

十四 十二萬九千八百一十九 嘉靖年 **四** 二

萬五千五百七十三 **四** 一

十三萬六千五百三十二 **四** 千五百七十八 **四**

一十二萬九千八百一十九 嘉靖年 **四**

一萬一千八百七十七 **四** 六萬六千五十六

每十年一役者里長原額一萬六千八百七十名

甲首一十六萬八千七百 各州縣有差 **以地出庸者驛**

馬二百三十五驢一百一十六 上馬一價銀二十兩中馬一價銀十

六兩下馬一價銀一十二兩工食草料各三十兩

驢一原額站地二十一頃折銀二十一兩 **益都馬**

二十一驢十二博興馬八驢一十七高苑馬七樂

安馬一十八驢一十三壽光馬一十一驢三十六

國樂馬十驢十臨朐馬一十八安丘馬七驢五關

馬一十一驢一十五蒙陰馬九莒州馬三十八

沂水馬三十六驛遞車夫水夫一百七十六名車

同照馬一十一驛遞車夫水夫一百七十六名車

每名站地九頃水夫每名站地十八頃折銀十八

兩益都車夫一百四十名臨淄車夫四十八名水

夫三十三名博興車夫四十二名水夫七名高苑

水夫十八名樂安水夫五名壽光車夫二十六名

水夫三十七名昌樂車夫十四名水夫二名臨朐

水夫二名安丘車夫四十名水夫四十六名諸城

車夫二十五名水夫六名鋪陳上號每副銀一十四

十四名莒州水夫十名鋪陳兩中號每副銀一十

二兩下號每副銀八兩益都二十五副高苑七副

樂安十六副壽光十一副昌樂十副臨朐十二副
安丘七副諸城十二副蒙陰九副莒州
二十七副沂水三十六副同照十一副以戶出費

者王府齋郎四十名各州縣編僉每名銀五兩

博興樂安壽光昌樂臨朐安

立諸城蒙陰曹州各四名

五十七名每名十二兩遇閏月加銀一兩

臨淄十名博興二十五名樂安三十四名壽光九

名昌樂一十四名臨朐三十八名安立三十六名

諸城三十九名蒙陰二十四名曹州

六十名沂水十一名日照六名

柴銀二萬四千九百四十二兩四錢一分

益都三

七十九兩三錢

臨淄一千三百九兩七錢

博興七

百九兩高苑四百二十五兩四錢

樂安一千七百

四十三兩一錢

壽光二千六百一十三兩八錢

昌樂七百八十八兩

臨朐二千五百八十八兩

安立二千六百六十五兩

諸城六百六十五兩

蒙陰七百九兩一錢

曹州三千三百二十一

八錢

兩六錢沂水二千八百七兩八錢三廩給庫子七
分五釐日照六百八十三兩三錢

名半每名四十六兩益都六名半發青社驛五名
名半每名四十六兩金嶺驛一名半昌樂一名發

丹河驛儒學齋夫六十八名每名十二兩遇閏月加

一兩各州縣編僉解銀益都臨淄博興高苑樂安
壽光臨朐沂水日照各六

名安丘昌樂蒙陰各八膳夫六十六名每名十兩
名諸城莒州各十二名

各州縣編僉解銀益都博興高苑壽光昌樂臨朐
安丘諸城沂水日照各四名

淄川樂安蒙陰各六名莒州八名以丁出役者司府屬直堂并按遞

阜隸三百名司府屬每名十二兩長史司每名七

兩一錢益都司府九十四名長史司二名臨淄司
府六名長史司七名博興高苑沂水各六名

三十一
五
五

安司府十三名長史司十二名壽光司府十四
 名長史司九名國樂兩司五名長史司七名國
 兩司三十九名長史司五名安丘兩司五名長史
 司九名諸城司府二十一名蒙陰兩司四名長史
 司五名曹州司府三十名長史司六名沂水布
 政司一十一名長史司八名日照司府一十名門

子二百五十五名按察司本府每名一十兩王府

朝房長史司州縣及儒學每名三兩察院分司祠

堂一兩蓋都五十二名臨淄一十六名博興一十

一十四名昌樂一十四名臨朐一十七名安丘一

十五名諸城一十八名蒙陰一十五名莒州一十

九名沂水一十七名庫子五十五名府每名十二兩
 名國樂一十三名
 州縣每名四兩儒學每名二兩
蓋都十五名壽光
臨淄博興高

苑樂女臨龍昌安丘諸城營
州所水日照各三名
蒙陰二名
掃殿夫一十六名

每名二兩
益都二名
莒州二名
館夫六名
每名九兩

益都青社驛二名
金嶺鎮二名
民厨二十四名
每

名十兩各
州縣編僉解銀
高苑樂安壽光各一名

二名
博興七名
弓兵二百七十名
每名三兩

名發顏神鎮巡檢司
臨淄四十名
發淄河店巡檢

十名發廣陵鎮巡檢司
臨朐十名
發穆陵關

四十名發南龍灣信陽鎮二
巡檢司
蒙陰二十名

發紫荆關巡檢司
莒州四十名
發葛溝店十字路

二巡檢司
沂水十名
發穆陵關巡檢司
日照二十

二千一百八十四

五

鋪兵每名四兩 益都六十五人 臨淄十五人 博興

十九人 臨胸三十二人 高苑二十三人 樂安三十

人 安丘二十二 諸城六十六 蒙陰十九 人

州五十人 沂水六十 馬夫六十六 每名四兩

四人 日照四十 人

益都高苑樂安臨胸安丘蒙陰莒州沂水日照各

四名 壽光五 臨淄博興昌樂各六 諸城七

民校二百八十二名 每名一十二兩 州縣編僉解

銀 益都三名 臨淄十七 博興二十三 高苑十

二名 樂安二十七 壽光二十七 昌樂二十

二名 臨胸四十五 安丘二十 諸城一十六 名

蒙陰十一 莒州二十 沂水十九 日照七

名 禁子八十四名 府每名十二兩 州縣每名八兩

益都二十八名 臨淄博興高苑樂安壽光昌樂各

四名 臨胸五 安丘諸城各四 蒙陰五 名

六名沂水目巡擱五十四名益都十六名本府稅

照各四名司六名每名銀二兩臨淄六名博興

四名樂安四名壽光四名昌樂四名諸城四名安

四名莒州四名沂水倉斗級七十六名王府

盈倉府州縣倉每名六兩儒學倉每名三兩益都

名臨淄七名博興四名高苑四名樂安四名壽光

七名昌樂九名臨朐六名安丘四名諸城四名蒙

陰二名莒州三名沂步隊民壯一千五百八名每

水四名日照六名益都一百四十三名臨淄八十八名博興

名七兩二錢興九十八名高苑三十六名樂安一

百一十四名壽光九十九名昌樂八十四名臨朐

一百一十六名安丘一百一十一名諸城二百二

十一名蒙陰一百三名莒州一百七十六

名沂水一百一十九名日照九十八名有馬快

五

五

六

一一百九十七名每名一十一兩二錢名七

一名名一十五名名十名名一十五名名七

一十二名名一十二名名一十三名名十

名名一十七名名一十六名名

二名名十名名一十二名名

嘗論戶口登耗世之否泰見焉民役繁省又戶

口所由以登耗說者謂青州濱海禦寇有斥堠

之役車乘四達有傳舍之役京師百官六軍以

及邊儲有輸輓之役六宮薪木有供億之役此

皆不得已而用民財力者也然戶口耗而役繁

與覩時事者不無小東大東之歎故作戶口志

而以民役附之司民命者於勾稽之中而寓保
息之仁則於我

國家長治之休尚有賴哉

田賦

青齊昔稱瀉鹵尚父桓公獨擅富強豈德禮招懷
衆聚地闢歟夫戶口田賦登耗羸誦實相成也今
疆里具在聘問盟會車馬玉帛視昔省矣而履畝
徵輸輒患不足何哉牧民者可以思矣

按齊擅富強絰織魚鹽盖居其半即今時異勢

遷女紅海錯不能爲利上所取給及下之所以
給上者惟田畝耳旱潦不時渚洩政廢如鹵蓬
藿接踵彌目沂莒高蒙凋悴尤甚執數取盈是
以數戶而代里社之輸數社而充州邑之課也
益不支矣步畝平賦殆不可緩云

洪武二十四年**官民田**一十三萬三千九百一十

頃五十四畝八分八釐一毫三絲六忽益都田一萬四千五

百八頃五十五畝九分七釐二毫八絲臨淄田五千

四百六十四頃四十二畝九分二釐博興田九千七百

八十三頃五十七畝一分八釐一毫七絲五忽高

苑三千七百四頃六十三畝四分一釐七毫五絲

入千九百八十二頃五十八畝

千六百八十八頃五十四畝八毫三絲七忽

六千三百一十九頃二十七畝八分

百二十四頃五十二畝六分一釐一毫

一千一百九十四頃五十二畝八分九釐三毫四

絲五忽八微

畝二分

一釐四毫

分一釐九毫六絲

二十畝一分三釐二絲六忽

二十二畝八分

分一釐一毫

右九斗三升七合五勺二抄

起運京儲二萬二千

八十一石八斗六升七合七勺

邊儲一十二萬三

千六百五十九石九斗九升五合三勺

存留五萬

五千二百一石七升四合五勺二抄蓋二萬三

一石六斗八升五合八勺三抄七微五圭四粒陸

陸八千七百九十九石五升一合五勺博與一萬

五千七百二十一石二斗七升八勺一抄二微三

粒七微五織高苑三千九百石樂安一萬四千四

百一十七石壽光二萬二千一百二十二石八斗

二升七合九勺昌樂八千七百八石四斗臨胸一

萬一千二百七十八石九斗六升三合六勺安置

一萬七千九百六十七石二斗七升八合九勺四

抄聖城二萬五千三百二十九石三斗二升六合

七勺蒙陰五千六十七石三斗七升三合七勺莒

開二萬四千二百九十七石三斗七升一合沂水

二萬一百一十三石三斗九升六合五勺二抄四

微六圭二粒九微日照八千八百八十五秋糧粟

石一斗四升七合二勺一抄五圭二微陸

米四十六萬九千一百八十四石九斗九升二合

五勺起運京儲九萬七千六百四十二石二斗八

升邊儲一十二萬七千六百二十四石七斗二升

存留二十四萬三千九百一十七石九斗九升二

合五勺益都五萬四千四百九十一石三斗五升

一千三十一石四斗八升七合七勺博興三萬六

千六百八十二石九斗六升五合二勺二抄二撮

八粒七微五纖高麗八千三百石樂安三萬三千

六百九十四石壽光五萬一千六百一十九石九

斗三升一合二勺昌樂二萬三千一百一十九石

一斗一升四合八勺臨朐二萬六千三百一十七

石五斗八升一合一勺安丘四萬一千九百二十

六石三升三合六抄諸城五萬九千一百六十石

一斗四合三勺蒙陰一萬七千八百三十九石九

斗五升四合一勺莒州三萬六千石沂水四萬七

日式

三十三卷一

一

千二石二升八合九抄二撮四圭六粒八微
一萬七百四十四石四斗四升七合八撮八圭

地畝絲綿絹五千七百三十三疋二丈八尺八寸

二分七釐四毫八絲三忽三微六纖益都八百一十四斤

五兩九錢五分一毫七絲五忽二微臨淄二百四十七疋一丈一尺六寸博興五百四十九斤五兩

八錢七分七釐九毫六絲七微五纖高苑六十二斤一兩九錢二分樂安五百三十三斤壽光七百

六十九斤一十五兩四錢一分昌樂二百八十四疋九尺七寸九分二釐七毫五絲臨朐三百一十

一疋五尺四寸四釐二毫七絲八忽安丘五百四十九疋二丈七尺四寸二分八釐六毫九絲二忽

五微諸城八百四十四斤一十兩六錢三分九釐蒙陰一百七十七斤二兩二錢莒州三百五十三

斤四兩二錢沂水六百九十九斤一十一兩二錢四分七釐三毫五絲二微日照三百八斤一十四

兩二錢八分四釐
八毫四絲九忽

農桑絲絹四千七百三疋一丈

三尺九寸五分

蓋六百五十二疋九尺五寸
繒八十七疋
博興五百六十一丈

七尺八寸六分五釐九毫四絲一忽一微二纖五
抄高苑四百六十九丈四尺
樂安六百尺
壽光四

百四十五疋一丈七寸二分五釐
光一千一十
五疋四尺四寸一分四釐一毫一絲一忽九微九

織九抄
臨淄二百三十五疋二尺八寸五分
安魚
三百二十六疋五尺七寸
樂城二百二十疋一丈

八尺九寸
蒙陰二百四十二疋四尺三寸
臨淄一
千六百二十六疋六丈五尺八寸三分五釐一毫

二絲九忽六微
日照四百五十七疋一
丈六尺七分七釐二毫七絲三忽五微
花絨二千

七百九十四斤一兩四錢九分二釐
蓋三百六十

五斤一兩六錢
臨淄五十二斤四兩
博興四百八
十二斤六錢
高苑原無坐派
樂安四千斤
壽光八

千斤 **昌樂** 二十二斤一十三兩二錢 **臨朐** 二百二

十五斤四兩八錢九分二釐 **安丘** 六十六斤一兩

四錢 **諸城** 四百七十五斤一十二兩 **蒙陰** 三十一

斤四兩四錢 **高州** 原無坐派 **沂水** 二百四十五斤

二兩六錢 **日照** 二百二錢 **馬草** 八十七萬四千七百

十八斤一十一兩二錢

二十六束七斤八兩起運八十一萬五千七百八

十束存留五萬八千九百四十六束七斤八兩 **益**

九萬五千八百三十六束七斤八兩 **臨淄** 三萬九

千一百八十八束 **博興** 五萬四千四百八十束 **高**

苑 二萬一千九百一十束 **樂安** 六萬五千三十三

束 **壽光** 九萬三千六百三十四束 **昌樂** 三萬六千

二百九十八束 **臨朐** 五萬七千七百七十束 **安丘** 七萬

八千二百七十束 **諸城** 八萬九千六束 **蒙陰** 二萬

七千二百束 **高州** 一十萬三千四百四十束 **沂水**

八萬二千五百束 **日照** 四萬三千六百六十束 **鹽鈔**

七十九萬八千七百五十一錠一貫起運存留中

益都六萬四千三百八十六錠 **臨淄**四萬四千

半二百九十六錠四貫 **博興**四萬一千八百二十

八錠八貫 **高苑**一萬九千六百五十六錠 **樂安**八

萬八千二百一十八錠八貫 **壽光**八萬三千九百

九十四錠 **昌樂**三萬六千一百一十八錠八貫 **臨**

朐四萬五千六十六錠 **安丘**六萬七千六百三十

八錠 **諸城**三萬四千六百四十六錠二貫 **蒙陰**二

萬九千七百六十一錠 **莒州**一十二萬五千二百二十二

錠 **沂水**七萬九千九百七十二錠四

貫 **日照**四萬五千六百三十六錠 **雜料價銀五**

千五百四十五兩四錢課程鈔一十八萬八千二

百三十三錠二貫五百三十九文藥物三千三百

四十九斤三稜一百八 **澤瀉**八斤 **蒼朮**六百三 **龍**

膽草一斤阿膠一斤白附斤三十藁本六斤蛤粉十

斤連翹二百六杏仁三百五荆芥斤七十知母一百

三黃芩三百四蜂蜜八斤桔梗五百一防風二百

白蒺藜斤二十天麻五斤僵蠶斤一十細辛七斤桑白

皮八斤白礬斤一十皮張雜色皮四千三百五十

張折造胖襖褲鞋一千二百四十九副七十五釐

狐狸皮六十八張鹿皮二十五張禽畜猪羊雞鶩

一千一百九十八口隻翎毛雜翎一十二萬八千

八十三根

三頃二十二畝
八分一釐一毫

夏稅小麥

二十萬九百九十四石

三斗一升九合

起運

一十四萬六千石存留五萬

四千九百九十四石三斗一升九合九勺

益都二萬三千

一百三十三石一斗八升一合九勺八抄

起運

一萬八千六百石餘**臨淄**八千九百五十三石七斗

二合九勺

起運

六千七百石餘存留**博興**一萬二千九百五十五石

五千三百二十石九斗七升四合二勺

樂安

一萬四千四百一十七石九斗五升五合

百石餘存留**壽光**二萬二千一百二十二石八斗

起運

一萬六千二百石餘存留

二升七合七勺

起運

八千七百八石四斗

樂八千七百八石四斗

起運

六千四百石餘存留

臨朐一萬一千二百七十八石九斗三合六勺

起運

八千二百石餘存留**安丘**一萬七千九百六十

七石二斗一升八合九勺四抄

起運

一萬三千五

百石餘存留諸城一萬七千九百七十三石四斗

一升九合二勺起運一萬三千石餘存留蒙陰五

千二百九十五石二斗九升八合七勺起運三千

八百石餘存留莒州二萬四千二百九十七石三

斗七升一合起運一萬七千二百石餘存留沂水

二萬九千六百八十四石八斗五升九合四勺起

運一萬四千三百石餘存留日照八千八百八十

五石一斗四升七合二勺起運六千六百石餘存

留秋糧粟米四十七萬一千七百四石九斗六升

七合七勺七抄五圭起運三十二萬七千石存留

一十四萬四千七百四石九斗六升七合七勺七

抄五圭益都五萬四石八斗七升七合四勺三抄

九十一石九斗七升三合六勺起運一萬七千石

餘存留博興三萬二千二十七石三斗四升三合

九勺起運二萬一千石餘存留高苑一萬二千一

十五石四斗八升八合二勺起運八千五百石餘

存留樂安三萬三千六百四十九石八斗八升五

合八抄五圭起運二萬五千石餘存留壽光五萬

一千六百一十九石九斗九升一合二勺起運一

萬六千二百石餘存留昌樂二萬三千一百一十

九石一斗一升四合八勺起運一萬四千五百石

餘存留臨朐二萬六千三百一十七石五斗八升

一合一勺起運一萬八千五百石餘存留安丘四

萬一千九百二十六石三升三合二勺六抄起運

二萬九千石餘存留諸城四萬一千九百九十六

石三斗一升七合九勺起運二萬八千五百石餘

存留蒙陰一萬二千三百七十一石七斗八升七

合七勺起運八千五百石餘存留莒州五萬六千

八百一十八石三斗九升四合八勺起運三萬六

千石餘存留沂水四萬六千二石一斗八升九合

起運三萬一千石餘存留日照二萬七百四十四

石四升七合七勺起運一萬四千五百石餘存留

地畝絲綿絹五千九百三十三疋二丈五分二釐

四毫八絲三忽三微六織益都六百五十一疋二

七絲六忽三微臨淄二百五十疋三尺五寸四釐

一毫六絲五忽六微九織博興三百六十一疋二

丈三尺三寸六分高苑一百六十五疋一丈七尺

九寸一釐六毫二絲六忽五微五織樂安四百二

十六疋一丈六尺七釐五毫一絲四忽七微五織

博光六百一十三疋一丈八尺一分四釐一毫一

絲一忽九微九織七抄昌樂二百八十四疋九尺

七寸九分二釐七毫五絲臨朐三百一十一疋五

尺四寸四釐二毫七絲八忽安丘五百四十九疋

二丈七尺四寸二分八釐六毫九絲二微五織臨淄

織蒙陰一百八十七疋二丈七寸三分九絲三忽三微

釐九毫八絲九忽五微密州六百七十四疋五尺

四寸二分一毫二絲九忽六微沂水五百四十七

日武

長門子長笑二

古

足一丈二尺八寸四分二釐一毫五絲一織日照
二百四十七疋三尺四寸二分七釐二毫七絲三

忽五
微
農桑絲絹四千七百三疋一丈三尺九寸五

分**益都**五百一十疋一丈三尺九寸五分**臨淄**八
十七疋**博興**二百五疋一丈五尺九寸**高苑**三

百八疋二丈五尺五分**樂安**三百四十疋一丈七
尺七寸四分**壽光**四百二疋二丈六寸**昌樂**四百

四十五疋一丈七寸二分五釐**臨朐**二百三十五
疋二尺八寸五分**安丘**三百二十六疋五尺七寸

諸城二百二十疋一丈八尺九寸**蒙陰**三百八十
九疋七尺**莒州**九百五十二疋一丈一尺六寸三

分五釐**沂水**二百一十六疋一丈三尺**花絨**二千
五分**日照**二百一十疋一丈三尺五寸

七百九十四斤一十一兩四錢九分二釐**益都**三

斤一兩六錢**臨淄**二十五斤四兩**博興**四百八十

二斤六錢**高苑**六十二斤一兩九錢二分**樂安**一

百八十三斤二兩四錢壽光七斤八兩昌樂二十
二斤一十三兩二錢臨朐二百三十五斤四兩八
錢九分二釐安丘六十六斤二兩四錢諸城四百
七十五斤一十二兩蒙陰三十一斤四兩四錢莒
州三百五十三斤四兩二錢沂水二百四十五斤
三兩六錢八分日照二百二十八斤一十二兩二

錢馬草八十七萬五千二百七十七束二斤六兩

四錢益都九萬五千七百八十七束二斤八兩臨
淄三萬九千八十八束博興五萬四千四百

八十束高苑二萬一千九百一十束樂安六萬五
千五百三十三束一十四斤一十四兩壽光九萬

三千六百三十四束昌樂三萬六千二百九十八
束臨朐五萬七千七百一十束安丘七萬八千二百七

十束諸城八萬九千六百六束蒙陰二萬七千二百束
莒州一十萬三千四百一十束沂水八萬二千五百束

日照四萬一千鹽鈔七十九萬八千七百六十七
三百六十束

錠六貫起運存留中半益都六萬四千三百八十

九十六錠四貫博興四萬一千八百二十八錠八

貫高苑一萬九千六百五十六錠樂安八萬八千

二百一十八錠八貫壽光八萬三千九百九十四

錠昌樂三萬三千一百二十八錠八貫臨朐四萬

五千六十六錠安丘六萬七千六百三十八錠諸

城二萬四千六百四十六錠二貫蒙陰二萬九千

七百六十錠莒州一十二萬五百二十三錠沂水

七萬九千九百七十二錠四貫日照四萬五千六

百三十

雜料價銀八千二百二十兩七錢益都一

六兩三錢臨淄三百三十六兩四錢博興三百三

十九兩四錢高苑一百三十一兩樂安六百二十

四兩六錢壽光七百九十七兩九錢昌樂五百八

十六兩五錢臨朐七百一十二兩八錢安丘八百

五十七兩諸城九百二十一兩五錢蒙陰三百四

十七兩莒州七百六十四兩沂水七百四十七兩

日照九十
四兩三錢
課程鈔銀
四萬八百六十三錠
益都三

錠零十貫
臨淄三千六百九十三錠
七百文
博興

七千四百三十錠
二貫四百二十文
高苑一百三

十一兩
樂安四萬二千五百五十錠
三百文
壽光

九千三百八十七錠
八百文
昌樂五千九百三十

六錠
二貫二百二十文
臨朐一千六百七十三錠

三貫一百六十七文
安丘三千四百六十錠
八百

八十文
諸城一萬六千三百九十錠
一貫七百八

十文
蒙陰一千五百九十六錠
一貫
莒州八千二

藥物

藥品見前
洪武

三千三百四十九斤

都五百四十三斤
臨淄二百一十一斤
博興九十

三斤
高苑九十四斤
樂安一百三十五斤
壽光一

百七十五斤
昌樂一百三十八斤
臨朐三百七十

七斤
三兩七錢五分
安丘一百七十一斤
諸城一

百二十五斤四兩四錢七分蒙陰四百二十斤

州二百二十四斤沂水五百二十五斤日照一百

八斤十皮張雜色皮折造胖襖褲鞋一千二百九副

狐狸皮一百張折銀五十兩益都皮張折造胖襖

臨淄皮張折造胖襖褲鞋三十六副博興皮張雜

色皮五百八十九張折造胖襖褲鞋七十九副高

苑皮張折造胖襖褲鞋六十二副樂安皮張折造

胖襖褲鞋八十六副壽光皮張折造胖襖褲鞋一

百七十五副昌樂皮張折造胖襖褲鞋五十九副

二分六釐臨朐皮張折造胖襖褲鞋六十五副二

分五釐安丘皮張折造胖襖褲鞋五十七副諸城

皮張鹿皮一百八十張納銀一百九十九兩羊皮四

百四十五張納銀一百八十九兩三錢七分五釐

蒙陰皮張折造胖襖褲鞋二十二副莒州皮張折

造胖襖褲鞋一百三十副沂水皮張雜色皮三百

六十張折造胖襖褲鞋九十二副日照皮張雜色

一百九十一張折造
禽畜猪羊雞鶩七千一百九

十二口隻
益都五百九十六口隻
臨淄二百九十九口隻
博興一百七十五口隻
高苑一百

百四十五口隻
樂安一千五百八十二口隻
壽光九百九十八口隻
臨朐三百九十七口隻
安丘九

百四十五口隻
諸城三百五十九口隻
蒙陰二百五十六口隻
莒州五百五十六口隻
沂水一千九

十八口隻
日照三
翎毛銀八兩六錢五分
雜翎四

萬八百三十二根
諸城二萬二千二百九十二根銀四兩五錢八釐
昌樂八千四百九

十五根銀四兩一錢五分
高苑一萬一千六百根
臨淄六千五百二十三根

日影

三下少乃天卷十

二十一

物產

青物產惟錯禹貢周禮稱述尚矣或由土宜或由人力今昔不遠蓋東方生息之地有固然者矧生齒益繁則食物器用益廣予乃因天地之利工業之巧作物產志以備觀焉

按青物產昔載鹽絺今稱棗柿餘悉四方所同也間出珍奇罔裨凍餒生物由天用物由人豐耗儉奢不可不辨

穀之品有稻秫藟黍稷麥稔稭菽粟梁芝蔴蘇子

麻子稗

荳有菜荳豌豆
荳小荳蠶荳

蔬之品

有石花胡荽芹菠稜甘露白菜芥菜春不

老薑菜生菜苜菜苘蒿蔓菁青蘿蔔胡蘿蔔苜苜苜葱

韭蒜澤蒜蘇茄薺芋薯蕷蕘蘇荷薄苜苜苜苜香

海苔高海栗海韭龍鬚鹿角雞爪鳳爪牛尾猪毛砂

根昆布絲帶屋梁蓬子大葉絲臺裙兒帶老子觔

王瓜冬瓜西瓜南瓜稍瓜甜瓜苦瓜絲瓜瓠瓜葫

蘆

果之品有文官果桃李杏柰棗柿栗梨榛蓮核桃

櫻桃絡絲桃秋桃冬桃花紅林檎蘋婆蒲萄石榴
銀杏軟棗葶薺菱芡芰地梨蜜果李梅

花之品有木綿紅花芍藥牡丹木槿薔薇紫荊萱
菊金鳳雞冠菡萏芙蓉石竹珍珠玉簪蜀葵長春
月季迎春棠棣丁香郁李夜落金錢刺梅粉團紫
胡蝶荼蘼木香參草荷花蘭

木之品有桑柘松栢楸桐槐柳榆椿檉椒櫟楮檀
杜楊柞

藥之品有蜂蜜白礬黑礬黃丹杏仁赤芍藥地榆

玄參苦參砂參紫參丹參山查木瓜以上出益都縣半夏

南星蛤粉石決明菖蒲米殼以上出壽光縣澤瀉蒲黃菟

絲子紫蘇薏苡仁以上出樂安縣京三稜蒺藜藕節蓮肉

蓮心蓮蕊以上出博興縣阿膠殭蠶龍骨海納子以上出臨淄縣

知母天仙子葶藶子牛旁子以上出高苑縣桔梗黃芩寒

水石遠志車前子以上出安丘縣防風石膏地骨皮百合

白薇漏蘆乾葛以上出昌樂縣連翹柴胡金銀花玄胡索

何首烏秦艽全蝎草烏狼毒天花粉以上出臨朐縣細辛

白附子五味子石花荆芥以上出日照縣龍膽草蒼木透

骨草穀精草貫衆

以上出諸城縣

地膚子旱連草銀母石

青蒙石磁石海螵蛸

以上出莒州

旋覆花桑寄生劉寄

奴草王不留行卷栢酸棗仁蟬蛻

以上出沂水縣

蒙茶藁

本天麻篇竹瞿麥石韋威靈仙馬兜鈴郁李仁栢

子仁

以上出蒙陰縣

羽毛之品有鶴雉鴈鷺鷥鴛鴦鴛青鵝鵠鶉黃鸝鵲

鴿燕鳧鳩鷓鴣啄木鷄淘河天鵝搗布穀雀鵲鴉鷲

鴨鴛雞鴿牛馬驢騾羊犬猫猪鹿兔獐麇狐狸貉

狼

兪磔餅注為郡境利用之資

金石之品有鐵舊有台鉛出沂縣黃丹出益都顏神

鉛丹砂本出武陵西川諸處今蒙陰山谷間亦有土人得之雖無墻壁顆粒光瑩頗大雲

母圖經云出琅邪北定山石間抱朴子謂雲母有五種而人莫能別當舉以向日視其色可知多

青者名雲英多赤者名雲珠多白者名雲液多黑者名雲母但有青黃二色者名雲砂晶晶純白者

名磷石皆可服也古人服五碑材古樂府謂之石雲之法雖多然亦不可輕餌才濶石濶漢碑之

名歐陽脩奉母喪載青州石鐫阡表其石綠色磬高丈餘光可鑑今不聞有綠色者恐萊石也

出顏神鎮皆山石也採而碎之合石炭中黑石名曰銅漬入鑊煎煉乃成有白磬黑磬又有磬精磬

胡蝶皆煉白磬時候汁極沸有濺溢狀如物飛出以鐵接之作蟲形者磬胡蝶也但成塊光瑩如水

勿望
三

晶者礬精也此二朴硝出高縣紫石英出沂水縣硝

種入藥取效倍常煤出顏神鎮後峪者堅硬耐煉又有石炭亦長石

出臨淄一名方石一名土石一名直馬牙石出顏

石理如馬齒方而潤澤如玉者佳凡琉璃物皆需此石與代赭一名白堊出顏神鎮

焰硝入火鍛熟方製砂氣聖劑也如急用入釜炒熱亦佳理石出諸城

辛性寒無毒一名立制石一名肌石如石膏順理

而細唐本注云此石夾兩石間如石脉或在土中

則皮黃肉白也
鹽出樂安壽
光二縣

古蹟 宮室附

青介海岱古稱建國經營規畫蓋多聖哲之蹟云
按蹟興懷赫然在目矣夫封表營丘昭夾輔之績
經存石室識文字之原祀居畫邑可以勸忠莊嶽
稷墟足以喻學禪植世教不既多哉彼備興亡資
翫討末矣

益都雪宮

在陽水北舊城隍廟西一
云在冷察院星落石側是

昔齊宣王見

孟子處

國朝郡人尚書陳經詩

霸主離宮樂事
休舊時明月幾

經秋綺羅銷歇金波在歌舞蕭條桂影浮松栢當
年嗟北海黍離千載憶西周齊宣鄒軻俱塵土古

殺荒臺
起暮愁

華周杞梁故宅

一在城西北十五里

劉善明故第

在城西北即田文故第也元為城隍廟初為齊世子府今復為廟

淘米澗

在城西北

昔孟嘗君食客處遺鐵鍋二今在南

陽可容三四石

齊乘載宋劉善明富好周急元嘉中歲饑賑民人呼其田為續命田

謂劉氏淘米澗云

郡人尚書陳經詩

廣固城西隅

云有淘米澗養士三千餘周東世板蕩龍鬪歲無

虛所養刀劍客強半雜屠沽鳳凰飽青篋鷄塲焉

可紆天馬厭龍芻皂棧非所圖西伯善養老鷹揚

奮海區醴酒楚不設穆生歸田廬聖賢貴大節君

子不虛拘所以田公子徒釣養士譽徘徊古澗側日暮空踟躕

田文第

在府治西北

宋

為龍興寺尋廢

夏竦有記

今城隍廟

卽其址

蘇丕隱居

在城東瀾水濱

丕德祥孫試禮部不第輒隱居

足不入城市者五十載歐陽脩守青薦於朝賜號

冲退處士

矮松園

府治西南

今松林書院

國朝郡人尚書陳經

松濤詩

昔人曾築讀書臺臺畔蒼松次第栽芸閣密圍青玉幄牙籤深護翠雲隈長風夜撼

千虬動巨浪時噴萬壑來雨露尚須滋養力廟堂今重棟梁材

郡人布政黃卿詩

數楹多士談經處滿院蒼松作雨聲皎皎月華舒鶴步離離雲影偃龍形山空瀑下千尋急江轉崖

互責

青川子笑七

三

高兩岸平拱把參天原郡人副使陳夢鶴詩森森

自養扶筵飄颻莫相驚府鬱鬱萬松圍黛色暗團戶濤聲夜撼扉蟬蚪

翻陸海巢鶴濕雲衣誰識清商調瑤華試一揮

郡人中書閣下平章事沂國公王曾賦

齊城西南隅矮松園自昔之

閒館此邦之勝槩二松對植卑枝四出高不倍尋

周且百尺輪囷偃亞觀者駭目蓋莫知其年紀亦

靡記夫本源真造化奇詭之絕品也曾咸平中忝

鄉薦登甲科蒙被寵靈踐歷清顯幾三十載前歲

秋始罷冢司出守青社下車之後省閭里訪故舊

則曩之耆耄悉淪逝童冠皆壯老邑居風物觸目

遷變惟彼珍樹依然故態竊謂是松也匪獨以後

凋克固歲寒抑田擁腫支離不為世用故能宅茲

臯壤免於斤斧向若負構厦之材竦凌雲之幹將

為梁棟戕伐無餘又安得保其天年全其生理哉

感物興歎聊為賦云惟中齊之舊國乃東夏之奧

區有固遊之勝致直廕開之坤隅偉茂松之駢植

軼衆木而特殊上輪困以天矯旁翳蒼蒼而粉敷廣
庭廉之可蔽高尋常之不踰枝擁闕兮橫亘根蹙
縮兮盤紆徒觀其前瞻林嶺却枕康衢宅寶勢兮
蔥鬱據古地兮膏腴類蟠螭兮蛟螭訝騰倚兮虎
羆將拏空兮未奮忽伏竄兮爭趨色鬪鮮兮欲滴
形詭俗兮難圖遠而望之蔚兮若搏鵬之出滄海
迫而察之默兮若方輿之承寶蓋蠹洞口之歸雲
堆崑阿之宿靄談揮塵兮何多被集翠兮增太度
朔吹兮颼颼含陽暉兮晻藹吾不知其幾千歲起
毫末而碩大昔去里兮離邦攀綠條兮彷徨今剖
符兮臨郡識奇樹兮青蒼怵光景兮遄邁嘉歲寒
兮益彰葉旣旣兮不改情眷眷兮難忘異古人之
歎柳協予志之恭桑信矣夫卑以自牧終焉允臧
效先哲之俯僕法幽經之伏藏願跼影於澗底厭
爭榮於豫章鄙直木兮先伏懼秀林兮見傷幸高
梧之垂蔭愧脩竹之聯芳鸞乍迷於枳棘鷓每悞
於榆枋媿周雅之踏地符義易之巽牀旣交讓以
屈節復善下而同方自儲精於甘實不受命於繁

霜客有系而稱曰材之良今梓匠之攸貴生之全
兮蒙莊之所美苟入用於鉤繩寧委跡於塵滓俾
其天性而稱珍曷若存身而受祉
紛異趣兮誰與歸當去彼而取此

益王府第 **元宗室** 卽今東隅闐闐基

廣縣城 **漢齊郡屬縣** 城舊在府治西南
四里瀑水澗側

廣固城 **晉永康城名** 在府治西
北八里 **堯山之陽有大澗**

因之爲固 遂名後爲劉劼裕所夷 按晉義熙五年劉
裕伐南燕於廣固

也以籍險難攻兵力勞疲河間玄文說裕云昔趙
攻曹疑望氣者以爲澗水帶城非可攻拔若塞五

龍口城當必陷石虎從之疑請降後慕容恪之攻
段龕十旬不拔塞口而龕降裕塞之超遂出奔爲

裕所擒五龍口見冶嶺 **布政黃卿詩** 堯祠觀壠堞
迤邐尚如城

山麓今瀑水澗南是

繫繫丘墳遶芄芄禾黍成牧兒尋兔窟溪叟出魚
魯喬木雜踈茂荒原失鬱蒸虎形臨塹伏龍口入
灘傾宮井聊存址樓臺已蓋坪弔蕪明遠賦哀郢
屈原情佇立浮雲變長旰夕照明五胡倡沸潰偏
域併攘搶依險開都會增屯嗣戰爭南朝遙寂寂
數姓兢錚錚符朗猶歸順慕容空阻兵諫違關擬
峴北惡澗無水四渡降旗出千秋故壘橫曹嶷何
歲築劉裕兩碁平流血交鋒地餘哀近木聲屠焚
襲暴政遷徙困疲氓曾擬雲霓望誰憐漿食迎宋
方收版籍魏遽奪麾旌封殖幾時樂王侯逆旅更
登臨嗟否泰代劫等陰晴霸氣曩時竭方輿今代
亨虛危當沃壤海岱復佳名尚父藩垣固爽鳩川
陸清华封嵩嶽

尚書陳經詩

京漢次寥清登高俯
故城龍岡盤地險雉

堞與雲平東望滄溟會西瞻泰嶽迎四山屏亂立
一澗帶相縈十二侷秦郡膏腴儼漢京封疆仍晉

服巡狩尚堯名蔚蔚林臯接油油禾黍成斷厓蒼
藓合絕壁紫烟橫野鹿驚人過村雞出樹鳴川陵

互變易冠蓋幾枯榮闐闐夷丘隴人家半牧耕近
尋遐思發極覽幽懷併開口憐浮世無涯役有生
對尊聊慰意撫景媿忘情

東陽城**晉**城名劉裕伐南燕廢廣固留羊穆之為

青州刺史築此

羅漢洞在城西山即齊記補遺所載七級禪寺

齊廢城在府治西舊東陽城故址

國朝洪武初因建齊藩修

築土城**國廢頽垣尚存****同知齊之鸞詩**路指城南雨勢垂齊

王宮殿黍離離豆其謾假相煎急唇齒都忘轉禍
期鐘鼓玉臺朝降節烟雲蒿草臥蒼螭表東處北

皆陳跡千古牛山共一悲

花園

在府治東門外齊庶人養植之所今廢為田

地鏡

在府舊傳宋文帝時其地中有水倒影如鏡

故名又云海蜃氣幻結掩映樓臺人物狀若登州

海市然遠不可曉尚書陳經詩

綠蕪眇眇接孤城一鏡長懸遠望明

高下倒凌山郭靜虛無遙映水雲晴疎林杏蕪青鸞舞和氣氤氳野馬生隱見地靈元不偶還將消

息問君平布政黃卿詩

志傳奇蹟近郊坳平野溶溶一曲明雲射流光疑欲沒人行明

鏡轉相驚霸圖城改山仍遶幻景詩留世已更今日民安風雨若柳烟桑影足深耕

副使陳

夢鶴詩

奇異傳聞又空明入望寬野平金鑑淨山曉玉臺寒海氣虛無見嵐光遠近看不知

照今古與廢幾千般

聖德碑

在舊城北元世祖平李壇後賑卹青民德之為立碑翰林闈復撰文

堯祠碑

在府治西北八里堯山上唐朱誕建

武成王讚碑

在府治北太公廟中宋真宗撰

唐李邕大書龍興之寺

碑刻在普照寺濟南孫愨題跋

星落石

在城內水門前

海岱山樓

在府治東門內金統軍司解也樓下有榮鎮中和二堂元至元間更名凝翠

國朝 改建於西北上有完顏所鑄銅鐸形製奇古

弘治 間知縣金祿遷鐸于玄帝觀樓址遂圮舊志

載凝翠曉鐘青之一景尚書陳經詩

百尺臺端凝翠樓疎鍾霜

氣共悠悠海鯨晴吼千家曙野雉雷驚五夜秋數
杵暗隨山月落餘音常遶棟雲浮可憐夢覺無人
省今古相催幾白頭

表海亭

舊在南洋橋北

取左傳世祚太公以表東海為名

不知創自何代圯廢已久惟存古臺

國朝成化

初知府李昂別建于北關西自為記

曰青故有亭曰表海在古

東陽城內兩陽水之間蓋取周命太公所謂世惟
太師以表東海之義亭廢久矣而名在太史宋慶
曆熙寧間范文正公歐陽文忠公獨嘗登臨有詩
作於全宋以前宦遊諸名公而毀於南北兵燹之
後槩可知矣昂來為郡歷考遺跡嘉斯亭命名之
義而慨其莫存乃彷彿於其故墟即廢臺建亭刻
三公之詩於石復申其說曰名由義而有義以名
而彰說者謂表之為義立於此焉而足以宜於彼

之謂也武王克商封太公於齊蓋自任以天下之表之重而寄東海之表於公也公之治齊也舉賢而尚功養老而慈幼敬教勸學通商惠工誠哉東海之表無負於周之命也歷公而桓不啻數十世矣猶能假表海之家法為尊周之義明振三綱於既淪申五禁於中廢前武儼然流風尚在秦罷侯置守則後之郡守皆古諸侯也漢唐諸守遠不暇詳若宋之寇富范歐諸公出守於青皆能立一國之表無愧於太公無愧於斯亭矣昂也承乏於此面諸山之崔魏瞻兩陽之澄澈典刑具在而老成其誰顏忸怩而增悵心思惟而莫能重斯構也固曰有懷而然亦深以勗昂之不敏也後之守者必將有感於斯若曰此可以宴遊此可以瞻眺付表海之義於流連光景之間則與建亭之意相違遠矣

嘉靖初知府胡湘修四十二年冬知府杜思重

修宋范仲淹詩

一帶林巒秀復奇每來憑檻即舒眉好山深會詩人意留得夕陽無

限時歐陽脩詩望海高亭古堞間獨憑危檻俯人寰

髀肉已消嗟病骨村醪猶可慰愁顏曾子宣詩表

風流舊所聞青冥飛觀一時新山河十二名空在

家春由來興廢南柯趙抃次韻王憲表海亭賞雪

詩開樽表海最高亭正是紛紛雪態輕比屋萬層

有佳兆結成和氣屬民情再登亭偶作詩氣象三

名時登表海最高亭河源一水下青嶂人物兩城

嶽市併容地且副使臨胸馮裕詩獨坐孤亭對碧

依然海邦千里遺東表牧野崇朝答上玄萬古乾

坤春寂寂兩陽日夜水潺潺鷹揚事業浮雲過留

得丹書
與世傳

范公井亭

在府城西

宋范仲淹知青州有惠政洋溪側

出醴泉公構亭泉上郡民感思俱以范公目之

談云

環泉古木蒙密塵跡不到幽人逋客往往琴詩試茗於其間真如物外之遊也最為營丘

佳處歐陽文忠諸賢多賦詩刻石置亭中

金王城醴泉碑略

昔宋皇祐中范文正

公嘗帥青社有德於人而州之乾方洋溪醴泉出

焉後人目之曰范公泉其與戴公山嚴公瀨邵伯

塘鄭公渠埒美儷踪矣以經兵革遂致湮絕鞠為

園蔬踰五十載耆老過之靡不興歎乃者連帥完

顏公思欲發前賢之跡慰青人之意乃按圖志詢

故老得其故處畚鍤清泉復出方池流溝作亭執

木巨壑層城映帶左右屈曲靜深蕭然如屏蒼巖

翠阜間又且築臺開軒西崖缺處招引西山秀色

可攬朝烟夕霏四時有之物外勝絕紛綸空集邦
人萃止神明還觀滋液甘寒宜藥宜茶嗚呼世有
否而泰物有塞而通醴泉之瑞感而應地不愛寶
是造物之無盡藏也范公以善政致之于前今公
復以善政致之于後前後相望如蹈一軌可謂異
世同流者矣他日芝封趣公歸朝後人思之亦如
思范公也古者思其人

國朝天順五年知府趙偉

重建自為記

嘗守青州有德於人州之乾方醴泉

出焉後人目之曰范公泉既而經兵燹湮絕逾五
十載為大定辛丑歲連帥元顏公欲發前賢之跡
乃按圖志詢故老得其故畚鍤清泉復出因作亭
于上以表其勝跡遠人亡亭廢井湮而泉則無異
於初焉天順五年皇帝敕命內臣汲泉製藥於
此因重建新亭凡四楹翼于泉上亭後作祠堂三
間追祀范公既落

宋忠宣公范純仁詩 勝樂因人

得久存此泉疏鑿自先君澄源不負當時意清影
猶涵昔日雲養正迴當深澗下朝宗應與衆流分
今逢賢帥光陳迹
趙抃次孔宗翰提刑韻
陸羽因循不此

尋從知泉品未為深甘清汲
國朝都御史廬陵陳
取無窮已好似希文昔日心

鳳梧詩
已占警國手遺泉猶著活人名薰風亭館

來山色綠樹城闌送鳥聲旋汲
巡按御史長洲李
緝寒薦新茗蒲腔涼思濯塵纓

松詩
此井當為第一泉范公德政感蒼天
與君共酌消煩暑誰濬源流衍萬年
巡按御

史谷陶尚應芳詩
一井鑿城隅千年飲水澤血食
祀東人心膽破西賊偉績垂汗

青淡壟起長白暮煙
左叅議宜興張盛詩
鎖祠堂挺挺瞻松栢
城下風

清暑氣微甘泉澄素色孤館映斜暉適意嘗
春茗乘涼解葛衣喜遊先哲地薄暮始言歸
僉

內江劉時敏詩

范公亭子城之西石甃清泉霽色

雲低東西土共霑甘澤億萬年來鎮古

尚書陳經

詩石寶靈源誰鑿成先憂深識范公情孤亭落日

波千載尚專城後人豈倦登臨興一浥芳馨感媿

生掌纒堪候源發中冷豈易尋和藥便應開壽域賞

心何止滌煩襟遙知靈境仙家住合有丹砂此地

沉石政黃卿詩良牧祠前一鑑泉碧沙白石漾澄

海漩中使傳宣供御藥江僧深汲識靈

源纓塵病渴頻留憇一讀遺碑一灑然

詩一泓玉甃郡城隈慶曆禎祥地脉開靈液萬年

泰政劉福

與葡萄酒醅聞說異常

知府楊應奎詩

郡信著

龜千古祠堂傍水涯地出醴泉鍾海岱醫傳靈藥
 極瘡痍金沙石甃淵源靜茶竈銀鬕風味奇一歌
 清耳頻倚檻先按察使華亭范惟一銘文正公十
 憂道氣令人思波洋溪醴泉斯涌實惟先公惠政感動青人仰公
 甃井如琪液注靈虬膏凝雲綆起疾回殘功不旋
 踵於萬斯年澤流彌永

富公亭

在府治西

宋富弼知青州時禱雨處嘗建

亭後人思之即亭祀公又建水廉堂今廢宋歐陽

脩詩

截辟高亭石澗隈偶携佳客共徘徊席間風起聞天籟雨後山光入酒杯泉落斷崖臨壑

響花藏深崦過春開麇麇禽郭

國朝尚書陳經詩郭

鳥莫驚顧太守不將車騎來郭
 堂前瀑水流地雄景勝富公留殷雷近送千山雨
 虛牝常鳴萬壑秋澗草尚沾前代澤巖雲猶縮昔

人愁飛泉空谷渾如舊斜日荒臺思不休落落
孤亭倚石城翠巖瀑布挂前楹四時不倦暮天碧
萬古常懸秋壑清爽氣拂襟晴亦潤飛花照眼
老還明凭闌頓覺鬢塵寂欲賦滄浪一濯纓

重修富公遺愛亭詩

古廟千年圯靈臺不日成雲
浮新棟宇苔洗舊碑銘惠澤

存先哲儀刑媿後生可憐瞻仰地徒有眺遊情
丞相祠堂舊今朝勝槩增冠裳秋水集羅綺暮山
層清醞薰蘭瀉芳肴雜桂蒸
臨胸馮裕詩 石子澗
何人懷古意惻愴不能勝

冷石子澗上富公亭富公一去幾百載遺亭髮髯
甘棠青古今郡守有列傳遠近雲山開畫屏呼童
載酒一臨眺但
蔡議壽光劉澄甫詩 為政風流憶
願沉醉不願醒

酒日冲融春耕問俗雲門下秋水觀瀾石澗中半
榻米簾透寒玉幾株棠樹落疎紅荒亭故老談遺
愛牧唱樵
布政黃鼎詩 遺蹟青山下新祠碧澗傍
歌感慨同

版築民趨急蘭蘋我薦芳
嗟峨仰止興豈道蓋公堂

副使陳夢鶴水簾堂詩

水簾何處有潤畔古亭名飛瀑雲常濕懸崖雨自生
四時寒不捲三伏暑全清惟有新秋月年年掛

瓊曲

山齋唐建

在舊府治中

宋歐陽脩題曰

吾嘗喜誦常建詩云竹逕通幽

處禪房花木深欲效其語作一聯久不可得乃知
造意者為難工也晚來青州始得山齋晏息因謂
不意平生想見而不得道以言者乃為已有於是
益欲希其髣髴竟爾莫獲一言夫前人為開其端
而物景又在其目然不得自稱其懷豈人才有限
而不可彊吾將老矣文思之衰也茲為終身之恨
爾熙寧庚戌仲夏望日題

歸思堂按察黃庶為向宗道撰堂銘當在縣治內

今無考僅存銘序見遺文

太虛宮在城北普照寺南**金**有全真道人丘長春者自棲

霞過益都知府徐君館之長春相其宅曰此福地

也徐卽施與之遂卜築焉號爲太虛宮井鹵不堪

食弟子詛茶投之卽成甘液今府儒學卽遺址也

水磨亭在府治東壕上**宋歐陽脩詩**多病山齋厭鬱蒸經時久不到東城新荷

出水雙飛鷺喬木成陰百轉鶯載酒未妨佳客醉憑軒仍見老農耕使君自有林泉趣不用絲簧亂

水趙抃次孔宗翰韻詩兩洋一脈通機磨更引餘波遶曲池高柳碧陰無酷

暑小蓮紅老惜芳時臨流共賞休辭醉按轡重來未可期從此邦人爲勝事范公亭榭孔君詩

南樓宋建

無考

歐陽脩詩

二絕

偷得青州一歲間四時終日面潺湲須知

我是愛山者無一詩中不說山醉翁到處不曾醒問向青州作磨生公退留賓誇酒美睡餘欹枕

看山橫

三元閣

在舊府治內

宋寇準典郡日建今廢

遺愛堂

在府治西松林書院

國朝成化間知府李昂建

學僉事楊琅記略

堂以遺愛名紀不忘也昔宋盛時光岳英華孕為賢哲如范富

歐寇王李龐程孔曹諸公皆挺然出為世人豪相繼出守干青所至不動聲色凡施為措置不近名

不希寵不執偏不撓勢務求合於人心而順乎天理故當時民安物阜邊塵不驚豐功盛烈載諸簡

冊去今四五百年聞其流風餘韻尚慨然歆慕不能已由其至誠懇切有以孚契於人心故耳豈人

力所能為耶成化二年錢塘李侯昂以夏官主事擢守是邦越三載政通人和乃擇地於城西之隅廟貌諸公而敬事之又卽廟後隙地構堂繪諸公政績於四壁扁遺愛者以著青民有甘棠之愛而諸公當時之政無異於召公也

肖蓬瀛亭

在顏神鎮

宋鎮人張道源別墅大觀間建新

泰李桓記

乘鸞跨鶴神仙之勝遊瀛海蓬萊神仙之絕景世之人喜道神仙中事然不過

傳記所載聞而知之者耳好事者慕其名而恨不獲見往往構葺池館以擬其萬一或未足髣髴所聞况可得而肖諸顏神山水之富冠絕淄境幽谷有泉穿雲透石潺潺焉瀉出於兩山之間是為東谿由山之陰枝派分別不假疏導灌溉蔬圃五六十區是為平流平流之側張君道源別業在焉南際谷口東接水涯鑿池匯泉植蓮養魚洲渚其中甃以巨石構亭其上橋梁固而鯨背高畫舫迴而

連渚碧極目周視煙嵐四圍凭檻俯觀花木叢萃
 隨所囑寓皆足以滌塵襟而爽心目故能使人暫
 到忘歸每來終日勝槩若斯其數見於人間世哉
 雖傳記所載未必能過克肖蓬瀛信非虛語其始
 鑿池予嘗為賦詩今亭既成復巧予為記可無言
 以紀邪夫惟處塵市而有林泉之志厭囂俗而思
 物外之遊自非性識明達字量夷曠孰能
 與此道源其庶乎大觀己丑季秋五日

管丘 在縣西 爾雅云水出其左曰管丘淄縈

其東南故以名也晏子曰先君太公築管之丘謂

太公築邑此地**唐**長慶間立太公桓公廟**宋**景祐

三年碑今圯

葵丘 在縣西 左傳莊公八年齊侯使連稱管至父

戊葵丘卽此地若桓公葵丘之會則今陳留地也

三歸臺 在縣西北 管夷吾相桓定霸築此以居今

呼為吾臺社

畫邑城 在縣西北 史記燕昭王令樂毅伐齊聞畫

邑王蠋賢兵不入境是也孟子三宿出畫卽此地

作畫 誤

安平城 在縣東 齊封田單號安平君卽此 漢屬淄

川國又名**石槽城**

西安城 在縣西三十里北距時水 漢建武耿弇討張步於臨淄

謂西安而堅是也

高陽城

在縣西三十里

古天齊觀

在縣治內

金

大定間道士楊善淵卜居建三

清觀掘地得古碑志云大齊丙戌二年南郭石洋巷楊道圓施花磚三千在天齊觀因知此地高齊時天齊觀故基也今二觀址俱廢石羊亦無存不復知所謂南郭矣

莊嶽里

古城街里各

孟子所謂莊嶽之間是已

端臺

在縣西

左傳昭公二十年齊侯至自田晏子對

和同之論於端臺即此今俗呼歇馬臺

稷下

在縣古城西

齊宣王喜文學遊說之士故騶衍淳

于髡之徒名于稷下 **宋司馬光著稷下賦**

其辭曰齊王樂

五帝之遐風嘉三王之茂烈致千里之奇士總百

家之偉說于是築鉅館臨康衢盛處士之遊壯學

者之居美矣哉高門橫閭厦屋長檐鐘壘明潔几

杖清嚴爾乃雜珮華纓淨冠素履端居危坐規行

矩止相與奮髯橫議投袂高談下論孔墨上述義

炎樹同拔異辯是分非榮譽樵株為之芬蔚蔚訾毀

理美化為瑕玼譬若蘭芷蒿莎布護於雲夢之如

鴻鵠鴟鴞鼓舞於渤澥之涯於是齊王沛然來遊

欣然自喜謂稷下之富盡四海之美慨乎有自得

之志矣祭酒荀卿進而稱曰吾王闢仁義之塗殖

詩書之林安人之慮廣致治之意深然而諸侯未

服四鄰交侵士有行役之怨民有愁痛之音意者

臣等道術之淺薄未足以稱王之用心故也王曰
 先生之責寡人深矣願卒聞之對曰臣聞之珷玞
 亂玉魚目間珠泥沙漲者其泉恩良秀茂者其穀
 蕪無網者棄網而失敘行者多岐而喪塗今是非一
 槩邪正同區異端角進大道羈孤何以齊蹤於夏
 商繼軌於唐虞誠能撥去浮末敦明本初修先王
 之典禮踐大聖之規模德被品物威加海隅忠正
 修列讒邪放踈行其言不必飽其腹用其道不必
 煖其膚使臣飯梁藜而餐驕君之祿不若荷鉏
 秉耒而為堯舜之徒惜夫美食華衣高堂閒室鳳
 藻鴟儀豹文糜質誦無用之言費難得之日民未
 治不與其憂國將危不知其失臣竊以大王為徒
 慕養賢之名而未覩用賢之實也已

阿育王塔 在縣 按高僧傳石虎於臨漳修治舊塔

少承露盤佛圖澄曰臨淄阿育王塔下地中有佛

像承露盤虎掘得之**唐**太和中建寺**柴**增塔為十

二級祥符更名廣化寺**黃康**菑**壽**有寶塔萬年燈

之句浙之四明亦有阿育王寺塔藏釋迦如來舍利為天下禪宗五山之第五

梧臺在縣古城外**齊**王享楚使於梧宮使者曰大哉梧

乎王曰江海之魚吞舟大國之樹必巨使何怪焉即

此宮側有臺曰層秀臺西有碑**漢**熹平間立今廢

檀臺在縣東一里**史記****齊**簡公與婦人飲於檀臺即此

鈎魚臺在縣東北五里淄河東岸其西岸曰曬魚臺二臺

對峙疑昔高賢棲隱處名不雅馴而跡甚奇峭

桓公臺

在縣西

故老云桓公得管仲九合諸侯以匡

天下築此臺會盟按桓公兵車之會三乘車之會

六其一葵丘不聞於**齊**築臺也考縣葵丘已非昔

會盟之處而此臺去營丘不遠豈里人誤以丘為

臺而遂附會為桓公盟處耶然今不可考矣

韓信宅

在縣東北古城內

漢四年信請立為假王鎮齊時

所居地隱隱高丘在焉光武曾勞耿弇軍于此

古齊城

在縣北周圍約四里遺址尚存

史記太公都營丘其後

獻公徙都臨淄即此

矮槐亭

在縣西北二十里

郵亭處有古槐十株高五尺許

相傳宋藝祖

未帝時過此嘗掛袍於上

副使四明

陸錢詩

黃袍已化紫雲空牢落郵亭臥黑龍老幹
翠裘勝不得受恩誰比大夫松○斜日槐

亭古道西綠陰垂地曲蟠螭掛袍
試問當年事何似陳橋擁衆時

博興博姑城

在縣北十五里

史記薄姑氏

殷諸侯至周作

亂武王滅之以封太公四世孫胡公徙都於此

貝丘

在舊博昌縣南

春秋莊公八年齊侯田於貝丘即此

利縣

在縣南四十里

漢屬樂安國

沙浦古郡名世傳地居陽明之處沙河流遶其左

故以名之

呂仙翁祠

在城內

祠即韓氏酒壚也仙翁嘗飲於此

書屋壁云呂巖獨酌洞濱宣和壬寅六月書凡十

三字後盜焚民居殆盡惟韓氏室完土人因名爲

辟火符按仙翁游人間多稱回道入而此則顯書

名姓賓字復加水豈以辟火而然耶

錦秋亭

在縣治東南隅

元建蘇子瞻詩

霜風吹綠錦萬頃水雲秋之句蓋

博興衆水所瀦爲馬車瀆以入海而博興宛在水

中風景絕類江南故取坡詩扁其額云

高苑古狄城

在縣治北二里括地志云淄州高苑縣西北

狄故城史記田單攻狄三月不下即此

馬局灣

在縣治東南相傳齊桓公牧馬處

鳳停臺

在縣治北二十五里宋元豐間斷碑云鳳凰停此三

日故名

濟川墟見晉書文帝咸熙初封秀為濟川侯以高

苑縣濟川墟為侯國

樂安青丘

在縣治內齊景公有馬千駟畋于青丘即此

桓公臺

在縣東北二十五里齊桓公盟諸侯於此故名

勸農亭

在縣治東五里

國朝

成化間知縣沈清建

鑑清館

在縣治西北二十八里

石辛鎮以面小清河故名知

縣奚銘建丘文莊公扁

壽光鳳凰臺

在縣西北三十里

宋天聖間有鳳凰至此因

築臺金永安二年碑刻在焉疑卽古平望亭也平

望亦漢縣見伏琛齊記今俱廢

馬陵臺

在縣西南四十里

亦曰臧臺舊有宋碑云是臧武

仲之墓

按左傳襄公二十三年臧紇致防而奔齊昭公十年平子伐莒武仲在齊聞之曰周

公其不享魯祭乎是時武仲客齊已十餘年矣其終不歸魯而卒葬于齊乎

官臺 在縣北 古有灌亭豈灌轉為官亭廢為臺邪

此地周迴有十城九臺

紀臺城 在縣東南 西青龍鄉紀臺社紀臺內即紀

人之所築也 **知縣臨朐馮惟敏詩** 山色遙連四野

城隈前朝後市今村落衰草斜陽古殿臺千載廢

興誰復念九原珠玉總堪哀玄冬天氣冰霜少匹

馬行吟 **郡人董楠詩** 抵衣古高臺倚劍臨丹水

幾度來 示弱來朝紀何言墮其謀兵戈有所恃堂

齊鄭強儀肅肅君臣禮用計計已窮強弱俱一死

人生譬朝露意氣徒為爾宮基雜丘壠 城隍沒荆杞懷覽復何嗟無貽壯士耻

望海臺 在縣東北 **秦始皇東遊所築俗名黑塚**

過宋臺

在縣南二十五里

官臺場廟學

在縣北七十里

營里社創於元大德十一年

元末廢

倉頡臺

在縣西北泃水所經

水經注謂孔子問經石室也通

志云倉頡石室記二十八字在北海倉頡墓中土

人呼為藏書室周時無人識至秦李斯始識八字

曰上天作命皇辟迭王漢叔孫通識十三字豈孔

子至齊亦嘗訪焉故有問經之目

斟鄩城

卽今縣城

乃夏

斟鄩氏所居寒浞使澆伐斟鄩

氏是也

斟灌城

在縣東北四十里

即夏

仲康子相所依寒浞使澆

用師伐斟灌氏以滅夏后相今灌亭是也漢北海

郡有斟縣

牟城

縣東北二十里

按春秋牟子國周封牟子于齊齊人

忌其與臨淄相近遂逼牟子於牟平今寧海州也

王胡城

在縣北二十里

樂城

在縣東二十里

鹽城

在縣北八十里

赤烏城

在縣南十里

漢置縣屬北海郡

東漢屬樂安國

寰宇記為魏益都城非也

暇亭

在縣治前

元致和二年縣尹王介建以為習射之所

所

清溪書院

在城西門

國朝刑部尚書趙鑑建

熙熙亭

在後北城上

蓋取老子衆人熙熙如登春臺立

名不知創於何代舊為臺今廢為亭

昌樂清節里

在縣東北

水經注晏子之宅近市景公欲

易之晏子曰吾生則近市死豈易志遂葬之後人

因名

昌樂故城

在縣西北十里

瑞華堂宋建

臨朐邾城

在縣東南

路史云齊遷昔邾郛郛邾本駢邑

故城

朱陽城

左氏曰晏弱城

校城

武帝封城陽王子雲為侯

朱虛城

在縣東六十里

記云孔融為黃巾賊敗曾保此城

蓋融保都昌與此相近

齊乘今廟山社有遺跡土人疑為古朱虛城

臨原城

在縣東

漢封淄川王子始昌為侯

寰宇記今不知所在

李靖讀書臺

在縣南一百里

相傳李靖微時讀書於此又

云靖從太宗征閭左因于此閱司馬法焉今有書

堂社

五龍堂

在縣北十里龍山社

逢山石鼓

在縣逢山上

從征記曰齊地亂則石鼓聲聞

數十里

飛雲樓 元建

冶官祠

臨朐南冶原水經注載之今俗云冶官大王而其扁曰大孝王不知其義邑人遲鳳

翔撰
碑記

穆陵關

在縣南一百二十里古齊關也

安丘管仲都

在縣西南四十五里

管寧家於此故名

棄金坡

又名推金山

昔華歆擲金於此故名

鄭公鄉

在縣東四十里

漢儒鄭康成居此里有草如薤人

呼鄭公書帶草

昌安城

在縣西南十餘里

漢置縣屬高密隋省入安丘

杞城

在縣東北三十里

相傳杞城公自雍遷居淳于即此

古長城

一名長城嶺在峰山

郿城

在縣西南六十里

春秋

齊遷紀郿郿此卽古郿城

郿城

也後魏

置平昌郡

北齊

廢郡置琅琊縣

隋改曰郿

城唐

省入輔唐卽安丘

古城

在牟山北

安丘故城也

平昌城

在縣西南六十里

漢

置縣屬琅琊郡東漢屬北海

郡

渠丘亭

在縣城南一里

莒人公渠丘所築今渠丘驛卽此

其地也

防亭

在平昌城西

郡亭

在郡城西

晏公堂

在牟山金溝河西

舊傳齊相晏嬰休沐之所

康王臺

在縣西十里

舊傳齊康王被逐夜乘馬渡汶處

諸城鬪雞臺

在縣城內東北隅

魯昭公二十五年季氏與

郈氏鬪雞處

風臺

在縣南九十里望仙鄉

舊傳先王東巡特命太師陳詩

以觀民風寓此臺或亦後人所築省斂勸稼之處

今莫詳起於何代

御路

在縣東南一百五十里

昔秦始皇開石道登琅琊山經

此地至今俗呼為御路

琅邪臺在縣東越絕書**勾踐**起觀臺周圍七里以

望東海後**秦**始皇登斯臺留三月晉郭璞曰琅邪

臨海邊有山嵯峽起狀為高臺即琅邪臺也

唐熊曜琅邪臺觀日賦并序○秦築東門於海岸

之人悉以宵分之後觀日於海底者壯其觀而為

賦云秦東之門天地一空直見曉日生于海中央

光浮浪如沸如鑠驚濤連山前拒後却圓規上下

隱見寥寥廓焜煌天垂若吞巨壑當扶桑涵涌於雲
光陽德出麗於乾剛汗漫渴納將吞六合沖融清
真遙浸大明義和首馭夸父上征眩轉心目蒼黃
性情傾地輿而通水府吸天蓋而駭長鯨彼秦伊
何崇此為門委絕人力其誰敢論失萬邦者雖設

門而必圮表東海者諒無門而亦存步秦亭而在
此傷魏闕而何言千載之後石梁斯在時無鬼功
豈越滄海念無道而肆志將不亡而何待我國家
踰溟渤而布聲教窮地理而立郊坰畧秦皇於帝
典參漢武於天經顧荒臺而寂寞取殷鑒於生靈
爾其秋景超忽晴光煥發神氣于雲蚌胎候月長
波沃蕩超百谷以深沉唳鶴徘徊想三山而滅沒
齊魯郡邑霜天沉寥陵虛無而倒景臨沆瀣而乘
朝日向濛汜雲橫麗譙追魯連之達節行將蹈海
仰田橫之行義若在雲霄驪龍之珠羣玉之府想
望綿邈依稀處所有海客
之無心託扶搖之輕舉

超然臺

在縣北城上
因城為臺

宋蘇軾守膠西時所築也第

轍名曰超然軾自為記

曰凡物皆有可觀苟有可
觀皆有可樂非必怪奇偉

麗者也哺糟啜醴皆可以醉果蔬草木皆可以飽
推此類也吾安往而不樂余自錢塘移守膠西釋

舟楫之安而服車馬之勞去雕墻之美而比采椽
之居背湖山之觀而行桑麻之野始至之日歲不
必登盜賊滿野獄訟充斥而齋厨索然日食杞菊
人固疑予之不樂也處之暮年而貌加豐髮之白
者日以反黑余既樂其風俗之淳而其吏民亦安
予之拙也於是治其園圃潔其庭宇伐安丘高密
之木以修補其破敗爲苟完之計而園之北因城
以爲臺者舊矣稍葺而新之時相與登覽放意肆
志焉南望馬耳常山出沒隱見若遠庶幾有隱君
子乎其東則廬山秦人廬敖之所徙遁也西望穆
陵隱然如城郭而尚父桓公之遺烈猶有存者北
俯濰水慨然太息思淮陰之功而弔其不終臺高
而安深而明夏涼而冬溫雨雪之朝風月之夕余
未嘗不在客未嘗不從櫛園蔬取池魚釀林酒滌
脫粟而食之曰樂哉遊平方是時余弟子由適在
濟南聞而賦之且名其臺曰超然以見余之無所
往而不樂者蓋
遊於物之外也

蘇軾再過超然臺贈太守霍翔詩

昔飲雩泉別常山天寒歲在龍蛇間山中兒童拍手笑問我西去何當還十年不赴竹馬約扁舟獨與漁簑間重來父老喜我在扶藜老幼相遮攀當時襁褓皆七尺而我安得留朱顏問今太守爲誰歟護羌充國鬢未斑懶相暗榷斲河躬持牛酒勞行役無復把菊嘲寒慳超然置酒尋舊迹尚有詩賦鏡堅頑孤雲落日在馬耳照耀全碧開煙鬢法淇自古北流水跳波下瀨鳴玦環願公談笑作石球坐使城

文與可超然臺詞

草木之菲菲胡拂鬱

郭生溪灣於所懷兮悵獨處而無依陟危譙以騁望兮丘阜崔巍而參差窮莽蒼以極視兮但浮雲之輝輝忽揚颺以晦沫兮灑氛霾於四垂跡余之所行兮溷囷其安之蛻余神以超驚兮控泐滲而上馳闢曉以涉頊洞兮揮霓旌而掉雲旗擺長筴以夭矯今從宛虹之委蛇曳采旒以役朱鳳今駕瓊輶而驅翠螭涉橫潢以出沒兮歷大曜而旋虧聊萬里以息兮俯九州而下窺有美一人兮在東方去

日久今不能忘凜而潔今岌而長服忠信兮被文章中皦皦兮外琅琅為襟兮挂為裳儼若植兮奉珪璋戢光耀兮秘芬芳賈世用兮斯卷藏遊物外兮肆猖狂余將從之兮遙相望回羊角兮指龍肱轉嶠夷兮躡扶桑筭參山兮聊徜徉下超然兮拜其旁願有問兮言非常忽掉頭兮告以祥使余脫亂天之網兮解逆物之韁已而釋然

國朝尚書

致道超然臺上雪後吟

高臺肇造屬前賢乘興登臨眼界鮮馬耳南瞻雲帶

雨滄溟東望水連天相君篆字今何在刺史書聲亦寂然惟有淒涼千古月夜深依舊照臺前

使臨川王裕詩

超然臺何壯哉坡公昔日曾登來山川不改城邑在惟餘刻石生荒

苔我來停驂重懷古萬里江天秋欲暮繞砌黃花帶露開滿林紅葉隨風舞溪雲淡淡溪水寒山木搖落山嶺岼平原大路杳無際一覽胸中天地寬超然臺尚如舊緬想文章賢太守民安物阜訟庭

間秋風明月金尊酒後來孰繼先生踪碧草滿地
高臺空凭闌不見昔時景但見馬耳削出青芙蓉

將軍臺 在城東二里 高二丈圍百步

寶臺 在城西三十里

鈎臺 一在棘津太公鈎處 一在柳林河嚴光鈎處

俱盤石濱水

廣麗亭 在常山 絕頂 **宋蘇軾詩** 西望穆陵關東望琅琊臺南望九仙山北望空

飛埃相將叫虞舜遂欲歸蓬萊嗟我二三子狂飲亦荒哉紅裙欲仙去長笛有餘哀清歌入雲霄妙舞纖腰回自從有此山白石封蒼苔何嘗有此樂將去復徘徊人生如朝露白髮日夜催棄置當何言萬劫終飛灰

觀瀾臺 在縣東二里 臨黑水 **蘇軾** 嘗與客登覽遺址尚存

城陽城

在縣治北

浯水入焉

韓信

北追齊王廣卽此城

長城

在縣治南

齊記宣王乘山嶺築長城東至海西至

齊州以備楚括地志長城西北起鄆州平陰縣沿

河歷泰山北岡由穆陵至密州琅琊臺入海史記

齊有長城足以為塞

昌城

在報恩鄉福勝寺東一里

漢

元朔初封呂侯於此築城

琅琊城

在縣東一百五十里琅琊山下

漢

琅琊郡治隋置豐泉縣

尋改曰琅琊

曹散城

在信陽鄉

漢

曹操東征海賊時所築

東武城

在縣境內

漢

置縣

隋改曰諸城

平昌城

在柴溝東南

漢

城陽項王子所封

姑幕城

即漢

姑幕縣城

淄泮城

在陽鄉城

沙城

晉志云在淇縣境內

古城

在鎮海門外一里許周十二里有奇

今城隍址存

蓋公堂

在縣境內

宋

蘇軾守膠西時建記略

曰夫秦自

至於始皇立法更制以鑄磨鍛鍊其民可謂極矣
蕭何曹參親見其斲喪之禍而收其民於百戰之
餘知其厭苦憔悴無聊而不可與有為也是以一
切與之休息而天下安始參為齊相召長老諸先

生問所以安集百姓而齊故諸儒以百數言人人殊參未知所定聞膠西有蓋公善治黃老言使人請之蓋公為言治道貴清靜而民自定推此類具言之參於是避正堂以舍蓋公用其言而齊大治其後以其所以治齊者治天下至今稱賢焉吾為膠西守知公之為邦人也求其墳墓子孫而不可得慨然懷之師其言想見其為人庶幾復見如公者治新寢於黃堂之北易其弊陋達其蔽塞重門洞開盡城之南北相望如引繩名之曰蓋公堂侍從賓客僚吏游息其間而不敢居以待如公者焉夫曹參為漢宗臣而蓋公為之師可謂盛矣而史不記其所終豈非古之至人得道而不死者歟膠西東並海南放于九仙北屬之牢山其中多隱君子可聞而不可見可見而不可致安知蓋公不往來其間乎吾何足以見之

雪泉亭

在縣常山

宋

蘇軾知密州時建軾自記云

常山在東武郡治之南二十里不甚高大而下臨城中如在山下雉堞樓觀髣髴可數自城中望之如在城上起居飲食無時而不見山者其神食於斯民固宜也東武濱海多風而溝瀆不留故率常苦旱禱雨於茲山未嘗不應民以其可信而恃蓋有實德者故謂之常山熙寧八年春夏旱軾再拜禱焉皆應如響乃新其廟廟門之西南十餘步有泉汪洋折旋如車輪清涼滑甘冬夏若一餘流溢去達於山下茲山之所以能常其德出雲爲雨以信於斯民者意其在此而號稱不立除治不嚴農民易之乃斲石爲井作亭于其上而名之曰雩泉古昔謂吁嗟而求雨曰雩今民吁嗟其所不獲而呻吟其所疾痛亦多矣吏有能聞而哀之答其所求如常山雩泉之可信者乎軾於是愧之乃作吁嗟之詩六章以遺東武之民使歌以事神而勉吏云吁嗟常山東武之望匪石巖巖惟德之常吁嗟雩泉惟山之滋惟水作聰我民所噫我歌雲漢雩泉之側誰其尸之踴躍赴節堂堂在位有號不聞

我愧於中何以顯神神司其味我職其著各率汝
職神不汝棄酌山之泉言採其蔬跪以薦神神其
吐之

齋堂

在琅琊山東五里

大海中舊傳為東漢事神齋宿之

所後改為龍母祠勒石祠左海舶艤祠下多獲祐

云

望海樓

在常山高峯巔

相傳建自唐時今址存

山堂

在超然臺上

宋蘇軾銘

熙寧九年夏六月大雨野人來告故東武城中溝瀆

圯壤出亂石無數取而儲之因守居之北墉為山
五成列植松栢桃李其上且開新堂北向以遊心
寓意焉其銘曰誰哀斯堅土伯所儲潦流發之神
以畀予因廡為堂踐城為山有喬蒼蒼俯仰百年

蒙陰堂阜左傳莊公九年桓公殺公子糾管仲請

囚鮑叔牙受之及堂阜而脫之卽此

夷吾亭在縣西北三十里杜預曰蒙陰西北有夷吾亭乃

鮑叔牙解管仲桎梏處

古城一在縣東十里綿山社周圍二里世傳戰國時所築一

在沂水縣西北云卽古東莞城一在日照縣相家

莊

鐵城在縣東四十里

莒州牟婁防茲春秋昭公五年夏莒牟夷以婁牟

及防茲來奔

鄭邑左傳平子伐莒取之卽此

壽餘左傳齊伐莒莒人敗之壽餘卽此右三地皆

在州未詳何所

五花營在州南二十里**魏武**征陶謙所築今亦不知其處

城陽城在州境內**漢城陽國**文帝封朱虛侯章於此

姑幕城在州境內**漢置縣**北齊省入東莞

向城在州南七十里春秋魯隱公三年伐莒取向卽此

賢賢堂在子夏祠東**國朝建**

沂水 鄆亭 漢東莞縣地卽高魯所罕東鄆之地

蓋都 在縣東八十里 陳仲子兄戴蓋祿萬鍾卽此

堂埠 西去城七十里 鮑叔解管仲之縛處

東莞城 舊東莞縣 屬琅琊國晉置東莞郡隋屬密州今

縣西北古城疑卽東莞城

東安城 在縣南五十里 漢置縣屬城陽國東漢屬琅琊郡

北齊廢隋復置

素封亭 國朝建邑人楊光溥記 齊東山水火勝處也然郡縣有

者多不能兩兼其美縣於穆陵關之南兼兩美而環其郭者東莞也郭之東不數武有阜隆然而起

婉迤邐直走其南者東臯也高閣長廊冠於其巔
 鐘磬之聲時飄于闐之間者老子官也傍墩權臺
 西老子之官而亭其上者素封亭者誰山人楊光
 溥也光溥解組歸隱於斯雖無秩祿之奉朝夕斯
 亭其樂返過於封君故號曰素封因史遷語也素
 封之樂不絳不竹不過取適於山水之間也山水
 之適取之無禁用之不竭也若夫豐草蒙籠而競
 茂野芳的礫而爭妍白沙翠竹沿絡溪谷者山人
 之得于目者也日高而林鳥啼月明而嶺猿嘯釣
 歌漁唱互答沂水之濱者山人之得于耳者也寒
 暑推遷四時平分景物之變各有所宜而樂無乎
 不宜也故夫別鶴孤鸞鼓五絃以自適周易楚騷
 執一卷而默坐遊心無始拋遣世慮者琴書之永
 日也騷板如櫛峻韻如霜前者唱後者應長篇短
 章莫莫整其趣者詩侶和也竹陰展席箕踞相語村
 醪野斂任家之所有而傾倒者應咸語也或擊壤
 而嬉或佔俾而誦山人醉而諸孫集也山人之樂
 不假乎醉樂得乎山水之間無往不樂也然人徒

知富貴功名之樂而不知山水之為樂山川之樂
黜陟不以驚其心是非不以亂其耳乃真樂也世
人有厭折腰之勞者然後知真樂之在斯亭也

日照古城

在縣西一十里安仁鄉相家莊社

創築之由無考遺址

尚存

劉三公莊

在縣西八十里舊有巡檢司

洪武三年移於夾倉鎮

故址今為急遞鋪

沙浦

古郡名

故老傳云地居陽月之處沙河流遶其

左故以名之

張狀元書院教諭馮金詩

氣鍾海嶽產英賢精舍藏修學行全經世文章

誇獨步傳家忠孝許誰肩窓含草色鶻啼切門掩
松陰鶴夢便吟對春風成咏歎吾伊聲斷夕陽殘

青州府志卷之七終

青州府志卷之八

人事志一

官署

荀子云守道不如守官異乎余所聞夫張官置吏各有攸司盡瘁奉公何莫非道彼其出政令尊瞻視自上而下位署列焉是亦道也循名求之無曠官矣

府治

在城東北

古在城西北

卽元益都路總管府

國朝洪武五

年詔建齊藩知府張思問移城東南十四年知府

周彦臯又移城東北卽今治也天順中知府趙偉

建訓導南昌吳自周記

郡守古諸侯也凡其所守之郡必爲堂皇合羣僚列

坐其間以聽政在昔有是制焉歷久朽敝相襲爲守者值其敝不能不關於心能起其敝其賢於此驗矣青州府舊堂作始於洪武十四年及今經八十稔敝益甚前守皆視此爲一宿之遽廬惟補苴罅漏支持朽腐而已矣天順戊寅夏初今守上黨趙公偉以萊州別駕領薦來任每值雨雖擎蓋蔽雷滴以視事尤必欲急先務而不亟及之明年郡邑學宮倉廩驛傳旣皆鼎新而後經始其事又明年八月二十有六日撤舊僦功因堅舊敝所事勿遷就工匠必親擇之工於矩度者不使操斧鋸工於規畫者不俾事切磋日犒之以酒食間則考其功之上下而予賚之故工無不勤財木必親度之莛脆之材不以爲梁棟么曆之材不以爲榱桷雖構榱侏儒亦各擇其材故事無不善凡所需無一

不備皆公平素節縮公用之美餘者以待用故民
不知勞財不見費而成功易易也堂之爲楹十八
居上基前六楹并爲軒架植其簷而在下基者又
六焉皆覺而弦直礎稱之爲間五旁贅耳房疊三
梁以負極參差虹偃稅稱之縱邃五丈橫廣倍之
崇則仍其舊匹其址也料佈於楣拑攢於拱枅節
侵而不鏤簷阿巒而不鞞椽以板幕覆則以甍函
駟基以沙實砌則合甃成盤四周皆疊甃爲垣不
施坏墜欲其堅也埤饒培飾焱髹采繪不侈時制
尚其質也露臺甬道甃甃完固臺之陞纍石爲小
臺上置石盤刻以支干植表以定時刻敬天時也
道之中亭覆戒石親書其銘陰勒四箴出入常目
在之厲志節也舊日吏胥退食無節鑄鍾懸於堂
右初食以辰爲限至午乃中食皆聽六扣而後去
立常法也墀內舊植類椿之樗孕蠹而枯者數本
預防摧壓及人物悉去之廣仁心也改植穉栢十
有八株貴後凋也翼堂左右者經歷有司照磨有
所遵定執也及兩越陽月工皆告訖二守荆公詔

判府由公嶽宋公盛節推錢公達皆謂自周曰吾
守作郡未及三載不動聲色百廢具興余輩亦幸
借其潤竊其光焉苟不識事雖美弗彰子無吝焉
粵稽唐韋宙作永州新堂觀者贊且賀曰見公之
作知公之志公之因土以得勝豈不欲因俗以成
化公之擇惡而取美豈不欲除殘而佑仁公之蠲
濁而流清豈不欲廢貪而立廉公之居高以望遠
豈不欲家撫而戶曉柳子請志于石以爲二千石
楷法今趙公守青州興教化富儲積館使臣之所
金形傑構而斯堂又作新之其於政教之基大成
豈直永州一堂之美而已哉青民感公煦諭而頌
公治效者颯颯盈耳又奚翅唐人逆探韋使君之
志而已哉矧斯堂之作匪棘其欲以侈外觀所謂
承流宣化在是端本澄源在是後之繼公爲治者
觀其成功原其作堂之心思繼其美相與邁聲成
於無窮庶不使斯堂爲虛器斯記爲虛文也

化初知府李昂正德中知府朱鑑嘉靖初知府江

珊相繼修嘉靖四十三年知府杜思重修中為正

堂扁曰至道

常熟錢有威記

曰先王辨九土之宜

揆文奮武戎索夏索方各異制究其大歸同底于

道蓋昔者太公治齊通商惠工海岱之間遂為盛

國至其立國規模尊賢尚功遂以成俗雖周公逆

知其後多僭忒而公終不以此易彼也豈非勢之

所趨雖聖人不能強之使一而要之無詭於道是

乃所以為同歟說者徒泥孔子齊變至魯魯變至

道遂謂齊俗驚誕去道甚遠漸磨歲月方可庶幾

而不知人存政舉自昔為然苟得光明俊偉若近

世范富二君子者委責成之振舉幹旋丰采立異

況其上耶孔子蓋歎齊狃富強恬不知變設為此

論非直謂至道若此其難也蓋嘗即齊世家而論

之桓公之東征西略何異太公之侯伯寔征桓公

之尊周定儲何異太公之夾輔王室桓公之鼓鬻

鹽筴何異太公之通惠商賈桓公之舉仲庸朋何

言言
青島市志卷八
三

異太公之尊尚賢勲顧心於夾輔則爲王道心於封殖則爲伯功心術稍異事功頓別而苟職民社者潛心積慮尊主庇民于以化民定俗又安知其不比隆古始也恨無是志耳青州古齊境也臨淄營丘比比耦左右穆陵東海森列遐邇山川餘勝聖哲遺烈凝神遐覽宛若在目而風移世下輒謂封建郡縣異道井田阡陌異業世及遷除異勢課日程勞視若傳舍其勤恪吏則知致謹於簿書期會獵取聲譽不啻謂足語及隆古不以爲迂卽以爲異而不思議道在人心罔有今古變通振飭惟在其人苟徒諉于世之不及而不咎志之不立又何怪于治之不古若也武川杜公以卓越之識雄達之氣來守茲郡去其煩苛振其墮弛諸所建置務爲久大不屑屑於僨功不汲汲於要譽甫及二載綱舉目振士民向風矣又以其餘校裒郡志徵文學四明薛君晨日相訂叅凡往踪成式民風國俗撫籍興懷公蓋不以其已能者自足而復古之志于是益切云甲子春余自廣川量移東牟假館于公

論議迥出時流余躍躍矣已而與公商推治理各有條貫起視堂陞湫隘圮頽罔稱瞻示余意特達若公而此若有類于慎嫌怠事之爲者竊疑之而未扣也是歲夏歸自濟南郡志適成堂之黜聖丹青樅棟角級秩然煥然倏易觀矣蓋公和其民而後用之又絜綱投絜令屬具徒鳩材各董其事公乃考成糾弊且審曲面勢因舊作新無侈無廢是以不煩而事集公佐王君簡李君春馨李君田劉君建齊君仲賢輩爲余言此而公議扁其堂曰至道時文學薛君亦至合辭謂宜乃屬余記余謂治民猶治室公審于王伯之辨因其俗而化成之又何異于構此堂也所以媿美富范而追蹤尚父者不在茲耶公名思字子睿武川其號四明鄞人由丙辰進士尚書工部郎中爲今官茲其發軔云

東西相夾爲庫天順元年知府徐後爲川堂扁曰

爲後堂扁曰政堂後有亭樹題名碑東爲架閣庫庫

南為讀律堂知府杜思建西為軍器庫庫南為資深堂

知府杜思建北為知府宅正堂南為箴石亭東西列曹

吏房凡十五東吏房雜科收科總科禮房將盈庫架閣庫西兵北兵南刑北刑南工房

承發司經歷正堂東為經歷廳循東有夾道北為

同知宅為經歷照磨宅正堂西為照磨廳西為鑾

駕庫循西有夾道北為通判宅推官宅又南為通

判宅為檢校知事宅直西為理刑廳為司獄司儀

門外東為土地祠為清軍廳西為寅賓館知府杜思建

捕盜廳公署常居大門外列陰陽醫學于左右

顏神鎮

大

學士毛紀題名記

曰青州於古為名郡寔海岱間一都會也考之傳志守倅之以

循良稱者亦不易得蓋以職在近民得人與否利害隨應而天下之治忽恒必由之厥任之重也較然矣我聖祖誕一寰宇建官分治尤慎斯選自洪武初以迄于今閱歲滋久其間名宦相繼固不乏人而題名未有為之者嘉靖丙戌望江江君珊以冬卿郎官出守茲郡政暇稽往牒詢遺跡凡得守倅若干人惕然作曰此而非識何以示後乃彙次其名址及履歷之槩圖刻諸石以傳永久惟青在禹貢為九州之一居東方少陽之地武王分社之青土以封太公於茲為齊國州是以名形勝物產為東方最營丘廣固治所相沿始爽鳩以迄康公遷徙不常咸世屏王室寔為鉅藩秦廢侯衛漢兼守相雋不疑李膺諸公寔知六條之體故一時境內晏然稱治魏晉而下雖品秩官署之不同要皆有其民社之寄焉六朝隋唐體統分更用匪其人卒基藩鎮之變訖於五季日衰一日使非寇富范

歐諸賢趾美迭治以培養之則亂亡之患可跂足
 而待矣此無他蓋當夫民淳事簡之時雖王成之
 偽猶足以為矧以龔黃輩臨之有不治邪今天下
 閭閻凋瘵風俗澆漓非昔者比誠有古人之所難
 為者以龔黃治之猶不易矧加以王成之偽徒欲
 苟且目前以前以需速化而於民生之休戚國家之安
 危漠焉不加之意雖欲求理其可得乎此江君為
 郡政通人和之餘所以有感於中而為是舉其欲
 企前休而垂後鑒豈細故哉嗣是蒞茲土者相觀
 而警循名責寔凜然知所趨向以漢宋諸賢自期
 待由是而上追虞周之盛使他日明史傳循良者
 有采焉則於國家建官分治之初意斯無負矣
 不然吾恐後之人必有指其名而議之者矣可不
 懼哉江君廉慎自持有志於古者嘗與予子主事
 渠有同寅之雅因請余記之乃託其交通政使張
 公廷獻具以狀白廷獻端亮識治體者其言皆可
 書也遂為之記

國朝

職官 知府一員正四品 **佐** 同知一員正五品 清軍兼協

理堂事通判二員管糧二捕盜一員正六品 推官一員

正七品 **經** 經歷一員正八品 知事一員正九品 照磨一員

從九 **檢** 校一員未入品 **儒** 學見學 **稅** 課司在北門內 大使

一員從九品 攔十二人 **永** 阜倉大使一員從九品 副使

一員未入品 斗級十人 **青** 社驛見驛 **僧** 綱司在彌陀寺 都

綱一員從九品 副都綱一員未入品 **道** 紀司在城隍廟 都紀

一員從九品 副都紀一員未入品 **養** 濟院在南門內

然流術盛 在府成化三年知府李昂建中為正堂

前為露臺為重軒東西列廊房中為儀門外為大

門正堂後為川堂為後堂左右為耳房為庖舍又

後為小軒 **大學士劉璉記** 曰司憲度者之有臺自

不一蓋內臺則都御史所居外臺則提刑一方者

所居若都御史為天子安民於外去住靡常時

或止焉之所則謂之行臺臺之所係其責豈輕也

哉夫君子之善為政者又豈故緩於為臺哉東藩

之青社大郡也面山濱海土肥利饒形勝甲於諸

郡乃城中有所謂按察之分司而無行臺成化歲

甲子都御史晉陽原公奉命撫臨東藩遂及青

日惟止於分司太守李文舉慨然曰他百司且有

公署都御史可無臺乎何以宣教令示等威稱觀

瞻一趨向也肆即城西北隅構焉構之之勞太守

身任之財因素積工使非官府人不與時當農隙故其事舉易周圍凡若干畝外中門皆三間堂五間東西廂十二間後堂如前制廂半之兩堂之虛植以松栢行列如人儀輪奐美而棟宇翬飛節椀華而金碧交映巍巍乎其臺矣臺既成告于公公命曰行臺乃佯來京師懇珮紀其實夫都臺以責人為職也教令以宣責人理也等威以示責人義也觀瞻以稱責人貌也趨向以一責人心也以逮百官之失職民吏之蒐慝服讒瘞政者皆得以責之夫人皆有責而已獨無責乎位之有所不知知之有所不言言之有所不行行之有所不堪此都憲之責也都憲不暇責而天下得以責之惟其不難於責已則能稱其責而臺其所臺非徒然之臺矣惟公以東藩為責故東至於海西抵於河朔無不服其威德是能不負於茲臺太守能不緩於為臺是亦以青郡為責也於是並文其事于石

布政分司

海岱宣德十年參政王哲建中為正堂

東西列廊房前爲露臺爲儀門爲外門正堂後爲川堂西爲庖舍左右爲書吏房後爲小軒

按察分司

在布政司南街規制同上

兵備道

在南門內稍東見兵防

分署

在顏神鎮

益都縣治

附廓舊在城西北

洪武八年移西南十四年移

東北

其址即晉之燕行宮金中爲正堂堂之東爲之統軍司元之普照寺

中爲正堂堂之東爲

庫樓爲後堂爲知縣宅左爲縣丞宅右爲主簿宅

爲典史宅爲吏舍正堂南爲箴石亭旁列曹吏房

架閣庫中爲儀門東爲土地祠西爲獄又東爲馬

房南為塞門旁列收糧舍申明旌善二亭列於大

門左右嘉靖中知縣張鎬張舜臣胡宗憲何廷錦

相繼修鐘樓舊在十字街北弘治十一年知縣金祿改築玄帝觀內

職官知縣一員正七品佐縣丞一員正八品主簿一員

正九品幕典史一員未入流以下十二縣同儒學見學校

稅課局在顏神鎮裁革

臨淄縣治舊在城西北洪武四年知縣歐陽銘移建于

城中正德六年流賊燬知縣馬暹復建中為正堂

前為箴石亭左右列曹吏房中為儀門儀門東為

土地祠西為獄為馬房中為大門建譙樓於上正堂後為退思亭又後為知縣宅左為縣丞宅右為主簿宅為典史宅為吏舍大門外列申明旌善二

亭於左惠民藥局居右

嘉靖三十六年知縣衛心建

儒學

見學校

稅課局

在縣治西

陰陽學

縣治西南

僧會司

在天寺

道會司

在龍觀

永平倉濟農倉

俱在縣西南

預備倉

今廢

養濟院

縣治

南西

察院行臺

在望京門內即縣舊治

布政分司

在縣治西

按察分司

在縣治東

制俱同府治

職官

同益都縣稅課大使一員

博興縣治

在城東

元末

兵燬洪武元年知縣趙文奎

建中為正堂為川堂堂之東為庫西為馬房又後

為知縣宅東為縣丞宅為典史宅西為主簿宅前

為吏舍正堂前為箴石亭左右列曹吏房儀門外

東為土地祠西為獄南為大門建譙樓於上申明

旌善二亭列於外

儒學

見學校

陰陽學醫學

俱縣治西

課局

縣治西

僧會司道會司

在縣內

預備倉

縣治西

濟院

縣治西

布政分司

縣治西

按察分司

縣治東

職官

同益都縣裁革稅課局大使一員

高苑縣治

在城西北

正統間主簿何友能建中為正堂

東西為兩庫又鑾駕庫架閣庫附焉堂之後為後

堂為知縣宅東為縣丞宅典史宅西為主簿宅宅

前為吏舍為官倉為預備倉正堂前為箴石亭列

曹吏房於左右又前為儀門門之外為土地祠西

為獄中為大門

知縣徐海重修

門上建譙樓

嘉靖二十年知縣杜鏞建

旌善申明二亭分列於大門之外

儒學

見學校

陰陽

學醫學

俱縣治東南

僧會司

在普濟寺

道會司

在城隍廟

養濟院

在縣治西

布政分司

在縣治西

按察分司

在縣治東

職官

同益都縣同知一員訓導一員

樂安縣治

在城西北

天順五年知縣狄惠重建正德六

年兵燬知縣張宗德復加構治

正堂後堂吏舍

嘉靖二十

四年知縣王本固建左右吏舍

二十間

中為正堂後

為川堂堂之東西為庫後為知縣宅東為縣丞典

史宅西為主簿宅堂之又西為吏舍正堂前為箴

石亭左右列曹吏房中為儀門門內西為獄門外

東為土地祠前為大門上建譙樓

元縣尹衛思温建

御史

韓備記

曰夫君子與作蓋不獲已焉魯新作南門春秋譏之以其可已也允協時宜奢儉適

中政有籍民不勞是惟無作作則君子與之矣益都屬曰樂安地衍民駸訟獄滋殖首於劇公宇

誠不暇恤太定之元達魯花赤海中葺廳事三年冬平陽衛公思温繇昌邑簿最績陞尹茲邑令行

政孚間與僚屬議出俸金改作大姓張居敬王仲允程福高鈞房仁李真輩喜曰明府及此邑人利

也願輸材陶甃相助於是撤其前門仍舊基建重屋於其上周以危闌壓以文石華不至侈質無近

俚俯瞰闐闐屹為麗譙復置鼓節晨昏又創退食堂十二楹增廳事兩傍室既落成民曰懿哉是役

庶力無假賢令利我也苟無以紀其歲月後其何知乃奉屬邑文學李布古狀請書於石公宇完繕

非以美觀臨民布政實由此焉由圯陋而修顧可少後然令者所以寄民社也使適者還愁者澤宿弊以艾藏姦以槌丞嘗昏嫁歡相往來固宜光簡策勒金石今術公蒞事僅期財力未拓而民人欲令一邑之善豈非不獲已而順時益政也歟他時政成俗易遐邇取法予雖寡昧猶能為公大書之

大門外左申明旌善二亭右惠民藥局備學

見學校

大陽學醫學院

俱縣南

官倉預備倉

俱縣西北

醫院

縣東

僧會司

縣治西

道會司

縣治西北

布政分司

在縣治西

按察分司

在縣治東

府館

在縣西北

職官

同益都縣 課局大使一員 縣學稅

縣治

在城西北 創建無考

洪武三年縣丞黃彬修成

化十六年知縣鄭珏增修中為正堂為後堂又後

為知縣宅東為縣丞典史宅為吏舍西為主簿宅

正堂左右列曹吏房中為箴石亭為儀門東為土

地祠西為獄中為外門儒學見學校南稅課司縣治西

陰陽學縣治醫學縣治僧會司寧義道會司養濟

院城西

布政分司縣治

按察分司縣治府公館縣治職官同益都縣

自樂縣治舊在城洪武三年署縣事密州同知李

益徒建東北即今治也中為堂知縣方天然修左為幕廳

右為庫為後堂知縣李錚建又後為知縣宅東為縣丞

宅西為主簿宅東南為典史宅西南為吏舍正堂

前為箴石亭左右列曹吏房中為儀門門內為獄

前為大門上建譙樓知縣方天然黃軌徐琮相繼修旌善申明二

亭在察院西儒學見學校稅課局縣治南陰陽學醫學縣治

東僧會司在臥佛寺道會司在玉霄宮預備倉養濟院俱縣治西

察院行臺布政分司按察分司俱縣治東職官同益都

臨朐縣治在城東北元至治初縣尹董翌建國朝洪

臨朐縣志卷之二

武初知縣陳棟天順中知縣卜釗成化中知縣史

效相繼修正德六年兵燬知縣雷啓東重建中為

堂為後堂又後為知縣宅東為縣丞宅西為主簿

宅東南為典史宅為吏舍正堂前為箴石亭左右

列曹吏房中為儀門左為土地祠右為滌書申明

亭亭右為**府館**前為**獄**東為**預備倉**前為大門建

鐘樓西向知縣賈對大門東建鼓樓亦西向知縣褚實建

邑人郎中黃禎題名記臨胸故無題名臨胸題名自光山王家士始王子曰

官管也無攷名則無攷年無攷年則無攷事無年與事是無縣也官也何觀乎惟是王子始蒐欵架

閱起唐李道廣迄今嘉靖三十有一年計尹得五
十三人佐貳得七十四人尉得三十三人爰勒之
石若曰之人也行也政也在志流風在邑一切皆
昔在人心故茲不特錄焉君子曰題名曷義哉將
鑿混沌以昭氏乎抑將寄敬畏於石乎將立無言
之教於粲粲以示觀乎悲哉古今人物之化復其
無窮也往者吾不前來者吾不及夫各字者陳迹
也大道磅礪吾人寄磅礪於天地茫乎若大江之
一壺何所寄託而所可寄託者在人心一寸之靈
惟夫一寸之靈不昧而後敬畏之心常生斯道也
千載一日也信斯言也斯役也獨不可以寄至道
於無言之石昭姓氏於無窮以示觀乎哉今譬之
博者人一馬也我一馬也以大觀之則天地亦一
馬也孰能玄而孰能黃耶孔子曰我之與人誰
毀誰譽人之生也非同氣故不同質不同質故不
同行不同行故不同政然以道觀之則同也
觀之則亦同也古今無兩心天地無二道然則王
子之石其將以心觀萬世乎夫我之觀人也猶人

之觀我也苟敬畏起於一觀則一切可觀矣苟敬
 畏滅於一觀則一切不足觀矣故觀不足觀在我
 而不在人不然則斯石也塊然已矣磴然已矣各
 之題何益於天地之間哉吾聞邑有幸自秦人未
 置郡縣始也若子游之武城子賤巫馬期之單父
 閔子騫之曹各垂聲千載道載厥衷固弗賴於一
 觀而無往不觀故無不足觀也夫道通於一者也
 道通於一而牛刀而琴而星而汶上與今之石皆
 可一也苟不通則道斯裂矣又曷觀是故君子要
 諸心焉臨胸古伯氏駢邑自郟而西則故漢氏朱
 虛春秋邢郟郟三邑之一劉章之故封也晉鄆子
 名其山為小泰山蓋今境內之東鎮沂山代多名
 賢即如勝國之尹猶有狄子子英陳子仲祥者亦
 足觀不識今記如二子者得幾人乎王子忠信而
 寡慾治民不擾直而樂廣而儉守道日固予觀久
 矣故不得辭其樸楸而伐石為斯迂濶之談以俟
 後之有道
 君子云

儒學

見學校

陰陽學醫學

縣治西

僧會司

在萬壽寺

道會司

在紫薇觀

養濟院

城隍廟西

存留倉

縣治南

布政分司

萬壽寺東正統四年知縣任榮建歲久圯嘉靖二十八年知縣王家士改建

按察分司

縣治左

職官

同益都縣

安丘縣治

在城東北

洪武二年重建成化七年知縣謝

鎮修弘治十八年知縣王敬之復加修拓中為堂

旁為耳房為庫為鑾駕庫為後堂又後為知縣宅

左為縣丞宅右為主簿宅典史宅為吏舍正堂前

為箴石亭左右列曹吏房為儀門門左為土地祠

右為獄為外門旌善申明二亭列於大門外儒學

見學校稅課局縣治西陰陽學醫學俱縣治西北僧會司

在間道會司在重陽觀預備倉縣治西北官倉縣治南養濟院

明寺在小東關

布政分司縣治西

按察分司縣治東府公館縣治南職官同益都縣裁革稅課大使一員

諸城縣治在正北即密州故治洪武元年改為縣

知縣金汝穆增修弘治十二年知縣鄧萬斛拓修

庫嘉靖中知縣鄭坤增建正廳退中為正堂右為

典史廳前為箴石亭東西列曹吏房前為儀門儀門外左為土地祠東西列小廳為丞簿分理處正堂東為庫樓後為退思堂又後為知縣宅左為縣丞宅右為主簿宅左轉南為典史宅為吏舍為馬房右轉南為獄前為大門建譙樓于上門之外迤

東為陰陽學

旌善亭

西為醫學

申明亭

宋蘇軾密州判官廳記

始尚書郎趙君成伯為眉之丹稜令邑人至今稱之

余其鄰邑人也故知之為詳君初任丹稜而余適還眉於是始識君其後余出官于杭而君亦通守臨淮同日上謁辭相見於殿門外握手相與語已而見君於臨淮劇飲大醉於先春亭上而別及移

守膠西未一年而君來倅是邦余性不愼語言與人無親踈輒翰寫臍臟有所不盡如茹物不下必吐乃已而人或記疏以爲怨咎以此尤不可與深中而多數者處君旣故人而簡易疏達表裏洞然余固甚樂之而君又勤於吏職視官事如家事余得少休焉君曰吾廳事未有壁記乃集前人之姓名以屬於余余未暇作也及爲彭城君每書來輒以爲言且曰吾將託子以不朽昔羊叔子登峴山謂從事鄒湛曰自有宇宙而有此山登此遠望如我與卿者多矣皆堙滅無聞使人悲傷湛曰公之名當與此山俱傳若湛輩乃當如公言耳夫使天下至今有鄒湛者羊叔子之賢也今余頑鄙自放而且老矣然無以自表見於後世自計且不足而況能以及子乎雖然不可不以一言使數百年之後得此文於頽垣廢井之間者茫然長思而一歎也

儒學

見學

稅課司

在守禦所

僧會司

在華嚴寺

道會司

在王虛觀

存留倉

在明隅

預備倉

凡八處今圯廢

豐盈倉

在縣隅

養

濟院

在甸宣坊西

察院行臺

在雙門內嘉靖三年知縣李宗樞賀民地建始為兵備道行署十四年知縣張

桂改察院行臺

布政分司

在西市洪武初知縣金汝穆建

按察分司

在肅綱街洪武初知縣金汝穆建始為察院行臺嘉靖十四年知縣張桂改為

按察分司

府公館

在城隍廟東舊驛址

職官

同益都裁革稅課局大使一員

蒙陰縣治

在城內正北

元

延祐二年縣尹武秀創建

國朝洪武三年知縣柳玉十年知縣胡彥潘永樂

間知縣王礪天順間知縣魏本揚泰成化間知縣

白良輔弘治間知縣毛紀伏章正德間知縣田藍

相繼修六年為流賊兵燬嘉靖元年青州左衛經

歷康一鵬重建中為正堂旁為架閣庫東為典史

廳前為箴石亭列曹吏房於左右又前為儀門儀

門之內左為土地祠右為獄正堂後為川堂為後

堂又後為知縣宅左為縣丞宅右為主簿宅右南

為典史宅為吏舍外為大門旌善申明二亭列於

東西儒學

見學

陰陽學醫館

縣治

僧會司

在南竺壽聖寺

道會司

在太清觀

預備倉

在西門北

養濟院

在東關

布政分司

在東門外

按察分司

在縣南洪武二年建

府公館

在東門外

職官

同益都縣

一員訓導一員

營州治

在朝元坊

國朝洪武元年知州趙麟重建弘

治二年知州林璿修中為正堂旁為吏目廳為庫

房前為箴石亭左右列曹吏房為儀門門內為獄

為土地祠儀門外列廊房十餘楹正堂後為川堂
 為耳房為後堂又後為知州宅東為同知宅西為
 判官宅吏目宅外前為吏舍為大門上為譙樓

州趙麟記

曰青之屬州惟莒地大而民衆賦稅之
 入率居五之一東際大海西接蒙陰南

臨淮沂北負穆陵其俗驚而黠其人樸而少文力
 農桑以給衣食不為浮誇侈靡之事元政既衰兵
 革荐起莒之民棄耒耜而趨戎伍者十室而九豪
 強肆志貧窮日以益困故莒於他州事藁政弛號
 為難治 皇上建吳國之元年山東平詔宰臣選
 吏撫安乃以陵陽牟魯為同知金華方伯溫為判
 官建德李康為吏目頒印授事以來于莒明年正
 月 上即皇帝位重念山東之民久罹荼毒慎簡
 牧守麟時備員監察御史拜命出知是州至之日
 即州之故治延見父老宣上德意民情歡悅莫不

以手加額曰明天子在上賢公卿在下幸不即
死復觀太平之盛矣先是州治為鎮守者所據有
司即他所聽事卑隘弗稱及牟君等至始復于舊
然而上漏傍穿弗庇風雨於是申勸率之令鳩材
訓工理而新之凡四閱月而工畢蒞政有堂燕坐
有室門庶翼然譙樓翬飛規制仍昔而輪奐加美
焉既而合同僚而論之曰國家肇造區宇任賢
使能一新庶政而吾儕實應首命來治茲土是不
可以不記也衆咸曰然於是裒其實
而書之命刻諸石禪來者有所考云

明亭在州

序

列州**儒學**見學

稅課局

在州

陰陽學

在州

僧正司

道正司

禾豐倉

俱州

養濟院

州治

布政分司

州治

按察分司

州治

府公館

布政分

職官

知州

一員

品同知一員從六品判官一員從七品吏目一員從九品

稅課局 大使一員

沂水縣治 屬州在城中 **元**至治三年縣尹苑華重修

國朝永樂二十年復修正德六年賊燬八年知縣

汪淵重建中為正堂東旁為庫西為典史廳南為

箴石亭列曹吏房於左右前為儀門門內為獄門

外為土地祠為清軍管糧二廳正堂後為川堂為

後堂為知縣宅縣丞主簿典史宅為吏舍分置於

左右外為大門建譙樓於上**申明旌善二亭**列於

勞儒學

見學校

稅課局

在南門外

陰陽學

在城東北

僧

會司

在梵衆寺

道會司

東門外街北

存留倉預備倉

俱在縣治西北

養

濟院

在城東南二里

察院行臺

在縣治南

布政分司

按察分司

俱縣治東

職官

同益都縣

課局大使一員

日照縣治

屬州在城中

洪武二年建弘治十五年知縣

白汝舟重修中為正堂東為典史廳西為鑾駕庫

東為架閣庫正堂後為知縣宅主簿宅典史宅前

為吏舍於東西堂之南為箴石亭列曹吏房於左
右儀門內為獄外為土地祠中為大門申明旌善

二亭列於外之東儒學見學校陰陽學醫學縣治外僧

會司在普照寺道會司在寺右預備倉廣豐倉俱在縣治北養

濟院在縣治南

布政分司在縣治西南今廢

按察分司在縣治東府公館在縣治西北職官同益都縣

訓導一員

青州府志卷之八終

青州府志卷之九

學校

夫魯修泮宮鄭存鄉校載籍具矣齊惟盛國迄無
聞焉豈三代之世膠庠術序率為故典必因事始
見歟抑亦還盧競而絃歌息也

明興學校遍天下而青郡奄有齊履為

國左輔迪訓作人品式備具一變至道其在茲矣

府儒學舊在府治西北 國朝洪武五年 詔建

齊藩知府李仁徙建西南 元太虛宮故址 中為 先師廟



東西列兩廡前為廟門門之東為神庫外為泮池

跨一石橋東西為碑亭者二又前為櫺星門建坊

於左右左曰風化右曰文教廟後為明倫堂東西列四齋志

據德依仁游義堂之東為會饌堂西為儲樂庫又西為倉

堂之後為教授宅左右為訓導宅四所由東廡後稍

南達於學門在昔櫺星門及學門俱東向正統九

年僉事李安改南向十四年知府陳勛通判周韶

撤而新之學士陳循記天順四年知府趙偉重修學士劉定

之成化三年知府李昂繼葺學士商輅記弘治十四年

知府杜源建號舍

提學副使邵寶記

正德十年知府朱鑑

復加修葺

祭酒王瓚記

嘉靖十年遵

詔建

敬一亭

在廟正西刻

御製敬一箴及註釋視聽言動心

五箴又建啓聖祠

五箴又建啓聖祠

在廟西稍北

嘉靖四十三年知府杜

思修

郡人李用和記見祀典

以下州縣皆同修學記七

學記

循記

孟子曰堯舜之智而不徧物急先務也堯舜之仁不徧愛人急親賢也

聖朝之治天下

其智者即堯舜之智其仁即堯舜之仁非不徧物而所急者惟先務非不徧愛而所急者惟親賢是以

列聖繼作皆以建學育賢為心今聖天子尤倦倦焉首新太學即親釋奠先師孔子以作興之於

上而凡府州縣學之布列於都邑及四方萬國者莫不為之一新於下所謂上有好者下必有甚焉

者是也青州府儒學之建舊在城西北隅洪武五年朝廷建親藩府第於此知府李仁相城東隅得老氏太虛宮遂移置其學焉殿堂門廡齋厨庫逼之類或因或創僅取具于簡便而已未能一如制閱歲茲又湮者既就頽毀而創者又大不足稱非徒以飭勵師生之教且學於急先務親賢之意實不足以副之賴聖天子作興之力於是有賢知府陳勛仰體聖心倡率乃僚於前又得賢通判曰周韶者出而任其責矣捐已俸之入以為有餘之倡節公用之費以為不給之助以貲僦工用工雖勤而人不以為勞以工致材用材雖多而人不以為費於是撤其故陋而一新之有廟有學廟中為大成殿五楹東西為廡二十四楹前為戟門楹如殿數又前為櫺星門楹視戟門五減其二學有明倫堂有存理養正日新時習四齋堂之楹五而齋之楹各三凡廟學之所宜有者無一不備蓋經始於正統十三年冬十月六日而落成於明年夏四月終周覽而詳玩之超然過於其舊遠矣

落成之日教授謝瑤走書京師因太學生馬徵來
求爲記徵余友前禮部侍郎兼翰林侍講學士贈
翰林學士禮部尚書性和之冢嗣也學則性和所
由以舉進士第一起家之地余固不能忘情於性
和之父予況有若周侯等能上副急先務親賢之
意如此忍不爲之記耶按孔子曰齊一變至於魯
魯一變至於道言在當時然也王者必世而後仁
況千數百年之乂重以聖朝崇禮教重信義之
化與唐虞三代同一揆四方萬國變而至於雍熙
泰和之域者無間彼此豈特齊可至於魯而已哉
而況於有周侯出而任其責哉性和之起家於茲
學在周侯未任其責之先已若是則周侯旣任其
責之後士由茲學以起家者當何如哉雖然

學士

劉定之記

青州府負滄海據岱嶽其勢望之雄壤
地之廣民生之富庶素有聞於東夏矣

旣富而教理所當然而聖世尤所致意者也惟
廟與學豈非教之地者乎青之有廟學舊矣在府

城西南隅洪武初創建齊藩始遷於老氏太虛宮
 舊址即今所也歷歲滋久欽傾弗支其幸完者亦
 卑隘不稱天順戊寅夏四月潞州趙君偉字士奇
 者以佐郡於萊政聲大鳴當道薦守茲郡視篆之
 初祇謁聖賢登進俊又周觀回覽慨然動念捐俸
 資以率羣僚度工程以計財費凡百供應公家所
 需親計成算搏縮餘羨積儲公帑不數月用無不
 給始事于巳卯春親董章程循序進功易朽腐以
 良木代圯缺以堅陶於是殿增其隆廡翼以峙龕
 坐帷幕之飾祭奠樂舞之器咸與俱新殿前露臺
 展而宏敞繚以石闌泮池改鑿加近遂得先代龜
 跌於池內人謂狀龜龜必可徵兆於他日也文昌
 祠僻在殿西北今徙於戟門東作先賢堂於戟門
 西以與之竝皆為之塑像木主明倫堂於存理養
 正日新時習四齋皆鼎新高廣倍踰昔制藏書會
 饌之所夾于堂生徒藏修之室接于齋庫廩庖涵
 列於內者傑構而對峙櫺星門垣周于外者甍覆
 而甃砌以至隨隙地以增號房買民舍以廣學門

一歲之內百堵皆興而青之廟學遂無少遺恨矣
既落成雖密邇屬邑亦莫知其所以成也列邑之
長郡士之尚義者有具犒餉工匠之資爭先而至
多不屑受受其誠出於已者亦皆錄其名而不遺
也予之友府學吳司訓自周因沂水令陳鼎氏至
京致書於余歷頌趙守善政如此且謂治郡未及
三年剔蠹刻弊起廢興圮政治一新獨於廟學尤
寓于意必欲完美而後已茲其成功煥然卓冠齊
魯郡之父老皆颺言曰數百年未之有也請爲志
石坐于所得龜趺以識作興之盛事也夫爲民牧
者致力於政若朝夕可見效而未免淺近矣至於
以教爲務似乎迂緩遼邈不可待其成然民興於
行而不勞刑罰憲令之施士就其材而以資齊治
平均之需修於庠序而疆境之內化焉成於韋布
而朝廷之上賴焉其入人豈不深而澤世豈不
遠乎趙守其有見於斯而爲之矣昔青之士不與
賓興者五科邇乃有薦名前列者兆足以行於此
見之矣將非但若此而已其未可量也抑豈可不

勉以終賢守學士商輅記

武初即元之大虛宮故

址建逮今百年日就頽毀而文廟尤甚成化丁亥

夏值大雨東廡復壞郡守仁和李君昂下車首崇

學政祇謁之次喟然歎曰學校之設以聖道誨人

期於作與士類轉移風俗顧廟貌弗稱豈澄源端

本之意乃聚材鳩工亟加修葺朽者更之歌者正

之敗壞者撤而新之瓦皆易以青琉璃梁皆采繪

拱皆藻飾楹與戶牖皆丹漆之楣之榜金之戟門

樞星門稱是大門為之重建麗於二門兩廡初庫

陋崇而廣之肖諸賢之像具奉祭之器露臺馳道

易以方磚甃之文石軒豁明朗瞻者起敬始事於

是歲之秋逾年而後訖工守獻績來京請記其成

以風勵來學惟聖人之道天地之道也天地賦人

以五常之理聖人教人以五常之道而學校者所

以導迪誘掖使人明其理循其道者也聖人往矣

而遺容尚存遺言具在學者進而至廟觀感興起

儼然若見聖人之儀刑退而就學誦詩讀書惕然

如聞聖人之面命體之身心之間驗之踐履之際
一言一行求弗戾於聖人一舉一措期無愧於聖
人夫然後以之孝親敬兄忠君愛民隨所施而皆
當而風俗有不歸於厚者鮮矣噫此朝廷建學
校廟祠先聖之意郡守既祇承之士之遊從於此
者不可不知所務哉郡守由甲戌進士歷今官政績
卓異蓋觀於此可以知其為**提學副使邵賢記**子
治之有本末矣於是乎記政可不勞而舉矣而
之為政有先後急其所先則政可不勞而舉矣而
政之所當先莫急於學校**皇朝列聖相承率以**
崇儒興學為心蓋自太祖高皇帝定鼎之初首
詔天下百神出於歷代所加封者一切罷去獨孔
子封謚宜如歷代所追崇者故於京師首建廟學
親行釋奠而崇祀之制遍及於天下郡邑**憲宗**
皇帝加祀孔子以天子禮樂樂舞八佾籩豆十二
皇上祇承丕緒踐祚之初卽幸太學訪儒文良法
美意至矣是以當時守令知為政之所先者莫不
祇順德意惟學校崇飭加之意也青州學舊在府

治西南南洪武初遷於城東隅今所卽太虛宮故址也歲久殿廡堂齋日就頽圯弘治丁巳前郡守李瓚請于巡撫熊公市學旁軍營隙地僦工修葺方及於齋廡而李遽得調去戊午秋今守杜君下車祇謁先聖殿庭周視館舍慨然期於修復適以朝命命創建衡府藩第爲費屢百萬鳩工聚材日不暇給又明年藩第落成王就封國百務具備而茲學之修建乃經始之維時同知鄒儒通判張壇員魯推官陳天祥實與贊畫捐俸入以爲民倡節浮冗以資供應因農隙以役民而民不勞隨地產以取財而財不費吏展其勤工效其巧於是中爲明倫堂後爲講堂外爲櫺星門左右會饌之居藏書之庫皆撤其舊而更新之前爲大成殿先賢堂則易圯墁爲堅甃代朽腐以良材至於露臺泮池庖廩涵涵一皆葺而完之丹漆黝至煥然一新又爲號舍一區凡四十楹傍爲十號各置門楔繚以周垣面陽明敞足爲諸生游息之所先是君嘗於屬工之暇周行學旁見一石柱因欲於廟前通衢

立泮林坊惜缺其一至是於露臺下積土之中復
得一柱令匠者度之長短大小與前柱不失分寸
人皆以爲君之誠意所召云學旣成教授楊和諸
生孟霽輩乞言記之子觀世之守令其優於才者
於聽治之暇往往爲臺館玩好之具以誇奇鬪勝
其庸懦不及者惟務因循苟簡擊毆奔趨圖免斥
謫之不暇尚何望其銳意於興學教民者耶若杜
君之爲政良可謂知急先務矣雖然爲政固有先
後而爲學者必有本末青州東有瑯琊西距泰嶽
誠海岱間都會前代若漢公孫弘舉賢良第一晉
左思之賦三都宋王曾三試皆擅魁特其詞藻之
華科目之顯宦業之隆謂非稟於山川之秀不可
也然此抑末耳華其枝葉不若厚其本根自今已
往凡士子生于斯游于斯負奇才穎質將進於道
固當養其性而收其心博於文而約以禮測之古
而證之今明于萬而貫于一使學與道合身於禮
會呼吸動息期與山川同流峙于穹壤之間斯無
負朝廷養士之恩抑豈非郡守興學之意哉余

不敏忝司學政因其請故書此以為士子勗且使
 後之君子有考焉杜君名源字末清未平昌黎人
 少司空東山先生之冢嗣清才遠識登辛丑進士
 歷官大理寺正知萊州府以當道薦才堪治繁調
 今職蓋嘗新其社稷之位修其捍海之隄調強兵
 以滅劫盜豐社倉以備凶歉凡事神治民之事類
 能舉之興學校此其

祭酒王瓚記

青為海岱間上郡郡之有學建

大者也嗚呼賢哉
 于太虛宮之遺址舊矣繕治不時日入傾圮正德
 壬申盧龍朱侯緝熙來知府事顧瞻太息即圖新
 而大之然念役繁不可遽也越二年化浹信孚郡
 以順治乃節縮浮費充材鳩工銳以起廢為已任
 同知當塗楊君諫通判清苑司君崇道棗陽袁君
 傳推官盤臣張君附翺又協贊之特命義官劉鏗
 董其事侯時督視焉於是易腐為堅拓隘而敞首
 葺文廟及兩廡次葺明倫堂及東西齋內外號次
 葺戟門及櫺星門門之左為儒門右為文昌祠外
 為泮林坊內為賢路門為兩廡木龕為師儒廨舍

爲祭器庫爲宰牲所爲會饌堂至於倉廩庖溷之
室以次畢備前此鄉賢祠密迫戟門今徙松林書
院匪徒恢廣學制亦使鄉邦賢哲各安其位也綱
序詳整綵繪焜煌始事於乙亥之春迄九月終訖
工侯會僚屬以落之維時余姻友工部主事李楷
升之令壽光亦在焉教授任旒訓導畢璽馬賢陳
耿徐璟告升之曰是役也公不病於官私不病於
民仍前規而塞後費侯之有勞于學甚偉宜有記
以示將來爰具顛末遺庠生李時颺持升之書來
橋門謁文記其成余惟孔子設教于洙泗之間一
時弟子多魯產其次莫盛於齊寔接比聞韶之地
而公冶長嘗壻于聖門今載之經凡師弟子相爲
問答者率皆齊魯之事則坐於斯長於斯游且學
於斯當如面覲其光儀耳聆其謦欬其與遠悅其
道而北學中國者奚翅徑庭哉且人之生也其性
同其爲道亦同前乎千百世而不加豐後乎千百
世而不加嗇吾與聖賢無不同也但聖賢真知允
蹈粹然完全故其言論有以極天人之淵微而其

事爲有以作智愚賢不肖之楷範吾誦其書論其世師其人察之以昭昭之明服之以惓惓之勤奮迅激昂力矯其偏而適乎正殆無不可至者況求之于鄉邦之所講聞轍跡之所經歷挹流風而徵其事想餘韻而信其言視之處遐遠而注慕者不尤爲真且切乎賢郡守表礪而風動之可謂乘其素習之機而導之矣於焉誠有所得而性命道德充溢於中不誘遷於外物不受變於流俗庶幾乎洙泗聖賢之學由是形爲文章足以增科目世道之重畀之祿位足以充天下國家之用列聖設學崇教之德意正在於此諸生尚懋之哉觀侯之所爲固將使李邕范仲淹歐陽脩趙抃諸人不獲專美於前諸生爲青齊知德之士又可使房玄齡王曾張行簡馬愉輩獨擅其盛哉侯名鑑弘治已未進士初由刑部郎中出守建寧再更是郡廉明有爲爲民父母之意欲因興學之舉斷水侯名於石其勲秩峻登何可涯也青其始政

學士樊寬記

青

禹貢爲九州之一其地介海岱之間蓋今濟南登萊皆其境也後世建置不常國朝其制始定而州縣所隸凡十有四信爲東方大郡比歲天子命建藩國于茲繇役大興供億莫計而守適缺人吏部推擇勝其任者得昌黎杜侯源侯出世家早登甲科爲大理屬初出治萊有聲蓋於東方土俗稔知之故其治青裕如也然當多事之餘財力既竭民將不堪使他守居此僅治簿書而已而侯能躬節儉率衆方興學校如平時曰此吾爲守者先務也使緩之不有愧於古之良吏乎其僚佐若同知鄒儒通判張壇員勳推官陳天祥皆以爲然而力贊之遂擇以弘治己未秋八月興工學建于國朝洪武初屢敝屢修前守之功因舊爲多至侯始大其役凡堂殿皆易以巨木堅甃丹碧煥然與舊殊觀下至庖庫之類使亦完美初諸生肄業悉散處于外至是卽學之隙地建屋四十間間四爲聯使之聚居以便講學及將建雙表于門外求其材特有石柱一歲久臥道旁一日發地俄得其一

適稱郡人相傳以為異事工完教授楊和等合諸
 生孟霽以下感侯之德有足書者以使來請夫有
 郡寄者雖切於民事終不能免工役之舉然有可
 已者有不可已者魯人為長府閔子騫曰仍舊貫
 如之何何必改作此可已者也孟子曰歲十一月
 徒杠成十二月輿梁成民未病涉也此不可已者
 也然於不可已之中又有所當急者又孟子所謂
 設為庠序學校以教之是也蓋民病涉無甚害者
 苟不教則近於禽獸而禮義不興莫知所以尊君
 親上之理將至於不可治其害甚矣侯惟知此故
 當執掌無暇之際而首事乎此凡以為教民計耳
 不然勞其心復勞其民傷其財侯豈為是哉青古
 齊地嘗辱曹參以治治道貴清靜之言猶在也自
 是侯高居一堂東望蓋公如將見之當避席以舍
 侯用公之言民從侯之教青之治行當為天
 下最也弘治十三年歲次庚申冬十月吉旦

郡人

參政馮惟訥撰修正樂舞記

見祀典

官教授一員從九品訓導四員俱未入流生員廩膳四十

人增廣四十人附學無常額吏一

凡**教事**教授掌之訓導佐之府正提調其事而總

之於督學憲副並以臥碑從事三歲則大比於山

東省為鄉試每歲一人應貢二者並稱正途

松林書院在府治西南**宋**王文正公讀書處名矮松園

今為名宦鄉賢二祠詳見祀典青州有八景而書院松

濤居其一宦遊者多瞻謁賞憇於此揮灑滿目因

併記之**大學士**姑蘇吳寬詩宋汴人才無後先東

方作郡總名賢朝

廷擇相多從此州縣勞人豈信然隱隱故疆分海岱
岱堂堂遺像照山川只今新廟虛名位莫道前修

美獨都御史蕭田翁世資詩宋室名臣駕漢唐數
專都御史蕭田翁世資詩公勲業更殊常巍巍

廟貌雲山聳耿耿聲名日月光先後立朝弘大化
聯翩作郡盛流芳嗟予祠下瞻衡宇含愧臨風酌

一都御史廬陵陳鳳梧詩萬松承露鬱森森精舍
鶴都御史廬陵陳鳳梧詩門開傍綠陰名宦勲華

高北斗鄉賢聲價重南金兩祠俎豆方崇德一郡
人文此盍簪珍重山川清淑地諸生他日望為霖

兼政錢塘江址詩慕深學力運籌經世畧仁恩推
兼政錢塘江址詩松林廟貌宋名臣瞻仰多時企

廣愛民心巍巍勲業光前後耿耿精忠貫古今從
此春秋榮祭享令人感慨動長吟為謁賢祠去復

來一瞻神像幾徘徊生前貫徹天人學沒後追思
將相才謚號于今昭汗簡勲勞何必寫麟臺英靈

時享清時祭定參議閩中唐漢詩青齊宋代十三
有文光燭上台參議閩中唐漢詩賢道德文章孰

可肩治郡深恩甦困悴立朝大節拯危顛堂堂廟
宇千年祀炳炳功勳萬古傳有志丈夫追往躅管

教聲聞與同然**提學僉事莆田楊琅詩**廟貌宗先哲魏魏
列縉紳青齊聯出

守黃閣總名臣勲業昭前史儀刑**僉事四明董琳**
肅後人至今千載下遺澤尚如新

詩諸公今已矣廟貌儼如生此日一瞻拜令人心
自傾遺黎猶仰德汗簡盛垂名躑躅不能去夕

陽鴉亂鳴**僉事仁和張珩詩**群公事業垂天地文武全
才孰與儔出守青州兼使

相入持邦憲共謀猷祠前翠栢四時秀海內清**僉**
名萬古留傳與當時姦佞者九原骨朽也含羞

事內江劉時敦詩宋朝三百年天下皆賴諸公輔
導賢萬里風塵雙髮短九霄日

月寸心懸古今名重邦家器中外才兼將**僉事星**
相權幸得當時遺像在幾人稽首拜祠前

沙袁經詩宋祚方興泰運開羣英隨世起蒿萊民
歌一郡循良政天啓三朝將相才祠廟

三交
詩
十一
網

乾坤同久遠勲名雲漢共昭回春

僉事四明呂和

風歇馬來瞻謁敬寓松醪醉一杯
詩光嶽分來士未全真元再合毓英賢一朝將相

神炯炯照旻天昭勲崇德

副使獻陵牛鸞詩

重林

西日微蕭城寒角愴孤祠蒸嘗今古惟精舍鍾鼎
乾坤但淚碑幻事驚人擊鼙鼓大觀何日斷機絲

羣公一着憐如意未忍逢人看奕棋倍傷今古若
飛彈誰把金魚換釣竿千樹風雲猶會合百年人

物已凋殘芳春聊共花顏破遠嶂虛移月
影寒重憶舊溪宜小艇恠來酷似子陵灘

知府廬

龍朱鑑詩

松栢蒼蒼入望中巋然廟祀宋諸公乾
坤無復經綸手今古空存竹帛功洋水

潺湲流不返劈峯苔蘚峙無窮特
來祠下瞻依久獨鶴孤雲靜晚風

胡續宗馮裕劉

澄甫黃卿同年讌集詩

胡續宗

松林月出海雲紅
座下雲門照雪宮銀燭金

樽今夕共杏花春雨昔年同三龍矯矯惟青社一
鳳翩翩自碧空千首新詩各乘興黃鍾逸響思風
風馬浴松林蒼翠落霞紅共坐空堂鐵笛風苦憶
曲江卅年別故燒高燭一尊同乾坤又見龍門子
蓬華深慙鶴髮翁清夜沉沉明月上來朝悵望海
天馮劉燦甫乘風縹緲自崆峒北海冬初晏雪宮
杏苑孤雲憐我老松林明月許誰同夜談尊俎安
齊魯曉見旛旌動華嵩綺席雕觴共流轉不知離
合本西東黃剛先朝首榜群英少北海清樽四士
同劇語騷玄移鶴月盡麾絲竹度松風浮澌凝溜
融融合炬焯爐燠裊裊重知是
明朝經畧急遲迴酬酢興無窮

范公書院

在頽神鎮秋

宋范文正公微時讀書處

白龍洞書院

在公泉嶺郡人叅政曹凱讀書處

願神鎮舊學宋元設山長以主守之今殿廡俱存

嘉靖間分署通判羅賢重修每歲春秋率在鎮諸
生行釋菜禮

益都儒學

舊在城內西南

洪武十年知縣黃正德遷建東

北中爲先師廟東西列兩廡前爲廟門門之東
爲敬一亭外爲櫺星門門之右爲學門由西廡後

達明倫堂旁列二齋

博文約禮

堂之後爲啓聖祠祠東

南爲教諭宅祠左右爲二訓導宅而號舍居東廡
之後宣德間知縣賈純正統間知府陳勛天順間
知縣董淵成化間知府李昂知縣周信弘治間知

縣金祿正德間知府朱鑑相繼修輯中允楊鼎記

畧

曰成化歲己丑適方岳郡邑述職之期惟時益

都尹周侯信事竣還邑以鄉里來別余且告曰
生之益都廟學在郡治良隅其前廟後學兩廡從
大成殿於東西佇戟櫺星二門在殿之南四配十
哲從宣聖于殿上孔門餘弟子暨歷代名賢從于
兩廡博文約禮二齋居明倫堂之左右廟之牲房
厨庫更衣之室學之庖廩退居肄業之所各有次
第蓋通天下之制多如此益都廟學備是制而不
遺惟歷歲既久傾頽崩圯腐朽剥落之極去歲春
暮僉按察事周公董督儒校詣茲嘆曰甚匪所以
妥神而育材當輯釐惟謹守青州李君昂蹙然曰
責在守令遂圖經營之厄工掄材三越月乃是歲
之秋已肇厥工生領命董厥事告成之日欲丐一
記以述重修之由恐弗得躬詣獲罪茲先容達其
意侯去今年果以八月告成書來備書所以傾者
正之圯者治之腐者易而堅之剥落者補而繪飾

之像龕舊無也增置之廡基舊低不稱也築崇之
又且張大其規模鮮明其黝堊丹漆秩然煥然過
者無不聳觀而起敬礮石以俟敢請余曰自古帝
王之治天下未嘗不建學施教而廟祀先聖先師
爲首務何也學校所以明人倫先聖先師人倫之
至爲法於天下後世者也祀之所以報本亦令人
瞻仰起敬俾爲師知人倫所以教爲弟子知人倫
所以學人倫旣明明人人各安其分天下豈有不治
者哉洪惟聖朝惟六經是法惟孔子之道是導
自國都薄海內外莫不建學立廟先其首務超越
前代故其人倫風化歷千萬年而無弊也爾益都
廟學之修得周公知首務而命之李君知首務而
承之周侯知首務而理幹之焉諸生者若不知所
以明六經之理實踐其人倫入孝出弟侯它曰忠
君愛民以至臨大節而不可奪不惟有辜國家建
設之意而三君子之用心亦有所負也豈可乎或

社學

一在府城南門內一在
北關西街一在金嶺鎮

官教諭一員訓導二員生員廩膳二十人增廣二十人附學無定額吏一諸邑同

凡教事教諭掌之訓導佐之縣令職提調焉閒歲以一人應貢餘並同府學

臨淄儒學

舊在縣治東南

元至元間達魯花赤善奴建元

末兵毀國朝洪武二年知縣歐陽銘重建弘治

間知縣王世臣周致相繼修嘉靖四十一年知縣龍垓遷東北中為先師廟東西列兩廡前為廟門又前為櫺星門門之西為學門廟西北為明倫堂

東西列二齋進德業聖殿東北為啓聖祠為敬一亭東

為射圃西為教諭訓導宅凡三所

社學一在儒學西北

博興儒學在縣治東南創建無考宋末兵毀元貞元間

知州樂汝翼重建時縣為州至元間監州火赤爾置東

西序元末兵毀國朝洪武初知縣王暹復建中

為先師廟東西列兩廡前為廟門為櫺星門門

之旁為學門中為明倫堂旁列二齋正心誠意而會膳

堂學舍射圃分列於左右學之西為教諭宅東為

訓導宅所二永樂間知縣郭務本天順間同知劉隆

成化間知縣陳文偉姚聰弘治間通判黃裳知縣

何鉞正德間知縣周讓張集相繼增飾元學士陳

儼記曰我皇上踐祚之元年改號元貞制誥首以

有司敦勸學校廩膳師生賓興賢能為先務惟時

故所在絃誦相聞越明年博興州廟學成走書京

師且自疏其畝末告儼曰州曩為邑即古博昌邑

舊有廟中燬於兵丙戌改陞今名遠至前太守樂

汝翼始茲作郡迺上治之巽隅爽塏之地創大殿

六楹像設儼備歷歲茲久圯壞弗支神不以宇過

者與喟至元乙未監州火爾赤寔來首謁先聖祠

頽然在垢蒙埃蝕中輒以修復自任謂知州周祐

州判盧澍曰廟廢不治咎將執執遂相與議凡廟

之敝者新之缺者完之即還舊觀其如兩廡缺望

學交
奇則于其心

何如是迺斷迺度迺陶迺斲迺堅迺灑不數月起
 東西序十四楹又自門徂殿若初未嘗壞而且加
 隆焉僅及訖工祐以終秩去而萬吟答來代遂嗣
 其前緒而益殫意焉迺像七十二子其中誦肄有
 堂休宿有舍又廣七楹耽耽翼翼截然堅整諸生
 鼓篋來游者日濟濟也是宮也合數政之力閱三
 紀之久始績於成願有述以識茲役竊謂齊魯禮
 義國也始尚父治齊舉賢而上功伯禽治魯尊尊
 而親親惟其所尚不同故其歸不能無少異雖然
 天理民彝初無彼此之間顧新民善俗之教何如
 耳三代盛時繇國術達于黨與家皆有學學必以
 六德六行六藝考其成德達材之效非若秦漢以
 來記誦章句之末習也我元文治休明遠配三代
 凡近世科級取士之法一不復用乃取鄉舉里選
 之遺意如明詔之所云者故後生學子徃徃致力
 於古人為己之學矧爽鳩氏之故墟去聖人之居
 若是之近而洙泗之教皆出於疇昔講聞之素宜
 其聲名文物非他郡可比擬若郡長吏應文具相

授受不知所以導之之方學官積日月為階不知所以教之之法弟子員以復其身為幸不知所以學之之事上以負菁莪樂育之恩下以重縫掖闕疏之謗若然則一變至道庸可冀乎俾刻諸石風勵來

國朝少卿章丘李開先記畧

曰博興自有縣治即有儒學一

壞於嘉靖二十三年雷雨再壞於二十五年雹水官怠於屢遷不及修邑敝於歲歉不能修以致正殿兩廡草薶其上塵積其下椽桷內朽甃礧旁傾不蔽風雨而蝸牛篆其外露見星月而碩鼠穴其中此不惟儒者悲涼而行道亦為之嘆惜學生相舛等觸目激衷相與謀曰釋氏異端之徒吾儒之所首斥而亟攻者也乃能苦心受戒募衆庀材成盛緣而起雄構大新其殿宇吾輩反不彼若可耻孰甚焉遂請之長教師則捐俸生則捐廩未為廩生者又各捐金猶恐不足以集事又告之鄉士夫及邑之尚義者各捐金有差致仕趙祿暨鄉耆孫學等十人則又其尤者也工始於嘉靖三十六年

二月至四月工過半而邑侯鞏昌劉廷琮適至謁廟之初面其役即慨然於懷曰此吾有司之責也遂亦捐俸而趨其成發部掃塵易朽正傾補上漏而塞旁穿無復蝸鼠之害高廣雖仍乎舊而丹采則煥然一新矣

高苑儒學

在縣治東

宋至和三年李光中建元末圯廢

國朝洪武初知縣孫忠創建中為先師廟東西

列兩廡前為廟門門之東為啓聖祠旁為名宦鄉

賢祠外為泮池跨以石橋又前為櫺星門門之東

為學門又東為號舍為敬一亭由東廡旁達廟後

為明倫堂東西列二齋時習齋之南為祭器庫為

日新

養賢倉堂之後為教諭宅東西為訓導宅凡二射

圃在書院西成化間主簿何友能知縣彭璉弘治間知

縣徐海嘉靖間知縣吳鯨相繼修

崇正書院在縣治東南嘉靖二十九年知縣葛臣建

社學一在書院北一靈異堂一西關俱知縣葛臣

修

樂安儒學在縣治東南崇寧元年縣令黃鐸建靖康

間兵毀金大定間益都府判王受雄重建金末再

毀元至元間縣尹綦泰復建國朝洪武中知縣

謝中重修中為先師廟東西列兩廡前為廟門

又東為啓聖祠前為櫺星門為泮池門之右為學

門由西廡後達明倫堂左右列二齋進德修業又前為

名宦鄉賢祠為號舍為宰牲所堂後為敬一亭亭

後為教諭宅旁為二訓導宅饌堂神厨各一今天廢

順六年知縣狄惠成化六年知縣馬亮十五年知

縣沈清正德十年知縣張崇德嘉靖三年知縣王

傳二十四年知縣王本固相繼修宋教授黃玫記

畧曰崇寧改元江南黃侯鐸為千乘宰始至不踰旬時敝政一新乃曰他無足議惟是所以崇奉

先聖表儀士民者殊以缺畧非此治所宜於是論其邑人曰千乘爲齊名區前世文人如兒寬歐陽生輩爲不少以今視古疑若歎然豈天之生材厚於古而薄於今哉賦形於天者有性斯有材有材斯有功惟性明故其材周其材周故其功立其功立故其俗成乃今廢學校而責人材風俗之逮於昔所謂不琢玉而求文采者也竊爲士大夫不取况州縣建學漸渙鄉舉里選之法此神考所留神規畫將行而未及者諸君寧無意乎邑長不才請以身先邑人不謀而應之閱月而告成廣殿而崇堂周以兩廡兢兢翼翼丹雘煥然邑之秀民游詠食息執經質疑者常數十人是年秋預有司薦者乃倍于昔當時方喜侯之有爲爭相稱重未幾果有詔縣皆置學自縣升之州自州貢之朝諸邑皆紛紛應詔朝夕營輯獨千乘怡然素具無復可爲意如吾侯者可謂智矣初學成屢移書請記其事未暇及也今復促之記安可辭因告之曰夫制天下之治者存乎法揆天下之法者存乎道明良相

遇於廟堂運精神心術之微舉而措之天下之民
 以為事業而推行之吏猶或不能明究厥旨而宣
 成之况逆知其理哉侯方治簿書獄訟於王畿千
 里之外而其所行及於廟堂之議若合符節謂之
 不智可乎異時殊方下邑學校之間人材益富鄉
 黨之間風俗益醇野無遺賢朝無倖位雖聖明化
 養之功而侯於千乘實有功焉侯知經

元太學士

張孔孫記畧

曰孔子之盛自生民以來未有如孔
 子者其賢於堯舜遠矣今上嗣登寶

位告詔天下孔子之道垂憲萬世有國有家者所
 當承奉廟學損壞隨即修完作養後進嚴加訓誨
 講習道藝務在成材若德行文學高出時輩者有
 司保舉以簡選用欽奉如此邇者上都大都以至
 隨路府州縣邑大小職官莫不營新文廟承上意
 也益都樂安縣在西漢為千乘金改曰樂安宋崇
 寧間尹黃鐸創建學廟未幾迺詔州縣皆置學屬
 千乘已成無復可為當時嘉黃鐸之有智值兵變

焚毀殆盡金大定二十九年益都府判黃受雄捐
已俸爲士倡大族張汝礪簿王乘協力興修旣成
天兵南下又爲灰燼至元十三年尹棊泰遂相縣
之東南爽塏之地創起大殿繼有監縣凡魯歹同
修兩廡講堂學舍庖廡樓門凡三十楹功旣就緒
但聖像并十哲粧塑未完泰得代事亦中輟尹王
汾謀於達魯花赤海迷簿張吉典史趙泰曰前官
功虧一篲不卒其役咎將誰歸僉曰宜然死徒藏
事規畫有素公務日畢親詣役所莫敢懈惰不日
告成正殿兩廡全以丹碧夫子南向顏孟十哲侍
坐又塑七十二子像於兩廡創作祭器百二十餘
件春秋釋菜朔望行禮奠拜升降謹嚴有加君人
過客共贊其美非棊尹創之於前王尹述之於後
何以致此大德九年八月汾遺儒生李光祖致書
東平謁文請記 **國朝大學士劉珣記** 曰古之教者
故喜爲之書 **國朝大學士劉珣記** 必有學夏曰
校殷曰序周曰庠學則三代共之當是時朝廷
有明良之歌卿士有濟濟之賢比屋有可封之俗

皆自學校始也三代不可尚矣後世教學不明陵夷於戰國燔於秦火迄於漢唐宋之季中間英君誼辟非不愛好儒術欲希三代之治然卒不能如古之躬行於上言行政事未可師法故治亦不古若由有由矣逮我太祖高皇帝肇造區夏政教一新列聖相承稽古右文本諸躬行心得之餘發諸言行政事之懿建學以儲天下之賢才祀先聖以敦報本之實意設師儒以講明三王五帝治天下之大法與夫孔曾顏孟立言垂訓之微詞奧旨以是修身以是齊家以是治國平天下以承斯道不絕之緒以壽國家之元氣命脉此我朝列聖建學立師之深意崇德報功之盛心取賢育士之良法也是以斯道大明人材輩出治教隆於上風俗美於下可與三代匹休媲美而陋漢唐宋於下風矣嗚呼盛哉山東樂安縣古青齊之域漢儒若兒寬輩亦皆產於茲邦號稱名宦其廟學創始於宋之崇寧間自時厥後歷金歷元興廢不一至國朝洪武初廬陵謝中爰尹是邑仍舊貫而修輯之

載諸記可考也。至今又百餘年矣。歷歲茲久。風雨
侵尋。殿廡日就凋敝。且舊基湫隘。弗稱聖賢遺像。
丹青漫滅。諸賢位次亦錯綜無序。殊無以壯學校
之美觀。昭吾道之文明也。肆成化己亥。吳興沈君
清以名進士來知縣事。視篆之始。奮然以興學爲
己任。謀欲廣而新之。語諸寮案多方措備。旣久所
儲寘。廣復捐俸資以爲首倡。時邑之士夫亦慨然
樂助。乃擇元辰。輪材鳩工。給餉募民趨事者。唯恐
或後。經始於明年庚子九月。落成於明年辛丑三
月。舊殿三楹。今增而爲五。舊廡十二楹。今增而爲
十八。像偶漫滅者。飾之位次。錯綜者。正之一。時殿
廡宏敞。肖像尊嚴。從祀諸賢。非復昔之無次。君之
仰副聖朝崇儒重道之意。可謂恪而勤矣。是舉
也。財不仰於公力。不病於民時。未週歲而工即告
成。非其材識之優。規畫之善。未必至此。學諭鍾蘊
盤諸同寅。恐其久而或泯。於是遣諸生張憲等來
京。求余記之。蓋將歸而勒諸貞珉。以示永久。余故
不拒。來請。特爲記其事。俾持歸勒石。以彰厥功。

明誠書院

在縣西一里邑人陳鵬建

社學

一在南街

壽光儒學

在縣治東創建無考宋末兵毀元至元十年

縣尹陳惟良重建中為先師廟東西列兩廡前

為廟門門之外為泮池跨以石橋前為櫺星門門

之右為學門由西廡後達明倫堂東西列二齋進德

修業其會饌堂講堂倉宰牲房神厨神庫號舍俱列

於堂之左右後為教諭宅為訓導宅凡二所國朝景

泰四年知縣李儀成化十六年知縣鄭珏修元教

諭常吉昌記畧

曰學校之設其來尚矣壽光昔有學舍在郭內城東北之陬中罹兵

革至元十年縣尹陳惟良憫聖迹之久湮憂儒風之不振乃舉長吏呂瑜趙震相與籌畫因於故址開闢經營之不數月間殿宇巍然廊廡秩若頗有可觀大德元年宣差阿合馬等增置講堂齋舍甫成而去邑其後歲月悠久殿宇殘缺塔砌未完東西之廡曠七十二子之像大德壬寅達魯花赤與哥撒里來治是邑觀設教之所先務於是與縣尹李真主簿李英等慨然而定重修之議不費民財相與協力不百日而成可謂大備輪奐一新其間宣差公與哥撒里觀董其役規畫用力功效若多比之曩時又加美矣遂使棲神有所講誦有地督集生徒循循有序此不負聖廟興學設官之意也

異日陶成器質豈易量哉

一在縣知縣馬亮建

儒學

在縣治

創建無考

元

至元中省縣入北

海學遂廢元統間北海尹楊仲徽復建元末兵毀

國朝洪武三年密州同知李益改建西門內即今

所正統四年知縣李永重修中為先師廟夾以

神器制書二庫東西列兩廡前為廟門門之旁為

名宦賢鄉二祠外為泮池又前為櫺星門廟後為

明倫堂堂之東為啓聖祠西為齋宿所神厨前列

東西二齋

進德
修業

兩齋後為號舍堂之後為敬一亭

為教諭訓導宅

凡三

前為儀門為學門景泰三年

知縣孫輝成化二年知縣范威弘治間知縣方天
然金茂正德間知縣謝譽馬瀾嘉靖二年知縣周
原五年知縣李錚各增修國朝主事李舜臣記曰

樂名邑也吾同年友燕山李子自朝城調是惠而

斷嚴而明故政成而民用裕李子謂猶未也而思

有以風之學是以修昌樂有學聞自元季中間或

修或徒語具載縣志中李子之始至也學適敝甚

李子於是慨然嘆曰學不治將圯吾爲令而視學

且圯其何以觀且年足而民和爲之可矣於是計

祭之羨者請於諸上官而率作焉蓋嘉靖丙戌歲

也明年丁亥功成凡爲櫺星門爲戟門戟門之外

分左右爲鄉賢名宦祠其內爲大成殿爲東西廡

殿後爲明倫堂爲東西齋齋後各爲書舍堂後爲

學官舍三官舍之西爲射圃是役也雖因舊爲新

而實宏隘壯朴斯豈徒然乎詩曰豈弟君子遐不

學校

卷之二

三

作人李子之用心深遠矣士宜有思而爲善者哉
吾聞教立則軌存軌存則民恪教廢則軌越軌越
則民荒恪斯修修斯一荒則僭可爲也亂可爲也
是故昔先王之教其民也鄉皆有學則必有教故
習正而志宗故雖下國遠方猶彬彬乎德義之風
矣後世時異勢殊不能聯鄉井之民而教之而但
襲其秀者之於官也所恃以興化致治者風俗焉
耳故一人作之百人從之無難也近者作之遠者
從之無難也故士者民之先也學校者民之表極
也孟子曰仁之實事親是也義之實從兄是也貴
乎知者能精乎此者也貴乎行者能致乎此者也
故忠可移於君而惠可流于物夫是謂之才民生
而有情譬則木也禮者猶防之也樂者猶導之也
禮闕則瀆學闕則逆故禮樂者有本有文有器有
數而今之士且或未知所謂文與器與數是故三
年之喪四時之祭聖人所以明死生之義隆痛慕
之情者也而多或末之能行嗚呼不能于此而優
于功立于政達之邦國天下者寡矣蓋基廣者立

隆而德厚者才茂故君子務本而已吾又竊嘗聞
之踈閭寡識未有不迷其趨者也探玄務遠未
不役其志者也其榮嗜逸未有不移其情者也泥
常染故未有不嚙其則者也懋不懋存乎人爾李
子諱諱字伯和
嘉靖癸未進士

社學

一在文廟西

臨胸儒學

舊在縣治西南

宋紹聖五年縣令李敬遷縣治

西宋末兵燬**元**中統間縣尹陳仲祥至治間李善

卿修**國朝**洪武二十年知縣李瑀復加增拓中

為先師廟東西列兩廡又東為啓聖祠前為廟
門夾以名宦鄉賢二祠外為泮池又前為櫺星門

門之西為學門由學門入儀門由儀門入明倫堂

東西列二齋時習日新前為敬一亭堂之後為希聖堂

東西列號舍而教諭訓導宅居西序之後射圃在

學門之前正統四年典史鍾輿景泰六年知縣陳

安天順間知縣卜釗成化七年知縣劉環相繼修

嘉靖九年大圯知縣褚寶增修二十八年知縣王

家士繼修宋縣尉黃顯記曰臨朐縣北引長河南控巨鎮山川之形疊秀

而挺奇乃三齊襟帶之地也舊有廟學跨城西南隅殿宇卑陋不足以尊先聖齋舍隘狹不足以居

生徒絃誦之聲寂然無聞有志者顧視嘆息久矣邑宰李公敬深沉多學蒞事明敏下車以來恩威

並行民愛而畏爭訟者寡屢見獄空爲政多暇乃
語邑人曰縣令之職以興學校育人材爲本今縣
巽隅有隙地可遷學廟就之庶幾革前卑陋狹隘
之弊始爲揆日度工翦伐荆棘增卑爲高填坎爲
平棟梁椽桶其材因於舊規模洪度其制取於新
旬日之間人不告勞而功已成殿堂齋舍以至庖
厨靡所不備廢廡翼舉閉門洞開清虛高明左右
殖殖入門升堂者心廣而氣移矣未幾而談經論
史者輻輳鱗集是知人有善性美才在爲上者長
育而作成之嗚呼崑山之璞雕琢則爲圭璋棄擲
則同瓦礫貴之賤之顧在人如何耳邑人旣善公
之爲而求記於余余竊謂素王之道乃出類拔萃
者也彌高彌堅學之者莫知其極在前在後瞻之
者莫測其變浩乎如江漢之濯赫乎如秋陽之暴
百王師其道萬世被其澤今學有廟且像夫子而
尊事之俾學者見其像而思其人讀其書而行其
道小則修身慎行大則輔世長
民乃公之盛德是不可無傳也

員外郎周思兼記

畧

曰戊申之歲王子至自光山春王二月初有事於孔氏之廟鳩材木平板幹具器用度時日既定以授匠氏修廟及左右廡刻其楹而礪之修明倫堂構星門啓聖鄉賢名宦祠易朽蠹恢制度視昔加壯初作講堂舊無講堂也初作饌堂作宰牲房備賓祭也初作庫房司出入也作社學訓民之子弟可爲士者先舊者後新者以次舉禮也於是臨胸多盜依台爲亂臨胸人討之弗克或謂王子曰盜之弗輯子之咎也于盍詰盜王子曰不可詰也政德不修於是盜已則無政而以討人何以能克夫政莫先於教教之不明民不知義惟利之競盜所由生也吾文教是務於是不給而又暇詰盜故王子於是役也甚力君子謂王子能爲政政不務猛而務文教詩曰爾之教矣民胥傲矣刑善政也王子教行而民聽之民刑于善何患于盜盜將弭矣及成盜止

李公書院

在縣西南

唐

李靖讀書處一云靖從太宗征

間左於此閱司馬兵法未詳

胸山書院

在縣南嘉靖十一年知縣褚寶建列養正

景賢二齋東西塾及書齋二十六年知縣王家士

修國朝提學副使四明陸鉞記

曰臨胸當青齊萬

俗麤獷而難馴或曰僻近陋朴近野獷近悍若之

何化之陸子曰古道之不復其諸性真之平乎今

天下士習華而飾也幾於偽矣不患其失之僻而

陋巧而競也幾於市矣不患其失之朴而野頽而

懦也幾於靡矣不患其失之麤而獷是故僻陋者

敦龐之化基焉朴野者醇篤之行興焉麤獷者剛

毅之守出焉斯天地之正氣而人之成之豈繫乎

其地哉嘉靖壬辰余視學山東按青州集諸屬邑

士試之則胸之多士少銳而穎異視諸邑為獨盛

余始異之曰孰謂胸無士哉孰謂胸無士哉既乃

進諸士子詢焉僉曰胸入國朝來自馬澹軒學
 士以文章行誼鳴一時厥後寂寥無聞費校圯而
 不修士風頽而不振至有數十年不登薦書者我
 胸令褚君寶來興學定廢治先教化又以儲材在
 學校而蒙養必先小學乃倣古社塾遺意創書院
 于邑城中前為養正堂三楹後為景賢堂五楹翼
 以書舍十六楹環以左右塾入楹於是選民間之
 秀彥立塾師以教之朝鍾暮鼓聚散惟時辨方書
 正句讀吟詩習禮考論名物器數居處慎其與長
 幼明其節勤惰示其懲勸令雖日事案牘不暇給
 稍間輒與諸生督課時校藝而進之右塾升之左
 塾升之堂升之堂者以需進于庠校於是邑之士
 咸觀感而嚮化余作而嘆曰褚君豈不誠賢令哉
 達教本矣越明年癸巳巡按御史蒞莊方公按胸
 重為嘉獎遂扁其門曰胸山書院云嗟乎今書院
 之設遍山左然未聞以小學為教者易之蒙曰山
 下出泉蒙君子以果行育德言導之漸也記曰禁
 于未發之謂豫言辨之微也導之漸則本立辨之

微則幾審所以遏淫邪防逸欲而正聖功咸自茲始余故謂褚君之達教本也且夫天地之氣淳而未漓則積之必厚而發之也弘蓄而未洩則觸之必揚而發出之也哥譬之荒江大澤之濱斥鹵不稼開闢而播種之種稂莠然生矣童山濯濯一旦培之水土樹之嘉木不數年可以棟明堂扶大厦人才之盛衰豈異是哉夫胸固山川之聚也其秀靈清淑磅礴鬱積歷數十年而未育鍾于人者尚翕然疑也今茲多士浸淫道化刻勵磨淬而日趨于仁義禮樂者又勃然奮也得無所謂淳而未漓蓄而未洩者乎諸士子勗哉毋負良有司之意幼養而壯立以衍敦龐之化以樹篤實之行以存剛毅之守胸之俊髦將彬彬然輩出發之弘而出之奇矣諸士子勗哉

社學

一在五井集
一在冶原集
知縣王家士因故址建

安丘儒學

在縣
治東
元至元間建
大德間縣尹楊加閭

修中為先師廟左右列兩廡前為廟門為名宦

鄉賢祠又東為啓聖祠前為櫺星門旁為學門又

進為儀門中為明倫堂左右列二齋博文禮約堂之後

為敬一亭又後為教諭宅左右為二訓導宅為神

庫神厨宰牲房學倉列於東北今廢國朝洪武初

縣丞鄭源澤景泰間教諭許倫成化間知縣謝續

陳文偉副使張珩嘉靖十四年知縣宋儒三十六

年知縣邵大章各增修國朝大學士劉翊記曰漢於古

渠丘地置安丘歷代因之學舊在縣東至正初守土者創置于茲逮我太祖高皇帝初定天下即

建國于京師尋詔天下郡邑皆立學校而此廟學之重建實洪武也歷歲茲久其中有不一之廢墜亦有不一之修舉修廢作輟之相尋其勢不能不然也迺天順七年夏中山謝君縝來尹是邑始至即謁先聖于廟退覽學舍大懼無以稱朝廷建學育才之意懼未遑及也既一年政治建修民用胥悅乃曰斯爲政之首務弗可期緩爰謀撤而新之即出俸貲以爲倡經營籌畫可贖者斯贖可節縮者斯節縮靡不克用木伐于林石取于山山積滄雲梓人效藝衆力皆作首新大成毀于學宮之前先師及配哲塑像復給爲兩廡從祀先聖及木主後設爲櫺星戟門烹調有厨器皿有庫次而講學有堂肄業有齋坐息有居造饌儲粟各有其所經始于天順八年春三月訖工于成化四年夏四月增廣舊規輝煌新制蓋前此未之有也君獻績來京請言以記其事嗚呼孔子之道蟠乎覆載而不見其際貫乎古今而不見其極所以垂憲萬世者此道也所以立人極祖紹堯舜者此道也然而

有體有用仁義之充于已其體也自倫誼之大至於應事接物之常施之不失其正者其用也求經傳之微言即其已然者而盡心焉則學斯成矣發而為文章廓而為事業蓋無所不可古之君子莫不皆然顧今之學者何獨不然哉視法于廟以興起之藏修于學以成就之此歷代及我朝處之之術也進而瞻道德之容退而考義禮之實本末兼盡細大不遺處而韞之出而行之真足以興道致治斯不負朝廷立學之盛心與賢令興造之力也若徒加意于文詞而不本於體以達於用自謂無忝者君子弗貴焉夫縣令六事學校為首君能悉心于安立學校則其他政事舉可推而知之也是用筆之

俾歸于石

公冶長書院

在縣西南八十里

成化八年知縣謝縝修

社學

一在東南坊一在東北坊一在東南廂一在西南廂一在東北廂

諸城儒學

在縣治東南

金貞元間樞密副張暉建正隆

初修**元**至**元**至**正**間繼修

國朝洪武元年知縣

金汝穆復為修正中為先師廟東西列兩廡前

為廟門外為泮池跨以石橋又前為櫺星門廟後

為明倫堂東西列二齋進德堂之後為敬一亭亭

之後為教諭宅左右為訓導宅由東廡指南為學

門門內稍東為宰牲所神厨又進為啓聖祠祠之

後為名宦鄉賢二祠弘治間知縣孫誠嘉靖間知

縣鄭坤各增修**金**高密令王堪記

曰仰惟國家經文緯武鋪張治

具粵自祖宗混一綿區簫勺群璽雖以武功定天
 下而必以文治之開闢設科網羅賢俊巖穴為之
 一空著在令典官師所瞻先師廟皆有禁以先
 聖五十大代孫襲封衍聖公蓋所以敦教化之原厚
 風俗之本也肆我主上聖學高妙得於天縱右文
 崇道度越千古爰頒儀制凡職官到任並先謁奠
 先聖廟庭命襲封給七品俸廩追崇嚴奉德至渥
 也尚軫宸慮以士蔽俗學之義拘孿苟且乃罷黜
 百家詔以五經三史訓迪學者限為三歲之制士
 生斯時以聖王為師獲見天地之純全識經國之
 大體是誠萬一之幸矣先是貞元中省曹承上德
 意念郡國先聖廟像有敝毀者委部使者完繕而
 四方之遠郡將或不不知儒術方以簿書期會為功
 鉤鉅聽察為明眎文教為迂緩而不切故雖有良
 法美意舉而行之又存乎其人焉東武鄉校宣聖
 廟素稱麗懼兵火躡礫青衿散而之城闕黷宇
 毀圮掃地無餘惟殿僅存鞠為兵居撫定之初今
 副樞景國張公暉擁節是邦始鼎新之堂齋廊廡

賓館庖次周施旁達無不嚴飾然一時重役者務
急近自公去未兩周星而寒暑隨敝歲在甲戌復
次繕修獨殿宇以工倍費廣猶憚爲之支傾補罅
第第相承又三禩當正隆之明年節副張公天宇
始事奠謁裴回慨然傷之曰禮義所自出在學校
學校所依歸在聖師今先哲之宮敝甚若此何以
仰副聖天子尊崇之意耶乃援舉貞元故事請于
計司得錢四十萬且捐已俸以倡僚屬而鄉士大
夫樂助其成又得錢四十萬委諸城令畢少曾督
視於是易腐以完易敝以新易撓折以堅好易黜
昧以絢采危瓦易以縹級甃易以石虹梁華榭中
函外騫增飾像設日角月準與顏孟十哲並按圖
孔肖冠章合度座榻儲胥金碧璀璨舊繪從祀于
廊壁風雨漫剝不可以久是役也乃易以縑素離
爲九十八軸標妝題識以永奉祀翼翼鱗鱗如在
闕里而侍杏壇也凡木以章計甃石瓦箔以枚計
役匠以工計仁慮萬八千有奇費錢一百五十萬
有奇直學孫華以家貲悉補其全經始于三年二

月丙申訖工於八月己丑於其成大合樂以落之
邦人遠近雜遝瞻仰雖庸夫愚民皆回嚮方之心
遣子弟捨己業弗嗣來榮衣冠之游猗歟盛哉學
正董知默學錄臧腴謁記於堪堪竊考祭義耕必
祭先農桑必祭先蠶食必祭先飯以至孟月皆祭
其先凡以報本不忘始也矧學校之大可不知所
本乎古者凡立學必先釋奠於先聖先師禮也唐
貞觀中以孔子爲先聖顏子爲先師詔州縣立孔
子廟以左丘明等二十有二人皆配享開元中詔
十哲爲坐像圖七十子及二十二賢於廊封先聖
以王爵配享從祀爵有差宋祥符中又加至聖之
號列戟錫樂祭曰中祀用王者禮巍然端座自天
子而下北面拜跪豈非萬世之師道大德隆歷代
尊崇禮宜然歟昔魯僖當春秋捨攘之時獨能修
泮宮詩人合天下之公論而形容於頌與商周匹
休是知學校人才之所成而歌頌之攸歸也陸令
之爲衡山一縣宰耳以能修廟學杜子美作詩以
嘉之鄴侯之爲處州一列郡耳亦以能修廟學韓

退之作歌以記之二子治績於汗青無述特以脩
崇廟學至今皖皖在人耳目以子美退之歌詩之
傳也公自下車它未遑擬首以學校為意其為政
可謂知所本末先後矣堪誠固陋姑採邦人公願
輒先諸儒作為頌詩以播厥美其詞曰嗟嗟玄聖
萬聖之師溥海郡縣春秋祀之事有廢興豈惟其
時密之廟學閱時不治景公之來補做起墜周施
旁達纖悉具備自公之去曾未二紀惟是殿宇寒
暑隨圯第第相承莫克料理誰其修之繼有張公
公初戾止有覺其容曰茲政體敢有不恭請于計
司鳩材慮役棟宇崢嶸渙然金碧翼翼巍巍可以
妥祀乃肖貌像乃繪衣章以瞻以儀德音不忘士
氣以振濟濟洋洋三公崇成前後施設密
人歌之罔間雅羞我掇其詞以詒來哲

滄浪書院

在縣西

成化十一年知縣閻鼎建

東武書院

在縣南

嘉靖二十七年知縣祝天保建中

爲講堂東西有序塾書舍

社學

一東市一西市
八鄉各一今廢

蒙陰儒學

在縣治西

元

延祐間縣尹武秀建中爲先

師廟東西列兩廡前爲廟門夾以名宦鄉賢祠又

前爲神厨神庫宰牲所又前爲櫺星門門之旁爲

學門又進爲儀門中爲明倫堂東西列二齋

治心養性

堂之後爲敬一亭爲教諭訓導宅

凡二所

而啓聖祠

文會堂饌堂饌厨觀心亭學倉各列於堂之左右

國朝洪武初知縣柳玉正統間知縣王漢翔天順

間知縣魏本主簿蘇真正德間知縣梁緒嘉靖八年知縣王銳二十九年知縣丁嘉賜各增修

北麓書院

在縣東北三十里

元張子塾隱居教授於此

東山書院

在縣東八里

國朝推官李燦然讀書處

中山書院

在縣東六十里

國朝副使公躋奎讀書處

社學

一東廂一西廂舊四十七社各一今廢

莒州儒學

在州治東

元至元間知州孔源建至正間孔

文古修元末傾圮

國朝洪武元年知州趙麟復

創建中為先師廟東西列兩廡前為廟門東西

列神厨神庫宰牲所外為泮池跨以石橋又前為

櫺星門門之西為學門又進為儀門由儀門入中

為明倫堂東西列三齋東曰博文日新西曰約禮西為會饌堂

東南為啓聖祠祠後為名宦鄉賢祠堂之後為敬

一亭西為學正宅又後為講堂東西列號舍又西

北為訓導宅凡三天順間知州衛述成化間葉盛

弘治間林璿嘉靖三十二年知州沈震各增修元

學士閻復記曰天之生才固間遐邇長育作成之功繫乎學而已閩蜀崎嶇去中國萬

里一沐漢唐循吏之化雋造如林民風丕變學之不可已也如是莒之為郡僻處海隅居民數百家

占儒籍者絕無而僅有廟學廢址在州治東北棟
宇毀於金季之亂鞠爲園蔬者數十年於茲矣至
元乙亥歲前知州孔源始闢故基作廟以祀先聖
繪塑之工一切未暇也今聖上嗣服之初詔下部
國敦勸學校郡長僚屬相與鳩錢訓工度材于山
役隙于農凡兩易歲廟制甫完瞻聖有像居賢有
廡櫺星有門講授有堂肄業有齋於是郡人向風
稍遣子弟入學落成伊始釋菜于新宮籩豆之列
陟降之儀東人爲之拭目按郡志莒故春秋莒子
國也楚旣滅莒其地入齊戰國而下世爲用武之
地俗祗金革蓋風土習氣使然至於樂毅伐齊堅
壁不下以明君臣之分杞梁之妻隳城著蹟以全
夫婦之義雖栢舟共姜自誓魯人爲項羽守城不
是過焉二者人道之大綱見其顛沛危亡之際若
此矧茲世屬隆平人熙田里行無佩犢之虞居無
吠犬之警講明政本以淑諸人不患其俗之不美
矣爲民師帥者旣先輸魚之功必以育材美俗爲
實用異時莒人子弟胥學者衆居爲善士出仕爲

良臣化荒僻為詩書之塵江漢朝宗沛然當自濫
觴始傳不云平齊一變至於魯魯一變至於道聖

哲立言豈

國朝府丞益都冀鍊記

曰夫學校之興尚矣然惟仁君

賢佐乃能成化是以周王撫世而菁莪作魯侯修

泮而詩人頌豈非行道惟人非人不興與冀鍊曰

莒之學其先不知所自然吾聞修之者則太守沈

君云學之成也莒兩生來言曰沈公揚之與化人

也名震而以甲辰至莒問俗於教博左氏左氏曰

莒雖遐陋乃近在東海間爾自成周時蒙齊魯二

公之化故其民閑寬喜義其間高賢達士載在史

傳不論矣即如樂毅伐齊三月而齊城皆下莒獨

守義不辱終拒燕以全齊祀由是觀之其於俗何

如也顧今學校少廢俗化不承於古興文之任意

者將在公平於是沈公儼然思喟然嘆曰是吾之

任也夫及謁先師果覩宮墻荒墜復嘆曰學校廢

當如是耶聖靈且未有妄何能使士有激而民思

奮憮然內懼即計所以興學校者然顧視莒郊則

荒茅叢縮於心有憂乃欲安民後動於是統意安
養日勤於政近悅遠來流亡踵至晨夕拊循人皆
樂業蓋至明年乙巳而民思有用公乃下令集衆
易學校而新之財不下歛役罔農妨工勤力速五
月而成其成也父老之來觀者見諸生習禮其中
彬彬文雅有感泣者矣斯沈公之績也糞子聞之
曰賢哉有是乎知教本矣莒之化其益興乎吾嘗
靜以思之帝者將平天下非興學校終無以治夫
倫彞蔽而弗著民性闇而弗昭加以賢哲罔生民
誰與理是以詩書廢而秦亡學校興而漢治不其
然歟我明之興創立學校遍乎八荒當是時天
下初定民窮財盡興學甚難而民樂趨之何哉道
在心可以聞道而死不可以廢德而生也後之君
子不能於德視泮宮爲故事蝸生鼠行莫或顧省
以至嘉靖百八十年間而遠邑廟學皆歛廢湮沉
上下芻草惜矣官亦少惰焉然皆內無祗肅於興
文之志云遵帝之法興聖之教所以自立也約民
於中涵之以道所以善治也雖曰材難盡同宣化

者各殊能而異器要以興文為統紀豈可惰哉賢者修愚者廢修者化成廢者民棄觀所以成風化及所以棄德誼亦當世得失之鏡也莒之政何可無聞于是叙其終始頗有所不盡觀風君子采而列之得以覽焉

官學正一員 訓導三員俱未入流 **生員廩膳三十**

人 增廣三十人 附學無定額吏一

凡**教事學正**掌之訓導佐之州**正提調**其事總之

於**督學憲**副凡四歲以三人應貢餘並同府學

文學書院在州西南 **建祀先賢**十子夏西有**問政堂**

尋圮弘治六年副使趙鶴齡重建

社學

一在州治西知州胡川楫建

沂水儒學

在城東

舊在縣治東元大曆間主簿孔

克韶建元末兵燬

國朝洪武十六年知縣陳廷

遠徙今地中為先師廟東西列兩廡前為廟門

夾以名宦鄉賢二祠門之外旁為神庖神厨宰牲

所外為泮池跨以石橋又前為掃星門廟後為明

倫堂東西列二齋

存誠擇善

堂之後為敬一亭又東為

教諭宅而二訓導宅居於堂之左右弘治十三年

知縣凌相嘉靖九年知縣李汝楫相繼修

闕公書院

在縣西北八十里

祀先賢閔子騫正德八

年知縣江淵建

浙水書院

在

國朝副使楊光溥讀書處

社學

一在總舖西

日熙儒學

在縣治西南

元至正間縣尹仇敬建中為

先師廟東西列兩廡前為廟門外為泮池又前為

櫺星門西北為啓聖祠為名宦鄉賢二祠櫺星門

之南為射圃西為學門又進為儀門由儀門入中

為明倫堂東西列二齋日新時習又西為號舍堂之後

爲講堂爲教諭宅東西爲訓導宅所凡二又東爲敬
一亭爲饌堂爲倉 **國朝**洪武二年知縣蘇惟一
正統間知縣沈慶成化間知縣趙一貫嘉靖十八
年知縣梁道盛各增修

社學

一在縣
治南

文東衛儒學

在衛始建無考舊在城西北不

稱妥揭

國朝

成化間始遷此地中爲先師廟

東西列兩廡前爲櫺星門廟後爲明倫堂東西列

一齋

進德
修業

堂後爲敬一亭又後爲教授宅東西爲

訓導宅所凡二正德間通判馮友端嘉靖間指揮楊

寰胡世宗各修輯

衛學之制二年一貢與縣同

青州府志卷之九終

青州府志卷之十

祀典祠廟附

風雨露雷天顯至教山川林麓民金用材下及施

法捍菑死勤勞定祭法備矣矧青當震地滄渤沂

鎮夙著威靈者耶聖哲勲烈皆其秀也記云諸侯

在其地則祭之侯罷守置是在郡矣作祀典志

社稷壇舊在城西國初徙齊府城內以宋矮松園為之即

今松林書院是也逮齊庶人國除永樂五年知府趙麟復

移城外弘治十年封建

衡藩再移於端禮門內之右與山川壇壇高三尺縱橫

三丈有石主神庫神厨宰牲所神門歲以春秋仲

五尺月上戊日衡王率守土官南向致祭祭器凡七

十二件香爐二燭臺四酒尊二爵六磁器盤四十

祭桌酒鍾六帛匣二毛血盤四牲匣二香案二

二祭桌凡一百九十八件麾幡一紅漆竿

一敵一排簫二搏拊鼓二圓絲二琴六紅琴案二

瑟二紅瑟架二旌節二銅飾紅竿二龍頭全笙六

笛四簫四塤二箎二簫笛三十六舞竿三十六雉

尾全應鼓一柱一十字螺螄全龍頭四龍杖四銅

鈎四五色流蘇四并座鼓槌二鍾架一銅鍾一十

六粧畫龍頭二粧畫飛鳳五螺螄二座子二五色

流蘇二并盤銅鈎二銅槌二磬架二粧畫龍頭

二座子十二二粧畫飛鸞五鳧鷖二五色流蘇二祭

用羊二豕二帛二爵六登二劔四籩八豆八簠四
簋四樂用麾一祝一敔一琴六瑟二鍾十有六磬
如之塤二箎如之簫四鳳簫如之笙六笛四搏拊
鼓二應鼓一其樂生四十四人工歌八人旌二籥
三十六翟如之文舞武舞生各三十八人

風雲雷雨山川壇

舊在城南三里

國初徙齊國城內社

稷壇右國除知府趙麟於永樂五年移置城外弘
治十年封建 **衡藩**再移端禮門內與社稷壇並
歲以春秋仲月上巳日 衡王率守土官北向致

祭餘同社稷壇

先師廟

規制詳

祀先師孔子

東西列四

顏子曾

子孟

次十哲

子貢冉子有仲子路言子游卜子夏

子張

兩廡列七十二子

澹臺滅明原憲南宮适商

馬期

顏辛曹卹公孫龍

秦祖顏高穰駟赤石作蜀

公夏

首后處奚容箴

顏祖句井疆秦商公孫句茲

縣成

燕伋顏之僕樂欬

狄黑孔忠公西箴施之常

秦非

申振顏會宓不齊

公冶長公皙哀高柴樊須

公西

赤梁鱣冉孺伯虔冉季

漆雕哆漆雕徒父商

次春秋以來諸儒

鄧鄭

國原亢廉潔叔仲會邾巽

次春秋以來諸儒

左丘

明公羊高穀梁赤高堂生

毛萇伏勝孔安國

董仲

舒后蒼王通杜子春

韓愈胡瑗周惇頤程顥

程頤邵雍張載司馬光歐陽脩楊時朱熹呂歲以
祖謙陸九淵胡安國張拭蔡沉真德秀許衡

春秋仲月上丁日致祭祭器凡五百八十七件錫

爐六錫花餅六錫酒尊四錫盥盆三銅爵二十錫
爵一百八錫簋各一十六錫豆七十二錫登五

錫酒杓三錫釶二十木牲匣五長木卓三十二小
木香案四鐵高燭臺四小木燭臺七十二牲匣卓

二滌牲桶四宰牲木甃八竹篚箱九牲血
盆八毛血盆十酒尊卓三鐵鍋五水桶五

凡二百二十七件麾幡一紅漆竿一龍頭鈞一
祝一敵一排簫二搏拊鼓二

圓絳二琴六弦枕全紅琴案六瑟二弦柱全紅瑟
架二旌節二銅飾紅竿二龍頭全笙六笛四簫四

塤二箎二簫笛三十六舞竿三十六雉尾全應鼓
一柱一十字螺蟲全龍頭四龍杖四銅鈞四五色

流蘇四并座鼓槌二鍾架一銅鍾一十六粧書龍
頭二粧畫飛鳳五螺蟲二座子二五色流蘇二并

三
三
三

盤銅鈎二銅槌二磬架一石磬一十六黃綿花絲

一十六銅鈎二磬槌二粧畫龍頭二座子二粧畫

飛鸞五鳧鸞二祭用帛一羊一豕一爵三登一釶

五色流蘇二

二簠二簋二籩八豆八四配共用羊一豕一各帛

一爵三登一釶二簠一簋一籩六豆六十哲共用

帛二豕二各爵一釶一簠一簋一籩四豆四兩廡

每廡共用帛一豕一每四壇共用爵四簠一簋一

籩四豆四凡祭必大合樂麾一祝一敵一琴六瑟

二鍾十有六磬如之塤二箎如之簫四鳳簫如之

笙六笛四搏拊鼓二應鼓一其樂生三十八人工

歌六人旌二籥三十六翟如之舞生三十八人屬

州縣祀日與禮金同嘉靖四十三年知府杜思修

正樂器樂舞郡人叅政馮惟訥記青州古齊魯疆域也孔子嘗聞

韶於齊歸魯正樂而吳季子觀樂於魯見舞招箭

至齊歌曰美哉泱泱乎大風也哉夫樂莫盛於韶

蓋自有虞之後數千年惟齊魯能存之固所謂秉

禮之國載觀季子之亟稱則齊之所為樂亦不可

不謂之盛也我國家治定作樂蓋祖宗之所

苞涵郊廟之所奏假固可與招箭媲美後先矣

然其文列於宗伯其器掌於太常其頒諸天下所
得習肄以共典秩者則惟有大成樂章耳而吾齊
因得備樂舞以崇事先師是固至德之儀刑而大
風之餘響乎然沿習既久官師不深考論樂器故
壞闕佚歌聲嗶曼不中律呂至於執籥秉翟皆取
足市肆歲時享祀為具而已嘉靖壬戌冬武川杜

公來蒞郡癸亥仲春釋奠於廟庭驟顧歎曰邊豆
 之不具是有司之過也禮樂頽敝則何以稱齊魯
 之邦於是慨然思以作新之會太常侍郎耿時中
 來為衡蕃典樂習知音律諸生郭東埜稍諳聲
 譜公選於郡塾得通習章句童子百餘聚之庠校
 延二人教之暮年而絃誦舞蹈聲容節奏繹然有
 倫公為給舞服領于學官一准諸生服之制至祝
 敵拘篋苑節翟羽皆考圖譜一新之高唐王嘉
 樂盛美以所製琴瑟埙篪鳳簫各如所肄來遺相
 事公乃言於督學監司曰按內則十有三年學樂
 誦詩舞勺成童舞象足徵樂舞在童蒙也然居業
 少於學校今郡所教令為樂者百餘人願試其文
 義收充弟子員以為樂學之勸監司可之錄十人
 焉繇是諸童子津津然競勸歌樂舞蹈雍容雅都
 郁然盛矣昔在漢初蜀地辟陋文翁脩起學官選
 子弟開敏者親自飭勵至察舉為吏以榮寵之由
 是政化大行西南就學者比齊魯焉况公所治故
 稱文學之都而禮樂之盛在古昔章章若今創

其淪教而振起之聲光固已炳先列郡然則有虞雍穆之風當在吾海岱間而季子所稱美哉決決者不知視今日何如也夫中和樂職昔人作頌訥固竊願自效安得以不文辭哉聞公方修建郡治嘉其堂名曰至道盖言齊魯化民之術均也此可覘公師帥之大猷其修正禮樂盖非徒取文具備觀美而已公名思字子睿四明鄞人登丙辰進士由工部郎中出牧吾郡云

啓聖祠

見學

祀啓聖孔公

叔梁紇

以四氏配

顏子父

父點子思父鯉

從祀三人

程珦朱松

凡祀先師則

前期行禮祭品視十哲

國初仍前代制稱孔子大成至聖文宣王肖像服

袞冕祭用籩豆十二舞用八佾四配以下從祀者

金以公侯稱嘉靖庚寅

上用輔臣張孚敬議改正禮制去肖像易以木主

題曰至聖先師孔子四配曰復聖顏子宗聖曾子

述聖子思子亞聖孟子十哲以下曰先賢某子先

儒某子別祀孔子父啓聖公于啓聖祠配以四子

從以三人金見前削十三人申黨公伯寮秦冉顏何荀况戴聖劉向賈逵馬

融何休王肅王以七人各祀于其鄉林放遠瑗鄭

服虔增祀五人后蒼王通歐陽遵豆各損其四樂

用六佾以示天下尊崇之實州邑禮圖嘉靖四十

四年知府杜思增修啓聖祠郡人知府李用和記

曰啓聖有祠肇創於嘉靖壬辰之歲遵制令也先
辛卯冬皇上以追尊皇考睿廟大禮告成釐正
先師祀典輔臣采輯今昔儒臣之議謂自唐以來以
顏曾思孟四子配享堂上而其父則皆列于廡下
考之禮子雖齊聖不先父食今乃使子坐于上父
坐于下是逆祀也縱出於後世之尊崇非諸賢之
本意恐諸賢必有不安於心而不敢享非禮之祀
者宜令各處廟學別立一祠中祀啓聖以顏曾思
孟之父配享及將程朱蔡氏之父各從祀庶不失
以禮追崇之意而明倫之義不爲虛文議上皇
上俞之下禮官令天下府州縣學建祠別祀而青
州郡學之祠乃在廟後西偏其區故爲神庖址不
越尋丈堂宇僅三楹由其始也不爲崇重之謀與
夫經久之計姑以塞新令已爾逮今壬戌越三紀
餘而向之庫陋湫隘者亦併朽折漫漶幾于名存
而祠廢矣是歲冬四明武川杜公以工部郎來典

是郡銳然以興舉廢墜爲任率以朔望之旦謁廟
畢進諸生於明倫堂課所肄習爲之析疑辨異旣
乃周視學宮爰及是祠顧而嘆曰夫禮惟緣情情
惟敦本是祠之建所以緣聖情而重本始也今庫
陋圯壞若此其何以承聖天子錫類之休命而
推先師孝思之至情邪乃即其舊址之前有號舍
隙地拓而闢之僞工庀材爲堂仍三楹其高廣倍
焉中設啓聖主左以先賢顏無繇氏伯魚氏右以
曾皙氏孟孫氏之主配焉東西爲廡各三楹則新
增也以先儒程氏朱氏蔡氏之主從焉爲中門南
向爲外門東向繚以周垣堊以丹雘軒豁闊邃視
昔不啻倍蓰由是而春秋釋奠則俎豆之陳列有
序裸將之陟降有儀聖考之靈亦有所棲受而昭
假矣祠成而公屬余以紀其事余謂改作重務也
公於他不妄費一縑不輕役一力而於是祠獨汲
汲焉者所以尊聖制達聖孝有裨於風教也惡可
以余文之陋而辭故併述其始建之由而及今所
以增修之意工始於癸亥七月朔訖於八月四日

公名思字子睿由丙辰進士歷今官諸所與舉皆先體要關化理非俗尚者所可伍也此固其一云

名宦祠 在松林 祀戰國齊相鮑叔牙漢齊相曹參

卜式刺史雋不疑北海太守朱邑刺史法雄王望

王龔李膺樂安太守陳蕃北海相孔融刺史臧洪

魏東莞太守胡質刺史王凌晉刺史胡威宋沈文

秀魏慕容白曜北齊明慶符隋蕭瑒唐司馬參軍

孔齊卿刺史王昕北海太守李邕趙居貞五代刺

史馬胤卿宋知青州寇準曹瑋王曾龐籍李迪范

仲淹富弼歐陽脩趙抃張方平吳奎程琳孔道輔

巳丑、
二

陳執中余靖蘇軾劉摯曾布曾孝序元總管范完

澤國朝知府孟迪趙偉李昂凡四十七人祠舊

在府治儀門左成化丙戌知府李昂奏請移建

于松林書院祀宋青州守寇準曹瑋王曾龐籍李

吳奎程琳孔道輔一祭酒陳鑑記曰維是北海故

稱大府我朝法古為治仍復青州之號府治

益都統州一縣十有三東北據海西南距岱業務

農桑利擅鹽鐵士好經術習尚豪悍邦域之東亦

維劇郡入國初來逮今百年為之守者不過簿

書稽會之間而已稍知務民稼穡拯民疾苦已如

夜光鼉采而况求其能表顯先賢作典斯道者乎

成化丙戌仁和李侯文舉始來為守即能敷德施

惠發茲榷伏疏弊源而清之培利本而厚之未幾

政通人和百度具舉府舊有祠祀宋賢守寇忠愍
曹武穆王范二文正龐莊愍李張二文定富歐二
文忠趙清獻吳文敏劉忠肅程文簡諸公之有惠
愛於青民者後祠廢祔其主於土神之祠祠旣庠
隘位亦貶損非所以崇賢報德侯心歎焉暇日偶
適城坤隅因得隙地高亢明爽面山爲屏清致可
愛已爲浮屠所據不請諸朝不白于有司輒構
宮宇像佛其中環樹松百章儼然一蘭若矣侯曰
吾旁求而未得彼安肆而恣爲是可忍也孰不可
忍也於是乎撤諸其像逆諸其徒盡易舊規一回
新觀乃遷主其中仍塑諸公之象衣冠皆如宋制
扁其楹曰名賢祠前爲兩齋左曰思齊右曰仰止
以爲致齋之所繚以周垣而門其中垣之外復爲
二軒左曰藏修右曰游息延四方有學行者居之
以爲師檄屬邑子弟知鄉方而憤孤陋者教育于
茲館穀于茲復垣其外而統題其門曰松林書院
卽日率僚屬師生爲文以祭之大歸以崇正黜邪
爲陶人心之具祠固不足爲諸賢之重輕也又慮

久而或墮復具顛末入疏之若曰準等立朝大節炳然史冊守青偉績宛在人心人亡實存百代攸著祠之故領之地不惟起敬守臣抑且師範承學所補實大乞定爲著令載之祀典以永永無斁詔特可之下禮部定其儀式以行侯旣得旨欣躍再拜謝恩命又謂茲惟盛典不可無載述以詔諸後屬者書最來京因予友中書舍人李君應禎謁予成均請爲文識諸石表顯先賢作興斯道守令分內事也柰之何人不之爲而爲之者斯其難矣在李侯亦非難事竊慨夫叔世顛冥蠱蝕心志雖士大夫未有舍佛而成喪者蓋謂其禍福生死人也波頽風靡漫不可救之餘乃有如侯者斷然知佛之不可信僧之不足卹一旦掃除之若塵坱然非真能見理明信道篤不克臻此此其所以爲尤難也雖然狄文惠巡撫江南去吳楚淫祠千七百餘所當時以爲難逮今猶香人齒頰視侯之爲若合符節詩曰維今之人不尚有舊亶其然乎舉此以例其餘不必詢事考言然後知其爲賢

守也如侯者焉得百數十布諸天下四方寧有不
治者乎惜乎未之多得也故特著之于篇若夫諸
賢之良法美政守土之臣所當
模範者史冊具在愚何庸贅
弘治十八年知府

彭桓修自爲記

曰事有窮天地而長存亘古今而
不可廢者必其出於人心之公而

關乎世教之大者焉故雖一鄉一邑之小苟有賢
人君子功業振于當時而名聲垂于後世者必爲
之祠廟修其祭祀所以勸也
有若寇忠愍公曹武
穆公王文正公龐莊敏公程文簡公范文正公李
文定公歐陽文忠公富文忠公張文定公趙清獻
公劉忠肅公吳文肅公諸賢之德業聞望炳炳宇
宙間長如日星况於其故領之郡流風餘澤存而
未泯則其數椽之宮一籩一豆之設所以昭前烈
之休光而啓後學之仰慕者其可廢也哉弘治乙
丑予承乏青州視事之三日謁于松林書院得瞻
十三賢之遺像而拜焉顧視祠宇久而敗剝溜穿
殘壁辭雜餘畫礎壓斷垣碑橫茂草問其松則已
已且

斫而薪之矣問其地則已入於德府之籍而爲有力者之所播種矣此然汗出不啻芒刺之在背也旣而論於益都知縣金祿曰興廢舉墜時予與汝之責抑遏前美坐視其壞亦時予與汝之羞地之奪者不可佃而復之乎松之伐者不可植而有之乎垣之頽碑之什者不可起而築之乎甃甃之缺裂繪事之漫漶者不可去而易之乎金祿躍然曰唯乃爲券以納其歲入之租而祠之地始屬於縣官又會其修理之費增其洒掃看守之役嚴其軍校混擾之禁以請於當道而皆允焉於是擇監工哀羨餘鳩匠石撤朽完毀拓隘崇庠不踰月而告成蓋甃之甃者若干尺瓦之覆者若干楹爲牕牖以達其踈明爲扃鐃以固其啓閉前門後寢始復舊觀左廊右廡煥然新飾祠之內外隙地補藝以松而益樹以栢取其凌霜雪而後凋干雲霄而不撓也旣竣事金祿以記請予曰十三賢之事業文章不待祠而存也然而必欲祠之者仰其德澤慕其聲光思同其時而不可得得觀其像設登其堂

階而彷彿乎容儀之相接馨歎之若聞以起其效
法之用心焉此祠之所以作也前之作者太守李公
之用心亦勤矣祭祀之期牲帛之數又爲之請於
朝以定之矣勒於石以垂之矣復其人以守之矣
及其久也不能以不壞而當其壞也又不能以不
修此所謂出於人心之公而闕乎世教之大者雖
窮天地亘古今而不可廢也然則繼是而修之者
固當復有其人而摧松栢以爲薪鞠垣墉以爲圃
者亦可以少戒也哉是爲記

鄉賢祠 在松林書院即**祀春秋成鬲戰國王蠲魯**

仲連 諫議大夫江革博士胡毋生御史大夫兒

寬 孝子董永河東太傅徵士轅固郡掾祭酒薛方

雷 孝子王哀**雷**左僕射房玄齡孝子孫旣**宋**沂國

已丑、
卷之二
一

文正公王曾平江守仇愈侍郎王皞中丞李之才
 學士燕肅冲退處士蘇丕狀元蘇德祥御史張所
 尚書張行簡元僉事齊郁侍郎于欽御史傅讓
 國朝學士馬愉大學士劉羽孝子王讓冀琮尚書
 陳經布政使黃卿副使馮裕凡三十四人二祠俱
 在松林書院歲以春秋上丁日各用羊一豕一爵

三帛一致祭嘉靖四十四年知府杜思修副使郡

人陳夢鶴記曰古之君子成德立行身沒而名不

焉誠也者成也成已之謂全德成物之謂善政德
 政備人已立夫然後托於世而列於君子之林矣

此之謂不朽予自童子時輒聞吾青有名宦鄉賢
二祠心竊慕之稍長爲諸生習舉子業於松林書
院二祠魏立院中因見所謂名宦者有若人焉爲
鄉賢者有若人焉乃歷指而究之其宦於斯者爲
忠爲義爲廉爲節政教不必其皆同而操心則未
始有不同者其生於斯者爲孝爲弟爲忠爲良造
就不必其皆同而制行則未始有不同者誦讀之
餘每一瞻拜則又喟然而嘆曰諸先哲沒世而名
不朽者意在斯乎意在斯乎學問之道舍是吾誰
與歸且諸名賢之在當時抑孰知後世之推信若
此也顧以責任所在牧養元元休戚癢疴若切一
體而窮居默念制行存心稍有不慊卽爲辱親卽
爲得罪于鄰里語云若保赤子又云見善若不及
見不善若探湯此豈有纖毫患得要譽之心哉惟
自盡其誠而已古之人惟自盡其誠故各造其極
而當時望之後世仰之初非有二致也其窮達其
顯晦又烏能一律齊耶故曰易地則皆然是故敷
施於有政卽其存之於心者也涵養於吾心卽其

達之於政者也政達而成物內存而成已成已仁
 也成物知也仁知合一而內外無間則德全行立
 而君子之能事畢矣故宦也而名稱焉鄉也而賢
 稱焉以垂不朽以永血食祠祀之典夫誰曰不然
 武川杜郡伯以名進士來牧吾青心誠而政和乃
 以甲子之夏肇修二祠因其舊而增華拓其宇而
 加麗公之所以光闡先德者厚矣他日必有籍之
 以同不朽者豈惟地方先哲之幸云爾哉舊宦祠
 在府治內賢祠在儒學內先年改建於書院院故
 宋王文正公曾讀書處便爽塏妥幽靈也久之而
 棟宇頽壞至是公更新之越明年乙丑春落成命
 小子識之公清謹寬厚每事盡心蓋不動聲色而
 百廢俱舉此特其可書者一耳祀日祭品州縣同
 若夫大德大政茲固不暇紀也祀日祭品州縣同

城隍廟有二其一在城內即孟嘗君故第北臨武

平四年建為龍興寺
 末兵燬
 國朝洪武元年

攻城隍廟八年知府張思問因建齊藩以其地爲世子府徙廟於西門外洋河北岸齊庶人國除天順元年知府徐郁復遷故址即今廟也其洋河北廟亦存禱雨有應正德十年知府朱鑑仍修

郡厲壇

在古城鎮青門外

國朝洪武八年知府鄭邛發

建正德間知府朱鑑修歲以清明中元十月朔致祭先期導迎城隍神位于壇榜無祀神鬼而祭之其祭用羊三豕三果四羨飯冥衣數百具州縣同鄉厲壇洪武八年定制每里立壇一里中耆老主

之用羊豕果酒如郡期祭本鄉無祀鬼神州縣同
今悉廢

旗纛神廟

舊在青州衛治以北湫隘

國朝

嘉靖十六年徙東

門外演武場本衛每歲霜降日致祭

八蜡廟

舊在武成王廟

規制隘湫不稱妥揭嘉靖四十四

年夏五月知府杜思賢松林書院南民地更新建

之歲以冬十二月八日用羊一豕一爵三帛一致

祭主事常執錢有威撰記

曰國家創造區夏贊理幽明崇本稽古

詔天下郡縣立八蜡廟皇上統天紹緒首申敕
之千是遐阪僻壤罔不廟祀青東方雄郡也郡故

有祀其寓主太公之廟不知何始每春秋祭迎麗
登降饋獻飲瘞雜沓金舉莫全其尊甚者謂尚父
特祀先文後蜡尤為非禮神用不享福不下庇其
來日父壬戌歲四明杜公自工部郎中出守青郡
公特達愷悌留心民瘼移風剔弊各有條貫民大
和洽比次年春二月上戊日祭廟下公怵然曰春
秋譏逆祀子雖齊聖不先父食蜡有司畜蓋周祖
也太公可先之耶遂先蜡祭既又曰公無謂余以
稷故掩若黜耶且蜡者索也歲十二月合聚萬物
而索享之也守承上命敬共明神匪時匪地罰
其可辭議作新之顧未有會是歲夏六月霖潦汗
漫憂及禾稼公率僚屬暨耆老禱于八蜡之神翌
日雨霽冬十月煥無雪公禱復應又明年甲子夏
大旱公如前禱益加虔焉屬其耆老曰五日而雨
必新其廟越三日大雨歲則大熟郡人作為詩章
頌公德政公曰此非余德神之貺也向非神貺固
不敢以匪時匪地慢天子詔况若此其赫赫耶
卜地于松林書院之南百步許人權趨焉乃量工

已丑

三刻于三卷一

三

斥帑殿堂門廡繚以垣墉經畫既定飛蝗突至公復祝曰神廟方新蝗乃作孽豈所謂昆蟲無作者哉後二日忽報曰蝗息矣訊之果然實乙丑之六月也人益悚勸樸斲茨蓋不督而具于是儀節時日與廟俱新嘗觀古者年不順成入蜡不通順成之方其蜡乃行蓋先王視天地萬物渾為一體休戚痾瘳有觸斯覺迎貓迎虎悉為仁義感孚之妙默寓其中否則上下譁然直子貢所謂舉國若狂者也公獨能推寃本始治民事神交格罔間可謂無負所謂矣是役也始于乙丑夏五月成于秋七月用財凡若干緡而歛不及于民用力凡若干工而民不以為厲余以郡志嵯務居青最久聞見特詳得併記云

武成王廟 在府城西北 **祀齊太公望** 以管仲晏嬰配享

歲以春秋上巳日用羊一豕一爵三帛一致祭

按御史高應芳謁廟詩

表海遺風在瞻祠古像幽薦蘋陪管晏勒鼎配伊周

敬義三王範韜鈴百將籌鷹揚猶凜凜松栢幾千

秋周室千鈞鼎磻溪一釣鈎田車尊帝佐虎旅

肅王猷伏臘歆昭代封疆表故州大風歌滿耳駐聽自悠悠

范公祠在城西宋建祀宋叅知政事知青州范仲

淹尋廢國朝天順五年知府趙偉重修弘治十

三年知府杜源正德九年知府朱鑑十五年巡按

御史熊相繼修嘉靖四十四年知府杜思重修

富公祠在城西門外宋建祀宋京東東路安撫使

知青州富弼國朝嘉靖間兵備僉事康天爵撤

晏公廟改建郡人知府楊應奎記

曰嘉靖十有六年青州兵

防僉憲東汾康公以修西月城餘材修富文忠公祠于晏公廟之基祠舊在石子澗石上架瀑水立欄而亭之後人目為富亭遺愛者也歲久湮沒徒有空名而已澗即漢晉間望氣者所謂廣固城之五龍口晏公廟實南向對之晏公出處無稽俗傳水神也野廟荒寂或頽或理地勢如阜豐隆圓秀民居環其左右今乃堅廣其垣墉崇高其殿宇中設文忠神主以將事重門峻塔有嚴有翼俯澗洋之潺湲挹雲勞之萃萃堯山峙其背駝峯聳其西風晨月夕煙雨雪霽之景尤為奇絕下與范文正公井祠東西相望明爽曠達真齊兩景之偉觀也後樹禮賓之堂移晏公舊像於右偏置守祠僧房于左蓋越月而告成焉百年廢祠一旦與復耆老傳頌抵於茲望康公之舉真義舉哉按祭法曰法施於民則祀之能捍大患則祀之能禦大災則祀之然則前後屋而祀之者禮也文忠平生忠直大

節德業文章史冊備載康公之經理西城關市亦
有下耆老帖文在茲不贅康公名大爵山西汾州
人癸未以上二祠歲以春秋上巳日並用羊一豕
進士

一爵三帛一致祭

堯廟

在堯山之麓建置無考

國朝

永樂八年耆民杲士賢

重修正統六年知府孟迪重建宋范仲淹詩

帝德如天

日巍巍與善功禹終平澤水舜亦致薰風江漢
生靈外乾坤揖讓中鄉民不知此簫鼓謝年豐

國朝郡人布政黃卿詩

海嶠堯曾狩巖碑民未忘塔杉檜偃石壁靡蘿芳

野廟山能載神功天與長
鷄豚傳萬祀義不在丞嘗

副使臨朐馮裕詩

放勳

日車駕駐茲山遺廟風霜古新秋草樹般典章
千古上雲日兩儀間朱誕碑猶在間披剔薛班

顏孝婦廟

在顏神鎮神頭山麓俗呼為靈泉廟

祀齊孝婦顏文姜後

周建唐天寶間更建殿制無梁大枋木相承錯峙

而成舊傳郭子儀督造今廟側有令公祠竟不知

何考宋熙寧間封孝婦為武安順德夫人

成化十三年提學僉事畢瑜奏請載祀典每歲

秋七月鎮顏神本府通判致祭

國朝提學副使

四明楊文卿記

曰淄川之南四十五里山下有泉昔人構屋於其上以為祠蓋齊之

孝婦顏文姜養姑孝謹姑性嗜河水水去所居可數里孝婦無間寒煖日躬致以飲姑風雨霜露觸

冒勞苦久之忽有泉湧出於室味同於河蓋天相孝婦以便其汲焉孝婦沒邑人即其地立廟以祀

之自是邑遇旱暵禱輒雨盜起將掠其境先期河
黃四十里示民以趨避盜來無所苦逮出境河色
復清其靈應如此立廟昉於唐舊記逸其歲月無
可考宋熙寧間封孝婦爲順德夫人廟額靈泉河
名孝婦廟雖屢經修輯而歲月茲久輒瓦剝落柱
傾椽折上兩旁風無所蔽障四方禱祀之人蝟集
鱗聚失所瞻依歲入施錢皆爲旁近無賴所私弘
治八年都憲汝南熊公狎奉 璽書巡撫山東行
部于青道過祠下顧盼徘徊重念 國家以孝治
天下而孝婦有廟若此何以勸勵風俗迺以濟南
衛百戶朱英核實施錢之入用以鳩工市材易腐
以堅支傾就正殿寢門廡彩繪輝煥廟貌若生士
庶具瞻興起孝思油然而有不可遏布政使吳君珉
按察使趙君鶴齡輩咸以此舉關於風化非細謂
文卿不可以無述夫大道未隱人各親其親孝之
名未著世德下衰始以孝爲卓行然季武矯而服
纁子春強而過禮文舉忍而棄子飾情要譽非孝
之經至於姜詩妻善承夫孝泝流汲江以順姑好

董黯因母思飲大隱溪水徙居溪傍汲愈母疾此皆本乎天性發於真情其事蓋有同於孝婦者焉傳曰至孝可以通天地感鬼神若婦之孝生既能召室湧泉沒又能神於一方以福庇其民人其孝之至者歟顯受封號而廟祀於無窮豈不宜哉都憲公留意事神治民有廢必興有墜必舉而於此尤加意焉蓋所以敦崇政本欲使世之凡為人子者咸知感慕以各孝其親以阜厚各俗其用心亦密矣庸書以著厥美并系頌禱神祠俾淄人歌以祀孝婦於永永

麟圖 泉涓涓而湧室兮孝婦之德河蕩蕩而遠逝兮孝婦之澤德之化兮民受福澤之流兮民無忒食斯土兮其廟翼翼視如在兮其靈濯濯永神休兮與國無斃

石頌 神靈性潔蠲而在俎兮柔醪在觴靈風飄而滿旗兮神其來嘗歲用登兮時雨時暘人用康兮厲鬼潛藏惠孔嘉兮佑善以祥昭厥鑒兮有惡斯殃俗用熙熙兮儷美

陶唐

禱神

聖水祠

在城東建

置無考 殿前有泉二泓至其冽水旱不

加盈縮 **元** 元統初治中撒的迷識祈雨此祠有應

國朝布政使徐鐸亦如之俱修輯有碑記

東嶽廟

在城東

真武廟

在西門內嘉靖四十四年

關王廟

在按察

齊藩修崔府君廟

在城西

益都

先師廟

規制詳

祀日與府同儀行釋菜祭品視府

州縣同

啓聖祠

詳學

祀期與府同祭品視府州縣同

壇廟名宦鄉賢祠統祀於府

臨淄

社稷壇

舊在縣西北三里

嘉靖丁未知縣陳震移建于西

天寺左歲以春秋仲月上戊日用羊二豕二帛三

爵三登一鉶二籩四豆四簋二簋二致祭

風雲雷雨山川壇

舊在城南三士墓東

今移建迎恩門外壕

上歲以春秋仲月上巳日用羊三豕二帛七爵三

登一鉶二籩四豆四簋二簋二致祭以上二壇府

祭衡藩統其事行禮用樂不同州縣祭當視此

先師廟

規制詳學校 祭視益都

啓聖祠

詳學校 祭視益都

先聖祠

在儒學東北即名宦鄉賢祠合 **國朝**成化三年巡按御史

賈奭令知縣蔣鳳建祀**周**太公桓公及管仲晏嬰

王蠋魯仲連田單**漢**江革**唐**房玄齡段志玄**宋**麻

仲英賈同凡一十二人**教諭**包瑜撰碑記曰以勞

祀之於國鄉先生沒則祭於社官有是道也肆性

我朝治隆前古凡山川嶽瀆皆正其位號而先

哲名賢有功於民可法於後世者既合祭於京師

而復其故都故鄉亦許為之建廟立祠以彰其功

後若桓公創伯尊周室攘夷狄為時盟主功亦不
 細故其臣之仕於是邦而士之生於斯地者亦皆
 俊傑英偉在春秋則管仲之九合諸侯一匡天下
 晏子之歷仕三朝克顯其君至戰國時則魯仲連
 義不帝秦田單恢復齊城王蠋不事二君忠臣勇
 畧培植國本故齊之享國最長與周相為終始自
 漢而下流風餘韻被於後人漢則江革之孝行唐
 則房玄齡之相業段志玄之將才宋則麻仲英之
 行義賈同之衛道迄至于今遠者二三千近年者
 四五百載其風聲著於四方聞者莫不興起是以
 今侍御巴蜀賈公奭以成化丙戌之夏承命巡
 按山東鐵冠豸服持節以行所至詰姦隱詢民隱
 勸學興士訪古求賢是以姦汚革心士民樂業化
 行而令肅矣明年正月望日駐節於臨淄祗謁學
 宮因舉鄉之賢哲如房玄齡者以勵諸生乃命有
 司擇前代名宦人物自太公以至唐宋諸賢有功
 德而可為法則者祠以奉之仍命瑜為之記贊受
 命夙夜警惕懼弗克勝乃謀諸縣令蔣鳳擇地於

學宮之東爲祠三楹而一所得入祠者質諸郡守李公昂定其去取公曰祀諸學宮將以昭德而範後苟非近乎道者宜弗與於是以太公諸賢祠之以桓公管晏田單之五人擇地於龍華觀之西南以別祠之既各爲之贊而并爲記其實嗟夫澤厚者流光澤薄者流卑夫以齊之爲國最爲諸侯之盛乃旣爲縣自漢而唐自唐而宋以迄于今歲若是之遠其間名公鉅卿雄才偉士非不多也而求克入是祠者僅此數人自非其流澤深厚愈遠而愈光明者亦何以致是哉雖然諸公非功德之盛固不足以致後人之仰慕而前蒞事者曾莫之舉自非侍御公與古人同心能體朝廷稽古勵俗之意亦不能爲此舉前輩雖有絕世之望亦不過與常人同歸泯滅而已天下之人將何所勸哉今觀是舉其間開國以承家者有焉孝親忠君者有焉德學衛道者有焉觀其行事可以知其爲人後之仕於是邦者蓋將視諸名公以爲之師士之生於斯地者又將視諸先正以爲之法于以篤學力

行脩政立事求所以匹休而無媿矣其於國家致
同垂之
悠久矣

城隍廟

在縣西通

洪武二年建弘治元年修

邑厲壇

在北門外

鄉厲壇六十有二所今廢

后稷廟

在稷山上

齊太公桓公廟

在縣西北二里營丘之東

宋景祐二年修

隱利侯廟

在愚公山之東

祀齊愚公歲旱禱雨輒應宋封

隱利侯

周尹祠

在城隍廟右

正德年建祀知縣四明周致提學

副使莆田陳琳撰去思碑

曰士君子之官有異政而德在人心者久而人

愛之去而思之固其情也若夫任未久而愛之若
父母沒於其地歷十數年之遠而思之戀戀不忘
不啻如詠甘棠而淚峴碑者是非其政之尤異而
德之入人之深者其能然耶正德癸酉夏予視學
至臨淄學校之士謁予言曰吾邑科目久乏自弘
治庚申四明周侯致以己未進士來為令即以興
學為己任日與諸生講論道義刮磨文教嚴課程
示勸懲簡其材者陶鑄之明年辛酉趙生鼎始發
解扈生胤亦占高名學校盛興士至今思之其父
老亦曰侯之初政也子元元省刑薄賦剔姦蠹訟
無冤獄革淫祠禁遊婦悍吏無下鄉之擾飛蝗有
越境之異盜息民寧有父母斯民之道焉民至今
思之又進而言曰侯才識老練當道推重時益都
令以憂去政務繁夥特檄侯攝之興治補弊猶其
在臨淄然士民交相保留至有兩縣爭奪之誑每
藩臬守巡蒞其地目擊善治雖歉歲不聞有嘆息

愁苦之聲百凡注措建置整整有條格遂無所事
 事而去論者以為入境自別上司如過客然是皆
 侯之異政班班可稽也未三年方將柄用于時不
 幸賚志而鬱鬱以沒吾人若失所怙恃然是不能
 不動吾去後之思也言已因出前學諭鄭州段玘
 所為初政錄以徵其實索予記未暇也后予寅友
 僉憲呂公克中以分巡至士民復申前情克中與
 侯同鄉知其操履甚悉且曰侯誠信仁愛人也誠
 信則士樂其化仁愛則民懷其惠其所以啓人沒
 後之思者豈有所強而然哉昔班馬氏作循吏傳
 獨於令不書豈其時令非循吏耶臨淄侯循吏也
 先生可靳一言余觀古之賢令如元紫芝誠信化
 人盜尸虎還士大夫高其行謂之元魯山卓太傅為
 密令視人如子人不忍欺教化盛行蝗不入界其
 德政著于人心千載猶不忘蓋有不待而後傳者
 侯之德之政之在臨淄者可與二公等將口碑噴
 噴人耳當世思而百世傳未已也奚容余贅然志
 盛德以垂後人史氏之職也余故按錄書之以俟

後人作史者采焉

愚山廟

二在縣西
十里

牛山神廟

十在縣南
五里

東嶽廟

三在縣北
三十里

關王廟

外在縣西門
壕上

博興

社稷壇

西在城外
北

風雲雷雨山川壇

西在城外
南一壇俱洪武八年知縣

戴岳建祭視臨淄

先師廟學規制詳祭視益都

啓聖祠學規制詳祭視益都

名宦祠祀 **國朝**知縣陳文偉馬繼祖何鉞

鄉賢祠祀 **漢**賢士任旒 **齊**中散大夫任斯 **國朝**

九江知府孔福獲嘉縣丞顧玉四川布政使熊祐

城隍廟在縣西洪武二年縣丞謝斌建

邑厲壇在城北洪武十六年知縣李彥弼建 **鄉厲壇**

七十六所今廢

八蜡廟在城東弘治年知縣何鉞建

董永廟 在城東北 二十里

東嶽廟 在城東南 三十里

關王廟 在縣西 治在縣西

高苑

社稷壇 在北 祭視臨淄 門在外

風雲雷雨山川壇 在東 祭視臨淄 門在外

先師廟 規制詳 祭視益都 學校詳

啓聖祠 規制詳 祭視益都 學校詳

名宦祠 在禮 祀唐令李仁 劉敬和 宋尹毛 衢金令 門在禮祀

高通元 令 **葛讓** **國朝** 縣丞 **王公懋** 同知 **張宏** 兵

備許忠節公達凡八人

繼賢祠 在禮門右祀 **戰國** 高士 **魯仲連** **齊** 王 **田橫** **漢** 博

士 **牟長** 隱士 **牟紆** 周 **琴元** 高苑令 **張貴** **國朝** 臨

漳令 **楊辛** 隱士 **張羽** 凡八人

葛令祠 在儒學東祀 **國朝** 知縣 **固始** **葛臣** **郎中** **安** 血

黃碩記 曰高苑祠 **葛侯** 凡以平小清也大沴既勞

在嘉靖丁未逮三十二歲癸丑秋鄉進士 **張子希**

觀也余不佞諳高苑之治粵防惟大哉是故昔錫縣以嘉名圃園藪澤苑之義也堤堰垣堵高之義

也治則爲圃圉壞則爲藪澤水潦傲予而我完我
高民免昏墊斯令之良秩也匪防之訓而伊何永
觀乎而曰齊侯之苑者或非也葛侯下車遭新城
之變屈心塗體罔不率秩柰何執管樞者或非之
駁曰必决我蔡家口開我支脉溝洩新城清沙之
泊注海古道也大智不鑿大公不割禹行無事而
永言底績不爾是將壅新城人以壑也厥風從上
既而新城人果以兵譁卒决蔡家口三邑流毒鳴
呼余嘗覽東方大勢而知小清之防爲害大而爲
利博哉自夫泰山西南趣羣山走海若牛馬之奔
以故西南萬壑漢者泥者洶者澱者咸由上阪橫
納小清故大小清之在東方猶銀漢曲經于天千
里金錐俾曰勿壞而後可以嫺嫪河北諸窪之墟
若苑博昌千乘雖曰爲防導水亦曰借水爲防大
受斯亂而克東之茲前哲者之制防可少哉苟决
防以洩泊水是破人之腹而醫腫也且禹時九州
未畫鴻濛草昧故順水之性而放諸大野罹曰安
利民然在今日之高苑田井墳廬則分疆也稼穡

沃野則分賦也既治之喚則民安利之也乃欲一
旦舉而棄諸頃洞使百里懷襄顧智邪鑿邪公邪
割邪夫溺民一也不溺彼而溺此禹必弗為惟民
口弗平則潰惟政弗平則亂詩曰他人有心予忖
度之其蔡家口之謂乎葛侯得之矣曰然則清沙
巨浸將奈何曰清沙長治之議有二利害有四而
決不與焉何哉蓋清沙邇河之南岸所謂上阪者
故勢可利導而之河無恙也凡水上來多則淤下
澁亦淤凡防度水不可上則能久狹則跳若強弗
受基築之太偏而又靡闊靡堅卒雨則土下淋漉
自狀也六者皆非水之辜也六者治新城之浸庶
乎可陘不已蓋按陳羅江疏河上源之策能使漢
如漯水者俾循陳海古道而疏入大清則上水可
祛其半不猶優於尋不可開之支脉云乎二端長
治亦曰息壤匪地之云惡夫人之良故曰雨暘者
天道之常侯原隰者地勢之自然象宜而衰政者
人事之楨幹三者弗違則天弗違矣余又聞新城
之有清沙雖小大不倫譬則吳楚之震澤雲夢衆

派攸宅舊非稅區又魚鱉水蟲菰蒲菱藁之產鳩
鵠鳧鴈之取民利資焉又水退土肥獲麥五倍且
又僉言三社私智之曠常時出水以害防意在已
麥而忘人之麥四者較然苟長智并興當使利者
自利害者曰消秦之人非越之人乎此又侯于時
章章之心平河之大略也余獨羨葛子當河事大
圯既以官塞復以身塞志忼慨而咨嗟爲民起溺
撫亡請牛寬逋平徃筭禁豪併與民休息文教聿
興六春迄今政平人和河上之樹再歌已榮是又
一唐劉令也宜哉苑人存血祠之報昔狄梁公存
吳楚四祠於千百中唯曰禹泰伯季扎伍員君子
猶曰員也與吳可也與楚何居此蓋義執兩端推
侯之心則守秩而無它私其義一也吾知祠當從
禹後不毀矣侯名臣字子良河南固始人爰述爲
記

城隍廟

在縣治
東南

邑厲壇

在北門外

鄉厲壇

二十八所今廢

三義廟

在縣東門外

祀漢

昭烈關羽張飛

威佑廟

在縣東

祀古唐葛周二真君

將軍者實西周

厲王時人同為諫官王失政累諫弗從棄官游於

吳及厲王崩宣王立三官復歸於周無何王以三

官輔導太子有功遷秩東交而國大治逮三官沒

王始以孚靈感靈浹靈侯爵等號封之至宋真宗

祥符元年會帝東封泰山至天門忽見三神人於

是又加封號焉徽宗宣和五年敕賜威佑三將軍

廟額

樂安

社稷壇

在縣西

北一里祭視臨淄

風雲雷雨山川壇

在南門外祭視臨淄

先師廟

規制詳學校

祭視益都

啓聖祠

規制詳學校

祭視益都

名宦祠

在儒學

嘉靖二十四年知縣王本固建祀

樂安太守陳蕃隋千乘令蕭琅元尹張德新綦泰

凡四人

鄉賢祠

在儒學

嘉靖二十四年知縣王本固建祀

先賢梁鱣漢御史大夫兒寬博士歐陽生大司徒

歐陽歙孝子董永元御史張士謙國朝僉事蔣

已丑、
三十一
三十一

賜副使程紳凡八人

城隍廟

在縣北

洪武年知縣趙復建

邑厲壇

在城北

鄉厲壇九十九所今廢

八蜡廟

在西門外

漢兒寬廟

在縣西五里

嘉靖二十四年知縣王本固建

關王廟

在縣西北

壽光

社稷壇

在城北

祭視臨淄

風雲雷雨山川壇

在城南門外

祭視臨淄

先師廟

規制詳祭視益都

啓聖祠

規制詳祭視益都

名宦祠

在廟東祀國朝知縣王鐸楊昕凡二人

鄉賢祠

在廟西祀秦相王猛宋處士張荷劉孟節元

逸士李裕進士周文淵許益

國朝大學士文和

公劉珩尚書康敏公趙鑑凡八人

城隍廟

在縣治東南洪武三年縣丞黃彬建

邑厲壇

在縣東北鄉厲壇一百三十五所今廢

倉頡廟

在城西弘治十六年知縣程唐建今廢

昭賢祠

在縣治祀

國朝

劉文和公珣歲以春秋

仲月用羊一豕一爵三帛一致祭侍郎安陽崔銑

記曰弘治庚戌春太子太保劉公卒於仁孝里冬

劉氏祺請祠名皇上賜號曰昭賢命有司歲祭

又三年文和公季子太常少卿欽告其事于銑銑

乃太息而言曰世易而哲佞昭論定而毀譽真道

昌而榮辱泯昔者公事憲皇議大喪而正母紀

折嬖謀而涓子禍直行無顧秉心不疑在端揆者

惟公而已而讒嫉肆作甚者構惡於群小假威於

遷卒卒嚇公去位而彼得恣行傳曰人之彥聖惡

之而違之俾不通嗟乎其斯人之謂歟孝皇嗣

位放群姦于裔召大老于野遠貨重賢振頽解結

宜端揆者惟公而已而忌公者過不以聞公亦已

矣夫語曰竊位者知賢而不與立也嗟乎其斯人

之謂歟正德以來世識公賢士式其節史辯其誣

諫官請祀天子表名彼斯人者有一于是乎夫忠以宜臣非市寵也正以持身非高人也公以宅心非飾事也若夫上有信感人有依違政有升貶動有敏遲吾惟誠居而宜施之他何容心焉故君子者立則無附行則無隕身屈可也其道不可抑跡毀可也其名不可奪秩削可也其心不可回是故意遠而風廣矣

東嶽廟

在西關街北

關王廟

在東門內北

昌樂

社稷壇

在城西北祭視臨淄

風雲雷雨山川壇

在城南祭視臨淄

先師廟

學規制詳祭視益都

啓聖祠

學規制詳祭視益都

名宦祠

門在廟東祀元尹段績國朝知縣于子仁凡

二人

鄉賢祠

門在廟西祀漢隱士逢萌三國孝子王裒凡二

人

城隍廟

在縣治西洪武初創建景泰三年知縣孫輝修

邑厲壇

在城北鄉厲壇凡一百一所廢今

八蜡廟

在城南

東

夷齊廟

在城東孤山

御史熊榮命知縣黃軌重建

額昭賢元

賜額聖清

國朝

成化間重修歲以春

秋仲月上丁日致祭視鄉賢

孤山廟

在夷齊廟西

知縣朱木重建

臨胸

社稷壇

在西北門外

祭視臨淄

風雲雷雨山川壇

在南門外祭視臨淄

先師廟

規制詳

祭視益都

啓聖祠

規制詳

祭視益都

名宦祠

在儀門東

祀

金王簿吳德彰元

尹陳仲祥狄子

英

國朝

知縣張璉蔣瓊凡五人

鄉賢祠

在儀門西

祀

漢隱士管寧

國朝

禮部尚書馬

愉孝子鞠珍沈誓順天府教授馮珍大同府通判

張繹貴州按察司副使馮裕凡七人

城隍廟

在縣治西南

正統間知縣張鳳修

狀元馬愉

曰國朝洪武初命有司所建通天之下之祀歲時

厲祭請禱于焉廟建六十餘年塑像未設以木主

祀至于今宣德辛亥吳川孫公昇來主縣簿適夏

亢旱民方沟沟公乃大戚偕僚長詣諸祠禱復即

廟設壇齋沐仰籲于天未幾一雨彌日達旦乃止

農人告足喜氣交動翊日刑牲潔盛拜謝廟下退

而宴樂以相賀孫公舉酒作而前曰神人之際幽
明雖殊其理則一凡人事之休咎實神攸攝也茲
歲乃屬旱人以爲憂是乃吾屬任咎之日而碩得
與宴享於此易戚爲樂者固雨之賜豈非神之貺
乎吾屬旣受牧一邑惟一邑百神是主一禮之廢
一噐之敝皆在所責况茲廟神像尙缺苟因循不
舉是豈有司事神之道哉吾今力而完之其亦爲
政之一端耶衆應曰諾知縣南陽張公鳳首倡諸
侍各出俸餘爲費史胥耆老亦各以資助始工於
六月之初迄九月之望像成衣冠儼然丹彩輝映
又飭殿廡門壁規度咸新吉旦具儀賓從執事踴
躍升階環視瞻拜竦然興敬如神之接於耳目之
間欲降下其威靈焉者今年冬余歸省于家孫公
徵文以記於戲神之靈明非必俟像而後顯然孫
公素蘊之誠覩茲缺典渙發于衷不能已已遂與
滯於六七十載之餘廢美可嘉也諸以工力協贊
者之列於陰

邑厲壇

在北門外東

鄉厲壇

凡一百一所今廢

八蜡廟

在栗山

國初建

東鎮廟

在縣東南百五里沂山麓

祀東鎮沂山之神

國朝

載諸祀典成化間知府李昂正德間知府朱鑑相

繼修先是古廟在山椒去今廟三十里西廡下有

松偃蹇剝蝕相傳為堯時所植或未可信**大學士**

劉珣記畧

曰凡山巍然高峙者則氣盛氣盛則神靈大而五嶽次而五鎮皆祭法當祭者

東鎮沂山一名東泰山漢郊祀志武帝設祠具至東泰山卑不稱其費但令禮官祠之不封焉歷代

加以徽號若人鬼洪武三年詔去封號稱東鎮沂山之神有司春秋致祭有事則遣廷臣祭告名正

理直一洗歷代瀆神亂經之弊而可以為萬世之
攸法也成化三年巡撫山東都御史原公謁祠下
既退嘆息曰廟之弗飭何以妥神靈是可後乎遂
檄太守李公昂縣尹卜公釗胥營度胥訓告力假
于民財出于公因其故而侈大之工善材良既堅
且好自毀廡至于神庫牲房大而御製碑樓香
亭小而使客次舍百爾備舉觀者莫不起敬卜尹
具事本末假予記之夫聖天子在上窮神知化
名山之神能興雲致雨澤及萬物以作鎮一方神
之職也大 臣憂國憂民興廢舉墜而圖惟輯寧者
大臣之職也有民人社稷之寄而能協志畢力不
勞于下者守令之職也茲惟神人具舉厥職弗容
以弗書是役也肇工于是年之正月落成于六月云

李靖廟 在縣西南八十里

常將軍廟 在穆齊記補云將軍**秦昭宣**帝時為大

峴戍主建元中戰歿後因立廟此山

逢伯陵祠在逢麓祀殷諸侯逢伯陵

靈澤廟在縣西仰天祀龍宋神宗初賜額靈澤後

加封豐齊侯

治官祠在縣南二

崔府君廟在縣治東

褚尹祠在縣北嘉靖年建祀知縣褚寶

安丘

社稷壇在縣北關

風雲雷雨山川壇

在縣南關

先師廟

規制詳學校

祭視益都

啓聖祠

規制詳學校

祭視益都

名宦祠

在學宮

國朝知縣張旗縣丞馬搗凡二

人

鄉賢祠

在學宮

祀漢

太尉牟融郎中郎顛宋參知政

事明鎬凡三人

城隍廟

在縣治西

邑厲壇

在縣北

鄉厲壇

凡一百一所今廢

八鯨廟

在城東
十里

高密伯廟

在縣東
四里

祀

漢大司農鄭玄

宋封高
密伯

護國西齊王廟

在縣南
一里

膏潤廟

在縣西
四十里

諸城

社稷壇

在城
西北

洪武初知縣金汝穆建祭視臨淄

風雲雷雨山川壇

在城
南

洪武初知縣高復亨建祭

視臨淄

先師廟

規制詳
學校

祭視益都

啓聖祠

規制詳
學校

祭視益都

名宦祠

在儒
學東

祀漢琅邪太守朱博陳俊

宋知密州

蔡齊王博文蘇軾晁補之密州通判劉廷式

都達魯花赤撒吉思密州達魯花赤真閻知密州

黃濟 **國朝** 知縣朱允恭閻鼎馮傑鄧萬斛凡十

四人

鄉賢祠

在儒
學東

祀周太公望公冶長

漢孫虞王同少

尉梁丘賀黃門郎梁丘臨博士徐良大司空師丹

大司徒伏湛光祿大夫伏隆東郡太守伏恭

三國

諸葛武侯亮諸葛瑾唐太守顏杲卿太師顏真卿

南唐著作郎孫晟右僕射侍郎蘇禹珪宋少府朱

壽隆右僕射趙挺之都統密佑金節度使鄒谷

國朝廣西布政使藏哲廣東布政使孫浩句容知

縣劉義凡二十四人

城隍廟在縣治西

邑厲壇在城北鄉厲壇凡一百九十五所今廢

八蜡廟在縣城

蘇公祠在超然臺祀宋蘇文忠公軾歲久尋圯嘉

靖庚戌知縣祝天保重建

常山廟

在常山麓祀山神宋宣和間禱雨有應封靈

濟昭應王皇祐四年刺史吳奎修自為記曰常山

南二十里而近地志以為祈雨而常應故名曰常

山山有神祠其來舊矣皇祐四年自正月不雨至

於首夏整禱群望靡獲應罷農嗟惶日益無聊也

職憂維夜斯省竊亮前載庶幾可復乃齋沐奔懇

請所謂常山神祠者太常博士知諸城縣事丁君

寔亞其獻司法叅軍李綱醫學博士孟正已偕讀

祝辭既事階升堂視棟宇頽墮敝甚曾霧露之弗

禦也塵漏遺像闇然可傷因目丁君質干神曰三

日雨足當新其廟是時微陰已結結而還散越晨

濃陰四合徐徐汎洒午際漸闔乍明乍靄而纖風

不動蒸潤鬱滋靈貺斯來嘉澍大作由晡達旦闔

境周匝群物甦醒類久病之頓愈妖姦融結茂豫

如也耕者歌於疆畝取夫喜於道中千里慘容一
 變喜氣既涓吉躬親奠謝且踐所質顯任諸城尉
 袁保文幹輯其役為廡四面以繚落之闢門其陽
 直以獻室翼以東西序而膳食之所俱焉合西北
 陬而洒掃之所處焉凡創構二十有三楹而增輯
 之若力與材率自民出使以逸道雖勞罔怨祠既
 成矣僉欲紀實尚永其傳爰稽祭法山川能出雲
 為風雨者皆曰神有天下者祭百神諸侯在其地
 則祭之亡其地則不祭如常山者可為神矣奉為
 神祠參為合禮迺祗群心為記刻諸石又刻祈雨
 謝雨文及詩一首於其陰俾密人千萬
 年嚴祀於神不怠是年八月二十日記

蒙陰

社稷壇

在縣西北

風雲雷雨山川壇

在縣南門外

祭視臨淄

先師廟

規制詳學校

祭視益都

啓聖祠

規制詳學校

祭視益都

名宦祠

在廟祀西南

元令武秀

國朝知縣王礪魏本

縣丞孫昱主簿陳忠張仲義韓信道教諭余濯凡

八人

鄉賢祠

在廟祀西南

國朝山西叅政張時

城隍廟

在西門內

邑厲壇

在北關

嘉靖八年知縣蔣鉞建鄉厲壇凡五

十二所

今廢

八蜡廟

在縣東半里

嘉靖十年典史任厚建

續史廟

在縣西南一十五里

國朝

永樂二年修

副使彭勗

詩

蒙山兀出魯城東巨石如龜鎮上峯為問顓臾今日祀季孫空富過周公

莒州

社稷壇

在城外西北

祭視臨淄

風雲雷雨山川壇

在城外西南

祭視臨淄

先師廟

規制詳學校

祭視益都

啓聖祠

規制詳學校

祭視益都

名宦祠

在啓聖祠後

祀春秋先賢

商漢封莒侯劉璋

三國城陽太守鄧艾凡三人

鄉賢祠在啓聖祠後祀漢膠東令王脩侍中祭酒承宮

丹陽太守童恢三國廬江太守徐盛晉隱士王尼

中書舍人徐邈宋諫議大夫王子輿元京兆郡侯

段祐可亞中大夫鄒惟新凡九人

城隍廟在州治西

州厲壇在州北門外迤東鄉厲壇凡一百九十九所今廢

城陽王廟在州城西祀漢朱虛侯劉章

上魏公祠在州西南文弘治七年知州楊舫增修

沂水

社稷壇

在城西北

祭視臨淄

風雲雷雨山川壇

在城西南

祭視臨淄

先師廟

規制詳學校

祭視益都

啓聖祠

規制詳學校

祭視益都

名宦祠

在儒學

祀金令聶朝散元尹苑華

國朝知

縣葉元凱穆相凡四人

鄉賢祠

在儒學

祀宋東宮通舍人劉勰晉驍騎將軍

徐廣光祿大夫孫謙凡三人

城隍廟

在縣治東南

洪武三年知縣李忠建永樂十三

年知縣葉元凱重修

邑厲壇

在城東北

鄉厲壇

凡一百四十四所今廢

閔子祠

在縣城西北八里閔公山下

世傳先賢閔子騫避季氏

召在此山下因祠之正德八年知縣王淵改創書

院嘉靖十一年知縣李汝節以祠旁有子路讀書

臺無詳引據乃併祀之改二賢祠

關土廟

在縣城西北

龍王祠

在縣西一里

舊有龍池元政和間因建祠歲旱

祈雨輒應有碑記

聖水祠

在縣西三十五里雙嶺山之阿

國朝洪武間知縣田子

畊弘治間知縣戴初修

日照

社稷壇

在縣城西一里

祭視臨淄

風雲雷雨山川壇

在縣城南一里

俱洪武三年知縣蘇惟

一建祭視臨淄

先師廟

規制詳學校

祭視益都

啓聖祠

規制詳學校

祭視益都

名宦祠

舊在櫺星門東今祀
元尹路遠楊信民
移建學宮西北

國朝知縣白汝舟凡三人

鄉賢祠

舊在櫺星門東今祀
金朝散大夫張莘卿
移建學宮西北

禮部侍郎張偉翰林學士張行簡諫議大夫張行

信 國朝懷慶知府陳達凡五人

城隍廟
在縣北
洪武二年知縣蘇惟一建宣德八年

縣丞賀福重修

邑厲壇
在城東
洪武十八年知縣張亮建鄉厲壇
北一里

凡八十七所
今廢

八蜡廟

在縣西南一里

嘉靖三年重建

東嶽廟

在縣城外西關

牛王廟

在縣西北二里

關王廟

在縣西北治

元至正十七年建成
成化十七年修

晏公廟

在縣西

洪武二十七年百戶張文建

孤奎廟

在縣南二十里

景泰二年主簿劉偉重建
嘉靖十

年知縣顧繡重修

海神廟

在縣東二十里

元延祐間知縣路達重修

青州府志卷之十終

青州府志卷之十一

兵防

夫五材並用四時必習雖甚盛世孰能
除器書紀詰戎厥慮淵矣青郡控制海岱
畿星屯棊置綱舉目張成式具在治恬化
是志戒不虞昭文德也

按察分司

在府奉
治南

敕整飭青州兵備山東按察

司副使之署

國朝

正德五年兵備僉事牛鸞建

嘉靖二十五年孟淮修中為正堂左為寅賓館後



爲川堂堂之後爲書吏舍西北爲宅宅南爲治本
堂又西爲園亭正堂南爲儀門左右列廊房前爲
大門又前爲海岱肅清坊東爲府衛館又東爲射
圃西爲縣館先是

國朝

洪武初立益都衛三年

改青州都指揮使司十九年遷於濟南遂爲山東
都指揮使司青州立左右二衛永樂四年移右衛
戍德州後因礦盜竊發設守備指揮一員領
備禦正德五年流賊猖獗乃革守備設兵備僉事
自牛鸞始嘉靖三十年撫按疏請副使蒞之專

敕彈壓自牟朝宗始迄今蒞任者凡十有五人

牛鸞

字鳴世直隸獻縣人由戊辰進士先知鉅野後調益都正德五年以禦流賊功陞山東僉事兵備青州後陞副使

李崧祥

字時望直隸貴池人由甲戌進士嘉靖四年任

張幾

字知幾陝西盩厔人由甲戌進士嘉靖七年任

康天爵

字汝修山西臨汾人由癸未進士嘉靖十年任

沈澧

字文蘭浙江山陰人由癸未進士嘉靖十五年任

辛珍

字元玉陝西耀州人由舉人嘉靖二十二年任

孟淮

字豫川河南祥符人由戊戌進士嘉靖二十三年任陞四川叅議歷陞右副都御史巡撫

山西仕終調
應天府尹

陳儒

字汝宗錦衣衛籍由癸未進士嘉靖二十五
年任陞光祿寺少卿仕終漕運右都御史

吳元璧

字君錫江西安仁人由戊戌進士
嘉靖二十七年任以上俱僉事

牟朝宗

字于海四川宜賓人由乙未進士嘉靖三
十年任兼管分巡海右道以後俱副使

商廷試

字汝明浙江會稽人由辛丑進士嘉
靖三十四年任陞陝西苑馬寺卿

王世貞

字元美直隸太倉州人由丁未
進士嘉靖三十五年任致仕

劉櫛

字元美浙江山陰人由甲辰進士嘉靖
三十八年任兼管分巡海右道止此

劉應時

字子易山西洪洞人由丁未進士嘉靖四
十一年任兼管稅糧屯田道陞四川叅政

秦鈞

字鳴和浙江慈谿人由庚戌進士
嘉靖四十三年任

王世貞撰題名記

青州故無兵備道有之自獻牛

武皇帝中大盜彥名等以數萬騎臨濟上三周華
不注焉東而躡淄澠之交牛公從子弟亡命力戰
却之於是奉璽書超按察僉事治兵青州屬州
邑十四益以濟南之淄長萊新為州邑大小十八
又得以考功法課諸吏論死罪以下者牛公治之
久遷副使最有聲其後代牛公者或以副使以僉
事所奉秩輕重有間其於兵備職自如即稱使可
十餘人專以彈壓盜賊然盜後先亦十餘發發輒
與使相低昂而期甚至以跳梁聞上勞白虎節
則安用是使為也說者言青與郡國最號難治都
會之間其民不辨穀麥本而務以鮮衣怒馬相勝
鳴瑟粘屣六博蹋鞠如季子之稱齊哉即野負山
鑄山負海煮海大豪驚然挾中猾佐而驅使民威
重於使且謂使孰與我大也民之聽豪也便於聽
使然俗又好任俠慨不快意以軀借交報仇藏命
作姦剽攻禦斂鑄錢掘塚固人人少年翁伯也使

者業以枉後惠文彈治之固當無擾獄市一言耳
乎陽侯胡以得化諸能爲齊言者古之人奉寬寬
理奉嚴嚴辨是數君子寧盡不古若也漢世守得
以一切便宜破法錢穀兵甲從意調興所論死朝
上夕報可甚或立決乃上今雖謬稱貴重於守禁
網叢密蝟察虎視一不相中文法吏得以其職伺
之其他干陬察淵皤腹版築中丞之辟司徒銳司
徒耳奉牘而讞頽首聽裁待御之廷尉史耳舉翮
觸隅動若籠鳥乃欲以區區下筴偃然蹻跖之上
責漢治明法不亦大相懸左哉雖然賢者不以小
廢志智者不以困廢才夫因事而就功趣時而見
長則數君子者誠饒爲之也世貞旣待罪且三載
乃得以燕從諸父老及薦紳先生質所難諸父老
薦紳先生間以數君子政稱者其姓氏或闕焉用
是大懼采而勒諸石爲之記使有存耳至所謂某
也賢某也否一字袞鉄史氏職也即世貞焉敢以
不肖身辱數君子
後而易言之哉

統轄府一州一縣一十有七
青州府莒州益都臨淄博興高苑樂安壽

光昌樂臨朐安丘諸城蒙陰沂水日
衛二
青州左

照暨濟南之長山淄川新泰萊蕪
衛一
青州左衛五所塘頭寨預備百戶

所一十有一
所諸城守禦千戶所安東衛三所

莒州守禦
巡檢司一十有三
顏神鎮樂安淄河店

千戶所
兵仗局
在城東門內

關南龍灣信陽鎮紫金關葛

溝店十字路夾倉鎮上四莊

盛甲腰刀滾刀鑕鐵刀長鎗弓箭捱牌旁牌鐵腿

碗口銃蓋口銃手把銃震天雷鐵砲磁砲信砲仙

人砲飛鎗火鎗神機

箭螺螄箭將軍砲

演武場
在東門外兵備中為閱武堂
副使王世貞

記
日出青東門折而南可一里為菟地地可容萬人其陽有臺据而堂之三楹曰閱武日久圯廢

工
子
子
子

且甚世貞視事之再閱歲乃始茂嘉肺之羨縉鳩
 工廓其楹為五更治臺於後峻加堂之半堂成世
 貞乃以間從吏士出勒騎射鼓之駟鐵乘黃不說
 介而馳磬控若翼縱送若組蠶爭的者以千計的
 之發以植其叢矢以蝟二矛重喬左旋右抽聚為
 鄧林覆之疑冰厚霜盤踞電激卻曳風雨釜罇之
 戟指空而擲要眇俯身接之捷於猿猴刀盾曳札
 銛接不及毫末目無逃控賈其餘疆搏人以嬉斯
 不亦擊技之雄也耶雖然孫卿子曰齊之擊技不
 足以當桓文之節制夫桓固而齊之先君也當桓
 時楚乘廣雄於江漢折鈎之喙足以當九鼎焉而
 不憚驪山之孽狄實跳梁以夷衛城社襄公靡罷
 之燼桓寔因之至大匡管氏之法亦不過取士於
 軌里連鄉中軍國高之鼓而已其於法甚淺甚易
 然以其燼南過楚北伐山戎中包諸宗侯外撫吳
 越邑牂荆虺不庾雕題黑齒六兵車而王室遂奠
 不佞即諸吏士業以而車轂擊人肩摩連袪成帷
 揮汗成雨毋若先臨淄之途乎哉而所自負冠雄

鷄佩長鋏截蛟斷兇殿後攻鋒毋若先疆台綽最
之流乎哉然不能爲縣官出死力擊虜庚辛以來
悉索故賦奉若而北至則盤馬長城之南度警解
輒罷以要大司農金錢柞浦之役有君子六千人
一夜駭廢未曙跡絕以不佞所遣募南者無尺寸
功還報徒令孜孜閱軍籍爲也則縣官奚賴焉見
而之雄於師也未見而之雄於敵也夫惡少子弟
脩小酒食憤奮臂一呼三尋長鉞施頸自若它推
埋發塚鑄山而鑲魚鹽之利又何雄也南矢不能
及大海北矢不能度長城徒以烏合烏散爲長策
抑又何諄也世貞嘗讀管氏之書蓋有所謂七體
入經五務三度非盡以其施之兵乃所以爲兵本
者詳矣禮義廉耻是謂四維今諸吏士勇私而怯
公也馳小而忘大也毋亦爲而師帥者闇昧於道
不預脩四維之訓乎哉其師帥固然乃諸吏士不
務以壯時佐揚先人之休烈而令人舉盜賊之聲
稱冠之齊要亦不善用雄矣不佞竊
以爲諸吏士羞願得脩其職交勉焉

上方

卷之三十一

五

青州左衛

在府城東門內

設官

指揮使員一 指揮同知員二 指

揮僉事員四

以遷叙至者無定額 經歷司經歷知事

各一

鎮撫司鎮撫員二

左右中前後五所正副千戶

百戶

各三五員 京操軍春陞一千四百九十七人 守城軍餘七百二十九

人屯田軍餘四百五十三人 屯田二百七十一頃屯糧三千二百五十八石

塘頭寨備禦百戶所

在樂安縣東北 隸青州左衛 設官百

戶員一 守寨軍餘名百

墩十

公毋堂黃種上泗河舊寨甯墳 荆阜課墩官臺甜水河八面河

安東衛

在日照縣南九十里

隸山東都指揮使司

設官 指揮

使員一 同知員二 僉事員四 經歷司經歷知事員各一 鎮撫

司鎮撫員二 左前後三所正副千戶百戶 各三五員

班八百四十四人 秋班六百三十一人 守城軍餘 屯田軍餘 三百五十八人 屯田軍餘 三百九十一人 屯田一

百四十七頃 屯糧一 千七百六十七石

墩一十有三 攔頭山 雅高山 大河口 泊風味 蹄溝 張洛黑漆石濤洛小皂兒三橋風火

關山 虎山

石舊寨守禦千戶所 即安東衛後千戶 所在日照縣之東

墩一十有五 南石舊孤耆山 温桑溝 北石舊青尼 董家鈞魚湘子泊金線石河古城 滕

家湖木本寨 西堡董家堡

安方

卷之二

六

高州守禦千戶所在州隸南京都督府設官正副

千戶各一員鎮撫百戶各一員吏目一員京操班軍共六百八十一人

城軍餘一百人

守城百戶所三

下屯百戶所七

屯糧夏麥四百九十三石五斗六升秋米四百九十三石五斗六升

諸城守禦千戶所在縣隸山東都指揮使司設官

正副千戶各一員鎮撫百戶各一員吏目一員京操班一百

二十三人秋班四百二十八人守城軍餘九

十八人屯田四十八頃屯糧五百七十六石

墩四 西大嶺黃石攔
東沙嶺黃石

南龍灣巡檢司

墩三 琅邪臺胡
家陳家貢

夾倉鎮巡檢司

墩四 相家焦家蔡
家三岔口

按衛所抽選內操昉自永樂其輪班入衛歲有定額則正統己巳之變起也當時餉贏伍斤無慮匱缺恬熙既久釁弊漸滋郡縣之民避輸畏役散而之他尚多有之况衛所耶

國家遣繡衣行部清勾日嚴矣頻勾頻逸罔裨
實用歲遠戶湮例得與之銷籍如是而望班伍
無缺固未可以朝夕計也校其多寡罰及統領
降調有差是矣顧其缺也旣非一朝一夕之故
則其充也必不可以一朝一夕而集爲今之計
莫若蠲其舊逋與之更始按籍核數各以實聞
後此有缺必罰無赦而又以其官差等之何者
什伍尺籍上統其綱下悉其目司之知軍也不
如衛而衛之知軍又孰切于所若干夫長若百

夫長親軍者也行伍亡缺各有專責某軍某所也其軍某所也非剝即隱耳或調或降按之若例次衛次司各以其罪罪之其招補勾集增丁溢伍歲終計奏最者進級次者犒獎若衛若司亦各以次及焉勢必人人自奮占役刻剝之弊漸革矣若是而餉從其盈役從其簡庶有濟乎不然領班之官有限而缺伍之罰無已數年之後豈直無軍抑且無官矣此尤不可不慮也按青齊爲京師左輔各衛所官軍分班入衛

制也二百年來頽敝已極補捄之術不過曰清
勾撥補二者而已然清出者十無二三解衛者
旋復脫逃是清勾難濟實用矣不得已乃以官
舍餘丁撥補徒費虛名無益行伍久則懼其撥
補金見在者而亦逃况地方頻年水患災傷民
窮財盡官府追徵錢糧京邊之外視爲緩賦以
此軍士月糧鮮有及期者勉給春班而秋班又
至矣夫補軍則衛所難堪支糧則全運難給故
京操啓行不但額數不敷而已班軍枵腹趨役

武臣坐是黜爵亦何益於事哉聞之昔年京操稱能辦者至京往往借貸招募壯勇將班軍虧欠之數盡額補給赴工比其返也查扣在衛月糧陪補故官無欠軍之罪而軍無勾攝之擾此或一策也又有司追徵月糧一時難於轉辦而班軍戒行促迫間有借支別項者頗稱權宜此在有司之賢者專之耳如近日河南民兵防秋而彰德府每借之河道銀以濟用旋以民兵銀追徵至日還之緩急不失而事體兩便此又一

策也今若於五年推選之日必擇武臣之賢而
才者爲京操官不使蹋茸媵嬰之輩叅於其內
每京班赴操仍三令而督責之缺伍之軍隨宜
而招募之可也回班之日聽其查扣月糧補還
亦無不可蓋京營得盡人之役而本兵無掛班
之檄與全軍等耳操官亦何憚於扣除之嫌哉
月糧全給招募自便或曰班軍缺伍招募非
操官賢善侵漁可免制也今邊關新軍不奉詔行之乎月糧借支
非法也今邊糧起解不那移倉口乎此又調停

緩急不可以膠柱爲也審能行之數年則軍士
知月糧不虧咸有樂行向往之念不必清勾撥
補而行伍得休養充實之資真操官免降調之苦
而國家獲拱衛之益矣故曰政無全善存乎
其人

團操

有馬快壯二百四十四名

莒州二十六名
益都二十名
臨

淄七名

樂安**博興**

各一十五名

壽光**昌樂****日照****沂**

水長山

淄川各一十二名

諸城

一十七名
蒙陰一

十六名

臨朐**萊蕪**

各一十三名

名**安丘**

新泰**高苑**

各一十名

步隊民壯一千七百五十五名

益都一百四十三名
莒州一百七十三

六名臨朐一百一十六名樂安一百一十四名諸

城一百二十一名沂水一百一十九名安丘一百

一十一名需光九十九名博興九十八名蒙陰一

百三名昌樂八十四名臨淄八十八名高苑三十六

名長山八十七名淄川八十四名萊蕪八十三名

新泰二十六名其日照守巨峰寨七十五名分爲

兩班更番

赴道團操

按孫子曰無所不備則無所不寡青鎮材勇步

騎額無餘置分扼督亢不下數十且二歲輒易

訓練靡常視古踈矣顧惟成效抑何壯哉正德

中劇賊劉六等擁衆東掠列城什伯莫敢誰何

兵憲牛公以益都子弟兵捍敵渴衝躡擊壽光

摧鋒陷陣賊遂寒心已而夷王堂剪徐子由又
賈其餘勇蕩山西之逋寇陳卿輩所向無前勢
同建瓴皆此屬也即今方域謚寧抱鼓不警雖
本德化亦兵威有以懾之耳豈非青齊之士沈
鷲多材備分勢合而蕃休迭入盡精兵歟古稱
十二信矣策馭而簡練之則在其人

要隘

益都

金嶺鎮

係重地鎮以官兵仍選風力官領

莊鎗手巡防又於柳行東西東侯高等莊各立莊
頭一人不時稽查以絕鉛礮之徒投寓與顏神鎮

天方
青川寺志卷上
二

長峪道官兵類神鎮添設官兵防守仍選委千總

犄角策應河等處鎗手巡防與金嶺長峪道自臨淄起至萊

長峪道官兵犄角策應兩山間中通淄河官司罕至前此莫聞屢詢互蔽

及親歷南丘朱厓馬祿太河源泉邀兎崖石馬直

抵青石嶺始得其故俱係要地而朱厓源泉二集

場尤甚其民至老不識城府亦不在編民之列頑

悍獷驚盜賊之藪也且西去府六十里過巨山十

數重即通此路選委義勇官一任朱厓集一任源

泉集各分領近地鎗手往來巡防遇有盜賊及鹽

礦徒併力擒之仍不時差官密訪以防隱蔽與頑

神鎮金嶺鎮官汜洱店在縣東三十五里至堯溝

兵犄角策應長任堯小澗店接臨胸赤澗店十五里路懶柳樹

在縣東北十五里至口鋪店二十五里接鄭毋店

昌樂鹽徒經由之路區長住口鋪防守

長任堯小澗店頗迂僻區長住赤澗防守懶柳樹

在縣東北十五里至口鋪店二十五里接鄭毋店

昌樂鹽徒經由之路區長住口鋪防守

在縣東南四十里居民二千家
路接壽光昌樂界區長守之

臨淄 石槽城在縣東二十里東接白兔坵集在

北三十里東北通樂淄河店在縣南十五里係重
安鹽徒往來由此要路義民協同巡檢

官守陸天務在縣西四十里通高苑博興
之長山新城界係鹽徒要路

博興 利城鎮在縣東三十里黃店村在縣北一

賊之柳橋鎮在縣南二十里陳虎店鎮在縣西二

盜賊之區于家林村在縣東北四十里接高

高苑 鄭家店在縣東北三十里柴家店在縣北

係鹽徒田鎮在縣西北三十里係盜
要路出沒鹽徒經行之路岔河至通濟

工方
三
二

橋在縣南七里
係鹽徒要路

樂安

南路大王橋

去縣二十里居民五百家與彭家道口相連鹽徒經由之

東路

從王家崗來過高家港過王家店小張張郭過臨淄大夫店令住王家店咽喉之地

守西路

從新鎮來過新店田家莊新中路從小清集碑寺口往博興縣宜防守

神學燕兒口尹家店石村過楊趙往大夫店去定令在石村守之

塘頭寨

添義民率領民

壯與百戶協守馬市

添義民率保甲鎗手巡守

壽光

侯鎮

在城東五十里去廣陵鎮十五里通濰縣大路南通臨朐鹽徒之路義民

領民壯鎗手協同廣陵鎮巡檢兵防守

官臺場

在縣北八十里產鹽義民領民壯鎗手守

彭家道口

壽光樂安二縣之界鹽徒自官臺場高家港新鎮場皆由此義民領民壯

鎗手守之
姬家橋
張家莊
集
在縣西北三十里
鹽徒往來之路
義民領鎗手守之

昌樂
遠里店
在縣東二十里
接濰
堯溝店
在縣西二

十里係鹽徒
唐部店
在縣南七十里
接臨朐
塌坨店
徒經行處
安丘界鹽徒多由此

在縣東南六十里
接安丘
濰縣界
宜守之

臨朐
破丘
在縣西八十里
通八陡
集經時布莊
露墮諸路
本集居民三千家
今虧其

大半宜守
黑上莊
田村莊
城東南十里
西菴廟
在山畧水二洞
鹽徒小路

西十里鹽徒之路
穆陵關
蔣峪
辛寨店
俱盜賊往
柳山集

通益都縣
鄭母集
鹽徒之
白塔集
在太平嶺東南
路以上各設區長
防守

安丘縣
差義勇官
領鎗手
防禦與鎮集
為犄角之勢
又領兵策應
以防突來之盜

壬午
三
守
二
兵
上
三

安丘

東南石埠

與莒州管帥店相近時有盜賊

西南牛沐店莒

州臨朐三界有山多盜且與太平嶺相近宜守此

景芝店

四達之路亦重地也委官同區

長守

馬思店

在縣北二十里通濰此盜竊發宜守此

諸城

黃草關

在縣西南一百里九仙山西鹽徒自新泰萊蕪莒州沂州來者會此

委區長

錦衣衛口

在縣南一百二十里係九仙山防守南口通莒州日照安東贛榆盜

賊之區

吳太墳

在縣南九十里係九仙山北路區長守此通東莞安丘臨朐顏神鹽徒之

路委區

柴溝

在縣東北一百里接高密李長集在長守此僻遠多盜委區長守此

北六十里與安丘接界委區長守此

在城并只溝集

西路一路委義勇官守此

蒙陰

九女關

係南北通路盜賊要區委義民在長馬莊守之

高都店惡

溝去縣三十五里與新泰縣通鹽礦徒俱由此四顧六七十里無人跡委義民在高都店守之

寨子黃莊通大王莊多盜委義民官在寨子守之坦埠舊寨係莒州鹽徒要

路委義民官曾村張莊係礦徒出沒之地委桃曲住寨守之

店與紫金關策應亦重地委義民住桃曲守之

莒州 東莞集在州北一百二十里與安管帥店在州東北九十里與諸城

縣接亦重地委區長防守公婆山在州西三十里

往來小徑委十字路葛溝在州南一百一十里與

區長防守委區長與兩屋樓鎮在州東四十里與諸城日

沂水 蒙山東梁兒莊集在縣西南一百五十里

巡檢司協守亦隘地委區長防守

賊之藪山有觀菴七十二處委下位鋪在蒙陰坦

義勇官率鎗手二百名守之述水馬站高橋在縣

縣正西六十里係鹽徒要路之蘇村集在縣正南五

委區長率鎗手三百名守之沂州宿遷響馬出沒之途委

沂州界響馬來路委東里店在金星頭汶蒙峪來

區長在本集防守之區長率鎗手二百名守之

日照

巨峰寨

在縣西南七十里莒州邳徐鹽徒要路

六十里通安東衛大沈疇集在縣正西七十里莒

路去濤洛場十五里紅寧溝在縣

兩鄉集錦衣衛口十五里盜賊之路

一百里通安丘小逕盜賊出入之處以上各委區長守之

長山

宰村去縣三十里
焦家橋去縣三十里
各有一百餘家俱鹽徒要

路委義民官於長白山
在縣西南三縣之界有夫
焦家橋防守莊居民三十家董家莊居民

民五十家在山下回路峪居民三十家在
城東石山麓間係盜窩委義勇官董家莊防守

村房鎮常有響馬截人設城南周村店
居民三百家與淄川

接界群盜走集之所設巡邏官防守

淄川

磁窰務集
山南通萊蕪西通章丘去淄川
二十里土人兗野盜賊之會

龍口店在縣東南十五里居民三百家人
王村集在縣西五十里西北去長白山四十里長山章丘

鄒平三縣之界大山連亘盜賊淵藪委義勇官守

之西峪莊在縣正東長峪道居民稀少立區長領鎗手鎮之連風水店傳家莊委義勇官

守之

新泰

兩縣山在縣東北四十里與蒙陰相接產礦東通蒙陰石槽莊西通高峪鋪

達青州大路設官及區長往來兩縣張家攔在縣山高峪鋪巡邏接守青泥溝一帶

三十里去官山峪十五里多鹽徒設義勇官及區長守張家攔兼邏官山峪等處酒臺莊

在縣東南三十里東通蒙陰汶南集二十里西通泰安州泉河莊七十里鹽徒要路設官及區長守

酒臺莊巡邏莊兼黃草關在縣西北七十里去鴈邏汶南泉河一帶

州鹽徒要路近有上四莊巡檢司弓兵二十名牛添設鄉長住鴈翎關與上四莊官兵協力防守

家莊洪溝崖橫山口西通泰安南通泗水盜賊之區設義勇官及區長住橫山

口鄉長住張莊在牛家莊洪溝崖兩莊之間往來巡守

萊蕪

大王莊

在縣西北六十里南去劉元帥寨十里累生變逆東西北三路皆阻

高山峻嶺惟南面通劉元帥寨為泰安山顏神山徑僻路可以扼截若守劉元帥寨即大王莊無虞

矣委義勇官及鄉長守之夾谷嶺在縣西南三十里與新泰楊柳店接盜賊之區委義民官

守綠荳山

在縣西北九十里與章丘縣長春嶺接多盜賊有王許店可截委區長守之

香山

在縣西七十里東通綠荳山西通泰安州界北通章丘縣盜賊之路有水北店可截委區

長守

李新莊顏莊

在城東五十里礦徒青石關經出沒委義民官守之吐

子口過劉元帥寨下泰安係要地委義民官守吐子口與寨犄角策應

礦洞

孟坵山鉛洞

在益都縣金嶺鎮南五里去縣七十里去淄川縣六十里

峽水銀洞

在臨朐縣去縣六十里

黑山銀洞

在臨朐縣去縣七十里

金

星頭鉛洞

在沂水縣去縣一百二十里

史家窩鉛洞

在沂水縣去縣七十里

葫蘆棚鉛洞

在沂水縣去縣八十里

汶蒙峪鉛洞

在沂水縣去縣

一百二十里

兩縣山銀洞

在蒙陰縣去縣八十里

胡石鉛洞

在莒州去

七十里

宋蘇軾

上文侍中論權鹽書

留守侍中執事當今天下勲德俱高為主

上所倚信望實兼隆為士民所責望受恩三世宜

與社稷同憂皆無如明公者今雖在外事有關於

安危而非職之所憂者猶當盡力爭之而況其事

關本職而憂及生民者乎竊意明公必已言之而

人不知若猶未也則願效其愚頃者三司使章惇

建言乞權河北京東鹽朝廷遣使案視召周革入

觀已有成議矣惇之言曰河北與陝西皆爲邊防而河北獨不榷鹽此祖宗一時之誤恩也軾以爲陝西之鹽與京東河北不同解池廣袤不過數十里旣不可捐以予民而官亦易以籠取青鹽至自虜中有可禁止之道然有法存而實不行城門之外外公食青鹽今東北循海皆鹽也其欲籠而取之正與淮南兩浙無異軾在餘杭時見兩浙之民以犯鹽得罪者一歲至萬七千人而莫能止姦民以兵杖護送吏士不敢近者常以數百人爲輩特不爲他盜故上下通知而不以聞耳東北之人悍於淮浙遠甚平居榷粟之姦常甲於他路一日榷鹽則其禍未易以一二數也由此觀之祖宗以來獨不榷河北鹽者正事之適宜耳何名爲誤哉且榷鹽雖有故事然要以爲非王政也陝西淮浙旣未能罷又欲使京東河北隨之此猶患風痺人曰吾左臂旣折矣右臂何爲獨完則以酒色伐之可乎今議者曰吾之法與淮浙不同淮浙之民所以不免於私販而竈戶所以不免於私賣者以官之買

價賤而賣價貴耳今吾賤買而賤賣借如每斤官以三錢得之則以四錢出之鹽商私買於竈戶利其賤耳賤不能減三錢竈戶均爲得三錢也寧以予官乎將以予私商而犯法乎此必不犯之道也此無異於兒童之見東海皆鹽也苟民力之所及未有捨而不煎煎而不賣者也而近歲官錢常若窘迫遇其急時百用橫生以有限之錢買無窮之鹽竈戶有朝夕薪米之憂而官錢在期月之後則其利必歸於私販無疑也食之於鹽非若飢之於五穀也五穀之之至於節口并日而況鹽乎故私販法重而官鹽貴則民之貧而懦者或不食鹽往在浙中見山谷之人有數月食無鹽者今將權之東北之俗必不如往日之嗜鹹也而望課之不虧踈乎且淮浙官鹽本輕而利重雖有積滯官未病也今以三錢爲本一錢爲利自緣吏購資修築厥度之外所獲無幾矣一有積滯不行官之所喪可勝計哉失民而得財仁者不爲況民財兩失者乎且禍莫大於作始作備之漸至於用人今兩

路未有鹽禁也故變之難遣使會議經年而未果自古作事欲速而不收衆議未有如今日者也然有遲久如此以明作始之難也今旣已權之矣則他日國用不足添價貴賣有司以爲熟事行半紙文書而決矣且明公能必其不添乎非獨明公不能也今之執政能自必乎苟不可以則兩路之禍自今日始夫東北之蠶衣被天下蠶不可無鹽而議者輕欲奪之是病天下也明公可不深哀而速救之歟或者以爲朝廷旣有成議矣雖爭之必不從竊以爲不然乃者手實造簿方赫然行法之際軾嘗論其不可以告今太原韓公公時在政府莫之行也而手實卒罷民賴以少安凡今執政所欲必行者青苗助役市易保甲而已其他猶可以庶幾萬一或者又以爲明公將老矣若猶有所爭則其請老也難此又軾之所不識也使明公之言幸而聽屈已少留以全兩路之民何所不可不幸而不聽是議不中意其於退也尤易矣願少留意軾一郡守也猶以爲職之所當憂而冒聞於左右明

公其得已乎于瀆爲重俯伏待罪而已

宋蘇軾上韓丞相論災傷手實書

史館相公執事軾到郡二十餘

日矣民物權魯過客稀少真愚拙所宜久處也然災傷之餘民旣病矣自入境見民以蒿蔓裹蝗蟲而瘞之道左纍纍相望者二百餘里捕殺之數聞于官者幾三萬斛然吏皆言蝗不爲災甚者或言爲民除草使蝗果爲民除草民將祝而來之豈忍殺乎軾近在錢塘見飛蝗自西北來聲亂浙江之濤上翳日月下掩草木遇其所落彌望蕭然此京東餘波及淮浙者耳而京東獨言蝗不爲災將以誰欺乎郡已上章詳論之矣願公少信其言特與量蠲秋稅或與倚閤青苗錢踈遠小臣嘗領不足以薦鈇鉞豈敢以非災之蝗上周朝廷乎若必不信方且重復檢按則飢羸之民索之於溝壑間矣且民非獨病旱蝗也方田均稅之患行道之人舉知之稅之不均也久矣然而民安其舊無所歸怨

今乃用一切之法成於期月之間奪甲與乙其不均又甚於昔者而民之怨始有所歸矣今又行手實之法雖其條目委曲不一然大抵特告訐耳昔之爲天下者惡告訐之亂俗也故有不干已之法非盜及強姦不得捕告其後稍稍失前人之意漸開告訐之門而今之法摺賞以求人過者十常八九夫告訐之人未有非凶姦無良者異時州縣所共疾惡多方去之然後良民乃得而安今乃以厚賞招而用之豈吾君敦教化相公行道之本意歟凡爲此者欲以均出役錢耳免役之法其輕久利病軾所不敢言也朝廷必欲推而行之尚可擇其簡易爲害不深者軾以爲定簿便當卽用五等古法惟第四等五等分上中下昔之定簿者爲役役未至雖有不當民不爭也役至而後訴耳故簿不可用今之定簿者爲錢民知當戶出錢也則不容有大謬矣其名次細別或未盡其詳然至於等第蓋已畧得其實軾以爲如是足矣但當先定役錢所須幾何預爲至少之數以賦其下五等下五等謂

第四等上中下第五等上中下也此五等舊役至輕須令出錢至少乃可第五等下更不當出分文其餘委自令佐度三等以上民力之所任者而分與之夫三等以上錢物之數雖其親戚不能周知至於物力之厚薄則令佐之稍有才者可以意度也借如其縣第一等凡若干戶度其力共可以出錢若干則悉召之庭以其數予之不戶別也令民自相差擇以次分占盡數而已第二等則逐鄉分之凡某鄉之第二等若干戶度其力可以共出錢若干召而分之如第一等第三等亦如之彼其族居相望貧富相悉利害相形不容獨有僥倖者也相推相詰不一二日自定矣若析戶則均分役錢典賣則著所割役錢於契要使其子孫與賣者各以其名附舊戶供官至三年造簿則不復用舉從其新如此而朝廷又何求乎所謂浮財者決不能知其數凡告者亦意之而已意之而中其賞不貲不中杖六十至八十極矣小人何畏而不爲乎近者軍器監須牛皮亦用告賞農民喪牛甚於喪子老

弱婦女之家報官稍緩則撻而責之錢數十千以與浮浪之人其歸爲牛皮而已何至是乎軾在錢塘每執筆斷犯鹽者未嘗不流涕也自到京東見官不賣鹽獄中無鹽囚道上無遷鄉配流之民私竊喜幸近者復得漕檄令相度所謂王伯瑜者欲變京東河北鹽法置市易鹽務利害不覺慨然太息也密州之鹽歲收稅錢二千八百餘萬爲鹽一百九十餘萬秤此特一郡之數耳所謂市易鹽務者度能盡買此乎苟不能盡民肯捨而不煎煎而不私賣乎頃者兩浙之民以鹽得罪者歲萬七千人終不能禁京東之民悍於兩浙遠甚恐非獨萬七千人而已縱使官能盡買又能盡賣而後可苟不能盡其存者與糞土何異其害又未可以一言也願公救之於未行若已行其孰能已之軾不敢論事久矣今者守郡民之利病其勢有以見及又聞自京師來者舉言公深有拯救斯民爲社稷長計遠慮之意故不自揆復發其狂言可則行之否則置之願無聞於人使孤危衰廢之蹤重得罪

重於世也千冒威戰慄

國朝王廷相治礦盜議

嘗觀民之為盜有侵漁迫

已而為之者亦有無賴惡少不事生業習於下流
得已而為之者是人也豈其天性有異於人惡生
好死而樂為之哉良以上無美政而因以失其良
心下無法守而漸以成夫偷俗故爾是故古之明
王每急於安撫懷來之實以養其樂生之心不懈
於提擻警覺之令以懾其放曠之氣故風俗淳厚
而盜警不作使為治者不務乎安輯保育之勤而
惟事乎攻擊捕滅之術激而群聚不逞弄兵潢池
雖布武宣威以成平勦之功而良民荼毒亦慘矣
豈為政之上策也哉邇者竊礦之克俱已授首未
起之黨皆為寒心此正平定安輯之時不宜深求
過計以激其反側而與其擾攘也何以言之戡定
亂畧之後而猶督捕之急可以致吏承風悅上以
立名可以使捕者因之為姦可以致民不得其死

者多可以致故黨疑懼而不自安夫郡縣之吏皆
望觀於上司之意向而爲之也使一賊之尅而功
賞之頓加一策之得而顏色之遽及由之因以市
譽因以進秩相效而起奔赴恐後伏劍率衆四搜
於山澤萑葦之間無虛日矣嗟乎盜賊橫行之日
爲之殊可以立功而安定之後寔生煩擾爾故曰
可以致吏承風悅上以立名夫捕盜之令雖出於
官府而執兵驅捕則藉於民快此等小人惟利是
計使在上者不此爲急則刑罰清明良惡區別彼
故不得緣之爲姦一或偏重而惟賊之是得則死
生真僞由彼是任指攀無辜搜檢財產肆行而無
忌矣故曰可以使捕者因之爲姦夫禁盜所以安
民也盜得其真民斯安矣風聞而捕者無爲盜之
實妄攀而捕者無可據之賊挾讐而捕者多所誣
之罪非以安之實以禍之矣况鷹鷂狼虎之吏惟
欲多所捕獲大張聲勢以要奇功上司隔遠一時
不得躬訊祇憑巧文不知欺蔽真正之賊一而良
善之民十犴狴如海玉石俱焚貧弱之家無所控

訴豈不哀哉故曰可以致民不得其死者多夫治
 盜之要殲其渠首解宥黨與不直人心易安亦且
 地方省事此古今不易之大道也今大寇既乎宜
 稍示休靜以安餘黨失此弗圖更加嚴治則郡縣
 捕巡之吏豈能一一斟酌事機根連蔓結窮極瑕
 隙激而成變勢亦或有海翁之於鷗鳥非必畢羅
 彈射之加也一有欲取之意已駭翔而不下矣况
 靈於鷗者而尤親觸其必死之機有不駭而變者
 乎故曰可以致故黨疑懼而不自安嗟乎今山東
 之所患者其勢兇志謬未有大於曠徒者也聚之
 則千百成群不敢逼捕散之則一夕解遁莫可蹤
 跡以愚計言之當以不治之法治之則不期靖而
 自靖矣何以言之此徒之所欲者曠而已使洞無
 可入之隙彼何所利而為之故首當責實於塞洞
 凡塞洞之法不一有以泥塗於棘茨之上者有以
 巨石加灰泥者有以堅築土壤者此雖費工可以
 經久不得易開今之塞洞者一切苟簡為之惟填
 巨石於洞口繼以小石補罅而已故曠徒之來一

時可開彼知利可易得故風行電掣三兩日夜其事就矣比及官府知而捕之彼已得利而散故曰首當責實於塞洞天今礦徒多四方來者必得近礦之家以爲住歇之處斯蹤跡隱蔽糾聚可成不然則易於敗露彼烏敢肆然爲之故次當保察於近礦之民使之十家爲保保有長十保爲總總有保正使一保之中各相覺察但繫面生可疑之人必要追求所來之自使之不得潛避爲姦有司仍委公平廉能之吏不時巡察以提撕警覺保甲之衆如此則礦徒旣不得與近礦之民相緣爲姦而礦洞又不得一時可以易開則竊礦之心漸以自阻而捕治之吏可以不用矣故曰次當保察於近礦之民漢渤海多盜郡吏不能平宣帝拜龔遂治之遂曰民之爲盜困於飢寒而吏不恤故爾臣請有以安之至郡罷捕盜吏與民休息諸持鋤耰者勿問於是賣劍買牛賣刀買犢而爲良民所謂以不治之法治之則不期靖而自靖者此也今之議者曰民間有弓矢之便長鎗之利故民易以爲盜

欲嚴法令以禁之非官司不得造作愚竊以為計
 之過者矣弓矢矛鉞之利民賴以衛家禦變也百
 姓不得具於平時一旦值有寇盜之警不過束手
 就執而已是盜賊玩禁而得以恣行良民窘束而
 反以受禍令之不善無過於此况民之為盜由其
 有不得樂生之心不在於蓄有兵器之利使其生
 樂矣雖百千有利彼亦知愛其死而不為使不得
 其生之樂則凡可以苟延生命無所不為矣鋤耰
 之夫斬木揭竿亦可以亡秦又何必待於長鎗利
 戟而後為之哉漢公孫弘言於武帝曰十賊殲弩
 百吏不敢前臣愚以為禁民挾弓矢便帝下其議
 吾丘壽王對云且弘所以為禁者為盜賊以之攻
 奪也攻奪之賊知死而猶為之者大姦之於重誅
 固不避也臣恐邪人挾之而吏不能止良民以自
 備而抵法禁是擅賊威而奪民救也帝以難弘弘
 誣服是弓弩長鎗之禁便於劫賊而不便於良民
 古今之所同然者如此嚴令禁之似所不可大抵
 事勢之變懸于機緩急輕重毫末之差而機隨以

低昂事因之成敗其關繫於政也大矣固不可不
熟思審處以求適當其機也若夫詳其術以止盜
而捕不宜急宣其惠以恤民而兵不必禁此正今
日事機之會也伏惟採擇所宜行之則地方幸甚
謹議

國朝牛鸞山東平寇疏臣聞天下之事固有謀之

要在識其心而已矣若人果有圖報之實心或者
厄於時勢或僨其事焉不害其為忠若其人果無
此心矣而復憤其事誅之可也倘不察其心而徒
誅其罪臣恐刀斧之餘亦有所蘊諸心而不敢以
自伸者矣昔諸葛武侯有言臣鞠躬盡瘁死而後
已至於成敗利鈍非臣之明所能逆料也夫以諸
葛之才之賢而猶弗敢逆料天下之事況其後世
有弗若人者乃欲以成筭責之臣恐天下無全人
矣臣昔為益都縣知縣常見總督馬中錫山東巡
撫邊憲當賊猖獗之日一則力主招安而賊勢愈

熾一則嬰城自守而莫敢出師故羣議罪之陛下罪之誠是也以臣觀之當時二臣之心亦未必不有所見何者承平日久民不知兵一遇寇敵不戰自解彼二臣者當時所統不過千餘之京軍與夫數百之民快耳若遇寇敵能保其不敗乎夫以堂堂天朝命大臣誅數孽子一遇而敗國體所繫誠爲不小故不得已爲招安之說自守之計幸而謀成焉軍民均受其福而亦不至於辱師不幸而謀不成焉彼亦將有所據也豈料賊勢愈熾遂至不可收拾如此乎臣嘗聞人言以爲此二臣者有才而賢果如此則必知國法之不可輕犯而思所以勉強支吾以脫于法豈敢故縱賊以干天憲乎陛下請思之今日之所謂劉六劉七者非前時所謂劉六劉七者乎今日邊軍萬餘討之而畧平前日欲以京軍千餘討之而卽定臣恐勢有所不侔也前日人心習于承平不免於歉較之今日人心久於鋒刃而頗思奮者臣恐時亦有所弗似也勢果有所不相侔時果有所不相似而二臣當之至

於功不立賊不息者原其心或亦有可恕者邪臣
觀當日二臣之心雖強爲招安之說然亦未嘗一
日而忘賊也臣在益都因見狂賊竊發攻劫城邑
支解之慘遠及老嫗屠戮之禍下逮嬰孩奮然糾
率民兵有志殺賊二臣聞臣頗自脩立遂委臣以
討賊之任臣自受委以來南逐揚虎北破劉實雖
未大捷以慊人心之望然所以用臣者二臣也當
時二臣果無殺賊之實心豈至是哉馬中錫邊憲
提督巡撫也發縱指示職耳至追逐走壙者正臣
等小臣之責也今不能追逐走壙以致狐踪兔跡
徧漏郊畿是臣等之罪不減於二臣今二臣罪誅
而臣等以功陞不免於重二臣而畧臣等諸人也
功罪同形賞罰異施縱使臣等晏然受陛下之
寵遇不以爲僭臣恐天下後世咸將笑臣等不知
有愧而駭陛下之錯用也況臣才不逮馬中錫
邊憲而脫二臣之罪勇不如馮禎卻永而獲二臣
之賞恐諸將聞之將謂陛下重文而輕武人人
自解體矣伏望擴天地之德廣日月之明不以臣

言為誑采而行之奪臣今職以贖二臣之罪馬中
 錫雖死邊憲猶生少賜寬假使得效犬馬之勞以
 收後功則使功不如使過而二臣之心可少
 效矣臣踈遠無知不避狂僭謹具奏聞

城池

號以巖亡莒因惡潰險不可恃亦不可廢也青齊形勝夙稱十二蓋亦有城郭溝池之固焉矧其地錯山海俗多鷙悍控制輯綏豈特禮教城池要矣若鎮若寨類也作城池志

按金城湯池非粟不固非人不守青郡城池勢繫兵防素稱堅濬歲多饑饉士習玩偷蓋深有可慮者廣儲訓士誠急務也

青州府城

古城

在臨淄縣

距今府城二十里

漢屬齊郡晉

曹疑略齊地入臨淄以城大地遼古原不可守移

置堯山南三里為廣固城後為南燕都宋劉裕攻

破之夷其城以羊穆之治青州乃建城于陽水北

名東陽城北齊廢東陽遷築于陽水南為南陽城

即今城也唐宋金元因之國朝洪武三年守禦

都指揮葉大旺增崇數尺壘石甃甃周一十三里

如之深一為門者四東曰海晏驪嶺南曰阜財驪嶺西曰岱宗驪嶺北曰瞻辰驪嶺天順間

都指揮高源知府徐郁趙偉修城樓臺鋪正德七

年僉事牛鸞知府朱鑑嘉靖八年知府江珊相繼

修西門舊無月城嘉靖十三年兵備僉事康天爵

增築自為記修城記也為之說者以魏武侯恃險吳起以

為非此人臣責難陳善之談果可以自是自墮也哉

青為海岱都會自舜分以迄于今封建郡縣亦云

屢次爽鳩而下邈弗可稽尚父受封工肇山甫自

營丘薄姑三徙而至臨淄秦罷侯衛以來晉治廣

固宋治東陽遷置不一北齊始築今城歷唐宋金

元率皆覆土我皇明洪武辛亥始加甃甃南枕

山麓北距河流雉堞翬飛樓觀雲麗隱然東方一

巨鎮也迺者嘉靖戊子秋雨大作城之良隅遂弗

可支維時望江江公珊適守吾青始焉量工命曰

既而財用板幹之屬咸有程式辟官督之民大和

會君子謂江公為政可師也役近民則齋送弗勞

揭蹙費則大事易集工速罷則農事不違執此以

治天下可也豈獨區區築城而已哉

是役也見公之政且以紀民力云

文也

三

瀛神鎮城

在縣西南一百八十里

嘉靖三十六年巡撫傅頤

巡按段顧言兵備副使王世貞創築門四內外俱

甃以副使李攀龍記公既以璽書按察青齊諸郡

部請城籠水曰是淄萊新益之間一都會哉天不

弔百姓一二長吏怠於疆事俾一二不逞子弟揭

竿如林而負固自喜以為父老憂四方亡命嘯而

過市有業懸於篋中覆之利劍莫敢以發而釋擔

一呼為皆制擬又安可誰何百數十年來冀氏姚

氏九為倡亂殺我一二長吏之戍者以荼毒我百

姓焚蕩我廬舍慴不畏明至令一妖女子三勤我

王師翦滅此而後食惡在其按察青齊諸郡縣為

也余不佞蓋未嘗一日忘之桴鼓之鳴如出宇下

即於璽書又得臨籠水上以春秋耀吾軍士豈其

防民而暴之中野必曰疆場之事一彼一此棄命

廢職其若父老何我必不然不佞之業在烝民之

七章矣中丞傅公謂御史段公曰矣余觀於大夫才可使無徵役百姓而義不可使衆爲政夫國謂一人慮始而榮施不可有也不然夫豈不知淄萊新益之間嗷嗷者以時紕爲解也大夫實云畏此壘書即有後事安可言勿與知也曰昔在庚戌少司馬城潞水上抗虜乃天子有錫命此自大夫家政吾二人將有賴焉以干城王室備它盜也大夫實云無亦大夫按察青齊諸郡縣列城數十豈謂是西游津梁之上有難急也勿更使父老失望於我則公遂營焉曰是在不佞此一役耳何至言鉅萬吾因石於山因灰於石雖隆之天不可勝用矣豈猶不堅而覆蕘爲之其又令暴風雨潦以攻一日之費石城非不倍委土而十年爲計一再築之後石城之費立盡是使父老終歲率子弟而城已公乃屬之青州守李尚智倅倪雲鷗自三月至七月守尚智倅雲鷗乃以效於公算纔官錢九百餘緡而城高丈尋方廣若干丈各門焉二木門出南北城下因壑爲池百姓忽自有之矣公以報成

今中丞丁公也攀龍弱冠時已聞一二長吏及彼
 中豪言城額文姜事且三十年此無它則長吏過
 自好欲無受勞民傷財名不者大役難成恐中廢
 作者不在又不可者如匪行萬謀與衆為政耳如此
 必使城自地出然後可百數十年來冀氏姚氏凡
 九倡亂一妖女子三勤王師仁論所蕩赫即芻
 餉供億豈但可為十城然遂以棄之乃平居則又
 不復作一錢事而曰吾已為儲芻餉供億於其所
 令足待變矣豈為計哉公名世貞字副使王世貞
 元美吳郡人少司馬名忬公其子云副使王世貞
 碑陰銘有序

碑陰銘有序

世貞不佞既已城額神則諸父老走
 李先生文記之而李先生雅善余故

於文稱稍過非當不佞中丞公侍御公之教也與
 二三大夫士之謀也余惡敢雍容而坐顯之余不
 佞又惡敢雍容而顯諸父老之力以為已功諸父
 老從子弟蒿萊其畝日夜胼胝將事矣即因材於
 山高下陂陀減省它費十之八九而寧無一二酒
 糜飯炊之費以勤諸父老二三大夫士瓜分版築

杖馬箠而人策之亦既勞止筭路藍縷以啓茲城
拮据切切寔唯二三大夫士與諸父老老共其何不
佞之有不佞則竊復隱虞焉爲諸父老城顏神者
城之已耶將縣之也城之而前使者以萬計嘽嘽
旁喝迄靡敢動今不旋踵而告成事諸父老業以
受賦二百里外不勝其煩附庸即百雉之崇易易
若是規而縣之則可縣之將爲若置令若丞蠲役
毛供齒人於衽席間哉而割三邑之膏壤使其民
與諸父老並削而弊莢大左不取也語云見已然
不能見將然即令今夾城縣利害與他日身所受
本未岐異矣然未可箸數而舌析姑以明余志耳
余不佞敢遂籍二三大夫士暨諸父老子弟姓名
系之碑陰而傳以銘銘曰顏姜之山厥陽瀉鹵夾
谷造天縮轂其口萊新西控淄益東走五民居之
匪利南畝作爲奇袞即山而取盜鑄椎埋韋跗怵
首矛鈐日尋何戎不葬唯余睥目靡穀本之不探
而末是矚厲我父老以勤版築雉野聲室壺簞道
屬唯茲父老藩屏是篤石城峩峩可以礪鐵危岡

冠領腴泉滋腹在易有言設險守邦衛以武師周以崇墉遏軋亂萌毋使蔓張毋若安之薄征厚藏办鍛鈎喙柱矢大槍銷為鋤耨趣而農桑比屋與讓遵彼周行牧臣罪言敢告職方

臨淄縣城 在古齊城西南元末達魯花赤李伸名

築 周四里高三丈隍深一丈廣倍之

國朝 成化三年知縣蔣鳳

增建樓門者四

東曰朝陽西曰通晝南曰迎恩北曰望京

正德七年知

縣馬暹增築月城城之外築長堤植以榆柳防護

之功居多

博興縣城 元末毛貴陷益都遣僞丞王興率衆修

築 周三里二百九十步高二丈隍深七尺廣二丈二尺

國朝 正德五年王

光增築墩臺二十引小清河入壕門四東朝宋西通齊南來

薰北瞻辰嘉靖六年知縣張集重修三十四年知縣顧

楫增拓東南門建樓于上名曰迎秀構石橋于門外

高苑縣城漢廢臨濟城徙置于此 **國朝**景泰四

年知縣蔡澄創築土城周五里三十步高三丈池深一丈為門者

四南顧青北拱畿東賓陽西望秋正德六年知縣張誠重修嘉靖

元年知縣蔡翠增建樓于東門二十年知縣杜鏞

撤并樵樓改建四門南門增築甕城二十九年知

縣葛臣始建雉堞增置水關引小清河入壕壕外

環築土牆以防水患

樂安縣城

卽故**廣饒城**

周五里高二丈五尺池濶二丈深一丈

國

國成化間知縣馬亮重築正德六年流賊破明年

兵備僉事牛鸞復補築新之爲門者四東曰東作西曰西成

南曰阜財北曰通濟邑人太常卿李舜臣記曰邑鼓樓建于元代鍾樓建于

國初若夫城之建年無所考矣然歷成化正德間一再加築舊志城圍九里有三十步高二丈五尺

池廣二丈深丈四俱毀于己未秋霖雨大梁郭公議修城夫皆貧下戶而人日給倉粟三升方春歲

饑故也城門若梁鍾樓鼓樓則官出直付之優者與于今年春二月迄夏四月畢役而未嘗有一

一賦及閭井更扁城門東曰鎮海西曰瞻嶽南曰通齊北曰望京及至于秋報有虜入遠近承檄驅

民始築濱海早寒夜不及息人情已搖而無城守故當是時歸吾樂安謂之雄邑何也秋不廢農商不閉肆得以其間飭勵式焉安不忘危今于公涉變而圖宜彼無及巖城選卒操厥長算也而以濟荒辟之衣裘公挈其領于是貧下戶無弗在者因活四五千人番歸持羸霑逮者儒復萬有奇夫公爲民至矣一夫之遣一錢以上輒勞惻然求其可已而不免春築城豈不以倉粟存乎徃事聽訟禪入楮直公至入粟父老云自有倉積無如今日者臺史劉公稱揚確乎其不可拔表上功德

塘頭備禦所土城

在縣東北周三里今記

高家港巡檢司土城

在縣北

壽光縣城古斟鄩地周三里半關門五

東曰宣和西曰闕豐

南曰納凱其東正德六年知縣張良弼重築增置西二門無名

敵樓月城七年知縣劉瀾於壕外築堤護之九年知縣李階繼葺

昌樂縣城古營丘地周四里高丈八尺壕丈深六尺為門

者四東曰孤峯南曰洪陽西曰臨丹北曰望海成化二年知縣范威修

築正德五年知縣謝譽于壕外修築圍牆十五年

知縣孫鳳儀重修南門嘉靖三年知縣何洪于四

門構樓增建角樓四鋪八別築南城重門名曰十

五年知縣黃軌浚壕周圍植柳障護十八年城圯

知縣徐琮修築高濶各二丈二十一年知縣徐慶雲二

十六年知縣朱木相繼修

臨朐縣城古駢邑地元至正十七年盜起陷益都

黨人李華自稱右丞據此修築周三里高二丈壕濶一丈六

尺深為門者二南曰胸陽北曰古駢初國朝景

泰二年知縣陳安成化二年知縣卜釗二十年知

縣張璉相繼修正德六年流賊殘破城圯時知縣

雷啓東力為修築後流賊再至卒賴固守民恃以

安嗣後知縣姚文明褚寶賈東山王家士相繼修

築而寶之功居多

安丘縣城元至正末元帥王野驢修築周三里有

奇高一丈六尺壕濶一丈七尺深半之為門者三東曰威武南曰太平北曰乘勝

國朝洪武初增闢內外馬道弘治十八年知縣王

敬之正德七年縣丞劉恭十年知縣周章相繼修

嘉靖十年知縣楊時泰增築外堤三十六年知縣

邵大章構建以門

諸城縣城即**唐密州**時為南北二城**國朝**洪武

四年守禦千戶伏彪修合為一周九里高二丈七尺壕濶一

丈九尺為門者五正南曰永安東北曰乘武西北曰西寧東曰鎮海西南曰政清

正德八年知縣申良重修嘉靖二十八年知縣祝天保復修

龍潭寨石城周一里在縣

南龍灣鎮海口巡檢司石城周一百二十丈在縣

信陽鎮巡檢司石城周八十里在縣

蕭家寨石城周一里在縣

夏河石城周四里在縣

蒙陰縣城始築無考國朝洪武三十年百戶龍勝重

修為門者二東曰望海西曰瞻岱成化三年知縣白良輔修

築拓之周二里半南更一門名曰正觀正德九年知縣

梁緒構建故城始甃以石嘉靖四年知縣王銳重

修東門

莒州城古城陽城地周九里元至元間叅政馬睦

火者鎮莒以城大難守截西南南北三隅止修東北

約為小城即今城周五里八十步為門者三東曰望海

國朝正德六年知州劉仲剛重修高

南曰狀倉北曰沙浦
丈二尺壕濶二丈七尺深半之

沂水縣城古東鄆城地 **國朝**天順間知縣陳孜

因土城大為修築壘石甃甃增置樓櫓女牆周二

里有奇高二丈二尺濠濶一丈一尺為門者三東曰東莞南曰沂陽西曰

西正德六年流賊燬城門敵樓知縣汪淵重建增

置敵臺鋪舍嘉靖二十一年知縣趙應元重建西

門知縣汪淵自為記曰國朝奠安百五十年於茲邇者赤子弄兵禍延齊魯

而沂為尤甚蓋惟城池不固以自守而乃罹禍至此遂召諸父老議易之以石膠之以灰石取於東

臯吧山二處灰取於烟林梭峪數社給與灰者免其役於城務於城者免其工於石相其地勢而示

高深之則考其勤惰而施以勸懲之典眾皆樂於從事方越月而灰石俱足又越月而壘砌俱完址

雖因舊而高厚倍之增敵臺十有八座以便敵也臺每築鋪一間以使守也鋪張旗一竿以壯威也

戊也
三

規模凜然峻聳如壁衆皆喜而告曰使沂昔有今之城則無昔之患矣

日照縣城 **金**置縣時所築周二里高二丈有奇壕濶一丈五尺深

半之**元**至正十七年毛貴寇益都邑人相士安率衆

修築固守 **國朝**正德七年州判王伯安重修門

三 東曰未安西曰太平南曰望海

安東衛城 臨東海建置無攷壘石甃甃周五里高二丈

尺濶二丈壕深廣如之為門者四歲久漸圯嘉靖三十四年

經歷何亨請修規制僅存

石舊寨備禦所石城在縣東南周三里有奇

夾倉鎮巡檢司石城

在縣南周六十丈

按州縣十四今青州地也青舜禹分州之名商因之至周武王始封太公于此而為齊雖地有分併廣狹割裂統會不一要之為形勝之最迭霸之區故史稱十二山河謂其甲於他郡也郡人主事陳

夢鶴撰齊都篇十首附見其槩云

山川形勝俯青州人物千年擅

品流蹈海尚餘秦帝恨畫城猶著却燕謀臨淄萬戶古神京里巷仍存莊嶽名千載霸圖懸日月天流北海作長城海岱樓蟠千雉曉澗溜水遶萬家村五龍自抱東陽險不數函關百二秦城隅石澗傳淘米澗水潺潺到處聞何事三千俱是客至今唯說孟嘗君雪宮寒月照城樓霸主曾戎也

經此地遊不信試看山拱立風烟猶似禮賢秋
 太公本是親賢政功利還因戰國初誰道臨淄七
 萬戶豈無一士悅詩書穆陵天險接齊城阨塞
 猶存十二名獨有太平憂國者不妨無事覓鄉兵
 海國魚鹽供伏臘歲時庶蓑裕桑麻富強謾說
 東秦事萬里車書今一家彬彬文學魯儒風禮
 樂千年至道同何事而今荒野外路人猶自說桓
 公三齊豪傑空塵土萬古山河霸業餘悵望九
 京如可作不教
 海內有兵車

關梁

青野沃塞為

國左臂穆陵紫金天險具在四海會同關阨漸弛
治戒無虞申畫是急成杠成梁亦王政也作關梁

志

益都徐關在郡西境齊之隘也頃公與晉人戰敗

此事詳青石關在顏神鎮西南俗名楊家關關形

左傳椎鑿痕齊閔王出兩山壁立嶮峻連亘數里石磴有

臨朐穆陵關一名大峴關在臨朐縣南一百五里

關居大峴山頂左傳齊桓公曰賜我

先君履南至千嘉靖四十二年知府杜思增修關

樓公館添設弓兵二十人郡人少卿冀鍊記靖壬

戊之夏青州守武川杜公自淮上過穆陵見關樓

傾圮兵防踈廢慨焉曰是尚不可以屹屹磊磊乎

乃茲塌焉毀也既至青則明政刑慎法度飭庶官

興禮樂東方之政行焉乃下令曰夫穆陵界臨胸

沂水二縣之中蓋徐淮之走集三齊之藩蔽也天

險不修何以言治其增防補士量添弓兵二十人

通前四十人為之室令帶家小隨任備非常嚴啓

閉幕而就遷者聽關上為之樓關內為之館樓過

賓便哨望焉守關諸役許盡墾關旁荒地過關商

旅免盤詰隨行貨物或礦盜橫發仍令近關鎮店

保甲同弓兵併力捕獲有司恪遵如令蓋自是而

樓館巍岌兵防密翼望之屹屹磊磊天險哀然行

旅懼法而珍繻暴客望旗聞柝膽寒心慄馬將度

而轡為之迴也斯杜公之績也冀子問之曰高矣

杜公之治或問冀子何以高杜公之治曰關防疎
廢非先王意也書言慎固封守易言王公設險重
門擊柝以待暴客且聖人豈不知德禮政刑可以
柔天下而何急關梁為哉夫固以蜂虿有毒飛蟲
為鳥小不慎則大廢是以王者之道如龍首高居
遠望深視審聽慮周千里之外何有罷埃廢險可
無外患者乎而况穆陵襟帶徐淮橫跨海岳蓋南
北海之喉也昔劉裕北征過大峴指天而喜夫大
峴即今穆陵觀是可知其勝矣往吾兩過穆陵恠
其無守問之云秦義畧繻今杜公獨建修之振已
廢之險謹無形之防銷未然之患非長駕遠慮抱
龍首之念能然耶邊腹諸公咸若是銷患於無形
息姦於未然又聞杜公為政廉清明潔約已濟物
重禮樂惇信義政刑簡肅創修郡志是有志於尚
父伯禽之遺烈者乎豈但謹關梁已
哉吾故嘆而高之亦欲後賢師焉

益都 弘濟橋 在布政東海岱橋 在城東門外跨城壕

關梁 卷之二 三

大旺天順四年都指揮僉事高通天橋在北門樓

源正德四年知府榮節相繼修通天橋東極高廣

壯觀昔齊庶人詣北禪青龍橋在正東關南洋橋

寺行香處遺址尚存

在北門外跨南洋水宋曾肇撰修橋記米芾書永

樂十二年郎中鄭綱重修弘治七年秋水泛溢碑

橋盡毀僅北大橋在北門外獅子橋在城西門外跨洋

存微跡

決今會流橋在北門外東跨洋水城內諸水及四

存跡

封叅政黃柳行街橋在東關南成化雲山橋在城

信重修

外跨城壕洪武十五官橋在南民橋在官橋轉雲

年都指揮使王德修

橋在府治西南七里雲門山西麓畔斜映王曾石

橋衣冠墓有溝幽邃上通黃龍壩下抵漏溟河

馬橋在府治東南斜津橋在府治正楊姑橋在城

十里

八里雲劈二山之水皆由溝澗會流至此入拱辰洋河元至定二年建嘉靖二十六年重修

橋在府治正北二十里石羊店南月漾橋在城東嘉靖四十三年知府杜思建

五里白馬廟東采石凝結如天成汭洱橋在城東下竅有室可容數人常流不竭

附近又有崔高橋俱跨洱水通登萊郡人司務宋延年撰汭水渡舟記汭水在縣東三十里水勢散

緩平沙四漫不減淄濰亦東方巨津也夏秋水驟至波濤洶盪或至殺人本以上流山水迅疾時出

不意行者苦之文川呂公履任之二年政清民和百廢俱釐乃下鄉邑問民疾苦時巨水秋漲民有顛

覆沒者嘆曰吾暴行日中凡以為民也即民有顛斃於前而莫之援吾目所不及見者皆如汭水矣

歸言於郡守潘公可之乃出帑金三十兩聚材鳩工閱歲而舟完十以五月五日試舟於河是日水

復大作舟師往來如履平地民謹呼曰我公濟我活我自是水不為災矣夫為政在不費而惠惠而

費非善政也。汜水當東西千里之衝，日涉者無慮千百。遇水歲傷數十人，而渡河之費歲可耗民十餘萬錢。公一舉而歲活數十人，省民錢十餘萬。無論百年，即二十年後所省活詎可量哉？較其費則中帑二三金亦約矣。公殆惠而不費者邪？夫飼雀渡蟻，即為陰德，報亦知之。古今共傳嗟嗟，公自是日益昌矣。予家縣之西田里，月嘗一再渡河，受公之利，特先而喜，與斯民共嘉樂之也。公諱孔良，字子性，號文川。丁未，升仙橋。在城西南三十里。近朗進士河南洛陽人。升仙橋翁洞下，與月明關相聯。堯溝橋在城東五十里。金大定年，建嘉靖十五年夏，風雨大作，橋毀，舊跡微存。事見災祥志。

臨淄 時水橋在縣西北 淄河橋在縣城南 古人道

口橋在縣城東五里 新店橋在縣西南 申家橋在縣西二

白兔坵橋在縣北 二十里

博興通濟橋 在院莊社小清孝婦二水柳橋在院

跨小清河

高苑通濟橋 在縣南五里 **岔河橋** 在縣西

樂安望海橋 在縣東朝宗橋在縣北二十里跨小

十六年知縣沈清建 **大王橋** 在縣東南二十里 **東王橋** 在大王

里跨 **平政橋** 在縣西北一十八里石辛鎮成化十

臨淄 **鎮** 又有 **利農堤** 成化十七年知縣沈清築

壽光羅橋 在縣西北二十里 **張建橋** 在縣東一十里

其橋架木壘 **稻田石橋** 在縣東三十里

昌樂望海橋在南關東四石橋在望海橋東廣濟橋在天齊廟前

東丹橋在縣西三里西丹橋在縣西九里長命溝橋在縣東南一十里

五里弘治年普惠橋在縣南落星石南跪河橋在縣東二十里白狼河

橋在縣東南五十里

臨朐北門橋在縣北門外嘉靖二十四年知縣賈東山重修南門橋在縣南門

外嘉靖二十六年知縣王家士重修彌河橋在縣南關外一里許

安丘龍灣橋在縣南二五里汶水橋在縣西北三里

諸城弘濟橋在縣東南五里鐵溝河橋在縣東北五里濰河橋在縣

北七渚輔河橋在縣南一十里韓信橋在縣東北一十五里百尺河

橋在縣北石河橋在縣南盧河橋在縣北

蒙陰名義橋在縣東一十八里南通沂水通濟橋在

東四十里東通莒州沂水西通兗州泰山永恩橋在縣北

莒州五橫橋在州西十里因橋有五龍石橋在州

里許山水漫流滙為活澤民患之成化十七年始疏濬溝水成橋弘治二年重修

沂水望仙橋在縣南高橋在縣北曲石橋在縣南

里河陽石橋在縣南

日照太平橋在縣西柰子溝橋在縣西

驛傳

國家統一寰宇遐陬僻壤罔不驛置況青雄東土
密邇

京師者哉鉅細聯屬成式具矣顧其廢置利病亦
有可稽者焉作驛傳志

按青介東方道非衝劇驛傳之設聊給行李無
足議者顧更率十年

令甲具載消息重輕未易均適編羅外郡追攝
漫延抑更難矣變而通之蓋有待云

府屬青社驛 在府城北門外嘉靖五年知府李獻可重建中為廳後為堂左右為使客

房為直房後為庖舍外為門門內東為驛官廨西為馬神祠○車夫七十名白夫六十名上馬四匹

中馬四匹下馬十匹驢十頭上鋪陳九副中鋪陳十二副下鋪陳三十六副

益都金嶺驛 在縣西北七十里嘉靖三十四年知縣張鵬重修規制同青社驛○車夫

九十名中馬四匹下馬九匹驢十頭上鋪陳四副中鋪陳八副下鋪陳二十副

昌樂丹河驛 在縣城西二里洪武九年建尋廢嘉靖十八年知縣徐慶雲重建於東作

門外為丹河外館即今丹河驛中為廳外為門為馬神祠○車夫五十名中馬四匹下馬六匹驢十

頭上鋪陳二副中鋪陳六副下鋪陳十二副

鋪

益都總鋪府治北關北洋河鋪城西十里普通鋪城西十里石

洋鋪城西三里夏莊鋪城西六里侯莊鋪城西七里胡田

鋪城西八里勝水鋪城東十里貫店鋪城東二里大尹鋪城東

三十里 范疇鋪城東四里堯溝鋪城東五里牛秀鋪城南

大澗鋪城南二里辛城鋪城東十里懶柳樹鋪城東北

張準鋪城東北朱良鋪城北四里顏神鋪在鎮北

臨淄總鋪在縣南徐姚鋪城南十里淄河鋪城南十里新店

鋪城西南矮槐樹鋪城西南石槽鋪城東馬戴鋪

城東二里 古城鋪城北白兔坵鋪城北二

十里

博興 總鋪 在縣治東 伏李莊鋪 城北 院莊鋪 城南 同光

寺鋪 城東南 東北莊鋪 城東南 張夏鋪 城東南

高苑 總鋪 在縣治西 三教堂鋪 城東 姚宋套鋪 城西 程

家莊鋪 城西 魏家莊鋪 城西 賀務鋪 城北 衛靈

塚鋪 城北 界首鋪 城北 淄河鋪 城東 阜城

樂安 總鋪 在縣治東 趙家鋪 城東 白家務鋪 城西 大張鋪 城西

鋪 城南 率家鋪 城南 秦王鋪 城北 張家鋪 城北

楊趙鋪 城西 秦王鋪 城北 張家鋪 城北

尹家鋪 城北 鷺兒鋪 城北 鹽梁鋪 城北

光總鋪在縣南張孫鋪城城南十里小店鋪城城南十里潘曲

鋪城西十里張樓鋪城西二板橋鋪城西三十里羅橋鋪城西

二十里王家莊鋪城西三柴家莊鋪城西二十里張趙鋪

城西北張建橋鋪城東樂城鋪城東二稻田鋪城

三十里王望鋪城東四南齊章鋪城南堯河鋪城廿里

昌樂總鋪在縣東孤山鋪城東東朱鋪城東二丹河

鋪城西十里夷齊鋪城東南永盛鋪城東南王疇鋪城

南三里營坵鋪城東南甘泉鋪城東南大澗鋪城東

十三殿鋪城東南歸家疇鋪城東南

澤事
昌
昌

臨胸總鋪城北石溝河鋪城北赤澗鋪城北彥

塚鋪城南七賢鋪城南伴塚鋪城南籠詵鋪

城城南四火炤鋪城南黃澗鋪城南蔣峪鋪城南

里城南八小關鋪城南大關鋪城南李莊鋪在城

里城南九安丘總鋪在縣東程家莊鋪城南石珪鋪城東

蓮池鋪城東孫猛鋪城東賈家鋪城東石

泉鋪城南馬留鋪城南辛莊鋪城南官莊鋪

城城南四尹家鋪城南李張鋪城南河下鋪城

十里

十里

諸城 總鋪 在縣治東 侯家鋪 城南十里 石榴鋪 城南二里 黃坂

鋪 城南三里 轉頭山鋪 城南四里 大仙崖鋪 城南五里 桃

林鋪 城南六里 石橋鋪 城南七里 盤池鋪 城南八里 河水

泊鋪 城南九里 辛店鋪 城南一百里 官莊鋪 城南一百里 黃

疇鋪 城東十里 杜家店鋪 城東二里 嶽水鋪 城東三里 朱苗

鋪 城東四里 沙家莊鋪 城西一里 仇家莊鋪 城西二里 望

忌鋪 城西三里 東只溝鋪 城西四里 西只溝鋪 城西五里

官莊鋪 城北十里 長旺鋪 城北二里 慕容鋪 城北三里 朱蘇

里 皇 皇 皇

鋪城十北四里荆河鋪城十北五里白官莊鋪城十北邢師

鋪城十北二道口鋪城三十里百尺河鋪城四十里張家

莊鋪城五東北藥溝鋪城六十里

蒙陰總鋪治在縣西太保鋪城十里顏家峪鋪城十里梁

莊鋪城十里長山鋪城十里朱夏鋪城十里垣埠

鋪城十里顏家鋪城三十里盤車溝鋪城四十里榛子

崖鋪城十五里

莒州總鋪治在州南厲家疇鋪城十里上莊鋪城十里豹

子澗鋪城十里九里泊鋪城十里平柳河鋪城五十

里五橫橋鋪城西北水磨鋪城西北王斗于鋪城西

北三里宋家莊鋪城西北臧家橋鋪城西北蘇家峪

鋪城西北道口鋪城西北堽頭鋪城西北徐迷鋪

城東北招賢鋪城西北仕陽鋪城西北停溝鋪城西

北六里皮盧塔鋪城西北將軍堂鋪城西北管帥鋪

城東北王胡鋪城西北影汪鋪城西北漢王鋪城西

北一百里

沂水總鋪在縣南晏家鋪城西葛子鋪城西王山

鋪城西二竇家莊鋪城西三崔家峪鋪城西四磨

澤專

三子于上美上

昌

石嶺鋪城西五里夏位鋪城西六里朱位鋪城西七里吧

山鋪城南十里王兒莊鋪城南二里李百戶鋪城南三里小

河鋪城南四里蘇邨鋪城南五里朱郭鋪城南六里榆林

鋪城南七里苗家曲鋪城南八里東流鋪城南九里河陽

鋪城南一里房前鋪城南一里葛溝鋪城南一里七里

鋪城北七里韓家曲鋪城北二里青山鋪城北三里柳子溝

鋪城北四里高橋鋪城北五里沐木鋪城北六里朱江鋪

城北七里神林鋪城北八里王莊鋪城北九里石喇鋪城北

一百里

日照總鋪在縣西相家莊鋪城西十里黃山前鋪城西二十

里沈家莊鋪城西五里北疇社鋪城西四里沈疇社鋪

城西五里王家莊鋪城西六里滾石崖鋪城西七里劉三

公鋪城西八里石溝崖鋪城西九里連汪店鋪城北一

三柱山鋪城北二里沙溝鋪城北三里白石店鋪城北四

里劉家寨鋪城南一里傅疇店鋪城南二里三橋泊鋪

城南三里濤洛店鋪城南四里風火山鋪城南五里昧蹄

溝鋪城南六里虎山急鋪城南七里關胡泊鋪城南八

鄉社

夫平鈞石者先鎚銖審鍾釜者先圭勺鄉社仇離郡邑悴矣勢禁形格部豐天籟社長不聞況守令邪志之示從政者

按青鄉社率多美名若仁若孝蓋

國初教民意也民瘠俗偷至有荆分牆閔色德唇稽下石推肥者安在其親睦哉疆域依然江河日徙泣岐悲絲古人所感意獨至矣列額若左俾顧思云

益都 隅十三鄉十在城隅六中隅正南正北東關鎮二店六

隅七 正東正西正南西務本鄉在城正北領社一十六

馬官戴家閣家新店普通留官東章田家高柳石達范家石羊石佛賈建古城北關二社因近城廓

亦隨隅出親仁鄉在城領社一十四蔡家南蘭北辦公事

段邨黃家中平朱良水齊禮鄉在城領社一十六曲諸鹿孫攀王車李齊

大尹義井汜洱趙務方臺荒子开邨推官孝悌鄉周埠蘇埠南王張家堯溝溝下寨里羊里

在城領社一十九仙莊鄭母趙希霍林小尹龍堂正東領社一十九王宋流泉馬宋王鎮河子香山

新章東田陳里東樂善鄉在城領社一十七崔馬莊西田高邨周王

仁德青山張崖小河朱召黃山洋河張安定鄉在冀孫家董莊石岡牛秀曹家李峪九會

東領社一十八聖水呂家北柳南柳貫店馬氏賈

北馮聶家石附廓鄉在城領社一十六北馬車馬

家張準李官龍埠南馬王孔白崖埠子人和仁智鄉在城領社

潘邨傅莊殷登房馬朱崖北泉留淄河劉征張馬

一十六官莊金嶺金山南仇南留淄河劉征張馬

懷德鄉在城領社一十三孔家大和三泉石門馬

上莊岳陰孝婦鄉在城領社二十二峪掩的石橋

馬鹿南木孝婦鄉在城領社二十二峪掩的石橋

務店神頭八陟王家黑山孤山石炭西河南顏神

莊朱莊博山邀兎石馬盆泉鹿疇原泉戴家顏神

鎮西南一百八十八金嶺鎮西北七朱良店城北四

南仇店西北五口鋪店東北四汭洱店城東三鄭

郭上

三十一

三

母店城東四里堯溝店城東五里

臨淄店七敬信鄉在城東領社十二新集北羊曹邨

馬戴東隅邨傅家莊史端智鄉在城南領社十徐姚

家莊羊羔莊宋家莊泉仁義鄉在城西領社九安次

高留豐營張行淄河泉朱太吾臺西關陸天務安安定鄉在城北領社九寨里

南高陽北田尹南田尹莊石槽店城東十里新店城西

王青姬王張家莊王官莊申申家橋店城西五里白兔

賈家莊麻家莊西隅南馬申申家橋店城西五里白兔

十二里淄河店城南十五里申家橋店城西五里白兔

里城西北二大夫店城西北二陸天務店城西北

博興鎮六店二在城隅二東南西北東姑鄉在城領

社一十七上曠新安嫌城屯佃黎菌利城大吾新

翟家莊吾都屯南向順鄉在城領社一十九許李

田家莊耿官莊窩頭博昌寨王莊黃店高家度營裏邨周家莊王

文莊米家莊李家莊魏家莊秦家窩于家林大許

莊南郭家莊北田具丘鄉在城領社一十九院莊

家莊北蓋家莊北寨相鞏賈臺成典戎興西魯條劉趙李興福興

和李邨張夏同光寺張家東北莊鄭家莊董官莊

西姑鄉在城領社一十八萊園西馬頭伏李莊焦

家莊高家莊黎家寨鞏家莊赤雲窩北樂博昌鎮

莊紀家莊相程莊閻家莊東虎店北王莊博昌鎮

城東北純化鎮城東北陳虎店城東北興國店城

九十里純化鎮四里陳虎店三十里興國店南

四里

里

郭士

青川守志卷二

良

高苑 鄉三 永寧鄉 在城 領社八 家莊曹家莊姚家

套油崔莊崔 正德鄉 在城 領社八 宣化坊謝家莊

留田莊衛靈塚 譚郭莊灣頭 新安鄉 在城 領社九 新李莊吳李套

東劉田鎮 十里務唐王莊趙 石槽店 城東十里 張邵店 城西十

時莊孝婦官莊 鄭家碾店 城東北 仇家店 城東北二 崔張店 城西

里田鎮店 城西三 張店 城南八 通濟橋店 城南

河店 城南三 柴家店 城北十

樂安 隅八 鄉四 隅正南正北正東正西 安仁鄉 在

鎮三 店八 隅西北東北東南西南 正領社一十九 安得白家張郭新張小張大張李

南 大楊趙許家王家石邨秦王韓曠

張淡臥石丁邨樂詛鄉在城東南領社二十二家五村趙

賈家阜城白沙樂詛鄉在城東南領社二十二家延家

崔家顧仙北崔馬頭大王郭家夾河韓家段河城

悞鄧家吉王稻莊院莊散水西王耿家東王淄河

端智鄉在城領社二十北西顧仙宋家滿家杜家

大李塘頭烏河閻家常家崇信鄉在城領社二十

盧窩高家温家堤頭楊橋崇信鄉在城領社二十

四丁家營兒車李段家東寨牛家新店新鎮田家

草橋枯河張家新鎮城東北王家鎮城東北高家

石辛通濟蓆橋新鎮城東北王家鎮城東北高家

港鎮城東北一百黃橋店城西南二草橋店城西二

宋家店城東二劉官莊店城西二碑寺口店城西

十鷺口店城東北顏徐店城東高家港店城東北

里鷺口店城東北顏徐店城東高家港店城東北

郭上 三十一 二 見

豐城 隅六鄉六大西北大西南大東北 豐城

鄉 在城領社二十四南馮北馮西馮鳳停鳳陽張

馬店倉上西陳蘭家莊王胡城城馬疇西王高巨

家莊傅家莊石家莊宋家莊南夾河彭家道口

西青龍鄉 在城領社二十一潘曲邊管青陵城平

新里岳寺翟疇益城新翟孫召張孫先復秦城鄉

在城領社十九北落營陽中疇濁家濁北南河營

西北寇家務東王高崔家莊南皮鄉 在城領社二十邵

北邢姚西景明孫雲子南皮鄉 正東領社二十邨

賢疇增邨南郡南王莊方呂侯鎮新章沙老南皮

臺陳里黑塚官莊黃家上周莊郭家疇魯家疇東

又河宋家東青龍鄉在城領社十八翟疇清河屯

林下周莊東青龍鄉在城領社十八田堯河張建

橋青岳青田田馬西龐孟家橋東龐嶺孝義鄉在
上單河稻田孟家莊河南管邨南齊章

正領社二十七王望使莊蘇信豐城北夾河臨澤
北領社二十七下口賈莊韓橋北留呂开疇堯水

堯齊牟城北上口增城齊邨高淮稻莊四岐倉南
城北城南上口西高湛南留呂西留呂畢家莊

廣陵鎮城東北五十里侯鎮店城東北四十里彭家道口店
里建巡檢司

城西北王旺店城東南羅橋店城西北王泉店城
五里

四十里稻田店城東三里洋河店城西北
里

昌樂 鄉三店在城鄉領社二十八南隅北隅方郭
十六

郝丹河埠頭田邨許家莊南郝留泉羅圈馬山馮
家莊西莊東朱跪河都昌鄭家莊尖塚石橋上疇

九級管家莊任仁惠鄉在城領社三十邊下寨里
疇郭齊張家莊

郭土
青州府志卷二十一
三

鄧家莊喬官龍泉上莊歇頭山王莊岳泉董家北

炎淳于南炎北展南展北堂小河南堂劉家嵩山

唐莊時馬韓信焦疇青和鄉在城領社三十九辛

畢毒河下高鎮南陰

解召菴上耿深崔家莊帥子孟耿安陽付王疇歸家

疇王保辛別營丘傅家朱樓辛牟宅科莊別家翟

家孫家莊平流房市白石木苗曹家莊張朱馬宋

董孟孟王峻辛保小張朱寒高家張次城西西

級辛莊新王店城東南里喬官店城東南三里王疇店

城下營丘店城東南里馬家店城東南里朱寒店城

城東南里營丘店城東南里馬家店城東南里朱寒店城

四里營丘店城東南里馬家店城東南里朱寒店城

南七里窩馳店城東南里歇頭倉店城東南里邊下店城

十里窩馳店城東南里歇頭倉店城東南里邊下店城

二十里北炎店城東南里唐部店城東南里張王店城

里北炎店城東南里唐部店城東南里張王店城

里岳泉店城西南里都昌店城東北里東朱店城東二

里岳泉店城西南里都昌店城東北里東朱店城東二

堯溝店城西二里

臨胸坊廂五鄉坊廂德化坊宣教坊承恩禮讓鄉

在城領社二十二平安龍泉孤塘馬陵寺泊鮑莊

西田村趙町禮義東莊逢峪鎮頭

田莊李召羊善小章小崔孝慈鄉在城領社二十

朱羊廣堯辛莊栗山赤澗治源中莊宋莊界首孫莊

七米山佛崖南流朱包朱望五井天井隱士嵩高山

王莊仁禮仝峪白脩王仁壽鄉在城領社三十上

泉寺頭呂匣書堂朱音仁壽鄉在城領社三十上

辛塚牛山黑山盤羊張祿郝山小山大山良善張

龍峯山黃山大峪牛河常莊蔣峪太平佛山小關

大關崔冊鹿皋白沙九山忠善鄉在城領社二十

釜泉沂山龍巷降曠趙莊

七榆林誕公董莊鞏郭咸福龍山時邨李雙桃花

樂地堯山上林張郭夫召行山紀山柳山雙山

郎土

青川寺志卷二十一

三

辛山英山雙埠孤山三新寨店城西南三里蔣峪店城

七十大關店城西南九里五井店城西南二破丘店城西

南九冶源店城西南二里白沙店城西南廟頭店城西

十五龍岡店城東北里白塔店城東南盤羊店城東

十五寺頭店城西南里

安丘坊廂五鄉坊廂東北坊東南坊東北汶水鄉

在城領都十六里二十四王封大王王封小北召大

逢王大逢王小寨里大寨里小朱王大朱王小朱

聊大朱聊小東埠大東埠小韓吉大張排大楊家
太范家大王皋大紅臨淮鄉在城領都十六里二
家大劉家大咋家大

十六程家大程家小宿家大宿家小于家大千家

藏小院莊大院莊小高家大高家小石娃大東邵

大西田大安太太東泉大東泉小連池大孫盤大

荆陽陽大安和鄉在城領都十六里二十九伏家大

荆陽陽大安和鄉在城領都十六里二十九伏家小

塌坨大塌坨小北林大北林小南許大南許小季

家大季家小王萬大王萬小朱耿夫朱耿小相家

大相家小金娃大金娃小營里大營里小南泉大

南泉小張燕大張燕小崇仁大崇仁小景芝大興

福大孫仁順鄉在城領都十六里三十張斬大張

猛大管公小受山大受山小西泉大西泉小楊埠大

大管公小受山大受山小西泉大西泉小楊埠大

楊埠小紅河大紅河小朱邨大朱邨小河下大河

下小清泉大清泉小慈埠大慈埠小清河大清河

小力監大力監小楊許大楊許小寨莊大寨莊小

川里大電泉鄉在城領都十六里三十一峯山大

方家大電泉鄉在城領都十六里三十一峯山小

郎土

青島市三區八一

三

土山大土山小田莊大田莊小陳管大陳管小祖

管大祖管小玉山大小玉山小解獲大解獲小賈猛

大賈猛小牛沫大牛沫小北部大北部小南部大

南部小留山大留山小碧山大碧山小埃墟大埃

山小峒峒大峒光宗鄉在城領都十五里二十九

峪重峒峒三

朱留大朱留小平原大平原小辛王大辛王小包

家大包家小金山大小唐山小唐部大唐部小南邊

大南邊小北邊大北邊小紀家大紀家小江河大

江河小耿家大耿家小古城大古城小靳家大靳

家小林泉大林官莊店城南二電泉店城西四李

泉小牟山大

張店城西南景芝店城東北平原店城西四解護

店城東南牛沐店城西南靈河店城西南龐王店

城東二趙廓店城西四

十里

十里

十里

諸城

隅十鄉八鎮 隅宣化明教東南西南東北 報

恩鄉

東在城 領社三十一 城後義和王八孫邨河汶 幸

盧水朱邨報恩福淵齊溝新興寶泉山前山照崇 與福興順和永鎮水西于家莊盧河關邨太宗雙

堂百尺

雲泉鄉在城 領社二十三 曹陣朱解永城 河志龍

孫金盧水新城公孫智道九山十里渚輔賢和信 又堂龍智神渠朱雀麻溝石河徐家莊仲家莊

陽鄉

南在城 領社二十九 莊白馬亮馬藏馬大仙鄭家 莊大莊大盤雷石霍現周

家莊雲泉柳溝桃林草橋丁家莊源河常河橫河勝 水張戶疇田莊沙堤龍灣雙梁郝戶疇苑昌崇吉

十字路

望德鄉在城 領社二十七 梁山黃山崇山 郎家口

薛邨化邨王邨孫邨官莊富莊毛莊西河潮河石 泉林泉風臺臺前九仙回頭高相張城崇興善侍

事上 于 三

鄧辛普慶鄉在城領社十九只溝甘泉清河灌津靈吉

悅秦伏徐家莊新伏崇興照觀山城陽鄉領前王家莊普慶葛莊韓莊管莊

社二十七學究崇文魏文王院苗家莊西院荆河沙河栗林高家莊林悟近城城陽吳興

劉家莊興和靈山永泉斫邨替邨淮法淇鄉在城

領社十六玉泉齊吉仁義新疇禮義程容周公龍沙栗園荆山龍賢法淇迎祥無忌張邨

郭家市苗鄉在城領社十九原和興人和紅鸞莊

高旺西旺上口方市盤渠相谷柴信陽鎮城溝藥溝于家莊徐家莊劉家莊

里設巡龍灣鎮城東南一百三桃林鎮城正南溜

泮鎮城西北石梁空鎮在馬耳山之西分流渚輔

河店城南十里黃坂店渚輔南十里石橋店黃坂南四十里勝水店

石橋南兩城店勝水南二十里公孫店城東四十里百尺河店

城東北樂溝店百尺河店柴溝店樂溝東北三十里只溝

店城西四十里賈悅店城西北四十里慕容店城北三十里相州店

城東北四十里

蒙陰廂二鄉廂東廂洞仙鄉在城西南領社十六清源汶溪

太保綿山城子雙山九仙太平保安安平鄉在城東北

汶南南飽山後泉河堂阜方山復安

領社二十書堂聖賢平安端正龍泉龍江東門順德南樓中山濟陰官莊梁莊長山名義

堯山陟山雲瞻岱鄉在城西北領社十一福吉魯陽南

蒙桃墟汶水瞻岱鄉在城西北領社十一福吉魯陽南

沂源峯山

斜山賈莊玉泉黃二莊店城北六里魯邨店在城北

順聖清平歷山十里安春融狀元隅西北東南

晉州坊五鄉五隅四坊朝元東廂富隅西南東北

沐源鄉在州西北領社五十咸付天保位真落山海子

堂泊當門迎賓團林青風顏家莊桃花土山石領

竹國付家莊館驛溝頭水清天安薛家莊普安沐

賓長寧思溫景家莊栗園貴真孝友安仁孫家莊

慶豐盛彬王蟾壇山羅密莊得閏清話杏邨遵儀

咸寧團山丘明沐陰鄉在州東領社三十四屋漏陵

普閏里仁劉疇王虎九里泊石井朱留鶴水孫遊中婁薛慶朱盧

山底泉子馬髻柳溝西婁敬莊秦和石和福慶弦

歌嘉禾永春河峪東婁田莊王喜延賓鄉在州南領

尚禮靈泉高陽迎仙管林鷄峯

社四十三

相底鐘鳴壯岡書院西王曠編山水磨
延賓仕溝李官莊朱芳許口侯曠朱陳

故郡官莊嵩峯陽勞盛曠孟晏公書聽水翠峯碧
泉豐落玉川望仙雙溪蓮溪石溝孟莊劉莊白堙

宣文咸康高峯峯山朱車賢和鄉在州領社三十
呂莊萊公董莊安石良店賢和鄉北

六夏莊留秀馬莊張相韓寺莊朱雙張解東莞基
山季家莊流泉井丘陳邨孟曠棠梨溝朱謝朱

馬比鹿同里程家莊臺頭石壁壺峪殷民崇古湧
金嵩盛中賢集慶石泉聖水維陽秀津永安清溝

復柘賢鄉在州領社三十六中堡荆林泊西王胡
山柘賢鄉東北

朱盛城子春生招賢任陽淥汪桑園青山井峪洪
溝義水朱里魯川文峪古驛新莊永豐雲門張暹

頂新付堂靈山黃埠孝感十字路鎮在州南一百
城寧高花昇平牛家莊

司檢臺頭鎮在州北石井店在州南朱陳店在州南
九十里

凡上
三十一
三十一

朱車店城南四里延賓店城南九里羅密店城北三里井

丘店城北一百里袁胡店城北九里招賢店城東四里陵

陽店城東十里管帥店城東北九里茅埠店城北六里公婆

山店城西二里高埠店城東一百一十五里

沂水店隅四鄉五隅中隅東北通順鄉遶縣領社二十

九岷山佛現石良北邨降埠戶山龍山宿山吳坡

朱陳文峯柴山馬池南邨梭遵化鄉在城領社二

十八上莊山堂朱江朱汪常林灰泉神林山宋任

高橋吳河朱留沙溝吳任白會川鄉在城領社二

峪太平沐水郭莊東王朱營

十九蘭香駝溝葛溝營里夏孟玉交交良良水獨

樹左泉望山蘇邨北千東流新莊沂良沙亭

埠後榆林顏溫沂安東安河陽沂源鄉在城領社

零山黃埠王喬太陽戶仙李弘沂源鄉在城領社

二李安白馬林前偏良常汪佛安馬泉林後

青平位家韓王儒林沂樂城鄉在城領社二十九

河大泉東里佛良毫山樂城鄉在城領社二十九

新興朱位耒子孟孫郭孫農蘆陽西峯孫祖盆泉杏

埠高桂漢顏漢名銅橋蘆山土山孝感金仙西營

芙蓉蒙山黃生留田艾山王兒莊店城南二蘇邨

白佛山王孝真北真名生王兒莊店城南二蘇邨

店城南五河陽店城百一葛溝店城百一韓家曲

店城南二高橋店城十北五沐水店城十北六神林店

城十北八王家莊店城十北九杏山店城十北趙百戶

城十北八王家莊店城十北九杏山店城十北趙百戶

城十北八王家莊店城十北九杏山店城十北趙百戶

城十北八王家莊店城十北九杏山店城十北趙百戶

店城東北龍山店城西十里張井店城西北界胡店

城西北南麻店城西北戶山店城西南張兒莊店

五里西南東里店城西北

日照 鄉四鎮安仁鄉在城領社二十一 太平方廓

莊董家莊山後團嶺石橋鄭家莊相家莊沙溝石

河湖水申家泊羅花前龍汪城前青坭河山前黃

家莊黃觀蘭鄉在城領社二十 兩河夾倉付疇尹

山泉 莊孫家莊蒲汪黃墩仲家莊王家寨劉三公莊進

賢鄉在城領社二十一 濤洛新興劉家寨魏家莊

土山高興趙家莊水車溝丘後石良潘家村馬洪

寧鄉北在城領社二十一街頭鎮頭風臺石墩遲家

城泊獻丘潘邨郭邨秋嶺徐仙莊仲因丘夾倉鎮

邨高魯吳家莊傅家疃水泉峪吳家莊傅疃店

在城南三十里蓮汪店城北二

城南二里風火山店城南五

里建巡檢司里北

城南二里里

十里

鄧土

三

陵墓

夫世遷陵谷名都故國尚湮榛莽况蕞爾一杯者
邪其耳目覩記非遺範在人即閱歲未久者也彼
寵褒殷墓劔掛徐君令垂守冢悲激雍門英辟傑
士獨惓惓焉其慮遠矣作陵墓志

益都周齊景公塚

在城西金嶺西
北鐵山麓

田和塚

在城北
二十里

普通店鄉人云太公塚按

紀侯塚

在城東四十五
里香山之陰宋

書云焦恭祭塚得玉磬焉

臧武仲墓

在城北四十
里朱鹿社俗

謂之臧臺武仲得

孟嘗君墓

在城北四十
里朱良店

蘇秦墓

在城東北蘇埠社秦自燕奔齊齊王裂其地軀葬此舊傳般陽西亦有秦塚今淄川地淳于髡

墓 在城西四十里窩駝村

漢 霍陵 在城東三十里許霍林社林陵聲相近鄉人傳誤為霍光墓竟無所考

鄭康

成 毋墓 在城東四十里鄭母店店名鄭母取此

劉宋 郭朴墓 在城東三十里

沮水 東岸

唐 平盧兵馬張素墓 在堯平盧節度使梁及墓 在

沂鄉 楊成雲墓 在城西永固村成雲關中隱士從其子弘立仕唐為青州兵馬因家焉葬

此 節度兵馬江可觀墓 在城西永固邨 隱士唐魯墓 在城北高

柳莊西周平盧軍節度判官唐銳父

國朝崔迪墓

在核桃園 國初聘迪為青州府學訓導再召左春坊右贊善辭以益都

教諭終其身葬此

諭葬吏部左侍郎王讓墓

在城西吳

參將墓

在城西秦

參將劉福墓

在城北父侍御淳

馬愉冀氏墓

在鄭母店今北京光祿寺少卿鍊先坐

福州府知府董

祥墓

戶部郎中翟善墓嚴州知府黃澍墓工部郎

中馬總墓

在城北地名草廟子鄉進士震耐

兵部郎中高昱墓

在

北先世由都指揮俱葬此父

彰德府知府劉或墓

在城北崔府君廟西北子給事中清同

工部主事

李振墓

在城南

浙江參政曹凱墓

在城西四里南仇社

康府同知周中墓天台知縣王凱墓

在城東洱涯子鄉進士三

錫鴻臚寺序班彭誠墓福建叅議徐弼墓

在干家河之北

吉府長史張廉墓工部尚書陳清墓

在城

陝西按

察司副使劉讚墓河間府通判石銘墓紹興府知

府石存禮墓

俱在城西南三里左春坊庶子張天瑞撰志

四川左布政

使熊佑墓

在城西北二里南京戶部尚書熊撰志銘

潞州知州李旻

墓

在朱良店北

諭葬贈戶部尚書陳慶子兵部尚書

陳經墓

俱在東關草場街後

鞏昌府同知杜禧墓

在城南二里江

西布政使黃卿墓

在北古城父封郎中

信墓在馬南陽知府楊應

奎墓

在城堯山之陽父贈郎中鸞墓在焉禮部尚書毛紀撰志

貴州按察司副

使馮裕墓

在北古城子行人惟重附太學士徐階撰志

松江府知府朱

潤墓

在城

南京戶部郎中董汝瀚墓

在城西陝西布政新學顏

封大理寺評事李鑑墓

在城

臨淄周

太公墓

縣南十里齊記補遺曰太公葬于周齊人思其德葬衣冠于此

桓

公墓

在縣南七里淄水南括地志云齊桓公墓在臨淄縣南二十一里牛山上一名鼎足山一

名牛首岡一所二墳晉永嘉末人發之初得版次得水銀池有氣不得入經數日乃牽犬入中得金

蠶數十薄珠襦玉匣繒絲軍器不可勝數又以人殉葬多骸骨狼籍

頃公墓

近太景

公墓

與桓公墓同處

隰朋墓

在城東

四王墓

在鼎足山之陰齊記補遺

云方基圓頂東西直列
乃齊威宣潛襄四王墓
管仲墓在城南牛山北麓

嘉靖乙巳按察使
鮑象賢立石塚上
杞梁墓在城東三里齊莊公襲

而哭卒葬此
事見檀弓
晏嬰墓在城北一里按晉載記曰墓

左右曰禮大夫不逼城而葬平仲古之賢人達禮

者也而生居近市死葬近城豈有意乎青州晏謨

對曰孔子稱臣先人之賢豈不知高其梁豐其禮

蓋政在家門故儉以矯世存居湫隘卒豈擇地而

葬乎所以不遠門者冀無平生意也以謨考之嬰

墓疑在此唐真觀中禁民十五步內不得樵採
三士墓在城南一里許一墓三塚三士事見晏子
春秋孔明梁父吟云一朝被讒言二桃殺
三士誰能爲此謀相國齊晏子按孔明梁父吟別
有所指豈晏子賢相有此夫亦春秋附會之言後
人誤
愚公墓在愚
信歟

漢王蠋墓

在愚公山之右

蒯徹墓

在城西

終軍墓

在牛山之西名終邨

博興漢董永墓

在縣城北崇德社永千乘地墓在此其稱葬魚臺長

山者未詳何據

將軍塚

在伏李莊城北十五里世傳李左車墓未詳

高苑周三靈侯墓

在縣東三侯周厲王時諫衛靈

官唐宸葛雍周武死于諫

衛靈

公墓

在縣東北二十五里高三丈按春秋靈公薨于正寢墓在此未詳

魯仲連墓

在縣西北五里俗呼為魯先生墓臨胸馮裕譔懷魯仲連賦

樂安漢李左車墓

在縣西北二十五里成化間盜發墓得銅鼎上有漢將軍李左

車字蓋韓信封齊左車卒葬於此其傳在海豐今鄉者或非

八博士墓

在縣西南三里

自歐陽生事伏生傳受尚書至歛八世皆為博士葬此

兒寬墓

近八博士墓成化間知縣

馬亮建祠沈清廣地肖像

元綦公直墓

在縣北五里元學士王槃撰志

國朝都御史張清墓

在縣西十里

御史閻寬墓

在縣西北十八

里子戶部主事江

御史許鵬墓

在縣北

僉事蔣暘墓

在縣北戶部侍

郎黃懋觀撰表

李鉞墓

在縣西南

太僕寺卿李舜臣墓

在城南章丘李

開先墓志

程玉墓

在縣西

壽光古

倉頡墓

在縣西舊有廟今廢址存

晉辟閻渾墓

縣西南渾嘗為青州刺史慕容德陷廣固欲殺渾渾子道秀願與父俱死

遂原之

魏 侍中司徒賈公墓 在縣南十里張孫社有碑云遷鎮東大將軍使持節督青

徐充三州軍事開州司徒如故興和三年葬此

宋 殿中丞牟公墓 在縣西北 尚書虞部員外郎源待舉

墓 在縣南二十里岳寺社 叅議贈榮祿大夫方之中墓 在縣東北

侯鎮社

金 武雲騎呂中墓 縣東一里 駙馬王公墓 在縣東七里邨營社

元 御史贈兵部尚書宋彥英墓 縣東北四十里

國朝 諭葬太子太保戶部尚書文淵閣大學士諡

文和 劉翊墓 縣西四十里洋河社父昂墓側 **山西**

按察司副使劉甄墓廣西監察御史劉璧墓太常

卿劉欽墓在洋河大常少卿刑部尚書贈太子太

保諡康敏趙鑑墓山西布政司右叅議劉澄甫墓

在祖瑛墓側山西右叅政馮惟訥撰志

昌樂漢命士黃愚墓在縣黃徵士北海逢萌墓在

東南五十里王莽時避亂遼東光武卽位始還後卒葬營丘廢城內

魏孝子王衷墓在縣東南六十里王保社每歲冬十月有司致祭

宋潘美墓在縣孤山之南明威將軍段綺墓縣南洪陽埠

元贈禮部侍郎劉用墓懷遠將軍劉澤墓滄州節

度使劉秀實墓

以上三墓俱在縣北黃邨

國朝禮科給事中曹晟墓

在縣東南七十里

監察御史柴

玘墓

在縣東二十里

知府夏清墓

在縣西二十里

刑科給事中劉

三畏墓

在縣城南洪陽埠之東

臨朐周

伯氏塚

在縣西七里許

逢伯陵塚

在縣逢山之巔

孫平墓

在縣東城隍廟後平為春秋齊尉

國朝狀元馬愉墓

在縣南十五里名廻龍岡終禮部尚書敕葬

玉田王墓

在逢山西三里

安丘漢

鄭玄墓

在縣東四十里唐貞觀中嘗禁樵採高士傳表紹屯官渡請玄隨營

玄不得已載病從魏郡卒葬
于劇東後歸葬礪阜山即此
管寧墓在縣四里
孫賓

碩兄弟墓在縣西南

三國漢相蘇禹珪墓在縣南二里

宋叅知政事諡文烈明鎬墓在縣東
徐孝女墓在縣

西三孝子母印墓在縣西三里
宗時人進士周元賓銘墓孝子名印神

元都元帥鄭衍墓在縣南六十里
行康成齋閣復譔志仁順鄉
廣威將

軍劉聚墓在縣東

諸城周公冶長墓在縣西四十里
山麓正德間墓錫山
頽士民鞏宗王

修知縣
韓肇記

漢項王塚

在縣市苗鄉方市社漢宣帝封廣陵琅

琊王塚

在縣西普慶社又古塚前後相錯百有餘

傳至後王熙為

曹操滅國除

魏秦王塚

在柴溝社魏武帝封大司徒陽都侯伏

湛墓

光武親弔遣使送喪修塚湛兄吳太尉墓在

馬耳山東麓碑額云前密州節度使

殷國王墓在

吳公神道按太尉秦官未詳為誰

文唐東北

王丞相墓

在城陽鄉

瑜珈寺

國朝廣西布政使臧哲墓

城西四里

蒙陰漢吳王墓

在縣東三十里

國朝 陝西叅政李柰墓

在縣東十里寶堆山子戶部郎中炯然推官燦然祔

陝西按察副使李夢龍墓

在縣東南傳家寨

都御史公勉

仁墓

在縣東八十里石門山之陽

莒州 周莒子墓

在州西三十里浮來山

元 狀元鄒惟新墓

在州南六里鄒家莊

沂水 周孟母墓

在縣東北六十里遵化鄉按鄒縣馬鞍山有孟母墓鄒魯地孟子自

齊葬魯卽此處或謂他孟氏墓未詳

漢 曹嵩墓

在縣南百里嵩操之父

國朝 吏部尚書杜澤墓

山西按察副使楊光溥墓

監察御史武衢墓太常少卿兼翰林學士武衛墓

日照金鎮西軍節度使張辛卿墓在縣南十里劉家寨子禮部侍

郎曄莒縣縣丞曄孫太子太傅諡文正行簡諫議大夫行信附殿元徐公墓在縣西南

三十里

元宣武將軍日照縣令兼總領相林墓在縣西四十里

國朝鴻臚少卿劉順墓在縣北五里戶部主事陳文墓

在縣南二十里都御史鄭聚墓在縣西四十里刑部主事臧基墓

在縣西南五十里伊府長史孫禮墓在縣西四十里懷慶府知府

陳達墓在縣南二十里

寺觀

國家黷泮遠被要荒佛老之居顧亦參焉志稱齊魯均涵聖化寺觀無幾卽今闕里信廓如矣青齊所履尚多有之豈化有淺深歟抑亦久而漸失其宗也傳云術不可不慎醉盤羅示智者擇焉又何必火其書廬其居也

按二氏之學儒者不道顧其清虛恬淡聊以弭貪慈悲廣大亦可誘俗靈踪象教蔽耀山川蓋美稗之成者也

益都

彌陀寺

在府城北門外宋建

國朝洪武

佛碑竊以萬川朝海大海終自為陵五雲出山山名

久而為礪天地悉有時而崩毀日月並無救于盈虧

縱陰陽莫測夷夏率從奮六轡而遠馳蜚九翼而高

視安知衆苦倏興豪風競馳俄將葉露俱盡假令餌

瓊髓飛玉觴燭日月驅風雨車騎如雷乘空幸延年

之第旌旗過景浮虛造予登之岳陸生仙賦僅舉一

隅張子真篇唯明片分皆亦馳于廢興之術環于

起滅之途倅薜華之驟殞逼藤根之易絕莫知其

去罕見其來災風掃而更毒慾火焚而弗爛若夫

前聖後聖天之又天入恒之太醫王十方之大仙

主或與定光同宇數極五千或其佛沙等名筭盈

三億雖應現年別生領處沙力神光規重矩疊慈

雲廣庇善雨周覃皎智日於重昏燃慧燈於積暗

悲河鼓浪六度之船併浮熾宅揚煙三乖之轍俱

轉威靈之大未易等級變化之奇實難思議層山

納于芥子仍自欽岑巨海入于毛穴無妨浩淼伏

閣世之狂鳥珥迦葉之毒龍波旬覩而喪魂梵志
望而辟魄誠最尊最勝莫高于法王但非滅示滅
還失于慈父于是障巖徒朗植木終難虛瞻白鵠
之林誰逢青雀之樹翻今木言功德永遏波濤山
名智慧遂潛峯嶸其能闡清化于將淪振玄風於
已墜千年有一非我而誰使持節都督青州諸軍
事驃騎大將軍青州刺史司空公寧都縣開國公
高城縣開國公昌國侯臨淮王婁公孚彩中岳摘
精火木龍章外動豹氣傍飛妙質則罔若珠明瓌
資則朗猶玉瑩負將相之奇器懷社稷之高節經
文大德紛紛而備九佩武殊功雜沓而兼七拂羽
則搏風歷漢抗足則超塵絕影知管樂之為小識
元愷之非大鼓盪于天地之間踈散于雲霞之表
排帝門而矯首沐皇慈以濯鱗列壤分珪旦夕兼
委儀台服袞造次以之始結金蟬鄙丁劉于漢日
嘗栖鶴治茂陳張於晉京履屐曳於南宮職頻關
於北斗乞文昌而鳳跂入鈎陳而虎眈穆陵而北
負海而西分屬虛危音中角羽連袂與密雲爭暗

序見

青川寺志卷之二

三

旨酒共澍流競深爽鳩曾樂于茲所尚父經封于
 此域孔融之見圍也史慈冒難于都昌袁譚之被
 攻焉王脩赴禍于高密聳丹山而峭立迴紫城而
 鬱連敗燕之勢未淪拒漢之容尚在是為名岳實
 冠諸藩秉刺于茲義歸親重故能整旗蓋而辭閭
 闔節笱鏡而下營丘惟始闢而鄉移冕纚彰而俗
 變三春未動別鼓春飈九冬不作日懸冬景齊之
 以禮導之以德寬大居先威嚴次後哀恤孤寡誅
 戮豪黠徭役既擯姦宄斯逃持廉作寶目弗視于
 金玉匪財而富身詎染于脂膏遂令神雀集庭災
 蝗避域孝子與順孫雜出節妻共義士相望凡如
 此流抑亦衆夥不能備序敢復畧言假細侯之行
 美稷孟堅之案立趾子虞稱最於區中梁道作法
 于寰內持來况我無不退飛潛然吁歎類羊公之
 陟岵喟然垂感切孔父之臨川悲有此之難拘慨
 茲生之易滅常佳之因遂植彌陀之願仍起故海
 岱之間凡諸福地罔不傾蓋悉展殷誠于是民吏
 承規事難釋而能釋表裏能化業難行而遂行何

異草逐風低木從壺變僧寶因而再盛佛曰由其
更懸南陽寺者乃正東之甲寺左通闌闌右憑澗
谷前望屈盤却隣比浦層圖邁於湧塔祕字齊于
化宮足使須達羨其經啓延壽韜其賦頌感致之
極莫與爭先果屈輪輿頻脩禮謂香甫然而霧作
花劣飛而霰下遂于此所愛營佛事制無量壽像
一區高三丈九尺并造觀世音大勢王二大士而
狹使焉度國道與華胥競高帝業共虛空比壯含
靈賦命盡值優花具以三心成之百寶白銀之麗
咸寫紫金之妙畢圖豪如五嶺之旋即之便覲目
似四溟之潔驗之猶在毗楞寶冠帶左而馳耀鋒
摩穴髻據右而飛光望舒之迥處星中須彌之孤
映海外僅堪方此何以尚茲時長史解叔寶司馬
李元驥別駕宇文幼鸞治中崔文惠及諸僚佐等
並食下筵贊成高義壯鱗波之遞得處風毛之五
舉恐炎涼遽徒縑竹難存便勒美於貞石庶永垂
於乾坤乃作銘曰映河難測暗海無邊津梁莫起
燈燭誰燃念念不住苦苦相沿生猶電轉滅甚雲

手見

三十三卷之二

之

旋昔日往今來靈仙非一騎龍駕虎排霄蔽日朝登
 王樓夜游瓊室終歸聚散安知假實常在無我寄
 在天尊業苞貞俗事斷名言惚峯虧構極浦踈原
 神儀或掩像法彌敦亦有人英翹然孤上似竹干
 仞如松百丈帶鉉之鼎蕃仁深仰一方燒益千城
 法想覺花常吐愍葉恒春誓將調御寧求轉輪爰
 修佛寶於此東秦頃光仍躬眉相還陳夔樹結影
 三蓮接耀五道光含十方輝毗果名奇特是稱衆
 妙樂地在茲焉須遠召福之所暨寧專為我俾斯
 含識俱圓妙果行值嵐風古逢劫火空餘勝績無
 騫無墮大齊武平四
 年六月二十七日
 清涼寺在城東隅泉子崖宋
 國朝洪
 武十年寧福寺在城東四十里鄭母社晉太安普
 重修
 九年建
 國朝洪
 武十年重修
 照寺在城東三十五里趙定慧寺即觀音寺在彌
 希社元至元元年建
 陀寺東南國
 朝洪武十年建
 興國寺在城東二十里張翼重興寺在
 三年建
 社宋皇祐二年建
 城

東北四十里口鋪河山寺在城東四十里汭洱吉

社宋皇祐二年建在城北一十五里馬彌勒寺在城北三十里

二年龍泉寺在城北三十里神頭壽昌寺在東關

武十三石佛寺在城西北十里北馬興吉寺在城

年建在城東五里禿溝大雲寺舊在雲門山後

皇祐二年建在城東二十里南永安

寺在城東五里禿溝大雲寺舊在雲門山後

山之南麓唐李嵩撰大雲寺禪院碑銘并序天也

地也攝生之謂玄造日也月也容光之謂神功然

亭育之仁可幹終滅昭明之力未焯昏霾故熱惱

字見

三十一

三

無生淨名不去照無照了義能覺熟菩提之炬則
枳棘絲除楫般若之航則橫流既濟湛四禮於中
道超九有於上征精舍攸濟度門斯盛其此之謂
矣粵有寺之初始肯良山之前臨有確師禪房者
武德八年邦守蕭公諱顓護法之所建也周目環
郭澄心際海亦旣一味實無衆生夫憑其高宅其
勝曾近俗諦或乘法流且水出於冰凡作於聖雖
曰醜地猶是道場矧乃妙有孤標寶相靈變入我
室觀我形者哉施及貞觀歲有等觀禪師繼前心
承後問分之則列位二事合之則同列大空坐於
斯境嗚呼四益風驅百爲火滅棟宇崩落像設傾
頽先天中有慧藏禪師聞之斯行居之不住妙齡
疆植勁節老成被甲律儀下帷經藏方丈之室時
歷十年簞瓢之食日常一食信爲法本悟實如宗
緝珠圓明紅蓮清淨剃髮結落亡境受除生起了
於身緣覺被於物是以興補舊塔建置尊容彌陀
當其陽菩薩侍其側四大海水慧眼啓明五須彌
山毫相崇絕有若稽義摭實公名討因都極樂之

大郊壽無量之景命借如昔者稱贊觀厥音聲克濟斯艱乃復于遠則有階地超越自在神通發弘願心得大世用皆所以濡火宅軼劍輪投地者結業坐開入影者昔以趣息粵若殫財竭力刻楠雕題積三四年模造化意寶殿蔚以雲構金山換其日臨豈徒然哉夫壯麗者將以重威神儀形者將以攝歸止或離性解脫或見作隨緣藥草寓其根莖雲雷感其方類卽說非說若通不通惟三獸之渡河度一子之來學禪師以爲默則絕教言則牽文苟心事於化人豈跡留於捨法會議斷石僉允圓功邕來守是邦偶聞茲事依僧依佛何日忘之在家出家惟其常矣頃者下檄湖海申明捕殺鱗羽咸若災疫以寧救蟻雖尚於沙彌涸魚每憂於釋種祁寒則怨童子何知率三省於短懷寄一塵於寶地別駕弘農楊公守堅字越石本支鼎貴胄胤岳靈直道守公智印觀法司馬琅邪王公元勗字固禮高闈襲吉皇士令名資位升聞妙意融朗盛矣美矣左之右之時新羅通禪師五力上乘一

門深入利行攝俗德水浮天贊而演成恭而有述
 其詞曰覆燾之恩始生終滅昭回之功內昏外徹
 陰入不斷心起難折靈海慾深洪鑪火熱倬彼大
 師超然正覺亡境息想示法流渥絕生死岸破煩
 惱殼度門光啓住地玄邈傳燈三葉分座一義象
 設儀形莊嚴大地有為不染無相能離苟曰法乘
 莫非種智古者豐石抗之高山紀事標社銘勳廣
 列班廣茲妙有運彼玄關則百伊昔粵吾無間廣
福寺 在劈山左麓金皇統八年 **圓融寺** 在城西七
 鎮國朝 **金安寺** 在城西北八十里楊家 **竹林寺**
 正統初建 社在城西北八十里楊家 **竹林寺**
 在城西一百里下冊 **聖水寺** 在城西一百里
 社元至正十三年建 元延祐二年建 **洪教**
寺 在城西八十里孝感社 **興教禪寺** 在城西北馬
 國朝洪武十年重修 社宋初建
報恩寺 在城西一百八十里顏 **鐵佛寺** 在城西八
 神鎮金明昌二年建

社元大定積福院在城東南隅元至正十年建重

興院在城北四十里良孟玄帝觀在城西北隅

重昊天宮在駝上頂元

臨淄興國寺在西門外後趙石虎建始名廣化

修更名西天寺本興國寺別院元至正間龍泉寺

隆社龍興寺在齊陵社興福寺在單元河寺在張

智勝寺在愚公山福勝寺在六金鈴寺在高觀音

寺在桐重興寺在大夫店延壽寺在城北釋迦寺

洋社鐵佛寺在曹村社龍華觀在縣治東元大德

宇觀
三
三

樂入修在城東北曹村社元年延祐二年修修真觀在城東北曹村社元年延祐二年修洞真觀

在新猶龍觀在東關社

博興

景德寺在縣治東國朝同光寺一名丈

在縣東南二十五里北齊天保龍華寺在縣東北

間建國朝永樂十六年修興名寺在縣東三里吾都屯龍泉寺在縣東南三里文殊寺

在縣北二十里柳泉寺在縣東北四里景名寺在縣東

里興普濟寺在縣東北三里寶峯院在縣東五十里聖

壽院在縣東北長生觀在縣東北四里郭家社玉靈宮在縣

四十里田家莊

高苑

普濟寺 即永慶院在縣治東南元至元二年建
國朝 洪武三十年修
妙

果院

在縣治東南元大德五年建
三教寺 在縣八里
太平寺 **玉**

皇寺

俱縣北
興福寺 **興國寺** 俱縣西北
廣教寺 在縣西北田鎮

宋熙寧

四年建
金佛寺 在縣西
修真觀 在縣西北
希真觀 在縣西南

俱元

建
妙果菴 在縣治西北元大德五年建

樂安

吉祥寺 在縣西金建
國朝 洪武二十四年修
馬鳴寺 **天**

佛寺

龍泉寺 俱縣東
永寧寺 **大聖寺** 俱縣南
皆公

寺

在縣西南
興國寺 在縣西
妙相寺 在縣西北
昭慶寺 **興教**

寺

俱縣北
崇慶寺 在縣東北
玉清觀 在縣治東南

壽光

寧儀寺

在縣西北唐貞觀元年寧國寺在

武四年國朝洪武延慶寺在縣東南五里漢光和淨土

寺在縣東北十里元大德三教寺在縣東北二

和二年建金鐵佛寺在縣北二十五里金大定十

崇興寺在縣東三十里元大德慈化寺在縣東

金大定二十一年建河山寺在縣西南二十里元

弘洪五壽聖寺在縣南四十里閣黎寺在縣東北

年修國朝永樂三年大聖寺在縣東北三十五里金大

建正德二年修定二十五年建國朝永

樂二十彌陀寺在縣東北三十里元至正三鳳停

寺在縣西北三十里元至正齊國寺在縣東三

正元年建國朝嘉靖二十年修奉救寺在縣北四十里元至正元

慈尊寺在縣東北五十里元至正元紫微寺在縣

四十四里元至正元重青龍寺在縣南三十里聖

壽寺在縣東南四十里洪慶寺在縣東四十里元

弘治十龍興寺在縣東南十五里魏承明元濁北

寺在縣北四十里元至正太平寺在縣東南二

洪武元年建寶慶寺在縣西北三十里華嚴寺在

成化二年修國朝弘治二年建國朝弘治二年建

東五十里元至洋河寺在縣西北四里宋慶曆元二十五年建

修星落寺在縣西北五十里方里寺在縣東南五十里周廣順元年建

二年建國朝甚灌寺在縣東北六十里元至正弘治五年修

修國朝洪武三年

昌樂臥佛寺在縣治廣福寺在東北石佛寺在岳泉社

龍泉寺在龍泉社福祥寺在北寶泉寺在耿安社弘教寺在泉社

寒大聖寺在馬秋林寺在陽金剛院寺在臥佛玉霄社

宮在縣西天真觀宮在玉霄宮後

臨朐萬壽寺在縣治西國朝玉泉寺在台原龍灣北

岸嘉祐寺在逢山廟西龍泉寺在嵩山之巔文殊寺在仰洪

濟寺在縣東三教寺在縣東北報恩寺在縣東北

金鍾寺在縣東北洪福寺在縣東南龍巖寺在縣

三十里興教寺在縣東南觀音寺二十一在縣東南

五里興教寺七十五里白龍寺在縣南彌陀寺

在縣南寶峯寺在縣西南寶積寺在縣西南靈峯

寺在縣西南演德寺在縣西南崇聖寺在縣西紫

微觀在縣治南元中統年長春觀在縣東修真宮

在縣北十國朝永樂年修長春觀在縣東修真宮

里元初建

安丘

開明寺 在縣西宋天聖三年建尋瑞應寺
廢國朝洪武初重建

在縣西七十里
古聖寺 縣西南三十里
廣濟寺 縣東北四十里
崇慶寺 宋元豐三年建

縣東北四十里
大覺寺 縣東南五十里
崇興寺 縣西南八十里
興福寺 縣西南九十里
興教

縣東北四十里
彌陀寺 縣西南七十里
法臨寺 縣東北四十里
修橋寺 縣東北五十里
靈

封禪院 縣西五十里
洪濟禪院 在縣南六十里
壽神院 西

九十里洪武初修
重陽觀 在縣南
長淳觀 縣西五十里
遇仙觀 在縣西

元中統元年建
太清觀 在縣西四十里
棲靈觀 在縣西十

十三年
女真觀 縣東南四十里
神清觀 在縣東北六十里

諸城
華嚴寺 在縣東南元
東龍興寺 在西關廟
即石佛寺

安國寺 在城后社即五代時簡寧宮有道士孫晟

士惡晟為妖以杖驅出之諸道
儒服事南唐位至宰相

普照寺 在石寶國寺村社
與國寺 在宗社
洪禪寺

在里香塔寺 在徐溝社
能仁寺 太平

寺 天清觀 舊址改今守禦
所別建縣治東

蒙陰 南竺聖壽寺 在縣南三里
元大德元年修

慶寺 在縣東南三里
清泉寺 在縣北一百里
玉泉寺

在縣一百二十里
洪福寺 在城北一百五十里
魯

國朝嘉靖六年修
中山聖壽禪寺 在縣東六十里
宋元豐彌勒

年見
三
三

寺 在縣北三十里書堂社 **興福寺** 在縣東七十里端正龍泉

觀 在縣西四十里元至元初年修 **玉虛觀** 在蒙山深

林人跡 **太清觀** 二里一在縣西關一在縣東五十里

真觀 在縣北一百里

莒州 **寶願寺** 在州治西金明昌間建 **壽厓寺** 在

東北五十里桑園社 **定林寺** 在州西二十里 **石城寺** 在州西南

社 **延壽寺** 在州西南七 **山陵寺** 在州東南二 **青山**

寺 在州東北二里 **爭土寺** 在州北德潤社 **善淑寺** 在

西北五十里 **淨寶寺** 在州北一百 **真如寺** 在州北

景家莊社 里石壁社

張解寧泰寺在州北一百爭光寺在州北一百二

社十里東莞社觀音寺在州南北文寺在州北五十普興

寺在州南九十淨居寺在州東南九興福寺在州

里孟莊社里朱盛社九十里釋迦院在州東北五下落院在州東北三

壯岡社里井峪社資聖院在州東北一百蓮池院在州東北八羅后

院在州北一百三省唐院在州北一百二太平院

在州北一百壽聖院三教院在州

十里仲堡社在州東南一百報歷院在州東南

四里釋迦院在州東南一百各山巔報歷院莊釋迦院在州東南朝元宮在州西雲溪觀在

社在州東南九雲溪觀在

北一 百里金
太和 年 建

沂水

梵衆寺

在縣南二里 宋咸平二年建

法雲寺

在縣西十五里 元至

元十六 年 建

聖壽寺

在縣西北 閔公書院側

妙果寺

即彌勒院 在城東南隅

大聖寺

在縣西北 四十里

大善寺

在縣西南 四十里

荆山寺

在縣西北

興福寺

在縣西北 九十里 元大定年 建

彌陀寺

在縣西北 九十里 國朝洪武十三年

修普濟寺

在縣西北 七十里

紫陽觀

在縣東南 迎仙觀 在縣西北 一百

二十里 金 大定年 修 無爲宮

在縣治東 元 至正七年 建

瑞雲宮

在縣西北 三十里 隋

大業 間 建

日照

普照寺

在縣治北 洪武二十四年 建

秦山寺

在縣西北 八十里

里街觀山寺在縣南九十里趙家靈山寺在縣西

頭社觀山寺社元至正五年建靈樵寺在靈元通寺

十里仲因社宋臥佛寺在觀靈樵寺在靈元通寺

重和元年建在觀靈樵寺在靈元通寺

在矮岐普濟寺在兩崇興院在縣西南邵家町朝

山西口普濟寺鄉崇興院元至正十二年建朝

元觀在縣西呂家疃棲真觀在縣西北一百里三

教菴在馱兒山西白梁菴在

安東衛 觀音寺在衛東臥佛寺在衛東

寺觀
安東衛
三

青州府志卷之十一終

青州府志卷之十二

聖賢

夫登泰山者卑蒙嶧觀滄海者藐淮泗仲尼之道世莫能容學稱聞韶善歸問政齊國君臣惶愕崇向其望洋而瞻忽者歟孔子沒後軻得其傳世稱孔孟信矣于時門人亦多齊產蓋宗岱山而學海者縱其未至抑丘濼乎哉故志聖賢

孔子名丘字仲尼生魯昌平鄉陬邑其先宋人父叔梁紇母顏氏魯昭公二十一年孔子蓋年三十矣

顏氏

天也

仲尼

之道

齊景公與晏嬰適魯景公問孔子曰昔秦穆公國小處僻其霸何也對曰秦國雖小其志大處雖僻行中正身居五羖爵之大夫起纍繼之中與語三日授之以政以此取之雖王可也其霸小矣景公說孔子年三十五而季平子與郈昭伯以鬪雞故得罪魯昭公昭公率師擊平子平子與孟氏叔孫氏三家共攻昭公昭公師敗奔於齊齊處昭公乾侯頃之魯亂孔子適齊爲高昭子家臣與齊太師語樂聞韶音學之三月不知肉味景公問政孔子

曰君君臣臣父父子子景公曰善哉信如君不君臣不臣父不父子不子雖有粟吾得而食諸他日復問孔子曰政在節財景公說將欲以尼谿田封孔子晏嬰沮之景公見孔子曰奉子以季氏吾不能以季孟之間待之齊大夫欲害孔子孔子聞之景公曰吾老矣弗能用也孔子遂行

曾參字子輿南武城人仕於莒得粟二秉方是之時曾子重其祿而輕其身親沒之後齊迎以相楚迎以令尹晉迎以上卿方是之時曾子重其身而

輕其祿懷其寶而迷其國者不可與語仁窘其身而約其親者不可與語孝任重道遠者不擇地而息家貧親老者不擇官而仕故君子撝褐趨時當務爲急傳云不逢時而仕任事而敦其慮爲之使而不入其謀貧焉故也

端木賜字子貢衛人田常欲作亂於齊憚高國鮑

晏故移其兵欲以伐魯孔子聞之謂門弟子曰夫魯墳墓所處父母之國國危如此二三子何爲莫出子貢請行至齊說田常曰君之伐魯過矣不如

伐吳吾聞之憂在內者攻疆憂在外者攻弱今君
憂在內破魯以廣齊戰勝以驕主破國以尊臣而
君之功不與焉是上與主有卻下與大臣交爭也
如此則君之立於齊危矣田常曰善雖然吾兵業
已加魯矣去而之吳大臣疑我奈何子貢曰君按
兵無伐請往使吳王令之救魯而伐齊君因以兵
迎之田常許之子貢南說吳存越說越從吳伐齊
吳果伐齊大破之吳晉爭強晉人擊吳大敗其師
越乘吳敝遂亡其國子貢一出存魯亂齊破吳強

晉而霸越常相魯衛卒終于齊

上商字子夏衛人以文學稱嘗爲莒父宰問政子曰毋欲速毋見小利欲速則不達見小利則大事不成後居西河教授爲魏文侯師

宰予字子我魯人齊簡公時爲臨淄大夫田常作亂死之按史稱宰我與田常作亂以夷其族孔子恥之舛哉田常專齊久矣苟與其亂孰能族焉以理度之蓋義形于色抗節殉難者也由求道媿大
臣弒逆不從予非其儔耶簡公之弒沐浴請討春

秋大義也安知予非志淬討逆不克而死之者歟
或辨闕止亦字子我余謂止與常並相非邑大夫
也其稱子我繫予明矣

公冶長字子長齊人

索隱曰家語云魯人名萇范審云字子芝

孔子曰

長可妻也雖在縲紲之中非其罪也以其子妻之

高柴字子羔齊人敬仲僖十代孫長不盈五尺爲

成宰有兄死而不爲衰者聞子羔將至遂爲衰成
人曰蠶則績而蟹有匡范則冠而蟬有綏兄則死
而子羔爲之衰子羔葬其妻犯人之禾申祥以告

曰請庚之子羔曰孟氏不以是罪予朋友不以是棄予以吾爲邑長於斯也買道而葬後難繼也爲衛士師則人之足俄而衛有蒯賸之亂子羔逃之走郭門則者守門焉謂子羔曰彼有缺子羔曰君子不踰又曰彼有竇子羔曰君子不隧又曰於此有室子羔乃入焉旣而追者罷子羔將去謂則者曰吾不能虧主之法而則子之足今吾在難正子報怨之時而逃我者三何哉則者曰斷足固我之罪昔公之治臣以法臨當論君愀然不悅豈私臣

哉天生君子其道固然此臣之所以悅君也孔子
聞之曰善哉為吏其用法一也思仁恕則樹德加
嚴暴則樹怨公以行之其樂乎

樊須

字子遲樊皮之後齊人魯人少孔子三十六

歲仕於季氏齊伐魯及清武叔蒐乘冉求帥左師
樊遲為右季孫曰須也弱冉有曰年雖少能用命
焉師及齊師戰於郊齊師自稷曲師不踰溝樊遲
曰非不能也不信予也請三刻而踰之如之衆從
之

公皙哀字季次齊人鄙天下多仕于大夫家者故未嘗屈節其亦汶上之亞歟墓在般陽城北

后處字子里齊人

梁鱣字叔魚齊人少孔子二十九歲年三十未有子欲出妻商瞿謂曰子未也吾年三十八無子吾母爲吾更娶室夫子使吾之齊母請留夫子曰無憂也瞿過四十當有五丈夫子今果然吾恐子自晚生耳未必妻之過也居二年而有子

陳亢字子禽齊人大夫陳子車弟見檀弓

家語作陳人

步叔乘字子車齊人

孟軻字子輿鄒人受業于子思道旣通值梁惠王
卑禮厚幣以招賢者乃至梁旣而去梁適齊宣王
以爲上卿孟子處齊有憂色擁楹而歎孟母見曰
子有憂色何也對曰軻聞之君子稱身而就位不
爲苟得而受賞不貪榮祿今道不用於齊願行而
母老是以憂也孟母曰婦人無擅制之義而有三
從之道年少則從父母出嫁則從夫夫死則從子
禮也今子成人而我老矣子行子義吾行吾禮子

何憂乎孟子復去齊當是時天下務於合從連衡以攻伐爲賢而孟軻乃述唐虞三代之德是以所如者不合退而與萬章之徒序詩書述仲尼之意作孟子七篇以詔來世

公孫丑齊人嘗慕管晏之功以期孟子孟子曰管仲曾西之所不爲也而子爲我願之乎因論不動

心於孟子孟子曰我知言我善養吾浩然之氣
萬章齊人嘗與孟子辯論堯舜禹禪繼伊尹孔子
百里奚出處與夫交際之禮不見諸侯之義

浩生不害齊人嘗問樂正子於孟子得聞善信美
大聖神之說

高子齊人嘗指小弁爲小人之詩孟子曰固哉高
叟之爲詩也又嘗謂之曰山徑之蹊間介然用之
而成路爲間不用則茅塞之矣今茅塞子之心矣
其後高子去而學他術

陳臻齊人齊餽兼金子孟子不受宋薛餽金子孟子受
之臻問曰前日之不受是則今日之受非也今日
之受是則前日之不受非也孟子曰皆是也在宋

孟子卷之二十一
七
曰餽贐在薛曰聞戒若於齊則未有處也

充虞齊人孟子喪母虞嘗敦匠事他日請曰木若以美然孟子曰君子不以天下儉其親孟子去齊虞問曰夫子若有不豫色然虞聞諸夫子曰君子不怨天不尤人孟子曰彼一時此一時也

封建

三代而上風呂田姒胄出神明享國數百尚矣朱
虛忠義特冠平勃菑川屹立七國自潰炎祚載然
發自伯綏子姓綿永固宜下此無足論者

明興分王諸子 衡襲齊履率德滌行惠節

冊諡法遣氓隸邁先代矣美哉振振麟趾仁託公
孫源流

太上于周有光矣

三代以上諸侯列傳

主天作
三才及六才三
少昊爽鳩氏帝少昊司寇也帝以鳥名官司寇主
擊盜賊故名晏子告齊景公曰昔爽鳩氏始居此
地今昌樂是也

唐丹朱帝堯之子封于朱虛古城遺跡尚存史記
謂堯子丹朱皆有疆土竹書云堯放丹朱於丹水
皇王大紀云齊有丹山朱虛丹朱所封是也

虞季蒯虞夏諸侯代爽鳩氏者亦昌樂也

夏有窮后羿氏因太康盤遊失德距之於河遂廢
之而立仲康自鉏遷於窮后信用寒浞爲浞所殺

逮夏遺臣靡旣滅浞擁立少康少康乃滅浞之子
澆于過少康子后杼滅浞之子豷于戈有窮遂亡
今蒙陰也

斟灌氏夏仲康之子后相因亂來依斟灌氏浞命
其子澆用師滅之今**壽光**也

斟鄩氏二斟皆夏同姓諸侯漢書謂斟鄩在北海
路史謂斟鄩在平壽北海卽今**壽光**平壽半在壽
光東境寰宇記謂斟灌城亦名**東壽光**

商逢伯陵姜姓伯爵漢書謂湯時有逢公栢陵齊

乘謂逢伯陵商之諸侯封于齊卽晏嬰對齊景公
逢伯陵因之是已亦昌樂也

蒲姑氏殷所封也成王時與四國作亂成王滅之
以其地入于齊亦晏嬰所謂蒲姑氏因之是也蒲

又作薄今博興

周齊太公呂望侯爵炎帝苗裔伯夷爲四嶽佐禹

平水土有功賜姓曰姜謂之呂侯商末太公起漁

釣爲周文武師號師尚父佐武王以平殷亂封于

齊都營丘太公至國修政因其俗簡其禮通商工

之業便漁鹽之利而人民多歸于齊成王幼管蔡作亂淮夷畔周乃使召公命太公曰東至海西至河南至穆陵北至無棣五侯九伯女實征之以夾

輔王室

比即周成王命辭○按史記註索隱曰舊說云穆陵在會稽非也今淮南有故穆陵

門是楚之境無棣在遼西孤竹服虔以為太公受封境界所至不然也蓋言其征伐所至之域齊

由此征伐為大國太公雖封留為太師卒葬于周

五世之後乃葬齊始封**昌樂**再徙**博興**又遷**臨淄**

傳三十一世為**田氏**所篡太公傳子丁公伋傳子

乙公得傳子癸公慈母傳子哀公不辰紀侯譖之

周周烹哀公而立其弟靜是爲胡公胡公徙都薄
姑哀公同母少弟山怨胡公與其黨襲殺胡公而
自立是爲獻公獻公盡逐胡公子徙都臨淄卒傳
子武公壽丘武公九年周厲王室奔居彘十年王
室亂二十六年卒傳子厲公無忌厲公暴虐故胡
公子復入齊齊人欲立之乃與攻殺厲公胡公子
亦戰死齊人乃立厲公子赤是爲文公而誅殺厲
公者七十人十二年卒傳子成公說傳子莊公賁
二十四年大戎殺幽王六十四年卒傳子釐公祿

父九年始入春秋為魯隱公之二元年二十五年北
戎伐齊鄭使太子忽來救齊三十二年釐公同母
弟夷仲年死其子公孫無知釐公愛之令其秩服
奉養比太子三十三年卒傳子諸兒是為襄公八
年伐紀紀侯大去其國十二年無知弒襄公自立
齊人怨無知襲殺之襄公初立誅殺數不當淫於
婦人數欺大臣羣弟恐禍及故次弟糾奔魯管仲
召忽傅之次弟小白奔莒鮑叔傅之小白自少好
書大夫高傒及雍林人殺無知識立君高國先陰

召小白于莒高偃立之是爲桓公發兵拒魯魯殺
子糾召忽自殺管仲請囚鮑叔薦管仲才可霸國
桓公立爲大夫任以國政乃連五家之兵設輕重
漁鹽之利以贍貧窮祿賢能齊人皆說滅郟伐魯
會柯而盟諸侯皆欲附焉會於甄而桓公始霸陳
厲公子完來奔桓公以爲工正**田常祖也**二十三
年救燕伐山戎命燕莊公修召公之政納貢事周
如成康之時諸侯聞之皆從齊二十八年率諸侯
城楚丘而立衛君三十年率諸侯伐蔡遂伐楚責

楚貢包茅不入昭王南征不復伐陳伐鄭會諸侯
于甯母于葵丘周襄王使宰孔賜桓公文武胙彤
弓矢大路是時周室微惟齊楚秦晉爲疆獨齊爲
中國會盟而桓公能宣其德諸侯賓服兵車之會
三乘車之會六九合諸侯一匡天下三十八年周
襄王弟帶與戎翟合謀伐周齊使管仲平戎於周
四十二年管仲卒四十二年戎伐周齊令諸侯各
發卒戍周桓公卒易牙豎刁立桓公子無詭宋襄
公率兵送太子昭而伐齊齊人殺無詭宋人立昭

是爲孝公卒孝公弟潘殺孝公子而立是爲昭公
昭公卒子舍立昭公弟商人殺之而自立是爲懿
公四年被弒齊人廢其子而迎公子元於衛立之
是爲惠公惠公卒子項公無野立六年晉使卻克
於齊卻克履跛齊夫人帷中笑之十年齊伐魯衛
晉使卻克救魯衛伐齊項公軍絀於木而止逢丑
父使項公下取飲因得亡脫去晉軍追至馬陵要
齊盡東其畝而以蕭同叔子爲質齊人不可令返
魯衛之侵地十一年項公朝晉歸弛苑囿薄賦歛

振孤問疾虛積聚以救貧民大說十七年項公卒
子靈公環立靈公疾崔杼迎故太子光立之是爲
莊公莊公殺太子牙崔杼弑莊公立莊公異母弟
杼曰是爲景公景公卒太子荼立是爲晏孺子羣
公子畏誅皆出亡萊人歌之曰景公死乎弗與埋
三軍之事乎弗與謀師乎師乎胡黨之乎元年田
乞使人召公子陽生至齊私匿田乞家詒諸大夫
會飲田乞與鮑牧盟共立陽生是爲悼公悼公遷
晏孺子於駘殺之鮑子與悼公有郤不善鮑子弑

悼公齊人共立悼公子壬是爲簡公簡公嘗在魯
闕止有寵及卽位使爲政田成子常憚之殺之郭
關田常弒簡公子徐州乃立簡公弟鰲是爲平公
田常相之專齊之政割齊安平以東爲田氏封邑
平公卒子宣公積立宣公卒子康公貸立十九年
田常曾孫田和始爲諸侯遷康公于海濱食一城
二十六年康公卒

呂氏祀遂絕

杞 姒姓夏禹苗裔**侯爵**至惠公又降爲**伯**初武王
克商求禹之後得東樓公封於河南之杞以奉夏

杞自東樓公傳西樓公題公謀娶公至武公遷莒
之甫十一年入春秋二十九為魯隱公之元年
四十一年朝魯四十二年求成于魯武公卒傳靖
公二十三年卒傳共公八年卒傳惠公史記作德
公惠公十八年卒傳子成公為淮夷所病齊桓公
率諸侯城緣陵而遷于城陽之北成公卒弟桓公
姑容立傳子孝公句文公益姑平公鬱來又作郁
釐皆兄弟也鬱來傳子悼公成成傳子隱公乞乞
立七月為弟過所弒而自立是為僖公過卒傳子

閔公維維爲弟哀公闕路所弒而自立闕路卒閔公子敕立是爲出公傳子簡公春一年爲楚惠王所滅傳二十世

紀侯 魯姜姓炎帝苗裔封于紀世與魯爲婚姻紀

女亦嘗爲王后又嘗王姬歸于紀夷王時紀侯諱

齊哀公於周周烹哀公故齊與紀爲世讐魯桓公

五年齊侯鄭伯朝於紀欲以襲之紀人知之六年

魯會紀侯于成紀來咨謀齊難也魯莊公元年齊

師遷紀邾鄆邾二年齊侵紀紀季以鄆入于齊紀

於是乎始叛四年爲齊襄公所逼紀侯不能下齊
以與紀季夏紀侯大去其國違齊難也而紀
遂亡國在東莞之劇縣今壽光紀臺城是也

莒子壽嬴姓少昊苗裔武王封茲輿期初都介根
漢書作計斤在膠州後徙于莒在城陽夷君有號
而無諡自茲輿期十一世至茲不公始入于春秋
莒魯世爲讐敵自紀公庶其爲太子僕所弑其少
子厲公季佗傳渠丘公宋黎比公密州黎比公生
去疾及展輿旣立展輿又廢之展輿乃弑黎比公

而自立去疾奔齊齊出也展輿吳出也展輿立而
奪羣公子秩羣公子乃召去疾于齊納去疾是爲
著丘公展輿奔吳著立公卒子郟公不感國人弗
順欲立著丘公之弟庚輿莒大夫蒲餘侯因作亂
郊公奔齊莒人乃逆庚輿於齊而立之是爲共公
共公虐而好劍苟鑄劍必弑諸人國人患之又將
叛齊烏存率國人以逐之遂奔魯齊人納郊公庚
輿而下微不復見後四世而楚簡王滅之共傳三
十世

向子姜姓炎帝之後附庸之國莒之鄰封也莒子娶于向向姜不安莒而歸莒人入向滅其國

顯史風姓伏羲之後魯附庸之國左氏謂實司太皞與有濟之祀以服事諸夏是也邢昺曰先王封顯史爲附庸之君使主蒙山祭今在蒙陰境內龜上下有古顯史城故城在縣東南八九里通志謂在費縣西北七十里有顯史城蓋蒙費實相接壤云

田齊陳厲公佗之子完字敬仲有虞氏苗裔也先

是厲公兄桓公鮑立蔡人爲佗殺之桓公之子林怨厲公殺其父令蔡人誘厲公而殺之林乃自立是爲莊公故完不得立爲陳大夫莊公卒弟杵臼立是爲宣公宣公殺莊公太子禦寇完恐禍及故來奔齊齊桓公賢之以爲工正敬仲居齊始以陳氏爲田氏生穉孟夷夷生潛孟莊莊生文子須無須無生桓子無宇無宇生武子開與僖子乞乞事齊景公爲大夫行陰德於民而景公弗禁是田氏得齊人心宗族益疆民思田氏晏子數諫景公弗

聽景公卒田乞以詭立齊悼公遂爲相專齊政乞
卒子嘗嗣是爲田成子相齊簡公爲相五年齊國
之政皆歸田常常弑簡公而立簡公之弟釐爲平
公常於是盡誅鮑晏闞止及宗族之疆者而割齊
自安平以東至琅邪自爲封邑封邑太於平公之
所食常卒傳子襄子盤襄子使其兄弟宗人盡爲
齊都邑大夫襄子卒傳莊子白白再傳太公和祖
孫三世相齊宣公宣公卒子康公立田和遷之海
上食一城以奉其先祀田和求爲諸侯魏文侯爲

請於王及諸侯乃立爲齊侯二年卒子桓公子午
立卒子威王因齊立是歲故齊康公卒絕無後奉
邑皆入田氏威王即位以來委政卿大夫諸侯并
伐國人不治於是自強脩政烹阿封即墨齊國震
懼人人不敢飭非務盡其誠齊國大治強於諸侯
自稱爲王以令天下三十六年威王卒子宣王辟
疆立宣王喜文學遊說之士自騶衍淳于髡田駢
接子慎到環淵之徒七十六人皆賜列第爲上大
夫不治而議是以齊稷下學士復盛且數百千人

孟軻至齊不能用宣王卒子湣王地立驕暴燕樂
毅爲將合秦魏韓趙之師以伐之泯王出走莒楚
使淖齒救齊因相湣王遂弑之湣王子法章變姓
名爲莒太史敫家傭湣王從者王孫賈合兵攻淖
齒誅之齊故臣相與求法章立爲齊王保莒城以
拒燕田單以卽墨破燕兵盡復齊地法章復入臨
淄是爲襄王傳子建爲秦所滅○秦二世元年齊
族人田儋自立爲齊王秦將章邯殺之齊人立建
弟假爲王爲田榮所逐乃立儋子市爲王○漢王

元年項羽分齊為三國以市為膠東王都即墨以
 齊將田安為濟北王都博陽田都為臨淄王都臨
 淄六月榮殺市而自立并取三齊之地二年與項
 王戰敗死項王復立假為王榮弟橫立榮子廣為
 王攻假假走廣立三年為韓信擊殺國遂屬漢而
 為郡縣田橫自立為齊王戰敗走保海島漢高帝
 既定天下遣使召之橫至洛陽自刎帝以王禮葬

之周禮官制王制大國三卿下大夫五人上士二
 十七人次國亦三卿小國二卿其大夫士之數

俱同

漢以下諸侯列傳

齊王韓信淮陰人也爲漢大將漢三年敗齊歷下
兵又擊殺龍且于濰水遂定齊地請爲假王四年
春二月立信爲齊王五年平項羽徙爲楚王

齊悼惠王劉肥漢高帝微時外婦曹氏子帝定天

下懲秦孤立六年封肥于齊都臨淄食七十餘城

傅子哀王襄孫文王則無子國除文帝憐之十六

年分齊爲六國盡封肥子列侯六人爲王以白石
侯雄渠進封膠東王都卽墨平昌侯卬進封膠西

王都高密俱孝景三年同吳楚反伏誅國除餘四

人見後

以下同
姓王侯

齊孝王將闔悼惠王肥之子楊虛侯也文帝十有

六年封于齊都臨淄景帝三年吳楚反孝王城守

膠西菑川濟南三國共圍齊樂布擊破三國已而

以預吳楚之謀飲藥自殺景帝憫之立其太子壽

是為懿王傳子厲王次昌為主父偃所搆自殺國

除改為齊郡自肥六傳共七十六年

城陽景王章亦肥之子以朱虛侯入宿衛文帝五

年以誅諸呂功割齊一郡封之**都莒**食四縣傳子
共王喜十二年又徙喜爲淮南王十六年復還喜
於城陽傳項王延敬王義惠王武荒王順戴王恢
孝王景哀王雲無子**國除**成帝復封雲兄俚奉章
祀王莽時絕自章十傳共一百八十六年

菑川王賢亦肥之子文帝十六年自武城侯進封
食三縣都劇今壽光也景帝三年同吳楚反伏誅

國除

菑川懿王亦肥之子文帝十六年自安都侯進

封建專

高祖十二年

三二

封濟北王吳楚反時堅守不預後菑川王賢巴伏
誅自濟北改徙菑川傳子靖王建孫項王遺惠王
終古孝王尚孝王橫懷王交傳子永嗣**王莽時絕**
自志八傳共一百六十三年

琅琊王澤高帝從祖昆弟營陵侯也以擊陳豨功
高后七年封爲琅琊王文帝元年徙爲燕王在琅
琊僅二年

膠西王端景帝之子以前三年封在國犯法滋
甚立四十七年薨無子**國除**爲膠西郡

齊懷王閔武帝子元狩六年封都臨淄母王夫人
有寵帝尤愛幸之立八年無子國除仍爲郡

漢同姓王子侯

劇原侯錯菑田川懿王之子武帝元朔二年封傳孝
侯廣昌戴侯貴質侯吉節侯囂六世侯勝容自劇
原侯以後五人爵封俱同

臨原敬侯始昌傳康侯革生項侯廣平元侯農節
侯理釐侯賢七世侯商**王莽時絕**

平望夷侯賞傳原侯楚人敬侯光項侯起孝侯均

六世侯日嗣

益都敬侯胡傳原侯廣孫侯嘉坐非廣子國除

平的戴侯強傳思侯中時節侯福項侯鼻豨厘侯利

親六世侯宣嗣

劇魁夷侯黑傳思侯招康侯德孝侯和親釐侯嬰

六世侯宣嗣

被陽敬侯燕齊孝王將閭之子武帝元朔四年封

傳穆侯偃項侯壽孝侯定節侯閔六世侯廣嗣

本時絕

東莞侯吉城陽共王之子景王章之孫武帝元朔
二年封坐病不任朝請免

麥侯昌城陽項王之子武帝元鼎元年封坐酎金
免

枝靖侯雲裔封同前坐酎金免

廣饒康侯國菑川靖王之子武帝元鼎元年封傳

共侯坊侯麟侯京諂媚王莽詭稱新井莽篡國絕

鉞敬侯成裔封同前傳項侯龍原侯融侯閔嗣王

莽時絕

樂望孝侯光膠東戴王之子宣帝地節四年封傳
釐侯林侯起嗣免

高鄉節侯休城陽惠王之子宣帝甘露四年封傳
項侯興侯革始嗣免

箕愿侯文城陽荒王之子宣帝甘露四年封傳節
侯璘侯褒嗣免

折泉節侯根裔同前元帝初元元年封傳侯詡嗣
免

廣釐侯便留川孝王之子元帝竟寧元年封傳節

侯護侯宇嗣免

平節侯服裔封同前傳子侯嘉嗣免

武鄉侯慶高密項王之子武帝玄孫成帝建始元

年封傳子侯勁嗣免

安丘侯常裔同前成帝鴻嘉元年封

樂安侯禹東平思王之孫成帝永始元年封在位

八年免附錄官制王國有傳以輔導有相以統衆

中令有僕有文學有大司農有衛士長有

太倉長列侯國亦有相餘畧與王國同
漢異姓功臣侯

廣嚴侯召歐

以中涓從起沛至霸上爲連敖入漢

以騎將定燕趙得燕將軍侯二千二百戶高帝六

年封傅戴侯勝共侯嘉無後國除

梁鄒孝侯武虎

以謁者從擊破秦入漢定三秦出

關以將軍擊定諸侯比博陽侯二千八百戶高帝

六年封傅侯最項侯嬰齊侯山拊坐酎金免

陽都敬侯丁復

以越將從起薛至霸上以樓煩將

入漢定三秦屬周呂侯破龍且彭城爲大司馬破

項羽爲將軍侯七千八百戶高帝六年封傅越侯

寧孫侯安成有罪免

東武貞侯郭蒙以扈衛起薛屬周呂侯破秦軍入漢爲城將定三秦以都尉堅守敖倉爲將軍破項羽侯三千戶高帝六年封蒙母疾氏常乳高帝傳子佗有罪棄市

高苑制侯內備以客從入漢定三秦以中尉破項羽侯一千六百戶高帝六年封傅簡侯得孝侯武曾孫侯信坐罪奪爵國除

安平敬侯鄂千秋以謁者從漢王定諸侯有功高

帝六年千秋舉蕭何第一侯二千戶傳簡侯嘉項
侯應殤侯寄玄孫侯但坐罪棄市**國除**
昌國侯旅卿漢王四年以齊將從韓信起無鹽定
齊擊項羽又擊韓王信於代侯千戶高帝八年封
傳子通坐謀反誅

安丘懿侯張說以卒從起方與屬魏豹一歲以執

盾入漢以司馬擊項羽以將軍定代侯二千戶高
帝八年封傳共侯奴敬侯執康侯新玄孫侯拾坐
入上林謀盜鹿**國除**

蓋靖侯王信以景帝皇后兄景帝中五年封侯二千八百九十戶史記作子偃失國漢書云傳頃侯克孫侯受坐酎金免國除

桑落侯上官安以父傑爲將軍故貴侍中事昭帝

女爲昭帝夫人立爲皇后爲車騎將軍始元五年封侯二千五百戶驕蹇與大將軍光爭權因謀反族滅國除

陽都侯張彭祖以伯父哀侯賀掖庭令舊恩宣帝元康三年封一千六百戶後爲妾所殺子霸七歲

拜關內侯

樂安侯匡衡以丞相元帝建昭五年封侯六百四

十七戶後坐多取陌界免附錄官制 國令長名相 又有家丞

門大夫
庶子

後漢

齊哀王章光武長兄齊武王縯之長子光武建武

二年封章為太原王十一年徙封于齊食六縣傳

子殤王石二十七年始就國孫晃嗣與弟利侯剛

及母太姬更相誣告貶晃為蕪湖侯卒永元二年

傳子頃王喜立五年子承嗣在位亦五十二年建
安十一年國除

北海靖王興齊武王續次子建武二年封爲魯王

以嗣光武兄仲後徙爲北海王都劇二十七年始
就國食十八縣立三十九年薨傳敬王睦睦少好
學作春秋旨義終始論及頌數十篇立十年薨傳
哀王基立十四年無子肅宗憐之不除其國和帝
永元二年封睦庶子斟鄉侯威爲北海王立七年
威以非睦子又坐誹謗自殺永初元年復封其孫

壽光侯普是爲頃王立七年傳恭王翼立十四年
康王乃嗣無子建安十一年**國除**

琅邪孝王京光武之子建武十七年以琅邪公進
爵爲王京性恭孝好經學顯宗尤愛幸之永平五
年就國都莒食六縣益以琅邪好修宮室窮極技
巧殿館壁帶皆飾以金銀數上詩賦頌德帝嘉美
之京尚書徙東海之開陽在莒僅二十年

千乘貞王伉章帝之子建初四年封立十五年薨

子夷王寵嗣立二十八年薨子孝王鴻嗣伉寵薨

於京師皆葬洛陽永元七年改國名樂安安帝崩
鴻始就國鴻生質帝後以國土卑濕租委鮮薄徙
封渤海王附錄官制有內史有中尉有郎中令有僕主車馬
有持以奉使有謁者有禮樂長有衛
士長有醫工長有丞巷長有祀長

後漢同姓王子侯

壽光侯鯉更始第三子更始降于赤眉賊為謝祿
所殺明年鯉與兄永歆及母詣洛陽光武封之
平望侯毅北海靖王之孫敬王之子哀王之弟章
帝建初二年封毅有文學永寧中鄧太后召入東

觀與謁者僕射劉珍著中興以來名臣烈士傳

陽都侯邈琅琊孝王之玄孫順王容之弟獻帝初

平元年封

後漢列侯

陽都侯伏湛琅琊東武人建武三年拜大司徒封

後徙封不其侯

被陽侯歐陽歛樂安千乘人王莽時為掌社長光

武即位為河南尹封被陽侯九年更封夜侯

附錄

列侯國置相主治民如今長不臣其官隨國大小為增減食邑千戶以上置家丞庶子各一人以理

家事不滿千戶
則不置家丞

琅琊武王司馬佃宣帝第三子文帝弟也武帝踐祚太始元年封東莞王鎮下邳吳人憚之咸寧三年改封琅琊以東莞益其國平吳之役佃率所統連據涂中孫皓詣佃請降太康四年卒傳恭王覲卒傳睿立渡江是爲元帝

琅琊郡王司馬倫宣帝第九子武帝仲父也太始元年封之國授宣威將軍行東中郎將在國十有三年咸寧三年改封趙王

齊獻王攸文帝第二子武帝弟也太始元年封為齊王攸雖未之國文武官屬皆備於齊其國中水旱則加賑貸太康中割濟南郡以益齊國以荀勗馮統之譖兩詔催逼上道未發而卒諸子改王他國罔雖嗣爵亦未至齊

晉五等侯

壽光成公鄭冲魏常道卿公時拜太保封壽光侯

武帝即位進爵為公傳徽嗣簡附錄官制有傳即師也王國

有典書令丞掌國教令有文學有郎中令有中尉有大農為三卿有左右常侍掌贊相獻替有內史

有將軍有典祠典衛學官令治書中尉司馬世子
庶子陵廟牧長謁者中大夫舍人與府公侯以下
國官屬
遜減

元

益王買奴烈祖神元帝也速該弟答里真六世孫
答里真爲太祖鐵木真叔父也買奴英宗至治二
年封泰寧王泰定帝二年徙封宣靖王鎮益都毛
貴陷城同馬睦火者出奔至東關投甜水井而死

國朝

齊藩

齊王諱粹

太祖高皇帝第七子洪武三年分封十五年九月
詔之國二十四年三月命率護衛騎兵於開平
近北地閱獵同穎國公傅友德率山東都司各
衛騎士禦邊革除間以謀爲不軌廢置永樂元
年正月詔仍復國未幾復同諸子樂安王賢燧
長山王賢峻平陽王賢寔俱廢爲庶人賜死國
除今子孫居金陵

衡藩

冊衡王制

維成化二十三年歲次丁未七月戊戌朔十一日戊申

皇帝制曰朕惟自古聖帝明王享國長久歷世治安豈有他哉蓋封建諸子所以維宗社無疆之慶植邦家不拔之基理固然也朕恭嗣

祖宗之不圖遠鑒帝王之令典眷念盤維之重寔資茅土之封咨爾第五子祐樞岐嶷恭莊粹清聰哲宜錫分茅之寵以昭立愛之親茲特封爾

爲衡王世守爵土永樹親藩於戲親之欲貴
愛之欲富朕惟父子之主恩祿不期侈位不期
驕爾尚恭儉之惟德志毋或耽于逸樂學有緝
熙于光明庶永終譽克綏遐福朕命惟允爾惟
欽哉

冊謚恭王制

維嘉靖十八年十二月

皇帝制曰朕惟先王之典生有爵者沒必有謚爵
以貴其身謚以長其行此古今不易之常道也

叔父 衡王睿名樂善好禮早著賢譽宜福壽
之兼備以光重於藩邦乃疾疢遽嬰藥石弗效
倏聞長逝痛何可言眷念親賢宜申冊命茲特
謚曰恭靈爽不昧庶克歆承

衡恭王壙志

王諱祐輝

憲宗皇帝第五子母莊懿德妃張氏王生于成化
十五年閏十月二十五日二十三年七月十一日
冊封爲衡王弘治十二年三月十七日之國山東

青州府嘉靖十七年八月初七日以疾薨享年六十有一妃沈氏生女一封宛平郡主次妃馬氏生女一封世子女二封永成郡主清宛郡主諸氏生子二封玉田王高唐王齊東王女一封壽光郡主章丘郡主侯氏生子一封新樂王郭氏生女一封房山郡主故孫氏生女一封新安郡主故宗氏生子一幼未封戴氏生子一女一俱幼未封孫十五俱幼上聞訃哀悼輟視朝三日遣官諭祭謚曰恭命有司治喪葬如禮

昭聖恭安康惠慈壽皇太后遣祭文武官各致祭焉
以嘉靖十八年八月十八日葬于三陽山之原嗚呼
帝室之親封榮封大國令譽遠播藩屏有光貴富
兼隆壽祉咸備茲以令終復何憾焉爰述其槩
納諸幽壙用垂不朽云

冊制

維嘉靖十八年歲次己亥十二月甲子朔二十五日戊子
皇帝制曰天子之衆子必封爲王子子孫世世相傳
藩屏帝室此我

太祖高皇帝之制也朕仰遵

祖訓篤叙親親茲命衡世子厚燾襲封爲衡王授以
金冊爾其恪勤忠孝親賢愛民永爲藩輔欽哉毋怠

衡王名厚燾 恭王長子嘉靖元年 冊封江華

王十年進封衡世子二十一年嗣封食祿一萬石

冊制

維嘉靖二年歲次癸未九月戊辰朔越十七日甲申
皇帝制曰天子之衆子必封爲王諸王之衆子必
封爲郡王世世相傳此

太祖高皇帝之制也朕祇承

祖訓篤叙親親茲封衡王庶第二子厚煙爲玉田
王夫爲子莫先乎孝爲臣莫大乎忠惟忠惟孝
可以立身而永祿尚克時忱以膺寵命汝其欽
哉

維嘉靖二十五年歲次丙午十二月甲申朔二
十六日巳酉

皇帝制曰天子之衆子必封爲王諸王之衆子必
封爲郡王世世相傳此

太祖高皇帝之制也朕祇承

祖訓篤叙親親茲命玉田懷簡王嫡第二子載塘襲封爲玉田王夫爲子莫先乎孝爲臣莫大乎忠惟忠惟孝可以立身而永祿尚克時忱以膺寵命汝其欽哉

玉田懷簡王諱厚煙 恭王第二子嘉靖二年

冊封食祿一千石二十一年薨長子載壚早卒
仲子載塘嗣二十六年 冊封

冊制

維嘉靖八年歲次己丑十月癸亥朔越二十八日庚寅

皇帝制曰天子之衆子必封爲王諸王之衆子必封郡王世世相傳此

太祖高皇帝之制也朕祇承

祖訓篤叙親親茲封衡王庶第三子厚燦爲新樂王夫爲子莫先乎孝爲臣莫大乎忠惟忠惟孝可以立身而永祿尚克時忱以膺寵命爾其欽哉

維嘉靖二十六年歲次丁巳七月壬子朔十九日庚午

皇帝制曰天子之衆子必封爲王諸王之衆子必封爲郡王世世相傳此

太祖高皇帝之制也朕祇承

祖訓篤叙親親茲命新樂端惠王嫡長子載爾襲封爲新樂王夫爲子莫先乎孝爲臣莫大乎忠惟忠惟孝可以立身而永祿尚克時忱以膺寵命汝其欽哉

新樂端惠王諱厚爓恭王第三子嘉靖八年

冊封食祿一千石三十二年薨長子載璽嗣三
十六年冊封

冊制

維嘉靖九年歲次庚寅十二月丁巳朔越初十
日丙寅

皇帝制曰天子之衆子必封爲王諸王之衆子必
封郡王世世相傳此

太祖高皇帝之制也朕祗承

祖訓篤叙親親茲封衡王庶第四子厚煥爲高唐
王夫爲子莫先乎孝爲臣莫大乎忠惟忠惟孝
可以立身而永祿尚克時忱以膺寵命爾其欽
哉

高唐王諱厚煥 恭王第四子嘉靖八年 冊封
食祿一千石

冊制

維嘉靖十年歲次辛卯十一月辛亥朔越二十
五日乙亥

皇帝制曰天子之衆子必封爲王諸王之衆子必封郡王世世相傳此

太祖高皇帝之制也朕祗承

祖訓篤叙親親茲封衡王庶第五子厚炳爲齊東王夫爲子莫先乎孝爲臣莫大乎忠惟忠惟孝可以立身而永祿尚克時忱以膺寵命汝其欽哉

維嘉靖四十一年歲次壬戌十月壬子朔二十五日丙子

皇帝制曰天子之衆子必封爲王諸王之衆子必封爲郡王世世相傳此

太祖高皇帝之制也朕祇承

祖訓篤叙親親茲命齊東溫惠王庶長子載扈襲封爲齊東王夫爲子莫先乎孝爲臣莫大乎忠惟忠惟孝可以立身而永祿尚克時忱以膺寵命汝其欽哉

齊東溫惠王諱厚炳 恭王第五子嘉靖九年

冊封食祿一千石

敕賜褒諭曰高唐齊東二王近該 衡王及山東
撫按官各奏稱王兄弟二人天性孝友樂善好
學守禮如一克篤人所難及之行所司會勘先
後無異良可嘉尚茲特差官降 敕獎勵王宜
益敦善行以永終譽用爲宗室之光顧不偉歟
欽哉故諭嘉靖三十六年薨長子載堉四十年
冊封

冊制

維嘉靖十九年歲次庚子十一月戊午朔二十

封食祿二千石

冊制

維嘉靖二十五年歲次丙午十二月甲申朔二十
十六日巳酉

皇帝制曰天子之衆子必封爲王諸王之衆子必
封爲郡王世世相傳此

太祖高皇帝之制也朕祇承

祖訓篤叙親親茲封衡恭王庶第七子厚禔爲漢
陽王夫爲子莫先乎孝爲臣莫大乎忠惟忠惟

孝可以立身而永祿尚克時忱以膺寵命汝其
欽哉

漢陽王諱厚禎 恭王第七子嘉靖二十五年
冊封食祿二千石

冊制

維嘉靖二十二年歲次癸卯十二月辛未朔二
十四日甲午

皇帝制曰天子之衆子必封爲王諸王之衆子必
封爲郡王世世相傳此

太祖高皇帝之制也朕祇承

祖訓篤叙親親茲命衡王庶第二子載圭爲東昌王夫爲子莫先乎孝爲臣莫大乎忠惟忠惟孝可以立身而永祿尚克時忱以膺寵命汝其欽哉

維嘉靖三十七年歲次戊午七月丙午朔二十
五日庚午

皇帝制曰朕惟親王世子以嫡以年或無嫡子爰
其庶長此

太祖高皇帝之制也朕祗承天位率由舊章衡王庶第二子載圭嘗封爲東昌王今特進封爲衡世子授以金冊其尚允服詩書恪敦忠孝永承藩輔用副親親欽哉毋忽

衡世子名載圭 衡王長子嘉靖二十三年冊封東昌王三十七年進封世子

冊制

維嘉靖二十四年歲次乙巳十二月庚寅朔二十六日乙卯

皇帝制曰天子之衆子必封爲王諸王之衆子必封爲郡王世世相傳此

太祖高皇帝之制也朕祇承

祖訓篤叙親親茲封衡王庶第三子載封爲武定王夫爲子莫先乎孝爲臣莫大乎忠惟忠惟孝可以立身而永祿尚克時忱以膺寵命汝其欽哉

武定王名載封嘉靖二十四年冊封

冊制

維嘉靖二十四年歲次乙巳十二月庚寅朔二
十六日乙卯

皇帝制曰天子之衆子必封爲王諸王之衆子必
封爲郡王世世相傳此

太祖高皇帝之制也朕祇承

祖訓篤叙親親茲封衡王庶第四子載垓爲平度
王夫爲子莫先乎孝爲臣莫大乎忠惟忠惟孝
可以立身而永祿尚克時忱以膺寵命汝其欽
哉

平度王名載瑋嘉靖二十四年冊封

冊制

維嘉靖二十五年歲次丙午十二月甲申朔二十六日巳酉

皇帝制曰天子之衆子必封爲王諸王之衆子必封爲郡王世世相傳此

太祖高皇帝之制也朕祇承

祖訓篤叙親親茲封衡王庶第五子載埈爲寧陽王夫爲子莫先乎孝爲臣莫大乎忠惟忠惟孝

可以立身而永祿尚克時忱以膺寵命汝其欽哉

寧陽王名載埏嘉靖二十五年冊封

冊制

維嘉靖二十六年歲次丁未十二月戊申朔二
十七日甲戌

皇帝制曰天子之衆子必封爲王諸王之衆子必
封爲郡王世世相傳此

太祖高皇帝之制也朕祇承

祖訓篤叙親親茲封衡王庶第六子載堉封爲昌
樂王夫爲子莫先乎孝爲臣莫大乎忠惟忠惟
孝可以立身而永祿尚克時忱以膺寵命汝其
欽哉

昌樂王名載堉嘉靖二十六年冊封

冊制

維嘉靖二十九年歲次庚戌十二月庚申朔二
十四日癸未

皇帝制曰天子之衆子必封爲王諸王之衆子必

封爲郡王世世相承此

太祖高皇帝之制也朕祇承

祖訓篤叙親親茲封衡王庶第七子載堦爲壽張王夫爲子莫先乎孝爲臣莫大乎忠惟忠惟孝可以立身而永祿尚克時忱以膺寵命汝其欽哉

壽張王諱載堦嘉靖二十九年冊封

冊制

維嘉靖三十五年歲次丙辰四月己丑朔二十

日戊申

皇帝制曰天子之衆子必封爲王諸王之衆子必封爲郡王世世相傳此

太祖高皇帝之制也朕祇承

祖訓篤叙親親茲封衡王第八子載堦爲商河王夫爲子莫先乎孝爲臣莫大乎忠惟忠惟孝可以立身而永祿尚克時忱以膺寵命汝其欽哉

商河王名載堦嘉靖三十六年冊封俱

衡王子各食祿二千石

附錄官屬

衡府長史左

審理正副各一員典膳正副各一員奉祀正副
 各一員典樂一員典寶正副各一員紀善二員
 良醫正副各一員典儀正副各一員工正正副
 各一員引禮舍人三員教授一員庫大使副使
 各一員豐盈倉大使副使各一員儀衛正一員
 副二員典仗六員群牧鎮撫二員正千戶一員
 副千戶二員百戶十員旗手千戶一員
 百戶二員**郡王府**教授一員典膳一員

藩賢

衡恭王傳

王諱祐揮

憲宗純皇帝第五子母莊懿德妃張氏生于成化十五年己亥二十三年封衡王弘治十二年之國青州嘉靖十七年八月薨

敕葬臨朐西三陽山之原

賜謚曰恭

王兄弟十有一人長

孝宗次

睿宗三岐王四益王五即王也六雍王七壽王八
汝王九荆王十榮王十一申王

列聖以來未有如王兄弟之盛者王天資明穎神
采莊重每朔望先謁宗廟而後視朝進

表箋臨殿用寶拱立移時具冕服北面端拜儼
覲

天顏爲諸王範春秋祭享率以三鼓從事越四十
年如一日享賓躬爲酬獻諸王子以次稱觴

仍命官屬屢伸勸侑畢送至露臺及階賓退
迺還暇居齋宮手不釋卷他無玩好尤精書
法四體皆工而楷書行草爲最大書結構有
體詩章足垂世教者書數千紙一覩筆法具
見王心旁及丹青各臻妙品積古今書籍千
卷一櫃者凡百有奇著詩文若干卷題曰歲
寒齋稿先是

孝宗與王尤厚

敕齊藩所遺土田悉屬之王慮擾于民力辭不

受

上嘉允特賜

祖訓一誓劔一就封以來未嘗詰責于有司事或
相涉則曰吾左右過也人益愧服闢書堂淑
諸王子授經講誦務令曉解一時諸王賢聲
籍籍官校子弟復建育秀館教之多入庠校
者青故多饑王來兩暘時若歲比豐稔及薨
村氓野老每集數十人具香楮望靈哭弔盡
哀乃去王以禮爲國上信下懷冊謚以恭美

矣迄今宗室多禮讓之風云

輔職

左長史

右長史

祝福

王衡

紀鏞

梁稷

閻璟

楊崇

夏綱

呂世禎

黃甫

福建長樂人舉人正德三年任

程驥

胡崇易

四川墊江人舉人嘉靖二十年任

顏承

蘇州府吳縣人舉人

李世隆

東昌府濮州人恩生
嘉靖二十六年任

彭錫

青州府益都人嘉
靖三十一年任

王文源

濟南府青城人舉人
嘉靖三十七年任

晏早

揚州府興化人選貢
嘉靖四十二年任

袁勳

濟南府章丘人舉
人嘉靖十八年任

宋朴

潞安府長治人舉人
嘉靖三十一年任

陳慶章

青州府益都人官生
嘉靖三十六年任

名臣

詩云高山仰止景行行止信哉言也甫惟岳降隰
自天生蓋不偶矣自漢而下代有名世勲昭夾輔
卓哉其間或以氣節或以聲績匡濟諸艱振起頽
運小大不同皆官師之表鄉邦之範也志之俾來
者跂焉

周仲山甫太公之後爲宣王冢宰兼太保王命築
城于齊詳見丞民詩

鮑叔牙齊卿進管仲於桓公以身下之天下不多

管子之賢而多鮑叔能知人也子孫世祿於齊有封邑者十餘世

管仲 穎上人相齊桓公通貨積財富國強兵與俗同好惡桓公實南襲蔡仲因而楚責包茅不貢桓公實北征山戎仲因令燕修召公之政於柯之會桓公欲背曹沫之約仲因而信之葵丘一盟天下宗齊

隰朋 齊公族大夫助管仲相齊嘗受命平戎於晉升降揖遜進退閒習能辨辭之剛柔管仲寢疾公

問其代對曰隰朋可朋之爲人好上識而下問臣
聞之以德予人者謂之仁以才予人者謂之良以
善勝人者未有能服人者也以善養人者未有不
服人者也於國有所不知政於家有所不知事必
朋乎又曰消息盈虛與百姓詘信然後能以國寧
勿已者朋其可乎言終喟然歎曰天之生朋以爲
夷吾舌也其身死舌焉得生哉是歲仲朋皆卒

齊威齊人不遇而貧飯牛車下扣角商歌桓公出
聞其歌異之召而問焉賢之舉以爲大夫管仲曰

聖草入邑辟土聚粟多衆盡地之利臣不如甯戚
請立爲大司田

晏平仲名嬰萊之夷維人事齊靈公莊公景公以
節儉力行重於齊旣相食不重肉妾不衣帛其在
朝君語及之卽危言語不及之卽危行國有道卽
順命無道卽衡命以此三世顯名於諸侯自晏子
與管子皆著書以發其蘊故管子有牧民山高乘
馬輕重九府等十八篇在法家晏子有春秋七篇
在儒家

漢曹參沛人高祖時爲齊王相惠帝初更爲齊丞相聞膠西有蓋公善治黃老言使人厚幣請之旣至蓋公爲言治道貴清靜而民自定參於是避正堂舍蓋公其治要用黃老術相齊九年齊國安集大稱賢相

王脩字叔治北海營陵人年七歲母以社日亡來歲社脩念母哀甚鄰里爲之罷社北海相孔融召爲高密令高密孫氏素豪俠賊入孫氏吏不能執脩將吏長圍之孫氏懼乃出賊豪強懾伏復令守

膠東東人公沙盧宗疆自爲營塹不應調發脩數
騎徑入其門斬盧兄弟公沙氏驚愕莫敢動撫慰
其餘由是寇少止融有難脩每奔救得免袁紹辟
脩爲卽墨令後爲譚別駕譚爲曹操所殺脩號哭
請收葬譚屍然後就戮無所恨操義之禮辟爲魏
郡太守抑強扶弱百姓稱之魏國建爲大司農郎
中令嚴才反脩聞變步至公門相國鍾繇謂曰舊
京城有變九卿各居其府脩曰食其祿爲避其難
居府雖舊非赴難之義劉獻數短脩獻以事當死

脩救得免時人益以此多脩

王猛字景畧北海劇人少好學氣度雄遠隱於華山晉桓溫入關猛被褐往謁捫虱而談當世之務旁若無人後秦苻堅招之一見如平生累遷尚書左僕射任兼將相宰政公平秦國富彊猛疾堅問以後事猛曰晉雖僻處江南然正朔相承願勿以晉爲圖鮮卑西羌我之仇敵宜漸除之言終而卒

唐房玄齡字喬齊州臨淄人彥謙子貫綜墳籍書兼草隸年十八舉進士太宗以燉煌公徇渭北杖

策謁軍門一見如舊從征伐衆爭取怪珍玄齡獨
收人物置幕府與諸將密相申結人人願盡死力
進尚書左僕射居相位十五年以權寵隆極累表
辭位詔不聽進司空仍總朝政會伐遼留守京師
凡糧械飛輸軍伍行列悉裁總之數上書勸帝毋
輕敵久事外夷與杜如晦同心輔政爲唐世賢相
首稱卒諡文昭

宋張齊賢字師亮曹州人太祖幸西都獻十策召
至行宮賜衛士廊飧問所言十事內四說稱旨齊

賢堅執其六說皆善太祖怒令武士拽出及還京
謂太宗曰吾幸西都爲汝得一張齊賢宰相才也
不十年果爲相真宗時以兵部尚書出知青州上
幸澶淵命兼青淄濰州安撫使尋改吏部尚書卒
諡文定

曹瑋字寶臣靈壽人彬之子初知秦州軍中懾伏
有士卒十餘人叛赴虜中軍吏來告瑋方與客圍
棋不應吏亟言之瑋怒叱之曰吾固遣之去汝再
三顯言邪虜聞之亟歸告其將盡殺之乾興間轉

知青州瑋好讀書所知必載書數輒兼通春秋公
穀左傳而尤熟於左氏位至樞密卒諡武穆

寇準字平仲華州人資性方正慷慨有大節太宗
時爲員外郎歲大旱上輦過館中泛以問衆皆曰
歲旱天數也準獨曰朝廷刑罰偏頗旱爲是耳上
喜以準可用途驟進尋以同知樞密院事出知青
州太宗久不豫驛召還問以後事準曰知子莫若
父臣愚不當與也固問之準再拜曰臣觀諸皇子
惟壽王得人心遂定策都民合手叩額歌呼相慶

景德間贊決澶淵之役契丹請和宗社奠安後被
讒貶雷陽卒仁宗前滌其寃贈中書令諡忠愍

王曾字孝先益都人少孤鞠於仲父宗元學於里
人張震鄉貢禮部廷對皆第一真宗時累官叅知
政事王欽若方挾符瑞附會帝意排異已者乃罷
曾出知應天府尋復叅知政事真宗不豫皇后居
中預政曾奉命入草遺詔以明肅皇后輔立皇太
子權聽斷軍國大事丁謂入去權字曾曰增減制
書有法表則之地先欲亂之邪丁謂欲宦官傳奏

禁中畫可以下曾曰兩宮異處而柄歸宦官禍端
兆矣曾正色獨立朝廷倚以爲重丁謂去拜中書
門下平章事封沂國公卒諡文正

李迪字復古濮州人從种放明逸先生學將試京
師見柳開仲塗以文卷爲贄久之仲塗出曰讀君
之文須沐浴乃敢見因留門下仲塗出題令與諸
子同賦賦成驚曰君必魁天下爲宰相真宗時知
青州累官資政殿大學士再徙青州政清訟簡仁
宗時入相以太傅致仕

蔡齊字子思其先洛陽人徙萊州祥符八年真宗采賈誼置器之說試禮部所奏士讀至公賦有安天下意歎曰此宰相器也及召見衣冠偉然進對有法亟以第一賜之知密州時歲旱除公田之租數千石請弛鹽禁使民得易食以救饑民皆賴之通判維州民有告刻稅印爲姦利者蹤跡連蔓至數百人公歎曰盡利於民民無所避是爲政者之過也遂緩其獄得減死者十餘人餘釋不問維人皆曰公德於我使我自新爲善由是風化大行

韓億字宗魏雍丘人布衣時與李康靖同遊止一
種同寢一日分途遂割而分之仁宗初進直史館
尋知青州有治聲在中書見諸路職司撫拾官吏
輒不懌曰天下太平主上之心雖蟲魚草木皆欲
得所況仕者大則望爲公卿次亦望爲侍從職司
二千石其下亦望京朝幕官柰何錮之於聖世乎
官至叅政以太子太傅致仕

程琳字天琳博野人仁宗時爲刑官囹圄常空後
知青州遺愛在民

范仲淹字希文其先姑蘇人幼孤隨母適長山朱氏讀書長白山日煮粥貯一器晝爲四塊早晚斷菹數莖啖之祥符八年舉進士禮部選第一歷官叅知政事資政殿學士慶曆間知青州惠政及民瑞應醴泉遺井尚存公內剛外和富貴貧賤毀譽歡戚一不動心慨然有志於天下嘗曰士當先天下之憂而憂後天下之樂而樂其爲諫官抗直敢言士大夫爲之矯厲氣節經畧西夏鍊兵選將城築大順賊爲喪膽比叅大政條上十事裁削幸濫

考劾官吏日夜圖治太平授橫渠以中庸授明復以春秋首開理學尤非當時諸臣所及云

龐籍字醇之單州人明道中爲殿中侍御史明肅皇太后欲踵章獻臨朝公奏燔閣門所掌垂簾儀制以沮其謀仁宗始專萬機左右欲以奇巧自媚公上言願以儉約爲帥上納其言中丞孔道輔曰今多承望要人風旨獨龐公天子御史耳景祐間來知青州在延州時軍行出塞公使因糧於敵馬芻皆自刈之還畀其直民無飛輓之勞及去民遮

道而立曰公用兵數年未嘗以一事煩民雖以一
子爲香焚之猶不足報也後知定州請老召還陳
請不已或謂公精力克壯主上注意方厚何遽引
去公曰必待筋力不支明主厭棄然後乃去豈止
足之謂邪朝廷不能奪聽以太子太保致仕

孔道輔字原魯孔子四十五代孫仁宗時判吏部

流內銓糾察在京刑獄出知鄆州徙青州及使契
丹優人以宣聖爲戲公正色曰中國與北朝通好
以禮文相接今俳優侮慢先聖而不禁北朝之過

也虜君臣默然位至御史

余靖字安道建州人仁宗慶曆間增置諫官以廣言路親筆公姓名除右正言公感激奮勵遇事輒言范仲淹以言事忤大臣落職公與尹洙歐陽修相繼抗疏論列又以書讓諫官得罪遠謫天下賢士咸惜其去號爲四賢尋知青州自寇準及公來守是邦風俗丕變人才輩出

富弼字彥國河南人以資政殿學士出知鄆州歲餘加給事中移青州兼京東路安撫使河朔大水

民流就食公擇所部豐稔者三州勸民出粟得十
五萬斛益以官廩隨所在貯之得公私廬舍十餘
萬間散處其人以便薪水官吏自前資待闕寄居
者皆給其祿使卽民所聚選老弱病瘠者廩之山
林河泊之利有可取爲生者聽流民取之其主不
得禁官吏皆書其勞約爲奏請使他日得以次受
賞於朝率五日輒遣人以酒肉糗飯勞之出於至
誠人人爲盡力流民死者大塚葬之謂之叢塚自
爲文祭之明年麥大熟流民各以遠近受糧而歸

凡活五十萬募而爲兵又萬餘人帝聞之遣使褒
勞拜禮部侍郎弼曰此守臣職辭不受前此救災
者皆聚民城郭中爲粥食之蒸爲疾疫及相蹈藉
或待哺數日不得粥而斃名爲救之而實殺之自
公立法簡便周盡天下傳以爲式王則叛齊州禁
兵欲應之或詣公告齊非所部恐事泄變生適中
貴人張從訓銜命至青州公度其可用密付以事
使馳至齊發吏卒取之無得脫者卽自劾顓擅之
罪帝益嘉之復以爲禮部侍郎又辭不受邵伯溫

曰公使虜功甚偉而每不自以爲功至知青州活
饑民五十餘萬則每自言之曰過於作中書二十
四考矣

歐陽脩字永叔廬陵人熙寧元年秋遷兵部尚書

知青州事充京東東路安撫使時諸路散青苗錢
法初行衆議皆言不便朝廷旣申告誠公猶請除
去二分之息令民止納本錢以示不爲利又請先
罷提舉管勾官然可以責州縣不得抑配聽民以
願請本處災傷民無立業者並免遂爲王安石所

詆求歸愈切熙寧四年以太子少師致仕公嘗語人曰凡治人者不問吏才能否設施何如但民稱便卽是良吏故公爲郡不見治迹不求聲譽以寬簡不擾爲意故所至民便旣去民思如青揚皆大郡公至三五日間事已十減五六一兩月後官府如僧舍或問公爲政寬簡而事不弛廢者何也曰以縱爲寬以畧爲簡則弛廢而民受其弊吾所謂寬者不事苛急簡者不爲繁碎耳識者以爲知言

趙槩字叔平應天府人仁宗時知青州坐失舉滛

池令張詰免久之乃起知滁州山東有寇李貳過其境語人曰我東人也公爲青州民愛之如父母我不忍犯遂率衆去

吳奎字長文濰州人舉五經又舉賢良方正仕至同知諫院後除叅知政事出知青州司馬光言奎名望素重不當罷出召復職繼論新法出知密州公少爲吏晝則治公事夜輒讀書不寐者二十餘年嘗置義莊以賙族黨朋友卒之日家無餘貲韓魏公嘗云吳長文有識方天下盛推王安石以爲

必可致太平唯長文獨語所知曰安石心強性狠不可大用後果如所言

張方平字安道宋城人家貧常就人借三史旬日輒歸之曰吾已得其詳矣凡書皆一閱終身不再讀屬文未嘗起草宋齊蔡綬見之曰天下奇才也共薦之熙寧三年以判尚書乞罷出知青州極論新法之害神宗爲之憮然初神宗召用安石公謂安石言僞而辨行僞而堅用之必亂天下由是深怨之

趙抃字閱道衢州人初爲殿中侍御史彈劾不避
權幸京師號曰鐵面御史其言常欲朝廷分別君
子小人謂小人雖小過當力排而絕之後乃無患
君子不幸而有誑誤當保護愛惜以成其德故言
事雖切而不厭熙寧間以資政殿學士諫議大夫
知青州因民俗朴厚每以清淨臨之時山東旱蝗
青獨多麥蝗自淄齊來及境遇風退飛墮水而盡
由是歲登民咸以爲德政所感云

蘇軾字子瞻眉州人神宗時知密州時司農舉行

手實法不時施行者以違制論軾謂提舉官曰違制之坐出於司農是擅造律也未幾朝廷知法害民罷之安撫司捕盜卒凶暴恣行將爲亂民奔訴軾軾投其書不視曰必不至此卒聞之少安徐使人招出戮之

劉摯字莘老東光人教子孫先行實後文藝每曰士當以器識爲先一號爲文人無足觀矣元祐元年爲御史中丞出知青州自青州罷職知黃州語諸子曰上用章丞相吾勢當得罪若章君顧國事

不遷怒百姓但責吾曹死無所恨第恐意在報復
法令益峻奈天下何憂形於色初無一言及遷謫
也

青州府志卷之十二終

青州府志卷之十三

宦績

夫自周迄今吏于青者爵秩氏族表畧

齊氏

天

齊

者何旌賢也以義匡君者旌之以德及民者旌之以勞定難者旌之以節植紀者旌之非此不與焉語云不習為吏視已成事後來者可以觀矣

周國成子高齊大夫擇不食之地而塋見檀弓又

有國昭子春秋有國書國佐皆其族也

仲孫湫齊大夫魯有慶父之難桓公使仲孫省難

仲孫歸曰不去慶父魯難未已公曰若之何而去之對曰難不已將自斃君其待之公曰魯可取乎對曰不可猶秉周禮周禮所以本也臣聞之國將亡本必先顛而後枝葉從之魯不棄周禮未可動也君其務寧魯難而親有禮因重固間攜貳覆昏亂伯王之器也

高侯齊公族大夫桓公始伯魯嘗叛之莊公以齊師荐至又爲母文姜所制求婚于齊於是侯及魯莊公盟于防遂納幣成婚莊公薨慶父搆亂弑子

般及閔公桓乃遣僕將南陽之甲立僖公僕以魯城惡自鹿門至於東門度地而城之魯人賴焉初桓公自莒復國鑒於徒人費石之紛如之亂乃用僕爲政復使夷吾代之其後高氏與國氏世爲卿

宛棧

齊大夫頃公與晉卻克戰于鞏逢丑父見齊

師敗績使公下車如華泉取飲故韓厥得丑父而獻之時棧爲副車之右載頃公以免公復三出三入以求丑父每出齊師以師退入于狄卒狄卒皆執戈楯冒之入于衛師衛師免之遂自徐關入

陳敬仲齊大夫陳厲公庶子桓公十四年陳人殺公子御寇敬仲奔齊桓公使爲卿敬仲辭曰羈旅之臣幸君獲宥所獲多矣敢辱高位使爲工正飲酒樂公曰以火繼之辭曰臣卜其晝未卜其夜不敢周史以周易見陳侯使筮之遇觀之否曰是謂觀國之光利用賓于王此其代陳有國乎及陳之初亡也陳桓子始大於齊其後亡也成子得政國莊子齊大夫聘魯自郊勞至於贈賄禮成而加之以敏臧文仲言於公曰國子爲政齊猶有禮君

其朝焉服於有禮社稷之衛也

國武子名佐媚人國莊子之子事頃公爲上卿十年晉與魯衛伐齊齊師敗績公使武子賂晉不可曰必以蕭同叔子爲質齊封內盡東其畝武子曰吾子希大命於諸侯必質其母以爲信是以不孝令也不顧土宜盡東其畝非先王命也晉實有關吾子惠徼齊國使繼舊好唯是先君之敝器土地不敢愛子不許請收合餘燼背成借一敝邑之幸亦云從也不幸唯命是聽晉人許之盟於袁婁

陳文子名須無敬仲之後齊莊公四年將伐晉文子見崔武子曰將如君何武子曰吾言之君弗聽也以為盟主而利其難群臣若急君於何有子姑止之文子退曰崔子將死乎謂君甚而又過之崔杼弑莊公文子出奔凡見他邦大夫之不臣者輒嘆曰猶吾崔子也豈可留乎景公二年歸國是冬盧蒲癸王何將攻慶封文子謂無宇曰禍將作矣及癸殺慶舍文子以公歸稅服而如內宮齊再有崔慶之亂自晏子而下能卓然自守不污者惟文

子爲賢

陳桓子名無字嗣文子爲卿慶氏之敗桓子與父

有力焉景公任之秉齊政舊四量豆區釜鍾四升
爲豆各自其四以登於釜十則鍾陳氏三量皆登
一焉鍾乃大矣以家量貸而以公量收之國市屨
賤踊貴民人痛疾而或燠休之桓子厚施得衆故
晏子知齊將爲陳氏矣後請老於莒公與莒之旁
邑辭穆孟姬爲請高唐陳氏始大

盧蒲就魁齊臣景公時欲賦民一丘出車一乘不

從者死有邑宰泣曰敝之賦急矣四丘一乘尙弗支也况陪三乎吾寧死耳不忍死民也弗奉令公使人讓宰且召與俱來宰至入見頓首曰臣無罪盧蒲就魁在側斥曰汝烏得無罪立國養民古也瘠民肥國今也胡不媵民膏血以媚公爾罪一也公旣棄民汝反欲愛民使諸侯不敢侵伐爾罪二也通國之宰皆徇公欲汝獨以正自匡而欲死之爾罪三也汝烏得無罪公笑而釋之

苑羊牧之莒大夫齊師代莒莒子將戰牧之諫曰

齊師賤其求不多如下之大國不可怒也莒子弗聽敗齊師于壽餘齊侯伐莒莒子行成盟于稷門之外莒人于是大惡其君

苑何忌苑人齊大夫魯昭二十年齊景公使公孫青聘於衛青執鐸與燎扞外役衛靈公告寧於齊且言青之有禮齊景公徧以酒賜大夫曰二三子之教苑何忌辭曰與於青之賞必及於其罰魯昭二十二年宋有華亥向寧之亂何忌乃從晉衛曹諸大夫逸宋之叛臣魯昭二十六年齊景公納昭

公林雍羞爲顏鳴右下苑何忌取其耳顏鳴去之
苑子之御曰視下顧苑子荆林雍斷其足鑿而乘
於他車以歸

檀子聃子黔子種首齊威王二十四年與魏王會

田於郊魏王問曰王亦有寶乎威王曰無有梁王
曰若寡人國小也尙有徑寸之珠照車前後各十
二乘者十枚柰何以萬乘之國而無寶乎威王曰
寡人之所以爲寶與王異吾臣有檀子者使守南
城則楚人不敢爲寇東取泗上十二諸侯皆來朝

吾臣有盼子者使守高唐則趙人不敢東漁於河
吾吏有黔夫者使守徐州則燕人祭北門趙人祭
西門徙而從者七千餘家吾臣有種首者使備盜
賊則道不拾遺將以照千里豈特十二乘哉

蜚 齊士師以孟子言諫齊王不用而去

閔丘 邛年十八求仕於宣王王曰士亦華髮墮顛
而後可用子年稚未可也邛曰尺有所短寸有所
長華髮墮顛與臣何異宣王用焉

王孫賈 齊大夫奉母訓誅亂臣淖齒詳見母傳

漢雋不疑渤海人青州刺史昭帝即位齊孝王孫
劉澤交結豪傑謀反欲先殺青州刺史不疑發覺
收捕皆伏其辜入爲京兆尹

李膺潁川襄城人性簡亢寡所交接桓帝時爲青
州刺史守令畏其威明多望風棄官去

王望琅邪人光武時爲青州刺史有威名時州郡
災旱望行部道見飢者哀之以便宜出所在布粟
賑給事畢上言帝以望不先表請欲治其罪鍾離
意言望懷義忘罪當仁不讓若繩之以法將乖聖

朝愛育之旨帝嘉其議赦之

魯丕扶風茂陵人章帝時爲青州刺史務在表賢能慎刑罰

張雄扶風人安帝時賊張伯路等寇濱海九郡殺二千石令長徵雄爲青州刺史與王宗併力討之連戰破賊斬首溺死者數百人餘皆奔走州界清淨每行部錄囚察顏色多得情僞其長吏不奉法者皆解印綬去

王龔山陽高平人安帝時舉孝廉遷青州刺史劾

奏貪濁二千石數人帝嘉之徵拜尚書

臧洪 廣陵射陽人獻帝時爲青州刺史適黃巾屠破之餘洪收撫離叛百姓復安

黃琬 江夏安陸人靈帝時太尉楊賜薦有撥亂之才擢青州刺史

孔融 孔子二十世孫漢靈獻時爲北海相抵郡收

合士民習兵講武置城邑立學校表顯儒術薦舉賢良郡人無後及四方遊士有死亡者皆爲具棺歛葬時黃巾寇侵融出屯都昌爲賊所圍劉備遣

兵救之後奏領青州刺史

馮野王上黨人剛毅堅執確然無欲成帝爲太子時已聞野王名因拜爲琅邪太守京兆尹王章奏大司馬王鳳專權薦野王代鳳後爲鳳所陷野王免歸

趙貢涿郡蠡吾人爲琅邪太守行縣見不其令薛宣甚悅還至府令妻子與相見戒曰薛君廉至丞相我兩子亦中丞相史后宣果代張禹爲丞相除貢兩子爲史時稱貢有知人與子之明

楊彤成帝建始三年爲琅邪太守其邑有害十四
以上王商部屬按問王鳳曉商曰災異天事非人
力所爲彤素善吏宜以爲後勸商不聽竟奏免彤
朱博杜陵人成帝時爲琅邪太守選用掾吏教習
禮節令屬縣各用豪傑以爲大吏文武從宜縣有
劇賊博移書詰責之賞罰輒行豪彊驚服

公孫闕平帝元始中爲琅邪太守時天下多頌王
莽功德闕與廣平相班穉不上歌謠闕又言災異
於公府太司空甄豐遣使馳至兩郡諷吏民劾闕

造不祥穉絕瑞應嫉害聖政皆不道閔下獄誅穉
收相印補延陵園郎

陳俊南陽西鄂人光武時爲琅邪太守行大將軍
事齊地素聞俊名入境盜賊悉解散張步畔還琅
邪俊追討斬之帝美其功詔俊得專征青徐俊撫
貧弱表有義檢制軍吏不得與郡縣相干百姓歌
之治號循良民感其化

李章河內懷人五世二千石章習嚴氏春秋光武
時爲平陽令以治伏豪右遷千乘太守坐誅斬盜

賊過濫徵下獄免歲終拜侍御史出爲琅邪太守
時北海安丘巨姓夏長思等反遂囚太守處興而
據營陵城章聞即發兵千人馳往擊之掾吏止章
曰二千石行不得出界兵不得擅發章按劔怒曰
逆虜無狀囚劫郡守此何可忍若坐討賊而死吾
不恨也遂引兵安丘城下募勇敢燒城門斬長思
而還歸郡以狀上帝嘉之

薛漢淮陽人世習韓詩父子以章句著名永平中
爲千乘太守政多異迹開敏有材朝訟暮決郡民

頌之

陳蕃汝南平輿人桓帝時爲樂安太守時李膺爲青州刺史名有威政屬城望風引去蕃獨以清績留大將軍梁冀威震天下遣書詣蕃有所請託不得通使者詐求謁蕃怒笞殺之坐左轉脩武令

石慶趙人奮之子武帝時爲齊相恭謹篤厚齊國皆慕其家行究所施設不言而治民爲立石祠之
上式河南人武帝時爲齊相會呂嘉反式上書願與子男及臨淄習弩博昌習船者請行死之以盡

臣節武帝賢之賜爵關內侯

杜密潁川陽城人桓帝時爲北海相宦官子弟爲令長姦惡者輒捕案之行部到高密見鄭玄爲鄉佐知其異器即召署郡職遂遣就學人服其藻鑑

毛萇廬江舒人宣帝時舉賢良遷北海相才識通敏敦勸風俗治得其大所著有毛詩故訓二十卷

因相北海其詩遂傳

董宣東留圉人初爲司徒侯霸所辟累遷北海相至郡以大姓公孫丹爲五官掾丹造宅卜工謂當

有死者卅乃令其子殺道行人置屍舍內以塞其
咎宣知卽收殺之卅宗族親黨二十餘人操兵詣
府稱冤叫號宣以卅前附王莽交通海賊乃悉收
繫獄使門下書佐水丘岑盡殺之青州以其濫殺
奏宣考岑宣坐徵詣廷尉獄諷誦無憂色當刑官
屬具饌送之宣厲色曰董宣生平未曾食人之食
况死乎升車而去時同刑九人次及宣光武馳使
特原宣刑使者詰宣多殺無辜宣具以狀對言水
丘岑受臣旨意願殺臣活岑使者以聞詔左遷宣

懷令岑後官司隸校尉

張宗魯陽人王莽時會義兵起宗率陽泉民起兵畧地西至長安更始以宗爲偏將軍及大司徒鄧禹西征聞宗素多權謀署爲偏將軍琅邪北海盜起宗督二郡兵討之乃設方畧明購賞悉破散於是沛楚東海臨淮群賊懼其威武相捕斬者數千人青徐震慄後遷琅邪相

魯恭扶風平陵人和帝時爲樂安相時東洲多盜諸郡患之恭重購賞開恩信渠帥張漢等率支黨

降恭以漢補博昌尉其餘遂自相捕擊盡平之
第五種長陵人桓帝時爲高密侯相時徐充盜賊
羣起高密在二州之郊種乃大儲畜厲吏士賊聞
憚之桴鼓不鳴流民歸者歲至數千家

楊音光武時爲臨淄令邑人江革至孝音設特席
顯異之親奉錢以助養時人化焉

董恢姑幕人爲不其令吏違禁法輒曉示吏稱其
職人行善事者賜以酒肴勸厲之耕織種收皆有
條章一境清淨獄無繫囚流人歸化徙居二萬餘

戶民嘗爲虎所害乃設檻捕之生獲二虎恢呪虎曰天生萬物唯人爲貴虎狼食六畜而殘暴於人王法殺人者死傷人則論法汝若是殺人者當垂頭服罪自知非者當號呼稱冤一虎低頭閉目狀如震懼即殺之其一視恢鳴吼踊躍自奮遂令釋放遷丹陽太守

三國王表

太原人魏文帝時爲兗州刺史討孫權

有功遷青州時海濱喪亂法令未整凌布政施教賞善罰惡甚有綱紀百姓頌之

任燠樂安人爲青州守哀矜折獄推誠惠愛治行清白發姦擿伏爲良二千石

管統初仕袁紹爲東萊太守後譚更爲樂安太守譚之破諸城皆服惟統守樂安不從曹操命王脩取統首脩以統亡國忠臣因解其縛使詣操悅而赦之

何夔陽夏人仕魏爲長廣太守時黃巾未平諸邑盜起夔至郡旬月皆平之徵還參丞相軍事會海賊郭祖寇樂安曹操以夔前在長廣有威信拜樂

安太守泣政未幾諸城悉平

胡質壽春人魏文帝時爲東莞太守又以征東將軍假節都督青徐諸軍事廣農積穀有兼歲之儲通渠道以利舟楫嚴設備以待敵濱海無事有清慎之風

呂虔任城人魏太祖在兗州聞虔有膽氣以爲從事平吳毋等功領泰山郡郡接山海聞吳人多藏竄袁紹所置中郎將郭祖公孫犢等保山爲寇百姓患之虔將家兵到郡開恩信祖黨皆降諸亡匿

者盡出安業壯者補戰士由是泰山精兵卓冠兗州郡

孫觀字仲臺泰山人與臧霸俱起討黃巾曹操破
呂布使霸招觀兄弟厚遇之征定青徐羣盜功次
於霸拜青州刺史從征孫權於濡須口爲流矢所
中力戰不顧操勞之曰將軍被創深重而猛氣益
奮不當爲國愛身乎轉振威將軍創甚卒子毓嗣
至青州刺史

臧霸泰山人太祖討呂布霸等將兵助布旣擒布

霸且匿太祖募索得霸見而悅之使霸招吳敦戶
禮孫觀觀兄康等皆詣太祖太祖以霸爲琅邪相
敦利城禮東莞觀北海康城陽太守割青徐二州
委之於霸東州擾攘霸等執義征暴定海岱功皆
封列侯霸爲都亭侯加威虜將軍文帝即位遷鎮
東將軍進爵武安鄉侯都督青州諸軍事

鍾毓潁州長社人魏正元中以平淮西功拜青州
刺史以治績見稱

王基曲沃人魏文帝時青州刺史王凌表爲別駕

後召爲祕書郎陵復請還陵又相青土由其基協和之輔也

曹據譙國人武帝時爲臨淄令有寡婦事姑甚謹姑以其年少勸改適不從姑愆之密自殺親黨告婦殺姑乃誣服據到辨得其情又嘗於歲夕縱囚歸家尅日令還至日果無違者一縣嘆服稱爲聖君

南朝宋**丘璉**字季祖東莞人元嘉初索頭虜遣兵來侵璉鎮東陽城聞虜將至歛衆同守與將士

盟誓言居民不入城者使就山阻燒除禾稼令虜至無所資虜衆向青州前後濟河凡六萬騎城內文武一千五百人而半是羗蠻流雜人情駭懼夔夜遣司馬車宗領五百人出城掩擊虜衆披退間二日虜步騎悉至繞城四圍列陣十餘里至晡退還安水結營去城二十里大治攻具日日分步騎來逼城夔夜使百人於陽水口兩岸設伏斬虜將阿伏斤虜治攻具盡力攻擊夔堅守不移日久城壞戰士多死衆困乏城且陷檀道濟王仲德兼行赴

救四月壬申虜聞道濟至焚燒器械來青州走竺
夔上言東陽城被攻毀壞不可守移鎮不其城可
以固守以功進前將軍封建陵縣男食邑四百戶
官至金紫光祿大夫

申恬魏郡人宣之子元嘉中爲竟陵太守歷下邳
北海二郡太守所至皆有政績二十一年冀州移
鎮歷下以恬督冀州青州樂安諸軍事明年加濟
南太守北虜入寇摧擊之徵還都二十七年索虜
南寇向青州遣恬援東陽與齊郡太守龐秀之保

城固守蕭斌遣解榮之援恬乃出軍北門外塹爲營欲挑戰賊不敢逼比退以恬爲寧朔將軍山陽太守遷青州刺史

杜驥京兆人頗涉史傳年十三候同郡韋華華子玄有高名見而異之以女妻焉桂陽公義貞鎮長安辟爲州主簿文帝十七年出督青冀二州徐州之東安二郡諸軍事在任八年惠化大著自義熙至宋末刺史唯羊穆之及驥爲吏民所稱

沈文秀吳興武康人南宋太宗時爲青州刺史魏

師圍東陽文秀嬰城固守久之城陷魏人執之送於主將慕容白曜左右使之拜文秀曰各兩國大臣無相拜之禮白曜乃鎖送平城魏主宥之拜爲外都下大夫

沈文靜文秀弟爲輔國將軍統高密北海平昌長廣東萊五郡軍事救青州至不其城爲虜所遏因保城自守又爲虜所攻屢戰輒尅南宋太宗加東青州刺史後城陷見殺

阮長之陳留蔚氏人南宋東莞太守蒞官有風裁

不避豪強聲稱大著後人思之

房叔安清河人南宋青州刺史王玄邈長史蕭道成鎮淮陰爲明帝所疑乃北勸魏遣書結玄邈將許之叔安諫止因使叔安詣建業發道成謀於路被執并求玄邈表叔安曰寡君使表上天子不上將軍無所應問荀伯玉勸殺之道成義而釋之

崔祖思景真從子仕齊爲內史屢陳治策遷青州刺史政務清簡謙冲下士見重於時

齊陶季直秣陵人嗜學澹榮利徵召不起時人號

曰聘君後爲上蔡令以病免再遷東莞太守在郡
清和遷鎮西諮義叅軍齊武帝崩明帝作相誅鋤
異己季直不能阿意取容明帝頗忌之出爲輔國
長史北海太守

崔景真清河東武城人齊平昌太守有惠政常懸
一蒲鞭而未嘗用去後民立祠祀之

伏暉字玄耀曼容之子除東陽郡丞秩滿爲鄞令
時曼容已致仕故頻以外職處暉令其得養焉後
爲永陽內史在郡清潔治務安靜郡民何貞秀等

一百五十四人詣州言狀湘州刺史以聞詔勘有十五事爲吏民所懷高祖善之徵爲東陽太守仍清恪時賦稅不登輒以太守田米助之郡多麻苧家人乃至無以爲繩其厲志如此去後屬縣皆爲立祠

王神念太原祈人南梁青冀二州刺史性剛正忠直禁止淫祠石廬山臨海有神廟妖巫欺惑百姓神念毀撤風俗遂改

梁李慶緒廣漢邾人父爲人所害慶緒九歲而孤

爲兄所養日夜號泣志在復讐投州將陳顯達仍於部伍白日手刃其仇自縛歸罪州將義而釋之梁天監中爲東莞太守

北魏慕容白曜皇興間加持節都督諸軍事遣兵畧定青兗諸郡皆下之以功拜使持節都督青齊諸軍事青州刺史撫慰其民不事殺戮齊土賴之以安

韓均安定武安人北魏青州刺史廉謹恤民甚有威惠

鄒範范陽涿鹿人慕容白曜南征範爲左司馬師次無鹽成主申纂憑城拒守白曜用範計崇朝而尅曜將盡以其人爲軍實範曰齊四履之地世號東秦不遠爲經畧恐未可定也今皇威始被民未霑澤連城有懷二之將北邑有拒守之夫宜先信義示之軌物然後民心可懷二州可定白曜從之後以範爲青州刺史以撫新民進爵爲侯加冠軍遷尚書左丞除平東將軍青州刺史

崔休清河東武城人北魏肅宗時爲青州刺史清

白愛民甚著聲績青州九郡民皆上書頌其德政
崔光韶清河東武城人北魏肅宗初除青州治中
後遷青州平東府長史府解敕知州事清直明斷
民吏畏愛之

崔光伯清河東武城人光韶弟爲尙書郎青州別
駕尋除北海太守以其更滿奏代肅宗詔曰光伯
自蒞海沂清風遠著兼其兄光韶復能辭榮侍養
兄弟忠孝宜有甄錄可更申三年以勵風化
李幼廉趙郡高邑人少寡欲性聰敏累遷齊文襄

驃騎府長史天保初除太原郡太守累遷太僕大
司農二卿趙州大中正大理卿所在稱職後主時
和士開權重百寮傾身下之幼廉高揖而已出爲
南青州刺史主簿徐乾富而暴橫幼廉初至收繫
之乾密奉黃金百挺妓婢二十人幼廉不受遂殺
之罷還鄴祖孝徵執政求紫石英於幼廉以其南
青州所出幼廉辭無好者固請乃與二兩孝徵不
平或以告幼廉抗聲曰幼廉結髮從宦世不曲意
求人假欲挫頓不過遣向并州耳時已授并省都

官尚書辭而未報

隋劉曠文帝時爲臨穎令清名善政爲天下第一

左僕射高穎上其狀上召見勞之詔拜莒州刺史

張須陁弘農閿鄉人性剛烈有勇略煬帝大業中

爲齊郡丞會興遼東之役歲饑穀米踊貴須陁將

開倉賑給官屬咸曰須待詔敕不可擅與須陁曰

今帝在遠遣使往來必遲歲月百姓有倒懸之急

如待報至當委溝壑矣以死獲罪死無所恨先開

倉而後狀帝知之而不責也明日賊帥王簿聚結

亡命數萬人寇掠郡境官軍擊之不利須陀發兵拒之簿遂引軍南轉掠魯郡須陀躡之及于岱山之下簿恃驟勝不設備須陀選精銳出其不意擊之簿衆大潰因乘勝斬首數千級簿收合亡散得萬餘人北渡河須陀追之至臨邑復破之斬五千級時天下承平日久多不習兵須陀獨勇決善戰長於撫馭得士卒心號爲名將

蕭瑒南梁之裔文帝時爲千乘尹擢青州刺史習憲章有惠愛篤信在民旣歿民立祠祀

唐鄧景山曹州人至德初擢青齊節度使爲政簡
肅後以討劉展功拜尙書左丞

王承元文宗時爲平廬淄青節度使始鹽禁未嘗
行兩河承元請歸有司由是交鄆諸鎮皆奉法

劉仁軌汴蔚氏人太宗時遷給事爲李義府所惡
出爲青州刺史

尹思貞京兆長安人中宗時爲青州刺史治州有
績蠶至歲四熟黜陟使路敬表其善政召授將作
大匠

孔齊卿宣聖三十七代孫爲青州司馬參軍甚有治才

王昕開元間青州刺史濟人利物綽有能聲

崔玄亮磁州昭義人唐貞元中進士累署諸藩幕府元和初召爲監察御史歷駕部員外郎清慎剛介特遷密州刺史朝廷推重拜散騎常侍

劉玄佐滑州匡城人德宗時李洧爲李納之攻玄佐受詔援洧大破納兵進圍濮州狗濮陽皆下之遷檢校兵部尚書兼曹濮觀察淄青交羈招討使

希烈反玄佐與諸將聯兵數困之尋遷檢校司徒
李邕字泰和揚州江都人開元中爲淄州刺史上
計京師以讒媚出爲北海太守文章書翰俱重於
時蚤有雅名剛毅忠烈重義愛士李林甫忌之坐
以罪詔就郡校殺之杜甫知邕負謗死爲作八哀
詩傷之

趙居貞玄宗時爲北海太守文章政事爲時所稱
劉敬和嘗爲淄川長山鄒平令皆有聲後徙高苑
適歲饑開倉賑民民歌曰高苑之樹枯已榮淄川

之水渾已澄長白之山草已青鄒平之民什已行
述其德政樹碑於縣治

五代梁王檀京兆人初事梁太祖爲小校梁兵攻
王師範檀以一軍破密州拜刺史後徙鎮太平

晉馬胤卿爲青州刺史遼兵至堅守不降城破被
執遼主義而釋之

顏術兗州曲阜人兗國公四十五代孫少苦學治
左氏春秋梁龍德中授北海主簿以治行聞再調
臨濟多淫祠有針姑廟者里人奉之尤篤術至即

焚其廟衍東歸房知溫鎮青州復辟置幕下知溫
險復多不法衍每言之不避晉祖召爲工部郎中
樞密直學士俄廢樞密院以本官奉朝請踰年上
表請還侍養授青州行營司馬

漢劉璠渤海人漢乾祐間爲益都主簿性清介寡
合能甘苦淡後仕宋歷官轉運使

宋馬仁瑀夏津人開寶元年爲密州防禦使藝祖
征晉陽命仁瑀率衆巡邊至上上谷漁陽虜素聞其
名不敢出明年群盜嘯聚兗州渠魁張弼兇悍自

號長龍詔擊之仁瑀領帳下數十人入寨擒弼盡
獲其黨魯遂寧

張敦禮神宗時爲密州觀察使元佑初上疏言變
法易令始於王安石成於蔡確近者退確進司馬
光以臣觀之所得多矣進武勝軍留侯

唐義問江陵人初知齊州哲宗時提點京東刑獄
河北轉運副使屬邑尉因捕盜誤遺火盜逸去民
家被焚訟尉故縱火郡守執尉抑使服義問辨出
之方旱而雨

劉廙古寧陵人太祖時以諫議大夫出知青州性淳謹清介勤於政理安戢下民終戶部尚書

樂宗吉封丘人太宗時調臨淄主簿尋轉爲令明習文法清白勤事累遷司農少卿

戚綸楚丘人興國八年進士解褐沂水主簿按版籍得逋戶脫口漏租者甚衆真宗時知青州歲饑發公廩以救多所全活郡民德之

張知白滄州清池人真宗時爲右司諫朝制重內輕外請補外不許命糾察在京刑獄知白固請出

知青州

凌策宋州涇人神宗時知青州性質淳和臨事彊濟一方賴之以寧超拜都官郎中

陳執中南昌人仁宗時知青州請城傳海諸州詔不許執中卒城之明年沂卒王倫叛趣淮南執中遣巡檢傅永言捕殺之召拜叅知政事

李仕衡成紀人真宗時爲河北都轉運使潁州苦水患仕衡奏徙之明年蝗旱發積粟賑民遷工部侍郎後知青州能捕盜入爲三司使

田瑜壽安人以龍圖閣直學士知青州城中有殺人投屍井中者瑜廉得之大出金帛搆賊後數日隣州民執賊以告屬歲凶多盜瑜立賞罰設法畧捕格之境內肅然

鄭獬安陸人神宗時知青州時方散青苗錢獬言但見其害不忍民無罪而陷法網引疾投閒提舉鴻慶宮

程師孟吳人神宗時知青州爲政簡嚴摘姦誅惡所部舉安

字文昌齡雙流人神宗時歷知鄆青二州徽宗時以戶部侍郎再知青州前後俱有聲績郡多頌之

張舜民字芸叟邠州人王安石倡新法舜民上言裕民所以窮民強內所以弱內辟國所以蹙國以堂堂之天下而與小民爭利可耻也時人壯之元豐中討西夏五路出兵還慶帥高遵裕辟掌機宜文字王師無功舜民在靈武詩有白骨似沙沙似雪之句謫監邕州鹽米倉君改監柳州酒稅會赦北還司馬光薦其才氣秀異剛直敢言以館閣校勘

爲監察御史累遷直秘閣知青州

曾南豐人元祐間以龍圖閣直學士出鎮青州
民甚德之

曾孝序靖康初知青州繕治城池訓練士卒儲峙
金穀有數年之備金人不敢犯高宗召赴行在青
民借留許之

王博文濟陰人真宗時知密州負海有鹽塲歲饑
民兵多盜鬻吏捕之輒抵死博文請弛鹽禁候歲
豐乃復從之

孫奭博平人太宗時爲莒縣主簿上書願試講說
遷大理評事後復知兗州

翟汝文丹陽人徽宗時嘗知齊州後徙密州密負
海產鹽蔡京屢變鹽法次鹽販者衆有司窮治黨與
汝文悉縱之密歲貢牛黃汝文曰牛失黃輒死非
所以惠農宜輸財市之則其害不私於密上從之
孫洙字巨源廣陵人包拯歐陽脩吳奎舉應制科
進策五十篇指陳政體明白剴切韓琦讀之太息
曰痛哭流涕極論天下事今之賈誼也神宗時王

安石主新法多逐諫官洙知不可而鬱鬱不能有所言但力求補外得知海州免役法行常平使者欲加歛繆錢以取贏爲功洙力爭之方春旱發運使調民濬漕渠以通鹽舸洙持之不下三上奏乞止其役旱蝗爲害致禱於胸山徹奠大雨蝗赴海死

楊澈家世建陽父思進晉天福中北渡海因家於青澈幼聰警言七歲讀春秋左氏傳即曉大義建隆初舉進士補河內主簿再遷青州司戶參軍知州

張全操多不法澈鞫獄平允無所阿畏太祖知其名召試禁中改著作佐郎出知渠州後遷右贊善大夫知淄州事親以孝聞求便侍養徙通判青州三遷祠部員外郎復知淄州

劉廷式濟州人神宗時通判密州與蘇軾同時有能聲嘗娶盲不毀君子重之

王存丹陽人幼喜讀書年十二辭親從師于江西五年始歸時方尚雕篆獨爲古文數十篇鄉達見之自以爲不能慶曆六年登進士第調嘉興主簿

擢上虞令豪姓殺人父莫敢問存至按以法吏受
豪賕賂他官變其獄存反爲罷去父之除密州推
官修潔愛民爲歐陽脩呂公著趙槩所知

竇舜卿安陽人仁宗時爲青淄路都監海盜行劫
執博昌鎮官吏肆剽掠舜卿募士悉擒之

郝仁瑀仁宗時爲青州兵馬都監京東轉運使濟
兗間多閑田時仁瑀知田事乃請規度水利募民
耕墾從之

張抃歷城人抃幼篤孝父蘊病剗股肉以療之舉

進士慶曆四年知益都縣當督賦租置里胥弗用
民皆以時入石介獻息民論請以益都爲天下法
陳次升興化仙游人神宗時知安丘轉運使吳居
厚以聚斂進檄尉周征稅於遠郊得農家敗絮捕
送縣次升縱遣之居厚怒將被以文法會御史中
丞黃履薦爲監察御史

毛注西安人舉進士徽宗時知高苑縣以治辨稱
吳執中薦爲御史

金完顏伯嘉北京路人章宗時爲莒州刺史讞屬

縣盜疑其詞曰饑寒爲盜得錢二千經月不使一錢云何此必官兵捕他盜盜不獲誣以準罪耳詰之果然

魏寧初爲莒州提控以破紅襖賊功累官山東安撫副使封東莒公益都路隸馬與蒙古綱保全東方以功遷金紫光祿大夫

田琢蔚州定安人宣宗時歷山東東西路轉運使權知益都府事時李旺據膠西張聚據棣州李全據安丘琢督兵征討悉破之山東諸郡縣賴以保

全

蒙古綱咸平人章宗時權山東宣撫副使改山東路統軍事嘗奏赦揚安兒餘黨從之後徙知東平府尋權叅知政事復奏募選益兵會益都桃林寨張林侵掠東平綱遣王廷玉督兵踵擊大破之詔以綱保全東平

郭建義州弘政人天會間爲益都令廉明穎異吏民畏服累遷濰州通判

木甲良弼泰和間爲益都令惠愛及民民思戴之

高通皇統十九年爲高苑令時漯水自華不注山東北入大清河僞齊劉豫迺導之東行爲小清河運鹽初行高苑北北窪水患通改由縣南長沙溝又壘土爲堤捍城民不告勞迄今猶懷其惠

靖朝散益津人明昌七年知沂水縣蒞政公平善發姦伏旱潦祈禱輒應屢致豐年

完顏邦用益都主簿綽有能聲

吳德彰世宗時爲臨朐主簿政行化洽時益都屬邑飛蝗爲災獨不入境大旱輒雨歲乃大熟

女奚烈守愚章宗時爲臨沂令有不逞輩五百人
結爲黨社大擾境內守愚至皆散去蝗起莒密間
獨不入境先是朝廷括河朔山東地隱匿者沒入
官告者給賞莒州刺史教其奴告臨沂人冒積賞
錢三百萬皆徵於民民苦之守愚列其狀聞於戶
部而徵還之流民歸業人勒其事於石

完顏君佐爲益都尉盜息民安時人稱之

元董文炳俊長子中統初宣慰燕南諸道還奏民
久弛縱一旦遽束以法不可宜赦天下與之更始

世祖從之三年李壇反濟南文炳會諸軍圍之壇
不得遁父之賊勢日蹙文炳曰窮寇可以計擒乃
抵城下呼壇將田都曰反者壇耳餘來即吾人毋
自取死田縋城降壇之愛將既降衆遂亂擒壇
以獻壇兵有浙漣兩軍二萬餘人勇而善戰主將
怒其與賊配詣軍使陰殺之文炳當殺二千人言
于主將曰彼爲壇所脅耳殺之恐乖天子仁聖之
意向天子伐南詔或妄殺人雖大將亦罪之是不
宜殺主將從之壇伏誅山東猶未靖乃以文炳爲

山東東路經畧使率親軍以行出金銀符五十有
功者聽與之文炳至益都留兵于外從數騎府不
設警衛召瓊故將吏立之庭曰狂賊誑汝等瓊
已誅死汝皆爲王民天子至仁聖遣經畧使撫汝
當相安毋懼汝等勉取金銀符經畧使不敢違上
命不予有功者所部大悅山東以安

蓋田字耘夫大名元城人爲山東廉訪副使益都
淄萊地舊稱產金朝廷建一府六所綜其事民歲
買金以輸民有忤官長意輒謂居地有金鑛掘地

及泉而後止猾吏爲姦利莫敢誰何苗建言罷之
張俊順帝時爲山東行樞密知院性沉靜有知謀
善用兵大明兵攻益都俊悉力拒守城破携妻
子投井死

來阿八赤寧夏人世祖時授益都等路宣慰使都
元帥發兵萬人開運河往來督視寒暑不輟有兩
卒自傷其手以示不可用乃檄樞密并行省奏聞
斬之運河旣開遷膠萊海道漕運使

王磐永年人世業農歲得麥萬石鄉人號萬石王

家磐方弱冠從麻九疇學于郟城客居貧甚日作糜一器晝爲朝暮食年二十六登正大四年經義進士授歸德府錄事判官不赴益肆力於經史百氏文辭宏放中統初拜益都等路宣撫副使頃之以疾免李瓊素重磐以禮延致之樂青州風土乃買田洱河之上題其居曰鹿菴有終焉之意及瓊謀不軌磐覺之脫身至濟南馳入京師因侍臣以聞世祖即日召見嘉其誠撫勞甚厚

顏潛顏子四十八代孫順帝時授益都路元帥府

宣慰子惠保愛民甚戴之

諳都刺元統二年除益都路總管齊俗頗悍黠都刺務興學校以平易治之賊有白晝劫人者久不能捕都刺得計生擒之其黨賂宣慰使羅鍋誣以枉勘縱其賊已而賊劫河間復被獲乃盡輸其情諳都刺之誣始曰親王買奴鎮益都其府屬病民諳都刺裁抑之民遂不擾

范元澤東平人至元間爲益都路總管政著能聲禱雨輒應民懷其德

撒吉思回鶻人授山東行省都督遷經畧統軍二使兼益都路達魯花赤辭不拜上言山東重鎮宜選貴戚臨之帝不許賜京城宅一區益都田千頃山東兵後民乏牛具歲屢歉爲請於朝發粟賑卹奏蠲其田租統軍抄不花田遊無度元帥野速答爾據民田爲牧地表閭皆治其罪東人刻石頌德貞固至元四年任密州達魯花赤興學校勸農桑召集耆宿問民疾苦敬言姦彌盜暮年而政成廢舉秩滿州人述其德政立去思碑

張崇道大名人士至元間知密州崇學振士政教大
行民多率循禮義有化導之風

孔冶宣聖五十三代孫至元間知密州廉潔自持
門杜私謁戢姦除惡優卹困窮民甚德之

黃濟祥符人至正間知密州值歲饑盜起陳救荒
彌盜事各十餘條仍奏減價賑糶不俟報允先期
發粟給民考績居最賜金帛褒獎比去民爲立碑
頌德

劉好禮恩州人順帝時知莒州教民禮義鋤姦彌

盜匪會旱且蝗致禱神祇雨降蝗滅輒應又嘗辨冤獄平反甚多及去郡民立石懷政

樂汝翼大德間知博興州持已廉潔勤於撫字興學敷教民多化之

郭充文宗時知博興州表行義尊碩德政興廢舉賦役均平士民多畏服之

司仲可臨淄尹興學校闢田野均賦役盜賊止息
因圉空虛

張德新渤海人大德間爲樂安尹廉能剛斷惠郵

小民卒于官

秦泰大德間爲樂安尹公廉惠愛民不忍欺歷三十餘年卒於官德新與泰並祀蕭信公廟

葛讓至大初爲高苑令歲大饑首捐俸以爲衆勸更爲多方移請設法賑舖民賴全活者無慮千數

楊溫爲高苑尹至大元年大侵縣尹葛讓敬甫移文於縣與監縣公買任王簿楊汝梅議率公吏人等首捐俸米以爲衆勸所全活者無慮數千人士論偉之

王玠太原人爲壽光尹時歲凶盜起玠爲建亭習射練兵數月藝精器備盜不敢犯民賴以安

李伯豪商河人至元間爲壽光尹除積弊拯民艱勤政事決疑獄民賴以安及去爲之立石

張貴高苑人有膽畧膂力過人以才俊擢任本縣令適元末毛貴竊據山東群盜擁衆剽掠所過無遺邑無城盜起輒入貴奮不顧身以大義激鄉兵挑決壕塹創立營堡內安家衆外拒叛逆發粟賑饑衆百姓賴以全活

陳仲祥中統間爲臨朐令操履端潔政事脩舉歲旱禱雨輒應隣境流離塞道祥乃使分居山崗時加賑卹全活甚衆每出入民皆遮道羅拜大都督保奏宜宜賜金帛授以金牌

狄子英中統間爲臨朐令廉潔勤慎賑饑有方民賴全活公餘杜門端坐手不釋卷聲色紛華淡無所好

李善卿爲臨朐尹脩學校決疑獄持已廉平勤於撫字民信愛之

田恭 兗州人 大德間以寧海判官遷安丘尹脩舉
廢墜勤恤民隱尤加意於農桑學校士民愛服
段綺 濱州人 中統間爲昌樂尹撫字有方民皆安
業秩滿民奏留加明威將軍仍知縣事

劉澤 昌樂人 元統間累建軍功後授懷遠將軍知
本縣事存心忠愛政平訟理賢能著績

楊徽 長清人 元統間尹昌樂以興學育才爲務蒞
政和平獄訟清簡民甚便之

武秀 濟南人 仁宗時以清譽擢爲蒙陰令經制有

方規畫盡法興學校勸農桑數年民愛戴之遷山東東路都轉運鹽使去後民爲立石頌德

苑華獻陵人仁宗時爲沂水尹蒞政廉勤處心公正興學勸農期年廢墜具舉政教洽和去後民思立石旌善

孔克紹宣聖五五代孫文宗時爲沂水主簿存心愛民佐政有理甫三月縣事咸集尤加意學校邑人稱之

馬紹金鄉人世祖時僉山東東西道按察司事時

益都寧海大饑發粟賑之一方賴之以生
路達樂安人爲日照尹廉潔愛民政平訟簡興舉
廢墜事集民安

國朝

趙麟

洪武初由監察御史知莒州長於文學
廉公有爲凡廟學公署多麟修建稱賢守

趙復

浙江鄞縣人洪武初知樂安性剛毅明斷如

神雅鎮廉潔創修文廟橋梁公私不擾至今稱之

于子仁

湖廣武岡人洪武中爲昌樂丞出政廉能

吏民畏服秩滿民保奏陞知本縣後坐誣累民赴

京訴理陞登州府知府賜金幣旌其賢

王鐸陝州閿鄉人洪武間知壽光勸農桑興學校均賦役招逋亡恤貧乏代去吏民遮道泣留

于潛河南鄆陵人由監察御史謫知昌樂蒞政廉能革除姦弊興舉廢弛官至應天府尹

朱允恭陝西保安人知諸城廉靜寡欲治民得體以事被誣赴京民詣闕奏保上嘉其異遣使敕勞復職尋卒於官民哀之

張旗山西榆次人洪武中知安丘會妖賊唐賽兒

攻安丘旗與縣丞馬撝率民兵八百以死拒戰賊
敗復集衆攻城會衛青兵至旗出城中兵合擊大
敗之卒全安丘事聞擢旗山東左叅政撝左叅議
孟迪太原人由鄉貢性簡易所至不爲赫赫可喜
態而陰惠默化雖刻意厲行者有所不能及知青
州承積弊後振壅滯補隙漏各中機宜屬邑豪吏
飾詐挾上流毒閭里廉得其狀斃于獄人大稱快
歲比蝗迪語其佐曰民仰于農孽乃作菑咎在長
吏即督屬捕之縮章戴星冒炎雨跋阡陌衆用競

勸患息歲稔每旱禱雨輒應期降咸謂德政所感
云旣而嘆曰救荒之政與其持之于末孰若備之
于初乃勸民出粟備賑不督而集所屬以石計者
五十餘萬終迪任未嘗病饑建市集通貿化均遠
輸約常隸官師其廉吏懾其威有盜就擒堅不肯
服一訊即輸仍諭其衆曰我知盜非人所欲爲但
迫于饑寒者猶可憫若恃強爲之烏得不殺盜爲
屏迹他若捐俸飾學敦獎士類科貢得人在郡十
年德化大行

葉元凱浙江麗水人正統間知沂水存心仁恕勤政愛民後卒於官民立祠祀之

楊昕括蒼人成化初知壽光廉毅鯁直勇於去惡時有害民者號爲七虎莫可誰何昕悉按治之患息民安尋卒于官民立祠祀之

趙偉上黨人由鄉貢初判萊州卓有聲望天順二年用薦者言擢知青州先是郡治頽敝上雨旁風前守數輩視同傳舍苴罽支蠹苟若而可偉至度緩急節贏羨鳩材量工明年節學宮以敦教化茨

倉廩以廣儲蓄時傳舍以待賓客政既有緒乃經其始又明年撤舊鼎新民不知疲堂陛秩秩下及亭石銘戒藝植各有義意規畫宏遠矣說者謂偉廉明嚴厲釐姦補弊未及三年百廢具興遺風遺烈可爲後式

李昂字文舉仁和人天順甲戌進士成化二年知青州先是政弊民攜逃亡踵接昂至問疾苦首劾賊吏置于法暨諸積蠹一切廉去量貧富均繇役募民辟田而緩其課不能償者官代之輸值歲大

饑昂捐帑分糴復愀然曰民已枵腹行將填壑其
何及耶遂不請開廩以賑不足復移歲輸助之繼
勸富民粟爲粥以食餓者全活甚衆旣而法吏以
不請論昂嘆曰民旣生全罪復何憾自劾乞罷
上下部議詔所移粟與輸官同特加獎慰昂尤
慮饑饉後民不能耕循行阡陌貸與之具其憚嫠
無告者闢廬棲之時給服食問弔藥榷建漏澤園
于關北俾托瘞焉殫心學校引進諸生躬加勸誘
人才輩出教民五典飾申明旌善亭俾知懲勸孝

節著白者奏旌其門俗用丕變流移復歸外封附
者輻湊博興一邑至占三千餘戶父老嘆曰不圖
今日復見富公也走數千里求列其事于石尋叅
閩省政歷藩山東河南擢都御史巡撫江右繼督
漕運昂嘗董軍餉興水利申法禁抑豪右所至僎
功而江右之功爲最洞寇陽九隆等倡亂勢張甚
遠近大聳昂節制五省兵執訊夷險立巡司二總
理叅將一方域以寧其在漕運條陳十事多關大
體昂德政始于一郡終及六省兩淮而救荒之政

青民迄今頌之比諸鄭公云

衛述山西蒲州人由舉人成化間知莒州廉明剛

果修廢墜毀淫祠興學厲俗人不敢干以私在任十載及去民多思之

張璉河南鞏縣人成化間知臨朐歲大旱餓殍盈道璉勸富民出粟或自經畫民賴全活者以萬計逾年歲豐民乃樂業三載拜監察御史去後朐民有偶見者如見父母縉紳號爲張臨朐云

馬亮字文明直隸大成人由舉人成化間知樂安

清慎嚴明門無私謁抑豪彊勸農桑賑饑乏人咸德之

方璫四川簡縣人成化間知壽光歲饑盜起設法賑恤弭散民賴以安稱賢令

鄭珏河南歸德人成化間知壽光撫綏有方流民復業者千餘戶興學勵才訟簡盜息民服其化

奚銘字克新順天宛平人由進士成化間知樂安蒞政清勤除弊懲姦賞實爵明信興學校勸農桑百廢修舉民俗化之內召擢監察御史

沈清浙江歸安人由進士成化間知樂安廉明仁愛政教兼舉賦役均平在任三年訟簡盜息歲豐民足文廟壇壝橋梁道途無不修舉

趙一貫霸州文安人成化間知日照平易近民寬猛適宜蝗旱有禱輒應民多賴之

繆樞直隸溧陽人由進士拜監察御史以不避權勢謫判莒州公勤廉直上允下懷卒於官民咸痛之

張禮山西石州人弘治間知博興剛正廉介暮年

本頁原缺北京圖書館藏嘉靖青州府志（顯微膠卷）係據亥本
茲略去後增部分按照原書行款扣准上下頁文字重排補入

境內晏然卒於官遠近如喪父母

周致浙江鄞縣人弘治中知臨淄以清節自勵事
至立辨威惠並施士民咸服爲邑令首稱嘗被檄
署邑都兩邑民爭之尋以公事至濟南得暴疾卒
百姓哀悼立祠祀之

馬繼祖直隸如臯人弘治間知博興寬厚仁愛蒞
政明敏歲饑懇疏當道悉力賑給民賴全活者甚
衆

何鈺河南靈寶人弘治間知博興天性鯁介勤政

愛民化盜賊爲循良百姓歌之

陳文偉廬州舒城人弘治間知博興剛正廉介吏民畏服興學校課士徒導水利教民力田凶年賴活者甚多

雷啓東河南儀封人正德中知臨朐勤於蒞政寬以恤民城邑兩經流賊殘破東方浚築城塹聚鐵鑄兵爲守備計纔十八日而城守之具已完聞流賊將逼城乃令鄉社之衆盡挈其家及芻粟入城清野待賊經營甫定而賊各擁衆驟至東督率丁

壯捍衛號令嚴肅寂然無譁賊旣莫測城中所爲
擄於野一無所得圍三日相與驚嘆去

李珏字廷重開州人弘治乙丑進士知青州儀觀
端偉學識宏博政尙簡惠不事苛察訟者以情法
諭之令其省改久之民輒戒曰吾寧自相輸輯毋
令我公知也遷徐州兵備副使掌憲山西適構大
獄以執法不阿謫戍後起僉都御史巡撫遼東終
大理卿

牛鸞字鳴世獻縣人正德戊辰進士任益都令時

劇賊劉六等轉掠山東躡曹濮蹂淄澠所過城邑
望風奔潰獨鸞與樂陵令許忠節公逵東西遙應
屹若巨鎮鸞尤臨機設變出入鬼神號稱異特賊
嘗縱兵圍城三匝鸞日夜距守賊斂兵退鸞曰此
特自完計耳不一大創賊必復來乃駕子弟兵及
諸亡命躡賊戰大王橋身被四矢扶創疾鬪賊遂
大奔斬獲無算賊自是不復東矣事聞擢按察司
僉事整飭兵備青州開署自鸞始尋遷副使仍理
兵務嘉靖初顏鎮賊王堂豪俠好施聚畔山谷每

戰困衆脫之鸞挺身突入賊中賊覺鸞奮刃大呼
賊衆披靡未幾就殄山西馬五寨賊首陳卿者據
山作亂數年不靖鸞奉詔移兵平之即其地建
平順縣鸞累平劇寇聲望赫然而懷竒負氣不能
腆膺爲詭隨能世亦以此嫉鸞謝病不起終于家
徐縉江都人弘治乙丑進士正德己卯知青州簡
靜明敏剖決滯獄舉刺屬令唯廉其才否稍不便
民者雖少年魏科庭責不貸闔郡輸服糾賊吏懲
姦猾理侵漁卹夫役諸凡興革以身任之一日論

太公開齊功並周公獨無廟祀即五龍堂塑肖公
像配以管晏歲時祭享慮傷民財毀無名寺觀以
充之或阻以鬼神禍福竟無所動激勸生儒敬業
樂群敦尚氣節庭無私請士風爲之稍振未幾卒
於官

李獻可故城人正德辛未進士歷有治績擢知青
州儀容言動剛直不爲洹沁府治清肅俗素强悍
下車先榜諭之有不悛者始加懲治鞠訊獄情必
察其強弱善惡而輕重焉有應戍者輒曰與其遣

罪人而勞良民孰若重懲而令其悔悟自新也又
之刁訟自息黎庶樂業以最調開封士民爭攀留

紀資任丘人嘉靖癸未進士丙申守青州言動質
直遇事敢爲獄訟清平豪右斂手屬吏有不自戢
者必庭詰之嘗曰少年入仕情多恣傲上復優容
是姑息也一時俊銳之士始不自堪卒賴以成立
暇進諸生論釐文體崇雅黜浮科第自此漸盛擢
按察副使歷苑馬寺卿比退休惟舊田廬聊足自

定系
言少乃六卷三三
三
給愉如也士論鄉評咸推慕云

劉廷儀字汝修慈谿人嘉靖戊戌進士歷官監察御史知青州惠愛不苛民多稱便性特耿介疾世多足恭及吏之貪墨鬪茸者語及辭色輒厲衆憚而忌之時監司行縣至廷儀禮遇侃侃無屈容監司謂故御史態也呼語之曰道長可謂愜悞無華矣何爲沾沾自多意得無少青州耶廷儀不爲動竟以此失上官意左遷運佐青人惜之廷儀與人淡易至語經術亶亶不厭嘗以訓士子蓋能用之

以飾治者青州治平不減良吏云

潘鉞字希行婺源人以刑部郎中知青州體貌清
癯若不勝衣日親案牘剖決無滯尤能以法制抑
豪右人咸以食少事煩慮之官至叅政

胡宗憲字汝欽績溪人嘉靖戊戌進士倜儻不羈其
宰益都嚴信賞罰而民服之上官行部至供億旁
午閱戎課士動逾什百宗憲儲措有術歛不及民
嘗勒稅限比至忽訪諸鄉大夫語合輒更僕不休
或繼以桮杓弗拒也佯愕曰限也我忘之民其幸

我耶姑俟來日民且畏且感輸輒倍之其以寬濟
嚴類若此擢監察御史按兩浙以平倭功載擢僉
都御史終少保兵部尚書宗憲推心用間不吝千
金歷剪巨寇徐海王直輩督兵數年東南賴以寧
謚說者謂宗憲經畧已繁見益都云

楊繼盛字仲芳容縣人嘉靖丁未進士慷慨有大

節庚戌虜大入寇逆鸞挾虜要寵議開馬市以和
輯之衆知其不可顧不敢諍繼盛時爲駕部員外
郎即抗言北虜狼子野心恐辱國威罔裨邊計

乞罷其議䟽上謫知諸城先是鸞緣嚴少師嵩進
比勢軋更相擠伺而嵩暨其子世蕃互爲姦利其
人異已諸才名士輒媒致門下冀相引重繼盛旣
謫逾月復爲武選員外郎嵩更以好言啗之曰公
天下士也行將銓曹矣屹不爲動未幾嵩孫鵠冒
功廣中事下兵部繼盛奮然曰此吾職也即列其
欺君誤國結黨紊政諸罪狀累數千言上之自
嵩秉政前後論者不下十數顧未有繼盛之劄其
肺腑者也上大感動留中數日嵩父子極力搆

之因摘䟽中疑語論死 上察無他議將釋矣復
煽爲蜚語竟以乙卯九月晦棄市後十年而世蕃
伏誅嵩及諸孫削奪官職卒如繼盛言

陳儒字汝宗錦衣衛人嘉靖癸未進士歷任山東

左布政使癸卯歲提調鄉試以註誤被逮謫尋遷

青州兵備僉事廉幹素著未至任而民畏之如神

明蒞任數閱月四境肅然闐闐之間無敢夜行者

能持大體不爲苛急吏民安焉陞光祿少卿仕至

南京戶部尚書

王世貞字元美太倉州人嘉靖丁未進士丙午任
兵備副使齊故多大姓竊采山煮海以相雄長其
徒附焉徃徃挾衆而扞上尋以璽書得辟持戟之
士有徐子由者三檄不至衆謂按察君雖年三十
老吏也乃率甲而陳之郊計有它即爲變躬自入
謝禽而置之法黨與解散先是徵知其狀輒爲備
云嘗行部抵顏神謂此其聚一巖邑也吾聞在昔
盜九倡亂莫不據此爲姦即生息蕩然有司者戍
焉視猶暴之中野此爲役延石於宇下耳乃城顏

神三月而就民甚便之

楊和字節之固安人弘治中以鄉舉除青州府儒學教授持身剛正條教嚴明士風丕變賢才彙出經術道義之學彬彬藹藹矣在任九年始終一節縉紳傳頌以爲後先無比子維傑維聰俱幼學于此後並及第維誠領鄉薦家學相繼甲於京甸云

褚寶字光楚中都鳳陽人嘉靖己丑進士令臨朐文雅修潔治邑有聲尤加意黌序廟堂射圃書院多所修建公餘進諸生列坐析經論藝豐豐不倦

城巷鄉村悉置小學擇師教之邑人無少長遠近皆知向學由是科名不乏自馬愉及第後至是寢盛比去邑父老肖像建祠祀之門下侍郎遲鳳翔都御史張邦彥撰碑記甚詳

見臨朐縣志

浦楫字濟川江陰人嘉靖中由選貢任府儒學訓導博文多識動履端謹教有程度遠近著聲他邑之士亦執經就講時副使王世貞極加禮重多士益勵咸樂卒業焉戊午歲領鄉薦者獨盛皆楫陶鑄之功嘗輯郡乘屬草粗就以憂去服闋補浙東

猶輯藝文志若干卷旁搜博采必擇雅馴殆不愧
古之作者

青州府志卷之十三終

青州府志卷之十四

人物

齊稱梧臺樹因國大况士生其間耶周秦而下代有達者

皇運熙昌英賢輩出勲業行誼俱可稱列作人物傳

周田嬰齊威王少子自威王時任職用事及宣王九年以嬰爲相相齊十一年湣王立封於薛子文以五月五日生嬰欲棄之母竊舉生之及長謂嬰

曰君相齊至今三王矣齊不加廣而君私家富累
萬金門下不見一賢者文竊怪之於是嬰乃禮文
使王家待賓客賓客日進名聲聞於諸侯立之嬰
卒謚曰靖郭君

子竒齊人年十六齊君使治阿既而悔遣使追之
使者反曰子竒必能治阿其載皆白首也子竒至
鑄庫兵以作耕器魏以齊使童子治邑庫無兵倉
無粟起兵擊之阿人父率子兄率弟以私兵戰遂
敗魏師

田文嬰之子號孟嘗君在薛招致諸侯賓客及亡
人有罪者皆厚遇之食客數千人秦昭王聞其賢
求見即以爲相旣而欲謀殺之文以鷄鳴狗盜之
計歸齊潛王以爲相孟嘗君任政怨秦乃借楚爲
名與韓魏伐秦兵至函谷秦人震恐割地以與韓
魏僅得免後潛王滅宋益驕欲去孟嘗君文乃如
魏昭王以爲相西舍於秦趙與燕共伐齊襄王新
立畏文與連和復親薛文卒諸子爭立而齊魏共
滅薛

漢婁敬齊人衣褐說高帝曰關中沃野千里兵可
具百萬可謂金城天府之國都之易以制東方諸
侯帝從之賜姓劉氏拜郎中匈奴入寇帝親禦之
使敬往覘虛實匈奴匿精兵見其老弱敬知其詐
我言不可擊帝信其後覘者言不聽敬徑踰句注
果被圍平城七日始解帝思敬言乃封爲關內侯
號建信君

駟先生齊人淮陽憲王舅氏張博遺王書曰聞齊
有駟先生者善司馬兵法大將之才也博得見究

竟要道方今邊疆弗寧天下騷動微此人莫能安也

周堪字少卿齊人事夏侯勝元帝時擢光祿勳與蕭望之並領尚書事以師傅見重數宴見言治亂事爲石顯所譖皆免官望之自殺上愍堪仍擢光祿勳

諸葛豐字少季琅邪諸城人以明經爲郡文學剛直特立元帝擢爲司隸校尉刺舉無所避京師語曰問何闊逢諸葛上嘉其節進光祿大夫時外戚

許張貴幸奢淫豐奏劾之上上不納免其官按姓源
豐之先葛氏本琅邪諸城人後徙陽都陽都亦有
姓葛者時人謂之諸葛三國時亮瑾誕恪融瞻尚
惓瑯皆豐之裔

師丹字仲公琅邪東武人初爲東平王太傅翟方
進孔光舉丹議論深博廉正守道徵爲光祿大夫
累遷大司空哀帝即位追尊定陶共王爲共皇帝
傅太后爲共皇太后丁后爲共皇后丹抗議切諫
以爲非所以明尊無二上重大宗承正統之義由

是不合上意遂罷歸明帝即位以丹執忠節據理
法明尊卑之制可謂社稷之臣封義陽侯謚曰節
吳良字大儀臨淄人爲郡吏歲旦與掾入賀門下
掾王望舉觴上壽謔頌太守功德良曰望佞邪之
人欺誚無狀願勿受其觴太守斂容而止東平王
蒼辟爲西曹又薦其資質敦固公方廉恪躬儉安
貧白首一節明帝以爲議郎因劾信陽侯陰就倚
恃外戚無人臣禮左轉爲郎丘長後遷爲司徒長
史

牟融字子優北海安丘人少博學以尚書教授門徒數百人舉茂才爲豐令永平中入爲司隸校尉多所舉正百寮憚之後爲司空融明經才高善論議舉動方重甚得大臣節肅宗朝爲太尉叅錄尚書事

承宮字少子姑幕人少爲人牧豕會徐子盛以春秋授諸生宮過廬下因就聽講數年勤學不倦後躬耕蒙陰山永平中徵拜中郎將數納忠言朝臣憚其節名播匈奴北單于使來嘗求見之顯宗敕

自整飭宮對曰夷狄眩名非識實者也臣狀醜不
可以示遠宜選有威容者乃以魏應代之官至侍
中祭酒

滕撫字叔輔北海劇人爲涿令有文武才以其能
任郡職兼領六縣順帝末揚徐盜起拜撫爲九江
都尉討平之陞左馮翊所得賞賜盡分麾下性方
直不交權勢宦官懷忿及論功當封太尉時胡廣
錄尚書事承旨黜撫天下怨之

周澤字穉都北海安丘人少習公羊嚴氏春秋中

元初爲澠池令奉公克己吏人愛之後拜太常果
敢直言顯宗嘗以北地太守廖信贓物頒諸廉吏
澤蒙賜焉於是在位者咸自勉勵

滕延字伯行北海人爲濟北相時中常侍侯覽小
黃門段珪在濟陰與濟北相近僕從賓客侵犯百
姓劫掠行旅延一切收捕殺數十人陳屍道路覽
珪大怒訴於帝坐免後爲京兆尹有能聲

趙彥琅邪人少有術學延熹三年琅邪賊勞丙與
太山賊叔孫無忌殺都尉攻沒琅邪屬縣殘害吏

民朝廷以南陽宗資為討寇中郎將仗鉞將兵督

州郡合討無忌彥為陳孤虛之法以賊屯在莒莒

有五陽之地謂城陽南武陽開陽宜發五陽郡兵

郡名有陽謂山陽廣陽漢陽南陽丹陽郡之類也從孤擊虛以討之資具

以狀上詔書遣五陽兵到彥推遁甲教以時進兵

一戰破賊燔燒屯塢徐究二州一時平夷

三國任昭先初名嘏樂安世族八歲喪母號泣不

絕十四始學群書無不綜覽比君擅耕嘏地數十

畝種之人以語嘏嘏曰我自以借之耳耕者聞之

慙謝還地邑中爭訟皆詣嘏質之其子弟有不順者父兄竊數之曰汝所行豈可令任君知邪其禮教化率如此會魏太祖創業召海內至德嘏應其舉爲臨淄侯庶子相國東魯屬尚書郎文帝時爲黃門侍郎帝嘉其淑慎累遷東郡趙郡河東太守所在化行嘏爲人淳粹豈弟虛已若不足恭敬如有畏脩身履義皆沈默潛行不顯其美故時人少得稱之著書三十八篇凡四萬餘言

徐奕字彥才東莞人仕魏初爲掾屬從征馬超超

破時關中新服未安留奕爲丞相長史鎮撫西京
稱其威信後爲東曹屬丁儀等害之奕終不爲動
操謂奕曰君之忠亮古人不過然微太嚴昔西門
豹佩韋以自緩未能以柔制剛者望之於君也操
征漢中魏諷等謀反操歎曰諷敢生亂心以吾爪
牙之臣無遏姦防謀者安得有臣如諸葛豐者乎
桓階曰徐奕其人也操以奕爲中尉手令曰楚有
子玉文公爲之側席汲黯在朝淮南爲之折謀詩
稱邦之司直君之謂與居職數月卒

徐盛字文嚮琅邪莒人事孫權爲別部司馬守柴桑嘗以二百人大破黃祖兵數千復討臨城南阿山賊有功陟中郎將督校兵及權稱藩於魏魏使邢貞拜權爲吳王權出都亭候貞貞有驕色張昭旣以言折而盛忿憤顧謂同列曰盛等不能奮身出命爲國家并許洛而令吾君與貞盟不亦辱乎貞聞之曰江東將相如此非久下人者也後遷建武將軍封都亭侯

國淵字子尼樂安蓋人師事鄭玄後與邴原管寧

避亂遼東及還仕魏爲司空掾屬每公朝議論常
直言正色後遷魏郡太守太僕卿雖居列卿布衣
蔬食祿賜散之故舊宗族以恭儉自守

王儀字民表北海營陵人脩之子性稟正直不畏
權勢爲安東將軍司馬昭東關之敗問曰近日之
事誰任其咎儀對曰責在元帥昭怒曰司馬欲委
罪於孤邪斬之

是儀字子羽北海營陵人本姓氏郡相孔融嘲儀
言氏字民無上因改爲是後依劉繇避亂江東徙

會稽孫權徵典機密使輔太子太子事先諮詢然後行時典校郎呂壹誣江夏太守刁嘉謗訕國政權怒問同坐人皆怖畏壹並言聞之儀獨言無聞對曰今刀鋸已在臣頸臣何敢爲嘉隱自取夷滅爲不忠之鬼嘉得免儀不治產業權幸儀舍求視蔬飯親嘗之增俸賜益田宅歎曰使人盡如是儀安用科法爲及寢疾遺令素棺斂以時服

晉任愷字元褒樂安博昌人少有識量累遷中書侍郎晉國建爲侍中封昌國縣侯愷有經國之幹

性忠正以社稷爲已任武帝器而昵之政事多諮焉初愷惡賈充之爲人不欲令義執朝政每加裁抑後充與荀勗馮紇承間浸潤謂愷豪侈用御食器遂免官後起爲太常不得志竟以憂卒謚曰元子罕以淑行稱歷仕兗州刺史大鴻臚

南北朝劉穆之字道和東莞莒人徙居京口從宋

武帝平建業諸大處分倉卒立定累加尚書左僕射帝西討劉毅以諸葛長民監留府疑長民難獨任留穆之輔之加建武將軍穆之內總朝政外供

軍旅決斷如流事無壅滯賓客輻輳求訴百端內
外諮稟盈堦滿室目覽詞訟手荅牋書耳行聽受
口並酬應不相參涉悉皆瞻舉後以佐命元勳追
封南康郡公謚文宣孫瑀仕至御史中丞

熹字義和東莞莒人熹之弟與熹並好經學隆
安初兵起熹乃習騎射從武帝入京至建業桓玄
走武帝使熹入宮封府庫有金飾樂器武帝問熹
卿得無欲此乎熹正色言曰皇上幽逼播越非所
將軍首建大義雖復不肖實無情於樂帝笑曰聊

以戲耳以建義功封始興縣五等侯後以大衆伐蜀蜀平遇疾卒追贈光祿勳

劉休賓字處幹北海都昌人少好學有文才仕宋爲交州刺史娶崔邪利之女生子文暉邪利之降文暉母子俱入魏及慕容白曜軍至休賓不降白曜表請崔氏與文暉巡視城下文暉哭泣且以爪髮爲信遂降及立平齊郡以休賓爲懷寧令卒孝文幸方山文暉求見申父功厚賞屈於是賜爵都昌子拜協律中郎謚曰貞

王憲字顯則猛之後仕後魏道武見之曰此王猛孫也厚禮待之爲廷尉卿出爲上谷太守清已率人風化大被後以元老特賜錦繡布帛珍羞醴膳卒謚曰康

王昕字元景憲曾孫少篤學汝南王悅辟爲騎兵叅軍悅與府僚飲酒酣暢昕曰商辛沉湎其亡也忽焉累官常侍武帝或時袒露與侍臣戲狎見昕即正冠斂容王氏九人皆風流醞籍世號九龍

王晞字叔朗昕之弟魏永安初徵署廣平王開府

功曹吏晞志願養母竟不受其署母終遨遊鞏洛
悅其山水與范陽盧元明鉅鹿魏季景結侶往天
陵山浩然有終焉之志昭帝欲以爲侍中亦不受
武平初遷大鴻臚加儀同三司監脩起居注性閒
澹寡欲雖王事鞅掌而雅操不移在并州雖戎馬
填間未嘗以世務爲累

任遐字景遠樂安博昌人父遙齊中散大夫遐少
敦學業家行甚謹位御史中丞金紫光祿大夫永
明中遐以罪將徙荒裔遙懷名請訴言淚交下齊

武帝聞而哀之竟得免

隋高構字孝基北海人性滑稽多知辨給過人好讀書工吏事歷官至吏部侍郎有能聲所舉杜如晦房玄齡等後並致公輔論者稱構有知人之鑑

孫謙東莞人仕梁累官零陵太守以老徵爲光祿大夫歷二縣五郡所至廉潔居身儉素牀施籩篠屏風冬則布被莞席每朝見猶請劇力自效武帝笑曰朕當使卿智不當使卿力卒年九十二從子廉歷晉陵吳興太守

唐段志玄臨淄人性資偉岸以驍果爲秦王所識從討王世充深入馬跌爲賊擒兩騎夾持其髻將度洛志玄忽騰而上二人俱墮於是奪馬馳歸尾騎數百不敢近破竇建德平東都遷秦府右衛護軍隱太子嘗以金帛誘之拒不納太宗即位奉命勒兵衛章武門太宗夜遣使至志玄拒曰軍門不夜開使者示手詔志玄曰夜不能辨比曙帝歎曰直將軍周亞夫何以加封褒國公卒謚莊肅

段文昌字墨卿志玄三世孫素仗義節不爲齷齪

小行裴胃探古今禮要爲書數從文昌質判所疑
李吉甫才之擢左補闕憲宗數欲親用頗爲韋貫
之苛詆偃蹇不得進貫之罷擢爲翰林學士穆宗
即位屢召入思政殿顧問率至夕乃出俄拜中書
侍郎未踰年自表還政授劔南西川節度使文宗
立徙帥荆南民爲語曰旱不苦禱而雨雨不愁公
出游帝以文昌得蠻夷心詔使下檄慰責即日解
去

王敬武青州人中和中盜發齊棣遣敬武擊定授

平盧軍節度使後檢校大尉同中書門下平章事
諸葛爽青州博昌人初入盜爲小校後歸唐累遷
汝州防禦使黃巢犯京師詔率代北行營兵入衛
授招討行營副都統兼中書門下平章事爽雖興
庸斯善吏治法令澄一人無愁咨累擢檢校司空
光啓二年卒

五代趙犖青州人幼與群兒戲部分行伍指顧如
大將諸大兒聽其節度及壯善弓劍勇果重義拒
黃巢有功仕唐爲忠武軍節度使犖卒弟珣代立

乃求鄧艾故迹決翟王陂溉民田兄弟居陳二十餘年陳人賴之後卒於家陳人爲之罷市

牛存節博昌人初名禮事諸葛爽於河陽爽歸梁賜名存節累官千牛衛上將軍晉破梁於夾城存節以餘兵歸聞晉兵攻澤州存節曰澤州要害不可失也舉策而先士卒從之至澤州入城助之守晉人穴地攻之存節亦穴地應之戰於隧中敵乃解去後爲匡國軍節度使守同州水鹵而無井友謙與岐兵欲以渴疲之存節禱而鑿井八十水皆

其卒不能下末帝立徙鎮天平梁晉相拒河上存
節忠憤彌激治軍督士未嘗言病卒贈太師
劉劓密州安丘人梁末帝時死州張萬進反拜鄴
兖州安撫制置使萬進敗遷秦寧節度使

梁石昂臨淄人好學不仕節度使符習高其行辟
為臨淄令以公事謁監軍楊彥朗贊者以彥朗名
石更其姓曰石昂昂曰內侍奈何以私害公昂姓
石非石也即解官去語其子曰吾本不欲仕亂世
果為刑人所辱子孫其以我為戒

宋滕中正字普光青州北海人弱冠舉進士不第周顯德中滑帥向拱奏辟爲掌書記乾德五年度支員外郎侯陟表中正有材幹入爲殿中侍御史未幾又擢拜諫議大夫權御史中丞中正性峻刻連鞠大獄時以爲深文權中丞日振舉綱憲人以稱職許之二子玄錫玄晏並舉進士

張宏字巨卿青州益都人父峭平利令宏太平興國中舉進士爲將作監丞遷著作郎預修太平御覽歷左拾遺太宗謂宏曰朕自御極以來親擇群

材大者爲棟梁小者爲榱桷卿與呂蒙正皆中朕
選累官吏部侍郎真宗朝命宏於王旦知登聞鼓
院再掌吏部選宏脩謹守位不求赫赫之譽歷踐
通顯未嘗敗事子可久至虞部員外郎可道國子
博士可度太子中舍

許仲宣字希槩青州人漢乾祐中進士周顯德初
以考功員外郎張乂薦爲淄州團練判官宋初赴
調引對便殿授太子中乂知北海軍奏升其地爲
濰州帝益知其強幹及征江南仲宣兼隨軍轉運

事供饋無闕太宗驛召赴闕授四川轉運使仲宣諭以逆順示以威福夷人率服後爲廣南轉運使令征交州其地炎瘴士卒多死仲宣奏罷其兵分屯諸州開庫賞賜草檄以諭交人即納款內附太宗嘉之後累遷給事中

李斌青州人太宗時補御龍直副指揮使坐受秦

王廷美饋遺貶曹州都校累官萊州洛州團練使勤於政理人服清慎至道初拜桂州觀察使仍判洛州及代吏民不忍其去鄰境亦上其善政詔書

褒異之

王子輿字希孟莒人少業文辭太平興國八年舉進士爲北海主簿歷夫太常博士真宗即位遷殿中侍御史充往南轉運使精於吏事久掌茶鹽漕運周知利害裁量經制公私便之後拜右諫議大夫

張平臨朐人初宋太宗尹京兆置其邸及即位召補右班殿直監市木秦隴期歲之間良材山積太宗嘉其功遷供奉官監陽平都水務兼造船塲舊官造舟成以河流湍悍凡一舟調三戶備其漂失

平穿地引水繫舟其中不復調民又以捕盜功改
崇儀副使遷掌陽平署卒贈上將軍

于燾字彭年壽光人博學能文喜言兵慶曆中元
昊寇邊北虜乘釁聚兵求闕南地丞相呂文靖公
召燾曰宜治南北行宮若親征者以壓其謀乃以
大名府爲北都二虜果靖時仁宗春秋高皇嗣未
立登州岨嶇山數震燾上疏宜早定儲位以安天
下逮英宗入繼乃由齊邸人以先識稱之

賈同字希德臨淄人五代時楊光遠反同祖崇率

鄉兵保愚谷山全活三千人同篤學好古著山東野錄七篇舉進士王欽若方貴盛欲致之不往天聖中上言祥符以來丁謂造符瑞以欺先帝今宜明告天下以正其謬又言寇準忠亮不宜貶出累官殿中丞知棣州卒門人謚曰存道先生

王皞字子融曾之弟祥符中進士及第召試直集賢院嘗論次國朝以來典禮因革爲禮閣新編上之又集五代事爲唐餘錄六十卷以獻進直龍圖閣及權判大理寺乃取讞獄輕重可爲準者類次

以爲斷例累官刑部侍郎

楊安國安丘人光輔子以五經及第仁宗時爲崇政殿說書久之進天章閣侍講學士歷判尚書刑部太常寺卒贈尚書禮部侍郎在經筵二十七年仁宗稱其行義淳實比崔遵度云

燕肅青州人舉進士累官龍圖閣直學士歷知數州皆有善政知審刑院冤獄盡釋肅性巧嘗造指南記里鼓二車及欵器蓮花漏人服其精子度第進士累官諫議大夫知潭州孫瑛官至戶部尚書

明鎬密州安丘人仁宗朝歷京東益州陝西河東轉運使入知開封府副文彥博討平王則於具州拜叅知政事謚文烈鎬安靜有體遇事不苟薛奎稱其沈鷲有謀能斷大事

朱壽隆密州諸城人知宿州多劇賊至白晝被甲剽攻郡縣不能制壽隆設方畧耳目捕斬千餘人擢提點廣西刑獄蠻人畏戢厯鹽鐵度支判官夔路轉運使咸有政績復爲京東轉運使歲凶民移壽隆諭大姓富室畜爲田僕舉貸立息官爲置籍

索之貧富交利終少府監知揚州

周沆字子真益都人第進士知渤海以親老求監

州稅歷湖南轉運使時湖南蠻唐盤二姓寇殺居
民官軍數不利沆言蠻驟勝方驕未易鬪力宜須
秋冬進兵請選邕宜融三州卒三千人習知山川
技藝者擣其巢穴分布餘兵絡山足出則獵取之
俟其勢窮力屈乃可順撫朝廷用其策二族乃降
加直史館知潭州儂知高亂仁宗命沆安撫廣西
徙陝西河北皆有政績累遷龍圖閣直學士終戶

部侍郎

韓晉卿字伯修密州安丘人爲童子時日誦書數千言以明經中第歷州縣稱爲循良奏課第一元祐中爲大理卿持平考核無所上下士大夫推其忠厚不以法家名之

彥若臨淄人哲宗時直翰林院學士元祐與范祖禹黃庭堅同修神宗實錄盡書王安石之過以明先帝之聖遂重修以進于是彥若與祖禹等並坐誣詆安置澧州

趙挺之字正夫諸城人哲宗時爲監察御史除給事中使遼遼主嘗稱疾不親宴使近臣即館享客挺之始爭正其禮還遷吏部尚書左丞時蔡京爲相帝謀置右輔京乃薦挺之隨拜尚書右僕射既相屢陳京姦惡且請去位避之乞歸青州將入辭會彗星見帝默思咎徵盡除京諸蠹法罷京召見挺之曰京所爲一如卿言加挺之特進仍爲右僕射卒謚清獻

任顯字誠之壽光人舉進士擢鹽鐵判官改知鳳

翔府帝諭輔臣顓宜備朝廷委任留爲諒祚冊禮使采摭西夏風物山川道里出入攻取之要爲治戎精要三篇上之進直史館後儂賊犯嶺外以知潭州有功詔書褒激賜金紫進龍圖閣直學士以太子賓客致仕

張擇行字行先益都人歷官右司諫與唐介包拯共論張堯佐除節度宣撫兩使不當語甚切遷侍御史官終集賢院修撰

張所青州人登進士爲監察御史高宗即位遣所

按視陵寢還上言黃潛善姦邪不可用恐害新政
改兵部郎中江州安置後李綱入相欲經畧兩河
乃薦所直龍圖閣充河北招撫使許自辟置以便
宜從事所入見條上利害上賜五品服遣行所方
招徠豪傑以王彥爲都統制岳飛爲準備將而李
綱已罷相朝廷以王圭代之所落職安置嶺南子
宗本以岳飛奏補官

仇愈字泰然益都人舉大觀二年進士初令鄧城
秩滿者幼渡泣不得去歷武陟攝高密剖決如流

事無淹夕民至懷餅餌以俟決遣又攝青州司錄
當去邑氓擁歸縣廨然火警守念由它道間走或
追拜曰公舍我去我必使公復來它日白事郡庭
忽數千人徑奪以歸守將不能遏時劇寇起相戒
毋犯高密已而密卒叛亂獨呼曰無驚仇公也南
渡後知廬州劉麟入寇統制張琦欲驅民南走先
脅念出念曰吾當以死殉國堅不爲動時令諸郡
棄城退保念力陳不可卒全活數州之衆後改浙
東宣撫使知明州以挫豪強獎善良爲理吏受賂

雖一錢不貸豪猾斂跡州罹兵火學校毀廢乃斥
 公帑百六十萬又丐於耆舊鄉老得錢八十萬益
 以賦入助其供給復權廢材而更新之買公田行
 鄉飲酒禮歲歉發官廚損其直民無死徙進秩一
 等已而加通議大夫寶文閣學士陝西都轉運使
 時金人無故歸疆力陳非策秦檜疾其異已落職
 已而金人果復陷所歸郡邑乃復待制再知明州
 一如初政其在州也嘗欲薦一幕官問曰君日費
 幾何對以十口之家日費二千念驚曰吾爲郡守

費不及此屬僚所費倍之安得不貪遂止不薦後
被讒退居奉化以田一百六畝歸于郡學爲養士
費郡人祠之後知平江府封益都伯

李宥字仲嚴唐之後裔父覺舉九經歷官國子博
士直使館宥善屬文知蘄州歲凶人每委嬰孩于
道宥令吏收取計口給穀多所存活歷官諫議大
夫知江寧府有善政終判留司御史臺性清介與
物無忤好獎掖士子族有貧甚者宥置別業以券
畀之既卒家無餘財官賜錢十萬

陳規密州安丘人。中明法科。靖康末，金人入寇。規爲安陸令，以兵勤王。留守德安府，連戰敗賊。建炎初，除直龍圖閣，知德安府。李橫圍城，攻急糧盡，出家財勞軍，士氣益振。橫拔寨去，改知順昌。會劉錡領兵赴京，留守過郡境，傳金人已入京城。規即告錡，城中有粟數萬斛，請同爲死守計。兀朮擁重兵十餘萬攻城，規與錡行城，勉激諸將，斬獲無算。兀朮宵遁，移知廬州，兼淮西安撫使。卒有攻守方略，傳于世。規嘗條上營屯田事宜，欲倣古屯田之制。

詔下其法於諸鎮追封忠利侯

金張曄字明仲日照人父莘大德間舉進士官至

鎮西軍節度使曄正隆中進士累官太常少卿轉
左諭德充宋國報諭使宋人請赴宴曄曰大行在
殯未可及受賜不舞蹈宋人服其知禮改禮部侍
郎歷二十餘年明禮篤學家法爲士族表儀弟曄
亦舉進士爲莒縣丞

李英字子賢益都人以進士調淳化主簿泰安中
遷監察御史元帥木虎高琪辟爲經歷官乃上書

於琪請據居庸琪奏英書即除尚書召遷翰林待
制因獻十策又召爲御史中丞上言欲激濁揚清
宣宗俱嘉納之

張行信字信甫暉次子行簡弟泰定中進士累官
諫議大夫文宗時爲尚書左丞爲人純正真率兩
登相位遇事輒發無所畏避嘗言胡沙虎抗權臣
高琪爲士論所稱卒之日雖平生媚忌者亦曰正
人亡矣

劉琬字伯玉幼名太平益都人以功臣子補閣門

祇候海陵忌宗室玠坐與往來斥居鄉里世宗即位玠晝夜兼馳上謁世宗大悅呼其小字而謂之曰太平所至庶幾贊朕致太平矣累遷左宣徽使以疾求補外除定海軍節度使卒於官

劉璣字仲璋玠之弟舉進士爲國子祭酒太常少卿嘗同知漕運言省費事又嘗爲戶部員外郎條上便宜數事世宗嘉納之累官太常卿

鄒谷字應仲密州諸城人大定中進士累官刑部主事大理寺丞爭論情法折正疑難歷定海秦寧

人生
軍節度使

元李傑字國才益都人至元二年召爲吏部尚書
設選法立貼黃行止等二十四科卒贈嘉議大夫
上卿車騎都尉隴西侯謚宣靖

傅公讓字子敬益都人元統初進士累官亞中大
夫內臺御史至二十年宦者朴不花橐驪內恃太
子外結搠思監驕恣不法公讓劾之忤太子意左
遷松江府知府

劉蕃字君卿樂安人授西臺御史彈劾不避累官

中奉大夫遼陽行省參政治書侍御史

國朝臧哲諸城人洪武中以儒士授本縣儒學訓導徵爲兵馬指揮發姦摘伏不避權豪上嘉之累官廣西布政使以廉介稱

王讓益都人有孝行嘗廬墓致湧泉之應洪武中由鄉薦授國子監學錄累官吏部侍郎忠亮清介士林重之

楊辛高苑人洪武中以歲貢知臨漳縣事適漳水泛溢城郭淤陷民被其害辛爲巨筏數百渡民於

高阜全活甚衆水患旣息民相率詣縣拜曰吾民得活者公之力也辛曰禦民之患吾分內事何以謝爲後徙縣治建學校皆其規畫民利而思之

孫企賢諸城人洪武中以懷材抱德薦授林縣知縣剛介有爲吏民振肅革除間以誣逮罷歸成祖察知企賢可大受取赴京自陳衰老不願仕進賜宴仍舊職致仕

孫浩諸城人洪武中由太學生授廣西叅議改知姚州陞江西叅政累遷廣東布政使政績著聞

杜澤字子潤沂水人以儒士授沂水縣儒學訓導
洪武間朝京師上御文華殿命講洪範陞詹事
府詹事終吏部尚書

王璉字器之莒州日照人學通經史長於春秋初
任教授謫遠方洪武末以賢能薦授寧波知府清
儉律已平易近民杜私謁革吏弊每夜四鼓升堂
秉燭讀書聲聞於外或卽詣學課諸生諸生必三
鼓赴學無間泮池舊惟一石梁乃捐俸增建左右
二梁以崇偉觀遇驟雨必躬詣學廵倉視其漏濕

輒用蜃灰識而葺之毀三皇及諸淫祠或以歿譴
爲戒璉曰如其有靈宜降割我躬不汝累也政教
兼舉德化大行五邑變俗焉自奉儉約一日饌用
魚肉璉大怒謂內子曰汝尚不識吾意更不憶食
草根時邪命左右撒而瘞之人稱埋羹太守時武
職橫暴璉痛抑之洪武壬午靖難兵起璉造船欲
航海勤王軍衛以怨故縛詣請罪賴宥釋還鄉璉
之去任也行行李蕭然父老追贖堅卻不受寧民至
今稱之

焦瑾諸城人父汝霖永樂初被薦留京思念二親
怏怏成疾瑾方弱冠在側即慨然陳情乞身代留
上矜其孝行賜允明年授瑾濬縣稅課大使通商
利民署縣事尤得民心秩滿保陞知縣事後改贛
皇濬與贛皇之民交章爭留上方以黃巖難治得
瑾甚喜特進六品俸知黃巖務以德禮化人政刑
禦暴境內翕然有麥秀兩岐孕生三男之異後致
仕民爲肖像祀之

劉甄字宗器壽光人永樂中鄉薦選隸翰林院擢

監察御史剛果有爲終山西按察司副使

劉福字慶之益都人宣德間進士授戶科給事中
正統間上章言英廟駕迴當復位不合時論外
補陝西叅議陞山西叅政以疾致仕持正廉介歷
任三十餘年家無遺貲人咸重之

曹凱字宗元益都人正統間進士授給事中彈劾
不避權勢聞英廟北狩率言官於闕門執髮
倖錦衣指揮王山等踢殺之

張翰安丘人孝友侃直潛心力學正統間由進士

授廣東監察御史時毛中貴等怙寵恣橫人多側目翰在御前奏數其過因與給事中曹凱共擊殺之英皇弗罪且於柱上御書敢言御史張翰權貴咸忌嫉之陞江西左叅議愧直道不行輒疏乞致仕家居授徒講學室無環堵巡撫龔給官地裨築室以居貧約恬靜至今鄉曲誦之

王琳安丘人少孤事母甚謹及長雅負竒氣弘治間領鄉貢授武昌令政多惠愛民立祠祀之徙聞喜擢監察御史風裁凜然所過豪猾斂戢武廟

嘗賜銀牌粟帛獎之後轉山西僉事以大同叛軍
憤激而卒

曹晟昌樂人由鄉薦選禮科給事中時大難方平
權貴用事晟正色立朝彈駁不避人多懼之

相樞博興人弘治間進士歷任山西左叅議夙尚
氣節不畏權勢秉公執法耻於脂韋時逆瑾暴橫
剛直不容卒爲所陷

馬愉字性和臨朐人宣德間進士第一累官侍講
學士預聞機務性淳雅論事每存寬厚嘗奏讞疑

大計一言而定嫉惡過嚴以是小人多怨忌之凡所建明入告于上出不語人鮮有知者上推重之呼爲東劉先生特賜嘉謨贊翊圖書後以親老致仕賜全俸至卒居家孝謹母歿廬墓三年父歿亦如之哀毀致疾遂不起鄉人號其里居曰仁孝里建祠祀之嘉靖初言官上聞其事賜名昭賢命有司春秋致祭所著有青宮講意古直文集行世孫澄甫登進士歷官監察御史政尚風勵時武廟闕東宮䟽請選宗室之賢者育宮中蒙賞甚厚

劉義諸城人由鄉薦景泰初授句容丞在滿百姓
詣闕保留陞知縣除革姦弊訟無停獄勤勞撫
字禁止奢靡民俗多化去任肖像祀之歸田二十
餘年益懋行修後學慕爲典刑

張時字本逸洪武中由鄉薦歷官刑科給事中
宣廟初擢知順德九載奏績陞山西叅政郡民赴
闕奏留復蒞府事卒祀鄉賢祠

韓珣博興人由鄉薦令太康政多懋異蝗不入境
民爲之誑曰欲要蝗不墮須是韓公過欲要蝗不

災須是韓公來居官清慎常祿之外一無濡染貧
約終其身

陳清字廉夫益都人弘治間進士授戶部主事歷
員外郎中擢山西左叅政鄖陽都御史戶部侍郎
陳言三十四事清理馬房冗費一十八萬以工部
尚書致仕孫策以蔭當補官時冢宰清同年友也
親友請爲策致書公正色拒之其剛介如此
趙鑑壽光人以軍籍隸京成化間領山東鄉薦弘
治初登進士令蕭山創丁田相折之法痛切時弊

監司檄郡邑以爲式陞廣東監察御史視南畿馬
政監兩淮鹽法巡宣大二鎮掌京畿道歷一十五
年陞安慶知府調順德未幾遷浙江叅政督糧有
法擢陝西布政進都察院副都御史巡撫甘肅改
大理卿嘉靖初擢南京刑部尚書尋改北部所至
以剛嚴稱遇事正法畧無顧慮人多服之尋以老
疾乞致仕上賜詩及敕詔馳驛歸卒謚康敏
武衢沂水人弘治間進士任行人陞監察御史肅
清風紀振舉朝綱人多畏之

人物

青川府志卷十四

三十一

公勉仁蒙陰人弘治間進士授行人陞江西道監察御史太僕寺少卿正德初忤宦官劉瑾左遷四川叅議勦蜀寇有功累陞都御史巡撫大同值北虜寇邊公率衆力戰復振竒勲尋丁內艱家居武廟降敕崇禮獎勞服闋起撫治鄖陽卒于官

馮裕字伯順臨朐人以先世戍遼東生于廣寧少孤貧刻苦讀書聞義州賀醫閻先生倡明理學往師事之輒充然有得歸而事身心之學動靜語默雖細必謹家無積書借誦以資見聞精心經學雖

箋注隻字必窮研洞豁然後已正德初舉進士授
華亭令清慎正直名動一時時瑾豎煽禍邑人張
文冕任近侍爲瑾腹心以家託之裕至邑一無所
私庇冕怒愬于瑾將逮繫之裕知禍在旦夕畧不
爲動已而逆黨伏誅歷蕭縣令知晉州所至多惠
政民懷去後之思遷戶部郎出納一任法制數忤
權貴權貴密遣人偵伺闕失踰歲無所得乃益重
之歎服再拜而去出守貴州遷按察司副使後先
七年屢建平蠻功有百餘年仇殺者先是廷議數

遺重臣按治不服裕單車往諭之一言而解酋長
感泣夷兵悉散去南裔賴之以安後解官歸青州
不治生產僦居十餘年力不能酬其直囊無遺鏹
餅無儲粟弗問也性重厚剛介人不敢干以私晚
年端坐陋室手不釋卷與諸同志結社賦咏不忘
忠愛之念切偲之學嘗爲醫閭先生集序疾亟猶
更定字義命筆是正俄而正冠歛衽而卒歷官所
至著水蘄聲旣歸田尤凜凜自守非義一毫不染
子四惟健惟重惟敏惟訥俱登科人以爲清節之

報云

石存禮字敬夫益都人年十九登弘治庚戌進士授行人陞南京戶部員外郎郎中出知紹興在郡幾四年刮剔民隱吏弊殆盡居無幾何忤當道尋罷年尚末強也存禮質淳厚沉靜而剛方不詭故所至以嚴見憚人多忌之家居三十餘年惟課子耕讀爲務非公事未嘗一接顯貴性不樂置生產每念以清白遺子孫斤斤然有古人之風人呼爲萬石石君家云

蔣賜字文輝樂安人正德間進士知沭陽縣撫流
 移勸耕種興學校飭兵防為舜澤蘇祐所稱服已
 而擢江西道御史糾彈無避督鹺河東再巡畿輔
 咸以歲祲為民請賑阽危者諸方賴以全活平河
 東青羊山寇擒畿內妖術以千數時論偉之後為
 權貴人中傷謫守吉州創石城以衛民今祀名宦
 肖像學宮陞僉事轉貴州兵備安置土官仇殺者
 貴州至今寧謐尋致仕以壽終所著有歸藏漫藁
 兩巡奏議其女守節候請表人以為公善政

之報云

黃卿字時庸益都人正德間進士歷知武進涉縣
遷守應州所至皆以能稱陞南京刑部郎時有宸
濠之變叅贊大司馬喬宇籌畫賊賴以平擢守太
原修廢決滯五閱月而郡大理汾河決城將墊具
詞祭告水徙三里民神之陞浙江右叅政忤時宰
調陝西再遷江西尋陞左布政卿爲審權量寬息
耗吏不能欺民感其惠嘉靖庚子歲饑發帑賑之
全活萬衆是歲十月入覲中道卒平生嗜學老

而彌篤雖隆冬盛暑不廢覽閱有海岱山會稿編茗
集編茗詩話閒抄漫紀擬珠集藏于家

陳經字伯常益都人正德間進士授兵科給事中

謹直敢言武皇末年劾奏寧彬餘黨辭涉當路

上覽疏顧左右曰此髯給事中也經多鬚故云

今上登極擢通政司叅議歷通政使遷戶部尚書

總理太倉清謹獨持久之改禮部尚書尋轉兵部

加太子少保時西北警檄日至經殫心籌畫至忘

寢食條上防禦事上皆允行邊臣建議復河套

經力陳其不可忤宰執意因乞骸骨 詔許馳驛
致仕後起復爲戶部 命下數日而公計聞上
爲之輟朝 諭堊祭如例經性方介立朝垂三十
年門鮮干謁卒之日囊無私遺有古人之風

楊應奎

字文煥益都人天性孝友厚重朗豁正德

間進士授仁和尹徵拜兵部主事轉禮部員外迎
今上於湯陰進儀註 賜御膳擢守臨洮刻 祖
訓以勵俗甘肅驛站久疲奎極力調處民皆復業
引洮水灌田轉禮民利之有去思碑及調南陽值

歲荒設法賑濟一活數萬人又正陂堰以灌民田
郡民感德爲立生祠祀之而兩郡乘悉奎編纂後
世賴以考觀茲又其大者平生博覽群籍精工右
軍書法其高致雅行每以希文自期罷歸居鄉日
與縉紳結洋溪吟社容與林泉有吟稿并澠谷文
集藏于家

高昱字孟昌青州左衛人家世襲武公以儒顯幼
事親承順頰色出入必告良辰佳節奉親雲泉翁
遊眺家徒四壁怡然自樂弘治甲子領鄉薦郡守

宋公鑑見居室敝陋欲爲葺理公力辭曰不敢以此病鄉人嘉靖甲申選兵部司務歷武選員外車駕郎中居官清約不可干以私卒之日大司馬張公率僚佐臨喪悼之各捐俸具棺襯歸葬家益窘幾不能存叅政楊公維聰置田以育遺孤其生平狷介不苟槩可見云

朱潤字伯雨益都人登嘉靖丙戌進士除知巢縣有聲歷官南京戶科給事中彈劾不避權貴仕至松江府知府左遷寧波府同知卒於官性簡靖不

阿自家居遠宦適人不見有喜怒之色沉毅多雅
量善舉業文學所著毛詩四書通解凡若干卷足
爲後進法程卒年四十有六門人從遊者多致顯
貴皆所陶成云

宋延年字仁夫益都人幼竒穎從父宦遊讀書易
水之上弱冠歸青州文名驟起以毛詩遊鄉校繼
從安丘黃禎受春秋嘉靖丁酉魁東省善古文辭
出入秦漢行誼高潔動以古道自持見重鄉評謁
銓天曹當領劇職辭不就選魏縣教諭文章德望

師範一方遷禮部司務留都縉紳傾心推服乙丑
考績過青展謁卒於家門人哀刻一川遺稿以傳
冷起元字繼貞益都人嘉靖辛丑進士授內黃令
簡靜嚴毅民不敢欺期年報政上官當道者器之
曰此非百里才也時一按部者忌公才值公移徼
後他部啣之曰吾終不令若軋已使我氣噎也竟
爲飛語中傷公稍遷太僕寺丞墨墨不得志數月
以病免家居十餘年杜門謝客口不談世務非公
事司府不一謁也性恬澹不喜紛華衣冠服用無

人生
青州府志卷之十四
三十一
異寒素鄉人重之生平寡飲惟病寒乃飲少酒壬戌冬適公讌舉爵一再行忽感痰火疾辭客歸家移晷而卒卒之日纔年四十三云

程紳字伯書樂安人登戊戌進士授長治令擢刑部主事考績陞陝西兵備僉事再補河南所至以平反廉能著聲稍遷山西叅議秋防邊境賴以無虞已而晉副使備紫荆關戎務竟以積勞致疾年五十二卒于官居鄉斤斤然有長者風今祀鄉賢青州府志卷之十四終

青州府志卷之十五

忠義

老子曰身與名孰親信斯言也死生難矣嗟乎此

曳尾畏犧說也執圭委贄漫茲藉口悖哉士當航

晏濶視矜談臨難不回蓋亦鮮矣彼其喪元湛族

死暱死僞君子憐之況得其所者邪作忠義傳

周齊太史南史氏史逸其名崔杼弑莊公太史書

曰崔杼弑其君崔子殺之其弟嗣書而死者二人

其弟又書乃舍之南史氏聞大史盡死執簡以往

崔杼氏

天也閣

此

聞既書矣乃還

陳不占齊臣聞崔杼弑莊公將赴之比去餐則失
匕上車失軾御者曰怯如是有益乎不占曰死君
義也無勇私也不以私害公遂往聞戰鬪聲恐駭
而死

申蒯莊公侍漁崔杼弑莊公蒯退謂其宰曰爾以

孥免我將死其宰曰免是反子之義也與之皆死

邢蒯齊臣崔杼弑莊公蒯贖使而返驅之將入

死而報其君其僕曰君之無道也四鄰諸侯莫不

聞也以夫子而死之不亦難乎蒯曰吾聞食其祿者死其事吾食亂君之祿矣又安得治君而死之遂驅入死其僕曰人有亂君人猶死之我有治長可無死乎乃結轡自刎于車

石佗人

齊臣陳恒弑簡公而盟者皆完其家不盟

者殺之佗人曰昔之事君者皆得其君而事之今謂佗人曰舍而君事我佗人不能雖然不盟則殺父母也從而盟是無君臣之禮也生于亂世死不得正行劫于暴上不得義故雖盟不以父母之死

不如退而自殺以禮其君遂自殺

杞梁名殖齊人仕爲大夫莊公伐莒爲車五乘之
賓梁不與歸而不食其母曰汝生而有義死而有
名則五乘之賓盡汝下也趨食乃行至莒一人出
鬪獲甲首三百莊公曰子止與子同齊國梁曰君
不使梁與五乘是少吾勇也臨敵止我以利是汚
吾行也深入多殺臣之事也齊國之利非吾所知
也遂鬪而死其妻聞而哭之城爲之崩

華還齊大夫**華周**也齊侯伐莒杞殖華還先遇莒

子於蒲侯氏莒子重賂之使無死具請有盟周對曰貪貨棄命君所惡也昏而受命日未中而棄之何以事君遂與殖戰而死

王蠋齊畫邑人屢諫湣王不聽退而耕于野燕樂殺破齊聞蠋賢將封以萬家蠋固謝曰忠臣不事二君烈女不更二夫遂縊死齊士大夫聞之曰王蠋布衣也義不北面於燕況在位食祿者乎乃求湣王子法章立之是爲襄王

田橫故齊王榮弟項羽破齊復擊漢橫乃以散兵

八
復收齊城邑立榮子廣爲王而相之及廣死橫自立爲王漢高帝旣立橫與其徒五百餘人入居海島高帝召之乃乘傳詣洛陽未至自剄其徒五百人聞橫死亦皆自殺

漢伏隆少以節操立名建武二年張步兄弟各擁彊兵據有齊地拜隆爲太中大夫持節使青徐州招降郡國隆移檄諸群盜皆惶怖卽時降張步遣使隨隆詣闕上書獻鮫魚其冬拜隆光祿大夫復使於步并於新除青州牧守及都尉俱東詔隆輒

拜令長以下隆招懷綏緝多來降附帝嘉其功比
之酈生卽拜步爲東萊太守而劉永意復遣使立
步爲齊王步貪受王爵猶豫未決隆曉譬不聽求
得反命步遂執隆而受永封隆遣間使上書言臣
奉使無狀受執凶逆雖在困厄授命不顧又吏人
知步反畔心不附之願以時進兵無以臣隆爲念
臣隆得生到闕廷受誅有司此其大願若令沒身
寇手以父母兄弟長累陛下與皇后太子永享萬
國與天無極帝得隆奏召父湛涕以示之曰隆可

謂有蘇武之節恨不且許而遽求還也其後步遂
殺之時人憐焉

齊崔肇師清河東武城人魏尚書僕射亮之孫也
肇師少頗踈放長遂變節更成謹愿涉獵經史頗
有文思襲父爵樂陵男釋褐開府東閣祭酒轉司
空外兵參軍遷大司馬府記室參軍天平初轉通
直侍郎為慰勞青州刺史至齊州界為土賊崔迦
葉等所虜欲逼與同事肇師執節不動喻以禍福
賊遂捨之乃巡慰青部而還

隋杜松贊北海人性剛烈重名義爲石門府隊正
大業末有賊楊厚擁徒作亂來攻北海縣贊從郡
兵討之贊輕騎覘賊爲厚所獲厚令贊謂城中云
郡兵已破宜早歸降贊僞許之旣至城下大呼官
軍大來罵言未卒賊已斬斷其腰煬帝優詔褒揚
贈朝散大夫本郡通守

唐劉康義益都人昭宗時爲密州刺史楊行密陷
其城康義死之

王師範青州人以忠義自許爲淄青平盧節度使

時朱溫圍鳳翔師範見詔書泣曰吾屬爲帝室藩
屏豈得坐視天子困辱雖力不足當死生以之遂
起兵討溫求助於楊行密斬朱友寧於青州兵及
淮南力不能支爲溫所族

張道古

臨淄人景福中進士釋褐爲著作郎遷右

拾遺昭宗時貢五危二亂表云只今劉備孫權已
生於世矣謫施州司戶叅軍後聞駕走西岐又遷
東洛皆契五危之事悉歸二亂之源後入蜀王氏
聞而憾之乃變姓名賣卜導江青城市中建開國

召爲武部郎中至玉壘關謂所親曰吾唐室諫臣
終不能拳跽與鷄犬同食雖召必再貶於死之日
葬我於關東不毛之地題曰唐佐輔補闕張道古
墓後遇害妻亦繼亡蜀主憫之俾祔葬鄭雲叟有
詩哭之

五代 **孫晟** 密州人少好學有文詞初仕唐莊宗爲
著作佐郎後爲安重誨所惡乃奔南唐官至司空
周世宗征淮李景懼遣王崇質副晟奏表世宗留
之晟語崇質曰吾行必不免然終不忍負永陵一

杯土世宗待晟甚厚召問江南事終不對世宗怒下獄會南唐蠟書斥周過惡乃殺晟臨刑神色怡然南望拜曰臣惟以死報國唐主哀之贈魯國公

夏魯奇

字邦傑青州人唐莊宗賜姓名曰李紹奇

莊宗嘗以百騎覘敵遇伏兵圍之魯奇力戰手殺百餘人身被二十餘鎗與莊宗決圍而出又從戰中都擒王彥章莊宗壯之拜鄭州防禦使遷河陽節度使徙鎮忠武後董章攻遂州魯奇閉拒之旬月救兵不至城中食盡自刎死

宋王輝青州人靖康間應募立功官至巡檢使寓吉州茶寇犯邑郡以輝驍勇檄之使行至勝鄉地險輝勇於進爲賊所得以刃加頸欲降之輝含血大罵遂死事聞贈忠州刺史

陸有常欽宗時知臨淄會臨朐土兵作亂有常率民兵拒守戰死知益都縣**張傑**千乘縣丞**丁興宗**皆死之

李邈清江人欽宗時以觀察使知青州會金兵將至邈聚財募兵共爲死守計久之城陷被執幹離

不脅使拜不屈曰汝不於此時還二帝及兩河地
歲取重幣如契丹疆尚可恃也金人諱其言命邈
被髮左衽邈憤怒詆毀甚力金人怒殺之將死顏
色不變南望再拜端坐受戮高宗贈招化軍節度
使

王允功建炎二年爲北海縣丞金人來攻城允功
與濰州守韓浩率衆死守城陷力戰死之及司理
叅軍王薦皆全家陷沒

周中世居濰州建炎二年金人攻城率家人乘城

拒守中弟幸家最富盡散其財以享戰士城陷中
闔門百口皆死紹興六年褒贈

密祐密州人徙廬州累官江西路副總管咸淳中
爲江西都統元伯顏兵東下至隆興祐率衆逆戰
大兵圍數重祐告其部曰今日死日也若力戰或
有生理兵敗被執竟不屈而死

金時茂先日照縣沙溝酒監寓居諸城紅襖賊方
郭三據密州過其村居民相率迎之賊以元帥自
稱茂先怒謂衆曰此賊首耳何元帥之有方郭三

聞而執之斷其腕茂先大罵賊不勝忿復剔其目
亂刃剉之至死罵不絕口詔贈武節將軍同知沂
州防禦使

元于大本密州人由教諭歷官信州總管賊犯信
州大本被執僞王釋之畀僞印一紐欲官之大本
投印於地大罵遂被害

蔡公直樂安人世業農爲益都勸農官世祖知其
勇召授領兵荆南等處招討司事奉旨南伐至隆
興與宋軍逆戰斬首萬餘級生擒七百人隆興降

由是南安吉贛皆望風款附加昭勇大將軍佩金
虎符後從伯顏戰洪水山追擊侵遠援兵不至公
直與妻俱陷子瑗力戰而死

王英字邦傑益都人性剛果有大節善騎射爲莒
州千戶元貞中屢破泰山永新安福等處賊授懷
遠大將軍李志甫起漳州劉虎仔起潮州時英已
致仕詔起又平之至正中毛貴陷益都英年九十
六謂子弘曰我世受國恩今老矣縱不能事戎馬
以報天子尚忍食異姓之粟以求生乎遂自餓死

張士謙字文益樂安人累官南臺監察御史出知
婺源州敵兵至五十餘日城陷被執賊先戮其妻
仍加刃於頸以脅之降士謙曰吾爲國死忠豈畏
死邪可急殺我至死色不變罵不絕口事聞封清
郡伯

普顏不花益都人初爲益都路達魯花赤遷山東
廉訪使累官平章山東行省守禦益都壓境不花
捍成力戰陷被縛不屈死之

胡濬樂安人順帝時爲益都路總管

天兵取其城濟自縊死

齊郁博興人至正中任山東東西道宣慰使司僉事與宣慰使普顏不花同領武事 國朝徐達常

遇春兵臨益都力戰不支郁謂子顥曰城陷當死但吾主尚在或有後圖吾將與宣慰北矣及城陷宣慰不屈死郁遂經皆死之贈汝南伯

王著世祖時爲益都千戶耿介有義氣時阿合馬肆姦人心憤怨著乃殺之闕下世祖使人討之卽挺身請囚臨刑大呼曰著爲天下除害今死矣異

日必有爲我書其事者後太史王惲書其義

牟魯洪武初爲莒州同知青州民孫古朴等作亂襲莒莒州執魯欲脅使降魯叱之曰今民皆安業汝輩何爲自取夷戮卽悔過自新猶可轉禍爲福不然官軍至汝輩寧有遺種乎我守土臣有死而已所可惜者良民也賊未敢加害擁至城南鄒家莊魯大罵賊遂殺之事聞命厚卹其家

王公懋洪武初爲高苑縣丞時彊賊數十人入高苑掠民不能禦公懋率兵捕之賊拒敵斫公懋左

耳公懋不爲動擊殺二人餘皆擒之事聞 賜綺
帛旌之

國朝**華承學**蒙陰人正德六年遇流賊欲脅以行
承學曰汝逆賊也行將磔尸萬段我何從汝賊怒
遂支解焚其屍九年 詔旌之

張鵬安丘人正德六年流賊猖獗獨倡大義募精
兵協力拒敵身被重創而死事聞 詔旌其門給
其子冠帶

孝友

夫光上下格鬼神孝弟大矣其得偏取節猶重黨族豈非所稱士之次歟青齊之士或以身代兄或以道悟姪或全名亂世或秉節殊朝萌恭哀革卓卓可表其間察形滅性誓報論法縱未協中淬礪頽俗蓋亦厚云作孝友傳

漢兒萌齊人與梁郡車成兩人兄弟並見執於赤眉將食之萌叩頭乞以身代兄賊哀之而咸釋焉

江革字次翁臨淄人少失父獨與母居遭亂負母

逃難數遇賊輒涕泣哀求言有老母辭氣愿欵賊
爲感動不忍殺指示避兵之方遂得俱全轉客下
邳貧窮裸跣行傭供母便身之物莫不畢給建武
末歸鄉里每至歲時縣當按比革以母老不欲搖
動自在轅中挽車不用牛馬鄉人稱之曰江巨孝
母終盧墓不除服永平初舉孝廉爲郎補楚太僕
終諫議大夫

淳于恭字孟孫北海人王莽末歲饑兵起恭兄崇
將爲盜所烹恭請代得與俱免後崇卒養其孤幼

教誨問孝有不知法輒反用杖自箠以感悟之姪
皆愧而改過建初元年肅宗徵除議郎遷侍中騎
都尉進對陳政皆本道德帝與之言未嘗不稱善

董永千乘人少失母獨養父父亡無以葬乃從人

代錢一萬曰後無錢還當以身作傭葬畢道遇一
婦人求爲永妻永與詣錢主令織縑三百疋以償
一月而畢辭永曰我天之織女緣君孝上帝令我
助君償債言訖凌空而去後人汝瀚有孝行爲青
郡模範官戶部郎中

母丘長安丘人與母行市遇醉客辱其母長殺之而亡追蹤於膠東得之膠東侯相吳祐呼長曰子母見辱人情所恥然孝子忿必慮難動不累親今逞怒殺人赦若非義刑若不忍將如之何長以械自繫曰囚犯國法明府雖加哀矜恩無所施祐問長有妻子乎曰有妻無子也卽移安丘逮長妻妻到解其桎梏使宿獄中遂懷孕至冬行刑長泣謂母曰負母應死當何以報吳君乃齧指吞之含血言曰妻若生子名之吳生言我臨死吞指爲誓屬

兒以報吳君因投轅而死

三國王哀字偉元儀之子哀少有志操痛父非命
隱居教授累辟不就廬墓側旦夕拜跪攀栢悲號
涕淚着樹樹爲之枯母存日畏雷沒後每雷震輒
至墓曰哀在此讀詩至哀哀父母生我劬勞未嘗
不反復流涕門人爲廢蓼莪之篇家貧躬耕計口
而田度身而蠶或有助遺者皆不受及司馬氏篡
魏哀終身不西向而坐以示不臣於晉

晉汜毓字稚春其先濟北盧人逮毓七世居青時

人號其家兒無常父衣無常主父終廬於墓者三十餘年至晦朔躬掃墳壠循行封樹還家遂閉門不出武帝屢召補官不就于時青土隱逸之士劉逃徐苗等皆務教授惟毓不畜門人清靜自守時有好古者諮詢亦傾懷開誘

南北朝 **臧燾**字德仁莒人少好學善三禮貧約有

操行晉太元中始立國學謝玄舉燾爲助教未幾去官以母老家貧與弟熹躬耕約已養親者十餘年父母喪亡居喪六年以毀瘠著稱宋武帝時以

后兄徵拜太常雖外戚貴顯而彌自冲約所得俸
祿與親戚共之加拜光祿大夫致仕卒贈榮祿大
夫

孫益德樂安人其母爲人所害益德童幼爲母復
讐還家哭於殯以侍罪孝文文明太后以其幼而
孝又不逃罪特免之

王閭北海密人也數世同居有百口共財產家門
雍睦鄉里敬異有司申奏皆標門閭

臧盾字宣卿莒人幼從瑯琊諸葛瓌受五經章句

璩異之歎曰王佐才也初爲撫軍行參軍遷尚書中兵郎盾美丰姿善舉止有孝性居喪五年不出廬形骸枯悴家人不復識高祖聞而嘉之服闋除丹陽尹遷御史中丞公性強甚稱職後爲吳郡太守未期以疾陳解卒諡曰中子孟弘桂陽內史次子仲博曲阿令弟厥亦以幹局稱累遷尚書右丞

唐孫堅莒州人父應乾天寶末爲驍騎都尉戮力破賊屢有戰功應乾卒旣尚少母亡執喪哀毀廬

墓側髮鬘面垢疋瘵骨立有醴泉湧於墓側里人名曰孝源泉碑刻尚存

五代王陶密州人數世同居史傳孝友

呂光簡北海人數世同居天子旌其門賜粟帛有司存問

宋孫唐卿字希元青州人少有學行以書謁韓琦琦深器之登進士判陝州於吏事若素習者民有母再適而死及葬父恨母不得耐盜母之喪同葬之有司論以法唐卿時權府事曰斯人知有孝而

不知有法乃釋之以聞未幾丁父憂毀瘠嘔血卒
詔賻其家

毋印安丘人善事父母父卒葬邑西郊朝夕哭奠
風雨不輟妻馬氏從泣火香于臂母卒亦如之邑
令馬驥以事聞進士周元賓銘其墓碑刻尚存

元仵正臣字真卿樂安人操履端方爲忠顯校尉
管軍千戶辭職事親竭力奉養以孝聞旌表

陳忠壽光人子海兄弟四人同居孝友大德八年
旌表

朱景初樂安人祖義金季自齊徙家於青父閏又徙樂安景初沉靜溫良克敦孝友樂賑施遇歲歉大發倉粟以濟鄉黨至正年旌表

吳傑博興人兄弟四人居五十餘年又建義塾延師教鄉閭子弟知州郭克以聞旌表

鄒維新莒人慈訓狀元母子貞孝

辛世顯字伯榮臨朐縣人忠誠孝義武而有文年踰七旬精力不衰日與弟宴集怡怡如也老稚百餘口閨門肅睦人無間言同居五世人稱美之

國朝董琮字廷璽益都人任三河縣知縣母喪哀毀欲廬墓恐傷父心不果後父卒廬墓三年致有靈芝白兔群鳥棲鳴墓樹幾千百之異人皆以爲孝感所致弘治十三年知府杜源上其事詔旌其門

傅鉞臨淄人新建縣丞母卒廬墓三年父卒亦如之有白鵲來巢枯杏再花之異弘治十四年知縣周致上其事詔旌其門

張旻日照人邑庠生父卒廬墓三年正德間詔

給官帶仍旌其門

孫整樂安人太學生任教諭居父喪哀毀祖母卒廬墓有司上其事 詔旌其門

沈壽字思且臨朐人郡庠生受業於任丘李敘菴得其理學幼失怙恃母沒合葬結廬墓側寢苦枕塊泣血三年一夕有強暴經其廬皆曰此孝子也當避之朝視其處有遺金焉又異禽巢墓樹敘菴詩美之有誠感靈禽巢果滿樹化行強暴夜遺金之句

劉愷益都人父母相繼卒廬墓哀毀踰禮成化間
知縣郭溥欲上其事愷謝止之

陳珍安丘人邑庠生事親孝敬母卒廬于墓側朝
夕哭踊不衰父卒亦如之

張佩蘭諸城人國子生時卒業于太學適聞流賊
剽掠山東切念父母年老驚怖徒步歸養終不仕

鞠珍字廷玉臨朐人成化中鄉薦奉親至孝不信
浮屠母卒躬負土成墳後選南樂主簿常祿之外
一無濡染詣部考績珍乞歸田曰吾老不能任職

餘祿足以養身復何求焉冢宰王公歎曰吾有愧乎爾矣歸家杜門不出尹嘗畧其家以遠役珍累糧以往尹聞之驚曰何乃爾遽令罷之非公事不謁人稱有澹臺之風焉

王滕安丘人事母以孝稱正德六年流賊陷城母李病亟滕扶母避小巷賊入欲刃之滕以身蔽母泣告曰母年老且病願以身代賊置而去

劉紳字佩教昌樂人庠生母卒廬墓三年以賢孝稱

李丁英安丘人父蚤亡母楊氏勵志守節及卒英廬墓哀毀成疾亦卒人多憐之

班言臨淄人母卒欲廬墓制於父命不克遂及父卒廬墓三年家貧躬負土築墳是歲四方大旱惟邑中得雨澤人以爲班氏孝感所致

李幹高苑人事親色養母卒廬墓三年服闋領鄉薦後子侃亦廬幹墓

石王祿高苑人母疾幾亡藥不能瘳王祿潛割股爲食以奉母食之甘疾愈人以爲篤孝

劉學詩昌樂人母卒廬墓稱於鄉

黃信字允之益都人性至孝祖母張壽八旬臥病竭力供奉親澣中垢母喪在殯值寇掠里閉守棺不舍寇至擊臂流血泣弗止寇相戒去女兒早寡迎歸給養至老撫二孤別植產以成其節弟早卒徒步自京師赴視其窆盡哀黨里中有不能婚葬者助之足不入公府惟鄉飲讀法間一至部使者廉其孝欲請於朝信亟止之曰有子卿叨登科甲已沾恩渥自當知足人益賢之

程玉字佩之樂安人事繼母以孝稱母尋感化諸弟傲且悍玉處之無戾心宗黨以爲難父卒哀毀逾禮鄉鄰皆無間言仕真定丞多惠政性方介不能隨俗諂事當路竟以此免官家居教子紳登第卒獲恩命贈刑部主事孫鳴伊繼丙辰科進士今爲戶部主事督永平邊稅褒榮方未艾云

儒林

夫文藝經術上

顧惟浮藻代多漸沒自非

卓絕未易行遠其經生學士專業名門則頌義無窮營術不殊所托異也孫王諸君蓋附驥者一日千里亦何怪哉作儒林傳

秦胡毋敬臨淄人博學七章多取史籀

漢孫虞字子乘東武人明易學自孔子授之魯商瞿子木子木授之魯橋庇子庸子庸授之江東駢臂子方子方授之燕周醜子家子家授之子乘子

乘又授之田何子莊雖經秦焚滅詩書易以上筮
存故淵源不絕于世

田何字子莊齊人也自孔子授易五傳至何及秦
禁學以易爲卜筮之書獨不禁故何傳之不絕漢
興田何以齊諸田徙杜陵號曰杜田生以易受弟
子東武王同子中洛陽周王孫丁寬齊服生等皆
顯當世惠帝時何年老家貧守道不仕帝親幸其
廬以受業終爲易者宗

王同字子中東武人受易於田何同學尤精邃時

淄川楊何廣川孟日魯周霸莒衡胡齊卽墨成臨
淄主父偃皆受業於同爲時所宗

徐良字遊卿瑯琊人從梁人戴德延君學禮累官
博士州牧郡守家學正傳繇是大戴有徐氏之學
殷崇瑯琊人與楚國龔勝俱從大梁陳翁生受尚
書爲博士

魯伯瑯瑯人與河內張禹俱從沛國施讐學易官
至會稽太守

邴丹字曼容瑯琊人與泰山毛萇如俱從同郡魯

伯學易清名大著

轅固齊人治詩景帝時博士以廉直拜清河王太傅疾免武帝立復以賢良徵諸儒多嫉毀曰固老罷歸之時年已九十餘公孫弘亦被徵及目視固固曰公孫子務正學以言毋曲學以阿世諸齊以詩顯者皆固之弟子也

胡毋生字子都齊人治公羊春秋景帝時爲博士與董仲舒同業仲舒著書稱其德年老歸教於齊瑯琊王中公孫王東門雲莞路左咸俱宗其傳

衡胡莒人受業王同本原田氏

甄宇字長文安丘人習嚴氏春秋教授嘗數百人
建武中徵拜博士遷太子少傅

徐子盛姑幕人業春秋授徒不傭聽講

鬼寬千乘人治尚書以郡國選詣博士受業孔安
國家貧貸作帶經而鋤武帝時以射策爲掌故遷
左內史表奏開六輔渠定水令以廣漑田收租稅
時裁濶狹與民相假貸以負租課殿當免民恐失
之輸租繯屬不絕更以最聞寬通世務明習文法

以經術緣飭吏事後爲御史大夫

歐陽生字伯和千乘人受尚書於伏生傳兒寬寬

傳歐陽生子世世相傳曾孫高爲博士高孫地餘

以太子中庶子授太子後爲博士由是尚書世有

歐陽生學至歛絕

京房東郡頓丘人元帝時爲齊郡太守房治易長

於災變分六十卦更直日用事以風雨寒溫爲候

各有占驗房用之尤精好鍾律知音聲後爲石顯

伍鹿充宗所害

梁丘賀字長翁琅邪諸人初以能心計爲武騎從
京房受易後更事田玉孫宣帝聞京房明易求其
門人得賀入說易善之以爲郎賀小心周密甚見
信重官至少府圖像麒麟閣

梁丘臨賀子亦以說易爲黃門郎甘露中奏使問
諸儒於石渠專行京房法

浮丘伯臨淄人申公楚元俱從受詩

王中琅邪人從東海嚴彭祖受公羊春秋仕漢元
帝官至少府家世傳業

伏湛琅邪人伏生九世孫父理當世名儒湛少傳
父業教授數百人更始時爲平原太守湛拊循其
民一郡賴以保全光武徵拜大司徒封陽都侯奏
行鄉飲禮世傳經學清靜無競東州號爲伏不鬪
伏恭字叔齊湛兄子初湛第黯明齊詩改定章句
作解說九篇恭傳黯學光武時常山太守敦修學
校教授不倦由是北州多爲伏氏學明帝臨雍拜
爲司空肅宗行享禮以恭爲三老子壽拜東郡守
鄭玄字康成安丘人尚書崇八世孫少入太學通

京氏易公羊春秋三統曆九章筭術又從東郡張
恭祖受周官左氏春秋韓詩尚書西事馬融質諸
疑義三年辭歸融歎曰吾道東矣及黨錮起杜門
著書大將軍何進辟之玄不受孔融屢履造門嘗
道遇黃巾賊數萬見玄皆拜相約不入境袁紹舉
玄茂才表爲左中郎不就公車徵爲大司農給安
車一乘所過長吏迎送以病乞還時袁紹與曹操
拒於官渡令其子譚逼玄隨軍不得已載病到元
城卒郡守以下嘗受業者綴經赴會凡千餘人所

著有五經傳乾象曆天文七政論等書百餘萬言
歐陽欽字正思樂安人自歐陽生傳伏生尚書至
欽八世皆爲博士欽恭謙好禮王莽時爲長社宰
更始立爲原武令世祖平河北至原武見欽在縣
修政遷河南都尉世祖即位爲河南尹封被陽侯
建武五年坐免明年拜揚州牧遷汝南太守推用
賢俊更封掖侯欽在郡教授數百人視事九歲徵
爲大司徒在汝南贓罪千萬餘發覺下獄諸生守
闕爲欽求哀者千餘人至有自髡剔者平原禮震

年十七聞獄當斷馳之京師行至河南獲嘉縣自繫上書求代歛死曰伏見臣師大司徒歐陽歛學爲儒宗八世博士而以賊咎當伏重辜歛門單子幼未能傳學身死之後永爲廢絕上令陛下獲殺賢之譏下使學者喪師資之益乞殺身以代歛命書奏而歛已死獄中歛掾陳元上書追訟之言甚切至帝乃賜棺木贈印綬賻縑三千匹子復嗣復卒無子國除

伏理瑯琊東武人時匡衡詩學精習理與師丹同

受詩於衡官至高密王傅由是齊詩有師伏之學
牟萇字君高樂安臨濟人少習歐陽尚書不仕王
莽建武二年大司空宋弘辟拜博士遷河南太守
諸生講學者常千餘人著尚書章句皆本之歐陽
氏世號爲牟氏章句

三國劉敏元字道光北海劇人勵行修學險難不
改潛心易太玄不好讀史嘗謂同志曰誦書當味
義理何貴於浮辭易者義之源太玄理之門能明
此者卽吾師也永嘉之亂同縣管平年七十餘隨

敏元西奔及滎陽平爲賊所執敏元已免乃還謂賊曰此公孤老請以身代賊相謂曰義士也釋之後仕劉曜爲中書侍郎

賈思伯益都人仕魏官至安東將軍廷尉卿思伯自以儒素爲業不好法律時議建明堂多異同不合思伯乃上議考訂甚詳學者多善其識後轉正都官以太保崔光薦爲侍講授肅宗左氏春秋卒諡文貞弟**思同**仕魏歷官襄州刺史雖無明察之譽百姓安之元顥之亂同獨不降莊帝還宮封營

陵縣男後爲侍講授靜帝杜氏春秋加散騎常侍
拜侍中卒諡文獻時國子博士衛冀隆精服氏學
上書難杜氏春秋六十三事思同復駁冀隆乖錯
者十一條立相是非積成十卷詔下國學集諸儒
考之事未竟而思同卒

晉孫叔然本名炎與晉武同名故以字稱樂安人

受學鄭玄之門人稱東州大儒徵爲秘書監不就
嘗作周易春秋例毛詩禮記春秋三傳國語爾雅
諸注並行於世

徐邈東莞姑幕人勤學勵行東晉初徙居京口孝武時謝安舉爲中書舍人譔正五經音訓學者宗之遷散騎常侍處西省前後十年多所匡益轉祠部郎上南北郊宗廟迭毀禮皆有証據遷中書侍郎專掌綸綽仕終驍騎將軍嘗注穀梁傳諸書

徐廣字野民邈之弟家世好學至廣尤精百家仕晉孝武除爲秘書郎譔車服儀注及晉紀四十二卷答禮問百餘條桓玄篡位安帝出宮廣陪列悲慟宋武帝卽位恭帝遜位廣又涕泗交流永初間

除中散大夫

王歡字君厚營陵人安貧樂道不營產業其妻患之焚毀其書或求改嫁歡笑而謂曰卿不聞朱買臣妻耶守志彌固遂爲通儒慕容暉襲僞號署爲國子博士親就受經遷祭酒及暉爲符堅所滅歡死於長安

南北朝伏曼容字公儀涑曾孫少孤與兄容居南海篤學善老子易侗好大言聚徒教授以自業歷仕宋齊梁終臨海太守嘗與司馬顯陸澄譔喪

服生徒常數十百人所著有周易毛詩喪服集解
老莊論語義行於世

宋李覺字仲明京兆長安人曾祖鼎唐國子祭酒

唐末避亂徙家青州益都鼎生瑜州推官瑜生成
成生覺太平興國中舉九經爲秘書丞太宗以孔
穎達五經正義刊板詔覺校定太宗視學覺講易
泰卦述天地感通君臣相應之旨上甚悅詳校春
秋正義成改水部員外郎子宥祥符中進士爲祠
部員外郎

李之才字挺之青社人性朴直爲文章語直意邃
天聖八年進士師穆修受易修受之种放放受之
陳搏源流至遠其圖書象數變通之妙秦漢以來
鮮有知者嘗權共城令邵雍傳其學爲澤州簽署
判官澤人劉義叟從受曆法世稱義叟曆法遠出
古今官至殿中丞

楊光輔密州安丘人居馬耆山教授州守王博文
薦爲太學助教孫奭知兗州又薦太常寺奉禮郎
州學講書仁宗召至命說尚書光輔講無逸時年

七十餘論說明暢帝悅欲留爲學官以國子監丞
老于家

盧士宗字公彥昌樂人舉五經嘗侍講仁宗御延
和殿詔講官悉升殿聽其講易進龍圖閣直學士

仁宗崩神主祔廟與禮官義不合出知青州英宗
曰學士忠純之操朕所素知豈宜久處外郡召對
論知人安民之要勸帝守祖宗法御史言其罕通
吏事且衰病改沂州熙寧初以禮部侍郎致仕
張行簡字敬甫日照人暉長子穎悟力學大定中

進士第一累官禮部尚書翰林學士終太子太傅
端慤慎密爲人主所知著文集十五卷禮例纂一
百二十卷會同朝獻禘祫喪葬皆有記錄及清臺
皇華戒嚴爲善自公等記藏於家卒贈銀青榮祿
大夫諡文正

元鄭朝宗康成之裔至元八年有司以禮起薦本
縣儒學教諭學行文采允稱師範創講堂復民所
侵地士風頗振

國朝尼養德益都人洪武初由儒士舉永年教諭

弟養性亦以儒士舉真定訓導並倡明理學啓迪
後進時人方之河南二程兄弟

劉原芳蒙陰人持重嚴毅博治經史洪武甲申由
儒士授武城訓導勤于訓誨以興起斯文爲已任
當時及門受業者皆爲名士門人號爲蒙山先生

文學

傳曰言之不文行之不遠齊稱稷下堅白同異離
經掩實閎博麗達有足觀者鄒陽節伸僭國嚴安
力挽頽風實亦多矣左思以下咸究一藝云

周田駢齊人宣王時與趙人**慎到**楚人**環淵**學黃

老術序其指意慎到著十三篇環淵著上下篇**田**

駢接予予一作子亦著書言治亂之事皆稷下文學之士

騶忌齊人以鼓琴見威王說而舍之右室三月而
授相印淳于髡見之出而面其僕曰是人者吾語

之微言五其應我若響之應聲是人必封不久矣
居期年封以下邳號曰成侯

騶衍齊人睹有國者淫侈不尚德乃觀陰陽消息
而作終始大聖之篇十餘萬言閱大不經然止乎
仁義節儉君臣上下六親之施名重於齊適梁惠
王郊迎執賓主禮適趙平原君側行避席如燕昭
王擁篲先驅請列弟子而受業諸侯甚見尊禮
騶奭齊諸騶子采騶衍之術以紀文齊王嘉之命
曰列大夫爲開第康莊之衢高門大屋尊寵之

漢鄒陽齊人景帝時與枚乘仕吳文辯著名吳王
以太子事怨望陰有邪謀陽諫不納去之梁從孝
王遊被譖下獄上書自明王立出之卒爲上客
王父偃臨淄人初學縱橫晚學易春秋百家言上
書武帝朝奏暮召所言九事八事爲律令一事諫
伐匈奴時徐樂嚴安上書言世務上曰公等安在
何相見之晚拜偃郎中歲四遷終齊相召昆弟賓
客散五百金予之持辯詐以私意構陷齊王被誅
嚴安臨淄人武帝時上書言天下侈靡離本徼末

欲爲制度以防其淫和其心又言周失之弱秦失之強結怨匈奴非所以安邊也拜騎馬令

三國徐幹字偉長北海人嘗爲司徒軍謀祭酒掾

屬五官將文學清玄體道不耽世榮建安中魏太祖特加徵命以疾休息後除上艾長又稱疾不行建安二十二年卒文帝與元城令吳質書曰古今文人類不護細行鮮能以名節自立而偉長獨懷文抱質恬淡寡欲有箕山之志可謂彬彬君子矣著中論二十餘篇與孔融王粲等稱建安七子云

晉左思字太冲臨淄人博學兼善陰陽術著齊都賦一年始成復賦三都構思十年門庭藩溷皆置筆紙偶得一句輒䟽入自揣所見不博求爲秘書郎及賦成張華見而歎曰班張之流也使讀之者盡而有餘久而更新於是豪貴之家競相傳寫洛陽爲之紙貴及張方縱暴都邑舉家適冀州

伏滔安丘人少以才學名州舉秀才辟別駕皆不就大司馬桓温引爲叅軍時淮南屢叛著論一篇名曰正淮温稱賞之大元中拜著作郎專掌國史

領本州太中正遷遊擊將軍子系之歷黃門侍郎
侍中尚書光祿大夫

晏謨臨淄人晏嬰之後善屬文南燕慕容德召謨
問以臨淄故事謨應對辨博德嘉賞之譔齊記行
于世

南北朝劉勰字彥和東莞莒人篤志好學嘗著**文**
心雕龍五十篇論古今文體欲就決於沈約約時
貴盛無由通白乃負書候約於車前狀若化負鸞者
約取讀之大驚異謂深得文理仕宋官至東宮通

舍人後崇佛教改名慧地

臧嚴字彥威壽之後幼有孝性孤貧勤學累遷湘東王宣惠輕車府叅軍歷義陽武寧郡守郡界蠻左前郡守常選武人以兵鎮之嚴獨以數門生單車入境羣蠻悅服後爲鎮南諮議叅軍卒有文集十卷

蔣少游樂安博昌人性機巧頗能刻畫有文思北魏高允愛其文薦之補中書博士後爲太常少卿孝文時製冠裳營太廟及華林殿詔修舊增新改

作金墉門樓皆所措意號爲妍美雖有文藻而不
得申其才用識者爲之歎慨卒贈龍驤將軍青州
刺史諡曰質有文集十卷

徐紇字武伯樂安人家世寒微紇少好學有名理
頻以文詞見稱察孝廉對策上第高祖拔爲主書
世宗初除中書舍人紇機辯有智數當公斷決終
日不以爲勞長直禁中畧無休息

任昉字彥升遐之弟八歲能屬文初仕齊爲太學
博士王儉沈約皆推讓其文梁武帝時歷黃門侍

郎出爲義興新安太守爲政清省吏民便之所著
文數十萬言

孫舉字彥舉樂安人仕北齊爲國子助教以文才
著稱崔祖螭反舉預焉逃罪遇赦乃出會高祖西
討登鳳陵命中外府司馬李義深相府城局李士
畧共作檄文二人皆辭請以舉自代高祖引舉入
帳自爲吹火催促之舉援筆立成其文甚美高祖
大悅卽署相府主簿專典文筆又能通鮮卑語兼
宣傳號令當煩劇之任然舉學邃而行薄醉甚而

卒贈吏部尚書

唐段成式臨淄人文昌子以蔭補校書郎博學強記多奇篇秘籍仕終太常少卿著酉陽雜俎數十篇子安節乾寧中爲國子司業善樂律能自度曲

崔信明益都人秦川令時擅詩名嘗吟楓落吳江冷句者

宋麻仲英臨淄人祖希夢太宗時爲工部侍郎父景太平興國中進士兄溫舒大中祥符及第仲英七歲能詩以親亡祿不及養不肯復仕博學有行

里閤推服雖凶年盜不入其家富韓二公守青州致書幣薦其行義召爲國子助教東方學者咸尊師之

王闢之臨淄人登治平四年進士從仕四方志尚博雅紹聖間退居澠水日與賢士大夫遊每燕談間有可取者輒記之久而得三百六十餘事編次成帙爲十卷題曰澠水燕談行于世

趙師民字周翰臨淄人九歲能屬文舉進士領諸城主簿學問精博孫奭自以爲不及除齊州推官

王堯臣龐籍薦爲國子監直講加崇政殿說書會
趙元昊反罷進講師民上書陳五十事因獻勸講
箴遷天章閣侍講累請補郡出知耀州三遷刑部
郎中有集二十卷子彥若試中書舍人

金劉拱辰

博昌縣人少聰敏博學善屬文士君子

見之皆以公輔期旣而舉鄉貢遠近慕其風則有
疑多往質之作寶泉院記

元于欽字思容益都人博學多聞初任國子助教

陞兵部侍郎奉命山東周覽原隰詢鄉老水經地

記歷代沿革著書六卷名曰齊乘

于潛字

欽之子欽嘗以所纂齊乘囑潛欽卒

至正間潛為兩浙鹽運副使節稟命工梓之以行

王克恭

昌樂人丰采凝重問學淵深皇慶二年以

明經領鄉薦後充本州儒直學

國朝楊光溥

沂水人進士任刑部主事員外郎中

成化間元勳魏國公兄弟讐訐累年不竟上命

理之溥至昭宣德意振舉國章累年之訟一旦

俱釋上嘉獎賜以寶楮陞山西按察司副使致

仕所居建亭曰素封鑿池引水吟咏其間著剪燈
瑣談沂川文集素封亭稿梅花集詠傳于世

劉銳字汝忠壽光人文和公珙第四子成化癸卯
上念珙在東宮講讀之功廕補中書舍人時銳八
歲召至文華殿起拜如成人 聖心嘉愛時召見
門閥限高遂菴楊公常提携過之及文和致政奉
侍養歸家居數年肆力經史弘治壬子鄉試銳欲
辭廕就科目合各郡儒士糊名試之開卷第一諸
司屬望發解意欲奏請冢宰尹公與銳為通家屢

止之曰若子文藝何但取魏科 憲廟之恩不可
孤也 銳乃止 甲寅赴部除原職終太常寺卿兼翰
林院五經博士歷仕五十餘年進階資善大夫著
述頗富有西橋文集藏于家

黃禴字德兆安丘人少有重名舉癸未進士性磊
落自負罔徇時好爲兵部武選司郎中坐失火繫
獄免歸復起爲吏部文選司郎中以忤時相復繫
獄免歸嘗獨坐一樓日事吟咏遍擬諸名家詩獨
所爲擬騷者梓行于世爲文力追古作不爲靡麗

語尤長于詩與樂安李舜臣齊名海內謂之李黃
李舜臣字懋欽一字夢虞樂安人癸未會試第一
年方弱冠長身玉立文雅器度甚偉白巖喬公爲
吏部方以耆宿將獎勵後進一見嗟異以台輔期之
調吏部文選司主事轉員外郎出爲江西提學僉
事陞南京國子司業進太僕寺卿性簡重慎詳居
家儉素不樂紛華讀經謂漢儒注疏去古未遠其
言足據復用六書正其舛誤爲文力浣脂澤專崇
風味盡刊枝葉獨臻妙約章丘李伯華以書遺之

曰公文盡去皮肉畢竟如伏羲六畫已乎然文人獨詣反約爲難我朝文章家自一名品也有戶部符臺集

辛樂安丘人勤學謹行以周易教授門徒俊髦多出其門領嘉靖乙酉鄉薦授洛陽訓導朝夕課士常以所入俸資供之陞開封教授擢榆次令以廉謹名甫半歲而卒民多思之

張敬字克恭益都人由鄉舉任成安灤城鄆州三學教事歷二十餘年引年謝事郡邑敦請教誨諸

生年踰八十耳目聰明通詩書易三經尤長於史
學書法手不釋卷人咸重之

馮惟健

字汝至臨朐人憲副裕之子生于遼左隨

宦南北游學金陵方弱冠文名蘄蘄起聲聞士林
才情駿發縱橫捭闔弗徇時好超然絕塵同學之
士靡不傾心其自江南歸青也青之人士睹其文
筆異焉以爲野王再生敬通復出爭相引重摹其
點畫擬其體裁樸懋之俗份份藻雅矣戊子領鄉
薦七上春官皆不第齟齬于時奇思健氣溢爲詞

章然多酬贈游衍之撰本其志殆不徒以文人自命思欲爲當時輸誠效節著功業于春秋退而抒意綴詞成一家言卒未之能待也詩賦得之漢魏騷選爲多近體似開寶以上名家書啓誅贊超軼峻整使出晉宋人口皆成奇語至於敘記諸篇命意深厚敷言爾雅不類文士之詞所著有陂門山人文集若干卷

石琚字仲方益都人也賦性質慤喜施予篤學不倦至忘寢食六經子史靡不考索歸宿遊黌校屢

試第一登嘉靖甲午魁業成均涇野呂公校之擢
居第一曰狀元才也時新崇志堂遂屬代筆爲記
鑄石太學都下從遊者甚衆至今科第不絕所著
有六子要左氏敘畧藏于家

李時鵬字舜卿益都人少游庠序博聞強識以剛

介齟齬于世嘗齎糧躡蹻跋涉一訪草郡志未竟
卒

武功

持戟百萬齊得十二豈獨險塞形利勢便哉蓋亦
資武臣力也自是而後健夫壯士鑿門秉鉞刻漏
揮戈皆能折衝威敵匡濟時艱有足稱者顧惟遺
烈鷹揚尚矣

周王子成父齊大夫襄公二年鄭瞞伐齊王子成
父獲狄榮如埋其首于周首之門

晏弱齊大夫齊侯使諸姜宗婦來送葬萊子不會
故晏弱成陽以偏之遂入萊萊共公浮柔奔棠晏

弱圍棠滅之遷萊子于郟高厚崔杼定其田
司馬穰苴田完之苗裔也是嬰稱其文能附衆武
能威敵景公任以爲將軍兵捍燕晉之師乃申明
約束斬佞臣莊賈玩令之罪以殉三軍三軍之士
皆股栗及行師士卒次舍井竈飲食問疾醫藥皆
身自附循之又悉取將軍之資糧享士卒身與士
卒平分糧食最比其羸弱者三日而後勒兵病者
求行爭奮出爲之赴戰晉師聞之爲罷去燕師聞
之度水而解遂復所亡封內故境而引兵歸景公

尊爲大司馬後齊威王使大夫論著古兵法附穰苴於其中因號曰司馬穰苴兵法

孫武齊人以兵法見吳王闔廬闔廬曰子之十三篇已識之可少試勒兵乎對曰可闔廬出宮中美人百八十孫子分爲二隊以愛姬二人爲隊長皆令持戟令曰汝知而心與左右手背乎婦人曰知之約束旣布設鈇鉞卽三令五申之於是鼓之左右婦人皆大笑孫子曰約束不明申令不熟將之罪也旣明且熟而不知法者吏之罪也遂斬隊長

二人以狗用其次爲隊長於是復鼓之婦人左右前後跪起皆中規矩繩墨闔廬知孫子能用兵卒以爲將西破強楚入郢北威齊晉顯名諸侯

孫臏

武之孫生阿甄之間與龐涓俱學兵法涓爲

魏將嫉臏之能以計刖其足齊使竊載歸齊齊將

田忌進威王遂以爲師魏伐趙趙急求救于齊乃

以田忌爲將孫子爲師居輜車中坐爲計謀大破

魏軍後十五年魏與趙攻韓韓告急於齊齊使田

忌將而往直走大梁龐涓聞之去韓而歸魏臏乃

用滅竈之計度其行暮當至馬陵斫大樹白而書之曰龐涓死此樹下涓果夜至見白讀之未畢萬弩俱發魏軍大亂涓乃自刎

田單臨淄人齊諸田疏屬湣王時為臨淄市掾燕伐齊盡降齊城惟莒卽墨不下卽墨人謂單多智習兵立為將軍以卽墨拒燕縱反間令燕疎樂毅代以騎劫于是用火牛之計大敗燕師盡復齊七十餘城乃迎襄王于莒入臨淄封單為安平君

韓信淮陰人初以卒從項梁梁死屬項羽為郎中

至咸陽亡從入漢爲連敖廩客蕭何言信爲大將軍別定魏趙爲齊王徙楚擅發兵廢爲侯

漢傅寬以魏五大夫騎將從爲舍人起橫陽定三

秦擊項籍破齊歷下軍擊田解屬相國叅殘博益食邑因定齊地剖符世世勿絕封陽陵侯二千六百戶除前所食爲齊右丞相備齊五歲爲齊相國

郭蒙薛人以扈衛起破秦軍入漢定三秦監守殿

倉破項籍封東武侯食邑五千戶

葛嬰符離人陳涉令將兵徇蕪以東嬰立襄彊爲

楚王時涉巴王楚遂殺嬰漢文帝錄嬰有功封其孫爲諸城侯因家焉

晉劉裕安帝時破廣固擒慕容超加青冀二州刺史

向靖小字彌從劉裕討慕容超攻陷臨朐擐甲先登以功遷督

王鎮惡猛之孫從叔父曜歸晉客居荊州讀諸子兵書嘗爲臨澧令劉裕召與語異之鎮惡意略縱橫論事果斷裕謀討劉毅鎮惡曰請賜百舸爲前

驅兵發詐稱劉兗州徑襲江陵劉毅倉卒出奔自
縊江陵平後屢平寇賊除游擊將軍北伐有功裕
勞之曰成吾霸業者真卿也進號征虜將軍留輔
第二子義真鎮長安後為沈田子所害

高衡樂安人大元初為東莞太守謝玄北鎮江陵

時符堅方盛衡與彭城劉牢之東海何謙琅琊諸
葛侃東平劉軌西河田洛及晉陵孫無終等以驍
猛應選玄以牢之為叅軍領精銳為前鋒百戰百
勝號為北府兵敵人畏之

南北朝 **孟懷玉** 平昌安丘人武帝東伐孫恩以爲

建武司馬從平京口定建業以功封鄱陽侯盧循
逼京邑以戰功爲論議參軍循平封陽豐縣男遷
江州刺史尋丁父艱有孝性上表陳解不許因抱
疾卒弟龍符以軍功封平昌縣子加龍驤將軍

宋徐興 青州人以拳勇隸兵籍周顯德中從太祖
征晉陽有功遷本軍副指揮使太平興國初從潘
美趣圍柏谷奮與賊鬪生擒僞兵馬都監李美身
被重傷無回撓及征太原封幽薊興從戰屢中流

矢以著蹟聞累官左監門衛大將軍

劉闡字靜叔青州北海人以拳力爲軍校從文彥博討貝州次城下穿穴入城貝州平功居第一擢虎翼指揮使累遷宣武神衛都指揮使以左金吾大將軍致仕卒年八十五

金王廷玉事見李全傳

元張禧益都人年十六從大將南征又從世祖濟江與宋兵戰屢捷後下襄樊取閩浙皆力戰累官江陰路水軍萬戶加鎮國上將軍都元帥時朝廷

議征日本禧請行卽日拜行中書省平章政事與
范文虎李庭同率舟師泛海東征遇颶風文虎庭
戰艦悉壞禧豫有區處所部獨完

張弘剛字憲臣父禧爲主將所誣繫獄將殺之弘
剛直入獄中佯狂謔笑守者易之遂與其父逸去
後父攻城徇地屢有功累官萬戶後從征八百媳
婦國戰沒封齊國公謚宣武子漢當襲職讓其弟
鼎漢官至集賢院直學士鼎襲江陰水軍萬戶
賀祖益都人父進嘗平漣水有功爲元帥左監軍

守淄州改千戶守膠州祉初質子入宿衛至元六年襲父職爲千戶仍守膠州七年宋兵攻膠州祉固守戰退之十年領舟師五百艘爲先鋒攻五河口城軍還殿後時宋兵以巨索橫截淮水號混江龍祉用大刀斷之却其救兵清河城遂降

鄭衍安丘人本司農玄之後少有膽氣元初以武功拜都元帥滅金命衍與諸鎮分略淮楚間十五年餘以老謝事平生不嗜殺戮後嗣蕃庶

董進高苑人初應勇士募力戰功遷武義將軍金

秀大亂豪傑竝起濟南行省張相倡義經營淄濟
二州進爲之用掃除略定授懷遠大將軍元帥左
監軍分治本縣令兼領鄒平事幾二十年

元直脫兒蒙古氏父阿察兒事太祖爲博兒赤直
脫兒從太宗征欽察康里回回等部有功世祖命
領諸萬戶爲監戰達魯花赤以討伐有功遷益都
路蒙古萬戶監戰密州沒于軍

隱逸

士有混迹編氓放情丘壑薄軒冕而溷簪紱者豈直潔身遺世哉蓋各有所趨焉易贊尚志語叙逸民或表商容之間或式段干之里徘徊諄復厥慮遠矣麥丘而下志行各殊高標勁節均繫國紀作隱逸傳

周麥丘邑人史逸其姓名齊桓公田至麥丘見邑人問曰子年幾對曰八十三矣公曰美哉壽乎子其以子壽祝寡人對曰祝主君使甚壽金玉是賤

人爲寶曰善子其復之曰祝主君使無羞學無惡
下問賢者在旁諫者得人公曰善子再復之曰祝
主君使無得罪於羣臣百姓公曰善子於是自御以
歸封之以麥丘而斷政焉

郭墟野人謂桓公善善不能用惡惡不能去所以
亡者桓公賞焉

小臣稷齊人抗厲希古桓公凡三往而不得見公
嘆曰吾聞布衣之士不輕爵祿則無以助萬乘之
主萬乘之主不好仁義則無以下布衣之士於是

五往乃得見焉桓公以此能致士爲五霸之長
成鬪齊人謂齊景公曰彼丈夫也我丈夫也吾何
畏彼哉盖有志者或稱春秋處士

王斗皇甫士安高士傳齊隱士

黔婁子齊隱士守道不屈威王師之

顏蠲齊人戰國時隱居不仕常言有處窮方其藥
四味一曰無事以當貴二曰早寢以當富三曰安
步以當車四曰晚食以當肉

淳于越齊人諫始皇曰今陛下富有海內而子弟

為匹夫卒有田常六卿之患何以相救事不師古
而能長久者非所聞也始皇下其議為李斯所絀
漢夏黃公留侯世家註云夏黃公姓崔名廣字少
通齊人與東園公綺里季用里先生共稱四皓云
周璆樂安人志行高潔前後郡守召命莫至惟陳
蕃能致焉字而不名特為設一榻去則懸之

任旄字子旃博昌人守節勵行黃巾賊寇博昌聞
旄姓名曰夙聞任子旃天下賢士那可入其鄉

栗融字客卿齊人**禽慶**字子夏**蘇章**字游卿俱北

海人皆去官不仕王莽

薛方齊人以明經飭行顯名於世嘗爲郡掾祭酒
屢徵不至王莽時以安車迎方方辭謝曰堯舜在
上下有巢由今明主方隆唐虞之德小臣欲守箕
山之節莽悅其言不强致方居家以經教授善屬
文著詩賦數十篇光武即位徵之道病卒

逢萌字子康北海人家貧初爲亭長擲楮嘆曰大
丈夫安能爲人役哉遂去之時王莽逆節旣著萌
謂友人曰三綱絕矣不去禍將及即解冠掛東都

城門歸將家屬浮海客於遼東光武即位始還勞
山累徵不起

管寧字幼安宋虛人與華歆邴原相友時號爲一
龍寧爲龍頭原爲龍腹歆爲龍尾寧嘗與歆共鋤
菜見地有金寧揮鋤不顧如瓦礫歆捉而擲之又
嘗同席讀書有乘軒過門者寧讀如故歆棄書往
觀寧遂割席分坐曰子非吾友也人因辯其優劣
漢末避亂遼東依公孫度度安其賢民化其德後
浮海還魏初累徵不起明帝時安車蒲輪束帛加

壁聘焉會寧卒

邴原字根矩朱虛人少與管寧俱以操尚稱郡辟皆不就原避亂遼東居一年依原居者數百家教授不絕後曹操辟爲司空掾崔琰曰邴原張範皆秉德純懿志行忠方所謂龍翰鳳翼國之重寶薦爲武官將閉門自守非公事不出

王烈北海人漢末避亂遼東民化其德

孫嵩安丘人年二十餘遊市見趙岐察非常人停車呼與俱載密問岐岐以實告遂與俱歸藏複壁

中註孟子後諸唐滅乃出

晉王尼字孝孫城陽人東瀛公騰辟爲車騎府舍
人不就時尙書何綏奢侈過度尼謂人曰綏居亂
世矜豪乃爾其能久乎未幾果爲東海王越所殺
尼初入洛見越不拜問其故尼曰公無宰相之能
是以不拜後以荆土饑荒父子俱餓死

張協字景陽安平人少有雋才辟公府掾歷官中
侍郎轉河間內史在郡清簡寡欲時天下已亂寇
盜四起遂屏居草澤嘗作文自娛曰七命辭甚奇

麗永嘉初徵爲黃門侍郎托疾不就

南北朝鄭脩北海人少隱於岐南山谷中依巖結

屋不交世俗雅好經史專志玄門州將每徵不至
岐州刺史魏蘭根頻遣致命脩不得已出見尋還
山舍

臧榮緒莒人純篤好學括東西晉爲一書紀錄志
傳凡一百一十卷隱居京口教授齊高帝徵爲主
簿不就敦愛五經謂人曰昔呂尙奉丹書武王致
齋降位孚釋教誠並有禮敬之儀因甄明至道乃

著五經序論自號被褐先生

五代何魯字素臣益都人家蓄書數千卷以探討

自娛尤好老莊時青齊爲僭竊之地貢賦不恒巨盜充斥魯曰老氏垂戒名與身孰親養生之理深根固蒂遂性全真而已生逢多難苟能去危就安全身遠害啓足無愧可也遂隱居不仕

宋傅霖青州人少與張詠同學霖隱不仕詠旣顯求霖三十年不可得及詠知陳州乃來謁闔吏白

霖請見詠責之曰傅先生天下賢士吾尚不得爲

友汝何人敢名之詠問霖昔何隱今何出霖曰子
將去來報子爾翌日別去後一月詠卒初詠登第
時寄傅逸人詩云前年失脚下漁磯苦戀明時不
忍歸爲報巢由莫相笑此心非是愛輕肥霖亦贈
詠詩云君把浮名買却閑門前流水對青山青山
不語人無事門外風光任往還

劉孟節壽光人少師种放篤古好學隱于青州之
南冶歐冶子鑄劍之地富韓公爲築室以居嘗賦
詩餞之曰先生已歸隱山東人物空范文正文

潞公皆優禮之欲薦之朝孟節懇辭不就

麻希夢前青州錄事參軍年九十餘居臨淄太宗

以高年詔至闕詢及人間利害敷對詳明訪以養生之理對曰臣無他術惟寡情欲節聲色薄滋味詔以尙書工部郎中致仕賜金紫子**景孫**興國中

登進士孫**溫其****溫舒**祥符中相繼第三人及第衣冠以爲盛事天下稱麻氏教子有法

張荷壽光人師事种放與吳眉魏野楊朴宋澥爲友性高潔爲文奇澀著過非九篇放謂隋唐以來

士罕能及之有詩文三卷

蘇丕青州人祖德祥建隆間狀元丕有高行少時一試禮部不中拂衣去居泚水之濱五十年不踐城市歐陽脩言於朝賜號冲退處士

元張子塾蒙陰人長於文學元末隱居教授鄉人從者甚多後召至太學講經授翰林院檢討不就

孟通壽光人孟子五十一代孫號拙菴老人隱晦不仕書其門云縣裏人來休問事却中景好莫吟詩意謂知音者少向有蔡尙書以金帛羊酒果物

詣門禮請爲師過不納止受盤果而荅以詩焉

許益字孟謙號南齋壽光人游于張長白之門篤

志力行冠婚喪祭一循古禮化導鄉俗尤善誘後
學弟子常數百人講明心學有資世教卒年六十
八

李裕字好問世居壽光幼敏慧日記數千言嘗從
鄒平張長白先生游講明理學不尚科舉隣邑競
相館延徒至數百人循循善誘貧寒者尤委曲成
就之宗族必諭之輯睦喪祭恪守文公家禮鄉人

化之號海濱逸人至正十六年卒

慕青餘民者

姓樂氏名均用字國寶益都人資厚

端惠不苟讀書務明理斥口耳之學元中統癸亥
益都守臣強之仕力辭不受令徙嶺南橫州均用
即日就道怡然抵橫卜居州東手結竹居題曰竹
廬非其力不食越數年橫州路達魯花赤廉其學
行薦爲儒學提舉均用泣下再拜曰某無似不能
爲更化之民幸得免罪至此以養殘喘足矣今辱
以儒官舉豈其志哉事乃已因號慕青餘民蓋以

益都古青州也

國朝劉曷字宗曦壽光人甄之弟珣父也通經史能詩文號松溪居士縣令李儀薦之不起子六人多顯第邦人語曰燕山竇十郎松溪劉居士教子有義方千載總相似封太子太保戶部尙書

李竝青州左衛人卜築北溪刻意詠吟鄉曲士友勸習舉業舉手一笑而已田二十畝槩入王府失業移居一貧如洗子二訓蒙以供朝夕杜門不出絕無怨尤

黃王字君佩益都人世居城東三里莊忠厚仁恕
素履坦夷忘機息知敦行孝弟有古人之風樂施
與業農廣田千畝耕植有方歲入除公賦伏臘外
悉周親友間貧不能葬娶者街衢橋梁多所助濟
偶道拾遺金愀然不樂令遍覓其主給還之其存
心類如此刻意延師教子孫日持大誥孝經訓之
循循懇懇坐臥不忘一時鄉達咸推重其爲人如
馮公裕石公存禮皆樂與之遊有居鄉鎮俗之雅
年八秩遇例冠帶郡守李獻可慕其德親造其廬

延致大賓八十八終子五曰仁義禮知誥禮之子
緯登已未進士令榆次有德政聲徵天之篤培云

僑寓

達人傳舍形骸逆旅天地況蓬踪轍跡東西南北之間邪顧魯逢宋甫地易道同楚材晉用囊處穎脫不啻璞玉淵珠精光自露也其間若紇之智況之覈光之高岐之洽可謂卓偉不羣矣下此亦各有可述者焉作僑寓傳

周臧紇字武仲魯大夫自防奔齊齊侯將爲臧紇田臧孫聞之見齊侯與之言伐晉對曰多則多矣抑君似鼠晝伏夜動不穴於寢廟畏人故也今君

聞晉之亂而後作焉寧將事之非鼠何如乃弗與
田仲尼曰知之難也有臧武仲之知而不容於魯
國抑有由也作不順而施不恕也夏書曰念茲在
茲順事恕施也卒遂葬焉墓名**臧臺**

荀卿趙人年五十始來遊學於齊騶衍之術迂大
而閎辯爽也文具難施淳于髡久與處時有得善
言故齊人頌曰談天衍雕龍爽炙轂過髡田駢之
屬皆已死齊襄王時而荀卿最爲老師齊尚脩列
大夫之缺而荀卿三爲祭酒焉齊人或讒荀卿荀

卿乃適楚而春申君以爲蘭陵令

慎到

趙人游齊與鄒衍田駢之徒游稱稷下文學

之士

環淵

楚人與慎到皆學黃老道德之術因發明序

其指意故慎到著十二論環淵著上下篇而田駢
接子皆有所論焉

蘇秦

東周雒陽人也戰國時挾策以遊六國得仕

於齊因授相印後復自燕來奔齊宣王以爲客卿
嚮用之齊諸大夫乃多與秦爭寵者使人刺蘇秦

不死殊而走齊王使人求賊不得秦且死乃謂齊
王曰臣卽死車裂臣以殉于市曰蘇秦爲燕作亂
於齊如此則臣之賊必得矣於是如其言而殺蘇
秦者果自出齊王因而誅之乃葬秦於境今益都
縣東二十五里有墓存焉

漢 **姜肱**字伯淮彭城廣戚人家世名族與二弟俱
以孝行著聞肱博通五經兼明星緯遠方就學者
三千餘人桓帝時中常侍曹節等殺陳竇欲借肱
賢德以釋衆望乃白徵肱爲太守肱隱身遯命遠

浮海濱再以玄纁聘不就卽拜太中大夫遂羸服
間行竄伏青州界中賣卜給食召命始斷家亦不
知其處

趙岐字邠卿京兆長陵人少明經有才藝娶扶風
馬融兄女融外戚豪家岐常鄙之不與相見仕州
郡以廉直疾惡見憚後爲宦官唐衡兄玳所陷岐
懼禍及匿姓名賣餅北海市中時安丘孫嵩識之
載歸藏之復壁中數年岐作扈屯歌諸唐滅乃出
三府聞之同時並辟獻帝時就拜爲太常年九十

餘卒著孟子章句三輔決錄

嚴光字子陵一名遵會稽餘姚人也少有高名與

光武同遊學及光武卽位乃變名姓隱帝思其賢

令以物色訪之後齊國上言有一男子披羊裘釣

澤中帝疑其光乃備安車玄纁遣使聘之三反而

後至光本莊姓避
諱改莊爲嚴

南北朝**成淹**字季文上谷居庸人祖昇遷家北海

好文學有氣尚初仕宋後歸北魏官至謁者僕射

刁敷渤海饒安人仕晉爲齊郡太守因晉亂居青

州之樂安

李元護遼東襄平人晉司徒胤之八世孫胤子順

璠及孫沉志皆名宦沉孫根任慕容寶爲中書監
根子後智等隨慕容德南渡河居青州數世無名
三齊豪門多輕之元護以魏平齊後隨父懷慶南
奔身長八尺美鬚髯有武力頗覽文史習於簡牘
景明初爲輔國將軍齊州刺史廣饒縣伯

庾遵潁州人歷覽經傳善草隸法輕財重義仕蕭
衍右中郎將時戍漢中及至洛陽環堵弊廬多與

雋秀交正光中乃除幽州左將軍府主簿饒安令
後客遊齊魯之間天平中卒於青州

楊弼字世輔北平無終人長於吏事北魏青州別
駕加輕車將軍杜洛周陷城弼隨率宗親南渡河
居於青州值邢果起逆青州城民疑河北人爲果
內應遂害弼

張烈字徽之清河東武城人祖恂散騎常侍隨慕
容德南渡因居齊臨淄烈少孤貧涉獵經史有氣
概時青州有崔徽伯房徽叔與烈並有令譽時人

號曰三徽

崔模字思範清河東武城人父遵慕容垂少府卿
模仕宋爲滎陽太守神麴中平滑臺歸降後賜爵
武城男模篤厚不營榮利雖爲崔浩輕侮而不爲
浩屈與崔頤相親往來如一家始模在南妻張氏
有二子仲智季柔模至京師賜妻金氏生子幼度
仲智以父隔遠乃聚貨規贖歸之其母張曰汝父
至懷無決必不能來行人以賄至都模果顧念幼
度謂行人曰何忍捨此致爲刑辱當爲爾取一人

使名位不減我乃授以申謨宋東郡太守也神麈
中被執賜妻生子度申謨聞此乃棄妻子走還江
外靈度刑爲閹人初真君末模兄協子哀利爲宋
魯郡太守以郡降賜爵臨淄子拜廣寧太守哀利
二子懷順次恩仍居青州懷順以父入魏故不仕
及魏克青州懷順迎哀利喪還葬青州云

李滙字季初趙郡平棘人以父死王事除給事中
後以四方多難求爲青州征東司馬與河間邢邵
北海王昕俱奉老母攜妻子同赴青齊未幾而爾

朱榮入洛衣冠殲盡物論以爲知幾

唐張瞻字博肄其先范陽人仕爲汾州平遙縣尉秩滿假道汶陽爲節度使李納所留署爲平盧軍押衙兼御史中丞子素自鄆之青謁節度使薛平平甚異之加兵馬使兼押衙遂家焉

僧淵初徙於薄骨律鎮太和初得還高祖聞其有文學又善談佛經敕以白衣賜構幘入聽于永樂經武殿後以僧淵爲尚書儀曹郎遷洛之後爲青州中正出除龍驤將軍南青州刺史久之坐擅出

師無據檢覈幽禁後乃獲免僧淵元妻房氏生二子伯麟伯驥後薄房氏更納平原杜氏僧淵之徒也與杜俱去生四子伯鳳祖龍祖螭祖虬及還棄絕房氏遂與杜氏及四子家于青州

江可觀字智遠其先濟陽人仕爲平盧軍衙前兵馬卒于此因家焉

楊成字德仙其先關中人素琴一張老莊萬卷池亭之下逍遙自娛有子弘立仕爲青州兵馬使因家焉

五代 **李鼎** 京兆長安人唐裔也累官國子祭酒唐

末避亂徙家益都鼎生瑜爲青州推官瑜生成善

畫落冕不仕成生覺覺生宥亦歷官國子博士直

史館

宋 **楊澈** 字晏如世家建陽晉天福中父思進北渡

海因家於青澈幼聰警七歲讀春秋左傳卽曉大

義建隆初舉進士調補河內主簿再遷青州司戶

叅軍後單騎服僞帥郭再興又平土豪黎羅二姓

遷祠部員外郎復知淄州

吳邦傑登州軍事判官寓居日照爲大元兵所得
驅令攻城邦傑曰吾荷國恩詎忍攻吾君之城與
之酒食不顧乃殺之詔贈朝列大夫定海軍節度
副使

元嚴實字武叔長清人金時除長清令爲主將所
疑挈家依益都張林以避後歸元爲東平路行軍
萬戶有功德於民封魯國公

李寔本金蒲察氏金末徙中原改稱李氏家於濟
陰後徙壽光至元六年以材武選從大將攻宋襄

樊取臨安累遷中書左丞後東征日本遇風壞船
庭抱船板漂流抵高麗得還宗王乃顏叛從世祖
征之流矢中脅貫腸裹創復戰令軍中修百弩俟
敵仍持火砲夜入其陣敵相殺潰散帝命庭與月
兒魯蒙古軍並進遂縛乃顏以獻累官樞密院事
卒追封益國公諡武毅子大用歸德府同知大椿
襲封益都萬戶

張仁義東安州人金末徙家益都元太宗下山東
仁義乃走信安時燕薊已下獨信安猶爲金守主

將知仁義勇而有謀用之左右元兵圍信安仁義帥敢死士開門出戰圍解署軍馬總管守信安踰十年度不能支乃與主將舉城附以平定河南功授管軍元帥賜爵關內侯

合刺普華岳璘帖木爾子也幼侍奧敦氏居益都嘗歎曰幼而不學有不墜吾宗者乎父時以斷事官建牙保定合刺普花往白其志父奇之俾讀書李壇叛其母携季子避地登萊間音問隔絕合刺普華號泣徹晝夜繼從叔父撒吉思平賊山東卒

奉其母以歸撤吉思深加器重言於世祖召給宿衛累官廣東都轉運鹽使兼領諸蕃市舶後以征占城交趾爲賊所執欲奉之爲主不屈遂遇害諡忠愍

王周其先萊陽海滄人後遷壽光縣斟灌城用少習武藝仕金以保障鄉閭官至鎮國上將軍知益都府事兼本路兵馬都總管行元帥府事

劉世傑蜀人徙居昌樂起身風憲尋拜南臺監察御史出知汝寧府

國朝茂彪字宗彝江都人先世謫戍鳳陽彪生於陝西登進士授監察御史爲人口吃嘗侍班糾儀上亦爲之啓顏陞山東按察司僉事

青州府志卷之十五終

北郭騷齊人搢葦織履以養母問於晏也
 先生之義願乞所以養母者晏子分倉粟也
 遺之辭金堂粟及晏子見疑於景公出奔也
 騷辭而告之郭語其友曰吾悅晏子之義而嘗乞
 所以養母者吾聞之養其親者身仇其難今晏子
 見疑吾將以身死白之造于君庭曰晏子天下之
 賢者也今去齊國齊必侵矣見國之必侵不若死
 乃自刎其友曰北郭子為國故死吾將為北郭子
 死又勿景公聞之追晏子反晏子曰嬰不知士甚

矣

公孫捷田開疆古冶子皆齊人事齊景公勇而無
禮晏子言於公餽之二桃曰三子計功而食桃公
孫捷曰吾一搏特狷再搏乳虎功可以食援桃而
起田開疆曰吾仗兵而卻三軍者再功可以食援
桃而起古冶子曰冶嘗從君濟河龍噬左驂冶潛
行水底逆流百步順流九里而殺之左操馬尾右
挈龜頭躍而出功可以食二子曰吾勇不若子功
不逮子取桃不讓是貪也然而不死是無勇也勿

頸而死冶曰二子死之冶獨不逮又刎頸而死
太史敷莒人淖齒之亂潛王子法章變姓名爲敷
家傭敷女竒法章狀貌以爲非恒人竊衣食之而
與通焉及莒人共立法章是爲襄王立太史氏女
爲后是爲君王后敷曰女不取而自嫁非吾女也
汙吾世終身不睹君王后后賢不以不睹故失人
子之禮

淳于髡齊人博聞彊記學無所主其諫說慕晏嬰
之爲人然而承意觀色爲務齊威王時喜隱好爲

淫樂長夜之飲沈湎不治委政卿大夫百官荒亂
諸侯並侵國且危亡左右莫敢諫淳于髡說之以
隱曰國中有大鳥止王之庭三年不蜚又不鳴王
知此鳥何也王曰此鳥不飛則已一飛冲天不鳴
則已一鳴驚人於是朝諸縣令長七十二人賞一
人誅一人奮兵而出諸侯振驚皆還齊侵地威王
八年楚發兵加齊王使淳于髡之趙請救兵齊金
百斤車馬十駟淳于髡仰天大笑冠纓索絕王曰
先生少之乎髡曰何敢王曰汝笑其有說乎髡曰

昔臣從東方來見道傍有穰田者操以豚蹄酒一
盃而祝曰甌窶滿篝汙邪滿車五穀蕃熟穰穰滿
家臣見其所持者狹而所欲者奢故笑之於是齊
威王乃益齎黃金千鎰白璧十雙車馬百駟髡辭
而行至趙趙王與之精兵十萬革車千乘楚聞之
夜引兵而去威王大悅置酒後宮召髡賜之酒問
曰能飲幾何而醉對曰臣飲一斗亦醉一石亦醉
王曰先生飲一斗而醉惡能飲一石哉髡曰賜酒
大王之前執法在傍御史在後髡恐懼俯伏而飲

不過一斗徑醉矣日暮酒闌合尊促坐男女同席
履舄交錯杯盤狼籍當此之時髡心最歡能飲一
石故曰酒極則亂樂極則悲萬事盡然言不可極
極之而哀以諷諫焉齊王曰善乃罷長夜之飲客
有見髡於梁惠王惠王屏左右獨坐而再見之終
無言也惠王怪之以讓客曰子稱淳于先生管晏
不及及見寡人寡人未有得也客以謂髡髡曰固
也吾前見王王志在驅逐後復見王王志在音聲
吾是以默然客具以報王王大駭曰嗟呼淳于先

生誠聖人也前淳于先生來有獻善馬者寡人未
及視會先生至後先生來有獻謳者未及試亦會
先生來寡人雖屏人然私心在彼有之後淳于髡
見壹語連三日三夜無倦惠王欲以卿相位待之
髡因謝去送以安車駕駟束帛加璧黃金百鎰終
身不仕

匡章齊人通國皆稱不孝孟子獨與之游魏惠王
以惠施賢願得傳國惠施辭謝不受是惠王欲為
堯也惠施欲為許由也及惠王為齊所敗布冠而

拘于鄆惠施易衣變冠而走匡章謂惠王曰蝗螟
農夫得而殺之奚故爲其害稼也今惠施無耕而
食者其害稼亦甚矣當王之時五十戰而二十敗
所殺者不可勝數焉用施爲秦假道韓魏以攻齊
齊威王使章將而應之與秦交和而舍使者數相
往來章爲變其徽幟以雜秦軍候者言章以齊入
秦威王不應頃間候者復言威王復不應如此者
三有司請曰言章之敗者異人同辭王何不廢將
而擊之王曰此不叛寡人明矣曷爲而擊之頃間

言齊兵大勝秦軍大敗於是秦王稱西藩之臣而謝於齊左右曰何以知之曰章子之母啓得罪於其父其父殺之而埋馬棧之下吾使章將也勉之曰夫子全兵而還必更葬將軍之母對曰臣非不能更葬臣母也臣之母得罪臣之父臣之父未命而死夫不得父命而更葬母是欺死父也故不敢夫爲人子而不欺死父豈爲人臣欺生君哉宣王因燕人之亂令章將五都之兵伐燕又大勝燕

魯仲連齊人嘗遊趙秦圍趙急衛遣新垣衍說趙

請帝秦仲連極論帝秦之害秦君聞之遂解平原君欲封之不許壽以千金亦不受曰商賈之事不忍爲也後又說下聊城齊欲爵仲連逃之海上曰與其富貴而詘于人寧貧賤而輕世肆志焉孔子順答魏安釐王問天下之高士曰世無其人也抑可以爲次其魯仲連乎

漢樓護齊人父爲世醫護舉方正爲諫大夫使郡國上書求上先人冢過齊會宗族故人各以親疎與束帛一日散百金之費使還奏事稱意擢天水

太守有故人呂公無子護養之終身

晉王道蓋東莞人大明八年東土饑歉道蓋以私穀五百餘斛助官賑卹

元王彬字世儒壽光人幼好讀書爲監司吏後以弟亡乞歸養父嘗有貸其財百餘緡者未償而死彬遂焚券不取北海縣界有蓮花濼每值霖雨淹水傷田鄉人患之彬出資傭力爲致通焉至正初旌表

國朝崔迪字惟吉益都人家世業儒通貫經史長

於理學至正末高皇帝嘗幸其家迪敬事焉洪武初召授青州府儒學訓導轉益都教諭擢左春坊左贊善謝病歸乞以教諭終其身賜之誥命白金文綺龍頭拄杖一品服色以寵異之

劉國字著章益都人正統己未進士授工部主事歷郎中陞彰德知府持身正大約已愛民鄴人至今思之居鄉恂恂不見喜愠之色學問醇實不尚浮華人以君子稱之

石瑛字文玉益都人由歲貢任澤州吏目朴直剛

嚴不詭隨於俗家世豐裕性好施遇歉作糜以贍
邑里全活甚衆後值瘟疫死者藁葬不給捨棺三
百餘以瘞老而無子者捐貲納室賴有後者十餘
家造皮履以施負薪作木桶以惠餅汲少年不作
家產者則擊以杖閭里恒愛慕而嚴憚之其子銘
孫存仁存禮曾孫麒麟鳳琚鯨玄孫茂華繼節繼
芳皆通顯人以爲積德之慶云

張繹字文緒臨朐人由歲貢授真定衛經歷廉慎
公勤擢知懷仁縣軍民雜居獷犴難治至則抑強

別弊重兵恤農興學禮士俗爲一變武官有訟獄
至數十年者公爲決之干請饋遺峻厲拒却以廉
明果斷稱擢通判大同府告歸築室方山之陽杜
門謝客家政肅然人多重之

陳達字兼善日照人天順中進士授主事出知懷
慶府境有巨盜達單騎往諭隨散有故人密以金
託者其人死召還其子鄉人以爲難

徐弼字良輔益都人稟性毅直恒赴人急遊太學
授戶部主事員外郎比叅大藩持守勤介奉敕

除閩叛賊勲績偉燁 召還引年 詔致仕壽九十有四當南北戒嚴公挺然無難色事竣得譽公寂然無驕容處世立身綽綽如此

李旻字同仁益都人天資聰敏英毅下筆輒數千言尤精書法行草成化甲午領鄉薦授同州守改潞州決獄明敏廉潔自持黜貪吏革夙弊甚多疾篤乞休進階四品服色瀕行潘王世子遣人持重賂來餽謝曰數年保婚常例不啻萬金旻皆不受此何爲哉聞者歎美

李和字雍熙益都人脩髯懸準風儀甚偉由吏員授兩浙鹽運司知事歷任按察司僉事居官三十餘年操守嚴慎法律精熟人以李青天呼之嘉靖改元卒于官妻子扶柩還鄉貧無居室至不能葬鄉人憐之

冀九經字子常益都人天性質直事親孝謹自總角時夏夜必操扇爲親揮暑力行不懈季父琮廬墓經受業松楸間琮朝夕哭拜經亦哭拜哭止誦書不輟流賊劫掠本村家人走匿經獨掖父徐行

賊亦不逼仲兄九臯通判延安逆瑾誣陷逮繫經
鬻高產辦金以赴難後以歲貢歷任濬縣教諭

陳慶字惟吉益都人事繼母鄒以孝稱異母弟三

人皆共爨內外無間言兄善老無子病篤呼慶私
之曰吾殆不起矣吾貲蓄多子其取之無俾諸弟
析有也慶不可兄曰吾不如汝德壬子大祲慶召
諸逋負者至取積券悉焚之衆皆感泣問故慶曰
歲飢人不相保無以吾債致流亡也衆悅鄉人義
之年九十以壽終後以子經貴得封官戶部尚書

李紳字公垂壽光人賦性倜儻持身剛正動遵道義樂觀書史人以雙堠夫子稱之二云時成化歲大饑紳爲食于路以待鄰邑之饑者折券棄責遠近賴以全活閭里有貧不能葬娶者每捐金助之萊商亡金於路紳得之卽歸之商商分金往謝紳曰與受其半寧弗返也竟辭弗納其輕財好義類如此人咸稱有還帶之風焉

列女

仲尼刪詩齊首雞鳴蓋駸駸于葛覃喬木矣信哉
大國之風也雖其末流恣濫南山敝笱猶知痛焉
非鄭衛之靡蕩忘返也豈其山川峻駛土俗厚重
而然歟昔稱二秦驗矣世教漸遠固門深宮彤管
女史姆保紉佩尚或違之況娶妻庶女執節不回
能自同于后妃夫人者乎此尤足尚者也蒐羅舊
聞自宣姜以下凡得一百二十九人

周宣姜齊侯之女宣王之后王常早臥晏起宣姜

脫簪珥待罪永巷使其傅母通言於王曰妾之不才妾之淫心見矣至使君王失禮而晏朝以見君王樂色而忘德也亂之興從婢子起敢請婢子之罪王曰寡人不德寔自生過非夫人之罪也遂復姜后勤於政事早朝晏退卒成中興之名

衛共姜齊侯之女衛世子共伯之妻共伯早卒母

欲奪而嫁之共姜作栢舟之詩以死自誓

莊姜齊東宮得臣之妹衛莊公之夫人美而無子又娶于陳戴媯生桓公莊姜以爲已子嬖人生州

吁莊姜愛衰乃作綠衣詩以自解莊公卒州吁弑桓公戴嬀大歸於陳莊姜作燕燕之詩送之

定姜定公夫人定公惡孫林父林父奔晉晉侯使

卻犇爲請還定公欲辭定姜曰不可是先君宗卿之嗣也大國又以爲請而弗許將亾定公遂復之公卒立敬妣之子衍是爲獻公暴虐慢侮定姜卒見逐走出亾至境使祝宗告亾且告無罪於廟定姜曰不可公之行舍大臣而與小臣謀一罪也先君有冢卿以爲師保而箴之二罪也余以巾櫛事

先君而暴妾使余三罪也無告無罪

齊桓衛姬衛侯女齊桓公夫人也桓公好淫樂姬
不聽鄭衛之音桓公用管仲甯戚行霸道諸侯皆
朝而衛獨不至桓公於管仲謀伐衛罷朝入閨衛
姬見桓公脫簪珥解環珮下堂再拜曰願請衛之
罪桓公曰吾與衛無故姬何請衛姬曰人君有三
色其忿然充滿手足矜動者攻伐之色也今妾望
君舉趾高色厲音揚意在衛也是以請之桓公許
諾明日臨朝管仲趨進曰君之蒞朝也恭面氣言

則徐無伐國之志是釋衛也桓公曰善乃立衛姬
爲夫人號管仲爲仲父曰夫人治內管仲治外寡
人雖愚足以立於世矣君子謂衛姬賢而有行

晉文齊姜齊桓公之宗女晉文公之夫人也初文

公父獻公納驪姬譖殺太子申生文公號重耳與
舅犯奔狄適齊齊桓公以宗女妻之遇之甚善有
馬二十乘將死於齊子犯知文公之安齊也欲行
而患之與從者謀於桑下蠶妾在焉妾告姜氏姜
殺之而言於公子曰從者將以子行聞者吾已除

之矣公子不從不可以貳貳無成命自子去晉晉
無寧歲天未亾晉有晉國者非子而誰公子不聽
姜與舅犯謀醉載之以行過曹邾鄭楚而入秦秦
穆公乃以兵內之於晉晉人殺懷公而立公子重
耳是爲文公迎齊姜以爲夫人遂伯天下

孟姬華氏之長女齊孝公之夫人也好禮貞一過

時不嫁齊國求之禮不備終不往孝公聞之乃修
禮親迎於華氏之室父母姊妹醮而送之納于
宮三月廟見後行夫婦之道旣居乂之公遊于琅

瑯孟姬從車奔姬墮車碎孝公使駟馬立車載姬以歸姬使侍御者舒帷以自障蔽而謂傅母應使者曰妾聞妃后踰闕必乘安車輜輶下堂必從傅母阿保進退則鳴玉環珮內節則結紉綢繆野處則帷裳擁蔽所以正心一意自檢制也今立車無輶非所敢受命也野處無衛非所敢又居也二者失禮多矣夫無禮而生不如早死使者馳以告使取安車比其反也則自經矣傅母救之不絕傅母曰使者至輜車具姬蘇然後乘而歸君子謂孟姬

好禮

貞姜齊侯之女楚昭王之夫人也王出遊留夫人
漸臺之上而去王聞江水大至使使迎夫人忘持
其符使者至請夫人曰王與宮人約召宮人必以
符今使者不持其符妾不敢從使者曰今水方大
至還而取符則恐後矣夫人曰妾聞之貞女之義
不犯國約勇者不畏死守節而已妾知從使者必
生畱必死然棄約越義而求生不若畱而死耳於
是使者取符則水大至臺崩夫人流而死王曰嗟

夫守義死節不爲生處約持信以成其貞乃謚曰
貞姜

衛宣夫人齊侯之女嫁於衛至城門而衛君死保

母曰可以還矣女不聽遂入持三年之喪畢弟請
曰衛小國也不容三庖請願同庖終不聽衛君使
人愬於齊兄弟皆欲與居使人告女女終不聽

齊靈仲子宋侯之女齊靈公夫人初靈公娶於魯

聲姬生子光以爲太子仲與其姊戎子皆嬖於公
仲子生子牙戎子請以牙爲太子代光公許之仲

子曰不可夫光之立也列於諸侯矣今無故而廢之是專絀諸侯而以難犯不祥也君必悔之公不聽遂逐太子光而立牙為太子高厚為傅靈公薨崔杼立光而殺高厚以不用仲子之言至於此君子謂仲子明於事理

齊虞姬名娟之齊威王之夫人也齊佞臣周破胡

亂政虞姬言於王曰破胡讒佞之臣不可不退破胡反惡虞姬於王使有司驗治且自問焉姬對曰申生放野伯奇被患孝順至明反以為殘妾既當

死不復重陳然願大王之執國政也於是王大悟
出虞姬顯之於朝市封卽墨大夫烹阿大夫及破
胡齊國大治

齊鍾離春齊無鹽邑之女齊宣王之后也貌醜嫁
不售宣王聞其賢納女爲后於是退讒說納直諫
開四門進衆賢齊國中興諸侯來朝

齊宿瘤女齊閔王之后也王出遊東郭百姓盡觀
宿瘤采桑如故王問而賢之將載後車女曰貞女
一禮不備雖死不從於是使使者加金百鎰往聘

迎之諸夫人皆笑王曰且無笑不飾耳女曰堯舜
桀紂俱天子也堯舜自飾以仁義天下歸善焉桀
紂自飾以奢靡天下歸惡焉飾與不飾相去千萬
尚不足言也諸夫人皆大慙王以宿瘤爲后出令
卑宮室填池澤損膳減樂宮無重采期月之間齊
國治疆

漢獻帝后伏氏

名壽琅琊東武人大司徒湛之八

世孫也父完深沉有度襲爵不其侯尚桓帝女陽
安公主爲侍中初平元年從大駕而還長安后時

入掖庭爲貴人與平二年立爲皇后惡曹操專權
密與父謀欲誅操事泄爲操所弑

左貴嬪名芬臨淄人思之妹也芬少好學善綴文

名亞於思武帝聞而納之拜修儀後爲貴嬪以才
德見禮體羸多患常居薄室帝每遊華林輒回輦
過之言及文義辭對清華左右侍聽無不稱美帝
重芬詞藻每有方物異寶必詔爲賦頌以是屢獲
恩賜焉

齊辟司徒之妻齊之徐關人齊頃公之敗於鞍也

自徐關入頃公見保者曰勉之齊師敗矣女子曰君免乎曰免矣曰銳司徒免乎曰免矣曰君與吾父免矣可若何乃避君而走頃公以爲有禮既而問之辟司徒之妻也辟主壘壁者予之石窮

齊管妾媵妾媵者齊相管仲之妾也甯戚欲見桓公道無從乃爲人僕將車宿齊東門之外桓公因出甯戚擊牛角而商歌甚悲桓公異之使管仲迎之甯戚稱曰浩浩乎白水管仲不知所謂不朝五日而有憂色其妾媵進曰今君不朝五日而有憂

色敢問國家之事耶君之謀也管仲曰昔日公使
我迎甯戚甯戚曰浩浩乎白水吾不知其所謂是
故憂之其妾笑曰人已語君矣君不知識矣古有
白水之詩詩不云乎浩浩白水儻儻之魚君來召
我我將安居國家未定從我焉如此甯戚之以得
仕國家也管仲大悅以報桓公桓公因以爲杜齊
國以治

魯季敬姜莒女也號戴已魯大夫公父穆伯之妻
文伯之母也穆伯死敬姜守養文伯出學而歸敬

姜盼之見其友上堂從後階降而却行奉劔而正履若事父兄文伯自以爲成人矣敬姜召而數之文伯乃謝罪乃擇嚴師賢友而事之所與遊者黃耄倪齒也文伯引衽攘捲而親饋之敬姜曰子成人矣文伯相魯退朝朝敬姜敬姜方績文伯曰以歆之家而主猶績乎敬姜歎曰昔聖王之處民也擇瘠土而處之勞其民而用之故長王天下夫民勞則思思則善心生逸則淫淫則忘善忘善則惡心生沃土之民不材淫也瘠土之民嚮義勞也君

子勞心小人勞力先王之訓也今我寡也爾又在
下位吾冀汝朝夕修我曰必無廢先人爾今也曰
胡不自安以是承君之官余懼穆伯之絕祀也仲
尼聞之曰弟子記之季氏之婦不淫矣

杞殖妻莊公襲莒杞殖死焉其妻迎其柩而哭之

十日城爲之崩莊公使人弔之妻曰殖有罪君何
辱命焉若免於罪則有先人之敝廬在君無所辱
命公乃弔諸其室

傷槐女傷槐衍之女名婧景公愛槐令曰傷槐者

死衍醉而傷槐靖乃造晏子之門而請曰妾聞明君之蒞國也不以私恚害公法不爲六畜加人民今欲以槐之故殺靖之父恐鄰國謂君愛樹而賤人也晏子入言景公廢傷槐之法出犯槐之囚

晏子僕御妻

晏子將出妻窺其夫爲相御意氣洋

洋甚自得也旣歸其妻求去曰晏子身相齊國名

顯諸侯觀其志氣恂恂思念深矣今子爲僕御而

洋洋自足妾是以去也於是其夫深自責學道謙

遜嘗若不足晏子怪問其故具以實對晏子賢其

能納善升諸景公以爲大夫遂顯其妻爲命婦
蓋偏將丘子妻戎伐蓋殺其君令於蓋曰自殺者
妻子盡誅丘子歸其妻曰忘勇非孝也君亡不死
非忠也忠孝忘於身何忍以歸今子以妻子之故
失人臣之節無事君之禮妾耻之遂自殺戎君賢
之祀以太牢

義繼母齊二子之母宣王時人有死於道者二子
立其旁吏問之兄曰我殺之弟曰非兄也我殺之
吏不能決言諸王王召其母問之母泣對曰殺其

少者王問其故母對曰少者妾之子也長者前妻之子也其父將死時屬妾曰善視之今殺兄活弟是以私廢公也背言忘信是欺死也子雖痛獨謂行何王高其義皆赦不殺號曰義繼母

田稷母

田稷子相齊受下吏之貨金百鎰以遺母母曰吾聞士修身潔行不爲苟得竭情盡實不行詐僞今君設官以待子厚祿以奉子務在效忠廉潔反是遠忠矣不義之財非吾有也不孝之子非吾子也田稷子慚而出反其金自歸罪於宣王請

就誅宣王聞之義其母赦田稷子罪而以公金賜母

王孫賈母賈事湣王淖齒之亂王出走賈失王之

處母曰汝朝出而晚來則吾倚門而望汝暮出而
不還則吾倚閭而望汝今事王王出走汝不知其

處汝尚何歸焉王孫賈乃結市人四百刺殺淖齒

齊孤逐女齊卽墨之女齊相之妻也初逐女孤無

父母狀甚醜三逐於鄉五逐於里過時無所容齊

相婦死逐女造襄王之門而見謁者曰妾三逐於

鄉五逐於里孤無父母擯棄於野無所容止願當
君王之盛顏盡其愚辭左右復於王王輟食吐哺
而起與之語三日始一日曰大王知國之柱乎王
曰不知逐女曰柱相國是也夫柱不正則棟不安
棟不安則榱橑墮榱橑墮則屋幾覆矣王則棟矣
庶民榱橑也國家屋也夫屋堅與不堅在乎柱國
家安與不安在乎相今大王既有明哲而國相不
可不審也王曰諾其二日王曰吾國相奚若對曰
王之國相比目之魚也外比內比然後能成其事

就其功王曰何謂也逐女對曰朋其左右賢其夫
妻是外比內比也其三曰王曰吾相其可易乎逐
女對曰中才也求之未可得也如有過之者何爲
不可也今則未有妾聞明王之用人也推一而用
之故楚用虞丘子而得孫叔敖燕用郭隗而得樂
毅大王誠能厲之則此可用矣王曰善遂尊相敬
而事之以逐女妻之齊國以治

齊女徐吾齊之貧婦也與其鄰婦李吾合燭夜織
徐吾最貧而燭不屬或謂李吾曰徐吾燭數不屬

請無與夜織徐吾曰妾以貧故起常先去常後掃
陳席以待來者坐常處下爲貧故也今一室之中
益一人燭不爲益明去一人燭不爲益闇向愛東
壁餘光莫之能應乎遂復與夜織

顏文姜顏子之後初許聘李氏夫亡憫舅姑之失
養也往事焉嘗遠汲新泉以供姑嗜誠感神明泉
湧於室內潛以績籠覆之家人俟其出發其覆籠
遂流成河故名籠水河**孝婦河**事見績述征記並
靈泉廟碑

緹縈女臨淄人齊大倉令淳于意之少女也意無子有女五人孝文帝四年意以罪當傳西之長安女隨而泣意罵其五女曰生子不生男緩急無可使者於是緹縈傷父之言乃隨父西上書曰妾父爲吏齊中稱其廉平今坐法當刑妾痛死者不可復生刑者不可復屬雖欲改過其道無由願投身爲官婢以贖父罪書奏上悲其意淳于意遂得免爲除肉刑法

晉段豐妻慕容氏南燕慕容德之女也有才慧善

書史鼓琴德既僭位署爲平原公主年十四適段
豐豐爲人所譖被殺平原寡居德命改嫁壽光公
餘熾平原謂侍婢曰我聞忠臣不事二君貞女不
更二夫段氏旣遭無辜已不能同死豈復有心於
重行哉乃密書裙帶云死當埋我於段氏墓側若
魂魄有知當從彼矣遂於浴室自縊而死及葬男
女聚觀者數萬人莫不歎息曰貞哉公主

南北朝王雲妻崔氏清河人有學識風訓生九子

雲卒崔皆督誨成立風流醞籍世號王氏九龍

徐德妻董氏

名法玉諸城人德卒董年二十子二

尚在襁褓情苦萬狀未幾舅姑相繼亡法玉備棺殮不失禮家貧三喪歷二十年未舉泣訴於鄉好義者憐之皆厚遺助遂得葬題其墓曰董法玉親之記時大德元年十一月也

秦江妻馮氏

益都人大德九年旌表

崔立妻紀氏

諸城人至大元年旌表

王瑀妻鄭氏

諸城人至大三年旌表

鄒惟新母徐氏

莒州人生子惟新五歲夫卒徐貞

而能教撫成大器登延祐間進士第一人官至亞
中大夫同僉太常禮儀院事至大
中旌表

牟處士妻耿氏臨淄人至正元年旌表

巨林妻王氏臨朐人歸林三載生子一林卒王年
二十有八即不事膏沐蓬首垢面出入嚴謹養舅
姑撫子成立重祖先奉祭享治家睦族積二十餘
年家業充裕而門閥不衰至正初旌表

楊原妻顏氏臨朐人歸原生子三女二年二十九
而原卒顏布衣蔬食屏絕華好克修婦道撫遺孤

成立後仲子克中由貢任滕州學正頽年八十一而終至正二年旌表

楊和卿妻尼氏益都人和卿早卒無子尼貞守編素足不履戶庭會毛貴陷益都自縊死

劉朝綱妻段氏妾宋氏益都人綱為山東行省理問卒于官計聞妻妾悲號俱自縊

蔣義甫妻許氏妾張氏益都人義甫卒同志守節紡績延活艱苦備嘗至正十七年會毛貴兵亂妻妾相繼投井死

列女傳卷之二十一
焦士廉妻王氏妾杜氏博興人士廉爲中書掾留
妻妾養母至正中兵亂妻妾被執哀告釋一以奉
姑不從計欲得死所乃給之曰我家墓有埋金從
之至墓曰當殺我於此實無有也賊怒俱遇害

楊富妻崔氏高苑人

聶貴妻劉氏樂安人

王仁妻劉氏樂安人

蔣恒妻劉氏樂安人

徐進妻田氏壽光人

張門伴氏壽光人

掌谷稅妻劉氏壽光人

朱行義妻赫氏壽光人

尚成妻劉氏昌樂人

朱原方妻相氏安丘人年二十二原方卒相自縊

以上俱至正間旌表

狀元普顏不花妻阿魯真益都人至正二十七年

十一月天兵取益都其夫不屈死之妻遂與妾

及子女皆投井而死

國朝楊忙勸妻邊氏蒙陰人年二十忙勸卒無子

居斗室紡績自給守節六十年年八十終洪武四

年旌表

生員黃昱妻王氏沂水人昱卒王年二十有七貧

居貞守養姑盡孝撫子震成立洪武十年旌表後

震中永樂庚子科鄉試

據縣志載震登永樂庚子鄉試考選舉表無震名姑

存之

王政妻鄒氏莒州人政卒無子立從子惟一為嗣

娶邊氏未幾惟一亦卒姑婦相依守節終身洪武

十七年旌表

楊天祿妻張氏諸城人年二十三天祿病且亟語張曰我死後汝心何似張籲天而泣曰妾誓同死所不忍者舅姑在堂也孝養終身誓不改節洪武十九年旌表

王信妻張氏莒州人年二十六信卒生女一甫二歲亦卒零丁孤苦守節不移年七十終洪武二十七年旌表

張仲先妻齊氏臨朐人年二十九仲先卒子文顯

方四歲齊孝姑訓子勤辛儉約累歲兵荒家業不
失鄉隣稱其賢年七十三終永樂三年旌表

劉真兒妻甯氏安丘人年十六許聘真兒未歸真

兒卒謂父母曰列女不更二夫今不幸夫死命實
爲之豈忍棄背願奔喪至則撫棺痛哭幾絕堅守
不渝竭心孝養歷五十餘年而卒永樂間旌表

王政妻趙氏益都人正統六年旌表

蔣門毛氏壽光人正統壬戌從夫行役戍蓮水城
未幾夫卒携二孺負夫骸骨北歸晝伏草莽夜行

間道艱辛萬里歸葬其夫教育遺孤織紉自給始
終全節閭里高之正統七年旌表

宋文美妻趙氏蒙陰人年二十五文美卒堅志守
節禮養舅姑撫孤女贅胥以終其身正統間旌表
毛信妻張氏蒙陰人年二十信卒無子哀毀幾絕
誓不再適年九十終成化七年旌表

李夢鳳妻韓氏兗州韓旭女適蒙陰李夢鳳韓年
十九夢鳳卒無子旦夕守夫柩哭之哀毀骨立葬
畢遂自縊死成化間旌表

劉汝嘉妻王氏益都人弘治間旌表

肅宗輔女四姐樂安人正德六年流賊攻樂安城陷女爲賊所執逼之上馬不從瞋目大罵延頸受刃賊怒支解而死今縣治西有祠

孫氏女挑梅沂水人孫從女也年十七正德六年九月流賊執之嗔罵不屈遂被害

王經妻潘氏沂水人正德六年十月流賊繫之行不屈罵不絕口掖至水紅莊殺之

生員劉成妻徐氏沂水人正德六年七月爲流賊

所驅不屈赴水死流數里淤於淺灘良父復蘇
以上俱正德間旌表

生員王博妻李氏博興人年二十一博卒守節不
移年八十五終嘉靖四年旌表

蔣惠妻翟氏樂安人年二十惠卒翟守志堅貞逮
七十終姪監察御史蔣賜奏聞嘉靖十三年旌表

劉宇妻高氏益都人宇卒高年十九與姑董氏孀
居撫養遺腹子元夫成立艱苦守節治麻縷以資
菽水姑卒居喪中禮人多賢之嘉靖三十八年旌表

陳子和妻周氏益都人年十七適子和三年卒得遺腹子朝用時家貧不支茹糗衣惡織紉自給奉姑訓子勤勞百狀孀居五十餘年貞白無間姑卒劇力爲歛今年七十有九嘉靖三十九年旌表

張瓚妻牟氏壽光人性至孝瓚卒天順初歲饑頗仍貧不能支親屬風之改適牟正色拒之日勤紡績以自贍守節終身

邢劍妻王氏諸城人年二十八劍卒子智甫六歲王守節刻厲教子成學領弘治壬子鄉薦未上春

官而卒王與智婦李氏貧苦抱節白首相依閉門
靜居雖至戚不得一見閭里高之

劉氏女臨淄人正德六年為流賊所執女度不能
脫佯允之給以視毋賊信之持刃隨行乃左右顧
乘間躍入井中賊下亂石擊之以死

留泉節婦逸其昌樂人正德六年遭流賊被執掖
之行不從曰吾寧死豈從汝耶賊亂射殺之

王氏九粟安丘人正德六年流賊攻安丘城陷被
執欲犯之瞋目罵賊遂遇害

高贊女安丘人正德六年遭流賊亂死節

石氏安丘人正德六年不屈流賊死

南龍灣張巡檢女桂貞蠡縣人巡檢病卒妻及子

女守喪正德六年流賊攻龍灣城甚急桂貞謂母
曰賊且至我年少度不能免遂投海死越三日賊
退其母往海涯哭之屍浮於投處面如生人咸異
之

太學生公志繼妻張氏蒙陰人志繼卒張孀居正
德六年流賊突至其家脅刃炙火箠楚百出張大

罵不屈死

臧宿妻臧奉亭妻

逸其姓氏

俱昌樂人正德七年五月

為流賊所執二婦義不受辱賊怒殺之

陳能女昌樂人正德七年六月遭流賊亂欲污之

不從賊裂其額釋之而去

常維女小課兒博興人年十六姿容秀麗正德間

流賊倡亂父母慮女為賊所掠覘望於外家掘一

窖藏女留祖常富守家賊倅至執祖將殺女從窖

中躍出抱祖以身蔽刃求代賊釋其祖執女行欲

汚之不從刀裂其面輒嚼齒罵斷其臂及兩足罵不絕口遂支解剖心賊退父母收其屍埋之是夜寢未瞑彷彿見女告曰我有腸一塊在水缸下如何不埋明早果於其處得腸尺餘埋之事甚異時縣尹以全城冒賞遂泯上聞訖不獲伸太僕卿顧鐸作傳表之

彭貞女益都人彭珩之第五女也許聘安丘王枚臯未歸病亟欲致女一見珩送至安丘時年十六見夫病篤躬親湯藥不懈已而竟卒貞女慟絕而

蘇誓死守之舅姑嘉其志待如已出分產養之禮
事舅姑躬紡績足不出戶庭者十四年已而舅氏
以外訟牽遘復與所積金送歸父家事訖而還越
二年其父窘急不支有濰縣丁道平者喪妻欲娶
之其父密議於母貞女察知之乃仰天長嘆面壁
而臥六日不食沉沉就斃丁道平悔之曰家素守
禮求配貞烈反速其死不義之罪也乃取壽棺贈
之貞女將訣語父母曰可束韋埋我勿用丁氏棺
九泉之下欲見王枚臯也瞑目而逝父貧不能具

棺欲違女意易篋四人莫舉益以二人重如之舉家痛哭無計遠近聚觀有好義者施之棺忽二人輕舉矣成殮與王枚臯合葬焉

曹儀妻封氏

莒州人判官封潤女也適益都曹凱子儀歸一年而儀卒誓守終身閉門靜坐雖盛暑不出簷戶畜一老嫗候門採野蔬山卉以自奉孀居五十餘年如一日後病革手持塊石授姪錦妻李氏曰汝與老嫗舉我入棺即以此石下之毋召匠也言竟而逝

生員李效妻戴氏臨淄人年二十九效卒無子貧
居抱節鄉人有欲求娶者輒號泣引刀斷一指以
示年六十五而終

李氏安丘人少許聘高密牛豹會豹病亟家人欲
迎女毋難之女請行一月而豹卒女號慟不食自
縊而死邑人郎中黃禎作誄哀之

生員都一貫妻王氏安丘人一貫疾革謂王曰吾
即死汝何依汝年尚少可自圖之王仰天慟哭誓
以死殉一貫卒竟自縊

生員范宜訓妻祝氏

諸城人性溫溫沉達禮姑愛之

歸七年隨舅任元氏知縣未幾宜訓疾歸就醫竟不起計聞祝痛哭幾絕即日求歸姑弗許乃給姑曰我送夫殯即來依姑姑許之抵家撫柩號哭謂姊姒曰生爲同衾人死爲同穴鬼得從良人於地下足矣家人察知其意防之不遂乃詐爲寬解狀哭稍釋防不甚備乘間自縊於夫柩之側

趙東周妻張氏

安丘人東周疾革張願與偕死卒

之三日求縊數次不得越五日竟縊於柩側

劉愷妻張氏昌樂人愷生一子早卒張年尚少柔
妻靜專撫孤守志貞白之操終身無議年七十卒
生員公行仁妻鞏氏蒙陰人年二十而行仁卒嘆
曰今君死妾生何爲晝夜號泣成疾幾不起家人
勸以大義稍悟遂閉門貞守以紡績爲業執勞自
給以終其身年八十而終

曹氏明達益都人性至孝父母沒終身不嫁

安達妻杜氏益都人年二十二達卒無子孀居六
十餘年人無間言

蕭增妻李氏高苑人增早卒李事姑孝謹守節終身

劉安妻子氏昌樂人安卒于年尚少舅姑以家貧欲其他適不從堅志守節奉養終始

劉弁妻趙氏昌樂人弁卒生子一詩學趙躬紡績撫子成立貞守四十餘年終

趙天叙妻張氏昌樂人天叙卒張操守堅貞撫二子成立以壽終

劉洋妻董氏壽光人主簿董慶女劉文和公之族

孫婦也年二十生子吳七月而洋卒董守節艱辛育子成立而卒子娶王氏亦卒王效姑守節人稱劉門雙節云

韓蕙妻包氏蒙陰人年十九歸蕙期年卒父母憐其無依勸之他適包曰一婦二夫行之醜也乃杜門撫遺孤躬紡績自給

生員馬賢妻王氏安丘人正德間流賊攻安丘賢被害王哀痛不已家貧守貞訓子以繼父業貢士李相妻馬氏諸城人性柔惠閑雅年二十二

而相卒馬痛哭幾絕嘆曰良人大德可使無後乃
立其從子得士爲嗣撫勉力學充邑庠弟子員

貢士王儒妻黃氏諸城人年二十四儒以北上歸
未幾卒黃晝夜悲泣誓不欲生家人以舅姑二子
諭之遂悟堅貞自持撫孤成立次子承芳補邑庠
弟子員

董汝瀾妻劉氏益都人年十九瀾卒時生子一尚
在襁褓姑老家甚貧環堵蕭然乳養子處承堅貞
白躬紡績以事姑姑卒舉喪盡禮竭力營葬撫子

椿成立補郡庠弟子員

崔章妻陳氏益都人年二十一章卒孀居困苦貧不能葬柩留斗室朝夕供養如存縫紉辟纊與靈相守足不出門限耳不聞聲樂雖中外親黨非歲日絕不相接少無姑翁之倚長無子女期親之恃屹然獨立卓哉古貞烈也

姜綺妻冀氏益都人延安通判冀九臯之女適知州姜漢子綺冀年二十八生子二嶽崙而綺卒冀誓與同死家人諭以大義撫孤爲重冀少釋飯糗

言州府志卷二十一
三
縞素歷四十年不窺庭戶閭里賢之

徐承宗妻闕氏蒙陰人年十六歸五月而承宗卒闕以死自誓不出房限撫養遺腹女贅婿杜晦光未幾晦光亦卒母子孀居貞白無議

王善妻高氏安丘人年二十八而善卒生子二學詩學禮家貧以紡績自給奉舅姑育子饑餓備嘗鄉隣勸之改適屹不爲動後子學詩補邑庠弟子員

太學生黃相繼妻趙氏益都人年二十一歸相舅

姑年高前妻遺一子三女俱幼趙能承順舅姑撫
子女如已出越二年相病革趙誓與同死相勉以
托孤爲重執子女付之而卒趙掖子女手不舍痛
絕復蘇自後感激孝慈益篤婚嫁子女及殯葬舅
姑悉能體順夫志天性慈婉亦義繼母之亞也

樂九霄妻韓氏安丘人年二十四而九霄卒守節
無玷

劉高妻陳氏益都人年十七歸嵩高生子一而嵩卒
即屏去華綺躬紡績以養舅姑舅姑慮其年少諷

之他適陳曰夫亡分宜偕死所不死者爲舅姑在也願舅姑康順百年志願畢矣舅感其誠孝分地三十畝給養因得備極甘旨以終天年宗黨皆稱其孝節

李氏安丘人年二十五而夫亡守志貞白

生員仇仁妻劉氏安丘人年二十九而仁卒生一子甫四月劉厲節自守克盡婦道

李氏安丘人夫死守節

生員唐鵬妻氏人年十九歸鵬五月夫亡

堅志守節毋欲逼而嫁之即晝夜痛咽不食後不復言日事紡績以給姑養

蔡嘉賓妻蔣氏樂安人監察御史蔣暘女也年二十歸嘉賓禮事舅姑嘉賓卒即自縊家人察知救免父母以遺腹解勸稍感悟已而生子復不育或諷之他適蔣聞言奔室割耳剪髮以示志操守益堅

馮惟直妻陳氏益都人兵部尚書陳經女也生三月不能啼旣長沉默寡言專女紅父母鍾愛之年

十九適直躬紡績勸直力學每校藝冠多士陳輒喜稍不揚即歎曰子今廢學矣柰之何無以庇終身也獨不念諸伯仲爲當世名儒耶年二十三直卒陳撫屍慟哭妾忍少須不死者見有遺腹五月旣而生子復不育乃朝夕爲必死計家人每踪跡之得不死已乃孤身歸父母家剪髮茹素誦經拜斗獨居一室家人罕睹其面偶節序回拜家廟哭聲痛切聞者下淚

徐政妻趙氏益都人年二十有四生子嘉體方月

餘而政卒時舅姑年高力貧孝養及卒葬祭如禮
撫養遺孤補郡庠弟子員

徐彥齡字堯氏益都人年十七歸彥齡六載卒堯盡
夜悲泣求自盡眷隣勸解始悟遂堅志靜守躬績
紡孝養舅姑撫子化龍成立補郡庠弟子員舅卒
葬祭循古禮人稱貞孝

按節婦未經旌表與年不逮期而存者例不得
書聞輿論諸皆貞亮靡他類多撫臺旌獎不待
蓋棺而可定矣余故採之以爲俗勸云

方技

語云泰山不讓尺壤河海不擇細流大哉言也巫醫卜筮程其工用有濟民生究其源委各本聖哲豈數可陳而義不可知者歟青齊故多迂怪士而方伎者流亦能抱藝成名不詭於道願可廢哉

周輪扁

齊人善斲輪嘗謂桓公曰臣之斲輪徐則

其而不固疾則苦而不入不疾不徐得之于手而應之于心口不能言臣不能以喻臣之子臣之子亦不能受于臣君所讀者古人之糟粕已夫

漢郎顛安丘人父宗善風角星算能望氣占候安
帝朝徵拜吳令顛少傳父業兼明經典勤心銳志
朝夕無倦順帝時災異數見顛拜章言其故復陳
便宜七事召拜郎中辭疾不就

東郭先生齊人以方士待詔公車時大將軍衛青
擊匈奴有功來歸詔賜金千斤將軍出宮門東郭
先生避車拜謁曰王夫人新得幸於上家貧今將
軍得金千斤誠以半賜王夫人之親人主聞之必
喜青謝之乃以五百金爲王夫人之親壽王夫人

以聞武帝詔拜郡都尉

公乘陽慶臨淄人精醫年七十餘無子喜淳于意

教之曰盡去而方書非是也慶有古先道遺傳黃
帝扁鵲之脉書五色診病知人生死決嫌疑定可
治及藥論書甚精我家給富心愛公欲盡以我禁
方書悉教公意學之三年醫道遂精

淳于意卽太倉公臨淄人漢文帝時爲太倉長善

醫師事同郡元里公乘陽慶得扁鵲術論醫甚精
治病多驗帝詔問所驗幾何意歷舉以對帝嘉之

劉洪蒙陰人漢魯王宗室也篤學精天文術爲曲
成侯相政教清平吏民愛畏延喜中官至山陽太
守卒洪善算當世無偶作七星術及在東觀與蔡
邕共述律曆訖考驗天官及造乾象術十餘年考
驗日月與象相應

三國周宣樂安人爲郡吏善占夢魏文帝召問曰
吾夢殿屋兩尾墮地化雙鴛鴦此何占也宣對曰
後宮當有暴死者言未竟而宮中令奏宮人相殺
帝復問曰我夢清氣白北屬天宣對曰天下當有

貴女子寃死時帝已遣使賜甄后死聞宣言悔速遣止無及宣之妙術類此世比建平之相

南北朝吳遵世字季緒渤海人少學易入桓山見

一翁授開心符遵世跪而吞之遂精卜筮魏武帝

將卽位使之筮遇否之萃曰先否後喜又筮遇明

夷之賁曰初登于天後入于地終如其言皇建中

武成以丞相鄴下居守自致猜疑每宿輒令筮遵

世云比作十余卦其占自然有天下之徵俄南趙

郡王等奉太后令以遺詔追武成及卽位授中散

大夫所著易林雜占百餘卷後預尉遲迥亂死焉

崔或東武城人逞曾孫與兄相如俱自宋入魏相如學贍才充早卒或精醫術存心仁恕官至冀州別駕子景哲亦以醫術知名累官司徒長史景哲子罔仕北齊官鴻臚卿

僧化東莞人察星分言災異甚驗

徐謩字伯成東莞人與兄伯文俱善醫謩因至青州慕容白曜平東陽獲之送京師魏獻文欲驗其術置病者于幕中使謩隔面診視深得病理兼知

色候遂得寵爲中散大夫上幸縣瓠有疾召蹇書
夜行數百里至診視大驗乃設大官珍膳集百官
特坐蹇于上席宣蹇救危振濟之功下詔褒美進
鴻臚卿

宋李成益都人曠逸詩酒善琴奕工畫得意命筆
似有神助求者先爲設酒酒酣縱筆煙景萬狀世
多珍之

程昉樂安人饒貲善醫卜至順間發粟濟荒一方
賴之

國朝高景字景輝益都金嶺鎮人性醇厚正直以

濟利存心弘治間傳異人醫術直抵精明診視察
故辨證出奇天下讓能群醫莫及及時號爲盧扁尤
專傷寒鈐法定脉不差時刻所全活者不可勝計
名著中外傾動貴顯抱疾求療者踵門無虛日尤
注念貧困家務與善藥未嘗有責報心鄉黨高其
義行年七十餘卒逮屬續問藥者猶在門也所著
有鈐法書二卷景術不傳時有梁圮者字宗玉亦
同時著名得其指授現之子曰厚能爲

一方推重云

趙鑑字國用益都人世業醫精眼科人以趙光明稱之少問其父曰開光破翳孰愈起死回生治療一端孰愈保安全體父大異之令窮研醫典遂潛心體驗無間寒暑晝夜已而洞豁至理嘆曰流俗所業皆紙上陳言未盡古人之妙受金嶺鎮高杲脉訣始入玄微對脉察疾應驗如神矢心施藥有賚金帛謝者輒怒曰吾憫世人夭札業醫施藥豈望報耶却之類多感恩墮淚而去或問之曰疾同

而攻理異藥同而效驗異何也曰醫者有意也以意
逆病以脉證之苟不究其得病之原而惟槩治已
著之病鮮不失矣效驗寧不異哉術行二十餘年
全活者數萬一日假寐夢一神人告之曰扶危濟
顛陰功陽報金紫之貴也及寤莫知所謂未幾
朝命冊封其長女爲 衡藩新樂王妃 恩授西
城兵馬指揮始寤前夢云

仙釋

青當震位沂鎮滄渤扶輿紆鬱不特其冲和清淑
鍾爲聖哲增勝方宇而孤超怪特蓋時有吸虛入
定美期支惠之儔出焉夫食祖稻梁而昌歎或可
以適口味期芻豢而昆蟲或可以呈奇太史公曰
天道恢恢豈不大哉志備仙釋此類是也

周滄子者齊人也好餌朮採食其精至三百年乃
見于齊著天人經四十八篇後釣于荷澤得鯉腹
中有符隱于宕山能致風雨受伯陽九仙法淮南

王安少得其文不能解其旨也其琴心三篇有條理焉

安期生者琅琊人也受學河上丈人賣藥海邊老而不仕時人謂之千歲公秦始皇東遊請與語三日三夜賜金璧直數千萬出置阜鄉亭而去留赤玉舄爲報留書與■始皇曰後數十年求我於蓬萊山下及秦敗安期生與其友蒯通交往項羽欲封之卒不肯受

漢李少君臨淄人漢武帝募方士少君學於安期

生得神丹爐火之方以方見帝云丹砂可成黃金
丹成服之昇仙天子甚尊敬之少君見帝有故銅
器因識之曰此齊桓公時故器常陳於寢庭帝驗
其刻果然因知少君已數百歲矣嘗謂帝曰陛下
不能去驕奢遺聲色殺伐不止喜怒不除神丹大
道未可得成乃以藥方與帝便稱疾是夜帝夢與
少君俱上嵩山有使者乘龍持節雲中來言太一
請少君消息旦往視之并使人受其方事未竟而
卒及歛忽失尸所在

馬明生臨淄人姓和字君實少爲賊傷殆死忽遇

一女子乃太真夫人也與藥一丸服訖卽愈乃自

號馬明生隨夫人入岱山石室試以鬼怪狼虎不

懼挑以美女不動夫人曰可教有安期生至夫人

以明生付之以詩留別而去後得安期生丹經神

方入華陰山修煉漢靈帝時太傅胡廣訪以國事

俱驗遂餌金丹白日昇天

鈎弋夫人齊人姓趙武帝巡狩過河見青紫氣自

地屬天望氣者以爲其下有奇女必天子之祥求

見之一女子在空館中姿貌殊絕兩手一拳上令
開其手數百人擘莫能開上自扳手卽伸得玉鈎
由是得幸爲奉夫人進爲婕妤居鈎弋宮解黃帝
素女之術大有寵有孕十四月產昭帝上曰堯十
四月而生鈎弋亦然乃命其門曰堯母門詳列仙
傳

東漢王和平北海人性好道術自以當仙濟南孫
邕少事之從至京師會和平病沒邕因葬之東陶
有書百餘卷藥數囊悉以送之後弟子夏榮言其

尸解邕乃恨不取其寶書仙藥焉

郎宗字仲紱安丘人善京氏易風角星算推步吉凶安帝詔公車徵宗對策陳災異拜議郎除吳令到官一月時卒暴風宗占以京師大火定火發時果如宗言諸公聞之表上博士徵宗耻以占事就徵文書未到夜懸印綬置廳上遁去終於家真語云仲紱占知火燒大夏門旣遁去居華山下服胡麻得道今在鹿跡山洞

晉石坦劇人無居業不娶妻弔喪會葬同日共時

處處見之姚萇之亂莫知所終蓋異人也

廔法汰東莞人少與道安同學雖才辯不逮而姿貌過之汝南世子司馬綜第去寺近遂侵掘寺側重門淪陷汰不介意綜乃感悟汰臥與相見旁若無人領軍王洽東亭王珣太傅謝安並敬重之臨亡數日忽覺不快乃語弟子曰吾將去矣以晉太元十二年卒

支曇蘭青州人少疏食樂禪誦經三十萬言晉太元中遊剡後憩始豐赤城山見一處林泉清曠而

居之經數日忽見一人形長數丈呼蘭令去又見諸異形禽獸來以恐蘭見蘭宴坐自若乃禮拜云殊欺王是家舅今往韋香山就之推此處以相奉耳後三年忽聞車騎俄而有人著幘稱殊欺王同夫人男女等二十三人至蘭所云乞受歸戒蘭卽授之受法竟觀錢一萬密一器辭別而去便聞鳴笳動吹響震山谷禪衆十餘共所聞見

普明姓張臨淄人少入禪真性清純蔬食布衣以懺誦爲業誦法華維摩二經時有別衣別坐未嘗

溷雜輒見普賢乘象立其前又善神呪所救皆愈
宋孝建中卒春秋八十有五

從論臨淄人超然離俗乃投龍興伽藍從師剪落
聞池陽願禪師道化翕如論執心定志滅跡匿端
坦然安樂後於趙郡開物化迷大行禪道

胡璨姓韋莒州沂水人十歲入禪二十受具中途
尋閱備通經史及投足歸師諸部未久深悟遂演
於世講徒百數開隱析疑仁壽初歲召送舍利于
蔣州之棲霞寺博好傳法所在追訪乃於江表獲

曇觀 莒州人七歲入禪慕欣法宇返駕澄源攝慮
巖壑十六特勝彌所留心神呪廣被銷殄邪障仁
壽中歲奉敕送舍利於本州定林寺初停公館卽
放大光掘基八尺獲銅浮圖一枚平頂圓基兩戶
相對制同神造彫鏤駭人乃用盛舍利安瓶置內
恰得相容州民禽巨海者患瘧六年聞舍利至自
書請瑞見本一粒分爲三分色如黃金乍沉乍舉
及見三佛從空而降卽能陳述詞句如流觀還京
都不委終事

法楷青州人十五入禪依相京賢統爲弟子師習
涅槃通解文義受具後專攻四分雲暉雨匠振綱
齊都及齊法俱亡南遊淮表壽山之陽隋開律法
開里首歲大闢法門還返曹州更於城北三里石
丘山營造一寺名曰法元遙望法心皆來受法後
觀化京師住揚化寺復揚戒律仁壽置塔奉敕舍
利於曹州後於三月十四日午時見佛半身白面
如玉舍利輦前佛頂之上黃赤花起二十九日夜
降甘露見於赤光遍於城上須臾流照達於塔所

屢有花木樓臺變化著見楷具列聞帝大悅令圖經之以流海內自仁壽創塔前後百餘感徵最優勿高於楷後以常業終本寺

明舜姓張青州人少入禪宗覽周經典偏以智論著名次第誦文六十餘卷明通大旨馳譽海濱解慧連環世稱雄傑一夕夢冥官徵責福業舜荅講智度論并誦本文六十餘卷冥官云講解浮虛誦文是實餘齡未盡早放令還旣寤便止談論專私自業以大業二年卒於京寺

保恭姓崔青州人弱年入道甚力威利不能動敦
肅嚴貌深有大猷陳隋唐三國咸隆禮之春秋八
十卒葬東郊之西南南唐秘書監蕭德言撰碑

南北朝僧遠宋大明六年青州講法遠近悅服琅

琊王僧達延衆建梵宇遠周恤貧乏身無留財孝

敬王子篤造新寺詔遠居之九月右司諫上言沙

門接見皆盡愛敬之禮則朝徽有序詔即可焉遠

歎曰我本出家求道何關帝王卽謝病歸定林山

趙僧巖齊武帝時人寥廓無常人莫能測與劉善

明交善明舉爲茂才大驚拂衣而去後棲遲山谷嘗以一壺自隨一日謂弟子曰吾今夕當逝壺中大錢一千以通九泉之路蠟燭一挺以照七尺之尸至夜而亡時以爲知命

唐李清北海人世傳染業少學道多延方士終無所遇求之愈篤開皇四年嘗入雲門山窟仙人授書一軸甫半日歸視其城郭人民屋室皆變無一相識者訪其子孫皆云嘗入南山不知所終時爲唐高宗永徽元年開所授書視之乃小兒醫方療

之立愈齊魯間從而學道術者甚衆後入泰山莫
知所終

王遠知琅琊人母晝夢鳳集其身因有娠生遠知
少警悟陶弘景傳其術為道士隋煬帝作玉清玄
壇以處之武德中秦王與房玄齡微服過其處遠
知迎語曰中有聖人非王乎貞觀九年詔潤州卽
茆山為觀俾居之後謂弟子潘師正曰吾少時誤
損一童子吻不得白日昇天今召署少室伯將行
沐浴加冠而化高宗追謚昇玄先生

董京威卽衡陽董煉師也在蒙陰山修道杜甫作
長歌寄之

宋賀元琅琊人得道不死宋真宗東封謁于道左
曰晉水部員外郎賀元再拜而去蘇軾詩曰舊聞
父老晉郎官已作飛騰變化看聞道東蒙有居處
願供菽水看燒丹

劉野夫青州人嘗約龔德莊曰君家人夕必出我
往見君至晚德莊坐待不至俄火自門起德莊犯
烈焰而出四傍皆燼異日野夫來曰君家人幸出

可賀也陳營中深重之宋政和間寓興國寺人計其壽一百四十五歲

雪竇禪名重顯字隱之趙州李氏子出家叅隨州智門祚和尚居四明山之雪竇賜號明覺後居琅琊山身披布衫五十年不易嘗爲青州雪竇布衫偈云趙州無義漢雪竇老皤禪一川風雨後明月却當天皇祐七年七月七日不遺囑亦不說偈昂首而逝

善道臨淄人入大藏信手探卷得觀無量壽佛經

及往廬山觀遠公遺躅豁然增慧後遁跡終南復
往晉陽從綽禪師受經入定七日報綽曰師當懺
悔三罪綽乃出心悔過謝道行化京師忽曰吾明
日歸去至期怡然誦佛而逝

普和蒙陰人姓李氏自童幼爲僧頗異於衆及長
有戒行初邑之西北堂阜社毒蛇絕路行者病之
和挺身而前以手指之口念唵字者三蛇不能害
卽歸穴其患遂除年六十餘一日跌坐而去鄉人
立堂祀之

金張信真號希夷子樂安人世以農桑爲業其母嘗夜夢一馭鶴仙人現空中遂感而娠旣誕三月母亡甫六歲喜讀書聰悟過人泰和初年十五從父叅禮大通爲師戒行精嚴祛邪治疾大有靈應後於天長觀問天師授正一盟威秘錄賜號真人行年五十五當晝凌空而去

元辨和尚嘗創普照寺世稱青州辨和尚禪教盛行北方二百餘年燕秦齊晉之間入是宗者皆其後學有青州百問一卷皆與覺和尚及林泉老人

問答頌偈也

國朝張三丰永樂間隱於雲門山之陽修煉洞中
太宗賜號三丰後莫知所終今有張仙洞嘗在日
照縣傅疇社張翔家傭工同衆耘植其所植苗無
草且茂一日佈芝麻數畝主嫌其密戲令芟去一
半卽如其言復之一日種菜縣中乏種使往諸城
買之囑曰路遙可宿於桃林某友家張卽日回主
訝其速曰汝尚未去耶曰已買得矣主曰誰我詰
之再三不信時有鄰媪語人曰適見老張騎鶴從

半空中而下不知其爲鶴也後訪其友家果一飯始信其爲仙矣自是辭去世號爲躡躅張臨行指翔曰此子令讀書必高中後果中省魁

道成號鷲峰初爲北平人有戒行能屬文嘗寓萊州大澤山智藏寺洪武初來青州十五年召至京師太祖諮以世務授青州府僧綱司都綱二十八年入僧錄司爲左講經陞右善世

外傳

彗孛薄蝕天之妖也。蜮蝥墳罔地之戾也。即高厚
奚病焉。彼亂夫辟士破度滅義汚同犬彘暴甚獍
梟獨非天地之氣耶。外之昭鑒戒云。

周 **崔杼** 謚武子。齊公族莊公四年將伐晉。武子諫
曰：不可。小國間于大國之敗而毀焉，必受其咎。弗
聽。初，武子弔棠公，見棠姜美而娶焉。莊公通之，杼
遂弑莊公。立景公，與慶封并執政。後見殺於封族，
尋滅。

高厚齊人以其未得志于我故秋齊侯伐我北鄙圍桃高厚圍臧紇于防師自陽關逆臧孫至于旅松聊叔紇臧疇臧賈師甲三百霄犯齊師送之而復齊師去之齊人獲臧堅齊侯使夙沙衛唁之且曰無死堅稽首曰拜命之辱抑君賜不終始又使其刑臣禮于士以杙抉其傷而死十有九年秋八月齊崔杼殺高厚于灑藍而兼其室書曰齊殺其大夫從君于昏也

慶封齊桓公後也附崔杼杼弑莊而立景公封爲

左相與之並政號崔慶旣而滅崔氏獨當齊國景公三年盧蒲癸攻慶氏封奔魯齊人來讓復奔吳十年楚伐吳執慶封盡滅其族

陳僖子名乞桓子卒乞嗣爲卿齊景公五十七年

晉討范中行氏乞帥師救之景公卒高國立公子荼輔之乞僞事荼而陰使人迎公子陽生於魯寘諸家召諸大夫示之劫衆再拜而君之是爲悼公乞卒子恒代立弒簡公立平公遂有齊國

公孫無知齊公子莊王十一年無知弒其君襄公

先是襄公使其大夫連稱管至父戍葵丘期至弗
代故謀作亂無知僖公母弟夷仲年之子初有寵
于僖公衣服禮秩如適襄公絀之故二人因之以
作亂乃弑公而立無知後爲齊大夫雍廩所殺

鄆獸闖職

皆齊人匡王四年弑其君懿公初懿公

之爲公子與獸父爭田弗勝及即位乃掘而刑之
使獸僕納職之妻而使職駮乘後公遊于申池二
人浴于池獸以朴扶職職怒獸曰人奪汝妻而不
怒一扶汝庸何傷職曰汝刑其父而弗能病者何

如乃謀弒懿公納諸竹中歸舍爵而行

田恒齊大夫初簡公之在魯也闕止有寵及即位使爲政田恒憚之驟顧于朝御鞅言于公曰陳闕不可並也君其擇焉弗聽陳子殺人闕止執之田恒兄弟追而殺之公怒田恒遂弒公于舒州立平公而田氏傳齊

田和齊大夫安王十一年遷其君康公于海上食一城遂專有齊國二十三年康公卒無子和遂并齊

田榮齊王儋之弟秦將章邯殺儋齊人立田假爲王榮逐假而立儋子市乃相之後聞項羽徙市爲膠東王而立田都爲齊王大怒距擊都走之因留市不令之膠東市畏羽竊亡歸國榮怒追擊弒之遂自立爲齊王

淖齒先臣於楚赧王三十一年燕樂毅以秦魏趙韓之師伐齊齊泯王走莒楚使淖齒將兵救齊因爲齊相齒欲與燕趙分齊地乃歷數泯王之罪遂擢王筋懸之廟梁宿而死三十二年王從者王孫

賈入市呼曰齒亂齊國殺湣王欲誅之者袒右從之者四百人遂攻淖齒殺之

莒太子僕匡王四年弒其君紀公初紀君生太子僕又生季佗而黜僕且多行無禮于國故僕因國人以弒紀君以其寶玉來奔于魯

漢公孫詭齊人梁孝王招延豪傑詭以竒邪計見王賜千金官至中尉後王入朝景帝迎王既朝上䟽因留入則同輦出則同車帝欲以王爲嗣袁盎中沮之乃辭歸後立膠東王爲太子王怨盎與詭

陰謀刺盜賊未得也天子亦爲梁使遣使按梁事
詭自殺

樊噲琅邪人起兵於莒自號二老時寇賊蜂起逢
安徐宣謝祿楊音各起兵以崇勇猛皆附之聚衆
漸至三十餘萬人王莽遣廉丹王匡擊之崇恐其
衆與莽兵亂因朱其眉以相識別號曰赤眉遂大
破丹匡軍至僕陽會更始都洛陽歸更始尋叛之
又立劉盆子爲帝後將盆子降光武復與逢安謀
反誅死

三國滕胤字承嗣北海劇人仕吳起家丹陽太守
孫權疾與諸葛恪受遺詔輔政太平間丞相大將
軍孫峻遣文欽呂據劉纂唐咨北伐峻餞諸軍見
據軍嚴整心惡之尋卒弟綝代知朝政據聞之大
恐表薦胤爲丞相起欲廢綝綝敕文欽等合衆擊
據遣華融丁晏告胤取據胤召典軍楊崇等告以
綝爲亂綝表言胤反許將軍劉丞率兵攻胤胤又
劫融等作詔發兵融等不從胤殺之與據期舉兵
後據不至綝兵大會遂殺胤夷三族

晉孫旂字伯旗樂安人少自脩立舉孝廉累遷太子詹事轉衛尉坐武庫火免官歲餘遷平南將軍子弼及弟子髦輔琰四人有吏材遂與孫秀合族及趙王倫起事弼髦輔琰皆賜爵開國郡侯初旂以弼等受署僞朝責讓弼等終不從旂制之不可但慟哭而已及齊王冏起義四子皆伏誅襄陽太守宗岱承冏檄斬旂

南北朝臧質字含文東莞莒人熹子好言兵文帝謂可大任徵爲徐兗二州刺史魏大武率大衆圍

彭城遂以質爲輔國將軍北救爲魏軍所敗奔盱
眙固守三旬乃解圍去上嘉質功以監四州諸軍
事明年帝北伐質頓兵不發後以生擒元兇功封
始興郡公事皆專行不投咨稟朝廷猜忌始有異
圖勸南郡王義宣專劇閩外以成己志舉兵上表
稱誅君側之惡孝武知之遣柳元景等屯梁山以
待之義宣潰走質亦走至潯陽追兵至質窘急以
荷覆頭沈水中隊主裘應斬質傳首建鄴

高聰字僧智北海劇人涉獵經史頗瞻文才族兄

允嘉之言之朝廷拜中書博士太和中兼太子左
率微習弓馬乃以將畧自許孝文南討託王肅願
以偏裨自效故假聰輔國將軍及與賊交鋒望風
退敗孝文恕死徙平州軍宣武初竊歸京師曲事
高肇後加散騎常侍時趙循嬖倖聰傾身事之及
循死言必毀惡茹皓之寵聰又媚附及皓罪戮聰
以爲死晚明帝踐祚以其附高肇遂廢于家卒謚
曰獻所作文筆二十卷

唐成炳青州人少無行使酒殺人入蔡賊中爲賊

帥假子更姓名爲郭禹襲歸州得勝兵三千秦宗
權故將許存奔禹禹使討荆南部將牟權擒權取
其衆又破其將王建肇昭宗拜禹荆南節度留後
乃復故姓名後爲淮南部將所敗投江死

元王文統字以道益都人少讀權謀書往見李瓊
瓊與語大喜即留置幕府世祖即位有以文統薦
者亟召用之乃立中書省以總內外百司之政監
修金史後李瓊及人多言文統嘗遣子堯與瓊通
音得其期反三書乃伏誅子堯并就戮然文統雖

以反誅而元之立國其規模法度文統之功居多
李壇維州人太宗時襲父全職爲益都行省朝廷
數徵兵輒詭詞不至專制山東三十一年不奉朝
命後以反誅

青州府志卷之十六終

青州府志卷之十七

藝文一

齊自太公佐周革命厥有金匱其後管晏以政術
輔其君雄長列國經制之文迄今炳如也漢興諸
儒傳經至齊魯並稱盛矣魏晉以降賢哲輩出著
書言志代有其人而掌故廢闕文獻罕徵今志其
可知者以時繫人庶可論其世焉

上古倉頡篇

周太公呂望著陰謀三卷一云三卷十六卷
○陰符鈔錄一

卷○金匱二卷

書載武王太公問答之辭或曰

六韜六卷

周呂望撰按漢藝文志無此書梁隋唐

謀之書也元豐中以六韜孫子吳子司馬法黃石

七書管仲著管子書二十四卷

劉向所定凡九十

稱齊管仲撰杜祐指畧序云唐房玄齡註其書載

管仲將沒對桓公之語疑後人續之而註頗淺陋

序曰甯戚傳之

西薛公得其書以相牛千百不失其一至魏世

晏嬰著晏子春秋七卷

齊晏嬰也嬰相景公此書

漢志八篇但曰晏子隋

孫武子

著孫子一卷

吳孫

唐七卷始號晏子春秋

撰魏武帝注按漢藝文志孫子兵法八十二篇今魏武所注止十三篇杜牧以為武書數十萬言魏武削其繁劇筆其精粹成此書云其序畧曰吾讀兵書戰策多矣武所著者深矣 ○孫子

兵法雜占四卷 **司馬穰苴著兵法三卷** 齊司馬穰苴撰威王

使大夫追論古司馬兵法而附穰苴於其中因號司馬兵法司馬遷謂其書闕廓深遠雖三代征伐未能竟其義如其文亦少褻矣穰苴為區區小國行師何暇及司馬兵法之揖讓乎 **芊嬰著**

芊子十八篇 齊人芊嬰七 **曾仲連著仲連子五卷**

田駢著集二十五卷

漢轅固著齊詩傳 按隋經籍志云漢初有魯人申公受詩於浮丘伯作詁訓是為

魯詩齊人轅固生亦傳詩為齊詩燕人韓嬰亦傳詩是為韓詩齊轅固燕韓生皆為之傳 **歐陽**

卷之二 二

生著尚書章句四十一卷○說義二篇按隋書伏

傳以授同郡張生授千乘歐陽生授同郡兒寬寬

授歐陽生之子世世傳之至曾孫歐陽高謂之尚

書歐陽

王璜著受費直古文易

漢初有東萊費直傳易其本皆古字

號曰古文易以授琅琊王璜璜授沛人高

相相以授子康及蘭陵母將永遂有費氏之學

丘賀著受田何易

漢初田何以傳易著名以授丁寬寬授田王孫王授沛人施讐

東海孟喜琅琊梁丘賀

由是有施孟梁丘之學

胡毋子都著春秋公羊傳

戴宏序云子夏傳之公羊高高傳之子平平傳其

子地地傳其子敢敢傳其

弟子胡毋子都著以竹帛其後傳董

仲舒以公羊顯於朝子都臨淄人

伏恭著齊詩

解說九篇

按漢書恭琅琊東武人以明

牟長著尚

書章句 長字君高樂安臨濟人少習歐陽尚書著

句 ○兒寬九篇 ○薛方集 ○江革集六卷 **牟融** 著

牟子二卷 **大倉公淳于意** 著 訣生死秘要一卷

三國徐幹 著集五卷 中論二卷 後漢徐幹鄴下七

嘗序其書畧曰始見館閣中論二十篇以謂盡於此及觀貞觀政要太宗所常見幹中論復三年喪

篇而今書闕此篇因考之魏志見文帝稱幹著中論二十餘篇於是知館閣本非全書也 **劉熙**

著釋名八卷 漢徵士北海劉熙成國撰序云名之

所以然之意故撰天地陰陽四時邦國都鄙車服喪紀下及民庶應用之器即物名以釋義凡二十

七篇 ○注孟子九卷 **管寧** 著集二卷 **華歆** 著集三十

通文 三

卷

晉左思集二十五卷○**齊都賦**一卷○**三都賦**一

卷**汜毓**廬人客居青州**著春秋釋疑****第五****秦著左傳事類**

二十卷按唐書秦字伯通青州益都人**孫炎著周易注**○**毛詩注**

○**禮記注**三十卷○**春秋例注**○**春秋三傳注**○

國語注○**爾雅注**六卷○**爾雅音**一卷**徐邈著周**

易音一卷○**古文尚書音**二卷○**注尚書逸篇**三

卷○**毛詩音**二卷○**左傳音**三卷○**穀梁音**一卷

○**穀梁傳義**十卷二卷○**答春秋穀梁義**二卷

○禮記音三卷○正五經音訓○論語音二卷○

楚辭音一卷○文集九卷徐廣著毛詩隱義二卷

○禮論答問八卷一卷云十卷○史記音義十三卷○

晉記四十五卷○孝子傳三卷○晉尚書儀曹新

定儀注四十一篇○車服雜記一卷○彈棋譜一

卷○文集十五卷

南北朝晏謨著齊地記二卷伏滔著集五卷劉祥

著宋書祥齊永明初撰宋書譏斥禪代尚書令王儉密以啓聞上銜而不問後以他事徙廣

州劉勰著文心雕龍十卷○序定釋藏經臧嚴著

文集十卷○栖鳳春秋五卷**蔣少游**著文集十卷

賈思同著駁衛冀隆春秋乖錯十卷**賈思勰**著齊

民要術十卷**伏曼容**著周易八卷臨海今伏曼容注安丘人○

周易集林十二卷又有伏氏周易集林一卷疑即此也○毛詩集解

○喪服集解○論語義○老莊義**任昉**著地記二

百五十三卷○地理書抄九卷○雜傳三十六卷

○文章緣起一卷○述異記二卷昉家藏書三萬卷天監中采輯

前世之事纂新述異皆時所未聞將以資後來屬文之用亦博物之意唐志以為祖同所作誤也

○文集三十四卷**臧榮緒**著五經序論○晉書一

百一十卷○洞記一卷○崔信明集

唐房玄齡著晉記一百三十卷○唐高祖實錄二

十卷唐太宗詔房玄齡與許敬宗敬播同修起創業盡武德九年貞觀十七年書成**段文**

昌著文集三十卷○**食憲章五十卷****段成式著酉**

陽雜俎二十卷○**續酉陽雜俎十卷**自序云絳掖

戲無侵於儒詩書為大美史為折俎子為醢醢大

小二酉山多藏奇書故名篇曰酉陽雜俎分三十

門為二十卷○**廬陵官下記二卷**為吉州○**新纂**

其後續十卷**異要一卷****段安節著樂府雜錄一卷****段公路著北**

戶雜錄三卷唐萬年縣尉段公路撰鄒平公之孫鄒平文昌也

五代孫晟文集三卷

南唐孫晟密州人好文辭尤長於詩

宋傅霖著刑統賦釋義二卷

皇宋傅霖撰或人為之注

○**傳逸**

人集張荷著過非九卷 ○ **詩文三卷**

賈同著山東

野錄七卷

殿中丞臨淄賈同撰本名岡貞宗御筆改之蓋祥符祀汾陰時所取經明行修

也進士

王曾著九域圖三卷 ○ **筆錄一卷**

記開國以來雜事凡

三十條

王皞著唐餘錄六十卷

宋王皞奉詔撰皞其五代舊史繁雜之文

採諸家之說倣裴松之體附注之以本朝當承漢唐之盛五代則閏也故名曰唐餘錄寶元二一年上

之温公修通鑑間亦取之

○ **錄沂公言行一卷**

凡三十事

○ **禮閣**

新編六十卷

○ **續疑獄集四卷**

○ **讞獄斷例**

富弼

著青社賑濟錄一卷

宋丞相富文忠公弼青州救荒施行文牘也

黃庶

著青社伐檀集一卷

知康州豫章黃庶亞夫撰自為序庭堅其子也世所謂山

魁水怪著薜荔之詩集中類多此體庭堅詩律蓋有自來也庶慶曆

趙師民

著集三十卷 **王闢之** 著澠水燕談十卷

王闢紹聖間撰澠水

其退居之地也闢從仕四方與賢士大夫燕談有可取者輒記之久而得三百六十餘事

任顓

著治戎精要三卷 **陳規** 著攻守方略一卷 **王巖** 著

北海集二卷

北海王巖季夷撰紹淳間名士寓居吳興陸務觀與之友善三子甲田申

皆登進士擅名

許表民 詩十卷

許彥國字表民青社人周邦彥稱其實平優游中極

物情惜乎流落不偶故世人知之者或寡也

趙明誠 著金石錄三十卷

劉歧序畧云東武趙明誠德夫家多前代金石刻
做歐陽公集古所論以考書傳諸家同異訂其得
失著金石錄若干卷別白抵牾
李易安集十二卷
實事求是其言斤斤甚可觀也

○**漱玉集一卷**

易安居士李氏清照撰元祐名士李格非文叔之女嫁東武趙明誠

德甫晚歲頗失節別本分五卷

金張行簡著禮纂例一百二十卷 ○**文集十五卷**

元褚仁傑著詩話總龜二十卷 **于欽著齊乘六卷**

元兵部侍郎益都于欽撰欽奉命山東周覽原隰
詢諸鄉老旁考水經地記歷代沿革著書六卷名
曰齊乘

國朝馬愉著澹軒文集 **劉珣著古直先生文集青**

宮講意二十卷熊祐著品彙錄卷高唐王

岱翁著瑟譜一卷事親述見十二卷石存禮馮裕

劉澄甫陳經黃卿楊應奎劉淵甫同著海岱會集

十四卷黃卿著編茗集○編茗詩話八卷楊應奎

著澠谷稿八卷李舜臣著易卦辱言○尚書說○

詩序考○毛詩出比○春秋左傳考例○穀梁三

例○左傳讀○禮經讀○易詩書三經考○六經

直音○古文考○籍文考○戶部集○符臺集黃

禎著擬騷一卷李時颺著少陽乘廿卷石琚著左

傳章畧三卷○六子類要四卷**冀鍊**著族譜一卷
馮惟健著陂門集八卷**馮惟訥**著編輯詩記前集
十卷○正集一百三十卷○外集四卷○別集十
二卷

青州府志卷之十七終

青州府志卷之十八

遺文一

夫滄海以西泰山以東其名跡侈矣古
地志相附麗者既已各為詮次其諸歷代君臣綸
綍之昭垂謨謀之獻納與載筆之士詠言紀事凡
有關茲郡者別彙為編若夫商榷體裁敷論政俗
雖言以人殊要之不畔於道云爾

王言

周簡王使劉定公賜齊靈公環命

郭氏
天一閣
藏書

昔伯舅大公右我先王股肱周室師保萬民世胙
大師以表東海王室之不壞繫伯舅是賴今余命
女環茲率舅氏之典纂乃祖考無忝乃舅敬之哉
無廢朕命

漢武帝封齊懷王閔冊

維元狩六年四月乙巳皇帝使御史大夫湯廟立
子閔爲齊王曰於戲小子閔受茲青社朕承天序
一作維稽古建爾國家封于東土世爲漢藩輔於
祖考戲念哉恭朕之詔惟命不于常人之好德克明顯

光義之不圖俾君子怠悉爾心允執其中天祿永
終厥有德不臧乃凶于而國而害于爾躬於戲保
國又民可不敬與王其戒之

封公孫弘爲平津侯詔

元朔中代薛澤爲丞相先是漢帝以

列侯爲丞相唯弘無爵士於是下詔曰

朕嘉先聖之道開廣門路宣招四方之士蓋古者
任賢而序位量能以授官勞大者厥祿厚德盛者
獲爵尊故武公以顯重而文德以行褒其以高成
之平津鄉戶六百五十封丞相弘爲平津侯

賜上式爵關內侯詔上以式朴忠拜為齊

嘉反式上書曰臣聞主媿臣死羣臣宜盡

死節其篤下者宜出財以佐軍如是則弘

國不犯之道也臣願與子男及臨菑習弩

博昌習船者請行死之以盡臣節上賢之

下詔

曰

朕聞報德以德報怨以直今天下不幸有事郡縣

諸侯未有奮繇直道者也齊相雅行躬耕隨牧畜

蕃輒分昆弟更造不為利惑日者北邊有興上書

助官往年西河歲惡率齊人入粟今又首奮雖未

戰可謂義形於內矣其賜式爵關內侯黃金四十

斤田十頃布告天下使明知之

平帝封公孫弘子孫關内侯詔

弘子度嗣侯為山陽

太守十餘歲詔徵鉅野令史成詣公車度留不遣坐論為城日元始中修功臣後下

詔曰

漢興以來股肱在位身行儉約輕財重義未有若公孫弘者也位在宰相封侯而為布被脫粟之飯奉祿以給故人賓客無有所餘可謂減於制度而率下篤俗者也與内富厚而外為詭服以釣虛譽者殊科夫表德章義所以率世厲俗聖王之制也

其賜弘後子孫之次見為適者爵關內侯食邑三百戶

元帝賜諫議大夫江革穀千斛詔元和中天子思

革至行制詔齊相曰

諫議大夫江革前以病歸今起居何如夫孝百行之冠眾善之始也國家每惟志士未嘗不及革縣以見穀千斛賜巨孝常以八月長吏存問致羊酒以終厥身如有不幸祠以中牢由是巨孝之稱行於天下及卒詔復

賜穀千斛

魏明帝徵管寧詔明帝卽位太尉華歆遜位讓寧遂下詔曰

太中大夫管寧耽懷道德服膺六藝清虛足以侔古廉白可以當世曩遭王道衰缺浮海遁居大魏受命則襁負而至斯蓋應龍潛升之道聖賢用舍之義而黃初以來徵命屢下每輒辭疾拒違不至豈朝廷之政與生殊趣將安樂山林往而不能反乎夫以姬公之聖而耆德不降則鳴鳥弗聞以秦穆之賢猶思詢乎黃髮況朕寡德曷能不願聞道于子大夫哉今以寧爲光祿勳禮有大倫君臣之

道不可廢也望必速至稱朕意焉

又詔青州刺史

寧抱道懷真潛翳海隅比下徵書違命不至盤桓
利居高尚其事雖有素履幽人之貞而失考父茲
恭之義使朕虚心引領歷年其何謂耶徒欲懷安
必肆其志不惟古人亦有翻然改節以隆斯民乎
日逝月除時方已過澡身浴德將以曷爲仲尼有
言吾非斯人之徒與而誰與哉其命別駕從事郡
丞掾奉詔以禮發遣寧詣行在所給安車吏從茵

葦道上厨食上道先奏

唐高宗册虢王鳳為青州刺史文上官儀草陝西

人弘文館直學士西臺侍郎

維麟德元年歲次甲子正月己酉朔二十一日己

巳皇帝若曰於戲剪商胙邑寵秩盛於隆周徵秦

錫一作啓社徽名崇於有漢況乎爵窮五等榮總六

條乃茂德之攸升固非賢之罕一作匪擇泌疑州刺

史上在國號王鳳履局端嚴襟神秀整道光懿戚

望重宗維恭慎之心符小言而緝譽虛凝之度苞

大雅而揚聲體備剛柔藝殫文武騰芳桂巘動貞
韻而鏘金寫照荷池嚮清文而振玉若乃淄源廻
跨岱址斜臨人被萊風俗兼齊舊布中和之化申
簡惠之方觀政所先建邦親作斯在是用命王爲
使持節青州諸軍事青州刺史勲封如故往欽哉
王其克邁什倫稽往賢之峻躅勤宣九德蹈前哲
之英規絕浮競之津廣貞淳之路光昭淑問可不
慎歟

擬冊齊王文

劉禹錫中山人
檢校禮部尚書

維其年月日皇帝若曰啓茲東國境于青州畧嶠
夷導維淄鹽絺貢庭屨絲入篚粵在少昊爲爽鳩
之域沃若殷商乃薄姑之丘周實太公之國積海
岱之饒習戎革之盛因俗簡禮其政易成咨爾第
二子某直諒多聞溫裕有立樂于爲善力其未能
行本真廉言依忠孝固可錫茲青社俾藩于東是
用命使某官某乙持節冊命爾爲齊王往欽哉宜
聽朕命夫敬人可以理國然後已可以得人謂已
不明任賢良以爲明謂已不德資師傅以爲德國

安則備關忠孝人散則忝爾君親慎乃厥修無替
休命

德宗賜李納田悅王武俊鐵券文陸贄草蘇州人

德宗時入翰林

維興元元年歲次甲子正月癸酉朔二日甲戌皇
帝咨爾具官某於戲君者所以撫人失於所撫則
叛下者所以奉上乖於所奉則刑各當其理德用
不擾各違其分亂於是生朕德薄化淺昧於君道
罔知省已姑務責人是以徵師徂征連歲靡息惟

爾以誠志之不達反及于厥衷阻衆興戎結釁拒
守豈非上失其所撫而下失於所奉歟書曰萬方
有罪罪在朕躬我實不德兆民非咎俾廢其生業
離其室家陷於困窮死於戰陣老病失養孤惻靡
依怨結蒼旻感傷和氣朕爲人父母得不愧於心
哉晨興以思夕惕以悼粵自嗣位迄今六年天將
悔禍朕方覺悟爾亦知衆心之厭亂思所以保安
叶於朕懷若應符契非天地合德人神合謀將茂
育羣生則何以臻此朕是用上順天意俯從人心

滌爾疵瑕復爾爵位坦然靡阻君臣如初功載鼎彝名藏王府子孫代代爲國勲臣河山帶礪傳祚無絕朕方布大信承天子人若食其言何以享國於戲其祗若明命用保無疆之休

敬宗淄青蝗旱賑恤詔

節文

門下朕嗣守丕訓恭臨大寶兢兢業業十有三年何嘗不惠下以愛人克己以利物外無畋遊之樂內絕土木之功浣衣菲食宵興夕惕厚於身者無不去便於人者無不行損羣方之底貢驅時風於

朴素將以弘祖宗法制致夷夏雍熙心雖勞於九
垓道未進於一取顧惟不德慙歎方深今雖遐邇
甫寧忠良叶志五兵戢其鋒刃百姓絕其征行勤
求理道日翼翼平泰而去秋旱蝗所及稼穡卒瘁哀
此蒸人懼懼艱食是用順時布令助煦育之深仁
施惠覃恩法雨露之殊澤其淄青兗海鄆曹濮去
秋蝗蟲害物徧徧一作甚其二道有去年上供錢及
斛斗在百姓腹內者並宜放免今年夏稅上供錢
及斛斗亦宜全放仍以當處常平義倉斛斗速加

賑救眷茲長吏必在得人應遭蝗蟲處刺史委中
書門下精加訪察如有煩苛暴虐貪濁懦弱者卽
須與替閉糴禁錢爲時之蠹方將革弊尤藉通商
其見錢及斛斗所在方鎮州府輒不得擅有壅遏
任其交易必使流行仍委出使郎官御史及所在
度支鹽鐵巡院切加勾當天下一百姓人吏欠太和
九年以前官錢斛斗家業蕩盡無可徵納囚繫囹
圜動經歲年者亦宜放免於戲惟此凶災是彰菲
德情敢忘於罪已惠所貴於及人施令布和期於

蘇息凡厥臣庶宜體朕懷主施行

開成三年正月二十四日

授孫範青州節度使制

蔣伸草

門下作朝廷之巨屏寔利建侯委兵旅之大權必先謀帥況地雄北海境接東萊任貢鹽絺俗尚經傳一作術所付至重擢才惟難守太府卿孫範文學

傳家清貞勵已以詞律振跡用吏理揚名周旋臺閣之間浹洽休嘉之稱連分符竹出撫蒸黎所至皆號爲循良秉心不爽於誠信泊徵還朝籍服在大僚物情與能公論彌暢俾列象河之位仍司長

府之殷出納有程帑藏無耗念此勤效爰議疇勞
乃眷全齊名高中域州寔分於伯禹化則起於太
公具五方之人成一都之會其所撫制必俟通明
夫務穡勤分之謂勤秣馬訓兵之謂備保大定功
之謂德救患睦鄰之謂仁率彼三軍行茲四美藩
垣東夏羽衛中邦動修武經靜致俗阜先副朝獎
用答予知旣超鄭默之官又進周昌之秩皆謂殊
寵佇聞休聲可檢校左散騎常侍青州節度使

授韋博淄青節度使制

沈珣草

門下乃眷營丘表于東海富彊號千乘之國繁雜
聚五方之人假上將之威權壯中軍之垣翰將疇
闔寄必在信臣守衛尉卿韋博文苑騰芳儒林擢
秀襟靈曠遠風度詳閑周通爰表於器能強濟式
彰於事任早以重價踐遷清途諫垣流譽諤之名
通邑擅神明之稱頃自移曹九棘緩步入博冲澹
安身卷舒惟道應茲圖任允叶僉諧懿彼全齊實
爲右壤禹貢別九州之盛海濱綜五郡之雄昔周
命太師漢封韓信啓土用申於帶礪分茅克懋於

藩維選受之陞古今攸重於戲平仲盡規之節夷
吾當俗之方經堂阜而徽猷可循指牛山而忠讜
如在餘波未泯遺愛斯存禮節旣洽於里閭風謠
尚傳於古老爲政之暇無忘諮詢盛鐵馬於師壇
帖金貂於騎省祇膺成命勉服寵光

宋仁宗沂州沂水縣主簿韓道可大理評

事制

觀文殿學士知青
州廬陵歐陽修草

敕具官韓道自京以東北苦多盜而臨沂狂卒一
歲再變汝以主簿領尉職而能力捕首惡上功第

二凡真捕賊吏後時而無所獲與夫不獲而坐黜
罰者豈不媿於汝哉夫事無不能惟不勉爾以褒
以勸一作勤宜有寵恩可

國子監直講青州千乘縣主簿孫復復可大

理評事制歐陽
修草

敕具官孫復昔聖人之作春秋也患乎空文之不
足爲足一作信著之於行事以爲萬世之法然學而
執其經者豈可徒誦其言哉惟爾復行足以爲人
師學足以明人性不徒誦其說而必欲施於事吾

將見吾國子蔚然而有成宜有嘉褒以爲學者之寵可

李承之知青州制

知密州眉山蘇軾草

朕東望齊魯之國河岱之間沃野千里生齒億萬商農阜通儒俠雜居可以大度長者服難以細謹法吏治也具官李承之生於甲族世爲名臣屢試有勞所見者大肆予命汝尹茲東土昔曹叅爲齊問治於其師蓋公蓋公曰治道貴清靜而民自定汝師其言則予汝嘉

賜觀文殿學士兵部尚書歐陽脩辭知青

州不允詔二道

臨川王
安石草

敕脩海岱名都太公舊履鎮撫一路朕難其材卿
實元勲以忠許國謂當亟往臥以治之冀能優游
寧此東土

敕脩卿純誠直諒中外所知辭祿就閒志非有激
進官治劇義乃無嫌疑茲東州可以居息方之守
毫勞逸殆均朕命惟行爲當過往

青州奏壽光縣豐城邛張贊獨孤用和各

年一百一歲並爲本州助教制王安石石草

敕某人壽至於百年則閱天下之故多矣寵以官號使助守令教訓百姓豈不宜哉爾實應書往其欽服可

國朝

太祖高皇帝定嶽鎮海瀆名號詔

自有元失馭羣雄鼎沸土宇分裂聲教不同朕奮起布衣以安民爲念訓將練兵平定華夷大統以正永惟爲治之道必本於禮考諸祀典知五嶽五

鎮四海四瀆之封起自唐世崇名美號歷代有加
在朕思之則有不然夫嶽鎮海瀆皆高山廣水自
天地開闢以至于今英靈之氣萃而爲神必皆受
命於上帝幽微莫測豈國家封號之所可加瀆禮
不經莫此爲甚至如忠臣烈士雖可加以封號亦
惟當時爲宜夫禮所以明神人正名分不可以僭
差今命依古定制凡嶽鎮海瀆並去其前代所封
名號止以山水本名稱其神郡縣城隍神號一體
改正歷代忠臣烈士亦依當時初封以爲實號後

世溢美之稱皆與革去其孔子著明先王之要道
爲天下師以濟後世非有功於一方一時可比所
有封爵宜承其舊庶幾神人之際名正言順於理
爲當用稱朕以禮祀神之意故茲詔示咸使聞知
今上皇帝賜刑部尚書趙鑑致仕詩

仰惟我 聖祖稽古重六卿朕茲纘大服命汝掌
邦刑司寇職惟重託卿公且明資之弼五教倚毗
須老成忽爾乞休退懇辭出表情朕不拂卿志顧
念其精誠特命馳驛還以遂卿之名餘年備福祉

勿負綸言旌

遺文二

章奏 疏表

漢杜詩 上光武薦伏湛疏 汲人○臣聞唐虞以股

故詩稱濟濟書曰良哉臣詩竊見故大司徒陽都

侯伏湛自行束脩訖無毀玷篤信好學守死善道

經為人師行為儀表前在河內朝歌及居平原吏

人畏愛則而象之遭時反覆不離兵凶秉節持重

有不可奪之志陛下深知其能顯以宰相之重衆

賢百姓仰望德義微過斥退久不復用有識所惜

儒士痛心臣竊傷之湛容貌堂堂國之光暉智畧

謀慮朝之淵藪髮鬢髮厲志白首不衰實足以先後

王室名足以光示遠人古者選擇諸侯以為公卿

是故四方回首仰望京師柱石之臣官居輔弼出

身之 臣

入禁門補缺拾遺臣詩愚戇不足以知宰相之才
 竊懷區區敢不自竭臣前為侍御史上封事言湛公
 廉愛下好惡分明累世儒學素持名信經明行修
 通達國政尤宜近侍納言左右舊制九州五尚書
 今一郡二人可以湛代頗為執事所非但臣詩蒙
 恩深渥所言誠有益於國雖死無恨故復越職觸
 冒以聞○十三年夏徵敕尚書擇拜
 吏日未及就位因燕見中暑病卒云

漢伏隆為張步所執上光武書

瑯琊東武人太中大夫持節使青徐

○臣隆奉使無狀受執凶逆雖在困厄授命不顧
 又吏人知步反叛心不附之願以時進兵無以臣
 隆為念臣隆得生到關廷受誅有司此其大願若
 令沒身寇手以父母昆弟長累陛下陛下與皇后
 大子永享萬國與天無極○帝得隆奏召父湛流
 涕以示之曰隆可謂有蘇武之節恨不且許而遽
 求還也其後步遂殺
 之時人莫不憐哀焉

漢東平王蒼

上明帝薦吳良疏

臣聞為國所專必在得人報恩之義

莫大薦士竊見臣府西曹掾齊國吳良資質敦固公方廉恪躬儉安貧白首一節又治尚書學通師法經任博士行中表儀宜備宿衛以輔聖政臣蒼榮寵絕矣憂責深大私慕公叔同升之義懼於滅文竊位之罪敢乘愚瞽犯冒嚴禁○顯宗以示公卿曰前以事見良鬚髮皓然衣冠甚偉夫薦賢助國宰相之職蕭何薦韓信設壇而拜不復考所以良為議郎云

魏管寧

上明帝辭徵疏

朱虛人徵士○臣海濱孤微罷農無伍祿運幸厚橫

蒙陛下纂承洪緒德侔三皇化溢有唐久荷渥澤積祀一紀不能仰答陛下恩養之福沈委篤痾寢疾彌留逋違臣隸顛倒之節夙宵戰怖無地自厝臣元年十一月被公車司馬令所下州郡八月甲申詔書徵臣更賜安車衣被茵蓐以禮發遣光寵並臻優命屢至至怔營竦息悼心失圖思自陳聞申

展愚情而明詔抑割不令稍修章表是以鬱滯訖于今日誠謂乾覆恩有紀極不意靈潤彌以隆赫奉今年二月被州郡所下三年十二月辛酉詔書重賜安車衣服別駕從事與郡功曹以禮發遣又特被璽書以臣為光祿勳躬秉勞謙引喻周秦損上益下受詔之日精魂飛散靡所投死臣重自省揆德非園綺而蒙安車之榮功無竇融而蒙璽封之寵案梳駑下荷棟梁之任垂沒之命獲九棘之位懼有朱博鼓妖之青又年疾日侵有加無損不任扶輿進路以塞元責望慕閭闔徘徊庭謹拜章陳情乞蒙哀省抑恩聽放無令骸骨填于衢路○自黃初至于青龍徵命相仍常以八月賜干酒

魏 **大僕陶丘** **一** **永寧衛尉孟觀** **侍中孫邕** **中書侍**

郎王基 **薦管幼安** **疏** **正始二年** **大僕陶丘** **一** **永寧**

郎王基 **薦寧**曰臣聞龍鳳隱耀應德而臻明哲潛遁俟時而動是以鸞鴛鳴岐周道隆興四皓為佐

漢帝用康伏見太中大夫管寧應二儀之中和總
九德之純懿含章素質冰潔淵清玄虛澹泊與道
逍遙娛心黃老游志六藝升堂入室究其間奧韜
古今于胷懷包道德之機要中平之際黃巾陸梁
華夏傾蕩王綱弛頓遂避時難乘桴越海羈旅遼
東三十餘年在乾之垢匿景藏光嘉遁養浩韜韞
儒墨潛化旁流暢于殊俗黃初四年高祖文皇帝
疇咨羣公思求雋乂故司徒華歆舉寧應選公車
特徵振翼遐裔翻然來翔行遇屯厄遭懼疾病卽
拜太中大夫烈祖明皇帝嘉美其德登爲光祿勳
寧疾彌留未能進道今寧舊疾已瘳行年八十志
無衰倦環堵篳門偃息窮巷飯糲餬口并日而食
吟詠詩書不改其樂困而能通遭難必濟經危陷
險不易其節金聲玉色久而彌彰揆其終始殆天
所祚當贊大魏輔亮雍熙衮職有關羣下屬望昔
高宗刻象營求賢哲周文啓龜以上良佐况寧前
朝所表名德已著而久栖遲未時引致非所以奉
遵明訓繼成前志也陛下踐祚纂承洪緒聖敬日

躋超越周成每發德音動詒師傅若繼二祖招賢
 故典賓禮雋邁以廣緝熙濟濟之化侔于前代寧
 清高恬泊擬跡前軌德行卓絕海內無偶歷觀前
 世玉帛所命申公枚乘周黨樊英之儔測其淵源
 覽其清濁未有厲俗獨行若寧者也誠宜束帛加
 璧備禮徵聘仍授几杖延登東序敷陳墳素坐而
 論道上正璇璣協和皇極下阜羣生彞倫攸叙必
 有可觀光益大化若寧固執匪石守志箕山追迹
 洪崖參蹤巢許斯亦聖朝同符唐虞優賢楊歷垂
 聲千載雖出處殊途俯仰異體至於興治美俗其
 揆一也○於是特具安車蒲輪束帛加璧聘焉

管寧 卒時年八十四拜子魏郎中後為博士云
薦管寧表 臣聞殷湯聘伊尹於畎畝之中

東莞管寧束脩著行少有令稱州閭之名亞故太
 尉華歆遭亂浮海遠客遼東於混濁之中履潔清
 之節篤行足以厲俗清風足以矯世以簞食瓢飲
 過於顏子漏屋蔽衣踰於原憲臣聞唐堯寵許由

虞舜禮支父夏禹優伯成文王養夷齊及漢祖高
四皓之名屈命於商洛之野史籍歎述以爲美談
陛下紹五帝之鴻烈並三王之逸軌膺期受命光
昭百代仍有優崇之禮於大夫管寧寵以上卿之
位榮以安車之稱斯之爲美當在魏典流之無窮
明世之高士也臣以爲旣加其大不受其細可重
之以玄纁聘
之殊禮矣

唐白居易賀平淄青表刑部尚書太原人○元和十四年臣某伏見二月二

十二日制書逆賊李師道已就梟戮者皇靈有截
睿筭無遺妖氣廓清遐邇慶幸臣某誠歡誠喜頓
首頓首臣聞亂常干經天殛神誅李師道包藏禍
心暴露逆節罪盈惡稔衆叛親離未勞師徒自取
擒戮伏惟皇帝陛下文經天地武定華夷凡是猖
狂無不誅剪兩河清晏四海會同升平之風寔自
茲始臣名叅共理職在分憂忭舞歡呼倍萬恒品
官守有限不獲稱慶闕庭無任慶快踴躍之至

唐柳宗元賀破淄青表

柳州刺史河東人○臣某言即日被觀察使牒李師

道以月日克就梟戮者帝德廣運唐命惟新羶疇

廓清天地貞觀率土臣庶慶忭無涯伏惟睿文聖

武皇帝陛下威使百神德消六沴天降寶運時歸

太平自克夏擒吳剪蜀平蔡殊類稽顙羣疑革心

唯此兇妖尚閏悖慢廷議既得廟謨必滅旌旗燭

耀於洪河金鼓震驚於靈岳鄆城自潰寧同莒魯

之爭齊地悉平無俟取陳之戰五兵永戢七德無

虧含生比堯舜之世率土陋成康之俗介丘霧息

已望翠華之來沂水風生更起舞雩之詠千載之

統寔繫於斯臣守在蠻荒獲成大慶忭躍之至倍

萬常情

唐許卿謝堂弟叔冀授青州節度使表

臣某言伏奉今月二

十二日恩制授臣堂弟叔冀青州刺史兼御史大夫克青淄等五州節度使不次之恩特出聖鑒大

來之愛延及宗親彷徨若驚啓處無措臣某誠歡
誠喜頓首稽首臣聞應天順人將將之道也保大
定功將兵之道也然後賞罰二柄懸於日月伏惟
光天文武大聖孝感皇帝陛下睿謨廣運玄功莫
測保天命以立極伏人心而戡難遂使妖者不得
爲災謀不得爲伐動皆殲潰以靖神人如叔冀者
曷爲力也徒以遠奉威靈獲全私懇雖堅守薄節
轉戰微功而寵寄雄州榮兼獨坐爲叔冀之非望
實舉宗之所懼今復割海岱之衆創立節制之權
超將中軍兼領仍舊受委斯重其憂轉深屬餘孽
未除誅剪指日策勲飲至責其愆戎勉勵之志伯
仲之分以此思效不遑居寧臣緬惟代業竊又自
愧臣之父河西節度使先臣某叔冀之父平廬節
度使先臣某皆中朝舊勳式遏寇虐東西故事人
或賴焉而叔冀何功實膺克荷非臣所感時論皆
榮追懷父子之均信兼國家之報載兢載躍無以
克堪臣偶中外義形骨肉事濟時康死復何恨
無任感恩兢躍之至謹詣某門奉表陳謝以聞

宋劉摯謝青州到任表 尚書右僕射知青州東光人○東方大國莫如鄆青

愚臣何人繼命帥守蒞官茲始揣已不遑伏念臣

器縕至疏智靈弗競遭會繼明之始越膺共政之

圖三府空逮於六期千慮蔑聞於一得雖進退必

絲其道常願學乎聖人而功烈如此其卑終難收

於士論寬典刑於司敗假丘壠之便藩報政稽期

實愧三年之魯改符易地猶叨四履之齊惟時東

秦號一都會士知禮義境控海山厥民富饒少放

攘之舊習其俗舒緩有平易之餘風謹於承流可

以無事曾是迂愚之品獲塵寄委之優此蓋伏遇

皇帝陛下乾健而粹純豐中而光大沉幾以通變

化定鑑以御妍媸人無遐遺材以器使臣敢不振

厲衰境激昂至恩簡禮去煩稍究前修之治推仁

宣澤庶求遠俗之安儻集涓微仰酬覆燾

宋范仲淹知青州謝上表 戶部侍郎知青州吳人○臣某言奉敕就差臣

知青州充青淄等州軍安撫使已到任交割勾當者海岱之區地望攸重岳牧之任邦選甚隆拜今以還戴榮而懼臣其中謝竊念臣賦才寡薄抱節孤危會遇不倫進擢無狀發言多忤非輕去明主之恩觸事爲憂所重在太平之業涓塵未補覆載何酬尚玷鴻私屢加優寄漸茲衰朽期以退藏伏蒙皇帝陛下天量庶全聖衷收采改此劇藩之守謹諸連帥之權臣敢不逾勵夙宵虔分肝曷體九重之深造安千里之舍生上副聖求少圖忠效

宋歐陽脩

知青州謝上表

臣某言伏蒙聖慈特授

殿學士知青州軍事充京東東路安撫使臣已於今月二十七日赴上訖掌國五兵叨進中臺之秩宣風一面俾綏東土之人祇荷寵靈徒知殞越臣某中謝伏念臣學非通敏材實空踈幸逢千載之休明誤被三朝之獎擢久陪法從嘗與政機國恩未報而身已先衰世途可畏而命亦多蹇頃緣災

疾遂決退休敢期上惻於皇慈未忍遽捐於舊物而復過推優渥以慰癯殘惟孤拙之無堪蹈艱危者臣以為甚世之所以榮者臣之所懼人以為寵者臣以為憂是敢輒殫悃悞之誠累黷高明之聽迫於危慮罔避煩辭而聖度并容寬其罪戾恩言屢降譬以丁寧知成命之難回勉覲顏而祇受而況全齊舊壤負海奧區民俗富完而鑿井耕田各安其業詔條寬大而奉法守職足以修官內省庸虛奚勝忝幸此蓋伏遇皇帝陛下日新求治天覆推仁謂簪履雖為於賤微尚堪收錄而犬馬苟豐於豢養猶可使令臣敢不策勵疲羸勤思夙夜庶期盡瘁少答鴻私

宋歐陽脩謝擅止散青苗錢放罪表

臣某言今月二十九日准

中書劄子以臣奏乞不俵秋料青苗錢事奉聖旨不合不聽候朝廷指揮擅行止散之罪特與放免者有罪必誅是為曩典原情以恕特出深仁聞命驚慚省躬涕泗臣某誠惶誠感伏念臣以一介之

微賤荷三聖之獎知寵祿旣豐初無報效筋骸已
備尚此遲徊曲蒙大度之并容誤委一方之寄任
職當撫俗責在分憂方茲盱吳之勞心豈敢因循
而避事昨遇國家新建官司而主計大商財利以
均通分命出使之車交馳於郡縣悉發舊藏之鏹
取息於民氓而臣方久苦於昏衰初莫詳其利害
旣已大誼於物議始知不便於人情亦嘗畧陳衆
弊之三冀補萬分之一屬再當於班給顧已逼於
會期雖具奏陳乃先擅止據茲專輒合被譴呵豈
謂伏蒙 皇帝陛下深軫睿慈俯矜朴拙免從吏
議特貸刑章夫何草木之微曲被乾坤之施臣敢
不益思祇畏更勵操修戒小人之飾遂作非希君
子之改過冀圖
薄效少答鴻私

魏楊脩答臨淄侯牋

脩死罪死罪不待數日若彌
年載豈由愛顧之隆使繫仰

之情深耶損辱嘉命蔚矣其文誦讀反覆雖風雅
頌不復過此若仲宣之擅漢表陳氏之跨冀域徐

劉之顯青豫應生之發魏國斯皆然矣至於脩者聽采風聲仰德不暇自周章於省覽何遑高視哉伏惟君侯少長貴盛體發旦之資有聖善之教遠近觀者徒謂能宣昭懿德光贊大業而已不復謂能兼覽傳記留思文章今乃含王超陳度越數子矣觀者駭視而拭目聽者傾首而竦耳非夫體通性達受之自然其孰能至於此乎又嘗親見執事握牘持筆有所造作若成誦在心借書於手曾不斯須少留思慮仲尼日月無得踰焉脩之仰望殆若此矣是以對鶻而辭作暑賦彌日而不獻見西施之容歸憎其貌者也伏想執事不知其然猥受顧錫教使刊定春秋之成莫能損益呂氏淮南字直千金弟子箝口市人拱手者賢聖卓犖固所以殊絕凡庸也今之賦頌古詩之流不更孔公風雅無別耳脩家子雲老不曉事彊著一書悔其少作若此仲山周日之疇為皆有佞言耶君侯忘聖賢之顯迹述鄙宗之過言竊以為未之思也若乃不忘經國之大美流千載之英聲銘功景鍾書名竹帛斯自雅量素所蓄也豈與文章相妨害哉輒受所

惠竊備滕腴誦詠而已敢望惠施以忝莊氏季緒璪璪何足以云反答造次不能宣備脩死罪死罪

遺文三

書啓 檄狀議附

周魯仲連遺燕將書

齊人○吾聞之智者不背時而棄利勇士不怯死而滅名

忠臣不先身而後君今公行一朝之忿不顧燕王之無臣非忠也殺身亡聊城而威不信於齊非勇也功敗名滅後世無稱焉非智也三者世主不臣說士不載故智者不再計勇者不怯死今死生榮辱貴賤尊卑此時不再至願公詳計而無與俗同且楚攻齊之南陽魏攻平陸而齊無南面之心以爲亡南陽之害小不如得濟北之利大故定計審處之今秦人下兵魏不敢東面橫秦之勢成楚國之形危齊棄南陽斷右壤定濟北計猶且爲之也且夫齊之必決於聊城公勿再計今楚魏交退於

齊而而燕救不至以全齊之兵無天下之規與聊城
共據期年之敝則臣見公之不能得也且燕國大
亂君臣失計上下迷惑粟腹以十萬之衆五折於
外以萬乘之國被圍於趙壤削主困爲天下戮笑
國敝而禍多民無所歸心今公又以聊城之民距
全齊之兵是墨翟之守也食人炊骨士無反外之
心是孫臏之兵也能見於天下雖然爲公計者不
如全車甲以報於燕車甲全而歸燕燕王必喜身
全而歸於國士民如見父母交游攘臂而議於世
功業可明矣上輔孤主以制羣臣以養百姓以資
說士矯國更俗功名可立也亡意亦捐燕棄世東
游於齊乎請裂地定封富比乎陶衛世世稱寡與
齊久存又一計也此兩計者顯名厚實也願公熟
計而審處一焉且吾聞規小節者不能成榮名惡
小恥者不能立大功昔者管夷吾射桓公中其鉤
篡也遺公子糾不能死怯也束縛桎梏辱也若此
三行者世主不臣而鄉里不通鄉使管子幽囚而
不出身死而不反於齊則亦名不免爲辱人賤行

矣。咸獲且羞與之同名矣。況世俗乎。故管子不恥身在縲綆之中而恥天下之不治。不恥不死。公子糾而恥威之不信於諸侯。故兼三行之過而爲五霸。首名高天下而光燭鄰國。曹子爲魯將三戰三北而亡地五百里。使曹子計不反顧。議不還踵。刎頸而死。則亦名不免爲敗軍禽將矣。曹子棄三北之恥而退與魯君計。桓公朝天下會諸侯。曹子以一劍之任技。桓公之心於壇坫之上。顏色不變。辭氣不悖。三戰之所亡一朝而復之。天下震動。諸侯驚駭。威如吳越。若此二士者。非不能成小廉而行小節也。以爲殺身亡軀。絕世滅後。功名不立。非智也。故去感忿之怨。立終身之名。棄忿憎之節。定累世之功。是以業與三王爭流而名與天壤相敝也。願公擇一而行之。

漢齊哀王遺諸侯王書

高帝平定天下。王諸子弟。

悼惠王於齊。悼惠王薨。惠

帝使留侯張良立臣爲齊王。惠帝崩。高后用事。春秋高。聽諸呂擅廢高帝所立。又殺三趙王。滅梁燕。

趙以王諸呂分齊國為四忠臣進諫上惑亂不聽
 今皇后崩皇帝春秋富未能治天下固恃大臣諸
 將今諸呂又擅自尊官聚兵嚴威劫列侯忠臣矯
 制以令天下宗廟所以危今寡人率兵入誅不當
 為王者

鄒長倩遺公孫弘賢良書

菑川薛人○公孫弘以元光五年為國士所推

上為賢良國人鄒長倩以其家貧少自資致乃解
 衣裳以衣之釋所著冠履以與之又贈以葛一束
 素絲一襖撲滿一枚書題遺之曰夫人無幽顯道
 在則為尊雖生葛之賤也不能脫落君子故贈君
 生葛一束詩人所謂生葛一束其人如玉五絲為
 緝倍緝為升倍升為絨倍絨為紀倍紀為縷倍縷為椹
 此自少之多自微至著也士之立功勲效名節亦
 復如之勿以小善不足修而不為也故贈君素絲
 一襖撲滿者以土為器以蓄錢具其有入竅而無
 出竅滿則撲之土麤物也錢重貨也入而不出積

而不散故撲之士有聚歛而不能散者將有撲滿之敗可不誠歟故贈君撲滿一枚猗嗟盛歟山川阻脩加以風露次卿足下勉作功名竊在下風以俟嘉譽

魏管寧答韓範書 軋道輔誠誕膺嘉祚膺受多福為國蕃維雖分陝之任未足比

盛遠近屬望何慶如之昔值險阻越竄海表於裔歷載風綱不紀暨蒙國恩還踐舊土薄祐多難恒嬰篤疾愧使區區展之無階泛愛遇隆遠辱論墨降尊誘卑訓喻遇泰見得思義抱以踧踖不勝來顧裁因答辱

晉庾闡為郗鑒檄青州文 給事中潁川人 ○蓋天地有盈虛之期代帝有

盛衰之會姬文至聖猶西患昆夷周室哲王而北難儉狃天步禍亂有自來矣是以石勒因曩者之弊遇王綱暫弛途陵跨神州剪覆上國二十餘載毒流四海人神含憤天誅自滅而石虎窮凶襲其

三

餘業內肆豺狼之暴外有無辜之禍念諸文武百姓同為和氣之民而不蒙太陽之施奔波於海岱之間逼迫於寇戎之手行者窮征役居者困重賦死生契闊良難為心

唐駱賓王

與博昌父老書

除臨海丞婺州義烏人○月日駱賓王致書于

博昌父老等承並無恙幸甚幸甚雲雨俄別風壤異鄉春渚青山載勞延想秋天白露幾變光陰古人之別易會難不其然也自解携襟袖十五年文臂存亡畧無半在張學士盍從朝露辟閭公倏掩夜臺故吏門人多遊蒿里耆年宿德但見松丘嗚呼泉壤殊途幽明永隔人理危促天道奚言感今懷舊不覺涕之無從也過隙不留藏舟難固追惟遊者浮生幾何衰緣物興事因情感雖蒙莊一指殆先覺於勞生秦天三號詎忘情於恒化啜其泣矣尚何云哉又聞移縣就樂安故城解宇邑居咸徙其地里開阡陌徒有其名荒徑三秋蔓草滋於舊館頽墉四望拱木多於故人嗟乎仙鶴來歸遼

東之城廓猶是靈烏代謝漢南之陵谷已非昔吾
先君出宰斯邑清芬雖遠遺愛猶存延首城池何
心天地雖則山河四望足稱無棣之墟松檟千秋
有切惟桑之里故每懷宿昔尚想經過干役不遑
願言徒擁今昔成有戚東戶無爲蹙蹙野老清談
怡然自得田家濁酒樂以忘憂故可洽賞當年相
歡卒歲寧復惠存舊好追思昔遊所恨跂予望之
經途密瀟沔中衢而空軼巾下澤而莫因風月虛
心形留神往山川在目室邇人遐以此
懷勞增其歎息情不遺書何盡言意

唐柳宗元賀中書門下誅淄青逆賊李師道狀今

三日進奉官某報前件賊以前月九日克就梟戮
者伏以天啓聖期神資良弼必有懲討以致昇平
蠢爾兇渠敢行悖亂締交於雷霆之下效逆於化
育之辰逞豺聲以欺天恣狼心而犯上嘉謀克協
威命旁行破竹寧比其發機走丸未喻於乘勝濁
河清濟曾無溝洫之虞大峴琅琊不聞涯岸之阻

天兵四合賊徒屢摧然後赦劫脅之辜許其歸復
 寬註誤之典期以撫循外恒皇威中感聖德雖在
 梟獍豈不知歸是以未及誅鋤遽聞內潰鯨鯢已
 戮見東海之無波氛沴盡銷仰太陽之普照功格
 于天地化合于陰陽一德方繼於商書降神自同
 於周雅遂使垂白遺老再逢天寶之安縉紳諸生
 遠期貞觀之理某特承朝獎謬列藩臣常以突刃
 觸鋒未為效節膏原潤草豈足酬恩寤寐撫心不
 遑寧處今則削平之際慙無尺寸之功開泰方初
 徒受丘山之寵無任憤激屏營之至忭舞歡慶倍
 百恒情

唐柳宗元代裴中丞上裴相賀平李師道狀右伏
 以逆

賊李師道克就梟擒已具中書門下狀賀訖其忝
 居末屬特受深恩踴躍不寧輒復披露竊以自古
 中興之主必有命代之臣一德同功以叶休運故
 申甫方召成宣王復古之勲吳鄧寇耿致光武配

天之業此皆上下齊志中外悉心雖成功則多而
陳力甚易豈若門下挺拔英氣邁越常流獨契聖
議以昌鴻業廟畧初定異議紛然詆訕盈朝羨菲
成市閤下秉心不惑定命彌堅討淮右之兇則下
車而授首服恒陽之虜則馳使而革心況師道惡
稔禍盈鬼怨神怒恣行悖慢敢肆欺誣天兵四臨
所至皆捷次又捨其將校許以歸還罪止一夫功
加百姓豺狼感化梟獍懷仁自致誅夷以成開泰
萬方有慶四海無虞遂令率土之人盡識太平之
理盛德大業振古莫儔然則布政明堂勒功東嶽
光垂後祀輝映前王神化允屬於聖君
崇勲寔歸於宗袞慶賀之至倍萬恒情

唐

初宗元 賀中書門下平淄青後肆赦狀

某官某

伏奉二月二十二日德音以淄青削平慶賜大洽
率土之內抃躍無窮伏惟周滅三監但明誅放之
罰漢平七國更嚴斬殺之科未有翦覆兇渠撫存
疑類威暫行而德洽誅纔及而恩加操兵者悉獲

歸休乘耒耜者更聞優復與之種食豐以貨財疾苦
 盡除鰥孤咸育葬戰死之骨增以賞延憐亦傷之
 朋存其廩給滌山川之舊汚申節義之餘冤功多
 受三事之榮節著有十連之寵較然逆順益以彰
 明和氣遠周罷七旬之干羽仁風薄暢收六月之
 車徒寰海永康夷夏均慶某忝司戎旅獲奉昇平
 當伊尹無恥之辰見咎繇惟輕之德
 忭躍之至倍萬恒情無任慶賀之至

唐柳宗元賀中書門下分淄青諸州為三道節度

狀右某伏見某月日制分淄青諸州為三道節度
 既分其形勝經野必正其提封河濟異宜海岱殊
 服八命作牧無聞威福之源十國為連已肅澄清
 之政鼠無夜動鶚變好音惠澤豈俟於崇朝仁化
 寧期於必代遂使琅琊即墾田生無慮其異謀聊
 攝姑尤晏子但聞其善祝恭以相公暮參禹績制
 出蕭規光輔聖神永康黎獻某獲逢開泰忝守方

隅怵躍之誠
倍百恒品

遺文四

詞章一 古歌

飯牛歌

甯戚干齊桓公困窮無以自達將任車以商於齊莫宿於郭門外桓公郊迎客戚飯

牛車下擊牛角而疾商歌桓公聞之曰異哉非常人也命後車載之因授以政○南山矸白石爛生不逢堯與舜禪短布單衣適至斲從

昏飯牛薄夜半長夜漫漫何時旦

狄水歌

狄城在高苑水經註韓退之擬作題云將歸操謂孔子適趙臨河不濟歎而作歌○

狄之水兮風揚波舟楫顛倒更相加歸來歸來胡為斯

齊臺歌

見晏子春秋嬰萊之夷維人齊大夫○晏子使于魯景公起大臺之役歲寒不已凍

餒之者鄉有馬國人望晏子晏子至已復事公乃
 坐飲酒樂晏子曰君若錫臣臣請歌之歌曰庶民
 之言曰凍水洗我若之何泰山糜散我若之何歌
 終喟然歎而流涕公就止之曰夫子殆為大臺之
 役夫寡人將速罷之穗歌公與晏子入坐飲酒致堂上之樂
 酒酣晏子作歌曰穗乎不得獲秋風至今殫零落
 風雨之弗殺也太上之靡弊也歌終顧而流涕張
 躬而舞公遂罷酒齊役者歌景公築長廡之臺晏
 役不果成長廡齊役者歌子侍坐觴三行晏子
 起舞曰歲已莫矣而禾不獲忽忽矣若之何歲已
 寒矣而役不罷憊憊矣如之何舞三而涕下沾襟
 景公慚焉為之罷長廡之役

萊人歌哀公五年秋齊景公卒冬十月公子嘉公
 萊人歌子駒公子黔奔衛公子鉏公子陽生來奔
 萊人歌之曰景公死乎不與埋三軍之士乎不與謀師乎師乎何黨之乎

齊人責稽首歌 魯哀公十七年齊侯為魯公稽首

盟於顧齊人責稽首因歌之曰魯人之臯數年不覺韃使我高蹈唯其儒書以為二國憂

馮驩彈鋏歌 孟嘗君傳馮驩見孟嘗君居傳舍十日孟嘗君問傳舍長曰客何所為答

曰馮先生甚貧惟有一劍耳又蒯緤彈其劍而歌曰長鋏歸來乎食無魚孟嘗君遷之幸舍食有魚

矣五日又問傳舍長答曰客復彈劍而歌曰長鋏歸來乎出無車孟嘗君遷之代舍五日孟嘗君復

問傳舍長答曰先生又嘗彈劍而歌曰長鋏歸來乎無以為家于是孟嘗君不悅

攻狄謠 田單攻狄三月而不克齊嬰兒謠曰大冠若箕脩劍拄頤攻狄不能下壘經打字本

丘枯

松柏歌 秦使陳馳誘齊王建入秦遷之共處之松栢之間餓而死齊人怨建聽姦人賓客不

青史 卷之八 三

蚤與諸侯合從以亡其國歌
之曰松邪栢邪建共者客邪

詩上

漢班固詠史

安陵人蘭臺令史○三王德彌薄惟
後用肉刑大倉令有罪就逮長安城

自恨身無子困急獨笄笄小女痛父言死者不可
生上書詣闕下思古歌鷄鳴關關吐鶩黠憂心

摧折裂晨風揚激聲聖漢孝文帝惻
然感至情百男何憤憤不如一緹縈

諸葛亮梁甫吟

瑯琊陽都人為蜀相○步出齊城
門遙望蕩陰里里有三墳纍纍

正相似問是誰家墳田疆古冶子力能排南山文
能絕地紀一朝被讒言二桃殺三士誰能為此謀

相國齊

晏子

魏曹植贈徐幹

驚風飄白日忽然歸西山圓光景
未滿衆星燦以繁志士營世業小

人亦不閒聊且夜行游游彼雙闕間文昌鬱雲風
迎風高中天春鳩鳴飛棟流森激樞軒顧念蓬室
士貧賤誠足憐薇藿弗克虛皮褐猶不全慷慨有
悲心興文自成篇寶棄怨何人和氏有其愆彈冠
視知己知已誰不然良田無晚歲膏澤多豐年亮
懷璠璣美積久德愈宜親交義在敦申章復何言
劉楨贈徐幹東平人東原庶子○誰謂相其遠隔
思子沉心曲長歎不能言起坐不次第一日三四
遷步出北寺門遙望西苑園細柳夾道生方塘含
清源輕葉隨風轉飛鳥何翻翻乖人易感動涕下
與衿連仰視白日光皎皦高且懸兼燭八絃內物
類無頗偏我獨抱
深感不得與比焉

晉陸機

齊謳行

吳郡人尚書郎○營丘負海曲沃
野爽且平洪川控河濟崇山入高

冥東被姑尤側南界聊攝城海物錯萬類陸產尚
千名孟諸吞楚夢百二倅秦京惟師恢東表桓后

定周傾天道有迭代人道無久盈鄙哉牛山歎未
及至人情爽鳩苟已徂吾子安得停行行將復去
長存非
所營

左思 招隱二首

臨淄人秘書郎○杖策招隱士荒

琴白雲停陰岡丹葩耀陽林石泉漱瓊瑤纖鱗或
浮沉非必絲與竹山水有清音何事待嘯歌灌水
自悲嗟秋菊兼餼糧幽蘭間重襟躊躇足力煩聊
欲投吾簪○經始東山廬果下自成榛前有寒泉
井聊可瑩心神峭蒨青蔥門竹栢得其真弱葉棲
霜雪飛榮流餘津爵服無常玩好惡有屈伸結綬
生纏牽彈冠去垢塵惠連非吾屈首
陽非吾仁相與觀所尚逍遙極良辰

左思 贈妹九嬪悼離詩

鬱鬱岱清海瀆所經陰精

應朝誕生如蘭之秀如芝之榮總角岐嶷亂齟齬
成比德古烈異世同聲惟我惟妹寔惟同生早喪

先妣恩百常情女子有行實遠父兄骨肉之恩固
有歸寧何悟離析隔以天庭自我不見干今二齡
穆穆今妹有德有言才麗漢班明朗楚樊默識若
記下筆成篇行顯中閨名播外藩何以爲贈勉以
列圖何以爲言申以詩書相去在
近上下歛歛含辭滿胸鬱煩不舒

左貴嬪

感離詩

自我去膝下倏忽踰再期藐藐漫
彌遠拜奉將何時披省所賜告尋

玩悼離詞髣髴想容儀歛歛不自持何時當
奉百回娛目於書詩何以訴辛苦告情於文辭

宋吳遵遠

杞梁妻詩

腕非一代千載炳遺文貞夫
燈竭從初明蘭凋由早熏扼

論昔役杜弔結齊君驚心眩白日長洲崩秋雲精
微貫穹旻高城爲隕墳行人旣迷徑飛鳥亦失羣
壯哉金石軀出門形影分
一隨塵壤消聲譽誰共論

謝靈運

擬徐幹魏太子鄴中集詩

陳郡陽夏人秘
書監○少無宦

情有箕穎之心事故任世多素辭○伊昔家臨淄
 提攜弄齊瑟置酒飲膠東淹留憩高密為歡謂可
 終外物始難畢搖蕩箕濮情窮年迫憂慄永塗幸
 休明棲集逮薄質已免負薪苦仍遊椒蘭室清論
 事究萬美話信非一行觴奏悲歌永夜繫白日華
 屋非蓬居時髦豈余匹中飲顧昔心悵焉若有失

鮑照東武吟

東海人臨海王鎮荊州引為前軍參軍○主人且弗諠賤子歌一言僕本

寒鄉士出身蒙漢恩始隨張校尉占募到河源後
 逐李輕車追虜窮塞垣密途亘萬里寧歲猶七奔
 肌力盡鞍甲心思歷涼温將軍既下世部曲亦罕
 存時事一朝異孤續誰復論少壯辭家去窮老還
 入門腰鎌刈葵藿倚杖牧鷄豚昔如鞬上鷹今似
 檻中猿徒結千載恨空負百年怨棄席思君嚙疲
 馬戀君軒願垂晉主惠不愧田子稟

齊陸厥齊歌行

吳郡人始興王友○黃金徒滿篋不如守章句雪官紛多士稷下岌

成覆露作同載雙連珠璧
行下操筆百金賦華屋大車方高門駟馬驅玄豹
空不食南
山隱雲霧作合席懸河注垂幃五

梁沈約齊謳行吳興武康人尚書令加特進○東

雲濁河流素壤青丘良杳鬱淄宮
信疏敞王佐改殷命霸功綢周網

陳陸瓊梁甫吟吳郡人吏部尚書○臨淄佳麗地

翠揚掩抑隨竿轉和柔會瑟張輕扇屢迴
指飛塵亟吐繞梁寄言諸葛相此曲作難忘

陳昭詠魯仲連義興國山人襲封永興侯○魯連

書成燕將愁聊棄南金賞方從滄
海遊寄言人世客非君能見留

唐張說南中送蔣五岑向青州洛陽人中書令封
燕國公○老親依

北海賤子棄南荒有淚皆成血無聲不斷腸此中逢故友彼地迂還鄉願為楓林葉隨君度洛陽

李白詠魯仲連

蜀人翰林供奉○齊有個黨士魯連特高妙明月出海底一朝開光

耀却秦振英聲後世仰末照意輕千金贈顧向平原笑吾亦澹蕩人拂衣可同調

王維送崔三往密州覲省

太原祁人尚書右丞○南陌去悠悠東郊不少

留同懷扇枕戀獨念倚門愁路遶天山雪家臨海樹秋魯連功未報且莫蹈滄洲

岑參送裴校書從大夫淄川覲省

南陽人嘉州刺史○尚書東出

守愛子向青州一路通關樹孤城近海樓懷中江橘熟幾處戟門秋更奉輕軒去知君無客愁

韋應物馬明生遇神女歌

長安京兆人蘇州刺史○學仙貴公亦貴精神

女變化感馬生石壁千尋啓雙檢中有玉堂鋪玉簾立之一隅不與言玉體安穩三日眠馬生一立

心轉堅知其丹白蒙哀憐安期先生來起居請示
金鎗玉佩天皇書神女呵責不合見仙子謝過手
足戰大瓜玄棗冷如冰海上摘來朝霞凝賜仙復
坐對食訖頷之使去隨煙升乃言馬生合不死少
姑教救令付爾安期再拜
將生出一授素書天地畢

韓翃

送張儋水路歸北海

南陽人中書舍人○千里東歸客孤心憶舊遊

片帆依白水高枕臥青州栢寢寒蕪變送高員外

梧臺宿雨收知君心典遠每上海邊樓
赴淄青使幕遠水流春色回風送落暉人趨雙節

客衣從來赤管筆擬向幕中稀送崔過歸淄青幕府

平陵車馬客海上見旌旗

舊驛千山殘花一路時春衣過水冷送王光輔

暮雨出門遲莫道青州客迢迢在夢思
歸青州兼寄儲侍御幾迴奏事建章宮聖主偏知

漢將功身著紫衣趨闕下口

嶺丹詔出關東蟬聲驛路秋山裏草色河橋
落照中遠憶故人滄海別當年好躍五花驄

劉禹錫平齊行二首

胡塵昔起薊北門河南地屬平盧軍貂裘代馬繞東岳驛

陽孤桐削為角地形十二虜意驕恩澤含容歷四
朝魯人皆料帶弓箭齊人不復聞簫韶今朝天子
聖神武手握玄符平九土初哀狂童襲故事文告
不來方振怒去秋詔下誅東平官軍四合猶嬰城
春來羣鳥噪且驚氣如攘山墮其庭牙門大將有
劉生夜半射箭攙搶星帳中虜血流滿地門外三
軍撫連臂驛騎函首過黃河城中無賊天氣和朝
廷侍郎來慰撫耕夫滿野唱行歌○泰山沉寇六
十年旅祭不饗生愁煙今逢聖君欲封禪神吏陰
兵來助戰妖氛掃盡河水清日觀杲杲慶雲見開
元皇帝東封時百神受職爭奔馳千鈞猛箠虛順流
下洪波涵淡浮熊羆侍臣燕公秉文筆玉檢告天
無愧詞當今曾孫承聖祖嶽神望幸河宗
舞清門大道屬車塵共侍歲蕤翠華舉

馬戴雪中送青州薛評事

會昌四年進士太學博
士。臘景不可犯從戎

難自由憐君急王事走馬赴邊州
嶽雲明日觀海雪冒營丘
慙無斗酒瀉敢望御重裘

柳宗元送叔平學士知青州

厭直圖書府思為海
岱州郡分符竹使親

膳潔蘭羞文石翰忠密仙山進職優過家門納駟
卜地隴眠牛暮霰凌羈玉朝曦艷戟油恩寬敷漢
禮政善洽齊謳水際春芳盛尊中客醞浮物饒三
服麗居樂五民游松鬣低容宴峯螺翠入樓行聞
西掖召真賞莫淹留

詩下

宋范仲淹依韻答青州富資政見寄

樞府當年日
贊襄隱然一

柱在明堂親逢英主開前席力與皇家正舊章直
道豈求安富貴純誠惟欲助清光龔黃政事追千

載齊魯風謠及萬箱偉望能令中國重奇謀曾
壓北方強故人待看調元後乞取優游老洛陽

宋歐陽脩曉發齊州道中二首
東州幾日倦征軒
千騎驟驪白草原

鴈入寒雲驚曉角鷄鳴蒼海浴朝暎國恩未報身

先老客思無聊歲已昏誰得平時為郡樂自憐消

渴馬文園○歲晚勞征役三齊舊富閒人行桑下

路日上海邊山軒冕非吾志風霜犯客顏惟應思

潁夢先過 **青州書事**
一年豐千里無夜警吏公作退

穆陵關 一室焚清香青春固非老者

事白日日自為閑人長祿厚豈惟慙飽食俸餘仍足

得作買輕裝君思天地不違物歸去行歌潁水傍

歲晚書事二首
一麾新命古三齊白首滄洲願已
違軒冕從來為外物山川信美獨

思歸長天極目無飛鳥積雪生光射落 **謁廟馬上**

暉臘候已窮春欲動勸耕猶得覽郊圻

有感
旌旒曉悠悠行驚歲已道霜雲依日薄野水

帶冰流富庶齊三服山川禹九州自憐思潁

意無異旅人愁裘場看山爲愛南山紫翠峯偶來仍值雪

行白髮翁向老光陰雙轉轂此身天地一春晴書

飄蓬何時麤報君恩了去逐冥冥物舊安閒晴明風日

事莫笑青州太守頑三齊人物嘉客但當傾美酒青

春終不換顏顏惟慙未報君恩了昨日盧公衣錦還

宋黃庶喜雨上文相公

豫章人知康州○火神侵

慵驕陽暴苗不得秀風俗相顧無顏容我公裨補

造化手乞許慙息平姦驥西湖景好天子借訟簡

朝夕臨青銅忽窺庭民有旱色輟寢廢飯忘巾節

訪求雩法得古本若可舒卷陰陽功除壇規土鍾

未動精意已與神耳通雷官風師不敢息先時奔

走鞭羣龍稚苗霂霈飽哺乳一夕換得千里豐老

幼歡呼相公雨喜氣醞釀為和風一封朝絨萬室

意慰減焦思寬九重選牲祀龍益傾倒大宅不滿

意

猶忡忡樸愚幕吏解公意期雨霑足環海皇祐五
中不以一郡喜為喜喜憂天下公之公

年三月乙巳齊大風海水暴上壽光千乘兩縣民

數百家被其災而死者幾半丞相平陽公以同年

李君子儀往賑之以詩見寄因而和酬鹽民汲利

走末業田園蕪天意似遣陽侯驅卷水沃殺煎海

爐怒濤百尺不及逋老幼十五其為魚耕夫蠶婦

來躄躄百金不易箔與鋤我公偃息哀其愚埋掩

尺幣調憚孤吾黨子儀馳赤駒口賚公惠人人噓

日走百里嫌朕哺不飲不食顏色癯去時萬樹如
束枯回首綠暗紅紫踈寄詩百言舉其麤我愧安
飽心如苴

宋王安石詠田單

潘王萬乘齊走死區區燕田單
一卽墨掃敵如風旋舞烏恠不

測騰牛怒無前飄飄樂毅去磊砢功名傳掘葬
與剗降論乃愧儒先深誠可奮士王燭豈非賢

宋趙抃次韻孔憲山齋

衢州西安人資政殿學士
知青州○訟簡歲豐盈鈐

齋竟日清窻排群石怪簷擁遠山明古木風
千葉新髭雪數莖開樽向幽處餘論見交情
次韻

孔憲重九出巡未回

東望迢迢百尺臺清風徒念
故人來幸空訟詔澄心坐喜

得詩筒盃手開不覺登高佳節到未期行旆
幾時回堯山雖與民同樂阻共車公把酒杯
辛巳

青州翫月有懷

中秋去歲中和宴州勤旒表海今
霄北海壘天上無私是明月隔淮

千里照

人來

宋蘇軾雪後見北臺壁二首

黃氏日猶作雨纖纖夜
靜無風勢轉巖但覺

稠衾如潑水不知庭院已堆鹽五更曉色來書幌
半夜寒聲落畫簷試向北臺看馬耳未隨埋沒有

雙尖城頭初日始翻鴉陌上晴泥已沒車凍合

玉樓寒起粟光搖銀海眩生花遺蝗入地應千尺

宿麥連雲有幾家老病自嗟祭常山回小獵青蓋

詩力退空吟冰柱憶劉義

點皂旗黃茅岡下出長圍弄風驕馬跑空立趁兔

蒼鷹掠地飛回望白雲生翠巘歸來紅葉滿征衣

聖朝若用西涼簿玉盤盃一首并序○東武舊俗

白羽猶能效一揮

南禪資福兩寺以芍藥供佛而今歲最盛凡七十

餘朶皆重拊累萼繁麗豐碩中有白花正圓如覆

盃其下十餘葉稍大承之如盤次女格絕異獨出于

七十朶之上云得之於城北蘇氏園中周宰相莒

公之別業也而其名俚甚乃為易之雜花狼籍

占春餘芍藥開時掃地無兩寺粧成寶纓絡一枝

爭看玉盤盃佳名會作新翻曲絕品難尋舊畫圖

從此定知年穀熟姑山親見雪肌膚花不能言

意可知令君痛飲更無疑但持白酒勸嘉客直待

瓊舟覆玉彝負郭相君初擇地看羊屬國首吟詩

吾家豈與花相厚
更問殘芳有幾枝
和趙郎中捕蝗見寄次韻
麥穗

長穀苗牛可沒天
公獨何意忍使蝗
蟲發驅攘著
令典農事安可忽
我僕既胼胝我馬
亦放吃飛騰

漸云少筋力亦已
竭苟無百篇詩何
以醒睡兀初
如疏畎澮漸若決
澗渤往來供十吏
腕脫不容歇

平生輕妄庸孰視
笑魏勃愛君有逸
氣詩壇專斬
伐民病何時休
吏職不可越
慎無及世事
向空書

咄薄薄酒二首
并序
○膠西先生趙明叔家貧好
飲不擇酒而醉
常云薄薄酒
勝茶

湯醜醜婦勝空房
其言雖俚而近乎
達故推而廣
之以補東州之樂
府既又以爲未也
復自和一篇

聊以發覺者之一
嘆云耳
薄薄酒勝茶湯
麤麤
布勝無裳醜妻惡
妾勝空房五更待
漏靴滿霜不

如三伏日高睡足
北窗涼珠櫺玉押
萬人祖送歸
北却不如懸鷄百
結獨坐負朝陽
生前富貴死後

文章百年瞬息萬
世忙夷齊盜跖俱
亡羊不如眼前一
醉是非憂樂都兩
忘
薄薄酒飲兩鍾
麤麤

詩二
三十一
三

布着兩重美惡雖異醉煖同醜妻惡妾壽乃公隱
居求志義之從本不計較東華塵土北窻風百年
雖長要有終富死未必輸生窮但恐珠玉留君容
千載不朽遭樊崇文章自足欺盲聾誰使一朝富
貴面發紅達人自達酒何大雪青州道上有懷東
功世間是非憂樂本來空

武園亭寄友代周孔翰

超然臺上雪城郭山川兩

見三山白銀闕蓋公堂前雪綠窻朱戶相明滅堂
中美人雪爭妍粲然一笑玉齒頰就中山堂雪更
奇青松怪石亂瓊絲惟有使君遊不歸五更上馬
愁歛眉君不是淮西李侍中夜入蔡州縛取吳元
濟又不是襄陽孟浩然長安道上騎驢吟和李邦
雪詩何當閉門飲美酒無人毀譽河東守和李邦
直沂山禱雨有應亦已無更問麥有幾蛟龍睡足
亦解慙二麥枯時雨如洗不知雨從何處來但聞
昌梁百步聲如雷試上城南望城北際天菽粟青

成堆飢火燒腸作牛吼不知待得秋成否半年不
雨坐龍慵其怨天公不怨龍今朝一雨聊自贖龍
神社鬼各言功無功日盜盜太倉穀嗟我與龍
同此責勸農使者不汝容因君作詩先自効

劉敞荒田行 新喻人知鄆州○大農棄田避征役

秋來雨止生荆棘縣官募兵有著令募兵如率
官有慶從今無復官勸農還逐魚鹽作亡命

金宋自牧 清河道中暮歸 緩轡溪邊喜乍晴夕陽

層層見浪穩商舟尾尾行十里煙霞隨野步兩岸
禾黍懋秋聲雨場雖有豐年意久客都無地可耕

覺懷英夜發蔡口 馮翊人寓秦安州國子祭酒○
落霞墮秋木浮光照船明孤城

發晚泊卷楫遙天屏請藹野煙合悠悠水風生遠
浦陪傲併微波澹彭航崎鳥有時起幽蟲亦宵征

懷役歎獨邁感物傷旅情
夜半月窺席慷慨心未平

蓮之
三

元趙孟頫

詠齊逸民詩

吳興人翰林學士○驅車秋駑馬吾將適齊國聞有

魯連子倜儻好奇畫一談秦師走再說聊城拔功成不受賞高舉振六翮布衣終其身豈復為身役

茫茫于載遠安往訪遺跡躑躅東海上向風長太息

王恽義俠行

汲人中書詳定官○王著字子明益都人少沉毅有膽氣輕財重義不屑

小節嘗為吏不樂去而從軍後與妖僧高不行假于夫長歸值元世祖時中書平章政事阿合馬弄

權蠹政貪權暴虐一時洶洶自太子諸王皆知其姦大臣以下無不畏苦之帝寵昵久任不悟也著

忿疾激烈設謀矯詔密用大銅鎚碎其腦立斃事發著自投獄曰吾為天下誅姦臣死無恨也帝怒

窮治著甚慘死年二十九云時文士王恽為著賦詩初曰劍客行繼更曰義俠行云○君不見悲風

蕭蕭易水寒荆軻西去不復還狂圖止與螫珠靡至今恨骨埋秦關又不見豫讓義所激添身吞炭

人不識，辭軀止。酬一已，恩三荆。襄衣竟，何益起。今冠古，無與儔。堂堂義烈王，青州午年辰。月丁丑，夜漢允策秘，通神謀。春坊代作魯，兩觀卯。鬼已禡，曾夷猶。袖中金，銀斬馬劍。談笑誠取姦，臣頭九重天。子爲動，色萬命。拔出顛崖幽，波陀燕血濟。時雨一洗六合妖，氛收丈夫百年等。一死死得其，所鴻毛。轉我知精誠，耿不滅。白虹貫日霜橫秋，潮頭不作子胥怒。地下當與龍逢遊，長歌落筆增慷慨。覺我髮堅寒，颼颼燈前山鬼忽。悲歎鐵面御史故云。

劉因題幻安濯足圖

此詩似出自潁濱管寧贊蓋後，人有因潁濱之意而爲此圖者。

○漢家無復雲臺功，生平不識大耳公。眼中大意鏡中語，此身只有扁舟東。諸公亦英雄，百年能辦山陽封。歸來老栢號秋風，世路悠悠七十翁。乾坤故物兩足在，霜海浮雲空復空。無刀可斷華太尉，有死不爲丕。太中丹青白帽凜，冰雪高山日送冥。飛鴻爲問蘇家好，兄弟萬里北海誰。真龍○

長公愛文舉次公愛幼後蓋氣質各以類云

國朝薛瑄齊都歌 河津人提學僉事○偶把漁竿

一雨天下清興王事業應難比茅土之封東十侯

奄有青濟都營丘千乘龍旂照滄海百層雉堞臨

淄流淄流拂曙歌鐘起人物喧闐隘都市黃金白

壁酬君公文馬雕軒覲天子前朝後市何輝光歌

臺舞榭遙相望長劍危冠盛臯虎珠簾繡幕圍姬

姜伯業相傳僅千載寧知時去繁華改盜賊公然

竊寶弓坐令青社無光彩是非得失俱悠悠空餘

廢址連荒臺往事淒涼不可問淄流嗚咽悲風來

何景明魯仲連詩 信陽人陝西提學副使○仲連

將立談却秦軍不受萬戶侯長揖

千乘君始為天下士終為海上民

王寵臨淄行 吳人貢士○虛危下流清萊沂迺東

峙樂謝爽鳩墟勳崇太公履山河控

十二海岱錯表裏亡人忽龍翔纍囚遂鵲起名垂
天壤居世往陵谷徙談餘騶衍風節慕魯曾連恥市
藏陶朱俠路曜姬姜子喧闐鬪鷄道烏赤鳴鍾里
雄豪八方奏聲利山川擬寶瑟發東謳流黃織文
綺大澤饒崔蒲濁河足鱣鮪
欲歌泱泱風請自臨淄始

劉澄甫齊謳行善壽光人山西布政司參議○齊國

貴富侯王多營丘據形勝十二當山河迤邐琅琊
饒膏腴卽墨奢魚鹽並杭稻海物紛交加浮磬有
遺音孤桐挺陽河屢桑中琴瑟絡締厭綺羅桓公
敬仲甫威王乃烹阿田單走燕騎魯連卻秦戈天
道豈常泰人事或坎軻君相旣汨沒霸
業終蹉跎達士解止足去去將如何

黃卿齊謳行益都人江西左布政○齊瑟調䟽越

音季札精賞鑿綿駒何足云爽鳩肇茅土尚父治
維新青陽條風起萬物先受春產殖兼海陸充物

腴且瓊解渤森無際岱沂宗入雲洪河界右址肅
 慎杳東鄰疆域何膺膺形勝當西秦輔周表列國
 一匡澤生民稷下萃文史俎豆饗耆賓高風魯
 連唱義烈王蠋敦俗尚輕千駟風韻流千春

李攀龍廣齊謳行 歷城人陝西提學副使○不勞

坐聽我奏齊謳鷹揚表東土賜履維青州沃壤既
 如膏絲泉勃且柔魚鹽無儉歲海玉自春秋百二
 敵疆秦八九吞徒洲美哉一匡力天下咸宗周朝
 服西濟河鞭筆使諸侯至今臨淄途誦義慕前修
 枹鼓立軍門意氣縱橫浮舉袂成幃幙攘臂赴仇
 讐先君務養士奕世恢鴻猷晏嬰以當路結交魯
 孔丘其人聘列國終日無停輟及聞簫韶音若與
 唐虞遊三月忘寢食棲棲此淹留季札本荆蠻華
 夏多夷猶泱泱歎大風觀采不能休五伯相稱首
 四豪文其尤擁篲為賓師鐵籠存主憂潤達有遺
 俗功利非所謀馳騁一何雄冠劍常相求蠲辭
 萬家邑連謝千金酬卽論二布衣豈復商賈流

遺文五

詞章三

銘箴頌贊

齊侯罇鐘銘

惟王五月辰在戊寅師于淄陞公曰汝及余經乃
先祖余旣敷乃心汝忠媿忌汝不墜夙夜官執而
政事余弘厭乃心余命汝政于朕三軍綴成朕師
旃之政聽諫罰朕庶民左右毋諱及不敢弗敬戒
虔卹故死事穆和三軍徒衛粵故行師偵中故罰
公曰及汝敬恭辭命汝應格公家汝恐恪朕行師

汝肇敏于戎攻余錫汝釐都胤爵其縣二百余命
汝司辭釐造國徒三十爲汝敵寮及敢用拜稽首
弗敢不對揚朕辟皇君之錫休命公曰及汝康能
乃有事率乃敵寮余用登純厚乃命汝及母曰余
小子汝敷余于艱卹虔卹不易左右余一人余命
汝緘差饗爲大事繼余于外內之事中敷溫刑汝
以敷成公家應卹余于溫卹汝以卹于朕身余錫
汝車馬戎兵釐僕二百有五十家汝以戒戎作及
用或敢再拜稽首應受君公之錫光余弗敢廢乃

命及典其先舊及其高祖虢虢成唐又敢在帝所
敷受天命刻伐履同貫乃靈師保小臣惟輔咸有
九州處禹之都不顯穆公之孫其配夔公之妣而
餗公之女粵生叔及是辟于齊侯之所是小心襲
齊靈力若虎謹恪其政事有恭于公所穀擇吉金
缺鎬鑄鋁用作鑄其實鑄用享于其皇祖皇妣皇
母皇考用祈眉壽令命難老不顯皇祖其作福元
孫其萬福純魯和協而有事俾若鐘鼓外內開闢
都俞俞造而朋劓母或承類汝考壽萬年永保其

銘曰罇及其形制乃大於編鐘蓋春秋之時禮樂
征伐自諸侯出而等威制度無復先王之法而妄
自誇大耳以周官制器則首言鑊師而以罇師爲
之次是其自異而此制器之時蓋齊之中世其實
周鐘也詳其銘文受錫者三一曰錫汝釐都其縣
二百國徒三千一曰錫汝車馬戎兵釐僕二百有
五十家三曰錫乃吉金鐵鎬女鏐鏐鉛用作鑄其
實鑄齊以勳庸顯著其錫如如此其銘長久如
此此藏氏所謂作彝器銘功烈以示子孫以昭
明德也齊之中世桓公之業替焉文字之傳尚復
粲然可觀若此周監於二代郁
郁乎文哉信矣錢塘薛尚功識

齊侯鐘一

惟王三月辰在戊寅師于淄陸公曰汝及余經乃
先祖余既敷乃心汝忠媿忌汝不墜夙夜官執而

政事余引厭乃心余命汝政於朕三軍綴成朕師
旃之政聽諫罰朕庶民左右毋諱及不敢弗敬戒
虔卹故死事穆和三

齊侯鐘二

軍徒衞粵故行師慎中乃罰公曰及汝敬恭辭命
汝應格公家汝恐恪朕行師汝肇敏于戎攻余錫
汝釐都胤爵其縣二百余命汝司辭釐造國徒三
千爲汝敵寮及敢用拜稽首弗敢不對揚朕辟皇
君之

齊侯鐘三

錫休命公曰及汝康能乃有事率乃敵寮余用登
純厚乃命汝及母曰余小子汝敷余于艱卹虔卹
不易左右余一人余命汝緘差正響繼命于外內
之事中敷溫刑以敷成公家應卹余于

齊侯鐘四

溫卹汝以卹余朕身余錫汝馬車戎兵釐僕二百
有三十家汝以戒戎作及用或敢再拜稽首應受
君公之錫光余弗敢廢乃命及典其先舊及其高

祖統統成唐又敢在帝所敷受天

齊侯鐘五

命刻伐履司敗乃靈師但小臣惟輔咸有九州處
禹之都 不顯穆公之孫其配夔公之姪而誠公之
女粵生叔及是辟于齊侯之所是以小心龔齊靈
力若虎謹恪其政事有恭于桓武靈公之所桓武
靈公錫及吉金

齊侯鐘六

鐵鎬玄鏐鑄鋁及用作鑄其寶鐘用享于其皇祖

皇妣皇母皇考用祈眉壽令命難老不顯皇祖其
作福元孫其萬福純魯和協而九事俾若鐘鼓外
內開闢都都俞俞造而朋剝母或承類

齊侯鐘七

汝考壽萬年永保其身俾百斯男而執斯字綴綴
義政齊侯左右毋央毋已至于葉曰武靈成子孫
永保用享

齊侯鐘八

斯男而執斯字綴綴義政齊侯左右毋公之孫其

配夔公之妣而餼公之女

齊侯鐘九

政聽諫罰朕庶民左右毋諱及不敢

齊侯鐘十

執而政事余弘厭乃心余敏于戎攻余錫汝釐都
胤

齊侯鐘十一

汝敷余于艱卹虔卹不易敢再拜稽首應受君公
之

齊侯鐘十二

九州處禹之堵不顯若虎謹恪其政事有

齊侯鐘十三

俾若鐘鼓外內其皇祖皇妣皇母皇

右鐘銘凡十有三乃齊侯

鐘銘分以銘之其文辭比齊侯罍鐘銘亦有詳畧不同者博古錄云是鐘齊物也齊自太公望得國而周天子使召康公命之曰五侯九伯汝實征之以夾輔王室東至于海西至于河南南至于穆陵北至于無隸皆得而正之故自太公流澤之久迄于桓公凡兵車之會三乘車之會六而終以霸焉是器必首稱于桓公者其以此也至于言封域之出處世次之先後錫賚之多寡此不復論蓋已具於齊侯罍鐘矣錢塘薛尚功識

秦始皇琅琊臺刻石銘

史記曰始皇二十八年既封泰山於

是乃並渤海以東過黃腫仁縣窮成山登之罘

立石頌秦德焉欺不載而去南登瑯琊大樂之

留田三月乃徙黔首三萬戶瑯琊臺下復十

二歲作琅琊臺立石刻頌秦德明德意曰

維二十六年皇帝作始端平法度萬物之紀以明

人事合同父子聖智仁義顯白道理東撫東土以

省卒士事已大畢乃臨于海皇帝之功勤勞本事

上農除末黔首是富普天之下搏心揖志索隱曰搏古專

字左傳云如琴瑟之專一揖音集器械一量同書文字日月所照

舟輿所載皆終其命莫不得意應時動事是維皇

帝匡飭異俗陵水經地憂卹黔首朝夕不懈除疑
定法咸知所辟方伯分職諸治經易舉措必當莫
不如書皇帝之明臨察四方尊卑貴賤不踰次行
姦邪不容皆務貞良細大盡力莫敢怠荒遠邇避
隱專務肅莊端直敦忠事業有常皇帝之德存定
四極誅亂除害興利致福節事以時諸產繁植黔
首安寧不用兵革六親相保終無寇賊驩欣奉教
盡知法式六合之內皇帝之土西涉流沙南盡北
戶東有東海北過大夏人迹所至無不臣者功蓋

五帝澤及牛馬莫不受德各安其宇維秦王兼有

天下立名為皇帝乃撫東土至於琅琊列侯武成

侯王離列侯通武侯王賁倫侯索隱曰爵卑於列侯無封邑者倫類

也亦列侯之類建成侯趙亥倫侯昌武侯成倫侯武信侯

馮母擇丞相隗林一作丞相王綰卿李斯卿王戊

五大夫趙嬰五大夫楊樛從與議於海上曰古之

帝者地不過千里諸侯各守其封域或朝或否相

侵暴亂殘伐不止猶刻金石以自為紀古之五帝

三王知教不同法度不明假威鬼神以欺遠方實

不稱名故不久長其身未沒諸侯倍叛法令不行
今皇帝并一海內以爲郡縣天下和平昭明宗廟
體道行德尊號大成羣臣相與誦皇帝功德刻于

金石以爲表經

蘇軾刻秦篆記秦始皇二十六年初并天下二十八年親巡東方海

上登琅琊觀出日樂之忘歸徙黔首三萬家臺下
刻石頌秦德焉二世元年復刻詔書其旁今頌詩
亡矣特其從臣姓名僅有存者而二世詔書俱在
自始皇帝二十八年歲在壬午至今熙寧九年丙
辰凡千二百九十五年而蜀人蘇軾來守高密得
舊紙本於民間比今所見猶爲完好知其存者磨
滅無日矣而廬江文勳適以事至密勳好古善篆
得李斯用筆意乃摹之石置之超然臺上夫秦雖
無道而所立有絕人者其文字之工世亦
莫及皆不可廢後有君子得以觀覽焉

漢楊雄青州牧箴 蜀人。○茫茫青州海岱是極鹽

夷作牧貢篚以時莫怠莫違昔在文武封呂於齊

厥土塗泥在丘之營五侯九伯是討是征馬殆其

銜御失其度周室荒亂小白以霸諸侯僉服復尊

京師小白既沒周卒陵遲嗟茲天王附命下土失

其法度喪其文武牧臣司青敢告執矩

晉夏侯湛管仲像贊 譙國人散騎常侍。○堂堂管

無身苞辱遠害思濟彝倫心寄鮑子動成生民

鮑叔像贊 鮑子情愔愔式昭
二人同心厥芳猶蘭其堅魯仲連贊 我我先生有
如金遙遙景迹君子攸欽
憂亂抗道自潔隨事抑揚與
時開闔在幽能泰處悶惟悅
潘岳太常任府君畫贊 榮陽中牟人給事黃門侍
郎。○堂堂我君鑒像開度

逸德宣猷含真履素味道無悶守終純固弓輿爰
集撫翼清舉翰飛公庭龍升天路初掌方國流化
千里遂管秘籍辯章舊史入登常伯出作鄉士內
外惟允庶績咸理中節日新令聞不已濟濟儒林
翼翼國子

孫綽

任太常碑贊

太原中都人廷尉卿領著作○
海岱協靈育此多士峩峩君侯

東國之紀金德發耀英風邵起文齊游夏行儔魯
史有邈其升令聞不已人亦有言德崇譽高束帛
旣延旌節仍招儀刑朝堂流風丹青將振華衮米
渙皇朝上帝靡監曾不遐齡衛霍頽鎮哲人其傾
邦國殄瘁縉紳喪情
仰邦高範永播休聲

王九嬪

杞梁妻贊

遭命不改逢時險屯夫卒莒塲
郊弔不寘哀崩高城訴情穹昊

遂赴淄川

義繼母贊

聖教玄化體貴信誠至哉繼
母行合典經不遺宿諾義割

私情表德來
裔垂則後生

周庾信文王見呂尚贊

新野人開府儀同三司○
言歸養老垂釣西川岸止

盤石溪唯小舩風雲未感意
氣怡然有此相望于今幾年

唐柳宗元梁丘據贊

齊景公有嬖曰梁丘子同君
不爭古號媚士君悲亦悲君

喜亦喜曷賢不贊卒贊于此媚予所仇激贊有以
梁丘之媚順心狎耳終不撓厥政不嫉反已晏子
躬相梁丘不毀恣其為政政實允理時睹晏子食
寡肉缺味愛其不飽告君使賜中心樂焉國用不
墜後之嬖君罕或師是導君以諛聞正則忌讒賢
叶惡民蠹國圯嗚呼豈惟賢不逮古嬖亦莫類梁
丘可思又况晏氏激
贊梁丘心焉孔瘁

宋真宗齊太公贊○桓桓尚父王佐之雄玉橫協

兆黃鉞成功四履業茂七政教崇式增懿號永振清風

宋高宗齊太公贊○商錯天命人歸西伯伯王之輔王者則獲戰如烈火謀先龜筮表海封齊年垂

七百

蘇洵王荆公畫贊眉山入○泰山崇崇夷海滔滔

而吾獨見公公在荊州或象其儀白鬚紅顏謂公方壯公生辛丑天之子老誰謂公老其威桓桓鎮天子之南邦

蘇轍管寧贊眉山人河南推官尋授齊州掌書記○并序曰余自龍川以歸居穎已十

貴之
卷之八
一

有三年杜門幽居無以自適稍稍取舊書閱之將求古人而與之友蓋於三國得一焉曰管幼安蓋幼安少而遭亂渡海居遼東三十七年而歸結於田廬不應朝命年八十有四而沒功業不加於人而余獨何取焉取其明於知時而審於處已云爾蓋東漢之衰士大夫以風節相尚其立志行義賢於西漢然時方大亂其出而應世鮮有能自全者潁川荀文若以智策輔曹公方其擒呂布蹙袁紹皆談笑而辯其才與張子房比然至九錫之議卒不能免其身彭城張子布忠亮剛簡事孫氏兄弟成江東之業然終以直不見容力爭公孫淵事君臣之義幾絕平原華子魚以德量重於曹氏父子致位三公然曹公之殺伏后子魚將命至破壁出后而害之汝南許文休以人物減否聞於世晚入蜀依劉璋先主將克成都文休逾城出降雖卒以爲司徒而蜀人鄙之此四人者皆一時賢人也然直已者終害於身而枉已者終喪其德處亂而能全非幼安而誰與哉舊史言幼安雖老不病著白

帽布襦袴布裙宅後數十步有流水夏暑能策杖
臨水盥手足行園圃歲時祀其先人絮帽布單衣
薦饋跪拜成禮余欲使畫工以意髣髴畫之昔李
公麟喜畫有顧陸遺思今公麟死久矣恨莫能成
吾意者姑爲之贊曰幼安之賢無以過人余獨何
以爲賢賢其明於知時審於處已以能自全幼安
之老歸自海東一畝之官閉不求通白帽布裙舞
雩而風四時蒸嘗饋奠必躬八十有四蟬蛻而終
少非漢人老非魏人
何以命之天之逸民

國朝胡儼龍馬頌

欽惟

聖皇在位德備中和至

道地不受寶體信達順瑞應駢臻乃若景星慶雲
甘露醴泉麒麟騶虞白鳥玄鬼神獅瑞象嘉禾芝
草諸福之物不一而至百僚尹庶莫不爭先快觀
形之詠歌矣茲者龍馬產於諸城之清水潭肉髯
麟臆赤鬣龍鱗昂首而青雲氣逸炯目而紫電光
生色逾蒼玉尾若流星形狀非常誠古今之靈異

也。有司效貢，登進于朝。實爲嘉瑞。臣謹按《易經》之文，乾爲天，爲良馬。蓋聖人有天德，故獲天瑞。此感彼應，豈偶然哉？臣不勝慶幸，謹拜手稽首而獻頌。曰：房宿之英，蒼龍之精。儲祥毓慶，龍馬寔生。方其生也，霧滃雲蒸。百神效職，天宇清寧。甘露灑空，海波不驚。肉駿麟臆，蘭筋玉質。赤鬣紛敷，龍鱗潤澤。舉首一鳴，萬騎屏營。目如紫電，尾若流星。不資牝牡，神化流行。非常之狀，寔惟天成。日行萬里，昭德之貞。其來貢也，爰自諸城。天門日麗，仙仗風清。振勒噴玉，搖珂鳴金。驍騰輕裊，超絕古今。以備乘輿，和鸞雍雍。燦若負圖，群龍景從。飛黃吉光，軒後用彰。溼洼滇池，漢道以昌。昭茲神駿，太平之應。由皇之德，與天地並。天錫之瑞，惟皇之慶。乘龍御天光，嶽氣全。皇圖鞏固於萬斯年，播之聲詩。金石永宣。

遺文六

詞章四

賦擬騷附

魏徐幹齊都賦

北海人為曹丕五官將文學○齊國實坤德之膏腴而神州之奧府

其川瀆則洪河洋洋發源崑崙驚波沛厲浮沫揚奔南望無垠北顧無鄂蒹葭蒼蒼莞菰沃若瑰禽異鳥羣萃乎其間帶華蹈縹披紫垂丹應節往來翕習翩翩翻靈芝生乎丹石發翠華之煌煌其實玩則玄蛤抱璣駁蚌含當構厦殿以宏覆起層樹以高驤龍楹螭桶山岳雲牆其後宮內庭嬪妾之館衆偉所施極巧窮變然後修龍榜遊洪池折珊瑚披琉瓈日既返而西舍乃反宮而棲遲歡幸在側便嬖侍隅含清歌以詠志流玄眸而微眄竦長袖以合節紛紛翩翩其輕迅王乃乘鸞玉之輅駕玄駮之駿武騎星散征鼓雷動旌旂虹亂盈平靈圃之中於是羽旌咸興毛羣盡起上蔽穹庭下被臯藪

潘岳寡婦賦

樂安任子咸者其韜世之量與余少

弱冠而終良友既沒何痛如之其妻又吾姨也少

喪父母適人而所天又殞孤以藐焉始孩斯亦生

人之至難而荼毒之極哀也昔阮瑀既沒魏文悼

之並命知舊作寡婦之賦余遂擬之以作敘其寡

婦之心焉其辭曰嗟余生之不造兮哀天難之匪

忱少伶俜而偏孤兮痛切切心覽寒泉之遺歎

兮詠蓼莪之餘音情長感以永慕兮思彌遠而逾

深伊女子之有幸兮爰奉嬪於高族承慶雲之光

覆荷君子之惠渥顧葛藟之蔓延兮託微莖於椽

木懼身輕而施重兮若履冰而臨谷遵義方之明

訓今憲女史之典戒奉蒸嘗以效順兮供灑掃以

彌載彼詩人之攸歎兮從願言而心悔何遭命之

奇薄今邁天禍之末悔榮華燿其始茂兮良人忽

以捐背靜闔門以窮居兮塊煢獨而靡依易錦茵
以苦席兮代羅幃以素帷命阿保而就列兮覽巾
筵以舒悲口鳴噎以失聲兮淚橫迸而霑衣愁煩

冤其誰告兮提孤孩於坐側時踈暖而向昏兮日
杳杳而西匿雀羣飛而赴楹兮鷄登栖而歛翼歸
空館而自憐兮撫衾裯以歎息思纏綿以替亂兮
心摧傷以愴測矐靈驛而端邁兮四節運而推移
天凝露而降霜兮木葉落而殞枝仰神宇之寥寥
瞻靈衣之披披退幽悲於堂隅兮進獨拜於牀垂
耳傾想於疇昔兮目眇眇乎平素雖冥冥而罔覲
猶依依以憑附痛存亡之殊制兮將遷神而安措
龍輻儼以星駕兮飛旋翩以啓路輪按軌以徐進
馬悲鳴而踟顛潛靈迎其不及兮殷憂結而靡訢
晞形影於几筵兮馴精爽而自某自仲秋而在疚
兮踰履霜以踐冰霜霏霏而驟落兮風瀏瀏而夙
興雷冷冷而夜下兮冰漌漌以微凝意惚恍以遷
越兮神一夕而九升庶浸遠而哀降兮情惻惻而
彌甚願假夢以通靈目炯炯而不寢夜漫漫以悠
悠兮寒淒淒以凜凜氣憤懣而乘習兮涕交橫而
流枕亡魂逝而永遠兮時歲忽其邁盡容貌儻以
頓悴兮左右悽其相憇感三良之殉秦兮甘捐生

而自引鞠稚子於懷抱兮嗟低徊而不忍獨指景
 而心誓兮雖形存而志殞重曰仰皇穹兮歎息私
 自憐兮何極省微身兮孤弱顧稚子兮未識如涉
 川兮無梁若凌虛兮失翼上瞻兮遺像下臨兮泉
 壤窈冥兮潛翳心存兮目想奉靈座兮肅清愬空
 宇兮曠朗郭孤立兮顧影塊獨言兮聽響顧影兮
 傷摧聽響兮增哀遙逝兮逾遠緬邈兮長乖四節
 流兮忽代序歲云暮兮日西頽霜被庭兮風入室
 夜既分兮星漢迴夢良人兮來遊若閶闔兮洞開
 怛驚悟兮無聞超愴况兮慟懷慟懷兮柰何言陟
 兮山阿墓門兮肅肅修隴兮峨峨孤鳥嚶嚶兮悲
 鳴長松萋萋兮振柯哀哀鬱結兮交集淚橫流兮
 滂沱蹈共姜兮明誓詠栢舟兮清歌終歸骨兮山
 足存憑託兮餘華要吾君兮同穴之死矢兮靡他

潘尼

東武館賦

武陽侯之館也嘉大雅之弘操美
 中牟人太常卿○東武館者蓋東

明哲之保身懲都邑之迫險饜里巷之囂塵慕古
 公之胥宇羨孟氏之審鄰將遷居於爽塏乃投迹

於里仁前則行旅四轉通衢交會水泛輕舟陸方
羽蓋後則崇山崔嵬茂林幽藹彌望遠覽滉瀆夷
泰表裏山河出入襟帶若乃潛流旁注飛渠脈散
芙蓉映渚靈芝蔽岸於是逍遙靈沼遊豫華林彎
弓撫彈娛志蕩心括不空縱綸不苟沉遊鱗雙躍
落羽相尋膳夫進俎虞人獻鮮春醴九醒嘉豆百
籩隨波泝流
乍注乍旋

張隨縱火牛攻圍賦昔田單以將亡之國坐必勝

燧尾於有力之牛將用突騎勁卒謬以龍文武虎
冀重圍之宵潰復三敗之深讐乃先詐以乞降然
後謀而竊發內欲激於怒士外且驕其敵卒遂決
策於斯須固無疑於飛突於是建阜蓋選名軍因
七尺之殊狀畫五采之奇文先事以謀鑿垣之門
暗啓及期而進束葦之火遂焚已而夜景將迷宵
輝潛煥龍章交映虎旆雜半以疆服猛牽牽之質
前驅從黑忽明無備之師大亂攢萬蹄以躍出噪

衆鼓以相從喧聲震乎厚地列炬遊乎崇墉風歆
 後焰血灑前鋒一戰而疆甚周武之驅歸獸衆人
 皆走劇葉公之懼真龍始其制勝惟神見機必果
 合如雷電迫若星火飛馳之際先資戰野之威叱
 咤之間已轉覆巢之禍故得騁照曜恣橫行士卒
 咸以奔潰山谷爲之震驚陷陣摧堅不勞於五千
 之士追亡逐北何啻乎七十餘城由是齊人復振
 燕國大傾襄王曰牛者以力彊稱猛兵者以計謀
 自幸必將盡一時之觝觸爲萬代之慮
 炳豈使飽豐草與清泉望桃林而休影

陳廐

聞韶賦

韶則盡美聽何可忘况至德之所過
 聆奇音之孔揚天縱多能信以嘉乎

擊拊神資博學知具美於典章用而不匱樂亦無
 荒若充乎四門之術不離乎數仞之牆驗則足徵
 用之可貴聖者妙而合道志者仰而自慰悅五音
 而肆直孰謂其聳致六府之和平自忘於味省方
 而八風叶暢觀德而九德昭宣季子慙遊於魯地
 穆公徒饗於鈞天曷若觀率干一作舞聆薰絃變態

固融作已周流自然將以深骨髓而期富壽豈徒資施聽而娛聖賢至若清磬虛朱絃踈越鼗鼓以之迭秦笙鏞於焉間發以感陰陽於宇宙耀光明于日月自表虞德之不衰豈效文王之既沒是知武也未若護也有慙均化歸於二八讓德明乎再三所以其道不窮厥監斯在驗率舞於百獸想同和於四海如其樂正非關自衛而來倘俟風移有異從周而改惜惜不極杳杳乍迷我將度矣抑又揚兮夢周公而不見想聖德而思齊聞斯行諸厥不踰矩感心駭耳視何其覩悠然而往三歎如在夫寥天倏爾而旋萬籟已吟千九土詎忘味於三月諒永懷於千古幸賦韶樂之遺音美哉尼父

黃禎齊八神祠安丘人吏部郎中○按史遷紀齊地八神祠有一曰天齊淵祠天主

二泰山梁父祠地主三平陸監鄉祠兵主蚩尤四陰主祠三山五陽主祠之罘六萊山祠月七成山祠日八琅琊臺祠四時世遠禮荒莫知起時不可得而詳也今俗猶多祠天齊亦一驗余不佞齊人

也暇中追探往跡竊附鄙私摘為八章慨歎而拊
 歌之詞頗采述志存昭禱且以證鄉人野祠之意
 云帝降兮轉雲開八道兮天門雖離穆穆兮曠
 丞丞總總兮紛紜登權火兮望之風肅肅兮來思
 導蒼駕兮東路令青皇兮先馳靈揚兮九天堯差
 兮泰壇惟昭道兮玄象故尊德兮下觀瑤宁兮玉
 緘丹楹兮紫庭梁五星兮丹水宸南山兮翠屏貽
 玉女兮來御使靈鸞兮覘之葆厲鬼兮前呵然多
 門兮徹疑籍三春兮卉芳灑四酹兮清涼聊皇心
 今悅豫監我民兮下方右天齊一解后之駕兮既
 東展玉臺兮北宮乘朱明兮未謝采芙蓉兮苑中
 越席兮孔陽王攢兮琮璜九歌兮萬舞后德兮壽
 昌祝芳香兮敷奏巫婀娜兮代言及百神兮翻扈
 獻野人兮若蓀右梁父地主二解居麟兮北征繫
 六鴛兮駢豹衡翠旂兮玄旒雲霧兮禁旌帝命兮
 既敷揚天培兮載玉潢靈導兮招搖婦白虎兮鳴
 咆風颺颺兮颺風雲悽瑟兮敲寥秋草兮原埜天
 馬兮來下奄連龍兮王門過崦嵫兮大夏君無淹

留兮桂旒紀驤皇兮在東指軒轅兮中路符元命
兮會同右蚩尤三解靈煌煌兮五葩吸元精兮結
若華唯一信兮一詘故宰之兮不過女宛兮在中
神道兮壽宮谷杏縣兮無人室陰際兮旃幪登北
臯兮望之雪增增兮雨霏上兮攀金銀不夜之峽
闕下兮蹋少海歸虛之地維麗鼓兮朝鳴龍珠兮
夜明庖雜陳兮海錯肴芳潔兮具瓊鷗運兮北渚
鴻溟兮愁予發元龜兮灼之帝歸妹兮媵女右陰
主四解皇大明兮御六龍吹玉管兮奏黃鍾旂爛
爛兮旭日袞昭昭兮雲中春蘭兮蕙英鳩翩翩兮
分野鳳邕邕兮旦鳴帝南宮兮召予令朱鳥兮揚
靈闕端門兮執法觀太微兮四星蔚哀鳥之在列
兮感蟋蟀之未吟及羣芳之挺茂兮歌登豆之苾
馨時誠不可再兮悲大堯平日中望君門而太息
兮攬瑤草以涕零高舉兮迴翔乘黃道兮開明堂
御元氣兮建四遊臣馬蒼兮君馬黃猶不可長兮
蓀欣充而未實沐陽德之貞一兮聊相伴而遊逸
右陽主五解日癸兮于西君行兮式微式兮奈何

一合兮一離
 蕙英生兮玉階香
 菲菲兮盈懷
 眺佳人兮日漸遠
 慕光儀兮承清輝
 折桂枝兮若華衣
 卿雲兮帔霞迴
 崑崙兮仙巒躍
 銀海兮靈臺
 聊次兮河一濬
 吹玉女兮抱天孫
 采方諸兮載龍具
 召姮娥兮舞雲門
 與女會兮天路結
 同心兮珮言念
 三五兮宵征
 諧齊壽兮萬年
 右月萊山六解
 浴芳泉兮命皇轅
 拂瓊枝兮朝東門
 鷄既鳴兮角既旦
 上蘇門兮登日觀
 君無憺兮大荒來
 赤羽兮揚若光
 發陰崔兮鬼魅赫
 赫照臨兮下方遷
 之兮再申歷丹穴
 兮曜陽靈
 心忤忤兮思美人
 宴王母兮秋復春
 何一往兮一來
 羌參差兮不平
 重日懷美人其日老
 兮問嬰少之荒塘
 故炎涼若其反覆
 兮又奚較其短長
 吾將酌北斗而東
 兮史云成山斗入海
 依此山而徜徉
 右或山日主七解
 臺通天兮東溟連雲
 陸兮九成鼓元氣
 兮以始齊萬寶
 兮化生地之出兮
 龍宮乘青螭兮
 旋蜿虹自南兮
 自北施雲雨兮
 無窮綠芷兮
 婉孌朱壺兮
 琅玕望予兮
 南浦愁予兮
 歲寒紛靈虵
 兮遠遊駕赤龍
 兮僕蓐收

使素女兮青躡稅玄極兮帝州芬我俎兮縮我酒
牲在左兮璧在右唯先我民兮神無私實貞率之
兮陟元后會五帝兮一堂合兩曜兮齊光陰八風
兮疾止辟四正兮贊襄誰隱兮弗照誰疚兮弗彰
緬神道兮昭只固淑慝兮攸行羨桃李以春榮兮
怨芙蓉之秋江豈松檜之不可改兮羌蘭茝之幽
香申子何水葬兮伯夷此焉孤蹤孰逾河以蹈海
兮孰野死而固窮黠白霓之貫日兮履六月之飛
霜霰雨水之有證兮風東征忽其未遑尚隆古之
遄征兮豈一人之懷女鑑瀛水而自滌兮憑日月
之察予右瑯琊
四時祠八解

馮裕落星石賦

三月一日客有邀余觀落星石者
杖藜同往先登北樓佇立遠望豁

我吟眸循城而下散步優游瞻彼星石在干道周
厥立歎斜厥色紺紅厥質粗厲厥狀龍鍾余謂客
曰怪哉星石落自何年爾試言之啓我大端客曰
吾聞諸父老云有元之季至正之中夜有大星飛

馮裕落星石賦
三月一日客有邀余觀落星石者

來自東尾曳尋丈光燄燭空有聲如雷隕于齊墉
化石之餘火塵蓬蓬余曰噫嘻此元之所以終乎
今夫星者精也萬物之精上爲列星有隕于地是
爲不恒國之禍亂職由此生且夫庚申爲君柔懦
火斷威福大權姦臣迭擅群猾弄兵寰宇將遍獨
夫昏昏曾不知變爾其至正庚寅耀州西原有星
流墜聲如雷奔俄化爲石宛如斧形削之有屑擊之
有聲丙申之歲孟冬之月流星墜地旋亦化石青黑
光瑩形如大頭命藏于庫以咎爲休嗟乎青之星石
無乃隕于後先之秋客曰星變爲孽元事固然茫茫
徃古子盍遡之于前余曰宋襄之時星隕石五泓之
喪敗時人所覩後趙石勒星石隕鄴曾幾何時父子
俱滅亡國之兆自古一揆是究是徵爾其無疑客
曰唯唯余乃載歌曰大寒之後陽必伸兮激湍之
下潭必深兮元亂之極皇明振兮掃清六合威武
神兮盛德大業齊蒼旻兮玉衡孔昭三光循循兮

遺文七

紀述一碑傳

漢北海相景君碑惟漢安二年仲秋三日故北海相任城景府君卒嗚呼哀哉國

維殞實英彥喪儔列宿虧精晚學後時干何穹蒼布命授期有生有死天寔爲之豈夫仁哲彼克不遺於是故吏諸生相與論曰上世羣后莫不流光芒於無窮垂芬耀於書篇身沒而行明體仁而名存或著像於列圖或繫頌於管弦後來詠其德竹帛敘其勲乃作誄曰伏惟明府受質自天孝弟淵懿師禮蹈循根道核藝抱淑守貞晶白清方克已治身寔柔寔剛乃武乃文遵考孝竭假階司農流德元城興利惠民強禦改節微弱蒙恩威立澤宣化行如神帝嘉厥功授以符命守郡益州路遐戀親躬作遜讓夙宵朝廷建英忠謹拜秩東行靈追嘉錫據北海相部城十九鄰邦歸向分明好惡先以敬讓殘僞易心輕黜踰竟鴟梟不鳴分子還養元元鰥寡蒙祐以寧蓄道修德繁祉以榮紛紛令

儀明府體之仁義道術明府膺之黃朱邵父明府
 三之台輔之任明府宜之以病被徵委任致仕民
 黎思慕遠近搔首農夫釋耒商人空市隨輦飲淚
 奈何朝廷奪我慈父去官未旬病乃困危珪璧之
 質臨卒不回歔唏霄絕奄忽不留孝子慙慙顛倒
 剥推遂爾克寤永潛長歸州里鄉黨隕涕奔哀故
 吏怛怛歔歔徘徊四海冠蓋驚慟衰懷大命有期
 寔惟天付明主設位明府不就臣子欲養明府弗
 留嗚呼哀哉辭曰考積幽空今規英桀謀主忠
 翔議郎今再命虎將綬元元今規英桀謀主忠
 信兮羽衛藩屏撫萬民兮思今宜
 參輔幹復兮不未糜壽棄臣子今仁敷海外
 著甘棠兮石勒銘不忘兮

瑯琊王傳蔡朗碑

君諱朗字仲明蓋蒼頡之精胤
 姬稷之末胄也昔叔度文王之

昭建侯于蔡以國氏焉迄于平襄周祚微缺王室
 遂卑齊晉文爭強楚侵陵昭侯徙于州來公族分

遷氏家于國奕葉載德常歷官尹以逮于茲君雅
操明允威厲不猛履孝悌之性懷文藝之才包洞
典籍刊摘沉秘知機達要通含神契既計三五之
術又采二南之業以魯詩教授生徒雲集莫不自
遠並至栖遲不易其志簞食曲肱不改其樂心棲
清虛之域行在玉石之間是以德行儒林智周當
世四岳稱名帝曰余聞元和元年徵拜博士舒演
奧秘贊理闕文所立卓爾度躡雲蹤其選士也仰
規枉措進聖擢偉極遺逸於九臯揚明德於仄陋
拔茅以彙幽滯用齊加以靖敏廣罕好是正直規
誨之策日陳王庭忠謹著烈令聞流行聖朝以蕃
國貴先帝遺體或以繼絕襲位正於阿保未洽雅
訓驕盈僭差或蹈憲理非弘直碩儒莫能匡弼蔡
君審行修德進退可度遷河間中尉琅琊王傅及
從經行術之方示以棊謀之威率禮莫違乃國用
靖雖安國之輔梁孝仲舒之相江都靡以加焉勳
績旣盛帝簡其功將授上位遷紫宮賦壽不永遘
此疾凶年五十八永興六年夏卒

嗚呼哀哉

凡百君子咨痛罔極殷懷神悼
 天喪我師則爰勒斯銘式昭其德天敏明哲於赫
 我君含弘光大玄覽孔真潛樂教思韞玉衡門雲
 龍感應養徒三千珠藏外耀鶴鳴聞天若時徵庸
 登祚王臣統彼前疑定此典文參佐七德俾相
 二蕃身沒稱顯永遺令勲表宰揚名垂示後昆

淳于長夏承碑

君諱承字仲充東萊府君之孫太尉掾之仲子右中郎將弟也累葉

牧守印綬典據十有餘人皆德任其位名豐其爵
 是故寵祿傳于歷世策勲著于王宮君鍾其美受
 性淵懿合和履仁治詩尚書兼覽群藝靡不尋暢
 州郡更請屈已匡君為主簿督郵五官掾功曹上
 計掾守令冀州從事所在執憲彈繩糾枉忠潔清
 肅進退以禮允道篤愛先人後已克讓有終察孝
 不行大博胡公歆其德美旌招俯就羔羊在公四
 府歸高除淳于長到官正席流恩褒善糾姦示惡
 旬月化行風俗改易轡軒六轡飛躍臨津不日則
 月皓天不弔殲此良人年五十有六建寧三年六

月癸巳淹疾卒官嗚呼痛哉臣禁辟踴悲慟左右
百姓號咷若喪考妣矜孺憤泣切怛傷摧勒銘金
石惟以告哀其辭曰於穆皇祖天挺應期佐時理
物紹蹤先軌積行勤約燕于孫子君之群戚並時
繁祉明明君德令聞不已高山景行慕前賢列庶
同如蘭意願未止中遭冤戾不終其紀夙世靈祐
早喪懿寶抱器幽潛永歸蒿里痛矣
如之行路感動儻有靈垂後不朽

國朝徐夔齊王蠋碑有序○予讀太史公書至

曰為臣死忠臣人律令也士不與焉蠋嘗諫齊王
不從退耕于野未嘗居齊之位食齊之祿立齊之
士也一旦燕人破齊走王而七十餘城俱下守城
之臣非不多也不逃即降爾未聞一人為齊死者
富是時湣王已死蠋猶區區為齊守畫燕人使謂
蠋曰燕人高子之義將以子為將封子萬家否且
屠邑蠋謝曰忠臣不事二君烈女不更二夫經其
頸於樹枝自奮絕脰而死攷其事與伯夷相類蓋

伯夷孤竹君之子讓國而逃非有位者武王伐紂天下是之伯夷非焉殷既滅矣而猶恥食周粟猶蠲志也伯夷之事幸而見稱於孔子其道光明王蠲不幸不逢孔子太史公僅附於田單傳尾而稱說者鮮爰敘而銘之銘曰猗與先生國之棟士之特也志弗隨以貞矢金石也衆反顧以生行不惑也執義之兵返仁莖也固然獨行匪矯激也休有烈聲軋亂賊也我揭其英髮上直也

程敏政慕青餘民傳

慕青餘民者姓樂氏名均用字國寶世為山東益都人生

而益厚端愿不苟讀書務明理斥口耳之學元中統癸亥益都守臣強之仕力辭不受令徙嶺南橫州均用即日就道怡然抵橫上居州東衣錦坊手自結竹以居題曰竹廬非其力不食越數年橫州路達魯花赤廉其學行薦為儒學提舉均用泣下再拜曰某無似不能為更化之民幸得免罪至此以養殘喘足矣今辱以儒官舉豈其志哉事乃已因號慕青餘民蓋以益都古青州也皇慶壬子六

月十一日卒于橫壽七十有九妻胡氏生良與良
與生敬嚴敬嚴生士容士容生章國朝天順丁
丑舉進士歷官禮部主客郎中上距均用二百年
矣當時父老漸盡無能言其事者而敬嚴之妻陳
嘗畧聞於其姑梁則舉以告章曰汝謹識之章以
予職史氏請補爲之傳論曰元中統壬戌李璿以
三齊歸宋元使史天澤復陷之以董文炳經畧山
東三齊士民稍有材藝者無不樂爲之用而樂君
獨以此時竄身嶺南其恥於北面事虜不言可知
自號慕青餘民可悲矣而亦因是可以想其風節
之孤峻較諸當時皆宋竊富貴者雖得志一朝至
其子孫或羞道之矣然則士豈可以夷狄患難而
易其所守哉

馮惟健自泉記

凡物必成於鑄鍾鼎彝敦之屬人
得而鑄之鑄之善者更千萬世而

不朽物之形於兩間者鑄於化工鑪天地而銅萬物此鑄之大者也聖人之於人也因其材之高下而造就之有鑄之道焉古人云孔子鑄顏淵其弗信矣乎自後鑄者益多然皆弗能為孔氏之鑄焉而自鑄雖然天地不鑄則萬物銷工匠不鑄則器用熄聖賢不鑄則人才窮夫苟有鑄者則不必荆山之鼎劍戟釜鍤皆可為器是故大小者材也精粗美惡匠者之工拙也可鑄而弗鑄棄其材者也余不自識其可鑄與否然氣剛而質鈍方員不適於用世之當鑄者莫我若也故以冶泉自號焉泉在胸山之陽歐冶子嘗鑄劍於此嗚呼安得若人者以鑄余哉他日歸隱臨胸觀於雲門海岱之間構冶亭濯泉水浩歌自樂與造物遊有知我而訪於其中者猶能大其說以為陶鑄斯世者告

遺文八

紀述二

誄 雜著

祈祭

弔文

漢傅毅北海王誄

扶風茂陵人為蘭臺令史拜郎中○誄曰永平七年北海靜王

薨於是境內市不交易塗無征旅農不修畝室無女工感傷慘怛若喪厥親俯哭后土仰愬皇旻於惟羣英列俊靜思勒銘惟王勛德是昭是明存隆其實死曜其聲終始之際於斯為榮乃作誄曰覽視昔初若論往代有國有家篇籍攸載貴鈔不驕滿罔不溢莫能履道聲色以卒惟王建國作此藩弼撫綏方域承翼京室對揚休嘉光昭其則温恭朝夕敦循伊德文關

晉潘岳弔孟嘗君文

人罔貴賤士無真偽入國如歸望賓若企出握秦機入專

齊政右盼而羸強左顧而田競且以造化為水天地為舟樂則齊喜哀則同憂豈區區之國而大邦是謀瑣瑣之身而名利是求畏首畏尾東奔西囚志撓於木偶命懸於狐裘

唐韓愈祭田橫墓文

南陽人吏部侍郎○貞元十一年九月愈如東京道出田

橫墓下感橫高義能得士因取酒以祭為文而弔之其辭曰士有曠百世而相感者余不自知其何心非今世之所稀孰為使余歔歔而不可禁余既博觀乎天下曷有庶幾乎夫子之所為死者不復生嗟余去此其從誰當秦氏之失鹿得一士而可王何五百人之擾擾而不能脫夫子於劍鋒豈所寶之非賢抑天命之有常昔闕里之多士孔聖亦云其遑遑苟余行之不迷雖顛沛其何傷自古死者非一夫子至今有耿光跼陳辭而薦酒魂髮鬢而來享

呂蘊酹王景畧墓文

河中人進士憲宗時再貶道州刺史○唐貞元十二年十

一月六日河東男子呂蘊敬酹於穰作符秦丞相王公景畧之墓昔日馬氏暴興世不及三拔根河洛遺樛東南鋸牙霆聲爭逐婪婪天下為血晉猶清談帝命景畧被茲文武秉心無親用則為主惟秦

悼世求我草莽振衣投畚乃越作雷雨雨莫不
潤雷莫不震吸韓吞燕嚙魏含晉海蕩風掃天臨
嶽鎮切存生人是曰大順武功成矣文理濶作定
矣晏開太平垂及三紀子也無壽秦其不祀日沉
天昏水竭龍死時更運改作道歷消長屹彼壯
骨沉爲朽壤烈氣猶在英風可想雲開華山若見
精爽樂毅佐燕功負其名漢猶求後寵號華成曷
如夫子翊運而行廓定八州澤流羣生歷代王者
逮我聖明盛德未聞饑饉荒墳欲平我行作于
東稅駕釀酒才何敢望數亦未偶終期自致窺子
觸殄戶牖靈臯
若存死爲冥友

宋歐陽脩青州求晴祭文

維年月日具官脩謹以

天齊仁聖帝而言曰夫麥之爲物歷四時而後實
凡所以生育長養成就之功可謂至矣以四時之
功而成之以數日之雨而壞之此殆非天之意也
非神之欲也農服耒耜有勞筋苦骨之勤而水旱

之災螟蝗之孽豐歲常少而凶歲常多所得常不
 補其所失天之至仁憫斯民之若此也故於其間
 時賜一大豐之歲以償之夫豐歲可謂難得也既
 賜與之又遽奪之此非天之意也非神之欲也今
 在田者垂穗而蔽野在場者其積而如坻民徬徨
 而視之穗者不得施其手積者不得入于廩使皆
 化為羽翼而飛揚之豈不可惜也哉此非天之意
 也非神之欲也惟神之惠假以十日之不雨以成
 天之大賜使收獲得以時而民足食公足用是則
 賴神之靈假之旬浹之頃而九州數千里之地公
 私皆受其賜矣蓋所假者少而
 所利者多故敢以為請尚饗

蘇軾 密州祭常山文三首 洪惟上帝以斯民屬於

斯民屬於守土之臣惟吏與神其職惟通殄民廢
 職其咎惟均哀我邦人遭此凶旱流殍之餘其命
 如髮而飛蝗流毒遺種布野使其變躍飛騰則桑
 柘麥禾舉罹其災民其罔有孑遺吏將獲罪神且

乏祀茲用慄慄危懼謹以四月初吉齋居蔬食至于閏月辛丑若時雨沾洽蝗不能生當與吏民躬執牲幣以答神庥嗚呼我州之望不在神乎父老謂神求無不獲克有常德以名茲山其可不答以愧此名若曰歲之豐凶在天非神之所得專吏將亦曰民之休戚在朝廷我何知焉則誰任其責矣上帝與吾君愛民之心一也凡吏之可以請于朝者既不敢不盡則神之可以謁于帝者宜無所不爲尚享 哉哉茲山望我東國爲帝司雨涵濡百物自我再禱應不旋轂逮茲有秋歲得中熟嗟此薄禮曷稱其德陶匠並作新其楹桷豈以爲報民苟不作歲云徂矣蕪麥未殖嗣歲之憂旣謝且謁惠然雨我以永休烈尚享 維熙寧九年歲次丙辰七月某日詔封常山神爲潤民侯十月某日具位蘇軾謹以清酌少牢之奠昭告于侯之廟曰嗚呼旱蝗之爲虐也三年於茲矣東南至于江海西北被于河漢飢饉疾疫靡有遺矣我瞻四方大川喬嶽食于斯民者甚衆而受寵於吾君者可謂巍

魏矣訴之而必聞求之而必獲思我農夫而救其
 災疹不為倏雲驟雨苟以應禱之虛名而有膏澤
 積潤可以及民之實效卓然如侯者幾希矣凡天
 子之爵命有德而致之則為榮無功而享之則為
 辱今侯澤此一郡而施及於四鄰其受五等之爵
 而被七命之服也可謂無愧而有光輝矣願侯益
 脩其實以充其名上以副天子之意而下以
 塞吏民之望民其奉事有進而無哀矣尚享

國朝馮裕祭

衡恭王文

維皇明表邦東海錫祚南

衡宗盟寔長大國維城為善不倦禮樂再興秉其
 淵默民以輯寧群吏允穆庶物阜生萬邦為憲百
 辟其刑方期壽考以永厥成中河遠竭梁甫倏傾
 哀馳海甸痛軫皇情秋成罷市晝杵輟聲蘭畹
 靡遺弓曷憑神其陟降在
 帝之庭於昭萬年永保嘗烝

王世貞祀岳義士君寵辭

有序。明嘉靖三十又
 載大司馬臣論言江

淮帥臣言偏將軍沃田與倭寇戰不利功千夫長
岳君寵免胄搏賊以馬死之下御史覈如奏臣論
昧死言君寵故暴從田間應詔一日捐棄性命
報塞大恩宜錄贈如例詔曰可其贈君寵千
戶予一子官官如君寵先是江淮帥臣檄青州兵
備使者王世貞募卒三千人使者募三千人異軍
蒼頭特起君寵屬推擇爲長當行使者觴而命之
旣受觴跪曰不佞不手贈大酋肝吾躡吾頭而報
使者壯之居無何君寵死問至矣則以一少牢祀
千戶君寵嗚呼君寵所謂草莽食力之臣也捐妻
子嬰鋒刃胡爲乎哉且使者業已蚤貴獵金紫曰
費縣官廩百倍若矣從諸輩上先生談說治亂不
亦翹然鬚鬢男子哉然而坐視寇披猖未有救也
使者碌碌磬折以無當也卽飽死何以見君寵地
下爲君寵屈指兵興天子後先推轂將帥卽坐
逗遛徵數矣未聞有以馬革裹屍者抑何餒悖失
策也是不幸而不得君寵死又君寵之鄉中人好
勇尚氣固其俗然諸爲姦借軀報仇亡命種種法

死者私闕死者其人技能自視豈盡君寵下哉然而受餘肉犬彘不食也嗚呼君寵得死矣使者致爲楚語一章下神而怡之亂曰鼙鼓發今殷殷鳴鸞刀兮血管陳靈之降兮亡期將胡會兮與余仇駕虹車兮曳筭旂左駙豹兮右駟螭手余元兮扶余陽渴滄溟兮肉鯁鯁將告成兮東沂江冥冥兮翼靈飛憤而往兮懽來旋羣殤從兮爲厲祀安丘先蕩橫侵兮瀆齊田靈逍遙兮以長年

趙烈婦一章有序○明嘉靖三十又六載安丘父婦歸亡何趙生生坐羸疾困且殆張日夜不解鬢奉湯藥手浣中褻廁諭指盡瘁顧謂趙生卽不令若獨死趙生死張大號泣三日漿水不入口以聞起自縊衆覺解不死已再縊再覺解不死張度亡奈謬謂守者徐謝姨輩勞苦生肉冷矣亡及矣吾寧不受雀鼠之息爲姨輩憂三日而守者信之少懈急夜起更衣縊棺側覺解之係絕矣分巡使者王世貞異其事下青州守守下安丘令徵諸博士弟

子借父老言張故書生趙東周婦為東周死具如
前狀宜旌使者為上御史奏未報則以一少牢祀
趙烈嬾嗚呼齊俗夸侈任俠好相雄長以利固爾
無鹽氏之賈術史覈女之烏合志傳苟賞以為明
智僅二千餘年而烈嬾始大洗之快哉雖然今
皇帝風勵誼行化浹既世矣而以使者所目覩委
節捐脰之事往往不在詩書而在甲冑又其甚乃
不在弧矢而在帷幪也可慨也使若媿為男子矣
於是敬為楚語一章下神而娛之亂曰蕙羞蒸兮
葯房泛霞膏兮薦天鵲脩眸兮瑜璫靈將假兮中
彷徨悵獨御兮亡權頽幽姿兮不可干昭昭兮啓
明將薄鑒兮予微誠靈肅肅兮雙袂借子仇兮來
而逝轅連栢兮輓扶荔
驂和鸞兮朝上帝

漢司馬遷齊世家論

龍門人太史令○吾適齊自
秦山屬之琅琊北被于海膏

壤二千里其民濶達多匿知其天性也以太公之
聖建國本桓公之盛脩善政以為諸侯會盟稱霸

不亦宜乎洋洋哉田齊世家論蓋孔子晚而喜易固大國之風也易之為術幽明遠

矣非通人達才孰能注意焉故周太史之卦田敬

仲完占至十世之後及完奔齊懿仲卜之亦云田

乞及嘗所以比犯二君專齊國之政非

必事之漸然也蓋若遵厭兆祥云

唐牛僧孺齊誅阿大夫語齊威王謂阿大夫曰汝

君者也王曰吾以阿民寄汝是則割吾憂於心者

而謂給吾使於宮者為近耶夫宮中之近不過為

吾折支矣吾體有所責是亦有所賤豈以反責於

心乎故入宮之職非近也入心之職為近也順顧

走指指出入無方者藝之至也授印於外不必在宮

者信之至也汝在吾所以信而比吾所以藝不愧

冕衣裳哉今則戮汝使卿大夫識遠近之正於是

羣臣快賀而國大治君子曰正室之明莫盛乎午

者左右陰不至也如

齊威安有不明乎

程晏齊司寇對齊境多寇司寇不理景公召司寇

也公曰君廢其職反責我欲辭其責也曰不然君

不聞鼯鼠之牙乎食人與百類雖齧盡而不痛俗

謂之甘口鼠也魯國之牛聞食其角矣請以是調

焉牛之寢齧有蚊蚋撓其膚毛必知鼓耳搖尾以

揮之及鼯鼠食之即不知痛也鼠之一牙豈不甚

於蚊蚋千嚙乎以其口甘雖貫心徹骨而不知也

况其角乎公誠識臣以司寇請司朝廷之寇然後

司封疆之寇也朝廷之寇其鼯鼠乎食君之角矣

又將貫骨與心也是患大而君不知也封疆之寇

蚊蚋乎但撓君之膚毛耳君將鼓耳搖尾以揮之

是患小而不知大也臣所以急其大而不知慢其

小而得知也景公不喻竟坐司寇以不事晏子曰

司寇死田氏為鼯鼠於齊矣

宋蘇轍齊論三代之得天下其所以異於後世者

惟不求而得之耳世之論伊尹太公

多以陰謀奇計歸之其說乃與漢陳平魏賈誦無異夫陳平賈誦之事張子房荀文若之所不爲也而謂伊尹太公爲之乎太公蓋善用兵老而不衰與文王治岐而司馬兵法出焉要之皆仁人豈以詭詐爲之而傾人以自立者哉管仲相威公霸諸侯一匡天下使人免左袵之禍孔子以仁許之然死不旋踵適庶爭立威公不得葬幸而不亡以管仲之智而不免於此蓋物有以蔽之歟古者將治天下必先治家以爲其道當自是往管仲爲齊大夫塞門反坫身備三歸而威公內嬖如夫人者六人其行甚穢管仲以爲不害霸不禁也夫古之聖人爲君臣父子夫婦之禮皆有本末不徒設也故以舊坊爲無用而毀之者必有水患以舊禮爲無益而去之者必有亂患古之君子身脩而家治安而行之不知其難而亂自去今管仲媮取一時之欲而僥倖於長久難哉威公季年將立世子管仲知其將有適庶之禍遂與威公屬孝公於宋襄公夫使威公妻妾適庶之分素明家事素定則太子一言立矣而他人何與哉蓋管仲智有餘而德不足於是窮矣

王安石

讀孟嘗君傳

世皆稱孟嘗君能得士士以

虎豹之秦差乎孟嘗君特鷄鳴狗盜之雄耳豈足以言得士不然擅齊之疆得一士焉宜可以南面而制秦尚何取鷄鳴狗盜之力哉夫鷄鳴狗盜之出其門此士之所以不至也

國朝

劉基

孟嘗君求石磬對

泗水之濱多美石孟嘗君為薛公使使者

求之以幣泗濱之人問曰君用是奚為哉使者對曰吾君封于薛將舉宗廟之祀製雅樂焉微君之石無以為之磬使隸人敬請于下執事惟君圖之泗濱人大喜告于其父老齋戒肅使者以車十乘致石于孟嘗君孟嘗君館泗濱人而置石于外朝他日下宮之碣闕孟嘗君命以其石為之泗濱人辭諸孟嘗君曰下邑之石天生而地成之昔者禹平水土命后夔取而薦之郊廟以諧八音衆聲依之任土作貢定為方物要之明神不敢藝也君命使者來求于下邑曰以崇宗廟之祀下邑之人畏

君之威不敢不供齊戒肅使者致于君君以置諸外朝未有定命不敢以請今聞諸館人曰將以爲下宮之碣臣實不敢聞弗謝而走諸侯之客聞之皆去於是秦與楚合謀伐齊孟嘗君大恐命駕趣謝客親御泗濱人迎石登諸廟以爲磬諸侯之客聞之皆來秦楚之兵亦解君子曰國君之舉不可不慎也如是哉孟嘗君失信于一石天下之人疾之而况得罪於賢士哉雖然孟嘗君亦能補過者也齊國復疆不亦宜乎

雜誌

夫子不語怪若神在昔有是言也觀其答季路之
問乃知幽明死生其歸一本故達其本則一天人
齊物論其視詭異儵忽若几席間事然則商羊萍
實之辨何有於夫子之聖哉是編頗獵新奇間存
幽蹟將以備土風之遺廣博物之趣或有不盡誕
者固亦關世教云作雜誌

柴都齊國有山山有泉如井深不可測春夏時雹
柴都從井出常敗五穀人以柴塞之不塞輒出號

為柴都大

平御覽

琅琊山移

龜山舊在諸城琅琊山東南海中走入會稽山陰縣界今有東武里按吳越春秋

范蠡築城怪山一夕從琅琊海中來徐浩詩茲山西飛來還自琅琊臺孤岫龜形在清泉玉井開

縣志

東海石牀

諸城縣信陽鄉西南八里海東岸巨石平正如牀上有巨人仰臥跡身長丈餘

首乾趾巽腦跟脇膝骨痕俱入石數寸

縣志

逢山石鼓

舊有石鼓在臨朐逢山之上從征記曰齊地亂則石鼓聲聞數十里至今猶存

縣志

山神導水

齊桓公二十年征孤竹至卑耳一谿十里闡然上睦熟視援弓而未發謂左右

曰見前乎左右對曰不見公曰寡人見長尺而人物具焉冠右祛衣走馬前豈有人若此乎管仲對

曰臣聞豈山之神有偷兒長尺人物具霸王之君
與則豈山之神見且走馬前走導也祛衣示前有
水右祛衣示從右方涉也至甲耳之溪有贊水者
從左方涉其深及冠右方涉其深至膝已涉矣桓
公拜曰仲父之聖此寡人
水經註

澤蛇齊桓公遊于澤管仲御公見怪焉管仲曰澤
蛇有蛇其大如轂其長如轅紫衣朱冠見人則

捧其首而立見之者殆霸乎
曰此寡人之所見也
出莊子

刺羊詛社齊莊公時有里微者訟三年而獄不決
公乃使二人具一羊詛於社刺之灑其

血羊起觸二人殪
於盟所
出獨異志

勇士輕生齊莊公時有士曰賓卑聚夢有壯士編
冠練衣素履黑斂從而叱之唾其面悵

然而寤也終坐不決明日召其友而告之曰吾少
好勇無所挫辱今夜辱吾將索之得之則可不得

莊志
青內守
三

將死每朝立于衢三日不得退而自刎

太平御覽

牧者卓行

延陵季子遊於齊見遺金於路呼牧者取之牧者曰何子居之高而視之下也

類君子而言野也豈有當暑衣裘而拾遺金者乎

延陵季子知其賢請問姓字牧者曰子乃皮相之

士也何足語姓字

哉遂去

關國語

蟬為齊女

牛亨問董仲舒曰蟬為齊女何答曰昔齊王后怨王而死尸變為蟬登庭樹嘒

喚而鳴王悔恨之

故曰齊女

古今注

雉朝飛

今人多傳雉朝飛操蓋起於獨沐子獨沐子居臨淄年七十而無妻見雉雌雄相隨

感之撫琴而歌遂操為雉朝飛一說衛女有嫁于

齊中道而齊世子死衛傅母謂女曰且往當喪既

就哀畢女不肯歸繼之以死因與合葬後傅母悔

之取女素所操琴于冢上鼓之忽有二雉從冢中

飛出傳母悲痛援琴而操雉朝飛其後名流多托此調

獨牧

李白樂府作犢牧

臨淄縣志

歌音遠梁

雍門者古齊城門也有韓娥者過雍門

右以其人不去過逆旅人辱之韓娥因漫聲哀哭一里悲愁涕泣娥復漫聲長歌一里老幼喜懼

舞弗能自禁乃厚遺而遣之故雍門人至今善歌哭效韓娥之遺聲也

縣志

齊丘珍異

齊桓公墓有水銀池金蠶數千箔珠襦

州刺史愍帝建興中發齊桓公及管仲塚尸並不朽繒帛萬匹珍寶鉅萬

太平廣記

貝丘東北有齊

景公墓人開之下入三丈石函中得一鶩鷺迴轉以翅撥石復下入一丈有青氣騰空如陶煙飛鳥

過之輒墮死遂不敢入

酉陽雜俎

又晉末嘉中曹

嶷於青州發齊景公墓得二尊形如牛象皆古之遺器臨淄自古為都會承富庶之風陵冢隆阜葬

埋皆奢然率起後來發掘之禍諺傳臨淄出古物

蓋本於此大槩銅器僅有存者亦略已盡矣耆老云古墓多有五行葬者作難發謂發時見橫大木甚壯緻斧鑿莫施是為木葬有壙中密塞須用火燭之燭則火大燔是為火葬又晏子墓有發者初若聞戈戟聲駭不敢入繼則見水泉若湧莫知所從是為水葬也餘說蓋不可知獨晏墓終不見發者豈其功德及民者深信有鬼神呵護于百世之後耶

縣志

石槽城

安平舊城

本田和封邑而田單亦封於此城內今存石槽槽方廣三四尺許其地相

傳為古廟基每注水一槽雖羣馬飲之不可竭後有富室竊移於家注水飲馬數十俱死由是畏疑仍移舊所俗呼安

平為石槽城

縣志

魚腹金針

平原高苑城東有漁津相傳云魏末平

中弄囊墜于水中囊有鍾乳一兩在郡三年濟水泛溢得一魚長三丈廣五尺剖其腹中得墜水之

囊金針尚在鍾乳消盡其魚得脂數十斛時人異之

四陽雜俎

孝子灣

諸城有**王祥**灣長亘四五里淳澗如池四時清瑩不涸竟冬徹室水合至春方解惟

中央二三尺雖嚴寒不凍相傳為王祥臥冰處其側有晉太保王公祠按王祥居琅琊臨沂而此地所載當

考

臨沂志

天子氣

武帝咸寧元年大風吹帝社樹折有青氣出社中占者以為東莞有天子氣時琅琊

武王佗封東莞佗元帝祖也元帝以咸寧二年夜生有光照室室內盡明

塞五龍口

廣固城晉永嘉中東萊人曹嶷所築也水側山際有五龍口義熙五年劉武王

伐慕容超於廣固也以藉險難攻兵力勞憊河間人玄文說裕云昔趙攻曹嶷望氣者以為澠水帶城非可攻拔若塞五龍口城當必陷石虎從之嶷請降降後五日大雨雷電震開後慕容恪攻段龕

十旬不拔塞口而龕降降後無幾又震開之舊基猶存誠宜修築裕遂塞之超及城內男女病脚弱者大半超遂出奔為晉所擒水經注又劉裕討慕容圍廣固城數月時有蒼鶩飛入帳座眾咸驚訝其將曰蒼胡色也鶩我也胡虜歸我之徵眾大悅攻之遂克太平御覽

劉燼草

青州劉燼宋元嘉中射一鹿剖五臟以此草塞之蹶然而起燼密錄此草種之多主

傷折呼為劉燼

草

辨古塚銘

宋孝武時青州人發古塚銘云青州世

不能悉襄陵賈希鏡對曰此是司馬越女嫁苟晞兒檢訪果然由是見遇

靈哲感異

圖靈哲為齊郡太守所生母病靈哲躬自請禱夢黃衣老翁告之曰可取南山

竹笋食之病立愈靈哲

驚覺如言而疾瘳圖靈

一州相報石鹿山臨海有神廟青州刺史王神念

春為東莞太守夢人通名請子春云有人見苦破

壞宅舍既無所托欽君厚德欲憇此境子春心密

記之經二日而知神念事甚驚以為前所夢者神

也因辦牲醑請召安置數日復夢一朱衣人相聞

辭謝云得君厚惠當以一州相報子春心喜供事

彌勤經月餘魏欲襲胸山間謀前知子春設伏摧

破之授南青州

刺史太平御覽

懷磚之俗太傅李延實莊帝舅也除青州刺史辭

心副朝廷所託時黃門侍郎楊寡在帝側不曉懷

磚之義私問舍人温子昇昇曰齊土之民俗淺

薄虛論高談專榮利太守初入境皆懷磚叩頭以

美其意及其代而還家以磚擊之言其向背速猶

反掌洛陽

伽藍記

佳云

卷之二十八

三

異雀應生

崔信明以五月五日正中午時生有異雀數十身形甚小五色皆備集于樹鼓翼

齊齊州月為火火為離離為文彩日正中文之盛也又有

雀五色奮翼而鳴此兒必文藻煥燭聲名播于天下雀形既小祿位殆不高矣及壯博聞強記下筆

成章鄉人高孝基有知人鑒每謂人曰崔信明才學富瞻雖名冠一時但恨其位不達耳唐書

北海龍馬

海岱之間出玄黃石或云茹之可以長生唐玄宗命臨淄守歲採而貢焉開元

二十七年江夏李邕為臨淄守是歲秋因入山採石忽遇一翁叩馬告曰君侯躬自採藥意將以延

聖主之壽乎曰然翁曰聖主當獲龍馬則享國萬歲無勞採藥耳邕曰龍馬安在答曰當在齊魯之

間邕命駕以後乘遽亡因命其吏王乾真往齊魯求馬二十九年果得於北海郡民馬會恩家其色

騅兩脇下有鱗尾鬣背似龍

日馳三百里獻之宣德志

果毅女子

史思明之叛青州有女子王氏與衛滑

濟濮節度使許叔冀表其

忠皆補果毅太平御覽

蕭公伏蛇

樂安城西廢井有毒蛇氣所中輒殺人

以為神蕭信公至郡蛇不敢出公滿秩去裁三日

復出為患民迫公不可返得其衣履為位設而拜

之蛇復不敢出眾乃持弓矛往塞其井覆以

大石封土其上就其傍立公祠祀之縣志

驪龍乞庇

唐建中初樂安任頤者讀書深山中忽

與語既久訝其色沮問之曰君得無有憂耶老人

曰然吾誠有憂賴子而釋耳吾龍也西去一里有

大湫吾家之數百歲今將厄於一人非子不能脫

項曰某塵中人獨知書耳非有他術何以能脫翁

老人曰非藉他術獨勞數十言而已項曰願授教

翁曰閱二日當有一道士自西來用術竭我湫水

佳志 子公長尺

子即厲聲呼天有命殺黃龍者死再竭再呼如是者三即脫我矣項許之如期往果見一道士長可文餘乘片雲自西來立湫岸出墨符數道投湫水中項之水盡涸見一黃龍困沙中項果厲聲呼翁所投詞湫水盡溢道士怒更出丹字數道投之湫又竭項又呼如前湫亦再溢道士怒甚乃出朱符數道向空擲之盡化為赤雲入湫中水又竭項又呼之水忽又再溢道士顧謂項曰我遲之十一年始得此龍為食子儒也何救此異類耶訴責而去項亦還是夕夢黃衣老人來謝曰幸賴君子得不死道士手無以報德謹奉一珠於湫岸幸取之項往果得一徑寸珠於湫岸草中光色洞徹項後持至廣陵市有胡人見之拜曰此真驪龍之寶也世人莫可得以錢數萬售之

宣室志

虎報德 青州曲海縣北有秦始皇望海臺臺畔有草舍唐建中初漁人張魚舟夜至草舍忽有一虎入伺魚舟至曉待其覺徐以足捫魚舟魚舟疑之因起坐虎舉前左足示魚舟見其掌中刺

為拔之虎躍然出舍若拜伏狀因以身觸魚舟良
父廻顧而去夜半忽聞舍外墜物聲魚舟走出見
虎負一野豕在其舍前虎見魚舟復以身觸之良
父而去自後致豕鹿夜以為常村人疑其妖也白
于縣魚舟陳始末縣使吏隨伺之方二鼓果致一
麋魚舟得釋乃為虎齋祀是夜又致一縑一日虎
忽壞魚舟舍魚舟知其意遂別徙
居焉自後虎亦不至

太平廣記

天燬逆居

唐元和中李師道據青州以叛憲宗命

擬天子正殿一夕為雷火所燬無
孑遺者旬餘師道誅死

宣室志

銀鼎相鼓

師道既以青齊叛帝將討之凡數年而
王師不勝師道益驕嘗一日坐于堂其

榻前有銀鼎鼎忽相鼓一鼎耳足盡墜後月餘劉
悟手刃師道青齊遂平蓋銀鼎相鼓之兆也

宣室志

管寧渡海

管寧避地遼東經海遇風舟人危懼皆叩頭悔過寧思念向曾如廁不冠即便

稽首風亦尋

靜藝文類聚

夢聖生曾

王沂公父雖不學問而雅重儒道每遇故紙必撥拾滌以香水收之嘗曰願我

子孫以文學顯一夕夢宣聖拊其背曰汝敬吾教

甚勤懇汝已老無可成就當遣曾參來生汝家晚

年得一子乃沂公也因各曾以狀元及第官至

中書侍郎門下平章事以文學顯也**原隰雜志**

王富感夢

富鄭公早年嘗夢青州王相公以後事相託公曰相公德被生民當延遐壽何

遽及此二年罷相知鄆州適鄭公為倅到任月餘

有大星隕于宅園家人怪之相告曰後月當見至

後月果薨鄭公為治喪事故鄭公挽詞曰

遺德被生民與當年夢中符契**詩話總龜**

空塚蟾蜍

富參國在青社河北大饑民爭歸之有夫婦襁負一子棄之道左空塚中而去

後歸鄉過此塚欲取其骨則兒尚活肥健于昔塚
中有蟾蜍如車輪氣咻咻然意兒呼吸此氣故不
食而健自爾遂不食年六七歲肌體如玉其父抱
兒來京師以示小兒醫張荆筐張曰物之能蟄燕
蛇蝦蟆之類是也能蟄則不食壽可千歲能聽其
不食不娶則得道矣父喜携去不知所在

地筆

記

紅絲石

歐陽公云紅絲石硯者君謨贈余云此青

州石也得之唐彦猷云須飲以水使足乃
可用不然渴燥彥猷甚奇此硯以為發墨不減端
石君謨又言端石瑩潤惟有錯者尤發墨歛石多
錯惟臆理者特佳蓋物之奇者必異其類
也此言與余特異故并記之

歐陽公集

臨淄石佛

青州臨淄縣二十里外有古石佛一軀

搖晝夜不止遠邇驚異咸來祈拜日不減萬人邑
令吳真亭惡其惑衆集丁壯碎之明年縣為羣盜

所破說者謂石乃良止之
物動則變生矣靈璧志

死盜報恩

宋青州益都尉馬伯初在鄉累舉不捷
居郊野一夕有盜自雨中穿窬而入伯

謂盜曰汝冒雨穴壁良不得已盜曰我營卒也因
博輸不敢歸乃來相擾伯曰吾有絹二疋取遺之

盜謝去復詣營請于軍尉得不治罪伯後將就試
卒忽出燈下曰某前蒙恩誓必報今不幸沒於軍

既而伯赴試卒悉以所試題預報之伯果獲高捷
至南省亦然已而登第卒又見曰公必尉益都某

亦當往彼相助後果尉是邑未幾有告羣盜聚某
村林中者伯率衆往捕因騎駿獨與一廳吏先至

其地羣盜皆俯
伏就執勸善書

白衣亡命

宋紹熙時河南邳徐間多妖民惑衆而
陳靖寶者為之魁官立賞格捕之下邳

樵夫蔡五採薪於野衣食不給歎於道曰使我捉
得陳靖寶便有官有錢言未訖逢一白衣人荷擔

上繫葦蓆從後呼曰我識陳靖寶恨獨力不能勝
耳蔡大驚釋擔以問白衣取葦蓆鋪於破垣之側
促坐共議斯須顧蔡厲聲一喝蔡爲蓆所載起騰
入雲霄遡空而飛直去八百里墮於益都府庭下
府帥震駭謂爲巨妖命武士執縛荷械繫獄窮訊
所由蔡不知置詞而靖寶竟亡命疑白衣者是其
人云夷

堅志

燕巢龍鳳

淄青一民家燕巢中赤色光芒有聲若

小赤龍長丈餘墮下鱗甲炳煥其家方驚惶禱謝

見一大龍長丈餘自簷而入光如烈焰瞻視爍人

徐擁其子入於寢室穴其屋騰天而去又一家亦

有一燕巢累葺踰三尺一旦飛禽棲息庭除搏掠

盤旋莫可驅逐其家擊碎其巢有一白鳳雛長三

尺許自巢而墮未及于地卽掀然冲天而去諸禽

應時盡散其後二家不

數年皆敗

金華子雜編

柿根石

青州譙氏大家也其所居堂後有大柿樹圍三丈許蓋百餘年之物崇寧二年冬雪

寒甚水凍裂至根中有奇石長袤丈紋理瑩然碧色可愛聞者爭觀莫測其兆多以為祥然自此家

道凌替售宅于他人居之復不寧泊宣和末不及三十年屢易主矣

夷堅志

枯蟹為妖

青州益都人**王德柔**營新第於北郭既成百怪交興白晝出沒煙氛蔚蔚之中

神形烏面見人紛紜往來偃肆自若邀道術者施法攝治不效有屠狗范五素以凶悍著從德柔索

酒饌獨往宿夜半西廡下一人從地湧出短身縮項著朱衣形體充臃兩手相擊歌舞庭下范握刀

逐之至東南隅失所在因記其處明日旦發土壞獲一枯蟹投諸水其後帖然

夷堅志

孟嘗鼓架

青州**龍興寺**廡西有木臺懸二小鼓相傳寺乃孟嘗君故宅鼓即其所嘗擊以

召集食客者南壁上有詩云千載遺蹤號鼓樓不知誰是雍門周區區一飯徒為爾唯有鳴雞社可

酬不題姓名亦不知何謂新話

紙為詞侯元功蒙密州人自少遊場屋三十餘始

薄子畫其形於紙為上引線放之蒙見而大笑作

臨江仙詞題其上曰未遇行藏誰肯信如今方表

名蹤無端良匠畫形容當風輕借力一舉入高空

纔得吹噓身漸穩只疑遠赴蟾宮雨餘時候夕陽

紅幾人平地上看我碧宵中後一舉

即登第年五十餘遂為執政夷堅志

王母使者齊郡有鳥足青嘴赤素翼絳頰名

寸帝下山王母藥函常令鳥守之西陽雜俎

玉山仙女晉太始中北海蓬球入具丘之西玉仙

盤鬱樓臺弘敞入門窺之見玉樹五株有四婦人

端妙絕世共彈碁于堂上又彈琴于樓者名曰元

暉球立樹下覺饑乃以舌舐葉上垂露俄有一女乘鶴而至逆恚曰玉華汝等何故有此等俗人王母即令王方平行諸仙室球懼而出門迴顧忽然不見至家乃是建平中其舊居閭舍皆為墟矣

陽雜

沙彌二桃長白山相傳古肅然山也峴岡有鍾鳴

鍾聲稍前忽見一寺門宇炳煥遂入求食見一沙

彌乃摘一桃與霄須臾又與一桃謂霄曰至此已

淹留可去矣霄出迴顧失寺至廣固見弟子言失

和尚二年矣霄始知二桃兆二年矣

東海鬼域朱梁時青州有客泛海遇風飄至一處

入城其田舍悉類中國至宮值宴侍宴者數十衣

冠器用亦多類中國升殿窺之俄而王疾召巫視

之云有陽地人至此王是以病當謝遣之遂

宴客宴畢客乘馬至岸登舟得歸

續神錄

藥巴捕鬼

有鬼走至齊郡化為書生善談五經太守即以其女妻之有**藥巴**者知其所在自

上表請郡守往捕其鬼至則謂太守曰令壻非人也乃老鬼詐為廟神今巴來為公除之守驚良久曰不出將奈何巴曰易耳請公筆硯奏案乃作符長嘯符忽自空中去入婦室書生向婦涕泣曰去必死矣須臾書生自齋符至見巴不敢前巴叱曰老鬼何不復爾形生即應聲變為一狸叩頭乞活巴救殺之眾見刀自空中下斷狸頭女已生一兒亦化為狸并殺之

太平廣記

宗岱禁淫

宗岱為青州刺史禁淫祀著無鬼論甚精鄰州咸化之後有一書生葛巾修刺

詣岱與之談書生振衣起曰君絕我背血食二十餘年君有青牛鬚奴未得相困今奴已叛牛已死得相制矣言訖遂失書生

明日而岱亡

太平廣記

蠅報僧命

唐高苑縣人杜通達貞觀中縣官嘗令送一僧向北通達見僧經笥疑所藏悉

縑帛也乃與妻謀擊僧殺之僧垂盡誦呪三兩句遂有一蠅飛入通達鼻久之眼鼻啞眉鬚落迷惑失道精神沮喪未幾通達死蠅復飛

出入其妻鼻妻病歲終亦死

勸善書

娠婦濟溺臨胸縣溪河渡口有二三土人暑夜乘

有替頭來也可托生矣土人於是相約明日俟於

渡口驗之及期見一舟載五六十人方解纜鼓棹

忽一婦人求渡舟子謂馬家大婦即挽舟載之渡

畢竟無他事土人異之是夕仍渡口納涼以俟之

又聞鬼柳榆相向而哭曰却被丞相了一船人我

輩好苦明日土人迹其婦乃知為馬融家正懷妊

後生子

圖中宣德丁未狀元及第正統中為翰林

學士選入閣其為世瑞鬼神烏得而害之

容座新

青州府志卷之十八終