

M. 3873. 1

Для раздачи въ г. \_\_\_\_\_ году.

**ПРОВЕРЕНО**  
К. предст. \_\_\_\_\_  
1946 г.

800-лѣтія царствованія Дома Романовыхъ  
вышли популярныя иллюстрированныя брошюры.

Составлены Шт.-Капитаномъ П. Е. Навоевымъ.

Избраніе на Царство

**МИХАИЛА ФЕОДОРОВИЧА РОМАНОВА,**

Мининъ и Пожарскій, спасители Вѣры и Царства.

Цѣна 7 коп., 100 экз. 6 руб.

Крестьянинъ Костромичъ **ИВАНЪ СУСАНИНЪ,**  
положившій жизнь за Царя.

Цѣна 3 коп., 200 экз. 5 руб.

Съ требованіемъ изданій обращаться: С.-Петербургъ.

Петербургская сторона, Б. проспектъ д. 63, кв. 8.

Телефонъ 524-47. П. Е. Навоеву.

*Кострома. Еленинская улица, д. 36, кв. 4. Навоеву.*

Издатель обращается ко всѣмъ учреждениямъ, войсковымъ частямъ и частнымъ лицамъ съ покорнѣйшей просьбой прислать заказы на юбилейныя изданія за-благовремененно, дабы имѣть возможность выполнить всѣ требованія къ сроку.

734

ФАБРИКА

основана въ 1848 г.

СОСИПАТРОМЪ ДМИТ-



РІЕВИЧЕМЪ СИДОРОВЫМЪ.

Товарищество льняной мануфактуры

# СОСИПАТРА СИДОРОВА



Правленіе и механическо-ткацкая и отбѣльно-отдѣлочная фабрика находится въ селѣ Лжовлевскомъ, Костромской губерніи.

Товарищество учреждено въ 1884 г. съ основнымъ капиталомъ  
въ 1.000.000 рублей.

Фабрика имѣетъ 675 механическихъ и 75 ручныхъ станковъ, на которыхъ вырабатываются: полотно различной ширины, платки носовые, скатерти бѣлыя и цвѣтныя, полотенцы личныя, посудныя и махровыя, простыни, коломенки, парусина, равендуки, фламскія полотна и прочія льняныя ткани изъ русской и заграничной пряжи. Кромѣ того имѣется ажурное производство на сто ажурныхъ приводныхъ машинъ вырабатывающихъ: скатерти, настольники, простыни и другіе ажурные товары.

## Продажа товаровъ производится:

- въ Москвѣ—амбаръ. Никольская улица, Богоявленскій переулокъ.
  - „ „ розн. маг., Петровка, Пассажъ Солодовникова № 16—42—43.
  - „ „ „ „ Красная площадь. Верхніе Торг. ряды № 12—68.
  - „ С.-Петерб., „ „ Гостинный Дворъ № 136.
  - „ „ „ „ Петербургская стор. Большой просп. № 22—24.
  - „ Харьковъ—амбаръ, Московскій рядъ № 20.
- Нижегородская Ярмарка 9 и 10 линия.

## ЕЖЕГОДНОЕ ПРОИЗВОДСТВО

до 300.000 штукъ стоимостью 3.000.000 рублей.

Дл

С  
П

С  
П  
Б  
Т



„Къ разуму ведутъ три пути“:

- 1) Путь личнаго опыта, это самый тяжелый;
- 2) Путь разръшенія, благородный;
- 3) Путь поучительнаго и разумнаго развлеченія—самый легкій.

Г. КОСТРОМА.



Уг. Ильинской и Русской ул.

**Все для развлечения публики!**

САМЫЕ ЛУЧШІЕ СЮЖЕТЫ  
КИНЕМАТОГРАФИЧЕСКИХЪ КАРТИНЪ  
ПОСЛѢДНИХЪ ВЫПУСКОВЪ.

== НАУЧНЫЯ КАРТИНЫ ==

Міровыя событія на экранѣ.  
Миніатюры и водевили.  
Музыкальные ансамбли.

Только выдающіеся атракціонные номера.  
Театръ открытъ—въ будни съ 6 до 12,  
въ праздники—съ 2 до 12 ч. ночи.

КУСТАРНЫЙ СКЛАДЪ

Костромского кустарн. земства

Русина ул., д. № 8.

**ПРЕДЛАГАЕТЪ:**

большой выборъ изящныхъ вещей для подарковъ художеств. работы

**КОСТРОМИЧЕЙ**

по металлопластикъ, живописи и выжиганію по дереву.

Въ громаднѣе выборѣ плетеніе изъ прута и бересты

**КОРЗИНЫ:**

дорожныя, рабѣчія, ручныя-базарныя, бумажницы, газетницы и пр.

Наковочную рогожу для фабрикъ

тяжелую, среднюю и легкую на разныя цѣны.

**Пожарные рукава**

ординарные, діаметромъ отъ 1 до 3 дюймовъ.

**Полотно**

льняное суровое, полубѣлое и крашеное. Занавѣски цвѣтныя для оконъ и дверей, скатерти, полотенца, простыни, новина и носовые платки.

**Ювелирныя издѣлія**

учениковъ Красносельской худож.-ремеслен.-учебной мастерской и Красносельскихъ кустарей.

РЕАКЦІОНАРИ

Модно-галантерейный магазинъ

Василія Геннадіевича

**Клетенова.**

Въ Костромѣ (Гостинный дворъ).

Фирма основана въ 1858 году.—Телефонъ № 150.

Бѣлье дамское, мужское и дѣтское. Всевозможныя отдѣлки для платьевъ и костюмовъ, корсеты, бархатъ, кружева, ленты, зонтики, трости и проч.

**ОТДѢЛЪ РУКОДѢЛІЯ:**

шелкъ, синель, шерсть, цвѣтная бумага, узоры, канва, вязальныя крючки.

**ПАРФЮМЕРНЫЙ ОТДѢЛЪ:**

ДУХИ, МЫЛО, ПУДРА И ПРОЧ.

Свадебныя и бальныя туалеты, цвѣты, вѣера, перчатки и чулки, дамскіе, мужскіе и дѣтскіе; шкатулки.

Полотн. и бумажи. воротники и манжеты всевозможныхъ фасоновъ; запонки.

Журналы дамскихъ платьевъ и верхнихъ вещей.

**ОТДѢЛЫ:**

шляпъ, шапокъ и муфтъ; дамской, мужской и дѣтской обуви; резиновыхъ галошъ; дорожныхъ вещей.

ЦѢНЫ БЕЗЪ ЗАПРОСА.

Продажа за наличныя

**КНИЖНЫЙ СКЛАДЪ**  
**КОСТРОМИЧЪ**

**Костромского Губернскаго Земства**

Кострома, Воскресенская площадь,  
Масленные ряды.

**Имѣеть всегда на складѣ:**

Книги по всеѣмъ отдѣламъ и отраслямъ знанія. Книги для народныхъ и школьныхъ библиотекъ. Дѣтскія книги для всеѣхъ возрастовъ. Еженедѣльное получение новостей книжнаго рынка. Принимаетъ на себя составленіе и подборъ народныхъ и другихъ библиотекъ.

**Высылка книгъ наложеннымъ платежомъ.**

**ВСЕ ДЛЯ ШКОЛЫ:**

учебники, пособія и канцелярскія принадлежности.

Въ задачи склада входитъ снабженіе населенія доброкачественнымъ писчебумажнымъ и канцелярскимъ товаромъ по наиболѣе низкой цѣнѣ.

Большой выборъ бумаги почтовой и писчей, конвертовъ, портфелей, записныхъ книжекъ, альбомовъ для стиховъ и открытыхъ писемъ, папокъ для храненія бумагъ и для подношенія адресовъ, биваровъ и другихъ канцелярскихъ принадлежностей.

Открытыя письма съ видами г. Костромы и карта Костромской губерніи, масштабъ 2 версты въ дюймъ, изданіе Губернскаго Земства.

**Сельско-хозяйственный складъ**

**Костромского Губернскаго Земства.**

Адресъ для писемъ: Кострома. Сельско-хозяйств. складъ.

„ телеграммъ: складъ сѣмянъ.

**ОЛИФА.**

**КРАСКИ.**

Желѣзо листовое, желѣзоцинкованное, толь кровельный. Гвозди. Желѣзо сортовое.

**БОЛЬШОЙ ВЫБОРЪ**

**ПЕЧНЫХЪ, ОКОННЫХЪ и ДВЕРНЫХЪ**

приборовъ. Плиты чугунныя.

Плиты переносныя.

**СТОЛЯРНЫЙ и СЛЕСАРНЫЙ ИНСТРУМЕНТЬ.**

Наковальни. Тиски. Мѣхи кузнечныя. Пилы для металла.

**РЕМНИ ПРИВОДНЫЕ.** Рукава пеньковыя для пожарныхъ машинъ. Всея разныхъ системъ. Гири къ вѣсамъ. Коромысла вѣсовыя.

**ХОЗЯЙСТВЕННАЯ УТВАРЬ.** Эмалированная, алюминіевая посуда. Самовары. Кровати. Матрацы.

**ЛИНОЛЕУМЪ ДЛЯ ПОЛОВЪ.**

**Садовый инструментъ. Дѣтскій инструментъ.**

**Водопроводныя и техническія принадлежности.**

**ЭЛЕКТРИЧЕСКАЯ АРМАТУРА.**

**Принадлежности молочнаго хозяйства.**

Пчеловодныя принадлежности.

**Шведскіе нефтяные двигатели**

**БОЛИНДЕРЪ**

**отъ 3 до 500 силъ.**

Самые прочныя, простыя, надежныя, экономичныя. Представитель на Костромскую губернію. Сельско-хозяйственный складъ Костромского Губернскаго Земства.

Плуги одноконныя и пароконныя. Бороны: дисковыя, пружинныя. Зигъ-Загъ. Сѣялки, рядовыя. Окушники.

Сѣнокосилки. Жатки. Сноповязалки. Шпагатъ. Конныя грабли. Молотилки. Вѣялки. Сортировки.

**Бумаго - прядильная фабрика  
АНОНИМНАГО ОБЩЕСТВА**

КОСТРОМСКОЙ БУМАЖНОЙ МАДУФАКТУРЫ

**„ГРАТРИ ЖЕРАРЪ и МИХИНОЙ“.**

Основана въ 1899 году.

Съ основнымъ капиталомъ въ 10.000.000 фр.—  
3.749.000 руб.

Вырабатывается бумажной пряжи разныхъ  
сортовъ до 200.000 пудовъ въ годъ.

Сюда входятъ:

- №№ отъ 6 по 16—крестьянскаго утка въ куфтахъ.  
» » 20 » 34—сновки на навояхъ.  
» » 20 » 46—крученой въ 2, 3 и 4 нитки въ  
куфтахъ разнаго размота и на  
катушкахъ крестовой мотки.  
» » 20 » 46—ординарной ватерной пряжи въ  
куфтахъ разнаго размота, на  
бумажныхъ патрончикахъ и на  
катушкахъ крестовой мотки.

Кромѣ того вырабатывается разныхъ сортовъ  
вата, въ количествѣ до 7000 пудовъ въ годъ.

Пряжа поставляется во все промышленныя  
мѣста Россіи.



1865 г.



1870 г.



1896 г.

**ТОВАРИЩЕСТВО  
КОСТРОМСКОЙ ЛЬНОПРЯДИЛЬНИ**

**Братьевъ Зотовыхъ.**

Фабрики:

льно-прядильная, льно-ткацкая и бѣлильно-  
отдѣлочная

**ВЫРАБОТКА ИЗЪ ЧИСТАГО ЛЬНА:**

пряжѣ, нитки, полотно, платковъ,  
САЛФЕТОКЪ, простынь, СКАТЕРТЕЙ,

— ПОЛОТЕНЕЦЪ, —

КОЛОМЕНОКЪ и РАВЕНДУКОВЪ.

**Правленіе и фабрики въ городѣ Костромѣ.**

Торговый складъ въ Москвѣ

(Черкасскій переулочъ, домъ Хаджиконста).

Адресъ для телеграммъ: { Москва — Пряжа  
Кострома — Зотовымъ.



Телефонъ № 304.

**КОНДИТЕРСКАЯ**



Золотая медаль 1908 г.

**Ф. И. БОРОВСКАГО.**

Русина ул., соб. д. № 14.

**ВСЕГДА С ВЪ ЖИЕ:**

Шоколадъ, конфеты, торты, пирожное, чайное печенье, пукаты и сливочныя конфеты.

**Большой выборъ бонбоньерокъ и вещей для подарковъ  
РУССКИХЪ И ЗАГРАНИЧНЫХЪ ФИРМЪ.**

Адресъ для писемъ и телеграммъ: **Кострома — Боревскому.**

**КОЛБАСНАЯ  
ФАБРИКА  
В. С. Голованова С-ей**

**ВЪ Г. КОСТРОМЪ:**

Русина улица, собственный домъ.

**ТЕЛЕФОНЪ № 22.**

**ГАСТРОНОМИЧЕСКІЙ МАГАЗИНЪ**

оптовая, сырная и

**КОНСЕРВНАЯ ТОРГОВЛЯ.**

Фирма: сущ. съ 1874 г.

ИМѢЕТЪ БОЛЬШЕ 100 ЧЕЛ. РАБОЧИХЪ И ПОСТАВЛЯЕТЪ КОПЧЕНЫЕ ТОВАРЫ ПОЧТИ ВО ВСѢ КРУПНЫЕ ГОРОДА ИМПЕРІИ.

Адресъ для телеграммъ:

**Кострома — Головановымъ.**

Ежедневная, политическая, общественная и литературная газета.

# Поволжскій Вѣстникъ

на 1913 годъ.

(VIII-й годъ изданія).

Собственныя корреспонденціи о всѣхъ имѣющихъ общественный интересъ событіяхъ въ жизни Костромской губерніи.

## ПОДПИСНАЯ ЦѢНА

съ пересылкой: на годъ 6 руб., 6 мѣсяцевъ 3 р. 50 к., на 3 мѣс.—2 руб. и на 1 мѣс. 70 коп. За перемѣну адреса 20 коп.

Безъ пересылки: на годъ 5 р. 60 к., 6 мѣсяцевъ 3 руб., 3 мѣсяца—1 руб. 65 коп. и на 1 мѣсяцъ 60 коп.

Богоявленская ул., д. 12.

Ред.-Изд. И. В. Брюхановъ.

## ВѢДНІЯ МИНИСТЕРСТВА ТОРГОВЛИ И ПРОМЫШЛЕННОСТИ КУРСЫ СЧЕТОВОДСТВА

Ю. М. КРЫЛОВА въ Костромѣ.

Полная разносторонняя теоретическая и практическая подготовка къ самостоятельной счетоводной дѣятельности бухгалтеровъ и конторщиковъ, кассировъ и т. п. лицъ обоюго пола, всякаго возраста и образованія.

**Обширныя программы:** Особый методъ преподаванія. Легкое и скорое усвоеніе счетоводства каждымъ слушателемъ. Прослушавшіе весь курсъ получаютъ полное фундаментальное знаніе счетоводства.

**Предметы:** Счетоводство разныхъ системъ и предприятий. теорія и практика. Коммерческая корреспонденція. Конторская практика. Коммерческія вычисленія. Политическая экономія. Законодѣніе: торговое, вексельное, о промысловомъ налогѣ, гербовомъ сборѣ и проч.

Курсъ ученія продолжается шесть мѣсяцевъ.

Въ году два учебныхъ курса: съ 1 сентября и съ 10 января.

ОКОНЧИВШІЕ ПОЛНЫЙ КУРСЪ ПОЛУЧАЮТЪ

## ФОТОГРАФІЯ

### В. А. Кузина.

Кострома, Ильинская улица, д. № 9.

(Противъ городского бульвара).

Принимаются всевозможныя фотографическія работы.

Заказы исполняются тщательно и аккуратно.

Срочныя заказы исполняются въ 24 часа.

Цѣны умеренныя.

Фотографъ Кузинъ.

## ВѢДНІЯ МИНИСТЕРСТВА ТОРГОВЛИ И ПРОМЫШЛЕННОСТИ КУРСЫ СЧЕТОВОДСТВА

Ю. М. КРЫЛОВА въ Костромѣ.

Полная разносторонняя теоретическая и практическая подготовка къ самостоятельной счетоводной дѣятельности бухгалтеровъ и конторщиковъ, кассировъ и т. п. лицъ обоюго пола, всякаго возраста и образованія.

**Обширныя программы:** Особый методъ преподаванія. Легкое и скорое усвоеніе счетоводства каждымъ слушателемъ. Прослушавшіе весь курсъ получаютъ полное фундаментальное знаніе счетоводства.

**Предметы:** Счетоводство разныхъ системъ и предприятий. теорія и практика. Коммерческая корреспонденція. Конторская практика. Коммерческія вычисленія. Политическая экономія. Законодѣніе: торговое, вексельное, о промысловомъ налогѣ, гербовомъ сборѣ и проч.

Курсъ ученія продолжается шесть мѣсяцевъ.

Въ году два учебныхъ курса: съ 1 сентября и съ 10 января.

ОКОНЧИВШІЕ ПОЛНЫЙ КУРСЪ ПОЛУЧАЮТЪ



ВОЗКОЛОКО-ЛВТЕННЫЙ ЗАВОДЪ  
ФИРМЫ СЪЩЕСТВУЮЩЕЙ СЪ 1880 г.  
Серіана Николаевича ЗАБЪЖКИВА

въ Кострми, Машинно-Надеремнаго ул., собств. домъ, Телефонъ № 124.

Иметь для продажъ готовые колокола и принимать заказы на перемѣлку разбитыхъ и отлуканіемъ церковныхъ колоколовъ различнаго вѣса, съ ручательствомъ за полное итѣ достоинство какъ въ качествѣ такъ и въ цѣнѣ — со сдачею ихъ въ заводъ и съ доставкой исл. доръ въ различнѣ мѣстности по льготному тарифу 1/2 коф. съ пуда и версты.

Колокола моего завода отличаются особю пріятностію звука и извѣстностію отлѣлокъ. За что заводъ удостоенъ вышесказаннымъ наградою на выставкахъ въ Колокола и имѣеть много извѣстной благодарности отъ заказчиковъ и отъ оныхъ и отъ оныхъ въ печати.

Поимъ замѣкъ допущается разсрочка платежа въ взаимному соглашенію съ вышесказанной

**СПРАВКИ по требованію БЕЗПЛАТНО**  
Адресъ: Машинно-Надеремнаго ул. — Кострома — Забѣжкнну



# ЛЕЧЕБНИЦА

ФИЗИЧЕСКИХЪ МЕТОДОВЪ ЛЕЧЕНИЯ  
ЭЛЕКТРО-ВОДО ЛЕЧЕБНИЦА

ВРАЧЕЙ

А. В. Позниовскаго, А. П. Нарбекова и Н. В. Комаревскаго  
въ Костромѣ.

Павловская ул., в. Солодовниковыяъ. — Телефонъ № 188.

**Все новѣйшіе аппараты и методы  
по водолеченію:**

обтираніе, обливаніе, души: Шарко, шотландскій, паровой, нисходящій; **ванны:** обыкновенная, солено-щелочная, ароматическая, крахмальная, изъ отрубей и др., **полуванны:** поясная, душевая, съ растираніемъ и обливаніемъ; ванны углекислыя (нарзанная); **ванны съ гимнастикой** (Рудра). Укутыванія и обертыванія по Приснитцу и всякія другія мѣстныя и общія водолечебныя процедуры.

*Леченіе свѣтомъ, горячимъ воздухомъ и паромъ.*

**ОБЩАЯ СВѢТОВАЯ ВАННА FON**

(Болѣзни кожи, ожирѣніе, подагра, ревматизмъ и др.).

**Леченіе электричествомъ:**

общія и мѣстныя **гидро-электрическія ванны** постоянного тока, фарадическаго, синусоидальнаго и др. и **четырёхкамерная электрическая ванна** (невралгии, параличи, спинная сухотка и всѣ функциональныя разстройства нервной системы и женскія болѣзни).

**МАССАЖЪ**

мѣстный и общій, **массажъ гинекологической и электро-вибраціонный** (сахарная болѣзнь, тучность, подагра, катарро и атонія желудка и кишечъ, ревматизмъ, гонорройное воспаленіе суставовъ, перерожденіе и невроты сердца, а также нѣкоторыя болѣзни горла, носа и уха).

При лечебницѣ есть кабинетъ для изслѣдованій — химическихъ и бактериологическихъ.

Водолечебные часы для **МУЖЧИНЪ** отъ 9—11 утра  
и отъ 5—8 вечера.  
» для **ЖЕНЩИНЪ** отъ 11—4 ч. дня.

**Плата по таксѣ.**

Приемъ больныхъ по бол. внутр. и нервн. отъ 3—4 час.  
» » » » хирург. и дѣтск. отъ 6—7 ч. веч.

ПОДРЯДЧИКЪ

Михаилъ Семеновичъ

**ТРОФИМОВЪ,**

Принимаетъ работы по устройству:

== **Шоссейныхъ и мостовыхъ дорогъ,** ==  
деревянныхъ и каменныхъ зданій,  
**Бетонныхъ и земляныхъ сооружений.**

Всегда съ ручательствомъ

**за доброкачественность  
и срочность выполненія работъ.**

Образцы

выполненныхъ

работъ:

а) 30 верстъ мостовой дороги по Галичскому тракту Костр. уѣзда.

б) Постройка земской юбилейной 1913 г. выставки по проектамъ академика Соллогуба.

в) Бетонный фундаментъ для памятника Д. МУ РОМАНОВЫХЪ по проекту академика Адамсона.

г) Земскія школы, желѣзно-дорожн. гражданскія постройки и др.

Контора въ Костромѣ, Ильинская, д. № 3.

Телефонъ № 37.

Адресъ для писемъ: Кострома, Современный, Трофимову.  
» » телеграммъ: Кострома, Трофимову.

КОСТРОМСКАЯ  
Область. Общинника  
им. Н. К. Крупской



ВОСТОЧНО-ВЕЛИКОУСЛУНЬСКО-Т  
СТАРО-КОСТРОМСКАЯ  
АПТЕКА

ПОДЪ УПРАВЛЕНІЕМЪ ПРОВИЗОРА

**Е. Р. ВЕРТЬ**

Богоявленская улица, свой домъ, около военной  
гауптвахты.

Имѣются постоянно свѣжія

**МИНЕРАЛЬНЫЯ ВОДЫ,**

всякаго рода

перевязочный матеріаль,

**= патентованныя средства =**

и

**туалетныя мыла.**

43873

Похвальный



листъ.

КОНДИТЕРСКАЯ и БУЛОЧНАЯ  
**Н. К. ТИННОВА**

Павловская ул., собств. домъ.

ВСЕГДА СВѢЖІЕ КОНДИТЕРСКІЕ ТОВАРЫ,

ТОРТЫ ПИРОЖНОЕ.

ПРИНИМАЮТСЯ ВСЕВОЗМОЖНЫЯ ЗАКАЗЫ

НА БУЛОЧНЫЯ и КОНДИТЕРСКІЕ ТОВАРЫ.

ЕДИНСТВЕННОЕ ПРОИЗВОДСТВО ПИВНЫХЪ СУХАРЕЙ.

Имѣется привилегія.

ПРЕЙСЪ-КУРАНТЫ ВЫСЫЛАЮТСЯ БЕЗПЛАТНО.

Техническая контора  
**ДВИГАТЕЛЬ**



АМЕРИКАНСКІЕ

== Керосиновые ==  
ЛОДОЧНЫЕ

ПОСТОЯННЫЕ И ПЕРЕНОСНЫЕ МОТОРЫ.

== Моторныя лодки. ==

ПРОДАЖА и ПРОКАТЪ.

**НЕФТЯНЫЕ**

СТАНЦИОННЫЕ и СУДОВЫЕ

**ДВИГАТЕЛИ**

для мельницъ, пароходовъ и пр-  
КОСТРОМА,

Царевская ул., д. № 59, кв. 28.



Его Императорское Величество  
Государь Императоръ  
НИКОЛАЙ АЛЕКСАНДРОВИЧЪ

058

H-154

≡ ЦАРСКІЙ ПРИВѢТЪ ≡

— городу —

КОСТРОМЪ.

Привѣтствую родную Кострому съ  
700-лѣтіемъ ея основанія, совпавшимъ со  
днемъ 300-лѣтія вступленія на престолъ  
Царя Михаила Ѳеодоровича. Да будетъ  
надъ нею всегда Божіе Благословеніе  
„НИКОЛАЙ“.

(Высочайшая телеграмма Костромскому губернатору 14-го  
марта 1913 года).

КОСТРОМСКАЯ  
Областная Библиотека  
им. Н. К. Крупской

КОСТРОМСКАЯ  
Центральная  
БИБЛИОТЕКА  
им. Н. К. Крупской

858

ЦАРСКИИ ТРОНЪ

КОСТРОМЪ

ИМПЕРАТОРЪ  
ВЕНЕЦІЯНЪ  
ВЕНЕЦІЯНЪ  
ВЕНЕЦІЯНЪ



Царь Великій Князь и Самодержецъ

**Похвала Царю Государю и Великому Князю  
Михайлу Θεодоровичу Романову,  
Костромѣ-городу и монастырю Ипатскому.**

Спаси-Богъ тебѣ, Кострома-городу,  
И честному монастырю Ипатскому,  
Что соблюлъ намъ сѣмена Царскія  
На великое Московское Государство  
Всея Русіи Самодержца,  
И чего то мы у Спаса молили,  
И чего то мы у Спасителя-Свѣта  
Со слезами властью и соборы  
Всенародно усердно просили,—  
То намъ Господь-Богъ и подалъ:  
Далъ намъ Господь-Богъ Государя,  
Царя Михайла Θεодоровича на Царство.  
А нынѣча у насъ Государь богомоленъ,  
Правденъ и честенъ и славенъ  
Во всѣ окрестныя царства,  
И умирилъ Московское Государство,  
И утвердилъ свою Царскую Державу \*).

\*) Это произведение найдено членомъ Костромской ученой архивной комиссіи Н. Н. Виноградовымъ на очень древней копіи съ грамоты Царя Михайла Θεодоровича Богдану Сабурину отъ 30 ноября 1128 (1619) года.



Его Императорское Величество  
Государь Императоръ  
**НИКОЛАЙ АЛЕКСАНДРОВИЧЪ**  
съ Августѣйшимъ Сыномъ, Наслѣдникомъ Цесаревичемъ



Ея Императорское Величество  
Государыня Императрица  
АЛЕКСАНДА ФЕОДОРОВНА

КОСТРОМСКАЯ  
Областная библиотека  
им. Н. М. Крупской



Ея Императорское Величество  
Государыня Императрица  
МАРІЯ ФЕОДОРОВНА,  
Августѣйшая Родительница Государя Императора  
НИКОЛАЯ АЛЕКСАНДРОВИЧА.



НОСТРОМСКАЯ  
Областная библиотека  
им. Н. Я. Крупской



АВГУСТЪЙШИЯ ДѢТИ Ихъ Императорскихъ Величествъ.  
Ихъ Императорскія Высочества: Наслѣдникъ Цесаревичъ и Великій Князь, Алексѣй

КОСТРОМСКАЯ  
Областная библиотека  
им. Н. Д. Крупской

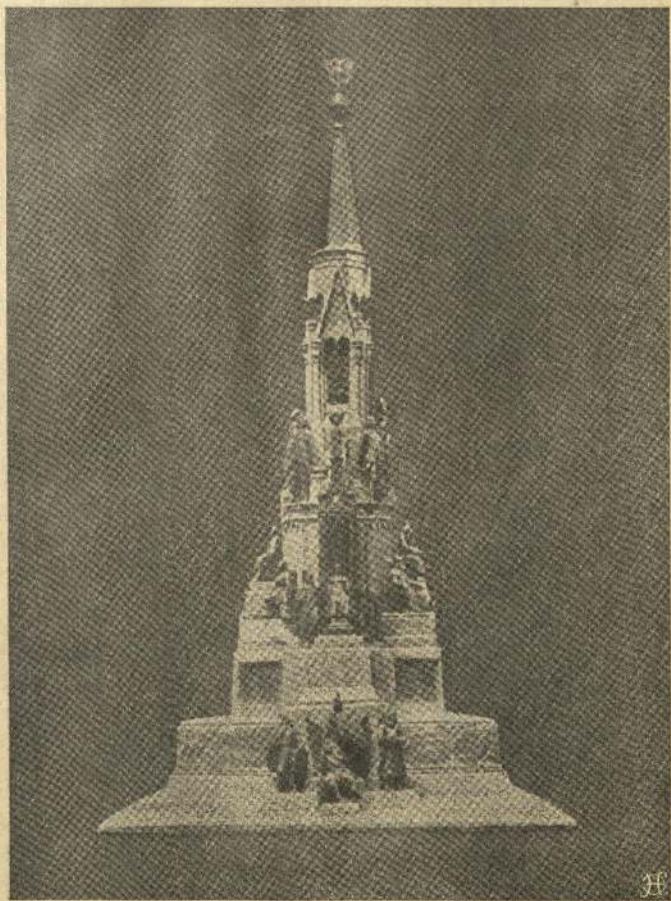

Памятникъ 300-лѣтія Царствованія  
ДОМА РОМАНОВЫХЪ  
въ г. Костромѣ.

КОСТРОМСКАЯ  
Центральная  
БИБЛИОТЕКА  
им. Н. Н. Крупской

М. 3873

## Предисловіе.

Если Кіевъ по праву считается „Матерью городовъ Русскихъ“, то Кострома съ немѣшкимъ правомъ можетъ назваться „Хранительницей Царскаго рода и колыбелью необъятной славы“ \*).

Костромичи еще въ сѣдую старину любовью къ родинѣ и престолу стяжали себѣ эту славу—и Великіе Князья въ тяжелыя годы всегда избирали Кострому своимъ убижищемъ, хотя были города безопаснѣе и болѣе укрѣпленнѣе, но вѣрность и любовь къ родинѣ и престолу Костромичей была порукою безопасности.

Въ 1408 году когда ханъ Эдигей приблизился къ Москвѣ, Великій князь Василій Дмитріевичъ, по примѣру своего отца, уѣхалъ со всѣмъ своимъ семействомъ въ Кострому.

Въ 1612 г. въ Костромѣ нашли пріютъ и защиту, освободившіеся послѣ Московскаго сидѣнья, Инокія Марѣа Іоанновна съ своимъ сыномъ.

\*) Указъ Св. Синода Костромскому Епархіальному Архіерею отъ 21 Августа 1842 г. № 3160.

КОСТРОМСКАЯ  
Областная библиотека  
им. Н. Н. Крупской

КОСТРОМСКАЯ  
Центральная  
БИБЛИОТЕКА  
им. Н. К. Крупской

М. 3873

Здѣсь, вблизи Костромы, въ Ипатіевскомъ монастырѣ юный бояринъ Михаилъ Феодоровичъ Романовъ склонился на мольбы Всероссийскаго собора, принялъ Царскую Корону и торжественно превозглашенъ Царемъ и Великимъ Княземъ всея Россіи.

Здѣсь обрѣтается родовая святыня Дома Романовыхъ Чудотворная икона Феодоровской Божіей Матери, которою и былъ благословленъ на царство Михаилъ Феодоровичъ, первый царь, благополучно нынѣ царствующаго Дома Романовыхъ.

Кострома является родиной Ивана Сусанина и О. И. Комиссарова, которыхъ Провидѣніе избрало для спасенія своихъ Царей.

Цѣль этого небольшого изданія—возбудить интересъ къ нашей сѣдой старинѣ и по-сильно помочь посѣтителю Костромы остановить его вниманіе на древнихъ святыняхъ и достопримѣчательностяхъ „Хранительницы Царскаго рода и колыбели необъятной славы“.

*П. Навоевъ.*

## Историческій очеркъ г. Костромы.

Познай свою Родину.  
*Стриндбергъ.*

Съ Волги Кострома, широко разбросанная на высококомъ берегу, вся въ зелени, съ движеніемъ и шумомъ пристаней, съ золотыми главами бѣлыхъ перквей, производитъ красивое и радостное впечатлѣніе.

Кострома \*) одинъ изъ древнѣйшихъ русскихъ городовъ. Расположенная на главной водной артеріи края, при сліяніи двухъ рѣкъ еще въ древнія времена представляла изъ себя большой населенный пунктъ.

Приблизительное время возникновенія городка Костромы, первоначально расположеннаго на правомъ берегу Волги, тамъ, гдѣ теперь с. Городище, неизвѣстно.

Основаніе его, по однимъ историческимъ даннымъ, относится къ 1152 году, по другимъ къ 1213 г. Основателями же первые называютъ—кн. Юрія Долгорукаго, вторые—Ростовскаго князя Константина и кн. Ярослава Всеволодовича.

Основаніе Костромы Юріемъ Долгорукимъ—только предположенія изслѣдователей. Въ лѣтописяхъ же нѣтъ упоминаній не только объ основаніи Костромы въ XII вѣкѣ, но даже вообще

\*) Слово „Кострома“ археологъ графъ Уваровъ производитъ отъ слова „Костръ“—„Кострыга“, что при переводѣ съ языка элтонскаго означаетъ „городъ“. Съ присоединеніемъ къ этому слову мордовскаго слова „масъ“—красивый, образуется названіе города Костромы—красивый городъ. Историкъ же И. Миловидовъ полагаетъ, что городъ получилъ свое названіе отъ языческаго божества Весны или Весняка—„Кострома“.

нѣтъ упоминаній о Костромѣ при изложеніи событій XII вѣка (Лавр. лѣтоп. 1172).

Въ началѣ XIII вѣка въ лѣтописяхъ являются извѣстія о Костромѣ, но не объ основаніи его. Вѣроятно, въ то время Кострома находилась еще на правомъ берегу, по крайней мѣрѣ ни подъ этимъ годомъ, ни раньше не встрѣчается указаній на перенесеніе ея.

Въ концѣ 1213 года, во время усобицы между кн. Константиномъ и Георгіемъ Всеволодовичами, первый силой овладѣлъ Костромой и сжегъ ее. Жители были уведены въ плѣнъ.

Съ 1213 года и начинается уже вполнѣ достовѣрная исторія Костромы, по лѣтописнымъ сказаніямъ.

Въ 1913 г. исполнилось 700 лѣтъ исторической жизни г. Костромы.

Въ 1238 г., во время нашествія Батыя, Кострома только что отстроившись, вторично была разорена. Галичъ также былъ опустошенъ.

Послѣ татарскаго разгрома Великокняжескій столъ занялъ кн. Ярославъ Всеволодовичъ (1238—1247). Онъ положилъ много трудовъ на устройство разоренныхъ земель. В. кн. обновилъ Тверь. Въ Костромѣ устроилъ новую церковь во имя Θεодора Стратилата, имя котораго онъ принялъ при крещеніи.

Лѣтописецъ повѣствуетъ, что вел. князь Ярославъ Всеволодовичъ назначилъ въ Кострому княземъ младшаго своего сына (мизиннаго) Василя — брата Александра Невскаго. Князь Василий Ярославичъ первый сталъ именоваться въ лѣтописяхъ Костромскимъ; съ него и начинается самостоятельное княженіе Костромское. Образованіе новаго княжества было

освящено явленіемъ князю Василю Ярославичу чудотворной иконы. Въ сказаніи о явленіи Θεодоровской Божіей Матери повѣствуется такъ: однажды Князь Василий Ярославичъ отправился за городъ на охоту. Недалеко отъ города, близъ Крестовоздвиженскаго монастыря, псы начали сильно лаять. Князь поспѣшилъ на то мѣсто и узрѣлъ пречудную икону Пречистыя Богородицы, стоящую на сосновомъ деревѣ. Сошедъ съ коня, князь хотѣлъ взять св. икону, но икона поднялась кверху и не далась ему въ руки. Князь началъ изливать теплыя молитвы со слезами предъ св. иконой, вторично покусился взять ее, но не получилъ желаемого и второй разъ. Тогда онъ поспѣшилъ въ городъ и повѣдалъ о чудесномъ явленіи протопону, повелѣлъ ему съ крестами и священнымъ соборомъ идти немедленно на то мѣсто, гдѣ явилась ему икона, и самъ со множествомъ народа отправился туда. Послѣ молебствія священники взяли св. икону, принесли ее въ городъ и поставили въ соборной церкви св. великомученика Θεодора Стратилата. Черезъ нѣсколько времени пришли жители изъ Городца и, увидѣвъ въ церкви Θεодора св. икону, признали въ ней икону, бывшую у нихъ; но они сказали, что икона эта не обрѣтается у нихъ со времени разоренія Городца татарами.

Далѣе разсказывается о чудесномъ знаменіи Св. иконы въ битвѣ съ татарами. Побѣда была одержана Василемъ Ярославичемъ при озерѣ, недалеко отъ Костромы, которое получило названіе „Святое“. Чудотворная икона Θεодоровской Божіей Матери — главная святыня г. Костромы и служить предметомъ особаго благоговѣйнаго почитанія Костромичей.

Въ 1266 г. кн. Василий вступилъ въ бракъ.

Вънчался въ г. Костромѣ, въ церкви св. Ѳеодора Стратилата.

Въ то же время, когда великимъ княземъ уже былъ предпоследній братъ его Ярославъ, князь Василій Костромской своимъ заступничествомъ спасъ Новгородъ отъ татаръ, которыхъ великій князь Яр. Яр. хотѣлъ навести на этотъ городъ. Очередь восшествія на великокняжескій престолъ дошла до князя Костромского въ поздніе годы, а именно въ 1272 г.



Видъ Успенскаго собора и Волжской бесѣдки съ пристаней.

Съ 1272 — 1276 г. Кострома была фактически столицей великаго княжества, а слѣдовательно и всей Руси. Получившій по праву старшинства великокняжескій престолъ, князь Костромской Василій Ярославичъ официально столицей изъ Вла-

димира, продолжалъ жить въ Костромѣ и такимъ образомъ сдѣлалъ ее на время стольнымъ городомъ.

Великое княженіе Василія Ярославича ознаменовано въ исторіи духовнымъ соборомъ, составленнымъ во Владимірѣ въ 1274 году.

Въ 1275 г. великій князь Василій предпринялъ путешествіе въ Орду на поклонъ хану.

Лѣтописецъ характеризуетъ вел. кн. Василія милостивымъ и набожнымъ. Этотъ умный и набожный вел. князь, къ великому горю народа, скончался очень рано на 37 году отъ рожденія. На похороны съѣхалось много князей. Погребеніе совершалъ епископъ Игнатій. Прахъ В. Кн. Василія покоится подъ церковью Св. Ѳеодора Стратилата, нынѣ Богоотцовская.

Послѣ смерти кн. Василія, Кострома перешла къ его племяннику, кн. Андрею Александровичу Городецкому, но уже не составляла особаго удѣла. Съ переходомъ Костромы во владѣніе кн. Городецкаго, къ нему перешелъ на службу и знаменитый Владимірскій бояринъ Семень Тониглѣевичъ, побудившій своего новаго князя къ распрѣ съ братомъ, кн. Дмитріемъ Переяславскимъ, за великокняжескій престолъ, причинившей столько зла этой области. Въ 1283 г. Дмитрій, одолѣвъ своего брата, послалъ въ Кострому двухъ переяславскихъ бояръ, которые убили Семена Тониглѣевича. Въ 1304 г., въ годъ смерти кн. Андрея Городецкаго, бывшаго уже въ то время великимъ княземъ, въ Костромѣ вспыхнуло возстаніе черныхъ людей на бояръ. Въ 1318 г. Кострома потерпѣла погромъ отъ лютаго татарскаго посла Конча, который убилъ здѣсь 120 чел.

Кострома очень рано утрачиваетъ свою самостоятельность. Тянутся вѣка спокойнаго существованія, ничѣмъ не нарушаемаго непрерывнаго покоя, близкаго къ застылости...

Въ первой половинѣ XIV в. При Юаннѣ Калитѣ Кострома теряетъ значеніе стольнаго города и титулъ великаго князя на долго переходить къ московскому. Кострома становится однимъ изъ владѣній Москвы...

Кострома является неоднократно мѣстомъ убѣжища князей и сборнымъ пунктомъ ихъ ратей.

Были города безопаснѣе и болѣе укрѣпленные, но усердіе и вѣрность костромичей были порукою безопасности и князья всегда въ тяжелыя годы избирали своимъ убѣжищемъ Кострому.

Открытое положеніе Костромы на великомъ водномъ пути дѣлало ее легкой добычей разнаго рода враговъ. Грабили и разоряли городъ новгородскіе ушкуйники, ордынскіе и казанскіе татары.

Такъ въ 1375 г. Кострома, неудачно защищаемая воеводой Плещеевымъ, имѣвшимъ до 5000 войска, была совершенно опустошена и разграблена атаманомъ новгородскихъ разбойниковъ Прокпомъ, побѣдившимъ, во главѣ 1,500 ушкуйниковъ, воеводу Плещеева. Въ 1408 г. Кострома служила убѣжищемъ вел. кн. Василию Дмитріевичу, скрывшемуся здѣсь отъ нашествия на Москву Эдигея. Въ 1420 г. Кострома была страшно опустошена моровой язвой, а въ 1428 г. татарскимъ царевичемъ Махмудъ-Гази. Въ 1433 г. вел. кн. Василий Темный, разбитый своимъ дядей Юріемъ при Клязьмѣ, бѣжалъ въ Кострому и былъ здѣсь захваченъ въ плѣнъ; но, помирившись съ дядей, а затѣмъ и съ двумя изъ его сыновей, въ 1435 г., сталъ со своими войсками на мысу, у Ипатіевскаго мон., противъ кн. Василия Косого, стоявшаго за Волгой, которая, къ счастью, была помѣхой къ битвѣ, и двоюродные братья на этотъ разъ помирились. Но въ 1448 г., въ Свѣтлое Воскресеніе

подъ стѣнами Костромы произошла битва: Великокняжескія войска Василия Темнаго, подъ начальствомъ князя Стриги-Оболенскаго и Федора Басенка, мужественно отстояли Кострому отъ нападенія Дмитрія Шемяки.



Видъ Гостиннаго двора и церкви Спаса.

Въ 1539 г. кн. Мстиславскій и вѣрный Россіи Шигъ-Алей разбили подъ Костромой осаждавшихъ ее казанцевъ.

Въ 1543 г. былъ сосланъ въ Кострому боярами любимецъ подрастающаго Ивана IV бояринъ Фед. Сем. Воронцовъ.

Въ смутное время Кострома обнаружила свой патріотизмъ въ полной силѣ. Кровавые годы междоусобицы и смуты пробудили костромичей къ жизни, заставили принять участіе въ общественныхъ дѣлахъ, участіе съ каждымъ днемъ болѣе и болѣе сознательное.

Смутное время — одна из наиболее ярких страниц жизни Костромы. Она как-то неразрывно связана с страшными годами Смутного времени, с героическим подъемом русских людей, впервые сознавших себя народом, с легендарно-величественной фигурой Сусанина, отдавшего жизнь свою за народного избранника.

В 1608 г. Кострома отложила от Тушинского самозванца, два раза была взята Лисовским и во второй раз сильно опустошена.

В 1610 году, Кострома, вместе с Нижним, снова встала во главе восточных и северных областей России против польского владычества. Костромичи посылают пространные грамоты вологожанам, призывая и их вступить за всенародное дело, входят в сношение с Казанью, пишут грамоты на имя воеводы и митрополита, извещают о ходе дела, сообщают, что с благословения патриарха Гермогена ополчения из Нижнего, Владимира и Суздаля, из рязанских и украинских городов двинулись очищать Москву от врагов.

В 1612 году Кострома возстала против державшего руку королевича Владислава, своего воеводы Ивана Шереметьева, низложила его и выпросила у кн. Пожарского в воеводы кн. Романа Гагарина — патриота, прославившегося энергичным обличением Тушинского самозванца.

Ведя борьбу против иноземцев за своего прирожденного Царя, Кострома удостоилась великого счастья быть: „хранительницей **Царского Рода Романовых** и „Колыбелью необъятной славы“.

14 Марта 1613 г. Кострома была свидетельницей одного из самых величественных и трогательных событий русской истории.

Послы собравшиеся в Москву Всероссий-

скаго собора, поднявъ св. иконы, съ крестнымъ ходомъ пришли въ Ипатіевскій монастырь, гдѣ жилъ въ это время юный бояринъ Михаилъ Ѳеодоровичъ Романовъ со своею матерью инокиней Марфою, извѣстить его объ единодушномъ избраніи на царство. Со слезами отказывался юный Михаилъ, не хотѣла благословлять его на принятіе царскаго вѣнца и нѣжно любящая его мать, но сила глубокаго убѣжденія Архіепископа Ѳеодорита побѣдила: инокиня Марфа подвела къ образу державнаго сына и сказала: „Се тебѣ, о Матерь Пречистая, чадо свое предаю“. Тогда Михаилъ Ѳеодоровичъ принялъ Царскій посохъ изъ рукъ Архіепископа и возложилъ на себя Царскую Корону.

Такъ свершилось воцареніе Богомъ и народомъ избраннаго Михаила Ѳеодоровича, родоначальника, благополучно нынѣ царствующаго, **Дома Романовыхъ**.

19 Марта Михаилъ Ѳеодоровичъ выѣхалъ изъ Костромы въ Ярославль, а оттуда въ Москву, гдѣ 11 Мая и вѣнчался на Царство.



## Достопримѣчательности г. Костромы.

Тайну цареву добро хранити  
Дѣла же Божія повѣдати славно.  
Товит. 12.7.

### Памятникъ И. Сусанину.

На главной площади города Костромы стоитъ памятникъ родоначальнику Дома Романовыхъ Михаилу Ѳеодоровичу и крестьянину Ивану Сусанину, почему и площадь эта называется Сусанинской.

Памятникъ—строгий и торжественный, работы талантливаго Демуть-Малиновскаго. За красивой стильной бронзовой рѣшеткой высокая колонна на квадратномъ пьедесталѣ изъ красноватаго гранита. Колонна увѣнчана бронзовымъ бюстомъ молодого Михаила Ѳеодоровича. Высота памятника отъ основанія 21 аршинъ.

Съ лѣвой стороны у подножія колонны, съ прижатыми къ груди руками, съ поднятой кверху головой, колѣнопреклоненная фигура молящагося Сусанина, а съ правой стороны изображена его родословная и двѣ хартіи или грамоты, данная его роду за его великія заслуги. На лицевой сторонѣ пьедестала, бронзовый барельефъ изображаетъ мученическую смерть Сусанина въ дремучемъ лѣсу. На срединѣ колонны находится гербъ губерніи, а подъ самымъ бюстомъ гербъ Россіи. На задней сторонѣ пьедестала надпись: „ИВАНУ СУСАНИНУ, ЗА ЦАРЯ, СПАСИТЕЛЯ ВЪРЫ И ЦАРСТВА, ЖИВОТЪ СВОЙ ПОЛОЖИВШЕМУ. БЛАГОДАРНОЕ ПОТОМСТВО“. На двухъ же боковыхъ сторонахъ пьедестала годы: 1613 г. и 1851; первый—годъ избранія на царство Михаила Ѳеодоровича и подвигъ Ивана Сусанина; послѣдній—годъ открытія памятника съ художественной стороны выполнение не оста-



## Достопримѣчательности г. Костромы.

Тайну цареву добро хранить  
Дѣла же Божія повѣдати славно.  
Товит. 12.7.

### Памятникъ И. Сусанину.

На главной площади города Костромы стоитъ памятникъ родоначальнику Дома Романовыхъ Михаилу Ѳеодоровичу и крестьянину Ивану Сусанину, почему и площадь эта называется Сусанинской.

Памятникъ—строгий и торжественный, работы талантливаго Демуть-Малиновскаго. За красивой стильной бронзовой рѣшеткой высокая колонна на квадратномъ пьедесталѣ изъ краснаго гранита. Колонна увѣнчана бронзовымъ бюстомъ молодого Михаила Ѳеодоровича. Высота памятника отъ основанія 21 аршинъ.

Съ лѣвой стороны у подножя колонны, съ прижатыми къ груди руками, съ поднятой кверху головой, колѣнопреклоненная фигура молящагося Сусанина, а съ правой стороны изображена его родословная и двѣ хартіи или грамоты, данная его роду за его великія заслуги. На лицевой сторонѣ пьедестала, бронзовый барельефъ изображаетъ мученическую смерть Сусанина въ дремучемъ лѣсу. На срединѣ колонны находится гербъ губерніи, а подъ самымъ бюстомъ гербъ Россіи. На задней сторонѣ пьедестала надпись: „ИВАНУ СУСАНИНУ, ЗА ЦАРЯ, СПАСИТЕЛЯ ВЪРЫ И ЦАРСТВА, ЖИВОТЪ СВОЙ ПОЛОЖИВШЕМУ. БЛАГОДАРНОЕ ПОТОМСТВО“. На двухъ же боковыхъ сторонахъ пьедестала годы: 1613 г. и 1851; первый—годъ избранія на царство Михаила Ѳеодоровича и подвигъ Ивана Сусанина; послѣдній—годъ открытія памятника съ художественной стороны выполнение не оста-



вляеть желать лучшаго. Въ дѣтскихъ глазахъ юноши-Царя просвѣчиваетъ что-то доброе, а высокій, сухощавый Сусанинъ представляетъ собою безграничную преданность и полнѣйшее самозабвеніе. Мысль о сооруженіи этого памятника принадлежитъ Костромскому дворянству, которае,

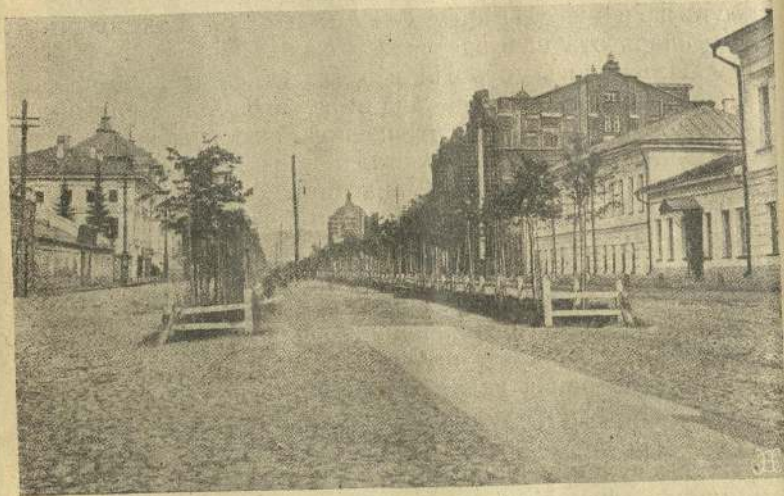

Павловская улица.

во время пріѣзда въ Кострому Императора Николая I, просило Его объ осуществленіи ихъ заветной мечты—увѣковѣчить въ потомствѣ воцареніе династіи Романовыхъ и подвигъ Сусанина. 19 февраля 1838 года былъ представленъ проектъ памятника Государю, а 14 марта 1851 г. состоялось открытіе.

### Костромской Ипатіевскій монастырь.

«Колыбель необъятной славы».  
Указъ Св. Синода.

Въ углу, образованномъ слияніемъ рѣкъ Волги и Костромы лежитъ одно изъ древнѣйшихъ сооруженій Россіи—знаменитый Ипатіевскій монастырь. Монастырь чрезвычайно красивъ, особенно во время весенняго разлива; тогда онъ весь окруженъ водою, изъ которой словно выросли его бѣлыя стѣны съ возвышающимися надъ ними гигантскими зелеными макушками кедровъ и дубовъ, и еще выше съ остроконечными башнями, главами и золочеными крестами.

Впервые Ипатіевская обитель упоминается въ лѣтописяхъ подъ 1421 или 1422 годомъ, при описаніи междоусобной войны, возникшей между князьями Василіемъ Темнымъ, Василіемъ Косымъ и Дмитріемъ Шемякой, но преданіе относитъ ея возникновеніе къ гораздо болѣе раннему времени, а именно къ княженію Іоанна Даниловича Калиты. Предполагаютъ, что монастырь основанъ въ 1330 г., слѣдовательно существуетъ болѣе пяти съ половиною вѣковъ.

Основателемъ монастыря и по народному преданію и по историческимъ свѣдѣніямъ, былъ родоначальникъ дома Годуновыхъ, татарскій мурза Четъ, жившій сначала въ Ордѣ и принявшій еще тамъ св. крещеніе отъ митрополита Петра. Будучи человекомъ благочестивымъ и тихимъ, онъ оставилъ свое отечество, въ которомъ постоянно происходили мятежи и ссоры между знатными татарскими вельможами, и поселился въ Россіи. Въ поискахъ болѣе удобнаго мѣста для жительства Четъ былъ застигнутъ жестокою бурей и чуть не поплатился жизнью со всѣмъ своимъ караваномъ.

Остановившись на томъ мѣстѣ, гдѣ теперь находится Ипатіевскій монастырь, Мурза Четъ удостоился чудеснаго явленія ему Царицы Небесной съ Предвѣчнымъ Младенцемъ и съ предстоящими въ моленіи апостоломъ Филиппомъ и св. Ипатіемъ Гангрскимъ, по молитвѣ котораго буря утихла. Явленіе и спасеніе такъ подѣйствовало на Чета, что онъ немедленно рѣшилъ устроить на томъ мѣстѣ, надъ которымъ явились святые, обитель во имя Животворящей Троицы съ предѣлами св. Ипатія, ап. Филиппа и во имя Рождества Христова, что въ точности и исполнилъ. Потомки его, Годуновы, много способствовали обогащенію монастыря и самыя дорогіе, рѣдкіе вклады жертвовались ими.

Обитель хранитъ много священныхъ предметовъ. Здѣсь хранится часть ризы Господней, присланной въ 1626 г. патріархомъ Филаретомъ, древнія книги и рукописи.

При томъ же храмѣ погребены основатель монастыря, Захарій Четъ, отецъ и мать Бориса Годунова и, по преданію, Иванъ Сусанинъ, принявшій за Царя смерть мученика.

Въ XIV и XV столѣтіяхъ Ипатіевскій монастырь неоднократно посѣщали и имѣли въ немъ пребываніе Великіе Князья Московскіе: Димитрій Иоанновичъ Донской, сынъ его Василій Димитріевичъ и внукъ Василій Васильевичъ. Памятникомъ этихъ посѣщеній въ храмѣ Троицкаго собора у праваго флироса было великокняжеское мѣсто, сохранявшееся до начала XVII вѣка.

Въ половинѣ XVI вѣка большая часть деревянныхъ строеній замѣнена каменными, не сохранившимися до нашихъ дней. Ипатіевскій монастырь въ своемъ теперешнемъ видѣ—сооруженіе XVII вѣка, только стѣны—последняго десяти-

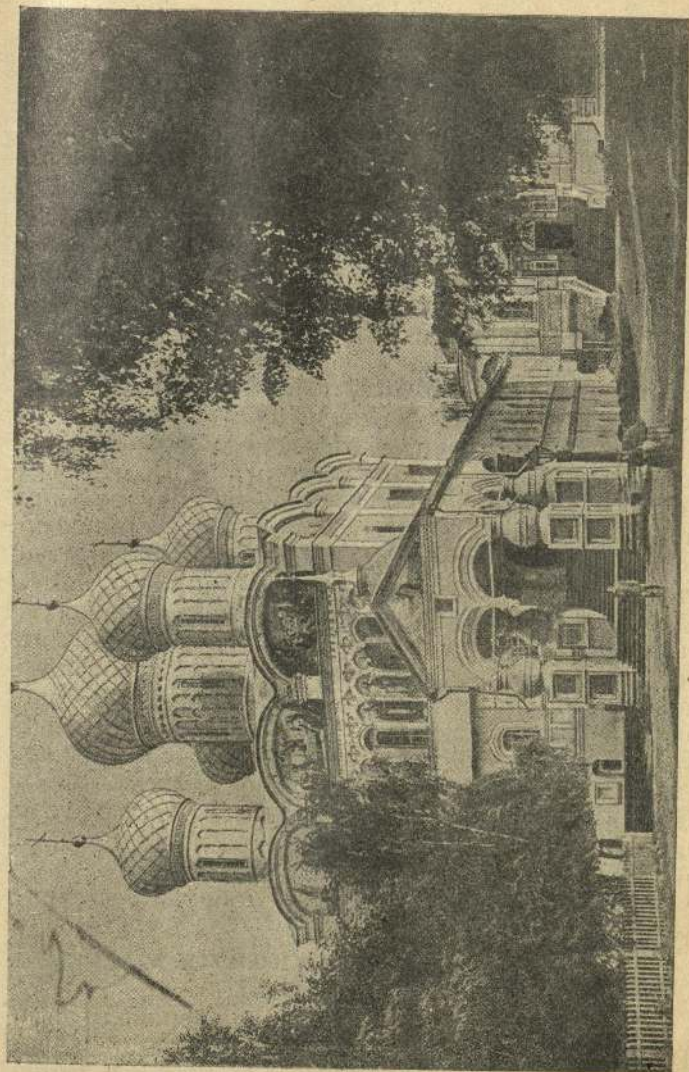

Троицкій соборъ Ипатіевскаго монастыря.

Остановившись на томъ мѣстѣ, гдѣ теперь находится Ипатіевскій монастырь, Мурза Четъ удостоился чудеснаго явленія ему Царицы Небесной съ Предвѣчнымъ Младенцемъ и съ предстоящими въ моленіи апостоломъ Филиппомъ и св. Ипатіемъ Гангрскимъ, по молитвѣ котораго буря утихла. Явленіе и спасеніе такъ подѣйствовало на Чета, что онъ немедленно рѣшилъ устроить на томъ мѣстѣ, надъ которымъ явились святые, обитель во имя Животворящей Троицы съ предѣлами св. Ипатія, ап. Филиппа и во имя Рождества Христова, что въ точности и исполнилъ. Потомки его, Годуновы, много способствовали обогащенію монастыря и самыя дорогіе, рѣдкіе вклады жертвовались ими.

Обитель хранитъ много священныхъ предметовъ. Здѣсь хранится часть ризы Господней, присланной въ 1626 г. патриархомъ Филаретомъ, древнія книги и рукописи.

При томъ же храмѣ погребены основатель монастыря, Захарій Четъ, отецъ и мать Бориса Годунова и, по преданію, Иванъ Сусанинъ, принявшій за Царя смерть мученика.

Въ XIV и XV столѣтіяхъ Ипатіевскій монастырь неоднократно посѣщали и имѣли въ немъ пребываніе Великіе Князья Московскіе: Димитрій Іоанновичъ Донской, сынъ его Василій Димитріевичъ и внукъ Василій Васильевичъ. Памятникомъ этихъ посѣщеній въ храмѣ Троицкаго собора у праваго клироса было великокняжеское мѣсто, сохранившееся до начала XVII вѣка.

Въ половинѣ XVI вѣка большая часть деревянныхъ строеній замѣнена каменными, не сохранившимися до нашихъ дней. Ипатіевскій монастырь въ своемъ теперешнемъ видѣ—сооруженіе XVII вѣка, только стѣны—последняго десяти-

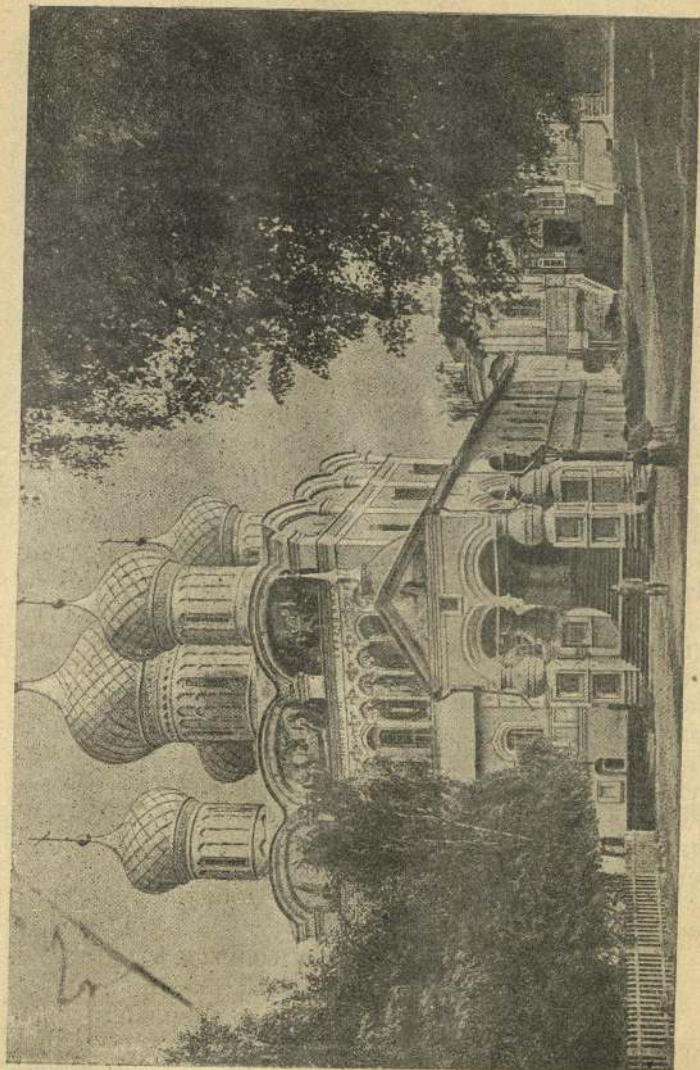

Троицкій соборъ Ипатіевскаго монастыря.

лѣтія XVI в. Въ 1586—1590 годахъ Димитрій и Борисъ Годуновы обвели обитель на протяженіи 243 саженихъ каменной оградой съ переходами по внутренней стѣнѣ и амбразурами.

Особенно радѣвшій объ украшеніи Ипатіевской обители Димитрій Годуновъ въ 1603 году выстроилъ существующую и до нашего времени, правда, въ нѣсколько измѣненномъ видѣ, столбобразную колокольню, въ позднѣйшее время покрытую сверху до низу живописными изображеніями священныхъ событій, съ шатровымъ верхомъ, покрытымъ въ 1852 году чешуйчатой кровлей.

Лучшее украшеніе Ипатіевской обители—обведенный съ трехъ сторонъ галереями Троицкій соборъ, построенный съ 1650—52 году по типу соборныхъ храмовъ московской области. Довольно большое зданіе—соборъ занимаетъ пространство въ 13 саженихъ въ длину и 14 въ ширину—увѣнчано пятью луковичными главами на барабанахъ, украшенныхъ пилястрами; соборъ виденъ издали, когда изъ города приближаешься къ Ипатіевскому монастырю; онъ красиво выдѣляется, словно паритъ среди окружающихъ монастырскихъ строеній, отражаетъ на золотыхъ куполахъ солнечные лучи, чаруетъ спокойной гармоніей массъ, отсутствіемъ всего крикливаго, яркаго, суетливаго. Въ 1685 году внутреннія стѣны Троицкаго храма и его галлерей украсились фресками.

Теперь фрески Троицкаго собора реставрируются.

### Дворецъ Романовыхъ.

(Палаты бояръ Романовыхъ).

Въ Ипатіевскомъ монастырѣ сохранился, правда, измѣненный позднѣйшими перестройками и поправками, памятникъ гражданскаго строительства

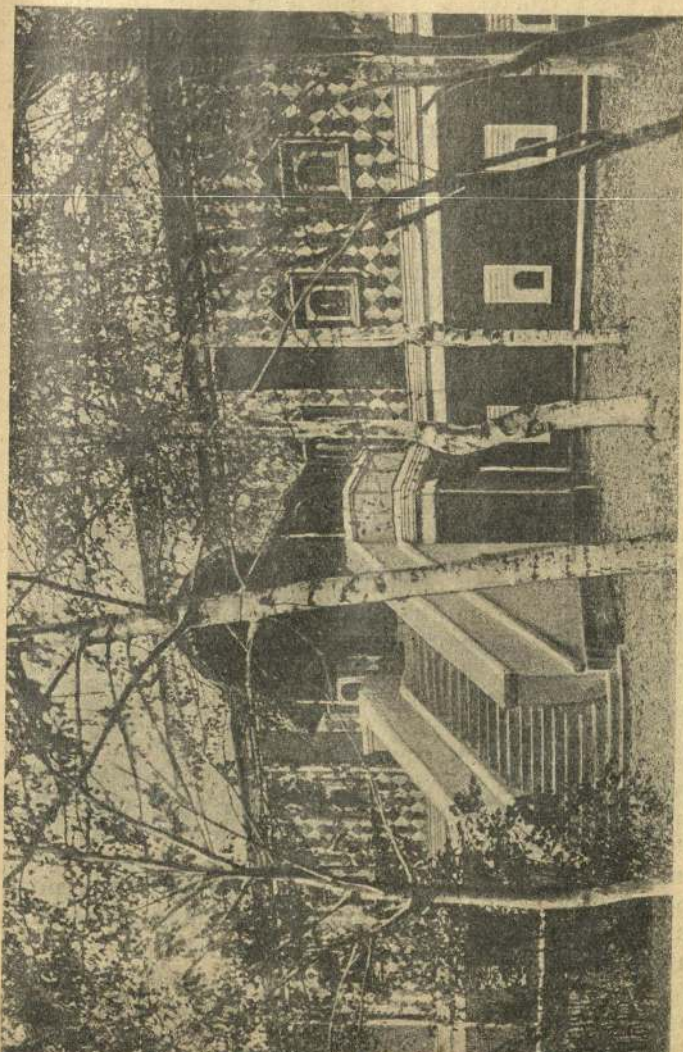

Дворецъ Романовыхъ.  
(Палаты бояръ Романовыхъ).

лѣтія XVI в. Въ 1586—1590 годахъ Димитрій и Борисъ Годуновы обвели обитель на протяженіи 243 сажени каменной оградой съ переходами по внутренней стѣнѣ и амбразурами.

Особенно радѣвшій объ украшеніи Ипатіевской обители Димитрій Годуновъ въ 1603 году выстроилъ существующую и до нашего времени, правда, въ нѣсколько измѣненномъ видѣ, столбобразную колокольню, въ позднѣйшее время покрытую сверху до низу живописными изображеніями священныхъ событій, съ шатровымъ верхомъ, покрытымъ въ 1852 году чешуйчатой кровлей.

Лучшее украшеніе Ипатіевской обители—обведенный съ трехъ сторонъ галереями Троицкій соборъ, построенный съ 1650—52 году по типу соборныхъ храмовъ московской области. Довольно большое зданіе—соборъ занимаетъ пространство въ 13 сажени въ длину и 14 въ ширину—увѣнчано пятью луковичными главами на барабанахъ, украшенныхъ пилястрами; соборъ виденъ издали, когда изъ города приближаешься къ Ипатіевскому монастырю; онъ красиво выдѣляется, словно царитъ среди окружающихъ монастырскихъ строеній, отражаетъ на золотыхъ куполахъ солнечные лучи, чаруетъ спокойной гармоніей массъ, отсутствиемъ всего крикливаго, яркаго, суетливаго. Въ 1685 году внутреннія стѣны Троицкаго храма и его галлерей украсились фресками.

Теперь фрески Троицкаго собора реставрируются.

### Дворецъ Романовыхъ.

(Палаты бояръ Романовыхъ).

Въ Ипатіевскомъ монастырѣ сохранился, правда, измѣненный позднѣйшими перестройками и поправками, памятникъ гражданскаго строительства

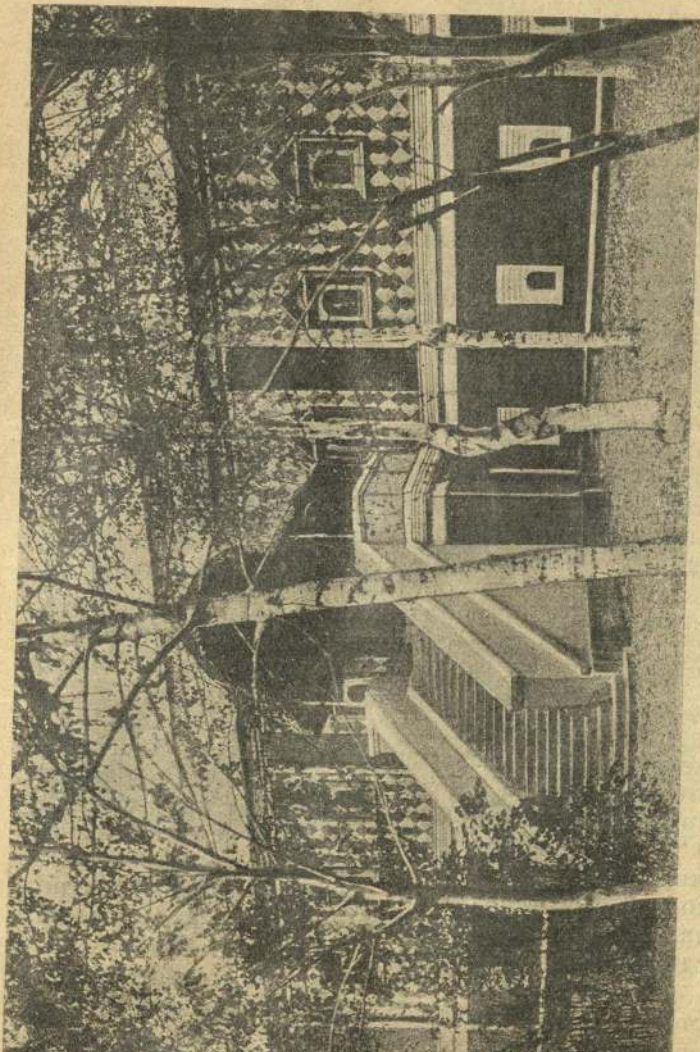

Дворецъ Романовыхъ.  
(Палата бояръ Романовыхъ).

рыхъ жилъ съ матерью инокиней Марфою Иоанновной Михаилъ Θεодоровичъ. Верхній этажъ занимали покои инокини Марфы Иоанновны и Михаила Θεодоровича, нижній раздѣлялся на кухню, людскую и столовую. Ремонтъ половины XIX вѣка сильно искажилъ внѣшній видъ его; внутри обликъ древнерусскаго жилища сохранился лучше: низенькія, сводчатая, полутемныя и очень маленькія комнаты даютъ достаточно ясное представленіе объ укладѣ жизни XVII вѣка, скромной и непритязательной, когда не знали еще громаднхъ сооружений современности, когда ютились въ маленькихъ домикахъ-тѣсныхъ и уютныхъ. Вся внутренняя обстановка келій Михаила Θεодоровича взята отсюда и размѣщена въ музеѣ, остались только обитыя шелковой матеріей лавки вдоль стѣнъ. Хороши во всѣхъ комнатахъ печи—высокія, до потолка, сильно выступающія, сверху до низу обложенныя цвѣтными узорчатыми изразцами.

На изразцахъ оригинальныя надписи. Подъ деревомъ, съ висящимъ на немъ змѣемъ, написано: „Съ тобою засыхаю“, подъ изображеніемъ бочки: „Былъ бы ромъ, а то, что толку въ немъ“, возлѣ ласточки: „Весну вѣщаетъ“ и т. д.

Раньше стѣны келій были росписаны изображеніями, рассказывающими о восшествіи на престолъ Михаила Θεодоровича: были изображены приходъ депутацій, слезныя мольбы ихъ, согласіе и радость народа, узнавшаго о немъ. Стѣнная живопись на паперти Костромскаго Успенскаго собора, представляющая тѣ же событія, вѣроятно, является копіей съ Ипатіевскихъ изображеній, сдѣланныхъ вскорѣ послѣ 1613 года.

Виды на городъ и Волгу съ монастырскихъ стѣнъ, особенно съ „Зеленой Башни“, очень привлекательны

Посреди монастырскаго двора воздвигнуть памятникъ, на которомъ хранятся надписи о всѣхъ замѣчательныхъ событіяхъ въ исторической жизни монастыря.

Въ ризницахъ Ипатіевскаго монастыря хранится огромное количество драгоценныхъ старинныхъ предметовъ, — вкладовъ имѣнныхъ покрови телей монастыря. Здѣсь масса ху-



„Зеленая Башня“ Ипатіевскаго монастыря.

дожественно сработанныхъ церковныхъ сосудовъ, кресты, цѣлое собраніе иконъ: то работы лучшихъ иконописцевъ 16 и 17 вѣковъ, рѣзныхъ изъ кости, камня, аспиды и дерева; шитыя золо-



томъ, шелками и серебромъ, украшенныя драгоценными камнями пелены, воздухи, плащаницы; рѣдкія лицевыя рукописи: псалтири и евангелія съ заставками и многочисленными миниатюрами.

Съ именемъ Ипатіевскаго монастыря непрерывно связано воспоминаніе о великихъ событіяхъ государственной важности, совершившихся въ началѣ XVII вѣка. Здѣсь 14 Марта 1613 г. Михаилъ Ѳеодоровичъ склонился на мольбы Московскаго земскаго посольства, изъявивъ согласіе принять правленіе Русскимъ Государствомъ, и торжественно провозглашенъ Царемъ и Великимъ Княземъ всея Россіи.

Здѣсь же „Зеленая Башня“, устроенная на томъ мѣстѣ, до котораго сопровождали новоизбраннаго Царя и мать его, со всею ихъ свитою и посольствомъ, братія Ипатіевскаго монастыря, духовенство и граждане г. Костромы.

### Успенскій Каѳедральный Соборъ.

Древнѣйшій памятникъ г. Костромы и драгоценная святыня Успенскій Каѳедральный Соборъ. Здѣсь Чудотворный Образъ Ѳеодоровской Божіей Матери, — чудеснымъ образомъ явившійся великому кн. Василию Ярославичу. Празднованіе 16 Августа, въ память явленія иконы, и 14 Марта — въ память воцаренія Михаила Ѳеодоровича Романова.

Къ этимъ днямъ на поклоненіе Чудотворному образу стекаются не только жители Костромской губерніи, но и Ярославской, Владимірской, Нижегородской и Московской. На Образѣ Божіей Матери вся риза изъ чистаго золота. Риза и вѣнецъ украшены брилліантами, яхонтами, изумрудами, рубинами, крупнымъ жемчугомъ и др. драгоценными камнями.

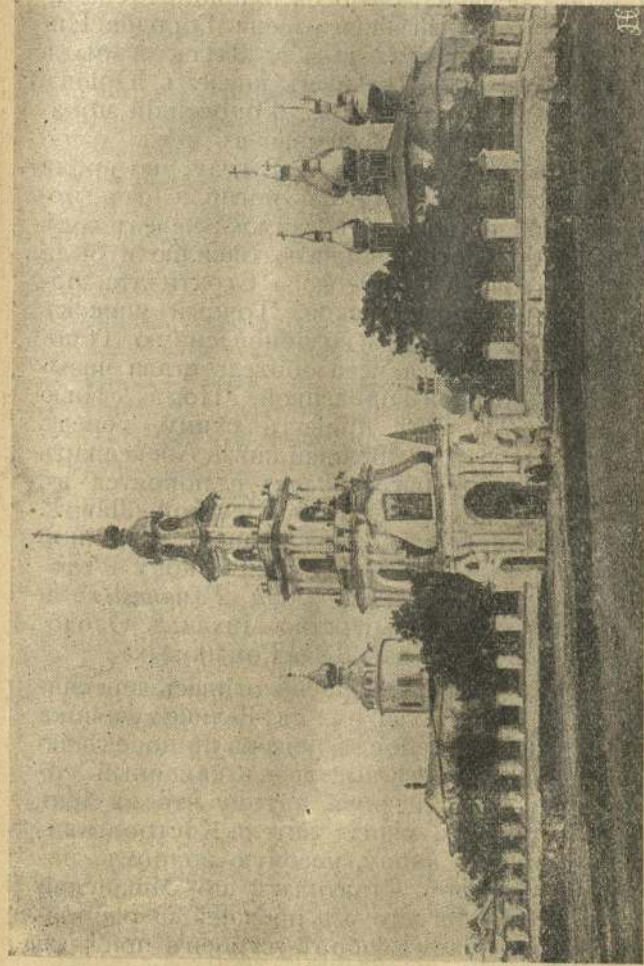

Успенскій Каѳедральный Соборъ.

Здѣсь находится главная святыня г. Костромы чудотворная икона Ѳеодоровской Божіей Матери.

томъ, шелками и серебромъ, украшенныя драгоценными камнями пелены, воздухи, плащаницы; рѣдкія лицевыя рукописи: псалтири и евангелія съ заставками и многочисленными миниатюрами.

Съ именемъ Ипатіевскаго монастыря непрерывно связано воспоминаніе о великихъ событіяхъ государственной важности, совершившихся въ началѣ XVII вѣка. Здѣсь 14 Марта 1613 г. Михаилъ Ѳеодоровичъ склонился на мольбы Московскаго земскаго посольства, изъявивъ согласіе принять правленіе Русскимъ Государствомъ, и торжественно провозглашенъ Царемъ и Великимъ Княземъ всея Россіи.

Здѣсь же „Зеленая Башня“, устроенная на томъ мѣстѣ, до котораго сопровождали новоизбраннаго Царя и мать его, со всею ихъ свитою и посольствомъ, братія Ипатіевскаго монастыря, духовенство и граждане г. Костромы.

### Успенскій Каѳедральный Соборъ.

Древнѣйшій памятникъ г. Костромы и драгоценная святыня Успенскій Каѳедральный Соборъ. Здѣсь Чудотворный Образъ Ѳеодоровской Божіей Матери,—чудеснымъ образомъ явившійся великому кн. Василию Ярославичу. Празднованіе 16 Августа, въ память явленія иконы, и 14 Марта—въ память воцаренія Михаила Ѳеодоровича Романова.

Къ этимъ днямъ на поклоненіе Чудотворному образу стекаются не только жители Костромской губерніи, но и Ярославской, Владимірской, Нижегородской и Московской. На Образѣ Божіей Матери вся риза изъ чистаго золота. Риза и вѣнецъ украшены брилліантами, яхонтами, изумрудами, рубинами, крупнымъ жемчугомъ и др. драгоценными камнями.

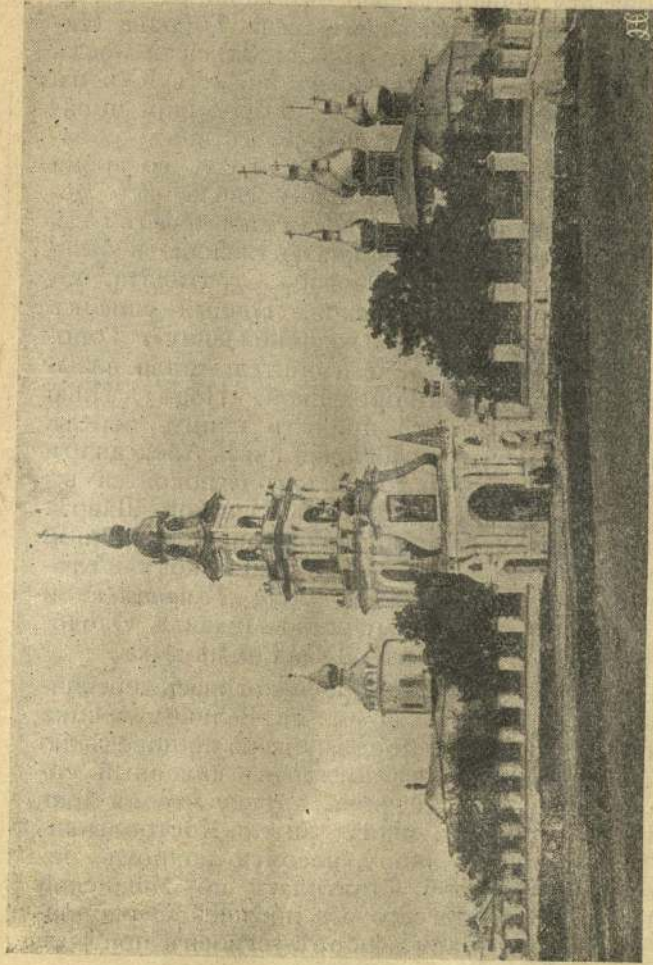

Успенскій Каѳедральный Соборъ.

Здѣсь находится главная святыня г. Костромы чудотворная икона Ѳеодоровской Божіей Матери.

Икона эта первоначально была приобретена въ часовнѣ на мѣстѣ нынѣшняго села Городца Нижегородской губерніи въ 1154 г. Здѣсь и былъ основанъ, мѣстнымъ удѣльнымъ княземъ Юріемъ Владиміровичемъ Долгорукимъ, Городецкій монастырь, а сама икона, помѣщенная въ немъ, ознаменовала себя чудесами. Въ 1238 году, во время Батыева нашествія, св. обитель погибла отъ пожара, но икона осталась невредимою; черезъ годъ она явилась въ Костромѣ князю Василию и была помѣщена въ храмѣ св. Θεодора Стратилата, получивъ названіе Θεодоровской. Точный списокъ съ нея былъ отосланъ въ возобновленную Городецкую обитель, послѣ чего обитель стала называться Θεодоровской-Городецкой. Подъ сѣбною этой иконы въ Городцѣ принялъ схиму, передъ кончиной въ 1263 году, Великій князь Александръ Невскій, мощи котораго съ 1721 г. покоятся въ С.-Петербургѣ, въ Александро-Невской Лаврѣ. Дважды явленной чудотворной иконой, связанной съ исторіей Россіи уже болѣе семи вѣковъ и сдѣлавшейся *родовой святыней Дома Романовыхъ* и былъ благословленъ на царство Михаилъ Θεодоровичъ, первый Царь изъ Дома Романовыхъ.

Сначала на мѣстѣ собора находилась деревянная соборная церковь во имя св. Великомученика Θεодора Стратилата. Послѣ пожара по повелѣнію кн. Василя Ярославича выстроень каменный соборъ и названъ Успенскимъ, потому что въ день Успенія Богородицы, многія жители Костромы видѣли чудотворную икону, несомую воиномъ, подобнымъ св. Θεодору Стратилату по Мшанской ул. (Московской). Въ мѣсто же прежней Θεодоровской церкви въ новомъ соборѣ устроень придѣлъ во имя св. Θεодора Стратилата.

Въ 1773 г. соборъ сгорѣлъ. Колокольня разрушилась, и колоколъ въ 1000 пудовъ разбился.

На возобновленіе сгорѣвшаго собора по указу Императрицы Екатерины II выдано 12 т. р. и Успенскій соборъ сталъ среди Костромы въ благолѣпнѣ, достойномъ святыни.

Строителемъ Успенскаго собора, а также и Богоявленскаго, былъ архитекторъ-самоучка С. Воротиловъ.

Возлѣ собора имъ выстроены два каменныхъ дома. Здѣсь—библіотека собора, устроенная въ 1791 году. Какъ соборы, такъ и дома, обнесены каменною оградой съ желѣзной рѣшеткой. Окружность ограды 200 саж.

Характерная черта постройки собора—алтари, обращенные не на востокъ, а на сѣверъ, въ сторону, гдѣ увидѣлъ кн. Василій явленную икону Божіей Матери.

Мѣсто, занимаемое теперешними зданіями собора—песчаный крутояръ, выдающійся изъ самой середины города, еще въ первыхъ десятилѣтіяхъ XIX вѣка было съ трехъ сторонъ окружено земляными валами, въ послѣдствіи замѣненными бульваромъ, садомъ и площадкой надъ оврагомъ. На этомъ мѣстѣ въ давнія времена былъ Костромской кремль, стѣна котораго имѣла въ окружности 51<sup>1</sup>/<sub>4</sub> сажени.

Изъ писцовыхъ книгъ 136 (1628) года видно, какъ выглядѣлъ этотъ кремль: то была осыпь (земляные валы), окруженная деревянною стѣной съ тремя воротами и двѣнадцатью башнями; это и былъ осадный дворъ Великой Государыни инокини Марфы Іоанновны.

### Богоявленскій монастырь.

Много интереснаго представляетъ для путешественника Богоявленскій монастырь, расположенный въ центрѣ города. Основаніе его относятъ къ княженію Василя Темнаго. Въ 1608 г. онъ былъ разгромленъ Лисовскимъ, всѣ иноки легли костями, защищая св. обитель. Въ 1847 г. монастырь сгорѣлъ и долго находился неустроеннымъ. Въ 60-хъ годахъ монастырь изъ мужского переименованъ въ женскій, причѣмъ сюда была назначена игуменіей одна изъ высокопоставленныхъ особъ, княгиня Давыдова (въ монахиняхъ Марія). Усилиями этой энергичной женщины монастырь обогатился и число монашествующихъ дошло до 300. Монастырю дарованы были доходныя угодья. Монастырскіе храмы теперь поражаютъ изяществомъ и величіемъ.

Интересны по количеству и художественности находящихся въ нихъ вещей, ризницы Богоявленскаго монастыря, хранящаго много цѣнныхъ кладовъ бояръ Салтыковыхъ, ревностныхъ покровителей святой обители.

Монастырь окруженъ высокими стѣнами съ 6 башнями, постройки которыхъ относятся къ 1663 г. Въ южной башнѣ устроена церковь во имя Смоленской Божіей Матери.

Вблизи Богоявленскаго теплаго собора находится лѣтній—соборъ во имя св. Николая Чудотворца, сооруженный въ 1760 году на средства боярыни Салтыковой. Въ Богоявленскомъ монастырѣ находятся особо чтимыя, костромскими жителями, святыни: чудотворный образъ Смоленской Божіей Матери и образъ св. Николая Чудотворца. Образа написаны красками на стѣнѣ.

Къ Богоявленскому монастырю причисленъ Крестовоздвиженскій женскій мон., который существовалъ уже въ XIV в. Когда же, въ 1608 г. въ него были переведены монахини Анастасіевскаго мон. (названнаго такъ въ XV в. въ честь Анастасіи Романовой), совершенно разореннаго поляками въ 1608 г., монастырь сталъ называться Крестовоздвиженскимъ-Анастасійскимъ. Въ монастырѣ этомъ первоначально жила инокиня Марѳа Іоанновна, съ сыномъ своимъ Михаиломъ и только за два года до его избранія перешла, для безопасности въ Ипатіевскій монастырь.

При монастырѣ училище для дѣвицъ съ фельдшерскимъ отдѣленіемъ и больница съ амбулаторіей.

Кладбищенская церковь Спасская—Запрудненская построена на мѣстѣ упраздненнаго мужского монастыря.

Къ церкви Косьмы и Даміана (близъ рѣки Костромы) замѣчательное произведеніе искусства—большая картина, принадлежащая кисти извѣстныхъ художниковъ Сѣрова и Коровина: „Хожденіе Христа по водамъ“.

Лучшее, что есть въ Костромѣ, наиболѣе стильный и сохранившійся изъ ея памятниковъ—прекрасная Церковь Воскресенія Христова на Нижней Дебрѣ, построенная въ 1652 году. Очень простая по массамъ, ничѣмъ не отступающая отъ обычнаго типа храмовъ XVII вѣка, церковь Воскресенія производитъ на рѣзкость нарядное и праздничное впечатлѣніе оригинальной отдѣлкой входовъ, идущей вокругъ церкви галереи, оконныхъ наличниковъ и самыхъ стѣнъ. Очень хороши ведущія въ церковь врата съ яркой орнаментацией, увѣнчанная тремя шатрами—интересна оригинально скомбинированная съ кубышкой аркада галереи входа.

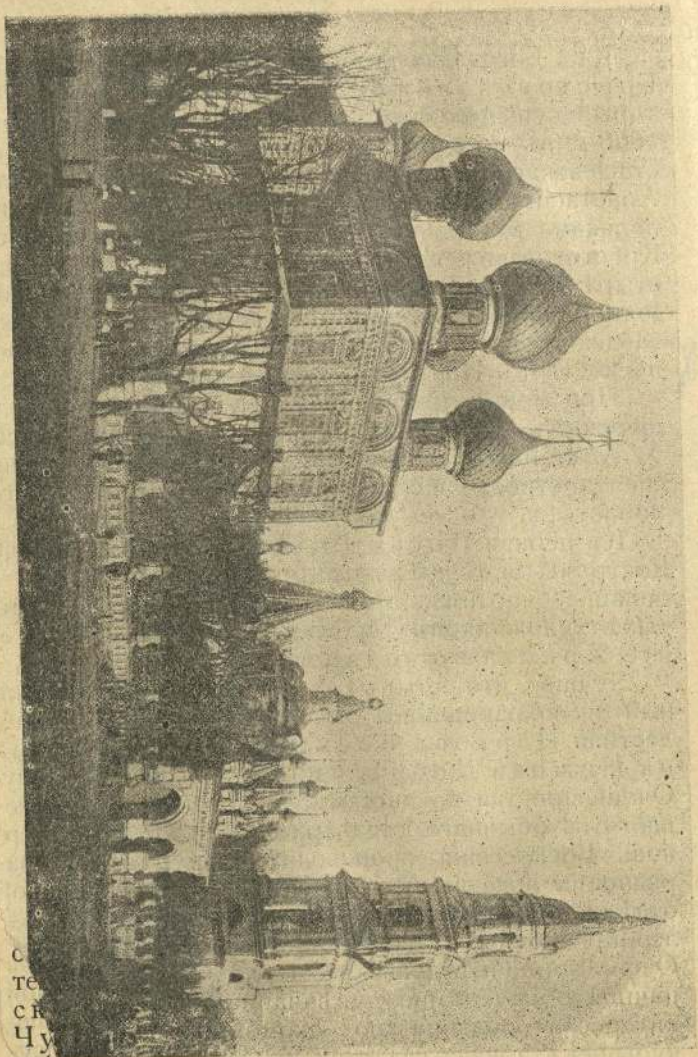

Церковь Воскресенія на Дербѣ.

Стѣны украшены выпуклыми колонками, квадратиками и треугольниками, окрашенными на подобіе шахматной доски, перемежающимися клѣтками темнаго и свѣтлаго цвѣта. Тонкими колонками—жгутами обведены окна и продолговатыя, расположенныя между ними, живописныя изображенія святыхъ, на поддерживающихъ чешуйчатя главы барабанахъ.

Внутри церковь Воскресенія реставрирована и утеряла свой древній обликъ. Только въ паперти, по бокамъ дверей, ведущихъ въ самый храмъ, сохранились фрески стариннаго письма, сильно потемнѣвшія, поблекшія и съ трудомъ разбираемыя, моменты изъ жизни прародителей и изъ исторіи сотворенія міра; изображеніе Христа въ образѣ „Недреманнаго ока“ на одрѣ съ стоящей возлѣ него Богоматерью; страшный судъ и апокалипсическіе всадники... Стѣнопись Воскресенской церкви трактуетъ обычныя для 17-го вѣка темы въ хорошей манерѣ процвѣтанія искусства изографовъ.

### Романовскій музей.

Романовскій музей открытъ въ 1912 году. Мысль объ устройствѣ зданія музея возникла среди членовъ Костромской археологической комиссіи въ 1903 году. Въ память 300-лѣтія юбилея Державнаго Дома Романовыхъ рѣшено было музеемъ присвоить названіе „Романовскаго“, на что и послѣдовало Высочайшее соизволеніе. Въ Романовскомъ музеѣ сосредоточены отдѣлы: 1) церковный; 2) нумизматическій; 3) историческій; 4) этнографическій; 5) доисторическій. При музеѣ есть специальный отдѣлъ—Романовскій, въ которомъ сосредоточено все относящееся къ Царствующему Дому Романовыхъ.

Стѣны украшены выпуклыми колонками, квадратиками и треугольниками, окрашенными на подобіе шахматной доски, перемежающимися клѣтками темнаго и свѣтлаго цвѣта. Тонкими колонками—жгутами обведены окна и продолговатыя, расположенныя между ними, живописныя изображенія святыхъ, на поддерживающихъ чешуйчатая главы барабанахъ.

Внутри церковь Воскресенія реставрирована и утратила свой древній обликъ. Только въ паперти, по бокамъ дверей, ведущихъ въ самый храмъ, сохранились фрески стариннаго письма, сильно потемнѣвшія, поблекшія и съ трудомъ разбираемыя, моменты изъ жизни прародителей и изъ исторіи сотворенія міра; изображеніе Христа въ образѣ „Недреманнаго ока“ на одрѣ съ стоящей возлѣ него Богоматерью; страшный судъ и апокалипсическіе всадники... Стѣнопись Воскресенской церкви трактуеть обычныя для 17-го вѣка темы въ хорошей манерѣ процвѣтанія искусства изографовъ.

### Романовскій музей.

Романовскій музей открытъ въ 1912 году. Мысль объ устройствѣ зданія музея возникла среди членовъ Костромской археологической комиссіи въ 1903 году. Въ память 300-лѣтія юбилея Державнаго Дома Романовыхъ рѣшено было музеею присвоить названіе „Романовскаго“, на что и послѣдовало Высочайшее соизволеніе. Въ Романовскомъ музее сосредоточены отдѣлы: 1) церковный; 2) нумизматическій; 3) историческій; 4) этнографическій; 5) доисторическій. При музее есть специальный отдѣлъ—Романовскій, въ которомъ сосредоточено все относящееся къ Царствующему Дому Романовыхъ.

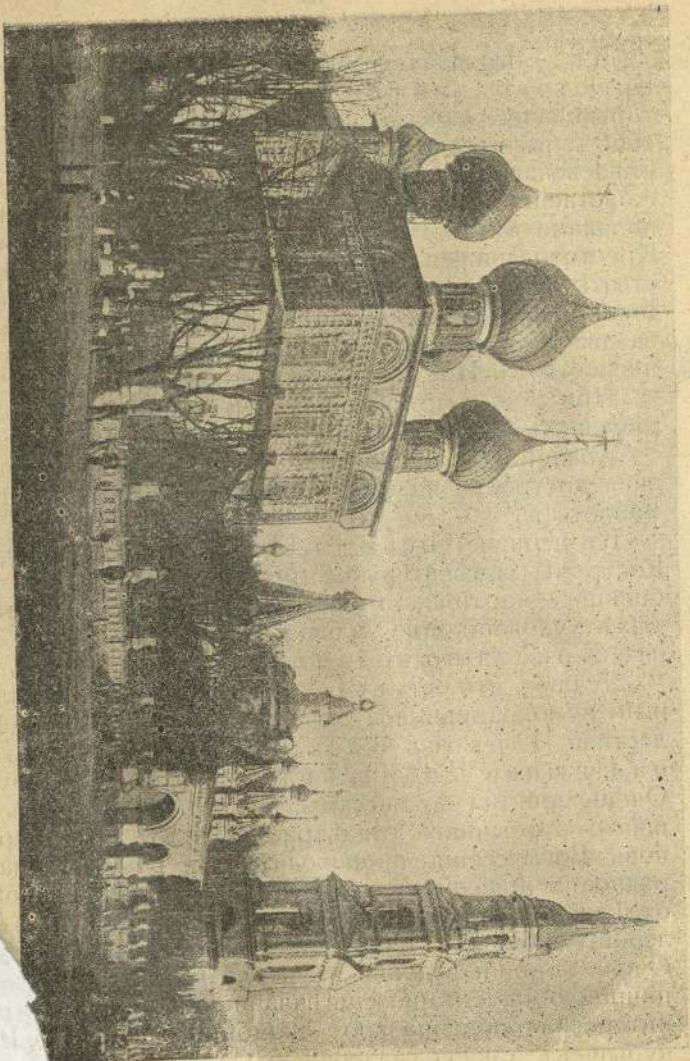

Церковь Воскресенія на Державѣ.

**Посѣщенія г. Костромы, Ипатіевскаго монастыря и палатъ Михаила Ѳеодоровича Высочайшими Особами Царствующаго Дома Романовыхъ.**

Первыми посѣтителями г. Костромы, Ипатіевской обители, послѣ 19 Марта 1613 г. были Царь Михаилъ Ѳеодоровичъ и Государыня—Мать, великая инокиня Марфа Іоанновна. Во исполненіе даннаго ими благочестиваго обѣта, въ 1619 г. они предприняли путешествіе въ Кострому. Здѣсь Царская Семья принесла „молебныя благодаренія“ сначала предъ образомъ чудотворной Ѳеодоровской Божіей Матери, потомъ въ Ипатіевскомъ монастырѣ. Затѣмъ отправились черезъ село Домнино въ монастырь преподобнаго Макарія Унженскаго, молитвамъ котораго они приписывали спасеніе ихъ и всего Московскаго Государства.

Въ 1767 году, 14—16 мая посѣтила Кострому Императрица Екатерина II, пріѣхавшая по рѣкѣ Волгѣ на галерѣ „Тверь“.

Въ 1817 году Кострому посѣтилъ Великій Князь Михаилъ Павловичъ.

Въ 1834 году въ Костромѣ былъ Государь Императоръ Николай Павловичъ и оказалъ городу и Монастырю истинную царскую щедрость.

Въ этомъ же году 22 сентября Ипатіевскій Монастырь посѣтилъ Принцъ Альбертъ Прусскій.

Въ 1837 году 14 іюня посѣтилъ Кострому и Макарьевъ Наслѣдникъ Цесаревичъ Александръ Николаевичъ.

Въ 1850 года Кострому посѣтили Великіе Князья Николай Николаевичъ и Михаилъ Николаевичъ.

Въ 1858 году 15 августа Кострома принимала у себя Государя Императора Александра II Нико-

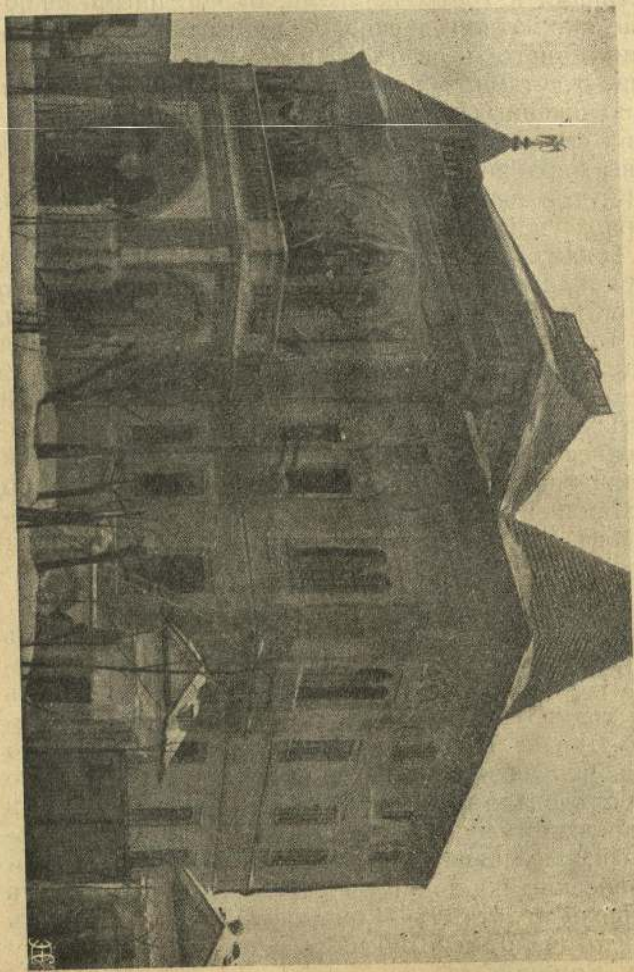

Романовскій музей.

**Посѣщенія г. Костромы, Ипатіевскаго монастыря и палатъ Михаила Ѳеодоровича Высочайшими Особами Царствующаго Дома Романовыхъ.**

Первыми посѣтителями г. Костромы, Ипатіевской обители, послѣ 19 Марта 1613 г. были Царь Михаилъ Ѳеодоровичъ и Государыня—Мать, великая инокиня Марфа Іоанновна. Во исполненіе даннаго ими благочестиваго обѣта, въ 1619 г. они предприняли путешествіе въ Кострому. Здѣсь Царская Семья принесла „молебныя благодаренія“ сначала предъ образомъ чудотворной Ѳеодоровской Божіей Матери, потомъ въ Ипатіевскомъ монастырѣ. Затѣмъ отправились черезъ село Домнино въ монастырь преподобнаго Макарія Унженскаго, молитвамъ котораго они приписывали спасеніе ихъ и всего Московскаго Государства.

Въ 1767 году, 14—16 мая посѣтила Кострому Императрица Екатерина II, пріѣхавшая по рѣкѣ Волгѣ на галерѣ „Тверь“.

Въ 1817 году Кострому посѣтилъ Великій Князь Михаилъ Павловичъ.

Въ 1834 году въ Костромѣ былъ Государь Императоръ Николай Павловичъ и оказалъ городу и Монастырю истинную царскую щедрость.

Въ этомъ же году 22 сентябрѣ Ипатіевскій Монастырь посѣтилъ Принцъ Альбертъ Прусскій.

Въ 1837 году 14 іюня посѣтилъ Кострому и Макарьевъ Наслѣдникъ Цесаревичъ Александръ Николаевичъ.

Въ 1850 года Кострому посѣтили Великіе Князья Николай Николаевичъ и Михаилъ Николаевичъ.

Въ 1858 году 15 августа Кострома принимала у себя Государя Императора Александра II Нико-

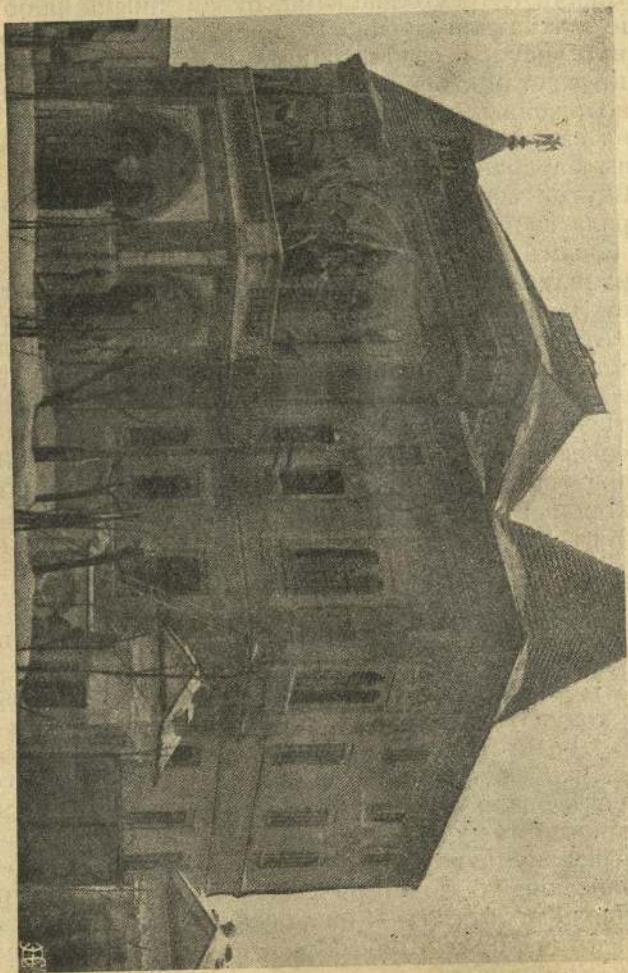

Романовскій музей.



лаевича, Императрицу Марію Александровну, Великую Княжну Марію Александровну и Наслѣднаго Принца Карла Виртембергскаго. 16-го августа Высokie Посѣтители обозрѣвали Ипатіевскій Монастырь.

Въ 1863 году Кострому посѣтилъ Цесаревичъ Николай Александровичъ. Съ 29 іюня по 5 іюля Его Высочество обозрѣвалъ достопримѣчательности города.

Въ 1866 году Кострому посѣтили Наслѣдникъ Цесаревичъ Александръ Александровичъ и Великій Князь Владиміръ Александровичъ.

Въ 1868 году 15 мая обозрѣвалъ Кострому Великій Князь Алексѣй Александровичъ.

Затѣмъ Кострому посѣщали Великіе Князья: Сергѣй Максимиліановичъ въ 1871 г. и Петръ Николаевичъ въ 1879 году.

Въ 1881 году 22 іюля осчастливили своимъ посѣщеніемъ Кострому и Ипатіевскій монастырь Ихъ Величества Государь Императоръ Александръ Александровичъ и Государыня Императрица Марія Ѳеодоровна съ Дѣтьми Своими Государемъ Наслѣдникомъ Цесаревичемъ и Великимъ Княземъ Николаемъ Александровичемъ и Великимъ Княземъ Георгіемъ Александровичемъ.

Въ 1883 году Ипатіевскій монастырь посѣтили Великіе Князья: Николай Николаевичъ старшій и Петръ Николаевичъ.

Въ 1890 году, 24 апрѣля обозрѣвалъ Кострому Его Высочество Георгъ Михайль Георгіевичъ Мекленбургъ Стрелицкій.

Въ 1897 году былъ въ Костромѣ Великій Князь Сергѣй Александровичъ.

Въ 1908 году Кострому осчастливили своимъ посѣщеніемъ Великій Князь Константинъ Константиновичъ съ двумя сыновьями и Королева Эллиновъ Ольга Константиновна. Населеніе города встрѣчало великихъ посѣтителей восторженно. Но этимъ посѣщеніемъ родины Царствующаго Дома Романовыхъ, гдѣ обрѣтается родовая святыня ихъ чудотв. икона Ѳеодоровской Божіей Матери, которой былъ благословленъ на Царство Первый Царь изъ Дома Романовыхъ Михайль Ѳеодоровичъ.

Кострома имѣетъ основаніе надѣяться снова и, можетъ быть, скоро лицезрѣть Царя своего Вѣнчаннаго и Помазаннаго. О такомъ счастіи Костромѣ возвѣщено устами Самого Великаго Государя. Въ день же воцаренія Михаила Ѳеодоровича, 14 марта 1913 года Государь Императоръ осчастливилъ городъ Кострому Семилюбовіишей телеграммой:

Кострома—Губернатору.

„Привѣтствую родную Кострому съ 700-лѣтіемъ ея основанія, совпавшимъ со днемъ 300-лѣтія вступленія на престолъ Царя Михаила Ѳеодоровича. Да будетъ надъ нею всегда Божіе благословеніе“.

НИКОЛАЙ.

### **Хожденіе Царя Михаила Ѳеодоровича и матери Великой Инокини Марфы на поклоненіе мощамъ Преподобнаго Макарія въ Макарьевъ-Унженскій монастырь, въ 1619 году.**

Вскорѣ послѣ возвращенія патріарха Филарета изъ плѣна (въ Іюнь 1619 года), Царь Михаилъ Ѳеодоровичъ съ своею матерью инокинею Марфою Іоанновною отправились въ Кострому.

Царственные путешественники, движимые чувствами благодарности къ костромскимъ святѣнямъ, благодатью и силою которыхъ сохранена въ 1613 году ихъ жизнь и избавленъ отъ плѣна патріархъ Филаретъ, ходили на Унжу по обѣту своему... для приходу отца своего. 10 Сентября они прибываютъ въ Кострому, откуда посылаютъ своему родителю, патріарху Филарету извѣщеніе.

Изъ Костромы Царственные путешественники направились въ свою вотчину, с. Домнино и въ Желѣзно-Боровскій монастырь. Здѣсь они были 17 Сентября. 20-го продолжали свое путешествіе на Унжу.

Въ с. Домнинѣ потомки Ивана Сусанина и напомнили юному Царю о великой заслугѣ ихъ предка, почему первая жалованная грамота Богдану Сабину и была дана только въ концѣ 1619 года.

Изъ с. Домнина Царственные Особы отправились въ с. Спасское, что на р. Унжѣ, гдѣ и заночевали. Отъ с. Спасскаго до Макарьево-Унженскаго монастыря Царь, вмѣстѣ со своею свитою, совершилъ весь путь пѣшкомъ, останавливаясь въ нѣкоторыхъ мѣстахъ для отдыха. Въ память этого событія и построены часовни въ деревняхъ: Коробонихѣ, Ивакинѣ, Зарѣччѣ и др. Въ монастырь

Царь прибылъ 29 Сентября, и въ письмѣ къ патріарху Филарету описывалъ свое пребываніе: „Извѣстно буди, Государь, Вашему Святительству, яко мы и мать наша благородная Государыня Инока Марфа Ивановна, Божіею милостію и поспѣшствомъ святыхъ Вашихъ молитвъ, во обитель святыхъ пребезначальныхъ, Единосущныхъ Троицы и великаго въ чудесѣхъ, преподобнаго отца Макарія Унежскаго, Желтовоцкаго чудотворца пришли есмя сентября въ 29 день къ вечеру, далъ Богъ здорово. И во обители пребезначальной Троицы, у цѣлбоноснаго гроба великаго, въ чудесѣхъ преподобнаго Макарія всенощная пѣнія и утрени, и литургии и молебная благадаренія, по обѣщанію нашему, сподобилъ насъ Богъ совершити. А изъ монастыря, Государь, пойдемъ октября въ 1-й день“.

Но обратный путь Царственные путешественники совершили съ большими затрудненіями. 10 Октября прибыли въ Кострому и 12-го выѣхали въ Ярославль. Въ г. Москву возвратились 2-го Ноября.

### **Воярскій родъ Романовыхъ.**

Начало рода бояръ Романовыхъ теряется въ далекой древности.

Сочиненіе барона Кампенгаузена „Генеалогическая и хронологическая исторія Всесвѣтлѣйшаго Дома Романовыхъ и Его болѣе стараго рода“ внесло въ вопросъ о Романовской генеалогіи—нѣкоторый туманъ, а прусская легенда вызвала немало возраженій.

Баронъ Б. фонъ-Кампенгаузенъ о происхожденіи Рода Романовыхъ говоритъ слѣдующее:

„Первый водворившійся въ Россіи родоначальникъ прародительскаго рода Романовыхъ былъ

Прусско-Самогитскій князь, или державецъ по имени Гландаль (или Гланда) Камбила Дивоновичъ, происходившій отъ древнѣйшихъ языческихъ Прусско-Литовско-Самогитскихъ царей. Въ XII вѣкѣ нѣмецкіе крестоносцы, укѣпившіеся въ Ригѣ, разорили владѣнія князя Дивона. Гландаль, утѣсняемый врагами своими изъ „Пруссы“, въ 1283 году бѣжалъ со своею семьею на Русь, принявъ крещеніе съ именемъ Іоанна. Его сынъ, названный въ Россіи Андреемъ Ивановичемъ Камбилою (а искажено — Кабыла или Кобыла) и является настоящимъ родоначальникомъ семьи бояръ Романовыхъ.

Послѣдній изслѣдователь генеалогіи Романовыхъ, проф. Цвѣтаевъ, управляющій московскимъ архивомъ министерства юстиціи, въ своемъ новѣйшемъ трудѣ, посвященномъ генеалогіи Романовыхъ, заинтересовался, главнымъ образомъ, вопросомъ о происхожденіи родоначальника Дома Романовыхъ, Андрея Ивановича Кобылы, который до сихъ поръ историками считался иноземнымъ выходцемъ — пришельцемъ „изъ Пруссовъ“. Андрей Кобыла прибылъ въ Москву изъ Твери. Доказательствомъ того, что А. И. Кобыла не былъ иноземцемъ, является цѣнный документъ, недавно найденный въ архивѣ министерства юстиціи. Это — нѣсколько листовъ изъ „дозорной книги по Торжку“, до сихъ поръ не попадавшій въ руки историковъ. Село Хабацкое показано въ этомъ документѣ въ Тверской губерніи, Весьегонскаго уѣзда, Краснохолмскаго стана. Самый документъ говоритъ объ этомъ селѣ слѣдующее: „Вотчина Михаила Ѳедоровича Романа — село Хабацкое съ деревнями, а въ томъ селѣ Божіе милосердіе, храмъ Рождества Христова съ придѣлами Николы Чудотворца, да Мины Великаго; двѣ двory людскія, семь дворовъ крестьянскихъ...“ и т. д.

Такимъ образомъ, сопоставляя всѣ свѣдѣнія

объ исторически достоверномъ родоначальникѣ Романовыхъ, Андрей Ивановичъ Кобылѣ, съ большей или меньшей достоверностью можно утверждать, что родъ этотъ былъ чисто славянскій, уже къ XIV вѣку твердо осѣвшій въ Россіи, обладавшій тутъ значительными помѣстьями и имѣвшій тѣсное приближеніе ко Двору.

А. И. Кобыла явился родоначальникомъ коренныхъ русскихъ родовъ — Захарьиныхъ, Колычевыхъ, Кошкиныхъ, Шереметевыхъ и мн. др.

Андрей Ивановичъ былъ на велико-княжеской службѣ у московскаго князя Іоанна Калиты и сына послѣдняго Семеона Гордаго. Онъ всецѣло примкнулъ къ создавшемуся тогда ядру Россіи — Москвѣ и былъ вѣрнымъ слугою Московскимъ князьямъ — собирателямъ. Семеонъ Гордый очень цѣнилъ его службу и преданность, и въ 1347 году, Андрей Ивановичъ Кобыла ѣздилъ въ почетномъ поѣздѣ въ Тверь за невѣстою Великаго Князя Семеона Іоанновича Гордаго, Тверской княжной Маріей Александровной.

Вскорѣ послѣ свадьбы, Андрей Ивановичъ былъ назначенъ воеводою города Твери.

Сынъ его, Ѳедоръ Андреевичъ, служилъ при Дмитріи Донскомъ, былъ намѣстникомъ Новгорода и безъ кровопролитія усмиривъ вспыхнувшій народный мятежъ.

Ѳедоръ Андреевичъ породнился съ Рюриковичами, выдавъ въ 1391 г. дочь свою Анну за тверскаго князя Ѳедора Михайловича.

Внукъ его, Захарій Ивановичъ, также служилъ воеводою и пользовался расположеніемъ великаго князя.

Юрій Захарьевичъ пожалованъ въ бояре въ 1493 г. великимъ княземъ Іоанномъ III за побѣды надъ Литовцами, и съ этихъ поръ старинный родъ

начинает носить имя бояръ Юрьевыхъ-Захарьиныхъ, въ гербѣ которыхъ сохраняются все тѣ же княжеская корона, два серебряныхъ креста, скипетръ, держава и дубъ.

Романъ Юрьевъ-Захарьинъ, отецъ Анастасіи Романовны, жены Іоанна Грознаго, даетъ Россіи кроткую и милосердную царицу, умѣвшую укрощать вспышки гнѣва необузданнаго царя, и Никиту Романовича, часто успокаивавшаго ярость Іоанна IV, который предъ смертью назначилъ Никиту Романовича въ члены верховной думы, состоявшей изъ четырехъ человекъ, причемъ онъ и Мстиславскій носили званіе „правителей“.

Благодаря второму браку Никиты Романовича съ дочерью князя Горбатаго-Суздальскаго, старинный родъ дважды породнился съ Рюриковичами и носилъ отнынѣ только имя бояръ Романовыхъ.

Никита Романовичъ Романовъ имѣлъ пятерыхъ сыновей. Про нихъ говорили, что Царь Ѳеодоръ Іоанновичъ передъ своей кончиной предлагалъ послѣдовательно каждому изъ нихъ быть послѣ него на престолѣ, но всѣ братья отказались. Воцарившійся послѣ Ѳеодора Іоанновича Борисъ Годуновъ несомнѣнно видѣлъ въ братьяхъ Романовыхъ опасныхъ соперниковъ себѣ и таилъ къ нимъ глухую вражду. Эта вражда разразилась наконецъ тяжкой катастрофой для Романовыхъ. По наговору какой-то Бартенева, у одного изъ братьевъ были найдены (очевидно подброшенные) „корешки“. Мнительный Борисъ рѣшилъ, что Романовы „мыслятъ“ отравить его, и подвергъ всѣхъ опалѣ и жестокой ссылкой въ 1601 году.

Ѳеодора Никитича постригли въ монашество, съ именемъ Филарета, и сослали въ Антоніевъ Сійскій монастырь (нынѣ Архангельской губер-

ніи<sup>\*)</sup>). Жену его Ксенію Ивановну также постригли, съ именемъ Марфы, и сослали въ Толвуйскій погостъ, въ Заонежье. Пятилѣтняго сына ихъ Михаила (род. 12 іюля 1596 г.) сослали съ нѣкоторыми родственниками на Бѣлоозеро, откуда они потомъ перевезли его въ принадлежавшее Романовымъ село Клинь, Юрьевского уѣзда (Владимірской губ.). Ивана Никитича сослали въ Пелымъ (Тобольск. губ.). Александра Никитича въ Усолье-Луду къ Бѣлому морю. Михаила Никитича<sup>\*\*)</sup> въ Пермскую область, въ село Ныробъ, Василія Никитича—въ Яренскъ (Вологод. губ.). Трое послѣднихъ братьевъ вскорѣ умерли, не перенеся ссылки. Родственниковъ Романовыхъ также разослали по разнымъ дальнимъ областямъ.

<sup>\*)</sup> Заключение Федора Никитича отличалось строгостью. Въ келью къ нему никто не допускался, охранялся онъ бдительно стражей, которая старалась дѣлать ему всевозможныя притѣсненія. Ф. Н. Романовъ чрезвычайно тосковалъ о дѣтяхъ и семьѣ и безпокоился объ ихъ участи.

Жизнь ему старался скрасить игуменъ обители—Іона нѣжный другъ Филарета. Несомнѣнно „сбереженіемъ“ Великаго патріарха Россія обязана Сійскому монастырю. Патріархъ Филаретъ любилъ этотъ монастырь и всю жизнь помогалъ ему и заботился о немъ.

<sup>\*\*)</sup> Михаилъ Никитичъ Романовъ былъ воевода и окольный при царѣ Борисѣ Годуновѣ.

Въ 1601 году вслѣдствіе ложнаго доноса Михаилъ Никитичъ окованный съ ногъ до головы тяжелыми цѣпями, сосланъ былъ въ Ныробъ, Пермской области.

По приказанію Годунова для боярина Михаила Никитича была устроена темница—землянка, обложенная сверху досками. Вверху было оставлено отверстие, черезъ которое несчастному подавалась жалкая пища—хлѣбъ и вода, а также проходила цѣпь, на которую онъ былъ прикованъ.

Михаилъ Никитичъ умеръ послѣ года заключенія, 18 марта 1606 года. Прахъ его былъ перевезенъ въ Москву и положенъ въ Новоспасскомъ монастырѣ. Въ церкви с. Ныробъ сохранились тяжелые „желѣза“, которыми были окованъ несчастный узникъ.

Только по смерти царя Бориса положеніе Романовыхъ измѣнилось къ лучшему. Самозванецъ лже-Димитрій сдѣлалъ по отношенію къ нимъ доброе дѣло, онъ вернулъ изъ ссылки оставшихся въ живыхъ Ивана и Филарета Никитичей. Иванъ Никитичъ, больной, разбитый параличемъ, былъ возведенъ въ бояре, а Филаретъ сталъ Митрополитомъ. Въ событіяхъ смутнаго времени Филаретъ Никитичъ игралъ громадную роль. Необычайно умный и тактичный, „не склонявшійся“, по словамъ Авраамія Палицына, „ни направо, ни налево“, Филаретъ Никитичъ подчинилъ своему обаянію даже „Тушинскаго вора“, который силой захватилъ Филарета Никитича къ себѣ въ лагерь и держалъ его у себя какъ бы въ почетномъ плѣну.

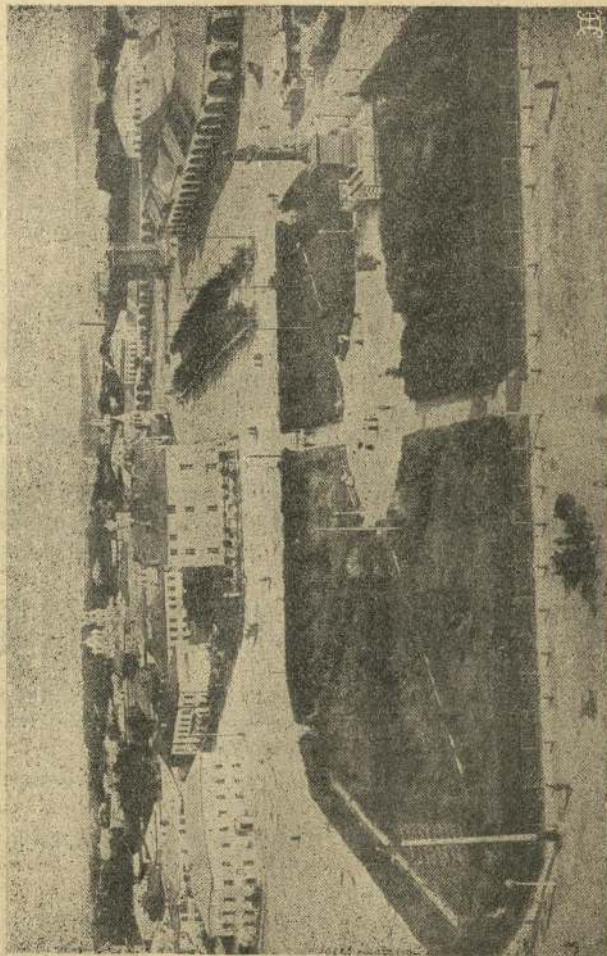

Видъ на Сусаинскую площадь и Гостинный дворъ.

Только по смерти царя Бориса положеніе Романовыхъ измѣнилось къ лучшему. Самозванецъ лже-Димитрій сдѣлалъ по отношенію къ нимъ доброе дѣло, онъ вернулъ изъ ссылки оставшихся въ живыхъ Ивана и Филарета Никитичей. Иванъ Никитичъ, больной, разбитый параличемъ, былъ возведенъ въ бояре, а Филаретъ сталъ Митрополитомъ. Въ событіяхъ смутнаго времени Филаретъ Никитичъ игралъ громадную роль. Необычайно умный и тактичный, „не склонявшійся“, по словамъ Авраамія Палицына, „ни направо, ни налево“, Филаретъ Никитичъ подчинилъ своему обаянію даже „Тушинскаго вора“, который силой захватилъ Филарета Никитича къ себѣ въ лагерь и держалъ его у себя какъ бы въ почетномъ плѣну.

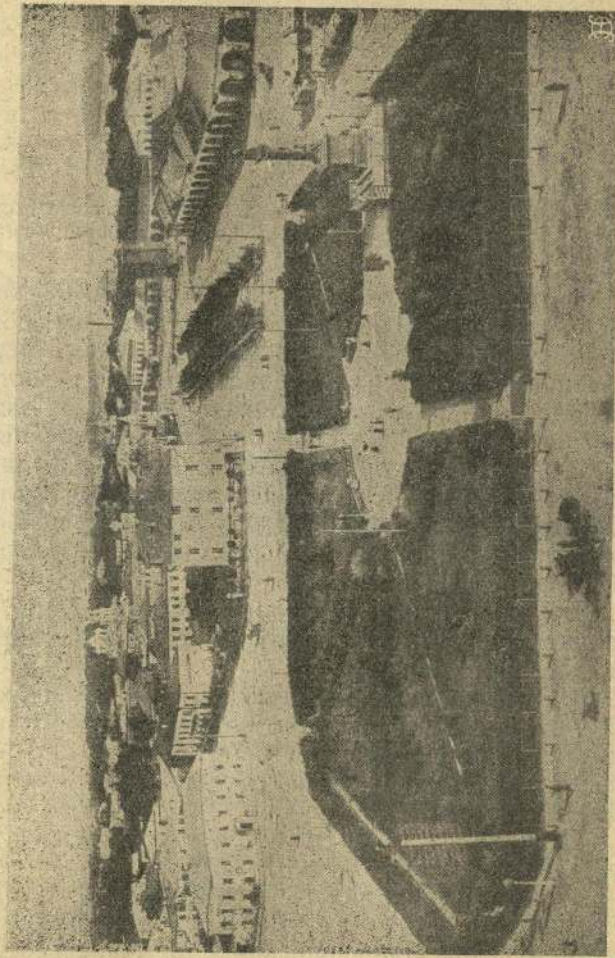

Видъ на Сусанинскую площадь и Гостинный дворъ.

## Костромская губернія.

Познай свою Родину.  
*Стриндбергъ.*

Пространство губ. равняется 74.400 кв. в. Съ запада на востокъ простирается на 382 в. съ сѣвера на югъ — 254 в. Костромская губернія граничитъ на сѣверѣ съ Вологодской, на востокѣ съ Вятской, на югѣ съ Нижегородской и Владимирской и на западѣ съ Ярославской губерніями.

Поверхность преимущественно равнинная. Наиболѣе возвышена сѣв.-зап. часть губ. (у Солигаличскій и Чухломскій). Отдѣльныя возвышенности встрѣчаются также внутри губ. по берегамъ рѣкъ Унжи, Ветлуги и Волги.

Возвышенности въ Солигаличскомъ уѣздѣ, служатъ водораздѣломъ между бассейнами рѣкъ Волги и Сѣверной Двины.

Почва большею частью суглинистая, песчаная и супесчаная. Климатъ континентальный. На сѣверѣ и востокѣ болѣе суровый, чѣмъ въ остальной части. Орошеніе очень обильно. Протекаетъ до 300 рѣкъ.

Главнѣйшія рѣки: Волга, Кострома, Унжа, Ветлуга и Нея.

Изъ озеръ слѣдуетъ отмѣтить Галичское и Чухломское. Болотъ много въ Кологривскомъ, Ветлужскомъ, Варнавинскомъ и Макарьевскомъ уѣздахъ. Костромская губернія и зобилуетъ лѣсомъ, 4600 т. десятинъ, почти 64% всей площади

губерніи. Распространены породы: ель, сосна, пихта, береза и дубъ.

Распредѣленъ лѣсъ неравномѣрно. Наиболѣе лѣсистыя уѣзды: Ветлужскій, Кологривскій и Варнавинскій.

Изъ полезныхъ ископаемыхъ въ губ. разрабатывается болотная руда, желѣзо-гипсъ, фосфориты, добываются сѣрный колчеданъ, повар. соль, глина и торфъ.

Населеніе великорусское. Русскихъ 99.6%, въ городахъ 1082,578; въ губерніи 1.795,668. Черемись 3½ тыс. въ Ветлужскомъ уѣздѣ земледѣліе является однимъ изъ главнѣйшихъ занятій, но не прокармливаетъ населенія. Сѣютъ, главнымъ образомъ, рожь, овесъ и ячмень. Въ губ. распространены посѣвы льна.

Какъ промыселъ скотоводство мало распространено, хотя въ зап. части мѣстами развито маслодѣліе.

Пчеловодство, благодаря обилію лѣсовъ и естественныхъ луговъ развивается съ успѣхомъ и служить большимъ подспорьемъ населенію въ хозяйствѣ.

Немаловажное промышленное значеніе имѣютъ огороды, главнымъ образомъ расположенные на многочисленныхъ Волжскихъ островахъ (кочанная капуста, рѣпа) и по берегамъ Галичскаго озера (огурцы). Важнымъ центромъ хмѣлеводства является Мисковская волость, Костромского уѣзда.

Посадъ Парфентьевъ, Кологривскаго у., извѣстенъ своимъ грибнымъ промысломъ.

Въ Костромской губерніи, какъ наиболѣе лѣсистой изъ всей области, развиты лѣсные промыслы: валка, рубка и сплавъ, выжиганіе угля и пр. Кустарные промыслы имѣютъ большое значеніе и отличаются разнообразіемъ. Телѣжный

и бондарный промыслы развиты въ большинствѣ уѣздовъ. Крашеная мебель въ русскомъ вкусѣ выдѣлывается въ Макарьевскомъ уѣздѣ. Распространены токарныя издѣлія—балаасы. Производство мочала, плетеніе рогожъ и лаптей значительны.

Выдающееся значеніе имѣетъ изготовленіе серебряныхъ издѣлій: серегъ, браслетовъ, крестовъ и пр. С. Красное (Костромской и Нерехтскій у.). Въ тѣхъ же уѣздахъ занимаются мелкимъ граненіемъ камней. Тканье полотень ведется издавна, особенно въ Нерехтскомъ у. Изготовленіе шапокъ, выдѣлка кожи, обуви, скорняжничество и валяльн. пр.

Отхожіе промыслы особенно развиты въ уѣздахъ Солигаличскомъ, Чухломскомъ и Галичскомъ, извѣстныхъ подъ названіемъ „бабьей стороны“, т. к. почти все мужское населеніе уходитъ на работы: около 160 тысячъ ч. 14 т. плотн., 12 т. кам., 9 т. земл. и другихъ.

Центромъ фабрично-заводской промышленности являются Костромской, Нерехтскій и Кинешемскій уѣзды.

Фабрикъ и заводовъ насчитывается около 2.878. Сумма производства, около 146 мил. руб. при 102 т. рабочихъ. Первое мѣсто по производству занимаютъ бумаго-льнопрядильныя и ткацкія фабрики, затѣмъ лѣсопильные, мукомольныя, табачныя, химическіе, чугунно-литейныя, крахмальные, паточныя, винокуренныя, кожевенныя и др. заводы.

ВАЖНѢЙШЕ:	Число.	Сумма произв. въ тыс. руб.	Число рабоч.
Бумаго - и миткалево - ткацкія . . . . .	27	50.240	36.650
Бумаго-прядильныя . . . . .	6	37.701	12.598
Льно-прядильныя . . . . .	11	14.602	14.602
Бумаго - и льноткацкія . . . . .	18	8.484	7.812

Фабрично заводская промышленность съ каждымъ годомъ замѣтно прогрессируетъ. Расширяются существующія фабрики и открываются новыя.

Торговля сосредоточена въ Приволжскихъ городахъ и производится на многочисленныхъ ярмаркахъ.

Пути сообщенія. Желѣзныхъ дор. до 567 в. Грунтовыхъ 3627 в. Шоссейныхъ 93 в. Водныхъ путей 1476 в. (въ обѣ стороны). Судходство по Волгѣ, Костромѣ, Унжѣ, Ветлугѣ и др. Административное дѣленіе. Губ. дѣлится на 12 уѣздовъ. Въ нихъ становъ 35, земскихъ начальниковъ 53, волостей 264, сельскихъ общ. 2140. Городовъ 20, остальныхъ поселеній 14.077. Землевладѣніе. Частной собственности 3.088.215 д.; надѣльной 2.136.373 дес.; государства, церкви и учреждений 2.044.783 д. Итого 7.269.371 д. Образование. Учебныхъ заведеній: среднихъ 16, специальныхъ 26, низшихъ 1,566 всѣхъ 1,594. Грамотныхъ 32%. Православныхъ церквей 1,524, монастырей 20. Историческіе памятники. Близъ Костромы Ипатіевскій монастырь, въ которомъ Михаилъ Ѳеодоровичъ Романовъ принялъ призваніе на царство (1613 г.).

Богоявленскій монастырь. Успенскій Каѳедральный соборъ. Святыня города—Чудотворная икона Ѳеодоровской Божіей Матери.

### Кострома.

Въ продолженіе XIII-го и XVII-го столѣтій мѣстность занимаемая нынѣ Костромскою губерніею раздѣлена была по управленію на двѣ части: Галичская и Костромская. Управление сосредоточено было въ лицѣ воеводъ. Въ началѣ 18-го столѣтія Костромская губернія вошла въ составъ Московской, Архангелогородской и Казанской губерній.



Съ 1719 года Костромская губернія была провинціей Московской губерніи.

14 мая 1767 года, Императрица Екатерина II, пожаловала Костромѣ гербъ, изображавшій въ голубомъ полѣ плывущую по рѣкѣ оснащенную галеру, въ воспоминаніе путешествія Императрицы по Волгѣ; до того же времени Кострома не имѣла герба.

Въ 1778 г. было открыто Костромское намѣстничество, дѣлившееся на двѣ провинціи: Костромскую и Унженскую.

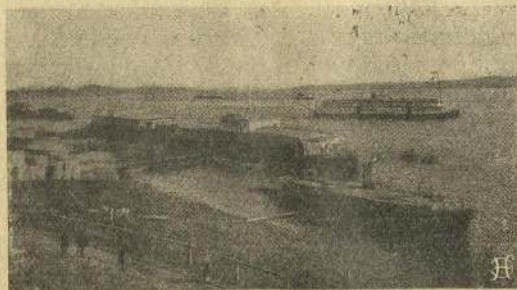

Видъ набережной Волги.

Въ Костромѣ учреждены были присутственныя мѣста для суда Уголовнаго и Гражданскаго, для финансоваго и полицейскаго управленія.

Въ царствованіе Императора Павла I въ 1796 г. Костром. намѣстничество переименовано въ губернію, съ подраздѣленіемъ на 11 уѣздовъ. Буйскій уѣздъ (12) возстановленъ Императоромъ Александромъ I въ 1802 году.

Кострома уже въ XVII в. была значительнымъ городомъ, имѣвшимъ, во всякомъ случаѣ, болѣе 10 тыс. жит., о чемъ уже можно судить, потому,

что въ 1628 г она состояла изъ 1.630 дворовъ. Въ 1654 г., во время страшной моровой явы, въ ней умерло 3.200 чел. Въ 1863 г. въ Костромѣ было 21.400 жит., по всеобщей переписи 1897 г.— 41.300 жит. Въ настоящее время около 60 тыс. Торговое значеніе города, по его положенію на Волгѣ и при желѣзнодорожномъ пути значительно, но еще болѣе велико промышленное значеніе.

Посѣщенія Костромы и Ипатіевскаго Монастыря Царственными Особами свидѣтельствуютъ, что городъ Кострома по праву занимаетъ почетное мѣсто въ ряду другихъ городовъ Русскаго Государства. Здѣсь жилъ юный Михаилъ Ѳеодоровичъ Романовъ. Здѣсь онъ склонился на мольбы Московскаго посольства и принялъ Царскую Корону.

Кострома является родиной И. Сусанина, О. Комисарова, которыхъ Провидѣніе избрало для спасенія своихъ Царей.

Въ Костромѣ родились: основатель русскаго театра Ѳ. Г. Волковъ (1729 г.), механикъ-самоучка П. А. Зарубинъ, поэтъ А. Н. Плещеевъ и извѣстный синологъ С. Н. Георгіевскій. Тема самой извѣстной изъ комедій Островскаго „Гроза“ заимствована изъ уголовного дѣла Клыковыхъ, происходившаго въ Костромѣ.

Лучшими гостинницами считаются „Старый дворъ“ и „Большая Московская“. Таксы извозчикамъ не существуетъ. Вокзалъ расположенъ на другой сторонѣ р. Волги, переѣзжаютъ на пароходѣ и въ лодкахъ. Съ воскресенья девятой недѣли послѣ Пасхи бываетъ въ Костромѣ ярмарка (14 дней); съ 14 марта трехдневная Ѳедоровская ярмарка.

Кострома, прилегая съ юго-западной стороны къ Волгѣ, имѣетъ передъ собою на правомъ берегу возвышенности, на которыхъ раскинулись

села, усадьбы и деревни. Съ западной стороны за р. Костромою (на стрѣлкѣ) Ипатіевскій монастырь съ тремя слободами.

Къ сѣверной сторонѣ города прилегаютъ небольшая покатошь, которую прорѣзываетъ рѣчка Запрудня. Здѣсь находится Крестовоздвиженское кладбище.

Съ сѣв.-вост. и восточной сторонѣ мѣстность ровная, лѣсистая.

Съ юго-восточной стороны протекаетъ рѣчка Черная. Здѣсь мѣстность холмистая.

Часть города Костромы расположена на возвышеніяхъ, составляющихъ при устьѣ р. Костромы одинъ, а по р. Волгѣ ниже собора два уступа, называемыхъ Верхнею и Нижнею Дебрями, остальная, большая часть Костромы расположена на ровной поверхности горы.

Ни одинъ изъ Волжскихъ городовъ не имѣетъ такой обширной и прекрасной площади, какова Сусанинская. При входѣ на эту площадь съ переправы, открывается на переднемъ планѣ нѣсколько значительныхъ зданій, образующихъ дугу, изъ которой въ видѣ лучей идутъ широкія и прямыя улицы.

Центральная, съ аллеей по срединѣ, Павловская улица,—здѣсь почта, театр, Романовскій музей, Дворянское собраніе. Къ югу отъ Павловской улицы Маріинская, далѣе Никольская и главная улица Русина (Кинешемская). Къ сѣверу—Еленинская, далѣе Новотроицкая, Власьевская и Царевская улицы. Съ передней стороны, обращенной къ р. Волгѣ, начинаются двѣ длинныя улицы; изъ нихъ, Мшанская (Московская), идетъ въ прямомъ направленіи до р. Костромы, къ Ипатіевскому монастырю, а другая, Верхняя Дебря, обойдя соборъ, простирается до Татарской

слободы, что составляетъ по прямой линіи, отъ рѣки Костромы до Татарской слободы, около  $4\frac{1}{2}$  верстѣ; дуга, соединяющая ихъ оконечности и составляющая окружность города, болѣе 11 верстѣ.

Тѣнистый Городской Садъ расположенъ у Собора, содержится въ образцовомъ порядкѣ и считается излюбленнымъ мѣстомъ для прогулокъ.

Съ восточной стороны собора тянется „Малый бульваръ“. Здѣсь на крутомъ обрывѣ „Волжская бесѣдка“—любимое мѣсто костромичей.

Постройки Костромы довольно художественны.

Въ концѣ XVIII вѣка сооружено дворянское собраніе. Его небольшіе парадные залы украшены всѣмъ арсеналомъ декоративныхъ средствъ этого времени. Екатерининскій залъ производитъ довольно скромное впечатлѣніе со своими двумя рядами іоническихъ колоннъ. Гораздо типичнѣе и красивѣе двухсвѣтный Николаевскій залъ съ полукруглымъ амфитеатромъ для помѣщенія царскихъ портретовъ.

На Сусанинской площади расположено зданіе гауптвахты Александровскаго времени, выстроенное въ традиціяхъ московскаго съ его интимностью и мягкостью.

Лучше всего любоваться Костромой съ противоположнаго горнаго берега Волги; отсюда она представляется очень красивой картиной: широкая рѣка съ лѣсомъ судовыхъ мачтъ, оживленный берегъ, самый городъ, спускающийся къ Волгѣ террасами съ множествомъ золотоглавыхъ церквей и красивыхъ зданій, утопающихъ въ зелени садовъ, слѣва сливающаяся съ горизонтомъ зеленая луговая сторона р. Костромы съ главами и крестами Ипатіевскаго монастыря, справа на холмѣ съ вѣковымъ сосновымъ боромъ „Татарская роща“. Все это вмѣстѣ ласкаетъ и чаруетъ глазъ наблюдателя.

Мѣстности, лежащія по обѣимъ сторонамъ Волги принадлежатъ къ числу здоровыхъ и привлекательныхъ окрестностей гор. Костромы. Дачи большей частью расположены въ сосновыхъ рощахъ на возвышенныхъ берегахъ Волги. Изъ дачныхъ мѣстностей, на Волгѣ, заслуживаетъ большаго вниманія: „Татарская роща“.

### Костромской уѣздъ.

Заштатный г. Судиславль. Въ борьбѣ Галичскихъ удѣльныхъ князей съ московскими игралъ нѣкоторую роль. Съ 1592 г. управлялся воеводами. До 1778 былъ уѣзд. городомъ.

**Красное** с., на лѣвомъ берегу Волги.

Населеніе нѣкоторыхъ береговъ Костромского и Нерехтскаго уѣздовъ занимаютъ ювелирно-металлическимъ промысломъ, средоточіемъ котораго и служить село Красное.

Посадъ **Большія Соли**—одно изъ наиболѣе старыхъ поселеній въ Костромской губ. Названіе свое получилъ отъ соляныхъ варницъ, добываніе соли изъ которыхъ производилось до конца XVII в. Послѣ Смутнаго времени посадъ захирѣлъ. Интересно въ археологическомъ отношеніи церковь Рождества Богородицы. Бабаевскій монастырь расположенъ на р. Волгѣ. Основанъ въ XVI в.; монастырскіе документы уничтожены пожаромъ 1719 г. Въ монастырѣ находятся древнія чудотворныя иконы: св. Николая Чудотворца и Иверской Божіей Матери.

Дворцовое село **Коровово** населено „бѣлопашцами“—потомками И. Сусанина. Въ церкви с. Коровова хранятся Царскія жалованныя грамоты потомкамъ И. Сусанина.

### Б у й

Уѣздный городъ, лежитъ на лѣвомъ берегу рѣки Костромы. Основанъ въ 1536 г. въ царствованіе Іоанна Грознаго. Жителей 3224 чел. Торговаго значенія не имѣетъ; есть небольшіе фабрики и заводы. Буй первоначально представлялъ изъ себя небольшое укрѣпленіе. Въ началѣ XVII в. неоднократно подвергался разгрому.—Въ 1778 г. Буй сдѣланъ уѣзднымъ городомъ Костромы. Въ городѣ есть: земская больница, богадѣльня, земская публичная бібліотека. Пароходное сообщеніе весной съ г. Костромой; разстояніе отъ губерн. гор. 172 версты.

**Желѣзоборовскій Предтеченскій монастырь**, одинъ изъ древнѣйшихъ монастырей, расположенъ на р. Тебзѣ. Мѣстность богата желѣзомъ и хвойными лѣсами. Основанъ въ концѣ XIV в. преп. Іаковомъ, изъ рода бояръ Аносовыхъ. Монастырь пользовался особеннымъ вниманіемъ великихъ князей. Въ началѣ XVII ст. онъ былъ разгромленъ поляками. Монастырь пользовался вниманіемъ и со стороны Михаила Ѳеодоровича Романова. Сохранились его вклады: два евангелія, напрестольный крестъ и икона Спасителя.

Препод. Іаковъ скончался 11 апрѣля 1442 года, а 5 мая 1613 года происходило открытіе мощей. Такимъ образомъ, 5 мая 1913 года исполняется 300 лѣтъ со дня открытія мощей преп. Іакова, Желѣзно-Боровскаго Чудотворца. Въ 1613 году церковное торжество открытія мощей препод. Іакова совпало съ величайшимъ событіемъ—очищеніемъ отъ враговъ Московскаго Государства и избраніемъ на царство Костромскаго боярина Михаила Ѳеодоровича Романова.

**С. Домнино**—гдѣ жилъ Михаилъ Ѳеодоровичъ

(вотчина Романовыхъ) здѣсь онъ укрывался отъ поляковъ. Въ 1631 г., по духовному завѣщанію инокини Марфы, вся вотчина перешла къ Московскому Новоспасскому монастырю. Изъ д. Деревнищъ былъ родомъ крестьянинъ Иванъ Сусанинъ, своею смертию спасшій жизнь юнаго царя Михаила Феодоровича Романова.

**С. Исупово** около котораго по преданію былъ изрубленъ обманутыми поляками И. Сусанинъ.

**Молвитино** родина крестьянина О. И. Коммисарова, спасшаго въ 1866 году, отъ руки злодѣя, жизнь Государя Императора Александра II Освободителя.

### Варнавинъ.

Небольшой уѣздный городъ, расположенъ на правомъ высокомъ берегу р. Ветлуги. Здѣсь въ началѣ XV в. скрывался преподобный Варнава, среди непроходимыхъ лѣсовъ и болотъ. Его ученики основали монастырь, на „Красной Горѣ“, близъ котораго и возникла слобода. Монастырь въ 1764 г. былъ упраздненъ, а слобода въ 1778 г. названа городомъ. Здѣсь старинная Николаевская церковь. Жителей около 1600 ч. Изъ нихъ нѣкоторые занимаются сплавкой лѣса. Сообщение — пароходное; разстояніе отъ губерн. города 384 вер. Въ уѣздѣ большія села Баки и Урень.

### Ветлуга.

Уѣздный городъ на р. Ветлугѣ. Въ XVII в. здѣсь находилась деревня Шулепино, переименованная въ Верхнее Воскресенское, послѣ постройки церкви въ XVIII ст. Жителей около 6100 чел. Пароходная пристань. Въ Ветлугу стекаются въ большомъ количествѣ произведенія всего Ветлужскаго края. Фабрикъ и заводовъ 4. Сообщение —

пароходное; разстояніе отъ губернскаго города 329 вер.

### Галичь.

Уѣздный городъ. Расположенъ на юго-восточномъ берегу Галичскаго озера. Первоначально городъ назывался—Галичь-Мерянскій, такъ какъ находился среди земель, занятыхъ финскимъ племенемъ „меря“. Въ 1235 году былъ разоренъ Батыемъ, 200 лѣтъ спустя подвергся новому нападенію татаръ. Въ настоящее время, Галичь—небольшой городъ, съ историческимъ именемъ въ прошломъ. Сѣдая древность и славное прошлое Галича послужили для цѣлаго ряда легендъ и преданій. Въ Галичѣ Паисіевъ и Староторжскій монастыри: XIV в. Фабрично-заводская промышленность развита слабо. Жителей около 7 тысячъ чел.; занимаются огородничествомъ, торговлей кожевенными и пушиными товарами, рыболовствомъ. Разстояніе отъ губернскаго города 120 верстъ. Станція ж. дороги.

### Кинешма.

Уѣздный городъ, лежитъ на правомъ берегу р. Волги. Въ городѣ есть нѣсколько старинныхъ храмовъ, живыхъ памятниковъ его историческаго прошлаго.

Въ смутное время Кинешма выступала въ роли защитницы православія. Въ 1609 г. городъ былъ разоренъ поляками, подъ предводительствомъ Лисовскаго. Въ память этого событія воздвигнуты двѣ часовни надъ костями убитыхъ гражданъ и поселянь.

Въ Кинешмѣ 2 монастыря: Преображенскій мужской и Вознесенскій женскій, основанные въ память освобожденія отъ поляковъ.

Жителей 9210 чел. Ведутъ весьма оживленную торговлю. Ярмарка съ 14 по 27 Сентября, предметъ торговли — мануфакт. товары. Въ промышленномъ отношеніи городъ приобретаетъ за послѣдніе годы, большое значеніе, благодаря своимъ бумаго-прядильн. и ткацк. фабр., выдѣлывающихъ пряжу, вату, миткаль, салфетки и пр., съ производств. около 220.000 руб. На пристани Кинешмы грузится около 7 милл. лѣса, 10 милл. пуд. нефти и др. До Костромы 85 вер.; станція М.-Я.-Ар. ж. д.

**Рѣшма**, с. на правомъ берегу Волги, — имѣніе, принадлежащее князю Голицыну, подаренное послѣднему правительницей Софьей. Это село памятно битвой, происходившей въ 1608 г. между русскими и поляками. Здѣсь у г. Луха былъ разбитъ Лисовскій.

Въ Рѣшмѣ находится Макарьевская пустынь, основанная св. Макаріемъ Желтоводскимъ, съ древней ц. Св. Троицы.

### **Бологривъ.**

Уѣздн. гор., лежитъ на рѣкѣ Унжѣ. Основанъ въ XVIII в. Жителей около 3000 чел., преимущественно занимаются рубкой и сплавомъ лѣса. Въ городѣ есть: земская больница, богадѣльня, общество взаимнаго кредита уѣзднаго земства. Разстояніе отъ губернскаго гор. 162 вер.

Посадъ **Парфентьевъ** — бондарное производство. Бывшій г. Галичской провинціи. Сохранились остатки крѣпости XIII в.

### **Макарьевъ.**

Уѣздн. гор., расположенъ на правомъ возвышенномъ берегу р. Унжи. Келья пр. Макарія была первымъ поселеніемъ на р. Унжѣ.

Въ городѣ Макарьеве - Успенскій монастырь, замѣчательнъ своею древностью (1444 г.).

Монастырь неоднократно посѣщалъ Мих. Феодоровичъ Романовъ со своею Родительницею. Въ 1619 году Царь Михаилъ Феодоровичъ вмѣстѣ съ великой старицей инокиней Марѳой Іоанновной былъ здѣсь по обѣту, и приносилъ молитвенную благодарность преподобному Макарію за его небесную помощь въ годину тяжелого испытанія. Обитель пользовалась особымъ расположеніемъ и милостями царей, Михаила Феодоровича и Алексѣя Михайловича.

Городъ былъ дважды истребленъ пожаромъ, но пожаръ совсѣмъ не коснулся обители пр. Макарія.

Жителей около 6<sup>1</sup>/<sub>2</sub> т. чел. Главное занятіе жителей — лѣсная торговля. Ярмарки бываютъ: съ 1 по 27 Іюля и съ 13 по 26 Января, на которыя привозятъ пушной товаръ, рыбу и лошадей. Фабрикъ и заводовъ 9, производство 11.850 руб. Разстояніе отъ губерн. гор. 185 вер.

Въ уѣздѣ города — Унжа, Кады, с. Коверино.

### **Нерехта.**

Уѣздн. гор. на р. р. Нерехтѣ и Солоницѣ. Жителей около 3<sup>1</sup>/<sub>2</sub> т. чел.

Еще въ 1214 г. Нерехта представляла изъ себя значительный пунктъ. Въ XIV в. XV в. Нерехта часто упоминалась въ историческихъ актахъ и документахъ, съ солеварнями, какъ большой городъ. Но въ XVII в. Нерехта теряетъ свое значеніе. Послѣ разгрома волости поляками она не могла оправиться. Здѣсь выдающийся памятникъ архитектуры XVII в. церковь Владимірская.

Городъ имѣетъ промышленное значеніе по ткацкимъ фабрикамъ, выдѣлывающимъ холста, на

сумму свыше 380.000 руб., при 1200 рабочихъ. Станція Ярославско - Костром. ж. д. Разстояніе отъ Костромы 42 вер.

Г. Плесь. Съ 1409 г. укрѣпленное мѣсто и главный сборный пунктъ войскъ противъ казанскихъ татаръ. Въ 1609 г. разоренъ Лисовскимъ. Соборная церковь. 1699 г. чтимой иконой Казанской Бож. Матери.

### Юрьеvecь-Поволжскій.

**Юрьеvecь-Поволжскій**, тянется по правому берегу Волги, на 4 версты; основанъ въ 1228 г., жителей 5.336 чел. Противъ Юрьеvца устье р. Унжи. Неоднократно подвергался нападенію татаръ. Поляки въ 1608 г. и 1614 г. опустошали городъ.

Юрьеvecь-П., извѣстенъ льно-прядильной фабрикой, „Юрьеvecькая льно-прядильная мануфактура“; кожевенное производство совсѣмъ пало.

Немного не доѣзжая до Юрьеvца-П., на возвышенномъ берегу Волги, построена часовня въ память посѣщенія въ 1881 году Е. И. В. Г. И. **Александра III**, съ Государыней Императрицей и Августѣйшими дѣтьми; д. **Мальгино** удостоилась также посѣщенія **Высочайшихъ** Особъ.

**Пучежъ**, посадъ, на правомъ берегу Волги, замѣчательнъ древними храмами съ иконами старой живописи.

Г. **Лухъ**. Близъ г. Тихоновъ монастырь XV в. Въ Лухъ былъ сосланъ бояринъ А. С. Матвѣевъ.

### Чухлома.

Уѣзд. городъ; около 2<sup>1</sup>/<sub>2</sub> т. жителей. Основанъ въ XII в. въ 1609 г. городъ избѣгъ разгрома Лисовскаго, по преданію, благодаря заступничеству св. Николая Чудотворца.

Ближайшая станція жел. дор. „Галичь“— (48 верстъ). До Костромы 186 верстъ. Жители уѣзда ежегодно отправляются на промыслы въ С.-Петербургъ.

Аврааміевъ Древній Городецкій монастырь расположенъ на другомъ берегу Чухломскаго озера. († Авраамія 1375).

### Солигаличь.

Уѣздн. гор., на р. Костромѣ, основанъ въ 1335 г. Неоднократно былъ опустошаемъ татарами и черемисами.

Въ 1532 г. набѣгъ татаръ былъ успѣшно отраженъ благодаря чудесной помощи пр. Макарія Унженскаго.

Названіе свое получилъ отъ соляныхъ источниковъ. Здѣсь недавно открылся новый курортъ—земская водолечебница, устроенный извѣстнымъ Кокоревымъ. Болѣзни, отъ которыхъ пользуются на соляныхъ минеральныхъ водахъ—ревматизмъ, неврастенія, болѣзнь печени, золотуха, катаръ желудка и кишекъ. Жителей 3.880 ч. Торговля здѣсь главнымъ образомъ мелочная, а промышленность носить домашній характеръ. Отъ Костромы до Солигалича 217 вер., а до ближайшей станціи жел. дор. „Галичь“—90 вер.

Село Одноушево родина святителя и чудотворца Юны, Митрополита Московскаго † 1461 г.



Церковь Воскресенія Христова на площадкѣ.

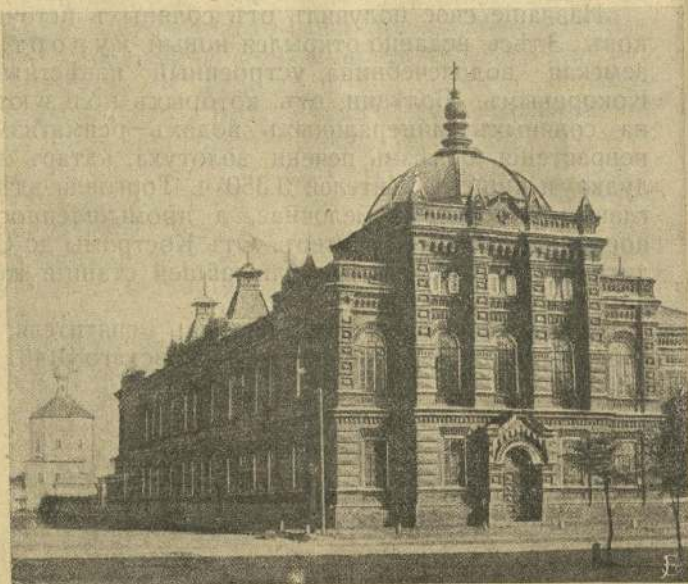

## Адресная и справочная книжка.

### Неприсутственные дни въ 1913 году.

- Января** 1. Новый годъ.  
" 6. Богоявленіе Господне.
- Февраля** 2. Срѣтеніе Господне.  
" 22 и 23. Дни масленицы.
- Марта** 25. Благовѣщеніе.
- Апрѣля** 11—13. (Великіе—четв., пятн. и суб.).  
Дни страстной недѣли.  
" 14. Пасха Христова.  
" 15—21. Св. Пасха.  
" 23. Тезоименитство ГОСУДАРЫНИ ИМПЕРАТРИЦЫ АЛЕКСАНДРЫ ѲЕОДОРОВНЫ.
- Мая** 6. Рожденіе ГОСУДАРЯ ИМПЕРАТОРА НИКОЛАЯ АЛЕКСАНДРОВИЧА.  
" 9. День Святителя Николая Чудотворца.  
" 14. Священное коронованіе ИХЪ ИМПЕРАТОРСКИХЪ ВЕЛИЧЕСТВЪ ГОСУДАРЯ ИМПЕРАТОРА И ГОСУДАРЫНИ ИМПЕРАТРИЦЫ.  
" 23. Вознесеніе Господне.  
" 25. Рожден. ГОСУДАРЫНИ ИМПЕРАТРИЦЫ АЛЕКСАНДРЫ ѲЕОДОРОВНЫ.
- Юня** 2. Пятидесятница (Троицынъ день).  
" 3. День Святаго Духа.  
" 29. День Свв. апостоловъ Петра и Павла.

- Юля** 22. Тезоименитство ГОСУДАРЫНИ ИМПЕРАТРИЦЫ МАРИИ ФЕОДОРОВНЫ.
- » 30. Рождене ГОСУДАРЯ НАСЛѢДНИКА ЦЕСАРЕВИЧА АЛЕКСѢЯ НИКОЛАЕВИЧА.
- Августа** 6. Преображеніе Господне.
- » 15. Успеніе Пресвятой Богородицы.
- » 29. Усѣкновеніе главы Св. Іоанна Крестителя.
- » 30. День Святаго Александра Невского.
- Сентября** 8. Рождество Пресвятой Богородицы.
- » 14. Воздвиженіе Честнаго Креста Господня.
- » 26. Преставленіе Св. Іоанна Богослова.
- Октября** 1. Покровъ Пресвятой Богородицы.
- » 5. Тезоименитство ГОСУДАРЯ НАСЛѢДНИКА ЦЕСАРЕВИЧА АЛЕКСѢЯ НИКОЛАЕВИЧА.
- » 21. Восшествіе на престоль ЕГО ИМПЕРАТОРСКАГО ВЕЛИЧЕСТВА ГОСУДАРЯ ИМПЕРАТОРА НИКОЛАЯ АЛЕКСАНДРОВИЧА.
- » 22. Праздникъ Казанскія ик. Пресвятой Богородицы.
- Ноября** 14. Рождене вдовств. ГОСУДАРЫНИ ИМПЕРАТРИЦЫ МАРИИ ФЕОДОРОВНЫ.
- » 21. Введеніе во храмъ Пресвятыя Богородицы.
- Декабря** 6. День Святителя Николая Чудотворца и Тезоименитство ГОСУДАРЯ ИМПЕРАТОРА НИКОЛАЯ АЛЕКСАНДРОВИЧА.
- » 25, 26 и 27. Дни праздника Рождества Христова.

**Мѣстные праздники:** 14 марта—восх. на престоль Михаила Феодоровича Романова, 16 авг.—явленіе чуд. иконы Феодоровской Б. М. при Великомъ Князѣ Василии Костромскомъ.

### Крестные ходы въ г. Костромѣ.

Во второе воскресенье Великаго Поста. Въ г. Костромѣ—изъ каѳедр. собора—для встрѣчи иконы св. Николая Чудотворца, приносимой наканунѣ изъ Бабаевского монастыря въ Ипатьевскій монастырь.

15, 17 и 19 апрѣля. Въ г. Костромѣ—вокругъ каѳедрального собора, съ артосомъ, и въ гор. Макарьевѣ—мѣстный монастырскій, вокругъ Макарьево-Унженскаго монастыря.

12 іюня. Въ среду 9 недѣли по Пасхѣ—въ Костромѣ, изъ каѳедрального собора на берегъ р. Волги для встрѣчи св. иконы Божіей Матери Смоленскія, приносимой городскимъ духовенствомъ на крестные ходы изъ Грицкаго (Песоченскаго) монастыря. Послѣ литургіи икона эта переносится крестнымъ ходомъ въ Богоотцовскую церковь.

16 іюня. Въ 9-ю недѣлю по Пасхѣ—въ г. Костромѣ, генеральный—по юго-восточной сторонѣ города.

23 іюня. Въ 10-ю недѣлю по Пасхѣ—въ г. Костромѣ, генеральный—по сѣверной сторонѣ города.

30 іюня. Въ 11-ю недѣлю по Пасхѣ—въ г. Костромѣ генеральный—по западной сторонѣ города.

7 іюля. Въ 12-ю недѣлю по Пасхѣ—въ г. Костромѣ, изъ церкви Стефана Сурожскаго—вокругъ прилегающихъ къ этой церкви мѣстностей.

14 іюля. Въ 13-ю недѣлю по Пасхѣ—въ г. Костромѣ—изъ Алексѣевской церкви по той сѣверной сторонѣ части города, которую не захваты-



ваетъ ходъ въ 10-ю недѣлю. Изъ Ипатіевскаго монастыря, вокругъ монастыря.

20 іюля. Въ г. Костромѣ—изъ Покровской, что въ Полянскій слободѣ, церкви (Сергіевской) по той части города, которую не захватываетъ ходъ въ 11-ю недѣлю.

27 іюля. Въ гор. Костромѣ — послѣ литургіи изъ собора на берегъ р. Волги для проводовъ Смоленской иконы Божіей Матери городскимъ духовенствомъ въ Игрицкій монастырь.

16 августа. Въ гор. Костромѣ (въ день явленія чудотворной иконы Б. М. Феодоровскія)—изъ собора. передъ позднею литургіею, въ Спасо-Запрудненскую церковь (мѣсто явленія иконы великому князю Владимірскому и Костромскому Василю Ярославичу въ половинѣ XIII в.) и послѣ литургіи обратно въ соборъ.



### Россійскій ИМПЕРАТОРСКІЙ Домъ.

Его Императорское Величество, **Государь Императоръ НИКОЛАЙ АЛЕКСАНДРОВИЧЪ**, Самодержецъ Всероссійскій, родился въ 1868 году, 6 мая (тезоименитство 6 декабря).

Августѣйшая Родительница **Государя Императора**,

Ея Императорское Величество Государыня Императрица **Марія Феодоровна**, родилась въ 1847 г., 14 ноября (тезоименитство 22 іюля); была въ супружествѣ съ Императоромъ Александромъ III (въ Бозѣ почилъ 20 октября 1894 г.).

Августѣйшая Супруга **Государя Императора**,

Ея Императорское Величество, Государыня Императрица **Александра Феодоровна**, родилась въ 1872 г., 25 мая (тезоименитство 23 апрѣля); въ супружествѣ съ 14 ноября 1894 г. Дочь великаго герцога Гессенскаго Людвига IV и Супруги Его Великой Герцогини Алысы.

Его Императорское Высочество Наслѣдникъ Цесаревичъ и Великій Князь **Алексѣй Николаевичъ**, род. въ 1904 г., 30 іюля (тезоим. 5 октября).

Августѣйшія дочери **Государя Императора**:

Ея Императорское Высочество, Великая Княжна **Ольга Николаевна**, род. въ 1895 г., 3-го ноября (тезоим. 11 іюля);

Ея Императорское Высочество, Великая Княжна **Татiana Николаевна**, род. въ 1897 г., 29 мая (тезоим. 12 января);

Ея Императорское Высочество, Великая Княжна **Марія Николаевна**, род. въ 1899 г., 14 іюня (тезоим. 22 іюля);

Ея Императорское Высочество, Великая Княжна **Анастасія Николаевна**, род. въ 1901 г., 5 іюня (тезоим. 22 декабря).

Августѣйшій Братъ **Государя Императора**,

Его Императорское Высочество, Великій Князь **Михаиль Александровичъ**, род. въ 1878 г., 22 ноября (тезоим. 22 ноября).

Августѣйшія сестры **Государя Императора**,

Ея Императорское Высочество, Великая Княгиня **Ксенія Александровна**.

Ея Императорское Высочество, Великая Княгиня **Ольга Александровна**, род. въ 1882 г. 1 іюня (тезоим. 11 іюля); въ супружествѣ съ 27 іюля 1901 г. съ Его Высочествомъ Принцемъ **Петромъ Александровичемъ Ольденбургскимъ**.

Августѣйшіе Дяди и Тетки **Государя Императора**:

Ея Императорское Высочество, Великая Княгиня **Марія Павловна**, род. въ 1854 г., 2 мая (тезоим. 22 іюля), была въ супружествѣ съ Его Императорскимъ Высочествомъ, Великимъ Княземъ **Владиміромъ Александровичемъ** († 4-го февр. 1909 г.). У нея дѣти:

Его Императорское Высочество, Великій Князь **Кирилль Владиміровичъ**, род. въ 1876 г., 30 сентября (тезоим. 11 мая); Супруга Его, Ея Императорское Высочество, Великая Княгиня **Викторія Θεодоровна**, род. въ 1876 г. 12 ноября (тезоим. 1 іюня). У нихъ дѣти: Ея Высочество, Княжна **Марія Кирилловна**, род. въ 1907 г., 20 января (тезоим. 22 іюля и Ея Высочество, Княжна **Кира Кирилловна**, род. въ 1909 г., 26 апрѣля (тезоимен. 28 февраля);

Его Императорское Высочество, Великій Князь **Борись Владиміровичъ**, род. въ 1877 г., 12 ноября (тезоим. 2 мая);

Его Императорское Высочество, Великій Князь **Андрей Владиміровичъ**, род. въ 1879 г., 2 мая (тезоим. 30 ноября);

Ея Императорское Высочество, Великая Княгиня **Елена Владиміровна**, род. въ 1882 г., 17 января (тезоим. 21 мая); въ супружествѣ съ 16 августа 1902 г. съ Его Королевскимъ Высочествомъ, Королевичемъ Греческимъ **Николаемъ Георгіевичемъ**.

Ея Императорское Высочество, Великая Княгиня **Елисавета Θεодоровна**, род. въ 1864 г., 20 октября (тез. 5 сентября); была въ супружествѣ съ Его Императорскимъ Высочествомъ, Великимъ Княземъ **Сергіемъ Александровичемъ** († 4 февраля 1905 г.).

Его Императорское Высочество, Великій Князь **Павель Александровичъ**, род. въ 1860 г., 21 сентября (тез. 29 іюня); былъ въ супружествѣ съ Ея Императорскимъ Высочествомъ, Великою Княгинею **Александрою Георгіевною** († 12 сентября 1891 г.). У него дѣти:

Его Императорское Высочество, Великій Князь **Димитрій Павловичъ**, род. въ 1891 г., 6 сентября (тезоим. 21 сентября);

Ея Императорское Высочество, Великая Княгиня **Марія Павловна**, род. въ 1890 г., 6 апрѣля (тезоим. 22 іюля); въ супружествѣ съ 20 апрѣля 1908 г. съ Его Королевскимъ Высочествомъ, Принцемъ **Вильгельмомъ Шведскимъ**, Герцогомъ Сюдерманландскимъ.

Ея Императорское Высочество, Великая Княгиня **Марія Александровна**, род. въ 1853 г., 5 октября (тезоим. 22 іюля); была въ супружествѣ съ Его Королевскимъ Высочествомъ, Принцемъ **Альфредомъ - Эрнестомъ - Альбертомъ Великобританскимъ**, Герцогомъ Саксенъ-Кобургъ-Готскимъ.

Его Императорское Высочество, Великій Князь **Николай Константиновичъ**, род. въ 1850 г., 2 февраля (тезоим. 6 декабря).

Его Императорское Высочество, Великій Князь **Константинъ Константиновичъ**, род. въ 1858 г. 10 августа (тезоим. 21 мая); Супруга Его, Ея Императорское Высочество, Великая Княгиня **Елисавета Мавриіевна**, род. въ 1865 г. 13 января (тезоим. 5 сентября). У нихъ дѣти:

Ихъ Высочества: Князь **Іоаннъ Константиновичъ**, род. въ 1886 г., 23 іюня (тезоим. 24 іюня), Супруга Его, Ея Королевское Высочество, Княгиня **Елена Петровна**, род. въ 1884 г., 23 октября (тезоим. 21 мая); Князь **Гавріиль Константиновичъ**, род. въ 1887 г., 3 іюля (тезоим. 13 іюля); Князь **Константинъ Константиновичъ**, род. въ 1890 г., 20 декабря (тезоимен. 21 мая); Князь **Олеъ Константиновичъ**, род. въ 1892 г., 15 ноября (тезоим. 20 сентября); Князь **Игорь Константиновичъ**, род. въ 1894 г., 29 мая (тезоим. 5 іюня); Князь **Георгій Константиновичъ**, род. въ 1903 г., 23 апрѣля (тезоим. 23 апрѣля); Княгиня **Татіана Константиновна**, Княгиня Багратионъ-Мухранская, род. въ 1890 г., 11 января (тез. 12 января)\*. Княжна **Вѣра Константиновна**, род. въ 1906 г., 11 апрѣля (тез. 17 сентября);

Его Императорское Высочество, Великій Князь **Димитрій Константиновичъ**, род. въ 1860 г., 1 іюня (тезоим. 21 сентября);

Ея Королевское Величество, Королева Эллиновъ **Ольга Константиновна**, род. въ 1851 г., 22 августа (тезоим. 11 іюля); была въ супружествѣ съ Его Величествомъ, Королемъ Эллиновъ Георгомъ I.

\* Въ супружествѣ съ 24 августа 1911 г. съ Княземъ Багратионъ-Мухранскимъ.

Его Императорское Высочество, Великій Князь **Николай Николаевичъ**, род. въ 1856 г., 6 ноября (тезоим. 27 іюля); Супруга Его, Ея Императорское Высочество, Великая Княгиня **Анастасія Николаевна**, род. въ 1867 г., 23 декабря (тез. 22 декабря).

Его Императорское Высочество, Великій Князь **Петръ Николаевичъ**, род. въ 1864 г., 10 января (тезоим. 29 іюня); Супруга Его, Ея Императорское Высочество, Великая Княгиня **Милица Николаевна**, род. въ 1866 г., 14 іюля (тез. 19 іюля). У нихъ дѣти: Ихъ Высочества: Князь **Романъ Петровичъ**, род. въ 1896 г., 5 октября (тез. 19 іюля); Княжна **Марина Петровна**, род. въ 1892 г., 28 февраля (тез. 28 февраля); Княжна **Надежда Петровна**, род. въ 1898 г., 3 марта (тез. 17 сентября).

Его Императорское Высочество, Великій Князь **Николай Михайловичъ**, род. въ 1859 г., 14 апрѣля (тез. 6 декабря).

Его Императорское Высочество, Великій Князь **Михаиль Михайловичъ**, род. въ 1861 г., 4 октября (тез. 8 ноября).

Его Императорское Высочество, Великій Князь **Георгій Михайловичъ**, род. въ 1863 г., 11 августа (тез. 26 ноября); Супруга Его, Ея Императорское Высочество, Великая Княгиня **Марія Георгіевна**, род. въ 1876 году, 20 февраля (тез. 22 іюля). У нихъ дочери: Ихъ Высочества: Княжна **Нина Георгіевна**, род. въ 1901 г., 7 іюня (тез. 14 января); Княжна **Ксенія Георгіевна**, род. въ 1903 г., 9 августа (тез. 24 января).

Его Императорское Высочество Великій Князь **Александръ Михайловичъ**, род. въ 1866 г., 1 апрѣля (тезоим. 30 августа); Супруга Его, Ея Императорское Высочество, Великая Княгиня **Ксенія Александровна**, род. въ 1875 г., 25 марта (тезоим. 24 января). У нихъ дѣти: Ихъ Высочества: Князь **Андрей Александро-**

**вичь**, род. въ 1897 г., 12 января (тезоим. 30 ноября);  
Князь **Теодоръ Александровичъ**, род. въ 1898 г.,  
11 декабря (тез. 16 мая); Князь **Никита Алексан-  
дровичъ**, род. въ 1900 г., 4 января (тез. 24 июня);  
Князь **Димитрій Александровичъ**, род. въ 1901 году,  
2 августа (тез. 26 октября); Князь **Ростиславъ Але-  
ксандровичъ**, род. въ 1902 году, 14 ноября (тез.  
14 марта); Князь **Василій Александровичъ**, род. въ  
1907 г., 24 июня (тез. 2 августа); Княжна **Ирина Але-  
ксандровна**, род. въ 1895 г., 3 июля (тез. 5 мая).

Его Императорское Высочество, Великій Князь  
**Сергій Михайловичъ**, род. въ 1869 г., 25 сентября  
(тезоим. 25 сентября).

Ея Императорское Высочество, Великая Княгиня  
**Анастасія Михайловна**, род. въ 1860 г., 16 июля  
(тез. 22 декабря); была въ супружествѣ съ Его  
Королевскимъ Высочествомъ, Великимъ Герцогомъ  
Мекленбургъ-Шверинскимъ **Фридрихомъ-Францемъ**.

## ЧЛЕНЫ ГОСУДАРСТВЕННОЙ ДУМЫ ОТЪ КОСТРОМСКОЙ ГУБЕРНІИ.

1. Зузинъ Борисъ Николаевичъ, ст. сов.,  
предсѣдатель Костромской губернской земской  
управы, окончилъ С.-Петербургскій университетъ,  
прожив. въ г. Костромѣ.

2. Шулепниковъ Иванъ Васильевичъ,  
отст. кол. сов., землевладѣлецъ Кинешемскаго уѣзда,  
прожив. въ г. Костромѣ.

3. Герасимовъ Петръ Васильевичъ,  
помощ. присяж. повѣр., окончилъ Ярославскій Де-  
мидовскій лицей, прожив. въ г. Костромѣ.

4. Коноваловъ Александръ Ивановичъ  
пот. поч. гражд., прожив. въ г. Кинешмѣ.

5. Мухинъ Александръ Николаевичъ,  
крестьянинъ дер. Мерешина, Быковской вол., Галич-  
скаго уѣзда.

6. Шаговъ Николай Романовичъ, кре-  
стьянинъ, рабочій ткацкой фабрики г-ва м-ръ А. Кра-  
сильщикова съ с-ми въ с. Родникахъ, Юрьево-  
скаго уѣзда.

## Правительственныя Учрежденія г. Костромы.

### ВЪДОМСТВА МИНИСТЕРСТВА ВНУТРЕННИХЪ ДѢЛЪ.

Губернаторъ, Двора Его Императорскаго Величества камергеръ, дѣйствительный статскій совѣтникъ Петръ Петровичъ Стремоуховъ.

Губернскій Предводитель Дворянства, отставной капитанъ 2-го ранга Михаилъ Николаевичъ Зусинъ.

Вице-Губернаторъ, стат. сов. Иванъ Владиміровичъ Хозиковъ.

Канцелярія Губернатора (Муравьевка).

Правитель канцеляріи, кол. секр. Георг. Александр. Богдановъ.

Его помощники: старшій—кол. рег. Ник. Ник. Виноградовъ; младшіе—тит. сов. Ник. Петр. Лапшинъ, тит. сов. Анд. Матв. Яхонтовъ и губ. секр. Ив. Лаврент. Безчастновъ. Регистраторъ—кол. сек. Алдръ Ник. Астафьевъ. Канцелярскіе чиновники: кол. секр. Ив. Ник. Молчановъ и кол. рег. Иванъ Іосиф. Раввичъ-Шербо.

Чиновники особыхъ порученій: ст. шт., кол. рег. Бертромъ; ст. сверхшт. кол. ас. Серг. Ив. Владиміровъ.

Губернское Правленіе.

Общее Присутствіе.

Составъ Присутствія: Предсѣд.—Губернаторъ.

Канцелярія Присутствія: секретарь—над. сов. Ник. Дмит. Свободовъ. Редак. и начальн. газетнаго стола (и д.) н. ч. Петръ Кирил. Карпунинъ, помощн. редактора—н. ч. Ал-дръ Мих. Ключаревъ. Регистраторъ—тит. сов. Василиій Алексѣев. Лебедевъ.

Канцелярія Губ. Правленія.

1-е отдѣленіе: Совѣтникъ—тит. совѣт. Александръ Иван. Бирюковъ.

2-е отдѣленіе: Старшій совѣтникъ—кол. асс. Евген. Никол. Вахрамѣевъ.

Врачебное отдѣленіе: Врач. инспекторъ—д. с. с. Адамъ Иван. Орглертъ.

Ветеринарное отдѣленіе. Ветер. insp.—ст. сов. Мих. Алексан. Исаковъ. Пунктов. ветер. врачъ въ г. Костромѣ—с. с. Карлъ Вас. Мэль.

Строительное отдѣленіе. Губерн. инженеръ—с. с. Леонидъ Алексан. Большаковъ.

Губернское Присутствіе.

Предсѣдатель—губернаторъ.

Члены: губерн. предв. дворян., вице-губернаторъ.

Непремѣнные члены: д. с. с. Ив. Алексѣев. Трухинъ, с. с. Андр. Петр. Лихачевъ и с. с. Ник. Пав. Языковъ.

Губернское по земскимъ и городскимъ дѣламъ присутствіе.

Предсѣдатель—губернаторъ.

Члены: губернскій предвод. дворян. вице-губернаторъ.

Непремѣнный членъ—кол. сов. князь Влад. Андр. Друцкой-Сокольнинскій.

Секретарь—к. с. Георг. Яков. Яковлевъ.

Губернское по дѣламъ объ обществахъ присутствіе.

Предсѣдатель—губернаторъ.

Члены: губерн. предвод. дворян., вице-губернаторъ.

Завѣд. дѣлопроизв.—к. с. Влад. Леонид. Гуссаконский.

Губернское по воинской повинности  
присутствіе.

Предсѣдатель—губернаторъ.

Члены: губ. предв. дворянства, вице-губернаторъ.

Непрем. членъ—к. с. Владим. Леонидов. Гусса-  
ковский.

Секретарь—н. с. Пав. Александров. Антоновъ.

Губернскій Статистическій Коми-  
тетъ (Ильинская ул. д. Акатовой № 7.

Предсѣдатель—губернаторъ. Помощ. Предсѣд.—

Костр. уѣзд. предв. дворян. В. А. Кравковъ.

Непремѣнные члены: губерн. предвод. дворян-  
ства, вице-губернаторъ.

И. д. секретаря комитета—кол. сов. князь Друц-  
кой-Сокольнинскій.

Губернскій попечительный о тюрь-  
махъ комитетъ.

Вице-президенты: губернаторъ и епарх. архіерей.

Секретарь—г. с. Александр. Алексѣв. Ивановъ.

ВѢДОМСТВА ГОСУДАРСТВЕННОГО КОНТРОЛЯ.

Контрольная палата. (Еленинская ул.,  
д. № 2).

Управляющій палатою—д. с. с. Николай Кон-  
стант. Крыловъ.

Секретарь—кол. ас. Никол. Вав. Гусевъ.

ВѢДОМСТВА МИНИСТЕРСТВА ФИНАНСОВЪ.

Казенная палата. (Богоявленская ул.,  
д. № 22).

Управляющій—д. с. с. Владиміръ Никол. Ко-  
ковцовъ.

Секретарь, кол. сов. Пав. Григ. Лавровъ.

Губернское казначейство. (Зданіе при-  
сутств. мѣстъ).

Казначей ст. сов. Сергѣй Алексѣв. Барвинскій

Старш. бухг. кол. сов. Вяч. Федор. Степановъ. Стар.  
кассиръ надв. сов. Вас. Серг. Смирновъ.

Губернскій распорядительный ко-  
митетъ.

Предсѣдатель—губернаторъ.

Члены: губ. предвод. дворянства, вице-губерна-  
торъ. Дѣлопроизвод.—н. с. Вас. Павл. Нечаевъ.

Губернскій комитетъ по дѣламъ  
мелкаго кредита.

Предсѣдатель комитета—губернаторъ.

Члены: губ. предвод. дворянства, вице-губерна-  
торъ, начальн. Костр.-Яросл. управл. землед. и го-  
сударств. имущества.

Губернское по промышленному на-  
логу присутствіе.

Предсѣдатель—губернаторъ.

Губернскій комитетъ попечитель-  
ства о народной трезвости.

(При канцеляріи губернатора).

Предсѣдатель—губернаторъ.

Первенствующій членъ—епархіальный архіерей.

Дѣлопроизводитель комитета—старш. шт. чин.  
ос. пор. при губернаторѣ к. р. Б. И. Цоппе.

Народный домъ въ г. Костромѣ  
(Власіевская ул.).

Правленіе: предсѣдатель—вице-губернаторъ.

Члены: управл. казен. палатою. управл. акциз. сбо-  
рами, непрем. членъ губ. присутствія Ив. Алекс.  
Трухинъ.

Дѣлопроиз. Конст. Вас. Тимоновъ. Смотритель  
дома Мих. Федор. Корецкій.

Губернское жандармское управле-  
ніе (Власіевская ул. д. № 4).

Начальникъ упр.—полк. Никол. Эрнстъ; помош-  
никъ его—ром. Конст. Александр. Рыбальченко,

(г. Кинешма), адъютантъ управленія—поруч. Серг. Борис. Веденяпинъ.

Городское полицейское управленіе  
(Царевская ул., д. № 4).

Полицеймейстеръ. Помощ. его—к. ас. Конст. Петр. Дилигенскій. Секретарь—к. р. Серг. Вас. Шекинъ.

Частные пристава: 1-й части (уг. Никольск. и Космод. ул.)—к. рег. Стрѣльчевскій и 2-й части (Власьевская ул.)—г. с. П. П. Таловъ.

Сыскное отдѣленіе (Никольская ул., домъ Бородатова).

Начальникъ—кол. ас. Борисъ Ив. Кобзаревъ. Надзиратели: к. р. Ефим. Ефрем. Данильченко, н. ч. Пав. Фед. Мередихъ, н. ч. Ив. Ал. Никольскій.

Попечительство надъ исправит. арестант. отдѣленіемъ.

Предсѣд. попечительства—тюрем. инспект. Попечители: врач. инспект., гор. голова и прис. пов. Н. М. Рябивцевъ.

Завѣдыв. дѣлопроизв.—секретарь при тюрем. инспект. А. А. Ивановъ.

Исправительное арестантское отдѣленіе (В. Набережная ул.).

И. д. начальника отдѣленія—кап. Мих. Фил. Парфеновъ.

Губернская тюрьма (Русина ул.).  
Начальникъ тюрьмы—н. с. Петръ Никол. Лермонтовъ.

Почтово-телеграфная контора (Павловская ул., д. № 6).

Начальникъ конт.—ст. сов. Викторъ Мих. Васильевъ.

Правительственная телефонная сѣть. Завѣд. т. сѣтью—стар. механ. кол. сек. Зин. Мир. Ивановъ.

Дворянское депутатское собраніе.  
(Павловская ул., д. № 5).

Предсѣдатель—предводитель дворянства. Столоначальникъ.

Дворянскій пансіонъ пріютъ (Еленинская ул.).

Почетный попечитель—д. с. с. Яковъ Яковл. Чемодуровъ.

Директоръ—ст. сов. Вячес. Ильичъ Болотовъ.  
По рѣкѣ Костромѣ ходять пароходы до г. Буя.

Члены: вице-губернаторъ, управ. казен. палатою.  
Дѣлопроизв.—нач. отд. казен. палаты Влад. Мих.

Рѣпинскій.

Губернское по государственному налогу съ городскихъ недвижимыхъ имуществъ присутствіе.

Предсѣдатель—управляющій казенною палатою.  
Завѣдыв. дѣлопроизв.—столонач. казен. палаты

Н. П. Сѣвинъ.

Общее присутствіе казенной палаты по дополнительному промысловому налогу.

Предсѣдатель—управляющій казенною палатою.

Губернское по квартирному налогу

присутствіе.

Предсѣдатель—управляющій казенною палатою.  
Городское раскладочное присутствіе.

Предсѣдатель—подат. инсп. по городу Костромѣ к. с. Конст. Никол. Куломзинъ.

Городское по квартирному налогу присутствіе.

Предсѣдатель—податн. инспект. по г. Костромѣ.  
Костромское отдѣленіе государственнаго банка.

(Уголь Златоуст. и Лавров. ул.).

Управляющій—к. с. Никол. Никол. Звѣринскій.  
Контролеръ, с. с. Валер. Вас. Колядинскій.

Члены учетно-ссуднаго комитета, по торгово-  
промыш. кредитамъ, пот. поч. гражд. Петръ Ге-  
над. Колодезниковъ, Григ. Александр. Набатовъ  
Ник. Вас. Собенниковъ и Алексѣй Дм. Разсадинъ.  
Купцы: Никол. Алндр. Бѣлякинъ, Геннад. Влад. Ша-  
бановъ. Кассиръ, кол. сов. Конст. Ив. Вознесенскій.  
Секретарь, тит. сов. Алексан. Алексан. Колкотинъ.

Инспекторъ мелк. кредита: тит. сов. Леон.  
Алндр. Морачевскій.

Костромское отдѣленіе Крестьянскаго  
поземельнаго банка.

(Борисоглѣбскій переулочъ д. № 8).

Управляющій отдѣленіемъ, с. с. Тихонъ Андр.  
Шишковъ.

Ликвидацион. отдѣлъ при отдѣленіи.  
Дѣлопроизв. к. р. Ив. Иван. Путковъ.

Чертежный и землемѣрный отдѣлъ.

Помощники дѣлопроизводителя 1 разряда: н. ч.  
Конст. Матв. Павловъ.

Бухгалтерія отдѣл. иликвитац. отдѣла.  
Бухгалтеръ к. р. Федоръ Мих. Чиколини.

Губернское акцизное управленіе. (Пав-  
ловская ул.).

Управляющій, с. с. Васил. Яковл. Орловъ. Стар-  
шій ревизоръ, ст. сов. Алндръ Вас. Ротштейнъ и  
младшій ревизоръ, над. сов. Ник. Петр. Клица.

1-е Окружное акцизное управленіе  
(Павловская ул.).

Надзиратель кол. сов. В. А. Скворцовъ.

Дѣлопроизводитель 1 округа кол. ас. К. В. Ти-  
моновъ.

Костромской № 1 казенный винный  
складъ. (Еленинская ул.).

Завѣдующій складомъ Гр. Сем. Юркевичъ.

## ВѢДОМСТВА МИНИСТЕРСТВА ТОРГОВЛИ И ПРОМЫШЛЕННОСТИ.

Ярославская повѣрочная палатка (г.  
Ярославль).

Завѣдующій палаткой Ник. Ник. Крячковъ. По-  
вѣрители: старшіе—Ник. Ефр. Монаховъ, Алексѣй  
Ив. Михеевъ и младшій Серг. Влад. Африкантовъ.

Губернское по фабричнымъ и горно-  
заводск. дѣламъ присутствіе.

Предсѣдатель, губернаторъ.

Члены: вице-губернаторъ, начальн. губ. жанд-  
упр., прокур. окружн. суда, старш. фабр. инспект.  
и четыре фабриканта: В. А. Шевалдышевъ, Вл. Ив.  
Зѣвакинъ, И. М. Чумаковъ и Дм. Ив. Абрамовъ.  
Дѣлопроизвод., тит. сов. Георг. Ив. Виленскій.

Фабричная инспекція.

Старшій фабричн. инспекторъ, инж.-техн. кол.  
сов. Ив. Тимоф. Плаксицкій (въ г. Костромѣ, Ру-  
сина ул., д. № 15, кв. 3).

Торговая школа (Верхненабережная улица).  
Попечительный совѣтъ школы. Предсѣд. В. А.  
Шевалдышевъ.

И. д. инспектора, кол. сов. Алндръ Ник. Угли-  
чаниновъ.

## ВѢДОМСТВА УПРАВЛЕНІЯ ЗЕМЛЕУСТРОЙ- СТВА И ЗЕМЛЕДѢЛІЯ.

Костромско-Ярославское управленіе  
земледѣлія и государственныхъ иму-  
ществъ (Мшанская ул., д. № 20).

Начальникъ управленія д. с. с. Никол. Федор.  
Смирновъ.

Дѣлопроизводители: к. с. Ник. Пав. Стайневскій.



Губернская землеустроительная  
комиссія.

Предсѣдатель, губернаторъ.

Непрем. членъ д. с. с. Мих. Яковлев. Бубекинъ.

Секретарь к. а. Вас. Павл. Хрящевъ. Агрономъ  
при губ. земл. комиссії ст. сов. М. М. Иваничкій.  
Костромской лѣсохранительный ко-  
митетъ (Мшанская ул., д. № 20).

Предсѣд., губернаторъ. Члены: губ. предвод.  
дворянства, вице-губернаторъ, предсѣд. или одинъ  
изъ членовъ окружнаго суда, начальн. управл.  
землед. и государств. имуществъ (онъ же завѣд.  
дѣлопроизвод. комитета).

ВѢДОМСТВА МИНИСТЕРСТВА ЮСТИЦИИ.

Окружной судъ (Сусанинская пл.).

Предсѣдатель, д. с. с. Яковъ Яков. Чемодуровъ.  
Товарищи предсѣд. по угол. отд., с. с.: Петръ  
Алексан. Поповъ и Алндр. Конст. Вяжлинскій.

Члены суда: по угол. отд., д. с. с. Петръ Алекс.  
Упервицкій, Ник. Влад. Полозовъ.

Старшій нотаріусъ, ст. сов. Алек. Вл. Захаровъ  
пом. его, н. с. Влад. Ник. Поспѣловъ.

Секретари: по уг. отд.: н. с. Конст. Алндр. Сло-  
бодской и н. с. Ник. Мих. Лавровъ, по гр. отд. н.  
с. Н. В. Розановъ.

Городскіе судьи.

1-го участка т. с. Г. Н. Самаряновъ (камера на  
Никольской ул., въ д. Магницкой).

2-го участка н. с. Дм. Сер. Груздевъ (камера  
въ Царевск. пер., въ д. Шишкина).

Прокурорскій надзоръ.

Прокуроръ (вакансія).

Товарищи прокурора: камернаго участка и Ко-  
стромского уѣзда кол. ас. Петръ Алндр. Эрдели,  
Костромско-политическаго и завѣд. мѣстами заклю-  
ченія тит. сов. Ник. Ник. Ивановъ.

Секретарь при прокурорѣ суда г. с. Ник. Мих.  
Васильевъ.

Судебный слѣдователь.

Суд. слѣд. г. Костромѣ уч. и по важнѣйшимъ  
дѣламъ округа Костр. окружн. суда к. а. Серг.  
Ник. Ширшинъ.

Нотариусы.

Младшіе: тит. сов. Павл. Плат. Михайловскій  
(контора въ Гостин. ряду); к. р. Плат. Аполлинар.  
Тихановскій (контора на Ильинск. ул., въ д. № 3);  
пот. поч. гражд. Ив. Вас. Великосельскій (контора  
на Рус. ул., въ д. Любимовыхъ) и пот. дворян.  
Ник. Ник. Бестужевъ (контора на Рус. ул., въ д.  
Любимова).

Присяжные повѣренные.

Ник. Алндр. Огородниковъ (Ивановская ул., с.  
д.), Филоф. Павл. Рушинъ (Двор. ул., с. д.), Никол.  
Мих. Рябинцевъ (Никольская ул., с. д.), Евг. Ал.  
Огородниковъ (Царев. ул., с. д.), Алексѣй Ив. Доб-  
рохотовъ (Никольская ул., с. д.), Петръ Вас. Со-  
коловъ (Никольская ул., домъ № 28), Сер. Алндр.  
Китицынъ (Нижняя дебря, соб. д.) у Б. Н. Клири-  
ковъ (Марьинск. ул. д. Гракова).

Помощники присяжныхъ повѣрен-  
ныхъ.

Е. Н. Владиміровъ (Н.-Дебр. у., д. Кабанова),  
К. Ф. Демішевъ (Пятницкая ул., д. Михина), Г. Д.  
Левиковъ (Русина ул., д. Егорова), Н. Н. Михай-  
ловскій (Еленин. ул. соб. домъ), В. И. Постниковъ  
(Н.-Дебр. ул., домъ Яковлевой).

МИНИСТЕРСТВО ПУТЕЙ СООБЩЕНІЯ.

Казанскій округъ путей сообщенія.

Начальн. Казан. округа пут. сообщ. — н. с. инж.  
п. с. Никол. Алехдр. Антоновъ (г. Казань).

Инспекторъ судоходства Костромского уч. рѣки Волги отст. кап. 2-го ранга Н. Д. Тырковъ.

Начальн. Костром. судоход. дистанціи Нижегород. отдѣл. губ. секрет. Сергѣй Яковл. Бодровъ (жит. въ г. Костромѣ).

Станція „Кострома“ Костромского участка Московско-Ярославско-Архангельской желѣзной дороги.

Начальникъ стан. Мих. Ив. Тубалець.

### ВОЕННОЕ ВѢДОМСТВО.

Командующій войсками Московскаго военного округа, генераль отъ-кавалеріи Павелъ Адамовичъ Плеве (г. Москва).

Начальникъ штаба округа, генераль-маіоръ Евген. Карлов. Миллеръ (г. Москва).

Командиръ 25 армейскаго корпуса, генераль отъ инфантеріи—Дмитр. Петр. Зуевъ (г. Москва).

Начальникъ 46 пѣхотной дивизіи, генераль-лейтенантъ—Дмитр. Александр. Долговъ (г. Ярославль).

Начальникъ гарнизона гор. Костромы и раіона Костромской губерніи, командиръ 2 бригады 46 пѣхотной дивизіи, генераль-маіоръ Дмит. Павл. Парскій.

И. об. коменданта гор. Костромы, Костромской уѣздн. воин. начальн. ген.-м. Владим. Иван. Токмачевъ.

И. об. комендантскаго адъютанта шт.-кап. 183 пѣхотн. Пултускаго полка Анат. Алдр. Оссовскій.

Управленіе Костромского уѣзднаго воинскаго начальника (Сергіевская ул. д. № 9)..

Уѣздный воин. нач. ген.-м. Владим. Иванов. Токмачевъ.

И. д. дѣлопроиз. г. с. Никол. Ильичъ Бровинъ.

Завѣдыв. пересыльн. частью подпоруч. 183 пѣх. Пултускаго полка Влад. Викт. Векшинъ.

183 пѣхотный Пултускій полкъ.

Командиръ полка—полков. Дмит. Павл. Малѣевъ. Старш. штабъ-офицеры, полковники: Петръ Ив. Дуброво.

Командиры баталіоновъ, подполковники Мих. Федор. Лебедевъ. Никол. Кузьм. Копыловъ, Владим. Викен. Германовичъ.

Штабъ-офицеръ, подполк. Конст. Иван. Жуковскій (начальникъ хозяйственной части).

### ВѢДОМСТВА МИНИСТЕРСТВА НАРОДНАГО ПРОСВѢЩЕНІЯ.

Попечитель Московскаго учебнаго округа, докторъ зоологіи тайн. сов. Алдръ Андр. Тихомировъ (г. Москва).

Помощн. попеч. д. с. с. Влад. Дмитр. Исаенковъ. Прав. канц. кол. ас. Вл. Алдр. Стефановскій.

Дирекція народныхъ училищъ. Директоръ народныхъ училищъ д. с. с. Иванъ Павл. Виноградовъ.

Инспектора: 1 уч. 1 раіона (по г. Костромѣ и Костр. у.), с. с. Егоръ Геннад. Орловъ; 2 раіона, Петръ Адам. Олевинскій, 2 уч. (по Нерехт. у.).

Губернскій училищный совѣтъ. Предсѣд. губ. предвод. дворянства.

Директоръ народн. училищъ, д. с. с. Ив. Пав. Виноградовъ.

Классическая гимназія.

Директоръ д. с. с. Ник. Як. Самойловичъ И. об. инспектора н. с. Пав. Дм. Яковлевъ.

Общественная мужская гимназія съ правами правительственныхъ гимназій (Еленинская ул., д. № 12).

Директоръ д. с. с. Алдръ Никол. Рождественскій, ис. об. инспектора Евг. Александр. Воскресенскій.

Реальное училище (Мшанская ул., д. № 42).

Директоръ к. сов. Иванъ Фед. Слудскій.

Григоровская женская гимназія и Романовскій дворянскій пансіонъ. (В.-Набережная и Пятницкая ул., № 15 и 2).

Попечительскій совѣтъ. Предсѣдатель М. Н. Зузинъ.

Предсѣдатель педагогич. совѣта с. с. К. Ц. Аржениковъ.

Начальница гимназіи, Лид. Пет. Каширская.

Костромское землемѣрное училище. (Лазаревская ул.).

Директоръ училища межевой инженеръ с. с. Михайль Николаев. Невскій.

Частная женская гимназія Ю. В. Смольяниновой (Московская улица).

Начальница гимназіи, дочь д. с. с. Юлія Влад. Смольянинова.

Костромская женская учительская семинарія (Дебринская ул., д. Днѣпрова).

Начальн. семинаріи Варвара Ив. Херсонская.

Общее управленіе промышленными училищами имени Ф. В. Чинова (Кирпичный пер., д. № 67).

Пожизн. почетн. попечители училищъ имени Ф. В. Чинова:—д. с. с. Савва Ив. Мамонтовъ и тайн. сов. Алексѣй Дмит. Полѣновъ. Директоръ всѣхъ промышл. училищъ Ф. В. Чинова, д. с. с. Алндръ Адриан. Поповъ. Завѣд. канцелярією управленія Валент. Влад. Петровъ.

Почетный членъ совѣта—Костром. губернаторъ. Костромское промышленное училище имени Ф. В. Чинова (состоящее изъ средняго механико-техническаго и низшаго химико-техническаго училищъ) (Кирпичный пер., д. № 67).

Директоръ—(вакансія). Инспекторъ—с. с. Алндръ Алндр. Флоровъ.

Законоучители: свящ. Алексѣй Алек. Дьяченко и Петръ Алекс. Снѣдковъ.

Городскія 4-хъ классныя училища.

1-е. (Уголь Пятниц. и В.-Набер. ул.).

2-е. (Н.-Дебрин. ул.).

Приходскія 2-хъ классныя женскія училища.

Городское 1-е (Никольская ул.).

Городское 2-е (Нижне-Дебринская ул.).

Двухкл. жен. приход. при Мариинскомъ дѣтскомъ приютѣ.

Приходскія одноклассныя женскія училища.

Одноклассное имени бр. Чумаковыхъ (Павловская улица).

Городское одноклассное (Нижне-Дебрин. улица).

Приходское при Ольг. приютѣ.

Приходскія мужскія одноклассныя училища.

Александровское 1-е (Воскресен. площадь).

Александровское 2-е (Воскрес. пл.).

Александровское 3-е (Мшанск. ул., д. Капустина).

Константиновское (Павлов. ул.).

5-е приходское училище.

6-е приходское училище.

Приходское при Александровск. дѣтск. приютѣ.

Приходское при исправит. ремеслен. приютѣ.

Двухкл. училища при фабрикахъ (мин. нар. просв.).

Спасозапрудненское училище при фабрикахъ т-ва бр. Зотовыхъ.

Училище при фабрикахъ Товар. Костромской Льяной Мануфактуры.

Частныя учебныя заведенія (школы) 3-го разряда въ гор. Костромѣ.

1. Содержательница Юлія Влад. Смольянинова. Учительницы: В. В. Бартенева и Н. Н. Красногорская.
  2. Содержательница и учительн. Елиз. Вас. Бартенева. Законоуч. св. В. Сарментовъ. Учит. Ольга Ив. Бартенева и М. В. Рыбникова.
  3. Содержательница и учительн. Екат. Аполлинар. Перотте.
  4. Содержательница и учительн. З. Н. Крупицкая, она же содержит. „Дѣтскаго Сада“.
  5. Содержательница и учительн. Ан. Алекс. Барыкова.
  6. Содержательница и учительн. Марія Никол. Борткевичъ.
  7. Содержательница и учительн. Анна Ив. Реченская.
  8. Содержательница А. Э. Фонъ-Пакрицъ.
  9. Содержательница и учит. А. Н. Молчанова.
  10. Еврейская школа (Хедерь). Учит. Лія Мазовецкая.
  11. Татарская (Мекдебе). Учит. Мухаммедъ Чебдоровъ.
- Частныя курсы счетоводства Ю. М. Крылова (Костр., Русина ул. д. № 11).  
Завѣд. курс.—учр. Юл. Маг. Крыловъ.

### Воскресныя школы.

- Женская, при 2-хъ классн. прих. училищѣ имени Зотовыхъ.  
Женское, при руководѣльной школѣ Александровскаго братства.  
Мужская, при 1 и 2 Александр. прих. уч.  
Мужская, при Никольскомъ общ. трезвости.

## ВѢДОМСТВА УЧРЕЖДЕНІЙ ИМПЕРАТРИЦЫ МАРИИ.

### Губернское попечительство дѣтскихъ пріютовъ.

Предсѣдатель—губернаторъ. Почетный членъ— епархіальный архіерей.

Дѣйствительные члены: губерн. предв. дворян., вице-губернаторъ, директ. народн. учил., предсѣд. губ. земск. управы, город. голова.

Костромской Маринскій дѣтскій пріютъ для дѣвочекъ (Никольская улица, соб. домъ № 16).

Дѣтскій пріютъ для мальчиковъ имени Ея Императорскаго Величества Государыни Императрицы Александры Ѳеодоровны (Ново-Троицкая ул., д. № 26).

Попечитель вице-губернаторъ ст. сов. Иванъ Владимір. Хозиковъ.

Воспитательный дѣтскій пріютъ имени Н. П. Клирикова (Марьинская ул.).

### Городскія учрежденія.

Губернская земская управа. (Русина ул., д. № 46).

Предсѣдатель—ст. сов. Борисъ Ник. Зузинъ. Члены: поручикъ въ отставкѣ Алексѣй Алекс. Апушкинъ, к. а. Георгій Петр. Ротастъ и тит. сов. Валер. Алексѣев. Потѣхинъ. Секретарь Влад. Ник. Соловьевъ.

Городская управа (Воскресенск. пл., д. № 4).  
Городской голова—(вакансія). Члены: к. р.  
Петръ Матв. Москвинъ (онъ же заступ. мѣсто го-  
родск. гол.), Андр. Ив. Морозовъ, Дмитр. Триф.  
Минеевъ и Петръ Ив. Кокинъ. Городской секре-  
тарь г. с. Ив. Мих. Соколовъ.

Купеческій староста—куп. Алдр. Фед. Колко-  
тинъ, товарищъ его—куп. Алдръ Фед. Власовъ.  
Члены торговой депутаціи: мѣщ. Вас. Мих. Не-  
чаевъ и Н. П. Нововъ.

Костромской городской сиротскій  
судъ.

Предсѣд.—с. с. Вик. Никанор. Лаговскій.

Дѣлопр. и архив. Ник. Фед. Хорунжевъ.

Городской общественный банкъ (Вос-  
кресенская пл., д. № 4).

Директоръ—куп. Кузьма Андриан. Семеновъ.

Городской ломбардъ (Мшанская ул., д. го-  
род. общ.).

Завѣд.—Ник. Григ. Вознесенскій.

Главное пожарное депо (Сусанинская пл.)

Завѣд.—членъ город. управы П. М. Москвинъ.

Брантм. А. В. Мокроусовъ.

Вспомогательное пожарное депо  
(уг. Пастух. и Воскресен. ул.).

Завѣд.—членъ город. управы П. М. Москвинъ.

Брантм. Егор. Осип. Осиповъ.

Мѣщанская управа. (Вознесенскій пер.,  
д. № 33).

Мѣщанскій староста—мѣщ. Ив. Вл. Егоровъ.

Члены: Ген. Мих. Ермолинъ.

## ДУХОВНОЕ ВѢДОМСТВО.

Епархіальный Архіерей Высокопреосвященнѣй-  
шій **Тихонъ**, Архіепископъ Костромской и Галичскій.

Викарій Костромской епархіи, Преосвященнѣй-  
шій Арсеній, епископъ Кинешемскій.

Канцелярія. Его Высокопреосвя-  
щенства.

И. д. секретаря протодіаконъ В. С. Померанцевъ.



Ипатіевскій монастырь.

**Духовная консисторія** (Московская ул., соб. д.).  
Секретарь кол. сов. Леонидъ Юлиан. Шавельскій.  
**Костромской каедр. первоклассный Ипатіевскій**  
**монастырь.** Настоятель Высокопреосвященнѣйшій  
Тихонъ, Архіепископъ Костромской и Галичскій. На-  
мѣстникъ (и. д.)—іеромонахъ Никодимъ.  
**Костромской Богоявленско-Анастасинскій жен-**

**ский монастырь**, Настоятельница игум. Сусанна. Старш. свящ. о. Вас. Владимировъ и свящ. Василий Сарментовъ. Діаконы: Григ. Мичуринъ и Георг. Бѣловъ.

**Крестовоздвиженскій заштатный женскій монастырь**, причисленный къ Богоявл.-Анастасіинскому монастырю. Свящ. Пав. Свирскій.

Благочинный—ключарь Костр. Успен. Каедр. собора прот. Ник. Алдр. Краснофѣвцевъ.

**Успенскій Каедральный соборъ**. Настоятель собора прот. Павелъ Евѣим. Крутиковъ. Ключарь, собора прот. Николай Александров. Краснофѣвцевъ, Прот. Алдръ Серг. Виноградовъ и протоіер. Серг. Алдр. Воскресенскій. Протодіаконъ Вас. Стефан. Померанцевъ. Діаконы: В. Н. Лебедевъ, Димит. Павл. Пенскій, на вакансіи иподіакона—П. К. Потеряйко и Петръ Преображенскій, на вакансіи псаломщ.—Аристархъ Евг. Цареградскій, на вакансіи псаломщ.—Пав. Конст. Алякритскій. И. об. церк. стар. Костр. купецъ Стефанъ Никол. Прянишниковъ.

**Памятникъ—часовня** построена на средства, пожертвованныя жителями города Костромы и Костромского уѣзда, въ память мученической кончины Царя-Освободителя Александра II.

### **Настоятели соборѣвъ Костромской епархіи.**

Костромского каедрального Успенскаго собора—прот. Пав. Евфим. Крутиковъ.

### **Настоятели и настоятельницы монастырей.**

Костромского Ипатіевскаго каедрального первокласнаго необщезительнаго монастыря—**Высокопреосвященный Тихонъ**, Архіепископъ Костромской и Галичскій.

Костромского Богоявленскаго - Анастасіинскаго третьекласнаго общежит. монастыря—игум. Сусанна (г. Кострома).

### **Духовная семинарія**

(Верхне-Набережная ул.).

Ректоръ—прот. Викторъ Георг. **Чеканъ**.

Инспекторъ кол. сов. Ив. Осип. Филоновскій.

### **Костромское духовное училище**

(уголь Павловской и Златоустовской ул.).

Смотритель училища с. с. Петръ Тихон. **Виноградовъ**.

Помощникъ смотрителя училища с. с. Николай Павл. Лебедевъ.

### **Костромское епархіальное женское училище.**

Начальница училища Любовь Иван. Поспѣлова.

### **Костромское церковно-историческое общество.**

#### **ПРАВОСЛАВНЫЯ ЦЕРКВИ.**

Алексѣя Человѣка Божія.

Архангельская.

Благовѣщенская.

Богородицкая на Московской ул.

Власіевская.

Златоустовская.

Крестовоздвиженская кладбищенская.

Покровская въ Полянскій слободѣ (Сергіевская).

Спасо-Запрудненская.

Спасская въ Подвязьи.

Троицкая.

Успенская.

Христорожественская на р. Сулѣ.

Богородицкая (Косьмодамианская) въ Кузнецкахъ.

Богородицкая на Новомъ кладбищѣ (безприходная).

Богословская на Каткиной горѣ.  
Богословская при Ипатіевскомъ монастырѣ.  
Борисоглѣбская.  
Воскресенская на Дебрѣ.  
Всѣхсвятская.  
Ильинская.  
Никольская за р. Волгою.  
Петропавловская.  
Покровская въ Круленикахъ.  
Предтеченская.  
Рождество-Богородицкая на Лазарев. кладб. (безприходная).  
Спасская, что въ Гостин. дворѣ.  
Спасская за р. Волгою.  
Стефановская.  
Успенская, что въ Андреевской слободѣ.  
Христорождественская въ Дебрѣ.  
Цареконстантиновская.

#### Домовыя церкви.

Александро-Невская при Григоровской женск. гимназіи.  
Богородице-Скорбященская при губерн. зем. больницѣ.  
Богородицкая при губ. тюрьмѣ.  
Богородицкая при училищѣ слѣпыхъ.  
Митрофаніевская при исправит. арестант. отдѣленіи.  
Покровская при Епархіальн. женск. училищѣ.  
Свято-Духовская при классич. гимназіи.  
Срѣтенская при Духовной Семинаріи.  
Трехъ-Святительская при Духов. училищѣ.  
Феодоро-Давидо-Константиновская ц. при богадѣльнѣ Чижовыхъ.  
Попечитель общества Высокопреосвященнѣйшій

**Тихонъ**, Архіепископъ Костромской и Галичскій.  
Почетные члены: Преосвященный Арсеній, епископъ Кинешемскій, предсѣдатель Костромской губернской ученой архивной комисіи и директоръ с.-Петербургскаго археологическаго института Ник. В. Покровскій.

Предсѣдатель общества, магистръ богословія, пр. дух. сем. Ив. Вас. Баженовъ.

#### Старообрядческія общины.

Старообрядческая община въ г. Костромѣ, приѣмлющая Бѣлокриницкую іерархію (Павловская ул., д. Каменцовой) Предсѣдатель совѣта общины Ив. Григ. Пылаевъ.

#### ЦЕРКВИ ДРУГИХЪ ХРИСТИАНСКИХЪ ВѢРОИСПОВѢДАНІЙ.

Римско-католическая, на Ивановской улицѣ.  
Лютеранская, на Власьевской улицѣ.

#### ХРАМЫ ИНОСЛАВНЫЕ.

Татарская мечеть, въ Татарской слободѣ.  
Еврейская синагога, въ Косьмодамианскомъ пер.

**Образованный Высочайшимъ соизволеніемъ Особый Комитетъ по сооруженію въ г. Костромѣ памятника въ ознаменованіе 300-лѣтія царствованія Дома Романовыхъ.**

Съ начала сбора по 1 января 1913 г. на приходъ поступило 304133 р. 72 к., израсходовано 46003 р. 4 к., остатокъ на 1 января 1913 г. 258130 р. 68 к.

Предсѣдатель комитета — губернаторъ, Двора Его Императорскаго Величества, камергеръ, дѣйств. ст. сов. Петръ Петровичъ Стремоуховъ.

Члены: Высокопреосвященнѣйшій Тихонъ, Архіепископъ Костромской и Галичскій, губерн. предвод. дворянства Михаилъ Никол. Зузинъ. Костромской Вице-Губернаторъ с. с. Иванъ Владимір. Хозиковъ, Костромской уѣздн. предв. дворянства Владиміръ Алндр. Кравковъ и сельскій староста с. Корובה, Костромского уѣзда, Пав. Ник. Соловьевъ.

Особый Комитетъ по сооруженію въ г. Костромѣ памятника въ ознаменованіе 300-лѣтія Царствованія Дома Романовыхъ остановился на проектѣ памятника Адамсона съ нѣкоторыми измѣненіями.

Этотъ нѣсколько измѣненный проектъ памятника скульптора Адамсона утвержденъ Государемъ Императоромъ.

#### **Губернская ученая архивная комиссія.**

Непремѣнный попечитель архивной комиссіи, Костромской Губернаторъ Двора Его Императорскаго Величества камергеръ, дѣйств. стат. сов. Петръ Петровичъ Стремоуховъ.

**Строительная комиссія по возведенію Романовскаго музея въ г. Костромѣ.**

Предсѣдатель — губернаторъ. Товарищъ предсѣдателя — д. с. с. И. П. Виноградовъ.

Члены — ст. сов. Л. А. Большаковъ и г. с. Н. И. Горлицынъ. Казначей — с. с. А. И. Черницынъ. Секретарь — кол. ассес. И. А. Рязановскій.

**Мѣстное управление Россійскаго общества Краснаго Креста.**

(При канцеляріи губернатора).

Предсѣдательница — супруга г. Начальника губерніи Софія Александровна Стремоухова. Товарищъ предсѣд. — Мих. Никол. Зузинъ.

Члены управления: д. ст. сов. П. П. Стремоуховъ, Ив. Влад. Хозиковъ, Ив. Сав. Ивановъ.

Феодоровская община сестеръ милосердія (Нижняя Дебря, соб. домъ).

**Состоящее подъ Высочайшимъ Его Императорскаго Величества покровительствомъ Костромское Александровское православное братство.**

Почетный попечитель братства, тайн. сов. Вячесл. Симфорьянов. Кохманскій.

**Костромское окружное правленіе Императорскаго Россійскаго Общества спасанія на водахъ, состоящаго подъ Высочайшимъ Ея Императорскаго Величества Государыни Императрицы Маріи Феодоровны покровительствомъ.**

Предсѣдатель правленія — вице-губернаторъ, ст. сов. Ив. Влад. Хозиковъ.

Товарищъ предсѣдателя — кол. сов. князь Вл. Андр. Друцкой-Сокольнинскій.



**Костромское попечительное общество о домѣ трудолюбія, состоящее подѣ Августѣйшимъ покровительствомъ Ея Императорскаго Величества Государыни Императрицы Александры Θεодоровны.**

*При попечительствѣ Ольгинскій дѣтскій пріютъ (Новотроицкая ул.).*

Предсѣдательница попечит. комитета и попечительница (вакансія). Замѣстительница ея Евг. Болесл. Чемодурова.

*При Ольгинскомъ пріютѣ дневное убѣжище на 20 приходящихъ дѣтей.*

Надзирательница убѣжища—Анна Владим. Снѣжневская.

**Костромской отдѣлъ Императорскаго православнаго Палестинскаго общества.**

Предсѣдатель отдѣла—Высокопреосвященнѣйшій Тихонъ, Архіепископъ Костромской и Галичскій.

**Костромской комитетъ православнаго миссіонерскаго общества.**

Предсѣд. —Высокопреосвященнѣйшій Тихонъ, Архіепископъ Костромской и Галичскій.

Товарищъ предсѣдателя—Преосв. Арсеній, епископъ Кинешемскій.

**Костромское православное Θεодоровско-Сергіевское братство.**

Попечит. братства — Высокопреосвященнѣйшій Тихонъ, Архіепископъ Костромск. и Галичскій.

**Костромской попечительный о бѣдныхъ комитетъ вѣдомства Императорскаго человеколюбиваго общества (Московск. ул. д. № 21).**

Непремѣнные попечители: епархіальный архіерей, губернаторъ и губерн. предв. дворянства.

*Женское благотворительное отдѣленіе при комитетѣ. Дѣтскій пріютъ.*

**Костромско-Ярославское отдѣленіе попечительства Императрицы Маріи Александровны о слѣпыхъ.**



Каланча Пожарнаго депо.

Предсѣдатель совѣта отд.— губернаторъ.

Почетные члены попечительства: Высокопреосвященнѣйшій Тихонъ, Архіепископъ Костромской и Галичскій, с. с. В. Я. Орловъ, д. с. с. Н. Н. Нечаевъ.

При немъ училище слѣпыхъ (Покровская ул.)  
Совѣтъ братства въ гор. Костромѣ.

Предсѣд.—кол. сов. Леонидъ Павл. Слободской.

Состоящее въ вѣдѣніи Совѣта Братства Спасо-Запрудненское Попечительство.

Предсѣд.—свящ. Андр. Никан. Писемскій.  
Запрудненская женская руководѣльная школа  
Александровскаго Братства.

Попечительница школы, вдова пот. поч. гражд.  
Любовь Степ. Чумакова.

Лига борьбы съ туберкулезомъ (Еленинская ул.  
д. № 16 Пушкина).

*При лигѣ бесплатная лечебница для приходящихъ.*  
Костромское добровольное пожарное общество  
(основано въ 1891 г.). (Соб. депо уголь Марьинской и Загородной ул. Телеф. № 202).

Общество охраны отъ пожарнаго бѣдствія въ  
г. Костромѣ.

Костромской отдѣлъ союза для борьбы съ дѣтской смертностью въ Россіи, состоящаго подъ Августѣйшимъ предсѣдательствомъ Е. И. В. Великой Княгини Ольги Александровны.  
Костромское общество „помощь дѣтямъ“  
(Нижн. Дебря д. № 15).

Костромской епархіальный комитетъ народной трезвости.

Епархіальное попечительство о бѣдныхъ духовнаго званія и состоящій при попечительствѣ комитетъ эмеритальной кассы духовенства Костромской епархіи.

Общество вспомошествованія бѣднымъ воспитанникамъ духовной семинаріи.

Общество оказанія помощи недостаточнымъ учащимся въ частной женской гимназіи Ю. В. Смольяниновой.

Общество вспомошествованія учащимся въ Григоровской женской гимназіи.

Общество бывшихъ учениковъ химико-техническаго училища имени О. В. Чижова.

Попечительное объ учащихся общество.  
Костромское общество земледѣльческихъ колоній и ремесленныхъ пріютовъ (На Черновской землѣ, домъ № 63).

При немъ ремесленный пріютъ съ начальнымъ училищемъ для малолѣтнихъ преступниковъ.  
Директоръ пріюта, д. с. с. Леон. Ник. Северьяновъ.

Общество Костромскихъ врачей.  
Костромское отдѣленіе С.-Петербургскаго  
врачебнаго общества взаимопомощи.

Костромское взаимно-вспомогательное общество помощниковъ врачей.

Общество взаимопомощи трудящихся.  
Общество любителей естествознанія.  
Костромское общество образованія (Русина ул. д. № 23).

Костромское отдѣленіе лиги эксперантистовъ.  
Городская народная читальня имени А. Н. Островскаго (Мшанская улица).

Общество любителей музыкальнаго и драматическаго искусствъ.

Костромское Отдѣленіе Императорскаго Россійскаго Музыкальнаго Общества.

Музыкальная школа Варв. Серг. Мориной, урожден. Сумароковой.

Русина ул., д. Мыльникова.

Предметы преподаванія: рояль—Варв. Серг. Морина, Нат. Алдр. Усолицева.

Костромское общество пчеловодства.

Предсѣдатель Гер. Афан. Кузьминъ. Секретарь Влад. Куз. Семеновъ.

Костромское общество „Спортъ“.

### **Больницы и лечебницы въ гор. Костромѣ.**

Губернская земск. больница (Русина ул., д. № 77).

Старшій врачъ—докторъ мед. с. с. Мих. Мих. Крюковъ.

Больница Костромскаго уѣзднаго земства (уголь Царевской и Спасской улицъ).

Попечитель—купецъ Иванъ Макаровичъ Дуровъ.

Врачъ, завѣд. больницей, кол. сов. Конст. Вас. Дримпельманъ.

Родовспомогательное заведеніе имени О. К. Чижова, при той же больницѣ.

Смотритель А. И. Долгосабуровъ. Кастелянша Ан. Ал. Тюркъ.

Дѣтская больница имени Алексѣя Ивановича Акатова, состоящая при Костромскомъ Отдѣлѣ Союза для борьбы съ дѣтской смертностью въ Россіи и амбулаторіи для приходящихъ больныхъ.

Городская больница (Марьянская ул., д. № 43).

Попечитель больницы кол. сов. Алексѣй Вас. Понизовскій.

Больница при тюремномъ замкѣ, вр. и. д. врача Ив. Артем. Придонянцъ.

Больница при исправит. арест. отдѣленіи, вр. и. д., военный врачъ Нин. Осип. Каверъ.

Больница при Богоявленскомъ женскомъ монастырѣ, врачъ Ив. Сав. Ивановъ.

Больница при фабрикѣ Костромской льнопрядильной мануфактуры. Фельдш.-акушерка Елиз. Дм. Михайлова.

Больница при фабрикѣ „Аноним. о-ва Гратри Жераръ и Михиной“ врачъ Алекс. Павлов. Нарбековъ. Фельдш.: Вас. Серг. Мозжухинъ и Григ. Як. Желтовъ. Фельдш.-акушерка Александра Иван. Архангельская.

Лечебница при Богоявленскомъ женскомъ монастырѣ Имени Императора Александра III, состоящ. подъ Высочайшимъ Его Императорскаго Величества Государя Императора покровительствомъ—врачъ завѣд. лечебницей д. с. с. Ив. Сав. Ивановъ.

Лечебница ремесленнаго об-ва, врачъ Ив. Сав. Ивановъ и фельдшеръ Ив. Мих. Гундоровъ.

Частная электро-водо-лечебница для приходящихъ больныхъ (Павловская ул., д. Солодовникова. (См. объявленіе).

### **Аптеки и аптекарскіе магазины.**

Аптека губерн. земства на Русиной ул., при больницѣ, управляющій провизоръ Адольфъ Алдр. Коржець.

Аптека уѣзднаго земства, Царевская ул., д. Бардина.

Аптека Провизора Казимира Осипов. Сильверстровичъ, подъ его управленіемъ на Ильинской ул.

Аптека провизора Евг. Рафаилов. Вертъ, подъ его управленіемъ, на Богоявленской ул.

Аптека наслѣдниковъ провизора Венцкевича, на Сѣнной площади. Управ. Леон. Яков. Лаунъ.

Аптек. магазин. Сильвестровича, на Богоявленской улицѣ.

Аптек. магазин. Гил. Ицк. Кроликъ, на Власьевской улицѣ.

Аптек. магазин. Яков. Фед. Лесина, въ гостин. ряду.

Аптек. магазин. Л. И. Домбекъ, въ гостин. ряду.

Аптек. магазин. Анат. И. Фурмавнина, въ гостин. ряду.

Аптек. магазин. Апт. пом. Шкляринскаго, на Русиной ул., старый дворъ.

Аптек. магазин. Кол. рег. Вл. Ив. Садовскаго, Никольская сл., д. Стоюнина.

### Вогадѣльни.

Человѣколюбиваго общества при кладбищахъ: Лазаревскомъ, что у Черной р.

На Дебринской улицѣ А. В. Стоюнина и В. А. Андреева.

Для слѣпыхъ женщ. имени сестеръ Чижовыхъ.

На Запруднѣ имени Зотовыхъ.

На Сергіевской ул. и д. призрѣнія бѣдн. престарѣлыхъ А. А. Акатова.

Инвалидный домъ поруч. С. Минина.

Ночлежный домъ на 250 человѣкъ на Нижне-Набережной ул.

## МЕДИЦИНСКІЙ ПЕРСОНАЛЪ г. КОСТРОМЫ.

### В р а ч и.

1. Ботниковъ Сергѣй Александровичъ. Экспертъ при губ. земской больницѣ.—Русина ул., соб. д.

2. Висконтъ Владиславъ Антоновичъ. Ординат. уѣздн. зем. бол., съ 9 ч. до 9<sup>1/2</sup> утра и съ 3 ч. до 5 вечера.—Ивановская ул., соб. д.

3. Гиршфельдъ Германъ Львовичъ. Глазныя бол.; ординат. губ. зем. больн., отъ 9—10 и отъ 4 ч. до 6 вечера.—Русина ул., д. Сунгурова.

4. Дримпельманъ Константинъ Васильевичъ. Хирург., женск. и дѣт. бол., завѣд. уѣзд. зем. бол.—При уѣздной больницѣ.

5. Залкинъ Гедалій Львовичъ. Врачъ при родо-вспомогательномъ заведеніи имени О. В. Чижова.—Богоявленская ул., д. Михина.

6. Ивановъ Иванъ Саввичъ. Врачъ больницы при Богоявлен. жен. монастырѣ.—Русина ул., соб. д.

7. Каверъ Ник. Юсифовичъ. Военный врачъ—Московская ул., д. № 27, кв. 12.

8. Кирилловъ Павелъ Ивановичъ. Ординат. псих. колоніи губ. земства.—Псих. колонія губ. земства.

9. Когонъ Анатолій Марковичъ. Внутр. бол., городской санитарный врачъ.—Нижне-Дебринская ул., д. Чечевицына.

10. Комаревскій Николай Васильевичъ. Хирургія и всѣ бол., 8—10 час. утра; фабричный врачъ и при духовной семинаріи.—Никольская улица, соб. домъ.

11. Корчемкинъ Иванъ Ивановичъ. Ордин. губ. бол., хирург., отъ 5 до 6 ч. вечера.—Богоявленская ул., д. Третьякова.

12. Крюковъ Михаилъ Михайловичъ. Хирургія и жен. бол.; старшій врачъ губ. земск. больн., отъ 5 до 6 час. вечера.—При губернской земской больницѣ.

13. Кузнецовъ Иванъ Петровичъ. Врачъ при Кашин. фабрич. больн.; акушерство, на дому, отъ 7 до 8 ч. вечера по втор., четвер. и суббот.—Еленинская ул., д. Татарникова.

14. Курочкинъ Александръ Герасимовичъ. Помощникъ губернскаго врачебнаго инспектора—Русина ул., с. д.

15. Левиновичъ Моисей Исаевичъ. Акушерство. Завѣд. родовспомог. зав. и повивальной школой имени Чижова, съ 5 ч. до 7 веч.—Царевская ул., при родовспомог. зав.

16. Миропольскій В. Ф. Урологическій кабинетъ—ежед. съ 9<sup>1</sup>/<sub>2</sub>—10<sup>1</sup>/<sub>2</sub> ч. утра и съ 5 до 7 ч. веч.—Мшанская ул., д. № 32.

17. Михайловъ Александръ Павловичъ. Венерич., внутрен. и дѣт. бол., съ 7 до 9 ч. веч.; въ праздники и днемъ съ 12 до 2 час.—Уг. Пятницкой и Царевской ул., д. № 29—20.

18. Моринъ Александръ Николаевичъ. Вольно-практ. врачъ отъ 7 до 9 ч. вечера.—Русина ул., д. Мыльникова.

19. Нарбековъ Александръ Павловичъ. Хирургія; приемъ съ 9 до 10 ч. утра ежедневно—Троицкая ул., д. Ротастъ.

20. Николаевъ Александръ Николаевичъ. Военный врачъ.—Московск. гостин.

21. Орглертъ Адамъ Ивановичъ. Губернскій врачебный инспекторъ.—Мшанская улица, домъ Ульянова.

22. Олеховъ Сергѣй Алексѣевичъ. Старшій врачъ Пултускаго полка.—Пятницкая ул., д. Успенскаго.

23. Петеръ Казиміръ Казиміровичъ. Ординат. губерн. земской больницы—Жоховскій пер., д. Соловьевой.

24. Понизовскій Алексѣй Васильевичъ. Завѣд. городской обществен. больницей.—Еленинская ул., соб. домъ.

25. Придоновъ Иванъ Артемьевичъ. Вр. и. д. врача при исправит. арестант. отдѣл.—Богословская ул., д. церкви.

26. Розановъ Петръ Петровичъ. Военный врачъ.—Марьинская ул., д. № 13, кв. 1.

27. Румянцевъ Михаилъ Васильевичъ. Врачъ губернскаго земск. больницы.—Мшанская ул., с. домъ.

28. Скворцовъ Левъ Петровичъ. Ординат. уѣздной земской больницы.—Кадьевскій пер., домъ Скворцовой.

29. Сперанскій Иванъ Федоровичъ. Фабричный врачъ при Кашинской больн.; приемъ на дому по всѣмъ болѣзнямъ ежедневно, отъ 5 до 6 ч. веч. и 8 до 9 утра.—Марьинская ул. с. д.

30. Сперанская Софія Степановна. Жен. и дѣт. бол.; врачъ при Григоровской женск. гимназій—Марьинская ул., с. д.

31. Сиѣсаревъ Павелъ Евгеньевичъ. Завѣд. псих. кол. губернскаго земства.—Псих. колонія губ. земства.

32. Тимофеевъ Леонидъ Андреевичъ. Акушерство. Ординат. родовспомог. зав. имени Чижова, отъ 4 до 6 час. вечера.—Вознесенскій пер., домъ Троицкой.

33. Толвинскій Казиміръ Константиновичъ. Уѣздный врачъ. Приемъ отъ 9 до 11 ч. утра и отъ 5 до 8 ч. веч. по внутрен. и сифилит. болѣзн.—Кадьевскій пер., с. д.

34. Усольцевъ Николай Арсеньевичъ—Внутр., ушн. и горл. бол., отъ 8<sup>1</sup>/<sub>2</sub> до 9<sup>1</sup>/<sub>2</sub> ч. утра и отъ 4 до 6 ч. веч. Ординаторъ губ. земск. больницы.—Гимназическій пер., соб. д. № 4.

35. Черновъ Алексѣй Васильевичъ. Вольно-практикующ. врачъ; отъ 4 до 6 ч. веч.—Нижняя Дебря, соб. домъ.

### Зубные врачи.

1. Большесольская Ксенія Павловна.—Царевскій пер., соб. д.

2. Бувеская Людмила Владиміровна. Отъ 10 утра до 3 час. дня.—Смоленская ул., д. Бувеской.

3. Гречухина Александра Сергѣевна. Отъ 10 до 3 дня и 5—7 ч. вечера.—Власьевская ул., д. Гагарина, № 20.

4. Горовиць Марья Михайловна. Съ 9 ч. утра до 2 ч. дня и съ 4 до 6 ч. веч. ежедневно.—Русина ул., домъ Синявиной.

5. Залкинъ Х. Л. Съ 10 до 3 дня.—Богоявленская ул., д. Михина.

6. Златоустова Евфалія Николаевна. Отъ 9 утра до 4 час. дня ежедневно, кромѣ праздн.—Нижняя Дебря, д. Кабанова.

7. Ильинская Анисія Александровна.—Русина ул., домъ Хватова.

8. Кротковъ Андрей Ивановичъ. Съ 10 ч. утра, до 2 ч. дня.—Русина ул., домъ Гээпъ.

9. Кутуковъ Владиміръ Леонидовичъ. Отъ 10 до 2 ч. дня и отъ 5 до 6 ч. веч.; въ праздники съ 1 ч. до 3 ч. дня.—Нижняя Дебря, д. Сыромятникова.

10. Полюховъ Константинъ Африкановичъ (дантистъ). Съ 8 ч. утра до 4 ч. дня.—Русина улица, соб. домъ.

### **Акушерки-массажистки.**

Герасимова Анна Нестер.—Алексѣвская ул., соб. домъ.

Филипповская Нат. Алек.—Пятницкій пер., соб. домъ № 6.

### **Акушерки и повивальныя бабки.**

Александрова Анаст. Сем.—Павловская ул., соб. домъ.

Александрова Е. П.—Новотроицкая, № 46.

Апушкина Анна Вас.—Спасскій пер., домъ Балакирева.

Башкирова Алек. Фед.—Павловская улица, соб. домъ.

Груздева Екат. Серг.—Спасскій пер., домъ Смирнова.

Думаревская Ольга Пав.—Всѣхсвятская ул., соб. домъ.

Николаева Анна Мих.—Богоявленская ул., домъ Нифонтовой.

Преображенская Таис. Дмит.—Ильинская ул., соборн. домъ.

Соколова-Наградова Люб. Серг.—Еленинская ул., д. № 32.

### **Инженеры.**

Войткевичъ Мих. Фел.

Карякинъ Никл. Алдр.

Марковъ Серг. Влدم.

Мухановъ Никл. Влدم.

Требертъ Леонъ Алдр.

### **Библіотеки.**

Въ читальнѣ имени А. Н. Островскаго—библіот. А. О. Введенскій.

Пушкинская при народ. домъ попеч. о народной трезвости на Васильевской ул. Библіотекаръ Мар. Ив. Варгасова.

Частная библіотека на Русиной ул., въ д. Сунгурова. Завѣдыв. Ник. Алдр. Сунгуровъ.

Никольскаго общества трезвости на Павловской ул., въ д. Ахмелкина. Библіотекаръ И. К. Панкратовъ.

При обществѣ взаимопомощи лицъ занятыхъ частнымъ трудомъ, на Русиной ул. Завѣдыв. Кир. Ник. Болотовъ.

При обществѣ взаимной помощи трудящихся, на Солдатской улицѣ, домъ о-ва, Завѣдыв. Вас. Мих. Плахинъ.

### Періодическія изданія.

Костромск. Губ. Вѣд. 2 р. въ нед. Никольская улица.

Костромскія Епарх. Вѣд. 2 р. въ мѣс.

Костромская Жизнь, ежедн.—Маринская 3.

Извѣстія Губерн. Земства.

Обозрѣніе пчеловодства.

Поволжскій вѣстникъ, ежедн. Богоявленск. 12.

### Театры, клубы и сады г. Костромы.

Костромской городской театръ, Павловская ул. Драма и комедія. Завѣд. П. М. Москвинъ.

Народный домъ, Власьевская ул. Драма и комедія, бытовья и народныя пьесы.

Читальня имени А. Н. Островскаго, Московская ул. На сценѣ читальни даются спектакли любителями драматическаго искусства, а также и заѣзжими труппами.

Электрической театр Трофимова и Себина, Городской бульваръ. (Смотрите объявленіе).

Плавающей театръ и кинематографъ Бархатова, на рѣкѣ Волгѣ.

„Palais Theatre“, Ильинская ул.

Концертные залы: Дворянское собраніе, Павловская ул., Залъ Общественнаго Собранія.

Военное собраніе, Русина ул., казармы Пултускаго полка.

Клубы: Костромской клубъ, Павловск. ул. д. 5. Предсѣд. Я. Я. Чемодуровъ.

Костромское Общественное Собраніе, Русина ул., д. № 23. Предсѣд. совѣта старш. В. А. Потѣхинъ.

Сады: Городской садъ съ рестораномъ 1-го разряда, музыка по воскресеньямъ, вторникамъ, четвергамъ и пятницамъ.

Малый бульваръ, выходящій на Волгу у Собора. Муравьевка (у Всѣхсвятской церкви).

Ботниковская аллея, прот. Гостин. двора.

Сусанинскій скверъ, на Сусанинской площади.

Загородные сады, Нескучный, по Галичскому тракту, Волжскій садъ съ лѣтнимъ театромъ за р. Волгой.

Костромской общественный банкъ.

Костромское отдѣленіе Соединеннаго банка.

Московскій банкъ.

Костромское отдѣленіе.

Волжско-Камскій коммерческой банкъ.

Комиссіонерство въ Костромѣ.

Агентства земельныхъ обществъ. Костромское городское общество взаимнаго страхованія отъ огня имущества (Воскресен. пл. д. № 4)

Агенты страховыхъ обществъ. „1-го Россійскаго“—Ив. Дмитр. Красовскій, Дебринская ул., соб. домъ.

„2-го Россійскаго“—Григор. Алдр. Набатовъ, Марьин. ул., д. Набатовой.

„Русскаго“—Михаиль Алдр. Предтеченскій, Власьевская ул., д. Поварова.

„Россія“—Влад. Ник. Банцаревичъ, Богоявл.

ул. д. Третьякова и Граф. Алдр. Васильевская, Царевская ул., д. Нейской.

„С.-Петербургскаго“—Арсен. Аристарх. Думаревскій.

„Московского“—Ник. Ник. Полянскій, Царев. пер. д. Казаловой № 13 и Фед. Вас. Аристовъ, Москов. ул., д. Дуиново № 6-й

„Сѣвернаго“—Анат. Алдр. Войничъ, Павл. ул. д. Снѣжневской.

„Саламандра“—Никол. Вас. Рыльцевъ, Спасскій пер., соб. домъ.

„Якорь“—Алдръ Никол. Чемодановъ, Калиновская ул. д. Чемодановой и К. О. Киселевъ, Богослов. пер. д. Окатовъ.

„Волга“—Крыловъ.

„Русскій Лойдъ“—Ив. К. Брюхановъ,—Вознесен. пер. с. д.

Общ. по страх. жизни „Урбэнъ“—агентъ Ник. Ив. Горлицынъ, Троицкій пер., соб. д.

„Генеральное об-во страхованій жизни и доходовъ“—инспекторъ-организаторъ Алдръ Конст. Конторскій, Спасская ул. д. № 42, кв. 1.

Агенты пароходныхъ обществъ.

„Самолетъ“—Мих. Пав. Андрониковъ.

„О-во по Волгѣ“—П. К. Ивановъ.

„Русь“—М. П. Казариковъ.

„Кашиной“—Александръ Федоров. Гусевъ.

„Кавказъ и Меркурій“—Осипъ Ив. Звѣревъ.

Общество потребителей рабочихъ и служащ, т-ва бр. Зотовыхъ.

Общество потребителей рабочихъ и служащ. при фабрикѣ т-ва Большой Костромской льняной мануфактуры.

Конторы транспортированія кладей.

Высочайше утв. Россійск. общ. морского, рѣчного, сухопутнаго страхованія и транспорт. кладей—агентъ Г. А. Набатовъ.

Конторы доставки кладей: Николая Ив. Путилина—агентъ Н. И. Путилинъ (противъ Костр. бульвара) и Фед. Вас. Татарникова наслѣдниковъ—агентъ Федоровъ (Еленин. ул. соб. домъ).

Конторы дилижансовъ К. Н. Загарова Пятницкая ул., соб. домъ и станція уѣзд. земства—Мшанская ул., д. Коссовой тел. № 108.

### Ф а б р и к и.

Льнопрядильная и ткацкая фабрика Т-ва Большой Костромской Льняной М-ры. Число рабочихъ около 5600 чел. Сумма производства достигаетъ до 5,500,000 рублей.

Бумагопрядильная фабрика Бельгійскаго Анонимнаго общества Костромской бумажной М-ры—„Гратри, Жераръ и Михиной“. Число рабочихъ 2300 человекъ. Сумма производства достигаетъ 3,100,000 рублей.

Льно-прядильная, ткацкая и бѣлильно-отдѣлочная фабрика Т-ва Костромской льнопрядильни Бр. Зотовыхъ. Число рабочихъ 2000 чел. Сумма производства равна 2,510,000 рублей. Директора правленія: бр. Зотovy.

Льнопрядильная фабрика Царевскаго, число рабочихъ 136 чел. Сумма производства равна 114000 руб.

Табачная махорочная фабрика Торговаго Дома „М. Н. Чумакова Сыновья“, число рабочихъ 240 чел. Сумма производства равна 1,100,000 р.

Паровая мукомольная мельница Торговаго Дома Н-цы И. Я. Аристова, число рабочихъ 158 чел. Сумма производства равна 2,001,000 рублей.



Паровая мукомольная мельница Торговаго Дома „М. Н. Чумакова Сыновья“. Число рабочихъ 108, сумма производства 1,650,267 рублей.

Паровой масляной заводъ и мельница Н. А. Толстопятова, число рабочихъ 57.

Паровой пивоваренный заводъ и заведеніе искусственныхъ минеральныхъ водъ Э. И. Куни.

Винокуренный заводъ И. П. Третьякова.

Колбасное заведеніе братьевъ Головановыхъ.

### Торговѣй отдѣлъ.

Арматура. Электричество. Сельско-хозяйств. складъ.

Аптекарск. магазины и склады. Гостин. рядъ; Домбекъ А. И., Лесинъ Як. Фед., Прокопенко Ив. Сем., Богоявленск., д. Смирнова; Шкляринскій Лев. Бор., Русина, д. Касаткиныхъ.

Аптеки. Венцкевичъ Анат. Фом., Сѣнн. пл., Верть Евг. Раф., Богоявленск, у.; Губернск. земство, Русина у.; Сильвестровичъ Каз. Ос., Ильинск. у.; Файнштейнъ Юда-Лейбъ Абр.

Бакал.-Гастрон. магазины. Бр. Петровы, Русина ул.; М. Н. Исаевы, Богоявленск.; Барабановъ Павл. Владм., Русина, с. д.; Барашковъ Ив. Ив., Царевск., с. д.; Беклемѣшева Ол. Дм., Колкотинъ А. Ф., Бѣлянкинъ Никл. Алдр., Гостин. дворъ; Волковъ Вас. Никл., Прянич. лин.; Головановъ Никл. Вас.; Красулинъ; Кудрявцевъ Як. Вас., Русина ул.; Любовь Алдръ Степ.; Молчановъ Григ. Алдр., Рождественск. с. д.; Мыльниковъ Конст. Вас., Русина; Назаровъ Ос. Дм.; Петровъ Вас. Ал-ѣев., Русина; Петровъ А. Дм., Стар.-дворъ; Петровы бр., Русина, с. д.; Поваровъ Фед. Гав., Гостин. дворъ; Подошвенниковъ Ив. Серг., Мучный рядъ; Рыжиковъ Ив. Кир., Гостин. дворъ; Семеновъ Куз. Андр., Павловск., с. д.; Смирновъ Серг. Ив.; Стоюнинъ Пав. Никл., Спаск. сл.; Сунгуровъ Ив. Алдр., Гостин. дворъ; Суцевъ Ив. Мих., Московск. с. д.; Тарунина Алдра Геннад., противъ бол. ряда;

Бани. Зиминъ Никл. Ив., Набережн., с. д.; Румяноевъ, Павловскія у сѣнной площади.

Банки. Волжско-Камскій комерческ. банкъ (комисс.); Городск. обществ. банкъ, Воскресенск. у.; Государств. б-къ; улица Соединен. б-къ. Отдѣленіе Крестьянскаго Поземельнаго банка на Борисоглѣбской ул.

Банкирск. конт. Рябушинскіе бр.

Булочныя и кондитерск. Боровской Фед. Игн., Царевск. д. Лисина; Голубевъ Андр. Карп., Дмитріевъ Серг. Вас., А. С. Куликова; Русина ул.; Днѣпровъ Алдръ Андр., Нижн. дебря; Заблочкая Алоиза Каз., Русина д. Геепъ; Панковъ Вас. Арс., Богоявленск. д. Михина; Смирновъ Ив. Евгр., Русина, д. Коварова; Смолинъ Н. И., домъ № 9, ул. Царевская; Суздальевъ Никл. Никл., Власьевск., д. Косова; Тарувина Над. Генн., Мучный рядъ; Тиньковъ Куз. Куз., Павловск., с. д. К. И. Михайлова; Марьянская ул.

Вино. Любовь Ал-ѣй Спет., Гостин. дворъ; Мыльниковъ Конст. Пет., Русина у.; Петровъ А. Дм., Старый дворъ; Сапожниковъ Петръ Алдр., Гостин. дворъ.

Галантер. магаз. Гостин. дворъ: Алѣевъ Сайдулинъ Кураминъ; Апполонинъ Фед. Влдм.; Ботниковъ Пет. Алдр.; Динова Ан. Ив.; Кириловъ Вас., Воскресенск. пл.; Клеченова Генн., торг. д.; Красильниковъ Никл. Ал-ѣев.; Лебенева Ан. Ив.; Минѣевъ Дм. Триф.; Монаховъ Фед. Генн.; Овчинниковой И. В. преемники, торг. д.; Свѣшниковъ Никл. Никл.; Соколовъ Никл. Алдр.; Спрысковъ Алдръ Ив.; Хохловъ Влдм. Як.; Шиповъ А. Н.

Граверы. Азерскій Арс. Ис., Богоявленск. д. Трулевой; Гильманъ Мих. Вас., Гостин. дворъ.

Грамофоны. Глейзеръ Нат., Русина у.; Демме Людов. Фед., Гусина, д. Геепъ.

Гробы. Бюро похор. проц.—Монумент. магазинъ, кресты. Кабановъ Алдръ Алдр.

Желѣзо-скоб. тов. Воронковъ Фед. Алдр., Желѣзн. рядъ; Губернск. земство; Ермолина Ан. Петр., Гостин. дворъ; Ершовъ Мих. Ив., Павловск. у.; Колодезниковъ Пет. Ген., Пряничный рядъ;

Кривошеинъ Ив. Никл.; Зотова Нат. Ив.; Ламѣховъ Никл. Фед., Гостин. дворъ.

Зеленная торговля. В. А. Невского и П. Ф. Зайцева, Зеленой рядъ.

Золотыя и Серебр. изд. Гостин. дворъ: Азерскій Ис. Сол.; Дамбекъ Лев. Ис.; Мушинъ Азриель Моисеевъ; Савельевы бр., торг. д., Гостин. рядъ.

Игрушки. Клечетовъ Никл. А., Русина у. Хватовъ Никл. Евгр.

Иконы и кіоты. Горевъ Ив. Пет., Гостин. дворъ; Кудрявцевъ Аф. Вас., Прянич. лин.; Дурляпинъ.

Кинематографы. „Плавучій театр“—Бархатова Сав. Никл., на р. Волгѣ; „Современный театр“—Тимофеевъ; Трофимовъ Мих. Сем., Городск. садъ; Тюринъ Фед. Мих., Русина у.; „Эффектъ“—Полюховъ Конст. Аф., Русина у.

„Patais Theatre“ Ильинская ул.

Книжный магазинъ. Бекенева Ол. Вас., Гостин. дворъ.

„Костромичъ“, Масляные ряды.

Кожев. тов. Гостин. дворъ: Колодникъ Никл. Ив.; Скрипкинъ Ник. Вас.; Тюленевъ Влдм. Серг., Филипычевъ Мих. Вас., Пряничный рядъ.

Колбасныя. Волкова Мар. Фед., Власьевск., д. Петцольдъ; Головановы Ник. и Мих. Вас. бр., Русина ул., Кукушкина ул.

Краски. Михайловъ Ал-ѣй Вас., Маслян. рядъ; Сел.-хоз. складъ Губ. Земства.

Льняные. Г. В. Шабанова; О. З. Макарова, Зина и др.

Лѣсопромышленники. Кузнецовъ Никл. Ив., Покровск. у.; Кузнецовъ Пет. Тим., Кобылинск. пер.; Маклашинъ Конст. Ив., Спасск. сл.

Лѣсъ и дрова. Колодкинъ Фед. Ив., Верхне-

Набережн.; Кузнецовъ Ив. Тим. \*\*, Набережн. ул.; Кулаковъ Никл. Дм., Пятницк., с. д.: Торшиловъ Степ. Прок. \*\*, Верхне-Набережн. у.

Мануфактурные магазины. Алеевъ Юсупъ Низяшетдиновъ \*\*, Беклемешевъ Вас. Фев.; Бобровъ Никл. Вас. \*\*, Батниковъ А. Дав.; Власовъ Алдръ Фед.; Власовъ Мих. Пет.; Дикова Ан. Ив.; Зубненна Людм. Евгр. \*\*, Кирилловъ Вас. Мих. \*; Клеченева Г., торг. д. \*\*, всѣ въ Гостин. дворѣ; Колодкинъ Пет. Вас. \*\*, Косаткины бр., торг. д. \*\*, Русина у.; Красильщиковъ Никл. Ал-ѣв. \*; Лебедева Ан. Ив. \*\*, Монаховъ Генн. Фед., Гостин. дворѣ; Скатовы бр., торг. д. \*\*, Свѣшниковъ Никл. Никл. \*\*, Гостин. рядѣ; Смирновъ Рад. Аполл. \*\*, Соколова Ол. Дм. \*\*, Гостин. рядѣ; Спрысковъ Алдръ Ив. \*\*, Тарбѣевъ Алдръ Ос. \*\*, Хазовъ Степ. Серг.

Масла растит. и минер. Любимовъ Фев. Вас., Маслян. рядѣ; Толстопятовъ Никл. Алдр. \*\*, Мучной рядѣ.

Мебель. Арсеньевъ Никл. Арс.; Лапотниковъ Н. Влдм., Гостин. дворѣ; Рахимовъ Мухамедъ Алимовъ \*\*, Таб. рядѣ.

Меблиров. комнаты. Бабковъ Ос. Вас., Русина у.; Воскресенская Мар. Пав., Воскресенск. пл.; Гагаринъ Никл. Алдр., Павловск. у.; Костровъ Ив. Степ., Ильинск., д. Янцевъ; Кустовъ Фев. Вас., Сѣнн. пл.; Семеновъ Пет. Фед., Русина у.; Трофимовъ Мих. Сем., Грачевъ у пристани.

Москательн. тов. Акинфовъ Мих. Юкинф. \*\*, Арсеньева Мар. Як.; Бекенева Ол. Вас. \*\*, Гостин. дворѣ; Закъ Лаз. Сам., Богоявленск., д. Третьякова \*; Заваринъ Мих. Як. \*\*, Маслен. рядѣ; Калашниковъ Никл. Алдр. \*\*, Гостин. дворѣ; Коледезниковъ Пет. Генн., Пряничн. рядѣ; Курочкинъ Мих. Петр., Гостин. дворѣ; Михайловъ Ал-ѣй Вас. \*\*, Масляной рядѣ.

Музыкальн. инструм. Вавиловъ Никл. Алдр. \*\*, Русина, д. Городск. о-ва.

Мука. Ахмелкинъ Ив. Ив., Мучной рядѣ; Власовъ Фед. Борн., Молочн. гора; Горшковъ Ив. Як., Мал. Мучной рядѣ; Капустинъ Фед. Капит., Спасск. сл.; Киселевъ Вас. Ос., Мучной рядѣ; Козинъ Серг. А., Больш. Муч. рядѣ; Лезовы Ив. и Пет. Сем. бр., Мучной рядѣ; Любимовъ Фед. Вас., Маслян. рядѣ; Мазикинъ Ал-ѣй Гавр., Мучной рядѣ; Марковъ Ос. Евгр., Спасск. сл.; Панковъ Мих. Ив., Мучной рядѣ; Сапожниковъ Вас. Мих., Мал. Мучной рядѣ; Сахаровъ Ив. Ив., Мучной рядѣ; Семеновъ Куз. Андр., Павловск. у.; Стогонинъ Пав. Никл. \*\*, Мучной рядѣ, Стригалева Ив. Фед. \*\*, Мучной рядѣ; Таганцевъ Ив. Ив. \*\*, Туранино Алдра Г. \*\*, Больш. рядѣ; Толстопятовъ Никл. Алдр. \*\*, Мучной рядѣ; Чумаковъ Алдръ Мак., Н-овъ Чумаковыхъ, Мучной рядѣ; П. Н. Стоюнина.

Мыло. Царевскій Пав. Пет. Мучной рядѣ.

Мѣха. Власовъ А. Фед. \*\*, Гостин. рядѣ; Давыдовъ Серг. Сем., Павловск. у.; Ал. Ген. Клеченовъ, Гостин. дворѣ.

Мясныя лавки. Веселовъ Владм. Петр., Княжевскій Никл. Вас., Княжевскій Вас. Мих. \*\*, Кокоревъ Ал-дръ Пав. \*\*, Кузнецовъ Ив. Тим., Ловыгинъ Ив. Гавр. \*, Мясниковъ Ил. Дм., Цыбинъ Ив. Мих., Цыбинъ Мих. Вас. \*\* лавки въ мясномъ ряду.

Нефть. Нобель бр., т-во.

Обои. Арсеньевъ Ив. Арс. \*\*, Маянскій Ром. Ив., Гостин. дворѣ.

Обувь. Балакиревъ Ал-ѣй Панф., Гостин. дворѣ; Воронинъ Ив. Вяч., Русина у.; Кудрявцева Нат. Фед., Пастухова Ф. Фев. \*\*, Сѣриковъ Алдръ Евг., Гостин. дворѣ, Бѣленоговъ М. А.

Парикмахерскія. Титовъ Вас. Ив. \*\*, Титовъ Ив. Ал.—бевъ Русина у.

Пароходства. „Кашиной“—аг. Гусевъ Алдръ Фед. \*\*, „Самопомощь“—аг. Андрониковъ Мих. Пав.; „Русь“—аг. Шиповъ Вас. Пет.

Пиво. Бархатовъ Сав. Конон.; Сѣверная Баварія.

Писчебумаж. и канцел. принадл. Бекенева Ол. Вас.; Бѣлянкинъ Алдръ Дм., Гостин. дворъ; Закъ Левъ Сол., Богоявленск., д. Третьякова; „Костромичъ“, Масляные ряды.

Платъе готовое. Барунская Рах. Авр. \*\*, Давыдовъ Серг. С., Павловск., д. Мухина; Зафранъ Хая Берк. \*\*, Касаткины К. Е. и Алдръ Серг. бр., Русина у., с. д.; Левинъ А. Ш. \*\*, Морковниковъ Ар. Бор. \*\*. Гостин. дворъ. Смирновъ Род. Апол., Богоявленск. у.; Сутинъ А. Як., Русина у., д. Аристовой; Сутинъ Р. М. \*\*, Гостин. рядъ. Урфисъ М. И., Гостин. дворъ; Штабинскій Дав. Янк. \*\*.

Портнихи. Кутузова Ек. Н.; Петрова Нат. Вас.; Смирнова Ан. Федс., Русина у., Пухова Русина.

Портные. Давыдовъ Серг. Сем., Павловск. у.; Смирновъ Род. Апол., Богоявленск. у.

Подрядчики: М. С. Трофимовъ, Ильинская, д. № 3, телеф. 37.

Посуда. Бѣлянкинъ Никл. Алдр., Камеровъ Никл. Мих. \*\*, Маянскій Ром. Ив. \*\*, Неустроевъ Никл. Алдр., Гостин. дворъ; Сел.-хоз. складъ Губ. Земства.

Птицеводство и Кролиководство:

Потребительныя О-ва. О-во потребит.; О-во потребит. рабоч. и служ. при ф-к'т-ва Новой Костр. Лянян. м-ры; О-во потребит. рабоч. и служ. т-ва бр. Зотовыхъ.

Прачечная. Бочаровъ Пав. Алдр.

Рыба. Ермолинъ Никл. Никл., Табачн. рядъ; Ермолинъ Н. Як. \*\*, Сколозубовъ Вас. Никл. Рыбн. рядъ.

Сахаръ. Третьяковъ Ив. Петр. \*\*.

Стекло. Акинфовъ Мих. Юкинф. \*\*, Арсеньева Мар. Як. \*\*, Гостин. дворъ; Михайловъ Ал.—ѣй Вас. \*\*, Гостин. дворъ

Строительн. матер. Тарашловъ Ив. Ив., Мучной рядъ.

Сѣмена. Сел.-хоз. складъ Губ. Земства; Шабановъ Генн. Владм. \*\*, Лянян. рядъ.

Табакъ. Н. Н. Дунаева, Табач. рядъ; Симанчукъ Як. Ил. \*\*, Русина у., д. Семеновой; Хватовъ Никл. Евгр., Русина у.

Техническая контора „Двигатель“, Царевская ул., д. 69.

Трактиры. Бархатовъ Сав. Кон. Рыбный рядъ; Воскресенская Мар. Пав. \*\*, Горбачевъ Мих. Ал.—бев., Сусанинск. пл.; Иванова Мат. Никт. \*\*, Костровъ Ив. Степ., Ильинск у.; Кустовъ Фед. Ал.—бев. \*\*.

Транспортн. конт. Кутилинъ Ник. Ив. \*\*, Ильинск., д. Рылѣевой; Кутилинъ Ник. Ив. \*\*, прот. бульв.; Татарниковъ Фев. Вас.

Фотографіи. Ермолинская Нат. Ад., Богоявленск. у.; Косаткинъ Апол. Алдр., Павловск. у.; Куракинъ Григ. Пав., Русина у.; Кузина В. А., Ильинская ул., д. 9.

Фрукты. Торбѣева Ол. Ив., Гостин. дворъ; Федоровъ Алдр. Мих., Рыбн. рядъ.

Хлѣбъ-Зерно. Аристовъ Ив. Як. \*\*, Мучной рядъ; Ахмелкинъ Ив. Ив. \*\*, Павловск., с. д.; Власовъ Фед. Корнил. \*\*, Гудковъ-Бѣляковъ Вас. Владм. \*\* (скупка); Евстинѣевъ Ал.—ѣй Ив. \*\* и Апаринъ Никл. Фед.; Капустинъ Фед. Кап. \*\*, за р.

Волгой; Киселевы Вас. и Алдр. Вас. \*\*; Козинъ Серг. Алдр. \*\*; Любимовъ Фед. Вас. \*\*; Мазихинъ Ал-ѣй Гар. \*\*; Миловидовъ Фед. Андр. \*\*; Панковъ Мих. Ив.; Сахаровъ Ив. Ив. \*\*; Соколовъ Никл. Вас. \*\*; Толстопятовъ Никл. Алдр. \*\*; Чумакова Мих. сыновья, торг. д. \*\*; Мучные ряды.

Церковная утварь. Днѣпровъ.

Цвѣты. С. П. Хомякова, П. Троицкая ул.

Чай и сахаръ. Бекенева А. И. и Бѣлякина Н. А. н-ки, Табач. рядъ; Колкотина А. Ф., Смоленск., с. д.; Мильниковъ К. В., Русина, д. Любимовыхъ; Масаниновъ А. Н. и сынъ, Павловск., ч. Казаковой.

Часы. И. С. Азерскаго Гостин. рядъ, Маштаеръ Русина ул. Друкинъ Дав. Льв., Царевск. д. Жаловскаго; Мусинъ Моис. I. \*\*, Гостин. рядъ; Ситовъ Вас. Ив., Богоявленск., д. Третьякова.

Шапки, шляпы и фуражки. Ивановъ Ив. Ив., Гост. дв.; Пастухова Фавста Фед. Фед. \*\*, Гостин. дворъ.

Швейныя машины. Глейзеръ Нат. Раф., Русина у; Демме Людв. Фед. \*\*, Русина, д. Геель; К-о Зингеръ, Богоявленск., д. Третьякова; Хасминская Гелли Литман. \*\*.

Шорный тов. Зайцевъ Ев. Мих. \*\*, Макаровъ Евг. Евг. \*\*, Масляниковъ Никл. Ив.; Прянишниковъ Елз. Ив.

Экипажи. Кокинъ Пеп. Ив. Богоявленск. улица.

## Памятка достопримѣчательностей города Костромы \*).

Дворецъ Михаила Феодоровича Романова въ Ипатievскомъ монастырѣ за рѣкой Костромой. Открытъ во всѣ дни. входъ бесплатный.

Романовскій музей, Павловская улица, противъ почты. Открытъ во всѣ дни, входъ бесплатный.

Успенскій соборъ. Открытъ всегда. Спросить сторожей.

Церковь Воскресенія на Дебрѣ. Дебринская улица. Открыта всегда.

Естественно-историческій музей Костромскаго Губерн. Земства. Русина улица. Открытъ по праздничнымъ днямъ съ 1 ч. до 3 ч. дня; входъ бесплатный.

Кустарный музей Губ. Земства. Русина, 8. Открытъ всегда, кромѣ праздничныхъ дней, съ 9 до 3 часовъ дня, входъ бесплатный.

Пчеловодный музей Губ. Земства Дровяная улица. Открытъ всегда, входъ бесплатный.

Памятникъ Сусанину.

Памятникъ, сооружаемый въ ознаменованіе 300-лѣтія Царствованія Державнаго Дома Романовыхъ. Соборная площадь.

\*) Приложение: планъ г. Костромы.

## ЮБИЛЕЙНАЯ

### Костромская Губернская выставка

въ ознаменованіе 300-лѣтія Царствованія Дома Романовыхъ.

*Выставка расположена на набережной р. Волги.*

Противъ главнаго входа на выставку, на р. Волгѣ „Пристань“, которая представляетъ изъ себя довольно характерныхъ сколокъ съ галеры, „Тверь“ изображающей гербъ г. Костромы.

По внѣшнему виду выставка носитъ древнерусскій стиль. Въ центрѣ ея, на площади, воздвигнута большого размѣра конная статуя русскаго богатыря, олицетворяющаго силу русскаго народа. Въ павильонѣ „Костромы“, помѣщается панорама Костромы и р. Волги. Здѣсь павильоны: Кустарный,—Б. Костр. Льяной М-ры, крупной промышленности—ткацко-прядильный, Сельско-хозяйственный, Скотоводства, Лѣсной. Навѣсъ для сельско-хозяйственныхъ машинъ. Мѣста для мелкой торговли и ресторанъ съ открытой сценой. Всѣ павильоны художественно отдѣланы.

Выставка открыта съ мая и закрытіе ея предполагается въ сентябрѣ.

Всѣ зданія и художественныя украшенія выставки сдѣланы по проектамъ архитектора-художника Л. Р. Сологуба.

По внутреннему своему устройству выставка раздѣлена на 4 отдѣла: а) сельско-хозяйственный, б) кустарно-промышленный, в) крупно-промышленный и д) общественно-культурный отдѣлы.

Общую программу и подробное описаніе выставки можно найти въ специальныхъ очеркахъ.

## Росписаніе поѣздовъ.

*(Зимнее движеніе съ 15 октября.)*

### ПРИХОДЯТЪ ВЪ КОСТРОМУ.

*Изъ Москвы:*

Почтов. № 4 (прямое сообщеніе) . . . 8 ч. 48 м. у

*Изъ Петербурга:*

Почтов. № 12 (прямое сообщеніе) . . . 3 ч. 12 м. д

*Изъ Ярославля, Кинешмы и Иванова.*

Пассажирскій № 14 . . . . . 12 ч. 28 м. ночи

### ОТХОДЯТЪ ИЗЪ КОСТРОМЫ.

*Въ Москву:*

Почт. № 3 (прямое сообщеніе) . . . 8 ч. 15 м. в.

*Въ Петербургъ (черезъ Ярославль и Рыбинскъ)*

Почтов. № 11 (прямое сообщ.) . . . . . 2 ч. 11 м. д.

*Въ Иваново, Кинешму и Ярославль:*

Пассажирскій № 13 . . . . . 5 ч. 30 м. у.

Чтобы получить мѣстное время—нужно прибавить къ Петербургскому времени 42 минуты.

**Гостиницы, рестораны и номера:** „Московская“, Павловская; „Россія“, Павловская ул.; „Пассаждъ“, Сусанинская пл.; „Кострома“, Русина ул.; „Пристань“, Набережная ул.; Ресторанъ на гор. Бульварѣ; Номера: Лазарева, Никольская ул.; Семенова, Русина ул.; Царевского, Русина ул.

## Указатель къ плану города Костромы.

1. Домъ соборнаго причта.
2. Домъ особнякъ „розовый“.
3. Богоявленскій Соборъ †.
4. Успенскій Соборъ †.
5. Калиточка въ оградѣ.
6. Триумфальныя ворота.
7. Памятникъ 300-лѣтія Царствованія Дома Романовыхъ.
8. Табачный рядъ.
9. Гостинный дворъ.
10. Часть б. Магистрата и ворота.
11. Масляный рядъ.
12. Церковь Воскресенія на Площадкѣ †.
13. Георгіевская церковь †.
14. Губернскія Присутств. мѣста.
15. Памятникъ Ив. Сусанину.
16. Окружный судъ.
17. Гауптвахта.
18. Пожарное депо.
19. Богоявленскій соборъ монастыря † (Богоявленскій монастырь).
20. Николаевская (Салтыковская) церковь † (часовня Св. Николая Чудотворца).
21. Троицкая церковь.
22. Домъ Конвоя (Конвойная команда).
23. Сергіевская церковь †.
24. Домъ причта Сергіевской церкви.
25. Домъ Богадѣльни Акатова.
26. Домъ Богадѣльни Минина.
27. Домъ Мощева.
28. Церковь Спаса въ „Подвязьѣ“ †.
29. Церковь Косьмы и Даміана „на Гноищѣ“ †.
30. Троицкій Соборъ Ипатіевскаго монастыря †.
31. Дворецъ Романовыхъ въ монастырѣ (Палаты боярѣ Романовыхъ).
32. Церковь Іоанна Богослова въ слободкѣ †.
33. Домъ Шевалдышевыхъ.
34. Домъ Солодовниковой.
35. Церковь Успенія †.
36. Рѣшетка.
37. Богоотцовская церковь †.
38. Домъ Акатовыхъ.
39. Домъ глазной лечебницы.
40. Домъ дѣтскаго пріюта.
41. Домъ Богоявленской.
42. Церковь Іоанна Предтечи †.
43. Анастасіевскій монастырь †.
44. Срѣтенская церковь монастыря †.
45. Христорожественская церковь монастыря †.
46. Большіе мучные ряды.
47. Церковь Петропавловская †.
48. Домъ-особнякъ.
49. Домъ Никентьевой.
50. Церковь Архангельская †.
51. Московская застава (obeliski).
52. М. Мучные ряды.
53. Часовня Николаевская †.
54. Часовня Успенскаго собора †.
55. Желѣзный рядъ.
56. Церковь Спаса въ Рядахъ †.
57. Домъ Дворянскаго собранія.
58. Театръ.
59. Домъ Акцизнаго Управл. (д. б. Мичуриной).
60. Домъ Межевого Управл. (д. Солодовниковой. Электро-водо-лечебница).
61. Домъ Архангельскаго.

62. Домъ Бѣляева.
63. Алексѣевская церковь †.
64. Казармы.
65. „Старый Дворъ“ (гостиница и ресторанъ).
66. Домъ Общественнаго собранія.
67. Церковь Ильинская †.
68. Домъ Городского женскаго училища.
69. Домъ Сунгурова.
70. Домъ Королева.
71. Домъ Акатова.
72. Домъ Ширскаго.
73. Домъ Училища слѣпыхъ.
74. Покровская церковь †.
75. Мужская гимназія.
76. Домъ Губернатора.
77. Всѣхсвятская церковь †.
78. Церковь Воскресенія на Дебрѣ †.
79. Домъ Третьяковой.
80. Домъ Крупнова и Шиторина.
81. Домъ Мыльниковъ.
82. Николаевская церковь †.
83. Домъ Скропика-Аристовъ.
84. Церковь Вознесенія †.
85. Церковь Спаса за Волгой †.
86. Церковь Никольская †.
87. Церковь Ильинская въ с. Городищѣ †.
88. Бесѣдка на Маломъ бульварѣ.
89. Всѣхсвятскій бульваръ (Муравьевка) (съ пушками, направленными на Волгу, снятыя съ стараго Кремля въ 1813 году).
90. Церковь Косьмы и Даміана въ Кузнецяхъ †.
91. Крестовоздвиженское кладбище и богадѣльня †.
92. Власіевская церковь † (у фабрики Аноним. О-ва).
93. Церковь Константина и Елены † (Царевск. ул.).
94. Монастырское кладбище †.
95. Новое кладбище †.

96. Лазаревское кладбище †.
97. Стефано-Сурожская церковь † (въ концѣ Н. Набережной ул.).
98. Благовѣщенская церковь †.
99. Златоустовская церковь †.
100. Романовскій Музей.
101. Борисоглѣбская церковь † (въ началѣ Всѣхсвятской ул.).
102. Богословская церковь † (близъ угла Дебринской и Богослов. ул.).
103. Церковь Успенія въ Андреевск. слободѣ †.
104. Управл. Уѣзд. Воин. Н-ка (Сергіевская ул.).
105. Городское Полицейское Управл. (Царевская ул.).

113843  
113843





# Кострома

и ея достопримѣчательности.

## ИЛЛЮСТРАЦИИ:

Его Императорское Величество Государь Императоръ **Николай Александровичъ**, Самодержецъ Всероссийскій.

(Царскій привѣтъ г. Костромѣ).

Царь, Великій Князь и Самодержецъ **Михаилъ Θεодоровичъ Романовъ**. (Похвала М. Θε. Романову).

Его Императорское Величество Государь Императоръ **Николай Александровичъ**, съ Августѣйшимъ сыномъ, Его Императорскимъ Высочествомъ Великимъ Княземъ **Алексѣемъ Николаевичемъ**.

Ея Императорское Величество Государыня Императрица **Александра Θεодоровна**.

Ея Императорское Величество Государыня Императрица **Марія Θεодоровна**. Августѣйшія дѣти.

# Оглавление.

	Стр.		Стр.
Агенты Страх. О-въ . . . . .	123	Государственный контроль . . . . .	88
Акушерки . . . . .	120	Горед. судья . . . . .	—
Акцизные управления . . . . .	92	Государственная сберегательная касса, банки . . . . .	127
Аптеки . . . . .	115	Государственное страхованіе жизни . . . . .	66
Аптекарскіе магазины . . . . .	127	Городская полиція . . . . .	90
Арматура . . . . .	127	Городскія приходскія уч. . . . .	99
Арестантское исправ. отд. . . . .	90	Городская управа . . . . .	102
Архіепископъ Костромской и Галичскій . . . . .	103	Гостинницы. Меблиров. компанаты. . . . .	130, 137
Архивная ученая комиссія . . . . .	108	Г. обы. Монум. магазинъ и бюро похор. процессій . . . . .	128
Бакалейная и гастроном. торговли . . . . .	127	Губернаторъ . . . . .	86
Бани . . . . .	—	Губернатора канцелярія . . . . .	—
Банки . . . . .	123	Губерн. акциз. управ. . . . .	92
Библиотеки . . . . .	121	Губернск. по воинс. повин. присут. . . . .	88
Безплатныя лечебницы . . . . .	69	Дворецъ Романовыхъ . . . . .	34
Больницы . . . . .	114	Дни неприсутственные . . . . .	75
Богадѣльни . . . . .	116	Домъ трудолюбія . . . . .	109
Благотворительныя и др. учр. . . . .	109	Духовная консисторія . . . . .	103
Булочныя и кондитерскія . . . . .	128	Духовная семинарія . . . . .	105
Бѣлье . . . . .	130	Епархіальное училище . . . . .	105
Бюро похоронныхъ процессій, гробы, монум. и кресты . . . . .	128	Женское учебное заведеніе . . . . .	98
Вицъ-Губернаторъ . . . . .	86	Жандармское полицейское управленіе . . . . .	89
Ветеринарные врачи . . . . .	117	Желѣзно-скобяная торговля . . . . .	128
Вина . . . . .	128	Жестяныя издѣлія . . . . .	128
Винно-гастроном. магазины . . . . .	127	Золотыя и серебряныя издѣлія . . . . .	129
Водопроводная и канализаціонныя принадлежности . . . . .	127	Зубные врачи . . . . .	119
Военное вѣдомство . . . . .	96	Зубныя лечебницы . . . . .	119
Военно-офицерскія вещи . . . . .	127	Инженеры . . . . .	121
Вольно-пожарное общество . . . . .	109	Иконы и кіоты . . . . .	129
Врачи . . . . .	116	Исправит. арест. отд. . . . .	90
Врачи-женщины . . . . .	119	Ипатіевскій монастырь . . . . .	31
Выставки . . . . .	136	Исторической очеркъ . . . . .	19
Высочайшія посѣщенія г. Костромы . . . . .	47	Казенная палата . . . . .	88
Газеты . . . . .	122	Казначейство губернское . . . . .	88
Галантерейные магазины . . . . .	128	Канцелярія губернатора . . . . .	86
Галоши, обувь . . . . .	131	Кинематографы . . . . .	129
Гастрономическіе магазины . . . . .	127	Костромская Ярослав. упр. земли и государ. имущ.	
Гимназія женская . . . . .	98		
Гимназіи мужскія . . . . .	97		
Главное Управленіе Земле-			

Стр.	Стр.
Костромская мѣщанская управа . . . . . 102	Музей Романовыхъ . . . . . 45
Костромская жизнь . . . . . 122	Магазины . . . . . 127
Костромская губернія (города) 58	Мѣстное управленіе Россійскаго общества краснаго креста . . . . . 109
Книжные магазины, Еленинская ул. 36. . . . . 129	Мясныя лавки . . . . . 131
Комитетъ по сооруж. памятн. 300-лѣтія Царств. Дома Романовыхъ . . . . . 108	Низшія учебныя заведенія . . . . . 99
Кожа и кожевенные товары 129	Нефть . . . . . 131
Колбасныя заведенія и магазины . . . . . 121	Нотариусы . . . . . 95
Кондитерскія и бул. . . . . 128	Начальникъ гарнизона . . . . . 96
Комнаты меблированныя 130	Обувь . . . . . 131
Консисторія . . . . . 103	Общества . . . . . 113
Контора Государственнаго банка . . . . . 91	Окружной судъ . . . . . 94
Конторы техническія . . . . . 133	Дворянскій земельный банкъ 44
Контрольная палата . . . . . 88	Парикмахеры . . . . . 132
Косметическіе и парфюмерные товары . . . . . 127	Памятникъ Ив. Сусанину . . . . . 30
Краски . . . . . 129	Пароходныя общества . . . . . 132
Курсы бухгалтеріи . . . . . 100	Пароходства . . . . . —
Крестные ходы въ Костромѣ 77	Періодическія изданія и книгоиздательства . . . . . 122
Школы разныя . . . . . 100	Пиво . . . . . 132
Лечебницы и больницы . . . . . 114	Писче-бумажные магазины . . . . . —
Листокъ Костромской Лѣсопильни. Лѣсопромышленники . . . . . 129	Плате готовое . . . . . —
Лѣсъ и дрова . . . . . —	Пултускій 183 полкъ . . . . . 97
Мануфактурные магазины 130	Памятникъ 300-лѣтія царствованія Дома Романовыхъ . . . . . 16
Масла и растит. и минерал. —	Памятникъ Часовня Императ. Александру II . . . . . —
Медицинскій персоналъ . . . . . 116	Присяжные повѣренные . . . . . 95
Министерство Финансовъ, Торговли и Промышленности, Юстиціи, Народн. Просвѣщенія и Пут. Сообщенія . . . . . 88	Помощники присяжныхъ повѣренныхъ . . . . . —
Мебель . . . . . 130	Портные . . . . . 132
Меблированныя комнаты и гостиницы . . . . . —	Потребительныя О-ва . . . . . —
Министер. Внутр. Дѣлъ . . . . . 86	Предводитель дворянства . . . . . 86
Монастыри . . . . . 103	Преподаватели муз. и пѣнія 114
Москательн. товары . . . . . 130	Правительственныя учрежденія . . . . . 86
Музыкальныя училища . . . . . 100	Пріоты родильные, Акушерки 120
Музыкальные инструменты 130	Разныя общества . . . . . 108
	Рестораны . . . . . 137
	Родъ бояръ Романовыхъ . . . . . 26
	Россія Страховое общество 123
	Россійское транспортное страховое общество . . . . . 124
	Родовспомогат. заведенія . . . . . 120

Стр.	Стр.
Россійскій Императорскій Домъ . . . . . 79	Указатель достопримѣчат. города . . . . . 131
Росписаніе движенія поѣздовъ ж. д. . . . . 137	Уѣздная управа по дѣламъ земскаго хозяйства . . . . . 101
Рыбныя торговли . . . . . 133	Фабрики. Фабрич. инспекція . . . . . 125
Сахаръ . . . . . —	Фотографіи . . . . . 133
Стан. Кострома М. Я. Ар. ж. д. 96	Фрукты . . . . . —
Соборы, церкви . . . . . 105	Хлѣбъ. Зерно . . . . . 133
Стекло . . . . . 133	Хожденіе М. Ѳ. Романова въ монастырь . . . . . 50
Сѣмена . . . . . 133	Церкви и Соборы . . . . . 105
Сыскное отдѣл. гор. полиціи 90	Церкви инославныхъ исповѣданій . . . . . 107
Табакъ . . . . . 133	Церков. утварь . . . . . 134
Театры. Сады . . . . . 122	Чай. Сахаръ . . . . . 133
Торговья фирмы . . . . . 127	Частныя учебныя заведенія 100
Тюрьма губернская . . . . . 90	Частное учебное заведеніе женское . . . . . —
Управленіе епархіи . . . . . 103	Часы . . . . . 134
Управа губернская по дѣламъ земскаго хозяйства 101	Члены Гос. Думы . . . . . 85
Управленіе Главное Земледѣлія и землеустройства 93	Шапки, шляпы и фуражки 134
Управленіе губернское жандармское . . . . . 89	Швейныя машины . . . . . 134
Управленіе Костромской губерніи . . . . . 86	Школы ремесленныя . . . . . 113
Управленіе Уѣзднаго Военскаго Начальника . . . . . 96	Школы церковно-приходскія 99
Учебныя заведенія . . . . . 97	Шорные товары . . . . . 134
Участковья управленія . . . . . 90	Экипажи . . . . . 134
Училища городскія . . . . . 99	Якорь страховое общество 124
Училища духовныя . . . . . 105	Ѳеодоровская общ. сестеръ милосердія . . . . . 109
Указатель къ плану г. Костромы . . . . . 138	

## СОДЕРЖАНИЕ.

- Исторический очеркъ г. Костромы.  
Памятник И. Сусанину.  
Ипатьевскій монастырь.  
Дворецъ РОМАНОВЫХЪ. (Палаты бояръ Романовыхъ).  
Успенскій Кафедральный Соборъ.  
Богоявленскій женскій монастырь.  
Крестовоздвиженскій Анастасинскій женскій монастырь.  
Церковь Воскресенія на Дебрѣ и др. церкви г. Костромы.  
Высочайшія посѣщенія г. Костромы.  
Хожденіе М. Ѳ. Романова и матери его на поклоненіе пр. Макарію въ Макарьево-Унженскій монастырь.  
Родъ Бояръ Романовыхъ.  
Романовскій музей.  
Костромская губ. (г. Кострома и уѣздные города).  
Указатель къ плану г. Костромы.  
Указатель достопримѣательностей г. Костромы.  
Костромская губернская выставка.  
Церкви православнаго и инославнаго вѣроисповѣданія.  
Справочный и адресный отдѣлъ.  
Неприсутственные дни.  
Россійскій Императорскій Домъ.  
Члены Государственной Думы.  
Правительственныя учрежденія.  
Учебныя заведенія.  
Больницы.  
Медицинскій отдѣлъ.  
Магазины.  
Гостиницы и меблированныя комнаты.  
Росписаніе пароходовъ и поѣздовъ жел. дороги.
-

**Материаломъ къ составленію настоящей  
книжки послужили:**

*Губернское земство.* Справочная книжка по Костромской губерніи и календарь 1913 г.

*Архивная коммиссія.* Костромская старина. (1897 г.).

*И. Миловидовъ.* Очеркъ исторіи Костромы съ древнѣйшихъ временъ до царствованія Михаила Ѳеодоровича.

*Я. Крживоблоцкій.* Материалы для географіи и статистики Россіи. (1861 г.).

*Самаряновъ.* Палаты бояръ Романовыхъ, или дворецъ царя Михаила Ѳеодоровича въ Костромскомъ Ипатіевскомъ монастырѣ. (1882 г.).

Указатель къ плану г. Костромы позаимствованъ изъ труда Г. К. Лукомскаго „Кострома“, изд. Общ. Св. Евгеніи, 1913 г., за что приношу Георгію Крескентовичу свою благодарность.

*П. Навоевъ.*

**О П Е Ч А Т К И.**

<i>Стран.</i>	<i>строка</i>	<i>напечатано</i>	<i>Слѣдуетъ</i>
17	11	сверху	укрѣпленные
18	5	»	провозглашенъ
25	3	снизу	оставили
26	12	сверху	возстаніе
27	19	колонцыфра	27
34	14	сверху	денный
»	15	»	соборъ
»	16	»	соборный
»	17	»	большое
35	»	»	палаты
40	6	снизу	многіе
43	5	сверху	Анастасіина
49	6	»	посѣщеніе не окон-
			чится
71	9	»	тяжелаго
90	»	»	полицмейстеръ—ва-
			кансія
97	9	снизу	гимназія
102	1	»	членъ
114	14	сверху	лечебницы
136	3	»	характерный
			характерныхъ

ПЕРВОЕ ЭЛЕКТРИЧЕСКОЕ  
КОЛБАСНОЕ ЗАВЕДЕНІЕ  
и РЫБОКОПТИЛЬНАЯ

Андрея Петровича  
**КОКУШКИНА**

въ КОСТРОМѢ

Сѣнная улица, домъ № 12, противъ Мѣднаго пруда.

Телефонъ № 289.

ТИПОЛИТОГРАФІА

**П. М. Крылова.**

Кострома, Мѣщанская, 25. Телеф. 290.

Оборудована новѣйшими машинами, модными новыми шрифтами, орнаментами и полиטיפажами.

Исполненіе всевозможныхъ, особенно изящныхъ — акцидентныхъ работъ — черными цвѣтными и копировальными красками, быстрое, аккуратное и добросовѣстное; цѣны умѣренныя.

**Печатаніе:** всякихъ книгъ, брошюръ, отчетовъ, балансовъ, бланковъ, циркуляровъ, счетовъ, визитныхъ карточекъ и проч.

**Литографированіе:** картъ, плановъ, диаграммъ, этикетовъ, обложекъ, сигнатуръ и проч.

Большой ассортиментъ бумаги, изящныхъ карточекъ и т. п.

КАБИНЕТЪ БУХГАЛТЕРІИ

**Ю. М. КРЫЛОВА** въ Костромѣ.

**Постановка счетоводства** примѣнительно къ предпріятію и согласно законовъ торговаго и о промышленномъ налогѣ.

**Исправленіе** неправильнаго, запутаннаго или запущеннаго счетоводства.

**Составленіе отчетовъ, балансовъ, раздѣла** и т. п.  
**Провѣрка Экспертиза. Совѣты.**

Устройство Товариществъ на паяхъ и торговыхъ

Полное сохраненіе коммерческой тайны.

ТЕЛЕФОНЪ № 307.

БНИЖНІЙ МАГАЗИНЪ

# Ольги Васильевны БЕКЕНЕВОЙ.

По лицевой линии, против Бассейна.

**ПРОДАЖА**

КНИГЪ по всѣмъ отраслямъ знанія.  
КАНЦЕЛЯРСКІЯ и УЧЕБНЫЯ ПРИНАДЛЕЖНОСТИ.

Подписка на журналы и газеты.

**ВЫПИСКА НОТЪ**

Страхованія выигрышныхъ билетовъ отъ тиражей.

ИКОНОСТАСНАЯ МАСТЕРСКАЯ

## А. Е. Дурляпина.

Фирма существуетъ болѣе 50 лѣтъ. Позолотная, рѣзная и столярная мастерская. Принимаются заказы—Иконостасовъ, Кіотъ, рамъ и другія комнатныя украшенія. Золоченіе иконостасовъ, Кіотъ, Крестовъ, Главъ лѣпной уборки потолоковъ, мебели и другихъ украшеній.

Кострома, Русина ул., соб. домъ, № 30.

## Художественный классъ

ЖИВОПИСИ, РИСОВАНІЯ и ЛѢПКИ

класснаго художника живописи

ИМПЕРАТОРСКОЙ

АКАДЕМІИ ХУДОЖЕСТВЪ

Николая Павловича

ШЛЕИНА

разр. Мин. Императ. Двора.

Кострома, Еленинская ул., собств. домъ.

## ОПТОВЫЙ СКЛАДЪ ПИВА

Ярославскаго завода

## Т-ва „Сѣверная Баварія“.

ВСЕГДА ИМѢЕТСЯ СВѢЖЕЕ,

**ВЫСШИХЪ СОРТОВЪ ПИВО  
и разныя фруктовыя воды.**

Цѣны пива: съ идеальной закупоркой—1 руб. 50 коп. ведро; столовое—1 руб. 40 коп. ведро; фруктовыя воды—1 руб. 20 коп. ведро.

Доставка пива въ количествѣ не менѣе 1 ведра

**БЕЗПЛАТНО.**

Складъ пива: Павловская, прот. Большой Московской гостиницы. Тел. № 110.

МАНУФАКТУРНО-МЪХОВОЙ МАГАЗИНЪ

## Алексѣя Геннадіевича КЛЕЧЕНОВА.

Въ Костромѣ.

Всегда въ большомъ выборѣ. — Последнія новости сезона.

Отдѣленіе мануфактурное:

сукно, трико, драпъ, шелковыя, шерстяныя и бумажныя ткани. Парча, бархатъ, плюшь. Тюль гардинный, мебельныя матеріи, ковры, дорожки и проч. декоративныя украшенія комнатъ, въ модныхъ современныхъ стиляхъ на всѣ цѣны, лучшихъ русскихъ и заграничныхъ фабрикъ. Форменныя принадлежности для г. военныхъ, гражданскихъ чиновъ и учащихся.

НЕПРОМОКАЕМЫЯ НАКИДКИ ПАЛЬТО.

ОТДѢЛЕНІЕ МЪХОВОЕ:

Большое разнообразіе, натуральныхъ и крашеныхъ мужскихъ и дамскихъ мѣховъ. Большой выборъ каракуля и хивинки на всѣ цѣны. Готовые и на заказъ горжеты, подборка новыхъ, ремонтъ и окраска старыхъ мѣховъ.

Цѣны безъ запроса.

Продажа за наличныя.

Фирма существуетъ съ 1868 года.

ТЕЛЕФОНЪ № 307.

**ПОРТНОВСКІЙ МАГАЗИНЪ  
М. А. СМІРНОВА.**

Богоявленская ул., соб. д. № 10, въ Костромѣ.  
ПРОДАЖА БЕЗЪ ЗАПРОСА.

Всегда въ большомъ выборѣ разныя матеріи и мѣха.  
Цѣны самыя умѣренныя.

Изгороднимъ по требованію немедленное сообщеніе.  
Адресъ для телеграммъ: Кострома—Родиону Петрову.

**Бюро похоронныхъ процессій.**

Магазинъ гранитныхъ и мраморныхъ  
памятниковъ, крестовъ, большой вы-  
боръ металлическихъ изящныхъ  
вѣнковъ.

**А. А. Кабановъ,**

Уголь Ильинской и Дебринской ул.

ВЪ КОНДИТЕРСКОЙ

**Н. И. Смолина.**

Царевская у., д. № 9.

Всегда можно получить свѣжія конфекты, шоколадъ,  
чайное печеніе, также принимаются заказы на всевоз-  
можныя кондитерскія издѣлія. Имѣется выборъ вещей  
для подарковъ русскихъ и заграничныхъ фирмъ.

*Примѣчаніе:* покорнѣйше прошу уважаемыхъ по-  
купателей, не смѣшивать съ оптовымъ магазиномъ,  
находящимся на Московской улицѣ, д. Царевского.

Прилагая при семъ объявленіе нашей.....

просимъ не отказать помѣстить таковое

спереди } текста на ..... страницъ  
посреди }  
позади }

въ издаваемой адресной и справочной книгѣ  
на 1914 годъ „*Вся Кострома*“.

Слѣдующая плата въ размѣръ „ ..... “ рублей  
будетъ выслана по полученіи книжки.

..... “ дня 1913 года.

Подпись .....

Наименованіе и адресъ отправителя ]

Адресъ:

**Разцѣнка объявленій:**

Размѣръ.	Вся стран.	1/2 стран.	1/3 стран.
Впереди текста.	30 р.	15 р.	10 р.
Посреди текста.	20 р.	10 р.	7 р.
Позади текста.	15 р.	8 р.	5 р.

Въ Январѣ 1914 года

ВЫХОДИТЬ ХУДОЖЕСТВЕННОЕ ИЗДАНИЕ ЗНАЧИТЕЛЬНО  
ДОПОЛНЕННОЕ И РАСШИРЕННОЕ:

# „В С Я К О С Т Р О М А“

АДРЕСНАЯ и СПРАВОЧНАЯ КНИЖКА на 1914 годъ.

ИЛЛЮСТРИРОВАННЫЙ

## П У Т Е В О Д И Т Е Л Ъ

СЪ ПЛАНОМЪ КОСТРОМЫ ВЪ КРАСКАХЪ.

Издатель проситъ конторы, магазины и др. поспѣ-  
шить прислать свои объявленія, рекламы, для помѣще-  
нія ихъ въ издаваемой книгѣ.

Деньги и объявленія направлять:

Кострома. Еленинская ул. д. 36, кв. 4. К. Е. Навоеву.

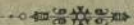

ПОСТУПИЛИ ВЪ ПРОДАЖУ:

Планъ Костромы

въ 4 краскахъ, съ указателемъ казенныхъ и общественныхъ зда-  
ній, церквей и достопримѣчательностей города.

Цѣна 20 коп.

Описаніе Костромской губерніи съ картой въ краскахъ. Цѣна 30 коп.

Планъ Ярославля. Цѣна 25 коп.

Планъ Н.-Новгорода. Цѣна 30 коп.



