



وزارت کشور

آمار عمومی

گزارش مشروح حوزه سرشماری

نماتند

۶۴ هجری
۳۰۳

آبانماه ۱۳۳۸

۱۳۲۵
۱۳۲۵
۱۳۲۵
۱۳۲۵

فهرست

شماره جدول	عنوان	صفحه	شماره جدول	عنوان	صفحه
	مقدمه	الف		وضع فعالیت اقتصادی بر حسب سن و جنس در جمعیت از دهه ساله بیلا	۱۰
	توضیحات	الف		در کل حوزه سرشماری زنند کرمان	۲۴
	تعاریف	ی		در شهر زنند کرمان	۲۵
	جمعیت بر حسب جنس در شهر - دهات و سایر نقاط مسکونی	۱		در بقیه نقاط حوزه سرشماری زنند کرمان	۲۶
۱	حوزه سرشماری زنند کرمان	۱	۱	تقسیمات عمده مشاغل بر حسب سن و جنس در جمعیت شاغل بکار از دهه ساله بیلا	۱۱
۲	مشخصات برجسته دهات کنتراز ۵۰۰۰ نفر در حوزه سرشماری	۲	۲	در کل حوزه سرشماری زنند کرمان	۲۷
۳	جمعیت بر حسب جنس و سن	۳	۳	در شهر زنند کرمان	۲۸
	در کل حوزه سرشماری زنند کرمان	۸	۴	در بقیه نقاط حوزه سرشماری زنند کرمان	۲۹
	در شهر زنند کرمان	۸	۵	طبقات مشاغل بر حسب نوع فعالیت و جنس در جمعیت شاغل بکار از دهه ساله بیلا	۱۲
	در بقیه نقاط حوزه سرشماری زنند کرمان	۸	۶	در کل حوزه سرشماری زنند کرمان	۳۰
	در راور	۹	۷	در شهر زنند کرمان	۳۳
	در نقاط کنتراز ۵۰۰۰ نفر زنند کرمان	۱	۸	تقسیمات عمده فعالیت صنعتی بر حسب سن و جنس در جمعیت شاغل بکار از دهه ساله بیلا	۱۳
۴	وضع زناشویی بر حسب سن و جنس در جمعیت از دهه ساله بیلا	۱۰	۹	در کل حوزه سرشماری زنند کرمان	۳۴
	در کل حوزه سرشماری زنند کرمان	۱۰	۱۰	در شهر زنند کرمان	۳۵
	در شهر زنند کرمان	۱۰	۱۱	در بقیه نقاط حوزه سرشماری زنند کرمان	۳۶
	در بقیه نقاط حوزه سرشماری زنند کرمان	۱۱	۱۲	طبقات فعالیت صنعتی بر حسب وضع اشتغال و جنس در جمعیت شاغل بکار از دهه ساله بیلا	۱۴
	در راور	۱۱	۱۳	در کل حوزه سرشماری زنند کرمان	۴۰
	در نقاط کنتراز ۵۰۰۰ نفر زنند کرمان	۱۲	۱۴	در شهر زنند کرمان	۴۲
۵	وضع سواد بر حسب سن و جنس در جمعیت از دهه ساله بیلا	۱۱	۱۵	در بقیه نقاط حوزه سرشماری زنند کرمان	۴۳
	در کل حوزه سرشماری زنند کرمان	۱۳	۱۶	تعداد نفقات خانوار بر حسب تعداد افراد با سواد در هر خانوار	۴۵
	در شهر زنند کرمان	۱۳	۱۷	در کل حوزه سرشماری زنند کرمان	۴۵
	در شهر زنند کرمان	۱۳	۱۸	در شهر زنند کرمان	۴۵
	در بقیه نقاط حوزه سرشماری زنند کرمان	۱۴	۱۹	در بقیه نقاط حوزه سرشماری زنند کرمان	۴۵
	در راور	۱۴	۲۰	تعداد نفقات خانوار بر حسب تعداد افراد شاغل بکار در هر خانوار	۴۶
	در نقاط کنتراز ۵۰۰۰ نفر زنند کرمان	۱۶	۲۱	در کل حوزه سرشماری زنند کرمان	۴۶
۶	آخرین مدونک تعدیلی بر حسب سن و جنس در جمعیت از دهه ساله بیلا	۱۶	۲۲	در شهر زنند کرمان	۴۶
	در کل حوزه سرشماری زنند کرمان	۱۷	۲۳	در بقیه نقاط حوزه سرشماری زنند کرمان	۴۶
	در شهر زنند کرمان	۱۸	۲۴	وضع مذهبی بر حسب جنس	۲۱
	در بقیه نقاط حوزه سرشماری زنند کرمان	۲۰	۲۵	در کل حوزه سرشماری زنند کرمان	۲۱
۷	وضع مذهبی بر حسب جنس	۲۱	۲۶	در شهر زنند کرمان	۲۱
	در کل حوزه سرشماری زنند کرمان	۲۱	۲۷	در بقیه نقاط حوزه سرشماری زنند کرمان	۲۱
	در شهر زنند کرمان	۲۱	۲۸	نوزبع جمعیت مقیم در کل حوزه سرشماری بتفکیک شهرستان یا کشور محل تولد	۲۲
	در بقیه نقاط حوزه سرشماری زنند کرمان	۲۱	۲۹	چگونگی محل تولد بر حسب سن در جمعیت مقیم	۲۱
۸	نوزبع جمعیت مقیم در کل حوزه سرشماری بتفکیک شهرستان یا کشور محل تولد	۲۲	۳۰	در کل حوزه سرشماری زنند کرمان	۲۲
	چگونگی محل تولد بر حسب سن در جمعیت مقیم	۲۱	۳۱	در شهر زنند کرمان	۲۲
	در کل حوزه سرشماری زنند کرمان	۲۲	۳۲	در بقیه نقاط حوزه سرشماری زنند کرمان	۲۲
	در شهر زنند کرمان	۲۲			
	در بقیه نقاط حوزه سرشماری زنند کرمان	۲۲			

مرکز آماره ایران
آر یو شماره ست آماری

۱۳۲۵

وزارت کشور

آمار عمومی

سرشماری عمومی ایران

گزارش حوزه سرشماری زنند کرمان

مقدمه

در آبانماه سال ۱۳۳۵ (نوامبر ۱۹۵۶) دولت شاهنشاهی ایران اولین سرشماری عمومی خود را انجام داد .
سرشماری در روز دهم آبان (اول نوامبر) شروع و تا روز ۱۵ آبان (۱۵ نوامبر) در کلیه نقاط کشور با تمام رسید .
جمعا ۲۶۸۳۶ مأمور سرشماروس برست مأمورین در سرشماری شرکت کرده و مأموریت داشتند که پشام خانوارهای کشور را جمع و اطلاعات مورد لزوم را در باره هر فرد خانوار کتب نمایند . اغلب مأمورین سرشماروس برستهای آنان از معلمین مدارس و باشاگردان کلاسهای متوسطه (کلاسهای پای پایه و دبازده) بودند .

روسا ثبت احوال هر حوزه سرشماری که قبلا خود در تهران تعلیمات عالی دیده بودند کلاسهای جهت تعلیم مأمورین سرشماری در محل تشکیل داده و برای جلب همکاری مردم تبلیغات محلی بعمل آوردند و نیز در جمع آوری اطلاعات حوزه تمدنی خود نیز نظارت داشتند . اجرائی سرشماری عمومی کشور بعهده قسمت سرشماری اداره کل آمار عمومی که خود تهیه کنند برنامه سرشماری بود و انکذا شد .
نتایج کامل سرشماری طی يك رشته نشریات آماری برای هر حوزه منتشر خواهد شد و نیز يك خلاصه سرشماری عمومی نیز منتشر خواهد گردید . این گزارش که راجع به حوزه سرشماری زنند کرمان میباشد یکصد و هفتصین گزارش از يك سری گزارشهای مشابهی است که برای تمام حوزه های سرشماری پلا ناصله پس از استخراج اطلاعات منتشر خواهد شد .

توضیحات :

کل جمعیت

کل جمعیت سرشماری شده حوزه سرشماری (۳۳) زنند کرمان ۵۵۵۸۷ نفر و جمعیت نسبی در هر کیلومتر مربع ۴ نفر بوده در شهر زنند کرمان جمعا ۴۰۹۹ نفر و در نقاط دیگر که دارای ۵۰۰۰ نفر یا بیشتر جمعیت (۳۳۳) بودند ۵۰۷۴ نفر و ۱۶۳۱۲ نفر در سایر نقاط واقع در حوزه سرشماری زنند کرمان که کمتر از پنجم هزار نفر جمعیت داشتند سرشماری شدند و بقیه با ۲۲ نفر هم کسانی بودند که محل اقامتشان در این حوزه سرشماری دائمی نبوده است .

جدول شماره ۱ - کل جمعیت را بشکلیک تعداد مردان و زنان ملیم شهر زنند کرمان و نقاط دیگر که دارای ۵۰۰۰ نفر یا بیشتر جمعیت بودند و همچنین نقاط کمتر از پنجم هزار نفر و سایر آبادیهای مسکون حوزه سرشماری نشان میدهد .
بعضی از مشخصات برجسته دهات

حوزه سرشماری زنند کرمان دارای ۵۹۱ دهه کمتر از پنجم هزار نفر بود که از آن ۱۳۳ دهه دارای شورای دهه و ۲۱۹ دهه دارای مدرسه دولتی یا ملی و فقط ۲ دهه یا ۱ درصد از مجموع دهات دارای درمانگاه یا موسسات بهداشتی دیگر بودند . صدوسی و ششده مسجد داشتند ۱۲۴ دهه دارای گرمابه هموس بودند در ۷۱ دهه یا پنجاه چنادراد بوجود داشت در ۷۷ درصد از دهات قسمتی یا همه زمینها را بای بعضی متعلق به مالکین غیر کشاورز و در ۶۵ درصد از دهات قسمتی یا همه زمینها متعلق به مالکین کشاورز داشت .
این اطلاعات در جدول شماره ۲ مفصلا نشان داده شده است .

- مناسب آنستکه برای فهم صحیح این توضیحات در مندرجات صفحات مربوط به تعاریف که بعد از توضیحات آمده است وقت شود .
- پندشور استخراج نتایج سرشماری عمومی تمام کشور به ۱۱۹ منطقه تقسیم شد که حوزه سرشماری زنند کرمان یکی از آنهاست حدود این محسوزه سرشماری با حدود شهرستان مطابقت نداشته و شامل دهستانهای حشکن - حصن - حویه زنند - دشتخاک - راور - سلوئیه - سرنان - سیریز - طغرالجرد - کوهبان - نکن - بود است .

نقشه تراکمن جمعیت خوزستان و سرشماره های تراکمنان

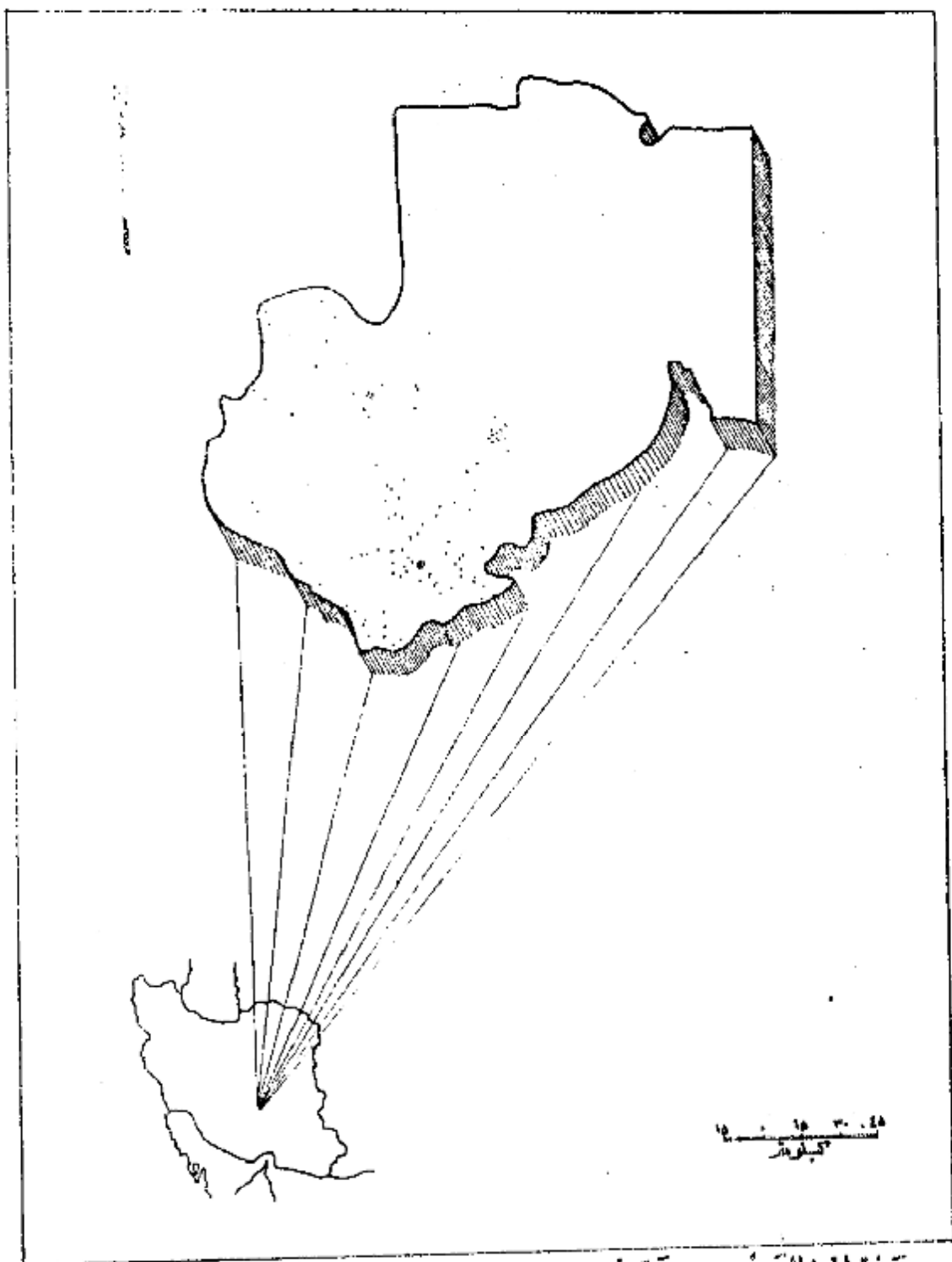

هر نقطه از این نقشه ۵۰۰ نفر است
 جمعیت کل خوزستان ۵۵۵۸۲ نفر است
 جمعیت تراکمنان ۴۰۹۹ نفر است

اگرچه در این حوزه سرشماری تعداد زنان بیشتر از مردان بود ولی اختلاف قابل توجهی در نقاط مختلف این حوزه وجود داشت در ۲۷۷ محل تعداد مردان از تعداد زنان بود در ۷۲ نقطه تعداد مردان بزرگتر از تعداد زنان بود و فقط در ۲۱۳ نقطه تعداد مردان کمتر از زنان بود در کل حوزه سرشماری ۲۷۶۳۱ نفر مرد و ۲۷۹۱۰ نفر زن وجود داشت این از پادزنان مردان بیشتر در سنین ۱۵ تا ۶۴ ساله دیده میشد.

در اکثر نقاط حوزه سرشماری میانگین مردان کمتر از میانگین زنان بود و میانگین مردان و زنان توأم در حدود ۲۱ سال هم برای حوزه سرشماری وهم برای زنند کرمان بود.

جدول شماره ۳ - جمع کل نفوس حوزه سرشماری زنند کرمان را که بر حسب سن و جنس طبقه بندی شده اند نشان میدهد. این جدول حاوی اطلاعات مشابهی شهر زنند کرمان و راور و بقیه نقاط حوزه سرشماری زنند کرمان است.

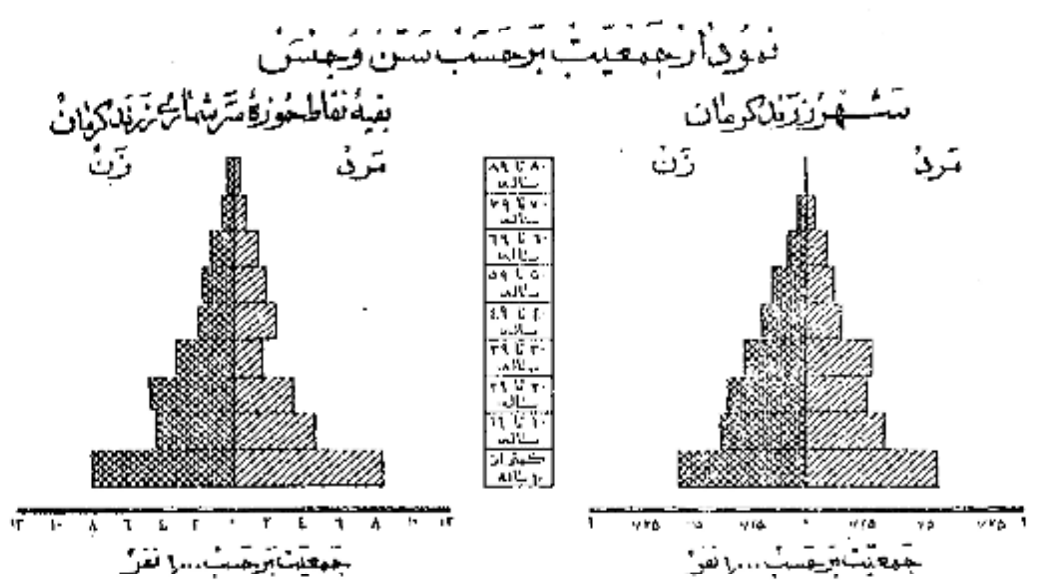

وضع زناشویی

در جمعیت از ۱۵ ساله بیالای تمام نقاط حوزه سرشماری زنند کرمان نسبت مردان دارای همسر بیشتر از زنان دارای همسر بود در کل حوزه این نسبت برای زنان ۷۱ درصد و برای مردان ۷۲ درصد بود سایر نسبتهای وضع زناشویی برای زنان در حوزه سرشماری زنند کرمان تغییر بسیار شدیدی از زنان بیوه ۱۵ درصد زنان بی همسر و اطلاق ۱ درصد زنانیکه اصلا ازدواج نکرده بودند ۱۳ درصد و نیز سایر نسبتهای وضع زناشویی برای مردان نشان میدهد که ۲ درصد همسرشان فوت شده و ۱ درصد همسرشان را طلاق گفته و ۲۴ درصد بقیه اصلا ازدواج نکرده بودند.

بطور کلی حد متوسط سن شوهران بیشتر از حد متوسط سن همسرانشان میباشد زیرا مردان جوان در سنین پایین به کس دختران جوان کمتر ازدواج مینمایند و این راه همین نسبت بین زنان بیوه که بر اثر ازدواج بیشتر از مردان زن مرده میباشد تأیید میکند در گروه سنی ۱۵ تا ۲۴ ساله فقط ۱۴ درصد از مردان همسر داشتند در صورتیکه ۵۷ درصد از زنان دارای همسر بودند از طرف دیگر در گروه سنی ۱۵ ساله بیالای فقط ۸ درصد از مردان همسرشان فوت شده بود در حالیکه ۴۴ درصد از زنان بیوه بودند این اختلاف این حکایت را میسرمانند که بطور متوسط سن شوهران با مردان همسران است.

جدول شماره ۴ - وضع زناشویی جمعیت ۱۵ ساله بیالای بر حسب سن و جنس در حوزه سرشماری زنند کرمان نشان میدهد و حاوی اطلاعات مشابهی برای شهرستان و نقاط حوزه سرشماری میباشد.

نمودار وضع زناشویی بر حسب جنس در جمعیت از ۱۵ ساله بیالای

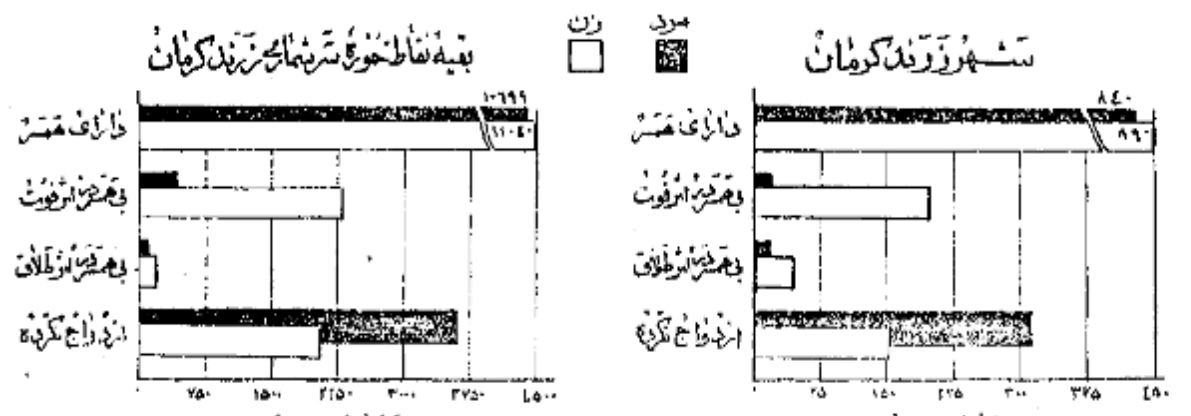

در تمام نقاط حوزه سرشماری زنده کرمان نسبت مردان با سواد بطور قابل ملاحظه ای از زنان با سواد بیشتر بود. ده درصد از مردان ۲ درصد از زنان ۱۰ ساله به بالا قادر بخواندن و نوشتن بودند. نسبت افراد با سواد در شهر زنده کرمان ۴ درصد بود در نقاط دارای بیش از ۵۰۰ نفر نسبت اشخاص با سواد ۱۰ درصد فقط ۴ درصد از مسر نقاط کمتر از ۵۰۰ نفر قادر بخواندن و نوشتن بودند.

افزایش امکانات تحصیلی در سالهای اخیر خصوصا برای بانوان از اینجامعلوم میشود که نسبت افراد با سواد در بین خرد سالان بیش از بزرگسالان است نسبت اشخاص با سواد در کل حوزه سرشماری برای افراد کمتر از ۱۰ ساله ۱۰ درصد برای افراد ۱۰ تا ۱۹ ساله ۴ درصد بود پیشرفت های اخیر در با سواد کردن بانوان در موانع مقایسه نسبت زنان جوان با سواد به زنان مسن با سواد بخوبی مشهود میشود چنانکه ۴ درصد از زنان ۱۰ تا ۱۹ ساله فقط کمتر از ۱ درصد از زنان ۴۰ ساله به بالا با سواد بودند. در بین مرد ۱۰ تا ۱۹ ساله ۵ درصد و در بین مردان ۴۰ ساله به بالا ۶ درصد با سواد وجود داشت.

جدول شماره ۵ - وضع سواد جمعیت حوزه سرشماری زنده کرمان را که بر حسب سن و جنس طبقه بندی شده است نشان میدهد و حاوی اطلاعات مشابه برای سایر راور و تبه نقاط حوزه سرشماری زنده کرمان میباشد.

نمودار مربوط به با سواد ها بر حسب سن و جنس در جمعیت آن ده ساله به بالا
شهر زنده کرمان

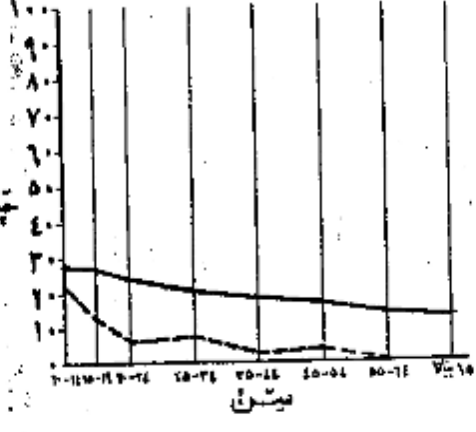
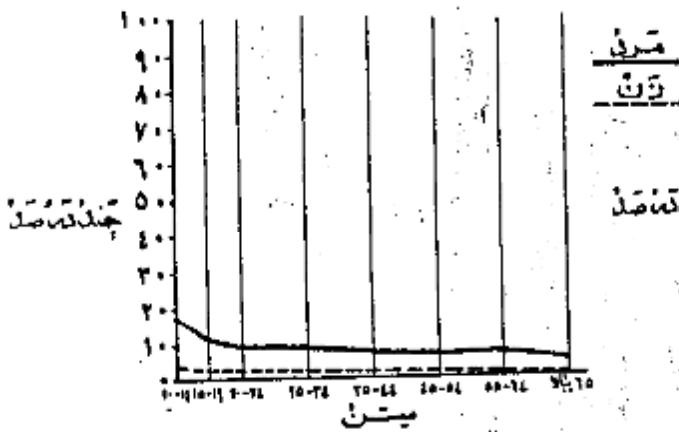

نمودار وضع آخرین مدرک تحصیلی بر حسب جنس جمعیت آن ده ساله به بالا

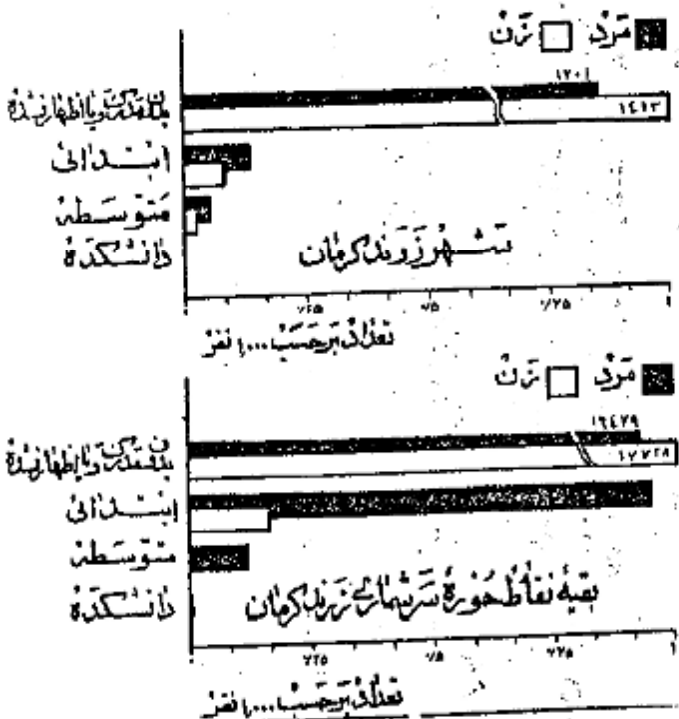

تحصیلات
از جمعیت ۱۰ ساله به بالا ۴ درصد در کل حوزه سرشماری و ۱۰ درصد در شهر زنده کرمان یکجا چند سال از تحصیلات رسمی را تکمیل نموده بودند و در حدود ۱۰ درصد در حوزه سرشماری و ۵ درصد در خود شهر تحصیلات ابتدائی (۵) را پایان رسانده بودند. نسبت افراد یک تحصیلات بیشتری داشتند در کل حوزه زنده کرمان چنین بود: ۲ نفر تحصیلات متوسطه را و ۱ نفر مسال با بیشتر دوره دانشگاه را تکمیل کرده بودند.
امکانات تحصیلی برای مردان بطور قابل توجهی بیشتر از زنان بوده است و این موضوع از مقایسه نسبت مردان به زنانیکه یکجا چند سال مدرسه دیده اند بخوبی مشهود میشود نسبت کسانی که یکجا چند سال تحصیل رسمی دارند عبارتند از: ۵ درصد برای مردان و ۱۰ درصد برای زنان. میان سالهای تحصیلی برای مردان ۵ سال و برای زنان نزدیک به ۶ سال بود.
جدول شماره ۶ - آخرین مدرک تحصیلی جمعیت ده ساله به بالا در کل حوزه شهر و تبه نقاط حوزه سرشماری زنده کرمان بر حسب سن و جنس نشان میدهد.

* - کسانی که مدرک یکی از کلاسهای متوسطه یا دانشگاه را داشته اند مسال و در ابتدائی را با تمام رسانده و در اینجا جزو آن عده از کسانی حساب شده اند که مدرسه

نزدیک به ۱۰۰ درصد افراد حوزه سرشماری زیند کرمان مسلمان بودند و رز شهرزیند کرمان نیز نزدیک به ۱۰۰ درصد بود و نسبت کم باقیانده شامل مسیحیان - کلیسائی - زرتشتیان و سایر مذاهب می‌باشد .
جدول شماره ۷- وضع مذهب جمعیت کل حوزه و شهرستانیه نقاط حوزه سرشماری زیند کرمان را که بر حسب جنس طبقه بندی شده نشان می‌دهد .

نمودار وضع مذهب مختلف در جمعیت حوزه سرشماری زیند کرمان

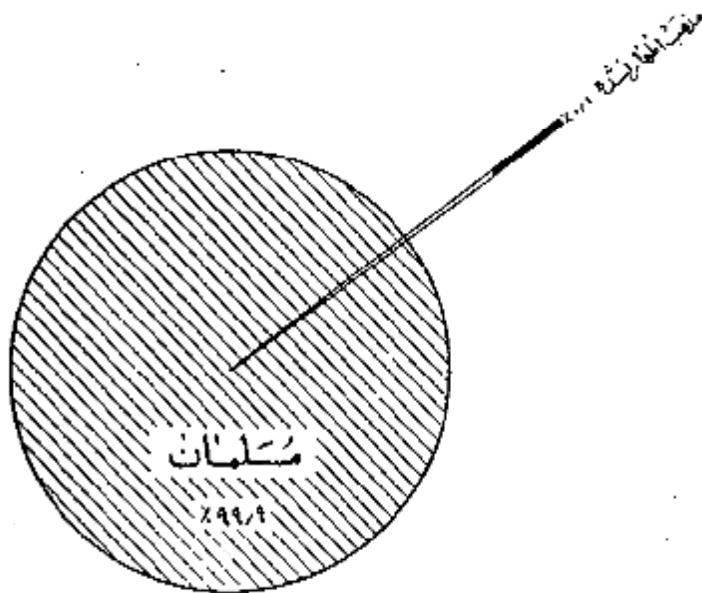

محل تولد

نود و هشت درصد از کسانی که در حوزه سرشماری زیند کرمان مقیم بودند در داخل حوزه مزبور و ۱ درصد در شهرستانها و مجاور و ۱ درصد در نرسنهای دیگر ایران و تنباده بسیار قلیبی هم در خارج از ایران بدنی آمده بودند و جمعیت متولد در خارج از این حوزه سرشماری ۸۷۶ نفر بود که از آن عده ۵۰۵ نفر در تهران و ۱۷۴ نفر در رفسنجان و ۷۸ نفر در یزد و ۱۲ نفر در تهران و ۱۲ نفر در کتایر و ۱۲ نفر در مشهد و ۱۲ نفر در اهواز و ۱۰ نفر در سیرجان و بقیه متولدین سایر شهرستانها با کشورهای خارجی بودند متولدین در خارج از کشور ۴ نفر و کلیه آنها متولد عراق و مقیم شهر زیند کرمان بودند .

نسبت کسانی که هم متولد و هم مقیم در این حوزه سرشماری بودند در سنین مختلف تفاوت مستمری داشت به عبارت دیگر ۱۷ درصد از کسانی که سنشان ۵۵ تا ۶۴ بود ۹۱ درصد آنها نیکه سنشان کمتر از ۵ سال بود متولد و مقیم حوزه سرشماری زیند کرمان بودند .

- جدول شماره ۸- ساکنین حوزه سرشماری زیند کرمان بر حسب شهرستان و اکثریت محل تولد نشان می‌دهد .
- جدول شماره ۹- حاکی از اطلاعات مزبور است نسبت سن در کل حوزه و شهرستانیه نقاط حوزه سرشماری می‌باشد .

شاغلین و بیکاران

هشتاد و نه درصد یا ۱۷ هزار نفر از مردان ده ساله بی‌الای ساکن حوزه سرشماری زیند کرمان بکار اشتغال داشتند . در شهر زیند کرمان ۸۸ درصد یا ۱ هزار نفر از مردان بکار مشغول بودند . از تمام مردان بین ۲۵ تا ۵۴ ساله ۶۸ درصد بکار اشتغال داشتند و این رقم بزرگترین نسبت مردان شاغل بکار در سنین مختلف بود . نسبت مردان در جستجوی کار در کل حوزه سرشماری و شهر کتایر ۱ درصد بود نسبت مردان نیکه شاغل بکار در جستجوی کار بودند در کل حوزه در حد و ۱۱ درصد و در شهر زیند کرمان ۱۲ درصد بود . اکثریت این افراد غیر فعال و در سنین پائین محصلین تشکیل میدادند . در بین زنان از ده ساله به بالا که در حوزه سرشماری زیند کرمان سکونت داشتند ۵۶ درصد خانه دار فقط ۲۱ درصد شاغل بکار و ۲۳ نفر در جستجوی کار بودند .

رلم زنان شاغل بکار در هر گروه سن نشان می‌دهد که زنان جوان بالنسبه بیشتر در سن قبل از ازدواج بکار مشغول بودند و حال آنکه در سن ازدواج و دورتر از آن شاغل بکار بودند. و نیز دیده میشود که بیشتری از زنان سن تریاشاید زنان بیو برای تامین معاش خود بکار اشتغال داشتند.

جدول شماره ۱۰ - وضع فعالیت اقتصادی جمعیت ازدواجی بالا بر حسب سن و جنس در کل حوزه و شهرستانیبه نقاط حوزه سرشماری نژاد کرمان نشان میدهد

نمودار مربوط به وضع فعالیت اقتصادی در جمعیت ازدواجی بالا بر حسب جنس

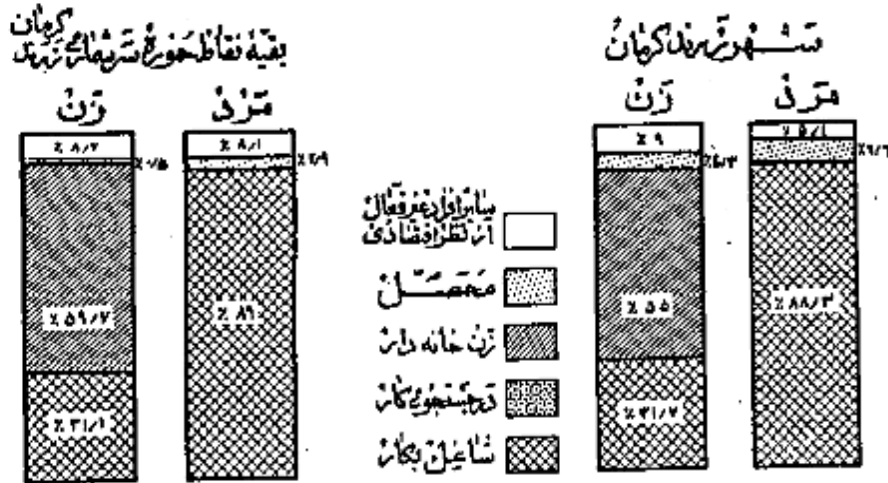

نمودار مربوط به بکار طبقات فعال از نظر اقتصادی بر حسب سن و جنس جمعیت ازدواجی بالا یا ای حوزه سرشماری نژاد کرمان

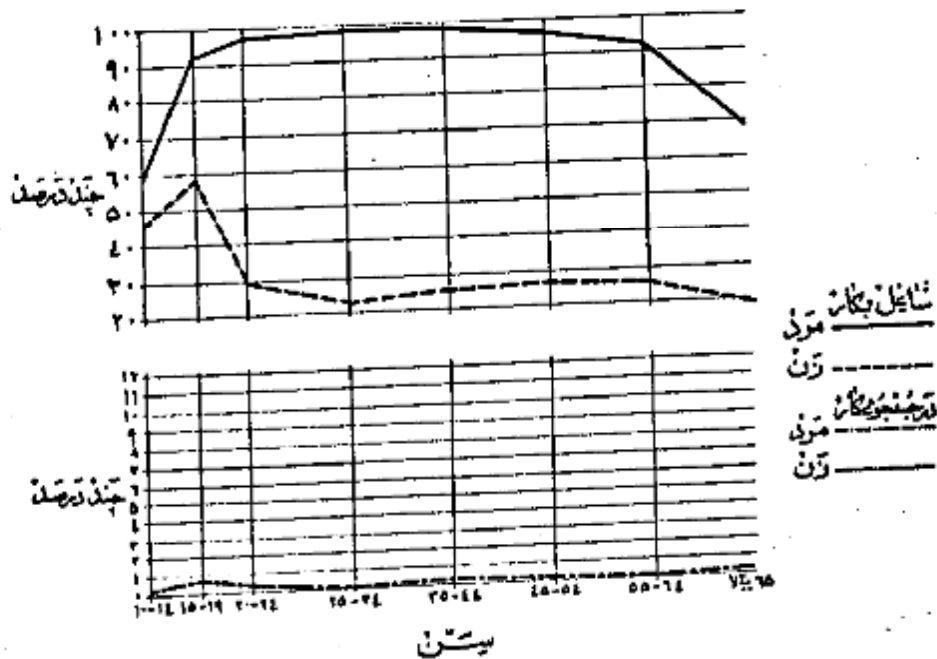

وضع اشتغال

در حوزه سرشماری زیند کرمان جمعاً تعداد ۶۲ هزار نفر از افراد در ساله بیالاً اظهار کرده بودند که بکارهای سودمند اشتغالی داشتند. از این گروه شاغلین ۴۲ درصد مزد بگیر بودند و برای کار فرمایان غیر دولتی کار میکردند و ۱ درصد مستخدم دولت و کسب و کارها بودند که بنیاداً چند نفر کارکرد را استخدام داشتند و ۴۶ درصد عهده داران تمام کار خود بودند بدون اینکه کارگری در استخدام داشته باشند و ۱۰ درصد هم کارگر خانوادگی بودند که بدون دریافت مزدی در کارگاههای تکیه متعلق به خانواده خودشان داشت کار میکردند.

نمودار وضع اشتغال در جمعیت تازه ساله بیالاً حوزه سرشماری زیند کرمان

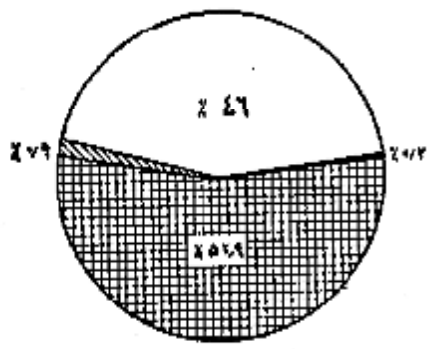

شغل

صحت و پنج درصد از مردان شاغل در حوزه سرشماری زیند کرمان اظهار کرده بودند که بشکل زراعت و ۲۱ درصد به حرفه صنعتی و ۵ درصد خدمات (سرویسها) و ۱۰ درصد با استخراج معدن و ۲ درصد به آموزش و ۲ درصد بقیه بکارهای گوناگون دیگر از قبیل مشاغل امرواری و مشاغل حرفه ای و حمل و نقل و غیره اشتغال داشتند. و پنج درصد از زنان شاغل بکار در حرفه صنعتی و ۱۰ درصد خدمات (سرویسها) و ۱۰ درصد به زراعت و تعداد کم بقیه بکارهای دیگر اشتغال در میان زنان مردان شاغل بکار عده ای که در مشاغل حرفه صنعتی و حمل و نقل کار میکردند جوانتر از آنها بودند که اشتغال بکارهای دیگر داشتند. جدول شماره ۱-۱ تقسیمات عمده مشاغل را بر حسب سن و جنس در جمعیت شاغل بکار از ساله بیالاً در کل حوزه و شهر بقیه نقاط حوزه سرشماری زیند کرمان میدهد.

جدول شماره ۱-۲ با تفصیل بیشتری حاوی طبقات مختلف مشاغل بر حسب جنس و وضع اشتغال در جمعیت شاغل بکار از ساله بیالای کل حوزه سرشماری و شهر زیند کرمان میباشد.

نمودار تقسیمات عمده مشاغل بر حسب سن در جمعیت تازه ساله بیالاً کل حوزه سرشماری زیند کرمان

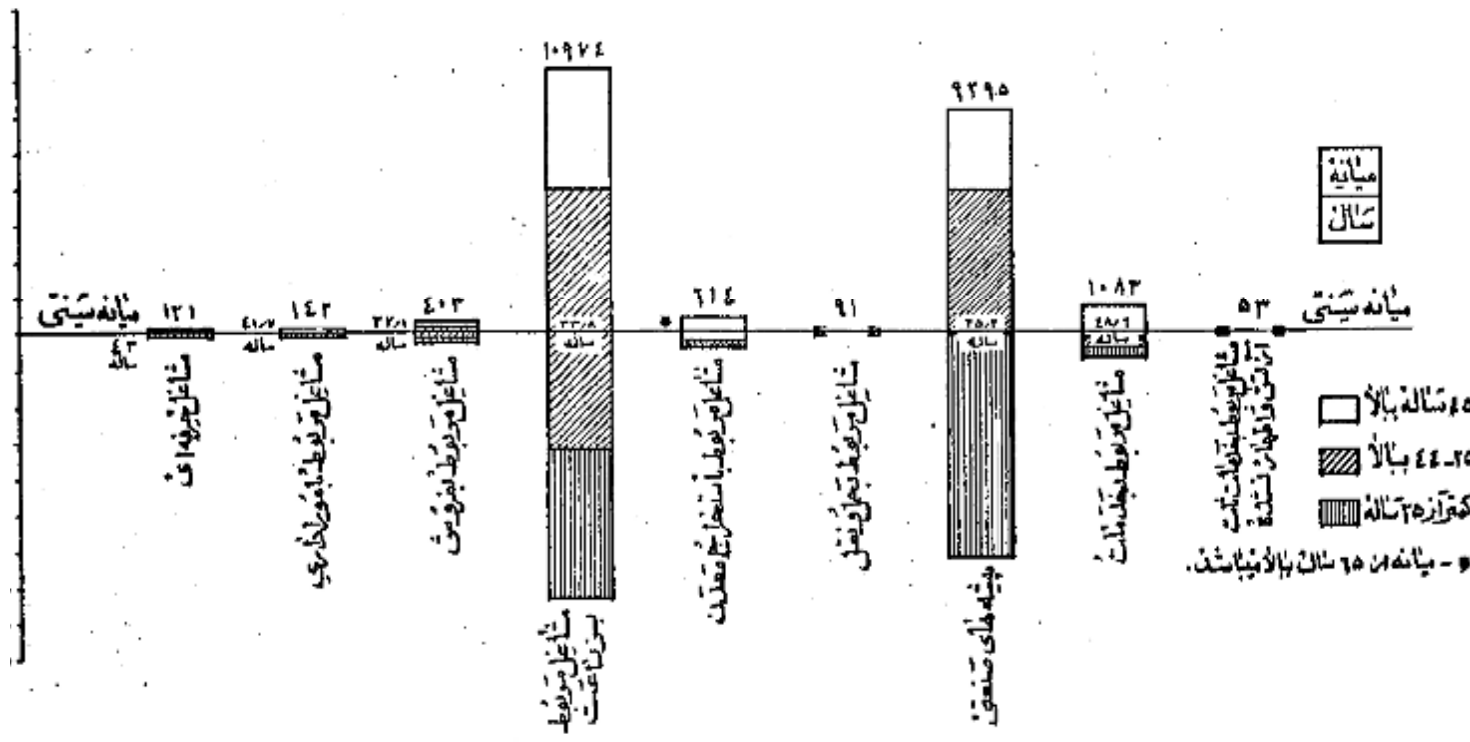

فعالیت دسته جمعی صنعتی

پنجام درصد از شاغلین بکار در کشاورزی و ۴۰ درصد در تولیدات صنعتی و ۳ درصد در ساختمان و ۳ درصد در خدمات (سرویسها) و ۲ درصد در تجارت و ۲ درصد بقیه در استخراج معدن و برق و حمل و نقل و سایر امور صنعتی فعالیت می نمودند. و این نسبتها بین شهرزند کرمان و بقیه نقاط حوزه سرشماری مزبور خصوصا در فعالیتها کشاورزی و تولیدات صنعتی و نو سازی مختلف بود. بطوریکه در شهرزند کرمان ۱۵ درصد در کشاورزی و ۶۰ درصد در تولیدات صنعتی و نو سازی اشتغال داشتند در حالی که در بقیه نقاط حوزه این ارقام برای کشاورزی ۵۲ درصد و برای تولیدات صنعتی و نو سازی ۲۸ درصد بوده است.

جدول شماره ۱۳- تقسیمات عددی فعالیت صنعتی جمعیت شاغل بکار از ده ساله بالا در کل حوزه و شهر و بقیه نقاط حوزه سرشماری زنده کرمان بر حسب سن و جنس نشان میدهد.

جدول شماره ۱۴- با تفصیل بیشتری شامل فعالیت صنعتی جمعیت شاغل بکار در تنگیک جنس و وضع اشتغال برای حوزه سرشماری و شهرزند کرمان میباشد.

فهرست رشته ها و عمده ها صنایع جمعیت آردک ساله بالا بر حسب جنس و محور و شهرزند کرمان

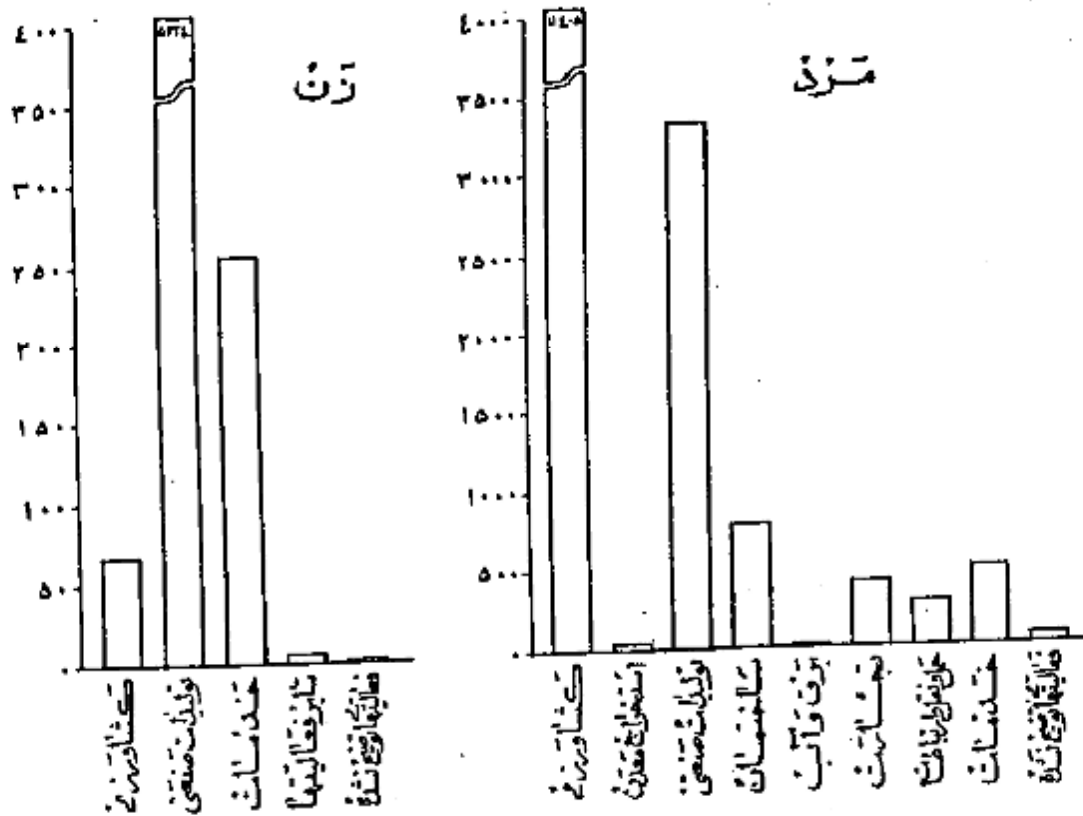

خانوار

خانوارهای سرشماری شده در حوزه سرشماری زنده کرمان ۱۳۶۰۹ خانوار بود که از این عدد ۱۰۰۴ خانوار در شهرزند کرمان و ۱۲۵۰۵ خانوار در بقیه نقاط حوزه مزبور سرشماری شده بودند. میانہ نمرات خانوار در کل حوزه سرشماری و همچنین شهرزند کرمان ۴ نفر بود در ۸ درصد خانوارهای حوزه سرشماری زنده کرمان فقط یک نفر با سواد وجود داشت و در ۸ درصد خانوارها دو یا چند نفر با سواد بودند و در ۸۴ درصد خانوارها کسی قادر بخواندن و نوشتن نبود. شش درصد خانوارهای کل حوزه سرشماری اظهار نمودند که هیچکدام از افراد خانوار آنها شاغل بکار نیست و ۵۸ درصد اظهار کرده بودند که فقط یک نفر شاغل بکار در بین افراد خانوار وجود دارد و ۳۶ درصد بقیه اظهار کرده بودند که دو یا چند نفر از افراد خانوار آنها بکار اشتغال دارند.

جدول شماره ۱۵- خانوارهای کل حوزه و شهر و بقیه نقاط حوزه سرشماری زنده کرمان را بر تنگیک تعداد نمرات و عدد با سواد در هر خانوار نشان میدهد.
جدول شماره ۱۶- حاوی طبقه بندی خانوارها بر حسب نمرات آنها و تعداد افراد شاغل بکار در هر خانوار است.

صنایع خانگی

فقط ۱۸۲۴ خانوار از ۱۱ هزار خانوار حوزه سرشماری زنده کرمان اظهار کرده بودند که برای دریافت مزد یا استفاده شخص پنداختن و تولید بعضی محصولات صنایع خانگی در داخل خانه اشتغال دارند. در این خانوارها ۲۰۲۲ کارگاه صنایع خانگی وجود داشت که از این تعداد ۲۷ کارگاه در داخل شهرزند کرمان بود.

مهمترین این صنایع در شهرستان کرمان تهیه و تولید قاشق و گیم و زینل و سوزن و درقیه نقاط حوزه سرشماری پارچه‌بافی و رسیدن وصل آوردن نخ بود.
جدول شماره ۱۷- انواع صنایع خانگی رادرکل حوزه سرشماری شهرستان کرمان نشان میدهد.

نمودار انواع صنایع خانگی حوزه سرشماری کرمان



انواع صنایع خانگی

نوع ساختمان و وضع تصرف

تقریباً ۷۲ درصد از واحدهای مسکونی در حوزه سرشماری از خشت ساخته شده بود این نسبت برای شهر ۹۰ درصد بود و همچنین ۱۷ درصد در کل حوزه از سنگ ساخته شده بود در صورتیکه در شهرخانه سنگی وجود نداشت ۶ درصد از واحدهای مسکونی کل حوزه از چوب ساخته شده بود چند درصد باقیانده از واحدهای مسکونی کل حوزه آجری و آجر و خشتی و چادری حصیری و گلی بودند ۶۶ درصد ساکنین حوزه سرشماری اظهار کردند که مالک منزل مسکونی خود هستند ۴ درصد اظهار کردند که در منازل اجاره‌ای ساکن میباشند ۲۹ درصد اظهار کردند که در منازل سکونت دارند که متعلق بخودشان نیست و در عین حال اجاره هم نمیبپردازند و در شهرستان کرمان ۱۷ درصد از خانوارها اجاره نشین بودند در صورتیکه در قبه نقاط حوزه سرشماری فقط ۳ درصد در منازل اجاره‌ای زندگی میکردند.
در شهرستان کرمان نسبت مالکین خانه‌های خشتی بیش از مالکین ساکن در انواع دیگر واحدهای مسکونی بود (۶۶ درصد) و در قبه نقاط نیز بیشترین نسبت مالکین (۸۶ درصد) در خانه‌های چوبی اقامت داشتند.

جدول شماره ۱۸- ساختمان و وضع تصرف واحدهای مسکونی رادرکل حوزه و شهر و قبه نقاط حوزه سرشماری نشان میدهد.

نمودار واحدهای مسکونی بر حسب نوع مصالح ساختمانی

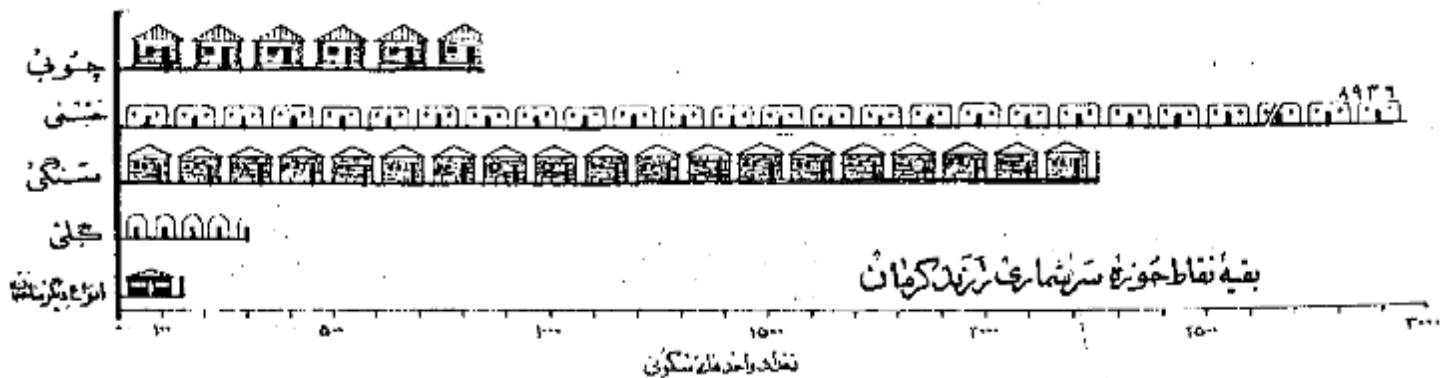

شماره

پرستشنامه ده

در موقع سرشماری مأمورین سرشماره ستیزه اشند علاوه بر پرستشنامه نفوس پرستشنامه دیگری برای دهات برآخذ پاسخ هائیکه کد خداوند در غیاب اورش سفیدان محروم
میدادند تکمیل نمایند. این پرستشنامه حاوی سئوالاتی راجع به مشخصات کلی ده شرح زیر بود:

شورای ده

شورای ده مطابق قانون مصوب ششم مرداد ۱۳۲۵ عبارت از هیئت است که بمنظور بهبود امواجتماعی و عمرانی دهات از میان اهالی ده انتخاب میشوند.

مدارس ده

مدارس ده دولتی و مائلی هستند که در صورت اول بوسیله وزارت فرهنگ و در صورت دوم توسط مردم اداره میشود.

در باب بیمارستان

در مانگه یا تا بیمارستان بهداشتی ده در ساختمان (با ساختن آنها) بااطاتی قرار گرفته بوسیله یکتا چند پزشک پاپزشکیار - پرستار یا ماما برای درمان بیماران و اعطای خدمات
مقدمانی درمانی بیماران و یا مجری چنین تأسیس شده. این بیمارستان را بنگن یا بولی در دسترس هم قرار دارد.

حمام عمومی

حمام عمومی عبارت از محلی است که بمنظور استحمام عموم ساخته شده.

مسجد

مسجد ساختمان بااطاتی است که فقط برای ادای نماز و سایر مراسم مذهبی اختصاص دارد.

رادیو

دستگاههای گیرنده اخبار و برنامه های مذهبی - فرهنگی و تفریحی است که تعدادی از آن در تاریخ سرشماری در دهات مورد استفاده بوده است.

خانواده جات

خانواده اراضی دایر یا بایری است که دولت مالک آن شناخته میشود و از آن بهره برداری میکند.

املاک موقوفه

املاک موقوفه عبارت از املاکی است که بنا بر درخواست صاحب ملک یا قانون در دسترس استفاده عمومی یا مصارف خاص قرار داده شده است.

زمینهای مشعلی یا کتبی کشاورزی

این تعریف شامل املاک مشعلی یا کتبی است که خود یا مورثان مشغول میباشند.

زمینهای مشعلی یا کتبی غیر کشاورزی (اربابی)

این تعریف شامل املاک مشعلی یا کتبی است که خود یا مورثان مشغول نیستند.

املاک بنشاههای غیر دولتی

این تعریف شامل املاک مشعلی یا کتبی غیر دولتی است مانند شرکتها - موسسات تعاونی - انجمنها.

بیانه

بیانه یکی از سه بخش آماری است که اعداد وابسته بیک موضوع آماری را از نظر شمارش بدو قسمت مساوی تقسیم میباشد و خود در مرکز این تساوی قرار میگردد با این ترتیب مثلا
بیانه سن ۲۱/۷ سال در شهر تهران جمعیت را بدو قسمت تقسیم میباشد بطوریکه از میان ۱۵۱۲۰۸۲ نفر جمعیت شهر تهران ۷۵۶۰۴۱ نفر در گروههای سنی بالاتر
از ۲۱/۷ سال و ۷۵۶۰۴۱ نفر در گروههای سنی کمتر از ۲۱/۷ سال قرار میگیرند.

در شهر تهران بیانه سالهای تحصیلی ۶/۵ سال است یعنی نیمی از کسانی که دارای مدرک رسمی تحصیلی هستند (۲۱۴۴۵۹ نفر) تحصیلاتشان بالاتر از ۶/۵ سال
و نیمی دیگر (۲۱۴۴۵۹ نفر) تحصیلاتشان پایین تر از ۶/۵ سال است.

در شهر تهران بیانه تعداد نفقات خانوار ۱۴ است این معنی که نیمی از خانوارها (۱۶۶۷۱۹ خانوار) نفقاتشان بیش از ۱/۱ او نیم دیگر (۱۶۶۷۲۱ خانوار) نفقاتشان
کمتر از ۱/۱ است.

بیانگین (حد متوسط) که غیر از بیانگین دیگر از سه بخش آماری است عبارتست از حاصل تقسیم جمع کل یک گروه عددی بر تعداد دستجات آن گروه و بنا بر این نباید
بیجانگین رقم میانگین (حد متوسط) اشتباه کرد.

سن

طبقه بندی سن بر اساس سن شمردن در موقع سرشماری قرار دارد که در پاسخ سئوالات (چند سال دارد؟) تمهین گشته. در مواردیکه پاسخ دهنده قادر بدادن پاسخ
نیورد ماهوز سرشماره ستیزه داشت سن او را بر حسب شواهد حال تخمین زند.

زبان‌شناسی

طبقه بندی وضع زناشویی مربوط به وضع زناشویی در وضع سرشماری است که چهار دسته تقسیم شده است :

دارای همسر - بی همسر در اثر فوت - طلاق واقع شده و هرگز ازدواج نکرده *

سواد

در طبقه بندی سواد تفصیلات زیر رعایت شده :

الف - کسانی که یکی از زبانها بتوانند بخوانند و بنویسند پنجگانه آنها بیکه تحصیلات رسمی دارند یا ندارند *

ب - کسانی که فقط بتوانند بخوانند *

ج - کسانی که نمیتوانند بخوانند و بنویسند *

با سواد در این نشریه شامل قسمت الف در طبقه بندی بالا است *

تحصیلات

آخرین مدرک تحصیلی عبارت است از گواهینامه ای که برای پایان رساندن آخرین سال مدرسه ابتدائی متوسطه یا دانشگاه داده شده یا کارنامه ای که شخص را قادر میسازد که تحصیلات خود را در کلاس بالاتر ادامه دهد. باین طریق اگر محصلی در سال پنجم متوسطه شرکت کرده ولی در امتحانات مربوطه مردود شده باشد جز آنها نیست. سال چهارم را تکمیل کرده اند طبقه بندی میشود. همچنین یک محصل ۱۲ ساله که در تاریخ سرشماری در سال ششم ابتدائی بوده جزو افرادی محسوب شده است که سال پنجم دبستان را پایان رسانده اند *

طبقه بندی مدارس ابتدائی یا متوسطه بر اساس طبقه بندی رسمی دولتی قرار دارد. اشخاصیکه تحصیلات قدیمی دارند یا تحت نظر معلم خصوصی یا در مدارس غیر رسمی تحصیل نموده اند یا خانه کسانیکه اصلاً تحصیل نکرده اند جزو دسته "مدرک تحصیلی رسمی ندارند یا درجه تحصیلی خود را اظهار نکرده اند" طبقه بندی شده اند *

مذهب

طبقه بندی مذهب بر اساس پاسخ به سؤال "مذهب شما چیست" بعمل آمده است *

شهرستان محل تولد

افرادیکه در این حوزه سرشماری زندگی میکردند ولی در سایر شهرستانها متولد شده بودند بر حسب شهرستان محل تولد خود طبقه بندی شده اند. طبقه بندی سرشماری مجاور شامل شهرستانهایی است که باین حوزه سرشماری هم مرز اند. و حوزه های سرشماری غیر مجاور نیز شامل کلیه شهرستانهای دیگر که باین حوزه هم مرز اند ندارند میباشد. نام شهرستانهای مجاور و غیر مجاور در جدول ذکر شده است *

کشور محل تولد

متولدین خارج از کشور بر حسب کشورهای زیر طبقه بندی شده اند :

آلمان - افغانستان - آمریکا - انگلستان - ایتالیا - پاکستان - ترکیه - چکسلواکی - روسیه (اتحاد جماهیر شوروی) - سوئد - سوئیس - سوریه - عراق - عرب سعودی - فرانسه - لبنان - لهستان - مصر - هندوستان - یونان *

متولدین در کشورهای دیگر تحت عنوان "متولدین در سایر کشورها" نشان داده شده *

وضع فعالیت اقتصادی

مقصود از فعالیت اقتصادی فعالیتی است که بهره ای برای اجتماع از آن حاصل شود و یا سخباتیکه از افراد ده ساله به بالا به سؤال "شغل فعلی شما چیست؟" تبع شده طبقه بندی فعالیتهای اقتصادی را نشان میدهد *

افراد فعال از نظر اقتصادی از دو دسته تشکیل میشوند دسته ای که شاغل بکارهای اقتصادی هستند و دسته ای که قادر به انجام کارهای مفید از نظر اقتصادی نیستند ولی در جستجوی کار میباشند *

بانوان خانه دار محسوب میشوند و اما تالیف در دسته غیر فعال (از نظر اقتصادی) طبقه بندی شده اند زیرا فعالیت این افراد تاثير مستقیمی در وضع اقتصادی ندارد *

شغل

طبقه بندی مشاغل حاوی انواع مشاغل کارهاست که موسوع فعالیت روزانه اشخاص میباشد صرف نظر از اینکه درجه محیط یا درجه نوع فعالیت های دسته جمعی - منشی انجام وظیفه میکنند مثل کسانی که در فعالیتهای دسته جمعی صنعت نساجی یا نوسازی یا حمل و نقل و یا سایر فعالیتها شغل حسابداری دارند *

در مواردیکه شخص دارای دو یا چند شغل مختلف باشد بر حسب شغلی که از آن بیشتر بهره برداری میکند طبقه بندی شده است *

طبقه بندی مشاغل بر اساس طبقه بندی قرار دادی بین المللی مشاغل (۵، ۳، ۰) تنظیم گردیده و شامل ۹ دسته تفصیلات حدود ۵۲۰ دسته طبقات مشاغل میباشد. مشاغل مربوط با امور خدمات (سرویسها) شامل فعالیتهایی است که به منظور حفاظت و حراست مال و جان و همچنین انجام خدمات شخصی نسبت بفرز یا گروهی از

انجام میشود .

خدمات شخص شامل مسافلی مانند خدمتگزاری درخانه ها و در دستگا های اداری و در میخانه ها میباشد از قبیل شغل نوکری و ک...

آشپزی - سرایداری و امثال آنها - شغلین امور خدمات (سرویسها) مسکن است در خدمت دولت یا غیر دولت باشند .

خدمات ارتشی فقط شامل افرادی است که بطور ثابت در ارتش خدمت میکنند . مشمولین بر حسب شغل و در زمان قبل از احداث خدمت در ارتش بوده اند .

فعالیت دسته جمعی صنعتی

طبقه بندی فعالیتهای دسته جمعی صنعتی شامل انواع مختلف فعالیتهای اقتصادی است که نتیجه آن تولید محصول و یا انجام خدمت میباشد .
و با گروه معینی از اشخاص اداره میشود هر دسته از تقسیمات عددی و یا طبقات فعالیت صنعتی شامل مسافلی مختلف میشود مثلا یک کارخانه نساجی مشغول
و هم انبار دارد هم مهندسین هم ماشین نویسانی در استخدام داشته باشد که کلیه این اشخاص یا مسافلی مختلف که دارند در فعالیت دسته جمعی
طبقه بندی میشوند .

طبقه بندی فعالیتها بر اساس طبقه بندی قراردادی بین المللی فعالیتهای دسته جمعی اقتصادی (I.B.T.C) تنظیم گردیده است و شامل ۱۰ دسته
عمده و ۱۰۰ دسته طبقات فعالیت صنعتی میباشد .

وضع اشتغال

وضع اشتغال بر اساس رابطه شغل با شخص دهنده با کارگران نبرد است با سرپرست به چند طبقه تفکیک شده که عبارتند از : کارکنان - کارکنانیکه برای خود
مشغولین دولت - مزد بگیران - کارکنان خانوادگی بدون مزد .

کارفرمای کسی است که کار خود را شخصا اداره میکند و یک یا چند نفر را بخواهیم از کارآموزان بدون مزد در استخدام دارد .

شرکتانیکه یک بوسه انتزاعی را اداره میکند و در ضمن کارکنان در استخدام دارند جزو (کارفرمایان) طبقه بندی شده اند .

کارکنانیکه برای خود کار میکنند عبارتند از کسانی که شغل خود را شخصا اداره کرده و کارگری در استخدام ندارند یا از کارگران خانوادگی و کارآموزان بدون مزد
استفاده نمیشوند .

کارمند دولت کسی است که برای یکی از ادارات دولتی کار میکند و شامل افراد حقوق بگیران از کشور و لشکر میباشد .

مزد بگیر عبارتست از کسی که برای کارفرمای مستقل کار کند و در مقابل اجرتی بصورت نقدی - جنسی - حقوق ماهیانه - حق کسپسیون - انعام یا مزد پشیمان
انجام داده در بابت نماید .

کارکنان خانوادگی کسانی هستند که برای یکی از اعضای خانواده خود بدون دریافت مزد کار میکنند و در عوض مسکن یا غذا یا یا خدماتهای نقدی دریافت میکنند .

خانوار

خانوار بطوریکه در فن سرشماری تعریف شده عبارت است از کلیه افرادی که قطع نظر از بستگی آنها با رئیس خانوار در یک واحد مسکونی زندگی میکنند بدین ترتیب
خانوار نامی سر خانوار - سر او - فرزندان - والدین یا سایر خویشاوندان یا همسران یا خدمتگاری میشود که در یک واحد مسکونی با آن خانوار زندگی میکنند .
واحد مسکونی عبارت از بنائی است که بوسیله یک خانوار برای زندگی کردن مورد استفاده قرار بگیرد و مسکن است خانه یا آپارتمان یا چاه و ریاهی از انواع دیگر
مسکونی باشد . استخانیکه در بیابانها - زندانها - مدارس - پرورشگاه پیتیمان - هتلها - مؤسسات - فرارگاهها سایر واحد های مسکونی عمومی بصورت سرپرستی
یک خانواده زندگی نمیشوند جزو خانوار محسوب نشده اند .

مصالح خانگی

در مواردیکه کالائی در منزل بصورت فروش یا استفاده بطور مرتب ساخته میشود و خانوار مربوطه در طبقه بندی خانوارها طبقه دارای مصالح خانگی بودند بصورت
برای ساختن این کالاها مزدی به هیچیک از اعضای خانواده پرداخت نمیشود . مصالح خانگی که بطور مشخص تفکیک شده عبارت از قالی - گچ - زبلو - و مصالح ساختمانی
نسدانی - رسنگی و پاندرکی - حمل آوردن آبرشم - پنبه پاک کن و غیره بود . خانوارهای که پیش از یک صنعت خانگی دارند بر حسب هزینه از مصالح برآمده
طبقه بندی شده اند .

نوع ساختمان

نوع ساختمان واحد های مسکونی بر حسب مصالح عمده ای که در آن بکار برده بود بوسیله سرشمار مشخص گردید . طبقه بندیهای بکار برده عبارت است از تمام آجر - تمام
خشت - آجر و خشت - گچ - چوب - سنگ - چادر - حصیر و مصالح دیگر - در ساختمانها طبقه مصالح بطور مختلط بکار برده طبقه بندی واحد های مسکونی بر حسب
مصالح است که در ساختمان بیشتر مصرف داشته .

وضع تصرف

وضع تصرف بر اساس تصرف ساکنین هر واحد مسکونی در موقع سرشماری تعیین گردیده . طبقه بندی وضع تصرف عبارت از ملک - اجاره ای و غیر ملک جانی است .
طبقه اجاره ای شامل واحد های است که ساکنین آن مالک منزل نبوده و برای استفاده از آن مبلغی نقدی یا جنسی بطور منظم میدهند و طبقه غیر ملک جانی شامل
واحد های است که ساکنین آن نه مالک مسکن هستند و نه در برابر استفاده از آن وجه نقد یا جنس میدهند .

مَشْرُوحٌ جَدِّ أَوْلُ

جدول شماره ۱۱۰ - جمعیت برحسب جنس در شهرستان دهات و کوی نقاط سکونی حوزه مرشداری زیند کرمان و آبان ماه ۱۳۳۵ (نوامبر ۱۹۵۶)

شهر - دهات - سایر نقاط سکونی			شهر - دهات - سایر نقاط سکونی		
شماره	مرد	زن	شماره	مرد	زن
بقیه نقاط کثرترازی شهرستان					
۱	۷	۴	۱۱۱	۲	۳
۲	۱۳	۷	۱۱۲	۶	۱
۳	۱۷	۹	۱۱۳	۸	۱
۴	۲۱	۱۰	۱۱۴	۱۱	۲
۵	۲۵	۱۱	۱۱۵	۲۴	۱
۶	۳۰	۱۶	۱۱۶	۱۹	۲
۷	۳۴	۲۰	۱۱۷	۱۲	۲
۸	۳۸	۲۴	۱۱۸	۱۶	۳
۹	۴۲	۲۸	۱۱۹	۲۰	۴
۱۰	۴۶	۳۲	۱۲۰	۲۴	۵
۱۱	۵۰	۳۶	۱۲۱	۲۸	۶
۱۲	۵۴	۴۰	۱۲۲	۳۲	۷
۱۳	۵۸	۴۴	۱۲۳	۳۶	۸
۱۴	۶۲	۴۸	۱۲۴	۴۰	۹
۱۵	۶۶	۵۲	۱۲۵	۴۴	۱۰
۱۶	۷۰	۵۶	۱۲۶	۴۸	۱۱
۱۷	۷۴	۶۰	۱۲۷	۵۲	۱۲
۱۸	۷۸	۶۴	۱۲۸	۵۶	۱۳
۱۹	۸۲	۶۸	۱۲۹	۶۰	۱۴
۲۰	۸۶	۷۲	۱۳۰	۶۴	۱۵
۲۱	۹۰	۷۶	۱۳۱	۶۸	۱۶
۲۲	۹۴	۸۰	۱۳۲	۷۲	۱۷
۲۳	۹۸	۸۴	۱۳۳	۷۶	۱۸
۲۴	۱۰۲	۸۸	۱۳۴	۸۰	۱۹
۲۵	۱۰۶	۹۲	۱۳۵	۸۴	۲۰
۲۶	۱۱۰	۹۶	۱۳۶	۸۸	۲۱
۲۷	۱۱۴	۱۰۰	۱۳۷	۹۲	۲۲
۲۸	۱۱۸	۱۰۴	۱۳۸	۹۶	۲۳
۲۹	۱۲۲	۱۰۸	۱۳۹	۱۰۰	۲۴
۳۰	۱۲۶	۱۱۲	۱۴۰	۱۰۴	۲۵
۳۱	۱۳۰	۱۱۶	۱۴۱	۱۰۸	۲۶
۳۲	۱۳۴	۱۲۰	۱۴۲	۱۱۲	۲۷
۳۳	۱۳۸	۱۲۴	۱۴۳	۱۱۶	۲۸
۳۴	۱۴۲	۱۲۸	۱۴۴	۱۲۰	۲۹
۳۵	۱۴۶	۱۳۲	۱۴۵	۱۲۴	۳۰
۳۶	۱۵۰	۱۳۶	۱۴۶	۱۲۸	۳۱
۳۷	۱۵۴	۱۴۰	۱۴۷	۱۳۲	۳۲
۳۸	۱۵۸	۱۴۴	۱۴۸	۱۳۶	۳۳
۳۹	۱۶۲	۱۴۸	۱۴۹	۱۴۰	۳۴
۴۰	۱۶۶	۱۵۲	۱۵۰	۱۴۴	۳۵
۴۱	۱۷۰	۱۵۶	۱۵۱	۱۴۸	۳۶
۴۲	۱۷۴	۱۶۰	۱۵۲	۱۵۲	۳۷
۴۳	۱۷۸	۱۶۴	۱۵۳	۱۵۶	۳۸
۴۴	۱۸۲	۱۶۸	۱۵۴	۱۶۰	۳۹
۴۵	۱۸۶	۱۷۲	۱۵۵	۱۶۴	۴۰
۴۶	۱۹۰	۱۷۶	۱۵۶	۱۶۸	۴۱
۴۷	۱۹۴	۱۸۰	۱۵۷	۱۷۲	۴۲
۴۸	۱۹۸	۱۸۴	۱۵۸	۱۷۶	۴۳
۴۹	۲۰۲	۱۸۸	۱۵۹	۱۸۰	۴۴
۵۰	۲۰۶	۱۹۲	۱۶۰	۱۸۴	۴۵
۵۱	۲۱۰	۱۹۶	۱۶۱	۱۸۸	۴۶
۵۲	۲۱۴	۲۰۰	۱۶۲	۱۹۲	۴۷
۵۳	۲۱۸	۲۰۴	۱۶۳	۱۹۶	۴۸
۵۴	۲۲۲	۲۰۸	۱۶۴	۲۰۰	۴۹
۵۵	۲۲۶	۲۱۲	۱۶۵	۲۰۴	۵۰
۵۶	۲۳۰	۲۱۶	۱۶۶	۲۰۸	۵۱
۵۷	۲۳۴	۲۲۰	۱۶۷	۲۱۲	۵۲
۵۸	۲۳۸	۲۲۴	۱۶۸	۲۱۶	۵۳
۵۹	۲۴۲	۲۲۸	۱۶۹	۲۲۰	۵۴
۶۰	۲۴۶	۲۳۲	۱۷۰	۲۲۴	۵۵
۶۱	۲۵۰	۲۳۶	۱۷۱	۲۲۸	۵۶
۶۲	۲۵۴	۲۴۰	۱۷۲	۲۳۲	۵۷
۶۳	۲۵۸	۲۴۴	۱۷۳	۲۳۶	۵۸
۶۴	۲۶۲	۲۴۸	۱۷۴	۲۴۰	۵۹
۶۵	۲۶۶	۲۵۲	۱۷۵	۲۴۴	۶۰
۶۶	۲۷۰	۲۵۶	۱۷۶	۲۴۸	۶۱
۶۷	۲۷۴	۲۶۰	۱۷۷	۲۵۲	۶۲
۶۸	۲۷۸	۲۶۴	۱۷۸	۲۵۶	۶۳
۶۹	۲۸۲	۲۶۸	۱۷۹	۲۶۰	۶۴
۷۰	۲۸۶	۲۷۲	۱۸۰	۲۶۴	۶۵
۷۱	۲۹۰	۲۷۶	۱۸۱	۲۶۸	۶۶
۷۲	۲۹۴	۲۸۰	۱۸۲	۲۷۲	۶۷
۷۳	۲۹۸	۲۸۴	۱۸۳	۲۷۶	۶۸
۷۴	۳۰۲	۲۸۸	۱۸۴	۲۸۰	۶۹
۷۵	۳۰۶	۲۹۲	۱۸۵	۲۸۴	۷۰
۷۶	۳۱۰	۲۹۶	۱۸۶	۲۸۸	۷۱
۷۷	۳۱۴	۳۰۰	۱۸۷	۲۹۲	۷۲
۷۸	۳۱۸	۳۰۴	۱۸۸	۲۹۶	۷۳
۷۹	۳۲۲	۳۰۸	۱۸۹	۳۰۰	۷۴
۸۰	۳۲۶	۳۱۲	۱۹۰	۳۰۴	۷۵
۸۱	۳۳۰	۳۱۶	۱۹۱	۳۰۸	۷۶
۸۲	۳۳۴	۳۲۰	۱۹۲	۳۱۲	۷۷
۸۳	۳۳۸	۳۲۴	۱۹۳	۳۱۶	۷۸
۸۴	۳۴۲	۳۲۸	۱۹۴	۳۲۰	۷۹
۸۵	۳۴۶	۳۳۲	۱۹۵	۳۲۴	۸۰
۸۶	۳۵۰	۳۳۶	۱۹۶	۳۲۸	۸۱
۸۷	۳۵۴	۳۴۰	۱۹۷	۳۳۲	۸۲
۸۸	۳۵۸	۳۴۴	۱۹۸	۳۳۶	۸۳
۸۹	۳۶۲	۳۴۸	۱۹۹	۳۴۰	۸۴
۹۰	۳۶۶	۳۵۲	۲۰۰	۳۴۴	۸۵
۹۱	۳۷۰	۳۵۶	۲۰۱	۳۴۸	۸۶
۹۲	۳۷۴	۳۶۰	۲۰۲	۳۵۲	۸۷
۹۳	۳۷۸	۳۶۴	۲۰۳	۳۵۶	۸۸
۹۴	۳۸۲	۳۶۸	۲۰۴	۳۶۰	۸۹
۹۵	۳۸۶	۳۷۲	۲۰۵	۳۶۴	۹۰
۹۶	۳۹۰	۳۷۶	۲۰۶	۳۶۸	۹۱
۹۷	۳۹۴	۳۸۰	۲۰۷	۳۷۲	۹۲
۹۸	۳۹۸	۳۸۴	۲۰۸	۳۷۶	۹۳
۹۹	۴۰۲	۳۸۸	۲۰۹	۳۸۰	۹۴
۱۰۰	۴۰۶	۳۹۲	۲۱۰	۳۸۴	۹۵

بقیه جدول شماره ۱ - جمعیت برحسب جنس در شهر - دهات و دیگر نقاط مسکونی حوزه سرشماری زرنده کرمان آبانماه ۱۳۳۵ (نوامبر ۱۹۵۶)

شهر - دهه - سایر نقاط مسکونی			شهر - دهه - سایر نقاط مسکونی		
مرد	زن	مرد و زن	مرد	زن	مرد و زن
بقیه نقاط کمتر از پنجاهزار نفر			بقیه نقاط کمتر از پنجاهزار نفر		
۲۰	۲۳	۴۳	۶	۴	۱۳
۳	۷	۱۰	۳۰	۲۱	۵۱
۷۰	۷۶	۱۴۶	۸۲	۹۵	۱۷۷
۹	۶	۱۵	۵	۶	۱۱
۹۰	۳۰	۱۲۰	۷	۶	۱۳
۱۵	۱۸	۳۳	۲۴	۲۷	۵۱
۹	۷	۱۶	۴۱	۳۹	۸۰
۱	۴	۵	۶۲	۵۴	۱۱۶
۱۹	۲۱	۴۰	۸۹	۹۶	۱۸۵
۲	۶	۸	۶۵	۷۱	۱۳۶
۳۵	۴۳	۷۸	۱۰۷	۱۱۷	۲۲۴
۵	۱	۶	۱۲۳	۱۲۰	۲۴۳
۱۱	۱۳	۲۵	۱۰۶	۱۰۹	۲۱۵
۱۲	۱۳	۲۵	۲	۲	۴
۳	۳	۶			
۳۰	۳۷	۶۷	۲	۲	۴
۱۲	۱۲	۲۴	۹	۸	۱۷
۲	۱	۳	۱۲	۸	۲۰
۸	۶	۱۴	۱۷	۱۶	۳۳
۹	۶	۱۵	۳۹	۳۸	۷۷
۳	۳	۶	۸۶	۱۰۱	۱۸۷
۱	۱	۲	۱۶۶	۱۵۰	۳۱۶
۲۱	۲۸	۴۹	۱۰	۹	۱۹
۱۰	۵۳	۶۳	۲۲	۲۰	۴۲
۰	۲	۲	۴	۲	۶
۲۱	۲۴	۴۵	۱۰	۹	۱۹
۰	۸	۸	۱۳	۱۸	۳۱
۰	۳	۳	۱۱۵	۱۱۷	۲۳۲
۰	۳	۳	۵	۲	۷
۰	۲	۲	۸	۷	۱۵
۰	۲	۲	۱۶	۱۱	۲۷
۰	۰	۰	۵	۷	۱۲
۰	۲۳	۲۳	۴	۷	۱۱
۱۱	۲۷	۳۸	۱	۱	۲
۰	۱۳	۱۳	۵	۱	۶
۰	۷	۷			
۱۲۹	۱۲۷	۲۵۶	۹	۱۰	۱۹
۳۸	۴۵	۸۳	۱۶۶	۱۷۳	۳۳۹
۲	۱	۳	۸۴	۷۰	۱۵۴
۱	۱	۲	۱۱	۱۱	۲۲
۵۲	۶۳	۱۱۵	۵۲	۴۳	۹۵
۴	۳	۷	۳	۲	۵
۲	۳	۵	۳	۲	۵
۱۴۲	۱۳۳	۲۷۵	۱	۲	۳
۴۱	۴۳	۸۴	۱۸	۱۴	۳۲
۷	۵	۱۲	۵	۸	۱۳
۱۲۴	۱۳۸	۲۶۲	۶	۵	۱۱
۵۷	۴۴	۱۰۱	۴	۳	۷
۶	۱۴	۲۰	۱۶	۱۰	۲۶
۱۳۳	۱۱۱	۲۴۴	۱۱	۱۶	۲۷
۱۰۸	۱۰۶	۲۱۴	۳	۵	۸

جدول شماره ۱ - جمعیت بر حسب جنس و رده های و دیگر نقاط سکونی حوزه سرشماری زردکمران، آبانماه ۱۳۲۵ (نوامبر ۱۹۴۶)

شماره	جنس	مرد	مرد و زن	شهر و دهه - سایر نقاط سکونی	مرد	مرد و زن	شهر و دهه - سایر نقاط سکونی
۱۰۱	۱۴۱	۲۱۲	۱۱۳	بقیه نقاط سکونی شهرستان زردکمران	۱۱۳	۲۳۶	بقیه نقاط سکونی شهرستان زردکمران
۲	۱۱	۱۴	۱۱	فتح آباد بزرگان آباد	۱۱	۲۱	فتح آباد بزرگان آباد
۳	۲۹	۵۹	۸	نور آباد	۸	۲۲	نور آباد
۴	۴	۷	۷	نوردوس حومه زردکمران	۷	۱۶	نوردوس حومه زردکمران
۵	۲	۷	۲۷	نوردوس سرستان	۲۷	۵۴	نوردوس سرستان
۶	۱۵	۲۸	۴۷	نقیر آباد جلوه	۴۷	۹۶	نقیر آباد جلوه
۷	۵۰	۱۰۶	۳۲۴	نقیر آباد حومه زردکمران	۳۲۴	۶۴۸	نقیر آباد حومه زردکمران
۸	۲۱	۷۲	۲۱	نقیر آباد کوهستان	۲۱	۴۴	نقیر آباد کوهستان
۹	۱۵	۳۰	۵۰	نقیر آباد کوهستان	۵۰	۱۰۰	نقیر آباد کوهستان
۱۰	۱۳	۲۷	۱۲	نقیر آباد حساب	۱۲	۲۲	نقیر آباد حساب
۱۱	۱۲۰	۲۳۴	۱۰	نقیر آباد	۱۰	۲۳	نقیر آباد
۱۲	۳	۴	۱۶	نقیر آباد	۱۶	۳۱	نقیر آباد
۱۳	۲۷۴	۵۱۴	۵	نقیر آباد	۵	۸	نقیر آباد
۱۴	۲۸	۷۶	۲۷	نقیر آباد	۲۷	۵۳	نقیر آباد
۱۵	۵۵	۱۰۹	۳	نقیر آباد	۳	۴	نقیر آباد
۱۶	۷	۱۲	۴۴	کاروانگاه	۴۴	۸۲	کاروانگاه
۱۷	۱۸	۳۱	۶۶	کاکم آباد	۶۶	۱۲۷	کاکم آباد
۱۸	۲	۴	۱۴۳	کبیرویه	۱۴۳	۲۸۶	کبیرویه
۱۹	۴	۸	۴۲۵	کرکویه سفلی	۴۲۵	۸۵۰	کرکویه سفلی
۲۰	۵	۶	۲۱	کرکویه وسطی	۲۱	۴۱	کرکویه وسطی
۲۱	۳	۶	۱۰	کرکویه علیا	۱۰	۲۱	کرکویه علیا
۲۲	۴۹	۱۰۲	۱۴	کرمان	۱۴	۲۰	کرمان
۲۳	۱۰	۱۳	۷	کرمانشاه	۷	۱۶	کرمانشاه
۲۴	۸۰	۱۵۸	۳	کرم آباد حومه زردکمران	۳	۹	کرم آباد حومه زردکمران
۲۵	۷	۱۴	۳۶	کرم آباد راور	۳۶	۷۰	کرم آباد راور
۲۶	۴	۶	۶۱	کرکستان	۶۱	۱۱۲	کرکستان
۲۷	۷	۱۷	۱۲۵	کندویه	۱۲۵	۲۳۱	کندویه
۲۸	۱	۴	۴۲	کنکارتویه	۴۲	۷۸	کنکارتویه
۲۹	۱	۴	۲	کنکوتی	۲	۵	کنکوتی
۳۰	۴	۱۰	۶	کمال آباد	۶	۱۱	کمال آباد
۳۱	۱	۲	۲	کینویه	۲	۳	کینویه
۳۲	۱۸	۴۰	۱	کمرته	۱	۲	کمرته
۳۳	۷۶	۱۶۱	۳	کندویه	۳	۵	کندویه
۳۴	۱۷	۳۸	۴	کاوریز	۴	۶	کاوریز
۳۵	۴	۸	۵	ککویه	۵	۹	ککویه
۳۶	۳۱	۶۰	۵	کوشک	۵	۱۳	کوشک
۳۷	۴	۸	۱۱	کوشکویه	۱۱	۳۰	کوشکویه
۳۸	۸۶۲	۱۷۶۱	۳۷	کوردستان	۳۷	۷۷	کوردستان
۳۹	۱۱	۲۱	۵۷	کوه نند	۵۷	۱۰۵	کوه نند
۴۰	۱۳	۱۸۰	۱۰۲	کوه چمبر	۱۰۲	۲۱۶	کوه چمبر
۴۱	۴	۶	۱۱۱	کوه نوخویه	۱۱۱	۲۱۵	کوه نوخویه
۴۲	۴۱	۸۶	۸۲	کهن راور	۸۲	۱۷۳	کهن راور
۴۳	۶	۱۰	۷۰	کهن سیریز	۷۰	۱۴۴	کهن سیریز
۴۴	۸	۱۷	۱۱	کهن سیلویه	۱۱	۲۳	کهن سیلویه
۴۵	۷	۱۶	۱۴	کهن سرستان نزدیک هنگر سفلی	۱۴	۲۳	کهن سرستان نزدیک هنگر سفلی
۴۶	۲۷	۵۰	۱۵	کهن بزرگان آباد	۱۵	۳۱	کهن بزرگان آباد
۴۷	۳۱	۶۱	۶	کهن زردکمران	۶	۸	کهن زردکمران
۴۸	۱۸	۱۱۶	۲۶	کهن نزدیک عیسی آباد	۲۶	۶۲	کهن نزدیک عیسی آباد
۴۹	۱۰۰	۲۰۰	۷۱	کهن کوهستان	۷۱	۱۵۴	کهن کوهستان
۵۰	۳۱	۷۶	۱۴۱	کهن راور	۱۴۱	۲۷۵	کهن راور

بقیه جدول شماره ۱ - جمعیت بر حسب جنس در شهر دهات و دیگر نقاط مسکونی حوزه سرشماری زرد کوهان و آبادان ۱۳۳۰

ردیف	شهر - ده - سایر نقاط مسکونی	زن	مرد	مرد و زن	بقیه نقاط کثرت پنج هزار نفر
	بقیه نقاط کثرت پنج هزار نفر				
۱	مزرعه شهر آباد	۲۳	۱۸	۴۱	کیشی
۲	مزرعه گواشک	۳۰	۲۱	۵۱	گازکن
۳	مغیث آباد	۱۶	۶	۲۲	کازوشیه
۴	مقیم آباد نزد یک رشتید آباد	۱	۷	۸	کاشکو
۵	مقیم آباد نزد یک اسد آباد	۱۳	۸۴	۹۷	ککشویه
۶	مکی	۲۱	۲۶	۴۷	کرکوشیه
۷	ملک آباد	۲	۱	۳	کرک و کج
۸	من سوری	۵	۱۰	۱۵	کرکین آباد
۹	منصوری	۶	۱۶	۲۲	کروران
۱۰	مود به	۱۲	۷	۱۹	کرمان
۱۱	موزوشیه سیریز	۱۴۰	۱۳۶	۲۷۶	کروشیه
۱۲	موری بار	۳	۵	۸	کلیانک
۱۳	موزوشیه کوهستان	۳	۱	۴	گلشوشیه
۱۴	موزنی	۱۰	۹	۱۹	گل توت
۱۵	مومین آباد	۱۱	۱۴	۲۵	گلگون
۱۶	مهدی آباد حکن	۳	۲	۵	گنج آب
۱۷	مهدی آباد علیا	۷	۱۰	۱۷	گنجشکوشیه
۱۸	مهدی آباد سفلی	۵	۷	۱۲	گنده آب
۱۹	مهدی آباد سیلوشیه	۱	۱	۲	گودگز
۲۰	مهدی آباد کوهستان	۳	۱	۴	گودوشیه محمد ملارضا
۲۱	مهدی آباد موهزرد	۲	۳	۵	گود کمال
۲۲	ناجور	۲	۴	۶	گودیش
۲۳	نجد آباد	۲	۴	۶	گود ووشیه
۲۴	ند ووشیه	۲	۴	۶	گودریان
۲۵	نشار	۳	۵	۸	گود ووشیه میرزا علی
۲۶	نجر آباد	۵	۵	۱۰	گود شمرو
۲۷	نصرت آباد کوهستان	۷	۵	۱۲	گود ده احمد
۲۸	نصرت آباد حومه زرد	۱۱	۱۰	۲۱	گود شوروشیه
۲۹	نصرت آباد راور	۱۱	۱۱	۲۲	گود جهروشیه
۳۰	نعم آباد	۱۰	۱۳	۲۳	گوراب جمعه
۳۱	نوروشیه	۳	۶	۹	گوراب کجی
۳۲	نوش آباد	۶	۵	۱۱	گوراب شیخ
۳۳	نیزشکوشیه	۵	۷	۱۲	گورکبه
۳۴	واسط کوهستان	۱۳۴	۱۲۱	۲۵۵	گوروشیه
۳۵	واسط حومه زرد	۶	۶	۱۲	گیموران
۳۶	هزارگر	۱۱	۲۲	۳۳	گیشری
۳۷	هشتاد هزار	۲۸۷	۲۶۲	۵۴۹	گیشک
۳۸	هشتادان	۲	۶	۸	لهالی آباد
۳۹	هفت آباد شور	۲۵۳	۲۸۶	۵۳۹	محمد آباد حومه
۴۰	هفت آباد حومه	۸۹	۱۱۲	۲۰۱	محمد آباد گلشن
۴۱	هضج	۱۰۸	۹۰	۱۹۸	محمد آباد شعبه
۴۲	هضکار	۲۲	۲۲	۴۴	محمد آباد یزدان آباد
۴۳	هنگوشیه	۱۷	۱۹	۳۶	محمد آباد کوهستان
۴۴	هنجروشیه	۸	۷	۱۵	محمد آباد سرستان
۴۵	هنسراف بادیز	۳	۴	۷	محمد آباد حکن
۴۶	هنگر سفلی نزد یک کهنج	۳	۳	۶	محمد آباد راور
۴۷	هنگر سفلی نزد یک محمد آباد	۴	۲	۶	محمد آباد کوهستان
۴۸	هوزنج	۱	۱	۲	محمد علی آباد
۴۹	پنکجان	۳	۳	۶	محمودوشیه
۵۰	یزدان آباد	۸۴	۸۰	۱۶۴	مد یون
۵۱		(۱۱)			

بقیه جدول شماره ۱ - جمعیت بر حسب جنس در شهر - دهات و دیگر نقاط سکونی حوزه سرشماری زیند کرمان (آبانماه ۱۳۳۵) (نوامبر ۱۹۵۶)

شهر - دهه - سایر نقاط سکونی	مرد و زن	مرد	زن	شهر - دهه - سایر نقاط سکونی	مرد و زن	مرد	زن
بقیه نقاط کثرترازی پنج هزار نفر	۷۸	۴۰	۳۸	بقیه نقاط کثرترازی پنج هزار نفر	۲۲	۱۲	۱۰
یوسف آباد راور	۱۰	۶	۴	جمعیت مشرک			
یوسف آباد کوهستان							

۶۴ - ۱۵۶ - ۱ - ۱

جدول شماره ۲ - مشخصات برجسته نقاطیکه کثرترازی پنج هزار نفر جمعیت دارند در حوزه سرشماری زیند کرمان (آبانماه ۱۳۳۵) (نوامبر ۱۹۵۶)

مشخصات برجسته ده	تعداد دهات	چند درصد مجموع دهات	مشخصات برجسته ده	تعداد دهات	چند درصد مجموع دهات
مجموع نقاط کثرترازی پنج هزار نفر *	۵۹۱		راديو ۱		
شورای ده	۱۳۳	۲۲/۵	دهاتیکه راديو ندارند و یا اشهارنگرده اند	۵۱۹	۸۷/۸
مدرسه یا سایر موسسات فرهنگی			دهاتیکه ۱ تا ۹ راديو دارند	۱۱	۱۰/۳
دهاتیکه فقط مدارس دولتی دارند	۲۲	۳/۷	دهاتیکه ۱۰ راديو و یا بیشتر دارند	۸	۱/۴
دهاتیکه فقط مدارس ملی دارند	۱	۰/۲	وضع تصرف زمین (تمام دهه و یا قسمتی از دهه)	۳	۰/۵
دهاتیکه مدارس دولتی و ملی دارند	۱	۰/۲	خالصه	-	-
دهاتیکه موسسات فرهنگی ندارند	۵۶۷	۹۶/۰	موقوفه	۱۱۲	۱۹/۰
بهداری یا درمانگاه و یا سایر موسسات بهداشتی	۳	۰/۵	متعلق به مالکین کشاورزی	۳۸۴	۶۵/۰
حمام عمومی	۱۲۴	۲۱/۰	متعلق به مالکین غیر کشاورزی (اریاب)	۴۰۶	۷۷/۲
مسجد	۱۳۶	۲۳/۰	متعلق به بنگاههای غیر دولتی	۹	۱/۵

* - اطلاعات مربوط به شهر زیند کرمان در این جدول نشان داده نشده است.

- ۸ -
 جدول شماره ۳ - جمعیت بر حسب سن و جنس در حوزه سرشماری زنده کرمان - آبان ماه ۱۳۳۵ (تاسیس ۱۹۵۶)

تعداد			جمعیت			سن
مرد	زن	مرد و زن	مرد	زن	مرد و زن	
کل حوزه سرشماری زنده کرمان						
۱۰۰/۰	۱۰۰/۰	۱۰۰/۰	۲۷ ۹۰۶	۲۷ ۱۳۱	۵۴ ۰۳۷	کلیه سنین
۱۷/۵	۱۸/۶	۱۸/۰	۴ ۸۹۵	۵ ۱۳۶	۱۰ ۰۳۱	کمتراز ۵ ساله
۳/۷	۴/۰	۳/۶	۱ ۰۲۷	۱ ۱۱۱	۲ ۱۴۶	کمتراز یکساله
۱۳/۸	۱۴/۵	۱۴/۲	۳ ۸۶۸	۴ ۰۱۷	۷ ۸۸۵	۱-۴ ساله
۳/۰	۳/۰	۳/۰	۲ ۶۴۰	۲ ۶۹۸	۵ ۳۴۲	۵-۹ ساله
۹/۲	۱۰/۱	۹/۷	۲ ۵۷۲	۲ ۷۶۶	۵ ۳۳۸	۱۰-۱۴ ساله
۷/۶	۷/۱	۷/۴	۲ ۱۳۷	۱ ۹۶۰	۴ ۰۹۷	۱۵-۱۹ ساله
۸/۶	۵/۶	۷/۳	۲ ۴۱۸	۱ ۶۳۵	۴ ۰۵۳	۲۰-۲۴ ساله
۱۶/۶	۱۵/۶	۱۶/۰	۴ ۶۴۵	۴ ۶۶۶	۹ ۳۱۱	۲۵-۳۴ ساله
۹/۶	۱۱/۳	۱۰/۵	۲ ۶۶۵	۲ ۱۳۷	۴ ۸۰۲	۳۵-۴۴ ساله
۸/۰	۷/۸	۷/۶	۲ ۴۴۰	۲ ۱۶۶	۴ ۶۰۶	۴۵-۵۴ ساله
۵/۸	۵/۴	۵/۳	۱ ۵۰۷	۱ ۴۸۷	۲ ۹۹۴	۵۵-۶۴ ساله
۳/۰	۳/۲	۳/۱	۸۲۹	۸۸۶	۱ ۷۱۵	۶۵-۷۴ ساله
۱/۱	۱/۲	۱/۱	۲۹۳	۳۱۸	۶۱۱	۷۵-۸۴ ساله
۰/۲	۰/۶	۰/۴	۷۵	۱۵۲	۲۲۷	۸۵ ساله بیابا
-	-	-	۵	۴	۹	سن اظهار نشده
-	-	-	۲۱/۵	۲۰/۷	۴۱/۲	میان سنی
شهر زنده کرمان						
۱۰۰/۰	۱۰۰/۰	۱۰۰/۰	۲ ۱۰۹	۱ ۹۹۰	۴ ۰۹۹	کلیه سنین
۱۶/۶	۱۷/۷	۱۷/۲	۳۵۱	۳۵۲	۷۰۴	کمتراز ۵ ساله
۳/۶	۳/۸	۳/۷	۷۵	۷۵	۱۵۰	کمتراز یکساله
۱۳/۶	۱۴/۰	۱۳/۵	۲۷۶	۲۷۸	۵۵۴	۱-۴ ساله
۱۳/۶	۱۲/۶	۱۲/۶	۲۴۳	۲۵۱	۴۹۴	۵-۹ ساله
۱۳/۶	۱۲/۶	۱۲/۶	۲۳۷	۱۹۸	۴۳۵	۱۰-۱۴ ساله
۱۳/۶	۱۱/۶	۱۰/۶	۲۳۷	۱۷۰	۴۰۷	۱۵-۱۹ ساله
۱۳/۶	۸/۵	۸/۵	۱۵۶	۱۵۲	۳۰۸	۲۰-۲۴ ساله
۱۳/۶	۷/۶	۸/۷	۲۰۰	۲۲۵	۴۲۵	۲۵-۳۴ ساله
۱۳/۶	۱۶/۳	۱۶/۰	۳۲۱	۳۱۰	۶۳۱	۳۵-۴۴ ساله
۱۳/۶	۱۰/۶	۱۰/۸	۲۲۳	۱۴۴	۳۶۷	۴۵-۵۴ ساله
۸/۲	۷/۲	۷/۸	۱۷۶	۱۴۴	۳۲۰	۵۵-۶۴ ساله
۵/۶	۵/۷	۵/۶	۱۱۶	۱۱۴	۲۳۰	۶۵-۷۴ ساله
۳/۲	۲/۶	۲/۶	۴۹	۵۷	۱۰۶	۷۵-۸۴ ساله
۱/۲	۱/۶	۱/۶	۱۵	۱۳	۲۸	۸۵ ساله بیابا
۰/۲	۰/۷	۰/۷	۳	۳	۶	سن اظهار نشده
-	-	-	۱	-	۱	سن اظهار نشده
-	-	-	۲۱/۷	۲۰/۸	۴۱/۳	میان سنی
بقیه نقاط حوزه سرشماری زنده کرمان						
۱۰۰/۰	۱۰۰/۰	۱۰۰/۰	۲۵ ۸۱۷	۲۵ ۶۴۱	۵۱ ۴۵۸	کلیه سنین
۱۷/۶	۱۸/۷	۱۸/۶	۴ ۵۴۴	۴ ۷۸۲	۹ ۳۲۷	کمتراز ۵ ساله
۳/۷	۴/۱	۳/۶	۱۵۲	۱۰۴۴	۱ ۱۹۶	کمتراز یکساله
۱۳/۸	۱۴/۶	۱۴/۲	۳ ۵۶۲	۳ ۷۳۹	۷ ۳۰۱	۱-۴ ساله
۱۳/۲	۱۳/۴	۱۳/۲	۳ ۴۰۱	۳ ۴۰۷	۶ ۸۰۸	۵-۹ ساله
۹/۰	۱۰/۱	۹/۶	۲ ۳۲۶	۲ ۵۶۸	۴ ۸۹۴	۱۰-۱۴ ساله
۷/۷	۷/۰	۷/۳	۱ ۹۸۱	۱ ۷۹۰	۳ ۷۷۱	۱۵-۱۹ ساله
۸/۶	۵/۸	۷/۲	۲ ۲۱۸	۱ ۴۸۳	۳ ۷۰۱	۲۰-۲۴ ساله
۱۶/۷	۱۵/۶	۱۶/۰	۴ ۳۱۶	۳ ۹۴۱	۸ ۲۵۷	۲۵-۳۴ ساله
۹/۵	۱۱/۶	۱۰/۶	۲ ۴۳۲	۲ ۹۱۷	۵ ۳۴۹	۳۵-۴۴ ساله
۸/۰	۷/۶	۷/۶	۲ ۰۶۴	۲ ۰۲۲	۴ ۰۸۶	۴۵-۵۴ ساله
۵/۴	۵/۴	۵/۴	۱ ۳۹۱	۱ ۲۷۲	۲ ۶۶۳	۵۵-۶۴ ساله
۳/۰	۳/۲	۳/۲	۷۸۰	۸۲۶	۱ ۶۰۶	۶۵-۷۴ ساله
۱/۶	۱/۲	۱/۶	۲۷۸	۳۰۵	۵۸۳	۷۵-۸۴ ساله
۰/۳	۰/۶	۰/۴	۷۲	۱۴۱	۲۱۳	۸۵ ساله بیابا
-	-	-	۴	۴	۸	سن اظهار نشده
-	-	-	۲۱/۵	۲۰/۷	۴۱/۲	میان سنی

بقیه جدول شماره ۲ - جمعیت بر حسب سن و جنس در حوزه سرشماری زیندکریان: آبانماه ۱۳۳۵ (توامبر ۱۹۵۶)

چند درصد			تعداد			سن
زن	مرد	مرد و زن	زن	مرد	مرد و زن	
۱۰۰/۰	۱۰۰/۰	۱۰۰/۰	۲ ۱۶۴	۲ ۴۱۰	۵ ۰۷۴	کلیه سنین
۱۷/۶	۱۸/۸	۱۸/۱	۴۶۸	۴۵۲	۹۲۱	کثر از ۵ ساله
۴/۱	۳/۸	۳/۹	۱۰۸	۹۱	۱۹۹	کثر از یکساله
۱۳/۵	۱۵/۰	۱۴/۲	۳۶۰	۳۶۲	۷۲۲	۱-۱ ساله
۱۱/۴	۱۳/۳	۱۲/۳	۳۰۳	۳۲۱	۶۲۴	۵-۱ ساله
۸/۳	۹/۰	۸/۶	۲۲۰	۲۱۸	۴۳۸	۱۰-۱۱ ساله
۹/۰	۷/۳	۸/۲	۲۴۰	۱۷۵	۴۱۵	۱۵-۱۹ ساله
۸/۸	۹/۱	۲/۵	۲۳۵	۱۴۷	۳۸۲	۲۰-۲۱ ساله
۱۶/۲	۱۵/۶	۱۵/۹	۴۳۱	۳۲۷	۸۰۸	۲۵-۲۹ ساله
۱۰/۸	۱۲/۱	۱۱/۴	۲۸۷	۲۹۱	۵۷۸	۳۰-۳۹ ساله
۷/۹	۸/۳	۸/۱	۲۱۲	۲۰۱	۴۱۳	۴۰-۴۹ ساله
۵/۵	۵/۱	۵/۳	۱۴۶	۱۲۴	۲۷۰	۵۰-۵۹ ساله
۳/۰	۳/۱	۲/۰	۷۹	۷۴	۱۵۳	۶۰-۶۹ ساله
۱/۳	۱/۰	۱/۲	۳۵	۱۲	۴۷	۷۰-۷۹ ساله
۰/۳	۰/۲	-/۳	۸	۶	۱۴	۸۰ ساله بالا
-	-	-	-	-	-	سن اظهار نشده
-	-	-	۲۲/۲	۲۱/۳	۴۱/۸	میان سنی
<u>نقاط کثر از ۵۰۰۰ نفر</u>						
۱۰۰/۰	۱۰۰/۰	۱۰۰/۰	۲۳ ۱۸۳	۲۳ ۲۳۱	۴۶ ۴۱۴	کلیه سنین
۱۷/۶	۱۸/۶	۱۸/۱	۴ ۰۷۶	۴ ۳۳۰	۸ ۴۰۶	کثر از ۵ ساله
۲/۹	۴/۱	۲/۹	۸۴۴	۹۵۳	۱ ۷۹۷	کثر از یکساله
۱۳/۸	۱۴/۵	۱۴/۲	۳ ۲۳۲	۳ ۳۷۷	۶ ۶۰۹	۱-۱ ساله
۱۳/۴	۱۳/۵	۱۳/۴	۳ ۰۹۸	۳ ۱۲۶	۶ ۲۲۴	۵-۱ ساله
۹/۱	۱۰/۲	۹/۲	۲ ۱۱۶	۲ ۳۸۰	۴ ۴۹۶	۱۰-۱۱ ساله
۷/۵	۷/۹	۷/۲	۱ ۷۴۱	۱ ۶۱۵	۳ ۳۵۶	۱۵-۱۹ ساله
۸/۶	۵/۸	۷/۲	۱ ۹۸۳	۱ ۳۳۶	۳ ۳۱۹	۲۰-۲۱ ساله
۱۶/۸	۱۵/۳	۱۶/۰	۳ ۸۸۵	۳ ۵۶۴	۷ ۴۴۹	۲۵-۲۹ ساله
۹/۴	۱۱/۳	۱۰/۳	۲ ۱۷۵	۲ ۶۲۶	۴ ۸۰۱	۳۰-۳۹ ساله
۸/۰	۷/۸	۷/۹	۱ ۸۵۲	۱ ۸۲۱	۳ ۶۷۳	۴۰-۴۹ ساله
۵/۴	۵/۴	۵/۴	۱ ۲۴۵	۱ ۲۴۹	۲ ۴۹۴	۵۰-۵۹ ساله
۳/۰	۳/۲	۳/۱	۷۰۱	۷۵۵	۱ ۴۵۶	۶۰-۶۹ ساله
۱/۰	۱/۲	۱/۱	۲۴۳	۲۸۱	۵۲۴	۷۰-۷۹ ساله
۰/۳	۰/۶	۰/۵	۶۴	۱۴۳	۲۰۷	۸۰ ساله بالا
-	-	-	۴	۴	۸	سن اظهار نشده
-	-	-	۲۱/۴	۲۰/۶	۴۱/۱	میان سنی

جدول شماره ۴ - وضع زنانوی بر حسب سن و جنس در جمعیت از ۱۵ ساله بیای حوزه سرشماری زنده کرمان (آبانماه ۱۳۳۵ تا اسفندماه ۱۳۳۶)
 (سن اظهار نشده نیز جز جمع سنین از ۱۵ ساله بیایا منظور شده است)

ازدواج نکرده	بی همسر		دارای همسر		جمع	سن و جنس
	در اثر طلاق	در اثر فوت	چند درصد	تعداد		
کل حوزه سرشماری زنده کرمان						
مرد						
۳۹۰۳	۱۰۶	۴۵۰	۷۲/۱	۱۱۰۳۹	۱۶۰۰۱	جمع از ۱۵ ساله بیایا
۱۹۳۲	۱	-	۱/۴	۲۷	۱۹۶۰	۱۹-۱۵ ساله
۱۱۳۹	۱	۲	۲۹/۶	۴۸۱	۱۶۳۵	۲۰-۱۶ ساله
۷۰۳	۲۳	۲۷	۸۲/۱	۳۵۰۳	۴۲۶۶	۲۵-۲۱ ساله
۸۳	۲۴	۳۶	۹۵/۱	۲۱۸۴	۳۱۳۷	۳۵-۳۱ ساله
۲۹	۱۶	۶۱	۹۵/۱	۲۰۶۰	۲۱۶۶	۴۵-۴۱ ساله
۸	۱۶	۱۰۶	۹۱/۳	۱۳۵۷	۱۴۸۷	۵۵-۵۱ ساله
۴	۷	۱۱۷	۸۵/۶	۷۵۸	۸۸۶	۶۵-۶۱ ساله
۱	۲	۵۱	۸۳/۰	۲۶۴	۳۱۸	۷۵-۷۱ ساله
۱	۱	۴۹	۶۶/۱	۱۰۱	۱۵۲	۸۵ ساله بیایا
۳	-	-	■	۱	۴	سن اظهار نشده
زن						
۱۱۶۹	۲۴۳	۲۴۸۰	۷۰/۸	۱۱۶۳۰	۱۶۸۴۴	جمع از ۱۵ ساله بیایا
۱۵۴۱	۱۳	-	۲۷/۳	۵۸۳	۲۱۳۷	۱۹-۱۵ ساله
۳۶۹	۳۵	۸	۸۳/۰	۲۰۰۶	۲۴۹۸	۲۰-۱۶ ساله
۱۷۲	۷۲	۶۲	۶۳/۱	۴۳۴۸	۴۶۴۵	۲۵-۲۱ ساله
۵۵	۵۵	۲۲۷	۸۷/۱	۲۳۴۸	۲۶۶۵	۳۵-۳۱ ساله
۲۳	۲۷	۵۷۸	۷۱/۵	۱۶۰۲	۲۴۴۰	۴۵-۴۱ ساله
۱۶	۱۹	۷۴۲	۴۸/۴	۷۳۰	۱۵۰۷	۵۵-۵۱ ساله
۱	۱	۵۵۷	۳۰/۶	۲۵۴	۸۲۹	۶۵-۶۱ ساله
۲	۲	۲۲۹	۲۰/۵	۶۰	۲۱۳	۷۵-۷۱ ساله
۱	-	۶۶	■	۸	۷۵	۸۵ ساله بیایا
۲	۱	۱	■	۱	۵	سن اظهار نشده
شهر زنده کرمان						
مرد						
۳۱۰	۱۸	۲۰	۷۰/۷	۸۴۰	۱۱۸۸	جمع از ۱۵ ساله بیایا
۱۶۷	۱	-	۱/۲	۲	۱۷۰	۱۹-۱۵ ساله
۹۵	۱	-	۳۴/۱	۵۳	۱۵۲	۲۰-۱۶ ساله
۳۷	۳	۱	۸۷/۴	۲۸۹	۳۲۵	۲۵-۲۱ ساله
۴	۲	-	۱۷/۱	۲۰۴	۲۱۰	۳۵-۳۱ ساله
۴	۲	۶	۶۱/۷	۱۳۲	۱۴۴	۴۵-۴۱ ساله
-	-	۸	۸۸/۶	۱۰۱	۱۱۴	۵۵-۵۱ ساله
۱	-	۴	■	۵۲	۵۷	۶۵-۶۱ ساله
۱	۱	-	■	۱۱	۱۳	۷۵-۷۱ ساله
۱	-	۱	■	۱	۳	۸۵ ساله بیایا
-	-	-	■	-	-	سن اظهار نشده
زن						
۱۵۱	۱۰	۱۱۷	۶۹/۱	۸۱۰	۱۲۷۸	جمع از ۱۵ ساله بیایا
۱۰۶	۴	-	۲۹/۵	۴۶	۱۵۶	۱۹-۱۵ ساله
۳۵	۴	-	۸۵/۵	۱۷۱	۲۰۰	۲۰-۱۶ ساله
۱۵	۸	۴	۹۱/۸	۳۰۲	۳۲۹	۲۵-۲۱ ساله
۲	۷	۳۴	۸۱/۵	۱۶۰	۲۲۳	۳۵-۳۱ ساله
۲	۷	۴۷	۶۸/۶	۱۲۰	۱۷۶	۴۵-۴۱ ساله
-	-	-	-	-	-	۵۵-۵۱ ساله
۱	۷	۵۸	۴۳/۱	۵۰	۱۱۶	۶۵-۶۱ ساله
-	۲	۴۰	■	۷	۴۹	۷۵-۷۱ ساله
-	-	۱۱	■	۱	۱۵	۸۵ ساله بیایا
-	-	۳	■	-	۳	سن اظهار نشده
-	۱	-	-	-	۱	

بته جدول شماره ۱- وضع زناشویی بر حسب سن و جنس در جمعیت از ۱۵ ساله به بالای حوزه سر شماری زیند کرمان آبانماه ۱۳۳۵ (نوامبر ۱۹۵۶)
(سن اظهار نشده نیز جز جمع سنین از ۱۵ ساله به بالا منظور شده است)

ازدواج نکر	سن همسر		دارای همسر		جمع	سن و جنس
	در اثر طلاق	در اثر فوت	چند در صد	تعداد		
۲۲۹۱	۸۵	۲۸۸	۷۱/۱	۱۶۳۹	۱۳۲۱۵	نقاط کمتر از ۵۰۰۰ نفر جمع از ۱۵ ساله به بالا
۱۵۹۳	-	-	۱/۱	۲۲	۱۶۱۵	۱۶-۱۵ ساله
۹۸۰	۵	۲	۲۶/۱	۳۴۹	۱۳۳۶	۲۰-۲۴ ساله
۶۱۵	۲۹	۲۵	۸۱/۲	۲۸۱۵	۳۵۶۱	۲۵-۲۹ ساله
۷۲	۲۱	۳۳	۹۵/۲	۲۵۰۰	۱۶۶۶	۳۰-۳۴ ساله
۲۰	۱۲	۴۸	۹۵/۶	۱۷۴۱	۱۸۲۱	۳۵-۳۹ ساله
۵	۱۰	۸۸	۹۱/۸	۱۱۴۶	۱۳۴۱	۴۰-۴۴ ساله
۲	۶	۱۰۲	۸۵/۳	۶۴۴	۷۵۵	۴۵-۴۹ ساله
-	۱	۴۵	۸۳/۷	۲۳۶	۲۸۲	۵۰-۵۴ ساله
-	۱	۴۵	۶۷/۸	۹۷	۱۴۳	۵۵-۵۹ ساله
۳	-	-	#	۱	۱	سن اظهار نشده
۱۷۱۸	۱۶۸	۱۱۶۰	۷۱/۵	۱۶۳۷	۱۳۸۱۳	جمع از ۱۵ ساله به بالا
۱۲۶۱	۸	-	۲۶/۸	۴۶۹	۱۷۴۱	۱۶-۱۵ ساله
۳۰۵	۲۱	۸	۸۲/۸	۱۶۴۱	۱۶۸۳	۲۰-۲۴ ساله
۱۴۳	۵۴	۵۰	۹۳/۶	۳۶۳۸	۳۸۸۵	۲۵-۲۹ ساله
۴۱	۳۷	۱۶۱	۸۹/۰	۱۹۳۶	۲۱۷۵	۳۰-۳۴ ساله
۱۷	۲۵	۴۶۲	۷۲/۸	۱۳۴۸	۱۸۵۲	۳۵-۳۹ ساله
۱۵	۷	۶۰۳	۴۹/۸	۶۲۰	۱۲۴۵	۴۰-۴۴ ساله
۶	۶	۴۱۲	۳۲/۰	۲۲۴	۷۰۱	۴۵-۴۹ ساله
۲	۲	۱۸۶	۲۱/۸	۵۲	۲۴۳	۵۰-۵۴ ساله
-	-	۵۷	#	۷	۶۴	۵۵-۵۹ ساله
۲	-	۱	#	۱	۱	سن اظهار نشده

*- در مواردیکه جمع کمتر از ۱۰۰ باشد چند درصد نشان داده نمیشود

جدول شماره ۵- وضع سواد بر حسب سن و جنس در جمعیت از ده ساله بیایای حوزه سرشماری زنده کرمان (تابانامه ۲۳۵ شماره ۱۱۵۶)

(سن اظهار نشده نیز جز جمع سنون از ده ساله بیایا منظور شده است)

آنهائیکه وضع سواد شان اظهار نشده	تعداد آنها که بشماره و ششصد	تعداد آنها که بشماره و شصت	می توانند بخوانند و بنویسند (با سواد)			جمع کل	سن و جنس
			تخصیلات رسمی ندارند	تخصیلات رسمی دارند	چند درصد		
							کل حوزه سرشماری زنده کرمان
	۳۵۳۲۸	۶۱۶	۷۸۱	۱۳۶۵	۵/۷	۲۱۸۴	مرد و زن جمع از ده ساله بیایا
۳	۱۷۰۰	۲۸	۷۵	۵۶۳	۱۱/۱	۶۳۸	۱۰-۱۴ ساله
۵	۳۷۵۷	۳۱	۲۷	۲۵۱	۷/۲	۲۶۶	۱۵-۱۹ ساله
۳	۳۸۰۷	۴۰	۵۶	۱۴۷	۵/۰	۲۰۲	۲۰-۲۴ ساله
۱۱	۸۲۷۰	۱۱۷	۱۱۷	۱۶۷	۵/۲	۴۶۲	۲۵-۲۹ ساله
۴	۵۱۳۴	۱۳۳	۱۴۵	۱۰۶	۴/۲	۲۵۱	۳۰-۳۴ ساله
۴	۴۱۵۵	۶۴	۱۱۵	۴۰	۳/۵	۱۵۵	۳۵-۳۹ ساله
۱	۲۸۱۱	۶۱	۱۲	۱۲	۳/۵	۱۰۵	۴۰-۴۴ ساله
۴	۲۱۲۷	۴۸	۷۱	۳	۲/۱	۷۴	۴۵-۴۹ ساله
-	۱	-	-	-	-	-	سن اظهار نشده
۱۶	۱۶۵۵۳	۳۶۱	۷۱۶	۱۱۱۸	۶/۸	۱۸۳۷	مرد جمع از ده ساله بیایا
۱	۲۲۹۹	۱۲	۶۰	۴۲۴	۱۷/۳	۴۸۴	۱۰-۱۴ ساله
۲	۱۷۰۱	۱۸	۳۰	۲۰۹	۱۲/۲	۲۳۹	۱۵-۱۹ ساله
۲	۱۴۴۱	۲۶	۴۹	۱۱۷	۱۰/۲	۱۶۶	۲۰-۲۴ ساله
۶	۳۷۴۴	۱۱۸	۱۷۵	۲۲۳	۶/۲	۴۹۸	۲۵-۲۹ ساله
۱	۲۸۱۵	۸۲	۱۳۳	۹۵	۷/۳	۲۲۸	۳۰-۳۴ ساله
۱	۱۶۶۴	۵۷	۱۰۹	۳۵	۶/۱	۱۴۴	۳۵-۳۹ ساله
-	۱۳۳۶	۴۶	۲۳	۱۲	۷/۱	۱۰۵	۴۰-۴۴ ساله
۳	۱۲۴۹	۲۱	۷۰	۳	۵/۴	۷۳	۴۵-۴۹ ساله
-	۴	-	-	-	-	-	سن اظهار نشده
۲۰	۱۸۸۲۵	۲۲۵	۷۰	۲۷۷	۱/۸	۳۴۷	زن جمع از ده ساله بیایا
۲	۲۴۰۱	۱۶	۱۵	۱۳۹	۶/۰	۱۵۴	۱۰-۱۴ ساله
۳	۲۰۵۶	۲۱	۷	۵۰	۲/۷	۵۷	۱۵-۱۹ ساله
۱	۲۳۶۶	۱۴	۷	۳۰	۱/۵	۳۷	۲۰-۲۴ ساله
۶	۴۵۲۶	۱۹	۲۲	۴۲	۱/۴	۶۴	۲۵-۲۹ ساله
۳	۲۶۱۱	۵۰	۱۲	۱۱	۰/۱	۲۳	۳۰-۳۴ ساله
۳	۲۱۹۱	۳۵	۶	۵	۰/۵	۱۱	۳۵-۳۹ ساله
۱	۱۴۸۳	۱۳	-	-	-	-	۴۰-۴۴ ساله
۱	۱۱۷۸	۱۷	۱	-	۰/۱	۱	۴۵-۴۹ ساله
-	۵	-	-	-	-	-	سن اظهار نشده
۴	۲۳۴۵	۱۵۵	۱۲۹	۲۸۸	۱۴/۴	۴۱۷	مرد و زن جمع از ده ساله بیایا
-	۳۲۱	۶	۶	۱۰۲	۲۴/۸	۱۰۸	۱۰-۱۴ ساله
-	۲۴۸	۱۳	۵	۶۰	۱۱/۱	۷۵	۱۵-۱۹ ساله
-	۲۹۰	۱۲	۱۶	۳۴	۱۴/۲	۵۰	۲۰-۲۴ ساله
-	۵۲۵	۲۸	۳۰	۶۱	۱۳/۱	۶۱	۲۵-۲۹ ساله
۲	۳۵۸	۳۶	۲۶	۲۱	۱۰/۶	۴۷	۳۰-۳۴ ساله
-	۲۶۶	۲۴	۲۱	۹	۱/۴	۳۰	۳۵-۳۹ ساله
-	۱۵۵	۱۸	۱۶	۱	۷/۴	۱۷	۴۰-۴۴ ساله
۲	۱۲۱	۸	۹	-	۶/۴	۹	۴۵-۴۹ ساله
-	۱	-	-	-	-	-	سن اظهار نشده

بینه جدول شماره ۵- وضع سواد بر حسب سن و جنس در جمعیت از ده ساله بیلای حوزه سرشماری زرنده کرمان آبانماه ۱۳۳۵ (نوامبر ۱۹۵۶)

آنها که در سوادشان اظهار نشده	نیستارنده بخوانند و بنویسند	فقط میتوانند بخوانند	میتوانند بخوانند و بنویسند (با سواد)				جمع کل	سن و جنس
			تحصیلات رسمی ندارند	تحصیلات رسمی دارند	چند درصد	جمع با سواد		
۲	۱۰۱۰	۷۷	۱۱۱	۱۸۶	۲۱/۴	۲۹۷	۱۲۸۶	شهر زرنده کرمان سرود جمع از ده ساله بیلا
-	۱۴۱	۲	۲	۵۳	۲۷/۸	۵۵	۱۹۸	۱۰-۱۴ ساله
-	۱۱۸	۶	۴	۴۲	۲۷/۱	۴۶	۱۷۰	۱۵-۱۹ ساله
-	۱۰۸	۷	۱۵	۲۲	۲۴/۳	۳۷	۱۵۲	۲۰-۲۴ ساله
-	۱۳۶	۲۲	۲۴	۴۳	۲۰/۶	۶۷	۳۲۵	۲۵-۲۹ ساله
-	۱۵۱	۱۸	۲۳	۱۸	۱۹/۵	۴۱	۲۱۰	۳۰-۳۴ ساله
-	۱۰۹	۱۰	۱۸	۷	۱۷/۴	۲۵	۱۴۴	۳۵-۳۹ ساله
-	۸۷	۱۰	۱۶	۱	۱۴/۹	۱۷	۱۱۴	۴۰-۴۴ ساله
۲	۶۰	۲	۶	-	-	۶	۷۲	۴۵ ساله بیلا
-	-	-	-	-	-	-	-	سن اظهار نشده
۲	۱۳۱۵	۷۸	۱۸	۱۰۶	۷/۹	۱۲۰	۱۵۱۵	زن جمع از ده ساله بیلا
-	۱۸۰	۴	۴	۱۱	۲۲/۴	۵۳	۳۲۷	۱۰-۱۴ ساله
-	۱۳۰	۷	۱	۱۸	۱۲/۲	۱۹	۱۵۶	۱۵-۱۹ ساله
-	۱۸۲	۵	۱	۱۲	۶/۵	۱۳	۲۰۰	۲۰-۲۴ ساله
-	۲۸۹	۱۶	۶	۱۸	۷/۳	۲۴	۳۲۹	۲۵-۲۹ ساله
۲	۱۰۷	۱۸	۳	۳	۲/۶	۶	۲۳۳	۳۰-۳۴ ساله
-	۱۵۷	۱۴	۳	۲	۲/۸	۵	۱۷۶	۳۵-۳۹ ساله
-	۱۰۸	۸	-	-	-	-	۱۱۶	۴۰-۴۴ ساله
-	۶۱	۶	-	-	-	-	۶۷	۴۵ ساله بیلا
-	۱	-	-	-	-	-	۱	سن اظهار نشده
۳۲	۳۳۰۵۲	۴۶۱	۶۶۰	۱۱۰۷	۵/۰	۱۷۶۷	۳۵۳۱۳	بنیه نقاط حوزه سرشماری زرنده کرمان مردوزن جمع از ده ساله بیلا
۳	۱۳۷۱	۲۲	۶۹	۴۶۱	۱۰/۷	۵۳۰	۴۹۳۴	۱۰-۱۴ ساله
۵	۳۵۰۹	۲۶	۳۳	۱۱۱	۶/۱	۲۳۱	۳۷۷۱	۱۵-۱۹ ساله
۳	۳۵۱۷	۲۸	۴۰	۱۱۳	۴/۱	۱۵۳	۳۷۰۳	۲۰-۲۴ ساله
۱۲	۷۷۵۵	۱۲۹	۱۶۷	۲۰۴	۴/۵	۳۷۱	۸۲۵۷	۲۵-۲۹ ساله
۲	۵۰۷۶	۱۷	۱۱۹	۸۵	۳/۸	۲۰۴	۵۳۷۹	۳۰-۳۴ ساله
۴	۳۸۸۹	۶۸	۹۴	۳۱	۳/۱	۱۲۵	۱۰۸۶	۳۵-۳۹ ساله
۱	۲۶۳۴	۵۱	۷۷	۱۱	۳/۲	۸۸	۲۷۶۴	۴۰-۴۴ ساله
۲	۲۳۰۶	۴۰	۶۲	۳	۲/۷	۶۵	۲۴۱۳	۴۵ ساله بیلا
-	۸	-	-	-	-	-	۸	سن اظهار نشده
۱۴	۱۵۵۴۳	۳۱۴	۶۰۸	۹۳۲	۸/۸	۱۵۴۰	۱۷۳۱۱	سرود جمع از ده ساله بیلا
۱	۲۱۵۸	۱۰	۵۸	۳۷۱	۱۶/۵	۴۲۹	۲۵۹۸	۱۰-۱۴ ساله
۲	۱۵۸۳	۱۲	۲۶	۱۶۷	۱۰/۸	۱۹۳	۱۷۹۰	۱۵-۱۹ ساله
۲	۱۳۳۳	۱۱	۳۴	۵۵	۸/۷	۱۲۹	۱۴۸۳	۲۰-۲۴ ساله
۶	۳۵۰۸	۹۶	۱۵۱	۱۸۰	۸/۶	۳۳۱	۳۹۴۱	۲۵-۲۹ ساله
۱	۲۶۶۴	۶۵	۱۱۰	۷۷	۶/۴	۱۸۷	۲۹۱۷	۳۰-۳۴ ساله
۱	۱۸۵۵	۴۷	۶۱	۲۸	۵/۱	۱۱۹	۲۰۲۲	۳۵-۳۹ ساله
-	۱۲۴۹	۳۶	۷۷	۱۱	۶/۴	۸۸	۱۳۷۳	۴۰-۴۴ ساله
-	۱۱۸۹	۲۹	۶۱	۳	۵/۰	۶۴	۱۲۸۳	۴۵ ساله بیلا
-	۴	-	-	-	-	-	۴	سن اظهار نشده

۵- در مواردی که جمع کل کمتر از ۱۰۰ باشد چند درصد نشان داده نمیشود.

بنده جدول شماره ۵۰ وضع سواد بر حسب سن و جنس در جمعیت از ده ساله به بالای حوزه سر شماری زرتشت ایران با آبانماه ۱۳۳۵ (توابع ۱۹۵۶)

(سن اظهار نشده نیز جز جمع سنین ازده ساله بیلا منظور شده است)

آبهاییکه وضع سواد نشان اظهار کرده است	نیمتر سواد بخوانند و سوسند	قطعه بخوانند	میخوانند و میسرند (با سواد)			جمع کل	سن و جنس
			تحصیلات رسمی ندارند	تحصیلات رسمی دارند	چند درصد		
							<u>نقاط کمتر از ۵۰۰۰ نفر</u>
							<u>مردان</u>
۱۱	۲۱ ۱۷۹	۲۷۳	۵۶۷	۸۳۶	۴/۴	۱ ۴۰۳	۳۱ ۷۸۴
							جمع ازده ساله بیلا
۳	۴۰۴۶	۱۳	۶۰	۳۷۴	۶/۷	۴۳۴	۴ ۴۹۶
۵	۳ ۱۴۳	۱۱	۲۹	۱۱۰	۵/۶	۱۸۶	۳ ۳۵۶
۳	۳ ۱۶۶	۲۵	۳۵	۹۰	۳/۸	۱۲۵	۳ ۳۱۹
۱۱	۷۰۵۰	۱۱۰	۱۴۸	۱۳۰	۳/۷	۲۷۸	۷ ۴۴۹
۲	۴۵۶۵	۸۰	۱۰۰	۵۴	۳/۲	۱۵۴	۴ ۸۰۱
							جمع ازده ساله ۵۴-۴۵
۴	۳ ۵۲۵	۵۲	۷۴	۱۸	۲/۵	۹۲	۳ ۶۷۳
۱	۲ ۳۷۷	۴۲	۶۷	۷	۳/۰	۷۴	۲ ۴۹۴
-	۲۰۹۹	۲۲	۵۴	۳	۲/۶	۵۷	۲ ۱۸۸
-	۸	-	-	-	-	-	۸
							<u>سرد</u>
۱۲	۱۴ ۳۲۵	۲۷۸	۵۳۱	۷۴۹	۸/۰	۱ ۲۶۰	۱۵ ۷۷۵
							جمع ازده ساله بیلا
۱	۲۰۱۲	۷	۵۲	۳۰۸	۱۵/۱	۳۶۰	۲ ۳۸۰
۲	۱ ۴۳۵	۱۱	۲۴	۱۴۳	۱۰/۳	۱۶۷	۱ ۶۱۵
۲	۱ ۲۰۳	۱۸	۲۲	۸۱	۸/۵	۱۱۳	۱ ۳۳۶
۵	۳ ۴۱۶	۸۷	۱۳۶	۱۲۰	۷/۲	۲۵۶	۳ ۵۶۴
۱	۲ ۴۱۹	۶۰	۶۴	۵۲	۵/۶	۱۴۶	۲ ۶۲۶
							جمع ازده ساله ۵۴-۴۵
۱	۱ ۶۶۴	۳۹	۷۲	۱۵	۴/۸	۸۷	۱ ۸۲۱
-	۱ ۱۴۲	۳۳	۶۷	۷	۵/۶	۷۴	۱ ۲۴۹
-	۱ ۱۰۰	۲۳	۵۴	۳	۴/۸	۵۷	۱ ۱۸۰
-	۴	-	-	-	-	-	۴
							<u>زنان</u>
۱۷	۱۵ ۷۵۴	۶۵	۳۶	۱۰۷	۰/۶	۱۴۳	۱۶ ۰۰۶
							جمع ازده ساله بیلا
۲	۲۰۳۴	۶	۸	۶۶	۳/۵	۷۴	۲ ۱۱۶
۳	۱ ۷۰۸	۸	۵	۱۷	۱/۳	۲۲	۱ ۷۴۱
۱	۱ ۶۶۳	۷	۳	۱	۰/۶	۱۲	۱ ۹۸۳
۶	۳ ۸۳۴	۲۳	۱۲	۱۰	۰/۶	۲۲	۳ ۸۸۵
۱	۲ ۱۴۶	۲۰	۶	۷	۰/۴	۸	۲ ۱۷۵
							جمع ازده ساله ۵۴-۴۵
۳	۱ ۸۳۱	۱۳	۲	۳	۰/۳	۵	۱ ۸۵۲
۱	۱ ۳۳۵	۱	-	-	-	-	۱ ۲۴۵
-	۹۹	۱	-	-	-	-	۱ ۰۰۸
-	۴	-	-	-	-	-	۴

جدول شماره ۶- آخرین مدرک تحصیلی بر حسب سن و جنس در جمعیت از ده ساله بپایان حوزه سرشماری زنده کرمان - آبانماه ۱۳۳۵ (توامبر ۱۱۰۶)

(سن اظهار نشده نیز جز جمع سنین از ده ساله بپایان منظور شده است)

سن اظهار شد	از ۲۰ ساله بپایان						از ۱۰ تا ۱۹ ساله				جمع از ده ساله بپایان	آخرین درجه تحصیلی و جنس
	۱۵-۱۰ ساله بپایان	۱۴-۰۹ ساله	۱۳-۰۸ ساله	۱۲-۰۷ ساله	۱۱-۰۶ ساله	جمع	۱۹-۱۰ ساله	۱۸-۰۹ ساله	۱۷-۰۸ ساله	جمع		
۱	۲۰۰۰	۲۹۸۲	۴۳۱۶	۵۷۱۶	۸۶۱۶	۱۴۶۳۰	۲۹۰۶	۲۸۲۸	۸۰۰۸	۱۲۰۰۲	۳۶۸۳۱	کل حوزه سرشماری زنده کرمان مرد و زن اشخاصیکه مدرک تحصیلی رسمی ندارند و یا درجه تحصیلی خود را اظهار نکرده اند سالهای ابتدائی
-	-	-	-	-	۳	۳	۱	-	۲۶	۲۷	۰	سال ۱ ابتدائی
-	-	-	۲	۷	۱۰	۲۴	۷	۰	۱۸	۱۱۰	۱۳۴	سال ۲ ابتدائی
-	-	-	۲	۷	۱۱	۲۰	۱	۱۷	۱۰۶	۱۳۲	۱۵۲	سال ۳ ابتدائی
-	۱	۴	۰	۲۳	۳۷	۷۰	۲۲	۵۷	۱۰۲	۲۳۱	۳۰۱	سال ۴ ابتدائی
-	۱	۲	۴	۱۱	۵۱	۶۹	۱۹	۳۶	۹۶	۱۵۱	۲۲۰	سال ۵ ابتدائی
-	۱	۶	۲۲	۴۳	۱۸	۱۷۰	۴۱	۷۷	۶۱	۱۸۷	۲۵۷	سال ۶ ابتدائی
-	-	-	-	-	-	-	-	-	-	-	-	سالهای متوسطه
-	-	-	-	۳	۰	۸	۰	۱۸	۱۰	۲۸	۴۶	سال ۱ متوسطه
-	-	-	۱	۳	۱۲	۱۶	۰	۲۰	۶	۳۱	۴۷	سال ۲ متوسطه
-	-	-	۳	۲	۱۶	۲۱	۱۰	۱۹	۱	۳۵	۵۶	سال ۳ متوسطه
-	-	-	-	-	۱	۱	۳	۳	-	۶	۷	سال ۴ متوسطه
-	-	-	۱	۶	۱۳	۲۰	۱۱	۰	-	۱۶	۳۶	سال ۵ متوسطه
-	-	-	-	۱	۲	۳	۱	۲	-	۴	۶	سال ۶ متوسطه
-	-	-	-	-	-	-	-	-	-	-	-	سالهای دانشگاه
-	-	-	-	-	-	-	-	-	-	-	-	سال ۱ دانشگاه
-	-	-	-	-	-	۱	-	-	-	-	۱	سال ۲ دانشگاه
-	-	-	-	-	-	-	-	-	-	-	-	سال ۳ دانشگاه
-	-	-	-	-	-	-	-	-	-	-	-	سال ۴ دانشگاه و بیشتر
۲	۱۳۰۳	۱۴۷۰	۲۱۲۱	۳۰۳۲	۴۰۴۳	۱۲۰۳۴	۱۰۱۸	۱۷۰۱	۱۳۷۳	۰۶۴۲	۱۷۶۸۰	اشخاصیکه مدرک تحصیلی رسمی ندارند و یا درجه تحصیلی خود را اظهار نکرده اند سالهای ابتدائی
-	-	-	-	-	۳	۳	۱	-	۲۳	۲۴	۲۷	سال ۱۱ ابتدائی
-	-	-	۲	۷	۱۰	۲۴	۷	۰	۲۴	۸۶	۱۱۰	سال ۱۲ ابتدائی
-	-	-	۱	۷	۱۰	۱۸	۱	۱۶	۸۱	۱۰۶	۱۲۰	سال ۱۳ ابتدائی
-	۱	۴	۰	۱۰	۲۸	۵۸	۱۱	۵۳	۱۱۴	۱۸۶	۲۴۴	سال ۱۴ ابتدائی
-	۱	۲	۲	۱۰	۴۶	۶۱	۱۳	۳۰	۷۴	۱۱۷	۱۷۸	سال ۱۵ ابتدائی
-	۱	۶	۱۰	۳۶	۷۶	۱۴۲	۳۴	۵۰	۴۰	۱۲۴	۲۶۶	سال ۱۶ ابتدائی
-	-	-	-	-	-	-	-	-	-	-	-	سالهای متوسطه
-	-	-	-	۲	۳	۰	۴	۱۱	۱۰	۲۵	۳۰	سال ۱ متوسطه
-	-	-	۱	۲	۱۲	۱۵	۲	۱۶	۶	۲۵	۴۰	سال ۲ متوسطه
-	-	-	۳	۲	۱۳	۱۸	۱۳	۱۸	۱	۳۲	۵۰	سال ۳ متوسطه
-	-	-	-	-	۱	۱	۳	۳	-	۶	۷	سال ۴ متوسطه
-	-	-	۱	۵	۱۴	۱۶	۱۰	۰	-	۱۵	۳۹	سال ۵ متوسطه
-	-	-	-	۱	۲	۳	۱	۲	-	۴	۶	سال ۶ متوسطه
-	-	-	-	-	-	-	-	-	-	-	-	سالهای دانشگاه
-	-	-	-	-	-	-	-	-	-	-	-	سال ۱ دانشگاه
-	-	-	-	-	-	-	-	-	-	-	-	سال ۲ دانشگاه
-	-	-	-	-	۱	۱	-	-	-	-	۱	سال ۳ دانشگاه
-	-	-	-	-	-	-	-	-	-	-	-	سال ۴ دانشگاه و بیشتر

پایه جدول شماره ۱۶- آخرین مدرک تحصیلی بر حسب سن و جنس در جمعیت از ده ساله بیالای حوزه سرشماری زیند کرمان : آبانماه ۱۳۳۵ (نوامبر ۱۹۵۶)
(سن اظهار نشده نیز جزء جمع سنین از ده ساله بیالا منظور شده است)

سرد اظهاری	از ۱۰ تا ۱۴ ساله					از ۱۵ تا ۱۹ ساله			جمع از ده ساله بیالا	آخرین درجه تحصیلی و جنس		
	۱۰-۱۱ ساله	۱۲-۱۳ ساله	۱۴-۱۵ ساله	جمع	۱۵-۱۶ ساله	۱۷-۱۸ ساله	۱۹-۲۰ ساله	جمع				
۵	۱۱۹۷	۱۵۰۷	۲۲۳۵	۲۶۸۰	۴۶۰۳	۱۲۲۲۹	۲۳۸۸	۲۰۸۷	۲۴۳۵	۶۹۱۰	۱۹۱۴۳	کل حوزه سرشماری زیند کرمان شخصیکه مدرک تحصیلی رسمی ندارند و با درجه تحصیلی خود را اظهاری نکرده اند
												سالهای ابتدایی
												سال ۱ ابتدایی
												سال ۲ ابتدایی
												سال ۳ ابتدایی
												سال ۴ ابتدایی
												سال ۵ ابتدایی
												سال ۶ ابتدایی
												سالهای متوسطه
												سال ۱ متوسطه
												سال ۲ متوسطه
												سال ۳ متوسطه
												سال ۴ متوسطه
												سال ۵ متوسطه
												سال ۶ متوسطه
												سالهای دانشگاه
												سال ۱ دانشگاه
												سال ۲ دانشگاه
												سال ۳ دانشگاه
												سال ۴ دانشگاه و بیشتر
												شهر زیند کرمان
												مردان
۱	۱۴۰	۲۲۹	۳۱۱	۴۲۲	۵۹۳	۱۶۶۵	۳۱۸	۲۶۶	۳۳۴	۹۱۸	۲۶۱۴	شخصیکه مدرک تحصیلی رسمی ندارند و با درجه تحصیلی خود را اظهاری نکرده اند
												سالهای ابتدایی
												سال ۱ ابتدایی
												سال ۲ ابتدایی
												سال ۳ ابتدایی
												سال ۴ ابتدایی
												سال ۵ ابتدایی
												سال ۶ ابتدایی
												سالهای متوسطه
												سال ۱ متوسطه
												سال ۲ متوسطه
												سال ۳ متوسطه
												سال ۴ متوسطه
												سال ۵ متوسطه
												سال ۶ متوسطه
												سالهای دانشگاه
												سال ۱ دانشگاه
												سال ۲ دانشگاه
												سال ۳ دانشگاه
												سال ۴ دانشگاه و بیشتر

بازدید میدانی شماره ۶۶ - آخرین مدرک تحصیلی بر حسب سن و جنس و جمعیت از ده ساله بیالای حوزه سرشماری زیندگرمیان: آبانماه ۱۳۳۰ (شواهِسرت ۱۹۵۶)
(سن اظهار نشده نیز جزو جمع سنین ازده ساله بیالا منظور شده است)

سن اظهارنشده	از ۲۵ ساله بیالا						از ۱۰ تا ۲۴ ساله				جمع ازده ساله بیالا	آخرین درجه تحصیلی و جنس
	۱۰-۱۵ ساله بیالا	۱۱-۱۵ ساله	۱۲-۱۵ ساله	۱۳-۱۵ ساله	۱۴-۱۵ ساله	جمع	۱۰-۱۵ ساله	۱۱-۱۵ ساله	۱۲-۱۵ ساله	جمع		
-	۷۳	۱۱۳	۱۲۷	۱۹۲	۲۸۲	۷۹۷	۱۳۰	۱۲۸	۱۴۶	۴۰۴	۱۲۰۱	شماره زیندگرمیان شخصیه که مدرک تحصیلی رسمی دارند و یا در مدارس و کلاسها طهارتگرددند
-	-	-	-	-	-	-	۱	-	-	۱	۱	سال ۱ ابتدایی
-	-	-	۱	۳	۲	۶	-	-	۸	۸	۱۴	سال ۲ ابتدایی
-	-	-	-	۱	۱	۲	-	۱	۱۱	۱۲	۱۴	سال ۳ ابتدایی
-	-	-	-	۲	۴	۶	۱	۴	۱۰	۱۵	۲۱	سال ۴ ابتدایی
-	-	-	-	۳	۷	۱۰	۳	۲	۱۳	۱۶	۲۹	سال ۵ ابتدایی
-	-	۱	۵	۸	۱۷	۳۱	۴	۱۲	۵	۲۲	۵۳	سال ۶ ابتدایی
-	-	-	-	-	۱	۱	۲	۲	۱	۵	۶	سال ۱ متوسطه
-	-	-	-	-	۵	۵	-	۱	۳	۱۱	۱۷	سال ۲ متوسطه
-	-	-	۱	-	-	۱	۶	۷	۱	۱۴	۱۵	سال ۳ متوسطه
-	-	-	-	-	۱	۱	-	۱	-	۱	۲	سال ۴ متوسطه
-	-	-	-	۱	۴	۵	۴	۲	-	۷	۱۲	سال ۵ متوسطه
-	-	-	-	-	۱	۱	-	-	-	۱	۱	سال ۶ متوسطه
-	-	-	-	-	-	-	-	-	-	-	-	سالهای دانشگاه
-	-	-	-	-	-	-	-	-	-	-	-	سال ۱ دانشگاه
-	-	-	-	-	-	-	-	-	-	-	-	سال ۲ دانشگاه
-	-	-	-	-	-	-	-	-	-	-	-	سال ۳ دانشگاه
-	-	-	-	-	-	-	-	-	-	-	-	سال ۴ دانشگاه و بیشتر
۱	۶۷	۱۱۶	۱۷۴	۲۳۰	۳۱۱	۸۹۸	۱۸۸	۱۳۸	۱۸۸	۵۱۴	۱۴۱۳	شخصیه که مدرک تحصیلی رسمی دارند و یا در مدارس و کلاسها طهارتگرددند
-	-	-	-	-	-	-	-	-	-	-	-	سالهای ابتدایی
-	-	-	-	-	-	-	-	-	-	-	-	سال ۱ ابتدایی
-	-	-	-	-	-	-	-	-	۶	۶	۶	سال ۲ ابتدایی
-	-	-	-	-	-	-	-	-	۶	۶	۶	سال ۳ ابتدایی
-	-	-	-	۱	۳	۴	۱	۱	۱۵	۱۷	۲۱	سال ۴ ابتدایی
-	-	-	۱	-	۳	۴	۱	۳	۶	۱۳	۱۷	سال ۵ ابتدایی
-	-	-	۱	۱	۱۰	۱۲	۷	۵	۶	۲۱	۳۳	سال ۶ ابتدایی
-	-	-	-	-	-	-	-	-	-	-	-	سالهای متوسطه
-	-	-	-	۱	۱	۲	۱	۶	۴	۱۱	۱۳	سال ۱ متوسطه
-	-	-	-	-	-	-	۱	۲	-	۳	۳	سال ۲ متوسطه
-	-	-	-	-	۱	۱	۱	۶	-	۲	۳	سال ۳ متوسطه
-	-	-	-	-	-	-	-	-	-	-	-	سال ۴ متوسطه
-	-	-	-	-	-	-	-	-	-	-	-	سال ۵ متوسطه
-	-	-	-	-	-	-	-	-	-	-	-	سال ۶ متوسطه
-	-	-	-	-	-	-	-	-	-	-	-	سالهای دانشگاه
-	-	-	-	-	-	-	-	-	-	-	-	سال ۱ دانشگاه
-	-	-	-	-	-	-	-	-	-	-	-	سال ۲ دانشگاه
-	-	-	-	-	-	-	-	-	-	-	-	سال ۳ دانشگاه
-	-	-	-	-	-	-	-	-	-	-	-	سال ۴ دانشگاه و بیشتر

بقيه جدول شماره ۶- آخرین مدرک تحصیلی بر حسب سن و جنس در جمعیت از ده ساله بیالای حوزه سرشماری زوند کرمان : آبانماه ۱۳۳۵ (نوامبر ۱۹۵۶)
(سن اظهار نشده نیز جز جمع ستین از ده ساله بیالا منظور شده است)

سرد اطهار	از ۲۵ ساله بیالای						از ۱۰ تا ۲۴ ساله				جمع از ده ساله بیالا	آخرین درجه تحصیلی و جنس
	بیالا	ساله	۱۵-۲۰ ساله	۲۰-۲۵ ساله	۲۴-۲۵ ساله	جمع	۱۰-۱۴ ساله	۱۵-۱۹ ساله	۱۹-۲۰ ساله	جمع		
A	۲۴۱۰	۲۷۵۳	۱۰۵۵	۵۲۱۴	۸۰۵۳	۲۲۰۶۵	۳۵۸۸	۳۵۷۲	۴۴۷۴	۱۱۶۳۴	۳۴۱۰۷	بقیه نلاحظ حوزه سرشماری زوند کرمان مرد وزن اشخاصیکه مدرک تحصیلی رسمی ندارند و یا درجه تحصیلی خود را اظهار نکرده اند
												سالهای ابتدائی
					۳	۳	-	-	۲۶	۲۶	۲۹	سال ۱ ابتدائی
				۱	۱۳	۱۸	۷	۵	۸۴	۹۶	۱۱۴	سال ۲ ابتدائی
			۲	۶	۱۰	۱۸	۹	۱۶	۸۹	۱۱۴	۱۳۲	سال ۳ ابتدائی
	۱	۴	۵	۲۰	۳۰	۶۰	۲۰	۵۲	۱۲۷	۱۹۹	۲۵۶	سال ۴ ابتدائی
	۱	۲	۲	۸	۴۱	۵۵	۱۵	۳۰	۷۴	۱۱۱	۱۷۴	سال ۵ ابتدائی
	۱	۵	۱۶	۳۱	۷۱	۱۲۷	۳۸	۵۶	۱۴۷	۱۴۴	۲۷۱	سال ۶ ابتدائی
												سالهای متوسطه
				۲	۳	۵	۲	۱۰	۱۰	۲۲	۲۷	سال ۱ متوسطه
			۱	۳	۷	۱۱	۴	۹	۳	۱۶	۲۷	سال ۲ متوسطه
			۲	۲	۱۵	۱۱	۸	۱۱	-	۱۹	۳۸	سال ۳ متوسطه
							۳	۲	-	۵	۵	سال ۴ متوسطه
				۵	۶	۱۵	۶	۳	-	۹	۲۴	سال ۵ متوسطه
			۱	۱	۱	۲	۱	۲	-	۳	۵	سال ۶ متوسطه
												سالهای دانشکده
												سال ۱ دانشکده
												سال ۲ دانشکده
												سال ۳ دانشکده
												سال ۴ دانشکده و بیشتر
												مرد
E	۱۴۸۸	۱۳۱۱	۱۱۱۶	۲۸۴۰	۳۷۱۱	۱۱۲۳۷	۱۳۸۸	۱۶۲۳	۲۲۱۷	۵۲۳۸	۱۶۴۷۹	اشخاصیکه مدرک تحصیلی رسمی ندارند و یا درجه تحصیلی خود را اظهار نکرده اند
												سالهای ابتدائی
					۳	۳	-	-	۲۳	۲۳	۲۶	سال ۱ ابتدائی
				۱	۱۳	۱۸	۷	۵	۶۶	۷۸	۹۶	سال ۲ ابتدائی
			۱	۶	۹	۱۶	۶	۱۵	۷۰	۹۴	۱۱۰	سال ۳ ابتدائی
			۱	۲	۱۸	۲۴	۱۸	۴۹	۱۰۴	۱۷۱	۲۲۳	سال ۴ ابتدائی
	۱	۴	۵	۱۸	۲۴	۵۲	۱۸	۴۹	۱۰۴	۱۷۱	۲۲۳	سال ۵ ابتدائی
	۱	۲	۲	۷	۳۹	۵۱	۱۰	۲۷	۶۱	۹۸	۱۴۹	سال ۶ ابتدائی
	۱	۵	۱۵	۳۱	۵۹	۱۱۱	۳۰	۳۷	۳۵	۱۰۲	۲۱۳	سال ۶ ابتدائی
												سالهای متوسطه
				۲	۳	۵	۲	۹	۹	۲۰	۲۴	سال ۱ متوسطه
				۱	۷	۱۰	۳	۷	۳	۱۳	۲۳	سال ۲ متوسطه
			۱	۲	۱۳	۱۷	۷	۱۱	-	۱۸	۳۵	سال ۳ متوسطه
										۵	۵	سال ۴ متوسطه
										۸	۲۲	سال ۵ متوسطه
				۱	۱	۱۴	۵	۲	-	۳	۵	سال ۶ متوسطه
												سالهای دانشکده
												سال ۱ دانشکده
												سال ۲ دانشکده
												سال ۳ دانشکده
												سال ۴ دانشکده و بیشتر

تیمه جدول شماره ۶- آخرین مدرک تحصیلی بر حسب سن و جنس در جمعیت از ده ساله بیلابی حوزه سرشماری زیندکومان: آبانماه ۱۳۳۰ (تواصیر ۱۹۵۶)
(سن اظهار نشده نیز جزو جمع سنین از ده ساله بیلابی منظور نشده است)

سن اظهار شده	از ۲۵ ساله بیلابی						از ۱۰ تا ۲۴ ساله			جمع از ده ساله بیلابی	آخرین درجه تحصیلی و جنس	
	۱۰-۱۵ ساله	۱۶-۲۰ ساله	۲۱-۲۵ ساله	۲۶-۳۰ ساله	۳۱-۳۵ ساله	جمع	۱۰-۱۵ ساله	۱۶-۲۰ ساله	۲۱-۲۴ ساله			
۱	۱۱۳۰	۱۳۹۱	۲۰۶۱	۲۴۵۴	۴۲۹۲	۱۱۳۲۸	۲۲۰۰	۱۹۴۹	۲۲۴۷	۱۳۹۱۶	۱۷۷۲۸	بیمه نقاط حوزه سرشماری زیندکومان زین استماعیکه مدرک تحصیلی رسمی ندارند و یا درجه تحصیلی اظهار نگردانند
												سالهای ابتدایی
												سال ۱ ابتدایی
												سال ۲ ابتدایی
												سال ۳ ابتدایی
												سال ۴ ابتدایی
												سال ۵ ابتدایی
												سال ۶ ابتدایی
												سالهای متوسطه
												سال ۱ متوسطه
												سال ۲ متوسطه
												سال ۳ متوسطه
												سال ۴ متوسطه
												سال ۵ متوسطه
												سال ۶ متوسطه
												سالهای دانشگاه
												سال ۱ دانشگاه
												سال ۲ دانشگاه
												سال ۳ دانشگاه
												سال ۴ دانشگاه و بیشتر

مرکز شمار ایران
۲۲۰۵

۱۸ ۰۶۵ ۰۶۹ ۰۰۵ ۰۰۱ ۰۰۱

جدول شماره ۷- وضع مذاهب بر حسب جنس و حوزه سرشماری زیندکومان: آبانماه ۱۳۳۰ (تواصیر ۱۹۵۶)

مذهب اظهار شده	سایر مذاهب	زرتشتی	یهودی	سرخس	سلمان	جمع	جنس
							کل حوزه سرشماری زیندکومان
۷۱	-	۱	۱	۳	۵۵۵۱۱	۵۵۵۸۷	مرد وزن
۴۲	-	۱	۱	۳	۲۷۵۸۱	۲۷۶۳۱	مرد
۲۹	-	-	-	-	۲۷۱۲۷	۲۷۱۵۶	زن
							شهر زیندکومان
۲	-	-	-	۳	۱۰۱۳	۱۰۶۱	مرد وزن
۱	-	-	-	۳	۱۹۸۹	۱۹۹۰	مرد
۲	-	-	-	-	۲۱۰۷	۲۱۰۹	زن
							بیمه نقاط حوزه سرشماری زیندکومان
۱۸	-	۱	۱	-	۵۱۱۱۸	۵۱۱۸۸	مرد وزن
۱۱	-	۱	۱	-	۲۵۵۹۸	۲۵۶۴۱	مرد
۲۷	-	-	-	-	۲۵۸۲۰	۲۵۸۴۷	زن

جدول شماره ۸- توزیع جمعیت نام حوزه سرشماری ژوند کرمان بشکلیک شهرستان با کشور محل تولد : آبانماه ۱۳۳۰ (نوامبر ۱۹۵۱)

شماره ردیف	شهرستان یا کشور محل تولد	تعداد	چند درصد	شهرستان یا کشور محل تولد	تعداد	چند درصد
	کل جمعیت حوزه سرشماری	۵۵ ۵۸۲	۱۰۰ / ۰	خوی	۱	۰ / ۰
۱۰۷	متولدین در این حوزه سرشماری	۵۴ ۶۹۲	۹۸ / ۴	داراب	۱	۰ / ۰
	متولدین در سایر شهرستانها	۸۲۲	۱ / ۱	دامغان	۱	۰ / ۰
	متولدین در کشورهای خارجی	۴	-	دورگ	۱	۰ / ۰
	محل تولد اظهار نشده	۱۸	-	دزفول	۱	۰ / ۰
۱۰۸	جمع متولدین در شهرستانهای مجاور	۷۶۱	۱۰۰ / ۰	دشت کرگان (گند کاور)	۱	۰ / ۰
				دشت بهستان (سوسنگرد)	۱	۰ / ۰
				دشتی و دشتستان	۱	۰ / ۰
				دماوند	۱	۰ / ۰
	بیرجند	۴	۰ / ۵	راهبریز	۱	۰ / ۵
	رستگان	۱۷۴	۲۲ / ۱	رشت	۲	۱ / ۸
	طیس	-	-	رضایه	۱	۰ / ۰
	کرمان	۵۰۵	۹۱ / ۴	رستگان *	۱	۰ / ۰
	یزد	۲۸	۱۰ / ۲	زابل	۱	۰ / ۱
۱۱۷	جمع متولدین در شهرستانهای غیر مجاور	۱۱۱	۱۰۰ / ۰	زاهدان	۱	۰ / ۱
				ژوند کرمان *	۱	۰ / ۱
				زنجان	۱	۰ / ۱
				ساری	۱	۰ / ۱
				ساره	۱	۰ / ۰
	آبادان	-	-	سینوار	۱	۰ / ۱
	آباد	-	-	سینواران (حیرت)	۱	۰ / ۱
	آمل	-	-	سراب	۱	۰ / ۱
	اراک	-	-	سراوان	۱	۰ / ۱
	اردبیل	-	-	مغر	۱	۰ / ۱
	اردستان	-	-	سغان	۱	۰ / ۱
	ارستان (اه)	-	-	سنندج	۱	۰ / ۱
	اصفهان	۷	۶ / ۲	سیرجان	۱	۰ / ۰
	الیگودرز	-	-	شادگان	۱	۰ / ۰
	اهواز	-	-	شاه آباد غرب	۱	۰ / ۰
	ایرانشهر	-	-	شاهرود	۱	۰ / ۱
	ایلام	-	-	شاهی	۱	۰ / ۱
	بابل	-	-	شاهیندژ	۱	۰ / ۱
	بافت	۱۲	۱۰ / ۸	شوشتر	۱	۰ / ۱
	بجنورد	-	-	شهرضا	۱	۰ / ۱
	بروجرد	۱	۰ / ۱	شهباز	۱	۰ / ۱
	قم	۹	۸ / ۱	شیراز	۳	۲ / ۷
	بندر بیلوئی	۱	۰ / ۱	طیس *	۱	۰ / ۱
	بندر عباس	۲	۱ / ۸	خلخال (خمسه)	۱	۰ / ۰
	بندر لنگه	-	-	فردوس	۱	۰ / ۱
	بوشهر	-	-	فردن	۱	۰ / ۱
	بهبهان	-	-	نسا	۱	۰ / ۱
	بهشهر	۲	۱ / ۸	نوشته	۱	۰ / ۱
	بیرجند *	-	-	نیریز آباد	۱	۰ / ۱
	شیراز	۱	۰ / ۱	قائن	۱	۰ / ۱
	تربت جام	-	-	قروه	۱	۰ / ۱
	تربت حیدریه	-	-	قزوین	۱	۰ / ۱
	توسرکان	-	-	قصر شیرین	۱	۰ / ۱
	تهران	۱۳	۱۱ / ۷	قم	۱	۰ / ۱
	چاسک	-	-	قوچان	۱	۰ / ۱
	چابهار	-	-	کازرون	۱	۰ / ۱
	چهارمحال (شهرکرد)	-	-	کاشان	۳	۲ / ۷
	خرم آباد	-	-	کاشمر	۱	۰ / ۱
	خرمشهر	-	-	کرج	۱	۰ / ۱
		-	-	کرمان *	۱	۰ / ۱
	خلخال	-	-	کرمانشاه	۱	۰ / ۱
۱۸	محل تولد اظهار نشده	۱۸	-			
۱۸	شهرستان اظهار نشده	۱۸	-			
۱۸	شهرستان با کشور اظهار نشده	۱۸	-			

* - ارقام این شهرستان جز متولدین در شهرستانهای مجاور نشان داده شده است
 ** - ارقام این شهرستان جز متولدین در این حوزه سرشماری نشان داده شده است
 *** - ارقام این شهرستان جز متولدین در این حوزه سرشماری نشان داده شده است

-۱۲-

۴۷ - ۴۸ - ۴۹ - ۵۰ - ۵۱ - ۵۲

جدول شماره ۱- چگونگی محل تولد بر حسب سن در جمعیت مقیم حوزه سرشماری زیند کرمان، آبانماه ۱۳۳۵ (نوامبر ۱۹۵۶)

محل تولد اظهاری نشده	محل تولد از کثیر	متولدین در سایر حوزه‌های سرشماری		متولدین در این حوزه سرشماری		جمع	سن
		خیرینجا در این حوزه	سجا در این حوزه	چند درصد	تعداد		
کل حوزه سرشماری زیند کرمان							
۱.۸	۴	۱۱۱	۷۶۱	۹۸/۴	۵۴ ۶۹۳	۵۵ ۵۸۷	کلیه سنین
۲	-	۱۳	۵۸	۹۹/۳	۹ ۹۵۷	۱۰ ۰۳۱	کثر از ۵ ساله
۱	-	۴	۱۲	۹۹/۲	۲ ۱۲۱	۲ ۱۴۶	کثر از یکساله
۲	-	۹	۴۶	۹۹/۳	۷ ۸۲۸	۷ ۸۸۵	۱-۴ ساله
۴	۲	۱۵	۱۳۷	۹۸/۷	۱۲ ۵۵۲	۱۲ ۷۱۱	۵-۱۴ ساله
۱	-	۱۸	۱۳۵	۹۸/۱	۷ ۹۹۶	۸ ۱۵۰	۱۵-۲۴ ساله
۲	-	۲۰	۱۵۵	۹۷/۹	۸ ۷۲۴	۸ ۹۱۱	۲۵-۳۴ ساله
۲	-	۱۶	۹۷	۹۸/۰	۵ ۷۰۶	۵ ۸۲۲	۳۵-۴۴ ساله
۲	-	۸	۸۷	۹۷/۸	۴ ۳۰۹	۴ ۴۰۶	۴۵-۵۴ ساله
۱	۱	۷	۸۱	۹۶/۷	۲ ۸۹۶	۲ ۹۹۴	۵۵-۶۴ ساله
۲	-	۴	۲	۹۹/۶	۲ ۵۴۴	۲ ۵۵۳	۶۵ ساله بیابلا
-	-	-	-	*	۱	۱	سن اظهار نشده
شهر زیند کرمان							
۴	۴	۵۴	۱۲۵	۹۵/۴	۳ ۹۱۲	۴ ۰۹۹	کلیه سنین
-	-	۶	۱۱	۹۷/۶	۱۸۷	۷۰۴	کثر از ۵ ساله
-	-	-	۴	۹۷/۳	۱۴۶	۱۵۰	کثر از یکساله
-	-	۶	۲۷	۹۷/۷	۵۴۱	۵۵۴	۱-۴ ساله
۱	۲	۱۱	۲۲	۹۶/۰	۸۱۲	۹۶۹	۵-۱۴ ساله
-	-	۶	۴۱	۹۴/۵	۶۴۱	۶۷۸	۱۵-۲۴ ساله
۱	-	۱۴	۲۰	۹۴/۶	۶۱۹	۶۵۴	۲۵-۳۴ ساله
۱	-	۱۲	۱۸	۹۳/۰	۴۱۲	۴۴۳	۳۵-۴۴ ساله
۱	-	۲	۱۵	۹۴/۴	۳۰۲	۳۲۰	۴۵-۵۴ ساله
-	۱	۲	۸	۹۵/۲	۲۱۹	۲۳۰	۵۵-۶۴ ساله
-	-	۱	-	۹۹/۳	۱۳۹	۱۴۰	۶۵ ساله بیابلا
-	-	-	-	*	۱	۱	سن اظهار نشده
بقیه نقاط حوزه سرشماری زیند کرمان							
۱۴	-	۵۷	۱۳۶	۹۸/۶	۵۰ ۷۸۱	۵۱ ۴۸۸	کلیه سنین
۲	-	۷	۹۷	۹۹/۴	۱ ۲۷۰	۱ ۳۲۷	کثر از ۵ ساله
۱	-	۴	۸	۹۶/۳	۱ ۹۸۳	۱ ۹۹۶	کثر از یکساله
۲	-	۳	۳۹	۹۹/۴	۷ ۲۸۷	۷ ۳۳۶	۱-۴ ساله
۳	-	۴	۱۱۵	۹۹/۰	۱۱ ۶۶۰	۱۱ ۷۸۲	۵-۱۴ ساله
۱	-	۱۲	۱۰۴	۹۸/۴	۷ ۳۵۵	۷ ۱۷۲	۱۵-۲۴ ساله
۱	-	۱۱	۱۳۵	۹۸/۲	۸ ۱۰۵	۸ ۲۵۷	۲۵-۳۴ ساله
۲	-	۴	۲۹	۹۸/۴	۵ ۲۹۴	۵ ۳۷۹	۳۵-۴۴ ساله
۱	-	۶	۲۴	۹۸/۱	۴ ۰۰۷	۴ ۰۸۶	۴۵-۵۴ ساله
۱	-	۵	۸۱	۹۶/۱	۲ ۶۷۷	۲ ۷۶۴	۵۵-۶۴ ساله
۲	-	۳	۲	۹۹/۷	۲ ۴۰۵	۲ ۴۱۳	۶۵ ساله بیابلا
-	-	-	-	*	۸	۸	سن اظهار نشده

* در مواردیکه جمع کثر از ۱۰۰ باشد چند درصد نشان داده نشود.

۳۱ - ۴۵ - ۴۴ - ۵۱ - ۳ - ۱ - ۱ - ۱

جدول شماره ۱۰ - وضع فعالیت اقتصادی بر حسب سن و جنس در جمعیت از ده ساله به بالای حوزه سرشماری زیند کرمان: آبانماه ۱۳۳۰ تا اسفندماه ۱۳۳۰ (سن اظهار نشده نیز جز جمع سنین ازده ساله به بالا منظور شده است)

غیرفعال از نظر اقتصادی			فعال از نظر اقتصادی				جمع کل	سن و جنس
شماره	محصل	زن خانه دار	جمع	در جستجوی کار	شاغل بکار	چند درصد		
کل حوزه سرشماری زیند کرمان								
مردان								
جمع ازده ساله به بالا								
۳۱۴۶	۷۳۱	۱۱۰۲۱	۱۰۰۰۶	۳۲	۲۲۷۷۶	۵۹/۷	۲۲۸۰۸	
۱۲۴۷	۵۶۶	۷۳۶	۲۰۰۹	۲	۲۸۰۸	۵۲/۳	۲۸۱۰	
۴۱	۱۴۶	۸۵۸	۱۰۰۵	۱۳	۲۰۱۰	۷۴/۵	۲۰۵۲	
۴۳	۲۰	۱۶۷۶	۱۷۳۹	۷	۲۳۰۷	۵۷/۱	۲۳۱۴	
۹۵	۱	۳۰۵۶	۳۱۵۷	۳	۵۱۰۱	۵۱/۰	۵۱۰۴	
۹۶	-	۱۱۱۰	۱۰۳۶	۵	۳۷۸۱	۶۵/۰	۳۷۸۶	
۲۱۱	۱	۱۰۵۴	۱۷۲۶	۲	۲۶۷۸	۶۰/۸	۲۶۸۰	
۲۹۹	-	۸۴۲	۱۲۴۱	-	۱۷۵۲	۵۸/۶	۱۷۵۳	
۱۰۰۷	-	۳۸۹	۱۰۶۶	۱	۱۱۵۶	۴۵/۳	۱۱۵۷	
۷	-	-	۷	-	۲	-	۲	
۴۷/۳	۱۳/۳	۳۲/۰	۳۱/۵	۵	۳۱/۲	-	۳۱/۱	
سرد								
جمع ازده ساله به بالا								
۱۰۵۹	۵۸۴	-	۲۰۴۳	۲۶	۱۶۷۲۵	۸۹/۱	۱۶۷۵۴	
زنان								
جمع ازده ساله به بالا								
۷۱۸	۳۳۴	-	۱۱۵۴	۷	۱۶۶۲	۵۸/۸	۱۶۶۹	
۱۶	۱۲۲	-	۱۴۲	۱۱	۱۸۰۷	۱۲/۸	۱۸۱۸	
۲۱	۱۹	-	۰	۶	۱۰۸۹	۱۷/۶	۱۰۹۵	
۴۶	۴	-	۵۰	۲	۴۲۱	۱۸/۸	۴۲۶	
۳۶	-	-	۳۶	۵	۳۰۸۶	۱۸/۸	۳۰۹۱	
۷۳	۱	-	۳۷	۲	۲۰۹۰	۵۱/۶	۲۰۹۲	
۱۲۰	-	-	۱۲۰	-	۱۳۶۷	۹۱/۱	۱۳۶۷	
۴۲۶	-	-	۴۲۶	۱	۹۲۱	۱۸/۶	۹۲۰	
۳	-	-	۳	-	۱	-	۱	
۱۸/۳	۱۳/۱	-	۱۴/۳	۵	۲۲/۱	-	۲۲/۱	
زن								
جمع ازده ساله به بالا								
۱۶۸۷	۱۵۵	۱۱۰۲۱	۱۳۳۳۱	۳	۶۰۵۱	۳۱/۲	۶۰۵۴	
مردان								
۵۲۱	۱۳۲	۷۴۶	۱۴۰۷	-	۱۱۶۶	۴۵/۳	۱۱۶۶	
۲۵	۲۰	۸۵۸	۹۰۳	۱	۱۲۳۳	۵۷/۷	۱۲۳۴	
۲۲	۱	۱۶۷۶	۱۶۹۹	۱	۷۱۸	۲۶/۷	۷۱۹	
۴۹	۲	۳۰۵۶	۳۰۶۷	۱	۱۰۳۷	۲۲/۳	۱۰۳۸	
۶۰	-	۱۱۱۰	۱۰۳۶	-	۶۵	۲۵/۸	۶۵	
۱۳۸	-	۱۰۵۴	۱۶۵۲	-	۵۸۸	۲۶/۳	۵۸۸	
۲۷۱	-	۸۴۲	۱۲۴۱	-	۳۸۶	۲۵/۶	۳۸۶	
۵۸۱	-	۳۸۹	۱۰۶۶	-	۱۲۷	۱۱/۰	۱۲۷	
۱	-	-	۱	-	۱	-	۱	
۵۵/۷	۱۳/۰	۳۲/۰	۳۲/۳	۵	۲۴/۱	-	۲۴/۱	

- در مواردیکه جمع کل کمتر از ۱۰۰ باشد چند درصد و میانه نشان داده نمیشود.

توزیع درآمد در بخش کشاورزی بر حسب سن و جنس در جمعیت از دهه ساله بیایای حوزه سرشماری نرند کرمان: آبانماه ۱۳۳۵ (توامبر ۱۹۵۶)
(سن اظهارکننده نیز جز جمع سنین از دهه ساله بیایا منظور شده است)

غیرفعال از نظر اقتصادی				فعال از نظر اقتصادی				جمع کل	میان سنی	جمع از دهه ساله
شماره	حاصل	زن خانهدار	جمع	در جستجوی کار	تأفل بکار	چند درصد	جمع			
۲۰۷	۱۰۰	۸۳۳	۱ ۱۱۵	۳	۱۷۰۳	۵۹/۱	۱ ۱۰۱	۲۱۰	۱۰۰	جمع از دهه ساله
۴۶	۱۰۱	۲۷	۱۷۰	-	۲۶۵	۱۰/۱	۲۶۵	۱۳۵	۱۰۰	۱۰-۱۴ ساله
۳	۴۳	۵۹	۱۰۵	۳	۲۳۱	۱۰/۸	۲۳۱	۱۲۱	۱۰۰	۱۵-۱۹ ساله
۲	۸	۱۴۸	۱۵۸	۳	۱۹۱	۱۰/۱	۱۹۹	۲۵۲	۱۰۰	۲۰-۲۴ ساله
۶	۳	۲۷۲	۲۸۱	-	۳۷۳	۵۶/۱	۳۷۳	۶۵۴	۱۰۰	۲۵-۲۹ ساله
۱۳	-	۱۶۱	۱۷۴	-	۲۶۱	۱۰/۷	۲۶۹	۴۴۳	۱۰۰	۳۰-۳۹ ساله
۲۸	-	۱۰۱	۱۲۹	-	۱۹۱	۵۶/۷	۱۹۱	۳۲۰	۱۰۰	۴۰-۴۹ ساله
۴۷	-	۵۱	۱۰۱	-	۱۵۹	۵۶/۱	۱۶۱	۲۷۰	۱۰۰	۵۰-۵۹ ساله
۶۶	-	۱۱	۷۷	-	۶۳	۱۰/۱	۶۷	۱۱۰	۱۰۰	۶۰ ساله بیایا
-	-	-	-	-	۱	*	۱	۱	۱۰۰	سن اظهارکننده
۵۷/۱	۱۳/۱	۳۱/۷	۳۰/۱	*	۲۹/۷	-	۲۹/۱	۳۰/۵	۱۰۰	میان سنی
۷۰	۱۰	-	۱۱۰	۳	۱ ۳۳۳	۸۸/۵	۱ ۳۲۶	۱ ۳۸۱	۱۰۰	جمع از دهه ساله
۱۷	۵۱	-	۶۸	-	۱۳۰	۶۵/۷	۱۳۰	۱۹۸	۱۰۰	۱۰-۱۴ ساله
-	۳۱	-	۳۱	-	۱۳۱	۸۱/۸	۱۳۹	۱۷۰	۱۰۰	۱۵-۱۹ ساله
۱	۷	-	۸	۳	۱۴۱	۹۹/۷	۱۴۱	۱۵۲	۱۰۰	۲۰-۲۴ ساله
۳	۱	-	۴	-	۳۱۱	۶۸/۸	۳۲۱	۳۲۵	۱۰۰	۲۵-۲۹ ساله
۴	-	-	۴	-	۳۰۶	۹۸/۱	۳۰۶	۲۱۰	۱۰۰	۳۰-۳۹ ساله
۶	-	-	۶	-	۱۳۵	۹۳/۸	۱۳۵	۱۴۴	۱۰۰	۴۰-۴۹ ساله
۱۵	-	-	۱۵	-	۹۹	۸۶/۸	۹۹	۱۱۴	۱۰۰	۵۰-۵۹ ساله
۲۱	-	-	۲۱	-	۵۲	*	۵۲	۷۲	۱۰۰	۶۰ ساله بیایا
-	-	-	-	-	-	-	-	-	۱۰۰	سن اظهارکننده
*	*	-	۱۷/۰	*	۳۱/۳	۳۱/۳	۳۱/۲	۳۰/۳	۱۰۰	میان سنی
۱۳۷	۶۵	۸۳۳	۱ ۰۳۵	-	۴۸۰	۳۱/۷	۴۸۰	۱ ۵۱۵	۱۰۰	جمع از دهه ساله
۲۵	۵۰	۲۷	۱۰۲	-	۱۳۵	۵۷/۰	۱۳۵	۱۳۷	۱۰۰	۱۰-۱۴ ساله
۳	۱۲	۵۹	۷۱	-	۸۲	۵۲/۶	۸۲	۱۵۹	۱۰۰	۱۵-۱۹ ساله
۱	۱	۱۴۸	۱۵۰	-	۵۰	۱۰/۵	۵۰	۲۰۰	۱۰۰	۲۰-۲۴ ساله
۳	۲	۲۷۲	۲۷۷	-	۵۲	۱۵/۸	۵۲	۲۲۱	۱۰۰	۲۵-۲۹ ساله
۹	-	۱۶۱	۱۷۰	-	۶۳	۱۷/۰	۶۳	۲۳۳	۱۰۰	۳۰-۳۹ ساله
۱۱	-	۱۰۱	۱۲۰	-	۵۶	۳۱/۸	۵۶	۱۷۹	۱۰۰	۴۰-۴۹ ساله
۲۱	-	۵۱	۱۰۱	-	۲۰	۲۵/۱	۲۰	۱۱۹	۱۰۰	۵۰-۵۹ ساله
۴۵	-	۱۱	۵۶	-	۱۱	*	۱۱	۶۷	۱۰۰	۶۰ ساله بیایا
-	-	-	-	-	۱	*	۱	۱	۱۰۰	سن اظهارکننده
۵۷/۸	*	۳۱/۷	۳۱/۱	-	۲۲/۳	-	۲۲/۳	۳۰/۰	۱۰۰	میان سنی

* در مواردیکه جمع کل کمتر از ۱۰۰ باشد چند درصد و میان نشان داده نمیشود.

بقیه جدول شماره ۱۰ - وضع فعالیت اقتصادی بر حسب سن و جنس در جمعیت از ده ساله بیالای حوزه سرشماری زندگرمیان آبانماه ۱۳۳۵ (توامبر ۱۹۵۶)
(سن اظهارنشده نیز جز جمع سنین ازده ساله بیالا منظور شده است)

شماره	غیرمجان از نظر اقتصادی			فعال از نظر اقتصادی				جمع کل	سن و جنس
	محصول	زن خانه دار	جمع	در جستجوی کار	شاغل بکار	چند درصد	جمع		
									<u>بقیه نقاط حوزه سرشماری زندگرمیان</u>
									<u>مردوزن</u>
									جمع ازده ساله بیالا
۱۹۳۱	۵۸۴	۱۰۶۸۸	۱۴۲۱۱	۲۹	۲۱۰۷۳	۵۹/۸	۲۱۱۰۲	۳۵۳۱۲	-----
									----- ۱۴-۱۰ ساله
۱۲۰۵	۴۶۵	۷۱۹	۲۳۸۱	۲	۲۰۴۳	۵۱/۶	۲۰۴۵	۴۱۳۴	----- ۱۹-۱۵ ساله
۳۸	۱۰۳	۷۱۹	۴۴۰	۱۲	۲۸۱۶	۷۵/۱	۲۸۳۱	۳۷۷۱	----- ۲۱-۲۰ ساله
۴۱	۱۲	۱۵۲۸	۱۵۸۹	۴	۲۱۱۶	۵۷/۳	۲۱۲۰	۲۷۰۱	----- ۲۴-۲۰ ساله
۸۹	۳	۲۳۸۴	۲۳۷۱	۳	۴۸۷۸	۵۹/۱	۴۸۸۱	۸۲۵۷	----- ۲۴-۲۵ ساله
۸۳	-	۱۷۷۹	۱۸۶۲	۵	۳۰۱۲	۶۵/۴	۳۰۱۷	۵۳۷۹	----- ۲۴-۳۵ ساله
									----- ۵۴-۴۵ ساله
۱۸۳	۱	۱۴۱۳	۱۰۹۷	۲	۲۴۸۷	۶۰/۱	۲۴۸۹	۴۰۸۶	----- ۶۴-۵۵ ساله
۳۵۲	-	۷۸۸	۱۱۴۰	-	۱۶۲۴	۵۸/۸	۱۶۲۴	۲۷۶۴	----- ۶۵ ساله بیالا
۹۴۱	-	۲۷۸	۱۳۱۹	۱	۱۰۱۳	۴۵/۳	۱۰۹۴	۲۴۱۳	----- سن اظهارنشده
۷	-	-	۷	-	۱	"	۱	۸	-----
									----- میانه سنی
۱۵/۶	۱۱/۱	۳۲/۰	۳۱/۵	"	۳۱/۳	-	۳۱/۳	۳۱/۴	-----
									<u>مرد</u>
									جمع ازده ساله بیالا
۱۳۸۹	۴۶۴	-	۱۸۸۳	۲۶	۱۵۰۰۲	۸۹/۲	۱۵۰۲۸	۱۷۴۱۱	-----
									----- ۱۴-۱۰ ساله
۷۰۱	۳۸۳	-	۱۰۸۴	۲	۱۰۱۲	۵۸/۳	۱۰۱۴	۲۰۹۸	----- ۱۹-۱۵ ساله
۱۶	۶۵	-	۱۱۱	۱۱	۱۶۶۸	۹۳/۸	۱۶۷۹	۱۷۹۰	----- ۲۴-۲۰ ساله
۲۰	۱۲	-	۳۲	۳	۱۴۴۸	۹۷/۸	۱۴۵۱	۱۴۸۳	----- ۲۴-۲۵ ساله
۴۳	۳	-	۴۶	۲	۳۸۱۳	۹۸/۸	۳۸۱۵	۳۹۴۱	----- ۲۴-۳۵ ساله
۳۲	-	-	۳۲	۵	۲۸۸۰	۹۸/۱	۲۸۸۵	۲۹۱۷	----- ۲۴-۳۵ ساله
									----- ۵۴-۴۵ ساله
۶۴	۱	-	۶۵	۲	۱۹۵۵	۹۶/۸	۱۹۵۷	۲۰۴۲	----- ۶۴-۵۵ ساله
۱۰۵	-	-	۱۰۵	-	۱۶۶۸	۹۲/۳	۱۶۶۸	۱۶۷۳	----- ۶۵ ساله بیالا
۲۰۵	-	-	۲۰۵	۱	۸۷۷	۶۸/۴	۸۷۸	۱۶۸۳	----- سن اظهارنشده
۳	-	-	۳	-	۱	"	۱	۴	-----
									----- میانه سنی
۱۵/۰	۱۳/۲	-	۱۴/۳	"	۳۳/۰	-	۳۳/۰	۳۲/۲	-----
									<u>زن</u>
									جمع ازده ساله بیالا
۱۵۰۰	۹۰	۱۰۶۸۸	۱۲۳۳۸	۳	۵۰۵۷۱	۳۱/۱	۵۰۵۷۴	۱۷۹۰۲	-----
									----- ۱۴-۱۰ ساله
۵۰۴	۸۲	۷۱۹	۱۳۰۵	-	۱۰۳۱	۴۴/۱	۱۰۳۱	۲۳۳۶	----- ۱۹-۱۵ ساله
۲۲	۸	۷۱۹	۸۲۹	۱	۱۱۵۱	۵۸/۲	۱۱۵۲	۱۹۸۱	----- ۲۱-۲۰ ساله
۲۱	-	۱۵۲۸	۱۵۴۹	۱	۶۶۸	۳۰/۲	۶۶۹	۲۳۱۸	----- ۲۴-۲۰ ساله
۴۶	-	۲۳۸۴	۲۳۳۰	۱	۱۸۵	۲۲/۸	۱۸۶	۴۳۱۶	----- ۲۴-۲۵ ساله
۵۱	-	۱۷۷۹	۱۸۳۰	-	۶۳۲	۲۵/۷	۶۳۲	۲۴۶۲	----- ۲۴-۳۵ ساله
									----- ۵۴-۴۵ ساله
۱۱۹	-	۱۴۱۳	۱۰۳۲	-	۵۳۲	۲۵/۸	۵۳۲	۲۰۶۴	----- ۶۴-۵۵ ساله
۲۴۷	-	۷۸۸	۱۰۳۵	-	۳۵۶	۲۵/۶	۳۵۶	۱۳۹۱	----- ۶۵ ساله بیالا
۵۳۶	-	۲۷۸	۹۱۴	-	۲۱۶	۱۹/۱	۲۱۶	۱۱۳۰	----- سن اظهارنشده
۲	-	-	۲	-	-	-	-	۴	-----
									----- میانه سنی
۵۵/۴	"	۳۲/۰	۳۲/۵	"	۲۴/۵	-	۲۴/۵	۳۰/۶	-----

* در مواردیکه جمع کل کمتر از ۱۰۰ باشد چند درصد و میانه نشان داده نمیشود.

بیمه جدول شماره ۲۱ - تقسیمات عمده مشاغل بر حسب سن و جنس در جمعیت مشاغل بکار ازمده ساله بیالای حوزه سرشماری نزدیک کرمان : آبانماه ۱۳۳۵ (نوامبر ۱۹۵۶)
(سن اظهار نشده نیز جزو جمع سنین ازمده ساله بیالا منظور شده است)

تقسیمات عمده مشاغل و جنس	جمع ازمده ساله بیالا	۱۴-۱۰ ساله	۱۱-۱۵ ساله	۱۶-۲۰ ساله	۲۱-۲۵ ساله	۲۶-۳۰ ساله	سن اظهار نشده
شهر زنده کرمان							
مردان							
جمع شاغلین	۱۷۰۳	۲۶۰	۲۲۱	۱۹۱	۲۴۰	۲۲۰	۱
مشاغل حرفه ای - فنی و کارهای مربوط بآن	۴۹	-	۳	۱۱	۱۵	۷	۳
مشاغل مربوط بامور اداری و منشی گری و امور مربوط بآن	۴۴	-	۱	۱	۲۴	۱۸	-
فروش و مشاغل مربوط بآن	۹۷	-	۲	۸	۵۲	۳۵	-
مشاغل مربوط به زراعت و جنگلبانی و شکار و ماهیگیری	۲۱۱	۸	۲۰	۲۷	۱۰۰	۸۰	۱۴
امور مربوط با استخراج معدن و استخراج سنگ و حفاری	۳۹	۲	۳	۴	۱۴	۱۲	۴
مشاغل مربوط بحمل و نقل	۱۵	۱	۱	۴	۹	-	-
حرفه های صنعتی و عملیات تولیدی و مشاغل مربوط بآن	۱۱۶۰	۲۴۵	۱۸۵	۱۲۹	۳۸۶	۱۸۵	۳۰
مشاغل مربوط بانجام خدمات (سروسها)	۸۳	۱	۱	۴	۳۸	۲۲	۳
مشاغل مربوط به خدمات ثابت ارتشی و مشاغل کسه	۷	-	-	۳	۳	۱	-
دقیقا مشخص یا اظهار نشده	-	-	-	-	-	-	-
جمع شاغلین	۱۲۲۳	۱۳۰	۱۳۹	۱۴۱	۵۲۷	۲۲۴	۵۲
سرد							
مشاغل حرفه ای - فنی و کارهای مربوط بآن	۲۲	-	۲	۷	۱۳	۷	۳
مشاغل مربوط بامور اداری و منشی گری و امور مربوط بآن	۴۳	-	۱	۱	۲۴	۱۷	-
فروش و مشاغل مربوط بآن	۹۶	-	۲	۸	۵۲	۳۵	-
مشاغل مربوط به زراعت و جنگلبانی و شکار و ماهیگیری	۲۱۲	۸	۲۰	۲۷	۹۵	۷۸	۱۴
امور مربوط با استخراج معدن و استخراج سنگ و حفاری	۳۸	۲	۲	۴	۱۴	۱۲	۴
مشاغل مربوط بحمل و نقل	۱۵	۱	۱	۴	۹	-	-
حرفه های صنعتی و عملیات تولیدی و مشاغل مربوط بآن	۷۳۰	۱۱۴	۱۰۹	۸۷	۲۹۰	۱۱۱	۱۱
مشاغل مربوط بانجام خدمات (سروسها)	۵۰	۵	۲	-	۲۷	۱۳	۳
مشاغل مربوط به خدمات ثابت ارتشی و مشاغل کسه	۷	-	-	۳	۳	۱	-
دقیقا مشخص یا اظهار نشده	-	-	-	-	-	-	-
جمع شاغلین	۴۸۰	۱۳۵	۸۲	۵۰	۱۱۵	۸۶	۱۱
زنان							
مشاغل حرفه ای - فنی و کارهای مربوط بآن	۷	-	۱	۴	۲	-	-
مشاغل مربوط بامور اداری و منشی گری و امور مربوط بآن	۱	-	-	-	-	۱	-
فروش و مشاغل مربوط بآن	۱	-	-	-	۱	-	-
مشاغل مربوط به زراعت و جنگلبانی و شکار و ماهیگیری	۷	-	-	-	۵	۲	-
امور مربوط با استخراج معدن و استخراج سنگ و حفاری	۱	-	۱	-	-	-	-
مشاغل مربوط بحمل و نقل	-	-	-	-	-	-	-
حرفه های صنعتی و عملیات تولیدی و مشاغل مربوط بآن	۴۳۰	۱۳۱	۷۶	۴۲	۱۶	۲۴	۱۱
مشاغل مربوط بانجام خدمات (سروسها)	۳۳	۴	۴	۴	۱۱	۱	-
مشاغل مربوط به خدمات ثابت ارتشی و مشاغل کسه	-	-	-	-	-	-	-
دقیقا مشخص یا اظهار نشده	-	-	-	-	-	-	-

بقیه جدول شماره ۱۱- تاسیسات عمده مشاغل بر حسب سن و جنس در جمعیت مشاغل بکار از ده ساله بیابای حوزه سرشماری زوده کورمان (آبانماه ۱۳۳۰ تا اواخر ۱۳۳۰) (من اظهار نشده نیز جزء جمع منب از ده ساله بیابا منظور شده است)

سن اظهار شده	۱۰-ساله بیابا	۱۰-۱۴ ساله	۱۵-۲۰ ساله	۲۱-۲۵ ساله	۲۶-۳۰ ساله	۳۱-۳۵ ساله	۳۶-۴۰ ساله	جمع از ده ساله بیابا	تاسیسات عمده مشاغل و جنس
بقیه نقاط حوزه سرشماری زوده کورمان									
مردان									
جمع شاغلین									
-	۱-۹۳	۱۱۱	۲۶۰	۲۱۶	۲۸۱	۲۵۳	۲۱۰	۱۰۷۳	
-	۱۰	۳۱	۲۶	۸	۲	-	-	۸۲	مشاغل حرفه ای - فنی و کارهای مربوط بآن
-	۲	۳۶	۵۶	-	-	-	-	۹۸	مشاغل مربوط با امور اداری و منشی گری و امور مربوط بآن
۱	۱۲	۶۱	۱۶۳	۴۹	۱۰	۲	۲	۳۰۶	فروش و مشاغل مربوط بآن
-	۲۴۲	۲۱۶۳	۵۲۰۳	۱۰۴۶	۱۱۶۸	۸۷۳	-	۱۰۷۵۵	مشاغل مربوط به زراعت و جنگلبانی و شکار و ماهیگیری
-	۵۱۰	۱۰	۳۴	۷	۱۱	۳	-	۵۷۵	امور مربوط با استخراج معدن و استخراج سنگ و حفاری
-	۸	۶	۵	۱۲	۱۷	۲۵	-	۷۶	مشاغل مربوط بحمل و نقل
-	۲۷۵	۱۱۹۰	۲۶۱۰	۹۳۲	۱۰۴۶	۱۰۸۲	-	۸۱۳۵	حرفه های صنعتی و عملیات تولیدی و مشاغل مربوط بآن
-	۲۸	۶۰۰	۱۸۱	۵۴	۸۱	۵۶	-	۱۰۰۰	مشاغل مربوط با انجام خدمات (سروسها)
-	-	۳	۱	۸	۲۴	۲	-	۴۱	مشاغل مربوط به خدمات ثابت ارتشی و مشاغل کسبه دقیقاً مشخص یا اظهار نشده
سرد									
جمع شاغلین									
-	۸۷۷	۳۲۲۳	۶۷۷۲	۱۴۴۸	۱۶۶۸	۱۰۱۲	-	۱۵۰۰۲	
-	۱۲	۲۲	۲۲	۷	۲	-	-	۶۵	مشاغل حرفه ای - فنی و کارهای مربوط بآن
-	۲	۳۵	۵۹	-	-	-	-	۹۷	مشاغل مربوط با امور اداری و منشی گری و امور مربوط بآن
۱	۱۲	۶۸	۱۶۳	۴۹	۱۰	۲	۲	۳۰۵	فروش و مشاغل مربوط بآن
-	۲۴۲	۲۱۵۰	۵۲۹۴	۱۰۴۳	۱۱۱۸	۸۶۶	-	۱۰۷۱۰	مشاغل مربوط به زراعت و جنگلبانی و شکار و ماهیگیری
-	۵۱۰	۱۰	۳۴	۷	۱۱	۳	-	۵۷۵	امور مربوط با استخراج معدن و استخراج سنگ و حفاری
-	۸	۶	۵	۱۲	۱۷	۲۵	-	۷۶	مشاغل مربوط بحمل و نقل
-	۲۴	۳۶۱	۱۰۷۴	۳۸۷	۴۴۴	۵۸۶	-	۴۸۲۶	حرفه های صنعتی و عملیات تولیدی و مشاغل مربوط بآن
-	۱۹	۵۶۶	۱۶۳	۳۵	۴۲	۲۹	-	۸۰۴	مشاغل مربوط با انجام خدمات (سروسها)
-	-	۳	۱	۸	۲۴	۱	-	۴۱	مشاغل مربوط به خدمات ثابت ارتشی و مشاغل کسبه دقیقاً مشخص یا اظهار نشده
زنان									
جمع شاغلین									
-	۲۱۶	۸۸۸	۱۶۱۷	۶۶۸	۱۱۵۱	۱۰۳۱	-	۵۰۷۱	
-	۳	۹	۴	۱	-	-	-	۱۷	مشاغل حرفه ای - فنی و کارهای مربوط بآن
-	-	۱	-	-	-	-	-	۱	مشاغل مربوط با امور اداری و منشی گری و امور مربوط بآن
-	-	۱	-	-	-	-	-	۱	فروش و مشاغل مربوط بآن
-	۳	۱۳	۱	۳	۱۰	۷	-	۴۵	مشاغل مربوط به زراعت و جنگلبانی و شکار و ماهیگیری
-	-	-	-	-	-	-	-	-	امور مربوط با استخراج معدن و استخراج سنگ و حفاری
-	-	-	-	-	-	-	-	-	مشاغل مربوط بحمل و نقل
-	۲۰۱	۸۲۹	۱۰۳۶	۶۴۵	۱۱۰۲	۱۱۶	-	۵۳۰۱	حرفه های صنعتی و عملیات تولیدی و مشاغل مربوط بآن
-	۱	۳۴	۶۸	۱۱	۳۱	۲۷	-	۱۶۶	مشاغل مربوط با انجام خدمات (سروسها)
-	-	۱	-	-	-	۱	-	۲	مشاغل مربوط به خدمات ثابت ارتشی و مشاغل کسبه دقیقاً مشخص یا اظهار نشده

جدول شماره ۱۲ - طبقات مشاغل برحسب وضع اشتغال و جنس در جمعیت مشاغل بکار ازده ساله بهایای حوزه سرشماری زیند کرمان، آبانماه ۱۳۰۳ (تراجم ۱۱۹۰۶)

شماره طبقه	نام طبقه	جمع مشاغل	کارفرما	کارکنانیکه برای خود کار میکنند	مستخدم دولت	مزد بابت	شماره مشاغل
	کل حوزه سرشماری زیند کرمان	۲۲ ۷۷۶	۱۰۶	۱۰ ۳۹۶	۱۹۶	۶ ۳۸۸	۲۲
	جمع ازده ساله بهایا - مردون	۱۲۱	-	۸۰	۶۹	۱۱	۲۱
	کشاورزی - جنگلیانی - شکار و ماهیگیری	۲۴	-	۸	۱۱	۵	۲۱
	مشاغل مربوط به علم طبی و بهداشت و امور مربوط بآن	۴۰	-	۱	۳۸	۱	۲۱
	مشاغل مربوط به تعلیم و تدریس و سایر امور مربوط بآن	۵	-	۴	-	۱	۲۱
	مشاغل حقوقی که شامل قضات و وکلای دادگستری و دفترخانه های رسمی نیز میباشد	۳۹	-	۳۰	-	۱	۲۱
	مشاغل مذهبی - امور خیریه و امانت نامه	۸	-	۳	-	۳	۲۱
	مشاغل هنری - نویسندگی و سایر مشاغل تفریحی	۵	-	۴	-	-	۲۱
	سایر مشاغل حرفه ای و فنی و امور مشابه آن	۱۴۴	۱	۱۲	۱۰۱	۲۷	۲۱
	مشاغل مربوط با امور اداری و منشی گری و امور مربوط بآن	۵۱	۱	۱۱	۳۱	۸	۲۱
	مشاغل مدیریت و اداره کردن امور (بجز کشاورزی)	۹۱	-	۱	۷۰	۱۹	۲۱
	منشی گری و مشاغل دفتری و کارهای مربوط بآن	۴۰۳	-	۳۸۰	۱	۱۰	۲۱
	فروش و مشاغل مربوط بآن	۳۱۶	-	۳۲۳	۱	۱۰	۲۱
	خرده فروشی در نگاهها و مغازه ها	۵۱	-	۵۱	-	-	۲۱
	خرده فروشی دوره گرد ها	۳	-	۳	-	-	۲۱
	عمده فروشی و مشاغل مربوط بآن	۱۰ ۷۷۴	۷۱	۷ ۴۴۲	-	۱ ۸۱۰	۲۱
	مشاغل مربوط بزراعت - جنگلیانی - شکار و ماهیگیری	۱ ۸۸۹	۷۱	۷ ۴۱۸	-	۷۸۱	۲۱
	مشاغل زراعتی	۵	-	۳	-	۱	۲۱
	مشاغل مربوط بشکار و تله گذاری	۱ ۰۸۰	-	۲۱	-	۱ ۰۵۸	۲۱
	عمله هائیکه در زراعت و شکار و ماهیگیری و جنگلیانی مشغول بکار هستند	۶۱۴	۲	۲۸	-	۵۷۲	۲۱
	امور مربوط با استخراج معدن و استخراج سنگ و سفاری	۱۱	۱	۴	-	۲	۲۱
	مشاغل مربوط بساختن و حمل آوردن مواد معدنی	۵۸۸	۱	۲۴	-	۵۵۵	۲۱
	مشاغل مربوط بچاه کشی	۱۵	-	-	-	۱۵	۲۱
	عمله هائیکه در معدن و سفاری و استخراج سنگ مشغول بکار هستند	۹۱	-	۲۲	۳	۶۶	۲۱
	مشاغل مربوط به حمل و نقل	۵۹	-	۲۱	۳	۳۵	۲۱
	مشاغل مربوط برانندگی وسائط نقلیه موتوری	۳۲	-	۱	-	۳۱	۲۱
	مشاغل مربوط برانندگی وسائط نقلیه ایکه بوسیله حیوان کشیده میشوند (مانند گاری و درشکه و غیره)	۱ ۲۱۵	۳۱	۲ ۳۴۶	۷	۶ ۲۱۲	۲۱
	حرفه های صنعتی و عملیات تولیدی و مشاغل مربوط بآن	۳ ۵۱۳	-	۱ ۲۷۲	-	۱ ۹۴۰	۲۱
	مشاغل مربوط به نساجی (غیر از قالی بافی)	۳ ۳۲۹	۲۰	۴۱۵	-	۲ ۷۱۴	۲۱
	مشاغل مربوط بقالی بافی	۱ ۶۱۳	-	۳۹۳	-	۱ ۲۲۰	۲۱
	مشاغل مربوط بشبیه پوشاک و محصولات چرمی و قماش	۱	-	-	-	۱	۲۱
	مشاغل مربوط بسپید سازی و چارو سازی و ماهوت پاک کن سازی	۱۲۳	-	۶۹	-	۵۴	۲۱
	مشاغل مربوط بساختن اشیاء چوبی و کارهای مربوط بآن	۱۲۸	-	۷۱	-	۵۷	۲۱
	مشاغل مربوط بفلزکاری	۱	-	-	۱	-	۲۱
	مشاغل الکتریکی و الکترونیکی	۲۴۴	-	۱۵	-	۲۲۹	۲۱
	مشاغل ساختمانی و کارهای مربوط بآن که در جای دیگر طبقه بندی نشده						

بقیه جدول شماره ۶۲ - تعداد و مشاغل بر حسب وضع اشتغال و جنس در جمعیت شامل بکار ازنه ساله بیلاای حوزه سرشماری زرنده کرمان - آبانماه ۱۳۳۰ (نوامبر ۱۹۵۱)

وضعیت اظهار شده	کارکنان خانوادگی بدوین مزد	مزد بگر	مستخدم دولت	کارکنانیکه برای خود کار میکنند	کارفرما	جمع شاغلین	تعداد و مشاغل و جنس
کل حوزه سرشماری زرنده کرمان							
ببین برون وقت							
-	-	-	-	۱	-	۱	شامل مربوط به کارکنان دولت و سایر کارکنان و مشاغل مربوط به
-	-	۱	-	-	-	۱	مشایخ و معتمدین و سایر مشاغل غیر مشغول
-	-	-	-	۲	۱	۳	شامل مربوط به مشاغل غیر مشغول و سایر مشاغل غیر مشغول
-	-	۶	-	۱۴	-	۲۰	شامل مربوط به مشاغل غیر مشغول و سایر مشاغل غیر مشغول
-	۲	۱	-	۵	-	۸	شامل مربوط به مشاغل غیر مشغول و سایر مشاغل غیر مشغول
-	۶	۶۰	۵	۷۴	-	۱۴۵	شامل مربوط به مشاغل غیر مشغول و سایر مشاغل غیر مشغول
-	-	۷	۱	۱۳	-	۲۱	مرده های مشغول و سایر مشغول و سایر مشغول
-	-	۳	-	۱	-	۴	مردمانیکه مشغول به کارند و سایر مشغول
-	۱۱	۱۲۸	۳۰	۱۱۴	-	۱۰۸۳	شامل مربوط به مشاغل غیر مشغول (مردمانیکه)
-	-	۷۶	۲۶	۳	-	۱۰۵	شامل مربوط به مشاغل غیر مشغول و سایر مشغول
-	۱۰	۲۱۴	-	۷۳	-	۲۹۷	مردمانیکه مشغول به کارند و سایر مشغول
-	۱	۱۰۹	-	۱۰	-	۱۲۰	شامل مشغول و سایر مشغول
-	-	۱۷۹	۱	۱۸	-	۱۹۸	مردمانیکه مشغول به کارند و سایر مشغول
۲۲	-	۱۴	۵	۱	-	۵۲	شامل مربوط به مشاغل غیر مشغول و سایر مشغول
-	-	-	۴	-	-	۴	مردمانیکه مشغول به کارند و سایر مشغول
۲۷	-	۴	-	-	-	۲۶	شامل مشغول و سایر مشغول
-	-	۱۰	۱	۲	-	۱۳	مردمانیکه مشغول به کارند و سایر مشغول
۳۶	۱۸۱۰	۵۷۶۱	۱۸۰	۸۸۳۱	۱۹	۱۶۷۳۵	جمع ازنه ساله بیلاای
-	۳	۱۲	۱۰	۴۱	-	۶۶	شامل حوزه سرشماری زرنده کرمان
-	-	-	۱	۱	-	۲	شامل مربوط به مشاغل غیر مشغول و سایر مشغول
-	-	-	۳۱	-	-	۳۱	شامل مربوط به مشاغل غیر مشغول و سایر مشغول
-	-	۱	-	۴	-	۵	شامل مشغول و سایر مشغول
-	-	۱	-	۳۰	-	۳۱	شامل مشغول و سایر مشغول
-	۲	۳	-	۲	-	۷	شامل مشغول و سایر مشغول
-	۱	-	-	۳	-	۴	شامل مشغول و سایر مشغول
۱	-	۲۵	۱۰۱	۱۲	۱	۱۴۰	شامل مربوط به مشاغل غیر مشغول و سایر مشغول
-	-	۸	۳۱	۱۱	۱	۵۱	شامل مدیران و سایر مشغول
۱	-	۱۷	۷۰	۱	-	۸۹	شامل مشغول و سایر مشغول
-	۱۲	۱۰	۱	۳۷۸	-	۴۰۱	فروش و مشاغل مربوط به آن
-	۱۲	۱۰	۱	۳۲۱	-	۳۴۴	مردمانیکه مشغول به کارند و سایر مشغول
-	-	-	-	۵۹	-	۵۹	مردمانیکه مشغول به کارند و سایر مشغول
-	-	-	-	۳	-	۳	مردمانیکه مشغول به کارند و سایر مشغول
۲	۱۱۰۶	۱۸۲۹	-	۷۴۶۱	۶۴	۱۰۹۲۲	شامل مربوط به مشاغل غیر مشغول و سایر مشغول
-	۱	۷۷۸	-	۷۳۹۷	۶۴	۸۸۴۵	شامل مشغول و سایر مشغول
-	۱	۱	-	۳	-	۵	شامل مربوط به مشاغل غیر مشغول و سایر مشغول
-	۱	۱۰۵۰	-	۲۱	-	۱۰۷۲	مردمانیکه مشغول به کارند و سایر مشغول

بقیه جدول شماره ۱۲ - طبقات مشاغل برحسب وضع اشتغال و جنس در جمعیت مشاغل بکار ازرده ساله بیلای حوزه سرشماری زنده نرمان : آبانماه ۱۳۳۵ (نوامبر ۱۹۵۶)

وضعیت اظهار نشده	مشاغل	مرد بیکر	مستخدم دولت	کارکنانیکه برای خود کار میکنند	کارفرما	جمع شاغلین	طبقات مشاغل و جنس
							کل حوزه سرشماری زنده نرمان
							بقیه مرد
-	۱۱	۵۷۲	-	۲۸	۲	۶۱۲	ازیر مربوط با استخراج معدن و استخراج سنگ و حفاری
-	۲	۲	-	۴	۱	۱۱	مشاغل مربوط به ساختن و حمل آوردن مواد معدنی
-	۷	۵۵۵	-	۲۴	۱	۵۸۷	مشاغل مربوط به چاه کشی
-	-	۱۵	-	-	-	۱۵	ساده هاییکه در معدن و حفاری و استخراج سنگ مشغول کار هستند
-	-	۱۰	۳	۲۲	-	۳۵	مشاغل مربوط به حمل و نقل
-	-	۲۵	۳	۲۱	-	۴۹	مشاغل مربوط به پراندگی وسائط نقلیه موتوری
-	-	۳۱	-	۱	-	۳۲	مشاغل مربوط به پراندگی وسائط نقلیه ایکه بوسیله حیوان کشیده میشوند (مانند گاوی و درشکه ونیره)
۱	۱۶۹	۲۵۲۰	۲	۸۲۲	۳۱	۳۵۵۶	سرله های صنعتی و عملیات تولیدی و مشاغل مربوط بآن
-	۳	۷۷	-	۳۷	-	۱۱۷	مشاغل مربوط به نساجی (غیر از قالی بافی)
-	۱۲۳	۲۰۱۸	-	۳۱۸	۳۰	۲۵۷۰	مشاغل مربوط به قالی بافی
-	۱۲	۵۲	-	۱۴۷	-	۲۱۱	مشاغل مربوط به تهیه پوشاک و محصولات چرمی و قشای
-	۱۷	۴۱	-	۶۱	-	۱۲۳	مشاغل مربوط به ساختن اشیا چوبی و کارهای مربوط بآن
-	۱۰	۴۶	-	۷۱	-	۱۱۷	مشاغل مربوط به فلز کاری
-	-	-	۱	-	-	۱	مشاغل الکتریکی و الکترونیکی
-	-	-	-	-	-	-	مشاغل ساختمانی و کارهای مربوط بآن که در جای دیگر طبق بندی نشده
-	-	۲۲۶	-	۱۵	-	۲۴۱	مشاغل مربوط به ماشینهای مستقر جراثقال و مشاغل مربوط به عملیات مکانیکی ماشینهای ساختمانی مستقر
-	-	-	-	۱	-	۱	مشاغل مربوط به چاپ - صحافی و تهیه محصولات کاغذی
-	-	۱	-	-	-	۱	مشاغل مربوط به بناگری و کارهای مربوط بآن
-	-	۱	-	۲	۱	۴	مشاغل مربوط به کارهای شیمیایی و کارهای مربوط بآن
-	-	۱	-	۱۴	-	۲۰	مشاغل مربوط به پوست و حمل آوردن آن
-	۲	۱	-	۵	-	۸	مشاغل مربوط به تهیه مواد غذایی و دخانیات
-	۱	۴۹	۱	۷۱	-	۱۲۲	سره های صنعتی و تولیدی و متفرقه و کارهای مربوط بآن
-	-	-	-	۱	-	۱	ساده هاییکه در ریشه های صنعتی مختلف برای تولید محصولات و عملیات مربوط بآنها کار میکنند
-	-	۳	-	۱	-	۴	مشاغل مربوط به انجام خدمات (سروسها)
-	۱	۷۱۲	۳۰	۱۰۳	-	۸۵۴	مشاغل مربوط به خدمات محافظت و حراست و نگهبانی
-	-	۷۵	۲۶	۳	-	۱۰۴	خدمات خانگی و شخصی و کارهای مربوط بآن
-	۱	۱۴۹	-	۷۱	-	۲۲۰	مشاغل خدمات متفرقه
-	-	۱	-	۱	-	۲	ساده هاییکه در مشاغل مربوط به خدمات کار میکنند
-	-	۴۸۷	۴	۲۸	-	۵۱۹	مشاغل مربوط به خدمات ثابت ارتشی و مشاغل که دقیقاً مشخص و اظهار نشده اند
۳۱	-	۱۲	۵	۲	-	۵۱	مشاغل ثابت ارتشی
-	-	-	۴	-	-	۴	مشاغل که دقیقاً مشخص و یا اظهار نشده اند
۳۲	-	۸	۱	۲	-	۱۱	ساده هاییکه در جای دیگر طبقه بندی نشده اند
							زن
-	۵۴۱	۳۹۲۲	۱۶	۱۵۵۷	۷	۶۰۵۱	ازرده ساله بیلای
-	-	۶	۱	۱	-	۸	مشاغل حرفه ای و علمی و کارهای مربوط بآن
-	-	۱	۱	۷	-	۹	مشاغل مربوط به علم زیست شناسی (بیولوژی) و کشاورزی
-	-	۵	۲	۷	-	۱۴	کارهای مربوط بآن
-	-	۱	۷	۱	-	۹	مشاغل مربوط به تعلیم و تدریس سایر امور مربوط بآن

بقیه جدول شماره ۱۲ - طبقات مشاغل بر حسب وضع اشتغال و جنس در جمعیت مشاغل بکار ازرده ساله بیالای حوزه سرشماری زرنند کرمان : آبانماه ۱۳۳۰ (نوامبر ۱۹۵۶)

وضعیت مشاغل اظهاری نشده	کارکنان خانوادگی بدون مزد	مزد بگیر	مستخدم دولت	کارکنان برای خود کار میکنند	کارفرما	جمع مشاغلین	طبقات مشاغل و جنس
							کل حوزه سرشماری زرنند کرمان
							بقیه زن
-	-	-	-	۱	-	۱	سایر مشاغل حرفه ای و فنن و امور مشابه آن
-	-	-	۲	-	-	۲	مشاغل مربوط به امور اداری و منشیگری و امور مربوط به آن
-	-	-	۲	-	-	۲	منشیگری و مشاغل دفتری و کارهای مربوط به آن
-	-	-	-	۲	-	۲	فروش و مشاغل مربوط به آن
-	-	-	-	۲	-	۲	خرده فروشی در رنگامها و میزازه ها
-	۱۳	۱۱	-	۲۱	۷	۵۲	مشاغل مربوط به پرورشی - جنگلبانی - شکار و ماهیگیری
-	۱۳	۲	-	۲۱	۷	۴۴	مشاغل زراعتی
-	-	۸	-	-	-	۸	عمله هاییکه در زراعت و شکار و ماهیگیری و جنگلبانی مشغول بکار هستند
-	۱	-	-	-	-	۱	امور مربوط به استخراج معدن و استخراج سنگ و حفاری
-	۱	-	-	-	-	۱	مشاغل مربوط به بچاه گسی
۲	۵۲۵	۲ ۶۱۲	۵	۱ ۵۱۴	-	۵ ۷۲۶	حرفه های صنعتی و عملیات تولیدی و مشاغل مربوط به آن
۳	۳۱۴	۱ ۸۴۲	-	۱ ۲۳۶	-	۳ ۳۹۶	مشاغل مربوط به نساجی (غیر از قالی بافی)
-	۵۹	۲۶۲	-	۱۲	-	۸۱	مشاغل مربوط به قالی بافی
-	۱۵۶	۱ ۰۸۴	-	۲۴۶	-	۱ ۴۸۲	مشاغل مربوط به تهیه پوشاک و محصولات چرمی و قماش
-	-	۱	-	-	-	۱	مشاغل مربوط به سید سازی و جوار سازی و ماهوت پاک کن سازی
-	-	۳	-	-	-	۳	مشاغل ساختمانی و کارهای مربوط به آن که در جای دیگر ناپخته بندی نشده
-	-	۱۱	۴	۳	-	۱۸	مشاغل مربوط به تهیه مواد غذایی و دخانیات
-	-	۷	۱	۱۲	-	۲۰	حرفه های صنعتی و تولیدی و متفرقه و کارهای مربوط به آن
-	۲	۲۱۶	-	۱۱	-	۲۱۹	مشاغل مربوط به انجام خدمات (شورسها)
-	-	۱	-	-	-	۱	مشاغل مربوط به خدمات محافظت و حراست و نگهبانی
-	۱	۶۵	-	۲	-	۶۸	خدمات خانگی و منشی و کارهای مربوط به آن
-	۱	۱۵۰	-	۱	-	۱۵۲	مشاغل خدمات متفرقه
-	-	۲	-	-	-	۲	مشاغل مربوط به خدمات ثابت ارتشی و مشاغل که در تهن مشغول و یا اشتغال نشده اند
-	-	۲	-	-	-	۲	عمله هاییکه در بنای دیگر طبقه بندی نشده اند
							شهر زرنند کرمان
							مرد و زن
-	۸۵	۱ ۰۶۶	۸۳	۴۲۵	۱۰	۱ ۷۰۳	جمع ازرده ساله بیالای
-	۲	۲	۱۹	۱۶	-	۳۹	مشاغل حرفه ای - فنن و کارهای مربوط به آن
-	-	-	۵	۱	-	۶	مشاغل مربوط به علم طبی و بهداشت و امور مربوط به آن
-	-	-	۱۴	-	-	۱۴	مشاغل مربوط به تعلیم و تدریس و سایر امور مربوط به آن
-	-	-	-	۲	-	۲	مشاغل حقوقی که شامل قضات و وکلای دادگستری و دفترخانه رسمی نیز میباشد
-	-	۱	-	۱۰	-	۱۱	مشاغل مذهبی امور خیریه و عام المنفعه

بقیه جدول شماره ۱۲ - طبقات مشاغل بر حسب وضع اشتغال و جنس در جمعیت مشاغل بکار ازرده ساله سیلای حوزه سرشماری بندر کربان - آبان ماه ۱۳۲۵ (نوامبر ۱۹۵۶)

وضعیت اشخاص	وضعیت مشاغل	مردان	مستخدم دولت	کارکنانیکه برای خود کار میکنند	کارفرما	جمع مشاغلین	طبقات مشاغل و جنس
							شهر زیند کربان
							بقیه مردوزین
-	-	۱	-	۱	-	۴	مشاغل هنری - نویسندگی و سایر مشاغل تفریحی
-	-	-	-	۱	-	۱	سایر مشاغل حرفه ای و فنی و سایر مشاغل آن
-	-	۳	۴۱	-	۱	۴۵	مشاغل مربوط با امور اداری و منشیگری و امور مربوط بآن
-	-	-	۶	-	۱	۱۰	مشاغل مدیریت و اداره کردن امور (بجز کشاورزی)
-	-	۲	۳۲	-	-	۳۴	منشیگری و مشاغل دفتری و کارهای مربوط بآن
-	-	-	-	۹۱	-	۹۲	فروش و مشاغل مربوط بآن
-	-	۴	-	۸۱	-	۸۷	خرده فروش در تنگناها و میزانه ها
-	-	-	-	۱۰	-	۱۰	خرده فروش دوره گرد ها
-	-	۸۱	-	۱۱۲	۱	۲۱۹	مشاغل مربوط به زراعت - جنگلهائی - شکار و ماهیگیری
-	-	۱۰	-	۱۱۲	۶	۱۴۸	مشاغل زراعت - عملیات در زراعت و شکار و ماهیگیری و جنگلهائی مشغول بکار هستند
-	-	۷۱	-	-	-	۷۱	مشاغل مربوط با استخراج معدن و استخراج سنگ و حفاری
-	-	۲۷	-	-	۱	۲۹	مشاغل مربوط با استخراج و حمل و نقل
-	-	-	-	۳	۱	۸	مشاغل مربوط با ساختن و حمل و نقل مواد معدنی
-	-	۲۷	-	۳	-	۳۱	مشاغل مربوط به بچاه گاو
-	-	۸	-	۴	-	۱۵	مشاغل مربوط به حمل و نقل
-	-	۸	-	۳	-	۱۱	مشاغل مربوط برانندگی و سائیدگی و نقاشی موتوری
-	-	-	۳	۳	-	۶	مشاغل مربوط برانندگی و سائیدگی و نقاشی موتوری حیوان کشیده میشوند (مانند گاو و در شگ و غیره)
-	-	-	-	۱	-	۱	حرفه های صنعتی و عملیات تولیدی و مشاغل مربوط بآن
-	-	۹۱	۳	۱۸۶	۲	۱۱۶۰	مشاغل مربوط به نساجی (غیر از قالی بافی)
-	-	۱۶۵	-	۱۷	-	۱۴۴	مشاغل مربوط باقی بافی
-	-	۲۳۰	-	۷۱	۲	۲۵۸	مشاغل مربوط به تهیه پوشاک و محصولات چرمی و قماش
-	-	۶	-	۳۶	-	۴۵	مشاغل مربوط با ساختن اشیاء چرمی و کارهای مربوط بآن
-	-	۷	-	۶	-	۱۴	مشاغل مربوط با فلز کاری
-	-	۸	-	۱۳	-	۲۲	مشاغل الکتریکی و الکترونیکی
-	-	-	-	۱	-	۱	مشاغل ساختمانی و کارهای مربوط بآن که در جای دیگر طبقه بندی نشده
-	-	۱۲۶	-	۱۵	-	۱۴۱	مشاغل مربوط با ماشینهای مستقر جراثغال و مشاغل مربوط به عملیات مکانیکی ماشینهای ساختمانی مستقر
-	-	-	-	۱	-	۱	مشاغل مربوط با ساختن مواد شیمیائی و کارهای مربوط بآن
-	-	-	-	۶	-	۶	مشاغل مربوط به پوست و عمل آوردن آن
-	-	۶	-	۵	-	۱۱	مشاغل مربوط به تهیه مواد غذایی و دخانیات
-	-	۱۳	-	۱	-	۲۱	حرفه های صنعتی و تولیدی و متفرقه و کارهای مربوط بآن
-	-	-	-	۱	-	۱	مشاغل مربوط با انجام خدمات (سروسبیا)
-	-	۵۶	۱۵	۱۰	-	۸۳	مشاغل مربوط با خدمات محافظت و حراست و نگهبانی
-	-	۶	۱۲	-	-	۱۸	خدمات خانگی و شخصی و کارهای مربوط بآن
-	-	۴۲	-	۱۰	-	۵۴	عمله هائیکه در مشاغل مربوط با خدمات کار میکنند
-	-	۸	۳	-	-	۱۱	

پیه جدول شماره ۲ -۱- دایجات مشاغل بر حسب وسیله اشتغال و جنس در جمعیت مشاغل بکار ازده ساله پهلای حوزه سرشماری زندگی کرمان : آبانماه ۱۳۳۵ (نوامبر ۱۹۵۶)

وضعیت اظهار شده	کارگسسان خانوادگی بدون مزد	مزد بگیر	مستخدم دولت	کارکنانیکه برای خود کار میکنند	کارفرما	جمع شاغلین	دایجات مشاغل و جنس
							شمار زندگی کرمان پیه مرد و زن
۴	-	-	۳	-	-	۷	مشاغل مربوط به خدمات ثابت ارتشی و مشاغل که دقیقاً مشخص و یا اظهار نشده اند
-	-	-	۲	-	-	۳	خدمات ثابت ارتشی
۴	-	-	-	-	-	۴	مشاغل که دقیقاً مشخص و یا اظهار نشده اند
۴	۵۲	۲۰۰	۷۶	۳۸۱	۱۰	۱۲۲۳	جمع ازده ساله پهلای
-	۲	۲	۱۳	۱۵	-	۳۲	مشاغل حرفه ای - فنی و کارهای مربوط بآن
-	-	-	۳	۱	-	۴	مشاغل مربوط به علوم دینی و بهداشتی و امور مربوط بآن
-	-	-	۱۰	-	-	۱۰	مشاغل مربوط به ادب، روزنامه و سایر امور مربوط بآن
-	-	-	-	۳	-	۳	مشاغل حرفه ای که شامل خدمات و خدماتی و دانشمندی
-	-	۱	-	۱۰	-	۱۱	و دفترخانه های رسمی و غیره میباشند
-	۲	۱	-	۱	-	۴	مشاغل مادی امور مینور و علم الفقه
-	-	-	-	-	-	۶	مشاغل هنری - نویسندگی و سایر مشاغل تفریحی
-	-	۲	۹۰	۳	۱	۹۶	مشاغل مربوط با امور اداری و منشیگری و امور مربوط بآن
-	-	-	۹	-	۱	۱۰	مشاغل مدیریت و اداره کردن امور (بجز کشاورزی)
-	-	۲	۳۱	-	-	۳۳	منشیگری و مشاغل دفتری و کارهای مربوط بآن
-	۲	۴	-	۹۰	-	۹۶	فروش و مشاغل مربوط بآن
-	۲	۴	-	۸۰	-	۸۶	خود و فروش در صنایع و معادن
-	-	-	-	۱۰	-	۱۰	خود و فروش دوره آزادها
-	۲۰	۸۱	-	۱۰۵	۶	۲۱۲	کشاورزی مربوط بزراعت - جنگلیانی - شکار و ماهیگیری
-	۲۰	۱۰	-	۱۰۵	۶	۱۴۱	مشاغل زراعتی
-	-	۷۱	-	-	-	۷۱	نقله هاییکه در زراعت و شکار و ماهیگیری و جنگلیانی مشغول بکار میکنند
-	۴	۲۷	-	۶	۱	۳۸	امور مربوط با استخراج معدن و استخراج سنگ و حفاری
-	۴	-	-	۳	۱	۸	مشاغل مربوط با ساختن و وصل آوردن مواد معدنی
-	-	۲۷	-	۳	-	۳۰	مشاغل مربوط با جواهر کشی
-	-	۸	۳	۴	-	۱۵	مشاغل مربوط با حمل و نقل
-	-	۸	۳	۳	-	۱۴	مشاغل مربوط با براندازی و ساختن نقلیه موتوری
-	-	-	-	۱	-	۱	مشاغل مربوط با براندازی و ساختن نقلیه ایگه بوسیله حیوان کشیده میشوند اما مانند تازی و در شکه و غیره
-	۱۳	۵۵۰	۲	۱۵۳	۲	۷۳۰	حرفه های صنعتی و عملیات تولیدی و مشاغل مربوط بآن
-	-	۳	-	۲	-	۵	مشاغل مربوط به نساجی (غیر از قالی بانی)
-	۱۸	۳۹۸	۱	۷۱	۲	۴۸۱	مشاغل مربوط با نساجی بانی
-	-	۶	-	۲۱	-	۲۷	مشاغل مربوط با تهیه پوشاک و محصولات چرمی و قشایی
-	۲	۶	-	۶	-	۱۱	مشاغل مربوط با ساختن اشیا چوبی و کارهای مربوط بآن
-	۱	۸	-	۱۳	-	۲۲	مشاغل مربوط با فلز کاری
-	-	-	۱	-	-	۱	مشاغل الکتریکی و الکترونیکی
-	-	۱۲۱	-	۱۵	-	۱۳۶	مشاغل ساختمانی و راههای مربوط بآن که در جای دیگر دایقه بندی نشده

جدول شماره ۱۲ - تغییرات تعداد نهالیت صنعتی بر حسب سن و جنس در جمعیت شافل بکار ازرده ساله بیابای حوزه سرشماری نژده کرمان: آبانماه ۱۳۳۰ (نوامبر ۱۹۵۱).
(سن افشار شده نیز جز جمع سنین ازرده ساله بیابا منظور شده است)

سن اظهار شده	۶۰ ساله بیابا	۱۰-۶۰ ساله	۱۰-۲۰ ساله	۲۰-۲۰ ساله	۱۰-۱۰ ساله	۱۰-۱۰ ساله	جمع ازرده ساله بیابا	تغییرات عدد نهالیت صنعتی و جنس
								<u>کل نژده - ریشماره نژده کرمان</u>
								تغییرات
۲	۱۱۰۶	۴۴۲۱	۹۰۲۲	۲۳۰۷	۲۰۴۰	۴۸۰۸	۲۱۷۷۶	جمع نهالین
۱	۷۳۰	۲۰۶۱	۵۱۲۲	۹۴۸	۱۱۰۲	۱۷۷	۱۱۴۷۱	کشاورزی - سرشاخه - کشاورزی و باغبانی
-	-	-	۲۱	۱	۵	۲	۲۹	استخراج معدن - استخراج سنگ
-	۳۰۲	۱۳۰۳	۲۸۶۳	۱۱۲۲	۱۷۱۲	۱۷۲۱	۱۰۳۵	تولیدات صنعتی و معدنی - صنایع
-	۴۶	۱۱۰	۳۰۷	۷۹	۶۸	۳۰	۷۷۰	ساختن - ساختمان
-	-	۱	۲	-	-	-	۳	برق - گاز - آب سرد و گرم - خدمات
+	۲۴	۱۰۰	۲۲۵	۳۶	۱۵	۱	۴۰۱	تجارت (کل) - جزئی
-	۱۴	۴۷	۱۵۱	۳۰	۲۹	۱۲	۲۸۴	حمل و نقل - تجارت دری و دریانگاری
۱	۶۰	۱۱۵	۲۸۵	۶۹	۸۵	۶۲	۷۲۷	خدمات (سرپرست) - خدمات
-	-	۶	۶	۱۱	۲۳	۲	۴۶	فعالیتها دیگر - بازرگانی - کسب و کار - توضیح نشده
۱	۹۲۹	۳۴۰۷	۷۳۰۰	۱۵۸۱	۱۸۰۷	۱۶۴۲	۱۶۷۶۵	جمع نهالین
۱	۷۲۸	۲۰۶۶	۵۱۰۲	۹۴۱	۱۰۸۸	۱۶۶	۱۱۴۰۵	کشاورزی - سرشاخه - کشاورزی و باغبانی
-	-	-	۲۱	۱	۵	۱	۲۸	استخراج معدن - استخراج سنگ
-	۸۷	۴۰۶	۱۳۳۶	۴۴۹	۵۲۶	۵۱۷	۲۳۱۱	تولیدات صنعتی و معدنی - صنایع
-	۴۶	۱۱۰	۳۰۷	۷۹	۶۸	۳۰	۷۷۰	ساختن - ساختمان
-	-	۱	۲	-	-	-	۳	برق - گاز - آب سرد و گرم - خدمات
-	۲۴	۱۱	۲۲۵	۳۶	۱۵	۱	۳۹۹	تجارت (کل) - جزئی
-	۱۴	۴۷	۱۵۰	۳۰	۲۹	۱۲	۲۸۴	حمل و نقل - تجارت دری و دریانگاری
-	۳۰	۱۱۵	۲۸۵	۶۹	۸۵	۶۲	۷۲۷	خدمات (سرپرست) - خدمات
-	-	۶	۶	۱۱	۲۳	۲	۴۶	فعالیتها دیگر - بازرگانی - کسب و کار - توضیح نشده
۱	۲۱۷	۱۷۴	۱۷۲۲	۷۱۸	۱۲۳۲	۱۱۶۶	۶۰۵۱	جمع نهالین
-	۲	۱۵	۷۰	۷	۱۴	۸	۶۶	کشاورزی - سرشاخه - کشاورزی و باغبانی
-	-	-	-	-	-	-	۱	استخراج معدن - استخراج سنگ
-	۲۱۵	۸۱۷	۱۶۶۷	۶۸۱	۱۱۷۷	۱۱۲۴	۵۷۲۱	تولیدات صنعتی و معدنی - صنایع
-	-	-	-	-	-	-	-	ساختن - ساختمان
-	-	-	-	-	-	-	-	برق - گاز - آب سرد و گرم - خدمات
-	-	۱	۱	-	-	-	۲	تجارت (کل) - جزئی
-	-	-	-	-	-	-	۲	حمل و نقل - تجارت دری و دریانگاری
۱	۱۰	۶۰	۸۳	۲۷	۴۲	۳۱	۲۵۴	خدمات (سرپرست) - خدمات
-	-	۱	-	-	-	۱	۲	فعالیتها دیگر - بازرگانی - کسب و کار - توضیح نشده

جدول شماره ۱۲ - تغییرات عددی فعالیت صنعتی بر حسب سن و جنس در جمعیت شافل بکار ازرده ساله بیابای حوزه سرشماری نژاد کرمان: آبانماه ۱۳۳۰ (نوامبر ۱۹۵۱).
(سن افشار شده نیز جز جمع سنین ازرده ساله بیابا منظور شده است)

سن اظهار شده	۶۰ ساله بیابا	۱۰-۶۴ ساله	۱۰-۱۴ ساله	۱۰-۲۴ ساله	۱۰-۳۹ ساله	۱۰-۴۹ ساله	جمع ازرده ساله بیابا	تفصیلات عددی و جزییات
۲	۱۱۵۶	۴۴۳۱	۹۰۲۲	۲۳۰۷	۳۰۴۰	۴۸۰۸	۲۱۷۷۶	جمع شافلین
۱	۷۳۰	۲۰۹۱	۵۱۲۲	۹۴۸	۱۱۰۲	۱۷۷	۱۱۴۷۱	کشاورزی - سرشاغلی - کشاورزی و دامپروری
-	-	-	۲۱	۱	۵	۲	۲۹	استخراج معدنی - استخراج سنگ
-	۳۰۲	۱۳۰۳	۲۸۶۳	۱۱۲۲	۱۷۱۲	۱۷۲۱	۱۰۳۰	تولیدات صنعتی و معدنی - صنایع نساجی
-	۴۶	۱۱۰	۳۰۷	۷۹	۶۸	۳۰	۷۷۰	ساختن - ساختن
-	-	۱	۲	-	-	-	۳	برق - گاز - آب سرد و گرم - بهداشتی
+	۲۴	۱۰۰	۲۲۵	۳۶	۱۵	۱	۴۰۱	تجارت (کل) - جزئی
-	۱۴	۴۷	۱۵۱	۳۰	۲۹	۱۲	۲۸۴	حمل و نقل - تجارت دریایی و دریانگاری
۱	۶۰	۱۱۵	۲۸۵	۶۹	۸۵	۶۲	۷۲۷	خدمات (سرپرستی) - خدمات
-	-	۶	۶	۱۱	۲۳	۲	۴۶	فعالیتها دیگر - بازرگانی - کالای توضیح نشده
۱	۹۲۹	۳۴۰۷	۷۳۰۰	۱۵۸۱	۱۸۰۷	۱۶۴۲	۱۶۷۶۵	جمع شافلین
۱	۷۲۸	۲۰۷۶	۵۱۰۲	۹۴۱	۱۰۸۸	۱۶۹	۱۱۴۰۵	کشاورزی - سرشاغلی - کشاورزی و دامپروری
-	-	-	۲۱	۱	۵	۱	۲۸	استخراج معدنی - استخراج سنگ
-	۸۷	۴۰۶	۱۳۳۶	۴۴۹	۵۳۶	۵۱۷	۲۳۱۱	تولیدات صنعتی و معدنی - صنایع نساجی
-	۴۶	۱۱۰	۳۵۷	۷۹	۶۸	۳۰	۷۷۰	ساختن - ساختن
-	-	۱	۲	-	-	-	۳	برق - گاز - آب سرد و گرم - بهداشتی
-	۲۴	۱۹	۲۲۹	۳۶	۱۵	۱	۳۹۹	تجارت (کل) - جزئی
-	۱۴	۴۷	۱۵۰	۳۰	۲۹	۱۲	۲۸۴	حمل و نقل - تجارت دریایی و دریانگاری
-	۳۰	۱۳۵	۲۰۲	۴۲	۴۳	۳۱	۴۸۳	خدمات (سرپرستی) - خدمات
-	-	۲	۶	۱۱	۲۳	۱	۴۴	فعالیتها دیگر - بازرگانی - کالای توضیح نشده
۱	۲۱۷	۱۷۴	۱۷۲۴	۷۱۸	۱۲۳۲	۱۱۶۶	۶۰۵۱	جمع شافلین
-	۲	۱۵	۷۰	۷	۱۴	۸	۶۶	کشاورزی - سرشاغلی - کشاورزی و دامپروری
-	-	-	-	-	-	۱	۱	استخراج معدنی - استخراج سنگ
-	۲۱۵	۸۱۷	۱۶۲۷	۶۸۱	۱۱۷۷	۱۱۲۴	۵۷۲۴	تولیدات صنعتی و معدنی - صنایع نساجی
-	-	-	-	-	-	-	-	ساختن - ساختن
-	-	-	-	-	-	-	-	برق - گاز - آب سرد و گرم - بهداشتی
-	-	۱	۱	-	-	-	۲	تجارت (کل) - جزئی
-	-	-	۱	-	-	۱	۲	حمل و نقل - تجارت دریایی و دریانگاری
۱	۱۰	۶۰	۸۳	۲۷	۴۲	۳۱	۲۵۴	خدمات (سرپرستی) - خدمات
-	-	۱	-	-	-	۱	۲	فعالیتها دیگر - بازرگانی - کالای توضیح نشده

بقیه جدول شماره ۱۲ - تجمیعات عمده فعالیت صنعتی بر حسب سن و جنس در جمعیت شاغل بکار از ده ساله بیالای حوزه سرشماری زرد کربان : آبانماه ۱۳۳۵ (تیرماه ۱۳۳۶)
(سن اظهار نشده نیز جز جمع سنین از ده ساله بیالا منظور شده است)

سن اظهار شده	۱۰-۱۴ ساله	۱۵-۱۹ ساله	۲۰-۲۴ ساله	۲۵-۲۹ ساله	۳۰-۳۴ ساله	۳۵-۳۹ ساله	جمع از ده ساله بیالا	تجمیعات عمده فعالیت صنعتی و جنس
شهر زرد کربان								
مردوزن								
	۱۳	۳۲۰	۶۶۲	۱۱۱	۲۲۱	۲۶۵	۱۷۰۳	جمع شاغلین
	۱۱	۵۸	۱۱۴	۳۱	۲۲	۸	۲۵۲	کشاورزی - جنگلیانی - شکار و ماهیگیری
	-	-	۱۴	-	-	-	۱۴	استخراج معدن و استخراج سنگ
	۲۶	۱۴۶	۳۰۳	۱۱۶	۱۷۷	۲۴۶	۱۰۱۴	تولیدات صنعتی و نو سازی
	۵	۴۳	۷۲	۱۴	۹	۱	۱۴۴	ساختن
	-	-	-	-	-	-	-	برق - گاز - آب و سروسهای بهداشتی
	۹	۲۵	۵۳	۸	۲	-	۹۷	تجارت (کلی و جزئی)
	-	۱	۱۵	۳	۱	۱	۲۱	حمل و نقل - انبارداری و ارتباطات
	۶	۴۶	۷۱	۱۶	۱۰	۱	۱۵۷	خدمات (سروسها)
	-	۱	-	۳	-	-	۴	فعالیتهایکه باندازه کافی توضیح نشده
سرن								
	۵۲	۲۳۱	۵۷۷	۱۴۱	۱۳۶	۱۳۰	۱۹۴۳	جمع شاغلین
	-	۵۲	۱۰۸	۳۱	۲۱	۸	۲۴۴	کشاورزی - جنگلیانی - شکار و ماهیگیری
	-	-	۱۴	-	-	-	۱۴	استخراج معدن و استخراج سنگ
	۷۱	۲۰۸	۷۹	۱۰۱	۱۱۵	۵۸۴	۵۸۴	تولیدات صنعتی و نو سازی
	۱۳	۷۲	۱۴	۹	۱	۱	۱۴۴	ساختن
	-	-	-	-	-	-	-	برق - گاز - آب و سروسهای بهداشتی
	۲۵	۵۲	۸	۲	-	-	۶۶	تجارت (کلی و جزئی)
	-	۱	۱۵	۳	۱	۱	۲۱	حمل و نقل - انبارداری و ارتباطات
	-	۳۶	۵۸	۸	۵	۵	۱۱۶	خدمات (سروسها)
	-	۱	-	۳	-	-	۴	فعالیتهایکه باندازه کافی توضیح نشده
زن								
	۱	۸۲	۱۱۵	۵۰	۸۶	۱۳۵	۴۸۰	جمع شاغلین
	-	۱	۶	-	۱	-	۸	کشاورزی - جنگلیانی - شکار و ماهیگیری
	-	-	-	-	-	-	-	استخراج معدن و استخراج سنگ
	۱	۷۵	۹۵	۴۴	۷۶	۱۳۱	۴۳۰	تولیدات صنعتی و نو سازی
	-	-	-	-	-	-	-	ساختن
	-	-	-	-	-	-	-	برق - گاز - آب و سروسهای بهداشتی
	-	-	۱	-	-	-	۱	تجارت (کلی و جزئی)
	-	-	-	-	-	-	-	حمل و نقل - انبارداری و ارتباطات
	-	۱۰	۱۳	۸	۵	۴	۴۱	خدمات (سروسها)
	-	-	-	-	-	-	-	فعالیتهایکه باندازه کافی توضیح نشده

بینه جدول شماره ۱۲- تقیما عمده فعالیت صنعتی بر حسب سن و جنس در جمعیت ناقل بکار آمده ساله بیابای حوزه سرشماری زنده کرمان آبانماه ۱۳۳۵ تا اسفندماه ۱۳۳۶ (س احصای شده نیز جز جمع سنین زده ساله بیابا منظور نشده است)

سن اظهار شده	۶۵-ساله بیابا	۶۴-۶۵ ساله	۴۴-۶۵ ساله	۲۴-۶۰ ساله	۱۹-۶۰ ساله	۱۴-۶۰ ساله	جمع ازده ساله بیابا	تفصیلات عمده فعالیت صنعتی و پیش بینه تناحا حوزه سرشماری زنده کرمان
۱	۱-۹۳	۴۱۱۱	۸۳۹۰	۲۱۱۱	۲۸۱۹	۲۰۹۲	۲۱۰۷۲	جمع ناقلین
۱	۷۱۱	۲۰۳۲	۵۰۰۸	۹۱۷	۱۰۸۰	۹۱۹	۱۱۲۱۱	کشاورزی - جنگلکاری - ماهگیری
-	-	-	-	-	-	۲	۱۵	استخراج معدن و سایر صنایع سنگین
-	۲۷۱	۱۱۵۷	۲۰۶۰	۱۰۳۷	۱۰۳۱	۱۰۷۵	۸۰۲۱	توليدات صنعتی و معدنی
-	۴۱	۱۴۷	۲۸۵	۶۵	۵۹	۲۹	۶۲۱	ساختن
-	-	-	-	-	-	-	۳	برق - گاز - آب سرد و گرم
-	۱۵	۷۵	۱۷۲	۲۸	۱۳	۱	۳۰۴	تجارت (کلی و جزئی)
-	۱۴	۴۱	۱۳۹	۲۷	۲۸	۱۲	۲۱۳	حمل و نقل - انبارداری و ارتباطات
-	۳۶	۱۴۱	۲۱۴	۵۳	۷۵	۵۳	۵۸۰	خدمات (سرویسها)
-	-	۳	۶	۸	۲۳	۲	۴۲	فعاليتهايکه بانه از لای تقویم شده
۱	۸۷۷	۲۲۲۳	۱۷۷۲	۱۴۱۸	۱۶۶۸	۱۰۵۱۲	۱۵۰۰۱	جمع ناقلین
۱	۷۰۹	۲۰۱۱	۴۹۱۴	۹۱۰	۱۰۶۷	۹۱۱	۱۱۱۶۱	کشاورزی - جنگلکاری - ماهگیری
-	-	-	-	-	-	۱	۱۴	استخراج معدن و سایر صنایع سنگین
-	۷۲	۲۳۰	۱۰۷۸	۳۷۵	۴۳۰	۴۸۲	۲۷۲۷	توليدات صنعتی و معدنی
-	۴۱	۱۴۷	۲۸۵	۶۵	۵۹	۲۹	۶۲۱	ساختن
-	-	-	-	-	-	-	۳	برق - گاز - آب سرد و گرم
-	۱۵	۷۴	۱۷۲	۲۸	۱۳	۱	۳۰۳	تجارت (کلی و جزئی)
-	۱۴	۴۱	۱۳۵	۲۷	۲۸	۱۱	۲۱۱	حمل و نقل - انبارداری و ارتباطات
-	۲۶	۱۴۱	۲۱۴	۵۳	۷۵	۵۳	۵۸۰	خدمات (سرویسها)
-	-	-	-	-	-	-	۳	فعاليتهايکه بانه از لای تقویم شده
-	۲۱۶	۸۸۸	۱۶۱۷	۶۶۸	۱۱۵۱	۱۰۲۱	۵۰۵۷۱	جمع ناقلین
-	۲	۱۴	۱۴	۷	۱۳	۸	۵۸	کشاورزی - جنگلکاری - ماهگیری
-	-	-	-	-	-	۱	۱	استخراج معدن و سایر صنایع سنگین
-	۲۰۴	۸۲۲	۱۰۳۲	۶۱۲	۱۱۰۱	۹۱۳	۵۲۹۴	توليدات صنعتی و معدنی
-	-	-	-	-	-	-	-	ساختن
-	-	-	-	-	-	-	-	برق - گاز - آب سرد و گرم
-	-	-	-	-	-	-	-	تجارت (کلی و جزئی)
-	-	-	-	-	-	-	-	حمل و نقل - انبارداری و ارتباطات
-	۱۰	۵۰	۷۰	۱۱	۲۷	۲۷	۲۱۳	خدمات (سرویسها)
-	-	-	-	-	-	-	-	فعاليتهايکه بانه از لای تقویم شده

مرکز آمار ایران

آرشیو اطلاعات آماری

۰۲۶ ۰۴۸ ۰۰۵ ۰۲۳ ۰۲۸ ۰۰۳ ۰۱

جدول شماره ۱۱ - طبقات فعالیت صنعتی برحسب وضع اشتغال و جنس در جمعیت شامل بکار ازرده ساله بیالای حوزه سرشماری زرنده کرمان (تیرماه ۱۳۳۵) (نوامبر ۱۹۵۶)

وضعیت اطلاعات	وضعیت سرشماری	مزدور	سختکار و مزدور	کارکنان برای خود کار میکنند	کارفرما	جمع شاغلین	طبقات فعالیت صنعتی و جنس
							<u>کل حوزه سرشماری زرنده کرمان</u>
							<u>مردوزن</u>
۲۱	۱۲۱	۵۳۸۸	۱۵۶	۱۰۳۹۶	۱۰۶	۲۲۷۷۶	جمع ازرده ساله بیالا
۲	۱	۱۳۸۸	۱	۷۷۹۳	۵۹	۱۱۴۷۱	کشاورزی - جنگلیانی - شکار - ماهیگیری
۳	۱	۲۳۸۱	۱	۷۳۹۲	۵۹	۱۱۴۹۶	محصولات کشاورزی و دامی
-	-	۲	-	-	-	۲	جنگلیانی و قطع اشجار
-	-	۲	-	۱	-	۲	ماهیگیری
-	-	۲۱	-	۱	-	۲۱	استخراج معدن و استخراج سنگ
-	-	۱	-	-	-	۱	استخراج نفت خام و گازهای طبیعی
-	-	۲۰	-	۱	-	۲۸	استخراج معادن سنگ - خاک رس - ماسه و شن
۳	۱۵۵	۵۱۵۶	۵	۲۳۳۱	۴۷	۱۰۳۵	تولیدات صنعتی و نساجی
-	-	۷۱	-	۸۶	-	۱۶۳	صنعت مواد غذایی (غیر از آشامیدنیها)
-	-	۱	-	۱	-	۲	صنعت آشامیدنیها
-	-	-	-	-	-	۵	صنعت دستیاریات
۱	۱۱۲	۵۱۷۳	-	۱۱۰۰	۴۵	۸۲۵۶	صنعت نساجی
-	-	۱۱۱	-	۱۱۲	-	۳۳۰	صنعت کف سازی و سایر پوششها و اشیاء ساخته شده از نسوجات
-	-	۳۵	-	۶۳	-	۱۰۹	صنعت چوب و چوب پنبه (غیر از صنعت میل)
-	-	۱	-	۵	-	۸	صنعت چرم و محصولات چرمی (بجز کفش)
-	-	۴	-	۱۵	۱	۲۰	صنعت مواد شیمیایی و محصولات شیمیایی
-	-	۱	-	-	-	۱	صنایع محصولات نفت و ذغال سنگ
-	-	۳	-	۷	۱	۱۵	صنایع محصولات معدنی غیر فلزی (غیر از محصولات نفت و ذغال سنگ)
-	-	۴	-	۶۵	-	۱۱۸	صنایع محصولات فلزی (غیر از ماشین آلات و لوازم حمل و نقل)
-	-	-	-	۵	-	۵	صنعت ماشین آلات (غیر از ماشین آلات الکتریکی)
-	-	۷۲۶	-	۴۴	-	۷۷۰	ساختمان
-	-	۲	-	۱	-	۳	برق - گاز - آب و سروسهای بهداشتی
-	-	۲	-	۱	-	۳	آب و سروسهای بهداشتی
-	-	۱۲	۱	۳۷۷	-	۴۰۱	تجارت
-	۱۱	۱۲	۱	۳۷۷	-	۴۰۱	تجارت کلی و جزئی
-	-	۱۲۵	۴	۱۳	-	۲۸۹	حمل و نقل و انبارداری و ارتباطات
-	-	۱۲۵	۱	۱۳	-	۲۸۱	حمل و نقل
-	۱۲	-	۳	-	-	۳	ارتباطات
۲	۱۳	۲۱۵	۱۸۵	۱۴۲	-	۷۳۷	خدمات (سروسها)
-	-	-	۱۲۵	-	-	۱۲۵	خدمات دولتی
-	-	۳۱	۵۸	۵۶	-	۱۴۷	خدمات اجتماعی و خدمات تفریحی و تفریحی و ساختمان
-	۲	۱	۲	۲	-	۷	خدمات تفریحی
-	۱۱	۳۶۳	-	۸۶	-	۴۵۸	خدمات شخصی
۳۲	-	۱۳	-	۱	-	۴۶	فعالتهاییکه باندازه کلی توضیح نشده

بیمه جدول شماره ۱۴ - فعالیت‌های صنعتی بر حسب وضع اشتغال و جنس در جمعیت شاغل بکار از ده ساله به بالای حوزه سرشماری زیند کرمان، آبانماه ۱۳۳۵ (نوامبر ۱۹۵۶)

جمع شاغلین	کارفرما	کارکنانیکه برای خود کار میکنند	مستخدم دولت	مزد بگیر	کارکنان خانوادگی بدون مزد	اطهار نشده	لیاقات فعالیت صنعتی و جنس
							کل حوزه سرشماری زیند کرمان
۱۶۷۲۵	۹۱	۸۸۳۱	۱۸۰	۵۷۶۱	۱۸۱۰	۳۹۲	جمع از ده ساله به بالا
۱۱۴۰۵	۵۲	۷۳۶۰	۱	۲۳۷۷	۱۶۱۵	-	کشاورزی - جنگلیانی - شکار - ماهیگیری
۱۱۴۰۰	۵۲	۷۳۵۹	۱	۲۳۷۳	۱۶۱۵	-	محصولات کشاورزی و دامی
۲	-	-	-	۲	-	-	جنگلیانی و قطع اشجار
۳	-	۱	-	۲	-	-	ماهیگیری
۲۸	-	۱	-	۲۰	۲	-	استخراج معدن و استخراج سنگ
۲۸	-	۱	-	۲۰	۲	-	استخراج معادن سنگ - خاک رس - ماسه و شن
۳۳۱۱	۴۷	۸۷۷	۱	۲۶۶۵	۱۵۶	-	توليدات صنعتی و بنامی
۱۲۱	-	۷۰	-	۴۸	۱	-	صنعت مواد غذایی (غیر از آبمیوه)
۲	-	۱	-	۱	-	-	صنعت آبمیوه
۱	-	-	۱	-	-	-	صنعت دخانیات
۲۷۰۰	۴۵	۴۶۰	-	۲۰۷۷	۱۱۷	۱	صنعت نساجی
۲۱۰	-	۱۴۱	-	۴۳	۱۱	-	صنعت کفتر سازی و سایر پوششها و اشیاء ساخته شده از منسوجات
۱۰۸	-	۶۳	-	۳۱	۱۱	-	صنعت چوب و چوب پنبه (غیر از صنعت میل)
۸	-	۵	-	۱	۲	-	صنعت چرم و محصولات چرمی (بجز کفش)
۲۰	۱	۱۵	-	۱	-	-	صنعت مواد شیمیائی و محصولات شیمیائی
۱	-	-	-	۱	-	-	صنایع محصولات نفت و ذغال سنگ
۱۹	۱	۷	-	۳	۳	-	صنایع محصولات معدنی غیر فلزی (غیر از محصولات نفت و ذغال سنگ)
۱۱۸	-	۶۵	-	۴۳	۱	۱	صنایع محصولات فلزی (غیر از ماشین آلات و لوازم حمل و نقل)
۵	-	۵	-	-	-	-	صنعت ماشین آلات (بغیر از ماشین آلات الکتریکی)
۷۷۰	-	۴۴	-	۷۲۱	-	-	ساختمان
۳	-	۱	-	۲	-	-	برق - گاز - آب و سردسپهای بهداشتی
۳	-	۱	-	۲	-	-	آب و سردسپهای بهداشتی
۳۹۹	-	۳۷۵	۱	۱۲	۱۱	-	تجارت
۳۹۹	-	۳۷۵	۱	۱۲	۱۱	-	تجارت کلی و جزئی
۲۸۲	-	۹۳	۳	۱۷۹	۱۲	-	حمل و نقل و بار داری و ارتباطات
۲۸۰	-	۹۳	۱	۱۷۹	۱۲	-	حمل و نقل
۲	-	-	۲	-	-	-	ارتباطات
۴۸۳	-	۱۲۲	۱۷۹	۱۷۹	۱۱	۲	خدمات (سرویسها)
۱۲۳	-	-	۱۲۳	-	-	-	خدمات دولتی
۱۲۴	-	۴۸	۴۹	۲۵	-	۲	خدمات اجتماعی و خدمات تجاری و صنعتی و ساختمانی
۷	-	۳	۲	۱	-	-	خدمات تفریحی
۲۲۹	-	۷۲	-	۱۴۸	-	-	خدمات شخصی
۴۴	-	۱	-	۱۱	-	-	فعالیتهاستیکه با اندازه کافی توضیح نشده

جدول شماره ۱۴ - صادرات معدنی و غیر معدنی بر اساس نوع اشتغال و سرجمعیت شامل یکارزده ساله بیلازی حوزه سرشماری زرنده خرمین : آبانماه ۱۳۳۵ (تراکمیر ۱۱۹۵۶)

نوع اشتغال	جمع شاغلین	کارفرما	کارکنان برای خود کار میکنند	مستخدم دولت	مزد بگیر	کارکنان خانواده کسی بشمار می آید	وضعیت اشتغال
شهر زرنده خرمین							
صنعت معدنی							
صنعت نساجی	۱۰۰	۱	۱۰	-	۷۵۱	۰	صنعت نساجی
صنعت قند ساز، وسایل پلاستیکی و سایر صنایع وابسته ساخته شده از صنایع	۴۵	-	۵	-	۱۰	-	صنعت قند ساز، وسایل پلاستیکی و سایر صنایع وابسته ساخته شده از صنایع
صنعت ریسمان و کابل	۸	-	۵	-	۱	۴	صنعت ریسمان و کابل
صنعت مواد شیمیایی و معدنی	۱	-	۱	-	-	-	صنعت مواد شیمیایی و معدنی
صنعت محصولات فلزی و غیر فلزی	۱	-	-	-	۱	-	صنعت محصولات فلزی و غیر فلزی
صنعت ذغال سنگ	۱	۱	۱	-	-	۷	صنعت ذغال سنگ
صنعت محصولات فلزی (با برار ماشین آلات و لوازم معمل و نقل)	۱۸	-	۱	-	۸	۱	صنعت محصولات فلزی (با برار ماشین آلات و لوازم معمل و نقل)
صنعت ماشین آلات (بجز از ماشین آلات الکتریکی)	۵	-	۵	-	-	-	صنعت ماشین آلات (بجز از ماشین آلات الکتریکی)
مجموع	۱۴۴	-	۱۵	-	۱۲۹	-	مجموع
صنعت غیر معدنی							
تجارت	۱۲	-	۱۱	-	۴	۲	تجارت
تارت کلی و زرنده	۱۲	-	۱۱	-	۴	۲	تارت کلی و زرنده
حمل و نقل و انبارداری و ارتباطات	۲۱	-	۴	۱	۱۱	-	حمل و نقل و انبارداری و ارتباطات
مل و نقل	۲۰	-	۴	-	۱۱	-	مل و نقل
تعمیرات	۱	-	-	۱	-	-	تعمیرات
خدمات (سویسها)	۱۵۷	-	۴۱	۸۱	۳۵	۰	خدمات (سویسها)
خدمات دولتی	۶۰	-	-	۶۰	-	-	خدمات دولتی
خدمات اجتماعی و خدمات تجاری و صنعتی و ساختمانی	۲۸	-	۱۴	۲۱	۳	-	خدمات اجتماعی و خدمات تجاری و صنعتی و ساختمانی
خدمات غیر رسمی	۴	-	۱	-	۱	۲	خدمات غیر رسمی
خدمات شخصی	۵۵	-	۱۱	-	۲۲	۲	خدمات شخصی
فعالیتهاییکه باندازه کافی توضیح نشده	۴	-	-	-	-	-	فعالیتهاییکه باندازه کافی توضیح نشده
معدنی							
جمع ازده ساله بیلازی	۱۲۴۴	۱۰	۳۸۱	۷۶	۷۰۰	۵۲	جمع ازده ساله بیلازی
کشاورزی - جنگلهائی - شکار - ماهیگیری	۲۴۴	۷	۱۰۸	-	۱۰۱	۲۰	کشاورزی - جنگلهائی - شکار - ماهیگیری
صنایع کشاورزی و دامی	۲۴۴	۷	۱۰۸	-	۱۰۱	۲۰	صنایع کشاورزی و دامی
استخراج معدن و استخراج سنگ	۱۴	-	۶	-	۶	۲	استخراج معدن و استخراج سنگ
تخراج معادن سنگ - خاک رس - ماسه و شن	۱۴	-	۶	-	۶	۲	تخراج معادن سنگ - خاک رس - ماسه و شن
تولیدات صنعتی و کشاورزی	۵۸۴	۳	۱۳۵	۱	۴۳۰	۲۵	تولیدات صنعتی و کشاورزی
صنعت مواد غذایی (بجز از آنهاییکه در اینجا)	۱۰	-	۱	-	۱	-	صنعت مواد غذایی (بجز از آنهاییکه در اینجا)
صنعت دخانیات	۱	-	-	۱	-	-	صنعت دخانیات
صنعت نساجی	۴۱۶	۲	۷۶	-	۳۱۱	۱۳	صنعت نساجی
صنعت کفتر سازی و سایر پوششها و نساجی ساخته شده از صنایع	۳۳	-	۲۸	-	۵	-	صنعت کفتر سازی و سایر پوششها و نساجی ساخته شده از صنایع
صنعت چرم و صنایع فلزی (بجز کفش)	۸	-	۵	-	۱	۲	صنعت چرم و صنایع فلزی (بجز کفش)
صنعت مواد شیمیایی و محصولات شیمیایی	۱	-	۱	-	-	-	صنعت مواد شیمیایی و محصولات شیمیایی
صنعت محصولات نفت و ذغال سنگ	۱	-	-	-	۱	-	صنعت محصولات نفت و ذغال سنگ
صنعت محصولات معدنی غیر فلزی (بجز از محصولات نفت و ذغال سنگ)	۶	۱	۲	-	-	۳	صنعت محصولات معدنی غیر فلزی (بجز از محصولات نفت و ذغال سنگ)

پیامه جدول شماره ۱۴ - طبقات فعالیت صنعتی و تجاری

شماره طبقه		نوع فعالیت		نوع فعالیت		نوع فعالیت		نوع فعالیت	
شماره	نوع فعالیت	شماره	نوع فعالیت	شماره	نوع فعالیت	شماره	نوع فعالیت	شماره	نوع فعالیت
شهر زیند کویان									
پیامه مرد									
۱۸	صنایع محصولات فلزی (بغیر از ماشین آلات و ارابه‌ها)	۱۸	صنایع محصولات فلزی (بغیر از ماشین آلات و ارابه‌ها)	۱۸	صنایع محصولات فلزی (بغیر از ماشین آلات و ارابه‌ها)	۱۸	صنایع محصولات فلزی (بغیر از ماشین آلات و ارابه‌ها)	۱۸	صنایع محصولات فلزی (بغیر از ماشین آلات و ارابه‌ها)
۱۹	صنعت ماشین آلات (بغیر از ماشین آلات الکتریکی)	۱۹	صنعت ماشین آلات (بغیر از ماشین آلات الکتریکی)	۱۹	صنعت ماشین آلات (بغیر از ماشین آلات الکتریکی)	۱۹	صنعت ماشین آلات (بغیر از ماشین آلات الکتریکی)	۱۹	صنعت ماشین آلات (بغیر از ماشین آلات الکتریکی)
۲۰	ساختن	۲۰	ساختن	۲۰	ساختن	۲۰	ساختن	۲۰	ساختن
۲۱	تجارت	۲۱	تجارت	۲۱	تجارت	۲۱	تجارت	۲۱	تجارت
۲۲	تجارت کلی و جزئی	۲۲	تجارت کلی و جزئی	۲۲	تجارت کلی و جزئی	۲۲	تجارت کلی و جزئی	۲۲	تجارت کلی و جزئی
۲۳	حمل و نقل و انبارداری و ارتباطات	۲۳	حمل و نقل و انبارداری و ارتباطات	۲۳	حمل و نقل و انبارداری و ارتباطات	۲۳	حمل و نقل و انبارداری و ارتباطات	۲۳	حمل و نقل و انبارداری و ارتباطات
۲۴	حمل و نقل	۲۴	حمل و نقل	۲۴	حمل و نقل	۲۴	حمل و نقل	۲۴	حمل و نقل
۲۵	ارتباطات	۲۵	ارتباطات	۲۵	ارتباطات	۲۵	ارتباطات	۲۵	ارتباطات
۲۶	خدمات (سرویسها)	۲۶	خدمات (سرویسها)	۲۶	خدمات (سرویسها)	۲۶	خدمات (سرویسها)	۲۶	خدمات (سرویسها)
۲۷	خدمات دولتی	۲۷	خدمات دولتی	۲۷	خدمات دولتی	۲۷	خدمات دولتی	۲۷	خدمات دولتی
۲۸	خدمات اجتماعی و خدمات تجاری و خدمات رفاهی	۲۸	خدمات اجتماعی و خدمات تجاری و خدمات رفاهی	۲۸	خدمات اجتماعی و خدمات تجاری و خدمات رفاهی	۲۸	خدمات اجتماعی و خدمات تجاری و خدمات رفاهی	۲۸	خدمات اجتماعی و خدمات تجاری و خدمات رفاهی
۲۹	خدمات تفریحی	۲۹	خدمات تفریحی	۲۹	خدمات تفریحی	۲۹	خدمات تفریحی	۲۹	خدمات تفریحی
۳۰	خدمات شخصی	۳۰	خدمات شخصی	۳۰	خدمات شخصی	۳۰	خدمات شخصی	۳۰	خدمات شخصی
۳۱	فعالیتها بزرگ با اندازه کالی توزیع نشده	۳۱	فعالیتها بزرگ با اندازه کالی توزیع نشده	۳۱	فعالیتها بزرگ با اندازه کالی توزیع نشده	۳۱	فعالیتها بزرگ با اندازه کالی توزیع نشده	۳۱	فعالیتها بزرگ با اندازه کالی توزیع نشده
زیند									
۳۲	جمع‌آوری و بازرسی	۳۲	جمع‌آوری و بازرسی	۳۲	جمع‌آوری و بازرسی	۳۲	جمع‌آوری و بازرسی	۳۲	جمع‌آوری و بازرسی
۳۳	کشاورزی - جنگلبانی - شکار - ماهیگیری	۳۳	کشاورزی - جنگلبانی - شکار - ماهیگیری	۳۳	کشاورزی - جنگلبانی - شکار - ماهیگیری	۳۳	کشاورزی - جنگلبانی - شکار - ماهیگیری	۳۳	کشاورزی - جنگلبانی - شکار - ماهیگیری
۳۴	محصولات کشاورزی و دامی	۳۴	محصولات کشاورزی و دامی	۳۴	محصولات کشاورزی و دامی	۳۴	محصولات کشاورزی و دامی	۳۴	محصولات کشاورزی و دامی
۳۵	توليدات صنعتی و بازرسی	۳۵	توليدات صنعتی و بازرسی	۳۵	توليدات صنعتی و بازرسی	۳۵	توليدات صنعتی و بازرسی	۳۵	توليدات صنعتی و بازرسی
۳۶	صنعت مواد غذایی (غیر از آناپودینها)	۳۶	صنعت مواد غذایی (غیر از آناپودینها)	۳۶	صنعت مواد غذایی (غیر از آناپودینها)	۳۶	صنعت مواد غذایی (غیر از آناپودینها)	۳۶	صنعت مواد غذایی (غیر از آناپودینها)
۳۷	صنعت نساجی	۳۷	صنعت نساجی	۳۷	صنعت نساجی	۳۷	صنعت نساجی	۳۷	صنعت نساجی
۳۸	صنعت کفش‌سازی و سایر پوششها و اشیا ساخته شده از منسوجات	۳۸	صنعت کفش‌سازی و سایر پوششها و اشیا ساخته شده از منسوجات	۳۸	صنعت کفش‌سازی و سایر پوششها و اشیا ساخته شده از منسوجات	۳۸	صنعت کفش‌سازی و سایر پوششها و اشیا ساخته شده از منسوجات	۳۸	صنعت کفش‌سازی و سایر پوششها و اشیا ساخته شده از منسوجات
۳۹	تجارت	۳۹	تجارت	۳۹	تجارت	۳۹	تجارت	۳۹	تجارت
۴۰	تجارت کلی و جزئی	۴۰	تجارت کلی و جزئی	۴۰	تجارت کلی و جزئی	۴۰	تجارت کلی و جزئی	۴۰	تجارت کلی و جزئی
۴۱	خدمات (سرویسها)	۴۱	خدمات (سرویسها)	۴۱	خدمات (سرویسها)	۴۱	خدمات (سرویسها)	۴۱	خدمات (سرویسها)
۴۲	خدمات دولتی	۴۲	خدمات دولتی	۴۲	خدمات دولتی	۴۲	خدمات دولتی	۴۲	خدمات دولتی
۴۳	خدمات اجتماعی و خدمات تجاری و صنعتی و ساختمانی	۴۳	خدمات اجتماعی و خدمات تجاری و صنعتی و ساختمانی	۴۳	خدمات اجتماعی و خدمات تجاری و صنعتی و ساختمانی	۴۳	خدمات اجتماعی و خدمات تجاری و صنعتی و ساختمانی	۴۳	خدمات اجتماعی و خدمات تجاری و صنعتی و ساختمانی
۴۴	خدمات شخصی	۴۴	خدمات شخصی	۴۴	خدمات شخصی	۴۴	خدمات شخصی	۴۴	خدمات شخصی

جدول شماره ۱۰ - تعداد نفقات خانوار بر حسب تعداد افراد با سواد هر خانوار در حوزه سرشماری زیند کربان : آبان ماه ۱۳۵۰ (توامبر ۱۱۵۱)

تعداد خانوار بر حسب تعداد افراد با سواد					هیچ		کلیه خانوارها		نفقات خانوار
انفرای بیشتر					تعداد	چند درصد	تعداد	چند درصد	
۲ نفر یا بیشتر	۲ نفر	۱ نفر	چند درصد	جمع	چند درصد	تعداد	چند درصد	تعداد	چند درصد
۱۸۱	۱۳۹	۱۰۸۰	۱۰۰/۰	۲۲۰۲	۱۰۰/۰	۱۱۱۰۶	۱۰۰/۰	۱۲۶۰۶	
کل حوزه سرشماری زیند کربان									
مجموع خانوارها									
-	-	۶۲	۲/۸	۶۲	۸/۷	۱۸۸	۷/۲	۱۰۰۰	خانوار ۱ نفری
-	۱۶۱	۱۲۸	۱۲/۱	۲۸۹	۱۲/۱	۲۰۱۲	۱۶/۱	۲۳۰۱	خانوار ۲ نفری
۱۸۱	۲۷	۱۹۱	۱۸/۰	۳۰۷	۲۱/۰	۲۲۹۱	۲۰/۱	۲۸۰۲	خانوار ۳ نفری
۱۲۷	۰۹	۲۰۸	۱۹/۷	۳۳۶	۱۹/۰	۲۱۶۰	۱۹/۱	۲۰۶۹	خانوار ۴ نفری
۶۱	۲۱	۲۰۸	۱۶/۰	۲۶۲	۱۰/۱	۱۷۲۰	۱۰/۲	۲۰۸۸	خانوار ۵ نفری
۸۱	۲۱	۱۱۷	۱۲/۱	۲۰۰	۱۰/۱	۱۱۰۷	۱۰/۷	۱۴۰۷	خانوار ۶ نفری
۹۸	۲۳	۳۸	۸/۱	۱۸۹	۰/۱	۰۸۲	۰/۲	۷۷۱	خانوار ۷ نفری
۲۸	۲۲	۲۲	۲/۸	۸۲	۲/۱	۲۱۱	۲/۱	۳۲۱	خانوار ۸ نفری
۱۲	۱	۱۱	۱/۷	۲۸	۰/۸	۸۷	۰/۶	۱۲۰	خانوار ۹ نفری
۱۱	۸	۱۶	۱/۲	۲۸	۰/۰	۰۲	۰/۲	۶۱	خانوار ۱۰ نفری یا بیشتر
۱/۰	۱/۰	۱/۲	-	۱/۲	-	۲/۶	-	۲/۷	بیانه نفقات خانوار
شهر زیند کربان									
مجموع خانوارها									
۱۱	۶۰	۱۲۱	۱۰۰/۰	۲۰۲	۱۰۰/۰	۸۰۱	۱۰۰/۰	۱۰۰۱	
-	-	۶	۲/۱	۶	۱۱/۲	۶۰	۶/۱	۶۶	خانوار ۱ نفری
-	۳	۱۷	۷/۱	۲۰	۲۰/۲	۱۱۳	۱۷/۱	۱۸۲	خانوار ۲ نفری
۲	۸	۲۹	۱۰/۸	۳۰	۲۱/۰	۱۶۸	۱۹/۷	۲۰۸	خانوار ۳ نفری
۰	۲۰	۲۷	۲۱/۰	۲۲	۱۹/۷	۱۰۸	۲۰/۹	۲۶۰	خانوار ۴ نفری
۱۲	۱۲	۲۲	۱۸/۱	۳۲	۱۲/۲	۹۸	۱۲/۸	۱۱۰	خانوار ۵ نفری
۱۱	۱	۱۲	۱۲/۸	۲۰	۸/۱	۶۰	۹/۰	۱۰۰	خانوار ۶ نفری
۱۱	۳	۱	۱/۱	۲۲	۰/۷	۱۱	۶/۰	۶۶	خانوار ۷ نفری
-	-	-	-	-	-	-	-	-	خانوار ۸ نفری
۲	۱	۱	۲/۱	۶	۰/۱	۳	۰/۶	۶	خانوار ۹ نفری
۸	۱	۲	۰/۰	۱۱	۱/۲	۱۰	۲/۲	۲۱	خانوار ۱۰ نفری یا بیشتر
۰	۰	۲/۱	-	۱/۰	-	۲/۱	-	۲/۷	بیانه نفقات خانوار
بقیه نقاط حوزه سرشماری زیند کربان									
مجموع خانوارها									
۱۲۷	۲۷۱	۹۶۹	۱۰۰/۰	۱۶۰۰	۱۰۰/۰	۱۰۶۰۰	۱۰۰/۰	۱۲۰۰۰	
-	-	۰۶	۲/۱	۰۶	۸/۰	۸۶۸	۷/۱	۹۰۱	خانوار ۱ نفری
-	۱۰۸	۱۱۱	۱۲/۸	۲۱۹	۱۷/۱	۱۸۹۹	۱۶/۱	۲۱۱۸	خانوار ۲ نفری
۱۸۲	۲۹	۱۶۰	۱۸/۸	۳۶۷	۲۱/۰	۲۲۱۸	۲۰/۷	۲۰۶۰	خانوار ۳ نفری
۱۲۲	۳۹	۱۷۱	۱۹/۱	۳۷۲	۱۸/۹	۲۰۰۷	۱۸/۹	۲۳۷۹	خانوار ۴ نفری
۸۱	۴۱	۱۸۶	۱۶/۲	۳۱۶	۱۰/۲	۱۶۲۷	۱۰/۰	۱۹۱۳	خانوار ۵ نفری
۷۰	۰۰	۱۳۰	۱۲/۶	۲۶۰	۱۰/۲	۱۰۶۲	۱۰/۸	۱۳۰۷	خانوار ۶ نفری
۸۲	۲۰	۱۱	۸/۰	۱۱۱	۰/۱	۰۲۶	۰/۶	۷۰۲	خانوار ۷ نفری
۲۸	۲۲	۲۳	۱/۲	۸۲	۲/۲	۲۱۱	۲/۱	۳۱۱	خانوار ۸ نفری
۱۰	۸	۱۱	۱/۱	۲۲	۰/۸	۸۱	۰/۹	۱۱۶	خانوار ۹ نفری
۶	۱	۱۱	۱/۲	۲۱	۰/۱	۱۳	۰/۰	۶۷	خانوار ۱۰ نفری یا بیشتر
۱/۲	۲/۸	۱/۲	-	۱/۲	-	۲/۷	-	۲/۸	بیانه نفقات خانوار

* در مواردیکه جمع کمتر از ۱۰ باشد چند در صد بیانه نشان داده نشود.

-۴۸-
۵۶ - ۴۵ - ۴۴ - ۵۹ - ۹ - ۹

جدول شماره ۱۸ - نوع ساختمان بر حسب نوع تصرف در واحدهای مسکونی حوزه سرشماری زیند کرمان (تابستان ۱۳۳۵) (نوامبر ۱۳۳۶)

وضع تصرف اظهاری نشده	خانه غیر مسکنی میزبان	خانه اجارهای	خانه ملکی		جمع	نوع ساختمان
			چند درصد	تعداد		
کل حوزه سرشماری زیند کرمان						
۵۲	۳۹۴۸	۶۰۹	۶۶/۱	۹۰۰۰	۱۲۶۰۶	مجموع واحدهای مسکونی
۶	۱۰	۱	■	۱۰	۲۶	آجری
۱	۲۷	۱۲	۶۷/۷	۸۴	۱۲۴	آجری و خشتی
۱	۱	-	■	۱۴	۱۶	چادری
۶	۱۰۶	۵	۸۶/۲	۲۱۸	۸۲۳	چوبی
-	-	-	-	-	-	حصیری
۱۴	۳۱۳۸	۵۵۹	۶۲/۳	۶۱۹۴	۹۹۳۵	خشتی
۱	۴۶۱	۲۲	۷۸/۱	۱۷۵۸	۲۲۵۰	سنگی
۱	۱۱۴	-	۶۱/۸	۱۸۶	۲۰۱	گلی
-	-	-	■	۱۲	۱۳	انواع دیگر
۱۸	۶۱	۱	۲۰/۷	۲۳	۱۱۱	اظهاری نشده
شهر زیند کرمان						
۶	۱۵۰	۱۸۴	۶۷/۷	۷۱۴	۱۰۵۴	مجموع واحدهای مسکونی
۶	۶	۲	■	۱	۱۱	آجری
-	-	۷	■	۱۸	۲۵	آجری و خشتی
-	-	-	-	-	-	چادری
-	-	-	-	-	-	چوبی
-	-	-	-	-	-	حصیری
۶	۱۴۰	۱۶۸	۶۸/۶	۶۸۵	۹۹۹	خشتی
-	-	-	■	-	-	سنگی
-	-	-	■	-	-	گلی
-	-	-	■	-	-	انواع دیگر
-	۲	۷	■	۵	۱۴	اظهاری نشده
بقیه نقاط حوزه سرشماری زیند کرمان						
۴۶	۳۷۹۸	۴۲۵	۶۶/۰	۸۲۸۶	۱۲۵۵۵	مجموع واحدهای مسکونی
-	۶	-	■	۹	۱۵	آجری
۱	۲۷	■	■	۶۶	۹۹	آجری و خشتی
۱	۱	-	■	۱۴	۱۶	چادری
۶	۱۰۶	۵	۸۶/۲	۲۱۸	۸۲۳	چوبی
-	-	-	-	-	-	حصیری
۱۴	۳۰۲۴	۳۲۱	۶۱/۶	۵۵۰۹	۸۹۳۶	خشتی
۱	۴۶۱	۲۲	۷۸/۱	۱۷۵۸	۲۲۵۰	سنگی
۱	۱۱۴	-	۶۱/۱	۱۸۱	۲۹۶	گلی
-	-	-	■	۱۲	۱۳	انواع دیگر
۱۸	۵۹	۲	■	۱۸	۱۲	اظهاری نشده

در مواردیکه جمع کمتر از ۱۰۰ باشد چند درصد نشان داده نمیشود.

مرکز آمار ایران
آرشیو اطلاعات آماری

۴۵ - ۴۴ - ۴۰ - ۱ - ۱

جدول شماره ۱۲ - صنایع خانگی در حوزه سرشماری ایلام : آبان ۱۳۳۵ (نوامبر ۱۳۵۶)

صنایع خانگی	تعداد	چند درصد	صنایع خانگی	تعداد	چند درصد
کل حوزه سرشماری ایلام					
جمع صنایع خانگی	۱۰۰	۱۰۰٪	تهیه و تولید مواد غذایی	-	-
تهیه و تولید قالی و گلیم و زلف و غیره	۵۶	۵۶٪	روغن کنس نباتی (غیر خوراکی)	-	-
پارچه بافی و ریسیدن و عمل آوردن نخ	۳۵	۳۵٪	تهیه و تولید صابون و شمع	۱	-
بینه و برنج پاک کنی و آسیا کردن غلات	-	-	سایر صنایع خانگی	-	-
تهیه و تولید منسوجات و کفش	۸	۸٪	میانگین تعداد صنایع خانوار در خانوارها تک	۲/۲	-
تهیه و تولید مواد غذایی	-	-	دارای یک صنعت یا بیشتر هستند	-	-
روغن کنس نباتی (غیر خوراکی)	-	-	بقیه نقاط حوزه سرشماری ایلام	-	-
تهیه و تولید صابون و شمع	-	-	جمع صنایع خانگی	۷۱	۷۱٪
سایر صنایع خانگی	۱	۱٪	تهیه و تولید قالی و گلیم و زلف و غیره	۴۲	-
میانگین تعداد صنایع خانوار در خانوارها تک	۱/۸	-	پارچه بافی و ریسیدن و عمل آوردن نخ	۲۱	-
دارای یک صنعت یا بیشتر هستند	-	-	بینه و برنج پاک کنی و آسیا کردن غلات	-	-
شهر ایلام					
جمع صنایع خانگی	۲۶	-	تهیه و تولید منسوجات و کفش	۱	-
تهیه و تولید قالی و گلیم و زلف و غیره	۱۱	-	تهیه و تولید مواد غذایی	-	-
پارچه بافی و ریسیدن و عمل آوردن نخ	۴	-	روغن کنس نباتی (غیر خوراکی)	-	-
بینه و برنج پاک کنی و آسیا کردن غلات	-	-	تهیه و تولید صابون و شمع	-	-
تهیه و تولید منسوجات و کفش	۷	-	سایر صنایع خانگی	-	-
میانگین تعداد صنایع خانوار در خانوارها تک	۱/۱	-	دارای یک صنعت یا بیشتر هستند	-	-

- در مواردی که جمع کمتر از ۱۰۰ باشد چند درصد نشان داده نمیشود.

۵۶۰۲۸ - ۴۴ - ۵۹ - ۹ - ۹

جدول شماره ۱۸ - نوع ساختمان بر حسب نوع مصرف در واحدهای مسکونی حوزه سرشماری ایلام - آبانماه ۱۳۳۵ (نوامبر ۱۹۵۶)

وضع تصرف اظهاریت	خانه غیرملکی مجانی	خانه اجارهای	خانه ملکی		جمع	نوع ساختمان
			چنددرصد	تعداد		
۳۱۷	۲۱۹	۶۵۴	۱۴/۱	۱۸ ۸۱۸	۲۰ ۰۸۸	کل حوزه سرشماری ایلام
						مجموع واحدهای مسکونی
۱	۱۰	۵۳	۱۷/۵	۱۳۳	۱۹۷	آجر و گچ
-	۲۴	۲۳۶	۱۴/۱	۴۶۴	۲۲۴	آجر و خشت
۱۳۰	۱۸	۱۱۴	۱۷/۱	۱۵ ۵۱۴	۱۵ ۹۳۶	چادری
-	-	-	#	۳	۳	چوب
۸۳	۷	۱	۱۰/۴	۸۵۶	۹۴۷	مصیری
۴	۱۱	۴۴	۸۱/۳	۲۵۶	۳۱۵	خشت
-	۱۳	۱۰۱	۸۲/۳	۵۶۹	۶۹۱	سنگ
۲	۲۸	۵۸	۱۰/۱	۸۸۲	۹۷۰	گل
-	۱	-	#	۸	۱۰	انواع دیگر
۱۱	۲۷	۳۹	۱۵/۱	۱۳۳	۲۱۵	اظهاریت نشده
						مجموع ایلام
۶	۳۸	۳۸۷	۲۰/۱	۱۰۱۰	۱ ۴۴۱	مجموع واحدهای مسکونی
-	۸	۵۲	۱۵/۷	۱۱۵	۱۷۵	آجری
-	۱۷	۲۰۹	۱۳/۳	۳۸۱	۶۰۲	آجر و خشت
-	-	-	-	-	-	چادری
-	-	-	-	-	-	چوب
-	-	-	-	-	-	مصیری
-	۳	۱۸	۲۹/۸	۸۳	۱۰۴	خشت
-	۵	۷۸	۸۱/۸	۳۷۴	۴۵۷	سنگ
-	۲	۱۸	*	۵۰	۷۰	گل
-	-	-	-	-	-	انواع دیگر
۶	۳	۱۷	*	۷	۳۳	اظهاریت نشده
						بقیه نقاط حوزه سرشماری ایلام
۳۱۱	۱۸۱	۲۶۷	۱۵/۱	۱۷ ۸۸۸	۱۸ ۶۴۷	مجموع واحدهای مسکونی
۱	۲	۱	#	۱۸	۲۲	آجر و گچ
-	۷	۳۲	۱۸/۰	۸۳	۱۲۲	آجر و خشت
۱۳۰	۱۸	۱۱۴	۱۷/۱	۱۵ ۵۱۴	۱۵ ۹۳۶	چادری
-	-	-	#	۳	۳	چوب
۸۳	۷	۱	۱۰/۴	۸۵۶	۹۴۷	مصیری
۴	۸	۲۶	۸۲/۰	۱۷۳	۲۹۱	خشت
-	۸	۳۱	۸۳/۳	۱۶۵	۲۳۴	سنگ
۲	۲۶	۴۰	۱۲/۴	۸۳۲	۹۰۰	گل
۱	۱	-	#	۸	۱۰	انواع دیگر
۱۰	۲۴	۲۲	۱۸/۱	۱۳۶	۲۶۲	اظهاریت نشده

* - در مواردیکه جمع کمتر از ۱۰۰ باشد چنددرصد نشان داده میشود.

مرکز آمار ایران
آرشیو آمارات آماری