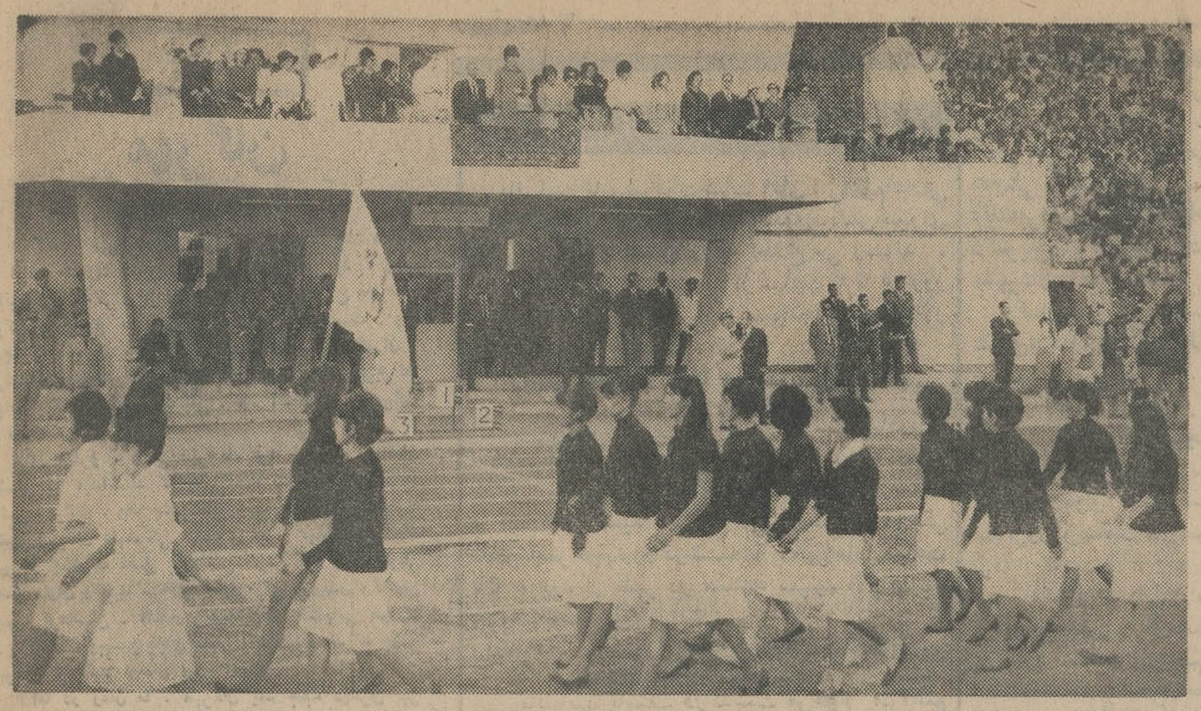

دختران ورزشکار
میلاد شهبانو راجشن گرفتند

بعداز ظهر روز پنجشنبه دختران ورزشکار در پیشگاه علیاحضرت فرح پهلوی جشن تولد معظم‌له را باشکوه تمام دراستادیوم فرح برگزار کردند. پس ازعرض خیرمقدم بوسیله رئیس سازمان ورزشکاران دانشگاه‌تهران ، باشگاه‌ها ومدارس ازجلوی‌جایگاه رژه رفتند .

پس‌از خاتمه رژه‌بترتیب ارابه‌شادی دانش‌آموزان دبیرستان ایران درجلو جایگاه عبور کرد و حرکات نرمش نوآموزان پرورشگاههای شماره ۳و ۵بنیاد پهلوی مسابقه دو۸۰ متر ، حرکات نرمش دانش‌آموزان دبیرستان آزرم، مسابقه دوامدادی ۴×۶۰متر، حرکات نرمش‌دانش‌آموزان دبیرستان رضاشاه کبیر ، پرتاب دیسك نیزه، پرش طول ، حرکات نرمش دانش - آموزان دبیرستان دکترولی‌الله نصر انجام گردید و بامراسم آتش‌بازی برنامه جشن ورزشی خاتمه پذیرفت.

دختران ورزشکار مدارس ازبرابر علیا حضرت شهبانو رژه رفتند .

آیدیت
رهبر کمونیستهای اندونزی دستگیر شد

رهبر حزب کمونیست اندونزی

- سوکارنو یك ژنرال ضد کمونیست را بفرماندهی ارتش انتخاب کرد
- فرمانده جدید ارتش تظاهرات‌ضدکمونیست را ممنوع کرد

درصفحه۳و۱۳

- طی تظاهرات خونین دانشگاه چینی اندونزی ویران گردید

اطلاعات

شنبه ۲۴ مهر ماه ۱۳۴۴ . . . . . شماره ۱۱۸۰۸
. . . . . تکشماره ۴ ریال . . . . . سال چهلم

نماینده ایران در مجمع عمومی سازمان ملل متحد اعلام کرد برای حفظ صلح و خدمت در زیر پرچم سازمان ملل متحد

ایران نیروی نظامی دراختیار سازمان ملل میگذارد

نیروی مزبور شامل یک واحد هوابرد ویک واحد هوائی است

- نظریات ایران در مورد مسائل کشمیر و قبرس و مبارزه جهانی بابیسوادی تشریح شد
- نماینده ایران گفت: تضمین حقوق ترکهای قبرس شرط اساسی راه حل اختلاف قبرس است
- کمك مخصوص سازمان ملل که ایران نیز عضو آنست بمحو استعمارکمك موثری کرده است

دکتر مهدی وکیل

آقای دکتر مهدی وکیل نماینده ایران در سازمان ملل متحد ، طی‌نطقی در مجمع عمومی سازمان نظریات ایران را در مورد حل مسئله کشمیر ، حل مشکل قبرس ، مبارزه با استعمار و پیکار جهانی با بیسوادی و توسعه اقتصادی بین المللی تشریح کرد و اعلام داشت که ایران حاضر است یك واحد هوابرد و یك واحد نیروی هوائی خود را در اختیار سازمان ملل متحد برای حفظ صلح بگذارد .

مسئله کشمیر

نماینده ایران امروز درمجمع‌عمومی سازمان ملل گفت : یك راه حل دائمی

بقیه در صفحه ۱۵ستون دوم

میلاد فاطمه علیهاالسلام

ذریه پاکی که‌از سلب پیغمبر اسلام (ص) وبطن بانوی عرب خدیجه (ع)تکوین یافته بود ، صبح روز بیستم جمادی‌الثانی از سال دوم یا پنجم بعثت بگاه طلوع‌آفتاب ،چون آفتابی‌دیگردر یکی از خانه‌های مکه ، پای به عرصه وجود گذاشت و جهان اسلام را بافروغ خود روشنائی بخشید .

زهرا بتول ، همسر شایسته ولی حق، دردوران کوتاه حیات خود مظهر تقوی و عترت و عفت بودودر دامان پاکش فرزندانی پرورش یافتند که هر کدام ستاره‌ای درخشان و رهبری‌بی‌مثال وانسانی درحد کمال بودند مامیلاد خجسته ملکه اسلام را بهمه مسلمین جهان و پیروان حضرت ختمی‌مرتبت بخصوص هم‌میهنان عزیز تهنیت گفته و سعادت جامعه اسلام‌را ازدرگاه احدیت خواستاریم .

در اجتماع چندین هزار نفری مردم جنوب شهر که با حضور نخست‌وزیر تشکیل شده بود شهردارتهران گفت:

برای محلات حومه ، شهرداریهای مستقل تأسیس میشود

- نخست‌وزیر سه بار روی چهار پایه رفت و درنور چراغ زنبوری برای مردم حرف زد
- آقای هویدا گفت : کلنك ساختمان میدان را بدست شهردار بدهید تا نمك‌گیر شود وبرای آبادی محلات حومه اقدام کند

بدعوت ساکنان محلات‌تولید - دارو ، نقی آباد و وصفنارد‌آقایان نخست وزیر و عطاءاله خسروانی وزیرکار و مهندس سرلك‌شهردار تهران برای بازدید محلات جنوب غربی تهران‌بعد از ظهرروزپنجشنبه

بقیه در صفحه ۱۵ستون دوم

علاوه بر چهار هزار تاکسی مجهز به تاکسیمتر

تعدادی تاکسی سرویس درشهر کارخواهندکرد

- کارشناس نصب‌تاکسیمتر از امروز برای نصب تاکسیمتر شروع بکارکرد

برروی چهارهزار واندی از تاکسی های‌تهران، تاکسیمتر نصب میشودو بقیه‌تاکسی‌ها، بدون‌آنکه از سرویس خارج گردند درمحلات تهران بصورت تاکسی سرویس بکار خواهندپرداخت.

بقیه در صفحه ۱۳ ستون‌ششم

گروهی ازمشمولین ذخیره بخدمت‌اعزام‌شدند

- تامین احتیاجات بهمن‌ماه مشمولین گروه ، گروه انجام میشود

در صفحه ۱۳

رئیس مجلس شورایملی‌در اصفهان گفت: باتاسیس‌ذوب‌آهن

در اصفهان دانشکده صنعتی دایر میشود

- رئیس مجلس شورایملی‌و وزیر آموزش و پرورش ومدیرعامل جمعیت شیرو خورشید سرخ‌ازتاسیسات فرهنگی‌وبهداشتی‌اصفهان دیدن کردند

بقیه در صفحه ۱۵ستون چهارم

مصاحبه آقای دکتر پیراسته دبیر کل سازمان اردوهای کار درباره

برنامه‌های‌اردوی کار

در اردوی کار ۴۷۳۲ نفر نگهداری میشوند

شرح در صفحه ۴

اطلاعیه
جمعیت جراحان مکتب عدل

بدینوسیله باطلاع اعضاء جمعیت وکلیه جراحان و پزشکان‌کشور میرساندکه پنجمین‌کنگره جمعیت جراحان مکتب عدل ازتاریخ هفدهم لغایت بیستم آبان‌ماه جاری در تهران درباره «بیماریهای غیرسرطانی روده بزرك- سرطان پروستات - بحث‌آزاد» تشکیل میگردد و مشروح برنامه در مجله مکتب عدل منتشر خواهد شد.

۱-۲ آ- ۲۵۷۰۲ دبیر جمعیت - دکترمنصور

شهرزاد
برای پذیرائی بهتر

اطلاعیه شرکت برق منطقه‌ای تهران برای مشترکین برق اختصاصی نیاوران

نظربا‌ینکه مدیر عامل شرکت سهامی برق نیاوران‌دراجرای نظر دولت و وزارت آب و برق درسازمان برق تهران حضور یافته و آمادگی خود را برای تحویل کلیه مشترکان و تعطیل کارخانه با تنظیم موافقتنامه اعلام نموده است از تاریخ پانزدهم مهر ماه سال جاری تحویل کلیه‌مشترکین کارخانه‌برق نیاوران‌شروع‌خواهدشد.

برای انجام این منظور مامورین شرکت برق منطقه‌ای تهران از تاریخ فوق شروع بصورت برداری و پلمپ کنتور ها خواهند نمود ومشترکین میبایستی با در دست داشتن برك مفاصا حساب نیروی مصرفی خود از شرکت برق نیاوران‌باداره امور برقهای اختصاصی شرکت برق منطقه‌ای تهران واقع در اداره برقهای اختصاصی جهت تبدیل‌برق خودمراجعه نمایند .

در خاتمه باطلاع میرساند که شرکت مذکور جز دریافت‌بهای نیروی مصرفی حق دریافت هیچگونه وجهی جهت معرفی مشترك بشرکت برق منطقه‌ای تهران نخواهد داشت . الف ۴۶۸۳

۱-۳ ا-۲۳۳۹۶ شرکت برق منطقه‌ای‌تهران

سازمان شاهنشاهی خدمات اجتماعی ۱۳۳۶

استخدام پزشك

سازمان شاهنشاهی خدمات اجتماعی برای خدمت در درمانگاه های خود پزشك استخدام مینماید . داوطلبان میتوانند همه‌روزه بکارگزینی سازمان (خیابان قوام‌السلطنه)مراجعه و ازشرایط استخدام اطلاع حاصل نمایند .

آگهی قبول داوطلب برای آموزشگاه بهیار مامائی

بنگاه حمایت مادران و نوزدان بمنظور تربیت بهیار ماما برای خدمت در خارج از مرکز و برای دوره اول آموزشگاه بهیار مامائی‌عده‌ای داوطلب با شرایط زیر جهت فرا گرفتن فن‌مامائی می پذیرد .

۱-داشتن گواهی‌نامه رسمی از آموزشگاه های بهیاری‌رسمی شبانه روزی کشور

۲-حد اکثر سن ۲۵سال

۳-سپردن تعهد چهارسال خدمت درخارج از مرکز در هر نقطه که بنگاه تعیین نماید .

۴-در دست داشتن رضایت نامه از اولیای خود مبنی برموافقت تحصیل رشته مامائی وخدمت در خارج از مرکز

دوره آموزشگاه برای دروس علمی و عملی جمعا یکسال‌است وبدانش آموزان در تمام دوره تحصیل‌و کارآموزی علاوه‌برنهار کمك هزینه ماهانه نقدی نیز پرداخت خواهد شد .

از داوطلبان خواهشمند است بادر دست داشتن دو قطعه عکس ۴×۶ و رونوشت رسمی شناسنامه و اصل مدارك تحصیلی خود همه‌روزه درساعات اداری صبحها تا پنجم آبانماه ۴۴ بدفتر آموزشگاه واقع در خیابان امیر آباد - خیابان جمشیدیه‌مراجعه نمایند .

۱-۳ آ-۲۵۲۷۶

آگهی ازطرف سازمان بیمه کارمندان‌دولت

دراجرای تصمیم وزارت محترم بهداری بمنظور مایه کوبی علیه بیماری وبای‌التور و تکمیل‌مایه کوبی باراول‌ودوم‌مراکززیر:

۱- مرکز پزشکی ایرانشهر خیابان ایرانشهر شمالی کوی‌هما

۲- مرکز پزشکی اکباتان خیابان اکباتان

۳- مرکز پزشکی دارائی کاخ وزارت دارائی

صبح و بعد ازظهر مفتوح میباشد. کلیه کارمندان محترم دولت میتوانند بامراجعه بمراکز مشروحه درفوق مایه‌کوبی‌برعلیه بیماری وبای التور را دردو نوبت بفاصله یکهفته تاسه هفته انجام داده‌واز مصونیت کامل برخوردار شوند .

آ-۲۵۸۳۰ ۱-۲ سرپرست سازمان - اسدی

اطلاعیه بهداری شهرستان قم

از کلیه مسافرین محترمیکه قصد مسافرت‌بشهرستان قم‌رادارند تقاضا میشودبرك واکسیناسیون معتبر شبه‌وبا را همراه‌داشته باشند .

رئیس و مدیر عامل انجمن بهداری- دکتر شکرائی

شرکت صنایع فلزی حفاظ
سازنده بهترین مصنوعات فلزی لوازم دفتر و منزل
خیابان فردوسی شمالی شماره ۵۵ - تلفن ۶۷۶۰۵
خیابان شاهرضا - مقابل سعدی - شماره ۶۰۰ - تلفن ۷۵۶۵۴۱
نمایندگی فروشگاهها:

در هفته‌ای که گذشت

اتومبیل شورلت مدل ۶۵ نصیب یک‌زن جوان‌شد

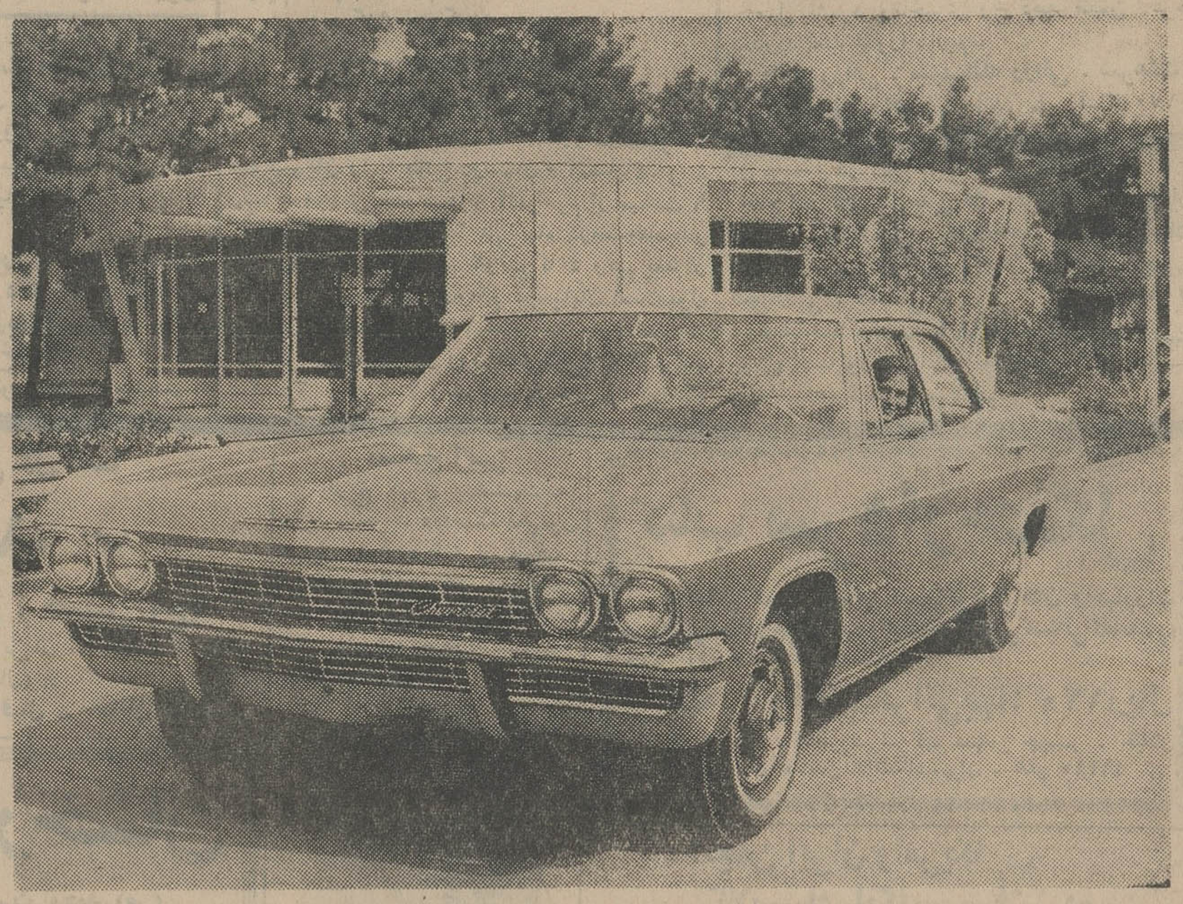

- ۲۰۰ هزار تومان جایزه‌ممتاز بلیطهای اعانه ملی‌را استوار دوم حسن رحیم‌زاده بدست آورد
- جایزه ۲۰ هزار تومانی نصیب ۱۱برنده‌خوشبخت گردید

بعد از ظهر چهارشنبه مراسم قرعه‌کشی قهرمان شانس بلیطهای اعانه ملی با حضور برندگان ۲۰۰ هزار تومانی‌و ۲۰ هزار تومانی‌هفته قبل انجام شد و در نتیجه خانم زهرا دانا که هفته قبل برنده ۲۰ هزار تومان شده بود بقید قرعه قهرمان شانس گردید ویکدستگاه شورلت ایمپالای مدل ۱۹۶۵ را تصاحب کرد و سند مالکیت این اتومبیل بنام خانم زهرا دانا صادر و بایشان تسلیم گردید .

مشروح جریان‌مراسم قرعه کشی فردا چاپ خواهد شد .

اطلاعیه
شرکت‌سهامی تلفن‌ایران

از مشترکان محترم تلفن تهران خواهشمند است پرسشنامه مربوط بمشخصات دارندگان واستفاده‌کنندگان تلفن راکه بمنظور چاپ درراهنمای تلفن قبلا توسط ماموران شرکت توزیع‌گردیده است وتاکنون بعلل مختلف بشرکت اعاده ننموده‌اند منتها تاپایان مهرماه جاری تکمیل وبنشانی شرکت سهامی تلفن‌ایران خیابان شاه‌کوچه لاله ارسال فرمایند . الف ۴۹۶۵ شرکت‌سهامی تلفن ایران

غذای مطبوع - سرویس مجتر و عالی
موزیک آرام محیط شایسته در
Le Surene
انتهای خیابان بهجت‌آباد - تلفن ۶۶۷۸۱

جریان روز

مهرگان

گلمه «مهر» در فارسی باستان معانی چند داشت و البته متعارف ترین آن یکی خورشید بود ، یعنی کانون رخشندگی و حرارت و نیرو ، یکی فروغ یافرشته موکل بر فروغ که دشمن تاریکی وظلمت است . واز آنجا که ماههای سال در ایران باستان بنام اختران و فرشتگان مشخص میشد ماه اول پائیز را «مهر» نام نهاده بودند . ماه روشنائی ، ماه آفتاب ، ماه برکت و نعمت .

از اینرو ، وقتی مهر ماه فرا میرسید ایرانیان جشنی بپا میداشتند که «مهرگان» نام آن بود وگرچه جشن مهرگان ، یك جشن ملی و عمومی بود معهذاطبقه کشاورز بدان دلبستگی بیشتری ابراز مینمود چرا که مهر از یکطرف فصل برداشتن خرمن بود و از طرفی فصل باران و مهیا ساختن زمین برای درویدن وکاشتن وبهره برداشتن . اشعار ومضامین و حکایاتی هم که از روزگاران پیشین بجای مانده غالبا میرساند که جشن مهرگان ، جشن دهقان بوده است .

اما در زمان ما ، مهرگان یك جنبه دیگری نیز پیدا کرده که البته میدانید جنبه فرهنگی آنست . چون مهرماه همانسان که ابتدای فصل تدارك وتهیه مقدمات زراعت است ، ابتدای فصل تحصیلی نیز هست و بهمانگونه که دهقان زمین خود را مستعد کشت میکند فرزندان ما دل وجان خویش را مهیای فرا آموختن و اکتساب و تحصیل دانش میسازند . اینستکه ما درماه مهر دو جشن داریم : جشن دهقانی و جشن فرهنگی .

تا چند سال پیش از این ، مهرگان برای طبقه دهقان مفهوم اخیر را نداشت برای اینکه در قاموس زندگی روستائی هرچه بود همان کشت بود وزرع . معنای جشن فرهنگی را در مهر ماه شهری در میبافت که مدرسه داشت ، معلم داشت ، فرزندش را با فرا رسیدن مهر ماه بمدرسه میفرستاد و وقتی زنگ مدارس نواخته میشد میدانست سالی نو و دورانی نوین در زندگانی اولاد او شروع شده است . همچنانکه وقتی نخستین قطرات باران بر اراضی مزروعی فرو میبارید دهقان و دهقان زاده میتوانستند حس کنند یك سال تازه و یك فصل جدید در حیات روستاها و روستائیان آغاز گشته است .

اکنون دو سه سالی میشود که این نظام دیرین بهم خورده و روستائی هم قادر است از جشن مهرگان مفهوم فرهنگی آنرا درك کند . روستائی هم میداند که مهرگان صرفایك آئین فلاحتی نیست . روستائی هم با نو شدن هلال مهر ماه بفکر تهیه کتاب وکاغذ برای فرزند خود میافتد . روستائی هم معنای مهرگان را از جنبه فرهنگی آن میشناسد وحس میکند ، زیرابروستا نیز مدرسه و معلم و درس و مشق راه پیدا کرده است .

پس ، حالا ما دو مهرگان داریم . مهرگان فرهنگی و مهرگان دهقانی و در هر دو جشن همه مردم مملکت سهیمند . چه شهری و چه روستائی .

اما از این نکته گذشته جشن فرهنگی ما در مهرگان امسال نسبت بسالهای گذشته امتیازاتی دارد که مقدم بر همه ، تقارن این جشن فرهنگی است با حصول موفقیت شایسته‌ای که از رهگذر بدست گرفتن ابتکار مبارزه جهانی علیه بیسوادی نصیب مملکت ما گشته است .

دد ماهیت مسئله ، خصوصا بمناسبت تشکیل کنگره جهانی تهران و قبل و بعد از آن در فرصت های مختلف بحث شده است . نکته‌ای که تذکر آن جا دارد اشاره به آمار ثبت نام امسال مدارس و مقایسه آنست با خبری از چهل سال پیش که هفته پیش در روزنامه ما چاپ شده بود .

میدانیددر «اطلاعات» ستونی هست که زبده اخبار چهل سال قبل را ازدوره‌های چهل ساله «اطلاعات» استخراج ودرآن ستون نقل میکنند . هفته گذشته ، یعنی درست مقارن افتتاح مدارس و آماده شدن کلاسها ، در این ستون آماری بود از بودجه وزارت معارف باینشرح :

«بودجه وزارت معارف در حدود سنه ماضیه باضافه مبلغ شصت هزار تومان اعتباری است که از اضافه عایدات سال جاری به‌آن وزارتخانه تخصیص داده شده است . دو قسمت ازاین‌مبلغ شصت‌هزار تومان اعتبار جدید برای مدرسه صنعتی و کلاسهای اکابر و تکمیل کلاسهای بعضی از مدارس ابتدائی در بودجه منظور گردیده و یك قسمت هم برای تکمیل کلاسهای مدارس ولایات تخصیص داده شده است . »

زیر این آمار خبر دیگری بچشم میخورد تحت عنوان «مدارس جدید» و این خبر مشعر است برآنکه: «بطور کلی در هذه‌السنه مدارسی که جدیدا در ولایات افتتاح خواهد یافت بالغ برهشتاد باب مدرسه ابتدائی دو کلاسه و سه کلاسه و چهار کلاسه ذکور واناث در تمام نقاط میباشد که از اعتبار شهریه‌های مقطوعه و عایدات نوافل و عوارض اداره میشود» !

وقتی این ارقام را با رقم بودجه وزارت فرهنگ در سال جاری و آمار دانش آموزانی که در سراسر کشور تحصیل میکنند یا نو آموزانی‌که امسال بسلك دانش آموزان پیوسته‌اند، طرف‌قیاس‌قرار دهیم می‌بینیم که چطور در عرض چهل سال اخیر ، یك تلاش همه جانبه در جهت اعتلای فرهنگ انجام گشته که بطور تصاعدی هر سال نسبت بسال گذشته دامنه آن‌گسترش یافته است .

اگر چنین نبود ، ایران فرصت آن پیدا نمیکرد که امروز بعنوان علمدار و پیشاهنگ نهضت جهانی مبارزه با بیسوادی قد علم کند .

مجالس ترحیم و یاد بود

بانهایت تاسف فوت‌جناب **آقای ابراهیم‌افخمی (امیراشرف)** نماینده ادوار مختلفه مجلس‌شورای ملی و سناتور اسبق را به اطلاع می رساند . مجلس ختم آن فقید سعید از ساعت ۳ تا ۵ روز دوشنبه۲۶مهرماه ۱۳۴۴ درمسجدعالی‌سپهسالار منعقد خواهد بود

رئیس مجلس سنا مهندس‌شریف‌امامی

بانهایت تاثر و تاسف درگذشت شادروان **سلطان ابراهیم افخمی** نماینده ادوار سابق مجلس شورای ملی به اطلاع دوستان و آشنایان فقید سعید می رسد .. مجلس تذکر آنمرحوم روز دوشنبه ۲۶ مهر ماه‌ازساعت ۳تا ۵ بعد از ظهر در مسجد سپهسالار منعقد خواهد بود .

رئیس مجلس شورای ملی مهندس‌عبدالله‌ریاضی

بانهایت تاسف درگذشت مرحوم **ابراهیم (امیراشرف) افخمی** صاحب منصب عالی رتبه سازمان برنامه و عضو سابق شورایعالی برنامه را به اطلاع دوستان و همکاران می‌رساند .

مجلس ترحیم آن فقید سعید از ساعت ۳تا ۵ بعد از ظهر روز دوشنبه ۲۶ مهر ماه درمسجد سپهسالار برگذار خواهد شد . **سازمان برنامه**

خانواده های : افخمی . افخم ابراهیمی . ذوالفقاری .امیرابراهیمی. حاجب‌دولو . بختیار افراشته. امیرافشار . عطائی . وثوق.علوی‌مقدم شهردار . ابراهیمی . معین پور . اعتضادی . طباطبائی دیبا . لقمان ادهم . امیرتیمور .صابر ابراهیمی . فرخ ابراهیمی . مشیری یزدی.زند مصطفوی . منصور .فربود .

باکمال تاسف‌درگذشت‌شادروان **ابراهیم‌افخمی (امیراشرف)** را به اطلاع خویشاوندان‌و دوستان می‌رساند .مجلس ترحیم آن‌شادروان از ساعت ۳تا ۵ بعد از ظهر روز دوشنبه ۲۶ مهر درمسجد عالی سپهسالار و مجلس ترحیم زنانه همانروز ازساعت ۳ تا ۵ در منزل شخصی آنمرحوم واقع درخیابان دربند کوی افخمی منعقد میباشد .

بدینوسیله باطلاع خویشان و آشنایان‌میرساند

مراسم چهلم مرحومه خلد آشیان **بی‌بی‌عالیه حسینی نسب** از ساعت ٤ تا ٥ ونیم بعد از ظهر روز یکشنبه بیست‌و پنجم مهر ماه در مزار (بی‌بی‌زبیده خاتون) برگزار می شود .

سید ابوالقاسم پورحسینی . سرهنك‌دکتر سید محمودپور حسینی . حاج‌سیدمحمدحسینی نسب . سید احمد حسینی نسب . سید حسین حسینی نسب . سید عباس حسینی نسب

پس‌ازیکسال و نیم جدال بین مرك و زندگی طبق اصل مسلم‌طبیعت عاقبت تقدیر بر تدبیر پیروز شد و همسر عزیزم‌شادروان **فرح اعظم جهانبانی** در تاریخ ۲۲ مهر در اصفهان‌درگذشت مراسم تشییع و مجالس ترحیم‌دراصفهان‌برگزار گردید در این مصیبت خانواده های منسوب به خاندان جهانبانی‌وحاج آقا محسن‌عراقی‌سوگوار هستند . **سرتیپ‌محمدحسن‌جهانبانی**

به‌خانواده محترم جهانبانی بویژه بازماندگان انمرحومه مصیبت‌واردهرا تسلیت میدهیم .

خانواده های :**فکری ارشاد . گلشائیان . پزشکزاد . ابراهیمی . امیر ابراهیمی. ثابتی . افخم ابراهیمی . افخمی . صابرابراهیمی .ملك افضلی . شاهرخی . سهمی . بایگان .ابراهیم‌پور ملك‌ابراهیمی . زندشاهی . شیبانی . فرورقی. دکتربیژن . کمانگر . دانشور عامری.اشتری . شهردار . حبیب‌اللهی . قرائی**

باکمال تاثر در گذشت شادروان **شاهرخ فکری‌ارشاد(موید‌الممالك)**را به‌اطلاع‌خویشاوندان ودوستان می رساند . مجلس ترحیم مردانه از ساعت ۳ونیم الی ٥ونیم‌بعدازظهر یکشنبه ۲۵ مهرماه جاری در مسجد شیخ‌واقع در خیابان سیروس کوچه مقابل تکیه رضا قلیخان چهارراه سادات اخوی منعقد است . ختم زنانه نیز در همانروز وساعت در قسمت زنانه همان مسجد برقرار است . آ ـ ۱۷۰۳۷

به خانواده های محترمی که در این واقعه عزادارند بویژه بازماندگان انمرحوم مصیبت واردهرا تسلیت میدهیم .

سال درگذشت بانو اور

روز یکشنبه ۲۵مهر ماه مصادف با سال وفات مادر بسیارعزیز وبزرگوارمان **بانو صغری اور است** وبر حسب تصمیم فرزندان‌آن‌شادروان مخارج سال به مصرف امور خیریه خواهدرسید ضمنا در آرامگاه ابدی او (امامزاده عبدالله مقبره خاندان آور) در تمام ساعات بعداز ظهر یکشنبه ۲۵مهر ماه بروی عزیزان و بستگان‌و دوستان وفادار و محبوب او باز خواهد بود .

آ ـ ۱۷۰۳۱ **خاندان آور**

به مناسبت سال فوت مرحوم مبرور **آقای حاج سید حسین بهفر** طاب ثراه مجلس تذکری از طرف‌خانواده آنمرحوم امشب از ساعت ٦ و نیم الی ٨و نیم در مسجد لرزاده‌خیابان‌خراسان منعقداست‌انشاءالله آقایان معظم و تجار محترم وسایر طبقات دراین مجلس شرکت فرموده وبا طلب‌آمرزش روح آنمرحوم را خوشنودفرمایند .

الاحقر محمدرضاالتنکابنی

همسر بزرگوارم

یکسال است که از واقعه مرك جانسوزت می‌گذرد و من در این مدت از روی اضطرار براین مصیبت بزرك شکیبائی کردم ولی افسوس که نه صبوری من ونه گذشت زمان نتوانست زخمی را که از دوری توبروجودم نشسته‌مرهمی نهد و با اینکه شراره‌را که از عشق و محبت بزرگوارانه تو در قلبم باقی گذارده خاموش سازد .

دل بامید صدائی که مگر از تو رسد
ناله ها کرد دران کوه که فرهاد نکرد

همسر داغدار تو ـ امیر بانو آقامیری (مجید)

چون روز دوشنبه ۲٦ مهر ماه جاری مصادف با سال درگذشت همسر و پدر بزرگوارمان **آقای حاج سید مهدی آقامیری** می‌باشدبهمین‌مناسبت مجلس تذکری بر مزار آنمرحوم در قم مقبره خانوادگی برپاخواهد بود از دوستان و بستگان انتظار دارد که با شرکت در مجلس مذکورروح آنمرحوم را شاد فرمایند .

امیربانو آقامیری (مجید) . منصور آقا میری.

بانهایت تاسف و تاثر فوت ناکهانی وجانگداز جوان ناکام شادروان **مهندس افلاطون اشیدری** را به اطلاع اقوام و دوستان وآشنایان می‌رساند مجلس پرسه آن شادرون روز یکشنبه ۲۵ مهر ماه جاری ازساعت سه تاشش بعد ازنیمروزدر سالن ایرج انجمن زرتشتیان واقع در خیابان استالین برگزار می شود .

فرنگیس سروشیاراشیدری . ایران . کتایون پروین . شیرین اشیدری . دکترشاپور اشیدری ارسطو مزدائی . دکتر مرزبان اشیدری. دکتر شاپور اشیدری . رستم فرخ‌زاد

بعموم بازماندگان آنمرحوم تسلیت میدهیم .

بانهایت تاسف‌فوت آقای**غلامرضا منوچهریان** عموی سرکار خانم سناتور دکتر مهر انگیز منوچهریان را به‌اطلاع‌دوستان‌وآشنایان‌میرساند مجلس‌ختم آن فقید سعید ازساعت ۹تا ۱۱ روز یکشنبه ۲۵ مهر ماه ٤٤درمسجد مجد منعقد خواهد بود .

رئیس‌مجلس‌سنا ـ مهندس‌شریف‌امامی

بانهایت‌تاسف درگذشت مرحوم **غلامرضا منوچهریان** که از کارمندان عالیرتبه بازنشسته سازمان برنامه می باشدباطلاع‌دوستان‌وهمکاران می‌رساند .

مجلس‌ترحیم آن فقید ازساعت ۹ تا ۱۱روز یکشنبه ۲۵مهرماه٤٤درمسجدمجدبرگزارخواهد شد .

سازمان برنامه

دانشکده پزشکی دانشگاه‌تهران درگذشت ناگهانی شادروان **غلامرضا منوچهریان** عموی آقایان دکتر فریدون منوچهریان استاددانشکده پزشکی و سهراب فرزام رئیس اداره حسابداری دانشکده پزشکی‌رابه اطلاع عموم می رساند . مجلس ترحیم مردانه آنمرحوم ازساعت ۹ تا ۱۱ صبح روزیکشنبه ۲۵ مهرماه جاری‌در مسجد مجد برگزار خواهد شد .

رئیس‌دانشکده پزشکی ـ دکترجهانشاه‌صالح

بانهایت تاسف فوت مرحوم **غلامرضامنوچهریان** عموی خانم دکتر مهرانگیز منوچهریان وکیل پایه یك دادگستری را به اطلاع آقایان قضات‌و همکاران وبستگان ودوستان آنمرحوم‌میرساند.

مجلس‌ترحیم فقیدسعیدازساعت نه‌تایازده روزیکشنبه۲۵مهرماه۱۳٤٤ در مسجد مجد منعقداست . خواهشمند است‌با شرکت در این مجلس روح آنمرحوم‌را شاد فرمایند .

آ ـ ۱۷۰٤٥ **رئیس کانون وکلاء دادگستری**

اتحادیه زنان حقوقدان ایران با کمال‌تاسف درگذشت دانشمند گرامی مرحوم **غلامرضا منوچهریان** عموی‌ارجمند سرکار خانم سناتور دکتر مهرانگیز منوچهریان رئیس اتحادیهٔ زنان حقوقدان ایران ر ابه اطلاع عموم دوستان و همکاران می رساند مجلس‌ختم زنانه آن‌مرحوم روز یکشنبه ۲۵مهرماه‌ساعت۲ونیم تا٤ونیم‌بعداز ظهر در مسجد هدایت خیابان اسلامبول وختم مردانه همانروز ساعت۹تا ۱۱ صبح در مسجد مجد برگزار خواهد شد .

مراسم‌هفته‌نیزروزسه‌شنبه ۲۷مهر ماه ساعت ۲ونیم تا ٤ونیم در آرامگاه آنمرحوم درابن‌بابویه برگزار می گردد .

سازمان داوطلبان حمایت خانواده با کمال تاسف فوت همکار ارجمند خود مرحوم **غلامرضا منوچهریان** عموی بزرگوار سرکار خانم سناتور دکترمهرانگیزمنوچهریان‌رئیس‌سازمان‌داوطلبان حمایت خانواده را به اطلاع دوستان و آشنایان می‌رساند . مجلس ترحیم آن فقید سعید زنانه روزیکشنبه ۲۵مهرماه ساعت دو و نیم تا چهار ونیم بعداز ظهر در مسجد هدایت‌واقع در خیابان اسلامبول ومردانه‌روزیکشنبه ۲۵ مهرماه ساعت ۹تا ۱۱ صبح در مسجد مجد برگزارخواهد شد. ضمنا مراسم هفته روزسه شنبه۲۷مهرماه‌ساعت ۲ونیم تاچهار ونیم در آرامگاه آن مرحوم در ابن‌بابویه برگزار می گردد .

هوالذی یحیی و یمیت

بانهایت تاثردرگذشت شادروان **غلامرضا منوچهریان** را به‌اطلاع دوستان و آشنایان می ـ رساند مجلس ختم مردانه آنمرحوم از ساعت ۹ تا ۱۱ روز یکشنبه ۲۵ مهر ماه درمسجدمجدو ختم زنانه همانروز از ۲ونیم تا ٤ ونیم بعد از ظهر در مسجد هدایت‌واقع درخیابان اسلامبول برگزار خواهد شد .

مراسم هفته در روز سه شنبه ۲۷مهرماه ساعت۲ ونیم تا ٤ ونیم بعد از ظهر در آرامگاه ان مرحوم در ابن‌بابویه برگزار می شود.

خانواده های منوچهریان . فرزام . کاتوزیان اربابی . محتشمی . قائم‌مقامی . حسینی‌نژاد . خلیلی. سپهران . رفیع کیان . رهنما . دیهیم . فتح‌اللهی . قاسمی آ ـ ۱۷۰۵۱

ضایعه ناگوار را به خانواده محترم‌منوچهریان بویژه سناتور مهرانگیز منوچهریان و سایر بازماندگان تسلیت میدهیم.

خانواده های‌سلطانی.حسنو. میربابائی.سلطانی سره . طباطبائی . افشار . اتابکی . صاحبی . غضنفریان . **حسابی** باکمال تاسف فوت مرحومه **حاجیه معصومه خانم سلطانی** رابه‌اطلاع اقوام و دوستان می رساند ، مجلس ختم زنانه روز یکشنبه ۲۵ مهر ماه ازساعت ۳الی‌پنج‌بعداز ظهر در منزل آقای‌علی‌سلطانی واقع‌درخیابان قیطریه (دزآشیب) ، چهارراه اسدی ، روبروی خشکه‌پزی منعقد است‌و هزینه ختم مردانه هم بنا بوصیت آن مرحومه صرف‌اطعام فقرامی شود

به خانواده محترم سلطانی بویژه بازماندگان آنمرحوم‌مصیبت‌واردهرا تسلیت‌میدهیم.

خانواده های : هوشمند . ستوده.عالمی . اسلامیه . رویائی . داوری . امینیان . دانشوری مجیدی . دانشجو بانهایت تاسف درگذشت ناگهانی آقای**رحمت‌الله هوشمند** را به اطلاع اقوام و دوستان می رساند مجلس ختم مردانه‌آن مرحوم ازساعت سه ونیم الی پنج ونیم بعد از ظهروزیکشنبه بیست‌و پنجم مهر ماه ٤٤ در مسجد مجد و ختم زنانه در همانروزوساعت در منزل آقای لطف‌الله هوشمند واقع در خیابان تاج جاده شهرآراء ایستگاه هما کوچه جنابی کاشی۳۸منعقدمی گردد .

حاج محمد باقر هوشمند . حسن هوشمند عبدالحسین هوشمند .دکترمهدی هوشمند . لطف‌الله هوشمند . نصرت‌الله هوشمند.عبدالله هوشمند . مظفر هوشمند . مهندس طاهر هوشمند . علی‌اکبرهوشمند.ابوالقاسم‌هوشمند مهندس شاهپور ستوده . دکترشمس‌الدین‌عالمی عبدالصمد رویائی . هدایت‌الله داوری.دکترابراهیم امینیان . دکتر مسعود دانشوری. دکترابراهیم مجیدی . مهندس محمد تقی اسلامیه . مسعود دانشجو . عباس گیلانی.

بانهایت تاسف فوت شادروان **حاج‌سلیمان میکائیل اف** را در فرانسه باطلاع بستگان و دوستان می رساند **تشییع جنازه آن مرحوم** ساعت ده بعد از ظهر یکشنبه۲۵ مهر ماه **از فرودگاه مهرآباد** بعمل‌خواهد آمد **و مجلس ختم آنمرحوم روز چهارشنبه ۲۸مهر ماه** از ساعت ۳تا ٦بعد ازظهر در کنیساموشه هیم خیابان اناتول فرانس جنب دانشگاه برگزار خواهد شد .

جان میکائیل‌اف . سیمون میکائیل‌اف . روبرت میکائیل‌اف . البرت میکائیل‌اف.خانواده های سنهی . برخورداریان . لوی . نباتی .حکاك آقاسی . میکائیل . سامانی

بعموم بازماندگان آنمرحوم مصیبت واردهرا تسلیت میدهیم .

سپاسگزاری

از کلیه سروران کرام که در مراسم تشییع ومجالس ترحیم مادر عزیزمان با تشریف‌فرمائی ویا بوسیله تلگراف ونامه موجبات شادی روح آنمرحومه و تسلی خاطر بازماندگان را فراهم فرموده‌اند صمیمانه تشکر نموده چنانچه بعلت تالمات روحی در اظهار امتنان حضوری توفیق حاصل نشود وتاخیری رخ دهد ضمن عرض معذرت امید عفورا داریم .

ملوك رزاقی . سیف‌الله رزاقی . سرهنك ۲ ستاد حسین رزاقی آ ـ ۱۷۰۰۳

کلاسهای شبانه انجمن فرهنگی شانزده‌مهر

در محل دبیرستان ارس تاسیس شد اساتید و معلمان محترم نامبرده زیر درکلاس‌ها تدریس میفرمایند

ریاضی : آقایان بهنیا ـ پورفتحی ـ ترابیان . جم‌نژاد . حیدری . رکنی قاجار . شفیعیها . دکتر غیور . فیروزنیا .قره‌گزلو. قمصری . لاله‌زاری . محمد نوری . موسوی .

فیزیك وشیمی آقایان ابراهیمی . امامی . دکتر اناری .بروخیم .بزرك‌نیا. جواد.دکترتبریزی(مختار)ـ رئیس‌زاده . دکترباطنی.رهنما فریدون کوشا . قاضی‌میرسعید . دکتر قلم سیاه . ماجدی. منطقی. نعمت.

طبیعی آقایان‌الیاسی. پاك‌روان. ثابتی‌اشرف.جعفری.حقیقت.ربیعی فرید . معصوم‌نیا . موسوی زنجانی . نباتی .

زبانهای خارجی : آقایان امیدوار .دکتربصیریان . دکتررسائی . دکتر رضوی محمودیان . مسترهامر .

ادبیات : آقایان افشار شیرازی . آل‌احمد . دکتر خبره زاده . خلیقی دکتر رفیعیان. نصرالله .

داوطلبان دوره های اول ودوم متوسطه (ریاضی ـ طبیعی ـ ادبی) و هر یك از مواد رشته ها و کلاسهای کنکور و زبان های خارجی میتوانندهمه‌روزه‌از ساعت ٥ تا ٨ بعد از ظهر برای ثبت نام مراجعه فرمایند

نشانی ـ میدان ۲٤ اسفند ابتدای خیابان امیرآباد محل دبیرستان‌ارس تلفن٤٥۲۱۰

زندگی پنج تن آل‌کسا

محمد (ص)

علی ، فاطمه ، حسن ، حسین (ع)

در سری کتابهای دینی بغلی بزبان ساده در ٥ جلد منتشر شد (بهای هر جلد ده ریال)

مرکز انتشار:شرکت نسبی اقبال ـ خیابان شاه‌آباد

ستارگان درخشان

جلداول :سرگذشت حضرت محمد (ص)

بقلم نویسنده‌شهیر آقای محمد جواد نجفی

بقطع جیبی با کاغذ اعلاء ۳۵ ریال

جلد دوم : سرگذشت شهبانوی اسلام حضرت فاطمة زهراوزینب‌کبراعلیهماالسلام در ۲۰۰ صفحه ۳۵ریال

جلد سوم : سرگذشت مفصل شهسوار اسلام حضرت علی‌بن‌ابیطالب علیه‌السلام و فرزندش محمد بن حنفیه در ۳۰۰ صفحه با کاغذ اعلا ۵۰ ریال .

ناشر : کتابفروشی اسلامیه‌خیابان‌بوذرجمهری شرقی تلفن ۲۱۹٦٦

دکترشایانی دندان پزشك از مسافرت آمریکا مراجعت‌و ازبیماران محترم پذیرائی می نماید .

خیابان نادری ـ پاساژ محسنین تلفن ٦۱۳۸۳۹

تصحیح آگهی

تاریخ قبول پیشنهاد ها درباره خرید ده‌دستگاه‌موتور دیزل چهار زبانه از طرف راه‌آهن‌دولتی‌ایران روزشنبه ۲۲ آبان میباشد که اشتباها ۲۳ چاپ‌شده‌بودوبدینوسیله تصحیح میشود

مرتضی اسعدی (عکس بالا) ۱۹ ساله اهل گوگدگلپایگانی شغل کفاش مقیم تهران از شب شنبه ٤٤٫۷٫۱۰ ساعت ۱۰ بعدازظهر هنگام مراجعت بمنزل مفقودالاثر گردیده . از اشخاصی که خبری از نامبرده دارند خواهشمند است در مدرسه‌عالی سپهسالار حجره ۳۱ به آقای‌عنایتی اطلاع دهند .

آ ـ ۱۷۰۰۷

کتاب سردار جنگل

شامل شرح زندگی میرزاکوچك خان و مبارزات میهن پرستانه مردم غیورگیلان ومعرفی کسانی که‌انقلاب جنگل را رهبری نموده‌اند

نوشته: ابراهیم‌فخرائی‌بها: ۱۲۰ریال

مرکز فروش ـ کتابفروشی‌شرکت سهامی چهر ـ خیابان فخررازی مقابل دانشگاه تهران ـ تلفن ٤۱۲۱۰

انجمن ایران وامریکا
کلاسهای انگلیسی فشرده

ثبت‌نام برای‌دوره آینده کلاسهای فشرده که همه‌روزه جزپنجشنبه وجمعه‌نیزساعات ۸تا۱۰ و۱۰تا۱۲صبح و۲تا٤ بعداز ظهرتشکیل می‌شوند درروزهای یکشنبه ۲۵و دوشنبه ۲٦ وسه‌شنبه۲۷ مهرماه جاری صبحها از ساعت ۹تا۱۲ و بعد از ظهر ازساعت ۳تا۷ بعمل خواهد آمد این کلاسها بخصوص برای اعلاقمندانی‌که بخواهند زبان انگلیسی را در اسرع وقت فرا گیرندفرصت بسیار مناسبی‌خواهدبود . در روزهای ثبت‌نام از داوطلبان جدید امتحان تعیین قوه بعمل آمده و بدین ترتیب هرکس باهراندازه معلومات انگلیسی‌می توانند از کلاس مربوطه استفاده نمایند .

نشانی. خیابان شاه . ساختمان آلومینیوم . طبقه هفتم

تلفن ٤۷۱٤۰ ـ۱ـ٤ آ ـ ۲۵۵٦

طی زدو خورد خونین دانشجویان کمو نیست و غیر کمونیست

دانشگاه چینی اندونزی ویران شد

کوالالامپور ـ ۱۵ اکتبر

درحالیکه دکتر سوکارنو ونیرو های نظامی دست‌راستی هرکدام جداگانه میکوشند تا نظم را دراندونزی برقرار کنند، مبارزه ضدکمونیستی همچنان باشدت ادامه دارد .

رادیو جاکارتا امروز گفت سوکارنو بامشاوران غیرنظامی خود بمذاکره ادامه میدهد تاوضع‌را عادی نماید . «لیمنا» و «سوباندریو» و «صالح» معاونین نخست‌وزیر امروز در کاخ مردکا باسوکارنو ملاقات کردند .

سوکارنو میکوشد یك فرمول سیاسی برای برطرف کردن وضعی که حکومت یکنفری او رابخطر انداخته بیابد.

● اخطار نظامیان

رهبران‌نظامی که جاکارتا وحومه آن را تحت کنترل دارند اخطاریه‌ای صادر کردند که هیچ‌کس حق ندارد دست بغارت و خرابکاری بزند در حالیکه در دوهفته اخیر غارت مراکز کمونیستی بسیار شایع بود .

این اخطاریه بعداز خراب کردن ساختمان دانشگاه چینی هادر جاکارتا صادر شد.طی‌این‌حمله تظاهرکنندگان فریاد میزدند «مرده باد کمونیستها»

این اخطاریه نشان میدهد که رهبران نظامی میترسند سررشته کار از دست آنها دررود .

ژنرال احمدی وزیر اطلاعات به سردبیران روزنامه ها اخطار کرد که از نوشتن مقالات هیجان انگیز و آتشین خودداری کنند .

● رئیس کل ستاد

ژنرال سوهارتو که ضد کمونیست مشهوری است‌امروزاز طرف سوکارنو بعنوان رئیس کل ستاد ارتش‌انتخاب شد وی اعلام کرد که مبارزه‌بر ضد شورشیان کمونیست هنوز پایان‌نیافته است و از مردم خواست که مراقب خرابکاری باشند و شورشیان را از خود جدا کنند . اوخواست مردم به شایعات گوش ندهند و از شدت عمل ودشنام خودداری نمایند .

این تقاضای سوهارتو نیز نشانه تعدیل در مبارزات ضد کمونیستی اندونزی می‌باشد . رادیو جاکارتاخبر داد که پرزیدنت سوکارنو از فرمانده نظامی اندونزی شرقی خواسته است بحکومت مرکزی وفادارباشد ومبارزه خودرا متوجه‌استعمارجدیدوامپریالیسم بکند .

نیروهای این فرمانده تاکنون در ماجراهای اندونزی بیطرف مانده‌اند.

● شکست بزرگ

ناظرین امور سیاسی معتقدند انتصاب ژنرال سوهارتو برياست کل نیروهای مسلح اندونزی شکست بسیار بزرگی برای حزب کمونیست اندونزی است. تمام احزاب سیاسی اندونزی انتصاب ویرا تبریك گفته و اظهار خرسندی کرده‌اند .

ژنرال سوهارتو در حال حاضر یکی از سه مردقوی اندونزی است . دوتن دیگر یکی ژنرال ناسوتیون وزیر دفاع ودیگری ژنرال آجی میباشد .

ژنرال سوهارتو ضمنا از دوستان قدیمی ژنرال ناسوتیون است از نظر ناظرین امور این حقیقت قابل توجه است که‌علی‌رغم‌خواست‌دکترسوکارنو هنوز جراید کمونیستی توقیف بوده وتظاهرات ضد کمونیستی با حمایت ارتش روزبروز بیشتر میشود .

افراد گاردجانش را نجات دادند

کوالالومپور ـ امروز گزارش رسید که پرزیدنت سوکارنو گفته است افراد وفادار گاردوی جانش را در جریان کودتانجات دادند .

رادیو جاکارتا خبر داد که ضمن مصاحبه‌ای از سوکارنو سئوال شده آیا هنوز به گارد خود اعتماد دارد ؟ وی جواب‌داده به همه آنها جز عده معدودی اعتماد دارد . مصاحبه توسط محمد نهار سردبیر جدید خبر- گزاری آنتارا با سوکارنو بعمل آمد .

نهار از سوکارنو سئوال‌کرده که آیا فرمولی برای اعاده ثبات اندونزی دارد .

سوکارنو جواب داده : این کار را بعهده من بگذارید . خودم ترتیبش را میدهم .

ژنرال سوهارتو در آکادمی نظامی باندونك تحصیل کرده است او در سال ۱۹۶۲ بهنگام کشمکش اندونزی وهلند درمورد ایریان غربی درخشید ودر ازبین بردن شورشیان متعصب «دارالاسلام» نقش فعالی داشت .

سوهارتو از طرفداران شدت عمل نسبت به‌شرکت کنندگان درکودتای اخیر اندونزی است .

● آشیانه کمونیستها

رادیو مالزی خبر داد که در جریان حمله بدانشگاه چینی ها در جاکارتا یك نفر کشته و درحدود ۲۵۰ نفر زخمی شده‌اند .

حمله کنندگان‌ساختمانهای دانشکده پزشکی و حقوق دانشگاه را آتش زدند زیرا ادعا میکنند که این دانشگاه آشیانه کمونیستها شده است .

در این زد و خورد دانشجویان کمونیست و غیر کمونیست با سنك و چوب و چاقو با یکدیگر بجنك پرداختند . با آنکه سه زره‌پوش برای اعاده نظم وارد دانشگاه شد سربازان نتوانستند به غائله پایان دهند .

● فقط ۷ نفر

گزارش میرسد که فقط ۷ نفر از افراد کودتاچی گارد رئیس جمهوری هنوزمتواری هستند وبقیه یا تسلیم شده‌و یا دستگیرشده‌اند. این همان واحدی‌بود که بفرماندهی سرهنك «داونتونك» کودتای ناکام اول سپتامبر را آغاز کرد .

● اندونزی آزاد

روزنامه های سیلان نوشته‌اند که «صالح» از معاونان نخست‌وزیر اندونزی قصد داشت در صورت موفقیت کمونیستها در کودتای اول سپتامبر یك دولت اندونزی آزاددر هنك‌کنك تشکیل دهد . دلیل خان که سردبیر مجله آسیا منتشره در سیلان است و چند روز است از هنك‌کنك آمده گفت درهنك‌کنك با صالح تماس داشته و از قصد او آگاهی یافته است .

این مجله مینویسد : اکنون مسلم‌تر شده‌است که چین کمونیست در کودتای ناکام اندونزی دست داشته است .

● دست چین کردند

مجله مزبور مینویسد : ۵۹۹ نفر از سران نظامی و کشوری و سیاستمداران اندونزی درجریان کودتا برای‌شرکت در جشن انقلاب چین ، در چین کمونیست بودند . مجله چینی ها را متهم کرد که بخصوص این عده را دست چین کرده بود تا در موقع کودتا در اندونزی نباشند و کودتاچیان به‌آسانی بتوانند بر اوضاع مسلط شوند . افراد مزبور تعجب کرده بودند که‌تنها گروهی که ازاندونزی برای شرکت در جشن انقلاب چین دعوت‌نشده‌بود گروه‌حزب کمونیست «آیدیت» بود .

● خبرداد

درهمین‌جریان‌فردی بنام‌سوکاندریو که‌در راس‌سازمان اطلاعات‌اندونزی قرار دارد بصالح و همراهان که‌در بکن بودند خبر داد که‌کمونیستها میخواهند در نیمه شب اول‌سپتامبر کودتا کنند و لیست ژنرال هائی‌را که قراربودکشته شوند وناسوتیون رئیس ستاد را که قرار بود توقیف شود ، بصالح اطلاع داد و از اوو همراهان خواست که‌فورا به‌جاکارتا برگردند .

بگروه مهمانان اندونزی صبح روزبعدتوسط چوئن‌لای نخست‌وزیر

سربازان اندونزی یك دسته از فعالین کمونیست‌ها را گرفته بوسیله‌کامیون بزندان می‌برند

چین کمونیست اطلاع داده شد که کودتائی در اندونزی انجام شده ولی جزئیات آنرا ذکر نکرد .بر اثر همین بود که‌صالح و همراهان تصمیم گرفتند به هنك‌کنك بروند ودر صورت پیروزی کودتا حکومت اندونزی آزاد را تشکیل دهند .

● تلاش سوکارنو

دکتر سوکارنو رئیس جمهوری ـ اندونزی سخت بارهبران ارتش این کشور در کشمکش‌است تاشایدموفق شود جراید کمونیستی را که اینك توقیف هستند آزاد کند

از طرف‌دیگر دکترسوکارنو تلاش میکند از انتشار جرایدافراطی که شدیدا ضد کمونیست‌هستند ازجمله روزنامه «آتش»جلو گیری کند .

مدیر این روزنامه رئیس سابق اداره دوم ستاد ارتش اندونزی‌است.

منابع موثق تائیدمینمایند که‌دکتر سوکارنو پس‌از مذاکره با دکتر ـ سوباندرویواعلام کرده است که‌جراید ضد کمونیستی درروزهای اخیرحقایق را دگرگون جلوه داده و خبر های جعلی زیاد انتشار داده‌اند .

دکتر سوکار نو اعلام کرده است که انتشار اخبار باید موثق بوده و هر کسی بی جهت متهم بشرکت در کودتای ۳۰ سپتامبر نشود .

● سازش کرده‌اند

منابع مطلع میگویند ظاهرا بین سوکارنو وسران ارتش اندونزی سازشی بعمل آمده است که وضع بحال‌عادی‌برگردد وسوکارنو بعنوان رئیس کشور که انتصابات‌مقامات مختلف‌را در دست دارد باقی‌میماند. اما هنوز معلوم نیست کنترل‌امور تا چه حد در دست ارتش باقی خواهد ماند و ارتش بچه وسیله‌ای این کنترل را بعمل خواهد آورد .

سلاحهای چینی

منابع موثق خاطر نشان‌می سازند قدرت شورشیان‌اندونزی در حال حاضرچنین است .چند صدتن نظامی (اکثراعضونیروی هوائی) وتعداد بسیار زیادی از غیرنظامیان‌کمونیست که‌اکثرا عضو سازمان «جوانان‌کشاورز» و«سازمان جوانان» حزب کمونیست هستند .

این عناصر سلاحهای چینی در اختیار دارند .

● تقاضای انحلال

یك میلیون تن امروز در تظاهراتی که در شهرجاکارتا برپا گردید شرکت کردند . تظاهر کنندگان تقاضا کردند حزب کمونیست اندونزی منحل شود .

● تصفیه ارتش

ژنرال ابراهیم آجی فرمانده لشکر ضربتی «سیلیولینگی» که کودتای اخیر کمونیستی اندونزی را درهم شکست طی یك کنفرانس مطبوعاتی که‌از رادیو جاکارتا پخش شد اعلام کرد ارتش اندونزی باید از عوامل کمونیستی تصفیه شود . وی گفت تمام نظامیان کمونیست و متمایل به کمونیستها بایدازصفوف‌ارتش‌اندونزی طرد شوند .

از طرف دیگر امروز یك‌تظاهرات بیست هزار نفری در جاکارتا برپا گردید و تظاهر کنندگان اعلام کردند باید مسئولین کودتای اخیر به کیفر برسند .

● ادامه نبرد

منابع موثق تائید میکنند که در جاوه مرکزی ارتش مشغول نبرد با غیر نظامیان مسلح کمونیست است.

این منابع خاطرنشان میسازند که بعضی از نظامیان با شورشیان کمونیست همکاری میکنند یك‌روزنامه جاکارتا امروز نوشت ، «آیدیت» مستقیما نبرد کمونیستهادارهبری‌می‌کند و در این مورد ژنرال هوائی «عمردانی» یااو همکاری نزدیك دارد.

خبر مذکور را رادیو جاکارتا نیز پخش کرد .

آیدیت روزبعد از کودتا از جاوه مرکزی‌وارد جوك‌جاکارتاشد وباسران حزب مخفیانه ملاقات کرد .در این سفر ژنرال عمردانی فرمانده نیروی هوائی همراه او بود .

همزمان بااین وضع مقامات دولت مرکزی در کوالالومپور گفتند که چریکهای اندونزی حمله به خاك‌مالزی را که‌از کودتا تابحال‌متوقف شده بود از سر گرفته‌اند .

● دعوت شد

رادیو جاکارتا اطلاع داد که از آیدیت رهبر حزب کمونیست دعوت شده برای شرکت‌در کنفرانس«مبارزه باامپایکاههای خارجی» که‌در جاکارتا تشکیل میشود بپایتخت بیاید .

نام آیدیت درمیان نام ۵۴ نفر از رهبران احزاب مختلف اندونزی است که‌از آنان دعوت شده برای شرکت در کنفرانس به جاکارتا بیایند .

این اولین باراست که پس‌ازکودتا نام آیدیت‌بشکل محترمانه‌ای‌از رادیو جاکارتا پخش میشود .

«آیدیت» ارتش سرخ تشکیل میدهد ؟

جاکارتا ـ خبرگزاری آلمان خبر میدهد که واحد های ارتش اندونزی آماده مقابله با شورش مسلحانه احتمالی ازطرف حزب کمونیست میشوند که در حال حاضر تشکیلات خود را مخفی کرده است . تانکها وزره پوشها دوباره در خیابانهای جاکارتا براه افتادند ، و از مردم خواسته شده برهشیاری خود بیافزایند ، زیرا احتمال دارد آیدیت رهبر حزب کمونیست که به جاوه مرکزی گریخته یك «ارتش سرخ» برای قیام تشکیل دهد .

یك روزنامه اندونزی مینویسد : آیدیت با ۳۰۰۰ نفر از کادر های جوان حزب کمونیست در جوك جاکارتا تماس‌گرفته واحتمال دارد روز دوشنبه (پس فردا) ضربه متقابل خود را برضد کمونیستها وارد آورد . ناظران سیاسی عقیده دارند سوکارنو میکوشد بار یگر کمونیستها را و زندگی سیاسی اندونزی وارد کند ، زیرا فقط درچنین صورتی میتوان ازعکس‌العمل کمونیستها در برابر اقداماتی که علیه آنان شده جلوگیری کرد .

پیروزی تازه

انتخاب ژنرال سوهارتو ، مرد نیرومند ارتش اندونزی که یك ضد کمونیست افراطی محسوب میشود پیروزی تازه‌ای برای مخالفان کمونیسم در اندونزی محسوب‌میگردد. معذلك بازهم نمیتوان این اقدام را به‌عنوان تمایل‌قطعی سوکارنوبرای سرکوبی کمونیست ها تلقی‌کرد و وی کماکان میخواهد موازنه قوا را در کشور ، که اینك به زیان کمونیست بکلی برهم خورده ، بار دیگر از نو برقرار کند .

دومین ماهواره

مسکو ـ خبرگزاری تاس گزارش داد که شوروی دومین ماهواره ارتباطی خود را بنام «مولنیا ـ ۱» بمدار کره زمین پرتاب کرده است . نخستین ماهواره ارتباطی شوروی در ۲۳ آوریل گذشته به فضا پرتاب شد .

تولید میك در هند

دهلی جدید ـ یك مقام مطلع دردهلی‌نو اظهارداشت کارخانه‌ای که از طرف شوروی ها برای تولید بدنه هواپیما های میك ـ ۲۱ در هند ساخته شده‌است از دو ماه دیگر شروع بکار خواهد کرد .

درمان سرطان

لندن ـ یك پزشك ۲۸ ساله هندی بنام (سریواتساوا) که‌از چهار سال‌پیش‌درباره عفونتهای میکربی مطالعه می‌کند معتقداست که این آزمایشها ممکن است نتایج موثری در درمان بیماری سرطان داشته باشد .

پزشك هندی ادعا کرده‌است که‌یك شیوه جدید انقلابی برای از میان بردن میکربها کشف کرده است.دکتر «سریواتساوا» معتقد است که اگر آزمایشهای بعدی تئوری جدید او را تائید کند قدم بزرگی در زمینه ازبین بردن باکتریها برداشته خواهد شد .

استعفای راسل

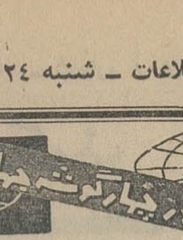

لندن ـ برتراند راسل‌فیلسوف شهیر انگلیسی اعلام داشت‌که ازعضویت حزب‌کارگر انگلستان کناره گیری کرده است .

برتراند راسل که از پنجاه و یك سال قبل عضو این حزب بود در باره علت استعفای خود گفت که حزب کارگر ازروشهای پیشین امپریالیستی‌پیروی‌میکند و بخصوص با سیاست حزب در ویتنام مخالفت کرد .

راسل که استعفای خود را از عضویت حزب کارگر دریك جلسه مصاحبه مطبوعاتی اعلام کرد کارت عضویت خود را در برابرچشم خبرنگاران روزنامه‌ها و عکاسان پاره کرد .

چشم درد

لندن ـ امروز کسب اطلاع شد که الیزابت دوم ملکه انگلستان به چشم درد مبتلاشده و در کاخ بالمورال تحت معالجه قرار گرفته است .

تکذیب کرد

قاهره ـ گابریل یومبو دبیر کل شورای عالی انقلاب کنگو دریك‌مصاحبه‌مطبوعاتی شایعاتی رادائر براینکه‌گاستون‌سومیالوت رهبرشورش‌کنگو وارنستوگوارا همکار سابق فیدل کاسترو در کنگو کشته شده‌اند تکذیب‌کرد.

یومبو گفت سومیالوت اکنون در خارج از کنگو بسر میبرد و قرار است برای شرکت در کنفرانس کشور های آفریقائی عازم کشور غنا شود .

دبیر کل شورای عالی انقلاب کنگو اضافه کردکه ارنستوگوارا هرگز به کنگو سفر نکرده‌است و گزارشهائی که در باره کشته شدن او در کنگو انتشار یافته کاملا بی‌اساس است .

از صبح چهارشنبه ۲۸مهرماه‌درسینماهای

رکس ـ رویال ـ آسیا

رادیوسیتی ـ ایفل ـ آستارا

نبرد دو غول سینما بر عرصه بیکران دریاها

مارلون‌براندو ـ پول‌برینر

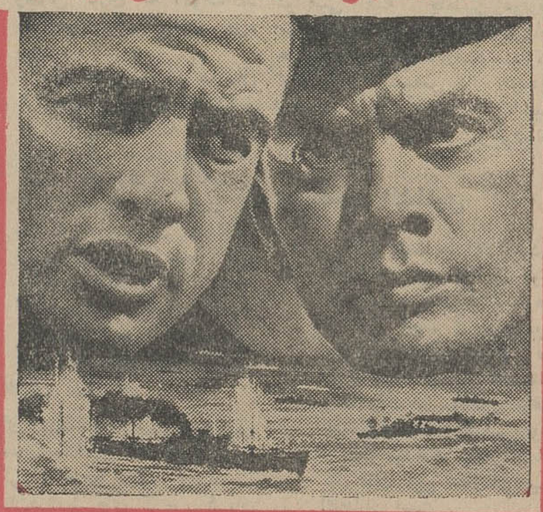

موریتوری

باشرکت تریور هاوارد ـ جنت‌مارگولین

پخش در ایران توسط کمپانی فوکس قرن بیستم

دکتر جمال‌الدین نوربخش

متخصص در بهداشت وبیماریهای کودکان

از دانشگاه پاریس

معتادین به‌الکل ، تریاك ، مرفین کوکائین و هروئین

را باسابقه‌سی‌ویك‌سال مطالعه وتجربه‌وبهترین متد درمان مینماید .

نشانی : خیابان شاهرضا چهارراه پهلوی

تلفن مطب : ۶۵۵۵۷ منزل ۴۴۷۸۹

اوقات پذیراتی ـ صبح ها باستثنای روز های چهارشنبه ۱۰ـ۱۲

عصر ها ۴ تا ۷ و نیم بعد از ظهر

تبریکات

جناب آقای دکتر صدر وزیر محترم کشور

انتصاب آقای‌حسین شایسته بشهرداری بخش‌گوگد گلپایگان که از جوانان‌شاهدوست و فعال میباشند شاهد وقوف کامل‌آنجناب به عواملی است که اجرای منویات شاهانه را شامل است این حسن انتخاب را تبریك میگوئیم .

گلپایگانیهای مقیم بوشهر خسرو وساسان شایسته ـ مولائی ـ اشعری ـ شاهمیری ـ اسعدی ـ حکیمی ـ یاوری ـ محبی .

انتصاب شایسته آقای دکتر نعمت‌الله عسگری را بسمت ریاست‌اداره تعلیمات استان‌مرکز بجناب آقای‌دکترهدایتی وزیرمحبوب‌وزارت‌آموزش وپرورش صمیمانه تبریك میگوید زنجانی

جناب آقای مهندس منصور کامکارپارسی

انتصاب شایسته جنابعالی را بمقام معاونت فنی شهرداری تهران صمیمانه تبریك میگویم مهندس غلامرضاساغری

تیمسار سرتیپ صمدزالتاش

محترما ارتقاء درجه‌تیمسار معظم‌را از صمیم قلب تبریك عرض مینماید . خانه‌ـستوان دوم هوشنك گنجه‌ای

تیمسار سرتیپ عینی زالتاش

محترما ارتقاء درجه تیمسار معظم‌رااز صمیم قلب تبریك عرض مینماید خانه ـستوان دوم هوشنك گنجه‌ای

تیمسار معظم سرتیپ مسعود موثقی

ارتقاء درجه جنابعالی را تبریك عرض نموده موفقیت وسلامتی آن جناب را خواستارم . شیرگاه نصرالله قبادی

بازهم تفسیری دیگر از مجلات و روزنامه‌های مهم جهان درباره

مرغ دریائی

«هوشن‌پیکچرهرالد» و «هرالدتریبون» درباره اثر تازه زوج‌معروف جهان‌سینما «الیزابت‌تیلور» و«ریچاردبرتن» مینویسند بازی هنرمندانه «الیزابت‌تیلور» زیبای آشوبگر سینما و«ریچاردبرتن» در فیلم «مرغ دریائی» فیلمهای برجسته این دو نفر را چون «کلئوپاترا» و «هتل بین‌المللی» تحت تاثیر قرارداده‌است‌ومابکلیه کسانیکه فیلمهای برجسته این دو هنرمند ارزنده را تحسین‌نموده‌اندتوصیه‌میکنیم حتما از فیلم

مرغ دریائی

که فروش هفته‌اول‌آن‌درسینما ریدیوسیتی میوزیك‌هال نیویورك رکورد فروش را شکست دیدن کنند .

مرغ دریائی

برنامه امشب سینماهای

آتلانتیك ـ ادئون ـ پلازا

ساعت ۱۱ صبح فردا در سینما آتلانتیك فیلم «مرغ‌دریائی» بزبان انگلیسی نمایش داده‌میشود روز شنبه اول آبان ماه ساعت ۱۰ بعد از ظهر فیلم «مرغ دریائی» در سینما پلازا بزبان انگلیسی نمایش داده میشود .

شروع‌سانسها در سینما آتلانتیك ۱۱ صبح ـ ۳ر۳۰ـ ۵ر۳۰ـ ۷ر۳۰ـ ۹ر۳۰ بعدازظهرودرسینما ادئون ۱۰ر۳۰ صبح ۲ر۳۰ـ ۴ر۳۰ـ ۶ر۴۵ـ ۹ بعد از ظهرو در سینما پلازا۱۱ صبح ۳ـ۵ر۱۵ـ ۷ر۳۰ـ ۹ر۴۵ بعد از ظهر .

کلاسهای کنکور جدید

فنی ـ پزشکی ـ علوم ـ کشاورزی ـ ادبیات

گروه فرهنگی آذر

از روز شنبه اول آبان در محل زیر دایر خواهدبود:

شاه‌آباد ـ میدان‌بهارستان‌ـ اول‌صفی‌علیشاه‌تلفن ۳۸۴۸۱

اخبار خاورمیانه

اولین کابینه دموکراتیک افغانستان

محمد ظاهر شاه پادشاه افغانستان امروز اولین پارلمان انتخاب شده افغانستان راافتتاح کرد و در نطق خود گفت : عصر جدیدی در افغانستان آغاز شده است .

شب پیش محمد یوسف نخست وزیر استعفای خود را تسلیم پادشاه کرده بود : شاه طی نطق خود در جلسه مشترك دو مجلس اظهار امیدواری کرد که دولت جدیدی که روی کار می‌آید حسن رابطه خود را با مردم و پارلمان حفظ کند .

از ٢١٦ نماینده پارلمان‌جدید ٤ نفرشان زن هستند و پادشاه نیز ٢ نفر زن را بعنوان سناتور انتصابی معین کرده است .

پادشاه افغانستان در اولین جلسه پارلمان دو مجلس روسای خود را انتخاب کردند .

خبر دیگری حاکی است که محمد ظاهر شاه از محمدیوسف نخست وزیر مستعفی تقاضا کرد اولین کابینه دمکراتیك افغانستان را تشکیل دهد .پس از تشکیل کابینه قرار است مجلس نمایندگان که بافغانی «ولوسی جیگرا» نامیده میشود بدولت جدید رای اعتماد دهد . همچنین برای اولین بار نخست وزیر میتواند وزیران خود را از میان اعضاء پارلمان انتخاب کند .

چومبه برای ریاست جمهوری فعالیت میکند

لئوپولدویل ـ ١٤ اکتبر ـ رویتر ـ «کیمبا» که بجای‌چومبه به نخست‌وزیری کنگومنصوب شده امروز مدت نیم‌ساعت با چومبه درباره امکان شرکت حزب کوناکو (حزب چومبه)در حکومت جدید مذاکره کرد .

چومبه گفته است یك شب با سران حزب خود مذاکره کرده بعدا نتیجه را اطلاع خواهد داد .

«کیمبا» اظهار علاقه کرده که‌چومبه بعنوان وزیر در کابینه او شرکت کند. اما مونونگو رئیس ستاد چومبه اعلام کرد که چومبه حاضر نیست بعنوان وزیر در کابینه کیمبا عضو شود . کیمبا بخبرنگاران گفت کازاووبو او را برای آن به نخست وزیری منصوب‌کرده که یك‌حکومت وحدت ملی مرکب از حزب جبهه دمکرات کنگو «حزب‌کیمبا» و حزب کوناکو تشکیل دهد. وی گفت هنوز وزیران خود راانتخاب نکرده است.

● برنامه قدیمی

«کیمبا» افزود تغییر حکومت کنگو نباید موجب ترس دول غربی شود زیرا همان‌برنامه قدیمی چومبه در سیاست خارجی‌توسط دولت‌جدید نیز اجدا خواهد شد . منابع‌سیاسی احتمال نمیدهندکه چومبه مقام‌وزارت در کابینه کیمبا را قبول کند ،بلکه احتمال بیشتر آن است که برای رسیدن بریاست‌جمهوری‌در انتخابات آینده در برابر کازاووبو قدعلم کند.

گفته میشود چومبه بافراد حزب کوناکو گفته است که آنها می‌توانند بطور فردی اقدام کرده اگر بخواهند در حکومت کیمبا شرکت نمایند . باین جهت احتمال میرود حکومت جدید مرکب از رهبران جبهه‌دمکرات‌باضافه افرادیراکنده‌ای از حزب کوناکوباشد . گفته میشود مقام وزارت خارجه کنگو به آدولا نخست وزیر سابق کنگو پیشنهاد شده است .

شایع است که چومبه بسربازان مزدور سفید پوست فرانسوی زبان که در کنگو خدمت میکنند اطلاع داده میتوانندبخدمت خوداداممه‌دهند. اما درباره گروه انگلیسی زبان که بریاست مایك‌هور «دیوانه»فعالیت‌می کنند چنین اطلاعی داده نشده است.

اینونو از رهبری جمهوریخواهان کناره‌گیری میکند ؟

عصمت اینونورهبرحزب جمهوریخواه رای‌خودرا درصندوق‌انتخابات میاندازد .

کمیسیون عالی انتخابات مجلس‌مقننه ترکیه امروز رسما نتایج قطعی انتخابات را اعلام‌کرد. بموجب‌اعلامیه این کمیسیون حزب عدالت بطور قطعی ٢٤٠ کرسی در مجلس جدید دارد .بدین ترتیب حزب عدالت ٣٠کرسی بیش از مجموع تمام احزاب ترکیه در مجلس آینده در اختیار خواهد داشت . حزب جمهوریخواه با ١٣٤رای پس‌از حزب عدالت قرار دارد .

متین تاکر داماد عصمت اینونو رهبر حزب جمهوریخواه خلق امروز مقاله‌ای در مجله «عکس» منتشر کرده که مورد تفسیر تمام محافل سیاسی ترکیه قرار گرفته است .

متین‌تاکرضمن نتیجه‌گیری از وضع‌سیاسی ترکیه می‌نویسد هیچکس نمیتواندانتظار داشته باشد که عصمت اینونو همچنان هدف خود را که‌تنها استقرار آرامش است ادامه دهد .

متین‌تاکر میافزاید اگر عصمت اینونو در راس وقایع سیاسی ترکیه نباشد هیچ‌کس نباید دچار شگفتی گردد. وی باین ترتیب بطور ضمنی به‌کناره‌گیری عصمت اینونو از رهبری حزب جمهوریخواه اشاره کرده است.

مصر از فرانسه تقاضای کمك کرد

مارشال عامر معاون ریاست جمهوری مصر امروز وارد پاریس شد .

در فرودگاه پاریس « ژرژ پمپیدو » نخست‌وزیرفرانسه‌ازمارشال‌عامراستقبال کرد.

منابع موثق خاطر نشان میسازند معاون ریاست جمهوری مصر طی توقف‌خود در پاریس پیرامون مناسبات دو کشور و کمك اقتصادی فرانسه به مصر مذاکراتی انجام میدهد .

این منابع تائید کردند که مصر تقاضای ٩٠ میلیون فرانك اعتبار برای‌خرید تجهیزات صنعتی از فرانسه خواهد کرد .

تحقیق درباره کودتای عراق

تحقیقات پیرامون توطئه کودتای ١٥ سپتامبر گذشته در عراق ادامه دارد .

جراید عراق در شماره های امروز خود نوشتند بازجوئی از عبدالکریم فرحان دبیرکل حزب متحد سوسیالیست عرب در عراق و صبحی عبدالحمید وزیر سابق کشور و همچنین چهار تن دیگر از اعضای‌سابق کابینه عراق ادامه دارد .

روزنامه العرب مینویسد : وزرای‌سابق تحت نظر بوده و یك کمیسیون تحقیق با شرکت سه قاضی غیر نظامی از آنهابازجوئی میکنند .

تیراندازی در عدن

براثر تیراندازی پلیس بسوی ٢٠٠نفر عدنی که در ناحیه شیخ عثمان بسوی‌پاسگاه پلیس سنك میانداختند یك نفر کشته‌شد.

در این ناحیه مقررات حکومت نظامی و منع عبور و مرور اعلام کردند و درحدود ٥٠ نفر دستگیر شدند . دو نفر پلیس با سنك مجروح گردیدند . شروع غائله با تظاهرات کودکان دبستانی بود ، اما بعدا بزرگسالان نیز به آنان پیوستند و یك«بار» متعلق بیك هندی را آتش زدند وبپاسگاه پلیس هجرم بردند .

اختلاف نظر در حزب بعث سوریه

ژنرال امین حافظ رئیس شورای جمهوری سوریه ، از مبارزه‌ای که پس از کنفرانس سران عرب در داخل حزب بعث درگرفته بود پیروز درآمد. عده‌ای از افسران یعنی باروش حافظ که میخواهد کشور را اداره‌کند ،مخالفت میکردند .

این گروه‌با مخالفان حافظ مثل«صلاح‌جدید» همکاری میکردند .

ژنرال محمد عمران سفیر سوریه دراسپانیا نیز بدعوت این گروه ده روز پیش ناگهان وارد دمشق‌شد . افراد گروه میخواستند باتهدید باستعفا حافظ را مجبور به تغییر روش کنند. اما انتخاب یوسف زین به‌نخست‌وزیری ،نشان میدهد که حافظ دراین مبارزه پیروز شده است .

شولوخف جایزه نوبل را برد

استکهلم ـ ١٥ اکتبر ـ خبر گزاری فرانسه ـ میخائیل شولوخف نویسنده مشهور شوروی‌امروزموفق گردیدجایزه نوبل‌ادبی سال ١٩٦٥ رابدست آورد .

برجسته‌ترین اثر شولوخف که موجب گردید جایزه ادبی سال ١٩٦٥ باو داده شود «دن آرام» نام دارد . که بااستقبال گرم تمام محافل ادبی جهان‌روبرو شده است. شولوخف در سن بیست ویکسالگی نخستین اثر خود را منتشر کرد .

وی که امروز ٦٠ سال دارد دریك خانواده پیشه‌ور قفقازی در سواحل دن بدنیا آمده است .

نخستین جلد «دن آرام» درسال ١٩٢٨در سواحل‌همین رودخانه‌نوشته شد . گورکی وقتی نخستین جلد«دن آرام» را خواند گفت یك نویسنده نابغه در شوروی بدنیا آمد .

«دن آرام» چون‌رمان جنگ‌و صلح طولانی وعمیق است .

شولوخف که زندگی ساده‌ای در یك نقطه آرامی در ناحیه «ارال» دارد بسال ١٩٥٩بامریکا سفر کرد .

خروشچف طی دوران زمامداری بارها از او بعنوان یك نابغه تمجید کرده است .

«شولوخف» دربیست ودومین کنگره حزب کمونیست‌شوروی‌حمله شدیدی به نویسندگان مد روز کرد .

● می‌پذیرد

منابع موثق مسکو اعلام کردند به احتمال قوی شولوخف جایزه ادبی

شولوخف

نوبل را میپذیرد .

شولوخف امروز بروزنامه نگاران گفت تنها چیزی‌که میتوانم بگویم اینست که«من خرسندم» سال‌گذشته ژان پل سارتر نویسنده معروف فرانسوی جایزه نوبل را رد کرده بود .

شولوخف در ٢٨ آوریل ١٩٥٩طی کنفرانسی در لندن پیشنهاد کرد یك میز گرد باشرکت نویسندگان غرب و شرق تشکیل شود وی گفت اگرهنر درخدمت مردم نباشد هرگز نمیتواند به حیات خود ادامه دهد .

● جایزه پزشکی

اساتید انستیتوی کارولینکا در استکهلم که داوران کمیته جایزه نوبل پزشکی هستند اعلام کردند جایزه نوبل پزشکی سال ١٩٦٥به «فرانسواژاکوب» ، « اندره‌لف » و «ژاك‌موند» و محققین انستیتوی پاستور پاریس تعلق گرفت .

این سه نفر بیرامون ویروس تحقیقات تازه‌ای بعمل آورده‌اند .

● جایزه صلح

کمیته مرکزی جایزه نوبل صلح هفته آینده جلسه خود را جهت تعیین برنده جایزه‌نوبل‌صلح ١٩٦٥ تشکیل میدهد .

منابع موثق خاطرنشان میسازند احتمال داردجایزه‌نوبل صلح ١٩٦٥ به پرزیدنت کندی یا دبیر کل سازمان ملل متحد اعطا شود .

چین تقاضای تعویق تشکیل کنفرانس آسیائی ـ آفریقائی را کرد

الجزایر ـ١٥ اکتبر ـ آسوشیتد پرس ـ چین کمونیست رسماتقاضا کرد کنفرانس آسیائی ـ آفریقائی که قرار بود ٥ نوامبر در الجزایر تشکیل شود به تعویق بیفتد .

در جلسه کمیته‌تدارك کنفرانس نماینده چین بحث پرشوری در باره لزوم تعویق کنفرانس آغاز کرد . اما در این جلسه تصمیمی گرفته نشد و قرار است در جلسه بعد ازظهر امروزدر این باره‌تصمیم گرفته شود.

نماینده چین گفت اوضاع و احوال‌برای‌تشکیل کنفرانس‌مناسب نیست .

وی توجه کمیته را بسخنان «چن‌یی» وزیر خارجه چین جلب کرده که گفته بود : تشکیل کنفرانس باید دو شرط لازم‌داشته باشد . نخست اینکه امپریالیسم آمریکا محکوم شود ، دوم اینکه از شرکت «تجدید نظر طلبان» در کنفرانس ممانعت شود .

نماینده هند با نظر نماینده‌چین مخالفت کرد وگفت : این کار کمیته‌تدارك مقدمات کنفرانس‌است نه دعوت به تشکیل آن و تصمیم در این باره باید توسط وزرای خارجه کشور های عضو گرفته شود .

تظاهرات‌علیه جنگ‌ویتنام دریکصد شهرامریکا

سایگون ـ١٥ اکتبر ـ آسوشیتدپرس یك‌سخنگوی نظامی امریکائی گفت در دلتای رود مکونك جنگهای شدیدی بین چریکهای ویت کنك‌و هزاران سرباز امریکائی که می‌خواهند شمال سایگون‌را از چریك ها پاك کنند در گرفته است .

دریك‌ناحیه در ١٥٣ کیلومتری‌شمال سایگون تلفاتی به نیرو های‌دولتی وارد آمد و عکاس امریکائی آسوشیتدپرس نیز کشته شد .

٦٠ چریك

درشر قسایگون طی زدوخوردی ٦٠ چریك کشته شدند . تلفات امریکائی ها در این‌زدو خورد «سبك» بوده است . بین ١٢ تا ١٤ هزار سرباز امریکائی که در عملیات کم نتیجه«سرنیزه‌درخشان» شرکت کرده بودند به پایگاههای خود بازگشتند .

● تظاهرات در آمریکا

نزدیك به پنجهزارتن از دانش‌جویان دانشگاه برکلی درتظاهرات علیه جنك ویتنام شرکت کردند .

این تظاهرات تحت‌رهبری کمیته صلح‌برای ویتنام ترتیب داده‌شد .

تظاهرات درزمین‌ورزش‌دانشگاه برپا گردید و رهبران دانشگاه برکلی هیچگونه ممانعتی بعمل نیاوردند .

از طرف دیگر در یکصد شهر امریکا تظاهراتی علیه جنك‌ویتنام برپا گردید.علیرغم‌تهدیدات‌مقامات شهرداری برکلی دانشجویان اعلام کردند تصمیم دارند پیاده از شهر تاپایگاه نظامی امریکادر «اوکلند» بروند . در این‌پایگاه نظامیانی که باید به ویتنام بروند گردآمده‌اند.

یکهزار تن از مامورین پلیس مراقب تظاهرات دانشجویان علیه جنك ویتنام بودند .

● عوامل کمونیست

وزارت‌امور خارجه امریکااعلام کرد در تظاهراتی که امروز علیه جنك ویتنام صورت گرفت جزء بسیار کوچکی از مردم امریکا شرکت کردند .

بموجب گزارشی یك کمیسیون مجلس سنا امریکا این تظاهرات را عوامل کمونیست رهبری می‌کنند .

دکتر پیراسته دبیرکل سازمان اردوهای کار گفت:

دراردوهای کار ٤٧٣٣ نفر نگهداری میشوند

دیروز به مناسبت تصادف‌با جشن تولد علیا حضرت شهبانو فرح ریاست عالیه سازمان اردوهای کار آقای دکتر سید مهدی‌پیراسته‌دبیر کل سازمان اردو های کار ایران طی یك مصاحبه مطبوعاتی پیرامون‌فعالیت های اردوی کار اطلاعاتی دراختیار خبرنگاران جراید گذارد .

● جشن های اردوی کار

آقای دکتر پیراسته در این مصاحبه گفت :

سازمان اردو های کار برای شرکت در جشن ملت ایران به مناسبت آغاز بیست‌و پنجمین‌سال سلطنت پر افتخار شاهنشاه‌آریامهر علاوه بر برنامه هائی‌که در تهران وشهرستانها اجراء نمودتصمیم‌دارد که ساختمان جدید سه شعبه‌این سازمان را در کرج ـ شیراز و کرمان در روز فرخنده چهار آبان افتتاح کند . فعلا این سازمان‌در نقاط مختلف کشور دارای ١٧ شعبه می‌باشد و بطور متوسط روزانه ٤٧٣٣ نفر که ٨٤١ نفر آن معلول و ٣٨٩١ نفر سالم می باشند نگاهداری می نماید .

● تشکیلات سازمان

این سازمان از سال ١٣٣٧ به فرمان و ابتکار شخص شاهنشاه‌از طرف وزارتکشور بوجود آمده و برای اینکه از جریانات ونوسانات سیاسی روز برکنار باشد برطبق اساسنامه زیر نظر هیئت مدیره مرکب از وزیر دربار شاهنشاهی و ١٠نفر دیگر که به‌فرمان‌شاهنشاه انتخاب شده‌اند اداره می‌شود .

در شهرستانها سازمان اردوی کار زیر نظر هیئتی مرکب از استاندار و روسای دادگستری و ادارات انتظامی محل و شهرداروو رئیس‌بانکملی وسه نفر معتمد محل بوسیله مدیران عامل اداره می‌گردد . در تهران کمیسیون‌مالی وکمیسیون فنی مرکب ازافرادمورد اعتماد و بصیر به تمام امور مالی و فنی سازمان ها رسیدگی نموده و تصمیمات آنها در صورتیکه مورد تایید هیئت مدیره‌قرارگرفت قابل اجراست . این‌سازمان پایه آن‌با تشکیلات صحیح و بر ایمان و انضباط شدید و صرفه جوئی بحد اعلاء گذارده شده است و بهمین جهت بصورت منظم و با اساس صحیحی اداره می شود و غیبت موقت یا طولانی یك یا چند نفر از اعضای هیئت‌مدیره‌تاثیری‌درجریان کارها نداشته و هیئت مدیره به اکثریت آراء می تواند تصمیم لازم اتخاذ کند .

● کارگاهها

کارگاههائی که در سازمان تاسیس شده تا بافراد حرفه لازم‌را بیاموزند عبارتند از رانندگی ، مکانیکی اتومبیل . صندلی‌سازی. جوشکاری . درب و پنجره سازی فلزی . نجاری . مبل‌سازی. کفاشی پارچه بافی دستی . خیاطی.قالیبافی برس سازی . حصیر بافی . رنك کاری و نقاشی ساختمان. حلبی سازی . باغبانی و گلکاری . زیلو بافی و حوله بافی .

● تغییرات سازمان

ضمنا اضافه می نماید با توجه بموقعیت و آب و هوای هر محل واحتیاج مناطق مختلف کشور کلاسهای حرفه ای سازمان ثابت نبوده وبه تناسب احتیاجات‌روزانه کشور تغییر پیدا می کند کمااینکه پس از انقلاب مقدس شاه و ملت که امر کشاورزی و آبیاری رونق گرفت و در نقاط مختلف برای کشاورزان شروع به‌حفرتعدادزیادی چاه عمیق گردید سازمان با توجه باحتیاجی که کشور به کارگر متخصص دارد تا بتواند باموتورچاه و پمپ آن کارکند و هم درامور کشاورزی از تراکتور استفاده نماید ، کلاسی به این منظور تشکیل داده و تا کنون ٣٤٨ نفر دوره این کلاس را طی نموده‌و بکار گمارده شده اند و در حال حاضر ٢٨ نفر دراین کلاس‌مشغول کارآموزی هستندچون کارآموزان این کلاس باید تا حدود ششم ابتدائی سواد داشته باشندو بعلت نبودن افراد واجد شرایط عده کافی در دوره اخیر این کلاس نام‌نویسی ننموده‌اند سازمان بدین وسیله باطلاع عموم می رساند در صورتیکه اشخاصی مایل باشنددر این کلاس شرکت نمایند به‌اردوی کار کرج مراجعه وسازمان ضمن پرداخت کلیه هزینه خوراك و پوشاك آنان مبلغی هم‌به‌عنوان کمك در مدت تحصیل به آنان خواهد پرداخت .

مبارزه با بیسوادی

افرادی که در سازمان نگاهداری می شوند ضمن تعلیم کارآموزی در قسمت های‌مختلف حرفه ای در دبستان سازمان به تحصیل نیز اشتغال دارند و تاکنون عده زیادی در کلاسهای سازمان با سواد شده‌اند و در کرمانشاه اطفال ساکنین قراء اطراف‌نیز در دبستان‌آن سازمان نیز به تحصیل اشتغال دارند و هر یك از افراد کار آموز علاوه بر خوراك‌وپوشاك‌ووسائل‌تحصیل وکارآموزی رایگان‌به‌تناسب کاری که انجام‌میدهندروزانه از ٥ تا ٤٠ریال پاداش داده می شود که از این مبلغ قسمتی در حساب مخصوص هریك ازافرادذخیره میشودو هنگام خاتمه کار آموزی و خروج از سازمان برای تهیه وسائل کاری که آموخته‌اند در اختیار آنان گذارده می‌شود .

چون منظور اصلی سازمان از جمع آوری و نگاهداری افراد این است که حتما در مدت توقف درسازمان کار مفیدی بیاموزند و بعد بکاری گمارده شوند این است که سازمان قادر نیست کلیه‌افراد ولگرد و بیکار را جمع آوری نماید و ناچار است تا حدود گنجایش و مقدورات نسبت به جمع آوری و تحت تعلیم قراردادن افراد اقدام کند.

● هدف سازمان

برای اینکه افراد جمع‌آوری‌شده در محل متناسبی نگاهداری و به فراگرفتن حرفهٔ اشتغال ورزند . سازمان‌درشهر های کرج ـ کرمان شیراز ـ اصفهان ـ کرمانشاه ـ تبریزساختمانهای‌جدیدی‌ایجادنموده که جمع کل زیر بناءاین‌ساختمان ها ٥٢٨٨٧ متر مربع می باشد و جمعا سازمان در محلهای فوق در حدود ٩٠٥٠٠٠٠ متر زمین دارد که برای امور کشاورزی از آنها استفاده شده و قسمت عمده از مایحتاج روزانه افراد از محصولات و فرآورده های این زمینها تامین می شود ضمنا اضافه می نماید سازمان هیچگونه وجهی‌بابت خرید ٩٠٥٠٠٠٠ متر زمین نپرداخته و اراضی متعلق به سازمان یا از اراضی‌بایر دولت بوده و یا ازطرف اشخاص خیر اهداء شده‌وبوسیله سازمان آباد گردیده‌است .

هدف‌سازمان‌اینست که افرادی را که بعلل مختلف راه و رسم کار کردن‌را نمی دانند جمع آوری نموده‌وبه آنان حرفه مفید بیاموزد تابتوانند زندگی خود را از طریق شرافتمندانه تامین نمایند و با وجود مشکلات فراوانی که دراین راه مخصوصا در سالهای اول تاسیس وجود داشت سازمان توفیق آنرا یافته که در سال گذشته ١٢١٥ نفررا که درسازمان‌حرفه‌ای آموخته اند باپیدا کردن کار مناسب برای آنان در جامعه بکار مفید مشغول نماید .

سازمان اذعان دارد که بایددر این راه جدیت و فعالیت بیشتری بنماید تا هر ساله عده‌زیادتری را تعلیم داده و به‌اجتماع تحویل‌دهد.

● منابع درآمد سازمان

ازسال ١٣٢٩ از هر لیتر بنزین مصرف داخلی بیست دینار عوارض وصول و در اختیار وزارت کشور گذارده می شد تا برطبق آئین‌نامه به مصرف کمك به مستمندان برسانند . چون نحوه عمل رضایت بخش نبود واین وجوه به مصارف بمصارف غیرمفید از قبیل توزیع ذغال ولباس واطعام و غیره میرسید ودرعین حال نظم و ترتیب‌صحیحی هم‌درکار نبود درسال ١٣٣٧ بفرمان وابتکار شاهنشاه وزارت کشوراین سازمان را بوجود آورد و ضمنا لازم میداند باطلاع برساند که بر طبق قوانین جداگانه قریب نصف از بیست دینار عوارض بنزین به بنگاههای خیریه دیگر اختصاص یافته و فقط عایدات سازمان در حدود ده دینار از هرلیتر بنزین میباشد . چون این عایدات‌تکافوی هزینه‌های‌مربوط به‌توسعه‌تاسیسات فعلی وتشکیل سازمانهای جدیدی درمناطق جنوب و کردستان را نمینمود برحسب امر مطاع‌ملوکانه از سال ١٣٤٢ مقرر گردید که از عوارضی که جانشین عوارض مزاحم‌دروازه‌ای که‌بوسیله‌شهرداری ها وصول میشد ٤درصد بسازمان اردوی‌کار اختصاص داده شود تا سازمان بتواند نسبت به تاسیس شعب‌خوددرمناطق جنوب‌و کردستان اقدام نماید .

● خدمت افتخاری

لازم است یادآور شودکه خدمات کلیه اعضای هیئت مدیره و دبیرکل سازمان افتخاری است و بهیچ‌عنوان حقوق و پاداش دریافت نمی دارند وجزء چندنفرکه‌مستمرا وتمام وقت در سازمان مشغول خدمت هستند ومختصرحقوقی دریافت میدارند بیشترخدمات کارکنان این سازمان نیز افتخاری است .

علیاحضرت شهبانو باکمال علاقمندی نسبت بامور این سازمان رسیدگی می‌فرمایند و قبول ریاست عالیه این سازمان از طرف شهبانو بزرگترین پاداشی بود که شاهنشاه وعلیاحضرت به‌هیات مدیره وکارکنان این‌سازمان عنایت فرمودند .

١٠٠هنرمند

رادیو، تلویزیون ، تئاتر وسینمای ایران

درجشن بزرك اطلاعات دختران و پسران باهمکاری مشترك آدامس خروس نشان

طی دوشب درنیمه دوم آبانماه برای‌خوانندگان‌مجله‌درتهران برنامه‌های جالب هنری اجرا خواهندکرد

کسانیکه چهارهفته چهارشماره مخصوص مهرماه اطلاعات دختران وپسران را تهیه‌کنند می‌توانند دراین‌جشن بزرك شرکت نمایند

درشبهای جشن هدایائی ازطرف کارخانه‌آدامس‌خروس‌نشان بمدعوین داده خواهدشد.

٢٦ جایزه بزرك ازطرف آدامس خروس‌نشان بخوانندگان ١٣ استان داده خواهد شد

دکتر طهمورث‌فروزین

رزیدنت‌آسیستنت‌سابق بیمارستانهای انگلستان

متخصص جراحی عمومی (جراحی‌داخل شکم)

وجراحی زنان میدان فردوسی ـ خیابان فرصت خیابان، مه‌زادشماره ٣١٦ پذیرائی ٥ تا ٧ بعدازظهر تلفن ٤٦٦٥٤

صفحه ۵
شنبه
۲۴ مهرماه ۱۳۴۴
شماره ۱۱۸۰۸
سال چهلم

اطلاعات

مقالات و گزارشهای خارجی

از هرالدتریبون

سوکارنو در تلاش تثبیت قدرت خود

دو تن از رهبران حزب کمونیست و اعضای کابینه پرزیدنت سوکارنو مورد حمله مردم قرار گرفته و از آنها نارنجک های دستی و اونیفورم های سبز رنگ با علائم داس وچکش بدست آمده است .

● **دریچه اطمینان**

پرزیدنت سوکارنو در مقابل این نظاهرات در حال حاضر عکس العملی نشان نمیدهد زیرا معتقد است که باید برای جلوگیری از هرگونه انفجار ناگواری تظاهرات مردم را بعنوان یك دریچه اطمینان پذیرفت سوکارنو تنها کاری که در شرایط فعلی انجام میدهد اینست که **از قدرت یافتن بیش از حد ارتش جلوگیری نماید و اصل «ناساکم» خودرا که مستلزم همکاری باکمونیست ها است حفظ کند .**

سوکارنو می گوید اگر یکی از ارکان‌های این اصل فروریخته دلیل آن نمی شود که تمام آن را ازاساس ویران سازیم .ودر همین حال به «سوباندریو » وزیر خارجه خود دستور داده است موانع تماس با کشور های خارج را از پیش پای دولت او بردارد و کنفرانس مبارزه با پایگاههای خارجی را که مدتی بتعویق افتاده تشکیل دهد .

سوکارنو تصمیم گرفت این کنفرانس را شخصا افتتاح کند .

۸۸ کشور باین کنفرانس دعوت شده‌اند و انتظار میرود ۵۰ کشور دعوت اندونزی را بپذیرند . هم اکنون ۶۰ نماینده از ۳۰ کشور واز جمله از کوبا ، ویتنام شمالی وچین کمونیست در اندونزی بسر می‌برند . پرزیدنت سوکارنو همچنین دستور داده است در ساختمان « سازمان ملل مترقی » تسریع شود قرار است سال‌آینده، نمایندگان کشور های تازه استقلال یافته دراین ساختمان کنفرانس خود راتشکیل دهند

دراین ضمن ارتش ودست راستی‌ها نیز تلاش و مبارزه خود را در سرکوبی کمونیست هادوچندان ساخته‌اند

وزیر فرهنگ اندونزی دستور داده است چهارده دانشکده ودبیرستان که دانشجویان آن از گودتاطر فداری میکردند تعطیل‌شود و ضمنا با توقیف سرهنگ آنتونگ ضربه شدیدی به قدرت کودتاچیان وارد شده است .

۶ـ خاطرات سوکارنو

زن امریکائی مهاجم است!

زنان امریکا برعکس مردان دارای روحیه خشن و تهاجمی هستند مردان امریکائی کارخانه رامی‌کنند ،ظروف آشپزخانه را می‌شویند باوجود این در برابر زنان خود از ترس مثل بید میلرزند این امردر جریان امور عادی شاید خوش‌آیند باشدولی مسلما در اطاق خواب پسندیده نیست.

من هرگز حاضر بازدواج با چنین زنهای ازخود راضی‌نیستم. عشق یك دختر ساده دهاتی که وقتی بخانه برمیگردم با مهر و نوازش در آغوشم‌بکشد ویاوقتی که خسته هستم پاهایم را مالش دهد بیشتر خرسندم میکند .

من از مغازه‌های بزرگ‌امریکا خیلی خوشم می‌آید. یادم‌می‌آید روزی در کالیفرنیا بانو«اریك - جانستون» همسر سرمایه دار معروف سینما مرابرای خرید بیکی از مغازه‌ها برد. چون‌زنم سفارش خرید چیزی را بمن داده بود که به هلندی آنرا «بوست‌هولدر» میگویند بخانم جانستون گفتم:

خواهش می‌کنم به قسمت‌البسه زیر زنانه برویم .در آنجاچیزی راکه میخواستم فورا پیدا کردم ولی چون نام انگلیسی آن را نمی‌دانستم به فروشنده گفتم:

«بیزحمت ، ممکن است از این «جاگوشتی»های‌سالن سفید به‌بینم ؟» (مقصود سینه بندبوده است) بیچاره خانم جانستون ! وقتی بصورتش نگاه کردم رنك چهره‌اش کاملا تغییریافته بود. «جاگوشتی؟» فروشنده چند مدل از این «جاگوشتی»ها را جلویم گذاشت ولی اندازه زنم رافراموش کرده بودم. خانم جانستون که خیلی‌ناراحت بنظر میرسید پی دربی میگفت :

«خواهش می کنم عالیجناب زودتر تصمیم بگیرید» علت دو دلی خودرا باو گفتم و ناگهان پرسیدم: «ممکن است چند نفر از فروشنده‌ها را نزدمن بفرستند تاباندازه زنم‌دراز روی آنها انتخاب کنم ؟» بیچاره‌خانم جانستون می‌ترسید که دسته‌گل دیگری به‌آب بدهم . باین جهت وقتی زنان جوان فروشنده از برابرم میگذشتند کاملا رعایت احتیاط را میکردند

«نه، شماخیلی لاغرید ،شماهم خیلی چاق تشریف دارید ...»

سرانجام یکی را که اندامی شبیه‌اندام‌زنم‌داشت انتخاب کردم «بله، عالی است. حالا یکی از این‌جاگوشتی‌هارا انتخاب کنید.»

من هالیوود را بخاطر دوستم اریك جانستون خیلی دوست داشتم ودر آنجا باعده زیادی از ستارگان سینما ملاقات کرده‌ام. خاطرم می‌آید که جین‌مانسفیلد لباس مخملی تنگی پوشیده‌بود که ظاهرا زیرآن‌هیچ چیزوجود نداشت. در اثنای‌همین سفربود که کوشش کردم سیاست - کشورمان را برای جان فوستر دالس تشریح کنم .

من بوزیر خارجه‌وقت امریکا گفتم: مانمی‌خواهیم از اتحاد جماهیر شوروی تبعیت کنیم و حاضر هم نیستیم راهی راکه امریکائیها برای‌ما تعیین‌می‌کنند به‌پیمائیم .ماهرگز دست‌نشانده هیچ یك از بلوکهای شرق و غرب نخواهیم شد .

ولی امریکائیها نمی‌خواستند به‌آسانی معنی«غیر متعهد»بودن را بفهمند.

دالس گفت: شمابایدیکی‌از دو طرف را انتخاب کنید بنظر مابیطرفی بی‌معنی‌و مغایراخلاق است.»

بعدا که باپرزیدنت ایزنهاور ملاقات کردم دیدم که‌طرز فکر ماچقدر بایکدیگر اختلاف‌دارد. در کاخ سفید تنها موضوعی که موردعلاقه‌مشترکمان قرارگرفت سینما بود و فقط دراین باره توانستیم مدتی بایکدیگرصحبت کنیم آیزنهاور پرسید :

«راستی پرزیدنت سوکارنو شما سینما دوست دارید ؟ هفته‌ای چندبار بسینمامیروید؟»

ـسه‌بار در کاخ ریاست جمهوری .

ـحدس میزنید من چند بار سینما میروم؟

ـنمیدانم ، چندبار؟ پرزیدنت آیزنهاور ؟

ـهرشب ، چه فیلم‌هائی را دوست‌دارید ،پرزیدنت‌سوکارنو؟

ـفیلم‌های تاریخی ـحادثه‌ای وسرگذشت .

ـراستی ؟من فقط فیلم‌های وسترن را دوست دارم وهرگز نمی‌توانید هنرپیشه‌مورد علاقه‌ام راحدس بزنید.

ـنه، کیست ؟

ـراندولف اسکات .

ناتمام

کانون مطبوعات علمی ایران

از کلیه دارندگان مطبوعات علمی تهران و شهرستان (مجله ـ هفته نامه ـ روزنامه)خواهشمند است جهت عضویت در کانون مطبوعات علمی ایران به دبیرخانه کانون واقع در شاهرضا اول خیابان رامسر ـ شماره ٤٤٨ مراجعه نمایند.

کانون مطبوعات علمی ایران

آگهی مناقصه

اداره عمران استان گیلان عملیات تکمیلی ۷ دستگاه ساختمان نیمه‌تمام مدارس درنقاط مختلف استان و خرید مصالح تکمیل حمام قریه کلیشم از بخش عمارلو را بشرح نقشه و مشخصات وشرایط آگهی تفصیلی موجود از محل اعتبار طرح ۱۹۰۱۰۸ بمناقصه برگزار مینماید .

علاقمندان میتوانند تاساعت ۹صبح دوشنبه هم آبانماه سال جاری بامراجعه بدبیرخانه اداره عمران اوراق مربوطه‌را هریافت وپیشنهادات خودرا تهیه و تسلیم نمایند . پیشنهادات واصله در ساعت ۱۰ صبح همان روز هرکمیسیون متشکله باز و قرائت خواهد شد .

رئیس اداره عمران استان گیلان ومجری طرح ۱۹۰۱۰۸ ـ دادور

آ ـ ۲۵۸۸۰

کارخانه آسفالت

ده تن ۱۲ تن بیست تن موجود تهران

شرکت تهروپ ـ میدان فردوسی تلفن ٤۲۲۸۳

۱ـ۱۰ آ ـ ۲۵۳۷۰

برنامه آینده

هولن روژ دیانا مهتاب حافظ

کریستال اسکار برلیان زهره

چهل سال قبل ، همین روزها

در ایران

مریضخانه مسلولین و امراض عفونی

چون مرض سل تلفات معتنابهی وارد میساخت اداره کل صحیه پیشنهاد نموده که عمارت سلطنتی سرخه‌حصار به‌صحیه کل واگذار شود که به‌مریضخانه مسلولین تخصیص یابد اعلیحضرت شاه موافقت کردند ولی‌اداره صحیه بعلت قلت بودجه نتوانست قدم سریعی بردارد ـازطرفی چنانچه درتمام شهرهای ممالك متمدن‌معمول است چندی است اداره کل صحیه تشخیص قطعی امراض ساریه و عفونی رابوسیله تاسیس بك‌دایره تجزیه دربایتخت احساس نموده ولی بمناسبت عدم بودجه اقدام آن ممکن نگردیده است .

اخیرا دستخط اعلیحضرت راجع به تخصیص املاك‌مرحوم عزیزخان خواجه‌بصحیه یا معارف صادر گردیده و اداره‌صحیه کل از مقام همایونی وریاست وزراء استدعانموده‌است که اموال عزیزخان خواجه را بصحیه بدهند که‌از آن محل بودجه آسایشگاه مسلولین و تاسیس دارالتجزیه دربایتخت‌تامین گردد .

ابلاغ همایونی چنین است : جناب اشرف رئیس‌الوزراء عزیزخان خواجه‌بموجب اسناد شرعی اموال خود را بما واگذار نموده وما هم درنظر گرفته‌ایم که عین‌آنها را برای مصارف صحی و یامعارف مملکت تخصیص نمائیم . بصدور این امر مقرر میداریم که انسب‌باولی بودن یکی‌ازاین دومحل را فوراتشخیص کرده متعاقب آن دستور بدهید املاك مزبور راضبط و بمصرف مقرر برسانند .

اعلان نمایش

نمایش اوضاع اداری را امشب درسالون گراند هتل فراموش نفرمائید .

درخارجه

ضدیت تروتسکی وزینویف

مسکو ـ کارگران بسیاری از کارخانجات در طی میتینك اجتماعی خود عملیات‌دسته‌مخالف را که‌بر علیه سیاست کنونی حزب اشتراکی اعمال میشود و عملیات آنها در تحت ریاست تروتسکی وزینویف می‌باشد محکوم ببطلان شمرده‌اند .

(نقل از اطلاعات ، بیست‌وچهارم مهرماه ۱۳۰۵)

قابل توجه مدیران وروسای مدارس

قرارداد بیمه تحصیلی در تاریخ ۱۷ر۵ر٤٤ فیمابین وزیرآموزش و پرورش و مدیر عامل شرکت سهامی بیمه ایران‌بامضاء رسیده است . مطابق این‌قرارداد دانش‌آموزان عزیز باپرداخت ۱۲ تومان برای مدت یکسال تحصیلی‌در مقابل سوانح‌و حوادث‌بیمه میشوند. روسای محترم مدارس و اولیاء محترم دانش آموزان میتوانند برای اطلاع از شرایط این نوع بیمه با تلفن ۳۸۰۸۰ تماس و یا باداره مرکزی شرکت‌سهامی بیمه ایران‌مراجعه فرمایند .

شرکت برای تسهیل مراجعات از ۳الی۵بعد از ظهر باجه‌ای در محل اداره مرکزی دائر نموده و شعب شرکت درشهرستانها نیز آماده قبول و انعقاد قرار داد بیمه تحصیلی میباشند .

۱ـ۲ آ ـ ۲۵۶۷۶ شرکت سهامی بیمه ایران

آگهی مناقصه شماره ۱٤ر٤٤

اداره کل کارپردازی وزارت پست وتلگراف و تلفن تعداد ٦۵ دستگاه دوچرخه پائی دوتنه کامل باکلیه لوازم مربوطه طبق برك شرائط و طرح قرارداد موجود از طریق مناقصه خریداری‌مینماید.

داوطلبان شرکت درمناقصه میتوانند بامراجعه باین اداره کل ودریافت مدارك مناقصه پیشنهادات خودرا طبق مفاد برك شرائط وطرح قرارداد درجوف دوپاکت بشرح‌مندرج دربرك شرائط‌مناقصه ساعت ۹صبح ۸ر۸ر٤٤ بدفتر اداره کل کارپردازی واقع درخیابان سعدی جنوبی ساختمان بیمه پارس تسلیم داشته رسید دریافت دارند پیشنهادات واصله ساعت ۱۰ صبح همان روز باز و قرائت خواهد گردید . الف ۵۱٤۲ ۱ـ۲ آ ـ ۲۵۸۰٦

برای شرکت در امتحانات

بدینوسیله باطلاع کلیه کسانیکه جهت شرکت در مسابقه انتخاب کارآموز اداره انك‌فلزات گرانبهای مؤسسه استاندارد و تحقیقات صنعتی ایران ثبت‌نام کرده‌اند میرساند. که برای اخذ کارت ورود بجلسه امتحان حداکثر تا پایان وقت اداری روز دوشنبه ۲٦ر۷ر٤٤ باداره کارگزینی مؤسسه مراجعه نمایند . الف ۵۱۸۲

موسسه استاندارد و تحقیقات صنعتی ایران

آ ـ ۲٦۰۲٤

بازدید از سازمان تصفیه آب تهران

فردا یکشنبه ۲۵ مهر ساعت ۹ صبح

انجمن ایران و امریکا ـعباس‌آباد

مسابقه ورودی دوره فوق لیسانس اداره امور بیمارستان‌ها

بدینوسیله باطلاع داوطلبان ورود بدوره فوق لیسانس اداره امور بیمارستانها که جهت شرکت دراین دوره ثبت نام نموده‌اند میرساند که مسابقه ورودی روزهای شنبه اول ویکشنبه دوم آبانماه ساعت۸صبح دردانشکده پزشکی‌تهران انجام خواهدشدالف۵۱٤۳

۱ـ۲ دانشکده پزشکی

آگهی احضار

به گروهبان سوم داود یوسف زاده فرزندعلی‌جمعی‌اداره‌لجستیکی که به اتهام فرار از خدمت در بازپرسی شعبه ۸ دادستانی تحت پیگرد بوده و فعلاقراری است ابلاغ میشود که چنانچه حداکثر تا دو ماه از تاریخ آخرین‌اعلام‌در مطبوعات خود را به بازپرسی معرفی ننماید غیابا رسیدگی خواهد شد.

بازپرس شعبه ۸ دادستانی ارتش

۱ـ۳ ۱ـ۲۵۵٤۸

جشن بزرگ با همکاری مشترک

- اطلاعات دختران و پسران
- آدامس خروس نشان

در آبانماه امسال یك جشن بزرك هنری بافتخار خوانندگان اطلاعات دختران و پسران بر پا میشود و کارخانه آدامس خروس نشان در برگزاری این جشن همکاری همه جانبه‌ای مینماید.

کارت شرکت دراین جشن بکسانی داده میشود که شماره‌های ۳۵۷ـ ۳۵۸ـ ۳۵۹ـ ۳٦۰ مجله را که بصورت شماره های مخصوص منتشرخواهد شد جمع آوری نمایند .

۲٦

جایزه ارزنده با همکاری

آدامس خروس نشان

برای خوانندگان شهرستانی

اطلاعات دختران و پسران

روزهای دوشنبه

برندگان مسابقه مخصوص آدامس خروس نشان که هر هفته درمجله اطلاعات دختران وپسران چاپ میشود دراین جشن شرکت خواهند کرد و طی مراسم جالبی جایزه ارزنده‌ای قرعه‌کشی و بیکی از آنها اهداء خواهد شد

البته

گریدرهای ۷۷۷ آدامس

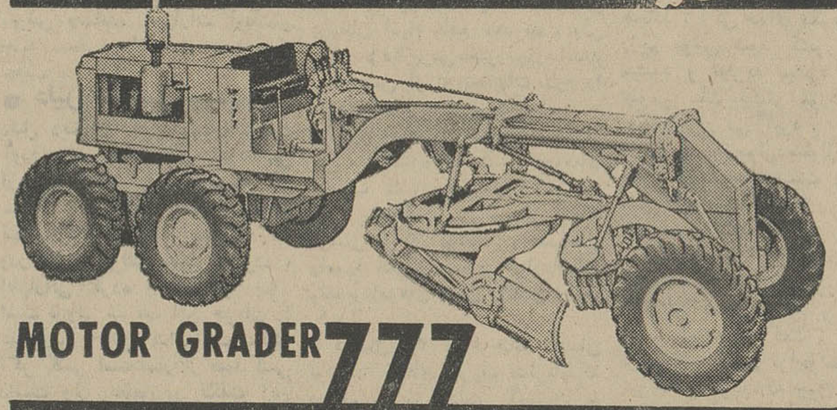

پارتی جدید گریدرهای ۷۷۷ ساخت کارخانه آدامس (لوتورنو) وینیگهاوس آمریکا وارد شد وبرای فروش آماده است. ضمنا از شرکتها و آقایانیکه قبلا سفارش داده اند، خواهشمند است برای تحویل مراجعه فرمایند.

شرکت سهامی اتونور
ساختمان ثابت پاسال
تلفن ۳ـ۶۱۱۵۲۰

کاسپین

انتقاد

از : ابراهیم آبار

ببینیم و تعریف کنیم!

این روزها پای آدم بهر کجا میرسد صحبت ازوضع تاکسیرانی شهربزرگ تهران است چنانکه قضیه از مسئله «روز» گذشته و بصورت مسئله «شب وروز» درآمده است!

هر روز هزاران نفر از مردمی که میخواهند باتاکسی به سرکار خود بروند مدتها این پا وآن پا میکنند و آنقدر در انتظار تاکسی گردن میکشند که گاهی دچار دردگردن میشوند.

هرکس آنچه که دربهبود وضع تاکسیرانی بفکرش میرسد بیان میکند ولی چیزی که در این میان بیشتر از هرچیز مردم راناراحت کرده عدم توجه عده قابل ملاحظه ای از رانندگان تاکسی به اعلامیه های اداره پلیس تهران است. این اعلامیه ها همینطور مرتب صادر میشود ولی از اجرای آن خبری نیست.

همین الان حاضرم دست شما را بگیرم ودریکی ا زخیابانهای تهران تاکسیهای لوکس را نشان بدهم که باداشتن مسافر، مسافر اضافی سوارو پیاده میکنند . در حالیکه طبق اعلامیه اداره پلیس تهران چنین حقی ندارند! ویاتاکسیهائی را بشما نشان میدهم که بیش از۵نفر مسافر سوار کرده اند. شاید بگوئید که چرامسافر چهارم و پنجمی سوار میشوند؟ باید عرض کنم که کار دارند، بایستی بکارشان برسند واگر گنجایش تاکسی ایجاب کند حتی مسافر ششمی هم سوارخواهد شد.

بعقیده من مسئولین امر آنطوری که باید و شاید بمیزان ناراحتی و سرگردانی وجنگ اعصاب مردم تهران، از رهگذر مسئله تاکسیرانی اطلاعی ندارند چه خودشان هرگز مدتها در صف اتوبوس ویا در انتظار تاکسی وقت صرف نمیکنند وباین کیفیت واضح است که نمیتوانند بمیزان ناراحتی مردم پی ببرند.

مخلص پیشنهاد مینماید فقط یك هفته آقایان نخست وزیر ،وزراء و معاونین وزارتخانه هاو بالاخره کسانیکه بنحوی از انحاء درموضوع تاکسیرانی ذینفع وذیعلاقه اند بوسیله اتوبوس و تاکسی بسر کارخودبروند و قول میدهم که پس از یك هفته وضع فعلی عوض خواهدشد .چه مسئولین امر ملاحظه میفرمایند که محصل بموقع بمدرسه نمیرسد ،کارمند تاخیر میکند، کاسب بکارش نمیرسد ، بیمار در انتظار تاکسی طاقتش از دست میرود ،زنان مستاصل میشوندمردان درمیمانند ... وراستی چرا این وضع بوجود آمده است؟ علت اساسی اینکار چیست و چه بایدکرد؟ باطرح سئوالات فوق این نکته پیش میآید که آیا اصولا مسئولین امر آماری در دست دارند که هرروز چندنفر بوسیله تاکسی بکار خود میروند واتوبوس چه تعدادمسافر حمل میکند وباوسائل شخصی چه تعداد ازمردم تهران به کارهای خود میرسند؟ وآیا تشکیلاتی وجود دارد که وضع عبورومرور تهران را در چهار فصل تحت کنترل قرار دهد وبسنجد که در فصول چهارگانه چه وقت تعداد وسایط نقلیه در پایتخت زیاد میشود وتعداد تقریبی آن چقدر است وبرای چنین مواقعی چه برنامه ای وجود دارد؟ وآیاباتوجه به افزایش روزافزون نفوس تهران تعداد اتوبوس ها و تاکسیهای فعلی کافی است یاخیر؟ واگر کافی نیست باوضع موجود خیابانها که راهی برای عبور نیست بالاخره چه باید کرد واگر کافی است چرا اتوبوس وتاکسی بجای وسیله آسایش، اسباب دردسرشده است؟ بنظرمیرسد که درین مسائل بایستی واقعا یك فکر اساسی کرد. چرا که جمعیت تهران روزبروز زیادتر میشودوبر تعداد وسایط موتوری نیز هرساعت اضافه میگردد وبدیهی است خیابانها هم ظرفیت بیشتراز این ندارند.شاید بفرمائید در اینجا ایجادتراموای ومتروضرورت دارد و مسئولین امر هر طورکه هست بایستی اینکار را عملی بسازند، اما باید دید چه مشکلاتی در آن راه وجود دارد وبهر تقدیر ،یك نکته براهل شهر محقق است که تاکسیرانی تهران متناسب بانیاز تهران نیست . حال آیاباعلامیه های پیاپی ومتحدالشکل ساختن لباس رانندگان و خریدن تاکسیمترو راه انداختن تاکسی لوکس دردی دوا خواهد کرد یانخواهد کرد آن امریست که بایدتجربه نشان بدهد وما منتظریم که ببینیم و تعریف کنیم.

رستورانهای خانوادگی

جوجه کباب معروف چهار فصل زیبا

یوسف آباد انتهای خیابان محمد وفاشاه تلفن ۶۲۰۷۰۴
۱-۲-۱۹۴۰۲ ۱-۲۶

Kakouleh کاکوله

رستوران کاکوله

ظهر و شب آماده پذیرائی است خیابان پهلوی نرسیده به تلویزیون تلفن ۶۲۷۰۱۸
۱-۳۰ آ-۲۰۱۱

با ۳۰۰۱۰

اهالی محترم تهران هر روز بعداز ظهر ها از ساعت ۶ تا ۷٫۳۰ میتوانند تلفنی درددلها وگرفتاریها وشکایتهای خود را با ما درمیان بگذارند .

● **بیماری دق !**

بتازگی سر چهار راه جیحون درخیابان سپه عربی خاکروبه جمع میکنند. آنهم چه خاکروبه ای که بوی گندش به آدم حال بیماری دق میدهد .

منصوره خوشنام

● **نظافت نمیشود**

اینجا ما وسط تهران هستیم، یعنی ساکن کوچه قنات واقع درباب همایون هستیم ، نسبت به نظافت این کوچه اقدامی نمی شود .

علی محمد مظلوم

● **چه نفرینی !**

خیابان قزلقلعه از سال ۳۸ جزو برنامه اسفالت شهرداری بوده ولی تاکنون نسبت به اسفالت آن اقدام نشده درحالیکه هر سال هم جزو برنامه اسفالت قرار میگرفته نمیدانم چه نفرینی این خیابان راگرفته است .که وزارت آبادانی و مسکن هم نسبت به اسفالت آن با اینکه جزو قرار داد و برنامه اش بود اقدام نکرده است .

حسین زارع

● **نه اینجا و نه آنجا**

میدان ولیعهد مدتها است که قرار شده اسفالت کنند ولی نه اینجارا اسفالت کردند نه خیابان غفاری را .

اصغر - لاجوردی

● **بخشش !**

از وقتی که شهرداری متوجه قیمت گزاف زباله شده بخشش گل کرده و تمام کثافات را بما بخشیده و در وسط کوچه ما بصورت تپه هائی انباشته است ! ساکنان کوچه بهشته درنظام آباد

● **پس چه بایدکرد ؟**

بنده قبلا هم تذکر دادم که کوچه رحیمی درخیابان قلمستان تاریك و چراغ ندارد ، جای تاسف است که نسبت به این تذکر توجه نشده ، میفرمائید دراین قبیل موارد مردم چکار کنند ، اگر قرار باشد باین تذکرات توجه نشود پس چه بایدکرد ؟

ساکن کوچه

● **درشگه !**

اینجا خزانه قلعه مرغی است، ما دراینجا نه رفتگر داریم نه اتوبوس برای ایاب و ذهاب از درشگه استفاده میکنیم .

احمد آقا

● **متاسفانه !**

سازمان برق تهران در روزنامه ها اعلام کرده بود برای رفاه مردم بعداز ظهرها هم سرویس دایر شده که برقهای قطع شده را وصل کند، متاسفانه این سرویس کار نمیکند وبرقخانه من قطع مانده است .

حسین شیبانی

● **بی مدرك**

بنده چندسال است بیمه شده ام، سرما خوردگی داشتم به شعبه میدان شهناز مراجعه کردم ، سابقا سه نسخه مینوشتند یك نسخه را دست مریض میدادند ولی حالا دکتر در دونسخه دوا مینویسد و هردو نسخه را هم داروخانه تحویل میگیرد . برای بیمه شده نسخه ای باقی نمی ماند که اگر احیانا خواست شکایتی کند مدرك داشته باشد

بیمه شده

● **تقاضای تمدید**

مدت تصفیه حساب عوارض بقایای شهرداری را تقاضاداریم تهیه کنند وکمیسیون مربوطه تا چند روز دیگر نیز بکارخود ادامه دهد .

م - زنگنه

● **عقدی وصیغه !**

اتوبوسهای خط ۴۰ درایستگاه حمام نگه نمیدارند ، مگرما با مسافران ایستگاه بالاتر چه فرقی داریم ، آنها عقدی هستند ما صیغه !؟

م - نواده

● **اتوبوس میخواهیم**

ساکنین تهران ویلا از نداشتن اتوبوس درمضیقه هستند و از شرکت واحد تقاضا دارند در این مورد فکری بحال آنها بکند

ب - ا

● **درشت تر چاپ کنید**

به شرکت سهامی تلفن بگوئید که حالا که دارند دفترچه های جدید را چاپ میکنند قدری درشت تر چاپ کنند .

مشیرزاد

دکتر محمدرضا صالحی کرمانی
نظری بکتب درسی

تشیع ساخته و پرداخته کسی نیست !

اخیرا کتاب تاریخ اول دبیرستان را ورق میزدم ، رسیدم به صفحه ۶۹ و چون مطالب این صفحه مربوط بحوادث مذهبی و تاریخ اسلام بود دقت بیشتری در آن نموده در نتیجه به مطلب تازه ای برخوردم ، مطلبی که در هیچ یك از کتب مذهبی مشابه آنرا ندیده بودم .

در این صفحه نویسندگان محترم کتاب که سه تن از شخصیت های معروف و فاضل این کشور بوده و هستند ، چنین یادآور شده اندکه: «ایرانیان از آنجا که طبع استقلال طلب و فکر آزاد داشتند ، در عین اینکه اصول دیانت اسلام را می پذیرفتند در فروع بکلی تابع نظر فرمانروایان عرب نمی شدند و از این رو کم کم اسلام را به صورت خاصی که موافق ذوق و عقیده خودشان بود در آوردند ، و بزودی در همان احکام دینی رشته کار را از دست عرب گرفته و بقوت استعداد و قریحه خود مذهب شیعه را رواج دادندوایران راکانون این مذهب ساختند .» ودو سطر بعد چنین نتیجه می گیرند که «پس نیاکان ما از یکطرف احکام اسلامی را موافق ذوق وسلیقه خود که با ذوق عرب تفاوت کلی داشت استنباط کردند»

معلوم نیست پاره ای نویسندگان محترم کجای مذهب شیعه رامحصول ذوق ایرانی میدانند و چرا بدون توجه ، پاکی و دست نخوردگی مذهب شیعه را بابیان مطالبی از این قبیل مورد تردید قرار داده و به اصالت آن ضربه میزنند، جز اینکه بگوئیم کار این قبیل نویسندگان مانند آن کسی است «آمد ابرو را درست کند چشم را هم کور کرد» ظاهرا آقایان میخواهند تصویری از غرور ملی و وطن خواهی ایرانیان قدیم را ترسیم کنند ، ولی در راه ترسیم این تصویر ، بدون توجه بتمام جهات لازم و بدون اینکه خود متوجه باشند ضربه به اصالت مذهب رسمی کشور خود وارد می سازند .

مذهب شیعه که می توان آنرا اصیل ترین و دست نخورده ترین مذاهب روی زمین دانست ، هم از نظر اصول و عقایدش و هم از نظر فروع و احکامش آنچنان روشن و گویا است که برای همه قابل فهم و مطالعه است و هر کس که سری بکتب مذهبی شیعه و متون کلامی وفقهی آن بزند ، به اصالت و دست نخوردگی آن اذعان خواهد کرد .

اصول و فروع شیعه همان است که بر پیغمبر گرامی اسلام نازل شده ، توحیدش ، عدلش ، نبوتش امامتش ، معادش و بالاخره عبادات ومعاملات واحکام و جمیع خصوصیاتش بهمان اصالت و دست نخوردگی خود باقی مانده است .

مذهب شیعه برخلاف آنچه که احمد امین ها می پندارند مولود ذوق و فکر ایرانی نیست ، بلکه مذهبی است که بلافاصله پس از مرك پیغمبر تعین و تمیز پیدا کرد ، درآنروز گروهی که از آنجمله مقداد ،ابوذر، سلمان ، زبیر ، خالد، عمار ، ابوذر کعب و دیگران بودند به پیروی علی بن ابیطالب علیه السلام کوشیدند تا همان راه و روش پیغمبر راادامه دهند واز جمیع دستورات نبی اکرم درزمینه های مختلف پیروی نمایند، و لذا می بینیم که اصولا تعیین تمیز شیعه براساس حفظ روش اصیل نبی اکرم و پیروی از دستورات اسمانی انحضرت بوده است و بسیار جای تاسف است که عده ای بدون توجه و بابیان مطالبی غیر محققانه به اصالت این مذهب لطمه زده و آنرا محصول ذوق و فکر ایرانی بدانند ، ما اگر چنین مطالبی را در نوشته های مستشرقین ناواردی ازقبیل «کنت گوبینو» وباجهانگردانی از «موریس پرنو» ویا مغرضینی از قبیل احمد امین به ببینیم هیچ تعجب نخواهیم کرد ، زیرا آنها یا غیروارددند ویا مغرض .

این قبیل نویسندگان تلاش می کنند با وارد آوردن تهمتهائی ناروا، ایران را کشوری غیر اسلامی معرفی کنند ، آنها سعی می کنند که مذهب شیعه را یك مذهب غیر اصیلی که مطلقا از ذوق و فکر ایرانی سرچشمه گرفته است معرفی نمایند .

احمد امین ها ، محمد ثابت ها ، محمدرشیدرضا ها و سایرنویسندگان مغرض ، هدفشان اینست که حساب تشیع را از حساب اسلام و نبی اکرم اسلام جدا کرده و از این راه ملت مسلمان ایرانرا در مقابل افکارعمومی ملتهای اسلامی محکوم نمایند وتعجب در این است که نویسندگان مسلمان ایرانی به سمپاشیهای مغرضانه آنان کمك نموده و با جای دادن آنها در کتب درسی مغز جوانان کشور را منحرف میسازند . این تذکر محض آنست که اولیای وزارت آموزش و پرورش توجه داشته باشند درمسائل مشابه لااقل مطالبی از این قبیل را قبل از جای دادن در کتب درسی بانظر صاحبنظران و اهل فن اصلاح و تنقیح کنند تا تصور غلطی از مطالب مزبور در ذهن جوانان جای نگیرد .

شدت ضربت گلوله ها چنان بود که راهنما از جاکنده شدو از لبه توده یخ سرنگون شد و بپائین رفت.

سرگرد «اسمیت» برای دیدن قربانی خود ناچار شد گردنش را دراز کند . بدن «اوبرهازر» دو بار. بدو طرف کوه برخورد و سپس بریك توده دیگر یخ جای گرفت .

سرگرد با خودش گفت :

«الان در جهنم است .»

فریاد دو گلوله که در کوهستان پیچیده بود محو شد .سر گرد «اسمیت » آخرین نگاه رابر جسد قربانی اش که مانند لکه سیاهی بر دامن سفید برف بنظر میرسیدانداخت و با خودش گفت حالا دیگر وقت کار است باید عجله کرد .

وبعد باشتابی حیرت انگیز خود را به نقطه دفن گنجینه رساند وچنانکه گوئی شیطان سر در پیش نهاده بکندن زمین پرداخت . سنگهای بزرك و کوچك و هرچه را که در مقابل خود می یافت بچپ و راست پرت می کرد . از دستهایش خون می ریخت اما او توجهی نداشت حالا دیگر فقط کمتر از یکمتر به گنجینه مانده بود وبعد از آن دیگر هیچ ! بقیه خاکها و سنگها رانیز باشورو شوقی بی پایان کاوید و بعد ... یك صندوق فلزی نمایان شد .

بازهم زمین راکند تاتمام صندوق را بچشم ببیند . صندوقی که درمقابل او بود از آن صندوق های خاکستری رنگی بود که ارتش آلمان برای حمل مهمات از آنها استفاده میکرد وهنوز آثاری از حروف نوشته شده روی آن بچشم میخورد .

سرگرد «اسمیت» بدیدن آن از شادی غرشی کرد و بعد صاف روی یك تکه سنك نشست و افکارش تا دور ترین مرز های دنیای لذت , شادی پیش رفت

هتلهای درجه اول مونت کارلو , «پنت لیس» و شامپاین و خاویار ویك عمر ، زندگی لوکس و لذت- بخش در دنیائی که او در مقابلش مجسم کرده بود از مقابل چشمش حرکت میکردند .

او مست افکارش شده بود و یك ربع ساعت به آن صندوق خاکستری رنك خیره مانده بود . بعد به ساعتش نگاه کرد وازجایش بلند شد . حالادیگر بایستی هرگونه برگه و مدرکی را ازبین می برد صندوق شمش های طلادودسته در دو طرف خود داشت. سرگرد «اسمیت» انتظار داشت که خیلی سنگین باشد. او قبلا یعنی قبل ازجنك دراسکاتلند یك ماهی ازاد ۲۰ کیلوئی صید کرده بود و این سنگین ترین چیزی بود که تا ان زمان بردوش کشیده بود . بعد از ان سرگرد سنگینی هرچیزی را به وزن ان ماهی سفید می سنجید و حالا انتظار داشت صندوق شمش های طلا هم بهمان اندازه وزن داشته باشد اما صندوق دو برابر آنچه تصور میکرد وزن داشت . او دستمال خود را بیکی از دسته های صندوق بست و بازحمت طاقت فرسائی آن را بطرف کلبه کشید . بعد خودش روی پله سنگی کلبه نشست و بازبر صندوق خیره شد . سرگرد میدانست که نمی تواند این بار سنگین را یکباره و بتنهائی بپائین کوه حمل کند و بهمین سبب درصدد پیدا کردن محل اختفای تازه برای ثروت ۵۰ هزار لیره ای (چون او پیش خود ارزش طلا هارا ۵۰هزار لیره تخمین میزد) خود بیابد .

احساس گرسنگی میکرد . تکه گوشت نمك سوزی که «اوبرهازر» باخود اورده بدست گرفت و بگاز زدن ان پرداخت و احساس کرد برای کوهستان غذای بسیار خوبی است .قسمتی ازگوشت بطرزناراحت کننده ای بین دندان های او گیر کرده بود و او ان را بوسیله یك باریکه از چوب کبریت خارج کرد و بدور انداخت و بعد هم روی زمین تف کرد . خوردن غذا سبب شد که هوش او بکار افتد و او بسرعت و دقت مشغول جستجو در لابلای سنك هاو علف ها شد و هرچه راکه از ته مانده غذا روی زمین ریخته بود برداشت و همه را بلعید . نمی - بایستی هیچ مدرکی از خود باقی بگذارد . زیرا او دیگر یك قاتل و یك مجرم بود . مجرمی که هنگام دستبرد به بانك مستحفظ آن را کشته بود . او پلیسی بود که به دزد تبدیل شده بود . او بایستی همیشه این امر رابخاطر میداشت . واگر لحظه ای این حقیقت را فراموش می کرد بجای رفتن به مونت کارلو و امثال آن به کام مرك میرفت . او بایستی دردی بزرك و نامتناهی را تحمل میکرد. اما بعدا برای همیشه ثروتمند و خوشبخت میشد !

ناتمام

مشروح جریان هشتمین جلسه دادگاه نظامی

دادستان ، سرهنك شاهقلی ، سرهنك الهیاری وشریف دراین جلسه پیرامون اتهامات صحبت کردند

ساعت ۸ و ده دقیقه بامداد روز پنجشنبه هشتمین جلسه علنی دادگاه شماره یك دادرسی ارتش، بریاست تیمسار سرتیپ تاج الدینی ودادستانی تیمسارسرتیپ ضیاء فرسیو ، برای رسیدگی به پرونده حادثه ۲۱ فروردین در اداره دادرسی ارتش تشکیل شد .

رئیس : (خطاب به سر کارسرهنك شاهقلی وکیل مدافع منصوری ، متهم ردیف ۲) - چنانچه مطالبی درپاسخ تیمسار دادستان داریدبیان کنید .

سرهنك شاهقلی : ریاست محترم دادگاه ،دادرسان محترم ، دربیانات دیروز تیمسار دادستان اشاره شد که بنده مطالبی را خارج ازپرونده بیان کرده ام ، در حالیکه مدافعات بنده براساس مطالب پرونده با استناد به گفته های آقای مهندس منصوری بوده است، آقای دادستان محترم مطالبی هم در زمینه عملیات استراتژیکی و غیره و راجع بوضع جغرافیائی مملکت ایراد فرمودند که به بنده ربطی ندارد ، دادگاه آزاد است .

مطالب دیگری فرمودند که آقایان بشمال رفته اند و ملکه جنگل از آنان پذیرائی کرده ، حالا اگر آقایان رفته اند به موکل بنده ارتباطی ندارد ، چون ایشان بشمال نرفته است ، مطالبی هم در زمینه تشکیل شرکت گفتند که آنهم بموکل بنده ربطی ندارد ، بحثی که در باره موکل خودم دارم این است که در پرونده گفته شده ایشان با چند نفر در امر توطئه کاخ مرمر شریك شده و دیگر اینکه با عده دیگری در دسته ای با مرام و رویه اشتراکی عضویت داشته است .

در مورد توطئه ثابت کردیم که غیر ازاظهارات آقای کامرانی مدرك دیگری در پرونده نیست .

در اظهارات کامرانی گفته شده بنده فقط چهار بار شمس آبادی را دیده ام ، ولی متهم ردیف ۲ یعنی آقای مهندس منصوری مقدم تهرانی اصلا و ابدا رضا شمس آبادی را ندیده است .

کامرانی ضمنا گفته که ازاوایل اسفند ماه گذشته به بعد دیگر رضا شمس آبادی را ندیده ام .

● **سابقه شمس آبادی**

آقای سرهنك شاهقلی سپس اشاره بشرح چهار دفعه ملاقات شمس آبادی با کامرانی نمود و گفت قبل ازاینکه رضا شمس آبادی اصولا وارد خدمت سربازی بشود، یعنی در سال ۴۱ در حزبی عضویت داشته و افکار مربوط به انقلاب و کوبا و ویت نام و غیره در همان موقع از دهان او شنیده شده و اصولا افکار او در جریان صحیحی نبوده است .

رئیس : دفعه چهارم جریان ملاقات رضاشمس آبادی باکامرانی را شرح دهید .

شاهقلی :دفعه چهارم وقتی کامرانی از منزل حسن شریف خارج میشود به رضا شمس آبادی در بیرون منزل برخوردمیکند ، شمس آبادی قصد خوددرادایربه ترور به کامرانی میگوید وبعد با کامرانی روبوسی کرده و وصیت و خدا حافظی میکند و از آنجا دور میشود .

بعد کامرانی بمنزل آقای حسن شریف برگشته وماواقع را تعریف میکند ، کامرانی در صفحه ۹۴ میگوید : «بنده نمیدانستم که آقای منصوری دسته اشتراکی تشکیل داده است ، چنانچه بارها از او سئوال کردم که مرام ودسته شما چیست و او میگفت : برای اصلاح امور اجتماعی و کامرانی هیچگونه فعالیت و ازجمله فعالیت برای جمع آوری افراد هم نکرد فقط حسن شریف را به منصوری معرفی کرد .

آقای منصوری هیچگونه دخالت و تشویقی درمورد رضا شمس آبادی نداشته است ، وقتی من از طرف شهربانی کاشان دستگیر وبازداشت شدم متوجه شدم که رضا شمس- آبادی در آگاهی کاشان پرونده دارد رضا شمس آبادی قبل از اینکه مرا به بیند بیك زن همسایه در کاشان گفته بود که کاری در کشور میکنم که همه آزادی به بینند!»

آقای سرهنك شاهقلی افزود : بنده از کامرانی دفاع نمیکنم ، غرض من این است که بگویم مهندس منصوری طبق اظهارات کامرانی در این توطئه شرکت نداشته است ، رضا شمس آبادی حتی گفته است که اگرمن خدمتم هم تمام بشود و موفق بسوء قصد نشوم ، حتی اگر شده یك تیر هوائی هم در آنجا خالی کنم قبل از خارج شدن از کاخ خواهم کرد! با توجه بمطالب فوق در اینصورت ما در اتهام اول یعنی دخالت در توطئه چیزی نداریم .

● **رویه اشتراکی**

در مورد اتهام رویه و مرام اشتراکی ایشان (منصوری) گفته است وقتی من در انگلستان تحصیل میکردم و بعد هم به ایران برگشتم افکار و عقاید چپی تا اندازه ای در من رسوخ کرده بود . تا اینجا که مطلب ساده است و جرمی اتفاق نیافتاده ، موضوع دیگر تزی است که آقای مهندس نیکخواه نوشته و آنهم بصورت یك نامه خصوصی از طرف ایشان برای یکی ازرفقایش بود که قصد داشته است بفرستد ولی دستگیرشده و دخالت مهندس منصوری ، موکل من ، در این تز از حدود شنیدن تجاوز نکرده است و از دیماه سال گذشته تا فروردین ماه هم این تز دیگر مورد مطالعه قرار نگرفته است ، با این ترتیب توجه میفرمایند که این دو مسئله یعنی مطالعات انگلستان ایشان و خواندن کتب چپی مادام که عملی از ایشان سرنزده جرم نیست ودر حادثه کاخ هم اصولا ارتباطی نداشته است ، تنها چیزی که گفته است اینکه ایشان با آقای حسن شریف بحث کرده و در نتیجه این بحث از افکار خودش دلسردشده زیرا، آقای شریف را مخالف این افکار می بیند و این بود کیفیت کار .

● **دفاع از شریف**

رئیس : (خطاب بسر کار سرهنك اللهیاری وکیل مدافع متهم ردیف ۳«حسن شریف ») - در قبال کیفرخواست و فرمایشات تیمسار دادستان اگر مدافعاتی دارید بفرمائید ؟

سرهنك اللهیاری: بسم الله الرحمن- الرحیم ،ریاست محترم دادگاه ، دادرسان محترم، تیمسار سرتیپ دادستان محترم ، اولا سعی بنده در این دادگاه این است که وقت دادگاه محترم را نگیرم و آنچه دادستان محترم علیه موکل من فرموده اند جواب عرض کنم .

در ضمن دفاع مباحثی پیش آمد که از نظر قانون حائز اهمیت بود ، مخصوصا تشریح شریك جرم و کیفر آن بااشاره بمواد قانونی از طرف سرکار سرهنك خلعتبری خوشبختانه طبق توضیحات دادستان محترم ، موکل من دراین پرونده فقط از نظر یك اتهام تحت تعقیب قرار گرفته است ، البته درقوانین هست که اگر متهمی تحت عنوان شریك بدادگاهی معرفی و محاکمه شود، کیفر او حد اقل مجازات موضوعه است ، ولی از نظر موکل من دادستان محترم ادعا فرمودند که در اثر اظهارات کامرانی در باره آقای حسن شریف ،نامبرده دستگیر شد ، موردبازجوئی قرار گرفت و معلوم شد که دراسفند گذشته کامرانی بمعیت رضاشمس آبادی به منزل شریف رفته اند ، البته در آشنائی قبلی کامرانی با آقای شریف و همچنین شناسائی قبلی رضا شمس آبادی از نظر همشهری بودن ، باکامرانی شك و تردید نیست ، شاید باآقای شریف هم شناسائی قبلی بوده است . ولی رفتن آقای کامرانی در معیت رضا شمس آبادی بمنزل آقای شریف و صحبت در اطراف جریان روز- مثلا مسافرت شاهنشاه بانگلستان، تولید این شك و تردیدرا نمی کند که بگوئیم آقای شریف در این امر دخالت داشته ، برای اینکه آقای شریف بدنبال شمس آبادی نرفته بود ، بلکه شمس آبادی خائن و پست بمعیت آقای کامرانی بمنزل او رفت واگر بحثی هم دراین مورد بمیان آمده ، باز از طرف همان سرباز خائن آغاز شده و باز اگر جوابی هم شنیده آن جواب مخالف بوده و حسن شریف اورا ازعملی که قصد آنرا داشته منع کرده و همانطور که موکل در تحقیقات هم بعرض رسانده اظهارات اوبیشتر جنبه مسخره داشته تا جنبه قبول مطلب .

● **دلیل شرکت نیست**

دلیل دیگری که دادستان محترم آورده اند این است که میگویندپس از انجام قصد پلید بوسیله آن سرباز خائن که بحمداله موفق نشد ، کامرانی بمنزل شریف رفته ودر منزل شریف مضطرب بوده ، اظهاراتی کرده و بعد هم رفته است ، ولی شریف این جریان را بمامورین اطلاع نداده است ،البته اگر کسی استحضار از قصدکسی داشت ولی بمامورین نگفت این دلیل شرکت او در آن توطئه و قصدنیست ، بهر حال دومین شاهد دلیل دادستان محترم این است که پس از استحضار ازاین جریان ماموران رابا خبر نکرده است .

دادستان در کیفر خواست اینطور اشاره بمذاکره کامرانی فرموده اند وقتی در اسفند ماه گذشته رضا شمس آبادی و کامرانی به منزل آقای شریف میروند و پس از گفتگوهای مختصری ازمنزل آقای شریف خارج میشوند ، کامرانی مجددابمنزل آقای شریف بر می گردد و مطالبی میگوید که ازآقای شریف جواب مخالف میشنود .

همانطور که عرض کردم اساس کار از نظر آقای شریف بی پایه واساس جلوه گر مینموده تاباور کند و برود بماموران بگوید .

در کیفر خواست تصریح شده که کامرانی به آقای منصوری گفته است ، دوستی دارم که سابقا دبیر من بوده ، مرد پخته ومجربی است ، خوبست باأو آشنا بشویم، در شمیران ملاقات دست میدهد ولی خود آقای منصوری میگوید وقتی باآقای شریف صحبت کردم اورا موافق با عقاید خودم ندیدم.

بنده اظهارات آقای منصوری را صد در صد صحیح میدانم ، برای اینکه آقای شریف مردی است متدین بدین اسلام، معتقد بعقاید دینی ، در یك خانواده روحانی نشو و نما کرده و ممکن نیست عقایدچپی وکمونیستی داشته باشند .

آقای دادستان در یك جائی اشاره کردند : کامرانی گفته است آقای شریف دبیر من بوده است ، برای اینکه به آقای دادستان محترم ثابت شود که آیاکامرانی در همان دبیرستان تحصیل میکرده است ، بسیار ساده است که از طریق وزارت آموزش و پرورش سئوال نمایند که در کدام مدرسه بوده است؟

● **ملاقات در کاشان**

مطلب دیگری که در اینجاعنوان شده این است وقتی دیروز در مورد آقای منصوری صحبت میشد گفته شد آقای منصوری رفته به کاشان و در آنجا یك ناهار هم میهمان آقای شریف بوده ، آیا بکاشان رفتن آقای منصوری در معیت آقای کامرانی برای دیدن کاشان و غیره و غیره هیچ ارتباطی بموکل من میتوانسته است داشته باشد ؟

دادستان محترم استحضار دارند که اولاباید متهم را شناخت ، روی همین اصل هم در کیفر خواست قبلا مشخصات متهم نوشته میشود جاداشت بازپرس محترم از فرهنك کاشان تمام سوابق خدمتی ایشان رامی خواست ، در باز پرسی که از موکل شده ، بعرض رسانده که از سال ۱۳۳۲ که در فرهنك کاشان خدمت میکردم تمام سوابق من هست ، بازپرس این موضوع راسئوال نکرده ،ولی تا آنجا که من اطلاع بدست آورده ام و خود ایشان گفته اند سوابق خدمتی ایشان قابل توجه است .

دراینجا آقای سرهنك اللهیاری وکیل مدافع آقای حسن شریف سوابق خدمتی و مطالب جراید کاشان رادر مورد خدمات آقای شریف قرائت کرد ونسخ پلی کپی شده این سوابق رابدادگاه تقدیم نمود .

● **اعتقادات شریف**

آقای سرهنك اللهیاری سپس گفت : این چنین شخصی که معتقد است شاه ظل الله است چگونه می آید ودر این توطئه خائنانه شرکت میکند، موکل من دهها تقدیرنامه درباره ابراز شایستگی و لیاقت به مناسبت برپا کردن جشنهای تولد شاهنشاه و غیره دریافت کرده است .

درساعت ۹و ۱۵ دقیقه تنفس اعلام شد .

● **جلسه مجدد**

در ساعت نه و ۴۰ دقیقه مجددا جلسه دادگاه تشکیل شد

رئیس: سرکارسرهنك الهیاری به مدافعات خودادامه دهید.

سرهنك اللهیاری :لازمه قضاوت شناسائی متهم است، چه بسااشخاصی درمظان اتهام واقع میشوند ، ولی وقتی نزدبازپرس حضور بهم رساندند و بازپرس از او تحقیقات لازم را کرد بیگناهی متهم ثابت میشود .

موکل یك فرهنگی صدیق خدمتگزار این مملکت بوده است، البته روسای مختلف کاشان از سال ۱۳۳۳ ببعد ناظر وشاهد میهن پرستی وشاه دوستی موکل من بوده اند و همیشه او رامورد تشویق وتقدیر قرارداده اند وتقدیر نامه های ایشان راتقدیم خواهم کرد .

درسال ۳۴ از فرهنك کاشان نوشتند : آقای شریف ،نظر باینکه در تمرین رژه دانش آموزان به منظور شرکت در جشن مسعود میلاد شاهنشاه جدیت نموده اید از شما تقدیر میشود .

بازنامه ای است از فرهنك کاشان: چون پیشاهنگان دبستان ها زیر نظر شما تمرین کرده و جشن میلاد شاهنشاه را بنحو مطلوب انجام داده اید از خدمات شما تقدیر میشود .

سپس وکیل مدافع متهم چند تقدیر نامه دیگر اداره فرهنك کاشان و انجمن های محلی و تربیت بدنی کاشان را قرائت کرد و افزود : موکل من تاسال ۱۳۴۰ درکاشان بسمت دبیر دبیرستان ها و مربی پیشاهنگی خدمت می کرده و کرارا میهن پرستی و شاهدوستی او مورد تقدیر قرار گرفته ، قطع دارم اگر تاسال ۱۳۴۴ هم در آنجاخدمت میکردباز هم مورد تقدیر قرار میگرفت ، موکل من یك میهن پرست وشاه دوست بوده و هست ، و کسی که یك عمر میهن پرست و شاهدوست بوده ، هیچوقت در توطئه سوءقصد شرکت نمیکند ، دادستان محترم میفرمایند سکوت علامت شرکت در توطئه بوده است ، یك سربازخائنی پیدا شده و یك عملی انجام داده که خوشبختانه انجام نشده ، حالا مردم میخواهند به بینند کسانی که در مظان اتهام قرار گرفته اند آیا مجرم هستند یانه ؟

استدعا دارم موکل بیگناه مرا از این اتهام ننگین تبرئه فرمایند ، در نهاد موکل من دروغ وجودنداردنجات در راستی است .

● **صحبت مارکسیسم**

رئیس: متهم ردیف سوم شریف، شما از چه موقعی با کامرانی آشنا شدید؟

شریف : کامرانی از سال ۳۶ در دبستان کامرانی محصل بوده با پدر ایشان دوست بودم ، پدرایشان شخص شاهدوستی بود .

رئیس : با رضا شریف : تا اواخر سال ۳۹ رضا شمس آبادی رانمی شناختم ، بعد از اینکه فعالیت های انتخاباتی در کاشان شروع شد، جبهه ملی درکاشان شعباتی درست کرد و ۶ یا ۷ مرتبه رضا در آن جلسات حضور یافت و او را از آنجا می شناختم .

رئیس :رفت وآمد شمابا کامرانی درچه حدودی بوده؟

شریف: درکاشان محصل دبیرستان بود، او را می شناختم، موقعی که بتهران آمد ۲۰ روز، یکماهی می آمد مرا میدید ، البته موقعی که کار نداشت یکروز در میان می آمد مرا میدید .

رئیس : کامرانی و منصوری به شما چه گفتند . ؟

شریف : آمدند قمصر یك شب و یکروز هم آمدند کاشان بمن پیشنهاد کردند که در امورسیاسی وارد شوم ، من گفتم به بینم چه می شود .

رئیس : چه مذاکراتی بین شما شد ؟

شریف: آقای مهندس منصوری گفت تو و من و کامرانی ، یك جمعیت سیاسی تشکیل بدهیم و فعالیت کنیم اگر حاضری قبول کن من دلم نمی آمد و با وجود اینکه قصد فعالیت نداشتم ، گفتم عیبی ندارد ، وقتی صحبت از مکتب و خط مشی شد ، من چون حوصله اینکار رانداشتم و چون ایشان صحبت از مارکسیسم کردند من کنار رفتم .

در کاشان به پدر منصوری برخوردم ، از من پرسید منصوری چه میکند؟ گفتم در تهران مغازه الکتریکی باز کرده

بمن گفت بگو بیاید کاشان، من بپدرش گفتم اورا نصیحت میکنم که به کاشان بیایدولی نمیدانستم که در کاشان میخواهد دست به فعالیت سیاسی بزند .

در کاشان که بودم همه اهالی کاشان عقیده شاهدوستی و میهن پرستی مرا میدانستند، ما همیشه میگفتیم که پشتیبان مقام سلطنت و رژیم سلطنت بودیم ، من در بازجوئی هم گفته ام که برای ایران رژیم سلطنتی لازم است ، افکار مردم طوری است که علاقمند بشاه هستند ، اگر خدای نکرده بخواهد رژیم عوض شود کشور تکه تکه میشود و تجزیه میشود و منافع عمومی ملت بیشتر مورد تجاوز بیگانه قرار می گیرد .

از من در بازجوئی سئوال شده که اگر سوء قصد نسبت بشاهنشاه بشود چه میشود ؟

من جواب دادم که این امربضرر مملکت و ملت ایران است .

آقای حسن شریف افزود: روزی کامرانی بمنزل من آمد و جریان شمس آبادی را گفت ، من او را ترساندم و گفتم تراخواهند کشت، من حس کردم که چون کامرانی دوستی و آشنائی با رضا شمس- آبادی داشته این ترس دراوبوجود آمده ،از جریان مذاکرات او و رضا شمس آبادی اطلاعی نداشتم.

رئیس : آیا این جریان را کامرانی باشما در میان گذاشته بود ؟

شریف : همانروز۲۱اسفند کامرانی بمن گفت این پسره (رضاشمس- آبادی) می خواهد یك چنین کاری بکند ، من گفتم بگونکند ، او

بقیه در صفحه ۷

مشروح جریان هشتمین جلسه دادگاه نظامی

بقیه از صفحه ٦

بمن گفت که سربازرضا شمس‌آبادی تصمیم خودش را گرفته است، من فکر میکردم که سرباز هادر مسیر ملوکانه قرارنمی‌گیرند در جشنهای ورزشی میدیدم که فقط گارد جاوید است که در اطراف شاهنشاه قرار دارد و سرباز هارا میدیدم که در نقاط دور تری برای استقرار نظم قرار میگیرند، گفتم این ابلهانه است و خواسته بگوید «من، منم» خواسته است خودستائی کند واین حرف رازده است من هیچ در فکرم هم نمی گنجد که شمس آبادی بتواند چنین‌تصمیمی رابمرحله عمل در آورد.

پس از سوء قصد کامرانی آمد بمنزل ما، از من پول خواست سی تومان باو دادم، بمن گفت دیدی سرباز شمس آبادی اینکار را کرد، من باور نکردم روزنامه اطلاعات خریدم و دیدم جریان را نوشته‌است.

کامرانی بمن گفت من به کاشان میروم، دیگر اطلاعی از جریان‌امر ندارم.

● سخنان دادستان

رئیس: تیمسار دادستان، چنانچه در قبال اظهارات سرکار سرهنك اللهیاری و آقای حسن شریف مطالبی دارید بفرمائید.

دادستان: سرکار سرهنك‌شاهقلی فرمودند که‌دفاعیات اینجانب مربوط بموضوع پرونده است، من روی استنباط نمی توانم دفاع بکنم، اولا بنده باید عرض کنم که آقایان وکلای مدافع نباید فقط به اوراق پرونده توجه داشته باشند، اگر بنابود آقایان وکلای مدافع روی همان محتویات پرونده صحبت بکنند، ممکن است حقی ازمتهمین ضایع بشود.

اینجانب که دادستان هستم وظیفه دارم برای روشن شدن حقیقت و آقایان وکلای مدافع برای دفاع از موکلین خودشان تحقیق کنند، مدارك و دلایل فراهم کنند ودراین دادگاه ارائه کنند تا ثابت کنند که متهمین بیگناه هستندواینجانب هم بادلیل و مدرك ذکر میکنم که متهمین مجرم هستند، بنا بر این اظهار سرکار سرهنك شاهقلی‌در این مورد بهیچوجه وارد نیست، باید علاوه بر این اوراقی که در اینجا هست کنکاش کرد، مطالبی بدست آورد ومطلب راروشن کرد

راجع بدفعات ملاقات سرکار سرهنك شاهقلی دیروز مطالبی اظهار فرمودند که امروز هم‌مجددا روی آنها تکیه کردند و در روز گذشته بنده باین موضوع پاسخ‌گوئی نکردم، فرمودند که متهم ردیف ٤ احمد کامرانی فقط چهار بار با رضا شمس آبادی ملاقات کرد که تاریخ آن روشن نیست اما پالتو تن او بود، دیروز هم‌بنده عرض کردم پالتو از فروردین به آنطرف تن سرباز ها هست، یعنی در روزاول فروردین پالتو را درنمی آورند، افراد تا آخر فروردین با پالتو هستند. این دلیل نمی‌شود که‌پالتو تنش بوده پس ماتاریخ را بطور منجز میگیریم و میگوئیم دریك فاصله وزمان کوتاهی بود، چنین چیزی نیست، مضافاباینکه متهم ردیف دو در اینجا صراحتا اظهار کرد خودش به متهم ردیف٤ گفت که من‌یکمرتبه بکاخ رفتم و شمس آبادی را ملاقات کردم.

سرکار وکیل مدافع‌فرمودند نخیر این نرفته بلکه او بملاقات این یکی آمده و دفعه اول شریکش، حسن طلائی هم آنجا بود، دفعه دوم یك مشتری بود، دفعه سوم لابد آدم دیگری بود، دفعه چهارم هم که یك آدم غریبه بود و باین جهت صحبتی نشد، اگر بحث‌بر سر این است که فقط رفته احوال پرسی کرده و از آنجا خارج‌شده پس این صحبتها از کجادرآمده؟ کجابا همدیگر این تبانی راکردند؟ و قرار و مدار گذاشتند؟

ملاقاتهائی در منزل آقای شریف شد، بعد رفتند بکافه، این‌جریانات واین برخورد ها و تماسها هیچ‌کدام اصلا موید این نیست که در این مورد صحبت کردند؟ مطلبی بمیان آوردندو بعد هم برای اینکه شمس آبادی این عمل را انجام بدهدآقایان را اصلا در جریان نگذاشت؟ می‌فرمائید حادثه‌ای نبود؟ کاری نبود؟ و اصلا چیزی نبود؟ اطلاعی نداشتند و وارد نبودند؟

● صندوقدار بود

فرمودند راجع بمسافرت شمال اصولا متهم ردیف ۲ در جریان نبوده است، راجع بشرکت متهم ردیف ۲، که صندوقدار این شرکت بوده چه ارتباطی داشت؟ ایشان خودشان بطور صریح گفتند موقعی که من داشتم پولها را تحویل میدادم ومی خواستم بروم به منطقه آذربایجان، موجودی صندوق این مبلغ بود که‌من آنرا در اختیار متهم ردیف یکم گذاشتم.

حالاچرا این پول را در اختیارش گذاشته بودند و ایشان چه سمتی داشتند؟ و برای چه اصلادر اختیارشان بودکه از آن استفاده کنند؟آن باسرکار سرهنك‌شاهقلی است که میفرمایند اصلا چه‌ارتباطی بوده.

راجع بتوطئه فرمودند اصلا وجود ارتباط در این پرونده در هیچ جا مشهود نیست، اگر هست بمن‌نشان بدهید.

چطور ارتباط ندارد؟ تمام‌اوراق پرونده که قرائت شد مطالبی است که خود متهم ردیف ۲ گفت. مطالبی که خود سرکار سرهنك شاهقلی در این دادگاه بیان کردند، همه‌حاکی ازاین است که اصولا این توطئه‌وجود داشته ارتباط بین متهم ردیف ۲ و متهم ردیف ٤ بطور مسلم و محرز بترتیبی که قبلا عرض کردم وجود داشته است.

کامرانی راجع بمتهم ردیف ۲ (منصوری) گفته است که ایشان‌بمن گفتند مابرای بررسی مرام اشتراکی داریم یك مطالعاتی میکنیم، آنهم نظرمان این است که برای اصلاحات اجتماعی مطالعه کنیم که بعد اجتماع را اصلاح بکنیم، ایشان لابد وزیر اصلاحات بودند!؟ و بوسیله عوامل و عناصری باید کنکاش بکنند که‌بچه ترتیب وسائل کار را فراهم کنند و اصلاحات اجتماعی رادر کشوربوجود بیاورند!

وقتی ایشان میخواستند اصلاحات اجتماعی بکنند، خودش باین معنی است که‌این اجتماع الان فاسداست‌و من هستم که باید این اجتماع را اصلاح بکنم.

بعد هم خودشان میگویند افراد دیگری هستند که من با آنها در تماس هستم‌و ما میخواهیم این‌جمعیت رابوجود بیاوریم، الان متهم‌ردیف ۳ (شریف)در تائید همین اظهارصحبت کردند و گفتندکه آقای منصوری‌گفته بود ماسه نفری با همدیگر یك‌جمعیتی بوجود بیاوریم.

همین اظهار خودش موید این‌است که توطئه وجود داشته و دنباله این فعالیت کشیده شد به توطئه‌ای که نتیجه‌اش عملی بود که رضا شمس‌آبادی کرده، دلیل و مدرك چه باید باشد؟

● سرنخورده است

سرکار سرهنك شاهقلی فرمودند که موکل من (آقای منصوری) موقعی که از انگلستان‌مراجعت کردند، طبق برك ٤٤ پرونده دارای عقاید چپی و دارای فعالیت زیادی هم بودند وبعد هم در اثر عواملی‌که ایشان در ایران دیدند ازاین راه سر میخورده‌اند، اگر اینطور است اقلا امروز دراین دادگاه میتوانستند بیایند این مطلب رابیان بکنند.

همانطور که دربدودستگیری‌استدعا کردند که‌من را ببریدشرفیاب بشوم و مطالب‌را حضورا بعرض‌اعلیحضرت همایونی برسانم.

همانطور که آنجا استدعای بخشش کردند، چرا دراین دادگاه باصدای رسا این مطلب رانمیگویند؟ چرا وفاداری خودشان رابشاهنشاه ومیهن اظهار نمیکنند؟ چرا اظهار ندامت نمیکنند؟ چرا نمیگویند که درست است، من اشتباه کردم و راه‌درست نرفتم؟و اهل سخن و صحبت نبودم، دیگران آمدند من را اغفال کردند، من‌رافریب دادند، اما در محضر دادگاه صراحتا اظهار ندامت‌وپشیمانی میکنم و در همین دادگاه سوگند یاد میکنم که دیگر گرداین کار هانگردم و دیگر منحرف نباشم و فعالیتی علیه دستگاه اجتماعی خودمان نکنم.

چرا ایشان حاضر نیستند این مطلب رابگویند؟ در عوض‌میگویند که در شرایطی که وجود داشت، بمن تلقین میکردند که دیگران‌اینطور و اینطور وما میخواهیم ترا نجات بدهیم، بمن ماده قانون میگفتند و همه این مطالب راباز عنوان میکنند که در تائید عقاید انحرافی گذشته خودشان است، پس هنوز هم‌ایشان سرنخورده‌اند، هنوز ایشان در آن راه فعال هستند، منتها امروز دیگر چه فعالیتی میتواند بکند؟ یکنفر زندانی و گرفتار است، باو فعالیت اجازه نخواهند داد وسیله کار در دست ندارد.

حالا سرکار سرهنك شاهقلی‌مدعی هستند که اصلا کاری نشده است، حادثه و فعالیتی نبوده، ایشان آدم متدین و مذهبی بودند و فرائض‌شان رابجای می‌آوردند.

صحبت این است که اگر ما یك رگه‌ای از سرطان ببینیم و جلویش رانگیریم جلو میرود و میرسد بمغز و انسان را از بین میبرد، ما قبل‌از اینکه این کار بشود باید جلویش‌را بگیریم، نه اینکه صبر کنیم این پیشرفتها بشود، آنوقت بگوئیم درست است.

● دیده پدر و پسری

سرکارسرهنك شاهقلی مطالب را با دیده پدرو پسری مینگرندو نصیحت میکنند و مثل آقای صبحی قصه‌ای بیان میکنند وازاین مطالب انسان لذت میبرد، هم لذت بخش‌است و هم از نظر پرونده بیمورد است.

بنظر بنده اگر ما بخواهیم روی فرمایشات سرکار سرهنك شاهقلی صحه بگذاریم، باید این پرونده را ندیده بگیریم و بگوئیم این عده‌جوان بودند که یك کاری هم کردند که نفهمیدند، حالا یك دست پدری هم روی سرشان بکشیم و آنها رامرخص کنیم.

البته این درست است و بایدباین ترتیب باشد، اما اثرات ناشی از این کار راتوجه بفرمائید.

این عناصری که برای اجتماع خطرناك هستند، اگر امروز دادگاه حکم برائتشان را صادرکرد همه آنها تشریف ببرند بمنازل خودشان، و باز شروع میکنند بفعالیت و هر کدام اینها صد نفر دیگر را منحرف‌میکنند، آنوقت جنابعالی برای همان صد نفر بایستی وکیل‌مدافع بشوید! البته‌از نظر وکالت بدنیست! ولی از نظر گرفتاریهائی که دراین اجتماع بوجود می‌آید بداست.

باید سرچشمه راگرفت، اگر ما آن سرچشمه رانگیریم بعدا نمیتوانیم جلو آنرا بگیریم.

● شرکت برای توطئه

اما در مورد فرمایشات سرکار سرهنك اللهیاری، ایشان مطالبی‌در دفاع از پرونده نفرمودند، اما‌اشاره‌ای «بشرکت» فرمودند، همانطور که عرض کردم، عنوان اتهام توطئه‌است، توطئه لازمه‌اش «شرکت» است واگر «شرکت» نباشد توطئه‌ای وجودندارد.

منظور، «شرکت» سهامی محدود یا غیر محدود نیست، این شرکت برای توطئه است، یعنی باهمدیگر بنشینند تبانی بکنند ویك امری را با همدیگر بیان بکنند و بعد هم‌انجام بدهند یادر شروع آنوارد بشوند.

اینها توطئه کردند بنابراین ماده ۲۷ همانطور که در خودنص صریح ماده ۳۱۹ هم بطور خیلی روشن حکایت دارد، وارد نیست. اگر ما ماده ۲۷ رابگیریم نقض غرض است، زیرا قانون میگوید:

«اشخاصی» که‌این کار رامیکنند، چون شخص نمیتواند توطئه بکند، اما اینجا چون توطئه بوده بایدچند نفر با همدیگر شریك بشوند. اما مفهوم این شریك با مفهوم «شرکت» در ماده ۲۷ اصلا انطباقی ندارد.

فرمودند که در اثر اظهاراتی که احمد کامرانی کرد، موکل ایشان آقای حسن شریف دستگیر شد وبعد دیدند چون چیزی نیست او رامرخص کردند.

دستگیری و آزادی متهم ردیف ۳ ارتباطی بصحبت اینها نداشت، مگر هر کسی‌صحبتی علیه یك‌کس دیگری بکند فورا اورا میگیرند؟ وله‌او صحبت بکند اورا مرخص میکنند؟ اگر اینطورباشد مسخره است.

پس دستگاه های انتظامی و امنیتی و قضائی چه کار میکنند، وظیفه اینها چه هست؟ سوابق آقای حسن شریف همانطور که سرکار سرهنك اللهیاری روی آن تکیه کردند و فرمودند خوب بود، این سوابق بررسی شد سوابق همه متهمین حاضردرجلسه بررسی شده.

چون سوابق متهم ردیف ۳ (شریف) آن زمان هم بررسی شد و دیدند که‌اصولا این شخص‌مرام و رویه اشتراکی ندارد، ایشان‌در حزب مردم بودند و در کاشان فعالیت میکردند و ارتباطی بمرام اشتراکی نداشت، اما ایشان آدم ناراحتی بودند، فعالیت داشتند. اگر اصلاآدم افکار سیاسی‌نداشته باشد وآدمی نباشد که در این‌راه لذت ببرد وارد حزب نمیشود، هر کسی در یك‌حزبی وارد میشود. هر کس یك جور فکری دارد و عقیده‌اش هم آزاد است، بهر ترتیب که بخواهد فعالیت میکند، باین دلیل ایشان آزاد شدند و بهمین دلیل هم بعدا چون مسلم شد در این توطئه شرکت داشتند مجددا دستگیر شدند و حالا بنام متهم اینجا نشسته‌اند، بنابراین همه اینها روی حساب است.

آزادی و دستگیری اشخاص روی اعمال ارتکابی آنهاست، روی نظر و غرض نیست.

فرمودند که کامرانی در معیت رضاشمس آبادی بمنزل آقای‌حسن شریف رفته و بعد در آنجا هم جواب منفی شنیده است. دراین باره الان ریاست‌دادگاه سئوالاتی از متهم ردیف۳ فرمودند وایشان پاسخ‌دادندوپاسخ مغایر آن‌صحبتی است‌که سرکار سرهنك اللهیاری کردند، متهم‌ردیف ۳ اظهارمیکند که در منزل من صحبت های‌عادی بوده است و این مطلب مورد بحث نبود، ما با هم بکافه رفته بودیم ووقتی که رضا شمس آبادی‌رفت، احمد کامرانی بمن گفت این‌پسرك چنین خیالی‌دارد و گفتم بگونکند، اما او گفت کار از کار گذشته. در حالیکه سرکار وکیل مدافع فرمودند شمس آبادی وقتی که به آن منزل رفت‌جواب منفی‌شنید، اینجا معلوم‌میشود که نه اظهارات متهم درست‌است نه اظهارات‌وکیل هیچ کدام اینها درست نیست، درست این است که این افرادوقتی با همدیگر صحبت کردند وتماس گرفتند، شمس‌آبادی جواب منفی نشنید و جواب‌مثبت شنید، دلیلش را از همین صحبت آقای حسن شریف میشود گرفت که میگوید وقتی بمن گفت جواب دادم باوبگو نکند، چرا ایشان این صحبت را میکند؟

قبلا گفته است بکند و حالا نمیدانم روی چه‌شرایطی‌میگوید گفتم نکند.

● معلم و شاگرد

بنده نمیدانم که چطور احمد کامرانی همیشه بمنزل آقای حسن شریف میرفته است، ارتباط معلم وشاگرد ارتباط خاصی است، اما این «دائم رفتن»ها را بنده تا حالا ندیده‌ام‌ونديده‌ام که معلم‌وشاگردی این جور باهمدیگر در گیربشوند، تا آنجا که اگر احمد کامرانی پول هم بخواهد برود از معلمش بگیرد، پس یك ارتباط دیگری هم غیر از معلم و شاگردی پیش آمده است، حالا این ارتباط‌همان موقع که ایشان معلم بودند ایجاد شده یا بعدا بوجود آمده؟ من نمیدانم بنابراین یك عوامل خاصی بین آنها وجود داشته است.

همین عوامل خاص بوده که احمد کامرانی‌و رضا شمس آبادی را با همدیگرجور و نزدیك میکند و باهمدیگر مطلب‌را بیان میکنند، باید گفت اولین کسی که احمد کامرانی باو مراجعه میکند واین صحبت را با او در میان میگذارد همین آقای حسن شریف، معلم او بوده که نفوذ داشته، پول باو میداده و همیشه بخانه‌اش میرفته است.

رضا شمس آبادی هم یك‌آدم کاشی بوده که آنهم از همان اول آدم ناراضی بوده و در حزب بوده و فعالیت میکرده و مجرم‌بالفطره بوده و آدمکش بوده، همه اینها درست، آدمکش خیلی ها هستند، ما جانی‌خیلی داریم،ما آدم‌ناراحت خیلی داریم، اما جمع کردن اشخاص برای منظور خاصی، شرایطی را میخواهد.

چاقو کش زیاد است، اما چاقو در جیبش است، ما باید شرایطی بوجود بیاوریم که این چاقو کش، چاقویش را از جیب‌خود در بیاورد و علیه یکنفر بکار ببرد.

حالا شمس آبادی را هم باید گیر آورد.

● تهیه آدم خطرناك

بنده در صحبت های قبل هم بطور صریح عرض کردم،باید رفت و جانی گیر آورد که این کار را بکند، آدم عادی که چنین کاری را نمیکند، آدم عادی که آدم نمیکشد، آدم عادی خیال این را ندارد که بخواهد اساس حکومتی را واژگون‌بکند، باید یك چنین عناصری‌را بدست‌آورد، خوشبختانه از نظر متهمین‌یك چنین آدمی در اختیارشان بود، یکدفعه دیدندرضا شمس آبادی ناراحت و ماجراجو و جانی بالفطره و خطرناك از همه جا هم سر خورده و از نظر مادی در مضیقه است و در یك موقعیت حساس نیز قرار گرفته.

از وجود این ادم می‌بایستی استفاده کنند، او را می‌آورند در منزل با او ملاقات میکنند.

کامرانی! توچکار داشتی که اصلا بروی در کاخ او را ملاقات بکنی؟ چه انگیزه‌ای‌موجب شدکه توکار خودت را رها کنی؟ توکه آدم کاسبی هستی و مغازه‌داری، ول‌کنی بروی به آنجا برای چه؟ چرا با اسم مستعار رفتی؟ چرااسم تو در میان ملاقاتی ها نبود؟ برای اینکه از اول هدف این بوده و متوجه خطرات ناشی از این عمل بود، کمااینکه وقتی هم عمل‌انجام میشود باز هراسان میرود سراغ مرشدش، میرود نزد معلمش که جریان این است، او هم‌میگوید بله فورا ترا میگیرند، خرج سفر باو میدهند تا با این خرج سفر خودش را برساند به‌آنجائی که موقعیتش‌بهتراست، اینهم‌سراسیمه فرار میکند و میرود اما بعد او را میگیرند، اینها همه خودش دلیل است.

یعنی یکایك اینها دلیل براینستکه این توطئه بوسیله متهمین‌بوجودآمده وآمده‌اند، این عمل را انجام دادند. حالاسرکار سرهنك اللهیاری‌معتقدند که موکلشان یك آدم‌متدین‌ـ‌متعصب مذهبی ومسلمان است، ما مذهبی و مسلمان هم داریم که آنهم جنایت میکنند.

مگر این‌بخارائی‌راکه اعدام‌کردند معتقدباین نبود که حتی در همان جریانات دستگیری‌بایستی نمازخودش راهم بجای بیاورد؟

جنابعالی میفرمائید آقای شریف موقعی که در کاشان بودند ایشان‌را تشویق کردند، ایشان پیشاهنك‌خوبی بودند وتاسال ۴۰هم خود فعالیت میکردند، اما ازسال ۴۰ باینطرف هم هیچ تشویقی نیست، وچون آدم ناراحتی بودندایشان راازکاشان‌منتقل کردند. دلیل اینکه ایشان ازفرهنك کاشان آمدند وخودشان هم‌میگفتند، همین بود که در آنجافعالیت داشتند وآدم ناراحتی بودند، میگویند ایشان پیشاهنك بودند، اینجا هم پیشاهنك بودند پیشاهنگی درچه؟ در این راه پیشقدم شدند واینجا هم میخواستند سرپرست پیشاهنگها بشوند بعد هم ازسازمان خودشان یك تقدیر نامه بگیرند! سرکار سرهنك اللهیاری فرمودند، در جشن‌فلان ایشان شرکت کردند ودر آنجامتحمل زحماتی‌شدند وازطرف فرماندار یارئیس فرهنك‌یا سازمان تربیت بدنی آنجامورد تقدیر قرارگرفتند، پس‌بنابراین در توطئه شرکت نداشتند.

اگر، قبول بکنیم که تاامروز این‌آدم شخص درست وخوبی بود این راتاابد هم‌بهمین ترتیب باید قبول بکنیم؟ اگرآمد منحرف شد، انحرافش دلیل براینستکه ماتوجه میکنیم بسابقه‌اش؟

وی ۱۵سال پیش که آدم خوبی بوده یکمرتبه چطور بدشده؟ پس آدمهای بدخلق میشوند؟ وبدهم از این دنیا میروند؟ هیچ آدم خوبی‌ممکن نیست بدشود این اصلی است که آقایان به‌آن استناد میکنند در صورتیکه این خلاف طبیعت است، چطور چنین چیزی میشود؟ محیط اجتماعی محیط جغرافیائی، آن اشخاصی که شب‌وروز باانسان‌هستند، ممکن است انسان را عوض بکنند، کما اینکه ما می‌بینیم، چه اشخاص‌مجرمی که جنایاتی‌مرتکب شدند و بعددر مسیر دیگری قرار گرفتند، سر خوردند وآدمهای‌درستی شدند، مادراین مورد حکایت‌وافسانه خیلی داریم، مگر در قصه‌بینوایان اینطور نیست؟در بینوایان‌ویکتورهوگو مگر این را تشریح نکرده‌است؟ مگر ژان‌والژان یك‌آدم‌جانی نبود که‌بعد بصورتی‌درآمد که‌مظهردرستی‌شد. بنابر این مانمیتوانیم بدلیل‌اینکه چهار تا اعلامیه وابلاغیه بیاورند که‌فرمانداری فلان گفته، ایشان زحمت کشیده‌اند، ودر جشن فلان از نظر پیشاهنگی فعالیت کرده‌اند، بنابر این توطئه‌وارد نیست وبرائت ایشان اعلام مشود.

این اصلا چه ارتباطی با موضوع دارد؟ موضوعی که عنوان میشوداین استکه مامیگوئیم که‌ایشان دراواخر سال ۴۳ یك اقدامی کرده‌و دراوائل سال ٤٤ نتیجه‌اش این بود که‌رضای شمس‌آبادی کرد، اصلا ما بگذشته توجه نمیکنیم که من بروم سوابق ایشان را مطالعه بکنم که در فرهنك آدم فعالی بوده‌وفعالیتش درچه‌زمینه‌ای بوده، شاید هم آنجا در پیشاهنگی فعالیت میکرده، چون این عناصر دراجتماعی هستند، بایداشخاصی‌باشند مورد اعتماد دستگاه قرار نگیرند تا بتوانند بهره‌برداری بکنند، اگراینها خودشان رایك‌اشخاص وازده‌ای‌نشان بدهند اینها را در همان‌دستگاهها هم بحساب نمیگیرند.

نفوذ کردن درهراجتماعی مستلزم‌این استکه آدم بارزو مشهورباشد، سرکار سرهنك اللهیاری، مگر جنابعالی در این سازمان دادستانی ارتش نبودید ومگر سرهنك مبشرهم همین جانبود؟ مگر مبشر آدم ناراحتی بود؟ اصلا میشد گفت که این آدم نادرست و مخربی است؟ اوجزواشخاصی بودکه همیشه مورد توجه‌دادستان وقت‌ارتش بود، اما یکمرتبه وقتی که شبکه‌کشف شد، معلوم شد که آدم خطرناکی است ووارد تیشه‌به‌ریشه کشورمیزند، بعدهم کیفرش را دید.

اوافسر خوبی‌بود، یك افسرتوپخانه خیلی منظم ومرتبی‌بودواما بعدکه‌شبکه کشف‌شد، معلوم شد که عضو آن است و صراحتا هم اعتراف کرد، دلیل ومدرك هم برعلیه ایشان بود، پس دلیلی که جنابعالی عنوان‌میکنید، صحیح نیست.

● توجه باعمال اشخاص

ماباید ببینیم‌که هر کسی چه‌عملی راانجام میدهد، مگر تابحال مزاحم حسن شریف شده بودند؟ هیچوقت شده بود ایشانرا بیاورند بگویندمتهم هستید؟ کسی کاری باایشان‌نداشت، اما امروز باو میگویند که‌آقا تواین کار واین عمل راکردی باید جواب گوباشی، حالا ماکاری نداریم که ایشان پیشاهنك خوبی بودند یاهستند یانیستند، ما میگوئیم که در این توطئه باین ترتیب‌وارد بودند،خودشان اینجا صراحتا میگویند که یك‌چنین صحبتی شد، من هم اطلاع داشتم، من گفتم نه، واهی است. چطور یك چنین عملی رابکسی بگوید وبعد هم بقول خودایشان متهم ردیف ٤بگوید که این تصمیم گرفته شده وگذشته است.

ایشان میگویند من داشتم کتاب فرانسه مطالعه‌میکردم، احمد کامرانی آمد وگفت یك چنین جریانی‌شده، بازهم من داشتم مطالعه میکردم، یعنی ایشان اینقدر در این مورد خونسرد بودند؟ اصلا روی ایشان اثر نمیگذارد، در حالیکه هر کسیکه‌در آن تاریخ این‌مطلب رامیشنیدشوکی باو وارد میشد، مطلب خیلی مهم و قابل توجه بود، چطور میشود که‌بنده در این حال کتابی را بخوانم بیایدو چنین چیزی بگوید ومن بمطالعه‌خودم ادامه بدهم، این خودش دلیل براین استکه ایشان در جریان بودند، قبلا شوكها بایشان وارد شده بود، حالا دریك حالت‌خونسردی‌درآنجانشسته‌اند وقتیکه مطلب عنوان میشود برایشان اصلا چیز تازه‌ای نیست، بنابراین بااعصاب مسلط یك آدمی که در جریان کاربوده حالا هم دارد گوش میدهد وخیلی هم این‌مطلب رامسخره میگیرد! بعد به‌یارو بگوید شمارا میگیرند شکنجه‌تان‌میدهند، میکشند، فلان میکنند چرا؟چون ایشان‌میدانند بچه ساده‌ای وارد این کار شده حالا هزینه‌اش راهم‌میدهد ومیگوید این پول‌را بگیر وزود برو بکاشان، برای اینکه میداند چه کرده و خبر دارد که این آدم چه‌کرده، حالامابیائیم همه اینها را ندیده بگیریم؟ بگوئیم‌نخیر، آقای حسن شریف اصولا در توطئه وجودنداشته وبفرمایش‌سرکارسرهنك شاهقلی اصولا توطئه نبوده وبفرمایش سرکار سرهنك خلعتبری، اگرهم توطئه بوده ارتباطی باینها نداشته است؟ آنوقت تازه «شریکند» واگر چنانچه دادگاه هم بخواهد جرم را وارد بداند، حداکثر ۱۵سال حبس دارد؟ حبس‌ابدهم نه، چون ارتباطی نداشته است، این مطالبی که بنده میگویم قصه است؟ بنده دارم افسانه میگویم؟ داستانسرائی میکنم؟ ازروی پرونده که نمیگویم ودر کیفرخواست هم نیست!

سرکار سرهنك خلعتبری هم ـ فرمودند، دادستان اصلا تقاضای‌کیفر نکرده، بنده مگر باکسی دشمنی دارم که تقاضای کیفر بکنم؟ قانون تقاضای کیفر میکند، بنده هم اینجا نماینده قانون‌هستم، هرچه هم‌میگویم مستند بقانون میگویم، آن چیزی که مربوط باین پرونده است و بنده‌بارها عرض کرده‌ام اینستکه توطئه وجود داشته و بوسیله همین عواملی که درکیفر خواست تصریح گردیده‌وجود داشته، وآمدند وارد عملی شدندکه عامل بزه بموقع هم از بین رفت.

حالا اگر رضاشمس‌آبادی همانطور که‌سرکار سرهنك شاهقلی فرمودند می‌آمد در این دادگاه میگفت‌نخیر، احمد کامرانی بیگناه است، اصلاچه اثری داشت؟فرض کنیم که رضا شمس آبادی هم سالم‌بود و زنده‌بودو الان هم آمده بود در‌این دادگاه و میگفت احمد کامرانی بیگناه‌است، مگرصرف گفته یکنفرعلیه یاله یك‌کسی میتواند دلیل قاطع باشد؟ ماخودمان باعمال ارتکابی متهمین توجه میکنیم، کاری نداریم که رضا شمس آبادی اصلا چه میگفت، یانظر وعقیده‌اش چه‌بوده؟بنده امروزهم استناد نمیکنم ودر این دادگاه عرض کردم که‌اقرار درامور جزائی نمیتواند بتنهائی‌دلیل برمجرمیت شخص باشد و مثال هم زدم، اما آنچه که کیفر دارد وما میگوئیم مجرم است‌آن‌دلائل وشواهد است، آن اعمال ارتکابی است که‌در قانون‌مجازات‌عمومی هم‌میگویند«جرم» وبهمین جهت‌هم بنده ازدادگاه‌استدعا کردم که برطبق مفاد کیفر خواست تکلیف متهمین را تعیین بکند، بنده که‌برای کسی کیفر تعیین نمیکنم. مسلما وکلای مدافع‌هم تقاضای‌کیفر نمیکنند،اما این مطالبی که اینجا گفته میشود وبنده هم روی آنهاتکیه میکنم وپس از گفتارهریك ازآقایان وکلای مدافع ومتهمین باز مطالب را در دادگاه‌باز میکنم وعنوان‌میکنم، ازاین جهت‌است‌که دادرسان محترم روشن باشند که حقیقت قضیه چه‌بود، عمل چه جوری انجام شده، وهمانطور که‌تاکنون تامتهم ردیف ۳گفته‌ام، بچه ترتیب دراین عمل‌دخالت داشتند وشرکت دراین توطئه نسبت به آنها وارد هست وباید کیفر ببینند.

● مدارك ارائه میشود

رئیس: (خطاب بسر کارسرهنك شاهقلی)، چنانچه باز هم درقبال اظهارات تیمسار دادستان بیاناتی دارید بفرمائید؟

سرهنك شاهقلی: تیمساردادستان فرمودند اگروکلای‌مدافع‌مدارکی دال برعدم مجرمیت متهمین دارید ارائه دهید، البته مدارکی ارائه خواهد شد ولی استنباط اینکه مطالب را موکل روی جبرگفته یا نه با دادگاه‌است.

کامرانی میگوید: اصلا من نمیدانستم رضا شمس‌آبادی‌بخدمت سربازی رفته، وقتی به کاشان رفتم مطلع شدم، بتهران آمدم کادوئی گرفتم و بباغشاه بدیدن شمس آبادی رفتم.

دادستان: تاریخ آنرابفرمائید.

سرهنك شاهقلی: صفحات‌بازجوئی تاریخ ندارد که من بگویم چه تاریخی بود، اسم کسی هم که بازجوئی کرده معلوم‌نیست.

دادستان: بنده عرض کردم تاریخی را که مادر رضا شمس آبادی گفت نامبرده بسربازی رفته میخواهم، بازپرس وقتی تشخیص داد اوراق‌بازجوئی‌ارزش و سندیت دارد آنوقت پرونده را تشکیل می دهند، زیرا بازپرس صلاحیت این کار را دارد، بعد این پرونده‌به دادگاه میاید، حالا با دادگاه‌است که آنرا کامل یا ناقص‌تشخیص دهد،ولی در این‌مورددادگاه‌پرونده را کامل تشخیص داده است، از ریاست دادگاه تقاضا میکنم‌اجازه ندهند مطالبی که مربوط بدفاع نیست ایراد شود و اجازه ندهند که وکلای مدافع خارج از حدود سخن بگویند.

سرهنك شاهقلی: کامرانی موقعی که به تهران میاید چون پولی نداشته برای رضا شمس آبادی‌چیزی بخرد، بسراغ‌اونرفته ویك روز زمستان سال ٤٣ که‌نمی دانم چه روزی بوده، بملاقات‌شمس آبادی رفته است، این مطالبی‌است که کامرانی در مراحل بازجوئی گفته‌است.

سرهنك شاهقلی سپس‌در باره چهار دفعه ملاقات سرباز وظیفه رضا شمس آبادی با منصوری توضیحاتی داد.

رئیس:این مطالب را روز های گذشته تکرار فرمودید.

سرهنك شاهقلی: گفتن این مطالب در پاسخ اظهارات آقای دادستان لازم است، حالامیفرمائید حرف نزنم بنده اطاعت میکنم‌ومی نشینم.

رئیس: بمطالب و بیانات‌خود ادامه دهید.

سرهنك شاهقلی: اصلامهندس منصوری در شرکت یوشیج‌صندوق دار نبوده و هیچکاره بوده استو اصلا بین مهندس منصوری و کامرانی رابطه‌ای وجود نداشته، شمس آبادی کذاو کذا،رفته نزد کامرانی، تصمیم خود را باوگفته است، توطئه‌ای نبوده‌است. توطئه نکردند، این رامیگویند اطلاع. وکیل مدافع سپس در باره‌«شرکت در جرم» سخن گفت و افزود: ماده ۲۷ قانون «شریك»راتوضیح داده است، غیر از آن ماده‌ای وجود ندارد.

دادستان: ماده ۳۱۹ مجازات شرکت در توطئه را نوشته‌است.

سرهنك شاهقلی: حالا وقتی موکل مطلع شده و خبط کرده‌و نیامده اطلاع دهد آیا شرکت‌در توطئه نموده‌است؟

در پرونده کامرانی هست که: «رضاگفته است که اگر من‌قصد خودم را اجرا کنم تو راهم ازلحاظ همشهری بودن میایند میگیرند» کامرانی به رضا چنین حرفی‌نزده کامرانی گفته است که رضاشمس آبادی این حرف را بمن زده، نه اینکه خود منصوری به کامرانی گفته باشد، توراهم‌خواهند گرفت.

متهمین بهیچوجه تبلیغ مرام نکرده‌اند، بلکه مطالعه کرده‌اند و مطالعه کردن هم جرم‌نیست.

● سخنان اللهیاری

رئیس: سر کارسرهنك‌اللهیاری درقبال اظهارات دادستان چنانچه فرمایشاتی دارید بفرمائید؟

سرهنك اللهیاری: (وکیل‌مدافع آقای شریف)، دادستان محترم فرمودند: اللهیاری اشاره بشریك کرده و گفته است که ماده ۲۷ وارد نیست، بلکه ماده۳۱۹ را باید در نظر گرفت، بایدعرض کنم این دادگاه است که عمل را باموادقانون کیفری مطابقت دهد.

دادستان محترم ادعا فرمودندموکل من شرکت در توطئه کردند،هنوز این امربه اثبات نرسیده‌است، اگر اثبات شد، البته دادگاه‌در این باره نظر خواهد داد.

وکیل مدافع سپس بمدافعات خود در مورد آقای حسن شریف موکل خود ادامه داد واظهارداشت اعلیحضرت همایون شاهنشاه‌مکرر درمکررفرموده‌اند که‌حزب تشکیل دهندحالااین‌امر موردادعای آقای دادستان قرار گرفته، اگرکسی فعالیت سیاسی داشت علاقمند به میهن و شاهنشاه است، مملکت ما اگر باید خوب اداره شود باید در راس آن شاه وجود داشته باشد.

موکل بنده در فکر تشکیل جمعیت و حزبی که دارای مرام‌و رویه اشتراکی و حزب کمونیست باشد نبوده، او فرد میهن‌پرست و شاهدوستی بوده‌است.

آقای دادستان‌فرمودند نمیدانم چرا کامرانی مرتبا بمنزل شریف میرفت روابط معلم و شاگرد که اینطور نباید باشد.

خوب، اینها دونفر همشهری بودند، از طرفی پدر کامرانی با شریف دوست بوده‌ست، شریف یك مرد متدین و میهن پرست و شاهدوست‌است.

در زمان وزارت درخشش‌برای آنکه مخالفین خود را از کار بر کنار کند و یا تغییر سمت‌دهد، آقای شریف را هم از کاشان‌منتقل کرد، این دلیل آن نمیشودکه چون شریف در کاشان یك مرد ناراحت بوده او را منتقل کرده‌اند.

ساعت ۱۱و ٤۵ دقیقه جلسه بعنوان‌تنفس‌تعطیل و دنباله‌محاکمه بساعت ۸ صبح روز شنبه ۲٤مهر ماه (امروز)موکول‌شد.

جدول کلمات متقاطع شماره ۳۰٦۷

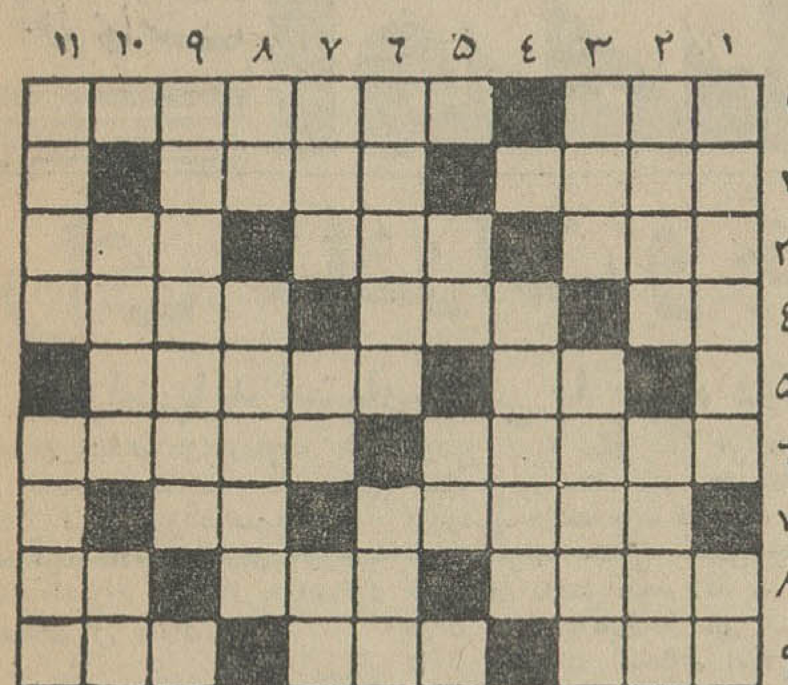

افقی: ۱ـ مال ریالش از همه خطرناکتر است ـ دزد وجنایت کار ایتالیائی که سردسته یکی از وحشت انگیز ترین گروه گانگستر های آمریکا بود ۲ـ از کشته کی بر آید؟ـ مقامی که همه برای رسیدن به آن میکوشند ۳ـ موی اسب ـ ثروت ـ از اقسام کلاه ٤ـ اخوی ابوی ـ گاهی آنرا هم آب میدهند! ـ مربوط به زمانهای‌سابق ۵ـ کار ناتمام ـ آنهاکه از سر هم خبر دارند ٦ـ علم خواندن کلام آسمانی ـ سیاه پوش شب زفاف ۷ـ از پهلوانان دلیر و ناکام شاهنامه ـ شهری در اروپا ۸ـ گلی است ـ در تابستان بیشترباز می گذارند ـ واین را در آن فصل کمترمی‌پوشند ۹ـ یکی دیگر از شهرهای اروپا ـ رودی در آسیا ـ از اقلیم های جغرافیائی ۱۰ـ آهنك سازمعروف فرانسوی ـ به اسم زیبایش نگاه نکنید منجلاب‌است ۱۱ـ برای تکیه دادن خیلی مناسب است ـ حرف تعجب!

عمودی: ۱ـ چیز هائی که‌ضایع‌شده و لطمه دیده‌است ـ از علامات مردی ۲ـ خلق‌الله ـ گستاخ ۳ـ گاهی همراه‌تماشا آید ـ جای زیبا و مصفائی نزدیك مشهد ٤ـ شاعرو نویسنده خوش‌ذوق و لطیف طبع انگلیسی ـ حرف تعجب ۵ـ ضمیری‌است ـ بلی‌بزبان خارجی ـ دلی که عاشق و صابر بود ٦ـ از یاران قدیم و ندیم‌عابد است ـ گروهی ازآنهاشاهکاری‌بوجود آورده‌اند ۷ـ نارس ـ از نتایج تاثیر جاذبه ماه بر زمین ـ از فرق سر تا نوك پا ۸ـ خاندان ـ کپ ۹ـ دامنش به گناهی نیالوده است ـ راهنما ۱۰ـ از بناهای تاریخی‌و دیدنی‌ایتالیا ـ رودخانه‌ای در ایران ۱۱ـ بادملایم ـ چند صباحی بجای امضاء نیز بکار میرفت.

حل جدول شب جمعه

افقی: ۱ـ کارخانه ذوب آهن ۲ـ نیسان ـ راسو ـ ما ۳ـ کم ـ سکندر ـ مترنیخ ٤ـ نحو ـ ات ـ اریب ـ چاد ۵ـ جواهر ـ بس ـ هرم ـ نا ٦ـ یر ـ تباشیر ـ قلندر ۷ـ سکون ـ نیا ـ سرای ۸ـ مف ـ تاس ـ ولز ـ در ۹ـ پاته ـ رنج ـ تابه ۱۰ـ یك هوا ـ تاتوره ـ اس ۱۱ـ تی ـ آراجن ـ وراثت ۱۲ـ ناشی ـ الخی ـ ان ـ نای ۱۳ـ فوقانی ـ میرزا ـ رن ۱٤ـ تل ـ میان ـ اداره ۱۵ـ ریمسکی کورساکف.

عمودی: ۱ـ کبکنجیر ـ پیت‌نفتی ۲ـ محور ـ ماکیاول ۳ـ رن ـ وا ـ سفته ـ شق ٤ـ خیس ـ هتك ـ هوا ـ امی ۵ـ اسکار بوت ـ ارانیم ٦ـ نانت ـ انار ـ الیاس ۷ـ هند ـ بش ـ سنت ـ نك ۸ـ راسین ـ جاجیم ۹ـ ور ـ ریوتن ـ یاك ۱۰ـ بامیه ـ التو ـ اردو ۱۱ـ استبرق ـ زارونزار! ۱۲ـ هورملس ـ بهر ـ ارس ۱۳ـ نج ـ نرده ـ ان ـ لها ۱٤ میاندار ـ آثار ۱۵ـ کاخداری ـ استیناف.

آگهی فروش اتومبیل

کارخانه سیمان تهران واقع در غنی آباد شهرری تعدادی اتومبیل سواری و استیشن مدلهای سابق رابفروش میرساند. خواستاران میتوانند تاروز ۲۸ مهر ماه‌همه‌روزه (باستثنای‌جمعه) از ساعت ۸تا ۱٦ برای معاینه‌اتومبیل ها مراجعه و پیشنهاد خریدبدهند.

۱ـ۲ آ ـ۱۷۰۰۱

دانشکده فنی دانشگاه‌تهران

برای گروه آموزشی‌جریان ضعیف (درس رادیو) احتیاج به یك تن‌استاد یار دارد که از طریق مسابقه انتخاب مینماید.

داوطلبان میتوانند از تاریخ نشر اولین آگهی تا مدت دو ماه همه روزه باستثنای ایام تعطیل باتسلیم مدارك مشروحه زیر:

۱ـ کلیه مدارك تحصیلات عالی و دانشنامه دکتری در رشته مربوط‌یا دانشنامه مهندسی معادل دکتری

۲ـ برك انجام خدمت زیر پرچم یا معافی از خدمت.

۳ـ مدارك و سوابق استخدامی(در صورتیکه سابقه استخدامی داشته باشند)

٤ـ شش قطعه عکس و چهار برك رونوشت مصدق شناسنامه

۵ـ برك معرفی از سازمان‌هدایت فارغ‌التحصیلان کشور

بدفتر دانشکده مراجعه و ثبت‌نام نمایند انتخاب و امتحان داوطلبان بر طبق آئین نامه مصوبه‌اخیردانشگاه خواهد بود و استخدام قبول شدگان در امتحان مسابقه موکول بتامین‌اعتبار و مقررات مالی مربوط میباشد و دانشکده هیچگونه تعهدی در این مورد ندارد.

۱ـ۲ آ ـ۲٦۰۲۲

تشکیل مجمع عمومی فوق‌العاده شرکت تعاونی سازمان برنامه

بدینوسیله از صاحبان سهام محترم شرکت تعاونی مصرف کارکنان سازمان برنامه دعوت میشود که درساعت ۱٤ روز۲شنبه سوم آبانماه ۱۳٤٤ درمجمع‌عمومی فوق‌العاده که درسالن بزرك بانك اعتبارات صنعتی تشکیل میشود حضور بهمرسانند.

دستور جلسه ـ تجدیدنظر واصلاح بعضی‌از مواد اساسنامه شرکت.

هیئت مدیره شرکت تعاونی

آ ـ۲۵۸۵٦

اطلاعات اقتصادی

برای صادرات و خرید پنبه

دولت باید اعتبار کافی با بهره دو تا سه درصد بدهد

بحران پنبه کماکان مورد توجه تجار صادر کننده و دولت قرار دارد اطاق بازرگانی تهران نیز موضوع را مورد مطالعه قرار داده و بزودی باوزارت اقتصاد مذاکراتی را آغاز خواهد کرد

● محصول زیاد

امروز یکی از تجار در مورد بحران پنبه گفت : بحران پنبه جنبه جهانی دارد و قطعا تصمیمات اخیر امریکا درایجاد این وضع موثر بوده است . در سال جاری وضع پنبه دراکثر کشورهای پنبه‌خیز خوب و عالی است بهمین جهت محصول زیاد شده و رقابت نیز بهمان اندازه زیاد تر شده است دولت امریکا تصمیم دارد پنبه های خود را که معادل شش میلیون عدل است طبق مقررات «پی ال ۴۸۰» بادادن اعتبار به نرخ دو تا ۲و۵ در صد به اعتبار گیرندگان بفروشد در چنین وضعی بازار وخریداران منتظرند که امریکا اجرای تصمیم خود را شروع کند . طبیعی است که در این شرایط هیچ خریداری حاضر نیست پول نقد خود را بمصرف خرید پنبه برساند و تجار برای خرید پنبه امریکا هجوم خواهند آورد و همین امر معاملات پنبه را در تمام بورسهای جهان متوقف ساخته است .

فعلا خریداران خارجی بمیزان مصرف روزانه یا حداکثر ماهانه کارخانه‌های خود خرید میکنند و تا روزی که وضع امریکا روشن نشود و یا پنبه های این کشور بفروش نرسد طبیعتا وضع بهمین شکل باقی خواهد ماند. کارخانه‌دار است که از اعتبار دولتی مقام مزبور معتقد بود برای مقابله با این وضع، دولت باید اقدامی شبیه اقدام امریکا منتهی حداقل برای خریداران داخلی انجام دهد .

دولت باید به کارخانه های نساجی داخلی و صادر کنندگان اعتبار کافی با نرخ دو تا سه در صد بدهد تا آنها باتکای این اعتبار اقدام بخرید کنند فشار به تولید کننده است .

اگر این کار انجام گیرد صادر کننده حاضر است که پنبه ایرانرا بخرد و وقتی خرید آنوقت مجبور است به دنبال فروش آن برود .

در چنین وضعی بصرف و صلاح خریداری نماید واحتمالا مقداری هم از خرید پنبه مصنوعی کسر کرده بر خرید پنبه طبیعی بیافزاید .

دولت اگر چنین تصمیمی اتخاذ کند خطری که اکنون متوجه زارعین و صاحبان مزارع پنبه است از آنها دور شده و رونق معاملات را دوباره به بازار بر میگرداند .

فشار تقلیل قیمت پنبه فعلا صدر صد متوجه زارعین و صاحبان مزارع است کارخانه‌دار ضرری ندارد وصادر کننده هم فقط از سود پیش‌بینی شده خود در معاملات پائیزی محروم میشود

تولید شکر امسال

به ۱۶۰ تا ۱۸۰ هزار تن بالغ خواهد شد

کارخانه های قند کشور بهره ـ برداری امسال را خود را شروع کردند. بهره‌برداری کارخانه ها از مهر ماه هرسال به تدریج در کارخانه ها شروع می شود .

یک مقام مطلع گفت امسال بواسطه بارندگی بیشتر وافزایش وسائل از جمله ماشین آلات کشاورزی ومبارزه با آفات و همچنین استفاده از بذرو کودشیمیائی مرغوب میزان محصول افزایش نشان می دهد . خواهد بود .

باین رقم محصول تصفیه خانه‌ها کارخانه های خصوصی و کارخانه نیشکر هفت تپه اهواز نیز باید افزوده گردد .

پیش بینی می شود کل محصول قند وشکر امسال داخله کشور به حدود ۱۶۰ تا ۱۸۰ هزار تن بالغ گردد .

برای تامین مصارف داخلی حدود ۳۰۰ هزار تن نیز قند و شکر از خارج وارد می‌شود .

با برنامه ای که با همکاری شرکت کارخانجات ـ وزارت اقتصاد وسازمان برنامه به مورد اجرا گذارده شده طی پنج سال آینده با بکار افتادن ۲۰ کارخانه وافزایش سطح کشت به میزان مورد نیاز ، کمبود محصول قند و شکر کشور مرتفع خواهد شد .

تربیت کارکنان فنی صنایع کشور

بوسیله مرکزیکه از طرف اطاق صنایع و معادن تاسیس خواهدشد انجام میگیرد

در مرکز تکامل صنعتی و مدیریت ، مدیر، تکنیسین، استادکار و کارگر متخصص تربیت خواهد شد

در جلسه اخیر هیات نمایندگان اطاق صنایع و معادن که بریاست آقای مهندس شریف امامی تشکیل یافت پیرامون طرح اطاق صنایع و معادن جهت تشکیل و مرکز تکامل صنعتی و مدیریت مذاکراتی صورت گرفت و تبادل نظر شد .

برای همین منظور ، ساعت پنج بعد از ظهر امروز از عموم اعضا دعوت شده است تا در محل اطاق اجتماع کنند

● تامین اعتبار

یک مقام اتاق صنایع و معادن در این خصوص به خبرنگار ما اظهار داشت طرح تاسیس مرکز تکامل صنعتی و مدیریت که مورد توجه آقای مهندس شریف امامی و سایر اعضای هیات رئیسه اتاق می باشد از هر جهت تکمیل شده است اتاق از بودجه خود دو میلیون تومان برای این منظور تخصیص داده است وامید میرود با کمک هائیکه از طرف صاحبان صنایع خواهدشد این طرح هرچه زودتر بمرحله اجرا در آید .

این مقام اضافه کرد . پیشرفت صنایع کشور و بخصوص ترقیاتیکه در آینده بسرعت نصیب صنعت کشور خواهد شد ایجاب میکند که برای اداره صنایع کشور کادر ورزیده‌ای تربیت شود و احتیاجات روز صنایع در این خصوص تامین گردد .

● آموزش تعلیمات جدید

مقام مزبور ادامه داد همچنانکه دولت برای رفع این نقیصه وارد اقداماتی شده‌است و وزارت آموزش و پرورش و دانشگاه تهران وبرخی از موسسات دولتی دیگر در این راه اقداماتی را آغاز کرده‌اند ، اتاق صنایع و صاحبان صنایع نیز در این راه قدمهائی برخواهند داشت .

در مرکز تکامل صنعتی ومدیریت کارکنان و کارگران موجود صنایع تعلیمات جدید خواهند آموخت. مسلما تازمانیکه مادر این راه پیشرفت نکرده‌ایم تولیدات صنعتی ایران نمی تواند از نظر قیمت باتولیدات مشابه خارجی رقابت نماید .

نقص نداشتن تکنیسین و کارگر متخصص اکنون در اغلب واحد های صنعتی به چشم می‌خورد و مدیران این واحد ها را باین حقیقت متوجه ساخته است .

● ماشین آلات مدرن

این مقام گفت در مرکز تکامل صنعتی و مدیریت انواع ماشین آلات مدرن صنعتی نصب خواهد شد و کارکنان صنایع قسمتی از تعلیمات خودرا در این مرکز و قسمت دیگررا در کارگاههای خود فراخواهند گرفت برای تعلیم مدیر ، تکنیسین ، استاد کار و کارگر متخصص سعی خواهدشد برنامه‌ای تنظیم شود تا کلیه صنایع از نظر احتیاجات نیروی انسانی تقسیم بندی شده و بتدریج طرح تربیت کادر فنی در آنها بمرحله اجرا در آید.

مسئله دیگری که در جلسه هیات نمایندگان مطرح شد موضوع ساختمان جدید اطاق صنایع و معادن بود . در ساختمان جدید اطاق که متناسب با احتیاجات آن میباشد یک سالن بزرگ کنفرانس که در حدود چهار صد نفر گنجایش خواهد داشت ساخته میشود

آگهی مزایده نوبت سوم

بموجب دادنامه شماره ۲۲۳ دادگاه شهرستان گنبد کاوس که قطعیت یافته و منجر بصدور برگ اجرائی کلاسه ۱ر۳۰ـ۴۲ گردیده است علی حقی محکوم است به پرداخت دویست هزار ریال بابت اصل وهزینه و خسارت و عشریه به‌شرکت صادرات پنبه ایران شعبه گنبد کاوس وصندوق دولت محکوم‌له اعیان ساختمان پلاك مسکونی علی حقی را واقع درخیابان ترك آباد که فاقد پلاك ثبتی است معرفی دائره اجراء اعیان ساختمان مزبور را از طریق مزایده بفروش میرساند . طالبین میتوانند از تاریخ نشر اولین آگهی ظرف مدت سه ماه پیشنهادات خود را در پاکت سربسته بدفتر دادگستری شهرستان گنبد کاوس تسلیم نمایند مزایده از مبلغ دویست هزار ریال شروع میشود خریداران میتوانند برای ملاحظه اعیان ساختمان مزبور با هدایت آقای حاج بیك‌زاده مدیر شرکت صادرات پنبه ایران ملك مورد مزایده را از نزدیك مشاهده نمایند تاریخ بازکردن پاکتهای رسیده که درحضور نماینده دادسرا وخریداران قرائت میشود بعدا اعلام خواهدشد

مدیر دفتر واجرای دادگستری شهرستان گنبد کاوس ـ ناطق

آ ـ ۲۵۸۴۲

پرداخت وام صنعتی

بانك اعتبارات صنعتی مبلغ چهار میلیون ریال وام صنعتی برای افزایش میزان و تولید وبهبود جنس برزنت تصویب نمود. یك مقام بانك صنعتی گفت : چند سالی است که کارخانه تولید برزنت در داخل کشور مشغول کار است ولی روز بروز مصرف صنعتی و عمومی این محصول رو بازدیاد است و ناچار کمبود تولید از خارج وارد می ـ گردد . برای اینکه محصول مرغوب‌تر و بیشتر درداخل کشور تهیه شود بانك اعتبارات صنعتی با پرداخت چهار میلیون ریال وام موافقت کرد . این مبلغ به مصرف خرید ماشین آلات تکمیلی و ساختمان کارخانه برزنت در تهران خواهد رسید . و در نتیجه میزان محصول سالانه به ۲۴۰ هزار متر بالغ می گردد . ضمنا در حدود ۳۰ میلیون ریال ارز در سال صرفه جوئی خواهد شد . مدت باز پرداخت این وام ۵ سال می باشد.

باکانون بهبود و پرورش معلولین که به خاطر رفاه معلولین ایران بوجود آمده است همکاری کنید .

شماره حساب جاری صندوق مرکزی بانک ملی ایران ۷۲۳۵۹
شماره حساب جاری صندوق تعاون معلولین شعبه بهار بانك بازرگانی ۱۸۰۷ نشانی کانون ـ خیابان ژاله

آبلیموی فارس

صد در صد خالص

تلفن : ۲۱۰۵۶

آگهی مناقصه از طرف شیلات ایران

شرکت سهامی شیلات ایران تبدیل ۳۸ تن نخ‌خام شماره یك نمره (ده) موجود درانبار سازمان امور بازرگانی این شرکت را واقع دربندرپهلوی (غازیان) به مواد زیر :

۱ـ قیطان پنبه‌ای ۴ میلیمتری	۷۸۰ لا (چهار گرد)	۲۶ تن بیست و شش
۲ـ نخ پنبه‌ای	۷۲۴ لا	۳ تن سه
۳ـ نخ پنبه‌ای	۷۳۲ لا	۶ تن شش
۴ـ نخ پنبه‌ای	۷۴۵ لا	۳ تن سه

طبق مندرجات برگ شرایط و مشخصات موجود در دفاتر این شرکت درتهران وغازیان که به‌رایگان به مراجعه کنندگان تسلیم خواهد شد باشرایط زیرین از طریق مناقصه واگذار مینماید :

۱ـ پیشنهاددهندگان باید کلیه مدارك مورد لزوم جهت شرکت درمناقصه وهمچنین نرخ پیشنهادی خودرا دربا کت لاك ومهر شده بدفتر این شرکت درتهران واقع درکاخ وزارت دارائی تسلیم داشته و رسید دریافت دارند .

۲ـ محتوی پاکت بایستی شامل مدارك زیر باشد :

الف ـ معادل صدی پنج مبلغ کل معامله که تا پانصد هزار ریال آن بصورت اسناد خزانه بوده و دارای سه ماه اعتبار از تاریخ تسلیم پیشنهاد باشد بعنوان سپرده کل معامله .

ب ـ یك نسخه از برگ مشخصات و شرایط با قید اینکه پیشنهاددهنده مندرجات آنرا قبول وامضاء نموده‌است .

پ ـ تعیین دستمزد مواد چهارگانه .

۳ـ مدت قبول پیشنهادها تا ساعت ۹ صبح روز پانزدهم آبانماه ۱۳۴۴ خواهد بود ودرساعت ۱۰ صبح همان روز پیشنهادهای واصله در دفتر این شرکت درتهران وباحضور اعضاء کمیسیون مربوط باز وقرائت خواهد شد .

۴ـ حضور پیشنهاددهندگان ویا نمایندگان قانونی آنان در جلسه قرائت پیشنهادهای واصله آزاد است .

۵ـ پیشنهادهائیکه فاقد مدارك مورد نیاز و یا بعداز موعد مقرر دراین آگهی بدفتر اینشرکت واصل گردد و همچنین به‌پیشنهاد مشروط ـ مبهم وفاقد سپرده ترتیب اثر داده نخواهد شد .

۶ـ پرداخت هرگونه عوارض ومالیات وهزینه چاپ آگهی و حمل وتحویل کالا به‌انبار سازمان امور بازرگانی اینشرکت به عهده برنده مناقصه خواهد بود .

۷ـ شرکت سهامی شیلات ایران در رد یا قبول یك ویا کلیه پیشنهادهای واصله بدون اینکه محتاج بذکر دلیل باشد مختار است . الف ۵۱۸۵

شرکت سهامی شیلات ایران

آ ـ ۲۶۰۲۶ — ۱ـ۲

نیازمندیها

استخدام

بیك مربی کودکستان که

کلاس یا دوره تربیت کودك را دیده باشد نیازداریم بتلفن ۵۱۹۲۷ مراجعه شود .

آ ـ ۲۰۶۴ — ۱ـ۳

به‌یك نفر مهندس معمار

که در کارهای ارشیتکتوری سابقه کامل داشته باشد نیازمندیم براهنمای شماره ۳۱۷

آ ـ ۱۶۸۴۵ — ۱ـ۳

برای نصب و مونتاژ تابلو

های نئون و پلاستیك به چند کارگر مطلع از کارهای الکتریکی احتیاج داریم به خیابان روزولت بالای امجدیه ایستگاه نامجو شرکت سهامی جار مراجعه فرمایند .

آ ـ ۲۵۵۵۸ — ۱ـ۳

آگهی استخدام

یکی از کارخانجات بزرك تهران در صدد استخدام چند نفر مهندس رشته های معدن ـ مکانیك ـ شیمی که حائز شرایط زیر باشند خواهد بود :

داشتن سابقه خدمت در موسسات صنعتی .

آشنا بودن بزبان انگلیسی یا آلمانی

داشتن مدرك انجام خدمت وظیفه یامعافیت دائم .

حائزین شرایط میتوانند تقاضای آمادگی خود را بانضمام یکقطعه عکس پرسنلی براهنمای شماره ۳۱۶ روزنامه اطلاعات ارسال وروی پاکت در ذیل آدرس قید نمایند : (مربوط بآگهی استخدام مهندسین یکی از کارخانجات بزرك)

ضمنا در تقاضانامه پاسخ سوالات زیر را نیز بنویسند :

۱ـ تاریخ تولد ۲ـ از کدام دانشکده داخلی یا خارجی باخذ درجه مهندسی نائل شده‌اند ۳ـ اکنون مشغول خدمت یابدون شغل هستید ۴ـ در کدام موسسه صنعتی و برای چه مدت خدمت کرده‌اید ۵ـ آدرس دقیق منزل و شماره تلفن (در صورت نداشتن تلفن شخصی شماره تلفن یکی از نزدیکان را بنویسید.)

تذکر : فقط تقاضاهائی موردبررسی واقع خواهد شد که حد اکثر تا ۲۰ روزپس از انتشار سومین شماره آگهی بصندوق پستی فوق رسیده باشند.

آ ـ ۱۶۸۳۵ — ۱ـ۳

یك دوشیزه آشنا بکارهای

مطبوعاتی که ازعهده تصحیح مطالب برآید و یادیپلمه ادبی باشد وماشین ـ نویسی هم بداند استخدام میشود داوطلبان لطفا باشماره ۳۱۵ راهنمای روزنامه اطلاعات مکاتبه فرمایند .

آ ـ ۱۶۸۲۳ — ۱ـ۲

دکتر داروساز یا مجاز

برای تمام وقت احتیاج است بعد از ظهر ها به ۶۲۲۸۴۶ مراجعه شود

آ ـ ۲۰۴۹ — ۱ـ۲

دکتر یاپزشك مجاز

جهت قبول مسئولیت و یا شرکت در مطب دندانپزشکی مدرن لازم است صبحها تلفن ۹۱۶۴۵

آ ـ ۲۰۵۵ — ۲ـ

بعده‌ای دوشیزه یا بانو

برای کارهای خبرنگاری و دفترداری نیازمندیم . خیابان پهلوی کوچه وزیری پلاك ۱۵ دفتر اندیشه تلفن ۴۳۴۷۴

آ ـ ۲۵۷۵۲ — ۱ـ۳

آگهی استخدام

برای کار در یك شرکت تجارتی بزرك یك مهندس برق یا ماشین موردنیاز است . دانستن زبان انگلیسی ضروری است داوطلبین بوسیله صندوق پستی ۲۵۶ مکاتبه فرمایند .

آ ـ ۱۶۷۴۳ — ۱ـ۳

به‌چند نفر بانو ویادوشیزه

جوان و خوش بیان جهت ویزیتوری مورد نیاز است به کلوب جام‌جم ـ میدان فردوسی ۳۴۱ تلفن ۴۷۴۹۰ مراجعه فرمایند .

آ ـ ۱۶۸۶۵

جویای کار

متخصص موتورهای دیزلی باداشتن مدارك ۲۰ سال سابقه کار و آشنا به زبان انگلیسی جویای کار میباشد. تلفن ۶۱۱۴۹۰

آ ـ ۱۶۹۱۹ — ۱ـ۲

راننده پایه دوم همگانی

متاهل ـ باسواد ـ صاحب معبر ۱ سال سابقه کار تلفن ۹۵۱۳۴۵ مراجعه فرمائید .

آ ـ ۱۶۹۸۳

راننده دوم همگانی

باسواد ۷ سال سابقه کار دارای کارت شهری ـ مجرد براهنمای شماره ۳۱۸ اطلاعات مراجعه فرمائید .

آ ـ ۱۶۹۸۵

دوشیزه‌ای وارد

به‌تزریقات صبحها آماده کار است به راهنمای ۳۲۰ اطلاعات مراجعه شود

آ ـ ۱۶۹۹۷ — ۱ـ۲

گم شده

کارت بازرگانی شماره ۲۰۴۷

اینجانب اسمعیل فرودی نجف آبادی مفقود شده و از درجه اعتبار ساقط است .

آ ـ ۱۶۹۸۹

دسته چك اینجانب محتوی

شماره های ۳۱۱۲۸۲ تا ۳۱۱۳۰۰ بانك تهران شعبه ویلا مفقود گردیده از یابنده تقاضا دارد بنشانی خیابان سنائی کوچه نیاکارا علی روستائیان مراجعه و مژدگانی دریافت دارد .

نمایندگی موسسه اعتبار و تخفیف

در اصفهان ده نفر جوان فعال راجهت تکمیل کادر نمایندگی استخدام می نماید . نشانی ـ اصفهان دروازه دولت پاساژ شکرچیان

آ ـ ۲۰۶۹ — ۱ـ۲

شرکت سهامی نئون ستاره

احتیاج بیك طراح ووزیتور وارد در کارهای نئون و پلاستیك و بانوتلفنچی وبچند نفر کارگر شیشه ساز و آهنگر و حلبی ساز دارد بوذرجمهری غربی جنب پمپ بنزین تلفن ۲۱۳۸۲

سازمان ایران آرشیو

احتیاج به تعدادی ویزیتور زن و مرد فعال دارد شاهرضا فروردین شمالی شماره ۲۱

آ ـ ۱۶۹۵۳

بچند نفر ویزیتور خانم و آقا نیازمندیم

خیابان فردوسی شمالی ـ کوچه دکتر آذر پلاك ۱۱۸ انتشارات پورنك تلفن ۳۰۲۹۶۷

آ ـ ۱۶۸۳۱

بایگان با تجربه استخدام میشود

سازمان شکار بانی و نظارت بر صید جهت تصدی امور بایگانی خود یکنفر بایگان مجرب راکه دارای تحصیلات و سابقه و تجربه کافی باشد استخدام مینماید داوطلبان در ساعات اداری بدفتر سازمان واقع در خیابان خیام ـ شماره ۸۱۴ ساختمان بهلر مراجعه نمایند .

آ ـ ۲۶۰۰۸ — ۱ـ۲

آگهی استخدام مهماندار هوائی

هواپیمائی ملی ایران برای کادر مهمانداری هوائی چندتن دوشیزه یا بانوی مجرد را از طریق مصاحبه و آزمایشات لازم باشرایط ذیل استخدام مینماید .

۱ـ سن بین ۱۹ تا ۲۶ سال

۲ـ سلامت کامل

۳ـ تعهد خدمت برای سه سال

۴ـ دیپلم کامل متوسطه

۵ـ دانستن زبان انگلیسی (کسانی که به دو یا چند زبان خارجی آشنائی داشته باشند حق تقدم خواهند داشت).

داوطلبان واجد شرایط میتوانند برای ثبت نام از تاریخ نشر این آگهی الی ۴۴ر۸ر۵ همه روزه باستثنای ایام تعطیل از ساعت ۵ تا ۷ بعدازظهر به شعبه استخدام کارگزینی واقع در خیابان سعدی کوچه بانك تجارت خارجی مراجعه نمایند .

آ ـ ۲۶۰۱۰ — ۱ـ۳

ارج

مهندس مکانیك

باتجربه کارو آشنا بزبان انگلیسی با در دست داشتن برك خاتمه خدمت یا معافی نظام وظیفه استخدام میشود .

به آدرس شوش شرقی شرکت ارج مراجعه فرمائید . تلفن ۵۳۲۱۳ الی ۵۳۲۱۷ . د

آ ـ ۲۵۳۵۰ — ۱ـ۳

ماشین نویس زن یا مرد

با حداقل تحصیلات سوم متوسطه و تجربه کار استخدام میشود به‌آدرس شوش شرقی شرکت ارج مراجعه فرمائید .

آ ـ ۲۵۷۲۲ — ۱ـ۳

کلاس خیاطی

دوره جدید کلاس خیاطی کاخ دانش با استفاده از جدید ترین روش ابداعی گرلاوین پاریس از روز دوم آبان با همکاری کمپانی عظیم کهلر آلمان تشکیل میشود . یکنفر از شاگردان بحرج کاخ دانش با هواپیمای لوفت‌هانزا بپاریس اعزام خواهدشد.

کاخ دانش

خیابان نادری . پاساژ معتمد. خیابان فرانسه . کوچه مرجان

شرکت سهامی خطوط کشتیرانی ایران

سرویس مستقیم کشتیرانی بین بنادر خلیج مکزیک و شرقی ایالات متحده آمریکا و خلیج فارس

برنامه شماره ۵ حرکت بسمت شرق

	هوستون	نیواورلیتز	نیویورک	خرمشهر
m. s. "REGO" *	۷/۹	۷/۱۳	۷/۲۱	۹/۱
s. s. "KASHAN" *	۷/۲۳	۷/۲۸	۸/۷	۹/۱۷
s. s. "ARISTARHOS" *	۸/۷	۸/۱۲	۸/۲۲	۱۰/۱
s. s. "SHIRAZ" *	۸/۲۱	۸/۲۴	۹/۳	۱۰/۲۰

* اول به بندر بوشهر و پس بخرمشهر وارد میشود

کشتیهای فوق کالاهای صادراتی را از بنادر بوشهر و خرمشهر بارگیری نموده و به بنادر لوورن ، جنوا ، مارسی ، بوستون ، نیویورک ، فیلادلفیا ، بالتیمور ، هوستون و نیواورلینز حرکت خواهند کرد .

این کشتیها با مخازن مایعات و انبارهای سردخانه مجهز میباشند .

نماینده کل در ایالات متحده امریکا: Keyship Agency Inc. 17 Battery Place. New York, N.Y 10004

نماینده در خلیج مکزیک: HANSEN & TIDEMANN Inc.

نماینده در خلیج فارس: شرکت سهامی بارو کشتیرانی تهران ـ خیابان سعدی شماره ۱۶۸ تلفنهای: ۳۰۴۸۲۵ و ۳۰۴۵۴۰ و ۳۴۷۷۱ تلکس: ۲۰۵۳

شرکت کشتیرانی پارس

برنامه بار گیری کشتیهای سریع‌السیر خود را از بنادر انگلستان بمقصد بنادر خلیج فارس بشرح زیر باستحضار بازرگانان محترم میرساند :

کشتی آرتار (M.V. ARTAR)

در بندر لیورپول (LIVERPOOL)

از ۱۹ مهرماه لغایت ۵ آبان ۱۳۴۴ *(OCTOBER 11-27,1965)*

کشتی رخسانا (SS PERSIAN ROXANA)

در بندر لندن (LONDON)

از ۳ آبان لغایت ۷ آبان ۱۳۴۴ *(OCTOBER 25-29,1965)*

برای کسب اطلاعات بیشتر و سفارش حمل کالا به‌دفتر شرکت در تهران خیابان فردوسی شماره ۱۱۴ (تلفنهای ۳۰۴۹۵۱ و ۳۰۴۹۵۲ و یا بشعبه شرکت در خرمشهر خیابان پهلوی (تلفنهای ۲۸۸۱ـ۲۸۸۲) مراجعه فرمائید

انجمن دوستداران کودکان

همزمان با بازگشت خانواده‌ها از تعطیلات تابستانی، دورهٔ جدید این کلاس‌ها در انجمن تشکیل میشود :

خیاطی

۴ ماهه و ۹ ماهه، خصوصی و عمومی بامتد گرلاوین

آشپزی

سه ماهه و یکساله، به شیوهٔ جدید شامل انواع خوراکهای ایرانی وفرنگی

انگلیسی

فوری، عادی، عالی وگفتگو بادبیران امریکائی توسط معلمان مبرز ایرانی وامریکائی

ماشین نویسی

یك ماهه و سه ماهه، فارسی و لاتین

علاوه براین ، درانجمن دوره جدید این کلاسها نیز دایر خواهدشد : کمك‌های اولیه ـ آرایش وزیبائی ـ گلسازی ـ گل‌آرائی ـ شمع سازی ـ سنگدوزی ـ منشیگری ـ رانندگی ـ موسیقی.

برای بدست آوردن اطلاعات بیشتر ونامنویسی بدبیرخانه انجمن (خیابان فرصت شاهرضا ـ شماره ۷۳ ـ تلفنهای: ۴۰۲۱۱ ـ ۶۹۷۱۵ ـ ۶۴۴۹۶) مراجعه فرمائید

خرید اثاثیه

نمایشگاه ایران کالا
خیابان شاه چهارراه گلشن
تلفنهای ۴۵۶۸۹ -۴۵۶۸۶ هرنوع قالی و اثاثیه دیگر منزل شمارا نقدا خریداری مینماید .

فروشگاه گلشن
تلفنهای ۶۸۷۱۴ و ۶۸۰۱۴
منصف ترین خریدار کالای دست دوم قالی‌واثاثیه‌منزل‌خریداریم خیابان شاه گلشن مقابل پمپ بنزین

فروشگاه فردوست ۷۵۷۶۸۵
بتجربه‌ثابت نموده‌ایم که افتخارآنرا داریم ادعا کنیم لوازم دست دوم شما را بهتر از سایرین خریداریم اکنون باآغاز فعالیت نوینی مژده می دهیم که تحت نظر کارشناسان‌مطلع کلیه فرشهای کهنه و نو بخصوص تلویزیون شما را ببهترین قیمت خریداریم .
۱۰-۱ آ-۲۰۲۹

فروشگاه ایران‌تلفن۶۱۲۷۲۳
فرشهای کهنه و نو-یخچال - تلویزیون - اجاق گاز -ماشین رختشوئی وسایر لوازم‌منزل رادرمحل نقدا خریدار است . نشانی خیابان شاه - چهار راه پیروز
۳۰-۱ آ-۲۰۴۸

فروشگاه ماه تلفن ۳۳۶۷۵
کلیه لوازم منزل شمارا بانضمام‌فرش های کهنه و نو بهتر و بیشتر از دیگران خریداریم سه راه امین‌حضور

فروشگاه نیک ۷۵۷۵۴۶
منصف ترین خریدار کالای دست دوم‌قالی‌و قالیچه ، یخچال ،تلویزیون

فرش کیهان
تلفن: ۶۲۳۷۷۶
خریدار فرش - کهنه و نو

تالار مرکزی تلفن ۶۵۰۵۷
بهترین خریدار اجناس دست دوم یخچال ، تلویزیون ، گرام ، فرش ، اجاق‌گاز خیابان شاه چهار راه‌گلشن

فروشگاه سعید- سرچشمه
تلفنهای ۵۸۱۶۱۸ ۳۸۶۶۷
کلیه اثاث خانگی شما راعادلانه خریداریم مخصوصا فرشهای سنگین
۲۶-۱ آ-۲۰۰۴

فروشگاه و نمایشگاه آسیا
تلفن ۶۱۲۸۳۲
یخچال . تلویزیون . اجاق گاز و فرش عادلانه خریداریم شاه چهارراه پیروز
۲۶-۱ آ-۲۰۷۱

فروشگاه فروردین ۶۱۱۶۵۵
قالی ، یخچال ، تلویزیون ، رادیو گرام و سایر اثاثیه منزل شما را خریداریم .

فروشگاه سمساری‌صمد
تلفن ۴۹۹۸۵
خریدار همه رقم فرش کهنه و اشیاء قدیمی وسایر لوازم منزل

«فرش» - «فرش»
شرکت صادرات فرش عالی تهران فرشهای شما را بقیمت صادرات‌آلمان خریدار است تلفن ۲۲۴۱۸و ۶۸۰۱۴

فروشگاه تهران کالا
فرش کهنه و نو و لوازم منازل را با عالیترین قیمت خریداریم
تلفن ۷۵۷۲۱۶

فروشگاه‌حسان‌تلفن۵۸۱۵۵۸
هر نوع فرش نو و کهنه‌وسایرلوازم شما را بقیمت عادلانه خریداریم .

فروشگاه مسیح
خریدار فرشهای کهنه شما مقابل بیمارستان زنان تلفن ۷۱۷۴۰ - ۷۰۲۳۳-۲۲۱۹۶-۵۲۲۴۶

فرش صادرات تلفن ۴۳۰۸۵
بهترین خریدار قالیهای‌نو وکهنه

فروشگاه‌شایان‌تلفن۶۱۳۳۸۱
هرنوع لوازم منزل و فرشهای نو وکهنه واتومبیل‌شمارا نقداخریداریم
۳۰-۱ ۵۰۵۱

فروش اثاثیه

از نمایشگاه ایران کالا
بهترین ومدرنترین مبلمان منزل‌را به‌نصف قیمت خریداری نمائید . خیابان شاه تلفن ۴۵۶۸۹- ۴۵۶۸۶

وسائل مطب دیاترمی . بخورپنیسلین کوتر وسائل جراحی فروشی تلفن ۹۵۰۹۰۰
۳-۱ آ-۲۰۶۷

شرکت اتو ملایر
با اتوبوسهای آخرین سیستم
همه روزه صبح وعصر با اراک ، شازند، آستانه ، ملایر، تویسرکان سرکان، نهاوند ، بروجرد، خرم‌آباد مسافرت فرمائید خیابان خیام تلفن ۵۰۷۹۹

فروش اتومبیل

لیلاند کمپرسی
چندین دستگاه لیلاند کمپرسی مدل ۶۳ پنج تن بی دماغ‌باوضع بسیار عالی آماده فروش است لطفا به‌اول اکباتان از طرف لاله‌زار مقابل سینما تابان از طرف لاله‌زار مقابل سینماتابان تجارتخانه آقای قماشچی‌مراجعه فرمایند .
۳-۱ آ-۲۰۷۳

والیانت مدل ۶۰ تمیز بفروش‌می رسد تلفن ۶۶۷۴۰ مراجعه فرمائید
۵-۱ آ-۲۰۳۸

بنگاههای معاملات اتومبیل

اولین بازار اتومبیل درایران
دربازار اتومبیل ۹۴۰ خرید و فروش یا معاوضه اتومبیل بقیمت روز و عادلانه انجام میشود سر چشمه‌توقفگاه کاروان تلفن ۳۱۳۲۷

نمایشگاه اتومیلان
اتومبیل شما را نقداخریداریم۷۱۹۶۴

نماینده فولکس‌واگنهای مدل ۶۵ شرکت عباد
امیرکبیرملت ۳۰۴۱۸۱ و ۳۰۴۴۷۲
۲۶-۱ آ-۲۰۶۶

بارکش های شهری

ترانسپورت بار
بارکش شهر وحومه
تلفن ۷۱۱۱۱

اتوبار فردوسی
اثاثیه منزل شمارا بسته بندی مینماید
تلفن ۷۹۱۱۱۱

تعمیرات

تعمیرگاه تلویزیون زیمنس
تلفونکن ، گروندیک ، بلاپونکت ، شاوب‌لورنس،سییرا، .R.C.A رکورد ورافنا باسرویس سیار تلفن۴۹۰۷۴
۲۶-۱ آ-۱۸۹۲

سرویس تلویزیون کیانوس
تعمیر هرنوع تلویزیون و یخچال زیر نظر متخصصین باسابقه باسرویس مجهز سیار نادری اول قوام‌السلطنه تلفن ۴۹۶۳۹
۳۰-۱ آ-۱۹۸۵

سرویس تلویزیون‌پارامونت
تعمیر تلویزیون زیمنس ، تلفونکن، آرث‌آ ، شاوب لورنس ، فیلیپس ، گرندویک ، دمونت ، کوبا ،امپریال و تلویزیونهای امریکائی و ژاپونی در منازل باسرویس مجهز سیارتلفن ۷۰۷۳۰
۳۰-۱ آ-۲۰۲۸

مهندسی رادیوتلویزیون‌ثابتی
تعمیر تلویزیونهای‌اروپائی-امریکائی تحت نظر متخصصین فارغ‌التحصیل امریکا شاه مقابل سینما نیاگاراتلفن ۶۹۱۷۰

سرویس تلویزیون گارانتی
تعمیر انواع مارکهای تلویزیون در منازل باسرویس مجهز سیار .نشانی نادری پاساژ نوبهار تلفن ۶۱۲۱۷۹

تعمیرگاه تلویزیون .R.C.A
تعمیر هر نوع تلویزیون خیابان‌نادری تلفنهای ۴۸۵۳۳ - ۶۷۵۹۸

تعمیر گاه یخچال نوریك ۶۲۳۶۷۴
۲۶-۱ آ-۲۰۶۳

تعمیرگاه یخچال نورژ تلفن ۷۵۰۴۸
۲۶-۱ آ-۱۸۹۷

شرکت مهندسین تلویزیون
باکارمزد کم و سرویس سیار تعمیر همه‌نوع تلویزیون تلفن ۶۱۱۲۳۴ و ۳۲۴۶۳

تعمیرگاه تلویزیون R.C.A
تلفن ۴۲۷۳۳
تعمیر تلویزیون های شاوپ لورنس، فیلیپس ، زیمنس، پلاپونکت تلفونکن، وستینکهاوس دمونت‌با سرویس سیار تعمیر

بخاری
موسسه صنعتی‌کیهان
هر نوع بخاری و آبگرمکن شما را با ۱۲۰ ریال سرویس و با ۵۰۰ ریال رنك مخصوص بخاری را در کارگاه انجام میدهد تلفن ۷۵۸۶۷۶
۱۰-۱ آ-۱۹۸۳

کارگاه امپایر تلفن ۷۳۱۵۷
سرویس بخاری و آبگرمکن
۲۶-۱ آ-۲۰۱۰

کارگاه فنی هاشمی
نصب و تعمیرات هرنوع بخاری و آبگرمکن تلفن ۷۵۹۵۹۷
۲۶-۱ آ-۲۰۰۹

املاك و مستغلات

برای ویلا وخانه‌های بزرك
در شهر و شمیران خریداریم‌لاله‌زار کوشان ۱۷۸۴
۱۰-۱ آ-۲۴۵۴۴

زمینهای اطراف چهل‌متری
ایرانشهر تاتخت طاوس راخریداریم بتلفن ۶۲۵۴۸۷ آژانس ۲۵ شهریور مراجعه فرمائید .
۸-۱ آ-۲۰۳۵

یك منزل قدیمی ساز بزرك
اتومبیل رو در خیابانهای مرکزی شهر مورد نیاز یك شرکت صنعتی است‌به تلفن های ۷۳۲۱۷ و ۷۵۷۰۶۰ مراجعه نمایند .
۳-۱ آ-۲۵۵۶۰

از شاهرضا ببالا
منزل ویلائی یا مستغلاتی شخصی سازبدون واسطه فوری خریداریم ۶۲۶۳۳۷
۴-۱ آ-۲۰۶۲

بفروش میرسد

حدود خیابان چهل متری‌ایرانشهر
منزل ویلائی شخصی ساز ۲۱۵ متر ۲۵×۹ بناء ۳۷۵ متر ۸اطاق و تلفن ۱۴۵ هزار تومان ۶۲۶۳۳۷
۴-۱ آ-۲۶۱

خانه ارزان قیمت
یکباب خانه سه اطاقی با آب و برق واقع در مهر آباد بقیمت ۱۵ هزار تومان بفروش میرسد باتلفن۴۶۲۲۲ آقای سلمان زاده تماس گیرند .
۳-۱ آ-۲۰۶۵

۳۲۰۰ متر زمین
بر پهلوی متری ۱۲۰ تومان بفروش‌می رسد تلفن ۴۴۴۷۳
۲-۱ و آ-۲۰۶۸

خانه زیر بلوار-خیابان‌دی
مساحت۲۶۰ مترتلفن۶۷۴۴۲
۲-۲ آ-۱۶۸۰۱

بنای یك طبقه شخصی ساز
بالای سه‌راه ضرابخانه چهار صد متر دارای‌چهاراطاق‌ویك زیرزمین و یك اطاق‌روی‌تراس باتلفن و برق۳۹۷۸۴ بنگاه کوشان
آ-۲۶۰۱۲

مستغل فروشی شخصی‌ساز
اوکاذیون خیابان پهلوی
دارای هفت دستگاه آپارتمان سه اطاقه که چهار هزار و پانصد تومان ماهیانه در اجاره میباشد طبقه هم‌کف در اختیار مالك دارای سالن و نهار خوری هال چهار اطاق حمام آشپزخانه انبار گاراژ استخر شنا با شش‌شماره تلفن و برق سی‌امیر ساعتی لاله‌زار ۳۹۷۸۴ بنگاه کوشان
آ-۲۶۰۱۴

ویلای فروشی -شمیران
باشوفاژنزدیك جوجه کبابی حاتم‌یك هزار متر باسالن ونهار خوری -دفتر، سر هم و ۳ اطاق خواب و دو اطاق خدمه استخر آب چاه تلفن لاله‌زار ۳۹۷۸۴ بنگاه کوشان
آ-۲۶۰۱۶

خیلی لوکس شخصی‌ساز
خانه در روزولت‌نزدیك میدان ۲۵ شهریور دو طبقه هفت اطاق وگاراژ تلفن ۲۵۵ متر ۳۹۷۸۴ بنگاه‌کوشان
آ-۲۶۰۱۸ ۲

جاده شمالی کرج
یك قواره چهار هزارو سیصد وبیست متر محصور باآجر فشاری دو اطاق انبار کوچك - چاه آب مرغداری ساخته شده بود بر خیابان ۱۵ متری نقدا بدون واسطه بفروش میرسد طالبین به‌تلفن ۷۸۱۷۲۹ رجوع‌فرمایند
۳-۱ آ-۱۶۹۷۵

جاده شمالی کرج
دو قواره زمین سه هزار متر سه طرف محصور و هشت هزار مترغیر محصور سه نبش برای مرغداری و کارخانه نقدا بدون واسطه بفروش می رسد طالبین بتلفن ۷۸۱۷۲۹ رجوع نمایند .
۳-۱ آ-۱۶۹۷۵

اجاره داده میشود

آپارتمان و خانه در شمال
شهر موجود است تلفن ۶۸۵۰۳
۲۰-۱ آ-۲۰۵۷

یك یا دو باب اطاق
برای دفاتر شرکتها و آقایان پزشکان اجاره داده میشود بعدازظهر ها از ساعت ۵ الی ۸ چهار راه تخت جمشید و بهار شماره ۱۳۳ دستگاه ۳ تلفن ۷۲۳۱۷
۵-۱ آ-۲۰۵۰

لطفا برای اجاره منازل
وآپارتمان های خود مبله و غیر مبله در شهر و شمیرانات با تلفنهای ۶۱۲۹۶۴ و ۴۹۷۱۳تماس‌بگیرید .
۶-۱ آ-۲۰۵۹

آپارتمان چهارراه گمرك
امیریه اجاره داده میشود بتلفن ۲۸۲۵۵مراجعه فرمائید
آ-۱۶۹۹۹

اجاره می شود

آپارتمان و خانه درشمال
شهر نیازمندیم ۶۸۵۰۳
۲۰-۱ آ-۲۰۵۶

واگذار می شود

واگذاری
خیابان بهار بیمارستان شهربانی یکباب مغازه ۱۲۰ متر باتلفن آب . برق . توالت و بالکن تلفن ۷۵۶۴۳۶

مطب واگذاری
مطبی مجهز باتمام وسایل باسابقه۷ ساله و بخش تزریقات واقع در چهار راه پرجمعیت صبح و عصر تلفن ۲۶۷۳۲
۳-۱ آ-۲۰۶۰

خیابان فردوسی یکباب دفتر کار
در بهترین اشکوب پاساژ فردوسی واگذار میشود تلفن ۳۷۰۲۵
۲-۱ آ-۲۰۷۰

واگذاری
سرقفلی مغازه نادی ۳۰۲۲۷۷
۲-۱ آ-۱۶۸۶۹

نبش‌نادری‌وگوهرشاد(بهمن)
مغازه نیم بابی مقابل هتل نادری

ساختمان

ساختمان باقساط پنجاه الی‌یکصد ماه ساخته میشود تلفن ۶۹۰۲۵
۲۶-۱ آ-۱۸۸۲

رفع گرفتگی هرنوع لوله‌ساختمانی
بادستگاه تراکم هوا تلفن ۷۸۷۲۷

اسفالت پلاستیکی ساخت امریکا
اگر میخواهید از نفوذ رطوبت در ساختمان جلوگیری نمائید با اسفالت جدید پلاستیکی بامهای خود را با نازلترین قیمت اسفالت و یا لکه‌گیری نمائید تلفن ۵۰۵۲۷

رفع گرفتگی لوله ساختمان
بادستگاه الکتریکی ۹۲۹۲۲

نقاشی ساختمان جانفدا
فوری ارزان باقساط تلفن ۷۸۱۹۷۷
۲۶-۱ آ-۱۹۲۸

بنگاه های معاملات ملکی

نارمك بازرگانی امیمی ۷۹۰۰۹۰
معاملات زمین‌و خانه نقدواقساطوپول

زمینهای‌عباس‌آباد رانقدا خریداریم
خیابان‌پهلوی‌بالای‌پمپ‌بنزین بازرگانی جلالی‌تلفنهای۶۲۶۴۱۱-۶۲۴۱۹۳
۳۰-۱ آ-۱۳۶۲۶

بازرگانی‌عمران تلفن۶۲۰۶۴۷
خرید و فروش زمین و مستغلات (اجاره) عباس‌آباد . یوسف‌آباداطراف پهلوی

بورس معاملات اراضی
شمال شهر و حومه تلفن ۷۷۲۲۰۹

بورس املاك شمیران
دفتربراتی باغ فردوس ۸۵۲۵۷۵
۲۶-۱ آ-۲۰۱۹

قبوض اصلاحات ارضی

قبوض اصلاحات ارضی
بیواسطه خریداریم باکپور ۲۲۷۲۹ - ۶۲۷۶۹۷
۲۵-۱ آ-۲۰۴۶

قبوض اصلاحات ارضی
بدون واسطه خریداریم تلفن۴۲۹۲۴
۲۵-۱ آ-۲۰۴۷

قبوض اصلاحات ارضی
موجود تلفن ۳۷۲۴۴
۲۶-۱ آ-۱۹۳۳

قبوض اصلاحات ارضی
موجود است تلفن ۶۹۶۹۰
۱۵-۱ آ-۲۰۱۸

معاملات تلفن

بورس تلفن البرز ۳۹۳۲۰
۲۶-۱ آ-۱۸۷۴

تلفن شمارا نقدا میخریم و ماهی۱۵۰ تومان بخودتان میفروشیم ۵۱۹۶۱
۲۵-۱ آ-۱۹۲۰

بصاحبان تلفن‌وام میدهد ۶۰۰۲۵
۲۶-۱ آ-۱۹۲۲

وام در مقابل تلفن شما۵۵۴۹۶
۱۵-۱ آ-۲۰۳۲

شماره تلفن برای محل
مورد نیاز شما موجود است بتلفن ۵۳۸۴۰ - ۵۶۳۲۹ مراجعه فرمائید

تلفن شما را نقدا خریداریم
وباقساط بخود شمامیفروشیم تلفن ۴۴۳۲۲

تمیز نمودن مبل و فرش بوسیله نمایندگی دوراکلین‌سرویس‌بین‌المللی امریکا درایران تلفنهای ۶۴۲۲۶ - ۶۱۳۰۸۴

معاملات پول

پول شرطی نیازمندیم۷۳۲۴۲
۲۶-۱ آ-۱۸۶۸

پول‌بیواسطه موجود تلفن ۳۷۲۴۴
۲۶-۱ آ-۱۹۳۴

پول‌بیواسطه‌موجود۲۲۷۲۹ -۶۲۷۶۹۷
۲۵-۱ آ-۲۰۴۵

پول میخواهیم ۳۲۹۷۱
۲۶-۱ آ-۱۶۱۵

پول داریم ۳۱۸۵۳
۲۶-۱ آ-۱۶۱۷

تلفن ۶۰۰۰۰
ویژه تهیه منازل مدرن شهر و شمیرانات
بخصوص اجاره بخارجیان

آموزشگاههای فنی و فرهنگی

کانون فرهنگی‌فروزنده‌اربابی
برای دوره‌جدید ثبت نام مینماید کلاسهای خیاطی و آرایش در دوره های سه‌ماهه - شش ماهه و یکساله باحداقل قیمت انگلیسی - تقویت دروس - ماشین نویسی -حسابداری و دفترداری دوبل- فن‌بیان -آشپزی گلسازی - گلدوزی - خیابان ژاله نرسیده بچهار راه آب سردار تلفن ۳۲۰۴۷
۱۵-۱ آ-۱۹۶۲

کار بهتر- پول بیشتر
تعمیرات رادیو و تلویزیون را بیاموزید و باحقوق مکفی استخدام شوید .
کارودانش - تلفن۴۹۴۹۴
۱۲-۱ آ-۲۰۰۶

آموزشگاه انگلیسی‌نرسسیان
زیرنظر آقای مهندس نرسسیان
لیسانسیه از دانشگاه‌های تهران‌و لندن و باهمکاری آقایان و خانمهای تحصیل کرده در انگلستان وامریکا برای کتابهای اول تا پنجم دایرکت متد و کتب دیگر نامنویسی میکند. نشانی : لاله‌زار نو کوچه پیرنیا مقابل سینما کریستال
۶-۱ آ-۲۰۰۳

تدریس خصوصی

انگلیسی.آلمانی . فرانسه
توسط بانوی انگلیسی ۴۲۰۸۶
۲۶-۱ آ-۱۸۰۹

تدریس زبان انگلیسی ۵۲۵۸۲
۱۵-۱ آ-۲۰۲۰

زبان آلمانی را تحت‌نظر
خانم و آقای آلمانی بطور کنترات در کوتاهترین مدت‌وساده‌ترین‌شرایط بیاموزید تلفن ۳۵۹۹۳
۵-۱ آ-۲۰۱۲

گروه‌معلمین‌خصوصی ۴۹۳۵۴
۵-۱ آ-۱۶۴۱۷

درس خصوصی انگلیسی
بوسیله آقای پطرسیان با تلفظ صحیح - گرامر ساده و برنامه‌بسیار سودمند برای سریع آموختن مکالمه نامه نگاری - امتحان نهائی فرهنك و ورودی دانشگاه خیابان حافظ بالای عزیزخان جنب کوچه ایرج پلاك ۲۸۲

سالن مد و آرایش

آموزشگاه ارایش هنگامه
باامتیاز رسمی وزارتفرهنك
باسابقه چندین ساله دیپلمه‌پاریس و رم
کلیه متد آرایش سر و صورت‌و مانیکور پدیکور -ماساژ بابرق‌گیسوی مصنوعی وانواع فر ها را علمی و عملی بانازلترین‌قیمت تااخذگواهینامه رسمی‌با هزینه تعلیم‌تضمین مینماید. نامنویسی یکشنبه-سه‌شنبه-پنجشنبه ۹تا۱۲ وشنبه - دوشنبه - چهارشنبه ۳تا۶ خیابان شاه جنب ایران-کالا خیابان دقیقی پلاك ۱۵۵
۱۵-۱ آ-۱۹۲۵

آموزشگاه آرایش آسیتا
دوشیزگان و بانوان محترم‌آموزشگاه آرایش آسیتا تحت نظر استادان ورزیده آخرین تحقیقات علمی وعملی خود را از کشور های اروپائی در کمترین مدت باارزانترین قیمت در اختیار شما میگذارد نامنویسی همه روزه بعد از ظهر از ساعت ۳ الی۶ امیریه چهارراه پهلوی جنب‌نمایشگاه اتومبیل امپریال
۶-۱ آ-۲۰۴۳

آموزشگاه آرایش بانو (روزالی) با امتیاز رسمی وزارتفرهنك
بمناسبت بیست و پنجمین سال سلطنت اعلیحضرت همایونی از تاریخ ۲۲ر۶ر۴۴ الی‌۲۲ر۷ر۴۴ به‌هنرجویانی که دراین آموزشگاه ثبت‌نام نمایند ۵۰٪ تخفیف داده میشود ، ضمنا میزانپلی دراین آموزشگاه با ۳۰ریال (زیرنظر مادام روزالی) تاوقت‌باقیست ازاین فرصت استفاده فرمائید . حشمت‌الدوله چهارراه فروردین۶۸۴۴۶

آموزشگاه‌آرایش وزیبائی‌هنر
کلیه متد آرایش سروصورت‌وانواع فرها را بمدت کوتاهی بانازلترین‌بهاء تعلیم و دیپلم میدهد سه راه ژاله مقابل ساختمان مجلس تلفن ۳۰۴۴۷۳

آموزشگاه آرایش ابتکار
جهت دوره جدید آرایش وزیبائی هنرجو میپذیرد - نشانی میدان ژاله
۱۵-۱ آ-۱۹۴۶

راهنمای پزشکی اطلاعات

درمان‌کامل سوزاك‌تازه‌وکهنه
بیماریهای آمیزشی سستی وناتوانی مردان خیابان صفی علیشاه
دکتر یحیی صدری

دکتر محمد رضا مسدد
دارای گواهینامه از برد مدیکال آمریکا - درمان قطعی بیماریهای مقاربتی ، مجاری ادرار ، زنان‌تلفن ۳۰۲۵۴۸ پذیرائی عصر ها - دروازه دولت روبروی ساختمان فیات

بیماریهای معده -کبد- روده
بواسیر بدون‌عمل جراحی‌دکتر رفیعی متخصص از دانشگاه پاریس خیابان جامی اول کوچه پاریس تلفن۴۸۱۸۹

دکتر فرنوش تلفن۴۸۵۵۵
داخلی، مقاربتی «سفلیس وسوزاك» گواهینامه از دانشگاه پاریس‌پذیرائی صبح و عصر امیریه اول منیریه

دکتر دانشگر
امراض مقاربتی وجلدی و سوزاك تازه و کهنه ورم پروستات‌ضیق‌مجراء سستی و بواسیر امراض‌زنانه‌وناژائی خیابان سپه مقابل پستخانه۳۰۲۴۱۶

درمان کامل سوزاك
وناتوانی جنسی - تقویت قوای تناسلی دکتر احتیاطی گواهینامه از آمریکا خیابان سپه چهار راه‌پهلوی

ترك تریاك و هروئین
درمدت ۵روز دکتر محمد دادخواه ۶۰ خیابان لاله‌زار ۳۸۱۷۰

دکتر محمدعلی صدیقی
مقاربتی و پوست - داخلی -ترك الکل- تریاك وهروئین شاه فروردین پلی‌کلینیك رازی صبح‌وعصر ۴۹۵۲۶

ترك تریاك هروئین
دکتر اسلامدوست خیابان حشمت - الدوله چهار راه گلشن تلفن۶۱۳۰۶۷

دکتر . م. شقاقی
دیپلمه پاریس و سوئیس متخصص استخوان‌ومفاصل نشانی خیابان کاخ جنوبی کاشی ۱۳۵ تلفن ۶۱۳۷۹۸

ترك تریاك و هروئین
دکتر صفائی با ۲۵ سال سابقه‌و متد جدید بستری وسرپائی . سعدی کوچه‌جنوبی بانك‌بیمه تلفن ۳۰۴۱۵۳

درمان قطعی‌سوزاك‌تازه و کهنه و تقویت قوای تناسلی
دکتر عباس جناب‌زاده دارای گواهی-نامه ازدانشکده طب‌فرانسه -خیابان منوچهری مقابل کوچه ژاندارك اول کوچه مهر پذیرائی صبح و عصر ها

ترك تریاك دکتر رحمانی
متخصص امراض اعصاب و روح از دانشگاه لندن خیابان پهلوی بالاتراز چهارراه امیر اکرم تلفن ۴۵۱۱۴

دکتر عباس نیك‌نژاد
متخصص از دانشگاه پاریس بیماری های معده ، روده ، کبد ،لوزالمعده درمان بواسیر بدون عمل ، فیستول فیسور ، متدموتر دروازه شمیران خیابان گرامی پذیرائی ۳تا۷بعدازظهر

فلج‌اعصاب. سکته.فشارخون
قند مسمومیت های غـذائی با متد جدید هموپاتیك علاج قطعی و مدارك موجود دکتر حسن بهره‌مند شاه‌آباد ۳۶۶۳۸

دکتر معانی
امراض مقاربتی - مجاری ادرار-معالجه قطعی سوزاك تازه و کهنه - ورم‌پروستات و سستی و ناتوانی‌ضیق مجراخیابان‌فردوسی‌مقابل‌بانك‌ملی مرکز

دکتر در طب پولوسا
متخصص بیماری های مقاربتی (سوزاك تازه و کهنه سفلیس)امراض مجاری ادرار و تناسلی - خیابان فردوسی شمالی کوچه صادق پذیرائی ۹تا۱۲ و ۵تا۸ تلفن ۴۶۵۸۹

درمان قطعی سوزاك
خیابان شاهپور جنب سینما جهان نرسیده به سه‌راه بوذرجمهری - دکتر جلال بهی‌زاد .

دکتر سید محمد شفا
کودکان - داخلی - صبح و عصر خیابان تهران‌نو ایستگاه پل۷۹۱۷۷۷

دندانپزشکان

دکتر فرهنك- دندانپزشك
باسابقه ۲۵ سال تجربه و بهترین‌متد پیوره ، خونریزی لثه ، رفع بوی بد دهان کشیدن و پر کردن دندان بدون درد پذیرائی ۴الی ۸ بعداز ظهرمیدان ۲۴ اسفند تلفن ۴۳۹۹۸

درمانگاه های خصوصی

درمانگاه شبانه‌روزی نارمك درتمام ساعات و مواقع ضروری سوانح و اتفاقات وامور دندانپزشکی درخدمت شما است تلفن ۷۹۵۵۵

داروخانه
داروخانه شبانه روزی تخت جمشید
در تمام ساعات‌شبانه‌روز درخدمت شما است تلفن ۶۸۱۰۱ و ۶۷۸۲۳

برنامه سینماها

- **جنوب اقیانوس آرام - رنگی - فرانس‌یونان -**
نیاگارا (۱۰ر۴۵) - ۲ر۳۰ - ۴ر۴۵-۷-۹ر۳۰ امپایر (۶۲۳۹۴۲) ۱۰ر۱۵-۱۱-۳-۵ر۱۵-۷ر۳۰-۱۰
- **تشریفات - لارنس‌هاروی - سارامایلز - رابرت‌واکر**
مولن‌روژ (۷۲۹۲۹) دیانا (۴۷۳۶۵) ۱۱-۳ر۳۰ - ۵ر۳۰ - ۷ر۳۰-۹ر۳۰ مهتاب (۴۷۶۷۷) حافظ (۳۴۰۷۴) ۱۰ر۳۰-۳-۵-۷-۹ کریستال (۳۷۶۷۵) ۹ر۳۰ - ۱۱ر۳۰ - ۲ر۳۰ - ۴ر۳۰ - ۶ر۳۰- ۸ر۳۰ اسکار (۴۵۷۹۷) ۱۰-۱۰ر۳۰ - ۲ر۳۰ - ۴ر۳۰ -۶ر۳۰- ۸ر۳۰ برلیان (۳۳۵۳۵) ۱۰-۱۰ر۳۰-۲ر۳۰-۴ر۳۰-۶ر۳۰-۸ر۳۰ ۱۲-۲-۴-۶-۸ زهره (۳۰۴۸۰۸)
- **دستها بالا - ادی کنستانتین**
سهیلا (۳۶۴۲۴) ۱۰ر۳۰-۲ر۳۰-۴ر۳۰-۶ر۳۰-۸ر۳۰
- **این زمین‌مال‌منست - سینماسکوپ - رنگی-راك‌هودسن**
رادیوسیتی (۴۳۳۲۰) ۱۰ر۱۵-۱۱-۳-۵-۷ر۱۵ -۹ر۳۰ ب.ب(۶۹۶۴۱) ۱۰ر۳۰-۲-۴-۶-۸ر۱۵-۱۰ر۱۵ ایفل (۴۵۳۷۷)۱۰-۱۲-۲-۴- ۶-۸ر۱۵-۱۰ر۱۵ مازستیك (۶۸۴۶۱) ۱۱-۲ر۳۰-۴ر۳۰-۶ر۴۵- ۹ آستارا (۸۴۰۲۲) ۳-۵-۷-۹
- **مرغ دریائی - سینماسکوپ - رنگی - الیزابت‌تیلور**
پلازا(۴۴۲۵۵) ۱۱-۳-۵ر۱۵ -۷ر۳۰-۹ر۴۵ ادئون (۳۸۱۱۸) ۱۰ر۳۰-۲ر۴۵-۴ر۴۵-۷-۹ر۱۵ آتلانتیك (۶۲۷۱۷۱) ۱۱-۳ر۳۰-۵ر۳۰-۷ر۳۰-۹ر۳۰
- **دون‌کیشوت - رنگی - گریگوری چوکاسف**
سعدی (۳۶۴۶۸) ۱۰ر۳۰-۱۲ر۳۰-۲ر۳۰-۴ر۳۰-۶ر۳۰-۸ر۳۰
- **دراوج هیجان - سینماسکوپ - استوارت‌ویتمن -**
سانترال (۴۸۶۸۶) ۱۱-۳-۵-۷-۹ر۱۵ تاج (۳۳۰۶۴) ۱۰ر۳۰-۲-۴-۶-۸-۱۰
- **ایرما خوشگله - رنگی - چك‌لمون - شرلی‌مك‌لین**
مونت‌کارلو (۷۹۷۴۱) ۱۰ر۳۰-۲ر۳۰-۴ر۳۰-۶ر۳۰-۸ر۳۰
- **شکوه عشق - رنگی - پاناویژن - گلن‌فورد**
فری (۹۵۳۳۳۶) ۳-۵-۷-۹
- **تونی‌تایلر - رنگی - کون‌کورکران - ریچاردایتام**
اونیورسال (۶۶۹۵۳) ۱۱-۳-۵-۷-۹ ایران (۳۶۳۵۴) تهران (۳۸۱۶۵) ۱۰ر۳۰-۲ر۳۰-۴ر۳۰-۶ر۳۰-۸ر۳۰
- **شب وحشت - تام‌پستن - رابرت‌مورلی**
متروپل (۳۹۴۱۰)۱۰ر۳۰-۲ر۳۰-۴ر۳۰-۶ر۳۰ - ۸ر۳۰
- **جانور- رنگی- شمی‌کاپور- راج شری**
میامی (۷۴۳۲۹) ۱۰ر۳۰-۱ر۳۰ - ۴- ۶ر۳۰ - ۹ سیلوانا (۳۳۷۷۷) ۱۰-۱ - ۳ر۳۰-۶ر۳۰-۸ر۳۰
- **بازگشت به محله پیتون - رنگی - جف‌چندلر**
تخت‌جمشید (۴۳۵۵۰) ۳- ۵-۷-۹ر۱۵
- **اشك یتیم - ویکتوریا - فاضلی - رفیعی**
فرح (۵۵۲۳۵) ۸ر۳۰ - ۱۰ر۳۰-۱۲ر۳۰-۲ر۳۰-۴ر۳۰-۶ر۳۰-۸ر۳۰
- **دخترسرگردان - رنگی - واج‌شری - وی‌شانتارام**
رکس(۳۴۱۶۹) ۱۰ر۳۰ -۱ر۳۰-۴-۶ر۳۰ -۹ رویال (۴۹۷۸۵) آسیا (۴۲۹۰۹) ۱۱-۲-۴ر۳۰-۷-۹ر۳۰ کیهان (۹۲۳۶۰) همای (۶۴۶۶۹)۱۰-۱-۳ر۳۰-۶-۸ر۳۰
- **جلاد - رضا بیك ایمان وردی- سارا**
نادر (۳۹۰۹۵) ۹-۱۱-۱-۳-۵-۷-۹ دنیا (۳۳۸۱۲) ۱۰ر۳۰-۱۲ر۳۰-۲ر۳۰-۴ر۳۰-۶ر۳۰-۸ر۳۰ مراد (۷۳۳۸۲) ۱۰-۱۲-۲ر۳۰-۴ر۳۰-۶ر۳۰ -۸ر۳۰ رامسر (۵۲۰۶۰) ۱-۳-۵-۷-۹ فلور (۲۹۰۸۶) ۱۰ - ۱۲ -۲- ۴- ۶ -۸ جهان (۶۰۳۵۰) ۱-۳-۵-۷-۹
- **سرسام - بوتیمار- بیك‌ایمانوردی - نسرین**
ماندانا (۷۹۹۸۲) ۱۰ر۳۰-۲ر۳۰-۴ر۳۰-۶ر۳۰-۸ر۳۰
- **بیمار قلابی - رنگی - جری‌لوئیس - دین‌مارتین**
مشعل (۳۳۸۲۶) ۱۰ر۳۰-۲-۴-۶-۸
- **فاتح - رنگی - جان‌وین - سوزان هیوارد**
پردیس (۳۹۶۹۲) ۱۰ر۳۰-۱۲ر۳۰- ۲ر۳۰-۴ر۳۰-۶ر۳۰-۸ر۳۰
- **همه سر حریف - سهیلا - فاضلی تقدسی - آزاد**
فردوسی (۳۵۷۸۴) پرسپولیس (۵۸۱۰۸۳) میهن ۹-۱۱ -۱-۳-۵-۷-۹ آریا (۲۹۸۸۴) ۹ر۳۰ -۱۱ر۴۵ - ۲ -۴ر۱۵-۶ر۳۰-۸ر۴۵ ۹ر۳۰ ونوس(۳۵۱۱۵) المپیا (۶۵۷۹۸) داریوش ۱۰-۱۲- ۲-۴-۶-۸ شهناز ۱۰ر۳۰ - ۲ر۳۰ - ۴ر۳۰ - ۶ر۳۰ -۸ر۳۰ ژاله (۳۰۴۱۲۰) ۲- ۴- ۶- ۸ر۳۰
- **بالهای عقاب - رنگی - وان‌هفلین - جولی‌آدانس**
پارك(۳۹۶۳۷) ۱۰ر۳۰- ۲ر۳۰ - ۴ر۳۰ -۶ر۳۰- ۸ر۳۰
- **همه جا میلرزد - نیکی**
البرز (۳۰۴۲۵۸) شروع یکسره از ۸ر۳۰ صبح
- **ماجرای شبانه - لرتا - جعفری- دیبهیم - مهرزاد**
تاتر کسری (۷۵۶۹۳۹) شروع ۸ر۳۰ بعدازظهر
- **زوربای یونانی - آنتونی‌کوئین - ایرن‌پاپاس**
سینماتاترکسری (۷۵۶۹۳۹) ۱۰ر۳۰-۲-۴-۶
- **مادر فداکار -فارسی -قصربلورین‌هندی (دوبله‌بفارسی**
باغ‌گلستان (۹۳۲۷۶) سه‌راه سلسبیل
- **انجمن‌فیلارمونیك‌تهران- (۶۷۵۷۷) برنامه۲۴ و۲۵مهر**
رسیتال‌پیانو توسط فردریك ووهر هنرمند آلمانی

آگهیهای متفرقه

تانکرسازی لوپ
تانکر از ۵۰۰ لیتر تا ۵۰۰۰۰لیتر موجود سفارشات لغایت ۴۸ ساعته تحویل میگردد خیابان قزوین‌نرسیده بسه راه آذری تلفن ۹۴۴۱۴

آب صاف ایران صاف
همه نوع لوازم تصفیه آب صنعتی خانگی استخر تلفن ۴۸۱۶۷و۴۷۱۶۸

یك ابتکار جدید
بااطلاع بتلفن ۹۵۱۹۹۱ مبلهای کثیف سرجای خود شسته میشود .

کنسرسیوم حمل ونقل‌ایران
خیابان امیر کبیر ساختمان مهدوی تلفن ۳۰۱۶۱

شرکت سهامی الماس انواع
ماشینهای راه‌سازی تلفن ۶۱۱۷۳۸ و ۴۶۷۷۹

نظافت مبل ادیب
با متخصصین کار آزموده مبلهای شما رابا ۲۰٪ تخفیف با دستگاه های مدرن و بدون بکار بردن دارو های مضره درجای خود تمیز میکند تلفن ۹۵۲۴۵۴

کپیه ازاسناد
درجائی مطمئن -و چاپ خوب باحضور شما فتو پرسپولیس - لاله‌زار نو - چهار راه کنت جنب کوچه یاسمی۳۷۴ تلفن ۳۳۷۵۷

داربست فلزی نادر
همیشه آماده سفارشات‌مربوطه می باشد لطفا با تلفن ۷۰۲۰۲ و یا با آدرس خیابان شمیران خیابان خواجه نصیر طوسی کوچه مفیدی شماره۱۴ تماس بگیرید .

مژده به علاقمندان دامپروری
تعدادی گوسفند (قوچ - میش - بره) ازنژاد مرینوس‌در اصفهان‌آماده فروش است طالبین به آقای جلال سامره در اداره دامپروری اصفهان مراجعه یامکاتبه نمایند.

قابل‌توجه مدیران وصاحبان کودکستانها و دبستانها
مدرنترین و محکمترین وسایل تفریح کودکان تاب های بزرك و کوچك ، سرسره ، چرخ فلك و غیره را با قید ضمانت با ارزانترین قیمت در اختیار شما میگذارد تلفن ۷۹۲۶۲۰ متال فرینچر

نکته‌ها

«طلای سفید..»

بااشاعه کشت پنبه در مناطق وسیع وحاصلخیز مازندران و گرگان ودشت ، وضع زندگی ساکنان این مناطق دگرگونی یافت. زمین‌های بایر ولم‌یزرع ونی‌زارها که قبلا کسی به‌آنها اعتنائی نمی‌کرد بزیر کشت‌در آمد ارزش پیدا کرد ، حتی زمین‌هائی که‌درآنها زراعت‌گندم یجو میشد وهمچنین مراتعی که اغنام واحشام از آن استفاده میکردند. تبدیل بمزارع پنبه گردید، ودر نتیجه دامداری و حشمداری که در این سرزمین رونق فراوانی داشت دچار رکود شد. البته این تبدل ودگر ـ گونی‌ها ایجاد وضع جدید و مسائل تازه‌ای‌کرد، سیل‌جمعیت از اطراف واکناف این مملکت برای کار وزراعت باین مناطق سرازیر گردیدو داستان‌مهاجرت اروپائیان به‌غرب‌وجنوب‌آمریکا رادر خاطره‌ها زنده کرد.

یاری .زراعت بصورت«مکانیزه» درآمد، درمزارع ،سازمان‌های مجهز باتمام وسایل لازم بوجود آمدند ، چاههای عمیق با هزینه‌های فراوان ، حفر شد ، شرکت‌ها وتاسیسات تازه‌ای ایجادگردید وهمانطوریکه‌بعرض رسید اساسا زندگی مردم این مناطق بواسطه «طلای سفید» عوض شد، بنحویکه حالا دیگر زندگانی مردم این مناطق‌وابسته به‌زراعت پنبه شده‌است ومیزان برداشت‌محصول‌پنبه تعیین‌کننده سرنوشت آنهاست .

بهرحال غرض ازذکر این مقدمات ،بازگو کردن مشکلات کشتکاران این مناطق است‌که هم‌اکنون باآن دست بگریبان هستند. آنطوریکه در روزنامه اطلاعات‌درج‌شده‌بودخریدوفروش پنبه در داخل مملکت بحداقل رسیده وصادرات‌آن تقریبا‌راکد است .واز طرفی‌بهای پنبه‌تصفیه شده که درسال گذشته هر بوطی (۱۶ کیلو یک‌بوط است) ۴۷۰ ریال بوده امسال به ۴۱۵ ریال تقلیل یافته است . البته در این باره بین کشتکاران و صادر کنندگان پنبه مباحثه‌ای درگیر شده است کشاورزان گفته‌اند امسال بعلت اصلاح‌بذر پنبه ، نوع پنبه، مرغوب‌بر از سالهای گذشته است‌معهذا پنبه وتخم پنبه‌ازسالهای مشابه‌ارزانتر خریداری‌میشود. صادر کنندگان نیز درپاسخ‌اظهار داشته‌اندعلت این بحران مربوط‌به سه‌عامل است: اولا بعضی از کشورهای اروپائی که تعهد خرید پنبه دارندهنوز بعلت پاره‌ای‌ازمسائل اقتصادی آمادگی خرید پیدا نکرده‌اند. ثانیاخریداران‌بزرگ دنیا در انتظارآن‌هستند که‌شش میلیون عدل پنبه امریکا بازار عرضه شود و همین انتظارباعث رکود معاملات شده است ثالثا چون صادرات پنبه ما درحدود سالی صدهزارتن است‌بنابراین باید بمنظور جلوگیری ازرکود معاملات بازارهای جدیدی‌برای فروش پنبه پیدانمائیم ...اینها بود رئوس‌مطالبی‌در موردبحران پنبه از قول کشاورزان وصادر کنندگان‌پنبه .بهرتقدیرآرزوی ما اینست که باتوجه باقداماتی که‌در این زمینه‌شده است‌هرچه زودتر با اتخاذ تدابیر لازم کشتکاران پنبه از نگرانی‌نجات پیدا کنند ...

رمضانعلی‌میرزنجانی

* درجهرم

سپاهی دانش‌احمدتنو درروستای شاغون ۷ کیلومتر جاده کوهستانی احداث‌کرده علاوه برتنظیف محل ماموریت خود نسبت برعایت‌نظافت و رسیدگی به وضع مردم قراء مجاور اقداماتی بعمل آورده‌است.

* دراستان فارس

در قریه ساسان با جدیت سرکار سپاهی دانش سیدمرتضی جوشش بنای ساختمان دبستان شروع و عنقریب تکمیل خواهد شدمقدمات سیم‌کشی بفاصله سیصد و پنجاه متر از محل نصب موتور برق تا قریه نامبرده و نصب شعله های چراغ درکوچه های ده و منازل روستائیان فراهم شده است .

سپاهی دانش محمدحسین نیک‌ـ نژاد آموزگار روستای شیخ عبود باهمت اهالی یکدستگاه موتوربرق تهیه و درمحل نصب نموده است نامبرده انجمن ده را تشکیل داده و درنظافت و بهداشت محل‌مراقبت به عمل آورده است .

صاعقه‌مردی‌راکشت

بنابگزارش خبرنگارما درقزوین چند روزپیش که درقزوین و قراء تابعه بارندگی و طوفان رویداده و خسارات سنگینی ببار آورده بود درجنت‌آباد بوئین زهرا از توابع این شهرستان صاعقه مردی بنام یارمحمد راکه سرگرم آبیاری‌بود از پای درآورد .

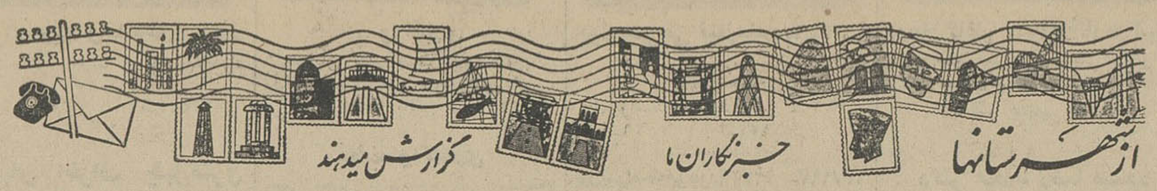

کانال «دز» بازهم قربانی گرفت

خبرنگار ما در دزفول گزارش داد : جوان ۳۰ ساله‌ای بنام‌خلیل خجسته کارمند راه آهن دزفول که باتفاق چند نفر از دوستانش برای گردش بحوالی کانال‌مربوط برودخانهٔ «دز» رفته بود ، هوس شنا کرد و با بیرون آوردن‌لباس هایش خود را بداخل آب کانال انداخت ولی بعلت فشار شدیدآب غرق شد و جنازه‌اش پس از نیم ساعت از کانال خارج شد . این چندمین بار است که کانال‌مزبور بعلت فشار شدید آب قربانی می‌ـ گیرد .

۲ حادثه در ساوه

* امیر فرزند ۶ ساله حاج‌نجف نجف‌خانی ساکن دهکده حاج‌آباد خوی واقع دربخش خرقان ساوه از پشت بام سقوط کرد و براثرشدت جراحات جان سپرد . سرکار استوار سلامی رئیس پاسگـــاه ژاندارمری رازقان با اخذنمایندگی از دادستانی ساوه و آقای‌دکترمیر هاشمی پزشک‌قانونی بدهکده‌مزبور عزیمت کردند وازجنازه‌دیدن‌نمودند

* کامیون‌شماره ۶۶۷۷ برانندگی رضا فرزند میرزا محمد بایکراس اسب تصادف کرد . دراین حادثه اسب سقط شد و راننده دستگیر و بدادسرا اعزام‌گردید .

هیئت مشورتی روزنامه اطلاعات در میمه هم تشکیل شد

در اولین و دومین جلسه هیئت مشورتی درباره تکمیل کادر مامورین ژاندارمری و ایجاد ارتباط تلفنی کاریر مذاکره‌گردید

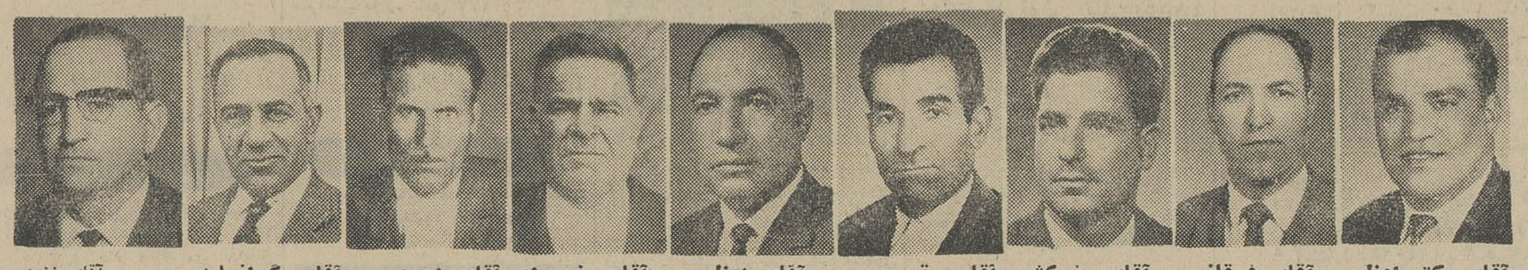

آقای دکتر اعظمی آقای فرقانی آقای رنجکش آقای مقصودی آقای اعظمی آقای خردمند آقای احمدجو آقای گرانمایه آقای زندی

دامنه تشکیل هیئت‌مشورتی روزنامه‌اطلاعات درشهرستانها به بخش میمه اصفهان نیز کشیده شد ودراین منطقه‌هم باتعیین ۹ تن از افرادخوشنام و مورد اعتماد مردم ، هیئت مشورتی تشکیل‌گردید .

● تعیین اعضای هیئت

بدعوت نمایندگی اطلاعات در میمه ، جمعی‌از معتمدین واشخاص بصیر وصاحبنظر این شهر دردفتر نمایندگی حضور یافتند و جهت تعیین‌اعضای هیئت مشورتی روزنامه اطلاعات جلسه‌ای تشکیل دادند . دراین‌جلسه نخست‌آقای‌عبدالحسین جعفری نماینده اطلاعات درمیمه راجع بهدف موسسه اطلاعات از تشکیل‌هیئتهای‌مشورتی‌درشهرستان ها سخنانی ایراد‌کرد و بعد آقایان دکتر حسینقلی اعظمی ، حاج رضا فرقانی ، براتعلی رنجکش ، حسین مقصودی ، جعفرقلی اعظمی ،عیسی گرانمایه ، محمدرضا احمدجو و احمد خردمند وماشاالله زندی بعنوان اعضای هیئت مشورتی اطلاعات گردیدند . سپس از میان این‌عده آقای خردمند بعنوان رئیس هیئت برگزیده شد اولین جلسه هیئت تشکیل یافت .

● اولین جلسه

دراین جلسه ابتداء آقای جعفر قلی اعظمی ضمن تجلیل از ابتکار موسسه اطلاعات در مورد تشکیل هیئتهای مشورتی گفت :

مشکلات واحتیاجات عمومی در میمه زیاد است بخاطر اینکه‌مباحث مخلوط نشود واولیای امور بتوانند بمذاکرات جلسات‌ما وپیشنهادهائی که ارائه میشود دقیقا رسیدگی و اقدام کنند‌درهرجلسه یکی‌دومشکل را مورد بحث قرار میدهیم تا نتیجه سریعتر گرفته شود .

● دومین جلسه

در دومین جلسه هیئت مشورتی روزنامه اطلاعات درمیمه‌که چندروز بعد تشکیل‌گردید نخست آقای جعفر قلی اعظمی صحبت کرد و دراین جلسه مسئله تلفن کاریر و نقص کادر مامورین ژاندارمری مورد بحث قرارگیرد .

● سرفتهای پیاپی

آقای فرقانی نظر آقای اعظمی را تائید‌کرد وگفت :

باوجود فعالیت شدید مامورین ژاندارمری معذالك اخیرا دربخش میمه روستا های تابعه سرقتهائی رویداده واین امر تا حدی موجب نگرانی مردم شده است .

البته‌چون کادرمامورین ژاندارمری نافص‌است‌فعالیتها آنطور‌که‌شاید و باید به‌نتیجه نمیرسد. سخنان‌آقای دکتر اعظمی مورد تائید کلیه‌اعضای هیئت واقع‌گردید و قرارشد دراین باره بامقامات مسئول مذاکره‌شود.

● وضع ارتباطی تلفنی

آنگاه آقای فرقانی سخنرانی کرد وگفت :

وضع ارتباط تلفنی میمه با اصفهان اسف‌انگیز است و ایجاد ارتباط تلفن کاریر نیز مستلزم بودجه زیادی میباشد که معلوم نیست چگونه تامین میشود و چه موقع این مشکل بزرك مرتفع میگردد .

● مکالمه بی‌نتیجه

آقای دکتر اعظمی در دنباله سخنان آقای فرقانی اظهار داشت: چندروزپیش آقای کفیل بخشداری میمه میخواست تلفنی با فرمانداری اصفهان مکالمه‌کند ولی پس‌از دو ساعت معطلی بالاخره نتوانست بخوبی دریابدکه فرمانداری با تحویل گرفتن چاهی که سازمان برنامه در میمه حفر کرده است موافقت دارد یانه ؟

● قابل تحمل نیست

دراین هنگام آقای جعفرقلی اعظمی موضوع دیگری را عنوان کرد . او گفت :

درحال حاضر تلفنخانه میمه وضعی داردکه بهیچوجه قابل‌تحمل نیست . اشخاصی که برای مکالمه تلفنی باین محل میروند خواه و ناخواه از سخنان دیگران آگاه میشوند در حالیکه اغلب اوقات مراجعین کارهای سری و خصوصی دارند ونمیخواهند کسی از آن‌مطلع گردد . خوبست اولیای امور برای ایجاد ارتباط تلفن کاریر وهمچنین کابین تلفن درتلفنخانه میمه هرچه ودتر اقدام کنند .

● دو مشکل رفع شد

آنگاه آقای فرقانی آغاز سخن کرد وگفت :

درجلسه‌گذشته موضوع نبودن دبیرستان دخترانه و پزشك در درمانگاه میمه‌مطرح‌شد.خوشبختانه باید بگویم‌که ایندو مشکل‌برطرف گردیده زیرا امتیاز دبیرستان دخترانه داده شده و پزشك نیز جهت درمانگاه سازمان شاهنشاهی تعیین‌گردیده است .

جلسه مزبور که ساعت شش بعداز ظهر تشکیل یافته بود در ساعت هشت خاتمه یافت .

استاندار مازندران دریك مصاحبه مطبوعاتی گفت :

درآمد اغلب شهرداریهای مازندران سرشار است

اگر افراد دلسوز بانجمنهای شهر راه‌یا بند بیشتر مشکلات مردم حل خواهدشد

انجمن های شهر باید بار مسئولیت مامورین دولت را سبك کنند ، شهرداریها‌یك اداره ثابت دولتی نیستندلازم است‌بودجه آنها بادرآمدشان متعادل باشد ، بخشداران لیسانسیه در مازندران‌اقدامات موثر و مفیدی درسطح‌روستا ها انجام داده‌اند و سطح‌درآمد توریستی این استان‌باید افزایش یابد . . .

جملات بالااز سخنان آقای ناصر صدری استاندارمازندران ذکرشده است. خبرنگار ما در شهسوار می نویسد آقای صدری که طی یك مصاحبه مطبوعاتی در سالن آمفی تاتر هتل بزرك رامسر سخنرانی میکرد گفت:

● تسریع در اجرای برنامه‌ها بعداز انقلاب شاه و مردم ،

وضع عمومی مردم چه در روستا ها و چه در شهر ها تغییر کلی یافته و هر روز که میگذردیك اقدام اساسی انجام میشود . هر کار عمرانی که در استان‌مازندران انجام میگیرد طی مدت کوتاهی به اتمام میرسد . منباب مثال باید پارك کودك شاهی را یاد کنم که ظرف ۱۲روز ساخته شد .

کلیه کار های مردم بوسیله خود مردم انجام پذیردو ما هم که خدمتگزار شاهنشاه هستیم بایداز این اصل پیروی کنیم ولی ازذکر این نکته نمیتوانم صرفنظر نمایم که متاسفانه در دوره گذشته‌افرادی بانجمنهای شهر راه پیدا کرده‌بودند که وجود آنها بر اثربی اطلاعی فاقد منافع اجتماعی بود . البته این‌موضوع نمیتواند ما رااز اساس این فکر که شرکت مردم در امور مربوط بخودشان‌میباشد بازدارد.

سرشاری دارندو من آنقدر این موضوع راتعقیب‌میکنم که‌شهرداری ها ، بصورت بزرگترین موسسه اقتصادی درآیند وبودجه‌ای متعادل داشته باشند.

آقای صدری استاندار مازندران درجلسه مصاحبه مطبوعاتی باخبرنگاران

● جلب سیاح

آقای استاندار سپس راجع به مسائل توریستی اشاره کرد و گفت:

ما در سمینا رهای اول و دوم فرمانداران و بخشداران،شهرداران مازندران این مسائل را مطرح کردیم‌وبخوبی‌میدانیم که‌اکثر کشور های اروپا حتی بودجه مملکتی‌خود را از محل درآمد توریستی تامین میکنند . ما باین نکته نیزواقف هستیم که امکانات کشور مابرای جلب جهانگرد کم از سایرممالك نیست . آقای‌صدری‌انگاه‌اقداماتی را که در این مورد بعمل آمده تشریح کرد و نتیجه گرفت که باید سطح درآمد توریستی را تا حد کشور های مترقی بالا برد . وی بسوالات دیگر خبرنگاران‌نیز پاسخ داد و بعد جلسه مصاحبه مطبوعاتی بپایان رسید.

زایشگاه میسازند

خبرنگارما در اراك مینویسد : چند روزپیش آقای جوادمعینی‌یکی از نیکوکاران اراك اعلام‌کرد که حاضر است بهزینه خود درمحوطه بیمارستان این‌شهرستان‌زایشگاهی بسازد وبه بهداری واگذارکند . بلافاصله مقدمات‌کار فراهم‌گردید ونخستین کلنك ساختمان‌زایشگاه طی مراسمی بنام شاهنشاه‌آریامهر بوسیله آقای معینی بزمین زده‌شد. ساختمان زایشگاه ظرف دو ماه تکمیل میشود ومورد بهره‌برداری قرار میگیرد . ضمنا درحال حاضر اراك فاقد زایشگاه می باشد واین اقدام موجب خشنودی اهالی شده است .

منصوب شد

اخیرا آقای‌محمدباقر فاضل‌زاده ضیاء یکی‌از فرهنگیان با سابقه فارس بسمت رئیس اداره آموزش‌و پرورش شهرستان میناب منصوب و سرگرم کار شد .

مردی که همسرش دریکی از بیمارستانهای تبریز زائیده میگوید :

پسرم را عوض کرده‌اند !؟

معلوم نیست سرنوشت نوزاد که دختراست بکجاکشیده‌میشود

مردی از ساکنین تبریز مدعی است که‌نوزادپسرش‌را دربیمارستان عوض کرده‌اند ومیخواهند بجای‌او، دختری بوی تحویل دهند !

خبرنگارما در تبریز می نویسد این مرد حسین غنی‌اوغلی نام دارد، چندروز پیش همسر حامله حسین دربیمارستان شاهپور این‌شهرستان وضع حمل‌کرد و به‌حسین اطلاع داده شد که همسرش پسری‌بدنیا آورده است . اما روزیکه زائو می خواست از بیمارستان مرخص‌شود حسین ازگرفتن نوزاد دختری که بعنوان فرزندش بوی تحویل میشد خودداری و ادعاکردکه کودکش پسر است و باید پسر باو تحویل داده شود نه دختر !

دراینمورد با آقای دکترحمیدیه مسئول بخش مامائی بیمارستان شاهپور مذاکره شد وایشان‌اظهار داشت :

اشتباه درنوشتن «ابزرواسیون» رویداده‌است. نویسنده‌ابزرواسیون که یکی‌از دانشجویان آموزشگاه مامائی میباشد هنگام وضع حمل زائو ، بدون‌توجه به‌جنسیت نوزاد، او را پسر نوشته واینك‌که نوزاد دختر درآمده این دانشجو بشدت ناراحت است ..

دانشجوی مزبور نیز باشتباه‌خود اعتراف میکند اما حسین بهیچوجه زیربار نمیرود وحالا معلوم نیست سرنوشت‌نوزاد بیگناه بکجاکشیده میشود ...

خودکشی یا جنایت؟

این‌واقعه در اطراف ساری رویداده‌است

خبرنگارما درساری‌گزارش داد : مقارن نیمه‌شب پریشب جوانی بنام علیرضا گوهردهی فرزند ۲۳ سالهٔ اصغر راکه دچار مسمومیت شدید گردیده و درحال اغماء بود برای معالجه به بیمارستان ساری منتقل‌کردند . جوان مذکورکه گفته میشد دست بخودکشی زده است قبل‌از رسیدن به بیمارستان جان سپرد . طی معایناتی‌که بعمل آمد پزشك قانونی نظر دادکه خودکشی وی مشکوك بنظر میرسد و بهمین جهت از صدور جواز دفن جنازه علیرضاگوهردهی خودداری کرد . فعلا جریان تحت تعقیب است .

مهمانان ناخوانده!

زنی در یکی از قراء یزد ۳ قلوزائید

زنی از ساکنین «حسین‌آبادنواب» واقع درهفتادکیلومتری یزد سه‌قلو زائید و سه‌دختر بدنیا آورد .

بنابگزارش خبرنگارما در یزد چون حال مادر سه‌قلوهاکه بانو فاطمه‌نام دارد خوب نبود آقای دکترجوادی رئیس و جراح زایشگاه جمعیت شیروخورشید سرخ به‌آن دهکده عزیمت‌کرد وضمن عیادت از بانو فاطمه یك تخته پتو ، مقداری شیرینی و دارو بوی اهداء نمود . پدر سه‌قلوها اکبر نام دارد وکشاورز است و این خانواده‌که اکنون دارای پنج دختر میباشند بکمك موسسات خیریه نیازمند است .

● کمبود پزشك

دراین هنگام آقای رنجکش صحبت کرد و ضمن اشاره باهمیت و لزوم وجود پزشك در هر شهر اظهار داشت :

مدتی استکه درمیمه درمانگاه سازمان شاهنشاهی خدمات‌اجتماعی تاسیس گردیده واز این راه‌بمردم کمکهائی شده است ولی‌مردم‌تقاضا

توضیح

در دو شماره پیش ، ضمن‌درج عکس آقای محمدحبیبی‌وهمسرشان که بعنوان نمایندگان فرهنگیان آذربایجان (شرقی‌وغربی) برای شرکت در جشن مهرگان‌درحضور ملوکانه به تهران آمده و از موسسه اطلاعات دیدن کرده‌اند . اشتباها نوشته‌شده‌بودکه‌نمایندگان عشایر وارد تهران شده‌اند که بدینوسیله توضیح داده میشودکه آنها نمایندگان فرهنگیان‌استانها هستند نه عشایر.

براساس گزارش نمایندگان قزوین در سناوشورا

بسیلزدگان تاکستان آوج‌کمك میشود

خبرنگارما درقزوین مینویسد : چند روزپیش آقایان یارافشار ومهدی‌زاده نمایندگان قزوین درمجلسین سنا و شورای ملی وارد قزوین شدند واز قراء سیلزده اطراف تاکستان و همچنین آوج دیدن کردند .این آقایان صورتی از میزان خسارات وارده و اسامی سیلزدگان نقاط مزبور تهیه نمودند و بمقامات مسئول تسلیم داشتند .

بقرار اطلاع ، میزان خسارت درقراء تاکستان بیش‌از آوج بوده وتنها بیکنفر بنام قاسمی دومیلیون ریال خسارت واردگردیده است. براساس‌گزارش آقایان سناتور یارافشار ومهدی‌زاده کمکهائی برای سیلزدگان فرستاده خواهد شد .

پدر وپسری باتهام قتل دستگیر شدند

بنابگزارش خبرنگارما درقم چند روزپیش در دهکده گنجه از توابع شهرستان داران شخصی بنام حسن اسکندر بقتل رسید و پدر وپسری باسامی خلیل وعزیز کاظمی متهم بقتل شناخته شدند . ایندونفر پس‌از وقوع حادثه متواری‌گردیدند وبقم آمدند . دو سه روزبعد ، یکی از اهالی گنجه ، هنگامیکه ازقم عبور میکرد ایندونفر را دید و جریان را بژاندارمری اطلاع داد . مامورین ژاندارمری خلیل‌وعزیز را دستگیر ساختند وپس‌از تشکیل پرونده بدادسرا اعزام داشتند .

سرخک ریشه کن میشود!

واکسن جدیدی برای مبارزه با بیماری سرخک کشف شد که مصونیت دائم‌دارد

چند سال قبل دانشمندان آمریکائی بمنظورحفاظت کودکان در مقابل بیماری‌سرخک واکسنی اختراع کردند که در نتیجه تا حد زیادی از مرگ و عوارض روانی (عقب‌افتادگی فکری)ناشی ازاین بیماری میکاست ولی‌هنوز مسائل لاینحل‌دیگری دراینمورد وجود داشت . واکسن اصلی‌تا آن اندازه نیرومند بود که‌به کودک مصونیت دهد اما از طرف دیگر تاحدی هم این خاصیت راداشت که یک سرخک خیلی ملایم وقدری‌خارش و تب‌عارض مبتلایان میساخت .

یک واکسن دیگر بعدا با ویروس «کشته شده سرخک» تهیه شد که چنین عوارض‌فرعی دربر نداشت ولی باز برای مصونیت کودکان در مقابل‌این بیماری لازم بود سه چهار بار تلقیح بعمل آید تا برای‌مدت نامعلومی مصونیت ایجادکند.

اخیرا یکی از پژوهندگان آمریکائی بنام دکتر «آنتون ـ شوارتز» موفق‌شد واکسن‌اصلی را آنقدربهترسازد که اولاتولید خارش و تب نکند و درثانی‌با یک بار تزریق برای همیشه مصونیت ایجاد کند . مثل مصونیتی که از خود بیماری سرخک ایجاد میشود ، این مصونیت برای تمام عمر است زیرا هرکس که سرخک‌گرفته دوباره نمیگیرد . انتظار میرود واکسن جدید کمک بزرگی به ریشه‌کن ساختن سرخک درهمه جا بکند .

کمک پلیس در حل مسائل‌ریاضی !!

یک جوان آلمانی ازشعار «پلیس در خدمت شما وبرای شما است» استفاده‌ای کردکه تاکنون در جهان نظیر نداشته است

همیشه بهترین و جالبترین‌داستانها را نویسندگان‌خیال پرداز نمینویسند بله گاهی‌زندگی روزمره نیزداستان هائی عرضه میکند که آمیخته با ظرافت و زیبائی است . جریان یک پسر بچه هامبورگی و مشکل او از اینگونه است :

این کودک خردسال که از حل مسئله ریاضی خود عاجز بود از پدرش کمک طلبید . پدر او مانند بسیاری از پدران که خود هنگامی بامشکل مشابهی در دوران‌تحصیلی مواجه بوده‌اند در پاسخ دانش‌آموز خردسال گفت «فراموش نکن که به من هیچکس کمک نمیکرد و خودم به تنهائی‌ناچار به حل‌مسائل ریاضی بودم . وحالا هم بتومیگویم که‌بایدتکالیف خودت را بدون کمک من انجام دهی . در غیر اینصورت از مسافرت تعطیلات خبری نخواهد بود و وقتی که ما بسفر میرویم تو در منزل خواهی ماند . »

جوان هامبورگی مانند دیگر اهالی شهر های بندری نسیم و حتی باد تند زیاد دیده‌اند . ولی تهدید پدر برای قهرمان خردسال ما همچو یک طوفان واقعی بود . اما چطور میشد با این طوفان‌مقابله کرد و از سفرشادیهای آن محروم نماند ؟

بقول‌معروف «احتیاج مادراختراع است » . همین احتیاج جوانک خردسال را بفکر فرو برد وبالاخره راه حلی بدست آمد . قهرمان خردسال ما بیاد آورد که بارها از رادیو وتلویزیون‌این شعار راشنیده است که «پلیس در خدمت شما و برای شما است» . تامل و درنگ جائز نبود. گوشی تلفن را برداشت و شماره پلیس را گرفت . همینکه تلفنچی سئوال کرد چه‌میخواهدوی اشکال خودرا با او در میان گذارد. تلفنچی پلیس هامبورگ بخاطرآورد که یکی از اعضاء اداره پلیس در حل مسائل ریاضی بین همقطاران خود شهرت خاصی دارد و ازاینرو بلافاصله تلفن قهرمان ما را باطاق این شخص که اتفاقا در آن لحظه کشیک داشت وصل کرد .

بقیه ماجرا خیلی ساده وطبیعی پیش رفت . پسرک خردسال‌خواهش خود را در نهایت سادگی تکرار کرد و مامور پلیس‌هم فورا‌راهنمائی لازم را برای حل مسئله بوی نمود. چند دقیقه بعدمسئله حل شد وخطر محرومیت از سفر ا زمیان رفته‌بود. دوست جوان ما از صمیم قلب از مامور پلیس تشکر کرد و قبل از آنکه‌گوشی رابزمین بگذاردجویای اسم و شماره تلفن فرشته رحمت خود شد . مامور پلیس از او سئوال کرد که شماره تلفنش را برای‌چه میخواهد وی نیز با سادگی و صراحت بچگانه خود پاسخداد : «چون ممکنست در آینده هم باز تکالیفریاضی مشکلی‌داشته باشم!

جوانی ۱۶ ساله باشنا «مانش» راطی کرد

یک شناگر جوان انگلیسی روز گذشته ..«فیلیپ گلوب » . جوان ۱۶ساله بامداد روز قبل در «گری‌نه» واقع در ساحل فرانسه داخل آب شد و پس از ۱۴ ساعت شنا به«دوور » واقع‌در انگلستان رسید .

تاکنون عده زیادی شناگر فاصله دوکشور را در دریای مانش پیموده‌اند ولی فیلیپ جوانترین آنها می‌باشد .

درآخرین لحظاتی که وی به‌سواحل‌انگلیس نزدیک‌میشد مه غلیظی فضارا پوشانیده و افق‌دید اورا محدود کرده‌بود، وضع خطرناکی بود ولی‌فیلیپ موفق شد بدون اینکه خودرا ببازد شنارا ادامه دهد .چندین بار قایق همراه فیلیپ‌و خود وی باکشتیهائیکه در دریای مانش‌درحرکت‌بودند،مصادف شدند .خطر برخورد شدید بودولی حادثه سوئی روی‌نداد.

فیلیپ‌پس از اینکه قدم به ساحل انگلیس گذاشت گفت که تصمیم گرفته است‌بزودی باشنا از انگلستان‌بفرانسه‌رفته ومجددا باشنا به‌انگلستان بازگردد. دیلی اکسپرس

از شما چه پنهان

● **واشنگتن: جستجوی الماس در کره‌ماه**

هرقدر تاریخ فرودآمدن بشر به‌ماه نزدیکتر می‌شوددانشمندان فرضیه هاایرا که‌بشر را درسفر بماه‌تشجیع میکنند. بیشتراشاعه میدهند . بااشاعه این فرضیه‌هاخطر در برابرماجرا جویان کوچك جلوه میکند و آنهاخودرا آماده مقابله باهرمخاطره‌ای میکند .

عده‌ای از امریکائیها معتقدند که در کره‌ماه چشمه‌های الماس خیزوجود دارد. اینك سه‌سال است که«ژان ویار»دانشمند فرانسوی اعلام کرده‌است که قدمت کره‌ماه این توهم رابوجود می‌آورد که این کره میتواند محل مناسبی برای بوجود آمدن الماس باشد و علاوه‌برالماس ،کره‌ماه فلزات گرانبهای دیگر را نیز به‌بشر تقدیم‌دارد .

یك مسئله مطرح می‌شود و آن اینست که بشر که چند ساعت یاچندروز درماه ممکن است توقف کند چگونه میتواند این فلزات گرانقیمت را استخراج وباخود بزمین بیاورد ؟هم‌اکنون یك‌دسته از کارشناسان امریکائی سرگرم حل این‌مسئله‌می‌باشند.

● **واشنگتن : قرصی که صدا را تغییر میدهد**

اینك درامریکا هرفرد میتواند باخرید و استعمال یك قرص صدای‌خودرا مطابق میل خود تغییر دهد . این قرص‌ها قادرند صدای شخص را به‌آسانی تغییر دهند ، برای اینکار کافی است که به‌مغازه رفته و قرص‌مورد نیاز خودرا دریافت و صدای‌خودرا ضعیف و قوی و کلفت ونازك‌بکنید .

● **نیویورك : شرایط ورود به بانك**

ظرف یکسال پنج سرقت مسلح دریك بانك امریکائی صورت گرفت و سارق پس از ربودن پول دوتن را نیز کشت . بدنبال این حادثه‌یك آگهی درسالن بانك نصب شد :

« به‌همه اشخاص ناشناس که وارد بانك میشوند اخطار میگردد که دستهای خودرا بلند کنند زیرادر غیر این صورت شلیك‌خواهند کرد و بهرصورت‌اگر دراثر سهل‌انگاری مشتری خسارتی بوی وارد شد و یاجانش را ازدست دادبانك هیچگونه خسارتی نپرداخته و مسئولیت دفن اورا نیز بعهده نمیگیرد .»

از هر دو نفر فرانسوی یکنفر رأی نمیدهد

چرا از هردو فرانسوی یك نفر درانتخابات شرکت نمی کند ؟ آخرین آماریکه از اخذ رای مشورتی در بخش دوازدهم فرانسه بدست آمده حاکی است که دراین بخش تعداد کسانیکه میتوانستند در انتخابات‌شرکت‌کنند ۴۹۶۴۹ نفر بود درحالیکه تعداد رای دهندگان ۲۵۰۹۰ و تعداد کسانیکه رای نداده اند ۲۴۵۵۹ نفر بوده است یعنی تقریبا نصف !

بدینترتیب معلوم میگردد که ۲۴۵۵۹ نفر فرانسوی که دارای حقوق کامل انتخاب کردن وانتخاب‌شدن میباشند داوطلبانه از حق خود صرف‌نظر کردند و به گروه ممتنعین پیوسته‌اند .

برای رسیدگی بعلت این بی‌علاقه‌گی بررسیهائی‌صورت گرفته واز۱۰۰۰ نفرسئوالاتی دراین باره بعمل آمد . ۲۲۰ نفر از این عده در پاسخ استعلامیه گفته اند : که هیچیك از کاندیدا ها را مطابق ذوق خود ندیده‌اند ، ولی ۸۷۰ نفر دیگر چه جواب داده‌اند ؟

۷۰ نفر از این عده اصولا از انتخابات اظهار بی‌اطلاعی کرده‌اند یکی نوشته است : هیچکس بمن نگفت‌که چه خبر است !

۲۹۰ نفر از حق خودبعلت لاقیدی صرفنظر کرده‌اند .

ولی مضحك‌ترین پاسخ را ۴۲۰ نفر دیگر داده‌اند . اینها‌میگویند چون آنروز یکشنبه‌هوا خوب بودبگردش رفتیم ، دیگری میگوید که دربرابر یك فیلم وسترن نمی تواند مقاومت‌کند .

کاندید

افسانه شجاعان

نوشته : احمد احرار

-۱۶-

باظهور واستیلای‌ترکان سلجوقی در آسیای صغیر این تعادل بهم خورد . در سال ۱۰۷۸ میلادی‌قوم‌ترك بیت‌المقدس راگرفت . ترکان متعصب بعکس‌اعراب نسبت بزائران مسیحی باخشونت رفتار می کردند . کاروانهای نصاری که‌از سرزمین های‌دور دست بقصدزیارت تربت عیسی بسوی بیت‌المقدس میرفت مورد حمله و هجوم ترکان قرار میگرفت . اموال مسیحیان بغارت میرفت و مردان و زنان مسیحی در معرض ظلم و ایذاءو شکنجه قرار میگرفتند . باین سبب درسال ۱۰۹۵ پاپ اوربن‌دوم امت‌عیسی رادعوت کردکه سلاح‌برداشته برای نجات ارض‌اقدس بسوی فلسطین بشتابند واین مقدمه جنك های صلیبی بود .

قشون صلیب‌که از اقصی‌نقطه اروپابسوی آسیا درحرکت آمده وسیل واربرای نجات سرزمین مقدس سرازیر گشته بود ، باتحمل مرارت‌ها و صدمات و مشقت ها واز دست دادن چندین ده هزار مرد سلحشور ، سرانجام روزپانزدهم ژوئیه ۱۰۹۹ بربیت‌المقدس دست یافت و بدوران بیست‌و یکساله استیلای ترك خاتمه داد .

فاجعه پانزدهم ژوئیه راتاریخ هرگز ازیاد نخواهد برد . آنروز خون از زانوی اسبان گذشت‌و تنها ده هزار مسلمان در رواق سلیمان و در معبد بیت‌المقدس، قتل‌عام شدند . آنگاه فاتحین بدرون خانه‌ها تاختند و تیغ مرگ برگردن زنان و کودکان افکندند و آنچه از اموال مسلمانان بدستشان افتاد ضبط کردند . چنانکه دیگر نه مسلمانی‌در بیت‌المقدس باقی ماند و نه‌اثری از مسلمانی .

میرانشاه بدستیاری احتیاج داشت تا میان‌او و برادرش‌صلاح‌الدین رابط‌باشد وچندروزی گذشت‌تا ازمیان قوم‌موسی دوست صدیقی‌برای خودپیدا کرد . اسحاق ، اگرچه مانند تمام همکیشان خود علاقه توصیف‌ناپذیری بطلاداشت ، اما از صفات انسانی‌هم‌به‌آن‌اندازه‌بهره‌مند بودکه میرانشاه بتواند درچنان‌امر خطیری اورادستیار خویش‌قراردهد. خاصه اینکه در چند آزمایش ، اسحاق توفیق یافت اعتماد میرانشاه را ازهر جهت جلب کند .

اکنون نوبت آن بودکه‌میرانشاه بزندان بیت‌المقدس راه پیدا کندواین راه رانیز اسحاق ، دوست یهودی او برایش هموارساخت چنانکه سرانجام دروازه بزرك زندان‌بیت‌المقدس دهان گشود ومیرانشاه رادر کام گرفت .

***

هنوز دوهفته بیش براقامت میرانشاه در زندان‌بیت‌المقدس نگذشته بودکه زمزمه هائی در زندان آغاز شد :

ـ صلح شکسته شد !

برای میرانشاه باورکردن این خبر دشوار بود ، زیرا هنگامیکه او اردوگاه مسلمانان راترك میگفت هیچ قرینه‌ای برای تجدید جنگهای صلیبی و شکسته شدن صلح میان مسلمان و نصرانی وجود نداشت ، علی‌الخصوص که برادرش سلطان صلاح‌الدین سرگرم تقویت اقتدارات و تحکیم مبانی حکومت خودبود ودر حالیکه هنوز معارضان خویش را ساکت نساخته بود ، نه تصمیمی برای جنك با سپاهیان صلیب داشت و نه مصلحتش چنین نبردی را اقتضا میکرد .

بااینحال ، وقتی نخستین دسته از اسیران مسلمانان بزندان وارد شدند میرانشاه دریافت‌که شاید شکستن صلح مقرون بحقیقت بوده است .

جنك میان مسیحیان و مسلمانان ، علیرغم میل‌و نیت صلاح‌الدین، باحمله یك اسطول «ناوگروه»ازکشتی های صلیبی به چند کشتی حامل مسلمانان ، در آبهای قبرس شروع شد درین نبردبا آنکه عده مسلمانان و تعدادکشتی های ایشان نسبت بقوای مهاجمین مسیحی بسیار ناچیز بود ، درسایه رشادت و ازجان گذشتگی مسلمانان ، نبرد بنفع‌ایشان تمام شدو چندکشتی از ناوگان دشمن بغنیمت‌گرفتند.

این خبر ، که نشانه قدرت نیروی دریائی مسلمین‌بود ،صلاح‌الدین رابسی شادمان ساخت زیرا مسلمانان تا همین اواخر از حیث قوای دریائی بسیار ضعیف بودند وغالبا نیروی دریائی جنگاوران صلیب بایشان ضربت میزد ، تا آنکه صلاح‌الدین در صدد تدارك بحریه قدرتمندی برآمد واین امر رابعهده دوست‌شجاع وکارآزموده خویش حسام‌الدین لؤلؤ محول ساخت واین نخستین ضرب دست‌حسام‌الدین بودبه ناوگان صلیبی .

اطلاعات هوائی

نشریه مخصوص ایرانیان مقیم‌کشورهای خارج

هر هفته شش شماره منتشر میشود و با هرپست بخارج ارسال میشود حق آبونمان اطلاعات هوائی‌برای آمریکا یکساله ۱۶۰۰ ریال و برای اروپا یکساله ۱۰۰۰ ریال میباشد .

بدانشجویان پنجاه درصد تخفیف داده میشود

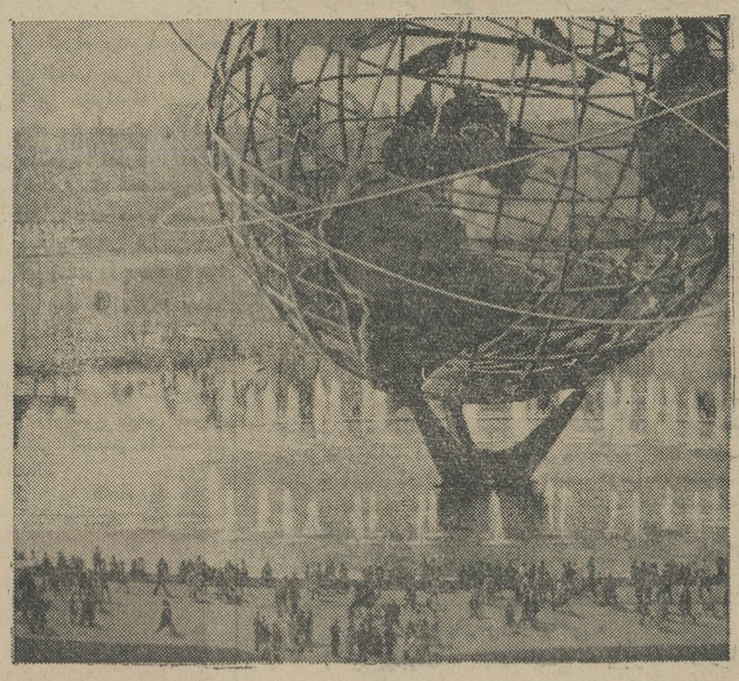

چه دلیلی بهتر از این که با پان آمریکن به نیویورك پرواز کنید!

PAN AM

سال گذشته ۲۷٫۰۰۰٫۰۰۰ نفر بتماشای نمایشگاه جهانی نیویورك رفتند و عجایب آن همه را به تحسین واداشت . این مجموعه افسانه‌آمیز از لحاظ تفریحات ، غرفه های رنگارنگ ، و دیدنیهای نوظهور وبدیع بحدی متنوع و بزرگ است‌که اکنون به سال دوم نمایش خود هم رسیده است .

ولی در اوایل آبان همه چیز تمام خواهد شد و شما برای همیشه شانس لذت بردن از ۶۴۰ جریب زیبائیها وشگفتیهای سحرانگیز را ازدست خواهید داد . شگفتیهائی که بحق این نمایشگاه را بصورت پر شورترین نمایشگاهی درآورده است که‌تاکنون وجود داشته .

مخصوصا شما هرگز این فرصت را از دست ندهید . همین امروز با آژانس مسافرتی خود یا پان آمریکن تماس بگیرید . ما مرکز رسمی اطلاعات نمایشگاه هستیم ومیتوانیم بشما انواع فرصتهای مسافرتی را نشان دهیم بعنوان نمونه میتوانید سه روز (دوشب) در نیویورك فقط با ۱۶۹۰ ریال اقامت کنید واین مبلغ شامل هزینه هتل ، گردشها وبلیط ورودی نمایشگاه نیز میشود .

ما همچنین آسانترین راه را به آنجا دراختیارداریم . هیچ هواپیمائی دیگر به اندازه پان آمریکن پروازهای جت برفراز‌اقیانوس اطلس ندارد . ضمناً احساس خوشی بشما دست خواهد داد ازاینکه میدانید حقیقتاً بهترین را انتخاب‌کرده‌اید یعنی : مجرب ترین شرکت هواپیمائی جهان .

همین امروز تماس بگیرید .

تهران : خیابان شاهرضا ـ نبش ویلا تلفن ۶۵۹۹۱

آبادان : اسکای ویز (نماینده کل) ساختمان سان شاین تلفن ۲۵۲۷

پان آمریکن ـ مجرب ترین شرکت هواپیمائی جهان

پیشرو در اقیانوس اطلس
پیشرو در آمریکای لاتین
پیشرو در اقیانوس کبیر
پیشرو بدور دنیا

جنراتور هندا با موتور چهار ضربه ساخت بزرگترین کارخانه موتورسازی جهان

شیك ـ بادوام ـ باصرفه ـ سبك وپرتابل ـ کم صدا وآرام

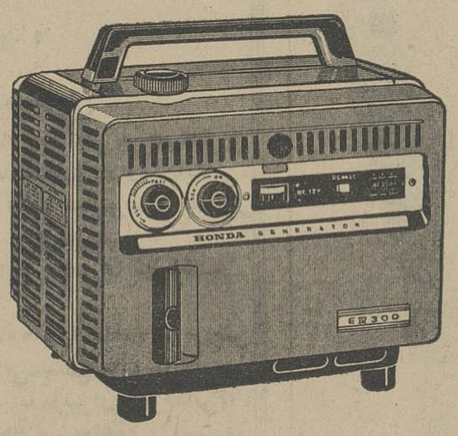

درمحلهائیکه برق نیست موقعی که برق قطع میشود و پیك نیك درسفروحضر جنراتور هندا برای روشنائی برای بکارانداختن دستگاهها مانند بادبزن . تلویزیون . رادیو . ضبط صوت . گرام وحتی سینمای ۸ میلی متری شانه‌تراشی وغیره معجزه میکند.

جنراتور هندا هزار پیشه است .

جنراتور هندا بازارزه ساده است که خانم خانه وبچه ها هم میتوانند آنرا بآسانی بکار بیاندازند

مدل EN 300 ۲۲۰ ولت ۲۴۰ ولت آمپر ۵ سیکل

یگانه نمایندگی درایران : شرکت اشتادکو با مسئولیت محدود ـ تهران میدان ۲۴ اسفند تلفن ۶۵۵۷۴ ـ ۴۱۶۹۹

فرهنگی

از دکتر یحیی ارمجانی استاد ورئیس گروه آموزشی تاریخ کالج‌مکالستر

طرح جدید آموزش وپرورش

باید مشکلات موجود را حل کند وراههای تازه‌ای برای پیشرفت تحصیلی جوانان ارائه دهد

موضوع‌انتخاب‌مشاغل ـ نحوه اعزام دانشجو ـ سن انتخاب رشته ـ زناشوئی در این‌مقاله مورد بحث قرار گرفته است

اخیرا آقای دکتر یحیی ارمجانی که استادورئیس گروه آموزش تاریخ کالج «مکالستر» سنت پال مینوسوتا امریکا می باشدواهمیت کار های تحقیقی و علمی ایشان مورد توجه‌است مقاله ای در باره طرح جدید آموزش و پرورش نوشته است که از نظر اهمیت متن آنرا نقل میکنیم .

دراکتبر سال ۱۹۵۷ وقتی که کشور شوروی برای نخستین‌بارماه ساختگی « اسپوتنیک » را به‌فضا فرستاد چنان قیل و قالی درامریکا راه افتاد که مانند آن را در تاریخ معاصر این کشور کسی بیادندارد. امریکائی ها که خودرا در امورفنی از هر کشوری جلوتر میدانستندیك باره دریافتند که حتی از روسیه‌هم عقب افتاده‌اند . در آن‌روزهاتقریبا همه‌امریکائی‌هادانشگاههای کشوررا پیراهن عثمان کرده همه کاسه کوزه‌ها را برسر آموزش وپرورش کشور شکستند . البته نه‌این اتهام کاملا صحیح بود ونه‌هرچه که درباره آموزش و پرورش کشور نوشتند و گفتند ولی‌روبهمرفته از این همه گفتگو نتایج بسیار خوبی حاصل کشور شد که امروز درهمه بخش‌های آموزشی نمایان است .

● **دو کار خوب**

چندی پیش در ایران نیز در اثر وقایعی که رخداد بدستگاه آموزشی کشور حمله شدپس از این جریان خوشبختانه نتیجه بسیار خوبی‌حاصل شده‌است که یکی‌طرح‌تازه آموزش و پرورش کشور است و دیگری گزارش کمیسیون فرهنك مجلس سنا درباره فرستادن دانشجو بخارج

● **کار آسانی نیست**

بدبختانه سالهاست از ایران دور بوده‌ام‌ودرباره طرح آموزش‌وپرورش نظر مطلعی که بدردکسی بخورد ندارم ولی‌چون‌سه‌سال‌عضو کمیسیون تغییر برنامه این دانشگاه بوده‌ام باید اقرار کنم که پیشنهاد طرح تازه آموزش و پرورش کار آسانی نیست . الان دوسال است که در برنامه تازه هستیم و هنوز هم‌مشغول ترمیم آن می‌باشیم . امیدوارم که طرح پیشنهادی آموزش و پرورش طرح تازه‌ایست و نه جابجا کردن همان مبل‌های کهنه‌خانه .

نظربا اینکه بیست سال است که در امریکا تدریس می‌کنم و با دانشجویان بیگانه ومخصوصاایرانی سروکارداشته‌ام میخواهم مختصری درباره گزارش کمیسیون فرهنك سنا بنویسم . ناگفته نماند که‌آنچه مینویسم درباره دانشجویان ایرانی درامریکاست و نه‌سایر کشور ها چون نه‌درباره آموزش و پرورش کشورهای اروپائی اطلاعات کافی دارم ونه‌درباره دانشجویان ایرانی دران کشورها چیزی میدانم .

● **نکات تازه**

در گزارش مجلس سنا نکات بسیار مفیدی ذکر شده که اجرای هر کدام از آنها هم بنفع کشور است وهم بنفع دانشجویان . دراین جا بتاکید چهار نکته می‌پردازم.

نکته نخست این است که‌موضوع فرستادن دانشجو بخارج وابسته به آموزش و پرورش دوره‌های دبستان و دبیرستان است وهمه چون «رشته های زنجیر بیکدیگر پیوسته‌اند ». من گمان نمیکنم کسی دردرستی این گفته شکی داشته باشد . امیدوارم که طرح تازه آموزش و پرورش گام بزرگی در حل این مشکل خواهد بود .

● **اعزام دانشجو**

نکته دوم این است که برخلاف عده زیادی که در این باره اظهار نظر کرده‌اند کمیسیون فرهنك سنا فرستادن دانشجو را بخارج نه‌تنها کار بدی نمیداند بلکه عقیده دارد که بااوضاع کنونی کشور بسیار لازم است .

بنظرمن اگر همه وسایل‌تحصیل درایران فراهم بود بازهم فرستادن دانشجو بخارج برای جامعه و کشور مفید می‌بود .

نکته سوم اینکه جوانانیکه‌دوره دبیرستان را تمام نکرده و خدمت نظام وظیفه و یاسپاه دانش رابانجام نرسانده‌اند نباید برای تحصیل از کشور خارج شوند .این پیشنهاد بسیار خوبی است و این دوسال تجربه هم آنها را به تحصیل بیشتر راغب خواهد نمود و هم‌بهتر میتوانند خودرا بامحیط تازه وفق بدهند .

● **موضوع زبان**

نکته چهارم موضوع زبان است. البته این نکته هم مثل نکات بالا وابسته بطرز اجرا می‌باشد .تاکنون چندین‌بار وزارت آموزش و پرورش دراین‌باره تصمیم گرفته است ولی بجائی نرسیده و هنوز دانشجویانی که بامریکا میایند زبان انگلیسی نمیدانندولازم است دست کم‌یکسال و یا بیشتر باهزینه کمر شکن در یکی از مراکز این کشور وقت‌خود را صرف فرا گرفتن زبان بکنند. درهرسال دانشگاههای این اطراف کم و بیش هشت تاده کارنامه‌ایرانی را برای من میفرستند تاروی آنها نظر بدهم . می‌بینم که‌هردانشجوئی سه‌تاچهارسال صرف آموختن زبان انگلیسی کرده و نمره بعضی هادر هرسال از چهارده به‌بالاست و با وجود این چیزی نمیداند . این میرساند که دبیرستان‌های ایران‌در آموختن زبان بسیار عقب افتاده‌اند وباوجود این همه‌وسایل وروش‌های تازه سه‌چهار سال وقت دانشجو بیهوده تلف می‌شود . اگر اولیای دانشجویانی که بدون دانستن زبان بامریکا میایند نصف هزینه یکسال فرزندانشان را درامریکا روی هم بگذارند میتوانند بنگاهی برای فرا گرفتن زبان‌های بیگانه در ایران تشکیل دهند که باتازه‌ترین‌وسایل مجهز باشد .

● **چند نکته ناروا**

ازطرف دیگر در گزارش‌کمیسیون فرهنگی سنا نکات دیگری‌ذکرشده که بنظر نویسنده هم نارواست و هم بکار انداختن آن ها بسیار دشوار . دراین قسمت نیزمیخواهم چهار نکته را گوشزد نمایم

نخست ـ کمیسیون فرهنگی‌پیشنهاد میکند که دانشجویان چه دولتی و چه آزاد فقط برای فرا گرفتن رشته هائیکه مورد احتیاج کشور است میتوانند بخارج‌مسافرت کنند. دراین پیشنهاد دو شکل موجود است .

نخست اینکه چگونه دولت می تواند رشته‌های مورد احتیاج‌کشور را تعیین‌کندکه از روی آن بداند سالی چندنفر باید بخارج‌مسافرت کنند . در روسیه شوروی صد در صد مردم از واکسی سرکوچه گرفته تا رئیس کارخانه. برای دولت کار میکنند . آنانیکه از اوضاع اجتماعی و آموزشی روسیه آگهی‌دارند میدانندکه تعیین‌رشته های مورد احتیاج کشور حتی‌درآنجا غیرممکن است تا چه رسد بایران که براساس اقتصاد آزاد بنا شده شما از کجا میدانیدکه هشت‌سال دیگر یعنی موقعیکه دانشجویانی راکه امسال میفرستید برمیگردند احتیاج کشور چه خواهد بود ؟ شما ازکجا میدانیدکه دراین‌مدت چند شرکت ویا کارخانه تاسیس خواهند شدکه محتاج بکارمند باشند ؟ البته دولت میتواند برای ادارات و صنایعی‌که در دست‌دارد تخمین بزند ولی بنظر من بهیچ وجه صلاح نیست‌که دولت بخرج خود دانشجویان دیپلمه دبیرستان را بخارج بفرستد . اگر دولت بودجه‌ای برای اعزام دانشجوبخارج دارد باید همه دیپلمه دانشگاههای ایران بوده و حتی بلکه یکی دو سال همه تجربه داشته باشند تا برای فراگرفتن دانش و تخصص بیشتری برای دو سه‌سال بخارج بروند . بهتر است‌که دیپلمه‌های دبیرستان بخرج خودشان بروند .

● **مشکل دوم**

اشکال دوم درتعیین رشته پس از اتمام دبیرستان این است که هیچ معلوم نیست‌که علاقه‌واستعداد دانشجو درآن رشته بخصوص‌ادامه پیداکند . این یك مشکل بسیار اساسی است‌که بدبختانه در طرح تازه آموزش و پرورش در باره‌آن فکری نشده . درفلسفه آموزشی آمریکا عقیده دارند که بیشتر جوانان زودتر از سن بیست تا بیست و یك نمیتوانند رشته کار دائمی‌خودرا انتخاب کنندودانشجویان امریکائی درمیانه ویا آخر سال دوم کالج باین سن میرسند . در این صورت تعلیمات دوسال اول کالج عمومی است و دو سال دوم خصوصی ودراین صورت میتوانند باچشمانی بازتر شغل آینده خود را انتخاب کنند . میدانم که در آلمان هم همینطور است یعنی‌دانش آموزانی‌که امتحان « ابی‌تور » را برای ورود بدانشگاه میدهند بین بیست تا بیست و یك سال دارند و تحصیلاتشان بیش از آن عمومی بوده است . ولی درایران چه در برنامه پیشین و چه در طرح تازه دانش آموزان پس از هشت سال تحصیل یعنی در سن چهارده یا پانزده مجبور میکنند که رشته تخصصی خودرا انتخاب کنید . در سه‌سال آخر دبیرستان تحصیلات همه تخصصی است جز زبان‌فارسی آنهم البته اهمیت دروس تخصصی رانداردو ودرنتیجه‌بیشتر دانشجویان ایرانی که باآنها تماس داشته‌ام نه فارسی خوب میدانند و نه از تاریخ و فرهنگ ایران آگهی‌دارند

درهرصورت دانشجویان ایرانی درسن ۱۷ یا ۱۸ بخارج میروند و چون معلومات عمومیشان هیچ کافی نیست زودتر گمراه میشوند وعلاوه براین برخی ازآنها پس‌از یکی دو سال تجربه پی میبرند که دررشته خود آن علاقه واستعدادی را که خیال میکردنددارند ندارند و دولت هم نمیگذاردکه رشته تحصیلی‌خود را عوض کنند . البته دوسال‌خدمت درنظام و یاسپاه دانش دراین باره کمك بزرگی است ولی درد را دوا نمی‌کند . از یك طرف لازم است که دراین موضوع درطرح تازه آموزش و پرورش تحقیق کاملی بشود واز طرف دیگر صلاح‌است که دولت درموضوع عوض نمودن رشته تحصیلی آنقدر ها سخت‌گیری نکند .

ناتمام

کف‌پوش مکالئوم
بادقت مخصوص آلمانی
ا مروصنایع کف‌پوش آلمان با ۷سال‌سابقه درایران

خیابان شاه ساختمان آلومینیوم طبقه سوم تلفن‌های ۶۴۲۲۶ ۶۱۳۰۸۴
شیرازـ خیابان زند ـ مقابل شهرداری دفتر مکالئوم تلفن ۲۹۸۷
مشهد ـ خیابان پهلوی طبقه فوقانی‌فروشگاه ممتاز دفتر مکالئوم تلفن ۵۴۷۳
اصفهان ـ خیابان شاه عباس ـ جنب مهمانسرای شاه عباس کبیر تلفن ۴۶۹۵

تشکر و سپاسگزاری از مقامات بانك رفاه کارگران

بدینوسیله از جناب آقای منوچهر نیکپور رئیس کل بانك رفاه کارگران و هیئت مدیره محترم بانك که باالهام از نیات شاهنشاه آریامهر آئین‌نامه پرداخت وام ضروری برانندگان تاکسی را تصویب فرموده‌اند و همچنین از جناب آقای‌گرجی رئیس شعبه مرکزی وجناب آقای دکتر کیانی و جناب آقای حسیب وسرکار خانم جمشیدی که دراجرای این تصمیم درنهایت حسن‌نیت وسرعت عمل و دقت و توجه خاص فعالیت نموده اند صمیمانه تشکر و سپاسگزاری می‌نماید

اسمعیل محمدی ـ مدیرعامل شرکت تعاونی رانندگان‌تاکسی
آ ـ ۱۶۹۹۵

چهارعرق گیاهی .
(شیرین‌بیان . بهار نارنج ـ بابونه . رازیانه)
عرقهای گیاهی
گلاب . گل بابونه . شاهتره . کاسنی.بید . نعناع .
مرکز فروش . داروخانه تخت‌جمشید مقابل‌شرکت ملی نفت ۱ـ۲ آـ۲۶۰۰۶

آگهی از شرکت سهامی تلفن ایران

بدینوسیله باطلاع مشترکان محترم تلفن میرساند قسمتی از کابلهای نواحی نامبرده زیر :
۱ـ شمالا بخیابان آیزنهاور
۲ـ شرقا به‌حد فاصل خیابانهای نواب وسلسبیل .
۳ـ غربا به‌محل تقاطع خیابان آذربایجان با خیابان آیزنهاور
٤ـ جنوبا به خیابان آذربایجان
بعلت ضرورت فنی برگردان میشود ناگزیر شماره تلفن مشترکان مسیرنواحی فوق باشماره های جدیدی‌که دراختیار قسمت اطلاعات (۰۸) گذارده شده از روزشنبه اول آبانماه‌تعویض خواهد شد . الف ۵۱۸۳

شرکت سهامی تلفن ایران
آ ـ ۲۶۰۳۰

خضاب جمالیه
خضاب جمالیه رنگ سحرآمیز برای مشکی کردن موها باسابقه ٤۰ سال مورد مصرف میلیونها نفر

آگهی جهت اطلاع عراقیهای مقیم تهران

سرشماری‌عمومی اتباع عراق مقیم تهران روز ۲۲ر۷ر۱۳٤٤ آغاز خواهد گردید از کلیه هموطنان عراقی مقیم تهران خواهشمند است بادر دست‌داشتن گذرنامه و شناسنامه ها و مدارك دیگر خود جهت پر کردن فورمهای مربوطه بسفارت کبرای عراق درتهران مراجعه فرمایند . ضمنا آقای قیس‌الفهد دبیر سوم سفارت مسئول‌ثبت خواهدبود .

سفارت کبرای جمهوری عراق در تهران

اعلان الی العراقیین المقیمین فی طهران

سیبدا التعداد العام العراقیین المقیمین‌فی‌طهران‌فی‌یوم ١٤ر١٠ر١٩٦٥ فیرجی من کافة المواطنین العراقیین المقیمین فی‌طهران‌مراجعة السفارة العراقیة فی طهران مستصحبین معهم جوازات سفرهم و دفاتر نفوسهم و الوثائق الاخری لملی الاستمارات الخاصة بذلك .
وسیکون السید قیس الفهدالسکرتیر الثالث فی‌السفارة مسوولاعن‌التسجیل

سفارةالجمهوریة العراقیة فی‌طهران

آ ـ ۲۵۷۸۰ ۳ـ۱

شرکت‌سهامی‌رادیوتلویزیون ایران
سرویس تعمیر گیرنده‌های تلویزیونی آر.سی.آ
تحت نظر متخصصین کارآزموده
مجهزترین تعمیرگاه تلویزیون ایران
تلفن ٦۱۳٤٦٦ـ٦۱۳٤٦٥
آیزنهاور ـخیابان جیحون جنب پپسی کولا

آگهی مناقصه‌شماره ۵۷۲

شهربانی کل کشور عملیات تعمیراتی اماکن تابعه دانشگاه پلیس را مطابق صورت مشخصات موجود وبرك شرایط جداگانه به مناقصه میگذارد ـ داوطلبان شرکت درمناقصه میتوانند برای دریافت مشخصات وبرك شرایط مناقصه باین اداره مراجعه و پیشنهادات خودرا تاآخر وقت اداری روز ۸ر۸ر٤٤ بدائره دفتر تسلیم ورسید دریافت نمایند ـ پیشنهادات رسیده درساعت۳۰ر۱۷ همان روز درجلسه کمیسیون خرید باز وقرائت خواهد شد .
حضور پیشنهاددهندگان در جلسه‌کمیسیون الزامی است و کمیسیون مذکور در رد یاقبول یك یاکلیه پیشنهادات مختار است . الف ۵۱۸۰

رئیس اداره کارپردازی ـ سرهنك افتخارزاده
آ ـ ۲٦۰۲۸ ۱ـ۲

ماما‌ن دعوام نکن ...
با **تاید** بشور ، زود پاک میشه

بازی و شیطنت دلیل‌سلامت و نشاط فرزندان شماست.
بگذارید کودکان دلبند شما هر چقدرکه‌میخواهندشیطنت وبازی کنند .
وهرگز ناراحت نباشید از اینکه لباسهای آنها کثیف شود .
زیرا :
تاید همیشه در اختیار شماست

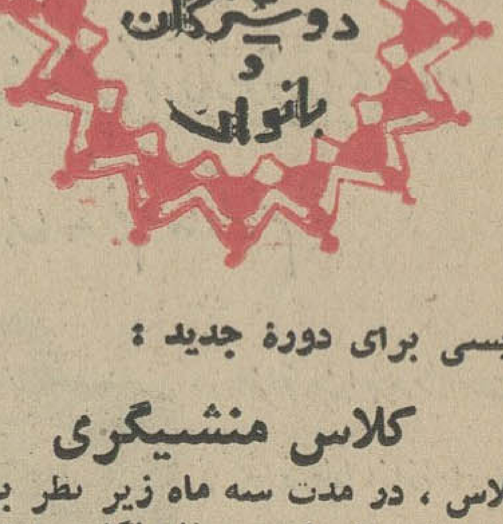

نامنویسی برای دورهٔ جدید :

کلاس منشیگری

در این کلاس ، در مدت سه ماه زیر نظر برجسته‌ترین دبیران با اصول منشیگری ، نامه‌نگاری اداری، بایگانی، حسابداری، آداب مردم داری آشنا میشوید و بعد از کارآموزی در موسسات بکار می‌پردازید.
علاوه بر این ، درانجمن این کلاس‌ها در اختیار شماست :
کمك های اولیه ـ خیاطی (٤ماهه و ۹ ماهه) ـ آرایش و زیبائی ـ گلسازی ـ گل‌آرائی‌ـشمع‌سازی‌ـانگلیسی (فوری ، عادی ، عالی‌ومکالمه با دبیران آمریکائی) ، آشپزی ، ماشین‌نویسی(یك ماهه وسه‌ماهه) و موسیقی ـکاردستی ـ سنگدوزی .
برای نامنویسی بدبیرخانه انجمن (خیابان فرصت شاهرضا ـ شماره ۷۳ ـ تلفن ٦۹۷۱۵ و٤۰۲۱۱ و ٦٤٤۹٦) مراجعه فرمائید .

آخرین اخبار خارجه

ایدیت، رهبر حزب کمونیست اندونزی دستگیر شد

جاکارتا ـ ۱۶ اکتبر ـ یونایتد پرس ـ «ایدیت» رهبر حزب کمونیست که در تظاهرات بعداز کودتا همواره مورد حمله قرار میگرفت در جاوه مرکزی دستگیر شد. روزنامه های جاکارتا گزارش داده‌اند که «ایدیت» توسط سربازان ارتش در «جوك جاکارتا» واقع در جاده مرکزی دستگیر شده است.

روزنامه‌ها نوشته‌اند «ایدیت» قبل ازدستگیر شدن در جاوه مرکزی به عملیات غیر قانونی دست زده بود. خبرنگاران این روزنامه نوشته‌اند ایدیت روز ۱۲ اکتبر بایك هواپیمای نیروی هوائی به «جوك جاکارتا» وارد شد.

نطق سوکارنو

دکتر سوکارنو رئیس جمهوری اندونزی امروز گفت کودتای اخیر اندونزی این کشور را ضعیف نساخته بلکه سبب شده تا مردم بیش ازپیش متحد و قوی شوند. سوکارنو که در حضور اعضای کابینه و ژنرال ها و دیپلماتها سخن می‌گفت افزود که اندونزی در حال زوال و سوکارنو درحال سقوط نیستند. تنکوعبدالرحمن نخست وزیر مالزیا گفته است که سوکارنو را از کار برکنار کرده‌اند اما من هنوز دارای قدرت هستم.

آنچه در اندونزی روی‌داد یك حادثه جزئی بود. سوکارنو بعدا از مردم اندونزی خواست که مانند جوجه‌هائی که دانه های خود را از دست داده‌اند رفتار نکنند.

رئیس‌ستاد نیروی هوائی آمریکا اعلام کرد از لحاظ نسبی:

تلفات هوائی آمریکا در ویتنام سنگین‌تر از جنك جهانی است

سایگون ـ ۱۶ اکتبر ـ خبرگزاری فرانسه ـ ژنرال «جان مك کونل» رئیس ستاد نیروی هوائی امریکا در یك مصاحبه مطبوعاتی اظهار داشت که تلفات نیروی هوائی امریکا درویت‌نام شمالی از لحاظ «پورسانتاژ» بیشتر از تلفات هواپیمائی امریکا درجنك‌جهانی دوم است.

ژنرال مك کونل گفت که حمله‌نیروی هوائی امریکا به‌شمال مدار ۱۷ درجه عرض جغرافیائی نتایج موثری ببار آورده وزندگی اقتصادی‌ویت‌نام شمالی رافلج کرده است.

وی افزود که‌براثر بمباران راههای ویت‌نام شمالی کار حمل اسلحه و مهمات برای ویت کنك‌ها بسیار مشکل شده است.

توطئه قتل ناصر

قاهره ـ ۱۶ اکتبر ـ رویتر ـ یکی از اعضای جمعیت اخوان المسلمین امروز در تلویزیون قاهره ظاهر شد و اعتراف کرد که قصد داشت ناصررا بقتل برساند. وی گفت قرار بود در اولین فرصتی که بدست می‌آورد یك کیف محتوی مواد منفجره را بداخل اتومبیل ناصر بیاندازد و باین ترتیب او را بکشد.

سیاست دولت آینده ترکیه

آنکارا ـ ۱۶ ـ اکتبر ـ خبرگزاری فرانسه ـ سلیمان دمیرل رهبر حزب عدالت ترکیه که در انتخابات اخیر اکثریت آراء را بدست آورد در یك مصاحبه مطبوعاتی اظهار داشت که ما از یك سیاست «دینامیك» پیروی کرده و منافع ملی را بالای هر چیز قرار خواهیم داد. مانه طرفدار امریکا خواهیم بود نه ضد شوروی.

دمیرل گفت ما به سیستم دفاعی غرب بستگی داریم ولی این امر مارا از داشتن روابط حسنه با همسایگان مان باز نخواهد داشت. ما دشمن کمونیسم هستیم‌ولی‌این‌باعث نمی‌شود که با شوروی روابط حسنه نداشته باشیم.

دمیرل در پایان گفت که دولت ترکیه فعلا در نظرندارد چین‌کمونیست را برسمیت بشناسد.

پولهای کشاورزی رضائیه را سیل برد

ولی ژاندارمها خود را به سیل زدند و پولهاواوراق اداره کشاورزی را که دریك صندوق بود ازسیل پس گرفتند

گزارش خبرنگاران مادر شهرستانها حاکیست که ظرف ۴۸ ساعت گذشته در نقاط شمالی و شمالغربی کشور بارندگیهای شدیدی روی داده و در بعضی شهر ها از جمله‌رضائیه و بابل سیل جاری شده است.

● **سیل در اطراف رضائیه**

خبرنگار ما در رضائیه گزارش داد: بدنبال‌انقلاب شدید هوا در رضائیه و نقاط اطراف، دیروز در قراء «زیوه» هاشم آباد و «دزگز» از توابع رضائیه تگرگ شدیدی ریزش کرد و بدنبال آن دراین نقاط سیل جاری شد.

دربین جاده «زیوه» اتومبیل جیپ اداره کشاورزی که‌بطرف شهررضائیه میرفت دچار سیل‌شد و ماموربن ژاندارمری و اهالی «زیوه» بسختی توانستند سرنشینان‌اتومبیل رانجات دهند و مبلغ یکهزار و پانصدتومان اسکناس و اسناد و اوراق مربوط باداره کشاورزی راکه در اتومبیل بود آب برد و پس از نیمساعت‌پولها و اوراق مزبور بکوشش ماموربن ژاندارمری از اب‌رودخانه گرفته شد.

همچنین کامیون شماره ۷۲۸۶ که از قریه بند عازم رضائیه بود براثر بارندگی شدید و لیز بودن زمین از جاده منحرف شد وبداخل رودخانه افتاد. در نتیجه یکی از سرنشینان کامیون بنام اکبر پاشا مجروح شدوسه نفر مسافران‌دیگر بوسیله اهالی نجات یافتند.

● **سیل در بابل**

خبرنگار ما در بابل گزارش داد: ازبعدازظهر پنجشنبه گذشته هوای بابل و حومه ابری‌شد و از ساعت ۶ بعد ازظهروز جمعه‌باران شدیدی بمدت چندساعت در شهرو حومه بارید.

شدت بارندگی بحدی بود که در بیشتر خیابانها و کوچه های شهر سیلاب جاری گردید، در چند نقطه شهر نیز بر اثر وزش باد شدید شیروانی های منازل از جا کنده شد و چند درخت قطور ریشه کن گردید.

برای توسعه شبکه برق و نصب شبکه های تازه

خیابانهای تهران حفاری میشود

مدیر کل برق تهران امروز اعلام داشت که برای توزیع سیصدهزار کیلووات نیروی جدید برق درتهران، اکثر خیابانهای پایتخت حفاری خواهد شد. امسال در خیابانهائی که تازه‌اسفالت میشود پیش‌بینی های لازم بعمل‌آمده وبرای کابل‌کشی‌های‌اضطراری کانال هائی تعبیه گردیده است تادرصورت احتیاج به کابل‌کشی در طول سیصد کیلومتر خیابانهای تهران ناچار به حفاری های جدید نباشیم.

خاموشی های برق تهران بتدریج کم خواهدشد، ازاین خاموشی های منطقه‌ای در همه جای دنیا وجوددارد و ما درتهران آنرا بحداقل خواهیم رساند.

● **برق کشاورزی**

در اکثر نقاط تهران مردم برای نصب دهها پست تبدیل کننده برق باید زمین های خودرا ببرق بفروشند. زیرا اگر این همکاریها از جانب‌مردم مرعی نشود، طبعا برق‌تهران نمیتواند بموازات پیشرفت‌های مملکتی، نیروی برقو شبکه رانیز توسعه دهد. در اطراف تهران طرحهائی برای دادن‌برق به‌کشاورزان‌اجرا خواهدشد، دراین منطقه که بسیار مستعد است و کشاورزان میتوانند بااستفاده از برق ازآبهای زیرزمینی استفاده کنند

گروهی ازمشمولین

بقیه از صفحه اول

گروهی از پزشکان و مشمولین لیسانسیه امروز بخدمت اعزام شدند

درقرعه کشی بهمن ماه ترتیبی داده میشود که طی چند ساعت تکلیف مشمولین روشن شود.

تیمسار سرتیپ مشاور رئیس‌اداره وظیفه عمومی بخبرنگار ما گفت: بااینکه انتظار میرفت لیسانسیه هاو پزشکانی که برای تامین احتیاجات بهمن ماه‌درنظر گرفته شده بودند، برای اعزام بخدمت‌خود را معرفی کنند، ولی بیش از ۱۶ پزشك و ۲۷ لیسانسیه تا ظهر روز پنجشنبه خودرا معرفی نکردند، مابقی ترجیح دادند که‌در تامین احتیاجات بهمن ماه شرکت کنند و بطور کلی از ۶۵۰ مشمول باقیمانده فقط ۴۳ مشمول بخدمت اعزام شد.

رئیس اداره وظیفه عمومی گفت: در جریان قرعه‌کشی مهر ماه بعلت بارندگی شدیدوطوفان‌برای مشمولین مشکلاتی بوجود آمد واز طرفی چون گروه کثیری‌درتامین احتیاجات‌شرکت کرده بودند بی نظمی هائی ایجاد شد اما بامذاکراتی که بافرمانده کل ژاندارمری صورت گرفت ترتیبی‌داده خواهد شدکه تامین احتیاجات بهمن ماه مشمولین گروه، گروه‌در روزهای مختلف انجام‌شود، حتی برای‌اجتماع مشمولین و رفاه آنان از سالن های سرپوشیده استفاده‌خواهدشد رئیس وظیفه عمومی‌افزود: تامین‌احتیاجات مهر ماه برای ما تجربه‌ای شد که درآینده‌بانظم‌بیشتری تامین‌احتیاجات را آنجام دهیم

● **در چند ساعت**

ترتیب کار طوری داده خواهدشد که تکلیف مشمولین در چند ساعت روشن شود واحتیاج به ۲۳ ساعت، معطلی نداشته باشیم.

مصاحبه تلویزیونی

ساعت هفت و نیم بعد از ظهر فردا تیمسار سرتیپ مشاور دریك مصاحبه تلویزیونی شرکت کرده وبه سئوالات مشمولین پاسخ خواهد داد. رئیس وظیفه عمومی دراین مصاحبه پیرامون تغییرات‌اخیر نحوه سربازگیری وتامین‌احتیاجات صحبت‌خواهد کرد.

تعدادی تاکسی سرویس

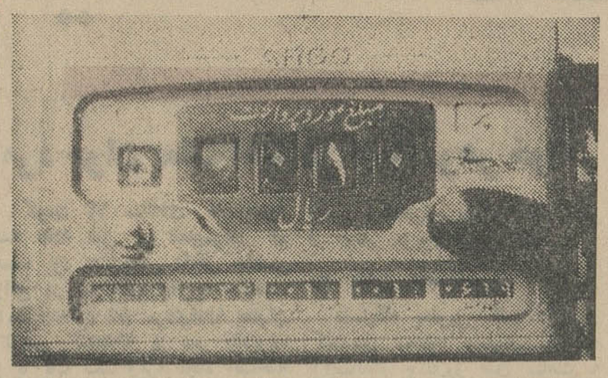

بقیه از صفحه اول

دیروز یك کارشناس آلمانی در امر نصب تاکسیمتر از آلمان وارد تهران شد وامروز در دفتر کارآقای شیخ‌بهائی حضور یافت وامر نصب تاکسیمتر هارا برروی تاکسی های تهران آغاز کرد. تاکسیمترهای رسیده بتدریج برروی تاکسی‌ها نصب میشود وپس‌از آنکه پانصد تاکسی مجهز به تاکسیمترشدند طی مراسمی کار را براساس تاکسیمتر در تهران آغاز خواهند کرد. کارشناس آلمانی‌مدت دوماه در تهران میماند و طرز نصب و تعمیرات تاکسیمترارا به‌کارشناسان ایرانی می‌آموزد.

● **نصب تاکسیمتر**

آقای شیخ بهائی امروز گفت: نصب تاکسیمتر برروی تاکسی ها تا حداحتیاج وبیش‌از چهار هزار تاکسی ادامه خواهد یافت و پس‌از تکمیل احتیاجات تهران، بقیه تاکسی های موجودبدون‌آنکه، یك‌تاکسی‌ازسرویس خارج‌شود، بصورت تاکسی سرویس درنقاط پرجمعیت تهران بکار خواهند پرداخت این نوع تاکسی هابا پنجریال مسافربری خواهند کرد.

● **صلاحیت**

دراین مدت، صلاحیت رانندگان‌و مالکان تاکسی بدقت مورد بررسی قرار خواهد گرفت، رانندگان و مالکان فاقد صلاحیت اخلاقی بهیچوجه اجازه اشتغال بکار تاکسی داده نخواهد شد.

● **حد نصاب**

از طرف کمیسیون مطالعاتی برای تعیین حد نصاب تعداد تاکسی هائی که یك نفر میتواند داشته باشدآغاز شده و در نظر دارند ضمن تحدید تعداد مالکیت تاکسی اجازه اشتغال باین کار را به جوانان با سوادی که در شهر بیکار هستند واگذارنمایند:

● **نظر مرم**

از این پس در هفته سه روز و روز های شنبه، دوشنبه و چهارشنبه کمیسیون مامور بررسی تاکسیرانی تهران تشکیل جلسه میدهد واشخاص صاحبنظر میتوانند ضمن شرکت در این جلسات‌نظرات خودرا درکمیسیون مطرح کنند.

اهدای تالار ۲۵ شهریور بوزارت فرهنك و هنر

امروز سخنگوی وزارت فرهنك و هنر اعلام داشت که کلیه مخارج ساختمان و هزینه تزئینات تالار ۲۵ شهریور را که روز ۱۸ مهر ماه بوسیله‌علیاحضرت شهبانوافتتاح گردیده است‌آقای مهندس بابایان پرداخت نموده و زمین آن را نیز شهرداری بوزارت فرهنك و هنر واگذار کرده است.

درگذشت ابراهیم افخمی

باکمال تاسف اطلاع حاصل شد که آقای سلطان‌ابراهیم افخمی(امیر-اشرف) فرزند مرحوم سلطانعلی‌خان وزیر افخم (اولین نخست‌وزیر صدر مشروطیت) درساعت شش صبح دیروز برحمت ایزدی پیوسته است.

مرحوم سلطان‌ابراهیم‌افخمی درسال ۱۲۶۸ شمسی متولد گردیده و پس‌از طی مراحل تحصیلی در ایران وخارج بخدمت وزارت امور خارجه درآمد و بعد دروزارت دارائی ووزارت کشور بخدمت مشغول شد وسپس نمایندگی مردم زنجان را از دوره پنجم تا دوره شانزدهم، در مجلس شورایملی بر عهده‌داشت و هنگام تشکیل مجلس سنا بسمت سناتوری زنجان و قزوین انتخاب شد و آخرین پست ایشان تا هنگام بازنشستگی عضویت شورایعالی برنامه بود.

جنازه آنمرحوم‌درآرامگاه‌خانوادگی افخمی جنب‌مقبره ظهیرالدوله بخاك سپرده شد ودر تشییع جنازه آن‌فقید سعید عده‌ای از رجال و نمایندگان مجلسین شرکت داشتند.

ما این ضایعه تاسف‌آور را بعموم بازماندگان آن مرحوم بخصوص به فرزندان ایشان‌آقای دکتر ایرج‌افخمی وخانم ملك‌اشرف ذوالفقاری صمیمانه تسلیت میدهیم.

دنباله گزارش شهرستانها

دزدان اتومبیل سوار بدام افتادند

این سه نفر سه قطعه قالی بارزش پانصد هزار ریال سرقت کرده بودند

خبرنگار ما در شمیران‌گزارش داد: صبح امروز سه نفر سارق که ازمنزل آقای «القانیان» واقع در خیابان‌خلیلی دربند سه قطعه قالی گرانبها بارزش پانصد هزار ریال سرقت کرده وآنها را با تاکسی شماره ۱۲۶۷ بنقطه نامعلومی میبردند وسیله ماموربن گلانتری دربند دستگیر شدند.

سارقین باسامی منوچهر کرملو، عباس محمودی و احمد شاهعلی در گلانتری به‌سرقت اعتراف کردند و اکنون بازجوئی از آنها ادامه دارد.

بقرار اطلاع منوچهر کرملو از سارقین سابقه داری است که اغلب با اتومبیل بدزدی میرفته و دو نفر همدست وی نیز از سارقین زبردست میباشند.

سارقین مسلح صاحبخانه را کشتند و اثاثیه‌اش را بردند

خبرنگارما در اهوازگزارش داد: نیمه‌شب پریشب سه‌نفر سارق مسلح بمنزل یکی از ساکنین شهرستان شوشتر بنام هوشنك هادی‌زاده رفتندو هنگامیکه مقداری اثاثیه جمع‌آوری کرده بودند و میخواستند با یکراس قاطرآنهارا ببرند صاحبخانه بیدارشد و بتعقیب سارقین پرداخت. در فاصلهٔ یك کیلومتری شهر شوشتر سارقین مسلح بطرف صاحبخانه که فریادکنان بدنبالشان میدوید تیراندازی کردند و باشلیك چندگلوله هوشنك هادی‌زاده راازناحیه شکم مجروح ساختند.

هوشنك هادی‌زاده‌برای معالجه به بهداری‌شوشتر انتقال‌یافت‌امامعالجات درباره وی موثر واقع‌نشدودیروز جان سپرد.

دختر ۱۸ ساله‌ایرا از در خانه‌اش ربودند

طبق گزارش خبرنگارما درتبریز پریروز منصوره دختر ۱۸ ساله یکی‌ازبازرگانان معروف تبریز هنگام خروج از منزل ربوده شد و با اطلاع جریان بمقامات انتظامی برای‌یافتن‌وی ودستگیری‌رباینده‌اش اقدام گردید. دیروز منصوره‌پیدا شد و رباینده وی نیز که هنوز نامش افشا نشده دستگیر گردید.

گازدرجزیرهٔ خارك دونفر تکنیسین راکشت

خبرنگارما در خرمشهر گزارش داد: بقرار اطلاع پریروز چهار نفر از تکنیسین های اعزامی‌شرکت پان آمریکن بجزیره خارك‌هنگامی که مشغول‌تنظیف دستگاه تفکیك‌کننده گاز بودند براثر استنشاق گاز دچار مسمومیت شدند. سایر همکاران آنها بکمکشان شتافتند و آنان را به بیمارستان خارك‌منتقل کردند ولی دونفر از آنان که‌هنوز هویتشان معلوم نشده است براثر شدت مسمومیت ناشی از گاز جان سپردند و دونفر دیگر تحت معالجه میباشند.

مامور ژاندارم قربانی صاعقه شد

خبرنگارما در جلفا گزارش داد: پریروز بدنبال‌انقلاب‌هوا طوفان‌شدیدی توام بارعدوبرق در جلفا و تمام‌نواحی اطراف شروع شد. براثر رعدو برق شدید یکی از ماموربن ژاندارمری پاسگاه کلیسا که از جلفا بطرف پاسگاه ژاندارمری کلیسا حرکت میکرد درراه پاسگاه دچار صاعقه گردید وجابجا کشته شد. هنوزهویت ژاندارم مزبور مشخص نشده است.

«هیتلر آبادان» خودکشی کرد

خبرنگار ما در آبادان گزارش داد: دیروز جسد نیمه جان محمد معدلی ۲۷ ساله معروف به «هیتلر آبادان» که در قهوه‌خانه ابوالقاسم تهرانی واقع در خیابان امیری آبادان افتاده بود برای معالجه به بیمارستان ۵۰ تختخوابی شهرداری منتقل گردید ولی معالجات موثر واقع نشد و جان سپرد: چون در جیب لباس او یك بسته سم مرگ موش پیدا شد گفته میشود که هیتلر آبادان خودکشی کرده است اما هنوز در این باره تحقیقات به نتیجه نرسیده و معلوم نیست جنایتی رخ داده یا جوان مذکور که نسبتا ثروتمند هم بود خودکشی‌کرده است؟

تیم کشتی فرنگی ایران در مرز شوروی معطل ماند

همانطور که اطلاع داده شدروز پنجشنبه تیم کشتی فرنگی ایران جهت مسافرت بکشور شوروی و انجام مسابقه در جمهوریهای‌مختلف آنکشور با قطار عازم جلفا گردید.

روز گذشته‌از جلفا تلفنی‌اطلاع دادند که مقامات شوروی با ورود تیم‌مزبور بخاك‌شوروی بعلت‌نداشتن ویزا موافقت نکرده‌اند و بهمین جهت بلافاصله از طرف فدراسیون کشتی برای رفع این مشکل اقدام شد.

آقای خادم‌نایب رئیس فدراسیون کشتی در این مورد گفت چون هنوز دعوت نامه فدراسیون کشتی شوروی به سفارت آن کشور در ایران نرسیده بود برای اینکه کشتی‌گیران در موعد مقرر بمرز شوروی برسند آنها را بدون‌ویزا بمرز حرکت دادیم و قرار شد که درمرز به آنان ویزا داده‌شود چون دیگر از جلفا تلفنی در این مورد به فدراسیون نشده احتمال میرود که اجازه ورود به تیم ایران داده شده باشدوتیم کشتی فرنگی‌ایران وارد خاك شوروی گردیده است.

شرکت نفت‌خلیج

بقیه از صفحه آخر

شرکت های برنده‌مزایده گردید پنج شرکت باسامی:

شرکت نفت فلات قاره دشتستان ـ شرکت نفت فلات قاره ایران ـ شرکت نفت بین‌المللی دریائی ایران ـ شرکت نفت فارسی وشرکت‌نفت لاوان‌تاسیس گردید.

درتاریخ اول اسفند ماه ۱۳۴۳ برای قسمت باقیمانده بخش یك نفتی کشور آگهی مزایده بین‌المللی از طرف شرکت ملی نفت ایران انتشار یافت‌و تاتاریخ تعیین‌شده دوپیشنهاد ازجانب گروه شرکت های آلمانی و گروه شرکت های آجیب و فیلیپس تسلیم شرکت ملی نفت ایران شد که پس ازبررسی دقیق و سنجش پیشنهادات دوگروه، گروه شرکت های آلمانی برنده این مزایده شناخته شدند.

گروه شرکت های آلمانی پس از دریافت نتیجه مزایده بلافاصله مبلغ پنج میلیون دلار بعنوان پذیره نقدی بشرکت ملی نفت ایران پرداخت نمودند و تعهد سپردند که‌در صورت کشف نفت‌و بهره‌برداری بمیزان‌معینی مبلغ‌پنج میلیون دلار دیگر نیز به عنوان پذیره بهره‌برداری بپردازند و بعلاوه حداقل مبلغ ده میلیون دلار صرف هزینه های عملیات اکتشافی نمایند.

سایر شرایط واصول قرارداد با گروه شرکت های نفتی آلمانی برنده مزایده باقیمانده بخش یك نفتی‌کشور منطبق وبراساس قرارداد های منعقده با شرکت های پنجگانه دیگر تنظیم گردیده است.

مجالس ترحیم و یاد بود

بانهایت تاسف‌فوت‌ناگهانی شادروان **قاسم سرپولکی** برادر آقای هوشنك سرپولکی رئیس هیئت‌مدیره شرکت تعاونی توزیع اتحادیه رابه اطلاع آقایان مکانیسینها می رساند مجلس ختم مردانه آنمرحوم روز یکشنبه ۲۵ر۷ر۴۴ ازساعت ۳ الی ۵ بعد از ظهر در مسجد سلمان واقع در خیابان شهباز منعقد می باشد.

رئیس اتحادیه مکانیسینهای تهران و حومه

حاج احمد علی مشکوتی

به آقای هوشنك سرپولکی وعموم بازماندگان آنمرحوم مصیبت وارده‌را تسلیت میدهیم.

وزارت دارائی با کمال تاسف فوت مرحوم **عبدالحمید حمیدی** یکی‌ازصاحبمنصبان‌بازنشسته را به اطلاع می رساند. مجلس ترحیم آنمرحوم ازساعت ۹ الی ۱۱ صبح روز دوشنبه ۲۶ مهرماه جاری در مسجد مجد منعقد خواهد شد.

وزارت‌دارائی

خانواده های: **حمیدی . معتضدی قاجار . ضرغام . والا . محوی . دادستان . ستوده . آبتین مهدوی . قهرمانی . قزل‌ایاغ . گوهریان بایندر . گلستانی . فصیح . خبیری . ماجدی . پریمن . البرزی . فولادی . نیك‌نیا . عشقی چوبین . مشهودی . کاظمی . ناظریان . نبوی . مودت . مختاری افضلی پور . مولودی . کامران**

باکمال تاسف‌فوت‌شادروان **شاهزاده عبدالحمید حمیدی** را به اطلاع دوستان و آشنایان می رساند. مجلس ترحیم‌مزدانه‌آنمرحوم‌روزدوشنبه ۲۶ مهرماه‌ازساعت ۹ الی ۱۱ صبح در مسجد مجدو مجلس ترحیم‌زنانه همانروزدرمنزل شخصی آن مرحوم‌واقع‌درخیابان‌قدیم‌شمیران روبروی ستاد خیابان کورش‌شماره ۱۵ برقرار خواهد بود.

به‌خانواده‌های‌محترمی که دراین ضایعه عزادارند بویژه‌بازماندگان آنمرحوم‌وخانواده‌محترم‌حمیدی مصیبت‌وارده‌را تسلیت میدهیم.

باکمال تاسف درگذشت **بانو محترم سمیعی (عفیف‌السلطنه)** همسر مرحوم عنایت‌اله سمیعی (مدیرالدوله)را به اطلاع بستگان و آشنایان می‌رساند مجلس ترحیم روز دوشنبه ۲۶ مهر ماه از ساعت ۳ تا ۵ بعد از ظهر در مسجد مجد منعقد خواهدبود. ختم زنانه هم درهمانروزاز ساعت ۳ تا ۵ بعد از ظهر در منزل شخصی آنمرحومه‌واقع در خیابان استخر حسن آباد کوی سپهبد کاشی ۱۶ برگذار می گردد.

مهندس هوشنك سمیعی . پروفسور ابراهیم سمیعی . مهندس هرمز سمیعی . محسن سمیعی (ثقة‌الملك) . نبیل سمیعی . مصطفی سمیعی . دکتر محسن حجازی . مهندس ادیب سمیعی

آ ـ ۱۷۰۲۳

به خانواده محترم‌سمیعی بویژه بازماندگان آنمرحومه واقعه ناگوا ررا تسلیت میدهیم.

باکمال تاسف درگذشت نابهنگام‌مرحومه **بانو طلعت فرشی** را در تهران به اطلاع‌دوستان‌و آشنایان می رساند جنازه انمرحومه به سنندج آرامگاه خانوادگی حمل گردید مجلس ترحیم‌در آن شهرستان برگزار خواهد شد.

ابراهیم فرزان . ایوب فرزان . جمشید فاروقی

بعموم بازماندگان آنمرحوم مصیبت وارده‌را تسلیت میدهیم.

بانهایت تاثروتاسف‌فوت ناگهانی سرکار **سرهنك بازنشسته صفائیه (صفائی)** رئیس‌اداره امور موظفین ارتش و ژاندارمری را به اطلاع‌می رساند ضمن اظهار تسلیت به خانواده‌نامبرده مجلس ختم مردانه وزنانه از ساعت ۳ تا ۵ بعداز ظهرروزدوشنبه بیست‌وششم مهرماه درخانقاه صفی علیشاه واقع در خیابان صفی علیشاه منعقد و مراسم‌هفته نیز روز چهار شنبه ۲۸ مهرماه ازساعت ۳تا ۵در امامزاده عبدالله برگزار خواهد شد. **سپهبد آق‌اولی**

خانواده های: **صفائیه(صفائی) اسفندیاری مردان . توافقی . انتصاری . شاکری . امامی . صبا . رحیم‌زاده . طاهری . حقیقت‌گشانی . قندچی نشاط . کمالی . مفتاح . صادق‌زاده . آشتیانی . حمید امجدی . خدا دوست . شکوهیان . شه وردی . شکوری**

فوت ناگهانی سرکار سرهنك **بازنشسته صفائیه** را به اطلاع دوستان و فامیل می رساند. مجلس ختم مردانه و زنانه در خانقاه صفیعلیشاه واقع در خیابان صفی علیشاه از ۳ تا ۵ بعد از ظهر روز دوشنبه بیست‌وششم مهرماه منعقد می باشد. ۱ـ۲ آ ـ ۲۶۲۹۶

به‌خانواده محترم صفائی بویژه‌بازماندگان آن مرحوم تسلیت می دهیم.

خانواده های . بهگزین . دکتر صفائی . خوشبین . خطیبی . فیلسوف . معینی . فوغانی تژاد . سلیمی . سروری . صفائی

باکمال تاسف فوت ناگهانی **آقای ابوالفتح بهگزین** را به اطلاع اقوام و دوستان. آشنایان می‌رساند مخارج کلیه مراسم ختم. هفته و چهلم طبق وصیت آنمرحوم بمصرف‌امور خیریه‌خواهد رسید. آ ـ ۱۷۰۶۷

بعموم بازماندگان آنمرحوم مصیبت وارده‌را تسلیت‌میدهیم.

تسلیت

جناب آقای جلال‌الدین بیان

درگذشت فقید سعید استاد معظم جناب آقای بیانی‌را به آنجناب وخاندان محترم بیان‌و بیانی وروحی و روحانی تسلیت عرض‌می نمائیم.

آمل روح‌الله روحی . مهدی درگائی . ابوالقاسم توکلی آ ـ ۲۶۲۲۲

سازمان البرز مراتب تاثر و تاسف خودرا به مناسبت فوت آقای نصرت‌الله منتصر یکی از فارغ‌التحصیلان کالج البرز سابق امریکائی را به خانواده و بستگان آن شادروان تسلیت عرض می نماید.

خانواده محترم هوشمندو داوری

بخصوص بسروران گرامی آقایان حسن‌هوشمند وهدایت‌الله داوری مصیبت وارده‌را تسلیت می گوئیم.

محمد علیرضائی . احمد علیرضائی

دوست عزیز آقای دکتر شمس‌الدین عالمی

یاران دبیرستانی مصیبت وارده‌را به‌جنابعالی تسلیت می گویند.

دبیریاران دبیرستانی ـ غلامرضا کامیاب

باکمال تاسف و تاثر درگذشت شادروان غلامرضا منوچهریان‌همکارو دوست فقید محبوب خودرا به بازماندگان ارجمند وخانواده های محترمی که‌در این‌مصیبت‌داغدارهستند بخصوص سرکار خانم دکتر منوچهریان تسلیت عرض می نمائیم.

بایگان . مهاجرایروانی . مهدوی . طیبی . زاهدی . ختائی . قائم‌مقامی . لطفی . میرخانی . عباسی . فروزان . مبینی . رئوفی . نیکو اقبال . جزایری . شریفی آ ـ ۱۷۰۶۱

بانهایت تاثرو تاسف درگذشت‌مرحوم **رحمت‌الله هوشمند** را به آقایان حسن هوشمند . دکترمهدی هوشمند . دکتر امینیان . لطف‌الله . نصرت الله عبدالله و مظفر هوشمند . محمد اسماعیل‌رویائی را تسلیت عرض نموده سلامتی وبقای‌بازماندگان آنمرحوم‌را از خداوند متعال خواهانم.

آ ـ ۱۷۰۴۱ **محمدرادفر**

بانهایت تاثر مصیبت‌وارده‌رابخاندان‌محترم مغازهٔ تسلیت عرض نموده بقای عمر و سلامت بازماندگان را از خداوند متعال خواستاریم.

آ ـ ۱۷۰۷۹ **قاسم قطبی و بانو**

از خبر فوت ناگهانی جناب آقای غلامرضا منوچهریان بشدت متاثرو بعموم فامیل‌وبستگان آنمرحوم مخصوصابحضور بانوی دانشمند سناتور محترم خانم دکتر مهرانگیز منوچهریان وجناب آقای دکتر حسینی نژاد تسلیت عرض می نمائیم.

رضا طیبی . دکترصفائی‌وبانو . دکتر حیدری و بانو آ ـ ۱۷۰۴۳

باتالم و اندوه فراوان ازطرف افسران ودرجه‌داران وافراد مرکز توپخانه و پادگان اصفهان درگذشت‌نابهنگام بانو فرح‌اعظم جهانبانی را به حضور تیمسار سرتیپ محمد حسن جهانبانی‌و خاندان محترم‌جهانبانی‌وسایرمنسوبین‌وبستگان آنمرحومه مغفوره تسلیت عرض می‌نماید.

سرتیپ حاج سیدجوادی

اطباء و کارکنان بیمارستان مهر مصیبت وارده‌را به جناب آقای دکتر ابراهیم سمیعی صمیمانه تسلیت عرض می کنند. آ ـ ۱۷۰۲۳

شهادت جانگداز **سرکار سرهنك‌ستاد‌مشفقی** را بعمو م خانواده های محترم مشفقی بخصوص خانم و فرزندان برومند فقید سعید تسلیت‌عرض از خداوند متعال برای بازماندگان‌صبرو بردباری مسئلت داریم.

آ ـ ۲۶۲۲۰ **سرگرد ستادبیت‌الهی و بانو**

یک تصادف از روی جنایتی پرده برداشت

مرد جوان بعلت اختلافی که باشوهر خواهر خود داشت ،مستخدم ۱۲ساله اورا دربیابان بچاهی سرنگون کردوسنگ بزرگی نیز بداخل چاه انداخت

کودك ۱۲ ساله‌ای که‌درحدود سه هفته قبل در شمیران گم شده بود جنازه‌اش داخل چاهی واقع در تپه های قیطریه بدست آمد ومعلوم شد مردی‌اورا بعنوان گرفتن گنجشك بر سر چاه‌برده و با یك لگد ویرا بچاه انداخته و سنگی بزرك نیز بر روی اوفرو غلطانده است .

خبرنگار ما در شمیران گزارش داد : ظهر پریروز آقای فضل‌اله یعقوبی جوانی بنام محمد ابراهیم قمی کجانی را بایکراس گوسفند به کلانتری‌بخش یك تجریش‌آورد و از جوان مذکور شکایت کرد .

فضل‌اله یعقوبی بافسر نگهبان کلانتری اظهار داشت : من مستخدمی بنام محمود جعفری ۱۲ ساله داشتم که از ۱۸ روز قبل تاکنون گمشده است .

وی سپس با اشاره به ابراهیم قمی کجانی افزود : از قرارمعلوم این جوان از مفقود شدن مستخدم من اطلاع دارد .

افسر نگهبان کلانتری سه‌نفر مزبور را پس از تشکیل پرونده لازم با یك راس گوسفند که همراهشان بود تحویل آگاهی داد تا تحقیقات کافی در این موردبعمل آید .

تحقیقات توسط آقای غفاری رئیس آگاهی‌تجریش و آقای‌واثقی از دونفر مزبور شروع شد .

● تلفن ناشناس

فضل‌اله یعقوبی گفت : پس‌از گمشدن محمود جعفری مستخدم ۱۲ساله‌ام چندروز قبل ساعت ۸ صبح‌ناشناسی تلفنی‌ازمن پرسیدآیا شما پدر محمود جعفری‌هستید ؟ من‌برای آنکه ردپائی از مستخدم گمشده‌ام بدست آورم جواب‌مثبت دادم .

ناشناس گفت : پسر شما نزد من است ، باید دو هزار تومان نقد بدهید تا او را تحویل‌بدهم . منهم قبول کردم و ناشناس قرار گذاشت او را در میدان ژاله‌جنب کارخانه برق ملاقات کنم و پس از تحویل دادن دو هزار تومان‌وجه نقد محمود را از وی تحویل‌بگیرم. در ساعت موعود به آن محل‌رفتم ولی از ناشناس اثری پیدا نشد . ساعت ۷ بعد از ظهر همان روز مجددا ناشناس مزبور تلفنی قرار گذاشت که او را در دروازه شمیران ملاقات کنم و محمود را با پرداخت دو هزار تومان تحویل بگیرم . ولی باز هم در محل‌موعود حاضر نشد .

● گوسفند وردپا

تا اینکه صبح امروز هنگامیکه از حسن آباد زرگنده میگذشتم این گوسفند را که درروز گمشدن محمود مستخدم تحویل‌او داده‌بودم تا برای تعلیف بخارج از منزل‌برد، دیدم .

وقتی جویای صاحب گوسفند شدم گفتند گوسفند متعلق به رحمن یکی ازکارگران حمام‌حسن آباد زرگنده است . رحمن راپیدا کردم و او گفت : من این‌گوسفند را از ابراهیم یکی دیگر از کارگران گرمابه حسن آباد خریده‌ام و اضافه کرد که‌ابراهیم در موقع فروش گوسفندبمن گفت: پدرم این گوسفند را از قم برای من فرستاده ولی چون من جای نگهداری آنرا ندارم میخواهم بفروشم . بالاخره من این گوسفند را بمبلغ ۱۳۵ تومان از ابراهیم خریدم .

فضل‌اله یعقوبی برئیس آگاهی تجریش اظهارداشت : حالاابراهیم را با این گوسفند به کلانتری آورده‌ام تا ببینیم بر سر محمود جعفری مستخدم ۱۲ ساله‌ام که این گوسفند را بوی تحویل داده بودم چه آمده است .

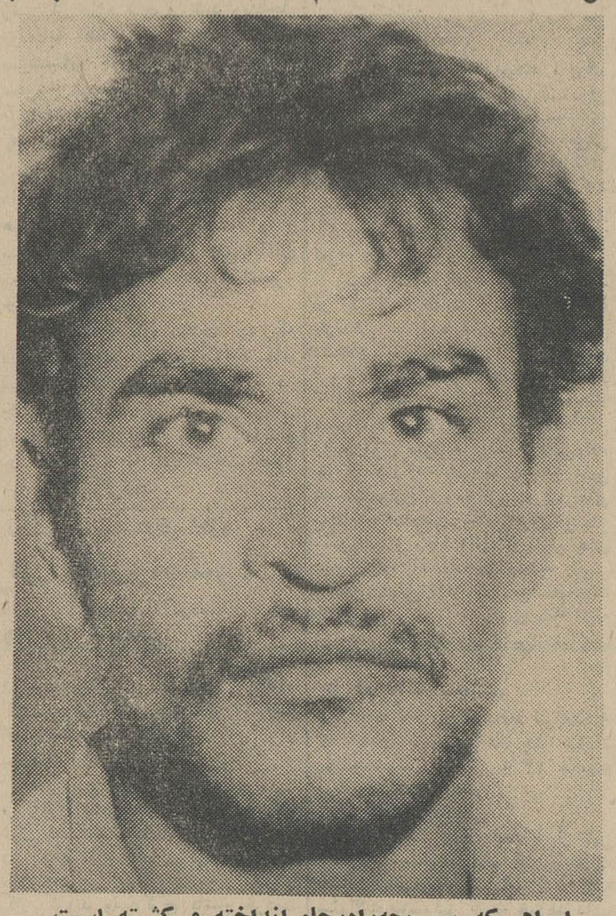

ابراهیم‌که پسربچه‌رادرچاه انداخته و کشته است

● جنازه در چاه

طی تحقیقات از ابراهیم قمی کجانی معلوم شد که منزل وی در تپه های قیطریه است . وی در بازجوئی های اولیه اظهار داشت که من این گوسفند را از یکنفر شیره‌ای خریده‌ام .

اما وقتی از ابراهیم سئوال‌شد که از محمود جعفری مستخدم‌آقای فضل‌اله یعقوبی که این‌گوسفند نزد او بوده است اطلاع دارد یا نه گفت : آنروز که من این گوسفند را میخریدم پسربچه‌ای‌را بر سر یك چاه در تپه های قیطریه دیدم . مامورین باتفاق ابراهیم و فضل‌اله یعقوبی و محمد یعقوبی بطرف تپه های قیطریه رفتند و در آنجا ابراهیم اعتراف کرد که محمود جعفری‌رابعنوان گرفتن گنجشك بر سر یك چاه در تپه های قیطریه برده واو رادر چاه انداخته است سپس برای اطمینان از مرك او قطعه سنك بزرگی نیز بداخل چاه فروغلطانده است .

جریان از طریق آگاهی به‌آتش نشانی اطلاع داده شد و مامورین آتش نشانی باتفاق مامورین‌آگاهی بر سر چاهی در تپه های قیطریه رفتند و براهنمائی ابراهیم قمی کجانی جنازهٔ محمود جعفری کودك ۱۲ ساله را از چاه بیرون کشیده به پزشکی قانونی بردند .

● سابقه اختلاف

خبرنگارما اضافه میکند متهم‌بقتل که ۲۸ساله می‌باشدو دارای زن و فرزند است، باصاحب گوسفندنسبت خویشاوندی دارد و برادر زن وی‌می‌باشد واز مدتی قبل باهم اختلافاتی داشته‌اند .

چنین بنظر میرسد این پسر بچه ۱۲ساله قربانی اختلاف برادر زن و شوهر خواهر شده است .

ابراهیم متهم بقتل تا نیمه‌شب پریشب توسط آقای دکترهدایتی بازپرس ویژه دادسرای تهران‌در آگاهی تجریش مورد بازجوئی قرار گرفت و پس از تکمیل‌پرونده قرار بازداشت وی صادر گردید .

زنی درمهمانی مسموم شد

پریشب زن ۱۶ ساله‌ای بنام فاطمه یاراندی نظری‌پس از بازگشت از یك میهمانی به خانه‌اش در خیابان شهباز درگذشت .

محمد شوهر او گفت : پس از بازگشت از میهمانی بخانه ، حال فاطمه بدشد . بدنبال دکتر رفتیم وقتی با دکتر بخانه آمدم زنم مرده بود و پزشك‌نیزبمن گفت که مرك او بعلت مسمومیت غذائی است .

٤ نفر در آب خفه شدند

دیروز سه نفر درحوض و یك نفر در استخر خفه شدند محمد بهرامی ماهوارکی ۲ ساله ، جهانگیر پاشامحمدی۲ ساله و علی صفری ۱۸ ماهه در حوض و محمد فرزند احمد ۵۰ ساله در استخری درهاشم آباد خفه‌شدند .

۲ نفر رابرق گرفت

دیروز مردی‌بنام منوچهر علی نظری‌در آب‌انبار خانه‌ای واقع در خیابان فرح‌آباد دوشان تپه بعلت برق گرفتگی درگذشت همسر او گفت : شوهرم بدعوت همسایه وارد خانه آنها شده بودتا داخل آب انبار را بررسی کند و چون آب‌انبار روشن نبود چراغ برق دستی باخودبداخل آب انبار برد اما همین امر سبب برق گرفتگی او شد .

دیروز همچنین مردی بنام مهدی رئیسی در خیابان تهران بعلت برق گرفتگی درگذشت .

بامیخ سرش را سوراخ کرد

دیروز جوان ۱۶ ساله‌ای بامیخ سر خود را مجروح کرد وی‌که علیرضا نامدارد به بیمارستان منتقل شده است او گفت چون مادرش بر خلاف قولی که‌قبلاداده‌بودحاضر نشد دیروز با و پول بدهد تا بادوستانش به پیك‌نیك برود ، از فرط ناراحتی بامیخ سر خود را مجروح کرده است !

یک‌میلیونر از ناسازگاری دنیا خودکشی کرد

پریشب یکی از پزشکیاران بیمارستان شیر وخورشید سرخ رضائیه بنام آقای ابوالقاسم آگهی که گفته میشود میزان ثروت وی سر به میلیونها تومان میزند دراطاق‌محقر منزل‌مسکونی خویش با طناب خود را حلق آویز کرد .

خبرنگار ما در رضائیه گزارش داد : صبح دیروز بکلانتری‌بخش مرکزی رضائیه اطلاع داده شد که‌آقای‌ابوالقاسم آگهی‌پزشکیار پنجاه ساله بیمارستان شیر و خورشید سرخ این شهرستان‌در اطاق منزل مسکونی خویش‌خود را بدار آویخته است با اعلام جریان بدادسرای شهرستان‌آقای خمسه‌ای بازپرس شعبه اول دادسرا و پزشك قانونی باتفاق رئیس و مامورین کلانتری به محله «نوجه‌سر» رضائیه رفتند طی تحقیقاتی که بعمل آمد معلوم شد که آقای ابوالقاسم آگهی اوایل شب وارد منزل‌شده و پس از صرف مختصری غذادر حالیکه ظرفهای غذا همچنان در وسط‌اطاق بوده‌است طنابی‌به‌تیر سقف بسته و خود را حلق‌آویز کرده است .

اطاقی که وی خود را در آن حلق آویز کرده بود محقر بود و طی بررسیهای بعدی که بعمل آمد نامه‌ای از جیب لباسهای‌آن مرحوم بدست آمد که در آن نوشته بود : براثر ناسازگاری روزگار اقدام بخودکشی کردم‌و از کسی شکایت ندارم. درپایان نامه نیز از همسر و پسر ۳۲ ساله‌اش خدا حافظی کرده بود.

خبرنگار ما اضافه کرد که مرحوم ابوالقاسم آگهی دارای همسر و یك پسر ۳۲ ساله‌بود که جدا از یکدیگر در باغی متعلق بخودشان در خارج شهر بسرمیبردند . بنابااظهارکسان و اطرافیان ابوالقاسم آگهی ، آنمرحوم دارای املاك فراوان و مبالغ زیادی وجه نقد در بانك بوده و ثروتش سر بمیلیونها تومان میزند .

گمشده‌ها

دختر ۱۲ ساله‌ای بنام‌زهرا گودرزی (عکس بالا) ساکن خیابان پل سیمان ایستگاه‌خط آهن کوچه فرجی شماره ۳۲ از روز جمعه گذشته ازمنزل خارج شده و دیگر مراجعت نکرده است . بستگانش درخواست دارند چنانچه خبری از وی دارید به ابوالقاسم اشرفی توسط تلفن های شماره٤- ٥٩٩٥٣ اطلاع‌دهند.

امیدعلی حصارکی (عکس بالا) هفت ماه است که ناپدید شده است .

بستگانش درخواست دارند چنانچه اطلاعی از وی دارید توسط آقای علی اکبرمرادی در قسمت عکاسی روزنامه اطلاعات به آنها خبر بدهید .

تعهد داماد را آب برد!

بادکلاه پدر زن را بداخل چاه انداخت و چاه نیز زیر پای او ریزش کرد

عصر دیروز مرد ۶۰ ساله‌ای بنام عباس غلامی در چاهی در شهر ری افتاد و مجروح شد .

این مرد که به بیمارستان منتقل شده بخبرنگار ما گفت : دیروزشنیدم که دامادم دخترم را کتك زده دخترم علیه او شکایت کرده است . امروز برای اطلاع از جریان بخانه آنها رفتم دامادم حاضر شد تعهد بسپارد که دیگر دخترم را کتك نزند . من از او یك تعهد مالی گرفتم و دامادم شرط کرد چنانچه دخترم را کتك‌زد پنجهزار تومان بمن بپردازد . دخترم پس از اینکه دامادم چنین تعهدی نوشت و بمن سپرد از دست او رضایت داد و من از آن خانه بخانه یك حاجی که در یکی از دهات نزدیك شهر قرار دارد رفتم تا طلبم را وصول کنم اما از بخت بد حاجی پول نداشت و میان ما مشاجره‌ای روی داد . حاجی بالاخره یك برات هزار تومانی برای یکی از تجار تهران بمن داد و من‌پیاده بطرف شهر ری براه افتادم و برات و تعهد نامه دامادم را لای لبه‌برگردان کلاه خود گذاشتم . در میان‌راه طوفان شروع شد و کلاه مرا بداخل چاهی انداخت خیلی ناراحت شدم . سرچاه رفتم تا ببینم اگر آب ندارد یك‌مقنی بیاورم تا کلاه را خارج کند که ناگهان چاه نیز ریزش کرد و من بداخل آن افتادم . چند نفر که پشت سر من حرکت میکردند ، افتادن مرا دیدند و مقنی آوردند و از چاه بیرونم‌کشیدند اما بدبختانه چاه آب داشت و آب کلاهم را با مدارکی که‌در آن بود برد.

زیر کامیون کشته‌شد

دیروز در یك حادثه رانندگی در خیابان رزم‌آرا (جاده قدیم شهرری) مرد ۲۷ ساله‌ای بنام عباس عباسی فرزند اصغر کشته شد .

عباس که پشت سر راننده موتوسیکلتی سوار بود ، پس از برخورد موتوسیکلت با کامیون شماره ۱۲۷۷ به‌سمت دیگرخیابان پرتاب گردید و در زیر کامیون شماره ۱٤٤۸ افتاد و کشته شد.

کارشناس تصادفات علت‌تصادف را انحراف بچپ از جانب کامیون شماره ۱۲۷۷ تشخیص داده و مامورین ژاندارمری مرکزعلی‌اکبر مرزبان راننده این کامیون را به دادسرا تسلیم کردند .

تلفنهای جدید
موزائیك ۵۵ (تبریز)

۵۵۵۵
۶۰۵۵

۱ـ۳ آ ـ ۲۵۸۳۲

۳۰ نفر در تصادف اتومبیل مجروح شدند

در ٤۸ساعت گذشته۳۰نفر باسامی زیر درحوادث رانندگی در تهران و حومه مجروح‌شده‌اند :

حسن علی‌پور فرزند اسماعیل ۴۳ ساله ، صغری ندافجی فرزند تقی ۷۰ ساله، کاظم سمینی فرزند علی‌اصغر ۲۳ساله ، کاوس محمدی فرزندولی‌اله ۳۰ساله ،غلامعلی‌محمدی فرزند محمد صادق۱۴ ساله،ناصرحبیبی فرزندمحمد ۳۳ ساله، فرامرز دردشتی فرزندخلیل ۱۸ساله ، امیرحسن مرتضوی فرزند محمود۳ساله‌اکبراندردارفرزندذکرعالی ۲۰ ساله ، توفیق خلیلی‌فرزند رحیم ۱۳ساله ، عباس نصیحت‌سنا فرزند حسن ۲۳ساله ، رضا حسنی فرزند اسماعیل ۳۳ساله، ابراهیم خلج‌فرزند اسدالله ۲۹ساله ، محمدعلی انجمنی فرزند علی‌اصغر ۱۵ساله ، عبدالله‌فخر فرزند حسن ۸ساله، محمود پورطامع فرزندمهدی۱۷ساله، حبیب‌حاجی‌زینلی فرزند ابراهیم ۱٦ساله ، کاظم‌آزادان فرزند قربانعلی ۱۷ساله ، محمدرضا تهرانی فرزند عباس ۲۱ساله ،اصغر قاسمی فرزندحسین ۳۳ساله ،غلامعلی ارژنك فرزند حسن ۷ ساله ، رحیم بختیاری ٦۰ساله ، صفرمیرجانی‌فرزند امیر۲۰ساله،علی‌امیری‌فرزندغلامحسین ٤۲ ساله،عباس همایونی فرزندمرتضی ۱۰ساله، سیامك داودی فرزند یوسف ۳٤ساله ، نبی‌الله ناصری فرزند علی ۲۲ساله ، جواهر اژدری ٦۰ساله ، حمیدپستچی فرزند ابوالفضل ۸ ساله‌و اسماعیل بنا فرزند محمدابراهیم ٤٤ ساله

تیر تفنگ بخطا رفت!

مامورین‌ژاندارمری مرکزدیروز مردی بنام محمد حسین شوقی را که در اثر اصابت گلوله مجروح شده‌بودبه بیمارستان‌شیروخورشید منتقل کردند .

وی گفت با دوچرخه به ساوه میرفتم . در میان راه خسته شدم و کنار جالیزی روی زمین نشستم ولی وقتی خواستم بلند شوم ، جالیزبان با تفنك ساچمه‌ای خود مرا هدف قرار داد .

مامورین ژاندامری می گفتند جالیزبان اظهار داشته موقع‌تمرین تیراندازی تیرش بخطا رفته و به محمد حسین اصابت کرده است .

در هفته گذشته

۴۳۷ نفر مجروح‌ومسموم شدند

درهفته گذشته ٤۳۷ نفر در اثر حوادث مختلف در تهران و حومه مجروح و مسموم شدند.

ازاین عده ۸۹ نفر بعلت حوادث رانندگی ، ۳۳ نفر بعلت نزاع، ۳۱ نفر دراثر سقوط از بلندی ومانند زیر آوار وسقوط درچاه ۱۵ نفر درنتیجه سوختگی ویك‌نفر در اثر تیر خوردگی مجروح شدند .

درهمین مدت ۳۷۸نفر مسموم شدند که ازمیان آنها ۱٤۳نفر بعلت خوردن غذای فاسد یاپر خوری و ٦نفر دراثر افراط در نوشیدن مشروب مسموم شده بودند .

همچنین هفته گذشته ۲٤ نفر باخوردن تریاك ، ۳نفر باخوردن هروئین و ۱۵نفر باخوردن‌سموم مختلف قصد خودکشی کردند .

مجروحین در بیمارستانهای دانشگاه تهران وامدادی شیرو خورشید سرخ و مسمومین در بیمارستانهای لقمان‌الدوله وشفا وابسته به وزارت‌بهداری بستری شده‌اند .

با ضربه لگد کشته شد

دیروز بیمارستان رازی جسد مردی رابادار پزشکی قانونی فرستاد .

بیمارستان رازی هویت این مردرا سیداحمد فرزند سیدابوالقاسم ومحل سکونتش را خیابان نواب (سالار) نوشته و توضیح داده است که وی بعلت اصابت ضربه لگد بشکمش درگذشته است .

از صبح سه‌شنبه درسینماهای

سهیلا ـ دنیا ـ نادر ـ مراد

رامسر ـ کارون ـ فلور

جهان ـ ماندانا

۷ برده علیه رم

گوردون میچل

راجربراون

شیلا کابل

سینماسکوپ رنگی

بزودی

در چند سینمای بزرك پایتخت

جرج لوئیس دین مارتین

درفیلم

رنگی

دزد الماسی

و باشرکت افتخاری

ریموندبر

(پری‌میسن تلویزیون)

فولکس واگن 1300

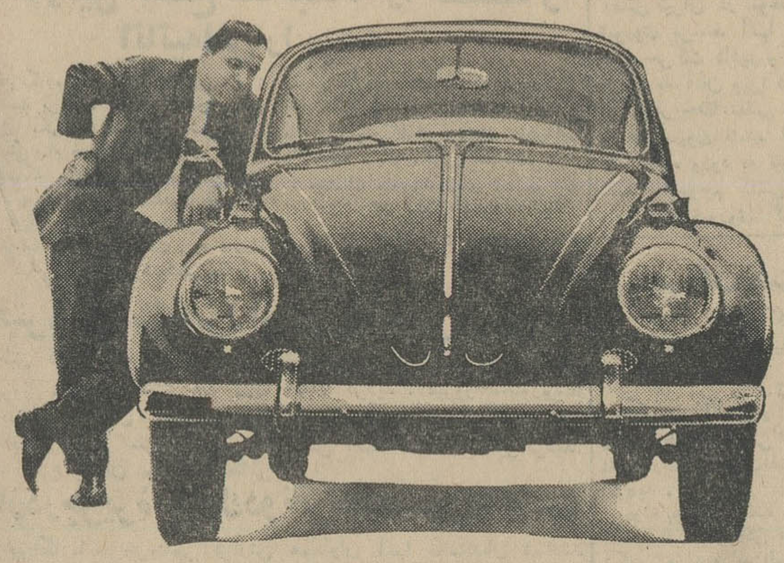

مدل ۱۹٦٦

مدل جدید فولکس واگن ۱۳۰۰ باموتور قویتر و امتیازات بیشتر نسبت به فولکس واگن ۱۲۰۰ بزودی عرضه میشود.

سال ۱۹٦۵ مدل ۱۲۰۰ - سال ۱۹٦٦ مدل ۱۳۰۰

در مسابقه تاج ـ شاهین که دیروز انجام گرفت

تیم شاهین بر تاج پیروز شد

بعداز ظهر دیروز در ورزشگاه شماره ۳ شهباز دو تیم فوتبال تاج و شاهین درسری مسابقات فوتبال رسمی قهرمانی باشگاه های تهران روبروی یکدیگر قرار گرفتند .

داوری این مسابقه را آقای سعید صدری بعهده داشت وچون استادیوم شهباز جایگاه تماشاچی ندارد چندین هزار نفر ایستاده در کنار زمین روی دیوار ودرختهای استادیوم مسابقه تاج و شاهین دوحریف قدیمی را تماشا کردند .

● پیروزی شاهین

این مسابقه از نظر بازی هیجان مسابقات قبلی تاج و شاهین راندا شت ولی مردم بازهم رقابت تاج و شاهین را دوست دارند وبدیدار آن می آیند.

دراین مسابقه شاهین بانتیجه ۱ـ۲ پیروز گردید .

بازیکنان شاهین عبارت بودند از: جمشید محمدی، جعفر کاشانی ،حمید جاسمیان ، ایرج دبیرسیاقی ، رحیمی رضاوطنخواه ، عزت‌الله وطنخواه ، همایون بهزادی ، جعفر کلانی پرویز دهداری ، ناظم گنجاپور .

دهداری و دبیرسیاقی مدتها بود که دیگردر مسابقات شرکت نمیکردند ولی دراثر کمبود بازیکن شاهین مجدد درتیم شاهین ظاهر شدند .

● بازیکنان تاج

بازیکنان تاج آقایان مهدی کشاورز، ناصر ابراهیمی ،الک‌وارطانیان،احمد رحیمی ، امیرابارشی ، علی‌استادعلی، کامبیز جمالی ، مرتضی شرکاء ، پرویز ابوطالب، کرم فیرلو ،کنستانت هاراطونیان .

درمسابقات پنجشنبه و جمعه‌دارائی ۲ـ۰کیان را شکست داد . شعاع و دیهیم هیچ برهیچ مساوی کردند ، عقاب و پاس نیز نتیجه مساوی‌داشتند وتهران جوان ۳ـ۲ آرارات را مغلوب نمود .

ورود

آقای دکتر محمود علومی معاون انستیتو تغذیه و خوار بار ایران‌که برای شرکت در کنفرانس بررسی آخرین راههای مبارزه با تقلبات‌مواد غذائی به‌بیروت عزیمت کرده‌بتهران بازگشت .

خروج

آقای سرهنگ دکتر علیرضا ثابت آزاد متخصص گوش ، گلو، بینی از طرف بهداری‌ارتش شاهنشاهی جهت شرکت در کنگره گوش و گلو وبینی امروز عازم توکیو شد ـ ضمنا در کنگره مزبور نماینده انجمن‌گوش وگلو وبینی ایران نیز خواهد بود.

برای محلات حومه ،

بقیه از صفحه اول

باین مناطق رفتند و اولین کلنک میدان جدیدی که بوسیله مردم احداث میشود بزمین زده شد .

● وجه مشترک

آقای هویدا نخست وزیر مدتی در این محلات گردش کرد وضمن گردش ، مردی در حالیکه‌عصائی در دست داشت با نخست وزیر معارفه کرد و درد دلهای مردم را گفت ، این مرد از آب و برق و آسفالت و مشکلات زندگی این منطقه سخن گفت و چنان موثر شرح گرفتاریها را داد که نخست وزیر برقت آمد .

نخست وزیربعدستور دادچراغ زنبوری آوردند و در پناه نورچراغ روی چهار پایه رفت و برای مردم صحبت کرد و قول داد که‌شهردار تهران این مشکلات را حل کند، نخست وزیر پیش از هر سخنی خطاب بمردی که قصه درد دلهارا آغاز کرده بود گفت : من وشما در یك مورد وجه مشترك داریم و آن هم عصا است ! از این شوخی نخست وزیر همه خندیدند .

مردم نخست وزیر را در میان گرفته بودند ، یکی نور ضعیف چراغ برق را نشان میداد ومیگفت ملاحظه کنید وضع برق‌وورشنائی ما اینطوراست و دیگری ازنداشتن آب و آسفالت واتوبوس وبهداشت و خدمات شهری شکایت میکرد.

● جواب نخست‌وزیر

نخست وزیر بهر یك از آنها جوابی میگفت ، در این مدت‌مردم محلات وصفنارد ، نخست وزیر را سه بار بالای چهار پایه بردند و در هر نوبت هر چه مردم گفتند آقای هویدا جواب داد ، تا آنجا که خود مردم گفتند دیگر بس است ، بگذاریدنخست وزیراندکی استراحت کند !

● وظیفه شهرداری

آقای نخست وزیر دست‌شهردار تهران را در دست گرفت و گفت من از آقای‌مهندس سرلك‌شهردار تهران میخواهم که هرچه زودتر برای مردم محلات حومه تهران فکری بکند و این خیابان ها و کوچه ها را برای سکونت مردم آماده نماید .

● نمك‌گیر شود

هنگامی که مردم از نخست‌وزیر درخواست کردند کلنك ساختمان میدان رضا شاه کبیر رابر زمین بزند ، مجددا پشت میکروفون‌رفت و گفت : کلنك را بدهید دست آقای شهردار تا نمك‌گیر شود ! و هرچه زودتر برای محلات حومه فکری بکند .

● پول شهرداری

دراین موقع آقای مهندس‌سرلك شهردار تهران برای مردم صحبت کرد و گفت این مناطق خارج از محدوده تهران‌بوده‌و بموجب‌قانون، شهرداری حق نداردپول‌شهرداری تهران را در این نواحی خرج کند، وناچار باید مقررات‌موجود اصلاح شود .

● شهرداران حومه

شهردار گفت : سهم آنست که اجازه داده شود مردم این محلات برای خود انجمن شهر تشکیل داده و از میان خود برای اداره امور محل سکونت خویش‌شهردار انتخاب نمایند ، زیرا بفرض آنکه شهرداری تهران هم نخواهد باین مناطق برسد باز کنترل امورهمه محلات از ساختمان مرکزی شهرداری ممکن نیست .

● یاد آوری

شهردار گفت :من برای‌اجرای منویات شاهنشاه و اوامر رئیس دولت آماده هستم و بحق باید بگویم که دولت‌برای رفع مشکلات شهری نهایت حسن نیت را داردو شهرداری همه جانبه کمك‌میکند، شهردار در پایان یکبار دیگرلزوم تشکیل انجمن های شهر و حومه تهران و انتخاب شهردار وتاسیس شهرداری های مستقل رادر حومه تاکید کرد .

● تشکر وزیر کار

آنگاه آقای عطاءاله خسروانی وزیر کار و دبیر کل حزب ایران نوین برای مردم صحبت کرد و از اعلام وابستگی آنها به حزب‌ایران نوین سپاسگزاری نمود .

در این مراسم آقایان اوجی و مرزدشتی دو تن از نمایندگان محلی صحبت کردند و درد دلها و مشکلات مردم را بیان داشتند .

در این منطقه بخرج‌مردم، میدان بزرگی در محل تقاطع جاده های ساوه و کرج بنام میدان رضاشاه کبیر ساخته میشود .

بموجب گزارش بانك مرکزی در شهریورماه

شاخص هزینه زندگی درایران کاهش یافت

بانك مرکزی امروز اعلام کرد: شاخص هزینه زندگی در ایران طی شهریور ماه امسال ۲٪ درصد کاهش یافت . این کاهش صرفا معلول تنزل قیمت بعضی از کالا های خوراکی خصوصا میوه های تازه بوده است .

تنزل بهای اقلام خوراکی‌تاحدی با افزایش قیمت اکثر کالا های‌غیر خوراکی و خدمات خنثی شد .

بطور کلی شاخص هزینه زندگی نسبت بسه ماه قبل نیز (بر اساس ماه مورد‌گزارش) ۴ر۷ در صد تنزل نشان میدهد .

ولی با مقایسه ماه مشابه‌سال گذشته ۲ر۱ در صد ترقی کرده است در ماه مورد بحث از کالا های خوراکی بهای فرآورده های لبنی و تخم مرغ افزایش یافت .

قیمت آردو نان نیز در نتیجه افزایش بهای گندم افزایش‌نشان میدهد .

ولی قیمت برنج بعلت ورود محصول جدید به بازار کاهش‌یافت بهای انواع حبوبات نیز بطورکلی کاهش نشان میدهد .

قیمت روغن های حیوانی بسیر صعودی خود ادامه داده است . در حالی که قیمت روغن های‌نباتی نقلیل داده شده است .

در ماه مورد گزارش (شهریور ماه) بهای انواع گوشت ـ میوه و سبزی های تازه نیز بیشتر به اقتضای فصل تنزل کرد .

در مورد شاخص گروه مسکن این گزارش نشان میدهدباستثنای تنزل مختصر بهای آجر وسیمان، قیمت خرده فروشی سایرمصالح ساختمانی ترقی کرده است .

دستمزد کارگران ساختمانی‌نیز ناحدی افزایش یافت .

ولی کرایه خانه ۱٪ در صد تنزل یافت .

ولی شاخص پوشاك ۲٪ در صد بالا رفت . این امر بواسطه ترقی قیمت پوشاك مردانه و کالا هاو خدمات مربوط به‌تهیه‌پوشاك بوده است .

گمرگ باید جوابگوی

بقیه از صفحه آخر

همواره مورد توجه بوده وصرفنظر ازاین مطلب درآمد گمرك یکی‌از عمده‌ترین منابع تامین هزینه عمومی مملکت است هیچکس در این نکته تردید ندارد که‌اجرای صحیح مقررات گمرکی در جهت کمك بسیاست اقتصادی دولت پیشرفتهای‌برنامه‌های‌توسعه‌اقتصادی مملکت تاچه پایه مهم و موثر می باشد. بنابراین آقایان ملاحظه‌می فرمایند انتظامات مااز گمرك تاچه حدزیاد ونقش مدیریت‌و هماهنگی ورهبری صحیح در این سازمان‌تا چه پایه میتواند در جهت حمایت ازبرنامه اقتصادی مملکت‌و حسن رابطه دولت بایکی از مهمترین طبقات اجتماعی،یعنی طبقه‌بازرگان وصاحبان صنایع و حرف و مشاغل مفید و موثرواقع شود انتظارات‌ما ازگمرك متقابلا این‌مسئله‌را مطرح خواهد ساخت که سازمان گمرك نیز باید بتواند جوابگوی اینهمه انتظار باشد .

بدیهی است آقایان‌هم‌مشکلاتی دارند که باید مطمئن باشند در محیط حسن تفاهم‌باهمکاری‌آقایان مسئولان وزارت اقتصاد‌باعزمی‌راسخ ازهمه امکانات عملی برای‌پیشرفت وبهبود کار گمرك استفاد خواهد نمود تاهرچه سریعتر وضع گمرك منطبق باهدف های برنامه توسعه اقتصادی مملکت واجرای هدفهای انقلاب نماید .

● امید به‌آینده

درشرایط خاص‌ومحیط‌مساعدی که بعنایت پروردگار و راهنمائی خردمندانه شاهنشاه آریا مهر ، برای مملکت پیش آمده این امید برای همگی ما حاصل گردید که درآینده نزدیك وضع اقتصادی و اجتماعی مملکت ما در جهت‌ارتقاء جامعه ایرانی و رفاه عمومی به پیش خواهد رفت‌و من بهمه آنانکه باایمان بمردم دوستی‌و درستی وبه اتکاء کاردانی و دانش خوددرنقاط مختلف این مملکت صادقانه‌خدمت میکنند آینده امید بخشی‌را نوید میدهم ، توفیق آقایان حاضر واین کنفرانس‌راخواهانم وامیدوارم‌نتایج حاصله از کار کنفرانس‌درجهت پیشرفت و بهبود وضع گمرك‌بیش ازپیش مفید و موثر واقع شود.

آقای نخست‌وزیر درمیان‌سخنان خوداشاره به فعالیت های آقای دکتر کیانپورمعاون گمرکی‌وزارت اقتصاد کرد وازخدمات او تقدیر زیاد نمود .

● هیئت رئیسه

در پایان جلسه صبح امروز انتخاب اعضای هیات‌رئیسه کنفرانس انجام گرفت و آقایان جهانگیربسمت رئیس ،غفار نصیری نایب رئیس ، فتحی و مهندس داودی بسمت منشی. انتخاب شدند .

در اصفهان دانشکده

بقیه از صفحه اول

خبرنگار ما دراصفهان گزارش داد: ساعت نه‌و نیم صبح دیروز آقایان مهندس‌ریاضی‌رئیس مجلس شورایملی و دکتر هدایتی وزیر آموزش وپرورش ، دکتر خطیبی نایب‌رئیس‌مجلس شورایملی ومدیر عامل جمعیت شیرو خورشید سرخ ایران باتفاق نمایندگان اصفهان‌در مجلس شورایملی و آقای دکتر کسائی مدیر کل تعلیمات عالیه با هواپیما وارد اصفهان شدند ومورد استقبال قرار گرفتند .

رئیس مجلس شورایملی‌وهمراهان ازفرودگاه‌رهسپاردبیرخانه‌دانشکده پزشکی اصفهان شدندو در جشن آغاز سال تحصیلی جدیددانشکده پزشکی و دهمین سال دانشکده داروسازی اصفهان شرکت کردند.

دراین مراسم ابتدا آقای دکتر نفیسی رئیس دانشکدهٔ پزشکی و داروسازی اصفهان وسپس آقای دکتر نواب معاون‌دانشکدهٔ‌پزشکی وضع فعلی دانشکده های پزشکی وداروسازی و کیفیت کار این دو دانشکده را تشریح کردند .

آنگاه آقای دکتر هدایتی‌وزیر آموزش و پرورش ضمن بیاناتی اظهار داشت: دهسال قبل مافقط یك دانشگاه داشتیم ولی در حال حاضر دارای پنج دانشگاه مختلف درمراکز استانها میباشیم که روز بروز در حال توسعه میباشدواسال برحسب آمار موجود در حدود دو میلیون و ۷۰۰ هزار دانش آموزو دانشجو داریم .

آقای دکتر هدایتی ضمن‌اشاره بمشکلات جوانان اظهار داشت : برای رفع مشکلات جوانان طرحی ازطرف دانشگاه باهمفکری وزارت آموزش و پرورش و صاحبنظران در دست تهیه است که‌پس‌ازاظهار نظر افراد ذیصلاحیت‌و صاحبنظربه مورد اجرا گذاشته میشود .

برای کار دانشگاهها اعتباری‌به مبلغ یکصد میلیون ریال‌اختصاص داده شده است .

● اظهارات رئیس مجلس

دراینموقع آقای مهندس‌ریاضی رئیس مجلس شورایملی ضمن بیانات مشروحی درباره وظائف استاد و دانشجو اظهار داشت:سالی که من دراصفهان تحصیل میکردم برای تمرین و مطالعه حتی یکنفر درخارج از محیط تحصیلی من‌پیدا نمیشد که قضایای هندسی رابرایم شرح دهد ولی امروزبحمدالله‌تعداد دبیرستانها ودانشکده هاباندازه‌ای است که‌باعث خوشوقتی است .

رئیس مجلس سپس افزود که‌به شمامژده میدهم که با ایجاددوب‌ـ آهن در اصفهان دانشکده های صنعتی‌و آموزشگاه های حرفه‌ای دراین شهرستان دائرخواهد شد.

دراینهنگام رئیس‌مجلس‌شورای ملی‌وهمراهان ضریح مطهرحضرت ابوالفضل که‌ازطلای ناب بطرز بسیار زیبائی ساخته شده و در مدرسه سلطانی قرار داردبازدید کردند .

آقایان رئیس مجلس شورایملی ووزیر آموزش وپرورش‌وهمراهان عزیمت کردند ودرآنجا ازطرف دانشکدهٔ پزشکی مورد پذیرائی‌قرارگرفتند.

● شرکت در اجتماع مردم

بعد ازظهر دیروز پس از افتتاح درمانگاه ۲۵ شهریور و بازدید از آزمایشگاه های دانشکدهٔ پزشکی وبیمارستان ثریا دراجتماع بزرگی که‌ازطرف قاطبه مردم اصفهان‌برای تشکر از عنایات شاهنشاه‌آریامهر درمورد تاسیس کارخانه ذوب‌آهن دراصفهان و اتصال این شهرستان به‌شبکهٔ راه آهن‌سراسری‌درمیدان ۲۴اسفند اصفهان تشکیل شده‌بود شرکت کردند و آقایان رئیس مجلس شورایملی ووزیر آموزش وپرورش‌و پرورش بیانات مشروحی ایراد نمودند .

ساعت ۶ بعدازظهر دیروزرئیس مجلس شورایملی و همراهان در خانه جوانان حضور یافتند و پس ازبازدید برنامه ادارهٔ کل‌آموزش وپرورش‌وتماشای نمایشنامه(فرمان خشایارشا) برای استراحت به‌هتل شاه عباس عزیمت کردند .

در پیشگاه اعلیحضرتین

جشن بزرك سالروز نیروی هوائی برگزار میشود

نیروی هوائی شاهنشاهی امروز اطلاعیه‌ای در باره سالروز نیروی هوائی ایران و مراسمی که درپیشگاه شاهنشاه‌وشهبانو برگزارمیشودانتشار داد متن اطلاعیه بشرح زیر است :

چنانکه هم‌میهنان گرامی استحضار دارند ۲۵ مهر سالروز نیروی هوائی شاهنشاهی ایران است و بهمین مناسبت ساعت ده صبح روزیکشنبه ۲۵ مهر ۱۳۴۴ مراسمی در پیشگاه مبارك اعلیحضرت همایونی‌شاهنشاه آریامهر ، بزرك ارتشتاران و علیا حضرت شهبانو در فرودگاه مهرآباد انجام میگیرد ، برنامه این مراسم شامل رژه نمونه هواپیما ها ـ ارائه مقدورات پروازی هواپیماهای سریعتر از صوت نیروی هوائی ، نمایش‌مبارزه با آتش بوسیله هلیکوپتر ها ، پرش و نمایش سقوط آزاد چتربازان نیرو های مخصوص‌وپرش دوشیزگان‌چترباز باشگاه‌خلبانی‌هواپیمائی کشوری‌ایران نمایش امکانات‌مخصوص نمونه‌هواپیما های سنگین حمل ونقل نیروی هوائی، عملیات پرواز خوبی تیم آکروجت‌تاج طلائی خواهد بود .

ضمنا بنا بدعوت نیروی هوائی شاهنشاهی یك تیم انگلیسی شامل چتربازان و هواپیما های‌نوع «ولکان» و «لایتنینك» در این برنامه شرکت کرده عملیات و پرواز های نمایشی انجام خواهد داد .

شرکت عموم هم‌میهنان در این مراسم آزاد و محل استقرار عمومی در قسمت جنوب شرقی ساختمان حجاج فرودگاه مهرآباد تعیین شده است .

نیروی هوائی از کلیه هموطنان عزیز دعوت مینماید با استفاده از فرصتی که از لحاظ اجرای چنین مراسمی در تهران که معمولا هر چند سال یکبار دست میدهد ، بمنظور تشویق برادران خود که در نیروی هوائی خدمت میکنند و کسب اطلاعات بیشتر از پیشرفتهای این نیرو در محل نمایش حضور بهمرسانند .

همچنین باطلاع میرساند که :

۱ـ از ساعت نه و نیم صبح روز ۲۵ مهر ۴۴ جاده ها بسته خواهد شد .

۲ـ از ساعت ۷ صبح روز نمایش تعدادی از اتوبوسهای نیروی هوائی جهت تامین‌ایاب وذهاب‌دانش آموزان و دانشجویان با ارائه کارت فرهنگی (از میدان ۲۴ اسفند تا محل نمایش و بالعکس) آماده خواهد بود و بعلاوه علاقمندان میتوانند از اتوبوسهای شرکت واحد که آن روز در خط «تهران ـ فرودگاه مهرآباد» تقویت میشود استفاده فرمایند . با اظهار تشکر قبلی از هموطنان گرامی که دعوت نیروی هوائی را پذیرفته و در نمایش هوائی‌سالروز این‌نیرو شرکت میفرمایند خواهشمند است که جهت تامین راحتی عبور و مرور و نظم عمومی از هرلحاظ با مامورین انتظامی همکاری فرمایند .

در حضور نخست‌وزیر میدان ورزشی دانشگاه ملی ایران افتتاح میشود

ساعت ۵ بعد از ظهر فردا مراسم نامگذاری میدان ورزشی دانشگاه ملی ایران بنام شاهنشاه آریامهر با حضور آقای هویدا نخست وزیردرمحل جدیددانشگاه واقع در اوین انجام خواهد شد .

از طرف دانشگاه ملی ایران‌از هیئت دولت ، نمایندگان‌مجلسین و سفرای کبار و شخصیت های برجسته و استادان دانشگاه ها دعوت شده است که در مراسم مزبور شرکت نمایند .

زمین ورزش بنام « میدان ورزشی محمد رضا شاه»نامگذاری میشود و در ساختمان استادیوم مزبور ابتکارات جالبی بکار رفته‌است.

تشویق‌رئیس انتظامات

از طرف آقای دکتر عاملی‌وزیر دادگستری بعلت ابراز جدیت و کوشش فراوان نسبت به برگزاری جشن های بیست‌و پنجمین سال سلطنت شاهنشاه آریا مهر آقای مهندس عبدالحسین متین رئیس انتظامات و کاخداری وزارت دادگستری کتبا مورد تقدیر قرار گرفت .

بورس تحصیلی

بمنظور تربیت اقتصاددانان وتکمیل معلومات آنان در زمینه برنامه‌ریزی برای خدمت در دستگاه های دولتی ایران سازمان برنامه در نظر داردعده‌ای از فارغ التحصیلان دانشکده های اقتصادی داخل کشور را ازطریق آزمایش و مصاحبه برای‌مدت هیجده‌ماه به‌آمریکا اعزام نماید .

کسانی‌که دارای لیسانس ازیکی از دانشکده های اقتصادی داخل‌کشور بوده وبزبان انگلیسی تسلط کامل داشته وسن آنها از ۲۵ سال‌تجاوز ننماید میتوانند بادردست داشتن مدارك زیربرای اسم‌نویسی‌بکاخ‌مرکزی سازمان‌برنامه (خیابان‌دانشکده) اطاق ۱۲۶ مراجعه نمایند .

۱ـ یك فتوکپی ازمدرك لیسانس اقتصادازیکی از دانشکده‌های اقتصادی داخل‌کشور .

۲ـ دو قطعه رونوشت شناسنامه .

۳ـ هشت قطعه عکس

مهلت اسم‌نویسی ازبیست وششم مهرماه تا پایان وقت اداری پنجم آبان‌ماه جاری خواهدبود .

۱ـ۲ آـ۲۶۲۸۶

پانسیون دختران دانشجو

بطوریکه از اداره پیش‌آهنگی دختران کشور اطلاع میدهند پانسیون دختران دانشجو قبل از آغاز آبانماه طی مراسمی افتتاح خواهد شد این پانسیون برای‌آندسته از دخترانی که‌از شهرستان‌ها برای ادامه تحصیلات به تهران آمده‌اند دایر گردیده دختران دانشجو به‌بهائی مناسب و با برنامه های متنوع پانسیون اداره میشوندعلاقمندان میتوانندبوسیله تلفن ۶۰۴۵۱ ـ باداره پیش‌آهنگی دختران و تلفن‌های ۶۰۳۳۳ و ۴۴۶۲۱ ـ بااداره روابط عمومی پیشاهنگی ایران برای اخذ اطلاعات بیشتر تماس بگیرند .

نشانی پانسیون : خیابان بیست متری‌دوم ـ کوچه هلالی .

آـ۲۶۲۶۴

آقای فرجپور نماینده آموزش و پرورش کرند

چون بنا بغریزه شاه دوستی در برگذاری‌وبزرگداشت جشن‌فرخنده آغاز بیست و پنجمین سال سلطنت پر افتخار اقدس شهریاری فعالیت نموده‌اید . لذا مراتب خشنودی‌این اداره بشما ابلاغ میگردد موفقیت بیشتر شمارادرراه خدمت بشاهنشاه فرهنگ‌پروراز خداوند متعال‌مسئلت دارم.

رئیس اداره آموزش و پرورش شاه آباد غرب غیائی

تبریکات

تیمسار سرلشکر مبصر ریاست محترم شهربانی کل کشور

حسن انتصاب و انتخاب شایسته سرکار سرهنگ شهرستانی را بجنابعالی و عموم افسران شاهدوست تبریك میگوییم .

آـ۲۶۲۷۲ محمد علی مستفید

تیمسار ریاست محترم‌پلیس تهران

انتصاب بجا و شایسته سرکارسرهنگ شهرستانی را که از افسران شاهدوست و لایق و برازنده معاونت پلیس تهران است بجنابعالی تبریك میگوییم .

آـ۲۶۲۷۲ محمد علی مستفید

سرکار سرهنگ شهرستانی

انتصاب جنابعالی را بمعاونت پلیس تهران تبریك میگوییم .

آـ۲۶۲۷۲ محمد علی مستفید

جناب آقای مشهود نقیبی ریاست کل آمار تهران

ارتقاء جنابعالی را صمیمانه تبریك عرض میکنم .

آـ۲۶۲۵۴ زنجان ـ ابوالحسن خطیبی

جناب آقای مهندس ریاضی

انتخاب مجدد جنابعالی را بریاست مجلس شورایملی تبریك میگوئیم .

حاج محمد حسین صادقی پور ـ حسن صادقی‌پور

آـ۲۶۳۱۰

تیمسار معظم احمدعلی محققی

ارتقاء جنابعالی راتبریك عرض موفقیت بیشتر شما را از خداوند مسئلت دارم .

آـ۲۶۳۹۸ سید شمس‌الدین حسینی‌برزی

سرکار سرگرد اکبر میرزائی

ارتقاء جنابعالی را تبریك گفته موفقیت شما را آرزومندم

سید شمس‌الدین حسینی ـ سید ابراهیم حسینیان

آـ۲۶۳۱۴

تیمسار معظم احمدعلی محققی

ارتقاء جنابعالی را تبریك عرض مینمائیم سعادت و موفقیت شما را درراه خدمت بشاهنشاه معظم و میهن عزیز ازخداوند خواستاریم .

حاجی‌سید مرتضی قائمی ـ حاجی سید عباس میرترابی ـ سید محمد مرتضویان ـ حاجی سهیلی ـ سید احمد مرتضوی ـ سید محمد علی مرتضوی ـ حسین سهیلی

تیمسار معظم سرتیپ حسن بهزادی

باکمال مسرت ارتقاء درجه جنابعالی راتبریك عرض مینماید

رودهن ـ جان‌نثار قنبرعلی حنیفی

آـ۲۶۲۷۶

سرکار سروان کورس صدری

درکمال مسرت ترفیع درجه راصمیمانه تبریك‌عرض نموده موفقیت جنابعالی را درخدمت بشاهنشاه مفخم و میهن عزیز از ازخداوند متعال خواستارم .

گرگان ـ حاج سید محمد رضا شیرنگی

سرکار سروان کورس صدری

در نهایت خوشوقتی ارتقاء درجه را از صمیم قلب تبریك و تهنیت عرض نموده موفقیت روزافزون جنابعالی راخواستاریم

آـ۲۴۳۱۲ گرگان ـ نقی شیرنگی‌و بانو

سرکار سروان کورس صدری

ارتقاء بدرجه سروانی را بجنابعالی تبریك عرض نموده موفقیت سرکار را درخدمت بشاهنشاه محبوب و میهن عزیز از خداوند متعال مسئلت مینمائیم .

گرگان ـ حاج سید نصرالله قدس مفیدی ـ سید عیسی شیرنگی

حسن شیرنگی ـ محسن کبیر

سرکار سرگرد جلال فضیلت

ارتقاء جنابعالی رابدرجه سرگردی ازطرف‌خودوخانواده‌صمیمانه تبریك عرض مقامات عالی‌تری راازخداوند برای‌شما مسئلت‌میکنیم

بهبهان ـ یدالله ثابت‌و بانو

آـ۲۶۳۱۶

بارانی‌های‌مردانه‌ـزنانه ـ پسرانه ساخت آلمان وارد شد

مغازه پیرایش ـ لاله‌زار

۱ـ۵ آـ۲۶۲۸۰

تقویم اطلاعات

شنبه ـ بیست و چهارم‌مهر ماه ۱۳۴۴ ـ بیستم جمادی ـ الثانی ۱۳۸۵ ـ شانزدهم اکتبر ۱۹۶۵ .

اذان صبح ساعت ۴ و ۴۰ دقیقه

طلوع آفتاب ساعت ۶ و ۱۰ دقیقه

غروب آفتاب ساعت ۵ و ۲۲ دقیقه

برنامه امشب

تلویزیون ایران

۰۴ر۵ آموزشی
۳۰ر۵ خردسالان
۰۰ر۶ تدریس زبان انگلیسی
۳۰ر۶ کهلر
۴۵ر۶ مصاحبه باگروه صلح‌امریکا
۰۰ر۷ اخبار
۳۰ر۷ مصاحبه باآقای‌رشیدیان
۰۰ر۸ برنامه‌هنری‌وزارت‌فرهنگ وهنر
۳۰ر۸ کارنامه آریامهر
۴۰ر۸ دکتر گیلار
۴۰ر۹ مارگارت آستور
۱۰ر۱۰ اخبار
۲۰ر۱۰ عقیده شما چیست ؟
۳۰ر۱۰ آهنگهای درخواستی
۳۰ر۱۱ پایان برنامه

برنامه امشب

تلویزیون امریکا

۰۴ر۰ سرزمین‌سحرانگیز آلاکازام
۳۰ر۴ رای روجرز
۰۰ر۵ ماجرای حقیقی
۲۵ر۵ حقیقت گوئی
۵۵ر۵ اخبار
۰۰ر۶ بزرگترین نمایش
۱۰ر۶ لاورنس ولك
۰۰ر۷ مدافعان
۰۰ر۸ دیك وانديك
۳۰ر۸ بازی «دزیلو»
۲۵ر۹ فیلم خبری

پیش‌بینی هوا

پیش‌بینی هوای ایران تاظهر فردا

هوای سواحل‌دریای مازندران ابری، همراه با بارندگی می‌باشد ، هوای آذربایجان و شهرستانهای غربی نیمه‌ابری ، گاهی تمام ابری ، همراه با رگبار های پراکنده خواهد بود، هوای تهران و شهرستانهای مرکزی و نواحی خراسان نیمه ابری، همراه بارگبار و بادنسبتا شدید در سطح زمین و رعدوبرق می‌باشد هوای خوزستان قسمتی ابری وهوای بقیه نقاط صاف ، گاهی کمی ابری پیش‌بینی می‌شود .

گرمترین نقاطی ۹ ایستگاه هواشناسی دارد آبادان باحد اکثر ۳۹درجه وحداقل۲۳ درجه وسردترین نقطه‌همدان باحداکثر ۳۵ درجه وحداقل ۶درجه‌و حد اکثر درجه حرارت تهران ۲۸و حداقل ۱۹ درجه بوده است .

در هشتمین جلسه دادگاه نظامی دادستان گفت :

شمس آبادی و کامرانی در منزل شریف ملاقات میکردند

واقعه ۲۱ فروردین کاخ مرمر با توطئه قبلی روی داده است

اطلاعات

شنبه
● ۱۶ اکتبر ۱۹۶۵
● ۲۰جمادی‌الثانی۱۳۸۵
● شماره ۱۱۸۰۸
● سال چهلم

● سخنان سرهنگ شاهقلی چنان است که لابد ما باید دست پدری هم روی سر این افراد بکشیم و مرخصشان کنیم !

● . . . . البته اگر اینطور باشد این افراد عده‌ای دیگر را منحرف میکنند و بعد از نظریک وکیل‌مدافع بدنیست !

● سرهنگ شاهقلی جریان آخرین ملاقات شمس‌آبادی و کامرانی را که طی آن شمس‌آبادی وصیت کرده تشریح نمود

تیمسار تاج‌الدینی ریاست دادگاه سئوالاتی از وکلای مدافع بعمل آورد.

سرهنگ‌الهیاری از«شریف» دفاع‌کرد

● سرهنگ الهیاری (وکیل مدافع شریف) : موکل من در حزبی که رویه اشتراکی داشته باشدوارد نبود

● دادستان : موقعیکه آقای شریف کتاب مطالعه‌میکرد جریان کاخ مرمر را باو خبر دادند ، همچنان خونسرد بمطالعه‌ادامه‌داد!

● سرهنگ شاهقلی:شمس‌آبادی پیش کامرانی رفته و قصد خود را باو گفته ولی توطئه‌ای در کارنبوده است

● دادستان:منصوری برخلاف ادعای وکیل مدافع سرنخورده است،اگر اینطور بود درمحضر دادگاه بیان میکرد

بررسی اتهامات شریف آغاز شد

روز پنجشنبه دادگاه نظامی‌مامور رسیدگی به پرونده متهمین واقعه ۲۱ فروردین بکار خود ادامه داد،در این جلسه ابتداسرهنگ شاهقلی وکیل‌مدافع مهندس منصوری مدافعات خود را دنبال‌کرد و سپس بررسی اتهامات «شریف» آغاز گردید .

در این باره دادستان و سرهنگ‌الهیاری‌سخن گفتند و رئیس دادگاه سئوالاتی ازوکیل مدافع متهم بعمل آورد . مشروح جریان هشتمین جلسه دادگاه نظامی‌در صفحات ۶و۷ امروز چاپ‌شده‌است.

آقای‌هویدا امروزدرمراسم افتتاح کنفرانس‌گمرکی‌گفت:

گمرک باید جوابگوی انتظارات مملکت باشد

● وزیر اقتصاد گفت : هر کمکی بگمرک بکنیم نتیجه آن عاید طرحهای حالیتر اقتصادی واجتماعی‌خواهد بود

صبح امروز ،آقای هویدا نخست وزیر، سومین کنفرانس گمرکی‌را در محل گمرک افتتاح کرد . در این مراسم ، چندتن از وزراء مقامات وزارت اقتصاد اعضای هیات رئیسه اطاقهای صنایع و معادن وبازرگانی وروسای گمرکخانه های کشورحضور داشتند .

در آغاز آقای دکتر عالیخانی وزیر اقتصادیس از تشریح سابقه و نتایج کنفرانس های قبلی متذکر گردید : مایه نهایت خوشوقتی همه ما ست‌که کنفرانسهای گمرکی سهم خود رادر اجرای نیات شاهنشاه آریا مهر با شایستگی انجام داده است .

احتیاجات کشور

در دو کنفرانس گمرکی گذشته مابیشتر بمسائل داخلی گمرک پرداختیم و موفقیت‌هائی در برطرف کردن آنها نصیبمان شد. در کنفرانس جاری‌تکیهٔ مابیشتر مسائل بنیادی گمرک در مجموعهٔروابط‌آن باسایر سازمانهای مملکتی است و تشخیص مشکلات و نیازمندیهائی که‌گمرک درخارج‌ازدستگاه‌خودش دارد. ما از گمرک انتظار خدمت داریم. این انتظار بجائی است ولی گمرک نیز راه میخواهد ، شبکه منظم ارتباطی میخواهد، کادرقوی و مجهز می خواهد ، تجهیزات وتاسیسات کامل‌میخواهد، کارمندش تامین و رفاه وسطح زندگی‌مطلوب میخواهد . قسمتی ازین عوامل در اختیار خودماست . ولی قسمت بزرگتر آن به سازمانهای دیگر مربوط است. هر کمکی بدستگاه گمرک بکنیم نتیجهٔ آن عایدطرح های عالیتر اقتصادی و اجتماعی که درجریان است خواهد شد .

● اظهارات نخست‌وزیر

آنگاه آقای هویدا نخست‌وزیر اظهار داشت :

«سازمان گمرک ایران بعنوان یکی از قدیمی‌ترین ودرعین حال مهمترین ارگانهای‌اقتصادی‌مملکت

بقیه در صفحه ۱۵

پرداخت وام‌ضروری معلمین

خبرنگار ما کسب اطلاع کرد که از امروز پرسش نامه های وام‌ضروری در نواحی دهگانه آموزش و پرورش توزیع گردیده تا معلمین متقاضی بتوانند با مراجعه بناحیه مربوطه و پرکردن پرسش نامه ها وام ضروری بگیرند .

وام ضروری که بمعلمین پرداخت خواهد شد از طرف شرکت ملی نفت ایران و بانک رفاه کارگران دراختیار وزارت آموزش و پرورش قرار گرفته تا توسط بانک مزبور بمعلمین با سابقه و معیل پرداخت شود .

وام ضروری در شعبه ای که بانک رفاه کارگران در محل باشگاه‌معلمین در نظر گرفته است پرداخت خواهد شد .

سرکاربانودیبا بسوئدمیروند

طبق‌دعوتی که‌بعمل‌آمده بودسرکار بانو فریده‌دیبا ریاست بخش‌داوطلبان جمعیت شیر و خورشید سرخ‌ایران همراه خانم خدیوی رئیس بخش خدمات عمومی جمعیت برای حضور در جشن های صدمین سال صلیب سرخ در سوئد امشب بآن کشور عزیمت مینمایند .

نخست‌وزیر هفته آینده به کردستان میرود

خبرنگار سیاسی ما امروز کسب اطلاع کرد که آقای هویدانخست‌وزیر هفته آینده پس از مراسم چهارم آبان به کردستان عزیمت مینماید، دراین مسافرت که بمنظور بازدید از شهر های استان کردستان بعمل می‌آید ، چند تن از آقایان وزراء نیز بهمراه آقای‌نخست‌وزیر خواهند بود .

خبرنگار ما میافزاید : قرار بود آقای نخست‌وزیر جهت شرکت در جلسات کنفرانس سران کشور های آسیائی - آفریقائی به الجزیره عزیمت نماید ولی هنوز تاریخ‌قطعی مسافرت آقای هویدا به الجزیره معلوم نشده است زیرا تا امروز از کمیته‌اجرائی کنفرانس مذکورخبری به تهران نرسیده است .

۴۴ ماده

ازلایحه استخدام تصویب‌شد

پیش از ظهرامروز جلسه کمیسیون خاص مشترک مجلسین مامور رسیدگی بلایحه استخدام در مجلس شورایملی تشکیل شد .

در این جلسه تا ماده ۴۴ لایحه مورد بررسی و تصویب قرار گرفت ودربعضی از مواداصلاحاتی بعمل آمد.

از جمله در ماده مربوط به آئین نامه های داخلی موسسات دولتی که تصویب آنها برعهده شورای عالی اداری یا دولت و یا کمیسیونهای مجلسین واگذار شده بود تغییراتی داده شد و تصویب بعضی از این آئین‌نامه ها از صلاحیت شورایعالی خارج و برعهده دولت گذارده شد و بعضی دیگر که لزوم تصویب آنرا در هیئت دولت پیش بینی کرده بودند ، برعهده کمیسیونهای استخدام‌مجلسین واگذار گردید .

بازگشت مدیر عامل بانک توسعه صنعتی

آقای ابوالقاسم خردجو مدیر عامل بانک توسعه صنعتی و معدنی ایران که برای شرکت در جلسات سالانه صندوق بین‌المللی پول و بانک‌جهانی به آمریکا عزیمت کرده بود پریشب بتهران بازگشت.

دکتر یحیی شهردار

متخصص جهاز هضم

از بیماران محترم متمنی است که برای مراجعه به مطب ۲۴ ساعت قبل طرف صبح توسط‌تلفن۳۷۰۳۵ وقت‌بگیرند شاه‌آباد - خیابان باغ سپهسالار - شماره ۱۵۴

قابل توجه داروخانه‌های تهران و شهرستانها

نظر باینکه از این تاریخ قیمت داروهای زیر تقلیل یافته‌اند خواهشمند است هرچه زودتر برای تعویض بهاء به عامل فروش این محصولات در تهران مراجعه فرمائید.

قرص‌دیرکسیود-قرص ایکتریل - آمپول هپتامیل- سیتوسترول - سینرلاک‌بویه .

دفتر نمایندگی کارخانجات دلالاند

مردم از فرشته عدالت میترسند

مراکز علمی تبدیل‌بمحل کلاهبرداری شده - روشهای‌تازه در مدارس جدید کودکان را از سه سالگی بمدرسه میفرستد - بر اثر تحولات جوی و زمینی‌که درشرف تکوین است یك بلای آسمانی بزرگ نازل میشود - آیا چین‌یك پیر کاغذی است ؟ - باقلیت مجلس اجحاف شده است - مشکلاتی را که ذوب آهن ذوب میکند- کشوری که پولش از پارو بالا میرود - فرویدیسم‌قادر بمعالجه امراض روانی نیست - جاز ، غم نامه کهن سیاهان . . . باده ها مطلب و داستان و پاورقی و سرگرمی و اخبار سینمائی و یك رپرتاژ بزرگ .

لقب‌پادشاهان‌ایرانی‌ازکورش کبیرتاآریامهرفردا صبح‌درمجله‌خوشه

قابل توجه

آقایان اطباء و داروخانه‌های محترم کشور

اوول ISMICETINE که‌مدتی‌نایاب‌بودرسید

کنفرانس روسای خانه‌های انصاف پایان‌یافت وبموجب قطعنامه کنگره

تشکیل خانه‌های انصاف

در روستاهای کشور دنبال میشود

عصر پنجشنبه روسای خانه های انصاف سراسر کشور که‌برای تشکیل کنگره خانه های انصاف بدعوت‌وزارت دادگستری بتهران آمده بودند درتالار بزرگ اجتماعات دادگستری دومین جلسه خود را تشکیل دادند و قطعنامه کنگره دراین جلسه بتصویب رسید.

آقای دکتر عاملی وزیر دادگستری طی سخنان‌مشروح‌خود مطالبی‌پیرامون نقش خانه‌های انصاف تحت عنوان «اصل نهم انقلاب شاه وملت» ایراد نمود .

وزیر دادگستری گفت : متاسفانه اجرای مشروطیت ایران بدست افرادی افتاد که دارای ابتکار سالم وصحیحی نبودند و ملت کماکان در محرومیت هائی بسر میبرد تاآنکه باانقلاب شاه وملت و تصویب اصول انقلاب به محرومیت هاخاتمه داده شد و درواقع قانون مشروطه و دموکراسی واقعی بمرحله اجرا و عمل درآمد .

ملت ایران‌از همان ابتدای امرپیش ازهرچیز بفکر عدالتخانه بود و بنا بهمین خواسته بود که دستگاه‌عدالت درکشور بوجود آمد ولی این‌دستگاه برای روستائیان دردی‌دوانمینمود زیرا تشکیلات دادگستری باتوجه بنداشتن امکانات موردنیاز منحصرا دردسترس شهرنشینها بود و دهقانان نمیتوانستند بعلت بعد مسافت وتشریفات بسهولت بدادگاهها و تشکیلاتی که همه در شهرها مستقر بودند دست یابند تا اینکه بنا بامر شاهنشاه طرح تشکیل خانه های انصاف‌بمرحله عمل درآمد.

سپس آقای‌پیشوائی سرپرست خانه های انصاف درمورد تعداد خانه های انصاف‌و نتایج حاصله از کار این سازمان درحدود صلاحیت خانه های انصاف گرفته شده توضیحاتی داد .

و آنگاه دکتر میرفخرائی رئیس دادگستری استان فارس و خانه های انصاف این استان ، در همین زمینه مفصلا صحبت کرد .

قطعنامه کنگره

در پایان جلسه قطعنامه کنگره وسیله آقای قهرمان رئیس دادگستری استان خراسان قرائت گردید . در این قطعنامه ضمن ابراز حق‌شناسی ، بحضور شاهنشاه آریامهر ، بیستو یکم مهرماه بعنوان روزخانه های انصاف تعیین شد .همچنین در این قطعنامه ضمن‌اشاره بتاثیر خانه های انصاف درکاهش‌پرونده‌های‌دادگستری توصیه شد درسایر دهات و قصبات کشور نیز که‌فاقد خانه های انصاف می‌باشند نسبت به تشکیل آن‌اقدام گردد .

اعضای کنگره در قطعنامه ازآقای دکتر عاملی وزیر دادگستری اظهار امتنان کردند . سپس ترتیب توزیع هدایائی که‌از طرف فرزندان قضات دادگستری برای فرزندان همکاران روستائی تهیه شده بود داده شد .

روسای خانه های انصاف سپس باتفاق وزیر و معاونان و قضات دادگستری برای صرف شام باقدسیه رفتند .

کمال بنی‌صدر

وکیل پایه یك دادگستری

تلفن ۴۱۰۸۰ - ۴۰۳۶۷

این تلگراف درپاسخ تلگراف تبریك آقای‌دکتر باقر عاملی وزیردادگستری واعضاء کنگره‌خانه‌های‌انصاف ازطرف‌علیاحضرت فرح‌پهلوی شهبانوی ایران شرفصدور یافته است .

از کاخ سعدآباد

جناب دکتر باقر عاملی

تلگرام شما مبنی برشادباش بمناسبت سالروز ولادت ما ملاحظه شد وموجب کمال مسرت خاطر گردید عنایات وتوجهات خاصه مارابعموم اعضاء کنگره خانه‌های انصاف ابلاغ نمائید .

آ-۱۷۰۹۵ ۲۲ر۷ر۴۴ فرح‌پهلوی

تغییر تلفن

از تاریخ بیست وششم مهرماه تلفنهای

شرکت ثابت پاسال

بقرارزیر میباشد

۹۰۴۵۱-۹۰۴۵۲

۹۰۴۵۳-۹۰۴۵۴

بعلت حرکت یك قله‌کوه‌درآذربایجان غربی

مسیر راه‌آهن ایران-ترکیه تغییر میکند

این کوه تابحال ۸متر تغییر مکان‌داده‌وخط‌آهن‌را بهمین مسافت‌جابجاکرده‌است

بعلت حرکت یك کوه در آذربایجان غربی مسیر راه‌آهن ایران - ترکیه تغییر میبابد . خبرنگار ما در تبریز گزارش داد : یك کوه بزرك واقع در نزدیکی قریه بایکان بین راه شاهپور- قطور که خط آهن ایران - ترکیه از دامنه آن میگذرد بعلت فرسایش‌زیاد ریزش کرده و بحرکت درآمده است.

تاکنون قله‌این‌کوه بزرك درحدود ۸ متر تغییر محل داده و خط آهن ایران - ترکیه را که در دامنه آن کشیده شده است بهمین مسافت‌تغییر مکان داده است . براثر حرکت این قله‌کوه و تغییر محل خط آهن‌قسمتی از نقاط ریلگزاری شده در دامنه آن بالا آمده و راه آهن ایران - ترکیه در این محل غیر قابل عبور گردیده است .

مهندسین و کارشناسان مربوطه از این محل بازدید کرده و با مشاهده اینوضع تصمیم به تغییر مسیر خط آهن ایران - ترکیه در این محل گرفته‌اند .

وزیر اطلاعات‌دریك مصاحبه تلویزیونی‌درآلمان‌باختری گفت

انقلاب ما آرام و عمیق پیش‌میرود

تیمسار سرلشکر پاکروان وزیر اطلاعات در یك مصاحبه تلویزیونی که از تلویزیون آلمان باختری پخش شد اظهار داشت ایران با یك انقلاب آرام ولی عمیق نتایجی بدست آورده است که در بسیاری از نقاط دیگر جهان حتی با توسل به زور نیز این نتایج حاصل نشده است .

تیمسار پاکروان افزود : بی‌شك رهبری خردمندانه شاهنشاه‌که بنیان‌گزار این انقلاب بوده‌اند و همچنین پشتیبانی مردم موجب موفقیت این انقلاب گردیده است .

وزیر اطلاعات در مورد بهبود روابط ایران و شوروی گفت : ایران همیشه علاقه داشته است با همسایه خود شوروی روابط حسنه داشته باشد زیرا داشتن حسن روابط همجواری باتمام همسایگان اساس سیاست‌دولت ایران است .

در پاسخ این سئوال که انقلاب ایران تا چه اندازه‌بهدفهای خودرسیده است تیمسار پاکروان گفت : بیلان سه سال اخیر کاملا مثبت است و مسائلی که از جهات اقتصادی وقتی وجود دارد در حال حل شدن است .

شرکت نفت خلیج فارس مقدمات فعالیت خود را فراهم میسازد

شرکت نفت‌خلیج‌فارس «پکوپکو» که‌از طرف شرکت ملی نفت ایران‌با مشارکت گروه‌شرکت‌های نفتی‌آلمانی برای بهره‌برداری از منابع قسمتی از بخش یك نفتی ایران واقع درآبهای خلیج فارس تشکیل گردیده مقدمات فعالیت خود رادر منطقه تعیین شده که‌مساحت ۵۱۵۰ کیلومتر مربع‌است فراهم میسازد .

قرارداد تشکیل شرکت نفت خلیج فارس درتاریخ ششم خرداد ماه۱۳۴۴ بین شرکت ملی نفت ایران و گروه شرکت های نفتی آلمانی امضاء شد. شرکت های تشکیل دهنده این گروه عبارتنداز :

دوبچه اردال آکتین‌گرل شافت ، دوبچه شافت باواندتیفبورگرل‌شافت، گلزن‌کیرشنربرك ورکس‌اکتین گرل شافت ،کورل شافت الورات، پروبساك آکتین‌گرل شافت،شولفن-شمی‌اکتین گرل‌شافت ، وویتنرزهال‌اکتین گرل شافت .

همانطوریکه قبلا باطلاع رسید پس ازاعلام نتیجه مزایده مربوط به بهره برداری ازمنابع نفتی قسمتی از بخش یك نفتی کشور واقع در آبهای خلیج فارس که‌منجر به‌عقدقرارداد باگروه

بقیه در صفحه ۱۳

آگهی قبول دانشجو برای کلاس تخصصی مهندسی بهداشت

دانشکده فنی بمنظور تربیت مهندسین بهداشت تعدادبیست نفردانشجو برای کلاس تخصصی مهندسی‌بهداشت میپذیرد .

داوطلبان باید دارای دیپلم مهندسی در رشته های شیمی - راه‌وساختمان و مکانیك از دانشکده فنی‌تهران یا دانشکده های معادل‌آن‌باشند.

انتخاب‌دانشجویان بامصاحبه و رسیدگی بمدارك تحصیلی بعمل خواهد آمد داوطلبان برای کسب اطلاعات لازم و ثبت‌نام می‌توانند از روز بیست و پنجم‌مهر ماه تاآخروقت‌اداری روز۲۹ مهر ماه ۴۴ به دفتر مهندسی بهداشت واقع در دانشکده فنی تهران مراجعه نمایند. مصاحبه روز یکشنبه دوم آبان ازساعت ۸صبح‌الی۱۲بعمل‌خواهدآمد. به دانشجویان در مدت تحصیل کمك هزینه‌تحصیلی پرداخت خواهدشد .

بچه ها سلام ! دیگر نگران بگومگوی بزرگترهانباشید

مجله جیبی

وقت کافی برای بگومگو باقی نمیگذارد

وقتی موکب شاهنشاهان و سلاطین وروسای جمهوری دولتها را در هر کجای دنیا باشکوه و جلال در حرکت می‌بینید بی‌شك اتومبیلهای ساخت کرایسلر کورپریشن در خدمت‌اند

از نمایشگاه میلاردسهامی -خیابان‌اکباتان شماره ۲۰۹ محصولات کرایسلر-والیانت-پلیموت-برکودادیدن‌فرمائید .

رستوران مهرآباد

برنامه‌زمستانی خودرابا ارکستر مشهور

CARAVEL

از روزجمعه۲۳مهر شروع مینماید

روزهای جمعه‌ازساعت‌شش تاهشت‌ونیم ته‌دانسان

همه‌شب‌شام باارکستر برقرارخواهدبود

خواهشمند است میز را قبلا با مراجعه به تلفن شماره ۶۴۴۸۷ رزرو فرمایند