اطلاعات

۲۸ صفحه

دوشنبه سوم بهمن‌ماه ۲۵۳۶ ـ شماره ۱۵۵۲۰ تکشماره ۱۰ ریال

شوهر شاهزاده خانم پس از اعدام همسرش گردن زده‌شد

شاهزاده خانم سعودی را تیرباران کردند

سانسور فیلمهای فارسی دگرگون شد

★ فیلمسازان با توجه‌به سه‌اصل ، میتوانند درباره هر موضوعی فیلم تهیه کنند

در صفحه ٤ ستون پنجم

ثبت نام زائران عتبات هفته آینده آغاز میشود

★ سهمیه زائران استانها افزایش یافت

در صفحه ٤ ستون هفتم

از این پس بجای شهرداری مهندسان مجاز نقشه ساختمان را تصویب میکنند

تصمیمات تازه درباره وام و کمک هزینه دانشجویان

مسائل بیمه و خوابگاه های دانشجویان مورد رسیدگی سریع قرار میگیرد

در صفحه ٤ ستون نهم

★ گناه زن و شوهر جوان این بود که داماد از شجره خانواده سعودی نیست

در صفحه ٤ ستون ششم

۱۴ هزار خانه خالی تهران این ماه اجاره داده میشود

★ تا پایان هفته برای خانه‌سازی در سایر اراضی خارج‌محدوده تصمیماتی اعلام می‌شود

میزان اجاره خانه در نقاط مختلف تهران تعیین شد

مستاجران میتوانند از روز ۲۸ بهمن برای اجاره خانه به شهرداریها مراجعه کنند

در صفحات ۳ و ٤

داروی رشد سریع قد کودکان کشف شد

در صفحه ۳ ستون چهارم

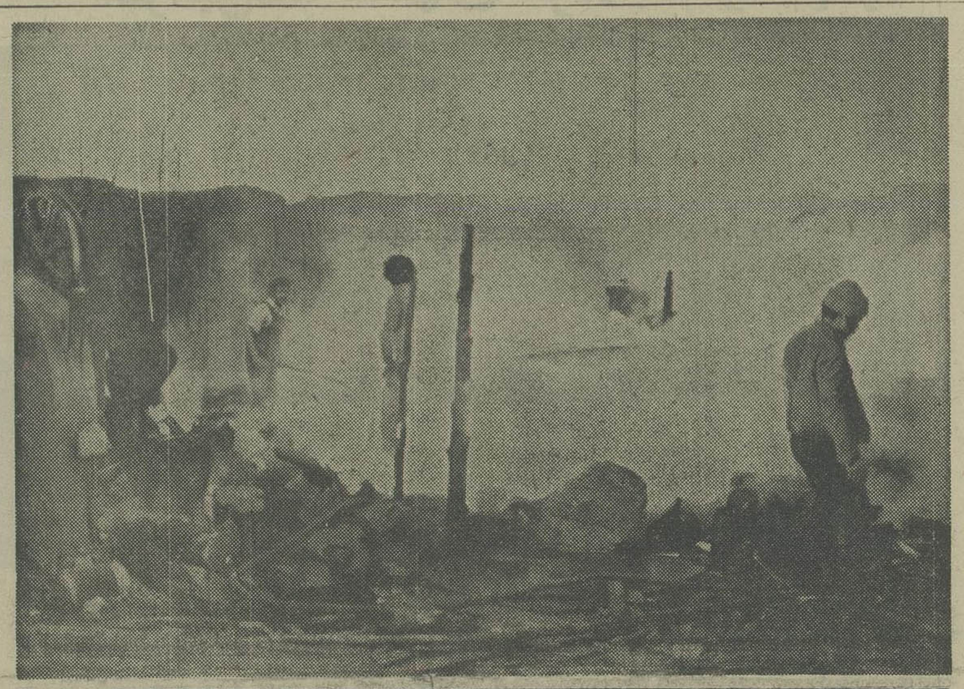

کارخانه چوب بری در آتش سوخت

ساعت ۶ و ۳۰ دقیقه صبح امروز یک کارخانه چوب‌بری در صالح اباد، جاده آرامگاه دچار حریق شد.

باوقوع این حادثه ماموران ایستگاههای ۵ و ۹ آتش‌نشانی برای خاموش کردن آتش‌بمحل رفتند و وارد عملیات شدند .

آتش سوزی بیش از یکساعت بطول انجامید و در ساعت ۷ و ۳۵ دقیقه ماموران آتش نشانی حریق را مهار کردند.

علت اتش سوزی ومقدار خسارات وارده هنوز معلوم نیست.

عکس‌صحنه‌ای‌ازفعالیت‌ماموران برای خاموش ساختن آتش را نشان میدهد.

فروردین‌ماه سال‌آینده صادر خواهد شد

احکام رسمی شدن ۱۲ هزار کارمند مدارس غیردولتی

ضوابط محاسبه سوابق بازنشستگی این کارمندان اعلام شد

۱۲ هزار نفر از کارکنان پیمانی وروز مزد مدارس غیر دولتی تا آخر فروردین ماه سال آینده رسمی میشوند.

یک مقام آگاه در وزارت آموزش و پرورش بخبرنگار ما گفت اینده‌ستهاز معلمان‌بیشتر در نواحی نوزدهگانه تهران مشغول بکار میباشند .

بررسی نهائی ضوابط استخدام‌رسمی کارکنان‌مدارس نیمه دولتی‌که براساس‌تصویب هیئت امنا بصورت تمام وقت در نواحی نوزدهگانه تهران مشغول بکار میباشند آغازشده است و آئین نامه مربوط به استخدام این گروه بزودی از تصویب نهائی میگذرد .

با تصویب آئین‌نامه مذکور که پس ازبررسی سازمان‌امور اداری و استخدامی کشوراز سوی‌وزارت آموزش‌وپرورش جهت تصویب به هیئت دولت تقدیم شده‌است کارکنان‌مدارس

بقیه در صفحه ٤

داور معروف فوتبال در اصفهان خودکشی کرد

اصفهان- خبرنگار اطلاعات: «هوشنگ نیسی‌مرقا» بازیکت سابق و داور معروف فوتبال در اصفهان با خوردن محلول تریاک و قرص والیوم خود را کشت .

داور ۲۹ ساله اصفهانی‌که سابقا در تیم های پرسپولیس مسجد سلیمان و باشگاه ذوب آهن اصفهان بازیکن فوتبال بود به خاطر شکست در یک ماجرای عشقی دست به خودکشی زد .

او که از خانواده دختر مورد علاقه خود جواب‌منفی دریافت کرده بود دیروز از محل کار خودبه آریاشهر رفت و با خوردن قرص خواب‌آور وتریاک اقدام به خودکشی کرد .

برادر دختر مورد علاقه «هوشنگ نیسی‌مرقا» که از ماجرا باخبرشده بودبلافاصله وی را به بیمارستان انتقال‌داد اما کوشش‌پزشکان برای‌نجات داور جوان اصفهانی بجایی نرسید و وی جان سپرد .

جنازه «هوشنگ نیسی‌مرقا» امروز باداره پزشکی قانونی اصفهان انتقال یافت تا پس‌از انجام تشریفات لازم به‌خاک سپرده شود .

دو حادثه بادو کشته

خرمشهر- کارگر ۳۵ ساله‌ای بنام «جلیل سعدونی» بهنگام نصب درآهنی یکساختمان نوساز ، در خرمشهر ، از بالای دیوار سقوط کرد و جانسپرد.

همچنین کارگر بیست و هشت ساله‌ای بنام «رضا» در یکی از خیابانهای خرمشهر هنگام بالا کشیدن سطل پر از سیمان بوسیله قرقره ، بعلت دررفتن اهرم قرقره و سقوط سطل برسرش ، کشته شد.

دادگستری کرج اتومبیل مسروقه‌را جای نقه‌زن توقیف کرد!

در صفحه ۲۶ ستون اول

ملک‌حسین اعلام کرد خاورمیانه بسوی فاجعه پیش میرود

سیل اسلحه شوروی به کشورهای عرب سرازیر شد

★ سوریه برای نخستین بار میگ ـ ۲۷ گرفت و با صدها تانک تی ـ ۶۲ تقویت شد

★ با سلاحهای جدید سوریه میتواند قلب اسرائیل را هدف قرار دهد

★ لیبی و الجزایر تبدیل به‌زرادخانه‌ای‌ازمدرن ترین‌سلاحهای‌ساخت شوروی میشوند .

در صفحه ۲ ستون اول

تابستان آینده هوای تهران غیرقابل استنشاق میشود

جنبش ملی مبارزه با آلودگی محیط زیست

★ میزان سرب موجود در هوای تهران ظرف یکسال به سه برابر رسیده

در صفحات ۵

۳ نرخ جدید پارکینگ

۱۴ پارکینگ جدید درنقاط مختلف‌شهرتهران ایجادمیشود، مهندس منوچهر احتشامی معاون فنی سازمان ترافیک ضمن اعلام این مطلب گفت : بموجب طرحی که از سوی کارشناسان سازمان ترافیک مورد بررسی قرار گرفته‌است تهران از لحاظ ایجادپارکینگ به سه منطقه تقسیم میشود و نرخ توقف در آنها بایکدیگر متفاوت خواهد بود.

بموجب همین طرح کسانیکه در مناطق مرکزی و شلوغ‌شهر ماشین خود را پارک میکنند باید مبلغ بیشتری بپردازند. بموجب آماری که احتشامی داد. درصد توقف اتومبیلهای باتوجه به ساعت در پارکینگ ها از این قرار است . ۳۶ در صد نیم ساعت تا ۱٫۵ ساعت، ۱۵ درصد ۱٫۵ تا ۳ ساعت ،و بالاخره ۵۹ درصد بیش از ۳ ساعت در پارکینگها اتومبیل خود را متوقف میسازند کهبه این ترتیب اگر این پارکینگ‌در خیابان‌های مرکزی واقع شده باشد که پول توقف در آن بیشتر است تعدادی از مردم را وامیدارد که از آوردن اتومبیل خودداری کنند وبجای ان از وسائل نقلیه عمومی استفاده کنند ـ و یاپارکینگرا برای مدت کمتری اشغال کنند.

بوتیک دادگریان

در شاه‌عباس افتتاح شد

سرنوشت باشگاه ورزشی پرسپولیس چه‌میشود؟

★ حریق ، ۱۵۰ میلیون تومان‌به باشگاه‌پرسپولیس خسارت زده است

★ تنها محل مسابقات بولینگ در ایران ، ازبین رفت

در صفحه ۱۹

نارضایی و مسئله میهن‌پرستی

نوشته های منوچهر سعید وزیری، پرویز قاضی سعید و آصفنیا آریانی ، همراه بادیگر مقاله ها ، نامه های مردم و دردلهای تلفنی خوانندگان در صفحات ۶ و ۷ چاپ شده‌است.

سادات مرداول «دیپلماسی مصاحبه»

ترجمه تفسیر های سیاسی روز به نقل از مفسران و خبرگزاری های معروف جهان در صفحه ۸ چاپ شده است.

هذا ملك الصحرا

کوتاهنوشته‌هایی طنز آمیز،از مسایل و مشکلات مردم تهران وشهرستانها را با نام « زیر آسمان کبود» در صفحه ۱۲ بخوانید.

فیلمساز مقصر است یا تماشاگر؟

خبرهای‌مربوط به‌سینما، رادیو و تلویزیون همراه برنامه های امروز و فردای تلویزیون را در صفحه ۲٤ بخوانید.

گورینگ وهس به حزب هیتلر پیوستند

شصتمین بخش از پاورقی« ادولف هیتلر» در صفحه ۱۱ چاپ شده است.

روایتی تلخ در فاصله قداره و نفس

صفحه ۹ امروز اختصاص‌به‌مطالب تئاتر دارد. در این صفحه نقدی برنمایشنامه‌سوگنامه برای‌تو «یادداشتهایی در بارنمایش بلبل سرگشته چاپ شده است.

شرکت لوان‌تور هوائی

در میدان فردوسی تلفن های جدید خود رابه اطلاع عموم میرساند

۳۷۲۰۷۱ ـ ۳۷۲۰۷۲

۳۱۲۵۲٤ ـ ۳۷۲۰۷۶

استخدام مهندس برق و مکانیک

بقیه در صفحه ۷

اطلاعیه بانک فرهنگیان ایران

شعبه سنندج بانک فرهنگیان ایران‌واقع در شهرسنندج خیابان ششم بهمن بموجب اجازنامه نب ۲۲۵۹ مورخ ۱۱ر۱۰ر۳۶ بانک مرکزی ایران برای انجام کلیه عملیات بانکی آغاز بکار کرده است .

شرکت ملی نفت ایران

قابل توجه مصرف کنندگان نفت‌گاز حرارتی در صفحه ۲۳

شماره تلفن دانشگاه صنعتی آریامهر در تهران ۹۱۸۱ است

اطلاعیه پلیس راه

شرح در صفحه ۲۵

نمونه

باوخیم‌شدن اوضاع خاورمیانه

سیل اسلحه شوروی به کشورهای عربی سرازیر شد

بیروت- آسوشیتدپرس - مطبوعات بیروت گزارش داده‌اند که‌در روزهای اخیر سوریه تعداد زیادی جنگنده میگ ۲۷ ونیز مقادیری موشک ضد هوایی از شوروی دریافت کرده است. این نخستین باری است که ازچنین جنگنده‌ای نام برده می‌شود پیشرفته‌ترین هواپیمائی که شوروی به‌اعراب تحویل داده است میگ۲۵ بوده است.

السفیر چاپ بیروت بنقل از منابع بسیار آگاه‌عرب می‌نویسد تحویل محموله جدید اسلحه‌شوروی به‌سوریه شامل چندصدتانک تی-۶۲ جدیدکه‌تغییرات و اصلاحاتی درآنها صورت گرفته‌نیزمی‌باشد. هدف شوروی ازتحویل این سلاح‌ها تقویت نیروی دفاعی سوریه در برابر حمله ناگهانی اسرائیل علیه سوریه از بلندی‌های جولان‌است.

السفیر می‌نویسد سوریه اینک برای اولین‌بارتوانایی و ظرفیت حمله منهدم کننده به قلب اسرائیل را پیدا کرده است.

لیبی

به گزارش منابع بسیار آگاه عربی، لیبی نیز باتوجه به‌وخامت اوضاع، به سفارشهای تسلیحاتی تازه‌ای به شوروی مبادرت کرده مخصوصا تقاضای تانک و میگ وناوچه موشک انداز کرده است. لیبی قبلا نیز مقادیر هنگفتی اسلحه از شوروی دریافت داشته است‌و امیدوارد روزی از راه مصر آنهارا به‌جبهه اسرائیل منتقل کند.

تانک‌های مدرن

پاریس- خبرگزاری فرانسه- نشریه هفتگی «النهار عرب» که بزبان عربی درپاریس منتشر می شود نوشت‌که شوروی‌درآینده‌ای بسیار نزدیک مقادیر زیادی‌ازمدرنترین تانکهای خودرا به‌الجزایر تحویل خواهد داد.

«النهار عرب» اضافه کرده است که پرزیدنت‌بومدین دردیدار اخیرش ازمسکو اظهار تمایل کرده است‌که‌ارتش الجزایر به‌تانکهای مافوق مدرن ساخت شوروی مجهز شود ورهبران کرملین بلافاصله با درخواست بومدین موافقت کرده‌اند.

بومدین مسئول اقداماتی است تا بتواند درصورت وقوع خطر، همه ارتش الجزایر از جمله‌لشکرهای زرهی این ارتش و نیز تیپهای میگ خودرا به‌سوریه بفرستد. درجنگهای قبلی اعراب و اسرائیل و احدهای نظامی‌الجزایر در جبهه سوئز می‌جنگیدند.

اتحاد احزاب بعث

از سوی دیگر روزنامه «الاخبار» چاپ اردن، دیروز نوشت که دو حزب سوسیالیست بعث سوریه و عراق‌بزودی متحد میشوند.

این اتحاد پس از سالها رقابت و خصومتی که بین‌دو حزب وجود داشت، ظاهرا با میانجیگری الجزایر صورت میگیرد.

خبرنگار الاخبار بنقل از منابع دیپلماتیک عرب دربیروت گزارش داد که رهبران احزاب بعث سوریه و عراق،اکنون سرگرم بررسی اختلاف نظرهای خود هستند تا در جلسه‌ای که قرار است بزودی در الجزایر تشکیل شود، به بحث در پاره آنها بپردازند و راه‌هائی برای رفع این اختلاف‌هابیابند.

براساس همین گزارش، حافظ اسد رئیس جمهوری سوریه در کوشش‌های خود برای مقابله با تغییرات سریعی که در خاورمیانه روی میدهد، در صدد آنست که روابط خود را باعراق بهبود بخشد.

همین گزارش حاکی از آن است که عراق نیز بملت علاقه زیادی که بهپایان دادن اختلاف نظرهای خود بادمشق دارد، تمایل متقابلی برفع اختلافهای احزاب بعث سوریه و عراق ابراز داشته‌است. هدف اصلی سوریه از نزدیک شدن به‌عراق آن است که ارتش عراق در جنگ احتمالی آینده‌از سوریه پشتیبانی کامل کند.

سوریه همچنین محرمانه از ملک حسین قول گرفته‌است که در صورت وقوع جنگ کمک نظامی لازم را بسوریه‌بدهد.

از جمله اجازه دهد ارتش عراق از راه اردن‌براسرائیل بتازد ویا نیروهای سوریه و عربستان سعودی و کویت از صحرای اردن به‌اسرائیل حمله برند.

در این میان تلاش شدیدی برای آشتی دادن مصر و جناح تندرو عرب صورت می‌گیرد و عربستان سعودی و کویت میانجی‌گران این تلاش هستند هدف ان است که از ارتش ۷۰۰ هزار نفری مصر در جنگ احتمالی آینده استفاده شود ونیز نیروهای الجزایر ولیبی از راه مصر براسرائیل حمله برند ونیز ارتش مغرب و سودان در تعقیب مصر به جناح تندرو به پیوندند، زیرا اعراب تندرو جنگ رااجتناب ناپذیری داشته.

حمله

البعث عقیده دارد که اسرائیل خواهد کوشید نیروهای مسلح اعراب را نابود کند و اراضی بیشتری را در کشورهای عرب به‌اشغال خود درآورد و ملت عرب را به دادن‌امتیازاتی که تاکنون به‌اسرائیل نداده است مجبور سازد.

البعث معتقد است که اسرائیل اینک می‌کوشد تا ازوحدت مجدد اعراب حتی به قیمت حمله نظامی مستقیم به مصر جلوگیری کند.

تلاش بمنظور آشتی دادن مصر و جناح تندرو آغاز شد

سوریه برای نخستین بار میگ ۲۷ دریافت داشت

صدها تانک تی ۶۲ به سوریه تحویل شد

شوروی مشغول حمل مدرن ترین تانک ها برای ارتش الجزایر است

لیبی تانک ومیگ به شوروی سفارش داد

احزاب بعث سوریه وعراق متحد شدند

یك کمیسیون پارلمان مصر دولتهای سراسر جهان را به جلوگیری از وقوع یك فاجعه بزرك در خاورمیانه دعوت کرد

قاهره - دیشب کمیسیون روابط اعراب پارلمان مصر از یک فاجعه بزرگ جهانی در اختلاف های‌اعراب و اسرائیل از دولت‌های‌سراسر جهان دعوت کرد که برای جلوگیری مداخله کنند.

در اعلامیه این کمیسیون پارلمان مصر تاکید شده‌است که شکست ابتکار های صلح پرزیدنت سادات بطوراجتناب ناپذیر فاجعه وحشتناکی به بار خواهد آورد.

کمیسیون پارلمان مصر ضمنا از جهانیان درخواست کرد که مسئولیت های خود را نسبت به برقراری صلح در خاورمیانه بعهده بگیرند. در اعلامیه کمیسیون تاکید شده است که در شرایط کنونی، صلح برای دنیا ضرورت حیاتی دارد.

رهبران اسرائیل که پیوسته در راه صلح موانع‌جدیدی بوجود می آورند باید مسئولیت حوادث وخیمی را که ممکن است در منطقه روی دهد بعهده بگیرند.

کمیسیون ضمنا باتفاق آراء اظهارات پرزیدنت سادات را در جلسه علنی مجمع خلق مصر تاکید کرد.

در پی شکست تلاشهای سادات

امریکا مورد حمله وانتقاد تندروها ومیانه‌روهای عرب قرار گرفت

مطبوعات سوریه نوشته‌اند که آمریکا بیش‌از این نخواهدتوانست اسرائیل را حفظ کند

بیروت- آسوشیتدپرس- هردوجناح تندروها میانه‌روهای دنیای عرب بدنبال شکست و متوقف شدن مذاکرات صلح‌دوجانبه مصر واسرائیل سیاست آمریکارا در خاورمیانه بشدت مورد حمله قرار داده‌اند.

یکی از روزنامه‌های‌کویت در شماره دیروز خود اندرز داده است که اعراب بار دیگر از نفت خود همچون حربه‌ای برضد امریکا و متحدین‌آن‌استفاده کنند.

روزنامه‌های ممالک ثروتمند و نفت‌خیز عرب ضمن واکنش‌هایی که در برابر سخنرانی انورسادات نشان داده‌اند کماکان از عنوان کردن حملات مستقیم به رئیس جمهور مصر خودداری ورزیده‌اند، ولی درعوض لبه تیز حملات‌آنها متوجه سیاست آمریکا در خاورمیانه شده است.

روزنامه الریاض چاپ عربستان سعودی در مقاله اساسی دیروز خود پس‌از اشاره به سخنان سادات و فراخواندشدن وزیرخارجه واعضای هیئت نمایندگی مصرازاسرائیل نوشته‌است: اکنون نوبت آمریکاست که درباره سیاست خود در خاورمیانه به جهانیان توضیح دهد. این روزنامه نوشته است: اگر آمریکا واقعا مایل است یکی از دوستان آن عده از کشور های عرب شناخته شود که خود رااززیر نفوذشوروی بدور نگهداشته‌اند دراین صورت وظیفه واشنگتن ایجاب میکند که دستی را که اصرار به ارتکاب‌تجاوز و غصب حقوق حقه‌اعراب دارد و با ابنحال از کمک های بیدریغ آمریکا نیز بهرمند میباشد قطع‌کند.

مطبوعات سوریه نوشته‌اند امریکا نخواهدتوانست‌بیش ازاین اسرائیل را حفظ کند.

نامزدی مجدد اسدبرای رهبری سوریه

دمشق- آسوشیتدپرس - پارلمان سوریه دیروزباتفاق آراء نامزدی‌حافظ‌اسدرئیس جمهوری‌سوریه رابرای‌هفت سال دیگر در این مقام تائید کرد.

رادیو دمشق گزارش داد پارلمان روز ۸ فوریه‌رابرای انجام یک رفراندوم عمومی جهت تجدید رهبری‌اسدتعیین کرده است به‌نظر ناظران، انتخاب مجدد اسد و تائید مردم در رفراندوم روز هشتم فوریه تقریبا حتمی به نظر می‌رسد.

ملک‌حسین:

خاورمیانه بسوی فاجعه پیش میرود

★ پادشاه اردن نسبت به تلاشهای صلح بدبین است

نیویورک - خبرگزاری فرانسه - ملک‌حسین پادشاه اردن ضمن گفت وشنودی با «تایم» اظهار داشت: من به مانور های دیپلماتیک کنونی در خاورمیانه به هیچ وجه اعتقاد ندارم. دیدار «جسورانه» پرزیدنت انورسادات از بیت‌المقدس بارقه امیدی بوجود آورد، اما اسرائیل حسن نیت متقابلی از خود نشان نداد و خیال نمی‌کنم درآینده نیزاز مواضع کنونی خود عقب نشینی کند.

پادشاه اردن گفت اگر تلاشهای کنونی به نتیجه نرسد به انتهای راه خواهیم رسید و از آن‌پس بسوی‌یک فاجعه در منطقه و در جهان پیش خواهیم رفت.

ملک حسین گفت با اینحال اگر مصر و اسرائیل‌درباره اصول یک صلح کلی در منطقه به توافق برسند اردن و نقطه نظر های اعراب‌تامین شود در گفتگو های دو کشور شرکت خواهد کرد و از نظر اردن اصولی که مصر و اسرائیل باید درباره آن بتوافق‌برسند عقب‌نشینی کامل اسرائیل از سرزمین های اشغالی استقرار حاکمیت اعراب بر قسمت شرقی بیت‌المقدس و شناسائی حق بازگشت آوارگان فلسطین به کانون زندگی‌شان و قرار گرفتن ساحل غربی اردن‌زیر نظارت بین‌المللی تا وقتی‌که ساکنان این سرزمین بتوانند از حق خودمختاری کامل‌برخوردار شوند.

ملک حسین در مصاحبه خود با «تایم» نسبت به مذاکرات جاری خاورمیانه اظهار یاس و بدبینی‌کرد. ملک‌حسین گفت گمان نمی کند اسرائیل حاضر شود پاسخ شایسته‌ای به ابتکار صلح انورسادات بدهد.

حمله ابوایاز به سادات

بیروت - خبرگزاری‌فرانسه- ابو ایاز مرد شماره۲ سازمان الفتح و عضو کمیته مرکزی سازمان آزادی بخش‌فلسطین در میتینگی‌که بیادبود شهدای فلسطین، در بیروت برگزار شده بود سیاست سادات رادر خاورمیانه بشدت محکوم کرد وگفت اعراب باید با کسانی‌که علیه ملت عرب توطئه می کنند و کسانی‌که از سادات حمایت میکنند به مبارزه پیگیری‌دست بزنند.

ابو ایازسپس محافظه‌کاران لبنانی را متهم کرد که می - خواهند بار دیگر سیل خون در لبنان راه بیاندازند.

سفینه تدارکاتی بدون سرنشین شوروی:

پروگرس اول به‌ایستگاه فضایی شوروی پیوست

مسکو - آسوشیتدپرس - سفینه فضایی بدون‌سرنشین شوروی بنام «پروگرس۱» اول دیروز درحالیکه دو فضانورد شوروی کماکان در ایستگاه فضایی سالیوت شش زندگی می کردند برای رساندن تدارکات حیاتی به ایستگاه فضایی مذکور ملحق شد.

طبق گزارش خبرگزاری‌تاس پرگروس اول که روز جمعه گذشته به فضا پرتاب شده مانور هایی را که منجر به پیوستن آن به ایستگاه‌مداری شوروی در فضای بالای‌جو زمین گردیده‌دیروز، یکشنبه، با موفقیت بوسیله سیستم الحاق اتوماتیک به انجام رسانده است. گزارش تاس حاکی است‌که‌مقداری‌سوخت ومواد غذایی وادوات‌مورد استفاده درآزمایش‌های علمی به دو فضانورد روسی که نزدیک به ۵۰ روز پیش‌بفضا رفته‌اند وتاکنون درسالیوت زندگی می کنند تحویل داده شده است.

دانشمندان امورفضایی در کشور های غربی گفته‌اند که ماموریت موفقیت‌آمیز الحاق سفینه بدون سرنشین‌پرورگرس اول به ایستگاه فضایی سالیوت نشان می‌دهد که‌شوروی‌بهازاین پس‌توانایی دارند تا بااستفاده ازایستگاه های مداری برنامه‌های دراز مدت تحقیقات و مسافرتهای کیهانی را اجرا کنند.

حداکثر مدتی که تاکنون فضانوردان‌شوروی‌درفضای کیهانی بسر برده‌اند ۶۱ روز است درحالیکه سه فضانورد آمریکایی یکبار ۸۴ روز با ایستگاه‌مداری‌کشورخودشان بنام اسکای لا ب‌اول درفضا بسر برده‌اند.

اسرائیل همه‌تماسهای خودرا بامصر قطع کرد

بسیاری از سیاستمداران اسرائیلی و نیز دولت‌امریکا از بگین خواسته‌اند که درنطق‌ها و مصاحبه‌های خود از حمله‌به‌سادات خودداری کند. دیشب بگین در مصاحبه‌ای شرکت کرد. عکس، از جریان مصاحبه برداشته شده. آلتر تون معاون وزارت خارجه‌امریکا (نفر وسط) و دایان وزیر خارجه اسرائیل (نفر سمت چپ) با نگرانی خاص چشم به دهان بگین دوخته‌اند تا علیه سادات سخن نگوید. عکس رادیوئی

تل‌اویو - خبرگزاری‌فرانسه- پس از سخنرانی شدیداللحن پرزیدنت انورسادات درمجمع خلق مصر محیط روابط‌مصر و اسرائیل بشدت رو به تیرگی گذاشته است. کابینه اسرائیل دیشب باتفاق آرا تصمیم‌گرفت مذاکرات کمیسیون نظامی دو کشور را که قرار بود طی چند روز آینده کارهای خود را از سرگیرد برای مدت نامعلومی بتعویق اندازد و این‌بمعنای قطع تماسهای دو کشور است.

یک مقام آگاه اسرائیلی اظهار داشت ژنرال «تامیر» که در راس عده‌ای از نظامیان اسرائیلی‌عضو کمیسیون‌نظامی در قاهره بسرمی‌برد به‌اسرائیل فرا خوانده شده است.

یکگزارش دیگر حاکی‌است که عده‌ای از اعضای هیات نظامی اسرائیل امروز بکشور خود باز خواهند گشت، اما ژنرال تامیر عجالتا در پایتخت مصر باقی خواهد ماند.

در شرایط‌کنونی نمی‌توان گفت که مذاکرات مصر و اسرائیل در آینده‌ای نزدیک‌از سرگرفته خواهد شد. آگاهان سیاسی اظهار عقیده کرده‌اند بن‌بستی کمدر مذاکرات‌بوجود آمده است‌باین زودی‌هابرطرف نخواهد شد. مسئولان‌اسرائیل اظهار داشتند.

پس از اقدام‌ناگهانی‌پرزیدنت سادات به فرا خواندن اعضای هیات سیاسی مصر از اسرائیل ادامه گفتگوهای کمیسیون نظامی بی‌فایده خواهد بود. اسرائیل رئیس جمهوری‌مصر را متهم کرد که با پیش‌کشیدن شرایط غیر قابل قبول یعنی اصل خودمختاری فلسطینی‌ها وتخلیه‌کامل سرزمین‌های‌اشغالی مذاکرات را به‌بن‌بست کشانیده است.

مصر و اسرائیل برای ازسر گرفته شدن مذاکرات درانتظار پیشنهادهای جدید امریکا هستند.

حزب کارگر اسرائیل‌دیشب ضمن‌تصویب قطعنامه‌ای‌پیشنهاد های سادات را برای از سر گرفته شدن مذاکرات رد کرد، اما در عین حال بمفاهم‌بگین توصیه کرده‌در اظهارات‌خود نسبت به‌رئیس جمهوری مصر رعایت اعتدال را بکند.

نطق مهم امروز بگین

بگین نخست وزیر اسرائیل امروز نطق مهمی در باره آخرین تحولات اوضاع پس از متوقف شدن گفتگو های مصر و اسرائیل وقطع‌تماس های دو کشور در پارلمان ایراد‌خواهدکرد. بگین‌دیشب سادات را از حمله بیشتر به اسرائیل برحذر داشت.

از سوی دیگر، ابا‌ابان وزیر امور خارجه سابق اسرائیل ضمن‌یک سخنرانی‌تلویزیونی گفت بدون کمک آمریکا پایان دادن باختلافهائی که میان مصر و اسرائیل وجوددارد امکان‌پذیر نخواهد شد. ابان اضافه کرده‌باید برای‌مسئله فلسطین یک راه حل «میانه» پیدا شود.

پرزیدنت زیاد - باره وارد ریاض شد

ریاض - خبرگزاری‌فرانسه- «محمدزیادباره» رئیس‌جمهوری سومالی برای یک دیدار چند روزه از عربستان سعودی وارد ریاض شد و از جانب پرنس فهدبن‌عبدالعزیز ولیعهد و معاون اول نخست وزیر عربستان‌سعودی مورداستقبال قرار گرفت.

رئیس جمهوری‌سومالی که هنوز مدت توقفش در ریاض معلوم نشده از دیشب گفتگو های خودرابا رهبران‌عربستان سعودی‌درباره آخرین‌تحولات اوضاع در خاورمیانه و شاخ آفریقا آغاز کرد.

زیادباره‌هنگامی به‌عربستان سعودی آمده است که بدنبال کمک های شوروی به اتیوپی اوضاع در شاخ افریقا بشدت روبوخامت گذارده است.

اتیوپی سفیر آلمانغربی رااخراج کرد

نایروبی، یونایتدپرس - دولت اتیوپی، درقبال تصمیم دولت آلمان غربی مبنی بر اعطای وام‌هنگفتی به‌سومالی برای خرید اسلحه، سفیران کشور در آدیس آبابا را از اتیوپی اخراج کرد.

رادیو آدیس آبابا گفت: به یوهان کریستیان لانکز، سفیر آلمان غربی دستور داده‌است که طی ۲۴ ساعت از اتیوپی خارج‌شود. همین رادیو گفت که حضور لانکز در اتیوپی‌را از لحاظ مناسبات سنتی موجود بین اتیوپی و آلمان غربی زیان بخش تشخیص داده است.

هفته پیش، حکومت‌اتیوپی وابسته نظامی آلمان غربی‌را از اتیوپی اخراج کردوگفت که‌المان‌و اتیوپی‌دیگر هیچگونه همکاری‌نظامی‌باهم‌ندارند.

با اعزام همه افراد به جبهه جنك پنوم‌پن‌شهر «ارواح» شده‌است

پکن - رویتر - گروهی‌از دیپلمات های کشور های اسکاندیناوی که بتازگی از پنوم‌پن کامبوج بازگشته‌اند تعریف کردند که پنوم‌پن در حال‌حاضر به «شهر ارواح» مبدل شده‌و دسته های‌اسکناس در کوچه ها و خیابان ها بلاصاحب افتاده است. به‌گفته دیپلمات های اسکاندیناوی رهبران‌کمونیست کامبوج‌اخیرا بانک دولتی‌این کشوررامنفجر کردند و اسکناس‌ها در وسط خیابان های اطراف ساختمان پراکنده شدند.

دیپلمات های اسکاندیناوی از کشور های سوئد ،فنلاند و دانمارک چندی پیش یعنی قبل از آغاز مناقشات مرزی‌به مدت دو هفته از پنوم‌پن‌دیدن کردند.

یک دیپلمات دانمارکی گفت شهر پنوم‌پن در پی جنگ‌های مرزی کامبوج با ویتنام بیک شهر واقعی ارواح تبدیل‌شده مردم از ظاهر شدن درخیابان ها خودداری می کنند. مغازه ها خالی است قطار ها ازکار افتاده‌اند و خدمات پستی بکلی متوقف و تعطیل شده است‌و همه افرادی که قادر به حمل اسلحه هستند به میدان جنگ ویاسربازخانه فرستاده‌شده‌اند.

جیاپ در مرز کامبوج

بانکوک- آسوشیتدپرس- «نگوئین جیاپ» معاون نخست‌وزیر و وزیر دفاع ویتنام از واحدهای ارتش این کشور که در جنوب با نیروهای کامبوج در حال نبرد هستند دیدن کرد و از آنها بخاطر عملیات درخشانشان تجلیل و قدردانی کرد. از سوی‌دیگر یک اسیر ویتنامی دررادیو پنوم‌پن اعترافکردمستشاران روسی در جنگ ویتنام با کامبوج نیروهای ویتنامی‌را رهبری میکنند و برای‌آنکه شناخته نشوند اسامی ویتنامی‌روی‌خود گذاشته‌اند.

اسرائیلیها در اطاقهای هیئت نمایندگی مصر میکروفن مخفی کار گذارده بودند

قاهره یونایتدپرس - مجله‌اکتبر چاپ‌قاهره‌دیروز فاش کرد که بدستورمقامات اسرائیلی در تمام اتاق‌های هتل هیلتون بیت‌المقدس که بوسیله‌اعضای‌هیئت‌نمایندگی مصر در مذاکرات صلح آن کشور بااسرائیل اشغال‌شده بود میکروفن‌ها ودستگاههای ضبط صوت‌مخفی‌کارگذارده بودند. مجله اکتبر نوشته است که این کار حتی در اطاقهای خبرنگاران مصری که همراه هیئت نمایندگی کشورشان برای تهیه‌کردن گزارش از مذاکرات مصر واسرائیل به بیت‌المقدس نیز رفته بودند نیز صورت گرفت.

ماموران امنیتی مصر که بنوبه خویش همرادیپلمات ها و روزنامه‌نگاران کشورشان بودند وجود وسایل استراق سمع الکترونیکی و پنهانی رادر اطاقهای مورد استفاده هیئت نمایندگی مصر کشف کردند و این ماجرا باعث شد که مشکلی بوجود آید و گفتگوهایی بین مقامات امنیتی مصر و اسرائیل صورت بگیرد.

دولت امریکا فروش اسلحه به‌مصر را مورد بررسی قرارداده‌است

واشنگتن- یونایتدپرس - یک مقام بلندپایه آمریکائی دیشب‌درواشنگتن گفت‌ایالات متحده آمریکا مایل است درخواست مصر مبنی بر دریافت سلاحهای مدرن و پیچیده از آمریکا را مورد بررسی وتوجه قرار دهد.

مقام آمریکایی که در برابر خبرنگاران سخن‌میگفت‌خاطر نشان ساخت نظر به تحولات اخیر، بخصوص اوضاع شاخ آفریقا، ما مایل هستیم نگاهی به لیست سلاحهای مورد درخواست سادات بیفکنیم.

انورسادات‌اخیرااز واشنگتن خواست با سلاحهایی که اسرائیل را مجهز کرد، مصر را نیز مسلح کند. سادات‌در این زمینه‌درپارلمان مصرگفت طی‌پیامی که‌توسط سایروس ونس‌برای‌جیمی‌کارتر‌فرستاده از رئیس جمهوری آمریکا خواسته‌است‌معادل‌همه‌سلاح هایی که اسرائیل در اختیار دارد اسلحه به‌مصر‌بفروشد.

سادات بخصوص به شکاری های اف - ۱۵ که‌جای‌مهمی درنیروی‌هوایی آمریکادارند اشاره کرد و خاطر نشان ساخت از آمریکا خواسته است از این نوع شکاری‌بمب افکن‌ها در اختیار مصر قرار دهد.

مقام آمریکایی گفت تصور نمی‌کندکنگره با فروش‌سلاح هائی چون اف ۱۵ و اف-۱۶ به‌مصر موافقت کند، اما در عین حال موافقت با فروش هر نوع‌اسلحه به‌مصر تغییر شگرفی در سیاست خاور - میانه‌ای آمریکا محسوب خواهد شد.

پیشنهاد تازه گلوب اعراب باید‌رسانه های گروهی‌غرب را بخرند

بیروت، رویتر - ژنرال انگلیسی بازنشسته گلوب‌پاشا که بنیادگذار لژیون عرب و سال ها فرمانده ارتش اردن بود، دیروز گفت که اعراب باید وسایل ارتباط جمعی غرب را بخرند تا بتوانند نظرات خود را از طریق این وسایل منتشرکنندو قدرت‌صهیونیست ها را در کاخ سفید درهم بشکنند.

سرلشگر سرجان باگوب - گلوب که‌درسراسر خاورمیانه به گلاب‌پاشا معروف است،از سال ۱۹۳۰ تا سال ۱۹۵۶ ارتش اردن را رهبری میکرد او اکنون ۸۰ ساله است،ودر ساسکس، واقع در جنوب انگلستان زندگی می کند.

کابینه کویت استعفا کرد

کویت، رویتر - کابینه کویت، دیروز، سه هفته‌پس از آن که شیخ جابرالاحمد الصباح نخست‌وزیر کویت مرگ شیخ‌صباح‌السالم‌الصباح حاکم کویت را اعلام کرد استعفا کرد.

استعفای کابینه در پایان جلسه عادی آن که برپاست شیخ جابرالعلی الصباح‌کفیل نخست‌وزیر تشکیل شده‌بود اعلام شد.

عبدالعزیزحسین، سخنگوی کابینه گفت که امیر جدید کویت از کلیه وزیران خواسته است که تا تشکیل کابینه جدید اداره امور را دردست داشته باشند. او گفت که امیر کویت پس از مشورت با روسای مجمع ملی پیشین نخست‌وزیرجدید را برمی‌گزینند.

مجلس ملی کویت که۱۸ ماه پیش منحل شد در ۱۰ ساله موجودیتش دو رئیس داشت‌که عبارتند‌ازعبدالعزیز الصقر و خالدالقونیم.

شیلرمشاور دولت‌کویت شد

کویت، آسوشیتدپرس - الانباء،روزنامه مستقل‌کویتی دیروز نوشت که دولت این کشور، کارل شیلر وزیر اقتصادی پیشین آلمان غربی را بعنوان مشاور برنامه‌های صنعتی‌عظیم‌چند میلیارددلاری برای‌مدت‌چهار سال‌باستخدام خود درآورده است.

مبارزه ضدیهوداعراب تکذیب‌شد

قاهره - یونایتدپرس- الاهرام چاپ قاهره به اسرائیل تذکر داد که‌اعراب خود از نژاد سامی یعنی از همان نژاد یهودیان هستند، بنابر این نمی توان به آنها اتهام ضد سامی وارد‌آورد. الاهرام که موضوع را در سرمقاله دیروز خود مورد بررسی قرار داد، خاطر نشان ساخت اتهام بگین مبنی براینکه روزنامه های مصر طی روزهای اخیر یک مبارزه تبلیغاتی وسیع ضد یهودی علیه اسرائیل براه انداخته‌اند بی‌اساس است.

الاهرام می‌نویسد اعراب هیچگاه هدف خود را از دیدگاه و نقطه نظر نژاد پرستی نمی سنجند اعراب تنهاناراحتند که گروه کثیری از مردم (فلسطینی‌ها) از خانه و زادگاه اجدادی خود آواره شده‌اند، در حالیکه هیچ جرم و گناهی مرتکب نشده بودند.

۳ تن دیگر در آشوب های سیاسی ترکیه کشته شدند

استانبول، آسوشیتدپرس- دیروز هم دو کارگر ترک و یک جوان وابسته به جبهه چپ در جریان آشوب های سیاسی استانبول کشته شدند وبدین ترتیب تعداد مقتولان آشوب های ترکیه از آغازسال میلادی جاری تاکنون به ۴۶ تن رسید.

بولنت اجویت، نخست وزیر چپ گرای ترکیه، که سه هفته پیش در پی سقوط کابینه ائتلافی محافظه کاران زمام امور را بدست گرفت گفت که قصد دارد با اقدامات شدیدی جلوی آشوب ها را بگیرد.

دیروز در چند شهر ترکیه از جمله در دفاتر محلی حزب اقدام ملی‌که یک حزب افراطی راست گراست، در ترابوزان وآنکارا انفجار هائی روی‌داد که تلفاتی دربرنداشت.

ایرانیت
سرمقدار باقیمت کارخانه
تحویل فوری ۲۳۱۳۲

سادات نمی‌توانند بخدمت‌خود ادامه دهد

دمشق - یونایتدپرس - روزنامه «الثوره» ارگان حزب حاکم سوریه نوشت که انورسادات باید شنبه شب گذشته هنگامیکه سخنرانی اخیرش را در پارلمان مصر ایراد میکرد در همان‌فرصت استعفای خود را از مقام ریاست جمهوری مصر نیز به نمایندگان مردم کشورش تقدیم می‌کرد. الثوره اضافه کرده است که حتی دخالت آشکار آمریکا نیز دیگر نمیتواند به‌سادات کمک‌کند که مسند ریاست جمهوری مصر را از دست ندهد و آن را برای خود حفظ کند.

الثوره در مقاله اساسی خود سخنرانی سادات را نوعی صحنه‌آرایی نامیده‌و نوشته است‌که‌رئیس‌جمهور مصر از روزی‌که به‌اسرائیل سفر کرد، کاری جز این نتوانست انجام دهد که به اسرائیلی‌ها کمک کند تا ادامه اشغال اراضی اعراب را از طرف خودشان‌توجیه کنند. الثوره آنگاه اضافه کرده است که سزاوارترین کاری که سادات باید پس‌از ناکامی ابتکارهای صلح‌خود انجام میداد این بود که استعفا کند.

بنیاد تعاون اسلامی سرپرستی ایتام
سرپرست: دکتر سید عبدالرضا حجازی واعظ
از امضای محترم بنیاد و خیراندیشان تقاضا میگردد کمک های خودرا به شماره حساب جدیدو اریز فرمایند.
بانک ملی - شعبه شوش - حساب ۲۰۰۰
شوش شرقی -شهرزاد- دفتر بنیاد تعاون اسلامی

این منم، واکین
سرودهٔ رودولفو گونزالس
ترجمهٔ رضی هیرمندی
منظومه‌ای بلند، سرشار از سرود فریاد وارو انسانی چیکانو های آمریکای لاتین، از اعماق تاریخ.
مؤسسه انتشارات امیرکبیر

شماره تلفنهای جدید شرکت تجارتی‌آناهید ۶- ۳۷۲۱۰۴

آگهی‌پذیرش دانشجوی پرستاری آموزشکده پرستاری بیمارستان مهر (فوق دیپلم)
آموزشکده پرستاری بیمارستان مهر در نیمه دوم سال تحصیلی ۳۶-۳۷ جهت دوره (فوق دیپلم) پرستاری تعدادی دانشجوی دختر طبق شرایط مندرج در صفحه ۵۷ راهنمای داوطلبان ورود به آموزش عالی میپذیرد.
از داوطلبان تقاضا میشود پس از انتشار آگهی‌سازمان سنجش و آموزش کشور در این مورد جهت ثبت نام‌بدفتر آموزشکده واقع در خیابان زرتشت مراجعه نمایند.

تاریخ و نحوه اجاره خانه های خالی اعلام شد

اولین سری از خانه های خالی توسط شهرداری‌پایتخت روز ۲۸ بهمن ماه سال‌جاری به اجاره گذاشته میشود ، شهرداری پایتخت به مالکان خانه های نیمه تمامی کمتاکنون درمورد تکمیل ساختمان خود اقدام نکرده‌اند ، اخطار کرد هرچه زودتر تکلیف خود را با شهرداری روشن کنند ،در غیر اینصورت ساختمان آنها توسط شهرداری باتمام‌میرسد و به اجاره داده میشود .

مهندس ناصر خادمی ،معاون شهردار پایتختدر یکمصاحبه مطبوعاتی که دیروز باحضور جواد ' شهرستانی شهردار پایتخت ، عطاءاله تدین‌معاون وزارت اطلاعات و جهانگردی و جمعی‌ازمسئولین شهرداری پایتخت تشکیل شد ، نحوه و شرایط اجاره خانه های‌خالی و تعداد دقیق خانه های شناسایی شده و متقاضیان اینگونه خانهها را اعلام کرد. براساس آماری که از جانب خادمی معاون شهردارپایتخت اعلام شد : تا بحال ۲۳هزار و ۵٤۸ واحد مسکونی آماده اجاره در سطح شهر تهران شناسایی شده که از این‌تعداد ۹ هزار و ۲۵۰ واحد آن (یعنی بیشترین رقم خانه های خالی) در منطقه ۹ شهرداری و کمترین آنها یعنی فقط ۲۳ دستگاه در منطقه یکشهرداری شناسایی شده است .

باین ترتیب تعداد خانه‌های خالی موجوددر جوبمحور میدان سپه ، قسمتی از غرب و شرق تهران چشمگیر نیست میباشد .

خادمی افزود : همین آمار حاکیست که در شناسایی‌خانه های خالی ماموران تابحال‌فقط به ٤٤۱ دستگاه‌خانه‌و آپارتمان نیمه تمام در سطح شهر تهران برخورد کرده‌اند که اغلب‌بعلت تغییرات فصل و یا عدم‌تکافوی مالی از ادامه ساختمان خودداری کرده‌اند .

معاون شهردار پایتخت یاد آور شد : شمارش خانه های خالی ، نیمه تمام و نیز خانه های بلا استفاده بطور مستمر از این پس ادامه دارد، ضمنا بر حسب آمار گرفته شده تاکنون ۱٤ هزار و ٥۹ فرم مربوط به خانه های اجاره‌ای خالی به شهرداری های‌مختلف از سوی متقاضیان تسلیم شده است ، اما باید توجه داشت که بعضی از متقاضیان بچند منطقه تقاضای اجاره خانه داده‌اند ، که فقط به یکی از تقاضا های آنان ترتیب اثر داده خواهد شد و مابقی‌باطل است .

بموجب پیش بینی هایی‌که در قانون تکمیل و اجاره‌خانه های خالی بعمل آمده است ، ازتاریخ ۲۸ر۸ر۳۶ بمدت سه ماه به مالکان خانه های خالی فرصت داده شد تا مشخصات ملک خود را به شهرداری پایتخت تسلیم کنند و ظرف‌این مدت نیز اجازه دارند چنانچه با مستاجری در زمینه شرایط کرایه خانه به توافق رسیدند ملک خود را اجاره دهند ، این مهلت ۲۸ بهمن ماه به‌پایان میرسد و شهرداری از آن روز رسما کار اجاره دادن خانه های خالی را برعهده‌می‌گیرد.

قیمت اجاره‌خانه طبق‌قانون بر مبنای ۸ تا ۱۲ در صد قیمت عادلانه ساختمان درسال تعیین شده است ،. به این معنی که اگر ساختمانی ٥۰۰ هزار تومان قیمت داشته باشد اجاره سالیانه‌ای که مستاجر باید بپردازند بین ٥۰ تا ٦۰ هزار تومان درخواهد آمد .

بهمین جهت از هم‌اکنون کارشناسان و ارزیابانی از سوی شهرداری و وزارت دادگستری مامور تعیین قیمت خانه‌ها شده‌اند تا با توجهبه اینکه باید قیمت خانه بر مبنای قیمت منطقه‌ای و ارزان‌تر از قیمت های گذاشته‌شده ازطرف مالکان باشد برای هر خانه کرایه‌ای مشخص شود .

ناصر خادمی معاون‌شهردار سپس تاکید کرد: که هدف از اجرای قانون تکمیل و اجاره خانه های خالی توسط‌دولت اولا مبارزه با آن دسته از افرادیست که خانه های خود را به طمع سود بیشتر مدتها خالی نگاهداشته و به اجاره نمیگذاشتند وثانیا تعدیل قیمت اجاره بهاء در سطح مملکت بوده است ، از همین روی قیمت هایی که برای اجاره از طرف شهرداری تعیین میشود به مراتب ارزان‌تراز قیمت های بازار آزادخواهد بودبطوری که اگر بر مبنای ۸ تا ۱۲در صد تعیین شده نیز کرایه خانه‌ای بیش از حد معقول درآمد و به اجاره نرفت ، عرضه و تقاضا قیمت معقولی برای آن تعیین میکند .

در زمینه نحوه شناسایی خانه های خالی نیز معاون شهردار گفت : شهرداری از دو طریق به شناسایی خانه های‌خالی اقدام کرده ومیکند، اول از طریق فرمهایی که توسط مالکان باید پر شده ودر اختیار شهرداری هر منطقه گذاشته شود ، در صورتی که این فرمها ازجانب مالک تکمیل نشود و مالک‌از وجود خانه‌خالی شهرداری‌را بی‌خبر بگذارد ، شهرداری از طریق عواملی که در هر منطقه از شهر تهران دارد از جمله معاملات ملکی‌ها و همسایه ها باالاخره خانه خالی‌راشناسایی میکند و ظرف یک هفته به مالک اعلام میشود کمراجعه کند ، و چنانچه اعتراضی‌به خالی نبودن خانه و یا نحوه شناسایی دارد به شهرداری اطلاع دهد .

در صورتیکه مالک‌ازاینکار سرباز زند ، حق هرگونه اعتراض بعدی در زمینه تعیین میزان اجاره بها و غیره ازاو سلب میشود .

وی سپس خاطر نشان‌کرد: شهرداری از اجاره دادن تک واحدی ها و یا خانه های مشترک نیز طبق قانون منع شده است بنابراین چنانچه تقاضایی دراین‌زمینه‌بشهرداری برسد به آن ترتیب اثر داده نخواهد شد .

بقیه درصفحه ۲۵

«لوژسواری» در تپه ماهورهای اطراف تهران

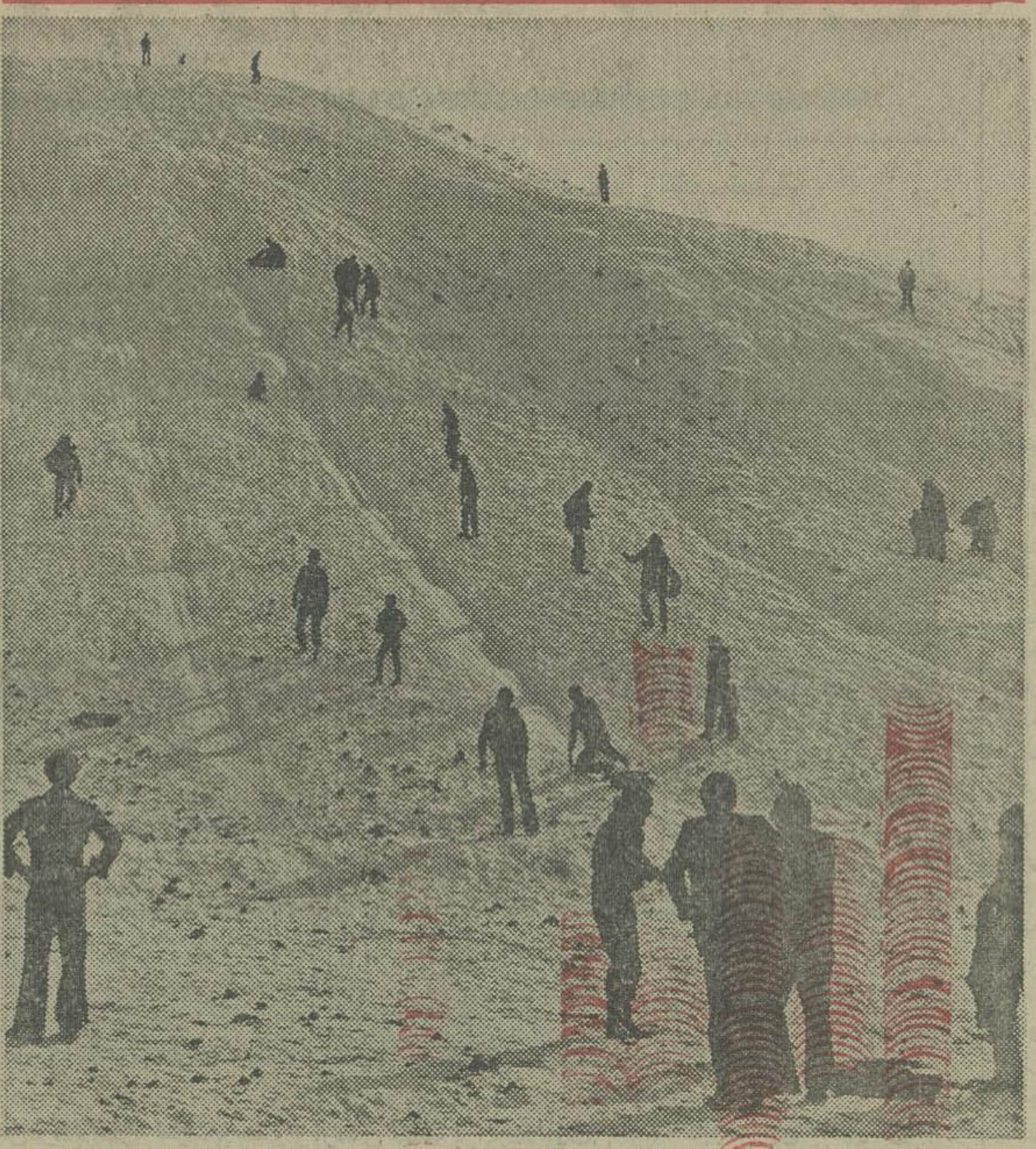

تپه ماهورهای پربرف تهران اینک تبدیل به ورزشگاه و تفرجگاه‌تهرانیهائی شده‌است که سودای اسکی‌بازی دارند اما پول کافی برای استفاده از ورزش نسبتا گران اسکی را در پیست‌ها ندارند در عکس جماعتی دیده میشوند که از شیب تند تپه بالا می روند و سپس با استفاده از یک لاستیک توئی بادکرده به‌پائین سر می خورند و به اصطلاح «لوژ سواری» می کنند. صرفنظر از لذت این ورزش بی خرج ، این عده چند ساعتی از هوای پاکو نیالودمبرون‌شهر هم‌استفاده می‌کنند .

تاریخ اعزام دیپلمه‌ها، لیسانسیه‌ها و گروه پزشکی

مشمولان لیسانسیه ، فوق لیسانسیه و گروه پزشکی که بعداز آذرماه سال جاری فارغ‌التحصیل شده‌اند در اردیبهشت ماه آینده بخدمت اعزام میشوند.

این مشمولان متولد سالهای۲٥۰۳ الی ۲٥۱۷ شاهنشاهی هستند (۱۳۳۷ - ۱۳۲۳ که‌فارغ‌التحصیل ترم‌زمستانی‌دانشگاه ها میباشند.

بهمراه این گروه از فارغ‌التحصیلان مشمولان لیسانسیه به بالا و گروه پزشکی که در سنوات قبل فارغ‌التحصیل شده لیکن به عللی موفق نشدند دراعزام آذرماه سال جاری شرکت کنند هم درصورتی که خودرا معرفی نمایندداراردیبهشت ماه‌بخدمت فرستاده خواهندشد.

این مشمولان میتوانند برای دریافت دفترچه آماده بخدمت در تهران به حوزه های شرقی ، غربی، جنوبی‌ومرکزی‌سازمان وظیفه عمومی مراجعه نمایندو اگر ساکن شهرستان هستند باید برای دریافت این دفترچه به گروهان های ژاندارمری مربوطه مراجعه کنند .

در مورد مشمولان لیسانسیه و فوق لیسانسیه که خرداد یا شهریور سال‌آینده فارغ‌التحصیل میشوند یك مقام منطقه‌وظیفه عمومی گفت این مشمولان اواخر آبان تا اوایل آذرماه سال آینده خدمت وظیفه را آغاز خواهند کرد.

در مورد مشمولان دیپلمه وفوق‌دیپلمه فارغ‌التحصیل شهریور سال جاری امروز منطقه وظیفه عمومی تاکیدکرد که ثبت نام همه مشمولان دیپلمه و فوق دیپلم فارغ ـ التحصیل شهریور امسال که متولد سال ۲٥۰۳ الی ۲٥۱۷ شاهنشاهی هستندفروردین ماه آینده در سراسر کشور ثبت‌نام می شوندلیکن هرگروه ازاین مشمولان دریکی از ماه های اردیبهشت تامهر سال‌آینده بخدمت اعزام خواهندشد .

گروهی از مشمولان دیپلمه و فوق دیپلم شهریور امسال که متولد سال۲٥۰۳ الی ۲٥۱۷ شاهنشاهی هستند درصورتی‌که هنوز دفترچه آماده بخدمت دریافت‌نکرده‌اند مهلت دارندتا آخر اسفندماه درتهران با مراجعه به حوزه های منطقه وظیفه عمومی و در شهرستان‌ها‌به‌گروهان های‌ژاندارمری محل سکونت خود دفترچه آماده بخدمت دریافت دارند.

در مورد مشمولان لیسانسیه به بالا گفته شد که همه این مشمولان اعم از ساکنین تهران یاشهرستان ها از سالن اعزام تهران بخدمت فرستاده خواهندشد.

کالاهای صنعتی ایران به بازار مشترک صادر خواهد شد

★ واردات ایران‌ازبازار مشترک‌در سال‌جاری بحدود ۱٥ میلیارد دلار میرسد

هیاتی ازکارشناسان‌بازار مشترک اروپا که هفته گذشته بایران آمده بود دیروز پس‌ازانجام‌مذاکراتی با مقامات وزارت امور اقتصادی تهران را ترک کرد.

این هیات ضمن مذاکره، بررسیهائی نیز در مورد نوع و میزان کالا های متنوع صنعتی ایران بعمل آوردتا براساس‌آن‌گزارشی تهیه و تسلیم مقامات بازار مشترک اروپا کند .

امروز در پایان سفر هیات مذکور گفته شد : در بررسی مقامات‌وکارشناسان ایران ، و بازار مشترک اروپا زمینه‌صادرات‌تعدادی از کالاهای صنعتی مورد توجه قرار گرفته‌وفهرستی از این کالاها در اختیار کارشناسان قرار داده شد تا تسلیم مقامات بازارگردد.

تسهیلات بازرگانی وگمرکی

قرارداد ایران و بازار مشترک حدود ٥ سال قبل پایان یافت‌و از آن‌پس‌ایران حاضر نشد قراردادمشابهی با این بازارمنعقد سازدزیرا ایران خواستار افزایش صادرات کالای صنعتی به کشورهای عضو بازار مشترک اروپا از طریق تسهیلات بازرگانی وگمرکی است و معتقد است این کشورها باید زمینه های لازم را برای ورودکالاهای ساخت ایران‌به اینکشورها فراهم سازند .

در ادامه این گفتگو ها سال گذشته هیاتی به‌ریاست وزیر امور اقتصادی و دارائی ایران به اروپارفت و گفتگوها را بر اساس نظرات ایران با مقامات بازار مشترک آغاز کرد .

این مذاکرات در بهمن ماه سال گذشته نیز ادامه یافت و درپایان اعلام‌گردید که بازار مشترک اروپا پذیرفته است که خواسته های ایران منطقی است و باید قرارداد تازه ایران و بازار مشترک متناسب با تحولات و پیشرفت های اخیر ایران باشد .

بدنبال این نتایج بازار مشترک اعلام کرد گروهی از کارشناسان خود را به ایران خواهد فرستاد تا مسایل فنی قرارداد تازه ایران و بازار مشترک را بررسی نمایند .

این بررسیها شامل نوع و کیفیت تولیدات صنعتی ایرانی نیز میباشد که کارشناسان اعزامی بازاردر تهران انجام دادند .

براساس آمار و ارقامی که در مورد حجم مبادلات بازرگانی ایران با کشور های عضو بازار مشترک انتشار یافته است میزان واردات ایران از این کشورهاتاسال ۱۹٦۳حدود ۳۹۰ میلیون دلار بوده ، درحالیکه این رقم در سال ۱۹۷٦ به ۲ر۱۳ میلیارد دلار رسید. این رقم درسال جاری حدود ۱٥ میلیارد دلار برآورد میشود .

تشکیلات وزارت کشور تغییر کرد

در اجرای سیاست عدم تمرکز تشکیلات وزارت کشور دگرگون شد ، در تغییر تشکیلات این وزارتخانه تعداد اداراتکل آن به ۱۸ اداره کل کاهش یافت و وظایف‌ادارات‌ادغام شده به ادارات دیگرمحول گردیده است .

به‌این ترتیب با اجرای طرح جدید وزارت کشور بصورت یک دستگاه ستادی درمی‌آید و کار های هماهنگی ، نظارت، برنامه‌ریزی و کنترل را انجام خواهد داد و بقیه وظایف وزارتخانه ، به‌استانداران محول گردیده است .

با اجرای طرح جدید بموجب قانون استخدام کارمندانی که خدمت آنان به سی سال تمام رسیده باشد بازنشسته می‌شوند و با ستادی شدن این وزارتخانه کادر اضافی آن به بقیه واحد های استانی و یا بواحد های وابسته در مرکز انتقال داده میشوند .

اداراتی که در اجرای طرح عدم تمرکز و ستادی شدن وزارت کشور در یکدیگر ادغام شده‌اند باین شرح است : اداره کل بازرسی که در اداره کل ارزشیابی و پیگیری ادغام شده است . اداره کل دفتر وزارتی که در اداره کل خدمات‌ادغام‌گردیده‌و بصورت اداره کل امور اداری درآمده است .

در ضمن قرار است‌اداره کل انجمن ها در اداره کل نظارت بر شهرداریها و دفتر بودجه‌دراداره‌مطالعات و برنامه‌ها ادغام شوند . در این تغییرات همچنین اداره کل عمران تغییر نام یافت و از این پس به نام دفتر برنامه‌ریزی و عمران شهری نامیده میشود .

«سوته‌دلان» از پرداختن مالیات معاف شد

دولت ٥۰ میلیون ریال بودجه برای کمک به فیلم های خوب ایرانی دراختیار وزارت فرهنگ و هنر گذاشته است .

فیلم‌هائی که به‌تشخیص این وزارتخانه از ارزش های خاص هنری‌برخوردار باشند از ده درصدعوارض معاف خواهند شد و فرهنگ و هنر از محل ٥۰ میلیون ریال اعتبار موجود ۱۰.ر. مالیات را خواهد پرداخت. نخستین فیلم ایرانی که توانسته است مشمول این بخشودگی بشود ، فیلم سوته‌دلان است که با سرمایه علی عباسی ساخته شده است .

در دنیای علم و اکتشاف

داروی رشد سریع قد کودکان

یکی‌از متخصصین پزشکی استرالیائی ، داروئی کشف کرده استکه‌باعث رشد سریعتراطفال کوتاهقد، میشود.

دکتر «نارمن‌تن‌هال» ، متخصص علم «وظائف غدد»،در بیمارستان سلطنتی کودکان ملبورن ٥۱ طفل رابا این داروکه «اکزاندروسون» نامیده شده‌واز مشتقات هورمون نرمیباشد معالجه کرده است .

۳٦ نفراز اطفال مورد معالجه دوره ۱۲ ماهه‌طول درمان راتمام کرده‌اند و۱٥ نفردیگر تحت درمان هستند .در نتیجه معالجات ودکتر «نارمن‌تن‌هال» پس‌از ۱۲ ماه قدهریک از اطفال مزبور که‌در حدود ۲۰ سانتیمتر ازقد متوسط کوتاهتر بودند درحدود ۹سانتی‌متر افزایش پیداکرد ، در حالیکه حدوسط رشدآنها قبل از معالجه ، سالانه٤سانتی‌متر بوده است .

آغاز تحقیق

برنامه معالجه محقق استرالیائی در مورد اطفالی نتیجه‌بخش است کمزیر ۱٤ سال باشند و قدآنهابطور طبیعی کوتاه بودهوهیچگونه عارضه‌ای سبب کوتاهی قد نشده‌باشد. دردوران آزمایش که یکسال بطول میانجامد ،تخمین رشد استخوان های طفل محاسبه میشود و قدآنها درسن بلوغ مشخص میگردد ، در حالیکه دکتر استرالیائی معتقد است کمرشد قد اطفال پس‌از ۲۰ سال‌نیز امکان دارد و میتوان تا۲٥ سالگی رشد کرد و قدکشید.

دراین مورد دکتر نارمن‌تن‌هال یک جوان ۲۲ ساله‌را نیزمورد درمان قرارداده است . موسسه تحقیقات سلطنتی ملبورن اعلام کردبا اینکه علائم زیادی به‌رسیدن به‌نتیجه مثبت دلالت میکند، از۲۲ نفرکه پیشرفت قدآنها برای مدت‌دو سال پس‌از معالجه تعقیب شده‌اند، قد ۱۱نفر ازمحاسبه‌نهائی قدشان اندکی تجاوز کرده است ومیزان رشد دو نفرکمتر ازمیزان پیشبینی بوده است ، در حالیکه ۹نفر باقیمانده، خیلی‌بیشترازمیزان رشد پیشبینی شده، قد کشیده‌اند .

مقایسه رشد

دکترتن‌هال معتقد است که بااینهمه ، مقایسه رشدقد اطفال وتاثیر دارو رامیتوان پس‌از رسیدن بسن بلوغ مورد تائید قرارداد. طبق محاسبات انجام‌شد ۲تا۳ در صداطفال رامیتوان کوتاه قد محسوب کرد .

این مرکز تحقیقاتی یاداور شده است که کوتاهی‌قد، سبب افسردگی خاطر و یاسرکشی ولجوج شدن میگردد و اطفالی کمرشد قدآنها تاخیر دارد ولو آنکه مطمئن به‌بلند شدن قد خود باشند، بازهم از عوارض روحی «کوتاهی‌قد» درامان نیستند وهمیشه خودرا باسایر دوستان که دارای رشد طبیعی قد میباشد مقایسه میکنند . اهمیت معالجه با اکزاندروسون، آنست که سبب تقویت روحی اطفل میشود.

دختران معافند

نکته‌جالب آنکه، چون داروی مذکور «مردانگی» را تقویت میکند، دکتر تن‌هال ، دختران کوتاهقدرا با این دارو معالجه نمی‌کند، درطرح آزمایشی که درهفت سال‌قبل مورد عمل قرار گرفت، شش دختر تحت معالجه دکتر نارمن‌تن‌هال قرارگرفتند واز آنجاکه «اکزاندروسون» از هورمون نرمشتق میشود، بعضی ازخواص مردانه ازجمله رشد موی رادر بالای لب دردختران مورد تحقیق بوجود آورد والبته مورد دیگری که باعث نگرانی باشد بوجود نیامده است ،ولی برنامه معالجه محقق استرالیائی در مورد اطفالی بااینهمه طبیب محقق ، این دارو راروی دختران مورد عمل قرار نمی‌دهد .

داروی جدید ضدسرطان

یك‌داروی جدید ضدسرطان در قسمت پاتولوژی تجربی دانشکده پزشکی میدل‌سکس لندن مورد آزمایش قرارگرفت، این داروی‌جدید ازرشد و نموتومورهای سرطانی جلوگیری میکند.

علیرغم رقابت‌های بسیار شدید مراکزطبی آمریکا، دانشکده پزشکی بیمارستان میدل‌سکس لندن‌برنده دوقرارداد مربوط به‌انجام تحقیقات درزمینه سرطان های مثانه شد که ارزش کل آنهابیش‌از ۳۱۰ هزار پونداست .

درمیان ٦۰ دانشمند از ۱۳ انستیتو مختلف داخلی که خواستار ۸ قرارداد شده بودند انگلیس تنها کشور ی‌بود که برنده گردید.

این تحقیقات که‌بودجه آن‌ازطرف حکومت‌فدرال تامین شده‌است برای انستیتوملی سرطان امریکا به‌انجام خواهد رسید، کیفیت این قرارداد با آندسته از تحقیقات که می‌باید تمام تسهیلات، از جمله وسایل آزمایشگاهی و غیره برای آن فراهم باشد متفاوت است.

طبق اظهار دکتر « هیکس » سرپرست قسمت‌پاتولوژی تجربی دانشکده پزشکی بیمارستان میدل سکس لندن ،در اولین مرحله قرارداد قدرت ضدسرطانی موادی بنام«رتی‌نوئید» هاکه از ویتامین «آ» مشتق میشوند تحت بررسی و مطالعه قرار خواهندگرفت ، زیرا آزمایشات نشان داده‌اند که دوز های‌زیاد ویتامین «آ» خاصیت سمی‌دارند درحالی که «رتی‌نوئید»ها ازاین نظر کمتر سمی بودهو درحیوانات آزمایشگاهی از رشدو نمو تومورهای سرطانی جلوگیری کرده‌اند.

مکانیسم عمل‌فوق هنوز بدرستی معلوم نشده است‌وباید مطالعات زیادی انجام گیردتا معلوم شودکه آیا درموردانسان نیز موثر هستند وبانه دکتر «هیکس»و همکاران وی ضمن بررسی قابلیت تاثیر «رتی نوئید» های‌جدید در زمینه‌تغییرات جزئی سلولی که بوسیله آنها در مثانه‌های معمولی وسرطانی ایجاد میگردد نیز مطالعاتی‌انجام خواهند داد.

قرارداد دوم درزمینه تحقیقات مربوط به سرطان که آنهم به دکتر «هیکس » تعلق‌گرفته‌است مربوط به تحقیق‌در باره علت سرطان مثانه است‌که حدود ۳درصدکل سرطان‌ها راتشکیل میدهد.

در آزمایشاتی که بهمین منظور انجام خواهدشد تمام مواد مشکوك سرطان‌زا روی بافت‌های انسانی مورد بررسی قرار خواهدگرفت و دراین مورد از یك شخص داوطلب کمك گرفته خواهدشد.

نقل از نشریه اخبار علمی موسسه تحقیقات وبرنامه‌ریزی علمی‌و آموزشی »

درمحافل ومجالس

حرفی که برای مدیرعامل سازمان مترو«نیامد» داشت !

از قدیم گفته‌اند حرف ، آمد نیامد دارد ،ومحفل‌نویس شنیده است که «نیامد» این مثل، درمورد مدیر عامل سازمان مترو که چند روز پیش از کندی کار مترو به دلیل عدم همکاری سازمان های دولتی سخن گفته بود ، مصداق پیدا کرده است .

مهندس مرعشی ،مدیر عامل سازمان مترو ، که بعداز اعلام این خبر بلافاصله از سوی سخنگوی شهرداری و یکی از اعضای هیئت مدیره آن سازمان مورد حمله قرار گرفت این روز ها در دفتر کارش دیده نمی شود. اگرچه، محفل نویس ، در این قبیل موارد از بکار بردن واژه«خانه نشینی» اکراه دارد ، ولی به زبان اداری گفتنی است کمدیر عامل مترو بعد از آن مصاحبه سرکارش حاضر نمی شود. باوجود این از آنجا که‌هنوزمهندس مرعشی رسمامسئولیت این سمت را بعهده دارد ، در مواردی که ضرورت اداری امضای او را پای سند های فوری ایجاب نماید ، این کارها را در خانه‌اش انجام می دهد .

نگذاشتند سینما پاساژ شود

محفل نویس شنیده است که براثر مخالفت وزارت فرهنگ و هنر از تبدیل شدن محل یک سینمای آتش گرفته، به یک پاساژ مدرن جلوگیری شده است .

سینما نیاگارا که چندي پیش دچار آتش سوزی شده بود ، به اصرار صاحبان آن ، قرار بود تبدیل به پاساژ شود که وزارت فرهنگ و هنر زیر بار نرفت و در نتیجه محمد علی فردین ، که مالك نصف این سینماست محل‌شرکت «فردین فیلم» را به مبلغ پنجاه میلیون ریال فروختو دفتر کارش را به سنما نیاگارا منتقل کرد و برای اینکه چهار ـ دیواری سینما در اختیارش باشد پنجاه درصدتمام سینمانیاگارا سینما را هم از صاحبان آنها خرید و حالاتمام سینما ناگارا متعلق به شخص دیگری است و پس از تعمیرات لازم برای نمایش فیلم آماده میشود .

محافل نویس وقتی این خبررا از همکار هنری نویس خودشنید بدون اینکه بد بدلش راه بدهد بیاد آتش سوزی های ماه های اخیر افتاد و اینکه خداکند صاحبان اماکنی که آتش به مال‌شان خورده ، به فکر تغییرشغل نیفتندو فقط به همان تجدید بنا و « احیانا تغییر دکوراسیون» اکتفا کنند ...

... برای آنکه نام‌تیم فوتبال ایران‌هم‌برده‌شود

اگر در میان « شرط بندی های حرفه‌ای جام جهانی فوتبال ـ در عمر ٤۸ ساله آن ـ یک استثنا وجود داشته باشد بی‌شک، علی عبده ، مدیر باشگاه پرسپولیس استکه در این جور کار ها جدا دل شیر دارد .

عبده ، چندی پیش که شرط بندی روی تیم قهرمان‌جام جهانی آرژانتین بحث روز انگلستان بود و نام تیم های‌آلمان برزیل ـ آرژانتین ـ هلند ـ اسکاتلنددر بورس بود ، روی تیم ایران انگشت گذاشت و برای اینکه نام تیم فوتبال«ایران» هم به میان بیاید ۱۰۰ پوند (۱۳۷٥۰ ریال) روی قهرمان شدن تیم‌ایران شرطبندی‌کرد. (آنروز شرط بندی‌قهرمانی ایران یک بر سیصد بود ولی حالا یکبر هزار است).

خبر دیگر محفل نویس از « عبده» اینکه وقتی دیدکه حاج رحیمی پور ـ تازه داماد تیم پرسپولیس ـمثل بسیاری تازه‌داماد های شهر ما هنوز نتوانسته است دو سه تا اتاق اجاره‌ای پیدا کند دست عروس و دامادپرسپولیس راگرفت و برد منزلش و دو تا از اطاق ها را در اختیارشان گذاشت تا سر فرصت یک آپارتمان خوب پیدا کنند .

محفل نویس از هم اکنون آب پاکی را روی دست فوتبالیست ها ی‌مجرد پرسپولیس می ریزد که بعد ازخواندن این خبر به خیال «داماد سرخانه شدن در منزل مدیرباشگاه!» بفکر ازدواج نیفتند . چون «عبده منزل» فقط همین دو سه اتاق اضافی را داشت که نصیب حاج رحیمی پور شد.

شنبه‌ها دنیای ورزش

DEHKADEH SAHELY
دهکده ساحلی
غازیان ـ بندر پهلوی
تلفن تهران ۲۲٦۳٥۸
تلفن دهکده ۲۰۱۱/۱٥-(۰۲۳۲۱)

اخذ پذیرش تحصیلی از انگلستان
به اطلاع دانشجویانی که قصد تحصیل در انگلستان را دارند میرساند جهت اخذ پذیرش و تحصیل در بهترین و مدرن‌ترین کلاسهای زبان مجهز به لابراتوار زبان و زندگی درخانواده انگلیسی برای پیشرفت زبان با ما به آدرس زیر مکاتبه نمائید.
M. SAED
68 QUEENSWAY. ROAD
CHELFSTON. TORQUAY
ضمنا ترتیب داده‌می‌شود که دانشجویان را در فرودگاه لندن ملاقات کنیم.

کاباره باکارا

هایده
بانوی آوازایران
شماعی‌زاده
خواننده خاطره آفرین

برا
زبردست‌ترین
جیب‌بر جهان
اواوکارلوس
محبوبترین ویولونیست دنیا با پنجه‌های سحرآمیز
بعلت استثنائی بودن برنامه‌ها خواهشمند است میز را قبلاً رزرو فرمائید .
تلفن ۸۹۸۲۰۸ـ ۸۹٥۱۷۷

نرسی ـ فایبر گلاس
انواع مبلمان ـ میز و صندلی
مخصوص سلف سرویسها، سالن های سینما واستادیوم ها
خیابان آریامهر ـ پلاك ۱۳۷ تلفن ٦٥۳۳۱٥ و ٦٥۳٦۷۷

موکت اعلای آلمانی
بافته شده (تافتینگ)
ساده وگلداردرطرحهاورنگهای زیبا
تخت جمشید چهارراه روزولت ساختمان راسیونال شماره۱۹۲
تلفنهای ۸۳٦۱٤٤-۸۲٥٥٤۸
فروش کلی وجزئی

فروش زمستانی با قیمت استثنائی تا ۱٥ اسفند
جرثقیل برجی

در ظرفیت‌های مختلف
تحویل فوری
شرکت تولیما. خیابان آیزنهاور. مقابل وزارت‌کار
شماره ٤۳۲
تلفن ۹٥۷٤۰۹-۹٥٦۸٦۰-۹٥۹۲٤٤-۹٥٤٤٦۰

آماده تحویل
بالابربتا
BETA
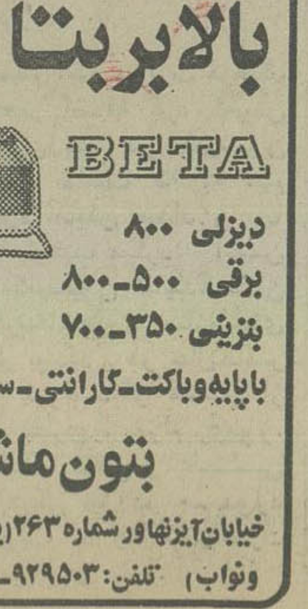
دیزلی ۸۰۰
برقی ٥۰۰ـ۸۰۰
بنزینی ۳٥۰ـ۷۰۰
باپایه‌وباکت ـ گارانتی ـ سرویس ـ یدکی
بتون‌ماشین
خیابان آیزنهاور شماره ۲٦۳ بین چهارراه اسکندری ونواب) تلفن: ۹۲۹٥۰۳ـ۹۳۱۷۲۰

ضوابط جدید صدور پروانه ساختمان

بدنبال اعلام رفع محدودیت زیربنا برای آپارتمان و ویلا ، که از تیرماه سال‌جاری تاپایان امسال به ترتیب ۱۰۰ متر و ۲۰۰ متر تعیین‌شده‌بود، امروز گفته شد از سال آینده در نحوه صدور پروانه ساختمان نیز تغییرات چشمگیری پدید خواهد آمد، بطوریکه‌متقاضی دریافت جواز ساختمان ازابتدا به مهندسان مشاوری که از سوی‌شهرداری پایتخت‌انتخاب و معرفی میشوند و حکم حسابداران قسم خورده رابدا میکنند،مراجعه ونقشه‌ساختمان مورد نظر خود را به آنها سفارش میدهد.

این مهندسان که امضایشان غیر قابل فروش ودر حکم یک سند رسمی است پس از تهیه نقشه و انجام همگونه محاسبات ، نقشه را در اختیار میگذارند و چون کلیه‌محاسبات از طرف مهندسین شهرداری انجام شده احتیاج به صرف وقت بسیار و محاسبات‌ثانوی ندارد بنابراین ظرف مدت بسیار کوتاهی جواز ساختمان صادر میکند . ضمنا برای‌آنکه کلیه محاسبات یکنواخت وطبق سیستم یکسان صورت گیرد در ایران هم مثل اکثر کشورهای دنیا از کد مخصوصی برای محاسبات استفاده میشود که استاندارد است.

در تمام مراحل ساختمان نظارت بر صحت عملیات با مهندس مسئول است وسازنده ساختمان با شهرداری‌هیچگونه سروکاری نخواهد داشت ، بلکه مستقیما با مهندسین‌مسئول در ارتباط است. دست آخر پس از اتمام کار ساختمان شخص مورد نظر برای گرفتن برگ پایان ساختمان به شهرداری مراجعه میکند و چون از ابتدا کلیه محاسبات و عملیات ساختمانی زیر نظر مهندسان مسئول صورت گرفته است، خیلی سریع جواز پایان کار داده میشود.

به‌این ترتیب با اجرای مقررات جدید دست عواملی که هر روز به عناوین مختلف موجبات ناراحتی سازندگان ساختمانها را فراهم می‌آورند کوتاه خواهد شد و کارمردم بدست خودشان انجام‌میشود. اما البته شهرداری همچنان نظارت نهائی و عالیه در مورد منطبق بودن ساختمان بانقشه خواهد داشت.

در همین حال گفته شد : چنانچه یکی از مهندسان‌مورد اعتماد شهرداری که امضاء انها زیر نقشه و جواز ساختمان معتبراست دچارتخلف یااشتباهی از لحاظ‌محاسبات‌و غیره شود هیچگونه جرمی متوجه سازنده نیست بلکه‌آن مهندس مسئول شناخته‌خواهد شد. ضمنا قانون جدید نظام معماری نیز هفته گذشته تهیه وتصویب شد که براساس آن کلیه مهندسان و ناظران ساختمانی در برابر شورایعالی نظام معماری مسئول میباشندو اگر این شورا صلاحیت‌معماری را تائید نکند وی عملا ازادامه کار محروم خواهد شد.

نظر مطلعین

پیرامون اثرات لغو محدودیت مساحت زیربنای ساختمانها گزارشگران ما نظر چند نفر از مطلعین را جویا شدند .

مدیر بنگاه معاملات‌ملکی خبیری در این مورد گفت : هزاران متر مربع زمین در قطعات پانصد تا هزار متر مربعی بخصوص درمناطق شمال پایتخت بلااستفاده مانده است و صاحبان این املاک منتظر بودند تا شهرداری دستور لغو محدودیت ۱۰۰ متر زیربنا برای آپارتمان و ۲۰۰متر زیربنا برای ویلاسازی را بدهد تا بتوانند درزمینهای خود آپارتمان‌سازی و یا ویلاسازی کنند .

وی اضافه کرد : در یک نگاه به مناطق نیاوران ، دروس، ونک، اوین‌و بطور کلی نقاط مختلف شمیرانات قطعات زیادی از این نوع زمین به چشم میخورد. وی در پایان گفت احداث یک ویلا حداقل در ۶۰۰ تا۷۰۰ متر زیربنا ایده‌آل‌است و این امرباعث‌استقبال ویلاسازان و آپارتمان‌سازان خواهد شد .

طبق برنامه شهرسازی قبلا گفته بودند ۶۰ درصد زمین بایستی زیربنا باشد ، درصورتیکه اگر شخصی زمینی با مساحت ۵۰۰ متر داشت ۶۰درصد آن ۳۰۰ متر میشد و چون برای زیربنا محدودیت گذاشته بودند لذا زمین بلااستفاده می‌ماند.

مدیر بنگاه نادرنیز دراین مورد گفت : دراین صورت هرکس به اندازه بودجه خودش می‌تواند به هر میزان که بخواهد ویلا و یا آپارتمان مورد نیازش را بسازد و دیگر کسی مجبور نیست خلافی کند و گرفتار بهائی نظیر این که فرضا دهسانتی‌متر بیشتر از حد مقرر ساختمان خود را جلو آورده است داشته باشد ، زیرا بارها مشاهده شده که شهرداری واحد مسکونی را به این خاطر که یک اتاقک برای فرضا سرایدار منزلش ساخته خراب کرده است.

مهندس خسروانی مدیر عامل شرکت ساختمانی بخارست در این زمینه‌گفت: لغو محدودیت زمین برای آپارتمان و ویلا سازی‌باعث گسترش آن در زمینه‌های ساختمانی میشود زیرا در این صورت هرکس میتواند بمیل خود و باانداز‌ه‌درآمد خود ویلا یاساختمان مورد نیازش را بسازد و مجبور نیست چون برای آپارتمان یا ویلاسازی محدودیت‌قائل شده‌اند محل سکونت خود را از بین خانه‌های ساخته شده قبلی انتخاب کند ومی تواند به سلیقه خودش آپارتمان یا ویلای مورد نیازش را بسازد و علاوه برآن کارساختمانی ازرونق خاصی برخوردار میشود و زمینهائی که در قطعات ۵۰۰ تا ۱۰۰ متری در نقاط مختلف پایتخت بلااستفاده مانده است ساخته میشود و این خود به زیبائی‌شهر می‌افزاید .

۲۰ هزار روستایی فارس در محاصره سیل هستند

هنوز دهها روستا در منطقه فارس‌درمحاصره سیلاب‌است و ارسال کمک برای‌سیازدگان ادامه دارد. این عکس ازیک منطقه سیازده بوسیله‌خبرنگار عکاس اطلاعات در شیراز ، ازداخل هلیکوپترگرفته شده است .

شیراز- خبرنگاراطلاعات: باتمام تلاشی که تاکنون، برای نجات ساکنان روستا های محاصره شده در سیل مرودشت و «بندامیر» انجام گرفته ، هنوز ۵۶ روستا در محاصره سیل است . در این روستاها ۲۵ هزار نفر زندگی می‌کنند .

این روستاها نیزدرحومه مرودشت و بندامیر قرار دارند و ارتباط آنها ازراه زمین با دنیای خارج امکان‌پذیر نیست و تنها از طریق هوا ، بوسیله هلیکوپتر ، مواد غذائی و کمکهای بهداشتی برای ساکنان روستاها فرستاده میشود و هلیکوپترها علوفه احشام دامداران‌را ازآسمان دهکده‌ها بزمین می‌ریزند.

سیلی که هفته پیش در فارس جاری شد، ۹۴روستا را در حومه بند امیر و مرودشت، محاصره کرد.

تاکنون ۱۵ هزار نفر از ساکنان۳۸روستا ازمحاصره سیل نجات داده شده‌اند و ۴۱۵۰ نفر از این عده‌اکنون در شش اردوگاه خرامه ، بند امیر، آبشور، کورکی، تخت‌جمشید، گندشلو بسر می‌برند و بقیه در شهرهاو خانه‌های بستگان خود ، سکونت گزیده‌اند.

بدستور استاندار فارس در سه اردوگاه بندامیر ، کورکی و «گندشلو» چادر هایی برپا شده است که کلاسهای درس دبستانهای روستایی، در این چادرها دایر میشود ودانش‌آموزان نجات یافته از سیل ، دراین کلاسها ، به تحصیل ادامه میدهند.

همچنین بدستوراستاندار فارس ، گروههایی متشکل از کارشناسان ، مامور برآورد میزان خسارت‌ناشی از جاری شدن سیل‌شده‌اند و تلاش برای‌نجات ۲۵هزار نفر ساکنان ۵۶ روستای محاصره شده در سیل،ادامه دارد .

حق بیمه رانندگان اتومبیلها اعلام شد

میزان حق‌بیمه کلیه‌رانندگ مینی‌بوس ها و سواری‌های مسافربری سراسر کشورتغییر کرد و سازمان تامین اجتماعی میزان جدید درآمد مقطوع رانندگان را برای محاسبه‌حق بیمه آنان تعیین کرد .

کارفرمایان این گروه از رانندگان بایدبا توجه‌بدستمزد های اعلام شده نسبت به محاسبه و پرداخت حق بیمه رانندگان خود اقدام کنند. ۲۰ درصد از حق بیمه رانندگان سهم کارفرما ۷درصد حق خود راننده و ۳ درصد حق دولت است .

امروز همچنین گفته شدمبنای حق بیمه کارگران سایر رشته ها نیز بتدریج تغییر کرده و اعلام خواهد شد .

حق بیمه جدید رانندگانی که میزان درآمد مقطوع‌آنان از سوی‌سازمان تامین‌اجتماعی تغییر کرده است از اول‌بهمن ماه ۲۵۳۶ محاسبه میشود .

تعیین مهلت برای کارخانه‌های آلوده کننده هوا

صبح امروز جلسه هیات دولت برریاست جمشیدآموزگار نخست‌وزیر در کاخ نخست ـ وزیری تشکیل شد . دراین اجلاس ضمن بحث ورسیدگی به مسائل مختلف کشور و رسیدگی به لوایح دولت ، مسئله آلودگی هوای تهران نیز مورد بررسی قرار گرفت بنا به گزارش خبرنگار ما مسئله آلودگی هوای تهران براساس گزارش کمیته‌ای‌که بنا به تصمیم دولت برای‌تهیه طرح نهائی مبارزه با آلودگی هوای تهران تشکیل شده‌مورد بررسی قرار گرفت . این کمیته با همکاری سازمان حفاظت محیط زیست‌و سازمان های اجرائی ونیز وزارتخانه های امور اقتصادی و دارائی، کار وامور اجتماعی ، صنایع‌و معادن‌و دادگستری طرح‌مبارزه با آلودگی هوای تهران‌راتهیه نموده و یك لایحه قانونی‌برای نصب وسائل جلوگیری از آلودگی هوا در کارخانه ها و منابع دودزا به دولت داده‌است براساس این لایحه قانونی به کارخانه ها و صاحبان کوره های صنعتی و نظایر آن تا مدت معینی مهلت داده می ـ شود که نسبت به نصب این وسائل برای جلوگیری از آلودگی هوا اقدام‌نمایند درغیر اینصورت از فعالیت اینگونه کارخانه هاوکوره هاجلوگیری می‌شود.

تاریخ ثبت نام از زائران عتبات

فرم ثبت نام و شرایط و ضوابط سفر به عتبات عالیات هفته آینده از سوی سازمان اوقاف اعلام میشود و بلافاصله‌بعد از آن ثبت‌نام از داوطلبان در تهران و سایراستانهای کشور شروع میشود .

بررسی های نهائی درمورد تعیین شرایط زیارت عتبات عالیات پایان یافت و هفته آینده فرم ثبت‌نام و شرایط سفر به عتبات عالیات اعلام میشود .

براساس شرایط تعیین شده متقاضیان باید تقاضا های خود را با پست سفارشی‌به فرمانداری ها ارسال دارند و پس از پایان فرصت مقرر برای ارسال‌نامه‌ها که‌حدود ۱۵ روز خواهد بود ، قرعه کشی برای‌انتخاب متقاضیان با حضور وزیرنظر نماینده تام‌الاختیار سرپرست‌سازمان اوقاف انجام خواهد شد .

قرعه‌کشی در نقاطی انجام میشود که‌عده داوطلبان‌بیش از سهمیه آن استان باشد. بموجب تصمیمات جدید برای سفر به عتبات عالیات‌و برای اینکه آندسته از مشتاقان زیارت عتبات عالیات که تاکنون مشرف نشده‌اند فرصت زیارت داشته باشند کسانی که‌درسه سال گذشته به عتبات عالیات مشرف شده‌اند دیگر نمی توانند امسال‌نیز در این سفرشرکت کنند .

چنانچه اینگونه از افراد تقاضا بفرستند و نام آنان‌در قرعه‌کشی درآید پس از بررسی اساسی اسامی انتخاب شدگان با فهرست اسامی افرادی که در مدت سه سال گذشته به عتبات عالیات رفته‌اند نام آنان‌حذف میشود وبجای آن از افراد ذخیره استفاده خواهد شد.

همچنین از آنجا که در حدود ۲۵ در صد به سهمیه زائران عتبات عالیات اضافه شده است،سهمیه استانهای کشور نیز افزایش خواهد یافت و در سال آینده بجای ۱۲ هزار نفر در حدود ۱۵ هزار نفر برای زیارت به عتبات عالیات‌اعزام میشوند.

هوای ایران و جهان

ایران

تهران، صاف تاکمی ابری، حداکثر درجه حرارت۹ وحداقل یک درجه زیر صفر که نسبت به‌روز گذشته یک درجه کاهش خواهد داشت .

سایر نقاط کشور: سواحل دریای خزر نیمه ابری دراستان گیلان احتمالا با بارندگی پراکنده، استان های آذربایجان ابری با مه رقیق صبحگاهی، سواحل دریای عمان، خلیج فارس، استانهای کرمان، سیستان‌وبلوچستان کمی تاقسمتی ابری در بعضی نقاط با وزش باد در سطح زمین، خوزستان کمی ابری که بتدریج نیمه ابری می‌شود، سایر نقاط کشور صاف تاکمی ابری .

جهان

لندن ابری گاهی با بارندگی، فرانکفورت ابری با ریزش برف وباران، بروکسل ابری با رگبار، زوریخ ابری گاهی باریزش برف، ژنو ابری باریزش برف، پاریس گاهی بابارندگی، آمستردام ابری‌باریزش برف وباران،استانبول ابری گاهی با بارندگی، وین نیمه‌ابری بامه رقیق ، آتن نیمه ابری بارگبار وزعد و برق، رم ابری گاهی بابارندگی.

خبرهای کوتاه

ثبت ۲٫۴ میلیارد متر زمین به نام دولت

سخنگوی سازمان ثبت اسناد و املاک کشور اعلام کرد قسمتی از اراضی نصرت‌آباد سیستان و بلوچستان بمساحت۲میلیارد و ۴۱ میلیون و ۱۵۵ هزار متر مربع ملی اعلام شد و بنام دولت ثبت شد . سند مالکیت زمین‌های ثبت‌شده‌به سرجنگلداری استان‌سیستان و بلوچستان تسلیم شد.

همچنین شش دانگ یک قطعه زمین از اراضی‌احداث شده ساحلی بمساحت ۳۱۶ هزار مترمربع نیز بنام‌دولت ثبت و سند مالکیت آن تحویل سازمان جنگلها و مراتع کشور شد.

دوره آموزشی تربیه‌طرح های کشاورزی

دوره آموزش روش بررسی و تهیه طرحهای کشاورزی در بانک توسعه کشاورزی ایران پایان گرفت . در این دوره آموزشی ۳۷ نفر کارشناس بانک توسعه کشاورزی ایران ـ افغانستان بتعاون کشاورزی و بانک های گسترش خوزستان ـ خزر و آذربایجان ـ در محل بانک توسعه کشاورزی ایران شرکت داشتند . گواهینامه مربوط به گذران دوره آموزشی این گروه توسط نصرت‌الله خطیبی قائم‌مقام ریاست‌بانک به شرکت کنندگان اعطاء گردید .

فعالیت ۹۰ روزه هیات مدیره کاخ جوانان

صادق کاظمی معاون نخست‌وزیر و رئیس هیات مدیره‌کاخ‌جوانان عصردیروز دراجتماعی مرکب ازاعضاء شورایعالی هماهنگی‌خطوط اصلی فعالیت‌های ۹۰ روزه هیات مدیره جدید را تشریح کرد.

در این اجتماع استاد ابراهیم خواجه‌نوری همدر ضرورت توجه به جوانان و نقشی که شورای عالی هماهنگی در این زمینه‌دارد اشاراتی کرد.

مشاور حقوقی

دکتر جلال عبده دبیلمات برجسته وحقوقدان بین‌المللی باعنوان‌مشور حقوقی‌همکاری تازه‌ای‌را بانک‌ایرانیان‌شروع کرد .

دکتر عبده که اخیرا یک موسسه حقوقی بین‌المللی در تهران تاسیس کرده است‌هفته قبل از ریاست کانون بانکها کناره گرفت‌تا‌بیشتر به کارهای حقوقی بپردازد .

گفتگو های اقتصادی ایران و ایرلند

مذاکرات هیات اقتصادی ایرلند که شب گذشته‌بتهران آمد از امروز با مقامات وزارت امور اقتصادی و دارائی شروع شد.

در مذاکرات این هیات که بریاست معاون اقتصادی وزارت خارجه ایرلند به ایران سفر کرده همکاریهای فنی و اقتصادی دو کشور مورد بررسی قرار خواهد گرفت. هیات اقتصادی‌ایرلند همچنین قرار است در طی اقامت خود در ایران با مقامات سایر وزارتخانه‌ها از جمله وزارت خارجه ، صنایع، کشاورزی، اطلاعات و جهانگردی و سازمان برنامه و بودجه ملاقات و گفتگو کند.

شهردار جدید شمیران

احمد ادیب‌خواه مشاور عالی سازمان ورزش ایران‌ازسوی شهردار پایتخت به سمت شهردار منطقه ۱۰شهرداری (شمیران) منصوب شد.

شاهزاده خانم سعودی راتیر باران کردند

لندن ـ آسوشیتدپرس ـ پرنسس میشا یکی از شاهزاده خانم های عربستان سعودی و شوهر وی که مردی از طبقه عوام‌الناس بود به گناه آنکه ازدواج پرنسس میشا در خارج از حریم شجره فامیلی خاندان سعودی صورت گرفته بود در شهر جده در ساحل بجراحمراعدام شدند.گزارش این ماجرای غمانگیز را نشریه انگلیسی ابزرور در شماره روز یکشنبه (دیروز) خود چاپ کرده است.

طبق گزارش ابزرور محافظان و اعضای گارد شخصی امیر محمد بن‌عبدالعزیزپدر بزرگ میشا ـ مرگ زوج‌جوان خودداری کرد ، ولی با وجود این دخالتی بعمل نیاورد تا برادرش را از اعمال کردن انضباطی که برای رعایتش گلوله‌ای اعدام شدو سپس شوهر او را گردن زدند.

گزارش ابزرور اینطور ادامه‌پیدا می کند : میشایکی از ۲۰۰۰ نفر شاهزاده خانم هائی بود که از جمله اعضای خاندان سعودی بشمار میروند . شوهر وی که «شعر» نام داشت پسر عم ژنرال علی‌شعربود که‌اکنون سفیر دربار سعودی درلبنان است .

اعدام زن وشوهر جوان هنگامی صورت گرفت که ملک خالد پاشاه عربستان سعودی و تنها برادرتنی که برای امیرمحمد (جدمیشا) باقی مانده است از گذاشتن امضای خود در پای حکم مرگ زوج‌جوان خودداری کرد ، ولی با وجود این دخالتی بعمل نیاورد تا برادرش را از اعمال کردن انضباطی که برای رعایتش در خاندان خود پافشاری پخرج میداد باز دارد.

طبق یک سنت فامیلی‌که با وسواس در خاندان سعودی رعایت میشود کسانیکه به نحوی دارای پیوندهای مستقیم یا غیر مستقیم خونی به شجره سعودی هستند بیش ازپیش در داخل محدوده‌این‌شجره بایکدیگر وصلت می‌کنند ، زیرا در نظر آنها این‌نوع ازدواجهای فامیلی‌وسیله‌ای برای حفظ و حراست خاندان سعودی واجب و لازم است .

روابط عاشقانه

بخاطر رعایت این سنت است که خاندان سعودی دختران‌فامیل (شاهزادەخانم های سعودی) را از ازدواج با مردانی که پیوند خویشاوندی با شجره سعودی ندارند و یا لااقل دارای پیوستگی‌های نزدیک نسبی با این خانواده نیستند اکیدا منع کرده است .

پرنسس میشا نخستین‌بار هنگامی که دربیروتتحصیل میکرد با مردی حه مقدربود بعدها به عقد ازدواج وی درآید آشنا شد. هنگامیکه خبر روابط عاشقانه او با «شعر» به خانواده‌اش در ریاض رسید وی را از بیروت به‌عربستان سعودی بازگرداندند و در آنجا به او گفتند که باید با مردی‌که ازطرف‌خانواده‌اش انتخاب خواهد شد ازدواج کند.

میشا بجای‌اطاعت کردن ازاین دستور همراه شعر گریخت و پس از آنکه به عقد او درآمد باتفاق بیکی از نقاط ساحلی در شمال جده رفتند.

میشاو شوهرش خودرا آماده کرده بودند که از کشور سعودی فرار کنند . پرنسس جوان وتازه‌عروس یکبار خود را به مردن زد و درحالیکه لباسهایش را در ساحل رها کرده بود وانمود کرد که در دریاغرق شده است. او بعد از بکار بردن این نیرنگ گیسوان خود را مانند مردان کوتاه کرد و با پوشیدن لباس مردانه خود را بصورتی استتار نمود که امیدوار بود بتواند با آن نیرنگ همراه شوهرش از کشور فرار کند.

میشا و شوهرش حتی خود را به فرودگاه جده نیز رساندند اما درست هنگامی‌که‌میخواستند سوار برهواپیما شوند ماموران گاردامنیتی آنهاراشناختند. زن و شوهر جوان درآنجا بود که گرفتار سرنوشت شوم خود شدند. ماموران محافظ آنها را به نزد پدر بزرگ میشا بردند و او که قبلا فرمان مرگ آنان‌را صادر کرده بود شاهدخت جوان را در ملاء عام با گلوله‌ای که به قلبش شلک شد به کیفر رساند وشوهر نگون‌بخت او را نیز بگناه آنکه بدون اذن پدر دختر او را به حباله نکاح خود درآورده بود به جلادسپرد و در بازارجده طی‌مراسمی پس از اینکه شاهد اعدام همسرش بود گردن‌زده‌شد.

سفارت عربستان سعودی در لندن از اظهارنظردرباره گزارش این نشریه‌انگلیسی خودداری کرده وگفته‌است که اطلاعی در این زمینه ندارد.

سانسور فیلم‌های فارسی دگرگون شد

با تغییر ضوابط سانسور فیلم‌های فارسی گامی موفقیت‌آمیز برای دست ـ اندرکاران سینمای ایران‌که طی سالیان دراز باا‌ین‌مساله درگیر بودند برداشته شد.

سانسور و ممیزی فلم طی چهاردهه سینمای‌ایران مشکل اصلی و اساسی سینماگران ایران بود. بحث ها، گفتگوها و اعتراض های آنان کمتر به نتیجه میرسید . سینماگران ایران به گفته خودشان تنها می توانستند درباره دو صنف فیلم بسازند . صنف جاهل‌ها و صنف روسپیان . بدلل اینکه این دوصنف‌سندیکائی ندارند که احتمالا به فلم‌سازان اعتراض‌کنند. بهمین دلیل انتخاب موضوع‌برای فیلم مشکل بود. بسیاری از فیلم‌ها بعلت پرداختن به مسائل اداری در توقیف وزارت فرهنگ و هنر ماندند و بعضی از آنها برای همیشه غیر قابل‌نمایش تشخیص داده شدند.

بعنوان مثال می‌توان‌فیلم «خوش غیرت» ساخته‌پرویز نوری را نام برد که درآن منوچهرفرید، نوری‌کسرائی وهمایون بازی کرده‌اند . این فیلم بعلت اینکه مسائل ، مشکلات و درگیریهای یک کارمند دون‌پایه اداری را بررسی میکند برای همیشه توقیف شده است.

فیلمسازان ایران همیشه مورد اعتراض صنوف مختلف بودند. صنف قصاب بخاطر ارائه شخصیت شیرعلی قصاب در مجموعه تلویزیونی«دائی‌جان‌ناپلئون» اعتراض کردند. مددکاران اجتماعی به سریال غریبه تاختند. حتی پرستاران به فیلم پرستار کمباریک که‌در آن «اورسولا آندرس» بازی میکرد شدیدا اعتراض‌کردند. بنابراین گفته سینماگران پذیرفتنی بود که آنها فقط می‌توانند درباره دو صنف فیلم بسازند . اما چندی‌پیش که حزب رستاخیز ملت‌ایران بحث سینمای ایران را پیش کشید، بیشتر سینماگران به مساله سانسور و ممیزی‌فیلم اعتراض داشتند . حالا وزارت فرهنگ و هنر به این موضوع رسیدگی کرده است و ظاهرا فضا برای ساختن فیلم و پرداختن به موضوعات مختلف مهیا شده است .

یک مقام آگاه در وزارت فرهنگ و هنر گفت انتخاب موضوع برای فیلمسازی آزاد است . فیلمسازان و فیلمنامه نویسان فقط باید سه اصل نظام شاهنشاهی ، قانون اساسی و انقلاب سفید را محترم بشمارند و اگر سوژه‌ای باشد که به این سه اصل بی‌احترامی کرده باشد بی‌تردید دچار سانسور خواهد شد . لکن فیلمسازان در بقیه موارد می‌توانند موضوعات خود را انتخاب کنند و به هر مساله‌ای که مایل باشند بپردازند.

مقام آگاه وزارت فرهنگ و هنر اضافه کرد که‌پیش از این تنها دو کمیسیون وجود داشت که به فیلم اجازه نمایش میداد و یا آنرا توقیف میکرد. این دو کمیسیون نمایندگان وزارتخانه‌ها و سازمانهای دیگر بودند . در حال‌حاضر یک گروه دیگر متشکل از فرخ غفاری ، بهرام ری‌پور، هوشنگ شفتی و علی ابراهیمی نیز در مورد تصویب یا رد فیلمهاقدرت تصمیم‌گیری دارد.

۱۲۰ فرهنگی به‌امریکا اعزام‌می‌شوند

در سال تحصیلی آینده یکصدوبیست نفر از کارشناسان برنامه ریزی ، مدیران مدارس ابتدائی راهنمائی تحصیلی و دبیرستانها ، مدارس فنی‌و حرفه‌ای ، دانشسرا های مقدماتی و دانشسرایعالی راهنمائی جهت اخذ فوق لیسانس بمدت یکسال ـ بدانشگاه کالیفرنیای جنوبی اعزام میشوند .

کارشناسان اعزامی جمعا ۴۰ نفر خواهند بود که براساس ضوابط و سهمیه زیر انتخاب میشوند:

از هر یک از ادارات آموزش و پرورش مناطق تابعه ادارات کل آموزش و پرورش استانها یکنفر(جمعا ۲۳ نفر) ـ از روسا و مسئولان و کارشناسان ادارات آموزش و پرورش استانها که رشته استخدامی آنان آموزشی و فرهنگی باشد و ازدفاتر برنامه ریزی و ادارات آموزشی حوزه وزارتی (جمعا ۱۷ نفر .)

همچنین از بین مدیران مدارس ابتدائی ،راهنمائی تحصیلی ، دبیرستانها، مدارس فنی و حرفه‌ای مراکز تربیت معلم و مربی کودک و مدارس تربیت معلم در صورتیکه سه سال سابقه مدیریت داشته باشند (۸۰ نفر) برابرسهمیه زیر انتخاب خواهند شد . فیلمسازان و فیلمنامه نویسان فقط باید سه اصل نظام شاهنشاهی ، قانون اساسی و انقلاب سفید را محترم بشمارند و اگر سوژه‌ای باشد که به این سه اصل بی‌احترامی کرده باشد بی‌تردید دچار سانسور خواهد شد . لکن فیلمسازان در بقیه موارد می‌توانند موضوعات خود را انتخاب کنند و به هر مساله‌ای که مایل باشند بپردازند.

استانهای گیلان و مازندران کرمانشاهان و استان‌مرکزی هر یک سه نفر . استانهای کرمان همدان ، سمنان ، لرستان ، یزد ، سیستان و بلوچستان ، کردستان ، بوشهر و هرمزگان هر یک سه نفر . استانهای زنجان، چهار محال بختیاری ، کهکیلویه و بویر احمد و ایلام هریک دو نفر. نواحی نوزده‌گانه‌آموزش وپرورش تهران ۹ نفر. شرکت‌کنندگان کنندگان ازبورس بایددارای ده سال سابقه خدمت‌باشند که پنج‌سال آن سابقه خدمت آموزشی باشد و ضمنا به زبان انگلیسی مسلط بوده و دارای مدرک لیسانس باشند .

همچنین نباید تاکنون از بورس استفاده کرده‌باشندو سن آنان برای مدیران از۴۰ سال و برای کارشناسان از

تصمیمات جدید در مورد خانه‌سازی در خارج محدوده

بررسی های چند ماهه‌شورای عالی نظارت بر گسترش شهر تهران در زمینه آزاد کردن خانه سازی‌دربخش های‌دیگری از اراضی‌خارج محدوده شهر تهران پایان‌یافت و نتیجه‌قطعی آن تا پایان همین هفته اعلام میشود .

امروز گفته شد ظرف چند روز آینده گروهی از کار ـ شناسان امر برای بررسی موقعیت دقیق‌مناطق جدیدآزاد شده و تطبیق‌محل‌ها نقشه‌های هوایی و تفصیلی باین مناطق میروند و گزارشی از کار خود را به شورایعالی نظارت بر گسترش شهر تهران تسلیم خواهند کرد .

منابع آگاه‌امروز به‌خبرنگار اطلاعات گفتند: در بررسی‌های همه جانبه‌ای‌که روی کلیه‌نقاط خارج از محدوده اعم ازشرق وغرب ، شمال‌و جنوب غربی پایتخت به عمل آمده است‌فعلا امکان آزادی یک قسمت بیش از سایر قسمت ها است و آن شمال شرقی پایتخت میباشد.

همچنین آگاهان خاطرنشان ساختند در شرایط فعلی کلیه کسانی‌که در اراضی شمال شرقی ، جنوب غربی ـ غرب و شرق پایتخت زمین دارندباید از هرگونه عملیات غیرمجازدر مورد خانه سازی خودداری کنند و منتظراعلام نتیجه‌قطعی از سوی دولت باشند .

این مقام هاهمچنین یادآور شدند که بررسی های انجام شده بر روی‌نقاط مختلف‌خارج از محدوده‌شهر تهران‌درآینده نیز همچنان‌ادامه خواهدیافت اما آنچه مسلم است به علت محدودیت آب‌ـ برق‌و خدمات شهری در شرایط فعلی امکان آزاد ساختن کلیه نقاط به یک باره امکان پذیر نیست .

اولین باری که مسئله آزاد شدن خانه سازی در اراضی خارج از محدوده مطرح شد دولت قسمتی از اراضی‌جنوب و جنوب شرقی پایتخت را که صاحبان آنها مدت ها پیش تقاضای آزاد شدن خانه‌سازی را داشتند آزاد اعلام کرد و پس از چند ماه بررسی روی آزاد کردن سایر نقاط راموردمطالعه قرارداده است،خبرنگار ما مینویسد:پاره‌ای از اراضی شمال شرق‌پایتخت شامل‌شمس آباد ـ قسمتی از خارمک ، مجیدیه کاظم آباد و ۴۵متری سیدخندان ، میباشدکه تا اعلام نتیجه قطعی هرگونه‌ساختمان در آنها غیر قانونی است .

یك ایرانی در ابوظبی کشته‌شد

ابوظبی- خبرنگاراطلاعات: یک کاسبون در مقابل سفارت ایران در ابوظبی اعضای یک خانواده ایرانی را زیرگرفت و باعث مرگ یکی از آنها شد.

عصر دیروز یک جوان ایرانی بنام عبداله علی‌حسن که با خانواده همسر خود اختلاف داشت همراه پدر ، مادر و خواهر همسر خود برای رفع اختلاف به‌سفارت ایران در ابوظبی مراجعه کرد.

اینعده در بازگشت از سفارت دچار حادثه شدندو کامیونی که با سرعت از خیابان می‌گذشت‌آنها رازیر گرفت .

در این حادثه غلام رنجبر پدرزن ۴۵ ساله عبداله علی‌حسن کشته شد.

بلقیس مادر زن وروح‌انگیز خواهرزن عبداله علی‌حسن که‌بشدت مجروح شده‌بودند در بیمارستان ابوظبی‌بستری شدند.

زندان ابد برای قاتل

مردی که در اردیبهشت ماه امسال دوستش را با کارد به بقتل رسانده بودبه حبس ابد و پرداخت یکصد هزار تومان ضرر و زیان محکوم شد.

محاکمه دجهانگیر حقی، مردی که دوستش را با ضربات کارد بقتل رساند ، در شعبه پنجم دادگاه‌جنایی بریاست حسن خانی آغاز شد قضات دادگاه پس‌از شنیدن آخرین دفاع متهم وارد شور شدند و پس از چهار ساعت شور جهانگیر حقی را به زندان ابدمحکوم کردند.

صدور احکام کارمندان

بقیه از صفحه اول

غیر دولتی که از اسفند ماه سال ۳۲ شاهنشاهی بطورتمام وقت و موظف بکار اشتغال دارند و تا زمان تصویب‌لایحه همچنان مشغول انجام وظیفه بوده‌اندباستخدام رسمی‌وزارت آموزش و پرورش‌درخواهند آمد .

سوابق‌این گروه درصورت پرداخت کسور بازنشستگی‌در نظر گرفته‌خواهد شدوافرادی که سهم بیمه اجتماعی خودرا پرداخته باشند باتادیه مابه‌ـ التفاوت مشمول قرارداد های بازنشستگی کارکنان رسمی خواهند شد .

این طرح شامل کارکنان پیمانی و روزمزد مدارس غیر دولتی که اخیرا بکار مشغول شده‌اند نمیباشد و این عده پس از گذراندن یک دوره سه ساله پیمانی باستخدم رسمی در میایند .

مهلت ثبت نام شرکت درامتحانات نهائی سال آینده

مهلت ثبت نام داوطبن شرکت در امتحانات ششم‌نهائی خرداد و شهریور ۳۷ از۱۵ بهمن تا ۲۹ اسفند ۳۶ تعیین شد .

داوطلبان شرکت در امتحانات ششم نهائی باید طی مدت یاد شده جهت ثبت نام بادردست داشتن کارنامه قبولی پنجم متوسطه عکس و شناسنامه عکسدار بانضمام‌فیش پرداخت ۵۰۰ ریال حق ثبت نامبه یکی از شعب بانک ملی به حوزه امتحانی مربوطه که بزودی اعلام خواهد شد مراجعه‌کنند.

یک مقام آگاه در آموزش و پرورش گفت : امتحانات امسال بصورت منطقه‌ای‌اجام میشود وسوالات امتحانی در استان ها طرح‌خواهدشد. و هریک از استان ها می ـ توانند امتحانات را در تاریخ مورد نظر خود انجام دهند. در سال گذشته امتحانات به صورت سراسری بود و سئوالات در تهران تهیه وبه استان ها ارسال میشد.

تصمیمات تازه درباره وام کمك هزینه‌و وام‌مسکن دانشجویان

شرائط پرداخت وام،کمک هزینه ووام مسکن‌دانشجویان تغییر خواهد کرد.

همچنین برای نحوه باز ـ پرداخت این وام ها تصمیمات تازه‌ای اتخاذ خواهد شد و بکار بیمه دانشجویان ووضع خوابگاه های آنان رسیدگی فوری میشود.

دکتر شیروانی معاون دانشجوئی پیرامون توصیه نامه گرد هم آئی امور رفاهی دانشجویان که در دانشگاه فردوسی‌مشهد تشکیل‌شده‌بود به خبرنگار اطلاعات گفت : پیشنهاد شده است که آئین نامه وام و کمک هزینه وام مسکن دانشجویان تفکیک‌شود و برای پرداخت و استرداد این وام ها ، روشی مشابه روش های بانکی و سایر موسسات وام دهنده اتخاذ گردد . همچنین روشی اتخاذ شود که تا این وام ها بیشتر در اختیار دانشجویان با استعداد قرار گیرد با این‌هدف که‌اینگونه‌دانشجویان درضمن تحصیل گرفتاریهای مالی‌کمتری داشته باشند و از سوئی این دسته متعهد شوند که پس از فراغت از تحصیل‌در مملکت بمانند و با استرداد وام های دریافتی امکانی برای کمک به دانشجویان‌دیگر بوجود آورند .

وی گفت : در توصیه‌نامه تصریح شده که کمیته‌ای باید در اسرع وقت کار رسیدگی‌به امور بیمه دانشجویان‌ووضع خوابگاه ها و بطور کلی‌امور رفاهی مثل مرکز بهداشت و درمانی در کلیه دانشگاه ها را هماهنگ سازد .

وی اضافه کرد : در این توصیه نامه تاکید شده است‌که استفاده از خوابگاه هابیشتر بایدبرای دانشجویان‌شهرستانی بویژه دختر ها باشد .

در موردنحوه استردادوام های پرداختی به دانشجویان نیز تصمیماتی گرفته شد وی اضافه کرد بعضی از مطالب توصیه‌نامه نیازبه تغییرقوانین موجود رفاهی دانشجویان دارد. و این‌که‌به توصیه‌های خود رادراختیار وزارت‌علوم قرار خواهد داد تا درصورت نیاز در بعضی‌ازقوانین‌موجود تغییراتی داده شود .

ذرات سرب، هوای تهران را سنگین کرده است

* میدان سپه نقطه اوج آلودگی هوای تهران به سرب است

*** میزان سرب بنزین سوپر دو برابر بنزین معمولی است در حالیکه مصرف ان جز پرداخت پول بیشتر برای صاحبان ۷۵ درصد اتومبیلها ثمر دیگری ندارد**

تهران، از لحاظ آلودگی هوایش به سرب اینک روی خط خطر ایستاده است، در شرایط کنونی، هرروزه حدود چهار هزار تن سرب بصورت ذرات غیرمرئی وارد هوای تهران میشود، این مقدار در سال آینده به چهار هزار و صدتن در روز، و حتی بیشتر از این خواهد رسید، و اگر رشد تعداد وسائط نقلیه با اهنگ کنونی ادامه یابد، و بنزین نیز همان بنزینی باشد که اینک در تهران مصرف عام دارد، یکسال بعد - سال ۲۵۳۸ - هر روز پنج هزارتن - پنج میلیون کیلو - سرب در هوای تهران تخلیه خواهد شد.

تا کنون خیلی ها کوشیده اند ثابت کنند وجود ذرات سرب در هوا خطری جدی ایجاد نمی کند اما اکنون محقق شده است وجود سرب در هوای تنفسی مردم شهرها اگر از میزان معینی تجاوز کند سلامت مردم، و بویژه کودکان را بخطر می اندازد، خطری که اگر چه فوری نیست، اما عواقب دردناکی دارد.

دکتر زمانیان پور - خون شناس ایرانی - می گوید:

ما اینک محققا میدانیم سربی که از طریق هوا وارد خون می شود علاوه برانکه افراد را به کم خونی مبتلا میکند براعصاب و عضلات نیز اثر می گذارد و سبب رخوت و سستی مداوم میشود. علاوه براین، سرب برهموگلوبین های گلبول های قرمز اثر تخریبی می گذارد و از عمر آن ها می کاهد. اگر درجه آلودگی هوا به سرب بیشتر شود، کار دستگاه گوارش نیز دچار اختلال خواهد شد و نتیجه این اختلال بصورت استفراغ، اسهال و قولنج های شکمی بروز خواهد کرد. و بالاخره بواسطه مرگ سریع گلبول های قرمز، فعالیت عادی دستگاه خون ساز بدن مختل میشود و بواسطه تولید تعداد زیادی گلبول قرمز، رنگ افراد برافراخته و کبود می شود، این حالت را هر فرد غیر متخصصی هم می تواند در چهره ماموران راهنمائی که بیش از دیگران برسرچهار راهها میمانند و لاجرم بیش از دیگران هوای آلوده به سرب استنشاق می کنند. ببینند

بچه ها اسیب پذیرترند

دانشمندان برای آنکه اثرات ورود سرب از راه شیرمادر به خون بچه ها را بررسی کنند اخیرا به غذای یک دسته خرگوش ماده شیرده سرب اضافه کردند و مدتها وضع بدنی و میزان رشد بچه خرگوشها را تحت نظر گرفتند، این محققان سرانجام به این نتیجه رسیدند که وجود سرب در شیر مادر میتواند مانع تکمیل سیستم ایمنی بچه های شیرخوار شود، و میدانیم سیستم ایمنی همان مکانیزمی است که بدن را در برابر بسیاری از بیماریها و عوارض کننده مقاوم میکند. مطالعاتی که یک گروه دیگر از دانشمندان انجام داده اند، به این نتیجه رسید که ورود مداوم سرب به خون ایجاد مسمومیت عصبی در عموم و مخصوصا در بچه ها می کند حاصل این مسمومیت نیز عقب ماندگی عقلانی و دماغی و رفتار غیر طبیعی است. یک دانشمند دیگر که اسمیت نام دارد حتی اعلام کرده سربی که وارد خون بچه ها میشود می تواند آنها را بسوی تبهکاری بکشاند، این شخص که مطالعات مداومی پیرامون رابطه مسمومیت های عصبی ناشی از سرب با رفتار تبهکارانه و بیماریهای روانی دارد اعلام کرده است که بچه های یک تا چهار ساله بیشتر در معرض خطرات آلودگی هوا به سرب هستند.

حتی اگر بخواهیم مسمومیت های ناشی از سرب را ندیده بگیریم، دشواریهائی که وجود سرب در بنزین برای مبارزه با آلودگی هوا بوجود می آورد، آنقدر خطرناک هست که مردم و مسئولین امر را وادارد که برای کاهش میزان سرب در هوا بکوشند و اقدام کنند.

شرکت کنندگان در کنفرانسی که در ماه ژوئن گذشته از سوی سازمان جهانی مبارزه با آلودگی محیط زیست وابسته به سازمان ملل متحد در پاریس تشکیل شد، در خاتمه بررسی های خود به این نتیجه رسیدند که یک راه اساسی مبارزه با آلودگی هوا استفاده از فیلتری است که باید در اتومبیلها نصب شود. این فیلتر گران قیمت در برابر سرب حساسیت دارد و خیلی زود خراب میشود، لذا مادام که برای حذف سرب از بنزین در کشورهای مختلف اقدام نشود، استفاده از این فیلتر نیز ممکن نیست. البته باید دانست حذف سرب از بنزین عملی، اما مستلزم هزینه های نسبتا گزافی برای تغییر سیستم تصفیه و تولید بنزین است. باید دانست در پاره ای از کشورها، نظیر ایالات متحده امریکا، اکنون تنها مصرف بنزین فاقد سرب مجاز است

ریختن بنزین در جایگاههای فروش بنزین به تشدید آلودگی هوای تهران کمک میکند

بچه ها در صف اول قربانیان آلودگی هوا به سرب قرار دارند

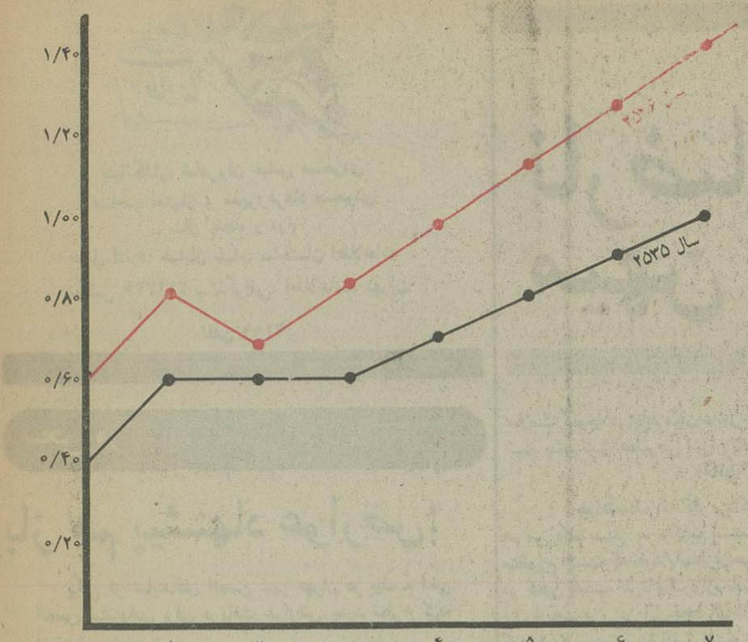

این نمودار رشد میزان آلودگی هوای تهران را از لحاظ سرب در ۷ منطقه تهران و طی دوسال ۲۵۳۵-۲۵۳۶ نشان میدهد. این نقاط عبارتند از ۱- امیرآباد ۲- قلهک - ۳- آریاشهر - ۴- تهران پارس - ۵- خیابان دخانیات - ۶- میدان شوش - ۷- میدان سپه. برای پی بردن به میزان آلودگی هر منطقه عدد مربوط به هرنک از مناطق بالا را با عدد سمت چپ مقایسه کنید تا به میزان آلودگی پی ببرید. مثلا عدد ۷ روی خط نقطه چین که مربوط به میدان سپه است نشان میدهد میزان سرب دراین میدان درسال ۲۵۳۶ (سال جاری) از مرز ۱/۴ میکروگرم درمتر مکعب فراتر است.

(نمودار مربوط به مرکز تحقیقات هسته ای سازمان انرژی اتمی ایران است)

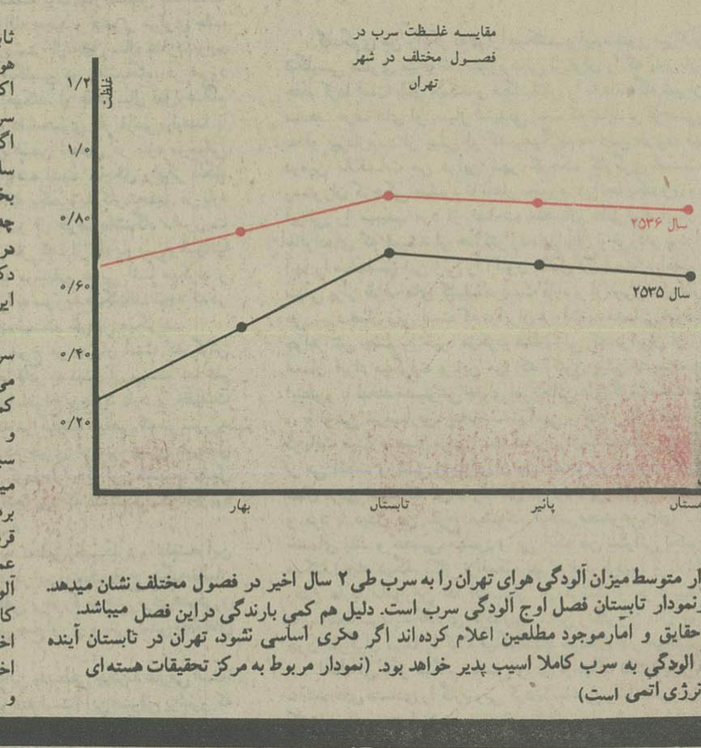

این نمودار متوسط میزان آلودگی هوای تهران را به سرب طی ۲ سال اخیر در فصول مختلف نشان میدهد. در هر دونمودار تابستان فصل اوج آلودگی سرب است. دلیل هم کمی بارندگی دراین فصل میباشد. براساس حقایق و آمارموجود مطلعین اعلام کرده اند اگر فکری اساسی نشود، تهران در تابستان آینده از لحاظ آلودگی به سرب کاملا اسیب پذیر خواهد بود. (نمودار مربوط به مرکز تحقیقات هسته ای سازمان انرژی اتمی است)

متخصصین، پس از اندازه گیری ها و مطالعات فراوان دو استاندارد برای آلودگی هوا به سرب تعیین کرده اند. بموجب استاندارد نخست، اگر غلظت سرب از ۲۰ تا ۲۵ میکروگرم در یک متر مکعب هوا تجاوز کند، خطرناک است، این استاندارد خاص صنایعی است که با سرب سروکاردارند وازآن بعناوین مختلف استفاده می کند. استاندارد دیگر که مربوط به هوای شهرهاست تاکید می کند که اگر در یک متر مکعب هوای شهرها سرب به بیش از ۱/۵ میکروگرم برسد، تنفس در چنین هوائی خطرناک است. باید بلافاصله اضافه کرد که خطر تنفس هوای آلوده به سرب به فوریت خطر هوای آلوده به مونواکسید کربن نیست، زیرا استنشاق هوائی که به میزان زیادی آلوده به مونواکسید کربن است حتی خطر مرگی فوری دارد و مادر گزارشهائی که از زمان اغاز نهضت ملی بر مبارزه با آلودگی محیط زیست منتشر کرده ایم مرز این آلودگی و موقعیت کنونی تهران را از لحاظ میزان مناکسید دوکربن موجود در ان شرح داده ایم.

برخلاف منواکسید کربن، وجود سرب در هوا مسمومیت و مرگ آنی ندارد بلکه همچنانکه در آغاز این گزارش آمد استمرار استنشاق هوای آلوده به سرب بتدریج برارگانهای مختلف بدن اثرات سوء می گذارد.

متاسفانه باید گفت میزان آلودگی هوا به سرب در مرکز تهران اینک به آن حد رسیده است که چنان عوارضی را بر ساکنان پاره ای از مناطق تهران بگذارد، بموجب یکی از دو نموداری که در همین صفحه چاپ شده و حاصل تحقیقات و اندازه گیری های مرکز تحقیقات اتمی وابسته به سازمان انرژی اتمی تهران است میزان سرب در هوای میدان سپه وحول وحوش ان چند ماه قبل (زمان انجام این اندازه گیری ها) فراتر از ۱/۴ میکروگرم در یک متر مکعب هوا بوده است. با توجه به میزان رشد اتومبیل در این چند ماهه که طبعا افزایش مصرف بنزین را در پی داشته اکنون این آلودگی بین ۱/۵ میکروگرم در مترمکعب است. همچنانکه اشاره کردیم متخصصان وجود ۱/۵ میکروگرم سرب در هوا را خطرناک اعلام کرده اند.

اتومبیلهای بنزین سوز عامل درجه یک آلودگی هوای تهران و هر شهر بزرگ درگیر به ذرات سرب هستند. البته باید بلافاصله

بقیه در صفحه ۲۱

ظرفشوئی کِن وُود
دوست خانمهای
امروزی است

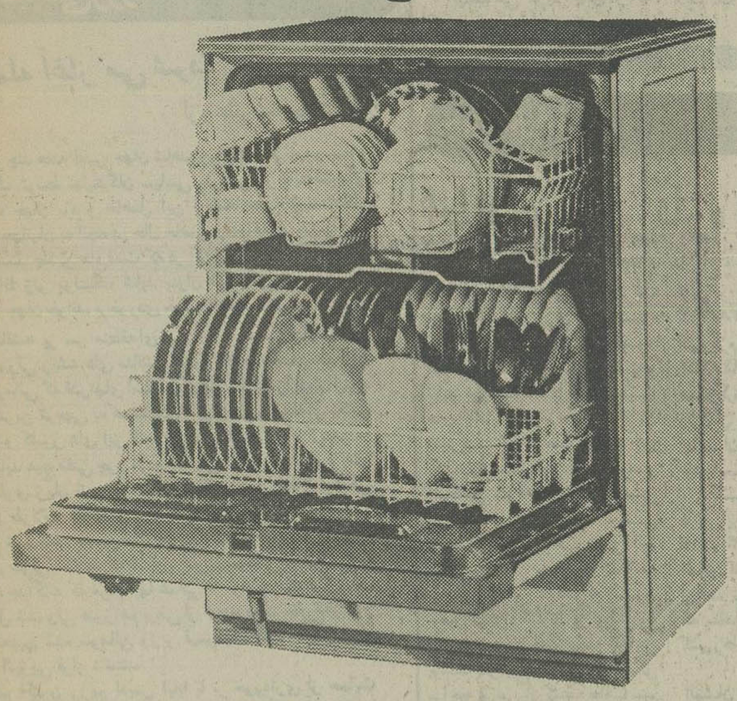

بسیار جاداراست بابدنهٔ داخلی ازفولاد ضد زنگ.
در دو طبقه برای شستشوی انواع ظروف از جمله لیوان - بشقاب - قابلمه و حتی دیگ و خلاصه تا ۱۶۰ پارچه ظرف را بدون لب پریدگی ولکه شسته و خشك میکند.
باچند برنامه ازجمله یك برنامه مخصوص شستشوی کوتاه مدت برای ظرفهای کم.

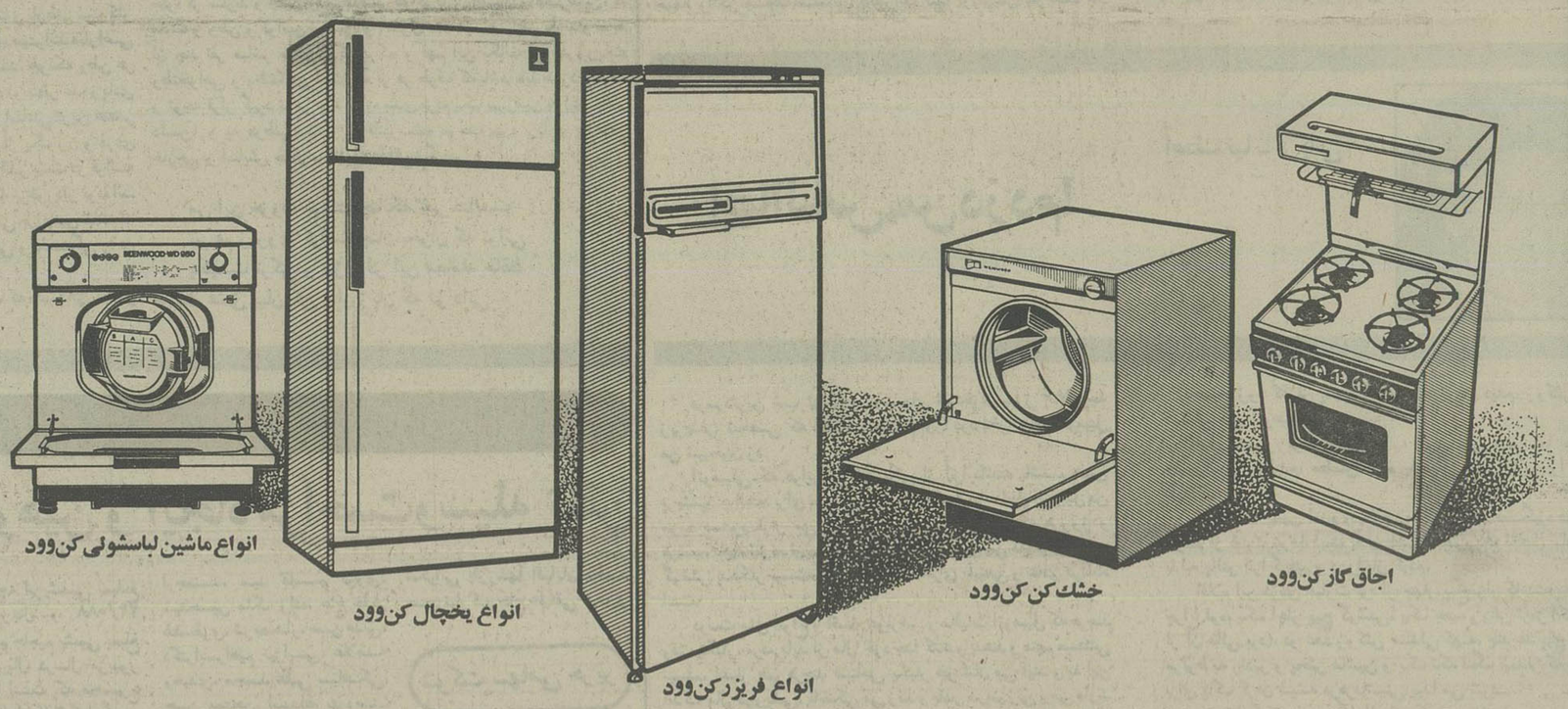

سری هم آهنگ لوازم خانگی کِن وُود مخصوص زندگی آپارتمانی

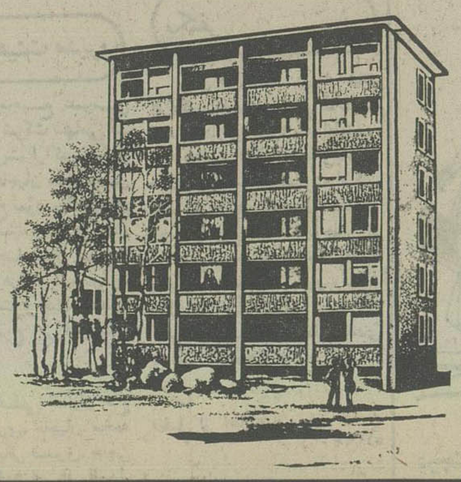

با انتخاب سری هم آهنگ لوازم خانگی کن وود
ازبرنامهٔ هم آهنگ: سرویس - تعویض قطعات ونظارت مستمر به همه وسایل خانگی یکجا استفاده کنید این برنامه سالهاست که درکشورهای بزرگ صنعتی و در زندگی آپارتمانی با موفقیت اجرا میشود.

KENWOOD

شرکت نمود (سهامی خاص) نماینده انحصاری کن وود انگلستان درایران
قسمت بازرگانی و نمایشگاه: خیابان تخت جمشید - ساختمان بلر
تلفن های ۱۸ تا ۸۳۲۰۱۷ - ۷ تا ۸۳۳۰۰۵ - ۹ تا ۸۳۸۰۷۶ - ۸۳۶۷۷۹
قسمت سرویس: خیابان سوم اسفند - شماره ۴۴ - تلفنهای ۱۵ تا ۳۰۹۱۱

اطلاعات
بنیانگذار: شادروان عباس مسعودی
صاحب امتیاز و مدیر: فرهاد مسعودی
سال پنجاه و دوم
محل اداره: خیابان خیام. ساختمان اطلاعات
تلکس ۲۱۲۳۳۶ ـ تلگرافی: اطلاعات. تهران.
تلفن ۳۲۸۱

سخن روز

باز هم پیشنهاد عوارض!

یکی از نمایندگان انجمن شهر تهران در جلسه اخیر انجمن پیشنهادی برای دریافت عوارض جدید مطرح کرده است بدین ترتیب:

«از هر بطر آبجو ده ریال، از هر بطر ویسکی وکنیاک داخلی ۵۰ ریال، از هر بطر ودکا ۴۰ ریال، از هر بسته سیگار و توتون چپق و پیپ ۲ ریال».

نماینده انجمن، دلسوزی نسبت به معلولین و سالخوردگان و مرمت آثار باستانی و ساختن مدارس و ورزشگاههای جدید را بهانه طرح چنین پیشنهادی قرار داده و در نطق خود چنین عنوان کرده است که باوصول این عوارض میتوان کاستی های ذکر شده را از میان برد.

هفته گذشته، بمناسبت مذاکرات انجمن شهر تهران راجع به دویست تومان عوارض گذرنامه و اینکه عوارض باید به حساب انجمن شهر برود یا انجمن شهرستان، ما نظریات اصولی خود را درباره عوارض و مالیات نوشتیم. جای تاسف است که در انجمن های دمکراتیک ما، بعضی نمایندگان محترم فراموش میکنند بنام نماینده مردم آنجا نشسته اند و باید مدافع حقوق و منافع مردم باشند، نه اینکه هر روز باری تازه بر دوش مردم بگذارند: «تو که باری زدوشم برنداری ـ دگربار سربارم چرایی؟!»

وضع مالیات و عوارض بدان سادگی نیست که هر کس براساس محاسبات شخصی، برای تامین درآمدها و رفع مشکلات و کمبودها راهی بیابد و مالیات یا عوارض تازه یی پیشنهاد کند.

نماینده محترم انجمن شهر پیش خودشان حساب کرده اند سیگار و مشروب چیز مفیدی نیست، درحالی که تاسیس ورزشگاه و مدرسه و خانه سالمندان کار مفیدی است. پس باید مالیات و عوارض آن چیزبد راافزایش دادواز عوایدش برای این کار خوب استفاده کرد. پیشنهادی است ظاهرا معقول و خداپسندانه! اما ایشان این را حساب نمیکنند که اقتصاد مملکت هم تابع نظم و اصولی است. عناصر اقتصادی در یک کشور از هم متاثر میشوند و بر هم تاثیر میگذارند و تابع قانون ظروف مرتبطه اند. بهمین دلیل هم وقتی کارمندان فلان سازمان اضافه حقوق میگیرند بلافاصله قیمت ماست و پنیر بالا میرود.

اگر راه حل مشکلات اقتصادی و اجتماعی بدین سهولت بود که نماینده محترم انجمن شهر تصور کرده اند، در تمام دنیا دولتها میتوانستند اعتبار طرحها و برنامه ها را با افزودن بر مالیاتها و وضع عوارض جدید تامین کنند و هیچ دولتی مواجه با کسر بودجه نمیشد.

تاسیس مدارس یا ورزشگاهها و ایجاد خانه سالمندان و باشگاه معلولین در برنامه های عمرانی و عمومی کشور هر کدام جای مشخصی دارند و سازمانهای دیگری وجود دارند که بودجه و تشکیلات جداگانه دارند و این مسائل در وظیفه آنهاست. اینکه آقای نماینده انجمن شهر تصور کرده اند دو وقته بودن مدارس بخاطر کمبود مدارس است و مدرسه کم داریم چون پول تاسیس آن را نداریم اشتباه محض و ناشی از کم اطلاعی نسبت به مسائل عمومی است. مشکل اموزشی ما، کمبود معلم و مربی است و معلم و مربی را هم نمیتوان با پول ایجاد کرد.

تفسیر سیاسی روز

ضد حمله آغاز می شود؟

از: علیرضا جهانشاهی

در چند هفته اخیر، جهان شاهد اجرای یک برنامه وسیع و هماهنگ توسط نمایندگان سیاسی سومالی در پایتخت های مختلف جهان بود و حاصل این برنامه، جلب توجه افکار عمومی جهانیان به آنچه در حال حاضر در دماغه آفریقا میگذرد بوده است. چندین ماه است که در این منطقه استراتژیکی که از لحاظ ژئو پولتیک شاید بتوان آنرا یکی از مهمترین مناطق جهان خواند، برخوردی خونین ادامه دارد.

مناقشه بر سر منطقه ای بی اب و علف، بنام اوگادن میباشد ولی ریشه های مناقشه چندین دهه به عقب بر میگردد، یعنی زمانی که قدرتهای استعماری قاره آفریقا را بدون اینکه کوچکترین توجهی به همبستگی های نژادی و قبیله ای بکنند، تقسیم و کشور های این قاره را روی نقشه ایجاد کردند.

شاید هیچ ملتی چون مردم سومالی از این اقدام نیرو های استعماری زیان ندید چه مردم سومالی که از لحاظ فرهنگی سوابق طولانی داشته و باین سوابق افتخار میکنند خود را تقسیم شده میان چندین کشور وزیر کنترل قدرتهای مختلفی یافتند طولی نکشید که کشور کنونی سومالی از ترکیب سه قسمت جداگانه که مردم آنها همگی از نژاد سومالیائی بودند، تشکیل شد، ولی هنوز هم برخی از این مردم در خارج از مرز های تعیین شده سومالی وزیر قیمومیت یک کشور دیگر یعنی اتیوپی قرار داشتند.

هم اکنون رژیم آدیس آبابا با بر خورداری از حمایت کامل اتحاد جماهیر شوروی و اقمار اروپائی آن و کوبا مشغول مجهز کردن نیروی نظامی خود جهت آغاز یک ضد حمله وسیع علیه نیرو های جبهه آزادی بخش سومالی غربی که با حمایت فعالانه سومالی توانسته اند بخش اعظم منطقه اوگادن را تصرف کنند میباشد و تم اصلی بیانات نمایندگان سیاسی سومالی در چند هفته اخیر هم همین همکاری فعالانه شوروی و کوبا با رژیم آدیس آبابا میباشد

در این میان سازمان وحدت آفریقا که هم سومالی و هم اتیوپی از اعضای آن میباشند باید نقش اصلی را در جلو گیری از تبدیل جنگ اوگادن به ماجرائی همه گیر ایفا کند. آنچه قابل تعمق است این است که منشور سازمان وحدت آفریقا که اعضای سازمان موظف به قبول آن هستند حاوی تضاد هائی است که نمیتواند نقش این سازمان را در بحران اوگادن تسهیل کند. منشور سازمان وحدت آفریقا از یکسو از اعضای خود میخواهد تا حق خود تصمیم گیری و خود مختاری ملت ها را محترم بشمارد و این همان اصلی است که مردم سومالیائی نژاد منطقه اوگادن و همچنین مردم اریتره به آن استناد میکنند. از سوی دیگر منشور سازمان وحدت آفریقا اعضای خود را مکلف به قبول بی چون و چرای مرز های باقیمانده از دوران سلطه استعمار مینماید و این همان اصلی است که اتیوپی به آن متکی است.

مسلم است که منافع دراز مدت مردم سومالی و همچنین مردم اتیوپی در ادامه بحران فعلی و در گیری وسیعتر نیرو های کوبائی و هم پیمانان آنهاست، چه همه میدانند که اینگونه در گیریها بخاطر علایق انساندوستی نیرو های خارجی نیست و در پس پرده عوامل بسیار دیگری مشغول فعالیت میباشند.

از: منوچهر سعیدوزیری

نارضائی و مسئله میهن پرستی

سلامت گوچه در یابد میان عاشق و معشوق
نبیند چشم نابینا خصوص اسرار پنهانی
«حافظ»

خواهشمندم که کار برد کلمه ترکیبی «ناوطنپرست» که خودم هم می دانم بسیار بد ترکیب است به تریج قبای هیچکس برنخورد... منظورم اینست که نه به پاسداران حرفه ای زبان فارسی برخورد کند، که، در کمین نشسته اند تا یک واژه نادرست بر زبان و قلم کسی جاری شود آن را بچسبند و در این قحط الوجال مسائل قابل انتقاد! پیراهن عثمان کرده و به نویسنده بتازند، و نه، به عناصر نازکدلی بر بخورد که، اصولا از وارد شدن اشخاص باین قبیل گفتگو ها ناراحت می شوند و باصطلاح نسبت باین مسائل حساسیت پیدا کرده اند!!

و اما بعد.....

این چند سطر را که از یک روزنامه نقل می کنم بخوانید:

«لوس آنجلس ـ خبرگزاری پارس ـ دانشجویان عضو سازمان دانشجویان وطنپرست ایرانی در شیکاگو در اجتماعی در برابر سرکنسولگری شاهنشاهی اقدامات ضدملی و میهنی گروهی از عوامل مزدور بیگانه را که بنام ایرانی برای پیشبرد هدفهای بیگانه تلاش می کنند محکوم کردند.»

***

مخلص بلافاصله پس از خواندن این خبر، در نظرم دو تابلو، یا دو پلاک، مجسم شد که بر سر در دو ساختمان جداگانه نصب شده و بر روی یکی نوشته شده است: «سازمان دانشجویان وطنپرست ایرانی» و بر روی دیگری نوشته اند: «سازمان دانشجویان ناوطنپرست ایرانی»!!!

و گمان می کنم، حالا که تصورات خودم را برای خوانندگان باز گشودم، در آنان نیز چنین حالتی پیدا شده باشد، که گویا در امریکا و یا در آنان نیز چنین حالتی پیدا شده باشد، که گویا در امریکا و یا در هر جای دیگر دنیا فرزندان این آب و خاک به دو گروه «وطنپرست» و «ناوطنپرست» تقسیم شده اند و هر گروه برای خودشان دستگاه و تشکیلاتی دارند!!

در حالیکه اگر در متن خبر روزنامه اندکی دقت شود خواهید دید که در آنجا هم «سازمان دانشجویان وطنپرست» خودشان را در برابر چیزی بنام «سازمان دانشجویان ناوطنپرست» فرض نکرده اند، بلکه اعتراض آنها به اقدامات ضد ملی و میهنی گروهی مزدور بیگانه بوده است که بنام ایرانی برای پیشبرد هدفهای بیگانه تلاش میکنند، و این سخن درست است.... منظور اینست که، آن کسی که ایرانی است قهرا وطنپرست است، همچنانکه یکنفر فرانسوی نسبت به فرانسه وطنپرست است و یا یکنفر روسی نسبت به روسیه وطنپرست است و. و.....و هر کس که متعلق بیک سرزمین است و سرزمین متعلق به اوست طبعا نسبت به آن سرزمین وطنپرست است.، و دیگر فرقی نمیکند دانشجو باشد، دهقان باشد، راننده باشد، حاجی فیروز باشد یا وزیر باشد و هر شغلی که میخواهد داشته باشد... آن کسی که برضد فرانسه قدم برمیدارد فرانسوی نیست، همچون کسی که بر ضد روسیه اقدام میکند روسی نیست و آنکسی که برضد مصالح ملی و میهنی ایران عمل میکند نمیتواند ایرانی باشد...

پس طبعا تقسیم بندی مردم به دو گروه وطنپرست و ناوطنپرست کار بیهوده ای است، شاید بتوان گفت که بعضی از مردم میتوانند «ناراضی و معترض» باشند ولی یقینا «ناوطنپرست» نباید باشند، چونکه وطن هر کس در واقع ناموس و شرف اوست و بنظر نگارنده (و بنظر عده زیادی از صاحبنظران هم) اصولا وطن هر کس مهم ترین و اساسی ترین عنصر متشکله شخصیت اوست.... اگر فرانسوی بودن را از یک زن و مردی که در فرانسه بدنیا آمده و پدران و مادرانش پشت اندر پشت در فرانسه بدنیا آمده اند و در آنجا زیسته و از مواهب فرانسه برخوردار بوده اند، بگیرند، دیگر از «مسیو» چه باقی می ماند؟ پس ایرانی چرا چنین نباشد؟!

و حال آنکه ایرانی بیش از آنها این وابستگی و دلبستگی را در طول قرون و اعصار نشان داده است....

اینکه می گویم (بیش از آنها)، برای این است که دلبستگی داشتن به سرزمین پر از گل و گیاه و جنگل و رودخانه و دریا و خورشید تابانی همچون فرانسه بسیار طبیعی تر و مطبوع تر است تا عشق ورزیدن به کویر لوت و دریاچه حوض سلطان و لجزار شور رضائیه و تابستانهای سوزان و زمستانهای یخ زده و خشکسالی ها و سوختن و ساختن با شرایط جغرافیائی و سیاسی خاصی که موجب شکل گرفتن مسائلی بنام «ژئوپولیتیک» ویژه شده اند... مسائلی که در عین حال موجب بوجود آمدن اوضاع و احوال خاصی میشوند که ناچار باید تحت عنوان «ضرورتهای ملی» پذیرفته شوند...

بلی، سخن از عشق ورزیدن به سرزمینی است که در طول تاریخ یا آماج یورش های وحشیانه همسایگان دور و نزدیک بوده و یا بازاری برای ملخ دریائی و وبا و طاعون و انقلاب و تروریست و قاچاقچی و دیگر کالاهای صادراتی و استعماری آنان!!... ولی من و تو (مانند میلیونها ایرانی دیگر که زنده اند و یا در طول قرون و اعصار می زیسته اند و اکنون سر بزیر نقاب همین خاک مقدس کشیده اند). افتخار میکنیم که از چنین سرزمینی برخاسته ایم و از آن دفاع کرده ایم و به آن افتخار داشته ایم و همچنان در راه این سرزمین جان خواهیم داد... زیرا برای ما اگر شخصیتی باشد در همینْ جاست و بس..... در حالیکه مسئله «ناراضی بودن و اعتراض داشتن» در هر مملکت چیزی است کاملا مربوط به داخل کشور و حتی میتوانم بگویم حالتی است در جهت وطنخواهی و دلبستگی داشتن به وطن که این خود باید تحت ضوابط و قواعدی شکل بگیرد که موجب کمترین گمانی در دیگران و بیگانگان نشود که: گویا این ناراضیان و معترضین از وطن بریده و بان پشت کرده اند!!

من هیچ ملتی را نمی شناسم که به کمک بیگانه به استقلال و آزادی رسیده باشد، مگر اینکه از چاله در آمده و بچاه افتاده است.... و بقول شاعر ایرانی:

که از چنگال گرگم در ربودی
بدیدم عاقبت گرگم تو بودی...

گو اینکه باید از سوی دیگر باین واقعیت نیز توجه شود که، همیشه (اعتراض و عدم رضایت) فردی یا گروهی لزوما بمعنی اعتراض بر اصول و بنیادهای ملی و میهنی نمیتواند باشد...

همچنانکه در یک خانواده، اعتراض یک فرد میتواند به هر جریانی باشد بی آنکه در ضرورت حفاظت از خانه و دفاع از سلامت و بقای پدر و مادر تردید کند، در یک مملکت نیز افرادی میتوانند از پاره ای رفتارها و جریانها ناراضی باشند در حالیکه هرگز راضی به آن نباشند که کمترین خدشه ای باصول قبول شده ملی و مقدسات میهنی وارد آید.. چه بسا که فرد یا گروهی از مردم نسبت به کار افراد یا گروهی از مباشران امور اعتراض داشته و از آن ناراضی باشند، ولی در چگونگی و موقعیت ابراز مطلب کارآئی و سنجیدگی بکار نبندند.

همچنانکه بسیار ممکن است که همان افراد و یا گروه مورد اعتراض، آنقدر سیه دل و حیله گر باشند که اعتراض ساده و بی غل و غش ناراضیان را بصورت اعتراض به اصول و پایگاههای ملی جلوه گر سازند و چنین وانمود کنند که گویا ناراضیان و معترضین، به ملیت و وطن و قوانین اساسی و اصول مملکت اعتراض دارند و نه به آن چند نفر مباشر منافق!! که درک و فهم این نکات از ضروریات وطنخواهی و وطنداری است که از هر طرف که باشد باید مورد رعایت و توجه قرار گیرد تا هر آینه گروه بندی مردم یک سرزمین به (دوست و دشمن) و به «وطنپرست و ناوطنپرست» موجب بهره برداری دشمنان خارجی و آسایش خاطر بدکاران داخلی نگردد.

من این حروف نوشتم چنانکه غیر ندانست
تو هم ز روی کرامت چنان بخوان که توانی
یکیست ترکی و تازی در این معامله حافظ
حدیث عشق بیان کن بدان زبان که تو دانی

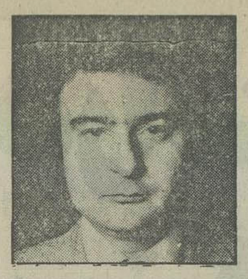

پرویز قاضی سعید ـ امریکا

از یزد تا کالیفرنیا!

دیروز صبح و ظهر، دوملاقات جالب و تفکر برانگیز داشتم. ملاقات اول با «مایکل و ایکر» استاد ادبیات انگلیسی در کالج «کبریالو» سانتاکروز کالیفرنیا بود.

پروفسور وایکر یک هفته قبل بمن وقت داده بود تا در خانه اش با او به صحبت بنشینیم. هنگامیکه بطرف خانه او میرفتم، در کلبه کوچکی بود، در کنار اقیانوس. بطوریکه پهنه آبی اقیانوس را میشد از پنجره هایش دید و همهمه دائمی دریا را میشد از ورای دیوارهای چوبی کلبه اش شنید. یکی از دواتاق خانه اش، با گلیمی ارزان قیمت، از آن نوع که سرخپوست ها میبافند، پوشیده شده بود. با یکی دومخده بعنوان صندلی و یک میز گرد چوبی. با قفسه هائی پراز کتاب و یک سنتور ویک سه تار!

در راهروئی که اتاق اول را به اتاق دوم پیوند میزد، با چوب، سه رف یا طاقچه مستطیل شکل مانند سه طبقه یک قفسه به دیوار درست شده بود که در واقع، سه تختخواب، سه فرزند استاد وایکر محسوب میشد و اتاق دوم، اتاق خواب او و همسرش بود!

در جائی که او، روی زمین نشسته بود، کنار دستش چند کتاب قرار داشت که در میان آنها، کلام الله مجید و مثنوی مولوی جلب توجه میکرد. «مایکل وایکر» که بیشتر از چهل سال ندارد، برایم گفت که ضمن تدریس ادبیات انگلیس در دانشگاه، در مورد موسیقی ملل مختلف نیز تحقیق میکند. او هفت سال قبل، هنگام تدریس در دانشگاه بوسیله یک دانشجوی افریقائی، ابتدا با موسیقی افریقا آشنا شده و سپس ضمن تحقیق در باره موسیقی افریقا، با مقدمات اسلام آشنائی یافته است. مایکل وایکر آنگاه چنان تحت تاثیر اسلام قرارگرفته که یکسره به کار تحقیق در باره اسلام پرداخته است. او سرانجام نیز از طرف دانشگاه ماموریت مییابد تا یکسال به افریقا و آسیا سفر کند. از راه پاریس و اسپانیا به مراکش میرسد و در مراکش با موسیقی عربی آشنا میکردد و جاذبه موسیقی عربی است که او را به سوریه میکشاند. آنچه که در سوریه براو میگذرد، قابل توصیف نیست. خودش میگوید:

«اطراف ما میلیونها میلیون موج در جریان است که گوش انسان قادر به شنیدن آن و چشم ما قادر به دیدن آن نیست. اما علم ثابت کرده است که این میلیونها امواج وجود دارد و حقیقت دارد....یکی از این موج ها بود که مراگرفت! موقعی که در سوریه به مسجد عمر رفتم، احساس کردم چیزی غریب، چیزی غیرقابل توصیف مرا فرامیگیرد....احساس کردم دارم دگرگون میشوم، تبدیل میشوم، تولدی دیگر مییابم....درآنجا بود که فنا شدم....درآنجا بود که روح اسلام را درک کردم.....»

پروفسور وایکر، سه ماه به تحقیق میپردازد و دامنه این تحقیقات به بیروت کشیده میشود. در بیروت، در اوج جنگ خانمان برانداز، با مردی ایرانی بنام مصطفی برخورد میکند. مردی صوفی و عارف که زیر آتش توپ ها، کارش جمع آوری و سرپرستی بچه های یتیم است!

این ایرانی پاک نهاد کیست؟ این مصطفی چگونه عارفی است؟ این بزرگی را در کدام مکتب آموخته است؟ این صوفی پرشور که در امریکا درس خوانده و تحصیل کرده در بیروت چه میکند؟

وایکر باین اکتفا میکند که «او از خانواده های معروف ایران است... یک صوفی و عارف....» مصطفی استاد رابه وادی صوفیکری میکشاند و از انجاست که وایکر عازم ایران میشود و بیش از یکسال را در تبریز و تهران و مشهد و شیراز و یزد سپری میکند. اینک او بواقع صوفی و عارف است. عارفی که در دل کالیفرنیا، هرشب جمعه دویست کیلومتر راه را طی میکند تا شب جمعه را در مسجد مسلمانان بگذراند. تنها آرزویش بازگشت به ایران و زندگی در یزد است. میگوید تجربه بمن ثابت کرده است که زندگی درایران، شکلی دلپذیر دارد. به گونه ایست که انسان در عمق، در بطن، در خویشتن خویش احساس آرامش میکند....استاد از انبوه جمعیت تهران متعجب و شگفت زده است و با افسوس اظهار میدارد «چطور میشود که ایرانی ها، شهرهائی مثل یزد، مانند شیراز و مشهد و تبریز را رها میکنند و به تهران میایند که هیچ نوع ویژگی ندارد؟ تهران نه توانسته است خصوصیات یک شهر کهنه و قدیمی را رها کند و نه توانسته است امتیازات یک پایتخت مدرن را بخود بگیرد؟

او با دریغ و افسوس و تحسین و شگفتی بویژه از یزد و آرامش یزد سخن میگوید. از خانه های راحت، از بادگیرها....پروفسور وایکر در همه سخنانش یک تاکید ویژه دارد: «سرعت هنوز نتوانسته است چهره زندگی را درایران بهم بریزد. سرعت فقط در تهران است که کم کم ته نشین میشود، از سطح به عمق میرود و دارد مردم تهران را خراب میکند. و گرنه شهرستانهای ایران بهشت است....بهشت.....»

گفتگوی من وایکر به درازا میکشد. برایم سنتور میزند و بزبان انگلیسی مثنوی میخواند. سوره هائی از قران را که به زبان عربی حفظ کرده است بیان میکند و مکاتباتش را با دانشگاه شیراز نشان میدهد. حرف های او بسیار شنیدنی است که شاید در فرصتی دیگر، به او بپردازم.....از پیش او که برمیگردم به «سن خوزه» میروم و دومین ملاقات من دراین شهر کوچک کارگری است. وارد رستوران کوچکی میشوم تا ناهار بخورم. درآنجا یک زن و شوهر ایرانی را میبینم. مرد از صاحب منصبان عالیرتبه ایران است خانواده ای که همیشه از حداکثر رفاه درایران برخوردار بوده اند. من آنها را میشناسم، این زنی را اکنون مقابل من ایستاده است و یک سینی پراز ظرف های کثیف دردست دارد و از سروصورتش عرق می ریزد همان زنی است که درایران هروقت به مهمانی میرفت، برق جواهراتش چشم را خیره میکرد، همان زنی که درایران از زمین و آسمان ایراد میگرفت و این مرد که اکنون پیش بندبسته است و اینطور با لبخند مصنوعی جلوی آمریکائی های گرسنه غذا میگذارد و با نوعی شرمساری، پنجاه سنت (سی و پنج ریال) انعام از آنها دریافت میدارد، همان مردی است که درایران با کوچکترین ناملایمی بر می آشفت و کسی را یارای آن نبود که باو نازک تراز گل بگوید! همان مردی است که حق ها را ناحق میکرد تا بزرگ ترجلوه کند! زن و مرد با دیدن من سرخ میشوند، لبخند مصنوعی آنها تبدیل به خنده ای بلند و عصبی میشود و بی آنکه من سئوالی بکنم شروع میکنند! «بله دیگه.....از ترافیک تهران فرارکردیم! از آن کلنجار رفتن ها با مامورین ادارات....از آن گوشت و مرغ پیدا نشدن ها....اینجا سرمایه گذاری کرده ایم.....این رستوران مال خود منتها چون کارگران سرما را کلاه میگذاشتند خودمان کار میکنیم.....»

لحظه ای فکر میکنم ساعتی را در ترافیک ماندن بهتر است یا ساعت های متمادی را گارسونی کردن؟ ساعتی را با مامور مثلا ثبت کلنجار رفتن بهتر است یا پس مانده بشقاب های غریبه را از صبح تا شب شستن؟ یک روز گوشت و مرغ نخوردن بهتر است یا روزهای متمادی بعنوان آشپزی برای دیگران مرغ و گوشت پختن؟ و بعد قیافه پروفسور وایکر جلوی چشمم مجسم شد، با آن شورو علاقه اش در مورد ایران و آن افسوس و دریغش درباره اینکه چرا یزد را رها میکنند و به تهران میروند...دلم میخواست بدانم اگر وایکر این زن و مرد را در زندگی قبلی و در زندگی فعلی میشناخت از طرز تفکر آنها دچار چه حالتی میشد؟!

آصف نیا ـ آریانی

ایهاالناس، من دزدم!

درسردترین شب تهران و درسرمای استخوان سوز ۷،۶ درجه زیرصفر، شخصی که انصاف نمیدهم اورا دزد بخوانم، به اتومبیل من شبیخون زد.

اتومبیلی که هرایرانی باید یکی از آنرا داشته باشد... همین پریشب.... البته، برای نخستین بار نیست که اشیاء داخل اتومبیل من مورد دستبرد قرار می گیرد و این قبیل دزدی ها، که هرروز و هرشب، دهها نمونه آن درچاردیواری تهران روی می دهد و کسی هم گوشش بدهکار نیست، برایم بصورت امری طبیعی و عادی درآمده است.

درست مثل انواع و اقسام عوارض و مالیات اتومبیل که هرچند وقت یکبار، مردم باید از مال خود جدا کنند و بدهند و منهم مستثنی نیستم، اغیار هم، هرچند صباحی یکبار خودشان می آیند و به این اندک مال درویشی، ناخنکی می زنند و بقدر سرسوزنی برمی دارند و می برند. حلالشان باشد.... درحقیقت تاکنون، همه دزدهایی که به این کاهدان زده اند، نصیبی جزرحمت ووحشت ازبدام افتادن نبرده اند و افسوس منهم ازاینست. لابد، درآخر کارهم، ازچنین انتخاب غلطی، خودرا لعن کرده اند و چند فحش آبدار نیز برای من مفلس بهدر داده اند...

اما شبیخون این دفعه، بادفعات قبلی تفاوت فاحش داشت، آنچنانکه بعداز مشاهده اثرات دستبرد، دلم برای دزد بیچاره خون شد.

صبح زود که از پنجره اتاقم نگاه کردم، دیدم، روکش کهنه صندلی های اتومبیل نیست....

اول تصور کردم چون خواب آلودم نمی بینم، اما بعد که چشمهایم را مالیدم، مطمئن شدم باردیگر بنده خدایی را مغبون کرده ام.

از پله ها پائین آمدم و بطرف ماشین رفتم. دستگیره دررا که گرفتم از شدت سرما، دستم به آن چسبید، بطوریکه تحمل نیاوردم و با لبه پالتو آنرا گرفتم و دررا باز کردم.

اقلام این دزدی عبارت بود از: چهار، پنج نوار کاست، یک عدد چراغ قوه، یک اچار پیچ گوشتی، یک جعبه روغن ترمز (که نیمی از آن خالی بود)، دو عدد روکش صندلی کهنه، چند عدد پیچ و مهره مربوط به رادیو و پخش ماشین و یک تکه لنگ نیمدار که معمولا برای پاک کردن شیشه درهرماشینی پیدا می شود....

با درنظرگرفتن فرسودگی اشیائی که شرح دادم، سرجمع نرخ این سرقت، به سی، چهل تومان نمی رسید....

پیش خود گفتم، خدایا تو خودت بزرگی و روزی رسان، آخر این دیگر چه دزدی بوده است؟ آیا اسم این را هم می شود گذاشت «دزد» و «دزدی». بنده ای از بندگان تو، که درسرمای توان فرسای ۶ درجه زیر صفر، دردل شب، با وجود آنهمه مانع و رعب و ترس (اتومبیلم را

بقیه در صفحه ۲۳

جهل سال قبل...

اطلاعیه درباره توهین و ایجاد مزاحمت وسیله تلفن

این اطلاعیه از طرف شرکت سهامی کل تلفن ایران منتشر شد:

چون تلفن برای رفاه و گفت و شنید مطالب صحیح و لازم است و نباید مورد سوءاستفاده و صحبت های ناشایسته واقع شود از آقایان مشترکین تلفن تقاضا میشود این نکته را همیشه درنظربگیرند و اشخاص متفرقه که با تلفن عمومی یا خصوصی میخواهند بجائی صحبت نمایند صاحب تلفن باید کمال مراقبت را بنمایند که اشخاص بوسیله آن تلفن مزاحم و اسباب توهین دیگران نشوند. از این تاریخ ببعد درصورتی که از محلی شکایتی برسد بمراجع صالح رسیدگی میراجعه و پس از کشف مطلب سیم ان مشترک قطع خواهد شد.

وضع صادرات فرش

یکی از کالاهای مهم صادراتی کشور ما فرش میباشد که در ۴۵نقطه از نقاط کشور اعم از شهرستانها و بخش ها عده زیادی درکارخانه های فرش بافی به بافت قالی، قالیچه، خورجین پشمی، گلیم، جاجیم و انواع دیگر آن اشتغال دارند.

درسالهای اخیر براثر مراقبت هائی که میشود توجه مخصوصی نسبت به بافت فرش اعم از رنگ آمیزی و نقشه و طرز بافت آن از طرف کارخانه های فرش بافی بعمل می آید و درسال اقتصادی ۱۷ـ۱۳۱۶ طبق آمارگمرکی سال مزبور مقدار ۲/۶۵۳/۲۱۰ کیلوگرم قالی و قالیچه و خورجین پشمی بمبلغ ۱۰۳/۴۶۴/۹۳۷ ریال از گمرکخانه های مرزی کشور صادرگردیده است.

آلمان ۴۳۵۸ کیلوگرم قالی و قالیچه ابریشمی بمبلغ ۶۳۸/۷۰۳ ریال و ۲۴/۰۸۸ کیلوگرم گلیم جاجیم پشمی بمبلغ ۵۹۴/۶۵۲ ریال درسال مزبور صادرگردیده است که مجموع وزن آن ۲/۶۸۱/۶۴۸ کیلوگرم و بهای آن ۱۰۴/۶۹۸/۲۹۲ ریال بوده است.

کشورهای عمده خریدار فرش ایران درسال اقتصادی ۱۷ـ۱۳۱۶ عبارت بوده اند از آلمان، امریکا، بریتانیای کبیر و ایرلند، ترکیه، عراق، هندانگلیس که بمقدار و مبلغ زیر فرش به آن کشورها صادرشده است:

آلمان ۵۰۵ تن ۲۰/۱۶۸/۰۰۰ ریال
امریکا ۸۶۷ تن ۴۲/۴۹۶/۰۰۰ ریال
بریتانیا و ایرلند ۶۱۵ تن ۲۰/۳۵۵/۰۰۰ ریال
ترکیه ۱۳۶ تن ۳/۵۹۹/۰۰۰ ریال
عراق ۱۶۴ ۴/۹۴۸/۰۰۰ ریال
هندانگلیس ۶۱ تن ۲/۴۵۸/۰۰۰ ریالی

انتخابات شهرداری

کرمانشاه ـ انتخابات انجمن شهرداری خاتمه یافته و از هزارودویست و هفتاد برگ آراء ماخوذه حائزین اکثریت بشرح ذیل میباشند:

آقایان حبیب الله رستگار، محمد نبی دولتشاهی، حسین فرهمند، حاج نورمحمد رزاز، حاج محمد نودودو، حاج برنجی، محمود حریری، عباس صمدی، عباس ملکزاده، عبدالله نعمت اللهی حاج داداش، محمودبازدار، احمد ارجمند، سید قاسم نوری، سیدحسین ملک زاده، حاج خلیل غضنفری، شریعتمدار، حسن مدنی، دکترابراهیم تیزابی، علامه وحیدی، محمد علی سیامکی، حسن ممتحن، اسدالله بهره مند، معین السادات، بدیع الصنایع شمسی، میرزا آقا نیک پی، امین ایوانی، علم الهدی، حاج حسین آقا صمدی، شمس الدین، باقرمقدم، جعفرقوام پور، فخرالتجار، حاج محمد علی اصفهانی، خان بابا ابراهیمی، فتح الله قندی، محمد تولا، حاج امین همایون، قاسم نیک روشن، فتح الله جوشن نگه، حسین برنجیان، حاج عبدالحسین صاحب، ابراهیم تیموری، عبدالله وزیری، حاج سیدمهدی اصفهانی، عباس حاج دائی، عباسعلی فرهودی، حسن سارابی، حاج سیدمحمد علی سیدین، فریدون امینی، علی رحمتی، یدالله فتوح

انتخاب هیئت مدیره

اراک ـ مجمع عمومی صاحبان سهام شرکت سهامی قند و شکر و کمیریت اراک تشکیل ابتدا آقای حاجیان مدیرعامل جلسه را مفتوح نموده و آقای حاج فراهانچی بریاست جلسه برگزیده شدند سپس صاحبان سهام با ازدیاد دویست هزار ریال بسرمایه شرکت موافقت و هیئت مدیره شرکت را بشرح زیر انتخاب نمودند:

اعضای اصلی آقایان حاج غلامرضا مشیری، حاجیان، محمد نوری، محمد باقر صدوق، حاجی احمد توسلی اعضای علی البدل آقایان حاج آقا جعفرحسینی، شکرانی بازرسها آقایان محمد حسن تبارک، حاج علینقی حیدری

شرکت سهامی حریر

مشهد برای خرید و فروش فرآورده های کارخانه حریرایران و غیره شرکتی با سرمایه یک میلیون ریال تشکیل آقای حاج حسین عبداللیهان بریاست. حاج کاظم توکلیان و محمد فرشی و سید علی موسویان و حاج محمود عبداللیهان بعضویت هیئت مدیره و آقای نبویان بعضویت علی البدل هیئت مدیره برای مدت دوسال انتخاب شده اند.

و نیز آقایان حاج محمد ابراهیم امیدوار و رضا آذربست بازرسی و آقای حسین واعظی مدیرعامل شرکت میباشند.

یکنفر

برای ۱۵ اسفند ماه خانه کوچکی که بطرز قدیم ساخته شده و دارای دو تا سه اطاق و حمام دوش و الکتریسیته و باغچه مناسبی بوده و درصورت امکان تازه ساز باشد و درحوالی سفارت روس یا چهارراه کنت یا چهارراه سیدعلی یا خیابان قوام السلطنه یانوبهار واقع باشد بدون واسطه دلال خواستار است. دارندگان کتبا بخیابان لاله زار مغازه هلندی به آقای آندره هلا اطلاع دهند.

«نقل از اطلاعات سوم بهمن ۱۳۱۷»

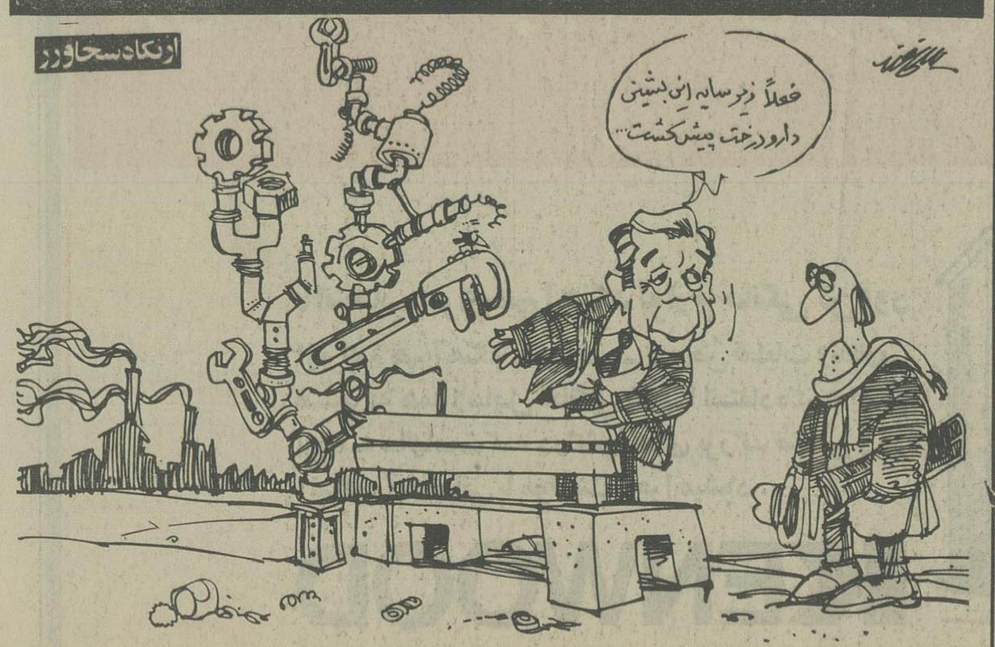

درچند نقطه تهران، پارک های صنعتی ایجادمی شود

دوباره رسیدیم جای اول!

مدتی است در سانه های گروهی، بحث بر سر شرق و غرب است. در جهان کنونی با این همه تضاد هایی که بین دیدگاهها، مرامها و مسلکهای گوناگون وجود دارد و کمیت هرکدام ازاین ها (چه شرقی، چه غربی) در بیشتر موارد می لنگد و حتی قادر نیستند به عنوان یک دید گاه ملی و دستکم بی نقص، در محدوده‌ی سرزمین خود مورد استفاده قرار گیرند، ما چاره یی نداریم جز آنکه به دیدگاه و فرهنگ پویای ایرانی تکیه کنیم.

اگر دیدگاههای شرق و غرب را با دیدگاه و فرهنگ خودمان بسنجیم، شرق و غرب در برابر ما به کودکانی می مانند در مقابل پیری دنیا دیده و با تجربه.

بدون تردید، ما ترجیح می دهیم در راهی که میرویم، یک پیر دنیا دیده راهنمایمان باشد تا کودک کم سن و سال و بی تجربه تا اینجا، بحث بر سر «دیالکتیک» و فلسفه و فرهنگ بود و به قول آقای علی اکبر کسمائی، نویسنده اطلاعات هر جامعه‌ای علاوه بر فرهنگ باید تمدن هم داشته باشد و تمدن پدیده یی مادی است و دیدگاه و فرهنگ، پدیدیی معنوی.

اکنون که سرزمین مادرراه صنعتی شدن گام برمیدارد ومامی خواهیم تمدن آینده مان را بر پایه‌ی صنعت بنا کنیم، به نگرشی واقع گرایانه در راهی که قدم در آن نهاده ایم نیازمندیم، باید تنگناها را شناسایی کنیم و با اندیشه‌ی خود (و در صورت مقدور نبودن با یاری گرفتن از اندیشه‌ی شرق و غرب) این تنگناها را از میان برداریم.

آنچه مسلم است در حال حاضر ما مجبوریم صنعت را از غرب و شرق وارد کنیم، ولی در آینده باید بتوانیم با اتکاء به سازندگی و خلاقیت خود، به خود کفایی در این زمینه برسیم و حتی صادر کننده‌ی محصولات صنعتی باشیم.

اما چطور ممکن است ما به مرحله یی برسیم که خود سازنده، مصرف کننده و صادر کننده‌ی ابزار های صنعتی بشویم؟

حالا که ما موتور پیکان را مونتاژ می کنیم و به عنوان اتومبیل ساخت میهن می فروشیم، حتما در آینده باید بتوانیم خودمان موتور پیکان (یا هر ماشین دیگر) را بسازیم.

خوب، ممکن است بگوئید در آینده حتما ما اینکار را خواهیم کرد. درست است، ولی پویائی و خلاقیت چطور؟ چون هرساله که نمی شود یک مدل ثابت صنعتی را وارد بازار کرد.

می دانیم که مدل ها هر ساله عوض می شوند و همراه با این عوض شدن، کامل تر و بی نقص تر میشوند تا در میدان رقابت بازار های جهانی، محصولات صنعتی قابل عرضه ای باشند.

آیا ما در آینده، اگر توانستیم ابزار های صنعتی بسازیم، قادر خواهیم بود در این ابزار هایی که ساخته ایم، به منظور تکمیل کردن آنها، دست بریم و مثلا قالبها و قطعه ها و اندازه ها را کم و زیاد کنیم و خودمان مبتکر و خلاق و سازنده‌ی ابزار های جدید صنعتی باشیم؟

من فکر می کنم با این نظام آموزشی که ما داریم، قادر به اینکار نخواهیم بود، می پرسید چطور؟ مگر ما چه چیزمان از دیگران کمتر است؟ که در پاسخ میگویم، ما چیزی از دیگران کم نداریم، ولی آنقدر در فکر تقلید و تبعیت از اندیشه و کار دیگران بوده ایم که تا اندازه‌ای اتکاء بخود را از دست داده‌ایم. باید توجه داشته باشیم که برای رسیدن به خود کفائی و تولید و تکامل ابزار های صنعتی، باید هزاران متخصص متفکر و خلاق تربیت کنیم. بی شک مسئولان آموزش کشور از دیرگاه باین مهم توجه داشته‌اند و در فکر چاره بوده‌اند، اما در هر حال در این زمینه چه کرده‌اند؟

که در پاسخ لابد میگویند:

ما نظام قدیم آموزشی را کنار گذاشتیم و نظام جدید را بوجود آوردیم (البته به تقلید از غرب) در نظام قدیم، در کارنامه دانش آموز می نوشتیم طبیعی و بهداشت، حالا می نویسیم، زیست شناسی باتکیه برمحیط زیست! قبلا می نوشتیم، تعلیمات مدنی حالا می نویسیم، دانش اجتماعی. قبلا می نوشتیم فقه حالا می نویسیم تعلیمات دینی و اخلاق.

قبلا می نوشتیم، انشاء، حالا می نویسیم، نگارش و سخنوری! عجب! پس معنای پیاده کردن انقلاب آموزشی یعنی این؟

محتوای کتابهای درسی را هم آنقدر پرت و پلا و پر غلط کرده اند که معلم و محصل، هر دو را گیج کرده اند و دادشان را در آورده اند، فقط بخاطر اینکه میخواستند نظام جدید آموزشی را هر چه زودتر پیاده کنند تا مثلا فهم و سواد دانش آموزان را بیشتر بالا ببرند و آنها را برای آینده تربیت کنند!

نوبت امتحان دانش آموزان را کردند چها رنوبت، بعد امسال پشیمان شدند و گفتند همان سه نوبت باشد بهتر است!

آئین نامه ها را تغییر دادند، کارنامه ها و دفتر امتحانات را تغییر دادند، کلی هزینه مصرف کردند و نتیجه یی هم نگرفتند، درحقیقت دایره‌ی بسته یی را دور زدند و دوباره رسیدند سر جای نخست!

مسئولین آموزشی کشور توجه ندارند که انقلاب آموزشی باید روی دانش اموزان پیاده می شد نه روی قوانین و آئین نامه ها، ما بیائیم هر ساله قوانین را عوض کنیم ولی توفیقی در بهتر تربیت کردن دانش آموزان نداشته باشیم، فایده یی نخواهد داشت. از زمانی که مکتب را کنار گذاشتیم و به پیروی از «غرب» مدرسه را درست کردیم، همه چیز را فدای ظواهر امر کردیم. هنوز که هنوز است، تنها ملاک تشخیص میزان آموخته های دانش آموزان نمره است. فقط این امر مهم است که دانش آموز نمره‌ی قبولی بگیرد تا او را فردی موفق و درد بخور برای جامعه بدانیم، دیگر با خلاقیت و استعداد، هدایت دانش آموز در راه استعدادی که دارد، تربیت دانش آموز به عنوان یک انسان متفکر و آفرینشگر کاری نداشته باشیم!

ما چاره یی نداریم جز آنکه به انسانها اعتماد کنیم، دانش آموز را باید بریم ازمایشگاه و کارگاه و عملا به او دانش و صنعت بیاموزیم و برای آموخته های عملی و تجربه و استعداد و خلاقیت او دستکم ده نمره منظور کنیم، ده نمره‌ی دیگر هم به درس و مشق تئوری‌اش بدهیم. بااینکار آنها هم دانش می آموزند، هم مردعمل و آفرینش بار می آیند. در آنصورت می توانیم امیدوار باشیم که در آینده سازنده، آفریننده و صادر کننده‌ی صنعت خواهیم شد.

محمد رسول داوری ـ نهاوند

نتایج دستورهایی که برخلاف قانون صادر می شود

در تاریخ ۲۵۳۶/۳/۲۵ با وجود اینکه اینجانب از افراد معدودی بودم که سالهای سال در مقام راهنمائی حجاج خدمت نموده و پس از واگذاری امور حج باداره اوقاف باز هم از کسانی بودم که مورد وثوق دستگاه دولتی تا قبل از زمان تصدی آقای احمدی قرار داشتم و در تاریخ بالا اداره اوقاف بدون ذکر هیچ دلیل و ماخذی دستور منع خروج اینجانب را از کشور صادر مینماید و ضمنا لغو پروانه حج اینجانب را نیز اعلام میدارد.

چون راهنمائی حج از امورات متفرقه شغلی ام بود اهمیتی جهت موضوع قائل نگردیدم تا اینکه از طرف دولت چکسلواکی برای بازدید از نمایشگاه صنعتی آن کشور که در عراق تشکیل شده بود دعوت گردیدم و با مراجعه باداره گذرنامه معلوم شد دستور منع خروج از کشور اینجانب کلی بوده و مطلقا حق خارج شدن از کشور را ندارم و با پیگیری های مکرر در تاریخ ۱۵۳۶/۷/۱۷ اداره گذرنامه از اداره اوقاف سئوال میکند که تکلیف اینجانب در مورد خروج از کشور چیست از سوی اوقاف روی اغراض خصوصی و شخصی تاکید میفرمایند نظر اداره اوقاف همان است که قبلا اعلام کرده است در حالیکه سازمان مذکور اصولا حق ندارد چنین دستوری صادر نماید و صدور چنین دستور در صلاحیت مقامات دیگر است.

بهر حال جهت تعیین تکلیف شخصا باداره اوقاف ایران مراجعه و پس از یک سلسله مذاکرات اینجانب با هیئت سه نفری و مذاکره حضوری با آقای فرشچی معاونت محترم نخست وزیر و سرپرست سازمان اوقاف،مسلم گردید که اقدامات مامورین برخلاف قانون بوده و ریاست محترم اوقاف دستور صریح فرمودند که مسئولان خروج اینجانب را از کشور آزاد و بلا مانع اعلام دارند و با وجودیکه هیئت محترم سه نفری، در روز شنبه ۲۵۳۶/۱۰/۲۴ دوبار مینوتی تهیه نمودند ولی متاسفانه مسئول مستقیم از امضاء آن و ارسال باداره گذرنامه خودداری میکند. زیرا خوب میداند که دستورات قبلی کلا بر خلاف موازین و قوانین مملکتی صادر شده است.

از مسئولان انتظار دارم، به نکاتی که در این نامه صادقانه اشاره کرده‌ام توجه کنند و امر به رسیدگی فوری فرمایند.

حاج ابراهیم، ابراهیم شیرازی

نظریات کارمندان دولت در مورد قانون استخدام

از پایه های استخدامی بازنشستگان هنگام طبقه بندی آنان نباید کسر شود

نظرات خود را برای اصلاح لایحه نهائی قانون استخدام کشوری بوسیله ارسال نامه به روزنامه اطلاعات و یا تماس باتلفن ۳۲۸۶۲۲ ازساعت یک و ۳۰ دقیقه تا ۳ بعداز ظهر هر روز بجز روزهای پنجشنبه و جمعه مطرح کنید.

آقای مسلم قاضی کلهرودی کارمند بازنشسته وزارت پست و تلگراف و تلفن با ارسال نامه‌ای به روزنامه اطلاعات در مورد اصلاح لایحه نهائی قانون استخدام کشوری و نیز طرح طبقه بندی کارمندان بازنشسته دولت بر اساس بالاترین شغل زمان خدمتشان قید کرده است: پس از ۱۴ ماه مکاتبات بسیار و مذاکرات مستدل و مفصلی که بوسیله اینجانب با مقامات مسئول و کارشناسان سازمان امور اداری و استخدامی کشور در مورد لزوم اصلاح قانون استخدام کشوری بعمل آمد، در جلسه ۲۲ فروردین ماه سال جاری که با حضور تنی چند از مقامات و کارشناسان این سازمان گردید مراتب استحقاق صاحب منصبان فاقد مدرک تحصیلی کافی و دارای مشاغل حساس دولتی مورد تایید قرار گرفت و گفته شد که پایه های کسر شده آنان مسترد خواهد شد و همچنین این مسئله در هنگام اجرای طرح طبقه بندی درباره بازنشستگان نیز رعایت خواهد شد.

در اجرای مرحله دوم قانون استخدام کشوری کارمندان دولت با توجه به پستی که متصدی آن بودن ارتقاء گروه یافتند ولی در صورتیکه شرایط احراز تعیین شده برای پست مورد تصدی خود را نداشتند از پایه های استخدامی آنان کسر گردید.

در این جلسه همچنین گفته شد که تجربه کارمندان فاقد مدرک تحصیلی بشرط آنکه دارای مقام و در گروههای بالا باشند تا فوق دیپلم منظور می شوند.

اما اکنون شنیده می شود که تصمیم در مورد کسر پایه های استخدامی کارمندان بدون شرایط احراز، هنگام ارتقاء گروه در طرح طبقه بندی بازنشستگان هم مورد توجه قرار گرفته است و بدین ترتیب از پایه های استخدامی اکثریت قریب به اتفاق بازنشستگان هنگام اجرای این طرح کسر خواهد شد.

اکنون این سئوال مطرح است که در آینده پایه های کسر شده کارمندان شاغل با اصلاح نهائی قانون استخدام کشوری به آنان داده شود دیگر چه لزومی دارد که دوباره کاری شود و هنگام اجرای طرح طبقه بندی در مورد بازنشستگان از پایه های استخدامی آنان کسر شود.

زیرا اگر پایه های استخدامی کسر شده از کارمندان شاغل به آنان مسترد گردد دوباره باید این مقررات در مورد بازنشستگان هم اجرا شود و پایه های کسر شده آنان پس اجرای طرح طبقه بندی مسترد گردد.

بدین لحاظ پیشنهاد می شود که این مسئله در بررسی آئین نامه اجرائی طبقه بندی بازنشستگان در کمیسیون استخدام مجلس شورایعملی مورد توجه قرار گیرد تا حقی ازکارکنان بازنشسته دولت پایمال نشود و به بهانه افزایش بار مالی وعدم اعتبار کافی برای پرداخت ما به التفاوت حاصل، از پایه های استخدامی بازنشستگان کسر نشود، زیرا اعتبار مورد نیاز را نیز می توان از محل صرفه جوئی در هزینه های غیر ضروری تامین کرد.

حرفهایی از آنسوی سیم

مشکلات خود را با اطلاعات در میان بگذارید

باستثنای بعد از ظهر پنجشنبه‌ها و روزهای تعطیل تلفن ۳۲۸۴۳۱ از ساعت ۸/۳۰ صبح تا ۴ بعد از ظهر در اختیار شماست

دکتر مصطفی قاسمی

مطابق دستور العمل وزارت بهداری و بهزیستی کلیه درمانگاهها موظفند هر روز تا ساعت ۷ بعد از ظهر باز باشند و از مراجعین ویزیت کنند، اما با کمال تاسف درمانگاههای منطقه غرب تهران ساعت ۵ بعد از ظهر درمانگاه را تعطیل می کنند، آیا اتخاذ این روش با اجازه مسئولان وزارت بهداری و بهزیستی است یا با اجازه خودشان؟

کمال دانائی

در جنوب شهر، رفتگران بجای حمل زباله ها به بیرون از شهر، شبها زباله ها را در خیابانهای فرعی میسوزانند که هم سبب آلودگی بیشتر هوا میشوند و هم به زیبائی خیابانها لطمه میزنند و دیوار ها را سیاه میکنند. خواهش میکنم شما که در امر مبارزه با آلودگی هوا پیش قدم شده‌اید این مساله را یاداوری کنید.

مشهد ـ محمد سبک روح

خانه مسکونی ام را در مشهد فروختم و خانه‌ای دیگر خریدم، بهمین مناسبت طی نامه‌ای از اداره مخابرات مشهد تقاضا کردم تلفن شماره ۲۱۹۱۵ را که در خانه قدیمی داشتیم به آدرس جدیدم منتقل کنند، اما شرکت تلفن پس از ۴ ماه معطلی اخیرا قبضی برایم فرستاده است حاکی از اینکه تلفن شماره ۲۱۹۱۵ ظرف این مدت آنهم در خانه خالی از سکنه ۳ هزار تومان مکالمه تلفنی داشته است! تعجب میکنم وقتی شرکت مخابرات چند روز تاخیر در دریافت قبض مکالمه داشته باشد بلافاصله تلفن را قطع می کند ولی ظرف این چهار ماه که تقاضا کرده‌ام تلفن را قطع کنند و بمنزل جدیدم منتقل سازند، تازه قبض سه هزار تومانی تحویلم میدهند!

شمسی امامی

شرکت اتولوکس! تبلیغات فریبنده، مردم را گول می‌زند. چرا که این شرکت علیرغم همه وعده ها، حتی سرویس بعد از فروش هم ندارد. ما چند نفر همسایه دیوار بدیوار گول تبلیغات این شرکت را خوردیم و چند دستگاه جارو برقی خریدیم، اینک که پس از چهارماه جاروها را برای سرویس تحویل شرکت داده‌ایم نه از سرویس آنها خبری هست و نه جاروها را بما پس میدهند.

مهین مستقیمی

گویا مقرر شده است بمنظور تسهیل در امر ترافیک، کلیه وسائط نقلیه مدل پائین را جمع آوری کنند. شاید این برنامه خوب باشد، اما تکلیف مالکان چنین اتومبیلهائی چیست، زیرا در همان حال که دستور توقف این گونه اتومبیلها را صادر میکنند پرداخت مالیات نمره تهران را نیز مطالبه مینمایند آیا اینکار منطقی است؟

چراغهای سراسر خیابان های رضا شاه کبیر ورودکی تهران وهمینطور کوچه های اطراف ومنشعب از این خیابانها در روز روشن است، اما شب ها که مردم بیشتر به روشنائی نیاز دارند باید در خاموشی رفت وآمد کنند از مسئولان برق تقاضا دارم حالا که میخواهند منطقه ما نورانی باشد بجای روز، شب ها به ما روشنائی بدهند!

جاده خراب و ترافیک سنگین

اهالی آرگران که مجبورند همه روز از چهار راه یافت آباد تاپل دوم را چند بار رفت و آمد کنند، از وضع بد جاده و دست اندازها و خرابیها ا مخصوصا باریکی جاده با توجه به ترافیک آن وعبور کامیونهای سنگین شکایت دارند.

تاکنون نامه های متعددی به شهرداری ناحیه و منطقه راهنمائی نوشته‌ایم نتیجه مثبتی عاید نشده است، از مسئولان وزارت راه و ترابری استدعا داریم یک روز چند ساعتی از وقت خود را برای بازدید این منطقه صرف کنند تا به بینند اهالی و کارخانه داران و کارگران با چه وضع رقت باری در رفت و آمد هستند و چگونه در این سرمای طاقت فرسای زمستان ساعتها وقتشان گرفته میشود استدعا داریم هر طور شده دستور مرمت ساختمان این قسمت از جاده ساوه داده شود.

مهندس حسینی پور، هزیک گریگوریان ـ مهندس امینیان ـ ذکریا آقا علی، استاد عظیم، کلانتری تحویلداری، مهندس احمد نظری، محمد صدیقی، هوشنگ روشن و امضاء های دیگر

کوچه را اسفالت کنید

اهالی کوچه حاج حسینی در خزانه فرح آباد مدت ۵ سال است که برای اسفالت این کوچه بشهرداری ناحیه ۷ مراجعه میکنند و تاکنون جوابی نگرفته‌اند، با کوچکترین بارندگی این کوچه تبدیل به باتلاق میشود و اطفال مردم برای رفتن بمدرسه تا زانو در گل فرو میروند. تقاضا داریم مسئولان امور هرچه زودتر این کوچه را اسفالت کنند.

اسداله مهر حسینی

بهترین لوازم بهداشتی حمام
از بهترین سازنده های اروپا
تلفن ۳۰۴۲۷۱ ـ ۳۱۱۱۸۷ ـ ۳۱۵۷۶۳

استخدام مهندس برق و مکانیک

شرکت سهامی تولید و انتقال نیروی برق ایران (توانیر) وابسته به وزارت نیرو جهت تکمیل کادر فنی خود تعدادی لیسانسیه برق، مکانیک والکترومکانیک را بهمکاری دعوت مینماید داوطلبین واجد شرایط میتوانند جهت کسب اطلاعات بیشتر و ثبت نام باهمراه داشتن مدارک زیر به امور کارکنان این شرکت واقع در تهران میدان ونک ـ خیابان برزیل مراجعه نمایند.
۱ـ اصل شناسنامه
۲ـ اصل مدرک تحصیلی
۳ـ اصل برگ پایان خدمت وظیفه یا معافیت دائم.
۴ـ عکس ۴×۶ پنج قطعه
م الف ۲۴۱۹۴

هرلردی، گردونیست...!
رنگین فلز

باحساب پس انداز درگردش بانک ملی ایران
پول شما
درچهارگوشه جهان دراختیار شماست

سادات مرداول «دیپلماسی مصاحبه»

از: آسوشیتدپرس

خبرنگاران
بهترین دوستان سادات هستند

سادات روزنامه نگاری است که بهترین استفاده را از رسانه های گروهی بعمل می آورد

پرزیدنت انورسادات که پیش از احراز رهبری مصر روزنامه نگاری را حرفه خود ساخته بود درماههای اخیرنشان داد که چگونه توانسته است رسانه های گروهی را برای ارائه خبرها و گزارشهای مربوط به سیاست خاورمیانه‌ای خود در انحصار کامل بگیرد. او به نحوی درتوجیه سیاست خود از مطبوعات و رادیو تلویزیون استفاده کرد که تاکنون هیچکس نتوانسته است، او نشان داد که یک روزنامه نگار واقعی است.

انورسادات تاپیش ازپیاده کردن ابتکار خود بیش از یکصد مصاحبه ـ اکثرا بارسانه های امریکایی ـ انجام داده بود که این رقم درقیاس بامصاحبه های سایر رهبران و شخصیت برجسته سیاسی عالم، یک رقم بی سابقه محسوب میشود. بعلاوه، درمدت زمانی کمتراز دوماه پرزیدنت سادات بابسیاری از نمایندگان رسانه های گروهی و خبرنگاران دوستی بهم رساند بطوری که در مصاحبه ها و گفتگوهایش آنان را با نامهای کوچک صدا می زند و همین خبرنگاران بزرگترین مبلغان مورسی: سیاست او شده‌اند و هفتاد درصد تفسیرهای سیاسی درباره کارهای او نوشته می شود و همه دنیا بانام و چهره او آشنا است سعدالدین سخنگوی هیئت نمایندگی مصر درگفتگوهای شکست خورده بیت المقدس می گوید: اگر صلح استقرار یابد، من هشتاد درصد افتخارات مرهون رسانه های خبری می دانم. چرا که اگر این رسانه ها ابتکار صلح سادات را منعکس نمی کردند چنان می نمود که انگار هیچ اتفاقی رخ نداده است.»

«تحسین بشیر» ـ شخصیت دیگر مصری می گوید: «برای نخستین بار در تاریخ این رسانه ها بودند که سخنان ـ ابتکارها و اقدام های گام به گام سادات را موبه موبه آگاهی جهانیان رساندند، و موجب شدند که تمامی دنیا از پیام صلح سادات آنطور که باید مطلع شود.» و این کارنیز نتیجه آگاهی کامل سادات ازروزنامه نگاری و حسن سلوک او باخبرنگاران و مفسران است. او مطبوعات را ازهرشمشیری بهتر بکار می برد و این خودیک هنراست. سفر تاریخی سادات به بیت المقدس اصولا یک رویداد خبری برای تمامی رسانه های گروهی جهان بود که دراین گیرودار اهمیت خبرنویسان و مفسران به خوبی نشان داده شد.

سادات هیچگاه تقاضای ملاقات یک مفسر، مورخ و یاخبرنگار را رد نمی کند، ولواینکه نماینده یک روزنامه گمنام باشد.

وی همیشه به منشی هایش می گوید: برای اهل قلم احترام خاصی قائل باشند، چون آنان هستند که برایگان و بدون چشمداشت عقاید مارا منعکس می کنند و با خلاقیت خود از کاه ما کوهی می سازند، هنرو استعداد خود را در بهتر جلوه دادن حقانیت ما بکار می برند و سرانجام مارا به پیروزی می رسانند. به علاوه، به علت تماسی که بامردم عادی و رهبران سیاسی و صاحبنظران دارند می توانند مشاوران خوبی باشند من ازنظرات آنها هنگام گفت و شنود استفاده می کنم و اطلاعات و معلوماتم را بالا می برم. آنان همچنین سفیران «بدون اعتبارنامه» نزد جامعه خودمن می شوند، من با کمک آنها برخیل دشمنانم که از هروسیله‌ای برای درهم کوبیدن شرافتم استفاده می کنند پیروز می شوم. من حرفهایم را به موقع می زنم و دوستان خبرنگارم به بهترین وضعی آنها را جلاء می دهند و منعکس می سازند و انعکاس حرفهای من که هم لوایح دفاعیه من و هم عقاید

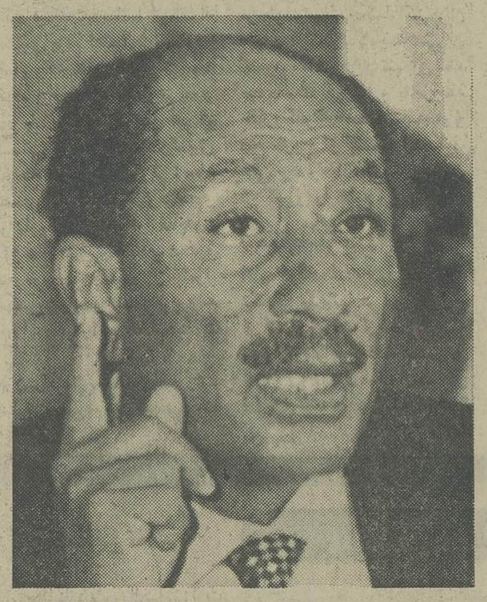

چرا بگین از سادات تقاضای اتش بس «مصاحبه» کرد

و سیاستهایم هستند دهان دشمنانم را می بندد و صدای انها را که باخرج زروسیم بلند می شود خاموش می کند و به این ترتیب افکار عمومی متوجه من است و تاریخ نیز در آینده مرا خواهد ستود.

سادات پنهان نمی کند که «مطبوعات» اورا به شهرتی بالاتراز «ناصر» رساندند و بدون استفاده از مطبوعات نمی شد جانشین مرد مشهوری شد و مدت مدیدی باقی ماند و تحقیر نشد.

سادات می گوید: من روزنامه نگار بودم و می دانم روزنامه نگار خوراک می خواهد باید خوراکی لذیذ و بموقع برایش تهیه دید. اورا به هیجان آورد تادیگران را به هیجان درآورد و من می توانم این کاررا بکنم. من ازقدرت قلم و زبان یعنی روزنامه و رادیو تلویزیون به خوبی آگاهم. سادات درفکر آینده هم هست او «تاریخ» را می شناسد و از تاثیر آن آگاه است. اواز تاریخ هم می ترسد. سادات هروقت که فرصت داشته باشد ساعتها با تاریخدانان و تاریخ نویسان به بحث و گفتگو می نشیند و اگر نتواند فورا مدارکی به آنها بدهد، می گوید که درچه تاریخی و از کجا آنرا بدست آورند.

فشار جهانی

به اعتقاد بسیاری از صاحبنظران، استفاده وسیع سادات از مطبوعات موقع اورا میان صدها میلیون غیرعرب بشدت تحکیم بخشید.

همچنین ظاهر شدن تقریبا همه روزه سادات روی صفحه های تلویزیونی، موجب شد که مناهیم بگین نخست وزیر اسرائیل یک فشار جهانی برای هماوازی و هماهنگی باانورسادات (ولودربادی امر) احساس کند.

ازسوی دیگر «دیپلماسی مصاحبه» به انورسادات رئیس جمهوری مصریاری داد تاجزئیات افکار و نظرات خود درباره صلح و سازش خاورمیانه را بگوش مردم اسرائیل برساند و از همین رو بسیاری از مردم اسرائیل پس از شکست مذاکرات صلح سخت نگران شده‌اند و در پشتیبانی از دولت خود مردد مانده‌اند.

آتش بس مصاحبه

دریک مورد ـ مناهم بگین نخست وزیر اسرائیل، خواستار یک «آتش بس» درمورد کاستن از میزان سخنرانی های آشکار و بیانیه های مطبوعاتی سادات شد و جیمی کارتر رئیس جمهوری امریکا پافشاری ورزید که دوطرف بخاطر حفظ «دیپلماسی محرمانه» کمتر به سخنرانی ها و «بیانات داغ» توسل جویند.

سادات درپی این تمایل کارتر از میزان سخنرانی ها و مصاحبه های تقریبا همه روزه اش کاست.

سادات رئیس جمهوری زمانی سردبیر الجمهوریه بود. هبته نامه اکثیر که ابتکار تاسیسش ازسادات است اینک بطور غیرمستقیم زیرنظر خود او اداره می شود.

سادات به همین جهت روزنامه نگاران واقعی را دوست میدارد او بااینکه حسنین هیکل درسیاست مخالف او است معذالک سادات برایش احترام قائل است و همیشه می گوید هروقت هیکل اراده کند، پست مطبوعاتی مهمی به او خواهد داد.

به این ترتیب سادات اینک مرداول «دیپلماسی مصاحبه» است و ازاین راه پیروزیهای متعددی به دست آورده است

از لوموند

کارتر هیچ تحولی در اوضاع نداده است

کارتر در بسیاری از مسائل سیاست خارجی تازه کار است.

یک سال پیش در چنین روز هائی پرزیدنت کارتر وارد کاخ سفید واشنگتن شد. باین ترتیب دوران رسوائی واترگیت و ناتوانی فورد به سر آمد.

امریکا در سحرگاه سومین قرن خود به دنیا نشان داد که اتحاد نیرو های «ساکت» چه ثمره‌ای میتواند به بار آورد.. همه چیز میرفت عوض شود، برای تعیین استراتژی جدید امریکا و نظارت بر اجرای آن یک لهستانی الاصل در کنار رئیس جمهوری قرار گرفت او در گذشته هنگامی که پرزیدنت لیندون جانسون در جستجوی راهی برای خارج شدن از گرداب ویت نام بود با وی همکاری نزدیک داشت.

هم او بود که سخنرانی معروف جانسون را در ۷ اکتبر ۱۹۶۶ نهیه کرد. این سیاستمدار لهستانی الاصل همانا برزینسکی مشاور پرزیدنت کارتر در مسایل امنیت ملی است. برزینسکی که دوستان نزدیکش او را «زبیک» صدا می کنند هنری کی سینجر را به ارتکاب یک اشتباه بزرگ در ارزیابی ویژگیهای عصر حاضر متهم میکرد و می گفت در جائی که وزیر امور خارجه باید نقش یک «ارشیتکت» را بازی میکرد بصورت یک «اکروبات» ظاهر میشود «زبیک» شک نداشت که امریکا میتواند در برقراری یک نظم نوین جهانی که انعکاسی از یک تمدن «تکنو ترونیک» (تکنو لوژی و الکترونیک) باشد یک نقش خلاق ایفا کند.

برخی از ابتکار های واشنگتن در آغاز زمامداری رئیس جمهوری جدید، این پندار را بوجود آورد که امریکا در استانه یک تغییر و تحول عمیق قرار گرفته است. امروز پس از گذشت یک سال چه تحولی در اوضاع روی داده است؟ تقریبا هیچ، بنوشته «وال استریت جورنال» اکنون «پراگمانیسم اصولی» شعار وزارت امور خارجه امریکا است مسئولان دیپلماسی امریکا اعتراف می کنند که: پس از ابتکار های اولیه، دولت جدید اینک بواقعیت بازگشته است کلمه «واقعیت» را میتوان در اینجا به روش سابق تعبیر کرد.

چند مسئله را بعنوان مثال ذکر می کنیم:

* کنترل تسلیحات: اندیشه بزرگ کارتر گذشتن از دوران محدود کردن مسابقه تسلیحاتی به دوران خلع سلاح واقعی بود.

برای این منظور به برژنف پیشنهاد شد که شوروی و امریکا از تولید یک چهارم سلاحهای استراتژیک خود داری کنند. اما مذاکرات در باره این مسئله با شکست کامل روبرو شد. امروزه سیاست دولت جدید امریکا در باره سلاحهای استراتژیک با سیاست نیکسون و فورد تفاوت زیادی ندارد.

* انرژی : انرژی برای امریکا یک مسئله حیاتی است

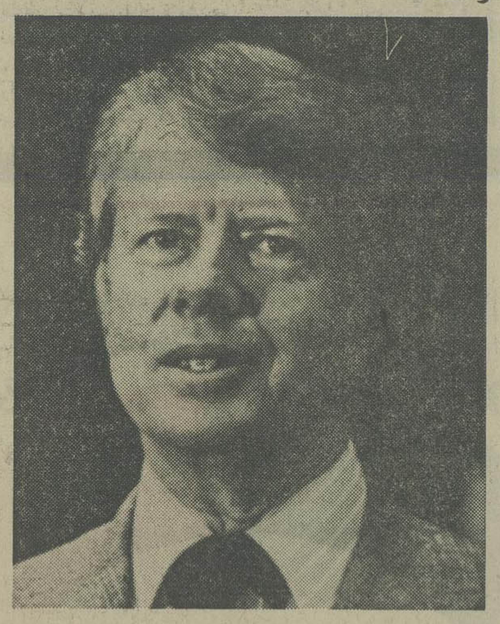

امریکائیها در هدر دادن انرژی مقام قهرمانی را در جهان دارند. نیکسون مجبور شد حتی پیش از آغاز جنگ کیپور (اکتبر ۷۳ اعراب و اسرائیل) از طرح جسورانه‌ای که برای صرفه جوئی در صرف انرژی تهیه کرده بود چشم بپوشد. با توجه به دور نمای پایان یافتن تدریجی منابع انرژی جهان، در دهه های آینده امریکا باید بهر ترتیب که باشد از میزان واردات نفت می کاست و بهای محصولات نفتی را افزایش می داد تا باین ترتیب از میزان مصرف کاسته میشد و ضمنا در جستجوی منابع انرژی جدید بر میامد. برنامه تلاش برای صرفه جوئی در مصرف نفت پر ثمر ترین برنامه دولت کارتر بود، چرا که آینده اقتصاد جهانی به آن بستگی داشت، اما رئیس جمهوری امریکا در برابر رقیبی نیرومند تر از خود قرار داشت این رقیب ورمند کارتل صنایع نفتی امریکاست که اکثریت عظیم مردم امریکا، امریکائیانی که طی سالیان دراز به تحصیل مواد سوختی ارزان قیمت خو گرفته اند از آن پشتیبانی میکنند. آیا میدانید با وجود چهار برابر شدن بهای جهانی نفت خام در سال ۱۹۷۳ و با وجود افزایش دایمی واردات نفت و گاز طبیعی، یک امریکائی از طبقه متوسط میتواند تنها با هشت دقیقه کار یک گالن بنزین معمولی بخرد؟ در حالیکه در سال ۱۹۶۷ برای بدست آوردن همین مقدار بنزین می بایستی ۹ دقیقه کار می کرد.

در هر حال با توجه به دور نمای انتخابات ماه نوامبر کمتر احتمال میرود کنگره در سال جاری برنامه انرژی کارتر را تصویب کند.

* مداخله در امور داخلی کشور های دیگر: کارتر در جریان مبارزه انتخاباتی و حتی پس از پیروزی در انتخابات بار ها گفته بود که «اندرز دادن به دولتهای دوست، بامریکا مربوط نیست نمایندگان امریکا در باره دور نمای سیاست در اروپا بطور مبهم و دو پهلو اظهار میکردند حتی یک دیپلمات امریکائی در پاریس بیکی از همکاران خارجی اش گفته بود که قدرت گرفتن چپ گرایان در فرانسه لازم است چرا که فرانسه پس از انقلاب ۱۷۸۶ هنوز به انقلاب اقتصادی و اجتماعی دست نزده است. حتی برزینسکی در ماه مه عقیده داشت که حزب کمونیست ایتالیا آنین استالین را کنار گذاشته و از مسکو بریده است. در همان هنگام گروهی از رهبران کمونیست توانستند از ایتالیا دیدن کنند و به روزنامه «اونیتا» ارگان حزب کمونیست ایتالیا اجازه داده شد که یک خبرنگار دائمی در واشنگتن داشته باشد.

اما امروزه نظر واشنگتن نسبت به کمونیسم اروپا نیز تغییر یافته است کارتر پس از ستایش از «نقش ثمر بخش» فرانسوا میتران ـ البته نقشی که منجر به جدائی سوسیالیست ها از کمونیستها شد ـ سفیر خود را از رم برای مشاوره فراخواند و اعلام کرد که امریکا با شرکت دوستان برلینگوئر در هیئت دولت ایتالیا نظر خوبی ندارد. خلاصه کلام اینکه کارتر اکنون به کار هائی دست میزند که نیکسون را بخاطر انجام آنها سرزنش میکرد. رئیس جمهوری امریکا اشکارا قرار داد های هلسینکی که هر گونه مداخله در امور داخلی کشور های دیگر را منع می کند نقض می کند.

* اقتصاد: کارتر ظرف یکسال باقدام موثری برای تعدیل اقتصاد و مبارزه موثر با تورم دست نزده است.

تا وقتی که امریکا حد نصابی برای کاهش ارزش دلار، تعیین نکند سفته بازی همچنان ادامه خواهد یافت.

کاهش تدریجی ارزش دلار اکنون بهترین وسیله ای است که امریکا برای محدود کردن کسری موازنه بازرگانی خود از آن سود میجوید.

امریکا برای مهار کردن تورم باید میزان «تولید» پول را کاهش دهد. اما کسری بودجه امریکا در سال مالی ۷۹ـ۱۹۷۸ برقم رکورد شصت میلیارد دلار سر میزند بی جهت نیست که اقتصاد دان معرف «امانوئل دولاتای» گفته است که از برکت تورم امریکائیها توانستند بدون مالیات اضافی هزینه لشکر کشی به ویتنام و تسخیر کره ماه را بپردازند.

فشار این تورم به کشور های متفق امریکا، آلمان و ژاپن وارد میشود.

کارتر که بی شک فرماندار خوبی برای جنورجیا بود در بسیاری از مسایل سیاست خارجی تازه کار است، سخنان ضد و نقیض او در باره خاورمیانه و کاری که در پاناما انجام داد و بالاخره سخنان نابهنگامش در دهلی نو بی تجربگی او را نشان میدهد رئیس جمهوری امریکا که اکنون از پشتیبانی همه جانبه شوروی در اتیوپی دچار تشویش شده است انگشت ندامت بدندان می گزد که چرا از روش دولتهای قبلی در مورد مداخله کوبا در انگولا انتقاد می کرد.

از خبرگزاری فرانسه

سوارش: برای تامین رفاه و سربلندی وطنم «پرتغال» با ابلیس هم ائتلاف می کنم

سوارش بامیانه رو ها ائتلاف کرد

چهل روز پس از اغاز بحران سیاسی پرتغال سرانجام «ماریو سوارش» انچه را برایش غیر قابل قبول بود پذیرفت. دبیر کل حزب سوسیالیست پرتغال علیرغم اعلامیه هائی که پس از مبارزه انتخاباتی آوریل ۱۹۷۶ صادر می کرد تصمیم گرفت به «انزوای غرور آمیز» که هفده ماه دوام یافت پایان داده و یک دولت ائتلافی تشکیل دهد. سوارش باین ترتیب از ایفای نقش «تعدیل کننده» میان جناحهای راست و چپ دست کشیده حاضر شده است یک کابینه ائتلافی از سوسیالیست ها و میانه رو ها تشکیل دهد.

بنوشته روزنامه های لیسبون ظاهرا در کابینه جدید سه پست وزارت خارجه، وزارت دادگستری و وزارت بازرگانی به «میانه رو ها» داده خواهد شد.

باین ترتیب برای نخستین بار میانه روز ها یا «سانتریست» ها درکنار سوسیالیست ها بقدرت خواهند رسید.

«سانتریست ها» که در انتخابات گذشته ۱۶ در صد آرا را بدست آوردند سومین حزب سیاسی پرتغال را پس از سوسیالیست ها و سوسیال دموکراتها تشکیل میدهند. نمایندگان این حزب در هیچ یک از شش دولتی که در فاصله میان «انقلاب گل های میخک» و ورود ماریو سوارش به کاخ «سائو ـ بنتو» تشکیل شد شرکت نکرده بودند.

ائتلاف حزب سوسیالیست با یک سازمان سیاسی که بیشتر به دموکرات مسیحی گرایش دارد وعده ای ازعناصر را در خود پناه داده تا حدی غیر طبیعی بنظر میرسد گوانیکه این ائتلاف پایه های محکمی ندارد.

چهل روز پس از اغاز بحران سیاسی پرتغال سرانجام «ماریو سوارش» انچه را برایش غیر قابل قبول بود پذیرفت. دبیر کل حزب سوسیالیست پرتغال علیرغم اعلامیه هائی که پس از مبارزه انتخاباتی آوریل ۱۹۷۶ صادر می کرد تصمیم گرفت به «انزوای غرور آمیز» که هفده ماه دوام یافت پایان داده و یک دولت ائتلافی تشکیل دهد. سوارش باین ترتیب از ایفای نقش «تعدیل کننده» میان جناحهای راست و چپ دست کشیده حاضر شده است یک کابینه ائتلافی از سوسیالیست ها و میانه رو ها تشکیل دهد.

بنوشته روزنامه های لیسبون ظاهرا در کابینه جدید سه پست وزارت خارجه، وزارت دادگستری و وزارت بازرگانی به «میانه رو ها» داده خواهد شد.

باین ترتیب برای نخستین بار میانه روز ها یا «سانتریست» ها درکنار سوسیالیست ها بقدرت خواهند رسید.

«سانتریست ها» که در انتخابات گذشته ۱۶ در صد آرا را بدست آوردند سومین حزب سیاسی پرتغال را پس از سوسیالیست ها و سوسیال دموکراتها تشکیل میدهند. نمایندگان این حزب در هیچ یک از شش دولتی که در فاصله میان «انقلاب گل های میخک» و ورود ماریو سوارش به کاخ «سائو ـ بنتو» تشکیل شد شرکت نکرده بودند.

ائتلاف حزب سوسیالیست با یک سازمان سیاسی که بیشتر به دموکرات مسیحی گرایش دارد وعده ای ازعناصر را در خود پناه داده تا حدی غیر طبیعی بنظر میرسد گوانیکه این ائتلاف پایه های محکمی ندارد.

«امارال» رهبر سانتریست ها در این مورد میگوید: «در برنامه دولت چیزی که مخالف برنامه ما باشد وجود ندارد و نظر هر دو حزب درباره سرنوشت پرتغال تقریبا یکسان است.»

اما آیا کادر های حزبی که بمراتب محافظه کارتر از رهبران شان هستند این نظریه را تایید می کنند؟

رهبر «سانتریست ها» گفته است البته اگر در خارج از دولت می ماندیم راحت تر بودیم اما امیدوارم که شرکت دوستان ما در دولت اعتماد کشور های خارجی را برای سرمایه گزاری در پرتغال جلب کند.

حزب سوسیالیست نیز ظاهرا موافقت جناح خود را برای شرکت دادن سانتریست ها در کابینه بدست آورده است. اما حزب کمونیست که حاضر نشد به دولت متجانس سوسیالیست رای اعتماد بدهد آیا حاضر خواهد شد بیک دولت ائتلافی که با شرکت «مرتجعان» تشکیل شده است رای بدهد؟

سوارش می گوید متاسفانه بدون بوجود آوردن یک «محیط صلح اجتماعی» نمی شد به بحران پایان داد.

سازمانهای کارگری پرتغال اعلام داشته‌اند که ورود یک حزب نظیر «سانتریست» ها که به قانون اساسی رای مخالف داد وعده ای از اعضای آن با عناصر فاشیستی بستگی نزدیک دارند محافل کارگری را سخت نگران کرده است، ولی سوارش پاسخ می دهد من به خاطر تامین رفاه و سربلندی وطنم از ابلیس هم ائتلاف می کنم و اینک مصلحت در آن می دانم که با حزب میانه رو پرتغال ائتلاف کنم، ائتلاف با احزاب دیگر پرتغال را بدبختتر می کند.

از: اکونومیست (لندن)

اتیوپی خود را برای یک حمله وسیع به سومالی آماده می کند

اتیوپی با استفاده از سیل اسلحه‌ای که از شوروی به آن کشور سرازیر شده است «عده روزافزون» سربازان شوروی و کوبایی، بزودی حمله بزرگ خود را علیه نیروهای طرفدار سومالی در منطقه مورد اختلاف اوگادن آغاز خواهد کرد و این امکان را نمیتوان نادیده گرفت که سربازان طرفدار سومالی شکست فاحشی از نیروهای مهاجم خواهند خورد.

با این وصف آمریکا هنوز مایل به تحویل اسلحه به سومالی نیست.

این فقط یک قسمت از تصویر کامل اوضاع موجود در شاخ آفریقا است و چنانچه قدرت های بزرگ غربی نخواهند سومالی که برای ادامه حیات خود متکی به اسلحه و کمک غرب است از اتیوپی شکست بخورد باید سعی کنند که طرفین را به میز گفتگو ومذاکره بکشانند و راه حل منطقی برای مسئله اوگادن پیدا کنند تا از آغاز یک جنگ طولانی در حساسترین سرزمین دنیا جلوگیری بعمل آورند، ولی تا کنون نشانه‌ای از چنین طرز فکری در پایتخت های غربی دیده نمی شود.

آمریکا و کشورهای اروپای غربی در سه هفته‌ای که از سال جدید میلادی (۱۹۷۸) میگذرد بیشتر وقت خود را در شنیدن تقاضاهای مکرر کمک سومالی صرف کرده‌اند. ووعده قطعی برای دادن کمک نداده‌اند.

پاکستان تنها کشوری است که در حال حاضر مقداری اسلحه سبک دراختیار زیادباره رئیس جمهوری سومالی میگذارد، البته خودباره مقداری اسلحه دیگر با کمک مالی عربستان سعودی از کشورهای اروپای غربی خریداری کرده است.

آمریکا و کشورهای اروپای غربی هنوز هم در مغز خود مشغول حساب کردن هستند که چند فروند هواپیما و چند دستگاه تانک و چقدر تفنگ و مهمات بوسیله شوروی دراختیار اتیوپی گذاشته شده است. و اتیوپی با این سلاح ها چه هدفهایی در نظر دارد انجام دهد.

چنانچه پریزیدنت کارتر بخواهد از وقوع یک فاجعه بزرگ در شاخ آفریقا جلوگیری کند، باید فورا از بریتانیا، فرانسه، آلمان غربی و آیتالیا دعوت بعمل آورد که یک پیشنهاد صلح به اتیوپی و سومالی ارائه دهند.

البته امکان اینکه اتیوپی این پیشنهاد را قبول کند کم است لازم به یادآوری است که اکثریت مردم اوگادن به زبان سومالی تکلم میکنند و میخواهند به کشور مسلمان سومالی ملحق شوند باید این پیشنهاد شامل این شرایط باشد تا مورد قبول طرفین قرار گیرد یعنی به مردم اوگادن استقلال داده شود، ولی منطقه اوگادن کماکان در کشور اتیوپی قرار داشته باشد. ممکن است که باین قسمت مستقل ازادی بازرگانی و مسافرت به اتیوپی و سومالی داده شود.

ارتش اتیوپی کماکان حفظ امنیت مرزهای اوگادن را برعهده داشته باشد تا از خطرحمله به اتیوپی جلوگیری شود. در عین حال تامین امنیت داخلی اوگادن به دست خود اوگادنیها سپرده شود و این امکان نیز وجود دارد که یک رای گیری عمومی در اوگادن صورت گیرد تا مردم درباره آینده خود نظر خویش را ازادانه اعلام دارند.

رژیم ادیس ابابا اینک در وضعی قرار دارد که نمیتواند از دستورهای مسکو سرپیچی کند اتیوپی اینک از یک طرف با شورش عظیم اریتره و یک جنگ داخلی در خیابانهای پایتخت و از طرف دیگر با مسئله اوگادن روبرو است پس ترجیح می دهد که با تمام قوا به سومالی حمله برد زیرا با این کار نه تنها شوروی را راضی می کند بلکه مخالفان داخلی را نیز سرکوب می کند و در این شرایط است که آقایان کارتر، اشمیت، ژیسکاردستن و کالاهان نباید وقت را تلف کنند، چون بعدا دیر خواهد بود و امنیت به شاخ افریقا بازنخواهد گشت این پنج کشور غربی باید به کمک سومالی بشتابند و بنیه دفاعی آنرا تقویت کنند و یا دو کشور متخاصم را سرمیز کنفرانس صلح بنشانند

از: جنتِه (چاپ ایتالیا)

جیاب و سامفان دو استراتژ جهان کمونیست در برابر هم

آیا جنگ ویتنام و کامبوج ادامه خواهد یافت؟

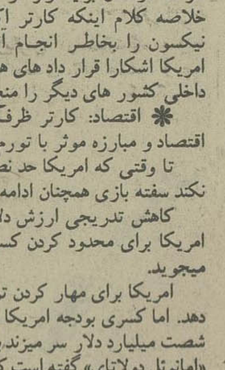

سامفان خالق خمرسرخ و کارشناس جنگ غیرمتظم

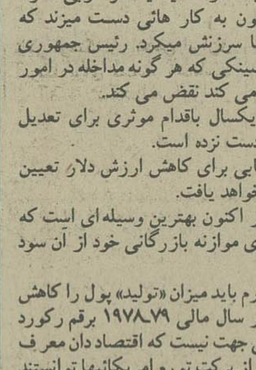

ژنرال جیاب «ناپلئون سرخ» طراح جنگ های هند و چین و فاتح دین بین فو

پس از جنگی که بسال ۱۹۶۹ بین اتحاد شوروی و چین درگیر شد جنگ جاری ویتنام و کامبوج دومین برخوردی است که میان دو کشور کمونیست روی میدهد.

درگیری ویتنام و کامبوج که هنوز بطور پراکنده ادامه دارد و موضوع مهم است اول اختلافات ارضی، دوم جنگ ایدئولوژیک که تماما ناشی از اختلافات دو ابر قدرت کمونیست است یعنی چین و اتحاد جماهیر شوروی. تا سه سال پیش کشور کامبوج وویتنام دو متحد کمونیست در کنار هم، علیه ایالات متحده امریکا نبرد میکردند، ولی حالا چطور شده که آندو باوجود اینکه از یک مرام و مسلک پیروی میکنند با هم در جنگ وستیزند؟

قدر مسلم اینست که اختلافات این دو کشور به خیلی پیش میرسد، ولی درگیریهای اخیر بیشتر ناشی از اختلافات ایدئولوژیک چین و شوروی است.

ویتنام نام کشوری است دوست و طرفدار اتحاد جماهیر شوروی در حالی که کامبوج از چین پیروی میکند و همین مسئله باعث شده است که ابتدا جنگ تبلیغاتی بین دو کشور روی دهد و سرانجام بیک درگیری و جنگ تمام عیار منجر شود گویا اینکه اختلافات ارضی دو کشور از دهها سال پیشتر وجود داشته است در این جنگ بهترین سربازان دو طرف رو در رو قرار گرفته اند لشکر نهم ویتنام که بسال ۱۹۷۵ توانست وارد سایگون شود با خمرهای ناتح پنوم پن درگیر شدند نتیجه این جنگ در بدوامرپیشروی ویتنام تا حد ۱۶ کیلو متر در خاک کامبوج بود ویتنامی ها منطقه معروف به منقار طوطی را که دارای مزارع حاصلخیز برنج است تصرف کردند منظور ویتنام ابتدا این بود که با آن نبرد برق آسا محصولات برنج آن منطقه را با خود به غنیمت ببرند، اما طولی نکشید که تصمیم آنها تغییر کرد زیرا با ادامه نبرد میتوانستند کامبوج را زیر فشار قرار داده و تحت نفوذ هانوی قرار دهند.

برخورد فعلی بین ویتنام و کامبوج تنها از اختلافات دیرین مرزی نیست بلکه جنگ ایدئولوژیک باعث آن شده است

در پایان جنگ هند و چین یعنی در ماه آوریل ۱۹۷۵ ویتنام طرفدار اتحاد شوروی شد، در حالی که کامبوج به دولت چین پیوست. اختلافات ایدئولوژیک بین دو ابر قدرت، سرانجام باعث شد که این دو دولت همسایه بجان یکدیگر افتند.

اختلافات دو ابر قدرت بیشتر بخاطر تحت نفوذ در آوردن آسیا است که هر یک میکوشد خود فرمانروای مستقل در جنوب شرقی باشد، منطقه ای که قبلا زیر نفوذ امریکا، بود.

شک نیست که از قدیم زمان کامبوج ویتنام اختلافات مرزی و برخوردهای شدید و خونینی داشته اند، ولی این اختلافات تا کنون اقتابی نشده بود. در ماه ژوئن سال ۱۹۷۵ کمی پس از اینکه دولت کمونیست ویتنام و کامبوج روی کار آمدند، جنگ دریایی بخاطر جزایر خلیج سیام بین آنها درگیر شد.

در اکتبر گذشته، تعدادی از فراریان ویتنام که به کشور تایلند گریخته اند اظهار داشتند که قرار آنها بیشتر بخاطر جنگ مرزی بین دو کشور بوده است، زیرا توپخانه ارتش کامبوج بسوی منطقه ها تیدن قرار گرفته و هزاران ویتنامی در تیررس موشکهای کامبوج قرار دارند.

یکی دیگر از مسائلی که به جنگ هند و چین دامن میزند حضور مستشاران روسی در ویتنام است و تنها منظور و هدفشان اینست که سرزمین کامبوج را در بست در اختیار بگیرند.

چنانچه درگیری بین ویتنام و کامبوج ادامه یابد شک نیست که دولت چین به حمایت از کامبوج برخواهد خواست وویتنام روسیگرا را سرجایش خواهد نشاند.

وقوع جنگ دیگری میان ویتنام و کامبوج اجتناب ناپذیر است و نشان آن اقامت ژنرال جیاب وزیر دفاع ویتنام و طراح جنگهای هند و چین علیه امریکا و فرانسه در منطقه مورد اختلاف است. ضمنا ژنرال کیوسامفان آفریننده «نیروی خمر سرخ» که در جنگ سبک خاصی دارد آن طرف مرز به تجهیز نیرو های سبک اسلحه خود سرگرم است. و این دو استراتژ جهان کمونیست که روزی در کنار هم بوده اند اینک علیه هم به طرح نقشه جنگ پرداخته اند سامفان ۴۶ ساله و جیاب ۶۷ ساله است.

امروز در تاریخ

۲۳ ژانویه

۱۷۹۹ـ نیروهای فرانسه ناپل را تصرف کردند.

۱۸۷۸ـ انگلیس ناوگان خود را به تقاضای سلطان عثمانی به قسطنطنیه فرستاد.

۱۹۱۳ـ ناظم پاشا وزیر اعظم دولت عثمانی ترور شد

۱۹۱۹ـ سوسیالیستها درانتخابات آلمان پیروز شدند.

۱۹۲۰ـ هلند حاضرنشد ویلهلم دوم امپراطور المان را که به ان کشور پناهنده شده بود به متحدین تحویل دهد تا به عنوان جنایتکار جنگ مجازات کنند.

۱۹۴۳ـ ارتش هشتم انگلیس وارد طرابلس شد

۱۹۴۵ـ نیروهای شوروی به ساحل رود «اودر» رسیدند.

تئاتر

سوگنامه برای تو ـ نویسنده و کارگردان جنتی عطائی

روایتی تلخ در فاصله قداره و قفس

محمد ابراهیمیان

سوگنامه برای تو

نویسنده و کارگردان ـ ایرج جنتی عطایی
بازیگران : جلال اسماعیل‌زاده، اسماعیل بختیاری، خسرو شکیبایی، حسین عباد و مهدی محمدی‌پور .
محل اجرا ـ خانه نمایش ـ اداره برنامه‌های تئاتر .

بالاخره بعد از مدتها اداره برنامه‌های تئاتر به‌خانه‌نمایش ـ این سالن کوچک و فقیر ـ با اجرای نمایشنامه «سوگنامه برای تو» اعتبار بخشید . اکنون درهمین سالن کوچک برصحنه است. هرچندنمایش شایسته اینست که در تالار بزرگتری درمعرض و قضاوت تماشاگر قرار بگیرد . لکن «گروه تئاتر مزدک» ثابت کرد که با همین سالن‌کوچک هم میشود جوهر تئاتر را جاری‌ساخت. «سوگنامه‌برای تو» یک تئاتر واقعی است ، یک ضرورت است.

ضرورت دریک برزخ‌فرهنگی بویژه در زمینه هنر های نمایشی. ایرج جنتی عطایی با اجرای نمایش «سوگنامه برای تو» بار این رسالت اجتماعی‌را بدوش می‌کشد . او میداند که درجه پایگاهی ایستاده و چشم اندازش کجاست ؟ او این چشم‌انداز گسترده در پیش چشم را می بیند که نه سبز است، نه‌مفرح است و نه دشتی است با سرسبزی جنگلهای شمال . چشم‌انداز او دراین پایگاه ـ آنچنانکه صحنه نمایش می دهد ـ یک چهار دیواری سهمگین است تا بی نهایت؛ پرده‌های سیاه ـ پوشش‌سیاه و فشرده ، آنچنانکه عرصه‌را برتماشاگر نمایش تنگ می سازد و اورا در تنگنا قرار میدهد. آنچنانکه بازیگرانش را در این دالان سیاه و دراز در تنگنا نهاده است . عمق صحنه نمایش‌بمراتب طولانی تر ازعمق سالن نمایش‌است. و سیاهی‌دروپیکر همین‌چهار دیواری بعد وسیع‌تری‌به‌عمق داده که تماشاگر مجبور می شود نگاهش را کش بدهد،ته بتواند عمق صحنه را بنگرد. فضا آنچنانست که‌باید قفسی باشد بادیو ارهایی بشکل‌میله، شاید نرده ومی‌بینی که شخصیت های نمایش کمپنج نفرند چونان پرنده هایی سر به دیواره قفس می‌کوبند که رها شوند اما یکی ازاین‌پنج تن کلید قفس را بدست‌دارد، به دژخیمی می ماند،که‌گویی موظف است هرازگاه ازلای قفس به‌آنها نگاهی بیندازدو حرفهایشان را بشنود و از شیطنتشان جلوگیری کند . این فضا را چگونه می شد تصویر کرد جز آنچه جنتی عطایی کرده است. صحنه‌که بشکل دالانی سیاه ترسیم‌شده است آیا فضای همان قفس کوچولویی‌نیست که‌درگوشه چپ صحنه کار گذاشته‌شده؟ و آن‌نفر پنجم که‌گاه‌درمقطعی از زمان از آدمهای نمایش جدا می شود بردر قفس کوچولوی کنار صحنه می نشیند و درون را نگاه می کند .

نمایش سه شخصیت اصلی دارد که در بندی گرفتار آمده‌اند و اینک می‌کوشند بندهای تخیل خود را از هم بگسلند، خود را درگذشته، حال و آینده رها کنند و هر چه داشته‌اند،و هر چه‌دارند وهرچه خواهند داشت بر زبان جاری سازند.

در وسط صحنه و ازسقف قداره‌ای آویزان است که بوسیله بندی توسط همان نگهبان قفس پائین و بالامی رود، دردسترس‌قرار میگیرد و ازدسترس دور میشود.

جنتی هرچند کوشیده است به حقیقت نمایش بپردازدلکن بسیاری لحظات مجبور شده است به نماد و تمثیل گرایی متوسل شود کاری‌که بویژه هنرمند تئاتر ناگزیر از آن است .

اما نحوه بهره‌گیری ازنمادها وتمثیل ها بگونه‌ایست که هر چیز درهرلحظه و در هر مقطع زمانی ومکانی جای خاص و دلنشین خود را دارد .

بهره‌گیری از فرمهای تازه تئاتری که برگرفته از هیچ مکتب تئاتری نیست خصلت زیادی این نمایش است . او اساس نمایش را بر حرکت استوار کرده است ، حرکتی که شاید بشود گفت سخت فریزی از کار درآمده است. ریتم درست نمایش سکوتهاو ضربانی که از آغاز تا پایان درآن ایجاد می شود همراه با ضربان قلب تماشاگر است که خود در پیله سکوت فرو می رود، و خویشتن‌را جزء لاینفک نمایش می پندارد . قطع و وصل صحنه‌ها بهو ایجاد یک هندسه‌فضایی،بی استفاده از ابزار صحنه،دور و نزدیک کردن شخصیتهای نمایش پیش چشم تماشاگر بسیار سینمایی شده است . اصولا نمایش بهره‌مند از لحظات ناب تصویری است‌که در حرکت به تابلو میمانند و دردیالوگ به تصاویری‌ذهنی شباهت می برند، که امکان تجسم‌آنها تنها بوسیله‌تصویر سینمایی امکان‌پذیر میشود. «اگردیالوگ‌در سرتاسرنمایش به‌شعر میماند از جنتی‌عطایی مستبعد نیست‌او شاعری‌است که درام نویس نیز هست .

بهمین دلیل جوهر شعر در کلامش جاری است و این جوهر شعر در تلفیق‌باجوهر تئاتر برصحنه نمایش ایجاد یک غلیان درونی درتماشاگر می کند. نوع بهره‌گیری از قابلیتهای بازیگری در این نمایش به‌حد ریاضت رسیده است. بازیگران در حقیقت بیشترین قابلیتهای ممکن بازیگری خود را به خدمت گرفته‌اند. که‌نمایش آنطورکه هست القاء بشود شخصیت ها آنطور که هستند نمود بیابند .

همه یکدست و خوب اما خسرو شکیبایی که‌نظیرجلوه کرده است . این چنین بهره گیری از بازیگران تئاتر ما این مساله را پیش می‌کشاند که چه قابلیتهای فراوانی در ژمینه بازیگری دراختیارداریم که متاسفانه بعلت عدم‌استفاده به‌هرز میروند یا نادیده‌گرفته میشوند .

سوگنامه برای تو ـ به یک اعتبار ـ نوشتنی‌نیست،توضیح دادنی هم نیست و نمیشود در باره‌اش شرح و تفسیر نوشت.باعتقادمن‌یک‌ضرورت تئاتریست که هم‌اکنون در هر زمینه هنری نیازمندآن‌هستیم. آنچه به‌نمایش اعتباربیشتری می‌بخشد ، شهامت جسارت و سرپرستی‌گروه‌تئاتر مزدک در اجرای یک نمایش‌ضروری در یک موقعیت ضروریست.

اگر در مورد بلبل سرگشته و اجرای دوباره آن در تالار ۲۵شهریور مطلبی نوشته‌شد. هدف این بود که مسئولان اداره برنامه ها ی‌تئاتر به‌این نکته توجه داشته باشند که مهم این نیست که برنامه‌های یک تالار را هر طورکه‌شده برکنیم، مهم اینست که چه نمایشی را چگونه برصحنه می بریم ودر موقعیت کنونی تئاتر ما چگونه باید از گروه های تئاتری ـ که بخاطرنفس تئاتر زندگی می‌کنند، حمایت کنیم.نمایش سوگنامه برای‌تو نمایشنامه‌ایست که می باید در ارتباط وسیعی با مردم قرار بگیرد . مردمی‌که هنوز بدرستی توجیه نشده‌اند که باید چه نوع تئاتری را تماشا کنند .

امابراین عقیده هستم‌که در شرایط کنونی باید از خود مردم گرفت و با تکیه به‌آنها نیاز هایشان را مطرح‌ساخت و بویژه اگر این نیازهاشکل نمایشی میگیرند و باین‌وسیله بشود به نمایش تشخصی ایرانی داد .

درخانه نمایش

صحنه‌ای از نمایشنامه سوگنامه برای تو

یادداشتی درباره نمایش بلبل

قحطی سوژه و بازیگر

نامه‌ای به روزنامه رسیده است که حاوی نظر یک تماشاگر علاقمند تئاتر در مورد بلبل سرگشته (نویسنده و کارگردان علی نصیریان) است .

در همین صفحه نظر دیگری درباره این نمایش چاپ شده است که کاملا مخالف این نوشته است . غرض ماسهیم کردن خوانندگان علاقمند به‌مباحثی است که ما نخست رای خود را در آن زمینه ابراز کرده‌ایم و بی‌هیچ تعصب و مصلحت‌جوئی، آراء دیگران را نیز محترم می‌شماریم.

گویا این چندمین اجرای نمایشنامه است . در سال ۱۳۳۵ در نخستین مسابقه نمایشنامه نویسی در ایران‌که به‌ابتکار هنرهای زیبای کشور ترتیب داده شده بود ، جایزه اول را ربود، و نخستین‌بار در شماره دهم دوره اول مجله «نمایش» به‌چاپ رسیده .اولین بار در زمستان ۱۳۳۷ توسط گروه هنر ملی در تهران در سالن فارابی‌به‌روی‌صحنه آمد، در تابستان ۱۳۳۸ به مدت پانزده شب درتئاتر جامعه‌باربد اجراء گردید، پس از آن به همت اداره هنرهای زیبای کشور در شهرستانهای‌اصفهان ـ شیراز، آبادان و سایرمناطق نفت خیز به‌روی صحنه آمددر اوایل ۱۹۶۰ به‌هنگام تشکیل «فستیوال تئاتر ملل» درپاریس به مدت چهار شب در تئاتر «سارابرنار» به عنوان‌برنامه‌ی از ایران اجراگردید. وبالاخره بعد از ۱۱ سال برای باردوم در همین تالار یعنی تالار ۲۵ شهریور به‌روی صحنه آمده است.

چند سئوال و پیشنهاددارم اولا بایدازکارگردان و نویسنده محترم پرسید که در این وانفسای قرن بیستم که سرتاسر جهان چون دیگ جوشان می‌جوشد آیا سوژه قحط است که شما به سراغ یک افسانه فولکلوریک‌رفته‌اید؟ ثانیا مگر اداره تئاتر دچار قحطی هنرپیشه شده است که جناب نصیریان دو نقش رادر آن واحد به عهده گرفته‌اند . همنقال داستان هستند و هم «بابای» نمایش . دو نقشی که ماهیتا ضدهم‌هستند و تماشاچی نمی‌داند که هنرمند توانای خود را در کدام یک از این نقشها قرار بدهد، در قالب افسانه سرای پیر که معمولا طرفدار شخصیتهای مظلوم‌قصه است و یا در قالب «بابای» نادانی که گول زنش رامیخورد و قاتل فرزندش می‌شود، آیا بهتر نبود که افسانه سرای پیر در پشت صحنه و فرد دیگری باشد و نصیریان فقط در نقش «پدر» ظاهر گردد و یابرعکس ...؟

ثالثا ـ نقش خانم «آذرفخر» نیز در قالب زن بابا جای گفتگو دارد، خانم فخر که هنرمند ماهری است در اینجا اندکی دچار فراموشی میشود و ماجراهای اکنده از کینه و نفرت را می‌خواهد با چاشنی مضحکه بیامیزد و همین‌باعث می‌شود که تماشاگر با آنکه ناظر بدترین نوع جنایت و توطئه علیه یک انسان ضعیف است، نمی‌تواند از حرکات زن بابا خنده‌اش نگیرد .

ای کاش این همه هنر و گردانی و ذوق در جهت نمایش محتواهای زنده‌تر و امروزی‌تر به کار گرفته‌میشد.

حسین ـ روشن

بهنگام اجرای نمایش بلبل سرگشته یکی از تماشاگران فریاد زد

علی، آذر، تامارزوها

در تالار ۲۵ شهریور نمایشنامه بلبل سرگشته به‌اجرا درآمده است من هم روز چهاردهم دیماه رفتم و انرادیدم. وقتیکه نمایش تمام شد، برسم معمول تماشاچیان،بازیگران را تشویق کردند و در همین هنگام وتوام با دست زدن تماشاچیان بود که من صدای یکی از تماشاچیان را که‌تقریبا فریاد میزد و تکرار میکرد «علی ،آذر، تامارزوها» از ردیف های اخر شنیدم.

من که تقریبا در ردیفهای جلو نشسته بودم، بخوبی نگاه جستجوگر علی‌نصیریان را میدیدم که در میان تماشاچیان بدنبال صاحب این صدا میگردد و شاید هم بواسطه نورزیاد صحنه نمایش، موفق نشد این تماشاچی دقیق و خوبتانرهای خود را ببیند.

بعداز پایان نمایش، من برای همراهانم علت فریاد کشیدن این تماشاچی را که در حقیقت احساسات خود را باین‌گونه بیان میکرد، توضیح دادم ودیدم که همراهانم هم کار این تماشاچی را شایسته و قابل احترام میدانند، چرا که تئاتر خوب را بیش از آنکه بازیگر وکارگردان بسازند تماشاچی خوب میسازد وترفیع میدهد وبهمانگونه هم تماشاچی بد خرابش میکند وبزوالش میکشاند. غرض آن تماشاگر یادآوری بازی خوب آذر فخر و علی نصیریان در نمایش تامارزوها (درچند سال پیش بود) میخواست به صدای بلند بگوید که ان بازیهای خوب را بیاد دارد و اکنون نیز ادامه ان بازیها را شاهد بوده است.

محمد حسین حلی

آرامسایشگاه

یک‌گروه تاتر کارگری در تالار ۲۵شهریور

از روز ۹ بهمن ماه‌نمایشنامه آرامسایشگاه نوشته بهمن فرسی و بکارگردانی خود او در تالار ۲۵ شهریور به صحنه خواهد رفت .

این نمایشنامه را بهمن فرسی بدعوت علی نصیریان برای اداره تئاتر و صحنه تالار۲۵ شهریور آماده کرده است .

نمایشنامه های گذشته بهمن فرسی در تالار رضا عباسی ، تالار دانشکده هنر های زیبا، تالار فرهنگ و انجمن ایران‌و آمریکا برای صحنه آمده‌است ـ آخرین نمایشنامه اجرا و منتشر شده «فرسی» صدای شکستن نام داشت که ازتاریخ اجرای آن ۷ سال میگذرد .

بازیگران آرامسایشگاه عموما از اعضای تئاتر هستند وچند نفری از آنان به یک گروه تئاتر کارگری وابسته هستند و همه آنان بجز علی‌نصیریان که در سال ۲۵۲۰ درنمایش گلدان «فرسی» بازی داشته است ، بقیه برای نخستین بار است که با فرسی و در نمایشنامه‌ای از این دست بازی میکنند .

مهین شهابی ، آذر فخر ، محمد مطیع ، خسرو شکیبائی، داود آریا ، منظر لشکری ، نازی حسنی ، سعید حسن آبادی ، قاسم قلی‌پور ،جواد محمدزاده ، حسن محمدی و مرتضی حیدری بازیگران آرامسایشگاه هستند .

آرامسایشگاه تلاش انسان پریشان و بستوه آمده است در کشاکش همه پرسش های پاسخ نایافته وپاسخهای عقیم از کار درآمده ...

مولوی، حلاج را بردار می‌کشد

یک گروه تعزیه‌خوان‌تهرانی، یک مجلس‌عرفانی‌راباکارگردانی محمدباقر غفاری ازسوی «مرکز آئین‌ها و نمایش های سنتی» وابسته به جشن هنر در تالار شهر برصحنه می‌آورد .

درمیان کارهائی که‌این‌مرکز در پژوهش‌نمایش های سنتی ایرانی انجام میدهد ، کار های صحنه‌ای هم جای مهمی‌دارد . موفقیت مجلس های تعزیه‌که در جشن‌هنر شیراز سال۲۵۳۵ نظربیش‌از پنجاه هزار تماشاگر رابه‌خود جلب کرد ،و پس‌از آن برصحنه آوردن نمایش‌های عامیانه در جشن هنر سال ۲۵۳۶ ، نشان دادکه تماشاگر شهری ، که‌امکان دیدن سنت های اصیل تاتر ایران راکه در گوشه و کنار به زندگیش‌ادامه میدهد و به‌علت جدا افتادن از تماشاگر شهری ووسایل‌ارتباط جمعی رو به‌فراموشی میرود ، ندارد، وقتی‌باآن رو برو شود، به‌خوبی قادر است همچنان با آن رابطه برقرار کند .

بر صحنه آوردن این‌مجلس ها، که‌تنها مجلس های مذهبی و داستان های کربلا را شامل نمیشود ، برنامه‌ای است که جشن هنر ، به کوشش «مرکز آئین‌ها و نمایشهای‌سنتی» ادامه خواهدداد .

مجلس منصور حلاج

نسخه‌این مجلس را «مرکز آئین‌ها و نمایش های سنتی «از پاکتوپس‌آقای» دکترمهدی ثریا» که اصل ان در مجموعه «چرولی»کتابخانه‌و اتیکان‌است بدست آورده ،یکبار هم محققی افغانی متن فارسی این‌مجلس‌را به‌فرانسه ترجمه‌کردو بامقدمه‌ای ازدانشمند شرق شناس مشهور فرانسوی «لوئی‌ماسینیون» در مجله «متبعات اسلامی» سال ۱۹۵۵ پاریس بچاپ رسید. نویسنده یا نویسندگان این نسخه معلوم نیستند و آشکار نیست که درچه دوره‌ای‌نوشته شده است.

داستان منصور حلاج ، شمس و مولوی است که به طرز موجزو دراماتیکی ،نوشته شده است و مجموعه‌ای از روایات عرفانی رادریک‌داستان بازمی‌گوید .

نمایش از بدارآویختن‌منصور حلاج اغاز میشود وجالب است که دراین داستان،مولوی کسی است که دستور بردار شدن حلاج رامیدهد .شمس، از خون حلاج که‌مولانا در شیشه کرده است ، به‌دنیامی‌آید وزندگی مولانا را عوض میکند و او رابه‌دنبال خود به سیرو سلوک عرفانی میبرد . نمایش باصحنه‌ای‌راه رفتن‌شمس برآب و مولانا درپس او ، تمام میشود .

در تحقیقی که انجام شده است هیچکدام از شبیه‌خوانان این مجلس را نمی‌شناختند و اجرائی ازآن ندیده بودند . به‌همین سبب‌محمدباقر غفاری» پس‌از تجربه‌ای برصحنه‌اوردن مجلس های تعزیه‌درجشن هنر، کوشیده است یک مجلس تعزیه را، که اجرائی سنتی از آن دردست نیست، ازسر ، اجرا کند .

این مجلس را دهشبیه‌خوان تهرانی ، در تالار تمرین تئاتر شهر، به‌مدت بیست شب از آغاز بهمن ماه اجرا میکند .

اجرا کنندگان این مجلس عبارتند از :

سید مصطفی‌سجادی ـ محمد بخشی‌نیا ـ رضا حیدری ـ اسماعیل محمدی نویسی‌ـ محمد اسماعیل محمدی نویسی‌ـ محمد رضائی ـ علاءالدین قاسمی ـ رضالنکرانی ـ هاشم فیاض ـ وعده‌ای دیگر .

آگهی از شرکت مخابرات ایران

بمنظور گسترش وفراهم آوردن امکانات بیشتر برای‌واگذاری شماره‌های‌جدید قسمتی ازکابلهای منطقه زیر مربوط به مرکز تلفن خزانه بعلت ضرورت فنی‌ازتاریخ ۱ر۱۱ر۳۶ برگردان میشود وناگزیر اختلالاتی در ارتباط تلفنی مشترکان‌محترم روی‌خواهدداد . (شماره تلفن مشترکان‌گرامی تغییر نخواهد کرد) . م الف ۲۴۹۶۱

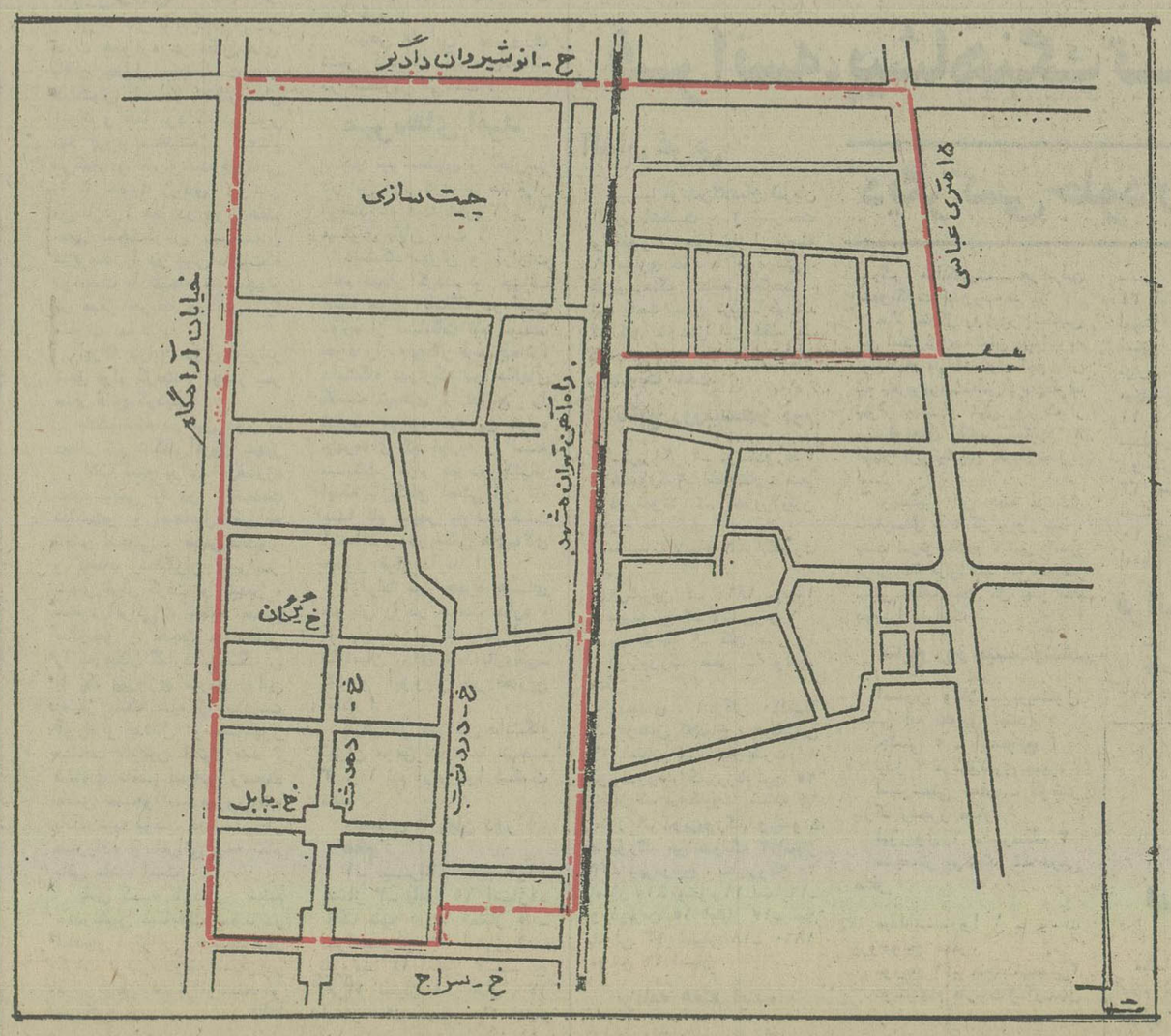

امور نصب وآزمایش وتحویل شبکه های مخابرات ایران

مدرسه عالی حفاظت و بهداشت کار

از کلیه متقاضیان ثبت‌نام در این مدرسه دعوت مینماید روز پنجشنبه ۱۳ر۱۱ر۲۵۳۶ ازساعت ۸ صبح تا ۱۲ بادردست داشتن ۳ قطعه عکس ۴×۳ وشناسنامه عکس‌دار ـ شخصا به‌دفتر مدرسه برای دریافت کارت ورودی به‌جلسه‌امتحان مراجعه‌نمایند

مسابقه روز جمعه ۱۴ر۱۱ر۳۶ ساعت ۸صبح‌درمحل مدرسه(خیابان پهلوی ـ خیابان هتل هیلتون) بعمل خواهد آمد.

مواد امتحانی عبارتند از : ۱ـ زبان‌فارسی وشناخت ایران و فرهنگ ملی . ۲ـ استعداد تحصیلی . ۳ـ زبان خارجه (انگلیسی) . ۴ـ درک فنی ۵ـ معلومات عمومی (ریاضی ـ فیزیک ـ شیمی) .

برنامهٔ تورهای نوروز ۲۵۳۷

گروه تورهای ایران

همسفر شما، در گشت‌های نوروزی

تورآتن ۱۰روز ۴۶۹۰تومان
آتن حرکت ۲۵، ۲۸ اسفند . اول فروردین ۳۷

تورمارکوپولوی کوچک ۱۲روز ۵۹۶۰تومان
بانکوک ـ پاتایا حرکت . اول فروردین ۳۷

تورتفریحات اروپا ۱۰روز ۷۸۵۰تومان
لندن ـ رم حرکت ۲۸ اسفند و ۲ فروردین

تورکیپلینگ ۱۸روز ۸۲۸۰تومان
دهلی ـ آگرا ـ کاتماندو ـ کلکته ـ دارجلینگ ـ بمبئی
حرکت ۲۷ اسفند

تورصدف نقره‌ای ۱۶روز ۸۳۵۰تومان
بانکوک ـ سنگاپور ـ مانیل ـ هنگ کنگ
حرکت ۲۸ و ۲۹ اسفند

توردورمدیترانه ۱۸روز ۹۰۸۰تومان
نیس ـ مادرید ـ طنجه ـ کازابلانکا ـ تونس ـ رم
حرکت ۲۹ اسفند ۳۶

تورمراکزمد اروپا ۱۴روز ۹۲۵۰تومان
پاریس ـ لندن ـ رم حرکت ۲۳، ۲۴، ۲۵، ۲۶، ۲۷، ۲۸
۲۹ اسفند

توربهشت زرین ۱۸روز ۹۲۹۰ تومان
بارسلون ـ پالمادومالورکا ـ لاس‌پالماس ـ کازابلانکا ـ
رم حرکت ۲۶ و ۲۸ اسفند

تورلندن ۱۴روز ۹۷۸۰تومان
لندن حرکت ۲۶، ۲۷، ۲۸، ۲۹، اسفند

تورارو پای کوچک ۱۴روز ۹۷۹۰تومان
هامبورگ ـ لندن ـ آمستردام حرکت ۲۶ و ۲۷ و ۲۸ اسفند

تورشهرهای زرین ۲۳روز ۱۰۵۵۰تومان
نیس ـ بارسلون ـ پاریس ـ لندن ـ رم
حرکت ۲۵، ۲۶، ۲۷، ۲۹ اسفند

توردوراروپا ۲۵روز ۱۳۲۳۰تومان
وین ـ هامبورگ ـ لندن ـ آمستردام ـ پاریس
بارسلون ـ رم حرکت ۲۶ و ۲۹ اسفند .

تورمارکوپولوی بزرگ ۲۳روز ۱۵۶۴۰تومان
بانکوک ـ سنگاپور ـ توکیو ـ کیوتو ـ اوزاکا ـ سئول
هنگ کنگ حرکت ۲۷ اسفند

توردنیای جدید ۲۲روز ۱۵۹۱۰تومان
نیویورک ـ بوفالو ـ لوس‌آنجلس ـ واشنگتن
سانفرانسیسکو ـ لاس‌وگاس لندن حرکت ۲۶ و ۲۸ اسفند

تورآمریکن سان‌شاین ۲۱روز ۱۶۳۷۰تومان
نیویورک ـ واشنگتن ـ لاس‌وگاس ـ سانفرانسیسکو
لوس‌آنجلس ـ مکزیکوسیتی ـ آکاپولکو ـ فرانکفورت
حرکت ۲۹ اسفند

تورآمریکای جنوبی ۲۸روز ۲۱۶۱۰تومان
ریودوژانیرو ـ سائوپائولو ـ مونته ویدو ـ بوئنوس‌آیرس
لیما ـ مکزیکوسیتی ـ آکاپولکو ـ فرانکفورت
حرکت ۲۴۰ و ۲۹ اسفند

تمام هتل‌ها دولوکس ودرجهٔ یک خوب
باصبحانهٔ انگلیسی
برای همسفرشدن با

گروه تورهای ایران

به آژانس مسافرتی خود یا یکی از ۱۴ آژانس بزرگ گروه تورهای ایران مراجعه نمائید.

آهیکو شاهرضا نبش خیابان رامسر شماره ۵۸۹ تلفن	۸۳۸۹۱۰
ارسی خیابان سپهبدزاهدی ـ سیند تلفن	۸۹۳۰۸۶
آریاتور خیابان ویلا شماره ۱۰۹ تلفن	۴ـ۸۳۱۹۴۳
بلموند خیابان ویلا چهارراه ناصر تلفن	۸ـ۸۹۴۲۷۵
پرندهٔ آبی میدان ونک اول خیابان برزیل تلفن	۱ـ۶۸۴۰۰۰
سیروس‌تراول خیابان سنائی شماره ۲۳/۳ تلفن	۴ـ۸۳۰۶۵۳
ایران اکسپرس خردمند شمالی شماره ۱۳۵ تلفن	۳ـ۸۳۲۰۷۱
ایران‌تور خیابان نادرشاه نبش‌کامکار تلفن	۸ـ۸۳۴۳۱۷
لوانت‌اکسپرس خیابان سعدی شماره ۴۴۷ تلفن	۵ـ۳۰۴۹۳۱
مون‌واياژ خیابان سپهبدزاهدی شماره ۲۳۰ تلفن	۸ـ۸۹۲۹۸۷
پرسپولیس خیابان ویلا شماره ۱۰۰ تلفن	۳ـ۸۳۱۰۱۱
پرشین‌گلف بلوارپهلوی‌میدان پهلوی ـ فرناز تلفن	۷ـ۲۲۱۰۳۶
دوردنیا خیابان ویلا شماره ۹۴ تلفن	۶۲ و ۸۲۹۶۵۹
ساتی روزولت بین‌تخت‌جمشید و ثریا تلفن	۵ـ۸۳۵۰۴۱

نگاه به یکی از ۱۶ تیم جام جهانی آرژانتین

۶ـ سوئد

افسوس بر آنهمه قدرت و افتخار

سوئد، خوش شانس ترین تیم در جمع ۱۶ تیم فینالیست جام جهانی آرژانتین است که با عبور از آسانترین گروه ممکن، مسابقه‌های مقدماتی را پشت سر گذارد!

این عقیده پاره‌ای از صاحب‌نظران بدین واقعیت است که سوئدوفرانسه‌باحضور در آسان‌ترین گروه های ممکن، در جریان مسابقه های مقدماتی جام جهانی سال ۱۹۷۸ مجوز صعود به مرحله نهائی بازیها رابدست آوردند.

البته بدلیل حضور یك‌تیم بریتانیائی: ایرلند جنوبی و بلغارستان‌تیم حاضر در۴دوره گذشته مسابقه های جام‌جهانی در گروه ۵اروپا، رقابت‌های داغی که‌این ۲تیم بافرانسه تیم برگزیده‌گروه پنجم‌داشتند، باپیروزی فرانسه‌بپایاندراین‌گروه تاحدودی دلچسب مینماید. ولی سوئد براستی در گروه‌ششم اروپا ضعیفترین حریفان رادرکنار داشت. سویس، یك‌بزرك گذشته که حالا تیمی خلع سلاح شده بشمار میرود و نروژ که نه فقط در دنیای حرفه‌ایهای فوتبال اروپا جائی ندارد، در جمع آماتور هاهم یك‌تیم درجه‌اول ویك‌قدرت قابل توجه‌نیست.

بااینوجودسوئد، تیمی‌که‌در جام جهانی۷۴ یکی از ۸تیم حاضر در دور دوم‌بود وآن بازی دلاورانه ۲ـ۳ رابا تیم آلمان قهرمان جهان سانجام‌داد، نتوانست برای راه‌یابی به آرژانتین از سد این‌دوحریف بسادگی وآنطور که پیشاپیش منصور بوده عبور کند. حتی دربازی آخر، سوئد دربرابرنروژ بانتیجه ۱ـ۲ یك‌بازنده بودواگر درآخرین دیدار گروه‌سوئیس بکمك سوئد برنمی‌خاست و نروژ رابایك گل «سولس» ۰ـ۱ مغلوب نمیکرد، نروژ در صورت پیروزی بایك نتیجه خوب برگل بر سویس ۰ـ۴ حتی می‌توانست حذف کننده سوئد باشدو خودبرای دومین‌بار بعداز سال ۱۹۳۸ بجرگه تیم‌های فینالیست جام‌جهانی به‌پیوندد.

در فوتبال اروپاوحتی درکارنامه مسابقه‌های جام‌جهانی، سوئد کشور کم‌مرتبه وگمنامی نیست. این‌کشور تابحال ۶ بار در مسابقه‌های جام‌جهانی حاضربودمو مسابقه‌های جام‌جهانی آرژانتین هفتمین بارشرکت سوئدیها در مرحله نهائی است. سوئد درسال ۱۹۵۸ حتی میزبان جام‌بودو با برزیل دیدارفینال رابرگزار کردوآن نتیجه بیادماندنی ۲ـ۵، اگرچه بسود برزیل بدست آمد.

تیم ملی سوئد بجز حضور در فینال سال ۱۹۵۸، دوبار در سالهای ۱۹۳۸ و ۱۹۵۰ در فرانسه و برزیل تا مرحله‌نیمه نهائی نیز پیش‌آمدو در ۲جام جهانی سال ۱۹۴۳ درایتالیا و ۱۹۷۴ در آلمان دریك چهارم نهائی نیز یکی از مدعیان بود.

در زمینه داخلی هم، سوئد با۱۲۷٫۶۵۵ بازیکن رسمی و مسابقه‌های باشگاهی منظم، کموکسری در مقام مقایسه‌با دیگر بزرگان اروپاندارد.

حتی یك حسن بزرك برای تیم ملی‌این کشور، وجود مربی برجسته‌ای چون جورج اریکسون است. وی درجام‌جهانی گذشته هم مقام رهبری تیم ملی راداشت و همچنان صاحب این مقام است.

باچنین خصوصیاتی حالا بایدبرای یافتن علت نزول و سقوط سوئدیها دریکی دوساله‌اخیر جستجو کرد. در همین سال گذشته مسیحی که سوئدجمعا ۱۰دیدارملی‌برگزارنموده است، بجز ۴پیروزی، دردیگر دیدار ها، نتیجه‌ای جزشکست نداشته‌است.

آنجاکه مسابقه طولانی سوئد_آلمان در سوام ژوئن سال ۱۹۷۴ در دوسلدورف و پیروزی ۰ـ۱ سوئد دروقت اول و بر تیم قهرمان جهان رابخاطر دارند، به‌این پرسش می‌اندیشند که آن ستارگان بزرك چون رونی هلستروم که‌به یقین یکی از بهترین دروازه‌بانان جام ۷۴بود، اووه‌گران، تورستنسون، رالف ادستروم، رولاندساندبرك و دیگران چه شدند؟

متاسفانه بعداز جام ۷۴، برسر سوئد همانی آمدکه بر سر هلندیها آمده است.

نزول سطح کیفی تیم‌های باشگاهی سوئد که شاهد هستیم دراین چندساله اخیر در صحنه‌های اروپائی مسابقه های باشگاه ها، دیگرنامو نشانی از آنهابه‌چشم نمی‌آید، ساده‌ترین دلیلی‌بودکه‌ستارگان‌تیم پرفروغ‌جام‌جهانی ۷۴ این کشور را به‌آنسوی مرزها فراری داد. رونی هلستروم و رالف ادستروم از آنجمله بودند. اما نزول تیم‌های داخلی، در سالهای بعدنیز لطمه‌ای سنگین تربر پیکر تیم‌ملی‌سوئد وارد کرد. بحدیکه نوستاره های بعدی فوتبال این‌کشور هم قبل ازاین که در داخل کشور وباپیراهن تیم‌ملی قوام‌یابند، راهی تیم‌های خارجی شدندو اینك این کارخیلی طبیعی‌است که اریکسون مربی تیم ملی‌سوئداجبارا وبرای کسب نتایج‌بهتر، بایدکه همچنان تمامی امیدش رابه‌همین مهره‌های خارج از کشور ببندد.

جالب است که در همین موردبدانید، درحال‌حاضرهر ۳ مهره ثابت خط‌هافبك تیم ملی سوئد درخارج از کشور، فوتبال میکنند. تورستنسون درخدمت تیم سوئیسی «اف.سی. زوریخ»است. «لیندروت» درفرانسه و عضوتیم المپیك‌مارسی میباشد و بالاخره لنارت لارسون که‌همین دوسه هفته قبل به تیم آلمانی «شالکه ۰۴» پیوست.

در چنین شرایطی، زیاد تعجب‌آورنیست که شرطبندان انگلیسی، از سوئد یکی‌از۸ تیم‌حاضر درمرحله دوم مسابقه های جام‌جهانی گذشته، فقط بالاترازمکزیك، ایران وتونس، آنهم بانسبت ۵۰ بر ۱ حاضر به شرطبندی روی این تیم هستند. ساده تربگوئیم. یعنی این‌که درمقام رده‌بندی‌پیشاپیش ۱۶ تیم فینالیست جام‌جهانی آرژانتین، سوئد صاحب مقام سیزدهم است!

برای فوتبال پرعظمت، گسترده و پر سابقه‌ای چون سوئد، چنین نزولی براستی غم‌انگیز و باور نکردنی استو جای هیچ‌شکی نیست که درگروه سوم، جائی‌که برزیل و اسپانیا بعنوان ۲قدرت درجه‌اول جام بارهم حضوردارند، سوئد را ضعیفترین تیم بدانیم. حتی پائین‌تر ازاتریش، دیگرتیم این گروه. چراکه‌اتریش اگردرسوابق ودرآمار، حریف‌سوئد نمی‌شود، ولی در مقام مقایسه قدرت و موجودیت کنونی دوتیم، بردبا اتریش است.

جام بین المللی ولیعهد فردا قرعه کشی می شود

فوتبال

ساعت ۵ بعد از ظهرفردا (سه‌شنبه ٤ بهمن)، مراسم قرعه‌کشی پنجمین‌دورمسابقه های بین‌المللی فوتبال‌جوانان جام والاحضرت همایون ولایتعهد در محل فدراسیون فوتبال انجام خواهد شد. در این دوره از مسابقه ها، تیمهای‌ملی جوانان‌کشورهای برزیل، مکزیك، مصر، جمهوری‌خلق‌چین، شوروی، یونان، مجارستان ولهستان شرکت دارند، مضافا ٤ تیم برگزیده جوانان از ایران.

دو تیم از فارس و خوزستان و دو تیم ملی آ و ب که اسامی بازیکنان نامزد عضویت در این دو تیم آ و ب ملی روز گذشته به این شرح اعلام شد:

بازیکنان انتخاب شده باید ساعت ده بامداد روز شنبه هشتم بهمن ماه در دهکده بازیهای آسیائی خود را به اردوگاه مربوطه‌معرفی‌نمایند.

دروازه‌بانان: مرتضی اعتمادی و حمید طاهری از مشهد، ناصر علیان‌ازاصفهان ـ اسمعیل اردلان از تیم اکباتان.

مدافعان: غلامرضاباغ‌آبادی از تبریز، صادق میرکریمی‌از کرج، محمد حسین بیگی و محمد ضیائی از لرستان، حسین جهانشاه از اصفهان، علی مهربانی از همدان، رضا تاج از اصفهان، بهمن‌عبدی از تیم شهباز، رضا رجبی از تیم بانك ملی، محسن تفضلی و حسن عالی از تیم راه‌آهن، مصطفی موسوی از تیم بانك ملی، جمال مرادی از کرمانشاه، روزبه ولی‌زاده از اصفهان.

هافبکها: حسن رستمی از لرستان، مجید سبزی از تیم هما، غلامحسین هاشمپوراز تیم راه‌آهن، سید ضیاء عربشاهی از تیم پاس، عباس قنبریان از بندر پهلوی، عابدین‌زاده از اصفهان، حسن وکیلی از تیم اکباتان، مسعود طلوعی فراز تیم تهرانجوان، اکبر دیانی از تیم راه‌آهن، بیژن تابعی از کرمانشاه، محمد محمدی از کرمان، افلاکی از اصفهان، بارسقی از تیم آرارات، منتجی از مشهد.

مهاجمان: حسن شیخ‌لاری، ولی حاتمی، داود صدقی و باقری از تبریز، واروژان شیروانیان از اصفهان، کیومرث سفیدی ازکرمانشاه، علیرضا اسمعیلی از تهران، جمشید نصیری از تیم شهباز، فریدون محیطی از تیم تاج، حسن بهلولی از رشت.

۱۹ اسپانیائی برای دیدار با ایتالیا

چهارشنبه این هفته‌تیم های ملی فوتبال اسپانیا و ایتالیا که هر دو از جمله ۱۶ تیم حاضر در مسابقه های جام جهانی آرژانتین میباشند، در یك دیدارتدارکاتی ودوستانه در اسپانیاباهم مسابقه‌خواهند داد.

روز پیش لادیسلاو کوبالا مربی ملی اسپانیا اسامی ۱۹ نامزد تیم ملی این کشور را برای حضور در مسابقه با ایتالیا اعلام داشت، در بین دعوت شدگان، دو بازیکن پیشین تیم ملی بار دیگر به اردو دعوت شده‌اند. ایندو عبارتند از «کارت» ازوالنس و «ویلار» از بیلبائو. نام‌یك تازه وارد نیز در صورت اسامی بچشم میخورد، او «آنرو»، وعضوتیم‌رایووالو ـ کانو است.

کارت و آنرو هر دو مدافع هستند که میبایست یکی از آنها را جانشین «کاماچو» مدافع مصدوم رئال که مکانی ثابت در تیم ملی دارد، نمود. ۱۹ بازیکن دعوت شده اینها هستند.

دروازه بانان

میگوئل آنجل (رئال‌مادرید) آرکونادا (رئال سوسیداد).

مدافعان کنار

مارسلینو (آتلتیکو مادرید)، کارت (والنس)، آنرو (رایووالکانو).

مدافعان میانی

میگوئلی (بارسلون)، بی‌تیری (رئال مادرید)، اولسود «بارسلون».

هافبکها

ویلار (آتلتیکو بیلبائو)، سان خوزه (رئال مادرید)، آسنسی (بارسلون)، کارد ـ نوسا (بتس سویل).

مهاجمان

خوآنتیو (رئال مادرید)، دانی (آتلتیکو بیلبائو)، لوپز اوتارت(رئال سوسیداد) سانتیلانا (رئال‌مادرید)، روبن کانو (آتلتیکو مادرید)، مارانون (اسپانول).

اخبار کوتاه

۳٫۵ میلیون تومان برای یك مسابقه نمایشی!

در «ژوهانسبورگ» پایتخت آفریقای جنوبی، گفته شد محمدعلی قهرمان دسته سنگین وزن جهان‌باقراردادی ۵۰۰٫۰۰۰ دلاری (۳٫۵۰۰٫۰۰۰ تومان) پیشنهاد برگزاری‌یك دیدارنمایشی برابر «جیمی‌الیس» دیگر مشت زن آشنا و سیاهپوست امریکائی‌را پذیرفت.

تاریخ این‌مسابقه اول اردیبهشت ماه سال آینده تعیین گردیده‌است و محل‌برگزاری‌آن‌نیز «سوازیلند» می‌باشد.

علی میکوشد تا قبل ازاجبار برای انجام یك مسابقه بزرگ و رسمی‌برسر مقام قهرمانی‌اش، در چندین دیدار نمایشی‌و در حقیقت این‌چنین پولساز شرکت نماید.

کسی مدعی رئیس فیفا نیست!

درحالیکه این شایعه سخت در اروپا بالا گرفته است که «هرمان‌نیوبرگر»رئیس‌فدراسیون فوتبال آلمان غربی و«ارتمیو ـ فرانچی» رئیس اتحادیه فوتبال اروپا و رئیس فدراسیون فوتبال ایتالیا، با فعالیت های پشت‌پرده تلاش داشته‌اند جای «ژائوهاولانژ» رئیس برزیلی فدراسیون فوتبال بین‌المللی (فیفا) را اشغال نمایند، «نیوبرگر» طی مصاحبه‌ای مطبوعاتی در فرانکفورت، با اشاره به‌این مسئله، عنوان‌کرد نه‌تنها قصد چنین کاری را ندارد بلکه حتی نمی‌خواهد رئیس اتحادیه فوتبال اروپاهم باشد!

در مورد این شایعه، گفته میشد، ایندو درگیرودار قرعه کشی برای بازی های جام جهانی ۱۹۷۸، در بوینوس ـ آیرس، «نیوبرگر»، ضمن رد بطور پنهانی خود را برای رهبری «فیفا» مطرح کنند و نظر نمایندگان کشور ها رابه این مسئله جلب نمایند.

ودر بازگشت از بوینوس ـ آیرس، «نیوبرگر» ضمن رد آنچه عنوان شده، گفت: این حرفها همه‌بی‌اساس است، من هرگز چنین خواسته‌ای نداشته‌ام و نیز نخواهم داشت، کار من‌بعنوان رئیس فدراسیون فوتبال آلمان غربی به‌آسانی تمام وقت مرا میگیرد. ودیگر اینکه علاقه‌ای به تصاحب‌بالاترین پست در صحنه فوتبال ندارم.

۳۸۰۰ توپ برای استانهای کشور

کمیته شهرستان های‌فدراسیون فیتال اعلام داشت که در این هفته تعداد ۳۸۰۰ عدد توپهای درجه یك سفارش فدراسیون فوتبال ایران از خارج رسیدو این کمیته با توجه به‌فعالیت‌های هیئت های فوتبال استان ها، توپ های مورد احتیاج استان ها را برای هیئت ها بسته‌بندی وارسال داشت. ضمنا اغلب استان ها، بنابر احتیاج قبلا خارج از سهمیه تعدادی توپ دریافت داشته‌اند. تقسیم توپ ها باین شرح بوده است:

آذربایجان شرقی ۲۵۰عدد، خوزستان ٤۵۰ عدد، مازندران ۲۰۰ عدد، آذربایجان غربی ۱۰۰ عدد، چهارمحال بختیاری ۸۰ عدد، سیستان و بلوچستان ۱۰۰ عدد، کرمانشاهان ۱۰۰ عدد، تهران و استان مرکزی ۵۰۰ عدد، اصفهان ۲۰۰عدد. گیلان ۲۰۰عدد، بوشهر ۱۵۰ عدد، یزد ۱۰۰عدد، زنجان ۸۰ عدد، کردستان ۸۰ عدد کهکیلویه ۸۰ عدد، همدان ۱۰۰ عدد، خراسان ۲۵۰عدد. فارس ۲۵۰ عدد، لرستان ۱۰۰ عدد، ایلام ۸۰ عدد، [illegible] ۱۰۰عدد کر[illegible] ۱۵ عدد، هرمزگان [illegible] عدد.

والیبال جام سوم پاسارگاد ـ روزچهارم

«دخانیات» درمیدانی پر اضطراب

تاج ساعت ۵٫۵ عصر امروز در سالن نصیری باتراکتورسازی دیدارمیکند

مجام سوم، نیم بیشتر راه خود در روز چهارم را شنبه با برگزاری سه بازی در تهران، اصفهان و مشهد پیمودو امروز با دو دیدار دیگر پرونده این روز تکمیل خواهد شد.

دو دیداری که تبریز و تهران میزبانان آن هستند و در این میان مصاف بر پائی در تبریز می تواند بهترین وحساسترین بازی روز چهارم بشمار آید.

دخانیات تهران با دو پیروزی و یکه شکست در تبریز قدم بمیدان مصاف لیفت‌تراک سازی میگذارد، حریفی که شرایطی همچون میهمان پایتخت نشین خود دارد و هر دو با ۵امتیاز برای بالاتر آمدن در جدول کشتو قوس دارند.

دیگر بازی باقیمانده روز چهارم را تاج و تراکتور سازی ساعت ۵و نیم در سالن نصیری برگزار میکنند، تاج بدون شکست و با سه پیروزی و تراکتور سازی بدون پیروزی‌و با چهار شکست که دیدار اینان رودر روی قرار گرفتن اوج نشین و قعرنشین جدول است.

پیروزی قابل انتظار

برای تاج پیشاپیش پیروزی‌قابل انتظار است، تا آن حد که دشوار بنظر میرسد نتیجه‌چیزی جز ۰ـ۳ باشد و این در حالی است که تاجی ها تابحال گیم باخت نداشته‌اند و ساندیس، مخابرات و دخانیات اصفهان را با پیروزی های ۰ـ۳ پشت سر گذارده‌اند.

اما با اینحال آسوده خیالی بی تردید هم برای تاج‌قابل اتکاء نمیتواند باشد، چرا که تیم تبریزی، اگر چه همه بازیهایش را باخته است ولی در همه حال یك حریف سخت کوش و بی آرام بوده که قادر است خوب از فرصت ها برای نتیجه‌گیری سود برد و اینرا هم میتوان اشاره کرد که اگر موجودیت خود را حفظ کند، زمینه‌اوج گرفتن فراوان دارد.

و دیگر اینکه تاج هم مسابقه آخرش برابر دخانیات اصفهان را در شرایطی ۰ـ۳ با پیروزی به آخر برد که در هر سه گیم احساس خطر کرد و حتی در گیم سوم در موقعیتی ۱۲ـ۱۵ پیروز شد که ۷ـ۱۲ عقب افتاده بود!

۲ باخت پیاپی

تراکتور سازی در دو بازی‌اخیرش مقابل مخابرات آمل و راه‌آهن مشهد هردو ۲ـ۳ مغلوب شدو اگر تجربه و کارآئی بیشتری داشت میتوانست حرف بیشتری برای گفتن برابر حریفان بیابد.

و همین‌ها سبب میگرددضمن اختلاف قدرت بین تاج‌و تراکتور سازی، نیم نگاهی هم بهنتیجه‌ای جز ۰ـ۳ هم در میان باشد.

تا بدینجای راه، ایرانا وراه آهن مشهد پیشتازان بازیهابشمار می‌آیند که تاج هم با پیروزی در دیدار امشب باین جمع ملحق میشود و دربی آنهاتیم پیروز جدال لیفت‌تراک سازی‌و دخانیات تهران قرار خواهد گرفت.

رقابت برسر مقام چهارم

لیفت تراك و دخانیات هر دو فعلا ۵ امتیاز دارند و تیم فاتح ۷ امتیازی و صاحب رده چهارم خواهد شد.

لیفت‌تراك در روز سوم برابر ایرانا علیرغم باخت ۱ـ۳سیمائی دلپذیر بنمایش گذارد و کیفیتی نشان داد که قادر است برای دخانیات تهران سخت‌هراس‌آور باشد و اگر دخانیات با پیروزی از تبریز باز گردد، این‌پیروزی بزرگی است.

در سه دیدار شنبه مخابرات آمل در یك بازی جنجالی که درگیری شمالی‌ها با سرداور آنرا بوجود آورد، ۱ـ۳ به ذوب‌آهن در اصفهان باخت ودر مشهد هم‌راه‌آهن ۱ـ۳ دخانیات اصفهان را بزانو نشاند و بالاخره در تهران، ایرانا در مصاف یك ساندیس سخت کوش و بی‌آرام ۱ـ۳ به پیروزی نائل آمد.

بایر مونیخ این هفته ازوردر برمن با نتیجه ۱ـ۳ پذیرائی‌کردو بااین پیروزی، صاحب رده سیزدهم شد! تصویر «شوتزه» مهاجم جوان بایر را در لحظه شلیك توپ به دروازه حریف نشان می‌دهد.

شطرنج قهرمانی باشگاههای تهران

ایرانا و هما به‌صدرجدول آمدند

با پایان گرفتن دور هفتم مسابقات شطرنج قهرمانی باشگاه‌های تهران، دو تیم ایرانا و هما با پیروزی ٤ بر صفر دربرابر تیم های شفق و نیرو در صدر جدول رده‌بندی قرار گرفتند.

هما که در روزهای‌نخست چهره کم فروغی را ارائه داده بود رفته، رفته خود را باز می‌یابد تا آنجا که در پایان دور هفتم در صدر جدول‌مسابقات‌قرارگرفته‌است

پیروزی ۰ـ٤ هما

ایرانا نیز با ترکیبی پر قدرت همواره در مکان های بالای جدول بوده است و از هم‌اکنون باید در انتظاردیدار ایرانا و هما بود که در دور نهم (روز سه‌شنبه) انجام می‌گیرد و سرنوشت قهرمانی را تا حدود زیادی روشن می‌سازد. هما در دور هفتم تیمی سخت‌کوش چون نیرومند را در پیش داشت‌که توانست با نتیجه خوب‌چهار بر صفر حریف جوانش را مغلوب نماید.

ایرانا دراین دور دربرابر شفق قرار گرفت و چهار بر صفر فاتح گردید.

بانك سپه در این دور به دیدار تیم شگفتی‌آفرین شهپر بانك سپه برای این‌مبارزه مجید بدیعی را در خدمت نداشتو با اسماعیل‌صفرزاده ناصر لنجانی، عباس‌خاکپور و دهناد رستگاران دربرابر شهپر قرار گرفت و شهپر، محمد افرائی، محمد حسن صلحجو و حجت جهانخانی را به پیکار گمارد. رستگاران با یك پیروزی سریع اولین امتیاز بانك سپه را بدست آورد و بدنبال او خاکپور صاحب دومین امتیاز شد. تساوی ناصر لنجانی ومحمد حسن صلحجو سبب‌پیروزی‌تیم بانك سپه بود. دیدار صفرزاده و افرائی نیمه تمام باقی مانده است.

پاس که تا دور ششم صدرنشین مسابقات بود در ایندور دربرابر تیم سپهرقرار گرفت: قهرمانان‌تیم سپهر در برابر پاس قد برافراشتند و بازیکنان این تیم را در تنگنا قرار دادند.

سامی برماس نفر میز یك تیم سپهر دربرابر شریف‌چهره خوبی را بنمایش گذارد و اگر شکست خورد به خاطر تجربه کمتر او بود.

منصور قربانی بر روی‌میز دو مهدی ماموری را پیش روی داشت و با ارائه یك بازی استادانه هیچگاه حالت یك مغلوب را بخود نگرفت دیدار این دو در پایان وقت قانونی نیمه تمام باقی ماند.

محمود پیرو اولیاء یار زحمتکش تیم پاس دومین پیروزی پاس را ثبت نمود و قائم‌مقامی تنها فرد پیروز تیم سپهر بود که موفق شدپیروز پروین را مغلوب نماید.

تهرانجوان در این‌دور تیم قصریخ را دیدار نمود. فرخ‌آزادحرف با قدرت تمام شهریزاده را شکست داد و حبیب‌الله روشنی بر مهرداد عاملی غلبه کرد.

علی ذبیحی میز چهار تیم قصریخ که جوانترین چهره حاضر در مسابقات می‌باشد با ارائه یك بازی جالب ودر خور توجه بر ابراهیم اثنی عشری از تیم تهرانجوان غلبه کرد.

ذبیحی با این پیروزی نشان داد که آینده‌ای‌تابناك در انتظارش می‌باشد.

مهره‌های امید

دو تیم سعدیان و اقبال‌نیز در این دور دربرابر هم قرار گرفتند که دیدارشان ۲ بر ۲ مساوی پایان یافت.

دانشگاه تهران و آرارات باهم دیدار کردند و جالب اینکه هردو باشگاه در این دوره از مسابقات تیم امید خود را به پیکار فرستاده‌اند، دانشگاه تهران‌که در سالهای گذشته تیمهای پر قدرتی را تدارك می‌دید در این دوره چهره‌های کم تجربه را به مسابقات اعزام نمودهوجالب‌تر اینکه بازیکنان اصلی این تیم با نام سپهر به مسابقات آمده‌اند و در مکان های‌بالای جدول قرار دارند!

آرارات نیز چهره های خویش را در خدمت ندارد، گاسپار به ایرانا رفته است کارامیان برای هما بازی‌می‌کند و آبوویان در قصریخ است!

درهرحال جوانان دانشگاه تهران موفق شدند با نتیجه ۳ بر ۱ تیم آرارات‌را شکست دهند.

رده‌بندی تا پایان دور هفتم:

۱ـ ایرانا، هما ۲۱٫۵ امتیاز ۳ـ پاس ۲۱ امتیاز ٤ـ بانك سپه ۲۰٫۵ امتیاز ۵ ـ تهرانجوان ۱۸ امتیاز ٦ ـ نیرومند ۱٤ امتیاز ۷ـ قصریخ ۱۳٫۵ امتیاز ۸ـ اقبال ۱۳ امتیاز ۹ـ سپهر ۱۱ امتیاز ۱۰ـ شهپر ۱۰٫۵ امتیاز ۱۱ـ سعدیان ۱۰ امتیاز ۱۲ ـ دانشگاه تهران ۷٫۵ امتیاز ۱۳ـ آرارات ۵ امتیاز ۱٤ ـ شفق ۱ امتیاز.

مسابقه های فوتبال قهرمانی باشگاههای کشور های اروپا

فرانسه، پیشاهنگ تازه‌ای پیدا کرد

آلمان غربی

بورسیا مونشن‌گلادباخ قهرمان آلمان باشکست ۰ـ۲ اینتراخت فرانکفورت، دوامتیاز از فاصله ۶ امتیازی خود با اف. سی. کلن‌پیشاهنگ مسابقه هاکاست. این فاصله بدین ترتیب کم شد که کلن خوددر این هفته یك بازنده بود و ۰ـ۱ به اینتراخت برانشویك باخت.

نتایج روزبیست‌و دوم

ساربروکن ۱ـ دوسلدورف ۱ هامبورگ۲ـ اشتوتگارت صفر دورتموند ٤ـ کایزرزلاوترن صفر.

مونشن گلادباخ ۲ـفرانکفورت صفر.

هرتابرلین ٤ـ ۱۸۶۰ مونیخ۱ بایرمونیخ ۳ـ وردربرمن ۱ برانشویگ ۱ـ کلن صفر دویزبورگ صفر ـ بوخوم صفر.

رده‌بندی: ۱ـ کلن ۳۰امتیاز ۲ـ مونشن گلادباخ، هرتابرلین ۲٦ امتیاز ٤ـ اشتوتگارت، دوسلدورف، کایزرزلاوترن ۲۵ امتیاز ۷ـ فرانکفورت، شالکه ۲٤ امتیاز ۹ـ دویزبورگ، دورتموند، هامبورگ، برانشویگ ۲۳امتیاز ۱۳ـ بایرمونیخ، ساربروکن ۲۰ امتیاز ۱۵ـ بوخوم ۱۹ امتیاز ۱۶ـ وردربرمن ۱۵ امتیاز ۱۷ـ سن پائولی ۱۳ امتیاز ۱۸ـ ۱۸۶۰ مونیخ ۱۲ امتیاز.

برنامه هفته آینده

کایزرزلاوترن ـ مونشن‌گلادباخ سن‌پائولی ـ هامبورگ، دوسلدرف ـ شالکه، کلن ـ ساربروکن، وردربرمن ـ برانشویگه، بوخوم ـ بایرمونیخ، ۱۸۶۰ مونیخ ـ دویزبورگ، فرانکفورت ـ هرتابرلین اشتوتگارت ـ دورتموند.

دیگر کسی جلودار نوتینگهام فارست نیست!

حالا سئوال روز در انگلیس این است که چه تیمی میتواند به نوتینگهام فارست برسد؟چون‌این تیم بامربی‌برجسته‌اش بریان‌کلوف پس‌از بیست و شش روز که از مسابقه های انگلیس میگذرد، ۶ امتیاز ازنزدیکترین حریفان‌جلوتر است.

نوتینگهام این هفته دردیدار با آرسنال با ۲ گل پیروز شد. پشت سرنوتینگهام ۳ تیم بامتیاز برابر ۳۴ قراردادند که منچستر سیتی بلطف معدل گل بهتر مقام دوم را داراست.

نتایج روز بیست‌وششم

آستون ویلا ـ بریستول سیتی (به تعویق افتاد)
چلسی ۵ ـ ایپسویچ ۳
لیدز ۲ ـ کاونتری صفر
لسترسیتی صفر ـ کوئینز پارك رنجرز صفر
لیورپول ۲ ـ بیرمنگام ۳
منچستر یونایتد ٤ـ دربی صفر
میدلزبروا ۱ ـ وست بروموویچ صفر
نوریچ ۱ ـ منچسترسیتی۳
نوتنیگهام فارست۲ـ آرسنال صفر
وولور هامپتون ۳ ـ اورتون ۱

رده‌بندی: ۱ـ نوتنیگهام فارست ٤۰امتیاز ۲ـ منچستر سیتی، اورتون، لیورپول ۳٤ امتیاز ۵ـ آرسنال ۳۳ امتیاز ٦ـ لیدز، کاونتری ۳۰ امتیاز ۸ـ وست بروموویچ، نوریچ ۲۸ امتیاز ۱۰ ـ منچستر یونایتد ۲۵ امتیاز ۱۱ ـ استون ویلا، چلسی، میدلزبرو ۲٤ امتیاز ۱٤ـ وولورهامپتون، ایپسویچ ۲۳ امتیاز ۱۶ـ بیرمنگام ۲۲ امتیاز ۱۷ ـ بریستول‌ـ تی ۲۰ امتیاز ۱۸ـ وستهام ۱۹ امتیاز

فرانسه

نیس باخت و موناکو برد تا جای دو تیم پیشاهنگ و نایب پیشاهنگ‌در پایان‌بیستو پنجمین روز مسابقه های باشگاهی فرانسه تغییر یابد. موناکو در خانه‌اش و لانسین را ۰ـ۳ مغلوب ساخت ونیس در تروآ ۱ـ۳ به تیم تروآ باخت.

نتایج دیدارهای دیروز

تروآ ۳ ـ نیس ۱
باستیا ۲ـ مارسی صفر
موناکو ۳ ـ ولانسین‌صفر
لاوال ۳ ـ متز صفر
لانس ٤ ـ نیم ۱

رده‌بندی: ۱ـ موناکو ۳۳ امتیاز (٤۵ گل زده ـ ۳۱ گل خورده) ۲ـ نیس ۳۳ امتیاز ۳ـ نانت ۳۱ امتیاز ٤ ـ استراسبورگ ۳۰ امتیاز.

آتلتیکومادرید سختگیری میکند

مقامات مسئول تیم فوتبال باشگاه آتلتیکو مادرید رسما اعلام کردندکه‌بهیچ‌وجه‌نمیتوانند لوئی پریرا مدافع برجسته و برزیلی خود را تا قبل از روز ۱۸ اردیبهشت که مسابقه های قهرمانی اسپانیا پایان می‌پذیرد برای رفتن به برزیل و شرکت در اردوی تدارکاتی تیم ملی کشورش آزاد سازند.

حالا تصمیما با کلودیوکوتینهو مربی تیم ملی است که آیا با توجه به زمانیکه پریرابه اردوی‌تیم ملی خواهد رسید، حاضر به استفاده از او در تیم ملی‌خواهد بود یا خیر؟

گورینگ وهس به حزب هیتلر پیوستند

فصل پنجم
«چه مرد منطقی ومتعصبی!»
۱۹۲۳ـ۱۹۲۲

تا سال ۱۹۲۲ آدولف هیتلر گروه متنوعی ازطبقات مختلف را که طیف وسیعی از مشاغل وفرهنگهای‌گوناگون را دربرمی‌گرفت بدور خود جمع کرده بود .

اینان همگی، به درجات مختلف در ناسیونالیسم وترس او از مارکسیسم سهیم بودند. دربین آنان دو هوانورد وجود داشت: هرمن گورینگ، تکخال جنگنده و آخرین فرماندهٔ سیرک پرواز مشهور «ریشتوفن»، و رودلف‌هس که بعنوان افسر پیاده نظام در گروهان هیتلر جنگیده ودر آخر خلبان شده بود .

گرچه هردو معتقد بودندکه هیتلر پاسخگوی نیاز آینده آلمان استو هردو از خانواده‌های مرفه برخاسته بودندازلحاظ ظاهرشخصیت وطبیعت بنحوشگفت‌آوری متفاوت بودند .

گورینگ آدمی شاد بارفتاری نمایشی و برون‌گرابود که به راحتی دوستانی می یافت و تقریبا همیشه برآنان تسلط داشت .

پدرش قبل از اینکه از جانب بیسمارک بعنوان‌کمیسر رایش درافریقای جنوب غربی منصوب شود، قاضی‌بخش بود. وی دوبار ازدواج کرد و صاحب هشت فرزندبود هرمن، فرزند ماقبل آخر او و بدرس بی‌علاقه‌بود رویای او خدمت به کشورش در جنگ بود. او با مساعی پدر تعمیدیش در دانشکده افسر یسلطنتی پروس پذیرفته شد او در جنگ خودی نشان داد و پس از بیستمین پیروزی هوائیش بدریافت عالی‌ترین نشان نظامی یعنی نشان لیاقت نائل آمد. پس از متارکه جنگ خلبان خط هوائی سوئد شد واسیر عشق «کارین فن کانتسو»، یکزن شوهردارکه پدرش از اشراف سوئد ومادرش بیک خانواده آبجوساز ایرلندی تعلق داشت گردید .

آنها قرار بود بمحض اینکه طلاق بانجام رسید با یکدیگر ازدواج کنند. گورینگ می‌توانست در سوئد از زندگی نسبتا آسوده‌ای برخوردار شود ولی در خود انگیزه‌ای برای بازگشت به آلمان و کمک به «محو آثار ننگ‌آمیز معاهده ورسای» شرم شکست و حق عبور از قلب پروس برای بیگانگان» احساس می‌کرد.

او در دانشگاه مونیخ ثبت‌نام کرد تا درباره تاریخ‌و علوم سیاسی مطالعه کند ولی بیشتربه‌سیاست عملی‌علاقمند بود ویکبار کوشید تا حزب انقلابی خودش را از میان افسران قدیمی تشکیل دهد. «اجتماعی را بخاطر می‌آورم که در آن در مورد درخواست غذا و تختخواب برای افسران قدیمی بحث می‌شد»به‌آنها گفتم «احمقهای لعنتی!» فکر می‌کنید افسری که سرش به تنش بیارزد و نمی‌تواند بستری برای خواب پیدا کند .

حتی اگر اتفاقا رختخواب یک زن بلند زیبا باشد! تاسف‌آور است جیزهای مهمتری برای شرطبندی وجود دارد یکنفر گستاخی نمود و من محکم برسرش کوفتم البته جلسه باجارو جنجال ازهم پاشیده شد.»

این پایان کوشش او برای رهبری یک انقلاب بود وفقط در سال ۱۹۲۲ در یک اجتماع عمومی بود که او فردی رایافت که شایسته رهبری بود. اجتماع مزبور در کونیگز پلاتس بخاطر اعتراض به تقاضاهای متفقین در مورد تحویل جنایتکاران ادعائی جنگ بود. سخنگویان احزاب مختلف یکی بعد از دیگری سکوی خطابه‌راشغال کردند سپس جمعیت شروع به‌فریاد زدن‌کرد: هیتلر !

نیاز به سرنیزه

برحسب تصادف او نزدیک گورینگ وکارین که دراوائل همان سال باهم ازدواج کرده بودند ایستاده بود و انها تصادفا شنیدند که میگفت اوخیال ندارد این دزدان دریائی‌رام بورژوا را مخاطب قرار دهد. در وجود این مرد که‌بارانی کمربنددار بتن داشت چیزی بود که گورینگ را تحت تاثیر قرارداد تاحدی که در یک اجتماع حزبی در کافه نومنزشرکت کرد. «من بدون هیچگونه دخالتی در قسمت عقب نشستم بخاطر می‌آورم روزنبرگ آنجا بود هیتلر دلیل خود داریش از سخنرانی را توضیح میداد. او میگفت : هیچ فرانسوی نیست که از ترس اینگونه حرفهای بیضرر خواب را بخود حرام کند. شما برای پشتوانه تهدیدتان به سرنیزه احتیاج دارید.»

این چیزی بود که من مایل بشنیدن آن بودم. او میخواست حزبی بسازد که بکمک آن یک المان قوی بناکرده ومعاهده ورسای رادرهم بشکند . بخود گفتم این حزب دلخواه منست. نابود باد معاهده ورسای «لعنت خدابرآن باد. این گوشت منست!» (انجیل‌ـ م) .

ظهور این قهرمان جنگ در اداره پوسیده حزب هیچانی ایجاد نمود. وی اینطور بخاطر می‌آورد : «مثل اینکه‌ندائی درونی بمن میگوید هیتلر مایل است فورا مرا ملاقات کند.

برای هیتلر یک نگاه به‌قیافه باهیبت گورینگ کافی‌بود. در مقابل او مرد ایده‌آلی از نژاد نوردیک (نژادی از مردم بلند قامت سردراز وموبور که در اسکاندیناوی وبرطانیای شمالی زندگی میکند‌ـ م) با چشمان آبی درخشان قامت راست وسیمای سرخ و سفید ایستاده بود «وبمن گفت بازی سرنوشت چنین بوده است که درست در لحظه‌ای که او در جستجوی فردی برای ریاست اس . آ بوده است من‌بنزدش بروم. انها توافق کردند که‌اعلام این امر را یک ماه به‌تعویق بیفکنند. اما گورینگ بلافاصله مشغول آموزش دادن افراد اس.آ بعنوان یک سازمان نظامی گردید.

«نظامی ! من بدنیا اعلام خواهم کرد که نظامی است.»

ممکن است گورینگ تیپ کامل آلمانی بنظر برسد ولی او باندازه هیتلر نژادپرست نبود وحتی چند دوست یهودی داشت. گورینگ به حزب ملحق شده بود دقیقا باین خاطر که انقلابی بود نه بدلایل ایدئولوژیک سایر احزاب انقلاب خود را کرده بودند. بنابراین فکر کردم من هم میتوانم وارد حزبی بشوم.

او که مرد عمل بود بسازمانی جلب شد که مصمم به‌عمل بود واو همان کسی بود که در آن لحظه هیتلرباو نیاز داشت. او روابط ذیقیمتی باافسران یونکر (لقب‌اشراف پروس‌ـ م) واعضای جامعه داشت که دلهره چشمگیری برای تظاهرات و اجتماعات بود. این نازک‌طبعی نیز در او وجود نداشت که در صورت لزوم از کوفتن برسر وکله افراداباکی داشته باشد. در مقایسه باگورینگ رودلف هس رنگی نداشت.

او متولد اسکندریه مصر و فرزند یک عمده‌فروش وصادر کننده بود که او را بهورود به شغل خانوادگی تشویق‌میکرد ولی وی‌ترجیح میداد که فردی دانش آموخته گردد.

او بیک مدرسه شبانه‌روزی در «بادگوسبرگ» رفت و سپس در مدرسه عالی تجارت در سوئیس ثبت‌نام نمود . جنگ رشته تحصیلات او را از هم‌گسیخت و پس از جنگ‌تو انست خود را به حرفه مشخصی پایبند سازد. او، مانند گورینگ در دانشگاه مونیخ ثبت‌نام کرد وبه تحصیل تاریخ، اقتصادو جغرافیای سیاسی پرداخت.

او نیز احساس می‌کرد بوسیله «جنایتکاران نوامبر» به‌دشمن فروخته شده است، اما بعوض اینکه سعی کندراسا انقلابی براه اندازد، به «انجمن تول»ملحق شد.او در تظاهرات شرکت و در خیابانها (علیرغم درون‌گرائی رنج‌آورش)سخنرانی مینمود و بعنوان‌عضو سپاه آزاد بهبراندازی رژیم «سوویت» باواریا کمک میکرد. او نیز در جستجوی یک رهبر بود ودر دانشگاه بخاطر نگارش مقاله‌ای تحت عنوان «مردی که آلمان را به جایگاه بلند گذشته‌اش باز خواهد گردانید چگونه‌باید ساخته شده باشد؟» برنده جایزه گردید . او نوشت :«چنین مردی باید دیکتاتوری باشد که از شعارها، رژه‌های خیابانی و عوامفریبی رویگردان نباشد. مثل هرمرد بزرگ، او باید شخصیتی رنگارنگ داشته واز خون ریزی ابائی نداشته‌باشد. مسائل بزرگ همیشه با خون و آهن حل وفصل میشوند. اوبایستی برای نیل به هدف آماده پایمال کردن نزدیکترین دوستانش باشد. قانون را با «سختگیری وحشتناکی» اجراکند.

ادولف هیتلر

نوشته: حان‌تولند

ـ۶۰ـ

سال ۱۹۳۵ـ هیتلر در مراسم سال نو با روسای هیات های نمایندگی کشورهای خارجی گفتگو میکند.

آیا شما هم تلویزیون رنگی پارس دارید

همان تلویزیونی که به‌ساعت روی صفحه مجهز است ؟...

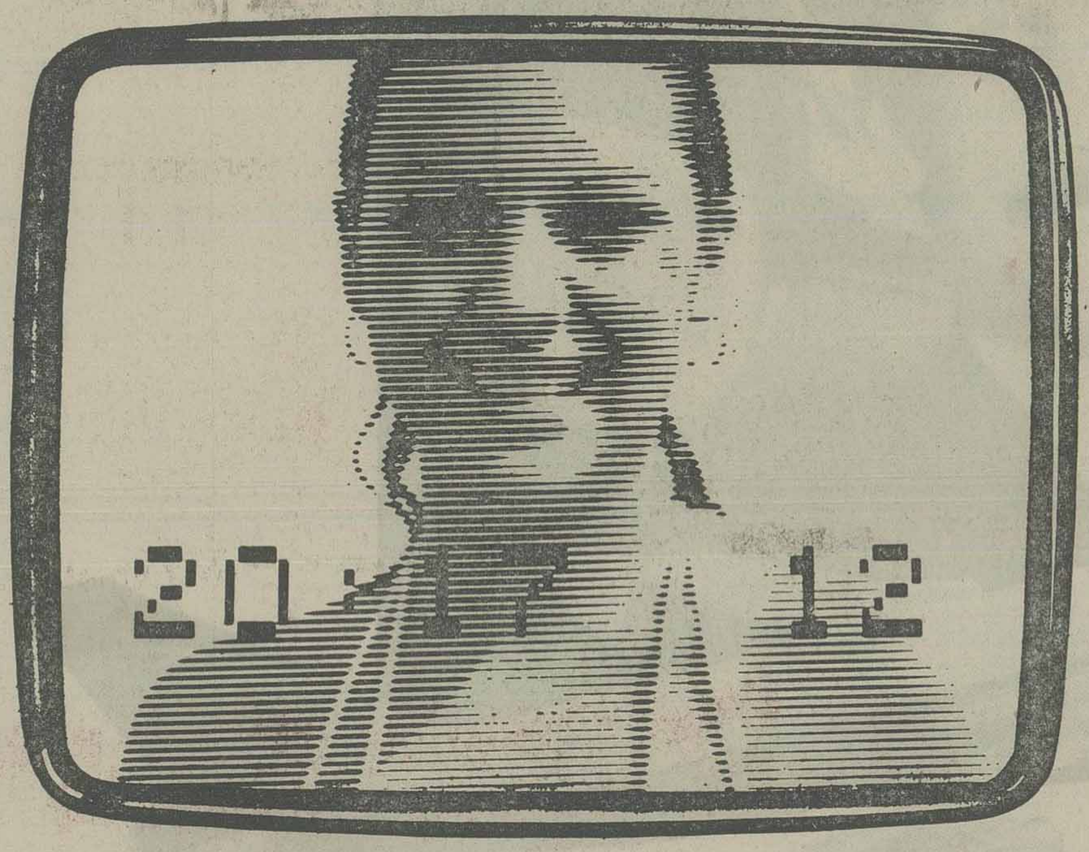

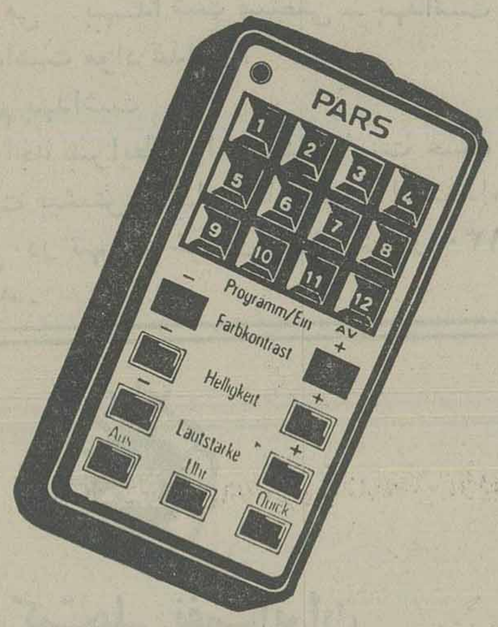

دستگاه کنترل از راه دور یا سیستم ماد ون قرمز

مدل ۹۱۰۰

۱۰۸۷

• کنترل ازراه دور • ساعت روی صفحه • کانال یاب اتوماتیک • قدرت دریافت ۶۸ کانال

• سیستم سکام ایران • صفحه بزرگ • سیستم مدولار • مدلهای گوناگون • سوپرکالر

پارس کاملترین تلویزیونیکه میتوانید داشته باشید

ساخت کارخانجات پارس الکتریک باکمک فنی گروندیک GRUNDIG آلمان

هذا ملک الصحرا، وهکذا ملوک الخیابان!

«ملک‌الصحرا» لقب نابرازنده‌ئی است که صاحب اتومبیل‌برای این دیو تنوره‌کش برگزیده و آنرا به خط جلی بالای‌شماره اتومبیل نوشته است .

تمثیلی داریم که میگوید : صید ، واقعا اسمت هیبت‌الله است یا میخواهی‌مارابترسانی، و این ملک‌الصحراءکه‌از لحاظ اسم حکم همان هیبت‌اله» را دارد ، بدون دغدغه خاطر و در نظر گرفتن بخطر افتادن سلامت قاطبه اهالی محترم‌دود نصیب و گازوئیل پناه تهران، بجای ماهی سفید و ماهی «دودی» سیاه از شهرستان رشت برایشان سوغات آورده آنهم چه دودی که مامور راهنمائی و رانندگی رابطوری که در عکس ملاحظه میکنید، شگفت‌زده کرده است .

باری اگر ملک‌الصحرا این باشد، وای بحال چرندگان و خزندگان صحرا ایضاء ،وای به احوال استنشاق کنندگان هوای زهر آلود تهران که دود هزاران هزار از این‌قبیل «ملک‌الصحراء ها را که عجالتا ملک‌الخیابانند تحمل میکنند !

حمام‌داران بی حمام!

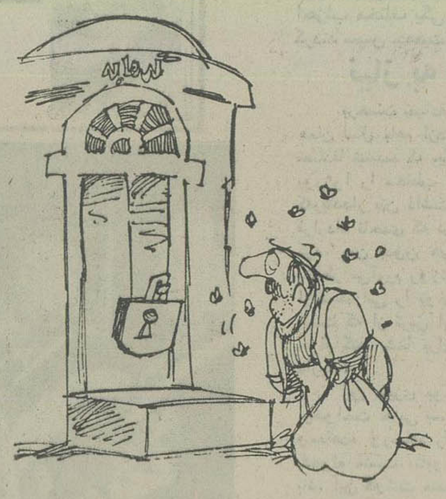

خبرنگار اطلاعات درشهرستان بم» با ارسال عکس کمرنگی از در و دیوار حمام روستای «محمد آباد شیخ» در بخش قهرج نوشته است : مدتهاست که در این روستا حمامی ساخته شده ، لکن گویا بعلت «چهل ستون چهل پنجره» نبودن ، یا نقص دیگری که براحدی معلوم نیست حمام مورد بهره‌برداری قرارنگرفته و اهالی مجبورند برای یک استحمام ناقابل کیلو متر ها راه سیمایی کنند با توجه به سردی هوا و فرا رسیدن‌فصل بارندگی ، ساکنان محمدآباد شیخ در بم تقاضا دارند هر مقام و مرجعی که قضیه افتتاح حمام به او مربوط میشود، آنان را در رفع مشکل بی ـ حمامی یاری کند .

بلوارشهر، «چراگاه» ایده‌آل احشام...

اگر برای مصرف باشد ،در بندر پهلوی گوشت تازه‌ی گوسفند حکم کیمیا واکسیر را دارد ، لکن از لحاظ‌چریدن و چرانیدن گوسفند ، حتی بلوار شهر که ترو تمیزترین نقطه شهر باید باشد مبدل به چراگاه گردیده،عکس قضیه را صاف و ساده نشان میدهد ، زیرا گوسفند زبان نمی فهمد که قبلا از او دعوت شده ، باشد که جلو دوربین عکاسی ژست چریدن بخود بگیرد ... بهر حال علیرغم هر نوع ریخت و پاش و بی توجهی بعضی از همشهریان کم علاقه به حفظ پاکیزگی محیط ونیز بی تفاوتی مسئولان شهرداری در این امر بزودی بلوار بدر پهلوی با هزینه‌یی معادل ۸۰ میلیون تومان جهت بازسازی و نوسازی تحویل پیمانکار خواهد شد ... حالا پس از بازسازی و تغییرات حاصله همچنان در بلوار بی مستحفظ گوسفند بچرد یا اینکه سر و کله‌ی گاو گوساله هم پیدا بشود ، بزودی معلوم‌خواهد شد.

عکس از : بهرام پوریغما

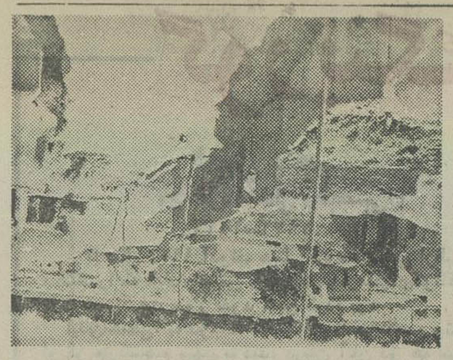

«قلعه‌امیر» امیرآباد درمعرض ویرانی...

شهر دامغان یک بخش‌بنام «امیرآباد» سیهسالار دارد و امیر آباد یک «قلعه امیر» و قلعه امیر دهها خانوار سکنه مدت ۵ سال است که هرسال در فصل بارندگی سیل ، قلعه امیر و ساکنانش را تهدیدمی کند و هر سال بر خرابی این قلعه مخروبه می‌افزاید ...

در طی‌اینمدت مکاتبات‌بسیار و عرضحال گوئی های‌فراوان ساکنان قلعه مبنی براستمدادازمقامات فرمانداری (سپس استانداری) سمنان ، نتیجه نهائی ، نداشته حال آنکه به این گروه کشاورز زحمتکش که بناچار در این منطقه‌زندگی میکنند بارها وعده داده شده که اداره مسکن و امور ساختمانی سمنان از لحاظ واگذاری زمین و ساختن‌خانه های ارزانقیمت در کنارآبادی ساکنان قلعه امیر را از خطر میرهاند ، لکن متاسفانه ازاین اقدام خیر خبری نشده است. اخیرا ساکنان قلعه امیر سیهسالار طی نامه‌ئی که به روزنامه فرستاده‌اند، استدعای عاجل کرده‌اند قبل از آنکه ویرانی زاغه‌ها صدمه جانی به کسی وارد آورد ، مقامات استانداری فکری بحال آنان بکنند ...

زیر آسمان کبود:

ما نیز امیدواریم به این گروه کشاورز هر مساعدتی‌که انجامش ، ممکن است بشود که قدم خیر است و عمل انسانی.

آقای نصرالله اردبیلی نماینده کمیسیون تشخیص وزارت امور اقتصادی و دارائی در استان فارس به افتخار دریافت یك قطعه نشان درجه پنجم همایون مفتخر و مباهی شدند .

اصناف گرمسار صمیمانه از زحمات بی‌شائبه آقای محمدعلی اطلس‌باف کفیل‌فرمانداری گرمسار که انسانی صدیق وکوشا درراه خدمت به شاهنشاه و مردم است قدردانی نموده توفیق بیشترایشان را ازخداوند متعال خواستاریم .

گرمسار ـ شاهپور مسعودی ـ حسن‌منوچهریان علی اکبر شریفی ـ محمد نصیری ـ ابراهیم فرزانگان ـ علی‌اصغر هراتی ـ قربان‌میراخوری ـ حسن علیزاده ـ حاج‌بابا قباخلو

شرکت ملی ذوب آهن ایران

آگهی استخدام

شرکت ملی‌ذوب‌آهن‌ایران برای انجام وظیفه درواحد های‌معدنی‌واکتشافی‌خود درنواحی کرمان ـ شاهرود ـ سنگرود ـ زیرآب ـ بافق افراد مشروحه‌زیررا بهمکاری دعوت مینماید :

۱ـ فوق‌لیسانس یا لیسانس بهداشت‌دررشته‌های بهداشت عمومی بهداشت صنعتی ـ بهداشت محیط ـ بهداشت مواد غذائی

۲ـ فوق دیپلم بهداشت

ازداوطلبین واجد شرایط خواهشمند است جهت کسب اطلاعات بیشتر به اداره کاریابی و استخدام شرکت واقع در تهران خیابان‌ابتهاج شماره ۱۳۰ مراجعه نمایند .

شرکت ملی نفت ایران

آگهی مزایده شماره ۱۷۶

شرکت ملی نفت ایران‌در حدود ۴۰۰۰ تن آهن‌آلات اسقاط ودم قیچی موجوددر انبار مازاد بهارآبادان را ازطریق مزایده عمومی وتحت‌شرایط زیر بفروش میرساند :

۱ـ علاقمندان بشرکت در مزایده میتوانند در قبال پرداخت‌مبلغ یکهزار ریال که‌درتهران بصندوق‌حسابداری شرکت ملی نفت واقع در طبقه‌همکف ساختمان مرکزی تخت جمشید و در آبادان به حسابداری عملیات غیر صنعتی واقع در عمارت کشتیرانی تادیه مینمایند با دردست داشتن رسید وجه مزبور برای دریافت برگ مشخصات وشرایط شرکت‌درمزایده درروز های۸ر۱۱ر۳۶لی۱۰ر۱۱ر۳۶ از ساعت ۸تا۱۲ صبح در تهران به اداره اجناس مازاد خیابان سپهبد زاهدی و در خرمشهر به‌اداره‌اجناس مازاد جنوب مراجعه نمایند .

۲ـ پیشنهاد دهندگان میتوانند قبل از تسلیم پیشنهادات از ساعت ۸ تا۱۲ ظهر روز های۱۵ر۱۱ر۳۶ و ۱۶ر۱۱ر۳۶ و۱۷ر۱۱ر۳۶ در انبار مازاد بهار آبادان حضور یافته و به اتفاق نمایندگان اداره اجناس مازاد جنوب مورد مزایده را رویت‌نمایند.

۳ـ سپرده شرکت در مزایده‌مبلغ ۲ر۵۰۰ر۰۰۰ ریال میباشدکه‌بایستی بیکی از دو صورت زیر تسلیم گردد.

الف :بصورت‌وجه‌نقد که‌بصندوق حسابداری شرکت ملی نفت ایران تسلیم گردیده و رسید آن ضمیمه پیشنهاد گردد.

ب : بصورت تضمین نامه بانکی مورد قبول شرکت که ازتاریخ‌آخرین مهلت قبول پیشنهادات تا ۶۰ روز معتبر بوده و ضمیمه پیشنهاد گردد.

۴ـ پیشنهادات فقط تا ساعت۱۲ روز یکشنبه ۲۳ر۱۱ر۳۶ پذیرفته‌می شود ودرساعت۹صبح روزسه‌شنبه ۲۵ر۱۱ر۳۶ درکمیسیون‌معاملات‌واقع در اداره مرکزی دوم خیابان سپهبد زاهدی باز و قرائت‌خواهد شد.

۵ـشرکت دررد یاقبول یك یا کلیه پیشنهادات واصله بدون نیاز بذکر دلیل مختار خواهد بود.حضور پیشنهاد دهندگان شخصا در راس ساعت مقرر در جلسه قرائت آزاد است . م‌الف ۲۴۴۹۱

خوش آمدید

ما شما را بهتر درک میکنیم

تعجب نکنید. ما انتظارات و خواسته‌های شما را ، قبل از آنکه به هواپیمائی‌ملی ایران قدم‌بگذارید میدانیم ،چرا که ما از خود شماهستیم .

در " هما " کلیه افرادی که خدمات را بشما ارائه میکنند دوستان و یاران همفکر و همزبان شما هستند و بهمین دلیل رضایت بیشتری ازپرواز با " هما " احساس میکنید .

هنگامیکه ما به شما خوش‌آمد میگوئیم در واقع خود شما به خودتان گفته‌اید زیرا کلیه امکانات رفاهی و خدمات پروازی که با جان و دل در اختیار شما قرار میگیرد متعلق به خود شماست .

" هواپیمائی‌ملی ایران " " هما " متعلق به این سرزمین و خدمات افتخارات‌آن متعلق‌به شماست‌و در عرصه‌ای فراتر مباهاتی‌است برای مردم سراسر جهان در تامین رفاه و اطمینان .

هواپیمائی ملی ایران « هما »

برای کسب اطلاعات بیشتر به آژانس مسافرتی خود و یادفاتر هواپیمائی ملی ایران :

خیابان فردوسی ویاخیابان شاهرضا مراجعه‌نمائید . تلفن رزرواسیون ۹۶۹۰۸۱ـ ۹۶۵۰۱۱ـ ۹۷۹۰۱۱

نیازمندیهای اطلاعات

تلفنهای: ۳۲۸۲۵۷-۳۲۸۴۱۴

نیازمندیهای اطلاعات تلفنی آگهی میپذیرد

Ford

خواستاران فورد تانوس
میتوانند ازتسهیلات ویژه‌ای که‌برای خریداران درنظرگرفته‌شده است - استفاده نمایند ۸۳۱۷۳۷ - ۸۳۹۹۱۰

فروش دست اول

لوستر
مقداری لوستر اپالین - کریستال و برنز وارد شده علاقمندان باتلفن ۸۵۴۱۹۶ تماس حاصل فرمائید
نشانی خیابان عباس‌آباد خیابان میترا نکیسا شماره ۹ موسسه پالپ

پالتو پوست
فروش استثنائی
نقد واقساط - شرکت خز بلعت‌استقبال بی‌سابقه مشتریان محترم انواع پالتو پوست - کت- کاپ و غیره را برای دومین‌بار به معرض حراجمی گذارد میدان ۲۴ اسفند اول شاهرضا ساختمان ۳۲۲ طبقه سوم بانک صادرات
شرکت خز ۶۶۵۹۶۹

فقط مخصوص خانم های شیکپوش یک عدد پالتو مینگ باکلاه شابکو سایز ۳۸ و ۴۰ تلفن ۶۸۱۵۵۷

ارزانترین - بهترین ماشین لباسشوئی
اتوماتیک با ۱۴ و ۱۰ برنامه ساخت‌کارخانجات‌معظم گرونیه باخدمات بعد از فروش‌ویدکی نقدو اقساط
شرکت مویلکو فرح جنوبی کیهان غربی شماره ۱۸ تلفن ۸۵۰۵۰۵

بارانی‌وبلوز و پیراهن وکفش زنانه‌و پیراهن مردانه‌اروپائی وارد شد تلفن ۸۴۳۵۰۰

تابلو نقاشی ۱۵۰ قطعه حراج میشود ۸۹۲۴۲۷

مقدارزیادی لباس‌خارجی نو در روزهای پنجشنبه و جمعه بفروش می‌رسد خیابان پهلوی خیابان فرزان غربی پلاک ۶۷ طبقه سوم

پالتو مینگ کانادائی نوقهوه‌ای خوشرنگ‌سایز۳۸ـ۴۰فروشی تلفن ۶۸۰۶۵۹ از ۴ تا ۸ بعد ازظهر
۱ـ۳ آـ۱۱۳۰

اکازیون
یکدست مبلمان کامل نو گران قیمت آمریکائی شامل پذیرائی، ناهار خوری و اطاق خواب بفروش میرسد تلفن ۸۵۲۴۰۹
۱ـ۲ آـ۱۲۳۰

پالتوی پوست بره بایقه و سر دست مینك و پالتوی مینك رنك بژ اندازه ۳۶ـ۳۸ برای قد متوسط به فروش‌می رسد ۸۵۵۹۹۳

پالتوی مینگ اعلا دوخت ساکس نیویورک و مقداری البسه جیر و پارچه تلفن ۲۷۵۵۷۳
آـ۱۳۵۸

اهالی محترم تهران پارس گالری پوشاک بهروز واقع در خیابان زرین اجناس‌خود را با تخفیف فوق العاده‌کلی حراج نموده تلفن۷۸۱۹۹۶
آـ۱۳۵۹

کت پوست مینگ عالی کرم دوخت کانادا فروشی از ۳ تا۸بعدازظهر تلفن۹۷۶۶۱۲
۱ـ۲

خانم انگلیسی شیکترین لباس های‌خارجی‌دست‌اول زمستانی وبهاره را بفروش می رساند- میدان ۲۵ شهریور خیابان امیداتابک دست راست کوچه امین‌زاده پلاک ۶۶ طبقه اول تلفن ۸۲۲۴۱۱
آـ۱۷۰۳

دوربین‌فیلمبرداری کانن ۸۱۴ صامت۳ هزار تومان ازساعت ۵ببعد تلفن ۲۳۲۴۰۹
آـ۱۴۴۹۹

مقداری لباس فرنگی سایز۳۶ـ ۳۸ ـ۴۰ـ از آخرین مد های اروپا فروشی- ژاله ایستگاه بهنام کوچه آصف شماره ۲۷ تلفن ۳۶۲۳۰۴
۱ـ۱۶۰۱ ۱ـ۴

پالتو پوست و پارچه و لباس خارجی حراج‌تلفن ۹۳۵۴۳۴

لباسهای خارجی از ایتالیا و انگلستان ۹ تا۵ـ ۲۲۲۴۲۵
۱ـ۲ آـ۱۷۳۴

لباسهای‌زنانه ومردانه خارجی وپالتو و بارانی زنانه شیک دوربین ادی کار فلکس باانگل پهن و لنز الکترونیک بافلاش وباطری شارژکن رادیو گرام ضبط استریو به فروش می رسدمراجعین به‌تلفن ۶۸۴۹۹۵ مراجعه نمایند.
آـ۱۷۳۶

لباسهای زمستانی شب وروز بارانی پالتو دوپیس مانتو تلویزیون ماشین لباسشوئی لوستر ۹۴۲۵۷۶

لباس کفش کیف زینت آلات زنانه خارجی نو بفروش می رسد تلفن ۶۳۰۳۲۴
آـ۱۲۷۹

فروش دست دوم

ماشین تحریر برقی (۱۲ تا۲) ۸۲۰۸۴۳
آـ۱۶۰۳

گرام‌و دکریل‌سونی پروژکتور ناطق و فیلمهای کارتن و سینمائی و یکدست مبل شیک بفروش می رسد لطفا ساعت ۳ببعد تماس بگیرید.۹۷۸۹۲۳

لباس نو ودست دوم‌خارجی بعد ازظهر ها ۱ الی ۵ تهران نو،سی متری و ثوق-ایستگاه پل- کوی محتشم- جنب بانک ملی طبقه دوم پلاک ۱۳۸ تلفن ۷۹۱۰۳۲
آـ۱۲۰۸

کمد جالباسی و آئینه چوبی ساخت آلمان‌غربی زیباترین و مدرن ترین سرویس چوبی جهت هال و سالن فروشی جهت بازدید و انتخاب روز پنجشنبه از ساعت ۱۲ و جمعه‌از صبح مراجعه نمایند خیابان جلفای شمالی میدان پرستو کوچه باکروان شماره ۴۴تلفن ۵ ببعد ۸۲۴۵۲۶

اجاق برقی مافیت جوجه‌سرخ کنی گردان و کمد . تلفن ۶۳۰۷۲۰ ساعت ۴ بعد از ظهر ببعد

خانواده آلمانی که در حال ترك ایران هستند لباس های آلمانی را در تاریخ دوم و سوم‌بهمن از ساعت۹ صبح‌بفروش میرسانند دروس‌خیابان هدایت کوچه فریار شماره ۷

اکازیون
لباس زنانه نو دست دوم خارجی و اثاثیه منزل پالتوی مینگ به فروش می رسدتلفن ۶۲۱۶۰۹
آـ۱۳۰۰

لوازم ارایشگاهی کاملا نو فورا بفروش میرسد ۶۵۵۱۵۹
۱ـ۳ آـ۱۳۵۹

لباسهای خارجی نو و دست‌دوم‌زنانه‌وبچه‌گانه به فروش میرسد گیشا ۶۳۴۰۴۲ از ۱۲ ظهر به بعد

یخچال فریزر و تخت دونفره آمریکائی‌و لوازم منزل‌خارجی بقیمت مناسب فروشی تلفن ۸۳۲۶۸۳
۱ـ۲ آـ۱۲۵۵

لباس دست دوم مردانه و زنانه بفروش می‌رسد تلفن جهت تماس ۶۸۴۹۹۵

مقداری لباس دست دوم‌فرنگی از ۹ تا۵ـ ۲۲۲۴۲۵
۱ـ۲ ا ـ۱۷۳۵

عتیقه
بزرگترین کلکسیون ساعت و شمعدان های برنز عتیقه متعلق به دوره‌ناپلئون به صورت جزئی یا کلی به قیمت مناسب بفروش میرسد برای اطلاعات بیشتر بین ۴ تا ۸ شب با تلفن ۳۱۸۳۶۶ با دکتر الکساندروست‌من تماس حاصل بفرمائید

بعلت مسافرت
مقداری لباس زنانه و مردانه وبچگانه‌و تلویزیون فروشی تلفن ۳۶۶۹۵۹
۱ـ۲ آـ۱۴۲۲

خرید اثاثیه

خرید و فروش اثاثیه دست دوم خیابان حافظ ظهیری ۳۷۴۷۹۴

فرش ایران نوین
فرشهای به‌قیمت رسیده شما را برای صادرات گرانتر از همه می‌خرد ۶۵۳۱۹۵

فرش امید
بهترین خریدار فرش کهنه و نو
۳۴۵۶۵۵ـ ۳۳۷۰۷۲

فرش آریا
بهترین خریدار قالی و قالیچه نو و کهنه
کیقبادی ۹۷۷۶۰۰

گالری فرش
شایان ۶۶۱۰۶۹ و ۶۶۶۲۳۰ خریدار قالی‌و قالیچه کهنه ونوکاخ ۷۹

گالری فرش
حدادی ۷۶۳۴۰۲ خریدارفرش های کهنه و نو واعلاء شما
۱ـ۲۰ ا ـ۱۸۲۱

سمساری کورش کلیه اثاثیه شما را خریدار است تلفن ۷۵۶۳۹۳

فرش حاج علی بیگی خریدار فرش نو وکهنه ۹۶۹۲۵۹

خرید و فروش قالی ۷۵۸۱۴۸

فرش جمالی بهترین خریدار فرش نو و کهنه‌تلفن۷۵۵۱۱۸
۱ـ۲۰ آـ۱۵۶۹

فرش قائم . خرید فرش های کهنه‌و فروش فرش های‌دستی وماشینی‌نقد و اقساط ۷۶۱۰۲۵
۱ـ۲۰ آـ۱۸۹۰

فروش اتومبیل

پیکان

پیکان صفر کیلو مترنقد و اقساط تحویل فوری شرکت بنیاد همکاری ۶۴۳۴۴۵

پیکان۲ه‌کار باپخش رنگ‌دودی سالم و تمیز مقطوع ۲۵ هزار تومان ۷۳۶۴۵۴
آـ۱۲۱۰

پیکان جوانان‌مدل ۵۶ بارادیو پخش کارکرد ۱۴۰۰۰ کیلو متر قیمت ۴۳۰۰۰۰ ریال ازپنج بعد ازظهر به بعد با تلفن ۷۹۸۱۱۴
آـ۱۱۷۵

پیکان ۵۴ جوانان نمره مشهد رنگ بژ قیمت ۳۲ هزار تومان تلفن ۸۴۰۷۳۸ و صال

پیکان دولوکس آخر ۵۴تمیز ۳۷۵۰۰ تومان ۴ تا۷ تلفن ۲۶۵۷۸۵

پیکان کار اخر ۵۵ سفید خاکستری تمیز صبح ۸ الی۱۲ ۹۲۶۶۰۵

پیکان مدل۵۵رنك‌سربی تمیز فروشی تلفن ۲۷۹۸۴۵

پیکان کار ۵۵ رنگ سفید تمیز چرخهاو صندلیها جوانان به قیمت مناسب بفروش می‌رسد ۶۲۴۳۱۷ـ ۸۲۹۰۳۰ـ۶۲۷۷۹۵
آـ۱۳۶۲

پیکان‌کارمدل ۵۵ رنگ کاهوئی ۳۰ هزار کیلو متر کار کرد خیلی تمیز قیمت مقطوع ۳۲ هزار تومان ۷۹۶۶۶۱

پیکان آخر ۵۳ بارینگ پهن ۲۴۹۴۳۱
آـ۱۷۳۲

پیکان ۵۱ یا ۵۲با ۲۰ هزار تومان پیش قسط ماهی ۱۵۰۰ تومان خریداریم ۸ تا۴ بعد از ظهر ۹۷۸۰۸۳
آـ۱۷۳۸

پیکان ۵۴ دو لوکس رنگ‌فیلی نقد و اقساط تلفن ۳۵۵۳۹۷از ۴ الی ۶ بعدازظهر
آـ۱۷۴۰

هیلمن

هیلمن ۷۵ سفید باپخش و رینگ اضافی ۳۰ هزار تومان تلفن ۸۹۷۲۳۹ـ۴تا۷
آـ۱۷۰۱

ژیان

ژیان صفر کیلو متر فروشی ۶۵۰۸۴۴

ژیان‌مدل ۵۵ رنگ آجری‌بسیار تمیز فروشی ۳۰۲۰۷۶

ژیان ۵۵ تمیز فروشی تلفن ۷۹۷۱۴۶
۱ـ۲ آـ۱۳۷۴

ژیان ۴۹ قیمت ۷۸۰۰ تومان ۵۲۱۹۸۵ از ۱۰ صبح تاه
آـ۱۷۳۳

ژیان مهاری مدل ۵۱ تمیز مقطوع ۹ هزار تومان تلفن ۹۶۵۱۹۲
ا ـ۱۷۴۳

شورولت

شورولت نوا ۳۵ رنگ عنابی فروشی ۹۷۵۸۴۷
آـ۱۳۷۳

شورولت ایران ۲۵۰۰ مدل۵۴ رنگ سفید کولر دار رادیو پخش رینگ اسپرت تلفن ۷۶۵۲۰۳
آـ۱۳۱۵

شورلت‌مدل ۵۴ـ۲۵۰۰ اطاق رویالی بارادیو ضبط یخشکن فروشی تلفن ۵۵۳۳۳۰۵
ا ـ۱۳۰۵

شورولت رویال ۵۵ فول اتوماتیک‌رنگ کاهویی متالیک شیشه رنگی کولر بخاری رادیو و گرمکن شیشه بسیار عالی و تمیز فروشی ۸۳۵۰۶۵
آـ۱۳۲۰

شورولت‌رویال‌دنده اتوماتیک فرمان هیدرولیک باکولر و رنگ‌طلایی متالیک سقفچرمی مدل ۵۴ بسیار تمیز به قیمت ۶۵ هزار تومان بدون‌واسطه بفروش میرسد تلفن ۸۹۱۹۹۶ ۸۹۱۹۹۷

بلیزرمدل ۷۸نمره‌نشده دنده‌ای با کولر و رادیو بفروش میرسد تلفن ۷۹۴۴۸۴ و ۷۹۹۸۷۰

شورولت ایران ۲۸۰۰ مدل ۵۳ نوری به فروش میرسد ۹۷۸۸۸۹
آـ۱۷۵۳

ب.ام.و

ب‌ام‌و ۲۰۰۲ مدل ۷۳ سند۷۲ بارادیو پخش و گرمکن‌نقد واقساطفروشی تلفن ۷۶۱۳۲۸
آـ۱۵۴۵

بی‌ام‌و ۵۱۸ مدل ۷۶رنك قرمز ۲۵۰۰۰ کارکرد فروشی تلفن ۲۳۲۸۵۹

ب‌ام‌و ۱۸۰۲ مدل ۷۳ رنگ شیری‌بسیار تمیز تلفن۲۳۹۱۴۲
آـ۱۴۰۵

ب‌ام‌و ۵۱۸ مدل ۷۸ رنك جدید تحویل آلمان تلفن ۲۴۵۹۸۳

اتومبیل ب‌ام‌و ۵۱۸مدل ۷۸ شرابی متالیك نمره ترانزیت ۹۲۷۰۹۲

بی‌ام‌و ۲۰۰۲ مدل ۷۱با اضافات وضعیت خوب قیمت مقطوع ۴۰ هزار تومان تلفن ۸۲۲۸۱۷

ب‌ام‌و ۵۲۰ نارنجی رنگ مدل ۷۳ بسیار تمیز بفروش میرسد تلفن ۷۰۴۱۵۹
آـ۱۶۰۳

فولکس

فولکس‌های استیشن - لمبینگ وانت دو کابین و غیرو ۷۹۰۵۰۸

فولکس وانت مدل ۶۹ رنك کرم‌پلاك سفیدتلفن ۸۴۴۰۵۸

فولکس ۱۳۰۰ مدل۶۲ در وضعیت خوب تلفن ۹۸۰۱۰۴

بنز

بنز ۲۲۰ مدل ۶۹ سفید رادیو پخش قیمت ۶۶ هزار تومان تلفن ۵۳۶۲۳۵ از ۱۰تا۱۵
ا ـ۱۲۷۰

آریا

آریا تمیز ۵۰ با رادیو پخش ۳۶۰۰۰ تومان ۳۱۴۲۹۲
آـ۱۲۰۵

رامبلر ۲۲۰ مدل۶۴تلفن ۲۴۳۹۸۵ ـ۷شب‌به‌بعد

آریا مدل ۵۰ با۵ هزار تومان اثاث‌تعویض شده نو و اضافی ۴۰ هزار تومان ۳۰۳۶۶۶
آـ۱۳۵۱

پژو

پژو ۴۰۴ مدل ۶۶ خیلی تمیز بفروش میرسد ۳۹۲۷۵۲
آـ۱۳۵۶

فیات

فیات ۷۷ با قیمت تمام شده تلفن ۸۳۴۷۷۱

فیات ۱۲۸ اسپرت۱۳۰۰ مدل ۷۲ ـ۳۴۵۴۴۸

فیات ۱۹ـ ایکس مدل ۷۳ رنك نارنجی‌بارادیو و گرمکن بیواسطه به فروش می‌رسد تلفن ۹۷۸۵۷۳

فیات ۸۵۰ اسپرت رنگ‌خردلی آخر ۶۹ با ضبط صوت تلفن ۶۳۰۷۲۰ ساعت ۴ببعد

فیات ۱۲۸ مدل ۷۳ مقطوع ۲۵۰۰۰ تومان تلفن ۶۳۶۸۰۳
آـ۱۷۳۱

رنو

رنو مدل ۳۶ دو درب سقف چرمی شیشه گرمکن ، عقب با رادیو‌کارکرد ۸۵۰۰ کیلو متر مقطوع ۴۰ هزار تومان تلفن ۹۳۰۵۷۹
آـ۱۷۳۷

مزدا

یکدستگاه اتومبیل مزدا مدل ۷۳ فروشی از ساعت ۸ الی ۳ظهر ۸۳۶۴۵۷

فورد

فورد پینتو آخر ۷۴ فروشی ۷۵۸۵۵۷

فورد کاپری ۲۶۰۰ مدل ۷۱ رنگ آبی نفتی بعد ازظهر ها ۸۵۴۲۲۵
آـ۱۷۴۲ ۱ـ۴

فورد کاپری مدل ۷۰ رنك‌سبز متالیك باسقف چرمی - بفروش میرسد تلفن ۷۳۳۵۰۸

تویوتا

تویوتا مدل ۷۷ به فروش می رسد تلفن ۲۴۴۸۵۰
آـ۱۷۳۶

تویوتا کرونا ۷۸ کار کرد ۳۵۰۰ کیلو متر بلعت‌مسافرت فروخته میشود ۸ـ۶۲۸۷۹۷
ا ـ۱۳۵۲

اپل

اپل رکورد ۱۷۰۰ مدل۶۶عالی بارادیو ضبطو ۴ حلقه لاستیک نو ویخ‌شکن‌قیمت ۱۴ هزار تومان ازساعت ۷صبح الی۱۲ بعدازظهر تلفن ۸۲۰۵۵۵ و ۸۲۲۴۴۴ لوان تور آقای دشتی

اپل رکورد ۶۲ چهار درب شیری رنگ تمیز بفروش می رسد تلفن ۷۸۱۹۹۹
آـ۱۳۱۴

اپل رکورد ۶۲ چهار درب با رادیو پخش تودوزی مخمل بسیار تمیز مقطوع ۱۳۵۰۰ تومان از ساعت ۸ره تا ۴ عصر ۶۳۵۷۹۹ و ۶۳۵۷۷۶
آـ۱۴۲۳

مینی‌ماینر

مینی‌ماینرمدل ۶۷ تمیز بفروش میرسد تلفن ۹۸۰۲۸۳

مینی‌ماینر مدل ۶۹ خیلی تمیز بفروش میرسد تلفن۷۹۷۳۵۴
۱ـ۲ آـ۱۴۶۹

مینی‌وان ۷۱ بالوازم اضافی تلفن ۷ـ۷۳۳۰۰۵ داخلی ۶۰ عبدالهی

بیوك

بیوك ایران مدل بی - ۳ فول اتوماتیك نمره‌شده ...ن ۸۵۵۳۹۹

بیوك الکترا ۶۸ فوق‌العاده تمیز فروشی آقای واهیک ۸۰۶۵۳۲

بیوکمدل ۷۷ سنچوری سفید ۶ سیلندر تمام اتوماتیک سقف چرمی مشکی فروشی - ۶۴۱۱۸۰ و ۲۲۷۳۵۸

الدزمبیل
الدزمبیل مدل ۷۰ بسیار تمیز ۶۸۲۳۵۸
۱ـ۳ آـ۱۱۶۱

جیپ

لندرور شاسی بلند انگلیسی مدل ۱۹۵۹ قیمت ۳۵ هزار تومان تلفن ۸۳۵۹۱۱
آـ۱۲۱۶

موتورسیکلت

موتورسیکلت هوندا ۲۵۰ایکس ال کیلو متر ۳۰۰۰ـ فروشی تلفن ۸۲۲۹۶۱
آـ۱۳۱۸

موتورسیکلت هندا ۷۵۰ مدل ۷۷ فروشی تلفن ۵۵۳۳۰۵
آـ۱۳۰۴

خرید اتومبیل

اتومبیل شمارا خریداریم ۳۶۰۹۲۶

نمایشگاه اتومبیل بیرجندی داتسون‌دست دوم‌را خریداریم تلفن ۹۵۰۸۷۵ و ۹۵۰۸۷۹

فروشگاههای اتومبیل

انواع سدرور دست دوم نقد واقساط ۷۹۲۷۲۹

پیکان نقد و اقساط با وام بانکی تلفن۶۴۱۹۵۶

انواع موتورسیکلت به صورت نقد و اقساط ۵۲۱۴۲۱

دولوکس جوانان‌کار استیشن باوام‌بانکی ۳۰ ماهه ۷۵۰۴۵۱ و ۷۵۱۸۳۰

انواع پیکان ۳۶ با وام بانکی ویااقساط شرکت گزینش ۹۶۰۱۰۲ـ۹۲۷۴۸۴

پیکان نقد واقساط‌باوام بانکی تلفن ۹۳۵۰۵۶

ژیان و مینی‌بوس با اقساط وام بانکی - رنو چهار درب تلفن ۷۵۰۴۵۱ و ۷۵۱۸۳۰

بورس اتومبیل
عبدی
تاکسی شخصی نقد و اقساط نارمك ۴۶ متری شرقی تلفن ۷۹۳۴۳۵

گالانت ولانسر
نقد و اقساط باوام‌بانکی ۳۰ ماهه تلفن ۶۶۵۷۵۶

دوج گالانت
دوج لانسر
وانت‌و استیشن
کلت
نقد و اقساط با بهره بانکی نمایشگاه‌اتومبیل پروبزکوروش کبیرنبش‌شهناز تلفن ۵ـ۷۵۳۹۵۸ و ۷۵۵۰۸۴

گالانت ۷۷
همه رنك نقد و اقساط اتو رینك خیابان ملت تلفن ۳۰۴۴۸۱

فیات
۱۲۵ کلاسیك
محکم با دوام شیك
۵۳۹۲۳۲

فیات ۱۳۱ و ۱۳۲ پیش قسط از۱۵۴۰۰ تومان ۸۵۱۴۸۸

تویوتا
انواع تویوتا باقیمت استثنائی نقدو اقساط‌آماده‌تهران‌نو ایستگاه قاسم اباد نمایندگی مجاز ۱۶ ۷۶۷۲۲۲،۷۳۸۰۷۸، ۷۶۸۲۲۲

تویوتاکرونا
کارینا ۷۸
نماینده‌فروش احتشامی تلفن۷۶۳۴۳۹
نمایندگی فروش‌شماره۲

تویوتا
کاریناکرونا‌و‌وانت آماده تحویل باوام بانکی تلفن ۷۵۹۴۷۰

تویوتا
انواع تویوتا باقیمت استثنائی نقد واقساط بابهره‌بانکی آماده چهارراه گرگان شهرکماشین ۷۶۱۵۱۵و۷۶۱۶۱۶

تویوتا۷۸
کرونا - کارینا - وانت نقد و اقساط آماده تحویل ۳۱۴۵۷۱

تویوتا۷۸
کرونا و کارینا نقد و اقساط تحویل فوری ۲۲۸۹۷۱

انواع تویوتا
۳۰ ماهه ۲۳۹۸۸۰ و ۷۹۶۷۶۷

تویوتا ۷۸
کارینا و کرونا نقد و اقساط با وام بانکی ۶۶۵۷۵۶

داتسون
نقد و اقساط
خیابان پهلوی ایستگاه محمودیه پاك پیکر تلفن ۹و ۸و ۲۹۱۹۰۱

داتسون
نقد و اقساط
در۵مدل ووانت نیروی هوائی تلفن های ۷۹۴۴۲۸ و ۷۹۲۸۴۳

داتسون
نقد و اقساط
خیابان جیحون تلفن ۹۵۰۸۷۹

داتسون
مشمول تخفیف در۴مدل
سه راه تهران ویلا ۹۷۴۴۵۳

داتسون
نقد و اقساط
نمایشگاه نخل طلا
سیمتری نارمک ۷۹۳۰۳۸ و ۷۹۱۶۱۲

داتسون
وانت و سواری
در ۷ مدل نقد و اقساط با فروشگاه لوازم یدکی انتهای شاه- میدان محمد رضا شاه.
تلفن ۹۲۶۱۵۹ - ۹۲۳۳۷۱

داتسون
نقد و اقساط
خیابان قدیم شمیران تلفن ۲۶۶۴۰۱و ۲۶۴۳۷۰و ۲۶۲۱۷۰

نمایندگی اتومبیل
داتسون
بیرجندی ۹۵۰۸۷۵ و ۹۵۰۸۷۹

گلپایگانی
مرکز خرید و فروش اتوبوس و مینی بوس
سیمتری سه‌راه‌مختاری
۵۲۷۹۰۰
۵۳۶۳۰۱
۵۲۳۱۲۵
۵۳۹۳۲۰

کرایه اتومبیل

تکنو ترافیك تاکسی
سرویس شبانه روزی
۲۳۵۷۸۰ ـ۲۳۲۰۴۷

اتوبوس‌ـمینی بوس سرویس کارخانجات‌برای مجالس‌تهران وشهرستان تلفن اتو تهران ۵۱ـ۳۵۹۴۵۰

جیپو لندرور تلفن ۵۳۹۸۲۹
۱ـ۱۳ آـ۱۳۱۸

اتومبیل بدون راننده‌در خدمت شما ۷۹۰۴۰۶

میهن توریست تاکسی
شبانه روزی امیراباد۶۳۴۵۱۸ و ۶۳۴۷۱۹

داریوش
باأتومبیلهای تشریفاتی شب وروز در خدمت شماست ۲۹۱۲۳۶ـ ۲۹۱۷۶۸

اتومبیل بدون راننده نیازمندیم تلفن۷۹۰۴۰۶

سومل تاکسی
افتتاح شد هفت حوض نارمك تلفن ۷۹۱۲۹۸

تراول تاکسی
عباس آباد
باأتومبیلهای تشریفاتی باراننده و بی راننده شبانه روز در خدمت شماست
۸۵۴۴۳۱ و ۸۵۴۴۲۹
۸۴۸۴۵۱ و ۸۵۷۸۷۱

بارکش شیری
شوشی بار
موسسه حمل ونقل شهر وشهرستان
۳۶۱۱۱۱
۳۶۱۱۱۲
۳۶۱۱۱۳
۳۶۱۱۱۴

شاهین بار
بارکش‌شهروحومه مجهزترین وسیله حمل و نقل بشهر و شهرستان‌ها .
تلفن۲ـ ۵۳۱۱۱۱

جرثقیل کرایه

پیمانکاری حمل و نقل
تهرانی
مجهز به انواع جرثقیل و تریلیهای کمرشکن
تلفن ۹۵۲۵۶۹ - ۹۵۰۸۳۱

جرثقیل جاسب
۵۲۵۷۶۳ـ۵۲۷۸۱۸

جرثقیل وتریلی شبانه‌روزی ناصر
از۳تن تا ۲۵تن تمام شبانه‌روز آماده بکار میباشد
۹۷۱۳۴۹-۹۷۹۴۰۲

ماشین آلات

یکدستگاه جرثقیل مارک پن مدل۳۱۵ـدی‌آماده کاربفروش می رسد داوطلبین می توانند باتلفن‌های۶۲۴۲۶۴ و ۶۲۱۹۰۱ تماس حاصل نمایند.

ماشین‌های قیچی‌وخمکن و انواع تراش موجود تحویل فوری
شرکت تکنووی
۹۳۶۵۵۷ و ۹۳۱۷۰۷

آنتن تلویزیون

نصب آنتن رنگی
سیاه و سفید ۶۸۳۸۲۹

نصب آنتن رنگی‌و سیاه سفید باتضمین۳۷۶۲۹۴ و۳۷۷۲۴۷

نصب فوری آنتن رنگی هاشدار باسیم کواکسیل وفیش مخصوص ۳۴۱۲۹۸

نصب آنتن رنگی ویزی آلمانی تلفن ۵۵۳۷۸۰

تلویزیون شما فوری در منزل تعمیر میشود ۲۷۴۷۷۰

نصب آنتن وی‌زی رنگی آلمانی باقیمت استاندارد ۳۹۳۶۹۲

نصب آنتن رنگی وسیاه و سفید آلمانی به قیمت تجارتی ۳۱۳۰۱۶

تعمیر تلویزیون

تعمیرفوری تلویزیون رنگی و سیاه و سفیددر منزل نصب آنتن رنگی ۸۲۸۳۴۷

مرکز تعمیروسرویس فوری در منازل
فیلیپس بلموند
آر.تی.آی شاوب لورنس
گروندیک رنگی
نصب آنتن رنگی و معمولی فوری
۳۴۸۴۲۹

تعمیرگاه مجاز شماره ۱۱
شاوب لورنس
سرویس برای تمام نقاط تهران
تلفن‌های: ۶۶۹۵۱۴
۶۶۷۱۷۱-۶۴۲۷۳۳

تعمیر تلویزیون گروندیك شاوب‌لورنس رنگی و سیاه‌و سفیدتهرانپارس شمیرانات ۷۸۳۴۳۹

تعمیر انواع تلویزیون و وسائل الکترونیکی در محل تحت نظر مهندس الکترونیک ۶۳۱۱۲۰

اطلاعیه PHILIPS
یگانه تعمیرگاه مجاز
فیلیپس
در تهران
نصب آنتن تمام کانال رنگی
تبدیل پال به سکام
گروندیک
۳۱۱۵۰۰

تزئینات وکوراسیون

گلخانه ، سقف حیاط خلوت
سایبان اتومبیل ۸۵۷۶۱۵ ناطقی

موکت نمدی بلژیکی با نصب متری ۲۲تومان تلفن۷۹۷۴۹۰

انواع کاغذدیواری پرده کرکره ، موکت را در اسرع وقت نقد واقساط طولانی ازشرکت‌کالیران بخواهید .تلفن ۳۱۰۷۷۲ سفارش تلفنی پذیرفته میشود .

انواع سنگهای ساختمانی
لاشته‌تیشه‌ائی و سنگهای دیگر در تهران و شهرستان ها در اسرع وقت
تلفن۸۳۹۹۲۶
۸۳۹۹۲۷

اس- بی- جی
S-B-G
موکت -کاغذ دیواری، کف پوش -نقاشی ساختمان
۵۹۰۰۲۸

تزئین فوری
کاغذدیواری پرده‌کرکره کفپوش موکت پرسیانا ۵۳۱۷۸۸

نقاشی ساختمان
نصب کاغذ دیواری موکت فوری ۸۵۷۵۴۹
۱ـ۱۰ ا ـ۱۵۳۴

خدمات تزئینی قزلباش
نصب موری کاغذ دیواری- موکت- کفپوش - اکوسنیک ۳۱۸۰۷۳

نقد واقساط
فقط با یك تلفن
میتوانید در اسرع وقت منزل و محل کارتان راتزئین نمائید
۳۱۴۸۳۹

فروش بی‌سابقه
موکت نمدی آلمانی متری ۱۵۰ ریال
موکت تمام مواد بلژیکی ۲۰۰ ریال
موکت کبریتی فوم‌دار آلمانی ۳۹۰ ریال
موکت پرزدار بلژیکی ۴۰۰ ریال
موکت پرزدار آلمانی ۵۵۰ ریال
موکت فرش بلژیکی ۳۸۰ ریال
موکت فرش گلدار آلمانی ۴۵۰ ریال
فروش برای عموم از ساعت۹ صبح الی ۷ شب تخت جمشید شرقی خیابان جهان بن بست بنیاد پلاک ۶ سان‌هال
آـ۱۷۲۹

نقاشی پرده کرکره‌کاغذ موکت تلفن ۶۶۸۹۵۰

کاغذ دیواری موکت پرده کرکره امروز تلفن کنیدو همین امروز هم نصب‌میشود ۷۹۹۴۰۸

فقط با یك تلفن
انواع کاغذ دیواری‌موکت پرده پرسیانا با نصب نقاشی ۷۵۲۱۳۸

فقط با یك تلفن
کاغذ دیواری موکت ایرانی‌و خارجی و نقاشی ساختمان شرکت ۳۱۷ تلفن ۳۱۷۴۱۵
۱ـ۷ آـ۱۳۵۴

شرکت تزئیناتی سیلورشاپ با کادری مجهز و مجرب
آمادگی خودرا در انجام سفارشات ساختمان، مجتمع های مسکونی‌و شهرکها ازقبیل موکت، کاغذ دیواری . نقاشی ساختمان و کلیه دکوراسیون اعلام میدارد.
تلفن ۸۵۶۸۶۰

فروش و نصب فوری
انواع موکت کاغذ دیواری پرده کرکره نقاشی ساختمان کلی وجزئی باقیمت تجارتی تلفن ۶۶۹۳۳۱ شرکت‌رادیکو

برای ساختمان شما

پاکتان
انجام کلیه خدمات ساختمان ۸۲۴۵۸۱

انواع سفال
آجر فشاری ،نما، بلوک بقیمت رسمی . تحویل فوری تلفن ۶۶۹۵۶۶ و ۶۶۶۷۶۲

سیمان‌کاری ونماسازی در اسرع وقت تلفن ۸۵۶۲۵۴

ایزولاسیون پشت بام با ایزوگام ۶۳۶۰۱۴
یوسف‌آباد محمدرضاشاه شماره ۱۳۰ شرکت ساختمانی بام پاد (اشل پرنکابت) شعبه ایران ایزول

بشم شیشه - سیمان وارداتی و آجر موجود است ۶۸۷۸۱۱

داربست‌فردوس
نصب‌فوری۷۳۴۲۱۸

خاکبرداری
تلفن ۷۸۱۱۸۸

تولیدکننده دربوپنجره آلومینیوم و رابتیزنما و توری ۷۹۳۹۰۱

تولید و نصب سنگهای ساختمان و تعمیر ساختمان‌در اسرع وقت ۹۵۸۴۶۹

قیروگونی و اسفالت
باتضمین ۷۳۸۴۵۵ـ ۷۳۰۱۰۸

سیمان وارداتی بقیمت تجارتی تلفن ۵۶۳۹۵۷

آسفالت
قیرگونی و محوطه زیر نظر مهندسین فن-تلفن ۹۲۲۳۱۴ - قربانی

اسفالت کاری
۷۶۹۵۲۶

تعمیرات برق و اف‌اف ۷۹۳۴۵۶

نقاشی ساختمان
تلفن ۹۲۶۳۳۶

اسفالت‌و نقاشی فوری۹۳۴۲۸۳

تعمیرات ساختمان کلی وجزئی ۹۳۴۲۸۳

تغییر و نوسازی‌ونقاشی ساختمان فوری۸۹۹۰۴۱ و ۸۹۹۹۵۸

آسفالت
قیرگونی و محوطه تلفن ۷۹۳۴۵۶

بهترین لوازم بهداشتی حمام
از بهترین سازنده های اروپا تلفن ۳۰۴۲۷۱ - ۳۱۱۱۸۷ـ ۳۱۵۷۶۳

مقاطعه کاری
ساختمان
از تهیه جواز نقشه و تامین مصالح تاتحویل
۷۵۳۳۹۰

پیچ‌و رولپلاک سنگ های‌نمای ساختمان ۲۷۶۸۶۱
آـ۱۲۰۳ ۱ـ۲۰

سیمان
وارداتی بقیمت مناسب ۷۶۶۱۳۹

شرکت نارمکان تهران نصب داربست فلزی با مسئولیت محدود ۷۳۰۳۶۲

داربست فلزی نصب فوری
کرایه‌وفروشی
تلفن: ۳۵۷۶۱۸ نورهاشمی

نقاشی ساختمان‌همه‌رقم فوری تلفن ۷۳۲۱۵۹

رابیتز
فروش‌ونصب‌سقفهای‌کاذب
۷۶۱۲۸۰
۷۶۱۲۸۱

فروش و نصب داربست ۸۵۶۲۵۴

داربست پلیت
نصب فوری داربست فلزی تلفن ۷۳۶۰۱۹

نیازمندیهای اطلاعات

تلفنهای: ۳۱۲۴۱۳-۳۱۱۲۲۷

نیازمندیهای اطلاعات تلفنی پذیرفته میشود

گروه شرکتهای مجاز خشکشوئی: مبلمان، فرش، موکت و پرده

کلین ماستر سرویس آمریکا ۸۲۲۷۲۷ ـ ۸۲۸۶۶۶

آر.یو. انگلیش سرویس ۸۴۳۸۴۵ ـ ۸۵۵۲۴۰

آمریکن کلینر سرویس ۷۵۳۸۷۳ ـ ۷۶۹۹۰۳

آمریکن سرتیفاید هوم سرویس ۷۵۸۴۹۶ ـ ۷۵۴۸۱۲

دوراکلین سرویس آمریکا ۸۴۸۳۹۶ ـ ۸۴۸۳۹۵

انواع پشم شیشه ایرانی
تحویل فوری ۶۲۶۰۱۴

شرکت فنی بامتکس
جلوگیری از چکه بام و
کلیه سقفها بامواد جدید پشم شیشه باتضمین مدتاسرع‌وقت
۲۳۶۵۷۵
۸۵۴۸۲۵
آ ـ ۱۷۲۷

مقاطعه کاری
انجام تاسیسات ازقبیل شوفاژ لوله‌کشی چدن کاری و کانال‌کشی با کادر مجهز تهران و شهرستانها ۳۱۴۷۲۵و ۳۰۰۴۱۶

رول‌پلاک‌سنک ۶۴۶۱۳۶

اف. اف و سیم‌کشی ساختمان خیلی فوری
۸۹۹۹۵۸

نقاشی ساختمان مدرن فوری تلفن ۷۳۲۱۵۹

آسفالتکاری
۷۹۳۴۵۶
بطور شبانه‌روزی استخدام

شستشوی مبل و فرش

خشکشوئی ایران‌نایس
موکت فرش مبل تشک‌اتومبیل
۲۲۷۲۸۵

قالیشوئی برف ۵۹۱۱۶۳ و ۵۹۳۳۰۷

شرکت فورهاش
نظافت کلی ساختمان و خشکشوئی‌مبل موکت فرش و پرده ۷۵۶۵۵۸

قالیشوئی و رفوگری شمسائی ۳۹۳۴۶۴

ت.دم.هوم سرویس
نظافت کلی ساختمان، خشکشوئی، موکت مبلمان، فرش پرده
۸۴۸۵۵۳-۶۲۱۵۶۹

قالیشوئی‌وطن
با ۲۰ سال‌سابقه‌درخشان‌اماده شستن فرش بادستگاه های اتوماتیک تلفن:
۵۵۱۶۷۰

بدون ادعا
ناتالی اکسپرس خشکشوئی موکت مبل فرش پرده‌و نظافت کلی ساختمان ۸۳۲۲۳۲ و ۸۳۷۹۰۲

کلین سرویس پاکزا
خشکشوئی فرش مبل . موکت وکلیه کفپوش ها با اخرین تکنیک تمیز تر و ارزانتر تلفن ۸۵۲۹۹۵

کارخانه قالیشوئی زمرد ۹۲۱۷۷۴

پیام کلین
مجهزترین وسریعترین خشکشوئی مبل، موکت، فرش‌و پارکت‌درمحل۳۳ـ۳۲ـ۸۵۳۰۳۱
۱ـ۱۰ آ ـ ۱۷۱۹

دوراکلین
سرویس آمریکا
تلفنهای رزرو وقت ۸۴۸۳۹۵ و ۸۴۸۳۹۶ و ۸۴۵۶۸۳

لیدرهوم آمریکا
خشکشوئی مبلمان فرش پارکت موکت نظافت کلی ساختمان مطمئن‌تر و ارزانتر ۸۵۶۵۳۰ ـ ۸۵۳۷۸۰
آ ـ ۱۸۳۴

قالیشوئی اخوان
تلفن ۵۹۵۳۹

کلین سرویس آمریکا
خشکشوئی موکت مبلمان فرش. تک اتومبیل درمحل نظافت کلی ساختمان
۸۵۷۷۸۷-۸۴۲۱۱۱

قالیشوئی بیوك
بسرپرستی داریوش
رفوگری و رنگ برداری پذیرفته می شود تلفن ۵۵۱۳۶۰ و ۹۷۷۱۱۸

قالیشوئی رفوگری نعمت ۲۱۰۳۷۵

سرویس‌شهریور
بزرگترین خشکشوئی مبلمان موکت، فرش، پرده و تعمیر کرکره شبانه‌روزی
تلفن ۷۳۸۲۲۲

قالیشوئی شربت‌اوغلی
شستشوبا اصول‌مذهبی
۹۲۶۱۸۹

قالیشوئی‌طهران‌روحانی
با ۲۰ سال سابقه درخشان ۵۳۴۰۷۷

تعمیروسرویس‌شوفاژ

نصب.سرویس و نگهداری سالیانه‌شوفاژ۷۹۳۸۹۷

سرویس،تعمیر و نصب‌شوفاژ در اسرع وقت ۹۵۲۶۴۹

شوفاژ ـ گاز
۸۴۰۵۹۹
۴ـ۱ آ ـ ۱۷۱۴

نصب شوفاژ و تهویه فوری
۸۴۷۱۴۴ و ۷۹۴۶۹۴
شرکت تاوسا

شرکت هیت‌استیل
نصب، نگهداری، تعمیرات شوفاژ بطور شبانه روزی تاسیسات شهرستان پذیرفته می شود ۹۳۵۷۶۱

شرکت مهندسی
رئومور
برق، گاز نصب و نگهداری شوفاژ
۹۲۴۷۱۱

سرویس و تعمیرشوفاژ
۲۰۰ تومان
۳۰۵۴۱۶

تعمیر فوری شوفاژ
۲۳۸۶۰۶

نصب‌و لوله‌کشی‌شوفاژ تهویه ـ آبرسانی ـ گاز شرکت تاوسا ۷۹۴۶۹۴

توجه
بابک تلفن نفت سفید و گاز شما را در ۲۴ ساعت بدون تعطیل‌در اسرع وقت میرسانیم تلفن ۸۵۱۲۰۰

نصب و نگهداری فوری شوفاژ، تهویه، برق، ۸۹۴۱۵۱ و ۸۹۱۷۴۸

سرویس و نگهداری شوفاژ ۶۵۹۱۴۹

سرویس شوفاژ فوری
۷۶۰۶۲۷

سرویس و نصب و تعمیر شوفاژ حومه شمیرانات
۲۶۲۶۹۸

شرکت ایران تاسو
سرویس نصب شوفاژ تهویه نقد و اقساط فوری
۷۵۴۴۵۰و۷۵۱۶۵۱

نصب سرویس و نگهداری شوفاژ تلفن ۳۰۵۴۱۶

سرویس و نگهداری
شوفاژ۲۴ساعته
شرکت سوپر هیت
۷۳۵۶۰۶

نصبشوفاژ و تهویه مطبوع و آب رسانی شرکت مکرول ۸۲۲۷۸۸

شرکت مهندسی و تاسیساتی
ایران دارسل
نصب و سرویس و نگهداری شوفاژ و تهویه مطبوع و لوازم شوفاژ ۶۸۲۳۶۴

سرویس‌شوفاژو نگهداری ۷۵۵۶۱۴

سرویس و تعمیر شوفاژ ۶۸۲۷۱۹

سرویس شوفاژ، نصب ونگهداری تلفن۶۵۳۰۵۱

شرکت ایرانمانوهیت
لوله‌کشی گاز
باتائید شرکت ملی گاز
شوفاژ ـ تهویه ـ سریع ارزان
۸۹۰۱۵۸
۸۹۷۱۹۵

شوفاژ، برق، گاز
نصب موتورخانه سرویس نگهداری
شرکت‌مهندسی‌تکنوسام
تلفن ۹۷۹۹۳۷

راهنمای سرویس
ارج
درسراسرکشور
۹۶۲۰۴۵
ازساعت ۷½ صبح تا ۷½ بعدازظهر

شبانه روزی
سرویس شوفاژ بانازل ترین قیمت تلفن ۸۴۹۴۲۷

بخاری‌وآبگرمکن

سرویس بخاری و ابگرمکن ۶۴۷۷۹۹

سرویس بخاری و آبگرمکن فوری۷۶۶۷۳۳

موسسه فنی ۱۱۲
سرویس فوری بخاری‌و آبگرمکن و دوده‌گیری ۹۶۴۱۹۱

سرویس، تعمیر و نصب انواع
آبگرمکن و بخاری
اجاق گاز ۶۸۳۸۲۹
ا ـ ۱۸۲۶

لوله‌کشی گاز

لوله کشی گاز طبق استاندارد و تائید شرکت ملی گاز شرکت‌رفیکان ۲۲۹۸۵۶

لوله کشی گاز با تائید فوری با یك تلفن ۶۵۷۴۸۹

لوله‌بازکنی

خدمات شهری پارس
تشخیص‌ترکیدگی لوله‌بادستگاه الکترونیکی، لوله‌بازکنی فوری
۸۵۱۶۲۹

لوله‌بازکنی ۲۶۳۵۴۶

لوله بازکنی
تعمیر لوله‌کشی ساختمان و گاز تلفن ۲۷۷۹۹۳
ا ـ ۱۸۳۹

لوله‌بازکنی و تعمیرات لوله‌کشی‌فوری۷۳۴۱۶۰

نشت‌یابی رامتین
تشخیص ترکیدگی با دستگاه الکترونیک و ترمیم بلافاصله تلفن ۶۳۷۱۲۲

تشخیص‌با ترمیم‌وبنائی ۵۰۰ تومان لوله بازکنی
۹۵۵۵۹۲

لوله‌بازکنی و تخلیه‌چاه ۳۶۰۶۹۶ و ۳۶۰۲۰۹

لوله‌بازکنی فوری ۳۴۴۶۲۷

تشخیص ترکیدگی لوله بادستگاه الکترونیک و ترمیم و لوله بازکنی فوری
۹۳۵۸۹۵

لوله‌بازکنی و ترکیدگی ۹۲۵۸۶۴
آ ـ ۱۵۱۲

لوله‌بازکنی ترکیدگی و نشیبابی حومه شمیرانات
۲۶۲۶۹۸
آ ـ ۱۵۰۳

لوله‌بازکنی فوری
تلفن ۷۶۱۶۰۱

لوله‌بازکنی فوری ۷۶۰۶۲۷

لوله بازکنی
ارزانتر از همه جا

تشخیص ترکیدگی لوله و لوله باز کنی شبانه روزی فوری
۳۶۲۶۰۹

تشخیص ترکیدگی لوله
بادستگاه الکترونیکی
ولوله‌بازکنی فوری
تلفن ۹۲۶۱۵۶

لوله بازکنی فوری ۶۶۸۱۵۹

فوری ـ فوری
تشخیص ترکیدگی لوله و بازکردن فاضلاب ۲۲۹۵۳۷

تشخیص ترکیدگی
لوله با دستگاه الکترونیکی و لوله بازکنی و لوله‌کشی تلفن ۶۵۹۰۴۷ و ۹۲۰۱۷۵

لوله‌بازکنی فوری ۹۲۴۶۳۴

لوله بازکنی قصر تمام نقاط یکساعته بدون تعطیل ۷۳۰۲۱۱

لوله بازکنی و ترکیدگی لوله تلفن ۸۵۳۸۹۴
۱ـ۱۲ آ ـ ۱۶۸۲

لوله‌بازکنی
تلفن ۷۹۱۵۸۰

تشخیص‌ترکیدگی ولوله‌بازکنی
۶۴۷۵۳۰

لوله بازکنی و تشخیص ۳۴۱۶۲۸

لوله بازکنی‌شبانه‌روزی فوری ۶۳۶۳۷۹

کارگاه فنی اشرفی
محل ترکیدگی‌لوله آب با دستگاه الکترونیك تلفن ۹۲۷۰۲۶

تشخیص ترکیدگی‌لوله با دستگاه الکترونیکی‌و ترمیم و بنائی
۳۰۵۴۱۶

تشخیص ترکیدگی لوله ولوله بازکنی شبانه روزی فوری
۳۶۰۹۰۵
آ ـ ۱۷۲۸

تشخیص ترکیدگی لوله
بادستگاه مجهز آمریکائی و ترمیم بلافاصله تلفن۹۳۹۴۲۹
۱ـ۱۰ ا ـ ۱۷۰۶

تخلیه‌چاه

تخلیه چاه فوری ۹۳۰۴۷۲

تخلیه‌چاه ۲۷۳۰۳۱

تخلیه چاه باقیمت مناسب
۵۳۷۸۸۵

تخلیه چاه و لوله‌بازکنی فوری ۷۶۶۷۳۳

تشخیص ترکیدگی لوله ۳۰۵۴۱۶

ارزانترین تخلیه تراش چاه ولوله بازکنی تلفن ۶۴۸۵۵۲

تخلیه‌چاه
۹۲۰۱۷۵ و ۶۵۹۰۴۷

تخلیه چاه و انبار فوری
۲۲۷۱۴۴
آ ـ ۱۳۳۳ ۱ـ۲۰

تخلیه چاه لو له‌بازکنی بنائی جزئی ۶۴۵۵۴۳
۱ـ۲۵ ا ـ ۱۵۲۲

تخلیه چاه فوری ۳۴۴۶۲۷

تخلیه چاه متری ۱۵۰ ریال تلفن ۵۲۱۶۷۶ ـ ۶۴۳۰۲۷ مهناب

تخلیه چاه فوری
۳۵۴۵۴۴

تخلیه چاه متری ۳۰ تومان تهران و شهرستان ۹۶۹۵۱۳ توکلی

تخلیه چاه فوری ۹۲۴۶۳۴

تخلیه چاه فوری ۹۳۳۹۸۱

تخلیه چاه ۶۶۸۱۵۹

تخلیه چاه و لو له‌بازکنی
۹۲۱۳۶۱

شرکت‌فنی آبشار تخلیه و حفر چاه با پمپ های مخصوص لجن کش ۶۸۷۹۲۸

تخلیه چاه و انباری ۲۶۳۵۴۶

تخلیه چاه
تخلیه چاه فاضلاب سپتیک تانک و فوروسپتیک با دستگاه موتوری شرکت ایران شوشتر تلفن ۸۲۹۵۵۶-۸۳۰۷۲۲

آگهیهای متفرقه

مولد برق های سیار کرایه
تلفن های: ۳۵۵۵۶۴
نورهاسینی: ۳۵۵۵۶۵

هر نوع نوار ۶۰ دقیقه‌ای شیشه‌ای اعلاجهت‌ضبط و تکثیر
۵۰ ریال
رادیو جاوید، میدان سپه تلفن ۳۱۴۸۶۰

سالن پذیرائی قزل آلا
دبلوار الیزابت برای جشنها و عروسیها
تلفن: ۸۹۰۶۷۵

پذیرش آمریکا
دریکهفته تلفن۸۳۳۳۱۹

ترجمه رسمی و عادی‌و اخذ پذیرش
روزولت مقابل سینما دیاموند دارالترجمه پروند
۱ـ۵ آ ـ ۱۷۱۲

پیمانکار غذا
برای هرگونه مؤسسات
۹ ـ ۳۶۶۵۴۸

فرهنگ لغات‌قرآن و نهج‌البلاغه تالیف‌ملاالدین مجتبوی ازچاپ خارج‌شده‌کتابفروشی مصطفوی بو ذرجمهری
آ ـ ۹۸۲۰

BW
پارکت
فرش چوبیBW ایران بساختمان شماجلوه خاصی می بخشد . روی پارکت آتش سیگار، جوهر، اسید و سایر مواد شیمیائی اثر ندارد.

MISCHLER
میشلر
سرماگرما و نور از کرکره چوبی‌میشلرعبورنمیکند . پرده چوبی میشلر درعین زیبائی در مقابل‌سرقت‌مقاوم بوده وبصورت‌حافظ قفل خواهد شد.
شرکت‌ساختمانهای‌کشوری
نمایشگاه پارکت وپرده‌کرکره میشلر خیابان شاهرضا کوچه فتوحی تلفن های۸۲۴۸۷۰ـ
۸۲۴۳۰۷ـ۸۲۹۳۹۰ـ۸۲۹۵۹۶

مشاور حقوقی
و وکیل شما در کلیه امور ۵ر۴ الی ۵ر۷ بعداز ظهر تلفن ۶۶۶۵۷۴

گمشده

مینی‌بوس مربوط به‌انجمن‌ملی رفاه نابینایان بشماره۲۵۵۱۳ تهران ص روز دوشنبه ۲۶ر۱۰ر۳۶ بسرقت رفته هر کس اطلاعی دارد خواهشمند است بتلفن ۳۱۱۲۹۳ حسین شاخه‌ای خبرداده و مژدگانی دریافت دارد.
آ ـ ۱۷۰۷

یکبرگ چک بشماره ۹۳۱۱۱۱ از حساب ۱۱۱۳ بنام حمداله فتحی مهر شده در تاریخ ۲ر۱۱ر۲۵۳۶ در شهرستان ابهر بمبلغ یکصد و بیست هزار ریال در وجه حامل‌بانک ایرانشهر شعبه ابهر مفقود و از درجه اعتبار ساقط است.
ـ۱۴۵۱۱

یکبرگ چک بشماره ۴۸۵۷۶۱ (۱)بحسابجاری ۵۲۱۰مربوط به بانک بازرگانی شعبه کشتارگاه بمبلغ ۱۲۳۳۰۰ به سررسید۷ر۱۱ر۳۶ حاج‌اسمعیل شوقی‌مفقود گردیده و ازدرجه اعتبار ساقط است.
آ ـ ۱۴۴۷۰

پروانه‌کارشماره۲۰۰۴۲۲ر۰۶۷ر۲ صادره از تهران بنام اینجانب جوزیپ رالیوسکی مفقود گردیده از یابنده خواهشمند است بتلفنهای ۶۸۶۰۵۳ و ۶۸۶۰۵۴ اطلاع دهد.
۱ـ۳ آ ـ ۱۷۳۴

سگ گمشده
سگ کوچک نوع چینی سیاه رنگ مو های بلند زیرسینه بامو های سفید در کوی‌مانی خیابان بهار در ۲۸ دیماه گمشده‌ازیابنده تقاضا می شود باتلفن ۸۲۰۳۹۲ تماس گرفته و مژدگانی قابل توجه دریافت فرمایند.
ا ـ ۱۷۱۸

آپارتمان‌فروشی

اپارتمان فروشی محل کار ۹۳۳۹۷۶

کاخ جوانان مقابل باشگاه‌نفت فروش‌آپارتمانهای ۲ و ۳اطاق خوابه ۶۰ درصد نقد و بقیه بمدت ۵ سال ۲۳۸۷۸۴ و ۸۴۵۵۴۴

آپارتمان لوکس ۳ اطاق خوابه حوالی میدان‌ونك در موقعیت بسیار عالی با انباری پارکینك‌حدود ۱۹۰ متر فروشی‌تلفن ۲۹۲۲۰۶ ـ ۲۹۵۳۵۱

شمال ظفر آپارتمان دو اطاق خوابه‌با ۱۲۰ متر زیر بنامفید و ۳۵مترپارکینگ مستقل بدون ودیعه ۵۵ هزار ریال تلفن ۳ـ۸۳۵۷۸۰ تماس ۸ صبح‌الی ۵بعد ازظهر
آ ـ ۱۷۰۰

آپارتمان‌فروشی عباس‌ابادمهناز کوی ٤ مقابل پلاک۱۶
۱ـ۲۰ آ ـ ۱۱۰۵

اپارتمان در بهترین نقطه نارمک‌از ۲۵۰ هزار تومان‌ببالا تلفن ۷۳۲۳۷۲
۱ـ۶ آ ـ ۱۱۳۹

آپارتمان لوکس‌مهندسی
۲و ۳ اطاق خواب کف پارکت پارکینگ‌انباری‌و سرویس‌کامل بانازلترین‌قیمت بفروش میرسد ۲۲۲۴۷۹ و ۲۲۲۴۸۰
آ ـ ۱۱۴۶

فروش آپارتمان لوکس درونک
دو اطاق خوابه سالن ناهار خوری باآسانسور فن کوئل انبار وپارکینگ استخرمشترك کف موکت و پارکت ۸۴۷۹۸۲ و ۸۵۳۷۳۶
ا ـ ۱۸۲۹

میدان آرژانتین
آپارتمانی بسیار خوش طرح وخوش‌ساخت مجهز ۳خوابه و حدود ۲۲۰ مترفروشی تلفن ۶۲۸۲۳۴
ا ـ ۱۸۴۴

جمشیدآباد شمالی
نرسیده‌به‌بلوارآپارتمان تك واحدی
دو دستگاه آپارتمان مناسب برای محل کار و سکونت دارای۵اطاق و ۱۹۰ متر بنای مفیددر طبقه دوم و سوم۶۵۰ هزار تومان فروشی تلفن ۹۲۸۰۸۲ و ۹۳۳۹۷۶

چند دستگاه آپارتمان‌در جمشیدآباد شمالی
دو اطاق خوابه بمساحت۱۰۰ متر مربع بنای مفید نوساز باشوفاژ و پارکینگ متری ۵۰۰۰تومان بفروش می رسد تلفنهای ۹۳۳۹۷۶ و ۹۲۸۰۸۲
آ ـ ۱۲۲۳

اجاره یا فروش ساختمانی نوساز در خیابان کریمخان زند
بمساحت ۱۱۰۰ متر مربع با ۳۶دستگاه اپارتمان‌باارکاندیش وآسانسور و پارکینگ وچند دستگاه تلفن و کلیه تجهیزات تلفنهای ۹۳۳۹۷۶ و ۹۲۸۰۸۲
۱ـ۱۰ آ ـ ۱۲۲۲

در شمال شهر
چند دستگاه ساختمان ویلائی و مستغلاتی نوساز اماده فروش میباشد تلفن۸۵۲۸۸۱
آ ـ ۱۲۱۵

خیابان آریامهر نزدیك خیابان پهلوی
چند دستگاه آپارتمان ٤ اطاق خوابه باشوفاژ و پارکینگ و اسانسور نوساز از قرار هر متربنای مفید ۵۵۰۰ تومان به فروش میرسد
تلفن
۹۳۳۹۷۶ و ۹۲۸۰۸۲
۱ـ۱۰ آ ـ ۱۸۳۵

اپارتمان فروشی شمال شهر ۹۲۸۰۸۲

آپارتمان
۳و ٤ و ۵ اطاقه باقیمت مناسب نقد و اقساط تلفن ۷۹٤۶۵٤

فروش‌آپارتمان‌وویلا ۲۸۴۳۸۰
۱ـ۱۰ ا ـ ۱۳۶۹

در کوروش‌کبیرهم کف با حیاط و ۲ و ۳ بقیمت مناسب با تلفن برای‌شرکت‌یاسکونت ۸۴۹۴۰۴

آپارتمان ٤ طبقه مجزا مخصوص‌سکونت‌یااداری واقع در خیابان پارس جنب میدان فردوسی بفروش میرسد ازساعت ۱۰ صبح الی یك بعداز ظهر تلفن ۶۴۲۶۸ بعداز ظهر ها ۸۹۶۱۱۰

آپارتمان فروشی
شخصی ساز ۲و ۳و ٤ اطاق خوابه در خیابانهای گاندی وزراء بخارست جردن با تجهیزات کامل از ۵۰۰ تا ۱۵۰۰۰۰۰ تومان ۶۲۲۹۵۴و ۶۲۳۵۱۱و ۶۲۵۲۰۱و ۶۲۴۶۱۳
آ ـ ۱۷۳۲

خیابان وزراء کوچه‌سوم ۸ دستگاه آپارتمان دو اطاق‌خوابه با آب وبرق و شوفاژ آسانسور جدا گانه یا یکجا به فروش می‌رسد تلفن ۸۴۰۶۷۲

۱۲ دستگاه آپارتمان تجارتي در يك ساختمان نیمه تمام جنوب خیابان ۴۵ متری سید خندان با شوفاژو کولر وپارکینك جداگانه یا یکجا پیش فروش می‌شود تلفن ۸۴۰۶۷۲

مژده‌باهالی
پایتخت آپارتمانهای
ارزانقیمت
حراج شد
تلفن ۹۷۳۱۴۱

شاه بالاتر از کاخ
آپارتمان ۲ اطاق خوابه بسیار مدرن‌باشوفاژ کولر آسانسور و پارکینگ مقطوع ۶۸۰ هزار تومان از ۳ الی ۶ بعد ازظهر تلفن ۹۲۴۹۳۸
۱ـ۳ آ ـ ۱۴۳۳

آپارتمانی مجهز بکلیه وسائل، حوالی میدان حسن اباد تلفن ۶۴۸۰۰۶
۱ـ۲ آ ـ ۱۴۵۰۱

آپارتمان ۲ اطاق خوابه۱۳۰ متر فضای مفید با انباری اختصاصی شوفاژ حیاط پارکینگ با ۲۰۰ هزار تومان بدهی‌بانکی قابل انتقال‌بفروش میرسدتلفن ۸۳۶۹۳۱ـ۸۲۷۸۱۵

عباس آباد
یکدستگاه‌آپارتمان‌لوکس بمساحت ۲۰۰مترفروشی یا اجاره تلفن۸۵۳۸۰۷

اپارتمان مهندسی ساز یک و دو اطاق خوابه فروشی گیشا انتهای بیست متری غربی ۶۳۵۵۷۶
آ ـ ۱۴۲۱ ۱ـ۱۰

در شمال شهر
اپارتمان ۱و۲و۳ اطاقخوابه آماده فروش‌میباشد ۸۵۲۸۸۱
آ ـ ۱۴۴۳

آپارتمان از ۲۵۰ هزار تومان ببالا از چهار راه قصر تا شمیرانات‌تلفن ۲۲۸۹۷۱تفکری

آپارتمانی ۱۳۰ متر ۳ اطاق خوابه باسرویس کامل و تهویه مطبوع، پارکینك وسیع، آسانسور شاه کوچه سیمرغ فروشی تلفن ۵۲۸۲۹۰

فروش آپارتمان
خیابان پهلوی میدان ولیعهد خیابان شقاقی پلاک ۱۱ چهار دستگاه باقیمانده از ۱۲دستگاه آپارتمان دو اطاق خوابها موکت سالن پذیرائی هال با پارکت سرویس کامل پارکینگ انباری‌استخر فنکوئیل‌آسانسور فیش تلفن در یک بلوک ۸ طبقه‌اسکلت‌فلزی بافونداسیون سراسری‌بتون آرمه ضد زلزله بقیمت اکازیون تلفن۶۶۸۳۸۳
ا ـ ۱۸۴۳

عباس‌آباد پاکستان
یکدستگاه آپارتمان تکواحدی طبقه اول شامل ۳ اتاق‌خواب وسالن و حیاط و شوفاژیک میلیون تومان ۶۲۸۲۳۴
آ ـ ۱۴۶۱

درگیشا خیابان ۳۳
دو دستگاه آپارتمان ۵ اطاقی ۱۸۰ متر بنای مفید باپارکینگ جداگانه و ۱۵ متر انباری‌جمعا ۳ طبقه ساختمان بقیمت ۷۵۰ هزار تومان فروشی تلفن های
۹۲۸۰۸۲ و ۹۳۳۹۷۶
۱ـ۱۰ آ ـ ۱۸۳۴

در جمشیدآباد شمالی
٤دستگاه آپارتمان تک واحدی هریک بمساحت ۱۱۰ متربنای مفید باپارکینگو شوفاژنو ساز متر مربعی ۵۰۰۰ تومان بنای مفید بفروش میرسد تلفن‌های
۹۳۳۹۷۶ و ۹۲۸۰۸۲
۱ـ۱۰ آ ـ ۱۸۳۰

اپارتمان های ۳اطاقه و ٤اطاقه بازیربناهای ۱۰۰ متر الی ۱۳۰ مترنرسیده به سرآسیاب‌مهرآباد بفروش می رسد با تلفن های ۹۶۹۶۱۴ـ۹۵۵۹۷۶ تماس‌بگیرند
۱ـ۷ آ ـ ۱۵۳۴

آپارتمان های فروشی
در جردن گاندی ٤ و ۳ اطاق خوابه با سرویس کامل پارکینگ و انبار آماده تحویل ۲۲۲۴۷۹ و ۲۲۲۴۸۰

خیابان وزراء
چند دستگاه آپارتمان ۳ اطاق خوابه با شوفاژ و آسانسور وکف موکت از قرار هر متر بنای مفید۶۰۰۰ تومان بفروش میرسد تلفن
۹۳۳۹۷۶ و ۹۲۸۰۸۲

فرح‌آباد ژاله
یکدستگاه آپارتمان۱۱۰ متری خالص‌در طبقه‌اول با تلفن و شوفاژ وکولر و پارکینك دارای۳اطاق خواب و یك سالن و سرویس کامل مناسب جهت سکونت یا محل کار و مطب در چهارراه کوکاکولا مقابل سینما پانوراما بفروش‌میرسد لطفا از ساعت ۹ صبح‌تا ۱ بعدازظهر با تلفن ۸۵۶۷۶۲ تماس‌بگیرید

خانه‌فروشی

خانه فروشی شمال شهر ۹۲۸۰۸۲

منزل ۲۰۲ متر مساحت ۳۶۰ متر بنا نوساز خیابان سرباز پلاک۲۲۶ و یکباب منزل ۱۶۰ متر مساحت ۳ طبقه زیر بنا فروشی. تخت‌طاوس دریای نورپلاک ۴۰ تلفن ۶۲۹۷۲۱ـ ۸۴۲۶۳۰

اکازیون‌داودیه منزل شخصی ساززمین۴۵۰ متر زیر بنا۵۵۰ متر استخر با تمام وسائل به قیمت زمین تلفن ۲۲۱۴۰۰
آ ـ ۱۶۱۱

۱۳۸ × ٤ ضلع جنوبی میدان بهارستان
از ۸ شب تلفن ۳۱۸۱۲۱یا مکاتبه با مالک، آلمان:
Molai Berlin 12
Bismarckstr. 103
۱ـ۴ آ ـ ۱۴۰۷۵

یکباب خانه مشتمل بر شش اطاق باتمام وسائل بمساحت ۲۳۷ر۵ متر مربع قابل سکونت درخیابان فروردین بایکدستگاه آپارتمان لوکس‌سه‌اطاق خوابه در یکی از نقاط خلوت شمال شهر معاوضه میشود. درتمام اوقات‌به‌تلفن ۶۴۲۸۷۰ مراجعه شود.
آ ـ ۱۵۶۱

یکدستگاه خانه دو طبقه شمالی بمساحت۱۵۶ر۶ متر زمین و ۲۰۰ متر مربع بنا مشتمل بر ۹ اطاق با سرویس آب ـ برق ـ تلفن ـ کولر در خیابان روزولت ـ جنب سینما دیاموند (کوچه تور) با موقعیت تجارتی بدون واسطه به فروش میرسد تلفن ۸۲۱۰۱۴

خانه‌کلنگی قابل سکونت ۶باب مغازه۷اطاق با زیر زمین۴۳۰ متر با تلفن و اقع در پامنار فروشی تلفن ۵۶۴۲۵۸
آ ـ ۱۳۰۵

در جمشیدآباد شمالی
ساختمانی دونبش قدیمی ساز دو طبقه و نیم مستقل با ۸ اطاق و تلفن قابل سکونت باکلیه تجهیزات بقیمت یک میلیون تومان فروشی تلفنهای ۹۳۳۹۷۶ و ۹۲۸۰۸۲
۱ـ۱۰ ا ـ ۱۲۲۱

در امیرآباد شمالی
ساختمان‌یکطبقه بمساحت ۲۵۰ متر ۲ اطاق خواب و آب و برق و تلفن و کلیه تجهیزات بقیمت۹۰۰هزار تومان بفروش میرسد تلفنهای ۹۳۳۹۷۶ و ۹۲۸۰۸۲

منزل مستغلاتي نزديک چهار راه شاه فروشی تلفن۶۸۱۲۸۳
ا ـ ۱۳۶۰

بر تخت طاوس
مستقلی بمساحت ۴۲۰ متر زمین ۱۴۰۰ متربنا در ۶طبقه دارای ۱۰ دستگاه آپارتمان فن‌کوئل اسانسور فروشی ۸۴۷۹۸۲ و ۸۵۳۷۳۶
آ ـ ۱۳۶۰

یکباب خانه شمالی ۲ طبقه
٤اطاق حمم خرم درب ماشین رو و مرتب‌وخیلی تمیز باتلفن بمساحت ۱۱۰ متر مربع سپه غربی چهار راه اسکندری به فروش میرسدتلفن ۹۵۰۳۹۶

در خیابان گیشا
ساختمان ٤ طبقه هر طبقه ۳ اطاق خواب با تجهیزات کامل بنای مفید هر طبقه ۱۴۰ متر قیمت هر متر ۵۰۰۰ تومان به فروش میرسد تلفنهای
۹۳۳۹۷۶ و ۹۲۸۰۸۲
۱ـ۱۰ ا ـ ۱۸۳۷

برخیابان فرصت‌نزدیك دانشگاه تهران
ساختمان ۶ طبقه تک واحدی بنای مفید هر طبقه ۱۶۰ متر مربع‌با شوفاژ و اسانسور و موکت فرنگی هر متر بنای‌مفید ۵۵۰۰ تومان بفروش میرسد تلفن
۹۳۳۹۷۶ و ۹۲۸۰۸۲
۱ـ۱۰ آ ـ ۱۸۲۱

ساختمانهای ویلائی فروشی
دراطراف‌محمودیه، شمیرانات، اطراف جاده پهلوی، یوسف آباد، جمشید آباد شمالی،امیر آباد بفروش میرسد تلفن های
۹۳۳۹۷۶ و ۹۲۸۰۸۲
۱ـ۱۰ ا ـ ۱۸۲۸

معاوضه یا فروش
خیابان تاج شاد مهر اقبال اشتیانی غربی خانه‌ای شمالی ۱۸ × ۶ در دو طبقه ۵اطاق و ۱۶۰ متر زیر بنا و تلفن با خانه‌ای بزرگتر حدود ۲۰۰متر در شمال یاشمال غرب تهران معاوضه میشود بعد ازظهرها تلفن ۹۷۶۲۵۹
۱ـ۲ آ ـ ۱۱۷۲

فروش یکدستگاه خانه ۳۰۰ متری یکطبقه و ویلائی درنارمک با ارزیابی و تراضی طرفین ۵ تا۹ بعد ازظهر ۷۹۴۵۰۹
آ ـ ۱۷۲۲

اکازیون ارزان
خانه‌ای ۱۳۰ متر ۲نبش ۶اطاق۲طبقه ۲سرویس و تلفن بسیار تمیز در امیریه مختاری فروشی ۹۲۸۲۱۷

خانه‌ای بمساحت ۷۵۰ متر قدیمی ساز پهلوی بالافروشی تلفن ۶۸۳۵۴۰

خانه‌ای سه‌طبقه با زیر زمین بمساحت۳۲۶ متر و چهارصد وپنجاه متر زیر بنا شخصی ساز دروازه شمیران فروخته می شود به تلفن ۷۵۸۷۴۳ مراجعه شود.
۱ـ۲ آ ـ ۱۴۴۷۹

در نارمک بر خیابان سرسبز شرقی خانه شمالی دو طبقه دارای٤ـاتاق و سرویس‌کامل مجهزـ مستغلات و زیر زمین وتلفن‌و یکفیش تلفن بفروش میرسد ۷۹۴۴۱۲

یکباب خانه شخصی ساز خیابان حشمت‌الدوله غربی بفروش میرسد تلفن ۹۲۹۳۰۳
۱ـ۳ آ ـ ۱۴۴۰

در قیطریه فروشی یامعاوضه مستقلی بمساحت ۴۵۰ متر با ۷۵۰ متر زیر بنا در ۵ دستگاه باپارکینگ مهندسی سازبقیمت ۲ میلیون و ۷۰۰ هزار تومان‌فروشی یا با زمین‌تراکم متوسط و یا ساختمان قدیمی درشمال شهر معاوضه میشود میشود ۸۵۳۷۳۶ـ ۸۴۷۹۸۲
۱ـ۶ آ ـ ۱۴۲۸

سرقفلی‌مغازه

۳ زیر زمین مناسب برای‌انبار یامحل کار واگدار می شود ۸۲۴۰۸۶

۲ دهنه مغازه باجواز مرغ فروشی تلفن ۷۶۴۸۹۱
۱ـ۷ ا ـ ۱۱۲۶

آرایشگاه زنانه فروشی ۲۶۷۷۹۵

سرقفلی مغازه دو راهی قلهک ۳۰ متر و بالکن ارتفاع سقف ۵متر باجواز خرازی و تلفن برای هر شغل فروشی تلفن ۲۶۲۲۱۲
آ ـ ۱۱۳۶

گاراژی بمساحت ۲۰۰ متر دو نبش بر ۱۲ متری و واقع در مجیدیه‌باجواز بفروش میرسد تلفن ۸۵۸۲۶۹ ساعت ۹ صبح تا۷ شب
۱ـ۶ آ ـ ۱۱۵۸

واگذاری مغازه
۳۳ متر مساحت و ۱۲ متر انبار باتلفن و جواز تلفن ۷۹۴۷۸۹

محل کار
مناسب برای رستوران بار،دیسکوتك،نمایشگاه زیبائی،لوازم‌بیمارستانی و دفتر کار با مالکیت حدود ۴۰۰ متر مربع با تلفن و تهویه مطبوع در بهترین منطقه بلوار ـ الیزابت و اگذار میشود تلفن صبحها۸۹۹۸۶۳

تعداد ۱۲ باب مغازه در طبقه سوم ساختمان ـ پلاسکو واگذار میشود تلفن ۸۵۹۱۱۲ ـسمیعی

سالن آرایش نغمه باسرویس کامل و تلفن و جواز کسب بفروش میرسد فرح اباد ژاله میدان بروجردی اول خیابان سیاری پلاک ۱۳۲ مراجعه شود.
آ ـ ۱۴۲۶

زمین‌فروشی

زمین صنعتی فروشی ۹۳۶۷۵۲

فروش‌زمین ساختمانی ۹۲۸۰۸۲
۱ـ۱۳ ا ـ ۱۶۲۲

زمین مهرسهر و شهرك غرب فروشی ۸۳۱۴۰۲ ۸۲۴۰۱۰

زمین جهت مرغداری ۲۲۵۰۰ متر بر جاده ۴۵ متری اسفلته فروشی تلفن ۵۶۲۵۸۰ عصر ها۹۵۶۸۳۴
۱ـ۱۰ ا ـ ۱۳۲۰

تهران پارس زمین ۳۲ × ۱۲ر۵ متر جنوبی متری ۲۰۰۰ تومان‌تلفن ۷۸۴۳۶۷

بوشهر
زمینی بمساحت ۳۶۰ متر در بهترین نقطه بوشهر منطقه سنگی با قیمت مناسب فروشی ۶۶۷۶۶۹ و ۶۴۵۱۵۰
۱ـ۲ ا ـ ۱۴۳۸

۲قطعه زمین شمالی مجاورهم تراکم زیاد هر یک ۲۱۶ متر با جوازه طبقه در عباس‌اباد مهناز بدون واسطه فروشی تلفن ۲۶۴۰۶۶ بین ساعت ۱۷ الی ۲۱

زمین شرق میدان خراسان قطعات۱۰۰متر ببالا متری ۳۰۰ و ۴۰۰ و ۵۰۰ تومان فروشی تلفن ۳۶۰۲۲۰

قابل توجه
سوپر مارکتها و کارخانجات
شما که به آینده مینگرید از فرصت استفاده کنید مغازه بزرگ تجاری واقع در بهترین نقطه قیطریه با آینده بسیار درخشان که ۴۲۶ متر مساحت و ۵ر۴ متر ارتفاع دارد با ملك‌یاسرقفلی یا به اجاره فورا واگذار میشود تلفن ۵۲۳۰۰۱

مورد نیاز جهت اجاره
یک‌شرکت‌تجارتی
بیکدستگاه ساختمان ۳ طبقه
هرطبقه شامل پنج اتاق و یك زیرزمین‌وسیع جهت انبار که دارای دو شماره تلفن نیزباشد در شمال شهر نیازمند است تلفن ۶۵۴۸۹۵ در ساعات اداری

نیازمندیهای اطلاعات

تلفنهای: ۳۱۱۲۳۰-۳۱۱۲۲۹

نیازمندیهای اطلاعات تلفنی آگهی میپذیرد

اجاره آپارتمان

مطب ـ دفترـ مسکونی یک خوابه ۳۱۰۰ تومان میدان وثوق برسیمتری ۷۹۰۸۳۲
۱ـ۲ آـ۱۴۱۴

اجاره هر نوع ویلا آپارتمان ومحل کار تلفن ۹۳۶۱۸۱

آپارتمان جهت سکونت ودفتر کار موجود است ۸۵۸۹۰۲
آـ۱۳۷۰

آپارتمان اجاره محل کار ۹۳۳۹۷۶
۱ـ۱۰ اـ۱۶۳۴

آپارتمانهای ۲ و ۳ و ۴ و ۵ اطاق خوابه برای اجاره
تهیه مسکن گلدهاوس
تلفن ۶۵۰۴۱۳ و ۶۵۲۶۳۲

آپارتمان برای اجاره
دو اطاق خوابه در امیر آباد ۴۲۰۰ تومان شرکت اخشیان ۶۵۴۷۷۰ و ۶۵۴۹۶۰
اـ۱۳۰۳

محل کار
منزلی دربست در میدان ۲۵ شهریور بادو خط تلفن شوفاژ روشن اجاره داده می شود شرکت اخشیان ۶۵۴۷۷۰ و ۶۵۴۹۶۰
آـ۱۳۰۲

هر نوع آپارتمان ویلا
ومحل کار اجاره داده میشود تلفن ۹۳۶۷۵۳
۱ـ۱۲ اـ۱۷۲۳

موجود برای اجاره مسکونی ومحل کار ۸۴۲۲۶۰

آپارتمان ۳ خوابه موکت درجه یک تلفن مشترک طبقه دوم وزراء جهت اجاره ۶۲۹۶۷۶
اـ۱۱۴۱

موسسات معظم توجه
ساختمان ۶۰ اطاقه لوکس مجهز دارای چندین رشته تلفن با نازلترین قیمت اجاره داده می شود ۲۲۲۴۷۹ و ۲۲۲۴۸۰

آپارتمان ویلا محل کار ۴ بالا موجود است ۶۸۱۲۷۷
۱ـ۲۳ آـ۱۸۴۲

اجاره جردن و پهلوی
۳ اطاق خواب با سرویس کامل تلفن مستقل اجاره داده می شود ۲۲۲۴۷۹ و ۲۲۲۴۸۰
آـ۱۱۴۷

ساختمان ۴۸ اطاقه خردمند جنوبی خیابان یگانه یکجا فروش یا اجاره تلفن ۸۲۳۱۲۵

آپارتمان ۶ اطاقه برای اجاره عباس آباد خیابان دریای نور پلاک ۷ تلفن ۶۲۸۶۸۵

در خیابان فرح
آپارتمان ۲ و ۳ اطاق خوابه فروشی یا اجاره تلفن ۸۵۲۸۰۷
آـ۱۴۴۱

آپارتمان ۴ اطاق خواب ۳۰۰ متر زیربنا با کلیه تجهیزات و تلفن مستقل در بهترین نقطه شمیران اجاره تلفن ۲۹۲۲۸۵
آـ۱۴۴۵

زن و شوهر ۸۰ ساله دو اطاق بد نشجوی دختر اجاره می دهند ۹۲۴۹۴۴
۱ـ۲ اـ۱۴۳۶

اجاره
قابل توجه شرکت های خصوصی در کرمان خانه‌ای به وسعت ۶۰۰ متر مربع یك طبقه بر خیابان مولوی ۳۲۰ متر زیربنا ۶ اطاق یك سالن بزرگ دو هال و دوشماره تلفن با سایر تجهیزات لازم به شرکت های خصوصی به‌اجاره‌واگذار می‌گردد تلفن تهران ۵۲۸۲۳۷ و ۵۳۸۸۲۸ و کرمان ۲۹۲۸ و ۷۷۰۸

بر خیابان فرح جنوبی برای محل کار آپارتمان ۲ اطاقه باتلفن فرعی اجاره داده می شود ۸۴۷۹۸۲ و ۸۵۳۷۳۶
۱ـ۳ آـ۱۳۶۱

محل کار
اجاره داده میشود
چند دستگاه آپارتمان جهت محل کار اطراف خیابان های آیزنهاور جمشید آباد شمالی و شاه و زرتشت و آریامهر اجاره داده میشود تلفن
۹۳۳۹۷۶ و ۹۲۸۰۸۲
۱ـ۱۰ آـ۱۸۲۹

اکازیون انبار اجاره
سالن ۸۰۰ متری باآب و برق جاده تهران علیشاه عوض برای دامداری و مرغداری و غیرو ۷۶۸۲۰۷
آـ۱۲۰۴

رهن و اجاره
آپارتمان‌های لوکس مبله کامل با تلویزیون و شوفاژ روشن و موکت اعلا برای رهن و اجاره موجود است تلفن ۷۳۴۶۹۷
اـ۱۹۰۳

قابل توجه شرکتهاو ادارات دولتی
ساختمان ۵ طبقه نوساز واقع در فرصت شیرازی نزدیک دانشگاه تهران هر طبقه دارای ۵ اطاق باتلفن و پارکینگ و شوفاژو کلیه تجهیزات اجاره داده میشود تلفن های ۹۳۳۹۷۶ و ۹۲۸۰۸۲
۱ـ۱۰ آـ۱۲۲۴

نیاز آپارتمان اجاره

اپارتمان اجاره محل کار ۹۳۳۹۷۶
۱ـ۳ آـ۱۷۶۷

۴۸ ساعته آپارتمان شما را اجاره میدهیم ارژنگ ۶۸۱۲۷۷
۱ـ۲۳ آـ۱۸۴۵

۴۸ ساعته آپارتمان شما را جهت کار و سکونت اجاره میدهیم ۹۳۹۸۶۵

آپارتمان نیازمندیم
کمپانی تازه تاسیس انگلیسی از طبقه همکف با حیاط ببالا فوری مبله وغیر مبله آقای شاهرخی ۸۹۷۴۳۵ و ۸۹۱۴۴۷

چندین خانواده
آمریکائی و آلمانی
بتعدادی آپارتمان وویلا در شمال شهر مخصوصا پهلوی دوادیه دروس سلطنت اباد باشوفاژ و کولر وتلفن نیاز فوری دارند ۶۸۷۸۱۲

تعدادی آپارتمان و ویلا در شمال شهر برای سکونت مدیران و کارمندان خارجی خود بدون واسطه نیازمندیم تلفن ۸۳۶۸۰۵ بین ساعت ۱۰ تا ۴ بعد ازظهر
۱ـ۲ آـ۱۷۲۳

مورد نیاز اجاره
آپارتمانی که دارای ۸۰ اطاق وتجهیزات کامل اداری وتلفن پارکینگ در منطقه امیرآباد ـ بلوار الیزابت ـ خیابان ایران نوین زیر گیشا مورد نیاز جهت دوائر دولتی میباشد ۸۴۷۹۸۲ و ۸۵۳۷۳۶
۱ـ۳ اـ۱۴۲۷

مستاجر خارجی
برای روسا و کارمندان خارجی چند شرکت به تعدادی ویلا و همکف درشمال تهران نیازمندیم تلفن ۲۹۳۳۶۱ و ۲۹۴۶۸۸

نیاز به اجاره
در مناطق عباس آباد وزراء و بخارست بیك ساختمان ۴ یا ۵ طبقه هر طبقه ۳ یا ۴ اطاق خوابه جهت سکونت مهندسین یك شرکت انگلیسی فوری نیازمندیم ۲۲۲۰۱۴ ـ ۲۲۷۶۳۹

مالکین محترم
بچند دستگاه آپارتمان جهت مدیران یك شرکت خارجی فوری نیازمندیم مشخصات :
۱ـ در مناطق جردن ـ پهلوی ـ داودیه
۲ـ حداکثر تا ۱۴۰۰۰۰ ریال
۳ـ ۳ اطاق خوابه یا ۲ اطاق خوابه
۲۲۷۶۳۹ ـ ۲۲۲۰۱۴

نیاز خانه وویلا اجاره

تعدادی ویلاو آپارتمان برای خارجیان شرکت شمال شهر احتیاج است ۸۵۰۶۳۱

ویلاو همکف شمال شهر برای خارجیان نیازمندیم ۲۳۰۲۷۳

ویلا و آپارتمان درشمال شهر برای کارمندان عالیرتبه شرکت خارجی فوری نیازمندیم ۲۲۲۶۳۰ و ۲۲۷۵۱۱

دفتر کار نیازمندیم ۸۰۴۵۸۶ و ۸۴۲۲۶۰

ویلا یا همکف جهت سکونت خارجی نیازمندیم تلفن ۸۴۷۱۳۲

نیاز خرید خانه وویلا

خرید خانه کلنگی شمال شهر ۹۲۸۰۸۲

نیاز خرید آپارتمان

خریدار آپارتمان و ویلا ۲۸۴۳۸۰
۱ـ۱۰ آـ۱۳۷۱

اپارتمان ۲۵۰ متری شمال شهر خریداریم تلفن ۸۳۰۹۲۰
۱ـ۵ آـ۱۳۵۳

یك باب مغازه کوچك قسطی خریداریم ۳۱۴۷۲۵

نیاز خرید زمین

خرید زمین ساختمانی ۹۳۳۹۷۶
۱ـ۱۳ اـ۱۶۲۳

زمینهای تهران پارس خریداریم ۷۹۳۰۲۰

زمین در مهرشهر و شهرك غرب خریداریم ۸۲۴۰۱۰ و ۸۳۱۴۰۲

خریدار زمین افسریه ۳۴۱۳۵۹

خرید و فروش زمینهای بلوار رضاپهلوی ۳۴۵۶۵۳

خرید زمین بلوار رضا پهلوی ۳۴۴۹۸۲

زمینهای تاکستان را خریدار و فروشنده‌ایم تلفن ۹۲۵۳۴۸
۱ـ۱۰ اـ۱۷۲۶

زمینهای افسریه وبلوار رضا پهلوی خریداریم تلفن ۳۴۳۳۴۶

قطعه زمینی واقع در حوالی جردن تاشمیران نیازمندیم ۲۲۲۴۷۹ و ۲۲۲۴۸۰

بنگاه معاملات املاک

بورس اراضی مهرشهر کوی ولیعهد کوهردشت ۶۴۸۲۵۵

دفتر پارس
مرکز معاملات املاك شهر وشمیرانات ۸۴۱۵۵۸

حرید وفروش مهرشهر
کوهردشت .مردبس ۹۲۲۷۳۹

خریدار و فروشنده زمین ۲۸۴۳۸۰

بورس املاك شمیران
دفتر براتی ۲۷۲۵۷۵

تفکیك
مباشرت
در امور املاك
۷۵۳۱۱۲
آپارتمان ـ اراضی و

دفتر پارس
مرکز معاملات املاك شهر و شمیرانات ۸۴۱۵۵۸

شهر مسکن
برای خرید فروش اجاره آپارتمان ویلا خانه و جهت سکونت یا محل کار پیدا کردن مستاجر و خریدار دلخواهتان با ما تماس بگیرید .
۸۵۷۷۹۸

دفتر جمشید
محل خرید و فروش و اجاره آپارتمان و خانه و زمین‌های ساختمانی در کلیه نقاط شمال غربی تهران تلفن های ۹۳۳۹۷۶ و ۹۲۸۰۸۲

خرید و فروش آپارتمان در شمال شهر تلفن ۹۲۸۰۸۲

خرید و فروش خانه در شمال شهر تلفن ۹۳۳۹۷۶

معاملات پول

وام به چك
کارمندی ، تلفن
ملك ۳۱۶۹۹۷

پول موجود است تلفن ۶۸۰۱۳۶

پول شرطی ازصد هزار تا ۵ میلیون تومان ببالا ۹۲۰۸۲۹

پول شرطی موجود ۶۸۴۵۲۵

پول فوری در مقابل خانه و مستغلات موجود ۹۲۸۴۶۵

چك کارمندی
۸۳۹۷۴۰

پول
در مقابل چك کارمندی مازاد سند ملك و تلفن
چنانچه در رهن یا گرو باشد در اسرع وقت پرداخت می نمائیم.
۶۶۰۴۰۰
۶۶۹۷۰۰

تا ۱۰ میلیون تومان پول نقد در مقابل مبیع ارزنده با نرخ عادله موجود است ۸۵۲۷۲۰

وام فوری
ارزانتر از همه جا روی ملك ـ اتومبیل و چك کارمندی و مازاد ملك چنانچه در رهن و گروباشد فوری پرداخت میشود
۶۴۴۵۱۹

پانصد هزار تومان
پول شرطی موجود ۶۸۴۵۲۵

پول از ۵۰۰ هزار تا ۵ میلیون تومان ارزانتراز همه جا ۶۴۵۶۶۱

پول در مقابل املاك شمال شهر و شمیران موجود ۸۲۵۲۶۳ و ۸۲۹۵۲۷
اـ۱۲۲۳۹

پول مورد نیاز

بپول راکدشما!
هزاری ۵۰ تومان سود میدهیم ۳۱۶۹۹۷
آـ۱۶۶۹

معاملات تلفن

مرکز حرید و فروش تلفن ۳۳ـ۳۲ـ۸۵۳۰۳۱

استخدام

بیك خدمتکار زن شبانه روزی برای کار منزل و آشپزی سبك جهت یك خانواده چهار نفره ـ نیازمندیم از متقاضیان تقاضا میشود تا قبل از ساعت ۷ شب با تلفن ۲۲۲۱۳۹ تماس حاصل نمایند .

استخدام
کارخانه قالبسازی
بابا صنیع
افراد زیر را با حقوق مکفی استخدام مینماید
۱ـ قالب ساز با تجربه ۲۰ نفر
۲ـ جوشکار کاربیت ۱۰ نفر
داوطلبین همه روزه از ساعت ۸ صبح الی ۸ شب به آدرس زیر مراجعه نمایند.
میدان شوش جاده سپهبد رزم‌آرا نرسیده به سه‌راه فرح‌آباد ۲۰ متری وفا تلفن ۵۳۹۴۰۶

سکرتر باشنائی کامل بزبان فرانسه و فارسی استخدام می شود ۸۳۴۷۷۹
۱ـ۳ آـ۱۱۳۴

مستخدم موتور سوار نیازمندیم ۸۳۳۱۰۲
آـ۱۱۳۸

مهندسین مشاور بهمکاری دعوت مینماید:
۱ـ مهندس معمار باتجربه
۲ـ نقشکش معماری باتجربه
متقاضیان میتوانند تقاضای همکاری خودرا با ذکر مشخصات کامل ، نشانی و شماره تلفن به ادرس روزنامه اطلاعات راهنمای شماره ۷۳۸ ارسال دارند.
۱ـ۳ آـ۱۱۶۲

شرکت ساختمانی استخدام میکند
۱ـ نقشبردار مجرب با ۷ سال سابقه کار
۲ـ مترور کارهای ساختمانی و راهسازی با ۵ سال سابقه کار
متقاضیان واجد شرایط می توانند تقاضای همکاری خود را باذکر مشخصات کامل ، نشانی و شماره تلفن به آدرس روزنامه اطلاعات راهنمای شماره ۷۳۹ ارسال دارند.
آـ۱۱۶۱

یکنفر آشپز با سابقه کار وضامن برای یك خانواده کوچك با حقوق مکفی بطور شبانه روزی استخدام میگردد مرجحا سیگارکش نباشند تلفن ۵ـ۳۱۴۱۲۱ داخلی ۲۳ ساعت ۸ صبح تا ۲ بعدازظهر

آگهی استخدام
شرکت صنعتی
به همکاری ۲ نفر مکانیك با تجربه ماشین آلات سنگین راهسازی که حداقل ۵ سال سابقه‌داشته باشند احتیاج‌دارد علاقمندان میتوانند تقاضای خود را با ذکر مشخصات کامل، نشانی و شماره تلفن به ادرس روزنامه اطلاعات راهنمای شماره ۷۴۵ ارسال دارند.
آـ۱۳۶۰

مهندس و نقشه کش سیویل
مهندسین مشاور با سابقه برای کار در تهران بتعدادی مهندس و نقشه کش سیویل با ۲ تا ۵ سال سابقه در کار های آب و فاضل آب نیاز دارد خواهشمند است روز های شنبه تا چهار شنبه با تلفنهای ـ ۸ـ۸۵۹۱۹۵ تماس بگیرید .

آگهی استخدام
مهندسین مشاور
به مهندس راه و ساختمان با سابقه برای نظارت وتکنسین باسابقه نیازمنداست ازداوطلبان خواهشمند است تقاضای همکاری خود را با ذکر مشخصات کامل ، نشانی و شماره تلفن به آدرس روزنامه اطلاعات راهنمای شماره ۷۴۴ ارسال دارند.
آـ۱۳۵۹

آگهی استخدام
شرکت تولیدی
استخدام میکند:
چند نفر تکنیسین با شرایط ذیل جهت کار در ازمایشگاه استخدام میشوند.
۱ـ معلومات دیپلم متوسطه
۲ـ برگ پایان خدمت یامعافی دائم
واجدین شرایط درخواست های خود را باذکر مشخصات کامل، نشانی و شماره تلفن به آدرس روزنامه اطلاعات راهنمای شماره ۷۴۳ ارسال دارند.
آـ۱۳۵۸

شرکت تولیدی
بچند نفر مهندس مکانیك با داشتن برگ‌خاتمه خدمت و یا معافیت غیرپزشکی نیازمنداست متقاضیان میتوانند تقاضای همکاری‌خودرا باذکر مشخصات کامل، سوابق کار قبلی،نشانی و شماره تلفن باراهنمای شماره ۷۴۰ روزنامه اطلاعات مکاتبه فرمایند.
آـ۱۱۶۰

استخدام راننده پایه یك
یکنفر راننده پایه یکم با تجربه جهت شرکت ساختمانی بطورتمام وقت مورد نیاز است تلفن ۹ـ۸۳۵۰۹۶

استخدام نامه‌رسان
یکنفر نامه‌رسان باموتور سیکلت آشنا به مناطق مختلف تهران بطورتمام وقت مورد نیاز است ۹ـ۸۳۵۰۹۶

بیك نفر دوشیزه یا بانو جهت جوابگوئی تلفن نیازمندیم تلفن ۸۴۹۴۲۷

استخدام
مهندس ناظر
یکنفر مهندس ناظرمقیم برای نظارت کارگاهی در بهبهان مورد نیاز می‌باشد تلفن ۸۳۹۵۳۶

واسطه کاموا و انواع نخ بیکنفر مجرب در رشته فوق نیازمندیم ۶۵۴۲۶۴

تحصیلدار
بتعدادی جوان تحصیلدار دارای گواهینامه موتور سیکلت و ضامن معتبر نیازمندیم با تلفن های ۹۰ـ۸۳۷۴۸۷ کارگزینی تماس حاصل نمائید

استخدام فوری آبدارچی
یک مستخدم مرد که دارای سواد خواندن و نوشتن و معافی پایان خدمت با ضامن معتبر بطور تمام وقت با حقوق مکفی بهمکاری دعوت میشود.و اجدین‌شرایط: با در دست‌داشتن عکس وشناسنامه وسایرسوابق کار قبلی جهت تنظیم فرم استخدام و مصاحبه حضوری به خیابان عباس آباد بین چهارراه فرح وقصر جنب سوپر اریا شماره ۱۱۰ طبقسوم شرکت متعال،مراجعه صبحها از ساعت ۹ الی ۱۲ وبعد از ظهر ها از ساعت ۳ باستثنای روزهای تعطیل
آـ۱۷۳۰

یکنفر سکرتر مسلط به ماشین نویسی فارسی و جوابگوئی تلفن و یکنفر آبدارچی بطور تمام‌وقت‌نیازمندیم‌تلفن ۸۳۸۴۷۶
آـ۱۴۲۰

پرستار، آشپز، مستخدم و راننده‌آماده کار تلفن ۷۶۲۵۰۲
۱ـ۳ آـ۱۷۱۰

استخدام
سرایدار و نظافتچی برای تهران نیازمندیم ۶۲۴۳۱۷ ـ ۶۲۸۰۶۵ ـ ۶۲۷۷۹۵
آـ۱۷۴۰

استخدام نامه رسان با حداقل سه سال سابقه کار شرکت نیتراس‌مدیریت خارجی خیابان اکباتان ساختمان بازاراکباتان طبقه آخر اطاق ۲۴۶ تلفن ۳۱۲۳۶۶
اـ۱۷۳۸

آگهی استخدام
مدیر بازاریابی
شرکت تولیدی بهمکاری یک نفر مدیر بازاریابی ورزیده‌که به زبانهای فارسی و انگلیسی تسلط کامل‌داشته باشد نیازمند است.سابقه کار در این زمینه و آشنائی به سیستم مدیریت‌از شرایط اولیه همکاری میباشد. از علاقمندان واجد شرایط خواهشمنداست تقاضای خود را همراه با مشخصات کامل ، سوابق کار قبلی ، نشانی و شماره تلفن به راهنمای‌شماره ۷۵۱ روزنامه اطلاعات ارسال دارند.
اـ۱۷۴۲

استخدام
یك نفر دفتردار که سابقه نوشتن دفاتر محاسباتی داشته باشد مورد نیاز است‌تلفنهای ۶۴۸۵۳۸ ـ ۶۶۵۷۶۳

بیك مستخدم شبانه ـ روزی نیازمندیم ۶۳۲۸۱۷

آگهی استخدام
یکنفرتایپیست‌با تجربه فارسی راکه دارای دیپلم و مدرک ماشین نویسی باشد بهمکاری دعوت مینماید. کسانیکه بتایپ لاتین آشنائی داشته باشند ارجحیت خواهند داشت.
از متقاضیان خواهشمند است تقاضای خودرا به‌همراه سوابق کار ومشخصات و نشانی و شماره تلفن به آدرس روزنامه اطلاعات راهنمای شماره ۷۵۰ ارسال‌دارند.
آـ۱۷۴۱

بچندین نفر لوله‌کش ـ سیم‌کش و سرویسکار شوفاژنیازمندیم،خیابان فردوسی جنب کوچه برلن کوچه بلژیك ساختمان ۱۱۰ طبقه چهارم شرکت املیا

کارخانه‌ای در تهران استخدام میکند :
۱ـ تعدادی تراشکار باسابقه
۲ـ تعدادی فرزکار
۳ـ تعدادی دیپلمه فنی باسابقه برقکاری
متقاضیان میتوانند تقاضای خودرابا ذکر مشخصات‌کامل، نشانی‌و شماره تلفن‌باراهنمای شماره ۷۴۹ روزنامه اطلاعات ارسال دارند.
آـ۱۷۴۰

تعدادی ویزیتور زن با حقوق مکفی موردنیاز است ۶۵۱۴۱۹ ۶۵۴۸۵۱

بیك موتورسوار نامه‌رسان با گواهی‌نامه‌و ضامن معتبر با حقوق مکفی نیازمندیم تلفن ۸۵۵۸۰۲

SOCIETE FRANCAISE

RECHERCHE UN ATTACHE ADMINISTRATIVE IRANIEN AYANT EXPERIENCE EN COMPTABILITE GENERALE, SALAIRE ET DROIT DE TRAVAIL. FRANCAIS ET PERSAN COURANT ET NOTICE D'ANGLAIS ECRIRE A ETTELA'AT No. 746.

دعوت بهمکاری
شرکت یونیك به خانم دیپلمه که‌از عهده‌مکالمه زبان انگلیسی‌وفرانسه کاملابخوبی برآید برای کار تمام وقت نیازاست تلفن ۲۲۳۸۳۷ و ۲۲۷۷۴۶

بچند نفر دوشیزه یا بانوی‌فروشنده‌نیازمندیم از ۲ تا ۴ ـ۵۲۵۴۹۶

بیك سکرتر دوشیزه یا بانو تمام وقت‌نیازمندیم تلفن ۶۴۹۰۳۰

مستخدمه‌ای با تجربه‌در امورخانه داری‌نیازمندیم ۲۷۷۸۸۱ و ۲۷۰۸۰۱

دوشیزه یا بانوئی با آشنائی کامل به تایپ فارسی و جوابگوئی‌تلفن استخدام می‌شود تلفن ۶۳۴۳۰۸

سکرتر
بیك سکرتر جهت مطب بعدازظهرهااحتیاج‌است تلفن ۸۹۶۹۴۹

نقاش پیستوله‌کار نیمه وقت یا تمام وقت نیازمندیم تلفن ۳۹۱۹۵۴

آگهی استخدام
مشاغل‌مشروحه زیر موردنیاز است:
۱ـ برقکار صنعتی
۲ـ جوشکار کاربیت
۳ـ خمکار و قیچی کار
۴ـ پیشخدمت خانم یاآقا
از علاقمندان خواهشمند است تقاضای خود را باذکر مشخصات کامل ، نشانی و حتما شماره تلفن به راهنمای شماره ۷۴۸ روزنامه اطلاعات ارسال دارند ضمنا روی‌پاکت قید فرمایند که شغل مورد نظرشان چیست.
اـ۱۷۲۹

بیك آرایشگر مردانه با حقوق مکفی نیازمندیم تلفن ۷۹۳۲۱۲

استخدام
یك شرکت داروئی بین‌المللی چند نفر دوشیزه یا بانوی‌دیپلمه آشنا به تایپ فارسی‌را بهمکاری دعوت‌مینماید شاهرضا ـ چهارراه کالج ـ نبش خارك ـ شماره ۱۱۱ طبقه ششم

دوشیزه یا بانو مسلط‌به تایپ فارسی و لاتین نیازمندیم تلفن ۶۵۱۲۱۷

استخدام سکرتر
یکنفرسکرتر مسلط بتایپ‌فارسی و لاتین با ۲ سال تجربه کار و میزان تحصیلات در حدود دیپلم بهمکاری دعوت میشود از متقاضیان واجد شرایط خواهشمند است تقاضای همکاری خودرا با ذکر مشخصات کامل ، نشانی و شماره تلفن به آدرس روزنامه اطلاعات راهنمای شماره ۷۴۷ ارسال دارند.
آـ۱۷۳۸

چند نفر نقشه‌بردار ورزیده در کار راه‌سازی استخدام‌میشوند متقاضیان از ساعت ۱ تا ۳ بعد ازظهر بشرکت نوید خیابان ثریا شماره ۲۵ مراجعه نمایند .

استخدام راننده
راننده پایه ۲ مرتب و منظم و با تجربه ساکن سلطنت‌آباددروس‌دولت جهت استخدام اتومبیل سواری شخصی مورد نیاز است .
تلفن ۹ـ۸۳۵۰۹۶

افراد زیر جهت خدمت در تهران و شهرستان استخدام میشوند
۱ ـ مهندس راه و ساختمان با حداقل ۱۰ سال سابقه در نظارت کارهای راه‌سازی
۲ـ مهندس راه و ساختمان باحداقل ۵ سال سابقه در نظارت کار های راه‌سازی
متقاضیان به آدرس خیابان‌فیشرآباد خیابان نیکو شماره ۴۳ یا با تلفن های ۳ـ ۸۹۲۰۸۱ شرکت‌اتکو تماس‌حاصل فرمائید .

آگهی استخدام
یک شرکت بزرگ استخدام مینماید:
یکنفر رئیس حسابداری‌باشرایط زیر:
۱ـ لیسانس یافوق لیسانس حسابداری و امور مالی
۲ـ سابقه کار حداقل ۵ سال در سرپرستی پست مالی و حسابداری
۳ـ دارای برگ انجام خدمت و ظیفه
از واجدین شرایط دعوت می شود تقاضای خود را باذکر مشخصات کامل ، سوابق‌کار قبلی ، نشانی و شماره تلفن به آدرس روزنامه اطلاعات راهنمای شماره ۷۴۲ ارسال دارند.
اـ۱۳۵۷

گروه صنعتی استخدام مینماید:
۱ـ انباردار با معلومات‌سیکل
۲ـ کارمند دفتری با مدرك دیپلم آشنائی بتایپ فارسی و بایگانی
واجدین شرایط می توانند تقاضای خودرا با ذکر مشخصات کامل، نشانی، و شماره تلفن به آدرس روزنامه اطلاعات راهنمای شماره ۷۴۱ ارسال‌دارند.
آـ۱۳۵۶

فقط ۱۸ نفر
بعد از آموزش رادیوو تلویزیون نقشه کشی برق فشار قوی وماشین نویسی به کار مشغول شوید تلفن ۶۴۹۴۹۴

تعدادی مهندس‌و تکنیسین‌باتجربه در امور راه و کانال سازی استخدام میشود متقاضیان‌بتهران خیابان ثریا شماره ۲۵ شرکت نوید از ساعت ۱ تا ۳ بعداز ظهر مراجعه فرمایند

بیک نفر راننده با زن بدون بچه نیازمندیم مسکن و کلیه مخارج‌و حقوق مکفی‌پرداخت میشود تلفن ۶۳۰۱۶۸

آگهی استخدام
شرکت تولیدی برای قسمت اپراتوری‌تلفن‌و مسئول اطلاعات وراهنمائی ۲ نفر دوشیزه یا بانو راکه بزبان انگلیسی‌اشنائی داشته باشند استخدام مینماید: داشتن سابقه کار و مدرك تحصیلی دیپلم ببالا وحداکثر سن ۳۰ سال و نداشتن موانع استخدامی جزو شرایط می باشد.
طالبین لطفا تقاضای خود را همراه با کلیه مشخصات ، نشانی‌و شماره تلفن به آدرس روزنامه اطلاعات (باقید نوع شغل درخواستی روی پاکت) راهنمای شماره ۷۳۶ ارسال دارند.

استخدام منشی
بیک نفر منشی مسلط بتایپ فارسی جهت کار در شرکت نیازمند است از متقاضیان خواهشمنداست تقاضای خود رابااذکرمشخصات کامل، نشانی وشماره‌تلفن‌به ادرس روزنامه اطلاعات راهنمای شماره ۷۳۷ ارسال دارند.
۱ـ۳ آـ۱۱۶۳

به چند نفر جوان فعال آشنا به زبان انگلیسی باوسیله‌نقلیه نیازمندیم تلفن ۸۴۷۱۳۲ و ۸۴۹۸۶۵

پرستار
جهت سرپرستی و نگهداری دو کودك خرد سال در یك خانواده دوشیزه یا بانویی‌جوان با حقوق بسیار مکفی میشود تلفن ۸۵۶۴۴۱

مستخدم‌زن
شبانه روزی با تجربه‌با شرایط خوب و حقوق مکفی موردنیاز می‌باشد. تلفن بعدازظهر ها ۶۲۱۲۲۱

استخدام‌فوری
بچند جوان دیپلمه اشنا به زبان انگلیسی یا فرانسه با اتومبیل‌برای کار تمام‌وقت‌در موسسه نیازمندیهای خارجی نیازاست تلفن ۲۲۷۷۴۶

جویای کار

مهندس کشاورزی
با ده سال سابقه کار آماده کار میباشد تلفن ۹۲۸۹۲۰

بنز خاور ۸۰۸ با راننده آماده کار در شهر تلفن ۵۳۵۰۹۹

آموزشگاهها

آموزشگاه‌ماشین‌نویسی هما میدان منیریه

تدریس خصوصی

کلیه دروس ابتدائی راهنمائی نظری ششم تقوینی تلفن ۶۵۲۴۵۷

مکالمه انگلیسی
رادر مدت کوتاه بیاموزید
تلفن ۶۵۲۴۵۷

تدریس انگلیسی و فرانسه به بچه‌ها صبح ۶ یا ۱۹ ببعد ۶۴۳۲۰۵

کلیه دروس
نظری . راهنمائی . دبیرستان . هنرستان تلفن ۸۲۰۹۷۳

مکالمه انگلیسی فرانسه آلمانی
۸۲۰۹۷۳

مکالمه انگلیسی وعربی ۹۳۶۱۸۱

انگلیسی فرانسه تلفن ۶۵۲۶۵۹

انگلیسی‌خصوصی‌مکالمه تلفن ۹۷۱۸۷۶

مکالمه انگلیسی
Mrs. KERSHAW
تلفن ۶۵۵۷۰۵

توسط خانمها
ریاضیات فیزیك شیمی زبان ششم نظری راهنمائی ۶۵۱۶۲۹

مکالمه وگرامر
انگلیسی ـ فرانسه ـ آلمانی بوسیله استادان ایرانی و خارجی ۲۸۷۷۲۱

فرانسه خصوصی ۹۳۴۴۰۲
۱ـ۷ آـ۹۸۲۹

تدریس خصوصی ریاضیات توسط دبیر لیسانسیه ریاضی فقط در حوالی شمیرانات‌تلفن ۲۶۴۱۶۰ و ۲۶۷۶۱۴

کلیه دروس
اول تاچهارم نظری با تضمین دبیر ۸۴۵۴۱۵ ـ ۸۴۲۸۶۲

پانسیون

پانسیون کاخ شمالی خانم کارمند و دانشجو ۶۶۰۸۵۱ و ۶۴۸۲۹۵

پانسیون‌مهری‌مخصوص دانشجوی دختر وخانم های کارمند تلفن ۸۴۴۸۶۸

پانسیون مونیك وزراء ۶۲۰۸۸۴ نوزاد تا ۶ سال با سرویس

خانه شمارا بخارجیان اجاره میدهیم

سازمان مسکن پارس
خانه بخارجیان اجاره میدهد
خرید ۸۴۸۴۲۴
وفروش ۸۵۳۸۵۳

موسسه امور خارجیان
تخت جمشید جنب بهار
۷۵۱۷۸۲ ـ ۷۵۲۳۵۸

وزیری
۶۵۸۱۸۸
۶۵۳۷۴۳
اجاره بخارجیان ـ خرید ـ فروش .

سازمان نیازمندیهای خارجیان
خانه شمارا بخارجیان اجاره میدهد
۸۲۴۹۵۳
۸۲۷۹۰۱ـ۸۳۸۱۰۶

مؤسسه نیازمندیهای خارجیان
خانه بخارجیان اجاره میدهد
۸۳۰۰۸۲ ـ ۸۳۰۰۸۱
۸۲۱۷۲۳ ـ ۸۲۱۸۱۱
۳۱۱ تخت جمشید مقابل سفارت آمریکا

یونیك UNIQUE
خانه بخارجیان اجاره میدهد
سریعترین مرکز اجاره درشمال شهر
۲۲۵۵۰۴
۲۲۶۴۸۷

آژانس بین‌الملل
بخارجیان ویلا و اپارتمان شما رااجاره میدهد ۸۳۰۸۴۲ـ ۸۳۰۸۴۳

آژانس استار
اجاره بخارجیان
۸۴۶۱۶۳ـ۸۵۶۱۷۴

شرکت ریل استیت اجاره بخارجیان تلفن ۹۳۶۲۷۸
آـ۱۵۶۵

سازمان مسکن کندو
کانون اجاره بخارجیان
ویلا آپارتمان
خرید وفروش دفترکار
۲۲۷۶۳۸ـ۲۲۷۶۳۹

هرنوع ویلا و همکف درشمال شهر برای سکونت خارجی نیازمندیم ۲۲۲۶۳۰ و ۲۲۷۵۱۱
۱ـ۵ آـ۱۳۸۰

مون هاوس moon house
خرید و فروش اجاره
مجهزترین شرکت تهیه مسکن درایران
جردن نبش گلشهر ساختمان ترژو
تلفن : ۲۲۲۴۷۹ ـ ۲۲۲۴۸۰

مؤسسه ظفر ZAFAR
سریعترین مرکز اجاره خانه بخارجیان اجاره میدهد درشمال شهر
تلفنها:
۲۲۳۸۳۷
۲۲۷۷۴۶ـ۲۲۸۵۸۹

مرکز اجاره بایرانی و خارجی ۲۴ ساعته ۸۳۲۹۳۳

سازمان نیازمندیهای فرخ
مرکز اجاره وخرید وفروش
۲۲۹۱۵۵ـ۲۲۹۱۵۷
مباشرت نیز میپذیریم

مرکز اجاره به ایرانی و خارجی تلفن ۹۳۶۱۸۱

ایران مسکن
IRAN
گروه مجرب ۳۵ نفری ـ اجاره بخارجیان ـ شمال،شهر ـ شمیرانات (خرید وفروش)
۲۲۳۸۴۴ـ۲۲۳۲۷۳

اجاره بایرانی وخارجی
۲۶۷۲۲۹

تی‌دم
مرکز اجاره به ایرانی و خارجی و خرید وفروش ۸۴۸۵۵۳

۸۲۹۷۶۶ ـ ۸۳۵۱۲۰
سازمان کورش
اجاره منازل بخارجیان

تهیه مسکن گلدیس
سریعترین مرکز اجاره بخارجی وایرانی ۸۴۰۴۶۲

تهیه مسکن آگشن
اجاره بخارجیان ۶۸۷۸۱۲

نیازمندیهای اطلاعات

تلفنهای: ۳۰۳۷۰۲-۳۱۱۲۱۹-۳۱۱۲۲۵-۳۱۱۲۲۴

نیازمندیهای اطلاعات تلفنی آگهی میپذیرد

یك شرکت تولیدی در تهران افراد واجد شرایط زیر را با حقوق و مزایای مکفی استخدام مینماید :

مکانیك ماشین آلات صنعتی با حداقل دو سال سابقه کار .
تکنیسین ابزار دقیق با حداقل دوسال سابقه کار .
کارگر تابلو های برق‌واردبامور پارالل کردن دیزلها با حداقل دوسال سابقه کار .
کارگر دیگهای بخار با حداقل یکسال سابقه‌کار .
کارگر دیزل برق با حداقل‌یك سال سابقه کار .
نحوه کار سه‌شیفت‌خواهدبود.

متقاضیان میتوانند در ساعات اداری از ۷ الی ۱۴ با تلفن های ۳ر۹۶۳۰۳۱ آقای فتح‌الله زاده تماس حاصل نمایند .

شرکت سهامی نوسازی و عمران تهران

شهرك اکباتان تعدادی تلفنچی مرد را که دارای شرایط ذیل باشند استخدام مینماید :

۱ـ تحصیلات در حدود دیپلم
۲ـ حداقل سه سال‌سابقه کاردرزمینه‌اپراتوری تلفن
۳ـ برك خاتمه خدمت یا معافیت غیر پزشکی

ازمتقاضیان واجد شرایط وعلاقمند بهمکاری دعوت میشود به کارگزینی شهرك اکباتان واقع در ابتدای جاده مخصوص کرج روبروی ایر تاکسی مراجعه نمایند .

آگهی استخدام

شرکت تولیدی اشخاص ذیل راباحقوق مکفی استخدام میکند

۱ـ لیسانسیه باسابقه ویابدون سابقه مردیازن آشنابزبان انگلیسی جهت سرپرستی دوایر مختلف
۲ـ سکرترمدیرعامل باسابقه کار
۳ـ راننده باسابقه کار

متقاضیان ازساعت ۹ صبح الی ۴ بعد ازظهر بآدرس خیابان حافظ خیابان ارفع شماره ۲۰ طبقه دوم مراجعه نمایند.

یک شرکت بزرگ ساختمانی احتیاج بافرادی باشرایط زیر دارد

۱ـ مهندس برق‌یامکانیك با۵ سال سابقه کار ، کارگاهی و آشنائی کامل به زبان‌انگلیسی جهت‌کار در کارگاه خوزستان .
۲ـ مهندس برق‌یامکانیك با ۱۰ سال سابقه‌کارمفید و آشنائی به‌زبان‌انگلیسی جهت کار در دفتر تهران
۳ـ کارگر برقکارباحداقل ۳ سال سابقه کار .
۴ـ کارگر لوله‌کش سرد و گرم و چدنکار با حداقل ۳ سال سابقه کار .

واجدین شرایط میتوانند بین ساعات ۸ تا ۱۶ با تلفن های ۱ ـ ۶۲۶۳۶۰ تماس حاصل نمائید .

آگهی استخدام

شرکت سهامی خاص تولیدی و صنعتی ژورنال گاز

یك نفر قالب‌ساز با حداقل ۴ سال سابقه کار مفید و یك‌سرپرست فنی برای کارخانه و یك نفر انباردار را برای کار در قم به همکاری دعوت مینماید .

علاقمندان میتوانندهمه‌روزه ازساعت ۹ صبح الی۴ بعدازظهربدفتر مرکزی شرکت واقع در خیابان‌شاه‌ساختمان کاوه طبقه‌سوم شماره۳۱ مراجعه نمایند .

مهندس مشاوراورگانیک

بتعدادی مهندس و تکنیسین ساختمان‌باسابقه کار ،کارگاهی جهت نظارت در شهرستان نیازمند است . خواهشمند است با تلفنهای ۹۲۷۰۴۳ ـ ۹۲۷۳۶۴ و۹۲۶۲۷۸ جهت مصاحبه با آقای مهندس حسینی نژاد تماس حاصل فرمائید.

GLASS WOOL

شرکت پشم شیشه ایران استخدام مینماید

۱ـ سرپرست مکانیك باحداقل ۱۰ سال سابقه کار در تعمیر ماشین آلات صنعتی، اتوماتیک ، تسلط به ماشین های تراش ، فرز، سنگ زنی و داشتن سابقه سرپرستی
۲ـ سرپرست برق کارخانه باداشتن‌فوق‌دیپلم‌یادیپلم‌برق حداقل سه‌سال سابقه یا تکنیسین برق باحداقل ۸ سال‌سابقه کار در تعمیر ماشین آلات صنعتی و آشنائی کامل به سیستم فرمان های الکترونیکی
۳ـ شیمیست یا تکنیسین شیمی باحداقل ۲ سال سابقه کار
۴ـ سرپرست انبارها باحداقل دیپلم و ۵ سال‌سابقه در سرپرستی انبار و آشنائی به زبان انگلیسی
۵ـ منشی باداشتن دیپلم حداقل یکسال سابقه کارو آشنائی کامل به امور دفتری و تایپ فارسی
۶ـ برقکار صنعتی

آدرس :
واجدین شرایط میتوانند به کارگزینی شرکت واقع در تهران کیلو متر ۷ جاده قدیم کرج بعد از تقاطع راه آهن روبروی کارخانه صنعتی جنرال مراجعه نمایند تلفن ۶ـ۹۵۵۷۳۵

کن وود
KENWOOD

چند راننده پایه ۲ شخصی برای مدیران شرکت با مشخصات زیر استخدام میشود

۱ـ خدمت زیر پرچم را انجام داده یا گواهی معافیت داشته باشند .
۲ـ با سواد باشند.
۳ـ دارای ضامن معتبر باشد .
۴ـ وقت شناس و مرتب باشند .
۵ـ کمتر از ۲۵ و بیشتر از ۵۰ سال نداشته باشند .

واجدین شرایط با حقوق و مزایای خوب برای ۵ روز کار در هفته (پنجشنبه وجمعه هاتعطیل است) استخدام میشود.

داوطلبان روز های هفته (جز پنجشنبه ها)از ساعت۱۰ صبح تاچهار بعدازظهر به شرکت‌نمود (قسمت کارگزینی) ـخیابان تخت‌جمشید بین چهارراه روزولت و بهارمراجعه نمایند.

NOTRE DAME DE FATIMA HOSPITAL

سکرترپزشکی

بیمارستان نتردام دوفاتیما بچندنفر سکرتر پزشکی که دارای سابقه کار باشند باشرایط زیر استخدام مینماید .

۱ـ آشنائی کامل بزبان انگلیسی
۲ـ آشنائی کامل به دیکتافون و شورت‌هند

متقاضیان به‌آدرس خیابان محمدرضاشاه (یوسف‌آباد) ـ کوچه ۲۱ قسمت کارگزینی مراجعه و یا با تلفن ۷ـ۶۲۳۸۸۳ تماس حاصل نمایند .

گروه صنعتی سوفالین استخدام می نماید

۱ـ انباردار با معلومات سیکل
۲ـ کارمند دفتری بامدرك دیپلم آشنائی به تایپ‌فارسی و بایگانی
۳ـ سرپرست سالن با معلومات ششم‌ابتدائی و سابقه کار در کارخانجات .
۴ـ معاون رئیس کارخانه با معلومات و سابقه کار موثر

واجدین‌شرایط می توانند همه روزه به جزء روز های دوشنبه و پنجشنبه و ایام تعطیل‌بمحل کارخانه واقع در تهران‌میدان خراسان‌جاده‌تهران مشهد کیلومتر ۲۶ (فرون‌آباد) کارخانه آجر سوفالین به مدیر امور تولید مراجعه نمایند .

شرکت تکنوفریگو

استخدام مینماید

۱ـ منشی آشنا بزبان انگلیسی سن ۲۵ سال ببالا
۲ـ برنامه‌نویس‌زبان COBOL باحداقل دوسال تجربه

علاقمندان واجد شرایط میتوانند به شرکت تکنوفریگو ایرانشهر شمالی شماره ۲۳۸ قسمت کارگزینی مراجعه نمایند .

ACCOUNTANT

FOR AN INTERNATIONAL PHARMACEUTICAL COMPANY

Must have:

1. Fluency in English
2. Accounting or related degree
3. Experience of Farsi and English Accounting
4. Iranian Nationality
5. Under 30 years old.

Apply top floor, 60 Aryamehr Avenue, (next to Bank Etebarate) between 9.00 a.m. and 2.00 p.m. tomorrow.

گروه‌صنعتی مولن‌روژ

جهت مدیریت انبار های خود واقع در قزوین شهر صنعتی البرز یك نفر انباردار باشرایط‌زیر استخدام مینماید .

۱ـ حداقل تحصیلات دیپلم متوسطه
۲ـ حداقل ۵ سال سابقه در مدیریت انبار
۳ـ سن بین ۳۰ تا۴۰ سال

به شخص موردنظر حقوق ومزایای کافی‌و مسکن درمحل کارخانه داده میشود . به‌خیابان کورش کبیر ـجنب سینما مولن‌روژ شماره ۲۶۹ مراجعه فرمائید.

مهندسین مشاورهلندی (ندکو)

اشخاص زیر را به همکاری دعوت مینماید

۱ـ مهندس ساختمان ۴ نفر
۲ـ مهندس سازه ۲ نفر
۳ـ تکنیسین ساختمان ۳ نفر

از متقاضیان خواهشمند است با شماره‌تلفن های ۲۲۸۲۴۱ـ ۲۲۷۱۰۷ تماس حاصل‌فرمایند.

استخدام کارگرساده برای شب کاری

کارخانه پمپ سازی پیرلس ایران عده‌ای کارگر ساده را با حقوق و مزایاه مکفی برای شب‌کاری در قسمت ریخته‌گری استخدام میکند جهت‌اطلاع واستخدام لطفا به آدرس کیلومتر ۲۱ جاده قدیم کرج نرسیده به دوراهی کاروانسراسنگی مقابل اتومبیل سازی مزدا مراجعه فرمائید. تلفن کارخانه ۹۵۴۴۴۰

استخدام

رئیس حسابداری

یك شرکت تولیدی واقع در تهران جهت سرپرستی حسابداری خود بیك نفر که به امور حسابداری بازرگانی تسلط کامل داشته باشد نیازمند است واجدین شرایط تقاضای خود رابا ذکر تاریخ‌تولد ـ تحصیلات ـ سوابق کار و نشانی و شماره تلفن به انضمام یك قطعه عکس ۴ × ۶ به نشانی‌صندوق پستی ۱۱۸۴ـ۱۲تهران ارسال نمایند .

پذیرش نماینده درشهرستانها

شرکت وارداتی سیانا برای فروش محصولات خود نماینده میپذیرد

۱ـ ماشینهای نوشابه‌ریزاتوماتیك
۲ـ ماشین های تمیزکن
۳ـ مینی تریلر وست‌فالیا

تهران: تلفن ۸۴۵۸۳۹ و ۸۵۲۴۸۱

IRAN MCA LTD.

Consulting Engineers have the following openings:

1. *Highway Engineers*
2. *Structural Engineers*
3. *Draftsmen*

The applicants must have minimum of 3 years experience with good knowledge of English language.
For appointment call 235470-232505.

شرکت سهامی مالتای ایران

به‌دو نفر انباردار باتجربه نوشابه فروش برای تهران وشهرستان باتضمین ملکی کافی ویک نفر بازرس فروش نیازمنداست

داوطلبان باداشتن‌سوابق انبارداری و آخرین مدرك تحصیلی به کارگزینی شرکت واقع در کیلومتر ۷ جاده مخصوص کرج روبروی جنرال موتور خیابان‌آریا شرکت‌سهامی مالتای ایران کارخانه‌آبجو سازی اسکول مراجعه فرمائید .
تلفن ۴ـ۹۷۷۰۶۲

شرکت سهامی صنعتی ماهیار استخدام میکند

الف ـ برای کار در منطقه خلیج فارس با حقوق و مزایای کافی

۱ـ تعدادی تکنیسین برق و مکانیك
۲ـ تعدادی موتورچی (اپراتور) آشنا به موتور دیزل مرلیس .
۳ـ تعدادی تعمیرکار آشنا به تعمیرات موتور دیزل مرلیس .

ب ـ برای نصب نیروگاه های مرلیس بلاکستون‌در مناطق مختلف کشور .

۱ـ تعدادی تکنیسین‌برق و مکانیك .
۲ـ تعدادی مکانیك ـ جوشکار ـ لوله‌کش

داوطلبان به شماره۶۳۴ خیابان سعدی جنوبی تهران مراجعه نمایند .

آگهی استخدام

کارخانه تولیدی دراستان مازندران بیک‌مدیر کارخانه باسابقه احتیاج دارد

تقاضانامه خودراهمراه باسابقه کار وهرگونه اطلاع لازم دیگر به آدرس پستی تهران ۱۸۴۱ر۴۱ ارسال نمائید کلیه تقاضانامه‌هابصورت محرمانه بررسی خواهند گردید

دانشگاه فرح پهلوی

آگهی استخدام

دانشگاه فرح‌پهلوی افراد مشروحه زیر را طبق ضوابط دانشگاه استخدام می‌نماید .

۱ـ مربی آزمایشگاه با درجه تحصیلی فوق‌لیسانس در رشته شیمی
۲ـ پرستار زن با مدرك تحصیلی دانشگاهی برای خدمت در اوقات شب در شبانه‌روزی دانشگاه
۳ـ کتابدار با درجه تحصیلی فوق لیسانس یا لیسانس در رشته کتابداری
۴ـ ماشین‌نویس‌فارسی و لاتین با مدرك تحصیلی دیپلم و گواهی ماشین‌نویسی
۵ـ ماشین‌نویس فارسی با گواهی ماشین‌نویسی

داوطلبان واجد شرایط که تعهد استخدامی‌در سازمانهای دولتی ندارند میتوانند‌در اوقات‌اداری از ساعت ۸ تا ۳۰ر۱۶ به کارگزینی دانشگاه‌واقع در ونك مراجعه نمایند .

نیازمندیهای اطلاعات

تلفنهای: ۳۰۳۷۰۲-۳۱۱۲۱۹-۳۱۱۲۲۵-۳۱۱۲۲۴

نیازمندیهای اطلاعات تلفنی آگهی میپذیرد

پذیرش دبیرستان از آمریکاظرف ۵ روز با تلکس و پست اختصاصی تلفن ۶۶۶۱۹۳

حسابدار با ۳ سال سابقه کار استخدام میشود تلفن ۸۹۱۰۴۱

کارخانجات ایران‌ناسیونال جهت کارمندان خارجی خود تعدادی راننده بطور اختصاصی استخدام مینماید.
داوطلبان میتوانند باداره امور خارجیان ایران‌ـ ناسیونال واقع‌درکیلومتر ۱۸ جاده‌کرج مراجعه نمایند.

NOTRE DAME DE FATIMA HOSPITAL

بیمارستان نتردام دوفاتیما برای کاردر قسمت مدارك پزشکی درمانگاه خود بچند نفر دوشیزه خوش‌برخوردکه به زبان‌انگلیسی نیز آشنائی داشته باشند نیازمند است.

متقاضیان به قسمت کارگزینی بیمارستان واقع در خیابان محمد رضاشاه (یوسف‌آباد) کوچه ۲۱و یابه تلفنهای ۷ـ۶۲۳۸۸۳ مراجعه فرمایند.

انستیتو عالی علوم بیمارستانی

جهت تکمیل کادر آموزشی خود بافراد زیر نیاز دارد
۱ـ لیسانس و فوق لیسانس در رشته بیولژی و ژنتیک
۲ـ لیسانس و فوق لیسانس در رشته فیزیک
داوطلبین می‌توانندتاپایان وقت اداری روز شنبه ۸ر۱۱ر۳۶ به خیابان ویلا خیابان اراک شماره ۳۵ مراجعه یا با تلفن ۹ـ۸۹۷۲۶۸ تماس حاصل نمایند.

آگهی استخدام

۲ نفر بایگان باسابقه کار تحصیلات حدود سوم متوسطه و یك نفرخانم ماشین‌نویس باسابقه کار بطور تمام‌وقت‌استخدام‌میشودداوطلبان بخیابان تخت‌جمشید ویلای‌جنوبی شماره ۱۳۵ مراجعه فرمایند.

دعوت بهمکاری

شرکت تولیدی تهران‌ورش

برای‌فروش‌مواد پاك‌کننده
به تعدادی ویزیتور با درآمد مکفی نیازمنداست
(ازشهرستانها نماینده فعال می‌پذیرد)
آدرس: تهران ـ باغ صبا ـ مقابل تعمیرگاه بوش پلاك ۵۱۹ تلفن: ۷۵۷۱۲۴

بیمارستان‌وزایشگاه بابک

افراد واجد شرایط زیر را بهمکاری دعوت می‌نماید.
۱ـ نرس لیسانسیه
۲ـ لیسانسیه علوم تغذیه
خواهشمند است همه روزه غیراز ایام‌تعطیل از ساعت۹الی ۱ بعدازظهر بدفتر پرستاری بیمارستان واقع در خیابان کارون چهارراه‌طوس مراجعه نمایند.

ویزیتورداروئی
شرکت‌الی‌لیلی‌ایران

برای معرفی فرآورده های داروئی خود در تهران وشهرستانهاافراد تمام وقت و نیمه وقت را بهمکاری دعوت مینماید. برای افراد تمام وقت سابقه کار امتیاز محسوب میشود.
خیابان عباس آباد چهارراه فرح شماره ۱۲۵ ساختمان لی‌لی صندوق پستی ۱۹۲۷ر۱۱
تلفن ۸۵۰۰۴۶

شرکت کشت وصنعت‌اراک

نیاز به‌یك منشی با شرایط زیر دارد
۱ـ دانستن تایپ‌فارسی و لاتین
۲ـ آشنائی بزبان انگلیسی و اموربایگانی
۳ـ داشتن حداقل ۲ سال سابقه کار
واجدین شرایط با تلفن ۶۲۲۱۳۶ از ساعت ۹ الی ۶بعدازظهر تماس حاصل نمایند.

به مهندس‌راه وساختمان باسابقه برای نظارت‌و تکنیسین با سابقه نیازمندیم تلفن ۸۴۹۷۱۹

شرکت‌سهامی آبجوسازی شمس

جهت تکمیل کادر فروش خود تعدادی فروشنده مرد فعال وخوش برخورد باحداقل تحصیلات سیکل و ضامن معتبر بهمکاری دعوت مینماید. متقاضیان میتوانند همه روزه از ساعت ۸ الی ٤ بعد ازظهر بادر دست داشتن اصل شناسنامه ومعافیت نظام وظیفه بکارگزینی شرکت واقع در خیابان بابائیان سه راه اکبر آباد مراجعه نمایند. تلفن۹ـ۵۴۹۰۵۶

آگهی استخدام

مهندسین مشاوری برای تکمیل کادرفنی خود به تعدادی نقشه‌کش‌برق باسابقه‌نیازمند میباشد واجدین شرایط میتوانند مستقیما به آدرس تهران ـ خیابان سپهبد زاهدی کوچه هماشماره ۳۸ مراجعه یا با شماره های تلفن ۳۶تا۸۳۹۰۳۱ تماس حاصل فرمایند.

استخدام‌دوشیزه

کارخانجات پارس‌الکتریك(شرکت سهامی عام) واقع در تهران برای مونتاژ تلویزیونهای رنگی وسیاه وسفید عده‌ای دوشیزه راکه‌دارای حداقل تحصیلات ششم ابتدائی باشنداستخدام‌مینماید. لطفا بادر دست‌داشتن‌شناسنامه‌بکارگزینی کارخانجات پارس الکتریك واقع در خیابان آیزنهاور ایستگاه شاوب‌لورنس شماره۵۶۳ مراجعه نمائید.

آگهی‌استخدام

۱ـ مهندس مکانیك
۲ـ مکانیك ماشین‌آلات
۳ـ تراشکار ماهر
٤ـ کاردان فنی دیپلمه برق‌و تاسیسات.

با پنج سال سابقه کارمفید آشنائی به زبان آلمانی برای تصدی تعمیرات و نگهداری ماشین آلات یکی‌از بزرگترین کارخانه‌های ریخته‌گری ایران در تهران موردنیاز است. واجدین‌شرایط استخدام مشخصات کامل خود را به صندوق پستی شماره (۲۳۰۵) ارسال دارند

توجه‌توجه

بزودی در قلب بازار بزرك تهران واقع در سبزه‌میدان سرای اعظم

بازاربزرگ‌آبادانیها

افتتاح میشود. برای‌کسب‌اطلاع بیشتر در مورد مغازه‌ها به‌دفتر ساختمان واقع در سرای اعظم مراجعه شود

شریک

با ۵۰۰ هزار تومان پول‌نقد حدود ۲ الی ۵ میلیون تومان ماشین‌آلات برای تاسیس‌فروشگاه ماشین‌های مطبوعاتی با صاحب ملکی که ۱۰۰۰ متربالا سالن و یك آپارتمان مرتب یا نوساز داشته باشد شریك میشویم
واجدین شرایط با صندوق پستی ۱۰۴۵ تهران آقای فیضی مکاتبه فرمایند.

فروش‌سیمان

شرکت نفت دمینکس ایران (دیوکو) حدود ۵۰۰۰۰ کیسه سیمان کلاس‌جی (ضدسولفات) مازاد خود را در خرمشهر باوضع موجود آن از طریق مزایده بفروش میرساند.
علاقمندان میتوانند پس‌از بازدید سیمان در محل انبار شرکت‌واقع در خرمشهرجاده کارخانه صابون‌سازی، پیشنهاد خود را لاك‌و مهر شده‌و با درج جمله «مربوط به خرید سیمان» تا روز شنبه ۱۵ر۱۱ر۲۵۳۶ به‌اداره‌مرکزی تهران‌خیابان کاخ‌شمالی شماره ۱۸ در مقابل رسید تحویل دهند و یا به آدرس صندوق پستی شماره ۲۶۹۳ تهران ارسال دارند.
عوارض گمرکی به عهده خریدار خواهد بود. حضور علاقمندان‌در جلسه‌رسیدگی به‌پیشنهادات که در راس ساعت ۱۲ همانروز انجام خواهدشد آزاد است.

شرکت‌تالاکو

کالای تجاری شما را بازاریابی مینماید
۸۹۷۰۹۲-۸۹۰۸۷۷

در مزرعه یا کارگاه یا روستای خودتان:

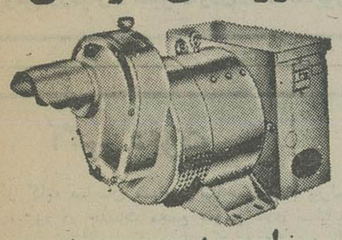

اگر برق دارید
و یا
اگر برق ندارید
در هر دو صورت
ژنراتورتراکتوری‌وین‌پاور را توصیه میکنیم
قابل استفاده بعنوان:

* مولد برق اضطراری در مواقعیکه برق قطع میشود
* مولد برق سیار نصب شده بر روی تریلر دو چرخ و قابل انتقال بهر جائیکه برق لازم است. برای جوشکاری و راه اندازی موتورها و غیره
* مولد برق ثابت برای تامین روشنائی و راه اندازی دستگاههای مختلف

امتیازات ژنراتور تراکتوری نسبت به موتور ژنراتور معمولی
- قیمت بسیار ارزانتر
- عدم احتیاج به سرویس و مراقبت دائمی
- استفاده کامل از تراکتور در تمام مواقع

نماینده انحصاری در ایران

شرکت‌تکنوفربامسئولیت‌محدود

دفتر ـ خیابان آبان جنوبی روبروی پارکینگ شهرداری‌ـ نبش خیابان هوریار شماره ۸۹ طبقه سوم تلفن ۸۹۶۲۶۹
۸۹۶۶۴۹
۸۹۳۵۲۲
نمایشگاه ـ طبقه همکف

سایر محصولاتی که عرضه میکنیم
* انواع موتور ژنراتور بنزینی‌ـ دیزلی
* انواع جعبه دنده برای پمپهای توربینی
* دستگاههای حفاری ضربه‌ای چاه عمیق
* دستگاههای آبیاری بارانی: سیستم متحرک‌ـ ثابت‌ـ خودرو‌ـ اتوماتیک

در تهران و شهرستانها نماینده فعال میپذیریم

شرکت‌پخش کیسه

(سهامی خاص)

آماده‌تحویل کیسه‌گونی وچتائی‌وانواع طناب‌وتسمه‌و نخ پلاستیک به‌ابعادوضخامت ورنگهای مختلف میباشد

تلفن های ۸۹۳۹۱۴ و۸۹۴۴۲۲ و ۸۹۶۶۰۳
آدرس تهران: خیابان کریم‌خان زند آبان شمالی خیابان پزشك شماره ۱۴ طبقه سوم

حج‌عمره‌نوروزی

مکه ـ مدینه ـ جده ـ شام وقاهره
بمدیریت‌حسن‌هاشمی اصل(شربیانی)
تلفن دفتر ۵۴۴۹۹۹
منزل ۹۷۳۵۳۵

حج عمره مفرده نوروزی
بمدیریت حاج غلامحسین حبیبیان آماده ثبت نام‌می‌باشد تلفن ۹۲۰۶۹۹

استخدام‌نامه‌رسان

یکنفر نامه رسان با سابقه دو سال‌کاروداشتن کارنامه سیکل اول متوسطه و گواهی‌نامه موتور سیکلت با حقوق و مزایای مکفی استخدام‌میگردد.
آدرس خیابان پهلوی نبش جام جم شرکت تکنولوك

SCOTSMAN

یخسازی اسکاتسمن

۱۰۰ـ ۲۰۰ـ ۵۰۰ کیلو
در۲۴ساعت وارد شد.

فروشگاه منصور تلفن ۷۵۴۲۹۲ ۷۶۲۵۲۷

آگهی استخدام

یك موسسه تولیدی برای تکمیل کادر فنی خود افراد زیر را استخدام میکند.
۱ـ برنامه‌ریز الکترونیك
۲ـ برنامه‌ریز مکانیك
۳ـ نقشه‌کش الکترونیك و مکانیك
٤ـ کنترل کننده الکترونیك
۵ـ انباردار فنی
۶ـ کارگر تاسیسات
۷ـ متصدی آزمایشگاه شیمی صنعتی با فوق دیپلم شیمی
داوطلبین‌ردیف ۱تا۵ باید دیپلم فنی ودارای سه‌سال سابقه کار مفید و ردیف ۶ با مدرك سیکل و سه‌سال سابقه کار مفید باشند
واجدین شرایط در ساعات اداری‌با تلفن‌های ۶۸۷۵۳۱ و۶۸۷۵۳۲ تماس بگیرند.

ویزیتورآرایشی برای

کار در یك شرکت معتبر با حقوق و مزایای فوق‌العاده

ویزیتور فروش‌لوازم آرایش فرانسوی با سابقه کار در رشته مربوطه استخدام میشود.
به خیابان کوروش کبیر بالاتر از سه راه ضرابخانه انتهای کوچه لاجوردی شرکت جید مراجعه فرمائید.

مبلیران

«» بزرگترین نمایشگاه مبلیران
در بلوار پهلوی و میرداماد کمی بالاتر از میدان محسنی
ساختمان ۱۱۸ افتتاح شد ۲۲۶۴۶۶
محل فروش کلیه طرحهای جدید در خیابان فرح
کمی بالاتر از تخت طاوس تلفن ۸۴۳۱۸۲

کن‌وود
KENWOOD

استخدام‌بانوان

برای بازاریابی یك مارك معروف لوازم‌خانگی‌چند بانوی باسواد ـ خوش‌برخورد و علاقمند به‌فعالیت های بازاریابی با حقوق و زایای بسیار خوب به همکاری دعوت میشوند.

داوطلبان لطفا همه روزه (غیراز پنجشنبه‌ها وتعطیلات) از ساعت ۳تا ۵ بعدازظهر به شرکت نمود خیابان تخت جمشید بین چهارراه بهار و روزولت ساختمان بلر مراجعه‌نمایند.

---

career opportunity in advertising

we need a few more good people, and for a very good reason...

We are growing! We are already Iran's leading advertising agency and still growing. We need several energetic, dynamic, self-starters to fill some immediate career openings.

about the job...

CLIENT MANAGEMENT. Both experienced advertising personnel and ambitious young people who want to begin a career in advertising are needed. Direct responsibility for the advertising and marketing of major international companies awaits experienced advertising personnel with solid backgrounds in advertising and marketing, or if you have drive and ambition, but no prior experience, Caspian offers on the job training and excellent career opportunities.

about you...

All applicants should fulfill following requirements:

* You must be ambitious, aggressive, energetic, a self-starter with long term career goals.
* Have a University degree. Preference given to American graduates.
* Have completed your military service.
* Be fluent in English.
* Be an Iranian national.

Send us a letter about yourself and your career goals along with a resume. We will contact you as soon as we have received your letter and resume.

Caspian Inc.
INTERNATIONAL ADVERTISING AND MARKETING

19 Nourbakhsh St., Opp. Kourosh, Pahlavi Ave., Tehran, Iran. Tel: 893043-7.

تلفن نیازمندیهای اطلاعات
۳۱۱۲۲۴ ۳۱۱۲۲۵

تشکرو قدردانی

اینجانب رستگار شکرزاده که‌بعمل پروستات احتیاج داشتم‌در بیمارستان جاوید تحت‌نظر آقای دکتر سید مرتضی سیدین عمل مزبور انجام‌و بهبودی خودرا بازیافتم بدینوسیله از دکترنامبرده‌و همچنین همکارانش تشکر و استدعای‌تشویق ایشان را ازوزارت بهداری دارم.

آگهی

از کلیه قبول شدگان اصلی امتحان کتبی استخدام در سازمان عمران جیرفت‌دعوت میشود جهت‌مصاحبه اول‌وقت اداری‌روز۱۵ر۱۱ر۲۵۳۶ در مرکز سازمان عمران جیرفت واقع در شهر سبزواران حضور بهمرسانند . م‌الف ۲۴۹۴۹

روح‌الله خاقانی
مدیر عامل سازمان عمران‌جیرفت

جناب آقای شهرستانی شهردار محبوب‌پایتخت

ساکنین خیابان لرستان اراضی دولاب در سالهای اخیر شاهد فعالیت های‌عمرانی چشمگیر شهرداری منطقه ۶ به ریاست جناب‌آقای مهندس اسعدیان‌و سایر عوامل مسئول منجمله آقای جمشید منجمی رئیس‌اداره عمران بوده‌اندبنابه وظیفه وجدانی لازم دانستندکه ضمن قدردانی از زحمات نامبردگان سپاس خودرا ازلحاظ وجود چنین افراد خدمتگزار بشاهنشاه آریامهرو مردم بحضور آنجناب معروض‌دارند.

از طرف ساکنین خیابان لرستان ،سرباخته
آ-۱۴۵۱۳

آگهی دعوت اولین مجمع‌عمومی فوق‌العاده انجمن زمین شناسان ایران

بدین وسیله از کلیه اعضای پیوسته ، انجمن زمین شناسان ایران‌که کارت عضویت موقت آنها صادرو ارسال شده‌است دعوت میشودکه‌در ساعت شانزده روز شنبه بیست‌و دوم بهمن‌ماه ۲۵۳۶ دراولین مجمع عمومی فوق‌العاده شرکت فرمایند

دستور جلسه

۱ـ استماع گزارش هیئت رئیسه موقت.
۲ـ تصویب اساسنامه انجمن
۳ـ انتخاب نه‌نفر نمایندگان مجمع‌عمومی در هیات مرکزی .
۴ـ انتخاب یك‌نفر بازرس ویك‌نفر بازرس علی‌البدل‌برای مدت دوسال.
محل تشکیل مجمع‌عمومی فوق‌العاده: باشگاه دانشگاه تهران .

هیئت مدیره موقت انجمن زمین‌شناسان ایران
سیروس زرعیان- منیر داودزاده - شاپورمظفری

آگهی دعوت

از کلیه صاحبان سهام‌شرکت سهامی‌عام پیرلس ایران دعوت میشود در جلسات مجمع عمومی عادی سالیانه‌و مجمع عمومی بطور فوق‌العاده که‌درروز یکشنبه ۳۰بهمن ماه ۲۵۳۶ ۱۹ فوریه ۱۹۷۸ درساعت ۹ر۳۰ صبح در هتل انترکنتیننتال بمنظور رسیدگی وتصویب ترازنامه و سودیازیان سال مالی ۲۵۳۶و انتخاب بازرسان واعضاء هیئت‌مدیره و تغییراساسنامه تشکیل میگردد شرکت فرمایند.

ویلیام پل‌استیسی -مدیرعامل شرکت‌سهامی عام پیرلس ایران :

آگهی استخدام

شرکت سهامی باطریسازی نیرو بمنظور تکمیل کادر فنی واداری تعدادی داوطلب با مدارك تحصیلی و مشخصات زیر با حقوق مکفی ستخدام مینماید .

۱ـ مهندس برق
۲ـ تکنیسین شیمی
۳ـ تکنیسین فیزیك
۴ـ لیسانس علوم اداری
۵ـ فوق دیپلم برق
۶ـ لیسانس بیمه
۷ـ لیسانس زبان انگلیسی
۸ـ کارمند فنی با حداقل معلومات پایان دوره ابتدائی
۹ـ خدمه آشپزخانه (دوشیزه یا بانو حداقل معلومات دوره ابتدائی)

شرایط استخدام :

۱ـ تابعیت دولت شاهنشاهی ایران
۲ـ متدین بیکی از ادیان
۳ـ داشتن برك خاتمه خدمت سربازی یامعافی (غیر پزشکی)
۴ـ داشتن سلامتی کامل طبق گواهی بهداری وابسته

داوطلبین واجد شرایط میتوانند همه روزه‌از ساعت ۱۰ الی۱۲ (باستثنای روز های پنجشنبه و ایام تعطیل) بادردست داشتن مدارك لازم‌بامور پرسنلی و نیروی انسانی شرکت واقع در ـ سلطنت‌آباد تقاطع خیابان اقدسیه و خیابان نیمروز مراجعه نمایند.

شرکت سهامی باطریسازی نیرو
م‌الف۲۴۷۶۷ ۱ـ۲

اطلاعیه‌مدرسه‌عالی تلویزیون‌وسینما

از کلیه پذیرفته شدگان‌رشته‌فنی مدرسه‌دعوت میشود که‌بادردست داشتن مدارك ذیل در تاریخ های شنبه ۸ ، یکشنبه ۹ ودوشنبه ۱۰ بهمن ماه از ساعت ۹ الی ۱۲ و۱۴ الی۱۷جهت ثبت نام‌به دفترخدمات آموزشی مدرسه واقع در خیابان پارك (وزراء) کوچه یکم مراجعه نمایند .

مدارك لازم جهت ثبت نام :

۱ـ اصل کارنامه آزمون همگانی
۲ـ فتوکپی کارنامه های چهارم‌وپنجم‌متوسطه (گواهی مدرسه مبنی‌برداشتن معدل ۱۴ در دو کلاس ذکر شده)
۳ـ فتوکپی آخرین مدرك تحصیلی
۴ـ ۴ برك‌فتوکپی شناسنامه
۵ـ ۱۲ قطعه عکس ۴×۶ و شش قطعه عکس ۴×۳
۶ـ فیش ارزش تحصیلی دیپلم
۷ـ فتوکپی معافی یا اصل دفترچه‌آماده‌بخدمت

کلیه کارمندان رادیو تلویزیون ملی ایران که درآزمون همگانی سال جاری شرکت نموده و رشته فنی یکی از انتخاب آنان بوده می توانند فتوکپی کارنامه آزمون همگانی خودراهمراه باذکر آدرس وشماره تلفن به خدمات آموزشی مدرسه ارسال دارند .

نیروی دریائی شاهنشاهی

آگهی استخدام

نیروی دریائی شاهنشاهی تعدادی غیر نظامی را در تخصص های مشروحه زیر برابر آئین نامه استخدام کارمندان غیر نظامی در ارتش شاهنشاهی بصورت‌رسمی و غیر رسمی باحقوق‌ومزایای‌مکفی جهت خدمت در تهران‌وپایگاههای تابعه استخدام مینماید :

ردیف‌ـمدرك‌تحصیلی	مدرك تخصصی	محل‌خدمت
۱ـ دکتری	زنان و زایمان ـ قلب ـ پوست ، خو ن‌ـ آسیب شناسی ـ اطفال ـ دستگاه گوارشی‌ـ رادیولژی ـ جراحی	بندر عباس ـ بوشهر
۲ـ دکتری	جراحی ـ بیهوشی ـ دندانپزشک	سیرجان
۳ـ لیسانس مهندسی	مکانیک ـ برق ـ الکترونیک ـ متالوژی ـ تاسیسات حرارتی	بندر عباس
۴ـ لیسانس	حقوق ـ مترجم زبان انگلیسی مهندس برق ـالکترونیک ـ مکانیک حسابداری ـ بازرگانی ـ اردو ـ روسی	تهران
۵ـ فوق دیپلم	الکترونیک	بوشهر
۶ـ دیپلم	پانچیست ـ کتابدار ماشین نویس ـ رسام‌ـ خطاط	بندر عباس بوشهر
۷ـ دیپلم و سیکل	ماشین نویس فارسی و لاتین	تهران ـ بوشهر ـ بندر عباس

مزایا :

الف : داوطلبینی که بصورت رسمی استخدام شونداز ۱۴ ماه حقوق در سال ، دفترچه تدارکات و بیمه خدمات درمانی و سایر تسهیلات برخوردار خواهند بود
ب : داوطلبین با سپردن ۴ سال تعهد در پایگاه های جنوب و ۶ سال در تهران از خدمت وظیفه عمومی معاف خواهند شد .
ج : داوطلبین ردیف ۵ پس از استخدام برای گذراندن دوره تخصصی به کشور هلند اعزام خواهند شد.
از کسانی که مایل به همکاری هستند دعوت میشود جهت کسب اطلاعات بیشتر همه روزه باستثنای ایام تعطیل و پنجشنبه ها به مدیریت استخدام نیروی دریائی شاهنشاهی واقع در خیابان عباس آباد روبروی پمپ بنزین غربی مراجعه فرمایند .
م‌الف ۲۴۵۹۸

هواپیمائی ملی ایران «هما»

هواپیمائی ملی ایران «هما» استخدام

اپراتور کامپیوتر ـ پانچیست

هواپیمائی ملی ایران هما برای تکمیل کادر واحد اتوماسیون بادر اختیار گذاشتن‌حقوق‌ومزایای‌مکفی وهمچنین امکانات‌رفاهی گسترده، داوطلبان علاقمند را به همکاری دعوت می نماید .

شرایط استخدامی

ـدارا بودن دیپلم کامل متوسطه
ـ دارابودن برك‌پایان‌خدمت‌وظیفه یامعافی‌دائم
ـ دارا بودن‌سابقه کار :
ـ اپراتور کامپیوتر ـ حداقل ۲ سال سابقه کار برروی‌ماشینهای IBM (مدل۱۴۵ر۳۷۰ به‌بالا)و ترجیحا ماشینهای DS
ـپانچیستـ حداقل ۱سال سابقه کاربرروی ماشینهای K.D.S

ازداوطلبان واجد شرایط خواهشمنداست تقاضای استخدام خود را با ذکر سوابق قبلی‌در زمینه کار مورد نظر ،آدرس ، شماره تلفن و یك قطعه‌عکس حداکثر تا تاریخ۱۲ بهمن ماه ۲۵۳۶ به آدرس :

هواپیمائی ملی ایران «هما»
صندوق پستی ۲۸۰۰ تهران
پروژه استخدامی ۷۱

ارسال دارند .

تقاضا های رسیده مورد بررسی قرار گرفته‌و از داوطلبان واجد شرایط دعوت بعمل‌خواهدآمد.

نیروی دریائی شاهنشاهی

آگهی استخدام

نیروی دریائی شاهنشاهی جهت تکمیل‌کادر افسری دریائی،هوائی تعدادی دیپلمه پسرودختررا با شرایط ومزایای زیر بهمکاری دعوت نموده وجهت ادامه تحصیل به‌بهترین دانشگاههای‌کشورهای آمریکا، انگلستان ، ایتالیا، آلمان‌غربی اعزام مینماید .

۱ـ شرایط عمومی :

الف : تابعیت دولت شاهنشاهی ایران
ب: متدین بیکی از ادیان (اسلام ،مسیحی ، کلیمی ،زرتشتی)
پ: نداشتن همسر و افراد تحت تکفل
ت : نداشتن پیشینه بد و سپردن تعهد خدمت برابر مقررات قانون استخدام نیرو های مسلح شاهنشاهی .
ث: داشتن سلامتی کامل به تائید بهداری نیروی دریائی شاهنشاهی (قد ۱۶۵ سانتیمتر ببالا).
ج: داشتن حداقل سن ۱۷ سال و حداکثر۲۴ سال تمام(برای‌کسانیکه خدمت‌زیر پرچم راانجام داده‌اند ۲۵ سال تمام).

۲ـ شرایط اختصاصی و نحوه انتخاب رشته‌های مختلف :

الف : جهت رسته های تخصصی ناوبری (فرماندهی)ومهندسی (مکانیك-برق‌و الکترونیك و تاسیسات دریائی) وکامپیوتر و کمیسردریائی فقط دیپلمه های ریاضی و طبیعی بترتیب با معدل کتبی سال آخر ۱۲ و ۱۴ ببالا و میانگین معدل کتبی سه سال آخر بترتیب ۱۲و۱۴شرکت در مصاحبه .
قبولشدگان پس از تکمیل مراحل استخدامی به کلاس زبان نیروی دریائی شاهنشاهی در تهران معرفی و پس از آموزش زبان بکشورهای خارج اعزام میگردند.

۳ـ حقوق ومزایا :

الف: دانشجویان در طول مدت تحصیل‌شبانه روزی بوده و از هزینه زیست و پوشاك وحقوق ماهیانه ۹۰۰۰ ریال در ایران و فوق‌العاده معادل ۹۰۰۰۰ ریال علاوه بر حقوق ماهیانه در خارج‌از کشور استفاده خواهند نمود.
ب: دانشجویان پس از موفقیت در سال سوم تحصیلی دانشگاه بدرجه ناوباندوم مفتخر و جهت آموزش عالی در سطح تکنیك جهانی ادامه تحصیل خواهند داد.
پ : فارغ‌التحصیلان از مزایای فراوانی نظیر دوماه پاداش در سال با پس‌انداز تامین آتیه بانك سپه وام مسکن باشرایط مناسب ،استفاده از خدمات درمانی و منازل سازمانی و فروشگاههای ارتش و تاسیسات ورزشی و سایر تسهیلات کادر نظامی .

۴ـ مدارك مورد نیازجهت‌ثبت‌نام:

الف: یکبرك فتوکپی ریز نمرات‌چهارم ، پنجم، جواز قبولی و یا گواهینامه ششم متوسطه که معدل کتبی ششم درآن قید شده و به تائیداداره آموزش و پرورش رسیده باشد.
ب: دوبرك فتوکپی شناسنامه (از برك توضیح شناسنامه نیز فتوکپی لازم است).
پ: سه قطعه عکس ۴ × ۳
داوطلبین واجد شرایط جهت ثبت نام وکسب اطلاعات بیشتر میتوانند همه روزه باستثنای پنجشنبه و ایام تعطیل از ساعت ۸ الی۱۶ به آدرس تهران : عباس‌آباد ـ روبروی پمپ بنزین غربی مدیریت‌استخدام نیروی دریائی شاهنشاهی مراجعه نمایند .

نیروی دریائی شاهنشاهی

آگهی استخدام

نیروی دریائی شاهنشاهی جهت تکمیل کادر دریافری خوددررشته های برق (برق والکترونیك) و کامپیوتر تعدادی دیپلمه پسر و دختر را باشرایط ومزایای زیراز طریق مصاحبه و معاینات پزشکی به‌صورت هنرجو استخدام‌مینماید

الف ـ شرایط :

۱ـ تابعیت دولت شاهنشاهی ایران ۲ـ متدین بیکی از ادیان(اسلام،مسیحی،کلیمی، وزرتشتی) ۲ـ نداشتن پیشینه بد و سپردن تعهد خدمت برابر مقررات قانون استخدام نیرو های مسلح شاهنشاهی .
(حداکثر ۱۱ سال)۴ـ نداشتن همسر و افراد تحت تکفل ۵ـ داشتن حداقل سن ۱۷سال و حداکثر ۲۴ سال تمام (برای کسانیکه خدمت‌زیر پرچم را انجام داده‌اند ۲۶ سال تمام) ۶ـ فارغ‌ـ التحصیل در یکی از رشته های ریاضی و یا طبیعی با معدل کتبی ۱۲ به بالا و هنرستان در رشته های برق(برق والکترونیك) با معدل ۱۳ ببالا .

ب ـ حقوق ومزایا :

۱ـ هنرجویان در طول مدت تحصیل شبانه روزی خواهند بود و از هزینه زیست و پوشاك، حقوق ماهیانه در سال اول ۱۰۵۰۰ ریال ، در سال دوم ۱۱۷۵۰ ریال در ایران و چنانچه جهت آموزش بخارج‌ازکشور اعزام شوند علاوه برمبلغ فوق ماهیانه مبلغ ۹۰۰۰۰ ریال بعنوان‌فوق‌العاده ماموریت خارج از کشور استفاده خواهند نمود.
۲ـ هنرجویان پس‌از موفقیت در آزمایشات نهائی بدرجه دریافرسومی‌مفتخر وترفیعات بعدی آنان برابر قانون ترفیع دریافران ارتش شاهنشاهی خواهد بود.
۳ـ هنرجویان ضمن آشنائی با آخرین‌تحولات علمی و عملی دنیا در صنعت الکترونیك ، برحسب نیاز خدمتی جهت فراگیری بیشتر و همچنین انجام ماموریت، بخارج از کشورفرستاده‌خواهند شد .
۴ـ به فارغ‌التحصیلان در نیمه اول و آخر هر سال برابر حقوق ماهیانه پاداش تعلق میگیردو از مزایای فراوانی نظیر پس انداز تامین آتیه بانك‌سپه ،وام مسکن‌با شرایط مناسب،استفاده از خانه های سازمانی ،درمان رایگان خود و خانواده تحت تکفل ، خرید از فروشگاههای ارتش با تخفیف قابل ملاحظه و سایر تسهیلات کادر نظامی استفاده خواهند نمود.

پ ـ مدارك‌موردنیاز جهت‌ثبت‌نام:

۱ـ یکبرك فتوکپی کارنامه و با جواز قبولی که معدل کتبی سال ششم متوسطه در آن قید شده باشد و به تائید اداره آموزش و پرورش رسیده باشد .
۲ـ دوبرك فتوکپی شناسنامه عکس‌دار(در صورت داشتن توضیح فتوکپی از اوراق توضیح لازم است).
۳ـ چهار قطعه عکس ۴ × ۳
داوطلبین حائز شرایط میتوانند جهت کسب اطلاعات بیشتر و ثبت نام همه روزه باستثنای ایام تعطیل‌به مدیریت استخدام نیروی دریائی شاهنشاهی واقع در تهران خیابان عباس‌آباد ـ مقابل پمپ بنزین غربی مراجعه و یا به پایگاه‌ها و نمایندگیهای نیروی دریائی شاهنشاهی در شهرستانهای بندرپهلوی ، خرمشهر ، بوشهر، بندرعباس ، کرمانشاه ، رضائیه ، اصفهان، مشهد، زاهدان ، شیراز ، کرمان ،ساری، همدان ،تبریز ،سنندج‌و خرم‌آباد مراجعه‌نمایند.
م‌الف ۲۴۶۰۱

همه علاقمندان به ورزش برای نجات باشگاه پرسپولیس که در آتش خاکستر شده ، باید قدم جلو بگذارند

سرنوشت باشگاه پرسپولیس چه می‌شود؟

۱۵ میلیون تومان به باشگاه پرسپولیس خسارت وارد شده است

تاکنون از سازمان ورزش کسی به سراغ باشگاه پرسپولیس نرفته تا ببیند بر سر تاسیسات عظیم ورزشی آن چه آمده است ؟

باشگاه پرسپولیس در آتش سوخت. اینجا تا چند روز پیش ، محل اجتماع هزاران ورزشکار و علاقمند ودوستدار ورزش بود ، اما امروز جز تلی خاکستر ، چیزی از آن بجا نمانده است. «پرسپولیس» ، ازمعروف و پرطرفدارترین باشگاههای ورزشی کشور است . تیم فوتبال این باشگاه نه تنها در ردیف چند تیم طراز اول فوتبال کشور است ، بلکه ازحیث تعدادطرفدار وعلاقمند وبالنتیجه جذب تماشاگر به‌استادیومها، تیمی است که فوتبال امروزی‌ما به‌آن‌مدیون‌است. این را همه ورزشکاران و ورزش دوستان ودست اندرکاران مسایل ورزشی میدانند. اما اگر باشگاه پرسپولیس وضع وموقعیت کنونی را هم نداشت واز کوچکترین وگمنام ترین باشگاههای کشور بشمار میرفت ، بازهم روانبود که چنین باشگاهی در آتش بسوزد وخاکستر شود ومردم دربرابر آن احساس مسئولیت نکنند .

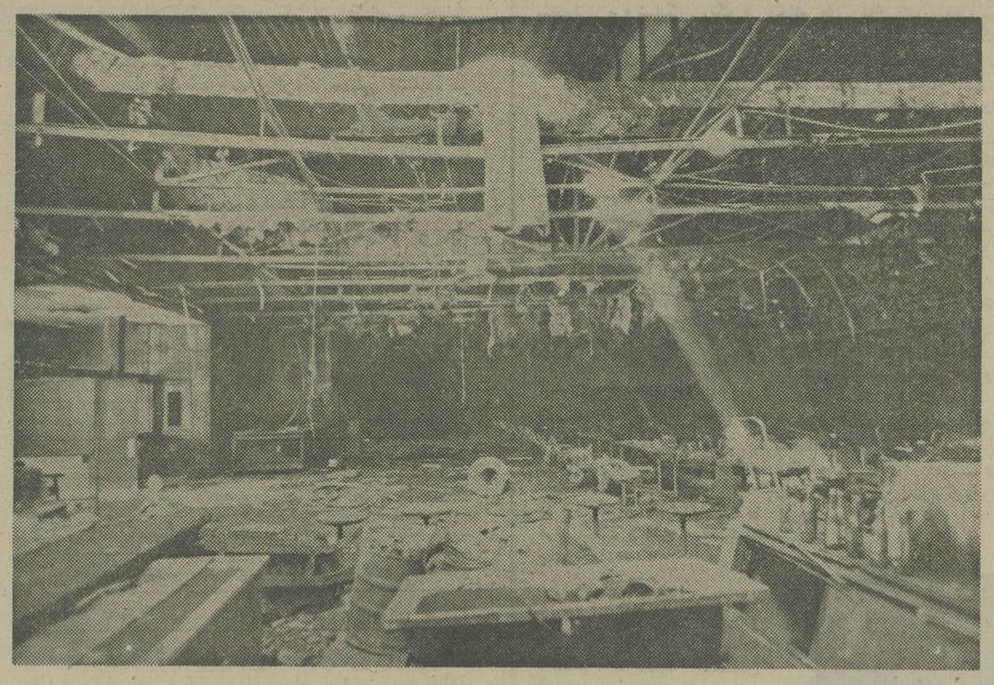

تلی از خاکستر اینجا ، تاسیسات عظیم باشگاه پرسپولیس است که بیشتر به «بولینگ عبده» معروف بود ، تا چهارشنبه گذشته ، هزاران نفر از ورزشکاران و ورزش دوستان تهران در این‌مکان ورزشی جمع می‌شدند وبه ورزش و تفریح سالم می پرداختند ، اما از بامداد پنجشنبه ، با حریقی که درگرفت ، کسی نمیتواند قدم به باشگاه بگذارد . آیا باشگاه پرسپولیس ، با کمک و مساعدت همه مسئولان و ورزش‌دوستان یکبار دیگر احیاء می‌شودو روی پای خود می‌ایستد ؟

باشگاه ورزشی (هرباشگاه ورزشی) مکانی مقدس است و فرنگی ها ، چنین مکانی‌را از حیث ارج و قرب وعزت و حرمت ، در ردیف اماکن مذهبی و کلیسا های خود بشمار می‌آورند. ازاین‌حیث، همه مردم شهر ها نسبت به سرنوشت باشگاههای‌ورزشی خودبشدت احساس‌مسئولیت می‌کنند.

سوختن باشگاه ورزشی پرسپولیس و سرنوشت و آینده این باشگاه این روزها بحث محافل مختلف ورزشی است و صاحب نظران، در باره اهمیت این مساله نقطه نظر های خاصی را مطرح‌می کنند که گویای ابعاد وسیع این ضایعه ورزشی است.

«مانوک» خل‌ابخشیان ، مسئول ورزش تلویزیون ۲ میگفت:

در اروپا ، و بخصوص انگلستان ، که از حیث‌داشتن باشگاه ، سابقه وتجربه‌زیادی در دنیا دارد ، مردم چنان نسبت به امور وسایل و سرنوشت باشگاهها احساس مسئولیت می‌کنند ، کم‌رهبران باشگاهها بهتنهایی نمی‌توانند تصمیماتی اتخاذ کنند که‌منجر به بستن باشگاه یا تغییراتی به ضرر باشگاه شود . حتی در اسکاتلند ، درسال۱۹۷۴، باشگاه «الوبنگ» که درردیف باشگاههای درجه دوم این کشوراست،اعلام ورشکستگی کرد و رهبران باشگاه‌تصمیم گرفتند باشگاه را بخاطرضرر هایی که ببار می‌آورد، تعطیل کنند و یا زمین و تاسیسات آنرا واگذار نمایند ، امامردم شهر بمحض اعلام این خبر، باهم به شور و بررسی پرداختند وضمن اعلام‌مخالفت شدید خود ، با شهردار و مسئولان شهر تماس گرفتند و خودشان نیز پنی ، پنی (یک صدم لیره) ، پول جمع کردند تاباشگاه ازورشکستگی و در نتیجه از تعطیل شدن نجات یابد . در دهه ۵۰ ، وقتیکه باشگاه رئال مادرید‌در صدد گسترش زمین فوتبال خود برآمد ، مردم برای‌کمک به باشگاه ، روز های‌متوالی، برای کمک به باشگاه درجلو گیشه بانکی که اعلام شده‌بود صف بستند و باشگاه مذکور، با کمک‌مردم صاحب تاسیسات عظیم امروزی شده است.

خدابخشیان اضافه میکرد که در ایران اگر چه چنین احساس مسئولیتی با آن وسعت ، در میان مردم ما نسبت بسرنوشت باشگاههای ورزشی وجود ندارد، اما این مسئولیت طی سالهای اخیر، در میان قشر وسیعی از مردم ما بوجودآمده و خوشبختانه در حال گسترش است.

سال گذشته که سروصدای فروش یا تبدیل قسمتی از باشگاه پرسپولیس به میان آمد ، موج وسیعی از مخالفت مردم نسبت به‌فروش باشگاه برخاست و این‌موج چنان قوی و پردامنه بودکه سرانجام رهبران باشگاه پرسپولیس تحت تاثیر قرار گرفتند و از فروش باشگاه (که لابد با سود سرشاری‌نیز همراه بود) خودداری‌کردند.

در باره اهمیت باشگاههای ورزشی در جامعه ، یک کارشناس دیگر ورزش (حبیب‌اللهروشن زاده‌مسئول ورزش تلویزیون ـ ۱) نیز نکته جالب دیگری را مطرح میکند.

او میگوید باشگاهها در شهر ها ، بمنزله شش هاوریه های آن شهر هستند ، یعنی باشگاه ورزشی ، عامل‌تنفس شهر و در نتیجه سلامت آن شهر است.

امروزه با توجه‌به‌گسترش ماشینیسم، افزایش تکارخانجات و عوامل دودزا ، آلودگی وسیع هوای شهر ها و نیز باتوجه به اینکه زندگی‌درشهر ها امکان فعالیت های بدنی شهرنشینان را بشدت کاهش داده هر چه تعداد باشگاه های ورزشی در یک شهر زیادتر باشد میتوان امیدوار بود که آن شهر ، از طریق منفذها و شش های بیشتری نفس میکشد.

بعبارت دقیقتر ، تعداد باشگاه ورزشی در هر شهر، باسلامت عمومی‌مردم آن‌شهر رابطه مستقیمی دارد و بهمین جهت است که هیچگاه‌نباید نسبت به سرنوشت‌یک باشگاه ورزشی بی‌تفاوت بشود.

ضایعه ورزشی

در حال حاضر ، باشگاه ورزشی پرسپولیس ، نه تنها صاحب یکی از قدرتمندترین‌و پرتماشاگرترین تیمهای فوتبال کشور است . بلکه تنهاباشگاه بولینگ سراسر کشور نیز به شمار میرود. اگر این باشگاه از بین برود و برای همیشه تعطیل شود ، درواقع‌ورزش بولینگ در ایران می‌میرد و دیگر هیچ تهرانی ، جایی و محلی برای پرداختن به این ورزش نخواهد داشت از همین روست که‌باید همه‌مردم ورزش دوست نسبت به سرنوشت باشگاه پرسپولیس و حیات‌یامرگ ورزش‌بولینگ در این‌شهر احساس‌مسئولیت و علاقه کنند.

این حرف البته ، الزاما یعنی جمع‌آوری اعانه برای باشگاه سوخته پرسپولیس نیست ، اما واقعیت‌این‌است که یک باشگاه ورزشی ،که باید محل مقدسی برای همه ورزشکاران ورزش‌دوستان تلقی شود، باشگاهی که بمنزله یکی از شش‌ها و ریه‌های شهر دم کرده‌تهران و هوای آلوده آن است‌در آتش خاکستر شده و از بین رفته است، درحالیکه در این مدت، فی‌المثل‌کسی از سازمان ورزش کشور ، حتی به محل باشگاه‌مرفته تا ببیند که برسر باشگاه، چه آمده است !

بهرحال ، مساله این است که باید نسبت به‌آینده این‌باشگاه‌احساس‌مسئولیت شود و بهر طریقی که ممکن است ، برای‌بازسازی این باشگاه ، برای آنکه بار دیگر تنها سالن بولینگ سراسر کشوربروی‌هزاران علاقمند این ورزش باز شود، و برای آنکه‌باشگاه پرسپولیس یکبار‌دیگر روی پای خود بایستد ،کمک گردد .

باشگاهی که ۱۴ سال از حیات آن میگذرد ، حیف است برای همیشه بمیرد ، همچنانکه پارسال نیز حیف بود که این باشگاه (و هر باشگاه کوچک و بزرگ دیگری) بصورت فروشگاه مواد غذائی یا سوپرمارکت درآید .

باشگاه پرسپولیس و سالن بولینگ آن ، که بامداد ۵ شنبه در آتش سوخت ، در آذرماه ۱۳۴۲ افتتاح شد .

در ساختمانی‌که‌سوخت، ۲۰ خط بولینگ،رستوران و سالن سینما قرار داشت که به خاکستر مبدل‌گشت. باشگاه مجموعا دارای ۲۸ خط بولینگ بود که فقط ۸ خط آن‌سالم مانده‌است.

بنا به اظهار مدیران باشگاه ، خطوط بولینگ و ماشین آلات ورزشی و تفریحی ، به مبلغ چهار میلیون و پانصد هزار تومان بیمه شده بود ، در حالیکه قیمت مجموع تاسیساتی که سوخته‌چندین برابر این رقم است .

با سوختن‌باشگاه‌بولینگ مسابقات ۳۲ لیگ ۱۶تیمی که هر تیم ۵ بازیکن دارد، با یک حادثه ناگهانی مرده و از دست رفته است .

قدم جلو بگذارید

در حال حاضر هنوز میزان دقیق خساراتی که در اثر آتش سوزی بامداد پنجشنبه‌به‌باشگاه‌پرسپولیس وارد آمده ، معلوم نیست ولی میزان خسارات ، تا حدود ۱۵ میلیون تخمین زده میشود . این رقم‌برای یک تاسیسات ورزشی رقم بسیار هنگفتی است.باشگاه پرسپولیس ، اگرچه پر درآمدترین باشگاه های ورزشی کشور بوده ، اما هر سال ضرر میداده‌است. اصولا فعالیت ورزشی و باشگاه‌داری در تهران همیشه با ضرر توام است. بهمین علت است که برای نجات این باشگاه ، همه مسئولان و همه ورزش دوستان و علاقمندان به سلامت شهر تهران بایدقدم جلو بگذارند .

دراین‌باره علی عبده ، موسس و صاحب باشگاه پرسپولیس میگوید :

پارسال که صحبت از فروش قسمتی ازباشگاه و تبدیل آن به فروشگاه درمیان بود ، گروه کثیری از مردم ، بخصوص از طریق مطبوعات ، مرا تحت فشار اخلاقی گذاشتند که دست به ترکیب باشگاه نزنم استدلال غالب آنها این‌بود که باشگاه و تاسیسات ورزشی ، محلی مقدس در ردیف بیمارستان و مدرسه است . چنین دستگاهی متعلق به عموم مردم است و صاحب یا مدیر باشگاه حق ندارد به‌تنهایی‌و بدون توجه به خواست عمومی، درباره سرنوشت باشگاه تصمیم بگیرد .

در آن هنگام ، من تحت تاثیر آنهمه احساس و عاطفه مردم ، و فشار و محظور شدید اخلاقی از تصمیم خود مبنی برفروش قسمتی از باشگاه عدول کردم و از یک سودسرشار مادی گذشتم . اما حالا چه بکنم ، ؟ اما آیا ارزش این باشگاه که تا پارسال در ردیف مکان‌های مقدس‌چون مدرسه و بیمارستان بود ، از یاد همه باید برود ؟

در این یکی دو روزه ، مردم و بخصوص جوانها و نوجوانها وقتی به باشگاه می‌آیند و آن‌سالن زیبا و مجهز رابصورت‌تلی ازخاکسترمی‌بینند،گریه‌شان می‌گیرد ، اما از دست‌این جوان‌های محصل و دانشجو ، چه کاری‌ساخته است ؟

آیا باشگاه بسته می شود

عبده اضافه می‌کند :

بدبختانه قسمتی‌ازباشگاه سوخت که از حیث‌درآمد، ضررهای هنگفت سایر قسمت‌ها و تاسیسات را تاحدودی جبران میکرد . سالن های اسکیت ، بیلیارد ، استخر آب گرم ، بسکتبال ، والیبال ، جودو ـ اسکواش ، کاراته و تیراندازی که سالم مانده بود، دائما ضرر میدهند و تنها از طریق درآمد سالن بولینگ بود که میتوانستم آن‌سالن‌ها را سرپا نگهدارم و حقوق ۳۰۰ کارمند و کارگر این قسمت‌ها را بپردازم. حالا با سوختن سالن بولینگ ، در واقع همه باشگاه پرسپولیس خاکستر شده و دیر یا زود ، در باشگاه بسته خواهد شد .

حرف من این است که باشگاه پرسپولیس ، مثل‌هر باشگاه ورزشی دیگر در هر کجای ایران ، همچنان همان مکان مقدس سال گذشته است و نبایدگذاشت در این باشگاه برای‌همیشه بسته شود . حالا باید دید که آن همه مردمی که پارسال ، بخاطر فروش قسمتی از همین باشگاه و تبدیل آن به فروشگاه، آن همه با مهر و محبت و حس مسئولیت ، مرا در منگنه اخلاقی قرار دادندو ناچار در برابر خواست‌به حق آنها تسلیم شدم ، حالا دربرابر خاکستری که از همان باشگاه بجا مانده ، و برای نجات این باشگاه، چقدر احساس مسئولیت می‌کنند ؟

آگهی‌های رسمی شرکتها: ● تأسیس شرکتهای جدیدالتاسیس ● تغییرات اساسنامه شرکتها ● افزایش سرمایه

آگهی تغییر محل شرکت سهامی خاص سی.بی.گو ثبت شده بشماره ۱۸۷۵۳

باستناد صورتجلسه مورخ ۳۶٫۴٫۹ مجمع عمومی فوق‌العاده شرکت مذکور مرکز اصلی‌شرکت‌بخیابان عباس‌آباد چهارراه مهنازشماره ۲۵۸ انتقال یافت .

م‌الف ۲۴۹۲۶

مدیر کل ثبت شرکت‌ها و مالکیت صنعتی سیحیی‌مدنی

آگهی تغییر محل شرکت سهامی خاص برادران جوادی ثبت شده بشماره۴۰۹۹

باستناد صورتجلسه مورخ ۳۶٫۱۰٫۸ مجمع عمومی فوق‌العاده شرکت مذکور مرکز اصلی شرکت به خیابان‌سپهبد زاهدی شماره ۱۰ طبقه پنجم انتقال یافت.

م‌الف ۲۴۹۲۷

مدیر کل ثبت شرکت‌ها و مالکیت صنعتی سیحیی‌مدنی

آگهی تغییرمدیرعامل شرکت‌سهامی‌خاص‌تولیدی اسفنج شیروان ثبت‌شده بشماره۲۶۶۸۴

باستناد صورتجلسه مورخه ۳۶٫۱۰٫۲۰ هیئت مدیره شرکت مذکور آقای مصطفی مهدوی بجای آقای فتحعلی صدری اعتصامی بسمت مدیرعامل شرکت انتخاب گردید .

م‌الف ۲۴۹۲۵

مدیر کل ثبت شرکت ها و مالکیت صنعتی‌یحیی مدنی

آگهی تغییرات در شرکت تهران لندن بریک سهامی‌عام‌ثبت شده بشماره ۲۲۴۰۰

طبق صورتجلسه مجمع عمومی فوق‌العاده مورخ ۳۵٫۱۲٫۱۸ سرمایه شرکت از مبلغ دویست میلیون ریال‌به سیصد میلیون ریال افزایش یافت که طی‌نامه شماره۱۵۶۱۱ـ ۳۶٫۹٫۶ بانک اعتبارات صنعتی مبلغ افزایش سرمایه در حسابجاری شماره ۹۱۴۴ تودیع شده است بدینوسیله ماده پنج اساسنامه بشرح زیر اصلاح گردید ماده اصلاحی ـ سرمایه شرکت مبلغ‌سیصدمیلیون ریال است که به سه هزار سهم دههزار ریالی بنام تقسیم‌شده و تمامی ان پرداخت‌شده است طبق صورتجلسه مجمع عمومی عادی مورخ ۳۶٫۴٫۲۰ تصمیمات زیر اتخاذ گردید الف ـ ترازنامه حساب سود و زیان شرکت در سال مالی ۲۵۳۵ بتصویب رسید بـ اشخاص ذیل بسمت اعضاء اصلی هیات مدیره برای مدت‌دو سال انتخاب شدند۱ـ بانک اعتبارات صنعتی بانمایندگی آقای مهندس خسروزمانی کاشانی۲ـ آقای جلیل تقی‌زاده ۳ـلندن بریک لیمتید بانمایندگی آقای انوبل .مایر ٤ـ آقای دریک‌اج‌ـ لارنس ۵ـ آقای غفار بندخو ٦ـ آقای حسین بنویدی ۷ـ آقای نقی جریده کش‌ـج‌ـ آقای پرویز نبوی برای مدت یک سال بسمت بازرس اصلی و آقای ام .بی.کرلوئیس برای مدت یکسال بسمت بازرس علی‌البدل انتخاب شدند و روزنامه های اطلاعات و کیهان اینترناشنال برای نشر اطلاعیه‌های شرکت انتخاب شد . همچنین آقای غفار بندخو بسمت رئیس هیئت مدیره و آقای حسین نبویدی بسمت نایب رئیس‌هیئت مدیره و آقای جلیل تقی‌زاده بسمت مدیرعامل شرکت برای مدت دو سال انتخاب گردیدند .

م‌الف ۲۲۲۶۱

مدیر کل ثبت شرکت‌ها و مالکیت صنعتی سیحیی‌مدنی

آگهی تغییر در شرکت کارخانجات اتومبیل سازی مزدا ثبت شده بشماره ۳۹۳۹

طبق صورت جلسه هیئت مدیره مورخ۳۶٫۸٫۷ مرکز شرکت به تهران‌کیلو متر ۲۱ جاده قدیم کرج کارخانجات اتومبیل سازی مزدا انتقال پیدانمود.

م‌الف ۲۲۰۹۸

مدیرکل ثبت‌شرکتهاومالکیت صنعتی‌ـیحیی‌مدنی

آگهی تغییرات‌درشرکت‌سهامی‌خاص‌ایزوبیتاکس ایران ثبت‌شده بشماره ۱۴۵۸۴

طبق صورت جلسه مورخ۳۶٫۱۰٫۴ مجمع عمومی عادی بطور فوق‌العاده شرکت‌نامبرده آقایان اکبر شاپورو حسن مرشدیان و سید محمدرضا نجفی حائری بسمت اعضاء هیئت مدیره برای مدت دوسال وآقای محمدرضا حراری بسمت بازرس اصلی بمدت یکسال و روزنامه اطلاعات برای درج آگهی های شرکت تعیین شدند وطبق صورت جلسه مورخ ۲۵۳۶٫۱۰٫۴ هیئت مدیره آقای دکتر شاپوری به سمت‌رئیس هیئت‌مدیره وآقای حسن مرشدیان بسمت نایب‌رئیس هیئت مدیره وآقای سید محمد رضانجفی حائری بسمت مدیر عامل انتخاب شدندو حق‌امضاء کلیه اوراق واسناد بهادارو قرارداد ها بامدیر عامل بهاتفاق یکی‌از مدیران دیگر با مهر شرکت و اوراق‌عادی واداری بامدیر عامل ومهرشرکت میباشد.

م‌الف ۲۴۹۲۴

مدیرکل ثبت‌شرکتهاومالکیت صنعتی‌ـیحیی‌مدنی
آ‌ـ۴۰۲۳۴

آگهی تغییر محل شرکت سهامی خاص بازرگانی طبرستان ثبت شده بشماره‌ـ۳۷۵۸

باستناد صورتجلسه مورخ ۳۶٫۱۰٫۸ مجمع عمومی فوق‌العاده شرکت مذکور مرکز اصلی شرکت به خیابان‌سپهبد زاهدی شماره ۱۰ طبقه پنجم انتقال یافت .

م‌الف ۲۴۸۴۷

مدیر کل ثبت شرکتها و مالکیت صنعتی ـ یحیی مدنی
آ‌ـ۴۰۰۹۷

آگهی تغییرات در شرکت کارخانجات مفید (سهامی عام)ثبت‌شده بشماره ۱۰۳۶۴

طبق صورت‌جلسه مورخ۳۶٫۹٫۸ مجمع عمومی عادی‌بطور فوق‌العاده شرکت کارخانجات مفید« سهامی عام» آقایان‌مرتضی زنجانی ، جلیل‌مقتنعی، تقی صالح آبادی،مهندس بهمن‌ستاره وخانم کلادیس‌بخاش بسمت اعضاء اصلی هیئت مدیره و آقایان محمد جوادجباری ، عبدالله مقوم خرازی و ابراهیم ربانی، صادق صفاری بسمت اعضاء علی‌البدل تعیین شدند و شرح صورت جلسه هیئت‌مدیره آقای مرتضی زنجانی بسمت ریاست هیئت مدیره وآقا جلیل مقتنعی بسمت نایب رئیس‌و آقای‌مهندس بهمن‌ستاره بسمت‌مدیر عامل شرکت برگزیده شدند و مقرر گردید کلیه‌نامه‌ها و اسناد و چکها وقرارداد ها و خلاصه آنچه برای شرکت‌تعهدآور و الزام آورمیباشدبا امضاء مدیرعامل باتفاق‌یکی از اعضاء هیئت مدیره همراه‌با مهر شرکت خواهد بود‌ونامه های‌اداری با امضاء مدیرعامل میباشد ضمنا باستناد صورت‌جلسه ۳۶٫۹٫۸ مجمع فوق‌العاده به هیئت مدیره اختیار دادکه سرمایه‌شرکت را تا مبلغ‌پانصد میلیون ریال افزایش‌دهد.

م‌الف ۴۴۹۷

مدیرکل ثبت‌شرکتهاومالکیت صنعتی‌ـیحیی‌مدنی

آگهی تغییرات در شرکت سهامی خاص پیروز ثبت شده بشماره ۱۰۴۸۳

طبق صورت جلسه مورخ۲۵۳۶٫۳٫۲۵ مجمع عمومی‌شرکت سهامی خاص ساختمانی پیروز اولا :ترازنامه و حساب سودو زیان سال مالی ۲۵۳۵ بتصویب رسید .

ثانیا: آقایان مهندس محمد ادیب‌سمیعی بسمت عضوو رئیس هیئت مدیره و مهندس محمدحسین پیروز بسمت عضو نایب رئیس هیئت‌مدیره ومهندس محمد شایگانی بسمت عضو هیئت‌مدیره ومدیر عامل از تاریخ۲۵۳۶٫۳٫۲۵ بمدت‌دو سال تعیین و انتخاب شدند و مقرر گردید کلیه اسناد و اوراقو مکاتبات اداری و غیره با امضاء هریک از اعضاء هیئت مدیره و همچنین کلیه اوراق‌بهادار اعم از چک و سفته‌وبروات و غیره با امضاء هریک ازاعضاء هیئت‌مدیره ومهر شرکت خواهد بود ثالثا : آقای‌محمد مهدی لمعه بسمت بازرس‌اصلی وآقای محمد جدیدطواف بسمت بازرس علی‌البدل برای مدت یکسال انتخاب شدند ضمنا روزنامه اطلاعات جهت درج‌آگهی های شرکت تعیین شد.

مدیرکل ثبت‌شرکتهاومالکیت صنعتی‌ـیحیی‌مدنی

م‌الف ۲۴۸۴۸

آگهی تاسیس شرکت سهامی خاص‌مجتمع‌تولیدی چشمه سفید

خلاصه اظهارنامه و اساسنامه شرکت سهامی خاص مجتمع تولیدی چشمه سفید که در تاریخ ۱۸٫۱۰٫۳۶ تحت شماره ۳۰۹۲۷ در این اداره به ثبت رسیده و در تاریخ ۱۹٫۱۰٫۳۶ از لحاظ امضاء ذیل ثبت تکمیل گردیده برای اطلاع عموم در روزنامه رسمی و روزنامه کثیرالانتشار اطلاعات آگهی میشود :

۱ـ موضوع شرکت :ایجاد و نگهداری و بهره‌برداری از واحد های کشت و صنعت و همچنین تاسیسات پرورش طیور منجمله مرغداری اعم از مرغ مادر یا مرغ برای گوشت ویا مرغ برای تولید تخم مرغ و یا تولید جوجه و همچنین ایجاد و نگهداری و بهره برداری کارخانجات تهیه و تولید خوراک دام‌و طیور و مواد خام‌اولیه‌و نیز تاسیسات‌وابسته و مورد لزوم از قبیل سردخانه و کشتارگاه وغیره و انجام عملیات تجاری واردات و صادرات و توزیع و پخش و فروش مواد خام و دارو های دامی و بامحصولات‌تولیدی شرکت و انجام کلیه اموریکه بنحوی از انحاء جهت انجام منظورهای فوق‌الذکر لازم و ضروری باشد .

۲ـ مدت شرکت:از تاریخ ۲۵۳۶٫۱۰٫۵ بمدت نامحدود.

۳ـ مرکز اصلی شرکت : تهران خیابان اسکندری‌شمالی طبقه سوم بانک عمران .

۴ـ سرمایه شرکت : مبلغ چهل ملیون ریال منقسم به هشتصد سهم پنجاه هزار ریالی که تعداد ۳۴۰ سهم بانام و تعداد ٤٦٠ سهم بی‌نام میباشد که تمامی سرمایه بموجب گواهی ٦ـ۵ بانک عمران شعبه اسکندری بحساب شماره ۰٦ ـ ۱۹۸ واریز گردیده است .

۵ـ اولین مدیران و دارندگان حق امضاء : آقای جعفرآقا یزدانیان وعلی صالحی‌نیاو ایرج‌هورفر بسمت‌اعضای اصلی هیئت مدیره و آقای محمود تیماج‌چیان بسمت عضو علی‌البدل هیئت مدیره برای‌مدت دوسال انتخاب گردیدند که آقای جعفرآقا یزدانیان بسمت رئیس هیئت مدیره و آقای علی صالحی‌نیا بسمت مدیر عامل و نایب رئیس هیئت مدیره برگزیده شدند حق امضاء اوراق و اسناد بهادار از قبیل چک و سفته و برات و اسناد تعهدآور‌ورسمی و قراردادها بامدیر عامل باتفاق‌یکی دیگر از اعضای اصلی هیئت مدیره بامهر شرکت معتبر میباشد .

۶ـ اختیارات مدیر عامل : آقای علی صالحی‌نیا مدیر عامل شرکت هستند و نامبرده مجری مصوبات هیئت‌مدیره میباشد .

۷ـ بازرس اصلی و علی‌البدل : آقای علی محمدشاکری بسمت بازرس اصلی و آقای محسن مجیدزاده رضوانی بسمت بازرس علی‌البدل برای مدت یکسال انتخاب گردیدند.

م‌الف ۳۴۹۲۹

مدیر کل ثبت شرکت ها و مالکیت صنعتی ـ یحیی مدنی

آگهی تغییر سمت اعضاء هیئت‌مدیره در شرکت سهامی خاص کلاپ‌تو ثبت شده بشماره۲۸۴۷۱

بموجب صورتجلسه هیئت مدیره مورخ۲۵۳۶٫۹٫۱ آقای ویلیام شعشوع بسمت رئیس هیئت مدیره و خانم کلاریس جبنایات بسمت مدیرعامل ونایب رئیس انتخاب‌شدند وامضاء کلیه اوراق واسناد بهادار و قراردادهای تعهداور واوراق عادی واداری باهر یک از مدیران به‌تنهائی بامهر شرکت معتبر خواهد بود .

م‌الف ۲۴۹۲۸

مدیر کل ثبت شرکت‌ها و مالکیت صنعتی سیحیی‌مدنی
آ‌ـ۴۰۲۳۰

آگهی تغییرات در شرکت سهامی خاص نیوند ثبت شده بشماره ۵۴۸۵

طبق صورت جلسه مورخ ۲۵۳۶٫۸٫۲۱ مجمع عمومی عادی بطور فوق‌العاده شرکت سهامی خاص نیوند بانو فلور مصباح خاوری و آقایان مهندس علی آل محمد و روبن طهمازیان و احمد محسنی مقدمو مهندس علیرضانیکزاربرای مدت دو سال از ۲۵۳۶٫۹٫۱ به سمت اعضاء هیئت مدیره انتخاب شدندو بشرح صورت جلسه هیئت‌مدیره آقای مهندس علی آل محمدبسمت رئیس هیئت‌مدیره‌و بانو فلور مصباح‌ـ خاوری بسمت نایب رئیس هیئت‌مدیره وقائم مقام مدیر عامل و آقای روبن طهمازیان بسمت معاون مدیر عامل‌تعیین گردیدند و هیئت‌مدیره کلیه‌اختیارات خودرا به‌مدیر عامل تفویض نمودو حق امضاء بشرح زیر میباشد :

الف ـ آقای مهندس علی آل‌محمد درتمام موارد ازطرف شرکت به تنهائی‌امضاء خواهدکردو در موارد چک‌هاوسفته‌ها بروات و تعهدات‌مالی‌و قرارداد هاعلاوه بر امضاء ایشان مهر شرکت لازم‌است.

ب‌ـ بانو فلور مصباح خاوری دارای کلیه اختیارات‌مدیر عامل میباشدو به تنهائی حق امضاء ازطرف شرکت رادارد‌و چک‌ها و سفته‌ها و تعهدات مالی و قرارداد ها علاوه برامضاء ایشان مهرشرکت هم‌لازم است.

ج‌ـ آقای روبن طهمازیان معاون‌مدیر عامل حق دارد‌به تنهائی اسناد غیر مالی را امضاء کندولی حق امضاء کلیه چک‌ها و سفته‌ها و سایر اسناد مالی وتعهدات و تعهدآور شرکت با دو امضاء ازسه امضاء آقایان احمد محسنی مقدم و مهندس علیرضا نیکراز و روبن طهمازیان متفقا با مهر شرکت خواهدبود.

مدیرکل ثبت‌شرکتهاومالکیت صنعتی‌ـیحیی‌مدنی
آ‌ـ۳۷۰۶۳

آگهی تاسیس شرکت سهامی خاص خانه سازی و توسعه تهران بزرگ

خلاصه اظهارنامه و اساسنامه شرکت سهامی خاص خانه سازی و توسعه تهران بزرگ‌که‌در تاریخ ۱۷٫۱۰٫۲۵۳۶ تحت شماره ۳۰۶۵۲ دراین اداره بثبت رسیده و در تاریخ ۱۷٫۱۰٫۲۵۳۶ ازلحاظ امضاء ذیل ثبت تکمیل گردیده برای اطلاع عموم در روزنامه رسمی و روزنامه کثیرالانتشار اطلاعات آگهی میشود .

۱ـ موضوع شرکت : انجام آبادانی و شهرسازی و انجام هرنوع ساختمان و واحد های ساختمانی برای‌فروش یا اجاره و بطور کلی انجام کلیه امور لازم ومجاز جهت بثمر رساندن هدفهای شرکت‌وبدین منظور انجام کلیه‌عملیات، قبول هر نوع تعهد وعقد هرنوع قرارداد و معاملاتی که بنظر هیات مدیره بطور مستقیم و یاغیر مستقیم با هدفهای مزبور مربوط باشد و تاسیس وتشکیل شرکت های جدید و مشارکت در سایر شرکتها و تاسیس شعب ویا نمایندگی هائی در ایران و یا خارج .

۲ـ مدت شرکت : از تاریخ ثبت برای‌مدت نامحدود .

۳ـ مرکز اصلی شرکت : تهران خیابان تخت طاووس شرقی شماره ۰۷۴

۴ـ سرمایه شرکت : مبلغ ده میلیون ریال منقسم به یکهزار سهم بانام ده هزار ریالی که تماما پرداخت شده و طبق گواهی شماره ۱۰۶۰ مورخ۳۶٫۱۰٫۱۴ بانک ایران و عرب بنام شرکت تودیع شده است .

۵ـ اولین مدیران ودارندگان حق امضاء :والاحضرت شاهپور محمودرضا پهلوی رئیس هیات مدیره ـ آقای دکتر علیرضا صاحب نایب رئیس هیات مدیره ـ آقای پرفسور گرنویل جرج بولن عضو هیات مدیره و شرکت سهامی خاص ساختمانی گلتیه با نمایندگی آقای مهندس رضا عسگری یزدی عضو هیات مدیره که برای مدت دوسال انتخاب شده‌اند ، کلیه اسناد ، اوراق ، چکها ، بروات ، سفته‌هاو قراردادها و سایر اوراق تعهدآور شرکت ، توسط دونفر از اعضای هیات مدیره متفقا امضاء و بمهر شرکت ممهور میگردد .

۶ـ اختیارات مدیر عامل : آقای مهندس رضا عسگری یزدی بعنوان مدیر عامل برای دوره تصدی هیات مدیره انتخاب گردیده است تاتحت نظارت هیات مدیره و برطبق اساسنامه و مصوبات هیات مدیره انجام وظیفه نماید .

۷ـ بازرس اصلی و علی‌البدل : آقای امان‌اله ریگی بعنوان بازرس اصلی و آقای یحیی اسکندری پور بعنوان بازرس علی‌البدل شرکت برای اولین دوره‌مالی‌شرکت انتخاب شده‌اند .

م‌الف ۲۴۸۴۹

مدیر کل ثبت شرکتها و مالکیت صنعتی ـ یحیی مدنی
آ‌ـ۴۰۰۹۹

اطلاعیه شهرداری پایتخت

قبوض عوارض نوسازی سال ۲۵۳۶ شاهنشاهی کلیه املاك واقع درمحدوده قانونی تهران آماده و ادارات درآمد نوسازی مناطق شهرداری مشغول توزیع آنها میباشند . از مالکان محترم تمنا دارد درصورتیکه تا پایان آذر ماه ۲۵۳۶ موفق بدریافت قبوض عوارض نوسازی خود نشوند به درآمد نوسازی منطقه مربوطه مراجعه یا به‌تلفن ۸۳۰۶۰۰ اطلاع فرمایند تا علت نرسیدن قبوض روشن گردد ، از مالکین محترم زمین های بایر که بعلت دردست نبودن نشانی کامل محل سکونت آنها قبوض عوارض نوسازی مربوطه ارسال نگردیده است تقاضا دارد در اولین فرصت به ادارات درآمد نوسازی‌منطقه‌محل وقوع ملك خود مراجعه و قبوض عوارض نوسازی را که قبلا آماده شده است‌دریافت‌فرمایند . ضمنا بمنظور رفاه حال بیشتر مودیان عوارض نوسازی درسال جاری ترتیبی داده‌شده است‌که چهارماه قبل ازپایان سال قبوض عوارض دردسترس آنان قرار گیرد که فرصت کافی برای پرداخت داشته باشند تا مشمول جریمه قانونی نشده واز ده درصد جایزه نیز استفاده نمایندوهمچنین باازدحام جمعیت درپایان سال‌مواجه نشوند ازهمه مودیان محترمی که عوارض نوسازی خود را بموقع پرداخت و از این طریق شهرداری پایتخت‌را‌درا‌جرای برنامه‌های عمرانی یاری میفرمایند صمیمانه سپاسگزاری مینماید .

شهردار پایتخت

دیروپ ایران دهمین سالگرد تأسیس خود را جشن گرفت

کارخانجات رنگسازی دیروپ ایران ، در حالی جشن های دهمین سالگرد تاسیس و های دهمین سالگرد تاسیس و فعالیت خود را برپاداشت که کارنامه‌ای درخشان و افتخارآمیز ازده سال تلاش و کوشش ثمر- بخشی پیشروی دارد . این واحد تولیدی وصنعتی (دیروپ ایران) طی نخستین دهه حیات‌خود ، با کوشش و فعالیت بی‌گیر و مداوم توانسته است بابهره- گیری از مدرن ترین و مجهز ترین ماشین آلات و بخدمت گرفتن زبده ترین متخصصین رنگسازی ، ضمن عرضه محصولاتی باکیفیت ممتاز و مرغوبیت عالی ، خود را در ردیف یکی از بزرگترین و پیشرفته ترین واحدهای‌تولیدی وصنعتی کشور قرار دهد و مراحل رشد و پیشرفت را در تمام جهات بسرعت طی نماید.

تردید نیست که پیشرفت ها ورشد و توسعه کارخانجات دیروپ ایران ،دروهله نخست مرهون ومدیون بهره‌گیری از امکانات و مواهبی است که‌در سال های اخیر تحت رهبری های‌خردمندانه‌شاهنشاه‌آریامهر نصیب مملکت شده است .

جشن درهتل هیلتون

نخستین جشن ازجشن های سگانه‌کارخانجات‌دیروپ ایران، بعد ازظهر چهارشنبه بیست و هشتم دی‌ماه ازساعت ۶تا۸ بعدازظهر در سالن دریای نورهتل هیلتون با حضور بیش از چهارصد نفربرگزار گردید.

در این مراسم کوکتل علاوه بر سفیر دانمارک در دربار شاهنشاهی و شخصیت های اقتصادی و مدیران کارخانجات دیروپ‌دانمارک(که‌بمنظور به‌ایران آمده بودند) گروهی‌از شخصیت های‌برجسته‌اقتصادی کشور، مدیران صنایع داخلی ومدیران کارخانجات دیروپ- ایران و جمعی از متخصصین و صاحبنظران و دست اندر کاران صنعت رنگسازی حضور داشتند . حضورسفیر دانمارک در دربار شاهنشاهی و مقامات بلندپایه اقتصادی مملکتی در این ضیافت باشکوه ، نشانه اهمیت مراسم‌بزرگداشت دهمین سالگرد تاسیس کارخانجات دیروپ ایران بود .

★ ستایش از پیشرفت های مملکتی

بدنبال برگزاری‌مراسم کوکتل درهتل هیلتون نیمروزپنجشنبه بیست‌ونهم دی‌ماه ،جشن بسیار مجلل و باشکوهی از طرف کارخانجات دیروپ ایران در محل این‌کارخانه‌برگزار گردید.

در این مراسم که علاوه بر مدیران و کلیه کارگران و کارکنان دیروپ ایران ، جمعی از شخصیت های مملکتی و مدیران دیروپ‌مرکزی(دانمارک) نیز حضور داشتند، ابتدا آقای «پایپر» ـ مدیر عامل دانمارکی کارخانجات دیروپ ایران ،طی سخنان خود به پیشرفت های اعجاب آور و تحسین انگیز کشور ایران اشاره کرد و این پیشرفت های شگرف رامرهون ومدیون رهبری های داهیانه شاهنشاه ایران دانست و با اشاره به انقلاب هستی‌سازشاه وملت در ایران ، یادآور شد که امروز اصل سیزدهم انقلاب شاه وملت،یعنی گسترش‌مالکیت و احدهای تولیدی وصنعتی در کارخانجات دیروپ ایران به مرحله اجرادرمی‌اید و سهام های خریداری شده توسط کارگران و کارکنان دیروپ ـ ایران ، ضمن همین مراسم به‌آنان داده خواهد شد .

★ اجرای اصل‌سیزدهم انقلاب شاه و ملت

پس‌از سخنرانی آقای پایپر، مدیر عامل‌دانمارکی کارخانجات دیروپ ایران ، آقای عبدالله آغاسی‌پور ، رئیس هیئت‌مدیره کارخانجات دیروپ ایران‌پشت تریبون قرار گرفت و پس از خیرمقدم و خوش‌آمد گویی و اظهار خوشوقتی از حضور مدعوین در این مراسم ، چنین گفت :

امروز برای کارخانجات دیروپ ایران ، از دو جهت روز بسیار گرامی و بزرگی است . یکی اینکه ما نخستین دهه حیات‌خودرا پشت‌سرنهاده وقدم به‌دومین دهه‌حیات خود نهاده‌ایم و یکی دیگر که‌بسیار مهم وقابل توجه است اینکه در کمال افتخار و غرور وسر بلندی اصل سیزدهم انقلاب شاه وملت را که هماناگسترش مالکیت واحد های تولیدی و صنعتی است ، در کارخانجات دیروپ ایران بمرحله اجرا و عمل درآورده‌ایم و به پیروی از نیات عالیه رهبر عالیقدرمان شاهنشاه آریامهرکه ۴۹ درصد سهام دیروپ ایران‌رابه‌کارگران وکارکنان این واحدتولیدی و صنعتی عرضه کرده‌ایم وامروز سهام های خریداری شده‌توسط کارگران و کارکنان دیروپ- ایران به آنان داده میشود و در حقیقت سهامداران تازه‌ای به‌جمع سهامداران‌دیروپ‌ایران می‌پیوندند.

آقای عبدالله آغاسی‌پور ، سپس در ادامه سخنان خویش به‌تفصیل پیرامون اثرات‌ارزنده وسازنده اصول انقلاب شاه‌و ملت و بویژه درباره اصل سیزدهم (گسترش مالکیت‌و احد های تولیدی و صنعتی)سخن گفت و اظهار داشت :

بدون کمترین شکو شبهه، پیشرفت های همه جانبه‌ای که در تمام شئون مملکتی ـ و بخصوص در زمینه صنعت و اقتصاد ـ نصیب ما شده‌است، مرهون اندیشه های والا و هوشمندی ودرایت‌و خردمندی رهبر بزرگ و عالیقدرمان شاهنشاه آریامهر است که پرچمدار و طراح عظیم‌الشان انقلاب ایران میباشند و ملت ایران از هر صنف وطبقه‌ای از مواهب ارزنده انقلابی که بفرمان شاهنشاه ما در ایران صورت تحقق‌گرفته‌است‌بهره‌مند شده‌اند وماکه سربازان جانباز انقلاب هستیم افتخار میکنیم که امروز در اجرای اصل‌سیزدهم انقلاب شاه و ملت گام موثری برداشته‌ایم و درواقع مجری نیات عالیه فرمانده محبوب و عالیقدرمان هستیم .

دراینجا سخنان آقای‌عبدالله آغاسی‌پور ، باکف زدن های شدید و ممتد حاضران پایان یافت و سخنران بعد ، آقای مهندس بهروز رحیمی مدیر امور فنی کارخانجات دیروپ ایران رشته‌کلام‌را بدست‌گرفت.

★ همبستگی صنایع دیگر

آقای مهندس بهروز رحیمی مدیر امور فنی دیروپ ایران اظهار داشت : باعرض تشکر از تشریف فرمائی‌فرد فردشما، مفتخر و خوشحالیم که امروز دور هم جمع شده‌ایم تا دهمین سال تاسیس دیروپ ایران را جشن بگیریم .

ما ، خوشحالیم که امروز وزنه معتبرو سنگینی درصنایع رنگسازی کشور بشمار می - آئیم وبه‌خود میبالیم از اینکه سهم بزرگ و موثری در شکوفائی تکنولوژی ملی بعهده داریم .

ما، خود را از دیگر صنایع کشور جدانمی‌بینیم و نمیدانیم . هر صنعت ملی را در نظر بگیریم ، بنوعی وابستگی به رنگ و صنایع رنگسازی دارد وماافتخار می‌کنیم‌که توانسته‌ایم این وابستگی‌رادرنهایت‌مطلوب ودر حدکمال حفظ کنیم و از این لحاظ سهم خود را بنحو احسن ادا کنیم .

مدیر امور فنی کارخانجات دیروپ ایران ، سپس در ادامه سخنان خویش افزود:

ما گذشته‌ای بس درخشان در صنایع ملی داریم‌و دهسال پرافتخار را پشت سرنهاده‌ایم‌و هم اکنون در آغاز یازدهمین سال و در عصر رستاخیز امیدواریم با پشتکار باز هم بیشتر خودمان را برای کار های مهمتر و تولید بهتر و بیشتر آماده سازیم ، در عصر رستاخیز ، یعنی دردورانی‌که بفرموده پدر تاجدارمان هیچ نوع مسامحه و سهل‌انگاری‌در کارها قابل اغماض و گذشت نیست وهیچ لحظه‌ای اززندگی نباید بدون‌تلاش‌و بدون‌راندمان بیشتر کارسپری شود، با درک مفهوم این فرمایشات باردیگر باهم هم‌پیمان می‌شویم تا باگام های بلند واستوار و اراده‌ای آهنین خود را برای تلاش‌های سازنده و ثمربخش‌بیشترآماده سازیم. جاوید شاهنشاه . پاینده ایران .

★ شخصیت جهانی شاهنشاه ایران

آنگاه اقای «هیل‌مدسن» ـ مدیر عامل کارخانجات دیروپ دانمارک رشته کلام را بدست گرفت و ضمن ابرازخوشوقتی از پیشرفت های‌دیروپ ایران، از شاهنشاه اریامهر،بعنوان‌یک شخصیت طراز اول و برجسته جهانی یاد کرده و از اینکه توانسته است در مراسم بزرگداشت دهمین سالگرد تاسیس دیروپ ایران شرکت نماید، اظهار خوشوقتی کرد و در پایان سخنان خویش برای ملت ایران و برای کارخانجات دیروپ ایران ارزوی پیشرفت و موفقیت های بیشتری کرد.

پس‌از سخنان آقای «هیل ـ مدسن» ،مدیر عامل کارخانجات دیروپ دانمارک ، آقای‌جلال محمدبهاری دبیر سندیکای کارکنان و کارگران دیروپ ایران طی سخنانی چنین‌اظهار داشت :

دوستان عزیز ... امروز ما در جوارشما دهمین سالگرد تاسیس کارخانجات‌دیروپ‌ایران راکه یکی‌از پدیده‌های غرور انگیز انقلابی در جامعه‌صنعتی کشور می‌باشد ، جشن می - گیریم و باغرور و افتخار فراوان موجودیت خود رابه عنوان یکی ازموفق ترین‌واحد های تولیدی و صنعتی مملکت اعلام میداریم وبه‌خود میبالیم که بابرخورداری از یک نظام صحیح ومعقول مدیریت‌صنعتی قادر بوده‌ایم درمدت زمانی کوتاه ، درراه اجرای منویات عالیه شاهنشاه آریامهر گام‌های بلند و موثری برداریم ، باشد که در اینده‌ای بسیار نزدیک بعنوان یکی از بزرگترین و معتبرترین کارخانجات‌رنگسازی نه‌فقط در سراسر خاورمیانه بلکه در دنیا ازما نام برده شود .

بدنبال سخنان دبیر سندیکای کارکنان کارخانجات دیروپ ایران ، آقای ایپسن ـ مدیر صادرات دیروپ دانمارک ـ پشت تریبون قرار گرفت و پیرامون رشد و توسعه‌صنایع و اقتصاد ایران به تفصیل سخن گفت .

آنگاه پس از سخنرانی‌آقای «ایپسن» ، کارگران ودرختانی که اقدام به خرید سهام کرده بودند ، سهام های خویش‌را دریافت داشتند و این مراسم پرشور و باشکوه باپذیرائی گرمی که از مدعوین بعمل‌آمد، خاتمه یافت .

★ افزایش ظریف‌تولید

سومین جشن بزرگداشت دهمین سالگرد تاسیس کارخانجات دیروپ ایران، در هتل‌کینگز، باشکوه فراوان‌و با حضور متجاوز از ۴۵۰ نفر مدعوین برگزار شد .

در این مراسم جمعی از مدیران و کارکنان دیروپ ایران فروشندگان رنگ‌گروهی از متخصصین رنگ و اعضای سندیکای فروشندگان رنگ و همچنین اعضای سندیکای نقاشان شرکت داشتند .

در مراسم مذکورکیک‌بزرگ ده طبقه زیبائی به نشانه ده سال فعالیت و حیات دیروپ ایران ، در گوشه سالن بچشم میخورد،در این جشن‌باشکوه که از ساعت ۸ بعد از ظهر تا پاسی از شب گذشته‌ادامه یافت و در آن حدود پانصد نفر شرکت داشتند ابتدا آقای ژرژ عزیزخانیان مدیر فروش کارخانجات دیروپ ایران نطق کوتاهی ایراد کرد و درپایان سخنان خود از آقای آغاسی پور دعوت کرد تا سخنانی ایراد نمایند .

آقای عبدالله آغاسی‌پور رئیس هیات مدیره کارخانجات دیروپ ایران پشت تریبون قرار گرفت و طی سخنانی اظهار داشت :

ضمن خیر مقدم و خوش آمدگویی به حضار محترم ، اجازه بدهیدمختصری درباره سابقه‌و تاریخچه تاسیس کارخانجات دیروپ ایران به عرض برسانم ، ده سال قبل ، با الهام از نیات عالیه‌شاهنشاه آریامهر در جهت‌رشدو توسعه صنایع کشور ،کارخانه دیروپ ایران تاسیس یافت . ازهمان آغاز دوستان و همکارانی که با نهایت صمیمیت با پدر من که در کار واردات رنگ‌فعالیت داشت ،همکاری نزدیک‌داشتند این همکاری را با کارخانه دیروپ ایران دریغ نکرده و ما را در جهت پیشرفت و تولید و معرفی انواع محصولات و توسعه کارخانه رهنمون شدند ، تا آنجا که دیروپ ایران توانست طی‌ده سال گذشته ، تمام رنگ هایی را که در خارج ساخته میشد، در ایران تهیه و تولید کند، دیروپ با تولید انواع رنگ های صنعتی و ساختمانی توانسته است مقدار قابل توجهی از نیاز داخلی کشور را برآورده سازد .

طبق برنامه های پیش بینی شده کارخانه دیروپ ایران تا سال ۲۵۳۷ شاهنشاهی ظرفیت تولید خود را به سه برابر افزایش خواهد داد ، درطول این ده سال ما توانسته‌ایم اعتماد مصرفکنندگان تولیدات دیروپ ایران را با اتکاء به مرغوبیت محصول و کیفیت ممتاز آن جلب کنیم .

★ همکاران صمیمی و ارزنده

آقای‌آغاسی‌پور سپس‌گفت: بی‌گمان اصل گسترش مالکیت واحد های تولیدی و صنعتی در بهبود زندگی طبقه کارگر و افزایش مرغوبیت تولیدات و نیز بالا بردن راندمان کار تاثیر شگرف و بسزائی دارد. این اصل مترقی را ما در کارخانه دیروپ ایران بمرحله اجرا در آوردیم و خوشحالم بگویم که از ۴۹ در صدسهام عرضه شده ، کارگران و کارکنان کارخانه استقبال قابل توجهی به عمل آوردند و باز هم با خوشحالی باید اشاره کنم که پس از تبدیل شرکت‌به «عام» سهام کارخانه دیروپ ایران در بورس تهران پذیرفته شده و جای خوشوقتی است که سهام کارخانه دیروپ‌ایران جزو سهام ارزنده سایر واحد های تولیدی و صنعتی در بورس تهران قرار گرفته است .

آقای آغاسی‌پور که بابیانی بسیار گرم و صمیمی سخن میگفت ، انگیزه نقش درکنان و کارگران در پیشبرد این واحد تولیدی و صنعتی‌اشاره کردو به معرفی تنی چند از همکاران دیروپ ایران‌پرداخت و با همان‌لحن جذاب وگرم همکاران خود را از صدر تا ذیل معرفی کرد ، از جمله‌آقای «پیترسن» (دانمارکی) مدیرفنی آقای مهندس رحیمی که از همکاران بسیار موثر دیروپ ایران است و در تغییر رنگها و تکمیل فرمول‌های موردنظر نقش ارزنده‌ای دارد.

همچنین آقای اغاسی‌پوراز آقای متکلمی رئیس تولید ، آقای مهندس استوار مسئول کنترل محصولات ، آقای ژرژ عزیزخانیان مدیرفروش ،آقای نوائی مدیر فروش قسمت صنعتی ، آقای لازاروویچ رئیس امور کمپیوتر در امور حسابداری، آقای عرفانی رئیس امور پخش ، آقای سوها رئیس قسمت تدارکات ، آقای میرتات مسئول مجوری‌رنگها، آقای ادیب و آقای اصفهانی که در دوبخش رنگهای‌صنعتی و ساختمانی رقابتی صمیمانه‌ا هم دارند نام برد .

آقای آغاسی‌پور ، آنگاه به اهمیت کار و نقش بسیار مهم و موثر اعضای محترم سندیکای نقاشان وسندیکای رنگ فروشان به حدی است‌که باید بگوییم‌حقیقتادر خورتقدیر و تحسین است ، آنچه را که ما تولید میکنیم این آقایان هستند که عرضه میکنند وبکار میبرند و در واقع حفظ‌کننده دیروپ و مصرف کنندگان در حد مطلوب میباشند که این مساله نهایت اهمیت رادارد.

آقای آغاسی‌پور با ابراز امیدواری که دیروپ ایران‌در آینده‌بتواند همچنان به‌پیشرفت های چشمگیر خود ادامه‌دهد، سخنان خودرابه پایان‌رساند.

★ کیک ۱۰ طبقه

آخرین سخنران این‌ضیافت باشکوه ،آقای نصرت‌الله‌اوزار بود که بنمایندگی از طرف اعضای سندیکای فروشندگان رنگ پشت میکروفون قرار گرفت و ضمن قدردانی و تمجید ازمتخصصین وکارکنان دیروپ ایران که انواع رنگ های ساختمانی و صنعتی رادر حد عالی مرغوبیت‌و با کیفیت ممتاز تولید مینمایند اظهار داشت : حمایت دوستانتان از رنگ خوب ، امری کاملابدیهی است و خوشبختانه دیروپ ایران با تولید انواع رنگهای مرغوب و عالی توانسته است این حمایت را نسبت به خود جلب نماید .

پس از سخنان آقای‌نصرت‌الله اوزار ، کیک زیبای ۱۰ طبقه «دیروپ ایران» ، در میان ابراز احساسات صمیمانه حاضران بریده شد،سپس شام در محیطی گرم و دوستانه صرف شد و آنگاه تا پاسی‌از شب گذشته برنامه های جالب هنری اجرا گردیدو باین‌ترتیب جشن های پرشور و باشکوه بزرگداشت دهمین سالگرد تاسیس دیروپ ایران به‌پایان رسید .

★ آقای پرویز نوائی مدیر فروش رنگهای‌صنعتی‌دیروپ ایران به آقای وهابزاده‌مدیر عامل بانک تجارتی ایران‌و هلند خوش آمد می گوید.

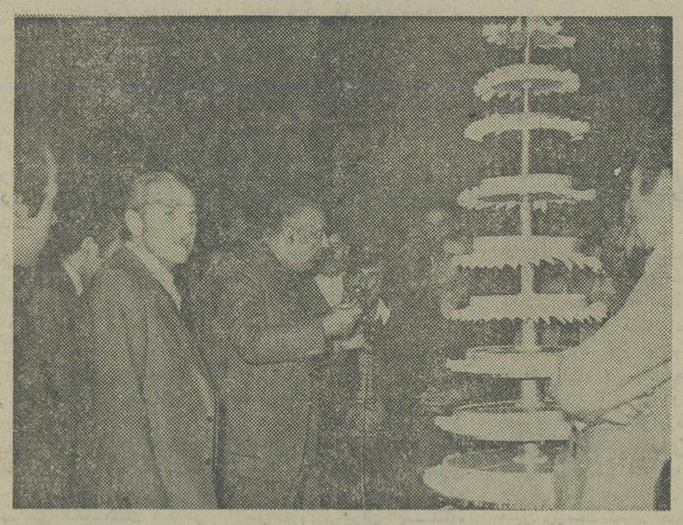

★ آقای نصرت‌الله اوزاربه نمایندگی ازطرف فروشندگان رنگ کشور ضمن تایید مرغوبیت رنگهای‌دیروپ‌کیک ۱۰ طبقه دهمین سال‌تاسیس دیروپ ایران را برید.

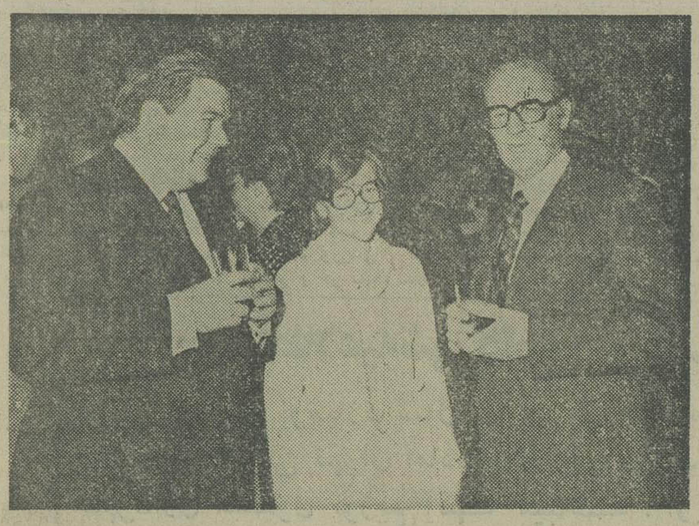

★ آقای پلاک مدیر عامل شرکت مهندسین مشاور کامهساکس ایران در حال گفتگو با آقای کلاس پایپر مدیر عامل دیروپ ایران.

★ آقای هیل مدسن مدیر عامل دیروپ دانمارک‌و آقای پایپر مدیر عامل دیروپ ایران ، باتفاق آقای امین رئیس هیات مدیره شرکت پارک دیویس.

★ گروهی از کارکنان دیروپ ایران ، بهنگام رقص و پایکوبی در مراسم جشن دهمین سالگردتاسیس‌دیروپ ایران.

کارخانجات رنگسازی دیروپ ایران ، در سال۲۵۲۵ شاهنشاهی با همکاری ایران و دانمارک تاسیس گردید و در زمینه تولید انواع رنگ های صنعتی و رنگهای ساختمانی آغاز بکار کرد . بهره‌برداری‌از کارخانجات رنگسازی دیروپ ایران ، درهمان سال تاسیس (۲۵۲۵ شاهنشاهی) صورت گرفت و محصولات دیروپ ایران، بمنظور استفاده در کارخانجات تولیدی و صنعتی مانند واحد های تولیدکننده کولر، یخچال، اتومبیل و غیره ... ونیز رنگهای ساختمانی ازقبیل انواع رنگهای پلاستیکی وروغنی‌بازار آمد وباتوجه بمرغوبیت و کیفیت عالی وممتاز انواع رنگهای تولیدی کارخانجات دیروپ ایران ، تولیدات این واحد رنگسازی درواقع جایگزین انواع محصولات مشابه خارجی در بازار داخلی گردید.

کارخانجات رنگسازی دیروپ ایران ، بابهره‌گیری از مدرن ترین و مجهزترین ماشین الات ونیز بخدمت گرفتن ورزیده‌ترین کارشناسان و متخصصین ایرانی و خارجی و استفاده از تکنولوژی مدرن ، خیلی‌زود مقام ممتاز خودرادر عرضه صنایع رنگسازی کشور بازیافت و علاوه برتامین نیاز های داخلی، بسرعت توانست میزان تولید خود را تاحدی افزایش دهد که بتواند در کشور افغانستان وممالک حوزه خلیج فارس نیز بازار پیدا کند وتولیدات خود را باین‌کشور ها صادر نماید .

شرکت دیروپ ایران جزو نخستین گروه از ۸۶واحد تولیدی و صنعتی بودهکه برای اجرای اصل سیزدهم انقلاب شاه و ملت (گسترش مالکیت و احدهای تولیدی و صنعتی) وعرضه سهام خود بکارگران و کارکنانش از طرف مقامات مسئول مملکتی انتخاب شد ودرسال جاری بیش از نصف گروه ۳۰۰نفری کارکنان دیروپ ایران جزو سهامداران شرکت درآمدند وباین ترتیب دیروپ ایران با اجرای این برنامه گام موثری در جهت اجرای اصل سیزدهم انقلاب شاه و ملت برداشت .

★ آقای‌عبدالله آغاسی‌پور، رئیس هیات مدیره شرکت دیروپ ایران و بانو ، در ضیافت کوکتل هتل‌هیلتون‌به سفیر دانمارک در دربار شاهنشاهی و بانو خوش آمد می‌گویند.

★ آقای عالمتر رئیس‌صنف نقاشان ساختمانی ضمن تحسین از محصولات‌دیروپ ایران ، پیرامون ویژگیهاو کیفیت ممتاز انواع رنگهای دیروپ ایران توضیحاتی‌به اطلاع حاضران در مراسم میرساند.
آقای منشی‌زاده یکی از فروشندگان باسابقه رنگنیز در عکس دیده میشود.

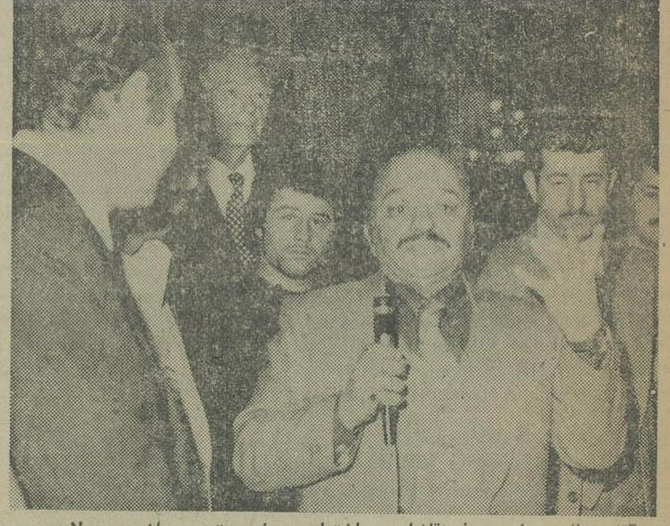

★ آقای مجدی ، یکی از فروشندگان باسابقه رنگ ، یک طبقه از کیک ۱۰ طبقه مخصوص دهمین سالگرد تاسیس دیروپ ایران‌را به افتخار مصرف کنندگان‌رنگ دیروپ ایران می‌برد.

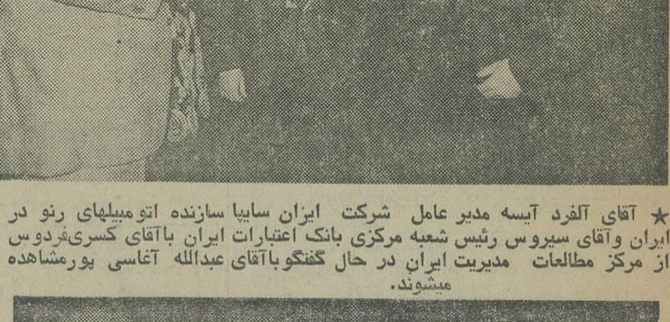

★ آقای آلفرد آیسه مدیر عامل شرکت ایزان سایبا سازنده اتومبیلهای رنو در ایران وآقای سیروس رئیس شعبه مرکزی بانک اعتبارات ایران باآقای کسری‌فردوس از مرکز مطالعات مدیریت ایران در حال گفتگو باآقای عبدالله آغاسی پورمشاهده میشوند.

کارشناسان و محققان مرکز تحقیقات هسته‌ای سازمان انرژی اتمی ایران اعلام کردند:

آلودگی هوای تهران جدی‌تر از آنست که مطرح شده است

* آلودگی دریای خزر ده برابر خلیج فارس است
* در تابستان آینده هوای تهران خطرناک می شود
* میزان ارسنیک در بعضی از کارخانه ها از حد مجاز بیشتر است

کارشناسان مرکز تحقیقات هسته‌ای سازمان انرژی اتمی ایران اعلام کردند که هوای تهران با آلودگی سرب نیم تا ۶/۲۰ میکروگرم در متر مکعب گرچه هنوز بحد خطرناک نرسیده است، ولی فاصله زیادی نیز با آن ندارد.

همچنین کارشناسان این مرکز اعلام داشتند که موضوع قابل اهمیت این است که نه تنها سرب موجود در هوای تهران بسیار زیاد است. بلکه مقدار این ماده خطرناک ظرف سال گذشته ۲۷ در صد افزایش یافته است و در صورتیکه این رشد همچنان ادامه یابد در تابستان آینده باحتمال قوی میزان سرب موجود درهوای تهران از حداکثر قابل قبول نیز بیشتر خواهد شد

این مطلب دیروز در اجتماع روسای گروههای تحقیقاتی مرکز تحقیقات هسته‌ای سازمان انرژی اتمی ایران اعلام شد.

در این جلسه که با حضور گروهی از نمایندگان رادیو و تلویزیون، و خبرنگاران تشکیل شده بود اشاره شد که سرب ماده خطرناکی است که از راه هوا - آب آشامیدنی و غذای آلوده وارد بدن انسان میشود و آلودگی هوا بوسیله دود خود روها و کامیونها، آلودگی آب بوسیله لوله های سربی ناقل آب و بالاخره مواد غذائی که در ورقه های سربی و یا آلوده به آن، بسته بندی و پیچیده میشود بوجود میآید.

مسمومیت سرب در هوا که در تابستان بعلت افزایش میزان سرب میتواند بیش از فصول دیگر باشد، برای بیمارانیکه ناراحتی های تنفسی و یا قلبی دارند و بویژه افرادیکه دارای آسم هستند خطرناک است.

سوزاندن مواد زائد

سوزاندن مواد زائد بویژه انواع پلاستیک‌ها و لاستیک نیز علاوه بر گازهای متصاعد از موتورهای گازوئیلی و بنزینی در آلوده ساختن هوای تهران تاثیر بسیار دارد.

میزان سرب داخلی خون

طاهرزاده رئیس مرکز تحقیقات هسته ای، سپس با استناد به آماریکه از سوی فرامرز معطر مسئول گروه بررسی هوای تهران ارائه شد. تاکید کرد. آلودگی هوای تهران بسیار جدی‌تر از آنست که تا کنون مطرح شده و در باره ان صحبت شده است.

در زمینه اندازه گیری سرب در بدن نیز توضیح داده شد که بر اساس اظهار نظر مراجع علمی جهان، اگر مقدار سرب موجود در یک میلی لیتر خون از ۳۰ میکرو گرم تجاوز کند خطرناک خواهد بود، که متاسفانه در بعضی از نقاط پرتراکم شهر میزان سرب داخل خون مردم از این میزان تجاوز کرده است.

جیوه در مواد غذائی

از جمله تحقیقات دیگری که در مرکز تحقیقات هسته ای انرژی اتمی ایران صورت گرفته است مقدار جیوه در مواد غذائی است. در این مورد نیز توضیح داده شد که ترکیبات جیوه بصورت «متیل مرکوری» بی اندازه سمی است که در غلظتهای کم، متابولیسم بدن را فلج میکند. ترکیبات معدنی این عنصر نیز بوسیله میکروبهای آبزی و در محیط قلیائی به ترکیب فراری تبدیل میشود که سبب آلودگی آتمسفر میگردد.

متیل مرکوری در چربی بدن بخوبی حل و ذخیره میشود و چنانچه غلظت آن از حد ۵ دهم میکرو گرم در گرم تجاوز کند، سیستم عصبی و بطور کلی سوخت و ساز بدن را فلج میسازد.

لذا کلیه مواد غذائی باید از نظر مقدار جیوه کنترل شود بخصوص مواد غذائی که بصورت کنسرو ماهی از ژاپن وارد میشود، وی توضیح داد.

جیوه در آب وجود دارد و در برخی از آبها مقدار آن زیادتر است که از جمله باید به آبهائیکه ژاپنی‌ها در آنها صید میکنند اشاره کرد و این جیوه مستقیما داخل بدن ماهیها میشود.

کارشناسان مرکز نظر دادند که خوشبختانه مقدار جیوه موجود در کشورهای در حال توسعه که از متیل مرکوری بعنوان سم دفع آفات استفاده میکنند هنوز به مقدار خطرناک نرسیده است و مقدار جیوه ای که در مواد غذائی تا بحال در تهران اندازه گیری شده است یکهزارم این حد میباشد، ولی بهر حال بشدت باید مواظب فاضلاب کارخانه‌ها و نحوه ضد عفونی کردن مواد غذائی بود.

* افشان های موی بانوان و خوشبو کننده هوا، خطرات تنفس بوجود میآورد
* مواد غذائی بصورت کنسروماهی، باید از لحاظ مقدار جیوه کنترل شود
* میزان سرب موجود درهوای تهران از نیم به ۱/۲۰ میکروگرم افزایش یافته است

افشان ها خطرناک است

در گفتگوی کارشناسان به یکی از مواد خطرناک که در کشورهای صنعتی بویژه بعلت کثرت استعمال خطراتی ایجاد کرده است، اشاره شد و آن مصرف زیاد انواع «افشان» ها (اسپری) میباشد. این افشان‌ها، با تغییراتی که در لایه «ازن» فضا میدهد خطرات تنفسی بوجود میآورد. از جمله این افشان‌ها انواع اسپری های مخصوص موکه بویژه بانوان از آنها استفاده میکنند و یا افشان های دیگر که برای از میان بردن حشرات و یا خوشبو کردن هوا مصرف میشود میباشد.

ارسنیک موجود درفضا

موضوع مهم دیگری که در جلسه کارشناسان مرکز تحقیقات انرژی هسته ای سازمان انرژی اتمی ایران مورد بحث قرار گرفت بررسی هائیست که توسط این مرکز در مورد ارسنیک موجود در فضای محیط های کارگری صورت گرفته است. این اندازه گیری که روی موی سر که حساسترین محل جذب است انجام میگیرد نشان داده که در برخی از کارخانه های تولید مواد شیمیائی وصنایع دباغی و چرمسازی میزان ارسنیک موجود فضا بیش از اندازه قابل قبول ۴ تا ۵ دهم میکروگرم است.

رادیو ایزوتوپها

در برخی کارگاههای دباغی و چرمسازی این رقم دو تا سه برابر مقدار مجاز است. دکتر اولیا نیز در زمینه تحقیق در باره تولید رادیو ایزوتوپ طلا و مصارف وسیع رادیو ایزوتوپ‌ها که در علوم مختلف و بویژه در صنایع - کشاورزی - پزشکی مورد مصرف دارد توضیحاتی داد و گفت: درمواردی در حال حاضر در مرکز تحقیقات برخی از انواع رادیو ایزوتوپ را تولید میکنیم و در برخی موارد نیز مانند پزشکی ظرف یکسال ونیم آینده تولید را شروع خواهیم کرد.

آلودگی دریای خزر

از مسائل دیگر مورد بحث جلسه دیروز، اندازه گیری مقدار موجود اورانیوم در آب دریای خزر بود که توضیح داده شد میزان اورانیوم این دریا از ۵۰ صدم تا ۱۰/۶۵ میکروگرم در هر لیتر است که در اقیانوسهای آزاد این حد متوسط حدود ۳ میکروگرم در لیتر میباشد و بطور کلی آلودگی دریای خزر درمواردی ۱۰ برابر آب خلیج فارس است عطاء الله افرامیان افزود: در آبهای اقیانوسهای جهان ۴ هزار میلیون تن اورانیوم وجود دارد و برای جدا سازی این مقدار اورانیوم از آب دریاها میتوان از روشی که برای جدا سازی نمک از آب و اورانیوم از آب بکار میرود استفاده کرد و پیش بینی میشود که یک کارخانه برای جدا سازی نمک از آب بتواند حدود یک تن اورانیوم در سال تولید کند که البته این روش هنوز جنبه قطعی و اقتصادی ندارد ولی در آینده نزدیک روشهای جدیدی برای جدا سازی بکار خواهد رفت.

رضا خوانساری موسوی در خصوص بررسی هائیکه در مرکز تحقیقات روی دستگاههای لیزر صورت گرفته است صحبت کرد و یادآور شد که کار پرد لیزر در جامعه صنعتی امروز بسیار زیاد است و یکنوع لیزر میتواند با ایجاد عملی چون رعد و برق در هوا تولید پلاسما در سطح جامدات کند و یا با یک نوع لیزر میتوان بجای شاقول در کارهای ساختمانی کار کرد و یا از لیزر در فاصله یابی استفاده کرد.

نراقی در باره تحقیقات مرکز پیرامون انرژی ارزان صحبت کرد و گفت: با شکافتن هیدروژن موجود هر لیتر اب، میتوان معادل ۳۰۰ لیتر بنزین سوپر انرژی تحصیل کرد. پیش بینی میشود تا سال ۲۰۰۰ در راکتورها بجای سوخت اتمی از سوخت «آب» استفاده شود و در سال ۲۰۱۰ راکتورهای ویژه که از آب بجای سوخت بهره گیری خواهند کرد بصورت تجارتی در سراسر جهان عرضه شود.

وی سپس در مورد گداخت هسته ای بوسیله دو دستگاه الوند شماره ۱ و شماره ۲ که دستگاه نخست یکی از پرقدرت ترین

سیدمجتبی طاهرزاده: رئیس مرکز تحقیقات هسته‌ای

خانم فروغ الزمان فضیلت

عباس اولیاء

محمدعلی اعتماد

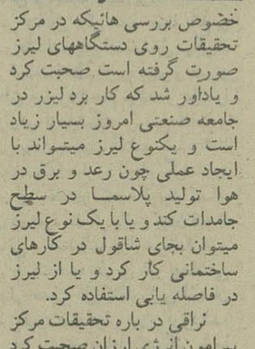
مسعود نراقی

فرامرز معطر

عطاء الله افرامیان

رضاخوانساری

تهیه الیاژ چوب - پلاستیک توسط اشعه «یون» ساز و الیاژ تهیه شده از چوب و پلاستیک توسط اشعه گاما حاصل از کبالت - ۶۰ در دز ۱ تا ۱/۵ مگارادکیفیت مناسبی در چوبهای ایران بوجود خواهد آمد که میتواند از صدور مقادیری ارز بخارج از کشور جلوگیری کند.

در جلسه دیروز طاهرزاده عنوان کرد که در حال حاضر ۴۵۰ نفر در مرکز تحقیقات هسته ای فعالیت دارند که ۲۵۰ نفر آنان در قسمت های علمی کار میکنند و ۵۰ نفر دارای درجه دکترا میباشند

خازن های برقی دنیا است

خانم فضیلت نیز در باره تحقیقاتی که در مرکز مذکور در باره چوبهای کم ارزش جنگلی ایران مانند «ممرز» - «بلوط» تبریزی و دیگر انواع آن که در ایران دارای ارزش صنعتی نیست صورت گرفته اطلاعاتی در اختیار خبرنگاران گذاشت و یاد آور شد مطالعات وسیعی جهت بهبود و افزایش کیفیت فیزیکی و مکانیکی اینگونه چوبها صورت گرفته و با استفاده از تکنیک

ازدیاد عرضه غلات، قیمت هارا کاهش داد

قیمت گندم، برنج، جو و ذرت ۳تا۵ درصد تنزل کرد
مقدار زیادی گندم و برنج ذخیره سازی شده است

معاملات بازار غلات در عین حالیکه از رونق محسوسی برخوردار است، ولی بعلت افزایش زمینه قیمت گندم، ذرت، برنج حدود ۳ تا ۵ درصد هم تنزل کرده و نرخ جونیز مختصری کاهش یافته است.

بهای عمده فروشی

قیمت عمده فروشی گندم خرواری (۳۰۰ کیلو) ۳۶۵۰ تا ۳۹۵۰ ریال، جو خرواری ۳۱۵۰ تا ۳۶۰۰ ریال، ذرت کیلوئی ۱۱ تا ۱۱/۵ ریال، برنج دمسیاه کیلوئی ۹۳ تا ۹۸ ریال برنج صدری کیلوئی، ۷۰ تا ۸۵ ریال و برنج متوسط و خارجی کیلوئی ۴۸ تا ۶۰ ریال است.

یکی از بازرگانان گفت در حال حاضر علاوه بر اینکه مقدار قابل توجهی از محصول داخلی گندم و برنج در کشور ذخیره سازی شده، موجودی غلات وارداتی نیز زیاد است.

بهمین جهت نوسان قیمت غلات تا پایان سال جاری زیاد نخواهد بود. این بازرگان گفت اما زمینه جو زیاد نیست.

ذرات سرب، هوای تهران را سنگین کرده است

بقیه از صفحه ۵

افزود خود اتومبیل نقشی در تولید سرب ندارد، بلکه وجود سرب در بنزین است که این آلودگی را موجب میشود، بنابراین راه کاستن از میزان سرب هوای تهران را هم باید در سوخت این اتومبیلها جستجو کرد.

اساسی‌ترین راه حل این است که همچون تعدادی از کشورها، بتدریج سیستم کنونی تهیه بنزین را تغییر داد و بنزین فاقد سرب تولید کرد، اما این یک راه حل نسبتا دراز مدت است و اجرای آن به اعتبارات هنگفت و در اختیار داشتن زمان و امکانات مهندسی ویژه نیاز دارد. بنابراین و به گفته کارشناسان، در شرایط کنونی باید عوامل و منابعی را که این آلودگی را تشدید می کند جستجو کرد و به رفع و حذف آنها همت گماشت. مثلا باید مردم را آگاه کرد که برخلاف پندار عمومی بنزین سوپر در مورد بسیاری از اتومبیلها هیچ مزیتی بر بنزین معمولی ندارد، بلکه فقط به آلودگی بیشتر هوا به ذرات سرب کمک می کند و پول بیشتری نیز از جیب آن‌ها بیرون می‌کشد. میزان سرب موجود در بنزین سوپر دو برابر میزان سرب در بنزین معمولی است و قیمت آن هم لیتری ۲ ریال گرانتر از بنزین معمولی. مصرف این بنزین فقط برای تعدادی از اتومبیلهای پرقدرت خارجی که در کاتالوگ آنها هم این موضوع قید شد لازم است، ولی برای بقیه اتومبیلها که ۷۵ درصد اتومبیلهای ساخت داخل و خارج تهران را تشکیل میدهد بی فایده و حتی مضر است، و از عمر موتور اتومبیل میکاهد. بنابراین نه تنها باید صاحبان اتومبیل‌هائی نظیر پیکان، پژو، ژیان، رنو و امثالهم را از مصرف بیهوده بنزین سوپر برحذر کرد، بلکه باید از مراجع مسئول هم خواست که پمپ بنزین‌ها را موظف کنند این نوع بنزین را فقط به صاحبان اتومبیلهائی که مصرف بنزین سوپر در آنها توصیه شده است عرضه کنند.

نحوه سوخت گیری در جایگاههای تحویل بنزین نیز بنوبه خود یک عامل دیگر تشدید آلودگی هوای تهران به ذرات سرب است. غالب این جایگاهها کارگر کافی ندارند و لذا مشتریان آنها ناگزیر خودشان باک اتومبیلهایشان را پر بنزین می کنند در جریان این کار، بعلت عدم آشنائی مردم بطرز استفاده صحیح از پمپ و لوله ان، مقدار قابل توجهی بنزین روی زمین می‌ریزد، و چون تبخیر بنزین، سرب بیشتری به هوا می فرستد. لذا هوای حول و حوش جایگاههای فروش بنزین نسبت به سایر مناطق بیشتر آلوده به سرب است. متاسفانه باید گفت اکثر کارگران جایگاههای عرضه بنزین نیز افراد عادی و آموزش ندیده هستند و آنها هم بنزین فراوانی را روی زمین می‌ریزند.

یک گروه از کارشناسان دانشکده بهداشت دانشگاه تهران اخیرا میزان آلودگی هوای اطراف جایگاههای بنزین را به سرب اندازه گیری کرده‌اند و به این نتیجه رسیده‌اند که این آلودگی تا شعاع یک کیلومتری اطراف این جایگاهها بیش از سایر مناطق است.

آلمان ازاین پس، فولکس مدل «قورباغه‌ای» نمی سازد

درآینده این مدل از فولکس در بلژیک تولید خواهد شد

آخرین اتومبیل فولکس واگن مدل «بیتل» که در ایران بمدل قورباغه‌ای معروف است پنج شنبه قبل در پایان خط مونتاژ کارخانه فولکس واگن وارد بازار گردید و باین ترتیب تولید اتومبیلی که طرح آن یکی از میراثهای آدولف هیتلر بود و فروش آن در بهبود اوضاع اقتصادی آلمان پس از جنگ نقش سیاسی ایفا کرد بپایان رسید.

اگر چه فولکس بیتل دیگر در آلمان ساخته نمیشود ولی تولید این مدل محبوب جهانیان در مکزیک، برزیل، افریقای جنوبی و نیجریه ادامه خواهد داشت و از این پس روی فولکس های مدل بیتل که در آلمان فروخته میشود جمله «ساخت مکزیک» بچشم خواهد خورد.

در آینده نزدیک فولکس واگن ساخت بلژیک در آلمان عرضه خواهد شد، عکس تغییرات فولکس واگن «مدل قورباغه‌ای» را درمدت ۲۵ سال گذشته نشان میدهد.

کلاسهای کامپیوتر
در مدرسه عالی بازرگانی

مدرسه عالی بازرگانی تشکیل ششمین دوره کلاسهای کامپیوتر را بشرح زیر به آگاهی علاقمندان میرساند.

دوره آموزشی	تعداد ساعت	هزینه تحصیلی
۱ـ برنامه نویسی کوبال مقدماتی	۷۵ ساعت	۱۵۰۰۰ ریال
۲ـ برنامه نویسی کوبال پیشرفته	۵۷ ساعت	۱۵۰۰۰ ریال
۳ـ برنامه نویسی فورترن مقدماتی	۷۵ ساعت	۱۵۰۰۰ ریال
۴ـ برنامه نویسی پیشرفته	۷۵ ساعت	۱۵۰۰۰ ریال

ثبت نام از روز دوشنبه سوم تا آخر روز چهارشنبه ۱۲ بهمن ماه در محل تشکیل کلاسها از ساعت ۴/۳۰ الی ۸ بعد از ظهر انجام خواهد گرفت و کلاسها از روز شنبه ۱۵ بهمن ماه تشکیل میگردند.

داوطلبان جهت ثبت نام و کسب هرگونه اطلاعات به ساختمان شماره ۲ مدرسه عالی بازرگانی (نشانی زیر) مراجعه نمایند.

نشانی - خیابان پهلوی - بعد از سه راه عباس آباد نرسیده به هتل میامی تلفن - ۶۲۰۳۹۸

آگهی استخدام

سازمان رادیو تلویزیون ملی ایران تعدادی دیپلمه را در رشته های ریاضی، طبیعی وفنی (برق و الکترونیک) که طالب فراگیری تخصصی مفیدوفعالیت درسازمانی پویا وگسترده میباشندجهت شغل اپراتور بخش رادیو درتهران و شهرستانها بشرح زیر بهمکاری دعوت مینماید.

محل خدمت	تعداد موردنیاز	محل خدمت	تعداد مورد نیاز
۱ـ تهران	۸۰ نفر	۷ـ سنندج	۲ نفر
۲ـ خرم‌اباد	۲ نفر	۸ـ همدان	۲نفر
۳ـ آبادان	۳ نفر	۹ـ زاهدان	۱ نفر
۴ـ اهواز	۱نفر	۱۰ـ مشهد	۳ نفر
۵ـ ساری	۱ نفر	۱۱ـ یزد	۳ نفر
۶ـ گرگان	۱ نفر	۱۲ـ بندرعباس	۱نفر

انتخاب افراد ازطریق آزمون کتبی و مصاحبه در تهران و شهرستانها (بصورت محلی) انجام میگیرد.

مدت آموزش پذیرفته شدگان ۱۲ ماه میباشد (۶ماه کلاس و ۶ماه کار عملی در محل ویاتهران) از داوطلبان تقاضا میشود جهت ثبت نام و کسب اطلاعات بیشتر تا روز ۵ شنبه ۶ر۱۱ر۲۵۳۶در تهران به‌امور استخدام سازمان واقع درخیابان جردن نبش بلوارنامید ویاهر یك ازمراکز ذکر شده مراجعه نمایند.

ثبت نام در تهران یا هریك از مراکز مربوط به داوطلبان همان مرکز میباشد.

شرایط استخدام

۱ـ تابعیت ایران.
۲ـ عدم اشتغال به تحصیل در دانشگاهها و مدارس عالی.
۳ـ نداشتن تعهد اشتغال به کار در موسسات و سازمانهای دولتی وخصوصی.
۴ـ دارا بودن سلامت کامل به تشخیص مرکز بهداشت سازمان.
۵ـ نداشتن محکومیت.
۶ـ حداکثر برای داوطلبان ۲۵ سال میباشد (۱ر۱۰ر۲۵۱۱ به‌بعد.)

مدارك لازم جهت ثبت‌نام

۱ـ فتوکپی آخرین مدرك تحصیلی.
۲ـ فتوکپی برك خاتمه خدمت یا معافیت‌دائم.
۳ـ دوقطعه عکس ۴ × ۳
۴ـ فیش بانکی ۳۰۰ ریال به حساب ۲۳۳۴ بانك مرکزی ایران (قابل پرداخت در یکی‌ازشعب بانك ملی‌ایران).

م‌الف۲۴۴۱۳ ۱ـ۳

دانشگاه گیلان

«آگهی ثبت نام پذیرفته شدگان نیمسال دوم سال تحصیلی ۳۷ـ۲۵۳۶»

ثبت نام کلیه پذیرفته شدگان نیمسال دوم سال تحصیلی ۳۷ـ۲۵۳۶ دانشگاه گیلان با توجه به شرایط اختصاصی این دانشگاه مندرج در دفترچه راهنمای آزمون همگانی سازمان سنجش آموزش کشور، در روز چهارشنبه ۳۶/۱۱/۱۲ صبح از ساعت ۸ الی ۱۲ و بعد از ظهر از ساعت ۱۴ الی ۱۸ در دفتر مرکزی دانشگاه گیلان واقع دررشت، ابتدای خیابان لاکانی انجام می پذیرد.

مدارک لازم برای ثبت نام:

۱ـ اصل کارنامه یا گواهینامه ششم متوسطه (عکس دار) و ۲ برگ فتوکپی آن
۲ـ اصل کارنامه قبولی چهارم و پنجم دبیرستان که دارای امضاء و مهر دبیرستان و آموزش و پرورش باشد همراه با یکبرگ فتوکپی آن.
۳ـ اصل کارنامه آزمون همگانی
۴ـ اصل شناسنامه (عکس دار) با شش برگ فتوکپی آن
۵ـ ۲۰ قطعه عکس ۴×۳
۶ـ اصل برگ آماده بخدمت یا معافیت دائم از خدمت وظیفه عمومی و ۲ برگ فتوکپی ان برای مشمولین پسر.
۷ـ اصل برگ پایان خدمت یا معافیت اجتماعی زنان و ۲ برگ فتوکپی ان برای مشمولین دختر.
۸ـ رسید درخواست تائیدیه ارزش تحصیلی ششم متوسطه به نشانی امور آموزشی دانشگاه گیلان.

یادآوری:
پذیرفته شدگانی که مایل به استفاده از آموزش رایگان نمی باشند باید شهریه تحصیلی خود را بمبلغ ۳۵۰۰۰/ ریال به حساب شماره ۵۷ بانک ملی شعبه خیابان لاکانی پرداخت و رسید انرا به امورآموزشی دانشگاه تحویل نمایند.

امور آموزشی دانشگاه گیلان

اطلاعیه شرکت ساختمانهای کشوری
تولید کننده پارکت BWو کرکره چوبی میشلر

اخیراً عده‌ای از بی‌اطلاعی مردم استفاده نموده و با شایع نمودن این مطلب که تحویل پارکت BW ساخت ایران ششماه وقت لازم دارد پارکتهائی از سفیده‌چوب و کبوده که در کارخانه اینشرکت بعنوان ضایعات تلقی میشود از خارج وارد نموده و پس از فروش بوسیله افرادی که صلاحیت ندارند با چسب غیرفنی نصب مینمایند.

شرکت ساختمانهای کشوری بدینوسیله باطلاع عموم هموطنان میرساند که کارخانه اینشرکت با تهیه بهترین پارکت از چوب بلوط ایران که در جهان بی‌نظیر است و چسب و لاک مورد نیاز که طبق استاندارد کارخانجات بوورک سوئیس تهیه میشود و با داشتن ورزیده‌ترین استادکاران نصب و تجربه بیست ساله قادر است نیاز خواستاران پارکت BW را بهر مقدار و در اسرع وقت تامین سازد.

نشانی- خیابان شاهرضا مقابل لاله‌زارنو کوچه فتوحی شماره ۶ تلفن- ۸۲۹۵۹۶- ۸۲۹۳۹۰- ۸۳۷۴۶۳- ۸۲۴۳۰۷

نهمین جلسه عمومی کمیسیون شاهنشاهی

۵۰ درصد از تولید خرمای کشور بازار مناسبی ندارد

محل کشتار گاه بندر پهلوی و کارخانه شیر پاستوریزه رشت باید به ژنراتور برق مجهز باشد

هیات بازرسی، بازرسان شاهنشاهی با بررسی پروژه های زمان بندی شده و جلوگیری از ضایعات در مورد مبارزه با افات نخل در مناطق مذکور اعلام کردند که بایستی مطالعات لازم برای تامین بازار مناسب جهت محصول خرمای ایران توسط وزارت بازرگانی انجام گیرد و در مورد کشتارگاه بندر پهلوی، یاد اوری شد که زمین فعلی کشتارگاه برای فعالیتهای آینده کافی نیست و علاوه بر این برای سوزاندن لاشه های غیر قابل مصرف، دستگاههای لاشه سوز خریداری و در محل کشتارگاه نصب شودو برای تامین برق در مواقع ضروری نصب یکدستگاه ژنراتور در محل ضروری است

گزارش بازرسی های کمیته «امور کشاورزی و مواد غذائی» کمیسیون شاهنشاهی از طرحها و پروژه های جلوگیری از ضایعات محصولات کشاورزی مربوط به ماده ۱ فرمان مورخ ۱۶ آبان ماه ۲۵۳۵ شاهنشاهی »

هیات بازرسی کمیته امور کشاورزی و مواد غذائی کمیسیون شاهنشاهی در ابان ماه سال جاری از طرحهای احداث سیلوهای جدید و آسیابهای ارد جلوگیری از ضایعات محصولات ـ جلوگیری از ضایعات گوشت و فر اورده های آن و طرح مجتمع های تولید و تبدیل شیر بازرسی نموده که اکنون نتایج انرا باستحضار میرساند:

در مورد بازرسی از طرح احداث سیلوهای جدید و اسیابهای آرد گزارش هیات بازرسی حاکی است که در تاریخ بازرسی، پروژه های احداث سیلوی بروجرد، سیلوی ازنا به پیمانکاری موسسه سلخوز پروم اکسپورت شوروی و با نظارت مهندسین مشاور گید توسط سازمان غله و قند و شکر و چای کشور در دست اجرا بوده است پروژه های مربوط به سیلوی بروجرد و سیلوی ساری بر طبق برنامه زمان بندی اجرا شده و پروژه سیلوی ازنا در بعضی موارد بیشتر از برنامه زمان بندی پیشرفت داشته است.

مبارزه با آفات نخل

پروژه مبارزه با آفات نخیلات در استان خوزستان مربوط به طرح جلوگیری از ضایعات محصولات.

هیات بازرسی گزارش داده است: «برنامه اجرائی این پروژه سمپاشی ۹ میلیون اصله نخل در دو نوبت در مناطق خوزستان، سیستان و بلوچستان، خوربیابانک در اصفهان و بوشهر است. مبارزه با افات خرما بصورت همگانی است و وزارت کشاورزی و عمران روستائی از نظر کمک و مساعدت به زارعین و صاحبان نخیلات، عملیات مبارزه را باسموم و وسایل و لوازم به هزینه دولت انجام میدهد و صاحبان نخلستانها فقط کارگر مورد نیاز را باید تامین نمایند. بر طبق برنامه زمان بندی شده قرار بوده است که در استان خوزستان در مناطق اروند کنار ـ حاشیه رودخانه بهمنشیر ـ نهر یوسف در خرمشهر ـ بخش شادگان ـ جزیره مینو در آبادان علیه افاتی نظیر کنه خرما ـ شپشک ـ زنجره ـ کرم خوشه خوار و همچنین سایر آفاتی که در درجه دوم اهمیت قرار دارد مبارزه بعمل آید و عملیات سمپاشی بر روی یک میلیون و هشتصد هزار اصله نخل (طی دو نوبت) صورت پذیرد. بموجب مدارک و گزارشهای ارائه شده توسط مسئولان حفظ نباتات استان، تا تاریخ بازرسی سمپاشی زمینی بر روی چهل و یک هزار هشتصد و هشتاد و پنج اصله نخل در قسمتی از جزیره مینو انجام شده است. در ناحیه بهبهان سمپاشی هوائی روی دویست هزار اصله نخل در دست انجام بود.

بطور کلی عملیات مبارزه در مناطق ذکر شده جمعا بالغ بر نهصد و نود و یک هزار و سیصد و هشتاد و پنج اصله نخل میگردد. در بازرسی از ناحیه اروند کنار و قسمت اعظم جزیره مینو و خسرو آباد مشاهده گردید که در این مناطق مبارزه انجام نیافته و علت را مسئولان حفظ نباتات باستناد گزارش آزمایشگاه بررسی آفات و بیماریهای گیاهی خوزستان، پائین بودن جمعیت آفت و خسرو آباد نیز بعلت عدم همکاری صاحبان نخلستانها مبارزه انجام نگرفته بود و همچنین بنا به اظهار معتمدان و بخشدار ناحیه اروند کنار، صاحبان نخلستانها بعلت بالا بودن دستمزد کارگر پائین بودن قیمت محصول رغبتی به مبارزه شیمیائی و عملیات بهزارعی ندارند و حتی در بعضی از نواحی محصول بدست آمده بطریق غیر بهداشتی نگهداری می شود. بر طبق اظهار مدیر کل کشاورزی استان خوزستان، محصول سال جاری در حدود صد هزار تن بر اورد شده بود که در حدود پنجاه هزار تن آن بوسیله صادر کنندگان خرما خریداری شده و بقیه محصول بازار مناسبی ندارد.»

هیات بازرسی پیشنهاد نموده است که این اقدامات انجام گیرد:
ـ اموزش صاحبان نخلستانها و بالا بردن سطح اطلاع و دانش و تشویق آنها به خود یاری در ادامه و نگهداری نخلستانها
ـ مطالعه و تحقیق لازم در روش سمپاشی نخلستانها با هلیکوپتر و همچنین استفاده از تجربیات کشورهای خرما خیز.
ـ بررسی و اقدام درباره تامین بازار مناسب جهت محصول خرما از طرف وزارت بازرگانی و شرکتهای تعاونی.
ـ احداث کارخانجات بسته بندی و همچنین کارخانه های صنایع تبدیلی با جلب همکاری بخش خصوصی و شرکتهای تعاونی و تامین اعتبار برای کمک به ایجاد این قبیل کارخانجات.

طرح جلوگیری از ضایعات گوشت و فراورده های آن

پروژه تکمیل کشتارگاه های موجود سازمان گوشت کشور در بندر پهلوی

گزارش هیات بازرسی حاکی است که کشتارگاه بندر پهلوی با ظرفیت کشتار پانصد راس دام کوچک و ۵۰ راس دام بزرگ در هشت ساعت کار روزانه از محل اعتبارات عمرانی ساخته شده و بهره برداری از ان از مهر ماه ۲۵۳۵ آغاز گردیده است. در سال جاری نسبت به تکمیل ماشین آلات و وسایل مورد لزوم اقدام شده است. پروژه ارائه شده فقط شامل ساختمان فاضل اب و ایجاد سر پناه در مراکز فنی بوده است.

کارهای مربوط به تصویب پروژه و دریافت اعتبار ـ انتخاب مهندس مشاور ـ تهیه نقشه های اجرائی ـ جلب موافقت سازمان حفاظت محیط زیست انجام گرفته و همچنین ایجاد سر پناه دام در مراکز فنی بر طبق برنامه زمان بندی در حال پیشرفت بوده است. اقدامات مربوط به عقد قرار داد با پیمانکار ـ تحویل کار به پیمانکار ساختمانی و تاسیساتی ـ سفارش خرید لوازم فنی ـ ادامه عملیات تکمیل ساختمانی و تجهیزاتی بر طبق برنامه انجام نگرفته است.

نماینده وزارت کشاورزی و عمرانی روستائی در این باره چنین اظهار داشته است «پیمانکار، که شرکت مهندسی محیط زیست انتخاب شده و هم اکنون سازمان گوشت کشور مشغول عقد قرار داد فاضل آب است. علت تاخیر پروژه نسبت به جدول زمان بندی این بوده است که معرفی مهندس مشاور از طرف سازمان برنامه و بودجه با ۵۰ روز تاخیر صورت گرفته است. چگونگی امر از آقای قانع، رئیس دفتر امور مشاوران و کارشناسان مشاور با نظر و از طریق دستگاه های مختلف اجرائی سازمان برنامه و بودجه انتخاب میشود که مستلزم مدتی صرف وقت است. هیات بازرسی با توجه به اینکه انتخاب مهندس مشاور از طرف سازمان برنامه و بودجه احتیاج به زمان برای مطالعه و بررسی داشته، در نظر نگرفتن فرصت کافی برای انتخاب مهندس مشاور، که موجب عدم تطبیق برنامه زمان بندی با مدت اجرای پروژه شده است، میداند.

پیشنهاد های هیات بازرسی

ـ برای رعایت بهداشت محیط، کود دامی انباشته در محوطه کشتارگاه جمع اوری و در محل مناسبی نگهداری شود.

ـ زمین فعلی کشتارگاه به مساحت بیست هزار و یکصد و شصت متر مربع برای فعالیت های آینده کافی بنظر نمی رسد. در این مورد مکاتباتی بین سازمان گوشت کشور سازمان جنگلها و مراتع کشور و استانداری گیلان انجام گرفته و بر طبق اظهار مسئولان موافقت لازم بدست امده است. چون تا کنون زمین های مورد نیاز در اختیار کشتارگاه قرار نگرفته است، بنابر این دستگاههای ذیر بط در تحویل زمین تسریع بعمل اورند.

ـ دستگاه لاشه سوز برای از بین بردن لاشه های غیر قابل مصرف توسط استان و دام خریداری شود و مورد بهره برداری قرار گیرد.

ـ چون برق سرد خانه کشتارگاه فقط از طریق شبکه سراسری تامین میشود، لذا برای جلوگیری از زیانهای ناشی از قطع برق، موتور ژنراتور لازم برای مواقع اضطراری خریداری و نصب شود.

طرح مجتمع های تولید و تبدیل شیر

پروژه احداث گزارش داده است که ظرفیت روزانه کارخانه شیر پاستوریزه رشت یکصد تن شیر استریل برای تغذیه رایگان مدارس

ـ پنجاه تن شیر پاستورزه چهار تن ماست و ششصد کیلو کره است که به پیمانکاری شرکت ساختمانی طالس ۱۷ و با نظارت مهندسان مشاور اگر یکانسالت سوئدی ساخته میشود. کل هزینه پروژه یک میلیارد و هفتصد میلیون ریال است و ماشین الات مربوط از شرکت آلفالاوال سوئدی خریداری گردیده است.

هیات بازرسی پیشرفت عملیات اجرائی را بر طبق برنامه زمان بندی شده تشخیص داده و پیشنهاد کرده است:

۱ ـ زمان بندی تفصیلی مختلف تشکیل دهنده اجزاء طرح به کمیسیون شاهنشاهی ارائه گردد تا بتوان بطور دقیق پیشرفت جزئیات پروژه ها را در قالب زمان بندی مصوب قبلی مورد ارزشیابی، پیگیری و بازرسی قرار داد.

۲ ـ مسئولان شهر صنعتی رشت نسبت به تامین آب و تلفن اقدام لازم معمول دارند.

۳ ـ در مورد تهیه و نصب پست ترانسفورموتور برق تسریع گردد.

بازرسان بازرسی شاهنشاهی: سرتیپ محسن هاشمی ـ سرهنگ بیوک گلشنی ـ سرهنگ حسن زنده نام ـ سیروس کریمی ـ محمد افشاریان ـ علی صدوقی ـ نعمت الله زمانی

نمایندگان وزارت کشاورزی و عمران روستائی:
حبیب الله نصر ـ علیقلی ملک قاسمی نمایندگان وزارت بازرگانی:
مجید آرائی نژاد ـ محمد حسین دانائی

نمایندگان حزب رستاخیز ملت ایران:
زین العابدین سالارکیا ـ اکبر زارع
کارشناس و مسئول کمیته امور کشاورزی و مواد غذا ـ فیروز عدل

***

گزارش این بازرسی ها از شرف عرض پیشگاه مبارک ملوکانه گذشت و او امر مطاع همایونی مبنی بر پیگیری و رفع معایب به دولت ابلاغ گردید.

راننده گرامی:
چنانچه اتومبیل شما به علت نقص فنی متوقف گردید خودرورا به قسمت شانه خاکی جاده و یا پارکینگهای موجود منتقل نموده و از وسائل ایمنی شامل مثلث شبرنگ یا چراغ چشمک زن استفاده فرمائید.

مجله دنیای ورزش شنبه ها منتشر میشود

برنامه سینماها

تماشای فیلمهائیکه با علامت (×) مشخص شده برای اشخاص کمتر از ۱۸ سال ممنوع است

* آقای بنارسی ـ رنگی ـ محصول هندوستان
بقل (۳۱۱۴۷۷) ۱۰ـ۱۲ـ۲ـ۴ـ۶ـ۸
* آلامو ـ رنگی ـ لورنس هاروی
برلیان (۳۹۳۵۳۵) ۹ـ ۱۱ـ ۱ ـ۳ـ ۵ـ ۷ـ ۹
* اشک رقاصه ـ منوچهر وثوق ـ شهناز تهرانی
اسیا (۶۴۲۹۰۹) ۱۱ـ ۱ـ ۳ـ ۵ ـ ۷/۱۵ ـ ۹/۳۰
مولن روژ (۷۵۲۹۲۹) ۱۱ـ ۳/۳۰ـ ۵/۳۰ـ ۷/۳۰ـ ۹/۳۰ـ ۸/۳۰
شهوند (۳۵۴۰۴۰) ۱۰/۳۰ـ ۱۲/۳۰ـ ۲/۳۰ـ ۴/۳۰ـ ۵/۳۰ـ ۸/۳۰
نپتون (۷۶۱۰۳۶) ۹ـ ۱۱ـ ۱ـ ۳ـ ۵ـ ۷ـ ۹
ژاله (۳۰۴۱۲۰) ۱۰/۳۰ـ ۲/۳۰ـ ۴/۳۰ـ ۶/۳۰ـ ۸/۳۰
توسکا (۵۲۶۵۴۴) ۹ـ ۱۱ـ ۱ـ ۳ـ ۵ـ ۷ـ ۹
المپیا (۹۲۶۷۹۶) ۱۱ـ ۱ـ ۳ـ ۵ـ ۷ـ ۷/۱۵ـ ۹/۱۵
لیدو (۹۵۱۵۱۱) ۹ـ ۱۱ـ ۱ـ ۳ـ ۵ـ ۷ـ ۹
پاسارگاد (۳۴۲۷۸۲) ۱۰ـ ۱۲ـ ۴ـ ۶/۱۵ـ ۸/۳۰
چرخ فلک (۹۵۰۵۵۸) ۹ـ ۱۱ـ ۱ـ ۳ـ ۵ـ ۷ـ ۹
رکس (۳۱۸۴۴۲) ۱۰/۳۰ـ ۱۲/۳۰ـ ۴/۳۰ـ ۶/۳۰ـ ۸/۳۰
* بن هور ـ بطریقه ۷۰ میلیمتری با صدای استریوفونیک
کریستال (۳۱۷۶۷۵) ۱۰ صبح ـ ۱/۳۰ـ ۵/۱۵ـ ۹
* بدل ـ رنگی ـ وودی الن ـ ززوموستل
شهر قصه (۶۲۷۲۹۰) ۱۱ـ ۲ـ ۴ـ ۶ـ ۸ـ ۱۰
* (×)باکره عشوه گر ـ رنگی ـ گلوریا گیدا
دیانا (۶۴۷۳۶۵) ۱۱/۳۰ـ ۱/۳۰ـ ۳/۳۰ـ ۵/۳۰ـ ۷/۳۰ـ ۹/۳۰
* پایتون ۳۵۷ـ رنگی ـ ایومونتان
ریولی (۷۵۷۷۷۷) ۱۱ـ ۳/۳۰ـ ۵/۳۰ـ ۷/۳۰ـ ۹/۳۰
شهرتماشا (۹۲۸۶۸۶) ۱۱/۳۰ـ ۱/۳۰ـ ۵/۲۰ـ ۷/۳۰ـ ۹/۳۰
* تامی ـ رنگی ـ اولیورريد ـ آن مارگرت
اتلانتیک (۸۹۷۱۷۱) ۱۱/۳۰ـ ۱/۳۰ـ ۳/۳۰ـ ۵/۳۰ـ ۷/۳۰ـ ۹/۴۵
* جسمی برای عشق ـ رنگی ـ سیلوانو ترانکیلی
ب.ب (۸۲۹۶۴۱) ۱۰ـ ۱۲ـ ۲ـ ۴ـ ۶ـ ۸ـ ۱۰
* حق با خوشگلهاست ـ رنگی ـ سیدنی ـ جیمز
گلدن سیتی (۶۶۳۲۶۹) ۱۱/۳۰ـ ۱/۳۰ـ ۳/۳۰ـ ۵/۳۰ـ ۷/۳۰ـ
* حقه باز ـ رنگی ـ شمی کابور ـ راجش کانا
حافظ (۳۹۱۰۷۴) ۱۰/۳۰ـ ۲/۳۰ـ ۴/۳۰ـ ۶/۳۰ـ ۸/۳۰
* حیله گر و مرد عاشق ـ رنگی ـ تری توماس
سینه موند (۶۴۸۳۲۲) ۱۱ـ ۳ـ ۵ـ ۷ـ ۹
* خشم اژدها ـ رنگی ـ بروس لی
اروپا (۳۰۳۱۷۹) ۱۰/۳۰ـ ۲/۳۰ـ ۴/۳۰ـ ۶/۳۰ـ ۸/۳۰
میامی (۷۵۴۳۲۹) ۹ـ ۱۱ـ ۳ـ ۵ـ ۷ـ ۹
سیلوانا (۳۶۳۷۷۷) ۹ـ ۱۱ـ ۱ـ ۳ـ ۵ـ ۷ـ ۹
الوند (۳۶۶۵۳۸) ۱۰ـ ۱۲ـ ۲ـ ۴ـ ۶ـ ۸
کیهان (۵۴۶۳۶۰) ۹ـ ۱۱ـ ۱ـ ۳ـ ۵ـ ۷ـ ۹
شهر قشنگ (۶۴۷۷۷۷) ۱۱ـ ۱ـ ۳ـ ۵ـ ۷ـ ۹
* خطرآفرین ـ جنجال بزرگ
البرز (۳۰۴۲۵۸) ۸/۳۰ـ ۱۲ـ ۳/۳۰ـ ۷ـ ۸/۳۰
* خفاش سیاه ـ ضریب خشم
فلور (۵۲۸۰۹۶) ۹ـ ۱۱ـ ۱ـ ۳ـ ۵ـ ۷ـ ۹
* دختر همسایه ـ رنگی ـ باربارا بوشه
کسری (۸۲۶۹۳۹) ۱۰/۳۰ـ ۲ـ ۴ـ ۶ـ ۸ـ ۱۰
* دختی دور از گناه ـ سینما سکوپ رنگی
اریا (۳۱۹۸۸۴) ۹ـ ۱۱ـ ۱ـ ۳ـ ۵ـ ۷ـ ۹
* دنیای وحسی ـ رنگی ـ مستند
رادیو سیتی (۶۴۳۳۲۰)ـ ۱۰ر۱۱ـ ۳ر۲ـ ۳ر۵ـ ۳ر۷ـ ۳ر۹
* درد عشق ـ رنگی ـ آنافونو
پولیدور (۸۹۲۷۳۱) ۱۱/۳۰ـ ۱/۳۰ـ ۳/۳۰ـ ۵/۳۰ـ ۷/۳۰ـ ۹/۳۰
* راه و بیراه ـ رنگی ـ جرج سگال
شهرفرنگ (۶۲۷۶۲۸) ۱۱/۱۵ـ ۱/۱۵ـ ۳/۱۵ـ ۵/۱۵ـ ۷/۳۰ـ ۹/۴۵
* راکی ـ رنگی ـ سیلوستر استالونه
دیاموند (۸۲۸۴۰۰) ۱۱/۱۵ـ ۲/۳۰ـ ۵ـ ۷/۳۰ـ ۱۰
* ریسک بزرگ ـ سینما سکوپ رنگی
متروپل (۳۱۹۴۱۰) ۱۱ـ۱ـ۳ـ۵ـ۷ـ۹
* ستایش ـ محصولی از هندوستان
ماژلیک (۹۶۳۶۱۶) ۱۰/۳۰ـ ۱/۳۰ـ ۴/۳۰ـ ۷/۳۰ـ ۱۰/۳۰
* سوته دلان ـ بهروز وثوقی
کاپری (۹۲۸۴۰۱) ۱۱ـ ۱ـ ۳ـ ۵ـ ۷ـ ۹
* طلوع یک ستاره ـ رنگی ـ باربراسترایسند
امپایر (۸۹۳۹۴۲) ۱۱/۳۰ـ ۲/۳۰ـ ۵ـ ۷/۳۰ـ ۱۰
* عشق و جدائی ـ رنگی ـ جی تندرا
همای (۳۱۱۶۶۹) ۱۰/۳۰ـ ۲/۳۰ـ ۴/۳۰ـ ۶/۳۰ـ ۸/۳۰
* عقده زن نداشتن ـ سینما سکوپ رنگی
پانوراما (۳۴۴۷۵۰) ۹/۳۰ـ ۱۱/۳۰ـ ۱/۳۰ـ ۳/۳۰ـ ۵/۳۰ـ ۷/۳۰ـ ۹/۳۰
* فریاد عشق ـ منوچهر وثوق ـ ارام
اونیورسال (۹۲۶۹۵۳) ـ ۱۱ـ ۱ـ ۳ـ ۵ـ ۷ـ ۹
ایران (۱۶۳۵۴) ۹ـ ۱۱ـ ۱ـ ۳ـ ۵ـ ۷ـ ۹
تیسفون (۸۵۸۸۸۲) ۹ـ ۱۱ـ ۱ـ ۳ـ ۷ـ ۹
رنگین کمان (۷۴۵۷۶۰) ۱۰ـ ۱۲ـ ۲ـ ۴ـ ۶ـ ۸
پاسفیک (۷۵۳۳۱۱) ۱۱ـ ۳/۳۰ـ ۵/۳۰ـ ۷/۳۰ـ ۹/۳۰
دریا (۳۴۱۷۴۶) ۹ـ ۱۱ـ ۱ـ ۳ـ ۵ـ ۷ـ ۹
کارون (۵۵۱۶۵) ۱۰/۳ـ ۲/۳ـ ۶/۳۰ـ ۸/۳۰
سانیا (۳۵۲۴۴۲) ۹ـ ۱۱ ۱ـ ۳ـ ۵ـ ۷ـ ۹
پرسپولیس (۸۵۱۰۸۳) ۱۰ـ ۱۲ـ ۲ـ ۴ـ ۶ـ ۸
* (×) فدای هرچه خوشگله ـ رنگی ـ دومنیکومدونیو
پلازا (۶۴۴۲۵۵) ۱۱ـ۱ـ۳ـ۵ـ۷ـ۹
* گناه پاک ـ سینما سکوپ رنگی
مارستیک (۶۶۸۴۶۱) ۱۱ـ ۱ـ ۳ـ ۵ـ ۷ـ ۹
* گیت ـ رنگی ـ راجندر المار
ارانوس (۵۲۷۹۷۱) ۱۰/۳۰ـ ۱۲/۲۰ ـ ۲/۳۰ـ ۴/۳۰ـ ۶/۳۰ـ ۸/۳۰
* مارتای حیله گر ـ رنگی سینما سکوپ
پارک (۳۱۹۶۳۷) ۹ـ ۱۱ـ ۱ـ ۳ـ ۵ـ ۷ـ ۹
* محکوم بیگناه ـ فخرالدین
استارا (۲۷۴۰۲۲) ۱۰/۳۰ـ ۲/۳۰ـ ۴/۳۰ـ ۶/۳۰
* مونیک ـ رنگی ـ جون آلکورن
سیلورسیتی (۶۲۱۲۰۵) ۱۱/۳۰ـ ۱/۳۰ـ ۳/۳۰ـ ۵/۳۰ـ ۷/۳۰ـ ۹/۳۰
* معشوقه گانگستر ـ سوفیالورن
دروازه طلائی (۳۵۲۱۶۰) ۹ـ ۱۱ـ ۱ـ ۳ـ ۵ـ ۷ـ ۹
* نبرد با دوزخیان ـ اقای هرکول جناب ماسیس
نادر (۳۱۴۷۹۵) ۹ـ ۱۱ـ ۱ـ ۳ـ ۵ـ ۷ـ ۹
* (×) ونوس سیاه ـ رنگی ـ کارلا بریت
ادئون (۳۱۸۱۱۸) ۱۱ـ ۱ـ ۳ـ ۵ـ ۷ـ ۹
* وسوسه های یک زن ـ رنگی ـ مارگارت لی
تاج (۳۱۳۸۶۴) ۱۰ـ ۱۲ـ ۲ـ ۴ـ ۶ـ ۸ـ ۱۰
* هرگز امان نمیدهد ـ سینما سکوپ رنگی
سهیلا (۳۱۶۴۲۴) ۱۰/۳۰ـ ۲/۳۰ـ ۴/۳۰ـ ۶/۳۰ـ ۸/۳۰
مراد (۷۵۳۳۸۲) ۹ـ ۱۱ـ ۱ـ ۳ـ ۵ـ ۷ـ ۹
* هیولاهای پرنده ـ سینما سکوپ رنگی
رویال (۸۲۹۷۸۵) ۱۰ـ ۱۲ـ ۲ ۴ ۶ ۸ ۱۰
* هزار بار مردن ـ تصویر دوربان گری
اسمان ابی (۳۴۱۶۶۸) ۹ـ ۱۱ـ ۱ ـ ۳ ـ ۵ـ ۷ـ ۹
* یک راز ـ رنگی ـ ژان لوئی ترن تینیان
پارامونت (۶۴۸۳۲۱) ۱۱ـ ۳/۳۰ـ ۵/۳۰ـ ۷/۳۰ـ ۹/۳۰
* یه مرد و اینهمه دختر ـ رنگی ـ سیدنی چیمز
سانترال (۹۲۸۶۸۶) ۱۱ـ ۱ ـ ۳ـ ۵ـ ۷ـ ۹/۱۵
* ۱۱ سارق در لاس وگاس ـ رنگی ـ فرانک سیناترا
گلدیس (۶۲۸۷۱۳) ۱۱/۱۵ـ ۱/۳۰ـ ۳/۳۰ ـ ۵/۳۰ـ ۷/۳۰
* فستیوال فیلمهای هندی
شهناز (۷۵۴۶۲۶) ۱۰/۳۰ـ ۲/۳۰ـ ۴/۳۰ـ ۶/۳۰ـ ۸/۳۰
* فستیوال فیلمهای فردین
موناکو (۷۳۵۵۹۶) ۹ـ ۱۱ـ ۱ـ ۳ـ ۵ـ ۷ـ ۹
* سانس انگلیسی گلدیس ساعت ۹/۵ (۱۱ سارق در لاس وگاس)

سینما کریستال
بن هور

از امروز فقط در
سینما پلازا
فدای هرچه خوشگله

رنگی، باشرکت
دومنیکو مدونیو
لوچانا پالوتزی
و... النونورا جرجی
تماشای این فیلم برای اشخاص کمتر از ۱۸ سال ممنوع است

از فردا صبح فقط در
سینما امپایر
درامی کوبنده و بیسابقه از جزیره سیسیل.... جائیکه مردمش هنوز گرفتار سنن قرون وسطائی هستند و تخلف از این اداب و روسوم حکم مرگ را دارد
کارلوپونتی تقدیم میکند
فرانکو نرو
جنیفر اونیل
جیمز میسون
در فیلم رنگی

معلم و شیطان
تماشای این فیلم برای اشخاص کمتر از ۱۸ سال ممنوع است
پخش از پارفیلم

«پایتون ۳۵۷» یک سلاح معمولی کمری نیست.... سلاحی است قوی و مرگبار که یک انسان عادی را مبدل می کند به یک حیوان درنده .... بویژه که این انسان بیگناه باشد و بخواهند او را بجای دیگری بیالای دار بفرستند
از امشب در سینماهای
شهر تماشا ـ ریولی
سینما های ممتاز و ۴ ستاره ****
ایو مونتان ـ سیمون سینیوره ـ استفانیا ساندرلی
پایتون ۳۵۷
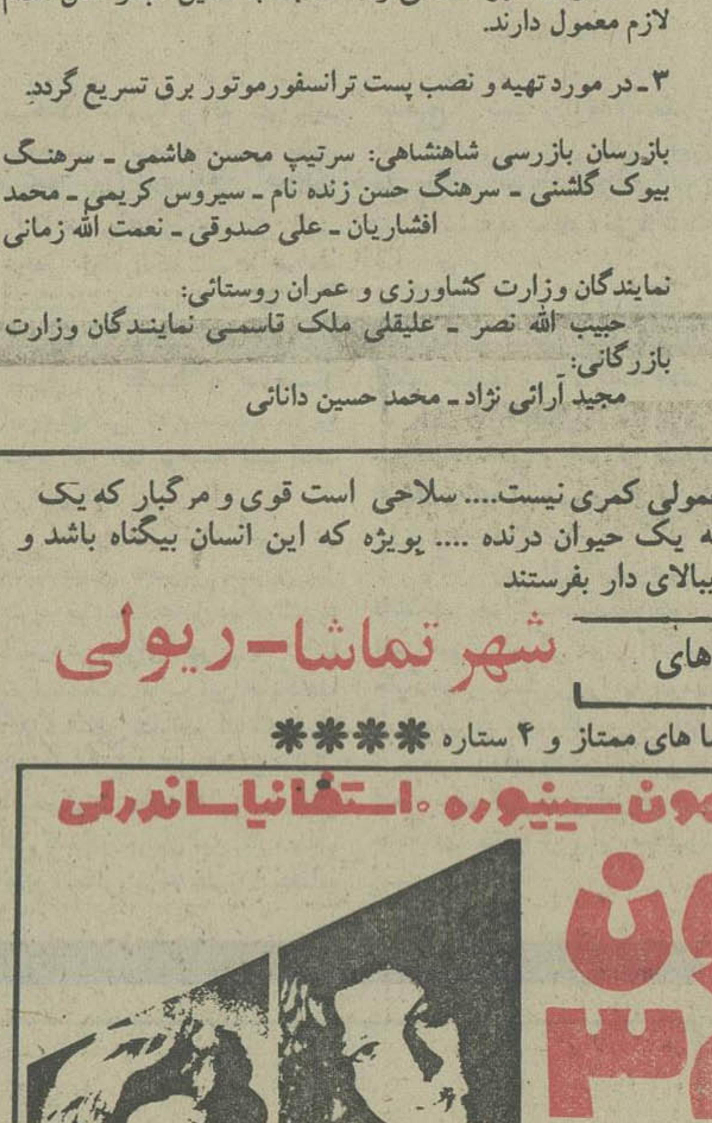
POLICE PYTHON 357

شب زخمی، شب غمها و شادیهای من و توست. شب زخمی، شب دردها و حادثه های زندگی ماست.
از فرداصبح در قویترین گروه سینمائی پایتخت
اونیورسال ـ پاسفیک ـ ایران ـ سانیا
تیسفون ـ رنگین کمان ـ پرسپولیس ـ کارون ـ دریا و... آستارا «تجریش»

اگه فیلم کمدی میخواهین آخرین ایستگاه رو ببینین
اگه فیلم دلهره‌دار میخواهین آخرین ایستگاه رو ببینین
اگه فیلم جیمزباندی میخواهین آخرین ایستگاه رو ببینین
اگه فیلم قشنگ میخواهین آخرین ایستگاه رو ببینین
از فردا صبح در
سینما شهرفرنگ
اولین سینمای ممتاز ٤ ستاره ****
جن وایلدر ـ جیل کلی برگ ـ پاتریک مک گوهان
ریچارد پرایور در فیلمی از: آرتور هیلر

"SILVER STREAK"
آخرین ایستگاه
رنگی ـ محصول ۱۹۷۷ فوکس قرن بیستم موزیک از هنری مانسینی
گیشه سینما شهر فرنگ همه روزه برای رزرو بلیت آماده است
سانسها ۱۱/۱۵ صبح ۱/۱۵ـ ۳/۱۵ـ ۵/۱۵ـ ۷/۳۰ـ ۹/۴۵ بعدازظهر

کشت وصنعت لورک نو
NEW LAVARK
AGRO INDUSTRIAL Co.

قبول نمایندگی فروش و عامل توزیع برای فرآورده‌های گوشتی
کشت وصنعت ودامداری لورک‌نو- اصفهان

کارخانه مدرن وتمام اتوماتیک (لورک‌نو) با اتکاء به یک مجتمع عظیم کشت و صنعت ودامداری، زیر نظر متخصصین مجرب آلمانی، مرغوب‌ترین انواع متنوع کالباس- سوسیس وسایر فرآورده‌های گوشتی را بصورتهای تازه یا کنسرو شده صرفاً از گوشت خالص گاو، تهیه وتولید مینماید.

علاقمندان و متقاضیان میتوانند برای ارائه پیشنهادات خود در زمینه احراز نمایندگی فروش، خرید وتوزیع ویا کسب هرگونه اطلاعات همه روزه از ساعت ۵ تا ۷ بعدازظهر به دفتر شرکت واقع در اصفهان خیابان خیام بن‌بست مسعود مراجعه ویا باتلفن شماره ۳۵۹۰۰ در همین ساعت تماس حاصل نمایند.

شرکت ملی ذوب آهن ایران
آگهی استخدام

شرکت ملی ذوب آهن ایران برای انجام وظیفه درواحد های معدنی واکتشافی خوددرنواحی کرمان ـ شاهرود ـ سنگرود ـ زیرآب ـ بافق افراد مشروحه زیر را بهمکاری دعوت مینماید:

۱ـ فوق‌لیسانس یا لیسانس بهداشت دررشته های بهداشت عمومی بهداشت صنعتی ـ بهداشت محیط ـ بهداشت مواد غذائی
۲ـ فوق دیپلم بهداشت

ازداوطلبین واجدشرایط خواهشمنداست جهت کسب اطلاعات بیشتر به اداره کاریابی واستخدام شرکت واقع درتهران خیابان ابتهاج شماره ۱۳۰ مراجعه نمایند.

آگهی استخدام

یك سازمان دولتی جهت تهیه طرح و نظارت پروژه های‌عظیم تعدادی مهندس راه و ساختمان‌و تکنیسین فنی با شرایط زیر و با حقوق و مزایای مکفی از طریق مصاحبه استخدام مینماید.

۱ـ تابعیت دولت شاهنشاهی
۲ـ داشتن معافیت دائم یا برك خاتمه خدمت
۳ـ فارغ‌التحصیل از دانشگاه معتبر (در مورد مهندسین ساختمان)
۴ـ آشنائی کافی بزبان انگلیسی

از داوطلبین‌خواهشمند است از ساعت ۸ الی ۱۴ با تلفن ۸۳۷۳۹۶ تماس‌تا ترتیب وقت مصاحبه داده شود.

شرکت ملی نفت ایران
پخش
قابل توجه مصرف کنندگان نفت گاز حرارتی

در زیر اسامی و شماره تلفن عاملین رسمی توزیع نفت گاز حرارتی که براساس قرار داد منعقده در مقابل شرکت و مصرف کنندگان مسئول میباشند برای اطلاع عموم درج میگردد. چون افراد غیر مسئولی نیز مبادرت به توزیع نفت گاز نموده و موجبات شکایت مصرف کنندگان محترم را فراهم میکنند از عموم مصرف کنندگان تقاضا دارد احتیاجات خود را از طریق عاملین‌رسمی این‌شرکت‌تامین نمایند. ضمنا از کلیه دارندگان دستگاههای حرارتی (شوفاژ) درخواست میشود در صورت مواجه شدن با هر گونه اشکال احتمالی در زمینه توزیع نفت گاز حرارتی بوسیله این توزیع کنندگان و یا برای صدور کارت اشتراک مراتب را بوسیله تلفن‌های ۷۵۴۲۱۵ـ ۷۵۳۲۱۷ـ ۷۵۶۰۸۱ـ ۷۶۵۹۱۲ بمسئولان این شرکت اطلاع فرمایند تا نسبت برفع آن اقدام و راهنمائی لازم بعمل آید.

ردیف	نام عامل توزیع کننده	شماره تلفن
۱	حوریه کهنام	۳۱۱۴۸۳ـ ۳۹۱۷۷۱
۲	رحیم هاشمیان	۶۴۲۸۶۳
۳	برات الله یحیائی	۷۵۸۶۶۵
۴	فریدون حسین زاده	۲۳۲۷۵۰ ـ ۲۳۱۱۵۹
۵	پسیان	۶۲۱۵۶۴
۶	مرتضی پیشرو خصال	۹۷۲۱۳۷
۷	کلوپ خدمات بین المللی	۸۵۲۳۳۶ـ ۸۴۸۲۹۸ـ ۸۴۸۸۷۶
۸	محمود عرب زاده	۹۷۳۱۶۶
۹	منوچهر حسین زاده	۲۳۰۰۰۷ـ ۲۳۱۷۱۲
۱۰	احمد خلیل پور	۹۳۲۷۸۲ـ ۹۲۱۲۸۱
۱۱	غلامحسین خلیلی	۹۷۵۴۸۰
۱۲	شرکت سوخت حرارتی	۵۴۸۱۰۱ ـ ۵
۱۳	محمد جلیلی	۷۶۳۵۷۵ـ ۷۵۶۳۸۸
۱۴	حسین اعتمادی	۶۴۲۰۵۴ـ ۶۴۵۷۴۶
۱۵	دلاور انصاری	۶۲۱۳۵۰ـ ۶۹۵۲
۱۶	محمد اویسی	۶۲۷۷۴۶ـ ۶۲۱۶۶۴
۱۷	حسن دیبانی	۳۶۰۲۶۱ـ ۳۶۱۱۵۴ـ ۳۶۳۷۳۹
۱۸	محمد دهقان نژاد	۸۲۰۲۴۲ـ ۳
۱۹	مراد علی کاویانی نژاد	۸۹۹۱۴۱ـ ۴

وزارت بهداری و بهزیستی
مرکز آموزش تخصصی پزشکی

موضوع سخنرانی های علمی دیماه ۲۵۳۶ راکه در مرکز پزشکی فیروزگر ایراد میگردد به‌استحضار میرساند:

۱ـ عنوان کنفرانس: تشخیص‌درمان توجه خاص در مورد بیهوشی وعمل جراحی. بیماران مبتلا به میاستنی گراویس
سخنرانان: دکتر رضا بهنیا ـ دکتر داریوش سلیمانی
سه شنبه ٤بهمن ماه ۲۵۳۶ ساعت ۱۱ صبح

۲ـ عنوان کنفرانس: ناهنجاری های مادرزادی دستگاه گوارش
سخنران: دکتر علی صفی
سه شنبه ۱۱ بهمن ماه ۲۵۳۶ساعت ۱۱صبح

۳ـ عنوان کنفرانس: قرصهای‌ضد بارداری و عوارض آن
سخنران: دکتر بیژن بروخیم سه شنبه ۲۵ بهمن ۲۵۳۶ ساعت ۱۱صبح
۱ـ۲ م‌الف ۳٤٦۵۷

ورود برای کلیه دانشجویان پزشکی و همکاران ارجمند آزاد می باشد.

آگهی استخدام

پذیرش لیسانسیه زن جهت کادرافسری نیروی دریائی شاهنشاهی

نیروی‌دریائی‌شاهنشاهی برای تکمیل کادر افسری خود تعدادی‌لیسانسیه‌زن در تخصصهای مشروحه زیر ازطریق مصاحبه به صورت نظامی استخدام مینماید، واجدین شرایط پس‌ازطی دوره کوتاه‌مدت زبان در تهران بمنظور گذراندن دوره تعلیمات نظامی به‌آمریکا اعزام می گردند و سپس بدرجه تاوباندومی‌مفتخرمیگردندداوطلبین میبایستی مجرد باشند ضمنا حداکثر سن برای خانم های داوطلب کادر افسری ۲٦ سال می باشدوچنانچه‌دوره‌خدمات اجتماعی زنان را طی‌کرده باشند یکسال بحداکثر سن آنان اضافه میشود.

رشته های تخصصی‌مورد نیاز نیروی دریائی شاهنشاهی:

۱ـ علوم بازرگانی یا مالی
۲ـ مهندس مکانیك
۳ـ مهندس متالوژی
٤ـ مهندس سازه
۵ـ حقوق قضائی
٦ـ رشته های مختلف مدیریت
۷ـ رشته های مختلف کامپیوتر
۸ـ حسابداری
۹ـ علوم اداری
۱۰ـ آمار
۱۱ـ پزشك عمومی
۱۲ـ دندانپزشکی
۱۳ـ داروسازی
۱٤ـ مهندس راه و ساختمان
۱۵ـ مهندس الکترونیك
۱٦ـ مهندس برق

داوطلبان میتوانند همه روزه‌جز ایام تعطیل به پرسنل نیروی دریائی شاهنشاهی (مدیریت استخدام)واقع در خیابان عباس‌آباد روبروی پمپ بنزین غربی مراجعه فرمایند. م‌الف ۲٤٦۰۱

تئاتر

لطایف و هزلیات عبید زاکانی
کارگردان: اسماعیل خلج
محل نمایش: کارگاه نمایش چهارراه یوسف اباد کوچه کلانتری ساعت ۲۰ جمعه‌ها ساعت۵ بعد از ظهر

عقاب و روباه
نویسنده: بیژن مفید
کارگردان: اردلان مفید
محل اجرا: باغ فردوس جاده پهلوی رسیده به تجریش ساعت ۷ بعد از ظهر پنج شنبه و جمعه ساعت ۴ و ۷ بعد ازظهر

تبر
نویسنده: محمود مهدیان
کارگردان: منوچهر ثقی‌لو
محل نمایش: مرکز رفاه خانواده دولاب ـ خیابان شهباز خیابان اهنگ ساعت ۵٪ بعد از ظهر

سوک نامه برای تو
نویسنده و کارگردان: ایرج جنتی عطائی
خانه نمایش شماره ۱
میدان فردوسی خیابان پارس اداره برنامه های تئاتر

بلبل سرگشته
نویسنده و کارگردان: علی نصیریان
با شرکت مهین شهابی، آذر فخر، میترا فتحی، جمشید لایق، مصطفی طاری، علی نصیریان
تالار ۲۵ شهریور: خیابان جنوبی پارك شهر ساعت ۸ بعد از ظهر

نمایشگاه

نقاشی های بهزاد بهنام
گالری تهران: خیابان عباس آباد چهارراه قصر شماره ۹ ساعت بازدید ۱۰ تا۲۰

نقاشیهای منوچهر عبداله زاده
انجمن سینمای جوانان ایران ـ خیابان پهلوی سه راه آریامهر خیابان بوعلی سینا شماره ۵

نقاشی های خسرو خزانی
گالری مهرشاه: خیابان آپادانا نبش خیابان بوبحت ساعت بازدید ۹ تا ۱۳ و ۱۶ تا ۲۰

دو نمایشگاه جدید
موزه هنرهای معاصر دو نمایشگاه از کارهای ویکتور وازارلی و هنر صورتگری شامل کارهای ایرانی و بین المللی ترتیب داده است ادرس: پارك فرح خیابان امیر اباد ساعت ۱۱ تا ۲۰

آثار کار تونیست های بزرگ جهان
نگارخانه تخت جمشید خیابان تخت جمشید بین بندر پهلوی ساعت ۹ تا ۱۲ و ۴ تا ۸ بعداز ظهر

تکه دوزی با فوستر
انجمن ایران و امریکا سایشگاهی از تکه دوزی با فوستر توسط «کارل اشلامینگر» ترتیب داده است ادرس: خیابان عباس اباد نگارخانه یک ساعت ۶ تا ۸ بعدار ظهر

طراحی و تصویر سازی هنرمندان امریکائی
انجمن ایران و امریکا یک سایشگاه گروهی از طراحی و تصویر سازی هنرمندان امریکائی در نگارخانه های پوپ و علاء برسیب داده است. خیابان عباس اباد ساعت ۶ تا ۸ بعدار ظهر

نقاشی های همافروشین
گالری لیتو: خیابان آبان جنوبی شماره ۳ ساعت بازدید ۱۰٪ تا ۱۲٪ و ۴ تا ۷ بعداز ظهر

طراحی های هما برازنده کار
گالری شیخ: خیابان بخارست خیابان هشم شماره ۳۳ ساعت بازدید ۱۰ تا ۱۲ و ۴ تا ۷ بعداز ظهر

موزه

موزه ایران باستان:
خیابان قوام‌السلطنه، خیابان پرفسور رولن ساعت بازدید: ۹ تا ۱۳ و ۱۵ تا ۱۸، دوشنبه ها و بعد از ظهر جمعه موزه تعطیل است.

موزه جواهرات سلطنتی:
خیابان فردوسی، ساختمان بانك مرکزی ساعت بازدید: از ۱۵/۳۰ تا ۱۸ جمعه تعطیل است

موزه شهداء:
میدان شهداء ساعت بازدید ۹ تا ۱۶ بدون تعطیل

موزه نگارستان:
تقاطع خیابان سپه و کاخ ساعت بازدید ۱۰ تا ۱۸ شنبه ها تعطیل است

موزه سلسله پهلوی.
کاخ مرمر ساعت بازدید ۹ تا ۱۶ پنجشنبه‌ها تعطیل است

موزه مردم شناسی:
میدان ارک ساعت بازدید ۹ تا ۱۶ جمعه ها تعطیل است

موزه ملک
بازار بین‌الحرمین ساعت بازدید ۸.۳۰ تا ۱۲ جمعه ها تعطیل است

مرکز فرهنگی و هنری رضاعباسی:
خیابان کورش کبیر سیدخندان ساعت بازدید: ۱۰ تا ۱۳ و ۱۵ تا ۱۸ سه شنبه ها تعطیل است.

موزه صبا:
خیابان ظهیرالسلام ساعت بازدید ۹ تا ۱۶ پنج شنبه و جمعه عصر تعطیل است

موزه هنرهای ملی:
میدان بهارستان ساختمان مرکزی وزارت فرهنگ و هنر ساعت بازدید: ۹ تا ۱۶ شنبه تعطیل است.

موزه هنرهای معاصر:
پارك فرح ساعت بازدید: ۱۱ تا ۲۰ شنبه ها تعطیل است

موزه کاخ گلستان:
میدان ارک ساعت بازدید ۹تا ۱۶ جمعه ها تعطیل است

موزه هنرهای تزئینی
خیابان کریمخان زند ساعت بازدید ۹ تا ۱۶

کجا برویم

فال فردای شما

حمل موقعیت شغلی شما خوب است و درسایه تلاش و کوشش به موفقیت های تازه‌ای میرسید.

ثور تجربیاتی را که طی سالها بدست اورده‌اید، برایگان از دست ندهید. فرستادن کالاهای تجارتی به خارج خوب است.

جوزا مشورت را برای اخذ تصمیم های تازه فراموش نکنید. نیک است نو بریدن و پوشیدن

سرطان برای مسائل شخصی خودراه حل های مناسبی میابید.
نیک است رفتن به شکار و مسافرت.

اسد اجازه ندهید که موفقیت های تازه بین شما و دوستانتان فاصله ایجاد کند. تهیه لباس نونیکوست.

سنبله برنامه های زیادی در پیش دارید که با کمی دقت و حوصله همه آنها را با موفقیت به مرحله اجرا درمیاورید.

میزان شک و دو دلی را کنار بگذارید صریح و قاطع تصمیم بگیرید. دیدار از بستگان و فامیل خوب است.

عقرب باکمک یکی از دوستان موفق میشوید یکی از مشکلات قدیمی خودرا حل کنید.

قوس قدرت شما در مقابله با مشکلات موردتوجه قرارمیگیرد و مسئولیت های تازه‌ای به عهده شما گذارده میشود.

جدی در محیط کاربهتر است قبل از برداشتن هرقدم جواب امر را حوب سنجید و عجولانه تصمیم نگیرید.

دلو نگرانی شما در مورد یکی از نزدیکان پایان میگیرد و احساس آرامش میکنید بیشتر مراقب سلامت خود باشید.

حوت به دیگران اجازه ندهید که در کارهای خصوصی شما دخالت بیجا کنند. دوخت و دوز جامه و اسباب کشی مناسب است.

ایهاالناس: من دزدم!

بقیه از صفحه ۶

معمولا زیر یک چراغ روشن خیابان، جایی قرار می دهم، که نه تنها محل گذر پیوسته اتومبیلها و آدمهاست، بلکه از شش جهت از پنجره آپارتمانهای اطراف دیده می شود) برای اندکی پول دست به چنین عملی می زند، کجایش به یک دزد میماند؟

من که باورم نمی شود، بی تردید این آدم دزد نبوده، بلکه گرسنه‌ای درمانده و فلک زده بوده است. آخر چگونه ممکن است؟ کدام عقل سلیم و حتی عقل ناقصی حکم می کند که کسی بخاطر مختصر پولی خود را درمعرض خطر قرار دهد؟ مگر اینکه انسان از فشار زندگی، طاقتش طاق شود، بستوه آید و راه بجایی نداشته باشد و بناچار برای زنده ماندن تن به چنین مخاطره‌ای بدهد.

بی اختیار بیاد «ژان‌والژان» دزد معروف «بینوایان» ویکتورهوگو افتادم و با تصورچنین وضعی، براستی دلم برای آن بنده خدا ریش شد، آنچنانکه اصل موضوع یعنی «سرقت» را فراموش کردم.....

گوئی درعالم دیگری فرو رفتم، بخصوص وقتی که دیدم رادیو و پخش صوت اتومبیل سرجایش قراردارد و فقط پیچ و مهره های روی آن باز شده است.

خوب معلوم بود، آن بینوا، با همه تلاشی که کرده، نتوانسته حتی آنرا از جای خودش تکان بدهد. گویی وسیله‌ای هم که برای جاکن ساختن آن بهمراه داشته ناقص بوده، کاری از پیش نبرده و دل آن بیچاره را شکسته است.

شاید هم دربحبوحه تلاش، عابری از راه رسیده و یا اتومبیلی بسرعت عبور کرده و او از ترس آبرو، با همه وحشتی که داشته، کاررا نیمه تمام رها و فرار کرده است. درعالم دیگر، خودم را جای دزد گذاشتم و این اوهام درذهنم نقش بست: «ایکاش آن عابر از راه نمی رسید، ایکاش کسی که پخش صوت و رادیو را روی این اتومبیل لعنتی کار می گذاشت، پیچها را کمی شل‌تر می‌بست... ایکاش، دست کم، این شب سرد، کمی طولانی‌تر می شد تا من بتوانم لقمه نانی بدست بیاورم و....

از آنجا که دراین لحظه با دوروح دریک قالب، از دوزاویه به قضیه مینگریستم، دوباره خودم شدم و بخود گفتم:

براستی ظلم است، اگرنام چنین آدمهایی را دزد بگذاریم. اینها دزد نیستند. دزدانهایی هستند که کرورکرورپول بیت‌المال را بالا می کشند و گوش تا گوش کسی باخبر نمی شود. دزد آنهایی هستند که درهمین شب سرد، و درست درهمین لحظات که گرسنه های بی شماری درتلاش بدست آوردن لقمه نانی هستند، درهتل های مجلل و رقاص خانه ها و عشرتکده های گرم و نرم، نقشه های دزدی فردارا می کشند...

دزد آن صاحب منصبی است که از مالیات همین آدمهای کوچك، روزبروز برمال و منال و قطرشکم خود می افزاید. دزد آن مامور وظیفه ناشناسی است که درحفظ مال و ناموس مردم سهل انگاری می کند. دزد، صاحب آن کارخانه یخچال سازی، تلویزیون سازی، بخاری سازی، اتومبیل سازی، اغذیه فروشی و غیره است که سال بسال از کیفیت و ایمنی کالای خود می کاهد و چهره اش برای همیچکس شناخته شده نیست. دزد نانوای سرمحل ماست که تادیروز یک بسته نان ۳۰۰ گرمی تست را ۲۰ ریال می فروخت و امروز همان بسته نان را ۲۵۰ گرمی کرده و ۲۵ ریال می فروشد... و سرانجام دزد، منم! دزد من روزنامه نویسی هستم که حقایق را نمی نویسم...

کمی به اطراف خودتان نگاه کنید، شما هم دزدهای بیشماری دراطراف خود خواهیددید... چه بسا که دزدی بسیاری از آنها به دقت برشما ثابت شده باشد.

عجب! پس اگر بیشتر دقت کنیم، اکثریت قریب به اتفاق به شغل شریف دزدی اشتغال داریم. پس آنکه دزد نیست، کیست؟ بگمان من آنکه دزد نیست و شریف هم هست، همان گرسنه‌ایست که درتلاش معاش است و دیگر هیچ کس.....

جدول

ویژه شماره ۹۸۳۲ عادی ۱۲۱۱۴

افقی ویژه

۱ـ نوعی محکمه که در قرن دوازدهم برای تعقیب متخلفین از مقررات مذهبی در اروپا تاسیس شده بود ـ برای جابجا کردن اجسام سنگین بکار میاید
۲ـ گروه اسبان ـ دستگاهی در موسیقی ـ در غربت بهتر توان زد ـ آشکار شدن
۳ـ نثر و از خودراضی ـ حرفی در دستور ـ در بازی که بزنند پنج تا جلو افتاده‌اند ـ گربه
۴ـ سبز و شاداب ـ از آن که روند حواسشان سرجانیست ـ واحد شیشه
۵ـ عرق نیشکر ـ خوی و طبیعت ـ پوست درخت خرما ـ میوه درخت سدر
۶ـ ناسزاگفتن ـ واحدی در وزن ـ سگ ماده ـ طرف و جهت
۷ـ فایده گرفتن و دانش آموختن از کسی ـ حرف دلتنگی ـ دندانی در دهان
۸ـ پدربزرگ ـ اعلام و آگهی ـ چاه معروفی است
۹ـ خوب و زیبا ـ میان چیزی ـ برسرشیشه میچسبانند و مالیات‌میگیرند
۱۰ـ قسمت اعظم جهان را در تصرف دارد ـ میدانی در تهران ـ نام اسبی که پیامبر اسلام (ص) در شب معراج بران نشستند ـ شکست خوردن و پراکندگی سپاه دشمن
۱۱ـ دسته هنری ـ از امراض جلدی ـ داخل خانه کعبه ـ علامت جمع
۱۲ـ فرزند زاده ـ دلبرهندی برپیشانی مینهد ـ پسوندیست
۱۳ـ زمین ـ بت پرستی ـ بناو گلکار ـ عقاب سیاه
۱۴ـ تنیک نفس ـ وسیله ورزش در زورخانه ـ آشفتگی اوضاع ـ از کشورهای فناشده
۱۵ـ آدم شوخ طبع ـ مسلک سیاسی یا اجتماعی.

عمودی ویژه

۱ـ حرف درد ـ بدی گوارش غذا در معده ـ ماده اصلی جیزی
۲ـ رودی درافریقا ـ محکم و استوار ـ برای رفع دلخوری میزنند ـ نویسنده کتاب قرارداد اجتماعی
۳ـ وقتی که بیاندازند پاداش بسنگ میگیرند ـ سنگین و با وقار ـ شراب فرنگی ـ از اثرات کره ماه برزمین
۴ـ رنگی است ـ لباس روی لباسها
۵ـ بلای معروف خانه ـ سنگ طلق ـ عدد و شماره ـ هوای گرم
۶ـ در اتم بار منفی دارد ـ ممکن شده ـ با آب کباب میشود ـ حاکم و مرزبان
۷ـ زود باور هم هست ـ ارزوی مودل دارد ـ از مرغان افسانه‌ای ـ قهرمان جنگهای انفصال امریکا
۸ـ مردمان روشن بین
۹ـ رها شده ـ از ضمایر زبان انگلیسی ـ حرفی در زبان موسیقی ـ دیوانش معروف است
۱۰ـ بندگان خدا ـ از گلهای خوشبو ـ حلال و روا ـ نوعی پارچه است
۱۱ـ از واحدهای ارتش بود ـ وقت و لحظه ـ نزدیکتر ـ با مونسك از آن خارج میشود ۱۲ـ واکنش و عکس العمل ـ طایفه‌ای در ایران قدیم
۱۳ـ قصدو اراده ـ سه کیلو ـ آفتاب است ـ مُرد نمیزند
۱۴ـ تقوس رادیوئی ـ طمع ـ از ترس براندام میافتد ـ جائی درسینما
۱۵ـ گل مینا در لفظ خارجی ـ کارش بدگوئی از دیگران است ـ شراب.

حل جدول های شماره قبل

افقی عادی

۱ ـ نامدار ترین پهلوان افسانه‌ای ـ از اجزاء امتحان رانندگی
۲ ـ پدر بزرگ ـ اثری از شاتوبریان ـ صبح زود ـ گاهی کله را به آن تشبیه میکنند.
۳ ـ هیکلی که ندارد لای دیوارش نهند ـ مقام ومرتبه ـ سنت ها ـ از نواحی دماوند
۴ ـ سگ مریض پاچه گیر ـ مغلوب دربازی شطرنج ـ از سر علاقه برگونه نهند
۵ ـ میدهند ورسوا می کنند ـ سازمانی در آمریکا ـ به معنی ساحل آمده ـ بندر به زبان خارجی
۶ ـ کلمه احترام برای مردان ـ نمایشنامه خنده دار ـ مهره‌ای در شطرنج ـ مکان وماوا
۷ ـ ساربان در آن خدمت میکرد ـ اثر چرکی ـ به تخته می کوبند.
۸ ـ مکر وحیله ـ بر دریا توان دید ـ امور بانکها از آن میگذرد
۹ ـ شب مخصوصی می سوزانند ـ طاق دهان ـ فرمان بدست دارد.
۱۰ ـ طایفه وعشیره ـ از کشورهای عربی ـ مزاحم زندگی دیگران است ـ گاهی در آستین پرورش می یابد
۱۱ ـ واحد پول ژاپن ـ بارفت آید ـ حرف سکوت ـ علامت مفعول صریح
۱۲ ـ نارس ـ از مکانهای مذهبی ـ حشره ایست
۱۳ ـ مادر عرب ـ عسل است ـ بازیچه ـ از او داستانهای کوتاه بامزه‌ای تعریف می کنند
۱۴ ـ عیب و عار ـ چاقی وفربهی ـ اهلی شده ـ بهشتی که شداد ساخت
۱۵ ـ کمک ومساعدت ـ سر دار مشهور شاه عباس کبیر که از او آثاری در اصفهان باقی است.

عمودی عادی

۱ ـ از علامات جمع است ـ نیست ونابود شده ـ پشت سر موفقیت نشسته
۲ ـ برای جلوگیری از پیشروی دشمن می نهند ـ سنگینی ومتانت ـ نفی عرب ـ از نواحی مکه
۳ ـ سخن بیهوده ـ پارچه کج بریده شده ـ حرف صریح ـ زبانه آتش
۴ ـ واحد چهارپا ـ کشوری مستقل در دل کشور ایتالیا
۵ ـ صد متر مربع ـ پسر در لفظ گیلانی ـ قصد واراده ـ بچه یکی یک دانه چنین هم می شود
۶ ـ سختی وناراحتی ـ به آنان اطمینان توان کرد ـ جنس قوی ـ ضمیر محترمانه
۷ ـ چند تا سهم ـ فلزیست ـ عشق ودوستی ـ برج قدیمی فرانسه
۸ ـ دو پسر آدم ابوالبشر
۹ ـ پدر عرب ـ فاصله را میرساند ـ ویتامینی است ـ مسافر است وروونده
۱۰ ـ بندگان خدا ـ طاقچه بالا ـ دسته وگروه ـ مثل ومانند
۱۱ ـ از خود راضی بیشتر می زند ـ دریا ـ خاندان پیامبر اسلام (ص) ـ بالا آمدن آب دریا
۱۲ ـ از امپراتوران مشهور فرانسوی ـ بادی خطرناك است.
۱۳ ـ عیب وعار ـ از انداختنی ها ـ کلمه احترام برای زنان ـ خونریزی که جرم نمی کند
۱۴ ـ نوعی لباس است ـ پشت سرهم ـ ستارگان در آن میگردند ـ عقاید
۱۵ ـ ییلاق را در آنجا جستجو کنید ـ شهر توت ـ واحدی دروزن.

امروز و فردا در تلویزیون ببینید

برنامه اول (دوشنبه)

۱۷:۰۰ اخبار
۱۷:۰۵ کودکان:
۱۸:۱۵ اخبار ورزشی
۱۸:۳۰ داستان ما
۱۸:۴۵ ره آوردهای انقلاب
۱۹:۰۰ شگفتیهای دنیای حیوانات
۱۹:۳۰ عکاس باشی
۲۰:۰۰ سرزمین ما
۲۰:۳۰ اخبار
۲۰:۵۰ عبور از تاریخ
۲۰:۵۵ انقلاب ششم بهمن
۲۱:۳۰ آقای مربوطه
۲۱:۴۰ سینمای دوشنبه شب
۲۳:۱۰ اخبار

تلویزیون دوم (دوشنبه)

۱۸:۳۰ موسیقی و تصویر
۱۹:۰۰ اخبار ۱۹
۱۹:۱۰ پلنگ صورتی
۱۹:۳۰ حادثه جویان
۲۰:۰۰ ره آورد «مجله علمی و اجتماعی»
۲۰:۳۰ داراوندار- قسمت شانزدهم
۲۱:۳۰ اخبار ۲۱:۳۰- مجله خبری
۲۲:۱۵ درودی، سرودی و بدرود
۲۲:۳۰ شب موسیقی ایرانی

برنامه بین المللی (دوشنبه)

۱۵:۵۵ اعلام برنامه
۱۶:۰۰ خلاصه اخبار
۱۶:۰۵ گربه استثنائی
۱۶:۳۰ خیابان سه سامی
۱۷:۳۰ سوپرمن
۱۸:۰۰ شو «لاکی»
۱۸:۳۰ اخبار
۱۹:۰۰ فضای ۱۹۹۹
۱۹:۵۰ رودا
۲۰:۱۵ فیلم سینمائی
۲۲:۰۰ اخبار
۲۲:۱۵ شفت

برنامه اول (سه شنبه)

۱۷:۰۰ اخبار
۱۷:۰۵ کودکان:
۱۸:۱۵ اخبار ورزشی
۱۸:۳۰ داستان ما
۱۸:۴۵ ره آوردهای انقلاب
۱۹:۰۰ آیا شیراز را میشناسید
۱۹:۳۰ زندگی شیرین
۲۰:۰۰ خانه پربرکت
۲۰:۳۰ اخبار
۲۰:۵۰ عبور از تاریخ
۲۰:۵۵ انقلاب ششم بهمن
۲۱:۳۰ رویدادهای تاتر
۲۲:۵۰ موسیقی ایرانی
۲۳:۰۰ اخبار

تلویزیون دوم (سه شنبه)

۱۸:۳۰ موسیقی و تصویر
۱۹:۰۰ اخبار ۱۹
۱۹:۱۰ الری کوئین
۲۰:۱۰ ۲+۲
برنامه ای از کاردان
۲۰:۵۰ سیمای معاصران - عارفه - بخش اول
۲۱:۳۰ اخبار ۲۱:۳۰- مجله خبری ایران درحرکت
۲۲:۱۵ درودی، سرودی، بدرود
۲۲:۲۵ عشق های ناپلئون «لونیز»

برنامه بین المللی (سه شنبه)

۱۵:۵۵ اعلام برنامه
۱۶:۰۰ خلاصه اخبار
۱۶:۰۵ سنجاب مخفی
۱۶:۳۰ خیابان سه سامی
۱۷:۳۰ هاک فین
۱۸:۰۰ ساعتی باجویا
۱۸:۳۰ اخبار
۱۹:۰۰ کارآگاه راکفورد
۱۹:۵۰ آن دختر
۲۰:۱۵ والتونها
۲۱:۱۰ مت هلم
۲۲:۰۰ اخبار
۲۲:۱۵ کالان
۲۳:۰۰ پایان برنامه

گفتگو با م. صفار فیلمساز

هنوز نمیدانم فیلمساز مقصر است یا تماشاگر؟

م.صفار کارگردان سینما

بام. صفار سازنده فیلمهای «خورشید در مرداب» ، «هیاهو» ، «قاصدک خاکستری» و «شب زخمی» گفتگو کرده ایم.

✱ تو در طول شش سال فعالیت در این سینما پنج فیلم ساختی که هر کدام در مقایسه با سایر فیلمهای فارسی نسبتا بهتر بودند اما بر غم این تلاش تو در جهت ایجاد سینمای سالم، با عدم استقبال از این گونه فیلمها و استقبال از فیلمهای فارسی بی ارزش باعث شدند دو فیلم تو با شکست تجاری روبرو شود (خورشید در مرداب، خاکستری» در حالیکه فیلمهای بدتر به فروشی نسبتا بالا دست یافت با توجه به این امر آیا در این بین تماشاگر مقصر است یا فیلمساز؟

م - صفار - شش سال پیش وقتی من به فیلمسازی روی آوردم حس می کردم که سینمای ایران بشکل واقعی در حال دگرگون شدن است زیرا در آن زمان فیلم فارسی از آن رِوال بزن و بکوب همیشگی بیرون آمده بود و فیلمسازان جوان و تحصیلکرده با ورود به این سینما به کالبد بی جان آن جانی تازه داده بودند. در آن زمان که فیلمهای خوب و مبتذل با هم در بازار فیلم رقابتی سر سختانه داشتند من فیلم «خورشید در مرداب» را ساختم که در جشنواره‌ی سپاس شرکت کرد اما در اکران عمومی با شکست تجارتی روبرو شد.

و این برای آدمی که تازه کاری را شروع کرده و با ذوق و شوق تمام یکسال وقت صرف ساختن فیلم کرده است طبعا دلسردی بهمراه خواهد داشت چرا که در سینمای فارسی اگر فیلم فروش کند، تحویلت می گیرند و گرنه همه بتو اخم می کنند.

فیلمساز در چنین شرایطی برای ادامه کار خود در سینما مجبور است که فیلمهای تجارتی معمولی بسازد تا از طریق فروش آن ها و تثبیت خود در سینمای تجاری در خلال فرصت های مختلف بتواند فیلم مورد علاقه خویش را نیز بسازد.

بعد از «قاصدک» من «خاکستری» را ساختم، بدون چشم داشت به بازار فروش فیلم که دیدید آن فیلم نیز با شکست تجاری روبرو شد.

اما آیا در این بین تماشا گر مقصر است؟. راستش بنظر من قضاوت در مورد این مسئله مشکل است چرا که هنوز فیلمساز نمیداند با چه تماشاگری روبروست تماشاگران سینما بدو دسته تقسیم میشوند دسته اول تماشاگرانی هستند که ادامهٔ روشنفکران را در می آورند و دسته دوم بالعکس، تماشاگران صادقی هستند که برای تفریح و وقت گذراتی به سینما میروند. من اینجا مقصوم تماشاگر باصطلاح فهمیده است که هر فیلم مبتذل خارجی را می بیند اما بدیدن فیلم فارسی نمیرود. و فیلمساز با این نوع تماشاگر تکلیفش روشن نیست از سوی دیگر بنظر من باید فیلم خوب ایرانی را در سینمای خوب نمایش داد. مسلم است که یک فیلم سنگین ایرانی در سینمای مسگر آباد یا سر پل راه آهن کار نمی کند.

✱ آخرین فیلمت «شب زخمی» در چه روالی است؟

م. صفار: یک فیلم کاملا تجارتی البته نه از آن نوع فیلمهایی که با نام تجارتی بودن صحنه های مبتذل فراوان دارد.

میل، میل قاطبه است

برنامه‌ی طنزآلود «میل میل شماست» بار دیگر تهیه خواهد شد. قسمت اول این برنامه دو ماه پیش از تلویزیون یک پخش شد که نوذر آزادی مجری آن بود. این برنامه را «افشین شرکت» تهیه می کند که تا کنون چند فیلم سینمایی برای تلویزیون ساخته است. که از جمله فیلم «زلزله دوم» ساخته‌ی وی در یکی از فستیوال‌های خارجی برنده‌ی جایزه شده است.

«میل، میل شماست» از این پس هر ۱۵ روز یکبار از تلویزیون یک پخش خواهد شد که باز هم «نوذر آزادی» مجری آن خواهد بود.

وهنوز هم باران می بارد ضبط شد

و هنوز هم باران می بارد تازه ترین نمایشنامه قاسم سیف است که خودش آنرا برای ضبط در تلویزیون ۲ کارگردانی کرده است.

از قاسم سیف پیش از این نمایشنامه درون اطاق، بیرون اطاق را در تلویزیون دیده ایم. سیف که از بازیگران پرکار تئاتر است، هم اکنون در نمایشنامه دائی وانیا سرگرم تمرین است. این نمایشنامه را پری صابری برای اجرا در تالار مولوی کارگردانی میکند. سیف قبلا در نمایشنامه مرغ دریائی چخوف بکارگردانی حمید سمندریان بازی کرده است.

در نمایشنامه و هنوز باران می بارد سعید نیکپور، مهوش برگی و فرامرز صدیقی بازی میکنند.

نمایشنامه در باره زندگی دو جوان نقاش و نویسنده است که ورود یک دختر فراری به زندگی آنها باعث درگیریهای عاطفی بین آندو می شود.

کارگردان تلویزیونی این نمایشنامه مسعود فروتن است.

سعید نیکپور، فرامرز صدیقی، مهوش برگی در صحنه ای از نمایش... و هنوز باران می بارد.

آیا سیندرلا و سفر سنگ به کان راه میبابند؟

کیمیاوی یا کیمیایی؟

معمولا درایران قبل از اینکه فیلمی به فستیوالی در فرنگ ارائه شود جاروجنجالی درمورد شرکت آن فیلم در آن فستیوال پا میشود وآن جنجال ادامه پیدا می کند تا زمان آغاز فستیوال موردنظر. هنگامی که فستیوال شروع میشود آنوقت متوجه میشوی، فیلم مورد نظردر برنامه‌ی مسابقه انتخاب نشده یا فرستاده نشده است که البته اگر از فیلمسازش بپرسی بهانه‌ی نرسیدن فیلم را ازنظر فنی اعلام می کند.

البته دراین چند سال اخیر فیلمسازان ما توانستند بهرصورتی که شده فستیوالها را فتح کنند که جشنواره‌ی برلین، مسکو و قاهره ازاین جمله است. از سایر جشنواره های معتبر باقی می ماند، ونیز وکان که ونیز تعطیل شده وکان باقی مانده که فیلمساز ایرانی برای بردن جایزه دران تلاش می کند. سال پیش صحبت شرکت فیلم «کلاغ» در فستیوال کان بود که خبر صحت پیدا نکرد و فیلم در جشنواره‌ی جهانی فیلم تهران شرکت کرد. امسال صحبت شرکت سیندرلا «کیمیاوی» و «سفرسنگ» «کیمیایی» در فستیوال کان است که اکنون مراحل فنی هردو فیلم طی میشود. فستیوال کان دربهار سال ۲۵۳۷ برگزار میشود که با توجه به زمان مانده به تشکیل فستیوال میتوان هردو فیلم را آماده ساخت

«سیندرلا» را «پرویز کیمیاوی» با سرمایه‌ی تلویزیون ملی ایران و تلویزیون فرانسه ساخته است ودر آن فرخ غفاری، اریکاماز، و ولی شیراندامی بازی دارند وفیلم بطریقه‌ی رنگی توسط اتین پریه فیلمبرداری شده است

«سفرسنگ» را «مسعود کیمیایی» به سرمایه وزارت فرهنگ وهنر ساخته است و دران فرزانه تائیدی جعفروالی، حسین گیل، گیتی، و سعیدراد بازی دارند و فیلم توسط هوشنگ بهارلو بطریقه رنگی فیلمبرداری شده است.

امیدواریم حضور یک یا هردو فیلم در جشنواره کان ۱۹۷۸ فرصتی ایجاد کند که برای اولین بار فیلمسازان ایرانی دراین جشنواره عرض اندام کنند گفتنی است که در جشنواره کان ۷۵ در قسمت «دو هفته کارگردانان» فیلم «شازده احتجاب» ساخته «بهمن فرمان آرا» بنمایش در آمده است.

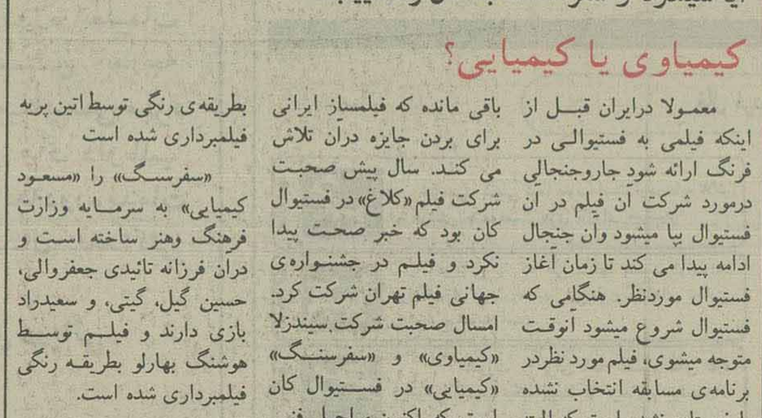

صحنه ای از فیلم سیندرلا

حسن کچل درسیمای ایران

مجموعه‌ی جدیدی با عنوان «ماجراهای حسن کچل» در تلویزیون یک در دست تهیه است.

این مجموعه به صورت فیلم‌های کوتاه عروسکی تهیه میشود و در هر قسمت آن در مدت ۵ دقیقه به بیان مسائل خانوادگی، درسی و بهداشتی جهت کودکان پرداخته میشود.

تاکنون ۱۳ قسمت این مجموعه تهیه شده که قرار است بعد از آماده شدن ۱۳ قسمت دیگر از تلویزیون یک بنمایش درآید. رشید کنعانی، یوسف صدیق علی خوش نشین سازندگان این مجموعه می باشند.

فرشته ای درتاریکی

امشب ساعت ۴۰-۲۱ سیمای ایران

کارگردان: سیدنی فرانکلین

هنرپیشگان: فردریک مارچ، مرل اوبراین و هربرت مارشال

راجرز و آلن که با هم نسبتی ندارند از چندین سال پیش شیفته‌ی دختری بنام «کیتی» شده اند که از کودکی در خانواده‌ی آنها رفت و آمد داشته است.

حالا هر سه جوانانی پر شر و شور هستند.

راجرز و آلن برای خدمت سربازی به جبهه اعزام میشوند. در گیرودار جنگ آلن زخمی شده واسیر دشمن میشود و راجرز بگمان اینکه آلن کشته شده با استفاده از مرخصی نزد کیتی میرود و خبر مرگ آلن را باو میدهد. کیتی عاشق آلن بود مدتی در اثر شنیدن این خبر مغموم و منزوی میشود ولی سرانجام تصمیم می گیرد با راجرز ازدواج کند اما.....

«فرشته ای در تاریکی» نخستین فیلمی است که از «سیدنی فرانکلین» در تلویزیون می بینیم. این فیلم یکی از مشهور ترین آثار سال ۱۹۵۳ امریکا می باشد. این فیلم برنده‌ی بهترین جایزه‌ی اسکار برای طراحی صحنه شده است که «ریچارد دی» صحنه آرا بوده است.

سوزه‌ی فیلم «سنگام» راج کاپور از داستان این فیلم کش شده است.

مرل اوبراین

کاشی
جدید ۲۰X۲۰ ایرانا
مناسبترین پوشش برای کف و دیوار
با استحکام فوق العاده
برخوردار از زیباترین طرحهای کاشی در جهان
دوام کاشی جدید ۲۰X۲۰ ایرانا ابدی است

هرکردی، کردونیست...!
رنگین فلز

تورهای نوروزی ایرانین اکسپرس
شایسته شخصیت شماست
ایرانین اکسپرس
برای دریافت برنامه کامل تورهای نوروزی
خیابان ویلا - شماره ۱۴۵ - تلفنهای ۸۳۲۰۲۶-۸۳۲۰۲۷-۸۳۲۰۲۸-۸۳۲۰۲۹ مراجعه فرمائید

در ایران و خارج:
تهویه مطبوع بیش از ۳۰۰۰ ساختمان با
چیلرهای ساراول
تأمین گردیده است
ساراول مجهز به شناخته ترین و با تجربه ترین کادر سازنده و سایل تهویه مطبوع در ایران میباشد

اتا ۴کمپرسوره ۲۶تا ۲۸۳تن برودت
باکنداتسور هوایی مجزا

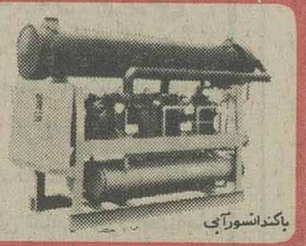
اتا ۴کمپرسوره ۵تا ۱۲۳تن برودت
باکنداتسور آبی

اتا ۴کمپرسوره ۴تا ۱۰۱تن برودت
باکنداتسور هوایی سرهم

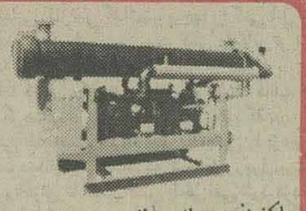
اتا ۴کمپرسوره ۴تا ۱۰۱تن برودت
باکنداتسور هوایی مجزا

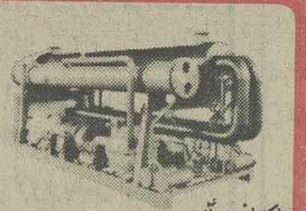
اتا ۴کمپرسوره ۳۳تا ۳۵۰تن برودت
باکنداتسور آبی

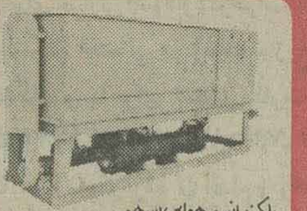
اتا ۴کمپرسوره ۴تا ۱۰۱تن برودت
باکنداتسور هوایی سرهم

وسایل تهویه مطبوع در همه جای دنیا به علت متنوع بودن ظرفیتها
وبه لحاظ سرمایه گذاری سنگین همواره از طریق سفارش ساخته و تحویل میگردد
مدت تحویل پس از اخذ سفارش: چهار ماه
SARAVEL
شرکت صنعتی ساراول
میدان ونک - خیابان ملاصدرا - خیابان پردیس
شماره ۷۵ طبقه سوم تلفن: ۶۸۶۲۵۵-۶۸۵۶۹۴

ضد یخ بتون وسایر مواد شیمیائی ساختمان
تلفن ۶۶۰۲۰۱

اینک هرجمعه
نهار را به سبک نیواورلئان زودتر میل نمائید
روتیسری فرانسز
برای کسانیکه جویای بهترین هستند
اگر خواهان صبحانه درساعات دیرتر روز هستید و یا میخواهید نهار را زودتر از ظهر میل نمائید به رستوران ما بیائید غذاهائی که شما در رستوران ما میل خواهید کرد. سوپ - کرئول گامبو، تخم مرغ بندیکت، میگوی کرئول با برنج و سس خوشمزه و انواع دسرهای لذیذ میباشد.
ماچنان از شما پذیرائی خواهیم کرد که گویا در لوئیزیانا هستید.
تلفن رزرو میز ۶۵۶۰۲۱
شماره داخلی ۳۹۰
نهار از ساعت ۱۱ سرو میشود.
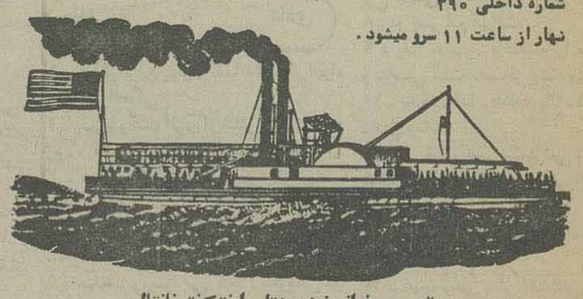
روتیسری فرانسز در هتل اینترکنتینانتال
INTER-CONTINENTAL TEHRAN

در پارلمان ایران

از : علیرضا شفائی

لایحه آن تقدیم شد:

ممنوعیت خرید اتومبیلهای خارجی برای ادارات دولتی

یکی دیگر از عزب های مجلس ازدواج کرد

بالایحه‌ای‌که دیروز تیمسار سپهبد کاتوزیان معاون پارلمانی وزارت‌جنگ‌به مجلس تقدیم کرد علاوه بر حق فنی مربوطه، ۳۰ درصد حقوق بعنوا ن‌حق فنی ویژه‌به‌کادر پزشکی ارتش تعلق میگیرد. بدین ترتیب به پزشکان، دندان‌پزشکان، دارو سازان ، دامپزشکان ،نرس ماما، ماما، نرس، تکنیسین های مشاغل پزشکی ، پرستار ، بهیار، پزشکیار، درجه‌دار، پرستار، دامپزشکیار وکمك دامپزشك که طبق‌قانون استخدام نیرو های مسلح شاهنشاهی استخدام شده‌یا میشوند ومحل خدمت آنان در نقاطی غیراز مراکز استان ها«باستثنای مرکز استان بوشهر و مرکز استان هرمزگان » باشد علاوه بر حق فنی مربوط سی درصد حقوق بعنوان فوق‌العاده خارج از مرکز کادر پزشکی پرداخت میشود.

تغییر در نحوه استفاده از اتومبیلهای دولتی

● اصلاح آئین‌نامه استفاده از اتومبیل های دولتی‌نیز دیروز بصورت لایحه‌ای تازه ،تقدیم مجلس شد. بموجب این اصلاح، سازمان های مشمول استفاده ازآئین‌نامه مذکور موظفند بمنظور بهره‌برداری صحیح از اتومبیل‌های عمومی خدمت ترتیبی اتخاذ نمایند که‌این اتومبیل‌هابرای انجام خدمات سازمان مربوط مورد استفاده قرار گیرد.همچنین‌اشاره شد مدیران عامل شرکت‌های دولتی درجه یك طبق تشخیص شورای حقوق دستمزد و همچنین شاغلین مقاماتی که به موجب قانون از حقوق مزایای معاون وزارتخانه استفاده‌می کنند، بموجب اصلاح جدید می‌توانند از اتومبیل های دولتی استفاده کنند.

دراصلاح جدیدتاکید شده‌است خرید اتومبیل های جدید باید منحصرا از اتومبیل های «ساخت ایران » باشد که انواع آن به پیشنهاد وزارت صنایع‌وتصویب هیئت وزیران تعیین میشود و اتومبیل‌های دولتی نمایندگی های خارج از کشور نیز می‌تواند ازاتومبیل‌های ساخت خارج باشد که مشمول دستورالعمل وزارت خارجه و وزارت اموراقتصادی و دارائی خواهدبود. اتومبیل های دولتی پس‌از پنج‌سال ازتاریخ تحویل قابل تعویض‌خواهد بود.

پاسخ به ۳سئوال و۳سئوال جدید

دولت در جلسه دیروز به۳سئوال‌که‌از سوی ۳ تن‌از نمایندگان درباره وزارت راه‌و ترابری مطرح شده بود پاسخ داد. منتهی درهمین جلسه ۳۰ سئوال جدید» از سوی سه‌تن از نمایندگان تقدیم‌شد. سئوال های دکتر چهرازی ومحسن پزشکپوردر خصوص اخذعوارض گذرنامه قبل‌از تصویب قوه مقننه بودکه به‌دولت ابلاغ‌شد.سومین سئوال را«خداداد‌یریکی» نماینده زاهدان از وزارت کشاورزی وعمران روستائی‌داشت که تقدیم رئیس مجلس نمود تاوزیر مربوط درمجلس حضور یابد و پاسخ دهد .سئوال این بود «شرکت تعاونی تولید ناصری واقع در شهرستان خاش از بدو تاسیس تاکنون به تفکیك سالانه چه هزینه و درآمدی داشته است تامعلوم‌گردد درآمد هریك از سهامداران شرکت‌مزبور حاصل از نتایج بازده محصول نسبت به سنوات قبل‌ازشرکت تعاونی تولید ناصری چه ضرونفعی نصیب سهامداران شرکت مذکور شده است. همچنین آیا کشت گندم درسال جاری کلا بوسیله شرکت تعاونی تولیدناصری صورت گرفته‌است یاخیر ؟ ودر صورتی‌که تمام کشت گندم وسیله شرکت مذکور نبوده علت چه بوده‌است ؟».

حقوق زنان در اسلام

ـدیروز همچنین دکتر ویدا داودی نماینده تهران که در عنوان بهداز دستور صحبت کرد ضمن تشریح احساسات زنان‌کشور دراعتراض به تحریکات استعمارگران پرده‌ازتوطئه بیگانگان درانتشار این‌که آزاد زیستن و آزاد اندیشیدن‌زن مغایر بامذهب ودین است ، برداشت وطی سخنان مشروحی یادآور شددر جهان‌کمتر دینی چون‌اسلام به حقوق زن‌به‌دیده احترام نگریسته است . بعلاوه شکوفائی شخصیت‌های بزرگی چون حضرت خدیجه ، فاطمه، زینب وامثال واقران آنها در جنان روزگاری در پرتو یك محیط فرهنگی بسیار غنی‌صورت گرفته است . دکتر داودی به‌تفصیل درخصوص هفدهم دی و اقدام رضاشاه کبیر صحبت کرد ویادآور شد بااراده شاهنشاه آریامهر مرحله دیگری از تاریخ به تکامل واقعی خود نزدیك شدو زن ایرانی دوش بدوش مردان به صحنه فعالیت سیاسی و اجتماعی گام‌نهادند.

سومین داماد مجلس

★ یکی دیگر از چندنماینده «عزب» مجلس نیز ظاهرا با استفاده از «تعطیلات زمستانی » داماد شدو به‌همکاران‌شام وناهار عروسی داد.

داماد «عبدالله قراگزلو شجاعی» است‌که تحصیلات عالیه را در سوئیس به‌پایان رسانیدو دراین دوره برای‌اولین بار به‌نمایندگی مجلس انتخاب شد .عروس خانم‌هم «ثریا مروتی »نام‌دارد و دختر «اسدالله مروتی » نماینده سابق نهاوند است که تحصیلات عالیه‌اش رادرانگلستان به‌پایان رسانیده و در بازگشت به‌کشور همسروگیل‌شد.

بدین ترتیب «داماد »در بازگشت به‌کشور بلافاصله «وکیل »شدو عروس خانم هم دربازگشت به کشور- «عروس وکیل » شده‌است .

این سومین نماینده‌ای است‌که در نزدیك به ۳ سال از عمر این دوره مجلس ازدواج‌کرد .اولی مهندس «منوچهر بهارلو »بودکه با دختریکی از نمایندگان «قرائی » ازدواج کرد. دومی موسی اشرفی بودکه یکی ازپرستاران رابه‌همسری گرفتو سومی فراگزلو .

سئوال از وزارت کشاورزی

پنج سئوال از ۱۸ سئوالی‌راکه‌طی ماه‌های اخیر ازدولت شده‌است دیروز مطرح کردیم و یادآور شدیم‌که‌به ۳ سئوال پاسخ‌داده شد. امروز نیز ۳ سئوال‌از ۱۲ سئوال دیگر را بررسی می‌کنیم :دکتر حسین طبیب‌نماینده بوشهر وحاج‌علی اکبر توتونچیان هریك سئوالی ازوزارت کشاورزی و عمران روستائی تقدیم رئیس مجلس کردند که‌با ابلاغ آن بوسیله رئیس مجلس شورای ملی ، درموعد مقرر به‌آن پاسخ‌داده خواهدشد: دکتر طبیب در سئوال خود ازوزارت کشاورزی یادآور شد: روستاهای منطقه «کره‌بند استان بوشهر »که از پربرکت ترین و حاصلخیزترین مراکز کشاورزی منطقه بوده‌است در طی ۱۱سال اخیر دراثر اجرافو تغییر مسیر رودخانه و هدایت آب‌های مورد استفاده کشاورزی بطرف دریا-بکلی ویرانوخالی از سکنه و جمعیت گردیده است.و آنگاه سئوال کرد:۱- درطول‌مدت ۱۱سال ،برای مقابله‌با این حادثه اسف‌انگیز که برخلاف و مغایر باسیاست‌صیانت از اراضی کشاورزی و حقوق کشاورزان بود، چه اقدام‌اساسی بعمل آورده‌اند؟ ۲- برای چاره‌جویی و برطرف ساختن این مسئله مهم و سامان بخشیدن به زندگی عادی کشاورزان و اصلاح مسیر رودخانه چه برنامه‌ای وجود دارد؟ ۳- از نظر اهمیت و فوریت موضوع، اصلاح مسیر رودخانه و اعاده‌زندگی و کشاورزی درچه زمانی انجام خواهد گرفت ؟

برای مسافران قطارها فیلم نمایش داده میشود

داریوش همایون وزیراطلاعات و جهانگردی دیروز هنگام گشایش میهمانسرای جدیددر اردستان پیرامون برنامه آن وزارتخانه گفت:

سال آینده ۵۰ مهمانسرا و ۲۰ هتل در ایران ساخته خواهد شد . این مهمانسراها با استفاده از اعتبارات وزارت اطلاعات و جهانگردی و هتل‌ها از طریق بخش خصوصی و با استفاده از کمکهای مالی‌دولت و منابع دیگر ساخته می‌شود .

وزیر اطلاعات و جهانگردی با اشاره به بودجه سال‌آینده جهانگردی که رقم قابل‌توجهی است از منابع دیگر اعتباری که با کمك دولت فراهم می‌شود نظیر وام بانکها برای ایجاد تاسیسات‌توریستی وهتل ها یاد کرد . داریوش‌همایون در مورد ایجاد تاسیسات جهانگردی در شهر توریستی اصفهان گفت سال آینده ساختمان هتل اینترکنتینانتال اصفهان که هتل بسیارمدرنی است آغاز میشود . همچنین سرمایه گذاران داخلی‌وخارجی را تشویق کرده‌ایم که در اصفهان تاسیسات جهانگردی ایجاد کنند . ضمنا وزارت اطلاعات و جهانگردی سعی‌دارد کیفیت هتل ها را با نظارت مستمر در کارشان افزایش‌دهد زیرا اصفهان خوشبختانه از نظر صنعت جهانگردی شهری است مورد توجه که البته‌سعی خواهیم کرد الگوهائی فراهم کنیم برای گسترش هر چه بیشتر امکانات جهانگردی این شهر . وزیر اطلاعات دیروز بعد از افتتاح مهمانسرای اردستان به نطنز رفت و از مهمانسرای آن شهر دیدن نمود وزیر اطلاعات قبل از عزیمت به اردستان باتفاق استاندار اصفهان از زمین‌هتل اینترکنتینانتال این شهر که‌از خرداد ماه سال آینده‌ساختمان آن آغاز میشود دیدن کرد. این هتل ۳۶۰اتاق خواهد داشت و هزینه آن ۲ میلیارد و ۳۰۰ میلیون ریال پیش‌بینی شده است .

وزیر اطلاعات ضمنا از دفتر اطلاعات و جهانگردی اصفهان و قهوه‌خانه خسرو آقا بازدید کرد و پس‌ازملاقات بااستاندار به اردستان عزیمت کرد .

همشهریان‌ازمأموران راهنمائی‌مقرراتی ترشده‌اند

دادن پنج نوع غذای آماده گرم بصورت بسته‌بندی (مشابه غذای داخل‌هواپیما)به‌مسافران قطارهای مسافربری شروع‌شد.

نحوه کنترل بلیط مسافران هنگام سوار شدن به قطار تغییر می‌کند و در قطارهای مسافربری برای مسافران فیلم های آموزشی‌نشان داده‌میشود ودر هر قطار مسافربری یک واگن ویژه به کتابخانه اختصاص داده میشود.

از دیروز دادن پنج نوع غذای آماده گرم به‌مسافران قطار اکسپرس خواب تهران ـ خرمشهر شروع شد ، این‌غذا ها بصورت بسته‌بندی شده در سازمان بوفه ورستوران‌راه‌آهن تهیه شده است و دربوفه مخصوص هر واگن نگهداری میشود و پس از گرم کردن به مسافران داده میشود، این برنامه بتدریج در قطارهای مسافربری سایر خطوط‌کشور نیز بمورداجرا گذاشته‌میشود.

قیمت غذاهای آماده شده قطار اکسپرس خواب تهران‌ـ خرمشهر حداقل ۱۴۰ ریال و حداکثر ۱۸۰ ریال است.

براساس برنامه دیگری که‌در راه‌آهن تهیه شده است واگن های ویژه‌ای بصورت‌کتابخانه و بمنظور نمایش فیلم‌های آموزشی با همکاری کانون پرورش فکری کودکان و نوجوانان در خطوط مختلف راه‌آهن بکار گرفته می‌شوند.

همچنین نحوه کنترل بلیط های مسافران در قطارهاتغییر می‌کند و ماموران قطاربمجرد سوار شدن مسافران بلیط‌های اتان را گرفته در دفترچه مخصوصی که فرم کوپه‌های مسافربری در هریک ازصفحات آن کشیده است نگهداری‌میکنند وبدین ترتیب در همان بدرو ورود مشخص میشود که هر کوپه‌ای چند نفر مسافر داردو در ایستگاههای بین راه برای سوار کردن مسافر جای‌خالی وجود دارد یانه.

راننده نگون بخت این‌اتومبیل اگر سیدانست اخیرا پاره‌ای‌از همشهریان کاسه از آش‌داغ‌تر شده‌اند و در اجرای مقررات راهنمائی و رانندگی از سخت گیرترین ماموران راهنمائی و رانندگی سخت گیرترند، هرگز اتومبیلش را در اینجای‌ممنوع ـ ضلع شرقی میدان سپه ، روبروی‌بانک بازرگانی‌ـپارک نمی کرد .

راننده که نمی دانیم ناگزیر بود ، حتما در اینجا پارککند یا میتوانسته زحمت متوقف کردن اتومبیل را در محلی مجاز بکشد ، اما نکشیده بعد از قفل کردن در اتومبیل آن را با این فرض ترک کرده که پس از بازگشت حداکثر یک قبض جریمه۵۰تومانی راپشت شیشه آن ببیند ، اما خدامی داند وقتی با چهار چرخ پنچر شده اتومبیل مواجه شد،چه حالی پیدا کرده است .

با توجه به‌آنکه این روزها منت پنچرگیر ها را کشیدن به مراتب ناگوارتر از پرداخت ۵۰ تومان جریمه‌توقف ممنوع است ، از هم شهریان‌مقرراتی تقاضامیشود علی‌الحساب‌کوتاه بیایند و از این قبیل تنبیهات شاق دست بردارند وبه یاد آورند وقتی ٤ چرخ را یکجا پنجر می کنند، صاحب نگون بخت‌اتومبیل برای‌راه انداختن مجدد اتومبیل‌خودچه دردسر هائی باید بکشد .

امتیازات حزبی به‌فعالین کانونها تعلق میگیرد

بعد از ظهر دیروز درجلسه معارفه با مسئولان مناطق ۱۲ گانه حزبی تهران سناتور موسوی قائم‌مقام دبیرکل حزب در امور تشکیلات ضمن‌تشریح وظائف مسئولان‌حزبی‌درافزایش کیفیت وفعال کردن کانونهای حزبی گفت :

کانونهای حزب اصیل‌ترین پایگاه حزبی هستند و بنابر این بیشترین‌فعالیتها درکانون ها انجام میشود . امتیازات حزبی به کسانی تعلق میگیرد که در کانونهای حزب فعالانه شرکت داشته باشند وبدیهی است برخورداری از این‌مزایا نیز به نسبت مشارکت در مسائل اجتماعی خواهد بود .

از این تاریخ کوشش و مساعی ما به فعال کردن‌کانون ها معطوف خواهد بود .

سناتور موسوی در ادامه سخنان خود تاکید کردکانون حزبی مکانی است که اصیل ترین آموزش سیاسی در آن انجام میگیرد و رابطه مردم‌با حزب از این راه متجلی می‌شود به همین دلیل حزب به کمیت کانونها اهمیت نمی‌دهد و آنچه که برای حزب در شرائط فعلی‌ارزش‌دارد‌افزایش کیفیت کارکانونهاست .

قائم‌مقام دبیرکل در تشریح نقش و ارزش کانونهای حزبی متذکر شدا گر کانونهای‌حزبی با شکل منطقی‌واصولی تشکیل شوند خواهد توانست با همان ۵۰ نفر عضو در درون خود افکار عمومی‌را جلوه‌گر سازند و در مقابل سمپاشی‌وتبلیغات مسموم دشمنان ایران وتوطئه های استعمار بصورت سنگر های فکرو اندیشه درایندو تبلیغات استعماری رابا آگاهی و شناخت ارزشهای ملی و میهنی خنثی کنند .

۲۰ هتل و۵۰ مهمانسرا ساخته‌می‌شود

موج هم‌آهنگ پاسخ به‌عوامل استعمار

پاسخ مردم ایران به عوامل استعمار و دشمنان ازادی سرزمین ما اندک‌اندک بیک موج هم‌آهنگ و صدای‌پیوسته وبلند تبدیل میشود که‌نمایانگر وحدت جامعه بیدار دوران انقلاب است.

تلاشی که استعمار علیرغم پیروزیها وکامیابیهای دوران انقلاب برای نفی دستاوردهای درخشان ملت ایران بعمل میاورد وایام سیاه و ظلمانی اختناق را می‌طلبد آنچنان انعکاس دیر باورانه و خشم ـ انگیزی را پدید آورده که با اعلام این نظریات ارتجاعی فریاد بلند وهمه جانبه زنان، مردان، کارگران و کلیه‌طبقات و قشرهای اجتماعی را درتایید اندیشه‌های‌انقلابی‌رهبرگرانقدر ایران وبزرگداشت ارزشهای دگرگون ساز ملی در سراسر کشور طنین افکن ساخته‌است. استعمار با پندارهای‌بیهوده‌ای که جدا از واقعیات زمان و درک شرایط‌روزگار نو است وعدم ادراک و قدرت منطق را در نگرش پدیده‌های‌اجتماعی وتاریخی نشان‌میدهد خواستار مسائلی شده که دیر زمانی است ابطال وبیهودگی آن به ثبوت رسیده و کمترین ارتباطی با گوهر هستی بخش حیات یک ملت بیا خاسته و آزاد شده‌و ضد استعمارندارد.

آنان بعنوان آرمانهای‌عناصر مورد نظر خود به دورانی اشاره کرده‌اند که زنان در انزوای فکری می‌زیسته‌اند و از حقوق اجتماعی بی‌بهره بوده‌اند واز لحظه‌های تاریک وسیاهی یاد کرده‌اند که زن فاقد شخصیت‌های خلاقه‌حیات اجتماعی بوده است، غافل از این معنا که‌انقلاب ایران با اعطای آزادی به زنان یک نیروی پوینده و آگاه را به جامعه افزوده و طی سالهای گذشته این قشر توانسته‌است شایستگی‌های ذاتی خویش را آشکار سازد و بگفته زنان کشور ما اکنون بخشی از نیروی لایزال ملتی پیشرو است که به فردای روشن‌چشم دوخته است. ازادی و رفاهی را که ملت ایران با گذشت۱۵ سال همگام با رهنمودهای انقلاب به حصول آن توفیق یافته است و اقتصاد شکوفا ومبانی دموکراسی ارجمندی را که بعبهای ایمان بدست آورده است صمیمانه پاسداری خواهد کردوفرصت بدشمنان شناخته شده خویش نمیدهد تااین ارمغان گرامی و ارزشمند دستخوش خواستها و تمایلات ارتجاعی شود.

ملت ایران باتجربه‌ای که از زمان وتاریخ اموخته است هدف ویرانگرانه ارتجاع رادر چهره‌های رنگارنگ آن بخوبی میشناسد ولحظه‌ای ازپایمردی درجهت حفظ ونگهبانی‌ارزش های اساسی جامعه خود دریغ نمیورزد.

تظاهرات اعتراض آمیززنان ایران که در نقاط مختلف کشور برگزار شد و دیگر اجتماعات و گردهمائی نیرو های ملی پاسخی است قاطع به طراحان بیهوده‌اندیش و غافل از واقعیت‌های تاریخی تا اطمینان یابند ملت ایران راه روشنی را که بفرداهای تابناک منتهی میشود ،همچنان می‌پیماید و هر روز افتخاری جدید بردفتر حیات ملی خود خواهد افزود.

آب سدلار ٤ سال دیگر به تهران منتقل میشود

طرح انتقال آب سد لار به تهران تهیه شد .

براساس این طرح برای انتقال آب این سد تونل های فشارشکن بین مخزن اصلی سد تا پلور ساخته میشود .

آب جمع‌آوری شده در پشت سد لار پس از عبور مناطق کوهستانی در لوله های بزرگ به سد فرحناز ریخته خواهد شد .

عملیات اجرائی مربوط به انتقال آب سد لاربنحوی پیش‌بینی شده است که همزمان با بهره‌برداری از سد پایان یابد و استفاده از آن آغاز شود .

ساختمان سد لار قرار است تا سال ۲۵۴۰ خاتمه یابد و مورد بهره برداری قرار گیرد .

نخستین کشتی مخصوص حمل گاز مایع

کشتی‌رازی اولین کشتی مخصوص حمل گاز مایع و آمونیاک ایران‌وارد بندرخارک شد تا پس از انجام آزمایشهای لازم اولین سفر تجارتی خود را از کویتو عربستان‌سعودی به‌ایالات متحده امریکا آغاز کند.

این کشتی متعلق به شرکت سهامی «ایران اوسئان» است که با مشارکت شرکت ملی صنایع پتروشیمی و شرکت گاز اوسئان‌فرانسه باسرمایه‌ای معادل ۱۰۱۲ میلیون ریال به منظور حمل و نقل گازهای مایع و سایر فراورده‌های پتروشیمی تاسیس شده است. ارزش کشتی رازی ۵۰ میلیون دلار معادل ۳٫۵میلیارد ریال است . این کشتی با ظرفیت ۷۰۷۰۰ متر مکعب‌یکی ازبزرگترین کشتیهای‌مخصوص حمل گاز مایع در جهان‌است.

جمعیت شیروخورشید سرخ ایران

تصحیح آگهی پذیرش دانشجو

از آگهی مندرج در شماره های مورخ ۲۲ر۱۰ر۳۶و۲۴ر۱۰ر۳۶نام «آموزشکده‌پرستاری شیراز ـ شیراز» (ردیف پنجم آموزشکده‌ها) افتاده است که بدینوسیله تصحیح میشود

تبریکات

جناب آقای سید محمد خادم

انتصاب بحق و شایسته جنابعالی‌رابریاست فدراسیون کشتی صمیمانه تبریک میگوئیم . خانواده منصوریان

جناب آقای مهندس ساعی

انتصاب شایسته جنابعالی رابریاست آموزش و پرورش ناحیه ۱۵ تهران صمیمانه تبریک میگوئیم .
هوشنگ صفارزاده و بانو

جناب‌آقای جمشید دولت‌آبادی ریاست محترم دادگستری شهرستان‌خوی

با کمال مسرت انتصاب بجا و شایسته آنجناب را صمیمانه تبریک گفته ، ضمن آرزوی ترقیات روزافزونتان ، امیدوار است پیوسته در خدمت شاهنشاه آریامهرو ملت ایران‌موفق باشید .
ایوب عظیمی

جناب آقای ارسلان نصری

باخرسندی فراوان انتصاب بجا و شایسته جنابعالی را بسمت ریاست آموزش و پرورش ناحیه ٦ تهران صمیمانه تبریک عرض نموده امیدوارم شایسته‌ترین خدمتگزارشاهنشاه آریامهر و میهن عزیز میباشد
رودسر ـ محمد پوررضا

جناب آقای سید محمد خادم

حسن انتخاب مجددتان را بریاست فدراسیون‌کشتی‌کشور از صمیم قلب تبریک و تهنیت عرض مینماید .
رئیس هیئت کشتی شهرستان قوچان
احمد پهلوانی

جناب آقای یاسری معاونت محترم وزارت دادگستری و رئیس سازمان ثبت کشور

انتصاب آقایان کمال راستی و جعفرنیاکار را بسمت‌های جدید تبریک عرض نموده‌ازخداوند بزرگ خدمتگزاری‌مردفرد آنان را بیش از پیش در راه خدمت بشاهنشاه آریامهرو مردم آرزومندیم .
شهر ری ـ محمد هژبری ـ علی خرسندی ـ ایرج ابدی.

سرور گرامی جناب آقای محمد خادم ریاست محترم فدراسیون کشتی ایران

باکمال خرسندی انتصاب شایسته و مجدد شما را از صمیم قلب تبریک عرض مینماید .
ناصر مطیع

جناب آقای علی فرشچی معاونت محترم نخست وزیر

انتصاب مجدد جنابعالی را بسمت خزانه‌داری کل حزب رستاخیز تبریک گفته توفیق بیشتر شما را در راه خدمت بوطن و شاهنشاه آریامهر آرزومندم .
شهر ری ـ ناصر امینی

جناب آقای علی روشن

انتصاب شایسته آنجناب را بریاست امور اقتصادیو دارائی شهر ری تبریک عرض مینمائیم .
جلیل حسینی ـ علی حسینی ـ مصطفی حسینی ـ جلال حسینی ـ جواد حسینی .

سناتور محبوب جناب آقای دکتر سیدمحمد حسین موسوی قائم مقام محترم دبیرکل حزب رستاخیز ملت ایران

کسوت مقدس سربازی شاهنشاه آریامهر که پیوند روحت بود آراسته وجودت باد.
میانه دوستدارت ـ دادخواه

جناب آقای دکتر آموزگار نخست‌وزیر محبوب و دبیرکل حزب رستاخیز ملت ایران

سزد که انتخاب بجای جناب آقای دکتر سید محمد حسن موسوی سناتور محبوب آذربایجان رابمقام مقامی دبیر کل حزب رستاخیز ملت ایران تهنیت بگوئیم و ازاحسن تصمیمات آنجناب بشایستگی تجلیل نمائیم .
سید جمال‌الدین دادخواه

آقای دکتر کیومرث بهرام

انتصاب جنابعالی را بمدیریت کل وزارت مسکن تبریک میگوئیم .
دکتر مسعود جلیلی و بانو

جناب آقای سناتور دکتر محمدحسین‌موسوی

انتخاب جنابعالی را به قائمقامی حزب رستاخیز ملت ایران تبریک گفته و موفقیت آنجناب را خواستاریم .
جمعیت خیریه بینس

اطلاعیه‌مورخ ۳ر۱۱ر۲۵۳۶
پلیس راه‌ژاندارمری کشورشاهنشاهی

پلیس راه ژاندارمری بمنظور آگاهی‌و روشن شدن اذهان عمومی درجهت‌مشخص ساختن‌عوامل بوجود آورنده تصادف مورخ ۲۹ر۱۰ر۳۶ که بین کامیون شماره ۳۲۲۷٤ اردبیل حامل کپسول‌گاز و اتوبوس‌شماره ۷۳۲۵۷ تهران ب شرکت مسافربری تی‌بی‌تی در جاده میانه زنجان بوقوع پیوسته است‌کمیسیونی مرکب ازکارشناسان‌فنی پلیس راه از مرکز به محل تصادف اعزام ونظریه کارشناسان اعزامی حاکی است :

۱ـ عدم توجه‌شرکت‌ایران‌گازدر جهت‌انتخاب و اعزام راننده صالح وعدم درك مسئولیت‌راننده اصلی به‌سبب واگذاری وسیله نقلیه به‌راننده‌ای که فاقد وجدان کار وحس مسئولیت حرفه‌ای بوده است .

۲ـ محل وقوع تصادف حدفاصل بین‌پاسگاه پلیس راه زنجان و میانه بوده و راننده کامیون حامل گاز پس‌از کنترل توسط مامورین پاسگاه پلیس راه زنجان جهت صرف شام‌در شهرستان زنجان متوقف وپس‌ازصرف شام‌توام بامشروبات الکلی امر رانندگی را برانننده کمکی واگذار وخود باستراحت پرداخته که راننده کمکی پس‌از طی صد (۱۰۰) کیلومتر راه تحت تاثیر الکل و نیز بی‌توجهی به مقررات از مسیر خود منحرف و با اتوبوسی که از جهت مقابل و درسمت خود در حرکت بود تصادف مینماید .

۳ـ مشخصات فنی منطقه تصادف به جهت داشتن وضعیت خاص منطقه‌ای بشرح زیر عامل موثری در تصادف می‌باشد .

الف ـ عرض کم شانه‌خاکی جاده بعلت قرار گرفتن درحد فاصل بین رودخانه (قرنقو) و کوه

ب ـ شیب تندو لغزندگی‌جاده براثر بارندگی در هنگام تصادف .

ج ـ نداشتن میدان کافی به منظور فرار از تصادف وسیله راننده اتوبوس‌درمحل موردبحث

٤ـ چون‌برابر سوابق موجود در تصادفات شدید که در شب اتفاق افتاده یکطرف تصادف را کامیونها تشکیل میدهند لذا پلیس راه از یکسال قبل حرکت وسائط نقلیه باربری‌را درشب‌ممنوع اعلام نموده ولی مستثنی ساختن وسائط نقلیه حامل مواد سوختی از این امر نیز عامل دیگری در تصادف بوده است .

۵ـ برخلاف اظهارنظر مجروحان حادثه مبنی برعدم صلاحیت راننده اتوبوس باید توجه داشت که راننده اتوبوس با داشتن گواهینامه پایه یکم شماره ٤٤٦۲۳ تبریز صادره مورخ ۲۱ر۸ر۵۳ و گذشت ۳ سال از تاریخ گواهینامه و همچنین دریافت دفترچه بازرسی سرعت و مدت کاررانننده صلاحیت رانندگی اتوبوس را برابر مقررات‌دارا بوده است .

٦ـ سریع‌ترین‌وسیله‌ای که‌در حمل‌مجروحین حوادث در محل حادثه مورد استفاده قرار میگیرد وسائل نقلیه عبوری می‌باشد که بلافاصله‌بصحنه تصادف وارد ودرحداقل زمان‌وقبل‌از اطلاع‌مراجع ذیربط مجروحین را به‌درمانگاه ها میرسانند و چنانچه آمبولانس پس‌از حمل مجروحان به‌صحنه وارد میشود این امر صرفا ناشی از فاصله‌محل حادثه با مراجع درمانی و اجرائی و نیز حضور بلافاصله اتومبیلهای عبوری و خودیاری مردم‌در حمل حادثه‌دیدگان می‌باشد .

۷ـ علیرغم اظهارنظر بعضی مسافران مبنی بروجود سرعت غیرمجاز اتوبوس هنگام حادثه بررسیهای معموله و همچنین دستگاه سرعت‌نگار نشان میدهد که اتوبوس سرعت غیر مجاز نداشته و با سرعتی متعادل طی مسیر مینموده .

در خاتمه پلیس راه از کلیه سازمان‌هائیکه بجهاتی از اجرای تدابیر امنیت ترافیکی پلیس‌راه مستثنی می‌باشند تقاضا دارد بمنظور حفظ جان سرنشینان وسائط نقلیه و جلوگیری از حوادث رانندگی از امکاناتی که درجهت تسهیل در امر عمومی به آنان داده میشود استفاده صحیح‌بعمل آورده و درقبال این تسهیلات و امکانات در امر برقراری امنیت‌جاده‌ها سهیم‌واحساس مسئولیت نموده تا موجبات این‌چنین حوادث ناگوار ایجاد نگردد.

روابط عمومی پلیس‌راه‌ژاندارمری کشور شاهنشاهی

تاریخ و نحوه

بقیه ازصفحه ۳

در گفتگوی‌مطبوعاتی صبح دیروز جواد شهرستانی شهردار پایتخت همچنین اعلام کرد : بدنبال نارضایی هایی که از جانب مردم از دستگاه شهر سازی شهرداری بگوش میرسید ، ٤۱ نفر از کارکنان سازمان شهر سازی که از سطوح بالا نیز بین آنها دیده میشود ، بعلت‌پاره‌ای‌نارسائیها کنار گذاشته شدند به این صورت که بخدمت آن دسته از آنها که کارمندان پیمانی بودند خاتمه داده شد و گروهی که از کارکنان رسمی شهرداری بودندتاتعیین تکلیف دراختیارکارگزینی قرارگرفتند.

شهردار پایتخت روی این نکته بیش از همه تاکید کردکه هدف اصلی شهرداری جلب رضایت مردم است ، بنابراین اگر هریک از دستگاه های شهرداری موجبات‌عقب‌ماندگی کار مردم را فراهم آورند ، دستخوش تغییراتی خواهند شد .

دانشگاه‌تهران
دانشکده‌پزشکی‌پهلوی

کنفرانس ماهانه گروه آنستزی با همکاری‌انجمن آنستزی ورانیماسیون ایران

تاریخ : چهارشنبه پنجم بهمن‌ماه ۲۵۳۶ شاهنشاهی

موضوع : تغییرات منیزیوم‌واهمیت‌حیاتی‌آن

سخنران : دکتر رفعت قزوینیان

محل : تالار رحمتیان انستیتو تاج‌پهلوی

ساعت : ۵ بعداز ظهر

م الف ۲٤۱۸۵

به‌دستور دادگستری کرج:

اتومبیل دزدیده‌شده، به‌جای نفقه همسر دزد توقیف شد

در این گیرو دار ، مالك اتومبیل، پس‌از ۱۳ ماه که اتومبیلش پیدا شده‌است باید‌درانتظاررفع توقیف آن باشد !

اتومبیلی که ۱۳ ماه قبل‌در تهران‌دزدیده‌شد هفته‌قبل پیدا شد ولی معلوم شد که بجای نفقه زن‌دزد در توقیف‌است .

در حدود سیزده ماه قبل دزدی اتومبیل پیکان شماره ۶۷۸۱۹ تهران س را که متعلق به‌شخصی به‌نام «ناصر فتاحی» است ، در خیابان رازی تهران دزدید. صاحب اتومبیل جریان سرقت اتومبیل خود را به کلانتری محل‌و مامورین‌اگاهی اطلاع داد. مامورین هرچه گشتند آنرا نیافتند تا اینکه از طریق مامورین‌انتظامی ایهریه کلانتر ۱۲ اداره اگاهی اطلاع داده شد که اتومبیل پیکان مورد نظر را چندی قبل ، به مناسبت نداشتن گواهینامه راننده آن توقیف کرده‌اند . ضمنا راننده آن برای ارائه گواهینامه رفتو دیگربازنگشته است .

باین ترتیب مامورین شعبه ۱۲ اداره آگاهی جریان‌پیدا شدن اتومبیل‌رابصاحبش اطلاع دادند. صاحب اتومبیل نیز بمحل رفت و اتومبیل خود را تحویل گرفت اما وقتی برای پرداخت‌جریمه به‌اداره‌اجرائیات راهنمائی مراجعه‌کرد ،مامورین به‌او گفتند که‌ازطریق‌دادگستری کرج اتومبیل توقیف است و برای رفع‌آن باید به‌دادگستری کرج مراجعه کند .

صاحب اتومبیل وقتی به دادگستری کرج رفت دریافت که دستور توقیف اتومبیل وی بنابه‌شکایت همسر دزد اتومبیل علیه شوهرش بنام «ولی» به خاطر ندادن نفقه است صادر شده است .

در بررسی که‌بعمل‌آمدروشن شد که دزد اتومبیل «ولی» چون به‌همسرش خرجی‌نداده، همسرش علیه او شکایت کرده ودادگستری کرج‌دستورضبط اموال او را بخاطر ندادن‌نفقه بزنش صادر کرده است .زیرا همسر «ولی» اتومبیل پیکان سرقتی‌رابجای اموال شوهرش معرفی کرده و دادگستری نیز دستور توقیف آنرا صادرکرده است .

دستگیری دو متهم بقتل

خرم‌آباد ـ دو نفر باتهام قتل یک جوان ۲۰ ساله روستایی توسط ماموران ژاندارمری خرم‌آباد دستگیر شدند .

ایندو که غضنفر و میرفلاح برگ‌بیدی نام دارند متهمند چند شب پیش با شلیک گلوله جوانی به نام قاسم جمشیدی را دربخش چغلوندی کشته‌وگریخته‌اند. متهمین از طرف دادسرای خرم‌آباد زندانی شدند .

خوشبختانه، دراین حادثه کسی کشته نشد

آنچه پس از تصادف از تریلر باقیماند در عکس‌دیده‌میشود

تبریز ـ خبرنگار اطلاعات در یک حادثه‌رانندگی‌که موجب شد یک کامیون و در جاده ترانزیتی تبریز ـ یک تریلر بکلی‌متلاشی‌شوند مرند روی داد ، گرچه اما خوشبختانه تلفات‌جانی نداشت و فقط یک نفر مجروح بر جای نهاد .

حادثه دیروز در ابتدای جاده تبریز ـ مرند از برخورد تریلر شماره ۴۳۵۴۷ تهران ـ ج به راننده‌گی حسین فرزانی با کامیون شماره ترکیه ۵۱۸ ان . ال ۳۴ روی‌داد . شدت تصادف‌بحدی بود که هردو وسیله‌نقلیه‌متلاشی شدند،و منجر به مجروح شدن راننده کامیون که تبعه کشور ترکیه می‌باشد گردید . راننده تریلر بعداز تصادف فرار کرد .

یکی از دزدان که به یکسال زندان محکوم بود پس از۲۲ماه آزاد شد!

۵ نفر که ۲۳ اتومبیل سرقت کرده‌اند ،مجموعا به ۳۲ سال زندان محکوم شدند .

این پنج نفر متهم هستند که در سال ۵۴ به اتفاق هم ۲۳ دستگاه اتومبیل را سرقت کرده ، سپس با پجعل سندودستکوب‌کردن شماره موتور و تعویض رنگ اتومبیل ها را فروخته‌اند .

این عده، دیروز درشعبه اول دادگاه جنایی بریاست مهدی اعتمادی مجموعا به ۳۲ سال زندان محکوم شدند .

ناصر صادقی و صالح کریمی متهم هستند باتفاق علی و احمد و مصطفی نیکوجو ۲۳ اتومبیل را به سرقت برده‌اند و با جعل سند و کوبیدن‌شماره‌موتور و حک کردن شماره جدید و تغییر رنگ دلخواه و تعویض پلاک آنها را در تهران می‌فروخته‌اند .

این عده در سال ۵۴ به دام پلیس افتادند و پرونده تنظیمی به شعبه اول‌دادگاه جنایی ارجاع شد . این دادگاه پس از شش روز داوری و چهار ساعت شور رای خود را درمورد متهمین بشرح زیر صادر کرد :

ناصر صادقی متهم‌ردیف یک از جهت ۱۰ فقره‌سرقت به ۴ سال زندان جنحه و از جهت شرکت در ۱۰ فقره دستکوب کردن شماره اتومبیل به ۱۵ ماه حبس جنحه و از جهت شرکت‌در جعل سند و موتوراتومبیل به ۱۵ ماه حبس وازجهت شرکت در ۹ فقره کلاه ـ برداری به ۲ر۵ سال حبس جنحه محکوم شد .

صالح کریمی متهم ردیف دو از جهت‌شرکت‌درسرقت ۶ دستگاه اتومبیل به۶بار ، ۴ سال حبس و از جهت معاونت در نصب پلاک تقلبی به ۶بار ، ۱۵ ماه حبس و از جهت‌معاونت‌درکلاهبرداری به ۱۱ فقره دستکوب کردن شماره موتور و شاسی به ۶بار ، ۱۵ماه حبس و از جهت‌معاونت‌درکلاهبرداری به ۹بار ، ۲ر۵ سال حبس محکوم شد .

علی رهبری متهم ردیف ۳ از جهت شرکت در ۸ فقره سرقت اتومبیل به ۸ بار ، ۴ سال حبس و از جهت نصب پلاک به ۸بار، ۱۵ ماه حبس و از جهت دستکوب اتومبیل به ۸بار ۱۵ ماه حبس محکوم شد .

احمد رهبری متهم‌ردیف ۴ از جهت معاونت در سرقت یکسال حبس و از جهت تهیه پلاک تقلبی به ۹ ماه زندان محکوم شد و چون یکسال در زندان‌بوده آزاد خواهد شد .

مصطفی نیکنجو متهم ردیف پنجم از جهت‌معاونت در فروش ۵ فقره اتومبیل به ۵بار ، ۲ سال حبس جنحه‌ای و ازجهت اوراق کردن اتومبیل مسروقه به ۵بار ، ۹ ماه حبس جنحه محکوم شد .

گمشده

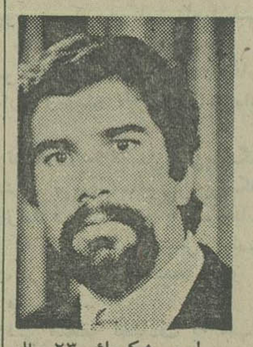

اسد ـ شکردائی ۲۳ ساله اهل تبریز ساکن تهران ۱۵ روز است خبری ازوی‌نیست هرکس اطلاعی از نامبرده دارد خواهشمند است‌بتلفن ۷۹۶۱۵۷ شکرالله شکردائی ویا ۷۵۴۱۰۶ آقای مجیدعلم جمیلی خبر دهد .

آ ـ ۱۴۵۱۹

گمشده

پیکان کار مدل ۵۱ شیری رنگ‌بشماره شهربانی۴۴۲۳۹ تهران ۲۲همراه کیف‌محتوی شناسنامه‌وکارت پایان‌خدمت بنام محمد ضیائی بروجنی سه جلد دسته چک ومقداری اسناد بنام انبارهای عمومی و همچنین مقداری اسناد و سفته بنام صندوق مشترکین مفقود گردیده از یابنده خواهشمند است به تلفن ۹۵۱۱۲۵ انبارهای عمومی اطلاع دهدو مژدگانی‌دریافت دارد .

آقای اسفندیار ربانیان به خانه برگردید و یا خبر سلامتی خودتان را تلفنی به‌منزل‌اطلاع‌دهید که پدر و مادر شماخیلی نگرانند و یا کسانیکه‌از نامبرده اطلاع دارند خواهشمندیم به‌تلفن‌های ۲۳۴۲ سمنان و یا ـ ۳۱۰۶۱۱ و ۳۱۸۶۲۰ تهران اطلاع دهید .

باطلاع عموم میرساند که مردی قویهیکل باقیافه گردو چشم و ابروی مشکی دارای ریش و سبیل و موهای کوتاه در سرو حدود ۱۷۰ سانت قد که بنظر حدود ۳۸ ساله میرسد در اثر تصادف و واژگون شدن اتوبوس شماره ۷۴۵۵۵ ـ تهران مربوط بشرکت تبریزنو که در مورخه ۲۲ر۹ر۳۶ از تبریز عازم تهران بوده در شش کیلو متری‌غرب خرمدره وبین هیدج و خرمدره‌فوت نموده که عکس جسد نامبرده نیز در آگهی منعکس است کسان و بستگانش در صورت شناسائی و‌یدادگاه‌بخش‌مستقل ابهرمراجعه نمایند.

جانشین بازپرس ابهر ـ نوری نجفی

م‌الف ۲۴۹۵۸

برای آگاهی از صحت وکالتنامه

همسر «سعید یگانه» معاینه پزشکی خواهدشد

اتهام‌سعیدیگانه جعل‌سندوامضای مادر زن و ۵۰۰میلیون تومان سوءاستفاده است

دادگاه جنایی پرونده سعید یگانه راجهت‌تحقیقات مجدد به بازپرسی برگشت داد. قرار است خانم شقاقی نیز در یک‌کمیسیون پزشکی در اداره پزشکی قانونی مورد معاینه قرار گیرد .

سعید یگانه متهم است پانصد میلیون تومان با جعل سند و مدرک از موکله‌اش که مادر زن وی میباشد کلاهبرداری کرده است .

در پرونده سعید یگانه آمده است ، که اوشخصی بنام «یدالله اکبرشاهی» را وادار کرده است که ، مبنی بر اینکه خانم فاطمه شقاقی مقداری از اموالو دارائی خود را به وی فروخته است، ولی علیرغم قولنامه خانم شقاقی با آنکه پول اموال فروخته شده را دریافت کرده از تحویل اموال امتناع ورزیده است. براساس این تبانی که در کیفرخواست علیه یگانه تهیه شده است ، یدالله اکبرشاهی عرضحالی علیه خانم شقاقی به شعبه ۲۹ دادگاه شهرستان تقدیم کرد. از سوی‌دیگر سعید گانه به وکالت از طرف خانم شقاقی وکالتنامه خود را به شعبه ۲۹ دادگاه شهرستان ارائه داد وکلیه اخطارهایی را که دادگاه به نام خانم شقاقی میفرستاد دریافت می‌کرد و در نتیجه خانم شقاقی از تقدیم عرضحال و جریان پرونده در دادگاه بی‌اطلاع‌بود .

سعید یگانه از طرفی وکالت یدالله اکبرشاهی را علیه خانم شقاقی نیز قبول می‌کند و سرانجام پس از چند جلسه‌بررسی‌ورسیدگی با حضور سعید یگانه‌وکیل شاکی و متشاکی ، خانم شقاقی با رای‌دادگاه‌محکوم به انتقال‌اموال‌موردقولنامه شد و سعید یگانه اموال را به یدالله اکبرشاهی منتقل کرد. در ضمن خانم‌شقاقی پس از مدتی توسط یکی از اقوام خود از ماجرا با اطلاع شدو علیه سعید یگانه به دادسرای تهران شکایت کرد و اعلام داشت که او با صحنه سازی و جعل اوراق و اسناد و همچنین جعل امضای وی اموال او را معادل ۵۰۰ میلیون تومان تصاحب‌کرده است .

پرونده در شعبه یک بازپرسی دادسرای تهران مورد رسیدگی قرار گرفت و سعید یگانه دستگیر و زندانی شد . سپس‌دادستان تهران پس از تنظیم کیفرخواست پرونده را جهت رسیدگی به دادگاه جنایی فرستاد . سعید یگانه در دادسرای تهران اظهار داشت ، مادر زنش مقداری از اموال خود را به دخترش بخشیده است تا بعدا با وکالتی که‌او داشته به مصارف دیگر برساند . دخترش نیز اموال مزبور را بدو فرزندصغیرومشترک خود و سعید یگانه انتقال میدهد . از طرفی اعلام شده است که همسر سعید یگانه مبتلا به بیماری است و نمیتوانسته است به‌آقای یگانه وکالت بدهد . پرونده در دادگاه جنایی مورد رسیدگی قرار گرفت‌ودادگاه دستور داد که پرونده‌جهت تحقیقات مجدد و معاینه پزشکی از خانم شقاقی به دادسرای تهران بازگشت داده شود ، لذا پرونده به شعبه یک بازپرسی ارجاع شد و قرار است ظرف‌چند روز آینده خانم‌شقاقی‌همسر یگانه دریک‌کمیسیون‌پزشکی در اداره پزشکی قانونی مورد معاینه قرار گیرد .

یك دزد وقت شناس:

هنگام آتش سوزی پمپ بنزین ، جیب ۷ نفر را زد !

طی مدت نیمساعت ،یك جیب‌بر ۲۷ هزارتومان ازجیب ۷نفر زده.

آبادان ـ خبرنگار اطلاعات

بعداز ظهر دیروز یکی از دستگاه های پمپ جایگاه فروش بنزین آبادان آتش گرفت ودر حالی‌که ماموران سرگرم مهار حریق بودند و گروهی از مردم به‌نظاره ایستاده بودند ، یک جیب‌بر موقع سنج ،جیب ۷نفراز تماشاگران را زد !

جایگاه فروش بنزین در ایستگاه یک فرح‌آباد آبادان قرار دارد و متعلق به شخصی بنام حاج رحیم اصفهانی است . دستگاهی که‌آتش گرفت از چند روز قبل بعلت خراب بودن مورد استفاده قرار نمی‌گرفت ،ولی دیروز باروشن کردن چراغ های برق ، جایگاه این دستگاه ناگهان باصدای مهیبی منفجر گردیدو دریی آن آتش گرفت . ماموران آتش‌نشانی شرکت نفت وباکمک ماموران کلانتری ۳ آبادان موفق بخاموش کردن آتش شدند. دراین اثنا هفت‌نفر ازاشخاصی که‌برای تماشای عملیات مبارزه‌باحریق ایستاده بودند ،متوجه شدند موجودی جیب‌هایشان بسرقت رفته است . ماموران کلانتری ۳بادریافت شکایت این عده به تحقیق پرداختند و جوانی بنام «هادی» رادستگیر و پس‌از بازرسی۲۷ هزار تومان وجه‌نقد در جیب‌های او یافتند .

هادی اعتراف کرد پول‌ها متعلق بکسانی است که شکایت کرده‌اند . پول های مسروقه با حضور «یارالهی» دادیار دادسرای آبادان به صاحبانش مستردشد.

به اتهام حمله به بانك صادرات :

همدست کارگردان سارق درمرز بازرگان دستگیر شد

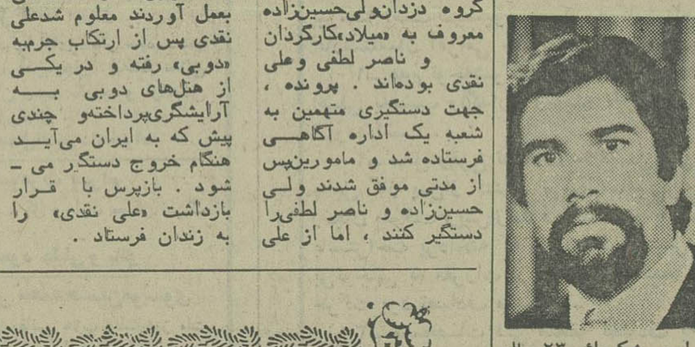

همدست کارگردان که هنگام سرقت بانک‌رئیس بانک را با چاقو مجروح کرده بود هنگام خروج از ایران دستگیر شد .

چندی قبل به مامورین انتظامی اطلاع داده شد که چند دزد به شعبه بانک صادرات در «کله‌بست» بابلسر حمله کرده و قصد دزدیدن پول‌های بانک را داشتند . اما چون با مقاومت رئیس بانک روبرو شدند ، وی را با چاقو مجروح کرده‌بدون‌برداشتن پول متواری شدند .

مامورین برای شناخت دزدان بانک به جستجو پرداختند و در تحقیقاتی‌که بعمل آمد معلوم شد که گروه دزدان‌ولی‌حسین‌زاده معروف به «میلاد»،کارگردان و ناصر لطفی وعلی نقدی بوده‌اند . پرونده ، جهت دستگیری متهمین به شعبه یک اداره آگاهی فرستاده شد و مامورین‌پس از مدتی موفق شدند ولی حسین‌زاده و ناصر لطفی‌را دستگیر کنند ، اما از علی نقدی هیچگونه خبری به دست نیامد . لذا به کلیه مامورین مرزی و انتظامی استان‌ها اطلاع داده شدکه بمحض مشاهده علی نقدی او را دستگیر کند .

بالاخره چند روز قبل مامورین مرزی‌بازرگان‌موفق شدند علی نقدی را که قصد داشت از مرز خارج شود مورد شناسائی قرار داده دستگیر کنند. در تحقیقاتی که مامورن اداره آگاهی بعمل آوردند معلوم شدعلی نقدی پس از ارتکاب جرم‌به «دوبی» رفته و در یکی از هتل‌های دوبی به آرایشگری‌پرداختو چندی پیش که به ایران می‌آید هنگام خروج دستگر می ـ شود . بازپرس با قرار بازداشت «علی نقدی» را به زندان فرستاد .

تاریخ محاکمه‌ایرج گلسرخی تعیین شد

ایرج گلسرخی مدیر کل پیشین سازمان اوقاف و چند تن از همکارانش که متهم به رشوه‌گیری هستند روز شانزدهم اسفند امسال در شعبه سوم دادگاه‌دیوان کیفر محاکمه خواهند شد.

ایرج گلسرخی و همکارانش متهم هستند از مدیران گروه‌های حج و زائران برای دادن پروانه مدیریت گروه و اجازه سفر رشوه گرفته‌اند .

ایرج گلسرخی و ایرج مستوفی به عنوان یکی از عوامل گلسرخی برای رشوه گرفتن ، سال گذشته بازداشت شدند و پس از تحقیقات و بازپرسی با سپردن وثیقه تا زمان محاکمه آزاد گردیدند .

پرونده تنظیمی متهمان پس از مراحل بازجویی‌و بررسی کامل به شعبه سوم دادگاه دیوان کیفر ارجاع شد و دادگاه نیز پس از تعیین وقت و قراربازداشت و همچنین تعیین وکیل مدافع متهمان را برای محاکمه در روز شانزدهم اسفند احضار کرد .

جوانی را با اره بدو نیم کردند

تربت‌جام ـ خبرنگار اطلاعات در تربت‌جام جوانی را کشتند ، جسد وی را دو نیم کرده ، در یکی‌ازباغات اطراف تربت‌جام انداختند.

این جوان که غیب‌الله سلجوقی نام داشت ، ۱۶ ساله بود و کشف جسد شقه شده وی ، شهر تربت‌جام را در اندوه این فاجعه فرو برد .

سلجوقی ، دو هفته‌پیش از یک مغازه باطری‌سازی در تربت‌جام بیرون رفت و دیگر بازنگشت . این، آخر ردپای او بود ،که‌ماموران دریافتند ، ولی هنوز علت قتل نامعلوم است و قاتل‌یا قاتلین شناخته نشده‌اند .

ماموران آگاهی تربت‌جام که پیرامون قتل حبیب‌الله‌به بررسی و تحقیق پرداختند، جسد وی را در باغ «زنجانی» تربت‌جام کشف کردند . جسد ، ازوسط با اره ، دو نیم شده‌بود ! گفته میشود ، این‌فاجعه رقت‌انگیز به قتل غیب‌الله، منحصر نمیشود ،و احتمالا پیش از قتل نیز حوادث دیگری هم رخ داده است .

ماموران آگاهی، کسانی راکه‌باغیب‌الله آشنایی یا نسبتی دارند ، به بازجویی فرا خوانده و در تلاش‌اند ، که عامل یا عاملین چنین جنایت بیرحمانه‌ای را پیدا کنند .

۳سال زیر شکنجه نامادری

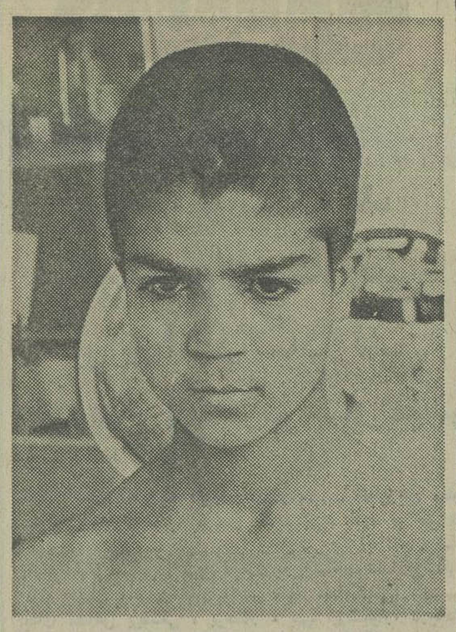

احمد ، پسر۱۳ ساله‌ای که۳سال است شکنجه های نامادری را تحمل میکند.

زنی‌که ۳سال است ناپسری خود را شکنجه میدهد تحت‌تعقیب دادسرای تهران قرار گرفت .

این زن‌که «حاج خانم» نام دارد متهم است ناپسری خود «احمد» راکه ۱۳ ساله است‌مورد شکنجه قرار داده است .

«احمد» که در کلاس پنجم دبستان تهران شرق‌مشغول تحصیل است موضوع شکنجه را با رئیس دبستان درمیان گذاشت وگفت هروقت بپدرم می‌گویم که نامادریم مراشکنجه میدهد ، او عکس‌العملی نشان نمیدهد . بهمین جهت بشما پناه آورده‌ام .

رئیس دبستان پس‌از نوشتن نامه‌ای بدادستان‌تهران تقاضای رسیدگی کرد . بدستور دادستان تهران ماموران پاسگاه ژاندارمری هاشم‌آباد نامادری احمدرا برای تحقیقات بپاسگاه بردند تااز طریق پاسگاه او رابه دادسرای تهران بفرستند .رسیدگی به‌این پرونده را نقیبی دادیار شعبه ۳ دادسرای تهران بعهده گرفت .

گزارش کامل و مشروح این واقعه امروز درمجله «جوانان» یکی از نشریات اطلاعات چاپ شده است .

شرکت بازرگانی جوش‌واکسیژن ایران (سهامی‌خاص)
دعوت به همکاری مینماید
۱ـمدیر بازاریاب ،تسلط‌کامل بزبان‌انگلیسی وداشتن حداقل ۳سال تجربه درامر بازاریابی و فروش ماشین‌آلات صنعتی وجوشکاری
۲ـ بازاریاب ، باتجربه در امور بانکی و گمرکی وآشنائی کافی بزبان انگلیسی.
۳ـ سکرتر با تسلط کامل بزبان انگلیسی و ماشین نویسی فارسی و لاتین.
متقاضیان میتوانند همه روزه‌ازساعت ۵ر۸الی ۱۶ به‌دفتر شرکت واقع درخیابان روزولت میدان ۲۵ شهریور خیابان غفاری پلاك ۳۶ر۲ مراجعه نمایند .

اطلاعیه کلاس نقشه کشی
ازکلیه‌کسانیکه در کلاس نقشه‌کشی کاخ دانش نامنویسی نموده‌اند خواهشمند است روز۴بهمن‌ماه ساعت ۵ بعدازظهر درخیابان فرانسه حضور بهمرسانند .

اطلاعیه کلاس نقشه برداری
ازکلیه کسانیکه در کلاس نقشه‌برداری کاخ دانش نام نویسی نموده‌اند خواهشمند است روز ۶بهمن ماه ساعت۵ بعدازظهر در خیابان فرانسه حضور بهمرسانند .
کاخ‌دانش . خیابان فرانسه .کوچه مرجان
تلفن ۶۶۸۹۰۸ ـ ۶۴۵۶۴۵

شرکت لومبارد
از مجریان محترم طرحهای آپارتمان و ویلاسازی دعوت میشود که از زیباترین کاشی و مدرنترین لوازم بهداشتی ساختمانی و کابینت آشپزخانه ایتالیائی در نمایشگاه این شرکت دیدن فرمایند.
میدان ۲۵ شهریورازول روزولت شمالی‌کوچه پارس شماره ۵ـ تلفن ۸۳۵۵۷۴ و ۸۲۴۸۶۷

دفتر برنامه‌های صنیاء
تلفن : ۸۴۱۵۹۷

ایرانیت
هرمقدار باقیمت کارخانه
تحویل فوری
تلفن: ۳۰۳۱۳۲

بزرگان آوازایران و ستارگان بین‌المللی برای شما برنامه‌ها دارند

مهستی ★ مازیار ★ نوش‌آفرین

ماریاپرادو سیدکریم میکوئل
شکوفه‌نو
تلفن ۵۴۴۰۴۴ ۵۴۳۰۳۳

درسالن زیبای "رز"
هتل اوین
هرشب دیدارگرمی خواهید داشت با
خواننده محبوبتان افشین و ارکستر مشهور سازهای ایرانی بهمراهی صدای گرم فتانه و هنرمندی هنرمندان گیتاریست فیلیپینی
تلفن رزرو: ۲۹۲۹۰۰
ارکستر مشهور بین‌المللی (PHOENIX)
خواننده جهانی (اوا)

مجالس ترحیم

سناتورها و نمایندگان آذربایجان در مجلس شورای‌ملی بانهایت تاسف وتاثر درگذشت مرحوم دکتر قاسم آراد استاد دانشگاه آذرآبادگان و برادر آقای دکتر علی آراد رئیس شعبه ۲ دادگاه جنائی مرکز را که از رجال دانشمند و خدمتگزار شاه و ملت بودند باطلاع می‌رسانند.

مجلس ترحیم مردانه وزنانه آن مرحوم روز چهارشنبه ۵ر۱۱ر۲۵۳٦ از ساعت ٤ الی٦ بعداز ظهر در مسجد الجواد منعقد خواهد بود.

ارتشبد عزت‌اله ضرغامی، مهندس علی صادق، دکتر حبیب‌اله مجیر مولوی،دکتر محمد حسین‌موسوی، دکتر غلامرضاعدل، منوچهر پزشکی، جعفر جوادی، احمد بنی‌احمد، حبیب‌دادفر، سیف‌الدین اهری، لطیفه وحیدی، نوذر صادقی ، ولی‌الله پیر، فریده هاشمی، محمد اسدی، جواد افتخاری، پرویز اربابی اناری، بسیج خلخالی، اسداله محمد خانلو عشایری ، صمد مجتهدی، حسین میرزالو، فیروز لیقوانی، مصطفی رحیم‌زاده خوئی، سعید جوادی، محمد حسین اسحق‌نژاد ، ابراهیم خلیل حیدرزاده امین، کمال‌الدین عابدی، حسنعلی سلیمانی ، حسن هرزندی.

آ‌ـ۱٤۵٤۷

باکمال تاثروتاسف درگذشت مرحوم مغفور دکتر قاسم آراد برادر وپدر ارجمند خود را باستحضار می‌رساند مجلس ختم مردانه وزنانه‌آن‌مرحوم روز چهارشنبه ۵ر۱۱ر۲۵۳٦ ازساعت ٤ الی٦ بعداز ظهر در مسجد الجواد برگزار خواهد شد.

ناصر آراد، فتح‌اله آراد، یوسف آراد، دکتر علی آراد، منصور ناصری، دکتر سعید آراد، مهندس مجید آراد.

آ‌ـ٤۰۱٦۸

بدینوسیله درگذشت مرحوم خلدآشیان دکتر قاسم آراد استاد دانشگاه آذرآبادگان را باطلاع می‌رساند مجلس ترحیم مردانه وزنانه‌آن‌مرحوم روز چهارشنبه ۵ر۱۱ر۲۵۳٦ ازساعت ٤ الی٦ بعداز ظهر در مسجد الجواد برقرار است.

خانواده‌های: آراد، شفقت، امینی افشار، سید امامی، کبریتساز توکلی، بنکداریان، مستشاری، ناصری ، رحیمی ، معتمدی، اتاماژور،دبیر،بهادری، صدوقی، عدل،صدقیانی‌زاده، ایرانشهر، ممتاز،زرگری، تقی‌زادەبهجتی، داودی،انگجی‌وند، سلماسی، سپەرار، مجتهدی، عامری، شایگان ، فاسونکی ، زاوش، همایونی،گیدفر، مولوی،مختاری،محبی، نورهاشمی، روستا، مجاهد، صمدی، ظهیری، موفقی، مرندی‌راد.

آ‌ـ٤۰۱٦۹

اطلاعات‌ـ مصیبت و ارده را بخانواده‌های عزادار بخصوص بازماندگان آنمرحوم تسلیت می‌دهد.

بدین‌وسیله درگذشت اسفبار عزیز از دست رفته بانو توران خاکپور را باستحضار سروران‌عظام و دوستان‌ارجمند می‌رساند مجلس یادبود ازساعت ٤تا٦ بعدازظهر روزسه‌شنبه چهارم بهمن‌ماه جاری درخانقاه حضر تصفی علیشاه‌قدس‌سره و همچنین مراسم شب هفت از ساعت ۳تا۵ بعداز ظهر روز جمعه هفتم بهمن ماه در امامزاده عبداله مقبره مرحوم‌نظام‌مافی منعقد خواهد بود.

خاکپور، ناصحی، والیزده افشار، سیار،بلوچ، حسیب، و خانواده‌های وابسته.

آ‌ـ۱٤۵۵۵

بانهایت تاسف درگذشت برادر ، همسر و پدر عزیزمان شادروان یوسف مفخم صنیعی (مفخم‌السلطنه) را باستحضار دوستان و وابستگان میرساند. مجلس ترحیم‌انمرحوم چهارشنبه ۵بهمن ۳٦ ساعت ٤تا٦ بعدازظهر در خانقاه صفی‌علیشاه برگزار میگردد.

اسماعیل‌مفخم صنیعی ـفخرایران مفخم صنیعی (امجدی نوری) ـ هیفاء مفخم‌صنیعی (بهنام) ـفروغ مفخم صنیعی ـ امیرارسلان مفخم صنیعی ـ داریوش مفخم‌صنیعی‌ـ دکتر فریدون مفخم‌صنیعی ـ فروزنده مفخم صنیعی (ساتراپ).

بانهایت تاسف درگذشت شادروان یوسف مفخم صنیعی (مفخم‌السلطنه) را باطلاع دوستان و وابستگان میرساند مجلس ترحیم آنمرحوم چهارشنبه پنجم بهمن ساعت ٤تا٦ بعد ازظهر در خانقاه صفی‌علیشاه برگزار میگردد.

مفخم‌صنیعی ـ حشمت صنیعی ـ امجدی نوری ـبهنام ـ ملاتکه ـ ساتراپ ـ سادگی ـ بحرانی ـ تربن ـ لاری ـ سپهبدی ـ سرداری ـ نصیرزاده ـ ثقفی ـ پوررمماز ـنوری‌ـ جنابی ـ ملک مدنی ـ سهیلی ـایل‌بیگی ـ محمدیان.

آ‌ـ۱٤۵۳۳ ۱ـ۲

اطلاعات ـ مصیبت وارده را بەخانواده های عزادار تسلیت میدهد.

بسمه تعالی

باکمال تاثر درگذشت مادر عزیزمان مرحومه فاطمه‌صنیعی را باطلاع میرساند مجلس ترحیم آنمرحومه روز سه‌شنبه چهارم بهمن ماه از ساعت ٤ـ٦ عصر در مسجدالجواد برگزار میشود.

محمد حسین صنیعی ـ محسن صنیعی ـ معصومه‌عزیزی‌ـ نیره خاتمی ـ نزهت نورزاد ـ عفت کائینی.

بانهایت تاسف درگذشت شادروان بانو فاطمه‌صنیعی را باطلاع می‌رساند مجلس ترحیم آنمرحومه روز سه‌شنبه ٤ر۱۱ر۳٦ از ساعت ٤ـ٦ بعدازظهر در مسجدالجواد برگزار میشود.

خانواده های : صنیعی ـ بکاء عزیزی‌ـ خاتمی ـ نورزاد ـ کائینی ـ کروندی ـ تاج‌بخش ـ دریابیگی ـ سجادیان ـ روحانی ـ خان‌بیگی ـخلعتبری ـ سادات نژاد ـ ادیبی ـ رضوی ـحاجی خانی ـ بهبودی ـ فرقانی ـ شهابو نازنهال (دیالمه).

آ‌ـ۱٤٤۷۳ ۲ـ۲

خانواده‌های تعظیمی ـ دیلمقانی ـ ستارزاده‌ـحسین‌زاده امینی‌ـ اصغرزاده ـ اسکوئی ـ موسی‌زاده ـ دستمالچیان ـ صادقی ـ ایرانشهر ـوفائی ـ ابوحسینی ـ زرینه‌چی ـطیار‌ـ پیروززرین ـ حکیمیون ـ علیپور.

بانهایت تاثروتاسف درگذشت ناگهانی حاج‌محمد تقی‌تعظیمی (بزرگ خاندان) برادر و پدر عزیزمان را باطلاع دوستان و آشنایان میرساند مجلس ترحیم آنمرحوم از ساعت ۵ر۹ الی ۵ر۱۱ روز سه‌شنبه ٤ر۱۱ر۲۵۳٦ در بازار ـ مسجدشیخ عبدالحسین (آذربایجانیها) منعقد می‌باشد.

حاج ستار تعظیمی ـ حاج علی‌اکبر ستارزاده ـ علی‌و اصغر حسین‌زاده امینی ـ حاج ابراهیم ـ مجید ـ حاج‌حبیب تعظیمی.

آ‌ـ۱٤۵۲۱ ۲ـ۲

بدینوسیله فوت بانوی نیکوکار و خیر اندیش بانو حاجیه مریم عبدالرحمان راباطلاع اقوام وآشنایان میرساند مجلس‌ختم آنمرحومه (مردانه وزنانه) روز سه‌شنبه ٤ر۱۱ر۳٦ از ساعت ۳تا۵ بعدازظهر درمسجد اراکیهاواقع در خیابان گرگان ایستگاه روشنائی برقرار خواهد شد.

خانواده های:عبدالرحمان. عظیمی. راد. سلامی. سلطانی. عابدینی. حجازی. امراللهی. مجاهد. نعیمی‌پور. ندیمی. فتحی. اخگری.

آ‌ـ۱٤۵۰۳

اطلاعات ـ مصیبت وارده را بخانواده های عزادارتسلیت میدهد.

بدین وسیله درگذشت نابهنگام و تاثرانگیز همکار گرامی خود بانو ویکتوریا ناتان (رهبر) رابه کلیه بازماندگان ان مرحومه تسلیت گفته واز عموم اعضاء این سازمان و آشنایان دعوت می‌نمایددر مجلس ختمی که روز سه شنبه ٤ر۱۱ر۳٦ ساعت ۳۰ر۳ تا ۳۰ر۵ بعد از ظهر در کنیسای اتفاق برگزار می‌گردد شرکت فرمائید.

هیئت مدیره سازمان بانوان یهود ایران

آ‌ـ٤۰۱٦۱ ۲ـ۲

باکمال تاسف درگذشت نابهنگام بانو ویکتوریا ناتان همسر مرحوم استاد پرویز رهبر را بەاطلاع می رساند.

مجلس ترحیم آن بانوی گرامی از ساعت ۳۰ر۳ تا ۳۰ر۵ بعد ازظهر روز سه‌شنبه چهارم بهمن ماه ۲۵۳٦ در سالن کنیسای اتفاق واقع در خیابان آناتول‌فرانس برگزار میگردد.

خانواده های: ناتان. رهبر. افرائیم. مساچی،بنیامینی. هربرت. بوسینا. نتن‌ال.باتوری.حلاوی. صادقی.مشفق .همدانی. لوی‌الدین. رئوف. مهدی‌پور. ساچمه‌چی. کهن‌رشید.

آ‌ـ٤۰۱۵۹ ۲ـ۲

هوالباقی

باکمال تاثر و تاسف فوت ناگهانی دوشیزه قدس برادر زاده عزیزم رااطلاع میرساند. مجلس ترحیم روز ۳ شنبه ٤ر۱۱ر۳٦ از ساعت۲الی٤ بعد ازظهر در مسجد الجواد برگزار میگردد.امید است دوستان و آشنایان در مجلس مذکور شرکت فرمایند.

الاحقر محمدعلی قدس محلاتی

آ‌ـ۱٤۵۱۵ ۲ـ۲

باتاسف فراوان درگذشت نابهنگام دوشیزه‌فریال قدس فرزند دلبند همکار عزیزمان جناب آقای علی اکبر قدس را باطلاع دوستان و همکاران میرساند. مجلس ختم روز ۳شنبه ٤ر۱۱ر۳٦ از ساعت ۲الی ٤ بعد ازظهر در مسجد الجواد برگزار میگردد.

گروه فرهنگی چیستا

آ‌ـ۱٦۵۱۵ ۲ـ۲

درگذشت ناگهانی جوان ناکام و همکار عزیزمان دوشیزه فریال قدس رااطلاع دوستان و آشنایان میرساند مجلس ترحیم زنانه و مردانه روز ۳ شنبه ٤ر۱۱ر۳٦ از ساعت ۲الی٤ بعد ازظهر در مسجد الجواد برگزار میگردد.

دبیران وکارکنان دبیرستان دخترانه چیستا

آ‌ـ۱٤۵۱۵ ۲ـ۲

بانهایت تاسف فراوان درگذشت ناگهانی جوان ناکام دوشیزه فریال قدس فرزند آقای علی اکبر قدس محلاتی را باطلاع دوستان و آشنایان میرساند مجلس ختم زنانه و مردانه آن مرحومه روز سه‌شنبه ٤ر۱۱ر۳٦ از ساعت ۲الی ٤ بعد از ظهر درمسجدالجواد میدان ۲۵ شهریور برگزار میگردد.

خانواده های : قدس . طباطبائی. ارفع. صدر. اقوامی . جهاندار . یوسف بیگی. صادقی. رضاقلی‌بیگی. احمدی. تفضلی. حسینی. طباطبائی ملازی. محسنی. شوشتری.

آ‌ـ۱٤۵۱۵ ۲ـ۲

بانهایت تاسف وتاثر درگذشت ناگهانی مرحوم حاج‌علی‌اکبر حافظی را به‌اطلاع فاسیل . دوستان و آشنایان میرساند.

مجلس ترحیم زنانه ومردانه روز سه‌شنبه چهارم بهمن ماه ۳٦ از ساعت ٦الی۸ بعدازظهر در خانقاه صفی علیشاەبرگزار میشود.

بلقیس حافظی (یوسفی) ـ طاهره اعتصام (حافظی) ـ پنیا پروانه (حافظی) ـ دکترمراد حافظی ـ کاظم حافظی ـ مهندس محمد حسن حافظی ـ دکتر صمد حافظی ـ حاج عباسعلی‌حافظی‌ـ حاج علی‌اصغر حافظی ـ رحیم حافظی ـ کریم حافظی.

خانواده‌های پروانه اصفهانیان ـ تشفیعی طباطبائی‌ـ اعتصام‌ـ نیکنفس‌ـ عدالت و اسدی.

آ‌ـ٤۰۲۷۱

اطلاعات‌ـ مصیبت وارده را بخانواده‌های عزادار تسلیت میدهد.

باندوه‌فراوان درگذشت حاج علی‌اکبر کریمیان پور بزرگ خاندان کریمیان پور و عضو قدیمی اتحادیه نانوایان تهران را باطلاع میرساند. مجلس ترحیم آنمرحوم از ساعت ۳ ونیم تا ۵ونیم چهارشنبه ۵ر۱۱ر۳٦ درمسجد حاج حسن واقع در میدان شاهپور خیابان ارامنه برقرار است.

حاج محمد کریمیان . فاطمه . مولود . غلامعلی. احمد. کاظم ورضای کریمیان پور و خانواده های: کریمیان. ربیعی. قاضی طباطبائی. نفیسی. حاج‌آقالر. ابراهیم. سادات ناصری. شاهرخ بهاری. شوشتری‌مقدم. خسروشاهی. صفائی. نصراللهی. مهدوی ودشت آرا.

آ‌ـ۱٤۵٦۹

اطلاعات ـ مصیبت وارده را بخانواده های عزادارتسلیت میدهد.

بازگشت همه بسوی خداست

بانهایت تاثر و تاسف فوت آقای غلامحسین سیف زرگر عضو بازنشسته وباسابقه وزارت اموزش و پرورش وبزرگ خاندان رابه‌اطلاع دوستان و اقوام می‌رساند مجلس ترحیم مردانه وزنانه آن‌شادروان از ساعت ۲الی٤ بعدازظهر روز سه‌شنبه ٤ر۱۱ر۳٦ درمسجد مجد منعقد خواهد بود.

خانواده های سیف‌زرگر ـرودی ـ سیف فراهی ـ سیفی‌ـ گیلک ـکرد ـ سیف نیک ـ گردنوری ـ مبینی ـ عشقباز ـ جعفری ـ سیف نوری ـ گرداسلامی ـ درویش‌نوری‌ـ تعقل ـ حیدری ـ سیف ـ شریفی ـ ولیکرد ـ رحیم‌زاده ـ قنبرزاده ـ حسینی‌نژاد ـ بزشکی ـ ریاحی ـ ریاحی‌نژاد ـ سیف مازندرانی ـ سیف نوریان ـ محمد مهدی نوری ـ فرنام‌ـ الموتی‌ـ قربانی‌ـ بهنام ـ زارع ـ ضیاء پور‌ـ سیفنژاد ـ حبیبی ـ جلندری ـو خانواده های وابسته.

آ‌ـ٤۰۱٦۵

اطلاعات ـ مصیبت وارده را بخانواده های عزادار تسلیت میدهد.

بانهایت تاسف وتاثر فوت مرحوم سید مهدی بزرگسهرابی را بەاطلاع اقوام و آشنایان میرساند مجلس ترحیم آن مرحوم روز سه‌شنبه ٤بهمن‌ماه ازساعت ۵ر۳ تا۵ر۵ درمسجد حاج حسن واقعدر خیابان ارامنه منعقد میباشد.

خانواده های بزرگ سهرابی ـ پورسهراب ـ سهراب خانی ـقرین‌ـ افراخان ـ قریب ـ شیدره ـ رضائی ـسوادکوهی

آ‌ـ٤۰۲۲۰

باندوه بسیار درگذشت شادروان صدریه صدریه (فوزی) همسر و مادر عزیزمان را باطلاع بستگان و دوستان میرساند.

مجلس ترحیم زنانه و مردانه ان مرحومه روز چهارم بهمن ماه در ساعت ۱۲ـ۱٤ در خانقاه صفی‌علیشاه منعقد است.

وهمچنین مراسم شب هفتروز جمعه ۷ر۱۱ر۳٦ ازساعت ۳تا۵ بعدازظهر در امامزاده عبداله‌آرامگاه مفید برگزار خواهد شد.

جلال‌الدین فوزی ـ جمال‌الدین فوزی ـ منوچهر فوزی‌ـ پروین فوزی (صدیق)ـ جمشید فوزی ـ نادر فوزی.

آ‌ـ۱٤۵۲۷

بانهایت تاسف فوت مرحومه صدریه صدریه (فوزی) رابه اطلاع بستگان ودوستان میرساند :

مجلس ترحیم زنانه ومردانه روز سه شنبه چهارم بهمن ماه در ساعت ۱۲ـ۱٤ در خانقاه صفی علیشاه منعقد میگردد .

خانواده‌های :

فوزی‌ـ صدیق‌اعلم‌ـ صدیق‌ـ صدریه‌ـ‌ورشاژان‌ـ حسامی ـ کوشان‌ـ معظمی فلاح ـ راستین ـ قدوسی ـ جواهری ـ معتمدی ـ ضرغامی ـ طباطبائی ـ شیوائی‌ـ سمیعی ـ علوی ـ خصوصی ـ نهاوندی ـ نوائی ـناطقی ـ میرانی ـ مطلبی ـ شاملو ـ راشدی‌ـ شایسته‌ـ هرمزی‌ـ امیر پرویز ـ مجد ـ ذوقی‌ـ امید‌ـ مریخی‌ـ بزشکب‌ـ متقی‌ـ پورمسعود ـ صمیمی ـ میری‌ـ حقیقت‌ـ ملکی‌ـ سیدان.

آ‌ـ۱٤۵۲۷

اطلاعات‌ـ مصیبت و ارده را بخانواده‌های عزادار تسلیت‌میدهد.

بسمه تعالی

باکمال تاثر درگذشت مادر عزیزمان بانو اکرم مبصری(سیدی) رااطلاع میرسانیم مجلس ترحیم آن مرحومه روزچهارشنبه پنجم بهمن ماه از ساعت ۲الی٤ بعدازظهر در مسجدالجواد برگزار میشود.

آذر مبصری (احمدی)ـ فرح‌مبصری‌ـ احمد مبصری.

آ‌ـ٤۰۲۷٤ ۱ـ۲

بانهایت تاسف درگذشت بانو اکرم مبصری (سیدی) همسر مرحوم حاج اسماعیل مبصری را باطلاع دوستان و اشنایان میرساند مجلس ترحیم مردانه وزنانه آن مرحومه از ساعت۲الی٤ بعدازظهر روز چهارشنبه پنجم بهمن ماه در مسجدالجوادبرگزار خواهد شد.

خانواده‌های مبصری‌ـسیدی‌ـ جورابچی‌ـ احمدی‌ـ پیرشفیعی‌ـ قناریان‌ـ برندیان‌ـ ارومچی ـ حیدری ـ چیتساز‌ـ همایونی ـ لطفی وزیری‌ـ افسری‌ـ مستوفی‌زاده‌ـ پیرنیا‌ـ بافته‌ای ـ شاهید‌ـ اهرنجانی.

آ‌ـ٤۰۲۷۵ ۱ـ۲

بانهایت تاسف فوت نابهنگام بانو سلطنت محجوبی مادر گرامی همسندیکایی عزیز آقای منوچهر محجوبی را باطلاع میرساند. مجلس ختم انمرحومه از ساعت ۲تا٤ بعدازظهر روز سه‌شنبه ٤ بهمن ماه در خانقاه صفی علیشاه برقرار است . مراسم شب هفت نیز جمعه ۷ بهمن از ساعت ۳تا۵ بعدازظهر در سالن شماره یک بهشت زهرا تشکیل خواهد شد.

سندیکای نویسندگان وخبرنگاران مطبوعات

آ‌ـ٤۰۲٦۸

باقلبی که از غم واندوه سیراب است و چشمانی که درفراغ یک مادر داغدیده خونبار . سفر بی‌هنگام بانو سلطنت محجوبی را باطلاع عزیزان وبستگان میرساند. مجلس ختم برای‌بزرگداشتش در روز سه‌شنبه ٤ بهمن از ساعت ۲تا٤ در خانقاه صفی علیشاه برقرار است. مراسم شب هفت روز جمعه ۷ بهمن از ساعت۳تا۵ در سالن شماره یک بهشت زهرا تشکیل خواهد شد.

از طرف خانواده‌های محجوبی‌ـ خشنودی‌ـ فرمانی حقیقی‌ـ دلخواسته‌ـ سعادتوند‌ـ رحیمی ـ رحمانی‌ـ صنعتگران‌ـ سرائیان‌ـ اسپیطانی.

آ‌ـ٤۰۲٦۹

بانهایت تاسف درگذشت نابهنگام بانو سلطنت محجوبی را باطلاع دوستان وبستگان میرساند. مجلس ختم آنمرحومه از ساعت۲تا٤ بعدازظهر روز سه‌شنبه ٤ بهمن در خانقاه صفی علیشاه برگزار میشود. مراسم شب هفت روز جمعه ۷ بهمن از ساعت ۳تا۵ بعدازظهر در سالن شماره یک بهشت زهرا تشکیل خواهد بود.

ابوالقاسم خشنودی‌ـ احترام محجوبی‌ـ منوچهرمحجوبی‌ـ مهین محجوبی.

آ‌ـ٤۰۲۷۰

اطلاعات‌ـ مصیبت وارده را بخانواده‌های عزادار بخصوص بهمکار گرامی اقای منوچهر محجوبی تسلیت میدهد.

بانهایت تاسف و تاثر درگذشت مرحوم عباسقلی شبستری‌فرد رابه‌اطلاع دوستان‌و آشنایان میرساند. مجلس ترحیم آن‌روانشاد روز سه‌شنبه چهارم بهمن ماه از ساعت ۵ر۳ الی ۵ر۵ بعد ازظهر درمسجد ولی‌عصر واقع در خیابان حشمت‌الدوله برگزار می گردد.

خانواده های : شبستری‌فرد. قادری. زهتاب. دریادل . معقول شبستری. کریمی. تهرانی. ساسانی. رسولی. پاک سرشت. عدل. وزیری. مقدم. زرندی. حسینی.

آ‌ـ٤۰۲۷۷

اطلاعات‌ـ مصیبت وارده را بخانواده های عزادار تسلیت میدهد.

بمناسبت فوت نابهنگام شادروان اکبر آقا مشایخ مجلس ختم مردانه وزنانه روز سه‌شنبه ٤ بهمن ماه جاری‌از ساعت ٤ تا۵و نیم بعداز ظهر درمسجد فخرآباد دروازه شمیران وبهمین مناسبت روز چهارشنبه ۵ بهمن از ساعت۹ ونیم تا ۱۱ ونیم صبح در مسجد آذربایجانیها واقع دربازار برقرار می‌باشد ضمنا شب هفت آن مرحوم روز جمعه ۷بهمن از ساعت ۳تا۵ بعداز ظهر در حضرت عبدالعظیم باغچه‌علیجان برگزار خواهد بود. شرکت دوستان و آشنایان موجب‌شادی روح آن‌مرحوم میباشد.

خانواده‌های : مشایخ، سلطانی، لاهیجانی ، صبوری، وقایع‌نگار، مالکی ، برگ گل، رانق ،زهروی ،عاطفت ،علوی تبریزی، مانیان، رود، سیدابوالقاسم شجاعی، مسرور،صفائی و خانواده‌های وابسته.

آ‌ـ۱٤۵۷۷

اطلاعات ـمصیبت وارده را بخانواده‌های عزادار تسلیت می‌دهد.

بدینوسیله درگذشت شادروان اشرف الحاجیه خانم معصومه سجادی مادر حاج سید حسن وسید مظفر وفرهنگ سجادی را باطلاع همشهریان گرامی می‌رساند. مجلس ترحیم مردانه وزنانه‌ازساعت ۳تا۵ بعدازظهر روز سه‌شنبه ٤ بهمن‌ماه جاری در مسجد الحسینی واقع در تهران‌نو ـ خیابان جاده تهران‌نو بعد از چهارراه سیمتری نارمک جنب اولین پمپ بنزین خیابان فرخی منعقد است.

جمعیت سمنانیان مقیم مرکز

آ‌ـ۱۵٤٦۷

بانهایت تاسف درگذشت شادروان اشرف‌الحاجیه خانم معصومه سجادی سمنانی را باطلاع فامیل و دوستان‌میرساند. مجلس ختم مردانه وزنانه ازساعت ۳تا۵ بعد ازظهر روز سه‌شنبه (فردا) در مسجد الحسینی بنشانی جاده تهران‌نو ـ بعداز چهارراه سیمتری نارمک جنب اولین پمپ بنزین خیابان فرخی برگزار خواهد شد.

خانواده‌های : سجادی، میرمحمدی، صندوقدار، نصیری، احمدپناه، پهلوانی، طلوعی سمنانی، صفائی، دانائی، سیادت، مداح،غیاث‌الدین، کاظمی،نجفی‌سمنانی، برازش عابدی‌زنوزی، جنت‌پور، فروهر، محقق ، معمار، متین‌پور.

آ‌ـ۱٤۵۸۱

یادبود

به‌یاد برادر عزیزم سرهنگ ستاد عباس ملکمی

عباس عزیز : چهارم بهمن ماه پنج سال تمام است که ستاره عمر و جوانی توکه در آسمان زندگی مانور افشانی میکرد غروب کرده و روان پاك تودر جوار رحمت حق آرام گرفته ولی ما بیاد صفات ملکوتی ، سوزنده‌ایم و نام نازنین ترا برزبان داریم.

عزت‌الملوك معینیان ـ مهندس علی ملکمی

آ‌ـ۱٤۵٦۳

روز چهارم بهمن مصادف با پنجمین سالگرد فقدان همسر و پدرعزیزمان سرهنگ ستاد عباس ملکمی است . خاطراتش را همیشه عزیز و گرامی می‌داریمو همواره نام او برزبانها بوده و خواهد بود.

ویدا ـ ساسان وسامان ملکمی

آ‌ـ۱٤۵۳۷

بمناسبت چهلمین روز درگذشت جانگداز شادروان‌جناب آقای سید محمد معصومی صاحب منصب بازنشسته وزارت‌کشور مجلس یادبودی از ساعت ۳الی۵ بعدازظهر روز چهارشنبه پنجم بهمن ماه در تکیه صیرفیان‌پور (تخته فولاد اصفهان) برقراراست.

اظهار عنایت دوستان موجب شادی روح آن فقید سعیدو تشکر بازماندگان است.

خانواده‌های معصومی ـ مصباح سیفپور فاطمی و سایر خانواده‌های بازمانده.

آ‌ـ۱۰٤٦۸

بمناسبت چهلمین روز درگذشت جانگداز فرزند دلبند ، برادر و دائی عزیزمان شادروان اکبر مشگین مجلس یادبودی روز سه‌شنبه چهارم بهمن ماه ۲۵۳٦ ازساعت ۳تا۵ بعدازظهر در سالن شماره ۲ بهشت زهرا برگزار میگردد.

شرکت فامیل و آشنایان موجب تسلی بازماندگان وشادی روح آنمرحوم خواهد بود.

عصمت‌زمان و مهین مشگین ـفروغ مشگین ـ حسینی ـ مسعود هاشمی ـ هما ابوضیا ـ منیژه مفیدی تهرانی «نیلی»ـ سیمین مفید تهرانی (دیانی).

آ‌ـ۱٤۵۸۳

تسلیت

آقایان رضا و سعید فتاحی

بایکدنیا تاسف و تاثر فوت پدر بزرگوارتان را بشما و همچنین فامیل محترمتان آقای بیوک نصرتی تسلیت میگوئیم.

گلشهر کرج‌ـ علی اللەکرم. سعید رضا اللەکرم

آ‌ـ۹۸۵۰

جناب آقای عطاءاله ملک آذری

با نهایت تاسف وتاثر درگذشت مادر گرامیتان را تسلیت عرض نموده وخودرا درغم شما شریک می‌دانیم.

محمد واصغر باقرآبادی

همکار گرامی آقای مهندس قادری

مصیبت وارده را تسلیت گفته بقای عمر و صبر برایتان آرزو می کنیم.

مدیریت پلی‌تکنیک تهران

همکار رارجمند آقای مهندس قادری

فوت پدر گرامی‌تان را صمیمانه تسلیت می‌گویم.

سیروس شفیقی

آ‌ـ۱٤۵۷۹

همکار محترم آقای مردیا ولوق روحانی

بانهایت تاسف مصیبت وارده را بشما و خانواده وثوق ، روحانی تسلیت عرض نموده و بقاء عمر بازماندگان را ازخداوند، متعال خواهانیم.

از طرف کلیه کارکنان و دبیران دبیرستان فرزانه ـصدریه

آ‌ـ۱٤۵٤۵

سرکارخانم ایرن‌زازیانس هنرمند محترم سینمای‌ایران

هنرمندان سینمای ایران درگذشت خواهر گرامیتان را بسرکار و خانواده های وابسته صمیمانه تسلیت عرض نمودهو خود را در غم شما شریك میدانند.

حمید قنبری

رئیس انجمن بازیگران‌فیلم‌ایران

آ‌ـ٤۰۲٦٤

جناب آقای منوچهر فوزی

باندوه و تاسف بسیار مصیبت واردەرا ازصمیم قلب تسلیت عرض نموده از خداوند بزرگ دوام و بقای عمر کلیه بازماندگان را آرزومندیم.

علیرضازاده ـ معقولی ـاشکان‌فر

آ‌ـ۹۸٤۳

جناب آقای محمود قدس

کارکنان اداره حفاری وخدمات فنی مصیبت وارده را بجبابعالی و فامیل گرامیتان صمیمانه تسلیت میگویند.

آ‌ـ۱٤۵۷۱

جناب آقای عبدالرضا پیش‌بین

مصیبت وارده را از صمیم قلب تسلیت عرض نموده برای بازماندگان از درگاه احدیت طول‌عمر و بقا آرزومندیم.

حسین. جلال. نوراله. روح‌اله. میریان. امیریان. سنجری

آ‌ـ۱٤۵۷۳

آقای بهزاد پالا

مصیبت وارده را تسلیت عرض نموده بقای عمر بازماندگان را از ایزد متعال خواستاریم.

ازطرف کارکنان الیاف ـ شرکت سهامی عام هاشمی‌نیا

آ‌ـ٤۰۲٤۹ـ۱

خانواده محترم قدس

درگذشت ناگهانی فریال عزیز را تسلیت می‌گوئیم.

دانشجویان دانشکده علم و صنعت

خانواده عمونی . مینو. میترا. زری. سوسن

آ‌ـ۱٤۵٦۵

آقای مجید اقدام کمپانی

مصیبت وارده را بشماوخانواده محترمتان تسلیت میگویم.

محمدکیوان

آ‌ـ۱٤۵٦

جناب آقای دکتر اسماعیل فریور

از صمیم قلب مصیبت وارده را بشما و خانواده محترمتان تسلیت عرض می نمائیم.

اسد آباد غرب ـ محمود کنعانی مقدم و بانو. دکتر منوچهر یزدی زاده و بانو.

آ‌ـ۹۸٤۹

جناب آقای پرویز ناصری‌ـ جناب آقای رضا ناصری

مصیبت واردەرا تسلیت عرض نمود خود را شریک غم شما میدانم.

لندن‌ـ علی امیری

آ‌ـ۹۸٤۷

بانهایت تاسف و تاثر فراوان مصیبت وارده را به آقای‌جواد یزدی زاده واکبر یزدی زاده و بیوک یزدی زاده ، عموهای عزیزم تسلیت عرض می نمائیم.

اسد آباد غرب‌ـ دکتر منوچهر یزدی زاده وبانو

آ‌ـ۹۸٤۹

آقایان محمود یزدی زاده ـ جواد یزدی زاده اکبر یزدی زاده و بیوک یزدی زاده

مصیبت واردەرا بشما وخانواده های وابسته تسلیت عرض می نمائیم.

همدان‌ـ محمود کنعانی مقدم وبانو

آ‌ـ۹۸٤٦

جناب آقای فوزی

بانهایت تاسف و تاثر فوت والده ارجمندتان را تسلیت عرض نموده سلامتی و سعادت شما وبازماندگان انمرحومه را از خداوند متعال آرزو داریم.

دکتربهجو ـ دکتر جعفری ـ دکتر حبیبیان ـ دکترآرام‌ـ دکتر درسنگو ـ دکتر ارومه‌چیان ـ دکتر ضربحداد ـ دکتر قیصر ـ دکتر زرافشار ـ دکتر هدایت ـ دکتر فروردین ـدکتر میلانیان ـ دکتر غنوی ـ دکتر آزرم ـ دکتر پزشکان ـدکتر حدادی ـ دکتر شیرزاد شجاع ـ دکتر صنعتی.

آ‌ـ۹۸٤۱

همکار ارجمندم آقای فخرالدین دابوئی وبانو

فوت ناگهانی جوان ناکام و عزیز از دست رفته مجید دابوئی راتسلیت گفته ازدرگاه خداوند متعال صبر جمیل برای شما وسایر بازماندگان مسئلت داریم.

لوشان ـ مهدی‌گریبپور وبانو

آ‌ـ۹۸٤٤

همکار عزیز آقای ابراهیم رحیمی

درگذشت پدر گرامیتان را صمیمانه تسلیت میگوئیم.

گروه شرکت های شل در ایران

آ‌ـ٤۰۱۸۳

سرکار خانم ایرن زازیانس هنرمند محترم‌سینمای‌ایران

هنرمندان سینمای ایران درگذشت خواهر گرامیتان را بسرکاور و خانواده های وابسته صمیمانه تسلیت عرض نموده و خود را در غم شماشریك میدانند.

محمدمتوسلانی

رئیس انجمن کارگردانان فیلم ایران

آ‌ـ٤۰۲٦۵

باااظهار تاسف فوت مرحوم پدرگرامی آقای ابوالقاسم شکوهی دبیر ریاضی این‌دبیرستان رابایشانو خانواده شکوهی تسلیت عرض‌مینمائیم

دبیرستان البرز

آ‌ـ۱٤۵۳۵

سپاسگزاری

تشکر

ازکلیه خویشاوندان . دوستان . همکاران . همشهریان عزیز که در مراسم تشییع‌ـ تدفین‌ـ ترحیم همسر . پدرو برادر گرامیمان مرحوم ابوطالب گلشنی در تهران . رشت. قزوین شرکت فرموده و یا بوسیله تلفن تلگرام ونامه‌موجب تسلی خاطر مصیبت دیدگان را فراهم نمودند صمیمانه‌سپاس گزاریم.

چنانچه بلحاظ تاثرات روحی توفیق عرض تشکرحضوری حاصل نشد پوزش طلبیده سلامت همگان را از خداوندمتعال مسئلت داریم.

خانواده گلشنی و فامیلهای وابسته

آ‌ـ٤۰۲٦۰

باسپاس‌وتشکر فراوان از خویشاوندان ودوستان و سروران ارجمند کەباحضور درمجالس مصیبت بارفوت همسر اینجانب شرکت‌ویابوسیله تلگرام ودرج درجراید اظهار همدردی وعنایت فرموده‌اند عمیق‌ترین تشکرات خود را معروض و اگر بعلت تالمات روحی توفیق زیارت و سپاسگزاری حاصل نگردد بدینوسیله پوزش می‌طلبیم.

جلیل فلاحتی‌و خانواده های وابسته

آ‌ـ٤۰۱٦۳

مجالس وعظ و سوگواری

درحسینیه خامنه‌ای‌ها

دانشمند عالیقدر آقای دکتر سید عبدالرضا حجازی از ساعت ۵ر۸ هرشب در حسینیه خامنه‌ای ها واقع در خیابان قصرالدشت سخنرانی دارند.

آگهی پذیرش دانشجو برای‌دوره فوق لیسانس مدیریت آموزشی

مدرسه عالی پارس براساس آئین نامه تحصیلات دوره فوق‌لیسانس برای نیمسال دوم تحصیلی ۳۷ ـ ۲۵۳٦شاهنشاهی تعدادی‌دانشجو برای تحصیل دوره فوق لیسانس‌مدیریت آموزشی می‌پذیرد

داوطلبان شرکت در امتحانات ورودی باید واجد شرایط زیر باشند :

۱ـ دارا بودن درجه لیسانس در یکی ازرشته های مدیریت ، راهنمائی و مشاوره ،روانشناسی علوم تربیتی یا زبان انگلیسی.

(ضمنا شرط پذیرش لیسانس های زبان انگلیسی در دوره فوق لیسانس مدیریت آموزشی عبارت خواهدبود از دو سال سابقه تدریس یاکار مدیریت پس از اخذ درجه لیسانس و پذیرفته شدگان در آزمون باید بیست واحد اضافی‌دروس پیش نیاز را بگذرانند.)

۲ـحداقل میانگین دوره لیسانس «۳» یا برابرآن درنظام های دیگر نمره گذاری برطبق آئین‌نامه تبدیل میانگین مصوب وزارت علوم و آموزش عالی.

۳ـ احتمالا تدریس فوق لیسانس مدیریت آموزشی بزبان انگلیسی خواهدبود.

امتحانات ورودی شامل مواد زیر خواهد بود:

الف‌ـ زبان انگلیسی

بـ‌امتحان جامع مشتمل بر مواد مدیریت ، راهنمائی ومشاوره ، روانشناسی ، تعلیم‌وتربیت جامعه شناسی

ج‌ـ انجام مصاحبه

٤ـ مدارك نام نویسی برای امتحان ورودی‌باید از تاریخ انتشار این آگهی تا آخر وقت اداری‌روز چهارشنبه پنجم بهمن ماه ۲۵۳٦ شاهنشاهی بوسیله پست سفارشی به آدرس خیابان کورش کبیر بخش علوم تربیتی مدرسه عالی پارس به پست تحویل گردد . بمدارکی که‌بعد ازاین تاریخ تحویل پست شود ترتیب اثر داده نخواهدشد. ۵ـ امتحان ورودی در ساعت ۵ر۸ صبح روز چهارشنبه ۱۲ بهمن ماه در ساختمان بخش علوم تربیتی انجام خواهد پذیرفت.

٦ـ داوطلبان باید در ساعت ۵ر۸ تا۵ر۱۱صبح و ۵ر۲ تا۵ر٤ بعداز ظهر روز دوشنبه دهم بهمن ماه شخصا جهت دریافت کارت ورودی به اداره آموزش بخش علوم تربیتی مراجعه نمایند.

مدارك لازم :

۱ـ فتوکپی لیسانس

۲ـ گواهی رسمی میانگین‌کل نمرات یاکارنامه تحصیلی از موسسه آموزش عالی مربوط.

۳ـ سه قطعه عکس ۲ × ۳ برقی که‌درسال تحصیلی جاری گرفته شده باشد.

٤ـ رسید بانکی بمبلغ یکهزار ریال جهت حق ثبت نام به حساب جاری شماره ۱٤۹۹ بانك ملی ایران شعبه سید خندان.

۵ـ یك برك رونوشت شناسنامه یا فتوکپی‌آن

٦ـ داوطلبان باید برای اخذ نتیجه‌امتحان‌کتبی و تعیین وقت مصاحبه در ساعت ۵ر۸ صبح روز شنبه ۱۵ بهمن ماه به ساختمان شماره ۲ مدرسه عالی پارس مراجعه نمایند.

۷ـ پذیرفته شدگان هنگام ثبت نام باید برك معافی از خدمت وظیفه عمومی را همراه داشته باشند.

رئیس مدرسه عالی پارس‌ـ دکترجواد اسکوئی

در جلسه انجمن شهرستان تهران گفته شد :

یک زمینخوار، ده میلیون متر زمین وقفی را تصرف کرد

هدف این استکه دراجرای اصل عدم تمرکز، تمام خدمات رفاهی را به همه نقاط‌مملکت ببریم، چون اگر یک روستایی امکانات کافی و طبیعی داشته باشد هوس مهاجرت نخواهد کرد. اما بارها بمن گفته‌اند که بجای انجام کارهای عمرانی‌در روستاهاکه‌وظیفه اصلی‌انجمن شهرستان‌است، انجمن‌شهرستان به«کادو دادن» میپردازد و من هم نمیدانم در مقابل این سئو الات و ابهامات چه پاسخی بدهم.

دکتر دفتریان استانداراستان مرکزی در جلسه دیشب انجمن شهرستان تهران که در ساعت ۵و۳۰ دقیقه بعد ازظهر ابتدا بهریاست مجید اسعد رزم‌آراء و سپس به ریاست مهندس مظفر زنگنه تشکیل شده بود پس از بیان مقدمه بالا گفت: شما یک طرف سکه هستید و طرف دیگرسکه هم، مامدولتی‌ها هستیم که باید باهماهنگی وهمکاری بمرفع نیازهای مردم بپردازیم، اما بعلت آنکه در تهران نشسته‌ایم و جهت سرمایه‌گذاری‌ها را به شهرهای بزرگ برده‌ایم ودرنتیجه‌شکاف بین روستاها و شهرهای بزرگ را آنچنان بزرگ کرده‌ایم که جز مهاجرت‌های روستائیان، نتیجه‌دیگری ندارد. درست است که شمانمایندگان انجمن شهرستان هستید امادر اطراف شهرستان تهران آنقدر چاله چوله وجود دارد که‌اگر بخواهیم امکانات انجمن را به آنها بدهیم بهیچوجه توانایی انجام همه انها را نخواهید داشت و ناچار خواهید بود که در صدد جلب مشارکت‌مردم برآیید. هم‌اکنون نازی‌آباد، پشت کشتارگاه، شهر ری، کن، قاسم‌آباد شاهی به صدها میلیون تومان پول احتیاج دارند.

استاندار سپس گفت قانون میگوید درآمد انجمن باید بمنظور تعدیل ثروت وسرمایه و کمبودهای عمرانی در شهر وروستا بمصرف برسد تامردم از روستاها مهاجرت نکنند.

بنابراین باید نوعی هماهنگی بوجود آید تا اگر میخواهید دریک روستا خدمتی را عرضه کنید باماهم «چک» کرده باشید چون همانموقع ممکن است که ماهم. به اقدامات مشابه دست زده باشیم. اگر پول انجمن زیاد است بجای کادو دادن، به ما بدهید تا در روستاها خرج کنیم. شما با پانصدهزار تومان میتوانید در چندروستا. چند حمام بسازید در حالیکه باکادو دادن این‌پول.درشهر. هیچ کاری نمیتوانید انجام‌بدهید.

پس از استاندار استان‌مرکزی، مظفر زنگنه رئیس انجمن شهرستان گفت:بین‌ما هیچگونه اختلاف نظر نیست‌بلکه اختلاف سلیقه وجود دارد. من‌سئوال میکنم اگر در داخل شهر، کمبودهایی دیده میشودانجمن شهرستان نباید کمک بکند ؟ بهمین جهت ما بفکر افتاده‌ایم در آنجایی که انجمن شهر تهران کاری انجام نمیدهد، ما کمک کنیم.

در قاسم آباد شاهی یا شمیران‌نو حتی یک مدرسه‌هم وجود ندارد، وقتی که شهرداری در خارج ازمحدوده ۵ ساله خدمتی را عرضه‌نمیکند وظیفه ما چیست ؟!

بدترین اداره تهران

علی ایمانی نماینده دیگر انجمن شهرستان پیشنهاد کرد که یک کمیته هماهنگی با شرکت نمایندگان مجلس‌شورای ملی، نمایندگان انجمن شهرستان،نمایندگان فرمانداری تهران، استانداری استان مرکزی، دفترفنی سازمان‌برنامه وبودجه و بعضی سازمان‌های دیگر تشکیل شود تا این گروه باهمکاری و تشریک مساعی قیافه روستاها را دگرگون سازند.

محمد حسین امیدی گفت : هم‌اکنون روزی هزارهاتریلر از جاده ساوه وارد خیابانهای هشت متری جنوب شهر میشوند که در نتیجه رامبندان های طولانی بوجود میاورند و در این‌رامبندان‌های طولانی، حداقل ماهی ۱۰ـ۱۵ نفرهم قربانی میشوند.

اداره فاضلاب تهران رامن بدترین ادارات تهران میدانم چرا که در جنوب تهران چند تا فاضلاب ساخته‌اند کمملو از لجن شده‌است در نتیجه بمحض آنکه یک باران‌مختصر میبارد همه آن لجن‌ها به‌اضافه سیلاب‌های شمال شهر ازروی خیابان‌ها حرکت میکنند و دریاچه‌های پرآبی را بوجود میاورد.

در جنوب شهر، چند تاکاخ جوانان وجود دارد که جوانان زیر دیپلم رانمیپذیرند. در منطقه‌ای که من زندگی میکنم عده زیادی ازجوانانش معتاد شده‌اند، مسیر خط‌آهن تهران ـ تبریز لانه فساد و مرکز پخش مواد مخدر وقمار شده است.

یک زمینخوار بیش از ده میلیون متر زمین وقفی را تصرف کرده و حالا باکاغذ های عادی متری ۳۰۰ـ ٤۰۰ تومان بفروش میرساند و هیچکس هم نیست که از او مواخذه بکند، چه کسی باید به این مشکلات رسیدگی کند؟

حسین پیشرو گفت : همه مادر تهران انتخاب شده‌ایم همه ماهم درمرکز تهران‌زندگی میکنیم حالا چگونه میتوانیم شاهد باشیم که وزیر نیرو کتبا بنویسدتهران بمفاضلاب احتیاج ندارد، در حالیکه در جنوب شهر باید با قایق‌رفت وآمد کرد.

مجید اسعدرزم‌آرا هم گفت: دود، میکرب، سرو صدا، خرابی‌وبی‌نظمی مرزنمیشناسد. انجمن شهرستان یک پارلمان محلی تهران است و بهمین جهت هم ما نمیتوانیم نسبت به گرفتاریهای داخل محدوده بی‌تفاوت باشیم ما طبق قانون حق داریم که هدیه بدهیم و هیچ مقامی هم نمیتواند برای ما تکلیف تعیین کند.

سپس مظفر زنگنه گفت که فرماندار پیشنهاد کرده استکه چهار صد وپنجاه هزار تومان برای‌اسفالت‌خیابانهای‌روستای فیروزآباد اختصاص بدهیم . این پیشنهاد بدون هیچگونه بحث و مذاکره‌ای بتصویب رسید وبعد از آن‌هما الهی، مهندس جولایی، آوانسیان، شکوه‌زاده، خانم لاجوردی، دکتر رادپیشه و آیت‌المهدوی درباره انقلاب ششم بهمن و اصول ۱۹ گانه انقلاب به تفضیل صحبت کردند.

عکسی از جلسه دیشب انجمن شهرستان تهران . . . همانطور که ملاحظه‌میکنید این باصطلاح تالار تشکیل جلسات رسمی انجمن بیشتر به یک کلاس درس شبیه است. با این تفاوت‌که‌نمایندگان این‌انجمن‌حتی میزهم‌ندارندکه اگر خواستند یادداشتی بنویسند به‌زحمت نیفتند.

در حاشیه جلسه انجمن شهرستان تهران

در انجمن شهرستان استاندار فرماندار میشود!

● محل‌تشکیل انجمن‌شهرستان تهران،برخلاف‌همه مجالس وانجمن ها، شبیه کلاس یک مدرسه است ، چرا که اعضای انجمن روی صندلی هابه‌ردیف می‌نشینندو روبروی آنهاهم رئیس و یک منشی و یک نایب‌رئیس قرار میگیرند.

● در پشت سر هیئت رئیسه یک تابلوی‌سیاه‌بدیوار نصب شده است تا ناطقان قبل از دستور ، نام خودشان را به ترتیب ورود به انجمن. دران ثبت کنند. اما بارها دیده شده که افراد زرنگتر، جای دیگران را اشغال کرده‌اند. یعنی اسم آن ها راپاک‌کرده‌اندو نام‌خودشان راروی آنها نوشته‌اند.

● از قبل اعلام شده بود که آقای دکتردفتریان در جلسه رسمی‌انجمن شرکت خواهد کرد. بهمین دلیل هم عده کاندیدا های نطق قبل از دستور، زیاد شده‌بود. اما چند دقیقه قبل ازرسمیت جلسه، اسعد رزم‌آرا نایب رئیس انجمن مژده داد که «امشب ترتیب قبلی مابه هم خوردوهرکسی راکه رئیس مصلحت بداند ، دعوت خواهد کرد تاسخنرانی کند» بدنبال اعلام این مطلب سروصدای خانم کروبی، خانم لاجوردی و چند نفر دیگر بلند شد که‌ماقبلا ثبت نام کرده‌ایم وباید مقررات یابه اصطلاح خانم کروبی « قانون» رعایت شود. اما زعمای قوم ترتیب دیگری دادند ، یعنی آنکه شماره‌های ردیف را از روی تخته پاک کردند تا ظاهرا«نوبت» را از بین برده باشند!!

● در جلسه دیشب انجمن شهرستان اسعد رزم‌آرا مرتبا با صدای بلند صدا میزد « آقایون بفرمائید مثل اینکه اکثریت داریم » اماکسی گوش نمیداد تااینکه درساعت ۵و۲۰ دقیقه بعد ازظهر مجید اسعد رزم‌آرا، پشت «میز ریاست» قرار گرفت و زنگ را به صدا درآورد.

ناگفته نماندکه مهندس زنگنه رئیس انجمن شهرستان از ساعت ٤ بعد ازظهر در انجمن حضور داشت. اما اسعد رزم‌آرا جای اورا اشغال کرده بود . علاوه بر آن دو نفر منشی های انجمن هم دیشب غایب بودند.

رحمت رحمتی هم جای آنهارا اشغال کرد تاصورت جلسه هفته قبل‌را قرائت کند، خانم کروبی‌فریاد زد،چه شده آقای رحمتی‌مگرشما بسمت منشی انتخاب‌شده‌اید؟ رحمتی جواب داد. خیرقربان ! بفرمائید این صندلی منشی‌گری بشما تقدیم میشود!!

● نمایندگان انجمن شهرستان ، عادت کرده‌اند که پالتو ها و لباس اضافی خود رادر سالن تشکیل انجمن درآورند و پشت صندلی‌شان آویزان کنند. بهمین‌جهت باسرد و گرم شدن سالن خانم ها مرتبا پالتو ها را در می آورند و مجددا می پوشیدند جالب این که در جلسه دیروزخانم‌هما الهی، موقعی که پشت‌تریبون رفت تابه نطق قبل از دستور بپردازد، پالتویش را با حالتی کاملا مشخص و بازستی زنانه روی شانه هایش انداخته بود، گویا فراموش کرده بود که در سالن انجمن شهرستان و در یک جلسه رسمی ، مشغول نطق قبل از دستور است، پس از ۵ـ٦ دقیقه که این ژست زنانه، کاملا چشمگیر شد رحمت‌اله رحمتی یاد داشتی نوشت و شخصا بدست او داد . پس از دریافت این یادداشت بود که خانم الهی مجبور شد پالتویش را کنار بگذارد.

● آندرانیک آوانسیان نماینده دیگر انجمن شهرستان هم، یک دوربین عکاسی بدست گرفته بود و مرتبا به چپو راست میرفت تازحضار در جلسه عکس بگیرد،ظاهرا اوهم فراموش کرده بود که شرکت کننده در جلسه رسمی یک انجمن است.

● پنج‌دقیقه بعدازرسمیت یافتن جلسه دکتردفتریان استاندار استان مرکزی و فرمانداروچند نفر از نمایندگان‌مجلس شورایملی وارد سالن شدند ، مجید اسعد رزم‌آرا که صندلی ریاست را اشغال کرده بود ،ادای احترام کرد ولی به صندلی همچنان محکم چسبیده بود ، مهندس زنگنه منتظر بودکه‌او جایش را به مقام ریاست تفویض کند، اما وقتی‌که‌دید رزم‌آرا متوجه‌قضیه نیست به‌آقای استاندار تعارف کرد تاروی صندلی ریاست بنشیند ،در نتیجه اسعد رزم‌آرا هم با ناراحتی از جای بلند شدو روی صندلی نمایندگان‌قرار گرفت، استاندار روی‌صندلی ریاست انجمن نشست و مهندس زنگنه هم صندلی نایب رئیس را اشغال کرد!!

● بین‌الاثنین سخن گفتن ، بی نهایت رواج دارد بهمین‌جهت درجلسه دیشب انجمن شهرستان اسعد رزم‌آرا ۳۷ بار سخنرانی استاندار را قطع و بین‌الاثنین صحبت کرد!

● درجلسات انجمن شهرستان ، سیگار کشیدن ، جا عوض کردن، باصدای بلند صحبت کردن، از مسائل پیش پا افتاده‌ای استکه‌نمایندگان انجمن شهرستان ، به‌سادگی آنهارا حل کرده‌اند.

● موقعی که سخنرانی آقای دکتر دفتریان استاندار پایان گرفت ناگهان همهمه‌ای بپاخواست چون چند نفر از اعضای انجمن ازجای برخاستند تادرحضور استاندار داد سخن بدهند، از جمله داد و فریاد امیدی بلند شد که آقای رئیس‌تاکنون چندبار نامنویسی کرده‌ام اماهنوز نتوانستم صحبت بکنم، رئیس معتقد بود کهابد حسین پیشرو صحبت کند. اما امیدی آرام نمی گرفت و فریاد میزد «من‌بایدمطالب خودم رادر حضور استاندار بگویم مطالب من مهمتر از همه حرفهایی است که سایرین می خواهند بزنند» ناگهان همهمه،شکل دیگری بخود گرفت و همه زبان به‌اعتراض گشودندکه«خیر. . .اینطورنیست» رئیس خطاب به امیدی گفت « باید نفرمائید» اما امیدی فریاد میزد «باید» صحبت کنم. چون من تصمیم گرفته‌ام که‌امشب استعفا بدهم.

رئیس: بفرمائید بنشینید « باید» هم نفرمائید.
امیدی: من اولین نفر بودم که نامنویسی کرده‌ام ولی اسم مرا پاک کرده‌اند و بایدهم صحبت کنم». تابالاخره در اثر وساطت سایرین، امیدی آرام گرفت به این شرط که بعد از علی ایمانی صحبت کند.

● امیدی در ضمن نطق ساده ولی هیجان انگیزش گفت «من یک شوفور ساده هستم. بهمین جهت استعفای خودم را نوشته‌ام اما حالا که پشت این تریبون آمده‌ام ، پشیمان شدم، چون مردم میگویند که به آراء ما اهمیت نداد و استعفا کرد. من در اینجا بخاطر مردم جنوب شهر ، چهار سال داد میزنم بعد از آن هم هر کاری‌خواستند بکنند چون من به شغل اصلی واولیه خودم برمیگردم.

● محمد حسین امیدی استاندار را بافرماندار عوضی گرفته بود چون‌مرتباخطاب به‌استاندار میگفت« آقای فرماندار» وبقیه هم باصدای بلند به او تذکر میدادند که «آقای استاندار هستند »!! یک بارهم گفت اقای فرماندار در منطقه جنوب مردم اسم مراروی شهرکی که زندگی می کنم گذاشته‌اند ولی خاک برسر امیدی که شهرک بدون آب و آسفالت رابرای او نامگذاری کرده‌اند!

● بعد ازاینکه استاندار جلسه را ترک کرد، مهندس زنگنه هم برای بدرقه او رفت دراینموقع حسین پیشرو صندلی ریاست را اشغال کرد. اما این « ریاست» چند دقیقه‌ای طول نکشید ، چون مهندس زنگنه مجددا مراجعت کرد وحسین پیشرو هم ناچار صندلی ریاست را به رئیس واگذار کرد و خودش هم درکنار او قرارگرفت.

● بااینکه برای ایراد نطق قبل از دستور ، نمایندگان انجمن شهرستان سرو دست می شکستند اما موقعی که رئیس آنهارا صدامیزد ناگهان‌بدیگران تعارف و مجامله میکردند واصرار داشتند که پهلو دستی‌شان ، صحبت کند.

از جمله چندباربین‌رزم‌آرا وهما الهی واکرم لاجوردی وبعد از آنها بین شکوه زاده و آیت‌اله مهدوی ،این تعارفات ردو بدل شد.

شهرهای شرقی امریکا فلج شده است

★ فروش مشروبات الکلی ۵۰ درصد و دعواهای خانوادگی ۳۰درصد افزایش یافت !
★ دریك ایالت آنقدر نمك در خیابان ها ریخته‌اند که شهرها با مشکل کمبود نمك روبرو شدند !
★ درفیلادلفیا یازده‌روزاست‌که‌نتوانسته‌اند زباله‌ها را جمع کنند

محمد رضا رفوگران
خبرنگار اطلاعات درامریکا

بزرگترین کولاك برف آمریکا که در یک قرن گذشته در این قاره بیسابقه بوده است امروزپایان‌گرفت و بموجب همین گزارش اکنون مقدار برفی‌کدراثر این تغییر و تحول جوی در منطقه شرقی آمریکا برجای مانده از نظر مقدار بیشترین برف قرن در این منطقه بوده‌ودر مقام‌مقایسه شدیدترین سرما در قرن اخیر امریکا بوده است .
در دو سه روز اخیر سه‌بار کولاک شدید پدید آمده ودرنتیجه‌ارتفاع برف به ۷۵ سانتیمتر رسیده‌است که این رکورد متعلق به ایالت کنتاکی میباشد .
در شهر هالینکتون در ایالت ویرجینیای غربی ارتفاع برفبه ٦۵ سانت رسیده است . این برف زندگی در شهرهای شرقی را بکلی فلج کرده‌وبسیاری از ادارات ایالتی و محلی تعطیل شده‌اند . رادیو ها و تلویزیونها مردم را مرتبا برای خانه‌نشستن دعوت میکنند و در نتیجه فروش مشروبات پنجاه درصد افزایش یافته و دعواهای خانوادگی سی درصداضافه شده است .

کمبود نمك

در ویرجینیای غربی باندازه‌ای نمک روی زمین ریخته‌اند که شهرهابامشکل کمبود نمک روبرو شده‌اند از طرفی‌اشکالات‌در حمل‌و نقل کالاها پیدا شده‌وبهمین جهت کمبود مواد غذائی بخوبی احساس میشود و مردم به فروشگاه ها برای تهیه مواد اولیه هجوم می آورند .
ارتش آمریکا به حال آماده‌باش درآمده‌بخصوص در ایالات کوهستانی مانند اوهایو ، پنسیلوانیا ، کنتاکی و تنسی ، حکومت های‌محلی‌بطورکلی بی‌سلاح شده و وسایل کافی برای برفروبی‌ندارندولی اکثریت مردم با مامورین دولتی همکاری نزدیک دارند .
در اثر ریزش این برف سنگین تاکنون در حدود چهل نفر در سراسر آمریکا کشته شده‌اند .
سقف تئاتر معروف بوستون بعلت سنگینی‌برف پائین آمده ولی چون کسی آنجا نبوده تلفاتی نداشته همچنین سقف چند فروشگاه بزرگ نیز فرو ریخته است .
در نیویورکباد باسرعت ۷۰ کیلومتر در ساعت در حال وزیدن است و در عرض شش ساعت ارتفاع برف به ٤۳ سانت رسیده است. بطورکلی کار تاکسیرانی ، پست‌اتوبوس‌رانی در بیشتر شهر های ایالات‌شرقی فلج شده‌است.
بدستور اکید فرماندار ویرجینیای غربی تمام‌کارها منحصر به برف روبی‌شده است. حداکثر سرعت اتومبیل‌ها از ۷۰ کیلومتر در ساعت به ٤۰ کیلومتردر ساعت کاهش‌داده شده‌است فیلادلفیا زیباترین بندرشرقی امریکا در زیر پوشش ۱۵ اینچ برف مدفون‌شده است و این مقدار برف فقط در عرض پانزده ساعت باریده است .

زباله جمع نشده

کار جمع‌آوری زباله ها از یازدهم ژانویه یعنی درست یازده روز قبل متوقف شده و کابل های تلفن بکلی آسیب دیده‌است.
مشکل بزرگ بعدی که همه از آن هراس دارند مشکل آب شدن برف ها و سیلاب میباشد ، درجه حرارت هوا هفت درجه افزایش یافته وبهمین دلیل نگرانی برای آب‌شدن‌برفها افزایش یافته و بهمین دلیل نگرانی برای آب‌شدن‌برفها و ایجاد سیلاب زیاد است
اما درباره ایرانیان مقیم امریکا منجمله دانشجویان ایرانی در ایالات مختلف امریکا بایدبگویم‌خوشبختانه به هیچیک‌از ایرانیان‌آسیبی نرسیده و همه سالم‌هستند.

بهره بیشتر
ومشارکت درسود سهام

شماوقتی میخواهید پول خودراپس اندازنمائید ،
چراازپس اندازخودبهرهٔ بیشترهمراه باسوداضافی
سهام دریافت ننمائید ؟
پس اندازووام مسکن اکباتان باپرداخت
بالاترین رقم بهره (یك درصد بیشتراز تمام بانکها) ونیز
پرداخت ۱/۵ ازسوداضافی سهام شمارادربهره وری
بیشترازپول یاری میدهد .

اکباتان

بسپرده های ثابت ومدت دار ۱۱٪ بهره
به‌پس اندازهای غیروامخواه‌عادی ۹٪ بهره
به‌پس اندازهائیکه یکسال مالی نزدشرکت باقی بماند
صرف نظرازبهره مربوط ۱/۵ هم‌ازسوداضافی سهام
پرداخت خواهدکرد

پس اندازدراکباتان پرسودتراست.
پس اندازووام مسکن اکباتان
کریمخان زندنبش مدیری تلفن ۹ـ۸۳۵۸۰۱
امیرآبادشمالی ـ روبروی سه‌راه‌فرح زاد تلفن ٦۵۰۵۸٤

اطلاعات دیپلماتیك

یکی از میدانهای بزرگ قاهره بنام شهبانو نامیده شد

حمایت ایران ازسادات موردتأکیدقرارگرفت

پیش از ظهر دیروز طی مراسمی باشرکت‌شهردارقاهره و سفیر شاهنشاه آریامهر در مصر یکی از میدان های‌بزرگ قاهره «میدان شهبانو »نامیده شد در مراسمی که برای نامگذاری این میدان برپاشد شهردار قاهره طی سخنانی‌اظهار داشت من خیلی خوشحالم‌که یکی از میدان های پایتخت‌بنام «شهبانوی ایران » نامگذاری شده است زیرا این امر نمایانگر همکاری و دوستی عمیقی است که بین رهبر عالیقدر ایران، ورئیس‌جمهوری مصر و همچنین میان دو ملت ایران و مصر وجود دارد شهردار قاهره در پایان اظهار داشت ازاین فرصت استفاده کرده از کمك های فراوان شاهنشاه آریامهر وعلیاحضرت شهبانوی ایران به مصر تشکر می‌کنم . بهرام بهرامی سفیر شاهنشاه آریامهر در مصر به نوبه خود اظهار داشت .

برای من افتخار بزرگی است که در مراسم نامگذاری میدان شهبانو شرکت میکنم به‌ویژه که این مراسم نشان دهنده احساسات گرمی است که مردم مصر برای شهبانوی ایران و نیز ملت برادر خود ایران قائلند اطمینان داشته باشید که ما ایرانیان‌نیزهمان احساسات رانسبت به دولت و ملت برادر مصرداریم.

سفیر شاهنشاه آریامهر در پایان گفت ،همانگونه که شاهنشاه آریامهر فرموده‌اند دولت و ملت ایران ازرهبرو مردم مصر حمایت میکنند ، بویژه دراین لحظه حیاتی‌تاریخ و اطمینان دارند که ملت مصر تحت رهبری‌پرزیدنت‌انورسادات به کلیه هدفهایش‌دست‌خواهد یافت .

میدان شهبانو در یکی از مناطق مهم قاهره به نام« هلیوپولیس » واقع شده است و پیش‌ازاین به میدان « نزها» معروف بود.

سفر وزیر خارجه نروژ

امروز در اوسلو پایتخت نروژ اعلام شد که «کنود ـ فریدن‌لوند »وزیر خارجه‌نروژ بزودی برای مذاکره‌بامقامات ایرانی وارد تهران خواهد شد . درمذاکرات وزیرخارجه نروژ با مقامات ایرانی مسئله گسترش روابط دو کشور در زمینه های مختلف مورد بررسی قرار خواهد گرفت . با توجه به اینکه نروژ در دریای شمال دارای نفت و گاز میباشدنسبت به مذاکره‌درباره انرژی‌وقیمت‌نفت علاقه خاصی دارد و این مسائل احتمالا از مهمترین مسائلی هستند که در جریان سفروی به تهران‌مورد بررسی قرار میگیرند .

محکومیت و عفو یك روزنامه‌نگار ویك حروفچین پاکستانی

رادیو لندن : در پاکستان سردبیرو حروفچین‌یك روزنامه بجرم توهین به‌حاکم نظامی پاکستان ، هریك بیکسال زندان و ده ضربه شلاق‌محکوم شدند . اما کمی بعد حاکم نظامی پاکستان‌آنها رابخشید، و هر دو آزاد شدند . حادثه روز پنجشنبه گذشته ، در روزنامه انگلیسی زبان ـ که از طرفداران آقای بوتواست‌بوقوع پیوست . اصل قضیه این بود که وقتی مقاله‌دیدار ژنرال ضیاءالحق حاکم نظامی پاکستان از توپ آهن کراچی چیده میشد. یکی ازحروفچینان روزنامه یك سطر بر مقاله افزود ودر آن ژنرال ضیاء الحق توهین کرد آنهم ظاهرا بعنوان اعتراض شخصی بمدیر چاپخانه که مرتبا حقوق او را نمیپرداخته‌است .

بیانیه رسمی‌از طرف‌حکومت نظامی حاکیست که این‌حادثه کاریك فرد غیر متعادل استو ژنرال ضیاء نمیخواهد حکم صادره اجرا شود .

هشدار تلویزیون ۲ به خانواده‌ها :

کودکان نبایدهر برنامه‌ای راتماشاکنند

علائم هشدار دهنده :
فیلم‌ ئی که‌بایدببینند ●●●
باتفاق والدین ببینند ●●
ممنوع ●

تلویزیون ۲ از چند روز پیش‌باپخش علائم‌مخصوصی به خانواده ها هشدار داد که اجازه ندهند فرزندانشان هر برنامه‌ای را تماشا کنند.این علائم که شکل های خاصی داشتند هر یك بنحوی بیانگر یك مساله بودند .
سه مساله‌دراین موردعنوان شده است .
● برنامه‌هائی که کودکان باید بکلی از دیدن آنها پرهیز کنند .
● برنامه هایی را که‌آنها می‌توانند با پدر و مادرهایشان ببینندواحتمالا راهنمائی‌بشوند.
● و بالاخره برنامه هایی که باید ببینند چون مخصوص آنها ساخته شده است .
این اقدام از سوی‌تلویزیون ۲ نشان دهنده اینستکه بهر تقدیر آنهم تاثیر تلویزیون رادر کودکان‌نادیده نگرفته‌اند.
چندی پیش سرویس هنری روزنامه اطلاعات مطلبی درباره مجموعه عشقهای ناپلئون‌نوشت و ساعت‌پخش آنرابرای کودکان نامناسب ذکر کرد . مسئولان تلویزیون ۲ باتوجه به‌رسالت خود و نیز حسن نیت در باره پخش برنامه ها ، چاپ این مطلب را در روزنامه اطلاعات منطقی تشخیص دادند و ساعت پخش برنامه‌را که ساعت‌هفت‌و بیست دقیقه بعد از ظهر بودبه ساعت ده و چهل وپنج دقیقه تغییر دادند .
هشدار کنونی تلویزیونی۲ بمخانواده ها عملادر تعقیب این‌مساله عنوان شده است.

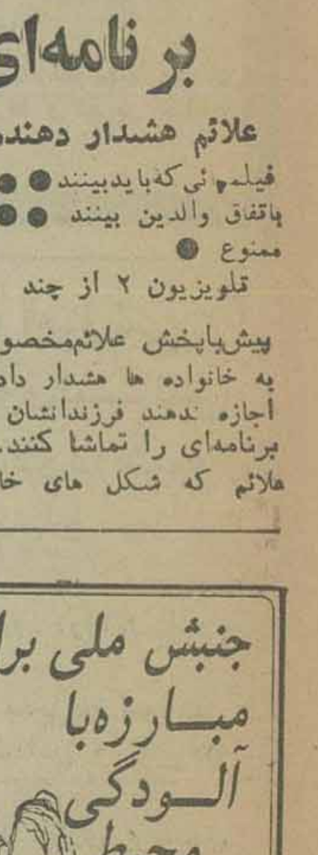

۱ـ مهندس مجرب فوق لیسانس درمحاسبات‌فنی
۲ـ مدیر فروش مجرب برای‌یك شرکت تولیدی
بزرك ساختمانهای پیش‌ساخته مورد نیاز است
صندوق پستی ۲۲٦۳ر٤۱

آگهی
به اتباع سوری مقیم ایران

از کلیه اتباع سوری مقیم ایران که سن‌انها از(۱۸ سال) کمتر نباشد ، دعوت میشود به سفارت جمهوری عربی سوریه در تهران واقع در یوسف آبادخیابان محمد رضاشاه خیابان (۳٤) شماره (۹) .
با در دست داشتن گذرنامه خود بین ساعت (۸ صبح الی ۲ بعد از ظهر) روز چهارشنبه ۸ر۲ر۱۹۷۸ مطابق ۱۹ بهمن ماه ۲۵۳٦ شاهنشاهی جهت رای دادن بهمه پرسی مقام ریاست جمهوری عربی سوریه مراجعت نمایند .
سفارت جمهوری عربی سوریه درتهران

ن م و ن ه