

75175  
1315C

14

三

4

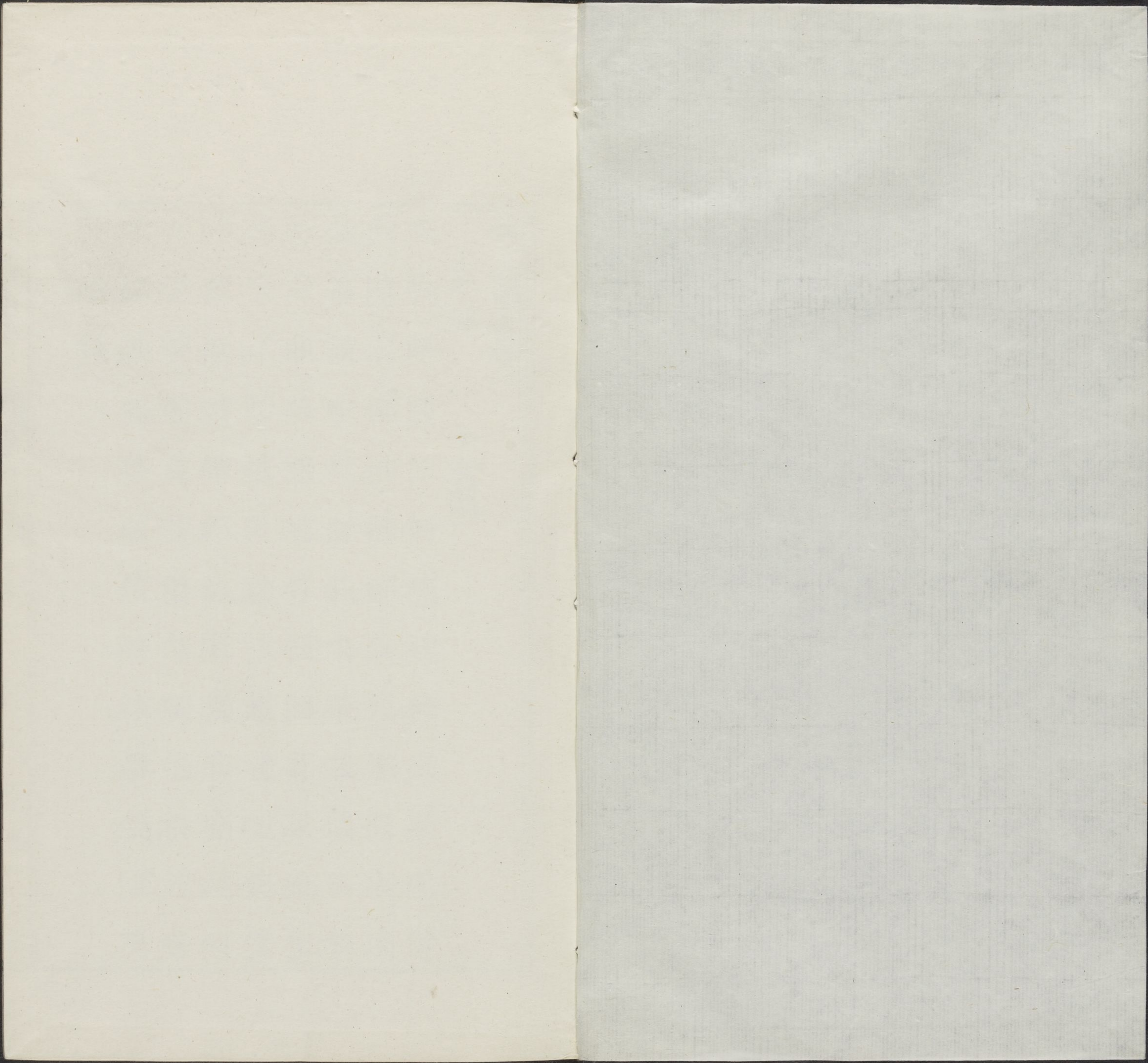

保  
平  
卷  
一

十  
次  
韻

接	憑	那	煉	裝	胎	臺	壽	灰
哈	蘇	梳	推	培	台	首	隕	恢
盤	煥	喚	欵	坏	順	該	催	魁
儘	鮑	綖	駟	孩	才	播	限	
蒸	寔	峽	核	冠	材	培	同	
核	莢	和	孩	馳	財	陪	徊	
俊	纓	談	駮	尋	裁	杯	槐	
噴	仰	般	休	懼	來	諧	枚	
練	煩	緜	憲	測	萊	鬼	梅	
懸	能	解	穩	莓	裁	推	媒	
優	機	座	皚	謀	哉	開	嬌	
漢	蒲	繩	鉅	緜	夷	裏	瑤	
曉	勝	頤	僊	嶺	清	埃	儻	

佩文韻府卷十

上平聲

十灰韻

灰	臺	胎	裴	焯	胚	醜	揆
恢	苔	台	培	摧	胚	淮	哈
魁	該	顛	坏	欸	唉	煨	擡
隈	摧	孩	駘	絃	鮐	儻	
回	堆	材	厓	峽	哀	臺	
徊	陪	財	虺	咳	荄	咳	
槐	杯	裁	罍	駮	纒	孩	
枚	醅	來	悝	徠	煨	咳	
梅	嵬	萊	洄	鬣	緄	秣	
媒	推	栽	莓	璠	脍	腮	
煤	開	哉	禡	皚	椹	偎	
瑰	哀	災	縗	緄	鎚	灌	
雷	埃	猜	崔	傀	頤	醜	



佩文韻府卷十  
 上平聲  
 十灰韻

灰 呼恢切說文死火也

韻藻揚灰 史記龜策傳不信不誠則燒玉靈其以徵後龜其

拉雜摧燒之摧燒之當風甲必尺二寸漢饒歌有所思聞君有他心

相思徐陵廣州刺史德政碑其尺二寸既散駕棒將揮葭灰曆後漢書律

之法為室三重戶閉塗墾必周密布緹縵室中以木為案每律各

一內庫外高從其方位加律其上以葦抑其內端案律而候

之氣至者灰去其為氣所動者鼓灰守時蒼梧桂陽猾賊聚攻郡

其灰散人及風所動者其灰聚鼓灰守時蒼梧桂陽猾賊聚攻郡

縣璇特制馬車數十乘以排囊盛石灰於車上又為兵車專設弓

弩乃令馬車居前順風以排囊盛石灰於車上又為兵車專設弓

破散郡飛灰通吹而命之則天地之中聲也故可以範圍百化

境以全蕭瑟冬至應教詩天宮初動磬緹室已故可以範圍百化

成萬品蕭瑟冬至應教詩天宮初動磬緹室已故可以範圍百化

登高詩重陽初啓節無射正書畫灰南史陶弘景年四五歲恒以

應乎懸炭登臺視必在乎書畫灰南史陶弘景年四五歲恒以

雲杜甫詩吹葭六管動書畫灰南史陶弘景年四五歲恒以

烈祖與宋齊丘議事率至夜分置灰爐而不設火兩人終日擁爐

十一為字旋即平之宋朝類要太祖即位初年召陳搏命筮得離



佩文韻府卷十

上平聲

十灰韻

灰

呼恢切說文死火也

韻藻揚灰

史記龜策傳不信不誠則燒玉靈其以徵後龜其

拉雜摧燒之摧燒之當風甲必尺二寸漢饒歌有所思聞君有他心

相思徐陵廣州刺史德政碑其尺二寸既散駕棒將揮葭灰曆後漢書律

之法為室三重戶閉塗墾必周密布緹縵室中以木為案每律各

一內庫外高從其方位加律其上以葦抑其內端案律而候

之氣至者灰去其為氣所動者鼓灰守時蒼梧桂陽猾賊聚攻郡

其灰散人及風所動者其灰聚鼓灰守時蒼梧桂陽猾賊聚攻郡

縣璇特制馬車數十乘以排囊盛石灰於車上又為兵車專設弓

弩乃令馬車居前順風以排囊盛石灰於車上又為兵車專設弓

破散郡飛灰通吹而命之則天地之中聲也故可以範圍百化

境以全蕭瑟冬至應教詩天宮初動磬緹室已故可以範圍百化

成萬品蕭瑟冬至應教詩天宮初動磬緹室已故可以範圍百化

登高詩重陽初啓節無射正書畫灰南史陶弘景年四五歲恒以

應乎懸炭登臺視必在乎書畫灰南史陶弘景年四五歲恒以

雲杜甫詩吹葭六管動書畫灰南史陶弘景年四五歲恒以

烈祖與宋齊丘議事率至夜分置灰爐而不設火兩人終日擁爐

十一為字旋即平之宋朝類要太祖即位初年召陳搏命筮得離

佩文韻府卷十

之明夷搏用杖一一作兩卦象太祖曰朕壽幾何搏拜曰萬歲談苑陳希夷見錢若水以爲有仙骨期之詣雲臺有一道者一僧圍爐共坐搏指若水問何如僧以筋一栗知我空堂坐一劫灰齊  
 書樊遜傳昆明池黑以爲燒閣問春栗知我空堂坐一劫灰齊  
 僧傳昔漢武穿昆明池底得黑灰問東方朔朔曰可問西域梵人  
 後竺法蘭至衆人追問之蘭云世界終盡一火洞燒此是也李  
 賀詩羲和敲日玻璃聲一飛盡今古平李商隱詩年華若到經  
 風雨便是胡鬚灰唐書李勣傳勣嘗暴疾醫曰用死灰可使如槁  
 僧話一胡鬚灰唐書李勣傳勣嘗暴疾醫曰用死灰可使如槁  
 木而心固可使如胡鬚灰唐書李勣傳勣嘗暴疾醫曰用死灰可使如槁  
 灰也火一爲一使如胡鬚灰唐書李勣傳勣嘗暴疾醫曰用死灰可使如槁  
 棄灰韓非子仲尼說隕霜而殷法刑自古江湖客冥心著一  
 子九女媧積中蘇軾論商鞅立信於徙木立威於秦法一蘆灰南  
 黃鍾撥灰搜神記晉永嘉中竺人來江南有數術能取書紙及  
 以應撥灰繩縷之屬投火中衆共視之見其燒燹了盡乃一  
 舉而視之故向物也呂蒙正詩一盡寒爐挑不焰殘火一青  
 爐餘幾許灰裏撥陰何陳師道詩寒燈挑不焰殘火一青  
 灰梁昭明太子詩嵇生襲玄夜阮籍變烟兩圖心灰  
 影不似爐中火髻雪過於砌下霜池灰虞茂昆明池織女石詩支  
 不似爐中火髻雪過於砌下霜池灰虞茂昆明池織女石詩支

灰薛道衡詩金圖列爐灰僧景雲詩凍瓶黏柱礎宿火陷一白  
 詩杏酪漸香隣舍粥榆烟將變舊一寂寞滿一飄零上階雪薛能  
 童來按鴨望夷陵土黑有淋灰蘇軾詩趙子飲酒如秦灰  
 草長迷楚望夷陵土黑有淋灰蘇軾詩趙子飲酒如秦灰  
 浣布灰潛夫論濯錦以散劫空  
 莫言韓長孺長作君有祕術誰照一真心真類一釋辨才設缸  
 面酒欸蕭翼詩非君有祕術誰照一真心真類一釋辨才設缸  
 有問可能全一寸灰杜甫詩春心莫共花爭發一寸相思  
 忘未燃灰白居易詩郎爲七蠟炬灰王建詩馬上一豆稽灰  
 下灰白居易詩郎爲七蠟炬灰王建詩馬上一豆稽灰  
 江雲欲落白居易詩郎爲七蠟炬灰王建詩馬上一豆稽灰  
 增和灰禮記冠帶垢請漱衣裳垢請澣集燒灰禮記仲  
 母注澣皆洗濯之事一若今之用灰湯也燒灰禮記仲  
 減者爲灰燒又去聲蘇味道詩池清辨一火之蛤灰周禮地官掌  
 盛猶成也謂飾牆使白之屈也今東萊用蜃謂之義灰漢制  
 考疏蜃蛤在泥水之中東萊人取以爲灰故以疏宗廟社稷之  
 灰見蜃灰周禮地官掌蜃之  
 灰上見蜃灰周禮地官掌蜃之  
 灰上見蜃灰周禮地官掌蜃之

以灰灑毒之注除牆屋除蟲豸藏逃其中者注大蛤也擣其炭以  
 坊之則走淳之注以灑之則死注淳謂灑沃以汁也注炭者謂  
 是沛灰周禮考工記灑氏凍絲以澆水濕其絲七日注清灰周禮考  
 也凍帛注去地尺暴之注灑氏凍絲以澆水濕其絲七日注清灰周禮考  
 氏凍帛注去地尺暴之注灑氏凍絲以澆水濕其絲七日注清灰周禮考  
 日沃而更盥之注盥也於沃而盥之注盥也於沃而盥之注盥也於沃而盥之注  
 沃淳之朝更沃之注盥也於沃而盥之注盥也於沃而盥之注盥也於沃而盥之注  
 沃至旦盥之亦沃之注盥也於沃而盥之注盥也於沃而盥之注盥也於沃而盥之注  
 帛實諸澤器淫之以蜃注以蜃注以蜃注以蜃注以蜃注以蜃注以蜃注  
 釋其帛也澤器謂滑澤之器注蜃謂木之漸注漸注漸注漸注漸注漸注  
 效陰陽冬至則太守香上疏讓曰願乞餘恩留備冗官以畢臣香注  
 和帝以爲東郡太守香上疏讓曰願乞餘恩留備冗官以畢臣香注  
 蠅蟻小志誠瞑目注管灰晉書律曆志願乞餘恩留備冗官以畢臣香注  
 至願注極榮注管灰晉書律曆志願乞餘恩留備冗官以畢臣香注  
 浮注吳仲舒南風之薰賦注入陽春之曲潛吹玉注朱松詩  
 別離轉恨空魚素歲月如飛逐注亦作瑄注李賀閏月詞注天官玉  
 萬里冬至詩注又見初陽動注楊注亦作瑄注李賀閏月詞注天官玉  
 愈資病羅什知義誑詐曰不能爲益徒煩費耳乃以五色絲作注  
 結之燒爲注云若出水還成繩者病不可愈須更灰聚浮出復爲注  
 繩療果注梁書袁昂傳注天監二年以爲後軍臨川王叅軍事昂  
 無效注奉啓謝曰恩降絕望之辰慶集寒心之日注非喻  
 莫擬飲灰南史荀伯玉卿比看景秀不答曰數往候之備加責誚云

若許某自新必吞刀刮腸注積灰梁書樂藹傳車府庫火張華以爲  
 積油萬石必燃今庫若灰非吏罪也注既注采灰唐書食貨志奉天  
 而檢之果有注斗比鹽一斤論罪注趙孟頫注垢灰周書孔晁注火浣布  
 宗時注苛酷而有注一斗比鹽一斤論罪注趙孟頫注垢灰周書孔晁注火浣布  
 過爲苛酷而有注一斗比鹽一斤論罪注趙孟頫注垢灰周書孔晁注火浣布  
 題耕織圖詩注綠舊俗門徑環周遭注垢灰周書孔晁注火浣布  
 色注乃注疑乎雪焉注濕灰列子有神巫曰季咸列子與之見壺子  
 之皜然疑乎雪焉注濕灰列子有神巫曰季咸列子與之見壺子  
 情未隨灰淮南子畫相圍守則月暈闕鯨魚死而彗星出或動之也  
 月暈亦闕於上注陳後主關山月注室灰太玄經冷竹爲管注次灰釋  
 詩暈缺注於上注陳後主關山月注室灰太玄經冷竹爲管注次灰釋  
 聖亞也次也先泥之注染灰崔寔四民月令注四民草茂可燒灰六熱  
 以白注飾之也注染灰崔寔四民月令注四民草茂可燒灰六熱  
 陸璣草木疏詩言注其蓄蓄一名蓄河內謂之藜幽州人謂之  
 灰燕蓄其根正白著武都故道縣有怒特祠神本南山大梓也秦文  
 或用赤灰水經注武都故道縣有怒特祠神本南山大梓也秦文  
 傷足臥樹下聞鬼相與言曰秦公必不休答曰其如我何曰一人  
 跋於子何如乃默無言臥者以告令士皆赤衣隨所斫以灰跋樹  
 斷化爲牛入水注推灰水經注廣谿峽三峽之首也北岸山上有神  
 秦因爲立祠注推灰水經注廣谿峽三峽之首也北岸山上有神

其高白因名為白鹽崖天旱燃木冬灰名醫別錄一即今浣衣  
 岸上一其一燼下淵中尋則降雨黃灰爾燒諸藜蒿聚鍊作  
 之荻灰尤烈唐本草一本是藜灰又有青蒿灰一徒箭一荻灰上見  
 作荻字乃燒本葉作梁簡文帝梅賦寒圭變節一一徙箭一荻灰上見  
 藜灰上見蒿灰上見開山圖徐無山出一之木生火之石庚辛玉冊一  
 數斗不灰木陰石也生西南蠻夷中黎州茂州者燒之無烟伏深  
 齊地記東武城縣有勝火木經野火燒之不滅謂之一出膠州其葉如蒲  
 寰宇記一一木俗多為鋌子燒之成炭而一出膠州其葉如蒲  
 草束以為燎謂之萬年火把本草無灰見上又本草寇宗爽曰古  
 白灰墨經以松三枝或五枝徐爨之五枝以上則烟暴燥成以下  
 積開善寺詩燈籠青蔭灰凡墨一用炭一石灰一麥糠三種石  
 焰短香印一消蔭灰凡墨一用炭一石灰一麥糠三種石  
 察灰陸機演連珠圖形於影未盡纖麗之容一火於一不委灰陸  
 連珠郁烈之烈是以問道存乎其人觀物必造其極一不委灰陸  
 芳出於一一捐灰注潘岳西征賦奇苛制於一一貞灰孔璠之賦  
 邪燼鮑照詩節寒灰鮑照詩一一減更燃夕華晨更鮮杜甫  
 送御驚灰如一異寒灰鮑照詩節寒灰鮑照詩一一減更燃夕華晨更鮮杜甫  
 詩深擁紅爐聽仙樂忍教愁坐話一一傳燈錄古禪師曰無心即

是道如一一死旋灰梁簡文帝與劉孝綽書一履徒淪灰沈約詩祖芳無  
 火枯木石頭一一旋灰合壁不停一一揚塵輕灰庾信咏鏡詩玉  
 熾變灰徐陵傅大士碑須彌據海一一揚塵輕灰庾信咏鏡詩玉  
 暫拂塵江總燈贊烟抽細燄一一沈灰薛道衡秋日遊昆  
 嶠寒食清明詩雄風乘令節餘吹拂一一沈灰薛道衡秋日遊昆  
 石沙暗似一一沈佳期臨池一一沈灰薛道衡秋日遊昆  
 宋之問晦日昆明池詩衣年灰李孝貞元日早朝詩銅一一秋灰駱賓  
 元行恭秋遊昆明池詩衣年灰李孝貞元日早朝詩銅一一秋灰駱賓  
 共秋風冷心學一一沉年灰李孝貞元日早朝詩銅一一秋灰駱賓  
 秋登司馬樓宴序葭散一檀移夏火韓殘灰沈佺期晦日幸昆  
 愈詩一一初吹季月管日出卯南暉影短一一殘灰明池詩雙星移舊  
 石孤月隱一一元積詩月明穿隙燈燼落一一高灰劉禹錫武  
 方回雪中詩豈料暮年初敗絮尚容永夜畫一一高灰劉禹錫武  
 黑土連闥一一暖灰劉禹錫田作下種一一中乘陽拆牙吹灰韓  
 詩憶昨夾鐘之呂初一灑灰韓愈荅柳柳州食蝦蟇詩春灰李賀  
 一上公禮罷元侯迴一灑灰韓愈荅柳柳州食蝦蟇詩春灰李賀  
 愁翻隴水酒喜一一灑灰韓愈荅柳柳州食蝦蟇詩春灰李賀  
 夜詩魚燈延臘火獸炭一一灑灰韓愈荅柳柳州食蝦蟇詩春灰李賀  
 長平箭頭歌一一灑灰韓愈荅柳柳州食蝦蟇詩春灰李賀  
 水沙淒淒古血生銅花一一灑灰韓愈荅柳柳州食蝦蟇詩春灰李賀  
 又贈曇禪師詩欲知火宅一一灑灰韓愈荅柳柳州食蝦蟇詩春灰李賀  
 焚燒苦方寸如今一一灑灰韓愈荅柳柳州食蝦蟇詩春灰李賀  
 風之員守一一灑灰韓愈荅柳柳州食蝦蟇詩春灰李賀



詩走馬成一殘燭動離情傳燈錄佛日書灰李羣玉詩多少關

和尚參夾山曰一裏有一粒豆子爆安禪處生涯一檀舊又自

燼灰無名氏詩雲印灰釋齊已詩竹裏安禪處生涯一檀舊又自

劉克莊詩爐晨灰歐陽修詩澆灰程俱詩大江杉灰陸游詩雪

殘鼠紙火灰陸游詩觸熱真疑墮未灰陸游詩四方本心

帳明看花心又郝經詩心同潑狂灰郝經詩昆明松灰高憲焚香六言詩

詩寸心于世全王暉狂灰郝經詩昆明松灰高憲焚香六言詩

常虛軟灰楊維禎詩壯鞠灰周禮秋官蠲氏掌去毒黽焚不華者共炭灰

徵令以時入之灑之則死注壯鞠鞠不華者共炭灰

凡氣而已天效以景地效以響律竹葶灰晉書律曆志以律著

也陰陽和則景至律則除竹葶灰晉書律曆志以律著

上與地中以勁翮灰晉書陸機傳贊激浪之心未聘遽

五代史唐臣傳安重誨以潞王從珂後必為患欲陰圖之明宗曰

吾為小校時衣食不能自足此兒為我郡城中有井其水半清

由是不敢復言色如灰水經注廬陵郡城中有井其水半清

而甚自然灰南州異物志琉璃作器以

芬香即爛如勃如灰齊民要術麻生數日常驅雀布葉而鋤

泥至易雕刻侯鯖錄東坡述歐陽文忠嘗言有患疾者醫問其得疾

拔筆墨灰之由曰乘船遇風驚而得之醫取多年梳牙為梳工手

汗所漬處刮未雜丹砂伏神之流飲之而愈醫以意用燎原灰詩

藥多此比予因謂公以燒野燒酒滴灰老學庵筆記唐人喜

總龜孫冕見山中玉蓋花多遭野燒酒滴灰老學庵筆記唐人喜

因作詩曰可憐遐僻地多化珠紅白樂天云荔枝新熟雞冠色燒

可解李長吉云小槽酒滴珍珠紅白樂天云荔枝新熟雞冠色燒

酒初開琥珀香杜子美云不放香醪如蜜甜陸魯望云雞冠色香

似去年又范成大詩掠竈灰癸辛雜識綿上火禁不嚴則有風電

旗亭官酒更多灰庚信闡弘二教詩無勞問待詔自識

願同灰李白長干行十五始火炎灰韓愈詠雪詩鯨鯢陸

張祐詩已知無法爆竿灰來鵠早春詩新曆才將半紙開小庭猶

說心向一雨沾灰周賀逢潘公詩山衣十炷灰許渾詩香畫蠟灰羅

有寒灰細綠一聚灰李山甫詩心地白檀灰拂經案一炷

**黑櫟灰** 釋齊已詩話遍名  
**春蚓灰** 孔平仲燭滴詩桃  
**竹筍灰** 范成大詩  
**風袞** 范成大詩  
**念念灰** 范成大詩  
**十分灰** 范成大詩  
**寶篆灰** 黃潛詩  
**不動** 范成大詩

**灰** 寒河詩雪裏  
**等閒灰** 張養浩詩  
**寶篆灰** 黃潛詩  
**不動** 范成大詩

恢

**對語** 桂燼 剪炮 紫焰 獸炭 金壺汁 盾磨墨 無患木  
 蔚飛玉 撥灰 青灰 蜃灰 玉瑄灰 箸畫灰 自然灰  
 憂民夜畫灰 雲母詎成灰 春深猶暖地 爐灰

**韻藻** 恢恢 史記滑稽傳 天道 豈不大哉 談言微中 亦可以解  
 均載老子 天網 疎而不漏 莊子 彼節者有間 而刀刃者無厚  
 以無厚入有間 不溢王庭 之美對也 應貞華 林園集 詩 規恢

**摘句** 八行重疊 慰寒灰  
 奉命 億載 帝業 七年 之間 而天下 密如也  
 王恢 漢書 建元 六年 大行

**漢道恢** 李嵩奉和聖製 送張說上集賢學士  
**智網恢** 韓愈詩 雕刻  
**諸葛恢** 晉書 試守 卽丘長 轉臨

**增廓恢** 太玄經 之不正 其基  
**相恢** 人物志 夫九偏之材 有同有反 有雜  
**外恢** 傅亮 劉穆之 碑 弘恢

**葉恢** 夏侯湛 芙蓉賦 披  
**雄恢** 徐積 李陽 水篆詩 握十萬  
**陳恢** 史記 高祖 紀 沛公 圍

**意恢** 左傳 莒 著丘公 卒郊公 不感 國  
**陳恢** 史記 高祖 紀 沛公 圍

**張恢** 史記 鼂 錯 傳 學 申 商 刑 名 于  
**鮑恢** 後漢書 鮑 永 傳

**樂恢** 後漢書 鮑 永 傳

**風文員守**  
**卷一**  
**十灰**  
**恢**

陵人父親為縣吏得罪於令收將殺之恢年十一常俯伏寺門晝  
 夜號泣令聞而矜之即解出親恢長好經學事博士焦永永為河  
 東太守恢隨之官閉廬精誦不交人物後承以事被考諸童恢漢  
 弟子皆以通關被繫恢獨皦然不污於法遂篤志為名儒童恢漢  
 書一瑯琊姑幕人少仕州郡為吏司徒楊賜聞其執法廉平乃  
 辟之及賜被劾當免掾屬悉投刺去恢獨詣關爭之及得理掾屬  
 悉歸府恢仗策而高恢營世務與梁鴻善隱華陰山中及鴻東游  
 逝由是論者歸美高恢營世務與梁鴻善隱華陰山中及鴻東游  
 思恢作詩曰鳥嚶嚶兮友之期念子兮僕懷思想李恢蜀志一  
 念元人先主領益州牧以恢為功曹書佐主簿遷別駕從事章武  
 元下盡情臣竊不自揆惟陛下察之先主笑曰溫恢魏志一太  
 孤之本意亦已在卿矣遂以恢為康降都督  
 踐祚以恢為侍中出為魏郡太守石恢晉書傅休奕傳秦始四年  
 遷涼州刺史持節領護羌校尉甚精練水事及田事知周恢晉書賈  
 其四曰竊見河堤謁者校尉其得失必有所補益周恢晉書賈  
 其利害乞中書召恢委曲問其得失必有所補益周恢晉書賈  
 好學有才思繼佐命之後開閣延賓海邨恢晉書八尺美鬚髯武帝深  
 內輻輳汝南和郁皆傳會于謚邨恢八尺美鬚髯武帝深  
 器之以為有蕭恢梁書世祖五王傳鄱陽王恢風度開朗氣情凝  
 藩伯之望有蕭恢質爰在弱歲美譽克宣泊於從政嘉猷載緝  
 胡恢夢溪筆談金陵人建業關山千里遠長安風雪一家寒公憐

魁

之令篆太學石  
 經因得復官  
 聖武恢國兼該南海之宇一命是霸略恢司馬光太行山詩在  
 一宇量恢壯容民許國風猷綦母恢戰國策犀武敗於伊闕周君  
 辭之周君反見梁囿而樂之也魏求救魏王以上黨之急  
 近臣能為君取之反見魏王魏王因使孟卯致溫囿於周君  
 苦回切一帥一日  
 北斗星又賄韻  
 韻藻渠魁為書殲厥一齊從罔治正義一為大一斗魁史記天官  
 首正義魁斗第一星也言北方一星法為日主齊晉書天文志  
 又海岱以戴匡六星曰文昌宮漢書天文志北之七星平旦建者  
 魁人君之象號令之主也一星法為日主齊晉書天文志  
 為北君之象號令之主也一星法為日主齊晉書天文志  
 在劍閣緣雲拂日壤波誰翟子威飯我豆食羹一薛能蜀路芋魁漢  
 翟方進傳童謠曰壤波誰翟子威飯我豆食羹一薛能蜀路芋魁漢  
 廣成頌蘘荷芋菓注芋菓一也廣志蜀漢有君子絕品炭以龍  
 有百果芋魁大子多畝收百斛澄懷錄李華燒三城絕品炭以龍  
 腦裏一芋魁之擊爐日收百斛澄懷錄李華燒三城絕品炭以龍  
 悉人取食賴以無饑序洵之父也里魁有什伍黨魁漢後

書黨錮傳張儉鄉人朱並承望中常侍侯覽意旨告儉與同鄉二  
 十四人刻石立墀共為部一而儉為之最能倚魁荀子一之注  
 桑善諧麗權幸倚為姦利就黨中為最倚魁荀子一之注  
 唱和者以口語軒輊事機故時號愈文見王於北亭猶音高深林  
 也蟹魁西陽雜俎一執傑魁韓愈文見王於北亭猶音高深林  
 陸龜蒙怪以朝其贊或怪乎形或帝魁孝經命決佳已感龍生  
 孫也東京賦昔常恨三墳五典既民仰不睹炎帝一之黃帝子  
 美季善注炎帝神農後也搜速索耦臯伊之徒等倫而魁朱子詩  
 冠倫魁漢書揚雄傳遇搜速索耦臯伊之徒等倫而魁朱子詩  
 羣居觀葩藻匹耦於古賢臯陶尹尹之類冠等倫而魁朱子詩  
 爭先觀葩藻匹耦於古賢臯陶尹尹之類冠等倫而魁朱子詩  
 葛魁史記王子侯表淄川懿王子寬劇魁史記王子侯表淄川  
 索隱北海俠魁漢書游俠傳閭里入魁孝經援神契斗曲杓橈象  
 志屬北海俠魁漢書游俠傳閭里入魁孝經援神契斗曲杓橈象  
 天罡既覆且神不獨居故驂駕陪乘以道脚蹶宋均注河魁舊唐書  
 覆鉤既覆且神不獨居故驂駕陪乘以道脚蹶宋均注河魁舊唐書  
 才刊正陰陽書頗合經義謂歷陽成湖非獨居玉帳臨一又詩  
 豈由災厄之下極言祿命之不驗李白詩身居玉帳臨一又詩  
 二月太乙軍八魁蘇賁曰一在北帝開塞之將也春巳巳丁丑夏  
 三千太乙軍八魁蘇賁曰一在北帝開塞之將也春巳巳丁丑夏

甲申壬辰秋巳亥都魁抱朴子漢末諸無品行自相品漢魁水經  
 丁未冬甲寅壬戌地開源赭魁各醫別錄一草所謂一皆未詳  
 水出汾陰縣界平地開源赭魁各醫別錄一草所謂一皆未詳  
 潰泉上湧俗呼為一何首烏汁市魁清異錄溫韜少無賴拳人幾死  
 審如今南中極多似何首烏汁市魁清異錄溫韜少無賴拳人幾死  
 赤如赭彼人以染皮製靴此賁市魁清異錄溫韜少無賴拳人幾死  
 百魁釋之韜每以聊此賁市魁清異錄溫韜少無賴拳人幾死  
 金簿搭膝帶之曰聊此賁市魁清異錄溫韜少無賴拳人幾死  
 有聲發於齟齬人馬喧天魁夢溪筆談六壬天素有一蛙牙一召士人訓  
 關漸出口外痛頓止天魁夢溪筆談六壬天素有一蛙牙一召士人訓  
 辰之名古人釋其義曰二月辰戌曰魁故曰天魁者斗魁第一星也抵於  
 而星故曰天魁此說極無義理余按天魁者斗魁第一星也抵於  
 二星也抵於西故曰斗魁第根魁上見大魁老學庵筆記天星也抵於  
 部因奏舉人宋祁等公惡之以為夢徵止此矣後卒為一憲故詩  
 魁揮塵錄本朝狀元登庸者呂文穆李文定王文正宋元憲故詩  
 亦以有云皇朝四十三龍首身到黃扉止四人後李士美何文鎮  
 至鼎席律魁九歎促談于廊廟兮士美何文鎮  
 馬長為魁木華賦消泮濼而瑰魁兮外博敞而神麗迥朱鳥以  
 驅蟠兮槩雄魁會輦詩入見室魁兮知公之德碩以鉅兮奎魁  
 高蟠兮槩雄魁會輦詩入見室魁兮知公之德碩以鉅兮奎魁  
 一而邪峙雄魁會輦詩入見室魁兮知公之德碩以鉅兮奎魁

明成祖詩

照碧空

不為魁 禮記居從父昆

林太子洗馬荀子冀家 會飲魁

以肉異物志 如似芋亦有巨

諸魁 肉正白如脂肪南人專食以當米穀

雅會各携名香比試優劣名曰 一豪傑魁

端為 楊萬里詩南海

文昌承魁 陳琳大荒賦攝提

對語 星紀 天乙 酒榼 菰首 家督 九州牧 文章伯

摘句 孤標摩斗魁 荊火更關熟芋魁 里魁 四海魁 豪傑魁

韻藻 山隈 管子平原之隈奚有于高大

烏恢切 水曲名

頴頴行雲徘徊劉峻詩鬚玉 駱賓王詩古藤依谷上野徑

寂寞舊小隈 管子泰山者山之高者

圍奎蹄 乳間股脚自以為安室利處

布草操烟火而巳與豕俱焦也 淮南子舜釣于河濱暮年而漁者

爭處湍瀨以 深潭相予皮日休

茶塢詩茗地 回野行多縹繞

之麗浸潤靈液 夷險之勢禽鳥

集之嬉固眾作者 之所詳余可得而畧之也

安石詩白帝 陶潛詩貧居依稼穡戮力東

留花滿 李嶠詩隱士竹處來似出上

又詠羊州詩莫言鴻漸力長牧上 江隈

和張岳州詩茂先王佐才作牧楚 劉禹錫詩日照澄

不爭隈 淮南子田者不侵

白雲隈 許詢詩采藥

紫禁隈 李嶠詩奕奕彤

山水隈 李嶠

詩握管門庭側襄鄧隈高適詩登頓宛葉潺湲隈孟郊詩已抱苔

西陵隈柳宗元詩增城隈劉勰新論雪多積荒一之急風好起沙河之上

平旦開沈佺期安樂公主新宅詩茅齋寄在少巖隈蘇軾詩詩書好

在家四壁蒲柳翦然杜甫詩又送交代仲達巖隈宣和畫譜范寬

少卿詩歸去青雲還記否交游絕勝古巖隈巖隈喜畫山水卜居

於終南少華一寄於筆墨之間海賦一徐寅詩一條松烟島兮千古色皮

直碧詩門因水勢斜壁任曲徐寅詩一條松烟島兮千古色皮

詩殘星殘月一聲鐘谷際爽氣濃杜荀鶴贈祖肩和尚詩若

比吾師居世上一何如野客臥爽氣濃杜荀鶴贈祖肩和尚詩若

一作西隈九章指野客臥爽氣濃杜荀鶴贈祖肩和尚詩若

鄂杜濱琴賦兩乃顛波奔爽氣濃杜荀鶴贈祖肩和尚詩若

其足李嶠詠笙詩懸匏曲沃上孤篠汶陽隈西征賦憑高望之

梁元帝早發龍巢詩征人喜放溜曉發晨陽隈西征賦憑高望之

李嶠詠謝朓詩青鳥飛層崇隈臨巨壑連棟起地隈

駕凌也瀾隈際赤鯉泳崇隈臨巨壑連棟起地隈

沈彬題法華寺詩郭來投隈晁補之北渚亭賦榜歌流唱自

巡城轉天約羣山附郭來投隈西徂東織餌微鱗掛空

澗隈張羽詩結屋臨投隈西徂東織餌微鱗掛空

芝生隈南都賦房菌蠹其瑤池隈王融遊仙詩命駕

結鳳蘇味道九江口詩近漱鳳庭隈道側花落

池隈蘇味道九江口詩近漱鳳庭隈道側花落

徐黃雙鷺詩雙鷺雕籠昨漢水隈李嶠鳳庭隈道側花落

夜開月明飛出立庭隈鐵勒隈沈佺期詩葱剡川隈羅隱送裴

公主山亭詩黃金瑞鐵勒隈沈佺期詩葱剡川隈羅隱送裴

詩金庭路指紫禁來鐵勒隈沈佺期詩葱剡川隈羅隱送裴

珍重良朋自此來東南隈蘇軾池上詩有蟾正碧亂翠屏隈孟

類詩手種青松一萬東南隈蘇軾池上詩有蟾正碧亂翠屏隈孟

摘句

對語 山水齋 木末 犖確 空谷 鰲禁裏 耕讓畔 赤岸側

回

中地各又姓韻會或作廻又回 隈回

**韻藻** 昭回

詩倬彼雲漢 仰一李華含元殿賦 倒勁梢於窮谷 斬巨抵於

**不回**

詩豈弟君子 求福一又厥德 一忠於事 上時政 或有義而

靡不極言之

唐書裴度傳 度執性 一高鳳好學 專心 一白居易詩 尚

書清白臨南海

雖飲貪泉 心禮記 季冬之月 日窮於次 月窮於紀 天

**枯壁** 釋回

禮記 禮星回 禮記 於天數 將幾終歲 且更始 運命論 天

動分今而辰

極猶居其所 幾旋輪轉 而衡軸猶執 其中潘岳賦 夜

立川流吐霧

蒸雲者之謂地 沈佺期 歲夜安樂公主 滿月詩 除夜

日聚還待

左傳 楚子問鼎 之大 小輕重 王孫滿曰 德之休明

無力報庸回

左傳 少皞氏有子 昏亂 雖大輕也 王安石詩 霽雲

魯語 里革曰

君也者 將牧民 以誣盛德 天下之民 謂之窮奇 濇

仲尼廟堂車服

禮器 諸生以時習禮 其家余亦作 祇回 家贊適魯 觀

云索隱 祇敬也

言敬遲 猶宿北姑 今在位 林下莫 按 低字 本作 低 除 饑

見上 楚辭 九章

夷猶 宿北姑 今在位 林下莫 按 低字 本作 低 除 饑

必希大語 叫叫

大道 夷猶 宿北姑 今在位 林下莫 按 低字 本作 低 除 饑

**回**

後漢書 光武紀 論九圖回 荀子 一上天 曰回 淮南子 一而月

聖人不貴尺之壁

而重寸之陰 時難得而易失也 李白詩 戈揮

除夕詩 運斗寅杓

回回 關尹子 人之善 裴然 馬融 廣成 頌 紛 然

轉南天 東西

張衡賦 焱 有慕心 則揚靈 注 光明 貌 蘇頌 詩 邊 郡 饒 籍

籍晚庭正

杜甫 有事於南郊 賦 注 光 明 貌 蘇頌 詩 邊 郡 饒 籍

凱歌 詞旗隊

渾如 錦繡 堆銀 裝背 鬼打 一沈括 九迴 三秦 記 隴州

一其坂

不知 高幾 許欲 上者 九日 可越 司馬 遷 報 任 安 書 腸

言深而至九

江賦 圓淵 而下 或騰 波而 上 庾信 文 長 坂 一 王 尊

有忠臣之路

柳宗元 詩 江流 曲似 上 逕 張 薛 能 詩 玉 樓 春 暖 笙 歌

夜誰信愁

雲迴 水經 注 涑川 又 西南 逕 張 楊 城 其 西 則 石 壁 千 尋

驚駢武齊

轍 翁 忽 揮 霍 一 風 列 注 飛 走 亂 急 也 江 賦 陽 侯 萬 回

事文類聚

李仲容 侍讀 善飲 號 李 一 真 宗 飲 無 敵 飲 則 召 之 仲

容曰告官家

免巨觥 又 崔 塗 詩 誰 人 正 得 風 濤 便 一 點 風 帆 一 耳 回

訊朝往夕返

以萬禪師 姓 張 九 歲 乃 能 語 兄 戍 安 西 父 母 遣 問 一 耳 回

化目駭事變

物紆迴 北征賦 涉長洛 之綿綿 兮遠素 領一青陽

安廻琴賦注徐邁寂爾長天廻張華勵志詩太儀幹運地

奔望之流漢湯湯驚浪雷鸞廻轉庚信詩啓琉璃雕管顧紫詒

月裏一舞不覺風前鷓退飛看槎回沈佺期詩仙何處宋

斗牛一棹回李白詩耶谿採蓮女見客歌又稽山無幾回杜甫

馬舊會諸小徑却耶谿採蓮女見客歌又稽山無幾回杜甫

觀頭眼一陳師道詩好懷百歲又一柱岸回杜甫詩野老籬前

淺見天多山縵廻杜牧阿房宮賦五步一樓十顏回史記仲尼弟

者魯人也字淵孔子曰自吾有回門人益親法言或曰人可鑄

與曰孔子鑄一矣琴賦伯夷以之廉中經西

安石詩寇惟鑄一矣琴賦伯夷以之廉中經西

獲杜回左傳魏顆敗秦師于輔氏曰必嫁是疾病則曰必以為殉

及卒顆嫁之夜夢曰余而所嫁婦人之父也余是以報又李商隱代濮

故獲之夜夢曰余而所嫁婦人之父也余是以報又李商隱代濮

陽公表枯骨有知錦文廻晉書寶滔妻蘇蕙字若蘭滔被徒流沙

遇杜回而必抗錦文廻晉書寶滔妻蘇蕙字若蘭滔被徒流沙

滔宛轉廻旋辭甚悽惋李嶠詩扇中統錦為迴文詩八百餘字以贈

詩飛書一幅又楊巨源謝惠賡詩七字文頭豔錦回而紅

粉廻唐詩紀事杜牧為御史分務洛陽時李愿罷鎮閑居聲伎豪

李不得已邀之杜引滿三厄問李云聞有紫雲者孰是李指之杜

凝睇良久曰名不虛得宜以見惠李俯而笑諸伎亦回首破顏杜

來忽發狂言驚滿座兩行一時一氣意閑逸旁若無人掌中

廻盧照鄰觀伎詩雲光身後落雪態一一氣意閑逸旁若無人掌中

夜光廻李嶠詠珠詩昆池明日邊廻李嶠詩羽騎參差花外轉

送朴上人歸日本詩水霄漢回沈佺期早朝詩儼若六龍廻宋之



塵拂面來無人  
不道  
先思回  
集韓愈詩  
自從流落感憂  
厭兩回  
蘇軾元日立春詩  
省事天

增  
道回  
易屯如道如  
疏屯屯難  
道江湘以也  
淮南子  
張充與王儉書  
孤

秀神崖每  
皮日休詩  
討異足  
詩  
江右回  
山左傳  
楚師伐鄭  
思遊

賦  
朱明之赫戲  
陽迴  
後漢書  
天文志  
注  
天致其動  
稟氣舒光  
地致其靜  
承施厚

明  
車迴  
後漢書  
百官志  
注  
凡三公  
列卿將大夫  
五營校尉  
行復道

詩  
避焉  
張說奉和聖製  
喜雨  
左迴  
後漢書  
天文志  
注  
陽道

羸形左  
縹也  
晉書  
天文志  
天旁轉  
如推磨  
而左行  
有驗於物  
則人氣左

得不隨磨  
於蟻行  
磨石之上  
磨左旋  
而推磨  
而右去  
磨疾而蟻遲  
故不

以重  
焉  
垂三五  
百五里  
謝靈運  
山居賦  
四山  
裴回  
唐書  
忠義傳  
贊

七重  
雙流  
透迤  
孫元晏  
詩  
數千珠  
翠繞  
廟留駕  
西山孔子  
稱仁何以異

烈丈夫  
矣惟宋  
三葉  
聖東巡  
過其廟  
留駕  
西山孔子  
稱仁何以異

節異代  
著金石  
刻贊  
明厥忠  
與夷齊  
餓踣  
西山孔子  
稱仁何以異

二  
上林賦  
於是乎  
彌節  
亦作徘徊  
馬融廣成頌  
緩節舒容  
盤回

變態  
按史記  
作師  
文選  
亦作徘徊  
馬融廣成頌  
緩節舒容  
盤回

塵拂面來無人  
不道  
先思回  
集韓愈詩  
自從流落感憂  
厭兩回  
蘇軾元日立春詩  
省事天

增  
道回  
易屯如道如  
疏屯屯難  
道江湘以也  
淮南子  
張充與王儉書  
孤

秀神崖每  
皮日休詩  
討異足  
詩  
江右回  
山左傳  
楚師伐鄭  
思遊

賦  
朱明之赫戲  
陽迴  
後漢書  
天文志  
注  
天致其動  
稟氣舒光  
地致其靜  
承施厚

明  
車迴  
後漢書  
百官志  
注  
凡三公  
列卿將大夫  
五營校尉  
行復道

詩  
避焉  
張說奉和聖製  
喜雨  
左迴  
後漢書  
天文志  
注  
陽道

羸形左  
縹也  
晉書  
天文志  
天旁轉  
如推磨  
而左行  
有驗於物  
則人氣左

得不隨磨  
於蟻行  
磨石之上  
磨左旋  
而推磨  
而右去  
磨疾而蟻遲  
故不

以重  
焉  
垂三五  
百五里  
謝靈運  
山居賦  
四山  
裴回  
唐書  
忠義傳  
贊

七重  
雙流  
透迤  
孫元晏  
詩  
數千珠  
翠繞  
廟留駕  
西山孔子  
稱仁何以異

烈丈夫  
矣惟宋  
三葉  
聖東巡  
過其廟  
留駕  
西山孔子  
稱仁何以異

節異代  
著金石  
刻贊  
明厥忠  
與夷齊  
餓踣  
西山孔子  
稱仁何以異

二  
上林賦  
於是乎  
彌節  
亦作徘徊  
馬融廣成頌  
緩節舒容  
盤回

變態  
按史記  
作師  
文選  
亦作徘徊  
馬融廣成頌  
緩節舒容  
盤回

塵拂面來無人  
不道  
先思回  
集韓愈詩  
自從流落感憂  
厭兩回  
蘇軾元日立春詩  
省事天

增  
道回  
易屯如道如  
疏屯屯難  
道江湘以也  
淮南子  
張充與王儉書  
孤

秀神崖每  
皮日休詩  
討異足  
詩  
江右回  
山左傳  
楚師伐鄭  
思遊

賦  
朱明之赫戲  
陽迴  
後漢書  
天文志  
注  
天致其動  
稟氣舒光  
地致其靜  
承施厚

明  
車迴  
後漢書  
百官志  
注  
凡三公  
列卿將大夫  
五營校尉  
行復道

詩  
避焉  
張說奉和聖製  
喜雨  
左迴  
後漢書  
天文志  
注  
陽道

羸形左  
縹也  
晉書  
天文志  
天旁轉  
如推磨  
而左行  
有驗於物  
則人氣左

得不隨磨  
於蟻行  
磨石之上  
磨左旋  
而推磨  
而右去  
磨疾而蟻遲  
故不

以重  
焉  
垂三五  
百五里  
謝靈運  
山居賦  
四山  
裴回  
唐書  
忠義傳  
贊

七重  
雙流  
透迤  
孫元晏  
詩  
數千珠  
翠繞  
廟留駕  
西山孔子  
稱仁何以異

烈丈夫  
矣惟宋  
三葉  
聖東巡  
過其廟  
留駕  
西山孔子  
稱仁何以異

節異代  
著金石  
刻贊  
明厥忠  
與夷齊  
餓踣  
西山孔子  
稱仁何以異

二  
上林賦  
於是乎  
彌節  
亦作徘徊  
馬融廣成頌  
緩節舒容  
盤回

變態  
按史記  
作師  
文選  
亦作徘徊  
馬融廣成頌  
緩節舒容  
盤回

歌雲卽斷聞琴一倒一司空曙廢寺詩池晴龜出  
 曝松暝一飛一劉滄登第詩變化春風一影一  
**紫廻**唐明皇野次喜雪詩賦象恒依物一川寒碧自一風方輕廻王  
 七夕賦掩清琴而獨**烟回**王勃七夕賦風驚曲廻張說詩石澗泉  
 進凌絳樹而一姚合詩下馬橋邊報一初暑廻程行謀詩禮洽歡  
**直回**孫逖詩忽見雲間數一劉長卿詩一黃庭堅詞一暮人在宛陵西  
**緣廻**戴叔倫詩已泛西江盡仍隨北一宋無詩霜蹄踏月早一醉墨書空  
**回**杜甫雨詩礎潤休却回杜甫喜達行在所詩西憶岐陽信無人  
 宿西林便一又詠昭君詩漢使一白居易詩心知不及柴桑令一  
 又尋陽少一風情客招宿湖亭盡一司空圖白菊詩不辭暫被  
 霜寒控舞袖**隨回**鄭審匏瓢詩幽林常西廻錢起詩斜**餞回**李端  
 招香卽從門**惜回**項斯詩高步陟崔**島廻**溫庭筠詩鄉書不可**滯廻**梅堯  
 人亦一徐寅詩三卷貝多金粟南廻韋莊詩雁又山谷一**康回**楚  
 濃輪廻語可能長誦免一跋山谷雲峯語錄序山谷一三**滯廻**梅堯  
 廬嶽峯前筆回僧德洪跋山谷雲峯語錄序山谷一三**滯廻**梅堯  
 莫嶽峯前筆回僧德洪跋山谷雲峯語錄序山谷一三**滯廻**梅堯

天問一憑怒地何故以方回後漢書周磐傳昔一其父齋神  
 東南傾注一隱人也堯聘之鍊食雲母隱于五柞山化去以印封  
 其戶人言得似一蘇軾詩會稽何日乞一賀鑄字林回莊  
 易詩常奴安得似一蘇軾詩會稽何日乞一賀鑄字林回莊  
 堅詩解道江南腸斷句人間惟有賀一按廣絕交論凡成回說  
 斯五交義同賈鬻故桓譚譬之於闐闐一其故對曰夫人爲善者少  
 爲讒者多行年七十常恐行節之虧是以恭敬待大命子路稽首  
 曰君李回後漢書儒林傳陶回晉書一性雅正不憚強禦徒護軍  
 將軍領軍散騎如故卒諡威又論一陳邪佞之宜遠明醫普回  
 賣之非宜竝補關弼違良可稱也又贊一武多算略鮮卑奉以爲主  
 北史周本紀竝補關弼違良可稱也又贊一武多算略鮮卑奉以爲主  
 及其裔孫曰一宇文氏先有葛烏兔者雄武一規過言同藥石普回  
 已獨異之其俗謂天子爲玉璽三紐文曰皇帝璽一都官二尚書鄭  
 文故國號宇文竝以爲氏封回北史回歷度支都官二尚書鄭  
 何事爲便回曰卿荷國寵靈位至方伯宜思方略以濟李回唐書  
 百姓如何見造問與生乎一不爲商賈何以相示李回唐書  
 傳回字昭度長慶初進士擢第又登賢良方正制人關其苦  
 科強幹有吏才遇事通敏歷官中外事無不理上之回樂府解  
 誰能回漢書安世房中歌善何如如之而不可干亂上之回樂府解  
 德之善上古帝皇皆不如之而不可干亂上之回樂府解

通回中道數出遊幸鼓吹曲有陳子良詩詔蹕古辭送春回湘山野

張鄧公士遜晚春乘安車游金明池暮指宜秋門入闈兵捧門牌錄退傳

請官位退傅書一闕於牌曰閑遊靈沼歌河湯湯兮激潺湲疾也飄風迴

昔曾三到鳳池來北渡回漢武帝瓠子歌今迅流難注迅疾也嚴節奏淥

而赴閨兮舉帷幄激楚迴水吐白雪蜀都賦擢脩幹竦長

音曲之旋蓋迴陸機折楊柳行仰矚陽鳥迴條扇飛雲拂輕霄義

和假道於峻岐憑軾迴乃休奕酒賦僕夫整駕言旋其居翻旗

謝眺奉和隋王詩川長從風回謝眺校獵曲凝霜於通衢箭重

來平置望烟合烈火又騶御回東都晚羣公詩藹藹箭重

白居易詩紅窓小舫信風回又騶御回東都晚羣公詩藹藹箭重

迴庾信賦乍風驚而射桂舟迴庾信泛濬池詩時看青雀舫遙逐

作泛舟迴又李紳詩平翅迴庾信詩露盤高掌千里迴袁朗詩飛

菱歌罷唱鷓鴣舟迴似雪回疑花滿花邊曜靈回李嶠詩揮戈聽

盧綸送從姪覲省詩愛似雪回疑花滿花邊曜靈回李嶠詩揮戈聽

爾似龍媒翩翩接天回地出漢水曜靈回李嶠詩揮戈聽

王詩海客乘查接天回地出漢水曜靈回李嶠詩揮戈聽

渡仙童接天回地出漢水曜靈回李嶠詩揮戈聽

禮迴沈佺期詩北闕垂細泉回宋之問詩桂香多賜金迴宋之問

主南莊詩此日侍臣將憐艷迴宋之問立春日內出剪綵花應

石去共歡明主憐艷迴宋之問立春日內出剪綵花應

雪迴張說和聖製野次喜雪詩日月迴張說春晚侍宴詩髦彥

俗回蘇頌奉和聖製峇張說扈從南出雀北京回趙冬曦詩省方

順物迴李林甫詩東幸從素扇回盧士政詩舞轉朱寫浪迴李

和興慶池競渡詩南山倒影問安迴賈曾春日出苑矚日應合詩

送春回

送春回

送春回

送春回

送春回

送春回

送春回

送春回

送春回

送春回

送春回

送春回

送春回

送春回

送春回

送春回

送春回

送春回

送春回

送春回

送春回

送春回

送春回

送春回

杜甫詩自今以後知人意一日須來杜甫詩十日天地迴杜甫詩

杜甫詩青簾白舫益州杜甫詩鳥飛迴杜甫詩風未迴杜甫詩八駿迴杜甫詩

杜甫詩九廟無塵賦萬神開杜甫詩入簾迴杜甫詩過仍迴杜甫詩萬鞍迴杜甫詩

杜甫詩潮信迴劉長卿詩度雲迴錢起詩翠箒迴唐扶四松詩澹川迴錢起觀法

杜甫詩榜人迴盧綸詩應憐似萍鶴翅迴鄭澣中書後閣四子卿迴

杜甫詩李陵榜人迴者空逐應憐似萍似萍鶴翅迴鄭澣中書後閣四子卿迴

杜甫詩萬馬橫馳萬馬橫馳又李山甫游翠箒迴麟動塵迎日射蒼綵仗迴無

杜甫詩風靜鷓鴣風靜鷓鴣蔡州迴韓愈次潼關詩刺史莫辭蚌蛤迴

杜甫詩鼓角迴元稹以州宅夸于樂天詩星河作龍迴八月步月迴

杜甫詩還投輞白居易潮詩早潮纔落晚步月迴白居易詩

杜甫詩白居易詩天祿閣學舞迴白居易詩翠羽偷魚入紅

白居易詩天祿閣學舞迴白居易詩翠羽偷魚入紅

白居易詩天祿閣學舞迴白居易詩翠羽偷魚入紅

白居易詩天祿閣學舞迴白居易詩翠羽偷魚入紅

白居易詩天祿閣學舞迴白居易詩翠羽偷魚入紅

白居易詩天祿閣學舞迴白居易詩翠羽偷魚入紅

白居易詩天祿閣學舞迴白居易詩翠羽偷魚入紅

白居易詩天祿閣學舞迴白居易詩翠羽偷魚入紅

白居易詩天祿閣學舞迴白居易詩翠羽偷魚入紅

白居易詩天祿閣學舞迴白居易詩翠羽偷魚入紅

白居易詩天祿閣學舞迴白居易詩翠羽偷魚入紅

白居易詩天祿閣學舞迴白居易詩翠羽偷魚入紅

白居易詩天祿閣學舞迴白居易詩翠羽偷魚入紅

白居易詩天祿閣學舞迴白居易詩翠羽偷魚入紅

白居易詩天祿閣學舞迴白居易詩翠羽偷魚入紅

白居易詩天祿閣學舞迴白居易詩翠羽偷魚入紅

白居易詩天祿閣學舞迴白居易詩翠羽偷魚入紅

白居易詩天祿閣學舞迴白居易詩翠羽偷魚入紅

白居易詩天祿閣學舞迴白居易詩翠羽偷魚入紅

白居易詩天祿閣學舞迴白居易詩翠羽偷魚入紅

白居易詩天祿閣學舞迴白居易詩翠羽偷魚入紅

白居易詩天祿閣學舞迴白居易詩翠羽偷魚入紅

白居易詩天祿閣學舞迴白居易詩翠羽偷魚入紅

白居易詩天祿閣學舞迴白居易詩翠羽偷魚入紅

白居易詩天祿閣學舞迴白居易詩翠羽偷魚入紅

白居易詩天祿閣學舞迴白居易詩翠羽偷魚入紅

白居易詩天祿閣學舞迴白居易詩翠羽偷魚入紅

白居易詩天祿閣學舞迴白居易詩翠羽偷魚入紅

白居易詩天祿閣學舞迴白居易詩翠羽偷魚入紅

白居易詩天祿閣學舞迴白居易詩翠羽偷魚入紅

白居易詩天祿閣學舞迴白居易詩翠羽偷魚入紅

白居易詩天祿閣學舞迴白居易詩翠羽偷魚入紅

白居易詩天祿閣學舞迴白居易詩翠羽偷魚入紅

白居易詩天祿閣學舞迴白居易詩翠羽偷魚入紅

白居易詩天祿閣學舞迴白居易詩翠羽偷魚入紅

白居易詩天祿閣學舞迴白居易詩翠羽偷魚入紅

白居易詩天祿閣學舞迴白居易詩翠羽偷魚入紅

白居易詩天祿閣學舞迴白居易詩翠羽偷魚入紅

信回李羣玉詩誰家搗練孤咏詩迴李羣玉詩絲筦闌珊歸半醉

回張文規詩鳳輦戴月回秦韜玉詩暮背弄水回趙嘏詩讀徹看

竹迴趙嘏詩中林有路到花盡一日無人又晚吟冬帶香

迴趙嘏詩不肯為歌隨拍踏青回韓琮詩舊苑新晴草似逐秋回

宿回張喬詩為愛澄溪澆竹回馬戴詩宿鳥排花步武回李景遜

登壇入定回方干題雪竇禪師詩獵釣魚回方干詩柳絮風前

巡海回曹松詩幾度陪旌賣藥回陸龜蒙詩若非宗測圖早

箇迴羅鄴詩應挂蝶飛迴韋莊上春詞幽蘭報暖紫仙子迴韋莊

郎宴罷銀燈斜訪僧迴李中詩雨歇汀洲垂釣雨聲迴李中庭

窓睡輕起蕭等閒迴羅隱詩笑殺山陰雪中隼旗回羅隱詩鳳藻

隔年應是朔氣回李建勳詩南國擁歌回僧皎然詩風文向禮塔

回僧無可詩拂雪從暖獨回僧齊已早梅詩萬木味重回僧貫休

聲忽斷茶難強回蘇軾頽大夫廟詩人情比騫回孔武仲詩更期

好倒載迴陳師道詩擬與戲魚迴陳與義詩茨菰午夢回范成大詩

朝醒解茶鼎松風又賽麥回陸游詩又逐秉燭迴陸游詩

妨劉基詩永夜喧呼又招溪迴方岳詩青山古風迴元好問詩

諸人次第來鵝鶴迴趙孟頫詩蒼崖直下蛟浩蕩回虞集詩僧寺

楊維禎詩探花按部迴高啓詩使節遠人回袁凱詩秋林避舟迴

白鹿魏觀詩雙屬車迴朱有燉宮詞地遠人回袁凱詩秋林避舟迴

三十六回水經注羊腸盤道又開山圖謂

對語星月滿海立暑退虎臥雲馭降鑄顏回霞綺散

摘句袖惹御香峯迴又螢燄觸簾回尋壘燕飛回

東風破凍回夜火雜星回

風之員守

徊

戶恢切

韻藻

徘徊

楚詞欲

以于

際兮

恐重

患而

離尤

徘徊

宋書符瑞

志鳳凰神

西京

疏龍磴道切昭回  
鳥還洲渚宿雲回  
草根春意已先回  
水平風暖鴈飛回  
松下碁聲鶴夢回  
萬山秋雨水滎迴

鳥也其鳴雄日節節雖曰足兮迷不知吾所如  
雜記茂陵富人袁廣漢藏鏹巨萬家僅八九百人于邛山下築  
園積沙為洲嶼激水為波潮奇樹異草靡不具植屋皆連屬  
重閣修廊行之移晷不能徧也參同契午者天之中之子者地之中  
子午為陰陽相交水火相會之地日月至此勢必西陽維俎高唐縣  
下降一起一伏亦切人以子午與天地無異也西陽維俎高唐縣  
鳴石山岩高百餘仞人於石自娛每見一人著白單衣一岩上及  
隱於岩下葉風霜月拊石自娛每見一人著白單衣一岩上及  
曉方去宣于後令人擊石乃于巖上潛伺俄果來因遽執袂詰之  
自言姓王字中倫衛人周宣王時入少室山學道比頻適方壺去  
來經此愛此石響故輒留聽宣乃求其養生唯留一石如雀卵初  
則凌空百餘步猶見漸漸烟霧障之宜得石含輒百日不飢甘泉  
賦高樓流光正遲遲今南都賦彈琴振箏流風正以琴賦或  
賦顧慕擁鬱折按思舊賦惟古昔以懷今兮心以躊躇西征  
賦休詩露彩方泛豔月華始心牢落而無耦意蒼鳥表用光至  
德取效昇平無令赤雁留止偏為瘞玉之歌玄鶴獨擅銜珠

之舞又小園賦爾乃窟室  
賓王詩林泉恣探歷風景暫  
壁詩聞鶯忽相訪題鳳火  
雪曉噴含雲閣重門雪照開  
照耀噴含雲閣重門雪照開  
李白月下獨酌詩我歌月  
山成宛轉棟宇各一鮑防詩  
盧綸詩海鱗方撥刺雲翼暫  
車馬亦何稱獻納臨岐終日  
淺薄將何稱獻納臨岐終日  
雀暗夕鴉已飛鳴劉禹錫試  
去復夕鴉已飛鳴劉禹錫試  
梳花夕鴉已飛鳴劉禹錫試  
風不定香步獨孤蝶許渾晚  
山秋樹獨冠一紅樹晚夜雨  
溪寒繚繞冠一紅樹晚夜雨  
思花疑羅隱詩惆悵報君無  
落花疑羅隱詩惆悵報君無  
蘇軾詩朝陽照水紅光開玉  
仰風船解與月折花臨水共  
明年有離別折花臨水共  
益公先生詩隨風更迢遞縈  
風更迢遞縈雲暫

之舞又小園賦爾乃窟室  
賓王詩林泉恣探歷風景暫  
壁詩聞鶯忽相訪題鳳火  
雪曉噴含雲閣重門雪照開  
照耀噴含雲閣重門雪照開  
李白月下獨酌詩我歌月  
山成宛轉棟宇各一鮑防詩  
盧綸詩海鱗方撥刺雲翼暫  
車馬亦何稱獻納臨岐終日  
淺薄將何稱獻納臨岐終日  
雀暗夕鴉已飛鳴劉禹錫試  
去復夕鴉已飛鳴劉禹錫試  
梳花夕鴉已飛鳴劉禹錫試  
風不定香步獨孤蝶許渾晚  
山秋樹獨冠一紅樹晚夜雨  
溪寒繚繞冠一紅樹晚夜雨  
思花疑羅隱詩惆悵報君無  
落花疑羅隱詩惆悵報君無  
蘇軾詩朝陽照水紅光開玉  
仰風船解與月折花臨水共  
明年有離別折花臨水共  
益公先生詩隨風更迢遞縈  
風更迢遞縈雲暫

槐

**增** 低徊寡婦賦鞠稚子於懷抱兮嗟杜甫詩拂水花謝詩春到未曾逢宴賞雨餘爭解免羅隱秋菊詩雖被風霜競欲摧皎然顏色不高啓梅花詩幾看花影處只道

出遊星之精也春秋說題辭木者虛

**韻藻** 堙槐北史韋孝寬為雍州刺史先是路側一里置一土堙免修復行旅又得底蔭周文帝後見怪問知之曰豈得一樹代之既獨爾令諸州夾道荀子蓬生麻中不扶而市槐三輔黃圖元始四

莊子木中有蘭槐荀子蓬生麻中不扶而市槐三輔黃圖元始四

火乃大蘭槐荀子蓬生麻中不扶而市槐三輔黃圖元始四

區為一列數百行諸生朔望會市各持其郡所出物及經書相與買賣揖遜議論又駱賓王啓鬱槐市以增茂穆蘭室以流芳

夢槐異聞錄東平淳于琴宅南有大古槐日飲其下醉卧入古

遣暫歸遂寤尋槐下穴有二大蟻處之即槐安國都也直上南枝有羣蟻處其中即南柯郡也梁棟詩十裏乾化大

**增** 社槐後漢書祭祀志注王者五社太社在中門之外惟松東社槐

紡槐晉語董叔將取於范氏曰欲為繫援焉他日董祁懇於范獻子獻子執而於庭之一叔向過之曰盍為我請乎叔向曰

求繫既繫矣求援既援琅槐漢書地理志高帝置千聽槐後漢書

矣又何請焉注紡縣也琅槐漢書地理志高帝置千聽槐後漢書

大將軍何進太尉袁槐司徒楊賜共上疏請之曰誠以允宜蒙三

槐之聽以昭忠貞之心注周禮朝士職三槐九棘公卿於下聽訟

故曰三槐之聽隋書大將軍高頴每坐朝堂北槐樹下聽事其枝

不依行列有司請伐之上特命勿去以示後人其見重如此元命

苞樹槐而聽訟其下槐桃槐荀悅漢紀西樹槐晉書樂志炎漢中

之言歸也情見歸實也桃槐荀悅漢紀西樹槐晉書樂志炎漢中

廟言歸也情見歸實也桃槐荀悅漢紀西樹槐晉書樂志炎漢中

焉有足觀者太公金匱武王問太公曰天下神來甚眾恐有試者

何以待之太公金匱武王問太公曰天下神來甚眾恐有試者

氏語類唐殿庭間種花柳故杜詩云花覆千官淑景移又曰退朝

花底散國朝惟植槐登槐晉書列傳史臣論魏舒劉寔發台槐晉

楸鬱然有嚴毅氣象登槐晉書列傳史臣論魏舒劉寔發台槐晉

史臣曰晉氏中朝衣冠斯盛英彥如林或以雅望處一十或以高

名居保傳自非一朝衣冠斯盛英彥如林或以雅望處一十或以高

朝寄賦槐晉書李暉傳先是河右不生槐樹賦以寄情蓋嘆僻陋

遐方立功街槐唐書吳奏為京兆尹先是街樾稀殘有司蒔榆雨

非所也街槐唐書吳奏為京兆尹先是街樾稀殘有司蒔榆雨

初勺瑞霧香宜槐管子五沃之愛槐晏子春秋齊景公有所十十

風滿後塵宜槐管子五沃之愛槐晏子春秋齊景公有所十十

日犯槐者刑孟槐山海經譙明之山有獸焉其狀類槐狀蘇枋樹

傷槐者死孟槐山海經譙明之山有獸焉其狀類槐狀蘇枋樹

花黑子出九真南人以染小槐之水經注渭水又東過槐里縣  
絳清以大庚之水則色愈深也  
之西城也大槐水經注渭水又東逕槐里縣故地南縣古太丘邑  
儵賦有黃槐水經注渭水又東流而南屈入東南流歷梅槐村下有梅迴  
村舊云是音訛謂之梅迴食槐王須拔攻郡于遷高陽郡丞賊帥  
以名之今音訛謂之梅迴  
葉藁節雙槐太平廣記汝州魯山縣子城東南有祆神祠其前庭  
無叛者雙槐廣袤數百步故老云當時大球場也正門左右有一  
各二十圍枝葉扶疎亦云當時植焉爭槐巨槐素號槐廳舊傳居此問者多至入相  
疎亦云當時植焉  
學士一廳至蔣槐理雅弱槐初生不能自立即于槐下種麻脅  
有強據之者蔣槐槐令長既植移而蔣之亭亭若一所謂蓬生  
麻中不扶地槐本草釋名苦參一名蔣槐野槐水槐見菟槐上見  
自直者也地槐又各水槐菟槐野槐水槐見菟槐上見  
野槐見服槐一本草釋名苦參一名蔣槐野槐水槐見菟槐上見  
力大良梁書言庾肩吾常日又從一枚起令人可夜讀書延年益氣  
十餘髮鬢皆黑目看細字亦其驗也槁槐七發伯牙歌曰虛壑  
背輕槐梁簡文帝詩紫陌垂露槐金氣風寮上落陰槐蕭穎  
榮詩輕槐青柳薛能詩家園棗熟歸圭採槐趙秉文玉堂詩萱  
柳適楹近宇疎槐寶會府槐疎試射弓

枚

聲滿院花新槐吳景奎詩輕紅流烟香帝槐史記夏本紀  
宣仁槐隋書開皇元年三月附柱生槐唐書孫偓列傳偓家第  
而偓秉政封九月槐淮南子兔目槐淮南子槐之生也入季  
樂安縣侯始規二句而葉成季鼠耳槐見北岸槐泉谷有  
賀詩別柳當馬頭官槐如兔目鼠耳槐見北岸槐泉谷有  
盤峙二三百年木也豆生槐齊民要術大於於九鵲巢槐西  
雜俎貞觀中有白構于寢殿前樹上其巢合歡如腰鼓左  
右拜舞稱賀上曰瑞在得賢此何足賀乃命毀其巢鵲放在外  
武庫槐徐陵與王僧辨書闕綠草避日槐庾信吹臺山銘青夾道  
槐岑參登慈恩寺浮圖詩青槐夾馳道宮掃高槐賈島答王祕書  
朝回忽御溝槐王貞白詩疎槐出老根掃高槐賈島答王祕書  
恐過嘉瑞二棠合生雙榆連理千畝槐蘇軾詩氣十二槐陳與  
木應乎嘉瑞二棠合生雙榆連理千畝槐蘇軾詩氣十二槐陳與  
槐獨秀而通枝木異類而同氣千畝槐蘇軾詩氣十二槐陳與  
倚遍周家檀石槐後漢書鮮卑大人條又姓  
莫杯切說文幹也一日箇也又樹枝曰條  
幹曰又凡數物曰一數事曰條又姓



**韻藻**條枚

詩遵彼汝墳伐其鳴也黃庭堅詩紫燕黃鸝驅日月

朱櫻紅杏

行枚 詩制彼裳衣勿士疏枚微者其物微細也枚枚

宮有血實

行枚 詩制彼裳衣勿士疏枚微者其物微細也枚枚

皆作遂鼓

行枚 詩制彼裳衣勿士疏枚微者其物微細也枚枚

墨田單

行枚 詩制彼裳衣勿士疏枚微者其物微細也枚枚

脂束葦

行枚 詩制彼裳衣勿士疏枚微者其物微細也枚枚

言羽獵

行枚 詩制彼裳衣勿士疏枚微者其物微細也枚枚

風不鳴條

行枚 詩制彼裳衣勿士疏枚微者其物微細也枚枚

土鼓司馬

行枚 詩制彼裳衣勿士疏枚微者其物微細也枚枚

謂之歐陽

行枚 詩制彼裳衣勿士疏枚微者其物微細也枚枚

景注枚鐘

行枚 詩制彼裳衣勿士疏枚微者其物微細也枚枚

之徒極遊

行枚 詩制彼裳衣勿士疏枚微者其物微細也枚枚

從有書

行枚 詩制彼裳衣勿士疏枚微者其物微細也枚枚

上書追

行枚 詩制彼裳衣勿士疏枚微者其物微細也枚枚

千枚

行枚 詩制彼裳衣勿士疏枚微者其物微細也枚枚

數闔枚

行枚 詩制彼裳衣勿士疏枚微者其物微細也枚枚

有兩面

每面三十六珠十枚 史記梁王曰若寡人國小也尚有徑

乳乳曰

每面三十六珠十枚 史記梁王曰若寡人國小也尚有徑

九萬枚

惟有一枚 尊書枚下功臣疏每以之桓宣武云逸少不節

增一枚

尊書枚下功臣疏每以之桓宣武云逸少不節

帝顯節

尊書枚下功臣疏每以之桓宣武云逸少不節

義傳郭

尊書枚下功臣疏每以之桓宣武云逸少不節

輦下曲

尊書枚下功臣疏每以之桓宣武云逸少不節

枚闔問

尊書枚下功臣疏每以之桓宣武云逸少不節

百枚

尊書枚下功臣疏每以之桓宣武云逸少不節

洞曉賦

尊書枚下功臣疏每以之桓宣武云逸少不節

佩文韻府

卷一

韻藻

三

謝朓和隨王詩風猷  
冠淄鄴社鳥愧  
愧飛毫李又聯句詩  
鰕生侍從忝  
新枚  
梁臨汝侯誌銘  
草王枚  
李適應制詩  
俱得從淺淺

後漢書張奐遷安定屬國都尉先零酋長遺金  
鐻八枚受之名主簿於羌前以酒酌地曰使馬如羊不以入廐使  
鐻音渠食器名其形未詳  
鐻五枚  
晉書郭璞傳元帝初鎮鄴王  
東北郡縣有武名者當出鐻以著受命之符  
三十枚  
南史褚彥回  
復鰕魚或有間關得至者一枚直數千錢人有餉彥回鰕魚  
變色曰我謂此是食物非曰財貨且不知堪賣錢聊復受璧七枚  
之雖復儉乏寧可賣餉取錢也悉與親游噉之少日便盡  
水經注武子臺西北二里則孔廟永平中鍾離意為魯相入廟拭  
几席劍履男子張伯除堂下草土中得玉  
枚白意孔子床首有懸甕意發之得素書文曰後世修吾書董仲  
舒護吾車拭吾履發吾筒會稽鍾離意璧有七張伯藏其一即召  
問伯果服焉又世說石崇與王愷爭豪武帝每助愷嘗以珊瑚樹  
高二尺許賜愷愷以示崇崇以鐵如意擊碎愷聲色甚厲崇曰今  
還卿乃命左右悉取珊瑚樹有三尺四尺  
魚萬枚  
齊民要術陶朱  
生之法有五水畜第一甚眾愷惘然自失  
長而將魚飛去內鼈則魚不復去在池中周遶無窮自謂江湖也

至來年二月得一長一尺者一萬五千枚三尺者  
四萬五千枚二尺者一尺者一萬五千枚三尺者  
斫鱸須論網撲  
杏供盤  
笛十二枚  
晉書荀勗作新律  
以調律呂正雅樂  
玉印六  
米芾畫史余家最上品書畫用  
米芾氏已上六枚白字有此印  
者皆絕品  
碑四十六枚  
後漢書蔡邕傳注大學在洛城南開陽門外講堂  
長十丈廣二丈堂前石經四部本  
凡一  
釵二十枚  
南史周盤龍拒魏大破之上聞之喜下詔稱美送餐玉  
七十枚  
魏書李預每羨古人大小百餘皆光潤可玩預乃推  
眉日服  
食之  
追蓐  
禮穆  
根柢  
一柱  
橫江鎖  
書三篋  
璧七枚

莫杯切果  
名又姓  
行枚  
延枚  
條枚  
雙枚  
數闔枚  
璧七枚

追蓐  
禮穆  
根柢  
一柱  
橫江鎖  
書三篋  
璧七枚

追蓐  
禮穆  
根柢  
一柱  
橫江鎖  
書三篋  
璧七枚

追蓐  
禮穆  
根柢  
一柱  
橫江鎖  
書三篋  
璧七枚

追蓐  
禮穆  
根柢  
一柱  
橫江鎖  
書三篋  
璧七枚

追蓐  
禮穆  
根柢  
一柱  
橫江鎖  
書三篋  
璧七枚

追蓐  
禮穆  
根柢  
一柱  
橫江鎖  
書三篋  
璧七枚

追蓐  
禮穆  
根柢  
一柱  
橫江鎖  
書三篋  
璧七枚

追蓐  
禮穆  
根柢  
一柱  
橫江鎖  
書三篋  
璧七枚

追蓐  
禮穆  
根柢  
一柱  
橫江鎖  
書三篋  
璧七枚

追蓐  
禮穆  
根柢  
一柱  
橫江鎖  
書三篋  
璧七枚

追蓐  
禮穆  
根柢  
一柱  
橫江鎖  
書三篋  
璧七枚

追蓐  
禮穆  
根柢  
一柱  
橫江鎖  
書三篋  
璧七枚

追蓐  
禮穆  
根柢  
一柱  
橫江鎖  
書三篋  
璧七枚

追蓐  
禮穆  
根柢  
一柱  
橫江鎖  
書三篋  
璧七枚

追蓐  
禮穆  
根柢  
一柱  
橫江鎖  
書三篋  
璧七枚

追蓐  
禮穆  
根柢  
一柱  
橫江鎖  
書三篋  
璧七枚

追蓐  
禮穆  
根柢  
一柱  
橫江鎖  
書三篋  
璧七枚

追蓐  
禮穆  
根柢  
一柱  
橫江鎖  
書三篋  
璧七枚

追蓐  
禮穆  
根柢  
一柱  
橫江鎖  
書三篋  
璧七枚

追蓐  
禮穆  
根柢  
一柱  
橫江鎖  
書三篋  
璧七枚

追蓐  
禮穆  
根柢  
一柱  
橫江鎖  
書三篋  
璧七枚

追蓐  
禮穆  
根柢  
一柱  
橫江鎖  
書三篋  
璧七枚

追蓐  
禮穆  
根柢  
一柱  
橫江鎖  
書三篋  
璧七枚

梅

韻藻  
鹽梅  
水書若作和羹爾惟  
以烹魚肉燂之以薪宰夫和之齊之以

風之員守  
卷十  
十灰  
枚梅  
三

味濟其不及以洩其過君子食之以平其心唐書王義方傳天子  
置公卿大夫士欲水火相濟韓愈標梅詩男女有其實七兮序有  
更知西向樂宸藻葉強欲作爾雅梅而小又常朝錄元稹疏時一名標落也鄭  
雪詩豈堪裨嶽鎮強欲作梅爾雅梅而小又常朝錄元稹疏時一名標落也鄭  
世翼詩初筭夢桃英梅似爾雅梅而小又常朝錄元稹疏時一名標落也鄭  
李新粧應映九文章映日可見乎雀梅上黃梅隋書郡里志斷  
廊下初日豈腸胃文章映日可見乎雀梅上黃梅隋書郡里志斷  
望之曰豈腸胃文章映日可見乎雀梅上黃梅隋書郡里志斷  
有脾黃山谷謂京洛間有一種香氣如梅類女工燃蠟所成故以  
蜜脾黃山谷謂京洛間有一種香氣如梅類女工燃蠟所成故以  
名之原名三種磬口荷花九英惟九英為下品薛道衡詩長廊連  
為蠟梅有雨應別又指月錄六祖慧能聞人誦金剛經心有感  
紫殿閣厭雨別法也曰此金剛經六祖慧能聞人誦金剛經心有感  
期紫閣厭雨別法也曰此金剛經六祖慧能聞人誦金剛經心有感  
悟問客曰此何法也曰此金剛經六祖慧能聞人誦金剛經心有感  
誦此經能聞語勃然思出家求法遂至東山五祖忍和尚教人  
釋齊已詩當時六祖在髮赤五百人中眼獨開蠟梅見上蘇軾詩  
蘇軾詩丹砂未易掃白髮赤五百人中眼獨開蠟梅見上蘇軾詩  
梅花此有禪老家黃庭堅乞參詩聞君寺後野梅發香蜜  
染成宮樣黃王十朋詞黃庭堅乞參詩聞君寺後野梅發香蜜  
在花青梅五代史趙匡凝傳楊渥方宴食匡凝海陵六帖補前蜀  
梢熟青梅五代史趙匡凝傳楊渥方宴食匡凝海陵六帖補前蜀  
王建判官馮涓好戲時鳳翔李茂貞遣張郎通好建慮馮先語傳  
達旦緘默坐既定賓主寂然無敢發語馮乃取一鏗然嚼之四

坐流涎因成大噓李白詩郎騎竹馬來遶牀弄二十年前客煮酒  
紅泥嘗煮酒自循綠樹摘曹用之詩春風二十年前客煮酒  
後生也薦梅飛鳥不駭入榛薄食一嗜味含甘步不出頃畝之  
區而蛇蟬輕之以為楊梅世說楊修年九歲孔融詣其父設果有  
不能爭於江海之中楊梅世說楊修年九歲孔融詣其父設果有  
答曰未聞孔雀是夫子家禽林邑記林邑山其實君家果修應聲  
時極酸既紅味如崖蜜以醞酒號一耐非貴人重客不得飲之  
格物總論一其子如彈丸五月中熟其味酸甜以紫者為佳宋  
之問登越王臺詩冬花采盧橘夏果摘其味酸甜以紫者為佳宋  
黍稚子落梅樂錄漢橫吹曲梅花落本笛中曲也陳後主詩金砌  
摘下宜歌舞駱賓王詩節變驚衰柳筵繁思一又疎蕊一風  
蘇味道詩游妓皆穠李行歌盡一李羣玉詩閩山翠竹迎飛旆越水  
城五月一花孫逖詩河邊淑氣迎芳草林下輕風待一于武  
陵詩朱檻滿明月美人歌一雁霜籠淡月雨隣鶯曉一殘一飛旆越水  
清紋散一韓偓詩雲護雁霜籠淡月雨隣鶯曉一殘一飛旆越水  
詩折柳故情都望斷一新曲與誰關高啓詩天街爭唱一歌  
絳闕珠燈折梅荆州記陸凱自江南以梅花一枝寄長安與范梈  
萬樹羅折梅荆州記陸凱自江南以梅花一枝寄長安與范梈  
聊贈一枝春沈佺期詩歲炬當然桂春盤預一枝嶺梅六帖庾南  
劉克莊詩輕烟小雪孤行路一賸一花寄一枝嶺梅六帖庾南  
枝已落北枝方開寒暖之候異也詩話總龜英州司馬植梅三十  
株大庾嶺自此梅花夾道杜甫詩秋水漫湘竹陰風過一張籍

詩畫角天邊月寒關上李商隱雪詩梅花大庾嶺頭發韋莊  
 詩銅儀一夜變寒灰暖律還吹上蘇軾詩返魂香入頭  
 楊廷秀詩鄭南下迎梅風土記五月江南三月雨謂送梅見上  
 花發千里相思空斷腸迎梅風土記五月江南三月雨謂送梅  
 淡景微陰大梅風土記清江酒家五月如數間屋樂府詩集唐大  
 正四明圖經大梅角曲有清江酒家五月如數間屋樂府詩集唐大  
 是佛大寂云會稽禹廟之梁傳燈錄唐貞觀中居于山寂問如何  
 一僧到問云和尚見馬師得箇甚麼便住此山師云老漢惑亂人任  
 即心是佛僧云馬師近日又云非心非佛似馬祖云大眾梅子熟  
 汝非心非佛我只管即日又云非心非佛似馬祖云大眾梅子熟  
 也小梅見上秦韜玉春雪詩銷砌任他香粉如紫叢自學破月團  
 圓戲蝶游賦梅餘冬序錄宣和中陳與義以墨詩受知徽宗  
 蜂未敢干賦梅遂登冊府而序其集者遂有詩能達人之說皮日  
 休桃花賦序余嘗慕宋廣平之為相端姿勁質剛能毅狀疑其鐵  
 腸與石心不解吐婉媚詞及觀其文有梅花賦清便富艷得南朝  
 徐庾體殊不類其為人也楊萬里洮湖和梅詩序吾友洮湖陳晞  
 顏盡取古人不盈紅梅燕遺蜀州一郡侯建閣局鑰不見人惟東  
 已入百篇矣不盈紅梅燕遺蜀州一郡侯建閣局鑰不見人惟東  
 千篇吾未止也紅梅人高髻大袖凭欄笑語開鑰不見人惟東  
 壁有詩云南枝向暖北枝寒猶一種春風有兩般憑仗高樓莫吹笛  
 大家留取倚欄干梅譜一枝寒猶一種春風有兩般憑仗高樓莫吹笛

紅白相間園林初春絕景也杜甫詩沙村白雪仍含凍江上早梅  
 邵氏聞見錄蘇軾詩年來芳信負一江畔垂垂又欲開  
 移其本至此唐太宗詩紫雪臨春岸參差間一香甚烈而大云從庚嶺  
 行次野梅詩飛棹參差拂卧梅後村詩話近成都有一物也雪梅  
 畫譜于錫善畫花鳥最長于雞極臻其妙有牡丹雙雞一雙雉  
 二圖雞家禽故作牡丹雉野禽故作一慰蟬鳴柳一裏一花詩春  
 寒雖轉梅開雪尚飄孟浩然詩始慰蟬鳴柳一裏一花詩春  
 壓數枝蘇軾詩穠李爭春彩艷不相因孔平仲詩隔林疑曉色  
 野寂無新到雁林寒有欲開徐積長春花詩一圍未容一詩霜  
 占霜籬初野梅圖繪寶鑑丁野堂住廬山清虛觀善畫梅竹理宗  
 約菊同開野梅圖繪寶鑑丁野堂住廬山清虛觀善畫梅竹理宗  
 路細江路杜甫詩繡衣屢許携家醞早蓋能忘折一又市橋官  
 柳細江路杜甫詩繡衣屢許携家醞早蓋能忘折一又市橋官  
 尋柳發棠花遙映蘇軾詩武昌西詩一意從樊口載春酒步上西  
 江柳發棠花遙映蘇軾詩武昌西詩一意從樊口載春酒步上西  
 封滿花身又有苔鬚垂于枝間春梅七命一與一沾一同一梁簡文春雪詩看  
 或長數寸風至綠絲飄飄可玩春梅七命一與一沾一同一梁簡文春雪詩看  
 花言可折定自非臘畫角東風裏一獨一惆悵落盡一雪邊庭梅蘇武  
 雷瑄除夜詩臘殘畫角東風裏一獨一惆悵落盡一雪邊庭梅蘇武  
 一樹寒葉未曾開我豈詩一明一獨一惆悵落盡一雪邊庭梅蘇武  
 詩清晨凝雪彩新候變一張何織鳥詩欲過高閣柳更拂小

釋貫休詩一前有早一坐見花苑梅薛道衡詩甲萸垂放梅杜甫

盡碧劉基詩坐看鳥雀繞一自惜流光只一寒一僧舍方飄江梅

雪江籬欲一臘將舒柳山意衝寒欲一薛季宣詩僧舍方飄江梅

杜甫詩何當看花蕊欲發照一劉禹錫詩家空歸海燕人寒梅

老發詩一楊一清詩邊頭鐵甲光生色一上花冷笑人一樹一白

李紳詩淮口值春偏悵望數株臨水與雪爭光呈瑞色一姚鵠詩帝城

春色著一劉滄看勝日詩廣陌萬人生喜色曲江干樹發一

馬定國詩歲暮行人竟不來空吟疎竹共風流種梅林逋梅詩惆

高士談詩簌簌天花落未休一疎竹共風流種梅林逋梅詩惆

月一花解渴梅世說魏武行役失汲道軍皆渴乃令日前有大梅林饒含

章梅初學記宋武帝女壽陽公主人日卧一殿簷下梅花妝羅浮

梅龍城錄趙師雄遷一與暮于松林酒肆旁見一美人淡粧素

參橫惆悵而巳綠萼梅仙雜記李白遊慈恩寺僧乞詩白為題

訖僧獻綠英梅檀香和羹梅孟浩然詩撒鹽如可擬願摻一雨

筆格蘭縑袴紫瓊霜和羹梅孟浩然詩撒鹽如可擬願摻一雨

肥梅杜甫詩綠垂風折笋紅綻一忘却梅曾幾海棠詩少陵忘

一又高啓詩野岸江村雨熟梅王孫草遠信虛憑一李

增在梅其詩鳴鳩在桑侯梅山有嘉卉條梅詩終南何有有比蘿

蔓攀附李梅春秋隕霜不殺草一實鹽鐵論夫一實多者來

在子人用梅禮記膾和用醢獸一注以梅和獸乾梅周禮天官

事乎其實棗栗桃乾菘槩梅爾雅枕一司鼎一枕樹狀如梅子如指

食梅吳歷問藏吏吏扣頭亮問吏曰黃門從汝求蜜耶吏曰向求

實不敢與黃門不蜜中中外當俱濕亮曰此易知耳令破鼠矢向求

門首服左右莫不驚悚鮑照詩一酸味之漬梅楊梅擇佳完者

陳暄賦昔詠酸棗之臺今一酸味之漬梅楊梅擇佳完者

一石以鹽一斗淹之不加蜜一皮潤乃一好可堪數歲摘梅柳

傳暉嘗與瑯琊王瞻博射嫌其皮潤乃一好可堪數歲摘梅柳

發必命瑯琊王瞻博射嫌其皮潤乃一好可堪數歲摘梅柳

書在助紆意于梅蟲兒東昏中旨用為中書郎訪往謝尚書令王

亮亮日卿宜一那忽謝我及徐積詩更約山翁同醉梅花將

佩文韻府

卷一

十灰

梅

三

謝歸**槁梅**唐書蕭做傳蕭做拜嶺南節度使南方珍賄叢夥不  
 將歸**大戴禮**五月實**紫梅**西京雜記初修上林苑羣臣遠方各獻名果  
 梅**同心**王維詩一蒂一麗枝梅亦華一歌猶澀**百梅**淮南子一梅一足以為  
 猴**一人**和注喻衆能濟**烏梅**神異經橫公魚長七八尺形狀如鯉  
 少少不能有所成也**烏梅**而目赤畫在湖中夜化為人刺之不  
 入煮之不死以市每見馬矢即取食之嘗為邪病稽神錄廣陵有  
 男子行乞於市無草因病見馬矢輒流涎欲食之與馬齒楚不  
 能食竟以自致死後因病見馬矢輒流涎欲食之與馬齒楚不  
 了無穢氣**本草**梅實采半黃者以烟**白梅**見**電梅**易林一零帶  
 熏之為**桂**青者鹽淹曝乾為**白梅**樹下種藥可治百病**王**譚詩  
 雲**園梅**光風人不見已入後**植梅**陸游詩等間開過小**王**譚詩  
 氣**語林**范汪能食之須與盡**如梅**齊東野語范成大晚歲卜築於  
 梅**一斛**范汪能食之須與盡**如梅**齊東野語范成大晚歲卜築於  
 來溪故城之基隨地勢高下而**如梅**齊東野語范成大晚歲卜築於  
 為亭榭所多名花而呼餘甘柯攬同**一果**耳**似梅**捫蝨新話詩  
 張說詩去歲荆南梅似雪今年薊北雪**一**乃其韻勝格高韻陶  
 淵明詩是其格高謝靈運池塘春草之句乃其韻勝格高韻陶  
 韻勝似海棠黃庭堅和馬中玉詩梅葉爭先公不嗔知公家有花

人**裹梅**桂海花志一花即木槿紅白二種葉似蜀葵**石梅**桂海  
 志一**生**海中一葉數枝橫斜瘦硬形如石蟹石蝦之類**杏梅**梅譜  
 所附著如覆菌或云本質海水所化如石蟹石蝦之類**杏梅**梅譜  
 花比紅梅色微淡結實甚匾有**細梅**梅譜百葉而密**陸游**詩梅中  
 爛斑色全似**王寂**看黃桃花詩**一**茅**梅**圖繪寶鑑艾淑號竹坡善畫  
 拂額更不俗栗玉削肌殊可人**茅梅**竹仕寧海軍節度判官又有  
 茅汝元舉進士號靜齋善**畫梅**於水仙尤得意晚**一**自成一  
 墨梅人以艾竹一為稱**畫梅**於水仙尤得意晚**一**自成一  
 嘗作梅譜詩頗盡源委**畫梅**惠洪覺範能**一**竹每**苔梅**癸辛雜  
 用阜子膠一十餘里皆古梅苔蘇蒼翠宛如虬龍皆數百年物  
 縣西地名石庭十許叢生苔間著花極晚詢之土人云梅之早者  
 也嫩樹故得春漸遲也**入梅**癸辛雜識芒種後壬日**一**王日所種  
 皆嫩樹故得春漸遲也**入梅**癸辛雜識芒種後壬日**一**王日所種  
 樹老則得春漸遲也**入梅**癸辛雜識芒種後壬日**一**王日所種  
 水梅**洛陽**花木記有**一**紅梅**千**見**梅**冷齋夜話**王**荆公居鍾山  
 公詩華髮尋香始**一**沈與求詩一枝臨路雪培堆鳳城南陌他年憶杏  
 香難隨驛使來**一**沈與求詩一枝臨路雪培堆鳳城南陌他年憶杏  
 梅**襄陽**志**一**在太和山相傳真武折梅枝寄榔樹之上**櫻梅**南  
 賦乃有天誓日吾道若成花開果結後竟如其言今樹尚存**吹梅**都  
 栗棗棗若留穰橙鄧橘**洗梅**昭明太子五月啓凍雨上**吹梅**都

梁簡文帝梅花賦春風一  
 畏落盡賤妾為此斂蛾眉  
 雨從一李張籍詩自愛一  
 一徑斜李詩嶺外鷓鴣聲  
 詩兔園標物序一最是張說春  
 柳點素苞四面同張正見  
 詩一樹繁苞四面同張正見  
 初應律和閣梅李適詩輕絲  
 氣正一閣梅李適詩輕絲  
 粧仙杏瓊真梅東方虬春雪  
 筵弄一真梅東方虬春雪  
 中新栽柏樹子詩脆葉藏梅  
 欺門柳狂花笑詩黃鞋北岸  
 被雪村梅張說詩晴雪北岸  
 借一花何處落姓梅岑參華  
 風吹一花何處落姓梅岑參  
 待君來遠梅杜甫詩安得健  
 前戶明鏡山梅羊士諤詩鄉  
 悲舊質遊吳越詩美君東去  
 送盧處士遊吳越詩美君東  
 買休詩晚風吹不盡江月落

張籍送李司空赴鎮襄陽詩  
 李邦直詩皮膚不作一  
 常帶一酸郝經詩變梅張籍  
 冷魂潛入江一變梅張籍  
 夏梅白居易詩香欲一  
 蒸梅李頻詩離亭向水經梅  
 詩江湖易見淹留興越梅  
 莫待春風落一越梅韓偓詩  
 有蔗霜分不得老聞梅蘇軾  
 夫自要一花魂陳師道詩頓  
 暗香先返一花魂陳師道詩  
 明太祖詩似絮歐梅黃庭堅  
 還疑一蕊似絮歐梅黃庭堅  
 張耒詩園林疎梅張耒詩寂  
 寂歷一後兼附白雲賤又今日  
 寒玉佩一後兼附白雲賤又  
 許尋陶令菊明年約一陸生  
 陳與義詩花鳥紅雲春句麗  
 於一底一釋惠洪詩夜久雪  
 風文員守  
 卷一十灰  
 梅

美人期不來影叢梅陳與義詩高灘落日光尋梅朱子詩憶昔身無  
 賢詩京下探梅陸游詩零亂遠岸山圍當收栗僧約溪橋共一兩枝  
 憶詩京下探梅陸游詩零亂遠岸山圍當收栗僧約溪橋共一兩枝  
 梅陸游詩輕雷輾轉一雷曰客今年看梅荆溪西水為風骨玉為衣  
 梅注鄉人謂梅雨有雷曰客今年看梅荆溪西水為風骨玉為衣  
 王元仲詩橫月主人宜臘平野風聞麥有秋馬定國詩久欲頭衣  
 是去年花開日初長迤竹斜劉仲尹詩頌梅陳傅良詩久欲頭衣  
 運昌庭檻渾栽竹罨畫山半是頌梅陳傅良詩久欲頭衣  
 梅戴復古詩迤邐飄零如釀梅馮子翼詩琳館清深小  
 一枝梅說苑越使諸君執一釀梅馮子翼詩琳館清深小  
 題其壁曰墻角數枝梅凌寒不肯開遙知不是雪為有暗香來又  
 許渾詩鄉信漸稀人漸老只應頻看北枝梅又韓偓詩中宵忽見  
 動葭灰料得六株梅桂林記袁豐居宅後有傾城笑耳又王績詩別  
 南枝早有梅骨世外佳人但恨無傾城笑耳又王績詩別  
 種幾株梅又白居易鴛鴦梅花木考梅一蒂石湖梅范成大梅譜  
 詩池邊新種七株梅雙實名一南買王氏舍七十楹盡拆除  
 玉雪坡既有數本比年又于舍南買王氏舍七十楹盡拆除  
 之治為范村以其地三分之一與梅吳下栽梅特盛其品不一今  
 始盡直脚梅之野梅凡山間水濱荒寒清絕之趣皆此本也花稍  
 得之直脚梅之野梅凡山間水濱荒寒清絕之趣皆此本也花稍

梅

小而疎瘦有韻香重葉梅奇品又嚴羽詩輕寒時節牡丹開葉底  
 最清實小而硬重葉梅奇品又嚴羽詩輕寒時節牡丹開葉底  
 見梅又磬口梅梅譜上等磬口先開色深黃圓瓣如白梅者佳不識  
 梅浙四五月間梅欲黃而雨謂之梅雨轉淮而北則否亦地氣使  
 然花光梅畫繼仲仁住衡州遠山山谷感而作詩記卷末雅聞且為  
 也能墨北枝更乞一枝洗煩惱寫盡十種梅畫苑書梅譜有枯梅新  
 南枝與北枝更乞一枝洗煩惱寫盡十種梅畫苑書梅譜有枯梅新  
 宮梅江梅園梅盤其法不同不可無別詩曰春越裳梅崔駰七  
 大夏之鹽酢玉堂梅梁元帝詩無辨別寫作一般春越裳梅崔駰七  
 以嘉祐詩雪深楊對戶梅徐陵梅花落樂府破梅花年後多我  
 子岸看柳盡成梅對戶梅徐陵梅花落樂府破梅花年後多我  
 初風飄帶柳隴頭梅宋之問詩明朝望臘前梅杜甫詩梅蕊臘前  
 曉雪藹藹霜後竹霜惹見黃庭堅戲荅王才元惠梅三種詩  
 昱詩藹藹霜後竹霜惹見黃庭堅戲荅王才元惠梅三種詩  
 城南名士遣春來三月乃見上苑梅吳仲舒南風之薰賦乍綻  
 逢近臘梅孔武仲詩飛騰岳上苑梅吳仲舒南風之薰賦乍綻  
 麓吟秋草把酒襄陽醉臘梅上苑梅吳仲舒南風之薰賦乍綻  
 收梅歐陽詹詩江皋昨夜上苑梅上苑梅吳仲舒南風之薰賦乍綻  
 風欠員守



媒

易詩南州桃李花主湘浦梅韓偓詩天意別栽培手搓梅韓偓  
 且喜年年作花主湘浦梅韓偓詩天意別栽培手搓梅韓偓  
 映中門十里梅誰栽萬里詩一行萬樹梅陸游梅花詩蜀王小苑舊  
 楊萬里詩一樹梅開一朵惱人偏在最高枝瓶裏梅楊萬里詩  
 又楊基詩萬松嶺上梅千樹踏雪年年看花去瓶裏梅楊萬里詩  
 蕭蕭只隔窻間紙一枝的的釀兄事梅樓鑰茉莉花詩弟小籬梅史  
 總不知又只欠東風陰竹下梅陳樵臨花亭詩竹蕭灑梅黃庚漁  
 舉晉祠詩只欠東風陰竹下梅陳樵臨花亭詩竹蕭灑梅黃庚漁  
 詩寒雲漠漠護墻陰宅畔梅丁鶴年詩太守隄歲晚梅陳高題畫  
 雁滿南國出竹林屋角梅白珽詩脉脉吹香一玉蝶梅王逢詩藻  
 仙花開滿面飄石亭梅顧德輝元日詩空餘玉蝶梅王逢詩藻  
 香一滿面飄石亭梅顧德輝元日詩空餘玉蝶梅王逢詩藻  
 對語風柳送臘鄧橘金杏先生柳鄉名鄭照江梅  
 摘句月香折野梅宮粧巧學寒梅春信纔開北嶺梅  
 堤柳垂絲野宮粧巧學寒梅春信纔開北嶺梅  
 尋香折野梅宮粧巧學寒梅春信纔開北嶺梅  
 玉笛誰家聽落梅一冥冥江雨熟楊梅湖邊還折去年梅  
 莫杯切說文謀也

韻藻良媒

書後閣四松詩後凋應宋之問詩以余慙拙宦期子遇以接歡今託微  
 偃詩但欲進賢求上賞唯將拯溺作無媒禮記男女不相見戰國策  
 離騷苟中情無好修兮何必用夫韓詩外傳士不中道相見戰國策  
 黃庭堅詩門無一迹草木倚憔悴無媒禮記男女不相見戰國策  
 太史皁曰女君子不行也孔叢子士無介不見傳士不中道相見戰國策  
 莊詩千而嫁者君不也雲林遠市朝章掌媒周禮地官媒氏掌  
 自成名以上皆書年月日名焉注判半也主合其半龍媒漢書禮  
 成夫婦也管子凡國都皆有晉書庾亮傳論門藏金穴地使其驕  
 帝天馬歌也勢成其逼盧照鄰詩黃山聞鳳吹清蹕侍金穴地使其驕  
 馬控馬相從濕水來郊歌會唱得按謂土龍作媒晉書張仲素  
 詩天馬相從濕水來郊歌會唱得按謂土龍作媒晉書張仲素  
 喜雨詩臨河沉璧玉夾道畫唱得按謂土龍作媒晉書張仲素  
 冰上與冰下人語索統曰冰上為陽冰下為陰陽事也士如歸  
 妻迨冰未泮婚姻事也君在水上與冰下人語索統曰冰上為陽冰下為陰陽事也士如歸  
 也君當為人冰泮而婚反離騷抨雄鳩以人而交不因人而親鹽  
 公徵女仲春而成婚焉反離騷抨雄鳩以人而交不因人而親鹽  
 耦因媒鐵論商君以景監不見應侯以王稽進故士因士女而親鹽  
 其親顯非媒士才女也楚辭日芙蓉以爲自媒抱布氓伯以婚  
 往者非賢士才女也楚辭日芙蓉以爲自媒抱布氓伯以婚

求自試表一自鬻者士人之醜行也徐陵玉臺新詠序閱詩敦  
禮非直東鄰之自鬻者士人之醜行也徐陵玉臺新詠序閱詩敦  
詩劇敵徒相軋一婉約風流無異西施之被教元稹酬盧祕書  
嬴師亦一相軋一婉約風流無異西施之被教元稹酬盧祕書  
有娥未抵瀛洲遠一拙媒今恐導言之不固  
青雀如何一鳥一拙媒今恐導言之不固  
不假媒至杜甫詩赤雀翻然石生媒韓愈送溫處士序河陽節度使  
以禮為羅羅火為媒韓愈雪詩助留風敵國媒崔道融楚懷王詩  
而致之幕下作黨勸坐一留風敵國媒崔道融楚懷王詩  
緩頰翻為

二十八字媒王直方詩話趙德麟細君作一絕云晚雲帶雨歸飛  
也  
增匪媒詩娶妻如之達媒儀禮士婚禮下達納採用雁注一通也  
言女氏許之乃後使舍媒戰國策處女無媒老且先使氏下通其  
人納其采擇之禮置貧待媒淮南子一而結言聘納而不取者  
惟媒而奢媒後漢書置貧待媒淮南子一而結言聘納而不取者  
已矣楊柳招人不陳與使媒酒一求婦須媒白虎通男不自  
義詩楊柳招人不陳與使媒酒一求婦須媒白虎通男不自

媒必由父母一始鳥媒說文率鳥者繫生鳥以來之名曰雁即  
何遠恥防淫佚也  
寨下女媒風俗通女媧禱祠神祇合媒蘇秦通言張儀一  
仍重女媒而為一初吏部尚書張鎬娶州司戶先是鎬以次  
虎媒集異記唐乾元初吏部尚書張鎬娶州司戶先是鎬以次  
速裝南邁以畢嘉禮拒展百里鏞知其將至因命家族宴於花園  
德容亦隨姑姨妹遊焉山郡蕭條竹樹交密日暮將歸忽有猛虎  
出自竹間遂擒德容跳入翳蒼夜色已昏計力俱盡是夕越客行  
舟去郡二三十里遇水次板屋憩焉微月之下忽見猛虎負一物  
至惶撓闕喝其虎尋俯於板屋側留燭熟視乃其言語莫肯應夜  
人尚有餘喘越客即令昇之登舟飲灌之與之言語莫肯應夜  
雖髻散衣裂而身無少損漸以湯飲灌之與之言語莫肯應夜  
即有自郡至者云張尚書次女遊園為暴虎所食求骸未獲越客  
即遣羣婢以詢德容因號啼不止越客登岸遂以其事列於鎬鎬  
凌晨躍馬至既悲且喜遂與同歸自是黔峽往往建立一之祠  
焉書媒清異錄薛濤四友贊磨潤色先生之腹濡藏  
媒勞恩不其今輕絕白居易詩石頑鑄費力女遣媒焦仲卿妻詩  
醜嫁一朱子詩道同符片諾志異一賦賦賦賦賦賦賦賦賦賦  
云有第三郎窈窕世無雙驍媒射雉賦賦賦賦賦賦賦賦賦賦  
年始十八九便言多令才驍媒射雉賦賦賦賦賦賦賦賦賦賦  
箱籠竹器一者也凡竹器箱方而密籠圓而疎一應媒射雉賦賦  
上器籠形者養鳥宜圓也箱密者不欲令見明也

賦之員守  
卷一十灰  
媒  
三

而清叫野聞調媒射雉賦何調翰之喬桀徐爰注義媒射雉賦

聲而機嗽獲地以厲響徐爰注鳥也為人致敵故翠媒崔伯

名曰因見野雉紛紜難中啾然獲地而鳴引令來鬪翠媒陽珠

賦一折翅徐陵鬪雞詩花冠已鳳媒駱賓王棹歌行

媒孫逖詩山靜吟猿父城空應李商隱公子詩春塲鋪艾帳

草芳愁媒李白詩金瑟玉壺盡為別李成用詩烟花隨處作

時緒花香長鳴媒韓翃送丹陽劉太守詩下笏已有媒白居易詩

亦升沉恨媒崔塗聞雁詩斷行哀響遜如媒韓偓詩洞門深閉不

現仰天無鶴媒陸龜蒙天媒杜荀鶴窮媒陸游詩

處認看過鳥下南汀天媒杜荀鶴窮媒陸游詩

鼓翼相迎似相喜天媒杜荀鶴窮媒陸游詩

睡媒陸游詩書卷纔開作窮媒陸游詩

一誰媒陸游詩書卷纔開作窮媒陸游詩

必用媒管子明主之治天下也必用聖人而後媼母媒易林

為不得水火媒參同契子水一午火二合而成三數土數五故中

求不得水火媒參同契子水一午火二合而成三數土數五故中

調停配合水土所以和諧也寒熱媒命曰杏花媒李商隱柳下

詩誰為城價弄玉媒杜牧詠梅詩若在秦杏花媒李商隱柳下

黃映白擬斷腸媒皮日休野梅詩共月已為玉兒媒陸龜蒙野梅

蕭帝瑞齊宮水雲媒陸龜蒙白鷺詩見欲扁舟白鷗媒陸龜蒙詩

應是曲沙雲雪為媒司馬都白菊詩映水好將風是媒韓偓早翫

朱鷺曲沙雲雪為媒司馬都白菊詩映水好將風是媒韓偓早翫

白雪為伴寒靜女媒王安石詩鄉窮自作幽仕進媒王安石詩非

香一往而可歎也矣審思而篤行之者蓋鮮而抗之于

高遠姍之為艱澀或託之為矣審思而篤行之者蓋鮮而抗之于

而清叫野聞調媒射雉賦何調翰之喬桀徐爰注義媒射雉賦

聲而機嗽獲地以厲響徐爰注鳥也為人致敵故翠媒崔伯

名曰因見野雉紛紜難中啾然獲地而鳴引令來鬪翠媒陽珠

賦一折翅徐陵鬪雞詩花冠已鳳媒駱賓王棹歌行

媒孫逖詩山靜吟猿父城空應李商隱公子詩春塲鋪艾帳

草芳愁媒李白詩金瑟玉壺盡為別李成用詩烟花隨處作

時緒花香長鳴媒韓翃送丹陽劉太守詩下笏已有媒白居易詩

亦升沉恨媒崔塗聞雁詩斷行哀響遜如媒韓偓詩洞門深閉不

現仰天無鶴媒陸龜蒙天媒杜荀鶴窮媒陸游詩

處認看過鳥下南汀天媒杜荀鶴窮媒陸游詩

鼓翼相迎似相喜天媒杜荀鶴窮媒陸游詩

睡媒陸游詩書卷纔開作窮媒陸游詩

一誰媒陸游詩書卷纔開作窮媒陸游詩

必用媒管子明主之治天下也必用聖人而後媼母媒易林

為不得水火媒參同契子水一午火二合而成三數土數五故中

求不得水火媒參同契子水一午火二合而成三數土數五故中

調停配合水土所以和諧也寒熱媒命曰杏花媒李商隱柳下

詩誰為城價弄玉媒杜牧詠梅詩若在秦杏花媒李商隱柳下

黃映白擬斷腸媒皮日休野梅詩共月已為玉兒媒陸龜蒙野梅

蕭帝瑞齊宮水雲媒陸龜蒙白鷺詩見欲扁舟白鷗媒陸龜蒙詩

應是曲沙雲雪為媒司馬都白菊詩映水好將風是媒韓偓早翫

朱鷺曲沙雲雪為媒司馬都白菊詩映水好將風是媒韓偓早翫

白雪為伴寒靜女媒王安石詩鄉窮自作幽仕進媒王安石詩非

香一往而可歎也矣審思而篤行之者蓋鮮而抗之于

高遠姍之為艱澀或託之為矣審思而篤行之者蓋鮮而抗之于

煤

莫杯切灰集屋者又

韻藻

哀煤之家語孔子窮于陳蔡之間七日不嘗粒顏回索米而爨

而進食日向者幾熟孔子望見顏回攫其甑中而飯之孔子笑曰知

人固不易也盧仝月蝕詩摧環破壁眼看盡當天一搭如笑曰皮

日休投龍潭詩氣湧麝煤韓偓詩蜀紙看盡當天一添筆媚越甌犀液發

撲倒檜霜天老松烟麝煤陰雨寒司馬光喜雨詩簾映薄寒燈有

暈窓含虛白遂成此殊不易然作朽蠹太多是其小疵又贈米元

殊難工永年遂臻此殊不易然作朽蠹太多是其小疵又贈米元

章詩萬里風帆水著天添澤紋烏鞞又得宗汝書詩書同銀鈞壯

廷珪履墨出蘇家積雙樹海棠詩恐淡添猩血矜香棄陸游詩

句與池深貯香徐積雙樹海棠詩恐淡添猩血矜香棄陸游詩

紫鷺如相問為報春吟費詩南溪青煤蘇軾種松詩魯人不竈煤

蘇軾詩瓦池研報春吟費詩南溪青煤蘇軾種松詩魯人不竈煤

增松煤洞天清錄上古無墨以竹挺點漆而書中古以石磨汁至

心硯者欲磨墨貯潘耳仇池筆記真爽和為之所以晉人多用凹

嗜者如滕達道蘇浩然呂行甫暇日晴暖研墨數合弄筆之餘乃

啜飲之歐陽修詩山中老僧憂石泐印之以紙磨初來僮耳起竈

草搗為藥寒中燼作蘇軾書潘衡墨金華潘衡初來僮耳起竈

作墨得烟甚豐而墨不甚精子教其作遠突寬竈得烟幾減半而

墨乃爾其印文曰海南一東坡法墨皆精者也又書所造油烟

以爲墨近取油烟纒積便掃身煤墨器頭煤如珠如纓絡二器頭煤爲

成片頭煤深者曰遠用火新煤墨經凡故墨膠敗者未之可和煤

外者曰近火煤者曰遠用火新煤墨經凡故墨膠敗者未之可和煤

墨經凡久使自當在淨密小室內不可通風傾膠于煤久蔭不可

潰爲一箕可掃煨煤柳宗元逐畢方文休飯煤李德裕積薪賦悲顏子

一箕可掃煨煤柳宗元逐畢方文休飯煤李德裕積薪賦悲顏子

積沫燈窓輕煤蘇軾詩書窓拾屋煤黃庭堅詩蛛網舊煤薛能詩

煤

莫杯切灰集屋者又

而進食日向者幾熟孔子望見顏回攫其甑中而飯之孔子笑曰知

人固不易也盧仝月蝕詩摧環破壁眼看盡當天一搭如笑曰皮

日休投龍潭詩氣湧麝煤韓偓詩蜀紙看盡當天一添筆媚越甌犀液發

撲倒檜霜天老松烟麝煤陰雨寒司馬光喜雨詩簾映薄寒燈有

暈窓含虛白遂成此殊不易然作朽蠹太多是其小疵又贈米元

殊難工永年遂臻此殊不易然作朽蠹太多是其小疵又贈米元

章詩萬里風帆水著天添澤紋烏鞞又得宗汝書詩書同銀鈞壯

廷珪履墨出蘇家積雙樹海棠詩恐淡添猩血矜香棄陸游詩

句與池深貯香徐積雙樹海棠詩恐淡添猩血矜香棄陸游詩

紫鷺如相問為報春吟費詩南溪青煤蘇軾種松詩魯人不竈煤

蘇軾詩瓦池研報春吟費詩南溪青煤蘇軾種松詩魯人不竈煤

增松煤洞天清錄上古無墨以竹挺點漆而書中古以石磨汁至

心硯者欲磨墨貯潘耳仇池筆記真爽和為之所以晉人多用凹

嗜者如滕達道蘇浩然呂行甫暇日晴暖研墨數合弄筆之餘乃

啜飲之歐陽修詩山中老僧憂石泐印之以紙磨初來僮耳起竈

草搗為藥寒中燼作蘇軾書潘衡墨金華潘衡初來僮耳起竈

作墨得烟甚豐而墨不甚精子教其作遠突寬竈得烟幾減半而

墨乃爾其印文曰海南一東坡法墨皆精者也又書所造油烟

以爲墨近取油烟纒積便掃身煤墨器頭煤如珠如纓絡二器頭煤爲

成片頭煤深者曰遠用火新煤墨經凡故墨膠敗者未之可和煤

外者曰近火煤者曰遠用火新煤墨經凡故墨膠敗者未之可和煤

墨經凡久使自當在淨密小室內不可通風傾膠于煤久蔭不可

潰爲一箕可掃煨煤柳宗元逐畢方文休飯煤李德裕積薪賦悲顏子

一箕可掃煨煤柳宗元逐畢方文休飯煤李德裕積薪賦悲顏子

積沫燈窓輕煤蘇軾詩書窓拾屋煤黃庭堅詩蛛網舊煤薛能詩

多貴其黑而不取其光不黑固為棄物不光則索然無神采亦無復用懷民遺僕二枚云法墨既黑且光始如前所云者書以報之又李商隱詩敵國軍容飄木柿前朝神廟鎖烟蘇煤又歐陽修詩曼卿醉題紅粉壁粉已剝昏烟煤高麗煤蘇書王君佐所蓄墨新羅墨甚黑而不光當以潘谷墨和乃為佳絕今時士大夫多貴蘇浩然墨浩然本用祖徠一雜遠煤作之高麗墨若獨使如珠子煤蘇軾書徠徠墨祖徠一雜遠煤作之高麗研土炭耳在汶上作潘谷煤墨經一及谷者正在煎膠之妙拂蛛也陳公弼在汶上作潘谷煤墨經一及谷者正在煎膠之妙拂蛛此墨謂之黑龍髓只有謫仙留

**煤**  
句處春風掌管一仙留

**對語**  
麝魚繭

竹粉 燭燼 點漆 和煤 蔡倫紙 縹簾篆 鬚壁煤

**瑰**

戶恢切玫瑰火齊珠也又古回切  
瓊瑰石次玉韻會或作瑰又作瓊

**韻藻**  
瓊瑰儷

何以贈之玉佩梁簡文帝詩顧憐砥硃質何以  
十二朱版詩固漆投膠不可開贈君珍重抵一我嘗欲擬禁字體  
英雄如赤子雌黃賢哲貢一開贈君珍重抵一我嘗欲擬禁字體  
不道雪月玫瑰魏書和平二年詔中尚方作黃金合盤十二具鈿  
冰名言既帶珠璧又服珠玉之急就篇璧碧珠璣凡珠有龍珠龍所吐  
者蛇珠蛇所吐者南海諺云蛇珠干枚不及一凡珠有龍珠龍所吐

溪筆談予在漢東得一玉琥美玉而微紅溫潤明潔或云即也子虛賦其石則赤玉一琳瑯昆吾溫庭筠詩鄭氏允端詩半琴李商隱詩龍頭瀉酒客壽杯主人淺笑紅一楊柳紫橋綠一朶斷雲擎翡翠一江甘露瀉一又溫庭筠詩沈璿瑰山海經大荒拂地紅張賁聯句牆高牽薜荔障軟撼一沈璿瑰山海經大荒與求詩遙想經行斷岸曲野花漂盡雪一璿瑰之中有西王母之山爰有光謝石昌言詩正知榮篋笥無足報一水奇瑰孟郊碧潛瑁司馬謝石昌言詩正知榮篋笥無足報一水奇瑰孟郊遠有餘美我琪瑰曾鞏詩字只

增碧瑰抱朴子昆崙有珠玉明瑰麗玉內府一珍瑰辨亡論一介域巨象逸駿擾于外閑明珠瑋寶耀于內府一珍瑰辨亡論一介迹而至奇玩應響而去按晉書作一珍瑰辨亡論一介外詠一花詩攢星任瓌銀青光祿大夫高祖義師起瓌請見授排綠帶照眼發紅光任瓌銀青光祿大夫高祖義師起瓌請見授事與一蘇瓌唐書一正睿宗即位進左僕射卒年七十二贈司空一籌之蘇瓌唐書一正睿宗即位進左僕射卒年七十二贈司空空諡崔瑰唐書一郾傳五子瑤一瑾瓌瑤瑤禮文貞崔瑰唐書一郾傳五子瑤一瑾瓌瑤瑤禮韓游瓌唐書一留後奉天之狩諸將推游瓌功第一寧

**雷**

者回切說文作雷陰陽薄動雷雨生姓

雷

韻藻

澤雷子以嚮晦入宴息風雷過則改益君子以見善則遷有

日月方聲氣於一吳越備史羅隱寢疾王親臨撫問因題其壁

云黃河信有澄清日後代應難繼此才隱起而續末句云門外旌

旗屯虎豹壁間章句動一由是以紅紗罩覆其上張九齡奉和

聖製早度蒲關詩河津會日月仙仗役一李白贈從孫義興宰

曹松上廣州支使王拾遺詩軒窓盛島嶼檄盾照一袁桷詩案

頭今古洵雷仍也庾信賦遊一之講肆齒明離之胃筵疾雷

起動萬物者莫一乎唐書鄭畋傳畋為鳳翔龍西節度使募銳

兵五百號遺風將境中盜不敢發甘泉賦聲駢隱以陸離分輕先

詩疎雨從東送一韓偓殷雷色帶孤嶼虛聲涵一陽高適望海作遠

金鏃一如雷軍之良五家之兵進如鋒矢戰一雷解如風雨五

若史晉遣判官高居晦冊于國居晦記往復所見瓜州南十里

鳴沙山冬夏殷殷有聲一云禹貢流沙也莊子此劍一用一

震之震也四卦之內無不賓服而聽從君命者矣此諸侯之劍也

夢溪筆談景德中車駕欲幸澶淵獨寇忠愍贊成上意渡河虜騎

充斥人情洶洶上使人微規準所為準方酣寢鼻息一胡曾

一時鎮物比之謝安焦仲卿妻詩我有親父兄性行暴一胡曾

詩大禹塗山御座開諸侯玉帛走一汪遵詩馬如飛電轂一

劉克莊詩海聲中夜近一張憲詩九龍殿高紫帳暖踏歌聲裏

歡之嗥若雷舞賦車音若雷驚驟相及又徐陵洛陽道詩濯龍

望如霧河橋渡似雷盧照隣詩漢時光如月秦祠聽似雷楊侃皇

畿賦萬棹如風而倏去千鼓似雷而忽過范成大田園詩社下燒

錢鼓似雷日斜迅雷怪雲變氣此皆陰陽之精其本在地而上發

于天者也夏侯湛雷法雷後漢書光武帝紀帝封功臣皆為列侯

賦奮一崇崇侯不過百里故利以建侯取一于注易屯卦震下坎上震為雷

初九曰利建侯又曰震驚百里故封諸侯地方百里以也又

傳燈錄智炬雖陳雷後漢書陳重少與同郡雷義為友鄉里為之

減一猶響語曰膠漆自謂堅不如雷與陳溫庭筠詩班

馬方齊驚一亦竝驅黃滔宴中貽同年瑞雷唐書王求禮傳久

詩同戴大恩何處報永言交道契一入賀求禮讓曰宰相變

雪鳳閣侍郎蘇味道等以為瑞率羣臣入賀求禮讓曰宰相變

和陰陽而季春雨雪乃災也果以為瑞則冬月雷渠為一耶驚

雷莊子蟄今始作吾一之劉向九歎凌一雷渠為一耶驚

奕一歌一奮今震萬里威凌宇宙今動四海六合不維兮誰

能理庾信詩投壺欲起電倚柱稍一季白劍閣賦上則松風蕭

颯瑟賦有巴猿兮相哀旁則飛湍走壑灑石噴閣洶湧而一季

商隱隋宮守歲詩遙望露盤疑是月遠聞鼉鼓欲一范成大長

安開詩斗門懸淨練懸板涼一又蠻貊志覺林院僧志崇聽雷

收茶三等待客以一自奉以萱草帶供客以紫茸香

風文員守

十灰

雷

雷

雷

雷

雷

雷

淮南子視日者忽雷錫鼓錄文宗朝內臣鄭中丞有二琵琶號大

眩一物過以錦纏之令家僮接得即祕器也後過花下酒酣即彈數

曲值黃門過云此鄭中丞琵琶聲也又廣異記唐歐陽一者本

名紹勇于戰鬪嘗率其徒與雷師戰衣並焦卷形體傷腐亦不

止自辰至酉雷電飛散人因呼紹為一骨雷秋化為虎三爪出

南海思雷二州又傳燈錄北宗門人一名骨雷為區擔山曉了禪師

撰塔碑盛雷見黔雷長離而後喬皇張揖注冥而右天上造化神

行于世也奔雷木華海賦驚浪雷奔駭水迸集郭璞遊仙詩登仙撫龍

也奔雷迅駕乘李白大獵賦君王于是我通天靡星旆

車揮電鞭杜甫詩巫山冬可怪昨夜冰雷生雲霧瞬息起

有輕雷駱賓王詩發花如薄雪拂水若御所延春閣道轉遠樹殘

成大詩遊騎不知都幾晚雷杜審言詩日氣含宗雷陸龜蒙詩麗

許長隄十里轉黃庭堅詩想得天香隨御所延春閣道轉遠樹殘

謝微談何必減黃庭堅詩白蓮社裡覓一炳次宗也狂雷

芝草遙賡黃綺歌蓮花近入詩白蓮社裡覓一炳次宗也狂雷

蘇軾詩不容日失晤乾雷黃庭堅詩亦防怒雷黃庭堅詩快似揮刀

語過電不容日失晤乾雷黃庭堅詩亦防怒雷黃庭堅詩快似揮刀

底飛霧濕衣巾

出地雷

易雷出地奮豫先王以作樂崇德殷薦之上帝以配祖考

頭城下浪崔嵬風起聲疑又陸機詩邈矣垂天脾為雷

景壯哉奮地雷又趙孟頫詩湍駛波翻雪風生地奮雷

子天有風雨寒暑人亦有取與喜怒故膽為雲肺破柱雷世說初

倚氣肝為風腎為雨亦取與與喜怒故膽為雲肺破柱雷世說初

豪邁稱常倚柱書雷震其柱然神色不變曹嘉之晉紀諸葛誕以

報水齊簷黃庭堅詩作驚六丁雷善易作易總十五卷一曰

雷雨忽至暝霧中一人已捧書立矣韓愈詩仙官勅一聲雷薛能詩

將繞殿雷珍珠船馮道之子能彈琵琶以皮為絃

恩無遠近萬年歡怵蘇軾有美堂暴

雨詩游人脚底屯君子以經綸詩卷耳疏人君以黃金飾尊大一

增雲雷易金飾龜日蓋刻為賦察文明而降祥瑞觀草昧而動

鮑照有登岸與妹書又越絕書湖周枚雷左傳南蒯枚筮之  
謂千頃有禮云無雷同是總眾之辭震雷周語陰陽分布  
也今俗語云中候秦穆公出狩天大雷雨魚李山南詩驚風出地戶號號  
車寇尚書中侯翻幕燕驟雨落河魚漢書天志天鼓有音如雷  
似杜甫詩方雷晉語司空季子曰青非雷漢書天志天鼓有音如雷  
東坡山谷之名忠義之効與天地相終始耳蚊雷漢書中靖王  
直重其翰墨以忠義之効與天地相終始耳蚊雷  
聽成周必大詩禁直唯聞漏鼓催潮聲遙眩雷漢書匈奴傳又  
為塞服虔注無雷漢書西域傳許同眩雷漢書匈奴傳又  
徐陵陳公九錫文蒼蒼浴日杳杳拜求北泊丈夫畏雷後漢書蔡  
之鄉南踰女子之國莫不屈膝膜拜求北泊丈夫畏雷  
雷震輒就墓側日褒在此又山海經飛魚如豚赤文無羽食之  
不雷震輒就墓側日褒在此又山海經飛魚如豚赤文無羽食之  
寫也注寫感雷淮南子陰陽相薄而為激而為雷聲可以鐘鼓  
猶放效也感雷論衡子路相薄而為激而為雷聲可以鐘鼓  
死孔子每聞雷則中心惻然卑雅象齒尚剛勇親涉衛難結而為霧  
莫之為而文生天象亦感氣莫之為而文生成雷軸衆呼西

京賦複陸重閣轉石曹植征蜀論下礪一榛殘木碎海賦  
翻動安陸昭王碑文震響雷賦結鬱以一今鼓司稜之逸響  
沈約安陸昭王碑文震響雷賦結鬱以一今鼓司稜之逸響  
暗疑霧瀑布響多雷春秋繁露土象雷洪範五行傳雷于天地為  
火干木蟄蟲蚤多雷春秋繁露土象雷洪範五行傳雷于天地為  
出入也入則除害出則興利人君之象也羅隱送姚安始雷論衡  
陽動故正月陽衰故五月陽盛故五月雷論衡圖畫之工始雷論衡  
若力士謂之雷公左以祀者皆豕首推之投琅雷釋名雷也如  
荒雜錄雷州民以神聚氣呼吸綿綿勿令間斷久之神住氣定  
也聲轟雷自然巽戶龍騰虎躍周伯琦詩雨師騎羊室避書  
避雷盛弘之荆州記湘陽縣樊重之邑也重母畏雷為石室避書  
雷史通唐修本草徐世勤監統使周勃張飛彈壓乃著編簡肉雷  
清異錄來玉海岐黃彭扁抑揚輔導至於一邑時號為樂當宰請  
雷清異錄來玉海岐黃彭扁抑揚輔導至於一邑時號為樂當宰請  
雷徒皆錄孫樵送茶與崔刑部書云晚甘侯十五人遣侍齋閣此  
品迎雷投荒雜錄雷州人或有疾即掃虛室設酒食鼓聞雷錄話  
風文員守十灰雷



趙清獻年五十九一而得道自號知非子李嶠詩一旬初降雨  
 二月早一羅隱詩一雷聲暖乍一又陰符經兩葉掩日不見泰  
 雪却一塞耳不一雷皮日休詩一雷震帝衣冠焚香再拜退  
 山兩豆塞耳不一雷皮日休詩一雷震帝衣冠焚香再拜退  
 敬雷坐靜思所以致變者不可得偶後苑匠作進一七寶枕屏  
 遽取碎之上敬天之威如此其喚雷以墨篆一卷與之日以此行  
 當太平盛時享國久長宜矣要聞雷聲但一雷之曰以此行  
 之可以致雷祛疾我兄弟五人要聞雷聲但一雷之曰以此行  
 自是行符致雨成有殊效范成大詩步屨尋春非老伴任教風雨  
 車一乘雷離光初繞電震氣始一廣信詩觀雷解嘲一收其聲地盈  
 其蒸雷郭璞江賦流風停雷張正見詩投鞭聊靜電捐軀暫一  
 熱通日殘雲尚斷霧時薄雷沈佺期詩流澗含鼓雷謝偃可汗山銘  
 雷通日殘雲尚斷霧時薄雷沈佺期詩流澗含鼓雷謝偃可汗山銘  
 蹴扇雷李白大鵬賦歷汗漫以天矯塌瀑雷之王維白龍過詩南山  
 以一驚人相對兮不聞語聲朱子贈彭世空雷似火江上只一  
 昌詩象山問說太清宮賦萬神開入響迴旗掩月一奮一晴起曲七  
 車雷杜甫朝獻太清宮賦萬神開入響迴旗掩月一奮一晴起曲七  
 塵黃庭堅詩九挫雷李華含元殿賦勢未通韓琦詩一晴起曲七  
 衢終日憤一挫雷李華含元殿賦勢未通韓琦詩一晴起曲七

詠雪詩積迴疑浮遇雷韓愈嵩山題名並少室而東抵眾寺上太  
 地雲平想歐陽修集古跋尾嵩山頂有石記戒人游龍潭者毋語  
 潭水一歐陽修集古跋尾嵩山頂有石記戒人游龍潭者毋語  
 笑以黷神龍怒則有雷恐因念退之記元稹詩楓人夜長吼  
 濤雷孟郊峽哀詩春一雷丈一蘇軾春雷元稹詩楓人夜長吼  
 向林梢成夏雪中輪歷錄上作一又蘇軾詩腰鼓百面如一袁張  
 換詩空餘水夔契定期華一煥也夏雷賈島詩發語晴雷杜牧  
 雷應辨識冲天按謂一華一煥也夏雷賈島詩發語晴雷杜牧  
 枝蠻鼓殷一書擊鼓轟一倪瓚詩進壑一驚雷書眠一  
 詩烈風駕地震巴雷李商隱詩一章臺走馬聲姓雷社裏如相問為  
 說游入高雷轟夷中聞人說海事蟄雷杜荀鶴詩和君詩句吟聲  
 是游入高雷轟夷中聞人說海事蟄雷杜荀鶴詩和君詩句吟聲  
 詩我欲然犀起一劉雷韓熙載贈僧詩林泉自多與不是  
 謾誇海蕪紙錢灰一劉雷韓熙載贈僧詩林泉自多與不是  
 韓琦詩何假長雷范仲淹詩一東雷歐陽修詩上宗也  
 鳴泉一擊怒桴長雷范仲淹詩一東雷歐陽修詩上宗也  
 躍下雲窟軒雷黃庭堅題東坡字後東坡居士性喜酒然不能四  
 雨雖誰弄喧雷范成大詩波驚饑雷韓駒詩詩腸日午轉落筆如風  
 皆有義味喧雷范成大詩波驚饑雷韓駒詩詩腸日午轉落筆如風  
 風文員守

雷徐璣新春喜雨詩歲事春來鳴雷袁奘車行詩兩耳傳江聲洶湧如

山下雷易慎言語節飲食山上雷易乎恭喪過乎小過君子以行

冬起雷在播校四時歸用尹文先生之言深思三月遂能存亡

雷禹錫詩鯨噴盪揚濤起雷宮應雷春秋繁露雷者土氣也東方

雷造化權輿辟虺雷本蒼術節中有眼不雨雷海錄碎

雷以黃金為器工冶之聲震于都石壁雷庾信謝滕王啟金門細管

冬萬壑雷李白蜀道難連峰去天不盈尺枯松倒掛倚絕壁飛湍

萬歲雷吳融詩恩洽三時龍湫雷杜荀鶴送吳蛻入蜀詩鳥腸轉

雷范成大詩絮厚眼船底雷范成大詩胡牀百面雷范成大元夕

腰鼓催花信快雪裏雷戴表元詩水捲十二雷袁綉桑乾嶺詩茲

殿前雷虞集詩香霏簾底火象雷丘濬詩碧殿

對語麗澤無雷不夜怒浪邀月螢火五里霧笑起電

摘句起蟄一聲雷芙蓉塘外有輕雷六丁雷息成雷

韻藻金壘制韓詩說彼龜日酒尊刻木作人君黃卜正義

所醉人君以黃金飾儀禮士冠禮水在洗東注水器尊卑皆有

班玉海靡足以爵靡舟而設坐今溢玉壘詩正義制韓詩說天子以

詩恨不當此時相逢醉玉壘詩正義制韓詩說天子以

梁雅樂歌信梓壘見瓶壘詩之磬矣維大夫皆以金士以

未省有遺策肯濯壘詩挹彼注茲山壘禮記明堂位韓愈詩朝

不垂意與濯壘詩挹彼注茲山壘禮記明堂位韓愈詩朝

也唐書禮儀志上帝犧尊各二宗廟每座壇上象尊各二在壇

下配帝犧尊象尊上帝犧尊各二宗廟每座壇上象尊各二在壇

風文員子 卷十 十灰 雷壘

堂下又以一實酒唐六典凡尊彝之制十有四祭祀則陳之六  
 一沉大罍周禮鬯人凡祭祀社壇用一實醴齊太稷如之瓦罍  
 見上三禮圖一石曰斟吾酒脫粟藜羹皆可口傾罍以流酒千日蘇軾  
 詩自歎才石曰斟吾酒脫粟藜羹皆可口傾罍以流酒千日蘇軾  
 盡小空

江作罍黃庭堅詩笑倚  
 增酌罍禮記君西酌犧象夫人東一尊周禮正義諸設罍儀禮  
 饋食禮水用沃盥用斟小罍謂之坎陳罍晉書潘尼傳尼拜  
 躬拜辭曰設樽篚於兩楹之間美彌劬闕里之教克崇乃洗罍  
 三禮圖案舊圖亦謂之六罍為中受五斗為一受三斗六尊  
 洗尊諸說壺與罍形制相似六罍為中受五斗為一受三斗六尊  
 犧罍博古圖周首四皆以犧首為耳為鼻周素一為下受一解  
 語遂為鳳凰婆娑之狀象鼻博古圖周首一象首象南越之獸  
 會不知止以犧為飾耳象鼻博古圖周首一象首象南越之獸  
 感雷而文生同罍先儒說罍刻木作雲雷形象玉海齊顏俊於司

州得古一樽各二獻之樽罍玉海宋朝郊廟陳一之數皆准古而  
 年呂公綽請實一配以明水明酒從之元稹詩兩行紅五罍陳  
 袖拂書罍之別有山金罍大罍小罍水罍也周禮鬯人祭祀  
 道禮書罍則盛鬯者也儀禮罍水洗在東則盛水者也罍之為  
 器非施也椎罍庾闡斷酒誠明智運於常性好欲安於自勝吾以知  
 於一也椎罍庾闡斷酒誠明智運於常性好欲安於自勝吾以知  
 焚罍祖台之與王荆州書古人以酒雲罍馬射賦熊耳刻杯飛  
 畫蘇軾詩浮罍庾信荅趙王啟雲  
 白酒浮罍氣流星泛枕  
 皆有罍周禮司尊彝春祠夏禴其朝踐用兩著尊其饋獻用兩象  
 獻用兩山尊四時之間祀追享其朝踐用兩著尊其饋獻用兩象  
 罍刻而畫之饗饗罍博古圖周足迹罍攷古錄一得之恒水  
 為山雲之形饗饗罍博古圖周足迹罍攷古錄一得之恒水  
 酌餘罍玉堂雜記淳熙九月宣召侍讀史浩錫宴澄碧殿抵暮以  
 未容已金蓮引雙翠羽罍承一受斯茂社從天之來  
 燭再拜離階祀  
 易詩窪剋

州得古一樽各二獻之樽罍玉海宋朝郊廟陳一之數皆准古而  
 年呂公綽請實一配以明水明酒從之元稹詩兩行紅五罍陳  
 袖拂書罍之別有山金罍大罍小罍水罍也周禮鬯人祭祀  
 道禮書罍則盛鬯者也儀禮罍水洗在東則盛水者也罍之為  
 器非施也椎罍庾闡斷酒誠明智運於常性好欲安於自勝吾以知  
 於一也椎罍庾闡斷酒誠明智運於常性好欲安於自勝吾以知  
 焚罍祖台之與王荆州書古人以酒雲罍馬射賦熊耳刻杯飛  
 畫蘇軾詩浮罍庾信荅趙王啟雲  
 白酒浮罍氣流星泛枕  
 皆有罍周禮司尊彝春祠夏禴其朝踐用兩著尊其饋獻用兩象  
 獻用兩山尊四時之間祀追享其朝踐用兩著尊其饋獻用兩象  
 罍刻而畫之饗饗罍博古圖周足迹罍攷古錄一得之恒水  
 為山雲之形饗饗罍博古圖周足迹罍攷古錄一得之恒水  
 酌餘罍玉堂雜記淳熙九月宣召侍讀史浩錫宴澄碧殿抵暮以  
 未容已金蓮引雙翠羽罍承一受斯茂社從天之來  
 燭再拜離階祀  
 易詩窪剋

麟鳳百乳壘博古圖周致於彝器往往有之

寶壘挈榼 傾壘濯壘 五壘象首壘 車渠壘岳為豆 江作壘

對語 綠蟻倒雲壘輕折荷盤當酒壘

韻藻 灑灑灑灑 灑灑灑灑 灑灑灑灑

木華海賦灑灑 灑灑灑灑 灑灑灑灑

泰山頽灑灑 灑灑灑灑 灑灑灑灑

世說灑灑 灑灑灑灑 灑灑灑灑

俄而亮至與諸人詠灑灑 灑灑灑灑 灑灑灑灑

相曰元規此時灑灑 灑灑灑灑 灑灑灑灑

今忽代序歲暮矣灑灑 灑灑灑灑 灑灑灑灑

日西頽又張祐送沈灑灑 灑灑灑灑 灑灑灑灑

霧暗月西頽灑灑 灑灑灑灑 灑灑灑灑

錫詩灑灑 灑灑灑灑 灑灑灑灑

馬廻灑灑 灑灑灑灑 灑灑灑灑

黃滔詩灑灑 灑灑灑灑 灑灑灑灑

之隗若山頽灑灑 灑灑灑灑 灑灑灑灑

酌客山夕陽頽灑灑 灑灑灑灑 灑灑灑灑

增風頽灑灑 灑灑灑灑 灑灑灑灑

守而後行灑灑 灑灑灑灑 灑灑灑灑

爵級不遂遂乃灑灑 灑灑灑灑 灑灑灑灑

隔河憶長眺青歲灑灑 灑灑灑灑 灑灑灑灑

笠地法覆燦天地灑灑 灑灑灑灑 灑灑灑灑

高而滂沱陸終娶灑灑 灑灑灑灑 灑灑灑灑

噴六子孕而不翔灑灑 灑灑灑灑 灑灑灑灑

丈之崖物類登之灑灑 灑灑灑灑 灑灑灑灑

淮豹之糜骸者以灑灑 灑灑灑灑 灑灑灑灑

度難勝後者以謀灑灑 灑灑灑灑 灑灑灑灑

噴

灑灑灑灑 灑灑灑灑 灑灑灑灑

灑灑灑灑 灑灑灑灑 灑灑灑灑

灑灑灑灑 灑灑灑灑 灑灑灑灑

灑灑灑灑 灑灑灑灑 灑灑灑灑

灑灑灑灑 灑灑灑灑 灑灑灑灑

灑灑灑灑 灑灑灑灑 灑灑灑灑

灑灑灑灑 灑灑灑灑 灑灑灑灑

灑灑灑灑 灑灑灑灑 灑灑灑灑

灑灑灑灑 灑灑灑灑 灑灑灑灑

灑灑灑灑 灑灑灑灑 灑灑灑灑

灑灑灑灑 灑灑灑灑 灑灑灑灑

灑灑灑灑 灑灑灑灑 灑灑灑灑

灑灑灑灑 灑灑灑灑 灑灑灑灑

灑灑灑灑 灑灑灑灑 灑灑灑灑

灑灑灑灑 灑灑灑灑 灑灑灑灑

灑灑灑灑 灑灑灑灑 灑灑灑灑

灑灑灑灑 灑灑灑灑 灑灑灑灑

灑灑灑灑 灑灑灑灑 灑灑灑灑

灑灑灑灑 灑灑灑灑 灑灑灑灑

灑灑灑灑 灑灑灑灑 灑灑灑灑

灑灑灑灑 灑灑灑灑 灑灑灑灑

灑灑灑灑 灑灑灑灑 灑灑灑灑

灑灑灑灑 灑灑灑灑 灑灑灑灑

岸為之年頽郭璞遊仙詩採藥遊  
 靡雲頽王儉褚淵碑高構夕若  
 遺以就順兮會格頽米芾天馬賦  
 不畝平而又高格頽風靡  
 且請伐衛以其立也也  
 憲綱頽宋書孔琳之傳琳之為御史中丞明憲直法無所撓屈奏  
 為整然後朝典惟明蒞眾必歲若頽楚辭  
 肅斯道或替則峻崖斲巖流恨匪石之難叢  
 西都賦超洞壑越峻崖斲巖流恨匪石之難叢  
 林摧又陸雲九愍欲隨波以周流恨匪石之難叢心日積  
 榮進之情轉篤彫容頽陸雲九愍悲愁心之難叢  
 任真之七命西暄氣初收又陶潛下情牖頽支遁詩蕭索  
 頽田舍獲詩日余作此來三四又陶潛下情牖頽支遁詩蕭索  
 張夜難頽謝靈運歲暮詩殷憂  
 陳子昂春臺引羣仙去今崑崙頽柳宗元河右平饒歌  
 坤軸頽韓愈詠雪詩日輪埋  
 驛馬噴韓愈憶昨行陽山鳥路出

催

朱顏頽白居易歌無可奈何古岸頽  
 雨無多落泥偏滑土自噴蘇軾詩草去  
 溪不勝深岸故頽一彈飛霜敗壁頽  
 雨先流光頽朱子詩  
 波激岳頽清景遁飛  
 對語霧卷嘯談石泐瓊樹倚形神王  
 摘句曉踐菊勝頽藍田醉倒玉山頽風範頽  
 倉回切說沙虛岸頽籐絡枯松石欲頽  
 韻藻花催杜審言宿羽亭待宴詩風光新柳報宴賞  
 莫全落春雁催宋之問詩贈曲南鳧斷征途北  
 羯鼓催天寶遺事明皇  
 迎詩又展樓春作市鼉鼓暮催衙歲月催  
 慶餘詩堪驚雙鬢曉奏催沈佺期詩長樂宵鐘盡明光  
 雪不待歲寒催曉奏催又薛逢詩五夜疎鐘曉箭催  
 曙色

朱顏頽白居易歌無可奈何古岸頽  
 雨無多落泥偏滑土自噴蘇軾詩草去  
 溪不勝深岸故頽一彈飛霜敗壁頽  
 雨先流光頽朱子詩  
 波激岳頽清景遁飛  
 對語霧卷嘯談石泐瓊樹倚形神王  
 摘句曉踐菊勝頽藍田醉倒玉山頽風範頽  
 倉回切說沙虛岸頽籐絡枯松石欲頽  
 韻藻花催杜審言宿羽亭待宴詩風光新柳報宴賞  
 莫全落春雁催宋之問詩贈曲南鳧斷征途北  
 羯鼓催天寶遺事明皇  
 迎詩又展樓春作市鼉鼓暮催衙歲月催  
 慶餘詩堪驚雙鬢曉奏催沈佺期詩長樂宵鐘盡明光  
 雪不待歲寒催曉奏催又薛逢詩五夜疎鐘曉箭催  
 曙色

催鄭惟忠詩紫陌春夕陽催孫逖送新侍御使蜀詩傳車春色送

談立殊未已歸騎復同舍留連不畏歸思催孟浩然詩四時年寶鏡催孟浩然詩

轉春風盡班馬長嘶客程催孟浩然詩長樂宮中鐘斜日催孟浩然詩

落日鄉思重相催歌舞催孟浩然詩紫綬歡情淑氣催李煜詩別館

粉春粧烏清江照綵衣逸興催李煜詩紫綬歡情暮色催周賀詩

三宮路轉暝鐘催錢起送嚴維尉河南詩征陌獨暮色催周賀詩

鳳凰臺急板催黃庭堅詩詩成稍覺嘉白紙

深語重城又徐積詩急板催黃庭堅詩詩成稍覺嘉白紙

催范成大後催租行自從鄉官急板催黃庭堅詩詩成稍覺嘉白紙

增勅催謂可待旦方奏未之為也及五鼓門屏未啓金壺已野

徐起操筆味爽便就漏催張說詩寒更玉門屏未啓金壺已野

既奏高祖深嘉美焉漏催張說詩寒更玉門屏未啓金壺已野

詩五夜聲曉箭九重春色醉仙桃羅鄴鴛鴦詩暖依牛渚汀

莎媚夕宿龍池禁袁桷正旦會朝詩金蓮下初刻玉筍

班齊祝風催梁簡文帝詠芙蓉詩欣隨玉露點不逐秋

路見梅詩莫言山路遠還被好羅隱寄韋蟾詩更著北

看別雨勝秋蠅漸漸癡楊萬里放船詩順流行自快更著北

葉催徐延壽詩人日剪綵詩歸去枕上邊鴻喚覺來年催張九齡

朱絲直華髮新羅鄴山館旅懷詩雨催應是詩雲頭上黑

孤劍向誰開壯節流羅鄴山館旅懷詩雨催應是詩雲頭上黑

霜壓楚蓮秋後折流羅鄴山館旅懷詩雨催應是詩雲頭上黑

雪誤春晚催早把燭頻看畏明催窗曉寒退柳園春蟬

催羅鄴詩入關時節一陸游詩常恨流年不相貸若為更著

鼓催張祐觀杭州柘枝詩舞停歌罷連軟骨雪催章莊寄園

驛馬催晉書孫惠傳司馬越遷太傅以惠為軍諮祭酒數諮訪得

關得歸更苦陳深詩雪沒驢腰白行行與鴉催楊萬里

然詩祖道衣冠 璽書催 梁簡文帝從軍行將軍號令密天子

列分亭驛騎催 璽書催 庚信正旦蒙越王賚酒詩送裴員外詩形檐江上遠萬

里詔催 椎輪催 璽書催 庚信正旦蒙越王賚酒詩送裴員外詩形檐江上遠萬

莫相催 蘇味道正月十五夜詩金吾不禁夜玉漏可再見詩良時不

此紅芳 剪刀催 宋之問奉和聖製立春剪綵花應 警夜催 蘇頌奉

莫更催 燕兩儀殿應制詩靈媛 日光催 李嶠奉和春日遊苑喜雨應制

乘秋發 仙裝 聖製送張說上集賢學士 客思催 張九齡詩林裏

壺催 李昂奉和聖製送張說上集賢學士 客思催 張九齡詩林裏

春波潤 園林客夢催 鼓吹催 儲光義觀競渡詩能令 中使催 王

扶南曲 歌詞 早向昭 小童催 杜甫詩欲棲羣鳥 去鷓催 杜甫詩欲

陽殿君 荆 殿前催 王昌齡殿前曲貴人粧梳 氣候催 白居易聞

門 遠下 荆 殿前催 王昌齡殿前曲貴人粧梳 氣候催 白居易聞

風霜早 溫 晝夜催 白居易詩物華春意尚 藻思催 錢起詩赤縣新

天 晝夜催 白居易詩物華春意尚 藻思催 錢起詩赤縣新

草色催 李嘉祐詩 使者催 韋渠牟步虛詞鸞鷲 騎吏催

姚合詩 九陌喧喧 夢邊催 賈島子規詩 二毛催 李商

從詩得何報 畫角催 章碣陪王侍郎夜宴詩小儒末 阿母催 司空

惟感 更窓下 簇粧臺 別酒催 羅隱送章碣赴舉詩萃鹿歌 拍聲催

府 五更窓下 簇粧臺 別酒催 羅隱送章碣赴舉詩萃鹿歌 拍聲催

已怕堂前 新聲花下 杯一聲 聲被 烏兔催 王仁裕詩謾誇列

方干詩 席上新聲花下 杯一聲 聲被 烏兔催 王仁裕詩謾誇列

夜 玉花催 司馬光雪夜詩薄夢不成 壁蟲催 黃庭堅詩書冷行

不須催 黃庭堅煎茶詩風爐小鼎 縣符催 陸游詩呼兒了租賦莫

東作苦 殘租 物華催 陸游詩春前臘後 燭花催 陸游詩更闌

不待急 符催 物華催 陸游詩春前臘後 燭花催 陸游詩更闌

鳩語催 陸游詩鳩鳴桑上 還催 兩點衣 又倪瓚北里 小暄催 楊萬里詩

隔花催 花蕊夫人宮詞 日午殿頭 始焙茶 小暄催 楊萬里詩

寫制 書劍催 李俊民詩 蕭蕭風竹 夜 晨雞催 倪瓚詩 逐竟飛 詩

債催 張雨詩 先生閉戶 成真 野禽催 高啓詩 春

對語 符催 雨催 風引 銅籤報 擊鼓催 仙歌 絡緯催 詩筒遞

摘句 鶯簧柳外催 吟成爲雨催 梅子生仁柳絮催

風文員符 卷十 十灰 催

摧

昨回切折也阻也

梧桐墜葉擣衣催  
樓前誰唱綠腰催

韻藻

心摧

蘇城賦疑思寂聽傷已李太白詩強歌已張祐  
秋風江上草先是客李山甫詩吟哦山岳動令

人無此膽

司馬光詩吾輪摧王筠詩風威畫棟折路險車只遽日  
生無此樂空使寸蠟炬銷蘇軾詩豈知

花摧

杜甫詩夜直臥看椽燭高豈知  
白首同夜直臥看椽燭高豈知

梁柱摧

史記孔子世家太山壞乎一平蕙草摧李白詩征客  
又杜甫詩願聞鋒鏑鑄莫使棟梁摧

增倚摧

周禮考工記凡居材大與小弗摧吳語申胥曰為虺  
無并大則引之則絕事納輒困之因曰君汝頰之

柳摧

北史柳機傳初機在周與族人子文城公昂俱歷顯要及竝  
為外職楊素曰二俱一機曰未若孤楊獨聳又張耒詩歲

熟雉兔飽風

敵摧唐書孔巢父傳巢父為魏博宣慰使見田悅與  
言君臣大義悅起自陳謝射工曰陛下見用何

高榆

僧皎然詩望氣擊摧若山移進如風雨崩若合戰如  
燕師銳當鋒一陣一擊摧若山移進如風雨崩若合戰如

虎矢摧

搜神記楚熊渠子夜行見寢石以為伏虎彎弓射之無迹  
之沒金鍛羽下視知其石也因復射之適欲舉

傳茅君學道于齊二十年道成歸家父怒操杖向之適欲舉

杖一即一落妖成數十段如弓激矢中壁壁穿中柱柱陷父乃止

玉海天落妖擠摧王逸九思魁纍藏摧蔡邕琴賦指掌反覆抑案

何上常悲摧焦仲卿妻詩蘭芝慙阿母玉摧賢國名臣序贊先

攘袂蘭摧陸雲紆思篇貞朗志而玉折厲勁心而騰摧舞鶴賦

于後迅摧顏延之祭屈原文一薰而玉折厲勁心而騰摧舞鶴賦

蓬集矯翅雪飛驚身隈摧張敏頭責子羽文旨味弗嘗食籠摧鶴贊

代碎霜衣岸摧杜甫詩觀潮詩何向沙虛只姚合白摧戲韋

偃為雙松圖歌一朽骨氣摧楊炎鳳翔出師頌序桃林之松摧

龍虎死黑入太陰雷雨垂氣摧韓愈挫摧劉禹錫楊柳枝詞只

元稹詩瓶罄壘偏耻一相自枯韓愈挫摧劉禹錫楊柳枝詞只

春風長低摧唐彦謙曲詩欲寫愁腸媿不才多情思便被

交徧摧詩我入自外室眾難摧北史吐谷渾傳阿豺命母弟慕利



又曰汝取十九隻箭折之延不能折阿豺曰汝曹知羽翼摧陸賈  
 否單則易折則一則一戮力一心然後社稷可固也羽翼摧  
 大道隱而不舒又陸機漢高祖功臣頌格臣乃謝楚翼實摧草木  
 事偏教契時至仲冬則枯幹摧玉海秋蒂自隕矢刃摧絕今李陵歌路窮  
 摧參同契索然而盡枯幹摧鮑照擬古詩兩說窮直轡摧庾  
 勾爪摧七命拉麴挫五車摧鮑照擬古詩筆鋒直轡摧信  
 小園賦推直轡于三粉壓摧王建詩小葉稠枝筆鋒直轡摧信  
 危碎平塗于九折又韓愈高樹行彈汝楊載古木詩縱歷千百劍  
 載霜雪白居易八節石灘詩鐵鑿金槌雷八灘九紫葭摧李紳詩  
 摧白居易八節石灘詩鐵鑿金槌雷八灘九紫葭摧李紳詩  
 衣錦初摧張祐觀杭州柘枝詩旁收拍古堞摧許渾詩碧烟秋  
 城邊徑竹摧方干雪詩野禽未覺巢厚軸摧薛逢大水詩勢恐  
 崇墉摧胡曾葉縣詩葉公丘墓已葉未摧李山甫詩高峰枯槁  
 桂末摧皮日休詩雨過蘭巨柀摧司馬光詩過目全霹靂摧蘇  
 欽聯句圃外滄浪雲峯摧蘇軾詩遙知二月春江魚鳥摧蘇軾石  
 曳庭間一一

堆

六馬詩秦王龍鳳雙鬢摧蘇軾種松詩茯苓無山可摧徐積睢陽  
 姿一不足又朱子語類司馬昆岡摧周震喜雪詩玄冥  
 可涸行堅碑說來如山推石裂相似昆岡摧振轡祝融怒勢欲  
 溫公神道楊基詩波濤失意蛟龍  
 遣虎豹摧伏肝膽如杠  
 都一作切聚  
 韻藻離確史記河渠書蜀守冰鑿志象因作亭於此榜日小一寧縣漢  
 北岸溪上溪中有惟石似蘇軾詩欲收暮景返田里遠沂江水窮  
 安石詩一江春雪下一蘇軾詩欲收暮景返田里遠沂江水窮  
 灰堆金坡遺事張洎在江南將命入貢還詆京師風物有一  
 進呈矣范成大村田樂府序其十打一詞除夜將曉雞且鳴之句  
 獲持杖擊糞壤致詞以下祈利市謂之打一詞除夜將曉雞且鳴之句  
 中打如願糞壤致詞以下祈利市謂之打一詞除夜將曉雞且鳴之句  
 關曉星爛糞壤致詞以下祈利市謂之打一詞除夜將曉雞且鳴之句  
 九歎陵一以蔽視兮雲冥而闈前陸葉堆遊人少紅一寒古寺  
 龜蒙林屋洞詩野迴霜先白庭荒自守陸葉堆遊人少紅一寒古寺  
 有幾熊皎詩野迴霜先白庭荒自守陸葉堆遊人少紅一寒古寺  
 詩踏破千林黃野迴霜先白庭荒自守陸葉堆遊人少紅一寒古寺  
 逕綺羅長擁亂野迴霜先白庭荒自守陸葉堆遊人少紅一寒古寺  
 詩不因朝鼓起來檢舊野迴霜先白庭荒自守陸葉堆遊人少紅一寒古寺  
 風文韻符

培堆王安石詩華髮尋春喜翠堆蘇軾  
 見梅一株臨路雪一翠堆蘇軾  
 推堆

詩東望峩嶺小廬山一作又湖上青山一作又遠山重疊一陳造詩檐外浮嵐暖一朱子詩門外青山一紫一又遠山重疊一范成大詩猶夢西

白龍堆漢書西域傳樓蘭國最在東垂近漢當一書往者圖西域制車師置城都護三十六國歲費以大萬計者豈為康居烏孫能踰一

溫庭筠詩一點黃塵起馬喧也王筠詩晨登黃馬坡遙望一

介馬度龍堆天所以紀夷夏也炎方朔漠地所以限內外也沈約詩

乾亦名一蘇軾詩君不見一水濤霜却卷飛龍堆周鸚濫堆阿如

灑預堆水經注蘇軾詩君不見一水濤霜却卷飛龍堆周鸚濫堆阿如

可下杜甫詩故憑錦水將雙淚好過瞿唐一上灑預大如馬瞿塘不

鄭谷詩波頭未白人頭白瞥見春風一覆舟者皆歸咎於賦序世

錦作堆又杜牧詩長安回望繡成堆黃金堆盧仝月蝕詩青空鑿

雲濤堆蘇軾武昌西山詩歸來解劍亭前路蒼崖半入一一金盤

碧堆黃庭堅詩步入寒溪一

增高堆晉書載記劉曜三堆北史齊文宣四年巡黃堆宋史蘇軾

秦州記上邽縣北有利山川顧流頽地為患軾言於朝從之新土堆

堆太平御覽岐山一名天柱山文王時鳳鳴人呼為皇一述異

好夜宴劇飲雖寢室亦燈燭達旦人至官舍見廁溷間燭淚一

陸龜蒙黃金詩樹陰香作帳花逕落一鄭谷詩連投珠作貫獨和玉

游詩蠟淚一又引門生飲古臺陸青堆一統志太平府一沙在府城南

賦詩際天菽鹽堆一統志宜興善卷洞內有鮎堆天問鮎魚何所

獸也奇肉堆上林賦其獸則獐旄獐羣不入長安酒之隴堆王逸九思

渡漠過桂沙堆阮修患雨賦序余耕陽武之地在乎海門去卷起

似雪堆張籍涼州詞古鎮城乍堆江賦滔淪堆堆王建新嫁娘

識牀上坐韓愈路傍埃歌一路傍埃堆堆韓愈李花詩

雙復一隻陳獻章詩荒雲和葉幾一通作堆堆誰將平地

此連天花浪堆淮元稹詩今日風憐客平時一蘇軾過火堆元稹除

心小兒女撩亂白居易紅躑躅一張碧惜花詩千枝萬

詩玉泉南澗花奇怪不似花叢似紅堆枝占春開形霞著地

閉戶中宵見應認寒窻蘇軾詩海上濤頭一線來樓前指

顧為成范成大詩燕石扶欄玉一又醪醑那復一千一吳寬

鑣為想長香堆司空圖馮燕歌鑄作金燕一蕊堆自王安石詩玉枝

堆范成大詩一作一楊萬里詩纔看桃李錦一霞堆動元好問詩

經詩浩歌長阿堆梁書任昉小名一吾家千里駒也

醉亂舊唐書天寶十一載六月閏鄉縣黃河中女媧墓因大雨

風陵堆晦冥失所在乾元元年六月瀕河人聞有風雷曉見其墓

洞出上有巨石石上有雙柳時號一一蓋女媧亦風姓也又水

萬勝堆唐書高崇文傳崇文始破賊二萬于城下會雨不克攻明

奪而有之下瞰鹿頭城黃花堆唐書黑齒常之傳常之克朔州大

突厥至一一大破之又覆宿堆九域志堯遭洪水繫舟也高望堆

長安圖一一在項羽堆水經注濟水東逕東廣武城北有覆釜

延興門南入里在項羽堆水經注濟水東逕東廣武城北有覆釜

堆北夢瑣言唐韋寅善治生江陵府東有別業積稻如坻大中初

對曰江陵莊積穀尚有一番禹珠翠之地垂貪泉之戒寅從容奏

君青塚塞草皆黃惟此獨青元稹以州宅夸于樂天詩州城迴遶

蘇軾咏梅戲陳季常詩行當更向釵頭見病起烏雲正作堆朱子  
詩十年身卧白雲堆楊允孚詩侯王甲第五雲堆李俊民詩驀見  
花間弄藥回同蠓蟻堆郭璞遊仙詩東海猶四壁堆韓愈詩傾樽  
心髻縮綠雲堆韓愈南山詩前低劃滿盤堆韓愈蒲萄詩若欲  
缸爛漫堆開潤柳榆杓子衆嫩白居易太湖石詩錯落復崔嵬  
鬚又李夢符詩柳榆杓子衆嫩白居易太湖石詩錯落復崔嵬  
瘤杯酒爛煮鱸魚滿案堆玉一堆蒼然一又鄭震爛柯山詩  
飛梁橫跨丹虹體榆莢堆白居易詩楊花飛作穗一落成蘇  
絕頂平鋪白玉堆樓高春日水沉堆杜牧揚州詩蜀船紅處處堆  
麝烟堆早屏束何有繞塔堆李中經古寺詩綠苔白菊堆司空圖  
詩連巴控越知何有繞塔堆李中經古寺詩綠苔白菊堆司空圖  
珠翠沉檀一文字堆梅聖俞詩靜坐紙窓無塵事堆梅聖俞詩  
可羨少年場一文字堆梅聖俞詩靜坐紙窓無塵事堆梅聖俞詩  
駢車去日一滿眼堆梅聖俞詩如今世態尤麥千堆蘇軾詩今年  
無端日日一滿眼堆梅聖俞詩如今世態尤麥千堆蘇軾詩今年  
銀山堆黃庭堅詩裏看青山亂峯堆范成大詩暮雲麻線堆范成  
前浮圖德寶始沿澗伐木作新路不復登山余觀峽路皆未嘗經  
修感德寶之事瓊瑤堆貢奎詩混漾琉璃堆周徵士詩清河  
作一詩

陪

對語 震澤 雁塞 墨沼 風穴 造日坂 投金瀨 落紅陣  
離堆 龍堆 書堆 雪堆 拂雲堆 負米堆 湧翠堆  
摘句 山環玉作堆 清影拂書堆 繪盤已見雪成堆  
青錢水面堆 高鋪繡被堆 携家共入碧雲堆  
萬歲樓前錦繡堆  
薄回切則也說文  
重土也一日滿也  
韻藻 追陪 韓愈酬盧給事曲江荷花行見寄上界真人相陪 蘇軾  
張龍公詩精誠苟 足官府豈如散仙鞭答鸞鳳終日相  
可貫賓主真 殷薦三神享明禋 張宴賞陪 王鸞詩曩契  
萬國陪 九齡詩東顧重關盡西馳 百神陪 韓愈詩追攀萬國  
川 袞職陪 杜甫詩遲暮宮臣 百神陪 韓愈詩追攀萬國  
蘇軾上清辭羣仙迎今塞 詩通陪 蘇軾重遊終南詩懶不作  
雲漢儼前導 羣仙迎今塞 詩通陪 蘇軾重遊終南詩懶不作  
陪 左傳昭公五年楚遠啓疆對楚子曰殽有陪鼎注熟食為  
飪一牢鼎九設於西階前陪鼎當內廉疏陪鼎按公食大夫禮庶  
羞也以非正饌故在正鼎後而言加也當內廉疏陪鼎按公食大夫禮庶  
臣慶會圖詩恩頒御墨函 家陪 張衡東京賦命膳夫以連陪 潘岳  
初啓燕及羣臣 有 家陪 張衡東京賦命膳夫以連陪 潘岳

佩文韻府  
卷一  
十灰  
堆陪  
張

荷公叔舉叨陪王勃滕王閣序 | 驚方成列神仙喜蘇軾詩海 | 遊陪高適詩祇言殊語難陪 | 暫陪李昂詩

山入夢方東去風雨留人得蘇軾詩 | 遊陪高適詩祇言殊語難陪 | 難陪司空曙詩 | 暫陪李昂詩

盡荆楚上高會陪白居易詩 | 舊陪李紳登禹廟回降雪詩 | 奉陪杜甫詩 | 暫陪李昂詩

南重陪白居易詩 | 舊陪李紳登禹廟回降雪詩 | 奉陪杜甫詩 | 暫陪李昂詩

詩比與子非薄攀陪羅隱詩 | 舊陪李紳登禹廟回降雪詩 | 奉陪杜甫詩 | 暫陪李昂詩

不為公卿屢陪黃庭堅詩 | 舊陪李紳登禹廟回降雪詩 | 奉陪杜甫詩 | 暫陪李昂詩

積弩陪淮南子 | 修鍛短縱齊為前華幄陪 | 陸機詩居陪華

鮑照詩陳鐘陪夕讌笙歌待明發又 | 共遊陪沈約懷舊詩 | 攜手同

喜趨陪沈佺期詩 | 干春奉休曆分禁一 | 趙冬曦詩軒轅應順

陪清蹕陪蘇頲詩 | 密途汾水雲嶂陪張說詩 | 近念鼎湖樂飲陪張

詩錦京陪樂飲勝躅陪崔日知詩無由陪 | 漢女陪孫逖詩勝地虞

柏殿奉文飛笑語陪杜甫詩 | 無路從容陪笑對棊陪杜甫詩 | 謝

陪子益詩侍坐雙童見處陪元稹詩 | 親戚迎時幾度陪曹松詩 | 旄節

營巡海鬼神陪周墀詩 | 蓮掌月高珪幣願一陪賈休詩 | 如結林中

逸少陪王安石詩 | 唱酬自有微之在談笑應容詞與相唱酬燕集

侶陪蘇軾詩 | 蘇軾詩蘇軾詩蘇軾詩蘇軾詩蘇軾詩蘇軾詩蘇軾詩蘇軾詩蘇軾詩

陪蘇軾詩 | 蘇軾詩蘇軾詩蘇軾詩蘇軾詩蘇軾詩蘇軾詩蘇軾詩蘇軾詩蘇軾詩

君臣慶會圖詩恩榮屢遣儒臣陪吳師道詩 | 愚生一羣彥陪吳師

幸慈九日至獲與對語密侍出餞燕集瑣闈侍尊疊共清譚接

對語密侍出餞燕集瑣闈侍尊疊共清譚接

摘句南宮劍履陪玉輦巡遊歲歲陪杖屨陪勝躅陪

杯布回切說文本作柸飲器也亦

佩文韻府 卷一 十灰 陪杯

韻藻玉杯

漢書文帝紀十六年秋九月得一丈廣不盈尺吳猛將弟

子登山見一老公坐桂樹下以三石梁長數十丈與猛送佳飲

之郭璞游仙詩陵陽挹丹溜容成探一承甘露與猛送佳飲

女黃金之椀張宗碧一之楊炯詩方士燒丹液真人泛一賦靈

又詩肆覽飛宸札稱觴引一馬懷素詩三陽候節金為勝百福

迎祥一作承露冷無人肯向月中看李商隱詩瓊筵不醉一交皮

有日休詩池文帶月鋪金簾蓮朵含風動一司馬都白菊詩泛酒

初迷傍一蘇軾試藥玉滑盞詩喜我有此客一粟暈排金縷酥凝爛

里梅下小飲詩促折冰葩浸一袁桷詩粟暈排金縷酥凝爛

書名一董仲舒春秋繁露有少壯輟游衍發揮春秋名一土杯承

後漢書宋叔平為定一杯晉書嵇康傳山濤為吏部郎欲舉康自

孫時時與親舊敘離澗陳說平生濁酒一彈琴一曲志願畢矣

又張翰傳翰任心自適不求當世或謂之曰卿乃可縱適一時獨

不為身後名耶荅曰使我有身後名不如即時一孟浩然詩一

曠達張說詩遙遙西向長安日願上南山壽一孟浩然詩一

彈一曲不覺夕陽沉李白詩兩對酌山花開一孟浩然詩一

又人分千里外興在佳節扁舟無一白居易詩上馬行數里逢

花傾一錢起詩九日自佳節扁舟無一白居易詩上馬行數里逢

莫惜臨川酒一賞月露萬象紛酬酢又好是茅亭煖一瓊杯唐書王勃

詩煩君玉指輕攏撥漫撥鴛鴦送一趙嘏詩謝公待醉銷離恨

門開獨上迎春飲一杜牧詩白首書千卷朱顏酒一李羣玉

謂篤論秦系期王鍊師不至詩黃精蒸罷洗一林下從留石上

中謝殘英猶可醉綺食青玉案使我醉飽無歸心楊萬里詩無奈

春光餐不得遣詩招入翠志至元四年九月奔星如一欲側雨絲

風文員符

卷一十灰杯

三

謂篤論秦系期王鍊師不至詩黃精蒸罷洗一林下從留石上

中謝殘英猶可醉綺食青玉案使我醉飽無歸心楊萬里詩無奈

春光餐不得遣詩招入翠志至元四年九月奔星如一欲側雨絲

垂露掌初酒起自右旗之下西南行沒于近濁李嶠詩還將石

溜調琴曲更取峯霞入一峯參詩竹影拂棋局荷香隨一還將石

怪頻頻難苦恨繁霜鬢潦倒新亭濁一願南山舉一白居易詩少

弄水攜詩卷看月錢起詩欲識封人願南山舉一白居易詩少

枝拂一賈島詩燈下南華卷祛愁當一西園到日栽桃李紅白

藏名歸一賈島詩燈下南華卷祛愁當一西園到日栽桃李紅白

題詩句卧看藤花落一又窓中早月當琴榻上秋入一坐牽蕉葉

李鄴詩林間掃石安碁局岩下分泉遶一宜泛灑暖風林下自氛

花開長到花時把一安碁局岩下分泉遶一宜泛灑暖風林下自氛

盧羅隱詩江花江草暖相偎也向江邊把一宜泛灑暖風林下自氛

風文員符

卷一十灰杯

三

樹張衣桁坐上新泉泛蘇軾詩江邊千樹柳落我  
 却對一入渾是夢試拈詩筆已如神張耒詩斜陽似欲粧詩句新  
 月邀將入散髮聽秋雨范成大詩  
 游詩蕭然散髮聽秋雨范成大詩  
 蝶知春夢儘把黃金付張翥詩  
 公飲酒時天寒溫酒尚熱蘇軾詩  
 舉坐莫不視杯良久乃墜蘇軾詩  
 儲嗣宗送道士詩從此陸游詩酒酣詩就何處尋黃庭堅詩懶瞻能  
 妙拾芥擲杯見上去醉踏玻璃江上路流杯荆楚歲時記三月三  
 宗詩紫紆亂石便飲庾信春賦樹下客沙頭渡水人儲嗣  
 逐一皮日休詩菱葉深深埋鈞艇魚兒漾漾螺杯藝文類聚陶侃故  
 三盞許者號為九曲為環蟻垤清泉覆曲則可以藏酒有一螺能貯  
 回陸游詩紅一為小傾花露紫玉池深貯麝御杯西陽雜俎魏使  
 煉一作蠡陸倕一銘用邁羽杯珍逾渠碗御杯李同軌陸操聘  
 中庭設鐘懸及百戲殿上流杯池中其行酒具進梁主者題曰  
 與國三年入朝太宗詔赴苑中宴因泛舟於宮池太宗手舉

以賜先臣跪而飲之明日奉表謝其畧曰御苑深沉想人臣之不  
 到天顏咫尺惟父子以周親沈佺期詩蘭氣薰仙仗榴花引  
 荷杯唐語林李又疎索柳花怨寂寥一葉一白居易詩小舫宜攜樂新  
 錦供行客且掬持杯世說畢卓常謂人曰給酒數百斛船四時甘  
 船中便足了一生矣蘇軾詩何時得見纖纖玉右手一酒一左捧銜  
 頤趙奕詩開筵出紅粧一擘紫蟹郭鈺詩一願飲茅容酒銜  
 杯宣和書譜石延年雖在祕閣而常夜遊浮沉問巷間見者如遇  
 去於烟雲中一日與酒徒入肆縱飲一遊浮沉問巷間見者如遇  
 異路未嘗異之指其地為遇仙司馬遷報任安書僕與李陵趣舍  
 奮髯踞蹠沈翹藉糟劉珙誠子書崇好慢遊耽嗜麴藥以初罷相  
 高致以勤事為俗流習之易荒覺已難悔李適之詩避賢初罷相  
 樂聖且勤事為俗流習之易荒覺已難悔李適之詩避賢初罷相  
 詩左相日與費萬錢飲如長鯨吸百川忽憶前年初病後此生  
 聞此意悽愴生相前相且長鯨吸百川忽憶前年初病後此生  
 甘分不獨又三旬齋滿欲一平且敲門未開司空圖詩重  
 陽阻雨獨未開蓮杯東軒筆錄王承年嘗置酒延賓十楊繪出  
 得家山菊未開蓮杯東軒筆錄王承年嘗置酒延賓十楊繪出  
 白玉山茶未開蓮杯東軒筆錄王承年嘗置酒延賓十楊繪出  
 豔聽竹枝曲香傳一子一殷英童採蓮曲李白居易詩鸞杯盧照  
 長裙隨鳳管仙杯斷樹靈影入舉杯李白詩邀明月對  
 促柱送一管仙杯斷樹靈影入舉杯李白詩邀明月對

前後三持節軍令分明數一  
李頴詩天際蜀門開西看一  
賢圖有古衣冠十人惟一人  
讀書屬文了無霑醉之態龍  
唐有毛惠遠醉客圖故以名  
與余以為不然此畫晉賢晏  
不放杯章碣詩深鎖雷門宴  
日登慈恩寺應制詩却邪莫  
青帶蔓新筍玉醴冷却邪莫  
安期那可得笑呼鄰父共  
也渡杯法苑珠林西晉杯度  
小杯以渡孟津因號曰抗禮  
攀遊想空想孟浩然詩抗禮  
藏雨江空想孟浩然詩抗禮  
故居詩惆悵湘江水何人更  
瀛

**三百盃** 南史陳暄傳暄嗜酒兄子秀致書于暄友冀以諷諫暄聞  
一飲三百盃吾不以爲多高士傳袁紹辟鄭康成及去餞之東  
會者三百餘人皆離席奉觴自旦及暮度康成飲一餘而溫  
克之容終日無怠李白詩百年三萬六千日一日須傾一而溫  
烹羊宰牛且爲樂會須一飲一

事莫厭狂歌酒百杯陸游詩醉墨淋漓酒百杯  
真山民詩豪揮彩筆詩千首醉倚紅樓酒百杯  
名薩未韃亦曰颯林建開元初貢**流霞杯**論衡河東項曼斯好道  
鎖子鎧一人將上天離月數里而止月之旁甚寒凄愴饑欲食輒飲  
有數仙人將上天離月數里而止月之旁甚寒凄愴饑欲食輒飲  
我魯范神仙篇霜分白鹿駕日映七夕詩神仙定不及寧用  
緜下九垓含笑引素手遺我日映七夕詩神仙定不及寧用  
意不淺屢獻笑引素手遺我日映七夕詩神仙定不及寧用  
藻同舉霞紋杯王珪詩君王又進紫霞杯**自暖杯**天寶遺事內  
青色有紋如亂絲足有鏤金字名暖玉杯上取酒注之溫**鸚鵡杯**  
溫然有氣相次如沸湯又唐寧王有暖玉杯上取酒注之溫  
西陽雜俎梁宴魏使魏肇師舉勸以爲罰今日不得辭南州異物  
海蠡蛭尾翅皆張非以爲玩亦以其腹視似鸚鵡故以爲名吳均  
志別詩去歸去來還傾如鳥頭向薛道衡詩共酌瓊酥酒同傾  
贈別詩去歸去來還傾如鳥頭向薛道衡詩共酌瓊酥酒同傾  
半倚鳳凰臺玉酒相傳金吾千騎來翡翠屠蘇一鵷鷺歌舞席方宵  
一獻酬李白襄陽歌鷓鴣杓李又詩平旦鵷鷺歌舞席方宵  
坐中輟耕錄至正庚子七月九日余飲夏氏酒正開荷花置小金  
**語杯**輟耕錄至正庚子七月九日余飲夏氏酒正開荷花置小金  
其風致又過碧筒遠**三雅杯**典論劉表有酒器三大曰伯雅受三升于  
甚余因名爲



志寧詩俱裁七步詠同傾一故人杯  
 注雅州有池修池得器如月餘邊地賞心盡一  
 離居恨遙想一池修池得器如月餘邊地賞心盡一  
 居期靜處會有一萬壽杯  
 冉詩閒齋堪坐一萬壽杯  
 聽況有李嶠詩仙躡九重臺香筵之禮蕭瑟詩華山不周葉宜  
 城一萬歲歲常傾一重臺香筵之禮蕭瑟詩華山不周葉宜  
 十一萬歲歲常傾一重臺香筵之禮蕭瑟詩華山不周葉宜  
 橫汾宴鎬歡無極歌舞年年聖壽杯  
 薦壽杯又北闕臨仙檻南山送壽杯  
 拂壽杯李商隱詩沉香甲煎為庭燎玉液瓊醪作壽杯  
 排北極迎仙仗日捧南山入壽杯  
 瓊酥獻壽杯郭鈺詩早看送喜麒麟殿五色雲中進壽杯  
 史馮道傳水運軍將于臨河縣得一玉杯有文曰傳國寶萬歲杯  
 明宗甚愛之以示道曰此前世有形之寶爾王初巡幸遙駕六龍  
 寶也又金史樂志駕幸南京導引曲聖明天子初巡幸遙駕六龍  
 來五雲影裏排仙仗清蹕絕塵埃都人齊唱昇平曲更進萬年杯  
 陳子昂詩微臣固多幸敢上萬年杯  
 制詩但將千載長命杯  
 葉常奉萬年杯  
 避暑杯李百藥詩午進仙  
 權波聲童藥時須一李頻詩露滴從添硯蟬吟便送  
 杯高啓詩慙子東掖叨陪講難把長干送別杯  
 柏梁杯盧照隣詩朝參

五城柳夕宴一幸捧一野人杯  
 喜承芸閣宴幸捧一野人杯  
 問詩莫令銀箭曉為盡一野人杯  
 覆一黃滔詩烟樹迴垂連帶杏綵童交捧一野人杯  
 張說湘州九日詩寧知沅水上復有九誰勸一野人杯  
 暇同醉一白居易詩明朝是重九誰勸一野人杯  
 楓葉岸竹枝歌送一又徐鉉閑宴詩筵香菊在杯一野人杯  
 幸陶然共醉一又徐鉉閑宴詩筵香菊在杯一野人杯  
 徐孺榻頻一洛陽杯  
 接一洛陽杯  
 中杯杜甫詩雲物不殊鄉國異教兒且覆一野人杯  
 君且同宿盡此手中杯  
 讓先杯劉禹錫詩與君同  
 增三杯前漢書朱博傳博為人廉儉不好酒色游宴自微賤至富  
 貴食不重味案上不過一野人杯  
 自然一拔劍舞秋月杜甫詩一竹葉清蘇軾詩一軟飽  
 後一枕黑甜餘又一笑溫又白居易詩玲瓏五六樹激灑兩  
 酒一醞野老蒼頭一又孟郊詩饑童餓馬掃花餵向晚飲溪  
 又晚涼思飲兩一又孟郊詩饑童餓馬掃花餵向晚飲溪  
 兩一又陸龜蒙詩酒痕衣上雜莓苔猶憶紅螺一兩桑杯  
 杯又白居易詩寧辭辛苦行三里更與留連飲兩杯桑杯  
 鄭瑯相一攝杯魏志曹爽傳注爽令李勝辭宣王并伺察焉宣王  
 承漿見勝令兩婢侍邊持衣衣落復指口言渴求飲婢

進粥宣王持杯飲粥皆流出沾胸勝愍然辭出與舞杯晉書樂  
 爽等相見說太傳語言錯誤口不令一人愴然覆之此則漢世  
 舞有按太康中天下為晉世寧一務手以按一梓反覆之此則漢世  
 惟有祥舞而晉加以杯也蘇軾詩無復號雲聲空餘一舊唐書  
**投杯**北史齊文宣帝嘗於東山遊宴以關隴未平執杯  
 儀屯涇陽回統率其眾請降子儀許之命酒與之飲子儀先儀  
 合胡祿都督亦皆歡躍久之儀曰大唐天子萬萬歲回統可汗亦萬歲  
 兩國將相亦皆歡躍久之儀曰大唐天子萬萬歲回統可汗亦萬歲  
 祿都督等皆歡躍久之儀曰大唐天子萬萬歲回統可汗亦萬歲  
 篇因封嗣立為逍遙公名所居曰清虛傾杯唐書樂志明皇時舞  
 原幽棲谷嗣立為逍遙公名所居曰清虛傾杯唐書樂志明皇時舞  
 又陳後主臨高臺詩臨窓已響吹極眺且瘦杯唐書隱逸傳武攸  
 間冬蔽茅椒夏居石室所賜金銀鍤高野服王公所遺鹿裘素障  
 楠陸龜蒙夜會問荅詩木上杉贊楠柳柳杯舊唐書新羅國  
 刻得來莫怪家人畔邊笑渠心祇愛黃金壘柳杯舊唐書新羅國  
 時樂浪之地其措杯莊子列禦寇為伯昏無人射引之盈貫是時  
 食器用也王洽然止水賦浮芥則傲吏皮日休射魚詩堪將  
 猶象人也王洽然止水賦浮芥則傲吏皮日休射魚詩堪將  
 穉詩洞庭瀾漫接天迴一點君山似皮日休射魚詩堪將  
 太湖公授與置杯莊子覆杯小於坳堂之上則芥為滌杯  
 之舟莊子覆杯小於坳堂之上則芥為滌杯  
 焉則膠水淺而舟大也滌杯  
 而飲盟而後饋可以文杯鹽鐵論一得銅杯見上李賀  
 養少而不可以後饋可以文杯鹽鐵論一得銅杯見上李賀  
 石乾擺血吟咏枯瘁藤杯續博物志酒杯藤出西域  
 蒼鷹擺血吟咏枯瘁藤杯續博物志酒杯藤出西域  
 章映徹可愛投酒能消宿醒王勃詩風筵調桂軫泛黃菊  
 引城有蓮子湖多蓮花遍船掩映罨眉疎布遠望若珠網雜俎  
 閒居賦李賀詩清蘇和碎蟻紫膩卷何年張憲送海蟹杯傅肱  
 一滷詩溲溲此日去葱嶺何年張憲送海蟹杯傅肱  
 人或用以酌酒謂之停杯魏文帝秋胡行嘉肴不嘗旨酒李  
 白行路難金樽清酒斗十千王盤珍羞直萬錢一問之盧綸  
 拔劍四顧心茫然又青天有月來幾時我今一問之盧綸  
 上堂多慶樂不醉且韓愈送鄭尚書赴海南詩番禹軍府盛  
 欲說暫阮瑀詩嘉穀設不鮑照三日詩解衿欣景豫臨  
 袖紫霞觴杯阮瑀詩嘉穀設不鮑照三日詩解衿欣景豫臨  
 挾紫霞阮瑀詩嘉穀設不鮑照三日詩解衿欣景豫臨  
 如帶行杯梁元帝詩唯見遠舟如落葉復看遙舸似王維詩  
 接火元稹詩九月間宵珍杯吳均詩寶椀泛蓮溜杯陳後主詩  
 初向火元稹詩九月間宵珍杯吳均詩寶椀泛蓮溜杯陳後主詩  
 積水急陳後主賦蓋金盤於冰水亦不辭馬祖常鸚鵡聯

爵而飲盟而後饋可以文杯鹽鐵論一得銅杯見上李賀  
 養少而不可以後饋可以文杯鹽鐵論一得銅杯見上李賀  
 石乾擺血吟咏枯瘁藤杯續博物志酒杯藤出西域  
 蒼鷹擺血吟咏枯瘁藤杯續博物志酒杯藤出西域  
 章映徹可愛投酒能消宿醒王勃詩風筵調桂軫泛黃菊  
 引城有蓮子湖多蓮花遍船掩映罨眉疎布遠望若珠網雜俎  
 閒居賦李賀詩清蘇和碎蟻紫膩卷何年張憲送海蟹杯傅肱  
 一滷詩溲溲此日去葱嶺何年張憲送海蟹杯傅肱  
 人或用以酌酒謂之停杯魏文帝秋胡行嘉肴不嘗旨酒李  
 白行路難金樽清酒斗十千王盤珍羞直萬錢一問之盧綸  
 拔劍四顧心茫然又青天有月來幾時我今一問之盧綸  
 上堂多慶樂不醉且韓愈送鄭尚書赴海南詩番禹軍府盛  
 欲說暫阮瑀詩嘉穀設不鮑照三日詩解衿欣景豫臨  
 袖紫霞觴杯阮瑀詩嘉穀設不鮑照三日詩解衿欣景豫臨  
 挾紫霞阮瑀詩嘉穀設不鮑照三日詩解衿欣景豫臨  
 如帶行杯梁元帝詩唯見遠舟如落葉復看遙舸似王維詩  
 接火元稹詩九月間宵珍杯吳均詩寶椀泛蓮溜杯陳後主詩  
 初向火元稹詩九月間宵珍杯吳均詩寶椀泛蓮溜杯陳後主詩  
 積水急陳後主賦蓋金盤於冰水亦不辭馬祖常鸚鵡聯

句層塔寶舍利斟杯... 陳後主七夕詩... 房移畫杯... 陸瑜獨酌... 羽杯... 江總詩... 鍾箭自徘徊... 皇堂薦... 東周清洛... 獨有清杯... 沈炯十二... 劉將阮忘情寄... 宋之問詩... 呼孺人... 更遣奉杯... 美酒餘... 羞芳果... 雞... 黃庭堅詩... 晚涼還... 盥櫛對... 竹... 引... 更遣... 奉杯... 美酒餘... 雅子傳... 芙蓉... 連杯... 蘇軾詩... 臘... 果... 綴... 梅... 枝... 接... 浮... 竹... 葉... 傷... 艷... 藥... 杜... 杭至芙蓉... 連杯... 蘇軾詩... 臘... 果... 綴... 梅... 枝... 接... 浮... 竹... 葉... 傷... 艷... 藥... 杜... 收詩... 猶... 雜... 蘇軾詩... 臘... 果... 綴... 梅... 枝... 接... 浮... 竹... 葉... 傷... 艷... 藥... 杜... 羊包羔... 離杯... 蘇軾詩... 臘... 果... 綴... 梅... 枝... 接... 浮... 竹... 葉... 傷... 艷... 藥... 杜... 作急管... 催... 賈島詩... 凝... 愁... 對... 孤... 燭... 昨... 夜... 飲... 今... 朝... 無... 意... 訴... 已... 見... 醜... 醜... 壓... 壓... 架... 舞伴山川... 賈島詩... 凝... 愁... 對... 孤... 燭... 昨... 夜... 飲... 今... 朝... 無... 意... 訴... 已... 見... 醜... 醜... 壓... 壓... 架... 開山杯... 李賀詩... 野... 甌... 然... 樹... 葉... 蘇軾詩... 落... 花... 承... 舞... 餘... 杯... 杜審言詩... 聖... 情... 留... 球四松... 嫩... 茸... 含... 拭... 杯... 席... 春... 衫... 蘇軾詩... 落... 花... 承... 舞... 餘... 杯... 細粉初... 嫩... 茸... 含... 拭... 杯... 席... 春... 衫... 蘇軾詩... 落... 花... 承... 舞... 餘... 杯... 飲隔籬... 呼... 取... 盡... 翁... 相對... 天... 杯... 蘇軾詩... 落... 花... 承... 舞... 餘... 杯... 無可詩... 野... 香... 盈... 客... 月... 杯... 沈... 佺... 期... 詩... 除... 夜... 子... 星... 回... 天... 孫... 滿... 又... 下... 上... 九... 袖禁... 泛... 雲... 隨... 飛... 蓋... 隨... 孟... 郊... 詩... 范... 成... 大... 詩... 風... 雨... 驚... 殘... 問... 潭誰是... 伴... 雲... 隨... 飛... 蓋... 隨... 孟... 郊... 詩... 范... 成... 大... 詩... 風... 雨... 驚... 殘... 問... 清香莫... 把... 茶... 藤... 比... 只... 欠... 溪... 頭... 孟... 郊... 詩... 范... 成... 大... 詩... 風... 雨... 驚... 殘... 問...

張養浩詩... 空... 負... 香... 杯... 孟浩然詩... 綺... 席... 卷... 拒... 杯... 李白對酒詩... 勸... 君... 莫... 坡仙... 李... 白... 詩... 催... 絃... 拂... 柱... 與... 君... 殘... 杯... 杜... 甫... 詩... 長... 歌... 送... 落... 日... 緩... 吹... 逐... 看... 杯... 飲... 眼... 白... 詩... 催... 絃... 拂... 柱... 與... 君... 殘... 杯... 杜... 甫... 詩... 長... 歌... 送... 落... 日... 緩... 吹... 逐... 看... 快似... 黃... 河... 瀉... 落... 筆... 聲... 如... 白... 雨... 來... 張... 翥... 詩... 引... 杯... 劍... 鄭... 審... 詩... 挂... 影... 憐... 紅... 壁... 豈無... 雞... 黍... 期... 他... 日... 惜... 此... 殘... 春... 阻... 隨... 清... 角... 疎... 影... 誰... 密... 坐... 移... 紅... 毯... 晚... 杯... 醜... 顏... 照... 朱... 子... 詩... 繁... 英... 未... 怕... 隨... 清... 角... 疎... 影... 誰... 密... 坐... 移... 紅... 毯... 晚... 杯... 暖春... 雪... 馬... 毛... 狐... 腋... 同... 杯... 李... 端... 詩... 入... 官... 先... 愛... 冷... 杯... 白... 居... 易... 詩... 挂... 影... 憐... 紅... 毯... 晚... 杯... 前飲... 拋... 杯... 同... 坐... 莫... 作... 老... 人... 看... 鷺... 杯... 張... 文... 氣... 賦... 助... 下... 發... 寒... 梅... 便... 試... 花... 蘿... 白... 羅... 朝... 饌... 半... 杯... 李... 商... 隱... 詩... 春... 咏... 敢... 輕... 裁... 銜... 辭... 入... 美... 後... 半... 甌... 茶... 泛... 松... 黃... 暖... 玉... 詩... 南... 經... 夢... 澤... 寬... 浮... 日... 西... 出... 岷... 山... 僅... 一... 美... 後... 半... 甌... 茶... 泛... 杯... 健筆... 夜... 歌... 牽... 空... 杯... 劉... 滄... 詩... 誰... 識... 無... 機... 養... 真... 性... 醉... 眠... 松... 石... 枕... 一... 范... 醉入... 陸... 龜... 蒙... 詩... 成... 大... 詩... 霜... 鬢... 數... 莖... 羞... 墮... 憤... 黃... 花... 三... 度... 笑... 一... 范... 藥杯... 陸... 龜... 蒙... 詩... 成... 大... 詩... 霜... 鬢... 數... 莖... 羞... 墮... 憤... 黃... 花... 三... 度... 笑... 一... 范... 臣詩... 何... 言... 合... 美... 將... 虛... 溫... 杯... 孔... 平... 仲... 詩... 就... 霧... 風... 隨... 蕉... 扇... 下... 龍... 船... 捧... 杯... 館却... 憶... 爭... 妍... 就... 一... 將... 虛... 溫... 杯... 孔... 平... 仲... 詩... 就... 霧... 風... 隨... 蕉... 扇... 下... 龍... 船... 捧... 杯... 玉... 堂... 還... 有... 日... 行



解衣付於火燃之如灰  
 垢盡火滅燦然潔白  
 將臣觀參政王欽若福祿未艾宜可為守於是召欽若論以上意  
 日主上親征非臣子辭難之日參政為國柄臣當體此意遽酌大  
 白飲之命**照世杯**（吾學編撒馬兒罕漢罽賓國初入貢表曰飲  
 日者其國舊傳有杯光明**連理杯**（鮑照合歡詩食共並根穗飲共  
 洞徹照之可知世事故云**連理杯**（鮑照合歡詩食共並根穗飲共  
 結欲醉還堪一（陸龜蒙採葑賦）**十千杯**（梁簡文帝漢高廟詩  
 杯形連理而終在扇樣合歡而可學）**十千杯**（梁簡文帝漢高廟詩  
 然一醉三千杯借問白髮從何來又杜牧詩腹中書萬卷身外酒  
 千**臨卽杯**（何遜詩夕**終宴杯**（庾肩吾望月詩此夜**相思杯**（吳均詩  
 共語空對**畢卓杯**（陳後主詩聊奏孫**夜光杯**（張正見詩琴和朝雉  
 涼州詞葡萄美酒上催**碑礫杯**（張正見詩塵飛瑪**熊耳杯**（邢邵詩  
 瑤勒夕銜（刻）飛雲畫壘**承露杯**（庾信詩定取流霞氣時添一  
 射賦（刻）飛雲畫壘**承露杯**（庾信詩定取流霞氣時添一  
 竹葉杯（李嶠詩）**芙蓉枕**（頓覺寒消）**架花分**（李嶠詩）**莫辨**（孟浩然詩）**漸看**（春逼  
 郎奠**池上杯**（李嶠詩）**未展**（山陽）**宴鎬杯**（沈佺期詩）**思逸**（橫）**行慶杯**  
 竹杯會空留

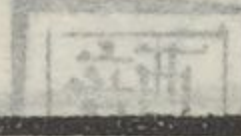

沈佺期詩東郊暫轉迎**小歲杯**（沈佺期梅花落詩夕逐**白雲杯**（張  
 春仗上苑初飛（長承瑤水）**舟中杯**（岑參詩）**芙蓉杯**（王維萊黃洗  
 詩願似金堤青草色長承瑤水）**舟中杯**（岑參詩）**芙蓉杯**（王維萊黃洗  
 隱詩陛下好生千萬壽玉樓長御）**舟中杯**（岑參詩）**芙蓉杯**（王維萊黃洗  
 客置此**玉人杯**（孟浩然詩喜逢金）**舟中杯**（岑參詩）**芙蓉杯**（王維萊黃洗  
 杯（李白詩）**遊道林**（李）**舟中杯**（岑參詩）**芙蓉杯**（王維萊黃洗  
 室亦舉（雖遊道林）**舟中杯**（岑參詩）**芙蓉杯**（王維萊黃洗  
 逢（江上徒）**綠茗杯**（錢起詩）**鼎前杯**（錢起詩）**色翻池上**  
 水平杯（韓愈詩）**玉山前**（却）**不復**（地）**黃杯**（白居易詩）**坐依桃**  
 白居易詩鄒枚未用爭**卯時杯**（白居易詩）**期同醉**（白居易詩）**暖寒杯**（白居易詩）  
 詩酒且飲梁王（未用爭）**卯時杯**（白居易詩）**期同醉**（白居易詩）**暖寒杯**（白居易詩）  
 易詩臘月九日寒煖**十分杯**（白居易詩）**容聽歌**（白居易詩）**私調破葉**  
 容卯時十分（又）**越調管**（白居易詩）**箭定飲**（白居易詩）**孟嘉杯**（李  
 紅爐巡飲（又）**越調管**（白居易詩）**箭定飲**（白居易詩）**孟嘉杯**（李  
 吹留客曲吳吟詩送）**越調管**（白居易詩）**箭定飲**（白居易詩）**孟嘉杯**（李  
 詩蓮沼昔為王儉客**蘸甲杯**（曹唐詩）**政思碧樹關心**  
 菊花今作（王儉客）**蘸甲杯**（曹唐詩）**政思碧樹關心**  
 淚罷窺連曉燭碧**落花杯**（薛能詩）**曲水池邊**（青草）**凍醪杯**（陸龜蒙詩）**為待防**  
 波休問（曉燭碧）**落花杯**（薛能詩）**曲水池邊**（青草）**凍醪杯**（陸龜蒙詩）**為待防**  
 青楊有二梅折來堪下（謂之凍醪）**薏苡杯**（陸龜蒙詩）**為待防**  
 注盛夏以醇酒置水上謂之凍醪**薏苡杯**（陸龜蒙詩）**為待防**  
 風餅須添

沈佺期詩東郊暫轉迎**小歲杯**（沈佺期梅花落詩夕逐**白雲杯**（張  
 春仗上苑初飛（長承瑤水）**舟中杯**（岑參詩）**芙蓉杯**（王維萊黃洗  
 詩願似金堤青草色長承瑤水）**舟中杯**（岑參詩）**芙蓉杯**（王維萊黃洗  
 隱詩陛下好生千萬壽玉樓長御）**舟中杯**（岑參詩）**芙蓉杯**（王維萊黃洗  
 客置此**玉人杯**（孟浩然詩喜逢金）**舟中杯**（岑參詩）**芙蓉杯**（王維萊黃洗  
 杯（李白詩）**遊道林**（李）**舟中杯**（岑參詩）**芙蓉杯**（王維萊黃洗  
 室亦舉（雖遊道林）**舟中杯**（岑參詩）**芙蓉杯**（王維萊黃洗  
 逢（江上徒）**綠茗杯**（錢起詩）**鼎前杯**（錢起詩）**色翻池上**  
 水平杯（韓愈詩）**玉山前**（却）**不復**（地）**黃杯**（白居易詩）**坐依桃**  
 白居易詩鄒枚未用爭**卯時杯**（白居易詩）**期同醉**（白居易詩）**暖寒杯**（白居易詩）  
 詩酒且飲梁王（未用爭）**卯時杯**（白居易詩）**期同醉**（白居易詩）**暖寒杯**（白居易詩）  
 易詩臘月九日寒煖**十分杯**（白居易詩）**容聽歌**（白居易詩）**私調破葉**  
 容卯時十分（又）**越調管**（白居易詩）**箭定飲**（白居易詩）**孟嘉杯**（李  
 紅爐巡飲（又）**越調管**（白居易詩）**箭定飲**（白居易詩）**孟嘉杯**（李  
 吹留客曲吳吟詩送）**越調管**（白居易詩）**箭定飲**（白居易詩）**孟嘉杯**（李  
 詩蓮沼昔為王儉客**蘸甲杯**（曹唐詩）**政思碧樹關心**  
 菊花今作（王儉客）**蘸甲杯**（曹唐詩）**政思碧樹關心**  
 淚罷窺連曉燭碧**落花杯**（薛能詩）**曲水池邊**（青草）**凍醪杯**（陸龜蒙詩）**為待防**  
 波休問（曉燭碧）**落花杯**（薛能詩）**曲水池邊**（青草）**凍醪杯**（陸龜蒙詩）**為待防**  
 青楊有二梅折來堪下（謂之凍醪）**薏苡杯**（陸龜蒙詩）**為待防**  
 注盛夏以醇酒置水上謂之凍醪**薏苡杯**（陸龜蒙詩）**為待防**  
 風餅須添

杯陸龜蒙詩封題玉洞虛無奏點檢霜壇 | 筓響荅 | 荆魚杯蘇軾詩贈君 | 賢聖杯徐積詩 | 花下杯蘇軾詩 | 殷文珪詩

空歌徐積雙樹海棠詩 | 荆魚杯蘇軾詩贈君 | 賢聖杯徐積詩 | 花下杯蘇軾詩 | 蘇軾詩

瑚杯徐積雙樹海棠詩 | 賢聖杯徐積詩 | 花下杯蘇軾詩 | 蘇軾詩

得聖賢中之安及時杯 | 賢聖杯徐積詩 | 花下杯蘇軾詩 | 蘇軾詩

沉鼓晨尊灑灑杯 | 賢聖杯徐積詩 | 花下杯蘇軾詩 | 蘇軾詩

暖時分尚書履池 | 賢聖杯徐積詩 | 花下杯蘇軾詩 | 蘇軾詩

泉圖詩中春酒 | 賢聖杯徐積詩 | 花下杯蘇軾詩 | 蘇軾詩

綠醉墨淋漓牡丹曲 | 賢聖杯徐積詩 | 花下杯蘇軾詩 | 蘇軾詩

對語玉杯 | 賢聖杯徐積詩 | 花下杯蘇軾詩 | 蘇軾詩

摘句宜春勝 | 賢聖杯徐積詩 | 花下杯蘇軾詩 | 蘇軾詩

禁蕊泛天壽碎璧流杯 | 賢聖杯徐積詩 | 花下杯蘇軾詩 | 蘇軾詩

酒近南山吟長月浸杯 | 賢聖杯徐積詩 | 花下杯蘇軾詩 | 蘇軾詩

蟠桃如斗核如杯 | 賢聖杯徐積詩 | 花下杯蘇軾詩 | 蘇軾詩

醉也韻會 | 賢聖杯徐積詩 | 花下杯蘇軾詩 | 蘇軾詩

韻藻玉酌錦帶書傾 | 於風前美瓊駒於月下續北山酒經有

詩分無纖手裁春勝且折霜 | 於風前美瓊駒於月下續北山酒經有

游詩目洗銀壺試勝且折霜 | 於風前美瓊駒於月下續北山酒經有

只新句我欲留公能顧我 | 於風前美瓊駒於月下續北山酒經有

傳新句我欲留公能顧我 | 於風前美瓊駒於月下續北山酒經有

下玉盤紅縷細酒開金甕一 | 於風前美瓊駒於月下續北山酒經有

蒲萄漲柳芽春醅凍醴 | 於風前美瓊駒於月下續北山酒經有

初吐爛柳芽春醅凍醴 | 於風前美瓊駒於月下續北山酒經有

增沙酌蘇軾詩 | 於風前美瓊駒於月下續北山酒經有

滿壺冰凍向春開 | 於風前美瓊駒於月下續北山酒經有

船破浪亦快聞道湖光如畫香酌 | 於風前美瓊駒於月下續北山酒經有

吟罷自晒揭囊吹酌 | 於風前美瓊駒於月下續北山酒經有

又飲數杯兀然而醉吹酌 | 於風前美瓊駒於月下續北山酒經有

酒向牀頭暖酌許渾詩 | 於風前美瓊駒於月下續北山酒經有

酸杜牧詩 | 於風前美瓊駒於月下續北山酒經有

詩庭下北風吹急雪座間南客送一和醅蘇軾詩何以待我歸一仙謠一浮醅如歐陽修詩花明曉日繁隣醅只待一珠樹曲村餉一梅堯臣詩美酒因我破愁來蟻醅梅堯臣詩君似灑隣醅微聲聽酒槽楚醅黃庭堅書安樂酒泉頌後大慨錦江春以米入漿不待味須榨醅味極酸而次故但甘而不辛又用麩少故不能折甘味持來榨醅其濁則不待耳新醅張耒詩家家新酒滴一殘歲崢嶸春欲回陸隣熟而榨耳新醅游詩又淨雙鉤暮古帖甕布帘字大賣一又東溘詩大官馬一舉舉一又土留飯香供晚餉布帘字大賣一又東

吝發糟醅陸游詩臺府煮蘸鹽醬薑苗披剝醃一陸游詩一黍醅陸游詩臺府新社醅激灑一十濃屯醅飯蕭條嚼凍薺又醉顏臘醅初見拆泥封一瓦缸醅梅堯臣詩答箸畫蛤一天台醅袁桷詩白團燕山竹醞醅高啓詩小舟送餉荷包各寄來飯遠旆招沽寒具銀鱸紅脯日注茗菰縛粽青精飴對語黍醅煖醅金醅綠醅天台醅菊浮醅白玉醅

嵬 崔五灰切

韻藻崔嵬詩陟彼一北岳天神貴客衣冠不已蒙被恩德劉勰新論五岳

高山一有峻極之勢四瀆皎潔有川流之形四皓採芝操樹木莫莫  
 壯哉韓愈感春詩策馬上橋朝日出樓闕赤白正一曹松夏雲  
 輟棹看一岳胡曾詩石頭城下浪一蘇軾儋耳詩霹靂收威暮  
 詩攢峯列壑動歸興憂端落筆何一山行肯遽回直穿犖確上  
 雨開獨憑欄檻倚一陸游詩老子山行肯遽回直穿犖確上  
 一劉因詩近山豪士少羈檢酒澆不下胸一虞集夢中詩飛步  
 寺詩神鰲屹立戴一兔瞰滄溟水一杯馬嵬晉書姚萇傳盧  
 長安渭北盡應之扶風王麟有眾數千堡據一奴遣葳嵬九章  
 弟多攻麟萇伐麟破之麟走漢中執多而進攻奴降之葳嵬九章  
 吾願兮

增背嵬宋史岳飛傳飛進軍朱仙鎮距汴京四十五里與兀大嵬  
 一統志一水對壘而陣遣驍將以一騎五百奮擊大破之嶮嵬嶮嵬嶮嵬嶮嵬

佩文韻府 卷一 十灰 嵬

推

王延壽魯靈光殿賦瞻彼靈光之若鬼季白明堂賦觀明堂之宏  
 為狀也則嗟哦韓愈詩太白山高三百  
 蒙太古元氣之結空韓愈詩太白山高三百  
 龍從頽杏韓愈詩太白山高三百  
 閣一十高天風韓愈詩太白山高三百  
 飄飄吹我過韓愈詩太白山高三百  
 他同切說文排也進也韓愈詩太白山高三百  
 增韻盪也擠也又支韻韓愈詩太白山高三百  
 韻藻三推韓愈詩太白山高三百  
 推五推韓愈詩太白山高三百  
 其言糞土也子展子鮮聞之見虐退而告其人曰衛侯必不入矣韓愈詩太白山高三百  
 衛君必入夫二子者或一之或一之欲無入得乎晉書鄧攸傳元韓愈詩太白山高三百  
 帝以攸為太子庶子時吳郡關守人多欲之帝以授攸攸在郡韓愈詩太白山高三百  
 刑政清明百姓歡悅後稱疾去職吳人歌之曰統如打五鼓雞鳴韓愈詩太白山高三百  
 天欲曙鄧侯韓愈詩太白山高三百  
 留謝令韓愈詩太白山高三百  
 窮年推韓愈詩太白山高三百  
 增相推韓愈詩太白山高三百  
 成焉周易畧例愛韓愈詩太白山高三百  
 惡相攻屈伸韓愈詩太白山高三百

漢之眾以事中原軍次安陸尋轉屯襄陽汪上疏曰臣伏思安西  
 將軍翼今至襄陽倉卒攻討凡百草創安陸之調不復為襄陽之  
 用而玄冬之月汚漢乾涸皆當魚貫而行宋書蔡廓傳贊  
 素論蔡廓雖業力弘正而名位宋書蔡廓傳贊  
 未高宋書蔡廓傳贊  
 衆推宋書蔡廓傳贊  
 懸推宋書蔡廓傳贊  
 伊推宋書蔡廓傳贊  
 身自推宋書蔡廓傳贊  
 婦色美慮有強暴者而已受其害欲棄之於道熹責宋書蔡廓傳贊  
 怒不聽因以泥塗仲伯婦面載以鹿車宋書蔡廓傳贊  
 傳光少習家業明練刑理後從駕討成都宋書蔡廓傳贊  
 王穎有勳封延陵縣公於時宋書蔡廓傳贊  
 上草廬之人咸皆化之為一國所讓則宋書蔡廓傳贊  
 一國士也宋書蔡廓傳贊  
 宮省推宋書蔡廓傳贊  
 見陶埏運寧宋書蔡廓傳贊  
 帶雨推宋書蔡廓傳贊  
 觀宋書蔡廓傳贊  
 水邊疎牖趁風開宋書蔡廓傳贊  
 山童推宋書蔡廓傳贊  
 將轂推宋書蔡廓傳贊  
 謝應芳詩宋書蔡廓傳贊  
 麴宋書蔡廓傳贊

漢之眾以事中原軍次安陸尋轉屯襄陽汪上疏曰臣伏思安西  
 將軍翼今至襄陽倉卒攻討凡百草創安陸之調不復為襄陽之  
 用而玄冬之月汚漢乾涸皆當魚貫而行宋書蔡廓傳贊  
 素論蔡廓雖業力弘正而名位宋書蔡廓傳贊  
 未高宋書蔡廓傳贊  
 衆推宋書蔡廓傳贊  
 懸推宋書蔡廓傳贊  
 伊推宋書蔡廓傳贊  
 身自推宋書蔡廓傳贊  
 婦色美慮有強暴者而已受其害欲棄之於道熹責宋書蔡廓傳贊  
 怒不聽因以泥塗仲伯婦面載以鹿車宋書蔡廓傳贊  
 傳光少習家業明練刑理後從駕討成都宋書蔡廓傳贊  
 王穎有勳封延陵縣公於時宋書蔡廓傳贊  
 上草廬之人咸皆化之為一國所讓則宋書蔡廓傳贊  
 一國士也宋書蔡廓傳贊  
 宮省推宋書蔡廓傳贊  
 見陶埏運寧宋書蔡廓傳贊  
 帶雨推宋書蔡廓傳贊  
 觀宋書蔡廓傳贊  
 水邊疎牖趁風開宋書蔡廓傳贊  
 山童推宋書蔡廓傳贊  
 將轂推宋書蔡廓傳贊  
 謝應芳詩宋書蔡廓傳贊  
 麴宋書蔡廓傳贊



竹間推高啓詩寒屏

對語師錫

摘句雲問一鏡推

開

韻藻心開

紹公孫瓚相擊帝遣太僕趙岐

日趙太僕銜命來征宣揚朝恩示以和睦曠若開雲見日何喜如

之劉遵度關山詩隴樹寒色落塞

六合清朗薛據泊震澤口詩

野便應春草綠九重先覺凍

厲四夷完復邊郡使塞下無

洞開宋史太祖紀汴京新宮成御正殿坐令

三階閨房周通門闕

虞樂神人允諾高蓋花萼樓賦

傍山尋絕壁白雲飛處

對語師錫 提挈風引 公桑採星槎泛 煙棹撥雨犁推  
摘句雲問一鏡推 共日輪浮動羲和推  
韻藻心開 漢書王溫舒傳居廷尉惛惛不辨為中尉則雲開後漢  
紹公孫瓚相擊帝遣太僕趙岐和關東使各罷兵瓚以書譬紹  
日趙太僕銜命來征宣揚朝恩示以和睦曠若開雲見日何喜如  
之劉遵度關山詩隴樹寒色落塞以朝欲一王僧辨表九縣  
六合清朗薛據泊震澤口詩天字靜月明照萬里蓋嘉運詩  
野便應春草綠九重先覺凍晏開後漢書耿國傳單于款  
厲四夷完復邊郡使塞下無臣以為宜如孝宣故事受之令率  
洞開宋史太祖紀汴京新宮成御正殿坐令 諸門謂左右曰  
三階閨房周通門闕潘尼釋奠頌瓊瑤誰部四門雲部  
虞樂神人允諾高蓋花萼樓賦綠野初霽分渭北之川原青門  
傍山尋絕壁白雲飛處門渡水天開水經注介子推曰 公

或問語只是於地閣於丑人生於寅如何曰此是邵子皇極經世  
書中語只是於地閣於丑人生於寅如何曰此是邵子皇極經世  
玄冬寂修夜圍靜且倒李自詩劍壁門高五千尺石為樓閣霧  
九中論灼然若披雲而見日霍然若開霧而觀天陳子昂詩彭城  
開山川盡荆門烟 儲光義戲馬臺詩滄海沉沉晨下彭城  
烈烈秋風來劉禹錫詩日照澄洲江一色吳融岐下聞子規詩  
誰憐越客曾聞處月落江干曉胡曾詩馮翊南邊宿一花  
開仇池筆記菱賦 月芝抽而曉落燈日菱寒而葵暖梁元帝詩春  
靈萬象入寫照百月陳子良詩迎風采旆轉照日綬下李嶠  
咏江詩霞津錦浪合月滿練仙發林孟浩然詩潤從河漢下李嶠  
酌山李愷詩御柳遙隨天仗發林孟浩然詩潤從河漢下李嶠  
謝恩未了奏東風生故意又遇幾深巷百王建詩勅賜一窠紅躑躅  
與探幾回虞集詩殿前排燕賞宮女帆開歐陽修詩少年相  
侵晨探幾回虞集詩殿前排燕賞宮女帆開歐陽修詩少年相  
杜甫詩風生洲渚錦凝香亭裏看帆開歐陽修詩少年相  
遠時駱賓王詩遠客乘流去孤華一李嶠咏鏡詩玉彩凝  
冰徹金輝似張諤詩今夜明珠色當隨滿華一李嶠咏鏡詩玉彩凝  
九重張諤詩今夜明珠色當隨滿華一李嶠咏鏡詩玉彩凝  
烏號滿而方劉長卿詩春風催客醉江向人筵開宋之

澗草自迎香輦合林花應待御季紳詩繁艷只愁風處落醉多就月中

三不開五代史馬循孫臨事多不能決當時號為又袁朗詩陰寒

書不開杜甫雨詩牛馬行無色蛟龍笑口開莊子開口而笑者

而巳杜牧詩塵世難逢開口笑蘇頃刻開天寶遺事明皇賜鼓催

上韓湘詩能開頃刻花九重開漢郊祀歌阿房萬戶列靈之旂垂惠恩

域燈輪千影合東華金闕萬重開六合開阮籍大人先生歌天地

而月上將何懷平旦開鮑照詩鳴洛城裏禁門劉峻廣絕交論高門旦

接軫手中開朱超道剪綵花詩假令春已度終住日月開楊

詩福地陰陽合夕陽開沈佺期詩空濛朝雨合窈窕寒更催玉漏

句請君重唱曉色開張說喜雪應制詩寒更催玉漏金樽

又僧貫休寄陸學士詩寶輦千官捧宮花九色開掃復開王維

楊綠萍合垂金殿開王昌齡詩奉帚平明且將團扇金樽

浪打天門裂四山丹壁開野船開杜甫詩水生春纜壽域開杜甫

詩八荒綺窓開李商隱詩瑤池參差開薛能詩一百五日又欲玉匙

開黃庭堅詩重玄鎖好懷開陳師道詩漆雕開史記子開家語

蔡人字子若少孔子十一歲習尚書不樂仕又清異錄王丞相溥

還政閒居四方書牘赤漆小版書其上僕吏以帕蒙傳去雖一時

聞可發數十公自為木歲後加頰拒安抽面以啓閉字濕則能護

之故又有漆方增克開詩允文王水開禮記仲春之月天子乃鮮羔開冰先薦

桐華萍合敬括花萼樓賦御溝春滿皇州足開史記龜策傳

白居易詩柳無氣力枝先動池有波紋自足開史記龜策傳

開矜開見上索隱矜音廣開漢書藝文志漢興改秦之敗大收篇

相孔融深敬于康成告高密縣曰昔東海于公僅有一節猶或戒

鄉人侈其門閭矧乃鄭公之德而無駟牡之路可門衢令容

高車號為通德門晉書段灼傳誠欲致熊羆之石開後漢書地理志武陵郡沅陵有松梁山山有伏虎射之處數十丈其上名曰天門新序熊渠子夜行見寢石以為伏虎射之滅矢飲羽下視知石也射之矢摧無迹熊渠子見其誠心而金一謂養由基李廣也庾信商調賦養流睇而猿號今李虎發而一謂養由基李廣也庾信商調賦養流睇而猿

荆臺雲瞻北霜開晉書陸雲傳贊千條析理則電南開晉書明帝紀贊

馬督晉武帝時殿內宿衛號曰三部司馬分隸左右二衛朝會宴

詩則不知庭雪今朝落疑是林花昨城門則執白虎幡監之宋之問

花君不來江城半一為君白居易詩黃醅綠醅迎冬熟絳帳紅

爐逐修開北史封子繪累官至平陽太守晉州北界霍山舊號千

之仍令子繪九開汲冢周書四攻者一攻天谷別開一路神武從

四取材五取藝此者政之也又大開汲冢周書成王九年

十二又開厥後人武小開汲冢周書武解第二十八前開

解第二十七武小開汲冢周書武解第二十八前開

後日敦德開汲冢周書思地慎制思慎保開

汲冢周書文開汲冢周書文開

事不諧詣居門亦昏閉淮南子又宋史曾肇字一為閉

且為人起居門亦昏閉淮南子又宋史曾肇字一為閉

陶潛詩林鳥喜亦昏閉

陽開甘泉賦師余陰閉雪然

察百旁開劉楨魯都賦九衢

西征賦胸中一其洞一羣善奏而必舉左開張協賦春牖

孟浩然詩青陽一觀止雲路然上斯已惟暮之春高開蕭子範

曹昆詩豁焉天一觀止雲路然上斯已惟暮之春高開蕭子範

開高啓詩小徑竹一觀止雲路然上斯已惟暮之春高開蕭子範

詩巴東三峽盡司開王融曲水序于時青鳥一

曠望九一峽盡司開王融曲水序于時青鳥一

地戶而裾開梁簡文帝名士悅傾城詩

疎趙璜七夕詩履高疑上砌十特畏風扇開梁簡文帝詠舞詩

詩盤紆欄檻臨高臺帳殿臨流鸞靖一四鶴開梁元帝劉孝綽

文章動神郊謚李紳詩宮鶯報曉瑞一四鶴開梁元帝劉孝綽

循王建詩暖風吹動一翎一簾開徐君蒨守歲詩

風吹動一翎一簾開徐君蒨守歲詩

蘭膏減乍見珠一  
規詩仙娥進水御一  
難開劉孝威曲澗詩  
向橋盧綸詩楚鄉雲  
翠秦韜玉送南陵合  
霞開庚信華林園馬  
檻通書開庾信望美  
荷側瀉清露對妝臺  
魚許渾詩龜泛綠見  
吳融詩玉漱穿城水  
玉題石屏巫山圖一  
薦四神奉丹書于王  
五雲樊忱詩十地祥  
門急如箭杜甫詩霧  
行相引蓮一望或一  
出上已稷詩當時相  
蛟冰千片斷氣衝魚  
征馬速曉月故雷賦  
慶積天寶一地珍  
造開敬括華萼樓賦  
於桂巖金榜一遂興  
名於花萼叢

初開劉孝威詠剪綵  
花發是竹暗一山開  
羅鄴詩春生溪嶺雪  
易轉溪竹暗一山開  
白居易詩木落天晴  
白居詩入江亭畫  
許琳詩暮靄連沙積  
朱超道對雨詩灑樹  
滴沼細對雨詩灑樹  
沈佺期詩東山朝日  
駱賓王詩封禪表河  
五老啓赤文于帝期  
瑞開駱賓王疇昔篇  
峯開華岳聳疑蓮水  
漢月輪見玉關開  
堂開沈佺期詩  
祥開李程日五色  
暮雲一見玉關開  
對金鑾見玉關開  
正對金鑾見玉關開  
泥滓賤祇見玉關開  
知泥滓賤祇見玉關  
豈知泥滓賤祇見玉  
戴叔倫詩暮雲一見  
河上門日日暮雲一  
敬括華萼樓賦鑾輿  
遂興名於花萼叢

開樊晦階賦眾狀一  
不獨秀居對禁而一  
張良器鳥臺賦地疏  
而獨秀居對禁而一  
于鄴詩寒牛隨日慵  
遠雪辭萬里長為客  
詩不辭萬里長為客  
涉詩庭前為報仙桃  
艷花艷眉開白居易  
院開王建霓裳詞勅  
房廊山又清書眼開  
開羅鄴吳王古宮井  
尋井曾平後見說耕  
石背一花於形開薛  
蘇軾詩深紅淺紫從  
發雪封之注柳開宋  
而賜封之注柳開宋  
紹元既而改名字以  
張祐詩興慶池邊一  
風文員守

初開劉孝威詠剪綵  
花發是竹暗一山開  
羅鄴詩春生溪嶺雪  
易轉溪竹暗一山開  
白居易詩木落天晴  
白居詩入江亭畫  
許琳詩暮靄連沙積  
朱超道對雨詩灑樹  
滴沼細對雨詩灑樹  
沈佺期詩東山朝日  
駱賓王詩封禪表河  
五老啓赤文于帝期  
瑞開駱賓王疇昔篇  
峯開華岳聳疑蓮水  
漢月輪見玉關開  
堂開沈佺期詩  
祥開李程日五色  
暮雲一見玉關開  
對金鑾見玉關開  
正對金鑾見玉關開  
泥滓賤祇見玉關開  
知泥滓賤祇見玉  
豈知泥滓賤祇見玉  
戴叔倫詩暮雲一見  
河上門日日暮雲一  
敬括華萼樓賦鑾輿  
遂興名於花萼叢

幕府開後漢書中屠蟠傳大將軍何進連徵蟠不詣進必欲致之

尚益固竊論先生高節有湖自開晉書武帝紀吳臨平自漢末

湖塞天下亂此天門開南史薛安都初征關陝至曰父老相傳云此

夢一十餘人乃中興之象耶北史齊文宣從文襄行過遼陽山獨見

饗韓愈酬盧給事詩我時相思不覺一回首一誅蕩蕩穆並聘以臨

無雌注東風一軋孔一常禁開梁書武帝本紀天監七年老人星

謂喘息闔謂呼吸也常禁開見下詔曰芻牧必往姬文垂則雉

兔有刑姜宣致敗藪澤山林毓材是出斧斤之用一枝開梁書范

比屋所資凡公家諸屯見封煥者可悉開常禁一枝開梁書范

茵席之上有一樹花同發於溷廁之側詩話僧齊已詠早梅云前村

深雪裏昨夜數枝開鄭谷曰數枝非早也未若一枝已乃歎服賈

島催妝詩誰道芙蓉水中種青銅鏡裏一未若一枝已乃歎服賈

花開門戶開劉勰新論口者言語之門戶舌者門戶之關鑰關鑰

之出言之惡則千里違之又梁簡文帝詩珠簾影空捲桂戶向池

龍門潭施青帷閉玲瓏朱戶開又駱賓王上李少常啓疏乾激派

邊江岸迴柴門不正逐江開又東望西江永南遊北戶開又花逕

不曾緣客掃蓬門今始為君開又羅鄴詩水殿清風玉戶開又王

安石詩山中十日雨晴門始開劉貢父詩壁門金闕倚天開又

楊維禎詩雞人報曉五門開不可開老子善閉無關捷而不可解李商

隱詩固漆投膠一竅開參同契解腦為上田乃元神所居之

昇真息自定所謂一竅開宮人能握元神栖於本宮則真氣自

竅齊開大關通而百關盡通也朱槿開嵇含草木狀一自二月

紅五出大如蜀葵花葉上綴金屑一叢開數百朶朝開暮

落插枝即活戎昱詩自用金錢買槿栽二年方始得花開石栗開

幕府開

尚益固

湖塞天

夢一十

饗韓愈

無雌注

謂喘息

兔有刑

比屋所

茵席之

深雪裏

島催妝

花開門

之出言

龍門潭

邊江岸

不曾緣

安石詩

楊維禎

隱詩固

昇真息

竅齊開

紅五出

落插枝

後漢書中屠蟠傳大將軍何進連徵蟠不詣進必欲致之

尚益固竊論先生高節有湖自開晉書武帝紀吳臨平自漢末

湖塞天下亂此天門開南史薛安都初征關陝至曰父老相傳云此

夢一十餘人乃中興之象耶北史齊文宣從文襄行過遼陽山獨見

饗韓愈酬盧給事詩我時相思不覺一回首一誅蕩蕩穆並聘以臨

無雌注東風一軋孔一常禁開梁書武帝本紀天監七年老人星

謂喘息闔謂呼吸也常禁開見下詔曰芻牧必往姬文垂則雉

兔有刑姜宣致敗藪澤山林毓材是出斧斤之用一枝開梁書范

比屋所資凡公家諸屯見封煥者可悉開常禁一枝開梁書范

茵席之上有一樹花同發於溷廁之側詩話僧齊已詠早梅云前村

深雪裏昨夜數枝開鄭谷曰數枝非早也未若一枝已乃歎服賈

島催妝詩誰道芙蓉水中種青銅鏡裏一未若一枝已乃歎服賈

花開門戶開劉勰新論口者言語之門戶舌者門戶之關鑰關鑰

之出言之惡則千里違之又梁簡文帝詩珠簾影空捲桂戶向池

龍門潭施青帷閉玲瓏朱戶開又駱賓王上李少常啓疏乾激派

邊江岸迴柴門不正逐江開又東望西江永南遊北戶開又花逕

不曾緣客掃蓬門今始為君開又羅鄴詩水殿清風玉戶開又王

安石詩山中十日雨晴門始開劉貢父詩壁門金闕倚天開又

楊維禎詩雞人報曉五門開不可開老子善閉無關捷而不可解李商

隱詩固漆投膠一竅開參同契解腦為上田乃元神所居之

昇真息自定所謂一竅開宮人能握元神栖於本宮則真氣自

竅齊開大關通而百關盡通也朱槿開嵇含草木狀一自二月

紅五出大如蜀葵花葉上綴金屑一叢開數百朶朝開暮

落插枝即活戎昱詩自用金錢買槿栽二年方始得花開石栗開

晴絲轉鷓鴣邊水葉開龍沙開望旗聚一隨陣魚雲含雨開

文帝詩柳葉帶風向雪開梁簡文帝從軍行

又劉庭瑜瑞雪篇紫宸飛雪曉徘徊層閣重門雪照開近洲開

合定覺初言前浦犯寒開何遜詩映紫莖開江洪採菱曲風生綠鈞

陳開影徘徊連珠合璧重光來天策暫轉

洞研幾窮源作聖上林開廣信春賦開上林而塵甃開戲賦

米啓仰費國夏蓮開陰鏗詩重欄寒霧宿丹井

居易木芙蓉下招飲詩莫怕秋嶺嶠開徐陵侯安都德政碑百味

無伴醉物水蓮花盡木蓮開嶺嶠開率是驍徒仍開嶺嶠

開張正見對酒詩竹葉浪井開宗懌麟趾殿詠新井詩當海榴開

報春風又黃子思詩風簷燕引五六子露井榴開三四花宮寺開

似錦帳人醉錦障何妨為客開羅薦開盧照隣觀妓詩南國巖廊

承除華州詩形襜經宿到絳帳及春開又李紳詩燭引銀河轉花

許左丞從駕萬年宮詩曳日朱旗卷叅雲又白居易錢左

此河道御樓開白居易詩北客勞相訪東樓為一開夢中開

李嶠詠筆詩霜揮簡藥欄開李嶠詩香榆火開李嶠早赴王門詩

應春玉簡開李嶠詠屏詩錦中雲妙彈開李嶠詠琴詩蒙恬芳

詩主家仙榜開李適詩星橋他日創

火樹銀花合星橋又李迥秀詩金榜峩雲裏開鐵鎖開蘇味

玉堂讀卷詩待漏宮門聽鎖開宋之問奉和九月九日登慈恩寺

開猶未識綵勝詩人聞鳳野開浮圖詩御氣鵬霄近升堂巨靈開

又李商隱詩鸞紅蕊開武平一奉和立春內出綵花詩黃巨靈開

趙彥昭詩河經大博望開賈曾春日曬日應令詩銅龍曉水亭開

禹鑿山見

杜審言詩 薜蘿山 四望開 杜審言詩 旅客三福地開 張說奉和慈  
徑入荷菱 仙仗開 蘇頌奉和聖製南出雀鼠谷詩 御曉仗開 萬  
宸思永煌 仙仗開 蘇頌奉和聖製南出雀鼠谷詩 曙色當衙曉仗開 萬  
家開 張九齡送廣州判官詩 城隅百雉映水曲 鏡中開 李白詩  
桃李雙入 又杜甫詩 猿鳥千崖 江雨洗新秋 出極日寒鏡開 塵  
函 又吳融詩 秋拂湖光 一鏡開 又秦觀詩 藕花紅繞鏡中開 萬  
神開 杜甫朝獻太清宮 細細開 杜甫尋花詩 繁枝容易紛  
杜甫曹將軍畫馬歌 凌烟功臣 颯沓開 杜甫熱詩 想見陰宮雪風門  
臣少顏色將軍下 筆開生面 颯沓開 杜甫尋花詩 繁枝容易紛  
瀾翻落畫裏 幽徑開 韋應物早春對雪寄元侍御 金埒開 司空曙  
秋山雜杏開 道 玉籠開 歸去 衡詩 彩鸞 髻髮開 盧綸詩 殘粧 映野  
香車為駐輪 芳草連 水面開 白居易詩 風轉雲頭 歛煙銷 映野  
開 李德裕詩 芳草連 水面開 白居易詩 風轉雲頭 歛煙銷 映野  
簡詩 賀家湖上 天花 百卉開 好春園 晴明寒食 尾纜開 元稹遭風  
寺一軒窻向水 開 白居易詩 蘇軾詩 憶觀滄海 過東萊 日照三山  
折頭倉掉水 狗 迤邐開 白居易詩 蘇軾詩 憶觀滄海 過東萊 日照三山  
斜傾 湯維禎詩 隻日開 又趙嘏詩 樓上華筵 日日開 膩粉開 居  
三百樓臺 湯維禎詩 隻日開 又趙嘏詩 樓上華筵 日日開 膩粉開 居

易詩 素艷風 翡翠開 韓愈城南聯句 詩 瑠璃 佳處開 韓愈至韶州  
吹圖經 將入界 每逢 剪木葉 便看 又薛逢醉 淺深開 杜牧詩 幾多  
借風詩 時節先從 暖處開 北枝未發 南枝晚 雁翰開 陸龜蒙  
探旗開 城上 越窰開 陸龜蒙越器詩 九秋風露 墨沼開 陸龜蒙寄魏  
雲間 應即 越窰開 陸龜蒙越器詩 九秋風露 墨沼開 陸龜蒙寄魏  
初成 下肯 尋來 何二儀開 薛逢大水詩 浪驅三 後閣開 羅虬詩 致使  
人林 下肯 尋來 何二儀開 薛逢大水詩 浪驅三 後閣開 羅虬詩 致使  
避筍開 巢長新 徑通村 繁 立馬開 司空圖詩 一夜吳 臘醞開 吳融  
明壓枝開 如瑞雪 梅花詩 繁 立馬開 司空圖詩 一夜吳 臘醞開 吳融  
日郊居詩 春蔬已為 高 御座開 胡曾塗山詩 大禹塗山 一例開  
人撥 詩 還因 熟客 御座開 胡曾塗山詩 大禹塗山 一例開  
司馬都詩 取共 甲縫開 曹唐送康祭酒 赴輪臺詩 霜黏 旋旋開 薛  
金英 一枝 為 授 殷勤 意 度量開 趙抃詩 遙思 座上 遊觀 九光開 米芾  
詩 向風 前 雲 蒸步 起雷 再三開 蘇軾詩 清尊 猶有 二三開 覲面開 朱  
不知 天近 遠 親見 玉皇 來 再三開 蘇軾詩 清尊 猶有 二三開 覲面開 朱  
塔廟開 黃庭堅詩 帝籍開 黃庭堅 飯籍 田官 舍詩 覲面開 朱  
風文員守 卷一十灰 開 三

詩千里湖金粟開魏了翁巖桂詩虎頭點點  
 山躑躅開貝瓊詩碧愛琅玕混沌開馬祖常詩邊摩日月  
 開樓臺詩山下栗房開劉基詩樹頭鹿撞開楊基詩書怪狽偷蕭

惠開南史惠開為御史中丞孝武帝與劉秀  
 對語聖作電合轂轉峽東稱職

摘句壽域倚天開雉扇開水鱗換蕉心卷冰泮  
青壁倚天開花含宿潤開柳眼開雙掌擘心鎖  
金蓮午夜開風微柳眼開軒窻為月開微茫煙浪浦帆開

鳥開切悲哀也又姓韻會  
 韻藻告哀詩君子作歌維以鄭箋云不作言勞病而哀哀詩  
 母報其生長已之苦李咸用詩鴻鴈不得終養父殺哀周禮地官  
 荒政十有二聚萬民入日者恨不得終養父殺哀大司徒以  
 凶禮之中殺其禮數殺所界切注樂哀左傳樂祁曰哀樂助哀

哀

外戚世家竇皇后兄長君弟少君上書自陳召見竇后持烏哀北  
 蕭祗傳祗子放所居廬室前有二慈一來集每臨時舒翅飾哀荀  
 悲鳴全似泣家人測之未嘗有關時人以爲至孝之感而哀荀  
 凡禮事生飾歡也送死七哀哀感而哀怨而哀謂痛而哀義而  
 口歎而哀鼻酸而哀陸龜蒙詩秋聲含苦爲賦其聲音依哀不  
 從千日醉未許詩陸龜蒙詩秋聲含苦爲賦其聲音

堪賦西征賦驅吁嗟而妖臨搜韓偓詩子山新賦劇季嶠詩莫  
 羣臣到南郊撫心大哭諸生哭甚悲哀皆除爲刺哀聽西秦奏  
 人王思禮李光弼嚴武汝陽王璉李邕蘇源明鄭餘哀杜甫詩白  
 度張九齡也蘇軾詩凄涼五君詠沉痛詩蘇源明鄭餘哀杜甫詩白  
 何事有發寄曲宣寫哀柳宗元文臨觴牛哀淮南子化爲虎其  
 情鬱不發寄曲宣寫哀柳宗元文臨觴牛哀淮南子化爲虎其  
 虎行道逢騶虞不平寫哀柳宗元文臨觴牛哀淮南子化爲虎其

在心哀南史謝曜卒弟弘微服雖除猶不噉魚肉慧林曰若以無  
 之實斷猿哀楊炯詩魂將離鶴遠思逐衣冠之變禮不可踰  
 未能已朝鷺集古成夜猿哀又杜甫詩風急天高猿嘯哀

佩文韻府  
 卷一十灰 哀



松風哀

駱賓王詩草露當春泣一  
李商隱詩欲冠彈玉琴  
彈作一  
向夕一  
候鴈哀  
沈佺期詩冰

赤鴈哀

又僧辨才詩夜久孤琴思  
魏闕蒼龍遠蕭關  
夜泉哀  
王維詩山

窓戶一

羌笛哀  
杜甫詩東征健兒盡  
一  
暮吹一  
盤中磊落笛中哀

又陸游詩

心折仲宣哀  
杜甫詩蒼茫步  
兵畫角哀  
杜甫詩王師未

秋生一

萬壑哀  
杜甫詩錦江春色逐人  
後人哀  
杜牧阿房宮賦秦

之

四散哀  
杜牧早鴈詩金河秋半  
虜雍門哀  
朱子登定王臺詩

易樂多哀

中說一  
者必一  
左伯桃為死友聞楚王賢  
往尋之道

招延勝侶

望法鼓所振變炎火于青蓮  
清梵所聞易子哀  
春秋文

苦海于甘露

所司具為事條以聞稱朕  
一  
之意

宋高哀為蕭封人

以為卿不義宋公而  
出遂來奔書曰宋一  
來

奔貴也

知哀  
汲冢周書明王是以敬微而  
順分分次以知和知人  
虞哀

史記屈原傳

合憂一  
一  
兮索隱  
居哀  
宋書張敷傳敷貞心簡立幼

楚辭作舒憂

娛哀  
娛者樂也  
樹風規一  
毀滅孝道淳至

世稱其居

輟哀  
梁書徐勉傳勉第二子排卒痛悼甚  
至然不欲久

為孝張里

唐書溫造平興元監軍楊叔元  
同哀  
管子居同樂得正

修職焉

祈哀  
唐書溫造平興元監軍楊叔元  
同哀  
管子居同樂得正

哀

春秋繁露明王正喜以當春  
正怒  
年哀  
春秋繁露乍視乍瞑副

夏也

小哀  
水經注中牟縣西上下二十四浦  
澗淵相接各

樂副陰陽也

永哀  
屈原懷沙賦傷懷  
眾哀  
長笛賦夫固危殆險巖之所  
增哀  
南

賦玄雲合而重陰

谷風起而  
含哀  
琴賦懷戚者聞之莫不憐慟慘

禁一

哀  
養生論世常謂一怒不足傷身  
銜哀  
養生論終朝未餐則器然

饑羅隱感懷寄吳蛻拾遺詩

猶幸  
秋哀  
陸機園葵詩豐條並春盛

小蘭同舍在每因相見即

秋哀  
陸機園葵詩豐條並春盛

枝蟬語

吐哀  
吳都賦其奏樂也則木石潤色其  
一  
也則凄風暴

潤激哀

嘯賦發妙聲于丹  
表哀  
孫綽有  
清哀  
陶潛閑情賦遠笛出

且管

流哀  
月賦鴈一  
江瀨  
茹哀  
梁簡文帝文  
新哀  
張說詩緇衣傳舊山

哀杜甫詩寒水光難定秋一響易申哀盧綸詩幸接野居宜展峽

哀孟郊詩一浦思鳥獸叫音韓愈文莫以送哀韓愈文長號

沉哀柳宗元文菲禮替哀吳融杜鵑詩只有鳥知啼放哀皮日休

獨君詩恨劇但埋喻君詩還興哀僧貫休途中逢周朴詩東

善御蘇軾宿海會寺詩重樓束縛韓哀聖主得賢臣頌王良執

鞠子哀書兄亦不念稚子之可哀絲聲哀禮記廉以立志君子聽

琴瑟之聲則墟墓哀禮記中之未施敬於民而民敬又陳書修前代

墓諡漢高留連於無忌宋祖惻智者哀多怪曲學多辯愚者之笑

一何鵝雞哀南都賦彈箏吹笙更為新音響哀應瑒建章臺集詩

元彥表中華有之望凄以哀劉妙容宛轉歌宛轉宛轉一結

幽谷無遷喬之望之

風哀李那陪駕終南入重陽閣詩蟬聲哀隋煬帝詩露濃山氣冷

詩出關人路少向暮鳥聲哀又張似碧戶詩莫教楚奏哀駱賓王

秦窳痛惟雜吹哀駱賓王望月有所思詩曉衝颺哀駱賓王寓居

旅思渺難裁舞鳳哀李嶠詠笙詩形寫歌潘岳哀張九齡詩唯應

時入聽哀徐堅詩辭燕依空古挽哀王灣詩遠日寒旌暗長風

大夫哀王維詩更聞松韻邊馬哀高適詩驅馬薊門真可哀杜甫

白詩不見李生久狎狂馬獨吟崔櫓詩玉琴哀司空曙詩沉思竟

陸龜蒙藥名詩從容遠鴻哀皇甫冉寒漏詩偏將殘瀨雜乍與

湖餘派少鴻寢門哀權德輿詩子春傷虎豹哀韓愈詠雪詩龍魚

度曲哀沈亞之真娘墓詩油壁巴調哀溫會張儀樓詩欲和杜

魄哀羅隱詩旗飄峴首嵐光玉簫哀曹唐詩錦語淒涼遺去絕絃

哀崔珣哭李商隱詩良馬足因風雨哀韋莊詩清悲怨遙阮籍哀

埃

鳥開切

韻藻

塵埃

禮記前有水則載青旌前有則載鳴鳶史記屈原

世之滋垢矚然泥而不滓者也晉書山濤傳陳郡袁毅嘗為鬲令
貪濁而賂遺公卿以求虛譽亦遺濤絲百斤濤不欲異於時受而
藏於閣上後毅事露檻車送廷尉凡所受賂皆見推檢濤乃取絲
付吏積年不履地終日端坐牀席皆生淮南子唯當坐處獨淨莊子野
古遂足不履地也生物之以息相吹也歸焉張彥遠歷代名畫記習池
移焉地不滿東南故水潦歸焉張彥遠歷代名畫記習池
墨混于丹青和其泥滓徒汚絹素豈曰繪畫杜審言詩習池
風景異歸路滿岑參詩網絲結寶琴劉得仁詩衡門掩綠苔樹下
盧祕書詩常思豁雲霧急喜訪先生性

摘句

萬壑入秋哀空山野鶴哀楚琴怨陸雲笑歸鴈喜
暮天何處笛聲哀落日杜鵑哀水國秋深客思哀

對語

三樂聞喜水咽魚樂楚笛怨陸雲笑歸鴈喜
七哀告哀山哀鳥哀楚琴怨陸雲笑歸鴈喜

李咸用詩大道將窮一暮潮哀張翥詩千年

北史穆崇傳帝引見羣臣于太華殿曰將營殿宇今欲
徙居永樂以避一土木雖復無心毀之能不悽愴
五百歲生一王安石平淮右碑詩文嚴字麗皆可喜
直視千里外惟見起一王安石平淮右碑詩文嚴字麗皆可喜
雪晴復過釣臺詩界天山雪淨一江上扁舟夜泛來
賦消一于中宸氛埃良庾信商頌清一君臣一體可以靜
集重陽之清澗氛埃良庾信商頌清一君臣一體可以靜
游醉中登避俗臺詩半醉行纖埃藉田賦微風生於輕幘
歌上古臺脫巾散髮謝一李山甫詩寶月當秋空高潔無一
上苔幽芳淨綠絕一李山甫詩寶月當秋空高潔無一
申王畫馬詩五家錦繡編山谷百馬瑀遺一又觀湖詩昇霞
影色欲殘火及輕埃讓宅紫薇花詩一樹穠姿獨看來秋庭暮雨
物氣欲明一謝朓張子房詩惠心奮于祀一樹穠姿獨看來秋庭暮雨
類一清埃疆維忠詩隔牆欽素躡對閣限一播無一炎埃當夏苦
一習靜對花臺一鶴年武昌南湖度夏浮埃楊師道中書寓直咏
詩湖山新雨洗一楊炯和劉侍郎入隆唐觀詩參差凌倒煙埃疾風江上
景蕭灑軼一鄭愔詩荒階羅駿蘇雲座滿一薄暮耿晚埃韓愈
起鼓怒揚一歐陽修憎蚊詩枕席厭綠撲燠簷苦一薄暮耿晚埃韓愈
耿和朝暮冥芳埃迴朝朝沒脚走一春一百生埃黃庭堅詩江妃起
繡觀朝暮冥芳埃迴朝朝沒脚走一春一百生埃黃庭堅詩江妃起
范疇一

葉道中詩六合雲蒸一氣霾漫漫長路渴

**增食埃**善書祖納傳納嘗問梅陶曰君鄉里立月旦評何如陶曰

三載考績何得一月便行褒貶若必月旦則顏回在坐因曰尚書稱

不免貪污盜蹠引少則為清廉朝種暮獲善惡未定矣

沈埃列子曰當臣之臨河持竿心無雜慮唯魚之念投綸沈鈎手無輕重物

莫能亂魚見臣之鈎餌猶善畫山水所畫皆江南風景多作樓

以輕致風埃宣和畫譜趙幹善畫山水所畫皆江南風景多作樓

重也宣和畫譜趙幹善畫山水所畫皆江南風景多作樓

裳欲涉問舟踰埃舞賦馬材不同各相傾奪有一中一見便令人舉

浦激間也舞賦馬材不同各相傾奪有一中一見便令人舉

繹陳舞態開吹臺獵悲風遡滅跡地遠羣閭跳獨絕

菊詩鶯樣衣裳錢樣裁冷霜涼露濺

潮隱義埃鮑照河清頌巢風遠埃鮑照詩素帶曳長情埃王融詩

用洗止水冰埃沈約詩旌幕卷煙青埃柳惲起夜來曲城南紅埃

沈佺期雜詩清鏡入孤燈綠焰微白居易感鏡詩經年不開

匣奉迎車駕享太廟還宮詩鳴蹕飛埃蘇頌春遊詩一結紅霧

聲中曉仗迴錦裝馴象踏涓埃杜甫詩未有沙埃岑參使交河郡詩

應祈詩高田一雨免涓埃杜甫詩未有沙埃岑參使交河郡詩

赤崔嵬九月尚流繁埃盧綸白蠅拂歌善如寒隼俗埃劉道昌龜

汗炎風吹胎九百年來混張祜得輕雨微埃劉得仁中秋月詩

還丹功滿氣成胎九百年來混張祜得輕雨微埃劉得仁中秋月詩

題虎丘東寺詩雲樹擁崔嵬深行異舟沉碧埃皮日休桃花塢詩

是物薄埃薛逢重遊德星亭感事詩舟沉碧埃皮日休桃花塢詩

清勃除埃梅堯臣詩退之昔負天甌埃蘇軾詩何人勸我此間高

勃除埃梅堯臣詩退之昔負天甌埃蘇軾詩何人勸我此間高

埃范成大詩傳呼津帽埃陸游詩自脫鹽埃周震次韻劉道原

藉海為杯朝埃高啓送吳生赴汴省父詩都亭

素琴埃李益竹窓聞風詩何當畫梁埃張祜洞房燕詩新妝一研

埃黃庭堅詩題霍為埃楊萬里正月二日雪詩雪與新一寸埃柳

詩未明車馬省門開驛程埃高啓送賈文學歸吳詩寒食杏

面面風霜獨坐有懷榮陽道中詩馬

埃楊基雨中獨坐有懷榮陽道中詩馬

對語碧漲芳潤壁粉聚沫揮墨瀟風生籟

摘句細雨壓輕埃珠服辟塵埃百花香鮮濕隔塵埃

朱絃袖拂埃紫陌絕纖埃窓戶玲瓏絕點埃

風文員守 卷一 十一 灰 埃

臺

征蹄何處駐紅埃  
淨洗詩脾萬古埃  
徒哀切土四方  
高曰又姓

韻藻鹿臺  
悅服又山海經  
詩經始鳥獸昆蟲焉箋文王作邑于豐立文王受命而民樂其靈

郭縣疏天子有杜預注周之故臺也又衛侯為一于藉圃又左傳

侯舍諸天子禮則五車三柱均明有賞司馬彪續漢書三柱一曰三泉天

服虔注天子禮則五車三柱均明有賞司馬彪續漢書三柱一曰三泉天

子得圖書術籍珍玩寶怪皆所藏也後漢書明帝詔曰朕奉郊祀

所造圖書術籍珍玩寶怪皆所藏也後漢書明帝詔曰朕奉郊祀

登一始見史官正儀度孔子內讖閩中有彭池一三輔決錄第五

倫少子頡字子陵為諫議大夫洛陽無主人鄉里無田宅客止

不受吳越春秋范蠡起游臺於怪山以爲與頡故舊各致禮餉終

高十五仞上有銅儀張衡所制有相風銅鳥千里風至此鳥乃動

陸機洛陽記一在洛陽南去城三里六韜偃伯一班固一

詩乃經一既崇潘岳閒居賦一傑其高時韓愈詩塵埃

紫陌春風雨一既崇潘岳閒居賦一傑其高時韓愈詩塵埃

遠鏡皎月色於一既崇潘岳閒居賦一傑其高時韓愈詩塵埃

一點一丹青莫狀韓愈與崔羣書豈以出處近遠累其題畫像

黃庭內景經一鬱藹望黃野注觀臺見上又左傳僖公五年

視朔遂登一觀古亂反泉臺春秋文公十六年毀一公羊傳

禮也詩釋文觀古亂反泉臺春秋文公十六年毀一公羊傳

成爲所築也注郎臺見鈞臺左傳椒舉言於楚子曰夏啓有十等王

莊公神於大門臺左傳鄉子在輿臺臣公大夫十日人有十等王

啓而神於大門臺左傳鄉子在輿臺臣公大夫十日人有十等王

臣阜阜臣一輿臣隸隸臣僚僚臣僕僕臣一杜甫詩越羅及楚練

照耀詩天教冰臺爾雅艾草承其影得火故號艾爲一寧臺國

策望諸君獻書燕惠王曰齊器設於一括地志夏臺史記桀名

燕元英磨室二宮在幽州薊縣西四里一街自以便面拊

春燕多知辨何計乘章臺漢書張敞傳走馬一街自以便面拊

歲不迂寄以詩云一柳一柳昔日青青今在否漸臺漢書宮

其北治大池一臨水之臺也主晷漏律呂之事三輔黃圖一在

足四星曰一池一臨水之臺也主晷漏律呂之事三輔黃圖一在

未央宮太液池一臨水之臺也主晷漏律呂之事三輔黃圖一在

屬列坐雖懷憂患不形顏色王名而與之盟列女傳楚昭王出遊

留夫人一之上江水大至王使使者迎夫人忘持符夫人曰妾

訊文員守 卷一十灰 臺

不敢棄約越義而求生水大至而死號曰貞姜羽獵賦上泰液  
 象海水周流方丈瀛洲蓬萊魯靈光殿賦上臨池層曲九成  
**玉臺**漢書郊祀歌遊閭闔觀上皇都顧上應劭注閭闔天門上上帝之  
 卷徐陵撰南齊書樂志雋皇都顧上有上觀在閩州北唐迴盡白石柱  
 自然石覆如屋形也方輿勝覽上適詩簫聞奏上平臺漢書梁孝  
 京賦西有觀詩中天積翠上遙上帝高居絳節朝平臺漢書東苑  
 甫三百餘里大治宮室為複道自宮連屬於上平臺王築東苑  
 謝靈運傳論綴上之逸響采南皮之高韻謝朓詩上三十餘里宋書  
 西園富羣英隋豫章王與崔躋書上東苑慕義如林李白詩天  
 長水潤厭遠涉訪古始及上王造上為客憂思多對酒遂作梁  
 園歌杜甫雲臺觀詩浩劫因王造上露臺漢書孝文帝嘗欲作  
 訪古游又落日入上上春風吸茗時上露臺漢書古注今新豐縣南  
 金上日百金中人十家之產也何以臺為顏師古注今新豐縣南  
 驪山之頂有上上鄉極為高顯猶有文帝欲作上上之處王維詩  
 漢主離宮接上上秦川一半夕陽開曲臺漢書藝文志上淳日行禮  
 趙孟頫七夕詩初月織織照上上記漢官曰大射於上上晉灼曰  
 射於上上后蒼為記故名曰上上行禮履度注在上上校書著記因  
 天子射宮也西京無太學於此行禮履度注在上上校書著記因  
 以為名三輔黃圖未央東有上上臨上路不如朝夕之池張蠟詩所  
 作高前古封輪臺漢書西域傳自伐大宛之後西域震懼多遣使  
 章自前古封輪臺漢書西域傳自伐大宛之後西域震懼多遣使

者校尉領護以給外國使者又征和中李廣利以軍降匈奴上既  
 悔遠征伐而搜粟都尉桑弘羊奏遣屯田卒詣故上上以東置校  
 尉三人分護使以時益種五穀募民壯健有累重敢徙者詣田所  
 上乃下詔深陳既往之悔由是不復出兵而封丞相車千秋為富  
 民侯以明休息思富養民也唐書地理志北庭大都護府有上上  
 縣大曆六年置有靜塞軍岑參詩上上東門送君去去時雪滿天  
 山路又交河城邊飛鳥絕上上西向馬蹄滑又上上歌上上城頭  
 夜吹角上上城何重刀筆將軍猶是舞上上蘭臺後漢書百官  
 李商隱詩文吏何重刀筆將軍猶是舞上上蘭臺後漢書百官  
 曹唐詩灞水橋頭酒一杯送君千里赴上上蘭臺後漢書百官  
 六百石掌奏及印工文書又班固傳除上上令史與前唯陽令陳  
 宗長陵令尹敏司隸從事孟異共成世祖本紀遷為郎典校祕書  
 又作列傳載記又賈逵傳帝救上上給筆札使作神雀頌魏畧薛  
 夏為祕書丞時祕書以公事移上上外臺祕書為內閣臺也閣何不  
 耳謂夏不得移夏報曰上上為外臺祕書為內閣臺也閣何不  
 得相移之有上上無以折之漢官解詁建武以來省御史大夫官  
 屬入上上特置中丞一人以總之其權次尚書通典御史大夫官  
 之入上上寺又中丞在殿中以總之其權次尚書通典御史大夫官  
 省為上上風賦序楚襄王游於上上掌圖籍祕書又龍朔二年改祕書  
 而至統于俞列子御風賦鄙蕭史上上之宮宋玉景差侍有風颯然  
 商隱詩嗟子聽鼓應官去走馬思齊宋玉雲臺後漢書宗詒遠入  
 雲啓飛文月殿欲擬謝莊染翰上上思齊宋玉雲臺後漢書宗詒遠入  
 前世功臣乃圖畫二十八將於南宮上上思齊宋玉雲臺後漢書宗詒遠入  
 講北宮白虎觀南宮上上帝善遠說淮南子上上之高墮者折首

而歸風適得其翺翔又唐書藝文志鄭谷一編三卷王勃七女  
賦馭風殿而長懷俯一而自矯駱賓王啓進不能握蘭分竹綰  
銀黃於殿內退不能絕粒茹芝煉金丹於地肺三臺後漢書蔡邕  
張祜詩都內今朝似方外仍傳麗句集十一謝靈運晉書漢官尚書  
遷侍書御史遷尚書三日之間周歷一十李商隱表理輪而出  
為中臺御史為憲臺謁者為外臺是為一十也北史齊文宣營一  
高慙八使之威起草以居遠謝一十之妙又鄴都故事曹操作銅  
雀臺又作金虎臺冰井臺所謂鄴中一十也北史齊文宣營一  
於鄴因其舊而高博之改銅雀曰金鳳金虎曰聖應冰井曰崇光  
溫庭筠謝賚墨啓一十故物貴重相傳又五經異義天子有  
靈臺以觀天文時臺以觀四時施化圍臺以觀鳥獸魚鱉又馮鑑  
續事始樂府以蔡邕曉音律製一十曲以悅邕希其厚遺嘉話錄  
名其曲為宴遊之所樂工造此曲以促飲樂苑唐昔鄴中有石季  
龍嘗為宴遊之所樂工造此曲以促飲樂苑唐昔鄴中有石季  
中曲又有急一十郭茂倩樂府有促飲樂苑唐昔鄴中有石季  
號清外臺見上唐書至德後諸道使府參佐皆以御史為之謂之  
郎話一臺見上唐書至德後諸道使府參佐皆以御史為之謂之  
若話一臺見上唐書至德後諸道使府參佐皆以御史為之謂之  
詩揮毫起制來東省蹕日修名謁一十時臺見上圍臺見上憲臺  
書漢罷御史大夫而一十猶置以丞為主御史中丞是也通典唐  
御史臺龍朔二年改為一十猶置以丞為主御史中丞是也通典唐

皇威斯翼昔有二鮑豪強屏息南臺北齊書宋游道傳文襄以崔  
左丞曰卿一人處一一人處北省當使天下肅然通典後魏有  
公事百官朝會名簿悉送一一人處北省當使天下肅然通典後魏有  
二鮑麟臺唐書陳子昂傳武后奇其才召對金華殿占對懔銀臺  
之則麟臺唐書陳子昂傳武后奇其才召對金華殿占對懔銀臺  
宋史職官志一十司掌收天下奏狀翰林志翰林院在門北  
學士院在翰林之南別戶東向引鈴門外雖宣事不敢入又學士  
每下直出門相諱謂之小三昧出鈴門乘馬謂之大三昧張衡  
賦盼王母於一十王勃七夕賦碧虬玉室之饒白兔一十之藥元  
稹詩常年出入右一十韓偓詩一十直北金鑿路暑雨初收皓月  
三尺鳳詔裁成當直歸韓偓詩一十直北金鑿路暑雨初收皓月  
中徐鉉詩一十鎖入須涼臺唐書裴度傳度第東都集賢里號綠  
歸去不惜餘歡盡酒厄涼臺唐書裴度傳度第東都集賢里號綠  
具燠館一十帝臺山海經休與之山其上有石焉名曰禱百神  
激波其下不蠱注一十神人博物志桃林休牛之石所以禱百神  
者也服之不蠱注一十神人博物志桃林休牛之石所以禱百神  
之棋事物紺珠一十棋出湖城休馬山顏延之楮白馬賦要一十  
於宣嶽事類賦觴百神者一十張說詩帝宮三五戲一十春臺  
藏書入一十李建勳詩不知金勒誰家子只待晴明賞一十  
老子眾入一十熙熙如登一十張說詩帝宮三五戲一十春臺  
寂寂對一十韋岫土賦合為應鼓擊六氣以還淳累作一十熙萬  
人之遂性一十陸賦丹臺訣羨門子日名在石室中何憂不仙  
贊有登一十賦丹臺訣羨門子日名在石室中何憂不仙

吹臺陳留風俗傳浚儀有師曠倉頡城城上有列仙詩孔帖杜甫李白過汴州酒酣登一

閣又送歸軒向一羅隱益州記市橋西二百步得相如舊宅今

詩浣花溪今名金花市益都耆舊傳相如宅筆橋西一詩酒肆人間存焉駱賓

王詩尋妹入酒肆訪客上片雲何意傍詩燕階踐昔徑復愁鳴琴游高適

飲游賞藉一梁簡文帝詩何意傍詩燕階踐昔徑復愁鳴琴游高適

宓公詩故跡使人感一山五巒巍然故謂之山見山神為之先驅因而

元德五臺郡後縣人百餘家遊亂入此山者即雁門郡一山歲

秀作遂寧巖野往還之士稀有望見其村居者至詣訪莫知所在

不返俗人以此山為仙都華嚴經疏清涼山者即雁門郡一山歲

積堅米夏仍飛雪五峯聳出象菩薩頂有五髻文殊傳一山即五

方如來之座太平寰宇記仙人山在崑崙宮城上安一帖燕昭王置

詩一條溪繞翠巖隈金臺水經注崑崙宮城上安一帖燕昭王置

行脚僧言勝一延天下士謂之黃一幽明錄海中有五所玉樓

千丈結構巧麗窮極神工橫光岳渚疎曜星漢羅隱投錢尚父詩

正憂衰老辱一烏臺通典漢御史府亦謂之憲臺其府中列柏

敢望昭王顧問來烏臺樹嘗有野鳥數千棲宿其上晨去暮來號

日朝夕烏帖御史大夫曰野鳥數千棲宿其上晨去暮來號

峻秩望總鐵冠宋邕獬豸賦龍關分官一肅政季商隱表本

由儒業獲則榮朝粵自一詩案柏臺見上六帖御史大夫曰一錢

至於青瑣蘇軾有延一詩案柏臺見上六帖御史大夫曰一錢

枝向一霜氣夜凄凄容臺事文類聚禮部稱南省又曰禮闈又曰

有賜香瑤臺離騷望一之偃蹇今見有娥之佚女注淮南子有

舊山頭見會向一露氣清李商隱詩如花數千點片片吹落春風

香許渾詩曉入一鏡賦浮錦纜而花生映一且為朝雲暮為行雨朝

佩文韻府

卷一十灰 臺

三

吹臺陳留風俗傳浚儀有師曠倉頡城城上有列仙詩孔帖杜甫李白過汴州酒酣登一

閣又送歸軒向一羅隱益州記市橋西二百步得相如舊宅今

詩浣花溪今名金花市益都耆舊傳相如宅筆橋西一詩酒肆人間存焉駱賓

王詩尋妹入酒肆訪客上片雲何意傍詩燕階踐昔徑復愁鳴琴游高適

飲游賞藉一梁簡文帝詩何意傍詩燕階踐昔徑復愁鳴琴游高適

宓公詩故跡使人感一山五巒巍然故謂之山見山神為之先驅因而

元德五臺郡後縣人百餘家遊亂入此山者即雁門郡一山歲

秀作遂寧巖野往還之士稀有望見其村居者至詣訪莫知所在

不返俗人以此山為仙都華嚴經疏清涼山者即雁門郡一山歲

積堅米夏仍飛雪五峯聳出象菩薩頂有五髻文殊傳一山即五

方如來之座太平寰宇記仙人山在崑崙宮城上安一帖燕昭王置

詩一條溪繞翠巖隈金臺水經注崑崙宮城上安一帖燕昭王置

行脚僧言勝一延天下士謂之黃一幽明錄海中有五所玉樓

千丈結構巧麗窮極神工橫光岳渚疎曜星漢羅隱投錢尚父詩

正憂衰老辱一烏臺通典漢御史府亦謂之憲臺其府中列柏

敢望昭王顧問來烏臺樹嘗有野鳥數千棲宿其上晨去暮來號

日朝夕烏帖御史大夫曰野鳥數千棲宿其上晨去暮來號

峻秩望總鐵冠宋邕獬豸賦龍關分官一肅政季商隱表本

由儒業獲則榮朝粵自一詩案柏臺見上六帖御史大夫曰一錢

至於青瑣蘇軾有延一詩案柏臺見上六帖御史大夫曰一錢

枝向一霜氣夜凄凄容臺事文類聚禮部稱南省又曰禮闈又曰

有賜香瑤臺離騷望一之偃蹇今見有娥之佚女注淮南子有

舊山頭見會向一露氣清李商隱詩如花數千點片片吹落春風

香許渾詩曉入一鏡賦浮錦纜而花生映一且為朝雲暮為行雨朝

佩文韻府

卷一十灰 臺

三





元夜詩鵲樓前新月滿宋之問詩上寶鏡然李嶠詩鑾輅已辭鳥  
 鵲渚簫聲猶繞李白詩北對西康州注在同谷縣溪中有石雙高若  
 半倚詩亭亭李白詩北對西康州注在同谷縣溪中有石雙高若  
 闕漢世有鳳棲其上謂之浮雲不隱連蓋蓋上有鳳坐一臺餘雕雜  
 風先到一蜀王衍時皇太子陶硯連蓋蓋上又幽怪錄鸚鵡自呼曰  
 相家收一蜀王衍時皇太子陶硯連蓋蓋上又幽怪錄鸚鵡自呼曰  
 花草涅之以金泥紅漆有字曰陶硯連蓋蓋上又幽怪錄鸚鵡自呼曰  
 九層臺老子合抱之木生于毫末一之起于累土又說苑  
 息曰不危公造息曰臣能累十二年不成男不耕女不織亦甚危矣公遂  
 止趙嘏詩靜語乍臨清廟瑟披風如在耕者曰齊有臺如此者平  
 公使人于楚楚王與之上九重之臺顧使者曰齊有臺如此者平  
 又楚詞九層累榭臨高山些黃滔詩歌鐘非舊俗煙月有層臺又  
 蘇軾有九成臺姑蘇臺吳王築吳王夫差破越進西施請退軍  
 銘按在韶州姑蘇臺吳王築吳王夫差破越進西施請退軍  
 長卿詩孤帆送客到蘇臺白九華臺秦記東漢有天零露臺  
 居易詩錢唐山水接蘇臺白九華臺秦記東漢有天零露臺  
 關中記桂宮一名甘泉避風臺飛燕外傳飛燕身輕不玉鏡臺世  
 又作姑蘇臺避風臺飛燕外傳飛燕身輕不玉鏡臺世  
 溫嶠姑有女託嶠婿嶠曰佳婿難得但得如嶠何如少日報云  
 已覓得婚處因下嶠婿嶠曰佳婿難得但得如嶠何如少日報云  
 疑是老奴李商隱詩溫嶠終虛一枚姑大喜既婚交禮女大笑曰我固  
 又蕭紀詩屏風隱鏡臺又薛濤鏡離臺詩為遭無限塵蒙蔽不

得華堂凌虛臺聞見後錄宋陳希亮知鳳翔府吏呼東坡為蘇賢  
 上玉臺良陳怒曰府判官何賢良也至公作翰林故事則  
 易一字曰吾不假以辭色以其年視草臺中設筆談翰林故事則  
 少暴得大名懼夫滿而不勝也視草臺中設筆談翰林故事則  
 具衣冠據臺而坐吳師道詩細書般若臺廬山集一時名士高僧  
 會於精舍立誓同修淨土慈明禪師語錄聲音鳥飛鳴  
 是命曰般翻經臺廬山記謝靈運見遠公肅然心服乃即寺中雨  
 舟臺焉觀翻湮槃經為臺植白蓮池中名曰雨  
 花臺名勝志梁武帝時僧雲光講九城臺謝朓雪中詩既灑百常觀  
 遊新亭詩遙瞻十望仙臺杜甫詩天寒邵伯樹地潤寶常詩一  
 里陌傍望似雪鄉人擬築仙臺又望鄉臺王勃蜀中九日詩九  
 宅柳花今似雪鄉人擬築仙臺又望鄉臺王勃蜀中九日詩九  
 張謬詩披雲自有鏡從此照仙臺又望鄉臺王勃蜀中九日詩九  
 詩神交作賦客力盡樓今是正憶往時嚴僕射共迎中望夫臺杜甫  
 李白詩常存抱柱糟丘臺李白詩壘麴得月臺蘇麟詩近水百尺  
 信豈上許渾詩茲樓今是正憶往時嚴僕射共迎中望夫臺杜甫  
 臺李益詩金河戍客腸應斷更在秋明鏡臺各述偈上座神秀曰  
 身是菩提樹心如亦非六祖慧能偈  
 日菩提本非樹心如亦非六祖慧能偈

女懷清臺

史記貨殖傳巴寡婦清得丹穴擅利用財自衛人

無地起樓臺

宋編年政要處士魏野詩贈萊公曰有官居鼎鼐

增堯臺

詩正義鄭以六藝論極言瑞命之事云湯登臺見

會稽山中

舜各二臺四方在崑崙東北述異記

薛秋

畢築者謳曰澤門之替實與我役邑中之黔實慰我心子

以辟燥濕

暑今君為一臺而不速成何以為役謳者乃止韋岫

金賦

國用一之禮賦揚擲地之聲新臺左傳楚子享公於

臺

章華造臺左傳齊侯至自田晏子侍范臺戰國策顏

臺

戰國策楚王登臨而望暉臺戰國策顏率曰梁之君臣欲得

野臺

史記趙武靈王出九門如暉臺戰國策顏率曰梁之君臣欲得

成侯魏獻榮椽

叢臺史記鄒陽傳全趙之時武力鼎於鄆置酒高會

因以為

臺之下後漢書馬武傳光武拔邯鄲置酒高會

獨與武登

於少陽嚴浚有賦李遠詩有客新從趙地回自言

會上古

清臺漢書律歷志雜候上林商為神臺周為靈臺康

江充召見

宮走狗觀登臺後漢書明帝紀贊增光文考牟臺

後漢書

陽都昆臺後漢書百官志注懋惟帝績增光文考

縣有

王述宿臺後漢書文苑傳黃香拜尚書之道仙人居室武帝改

之為

真之事宿臺後漢書文苑傳黃香拜尚書之道仙人居室武帝改

臺

後漢書黃香累遷尚書令後以職任之郡太守香不離帝聞善之

同臺

後漢書雷義傳義拜尚書侍郎有郎坐事當居刑作義默自

范縝傳

縝與前尚書令王亮為郎舊相友善及為所除刑梁書

錮傳

序舉中於理則強梁褫氣片言詣臺後漢書王喬傳喬為葉

自朝

明臺三國志魏文帝令曰黃帝有黃帝立之議放勳有衢室

於賢也

王融策秀漢臺晉書曹毗傳毗著對儒以自釋其辭有云

一文

思政一精草法與衛瓘齊名號三字入精求桐臺南史梁蕭

一臺

晉書索靖精草法與衛瓘齊名號三字入精求桐臺南史梁蕭

佩文韻府

卷一十八

三

園田之美上幸之後堂設金石樂宮人畢至登一極日盡歡世  
 說謝孺子特善聲律與王車騎張宴一孺子吹笙王自起舞而  
 歎曰真使人飄北史魏泰常二年起一蟬臺魏神瑞二年帝臨去畿陂觀漁次於白  
 顰有伊洛間意北史魏泰常二年起一娥臺唐書樂章德邁一園臺唐書禮樂  
 臺北史魏泰常二年起一娥臺唐書樂章德邁一園臺唐書禮樂  
 三年下制有事泰山刊定儀注立一上方壇廣一丈二尺高九尺邢臺  
 尺土色各依其方又於一趙愁臺五代史唐明宗入汴莊宗時與  
 唐書地理志云古邢侯國趙愁臺五代史唐明宗入汴莊宗時與  
 名信都唐天寶中改為一莊子雖有一愁臺元行欽登道旁冢置酒令野人  
 獻雅問其家名義臺莊子雖有一愁臺元行欽登道旁冢置酒令野人  
 曰齊襄公義臺莊子雖有一愁臺元行欽登道旁冢置酒令野人  
 適齊襄公義臺莊子雖有一愁臺元行欽登道旁冢置酒令野人  
 饗之波右彭蠡之水南望獵山下臨方淮李商隱宋玉詩何璧  
 洞庭之波右彭蠡之水南望獵山下臨方淮李商隱宋玉詩何璧  
 事一重一傳盛姬盛伯之子也天子賜之上居易詩長乃為之臺是  
 遊日重一傳盛姬盛伯之子也天子賜之上居易詩長乃為之臺是  
 賢瓜所作一穆臺南征舍於一黃臺穆天子傳又鄴侯外傳  
 臺南征舍於一黃臺穆天子傳又鄴侯外傳  
 易歸藏夏后啓筮享神於晉之墟作爲一賀臺吳越春秋越王璿  
 臺南征舍於一黃臺穆天子傳又鄴侯外傳  
 之陽王融曲水詩序夏后兩龍載驅一桂臺漢宣帝

於淋池之蒲臺三齊記般城有十一高八十尺秦始皇所頓處在  
 南起一登一古今樂錄梁時胡吹舊曲有十一二樓樓鬱鬱相望溫  
 庭筠有登一歌又劇掬臺水經注平昌縣東南角有井與  
 秦美新明堂一城也姜晞龍池篇始見一昔常有龍出入其中  
 故世亦謂之林賦登一東一張揖注觀名在豐水西北近渭也霄  
 漢起神原上活水出壺關東一滑臺水經注河東逕一城青箱  
 臺水經注河東逕一城青箱  
 水一范成大詩積蠡臺司馬彪郡國志睢陽盧門亭有螺一朝臺  
 廣州記尉陀立臺以朝漢圓基千步直峭百丈朔望拜號為一  
 詩陸賈千年後強臺段國沙州記洮水與墊江俱出劉長卿  
 誰知世所謂青臺洛陽伽藍記景明寺在宣陽門外復殿重房交  
 傾後世所謂青臺洛陽伽藍記景明寺在宣陽門外復殿重房交  
 無寒北臺武帝內傳元封元年七月七日西王母降於漢宮王母  
 暑日玄圃遇一設天厨精妙非常酒觴數遍命玉女法嬰歌元靈之  
 臺諫啓天豁露繁南岳要聞於鳴鳳水清霜潔一自肅於棲鳥  
 義臺寰宇記在新樂縣西十五里弩臺寰宇記吳公臺一名日休  
 佩文韻府



樟臺陶翰乘潮至漁浦作楚臺徐堅詩花月臨江莎臺白居易詩掃掠

待春欲驛臺白居易詩可憐三月三旬足松臺王建詩絳臺李商隱詩砌臺

陸游詩水殿西頭起芝臺陸龜蒙詩視臺司空圖詩夕陽照箇新華

塵程鉅夫詩萬陸龜蒙詩出石微視臺紅葉似要題詩落陽照箇新華

臺陳詡宴栢臺詩漁臺徐寅雙鷺詩清韻叫霜歸漕臺元好

好築陳詡宴栢臺詩真密樹素翎遺雪落講翠臺朱有燉

融酥上飈臺黃庭經戲于愁生臺席饑鳥下字洛都少果敢有志

躡鐙馳射七獵矢不虛發尊下臺周禮司尊彝皆有舟注鄭司無陪臺左傳昭公七年楚子

宇之閻入焉無宇執之有若今時承盤無陪臺為章華之宮芋尹無

法日盜所隱器與盜同罪若從有司是無所執逃臣也逃而舍之

詩魯建居臺國語楚莊王逃責臺史記有之琅瑯臺秦史記

皇南登瑯琊臨海邊有山嶠特起如高臺此後漢書郡國志注

郭璞曰瑯琊臨海邊有山嶠特起如高臺此後漢書郡國志注

注三層層高三丈上級平青靈臺史記公孫卿曰黃帝就

也歌風臺漢書郡國志趙國有阮籍詩朝登望玉關官渡臺後漢

臺漢書郡國志趙國有阮籍詩朝登望玉關官渡臺後漢

年築齋戒臺後漢書郡國志越絕日山陰勾踐小凌雲臺三國志

無錙銖相負常隨風搖動明帝懼其危別以大材扶之即頽壞論

者謂輕重力偏故也謝舉詩勢高凌玉井臨都水臺晉書

省水衡置升中臺晉書佛圖澄嘗與季龍日救已得矣季龍

遣驗幽州果有驟瓜步臺南史宋元嘉二十七佛影臺南史宗測

雨滅火雨有酒氣瓜步臺南史宋元嘉二十七佛影臺南史宗測

皆為妙作九日臺南史齊武帝紀立商飈館於孫日觀臺宋書

佩文韻府 卷一 十灰 臺

志孝武時木連理生  
 華林園中者賜金  
 馳射中者賜金  
 錦繪帛有差  
 臺唐書地理志雲中都護  
 宮說刻石表焉名勝志  
 定此地為土中立土圭以測日其北有觀星臺  
 頰有水經注本尚書臺馬融講書之地顯慶二年高宗大閱於萬  
 此更名水經注太和十八年從高祖北巡屆於陰山之  
 歲臺唐書禮樂志高宗乾封元年封泰山詔立登封禪壇曰景雲臺  
 以紀左右臺唐書光宅元年分左臺知司天臺唐書  
 瑞焉唐書百司監軍旅右臺察州縣省風俗  
 文稽歷數凡日月星辰風雲氣色之異率其屬而占焉每季錄祥  
 告送門下中書省紀于起居注歲終上送史館歲頒曆于天下白  
 居易新樂府龍虎臺元史文宗駐蹕水記  
 有勢高平如臺廣二里袁三里元時車駕巡幸上都皆駐蹕其地  
 允孚灤京雜詠神聖臺莊子注心為  
 又稱納鉢劉基神聖臺莊子注心為  
 有築一力臣聞天與地相去萬九千里其趾當方一千里盡王之  
 願加一力臣聞天與地相去萬九千里其趾當方一千里盡王之

地不足王柏寢臺韓子齊景公與晏子遊少海登于三休臺  
 默然罷楚王饗之章華之軒轅臺  
 使使之楚楚王饗之章華之軒轅臺  
 臺三休乃至故亦名軒轅臺山海經西王母之山有  
 李商隱文軒臺禹穴無虧供奉之儀乾谿臺陸賈新語楚靈王  
 李商隱文軒臺禹穴無虧供奉之儀乾谿臺陸賈新語楚靈王  
 浮雲窺天文五仞臺說苑楚莊王單父臺說苑宓子賤為單父宰  
 杜甫詩昔年與高華陽臺燕丹子太子與樊將軍置酒傳教臺古  
 李晚登甲寅辰乃鳩棗娥臺方言吳有館娃之縣圃臺東方朔  
 墳皇曰甲寅辰乃鳩棗娥臺方言吳有館娃之縣圃臺東方朔  
 眾于山有三角其一角正北于星辰之輝名曰崑崙宮  
 崑崙山有三角其一角正北于星辰之輝名曰崑崙宮  
 其一角正西名曰一角正北于星辰之輝名曰崑崙宮  
 黃圖神明臺在建章宮中上集靈臺三輔黃圖一在華陰縣  
 有九室今人謂之西京雜記鉤弋夫人既葬香聞十餘里帝乃起通  
 長在甘泉嘗有青鳥集其上張祐詩日光斜照漢長沙  
 靈臺于甘泉嘗有青鳥集其上張祐詩日光斜照漢長沙  
 迎曉涼風臺三輔故事長安神明臺定王臺九域志漢長沙  
 露開西師子圍有王女臺嵩高山記山北有虎  
 母朱子詩年玉女臺嵩高山記山北有虎  
 餘故國萬事只空臺王女臺嵩高山記山北有虎  
 臺牛之弓射之矢踰孟霜之山援九昆昭臺拾遺記周靈王起  
 風文員守

其樹千尋文用足焉以昂畢臺拾遺記魏明帝時黃星思烟臺拾  
 此晉文公焚林以求介之推有白鷗繞崇霞臺拾遺記燕昭王登  
 烟而噪火不能焚晉人起臺曰白鷗繞崇霞臺拾遺記燕昭王登  
 者二人徘徊翔舞其舞一臺曰白鷗繞崇霞臺拾遺記燕昭王登  
 縈塵次曰集羽未曲曰旋懷望烏臺拾遺記越王句踐入國有雲  
 明臺拾遺記始皇起于空中子時起工午時已畢秦人謂之子騰  
 臺望鶴臺洞冥記漢武帝作月中臺亦曰眺蟾臺俯月臺眺蟾臺見  
 青雀臺洞冥記東方朔望見巨靈目之一柱臺博物志江陵有臺  
 之泮宮臺水經注靈光殿乃起見西南即一柱臺唯此一柱眾梁皆拱  
 也蘭馬臺水經注易水東出金臺池咸結石為之詩所謂思樂泮水  
 水北逕趙一放鳴鏑之矢以為軍騎出入之節酸棗臺水經注  
 自于臺上放鳴鏑之矢以為軍騎出入之節酸棗臺水經注  
 王望氣一放鳴鏑之矢以為軍騎出入之節酸棗臺水經注  
 王臺孫楚有賦號公臺水經注濟水西南歷一縣城西有周  
 此又各掠馬臺水經注池東有臺名清洽臺見白茅臺  
 賀酒臺黃河東谷陽臺水經注谷水在谷之南故俗謂之  
 南逕黃河東谷陽臺水經注谷水在谷之南故俗謂之

漢陰臺水經注沔水東為鴨湖北逕一故用以各春秋臺異  
 記曲阜縣南十里有孔子之銘即關尹喜逢老聃說道德空  
 經臺水經注蘇軾詩此臺在盤屋秦川小不待傳經意已空  
 記汝陰西北有黃庭堅穎州詩胡子之魯昭公夫人燕友臺  
 築臺賓之黃庭堅穎州詩胡子之魯昭公夫人燕友臺  
 皮魏文帝為五官中郎將時築又云許由臺昌城東有西征記許  
 齊桓公嘗射雉于此舊名射雉臺又云許由臺昌城東有西征記許  
 氣臺異人過此後人于其地築臺見紫氣東來曰必有鳳女臺列仙  
 穆公女弄玉與簫史吹簫騎鳳今臺址在靈寶縣掛劍臺括地志徐  
 縣季嶠詩龍舟下瞰鮫人室羽節高臨在寶雞掛劍臺括地志徐  
 徐君已沒乃解劍挂之樹枝復來昆吾臺括地志濮陽縣古昆吾國  
 吾墟青陵臺古樂府宋康王欲奪舍人韓憑之妻乃築一百步即昆  
 也何季白詩古來得意不環榴臺挂石榴枝上其地因為臺天  
 相負祇今惟見江陵縣東有環榴臺挂石榴枝上其地因為臺天  
 臺映背邑面河實郊廛遊憩之佳處也見山臺洛陽名園記水北  
 中有天光臺洛陽名園記富鄭玩月臺胡氏有八卦  
 風之損守



臺輿地紀勝一在上蔡縣臺四周產著草近臺一水曰蔡溝

伏義畫卦于此三歸臺一統志在東阿縣世文雅臺一統志在秦州相傳

雪後猶見卦痕三歸臺一統志在東阿縣世文雅臺一統志在秦州相傳

子適宋與弟相如三歸臺一統志在東阿縣世文雅臺一統志在秦州相傳

梁孝王時鄒枚相如三歸臺一統志在東阿縣世文雅臺一統志在秦州相傳

越王臺一統志在東阿縣世文雅臺一統志在秦州相傳

有趙佗所築張軫詩稍分楊子岸不辨又韓愈詩

風春草綠鷓鴣飛上許渾詩海邊花盛一統志在徐州豐

樂奏武翫龍臺一統志在葉縣厭氣臺一統志在秦州相傳

王臺翫龍臺一統志在葉縣厭氣臺一統志在秦州相傳

此臺以厭王氣白登臺一統志在杜康臺一統志在秦州相傳

讀書臺一統志在秦州相傳

白孝感縣二程先生皆有白登臺一統志在杜康臺一統志在秦州相傳

風掃晴嵐畫陣開華月一統志在杜康臺一統志在秦州相傳

臺一統志在秦州相傳

胡曾詩水邊香滅武昌妙高臺一統志在秦州相傳

銘篆湧月臺黃鶴樓傍妙高臺一統志在秦州相傳

仙人甘需與王造字臺郡國志倉頡里在長安三會寺即其地

似造樂善臺王韶南雍州記高齋之後有堂堂後有射倉頡臺齊

書時樂善臺王韶南雍州記高齋之後有堂堂後有射倉頡臺齊

東北洱水所經望海臺齊乘巨洋冰由黑冢泊入花首臺羅浮靈

明洞常有五百花首真人遊重華臺名勝志在開州治南士孫子

會唐開元中奉勅建重華臺名勝志在開州治南士孫子

數百隨珠照禮賢臺名勝志在開州治南士孫子

三爵臺

沈約詩照曜

四望臺

江總詩雲聚琉璃臺

王母臺

崔融賀殿中芝艸表芝英繞殿暫同秘書臺

光明臺

李從遠詩願將塵露點遙奉

七寶臺

宋之問詩林下望春臺

張說詩贈君芳杜草為植

皇作賦臺

甫冉詩天高散騎省月冷

長嘯臺

母扇熊登孺詩

胡宿詩風逝鸞聲認嘯

金錄臺

李白詩登高望遠

詩多自江上臺

杜甫詩抱病畫麟臺

詩嘗聞羸女

賈島詩新起綠粘臺

奏曲情深彩鳳來

白居易詩且盡宋

巴王臺

白居易詩迢迢來郭上有土青

玉臺

元稹詩蘭成宅裏尋枯

詩粉牌新薤葉

溫庭筠詩白蘋安

竹節

杜甫臺

舊隣

趙嘏花園即事詩烟暖池塘

綠珠臺

徐凝詩金谷園中數尺

詩臺

徐寅詩磻溪直釣翁

王詩

蘇舜卿詩團團釋鬱蕭臺

孺子臺

林光朝詩再三為問滕

貞松臺

袁桷詩下望母臺

瓊林臺

陳樵詩似有千仞崇

南山有臺

詩之基矣儀禮鄉飲酒禮

建臺

五代史一行傳戶部奏義門

稱焉者見以白而赤其四角使不孝美女登臺唐韋續書評衛夫

**對語** 鳳閣 玉署 芸館 禹穴 蟻垤 夏屋 劍室 嘯館  
麟臺 銀臺 蘭臺 射熊館 藏書室 春臺 鏡臺 吹臺

**摘句** 隨地總春臺 花雨積成臺 燈火下樓臺 書雲驗魯臺  
朱邸接平臺 萬歲聲傳龍虎臺 涼雨入池臺 仙蹕九重臺  
藏書入帝臺 六龍扶輦御瓊臺 終南佳氣入樓臺

倚風含笑向樓臺 除書拂曉下蘭臺 山窻疎影映香臺  
白雲深處是瑤臺 青山長繞雨花臺 愛花須築遊風臺  
山香一曲舞三臺

**苔**

徒哀切說文濡落亦作衣也廣韻魚  
衣濕者曰濡落亦作衣也廣韻魚

**韻藻** 青苔 淮南子水之性淖以清窮谷之汙生以不治其性  
草木江淹賦余鑿山楹為室有別賦春宮闕此之所之故為是作

嗟明月光沈約咏無色類而可方別賦春宮闕此之所之故為是作  
相思黃葉落白露濕一詩微根如欲斷輕絲似更連李白寄遠詩  
題禪智寺詩花蕊夫人宮詞旋移紅樹鬪李商隱詩秋應為黃葉雨  
不厭一花蕊夫人宮詞旋移紅樹鬪李商隱詩秋應為黃葉雨

鉅夫洞雲觀詩一能識**莓苔** 異苑天台山石有滑石搏壁立之

翠屏杜甫詩興移無酒埽隨雲覆一孟郊詩身被薜蘿襟山陟

色露賦滿林嶺而霞駁遍莫厭瀟湘少人處水多菰米岸一陸

龜蒙引泉詩呼童具畚鍤立鑿一柴關幾客來擬從展齒數一陸

小庭涼氣淨呼童具畚鍤立鑿一柴關幾客來擬從展齒數一陸

**海苔** 越所獻後人為南越志海藻一名一吳都賦草則藿蒻豆莢

橫邪側因以江蘆之屬一越志海藻一名一吳都賦草則藿蒻豆莢

薑彙非一江蘆之屬一越志海藻一名一吳都賦草則藿蒻豆莢

乾之赤鹽藏有汁名曰濡苔臨海出之楊維禎詩雲根遠帶桐江水夜

價重欺雲葉封畏香深笑一靈帝起館千間采一而研上注研與

雨新生**濡苔**見綠苔拾遺記靈帝起館千間采一而研上注研與  
硯同孟浩然來閣黎新亭作碧網交紅樹清泉盡一陰生一崔伯陽珠  
賦研紺石而為宮被一許渾詩巖畔古碑空一詩舊館秋陰生一陰生一崔伯陽珠  
易詩行登一縵一鄭谷海棠詩巖畔古碑空一詩舊館秋陰生一陰生一崔伯陽珠  
葉月華鋪一勞掃逕丹鳳欲銜詞劉秉忠詩閒紫苔北有玉梁駕  
庭烟鎖一紋一貢師泰詩淮水春深一似一紫苔北有玉梁駕  
玄流之上一郭鈺訪友詩鸚鵡窻深鎖翠寒松花不掃一垂朱  
絨歸休步一

風之員守 卷一 十灰 苔

碧苔司空圖詩品亂山高木一芳暉誦之思之其聲 **蒼苔**潘岳

安石榴賦壁衣一瓦被駭蘇處悴而榮在幽彌顯 **文詩**先生早賦歸去來石田茅屋荒一劉長卿泊留侯城詩功

名滿青史祠廟惟一石裡錢蘇軾遊武昌西山詩至今好事除草棘 **常恐**野火燒一宋松蘆檻詩未辨松窓眠綠浦且將展齒印

自茲始入林踐一太宗詩碧林青舊竹秋風兮暫起 **新苔**庚肩吾一詩

詩行處有唐太宗詩碧林青舊竹秋風兮暫起 **春苔**別賦或一今始

口詩一續織一薛丹青畫松石杜甫雙楓浦詩浪足浮紗帽皮須 **截**織檻一鮑溶玉山盜殷勤千樹玉山頂碧洞寥寒一翠苔

墮書花印菊初殘一徐寅詩筇杖巖邊剔不頗 **刻苔**韓愈石鼓歌一不頗

盡停蠻棹旗張卓一徐寅詩筇杖巖邊剔不頗 **刻苔**韓愈石鼓歌一不頗

滿一胡宿詩五粒青松護一石門岑寂斷纖埃楊基詩誰惜柔香

蔓金苔**拾遺記**泰始十年祖梁國獻一色如黃金若縈聚之

人有幸者以金雞卵投於水中蔓延於波瀾之上如火生水上也 **夜**

明苔**見上**羅虬詩邀 **沒塔苔**王智深宋紀王徽太保弘之弟子也

足不踰關十餘年棲遲環堵之室苔草沒塔 **昆明苔**梁簡文帝鴻

生葉翹染 **稱意苔**黃庭堅詩金

增水苔**爾雅**潭石衣一也 **乾苔**南史梁武帝御

子伯奇至孝後母譖之自投于江 **井苔**郭璞贈溫嶠詩及

黃庭堅詩張羅門帶雪投轄一 **異苔**爾臭味一不礙

色染春草泉源潔一 **紫苔**鮑至詩荷疎不礙

說詩長袖一 **輕苔**梁簡文帝晚景納涼詩橫塔

詩水綠已一 **浮苔**雍州詩綠

小池賦映垂蘭而轉翠翻一 **隱苔**隋煬帝詩鳥擊初

綠綠堤弱柳未舒黃徐貧詩淺 **連苔**駱賓王詩

無窮綠脩竹 **梯苔**李適詩捫壁窺丹井一瞰乳穴

臨壇幾處斑 **研苔**朝霜

盧鴻嵩山詩靈機盤礴今溜奔錯漱冷風今卧苔孟浩然登鹿門  
 鎮冥壑滋苔常建宿王昌齡隱居詩楚雨茅亭宿花影  
 木石蘇滋苔徐夔詩古鏡江墳引苔  
 當席上嫩荷含露別孤生飽風雪賈島詩白雲多古苔  
 處應頻到寒澗冷漱映列寒苔錢起詩翟門悲暝  
 觀其岸草翠積樹色而涵靜寒苔雀墨竈上  
 山光以汎灑懸樹色而涵靜寒苔翟門悲暝  
 詩短褐身披瀆門開淨苔賈島詩石縫銜枯  
 靈溪深處觀門開噴苔方干石門瀑布詩  
 因藍水瓦苔陸龜蒙賦  
 長瓶多苔僧貫休新蟬詩尋常  
 落生脯苔蘇軾詩  
 苔楊基詩偶自循籬出乃瓠壺點苔高啟螢火詩拂竹緣莎復徑  
 玉階落苔漢書班婕妤好傳婕妤退處別宮作賦自悼其辭曰華殿塵  
 階上露稍霑露染苔鄭悖詩虛幌風吹  
 畫雜苔司空曙詩古井碑

岸苔錢起歸鴈詩瀟湘何事等閒回水碧沙明  
 葉風輕幾層苔賈島詩  
 陰象濕生苔又喻鳧詩鳥  
 階林梢果躡跳竹裏苔滿壁苔  
 啄林梢果躡跳竹裏苔李東陽詩竹拂闌干  
 苔韓偓半醉詩西樓悵望芳  
 司馬光觀畫山水詩不雨後苔司馬光梧桐詩實滿風前地根添  
 盡林端雪長青一方苔王安石白蓮亭詩山亭新破  
 又劉基詩望夫一方苔楊萬里詩  
 石老雨添苔半弓苔楊萬里詩  
 路澀若梯半弓苔楊萬里詩  
 約葉滿苔善在詩幾夜西風  
 燕巢空在鎖塵埃漠漠苔高啟梅花詩寒依疎影  
 對語瓊葉天蓼紫籜藉草連錢荇魚穿藻千挺竹  
 摘句白露點青苔蒼苔鱗雨起苔小橋分路入青苔  
 拂石枕蒼苔蝸涎篆壁苔一徑花陰轉綠苔

**該**

也又備也

**韻藻**

**易該** 杜甫詩得喪初誰識榮枯劃一

**仁聖該** 東都賦帝王之道備矣

**章縟禮該** 韓愈雪詩隱匿瑕

**卷該** 王安石詩老矣

**兼該** 晉書庾亮傳先帝神武算畧

**不該** 周莊子

**抱朴子** 六藝備

**八索必** 一藝備

**備該** 錄畫有六法惟陸探微衛協

**不該** 周莊子

開庭只是長莠苔  
銀塘曲水半含苔  
榴花新釀綠于苔  
塔下饑禽啄嫩苔

**三禮該** 梁簡文帝南郊頌六典斯備

**造化該** 孟郊詩苟非聖賢

**淹該** 唐書

**不該** 魏都賦雜

**傳** 魏都賦雜

**年乃成** 又趙彥昭傳春

**書而散** 又趙彥昭傳春

**薦舉啓** 乏吳下阿蒙之學顧曰

**不該** 周莊子

**抱朴子** 六藝備

**該**

**韻藻**

**仁聖該**

**章縟禮該**

**卷該**

**兼該**

**不該**

**抱朴子**

**八索必**

**備該**

**不該**

綽與昭明太子啓殿下誨道觀書  
**坐該** 郗鄆淳陳紀碑凡前言

**俯同好學前載枉直** 樂該

**該** 其高德備其新

**梁昭明太子謝敕賚地圖啓**

**合域中天外指掌可求地角河源**

**青不獨任韜** 重該

**畧遂** 傳字文儀善明春秋及水使

**書公車司馬令以父母老疾去官**

**爲公車司馬令以父母老疾去官**

**詔該令還書奏即徵還拜議郎**

**子左蕭該** 北史文苑傳序魯徵杜廣徐光尹弼之儔

**禮宋該** 北史文苑傳序魯徵杜廣徐光尹弼之儔

**思力該** 梁書王筠傳筠嘗爲詩呈約

**該** 隋書律歷志五數者一十百千

**備成以爲律法又參之終亥凡歷十二辰得**

才

契丹一頰眾妙該張絃枕賦一而悉備又傅咸鳳賦伊儀  
 殊豐骨氣曹植與楊修書吾王於是設一以百神該謝朓祀  
 德備天網該福降羣至道該王安石英德殿上梁文道詩書上泰德貫  
 春兩聯句鄭暗詩睿覽山川理必該言浩然詩志載籍該楊載詩  
 仙下識逸范梈詩吏負鈞石言浩然詩志言浩然詩志  
 儀二宇宙該寄法已又用也質也  
 山僻觀奇寄法已又用也質也  
 昨哉切說文草木之初也又用也質也  
 力也文一也韻會能也通作材又姓  
 韻藻三才易道日陰與陽立地之道曰柔與剛立人之道曰仁與  
 書范甯傳夫聖人之德易六畫而成卦注設六爻以效天子之動  
 黻以繪為之上廣一尺以象二儀道冠注唐書輿服志天子之服  
 質畫龍火三章以象陳子昂觀鬴詩崇恩踰五日惠澤暢  
 才劉輿長才裴逸清才北齊書魏收傳收與溫子昇那子才齊譽  
 世號輿長才裴逸清才北齊書魏收傳收與溫子昇那子才齊譽  
 約而不諂晉書山濤傳濤為冀州刺史冀州俗薄無相推轂濤甄拔  
 惟其人晉書山濤傳濤為冀州刺史冀州俗薄無相推轂濤甄拔  
 隱屈搜訪晉書山濤傳濤為冀州刺史冀州俗薄無相推轂濤甄拔

同列以堂饌豐餘欲少損文權曰此天子所以重樞務論材禮記  
 待官也若論進士之賢當自引避不宜節減以自取名潘勗九錫文  
 辨行官而定其論論定然後官之官材見上亦作才潘勗九錫文  
 叙職官在乎審左傳晉卿不如楚其大夫則賢皆也晉語僖負羈  
 堪地卿材左傳晉卿不如楚其大夫則賢皆也晉語僖負羈  
 氣也卿材左傳晉卿不如楚其大夫則賢皆也晉語僖負羈  
 牧詩香漢幾多同學伴可憐頭角盡亦作才唐書溫大雅傳  
 大雅與彥博大有皆知名薛道衡見之歎曰亦作才唐書溫大雅傳  
 楚材左傳維維大有皆知名薛道衡見之歎曰亦作才唐書溫大雅傳  
 日子其怨我乎對曰劉禹錫詩知逐征南冠不才左傳王  
 不以豐鼓使歸即戮君之惠也臣實不才左傳王  
 傳王維私邀浩然入內署俄而明皇至浩然匿牀下帝詔之出問  
 其詩浩然誦明主棄句帝曰朕未嘗棄卿奈何誣朕因放還  
 唐彥謙韋曲詩欲寫柔腸愧謝多情慮材左傳再求從季孫武  
 練漉已低摧張蟻詩幾出東堂謝謝多情慮材左傳再求從季孫武  
 量力而共者也咨才魯語達材孟子有慮材叔呼而問戰焉對曰  
 之子貢問曰賜也何如子曰達材孟子有慮材叔呼而問戰焉對曰  
 夏曰女為君子儒無為小人儒是為有慮材叔呼而問戰焉對曰  
 德者聰明平淡總為術幽明遠矣非通人達才孰能注意焉敬  
 仲世家贊易之為術幽明遠矣非通人達才孰能注意焉

孟子非天之英才也  
 孟子得天下而教育之三樂也風俗通義  
 家幹輔沈佺期詩一經融歎司徒祝恬曰伯休不世劇辛樂毅口  
 感恩分輸肝剖膽效一以言語著名又端奇才少為符璽御史趙堯年  
 才木賜有御史大夫周昌曰君之史趙堯年雖少然其營壘處所曰  
 方與公謂御史大夫周昌曰君之史趙堯年雖少然其營壘處所曰  
 異之且代君之位蜀志諸葛亮傳為南平王從事中郎王曰此宗室  
 天下宋史張方平傳凡書皆一閱終身不再讀屬文未嘗起草人  
 日誦卿文章必曰遺之在雅材為治道非禮樂不成因獻所集雅  
 思詩何世無遺之在雅材為治道非禮樂不成因獻所集雅  
 草澤郭璞詩應世出雅材為治道非禮樂不成因獻所集雅  
 樂天子下大樂官常存肆之上林賦揜羣雅張揖注詩小與少  
 七十四人書陳忠薦之曰諸郎多文俗吏鮮有直有與抱奇懷能  
 有名譽尚書陳忠薦之曰諸郎多文俗吏鮮有直有與抱奇懷能  
 隨輩棲遲誠可歎息唐書魏知古傳知古方直有直有與抱奇懷能  
 修國史又劉歆與揚雄求方言茂材文武欲盡詔令州郡察吏民  
 有子雲澹一之沉鬱之思茂材文武欲盡詔令州郡察吏民  
 稱以功高久次才德尤異者為才後漢書黃琬傳舊言秀才避光武諱  
 郎以功高久次才德尤異者為才後漢書黃琬傳舊言秀才避光武諱  
 孫權傳年十五為陽羨長郡察孝廉州舉一薄材漢書嚴助傳

不能陸戰亦作才陸游詩一施猷猷樸量材漢書董仲舒傳  
 實試賢能為上而授官錄德而定位則廉恥殊路賢不角材  
 肖異處矣亦作才後漢書劉愷傳三公考功今以陛下神明德厚  
 漢書賈誼傳陛下之與諸資材資財不下五帝乃微褒文心雕龍  
 公非親集漢書王褒傳益州刺史奏褒有下五帝乃微褒文心雕龍  
 材軼材漢書王褒傳益州刺史奏褒有下五帝乃微褒文心雕龍  
 卒然遇存之地中材交錯道路後漢書皇甫規傳規字威明為  
 獸駭不存之地中材交錯道路後漢書皇甫規傳規字威明為  
 切營私者多二千石下材見愛才後漢書皇甫規傳規字威明為  
 益輕賤吏民慢易之越界迎之因令客密告刺史言當舉奏刺史  
 不見聽會友人喪還越界迎之因令客密告刺史言當舉奏刺史  
 曰威明故激我耳吾當為朝廷又唐書蕭穎士有奴事穎士十年答  
 詩嚴子且歸去明時方不能去又唐書蕭穎士有奴事穎士十年答  
 楚嚴子且歸去明時方不能去又唐書蕭穎士有奴事穎士十年答  
 士婢知詩吏才後漢書崔寔傳明於政體陸游詩奴如蕭穎  
 似鄭康成吏才後漢書崔寔傳明於政體陸游詩奴如蕭穎  
 筆才王隱晉書太叔廣長口才摯虞長相嗤笑紛然於世大才南  
 紀少瑜傳到慨常日少瑜曰此國謂安石曰而無貴仕唐書韋安石  
 傳安石調乾封尉蘇良嗣當國謂安石曰而無貴仕唐書韋安石  
 可乎薦擢膳部郎鍾嶸詩品晉平原相陸機才高詞瞻舉體華美  
 咀嚼英華厭飲膏澤文章之淵源也張公歎其一一信矣韓愈送



南海鄭尚書詩事事**天才**北史李德林傳少孤未有字魏收謂之皆殊異無嫌屈父福時左遷交阻令勃往省道出紙筆徧請客莫敢都督大宴滕王閣宿命其婿作序以誇客因出紙筆徧請客莫敢當至勃沈然不辭都督怒起更衣遣吏伺其文一再報語益奇乃曰凶之情一請遂成文極歡罷管輅別傳輅稟受一省曰明陰陽之道其源遂涉其流**羣材**唐書百官志唐官司之別曰省曰臺曰寺曰冠一治百事朱子詩賢序有**遂材**管子選賢一緝熙李白詩明斷自天啓大畧駕一三國名臣序贊宗匠陶鈞而一亦作才文心雕龍陳思之表獨屏存晚計幕府愧一杜甫詩郊**任才**黃石公素書一審罰**蠢才**祿能**幹才**莊子後世一諷說之徒**任才**使能所以濟務一則強**幹才**皆驚而相告也注小才也**任才**使能所以濟務一者蓋人不能自薦幽岫腐智於柴草**仙才**漢武內傳西王母曰劉徹之以至道始恐非一也詩話總龜宋景文評唐人詩云太白一酬孔一不知十年長夢採華芝**翹材**西京雜記平津侯自以布衣為下之士一曰欽賢館次曰石者居次曰接士館**麤才**北夢瑣言唐其有上才堪九列將軍二千石者居次曰接士館**麤才**北夢瑣言唐廟之士恥言韜畧薛能雖居方鎮常自目為一館**麤才**北夢瑣言唐茅士倦一蘇軾竹詩一杜牧真堪笑喚作軍中十萬夫**懷**

李陵答蘇武書一**圩材**舞賦一理注**圩材**等也**雙材**張衡賦一悲詩而清歌注**儇才**南都賦一齊敏受爵**隱才**有遺德於版築之玉女宓妃也**程才**陸機演連珠明主一以效**上才**沈約詠月詩於屠釣之間**高適詩聖八才**庾信五聲歌既興周室之三聖又**憐**西園游一高適詩聖**八才**庾信五聲歌既興周室之三聖又**憐**代務平典輜軒推一世人皆欲殺吾意獨一愛酒狂**善才**白居易琵琶才庭筠詩越溪漁客賀知章任達一愛酒狂**善才**白居易琵琶二於穆曹**狂才**孟郊詩宋玉逞大**善才**白居易琵琶**文武才**詩汎汎楊舟載沉載浮箋舟者沉物亦載浮物亦載喻人巡邊詩欲識恩華盛平生一亦用於人之**溫詩**誰道南方乏武才亦作材唐書李光弼傳光弼器識宏遠志懷沉毅蘊孫吳之畧有**命世**之天下才齊語施伯曰夫管子一之**命世**才孟子題辭有風人之託物二雅之正言可謂直而不倨曲而不屈一亞聖才見王佐材漢書董仲舒傳贊劉向稱董仲舒有佐始不具也北史于謹沉深有識量太宰元天穆見之歎曰王生一日千里亦作才後漢書王允傳同郡郭林宗見而奇之曰王生一日千里亦

見之曰也遂與定交唐書李靖傳仕隋為殿內直長吏部尚書牛弘  
 去者雖多不足吝如晦宋史富弼傳弼博學有大度范仲淹見而奇之  
 功者因表留莫府宋史富弼傳弼博學有大度范仲淹見而奇之  
 曰一也蘇軾責授呂惠卿建寧軍質薄學朽無一日之雅左右之介  
 詩眾傳君負佐王才斗笏材漢書谷永傳永謝王鳳曰永一之  
 亦作才蘇軾責授呂惠卿建寧軍質薄學朽無一日之雅左右之介  
 副使制以蘇軾責授呂惠卿建寧軍質薄學朽無一日之雅左右之介  
 天下之士數考問以良史材漢書司馬遷傳贊自劉向揚雄博  
 善叙事理辨而不華質而不俚其文直其事核不虛美不隱惡故  
 謂之實錄亦作才晉書陳壽傳壽撰魏吳蜀三國志凡六十五篇  
 時人稱其善叙事有晉書陳壽傳壽撰魏吳蜀三國志凡六十五篇  
 陽冰西上獻書詩漢日中郎妙周王太史才專對才漢書王吉傳  
 能為騶氏春秋好梁丘賀易說合子駿受十倍才蜀志諸葛亮傳  
 馬光祿勳匡衡舉駿有賀易說合子駿受十倍才蜀志諸葛亮傳  
 才十倍曹丕必能安國終定大事事邴居論蓋世百里才蜀志諸葛亮傳  
 原武侯廟詩三分豈是平生志書曰龐士元非百里才蜀志諸葛亮傳  
 未陽令不治免官魯肅遺先主書曰龐士元非百里才蜀志諸葛亮傳  
 中別駕之任始當展其驥足耳又蔣琬傳除廣都長不理時又沉  
 醉先主將加罪諸葛亮請曰願重加察駱賓王詩地是巴俗人  
 以安民為本不以修飾為先願重加察駱賓王詩地是巴俗人  
 非八斗才得南史謝靈運云天下才共一斗奇才博識安足繼之李

商隱詩宓妃愁坐芝田館用盡陳王十  
 徐寅詩欲言溫樹三緘口閑賦宮詞  
 詔羣臣賦詩時孺與張率並醉未及成武帝取孺手版戲題曰張  
 率東南美劉孺宋史邵雍傳雍德器粹然人無少長一接以  
 宣室更問悅其德不賢者服其化一時洛中人才特盛而忠厚之  
 誠故賢者悅其德不賢者服其化一時洛中人才特盛而忠厚之  
 風聞於公輔才唐書王珪傳珪少孤且貧始隱居時與房玄齡杜  
 天下與借來會房杜過李窺大驚擊搏才厚唐書李珣為侍御史韋處  
 試與借來會房杜過李窺大驚擊搏才厚唐書李珣為侍御史韋處  
 喜曰二客苑王將東面日指氣使水鏡才管輅別傳諸葛原戒輅  
 廝養材以求臣禍七步才世說文帝嘗令東阿王七步中作詩不  
 者妙仰觀雖神禍七步才世說文帝嘗令東阿王七步中作詩不  
 如膏火不可不慎下燃豆在釜中泣本自同根生相煎鷹犬  
 羹澆技以爲汁其在釜下燃豆在釜中泣本自同根生相煎鷹犬  
 何太急帝深有慙色駱賓王詩天子三章傳陳思  
 才檄豫州文與操同詔合謀授以一介才張載劍閣銘  
 濟時才薛道衡詩幸逢為善樂須降一介才張載劍閣銘  
 才又杜甫詩殊方又喜故作賦才楊炯詩漢帝求仙日相如  
 人來重鎮還須濟世才臥龍才駱賓王詩漢陽窮五可才張說  
 有西征體恩褒作頌才臥龍才駱賓王詩漢陽窮五可才張說  
 興逸橫汾體恩褒作頌才臥龍才駱賓王詩漢陽窮五可才張說

**華三公族東閣**  
按晉武帝欲禮樂才  
張說詩王宰丹青馬

**卿才**  
馬懷素詩何幸得參詞賦職自憐終乏  
子雲才  
王維詩聞

**獻賦懸知獨**  
燮理才  
孟浩然和張丞相詠雪詩  
**武庫才**  
孟浩然詩

**秀將軍**  
經綸才  
李白詩獨酌聊自  
**屈宋才**  
杜甫詩不必伊周地皆

**倚欄愁立獨徘徊**  
不凡材  
杜甫詩萬里寒空抵一日金眸玉爪

**德勝才**  
司馬光論  
**增卦材**  
易象者材也注材才德也象

**侍御入蕃詩戎裝非好武書記本**  
**馬才**  
神亦作才  
**朱慶餘送李**

**相傾**  
**斂才**  
禮記凡語于郊者  
**儁才**  
左傳鄭叔詹曰

**傳**  
少離違而得所久約而無  
**擇才**  
晉語史黯曰夫事君者

**有兩儁**  
白楊何安青楊蕭春  
**擇才**  
晉語史黯曰夫事君者

**才**  
南史記賈誼傳誼年十八召置門下  
**擇才**  
晉語史黯曰夫事君者

**正州郡**  
察孝廉  
隋書杜慎徽傳兄弟數人俱未弱冠竝以文

**章成**  
章僕射楊素負才傲物慎徽抗辭酬對無所屈素甚不悅會

**林邑**  
獻白鸚鵡素促名慎徽及至即令作賦援筆立成素始異之

**因**  
令更擬諸雜文筆十餘條又皆立成而辭理華瞻素乃歎曰此

**真**  
天下吾不及也弟正藏弱冠舉一  
**皆高第**  
為上上中上下中上凡

**志**  
凡為及第方略策五道以文理通粗為上上中上下中上凡

**四等**  
為及第方略策五道以文理通粗為上上中上下中上凡

**文**  
又袁中道詩解事長虧女  
**又續搜神記**  
兖州張審通為泰

**山府**  
君所名額上安一耳既醒額癢果生一耳尤聰俊時號三耳

**淹留**  
滿坐思酒忽有人扣門云麴醜  
**觀常**  
有朝客十餘人詣之解帶

**暫起**  
如風旋轉法善密以盈瓶醜醜  
**隨手喪元墜**  
於階下化為瓶

**蓋**  
一坐驚遽視其處所乃盈瓶醜醜  
**隨手喪元墜**  
於階下化為瓶

**其味**  
甚佳坐客醉而撫其瓶曰麴醜醜  
**隨手喪元墜**  
於階下化為瓶

**暑**  
殺生之實此聖人知命之術也  
**非**  
天下  
**其孰與焉**  
負材  
書

**季布**  
樂布傳贊彼自命也  
**受**  
俊材  
漢書王褒傳益州刺史王褒

**作中**  
和樂職宣布詩亦作  
**魯**  
靈光殿賦非夫通神之  
**相見**  
使褒



棟幹於鄧林潘陸張左擅**實才**唐書選舉志永隆二年考功員外  
 惟誦舊策皆無一試雜文二篇通文律者然後試策亦作材王丘傳  
 得六初為考功員外郎時多請託進**趨才**唐書姜確傳太宗選  
 者丘務覈實材采錄精明無與丘比**趨才**唐書姜確傳太宗選  
 屯衛將軍屯營宿衛仗內號曰飛騎每出幸即以此為比廬**美才**唐  
 文藝傳序唐與百年諸儒爭自名家大曆正元間**抑才**唐書崔  
 為江淮宣諭補使收遺佚不以為**身材**唐書選舉志長安二年  
 親故自嫌常曰補使收遺佚不以為**身材**唐書選舉志長安二年  
 馬射步射關射平射筒射又有**薦材**唐書樊澤傳澤子宗師力學多通  
 有經據嘗**審材**五代史周臣傳王朴獻春秋傳韓愈稱其議論正平  
 結其**掄才**商子今上清其時用能去不能以十其先進賢退不  
 心不敬對曰臣知慧而任之**稱材**孔叢子稱管子高見齊王問誰可  
 民稱不敬對曰臣知慧而任之**稱材**孔叢子稱管子高見齊王問誰可  
 所稱不敬對曰臣知慧而任之**稱材**孔叢子稱管子高見齊王問誰可  
 人物志其師**隻才**抱朴子偏**清才**魏氏春秋孔融有古定難逢  
 好學明者為師**隻才**抱朴子偏**清才**魏氏春秋孔融有古定難逢  
 持才酒以禮別傳吾欲持**叡才**管輅別傳諸葛原曰持卿亦作睿李

橙詩更喜年**成才**管輅別傳神在廣博**明才**管輅別傳既有十  
 勢赫奕疾**無才**管輅別傳神在廣博**明才**管輅別傳既有十  
 火猛風疾**無才**管輅別傳神在廣博**明才**管輅別傳既有十  
 曼卿登第覆考被黜受三班借職曼卿為詩曰且**庸才**國春  
 作三士請事爭如錄事參王維詩**良才**抱朴子六翻也曹植詩大  
 秋李特至劍閣顧盼險阻曰劉禪有**良才**抱朴子六翻也曹植詩大  
 如此之地而面縛於人豈非**驚才**文心雕龍**妙才**為詞賦之宗雖非明哲可  
 陶潛詩**警海**出明珠**驚才**文心雕龍**妙才**為詞賦之宗雖非明哲可  
 積學以儲寶**舍才**文心雕龍**妙才**為詞賦之宗雖非明哲可  
 謂理以儲寶**舍才**文心雕龍**妙才**為詞賦之宗雖非明哲可  
 夏侯淵字**蜀才**顏氏家訓易有**妙才**為詞賦之宗雖非明哲可  
 施才東方朔客難**蜀才**顏氏家訓易有**妙才**為詞賦之宗雖非明哲可  
 子漂母惠愧**用才**陶潛詩嚴巖顯朝市帝者慎**呈才**劉長卿  
 我非馬賦漢道亨而天驥**須才**袁宏三國名臣贊**韓才**陶潛乞  
 顏延之七釋梓漆簡聲麗客**須才**袁宏三國名臣贊**韓才**陶潛乞  
 褚白馬賦漢道亨而天驥**須才**袁宏三國名臣贊**韓才**陶潛乞  
 斯艱簡兵師危臺**偉才**謝朓酬德賦序右衛沈侯**洪才**蕭琛和  
 命陽子佐師危臺**偉才**謝朓酬德賦序右衛沈侯**洪才**蕭琛和  
 天爵具修人紀成事然**鑄才**江淹代謝荆州刺史表**洪才**蕭琛和  
 後爵具修人紀成事然**鑄才**江淹代謝荆州刺史表**洪才**蕭琛和

琵琶詩麗藻若龍  
 雕梁之雅音自和  
 合清廟之琴瑟  
**辯才** 李白詩粲然有  
 辯才俗姓袁氏梁司空昂之玄孫  
 其妙嘗於所寢方丈書帖唯未得蘭亭知在  
 入內道場寫右軍真草書帖數日未得蘭亭  
 失如道者三度上謂侍臣曰若得此一智畧之士以設謀計取之  
 房喬曰監察御史蕭翼可充此使得蘭亭奏御太宗初怒老僧之  
 祕悅數日後仍賜物三千段穀三千石  
 不敢將入已用回造三層寶塔塔甚精麗  
**微才** 杜甫詩謝所欽  
 杜甫詩以茲撫土  
**全才** 劉禹錫詩出文  
**受材** 韓愈薦士詩  
**卒孰** 曰非濟源春詩治生  
**拾材** 李賀送沈亞之歌春卿  
**深材** 孟郊詩分符積學多  
 賈島詩分符積學多  
 絳節帶琳墓詩辭客有靈  
**短才** 雍陶詩每憶  
**非才** 薛逢詩一官常  
 應識我  
 侯門未必用  
 無棄物  
**誘才** 方干詩春物  
**儒才** 孫元晏詩博聞  
**倚才** 羅隱

高啟詩幕下  
**雲才** 南史文學傳王智深字  
**呂才** 唐書太常博士帝

病陰陽家所傳書多謬偽淺惡世益拘畏命才與宿學老師刪落  
 煩訛掇可用者為五十三篇合舊書四十七凡百篇詔頒天下才

於持議儒而不俚以經誼推處其驗術諸  
**樂育材** 詩序菁菁者莪  
**元愷才** 左傳昔高陽氏有才子八人天下之民謂

以漸至于官之  
**不盡才** 孟子或相倍蓰而無算者  
 巢由性朝非射野失  
**蓋世才** 蜀志諸葛亮傳亮少有

知其善射舒容範閑雅發無不中  
**蓋世才** 蜀志諸葛亮傳亮少有

此射矣  
**典城才** 後漢書和帝紀詔有司詳選郎官  
**蓋世才** 蜀志諸葛亮傳亮少有

劉豫州王室之胄英才蓋海  
**逸羣才** 蜀志諸葛亮傳亮少有

晉書景帝紀不弘其量  
**蘊匱才** 晉書戴若思傳若思舉孝廉入洛

易才 晉書王珣傳珣與謝玄俱為桓溫所重嘗曰謝掾年  
**江右才**

晉書文苑傳吉甫太冲一之博洽才晉書荀勗傳太康中詔勗  
 傑曹毗庾闡中興之時秀又李暘送張說上集賢學士  
 詩佐命留侯業詞華博物才卓卓越才晉書華譚傳以八紘之廣兆  
 乎縱橫才晉書劉琨傳現少負志氣有輔相才南史宋武帝  
 謂狄仁傑曰安得一奇士用之仁傑曰荆州長史張柬之雖老宰  
 相才也宋史畢士安傳上方倚士安為輔相聞邊方多故問端右  
 誰可與卿共事者對曰寇準兼資忠義善斷大事真宰相才  
 材南史蕭介為都官尚書每軍國大事御人才南史張融家貧欲  
 王僧虔書時議以融非日竟不果辟又子孫才南史柳世隆  
 廉張緒問曰君當以清名遺子孫邪答曰一身之外累葉才南史  
 亦復何須一不將為爭府如其才也文如不然不過父子兩三  
 云史傳稱安平崔氏汝南應氏並其才也有文如不然不過父子兩三  
 世耳非有七葉之中名德重光爵位相繼武勇如吾門者也  
 宗室才南史蕭穎胄傳穎胄好文義弟穎基好武勇如吾門者也  
 匡濟才南史歐陽頲傳頲元帝稱將命才齊書裴昭明傳昭明歷  
 北使帝曰以卿有始安內史還當輕艷才梁書徐君蒨著作才  
 以一郡相賞及還為始安內史還當輕艷才梁書徐君蒨著作才

杜之偉傳之偉啓求解著作表曰記言當世才北史太武帝謂崔  
 記事未易其人三河領袖李商隱詩理務材北史樂遜從徐遵明  
 之浩亦君鄭與裴何甥謝舅官府上士非常才唐書選舉志其天  
 義周帝以遜有並束脩行弟子之禮平日武備不戒億乃請二  
 自譙王儉以下宋史韓億傳時承帥者數十人稍請用之又李  
 所之待焉將帥才宋史韓億傳時承帥者數十人稍請用之又李  
 漢超傳漢超子守恩少驍果善戰初補齊州牙職從征太原隨父  
 擢為驍大受才宋史李顥傳顥元祐中為祕書省李白才宋史蘇  
 錢億稱之曰龍蛇材韓非子飛龍乘雲騰蛇遊霧夫有雲霧之勢  
 弗能乘也霧醲而螳弗能遊也有盛雲醲之蟻螳材見王公才  
 對秦昭王勢在人甯越材說苑甯越苦耕之勞謂其友曰何為而  
 上則昭王之勢在人甯越材說苑甯越苦耕之勞謂其友曰何為而  
 可以達矣甯越曰請十五歲人將休吾不敢休人將學吾二十年則  
 遲也而百里不止今師之夫走者之速也而過二里止步者之  
 以不止其為諸侯師豈不宜哉而不傲才諸葛亮心書不倍兵以  
 以寵而作威不十二材否伎倆智意文章儒學口辯雄傑凡此

臣之任也君眾材  
 人物志臣以自任為能君以用人偏至材  
 分不同以多為目故人臣之任進趨才  
 抱朴子自序體乏業吐鳳  
 名然皆以之揚雄著太玄經夢吐白鳳鳳集於無滯才  
 世說裴楷  
 才書上李商隱詩朝滿遷鶯侶門多鳳凰集於無滯才  
 清通王戎  
 簡要後為吏部獨往才  
 文心雕龍下居標放言方朔才  
 子錦帶書  
 冀天下為吏部  
 致漁父寄康潘陸才  
 詩品陸才如江不  
 成之逸氣又趙彦昭詩近侍無東朔才  
 海潘才如江不  
 羈才司馬遷報任安書少負止接之其人並有曲之譽思舊羽林  
 材相梁臺詩郡國  
 祭祝才  
 王命論  
 不遺才  
 七啟俊又來  
 舉士馬進各異方楊萬終軍才  
 左思咏史詩  
 不遺才  
 仕觀國之光  
 白馬篇秦地天下樞  
 奏  
 炫燿才  
 吳均連珠楊子寂鄭默才  
 徐陵讓散騎常侍表南郊奉乘當求  
 聖人材  
 徐陵檄周文主上既  
 武之六奇才  
 張正見詩非關萬  
 雲雨才  
 庾信角調曲匡贊之兼富神  
 略勒銘才  
 唐明皇劍門詩乘時鑒人才  
 李嶠咏鏡詩方知樂仲宣

才假日誰識  
 詩銷憂聊賈誼才  
 鄭悒詩  
 詩禮康成學文章  
 漢武才  
 宋之問詩  
 鎬飲周拔天才  
 宋之問詩  
 扈游良可賦終乏  
 詩無人知孟嘉才  
 張說詩  
 今日桓公  
 鄴下才  
 賈會詩  
 招賢已從商  
 有給苑才  
 孟浩然來闍黎新亭作  
 入幕中才  
 高山老托乘還微  
 儻才  
 李白詩  
 謝客才  
 李白送友人尋越中山水詩  
 謝清高  
 才冠古才  
 杜甫雨詩  
 侍臣書  
 後生才  
 崔峒詩  
 慙為丈人  
 媿好才  
 韻謝庭風和羹才  
 鄭述誠梅詩  
 止渴曾侍從才  
 劉禹錫送河南馮  
 流地暫綴金翰苑材  
 元稹詩  
 新識蓬山傑深交  
 尹詩  
 可憐五馬風  
 都無衝天氣第一才  
 白居易詩  
 俱是謝女才  
 李紳雪詩  
 麻引詩  
 陽春才  
 李商隱題樞言草閣詩  
 我刺史材  
 杜牧詩  
 公非  
 管樂  
 才  
 李鄣詩  
 嵇阮避世才  
 楊夔詩  
 谷口碧雲才  
 韋莊詩  
 逢春倚馬才  
 吳融靈池縣見早梅詩  
 棲身未禍生才  
 王貞白晚泊漢陽渡詩  
 芳識登龍地落筆元非  
 才



玉泉才陸龜蒙蒙藥名聯句誰能出類才  
程子春秋傳序天之生民

之治之而爭奪息道之而剪水才秦萬里詩未抵方剛才  
王惲詩長

生養遂教之而倫理明而奪錦才高啓詩  
子美才高啓詩

藉吏部才袁士元詩  
戲志才魏志荀彧傳

是穎川後莫可與計事者汝穎固多奇士誰可以繼之荀彧書云自

志才亡後莫可與計事者汝穎固多奇士誰可以繼之荀彧書云自

陸山才南史  
戲志才魏志荀彧傳

邢子才北史  
戲志才魏志荀彧傳

速為之一紙貴庾季才  
戲志才魏志荀彧傳

師為之一紙貴庾季才  
戲志才魏志荀彧傳

臺祕徐之才北史  
戲志才魏志荀彧傳

苑唐書孝友傳野共論周易  
戲志才魏志荀彧傳

叔才唐書  
戲志才魏志荀彧傳

公望公才晉書  
戲志才魏志荀彧傳

材

昨哉切說也文木

韻藻梓材書若作

掄材詩陟彼景山松柏丸鄭箋

不築事也趙充國屯田奏

典制既聚巧者

賦文員守卷十灰

品藻人才南齊文學傳論子桓

對語五德

摘句昌言發上才

燕許筆吐龍才

馬班才歌成

虛懷只愛上才深鎖文闈

文武衣冠伯仲羅逸才

金臺雜選貯賢才漢帝英雄重武才

夜誦何人羅逸才

白雲紅葉漢帝英雄重武才

六材禮記

八材周禮

太宰注以九職任萬民五日百工飭化五材周禮考工記審曲面勢  
 也注又左傳注天生一民竝用之注各有一言百衆言之注作材周禮  
 大司徒注頒職事十有二于邦國都鄙使以登萬民三日注山澤之  
 飭材見上化材謂化材見上酒材周禮天官酒正掌酒之  
 材轉移職事後鄭注梁材爾雅樅柏葉松身注今太廟  
 游詩麥卷黃雲足致陸梁材爾雅樅柏葉松身注今太廟  
 道棟斗氣高懸一榻棟梁材羣材管子量民資以畜聚賞彼羣  
 龍牛斗氣高懸一榻棟梁材羣材管子量民資以畜聚賞彼羣  
 既聚故能成鄧林稱材管子收天下之豪傑有用也散材莊子  
 求天下之可為軍之用者天材荀子利多是形勝也散材莊子  
 器注見樂社樹其大百圍其高臨山匠伯不顧弟子厭觀之走及  
 匠石曰先生不肯視何即曰木也是不平居作詩預收拾仙材  
 之壽陸游詩社不肯視何即曰木也是不平居作詩預收拾仙材  
 樂終然幸童還獻詩材詩話總龜唐子西云平居作詩預收拾  
 張說詩雙童還獻詩材詩話總龜唐子西云平居作詩預收拾  
 藥五色耀童還獻詩材詩話總龜唐子西云平居作詩預收拾

投諸地曰吾將以為襪及余為徐州與可以書遺余曰近語沉材  
 士大夫吾墨竹一派近在彭城可往求之當萃於子矣

材不材莊子弟子問於莊子曰山中之木以不材得終其天年主  
 材不材莊子弟子問於莊子曰山中之木以不材得終其天年主  
 材不材莊子弟子問於莊子曰山中之木以不材得終其天年主

詩崑山積瓊玉廣廈構衆材劉希夷詩吁嗟深澗底豫章材薛道  
 棄捐廣廈材又王灣詩忽遇乘輅客誰知構厦材薛道

舊字巨川材李嶠咏舟詩何當同  
 巨川材李嶠咏舟詩何當同

增季材周禮地官山虞凡服耜斬以時入之稗材見木材周  
 增季材周禮地官山虞凡服耜斬以時入之稗材見木材周

保事貢材周禮秋官大行人衛服五歲一三材周禮考工記輪人  
 保事貢材周禮秋官大行人衛服五歲一三材周禮考工記輪人

風文員子  
 變火為之紀高誘注  
 水木火美材周禮考工記燕之角荆之

此材之美者也景福殿賦綴以萬年粹取材左傳臧僖伯曰講事以崇榛或以嘉名取寵或以歲云秋矣我落其實而政得其道而取不  
 以紫榛或以嘉名取寵或以歲云秋矣我落其實而政得其道而取不  
 志王者順天地以治人而左傳齊侯歸公乘馬祭服五稱牛羊豕  
 過而民以安樂謂之至治門材齊侯歸公乘馬祭服五稱牛羊豕  
 雞狗皆三百與注與之門木使先立門戶也宋書符瑞志漢  
 光武營宮闕一夕有注自是時琅邪開陽縣城門一夕無故  
 自失檢所得材即是也務材左傳文公務材在植材用也入材周  
 遂名其門曰開陽門注自是時琅邪開陽縣城門一夕無故  
 單子曰虞良材晉語衛彪侯曰夫周高山廣川大藪也故能生之  
 有高山大藪注之所生五代史羅禮法所以長育賢材猶天之  
 元前殿浮河而上立之京師太祖歎曰功過蕭何遠矣殷文珪詩  
 明堂宏構石材尚書大傳大夫有龍尾豈注柱下質養材大戴禮高  
 集石材尚書大傳大夫有龍尾豈注柱下質養材大戴禮高  
 在地履時練材韓詩外傳烏號之柘駢牛之角荆麋軟材晉書宣  
 以象天練材韓詩外傳烏號之柘駢牛之角荆麋軟材晉書宣  
 中多疾藜帝使軍士二千入著桐材晉書張華傳吳郡  
 木屐前行疾藜悉著屐然後馬步俱進桐材晉書張華傳吳郡  
 鼓槌之無聲帝以問華華曰可取蜀中桐材晉書張華傳吳郡  
 則鳴矣如其言果聲聞數里又謝應芳詩凡材石  
 宋書禮志散木乞材南史庾仲文領選芳詩凡材石  
 皆禮志散木乞材南史庾仲文領選芳詩凡材石

材唐書藝文志歲給河間景城清河弓材唐書地理志商州上洛  
 材唐書藝文志歲給河間景城清河弓材唐書地理志商州上洛  
 說文檣梓屬小者可為貯材唐書地理志商州上洛  
 水經注太湖有包山出貯材唐書地理志商州上洛  
 入金光門置潭于貯材唐書地理志商州上洛  
 西市以貯材唐書地理志商州上洛  
 辨其功苦權節貯材唐書地理志商州上洛  
 其用論比貯材唐書地理志商州上洛  
 父以治馬醫駱以治貯材唐書地理志商州上洛  
 病使人悲耳急張者貯材唐書地理志商州上洛  
 故使人悲耳急張者貯材唐書地理志商州上洛  
 無悲乎應侯曰善哉貯材唐書地理志商州上洛  
 鳥啄貯材唐書地理志商州上洛  
 近緣炊爨得貯材唐書地理志商州上洛  
 材鹽鐵論公輸子能人主之材唐書地理志商州上洛  
 門室臺榭而輸子能人主之材貯材唐書地理志商州上洛  
 於此鑄貯材唐書地理志商州上洛  
 似勝服藥也貯材唐書地理志商州上洛  
 家老婢獨能為之貯材唐書地理志商州上洛  
 往過聖俞聖俞得貯材唐書地理志商州上洛  
 端溪硯譜凡巖石皆有黃臙如玉之瓜篋也貯材唐書地理志商州上洛  
 胞絡黃臙鑿去方見貯材唐書地理志商州上洛  
 亂文員守貯材唐書地理志商州上洛  
 卷一十灰材

謂之玳瑁石可為一瑰材西都賦因一而究奇抗應龍之虹梁  
 山藥既使延齡長生之枕能呈材西都賦屋不  
 令益壽重安瑁瑁獨勝吹之其聲如此王安石  
 其天姿不變其瑁瑁獨勝吹之其聲如此王安石  
 輦詩木夏平瑩家故藏韓駒詩不似吳郎種柳宗元梓人傳問龍  
 伐李賀新筍詩籜落長竿削異材姚合中書後閣四松詩日急材  
 李商隱詩欲造中天正珍材蘇軾墨詩注用高麗煤  
 送水魚可釣陸游香材蘇軾墨詩注用高麗煤  
 詩水魚可釣陸游香材蘇軾墨詩注用高麗煤  
 飯材秦觀詩自擷挽材  
 山澤材周禮天官太宰以九職任萬民三日虞衡作山澤者  
 互舉以見兼絺綌材周禮地官掌葛以時徵之材于澤農柔嘉材  
 有川祝融亦能昭顯天地之光明以生小殿材唐書魏徵傳  
 鄭語祝融亦能昭顯天地之光明以生小殿材唐書魏徵傳  
 寢帝命輟柔潤也嘉善也善材五穀材木也小殿材唐書魏徵傳  
 一為營構亭子材唐書李漢傳長慶間波斯賈人李蘇沙獻

瓦材

唐書韋丹傳丹為江南西道觀察使始民不知為瓦草茨竹  
 賦徐取廊廟材慎子  
 其償何山材漢古辭觀者莫不無棄材  
 夏挺生材杜甫詩昔承推獎擁腫材  
 四松詩寄懷丞相延年材陸龜蒙白菊詩還是一別名  
 業因擢魏處士朴詩唯應地主公田熟時送石枕材陸龜蒙二遺詩  
 君家琴薦也東陽多名山就中金華為最中饒古松序二遺者何  
 石盤根大柯文理曲折盡為好事者所得太山羊振文得枕材趙  
 郡李中秀得琴薦皆千歲材蘇軾種松詩我今百  
 茲石也咸以遺予

何山材

漢古辭觀者莫不無棄材曹植詩大匠明時無廢人  
 杜甫詩昔承推獎擁腫材劉禹錫詩潦倒大夫材  
 陸龜蒙白菊詩還是一別名陸龜蒙二遺詩

延年材

陸龜蒙白菊詩還是一別名陸龜蒙二遺詩

石枕材

陸龜蒙二遺詩

對語

國寶驥德  
 龍材  
 琴材  
 酒材  
 清廟器  
 濟勝具  
 璠璣器  
 杞梓材

摘句

雲鳥盡詩琴材  
 深耕覓酒材  
 巨川材  
 挺生材  
 杞梓材

財

說文人所寶也  
 昨哉切貨也賄也  
 多種黃柑作酒材  
 燕角號良材  
 脫穎囊中盡異材



之共財禮記大饗丹漆絲纊竹箭與衆一也取財禮記地載萬物天  
 法於天是以尊私財禮記廉約小存不有已奉公賞賜輒盡與士卒家  
 無一斂財周禮太宰之職節財周禮太宰均財頌財周禮凡財長財周禮宰夫  
 法以政百官府羣都縣鄙之治乘其財頒財周禮凡財敘財周禮  
 司書掌邦中之版土地之圖竊財左傳貪天之功以爲己力乎豐財  
 以周知入出百物以保其圖竊財左傳貪天之功以爲己力乎豐財  
 不過藉以武禁暴戢兵保大定功安民和衆穀梁傳以定其志更財  
 穀梁傳諸侯會於澶淵救宋災田財穀梁傳用田賦注古者九  
 宋之所喪注更音賡償也田財夫爲井十六井爲丘丘賦  
 之法因其注更音賡償也田財夫爲井十六井爲丘丘賦  
 出馬一匹牛三頭殖財國語聖人保樂而愛財恡財家語孔子  
 無蓋門人曰商也殖財國語聖人保樂而愛財恡財家語孔子  
 於富注吾聞與人交推其長者違其短者故能久也役財史記平準書是時富  
 民或至兼并入財史記平準書選衰矣者匿財史記平準書是時富  
 欲輸之多財史記孔子世家孔子在陳蔡顏淵曰夫子之道至大  
 助費多財史記孔子世家孔子在陳蔡顏淵曰夫子之道至大  
 子曰有是哉使爾勸買田宅廣曰賢而則損其志愚而

則益其過陶潛設財史記游俠傳至如朋黨宗彊比周一役  
 家財史記爲累愚設財史記游俠傳至如朋黨宗彊比周一役  
 氏家訓親友之迫危難也五十萬已力當無所吝致財史記貨殖傳  
 白居易詩振錫導師憑衆力揮金退傅施一致財史記貨殖傳  
 本守之以武一切用文持用財史記貨殖傳自衛不見侵犯讓財史記  
 之變化有概故足術也用財史記貨殖傳自衛不見侵犯讓財史記  
 傳農工商賈畜長固求富益貨也此有知盡能索耳終不餘力而  
 女義婦後漢書百官志鄉置有秩三老掌教化凡有孝子順孫貞  
 俗通義汝南戴幼起三年服竟與兄將妻子出客舍中住  
 餘財史記滑稽傳起而爲吏身貪鄙者與兄將妻子出客舍中住  
 年家無一晉書華恒傳恒清恪儉素雖居顯列常貴財漢書地  
 布衣蔬食年老彌篤身後家無一刻印而不能賞推財漢書王  
 人之失一賤積財漢書項王爲人刻印而不能賞推財漢書王  
 義高富下貧積財漢書項王爲人刻印而不能賞推財漢書王  
 侯一分異母諸昆弟後漢書何敞傳敞爲汝南太守在職以寬  
 和爲政百姓化其恩禮一相讓者二百許人南史褚彥回傳彥  
 回幼有清譽悉一與輕財後漢書段熲傳熲少便習弓馬尚遊  
 弟澄唯取書數千卷與輕財後漢書段熲傳熲少便習弓馬尚遊  
 吏傳杜纂歷武都漢陽二郡太守蔬食徹衣多涉誣矯而一史循  
 已終無受納爲百姓所思號爲良守鹽鐵論古者貴德而賤利重

義而割財後漢書許荆傳荆祖父武舉孝廉以二弟未顯欲令成  
 讓而鄙武之貪以此並得選舉後武悉同財南史孝義傳封延伯  
 以推二弟一無所留郡中翕然稱之  
 宗附梁書袁昂傳昂幼孤為從兄象所養象開拓房宇處以華曠  
 世共居一長幼濟濟風禮著聞至于  
 作役卑幼競集鄉里嗟美標其門閭  
 力養馬至二千餘疋皆分賦將榮財梁書江祿傳祿為武寧郡頗  
 士使耕田而食其名祿聚財梁書賀琛傳有資積錢於壁為之  
 湘東王恨之以其志其忿聚財梁書賀琛傳有資積錢於壁為之  
 改字曰恨以志其忿聚財梁書賀琛傳有資積錢於壁為之  
 鐘鼎什物珪璽錢貝必具子聞之日古之好古寄財北史循吏傳  
 者聚道今之好古者一具子聞之日古之好古寄財北史循吏傳  
 太守郡多盜賊及瓊至盜止息其鄰郡富家悉將財物寄至界  
 內以避盜冀州人成氏大富被賊攻急曰我物已寄蘇公矣賊遂  
 去萬財汲冢周書萬物不失其時以成焉至富一萬物熙熙委財  
 莊子觀其仁國財莊子至貴國爵并焉至富一萬物熙熙委財  
 下租由盟津沂河而西三年積七百石省運費三十萬緡或曰  
 以此緡納于上足以明功答曰以非子求寵可乎救吏為和市費  
 資財韓非子以身積精為易財也今之爭奪非鄙也財寡也公

財韓非子以仁人匱財孔叢子枚產問子順曰臣禁財東京賦  
 散速興齋財韓愈詩難售錢財韓愈代張籍與李浙東  
 一燈別是真知識  
 不用奔波學  
 勤于財穀梁傳古之君人者必視民之所勤民不受財史記信陵  
 年七十家貧為大梁夷門監者公子欲厚遺之不肯受左藏財唐  
 日臣修身潔行數十年終不以監門困故而受公子財  
 食貨志天下財賦歸左藏太府以陪門財唐書高倫傳詔後魏隴  
 鄭溫范陽盧子遷盧澤盧輔清河崔宗伯崔元孫前燕博陵崔  
 懿晉趙郡李楷凡七姓十家不得自為昏夫氏禁受  
 喜財唐書李襲譽傳襲譽嘗謂子孫曰吾性一遂至窶乏然  
 資于山海財鹽鐵論草萊不闢田疇不治雖擅一之濟世財鄭谷苔錢詩春  
 人矣時而仁義財不匱忠信之禮無繁  
 耕趣時而仁義財不匱忠信之禮無繁  
 衣食足而仁義財不匱忠信之禮無繁  
 箇箇圓如仁義財不匱忠信之禮無繁

佩文韻府  
 卷一  
 十灰  
 財  
 頁





主並各心裁文心雕龍原道鴻裁文心雕龍辨騷才高者苑

有得也文章研神理而設教製裁顏氏家訓古人之文宏材逸氣體度風格

童蒙者拾其香草去今實遠但緝綴疎朴未為密緻耳今世音律諧靡章句偶對諱避精詳賢於往者多矣宜以古

賦取於今之辭調為未並須兩存不可偏廢也殊裁張衡

衣豈稽度於往舊變裁蔡邕房楨碑衣不學裁焦仲卿妻詩

品裁王儉請解僕射表臣亦不謂文案之間雅裁梁武帝請徵

宗儒肆互居其長清可裁梁簡文帝登城詩短歌雖一緣情非

規兼擅其美可裁霧縠又張祜詩莫怪南康遠相思不

故裁梁元帝詠石榴詩葉翠廣裁江淹為蕭驃騎讓豫司二州

特垂蠲渥使不矜盈則藿質蓬矜裁邢邵詩昔時情游

性庶無矯奪不在匪安之情矜裁徐凝早春詠雪詩勾芒

廟回降雪詩遇物織能狀隨方若剪裁徐凝早春詠雪詩勾芒

明寧獻王權詩宮樣縷金袍難量度直恐金刀易

伯啓詩風箏誰操執雲衣自歐陽修詩老手尚能工

長短裁前漢書陳遵傳遵常謂張竦足下諷誦經書苦身自約而

不優邪竦曰人各有性自又陸龜蒙雙吹管詩班倕裁後

書崔駰傳駰祖篆作慰志賦其辭曰嘉昔人之遘辰今美伊傅之

魯人也倕舜時為共工之官明智裁孔叢子言貴盡心亦各其所

皆巧人也以喻湯及高宗也明智裁見也若是非則

不假裁傅咸羽扇賦此因資以銓衡裁陸機文賦苟

裁陸機文賦若夫於規矩俯竹葉裁徐陵春情詩

裁朱超詩淺深依樹寬窄裁王績詩茅齋

寬裁更勝初裁李適詩寶帳金屏人已帖圖花學鳥

錦翰裁鄭愔詩願奉蘿圖以意裁孟浩然詩翰墨綠

竹詩殷疑曙霞染巧類又蘇舜欽詩面目如刀裁似將白紵裁劉

錫詩毛羽編綺思裁唐扶詩恨發風期未暇裁韓愈詩砧練終宜

雲如裁孟郊詩枋巧婦裁白居易詩如畫羅裁白居易楊六尚書

**工裁**張何織鳥詩候驚蠶  
**紫壁裁**杜牧題茶山詩泉嫩  
**雅器裁**李

房公舊竹亭聞琴詩石  
**為誰裁**溫庭筠詩閒庭見  
**綠似裁**溫庭筠

室寒颺警孫枝  
**下手裁**曹唐小遊仙詩玉皇欲著紅龍袞親喚金妃  
斜如剪青  
**體勝裁**秦韜玉牡丹詩壓枝金蕊  
**稱身裁**羅虬詩霧綃  
**借樣裁**陸

蒙寄襲美詩依方釀酒愁  
**雨為裁**陸龜蒙藥名聯句石耳泉能洗  
遲去  
巾君自折荷  
**禁中裁**吳融送僧歸東蜀詩巴字江  
**勁風裁**吳融詩

衣誰為裁  
**不易裁**曹松南海旅次詩憶歸休上越王臺  
水詩九曲河冰半段  
**獨徘徊**香漢  
**閩外裁**僧皎然詩奇  
**卷素裁**僧皎然詩茗愛傳  
**蜀錦**

來嚴霜結出  
**錢樣裁**楊萬里黃菊詩鶯樣羅裳  
**玉女裁**  
吳景奎春日詩江橫羅帶  
**內宮裁**高啓詩奇文天女  
**隨韻裁**高啓

銀鷗起雲想衣裳  
**一時裁**高啓詩紗衣  
**合歡裁**楊基詩輕羅  
**不須裁**張  
學移聲按詩  
**屋**

**裁**洪适海棠花詩雨濯  
**裁**吳景奎春日詩江橫羅帶  
**內宮裁**高啓詩奇文天女  
**隨韻裁**高啓

**裁**吳景奎春日詩江橫羅帶  
**內宮裁**高啓詩奇文天女  
**隨韻裁**高啓

**裁**吳景奎春日詩江橫羅帶  
**內宮裁**高啓詩奇文天女  
**隨韻裁**高啓

**裁**吳景奎春日詩江橫羅帶  
**內宮裁**高啓詩奇文天女  
**隨韻裁**高啓

**事須兄裁**北史楊播傳播家世純厚並敦義讓昆季相事有如父  
年過六十並登台鼎椿不命坐津不致坐津為司空於時府主衫  
皆自引寮佐人有就津求官者曰此一家

**布一裁**唐書歸崇敬傳崇敬建議教授法學生謁師贊  
體製清貫一束酒一壺  
**對語**體製清貫一束酒一壺  
**摘句**新金旛綠勝裁雲箋手自裁  
白社新詩取次裁雲箋手自裁  
新衣白紵裁雲箋手自裁

**韻藻**知來  
亦作來  
亦作來  
亦作來

**來**亦作來  
亦作來  
亦作來

**來**亦作來  
亦作來  
亦作來

**來**亦作來  
亦作來  
亦作來

**來**亦作來  
亦作來  
亦作來

**來**亦作來  
亦作來  
亦作來

**來**亦作來  
亦作來  
亦作來

**來**亦作來  
亦作來  
亦作來

**來**亦作來  
亦作來  
亦作來

**來**亦作來  
亦作來  
亦作來



其劍而歌曰長缺十平食無魚孟嘗君遷之幸舍晉書羊祜傳  
 贊漢地西險吳江左迴羊公恩信百萬一南史陶潛傳郡遣督  
 郵至吏白應束帶見之潛歎曰我不能為五斗米折腰向鄉里小  
 人即日解印綬去職賦去疆高適詩始知梅福徒為爾轉憶陶  
 潛引去上白居易別行簡詩念此早日浮雲共我懷來史記司馬  
 歸薛能詩人生只有家園樂及取春風去一稱曰允哉漢德此  
 是諸大夫喪其所也漢書王尊傳所以進喟然並稱曰微外蠻夷歸  
 鄙人之所願聞也又漢書王尊傳所以進喟然並稱曰微外蠻夷歸  
 附朔來漢書東方朔傳上曰朔來受賜不待詔而去何禮  
 也拔劍割肉壹何壯也割之不拜曰何廉也歸遺細君又何仁也  
 武帝外傳上林獻棗帝以杖擊殿檻呼東方朔曰此何物朔曰  
 此匣中何物朔曰上林獻棗帝以杖擊殿檻呼東方朔曰此何物  
 者上也以杖擊檻者兩木也四十九朔來者棗也此知之朔曰呼  
 上大鬪來漢書陳湯傳城上人鼎來漢書匡衡傳無說詩匡  
 笑陸游詩新更招人來漢書張釋之傳上出行中渭橋有人  
 春鼎詩含花復含實正待佳馬驚釋之治問曰縣驄馬至喜見故  
 淹詩含花復含實正待佳馬驚釋之治問曰縣驄馬至喜見故  
 韓愈詩衙時龍戶集上日馬漢書五行志春秋去來晉書祈嘉傳  
 梅花詩雪滿山中高士明來漢書五行志春秋去來晉書祈嘉傳  
 卧月明林下美人來之道舉往以十春秋去來嘉少清貧好

學夜忽窻中有聲呼曰祈孔賓隱一修飾人世甚苦不可諧張  
 說詩共知世事何嘗定且喜年華一復一杜牧詩強半春寒一却  
 千點羅鄴詩飛光夜來南史王儉傳齊高帝幸華林宴集使各伎  
 季歌子柳惲起張敬兒舞樂府解題起非君起其辭意猶念疇昔思君  
 之來也柳惲起張敬兒舞樂府解題起非君起其辭意猶念疇昔思君  
 詩嬾卧相思枕愁吟起一秋桂響非君起其辭意猶念疇昔思君  
 只憐橫笛關山月知處愁人夜一又陳後主詩金鞍排一劉長卿詩  
 用燈燭之光裁製立成非一縫製妙於鍼工雖處於深帷之內不  
 虬詩魏帝休何來北史李諧傳諸風采文辨為時所稱魏欲與梁  
 誇薛地都無人此等處一唐書常侍聘焉梁武謂左右曰卿輩常  
 言後數年官道州長史道出肥鄉民爭迎犒有兒亦在中景駿  
 公為曹未生而吾親見是以來也舊恩一故對曰者老為我言公意  
 知制誥會食瓜蠅集瓜上武儒衡揮以扇曰適從鳥來唐書孝友  
 母喪自埏甕作塚廬其右有白一甘露降漢武帝外傳七月七  
 日上于承露殿齋中忽有一青一從西而集殿上問東方朔對  
 日此西儻來莊子今之所謂得志者軒冕之謂也軒冕在身閱來  
 荀子不慕往不物之今寄也謝偃高松賦任謂也軒冕在身閱來  
 無邑憐之心驗來往覆以觀福來賈誼新書夫愛出者



河隈白玉仙 動地來 李嶠詩天子春遊 劉禹錫詩八月濤聲 山勢  
 輿 送酒來 岑參詩強欲登高去 無人休詩清曙蕭森載酒來 涼風相  
 來 繞亭臺 韋莊詩五馬仙郎載 抱琴來 李白詩我醉欲眠君且  
 引 陳旅詩 不盡 踏青來 劉禹錫詩 永安宮外 又王安石詩 陸羽詩 金  
 酒 來 陳旅詩 不盡 踏青來 劉禹錫詩 永安宮外 又王安石詩 陸羽詩 金  
 來 杜甫詩 不盡 踏青來 劉禹錫詩 永安宮外 又王安石詩 陸羽詩 金  
 水 護田將綠繞 兩計吏來 薛能詩 猶驚往歲同袍 六宮來 薛能詩  
 山 排闥送青來 貫休詩 蘇軾詩 會作堂堂去 何妨 疏 號  
 珠 翠 殿 曉 霧 翻 得得來 蘇軾詩 會作堂堂去 何妨 疏 號  
 增 朋來 易 動 而 以 順 行 是 以 出 入 無 疾 也 震來 易 豕 日 號  
 之 自 初 雖 恐 懼 能 因 大 蹇 易 不 寧 上 下 應 也 震來 易 豕 日 號  
 懼 亦 既 用 明 德 傳 眾 國 朝 享 於 王 又 親 仁 善 隣 為 剛來 易 訟 有 孚  
 兄 弟 之 國 萬 也 皆 上 賓 服 亦 奉 用 先 王 之 明 德 也 剛來 易 訟 有 孚  
 圖 而 下 柔 動 而 說 隨 柔來 易 賁 亨 剛 故 亨 察來 易 夫 易 章  
 獻 卜 惟來 內 惟 貨 之 疵 惟 官 惟 反 惟 匪來 易 匪 載 下 來 詩 日  
 矣 羊 牛 上 秦 系 期 王 鍊 師 不 至 詩 既來 詩 王 猶 允 塞 徐 方 始 詩 允  
 昨 日 圍 碁 未 終 局 多 乘 白 鶴 山 上 既來 詩 王 猶 允 塞 徐 方 始 詩 允

矣 君子 不 遐 厥 心 既 有來 詩 止 肅 肅 莫來 詩 莫 往 已 後 逢 春  
 往 時來 春 秋 公 會 鄭 伯 于 王 人 之 父 赴 民 急 如 水 火 復 上  
 更 時來 春 秋 公 會 鄭 伯 于 王 人 之 父 赴 民 急 如 水 火 復 上  
 乳 哺 我 陶 潛 詩 朝 人 苟 冥 會 宛 轡 憩 通 衢 王 融 詩 花 飛 低 不 入 鳥  
 散 遠 心 以 書 紳 常 憂 福 過 寔來 春 秋 州 公 名 也 浮來 左 傳 盟 于  
 用 盡 心 以 書 紳 常 憂 福 過 寔來 春 秋 州 公 名 也 浮來 左 傳 盟 于  
 取 知 足 而 銘 座 敢 傲 復來 左 傳 宋 華 元 巡 功 城 者 謳 曰 于 思  
 州 來 注 邑 名 今 下 蔡 縣 復來 左 傳 宋 華 元 巡 功 城 者 謳 曰 于 思  
 歸 返 顧 望 三 河 傅 咸 賦 序 有 言 燕 今 年 巢 在 將來 左 傳 張 耀 使  
 此 明 歲 故 小 人 糞 除 先 人 之 做 廬 日 權來 穀 梁 傳 注 麟 步 郊 不  
 子 其 歸 也 今 子 皮 實 來 小 人 失 望 權來 穀 梁 傳 注 麟 步 郊 不  
 節 來 史 記 封 禪 書 陳 寶 神 郡 有 一 名 縣 又 白 居 易 詩 惟 待 梁 王 召 漢 書  
 帝 使 使 赦 橫 罪 而 召 之 曰 也 祠 橫來 史 記 田 儋 傳 田 橫 與 徒 屬  
 來 且 舉 兵 加 誅 又 張 衡 應 闈 從 往 則 合 漢 使 求 河 源 其 山 多  
 羣 臣 如 積 薪 耳 獨 居 采來 漢 書 張 騫 傳 漢 使 求 河 源 其 山 多  
 上 楚 辭 路 險 難 兮 獨 居 采來 漢 書 張 騫 傳 漢 使 求 河 源 其 山 多  
 使 來 漢 書 張 騫 傳 漢 使 求 河 源 其 山 多  
 賦 文 員 守 卷 一 十 灰 來

石詩詩就還自來後漢書班超傳超至于賓國其俗信巫巫言漢

隨馬巫至即斬其首續漢書耿弇還檄與父况陳上功德自嫌年

少恐不見信宜杜浦詩自去許渾詩桂棹無人鳥相近水俱來

蜀志徐庶謂先主曰諸葛孔明臥龍也將軍豈願見之乎先主曰

君與庶曰此人可就見不可屈致也易林探巢得雛鳩鵲

爽神來晉書樂歌不酬答直高視以手版拄頰云西山樞傳有白

又樹馴擾欄廡時至几案上苑望秋去幾三十年杜甫詩冬至陽生

物志石首魚小者名遠來南齊書宗測傳測往廬山蕭子響為江

豈容當此橫施古詩客要來南齊書褚伯玉傳王僧達答丘珍孫

絕嶺者積數十載近故檀來五代史南唐世家周師數十萬水陸

可來五代史南唐世家蓋王者之與天下必陸來唐末有國楊行

密李昇據有江淮時吳越貢賦朝廷遣使皆由登萊泛海周顯德

四年遣使于俶諭之曰朕此行決平江北卿等還當

王師征淮克靜錢來山海經華山之首曰洗石慶來易林憂患

海軍使果陸還易林太乙駕驢從上多松其下多洗石

天來李端詩隨分獨眠秋殿裏遙聞笑語自問疑從

擘太華賦決九河觀來春秋繁露休形無見影揜聲雲來拾遺記

之波浪杳自又仲長統昌言英辭雨集妙句

亦名防丘亦名唐明皇詩仙拂馬李嶠詠琴詩風前綠綺弄

詩鬢影襟王昌齡詩慶一從東下決漭抱日香來帝為美人薛

靈芸築臺于大道旁知驟近汗斂覺風吹陳後主詩日明珠色偏

亮葉盡衫更一陸游燕來天寶遺事張說母夢一玉自東南

庭堅詩柳條榆莢弄顏色社蝶舞太侵晨黃飛來晏殊地志西

世南詩白鵠乃從西北來言雌病雄不能負之而去鶴一作鶴虞

通典伏羲更應題作小耕操明太祖詩片雲風駕雨相如大人

樂名揭來賦迴車兮蕙帶兮絕道不周張衡賦迴志刻漏銘

謀注揭來往九歌荷衣兮蕙帶兮絕道不周張衡賦迴志刻漏銘

去也鬼出神入虞世南師子賦奮鬣舐唇

賦文員守 卷一 十灰 來

往勞來下居吾寧悵悵欸欸朴以忠南來  
古樂府五馬立脚從一憂來

武帝詩從中不可斷絕魏杯來魏南來古樂府

富昌信馬射賦霜來吳都賦露往以次行賞賜累千億百官應

筵賞至酒正賦曠哉坎德卑以自居弘往引而以宗今來曹植情詩

乎納來海賦曠哉坎德卑以自居弘往引而以宗今來曹植情詩

結露飛曲肴來曹植贈丁廙詩尚朝于海知引而以宗今來曹植情詩

底飛曲肴來曹植贈丁廙詩尚朝于海知引而以宗今來曹植情詩

所何東來陶潛詩微雨從三晉雲山皆北向二陵風雨自回獻杜

甫詩從方氣滿函關韋應物風來陶潛詩凱因時不可裁復

帶秋企想遠梁簡文帝詩誠欽疑月暗縷散怪一子夜歌豐扇放

半夜春企想遠梁簡文帝詩誠欽疑月暗縷散怪一子夜歌豐扇放

本詩君家事好送清月下一歲寒秋來燕願花入巢裏韓

送詩卷簾色晁補之詩一蟬雨外裴來梁簡文帝詩輕來梁簡文帝詩

入圓柳詩迎風帶太宗詠徐來何遜七召舉輕幔以詩方暉竟戶

春池柳詩迎風帶太宗詠徐來何遜七召舉輕幔以詩方暉竟戶

波不北來吳均橘賦風寒而一可見蘇軾赤壁賦清風一隔珠簾

齊米啓月滿則虧江流燈影向東去樹遙雨聲從一南度韓

爽海潮雖大萬江恒注無光來鮑至山池詩樹交樓影沒岸暗水

天策暫轉並來蕭子範七誘鈎繩之妙一會併來又庚羞來庚信行雨

無數神鶴來庾信詩行雲數番過白一吹會併來又庚羞來庚信行雨

詩繞岸白雲終日在騎來張正見門有車馬客行飛觀霞光啓重

傍松黃青門路接鳳臺素澹宸遊龍一關高箱過東方連詩芝田

元稹酬樂天詩驛一鳳臺素澹宸遊龍一關高箱過東方連詩芝田

詩落蕊翻風去流一滿樹一到來岑參詩一西來高適詩秋色從

中蘇軾灑頽堆賦喧逐震掉盡力以與石鬪勃乎若萬騎之庭前

指月錄臨濟禪師參黃蘂問日如何是祖師一大意蘂云庭前

通重譯通來梁簡文帝金鐘賦揮秦箏之慷慨伐晉輕來梁簡文帝何解凍



青羣應物詩暮潮歸去早白居易詩白居詩事往人何在半夜月明一月  
 周流六十回劉滄長洲懷古詩千春事往人何在半夜月明一月  
 鷗來杜甫詩野靜白倪瓚詩春淺帆來韋應物暮雨送李  
 冥冥鳥去遲盧綸蝶來賈島送韓湘詩莫言冷落西風晚苑  
 詩江次第一居易詩召得江頭酒曹唐詩圓來李君房海人  
 小客來白居易詩羅虬詩輕梳來來皮日休詩重朱欄兼翠棋公  
 夫獻琛方至慵來羅虬詩來來皮日休詩重朱欄兼翠棋公  
 捧篋自讀書堂方看拈來洛浦和尚頌入荒田遁來賤靡恒貧富  
 詩皆自讀書堂方看拈來洛浦和尚頌入荒田遁來賤靡恒貧富  
 無定譬水火更王寒暑  
 自外來易无妄剛而為主厥修來書惟學遜志務越若來  
 畫惟太古保先周公相宅集傳鳳凰來書蕭韶九成  
 下和協故使靈女廟相與連臂踏地為節歌赤西京雜記漢武帝  
 與戚夫人入靈女廟相與連臂踏地為節歌赤西京雜記漢武帝  
 詩日中鳥鵲至花裏又列仙傳蕭史善吹簫秦穆公女弄  
 玉妻焉遂教弄玉作鳳鳴鳳來又列仙傳蕭史善吹簫秦穆公女弄  
 神鳳來庾信詩赤鳳來又列仙傳蕭史善吹簫秦穆公女弄  
 送南陵令詩獻賦未為龍化去除書猶喜鳳銜來母拔來  
 禮記

報往注報讀為赴拔赴皆疾也人由陽來禮記樂者也禮  
 來往所之當有宿漸不可卒也由陽來由陰作者也陰陽和而  
 萬物鸚鵡來春秋昭公二十五年有一巢穀梁傳來者好冠  
 來穀梁傳黃池之會吳請冠端而差夫差曰一巢穀梁傳來者好冠  
 來史記樂書後伐大宛得千里馬作歌曰四夷服又王融曲水  
 詩序天瑞降地符升澤馬來器車出呂溫詩陸生來高祖使陸賈  
 梁王駟馬來元好問詩落日青山萬馬來陸生來高祖使陸賈  
 賜尉佗印為南越王大說青山萬馬來陸生來高祖使陸賈  
 日越中無足與語至生令我日聞所不聞氏羌來漢書武帝  
 肅慎北發渠搜通四海服徐穉來後漢書一傳穉屢辟公府  
 設一榻去雙鳧來後漢書王喬傳喬為葉令朔望詣臺朝帝令太  
 則懸之雙鳧來後漢書王喬傳喬為葉令朔望詣臺朝帝令太  
 野鷹來三國志劉表好鷹嘗登臺歌一飛一舉羅張之但得雙鳥  
 山見一老姥書其扇姥有溫色謂之曰但言是王右軍書求過江  
 百錢姥如其言人競買之他日姥又一義之笑而不答過江  
 來晉書王坦之傳坦之有重名僕射江彪領選將擬為尚書郎坦  
 春風不放自坦之傳坦之有重名僕射江彪領選將擬為尚書郎坦  
 詩驟看浮峽過密作渡江來真長來言理時孫盛傳惔字真長雅善  
 佩文韻府

浩難之不能屈帝曰使... 制之恢至便與抗... 圍石虔躍馬赴之... 還時有患瘧者謂桓... 籍甚... 由勢至或字景文... 之弘正綠絲布袴繡假... 種軒昂而至折標取帛... 一者乃... 呼曰... 大驚皆下馬羅拜... 一柱飛去光武皇帝... 遣使遂刻記年月日... 白馬... 建章臺詩言我... 就衡陽樓注以鴈自喻... 龍來... 來... 運詩區字既濼... 蕩... 遠樹來... 食萍來... 伏臘來... 負經來... 塞門來... 鄰曲... 羣英來... 寒來... 犯寒來... 來

光浮水至春色... 呼酒意頗適... 動客思... 含笑來... 載妓來... 恰恰來... 北闕來... 夜珠來... 氣來... 海上來... 承贊詩... 白江魚... 前山來... 帆東風便轉岸... 來

順而昂然來韓愈詩大雞一魚貫來白居易詩百笈翠華來劉錫望賦候雪水來劉禹錫詩雲際拂面來劉禹錫詩紫陌千官

來張籍贈姚合詩丹鳳城門撲鞍來李賀送秦光祿北征詩桃里來張祜蘇小小歌新人軟舞來張祜詩花下吹汝來李商隱留

瀟湘浪上有煙景拾翠來杜牧詩鸞環淮山紫翠來又范野艇來許渾

安得好風又高啓詩杜宇來徐凝詩綠野送巧來羅隱詩沒得遠逐鐘聲放艇來杜宇來聲聲

母來徐夤夜詩刻川雪滿子倚荷來殷英童採蓮曲棹移觸波來吳融簡州

吳融池上雙鳧詩敢為稻梁凌險去幸無鷹隼露布來吳融簡州

間墮箭飛書去風角吹來曹松除夜詩半夜臘因風帝側來曹松

裏擊竿拾遺詩聘入關中陽和來韓偓梅花一冬再發詩寒氣與巖下來

去人從周朴無等巖詩不知名樹作瑞來張泌詠鵲詩若教顏色如破愁

簷前長會問道人遠別來梅堯臣詩親舊一線來蘇軾詩海上

來梅堯臣詩楚辭遠別來全如一線來濤頭

獨秀而通枝木異類而同氣良宰櫻筍來陳師道詩春事續續來

陳師道詩聲問記曾來朱子詩三生觸熱來朱子詩十舍一麾來

應須陸游詩青雲措措來陸游詩催喚早朝來陸游夜食炒栗詩喚起

學士棹船來范成大詩清晨鬪草來范成大詩知是象輦來周伯

納寶盤營渡水來薩都刺詩無數青山又嫋嫋來劉基詩

風白雉來袁凱詩不數

蒼頭公來南史沈慶之傳慶之代沔北諸蠻大破之嘗患頭風好

復從茂叔來宋史周敦頤傳侯師聖學於程頤未悟訪於敦

耶對語

長至安集獨往麴至黃龍見德星聚堂堂去

大來悅來朋來鳧來青鳥來舊雨來得得來

風引御香來雲影過山來拋果引猿來木風高促燕來

雲煙紙上來濤翻雪陣來梳翎鳥去來魚吹細浪來

萊

落哀切藜草也國名又山名又州名又姓

韻藻

漢詩田卒

田菜

周禮縣師掌邦國都鄙稍甸郊里之

焚萊

周禮牧師掌其政令凡田事贊

衡戒田

王伐紂過谷發梁過山

蓬萊

史記孝武本紀少君言臣嘗游海上見安期生食臣棗大

志自威宣燕昭使人入海求

勃海中去人不遠嘗有至者

宮室皆以金玉為之鳥獸盡白望之如雲在勃海中也

洲在東海丑寅之間接

地無寒暑安養萬物魯范神

昭詩飛橋象河漢懸榜學

落月東萊漢書郊祀志中國華山首山太室山泰山

四度入危九度又地理志

林鯨魚出入危九度又宋史

原憲居魯環堵之室茨以

匡坐而絃歌岑參詩還須及秋賦莫即隱

後長一吳師道詩但得翳

桑無餓者不妨歸卧守

北山萊詩南山有臺

增桃萊後漢書馮衍傳

之禍外無謝息守邨脅

文又連桃後學案謝息得

又作萊展轉乖僻矣洪邁

見薪萊後漢書楊賜傳

王築層臺延石千重延壤

荆萊晉書皇甫謐傳干木

而饒啓萊夏侯湛春可樂

豐壤必剪萊朱子詩當年

不可事君子不見夫齒乎

風文員守

卷十

十灰

萊

萊元史黃潛傳潛同郡柳貫

士直方之子也貫每稱萊為

絕世之才潛晚年謂人曰萊

之文

栽

祖才切

種也

嶄絕雄深類秦漢間人所作實非今世之士也吾縱操觚一世又安敢及之哉

**對語** 東萊 剪萊 蒿萊 桃萊 祝臺萊 北山萊  
斑衣戲老萊 水心樓閣勝蓬萊 憶觀滄海過東萊  
**摘句** 沈淪拔草萊 滿庭春雨長蒿萊 洗濯英華出草萊

**韻藻** 龔龔栽 東京賦 堅冰作於履 手栽 劉長卿詩 最憶門前柳閒居

堂詩 砌水親開決池荷 自姚合奉和四松詩 陰陽氣潛照造 化一親 方千詩 蘭汀橋島映亭臺 不是經心即 季頻題張 司馬別墅詩 庭前樹盡 木成蹊 自 買栽 羅鄴牡丹 王安石詩 茅簷長掃淨無苔 花木成蹊 自 池

館恐 無地

**乞桃栽** 杜甫詩 奉 數寸栽 杜甫詩 欲憑老蓋千年意 為 覓霜根 去後栽 劉禹錫詩 玄都觀裡桃 倚雲栽 高蟾詩 天上碧桃

**增移栽** 齊民要術 桑柘熟時收黑魯楗即日以水淘取子曬燥仍 畦種常孳令淨明年正月一而一之率五尺一根徐夤牡

丹詩 忍摘多緣 稻栽 潘岳在懷縣詩 新栽 梁簡文帝 寒夕詩 借 未 有 因 蕭 蕭 冬 至 應 教 詩 拆 冰 誰 栽 劉 長 卿 詩 桂 寒 知 自 發 松

三堂詩 無窮 舊栽 白居易詩 松栢 分栽 羅鄴 槐花詩 行宮門外陌 草樹昔 徐寅 玫瑰 花詩 芳菲 移 自 越 王 臺 最 似 薔 薇 好 此 最 多

**竝栽** 宋 無 二 喬 卷 詩 國 色 雙 花 相 連 雨 栽 齊 民 要 術 三 月 中 候 棗 葉 帶 土 培 百 株 百 活 始 生 乃 種 蘭 香 治 畦 下 水

**社前栽** 同 葵 法 及 水 散 子 訖 水 盡 莖 熟 糞 僅 得 蓋 子 便 止 晝 日 須 果 栽 王 羲 之 須 果 帖 知 入 夢 栽 張 諤 滿 月 詩 竹 似 因 桃 李 栽 李 白 少

回 花 落 一 回 新 間 色 栽 范 朝 寧 王 山 池 詩 瑞 草 覓 橙 栽 杜 甫 詩 為 取 花 栽 白 居 易 修 府 西 亭 院 詩 龍 門 分 水 入 金 谷 小 詩 端 賈 島 早 春 題 友 人 新 居 詩 阿 母 栽 李 紳 憶 春 日 太 液 池 亭 東 侯 對

每逢晴暖日 惟見乞花栽 武庫栽 劉禹錫 奉和四松詩 右 上 仙 栽 司空曙 題玉真觀詩 遍庭栽 崔涯 竹詩 領得溪風不 上苑栽 李商隱 臨發崇讓宅紫

武庫栽 相歷中台移松 上苑栽 李商隱 臨發崇讓宅紫

豈要移根  
**長年栽**  
方于贈天台葉尊師詩靈藥不早晚栽  
薛能折楊柳詩處處輕陰  
薛能借

問庭前  
**古人栽**  
薛能折楊柳詩處處輕陰  
薛能借

詩柳營茅土倦麓材  
**作意栽**  
陸龜蒙白菊詩月中若有閒田地為

因向山家  
**繞舍栽**  
韓熙載無相寺贈僧詩藥為依時採松宜

用意  
**傍砌栽**  
李中庭竹詩偶自山僧院移歸

鄰叟旋乞垂楊  
**月裏栽**  
羅隱扇上畫牡丹詩根生無

峯青處  
**十年栽**  
蘇軾萬松亭詩無人助我儀

題鄭山人  
**趁暖栽**  
范成大詩梨棗元須

遍莓苔  
**爛熳栽**  
梁王宅裏參差見山簡

種松詩  
**岸岸栽**  
垂楊里詩

趁雨栽  
**借地栽**  
高啟詩花

踏破一方苔  
**道者栽**  
李俊民宿海會寺詩竹

池邊  
**對語**  
露苗  
蘭栽  
魚栽  
倚雲栽  
乞花栽  
雨前栽

哉

攀條折  
裏核栽  
幽根暖易栽  
好花如幄手親栽  
梅要山傍水次栽

鳳竹滿庭栽  
高僧乞藥栽

松高倚石栽  
梅要山傍水次栽

隔岸芙蓉不用栽  
好花如幄手親栽

綠楊移傍小亭栽  
梅要山傍水次栽

韻藻  
**大哉**  
易論語  
乾元書俾萬姓咸曰  
王言又曰一哉王心

德色  
**哉**  
上見康哉  
書庶事  
王言又曰一哉王心

詩還聞股肱郡元首詠  
**艱哉**  
書厥惟  
唐太宗元日詩穆

楊巨源詩願將巴曲贊  
**康哉**  
書庶事  
唐太宗元日詩穆

橋悠哉輾轉反側陳子昂詩  
**美哉**  
左傳吳公子札來

看歌周南名南曰  
**哉**  
左傳仁人之

對曰其行水也  
**壯哉**  
漢書陳平傳高帝南

子曰盛哉班固典引皇家帝世德臣列辟功君百王張說詩

年賞花怪哉太平廣記漢武帝幸甘泉馳道中有蟲赤色頭牙齒

酒灌之當消於是取雄哉陳子昂詩胡秦何密邇江楚氣

置酒中須臾糜散老虎底幽哉張說詩誰知高深徒哉孟浩然詩

許來抱石踞坐何何幽哉意緬邈心徒哉中何所得吟

君子哉左傳石言于晉魏榆晉侯問于師曠對曰作事不時則有

子賤論語子謂有是哉論語子路曰也安在哉徒相望佳期

增至哉易坤元又盛德大業矣魏武帝碣石篇幸異哉書

書岳曰已食哉書惟時念哉惟書惟刑之恤哉書吉哉書

懋哉懋政事俞哉書禹曰念哉書臯陶拜稽首曰喜哉

元首起哉起哉見明哉元首臯陶乃賡載歌曰良哉見旨哉

乃言惟服孫綽蘭亭集後序古則以水喻焉最哉書歸哉詩

子有歸哉蘇軾詩攜手葛陶之則濁耶懷哉還哉詩歸哉詩

復歸哉又倦遊行老矣舊隱賦陶懷哉還哉詩歸哉詩

泉石思歌蘇軾詩蘇軾詩蘇軾詩蘇軾詩蘇軾詩

游哉聊復爾耳善哉左傳鄭六卿魯操益於郊子養賦以卒歲蘇

夜鳴曰好樹問東方朔朔曰名遊上諾哉左傳望矣詩疏廣要鳳凰

林見一好樹問東方朔朔曰名遊上諾哉左傳望矣詩疏廣要鳳凰

其盟免三夫代請三火者而後言太子請殺良夫曰宜哉左傳吳王

以為君子楚隆對曰黜也後不見惡退無謗言王曰君哉左傳楚公

子圍設服離衛叔孫穆子楚時買實此地真曰君哉左傳楚公

公展禽曰臧孫之為政也時哉論語山梁雌然哉世家孔子祭

注越迂也言其迂濶不知政要時哉論語山梁雌然哉世家孔子祭

適鄭獨立郭東門鄭人謂子貢曰東門有人時哉然哉世家孔子祭

苦喪家之狗子貢以實告孔子笑曰東門有人時哉然哉世家孔子祭

佩文韻府 卷一百一十 十灰 哉

舉發策有誅元祐諸臣議不對而出告頤曰焯不復應舉矣頤曰  
 子有母也孟浩然詩母曰吾知以善養不知以祿養頤聞之曰文  
 一瓠飲後漢書皇后紀贊祁祁皇嬪言佳哉後漢書光武紀望氣  
 雅承哉觀貞淑媚茲良哲鬱鬱葱蔥然蘇軾詩谿山雪月兩英哉  
 望見春陵郭曰鬱鬱葱蔥若鳳與麟陸游詩江行長夏亦英哉  
 蜀志諸葛亮傳注晉興中鎮南將軍劉弘至隆中觀亮故宅立  
 何思之深誠哉宋書樂志漢遠如期休哉宋書樂志食舉歌元首  
 何德之清誠哉宋書樂志漢遠如期休哉宋書樂志食舉歌元首  
 其文曰子孫長壽羣公卿士咸曰興安二年詔曰苑內獲方寸玉印  
 天地祖宗降祐之所致思與兆樂哉宋書樂志正旦大會行禮詩  
 庶共茲嘉慶其令大酺三日樂哉宋書樂志正旦大會行禮詩  
 清周捨梁鞞舞歌淮海無橫波文軌同亦士士安寧道化行風俗  
 太平世當歌復當舞陸游詩小舸悠颺亦士士安寧道化行風俗  
 哉行世當歌復當舞陸游詩小舸悠颺亦士士安寧道化行風俗  
 王何用杜伯累我聖賢茂哉宋書樂志日月同光輝偉哉莊子來病  
 倚其戶與之語曰聖賢茂哉宋書樂志日月同光輝偉哉莊子來病  
 稟窮哉莊子孔子西遊於衛顏淵問師金曰以夫子之行爲奚如  
 稟窮哉莊子孔子西遊於衛顏淵問師金曰以夫子之行爲奚如

快哉風賦楚襄王游於蘭臺之宮有風颯然而至王乃披襟而  
 和聲一謠又欲作蘭臺賦却嫌塵埃別問雌雄范成大詩雨脚  
 風聲雨脚又欲作蘭臺賦却嫌塵埃別問雌雄范成大詩雨脚  
 又蘇轍有王屋流烏此益受命之符也周公曰復哉董仲舒策書曰  
 有復哉注復報也言周有盛德故天報以此瑞也上哉班固典  
 復乎其書猶嗟哉馬援詩一武麗哉揚雄羽鬣賦一上哉班固典  
 可與而修也劇哉陸機苦寒行武麗哉揚雄羽鬣賦一上哉班固典  
 貴比崇天劇哉陸機苦寒行武麗哉揚雄羽鬣賦一上哉班固典  
 乎比崇天劇哉陸機苦寒行武麗哉揚雄羽鬣賦一上哉班固典  
 矣希潤哉陶潛歲暮和張常侍詩十辰哉謝眺將遊湘水尋句溪  
 沈約曲水宴應制詩曠哉江淹雜體詩一鳥穴永矣雞田遊哉  
 皇心愛矣帝曰高哉呼喜危乎道難噫咄哉休往取將相酬恩誓勿謀  
 郡何填委遙高哉呼喜危乎道難噫咄哉休往取將相酬恩誓勿謀  
 山復何填委遙高哉呼喜危乎道難噫咄哉休往取將相酬恩誓勿謀  
 哉柳宗元貞符鏡歌薦於郊廟文之誰哉歐陽修詩有敢下筆知  
 者攀折爲北迴鄉雲迢遞托了陋哉游詩蘇軾詩蘇軾詩蘇軾詩  
 衡陽雁北迴鄉雲迢遞托了陋哉游詩蘇軾詩蘇軾詩蘇軾詩



**遼哉** 蘇軾詩 蘇軾詩 蘇軾詩 蘇軾詩 蘇軾詩 蘇軾詩 蘇軾詩 蘇軾詩 蘇軾詩 蘇軾詩

**信哉** 蘇軾詩 蘇軾詩 蘇軾詩 蘇軾詩 蘇軾詩 蘇軾詩 蘇軾詩 蘇軾詩 蘇軾詩 蘇軾詩

**吁咈哉** 蘇軾詩 蘇軾詩 蘇軾詩 蘇軾詩 蘇軾詩 蘇軾詩 蘇軾詩 蘇軾詩 蘇軾詩 蘇軾詩

**誰敢哉** 蘇軾詩 蘇軾詩 蘇軾詩 蘇軾詩 蘇軾詩 蘇軾詩 蘇軾詩 蘇軾詩 蘇軾詩 蘇軾詩

**敬之哉** 蘇軾詩 蘇軾詩 蘇軾詩 蘇軾詩 蘇軾詩 蘇軾詩 蘇軾詩 蘇軾詩 蘇軾詩 蘇軾詩

**左傳** 蘇軾詩 蘇軾詩 蘇軾詩 蘇軾詩 蘇軾詩 蘇軾詩 蘇軾詩 蘇軾詩 蘇軾詩 蘇軾詩

**辭曰** 蘇軾詩 蘇軾詩 蘇軾詩 蘇軾詩 蘇軾詩 蘇軾詩 蘇軾詩 蘇軾詩 蘇軾詩 蘇軾詩

**對曰** 蘇軾詩 蘇軾詩 蘇軾詩 蘇軾詩 蘇軾詩 蘇軾詩 蘇軾詩 蘇軾詩 蘇軾詩 蘇軾詩

**也傳** 蘇軾詩 蘇軾詩 蘇軾詩 蘇軾詩 蘇軾詩 蘇軾詩 蘇軾詩 蘇軾詩 蘇軾詩 蘇軾詩

**以足** 蘇軾詩 蘇軾詩 蘇軾詩 蘇軾詩 蘇軾詩 蘇軾詩 蘇軾詩 蘇軾詩 蘇軾詩 蘇軾詩

**而公** 蘇軾詩 蘇軾詩 蘇軾詩 蘇軾詩 蘇軾詩 蘇軾詩 蘇軾詩 蘇軾詩 蘇軾詩 蘇軾詩

**贊張** 蘇軾詩 蘇軾詩 蘇軾詩 蘇軾詩 蘇軾詩 蘇軾詩 蘇軾詩 蘇軾詩 蘇軾詩 蘇軾詩

**馮公** 蘇軾詩 蘇軾詩 蘇軾詩 蘇軾詩 蘇軾詩 蘇軾詩 蘇軾詩 蘇軾詩 蘇軾詩 蘇軾詩

**鞅顧** 蘇軾詩 蘇軾詩 蘇軾詩 蘇軾詩 蘇軾詩 蘇軾詩 蘇軾詩 蘇軾詩 蘇軾詩 蘇軾詩

**歌首** 蘇軾詩 蘇軾詩 蘇軾詩 蘇軾詩 蘇軾詩 蘇軾詩 蘇軾詩 蘇軾詩 蘇軾詩 蘇軾詩

**樂志** 蘇軾詩 蘇軾詩 蘇軾詩 蘇軾詩 蘇軾詩 蘇軾詩 蘇軾詩 蘇軾詩 蘇軾詩 蘇軾詩

**美人** 蘇軾詩 蘇軾詩 蘇軾詩 蘇軾詩 蘇軾詩 蘇軾詩 蘇軾詩 蘇軾詩 蘇軾詩 蘇軾詩

**口而** 蘇軾詩 蘇軾詩 蘇軾詩 蘇軾詩 蘇軾詩 蘇軾詩 蘇軾詩 蘇軾詩 蘇軾詩 蘇軾詩

**也心** 蘇軾詩 蘇軾詩 蘇軾詩 蘇軾詩 蘇軾詩 蘇軾詩 蘇軾詩 蘇軾詩 蘇軾詩 蘇軾詩

**而矣** 蘇軾詩 蘇軾詩 蘇軾詩 蘇軾詩 蘇軾詩 蘇軾詩 蘇軾詩 蘇軾詩 蘇軾詩 蘇軾詩

**居矣** 蘇軾詩 蘇軾詩 蘇軾詩 蘇軾詩 蘇軾詩 蘇軾詩 蘇軾詩 蘇軾詩 蘇軾詩 蘇軾詩

**可乎** 蘇軾詩 蘇軾詩 蘇軾詩 蘇軾詩 蘇軾詩 蘇軾詩 蘇軾詩 蘇軾詩 蘇軾詩 蘇軾詩

**戲哉** 蘇軾詩 蘇軾詩 蘇軾詩 蘇軾詩 蘇軾詩 蘇軾詩 蘇軾詩 蘇軾詩 蘇軾詩 蘇軾詩

**不驟** 蘇軾詩 蘇軾詩 蘇軾詩 蘇軾詩 蘇軾詩 蘇軾詩 蘇軾詩 蘇軾詩 蘇軾詩 蘇軾詩

**災**

祖才切說文天

**韻藻** 蘇軾詩 蘇軾詩 蘇軾詩 蘇軾詩 蘇軾詩 蘇軾詩 蘇軾詩 蘇軾詩 蘇軾詩 蘇軾詩

非復憂民憂 **救災** 蘇軾詩 蘇軾詩 蘇軾詩 蘇軾詩 蘇軾詩 蘇軾詩 蘇軾詩 蘇軾詩 蘇軾詩 蘇軾詩

地之利而總山海之饒家殷國阜遠 **幸災** 蘇軾詩 蘇軾詩 蘇軾詩 蘇軾詩 蘇軾詩 蘇軾詩 蘇軾詩 蘇軾詩 蘇軾詩 蘇軾詩

親仁 **後災** 蘇軾詩 蘇軾詩 蘇軾詩 蘇軾詩 蘇軾詩 蘇軾詩 蘇軾詩 蘇軾詩 蘇軾詩 蘇軾詩

良既退語同行者君識此硯乎蓋 **災** 蘇軾詩 蘇軾詩 蘇軾詩 蘇軾詩 蘇軾詩 蘇軾詩 蘇軾詩 蘇軾詩 蘇軾詩 蘇軾詩

字札不奇硯一行者君識此硯乎蓋 **災** 蘇軾詩 蘇軾詩 蘇軾詩 蘇軾詩 蘇軾詩 蘇軾詩 蘇軾詩 蘇軾詩 蘇軾詩 蘇軾詩

阿含經 **災** 蘇軾詩 蘇軾詩 蘇軾詩 蘇軾詩 蘇軾詩 蘇軾詩 蘇軾詩 蘇軾詩 蘇軾詩 蘇軾詩

愈詩一善自**木災** 韓愈文儀尊青  
 足一于 黃乃之 或繫之 牛不為災  
 无妄災 行人之得邑人之災  
 在上無電雖有 也  
 栢梁災 漢書郊祀志上親禪高里祠后土臨渤海將以望祀蓬萊  
 屋必以大用勝服之 於庭焉上還以祠  
 龍吉未免 困約災 韓愈雪詩  
 增取災 其所 **思災** 乃汝不謀長以  
 朝季武子欲卑之 穆叔曰不可志曰能敬  
 所福也季孫從之 唐書宋璟傳從廣州都督廣人  
 火環教之陶瓦築堵 列邸肆越俗始知棟梁利而  
 王德五材和合 四時陰陽順序國始知棟梁利而  
 也除災 左傳桃弧棘矢以  
 之謂之 **毓災** 國語司空季子曰  
 則生怨怨亂 避災 國語廣川之鳥獸也  
 澹災 記

司馬相如傳夏后氏**墜災** 漢書高皇帝  
 決江疏河灑沈 **墜災** 漢書高皇帝  
 曰定災 漢書刑法志黃帝有涿鹿之戰  
 明生曆數之符合 **消災** 後漢書尹敏傳敏少為  
 壁妖之氣 **消災** 後漢書尹敏傳敏少為  
 讀書志薛能為藩鎮 **消災** 後漢書尹敏傳敏少為  
 問其故曰與渠 **消災** 後漢書尹敏傳敏少為  
 洪災 蜀志卻渠正釋譏曰  
 郭公者客居河東 **精** 於下筮璞從之受業公以青囊中書  
 與之由是遂洞五 **精** 於下筮璞從之受業公以青囊中書  
 王景文傳景文自陳 **求** 揚州詔若曰貴高有危怠之懼卑賤有  
 溝壑之憂張單 **求** 揚州詔若曰貴高有危怠之懼卑賤有  
 致災 北史王肅傳堯木雁兩失有  
 災 崔駰達旨賢人授手  
 和之 必感歲 **壓災** 劉克莊詩春雪  
 旱未 **壓災** 劉克莊詩春雪  
 不犯災 易有厲利已 **罔有災** 書古有夏先后方  
 正月夏五月壬辰 **日月災** 善則自取謫於  
 雉門及 **日月災** 善則自取謫於  
 風文遺符

**猜**

倉才切疑也恨也

天不見災

春秋繁露地不見孽

韻藻

雄猜

謝靈運擬鄴中詩序漢武帝時徐樂諸才備應對之能

亂嫌猜

鮑照詩明慮斷自天不受外

歸秘借何

好事持相猜張九齡詩無心與物競鷹隼莫見眼

詩自憐非李廣醉尉莫

趙孟頫花猜蘇軾詩先生鸞鳳

精靈猜

高適詩跡非想像燕雀猜蘇軾詩先生鸞鳳

曾有猜

左傳晉人來治杞田季孫將以成與之謝息為孟孫守不

而守臣喪邑雖吾子亦

雖有挈瓶之知守不假器禮也夫子從君

皇甫規門者不即通壹

遂去規聞壹名大驚迺追書謝壹報曰昔

人或歷說而不遇或思

士而無從皆歸之無猜左傳荀息曰送往

于天不尤於物今壹自

譴而已豈敢無猜左傳荀息曰送往

也後漢書馮緄傳緄性烈直不行賄賂懼為宦官所中迺上疏曰

勢得容奸伯夷可疑苟曰直不行賄賂懼為宦官所中迺上疏曰

分財世亦須才得而能任貴在徐鉉詩時情物望兩叔敬仲

晉書載記慕容垂論垂以雄畧而底身寬政吳均演連珠蓋

詩虞羅自覺虛施巧懷猜梁書蕭穎達傳使彼智者不用愚

春雁同歸必充傳世充言也魚猜李嶠詩魚玄機為女道士不潔

北史王世充傳世充言也魚猜李嶠詩魚玄機為女道士不潔

步盈虛然未嘗為人言也魚猜李嶠詩魚玄機為女道士不潔

疑女僮綠翹笞之翹曰魚猜李嶠詩魚玄機為女道士不潔

反以沼而輕舉紛羽族以魚猜李嶠詩魚玄機為女道士不潔

望鳳沼而輕舉紛羽族以魚猜李嶠詩魚玄機為女道士不潔

李商隱詩鼠翻臆網小狀山寺詩昇山自古道飛來此是神功

那怪池清失又周朴昇山寺詩昇山自古道飛來此是神功

不自猜晉書劉頌傳建基既厚藩屏疆禦而天下不懼曩之所謂

忠誠得著不洽長猜沈佺期獄中無燕詩不如黃雀語能雪慎勿

猜韓愈南山有高樹詩野鶴猜葉頤詩一任作字猜朱權詩都把花名

胎文士來切始也說

韻藻天胎漢書禮樂志郊祀歌衆庶熙熙施及

傳覆巢破卵則鳳凰不翔刻牲長曰則麒麟不禍胎漢書枚乘傳

詩有結舌防讒柄胎禍何自來晉書曹叡傳名爲實宿福萌

兵是有胎見上胎息經氣從一中息注神爲炁含胎後漢書魯

夏斷獄恭上疏言始夏百穀權輿萬物胎養之時也獄案考可皆

以立秋爲斷注權輿始也萬物皆一長養之時也本草豆蔻花

人象天嫩葉卷之而生南人取其未大開者謂之花胎精中記

廣信喜雨詩嘉禾雙鹿胎宋史太平典國七年詔罷川峽諸州官

多葉紫花有白點如鹿胎宋史陸龜蒙詩高杉自欲生龍腦小弁誰

能寄斑斑野元胎徐陵陳公九錫詔始太始者龍腦小弁誰

文道文混成一先天地而豹胎六韜玉杯象箸不盛菽藿之羹

謂齊宣王曰古者有一象之黃羊之先陰陽之祖乾坤之稟籥鉛汞

山梁之餐參之

象胎見胎之

河車韓愈房公墓碣公

耳染不學以能又詠雪詩水官夸傑黠水氣息不離典訓之內曰孺

詩鑄削露天巧聖胎東軒筆錄李觀遇劉海蟾曰奉頌寄語養素

方驚曰吾養聖胎東軒筆錄李觀遇劉海蟾曰奉頌寄語養素

紀升三台佛本行經摩鶴胎冷齋夜話彭淵材性迂濶嘗蓄兩鶴

生語未畢園丁報曰鶴夜產一卵淵材呵曰敢謗鶴也未幾鶴展

脛伏地復誕一卵淵材歎曰鶴亦敗道吾乃爲禹錫嘉話所誤

竹胎移得和魚子山蔽收時帶謝賚車螯蛤蜊

蛤蚌與月虧全梁相東王謝賚車螯蛤蜊朝逐雀文始化燕羽

庭垂玉樹同浦識似霜明玉砌如鏡寫日域下瑩詩舊蚌胎高

鳳文員符 卷十 十 灰 胎 亥

詩石潤生龍氣李學五青民高不殺胎漢書昔先王山不

川光媚禮記鳳凰麟皆在郊曾卵胎禮記鳳凰麟皆在郊

鳳凰者仁鳥也不營胎史記律書營室者主

為之皆鐵為質而包以銀號私相謂曰此

守意為堅貞者以鐵胎五代史慕容彥超在鎮嘗置庫質錢有姦民

有銀數千鈔悉以賜汝軍士私相謂曰此

碑之用又趙雄韓蘄王獸胎淮南子

風石髓蒙山白鳳之肺靈丘蒼鸞之血吳均食移昆

酒中太微玄清左夫人歌子胎參同契

契男呼吸如在伏女偃其軀稟乎受胎

元育養九氣結形金胎參同契火乃剋金得火復能成器故

脫胎參同契作丹之時入結胎參同契金丹以積精累氣而

入室三年煉養胎精中記陰陽交中胎葛洪登涉符錄或問辟山

接二氣降精化神品胎入胎殷芸小說耳有三門鼻有雙柱足蹈五字手把

衣領中辟山川百鬼虎狼蟲毒駢胎褚氏遺書陰陽均至非男

之兆品胎入胎疎齒方口說老子乘白鹿非女之身精血散分

億空界菩薩亦來雲集處胎見上因果經菩薩如彈丸入

足具瓊胎西陽雜俎老君母曰玄妙玉女天降玄黃氣如彈丸入

誕於扶力蓋天西那王國鬱窠山丹玄之阿本行經太上道君託

形洪氏之胞凝神西陽雜俎藥草異號燕胎西陽雜俎句曲山五芝第

躍經靈伏胎西陽雜俎藥草異號燕胎西陽雜俎句曲山五芝第

可屠龍膽家曾近玉胎西陽雜俎仙家圖籍有九色紛相

鴻飛術受以詩告在胎西陽雜俎老君八十一來絳芝九色紛相

彼母若有三十二種相具足者乃能堪受菩薩鱗胎西陽雜俎

之得舍利 **抱胎** 史遺黎陽王德祖家有林檎樹生瘦大如斗經三  
 數十日粒 **受胎** 年朽爛德祖剖其皮見一孩兒中德祖收養之  
 名曰林木梵天 **受胎** 珠林菩薩初從兜率下時入母右脇  
 後改曰王梵志 **受胎** 珠林菩薩初從兜率下時入母右脇  
 胎謂之換骨法 **入其意而形容之謂之** 法  
 飛下無遺走 **柔胎** 陸機七徵割肝乎參龍斑胎  
 拾卵無遺走 **柔胎** 陸機七徵割肝乎參龍斑胎  
 刀浮切毫 **剖胎** 何遜七召拾卵神胎  
 分縷解 **剖胎** 何遜七召拾卵神胎  
 庚信謝賚鹿子中啓 **蛟胎** 李賀詩  
 解角 **蛟胎** 李賀詩  
 詩海國名 **養胎** 高啓詩  
 鷹豈 **養胎** 高啓詩  
 地三觀種姓四觀生處 **因** 果經菩薩以四月八日明星出時  
 從右脇入身現于外如處 **瑠璃** 天胎  
 蘇舜欽詩 **老蚌向月月** 天胎  
 靈 **堅胎** 九真中經凝精  
 神 **堅胎** 九真中經凝精  
 還精 **靈胎** 長歡上登太微得補真官  
 尤竅鮮明 **鍊胎** 鍊髓易骨節節納真  
 鍊胎 道藏歌靈嶽不崩陷福地更  
 鍊胎 道藏歌靈嶽不崩陷福地更

台

紫 **月胎** 雲笈七籤服日月之精華者欲得  
 烟 **愛及胎** 後漢書卓魯傳贊卓魯欸欸情  
 母胎息 **結** 十月形體具而能生人  
 蜂有君禮也 **亥靈胎** 西陽雜俎人影數至九九  
 智也 **亥靈胎** 西陽雜俎人影數至九九  
 源食譜 **亥靈胎** 西陽雜俎人影數至九九  
 七謨論 **亥靈胎** 西陽雜俎人影數至九九  
 孔武仲龜石詩 **神功剖破** 胡羊胎  
 精華者 **欲得** 常食竹筍  
 竹筍者 **欲得** 常食竹筍  
 對語 **聖胎** 龜息  
 摘句 **聖胎** 龜息  
 土來切 **三台** 晉書天文志  
 韻藻 **三台** 晉書天文志  
 宣符也 **西** 近文昌二星曰上台為司祿主兵所以昭德塞違也  
 中主宗室 **東** 二星曰下台為司祿主兵所以昭德塞違也

崇高希上德近侍接一李白詩明君越義軒元老坐一杜甫  
 詩南極一星朝北斗五雲多處是徐寅詩萬里便隨金鸞  
 玉連錢仍借上台見上杜甫送翰林張司馬南海勒碑詩冠冕通南  
 吳融詩謝公難避蒼生中台見上蘇頌贈彭州權別駕詩祇道  
 意自古風流必太傅胡公碑和神天台北史徐則傳則東海人  
 台見上蔡邕太傅胡公碑和神天台北史徐則傳則東海人  
 養性所資惟松木而已名山記劉晨阮肇共入一山所降葛  
 仙公山也幽明錄漢永平五年刻縣劉晨阮肇共入一山所降葛  
 出一大溪溪邊有二女子資質妙絕遂留半年懷土求歸既出親  
 舊零落邑屋改異無復相識訊問得七世孫會稽赤城山內則  
 有秀者靈嶽玉室璇臺孫綽遊一蓬萊登陸則有四明山者蓋山內則  
 高廟詩瞻流如地脉望嶺匹一蓬萊登陸則有四明山者蓋山內則  
 細雲和雨動無塵又仙子送劉阮出洞詩殷勤相送出訪玉真  
 那能却再來已成塵高騁訪隱者不遇詩落花流水認一醉  
 青苔白石已成塵高騁訪隱者不遇詩落花流水認一醉  
 吟獨自來周朴昇山寺詩氣象雖然離禹穴峯巒猶自接一醉  
 松一瀑布遠看如織掛一恢台九辨收一孟夏分然欲祭而  
 云瀑布遠看如織掛一恢台九辨收一孟夏分然欲祭而  
 大而有育物又傳毅舞賦舒恢恢台西征賦納旌弓於  
 泉之廣度注泉與台古字通鉉台贊庶績於帝室

增圍台

春秋晉人伐我東鄙一救台見上蠶台漢書地理志樂登台

晉書

邨鑿傳贊方回踵武奕世一露乾台蔡邕胡廣黃瓊頌參

加八荒

羣置台梁簡文帝大法頌一英台沈約侍皇太子釋奠宴

蘇頌

送光祿姚卿還都詩袞台江淹為蕭驃騎讓太尉增封表臣

漢室

有正台江淹為蕭領軍讓司空并敦勸啓伏願皇靈曙台王

簡槐

正台特垂開懸賜停詩神之靈變化自黃台王安石詩風豪

庭詩

雅頌通宸公台王安石詩建隆天飛跨元台宋綬史院賜筵詩

吟髮

背溫台王安石詩發交廣東元台宋綬史院賜筵詩

魁台

劉克莊詩一聯掌鈞台孫元晏詠史詩小

上殿台

漢書地理志立菟掌鈞台與升殿一

對語

南極八柱日觀戴斗應三台掌鈞台

摘句

三階上應台之夜宴接元台絳霄輕靄翊三台

風文員守

卷十十灰台

三





孩

**對語** 龍鳳味 柳眼 洞腋 刷羽 烏三趾 桃塗頰  
**摘句** 霜葩玉作顯 貫顯 鼓顯 鱸四顯 杏點顯  
 紫苻細穿顯 亞水橫枝映粉顯  
 小白長紅越女顯

生戶來切始 顏氏家訓 教婦初來教兒 歸舊巖詩 目觀 思量入道苦自  
 栽松栢有枯枝 周必大詩 兄弟相看俱八十 研朱贏得視 喜雪詩  
 孟頫七夕詩 初月纖纖照露臺 蘇頌詩 師儒昔訓 提孩 兩家各  
 我疑真宰偶戲劇 往玩世 童孩 獎仲季時 儒昔訓 提孩 兩家各  
 如子 道藏歌 鍊胎返 玩世 童孩 獎仲季時 儒昔訓 提孩 兩家各  
 籍詩 莫煩相屬和傳示 及 桃孩 黃庭經 陰陽神名亦曰伯桃仙  
 經曰 命門 膺宮 中有大君名 不哀也 健如黃犢走却來 陸  
 合延生華 芒謂 陰陽之氣 不哀也 健如黃犢走却來 陸

**韻藻** 嬰孩 晒同 方干送道人 歸舊巖詩 目觀 思量入道苦自  
 樹瘦生孩 史遺 黎陽王德祖 當隋文帝時 家有林檎樹 生瘦大如  
 祖收養之 至七歲 能語 曰 誰人育我 復何姓 名德祖 具以實  
 語之 因名曰 林木 梵天 後改曰 梵志 曰 王家育我 可姓王也  
 增未孩 老子 我獨泊兮 其未兆如嬰兒 皆孩 老子 百姓皆注其將

心尙孩 游春晚詩 憶昔十五 涯 健如黃犢走却來 陸  
 樹瘦生孩 史遺 黎陽王德祖 當隋文帝時 家有林檎樹 生瘦大如  
 祖收養之 至七歲 能語 曰 誰人育我 復何姓 名德祖 具以實  
 語之 因名曰 林木 梵天 後改曰 梵志 曰 王家育我 可姓王也  
 增未孩 老子 我獨泊兮 其未兆如嬰兒 皆孩 老子 百姓皆注其將

豚

**孩** 子華子 古之知道者 泊兮如始孩 寡婦賦 序 少喪父母 適人而  
 大羹之未調 誦誦兮如始孩 寡婦賦 序 少喪父母 適人而  
 孤孩 寡婦賦 愁煩 宛其誰棄孩 蘇軾詩 灑涕 攜孩 扶老 其靈  
 道書 十二真君 傳 斗中真人 下降 蘭公之舍 自是 大孩 晉書 吐  
 吳都十五童子 丹陽 三歲 人下 並是 仙之 化現也 大孩 晉書 吐  
 白蘭在位 十一年 傳 位於 三歲 人下 並是 仙之 化現也 大孩 晉書 吐  
 烏紇堤 烏紇 一名 振 召試 館職 謁晏 丞相 殊 晏語 之曰 君久從吏  
 倒綳孩 倦遊 錄 苗 振 召試 館職 謁晏 丞相 殊 晏語 之曰 君久從吏  
 者乎 既而 試 賦 有 悞 不 中 選 晏 聞 而 笑 曰 苗 君 竟 而 免 於 孩 陶  
 命子 詩 曰 居 月 慈其孩 曾鞏 詩 嘗聞 古者 禹 稱 弄泥孩 周必大 詩  
 諸漸 戲 爭 騎 色 如孩 周必大 詩 會散 東風 吹 弄泥孩 周必大 詩  
 聚嬉 戲 爭 騎 色 如孩 周必大 詩 會散 東風 吹 弄泥孩 周必大 詩  
 竹馬 戲 爭 騎 色 如孩 周必大 詩 會散 東風 吹 弄泥孩 周必大 詩  
 擊又 喧聲 色 如孩 周必大 詩 會散 東風 吹 弄泥孩 周必大 詩  
 韻藻 喧豚 李白 詩 飛湍 瀑流 爭 周 渭 金 精 百 鍊 賦 鼓 焱 橐 以  
 駭水 風 驟 至 詩 孤 城 迤 邐 枕 其 左 書 夜 怒 激 聲 周 權 徐 州 轟 豚 愈  
 詩 眾 樂 驚 作 融 冶 蘇 舜 欽 詩 一 夜 大 雪 風 周 權 徐 州 轟 豚 愈

佩文韻府 卷一 孩豚 愈

**巨象逐**韓愈詠雪詩堰似長

**增相逐**海賦澗泊而進

**驚逐**周霆震喜雪詩女媧廢煉

**堆逐**歐陽修詩三日不出門

**排逐**黃庭堅詩

**魁**

呼恢切病也

**韻藻** **孔惺**夫皆力有納焉飲醉而送之

**李惺**漢書食貨

**洞**

戶恢切

**增虞惺**晉書閔王承傳府長

節獻農書賦何必考一粟之地方覽崔實之月令

**韻藻**

**朔洞**碧琦從之道阻且長孟郊濟源春詩深紅縷草木淺

日沂游支心雕龍頹頹萬乘之階抵嗆公卿之席並順風以託勢

莫能逆波而沂洞吳都賦沂洞順流唵喝沉浮江賦舳舻相屬萬

六入朝詩自我違京洛嗟君此沂洞別梁洞詩爾雅世浮閉閉淚波

深處開雪乾沙淨風暖柴荆澶洞江淹詩江海經公世浮閉閉淚波

絕詩一且不定飄忽悵徂征柳宗元詩歸流駛且廣汎舟灣洞

堅詩菰蒲鷗

**增雲洞**水經注河水自砥柱以下五戶以上其清洞孟郊詩峽水

**牽一縈洞**司馬光登宿州北樓詩澹波怒溢

字幼深安祿山亂家子七人遇害避難江南蔬食不聽樂劉晏表

安萬年二縣各數十萬石視年豐耗而發斂焉故人不艱食

**莓**

**韻藻** **莓莓**庚信詩厥田終上

韻會苔也又賄韻也

韻文員子

卷一十九

...

...



崔

見疑衰見上注疑之言著綰晉書陸雲傳雲有笑疾嘗一經上  
 單綰北史李德林傳德林年十六遭父艱自駕靈輿反變綰  
 傳宰相韋貽範母喪詔還位俛當草制上言貽範處喪未數月遽  
 使視事傷孝子心今中書事一相可辦陛下誠惜貽範才俟  
 而召解綰唐書田布傳弘正遇害公卿議以魏強鎮弱且魏人素  
 博節累綰曹植詩壘  
 度使累綰經何  
 屏去綰宣和畫譜開元中將軍裴旻居母喪請吳道子畫鬼神于  
 舞劍以壯畫思落筆  
 風生為天下壯觀  
 倉回切姓也又  
 昨回切  
 韻藻八崔小學紺珠  
 增崔崔皆南有才世以擬漢荀氏八龍  
 書宰相世系表崔氏定著十房七曰博陵安平房八  
 曰博陵大房九曰博陵第二房十曰博陵第三房  
 贊二李英英一濟濟諸崔唐書崔遠傳十自咸通後有各歷  
 按謂邠與弟鄆鄆也

冠三崔文心雕龍自安和已下迄至順桓則有班錯崔馬融廣成  
 回嶠峴二崔李白送崔氏昆弟之金陵詩  
 慕汲崔宋書劉湛負其意氣常一黜一譴食於崔唐書宰相世  
 自姜姓齊丁公伋嫡子季子讓  
 國叔乙一采一遂為崔氏  
 氏隲陵崔唐書宰相世系表南  
 曠隨慕容德渡河居  
 齊郡烏水號烏水房  
 河小房寅後魏太守  
 子舍人樂安郡守  
 戟崔唐書崔琳傳琳羣從數十人自興寧里謁大明宮冠蓋騶  
 詹事珪光祿卿瑤俱列  
 榮戟世號  
 山崔唐山夫人房中歌  
 並兼葭玉樹枝按居易  
 子名崔兒有阿崔詩  
 漢上往來不遣鳳銜梭誰能鼓臂投三丈人間刀尺不  
 敢裁丹青付與

風文員寸  
 卷一  
 十灰  
 崔

裴

薄回切衣  
長貌又姓

韻藻

八裴世說正始中人士比論以裴綽方王澄裴瓚方王敦裴遐

方王導裴頠方王戎裴邈方王玄小學裴綽方王澄裴瓚方王敦裴遐  
擢明經在臺省刺史於東都治第八院相對高適詩兄弟真三陸  
聲華連

聲裴裴

關尹子人之善瑟者有怨心則然則重其土與裴太干

增韋裴

南史魏元英曰蕭臨川雖駮其下有將王裴世說王濬

二人總角詣鍾士季去後客問鍾曰向二童何如鍾曰裴楷清通  
又裴散騎娶王太尉女婚後三日諸劉裴世說庾太尉亮在洛下

王喬裴叔則俱至酬酢終日庾公猶憶裴世說中郎尋溫元甫劉

杜甫詩嘗讀唐實錄國家草昧初論時人攻難之莫能折惟王  
謂劉文難裴世說裴成公作崇有論時人攻難之莫能折惟王

裴小學紺珠裴休兄弟三人皆有四裴小學紺珠裴康兄黎弟楷

衰裴馬融廣成頌陽阿南音師裴梁簡文帝荅湘東王書時有

則不屆其精華但得其冗長張裴徐陵文忘年之款昔有一鍾

裴崔湜詩兩司

西眷裴唐書宰相世系表

解縣洗馬川號裴桓自河西歸桑梓居

州別駕號中眷宰相有光庭遵慶樞贊東眷裴唐書宰相世系表

從衣為裴唐書宰相世系表

衣長南來吳裴唐書宰相世系表

貌回切益也隄也助也

韻藻饒培韓愈雪詩松篁遭

增壘培國語趙簡子使尹鐸為晉陽曰必墮其一吾將往焉若

氏所作栽培韓偓詩湘浦梅花兩度開直應天意別耘培歐陽修

佩之員守

坏

便擬趁時節斤深培朱子詩因心有明  
 鈕日夕勞徐積雙樹海棠詩獨樹  
 雙珠培已難有豈易  
 角弓培鄭幹詩幾尋珠履  
 芳杯切未燒瓦也又鋪  
 枚切通作坏亦作坯  
 韻藻鑿坏揚雄解嘲故士或自盛以橐或一以遁注魯君問顏  
 王詩有氣還衝斗無時會顏  
 甫詩賢非夢傳野隱類顏  
 人名也崔駰達旨參差同量坏冶一陶周文璞  
 增陶坏崔駰達旨參差同量坏冶一陶周文璞  
 乎剛則柔則注  
 死也土疎慢不粘也  
 米芾天馬賦入仗  
 不動終日蟄坏歸其根  
 磚坏劉基詩伏義始畫八入六十有八卦羅天網地括  
 一成坏爾雅再成英一疏山  
 矣隨陽坏徐廣詠秋賦昆蟲一而

駘

徒哀切駘  
 馬又賄韻

韻藻駘駘晉書荀崧傳崧轉太常時方修學校乃上疏曰臣學不  
 分劉勰新論駘之伏也孫陽未賞必與  
 不乘兮策一而取路蔡邕釋誨騁  
 高適詩誓將剪鯨鯢永矣竭  
 往來良工惆悵落筆雄才李羣玉詩青芻與白  
 增狐駘左傳邾人莒人伐郕臧紇救  
 沈參神也銜駘崔實政論駘委其轡馬  
 不輟著述之業口不釋雅頌之音哀駘徐陵與王僧智書旌黃  
 子夜歌妖冶顏一按莊子贏駘庾信表臣又聞驅奔效駕先輟才  
 衛有惡人焉曰風靡王駘莊子魯有兀者尼相若  
 馬格類色妙  
 古哀切說文兼垓八  
 極地也又垓下地名  
 韻藻九垓國語王者居九垓之田收經入以食兆民又天子之田  
 馬相如封禪文上暢下  
 芬一鏡入鄉福無屈祚無疆梁簡文帝南郊頌

垓

馬相如封禪文上暢下  
 芬一鏡入鄉福無屈祚無疆梁簡文帝南郊頌

無波劉憲奉和幸三會寺詩下輦登三襲褰旒望一李太白司馬  
將軍歌將軍自起舞長劍壯士呼聲動一杜甫朝獻太清宮賦  
旗掩月車奮雷騫七曜燭一顏真卿贈裴將軍詩大君制六合  
猛將清一韓愈詠雪詩浩浩過三暮悠悠匝一史記武帝紀上  
山詩積蘇與累塊分明見一傳若金題天三垓遂郊雍至隴西  
使館詩還家者舊應相問文化如今徧一祠壇一注累垓揚雄  
西登空桐幸甘泉令祠官寬舒等具泰一祠壇一注累垓揚雄  
垓重也三重壇也北齊大禱歌一上列四陲旁升注累垓揚雄  
箴重垓一八垓王安石和王微之登高齋詩念君少壯輟浮衍  
以待不律八垓發揮春秋名玉杯書成不得斷國論但此空語  
傳一田垓歐陽修詩井  
穉生垓風俗通義億生兆兆  
增重垓隋北郊皇夏辭一上列分崇垓李庾東都賦太行枕甸  
于昭壇垓苑路白草廢時空一失乘崇垓發址一單懷鎮封上  
回山城垓劉基詩搜求到櫟  
古哀切殿階次序韻會禮有上夏樂  
周禮作祓夏注祓當為一通作閱  
韻藻南垓詩小序一孝子相戒以養也儀禮燕禮工歌鹿鳴四  
壯皇皇者華笙入立於縣中奏一白華華黍束哲補

七詩循彼一言采其藺高適九咳廣雅九天之際曰九垓九天  
詩窮巷隱東郭高堂詠一  
乎而上征又郊祀歌專精厲意通九閔三咳漢書郊祀志泰一  
積高外四門而疏陛  
增奏咳儀禮鄉飲酒禮說屢無算爵無算樂賓出主人送鼓  
咳于周禮鐘師以鐘鼓奏九夏疏賓醉北面坐取其薦脯以降  
失禮循咳晉書孝友傳序集苞思菘之勤一失禮故咳切之使不  
也葉榮武咳晉書一傳咳字元夏沈敏有器量與二弟昭茂竝總  
朝雨武咳角知名同郡劉公榮有知人之鑒嘗曰元夏輔佐才也  
泰始初拜尚書掌吏部遷左  
光祿大夫開府儀同三司  
落哀切馬  
韻藻七尺駮周禮夏官馬八尺以上為龍一  
增駒為駮劉基詩鷹化馬天駮休人能畫小竹石瀟灑可喜  
也落哀切還  
也又泰韻

**韻藻** 徂徠 詩徂來之松傳 一山也宋史儒林傳石介字守道耕

松賦夏書稱其岱畎周篇詠其 一魯東山石介字居山阿魯人之所瞻

子與山 嗟哉 **增** 招徠 劉克莊詩應對談諧路 一 **天馬徠** 漢天馬歌 一 一 一 從

蘇來切 鬣 **韻藻** 于思 左傳宋城華元為植巡功城者謳曰睥其目瞞其腹

素回切 舞 **韻藻** 瑤瑟 韓愈詠雪詩狂教詩律兀與與酒 一 一 一 歐陽修詩城高

落鵝羣隨水白 一 一 袁桷詩曉吟肩峭直午睡髮 虞集詩鳳珠浮烟金錯

臻鷺雛詩頂絲未長雪 一 一 張雨詩稚松千箇綠 馬

五來切 皚 雪白貌也 **韻藻** 皚皚 北征賦飛雲霧之杳杳涉積雪之 一 一 張衡賦行積冰

瀑流半空白 一 一 韓愈詠雪詩當窓恒凜凜出戶 崖口懸

卽 一 一 孟郊秋懷詩詩老失古心至今寒 日

**銜** 莫杯切 大鑲詩 傳云一鑲貫二

**韻藻** 重銜 詩盧 一 一 其

**傀** 公回切 大貌美也 盛也亦怪異也

**韻藻** 倭傀 四子講德論毛嫱西施善毀者不能蔽

**焯** 通回切 韻藻 焯焯 詩焯焯 一 一 如霆如雷

**菴** 他回切 草名

**韻藻** 中谷菴 詩 一 一 有 一 曷其乾矣 傳菴離也陸草生於谷中傷

節方莖白華葉生 節間又名益母 楚凡言然者曰 一 一 南

**欵** 烏開切 欵欵 法言 一 一 謂切齒而怒也翦謂王翦

**韻藻** 牙欵 韓愈遠遊聯句 一 一 巴

語相 伊啾



**絃** 古哀切 挂也

**韻藻** **物絃** 莊子方且為之注將

**增大絃** 莊子陰陽錯行則天地乃焚大槐纏絃

**崧** 落哀切 嶝山也

**韻藻** **崧** 江賦源二分于水山流九派乎薄陽注

**邾** 地名

**韻藻** **邾邾** 漢書王尊傳先是王陽為益州刺史至邾

**詅** 苦回切 廣韻

**韻藻** **詅詅** 容齋隨筆真宗命儒臣編修君臣事迹為冊府元龜

**韻藻** **談詅** 編修官上言商芸小說談藪之類俱是

**韻藻** **俳詅** 歐陽修和劉原父澄心紙詩奈何

**韻藻** **嘲詅** 蘇軾詩破天慳相詅

**韻藻** **善詅** 梅堯臣和永叔

**詭詅** 袁桷五月二十六日大寒詩

**借禪詅** 蘇軾詩寄聲問道

**煨** 烏恢切 說文

**韻藻** **炎煨** 李白詩仰希霖

**韻藻** **炮煨** 陸游咏鄉里食物詩

**韻藻** **深煨** 朱子芋魁詩

**韻藻** **野納煨** 董其昌詩

**字煨** 宋无答無功歲暮見寄詩

**藥鼎煨** 范成大詩寂歷羅

**縷** 烏恢切 五色絲

**韻藻** **縷** 顏氏家訓問東宮舊事六色

**韻藻** **縷** 蘇軾詩

**韻藻** **縷** 蘇軾詩

晦

色鬪作此著以飾緹帶張  
敵因造絲旁畏耳宜作隈  
莫杯切脊韻  
之肉又隊韻  
韻藻增咸晦其易九五  
無咎敦厥楚辭士伯九約  
其角鬻鬻些一血

韻藻增

咸晦其易九五無咎敦厥  
楚辭士伯九約其角鬻鬻  
些一血

塵

也約屈也與晦同  
脊晦劉基詩傾瀉  
精髓通

韻藻增

如塵劉向九歎愈塵塵  
王褒九懷浮雲鬱兮

鎚

都回切治玉也亦作  
追又支韻與惟通

韻藻增

穿鎚北史庫狄于傳于  
不知書署名為金鎚駱  
賓王詩寶

鎚

報許千鎚李翱江州南  
湖隄銘乃築長隄距江  
之瀕厚其錢傭以

督而勤

相勵不鉗鎚蘇轍詩  
一豪籥枉心力齋鹽布  
被隨因緣德洪跋

禪則似

奪行市  
至於說

頤

通都回切  
追切

韻藻增毋追

儀禮委貌周道也章甫  
殷道也一夏后氏質以  
其形名之白虎

通夏統

十三月為正其飾最大  
故曰一母追者

胚

未生肌肉如水中泡也  
言其追大也又劉基詩  
總戎用高官沐猴戴母  
頭

韻藻增

胚白居易詩隱起糲  
造化胚真德秀夜氣歲  
凝然寂

韻藻增

混沌胚馬臻詩凝結  
絕其胚劉基詩赤子母  
不

桅

胎乎其中  
五灰切

韻藻增

眠桅元稹遭風詩後侶  
逢灘方高桅韓愈詩念  
昔從君渡

韻藻增

起桅徐積詩龐公妻子  
方炊去桅征棹斜陽戀  
下

韻藻增

攬天桅王令詩春湖平  
淳照空不依桅堯懷英  
詩牽閒時煙中桅

韻藻增

攬天桅王令詩春湖平  
淳照空不依桅堯懷英  
詩牽閒時煙中桅

韻藻增

攬天桅王令詩春湖平  
淳照空不依桅堯懷英  
詩牽閒時煙中桅

韻藻增

攬天桅王令詩春湖平  
淳照空不依桅堯懷英  
詩牽閒時煙中桅

韻藻增

攬天桅王令詩春湖平  
淳照空不依桅堯懷英  
詩牽閒時煙中桅

唉

鳥開切歎恨發聲之詞通作欬

**韻藻增** 訊唉

尸子禹有進善之鼓備也

鮐

上來切魚名通作台

**韻藻增** 考鮐

方言秦晉之郊陳亮之會老曰鮐魚賦王

背如鮐

鮐魚狀如鮐鮐黃者鬚髮觀齒鮐背老壽也注黃髮髮落更

論江湖之魚

背如鮐鮐黃者鬚髮觀齒鮐背老壽也注黃髮髮落更

淵之龜

淵之龜龜之魚也注丹穴之鸚鵡玄豹之胎注漢書東萊郡有黃縣說

哀

徒哀切說文

**韻藻增** 煙哀

南方草木狀紫藤葉細長莖如竹根極堅實重重

哀

王安石詩申韓百家焚火起孔子大道寒

芟

古哀切說文

**韻藻增** 根芟

爾雅芟根疏凡草一名漢書禮樂志青陽開動

恭傳十一月

恭傳十一月十二月陽氣潛藏未得用事雖煦噓萬物養其

而猶盛陰在

而猶盛陰在土地凍水冰周必大謝吏部尚書表使

人也器隨良

人也器隨良窳以無遺與物為春舉一而畢遂

四時變火以

四時變火以救時疾明火不數變時疾必興今溫酒與炙肉用石

炭木炭火竹

炭木炭火竹火草火理應有異洪芟抱朴子舒翠葉吐丹

不同以此推

不同以此推之新火舊火理應有異洪芟抱朴子舒翠葉吐丹

潘岳懷舊賦

潘岳懷舊賦枯芟側潘岳詩落葉委堦春芟詩鳳管流

虛谷龍騎

虛谷龍騎野芟宋祁蒲桃賦側非層掖齒芟陳師道詩吐豆

楊萬里詩嫩

楊萬里詩嫩日催青出擠排纜庭遽陸游詩

日暫也亦作

日暫也亦作纜陸游詩又作財又隊韻

韻藻增 有邵

詩邵即一家室傳邵姜嫄之國也堯見天因邵而生

邵

土來切地名一作釐

韻藻增 有邵

本一氏因部見古部詩地理攷故釐城一名武功城在京兆府  
 女曰姜嫄邑部史記封禪書周興而一立封部地理通釋世紀后  
 郿縣有邑部后禮之祠至今血食天下

頰戶來切

韻藻增承頰韓愈詩石壇坡陀可坐脞頰劉基詩顛

能

獸名又烝韻又與台通

韻藻增三能

周禮大宗伯注司中一三階也史記天官書魁下

一望氣王朔獨見旗星出如瓜食項復入焉黃能晉語平公有疾  
 有司皆曰陛下建漢家封禪天報其德星云黃能晉語平公有疾  
 門子產曰昔者鯨違帝命極之於羽山化為一賢詢彼國僑載辨  
 通仲尼之聖訪諸郊子始聞少暉之官叔向之賢詢彼國僑載辨  
 詩萬古龍門一旦開無成生死作一化能見上陸璣詩疏所  
 為一者也元稹詩歷陽舊事賢能漢書高帝紀注能本獸名形似  
 曾為鯨鯨穴相傳有賢能熊足似鹿為物堅中而強力故  
 人之有材者皆謂之潘尼詩遊鱗萃靈環能西溪叢話徐浩  
 沼撫翼希天階膏蘭孰為消濟治由一環能西溪叢話徐浩

多一言異能也黃魯直謂能乃

根烏恢切

苧戶恢切

韻藻增我馬禮李經詩天廐玉山

韻藻增我馬禮李經詩天廐玉山

血芳杯切說

焮鳥開切熱甚

儻徒哀切

韻藻增田儻方言儻農夫之醜稱也南楚凡罵陪儻博雅有司

卑隸牧重儻翰墨志羊欣書如婢作夫人舉止羞澁而世言米芾

圍臣也重儻喜效其體薛紹彭嘗戲米曰公喜效羊欣而評者以

臺徒哀切

韻藻增臺臺齊民要術一作霜

韻藻增臺臺齊民要術一作霜

尋

苦麻 野菜譜... 空腸但願收租了官府不辭喫盡田家苦

咳 古哀切備也兼也

崧 古哀切爾雅山無草木也

餽 蘇來切切骨角中骨

俛 烏恢切切愛也亦國名

韻藻增 不俛 列子不愛相俛 劉商詩 苗昔新花曉 並開濃粧美笑面

不勝春 免俛 羅隱中秋月詩 蟾向靜中 羅隱詠柳詩 灞岸晴來送別頻

灌 祖回切韻會積雪貌一日深貌

韻藻增 有灌 崔葦溁溁者淵灌灌 韓愈詩 淚落不掩何 孟郊裴

長於敷奏 灌 唐書 灌省決一日而畢名動一州 號霹靂手累官吏部尚書

天子重焉 谷水灌 班彪北征賦 風森發以 飄飄兮 以揚波

隗 魚回切韻會隗 高也又隊韻

韻藻增 窟隗 張戴叙行賦 石壁立以 隗隗 支遁詠懷詩 郭

史記燕世家 燕昭王卑身厚幣以招賢者謂 隗 况賢於隗者豈遠

者得身事之 曰王必欲致士先從隗始 况賢於隗者豈遠

千里哉於是昭王為隗改築宮而師事之樂毅自魏往 鄒衍自齊

往劇辛自趙往 士爭趣燕 李白詩 君不見昔時燕家重 擁篲

倭 乃回切手摩物又歌韻

韻藻增 碎若倭 韓愈雪詩 片片勻 如剪紛紛 歡哈 韓愈詩 笑言溢口

韻藻增 自哈 孟郊詩 顧惟非時用靜言還 歡哈 何 張詠聲賦

九道交訛華夷 和歌蠢動鼻息 蘇舜欽詩 嫌春愛秋真 哈哈 皇甫

水又足供 范成大詩 薪翁雜餉婦 圍視以 哈哈 皇甫

州刺史廳壁記 昔民噉噉今民 可哈 蘇舜欽詩 嫌春愛秋真 哈哈 皇甫

哈 呼來切笑也

紙詩 蜀賤脆蠹不禁久刻楮薄漫還 王嘲哈 王安石詩 使君

佩文韻府 卷一 苦麻

眺感悼  
隨  
隱几哈晉書束皙傳替作立居賦以擬客難其詞曰束皙閒居

然哈吳都賦東吳王孫而二公哈李白詩穆逃楚難鄒脫吳

亞夫哈李白詩吳楚弄兵無劇衆人哈杜甫詩休為貧士歎任受

燒枿亦強發老醉成哈崔道融江上逢故人詩江春莫哈司馬光

逢春不肯似春回吳兒哈蘇軾詩醉倒吾曹哈陸游詩世間幻妄幾

老堪哈陸游詩子神應哈范成大崇德廟詩人生幾展一笑

哈范成大睡覺詩夜長展轉世所哈沈與求詩山谷之儒已俗子

哈楊載詩自守幽人意寧虞俗眼徒見哈智士哈馬祖常詩終

徒哀切

擡

韻藻增爪擡周絲題東林寺虎掇泉詩勝致通幽感

倩人擡白居易詩足傷遭

馬墜腰重



