کیهان
سه‌شنبه ۲۱ شهریور ۱۳۵۷- ۹شوال۱۳۹۸- شماره ۱۰۵۶۲

در جلسه امروز مجلس اسحاقی‌نژاد گفت:

اعلام حکومت نظامی اشتباه است

اسحاقی‌نژاد:

ملت ایران هرگز مسببین حادثه آبادان را نخواهد بخشید

* اسامی کامل کسانی که به بیت‌المال مردم تجاوز کرده‌اند و آمار دقیق کشته شدگان یکسال اخیر باید منتشر شود.
* کلیه کسانی که در یکسال اخیر بدون تقصیر بازداشت شده‌اند باید آزاد شوند.

در صفحه ۲

قطبی و جعفریان از رادیو و تلویزیون استعفا کردند

صفحه اخر- ستون ششم

دادستان تهران و دیوانکیفر تغییر کردند

صفحه۳- ستون پنجم

موسوی ماکوئی:

اگر دولت بوعده‌ها عمل نکرد آنوقت بآن رای مخالف میدهم

● در برنامه‌های آموزش و پرورش باید تجدیدنظر شود.

● تحصیلات ابتدائی باید رایگان گردد.

● باید روی تغذیه رایگان خط کشیده شود و بودجه آن صرف کارهای دیگر بشود.

صفحه۲

پزشکپور هنگام نطق در مجلس اعضای هیات دولت در ردیف جلو نشسته‌اند.

پزشکپور: دولت کار خود را با قانون شکنی آغاز کرد

* اگر عدالت اجرا شود باید بسیاری از رؤسای دولتهای خدمتگزار محاکمه شوند.
* این نگرانی وجود دارد که مملکت بار دیگر به دوران یکه‌تازیهای «تیمور بختیار» بازگردد.

مجلس شورایملی ساعت ۹ بامداد امروز با حضور نخست‌وزیر و اعضای هیات دولت بریاست مهندس ریاضی تشکیل شد و برنامه دولت مطرح گردید.

اولین ناطق بعنوان مخالف اسحاقی‌نژاد بود که ابتدا درباره حادثه روز جمعه صحبت کرد و گفت:

قبل از آغاز سخن با قلبی مملو از اندوه میخواهم مصیبت بزرگ کشتار روز جمعه ۱۷ شهریور را بکلیه ملت شریف ایران تسلیت عرض نمایم از خدای بزرگ استمداد میطلبم که توفیق عنایت فرماید که همیشه زبان را در راه حق و حقیقت گویا بدارد.

بیاد میاورم آن روزهایی که از طرف قاطبه مردم شهرستان تبریز به خصوص کارگران عنوان نمایندگی مجلس را پیدا کردم این برای من و خانواده‌ام از این نظر افتخارآمیز بود که کارگر ساده از جامعه ایرانی با هزاران امید و آرزو در مسند بزرگان چون مدرس‌ها و تقی‌زاده‌ها... تکیه زده است.

ولی در طول این مدت نسبتاً کوتاه با توجه به فعالیتهای شبانه‌روزی خود در مقابل عده‌ای چاپلوسان و بلی‌بلی‌گویان‌ها چقدر ناراحت و رنجیده‌خاطر شده‌ام ولی چه باید کرد گفتنی‌ها را به موقع باید گفت و معذالک وجدان بیدار و ایمان هوشیار انسانهایی را به ورطه خطر و زحمت میکشاند.

باری با توجه به برخورد و کج‌سلیقگی و روبروی شدن با مشتی از دستاندرکاران که مسلماً قدرت و زور زرشان بیش از من کارگر میباشد. ناطق افزود: بایستی دولت تحمل شنیدن هر نوع ابراز عقیده مخالف را داشته باشد، تا به راستی مردم فضای باز سیاسی را باور کنند در این مکان مقدس لازمست یادآور باشم قاطبه ملت ایران متأثر و متأسف از وقایع در گوشه کنار مملکت بوده‌اند که در طول چندین سال گذشته بی‌سابقه بود.

که آغاز آن از حوزه انتخابیه‌ام شهر تبریز یعنی شهر معروف مشروطیت و کانون میهن‌دوستان کشور بود.....

و هنوز این زخم در پیکر مام وطن درمان نگشته بود که زخمهای دیگری یکی پس از دیگری را نیز شاهد بوده‌ایم که چگونه افراد بیگناه و جوانان آینده‌ساز ایران نوین جان خود را از دست دادند و صدها و هزاران خانواده‌ها را عزادار و در بعضی مواقع ملت ایران را غمناک و ماتم‌زده کرده‌اند...

آری هر روز خبر آنها را از رسانه‌های گروهی مشاهده مینماییم و جای تأسف است دولت گذشته و حال بجای مماشات با مردم و بجای رسیدگی به دردهای گوناگونیکه در اثر بی‌توجهی و بی‌عدالتی‌ها بعضی دستگاههای اجرائی بوجود آمده است بپردازد بر روی مردم تیغ گشوده و نه تنها دولت صداقت و صراحت گذشته فضای سیاسی را باز نکرده‌اند بلکه محدودیتها و فشارهای سیاسی بیکسال گذشته افزوده گشت تا آنجائیکه لایحه ایجاد حکومت نظامی در یکی از بزرگترین شهرهای ایران در امردادماه تقدیم مجلس شورا و سنا نموده‌اند..... ناطق سپس به جریانات سه سال اخیر مجلس و تشکیل حزب رستاخیز اشاره کرد و گفت:

آری این احترامات کذائی باعث گردید مردم را از حزب فراری و آنان را گرفتار ناامیدی و خلاء فکری و نارضایتیهای عمومی واداشته و زمینه برای هرگونه ناراحتی از هر لحاظ فراهم نمود.

تا آنجائیکه مرا وادار ساخت از حزب کناره‌گیری نمایم. آری دولتهای گذشته ثابت کرده‌اند برخلاف وعده‌ها و عیدهائیکه سالیان دراز بملت ایران داده بودند، اقدام کرده‌اند و موقعیت چشمگیری را نیز نداشته‌ایم.

و تعجب‌آور خواهد بود بیان کنم تا امروز ۷۵۵۴ نامه حاوی مشکلات و نیازها و احتیاجات را به دستگاههای اجرائی اعلام و منعکس کرده و خواستار رسیدگی به آنها شده‌ام.

ولی متأسفانه با اینهمه تلاش و کوشش و انعکاس نیازهای مردم تقریباً همه آنها بلااقدام مانده است.

انتظار از علما و روحانیون

بنابراین چگونه میتوان انتظار داشت که مردم مملکتی را فقط و فقط با گفتارهای شیرین و طلائی و دروغین سرگرم کرد.

و بخواستهای منطقی و اصولی آنان توجه داشت. آری وقتیکه افرادی دراین مملکت پیدا میشوند بخود اجازه میدهند بحریم مرجع تقلید شیعیان حضرت آیت‌الله‌العظمی حاجی سید کاظم شریعتمداری اسائه ادب کند و قلب شیعیان جهان را جریحه‌دار سازد چگونه انتظار داشته باشند علما وروحانیون به دولتها احترام بگذارند.

درست است که دولت گذشته دو اعلامیه در این مورد صادر کرد ولی بنا به اظهار صریح حضرت آیت‌اله شریعتمداری هر دو اعلامیه خلاف واقع بود.

و تا بحال برای ملت ایران روشن نشده است چه کسانی این واقعه خارج از انتظار مقصر ومسئول بوده‌اند.

جناب آقای شریف امامی

مردم انتظار دارند عاملین این حادثه هرچه زودتر در هر مقامی باشند دستگیر و به اشد مجازات محکوم شوند تا درس عبرتی باشد که هیچوقت کسی بخود اجازه ندهد به حریم مراجع تقلید وروحانیون اسائه ادب کند.

اینک یک حلقه نوار پرشده از فرمایشات مرجع تقلید شیعیان جهان حضرت آیت‌الله‌العظمی حاجی سید کاظم شریعتمداری که در مورد تجاوز به حریم خانه ایشان وسایر مسائل مربوط بیان فرموده‌اند جهت آگاهی بیشتر واقدام لازم بحضورتان وهمکارانتان بطور امانت تقدیم وتقاضای رسیدگی را دارم.

آری بعد از این واقعه تلخ وغم‌انگیز انتظار میرفت چنین پیش‌آمدهای ناگوار در مملکت پس از وقایع اسفانگیز تبریز- قم- اصفهان دیگر رخ نخواهد داد.

ولی بدبختانه نه تنها با اعلام حکومت نظامی در اصفهان اعتراض مردم باتمام نرسید بلکه باز یک ضایعه بزرگ ملی دیگری دور از انتظار ملی در آبادان روی داد و من معتقدم تعداد کشته شدگان از ۳۷۷ نفر تجاوز میکند بار دیگر عده‌ای از برادران و خواهران مسلمان و هموطن ما را بی‌سرپرست و یا بی‌خانمان گرداند و این جنایت وحشیانه در تاریخ بشریت ثبت و ضبط و محکوم گردید و میتوان گفت در دنیا نادر بود و بی‌نظیر. در ایران بی‌سابقه بشریت و ملت ایران این آدم‌سوزی را بشدت محکوم میکند.

ملت ایران هرگز مسببین این حادثه را نخواهد بخشید و عموماً در این غم بزرگ ملی با کسانیکه عزاداراند شریک و سهیم‌اند.

از مسئولین اجرائی طلب میکنم کسانیکه باعث آتش‌سوزی و یا بهرعنوان و کیفیت در این امر و یا در وظایف محوله خود کوتاهی و یا غفلت یا سهل‌انگاری کردند و یا به موقع به وظیفه قانونی خودشان عمل نکرده‌اند میخواهم هرچه زودتر به اشد مجازات محکوم و بملت ایران معرفی گردند.

ناطق آنگاه خطاب به نخست‌وزیر گفت مردم این مسئله را سئوال میکنند که آیا جناب شریف‌امامی حداقل ماهی یکبار افتخار شرفیابی بحضور شاهنشاه داشته این نارسایها را بشرفعرض معروض داشته است یا نه.

و باز این سئوال مطرح است حضرتعالی که در طول پانزده سال تکیه بر صندلی ریاست مجلس سنا زده بودید کدام لایحه دولتها را تشخیص داده‌اید که بضرر مملکت و یا ملت و یا بر خلاف قانون اساسی است آیا چنین پیش‌آمدهائی اتفاق افتاده است یا نه...

دراین جا لازم است بعرض برسانم بی‌توجهی‌ها و سهل‌انگاریها و یا مسامحه‌هائیکه بعضی از مسؤولین بدون توجه و درنظر گرفتن وظایف محوله و قانونی‌شان از موقعیت‌ها سوءاستفاده کرده‌اند و با ستمگران و غارتگران بیت‌المال مردم با داشتن رابطه‌ها تاچه اندازه منفع‌شان بران بود بنفع خود و اطرافیان خود به بیت‌المال مردم از هر کانالی که میتوانست مثل یک میکروب تجاوز کرده‌اند. برای نمونه مجبورم اشاره کنم به آن آقائی که با ۲۲ نفر محافظ و یا اسکورت بدادگستری قدم گذاشت. آیا این خود نشانگر ضعف دستگاههای اجرائی نیست.

ناطق اشاره بزندگی عده‌ای درخارج کرد وگفت اینها به ریش همه میخندند. مثل شرکت داوان وشرکت گسترش خانه سازی کارگران آیا مسببین وکلاءبرداران این دو شرکت چه کسانی هستند.

ناطق گفت در اینجا لازم دانستم به اطلاع برسانم نه من و نه حضرتعالی، بلکه قاطبه ملت ایران و مسلمانان جهان به روحانیت احترام خاص قائلند همانطوریکه در روز عید فطر که پیام رهبران مذهبی و اصول و اعتقاد گروههای ملی با آگاهی دریافت می‌کنند هنگامی که روز یکشنبه پایگاه مذهبی قم ندا داد که برادران سرباز خود و همه افسران را همیشه در کنار مبارزه بحق ملت ایران می‌دانیم. وحدت ملی ایران یک وحدت عام است تظاهرات قهرمانانه خود را بگونه دیگری تجلی داد. سربازان و افسران با مردان و زنان مبارز روبرو شدند که آنان را گلباران می‌کردند. و بیکدیگر بیان میداشته‌اند که ارتش و افسران و سربازان برادران ما هستند، باشد که در گوشه و کنار این رهگذر، فجایع تازه اتفاق افتاد. با زخم خون جوانان با بهتر بگویم مردمی که به خاطر ابتدائی‌ترین و در حین حال پرشکوه‌ترین جلوه حیات یعنی دموکراسی و آزادی و حق و عدالت مبارزه کردند. درود به روان پاک آنان که بی تقصیر کشته شده‌اند. پس ملاحظه فرموده‌اید با چه نظمی و چه آرامشی تظاهرات خیابانی صورت گرفت. پس درمیان مردم فتنه‌ای نخوابیده بلکه فتنه و بلوا و بی‌نظمی موقعی بوجود میآید که دولت به نحوی مداخله و دخالت میکند. چرا این واقعیتها را دولتها درک نکرده‌اند. و نمیکند فلسفه و حکمت وجود دولت برای حمایت از نظم است نه ایجاد و بی‌نظمی و این راهم مسؤولین اجرایی و دولت باید بدانند. صدها بار هم امتحان کرده‌اند.

بایستی در عمل با مردم صادق و رفیق بود و دولتها با این اعمالیکه بضرر مردم انجام میدهند و با دانشگاهها را می‌بندند، با توجه به نیازهائیکه امور جامعه ما به دانشجو و استاد و پزشک و متخصصین علمی و آموزشی و فنی... دارد و یا تظاهرات آرام مردم را منکوب مینماید و یا افراد بی‌گناه را هدف تیر قرار میدهند... و آزادی‌خواهان را به بند میکشند و روحانیون را زندانی و یا ممنوع‌المنبر میکنند و یا به خانه روحانیون اسائه ادب مینماید و یا در خانه روحانیت کشت و کشتار میکنید و سایر اعمالیکه از گفتن آن معذورم. آیا این عملها مغایر با ادعای صداقت و صراحت نیست. و یا درنظر گرفتن اینکه آزادی هرچه بیشتر مطبوعات به گسترش آزادیهای فکری و اندیشه کمک میکند. چرا این آزادی را دولتها با اوضاع احوال شرایط روز کم و بیش میکنند.

بنظرم اعلام حکومت نظامی در اصفهان و اخیراً در ۱۱ شهر دیگر واقعاً اسباب تأثر است و استقرار حکومت نظامی دلیل ضعف دولت است دلیل عجز دولت. لذا بضرر مملکت است والا چرا هیچکدام از دولتهای بزرگ برای اداره‌کردن حکومت خود به حکومت نظامی متوسل نمیشود.

بقیه در صفحه ۲

یک مقام فرمانداری نظامی:

علامه نوری دستگیر شد

صفحه۲

آئین‌نامه انضباط کار کارگران به ادارات کار در سراسر کشور اعلام شد

تدابیر انضباطی در کارگاهها بشدت اجرا میشود

صفحه آخر- ستون ششم

دستور وزیر دادگستری به رئیس جدید دیوانکیفر:

بزهکاران را در همه سازمانهای دولتی شناسائی کنید

صفحه۳- ستون چهارم

متن کامل قانون فرمانداری نظامی

با اعلام مقررات حکومت نظامی در تهران و یازده شهر دیگر لازم است خوانندگان قانون فرمانداری نظامی را بدانند متن قانون فرمانداری نظامی در صفحه ماقبل آخر چاپ شده است.

اطلاعیه مدرسه عالی پیراپزشکی ارشام کرمان
در صفحه ۱۰

جناب آقای مهندس مهرداد غدیر
مصیبت وارده را تسلیت عرض مینماید.
شرکت گسترش برق و تاسیسات

جناب آقای مهندس‌منوچهر امیری
با کمال تأسف و تأثر مصیبت وارده را تسلیت عرض نموده از خداوند متعال صبر جمیل و اجر جزیل برای جنابعالی و خانواده محترمتان آرزومندیم.
کارکنان شرکت فرش پارس

جناب آقای مهندس منوچهر امیری
مدیر عامل شرکت سهامی فرش پارس
با کمال تأسف و تأثر مصیبت وارده را بجنابعالی و سایر فامیل محترم تسلیت میگوئیم.
هیئت مدیره شرکت تهران الکتریک (سهامی خاص)

تیمسار معظم سرلشکر نصرالله امیرفضلی
انتصاب شایسته آن جناب را به مقام مدیرعامل هواپیمائی هما صمیمانه تبریک گفته و موفقیت شما را از خداوند متعال خواستاریم.
جعفر مزارعی و محمد علی نیلی

تیمسار سپهبد احمدعلی محققی
بدینوسیله انتصاب تیمسار را بریاست ژاندارمری کل کشور صمیمانه تبریک گفته و توفیق شما را در راه خدمت بشاهنشاه آریامهر و ملت شریف ایران آرزومندم
سیدطاهر روحانی ماسوله

جناب آقای امیرحسین امیر پرویز
انتصاب آنجناب را بعنوان وزیر کشاورزی آنهم در لحظاتی که کشاورزی ایران نیاز به بازسازی دارد بدینوسیله تبریک گفته و توفیق شما را در راه خدمت به شاهنشاه آریامهر و ملت ایران آرزومندم.
سیدطاهر روحانی ماسوله، مدیرعامل شرکت طیور رز

جناب آقای دکتر هوشنگ نهاوندی
بدینوسیله انتصاب آنجناب را بعنوان وزیر علوم وآموزش عالی صمیمانه تبریک گفته و توفیق شما را در راه خدمت بشاهنشاه آریامهر و مراکز علم و دانش و ملت شریف ایران آرزومندم.
سیدطاهر روحانی ماسوله

فروش آجر
همه رقم
۸۵۵۷۰۳-۸۴۹۲۸۲

جناب آقای مهندس کاظم معین‌زاده
انتصاب آنجناب را بسمت مدیریت کل بنادر و کشتیرانی خرمشهر تبریک میگوئیم.
تقی نوائی و بانو

جناب آقای عباس رحمان‌پناه و خانواده
درگذشت مادر گرامیتانرا تسلیت عرض نموده بقا عمر خانواده و کلیه بازماندگان را از خداوند متعال خواهانیم.
کارکنان شرکت نورفیران

جناب آقای دکتر سلیمان آقائی
مدیرعامل بانک ایرانشهر
مصیبت وارده را به آنجناب و بازماندگان از صمیم قلب تسلیت میگوئیم و شادی روح آنمرحوم مغفور را از درگاه ایزد تعالی مسئلت مینمائیم.
هیئت مدیره و مدیرعامل شرکت لامپ ایران

اطلاعیه لوله‌شمال
کارخانه لوله‌سازی شمال شرکت سهامی خاص
تولیدکننده لوله واتصالات پلاستیکی
بدینوسیله نشانی وشماره تلفنهای دفتر مرکزی واداره فروش خودرا باطلاع میرساند:
دفتر مرکزی: تهران خیابان امیرآباد شمالی
شماره ۴۶۳ (نبش خیابان دوم)
تلفنهای: ۶۳۷۸۵۶ و ۶۳۷۷۹۰ و ۶۳۳۲۴۶
اداره فروش: ۶۳۳۹۲۱ و ۶۳۵۰۴۹

قابل توجه
کارخانجات تولیدی و شرکتهای کشت وصنعت هتل ها ورستوران ها و خشک شوئی ها ..
***
جعبه های پلاستیکی مخصوص نگهداری و حمل ونقل میوه وسایر مایحتاج.
جعبه های ۲۴ خانه جهت انواع نوشابه
وهمچنین ظرف مخصوص لباس در رنگهای مختلف موجود است...
تلفنهای اداره فروش
۶۳۴۹۲۱و۶۳۵۰۴۹
۶۳۳۲۴۶و۶۳۷۷۹۰و۶۳۷۸۵۶

قابل توجه پذیرفته‌شدگان موسسه آب شناسی ایران رشته شماره ۶۷۶ ستاره‌دار
شرح در صفحه ۳

نیروی دریائی شاهنشاهی
نیروی دریائی شاهنشاهی استخدام مینماید
نیروی دریائی شاهنشاهی جهت تکمیل کادر افسری - دریافری - درجه‌داری تعدادی داوطلب با مدرک تحصیلی لیسانس (ریاضی - فیزیک - کامپیوتر) دیپلم ریاضی و طبیعی نظام قدیم آموزشی و ریاضی فیزیک و علوم تجربی نظام جدید آموزشی و هنرستان‌های فنی و سوم متوسطه یا معادل آنرا استخدام و جهت تحصیل بکشورهای آمریکا و اروپا اعزام مینماید. داوطلبین جهت کسب اطلاعات بیشتر و ثبت نام میتوانند بمدیریت استخدام نیروی دریائی شاهنشاهی واقع در خیابان عباس‌آباد غربی مقابل پمپ بنزین مراجعه نمایند.

در مجلس بشدت به دولت حمله شد

بقیه از صفحه اول

ناطق آنگاه به تفصیل درباره دستمزد کارگران ناتوجه به مواد قانون کار و هزینه زندگی بحث کرد و گفت:

پانزده سالست کلیه وزرا سابق کار وعده داده‌اند در قانون کار تجدیدنظر خواهد شد.

متأسفانه تا امروز بمورد اجرا گذاشته نشده است. کارگران درخواست میکنند هرچه زودتر قانون جدید به مجلس تقدیم و تقاضای تصویب آنرا دارند. ناطق ۵٦ پیشنهاد در مورد قانون کار و بهبود وضع کارگران ارائه کرد.

اسحاقی‌نژاد خواستار آزادی کامل مطبوعات شد و گفت لیست کامل کسانیکه به بینالملل مردم تجاوز کرده‌اند باید منتشر شود انتشار آمار دقیق کشته شدگان در وقایع یکسال گذشته در تهران و شهرستانها انتشار آمار دقیق بازداشت شدگان در وقایع یکسال گذشته در تهران و شهرستانها انتشار آمار زندانیان علما و تبعید شدگان آزادی کسانیکه در یکسال گذشته بدون تقصیر بازداشت شده‌اند

سخنران موافق

سید اسدالله موسوی ماکوئی سخنران دوم جلسه علنی امروز مجلس شورای ملی در ابتدای سخنرانی خود مراتب تأسف خود را از وقایع اخیر ایران ابراز داشت و به مسببین این واقعه در داخل و خارج کشور نفرین فرستاد. وی افزود امیدوارم هرچه زودتر مسببین این توطئه خائنانه را کشف و به مردم بشناساند (پزشکپور: برخی ازمسببین اینجا نشسته‌اند)

ماکوئی ادامه داد حال دولتی آمده است آیا وظیفه ماست که آتش را تندتر بکنیم یا بدولت اجازه بدهیم که به این نارضائی‌ها خاتمه دهد در این لحظه حساس و تاریخی وطن‌پرستان باید دست بدست هم دهند و به پیشبرد کارها کمک کنند وی افزود باید قبول کنیم اگر مشکلات آموزشی را حل کنیم تعداد زیادی از مشکلات مملکتی خود بخود حل خواهد شد.

ناطق سپس ضمن بررسی وضع آموزش‌وپرورش در حال و گذشته گفت هم‌اکنون در ایران مدارسی هستند که فقط ٤ساعت در هفته تدریس میکنند آیا این مسئله‌من‌معلم را عقده‌ای نمیکند لذا تبعیض باید از میان برود او افزود دانشسراها باید گسترش یابند و باین دلیل است که من از خواندن برنامه دولت شریف امامی خوشحال شدم معلم ایرانی میتواند صددرصد وظیفه خود را در هرجائی انجام دهد درحالیکه یک معلم عقده‌ای نمیتواند حتی دودرصد وظیفه خود را هم انجام دهد اگر ما معلم را اذیت نمیکردیم مسلما کار به اینجا نمیکشید وی از دولت خواست که به معلمان توجه بیشتری کنند و افزایش کیفیت آموزش و پرورش را در اولویت قرار دهد.

موسوی ماکوئی گفت: برای کودکان واجب‌التعلیم باید فکر اساسی کرد من شنیده‌ام که برغم اقدامات گوناگون هنوز یک میلیون و دویست هزار کودک واجب‌التعلیم از مدرسه دورند باید بچه‌ها در سنین کم در مملکت خود باشند تا ارتباطشان با مملکتشان قطع نشوند نه به این ترتیب که فرزندان وطن ما سالیانه بیشتر از ۲۰ هزار تومان شهریه بدهند (نمایندگان گفتند احسنت) خیلی بیش از بیست هزار تومان ناطق گفت مبارزه با بیسوادی در مقیاس وسیع در روستاها انجام شود تحصیل رایگان باید در همه‌جا عمل شود در همین تهران بیخ گوش مدرسه ایرانی با معلم ایرانی تحت عناوین مختلف از بچه‌ها پول بگیرند.

پزشکپور: اینها نتیجه کار دولتهاست.

موسوی ماکویی: تحصیل کاملاً باید مجانی باشد دستور بدهید در این دکانها را تخته کنند اما تغذیه رایگان نمایندگان: وای از تغذیه رایگان ناطق یکروز تغذیه رایگان نکنند آنگاه در پایان سال ۳۰۰ میلیون تومان پس‌انداز میکنید امروز با ۳۰۰ میلیون تومان خیلی کارها میشود کرد. مظهری: تغذیه رایگان بسیار بد عمل شده چهاول و حیف میل کرده‌اند.

ناطق در پایان گفت ما در یک لحظه حساس تاریخی هستیم اتحاد باید مدنظر همه ما باشد.

دوستان موقع گله و گلاگذاری نیست این دولت وارث این نارسائی‌هاست به آن فرصت بدهید اگر اجرا نکرد اما من قبل از همه بدولت شریف‌امامی رای مخالف خواهم داد.

بزرگترین خیانت

پزشکپور: شما نمایندگان همه‌ی دولتها را خدمتگزار خوانده‌اید ومن این جا اعلام می‌کنم که این بزرگترین خیانت است کدام دولت خدمتگزار؟ من سالهاست فریاد می‌زنم که قوه مجریه نباید اقدامات خود را منتسب به مقام غیر مسؤول مملکت بکند. اگر عدالت اجرا شود بسیاری از وزیران خدمتگزار ورؤسای دولتهای خدمتگزار باید محاکمه شوند. (نمایندگان: احسنت باید بشوند) پس دیگر این مطالب مکرر را کنار بگذارید. دیگر نگوئید خدمتگزار.

یکی از نمایندگان: شما هم نمی‌توانید بگوئید غیر خدمتگزار اینها که هنوز کاری نکرده‌اند.

دکتر طیب: قبلاً کرده‌اند.

پزشکپور: نگذارید از این پس این سنت نابهنجار اینجا باقی بماند آیا شیخ‌الاسلامزاده و بسیاری کسان دیگر مانند او خدمتگزار بوده‌اند؟ کلمات وجملات راه‌گشای مشکلات نیست. راه‌گشای مشکلات مردانی مصمم هستند که دستشان به ناسامانیهای گذشته آغشته نشده باشد ومورد قبول مردم وبنا به سوابقشان آماده برای اجرای چنین برنامه‌ای باشند. من حوادث اخیر این مملکت را به گواهی خودتان یکی پس از دیگری پیش‌بینی کردم. اعلام نگرانی کردم. اعلام خطر کردم اما متأسفانه توجه نکردند وگفتند نیروی اجنبی از آن سوی مرز آمده است.

یکی از نمایندگان: از این مزخرفات زیاد گفته‌اند.

یکی دیگر: غلط کرده‌اند.

پزشکپور گفت: آقای باهری به نمایندگی از طرف چه کسی گفتید که ملت ایران با مارکسیستها التفات دارد. ملت ایران با مارکسیستها التفات ندارد. هرکس بخواهد ملت ایران را متهم کند که با کمونیستها التفات دارد، با ملت ایران دشمنی کرده است.

- دزدها مردم را به خیابان ریختند.

پزشکپور ادامه داد: وزیر دادگستری در مورد حکومت نظامی گفته است، با کمال تأسف باید بگویم که الفتی بین طبقات مختلف مردم و مارکسیستها بوجود آمده. آقایان نمایندگان شما می‌گوئید که مردم حوزه‌های نمایندگیتان با کمونیستها ساخته‌اند؟ ما نمیتوانیم از این مسائل بگذریم. هرکس از این حرفها بزند به مبانی ملت ما خیانت کرده. اگر مجلس به شما رأی اعتماد بدهد. اگر وزیر دادگستری شما پوزش نخواهد من به همین دلیل شما را استیضاح خواهم کرد.

ناطق افزود: فریادهای ما در اینجا انعکاس غمها و رنجهای مردم بود. انعکاس نابسامانیها و خواستهای آنان بود. ولی چه کردند. از آنجا قیاس کنید که چه کردند که ببینید با مجلس ایران چه کردند. با قوه مقننه‌ی ایران چه کردند. آنچه کردند ظلم بود و ستم، اختناق و خفه‌کردن فریادها در سینه‌ها ولی فریاد از سینه بیرون می‌آید. فریاد از لابلای سلولها و پشت دیوارهای زندانها بیرون می‌آید، آنوقت فریادها به عصیان تبدیل می‌شود. آنچه در تبریز گذشت یک عصیان بود، یک عصیان به حق ولی بودید ودیدید که وزیر مشاور وقت این جا در مقام پاسخگویی به مجلس ایران گفت. پانزده نفر بیش نبودند که آنهم از آنطرف آمده بودند. آقایان چه فایده که ما چشمها را ببندیم به عصیان توجهی نشد. به فریادها که رسائر می‌شد توجه نشد.

عصیان برای چه؟

ناطق افزود: این فریادها برای چه بود؟ عصیان به چه خاطر؟ برای اینکه از فیافه هویدا وآموزگار خوششان نمی‌آمد؟ نه خیر! مردم تحولات بنیادی می‌خواستند. مرتب گفتند رفاه. درحالیکه مردم پیش از رفاه عدالت می‌خواهند. یک همکار گرامی پشت تریبون آمد وتاکید کرد که در شریعت اسلام تجاوز درست نیست. شریعت اسلام آن بود؟ آن بود که تجاوز متعدیان به بیت‌المال مسلمین ممکن باشد؟ آن بود که رابطه‌ی پیشوایان مذهبی را با مسؤولین خراب کند؟ یک رهبر بزرگ مذهبی حضرت آیت‌الله شریعتمداری در اعلامیه‌های خود بارها اعلام کرده‌اند که این اسلام نیست. دولت آموزگار روی کار آمد و من متأسفم که ایشان به رغم تقوای مالی و وطن‌پرستی نمی‌توانستند دولت مستحول ایرانی باشند. متأسفانه دولتی بود دربسته و پشت اتاقها نشسته. برنامه‌ها اجرا نشد. در نتیجه چنین انگاشتند که تنها هدف مردم از عصیان این بود که دولت هویدا برود و دولت آموزگار بیاید. نه‌خیر آقا اینها سبب عصیان وسیعتر شد. ناطق افزود: قصد هر اجنبی را برای سوءاستفاده از هرحرکت و عصیان باید محکوم کرد. ولی اینها چه کسانی بودند که یک جامعه‌ی بیدار، یک جامعه‌ی متشکل و یک جامعه‌ی هماهنگ را به وضعی دچار کرده‌اند که آن بیگانه، چه چپ، چه راست، چه سرخ، چه سیاه بتواند بذرخود را دراین زمین بپاشاند. این معلول است، علت چیست؟ علت فساد، نابسامانی، بی‌توجهی و تجاوز است.

تجاوز و چپاول

پزشکپور افزود: ما در طول بیش از یک دهه، مبهم‌ترین و بی‌سابقه‌ترین فرصتهای تاریخی و اجتماعی ملت ایران را از نظرهای گوناگون داشتیم. و این موقعیت تکرار نخواهد شد. اما در طول این دهه چه کردند؟ تجاوز، چپاول، غارت‌بیت‌المال، هدر دادن درآمد ملت ایران، از بین بردن عدالت اجتماعی و تبدیل روستاهای ایران به سلولهای مرده‌ی جامعه، آیا این‌ها لطمه‌های کمی هستند؟ آیا خیانتهای کوچکی هستند؟ او افزود: دراین میان سه گروه با هم متحد شدند ودر کنار هیأت حاکمه این نقش را ایفا کردند. این هیأت حاکمه چه کسانی بودند؟ انترناسیونالیستهای چپ وراست، بعلاوه غارتگران ودر کنار آنها تکنوکراتهای متخصص، ولی بی‌آرمان،بر این اساس من بین این هیأت حاکمه وحکومت سابق وحکومت اسبق تفاوتی نمی‌بینم. اگر روزی پرده‌ها کنار زده شود. معلوم خواهد شد که چه برنامه‌های ضد ملی توسط این هیأت‌های حاکمه اجرا شده است. عصیان ملت ایران برای چه بود؟ علیه این حماکمه، نه علیه وزیر ونخست‌وزیر. اما اینها برنامه‌ها را چه جور اجرا کردند؟

خشن‌ترین نوع حکومت

این هیأت حاکمه‌ها نیز نوعی حکومت دیوانسالاری و استبداد بوجود آوردند. که خشن‌ترین نوع حکومت استبدادی و دیکتاتوری است. تاریخ نشان داده است که دیکتاتوری بوروکراسی خشن‌ترین نوع دیکتاتوری است. به چهار دوره گذشته مجلس شورای ملی مراجعه می‌کنیم. به ادوار گذشته سنا مراجعه کنید. بزرگترین نقش را برای صیانت و حفاظت، مجلس شورای ملی و سنا برعهده داشتند و آقای شریف‌امامی شما و آقای ریاضی حق حاکمیت ملی را نقض کردید.

وی افزود: بیش از چندین سال قوه مقننه‌ی ایران را از کار خود خارج کرده‌اند. و نگذاشته‌اند نمایندگان مجلس شورای ملی نقش خود را ایفا کنند. بنظر من بزرگترین عامل ایجاد این نابسامانیها، بلایی است که برسر قوه‌ی مقننه ما آمده است. آقای شریف‌امامی اگر شما و مهندس ریاضی نقش تاریخی خود را ایفا می‌کردید، امروز ما با این شرایط روبرو نبودیم. من مادم نمی‌رود که مهندس ریاضی چه تعرضی به من کردند. این واقعیت است. قوه‌ی مقننه را از موضع قانونی خود خارج کرده‌اند. خروج این قوه می‌توانست، بهترین وسیله‌ی دیوانسالاری باشد. ما در مقطع تاریخیم. دریک مرحله‌ی مهم تحول. اگر این تحول بصورت درست انجام نگیرد ملت ایران با حوادث سخت‌تری روبرو خواهد شد. من شاید نسبت به بسیاری از نمایندگان علاقی و احترامات شخصی داشته باشم. ولی من آقای شریف‌امامی را یکی از مسؤولین بزرگ وضع کنونی میدانم. به دلیل عدم ایفای وظایف درمقام ریاست سنا و هم‌چنین مهندس ریاضی درمقام ریاست شورا. به هرحال من نمیدانم، ولی روزی که درپیشگاه تاریخ داوری شود. من مطمئنم که چیزی جز این گفته نخواهد شد.

حکومت نظامی

پزشکپور سپس به حکومت نظامی اشاره کرد و گفت: آقای شریف‌امامی شما هنوز رأی اعتماد نگرفته‌اید شما فقط فرمان گرفته‌اید. چطور دستور حکومت نظامی را ابلاغ کردید؟ آنهم حکومت نظامی که نتیجه‌اش کشتن و زخمی شدن صدها نفر است. اگر هم کسانی تحریک میکردند، آنها که کشته شدند غیراز آنها بودند.

یکی از نمایندگان: اگر نمی‌کردند خون جاری می‌شد.

دکتر طیب: نه اینکه نشد.

پزشکپور ادامه داد: این حکومت توتالیتر بوروکرات می‌خواهد هم پایگاه خود را حفظ کند و هم چنین وقایعی پیش نیاید.

چنین چیزی ممکن نیست.

ناطق خطاب به شریف‌امامی گفت: اگر به جای دولت شما دولتی ملی روی کار بود، آن وقت میشد گفت دولت آشتی ملی. ولی شعار آشتی ملی دولت شما، تبدیل به قتل عام شد.

ناطق سپس خطاب به نمایندگان که مرتب حرفهای او را قطع می‌کردند گفت: آقایان شما مملکت را به اینجا رساندید.

یکی از نمایندگان: نه خیر، شما خیانت کرده‌اید

دکتر طیب: آقا شلوغ نکن. گوش کن یاد بگیری.

محسن پزشکپور سپس اظهار داشت: کابینه شما نخواهد توانست تحول مورد نیاز جامعه ما را تأمین کند، بطور قطع گروههای زیادی بخاطر حوادث دهه‌ی گذشته در برابر ملت ایران مسؤول هستند و همگی باید به جرم تجاوز به حقوق مردم تحت پیگرد قرار گیرند. و چه بسا برخی از کسانی که اینک در این جا نشسته‌اند، خود از این جمله باشند.

پزشکپور در پایان سخنان خود اعلام کرد که به دولت رأی کبود خواهد داد.

محسن پزشکپور پس از ایراد سخنان خود متن پیشنهادها و نظریات خود را که در چند صفحه تهیه شده بود باین شرح تقدیم کرد:

بحث و گفتگوی من اکنون بیشتر درباره هویت و ماهیت دولت است نه برنامه دولت زیرا گذشته از اینکه برنامه تقدیمی دولت با برنامه‌های دولتهای سابق و اسبق فرق چندان ندارد اصولاً ما باید بدانیم اکنون در چه مرحله‌ای از تاریخ تحولات جامعه ایرانی قرار داریم. باید بدانیم ملت ما در کدامیک از تقاطع تاریخ پر فراز و نشیب خود ایستاده است و به کجا باید برود؟

ما اکنون در یکی از مهمترین مراحل تحول جامعه ایرانی هستیم. آنچه طی بیش از یکسال و شاید چندین سال پیشت سرگذاردیم، که بدنبال وقایع این یکسال واندی و این چندسال دولت سابق و دولت اسبق رفته نه تنها جهانی از تحول بود بلکه بنظر من انقلاب گونه‌ای بوده و هست بنابراین در این مرحله باید بدانیم در بیشتر از یک دهه گذشته با همه امکانات وسیع و فرصتهای زمانی چه بروز گار ملت آمد، دولتهای گذشته چه کردند که با از دست دادن این فرصتها خسرانهای عظیم بر پیکر موجودیت فرهنگی و اقتصادی و اجتماعی جامعه ایرانی وارد آمد که نتیجه آن بروز چنین عدم رضایت و عصیان و بالاخره طغیان بود و هست که بناچار دولت اسبق و دولت سابق برکنار شدند.

بطور اجمال میتوان گفت نتیجه رویدادهای بیش از یک دهه گذشته که از سوی مسئولان و دولتها اعمال گردید این بود که: برنامه‌های اقتصادی و اجتماعی علیرغم همه امکانات مالی و فرصتهای زمانی با شکست روبرو شد بخش عمده‌ای از عظیم‌ترین درآمد تاریخ ملت ایران بهدر رفت بسیاری از نهادهای ملی و فرهنگی و قانونی جامعه ایرانی در شهر و روستاها درهم کوبیده شد غارتگران به شرف و جان و مال مردم هجوم بردند و تاتوانستند تاراج کردند، توزیع ناعادلانه درآمد و ثروت ملی بنیان عدالت اجتماعی را متزلزل ساخت و اینها همه در کنار حکومت خودکامه دیوانسالاری پا به مفهومی دیگر در پناه توتالیتر بوروکرات بود و برملت ایران تحمیل گردید که نتیجه این تحمیل نقض اصل حاکمیت ملی و سلب استقلال عمل از قوه مقننه و قوه قضائیه- ایجاد اختناق و بالاخره آزادی و آزادگی بود هیأت حاکمه مشتکل گردید از انترناسیونالیستهای چپ و راست- غارتگران و بالاخره تکنوکراتهای خودخواه و ناآگاه به مسائل ملی و اجتماعی، این گروه سعی کردند برای ادامه حکومت و غارت برهر گونه غارتگری استعمارگران مهر تایید بگذارند- به هر سیاست خارجی امکانی خاص بدهند و یکی پس از دیگری همه پیوندهای موجودیت ملی و نهادهای قومیت و شاهنشاهی ایران را از هم بگسلند. ملت ایران با هویت فرهنگی و مذهبی خود یگانگی خود و سرفرازی خود و بالاخره آزادی و آزادگی و عدالت و حاکمیت قانون و حاکمیت ملی را خواستار بود. این ریشه‌های عدم رضایت عمومی مقاومت منفی مردم و بالاخره بیان اعتراضات همگانی و عصیان و قیام مردم را منعکس کرد. دولت اسبق بدین سبب رفت ولی دولت سابق با اندک تغییراتی همان بود با همان راه و روش و بالاخره حوادث غم‌انگیزی پیش آمد. این حوادث جلوه‌هایی از چنین عدم رضایت و عصیان ملی بود دولت سابق رفت و دولت لاحق آمد با همان خصوصیات با همان ویژگیها و بدون پیوند با آن تحولاتی که درآن موقع و زمان مورد درخواست و نیاز جامعه متحول ایرانی است.

قیام مردم برای چه بود؟ بفرض نخست‌وزیر آقای آموزگار بود و آقای شریف‌امامی نبود؟ آیا خواست مردم و راه رهایی جامعه‌ی ظلم‌دیده و ستم‌کشیده و صدمه‌دیده ایرانی عدم حضور جناب مهندس شریف‌امامی بر کرسی صدارت بود؟ چنین بررسی‌های سطحی است که سالها نگذارده است تحول و بنیادی صورت گیرد و آنچه را جامعه میهن‌پرست ایرانی میخواهد باو ارائه شود.

اما این دولت چگونه آمد؟

نخستین دوره کار چنین دولتی با قانون‌شکنی پیش و آشکار همراه است، آنهم با نقض مهمترین اصول قوانین اساسی کشور، آن اصولی که اکنون بیش از ۱۷روز از آغاز صدور فرمان نخست‌وزیری بنام رئیس این دولت میگذرد ولی هنوز شرایط مشروعیت و قانونی بودن خود را پیدا ننموده است.

حسب اصول متعدد قانون اساسی تا دولت از مجلس رأی اعتماد نگیرد دولت قانونی نیست و عجیب است دولتی که می‌بایست در این مرحله از تحولات مجری دقیق قانون باشد باین وظیفه مهم عمل ننمود.

- اداره امور مملکت بدون موضع‌گیری در سنگر قانون ممکن نیست.

- چنین دولتی نمی‌تواند به عزل و نصبها بپردازد چه رسد به برقراری حکومت نظامی که نتیجه آن کشتاری وسیع و نقض اصول مسلم آزادی و حقوق قانونی مردم است کشتاری که بطور قطع میشد از آن پرهیز جست.

- میگویند برنامه ما تنظیم شده نبود- میگویند اعضای کابینه مشخص نبود- میگویند وقت نبود- اینها هیچ یک دلیل نیست.

بیش از برنامه دولتها در هر مرحله از تحولات و ضرورتهای اجتماعی هویت رئیس دولت و اکثریت تشکیل دهندگان دولتها مطرح است.

- تحولات اجتماعی را جملات و کلمات بوجود می‌آورند تحولات اجتماعی را بویژه در مواقع ضرورت انجام دگرگونی و انتقال از مرحله‌ای بمرحله دیگر خصوصیات و هویت کسانی که این مسئولیت را بعهده دارند تحقق می‌بخشد.

- آیا مگر نه اینست که ایجاد تحول لازم است؟ مگر نه این است که بگفته برنامه تقدیمی دولت باید از ارائه دیوانسالاری که بنا مصالح ملی و معتقدات دینی ما سازگار نیست جدا پرهیز کرد؟ مگر نه اینستکه به گفته برنامه دولت باید موجبات تجدیدنظر در قوانین نارسا را که باعث عدم رضایت مردم است فراهم نمود؟..... مگر نه اینستکه بگفته برنامه دولت افزایش توزیع نامتعادل درآمدها درسالهای اخیر بدبختانه مبانی معنوی را درجامعه ما ضعیف کرد و متزلزل کرد و درواقع موجب یکنوع بی‌توجهی به اخلاق و ارزشهای غیرمعنوی شد؟... مگر نه اینستکه دربرنامه تقدیمی دولت به صدمات و لطمات وارده به کشاورزی- فرهنگ‌ملی- امور اجتماعی- اجرای قانون و موارد عدیده دیگر تصریح گردیده است؟ مگر نه آنستکه دولت دربرنامه خود مدعی ضرورت رسیدگی به حسابهای گذشته اشخاص و متجاوزان به حقوق عمومی و بیت‌المال مملکت که ناشی از طرز کار دولتهای گذشته است میباشد؟

اکنون به‌بینیم چنین دولتی میتواند دولت مطلوب برای اجرای چنین برنامه‌ای باشد و مردم میتوانند به چنین دولتی برای انجام چنین برنامه‌ای اعتماد کنند و این ادعا را برای توانایی جهت انجام این برنامه باور نمایند؟

جناب آقای شریف‌امامی میدانید چرا من قبل از معرفی برنامه دولت جنابعالی اعلام نمودم که من و دیگر نمایندگان پان‌ایرانیست به دولت شما رأی مخالف خواهیم داد؟ این پیش داوری براساس شناخت طرز کار و روحیه و نحوه عمل رئیس دولت و اعضای این کابینه طی سالهای منمادی گذشته بود که احتیاج نبود ما ببینیم شما چه جملاتی در برنامه خود می‌آورید؟ ما میدانستیم و میدانیم که ملت ایران چه میخواهد و میدانیم و میدانید که متأسفانه جنابعالی و کابینه‌ای که شما معرفی نمودید به دلیل بیش از یک دهه شناسایی نسبت به کل آن هرگز توانایی انجام نیازهای جامعه ملی ایران را در این برهه از تاریخ ندارد؟

چرا؟ از خود جنابعالی شروع می‌کنم مگر نه آنست که جنابعالی بیش از یک دهه است که عملاً یکی ازمهمترین ستونها و تکیه‌گاههای نظام حاکمه پانزده سال گذشته بوده‌اید؟ مگر نه آنستکه شما بمانند جناب مهندس ریاضی دوره‌های متوالی است ریاست یکی از دو رکن قوه مقننه را بعهده داشته‌اید؟

مگر نه آنستکه جنابعالی و جناب مهندس ریاضی همانطور که میدانید متأسفانه مسئولیت مستقیم انکارناپذیر در سلب قدرت مجلسین و مسالا در گذراندن قوانین نارسا و ظالمانه را بعهده داشته‌اید که در برنامه دولت شما یکی از مهمترین علل نارضایی‌هاست؟ شما خوب میدانید که معدودی نمایندگان دراین چند دوره که حسب‌اتفاق در موضع مجلس قرار گرفته‌اند و کوشیدند وظایف قانونی خود را انجام دهند چهها به روز آنها آوردند و این نبود مگر اینکه رؤسای دو مجلس مقننه به وظایف ملی و مهم قانونی خود عمل ننمودند و هرگاه جز این میکردید اکنون بسیاری از این مشکلات پیش نمی‌آمد.

من با وجدان بیدار و بانهایت تأسف دراین مرحله باید مسئولیت جنابعالی و جناب مهندس ریاضی را در مسعطل گذاردن قوه مقننه در وضع بسیاری از قوانین مضر و ظالمانه، در عدم اجرای نظارت بر اجرای قانون به جنابعالی یادآور شوم شما بخوبی می‌دانید که سخن را کسی میگوید که در هر مورد بنا به فرمان وجدان ایرانی خود و بنا به قسمی که یاد نموده است هر مصلحت ملی را که تشخیص دهد از بیان آن ولو با تهدیدها و قبول مخاطرات بسیار خودداری نکرده است.

جناب شریف‌امامی جنابعالی خود یکی از مسئولان مهم ایجاد این وضع نابسامان در این قانونگزاری و عدم اجرای عدالت هستید، جنابعالی نمی‌توانید دراین مرحله حساس از تاریخ مسبهن ریاست دولت انتقالی و ایجادکننده تحول ملی را بعهده داشته باشید. برای اینکه دراین مورد وقت را بیش از این نگیرم رونوشتی از نامه سرگشاده‌ای را که به جناب آقای مهندس ریاضی تسلیم نموده‌ام که حاوی مسئولیتهای ایشان و در نتیجه مسئولیتهای جنابعالی درایجاد این همه نابسامانی‌ها و ازدست دادن این همه فرصتها و درآمدهای ملی است به جنابعالی نیز تسلیم میکنم تا با نهایت انصاف آنرا بخوانید که بی‌گمان هرگاه در خلوت قلب خود داوری نمائید به آن مهر تایید خواهید زد.

من اکنون به بیان مطالب دیگر درباره جنابعالی نمی‌پردازم و نارسایی‌های گذشته شما را دراین موضع مهم ملی و قانونی که هرگز به وظایف ملی و قانونی خود عمل ننمودید بنده میدانم دیگر آنکه بصورت اسامی اعضای کابینه خود مراجعه نمائید تا آنجا که بخاطر دارم ۹تن از وزرای کابینه شما در کابینه‌های گذشته که مسئولیت‌های مستمر و مشترک درایجاد این نابسامانی‌ها و ازدست دادن فرصتها و منابع ملی دارند مشارکت داشته‌اید و برخی از آنان بطور پیاپی و در پستهای مختلف و دولتهای مختلف حضور داشته‌اند چه بسا برخی از آنها از نظر خصوصیات شخصی تا حدی برای من قابل احترام باشند اما فرق است بین انسان خوب تا فردی لایق و مسؤول ایجاد تحول و دگرگونی ملی. اینها در گذشته چه گلی بسر مردم زده‌اند که اکنون بتوانند گلی دیگر بر سر مردم بزنند؟ آنها در همان اعمال وروش و طرز کار دولتهای گذشته که شما در برنامه تقدیمی خود به برخی از اشتباهات آنان- آنهم با غمض عین اشاره نموده‌اید و جز این هم نمی‌توان انتظار داشت! مشارکت و مباشرت داشته‌اند، مگر اصول قانون اساسی را مربوط به مسؤولیت مشترک ورزا در هیات دولت از یاد برده‌اید؟ برخی از وزراء در کابینه‌هایی بوده‌اند که امثال دکتر شیخ‌الاسلامزاده در آن عضویت داشته است و بی‌گمان با او مسؤولیت مشترک دارند. برخی از آنان در موقعیتهای اقتصادی و اجتماعی مهمی بوده‌اند که مسؤولیت مستقیم در ایجاد بسیاری از نابسامانی‌ها و شکست برنامه‌های اقتصادی و اجتماعی متوجه موقعیتها و مسؤولیت آنها بوده است.

جناب آقای شریف‌امامی حتی در یک دوره تحول و انتقال نسبی- نه در یک تحول بنیادی، جنابعالی و بسیاری از کسانیکه شما آنها را بعنوان اجراکنندگان این برنامه تحول در کنار خود معرفی نموده‌اید باید مشمول تصفیه و پیگرد در جامعه مستحول ملی باشند.

جای شگفتی است که شما اکنون چنین دولتی را بعنوان دولت حلال مشکلات و انجام تحول معرفی نمائید!! می‌پرسید چرا مردم خاموش شدند؟ چرا موج اعتراضات و عصیان وسیع‌تر شده است؟ واقعیت را از زبان من بشنوید، از زبان کسی بشنوید که بیش از ۳۰ سال است برای وحدت و یگانگی این سرزمین، برای دفاع از نظام تاریخی و قانونی این مملکت، برای دفاع از شرف و حمیت ایرانی مبارزه‌ای بدون چشمداشت و آشتی‌ناپذیر داشته است. این حقیقت را از زبان کسی بشنوید که هنوز که هنوز است با حزب توده بدلیل این نشریه‌ای که هم‌اکنون ارائه میدهم در چند روز پیش پزشکپور و دیگر میهن‌پرستان پان‌ایرانیست را به گناه دفاع از وحدت و یگانگی و استقلال ایران مورد هجوم وحمله ودشنام قرار داده است؟

واهمیت این است که مردم برای انجام تحول شما ودولت شما را باور ندارند. مردم این دولت را هرگز دولت تحول نمی‌شناسند بلکه دولت شما دولت استمرار وضع گذشته است، استمرار همان نابسامانی که مردم بخاطر ایران وبرای یگانگی وسرافرازی ایران علیه آن بیان داشتند.

من بسیار متأسفم که جنابعالی ومسئولان امور چه در این دولت و چه در دولت سابق، چه در دولت اسبق، غالباً عصیانهایی بحق مردم، مبارزات حق‌طلبانه مردم را خواستاید با مارک توطئه‌های بیگانه ومارکسیسم واتهاماتی دیگر از این قبیل مخدوش کنید.

این اتهام نه تنها صحیح نیست بلکه بنفع مملکت نیست- ملت ایران ملتی است که به میهن واستقلال ملی وسنن وآداب ملی خود تا پای جان عشق می‌ورزد. اگر جز این بود این ملت طی هزارها سال استقلال و هویت ملی خود را حفظ نمیکرد.

این ملت در شرایط سخت، آن هنگام که هیاتهای حاکمه با خواب بودند و با آلوده و در منجلاب فساد وخیانت، از استقلال ویگانگی وعظمت ملی خود دفاع نموده- اکنون چه شده است کسانیکه ظلمها و ستمکاریهای آنها دامنه‌های عدم رضایت و عصیان را توسعه داده است یکباره موتلف ما مارکسیستها می‌نامند؟ آیا این است شناخت ملت ایران و رعایت مصالح ملی ایران؟!

جناب مهندس شریف‌امامی متأسفانه وزیر دادگستری جنابعالی که ازنظر قضایی و دانش قضایی ایشان را از عناصر سرآمد می‌شناسند بهرحال از جمله کسانی هستند که در گذشته‌های نزدیک مسئولیتهای مهم و نقش‌پذیر در اوضاع و احوال گوناگون داشته‌اند که در مصاحبه رادیو تلویزیونی و مطبوعاتی اخیر خود پیرامون دلایل ایجاد حکومت نظامی چنین بیان میدارند که: «با کمال تأسف باید بگویم در جریان گسترش آزادیها در ایران الفتی‌میان‌مارکسیستها و طبقات مختلف مردم که ناراضی بودند پیدا شد...»؟. عجبا چگونه کسی آنهم در مقام وزارت و بعنوان یک مقام مسئول بخود اجازه میدهد که چنین اظهاری نماید؟! آیا جنابعالی هم معتقد به ایجاد الفت میان همه طبقات مختلف مردم و مارکسیستها هستید؟!

آقای مهندس شریف‌امامی هیچکس حق ندارد درباره ملت ایران چنین داوری نماید. هیچکس حق ندارد ملت مسلمان و میهن‌پرست ایران را متهم کند که در کنار مارکسیستها راحت عنصر انترناسیونالیست و ضدملی و ضدمذهبی دیگر قرار دارد. هیچکس حق ندارد بگوید میهن‌پرستان ایران در کنار مارکسیستها هستند. متاسفانه این اظهارات که پی‌آمدهای غم‌انگیزی خواهد داشت و بدون احساس مسئولیتهای خطیر ملی و پی‌آمدهای خطیر آن بیان میشود، فقط و فقط بدین خاطر است که عمل نابجای استقرار حکومت نظامی را بدون هیچگونه اعلام قبلی که منجر به قتل و جرح صدها تن از هموطنان ما گردیده است توجیه شود.

جناب آقای شریف‌امامی هرگاه متاسفانه این مجلس بمانند سابق، بمانند همان ایامی که از امثال دکتر شیخ‌الاسلامزاده‌ها دفاع نموده است رأی اعتماد به دولت جنابعالی داده، هرگاه وزیر کابینه شما که چنین اتهام ناروایی را متوجه همه طبقات ملت ایران نموده است سخن خود را پس نگیرد و از ملت ایران پوزش نخواهد من دولت شما را بهمین سبب استیضاح خواهم نمود. و اما متأسفانه شما همانطور که بیان داشتم قبل از اخذ رأی اعتماد از مجلسین به اقداماتی مبادرت نموده‌اید که تخطی از قانون میباشد بدون رعایت مصلحتهای ملی و بدون دوراندیشی لازم و بخصوص اعلام قبلی و بطور ناگهانی، اعلام حکومت‌نظامی دردوازده شهر مهم ایران کردید که پی‌آمدهای آن تاکنون چنین بوده است:

۱- چون دراولین بخش خبری بامداد روز جمعه هفدهم شهریورماه تصمیم دولت که هنوز رأی اعتماد نگرفته بود به برقراری حکومت‌نظامی در ۱۲ شهر از ساعت شش بامداد همانروز اعلام شد اکثریت قریب باتفاق مردم از این تصمیم آگاهی نداشتند و درنتیجه جمع عظیمی از مردم تهران با سخت‌ترین و بی‌سابقه‌ترین هجوم نیروهای مسلح مواجه گردیدند که نتیجه آن تلفاتی است که بهرحال وسیعترین ابعاد را درتاریخ حوادث شاید یکصدساله اخیر ایران داشته است درحالیکه هرگاه قبلاً اعلام شده بود و تمهیدات لازم پیش‌بینی میگردید هرگز چنین فاجعه غم‌انگیز ملی بوجود نمی‌آمد که دست دولت ادعایی آشتی ملی شما را بخون گروه عظیمی از هم‌میهنان ما آلوده سازد که بیگمان هرگز تسلیت شما مرحمی بر دلهای دردمند ملت ایران نمی‌گذارد.

۲- با ایجاد این حوادث و استقرار حکومت نظامی در ۱۲ شهر مهم ایران عملاً دولت شما را به نوعی دولت نظامی تبدیل نموده است که نتیجه آن ازهم پاشیدن همه نهادهای دموکراسی است که قرار بود بتوانند جامعه ایرانی را به دوره تحول پس از سالها سکوت و خاموشی و اختناق حکومتهای توتالیتر بوروکرات ارائه طریق نمایند.

۳- این اقدامات بار دیگر ضربه مهلکی بر باور ملت ایران وارد ساخت و بمانند بسیاری از مراحل دیگر یاری‌دهنده به نیروهای ضدملی و انترناسیونالیست بود که بهر شکل و در هر موضع می‌باشند و در واقع این طبقات مختلف ایران هستند که در کنار مارکسیستها قرار دارند

این اقدامات مسئولان حکومت است که چونان سالهای گذشته تقویت کننده موضع مارکسیستها ودیگر نیروهای ضدملی است.

٤- دولت شما با انجام اینگونه اقدامات این نگرانی را بوجود آورده است که بار دیگر مملکت وجامعه را به روزگاران یکه تازیها وخودکامگی‌های «نیمور بختیار» بازگشت دهد ولی توجه داشته باشید که شما هرگز نمی‌توانید مسئولیت‌های هیچیک از اقدامات را از خود سلب کنید. مسئولیت تمامی آنچه از بدو اعلام حکومت نظامی گذشته وخواهد گذشت با شخص شما ودولت شما خواهد بود وبی‌گمان در پیشگاه ملت ایران نیز مسئولیت آن با نمایندگانی خواهد بود که بمانند سالهای گذشته و بمانند نحوه عمل در مورد هر دولت و هروبریری رای موافق خود را

منوچهر آزمون وزیر مشاور در امور اجرائی

دولت نباید به توقیف متهمان به فساد قناعت کند

منوچهر آزمون وزیر مشاور در امور اجرائی درباره مبارزه با فساد به خبرنگاران گفت مبارزه با فساد و افراد فاسد یکی از برنامه‌های اساسی و اصلی دولت است البته سالهاست که درباره مبارزه با فساد مطلب می‌شنویم و دیده‌ایم که در شرائط مختلف هم برنامه‌هائی در این مورد اعلام شده و بحث‌هائی بمیان کشیده شده است ولی حقیقت اینست که این برنامه در حرکت ۱۵ سال اخیر تفاوت زیادی نداشته است.

وزیر مشاور در امور اجرائی ضمن تشریح علل و شرائط عدم توفیق دستگاه در مبارزه با فساد و افراد فاسد تاکید کرد که برای پاک کردن محیط لازم است ضوابط مقررات و روشهائی اتخاذ شود تا در پناه آن امکان انحراف در اجتماع بوجود نیاید.

وزیر مشاور در امور اجرائی سپس در مورد بازرسیهای دادگستری در گذشته که مردم را نسبت به قدرت دادگستری بی‌اعتماد کرده است گفت البته فقط عدم مبارزه قاطع علیه افراد فاسد نبوده است که در واقع بی‌اعتمادی را در جامعه بوجود آورده است بلکه این یکی از عوامل بوده است. من فکر میکنم که باید برای جلب اعتماد مردم و برای اینکه جامعه امروز ما قبول بکند که دولت با دقت و با قاطعیت قصد دارد که جلوی فساد در جامعه را بگیرد تا حدودی باید شدت عمل نشان داده شود و تنها به توقیف متهمان به فساد نباید قناعت کرد بلکه باید تعقیب آنان با قاطعیت پیگیری شود.

دولت دقیقاً دراین جهت میکوشد تا تمام ریشه‌های عدم رضایت را خشک کند و بدیهی است که برای توفیق دراین راه باید دولت این کار را از دستگاههای خودش شروع کند.

اطلاعیه شماره ۹ فرمانداری نظامی اهواز و حومه

نظر به اینکه تعدادی از کسبه محترم اهواز به این فرمانداری مراجعه و ضمن اظهار تمایل به باز کردن مغازه‌های خود از تهدیدات نیروهای مسعودی اعلانگر اظهار نگرانی می‌نمایند لذا فرمانداری نظامی اهواز و حومه به آگاهی عموم اصناف، مغازه‌داران و پیشه‌وران می‌رساند که بهتر است تحت تأثیر تحریکات چند نفر عامل شناخته شده قرار نگیرند و بدانند که مأموریت این فرمانداری شبانه‌روز برای همه اهالی محترم تأمین لازم را برقرار نموده موردی برای نگرانی آنان نیست. همچنین توصیه می‌شود که این قبیل محرکین یا مطلبین را معرفی نمایند تا برابر ماده ۵ قانون فرمانداری نظامی با آنان رفتار شود.

فرماندار نظامی اهواز و حومه- سرتیپ شمس تبریزی

دادستان تهران و دیوانکیفر تغییر کردند

با ابلاغ وزیر دادگستری، دادستان دیوان کیفر و دادستان تهران تغییر کردند. دادستانهای جدید دیوان کیفر و تهران، هوشنگ خوشخو و سیدحسین هاشمی نام دارند و هردو از قضات با سابقه و بازرس قضائی اداره بازرسی شاهنشاهی بوده‌اند.

حسین هاشمی
دادستان تهران

هوشنگ خوشخو
دادستان دیوانکیفر

سرتیپ اسلاع دکتر محمد باهری وزیر دادگستری اعلام کرد براساس اسلاع دکتر محمد باهری وزیر دادگستری، هوشنگ خوشخو، وسید حسین هاشمی، به سمت دادستان دیوان کیفر و دادستان تهران منصوب شده‌اند.

بلافاصله پس از ابلاغ این مأموریت، هوشنگ خوشخو، دادستان جدید دیوان کیفر به اتفاق محمدعلی لاجوردی دادستان سابق دیوان کیفر در دادسرای دیوان کیفر حضور پیدا کردند و مراسم معارفه با شرکت قضات و کارکنان این دادسرا بعمل آمد. دادستان دیوان کیفر ۵۵ ساله است و ۲۹ سال سابقه خدمت قضائی دارد. آخرین شغل وی که تا دو روز قبل به آن اشتغال داشت، بازرس قضائی اداره بازرسی شاهنشاهی بوده است.

دادستان جدید دیوان کیفر روز گذشته در مراسم معارفه طی سخنانی خطمشی کلی کارهای خود و نوفمانی را که از کارمندان و قضات دادسرای دیوان کیفر در مورد دقت و سرعت در انجام وظیفه دارد، تشریح کرد.

● دادستان جدید تهران

روز گذشته دادستان جدید تهران به اتفاق ناصر مجیدیه دادستان سابق، در مراسم معارفه‌ای که تشکیل شده بود، شرکت کرد و ناصر مجیدیه دادستان سابق تهران، سیدحسین هاشمی، دادستان جدید را به قضات و کارمندان دادسرای تهران معرفی کرد. دادستان جدید تهران در مراسم معارفه با قضات و کارمندان دادسرا، آنها را به وحدت و یگانگی دعوت کرد. و از آنها خواست که یکپارچه و یکدل برای احقاق حق مردم و رسیدگی به گرفتاریهای آنانی که به دادسرای تهران مراجعه میکنند، اقدام نمایند و به آنها اطمینان داد که خدمات صادقانه و بی‌نظر هریک از قضات با کارمندان دادسرای تهران، از نظر دور نخواهد ماند.

سیدحسین هاشمی دادستان جدید تهران در سال ۱۳۰۴ در تهران متولد شده است. و از ۲۸سال قبل خدمت قضائی خود را در دادگاهها و دادسراهای کشور، آغاز کرده است. سیدحسین هاشمی مدتی نیز معاون دادسرای دیوان کیفر بود. و آخرین سمت او قبل از تصدی دادستانی تهران، بازرس قضائی در اداره بازرسی شاهنشاهی بوده است.

عبدالعظیم میرهاشمی خبرنگار حوادث کیهان امروز از دادگستری گزارش داد: طی تماسی با دادسرای تهران اعلام شده است که در چند روز آینده، دادستان جدید تهران طی یک مصاحبه مطبوعاتی خطمشی کار خود را برای خبرنگاران تشریح خواهد کرد.

تعداد کشته‌شدگان حوادث اخیر تهران به ۹۷ نفر رسید

سخنگوی وزارت دادگستری دیروز اعلام کرد بموجب آخرین گزارشی که تا صبح دیروز از مرکز پزشکی قانونی تهران رسیده، ۹۷ جواز دفن برای کشته‌شدگان حوادث اخیر صادر شده است.

در هفته آینده بوسیله شهرداری:

اسامی مهندسان مأمور صدور پروانه ساختمان اعلام میشود

ظرف هفته آینده اسامی مهندسین مشاوری که کار صدور پروانه ساختمانی به آنان واگذار میشود اعلام خواهد شد. براساس تصمیمی که دراین باره ازطرف شهرداری تهران اتخاذ شده کار صدور پروانه ساختمان به ۱۳ سازمان مهندسی مشاور دربخش خصوصی واگذار میشود و شهرداری فقط بر کار ایجاد ساختمان‌ها نظارت خواهد کرد.

یک مقام آگاه درشهرداری تهران دراین باره امروز گفت ظرف چندماه گذشته شهرداری مطالعات وسیعی دراین باره انجام داده و ۱۳ مهندس مشاور برای انجام کار صدور پروانه ساختمانی درنظر گرفته شده است که اسامی این مهندسین مشاور هفته آینده اعلام خواهد شد. بدین ترتیب که در ۱۲ منطقه تهران ۱۲ سازمان مهندس مشاور بجای مأموران فنی شهرداری پروانه ساختمان صادر میکنند و یک گروه مهندس مشاور نیز برای دادن پروانه ساختمان درخارج از محدوده تعیین خواهد شد.

این مقام اضافه کرد از محل هزینه پروانه ساختمان بوسیله شهرداری بطور ماهانه و براساس مترمربع به مهندسین مشاور حق‌المشاوره پرداخت میشود و متقاضی پروانه ساختمان ارتباط مالی با مهندسین مشاور نخواهد داشت، بلکه فقط مدارکی را که برای صدور پروانه ساختمان لازم است از قبیل سند مالکیت و نقشه یک دوهزارم و قبوض پرداخت عوارض نوسازی به مهندسین مشاور ارائه میدهد و این عده نیز درکمترین مدت که زمان آن بعداً اعلام میشود برای متقاضیان پروانه ساختمان صادر میکنند و دراختیار متقاضی قرار میدهند. این مقام اضافه کرد:

مأموران فنی شهرداری بر کار ساختمان‌ها از آغاز تا پایان نظارت خواهند داشت و چنانچه تخلفی از پروانه صادره مشاهده شود اقدام به تعطیل ساختمان خواهند کرد. ظرف مدت انجام کارهای ساختمانی نیز چهاربار از پی‌کنی تا پایان ساختمان بر کار فعالیت‌های ساختمانی نظارت خواهد شد و پس از پایان ساختمان نیز بوسیله شهرداری برای ساختمانها گواهی پایان ساختمان صادر خواهد شد.

تا ماه آبان:

همه گاراژهای مسافری به ایستگاه جدید منتقل میشود

● این ایستگاه ۲۰۰هزار مترمربع وسعت دارد و در آبان مورد بهره‌برداری قرار میگیرد

اولین ایستگاه اتوبوسهای مسافری در آبان ماه افتتاح میشود در حال حاضر فعالیت برای اتمام کارهای روبنائی این ایستگاه که در ۲۰۰ هزار متر مربع از اراضی جنوب تهران ایجاد شده ادامه دارد.

یک مقام مسئول در شهرداری تهران در این باره گفت با نزدیک شدن مرحله پایان ساختمان این ایستگاه لازم بود که آئین نامه اجرائی نحوه انتقال ۶۸ گاراژ موجود در تهران نیز تهیه شود تا مسئولان این قبیل موسسات با آگاهی از مفاد این آئین نامه اجرائی آمادگی برای نقل و انتقال داشته باشند. بهمین علت آئین نامه‌ای در ۸ ماده تهیه شده است که بر اساس آن گاراژها به این محل منتقل و مشغول کار خواهند شد و در آئینامه آمده است:

کلیه گاراژهای عمومی که در تهران تصدی حمل مسافر به شهرستانها و مراکز استان و سایر نقاط داخل و خارج از کشور را عهده‌دار هستند مکلفند ظرف یک ماه از تاریخ ابلاغ شهرداری پایتخت نسبت به تعطیل گاراژهای عمومی و توقفگاه‌هائی که برای استقرار وسائل نقلیه بمنظور حمل و نقل مسافر تاسیس کرده‌اند اقدام و به محلی که از طرف شهرداری پایتخت، برای توقف این گونه وسائل نقلیه احداث شده منتقل شوند.

– موسسات و سازمانهای حمل و نقل مسافر تابع آئین‌نامه‌ها نظام‌نامه‌ها و بطور کلی دستور عمل‌های سازمان هستند و میوظفنند در جایگاه‌هائیکه سازمان بمنظور ورود و انتقال مسافر تعیین می‌کند مستقر شوند.

– موسسات مذکور مکلفند نیم ساعت قبل از وقت حرکت اتوبوسها وسیله نقلیه خود را برابر سکوهای مخصوص سوار شدن مسافران مستقر کنند.

– سازمان دفاتری برای راهنمائی مسافران در موارد استثنائی فروش بلیت در توقفگاه تاسیس خواهد کرد و موسسات مسافربری میتوانند طبق برنامه‌های تنظیمی از آن استفاده کنند.

– موسسات حمل و نقل و مسافر هیچگونه حقی نسبت به عرصه و اعیان اماکن مذکور نخواهند داشت و تمرکز ورود و خروج در قسمتهای مشخص شده از طرف سازمان هیچگونه حقی برای آنان ایجاد نمی‌کند.

– ساعات و برنامه ورود و خروج مسافر بدرخواست حمل و نقل و تصویب سازمان تنظیم میشود.

– تهیه وسائل مخصوص حمل و بار مسافران در محوطه‌و همچنین تعیین انتخاب باربر بعهده سازمان است.

– شرکتهای مسافربری مکلفند نسبت به حرکت وسائل نقلیه رأس ساعت مقرر در برنامه تنظیمی اقدام کنند.

همین مقام افزود: ضمناً بمنظور برگشت سرمایه و تأمین قسمتی از هزینه‌های عمومی و خدماتی عوارض هزینه‌های زیر از شرکتهای مسافربری اخذ خواهد شد:

از شرکتهای مسافربری درجه ۱ بابت استقرار در محل ترمینال ماهانه ۲۰/۰۰۰ ریال.

از شرکتهای مسافربری درجه ۲ بابت استقرار در محل ترمینال ماهیانه ۱۰۰۰۰/ ریال.

شرکتهائی که روزانه ۵۰ اتوبوس به بالا از ترمینال مسافر حمل کنند درجه یک و شرکتهائی که کمتر از ۵۰ اتوبوس در روز مسافر از محل ترمینال حرکت دهند درجه ۳ محسوب میشود.

بسته شدن خیابانها برای حفاری مترو به سال آینده موکول شد

شهرداری پایتخت اعلام داشت که خیابانهائی که قرار بود در مهرماه امسال برای عملیات حفاری راه‌آهن شهری تهران وحومه ومترو بسته شود بعد از نوروز ۵۸ بسته خواهد شد.

این خیابانها روزولت وخیام است که مدت مسدود شدن آنها اعلام شده بود حتی در مورد خیابان خیام حد فاصل خیابان شوش تا بوذرجمهری وضلع شمال شرقی وضلع جنوب غربی میدان محمدیه نیز زمان مسدود شدن وپایان عملیات حفاری تعیین واعلام شده بود. امروز سخنگوی شهرداری تهران رسماً اعلام داشت که تا پایان سال جاری هیچ خیابانی برای حفاری جهت ایجاد مترو تهران مسدود نخواهد شد وانجام این برنامه به بعد از نوروز سال آینده موکول شد. این سخنگو افزود در زمان خود تاریخ مسدود شدن وحفاری وهمچنین پایان آن به آگاهی مردم تهران رسانده خواهد شد.

آگهی پذیرش دانش آموز آموزشگاه بهیاری

شبکه بهداری وبهزیستی ساوه- قم جهت آموزشگاه بهیاری تعدادی داوطلب دختر بمنظور تربیت بهیار در سال تحصیلی ۵۷-۱۳۵۸ از طریق مسابقه ومصاحبه با شرایط زیر میپذیرد:

۱- داشتن کارنامه قبولی سال سوم راهنمائی (نظام جدید)
۲- سن حداکثر ۲۲ سال
۳- داشتن سلامت جسم وروان

مدارک لازم

۱- شش قطعه عکس ۴×۳
۲- دوبرگ فتوکپی شناسنامه
۳- ارائه گواهینامه یا فتوکپی کارنامه قبولی سال سوم راهنمائی
۴- رسید بانکی بمبلغ ۳۵۰ ریال بحساب (۹۰۳۲۶) بانک ملی

شرایط مزایای تحصیلی

۱- دوره تحصیلی در آموزشگاه سه سال میباشد.
۲- تحصیل در آموزشگاههای بهیاری روزانه (غیرشبانه روزی است) وبه محصلین در مدت تحصیل ماهیانه مبلغ ۵۵۰۰ ریال کمک هزینه پرداخت میشود.
۳- دانش آموزان در دوران تحصیلی از مزایای بیمه درمانی برخوردار خواهند بود.
۴- دانش آموزان در دوران تحصیل دروزارت بهداری وبهزیستی برابر مقررات استخدام ومتعهد دوبرابر سنوات تحصیلی خدمت در مراکز بهداشتی درمانی شبکه ساوه- قم یا هرمنطقه از کشور که وزارت بهداری وبهزیستی تعیین نماید خواهند بود.
۵- داوطلبان میتوانند برگ درخواست زیر را تکمیل نموده همراه با مدارک فوق‌الذکر تا تاریخ ۱۳۵۷/۶/۳۰ به آموزشگاه بهیاری واقع در خیابان پهلوی جنب دادگستری تحویل نمایند.

برگ درخواست شرکت درامتحانات ورودی آموزشگاه بهیاری

نام ونام خانوادگی　　نام پدر　　شماره شناسنامه　　محل صدور　　تاریخ تولد　　مدرک تحصیلی
نشانی کامل محل سکونت:
امضاء داوطلب

شبکه بهداری وبهزیستی ساوه- قم

دستور وزیر دادگستری به رئیس جدید دیوانکیفر:

بزهکاران رادر سازمانهای دولتی شناسائی کنید

از طرف محمد باهری وزیر دادگستری بخشنامه‌ای بعنوان دیوان کیفر صادر شد.

دراین بخشنامه وزیر دادگستری خطاب به رئیس جدید دیوان کیفر یادآور شده است: تأکیدی که دراین ایام از جانب شاهنشاه آریامهر دولت و عامه مردم میهن‌پرست بر ضرورت مبارزه با فساد دلالت دارد که در سازمانهای عمومی موارد متعددی از تجاوز به مصلحت و حیثیت جامعه تفریط و تعدی به خزانه عمومی رشاء و ارتشاء و تصرف غیرقانونی در اموال دولتی وجود داشته و اعتقاد شایع این است و امارات مشهود هم آن را تائید میکند بنابراین برعهده شما است که فوراً طبق برنامه دقیقی که مستمر و مداوم هم باشد از طریق تجسس و تفتیش همه سازمانهای دولتی بزهکاران را شناسائی کنید و دلائل ارتکاب غیرقانونی آنان را جمع کنید و همراه کیفرخواست برای محاکمه و مجازات بدادگاه بفرستید البته همکاران قضائی توجه دارند ولی لازم است به همکاران دیگری هم که بانجام این امر مسهم طبق قانون انتخاب خواهید کرد تعلیمات لازم را بدهید که حقوق فردی و حرمت و حیثیت اشخاص را مراعات کنند تا تجربیات تلخ گذشته تکرار نشود.

۱۵۵۵۶م الف

اسامی پذیرفته‌شدگان رشته شماره ۶۷۶ با ستاره برای یازدهمین دوره کمک مهندسی آب شناسی ایران

۱- آقای مرتضی زینلی
۲- آقای سیدجمال اللهویسی
۳- خانم بانو پیشرویان ورکی
۴- خانم مریم درویشی شیدایی
۵- آقای محمدرضا مددی
۶- آقای علی محمدکریمی‌اصل
۷- آقای محمدقلی سلیمانی رحیم‌آباد
۸- آقای محمد پهلوان‌زاده
۹- آقای عبدالحمید غلامحسین‌زاده
۱۰- آقای مجید ایزدیار
۱۱- آقای غلامرضا محمدی نیکپور
۱۲- آقای محمدرضاصفری
۱۳- آقای محمدحسین حر
۱۴- آقای اکبر فرخی مهمانداری
۱۵- آقای غلامعلی خدمتی
۱۶- آقای شکراله امیرقاسمی
۱۷- آقای ولی‌الله قاسمی
۱۸- آقای داود امیدی‌کیا

پذیرفته‌شدگان با در دست داشتن مدارک زیر حداکثر تا تاریخ ۵۷/۶/۲۷ جهت ثبت نام به اداره آموزشی موسسه آب‌شناسی ایران واقع در بلوار الیزابت خیابان قادسی پلاک ۶۴ تلفن ۶۵۸۹۱۲ مراجعه نمایند.

۱- فتوکپی دیپلم　　۱ برگ
۲- فتوکپی شناسنامه　　۱ برگ
۳- ۶ قطعه عکس ۶×۴
۴- اصل کارنامه آزمون همگانی
۵- اصل موافقتنامه سازمان متبوع خود دائر بر موافقت تحصیل برای مدت حداقل دو سال در موسسه آب‌شناسی ایران و در آن موافقتنامه زمینه شغلی داوطلب حتماً قید شده باشد (در صورتیکه زمینه شغلی داوطلب مربوط با امور آب نباشد این موسسه از ثبت نام معذور است)

در صورتیکه یکی از مدارک خواسته شده همراه نباشد امکان ثبت نام بهیچ وجه نخواهد داشت.

PALFINGER
جرثقیلهای هیدرولیک پشت کامیونی (پالفینگر)
در ظرفیتهای ۳ تا ۱۰ تن
قوی، سریع، ارزان بالوازم یدکی فراوان و سرویس مجهز
نماینده انحصاری: گروه شرکتهای آبادت پاشان - مهندسی گرانه
تهران، خیابان ایران، نبش خیابان مهرداد، شماره ۴۰۰
تلفن ۸۲۴۸۰۳-۸۳۱۲۲۱-۸۳۶۰۱۵

شرکت کاراوان
۶۵۰۶۹۰
انواع کاروان آماده تحویل

بالابر برقی و بنزینی
ظرفیتهای ۴۰۰ ۵۰۰ ۷۵۰ کیلوگرم
آماده تحویل
نماینده انحصاری
شرکت ایران باکت
خیابان امیرمهاو، شماره ۱۷۹، ۱۸۱
تلفن ۹۲ ۹۳۹۸۸۹

آسام عرضه‌کننده
عالیترین کاشی - سرویس بهداشتی حمام
و زیباترین آشپزخانه چوبی ساخت ایتالیا
بلوار الیزابت - خیابان هما کوچه هفتم پلاک ۹۹
تلفن ۶۵۷۴۴۵-۶۵۴۶۸۷

لوازم بهداشتی و شیرآلات حمام امریکائی
موجود سال رامدل
نماینده انحصاری شرکت تجارتی انامهد حافظ چهارراه یوسف‌آباد پائین‌تر از پارکینگ ساختمان تاج سفید شماره ۲۰۶ تلفن ۶۰۵۰۶۰-۲۷۲۱۰۴

الکتروموتور دور متغیر
هیدرولیکی
VAR-SPE
وار- اسپه
قابل تنظیم از صفر تا ۱۳۰۰ دور در دقیقه
شرکت شب فروغ تلفن: ۳۱۹۷۷۲-۳۱۷۸۹۹

RENAULT
تعمیرگاه مجاز
شماره ۱۳
شرکت کاردار
خیابان قزوین
خیابان مخصوص شماره ۱۱۹
فروش و انواع تعمیرات
مجهز به دستگاه‌های الکترونیکی
کنترل موتور و میزان فرمان
دفتر تعمیرگاه ۵۴۱۷۷۰
دفتر فروش ۳۹۶۶۶۵
لوازم یدکی ۳۱۷۳۱۷

تورسیل تولیدکننده عایقهای رطوبتی
TORSEAL
بصورت خودچسب - ساده
(برای هرگونه عایقهای رطوبتی جهت سقف - پی دیوار - کانال)
ماستیکهای آب‌بندی
برای هرگونه درزگیری
نوارهای محافظتی برای
لوله‌های آب - گاز و.....
تورسیل
برای اطمینان بیشتر
تلفن: ۸۲۲۹۹۱-۸۲۳۵۹۱
صندوق پستی ۳۰۱۷

همزمان با سقوط چهارمین شهر به دست شورشیان گفته شد:

سوموزا، نیکاراگوئه را ترک می‌کند

ماناگوا- یونایتدپرس- چریکهای ساندی‌نیستا که دست به تهاجم عمومی علیه حکومت نیکاراگوئه زده‌اند بدنبال تصرف دومین شهر کشور و قسمتهایی از پایتخت دیروز چهارمین شهر بزرگ نیکاراگوئه را اشغال کردند و هلیکوپترهای دولتی مسلسل به این شهر حمله‌ور شدند. بعضی گزارشها حاکی است که سوموزا، رئیس جمهوری، به زودی کشور را ترک خواهد کرد.

حکومت آناستازیو سوموزا در شهرهای «استلی» و «ماسایا» حکومت نظامی برقرار کردند و به نیروهای نظامی خود که توسط امریکایی‌ها آموزش دیده‌اند دستور داده تا آخرین نفر شورشیان را بکشند.

در واشنگتن یک سخنگوی وزارت خارجه آمریکا گفت هنوز برنامه‌ای برای خارج کردن حدود ۵ هزار امریکایی مقیم نیکاراگوئه در دست نیست. یک امریکایی که مجروح شده بود دیروز از این کشور خارج شد.

بنظر میرسد جنگ در ماسایا چهارمین شهر بزرگ نیکاراگوئه از همه‌جا شدیدتر است. این شهر در حدود یک کیلومتری شرق ماناگوا پایتخت واقع است.

پریشب نبردهای شدیدی در شهر لئون، دومین شهر نیکاراگوئه، و قسمتهایی از پایتخت رخ داد اما دیروز از شدت نبردها کاسته شد. شورشیان که گفته میشد مرکز شهر لئون را در کنترل خود گرفته‌اند دیروز به اطراف این شهر عقب‌نشینی کردند.

نیروی هوایی نیکاراگوئه شهر ماسایارا با استفاده از هلیکوپتر مورد حمله قرار داد و حدود ۲۰۰ الی ۳۰۰ تن چریک ساندی‌نیستا با تفنگ به آتش هلیکوپترها پاسخ دادند.

شاهدان عینی گفتند هلیکوپترها به یک مرکز امداد حمله کرده‌اند. در این مرکز آوارگانی که از آتش سوزیهای شهر فرار کرده‌اند بسر می‌برند.

مردمی که از شهر فرار میکنند میگویند ساندی نیستاکنترل کامل ماسایا را در دست دارند. آنها گفتند شورشیان اونیفورم کامل پوشیده‌اند که روی آنها حروف لاتین اف- اس- ال- ان (مخفف جبهه آزادیبخش ملی ساندی‌نیستا) بچشم می‌خورد.

یک راننده آمبولانس صلیب سرخ گفت شدت تیراندازی به حدی است که اجازه تخلیه مجروحان را نمیدهد. وی گفت رقم تلفات بسیار زیاد است.

چریکها حمله خود را شنبه آغاز کرده و سرعت کنترل لئون دومین شهر نیکاراگوئه را اشغال کردند. یک سخنگوی صلیب سرخ گفت حداقل ۲۲ چریک و ١٤ گارد دولتی کشته شده است. گفته میشود رقم تلفات در سراسر کشور به صدها تن میرسد.

سوموزا دیروز در مقر خود با اعضای کابینه ملاقات کرد و سپس دستور داد در استلی و ماسا با حکومت نظامی برقرار گردد.

نیکاراگوئه یکی از کشورهای کوچک امریکایی مرکزی است و خانواده‌سوموزامدت ٤٠ سال به این کشور حکومت کرده‌اند.

شورشیان کوشش دارند با آتش زدن کامیونهای خالی بنزین و مراکز ارتباطی عملا کشور را فلج سازند.

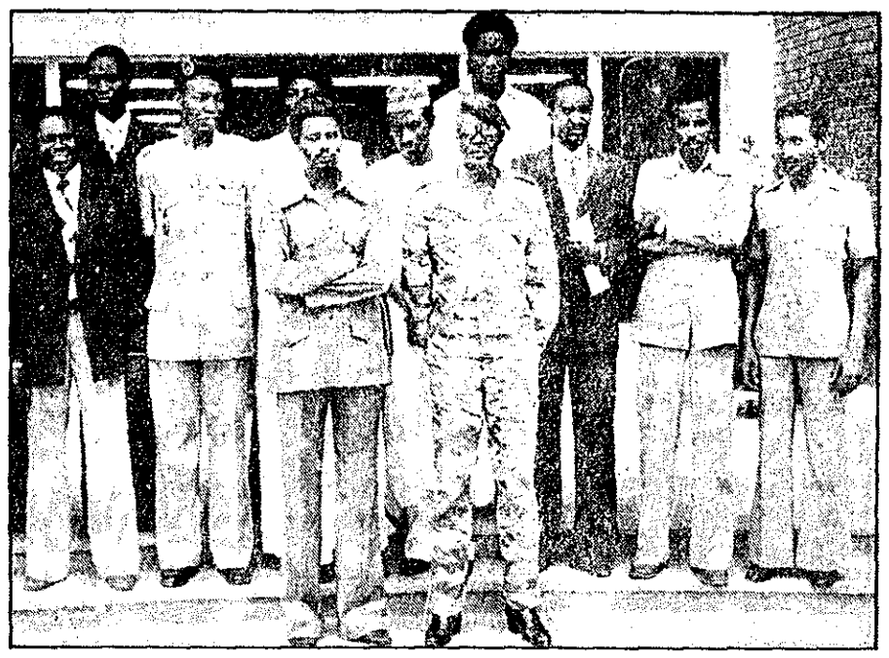

کابینه جدید چاد

حسن صبره، نخست‌وزیر تازه چاد ورهبر پیشین شورشیان این کشور، چند روز پیش دولت خود را معرفی کرد. این دولت «اتحاد ملی» نام دارد واز ۲۰ عضو که ۱۵ نفرشان وزیر هستند، تشکیل شده است. در عکس پرزیدنت مانوم (با رخت نظامی) ودر کنارش حسن صبره ودر پشت سر آنها اعضای دولت تازه دیده می‌شوند.

تشنج در جنوب لبنان بالا گرفت

بیروت- یونایتدپرس- در حالیکه سازمانهای مسیحیان لبنان خود را برای اعتصاب عمومی اعتراض‌آمیز برضد گلوله باران محلات مسکونی توسط نیروهای سوریه آماده میکنند پریشب تشنج در جنوب لبنان بالا گرفت.

افراد مسلح مسیحی در نوار مرزی لبنان- اسرائیل پریشب باتوپخانه ۱۵۵ میلیمتری شهر نبطیه را که در کنترل فلسطینیهاست درهم کوبیدند. این شهر تا مرز اسرائیل ۲۲ کیلومتر فاصله دارد. بنابه گزارشهایی که از این شهر رسیده گلوله باران تا بعد از نیمه شب ادامه یافته است.

دیروز چهار قایق تسویدار اسرائیلی در سواحل لبنان درحد فاصل میان بندر صور و بندر زهرانی دیده شده است. زهرانی در کنترل نیروهای سوریه و صور در کنترل نیروهای فلسطینی است.

از رقم تلفات گلوله باران شهر نبطیه گزارش نرسیده است و معلوم نیست که آیا فلسطینیها به آتش نیروهای دست راستی پاسخ داده‌اند یا نه.

در بیروت دیروز آرامش نسبی برقرار بود، اما حوادث پراکنده و تیراندازی از کمینگاهها همچنان ادامه داشت.

اختلاف‌نظر شدید میان سوریه و مسیحیان لبنان همچنان لاینحل مانده است و مسیحیان خود را برای تهاجم سیاسی بمنظور پایان‌دادن به حضور نیروهای سوریه در لبنان آماده میکنند.

قرار است رهبران مسیحیان لبنان امروز جلسه‌یی فوق‌العاده برای تعیین استراتژی خود تشکیل دهند. در این جلسه رهبران جناحهای مختلف جبهه لبنان شرکت میکنند.

منابع مطلع گفتند رهبران تندرو مسیحی خواستار آن هستند که جامعه عرب مدت مأموریت نیروهای سوری پاسدار صلح عرب را تمدید نکند.

در این میان رادیوی دستراستیهای فالانژیست متن دعوت اعتصابی را که بامضای رهبران ٦ گروه مسیحی رسیده است پخش میکند.

کابینه لبنان نیز دیروز در اجلاس فوق‌العاده مسائل جاری لبنان را بررسی کرد. ناظران سیاسی عقیده دارند اعلام اعتصاب عمومی در نواحی مسیحی‌نشین تأثیر عملی چندانی ندارد. در این نواحی مدتی است که فعالیتهای اقتصادی بحال وقفه در آمده است.

والترشل:

صلح خاور میانه بدون سوریه غیرممکن است

بن- یونایتدپرس- والتر شل رئیس جمهوری آلمان فدرال دیشب گفت سوریه نقش مهمی در مناقشات خاورمیانه بازی کرده است و بدون همکاری این کشور دست یافتن به راه حل صلح‌آمیز در خاورمیانه امکان‌پذیر نیست.

با توجه به آگاهی والتر شل از اختلاف نظرهای مصر و سوریه درباره راه‌حلهای بحران خاورمیانه رئیس جمهوری آلمان غربی در سخنان شب گذشته خود از تلاشهای سادات برای برقراری صلح در خاورمیانه پشتیبانی کرد.

والتر شل در ضیافتی که به افتخار حافظ اسد برپا داشته بود گفت سوریه مسئولیت بزرگی برای برقراری صلح در خاورمیانه به عهده دارد.

در بدو ورود حافظ اسد به آلمان غربی والترشل و رئیس‌جمهوری آلمان‌غربی و هانس دیتریش گنشر، وزیر خارجه این کشور، گفتگوهایی در زمینه بحران خاورمیانه با حافظ اسد و عبدالحلیم خدام وزیر خارجه سوریه بعمل آوردند.

رهبران آلمان‌غربی از آغاز سفر حافظ اسد تلاش کرده‌اند موضع خود را در مقابل کنفرانس کمپ دیوید و پشتیبانی از آنرا برای حافظ اسد روشن کنند.

هانس دیتریش گنشر در گفتگو با خدام وزیر خارجه سوریه گفت آلمان غربی و متحدانش در بازار مشترک اروپا از گامهای برداشته شده در راه صلح خاورمیانه پشتیبانی میکنند.

حافظ اسد رئیس جمهوری سوریه که روز گذشته برای انجام یک دیدار رسمی پنج روزه وارد آلمان شد اخیراً در مصاحبه‌ای با هفته‌نامه اشپیگل چاپ آلمان دیدگاه خود را درباره صلح در خاورمیانه اعلام کرد و از سادات و تلاشهای وی بشدت انتقاد کرد و گفت تسکروی‌های سادات صلح را در خاورمیانه بسرقرار نخواهد کرد. اما بنوشته یک روزنامه چاپ بن حافظ اسد در دیدار خود از آلمان غربی از شدت حملات خود به سادات وانتقاد از کنفرانس کمپدیوید تا اندازه‌ای کاسته است.

از آنجا که دولت سوریه خواستار توسعه مناسبات اقتصادی خود با آلمان غربی است واین کشور یکی از پرداخت کنندگان اصلی گفت به سوریه است احتمال میرود این کشور بتواند فشار سیاسی بر حافظ اسد وارد آورد. قرار است حافظ اسد با رهبران صنایع آلمان نیز دیدار کند.

روابط سیاسی آلمان غربی وسوریه در سال ۱۹٦۵ بدنبال برقراری روابط سیاسی بین آلمان غربی واسرائیل قطع شد. پس از برقراری مجدد روابط سیاسی بین آلمان غربی وسوریه که ٤ سال پیش روی داد آلمان فدرال بیش از ۲۳۰ میلیون دلار کمک فنی ومالی در اختیار دولت سوریه قرار داده است.

دیروز حافظ اسد با رهبر جناح محافظه‌کار مخالف آلمان غربی نیز دیدار وگفتگو کرد.

اخطار شوروی به اسرائیل

بیروت- یونایتدپرس- روزنامه العرب چاپ قطر دیروز گزارش داد که شوروی از طریق آمریکا به اسرائیل اخطار کرده است از حمله به سوریه خودداری کند.

این روزنامه که گزارش خود را از قول «منابع موثق عرب» منتشر کرده نوشته است این اخطار در اواخر ماه اوت و چهار روز قبل از پایان ماه رمضان به اسرائیل داده شده است.

گزارش این روزنامه حاکی است که مسکو به واشنگتن اطلاع داده است که در صورت حمله اسراییل به سوریه آرام نخواهد نشست.

روزنامه العرب نوشته است شوروی در اخطار خود گفته است اسرائیلیها چنان رفتار میکنند که گویی میخواهند جنگ جدیدی را در خاورمیانه آغاز کنند.

توسط رئیس خبرگزاری چین نو:

اتحاد چین وامریکا برضد شوروی پیشنهاد شد

نیویورک- آسوشیتدپرس- مدیر خبرگزاری رسمی چین نو دیروز پیشنهاد کرد چین و آمریکا برای مقابله با مسکو متحد شوند، و تأکید کرد که نیازی به وحشت از آشتی مجدد چین و شوروی در آینده قابل پیش‌بینی نباید وجود داشته باشد.

«تهسنت گائو» مدیر خبرگزاری چین نو و سفیر پیشین چین در فرانسه، با هیأتی ۱۱ نفره بدعوت خبرگزاریهای یونایتدپرس و اسوشیتدپرس سرگرم دیدار از آمریکاست.

مدیر خبرگزاری رسمی چین نو در میهمانی که به افتخار وی برپا شده بود گفت برای تفاهم و درک هرچه بیشتر بین مردم چین و آمریکا مبادلات مطبوعاتی بین دوکشور باید صددرصد افزایش یابد.

«ته سنت گائو»، گفت گرچه آمریکا قدرتمندتر از چین است اما توانایی آمریکا به غلبه بر وحشت از شوروی که وی آنرا «خرس قطب شمال» خواند مورد تردید است.

یکی از مدیران خبری، اتحاد چین و «خرس قطبی» را در گذشته و امکان اتحاد مجدد را آنها یادآور شد. مدیر خبرگزاری چین نو در پاسخ گفت در زمان استالین سیستم اجتماعی چین و شوروی یکسان بود اما امروز این دو سیستم با یکدیگر متفاوتند. ته سنت گفت حتی پس از کنار رفتن لئونید برژنف نیز احتمال تفاهم مجدد بین چین وشوروی وجود ندارد وی افزود تنها در یک مورد و آن هم با سرنگونی رژیم شوروی احتمال آشتی مجدد بین چین و شوروی می‌تواند قابل تصور باشد.

جنگ برضد دولت نژادپرست رودزیا شدیدتر خواهد شد -نکومو

لوزاکا- یونایتدپرس- جوشوانکومو، رهبر چریکهای رودزیا، دیروز ادامه مذاکره برای حل بحران رودزیا را رد کرد و گفت جنگ برضد دولت سفیدپوست نژادپرست رودزیا تشدید خواهد شد.

نکومو در پاسخ به اقدامات شدید امنیتی برضد رهبران جبهه میهنی رودزیا در داخل این کشور و سرکوب آنها گفت «ما آماده‌ایم اسمیت را از میان برداریم.»

وی که دریک کنفرانس مطبوعاتی سخن میگفت افزود «اگر منظور اسمیت جنگ است، ما برای جنگ آماده‌ایم واسمیت را از میان برخواهیم داشت.» نکومو گفت دیگر تردیدی وجود ندارد که مشکل رودزیا را نمیتوان از طریق کنفرانس حل کرد.

وی حکومت رودزیا را متهم کرد که از هواپیماهای غیر نظامی برای حمل تجهیزات وسلاح استفاده میکنند و بهمین دلیل از سرنگون کردن یک هواپیمای مسافربری رودزیایی حمایت کرد.

وی به همه کسانی که قصد دارند از طریق هوا به رودزیا سفر کنند توصیه کرد که از شرکت «ار رودزیا» استفاده نکنند.

نکومو همچنین رهبران میانه‌رو سیاهپوست را که در حکومت موقت دو نژادی شرکت دارند تهدید کرد و از آنها خواست از حکومت موقت خارج شوند.

وی گفت برای این رهبران در زیمبابوه جایی وجود ندارد.

دیدار فوکودا با پادشاه عربستان

جده، عربستان سعودی- یونایتدپرس- رادیوهای عربستان سعودی دیروز گزارش دادند که تاکو فوکودا، نخست‌وزیر ژاپن، در آخرین مرحله دیدارش از خاورمیانه، در طایف در عربستان با ملک خالد، پادشاه عربستان سعودی، ملاقات کرد.

فوکودا، نخستین نخست‌وزیر ژاپن است که رسماً از این منطقه دیدن میکند بعداز مذاکره با زمامداران امارات متحده عربی وارد جده شد ودر فرودگاه از طرف شاهزاده فهد، ولیعهد عربستان مورد استقبال قرار گرفت.

با اینکه منابع رسمی جزئیات مذاکرات نخست‌وزیر ۷۳ ساله ژاپن را با پادشاه عربستان منتشر نکرده‌اند ولی منابع دیپلماتیک گفتند دراین گفت وگوها نخست‌وزیر ژاپن نیاز کشورش را به جریان مستمر نفت عربستان وآمادگی ژاپن را بسرای دادن کمکهای اقتصادی وفنی در برابر نفت، ابراز داشته است.

مانورهای ناتو

تانکهای امریکایی، خود را برای شرکت در مانورهای پیمان ناتو، که تا چند روز دیگر در آلمان غربی آغاز می‌شود، آماده می‌کنند. مانورهای ناتو همه ساله چند بار در نقاط مختلف کشورهای عضو برپا میشود.

(رادیوفتوی اسوشیتدپرس)

محاکمه ۳۹ رهبر کارگری تونس پنجشنبه آغاز می‌شود

در دنیا چه خبر است

تونس- رویتر- محاکمه ۳۹ تن از رهبران اتحادیه‌های کارگری تونس که متهم و مسئول شورشهای خونین ماه ژانویه گذشته شناخته شده‌اند پنجشنبه آینده در دادگاه امنیت تونس آغاز خواهد شد.

وکلای این گروه گفتند گزارش ۵۰۰ صفحه‌ای مربوط به تحقیقات مقدماتی در اختیارشان گذارده شده و همین امروز از تاریخ تشکیل دادگاه آگاه شده‌اند. مهمترین اتهاماتی که براین عده وارد آمده متکی بریک ماده از قانون جزا است که در صورت محکوم شدن متهمان می‌توان آنها را به مرگ محکوم کرد.

از این ۳۹ نفر ۱۱ تن عضو کمیته اجرائی اتحادیه عمومی کارگران تونس هستند. مقامات تونس کادر رهبری این اتحادیه را متهم کرده‌اند که مسئول شورشهای ۲٦ ژانویه هستند که در جریان آن ۵۱ نفر کشته شدند.

امام موسی صدر مفقود الاثر شد

بیروت- خبرگزاری فرانسه- امام موسی‌صدر، رهبر جامعه شیعه لبنان، از چندین روز پیش با دوتن از همراهانش درخارج لبنان ناپدید شده بی‌آنکه هیچ‌اثری از خود بجا گذارد. امام موسی صدر دراواخرماه اوت همراه شیخ محمد یعقوب، عضو شورای‌عالی شیعه لبنان و عباس بدرالدین روزنامه‌نگار به لیبی رفته بود تا درمراسم سالگرد انقلاب یکم سپتامبر این کشور شرکت کند اما از آن پس هیچ‌خبری از او دردست نیست.

مقامات لیبی گفته‌اند که امام موسی صدرو همراهانش درحدود ده‌روز پیش لیبی را ترک کرده‌اند یک منبع مسئول لبنانی گفت امام موسی صدر از لیبی بمقصد رم پایتخت ایتالیا حرکت کرده و هم‌اکنون تماسهایی درجریان است تا محلی که او ممکن است درآنجا باشد شناسایی شود.

موسی صدر در ۱۸ مارس ۱۹۲۸ درقم متولد شده و در ۱۹٦۰ به لبنان رفته و در ۲۱ مه ۱۹٦۹ باعنوان امام برهبری شورای‌عالی شیعه برگزیده شد.

۱۷ کشور آفریقایی با کمبود شدید مواد غذایی مواجهند

رم- آسوشیتدپرس- ادوارد سائوما، دبیر کل سازمان خواروبار وکشاورزی سازمان ملل متحد (فائو) دیروز گفت ۱۷ کشور آفریقائی در نتیجه خشکسالی، سیل وجنگ بشدت با کمبود مواد غذائی روبرو هستند. او در بیاناتی که برای ایراد در کنفرانس منطقه‌ای سازمان (فائو) تهیه کرده است میگوید وضع اتیوپی، نیجر، مالی، چاد وغنا، به ویژه خیلی خطرناک است.

سائوما در این بیانات گفته است که «اگر کمکهای زیاد و به موقع به این کشورها داده نشود احتمال زیاد میرود که کمبود مواد غذائی به صورت خطرناکی درآید.

بعد از سال ۱۹۷۰ تولید سرانه مواد غذائی بطور متوسط سالی ۱/٤ درصد کاهش و به موازات آن واردات مواد غذائی به ویژه گندم به طور مستمر افزایش یافته است.

آبله درانگلیس یک نفر راکشت

بیرمنگهام- یونایتدپرس- یک مقام بیمارستانی دیروز گفت که نخستین قربانی آبله انگلیس در پنج سال اخیر دیروز درانزوا جان سپرد. سه هفته قبل پزشکان انگلیسی تشخیص داده بودند که «جانت پارکر»، ٤٠ ساله به بیماری آبله مبتلا شده است.

جانت پارکر در ۱۲ ماه اوت بیمار شد و۱۲ روز بعد پزشکان متوجه شدند که آبله گرفته ودر نتیجه اورا در بیمارستان «کاترین دوبارن» در نزدیکی بیرمنگهام، بستری کردند.

سخنگوی بیمارستان گفت حال بیمار در تعطیلات اواخر هفته روبه وخامت گذاشت ودیروز درگذشت.

خانم پارکر عکاس دانشگاه پزشکی بیرمنگهام بود ودر جریان کارکردن در نزدیکی یک آزمایشگاه که در آن ویروس آبله انبار شده بود، به این بیماری مبتلا شد.

پروفسور هنری بدسون ٤۹ ساله، مسئول آزمایشگاه، روز چهارشنبه گذشته گلوی خود را برید وخودکشی کرد. برخی گزارشها حاکی است که این پروفسور از بیماری خانم پارکر به شدت روحیه خودرا از دست داده بود.

مقامات بهداشتی انگلیس بیش از ۲۰۰ نفر از کسانی را که به علت تماس با خانم پارکر قرنطینه کرده بودند آزاد کردند.

خطر سیل در هند شدیدتر شد

دهلی‌نو- رویتر- طغیان رودخانه بزرگ گنگ دیروز افزایش یافت وموج سیلابهای ویرانگر، ایالت ویران شده بنگال را در معرض خطری عظیمتر قرار داد.

به گفته مقامات هند در کلکته در پایان هفته جاری مسیحی سطح آب در بخشهای مالدا ومرشد آباد به اوج خود خواهد رسید. درحال حاضر سربازان ارتش هند در نقاط حساس این دو بخش مستقر هستند.

آب‌بندهای کنار رود گنگ که از سیلابهای پیشین خسارتهایی دیده است از سوی ارتش تحت مراقبت شدید قرار گرفته است.

طغیان رودخانه‌های گنگ وجامونا وچند رودخانه کوچک دیگر، سرزمینهای وسیعی را در بخش شمالی هند به زیر آب برده وشدیدترین سیلهای قرن را موجب شده‌اند. گزارشهای غیر رسمی تعداد قربانیان سیل هند را بیش از ۱۵ هزار تن ذکر کرده‌اند.

در دهلی‌نو نیز در بخشهای مسکونی غرب شهر، هنوز خطر سیل وجود دارد وبه ٤۰ هزار تن از ساکنان این بخش گفته شده که برای تغییر مکان آماده باشند.

در اطراف شهر اللهآبادبیماری مالاریا وتارا حتیهای معده شیوع پیدا کرده وماموران بهداری ۲٤ ساعته برای جلوگیری از گسترش این بیماریها وبیماری وبا تلاش می‌کنند.

در بخش بسالیا در شرق ایالت اوتارپرداش ۱۵۰۰ تن از روستائیان در محاصره سیل قرار گرفته و ۲۲ نفر آنان غرق شده‌اند. ٤۰۰ عدد قایق برای نجات این روستائیان به محل این حادثه رفته‌اند.

به گفته مقامات رسمی هند میزان خسارت مالی تنها در ناحیه شمال هند به بیش از ۱٤۰ میلیون دلار میرسد. ومیزان خسارت وارده در دهلی‌نو پایتخت هند به ۱۹ میلیون دلار رسیده است.

انتخابات شیلی به ۱۹۸۵ موکول شد

سانتیاگو- یونایتدپرس- آگوستینو پینوشه، رهبر نظامیان شیلی، گفت دست کم تا سال ۱۹۸۵ انتخابات در این کشور برگزار نخواهد شد.

پینوشه در مراسمی که به مناسبت پنجمین سالگرد کودتا علیه سالوادورآلنده، رئیس جمهور مارکسیست انتخابی شیلی سخن میگفت پیشرفتهای اقتصادی، اجتماعی و سیاسی دوران زمامداری خود را مورد تاکید قرار داد.

رئیس جمهوری ٦۲ ساله شیلی در سخنان خودگفت یک دوره دولت انتقالی، و کنگره‌ای با اعضای انتصابی پس از تهیه قانون اساسی تازه‌ای از طریق همه‌پرسی بر شیلی حکومت خواهد کرد.

وی تاریخی برای برگزاری همه‌پرسی تعیین نکرد اما گفت که این دوره انتقالی دست‌کم ٦ سال بطول خواهد انجامید.

سالگرد کودتای شیلی برخلاف سالهای پیش بدون آنکه تعطیل ملی اعلام شود برگزار شد. در این روز تنها پینوشه به ایراد سخنانی اکتفا کرد و از تظاهرات هواخواهان دولت در خیابانها اثری نبود.

محاکمه دو متهم به خرابکاری در صنعا آغاز شد

صنعا- رویتر- محاکمه دو نفر به اتهام خرابکاری دیروز در دادگاه امنیتی کشور در صنعا، پایتخت یمن شمالی، آغاز شد.

یکی از این متهمان افسر پیشین ارتش یمن شمالی است وبه خاطر قتل ۱۱ نفر از سال ۱۹٦۹ تاکنون وشرکت داشتن در عملیات خرابکاری بنفع یمن جنوبی محاکمه میشود.

شخص دوم نیز به اتهام خرابکاری وهواخواهی از فرمانده پیشین چتربازان که به یمن جنوبی گریخت به محاکمه گذاشته شده است.

هفته گذشته دولت یمن شمالی هفت نفر را به اتهام خرابکاری در کشور اعدام کرد.

از سوی دیگر یک گروه جناح مخالف دولت یمن‌شمالی امروز دولت صنعا را به طرح جنگ تجاوزکارانه علیه یمن جنوبی جبهه دموکراتیک ملی که گروه مخالف دولت یمن شمالی است با اشاره به اعدام هفت تن به جرم خرابکاری در هفته گذشته گفت در ماه گذشته ۳۰ افسر به مرگ محکوم شده‌اند.

این گروه اعلام کرد که هدف این اعدامها ایجاد وحشت در میان مردم آماده کردن شرایط برای آغاز جنگ تجاوزکارانه علیه یمن جنوبی است.

جبهه دموکراتیک ملی با انتشار اعلامیه‌ای در صنعا گفت رهبران یمن شمالی برای انجام چنین جنگی آماده‌اند تا با کشورهای دیگر نیز همکاری کنند.

در این اعلامیه این گروه مخالف از کلیه نیروهای دمکراتیک دنیا خواسته است نیات رهبران بخش شمالی را که از دولت عربستان سعودی وطرفدارانشان در صنعا الهام میگیرد محکوم کنند.

ارسال بمب کاغذی به سفارت عراق در لندن

لندن- رویتر- پلیس اسکاتلند یارد دیروز اعلام کرد یک بمب بسته‌ای که به سفارت عراق در لندن تحویل شده بود توسط یک کارشناس مواد منفجره بی‌اثر شد و هیچکس مجروح نگردید.

سخنگوی پلیس گفت این بسته که به اندازه یک جعبه کفش بود، در ماه گذشته از ایتالیا ارسال شده است.

روی این بسته نشانی سفارت عراق به دو زبان انگلیسی و عربی و با دست نوشته شده بود.

گفته میشود که این حادثه با بمب کاغذی ارتباط دارد که جمعه گذشته در سفارت عراق در بن باز شد ولی منفجر نگشت. آن نامه نیز از ایتالیا ارسال شده بود.

برای شرکت در جشن جمهوری اتیوپی:

کاسترو به آدیس آبابا رفت

نایروبی- رویتر- فیدل کاسترو رهبر کوبا برای شرکت در جشنهای چهارمین سالگرد برقراری رژیم جمهوری در اتیوپی امروز وارد آدیس‌آبابا شد.

خبرگزاری رسمی اتیوپی گزارش داد کاسترو به هنگام ورود به کاخ ملی آدیس‌آبابا مورد استقبال گرم سرهنگ منگیستو هایله ماریام قرار گرفت.

براساس برآورد منابع غربی کوبا حدود سه هزار سرباز در اتیوپی دارد.

برای شرکت دراین مراسم هم‌اکنون واسیلی کوزنتسف معاون اول رئیس جمهوری شوروی وارد اتیوپی شده است.

کاسترو آخرین بار در مارس ۱۹۷۷ از آدیس‌آبابا دیدن کرد. وی دران زمان تلاش کرد تا از وقوع جنگ میان اتیوپی و سومالی جلوگیری کند اما موفق نشد. برنامه کاسترو این بود که دو کشور سومالی و اتیوپی را بجای جنگ به شرکت در کنفدراسیونی با یمن جنوبی ترغیب کند.

منابع دیپلماتیک در نایروبی عقیده دارند کاسترو ممکن است برای پیدا کردن راه حلی سیاسی جهت جنگ اریتره اقدام کند، بنابر بعضی گزارشها حدود دو هزار سرباز کوبایی در اریتره بسر می‌برند، اما فقط نقش پشتیبانی دارند.

رهبران کوبا آشکارا از راه حل سیاسی برای پایان دادن به جنگ ۱۷ ساله اریتره حمایت میکنند. کوبا زمانی با دادن تجهیزات، اسلحه و خدمات آموزشی از جدایی‌طلبان اریتره حمایت می‌کرد.

انتظار میرود در جشنهای امروز سرهنگ منگیستو سخنرانی مهمی ایراد کند و مراسم بایک رژه نظامی عظیم همراه باشد. در آدیس‌آبابا شایع است تشکیل یک حزب کارگران اعلام خواهد شد.

مذاکرات کمپ دیوید وارد مرحله‌ای حساس شد

تورمنت، مریلند- رویتر- کاخ سفید دیروز اعلام کرد هنوز قادر نیست موفقیت یا شکست کنفرانس کمپ دیوید را اعلام کند.

کنفرانس رهبران مصر، اسرائیل و آمریکا وارد دومین هفته فعالیت خود شده است.

اما منابع کنفرانس گفتند اجلاس سران وارد مرحله حساسی شده است و دو روز آینده احتمالا نتایج کنفرانس را نشان خواهد داد.

کارتر دیروز مدت دو ساعت خصوصی با انورسادات رئیس جمهوری مصر مذاکره کرد و به دنبال آن جودی پاول، سخنگوی کاخ سفید، گفت هنوز زود است در مورد نتیجه نهایی کنفرانس قضاوت کنیم. وی گفت در این لحظه هیچ دلیلی برای خوشبینی یا بدبینی وجود ندارد. باید صبر کرد و دید چه خواهد شد.

پاول گفت بعداز تعطیل آخرهفته حالا کوشش برای از میان بردن موانع مذاکرات مصر و اسرائیل با مذاکرات مفصل دنبال میشود.

وی گفت نمیداند کنفرانس چه وقت پایان می‌یابد و افزود کارتر ممکن است برای از سرگرفته شدن فعالیتهای سیاسی در اولین هفته آینده تصمیمات جدیدی بگیرد.

در هفته جاری هنوز رهبران سه کشور باهم پشت یک میز مذاکره نشسته‌اند. امروز و دیروز مذاکرات بطور دو جانبه میان مصر و آمریکا و اسرائیل و آمریکا جریان داشت.

پاول گفت فکر نمیکند هیأتهای شرکت کننده در کنفرانس احساس بی خیری بکنند.

غروب دوشنبه مذاکراتی میان کارتر و بگین انجام شد در این مذاکرات کلیه مشاوران عالیرتبه بگین شرکت داشتند. حضور آهارون براک کارشناس حقوقی اسرائیلی در این کنفرانس باعث شد که تصور شود کنفرانس سران به مرحله تهیه جزئیات یک پیشنهاد موقت رسیده است.

در این میان روزنامه مصری الاهرام از کمپ دیوید گزارش داد مذاکرات وارد حساسترین مرحله شده است و هنوز اختلافات عمیق مصر و اسرائیل را از هم جدا می‌سازد.

در این میان وزرای خارجه و سفرای ١٦ کشور عرب دیروز در قاهره اجتماع کردند تا وضع فعلی روابط میان کشورهای عرب را مورد بررسی قرار دهند.

حرکت مینی‌بوسها در جاده‌ها آزاد شد

حرکتهای مینی‌بوسهای مسافربری درجاده‌های سراسر کشور آزاد شد و رانندگان اینگونه وسایل نقلیه می‌توانند مسیرهای دلخواه خود را برای نقل‌وانتقال مسافر انتخاب کنند و پلیس راه ژاندارمری نیز به آنها اجازه لازم را خواهد داد.

سپهبد امینی افشار معاون ژاندارمری درامور پلیس راه امروز گفت: نظر به اینکه بطور کلی مینی‌بوس در مسافرتهای طولانی وسیله راحتی برای مسافران نمیتواند باشد، پلیس‌راه ژاندارمری به منظور جلوگیری از حوادث رانندگی و ایجاد ناراحتی برای مسافران، رفتوآمد مینی‌بوسهای مسافربری را درجاده‌ها درتابستان محدود کرده بود، ولی با توجه به تغییر فصل و کاهش رفتوآمد وسایل نقلیه درجاده‌های کشور، حرکت مینی‌بوسها درمسیرهای مختلف کشور آزاد اعلام شد و رانندگان مینی‌بوسها با توجه به شناختی که از مسیرهای موردنظر خودشان دارند، میتوانند راههایی را که مایل به حمل‌ونقل مسافر درآن هستند به پلیس‌راه پیشنهاد کنند. مسیرهایی که به توافق میرسد بوسیله مأموران پلیس‌راه دردفترچه کارآنها قید می‌شود که باید مطابق آن عمل کنند.

ازطرف دیگر بمنظور رفاه بیشتر رانندگان مینی‌بوسهایی که درسطح کشور فعالیت دارند، رانندگان این وسایل می‌توانند برای ثبت مسیرهای دلخواه دردفترچه‌های کارشان، بجای آنکه به تهران مراجعه کنند، به نواحی ژاندارمری کشور و با توجه به محلی که گواهینامه رانندگی‌شان صادر شده است مراجعه کنند.

محلهای صدور دفترچه برای رانندگان مینی‌بوسها برای مراجعه به این شرح است:

گواهینامه‌های صادر شده از شهربانیهای استانهای اصفهان، یزدمرکز، زنجان، سمنان، به دایره صدور دفترچه پلیس‌راه درتهران

گواهینامه‌های صادرشده از شهربانیهای استانهای اصفهان، یزد و چهارمحال بختیاری، به ناحیه ژاندارمری اصفهان.

گواهینامه‌های صادر شده از شهربانیهای استانهای کرمانشاه، همدان و ایلام، به ناحیه ژاندارمری کرمانشاه. گواهینامه‌های صادرشده از استان لرستان به ناحیه ژاندارمری لرستان درخرم‌آباد- گواهینامه‌های صادرشده از استان کردستان به ناحیه ژاندارمری کردستان درسنندج- گواهینامه‌های صادرشده از استان خوزستان به ناحیه ژاندارمری خوزستان دراهواز، گواهینامه‌های صادرشده از استان فارس به ناحیه ژاندارمری فارس درشیراز، گواهینامه‌های صادرشده از استان ساحلی به ناحیه ژاندارمری هرمزگان دربندرعباس، گواهینامه‌های صادرشده از استان کرمان به ناحیه ژاندارمری کرمان، گواهینامه‌های صادرشده از استان سیستان و بلوچستان به ناحیه ژاندارمری سیستان و بلوچستان درزاهدان، گواهینامه‌های صادرشده از شهربانیهای خراسان به ناحیه ژاندارمری خراسان درمشهد، گواهینامه‌های صادرشده از شهربانیهای استان گیلان به ناحیه ژاندارمری گیلان دررشت- گواهینامه‌های صادرشده از شهربانیهای استان مازندران به ناحیه ژاندارمری مازندران درساری، گواهینامه‌های صادرشده از شهربانیهای آذربایجان‌شرقی به ناحیه ژاندارمری آذربایجان شرقی درتبریز و گواهینامه‌های صادره از شهربانیهای آذربایجان‌غربی به ناحیه ژاندارمری آذربایجان‌غربی درشهر رضائیه.

دونفر کشته و سه نفر مجروح شدند

بوکان- وانت «سوزوکی» شماره ۱۱۲۹۳ رضائیه ۷۷ که از سقز عازم بوکان بود در نزدیکی شهر در اثر سرعت زیاد واژگون شد و ۵ نفر از سرنشینان آن مجروح و به بیمارستان منتقل شدند.

دوتن از مجروحان باسامی محمدرحیم محمدی و احمد فتاحی دراثر شدت جراحات در بیمارستان جان سپردند.

راننده وانت‌بار دستگیر شد.

اعلامیه فرمانداری نظامی:

تهیه‌وتکثیر روزنامه‌وشبنامه درجهرم ممنوع است

اعلامیه شماره ۸ فرمانداری نظامی جهرم

برابر مقررات فرمانداری نظامی تهیه وتکثیر وانتشار هر نوع مدرک واعلامیه‌های مضره اکیدا قدغن گردیده وصاحبان چاپخانه‌ها وکتابخانه‌ها ومحل توزیع نشریات وحتی دارندگان ماشین تحریر، اعم از مؤسسات دولتی وخصوصی بایستی مسؤولیت بزرگی که در برابر فرمانداری نظامی دارند، عمیقاً توجه نموده واز نشر وچاپ وتوزیع هرگونه اعلامیه، اعم از دست‌نویس وچاپی، اخطاریه، روزنامه وشبنامه ونوار سخنرانیهای مضره وتحریک‌آمیز قویاً خودداری ودر صورت اطلاع مراتب را به فرمانداری نظامی اعلام دارند. بدیهی است عدم توجه به مقررات ودستورات فرمانداری نظامی مشکلات وگرفتاری برای اینگونه صاحبان چاپخانه‌ها وکتابخانه‌ها وهمچنین نسبت به دارندگان وصاحبان ماشینهای تایپ که برخلاف موازین قانون حکومت نظامی سوءاستفاده نموده‌اند فراهم خواهد شد.

فرماندار نظامی جهرم وحومه- سرتیپ احمد نادور

مصاحبه با فرماندار نظامی تبریز:

تانک‌ها از خیابانهای تبریز رفتند

تبریز- بعداز چهار روز که از اعلام حکومت نظامی در تبریز و حومه میگذرد تانکهای سنگین و دیگر تجهیزات نظامی که در نقاط مختلف شهر و تقاطع خیابانهای تبریز مستقر بودند از صبح امروز به پایگاههای خود باز گشتند و شهر پس از چهار روز حالت طبیعی خود را باز یافت هرچند که نیروهای نظامی بحال سیار بسیار فعال هستند، روبهمرفته مقررات حکومت نظامی جز حفظ نظم و آرامش و جلوگیری از هرگونه تظاهرات احتمالی اقدامات حاد دیگری انجام نداده است. با کاهش ساعات عبور و مرور در شب وضع فروشندگان مواد غذائی نیز تقریباً صورت عادی بخود گرفته است.

سرلشکر بیدآبادی فرماندار نظامی تبریز و حومه در گفت و گوئی با کیهان پیرامون جمع‌آوری تانکها از خیابانها گفت: چون تانکها در جاهای پرتراکم ترافیک شهر را مختل میساخت و یکمقدار هم باعث نگرانی مردم میشد و نیز بمنظور ایجاد تسهیلات بیشتر برای رفاه اهالی تبریز تمام تانکها و تجهیزات سنگین از نقاط پر ترافیک شهر برداشته شد ولی یکان‌ها و نیروهای انتظامی کماکان در محلهای ثابت خود مستقر بوده و براوضاع مسلط هستند. سرلشگر بیدآبادی در مورد تعطیل بازار تبریز گفت: با تماسی که با نمایندگان بازاریان و اصناف در روزهای اخیر داشتیم آنها قبول کرده‌اند که امروز بازار را باز نمایند و تعطیل بازار صرفاً بخاطر اعلامیه حضرت آیت‌الله‌العظمی شریعتمداری بوده است.

فرماندار نظامی تبریز به شایعات مربوط براه‌پیمائی امروز مردم تبریز اشاره کرد و گفت: بازار شایعه‌سازی در تبریز رواج دارد آنچه مسلم است این است که در حال حاضر مقررات حکومت نظامی در تبریز اجرا میشود بنابراین من اطمینان دارم در اوضاع و احوال فعلی نه آقایان روحانیون و نه مردم دست به اینکار خواهند زد و نه ما اجازه چنین کاری را میدهیم.

منع عبورومرور در قم یک ساعت کاهش یافت

اعلامیه شمارهٔ ۵ فرمانداری نظامی قم وحومه

۱- فرمانداری نظامی قم به منظور ایجاد تسهیلات بیشتر برای عادی نمودن زندگی اهالی محترم قم ورفع تدریجی محدودیتهای ناشی از اعلام حکومت نظامی ساعات منع عبور ومرور را از ساعت ۲۱ روز ۳شنبه ۲۱ شهریورماه جاری به ساعت ۲۲ تغییر داده است.

۲- از اهالی وطن‌پرست وشرافتمند قم انتظار دارد همکاری صمیمانه خود را با این فرمانداری افزایش دهند تا موجبات آسایش ورفاه عمومی بیش از پیش فراهم گردد.

فرماندار نظامی قم وحومه- سرلشگر کمال نظامی

اعلامیه فرمانداری نظامی اهواز:

اولیا باید رعایت مقررات حکومت نظامی را به فرزندان خود توصیه کنند

اعلامیه شماره ۸ فرمانداری نظامی اهواز

به پاس همکاریهای همشهریان محترم در ساعات ممنوعیت عبور و مرور تا سر حد امکان تجدیدنظر گردیده و همواره رفاه اهالی محترم در نظر گرفته شده، ولی چون دیده میشود که تعدادی از متخلفین منع عبور و مرور از بین نوجوانان میباشند، لذا فرمانداری نظامی اهواز و حومه از والدین محترم درخواست مینماید که مقررات فرمانداری نظامی را به فرزندان خود توصیه نموده و از هرنوع تخلفات آنان جلوگیری نمایند.

فرماندار نظامی شهرستان اهواز و حومه- سرتیپ شمس تبریزی

هیأت رئیسه شیروخورشید سرخ مرند استعفا کرد

مرند- خبرنگار کیهان: **اعضای هیأت رئیسه جمعیت شیروخورشید سرخ مرند، استعفا کردند.**

این عده علت استعفای خود را عدم توجه حاجی یوسف صباح، مدیرعامل این جمعیت درمرند نسبت به تأمین نیازهای بیمارستان این شهر و عدم احساس مسئولیت پزشکان خارجی به معالجه بیماران اعلام داشتاند.

اعضای هیأت رئیسه عبارتند از: احمد اعلمی، اسدالله زهتاب، علی پژواک، رضا کلانتری و ناظم شایگان.

نحوه استخدام هنرآموز واستاد کار

نحوه استخدام هنرآموز واستادکار جهت هنرستانهای کشور، از سوی وزارت آموزش وپرورش اعلام شد. براساس دستور عملی که به کلیه مناطق آموزشی کشور ابلاغ شده هنگام برگزاری مسابقه استخدامی هنرآموز واستادکار برای هنرستانها از همکاری مسئولان استفاده می‌شود تا با نظر آنها بهترین افراد واجد شرایط از لحاظ فنی وتخصصی انتخاب شوند.

مدارس پایتخت خدمتگزار استخدام می‌کنند

اداره کل آموزش و پرورش تهران، تعدادی خدمتگزار برای مدارس تهران از طریق مسابقه استخدام خواهد کرد.

داوطلبان باید دارای گواهی‌نامه پایان تحصیلات ابتدائی باشند و متعهد بخدمت در نواحی آموزش و پرورش پایتخت خواهند بود.

برابر اعلامیه فرمانداری نظامی:

نماز جماعت در کازرون زیر نظر مأموران انتظامی برگزار می‌شود

اعلامیه شماره ۵ فرمانداری نظامی کازرون و حومه

در اجرای دستورات دولت شاهنشاهی ایران که خود بمقدسات مذهبی و ملی پای‌بند میباشد جهت بزرگداشت شعائر مذهبی و فرائض دینی به کلیه مسلمانان مقیم کازرون اجازه داده میشود که از مساجد با توجه بمقررات نظامی و موارد مشروحه زیر استفاده نمایند.

۱- ورود به مساجد بطور انفرادی یا حداکثر دو نفر خروج از مساجد انفرادی تا حداکثر ۲ نفر

۲- ایراد سخنرانی و وعظ در مساجد ممنوع است.

۳- نماز جماعت با نظارت مأمورین انتظامی برگزار میگردد با توجه بمراتب بالا

چون تعداد افراد اخلال‌گر و بیگانه‌پرست از هر موقعیت استفاده نموده و موجبات سلب‌آسایش همشهریان گرامی را فراهم مینمایند. برای جلوگیری از اقدامات خائنانه آنان اجرای مراسم نماز جماعت در مساجد شهر کازرون زیر نظر مأمورین انتظامی خواهد بود.

فرماندار نظامی کازرون و حومه- سرتیپ احمد غفاری

پذیرفته شدگان مرحله اول انتخاب دانشجو برای آموزشگاه عالی بهداشت دهان و دندان

بقیه از صفحه ۲۳

۳۰۹- نادیه امتیازی	۱۵۶۷
۳۱۰- گلریز عندلیبی سالم	۱۰۴
۳۱۱- فریبا صمه یزدچی	۲۹۰۵
۳۱۲- مینو صالحی‌پامناری	۸۹
۳۱۳- ترانه فکری ارشاد	۲۲۵۲
۳۱۴- صغرا معصوم‌براری	۵۸۱۳
۳۱۵- فهیمه خیازنعیمی	۱۲۲۹
۳۱۶- مهشید (زهرا) امینی	۷۹۸۸۱
۳۱۷- ملک فروز ارشاد	۱۴۴۴
۳۱۸- مهناز پورمحمدرضا زادگان	۱۲۰۹
۳۱۹- مژگان مولازاده	۳۹۳
۳۲۰- میترا رستمیان	۱۴
۳۲۱- امجدالزمان فطرس	۳۵۹
۳۲۲- فائزه غزلی	۱۹۳
۳۲۳- پری‌سیما صفائی	۱۱۰۹
۳۲۴- آفاق گیوه‌چیان	۱۰۴۱
۳۲۵- صغرا سلمانی خان‌بیک	۳۰
۳۲۶- شهین صالحی	۵۲
۳۲۷- مریم نظری‌منتظر	-۱-
۳۲۸- کبری اسماعیلی	۹۳
۳۲۹- اکرم سیف	۲۸۶
۳۳۰- ویدا عظیمی	۱۰۷
۳۳۱- پروین رحیمی	۲۷۳۳
۳۳۲- فرحناز بنی‌صدر	۱۴۳۹
۳۳۳- نیره پیروزفرد	۳۸
۳۳۴- مهناز بهمن‌یار	۱۸۵۸۸
۳۳۵- ناهید شانیان	۷۵۸
۳۳۶- زهره افضلی‌پور خشکیهاری	۹
۳۳۷- ناهید شمشیری	۴۰۰۸
۳۳۸- مریم‌السادات حسینی	۱۵۱۷
۳۳۹- صدیقه پوراطمینان	۴۲۸۳
۳۴۰- خورشید اربابی	۴۳۴۴
۳۴۱- مهناز رستمی‌جاهد	۴۳۷۹۴
۳۴۲- صدیقه مصدق	۴۴۳۷
۳۴۳- مریم نجوجی	۲۷۶
۳۴۴- مینو عابدی‌نمین	۲۲۲۷
۳۴۵- مولود احسانی	۳۶
۳۴۶- فرحناز عطفی‌ورزواحد	۳۴۸۱۱
۳۴۷- حشمت عسگری نائینی	۲۷۵۶
۳۴۸- سوسن بهارستانی	۶۱۸
۳۴۹- مهری خیرخواه	۱۱
۳۵۰- یکتا عیدی‌عالی	۴۵۹
۳۵۱- کبری نوری	۴۸۰۷
۳۵۲- زهرا معصومی	۳۵۹۶
۳۵۳- رقیه شعرباف	۴۵۰
۳۵۴- کاترین بیل‌بابو	۶۸۱۱۸
۳۵۵- کارولین حنائی	۱۹۴۰
۳۵۶- پروانه قندی	۲۲
۳۵۷- شهناز عبدالوهاب	۲۸۴
۳۵۸- پروین خسروی	۴۸۶
۳۵۹- بدری سالم	۱۹
۳۶۰- شهرزاد اوزانی	۳۲۹
۳۶۱- لعیا فرهانی	۲۸۵۳
۳۶۲- فاطمه داروگین‌نژاد	۶۶۸۶۳
۳۶۳- نرگس میرحکاک اصفهانی	۴۱۲۲۸
۳۶۴- فتانه روزبهانی	۵۳۵
۳۶۵- فلوراز قیاد	۳۵۷
۳۶۶- ویدا یوسفی‌افشار	۲۳۲۵

دانشگاه ملی ایران

جرثقیل سورافلز

از ۵ تا ۲۰۰ تن جهت کرایه تلفن ۸۴۳۴۹۵

بچه‌هایت سخت مریض شده‌اند بخانه برگرد

میرزاعلی شاطری ۳۷ ساله شماره شناسنامه ۷۳۴ مدت ۲۵ روز است خانه را ترک گفته و تا بحال بازنگشته. کسانیکه از وی اطلاعی دارند بخاطر بچه‌های قد و نیم قد نام برده خواهشمند است به آدرس خرم‌آباد لرستان تلفن ۴۶۳۸ حاج برائی و تلفن دفتر کیهان ۲۱۰۰ اطلاع و خانواده‌ای را از ناراحتی نجات دهند.

خرم‌آباد لرستان- قاسمعلی شاطری

تخصص انستیتو رودکی

... مکالمه انگلیسی و اعزام است.

اگر قصد مسافرت به خارج ازکشور را دارید

اگر درمحیط کارتان باخارجیان سروکار دارید

مکالمه انگلیسی را درهرسطحی که هستید بدون گرامر وقرائت وبااستفاده ازنوار وکتاب درمنزل، درانستیتو رودکی بیاموزید.

انستیتو رودکی برای داوطلبان امتحانات اعزام

کلاسهای مخصوص

(بااستفاده ازگرامر وقرائت) تشکیل داده است

برای کسب اطلاعات کامل، اخذ بروشور وثبت نام به ساختمان انستیتو رودکی واقع در ابتدای خیابان تخت طاوس بین پهلوی ونادرشاه مراجعه فرمائید. تلفن ۸۹۱۳۶۶ و ۶۲۲۳۵۰

برابر اعلامیه‌های فرمانداری نظامی:

برای تشکیل اجتماعات ضروری در قزوین باید سه نفر تعهد بدهند

اعلامیه شماره ۵ فرمانداری نظامی قزوین و حومه

ضمن تشکر مجدد از همکاری شایان تقدیر شهروندان محترم در رعایت دقیق مقررات حکومت نظامی لازم است نکات زیر مورد توجه قرار گیرد:

۱- سازمانهای آموزشی، اداری، بخشهای خصوصی و همچنین طبقاتی از مردم از فرمانداری نظامی قزوین و حومه تقاضای اجازه تشکیل اجتماعات ضروری و حیاتی را نموده‌اند.

۲- تشکیل اجتماعات ضروری در حکومت نظامی بایستی بر مبنای مقرراتی باشد که امنیت و جان و مال همشهریان محترم قزوین و حومه بمخاطره نیفتد و اخلال‌گران نتوانند در جمعیت موردنظر رخنه نمایند.

۳- برای تشکیل هرنوع اجتماع ضروری اعم از اداری و آموزشی و مذهبی و اجتماعی بایستی سه نفر مسئولین اصلی بفرمانداری نظامی تعهد بسپارند که هر نوع انحراف و سوءاستفاده از اجتماع و تحریک یک عده جوان کم‌تجربه جلوگیری، درغیر اینصورت هم خود آنها و هم محرکین و عاملین دستگیر و مشمول مقررات حکومت نظامی خواهند شد.

۴- درخواست تشکیل اجتماع بدون احساس مسئولیت موجب کمک به سوء استفاده اخلالگران و بهم زدن نظم عمومی میگردد.

۵- تقاضا کنندگان باید طرحی برای نظارت، مراقبت و دستگیری عوامل مخرب و یا تحریک کنندگان در داخل اجتماع خود داشته و بمورد اجرا بگذارند.

۶- این ترتیب برای تشکیل اجتماعات آموزشی، اداری، مذهبی و مجالس ختم، عروسی و غیره بایستی اجرا شود.

۷- بدیهی است بمحض مشاهده اعمال خلاف بدون تاخیر، سازمان مربوطه و عاملین و همچنین مسؤولین اجرای مراسم که در کار خود قصور نموده‌اند دستگیر و برابر مقررات حکومت نظامی با آنان رفتار خواهد شد.

۸- برای حفظ جان و مال و امنیت همشهریان محترم و برقراری ثبات، بمنظور ادامه پیشرفتهای کشور همه با هم، یکپارچه باشد و قدرت همکاری نمائیم.

فرماندار نظامی شهرستان قزوین و حومه سرتیپ نعمت‌الله معتمدی

اعلامیه شماره ۶ فرماندار نظامی قزوین و حومه

کلیه پرسنل نظامی فرمانداری نظامی مانند همه همشهریان عزیز معتقد و پای‌بند به اصول دین مبین اسلام میباشند، علاقمندی شدید به برگزاری نماز جماعت و انجام سایر فرایض دینی در مساجد و تکایا، در هر فرد نظامی و غیر نظامی یکسان وجود دارد، متأسفانه در هر اجتماع چندنفر بلا اراده و یا به‌تحریک عوامل مخرب برخلاف دستور مراجع واقعی تقلید در گوشه و کنار مساجد بین مردم به‌تحریک جوانان علیه امنیت مبادرت مینمایند. علیهذا برای آگاهی عموم همشهریان عزیز تذکر میدهم در صورتی که مسؤولین اجتماعات اعم از اداری، غیر اداری تعهد نمایند که اخلالگران را از اجتماع خود طرد و جان ومال مردم را به خطر نخواهند انداخت از لحظه‌ای که این اطمینان را بدهند و مسؤولیت را قبول نمایند حداکثر تسهیلات درانجام خواستهای مشروع آنان فراهم خواهد شد.

هرگاه ملاحظه گردید که موجب سوءاستفاده میگردد مجدداً اجتماع موردنظر ممنوع خواهد شد.

فرمانداری نظامی آماده است درخواست اجتماعات را با اخذ تضمین قبول مسؤولیت بپذیرد. ضمن اینکه اجازه تخطی بهیچ اخلالگر ومتجاوزی داده نمیشود و از پیوندهای نامقدس علیه امنیت واستقلال کشور وجان و مال همشهریان عزیز بایستی بوسیله خود اهالی محترم قزوین جلوگیری بعمل آید.

فرماندار نظامی شهرستان قزوین وحومه سرتیپ نعمت‌الله معتمدی

منع عبور و مرور در جهرم ۲ ساعت کاهش یافت

اعلامیه شمارهٔ ۷ فرمانداری نظامی جهرم

اکنون که به مشیت خداوند بزرگ واراده ذات مبارک اعلیحضرت همایون شاهنشاه‌آریامهر بزرگ ارتشتاران، با اجرای مقررات حکومت نظامی آرامش و آسایش همشهریان عزیز درسراسر منطقه شهر جهرم و حومه تأمین گردیده است، لازم میدانم از همکاری و تشریک مساعی صمیمانه اهالی غیور و وطن‌پرست سپاسگزاری کنم. تردیدی نیست این تشریک مساعی و همکاری عامل بزرگی دربرقراری نظم و آرامش به شمار میرود و به همین جهت به منظور رفاه و تسهیلات بیشتر اهالی محترم و خواست برخی از آیات عظام ساعات عبور و مرور از ۸ شب به ۹ شب و ساعت ۶ صبح به ۵ صبح تغییر یافته است. لذا ساعت منع عبور و مرور از ۹ شب تا ۵ صبح فردا خواهد بود، از همشهریان گرامی و ارجمند انتظار دارد به همکاری خود با مأمورین نظامی کماکان ادامه دهند تا فرمانداری نظامی بتواند امنیت و آرامش کامل را درمنطقه جهرم و حومه برقرار و زمینه را برای انجام وظایف عادی سازمانهای دولتی و بخش خصوصی فراهم و نتیجتاً رفاه و آسایش بیشتر مردم به نحو احسن تأمین گردد.

فرماندار نظامی جهرم و حومه- سرتیپ احمد نادور

برابر اعلامیه فرمانداری نظامی جهرم:

سرویس‌های مسافربری باید ورود خود را با ساعات حکومت نظامی تطبیق دهند

اعلامیه شماره ۶ فرمانداری نظامی جهرم

با آنکه طی اعلامیه‌های مکرر و همچنین پخش صدا بوسیله بلندگو توجه اهالی محترم شهر جهرم به ساعات منع عبور و مرور جلب گردیده تعدادی از همشهریان بعذر اینکه در جریان مربوط به مقررات فرمانداری نظامی نبوده‌اند در ساعات ممنوعه درحال رفت و آمد در شهر بوده و یا اتوبوس مسافربری با تعدادی مسافر قصد ورود به شهر راداشته است که توسط مامورین فرمانداری نظامی جلب وچون برای اولین باربوده اشخاص به منازل خود ومسافرین توسط مامورین به منازلشان هدایت وتذکر لازم به مدیر مسافربری مربوطه داده شد. اینک برای مرتبه دیگر توجه عمیق ودقیق اهالی محترم شهر جهرم رابه ساعت منع عبور ومرور جلب مینماید.

وانتظار دارد از ساعت ۸ بعدازظهر تا ۶ صبح فردا کسی در خیابانها ویا مدخل کوچه‌ها دیده نشود وسرویسهای مسافربری هم ورود خود را به شهر با ساعات مقرر تطبیق دهند در غیر اینصورت با عکس‌العمل شدید مامورین نظامی مواجه خواهند شد.

فرماندار نظامی جهرم وحومه سرتیپ احمد نادور

در تصادف جاده مشهد- گرگان

۲ نفرکشته و ۷ نفرمجروح شدند

مشهد- خبرنگار کیهان- براثر تصادف اتوبوس مسافربری با اتومبیل سواری، دونفر کشته و۷تن مجروح شدند این حادثه برخورد ۸اتومبیل بیکدیگر را در پی داشت.

اتوبوس مسافربری شماره ۷۵۵۴۸ تهران الف برانندگی علیرضا زکی‌زاده که از مشهد عازم تهران بود در ۱۵کیلومتری مشهد هنگامیکه بقصد گرفتن سبقت بدون توجه به مقررات راهنمائی ورانندگی بطرف چپ جاده منحرف شد، اتومبیل پیکان شماره ۴۵۸۳۵ گرگان که عازم مشهد بود از مقابل رسید واین دوبا یکدیگر بسختی تصادف کردند که در نتیجه راننده پیکان بنام محمد سعادت ۳۵ساله وپسرش بابک سعادت ۹ساله در دم کشته شدند و بقیه سرنشینان اتومبیل سواری باسامی توران قزوینی همسر راننده- سهیل وسیامک وسوزان فرزندان او مجروح شدند سه تن از سرنشینان اتوبوس مختصری آسیب دیدند.

بدنبال این تصادف ۸اتومبیل نیز بعلت انسداد جاده با یکدیگر تصادف کردند.

ناهار در شالیزار

چلوکباب مخصوص- تلفن ۶۴۹۲۱۳- انواع آلاکارت

آتش خبر کن جدید و حساس رسید

تلفن: ۸۳۰۱۷۸

به چند نفر ویزیتور دوشیزه یاآقا جهت عرضه محصولی کاملاً جدید نیازمندیم ۹۳۴۶۹۴

انواع سیستم تلفن داخلی

و صدور کننده صفر شهرستان، تلفن رئیس منشی، موزیک پخت خط و سکرکر تلفنی با نصب و سرویس فوری شرکت

تل ۸۲۶۶۸۰ ۸۲۲۸۴۱ ۸۳۳۴۳۸

حراج بزرگ

پیراهن، کراوات، کت و شلوار .....

خیابان شاه، جنب ساختمان آلومینیوم

استخدام راننده

تعدادی راننده پایه یکم برای خدمت در ۸۴ کیلومتری جاده تهران - آبعلی مورد نیاز میباشد.

داوطلبین به آدرس بلوار الیزابت خیابان هما کوچه هفتم پلاک ۹۳ دفتر کارگزینی شرکت ایمپر جیلوتسا مراجعه فرمایند.

سرویس و تعمیرات انواع پرده در اسرع وقت ۹۲۰۷۵۹-۹۲۰۶۱۷

استخدام

تعدادی کارگر فنی برای نصب درو پنجره آلومینیوم مورد نیاز است

آدرس: خیابان پارک (وزراء) خیابان بیست و پنجم شماره ۹

مرغوب‌ترین آجر ماشینی نما سقفی

۳۱۱۴۳۵- ۳۱۱۴۳۶- ۳۱۶۱۵۱- ۳۹۳۳۸۸

۱۵۵۵۵ م الف

برنامهٔ آزمون ورود به دانشکدهٔ هنرهای دراماتیک ۵۸-۱۳۵۷

مرحله مقدماتی

بخش اول: امتحان کتبی عمومی (جمعه ۱۷ شهریور) ۸½ تا ۱۰½

بخش دوم: آزمون‌های اختصاصی (بشرح زیر):

آدرس محل آزمونهای اختصاصی: خیابان پهلوی- بین تخت‌جمشید وشاهرضا- روبروی بزرگمهر- دانشکده هنرهای تزئینی

پنجشنبه ۲۳شهریور	طراحی دکور وصحنه‌آرائی	۸ تا ۱۳
	تئاتر عروسکی	۱۳½ تا ۱۸
	سینما وتلویزیون	۱۳½ تا ۱۸
جمعه ۲۴ شهریور	بازیگری	۸ تا ۱۸
	ادبیات دراماتیک	۸ تا ۱۲
	تئاتر عروسکی	۸ تا ۱۲

مرحله نهائی

یکشنبه ۲۶ شهریور	طراحی دکور وصحنه‌آرائی	۱۳½ تا ۱۸
	تئاتر عروسکی	۱۳½ تا ۱۸
	ادبیات دراماتیک	۱۳½ تا ۱۸
دوشنبه ۲۷ شهریور	بازیگری	۱۳½ تا ۱۸
سه‌شنبه ۲۸ شهریور	سینما	۱۳½ تا ۱۸

متن کامل قانون فرمانداری نظامی

قوانین فرمانداری نظامی، خدمت نظام وظیفه عمومی‌ترفیعات ارتش و بازنشستگی ارتش

الف- قوانین فرمانداری نظامی

۱- قانون حکومت نظامی مصوب بیست و هفتم سرطان ۱۳۲۹

ماده ۱- در نقاطیکه فرمانداری حکومت نظامی میشود اموری که راجع به امنیت و آسایش عمومی است با تصویب هیئت وزراء بتوسط وزارت جنگ اجرا خواهد شد.

ماده ۲- باید محاکم نظامی موقتی تشکیل داده شود که با سرعت و شدت در تقصیرات و اقداماتی که برضد امنیت و آسایش عمومی است رسیدگی نمایند.

ماده ۳- تمام حکام محاکم نظامی باید اهل نظام باشند.

ماده ٤- اشخاصی که عملاً برضد دولت مشروطه و امنیت و آسایش عمومی اقدام و خیانت آنها مدلل شده باشد محکوم بقتل خواهند بود.

ماده ۵- اشخاصی که سوءظن مخالفت با دولت مشروطه و امنیت انتظام عمومی در حق آنها بشود قوه مجریه حق توقیف آنان را خواهد داشت و پس از توقیف استنطاق آنان شروع می‌شود هرگاه در استنطاق سوءظن بکلی رفع نشود شخص مظنون در توقیف باقی خواهد ماند و بعد از اختتام حکومت نظامی به عدلیه تسلیم خواهد شد.

ماده ٦- هرگاه هیئت حاکمه ومحاکم نظامی تخفیف مجازات مقصری را مقتضی بدانند این حق را خواهند داشت که به توسط وزراء مسئول از مقام نیابت سلطنت تخفیف مجازات مقصر را درخواست نمایند و غیراز هیئت حاکمه احدی حق این توسط را نخواهدداشت.

ماده ۷- مأمورینی که تأمین شهر بعهده آنان واگذار است در صورت سوءظن حق دخول بمنازل و اجرای تحقیقات را خواهند داشت در صورت مخالفت و مقاومت جبراًمیتوانند داخل شوند و مخالف و مقاوم قهراًدستگیر و موافق حکم محکمه قویا سیاست خواهد شد.

ماده ۸- روزنامه‌جات و مطبوعات اگر بر ضد اقدامات دولت انتشاراتی بطبع رسانند نمرات روزنامه و اداره روزنامه توقیف خواهد شد در صورتیکه تحریک بضدیت دولت شده باشد متصدیان یا مدیران آنها موافق حکم محکمه نظامی مجازات خواهند شد.

ماده ۹- مجازاتی که در حق مستخدمین دولت و کسانیکه متصدی امور دولتی بوده‌اند مقرر میشود قابل تخفیف نیست.

ماده ۱۰- اجتماعات و انجمنها در مدت حکومت نظامی باید بکلی موقوف و متروک باشد اگر اجتماعی منعقد شود بمجرد اخطار اولی پلیس باید متفرق شوند. در صورت مقاومت یا مخالفت مقاوم یا مخالف جلب بمحکمه نظامی و محکوم بمجازات خواهد شد هر گاه اجتماعات مذکور کلاً یا بعضاً مسلح باشند مقارن همان اخطار اولی حاملین اسلحه توقیف و موافق حکم محکمه نظامی مجازات میشوند.

ماده ۱۱- حمل اسلحه از هر قبیل جز برای مامورین دولت که مامور نظم و امنیت عمومی هستند اکیداً ممنوع است.

هر گاه سلاحی در دست کسی غیر از مامورین دیده شود اسلحه ضبط دولت و حامل آن موافق حکم محکمه نظامی مجازات می‌شود.

ماده الحاقیه اول- مامورینی که افشای اسرار تلگرافی و کشتی دولت را بنمایند جلب بمحکمه نظامی شده قویاً سیاست خواهند شد.

ماده الحاقیه دوم- حکومت نظامی شامل نقاطی خواهد شد که دولت در آن نقاط اعلان حکومت نظامی را لازم بداند.

۲- قانون مربوط بمقررات اعلام حکومت نظامی مصوب بهمن‌ماه ۱۳۲۹

ماده واحده- دولت نمی‌تواند جز در مواقع فوق‌العاده که ضرورت ایجاب کند اعلان حکومت نظامی بدهد و آنهم باید با تصویب مجلس شورا و مجلس سنا باشد.

اگر وقتی در جائی ضرورت فوری ایجاب کرد. دولت میتواند آن را اعلام کند ولی باید در ظرف یک هفته پیشنهاد آن را با ذکر علت بمجلس شورای ملی و مجلس سنا بدهد و موافقت آنان را بخواهد.

مجلسین بمحض پیشنهاد دولت هر یک جلسه فوق‌العاده تشکیل و تصمیم خود را اعلام میدارند مدت حکومت نظامی نیز باید در اعلان معین گردد و تمدید آن اگر لازم باشد محتاج به اجازه جدید است.

تبصره- اعلان حکومت نظامی در مدت انتخابات اکیداً ممنوع است.

۳- قانون طرز تشکیل دادگاههای نظامی موقت زمان حکومت نظامی مصوب ۲۳ اردیبهشت ماه ۱۳۲۱

ماده اول- طرز تشکیل دادگاههای نظامی موقت فوق‌العاده زمان حکومت نظامی و دادگاههای تجدید نظر آن و مقررات راجع بصلاحیت و طرز رسیدگی دردادگاههای نامبرده و حق تجدیدنظر و اجرای احکام و همچنین تعیین نوع بزهائی که در قوانین کیفری مصرح است از لحاظ امنیت و آسایش عمومی در این دادگاهها باید رسیدگی شود بموجب مقررات و آئین‌نامه‌ای خواهد بود که از طرف وزارت دادگستری و وزارت جنگ و بتصویب کمیسیون قوانین دادگستری مجلس شورای ملی میرسد.

ماده دوم- احکام صادره ازدادگاههای نظامی مذکور در ماده (۱) قابل فرجام نخواهد بود.

تبصره- حکم اعدام و حبس موبد قابل فرجام است و دیوان کشور خارج نوبت رسیدگی مینماید.

ماده سوم- در صورتیکه دولت مقتضی بداند ممکن است بعضی از کارمندان قضائی دادگاههای نظامی اعم از بازپرس و دادستان و دادرسان خود آن دادگاهها از میان کارمندان قضائی وزارت دادگستری انتخاب شود و ترتیب آن در آئین‌نامه پیش‌بینی خواهد شد.

ماده چهارم- مقررات قوانین دیگر که با این قانون مخالف باشد تا زمانیکه حکومت نظامی در هر نقطه برقرار است در باره این دادگاههای موقتی بلااثر خواهد بود.

٤- آئین‌نامه تشکیل و صلاحیت دادگاه نظامی موقت در زمان حکومت نظامی

مصوب ۱٦ خرداد ۱۳۲۲ کمیسیون دادگستری مجلس شورای ملی فصل اول بازجوئی

ماده ۱- نقاطیکه فرمانداری نظامی اعلام میشود کلیه ضابطین نظامی مذکور در ماده ۱۲۳ قانون دادرسی و کیفر ارتش و ضابطین دادگستری مذکور در ماده ۲٦ اصول محاکمات جزائی موظف هستند در صورت اطلاع بروقوع بزه‌های مذکور در این آئین‌نامه اقدامات لازم برای جمع‌آوری دلائل و مدارک ارتکاب و جلوگیری از فرار و مخفی شدن متهم طبق مقررات مربوطه بعمل آورده مراتب را باسرع وقت بدادستان دادگاههای نظامی موقت گزارش داده و پرونده امر را ارسال دارند.

ماده ۲- پرنده‌های مقدماتی که بوسیله ضابطین تهیه شده از طرف آنان مستقیماً نزد دادستان دادگاههای نظامی موقت ارسال میگردد.

دادستان فورا پرونده رابدادیار یا بازپرس ارجاع کرده و یا در صورت لزوم نزد مأمورین شهربانی یا ژاندارمری برای جمع‌آوری دلائل و بازجوئی‌های بیشتری میفرستد.

ماده ۳- دادستانها و همچنین دادگاههای نظامی موقت می‌توانند بازجوئی‌هائی را در خارج از حوزه صلاحیت خود بدادسراها و دادگاههای بخش دادگستری رجوع نمایند و این مقامات مکلفند تقاضای مزبور را انجام دهند.

ماده ٤- فرمانداری نظامی میتواند هرگونه اطلاعی را در حوزه صلاحیت خود راجع به حفظ امنیت و انتظامات عمومی از ادارات و بنگاههای دولتی بخواهد و این مقامات مکلفند اطلاعات مزبور را بفرمانداری نظامی بدهند.

فصل دوم
تشکیل دادگاههای نظامی موقت

ماده ۵- دادگاههای نظامی موقت در صورتیکه شعب متعدد داشته باشند دارای یکنفر رئیس بادرجه سرتیپی خواهد بود و اگر در محل تشکیل دادگاه سرتیپ نباشد تصدی مقام ریاست با یکنفر سرهنگ خواهد بود درجه رئیس اقلاً سرهنگ دوم و درجه کارمندان آن از سرهنگ دومی تا سرگردی باید باشد.

ماده ٦- برای رسیدگی به جنایات دادگاه نظامی موقت از سه نفر افسر و برای رسیدگی بجنحه از یکنفر افسر تشکیل میشود.

ماده ۷- دادگاههای نظامی موقت مناسب دارای کارمند علی‌البدل از یک تا دو نفر افسر ارتش خواهد بود دادگاههای یکنفری ممکن است یک نفر افسر ارتش بعنوان عضو علی‌البدل داشته باشند.

ماده ۸- دادستانی دادگاههای بدوی با یکنفر افسر به ارتش است وبعده لازم دادیار وبازپرس ومنشی خواهد داشت دادیارها وبازپرسها نیز از افسران ارتش خواهند بود.

ماده ۹- (بموجب اصلاح آئین‌نامه تشکیل وصلاحیت دادگاههای نظامی موقت مصوبه ۲۱ شهریور ۱۳۲۲ حذف شد.)

ماده ۱۰- متهم میتواند وکیل‌مدافع خود را از نظامیان مطابق قانون دادرسی وکیفر ارتش ویا از وکلاء دادگستری مطابق قانون انتخاب نماید ونیز دادگاه می‌تواند بدرخواست متهم وکیل تسخیری برای او تعیین کند.

فصل سوم
دیوان تجدیدنظر

ماده ۱۱- دیوان تجدیدنظر فرماندار نظامی بقدر لزوم شعب دیوان تجدیدنظر تشکیل خواهد شد ودیوان تجدیدنظر برای رسیدگی به آراء صادر از دادگاههای نظامی موقت می‌باشد.

ماده ۱۲- دوان تجدیدنظر برای رسیدگی بامور جنحه از سه نفر وبرای رسیدگی به‌امور جنائی از پنج نفر افسر تشکیل میشود وبعده لازم کارمندان علی‌البدل از افسران انتخاب خواهند شد.

ماده ۱۳- رئیس دیوان تجدیدنظر باید درجه‌اش سرتیپی باشد ودر جائیکه سرتیپ نباشد درجه سرهنگی بوده وکارمندان آنهم از درجه سرهنگ دومی کمتر نباشد.

ماده ۱٤- دادرسان نظامی بموجب حکم وزارت جنگ منصوب میشوند.

ماده ۱۵- عده دادگاههای نظامی موقت وشعب دیوان تجدیدنظر را بتناسب مقدار کار به پیشنهاد فرماندار نظامی وزارت جنگ معین خواهد نمود.

ماده ۱٦- برای دیوان تجدیدنظر یک دادستان که لااقل دارای درجه سرهنگی باشد وبقدر کافی دادیار از افسران انتخاب خواهد شد.

ماده ۱۷- دیوان تجدیدنظر درصورت تقاضای تجدیدنظر از طرف محکوم یا دادستان بحکم صادره از دادگاههای نظامی موقت رسیدگی می‌نماید.

ماده ۱۸- مدت درخواست تجدیدنظر ده‌روز پس از تاریخ ابلاغ حکم می‌باشد.

ماده ۱۹- رسیدگی دردادگاه نظامی موقت و دیوان تجدیدنظر بنوبت است ولی چنانچه فرماندار نظامی مصلحت بداند که رسیدگی به پرونده‌ای خارج از نوبت بعمل آید مراتب را به دادگاه اعلام میدارد و دادگاه موظف است که خارج از نوبت پرونده را رسیدگی نمایند.

فصل چهارم صلاحیت

ماده ۲۰- دادگاههای نظامی موقت باعمال مذکور درقانون حکومت نظامی مصوب ۲۷ سرطان ۱۳۲۹ و بزهای زیر که کیفر آنها درقوانین کیفری تصریح شده رسیدگی می‌نماید:

۱- تشکیل و اداره کردن و عضویت دسته یا جمعیت یا شعبه جمعیتی که مرام یا رویه آن ضدیت با سلطنت مشروطه ایران باشد طبق قسمت اول شق یک ماده اول قانون مصوب ۲۲ خرداد ۱۳۱۰.

۲- اقدام برای جدا کردن قسمتی از کشور ایران یا برای لطمه وارد آوردن به تمامیت یا استقلال آن طبق ماده دوم قانون مصوب ۲۲ خرداد ۱۳۱۰.

۳- اقدام مسلحانه برضد کشور ایران طبق ماده سوم قانون مصوب ۲۲ خرداد ۱۳۱۰.

٤- تبلیغ برای ارتکاب جرم‌های مذکور درفقرات ۱ و ۲ و ۳ فوق‌الذکر بهرنحوی که صورت گرفته باشد طبق ماده پنجم قانون مصوب ۲۲ خرداد ۱۳۱۰.

۵- دسایس و دخالت در اسباب چینی با دولتهای بیگانه برای تولید عداوت و جنگ با ایران طبق ماده ٦۱ قانون کیفرعمومی.

٦- فراهم آوردن وسایل تسهیل ورود دشمنان بداخل خاک ایران و ارتکاب سایر جرمهای مذکور درماده ٦۲ قانون کیفری عمومی.

۷- مکاتبه یا مخابره با تبعه دولتی که طرف خصومت با دولت ایران باشد و برای دشمن متضمن تعلیمات و فوائدی باشد که برای دولت ایران مضر باشد طبق ماده ٦۳ قانون کیفر عمومی.

۸- افشاء اسرار و تصمیمات سری دولت بوسیله مأمورین دولتی طبق ماده ٦٤ قانون کیفر عمومی.

۹- تحریض اهالی بمسلح شدن بر ضد حکومت ملی مطابق ماده ٦۹ قانون کیفر عمومی.

۱۰- اغوا و تحریک اهالی بجنگ و قتال با یکدیگر ماده ۷۰ قانون کیفر عمومی.

۱۱- تشکیل مخفیانه جمعیت برای اغوا و تحریک اهالی بجنگ و قتال با یکدیگر مطابق ماده ۷۲ قانون کیفر عمومی.

۱۲- خراب کردن و سوزانیدن مخزن اسلحه یا فورخانه یا کشتی یا ابنیه عمومی و سایر جرائم مذکور در ماده ۷۳ قانون کیفر عمومی و همچنین جرائم مذکور و موارد ۱ و ۲ و ۳ و ٤ قانون کیفر بزهای مربوط براه‌آهن.

۱۳- تحریک افراد نظامی بعصیان یا عدم اجرای وظایف نظامی طبق ماده ۷٤ قانون کیفر عمومی.

۱٤- تحریض بارتکاب جنحه یا جنایت بر ضد امنیت داخلی یا خارجی بوسیله نطق یا اوراق چاپی یا خطی طبق ماده ۷۹ قانون کیفر عمومی.

۱۵- توهین نسبت بمقام سلطنت بهرنحوی که باشد توهین نسبت برئیس مملکت خارجی یا نماینده سیاسی او بهرنحوی از انحاء طبق ماده ۸۱ اصلاح شده قانون کیفر عمومی.

۱٦- فرار محبوس از زندان، شکستن یا خراب کردن درب زندان برای فرار طبق ماده ۱۱۷ قانون کیفر عمومی.

۱۷- مساعدت مأمورین با زندانی بازداشت شده در فرار یا راهنمائی او برای فرار ونبانی برای این امر طبق ۱۱۹قانون کیفر عمومی

۱۸- فراهم آوردن موجب فرار اشخاص که قانونا زندانی یا دستگیر شده‌اند طبق ماده ۱۲۱ قانون کیفر عمومی.

۱۹- اسلحه دادن بشخص زندانی یا بازداشت شده برای مساعدت بفرار وطبق ماده ۱۲۲ قانون کیفر عمومی.

۲۰- مخفی ساختن کسی که قانونا دستگیر شده وفرار کرده است و یا کسیکه متهم بجنحه یا جنایتی است وقانوناً امر بدستگیری او شده است طبق ماده ۱۲۳ قانون کیفر عمومی با رعایت معافیت‌های مذکور در ماده ۱۲٤ قانون مذکور.

۲۱- حمله وتمرد نسبت به مأمورین دولت طبق ماده ۱٦۰ و ۱٦۱ قانون کیفر عمومی.

۲۲- اجتماع و مواضعه برای ارتکاب جنحه یا جنایتی برضد امنیت خارجی یا داخلی مملکت و سایر جرمهای مذکور درماده ۱٦۸ و ۱٦۹ قانون کیفرعمومی.

۲۳- قتل وجرح بوسیله اسلحه گرم یا سرد و یا چاقو طبق مواد ۱۷۰ و ۱۷۱ و۱۷۲ و۱۷۳ و۱۷٤ و۱۷۵ مکرر قانون کیفر عمومی.

۲٤- بموجب قانون مصوب آذر ۱۳۲٤ حذف شده است.

۲۵- تحصیل وجه نقد یا سند و یا هرچیز دیگری بوسیله تهدید با اسلحه یا چاقو طبق ماده ۲۳٤ قانون کیفر عمومی.

۲٦- آتش زدن و یا خراب کردن عمارات وکارخانه وجنگل وکلیه جرائم مشمول ماده ۲۵۸ قانون کیفر عمومی.

۲۷- هر نوع نهب وغارت واتلاف اجناس وامتعه که از طرف جماعتی بیش از سه نفر بنحو قهر وغلبه واقع شود طبق ماده ۲٦۱ قانون کیفر عمومی.

۲۸- بموجب قانون مصوب آذر ۱۳۲٤ حذف شده است.

۲۹- بزههای مذکور در مواد ۱٦ و۳۵ و۳٦ قانون مطبوعات مصوب ۵ محرم ۱۳۲٦

۳۰- بزههای مذکور در ماده ۱٦۳ قانون کیفر عمومی (مواد ۲۱ تا۲٤ حذف گردیده است).

آگهی پذیرش دانشجو
در
انستیتو سیمین
انستیتو انگلیسی سیمین برای دوره‌های ۱۰ هفته‌ای خود در بخشهای:
1-TOEFL Preparation Center
2-English School
که کلیه کلاسهای آن تا ۲۸ شهریور ماه شروع میشوند، برای تمام سطوح سوادی، دانشجو می‌پذیرد.
داوطلبان برای دریافت بروشور راهنما و کارت شرکت در آزمون ورودی به مرکز ثبت نام انستیتو- ساختمان ۳۵ خیابان تختجمشید مراجعه نمایند.
(آگهی پذیرش مرکز آموزش کودک سیمین جداگانه انتشار خواهد یافت)
دفتر روابط

آخرین فرصت ثبت نام دوره شورت هند
بنا بدرخواست داوطلبان، نام نویسی کلاسها تحت نظر سازمان اصلی در لندن تا اول مهر ماه تمدید شد. بدانشجویان پس از پایان دوره دیپلم .R. S. A از انگلستان و .M. G. H از آمریکا اعطاء خواهد شد.
مرکز شماره ۱- خیابان پهلوی بالاتر از چهارراه تخت جمشید شماره ۵۵۳ تلفنهای: ٦٦٦٦۵۰- ٦٦٤۵۳۱- ٦٤۸۱۹۹- ٦٦۰٦۷۸
مرکز شماره ۲- خیابان شاه ساختمان آلومینیوم طبقه پنجم تلفن ۳۷۰۸۲۹

اخذ پذیرش تحصیلی دراسرع وقت ازآمریکا
مخصوصا ایالات کالیفرنیا- انگلستان- آلمان- سوئد- کانادا- هند وفیلیپین تلفن٦۲۹۸٦۸ و٦۲۹۸٦۹ و٦۲٤۱۱٤ و٦۲۷۳٤٦

قابل توجه موسسات صنعتی وبازرگانی شرکت کننده درنمایشگاه جهانی تهران.
شرکت گوموکو با متخصصین ورزیده وکارآمد ترخیص کالا وعملیات گمرکی شما را سریعتر، مطمئنتر انجام می‌دهد.
تلفن: ۸۳۱٦۹٤ و ۸۲۸۳۸۷

تلفن سازمان نیازمندیها
۳۱۲۲۹۱

۱۵۵۵۲ م الف

پذیرفته‌شدگان مرحله اول انتخاب دانشجو برای آموزشگاه عالی بهداشت دهان و دندان

از داوطلبان نامبرده زیر که نمره کل آزمون همگانی آنان درسال جاری حداقل ۳۰۰۰ بوده و مدارک لازم تا آخر وقت اداری ۵۷/٦/۱۲ به دبیرخانه دانشکده دندانپزشکی واصل گردیده است دعوت میشود به منظور شرکت درمراحل بعدی گزینش با دردست داشتن اصل برگ آزمون همگانی و شناسنامه عکس‌دار به ترتیب از شماره یک تا ۱۲۰ از ساعت ۸ الی ۱٦ روز یکشنبه ۱۳۵۷/٦/۲٦ و از شماره ۱۲۰ تا ۲٤۰ از ساعت ۸ الی ۱٦ روز دوشنبه ۱۳۵۷/٦/۲۷ و از شماره ۲٤۰ تا ۳٦٦ از ساعت ۸ الی ۱٦ روز سه‌شنبه ۱۳۵۷/٦/۲۸ در دانشکده دندانپزشکی دانشگاه ملی ایران (واقع در اوین) حضور بهمرسانند از داوطلبانیکه بعد از تاریخهای ذکرشده مراجعه نمایند آزمایش بعمل نخواهد آمد.

نام و نام خانوادگی	شماره شناسنامه
۱- پریوش جبارنژاد	٤۷٤۳
۲- لیلا مکی	۱۵۲۵۸
۳- بتول سیمین‌گهر	۱۹۹
٤- نگار امامی	۱۱۰۵
۵- سیمین رامین	۱٤۱
٦- عصمت صلواتی	۱۰
۷- لیلا رئوفی	٤۹۷
۸- سیدفاطمه سیداحمد	۹٦۸
۹- طاهره گرامی	۸٦۰
۱۰- رؤیا قاسمی بروجردی	۱۰٤٤
۱۱- فاطمه امیدوار طهرانی	۸٤۲
۱۲- مهروش عمرانی	۲۰٤
۱۳- فاطمه محمودفیروزآبادی	۷۰۱
۱٤- فیروزه فرامرزی	۲۷٤۳
۱۵- پروانه بخشی	٤٦۵
۱٦- شهره عبیری	۱٤۵۷
۱۷- فرزانه افضلی	۷٦۵
۱۸- ربابه ایزدی	۵۸۱۵٦
۱۹- ندا فاطمی	۱۸۷٦
۲۰- کلثوم مؤمنی	۳۵۱
۲۱- فریده زنگنه سروش	۸۰۲
۲۲- حمیرا روح‌بین	۲۸۲
۲۳- مریم امیری	۹٦۲
۲٤- مهناز حسن‌زاده	۳۱٦٤
۲۵- نسرین سعیدی	۲٦۰۱
۲٦- پروین منتظم	۷۳۰۸
۲۷- ژاکلین ورائی	۱۷٦
۲۸- نسرین راشدی	۲۵۲
۲۹- منصوره اوردیخانی	۱۹/۲٤
۳۰- رقیه دادگو	۳۸٤
۳۱- فاطمه مصلحی	۳٤
۳۲- لادن ارین	٤۳۹۰
۳۳- طاهره قنداق‌زاده	٤۹۵۲
۳٤- بتول نیل‌خانی	۲۱۰۸
۳۵- الهه محسن‌نیا	۹۰۱
۳٦- زهره عباس هاشمی	۸۲٦۵
۳۷- فریده گل‌محمدی‌نظر	۱۵۵
۳۸- شهلا بروغیم	۱۲٦۵۹
۳۹- زهرا نکوبخت آزاد	۸۱۵
٤۰- ژیلا سامی	۱٤۲
٤۱- نسرین مهین‌دوست	۱۰۳۹
٤۲- مهری صلصالی	۱۹۱
٤۳- ملیژه قولی کرمانی	۸٦۲
٤٤- نسرین پهروان	۱۱٦۰۹
٤۵- مهیندخت عطائی جعفری	۷۷
٤٦- زیبا نوازی	۲۷۹
٤۷- زهره دانش‌پرور	۱۰۸۰۳
٤۸- سهیلا انواری	۱۹۹
٤۹- پروین مفیدنژاد	۳۸۰٤
۵۰- مریم عبدالهی	۲٦۹۲
۵۱- فاطمه تفکری دلیری	۱۳۱۵
۵۲- زهرا بابائی	۵۳۳
۵۳- گیتی زین‌ساز	۳۱۵۳۰
۵٤- افسر کاویانی	۱۰۰۱
۵۵- طلعت صباغ مغرب	٤۵
۵٦- منیژه فرکیائی	۳٤۸۱۳
۵۷- ماهی قهرمانی	٤۵۳۰
۵۸- فائزه درگاهی باروق	۳٤٦
۵۹- بی‌بی‌اعظم بالامیری	۳۳۲۷۷
٦۰- منیژه زواشکپیانی	۱۳٤٤
٦۱- عاطفه سودمیرابی	۱٤۳
٦۲- پریوش ساوجبلاغی خیابانی	۵۵۰۳۱
٦۳- مرضیه اعتصامی	۲٤۳
٦٤- اعظم نیک‌پور	۱۷۷
٦۵- ملیحه دامرودی	۲۹۵۰٤
٦٦- فرشته ادب‌زاده	۲۸۳
٦۷- زهرا قاسمی	-۳-
٦۸- گلی خانم رضائی	۱٤۳
٦۹- پروین فاریانی	٤۷۳
۷۰- زهرا حیرانی	۸٦۱
۷۱- فرح صبوری	۱۱۲۸
۷۲- فریده یوری‌بدینی‌زاده	۲۸۹
۷۳- نادره محمدزاده بوستانچی	٤٤۰
۷٤- زهرا رهنمون	۸٤٤
۷۵- فرزانه حاجی محمدتقی تاجر	۱۹
۷٦- فرح ارشدی	۳۱٦
۷۷- ناهید میرهاشمی	٦۷۸
۷۸- فاطمه طبقیان	۵۲٤۷
۷۹- منیژه خیری	۱۸۸۰
۸۰- ژیلا بیگلربیگی	٦٦۱
۸۱- صدیقه ناهید فاطمی زهدانی	۱٤
۸۲- مهناز خدابخش	۱۰۱
۸۳- عشرت امیریگانه	۱۰۵۳
۸٤- مینا شایا	۱۱۲
۸۵- زیبا میلانی‌زاده	۲۱٤۲
۸٦- فاطمه مدنی	۳۷۱۲
۸۷- فلورا فقیه نیاترشیزی	۲۷
۸۸- الهام بلورچیان	۱۱٦۰
۸۹- پریوش رزمی‌نیا	۱٤۲
۹۰- فاطمه برادران دیلمقانی	۵۰۱۰
۹۱- مهناز مخرعی‌زاده	۱۰۹۸
۹۲- سعیده زوارزاده	٦۰۲۷۰
۹۳- فاطمه ملک‌زاده	۹۷۰
۹٤- فرح محمود گلابه	۱۲٦۸
۹۵- حمیده صادقی	۱۳۳
۹٦- شهرزاد رضائی	۱۳٦۰
۹۷- سرور براتی	٦۵۲
۹۸- فراست بخشا	۲۲
۹۹- ژیلا درویشان	۳۹٦
۱۰۰- محبوبه کشمیری‌پور	۳۰۳
۱۰۱- فیروزه سپهریان آذر	۳٤۰
۱۰۲- ژیلا فروغیان آرانی	۱۵۲۸
۱۰۳- جلوه زرندیان	۲٦۲۲
۱۰٤- ژیلا کشتی آرام	۳۲٤
۱۰۵- میترا نوروزی	۱۳۳۰
۱۰٦- مریم پدرام رازی	۱۷۳
۱۰۷- مهین صا لحی	۳٤۰
۱۰۸- مریم احمدیان	٤۳٦
۱۰۹- مژگان مشکینی	٤۷
۱۱۰- معصومه بدیعی	۳۹۱
۱۱۱- ایزابل نیالکان کارایدر	٦۲٤
۱۱۲- آیدا مالیل‌یان	۲٤۳۷
۱۱۳- نرگس فرخی‌تبریزی	۱٤۳۹
۱۱٤- محبوبه اصغرنژاد	۲۸٦۷
۱۱۵- رباب ملکی	۷٦٦۱۵
۱۱٦- نیرالسادات موسوی	۱٤٤۹
۱۱۷- معصومه سلطان‌معصومه	۳۰۸٤٤
۱۱۸- مریم نجفی‌سورکی	۵۰
۱۱۹- نرگس دولتی دیلمی	۱۹۹۹۵
۱۲۰- لادن مهرپویا	۳٦۸
۱۲۱- صدیقه محسنی	۱۵٦۷
۱۲۲- فاطمه آقابزرگ	۱٦۸
۱۲۳- فریده نیلی‌زاده	۱٤۱۵
۱۲٤- صغری امیرصالحی	۱۰۳۷
۱۲۵- ملیحه عظیمی	٤۰۷۹
۱۲٦- شهین شهسوارغلامی	۹۹۲
۱۳۷- خدیجه برزگرزاده‌طرباب	٦۹۹٦
۱۲۸- شهره دانش‌فر	۱۵۷۳
۱۲۹- اشرف رمضان‌زاده	۲۷۲۸
۱۳۰- مینو بذرافکن	۵٦٤
۱۳۱- پریدخت جهانگیری	۱۸۳
۱۳۲- عفت محمدخواه حاجی‌آقا	٤۸۷۱
۱۳۳- شهناز رضی‌پور مورچه خوری	٤۱۵۷
۱۳٤- فاطمه صحیح‌النیت	۷۱٦۹
۱۳۵- فروغ حمیده کردار	٦۳۱۹۸
۱۳٦- سیدهاجر شفیعی‌ماسوله	۱۳٤
۱۳۷- حمیده فیض‌آبادی	۳۲
۱۳۸- صغری صوفی‌آبادی	۲۲۳۱
۱۳۹- فرحناز یاقورش	۱۹۷۲
۱٤۰- زهرا موسویان	٤۵۹۳
۱٤۱- مهناز احمدی کمالی	۱۲٤۵
۱٤۲- نسرین حسنی	۲٤۱۷
۱٤۳- سوسن طهرنیان	۱
۱٤٤- مریم صفاریان طوسی	۲۸۸۵
۱٤۵- ماندانا بهشتیان	۳۵٤
۱٤٦- طاهره اشتری	۱۱۳۵
۱٤۷- اختر علیخانی	۲۵۲۵۹
۱٤۸- فریده خانقشلاقی	۱۷۷
۱٤۹- افسانه قمشه	۳٤۲٦
۱۵۰- سیما ناموریان	٦۷۲
۱۵۱- شهرزاد معینی‌نمین	۲٤۷۹
۱۵۲- فاطمه حقیقی نمین	۵۰٦
۱۵۳- رؤیا فرهادتوسلی	٤۰۸۳
۱۵٤- افسانه غریبی‌آذری	۷۵۵
۱۵۵- نسرین رزمی	۲۵۲
۱۵٦- نسرین اطمینان	۱۲۵
۱۵۷- فاطمه رحمتیان	۵۱۶۷۷
۱۵۸- فرشته رفیعیان	۲۰٦۲
۱۵۹- هلن افشار	٤۱٤
۱٦۰- مهناز هاشم دباغیان	۵٦۳
۱٦۱- شهره پورنصرالهی خمامی	۳۵۷٦۰
۱٦۲- بابا منصوره خداوردی	۵۹۷
۱٦۳ الهه بشر	۱٤٦۲
۱٦٤- هما اصل‌قالیچه‌باف	۱۵۱۰٦
۱٦۵- زهرا امرالهی‌فر	۸۷۱
۱٦٦- رخساره خداوردیخانی	-۲-
۱٦۷- زهرا مهرا	۷۵
۱٦۸- شهین زارع ازیرانی	۱۰٦۷
۱٦۹- رؤیا یزدانی‌زنوزی	۳۵۹۵
۱۷۰- ملوک سیار	۲۵۰۹
۱۷۱- لادن ترابخانی	۱٦۷۳۳
۱۷۲- هما علامه‌نژاد	۱۵۷۱
۱۷۳- افسانه تابش	۸۸٤
۱۷٤- فرزانه تابش	۳۸۷۹
۱۷۵- فلورا داورزاده	۸٦۱
۱۷٦- زهرا اسلامی‌ابراهیم‌آباد	٦۸٦
۱۷۷- زهرا صدیقی	۸۷۷
۱۷۸- بهجت رجائی‌هشجینی	۱٤٦
۱۷۹- صدیقه قاسمی‌اصفهانی	۵۲۸۵۵
۱۸۰- سارا موسی‌رضائی‌فرد	٦۹
۱۸۱- ثریا تیموری	۹٤۷۳
۱۸۲- زهرا احسان	۸۰۹
۱۸۳- هاجر عاشوری	۱٦۰
۱۸٤- رؤیا اربابی	٤۰۹٦۰
۱۸۵- ربابه جلالی‌زند	۳۵۳۹
۱۸٦- فرح خوشبیراد	۹۷۲
۱۸۷- میترا خان‌بلوکی	۱۰۰
۱۸۸- رمیک یعقوبی	۱۹۷
۱۸۹- ناهید کشاورزی‌پروبرنی	٦۳٤
۱۹۰- طوبی سعیدزاده	۱۷۷٤
۱۹۱- فروزان آزوین	۷۸۵٦۱
۱۹۲- آزاده نوری‌خواجوی	۱۱۲۸
۱۹۳- رعنا حاتمی	٤۷۵۸
۱۹٤- میترا حسینی‌نژاد	۱۱۰۹
۱۹۵- ویدا واسعی‌چهارمحالی	۷٤۹
۱۹٦- منیر حسین‌وندجاهد	۸۹٦۷۸
۱۹۷- سیما مؤیدعابدی	۱٦٦۸
۱۹۸- منیژه قره‌غریبی	۲۷۱۸
۱۹۹- شهلا قزافی	-۲-
۲۰۰- بتول اکرامی	۸۲٤
۲۰۱- اکرم مقدس	۱۱۲۰
۲۰۲- زهرا رضائی	٤٦
۲۰۳- مهناز سید تقوی	٤۲۹٤
۲۰٤- زیبا رستگار	۵۷۹
۲۰۵- فاطمه فیروز منش	۷٤۹
۲۰٦- فاطمه فرهادی	۷۱۳
۲۰۷- فرصت گلیجانی	-۲-
۲۰۸- مهناز غیور فر	۱۱۳۰
۲۰۹- امالبنین طالب کاشفی	۵۹۵
۲۱۰- شهناز صفر فروشانی	٤۸٤
۲۱۱- ثریا نعیمی	۱٤۷٤
۲۱۲- شهره فهندژ سعدی	۱۹٦
۲۱۳- مونس حاتمیه	۱۰۸۲
۲۱٤- شریفه ضرغام	۳۸
۲۱۵- آذر علوی	۹۵۰۰۳
۲۱٦

کیهان

تک‌شماره ده ریال

صفحه ۲۴

سه‌شنبه ۲۱ شهریور ۱۳۵۷- ۹شوال ۱۳۹۸- شماره ۱۰۵۶۲

نرخ فروش ارز در بانکها به ریال

دلار امریکا ۷۰/۶۰، دلار کانادا ۶۱، دلار استرالیا ۸۱/۲۵، پوند ۱۳۷/۴۰، مارک ۳۵/۴۰، فرانک سوئیس ۴۳/۶۰، فرانک فرانسه ۱۶/۱۵، یکصد فرانک بلژیک ۲۲۴/۵۰، یکصد لیر ایتالیا ۸/۵۵، فلورن هلند ۳۲/۶۰، کورون سوئد ۱۵/۸۵، کورن نروژ ۱۳/۴۵، کورن دانمارک ۱۲/۹۰، شلینگ اتریش ۴/۹۰، یکصد ین ژاپن ۳۶/۹۵، یکصد روپیه هند ۸۸۰، دینار کویت ۲۶۲، دینار عراق ۲۴۱/۵۰، دینار بحرین ۱۸۶/۵۰، ریال سعودی ۲۱/۵۰ و درهم امارات متحده عربی ۱۸/۹۵.

نرخ فروش پهلوی طلا به ریال

۵ پهلوی طلا در بانک ۲۰۰۰۰ در بازار ۱۸۵۰۰- دونیم پهلوی طلا در بانک ۱۰۰۰۰ در بازار ۹۳۰۰- یک پهلوی طلا در بانک ۴۰۰۰ در بازار ۳۶۵۰- نیم پهلوی طلا در بانک ۲۰۰۰ در بازار ۱۹۰۰ و ربع پهلوی طلا در بانک ۱۱۰۰ در بازار ۹۵۰.

ژنرال ضیاءالحق: امنیت منطقه درمذاکرات با شاهنشاه مطرح شد

مسائل سیاسی روز

مسائل مربوط به امنیت منطقه و روابط دو کشور در مذاکرات غیررسمی شاهنشاه آریامهر و ژنرال ضیاءالحق رئیس حکومت نظامی پاکستان مورد بحث قرار گرفت.

ژنرال ضیاءالحق پس از بازگشت به پاکستان ضمن اعلام این مطلب بخبرنگاران گفت امنیت منطقه در روابط دو جانبه از اهمیت بسیاری برخوردار است ایران و پاکستان روابطی بسیار صمیمانه و برادرانه دارند و هر دو ملت نسبت بیکدیگر عمیقاً احساس احترام میکنند. و خیرخواه همدیگر هستند ژنرال ضیاءالحق اظهار امیدواری کرد که دیدار دوستانه‌اش از ایران و افغانستان نتایج پر ثمر داشته است وی گفت که بیش از حد انتظار از دیدارهایش راضی است ضیاءالحق اضافه کرد سیاست دولت وی بر اساس استقرار روابط دوستانه با کشورهای همسایه بویژه کشورهای مسلمان است.

از رئیس حکومت نظامی پاکستان سؤال شد آیا در مورد اغتشاشهای اخیر در شهرهای ایران با شاهنشاه گفتگو کرده است؟

وی باین سؤال پاسخ منفی داد و گفت تحولات ایران از مسائل داخلی این کشور است ضیاءالحق افزود حتی با داشتن روابط بسیار نزدیک میبایست جانب احتیاط را رعایت کرد چون پاکستان مایل نیست هیچ قدرت خارجی در امور داخلی‌اش دخالت کند بنابراین دولت پاکستان نیز در امور داخلی هیچ کشوری مداخله نمیکند و این جزو سیاست ما میباشد.

رئیس دولت نظامی پاکستان در خاتمه بهترین آرزوهای خود را برای شاهنشاه آریامهر و ملت ایران ابراز داشت.

معاون اداری و مالی دانشگاه تهران

از سوی رئیس دانشگاه تهران، دکتر جعفر سیروس ضیاء اسناد تمام وقت دانشکده علوم دانشگاه تهران با حفظ وظایف آموزشی، سمت معاونت اداری و مالی دانشگاه منصوب گردید.

دکتر سیروس ضیاء درسال ۱۳۱۰ متولد شد، پس از طی تحصیلات ابتدائی و متوسطه وارد دانشگاه تهران شد و درسال ۱۳۳۲ در رشته فیزیک دانشکده علوم و دانشسرای عالی فارغ‌التحصیل و درسال ۱۳۴۱ موفق به اخذ درجه دکتری دولتی در فیزیک از دانشگاه سورن پاریس شد.

معاون جدید اداری و مالی دانشگاه تهران از سال ۱۳۴۲ با سمت استاد یاری در دانشگاه تهران مشغول تدریس شد و درسال ۱۳۴۶ به مقام دانشیاری و در اردیبهشت ماه سال جاری به مقام استاد ارتقاء یافت.

نهمین کنگره کوه‌نوردی گشایش یافت

با پیام والاحضرت ولیعهد

پیام والاحضرت ولایتعهد نهمین کنگره کوه‌نوردی در اراک گشایش یافت.

پیام والاحضرت ولایتعهد وسیله منطقی معاون استانداری استان مرکزی بشرح زیر قرائت شد:

با کمال مسرت نهمین کنگره کوهنوردی کشور را بنام اعلیحضرت همایون شاهنشاه آریامهر افتتاح نموده و با اظهار قدردانی از اقدام فدراسیون ورزشهای زمستانی و کوهنوردی کشور امیدوارم هیئتهای کوهنوردی شهرستانها که در این کنگره گرد هم جمع آمده‌اند بتوانند با بررسی‌هائی دقیق و بهره‌گیری از تجربیات گذشته و با در نظر گرفتن اینکه کشور عزیز ما بتواند با وضع جغرافیائی خاص خود بزرگترین فعالیتهای کوهنوردی را داشته باشد و برای توسعه و تعمیم این ورزش مفرح تصمیمات لازم اتخاذ نموده و در مراجعت بشهرستانهای خود با جدیت هرچه بیشتر قطعنامه کنگره را بمرحله اجراء بگذارند. لازم به توضیح نیست که ورزش کوهنوردی یکی از ورزش‌هائیست که رواج آن بین طبقه نسل جوان بسیار ضروری بوده و بوسیله این ورزش میتوان جوانان امروز را که مردان آینده مملکت هستند با صفات برجسته- شهامت- مقاومت در مقابل سختی‌ها- فائق آمدن بر مشکلات دلیری و از خودگذشتگی مجهز نمود. رجاء واثق دارم که جوانان پرشور وطن با الهام از منشورهای الهام‌بخش انقلاب مقدس شاه و مردم و رستاخیز ملت ایران تحت رهبری شاهنشاه آریامهر خواهند توانست دین خود را با خدمات برجسته نسبت به رهبر عالیقدر مملکت و همچنین مام میهن ادا نمایند.

پس از قرائت پیام والاحضرت همایون ولایتعهد مهندس نوروزی قائم‌مقام فدراسیون ورزشهای زمستانی و کوهنوردی ایران پیرامون فعالیت فدراسیون و برنامه نهمین کنگره کوهنوردی ایران سخن گفت:

در نهمین کنگره کوهنوردی ایران هیئتهای کوهنوردی ۲۰ شهرستان و عده‌ای از کوهنوردان شرکت دارد که به مدت یک هفته پیرامون مسائل مربوط به کوهنوردی بحث و گفتگو خواهند کرد. کوهنوردان شرکت کننده در کنگره همچنین در کوه غازک واقع در ۴۸ کیلومتری اراک یک برنامه نمایشی صعود به کوه را در حضور عده‌ای تماشاچی انجام خواهند داد.

میزان کمک مابه سایر کشورها از هدف سازمان ملل نیز فراتر رفت

جعفر شریف امامی نخست وزیر (نفر دوم سمت چپ) دیروز به بانک ملی ایران رفت تا در مراسم پنجاهمین سالگرد تاسیس این بانک شرکت کند. خلیل شرکا مدیر کل بانک (نفر سوم) به نخست وزیر توضیحاتی میدهد. محمد یگانه (نفر اول سمت چپ) وزیر امور اقتصادی و دارائی- یوسف خوشکیش رئیس کل بانک مرکزی ایران (نفر اول جلو) نخست وزیر را همراهی میکنند.

● تصمیم راسخ داریم که در کوششهای خستگی‌ناپذیرما در جهت توسعه اقتصاد کشور خلع وارد نیاید.

شاهنشاه آریامهر بمناسبت پنجاهمین سالگرد تاسیس بانک ملی ایران مراتب رضامندی خود را از نقش بانک ملی ایران در طول پنجاه سال خدمت به اقتصاد کشور اعلام داشتند متن پیام شاهنشاه به شرح زیر است:

ارسال این پیام بمناسبت پنجاهمین سالگرد تاسیس بانک ملی ایران مایه خوشوقتی ما است، به ویژه با توجه به اینکه ایجاد و توسعه بانک ملی ایران با بنای ایران نوین و پیشرفت اقتصادی کشور قرین بوده است.

حضور شخصیتهای برجسته بانکی جهان خود نیز نمایانگر توسعه روابط و امکانات گسترده همکاری ایران با سایر کشورها میباشد.

تاسیس بانک ملی ایران رابه اراده اعلیحضرت رضاشاه کبیر میتوان سرآغاز تلاش ملت ایران برای نیل به توسعه اقتصادی و دگرگونیهای اجتماعی و بمنزله تحقق آرزوی دیرینه ملت ایران برای اتخاذ سیاستهای مستقل پولی و مالی دانست.

طی پنجاه سال گذشته تغییرات اساسی و دگرگونیهای بنیادی در نهادهای اجتماعی، اقتصادی و سیاسی ایران رویداده و اقتصاد کشور از رشدی مستمر برخوردار بوده است. ما منابع اقتصادی کشور را در جهت توسعه امکانات زیربنائی و سرمایه‌گذاریهای صنعتی و کشاورزی بکار برده و تصمیم راسخ داریم که در کوششهای خستگی ناپذیر و تلاشهای پیگیر ما در جهت توسعه اقتصاد کشور خللی وارد نیاید.

توسعه سریع اقتصاد کشور با رشد مؤسسات پولی و بانکی که در تجهیز پس‌انداز و گسترش فعالیتهای صنعتی، کشاورزی و بازرگانی نقشی موثر داشته‌اند همراه بوده و افزایش قابل ملاحظه دارائیها، سپرده‌ها، وامها و اعتبارات اعطائی و تعداد بانکها از بدو تاسیس بانک ملی ایران رابطه منطقی توسعه اقتصادی و گسترش مؤسسات پولی را آشکار مینماید.

وجود بانکهای تخصصی صنعتی، کشاورزی، ساختمانی و بانکهای عمران منطقه‌ئی و مؤسسات وام و پس‌انداز مسکن نمایانگر تنوع مؤسسات مالی و پولی است که در جهت تامین نیازهای یک اقتصاد پویا و پیشرو تاسیس یافته‌اند.

تجهیز منابع مالی

تشکیل و گسترش بازار پول و سرمایه نیز از نظر تجهیز کامل منابع مالی موجود حائز کمال اهمیت بوده و ناشی از اعتقاد ما به نقش ابتکار فردی و اصل عدم تمرکز در اتخاذ تصمیم‌های اقتصادی است. برنامه گسترش مالکیت واحدهای تولیدی از طریق تجهیز منابع مالی موجود و تشویق شرکتهای سرمایه‌گذاری در گسترش بازار پول و سرمایه نیز میتواند نقش مؤثر داشته باشد.

توسعه و تکامل بازار پول و سرمایه با توجه به امکانات گسترده‌ئی که در زمینه همکاریهای صنعتی، کشاورزی و بازرگانی با سایر کشورها فراهم آمده است و تنوع ابزار پولی و طرق گوناگون جلب سرمایه از اهمیتی ویژه برخوردار است.

ما به نقش اساسی بانکهای بین‌المللی در تامین نیازهای مالی ناشی از عدم موازنه پرداختهای خارجی به ویژه در تخصیص مطلوب منابع پولی و اقتصادی جهان آگاه بوده و معتقدیم که برقراری نظام جدید اقتصادی جهانی هنگامی میسر است که نابرابریهای فاحش از میان رفته و دگرگونیها و تغییرات اساسی اقتصادی در نظام اقتصادی بین‌المللی انعکاس یابد. در این رابطه بانکهای بین‌المللی میتوانند نقش موثری در تامین منابع مالی مورد نیاز برای توسعه اقتصادی و انتقال سرمایه از طریق کاربرد تخصص و مهارتهای فنی خود داشته باشند.

ما نیز همزمان با افزایش توانائی مالی کشور، برنامه همه جانبه‌ئی را برای کمک به سایر کشورها عملی کردیم و ابتکار ما برگزار گردیده است.

برای پی‌بردن به‌نقش اساسی بانک ملی در اقتصاد ایران کافی است که بیاد آوریم که قبل از تاسیس بانک ملی ایران سیاستهای پولی، مالی و بازرگانی کشور تحت سلطه بیگانگان بود و نیز اسکناس و کلیه عملیات بانکی به غیر از فعالیتهای صرافی در بازار توسط بانکهای خارجی انجام میگرفت.

تاسیس بانک ملی راه را برای اتخاذ سیاست مستقل پولی، تجهیز پس‌انداز و تامین منابع مالی لازم برای سرمایه‌گذاری در کلیه بخشهای اقتصادی هموار نموده و بر سرعت تکامل سیستم بانکی کشور که اکنون مشتمل بر ۳۶ بانک تجارتی و تخصصی است افزود. بانک ملی ایران بیش از سی سال وظائف بانک مرکزی کشور را برعهده داشت و در تحول اقتصادی ایران از سالهای پرتلاطم جنگ جهانی دوم تا موفقیت تکامل یافته فعلی نقشی ارزنده ایفا نمود. اکنون کشور ایران با بیش از ۱۲ میلیارد دلار ذخائر ارزی مقام هفتم را دارا بوده و در سیستم اقتصادی جهانی و صندوق بین‌المللی پول بطور سازنده شرکت دارد.

درخاتمه آرزوی صمیمانه خود را برای موفقیت پایدار بانک ملی ایران و پیشرفت و سعادت ملت ایران ابراز داشته و برای میهمانان عالیقدری که از سوی بانکهای بین‌المللی در این مراسم حضور یافته‌اند نیز آرزوی اقامتی خوش در ایران را دارد.

سخنان خوشکیش

پس از سخنان نخست‌وزیر یوسف خوشکیش بنمایندگی ازطرف جامعه بانکی کشور پشت تریبون قرار گرفت و گفت: بانک ملی ایران سه سال پس از استقرار سلطنت پهلوی تاسیس شد و سیستم نوین بانکداری را در ایران پایه‌گذاری کرد. این بانک نه تنها در اقتصاد ایران بلکه در سطح جهانی نقش عمده‌ای ایفا میکند و من که ۴۰ سال سابقه خدمت در این واحد عظیم بانکی را داشته و در جریان فراز و نشیبهای آن بوده‌ام امروز از اینکه شاهد جشن پنجاهمین سالگرد تاسیس آن هستم احساس غرور میکنم.

در پایان سخنان خوشکیش، لرد آرمسترانگ رئیس هیئت مدیره بانک میدلند انگلستان بنمایندگی ازطرف بانکدارانی که برای شرکت در این مراسم به تهران آمده‌اند ازحضور در این مراسم اظهار خوشوقتی کرد و ضمن تبریک پنجاهمین سالگرد تاسیس بانک ملی ایران موفقیت‌های بیشتری را برای این بانک و مسؤولان آن آرزو کرد.

سخنان نخست‌وزیر:

در این مراسم که مهندس جعفر شریف امامی نخست‌وزیر، جدتن از وزرای کابینه و گروه کثیری از شخصیتهای اقتصادی و روسای بانک‌های بزرگ جهان که بدعوت بانک ملی به ایران آمده‌اند حضور داشتند خلیل شرکا، مدیر کل بانک ملی ایران پس از تشریح پیشرفتهای بانک ملی ایران در طول خدمت بانکی به میهمانان خارجی و داخلی خوشامد گفت. آنگاه مهندس جعفر شریف‌امامی نخست‌وزیر اظهار داشت:

برای من مایه کمال خوشوقتی است که به میهمانان عالیقدر صمیمانه خوش‌آمد گفته و سپاسگزاری عمیق دولت و ملت ایران را ازشرکت در این رویداد بزرگ ملی ابراز دارد.

این مراسم به مناسبت برگزاشت پنجاهمین سالگرد تاسیس بانک ملی ایران و تحلیل از پنجاه سال خدمت درخشان و نقش آرزنده این مؤسسه مهم ملی در رشد و توسعه اقتصاد ایران

برنامه پروازهای داخلی امروز هواپیمائی ملی اعلام شد

هواپیمائی ملی ایران هما امروز اعلام کرد بمنظور تطبیق برنامه‌های پروازی خود با مقررات فرمانداری نظامی تغییراتی باین شرح در پروازهای امروز داده است.

پرواز ۳۷۴ در مسیر تهران یزد کرمان مشهد و بالعکس حرکت از تهران ۸/۳۰ ورود بتهران ۱۶/۳۵

پرواز ۳۳۳ تهران بندر لنگه شیراز تهران حرکت از تهران ۸/۴۵ ورود به تهران ۱۳/۱۵

پرواز ۳۹۸ تهران زاهدان تهران حرکت از تهران ۷/۴۵ ورود بتهران ۱۲

پرواز ۳۷۰ تهران کرمان بندرعباس و بالعکس حرکت از تهران ۱۳ ورود به تهران ۱۸/۳۰

پرواز تهران بوشهر رشت تهران حرکت از تهران ۱۴/۱۰ ورود بتهران ۱۷

پرواز ۲۰۱ در مسیر تهران اصفهان تهران حرکت از تهران ۷/۴۵ ورود به تهران ۹/۴۵

پرواز ۲۸۳ تهران کرمانشاه تهران حرکت از تهران ۱۰/۴۵ ورود به تهران ۱۲/۳۵

پرواز ۵۱۹ تهران بغداد تهران حرکت از تهران ۱۷/۴۵ ورود به تهران ۷/۲۵ روز بعد

پرواز ۲۶۳ و ۴۶۲ تهران اصفهان مشهد و بالعکس حرکت از تهران ساعت ۸/۵ ورود به تهران ۱۳/۴۵

پرواز ۶۶۹ تهران بندرعباس شارجه مسقط و بالعکس حرکت از تهران ساعت ۸ ورود به تهران ۱۸/۱۵

پرواز ۴۲۷ و ۶۰۷ تهران اصفهان شیراز کویت و بالعکس حرکت از تهران ساعت ۹ ورود به تهران ساعت ۱۶/۴۵

پرواز ۴۱۷ تهران اصفهان آبادان کویت و بالعکس حرکت از تهران ساعت ۸/۱۵ ورود به تهران ساعت ۱۵/۱۵

پرواز ۱۶۰ تهران مشهد تهران حرکت از تهران ساعت ۸/۱۵ ورود به تهران ۱۱/۵۵

پرواز ۱۶۲ تهران مشهد تهران حرکت از تهران ساعت ۱۳/۱۵ ورود به تهران ساعت ۱۶/۵۵

پرواز ۱۵۳ تهران تبریز تهران حرکت از تهران ساعت ۱۵/۱۵ ورود به تهران ۱۸/۳۰

دانش‌آموزان حیفومیل گر از تغذیه رایگان محروم میشوند

براساس دستورالعملی که از سوی معاون امور اجتماعی و رفاهی وزارت آموزش و پرورش به کلیه مناطق آموزشی کشور صادر شده است، اجرای برنامه تغذیه رایگان برای آنعده از دانش‌آموزان اجرا میشود که مایل به استفاده از این برنامه باشند.

براساس همین تصمیم پرسشنامه‌هائی در توجیه این برنامه بین اولیای دانش‌آموزان توزیع خواهد شد تا نظر قطعی خود را اعلام دارند.

ضمناً به رؤسای واحدهای آموزشی نیز دستور داده شد اسامی آنعده از دانش‌آموزانی که مواد غذائی را به عناوین مختلف حیفومیل نموده و از مصرف آن خودداری مینمایند از لیست کسر و مراتب را ضمن توضیح علت انصراف و حیفومیل به اولیای آنان اعلام دارند، همچنین آمار دانش‌آموزان مشمول فرمان تغذیه هر شهرستان با توجه به نتیجه نظرخواهی از دانش‌آموزان و اولیاء آنان تا پایان مهرماه باید به اداره کل آموزش و پرورش استان مربوطه ارسال شود.

دفترداران مدارس آموزگار می‌شوند

وزارت آموزش وپرورش اعلام کرد، دفترداران که قبلاً بسمت آموزگاری استخدام شده‌اند ومدتی مشغول تدریس بوده‌اند در صورتی که مجدداً صلاحیت احراز تدریس آموزگاری را داشته باشند می‌توانند به تدریس اشتغال ورزند.

براساس همین تصمیم عنوان شغلی آنان از متصدی امور آموزشی به آموزگاری تغییر خواهد کرد.

مسابقه‌های دوچرخه‌سواری دور شمال انجام نمیشود

فدراسیون دوچرخه‌سواری ایران اعلام کرد مسابقه‌های بین‌المللی دوچرخه‌سواری دور شمال ایران که قرار بود از تاریخ بیست‌وهفتم شهریور آغاز شود به بعد موکول شد.

تظاهرات گروههای چپ فرانسه علیه حوادث اخیر ایران

پاریس- یونایتدپرس- سازمانهای چپ‌گرای فرانسه به رهبری حزب کمونیست دیروز از مردم پاریس خواستند در ساعت ۸/۳۰ بعدازظهر دست به یک تظاهرات گسترده بعنوان اعتراض علیه حوادث روز جمعه در ایران بزنند.

برای حمایت از سفارت ایران در مقابل حمله احتمالی شورشیان نیروی پلیس در اطراف سفارت ایران متمرکز شده است. جمعاً در حدود ۱۶ سازمان چپ‌گرا از مردم پاریس درخواست کردند به این راهپیمایی اعتراض‌آمیز بپیوندند. قرار است تظاهرات با راهپیمایی از محل تاریخی لاریپابلیک آغاز به باستیل ختم گردد.

در درخواست مشترک سازمانهای چپ گفته میشود حکومت فرانسه بخاطر سکوتش دربارهٔ حوادث ایران شریک است.

سازمان «بین‌الملل عفو» دیشب در پاریس از «تیراندازی به تظاهر کنندگان و بازداشتهای بیشمار» که بدنبال حوادث اخیر در تهران صورت گرفته است، ابراز نگرانی عمیق کرد.

این سازمان در تلگرافی خواسته است که: همه کسانی که بازداشت شده‌اند یا رسماً متهم بشوند و یا سریعاً آزاد گردند و به هر بازداشتی حق داده شود تا یک وکیل مدافع غیرنظامی به میل خودش انتخاب بکند».

از سوی دیگر کمیته بین سندیکایی کارگران کتاب «چاپ و صحافی» دیروز از اعضای خود خواست درتظاهرات شرکت کنند. این سازمانها از «همه زنان و مردانی که علاقمند به دفاع از حقوق بشر هستند خواسته‌اند، همبستگی خود را با ملت ایران نشان دهند.»

تغییرات وسیعی در هواپیمائی ملی انجام میشود

امروز اعلام شد برقراری مقررات مربوط به فرمانداری نظامی ولزوم هماهنگی برنامه پروازهای هما با این مقررات سبب شد تا در برنامه پروازهای هواپیمایی ملی ایران تغییرات عمده‌ای داده شود بعلاوه از طرف دیگر با انتصاب سرلشکر خلبان نصرالله امیرفضلی به مدیریت عامل هواپیمایی ملی ایران که همزمان با محدودیتهای زمانی ناشی از اجرای مقررات فرمانداری‌های نظامی بود در اثر اقدامات انجام شده در جهت تطبیق برنامه‌های پروازی با محدودیت رفت وآمدهای شبانه واقدامات رفاهی در جهت سود دهی بیشتر هما» این سازمان با کوشش بیشتری کار خود را دنبال کرده و در طول چند روز گذشته موفق شد علاوه بر از میان بردن تاخیرهای ترافیکی وکاهش چشم‌گیر تاخیرهای فنی اقدامات رفاهی برای بهبود خدمات مسافری را نیز گسترش دهد.

امروز گفته شد با تغییراتی که بزودی‌درسطحی گسترده در این سازمان صورت خواهد گرفت روند بسهازی «هما» رو به افزایش خواهد گذاشت.

دوکشته و ۱۴ مجروح

حاجی‌آباد- خبرنگار کیهان- مینی‌بوس شماره ۱۱۱۱۵ کرمان- ۸۶ براندگی محمدعلی اسدپور در جاده بندرعباس- کرمان با کامیون بنز شماره ۴۷۱۶۹ یزد براندگی فضل‌اله تقدیری که از بندرعباس به تهران میآمد تصادف کرد. در این حادثه ۱۶ نفر از مسافران مینی‌بوس مجروح و به بیمارستان شیروخورشید سرخ رفسنجان منتقل شدند. دونفر از مجروحان در بیمارستان جان سپردند

قطبی و جعفریان از رادیوتلویزیون استعفا کردند

رضا قطبی مدیر عامل سازمان رادیو تلویزیون ملی ایران دیروز از سمت خود استعفا داد و استعفای وی مورد موافقت قرار گرفت.

سخنگوی سازمان رادیو تلویزیون ملی ایران همچنین اعلام کرد محمود جعفریان معاون سازمان رادیو تلویزیون ملی ایران نیز از سمت خود استعفا کرده است.

رضا قطبی از آغاز تاسیس سازمان رادیو تلویزیون ملی ایران به سمت مدیرعامل این سازمان منصوب و تا دیروز مشغول بکار بود و درطی این مدت چندین‌بار شایعه استعفای وی از این سمت اعلام شده بود. تا دیشب استعفای وی رسماً تائید شد.

محمود جعفریان سالها در سمت معاونت سازمان رادیو تلویزیون خدمت میکرد.

قائم مقام جدید

دربی استعفا آقای رضاقطبی آقای دکتر محمد رضا عاملی وزیر اطلاعات وجهانگردی که ریاست مجمع عمومی سازمان رادیو تلویزیون ملی ایران را بعهده دارد ازطرف آقای نخست وزیر وظائف مدیر عامل این سازمان را نیز بعهده گرفت و آقای سیروس هدایت معاون فنی رادیو تلویزیون ملی ایران را بعنوان قائم مقام خود در این سازمان تعیین کرد

آئین‌نامه انضباط کار کارگران به ادارات کار ابلاغ شد

وزیر کار و امور اجتماعی امروز از مدیران کل کار و امور اجتماعی سراسر کشور اجرای دقیق آئین‌نامه انضباط کار را خواستار شد و اعلام داشت در جهت مطلوب ساختن رابطه کارگران و مدیران، ایجاد محیطی امن و سالم برای ابراز لیاقتها و شایستگی‌ها این آئین‌نامه میتواند به بسیاری از نارسایی‌ها موجود در نحوه رابطه کارگران و مدیران خاتمه دهد.

در این آئین‌نامه در بخش تشویق‌ها، تشویق در حضور همکاران بادرج در پرونده، پرداخت پاداش نقدی، اعطای یک تا دو روز مرخصی با استفاده از مزد علاوه برمرخصی استحقاقی سالانه، پیشنهاد اعطای نشان و مدال کار در نظر گرفته شده سایر موارد تشویق عبارتند از:

- رعایت مقررات حضور وغیاب وتوجه باصول اخلاقی وداشتن رفتار مناسب وحفظ انضباط کارگاه
- رعایت سلسله مراتب اداری واجرای کامل ودقیق دستورهای شغلی وداشتن روحیه همکاری
- استفاده بموقع از وسائل ایمنی بهنگام کار ومراقبت در نگهداری تجهیزات وابزار کار
- کوشش در افزایش وبهبود تولید وکاهش ضایعات
- ارائه تدابیر وابتکاراتی که در افزایش وبهبود تولید سهمی داشته باشد
- هوشیاری واقدام بموقع در موارد حساسی که مستوجبات پیشگیری از حوادث وخسارات مالی وجانی را باعث شود.
- ارائه بالاترین سطح کارائی در طول سال
- تلاش در ایجاد اعتماد عمومی وابراز نقش از طریق مشارکت در حل اختلافهای گروهی یا فردی در محیط کار ونشر یک مساعی وابراز شایستگی در تقویت سندیکاهای سالم وایفای نقش مؤثر در ایجاد حس همکاری و تعاون برای گسترش و بهبود فعالیتهای شرکت تعاونی.
- استقبال و تشویق همکاران در شرکت دوره‌های آموزش فنی وحرفه‌ای بمنظور افزایش یا تجدید مهارت وتشویق همکاران در مشارکت فعالانه دوره‌های آموزش سیاسی، اجتماعی، ملی ومهنی

تدابیر انضباطی

در آئین نامه از مواردی که موجب تقصیر ومالاً موجبات اعمال روشهای انضباطی را پیش میآورد چنین ذکر گردیده است:

تأخیر ورود وغیبت غیرموجه که در درجات مختلف از کسر دستمزد وجبران زیان وارده شروع شده وبه فسخ قرارداد کار از سوی کارگر منجر میگردد.

دراین آئین‌نامه تخلفات کارگر بدو گروه اصلی درجه‌بندی گردیده است که قسمتی از آن چنین است.

تخلفات درجه ۱

۱- افشای اسرار کارخانه
۲- ایراد ضرب و جرح و اخلال در کارگاه
۳- استفاده از مدارک تحصیلی جعلی برای استخدام
۴- استعمال دخانیات در محلهای ممنوع، صرف مشروبات الکلی و استراحت بهنگام کار
۵- دخالت در وظیفه شغلی دیگر همکاران و احیاناً دستکاری ماشین آلات و ابزار کار دیگران
۶- سرپیچی از وظایف محوله و عدم رعایت احترام مافوق
۷- غفلت در انجام وظایف محوله که منجر به تضییع اموال و اثاثیه و ابزار کارگاه یا فرسودگی ماشین‌آلات شود

قسمتی از تخلفات از نوع درجه دو و سه چنین پیش‌بینی شده است

۱- داشتن رفتار نامتناسب با سایر کارگران در محیط کار
۲- گزارش خلاف واقع بمقامات کارگاه
۳- عدم استفاده از وسائل ایمنی مانند عینک، ماسک، کفش و دستکشهای حفاظتی
۴- ترک محل کار بدون اجازه سرپرست کارگاه

کمیته رسیدگی

اعضای کمیته رسیدگی عبارتند از

۱- نماینده کارگران کارخانه
۲- نماینده سندیکا
۳- مدیر کارگزینی
۴- نماینده تاهالاختیار کارفرما و مدیرفنی کارخانه

ضمناً حضور سرپرست هر قسمت بعنوان مطلع و کارگر بدون حق رأی در جلسات کمیته بلامانع است

جناب آقای مهندس فرشید سیروس

با نهایت تأثر و کمال تأسف مصیبت وارده را تسلیت عرض نموده و بقای عمر آن خاندان را از خداوند متعال خواهانیم.

محمدحسین حکیمی- مجتبی قدیری.

به دستور وزیر دادگستری:

بازرسهای دادگستری هرروز به‌شکایات مردم رسیدگی میکنند

دکتر محمد باهری وزیر دادگستری صبح امروز ضمن انتشار اطلاعیه‌ای رسیدگی به شکایات و تظلمات مردم را که قبلاً طی دوروز دوشنبه و پنجشنبه درکاخ دادگستری صورت میگرفت، به تمام ایام هفته موکول کرد و بازرسان قضائی را مأمور نمود تا شکایات و خواستهای مردم، مربوط به دادگستری، را پذیرفته و به اطلاع او برسانند.

وزیر دادگستری دراین اطلاعیه متذکر شده است: بدینوسیله به اطلاع کلیه هموطنان عزیز میرسانم که من ظرف دوهفته گذشته سعی کردم درروزهای دوشنبه و پنجشنبه با شاکیان و کسانی که به دادگستری مراجعه میکردند، شخصاً ملاقات کنم و به مطالب و اظهارات آنها به اتفاق همکاران قضائی دربازرسی رسیدگی به عمل آورم، ولی دردوجلسه هفته اخیر مشاهده کردم که مراجعات بسیار تاکیان روز افزون است و وقت بیشتری برای این مسأله لازم است و درزمان محدود نیمروز به نحو مؤثر و مفید از عهده توقعات و انتظارات مردم بیرون نخواهم آمد. به این ترتیب به بازرسی دادگستری دستور داده‌ام که همه‌روزه بازرسان دادگستری شکایات مردم را بپذیرند و با شاکیان گفت‌وگو نمایند و درصدد رفع تظلمات آنان برآیند. البته چنانچه درمواردیکه ممکن است ارباب رجوع از نتیجه رسیدگی راضی نباشند، دستور داده‌ام پرونده تظلم دررسیدگی‌های محمول با رعایت نوبت تنظیم گردد، تا من درروزهای پنجشنبه و دوشنبه به اتفاق شاکی و بازرس مسئول این امر، ایگونه شکایات را مورد مطالعه و رسیدگی قرار دهم و درحدود اختیارات قانونی برای رفع شکایت اقدام کنم.

توسط وزارت کشاورزی و عمران روستائی:

قیمت خرید سیب از باغداران اعلام شد

وزارت کشاورزی و عمران روستائی به منظور حمایت از باغداران سیب، قیمت تضمین شده سیب را اعلام کرد.

در اجرای این برنامه، سازمان مرکزی تعاون در استانهای مرکز، اصفهان، زنجان و سمنان، آذربایجان غربی و شرقی، شهرستانهای کرج و دماوند اقدام بخرید سیب درختی میکنند.

قیمت تضمین شده خرید سیب درختی از انواع رد، گلدن و عباسی، در جعبه‌بندی و بسته‌بندی شده در صندوق و یا کارتن تحویل در مراکز خرید تعاونیهای روستائی بشرح زیر است: سیب درجه یک ۶ عدد یک کیلو حداقل ۲۰ درصد مقدار سیبی که عرضه میشود کیلوئی ۴۰ ریال- سیب درجه دو هشت عدد یک کیلو حداقل ۳۰ درصد از مقدار سیبی که عرضه میشود کیلوئی ۳۷ ریال- سیب درجه سه ده عدد یک کیلو حداقل ۵۰ درصد از مقدار سیبی که عرضه میشود کیلوئی ۳۰ ریال.

وزارت کشاورزی و عمران روستائی اعلام کرد: باغداران در صورت تمایل میتوانند حداکثر تا ۱۵ آبانماه سال جاری به سازمانهای تعاونی روستائی استانها و شهرستانهای مذکور مراجعه و مبادرت به معامله و فروش سیب کنند. قیمت فوق جنبه تضمینی دارد و باغداران مختار هستند بهر قیمت و بهر کس که مایل باشند سیب را بفروشند.

سازمان مرکزی تعاون روستائی هیچگونه تعهدی برای خرید بعد از تاریخ تعیین شده نخواهد داشت.

کیهان ورزشی روزهای شنبه منتشر میشود.

دانشگاه ملی ایران

اطلاعیه دانشگاه ملی ایران

بدینوسیله به اطلاع عموم میرساند شماره تلفن جدید مرکز تلفن دانشگاه ملی ایران از تاریخ ۱۳۵۷/۶/۱۵ شماره ۲۱۴۱۱ میباشد.

دانشگاه ملی ایران

پذیرفته‌شدگان مرحله اول انتخاب دانشجو برای آموزشگاه عالی بهداشت دهان ودندان

در صفحات ۲۲ و ۲۳

توجه- توجه- توجه

نیازمندان پزشکی در شب

سازمان پزشکی استخر شبها در ساعات حکومت نظامی آماده پذیرائی است بخشهای داخلی- جراحی- کودکان- دندانپزشکی- تزریقات- آزمایشگاه- و رادیو لوژی- داروئی در اختیار شماست

آدرس - گمرک خیابان شیر و خورشید چهار راه استخر تلفن- ۱۷- ۵۴۸۰۱۱

اطلاعیه شهرداری:

از ایجاد محل کسب در مناطق مسکونی جلوگیری میشود

شهرداری پایتخت طی اعلامیه‌ای از سازمان‌ها و شرکت‌هائی که قصد دارند درمناطق مسکونی واحد تجاری یا اداری دایر کنند تقاضا کرد قبلاً با شهرداری پایتخت مراتب را درمیان بگذارند.

شهرداری پایتخت ضمن صدور این اطلاعیه یادآور شده است که بسیاری از سازمانها و شرکتها محل کار خود را درمناطقی دایر کرده‌اند که طبق ضوابط طرح جامع تهران مسکونی است و شهرداری طبق قانون مکلف به جلوگیری از اینگونه فعالیتها درمناطق مذکور میباشد همچنین شهرداری پایتخت یادآور شده است برای اینکه موردی برای جلوگیری از کار اینگونه سازمانها پیش نیاید و با اشکالی مواجه نشوند بهتر است که قبلاً با شهرداری‌های مناطق مختلف تماس بگیرند تا ضوابط قانونی به آنان ارائه شود.

مسابقات فوتبال در روزهای پنجشنبه و جمعه برگزار نمیشود

فدراسیون فوتبال کشور امروز اعلام کرد مسابقه‌های فوتبال همه پانزدهم جام تخت‌جمشید و هفته ششم مسابقه‌های فوتبال دسته دوم باشگاههای ایران که قرار بود در روزهای پنجشنبه و جمعه ۲۳ و ۲۴ شهریورماه برگزار شود انجام نخواهد شد فدراسیون فوتبال کشور در اطلاعیه خود یادآور شده است که تاریخ آغاز مجدد مسابقه‌ها بعداً اعلام میگردد.

اهداء آمبولانس به بیمارستان سینا

اطلاع بدست آمده حاکی است که بمناسبت فرا رسیدن سالگرد درگذشت تیمسار ارتشبد محمد حاتمی، یک دستگاه آمبولانس توسط والاحضرت شاهدخت فاطمه پهلوی به بیمارستان سینا اهدا گردیده است.