国立国会図書館　タイトル『本草彙言20巻圖1巻』請求記号 特7-223
ガラス使用

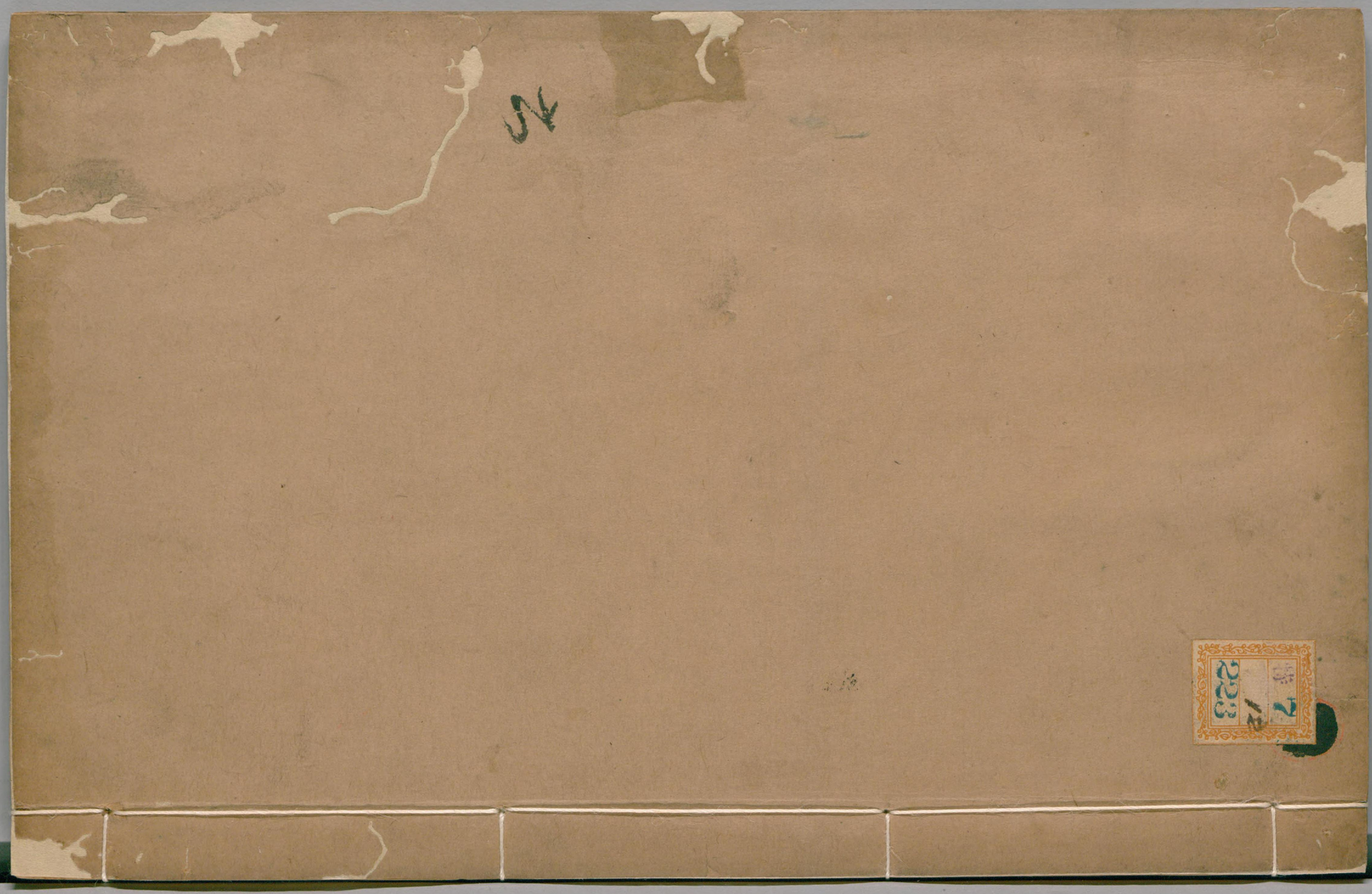

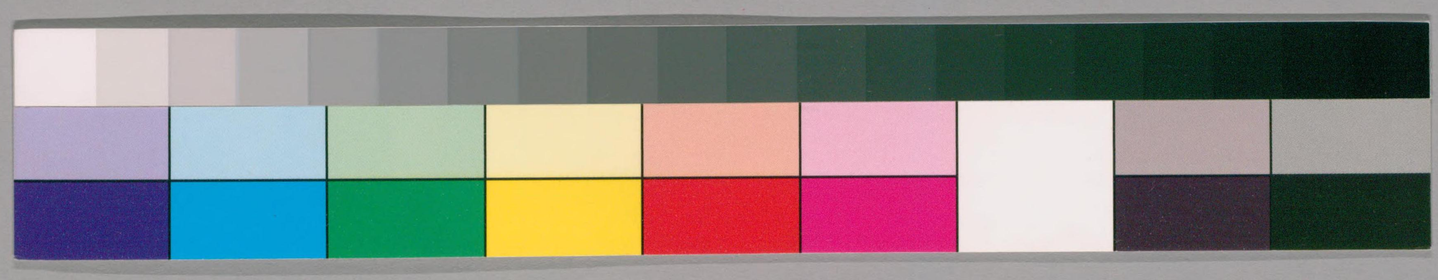

伊藤篤太郎記

437-223

本草彙言卷之六目錄

草部 蔓草類

菟絲子 苗　五味子　蓬藥　覆盆子
懸鈎子　蛇莓子　使君子　木鼈子
番木鼈　馬兜鈴 根名青木香
牽牛子　紫葳花　營實墻靡　月月紅
栝婁實　天花粉　王瓜子　葛根 花
天門冬　百部　何首烏　蕺
土茯苓　白斂　山豆根　黃藥子
白藥子　威靈仙　茜草根　防己
木通子　通脫木　白兎藿　雚蘇

国立国会図書館　タイトル『本草彙言20卷圖1卷』　請求記号 特7-223　ガラス使用

絡石 木蓮蔥

国立国会図書館　タイトル『本草彙言20巻圖1巻』 請求記号 特7-223
ガラス使用

国立国会図書館　タイトル『本草彙言20巻圖1巻』　請求記号　特7-223
ガラス使用

本草彙言卷之六

錢塘 倪朱謨純宇甫選集
沈 瑄西輿甫校正

草部 蔓草類

菟絲子。味辛甘苦。氣平無毒。入足少陰腎經。

李氏曰毛詩注菟絲。即女蘿。陶氏言菟絲出朝鮮川澤田野間。今近道亦有。以寬句者。爲勝夏生苗如細絲。徧地不能自起。得他草木則纏繞而上。其根即漸絕于地。寄生空中無葉有花。色白微紅。香亦襲人。結實如粟米粒。色微黃。久則轉黑。八九月采之。雷氏曰。一種天碧草之子。形酷似。只是味酸濇。併粘手爲別也。修治去殼用。

醋浸一日夜。取出。微火焙燥。入石臼中燒熱鐵杵。杵成細粉用。

○菟絲子。補腎養肝。溫脾助胃之藥也。主男子陽道衰微。陰莖痿弱。或遺精夢泄。小便滑滑。不澁。澁。不通。治女人腰

脊痠疼。小腹常痛。或子宮虛冷。帶下淋瀝。或飲食減少。大便不實。是皆男婦足三陰不足之證。惟此劑力堪溫補。其効如神。但補而不峻。溫而不燥。故入腎經。虛可以補。實可以利。寒可以溫。熱可以涼。濕可以燥。燥可以潤。非若黃柏。知母。苦寒而不溫。有瀉腎經之氣。非若肉桂益智。辛熱而不涼。有動腎經之燥。非若蓯蓉。瞿陽。甘鹹而滯氣。有生腎經之濕者比也。如漢人集神農本草。稱爲續絕傷。益氣力。明目精。皆由補腎養肝。溫理脾胃之徵驗也。

繆仲淳先生曰。菟絲子。雷氏所謂稟中和。凝正陽之氣而結者也。其爲無毒明矣。五味之中。惟辛通四氣復兼

四味。經曰。腎苦燥。急食辛以潤之。菟絲之屬是也。與他辛香燥熱之辛。迥乎不同矣

盧子由先生曰。癸亥七月過烟霞嶺。望林樹間有若赤網籠罩者。又有青赤相間者。以詢山叟曰。赤網即菟絲。青絲即女蘿。因憶古樂府所謂南山幕幕菟絲花。北陵青青女蘿樹者是矣。青赤相間者。即蘿菟交互。唐樂府所謂菟絲故無情。隨風任顛倒。誰使女蘿枝。而來强縈抱者。是矣。但女蘿藤類。細長而無雜蔓菟絲蔓類。初夏吐絲。不能自舉。隨風偃倒。縈艸者。則不經久。若傍松柏。及他樹。則延蔓四布。宛如經緯。根或絕地。嘗寄生空中。質輕揚。不損本樹之精英。夏末作花。

赤色而無葉。隨亦結實。實或着樹間。次年隨在吐絲。不下引也。雷氏謂禀中和以凝正陽之氣。得其性矣。如内經陰陽内外互交之機。惟菟絲有焉。

王靖遠先生曰。菟絲子專補肝藏風虛。治利腰膝間一切頑麻痿痺諸疾。

○集方治男子陽道衰微。陰莖痿弱。用菟絲子。八兩。補骨脂。一兩。鹿茸。人參。於白朮。山藥。黄肉。枸杞子。牛膝。肉桂。澤瀉。各一兩。黄耆。牡丹皮。各二兩。爲末。煉蜜丸。早服三錢。白湯送。○治遺精夢泄。小便不禁。或小便淋漓。用菟絲子四兩。蓮鬚。北五味子。車前子。茯苓。遠志。各二兩。爲末。煉蜜丸。每早晚各服四錢。白湯送。○治婦人腰脊痠疼。小腹作痛。用菟絲子四兩。川續斷。當歸。酒炒。川芎。杜仲。牡丹皮。香附。醋炒。白芍藥。丹參。各二兩。如虛熱。加知母。二兩。虛寒。加白朮。二兩。肉桂。附子。各八錢。童便製。氣滯。加木香。○治婦人子宮虛冷。帶下淋瀝。用菟絲子。山茱黄肉。各四兩。枸杞子。三兩。赤石脂。於白朮。白薇。各二兩。爲末。煉蜜丸。每早服三錢。湯酒任下。○治男子婦人脾元不足。飲食減少。大便不實。用菟絲子。四兩。黄耆。於白朮。土炒。人參。木香。各一兩。補骨脂。小茴香。各八錢。餳糖作丸。早晚各服三錢。湯酒任下。○治脾腎兩虛。精髓不固。子嗣難成。用菟絲子。三兩。北五味子。沙苑蒺藜。覆盆子。蓮鬚。山茱黄肉。巴戟天。枸杞子。各二兩。爲

丸。早晚各服三錢。○治老人血虛眼目昏花。用菟絲子（方氏本草）三兩。甘菊花。蜜蒙花。沙苑蒺藜。枸杞子。穀精草。懷熟地。當歸身。爲丸。早服三錢。○治男子腰膝冷痛。頑麻無力。（同前）用菟絲子四兩。牛膝。於白朮。枸杞子。肉桂。黃耆。各二兩。附子。童便製。七錢。爲丸。梧子大。每早服三錢。湯酒任下。○菟絲苗。氣味同子。生研爛。塗玄面斑。煎湯飲。小兒善營瘡疹。解肺部熱。

各八兩。枸杞子。
四兩。沒石子。三
麥門冬。懷生地。
每服三錢。早晚

五味子。味酸。辛。甘。苦。鹹。氣溫。無毒。陰中微陽。入足少陰手太陰經。（皮甘肉酸。核辛兼苦鹹。五味具備。故名。但酸過于甘。辛過于苦。澁過于鹹。）

陶隱居曰。五味子。生齊山山谷。青州。益州。陝西。代郡。及河東遼東。等州。出高麗者多肉。而皺甜。最勝他處。春時蔓生。木上。長六七尺。葉尖圓。似杏。莖赤。三月作花。花白色。似蓮。七月成實。叢生莖端。如豌豆。生青熟紫。八九月收采。曝乾。則紫黑。今東越建南等處。亦有。名南五味子。曝乾色仍紅。乾枯少液。不若遼北高麗。色黑肥大。且滋潤也。如入滋補藥。必用北產者良。亦可取根種之。當年即旺。若二月種子。次年乃旺。不若根力之即茂也。修治微炒用。

○五味子。斂氣生津之藥也。故唐本草（李垣云）主收斂肺虛久嗽（陳酒水稱）耗散之氣。凡氣虛喘急。咳逆勞損。精神不足。脉勢空虛。或勞傷陽氣。肢體羸瘦。或虛氣上乘。自汗頻來。或精元耗竭。陰虛火炎。或亡陰亡陽。神散脉脫。以五味子治之。

咸用其酸斂生津。保固元氣而無遺泄也。然在上入肺在下入腎。入肺有生津濟源之益。入腎有固精養髓之功。故孫眞人用生脉散。以五味配人參。麥門冬。夏月調理元虛不足之人。意亦在其中矣。但酸澁多收。如肺中有火鬱者。肝家有動氣者。痰嗽初發未透出者。濕痰停飲壅滯胸中者。俱禁用之。

先賢成無已曰。肺欲收。急食酸。以收之。以酸補之。芍藥五味之酸。以收逆氣而安肺。

繆仲淳先生曰。如百骸髓會而爲精。五味子力能充之。故羲皇謂補不足。強陰益男子精。

虛子由先生曰。本經言主咳逆上氣者。正肺用不足。不能自上而下。以順降入之令。勞傷羸瘦者。卽內經云。煩勞則張。精絕。使人煎厥肉爛也。此補勞傷。致降下之不足。與補中益氣之治不能升出者。反能降。便是強陰。陰強便能降入。以爲水藏事。故益男子精。精爲水藏物耳。設六淫外來。及肺氣焦滿。餌之。反引邪入藏。永無出期。縱得生全。須仗夏火從中帶出。或爲斑瘡。或作瘡瘍。得汗乃解。倘未深解病情。願言珍重。

○集方治久欬肺脹。用北五味子二兩。罌粟殼五錢。俱微炒爲末。煉蜜丸彈子大。每服一丸。白沸湯化下。○治氣虛喘急。脉勢空虛。精神不足者。用北五味子八分。人參

白朮茯苓。半夏陳皮。各一錢。甘草五分。水煎服。○治陽虛氣上逆乘。自汗頻來。四肢厥冷者。用北五味子一錢。五分。人參三錢。肉桂附子。童便製。炮薑。各一錢二分。甘草六分。水煎服。○治精元耗竭。陰虛火動。骨蒸煩熱。口燥咽乾。用北五味子。二錢。熟地。人參。白朮。黃耆。附子。童便製。人參。各五錢。烏梅三箇。水煎服。○治腎虛遺精。白濁。兩脇并背脊穿痛。用北五味子一兩。炒。爲末。每早服二錢。醋湯調下。○治五更泄。經年不止者。名曰腎泄。用北五味子。吳茱萸。補骨脂。酒炒。各等分。爲末。餘糖丸。梧子大。每早服四錢。酒下。○治爛弦風眼。用北五味子。蔓荊子。煎湯頻洗之。○治赤遊風丹。漸漸腫大。用北五味子。焙研。熱酒調服一錢。自消退神効。

○倪朱謨曰。五味子酸辛之味。重于甘苦。本草雖言補肺。補腎。斂氣斂津。壬戌仲冬。余因祖塋修葺。奔走山中。忽吐血碗許。血止後。即加咳嗽。竟至下午發熱。六脉空數。金華葉正華。教服沙參。生脉散。入沙二參。麥門冬。已用二錢餘。五味子。少加七粒。即覺酸歛戟咽。不惟咳熱有加。而血亦復吐隨減。去五味子。服之安妥。服一月後。血咳俱止。熱亦不發。可見五味子。治虛損有咳嗽者。雖無

国立国会図書館　タイトル『本草彙言20巻圖1巻』　請求記号　特7-223
ガラス使用

外邪亦宜少用。酸能引斂辛能引咳故也。

參朮健脾丸

治臍腹冷痛泄瀉年久不止。此藥溫補脾腎。除寒散濕。補理中官。益腎水溫下元。進飲食。調中下氣。大補諸虛寒證。用北五味子。川椒小茴香。木香。白朮。茯苓。人參。山藥各二兩。補骨脂。枸杞子。菟絲子。蓮子肉。川練子。川牛膝各四兩。俱用酒拌炒。蒼朮切片。米泔水浸一日。再換。食鹽二錢。醋酒童便各一盞。調和。再浸一日。取起晒乾。與前藥總和。微炒磨爲末。飴糖和爲丸。梧子大。每早服五錢。晚服三錢。俱食前酒送。寧心定志湯。治病後。虛煩不得臥。或心志虛怯。煩擾不寧。或觸事易驚。精神恍惚。用北五味一錢。酸棗仁炒。茯苓半夏熟地各二錢。遠志甘草當歸各一錢。竹茹陳皮各入分。黑棗十個。生薑三片。水煎服。亦可作丸服。

蓬藥　味甘酸。氣溫。無毒。

別錄曰。蓬藥生荊山。平澤及宛句。今處處有之。蘇氏曰。秦吳尤多。李氏曰。此藥凡五種。予嘗親采。以爾雅所列者較之。始得其的。諸家所說。皆未可信。一種藤蔓繁衍。莖有棘刺。逐節生葉。葉大如掌。狀類小葜。葉面青。背白厚而有毛。六七月開小白花。就蒂結實。三四十粒而成簇。生時青黃。熟則黑黯。微有黑毛。狀如桑椹而扁。冬月蔓葉不凋者。俗名削田薦。即本草所謂蓬藥是也。一種蔓小于蓬藥。亦有鉤刺。一枝五葉。葉小。面背皆青。光澤無毛。開白花。五月結實。成子。亦小于蓬藥。不簇生而稀疎。生時青黃。熟則烏赤。冬月苗凋者。俗名插田蕉。本草所謂蛇莓。一種小于蓬藥。面青。背淡白。微有毛。三月開小白花。四月實熟。紅如櫻桃。似覆盆而色大赤。酢甜可食。不入藥用。俗名藤田蕉。爾雅所謂蕉。皆是也。一種樹生者。樹高四五尺。葉似櫻桃葉而狹長。四月開小白花。結實如覆盆子。但色紅爲異。俗亦名蕉。爾雅所謂山莓。陳藏器所謂鉤懸子者是也。一種就地生蔓。長數寸。開黃花。結實如覆盆。色鮮紅。不可食者。本草所謂蛇莓者是也。若以五類互爲辨析。則蓬藥覆盆。自定矣。諸家立論多端。皆近是而非。更有以蓬藥爲根。覆盆爲子。及

覆盆爲子。蓬蘽爲苗。與樹生爲覆盆。草生爲蓬蘽。併以蓬蘽覆盆。爲一物者。恐出臆說。難以爲據也。盧氏曰。顧名思義。蓬蘽族類繁多。因名蓬蘽。宜別子母兄弟以及雌雄。則覆盆亦一支孤矣。但稟氣有優劣。功用有異同不可不細爲辨析也。否則差之毫釐。失之千里。諸家臆說紛出。獨斷陽立言遵古。特表而出之。畫氏曰。凡使用淨水淘去黃葉。併皮蒂。取子以酒拌。蒸一宿。再淘一次。晒乾用。（梁）（心如）（馬）（西）

○蓬蘽養五藏。益精氣之藥也。本草主長陰令堅。強志。倍（本經）力益顏色。長鬚髮。此藥易生而多變。全得氣化榮華之表。雖養五藏。元足在肝。肝主發生。故主陰器。可長可堅。神志可強。氣力可倍。顏色可益。鬚髮可長。爲少陽甲木之用藥也。但肝主發生。又主疎泄。倘服食過多。性味有偏。發生急而疎泄多。未免有及激之患。而肝木自戕其體矣。愼之。愼之。

○集方。通治五藏陰精衰薄。用蓬蘽四兩。酒拌蒸。晒乾。配人參。白朮。菟絲子。枸杞子。龜鹿膠。懷熟地。山藥。山茱萸肉。肉蓯蓉。蓮鬚。冬青子。酒拌炒。各三兩。俱爲末。煉蜜丸。每早服四五錢。白湯送。多服自效。如虛寒人。加肉桂一兩。虛熱。加酒炒黃連五錢。（見普濟方）

治體肥人頭眩者。屬氣虛有濕痰也。用蓬蘽。天麻。白朮。茯苓。黃耆。半夏。當歸。膽星。各二兩。川芎。陳皮。白芷。白芥子。各一兩。人參。甘草。各八錢。俱用酒拌炒。分作十劑。水煎服。（巳下六方俱出方脈正宗）

治體瘦人頭眩者。屬血虛有火也。用蓬蘽。天麻。白朮。茯苓。黃芩。黑山梔。玄參。知母。當歸。川芎。懷熟地。枸

国立国会図書館　タイトル『本草彙言20巻圖1巻』　請求記号　特7-223
ガラス使用

杞子荊芥各一兩。人參甘草各八錢。俱用酒拌炒。分作十劑。水煎服。○治無病人忽時眩暈卒倒者。是中氣虛而風痰風火上冲也。用蓬蘞人參黃耆茯苓當歸白芍各二錢。川芎半夏膽星杏仁去皮防風陳皮生薑各一錢。甘草六分。水煎加竹瀝半盞。煎服。○治陰火動。眩暈者。是斲喪之人有之。用蓬蘞人參白朮當歸黃耆各二錢。懷熟地二兩。水煎。頻頻服。○治虛極欲倒。如坐舟車。是眞陽不足。上氣喘急。氣短自汗而眩暈。手足冷。脉沉細也。用蓬蘞炒人參大附子童便製各三錢。肉桂三錢。甘草一錢。煎服。○治頭眩暈。目中溷火。大便閉結。能食而健。是火壅也。用蓬蘞三錢。大黃酒煮三錢。水煎服。

覆盆子　味甘辛。氣微熱。無毒。入肝腎二經。

李氏曰。子似覆盆之形。故名。寇氏曰。覆盆子。處處有之。秦州永興華州尤多。四五月紅熟。山中人及時采。其味酸甘。外皮如荔枝。大如櫻桃。軟紅可愛。過時則就枝生蛆。食之多熱。掌氏曰按蓬蘞子。以八九月熟。故謂之割田藨。覆盆子。以四五月熟。故謂之插田藨。正與別錄五月采相合。二藨熟時。色皆赤烏。故能補腎。其四五月熟而色紅者。乃蔣田藨也。不入藥用。陳氏所謂以茅苺當覆盆者。蓋指此也。五月采。烈日曝乾。不爾易爛。雷氏曰。元。冲。用淨水淘去黃葉併皮蒂。取子。用好酒拌蒸半日。再用淨水淘洗一次。晒乾用。

○覆盆子。煖腎健陽之藥也。甄氏主男子腎精虛竭。陽衰痿痠。服此能令堅長。女人胞寒。白帶。血冷不調。食之能令有子。陳氏方榨汁塗髮。可使黑潤。寇氏方。煎膏日服可止小便餘瀝不禁。若馬氏方之療勞損風虛補肝明目。與枸杞桑椹等。皆煖腎健陽之意也。如腎熱陰虛。

血燥血少之證戒之。

李蘋湖先生曰。覆盆蓬蘽。功用大抵相近。雖是二物。其實一類而二種也。一早熟。一晚熟。兼用無妨。其補益與枸杞。桑椹同功。若木莓。蛇莓。形類相似。則不可混采者也。

○集方治男子腎經虛竭。陽衰陰痿。用覆盆子四兩。枸杞子。菟絲子。懷熟地各三兩。俱酒浸炒。大附子六錢。童便煮肉桂一兩。甘草。九錢。鹿角膠二兩。酒溶化。爲丸。彈子大。每早服三錢。乾嚥。白湯過下。○治女人胞寒白帶。（集簡方）

血冷不受孕。用覆盆子。三兩。枸杞子。菟絲子。懷熟地各二兩。俱酒浸炒。香附子八兩。醋炒。細辛。木香。各八錢。龜膠三兩。切碎。乾麵拌炒成珠。白朮。白薇。牡丹。皮。各三兩。煉蜜丸。梧子大。每早服三錢。乾嚥。白湯下。○治膀胱虛冷。小便頻數不禁。用覆盆子四兩。酒浸炒。木逼一兩二錢。甘草。五錢。共爲末。每早服三錢。白湯調送。○治血虛生風。肝腎俱虛。目昏不明。用覆盆子。三兩。酒洗炒。桑椹子。枸杞子。俱晒乾炒。當歸。白芍藥。蔵蕤。牡丹皮。懷生地。川芎。各二兩。俱酒洗炒。共爲末。每早晚各食後服三錢。白湯調送。○治爛弦風眼。（一云弦痙）一二十年不愈者。用覆盆葉。新鮮者搗汁。用淨軟舊絹。蘸汁塗下弦。即時有蟲數十粒。從弦下出。數日乾。復如法塗上弦。又得蟲數十而愈。後以此法治人。多驗。益治眼妙品也。

○延齡固本丹。治五勞七傷諸虛百損。顏色衰朽。形體羸瘦。中年陽事不舉。精神短少。未至五旬。鬚髮先白。弁左癱右瘓。步履艱辛。腳膝疼痛。小腸疝氣。婦人久無子息。下元虛冷。用覆盆子去蒂。前子。當歸。地骨皮。俱用醋炒。各二兩。麥門冬。酒煮。懷熟地。酒煮。山藥。牛膝。杜仲。巴戟山茱萸肉。枸杞子。白茯苓。北五味子。人參。俱用鹽水炒。栢子仁。研去油。木香。焙。各二兩。川椒。石菖蒲。棗仁。遠志。俱用枲炒。各一兩五錢。肉蓯蓉。兎絲子。赤石脂。煅。各三兩。先將麥門冬。懷熟地。搗膏。和入栢子仁內。餘藥俱依方製炒。共爲末。和入煉蜜爲丸。梧桐子大。每早晚各食前服三錢。酒送下。

懸鉤子。味酸。氣平。無毒。

李氏曰。懸鉤子。即木苺也。條莖生。高四五尺。其莖白色。有倒刺。其葉有細齒。正面深青色。無毛。背面淡青色。頗似櫻桃葉而狹長。又似地棠花葉。四月開小白花。結實色紅。味酸。美人多食之。今人亦通呼爲蘸子也。孟氏大氏。並以此爲覆盆子。誤矣。楊士行云。南土覆盆子極多。是藤生。懸鉤子是樹生。形狀雖同。而色各異。覆盆色烏赤。懸鉤色紅赤。功用亦不同。今正之。（時珍曰）

○懸鉤子搗汁。解酒毒。弁去射工沙虱毒。

○根皮味苦。氣平。無毒。陳氏曰。煮汁飲。破血。逐赤白膿痢。弁治子死腹中不下。

蛇莓子。味甘酸。氣大寒。有毒。

陶隱居曰。蛇莓。南北所在皆有。多生野園下濕地。就地引蔓節節生根。每枝三葉。葉有細齒。四五月開小紅花結實鮮紅。狀如覆盆。而面與蒂。則不同也。其根甚細。取汁當以莖根葉一(弘景)(弁)用也。

○蛇莓子。取汁解天行毒熱。傷寒大熱之藥也。故別錄(陽數手集)方逼婦人血熱閉阻不行。并口內生瘡腫痛。取蛇莓自然汁數合。徐徐嚥之。

倪朱謨曰。懸鉤。蛇莓。二種。前人誤入覆盆條內。因其形狀相似也。故錄此二種。生成出處形狀以別之。

使君子。味甘酸。氣寒。無毒。

李氏曰。使君子。原出海南交趾之地。今閩之邵武。蜀之眉州。皆有。亦易生之物。如山野及木岸間。延蔓如葛繞樹而上。葉青如五加葉。四五月開花。一簇一二十朵。淡紅色。輕盈如海棠。作實長寸。先黃。老則紫黑。酷類梔子。殼有五稜。中仁色狀如栝。味如草栗。七月收采。久則油黑。不堪用矣。宋(時)醫郭(信)使君始用。故名。(孫垣)

○使君子。療小兒五疳積聚之藥也。開寶方。兼主小便白濁。殺蟲止痢。無非嬰科疳病諸證。專司之也。是不苦不辛。能滋運脾胃。故疳可療。濁可消。蟲可滅。痢可止耳。此所以為兒科上藥也。但性寒。善消如脾胃虛寒之子。又不宜多用。多食則發呃。益可知矣。如大人方藥中。世未嘗用也。

李士材先生曰。殺蟲藥皆苦。惟使君子獨甘。空腹食數

枚。次日蟲皆死而出矣。忌飲熱茶。犯之即瀉。有言其不宜食者。非也。按李氏綱目云。夫樹有蠹。屋有蟻。國有盜。人身有蟲。禍耶。福耶。觀養生者。先去三尸蟲。可知矣。設苟無蟲積。服之必致損人。

○集方。治小兒痞塊腹大。肌瘦面黃。漸成疳疾。用使君子肉三錢。木鼈子仁五錢。共爲末。每用一錢。用雞子一箇。破頂入藥在內。飯上蒸熟。空心和雞子食之。○治一切疳疾。用使君子肉。盧薈。無誤。麥芽。厚朴。陳皮。各等分。爲末。用一錢。白湯調服。○治小兒蛔痛。口流涎沫。用使君子肉。爲末。米飲調。五更時服一錢。○治小兒頭面虛腫。陰囊俱浮。用使君子肉一兩。蜜三錢。炒研細。每用一錢。

食後米湯調服。○治頭瘡傷。用使君子肉五枚。香油浸一日。臨睡時細嚼。加白礬末一錢。用一月全愈。○治蟲牙疼痛。用使君子肉煎湯。頻漱愈。

肥兒丸。治小兒疳積一切病。此藥消疳化積。醫癖殺蟲。清熱補脾。進食養神。田父君子肉去殼。蕪荑炒。各五錢。胡黃連。牽牛子。頭末。各二錢。人參。白朮。茯苓。甘草。麥芽。紅麴。山查肉。各四錢。共爲末。米糊爲丸。如芡實大。每服一丸。米湯化下。或佐消疳丸。治小兒五疳由食泥炭。茶米之物。或肌瘦髮豎。尿白。肚大青筋。好與肌瘦髮豎。尿白。肚大青筋。好君子肉。蕪荑。陳皮。青皮。各等分。爲細末。神麴糊爲丸。如彈子大。每服一丸。米湯化下。

錢氏云。小兒疳疾。多由久瀉。久痢。久瘧。久熱。久汗。久嘔。久疹之後。皆能亡失津液而成疳病。治法理脾爲主。消積次之。俗云。凡養小兒。宜戒數酒肉油膩。偏生冷硬物。涼水漿不與。自無疳癖病。誠哉是言。○或方治小兒無人顧看。缺乳饑餓。伶仃者。不可作疳治。宜大補脾胃。用參苓白朮散與服。

国立国会図書館　タイトル『本草彙言20巻圖1巻』　請求記号　特7-223
ガラス使用

繼以飲食調理。

萬病回春

治黃病愛吃生米。茶葉。桴炭。泥土。髢屑之類。用使君子肉二兩。切碎微炒。檳榔二兩。南星三兩。俱用薑汁拌炒。共爲末。紅麴打糊爲丸。如梧桐子大。每服百餘丸。烏梅花椒湯送下。

木鼈子味苦。微甘。有小毒。

馬氏曰。木鼈子。出朗州。及南中。蘇氏又言。閩。廣諸郡及全。岳。杭。越。亦有。蔓生。一枯。根則不死。春復旋生。亦可子種。種時須雌雄相配。排埋土中。及生。則去其雄。方結有子。作藤布葉。酷似薯蕷。但葉作五桠。色稍嫩綠。四月開黃花。六月結實。似苦瓜。括樓而極大。生時青碧。熟則紅黃。殼有軟刺。每一實。有子數十枚。長三四分。圓扁礪砢。形狀如鼈。如一頭尖者。雄種也。八月采取。中仁青綠。修治去油用。○嶺南人。取嫩苗葉。鹽淹晒乾。再蒸熟。可作茹食。

○木鼈子。利大腸。消痞積。化腫毒。

李時珍曰。華澤泉補主療惡瘡腫毒。乳癰便癰。又醋調敷。粉刺黑贈。水調敷肛門腫痛。作散服。消痞積痞塊。乃疎結滯壅之物。如胃虛大腸不實。元眞虧損者。不可輕投。如入敷貼外科諸疾。又勿論也。

盧子由先生曰。藥有雌雄。此指枝幹已成。別花實之有無。或形色之相肖。假喻而言也。若何首烏。色分赤白。兩藤時相交解。如天上夫妻。目視執手。以爲婬事者也。惟頓遜國。有木曰互婚。花似牡丹。根幹之間。實有其具。畫則分開。夜則聯合。如人間夫妻。實有婬業者也。獨不鼈子。胚胎未兆。先爲匹配而後生。生而後有子。此又雌雄之異類者矣。傳云。未有學養子而後嫁。此更學養子而後生。

姜月峯先生曰。古方載木鼈子有毒。不可食。昔薊門有二小兒。恣食成疳。一醫教以木鼈子煮豬肉食之。一晝夜。二子俱死。方書因著此爲戒。又按李氏云。南人嘗取其苗及嫩實食之無恙。則其毒未應至此。或者與豬肉不相得。或犯他食物而然。又不可盡咎木鼈子也。

○集方治惡瘡腫毒。乳癰便癰。用木鼈子仁三錢。金銀花。紫花地丁。各四錢。乳香。沒藥。各一錢。水酒各二碗。煎一碗。壽在上。食後服。在下。食前服。乳癰加瓜蔞實一箇。打碎用。便癰魚口。加大黃皂角刺。穿山甲。火煅各三錢。○治小兒疳積痞塊方。法見前使君子條內。○治肛門腫痛。并痔痛。用木鼈子仁十箇。研細作七丸。每以一丸。唾化。搽痔上。其痛立止。一夜一丸。自消也。○治經年瘰癧。用木鼈子仁二箇。去油。研細。入雞子內。蒸熟食之。一日一服。半月效。○治水瀉不止。用木鼈子仁五箇。每丁香

三粒、麝香五釐、研末、米湯調作膏、貼臍內外、以膏藥護住。○治小兒疳疾（孫天仁方）用木鼈子仁、去油、使君子仁、各等分、搗極細、米糊丸如芥菜子大、每服三四分、米湯送。○治疳病目矇不見物（同前）用木鼈子仁二錢、胡黃連一錢、研細末、米糊丸如芥菜子大、每服五分、白湯送下。○治酒疸脾黃（劉長春方）用木鼈子仁磨醋服一二錢、見利效。○治腳氣腫痛行履難者（永類方）用木鼈子仁切碎、拌麩炒、去油氣爲度、厚肉桂減半、共爲末、用熱酒服二錢、令醉得微汗愈。

木鼈子[illegible]十個、槐枝、柳枝各五十段、乳香、沒藥各五錢、用香油七兩、將木鼈子以下四味入油煎、浮撈起渣、後下好黃丹三兩、熬將成膏、用竹箸不住手攪、滴水內成珠、再入乳香、沒藥、以狗皮攤膏、貼臍上。

番木鼈味苦、氣寒、有毒。

李氏曰、番木鼈生回回國、今西土邛州諸處亦有之。蔓生、夏開黃花、七八月結實如栝樓、生青熟赤、亦如木鼈、其核小于木鼈而色白。彼人言治一百二十種病、每證各有湯引。或云以豆腐制過用之良、與狗食即死。○盧氏曰、蔓曰木、以用言也。實核曰鼈、以形舉也。

○番木鼈解咽喉結熱、腫痺脹痛、消腹中痞熱、癥塊攻疼、並以此含之嚥汁、或磨湯噙嚥亦可。此藥有寒毒而劣、如元虛氣不足之證禁用。

○集方　治纏喉風腫（唐瑤經驗方）用番木鼈一箇、以水磨汁、和膽礬末三分、以雞毛蘸汁、掃患處。○治癍瘡入目（飛鴻集）用番木鼈一箇、研細末、輕粉、銀硃各五分、冰片、麝香、枯礬各一分、和木鼈總爲末、用少許、左目吹右耳、右目吹左耳、日二次。

（集備方）治有孕不欲留用番木鼈一箇研細末用絹包以綿繫納入陰戶內三寸一日即下。

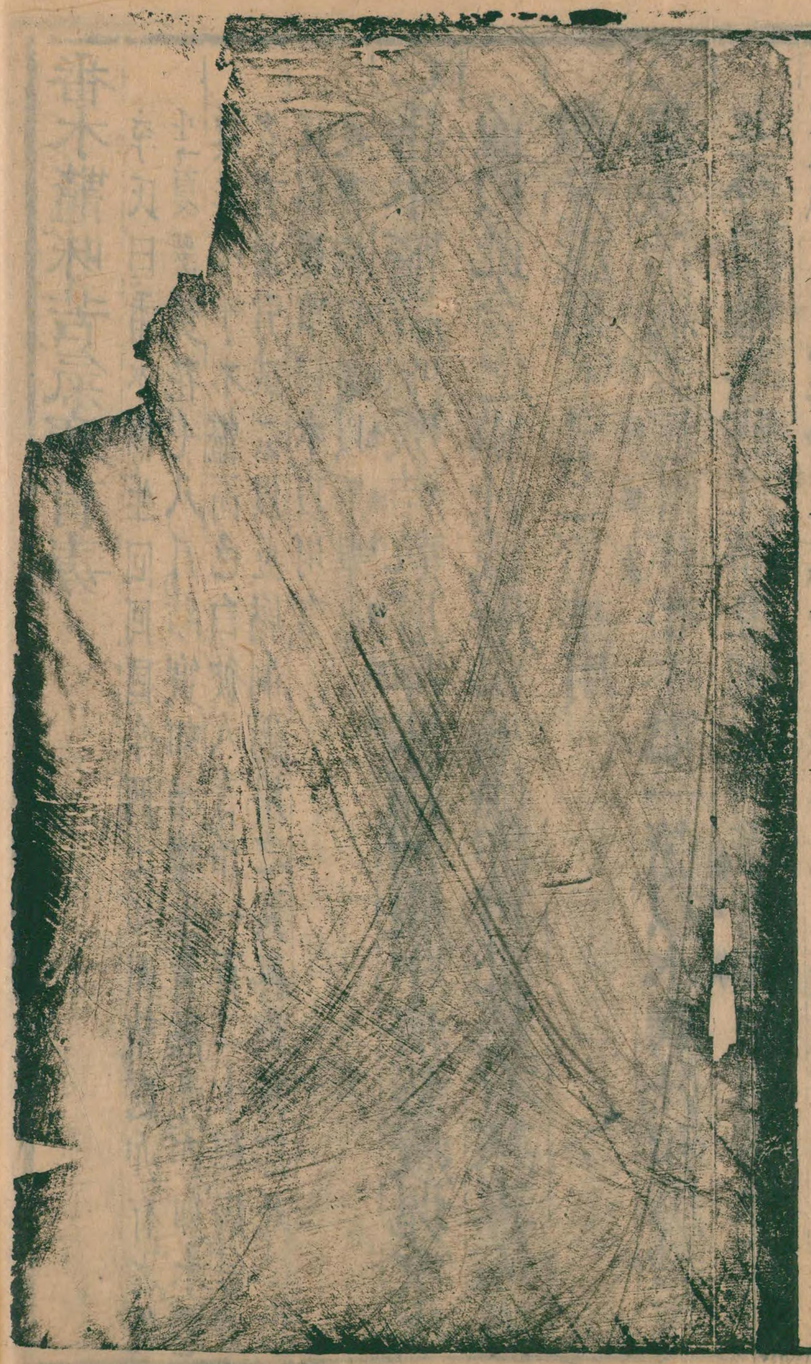

馬兜鈴味苦辛氣寒無毒味薄氣厚陰中微陽入手太陰經

蘇氏曰馬兜鈴生關中及河東河北江淮夔浙州郡古堤山馬及城壁與平澤叢林間皆有之春時蔓生附木而上葉似羅摩葉圓厚而滑入夏開花色青白間有黃紫者結實似李而長五瓣垂繫如鈴故名秋則四裂中仁以榆莢根色黃赤似漢防已稍小而扁其氣如葛根及木香氣修治采實去葉蔓莖布囊中掛屋角畔風乾去莖膜取淨子焙乾用其根即青木香八月采用

（敘平）（楊）○馬兜鈴清肺熱定喘嗽之藥也究其味苦兼辛氣寒性速而且輕揚苦善下洩辛善橫散寒善去熱輕揚而速頗能開達故開竅方主肺熱痰嗽不清甚致喘脹而氣促者屢獲奇功此藥寒平和緩不滑不燥不烈不泄厥狀類肺故能入肺除熱氣降熱除痰嗽喘促自是平矣

又言能消血痔瘻瘡無非氣鬱血熱所致況痔病屬大腸。大腸與肺通表裏。此藥能清藏熱。則府熱亦清矣。故亦主之。如肺虛寒。作咳嗽。或寒痰作喘促者。勿服。

李濳湖先生曰。錢氏方。補肺阿膠散用之。非補肺也。乃取其清熱降氣也。邪去則肺安矣。方中所用阿膠。糯米。乃補肺之藥。正以此二味。調和馬兜鈴。降洩之過。嘗觀崔氏方。用以吐蟲。其不能補肺。又可推矣。

盧子由先生曰。形似馬兜之鈴。高懸于樹而四裂。肺金之象也。氣味苦寒。對待肺熱葉焦。爲欬。爲喘。爲痰結。或移熱于府。爲痔。爲瘻。或發于廣額。爲瘰癧。爲喉瘡。或失于遊溢。爲癰。爲瘰。爲水腫。或橫乘火位。爲噦。爲嘔。爲心胃痛。莫不以熱爲本。以肺爲標。宜盧其實。毋盧其虛。

◎集方治肺氣喘急（簡要濟衆方）用馬兜鈴一兩。去殼及膜。甘草五錢。俱微炒。磨爲末。每服一錢。白湯調服。○治久嗽不愈（同前）用馬兜鈴五錢。婁仁霜二錢。北五味一錢。俱炒。共爲末。每服一錢。早晚食後白湯調送。○治血痔諸瘻瘡（子和方）用馬兜鈴一兩。甘草五錢。懷生地。於白朮各二兩。作五劑。水煎服。○治痔瘻腫痛（同前）以馬兜鈴燒烟于瓶中。熏病處良。○治水腫（簡要濟衆方）腹大或喘急者。用馬兜鈴三錢。當歸。生地各二錢。牡丹皮一錢。日飲一劑。漸消。○治喉咽（同前）生瘡非關綿花毒者。用馬兜鈴二錢。桔梗甘草各一錢。水煎服。○治肺氣熱（方脈正宗）

閉下爲癰閉或爲淋澁用馬兜鈴二錢懷生地三錢生甘草一錢茯苓木通燈心草各一錢五分水煎服○治一切心胃作痛不拘男女大小（摘玄方）用馬兜鈴一箇燈上燒存性爲末白湯調服立効○解蛇蠱毒（催行方）飲食中得之喉中如有物噦不下吐不出心中熱悶用馬兜鈴一兩煎水服卽吐出

○馬兜鈴根名青木香又名獨行根味苦氣寒有毒不可多服吐利不止

治鬼疰積聚諸蠱毒水煮二兩吐之又搗末水調敷疔腫及蛇毒日三四次立効

○集方治五種（肘後方）蠱毒嶺南土人多于食中毒人漸不能食胸背漸脹寒熱酷似瘴癘用獨行根十兩水一斗酒二升煮三升分三服毒從小便出十日戒食一切毒物不瘥更服○治中草（聖惠方）蠱毒此術在西浪之西及嶺南人用此毒入咽欲死者用馬兜鈴苗二兩爲末溫水調服一錢蠱卽消化立効○治惡蛇所（神珍方）傷用青木香半兩煎湯飲之○治腸風漏血（昔濟方）用馬兜鈴藤穀精草荊三稜川烏頭炒過三味各等分煎水先重後洗之

預知子。味苦。氣寒。無毒。

蘇氏曰。出淮南及漢黔諸州。作蔓生。依大木上。葉綠色。有三角。而深背淺。秋月結實。作房。生青熟紅。每房有子五七枚。如皂莢子。斑褐色。光潤。狀如飛蛾。今蜀人極貴之。亦難得。九月采其根。冬月采之。陰乾。治蠱。其功勝于子也。山民稱爲聖無憂。李氏曰。諸書相傳。取十二枚。綴衣領上。遇有蠱毒(門實)則聞嘖嘖(伊聲)有聲。當預知之。故名。

○預知子。殺蟲。解蠱毒之藥也。此藥感陰清之氣以生。味苦氣寒。凡蠱毒多辛熱。蟲物所造。故宜陰清苦涼。以泄其熱毒。熱毒既解。則蠱不靈矣。凡蠱物。皆甘溫濕熱之味所生。得苦寒之味則伏。故殺蟲之藥多苦多寒也。此草中之有靈性者。故有預知之名。大氏方。治一切風毒。化痃癖。消宿食。又治天行瘟疫。一切熱病。每早吞二七粒。即瘥。總關積熱爲祟者。應手奏功。倘屬脾虛中氣寒

冷者勿用。

○集方。治厲風有蟲。眉落聲變。用預知子搗膏。一兩。和雄黃末。一兩。再搗勻。米糊丸。梧子大。每空心服一錢。溫酒下。數服後。有蟲隨大便而出。

○預知子根。味苦氣冷。無毒。搗細末。每用三錢。白湯服。解蠱毒立已。

牽牛子。味苦甘。微歎。麻氣熱。有小毒。

李氏曰。牽牛子。處處有之。有黑白二種。俗名黑丑。白丑。是也。黑者多野生。白者多種蒔。二月生苗。引蔓纏繞樹木籬落間。高二三丈。黑者莖有白毛。白者之出白汁。葉有三稜。如楓樹葉。花不作瓣。色微紅。帶碧。如旋覆花狀。日出則開。日落則閉。實有蒂裹。生青枯白。核與棠棣子核。酷肖。但色深黑耳。白者莖無毛。有柔刺。微紅色。斷之出濃汁。葉圓無稜。有斜尖。如薯蕷。何首烏葉。花較黑者稍小。色淺碧帶紅。日出日落。開闔亦同。實帶長寸許。生青枯白。核大色白耳。其實嫩時。蜜煎爲果。呼爲天茄。因其帶如茄也。多食損人脾。泄人元氣也。修治。晒乾。微火焙燥。舂去皮用。（李時珍別錄帶月紅稿）

○牽牛子。逐積追蟲。行水消脹之藥也。其味辛。歎火。嚼猛烈。性惟行逐。李東垣治水氣在肺。喘滿腫脹。下焦鬱遏。腰背脹重。及大腸風秘氣秘。卓有殊功。又甄氏方。消玄癖。瀉蠱毒。破腸癰。下宿膿。并一切氣滯痰飲。諸疾下咽

即效。若病在血分。及脾胃虛弱而致痞疾者。則不可取快一時。有損元氣也。

李東垣先生曰。牽牛。非神農藥也。辛熱有毒。性又迅速。其所主治。雖能逐積。追蟲。行水。消脹。若積也。蟲也。脹也。皆從水濕所成。夫水者。有形之邪也。如肺受水邪。則清氣不得施化。致大小便不通而成脹者。則宜暫用。蓋此藥感南方熱火之化。所生。火能平金而泄肺中停水。水去則氣得周流。所謂五藏有邪。更相平也。今人不問有水無水。但見傷食損脾。或中虛內熱之證俱用牽牛。殊不知能泄氣中之濕熱。不能除血中之濕熱。如濕從下受之。下焦主血。血中之濕。宜溫平之藥漸漸除之。反以辛烈猛厲。如牽牛者泄之。傷人元氣。其危殆必矣。況水濕脹滿之證。多由飲食失節。勞役所傷。以致中氣不和。脾胃二藏失其納受運化之令。心火乘之。府藏之氣閉塞于內。經絡之氣壅滯于外。當此之際。藥宜溫平。不寒不燥。不熱不滯。宜資生運脾等藥。攻補兩備者。日漸服之。屏去鹹甜油膩厚味。戒酒絕慾。緩心保攝。靜是見功。若急用牽牛。大辛熱。氣味俱陽之藥。以泄水。泄元氣。利其小便。竭其津液。是謂重虛。輕病轉重。重病必危。故張文懿公云。牽牛不可服。脫人元氣。見有傷酒食病痞者。多服牽牛丸散。取快一時。藥過仍痞。隨服隨效。久後復痞。以致久服。脫絕元氣。猶不知

悔也。昔張仲景治七種濕熱。小便不利諸證。無一藥用牽牛者。仲景豈不知牽牛能泄水濕。利小便乎。正謂濕病之根在下焦。是血分中氣病。不可用辛辣之藥泄上焦太陰之氣。是血病瀉氣。使氣血俱損也。經云。毋實實。毋虛虛。此之謂也。用者戒之。

繆仲淳先生曰。脹滿一證多是脾胃與肺家濕熱之病。理應屬虛。何資瀉藥。況脹滿諸證。應用藥物。尋檢本草所載良藥不乏。何至舍其萬全而就不可必。不可保之毒物哉。宜東垣老人諄復其辭。以戒後人之勿輕用也。

茲并附錄以詔後世云。

李薊湖先生曰。牽牛自宋以後。北人常用取快一交劉守

眞張子和出。又倡爲通用下藥。東垣老人。目擊其非。故著此說。極力闢之。然東漢時。此藥未入本草。故仲景公不知。假使知之。必有用法。不應捐棄。況仲景未用之藥亦多矣。執此而論。蓋矯枉過中者也。牽牛。治水氣在肺。喘滿腫脹。下焦鬱遏。腰背脹重。及大腸風秘氣秘。卓有殊功。但病在血分。及脾胃虛弱而痞滿者。則不可取快一時。及常服。暗傷元氣也。一宗室夫人。年幾六十。平生苦腸結病。旬日一行。甚于生產。服養血潤腸藥。則泥膈不快。服硝黃通利藥。如若罔知。如此二十餘年矣。予診其人體肥厚。日事膏粱。而多憂鬱。日吐酸痰盈盂。乃寬又多火病。此乃三焦之氣壅滯。有升無降。津液皆化爲

痰飲。不能下滋腸府。非血燥比也。潤劑留滯。硝黃徒入血分。不能通氣。俱爲痰阻。故無效也。乃用牽牛末。皂莢膏丸。與服。卽便通利。不覺積年腸結。一服就順。亦不勉食。且復精爽。蓋牽牛能走氣分。通三焦。氣順。則痰遂飲消。上下通快矣。外甥柳喬。素多酒色。病下極脹痛。二便不通。不能坐臥。立哭呻吟者七晝夜。醫用通利藥不效。遣人叩予。予思此乃濕熱之邪在精道。壅脹隧路。病在二陰之間。故前阻小便。後阻大便。病不在大腸膀胱也。乃用楝實。茴香。穿山甲。韭菜子。各一錢。入牽牛加倍。水煎服一服而減。三服而平。牽牛能達右腎命門。走精隧。人所不知。惟東垣老人知之。故東垣治下焦陽虛。天真丹。用牽牛以鹽水炒黑。入佐沉香。杜仲。破故紙。官桂。諸藥。深得補瀉兼施之妙。方見醫學發明。又東垣治脾濕太過。通身浮腫。喘不得臥。腹如鼓。海金沙散。亦以牽牛爲君。則東垣未嘗棄牽牛不用。但貴施之得宜耳。

○集方。治一切積氣。諸般痞聚。或食或痰。或死血等積。用牽牛子。不拘黑白。一觔。炒香。研爲細末。取六兩。配陳皮四兩。白豆仁三兩。俱炒爲末。煉蜜丸梧子大。每服六十丸。白湯下。如未動。再服。當下積聚之物。如尋常行氣消脹。每服二十丸甚妙。○治一切蟲積。用牽牛子二兩。炒研爲末。檳榔一兩。使君子肉五十箇。微炒。俱爲末。每服二錢。沙糖湯調下。小兒減半。○治諸水飲病。面浮氣促。

咳嗽。水便不利。足重。用牽牛子頭末。一兩。茴香炒研三錢。和勻。每服一錢五分。生薑湯乘熱調服。當轉下氣也。

中病即止。○治水氣腹脹。用牽牛頭末。每空心服一錢（千金方）

壯實者二錢。白湯乘熱調服。○治蠱毒脹滿。用黑牽牛子末。三錢。大黃（危氏方）

治大腸風秘氣秘不通。結濇脹滿。用牽牛子、頭末。一兩。桃仁去皮。五錢。研爲末。煉蜜丸。梧子大。每服百丸。白湯（張三丰方）

送。○治腸癰有膿。脹閉不出。用牽牛子頭末。三錢。大黃二錢。穿山甲。火煅。二錢。乳香。沒藥。各一錢。俱爲末。每服（竹林正宗）

三錢。白湯調服。○治一切痰飲氣壅。胸膈迷悶。頭目昏眩。用牽牛子頭末。一兩。猪牙皂莢

末五錢。和勻。每早晚各食後半時。服一錢。白湯乘熱調（同前）

服。○治心胃作痛。攻刺不可忍。用牽牛子、頭末。三錢。玄胡索。醋炒。廣木香。焙。檳榔。炒。各三錢。共爲末。和入牽牛（普濟方）

末內。和勻。每遇此病。白湯調服二錢。立止。○治濕氣中滿。氣急咳嗽。小便不利。足脛微腫。用牽牛子末。入錢。厚朴。薑汁炒。一兩。共爲九。梧子大。每服二錢。早晚白湯送（肘後方）

下。○治風毒腳氣腫痛者。用牽牛子爲末。五錢。每日空（林氏方）

心服五分。生薑湯調下。○治寒結痃氣。睪丸作痛。用牽牛子。三錢。小茴香。百粒。川椒。五十粒。俱微炒。共爲末。空（聖濟錄）

心酒調服二錢。取出惡物效。○治濕熱頭痛。用牽牛子

七粒。砂仁一粒。俱研細末。用井華水調稀汁。仰灌鼻中。

待涎出即愈。○治氣滯腰痛。用牽牛子（本事方）一兩。以新羖燒赤。安牽牛子于兎上。不得撥動。待冷。研爲極細末。配硫黃末二錢。同研勻。每日五更。取末一錢。白湯調下。即（全幼心鑑）已。如未已。再作。極神驗。○治小兒（嚏錄）腫滿腹脹。大小便不利。用牽牛子。研末三錢。每服五分。蘿蔔湯下。或青皮煎湯下亦可。○治小兒馬脾風病。因急驚。肺脹喘滿。胸高氣急。脊縮鼻張。咳嗽悶亂。煩渴聲嗄。或瘀聲如潮。俗名馬脾風。不急治。旦夕即死。用牽牛子炒半生半熟。大黃。檳榔炒。俱取末一錢。每用五分。蜜湯調下。如痰盛。加眞輕粉三分。○治大人小（痘。用牽牛子炒燥。綠等分。共研細）錢。小兒服五分。白湯調服

紫葳花。味酸。氣微寒。無毒。不可近鼻。聞之傷腦氣。花上露入人目。令人昏瞶。

蘇氏曰。紫葳。即凌霄花也。多生山中。今人家園圃亦有之。本（子氏曰。初作蔓生。依大樹上。漸延至巔。高數丈。年久者。藤蔓大如杯。初春發枝。一枝數葉。尖長有齒。自夏至秋。一枝開花十數朵。如牽牛花。有五瓣。赭黃色。有細點。秋深更赤。八月結莢。如豆莢。長三寸許。其子輕薄。如榆莢仁。或（馬兜鈴仁。其根長。秋後采之。陰乾。（本經）

○紫葳花。行血閉。通血絡之藥也。其色赤豔。故曰紫葳。其（華）蔓附木而上。高引數丈。故曰凌霄。其氣味酸寒。能行血涼血。甄氏方。治婦人肝熱血閉。經水不行。致成寒熱羸瘦若勞。又治產後血脉淋瀝。崩止不常。及男子。血風酒皶。面上風刺諸疾。但其性利而善攻。走而不守。破血行血。是其專職。虛人禁用。

李時珍先生曰凌霄花及根甘酸而寒。莖葉純苦。爲厥陰肝經兼入少陽膽經藥也。走血分留難諸證。故本經主癥瘕寒熱。血崩血閉。產乳餘病。觀其鼻聞傷腦。入目損睛。則非善物可知。

○集方。治婦人血崩由血阻留滯而成者。用凌霄花爲末。每酒服二錢。數服後。血少止。隨住服。再服四物湯九調理。○治血閉不行。用凌霄花爲末。每服二錢。食前酒調送。○治婦人血閉不行。或乾血勞。漸羸瘦。少食。寒熱癥瘕。用凌霄花一兩。乾漆五錢。俱酒炒。當歸身。白朮。枸杞子。黃耆。川芎。各二兩。俱爲末。懷熟地四兩。酒煮搗膏爲丸。梧子大。每早服五錢。酒送下。○治鼻上酒皶及風熱粉刺。用凌霄花五錢。硫黃一兩。胡桃肉四箇。膩粉一錢。研膏。生絹包搽。○治男婦大小。遍身風癢。用凌霄花爲末。酒服一錢。二三次愈。小兒減半。○治走皮趨瘡滿頰滿頭。浸淫濕爛。延及兩耳。癢而出水。發歇不定。用凌霄花并莖葉亦可。煎湯日日洗之。○治嬰兒百日內。無故口青。不食乳。用凌霄花大藍葉。苦硝。酒製大黃。各等分。爲末。以羊骨髓爲丸。如黍米大。每研一丸。以乳送下。便可喚乳。虛寒者勿服。○治大風癩疾。用凌霄花一兩。地龍。焙。殭蠶。炒。全蝎。炒。各二十一箇。共爲末。每服五錢。溫酒調下。先以凌霄花煎湯洗過。服此藥。出臭汗。數服漸效。○治婦人陰癢陰瘡。用凌霄花爲末。用鯉魚膽調搽。

營實墻蘼味酸澁氣微寒無毒入足陽明經

李氏曰此草蔓延柔靡依墻堵而生故名墻蘼其莖多刺牛喜食之其子成簇如營星然故又名營實陶隱居曰野生林藪籬落間或墻塹上春抽嫩苗既長則成叢似蔓莖硬多刺小葉尖薄有細齒四五月開花四出黃心有粉紅色白色二者結子成簇生青熟紅有白毫其核似金櫻子核八月采之根采無時以白花者良莖葉可烹茶根可造酒皆香美園圃栽玩者莖粗葉大延長數丈花亦厚大有白黃紅紫數色花最大者名佛見笑小者名木香皆香艷可人不入藥用南番有薔薇露云是此花之露水香馥異常

○營實涼血解毒利關節之藥也蜀本草主血熱成癰癤生疔腫惡毒或風熱暑濕之氣留滯筋脈致關節不利腫痛若痺釀酒服立時消解益此藥華于春而實于夏得木火之化其氣芬芳宜其有通暢血脈發越毒氣之用也其根性味斂澁別錄方主久痢赤白腸風瀉血及

小便餘瀝消渴生津。金瘡潰敗。生肉復肌。口瘡牙疾。破爛膿疰等證。用此無非取飲澁收平之意。云惜乎用之頗稀。爲世人鮮知故也。

○集方。治血熱癰腫。及熱疹暑毒。流連不已。用營實子炒燥研碎二兩。金銀花三兩。晒乾。浸酒飲。漸愈。○治關節四肢筋骨攣痛。舉動不便。或着風寒暑濕。四氣成痺。或患楊梅瘡毒。悞服輕粉。致結毒不散。遍身筋骨疼痛。野墻薔根皮酒洗淨一兩。五加皮木瓜當歸。土奇良。各五錢。每日用水五碗。煎二碗。徐徐服。日用一劑。○治赤白痢。或腸風瀉血。用墻薔根皮二兩。白芍藥酒炒五錢。甘草一錢。水煎服。○治小便失禁。自遺。用墻薔根皮一兩。茯苓二錢。北五味二錢。水煎服。○治三消。口渴飲不厭。或小便日多。用墻薔根皮二兩。甘草三錢。水煎代茶飲。○治金瘡腫痛。或潰爛不收。用墻薔根皮二兩。水煎服。再取燒灰存性。研細末。摻瘡口。○治牙疳濕爛。膿水內疰。用墻薔根燒灰存性。加枯礬少許。爲末。日日摻之。○治口瘡因心胃熱者。用墻薔根燒灰。川黃柏炒。各三錢。甘草二錢。共爲末。摻口內。○治箭刺入肉不出。用墻薔根燒灰摻外。內服鼠粘子生研五錢。酒調服。卽穿皮出也。○治少小睡中遺尿不自覺。用墻薔根。酒煎飲之。

月月紅。味甘。氣溫。無毒。又名月季花。

李氏曰。月月紅。南方處處人家。多栽種之。亦薔薇類也。青莖。長蔓。硬刺。亦有叢生者。葉小于薔薇。而花深紅色。千葉厚瓣。不結子。逐月開放。故名。今西北地亦有之。（李時珍）（林山公）

○月月紅。活血消毒之藥也。（孫伯）談氏家寶方。治瘰癧未破。用花或枝頭五錢。芫花炒三錢。入大鯽魚腹中。封固。用線紮定。酒水各一碗。煮熟。去藥。食魚三箇。即愈。魚須放蓄水內游半日。方効。或活或死。皆可用

括樓實。味甘微苦。氣寒無毒。氣厚味薄。陰也。入手少陰太陰經。

蘇氏曰。括樓。出弘農。陝州。山谷者最勝。今江南江北閩浙。河南山野僻地間亦有。三月生苗。引藤蔓。葉如甜瓜葉。窄而有叉。背面俱有白毛。六月開花。似葫蘆花而淺黃色。結實在花下。大如拳。生時青白如瓜。九月黃熟如柿。形有正圓者。長銳者。功用並同。內有扁子。如南瓜子。殼色褐。仁色綠。多脂。作青草氣。李氏曰。根直下生。年久者。長數尺。秋後采者。結實有粉。他時便多筋脉矣。雷氏曰。修治去殼皮革膜及脂。取根用。大二三圍者。去皮。搗爛以水澄過。潔白如雪。名天花粉。

○括樓仁。潤肺消痰。清火止渴之藥也。（李時珍）其體油潤多脂。專主心肺胸胃。一切燥熱鬱熱。逆于氣分。食痰積垢。滯于中脘。凡屬有形無形。在上者可降。在下者可行。其甘寒而潤。寒可以下氣。降痰。潤可以通便。利結。故仲景治胸

痺痛引心背。或欬唾喘急。及傷寒煩熱結胸滿痛。大便不通。皆用此藥。取寒潤不犯胃氣。能降上焦心肺之火。而使結熱下行也。但性潤寒滑。如脾胃虛冷。作瀉者。勿服。

朱丹溪老人曰。栝樓實。古方專治胸痺。以其味甘性潤。甘能養肺。潤能降氣。胸中有痰者。乃肺受火逼。失其降下之令。今得甘緩潤下之助。則痰自降。宜其前賢爲治嗽之要藥也。又能洗滌胸膈中垢膩。蠲熱。如湯沃雪也。

盧子由先生曰。形如包括之囊。實列重樓之象。故曰栝樓。氣味甘寒。逆治火熱。體質濡潤。通治燥涸。或液燥涸。致熱結聚。或熱結聚。致液燥涸。遂成消渴煩滿者。悉宜用之。根實功力。稍有異同。實主蠱遏。不能分解。根主散漫。失于容平。靡不以熱爲因。以燥爲證。顧天花瑞雪之名。則思過半矣。

顧虛齋先生曰。栝樓實。連皮帶子。搗細酒煎服。立消癰疽乳毒。謂其寒潤。能解火蠱。空虛能達經絡也。

○集方。治心肺有蠱火。或氣滯。或食積。或痰結。壅閉中脘。爲脹爲痛。用栝樓仁去油六錢。川黃連。黃柏（方氏正宗）。陳皮。白豆仁。製半夏。各二錢。生薑十片。水煎服。○治諸咳嗽不止。不拘寒痰熱痰風痰濕痰氣痰閉痰食積痰。用栝樓仁一觔。去殼研細。絞去油。淨霜三兩。配陳膽星。川貝母。各一兩。和勻。每遇痰證。除虛勞血痰不治外。每用一錢。寒痰用（問前）

生薑湯調下。熱痰。燈心湯下。風痰。用製熟附子三分。煎湯下。濕痰。白朮湯下。氣閉痰。牙皂湯下。食積痰。枳實湯下。○治傷寒食（仲景方）熱結胸。用栝樓仁五錢。枳實二錢。川黃連一錢。水煎服。○治傷寒（方出正統）熱盛發黃。用栝樓霜五錢。白湯調服。○治胎中痺（金匱方）痛。引背。喘息欬唾。短氣。寸脉沉遲。關脉緊數。用大栝樓一箇。連皮搗爛。配生薑一兩。製半夏一兩。水七碗。煎二碗。徐徐服。○治婦人（甲乙方）夜熱痰嗽。月經不調。形瘦者。用栝樓仁。研爛。香附。童便浸。各二錢。甘草。五分。每日煎服一劑。○治小兒（劉河間方）痰喘咳嗽。久不瘥。兼臍熱者。用栝樓仁。去油。取霜。每日用五分。配抱龍丸一圓。生薑湯調服。○治

傷酒成疹（洪氏集驗方）咳嗽。用此救肺。用栝樓仁去油取霜。每早晚各服五分。廣陳皮湯調下。○治嗽火（聖惠方）頭痛。用栝樓仁。五錢。川芎。七分。甘菊花一錢。水煎服。○治黃疸（普濟方）身面睛皆黃者。用栝樓仁。三錢。茵陳草。五錢。燈心五十枝。水煎服。○治小便（聖惠方）不通。因傷火酒炙煿。并臟垢敗精不行。脹閉溺窒者。用栝樓霜。五錢。川牛膝。一兩。微炒。共爲極細末。和勻。每服三錢。白湯調送。○治燥渴腸秘（危氏衍義）冬月取栝樓熟瓤。炒爲末。食前沸湯調服二錢。○治吐血（聖濟錄）不止。用大栝樓一箇。鹽泥裹固。煅存性。研細。糯米飲調服。日再服。○治腸風（普濟方）下血。用栝樓一箇。燒灰爲末。每空心陳酒服一錢。○治堅齒烏鬚方（同前）用大栝樓一箇。開頂。入青鹽。

兩。杏仁三七粒。將原項合好。紮定。以細滋泥和鹽滴。固濟。炭火煅存性。去泥。取栝樓炭研末。每日揩牙三次。不惟齒牙堅固。鬚亦轉黑也。○治面黑令白。用栝樓一箇。杏仁一兩。去皮。猪胰一具。同研如膏。每夜塗之。令面光白。冬月不燥。○治乳汁不下。用栝樓仁。炒。研。酒調服二錢。合面臥一夜。乳行。○治乳癰初起。用熟栝樓一箇。連皮帶子搗爛。當歸尾三錢。酒水各二碗。煎一碗。服。渣再煎。卽消。○治便毒初起。用栝樓一箇。搗爛。大黃三錢。水煎。連服。效。

食不下。將

附。撫芎蘇一黑棗三個。

天花粉。卽栝樓根。味甘。微苦。氣寒。無毒。掘深土者。晒乾。刮去麤皮。淨。切片用。

○天花粉。降火清痰。生津止渴。解疸消癉之藥也。此藥稟天地清陰之氣以生。甘寒和平。退五藏鬱熱。如心火盛而舌乾口燥。肺火盛而咽腫喉痺。脾火盛而口舌齒腫。痰火盛而咳嗽不寧。若肝火之脇脹走注。腎火之骨蒸煩熱。或癰疽已潰未潰。而熱毒不散。或五疸身目俱黃。而小水若淋若澁。是皆火熱鬱結所致。惟此劑能開鬱結。降痰火。並能治之。又曰。天花粉。其性甘寒。善能治渴。從補藥而治虛渴。從涼藥而治火渴。從氣藥而治鬱渴。從血藥而治煩渴。乃治渴之神藥也。又曰。乾葛。其性辛

寒可治表渴花粉。其性甘寒。可治裏渴若汗下之後亡液而作渴者。花粉不可妄投必用人參之甘溫以生津治渴可也。陰虛火動。津液不能上乘而作渴者。花粉不可概施。必用知母之甘潤以滋陰治渴可也。又有五味子。酸斂生津。其渴自止。麥門冬。潤燥生津。其渴不生。茯苓有利水活津之妙。烏梅有濟水奪津之功。是皆生津止渴之藥也。雖然花粉乃中和之劑。其證當用人參之甘溫而反用花粉之甘寒。必至損胃而伐陽矣。當用乾葛之辛寒而反用花粉之沉寒。必至引邪以入裏矣。二者辨明而用。斯無疑惧之弊矣。但性寒而降。如脾胃虛寒作泄者。勿服。

○集方。治心經火盛。舌乾口爛。用天花粉、一兩。甘草三錢。水煎服。○治肺經火盛。咽腫喉脹。用天花粉、二兩。桔梗、荊芥。各三錢。甘草一錢。水煎服。○治脾經火盛。口齒牙齦腫痛。用天花粉五錢。白芍藥。薄荷。各三錢。甘草一錢。水煎服。○治肝經火盛。脇肋脹悶。遍身走注疼痛。用天花粉、五錢。牡丹皮。白芍藥。白芥子。各二錢。水煎服。○治腎經火盛。骨蒸煩熱。口燥咽乾。小便淋濁。用天花粉、五錢。懷生地。菟絲子。山茱萸。牡丹皮。黃柏。知母。各二錢。澤瀉一錢。水煎服。○治內熱痰多咳嗽。用天花粉一兩。杏仁。桑皮。貝母。各三錢。桔梗。甘草。各一錢。水煎服。○治傷寒熱極煩渴。用天花粉、五錢。知母。麥門冬。各三錢。內有

宿食者。加枳實三錢。虛甚者。加人參三錢。甘草一錢。水煎服。○治諸病煩渴。用天花粉一兩。淡竹葉麥門冬。知母。各三錢。甘草一錢。生薑三片。水煎服。○治男婦大小不拘壯盛老弱。一切疽疾。用天花粉一兩。連翹金銀花紫花地丁。各五錢。甘草一錢。水煎服。初起可定熱痛。膿後加白芷三錢亦可。托裏。○治偏疝痛極。服此立止。如刮。用綿袋包。暖陰囊。取天花粉一兩。以醇酒二碗浸之。自卯至午。微煎滾。空中露一夜。天早低榻坐定兩手按膝。飲下即愈。未愈再一服。○治乳癰腫硬疼痛。用天花粉一兩。酒水各一碗煎服。漸消亦可治乳汁不行。

○治折傷腫痛。用天花粉生鮮者。搗敷。重布裹之。熱除痛即止。○治箭鏃不出。用天花粉。搗敷之。日三易。自出。○治瘡後目瘴。用天花粉三錢。蛇蛻二錢。俱炒黃。爲極細末。用嫩羊肝一具。切開。入末藥在內。米泔水煮熟。切肝食。

○倪朱謨曰。先君在粵。飲酒多日。忽患泄瀉。粵人丘杏山名醫也。屢用健脾燥濕之劑。泄瀉愈甚。更用止澁之藥。其病照常不減。偶過友人薛東軒寓中。有天花粉散子。彼因吐血一醫用天花粉一味搗爛。用布袋盛取漿。和白蜜少許。日服二次。先乾晒成白粉。用白湯調數錢。君過彼口渴索茶。彼亦調一碗勸服。勉應彼意。即覺腹

中爽快是日晚不泄瀉次早懨彼一包計十兩餘。約彼法服之七日泄瀉竟止余細思此係酒熟傷藏氣故泄瀉也。服健脾香燥藥。故轉劇耳。宜乎甘寒天花粉之與蜂蜜也。

荀氏家傳

治驚悸不寧是心虛痰火內閉也。將成怔忡健忘。癇迷風癲之證。用加味溫膽湯。用天花粉。黑山梔仁。竹茹。人參。酸棗仁。炒。茯苓。當歸。生地。川貝母。半夏。陳皮。膽星。麥門冬。黃耆。白芍藥各一兩五錢。俱酒拌炒。甘草八錢。分作十劑。每劑加生薑三片。黑棗五個。水煎服。○治小兒喘嗽發熱。氣喘吐痰。有血。用天花粉。沙參各五錢。爲末。每服五分。白湯調下。

王瓜味苦氣寒無毒

一云有小毒。能發吐下其名實是土瓜。王。土字之候也。

蘇氏曰。月令。四月王瓜生。即此也。其根作土腥氣。其實似瓜也。李氏曰。土瓜生平澤田野。及籬壍墻垣。處處俱有。四月生苗。延蔓。葉如栝樓葉。但無叉缺。有毛刺。一說葉圓如馬蹄而有尖。面青背淡。澁而不光。六七月開單瓣五出小黃花。成簇結子。纍纍如彈丸。皮粗澁。生青熟黃赤。其殼徑一寸。長二寸。上微圓。下尖長。七八月熟。殼中子色赤。如螳螂頭。謂之赤雹子。其根如大指。又生淡黃細根。三五相連。北方出者。其子纍纍相連。大如棗形狀。稍有不同。若療黃疸。破瘀血者大勝也。

○土瓜根。療黃疸。破瘀血。下蠱毒。利大小便之藥也。此藥（江稿）（李汉）

禀清肅陰寒之氣。苦寒通利。除濕熱熱毒。入血分諸病爲多。故大氏方。主治內疸熱結。瘀血內閉。蠱毒瘀痼。二便不通。及天行熱疾。酒毒石毒鼠瘺疔癰等證。并取根及葉搗汁。少少與服。當吐下即愈。如胃虛內寒。泄瀉少

食之人。戒用。

○土瓜子。潤肺化痰。清火止血之藥也。此藥寒潤流利。故大氏方。稱爲潤心肺。止吐血之暴熱。涼肝脾。退黃疸之久延。

○集方。治心肺伏熱。吐血衄血。血崩。用土瓜子。微炒。研細。空心服二錢。白湯送。○治黃疸胃熱。久不退。用土瓜子。微炒。煎湯飲。○治大便下血。用土瓜仁。一兩。生地黃。二兩。俱炒黑。黃連。五錢。焙。共爲末。煉蜜丸。梧子大。每服百丸。米飲下。○治痰熱頭風。用土瓜七箇。栝樓一箇。炒。牛旁子四兩。焙。共爲末。每食後茶調下二錢。忌食動風發氣等物。○治瘀血作痛。不拘遍身腹脇等處。因血瘀者。用土瓜仁。連瓜皮。刨圖燒存性。研末。無灰酒空心服二錢。○治經水不通。小腹滿。或經一月再見者。用土瓜根白芍藥。桂枝。桃仁。各二兩。共爲末。酒服方寸七。日三次。○治中蠱毒。用土瓜根。如指長三寸。切碎。以酒半升。浸二宿。服之。即吐下蠱物。

海上方。治結核。或生項側。在頸在臂。在身腫痛。多在皮裏膜外。是痰注不散。火氣鬱甚。則結堅硬。纍纍如果中核也。不須潰發。但熱散氣和。則自消矣。用土瓜子。三錢。連翹。木通。黃栢。半夏。白附子。殭蠶。南星。金銀花。白芷。天門冬。各二錢。蒼耳子。瓜蔞仁。當歸。生地黃。各三錢。甘草一錢。水二大碗。煎半碗。服。如延生不絕。加全蝎三個。流

至兩服加牡蠣粉火煅二錢流至六部加牛膝車前各二錢如發潰膿血者本方去白附子殭蠶南星加黃耆白芷茯苓各三錢。○治頸項耳後結核三五成簇不紅不腫不痛不成膿者用土瓜子白附子殭蠶南星加黃耆茱萸肉山藥茯苓澤瀉牡丹皮各四兩除地黃酒煮搗膏外餘藥俱微炒磨爲細末煉蜜丸梧子大每早晚各三錢白湯下。

葛根味辛甘氣平無毒氣味俱薄輕而上行浮而微降陽中陰也乃陽明經本藥。

李氏曰葛根出江浙閩廣所在有之有野生有家種鹿食九草此其一也春生苗引藤延蔓長二三丈取用可作絺綌各以土地之宜以別精粗美惡耳葉有三尖如楓葉而長面青背淡七月開花成穗纍纍相綴紫粉色似豌豆花結實似小黃豆莢上有毛其子綠色而扁似梅核仁嚼有腥氣八九月采之神農經所謂葛穀是也根外紫內白大如臂長八九尺以入土最深者良五月屯采根曝乾用陶隱居曰出南康廬陵間最勝多肉少筋味甚甘美搗汁飲可辟暑解瘟病大熱。

○葛根清風寒淨表邪解肌（別錄）熱止煩渴（開寶）瀉胃火之藥也當觀發表（參稿）散邪之藥其品亦多如麻黃桂枝解太陽衛分之風防風紫蘇散太陽在表之風寒藁本羌活散太陽在表之寒濕均稱發散藥也而葛根

之發散。亦入太陽。亦散風寒。又不同矣。非若麻。桂。蘇。防。辛香溫燥。發散而又有損中氣之慮也。非若蒙本。羌活。發散而又有耗營血之虞也。此藥枝莖蔓延。統走太陽一身經絡。根長丈餘。入土最深。又得土陰之氣。沉而且厚。故神農經謂起陰氣。除消渴。身大熱。明屬三陽表熱無寒之邪。能散之清之之意也。如傷風傷寒。溫病熱病。寒邪已去。標陽已熾。邪熱伏于肌腠之間。非表非裏。又非半表裏。口燥煩渴。仍頭痛發熱者。必用葛根之甘寒。清肌退熱可也。否則舍葛根而用辛溫。（如麻桂蘇防之類。）不惟疎表過甚而元氣虛。必致多汗亡陽矣。然而葛根之性專在解肌。解肌而熱自退。解肌而渴自止。解肌而汗自收。而本草諸書。又言能發汗者。非發三陽寒邪在表之汗也。又非發風濕濕溫在經之汗也。實乃發三陽寒鬱不解。鬱極成熱之汗也。又如太陽汗出不徹。陽氣怫鬱。其人面色緣緣正赤。躁煩不知痛之所在。短氣更發汗則愈。宜葛根湯治之。鬱解熱除。汗出而邪自退。此所以本草諸書言能發汗者此也。但體性陰潤。對待熱涸。如寒本濕本。主氣及寒化標陰專令者。所當避忌。世人不但目為輕淺。且以之從治嚴寒。未有不致寇至者。

江魯陶先生曰。按本草十劑云輕可去實。麻黃葛根之屬。蓋麻黃乃太陽經藥。兼入肺經。肺主皮毛。葛根乃陽明經藥。兼入脾經。脾主肌肉。二藥皆輕揚發散。則一而

所入所主。迥然不同也。

盧不遠先生曰。外陽內陰。有三陰漸長。化炎熱爲清涼之象。

劉默齋先生曰。甘寒清潔。凡暴吐鮮血。因胃熱致血者。七劑立平。某試屢驗也。

李士材先生曰。皆在陽明一經。仲景治太陽陽明合病。桂枝湯。加麻黃葛根。又有葛根芩連解肌湯。用以斷太陽入陽明之路。非卽太陽藥也。頭痛。乃陽明中風。宜葛根葱白湯。若太陽初病。未入陽明而頭痛者。不可便服以發之。是引邪入室也。戒之。

○集方。仲景方。太陽病。項背强几几。無汗惡風者。葛根湯主之。用葛根二兩。桂枝。白芍。生薑各一兩。甘草五錢。麻黃二兩。去節。以水一斗。先煮葛根。麻黃。減二升。去白沫。內諸藥。煮取三升。去滓。溫服一升。覆取微汗。○太陽與陽明合病。不下利。但嘔者。葛根加半夏湯主之。卽前方加半夏。○太陽病。桂枝證。醫反下之。利遂不止。脈促者。表未解也。喘而汗出者。葛根黃芩黃連湯主之。用葛根四兩。甘草一兩。黃芩。黃連各一兩。五錢。以水四升。先煮葛根。減一升。內諸藥。煮取一升。去滓。分溫再服。○治數種傷寒。兼治天行時氣。發熱頭痛煩渴。脈洪者。用葛根二兩。江西豆豉三合。生薑十片。水一升。煎半升。服。○治陽明胃熱。瀉病。

邪熱頭疼。發渴。煩悶。鼻乾不得眠。如渴甚。加葛根。黃芩。升麻。知母。石膏。竹葉。○治斑(全)疹(初心)瘡初發。壯熱。點粒未透。用葛根。升麻。桔梗。前胡。防風。各一錢。甘草五分。水煎服。○治妊娠(婦女)病時行熱疾(要覽)。發熱煩渴。用葛根二兩。煮湯飲。○治小兒(幼幼)熱疾(要覽)。煩渴。或泄瀉者。用葛根一兩。煮湯頻服。○治心胃(濟利)熱極。吐血。或衄血不止。用葛根煮湯。頻頻飲。○治過食(海餘方)熱物。因下血者。用葛根二兩。甘草。五錢。菉豆一兩。煮湯飲。○治酒(全方)醉不醒。用生葛根數兩。搗汁二升。飲即愈。○治卒(肘後方)諸藥毒發狂煩悶。吐下欲死。用葛根煮湯飲。○治解中(聖惠方)鴆毒氣。欲絕者。用葛根。研成粉。取半升。白湯調灌。立甦。○治虎(海餘方)傷人。瘡。用生葛煮湯洗之。仍搗末。白湯調服五錢。日夜四五次。立止痛。

葛穀味甘。氣平。無毒。炒研末。白湯調服二錢。止熱毒下痢極驗。

葛花。氣味同穀。水煮飲。專解酒毒。酒積。弁腸風下血。○倪朱謨曰。葛性散而解熱。鬱。能發汗。能止汗。有人病發熱頭痛身疼。無汗而渴者。汪石樵用葛根四兩。甘草二錢。防風五錢。水煎一大碗。服藥畢。大汗諸證解。有人病發熱頭痛身疼。有汗而渴者。石樵用葛根四兩。甘草三錢。桂枝五錢。黃耆一兩。水煎一大碗。服藥畢。汗止身涼。頭痛身疼亦止。又一人病白虎歷節風痛。遍身痛且無定處。或在肩背。或在腰肋。或在臂腕。或在手指掌前後

之間。或在足指脛膝上下。疼痛遊走不定。其痛如虎咬不時昏暈。晝夜大汗。石楠用葛根八兩。白朮三兩。水煎十餘碗。頻頻飲之。三日疾平。此三證余在南贛目睹其病。姑記之。時癸亥季夏月也。

倪朱謨曰。西醫苟延生治時疫熱病煩躁不寐危證畢見。葛根數兩。煎汁頻頻灌之。漸睡而病轉安。又治五色痢疾。嘈口不食。身熱脉大。勢甚危困。亦如法煎飲。積痢日止。胃口自食而安。

萬病回春一

治脚汗多出方用乾葛一兩。白礬五錢。煎湯逐日洗脚。連洗數日自然無汗。

天門冬。味苦甘。性滯。氣寒平。無毒。氣薄味厚。陽中之陰。沉也。降也。入手太陰。足少陰經。氣分之藥也。

陶隱居曰。天門冬。生奉高山谷。今處處有之。草之茂爲蘘。今俗作門冬。故亦有門冬之稱。

蘇氏曰。喜高潔地上。春生藤蔓大如釵股。高丈餘。葉如絲杉。纖細青勁。澁而無刺。一種葉如茴香。尖細青疎滑。而有刺。夏生細花白色。亦有黃紫二色者。結實在根枝之旁。其色黑褐。入伏後。則無花。暗結實矣。根科生如百部。一科一二十枚。大如手指。圓實而長。根白色。亦有黃紫二色者。雖中者。粗餘大葉。殊不相類。嶺南者。無花有子。餘無他異。以根作湯。可澡衣垢。越人呼爲浣艸。七八月采根。日曝乾。去心用。入先散。以酒煮搗爛。配用之。今江浙人以蜜糖蒸浸作菓。甚美。

李時珍

天門冬。潤燥滋陰。降火清肺之藥也。此藥稟大寒初之氣。以生。得地之陰精。獨厚。味苦微甘。沉降之質。統理肺腎火燥爲病。如肺熱葉焦。發爲痿癰。吐血咳嗽。煩渴傳

楊山根

爲腎消骨蒸熱勞諸證。在所必需者也。如前人有謂殺三蟲去伏尸者。因熱極血乾而生蟲。以成伏尸者也。有謂除偏痺。强骨髓者。因肺熱成痿。腎熱髓枯。筋槁不榮。而成偏痺者也。天門冬。陰潤寒補。使燥者潤。熱者清。則三蟲可去。伏尸可除。骨髓堅强。偏痺可利矣。然必以元虛熱勝者宜之。倘胃寒脾弱不食者。又不宜用也。

繆仲淳先生曰。若陰虛水涸。火起下焦。上炎于肺。發爲痰喘咳逆者。天門冬誠爲要藥。然大寒而苦。不利脾胃。陰虛之人。脾土衰弱。又以苦寒陰潤之物。損其胃氣。以致泄瀉惡食。則危殆矣。何者。後天元氣。生于胃氣。五藏之氣。皆因之以爲盛衰者也。强則喜食。而甘味易則惡食而不甘味。陰虛精絕之病。正賴脾胃之氣强。能納能消。以滋精氣。若脾胃先困。則是後天生氣之源絕矣。尤餌雖佳。總統于食。湯液雖妙。終屬于飲。若非胃氣無損焉能納而消之。以各歸其根。奏平定之功哉。必不得已。當以意救仁。白茯苓。山藥。甘草。白芍藥。同用。或用麥門冬。以代之可也。誤用之必泄。

盧子由先生曰。門司出卽生也。冬司寒令。寒卽水也。合天一生水。故名天門冬。天者。清肅爲用。水者。澄湛爲體。其能滌垢。亦謂得清肅澄湛之力耳。對待染汙不潔之氣。使形骸氣血。混濁不清。致偏痺不周。遂生三蟲伏尸。爲欬爲血。爲痰。爲喘。爲骨蒸。爲癆瘵。咸相宜也。設

合寒邪便當束置蓋寒原屬水。法當逆治。非反佐順從之類。柔滯多脂。陰沉濡潤之物所宜。

李薊湖先生曰。天門冬。清金降火。益水之上源。故能下通腎氣。故滋陰退熱。有効。同麥門冬。各一觔。懷熟地降火。使肺不犯邪。故止咳。消痰殊功。蓋腎主津液。燥則凝而爲痰。潤劑則化。所謂治痰之本也。

○集方。治陰虛咳嗽（方脈正宗）吐血不止。骨蒸夜熱。或成肺癆肺癰。五勞七傷。諸般虛損。用天門冬。麥門冬。各一觔。懷熟地。懷生地。龜甲。各八兩。茯苓。川貝母。山藥。沙參。人參。各二兩。紫菀。牡丹皮。各三兩。廣橘紅一兩。用水百念碗。大鍋內煎。取汁念碗。渣再煎二次。訂共取汁四十碗。入砂鍋內。慢火緩緩煎至一十碗。加煉蜜八兩。龜膠四兩收。入貯淨磁瓶內。不拘時。用白湯調數茶匙服。○治肺熱消渴。用天門冬。麥門冬。不去心。各八兩。北五味子八錢。熬膏。加煉蜜少許。收。每早晚白湯調服五六匙。○治婦人（談貞）骨蒸。用天門冬。麥門冬。各八兩。青蒿一觔。鼈甲。北沙參。牛膝。白芍藥。地骨皮。生地。牡丹皮。各四兩。熬膏。煉蜜收。早晚白湯調服五六匙。○治老人大腸結燥不通。用天門冬。八兩。麥門冬。當歸。麻子仁。生地。黃。各四兩。熬膏。煉蜜收。每早晚白湯調服十茶匙。○治諸般癰腫。用新鮮天門冬三四兩。洗淨搗爛。以好酒濾汁頓服。未効再服。必愈。

化痰順氣開鬱清火定喘方古名清氣化痰丸今本稍增減一二味用天門冬湯泡去心酒煮搗膏杏仁湯泡去皮瓜蔞仁去殼蘇子微炒三味俱研細各二兩川貝母白茯苓桔梗橘紅山查肉連翹黃連薑汁炒香附米童便炒黃芩酒炒半夏薑製海石各一兩五錢真青黛五錢皂角二兩去皮弦子熬汁用石爲細末用神麴竹瀝打糊和入皂角汁爲丸梧子大每服五十丸食後薑湯下○治一切虛損內熱形容枯槁四肢羸弱飲食不進腸胃乾澀津液枯竭久服補氣生血煖胃和脾開胃冬去心肉薤蓉各四兩羊肉去筋膜皮淨三觔好酒十壺三味同煮爛搗膏入人參白朮當歸黃耆各二兩俱炒研末和入爲丸梧子大每早晚服五錢酒下

百部

味苦氣寒無毒入手太陰經

蘇氏曰百部生江湖汴陝齊魯州郡及處處山野皆有之春生苗作藤蔓莖青肥葉大而尖長頗似竹葉面青色而光亦有細葉如茴香葉者其根色白長者近尺新鮮者亦肥實日乾則虛瘦無脂爾其根多者叢數十相連屬如部落然故名之八月采根用

○百部清痰利氣治骨蒸勞嗽（李時珍）之聖藥也故珠囊云主肺熱上氣之咳嗽治虛勞內灼之骨蒸但其味苦氣下泄藥性論主潤益肺金其性長于殺蟲傳尸骨蒸勞熱往往有蟲故亦主之亦天門冬之類故皆治肺病小兒疳熱有蟲及蚘蟲寸白蟲蟯蟲皆能去之味專苦泄脾虛胃弱人宜兼養脾補胃藥同用庶不傷胃氣又燒烟熏樹木蛀蟲觸烟即死亦殺蠅蠓日華子言之詳矣又濃

煎湯洗牛馬猫狗蝨虱即去。又酒浸空心飲去疥癬皮癩(陳藏器)蟲瘡。

顧慮齋婦科方云。百部色白象肺。味苦入心。修長應肝。叢聚類腎。通治四藏。蘊熱成勞者。一味熬膏。常服屢効。

○集方。治男婦三十年久嗽。用百部二十觔。搗取汁。煎如飴(甲乙)加煉蜜一觔。收貯。每早午晚服方寸匕。白湯過。○治小兒咳嗽。用百部。炒。麻黃去節。炒。各一兩。杏仁去油淨。五錢。共爲末。煉蜜九。如龍眼核大。每服二丸。白湯下。○治遍身黃腫(勝方)用新鮮百部八兩。洗淨上。掛乾。搗爛。罨臍上。以帛包住。待二日後。口內作酒氣。則水從小便中出。腫自消也。○治虱多(集簡)薰衣方。用百部爲末。燒烟爐內。以竹籠罩衣薰之。虱自落。亦煮湯洗衣。

滋陰降火湯。治陰虛火動。發熱咳嗽。吐痰喘急。盜汗口乾。此方與六味丸相兼服之。大補虛勞神効。用百部三錢。生地黃熟地黃天門冬麥門冬知母川貝母白朮白芍藥茯苓黃耆地骨皮各一錢五分。水煎服。骨蒸夜熱加酸棗仁二錢。倍黃耆。咳嗽痰中帶血。加眞阿膠二錢。多唾急。加沙參人參各二錢。痰中帶血。加眞阿膠二錢。倍熟地黃。咽喉痒或作痛。加桔梗桑白皮。倍貝母。夢泄遺精。加山藥芡實各五錢。牛膝二錢。小便淋濁。加車前子萆薢各二錢。大便不結實。加炒山藥炒扁豆各五錢。

○治久嗽不已。咳吐痰涎。重古津液。漸成肺痿。下午發熱。鼻塞頂強。胸脇脹滿。臥則偏左。其嗽少止。偏右嗽劇。連發甚則喘急。病必危殆。速宜百部湯主之。用百部蔥白各二錢。桑白皮、白茯苓、沙參、黃耆、地骨皮各一錢五分。水煎服。

何首烏。味苦澁。氣溫。有微毒。入通于肝。外合于風。升也。陽也。入足厥陰。足少陰經。

蘇氏曰。此藥歷古本草。向未采入。于唐高宗養生集中。始入用。因順州南河縣。一何姓者。偶入山。見兩藤夜交。便即采食。其人素嘗衰弱多病。羸瘦不堪。髮黃面憔。食此。髮髮轉黑。神彩精明。故有何首烏之稱。今在處有之。但海內外深山皆有。春生苗。延蔓附牆崖而生。莖紫色。如木蓼狀。葉似薯蕷葉。有光澤。單生不相對。其藤夜合晝疎。夏秋間開黃白色花。結子有稜。似蕎麥。雜小如粟粒。秋冬取根。小者似連珠色分赤白。古云。赤雄白雌也。其草甚多。但取根之大者。又不多得耳。在地五十年者。如拳大。號山奴。服之一年。髮髭青黑。百年者。如盆大。號山伯。服之一年。面顏紅悅。百五十年者。如一斗栲栳大。號山翁。服之一年。齒落更生。二百年者。如三斗栲栳大。號山精。或似鳥獸。山岳之狀。此純陽之體。服之一年。成地仙也。李氏曰。凡諸名山深谷產者。堅大而佳。采時洗去土。濕用竹刀刮去皮。石臼內。木杵搗碎。用黑豆蒸。豆減半。拌勻。酒潤三日。乘日晒乾。甕上蒸一次。晒一次。酒潤一次。計九次。去其腥氣。入藥用。倪朱謨曰。已上諸說。共見

諸家本草。有人依法修製。信服有年。亦未見其確驗。但生子延壽之說。似屬荒唐。姑集此。惟聽高明用舍何如耳。

○何首烏。固精斂氣。截瘧止痢之藥也。此藥味極苦澁。生用氣寒。性斂有毒。製熟氣溫。無毒。前人稱爲補精益血。種嗣延年。又不可盡信其說。但觀開寶方所云。治瘰癧消癰腫。滅五痔。去頭面熱瘡。蘇腿足軟風。其作用非補益可知矣。惟其性善收澁。其精滑者可固痢泄者可止。久瘧虛氣散漫者可截。此亦莫非意擬之辭耳。倘屬元陽不固而精遺中氣衰陷而泄痢。脾元困疲而瘧發不已。此三證自當以甘溫培養之劑治之。又不必假此苦澁腥劣寒毒損胃之物。所取効也。

陳月坡先生曰。按何首烏。藥中之草類也。野生窮崖幽谷。小者如茄。大者如拳。五十年氣足可采。取時洗淨土氣。或切片。或搗碎。用黑豆和酒。拌蒸九次。取其性氣收澁。凡精血漏泄之證。有養腎秘精之功。可保無遺泄之患。雖然。又不藉此一物之力。必配大劑參耆歸地枸杞山茱萸山藥金櫻子輩。共濟成功。若沾沾以一拳如許。何首烏之力。而服至一年。烏鬚黑髮返老還童。不亦過誤乎。再推而進之。百年如盌大。百五十年如斗大之說。服之即成地仙。前人見其五十年僅大如拳矣。或有大如盌。大如栲栳。大如斗者。即以百年。百五十年。以至二百三百年計之。不過懸斷之辭耳。不

知此藥得深山靈氣而生所生甚廣求其大如盌又不易耳雖然大如盌者不易此積百歲方成故也大如盌者不易而每見有大如栲栳大如斗者又何以得耶抑又有說也大如盌者積百歲而成大如栲栳大如斗者積百歲者得山林地氣漸長而成可五年而完也何也積百歲者得蟒毒可服食者也見五年而即完如栲栳如斗大者得蟒毒蛇毒之氣驟結而成不可服食者也又不踰年必自腐爛候食之必致中急疾而死施藥與受藥者當自慎重可也或又一說何首烏初十年如彈如栗五十年如拳百年如盌力足矣百年外不復發苗根漸腐壞如山間偶得如栲栳大斗大者苗葉藤蔓酷似何首烏實非何首烏也數年漸長大如斗不及十年隨腐爛不可服食名爲宕芋何首烏之于宕芋如黃精之于鈎吻石龍芮之于天炎青箱子之于雞冠子等類良毒異殊苗葉形實初難別也

再按此藥僻植窮谷日受山林酷厲之氣最深歲愈久則毒愈劇前人雖有多服延齡種子之說實未必然憂有服此而後得急疾至死而人不能識不能醫者皆服此藥之毒而不覺也觀其氣之腥惡味之慘烈原非甘溫和平之品製非九次勿寢其毒非黑豆勿殺其勢一近鐵器其毒愈酷凡食物血肉之類忌鐵器者惟烹蛇則有之要之前文所云積受蟒蛇毒厲之氣而成者或非虛語乎知生之土毋爲方外小人所惑也

○集方治瘰癧延蔓寒熱羸瘦乃肝鬱火鬱久不治成勞也用何首烏如拳大者一觔去皮如前法製配夏枯草四兩當歸土貝母香附各三兩川芎二兩共爲末煉蜜

九每早晚各服三錢。○治時行火癮或癮疹流發遍身十數者。用何首烏生搗十兩紫花地丁金銀花各三兩甘草一兩陳皮五錢白芷八錢分作十劑水煎服。○治五痔攻痛用何首烏照前九製過四兩氣痔加人參白术烏藥血痔加當歸生地黃栢蟲痔加使君子濕痔加蒼术厚朴龍膽草四種每味各加三錢惟毒痔加土茯苓八兩打碎炒燥俱浸酒每早晚隨量飲。○治頭面風熱生瘡疹痈并黥贅諸疾用何首烏照前九製過一味浸酒飲。○治瘧邪在陰分久不愈用何首烏二兩鼈甲炙牛膝陳皮青皮各四錢當歸白术各三錢虛甚加人參三錢水煎服。○治四肢骨軟風疾用何首烏一觔照前九製過川烏二兩童便浸炒草烏三錢酒洗炒川萆薢枸杞子各八兩爲末煉蜜作丸早晚服三錢或浸酒蒸一日每日早晚隨量飲亦可。○治大風癩疾用何首烏一觔照前九製法用胡麻八兩去皮蘄蛇一條俱爲末每服五錢白湯調服。○治疥癬滿身用何首烏一觔連皮生搗碎每日用四兩生艾葉二兩共煎湯洗浴漸退。○治中蠱毒用生鮮何首烏連皮搗爛和白湯一碗絞汁一氣飲即吐立解。

○七寶美髯丹烏鬚髮壯筋骨固精氣續嗣延年用赤白何首烏各一觔一箇用黑豆二升淘淨共入米泔水浸一日將何首烏磁瓦刮去皮切作薄片同黑豆拌勻以

砂鍋乘湯，木甑鋪豆，與何首烏片蒸之。候豆熟，取出，揀去豆。將何首烏晒乾，再用黑豆二升淘淨，同晒乾。首烏片，同蒸。如此九次，豆揀出，俱不用。將首烏片，石臼內搗爛聽用。白茯苓二觔，去皮，爲末，用人乳五碗，拌勻晒乾。牛膝、菟絲子、當歸身、枸杞子，各八兩，俱酒拌炒。補骨脂四兩，以黑芝麻拌炒。並忌鐵器，俱入石臼內搗爲細末，煉蜜丸彈子大。每早午晚各食前乾嚼，化湯酒任送。○治小兒龜背，用何首烏生搗爲末，用酒調敷背高處，久久自平。

萆薢　味苦，氣平，無毒。陽中之陰，降也。入足陽明、少陰、厥陰經。

別錄曰：萆薢生眞定山谷及河峽汴東、荆蜀諸郡，皆有之。蘇氏曰：作蔓生，莖、葉俱青。葉有三叉，似山薯葉，又似菉豆葉。花有紅、黃、白數種，亦有無花結白子者。根色黃白，多節，三指許大。大如商陸，莖有刺者，根白實；莖無刺者，根虛軟，軟者入藥最佳。李氏曰：今成德軍所產一種，葉似蕎麥，子有三稜，根似山薯而體硬，又與菝葜少異。凡收采混眞，蓋菝葜根作塊，赤黃；萆薢根細長，淺白。今市肆嘗以土茯苓切片，僞充萆薢；又以萆薢僞充爲狗脊。○修治：不拘時月，采根切片，曝乾用。

○萆薢驅風濕，活血氣，療痺壓之藥也。朱丹溪　陳月坡稿　善治足三陰經風寒濕熱之氣，以致腰背痛強，四肢痿痺，骨節拘攣，遍身五緩五急諸證，及脚氣腫痛，重墜難行，或腸風藏毒，並色紅黯，或白帶白濁，精滑淋瀝，或遍身惡瘡延蔓不已。

凡一切風濕穢毒留滯之疾。此藥去濁分清。活利血氣。並能治之。顧草蘚之名。宜于身之下部。更宜于痺閉不通之疾也。若下部無濕疾。陰虛火熾。溺有餘瀝。莖中作痛。腎虛腰痛。此眞陰不足之候也。並不宜服。

王紹隆先生曰。天地解而雷雨作。雷雨作而百果草木皆甲拆。萌蘖自內。解字從外也。草蘚主經脈勁強于外。指痿痺拘攣之疾。致關機失利于內。指濁帶淋瀝之疾。分理陽明濕熱。流入下焦。客于肝腎諸證。力能解而通之。

王自薇先生曰。小便頻數。莖中澁痛。其原有二。如房勞過多。精道虛竭而然者。以知栢地黃湯加麥冬甘草治之。如強忍慾事。情鬱不發。敗精瘀腐。壅結精道而然者。

以草蘚一兩。煎飲立安。方龍潭共三

○集方。治風寒濕熱之氣。病腰背痛強。足膝痺軟。或腰背痺痛。足膝痺軟。足膝痛。用眞川草蘚。栢各四兩。俱酒洗炒。研爲末。每旦。白湯調服三錢。○治遍身筋脈五緩。緩弛解無力。即今之痿疾也。五急。急拘攣不舒。即今之痺疾也。四肢不能舉動。用草蘚一觔。杜仲。蒼朮。枸杞子。黃柏各四兩。俱酒洗炒。黃栢。鹽水炒。白朮。土炒。各四兩。俱研爲末。每旦服四錢。白湯調服。加胃強能食者。加藏靈仙。酒炒。四兩。爲末和入。○治腳氣腫痛。不能動履。不論寒熱虛實。久病暴發。皆可用草蘚五錢。黃栢。蒼朮。牛膝。木瓜。豬苓。澤瀉。檳榔。各二錢。水二大碗。煎一碗。每日食前服一劑。○治腸風藏毒。血

色或紅或黯。用川萆薢。貫仲。各一兩。柿餅一箇。蒼术。五錢。水煎。食前服。○治男子白濁。婦人白帶。久不愈。用萆薢三錢。金櫻子五錢。白术。蒼术。各二錢。甘草一錢。如白帶。本方加當歸。川芎。各二錢。如白濁。本方加淡竹葉。牛膝。各二錢。水煎。食前服。○治遺精夢泄。用萆薢。子。金櫻子。龍骨。煅。牡蠣。煅。各五錢。共研末。和勻。每早服三錢。白湯送。○治遍身惡瘡。用萆薢四兩。紫花地丁三兩。半枝蓮。連翹。甘菊花。荊芥。生地黃。各二兩。蒸酒飲。○治白濁頻數。澁出稠濁。澄下如膏。或龜頭浸漬濕爛。乃是元不足。下焦虛寒。用萆薢五錢。石菖蒲。益智仁。各三錢。烏藥。一錢。食鹽五分。水煎服。

土茯苓。味甘淡。氣平。無毒。

李氏曰。土茯苓。生楚蜀閩浙山谷中。蔓生如蕷。莖有細點。葉類竹。澗大厚而且滑。又如瑞香花。葉而長。有五六寸。其根狀如菝葜而圓。小者如雞鴨子。大者如拳。連級而生。即零者。遠不及尺。皮似茯苓。色有赤白。肉似芋。嚼味甘兼澁。亦可生啖。入藥以色白者為佳。又按東山經云。鼓。證山前有奇草焉。名曰榮。莫。饑可充穀。其葉如柳。如竹。其根如卵。如拳。食之已風。弁療筋攣。惡毒內注。用斯乃安。斑。惡即此也。（李時珍）

○土茯苓。去風濕。利關節。治拘攣骨痛。解惡瘡結毒之藥也。（沈春野稿）陳氏嘉謨本草。言能代穀不饑。健脾胃。壯筋力。止泄瀉者。因氣味甘平。而無消伐之性也。李氏方。又言能蠲結毒。解內注。汞粉藥氣者。因味甘兼淡。淡能發。留結。淡能泄。陳垢耳。故惡瘡有服水銀輕粉。外雖光潔。內注筋骨。久而破爛。復潰。致成廢疾。以此熬汁。屢服

国立国会図書館　タイトル『本草彙言20巻圖1巻』　請求記号 特7-223　ガラス使用

數月。不惟積毒漸消。且得補益之力。

薛立齋先生曰。楊梅瘡。古方不載。正德間起于嶺表。傳及四方。蓋嶺表風土炎熱。嵐瘴薰蒸。男女淫穢濕熱之邪。積蓄既深。發爲毒瘡。互相傳染。然皆淫邪之人病之。其證多屬厥陰陽明二經。而兼乎他經邪之所在。則先發出。蓋相火屬于厥陰。肌肉屬于陽明。如兼少陰太陰。則發咽喉。兼太陽少陽。則發頭耳也。醫用輕粉銀硃劑。五七日即愈。蓋水銀性走而不守。加以鹽礬昇爲輕粉。銀硃其性燥烈。善逐痰涎。痰涎被劫。隨火上升。從喉頰齒縫而出。故瘡即乾痿而愈。然毒氣竄入經絡筋骨之間。莫之能出。涎乃脾之液。痰涎既去。血液甚

涸。筋失所養。營衛不從。變爲筋骨攣痛。發爲癱毒疳瘡。久則生蟲。爲癬。爲癩。內經所謂濕氣害人皮肉筋骨者也。土茯苓。甘淡而平。爲陽明本藥。能健脾胃。去風濕。風濕既去。則營衛從而筋脉柔。肌肉實而拘攣癱瘓俞矣。初病服之不効者。火盛而濕方鬱也。此藥長于去濕。不能去熱。病久則熱衰氣耗。而濕鬱爲多故也。李瀕湖綱目。有搜風解毒湯。治楊梅瘡。病深者月餘。淺者半月即愈。服輕粉藥。筋骨攣痛。癱瘓不能動履者。服之亦効。其方用土茯苓一兩。薏苡仁。金銀花。防風。木瓜。木通。白癬皮。各五分。皂莢子四分。氣虛。加人參七分。血虛。加當歸七分。水二大盌。煎飲。日三服。惟忌飲茶。及牛羊雞鵝魚

肉燒酒麵房勞蓋秘方也

○集方。治楊梅瘡因服輕粉。而積爛成癰。筋攣潰漏。連年累月。至于終身成廢疾者。用土茯苓二兩。有熱。加川連。連翹。花粉。氣虛。加四君子。血虛。加四物湯。水煎代茶。月餘即安。○治瘰癧潰爛用土茯苓切片。水煎服。或入粥內食之。須久食爲妙。

治頭風神方。用土茯苓一兩。金銀花三兩。蔓荊子一兩。二錢。玄參。防風。天麻。辛夷。川芎。芽茶各一兩。黑豆三百粒。分作五帖。每帖用河水二碗。煎八分。食後服。

白蘞。味苦甘。氣平。微寒。無毒。

寇氏曰。白蘞服食方少用。惟飲瘡方。作散藥敷摻多用之。故名。蘇氏曰。生衡山山谷。今江淮及荊襄懷孟商齊諸州皆有之。二月生苗。多在林中。作蔓赤節。葉小如桑。五月開花。七月結實。根如雞鵝卵而稍長。三五同窠。皮黑肉白。八月采根。洗淨切片。以竹條穿。日乾用。又一種赤蘞。花實功用少別。但內外俱赤也。

○白蘞。斂瘡口。拔疔毒之藥也。此藥甘苦寒平。故前古主癰腫疽瘡。散結止痛。未膿可消。已膿可拔。膿盡可斂。又治女子陰中腫痛。帶下赤白。總屬營氣不和。血分有熱者。咸宜用之。敷貼服食。因病製作可也。

○集方。治發背癰毒。疔瘡初起。用白蘞研細末。水調敷上。○治面鼻酒皶。用白蘞。白石脂。杏仁。各五錢。爲末。雞子清調搽。旦洗去。○治凍耳成瘡。用白蘞四分。杏仁霜一

分。黃蘗末二分。共爲末。蜜和敷耳。○治湯火灼爛。用白蘞爲細末。敷(外臺方)
歛末。敷上卽收。○治女子陰中腫痛。用白蘞爲細末。敷(同前)
內外。○治諸瘡不歛口。以白蘞末敷之卽收。(瑞竹堂方)

山豆根。味苦。氣寒。無毒。
蘇氏曰。山豆根。出劍南宜州。果州。及廣西忠州。萬州。蔓如大豆。葉青翠。經冬不凋。今廣南一種。如小槐。高尺許。石鼠啖其根。捕取者。收其腸胃暴乾。用以解毒攻熱甚效。下誤果然否。(朱丹溪)
○山豆根。通咽喉。下結熱。解蠱毒之藥也。此藥苦寒清肅。得降下之令。善除肺胃鬱熱。如咽喉腫痺不通。小兒丹毒熱腫。婦人血氣腹脹。及痢疾赤白。急黃疸證。又療熱厥心痛。天行熱疹。五痔五痎。凡一切暴感熱疾。涼而解毒。表裏上下。無不宜之。但苦寒多泄。凡脾胃虛冷者勿服。(楊清叟方)
○集方。治喉風急證。牙關緊閉。水穀不下。用山豆根。白藥子各等分。水煎嗽之。嚥下二三口。卽愈。○治中蠱毒。用(聖惠方共)

山（四背）豆根和白湯研服少許。未淨再服。巳禁聲音者亦愈。
○治小兒丹毒赤腫。以山豆根水磨。擦患處。○治女人
血氣熱鬱。成腹脹者。用山豆根同木香。白湯磨服。○治
水蠱腹大有聲。面皮色黑者。用山豆根同烏藥白湯磨
服。○治赤（備急方）白痢疾。用山豆根五錢。川黃連二錢。共為末。
蜜丸梧子大。每服一錢。白湯下。○治五（方脉正宗共四方）般急黃。用山豆
根為末。白湯調服二錢。兼蠱氣者。以酒調下。○治熱厥
心痛。以山豆根白湯磨服少許。○治小兒五種熱疳。以
山豆根為末。每服三分。白湯調服。○治血熱痔痛。用山
豆根冷水磨服。

黃藥子。味極苦。氣寒。無毒。稟天地清寒之氣而生。
蘇氏曰。黃藥子。原出嶺南。今夔陝州郡及明越秦隴山
中亦有之。以忠州萬州者。緊重為勝。他處輕虛。不甚佳。
莖生高三四尺。柔而有節。似藤非藤。根及莖葉。大如拳。
長二三寸。其根長尺許。大者圍二三寸。外褐內黃。亦有
黃赤色者。一說其根濕時色紅。暴乾色黃。有人擣其根
入染藍缸中。云易變色也。七月開白色花。其肉味酸。其
核仁。即黃藥之實。一說黃藥。
冬枯春生。開碎白花。無實。（唐本草）
○黃藥子降火涼血。解毒消癭之藥也。（與商書稿）凡惡毒腫瘡。喉痺
結熱等疾。并惡蛇毒犬咬傷。研末湯調服之。并塗敷患
處。最効。治馬病心肺熱疾。水煎服特靈。大方科。服食湯
液中。今鮮用此。此物苦寒疏散。凡病血熱吐衄等證。古
人曾有用之。若脾胃素弱。易於作泄者。禁用。
王起凡先生曰。黃藥子。解毒涼血最驗。古人于外科血

国立国会図書館　タイトル『本草彙言20巻圖1巻』　請求記号　特7-223
ガラス使用

證兩方嘗用。今人不復用者。因久服有脫髮之虞。知其爲凉血散血明矣。故能療牛馬心肺熱疾云。

○集方。治人忽生瘦疾一二年者。以萬州黃藥子八兩。須緊重者爲上。如輕虛即是他處出者。力慢。用須加倍。取無灰酒一斗。投藥入中。封固甕口。以糠火煨一復時。取起。待酒冷。乃開甕。時時飲一二盃。不令絕酒氣。經三五日。把鏡照看。覺消小。即停飲。不爾令人項細也。其驗如神。○治吐血不止。用黃藥子一兩。水煎服。○治天泡毒瘡。用黃藥子爲末。搽之。○治蠱毒。搗汁飲。即吐出。

白藥子。味苦辛。氣寒。無毒。

蘇氏曰。白藥子。出原州。三月生苗。四月柚赤莖。葉似苦苣。蔓似壺盧。六月開白色花。八月結子如瓜蔞。九月葉落。今四川嶺南亦有。一種葉似烏桕子。如綠豆。至六月變赤色。修治九月采根。洗淨。切片。日乾。根皮黃者多。

○白藥子。凉血散血。解熱毒。消喉痺之藥也。唐本草主金瘡生肌肉。藥性論。又主喉中熱塞。噎痺不通。咽中腫痛。日華子。又主吐血衄血不止。詳味諸書。所主皆解熱散結之功。則其爲清寒之用明矣。如脾虛作瀉。胃弱少食者。切勿沾唇。

○集方。治吐血衄血不止。用白藥子一兩。紅棗肉減半。俱火燒存性爲末。糯米湯調服二錢。○治咽喉腫痛。熱塞

不通。用白藥子一兩，朴硝五錢，共爲末，每用少許吹入喉內。○治一切瘡眼赤爛生翳，用白藥子一兩，甘草五錢，共爲末，豬肝一具剖開，摻藥末五錢，煮熟食之。○治瘰癧不散，用生鮮白藥根擣貼，乾即易之，無生鮮者，研末水和貼。○治一切天行熱病并瘴瘧，取白藥研如麵二錢，用滾湯一碗，空腹調服，便仰臥一食頃，候心頭悶亂，或惡心，腹內如車鳴刺痛，良久當有吐利數行，勿怪。欲服藥時，先煮稀粥待冷，若吐利過度，即喫冷粥一碗止之，不爾，即困人。○治諸骨哽咽，用白藥煎米醋細嚥，在上即吐出，在下即瀉出。

威靈仙　味苦辛鹹，氣溫，無毒，可升可降，陰中陽也，入太陽經。

馬氏曰：威靈仙出上洛山及華山平澤，今陝西河東河北、汴東、江湖州郡皆有，生處不聞水聲者良。生先眾草，初起作蔓，莖如釵股，有四稜，葉如楊柳，有層疊，每層計有六七葉，環列如車輪，七月開花六出，淺紫色或碧白色，作穗似蘭臺子，亦有似菊花頭者，實青色，根稠密多鬚似穀，歲必敗朽，次年旁引生苗，年久轉茂，一根叢鬚數百條，長二尺許，九月采根，濕時色黃黑，乾時色深黑，俗呼鐵腳威靈仙是也。別有一種，根鬚都酷肖，根色黃或白者，並不堪用。

○威靈仙主風濕痰飲之疾，通行十二經之藥也。治中風不語，手足頑痺，口眼喎斜，及筋骨痛風，腰膝冷疼，胻腂痠痛，癘風酷毒，皮膚風痒，腎藏風壅，頭風眩暈，腦漏流涕，傷寒瘴氣，憎寒壯熱，黃疸黑疸，冷熱氣脹，胃痛膈氣，

膀胱宿膿宿垢惡水氣利脚氣痔疾瘰癧疥癬婦人月閉氣血衝心產後惡露不行及大人暗風癇風癲狂心風小兒胎風臍風等證並皆治之大抵此劑宣行五藏通利經絡其性好走亦可橫行直往追逐風濕邪氣蕩除痰涎冷積神功特奏若多服疎人眞氣凡病血虛生風或氣虛生痰脾虛不運氣留生濕生痰生飲者咸宜禁之倘不得已必需用者倍加參耆歸朮庶幾乎

○通利經絡其性好走亦可橫行直往追逐風濕邪氣蕩除痰涎冷積神功特奏若多服疎人眞氣凡病血虛生風或氣虛生痰脾虛不運氣留生濕生痰生飲者咸宜禁之倘不得已必需用者倍加參耆歸朮庶幾乎

李瀕湖先生曰威言其性猛也靈仙言其功神也去風逐痰行氣利水朝用而夕行者也故主久疲宿冷之痼疾神壯氣强者藉此便成大丹倘元神稍頓作此必有終凶之咎

○集方治中風不語手足頑痺口眼喎斜用威靈仙酒浸九浸九蒸九晒八兩於白朮人參黃耆枸杞子天麻膽星各三兩俱焙燥研爲末煉蜜九梧子大每服五錢白湯送○治筋(同前)骨痛風或腰冷痛脇腋痰疼用威靈仙製法如前五兩枸杞子牛膝杜仲萆薢木瓜虎骨當歸各四兩薑黃二錢川附子五錢童便製羌獨活酒炒一兩共研末煉蜜九梧子大每早服五錢酒下○治癱(同前)風酷毒皮膚風癢及腎藏風壅等疾用威靈八兩製法如前胡麻子浮萍晒乾皂角刺尖白蒺藜各六兩烏稍蛇一條前藥俱製炒爲末將蛇去腸肚淨露天煮熟拌藥末爲丸如黍粒大每早服五錢白湯下○治頭(同前)風眩暈并腦漏流涕

用威靈仙四兩。製法如前。白芷。辛夷。各一兩。白朮。枸杞子。甘菊花。各二兩。共爲末。每早晚各食後服三錢。白湯調下。○治傷寒瘴氣。憎寒壯熱。用威靈仙。酒炒過。紫蘇葉。各五錢。葱頭五莖。水煎服。○治黑疸黃疸。冷熱氣脹。用威靈仙。製法如前。爲末。水發爲丸。如菉豆大。每服二錢。平明白湯送。微利惡物積滯漸効。○治胃痛脇氣。有停飲者。用威靈仙。製法如前。醋一鍾。蜜一鍾。水一鍾。煎七分服之。吐出宿飲痰涎愈。○治膀胱有宿膿宿垢。惡水氣利。用威靈仙一兩。製法如前。水煎服。○治腳氣入腹。脹悶喘急。用威靈仙。製法如前。爲末。每服二錢。酒下。瘡減一分。則藥亦減一分。○治痔瘡腫痛。用威靈仙。二兩。水七升。煎湯。先薰後洗。冷再溫之。○治瘰癧結核。用威靈仙四兩。製法如前。蜜陀僧一兩。火煆過。斑毛三十箇。去頭翅。共爲末。水發爲丸。如黍米大。每早晚食後服百丸。白湯下。○治男婦大小人。疥癬經年不愈。以威靈仙三兩。製法如前。同酒蒸一夜。每日隨時隨量飲。○治婦人經閉不行。并產後惡露停阻。用威靈仙四錢。製法如前。官桂。木香。細辛。桃仁。去皮。牡丹皮。玄胡索。醋炒。五靈脂。濾去沙石。各三錢。共爲極細末。每服三錢。早晚用砂糖酒調送。○治痰迷心絡。人事昏塞。語言謾糊。視聽俱廢。飲食不進。大小不知。自遺不覺。病名暗風。用威靈仙。五錢。白朮。三錢。當歸。半夏。各二錢。猪牙皂角。石菖蒲。各一錢。共爲末。每服三錢。

五更生薑湯調服。如卒時昏倒。口吐涎沫。踰時即甦。病名癇風。如踰垣上屋。罵詈不避親疎。毀廢物件。甚至裸體披髮。晝夜狂妄。病名狂風。一併皆治。如小兒胎風臍風。每用二分。或三分。用燈心湯調送。○治患楊梅瘡。服輕粉毒藥。年久不愈者。用威靈仙三觔。製法如前。好酒十壺。封煮三炷香。取起。逐日飲之。以愈爲度。○治破傷風。用威靈仙二兩爲末。獨頭蒜二箇。香油三錢。同搗爛。熱酒沖服。汗出即愈。

茜草根味苦氣寒。無毒。稟土水之氣。而兼得天令少陽之氣以生者也。

別錄曰。茜草根。出喬山山谷。即今染絳草也。東地諸處雖有而少。不如西出者多。詩云。茹藘在阪。即此是也。今圃人亦作畦種蒔。獲利殊厚。季冬生苗。蔓延數丈。方莖中空。外有細刺。數寸作節。節五葉。似棗葉。頭尖下濶七月開花。結實如小椒。中有細子。以八月采根。銅刀切日乾用。忌鐵器。外一種赤柳草根。形狀相似。只是味酸澁爲別。誤服令人惠肉癗。速服甘草湯。其毒即解。

○茜草根。散血行瘀。兼去痺痛之藥也。蜀本草治吐血衄血。產後血暈。及跌撲瘀血。能散血而行血也。別錄治痿蹶。及骨節風痛。能疎痺而通經脈也。其色赤。入營分。味苦。入心經。氣寒。能涼血散血。而因血由熱結也。故時人稱爲行血甚捷。前人又言治黃疸。疸者。濕與熱搏

帶于血分。惟其散血行血。則濕熱亦行。而疸病自退矣。

李氏又言。治痛風解瘡癰。亦是此意。但其氣性寒燥。風濕成痺。得寒燥而開。濕熱成疸。得寒燥而止。故每用取効。若三證有屬精虛血少者。脾虛胃弱者。陰虛火勝者。俱禁用之。

沈則施先生曰。紅花丹參。牡丹皮。赤芍藥。皆屬血藥。咸以色命名也。茜草色赤。甚于四種。不曰赤草紅草。而曰茜草者。正見古人命名深有取義。所云茜者。從草從西。取西方金氣入通于肺。止吐衄暴血。由于肺病。獨擅其能。他如痺疸跌撲諸疾。咸治者。實取行散瘀血之功。推廣其意云。

○集方。治吐血暴出不止。用茜草根二兩。搗末。每早晚各服二錢。水煎服。○治衄血暴出不止。用茜草根。生艾葉各一兩。爲細末。烏梅肉三錢。搗勻。煉蜜丸梧子大。每服三錢。白湯下。水煎服亦可。○治婦人五旬後復行經。用茜草根。生地黃各一兩。側栢葉。黃芩各五錢。分作五帖。每帖水二碗。煎八分服。○治跌撲瘀血。用茜草根一兩。紅花。桃仁各五錢。分作三劑服。○治腳氣。并骨節風痛。因血熱者。用茜草根一兩。木瓜。牛膝。羌活。各五錢。水煎代茶飲。漸退。○治女子經閉不通。用茜草根一兩。酒煎服之。一日即通。○治中蠱毒（之方）吐下血。如豬肝。用茜草根三兩。水二升。煮汁飲立解

○倪朱謨曰茜草治血能行能止余嘗用酒製則行醋炒則止活血氣疎經絡治血鬱血癉諸證最妙無損血氣也配歸芎用大能有益婦人。

防己味苦辛氣寒無毒陰也降也泄也急方通劑也蘇氏曰防己生黔中宜都建平以漢中者爲勝故方書多稱漢防己也李氏曰其莖如葛蔓延其莖梗香而且嫩苗葉酷類牽牛折其莖一頭吹之氣從中貫出其根外白內黃中心有黃黑紋暈如車輻解者良若他處木強不柔有黑點者不堪用外有一種根作腥氣而皮皺不任用而張仲景上有丁足子者名木防己性稍峻烈不及漢中然隨病制宜又非方治傷寒有三物木防己湯思此雖不及漢中者可棄也又陳氏曰漢木二防己即是根苗爲名不知是否○防己祛風利濕分決十二經水氣之藥也故時方療水腫除脚氣推爲首劑如前人之治溫瘧寒熱肺閉喘嗽肢節痛風膀胱水畜二便不通及瘍疥蟲癬等疾凡屬風濕水濕濕熱濕痰爲病在下者靡不奏効然其性燥而不淳多降下善泄善走長于除濕治下焦腰下至足之

疾，如飲食勞倦，脾胃衰薄，元氣穀氣已虧，陰虛內熱，眞
元不足，自汗盜汗，口苦舌乾，腎虛小水不利，脾虛作腫，
肺虛喘嗽，及胎前產後，雖有下焦濕熱之證，愼毋輕用。
○東垣老人曰：按本草十劑云，通可去滯，通草、防己之屬。
夫防己大苦寒，能瀉血中濕熱，通其滯塞，亦能行大腸，
通小腸，泄陰瀉陽之藥。比之于人，則險而健者也，幸災
樂禍，能首爲亂階，然善用之，亦可敵兇突險，此瞑眩之
藥也。故聖人存而不廢。大抵聞其臭，則可惡，下咽，則令
人身心煩亂，飲食減少，至于十二經有濕，壅塞不通，及
下注脚氣，膀胱積熱，非此藥不可，眞行經之仙藥，無
可代之者。若夫飲食勞倦，陰虛生內熱，元氣穀食已虧，
以防己泄大便，則重亡其血，此不可用一也。如人大渴
引飲，是熱在上焦肺經氣分，宜滲泄而淸之，可已，防己
乃下焦血分藥，此不可用二也。外傷風寒，邪傳肺經氣
分，而致小便黃赤，乃至不通，此上焦氣病，禁用血藥，此
不可用三也。大抵上焦濕熱諸證，皆不可用，惟下焦濕
熱流于十二經，致二陰不通，然後審而用之。
繆仲淳先生曰：凡用防己于下部濕熱藥中，必以二苡
茯苓、萆薢、木瓜、石斛、黃柏、牛膝、蒼朮等藥爲主，而以防
己爲使，乃無瞑眩之患。陶氏曰：防己是療風水要藥。[illegible]
下焦濕腫及痛，并泄膀胱火邪，必用此草佐之。
○集方：治皮水胕腫，按之沒指，不惡風，水氣在皮膚中[illegible]（仲景）

肢聶聶動者。用漢防已。黃耆。桂枝各三錢。茯苓六錢。甘草一兩。分作十劑。水煎服。○治脚氣腫痛。用漢防已。木瓜。牛膝各三錢。桂枝五分。枳殼一錢。水煎服。○治濕瘧寒熱。由濕熱有傷血分者。用漢防已二錢。蒼朮。柴胡。半夏。檳榔。厚朴。黃柏。黃芩各一錢。水煎服。○治肺氣鬱閉喘嗽逆滿者。用漢防已一錢五分。桔梗五分。枳殼。紫蘇。杏仁。前胡各一錢。水煎服。○治四肢風痛。攣急不安。用漢防已。薑黃。牛膝。木瓜各二錢。白朮。防風。威靈仙。酒炒。當歸。柴胡各一錢。水煎服。○治膀胱水蓄脹滿。幾成水腫。用漢防已二錢。車前。韭菜子。澤瀉各三錢。水煎服。○治日傷酒食肥甘。濕麵厚味。濕熱脾傷。以致二便不通

用漢防已。木通。乾葛。陳皮。川黃連。澤瀉。紅麴。枳實各二錢。水煎服。○治遍身蟲癬瘑疥。用漢防已三兩。當歸。黃耆各二兩。金銀花一兩。煮酒飲之。○治膈間支飲。其人胸滿。心下痞堅。面黧黑。其脉沉緊。得之十數日。醫以吐下不愈。用漢防已三兩。人參。桂枝各二錢。石膏一兩。分作五劑。水煎服。如大便不通。加芒硝二錢。

国立国会図書館　タイトル『本草彙言20巻圖1巻』　請求記号　特7-223
ガラス使用

○續補集方治頭風暴痛用漢防巳三錢酒炒水煎服○治風濕相搏關節沉痛微腫用漢防巳酒炒五錢黃耆白朮各六錢甘草炙八分生薑五片大棗五枚水煎服○治水臌脹用漢防巳一兩生薑五錢同炒隨入水煎服半饑時飲之

木通味苦辛氣微寒無毒味薄降也陽中陰也入手少陰足太陽經

蘇氏曰木通生石城山谷及山陽今澤潞漢中江淮湖南州郡皆有之蔓樹蔓藤大者其莖幹徑三五寸每節二三枝枝頭五葉夏末開花紫色亦有白色者結實如小木瓜長三四寸瓤白核黑食之甘美枝即通草莖有細孔兩頭皆通取一頭吹之其氣直貫色黃白者良黑褐色者爲雨暘所侵以致形色腐黑用之力少不及李氏曰木通有紫白二色紫者皮厚味辛苦白者皮薄味淡苦二者味雖少殊通竅利氣功力同也（李時珍行義士稿）

○木通開心通腎泄金鬱利氣竅行小便之藥也本草主利九竅除鬱熱導小腸治淋濁定驚癎狂越爲心與小腸要劑所以治驚之劑多用木通驚由心氣鬱故也心鬱既通則小便自利而驚癎狂越之病亦安矣按十劑云通可去滯木通防巳之屬夫防巳大苦寒能瀉血中

濕熱之滯。而通大便。木通大苦辛。能助西方秋氣下降之源。絕則寒水斷流。膀胱受熱。癃閉約束。其證胸中煩熱。口燥咽乾。大渴引飲。小便淋瀝。或閉塞不通。脛痠腳熱。並宜木通主之。又通身隱熱疼痛。拘急足冷。皆是伏熱傷血。血屬心。宜木通以通心竅。則經絡流行矣。故上能通心清肺。利九竅。下能泄濕熱。利小便。活通身拘痛。古方導赤散用之。實瀉南補北。扶西啟東之意。但性燥而利。凡病陽虛氣弱。陰虛精血不足之證。內無濕熱鬱火者。并妊娠腰軟無力。俱禁用之。

江魯陶先生曰。木通。空通輕虛。清陽之劑。古人用以通九竅。利水蓄。因形似也。陳氏方。治小腹虛滿。小便數急而疼。水腫喘急。皮膚瘡瘍。婦人血閉月候不勻。乳結不下。皆通竅之所致也。如茯苓。澤瀉。豬苓。燈心。琥珀。瞿麥。車前子之類。皆可以去濕熱。泄滯氣。利小便。功用相似。析而論之。君火爲邪。宜用木通。相火爲邪。宜用澤瀉。茯苓利水。有活津之能。豬苓利水。有分理陰陽之妙。燈心清火。揚而肅之。瞿麥清火行而蕩之。若琥珀車前。車前爲開水道之前驅。琥珀止澁而又有下注之力也。利水雖同。用各有別。

李士材先生曰。木通功用雖多。不出宣通氣血四字。

○集方。治鬱熱（方脉正宗）不清。或發熱口乾。或遍身走痛。小便淋澁

不通等證。用木通。車前。黑山梔。各二錢。連翹。防風。黃芩。各一錢。甘草。五分。滑石。知母。各一錢五分。水煎服。○治五淋（一名前淋）。并赤白濁。用木通。生地。黃連。黃芩。各一錢。竹葉。五十片。燈心。五十根。水煎服。臨服時。加白菓汁。十茶匙。○治心熱多驚。并顛狂。踰垣上屋。不定。用木通。二錢半。夏月膽星。白芥子。川連。廣皮。防風。石膏。石菖蒲。茯神。各一錢五分。水煎服。○治婦人血氣阻閉不通。用木通。濃煎三五盞。飲之。即通。

○木通子。味甘。氣寒。無毒。孟氏方。去三焦客熱。胃口熱閉。飲食不思。調和腸胃。以蜜水煮食之。治噤口熱痢有効。南人多食之。北人不知其功。

通脫木。味甘淡。氣寒。無毒。降也。陽中陰也。入手太陰。足陽明經。

陳氏曰。通脫木。生江南山側。郭璞言高丈餘。莫生。莖大者圍數十葉。似芭蕉。輕白可愛。女工取作薄片。如紙。染各彩色。作像生花。以爲首飾。酷似。或作蜜餞。名果。食之甘美。今田園亦種蒔矣。（長年方）

○通脫木。利陰竅。治五淋。通癃閉。除水腫之藥也。此藥色白而氣寒。味淡而體輕。凡陰竅濇而不利。水腫閉而不行。用此立通。故有葱草之名。與木通。燈心。草同功。然淡利而泄。陰陽兩虛者禁用。凡用。不入湯丸。惟堪作散子。白湯調服。

白兎藿　味苦。氣平。無毒

蘇氏曰。白兎藿。生交州山谷。今荊襄亦有。蔓生山南。苗似蘿摩。葉圓厚。莖有白毛。與衆草異。五六月采苗。日乾用。此藥解毒。莫之與敵。而人不復用。并無聞識者。今交廣又有黃藤。白花藤。亦善解毒。但用根。不用苗也。

○白兎藿治蛇虺蜂蠆狂狗。野菜魚肉諸蟲。并諸大毒。不可入口者。皆消除之。如毒入腹。煮汁飲即解。爲末。着傷處立清。眞救世之良藥也。

蘿摩　味甘。微辛。氣溫。無毒。

陳氏曰。蘿摩。東人呼爲白環。又名蘿垣。問其莖折之有白汁如乳。其形酷似女青。實非女青。二物相似。不能分別。李氏曰。蘿摩三月生苗。蔓延籬垣。易繁衍。其莖白。其葉長而前尖後大。莖與根斷之。皆有白乳。六七月開小長花。如鈴狀。色紫白。結實長二三寸。大如馬兜鈴。頭尖。殼青軟。中有白絨胎。作坐褥代綿。甚輕軟。詩云。其輕揚能飛。商人取其絨胎。作坐褥代綿。甚輕軟。詩云。一芄蘭之支。童子佩觿。芄蘭之葉。童子佩韘者是也。外種莖葉及花。皆似蘿摩。但氣臭。根紫。結實圓大。如豆。生青熟赤爲異。此所以女青似蘿摩。陳氏所謂二物相似難以分別者也。

○蘿摩補虛勞。益精氣之藥也。此藥溫平。培補統治一切勞損。力役之人。筋骨血脈。久爲用力疲癉者。服此立安。陳氏方。療金瘡血出不止。用子搗敷即乾。癰毒疔腫。用葉搗敷即退。若蜘蛛咬傷。并一切蛇蟲諸毒。取葉與子

搗汁飲。并將渣敷傷處。隨見和平。然補血生血。功過歸地。壯精培元。力堪枸杞。化毒解疔。與金銀花。牛枝連。紫花地丁。其効驗亦相等也。奈時人不知其用。惜哉。

○集方。治房勞過度。精血有虧。或奔走遠勞。筋骨疲憊。用蘿摩子四兩。枸杞子。并根皮。酸棗仁。黃耆。白朮。各一兩。俱用酒洗炒。北五味子一兩。炒。麥門冬。去心。懷熟地黃。各三兩。酒浸蒸搗膏。共爲丸。梧子大。每早晚各服三錢。白湯下。○治損傷血出不止。痛不可忍。用蘿摩花葉子不拘。皆可搗爛。和白湯絞汁飲。渣敷患處。癒口立效。

絡石。味甘酸。微苦。氣溫。無毒。入足陽明。手足少陰。足少陽厥陰五經。

蘇氏曰。絡石所在有之。帖石包絡而生。故名。生太山川谷。或石山之陰。或高山巖石之間。其莖蔓延。廻遶石上。葉似橘葉細厚。圓而木强。面青背淡。濇而有光。冬夏常青。莖節着處。即生根鬚。浮熘垣壁木石。人家亦種此爲飾。五月開白花。實黑而圓。有尖。葉圓葉二種。功用相同。蓋一物也。六七月采莖葉。日乾。搗去毛用。沈氏云。絡石者良。絡木者無用。

○絡石。暖血壯筋。健運腰膂之藥也。此藥性質耐久。氣味和平。前古列爲上品。李氏方。稱爲藥中之君。主筋骨關節。風熱腫强。不能動履。凡筋骨痺痛。不能屈伸。或癰疽腫毒。煩赤疼痛。流結上下身體樞絡之間。起居動止。痿廢勿用。速宜浸酒蒸飲。又喉痺腫塞。煎汁。立通。刀斧傷

瘡。敷之隨效。凡服此。能使血脉流通。經絡調達。筋骨强利。奈舉世醫家。莫知用者。豈以因其賤而忽之歟。抑功用未盡善歟。如滇藏畏寒易泄者。勿服。（趙德先家抄）

○集方。治小便白濁。緣心腎不濟。或由酒色。遂至已甚。謂之火淫。蓋有虛熱而腎水不足者。醫者往往峻補肝腎。其疾反甚。惟服博金散。則水火既濟。源潔而流清矣。用絡石。茯苓。各二兩。人參。五錢。龍骨。煅。一兩。共爲極細末。每服二錢。食前燈心湯下。日二服。即愈。（同前）○治筋骨攣拳。遍身疼痛。腰膝無力。行動艱難。不拘風寒濕毒。或精亡甄喪。筋骨衰敗者。服此即瘥。用絡石。八兩。日乾。再炒燥。枸杞子。當歸。各四兩。浸酒日逐飲。（外臺秘要）○治喉痺腫塞。喘息不通。須臾欲絕。用絡石草。一兩。水一升。煎一大盞。徐徐呷之。少頃即通。（外科精義）○治癰疽腫毒。瘀赤疼痛。用絡石莖葉一兩。水洗晒乾。勿見火。皂角刺。八錢。新瓦焙。甘草節。五錢。大瓜蔞。一箇。取仁炒。乳香。沒藥。各三錢。分作十劑。每日服一劑。水煎和酒半盞服

○治一身風毒作痛。或諸瘡餘毒作痛。或濕痰流飲作核作塊。時聚時散。脹痛非常。取一二兩。並宜酒煎飲之。○治婦人頻年小產不育。用絡石八兩。當歸身白朮各四兩。俱醋拌炒。共爲末。煉蜜丸梧子大。每早晚各服三錢。白湯下。可全育。

木蓮蓬　味酸。氣平。無毒。

陳氏曰。木蓮蓬。薜荔也。附木而生。得木氣。故名木蓮。俗呼鬼饅頭。多寓緣樹木墻壁。三五十年漸大。枝葉繁茂。葉長二三寸。厚若石葦。生子似蓮房。打破有白汁。停久如漆。六七月實。內空而紅。則滿腹細子。大如粳子。一子一髮。其味微澁。其殼虛輕。一年一熟。子亦入藥。但薜荔絡石。二種相類。莖葉粗大。如藤狀。木蓮更大。于絡石四時不凋

○木蓮蓬葉解毒消癰。散熱血之藥也。故陳氏方。主血風不和。腰腳無力。蘇氏方。主背癰腫痛。去腐生肌。李氏方。又主血淋澁痛。內熱心煩。其藤汁又治風癬疥瘡。并癧瘍惡風血毒等證。其實中子。晒搗絞汁作腐。和糖醋調和。夏月食之。涼滑可口。辟暑解熱。此益稟天地陰寒之氣而生。涼之甚也。如胃虛脾弱。并陰藏無陽之人。不宜

特 7
223

食之。

○集方。治一切癰疽初起。不問發于何處。用木蓮蓬。四十箇。揩去毛。搗爛。用生酒和。絞汁服。功與忍冬藤同。○治乳汁不通。用木蓮蓬七箇。猪前蹄一隻。同煮食之。弁飲汁。一日即通。無子婦人。食之亦有乳也。○治瘰癧。兼有風氣。腰膝脚踝無力。用木蓮蓬十箇。搗爛。晒乾。川萆薢。枸杞子。各四兩。浸酒飲。○治男婦血淋澁痛。用木蓮蓬。十二箇。車前葉。生地黃。各等分。俱搗爛取汁。和生酒少許飲之。○治一切風癬疥瘡。久不愈。用木蓮蓬藤。搗汁飲。弁將察患處。○治癌瘡惡風血毒。用木蓮蓬藤。零採。零搗汁。逐日飲。○治久年酒痢。腸風下血。或因飲食熱物。積毒大腸。或肛出不收。紅紫黑血。用木蓮蓬取汁。待凝成膏。和米醋食之。

国立国会図書館　タイトル『本草彙言20巻圖1巻』　請求記号　特7-223
ガラス使用

食之、

○集方治一切癰疽初起、不問發于何處、用木蓮蓬四十（陳自明方）箇、楷去毛、搗爛、用生酒和、絞汁服、功與忍冬藤同。○治乳汁不通、用木蓮蓬七箇、猪前蹄一隻、同煮食之、并飲（集簡方）汁盡、一日即通、無子婦人食之、亦有乳也。○治瘀血內（方脈正宗）滯、兼有風氣、腰膝腳踝無力、用木蓮蓬十箇、搗爛、晒乾、川萆薢、枸杞子、各四兩、浸酒飲。○治男婦血淋澁痛、用木蓮蓬十二箇、車前葉、生地黃、各等分、俱搗爛、取汁、和生酒少許、飲之。○治一切風癬疥瘡、久不愈、用木蓮蓬

蓬、取汁、搽敷、成膏、和米醋食之。○治癘瘍惡風血毒、用木蓮

因飲食燒炒、清毒大熱、瘀血出不收、結紫黑血、用木蓮

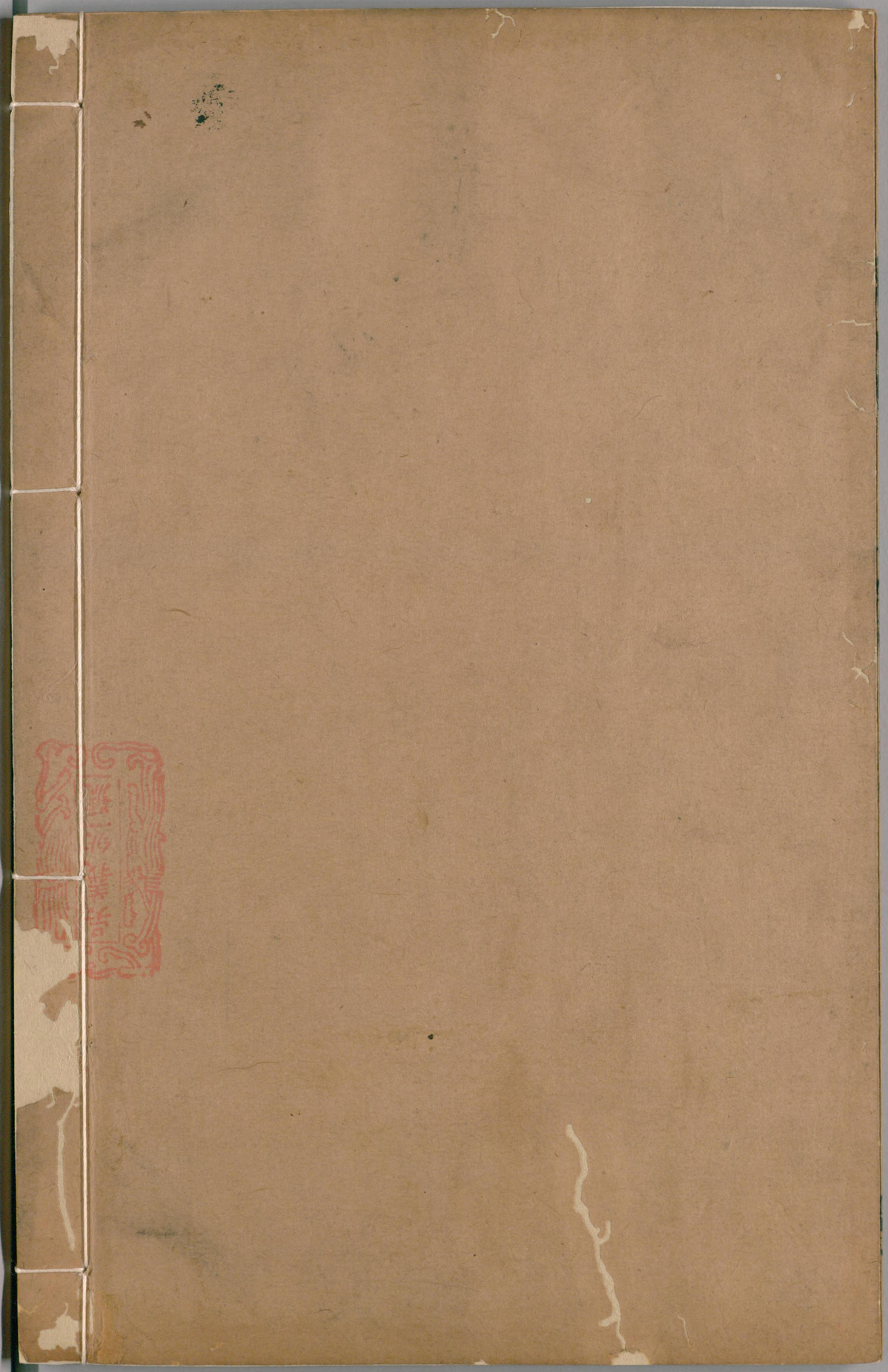

国立国会図書館　タイトル『本草彙言20巻圖1巻』　請求記号 特7-223

ガラス使用