興京縣志

首卷

地410.45
42
2128

興京縣志　卷首

目次

增修興京縣志序言
舊縣志序
增修縣志紀略
舊縣志纂修紀略
照片
增修縣志職員編輯姓名錄
例言
大事記
滿洲國建國宣言
詔書
增修縣志總目錄
興京縣地圖

國立北平圖書館藏

增修興京縣志序

余長奉省之二年適興京增修縣志縣長張君耀東董其事旣成將付梓而丐序於余余曰有心哉是舉也夫親民之官德政在民可以亘數十百年而無替其父老於酒酣耳熱之餘猶津津而樂道之況致意文獻信而有徵使後世披覽者可以按圖索驥其爲不朽盛事又豈僅數十百年之比哉考是縣之志初刋於民國十有四年爲縣宰沈蘇二君所纂修整齊故事辯章舊聞已翔實美備矣惟是時間十年事殊前載其治績日新月異之處當有須於秉筆者之記述是此次增修縣志網羅舊聞補苴罅漏其重要概可知也昔尼父言夏殷之禮而慨杞宋文獻之不足徵今觀此志詳贍美備其爲足徵文

獻有功國史不旣多乎東邊治安甫謐張君卽睠睠於斯可謂知所先務矣庶績咸熙企予望之

丙子春奉天省長葆　康

重修興京縣志序

縣之有志其來尚矣周禮小史掌邦國之志後世郡邑之志義蓋仿此而唐之元和郡縣志實爲歷代縣志之濫觴自是厥後縣皆有志纂修既衆體例日嚴舉凡疆域之沿革戶口之登耗以及山川險阻物產盈虛與夫孝子仁人義夫節婦攸關政治風俗者無不兼收博採鉅細畢書蓋爲蒞官從政者資以借境用淑其治然則縣志之所關固不重哉興京向爲奉天東邊重鎮攷其爲縣則設治已久查其地勢則層巒環互戶口既甚殷繁風俗尤稱敦厚而縣西方之虎欄哈達山

皇清之永陵在焉崛起龍飛大業斯隆誠姬周之豐鎬劉漢之豐沛

也往昔雖有縣志之刊第閱多年未經增修頃者河山仍舊邦國聿新而疆域物產以及人文因時勢之變遷蓋皆迥異於曩日是以原有志書急有待於修補增訂不可稍緩縣長張君文山蒞宰是邑積有歲年際茲政通人和百廢俱興深有感於桑梓原刊縣志之缺漏豈惟人文不彰幷慮後之來者無所取資用是博訪耆老徵求故實本原志之體例補以前之缺漏事務覈實文求簡淨閱時未幾而新志卽削稿以成不獨從此文獻有徵無嘆杞宋則張君之用意亦深矣殺青既竟徵序於余余學識謭陋第深欣張君知所先務又事關桑梓誼難固辭用書數語以弁篇首略述縣志之所關與重修之始末則知張君爲政尤爲世俗之所不可企及者也

康德三年二月邑人金名世謹序

興京縣志序

志與史同工而異曲然而古之作者輒右史而左志故志亦有時附史以行而史無附於志以行之者但欲攷一時一地一事一物治忽變遷之迹盈虛升降之數使當時有所循省後世有所觀鑒則舍志莫屬縣之有志卽周官方志之遺其所由來甚遠祇以吾邑僻在邊陲前誌成於倉卒疏略之處積年而增況在今日新國肇造百度更張昨日種種苟不及時著錄將益流失澌滅不知彰往何由察來縣志之亟待重修明達之士固同具此感焉慶章生長斯鄉某樹吾先人所植某山某水吾童子時所釣遊每當暑雨昏辰涼月曜夜予懷渺渺不能不時相往來祇以年來從政京奉日鞅掌於繁委之簿書

鄉井公誼之舉更不暇顧及今縣長張公損書遠賁以重修邑志脫稿相聞斯誠先得我心哉夫一朝之崛興必綜前代之事實著之於史者乃爲國家者所有事維自建國而後當道諸公日屛營於奠基創業諸大政修明補訂之事尙未有起而作之者各縣之志實爲史材之所取擇縣志之成抑亦他日作史之前臚然則吾縣之志能先奉省諸縣而首觀厥成者其功爲綦偉矣是爲序

康德三年一月　　王慶璋撰

信史足徵

奉天省公署總務廳長

竹内德亥

興京縣志序

興京張文山大令以增修縣志劄劂有期遠道書來屬爲一序洵盛舉也昔薛居正舊五代史時值風會之衰世多冗弱之誚歐陽永叔踵事更新然其所採尚多沿于薛史蓋體著別裁事仍舊貫也興京爲奉省名城原撰志稿脫於清季未逮付梓竟淪散佚厥後沈蘇兩令重申前議始獲成書訖今歲逾十稔政治改革時代遷易與夫文化交通之遞進商工實業之發展歷歷皆有可考拾遺增修允爲先務既補往者之弗及兼作各縣之先導國計民生不無裨補開來繼往當益詳明則是書所繫固匪斯一邑之文獻已也予雖未窺全豹而深慶是書之及時觀成爰舉歐陽新史之例以爲言或亦文山大令所樂聞乎是爲序

奉天省公署民政廳長劉負初

興京縣志序

蓋聞尚書載累代之規形勢詳夫禹貢外史掌四方之志分職列於周官是以天下周知按圖可以索驥治亂能鑑考獻無待群書洎後歷代見重蔚然興起人才輩出紛然成篇國家有史地方有志凡山川之形勢疆域之廣狹政治之狀況民風之良否物產之豐絀人文之勝衰以竟委窮源之工收挈領提綱之效庶使觀政者得見一方之情狀圖治者得爲施政之稽攷甚矣哉縣志之爲重也

惟各縣縣志雖記一時之勝況萬難爲永久之依據區劃時有改更人事歷有變嬗後之人應按時修纂俾適合現代否則徒具縣志之名而非現代之志實不足以資應用故縣志之應隨時增修也但修

志非易非有相當人才預籌底欵不惟遺漏不免又恐難藏其事此縣志應修而未能修者比比是也

興京縣爲清代發祥之地陵廟所在山川靈秀民風樸厚爲奉省重地握東邊要路記其概畧原有縣志惟擇焉而不精語焉而不詳又況時異勢殊既體裁之未備鼎新革故益事例之難沿興衰雖資比較名實頗有異同殘闕相仍陋畧已甚倘不及時修纂曷以垂示將來

張縣長耀東蒞任後閱縣志病其簡乃首唱增修幷遴委人才體裁取人長以補短紀載廣搜羅而益富不主故常得徵實用史貴乎信筆貴乎正續前人漏列之篇重光盛典啓後人觀摩之念宣勞文風

脫稿之日徵序於余余喜其知縣志之可貴任事之熱心不憚煩難能成勝舉爰記其事藉以爲序

奉天省公署警務廳長三谷　清

序

興京舊有廳志成而未刋民國十四年始有縣志之刋行已具體而微矣頃者張縣長文山倡議重修蓋將補其闕略以備一方之文獻書成行將付刋而徵序於承宗竊惟興京者始著聞於明代號稱建州三衛亦即　有清發祥之重地也嘗讀實錄及東華錄記自　肇祖以下迄於　顯祖皆宅於是歷世凡七閱年逾百洎　太祖高皇帝龍飛遼瀋再傳遂以有天下王氣鍾孕地勢使然非盡由人力也今試循薩爾滸之戰場登馬爾敦嶺渡蘇克蘇護河而造竈突山之下則見興京故城建於河南而永陵封樹峙於河北擅山川之勝境蔚扶輿之佳氣過其地者每爲俯仰流連增其歎羨蓋山川之奇氣

鬱久而必發久之而地亦以人重如漢高之豐沛光武之南陽皆其倫類興京舊爲僻壤而以京名　有清之盛與奉天順天並稱三京嗚呼豈偶然哉抑興京自設治以來不過五六十年而成邑成都百政具舉張君文山復以鄉人之賢者出膺一邑之重任在職三載治蹟章明古人所謂鄉宦之效又於今見之矣茲以承命作序爰爲推明人地相闡之義以復於張君亦以見重修斯志之所繫者大也丙子孟春木蘭曹承宗序於奉天省垣

蔚然鉅觀

章煥章

興京增修縣志序

版圖疆索之釐定爲有國家者之急務通都大邑僻壤遐陬皆莫能外若於歷史有最大之關係其志乘所載愈不容緩興京爲有清龍興重地談地理者必首及之故在昔稱王氣所鍾其山脈由長白蜿蜒而來龍蟠虎踞氣象萬千非他邑諸山所敢望東接通化西依本溪南鄰鳳城北通清原若衆星而環拱焉向爲旗籍駐防地名曰老城其官署之設曰副都統曰防禦八旗之制兵隸焉雖然其地在未開化之先亦僅荒陋之一部落耳爲遊踪之所不至文化之所不及居斯土者渾渾噩噩縛茅以居鑿井耕田含哺鼓腹風俗樸塞人烟寥若晨星迨有清中葉初設治定爲撫民廳規制略備嗣是而後生

聚蕃殖草萊日闢戶口殷闐駸駸焉而與通都大邑相伯仲自民國降而爲縣猶爲東南之巨邑扼東邊各縣交通之孔道其吸收近代文化變樸僿而文明而進至於繁盛蓋由來已久而蘊文獻之淵素啓萬方之景仰者尤莫重於有清祖宗發祥之所在陵廟巋然典章册府攸繫非第爲各縣所矜式卽我新邦肇建政象聿新而又當奉天通志告成之秋國史省志之取材於斯邑者當必駕諸邑而上之因其地之事蹟繁蹟切要足爲考古者之資故興京一志不僅爲一縣之信史實一省一國之信史之根脉故其增修與他邑不可同日而語今幸其事已蔵觀此書體例謹嚴無美不備而較之舊志又能補其闕漏詳其簡略其於政治風俗典章經制以及歷代文野之遞

遭興革之淵源咸包羅無遺蔚然而極志書之大觀也已所裨益於
政治文獻爲何如邑侯張君賢令尹也樂縣志之觀成問序於余自
忘謭陋書此以報之
康德三年四月九日啓彬序於奉天稅務監督官廨

興京增修縣志序

人君之教化貴乎普及帝國之德政端重實施自古劃野開疆設官分職廣谷大川異制民生其間異俗是以承流宣化因地制宜俾知善之當爲惡之不可爲欣然率教皆革其舊染之汚而興禮讓之風則賴於賢有司焉夫興利除弊胥關循良之精神而繼往開來惟在志乘之完備舉凡政治地理之沿革禮教風俗之良窳人物藝文之盛衰物產商業之榮枯下至草木鳥獸昆蟲之微細皆宜絜領提綱分類詳述俾後之覽者咸曉然於因革損益之成規得以蕭規曹隨而收措置咸宜之效此增修縣志之所不容緩也我興邑舊有縣志編纂亦云完善惟以新國肇造帝制實施舊志之體例多有未合而

況建國伊始百度維新於一切政治之邁進文化之發展金融之統一交通之便利皆足增東亞和平之光榮若非補舊增新果何以昭掌故而垂來禩前經迭次會議詢謀僉同以撙節之餘貲爲增修之的欵乃延地方宿儒李君山亭呂君京雝等先後編輯删除不合時宜之陳言增加王道主義之善政不浮言以鋪張務慎擇而翔實廣收博采比事屬詞閱數月而蕆事呈余審定且請爲序余以一介庸儒膠蒙

上峯嘉許遂綰銅章勵精圖治猶恐上無以報國下無以安民加以公務匆忙兼又短於才學雕蟲小技何堪以冠篇首第執簡瀏覽蒐羅宏富斯志之作不徒增重文獻且足資爲政者之考鏡焉是爲序

興京縣志

卷首 序言

一二

興京縣長張耀東

興京縣志增修告成序

縣之有志猶國之有史也興京縣志成於民國十三年然印本甚尠流傳未廣事變後散失無餘且時事推移滄桑屢易國體初更人民進化日新月異而歲不同使非增修縣志將何以繼往事而資考證耶茲幸兩易星霜已蕆厥事敝參事蒞任於茲瞬及三載回憶受委之際於大同二年舊軍閥之暴政方除唐李之亂甫定一切政治均未就緒倒懸之黎庶尚未登諸衽席因與縣長張公文山協力經營以整頓興邑爲已任始則維持治安以清理財賦提倡教育以啓廸民智始有政治之可言今當縣志告成索序於余故不避譾陋略抒數語附諸簡端以誌雪泥鴻爪云

前參事官中尾優謹識

康德二年十月十五日序於奉天省興京縣公署

興京縣增修志書告成序

國無史乘則文獻無徵縣無志書則政治無據是以前乎此者流風善政非縣志不能垂諸久遠後乎此者紀綱法度非縣志無以取信來茲縣志之增修顧可緩乎哉曠觀興邑地處邊陲山嶺重疊　皇清發祥於此山川之秀靈爲奉省之冠冕親賢之舊裔樹各縣之先聲洵足動人之流連慨慕而不可湮沒者也今縣志一書經縣長張公文山暨前參事官中尾優倡修於前富森不才忝繼中尾君之後躬逢盛舉得與觀成心甚榮幸因不揣譾陋而樂爲之序

參事官富森熊次郎序

康德三年一月序於奉天省興京縣公署

興京縣志序

興邑爲古肅愼地有淸開國建都於赫圖阿拉乃號興京光緒四年移治新賓堡街後卽以此爲縣城其地勢雄據高原山環水抱形象龜龍王氣所鍾遂成重鎭間嘗過留都陟龍岡周覽山川之形勝抗懷人物之秀偉周豐漢沛之遺流風善政猶有存者顧僅得諸父老傳聞未獲徵諸實錄卽大淸一統志盛京通志亦祇言其大略而於政治之沿革人事之廢興與夫田賦戶口民情風俗之若何迄無志書以載其詳文獻不足徵也久矣民國九年沈公國冕來長斯邑十一年冬召邑人與謀倡修縣志蘇君民任總編纂劉君熙春鑑定之稿將成而沈公去職繼任蘇公顯揚接辦以成其事延至十四年六

月始有發刊縣志之舉自是厥後曾幾何時其間洪水爲災滄桑幾變匪人盤踞城市爲墟時事推遷風雲變態軍閥之大勢一去帝王之景運宏開政局革新國基奠定一切典章法制之頒佈煥然一改舊觀使非博採旁搜續編志乘及至年湮代遠欲追溯夫興朝之事蹟茫然而無所考徵是誠守土者之責抑亦都人士之羞也縣長張公文山有鑒於此延邑名宿李君山亭續修縣志搜羅古蹟補列新章稿成索序 廷弼 拙於文又未嘗躬與其事也復奚言顧吾聞莫爲之前雖美弗彰莫爲之後雖善弗傳沈公蘇公之修是志於前也則其美旣彰張公之修是志於後也則其善自傳而邑之賢士大夫凡力任勞勩以襄成斯舉者亦將與之以俱傳 廷弼 謬長總務忝列諸

公之後躬逢盛典得與觀成則日手一編藉此以作從政之考鏡焉抑亦幸矣是爲序

康德三年一月　日興京縣公署總務科長劉廷弼謹序

興京增修縣志告成序

嘗讀韓昌黎之文曰士之能享大名顯當世者莫不有先達之士負天下之望者爲之前焉士之能垂休光照後世者莫不有後進之士負天下之望者爲之後焉莫爲之前雖美而弗彰莫爲之後雖盛而弗傳是二人者未始不相需也夫前事之不忘後事之師也我興舊有縣志考據搜羅燦然俱備惟以國體初更百廢俱興往日之設施俯仰之間已爲陳迹此十餘年之因革損益自宜酌古準今擇其善者而從之溯自建國以來經營締造胥本王道以實施我縣當變亂初平辦理善後事宜公署一切案卷散失遇事苦無憑藉適覽舊有縣志頗覺有得於以知增修縣志誠爲當務之急乃假全縣會議之

際商諸閭邑紳商一時全體贊成迄今兩閱星霜幸已蕆事亦我縣士人之光榮也茲當縣志告成請序於余夫以余之謭陋不文何敢與著作之林辭而不獲乃勉序數言以附驥焉

內務局長劉汝先

增修興京縣志序

志者誌也省有通志縣有縣志皆所以誌疆域政治風俗文化山川人物名勝者也然昔者諸侯世國損益固易明瞭今者官無常守沿革必難考稽設志乘不修文獻闕如後之司民政者而欲援古證今徵信得失以爲施政之鑑鏡不亦戛戛乎其難哉我興京山輝川麗毓秀鍾靈乃皇清發祥之地歷史最爲悠久雖經前縣令忱公觀澄倡修有志率多略而不詳且近今政治之改革風俗之淳漓人文之進化莫不日新月異隨時演進卽有舊志已爲陳迹不合世潮殊難觀摩矣矧當新國肇建以來政通人和百廢俱興凡有建設煥然更新則縣志之纂修自不容緩迨縣長張公文山宰任桑梓痌瘝在抱

軫念民隱所有縣政無不力謀進展而於縣志一書尤爲關懷復得中尾優富森熊次郎兩參事官先後襄贊具有同情當委由邑名宿李君山亭纂修縣志迄今一載殺青有日行付剞劂囑序於余余以是志爲政教所重乃不揣固陋敢抒鄙誠勉爲之序

興京縣公署財務局長趙振球謹識

康德三年一月十四日

興京增修縣志序

史以信爲本誌以實爲宗史也誌也名雖不同而意旨有若合符故縣誌一書既與史之價值不分軒輊修縣誌者當不在詞藻精華而在事蹟確切有斷然矣我興縣誌前雖纂修付刋成帙但事屬初創盡美矣恐未盡善必也既切之而復磋之既琢之而復磨之精愈求精詳益求詳方可以昭往古而開將來況滄海桑田今昔不同若夫地勢之沿革時局之變遷政治之更易人事之代謝必須詳明備載庶可以俾披覽者賞心悅目以先覺而覺後覺也今當國運方興所以端風化正人心滌汚俗步文明非縣誌完成實不足以資考鏡是以縣宰張公情關桑梓力主重修而參事官中尾氏與繼任富森氏

又極爲贊助遂延呂君京雝李君山亭先後編輯未及一年而誌書告成適學毓由省還鄉縣長張公以李君呂君所撰誌稿見示並囑爲鑒定以備付刋當時猝聞之下殊覺不寒而慄學毓一介書生荒疏已久何敢與著作之林而以義不容辭乃勉爲參考學毓潛心玩索見編次體例完善事皆翔實而詞藻之富麗考據之精詳尤爲美備閱鄉型一誌取材似寬然時當晚近人心不古觀人者勢必降格以求孔子曰圣人吾不得而見之矣得見君子者斯可矣善人吾不得而見之矣得見有恆者斯可矣試觀互鄉闕党童子犹見許於圣門朱亥侯嬴屠沽且見重於公族三伐而下實少完人果其有一節可風片長足錄無不可並收兼蓄載在簡編而廣開入德之門詩曰

采葑采菲無遺下體亦君子尊賢而容衆嘉善而矜不能之意也後之覽者其將有感於斯文

邑人吳學毓謹識

序

余以譾陋之才介衰頹之歲精力日耗如師丹之善忘學殖久荒若江淹之已盡謬蒙委任屬以編摩恐討論之多疏致網羅之或漏竊思志通記載必兼才學識之三長言寓勸懲猶之風雅頌有四始紀載不實雖徵文考獻而終覺其疎勸懲不嚴縱範水模山而猶虞其陋我縣自

太祖肇興王之迹迄滿洲開建國之猷蘇水煙山獨標名勝老城皇寺古俗流傳儒風則學業專修而執經之彥繼起宦轍則政聲卓著而携琴之化同符弦高愛國商人有卜式之風滅明篤行居士擅澹臺之望文燦天章光爭日月武推皇族氣壯風雲德重閨門

豈止荆釵布裙之雅名登科第共羨騰蛟起鳳之材他若行宮地藏溯其源匾額碑銘誌其蹟輿圖國道既碁布而星羅高山大川難畫沙而聚米於以緬山陵之鍾毓述宗廟之典謨共史乘以徵稽稱名豈小綜見聞而搜討載筆非輕自慙蠡測之拘望洋生歎徒守管窺之見坐井貽譏何能修已往之成書作將來之實錄耶惟幸集思廣益孤得腋以成裘索隱有資蝦借目而爲視羣季俊秀共理丹鉛舊學良朋間襄撫拾補亡三篋探書五車相與發潛闡幽證同考異珠欲捫乎記事或不至出語無稽論雖遜乎粲花亦聊附以述爲作云爾

康德二年十二月興京增修縣志編輯員李屬春謹序

興京增修縣志序言

縣志之作導源於周之職方圖考權輿於唐之元和郡嗣是而後大都名邑莫不本漢書之體例爲編纂之矩矱記地記人記事記物郁郁乎成一縣之鉅製矣昔江淹有言著作之難莫過於志誠以志也者凡一縣之政教禮俗山川古蹟與夫人文之盛衰物產之盈絀無不備載非老於典故者不能爲也試觀鄭漁仲王伯厚魏鶴山顧寧人諸賢皆生花於筆成竹在胸故著述燦然可觀余本謭陋之才敢膺此重任哉乃編輯無幾因事他就幸賴李君山亭學問淵深經驗宏富摛藻揚芬適觀厥成附姓字於簡編之末有餘榮焉夫人民感激仲卿猶戀桐鄉風土宜人永叔不忘潁上余自遊學興邑已逾廿

載則建州左衛爲我第二故鄉是以不揣固陋聊草俚語以作雪泥鴻爪云

編輯呂鎬顯謹識

興京縣志序

興京爲帝王之都西連省會東極通桓寬鳳被山帶河以爲固清室因之西舉遼瀋因利乘便席捲中原遂成帝業所謂四塞之區天府之國不其然歟三百年來邦人士女沐前朝之雅化承家世之懿德休養生息萬民悅豫乃知盛世德澤涵煦及數百年之久也迨至我國肇基政令維新枌榆舊邑豐鎬故都人傑地靈山川應王者之氣物阜民康詩禮衍世澤之休其流風餘韻有足多者余嘗考吾邑山川覽其形勝慨然想見清太祖之雄圖遺烈龍興虎視建設經營與夫居安思治化俗宜民之道而數百年之文獻又藐然不詳將見先代王澤隨蘇水而銷沈矣夫詩歌帝澤書傳王謨不有方志何以傳

後世而照來茲乎縣長張公勤政之暇慨方志之不詳懼王澤之或寖爰集父老宿儒重修縣志閱寒暑而成予謂此豈僅記故實詳方物亦以起三百年之廢典樹政治之新猷傳豐鎬之雅化而垂萬禩之楷模也雖然方志之作遍寰宇矣賢長吏知政貴體要而載筆之士不知志嚴義例辭重簡潔乃猥蕪雜亂文不雅馴卽有嫡出流俗自命宿儒或騁於辭藻或侈蒐羅而於事體之關於經濟典制存乎風化者則不議焉求其壽世行遠難矣必也詳於山川形勝地理沿革風俗之美惡物產之豐絀戶口之多寡與夫哲人善士孝子節婦事之可昭式者凡此區分類別歸於體要於是一方典故可指掌而談也且夫方志之修非特表章文獻亦以輔政教也披覽輿圖爰求

前蹟思老城之故都悠然見豐鎬遺制聖王英武弔古之思能不油然而生乎過永陵拜寢殿煙山峨峨蘇水湯湯英雄黃土憑弔蒼涼動思古之幽情興懷舊之宿念能不感極而悲者乎西眺薩爾滸想見明清戰場千兵萬馬長弓大戟奔走而急呼清太祖之遺烈猶有存焉者乎是以文人墨客撫今以弔古思古而推今考之是志予知其必有所得也若乃因地制宜隨是應變綱舉目張按籍得要長吏無須咨諏邑人不假師資乃其餘事耳是爲序

奉天省教育會興京縣分會長圖聯芳擬

興京縣志增修序

歲序遞嬗天地之生成克遂世事變遷政治之進步愈速殷周相因不無損益王霸之辨視乎德力若不通權達變而仍墨守故簡不惟昧於國體政體之鼎新且恐對於地方應興應革事宜亦無由燭隱微而考得失是故周官外史職掌四方班氏漢書備列十志蓋以國必有史縣必有志始足信今而傳後吾興縣志創始於民國十四年縣尹沈公國冕倡修於前蘇公顯揚修成於後蘇君氏爲館長于君鳳桐爲編輯劉君熙春詳加鑒定煌煌鉅册於焉付梓固已規模宏遠綱舉目張矣然迄今十稔滿洲肇興黨治王道主義迥殊必也及時纂集踵事增華乃不囿於成書而爲促進縣政之借鏡焉於是縣

長張公與參事官科局長等召集地方紳耆協議續修延聘呂君鎬顯爲編輯李君屬春爲總纂採訪軼聞彙爲鉅製俾後之覽者對於疆域之沿革形勢之險要土質之肥瘠物產之豐嗇政治之變遷風俗之薄厚教育之良窳人文之盛衰無不展卷明瞭足爲考徵之寶鑑則志書之有裨於來茲豈淺鮮哉行將付梓徵序於余自慚學淺不敢言文聊本前者後之師往者來之鑑之意旨勉贅數語於簡端爾

縣立女師中校長王振東識

原序

地方之有志乘所以載民情風俗戶口阨塞之大要使治斯地長斯民者知措施因應之宜無削足就屨之弊也考之周禮司會之職於郊野縣都掌其書契版圖司書之職掌邦國之版誦訓之職掌道方志以治觀事小史之職掌邦國之志夫版圖方志事一而已而掌之者不一其官古之爲政者之於地方志乘之鄭重以將事也如此有清一代多以名儒出宰郡邑治行恆駕宿吏而上言其要歸無不斤斤於志乘如洪北江之涇縣志淳化志李申耆之鳳臺志孫淵如之三水志董晉卿之懷遠志其義例文采皆能彪炳奕世不特爲言文者所樂道卽言治者亦將於此取則焉國晁學行無似少聞鄉先哲

之所以爲治者心焉慕之應官關外未嘗不先以搜求志乘爲學治基礎乃徵之庋藏除綜賅全省有乾隆中所纂盛京通志外一縣之志如鉄嶺西安新民梨樹等幷予前纂之鳳城志不難一二數然試取觀外籍則或以南北滿名篇或以一地一邑書贉者舉其種類僂指不能窮籀其內蘊牛毛無其密也我有子弟他人誨之我有田疇他人伍之我爲主人反漠然不以爲計興言及此能不疚心興邑在明爲衛清祖資以發祥乃號曰京後改廳改府民國而還斯改縣其地山川清雄人物俊偉爲奉省東邊噤喉凡有得失豈僅一隅而已九年春奉　大府檄自鳳城移治此邑服政之餘與鄉人士謀縣志之編撰蘇君民劉君熙春馬君恆昌張君耀東白君受采吳君學毓

于君孤桐等深韙予言幷力任勞勩涉二寒暑至十三年春始蕆事正校刋而予去職茲蘇君書來告成幷索志序因書所見還之使後之人知斯編所關綦重而蘇君等之辛勞亦可不沒若夫體例門類則當別書於後勿贅言

中華民國十四年四月　日前知縣事武進沈國冕撰

原序

民國十三年夏奉　省檄出宰興京得覘夫昭代勝蹟故宮陵墓山川鍾靈人文聰美不禁豁然神怡然特管窺一斑其於全境疆域之廣狹形勢之險要以及田賦戶籍民情風俗之何若尚未盡知也比下車後前令沈君移交興京志稿相示並屬校刊以期完成總覽一過雖未盡善然於縣之民情物態政治風俗挈領提綱全縣精粹盡於茲矣其有裨於治理者至重且鉅遂延邑名宿劉君熙春鑒定之越五閱月而稿成復令總編輯蘇民校正繕清更拍照邑之名勝古蹟十餘幀印諸簡端期臻完美并謀集資付刊茲當發刊之日爰書數語所望於邑之人士即此奮發隨時增修發揮光大蔚爲信史則此志之功庶乎不朽是爲序

中華民國十四年五月

日興京縣知事蘇顯揚

原序

嘗思地以人傳惟帝王爲最著如湯之於亳文之於岐漢高之於沛是也我興邑有清尊爲發祥重地自原皇帝來居至太汗遷遼其間曆年久遠山川之秀蔚爲人文一時佐命之勛文經武緯視光武中興之南陽殆尤盛焉迨從龍入關後王侯宅第共爭顯赫於京門留都故家遺俗遂無可考雖興王遺跡載於開國方畧聖武記大清一統志盛京通志各書凡紀事之處皆握綱挈要以數盡之甚爲簡畧遠溯古代地屬女眞故國其時文字言語與中國不同且舊籍無存遺事更乏可據此縣志積未成之所由來也光緒丙午夏孫紹卿司馬時任興京同知囑纂修本邑鄉土志特限於省令所定之編類並苦於文獻無徵僅就疆域風俗物產政治諸大端勉致其詳書成得張小圃提學使之允許宣統辛亥春安陽張鳴岐知興京府事擬立圖志編修所根據舊稿增訂新編未幾民國光復張安陽調長豫省事遂中止又當縣署科制屢更卷宗紛錯之間竟將志稿遺失厥後幾擬重修皆未果行民國第一甲子歲仲春（熙春）自龍沙歸來沈觀澄縣長以蘇君永天所撰志稿見示旋値襄平蘇鎭卿監督來長斯土下車之始首先提倡此事以全稿相付囑爲參考以備印行（熙春）悉心研究見編次有條事皆徵實洵符修志之體裁至文藻之經營尤臻完密無可再施修飾之地祇想志書既成此邦損益沿革之實錄皆可執簡而稽由此制定年限按期增修實事求是庶不致若已

往之善政流風漫無可考使一邑之光不得發皇於簡册之間謹綴
鄙言用陳編末
民國十四年五月上旬本邑劉熙春謹識

原序

竊以邑之有志亦猶國之有史也且他日史氏之徵求悉本當時志書之記載所係顧不重歟興京爲女眞舊地古無史乘可稽有淸肇基於赫圖阿拉城天命初年始制滿洲文字迨定鼎燕都後特尊之曰天眷興京設官留守一切典謨訓誥均掌內廷無從考核得實八旗子弟重騎射不尙搜羅庠序創立甚晚所由二百餘年間未有提倡修志之舉者也光緒丙午歲劉績卿明經所撰鄉土志稿送呈省政府雖備承贊許不經排印卽於改縣科制時儘數遺失無存噫一志之成曷如斯之難歟予於民國十年秋二屆省會期滿正値地方風鶴時警起應十鄉之推舉暫權保甲事務以策治安當萑苻靖候

遂與本邑士紳同人共議修志之事明年秋縣志編輯所成立公推我鄉蘇君承天主任撰席方今書已告成函徵序言時在鴨綠江採木公司佐職林衡聞之不覺暢然意滿以爲我興邑志書幾經頓抑於未易成之中而竟成於今日是以於匆忙之下不計工拙援筆直書以期後起人士共知邑志創修之有自也云爾

民國十四年五月下旬本邑馬恆昌謹序

原序

居今而知古鑑往以開來此志乘之書所由尚也蓋政治法度代有沿革民風文物時起變遷苟欲考厥盛衰較其得失非碩博之士隨時羅採彙爲篇章而僅據鄉老侈談婦孺謳歌訛傳日久其不耳食者鮮矣故志乘之作其首要者尤必蒐集盡細檢討詳實俾一事一物皆足垂諸異世資爲鏡考非徒炫其文字備爲典故已也興京先曾有志其於往古之經營與清代發祥各事迹雖研求甚悉然於地方人文政俗不免約畧況世潮趨進與日俱速前人之所以爲新者今人已視之爲古後人視之爲古者正今人之所以爲新東省自甲午庚子甲辰三役後外怵強鄰內驚變亂益以執政者之竭力經營

若區村之建設戶籍之整理與夫學校之繁興警甲之改革皆前志所不及載値此百政修明規模大備之際焉可不採摭增訂以貽來茲乎歲癸亥邑令沈公國冕督率地方士紳等重修縣志乙丑夏四月既成馳書西豐任次索余爲序余頻年徵逐愧未與此盛舉僅書管見於斯他日有志之士倘繼是志遞續增修使我興鉅細之事悉登簡策百世而後如身臨目覩此所深望也夫

中華民國十四年六月蕭德潤序於西豐縣署

原序

自有生民以來人事繁矣然方策多詳國家之典制而忽地方之沿革載籍不備考據難之吾興爲有清始都三百年來興王遺跡猶有存者遠方來遊之士見夫山川之俊秀人文之奇偉猶髣髴其發奮爲雄之勝低徊而不能去顧欲考其政教之原委風會之變遷則史闕有間杞宋無徵夫非是邦人士羞乎民國十一年冬大令沈觀澄公慨於信史不傳無以述往詔來遂召邑人與謀倡修縣志時余方亟亟於籌設電話日不暇給聞之欣然而往進於衆曰志者史之流也古太常職掌故備典儀之資辨得失之故鄭候得圖籍而有以策謀猷近世亭林書成而天下郡國利病備悉是以言政教則史居其

功言地方之生聚則志扼其要今茲修志之舉夫豈緩圖家韙之於是推蘇君承天總其成嗣聘于君猗操襄其事兩君者吾邑好學深思心知其意之士悉心纂輯翌年書成猶以爲未可縣長蘇公復延邑之名宿劉君績卿鑒定卒以成書曆時僅六月探奥索隱斐然成帙堅卓之志有足多者詩云惟桑與梓必恭敬止後之人披斯編有以遡洄於休養生息之區則其愛鄉愛國之念有不油然而興耶今書將刋余樂進化之有徵而羣衆有所觀感也故爲之序

民國十四年六月上浣

邑人張耀東謹識

原序

自來之聖聖相承賢賢相接其間之著作孔繁不堪勝數志三皇之事務者則有三墳志五帝之作爲者則有五典志八卦之義蘊者則有八索志九洲之平治者則有九邱推之典謨訓誥四代之志書也秦之誓晉之乘楚之檮杌魯之春秋諸侯之國志也降及秦始皇削去諸侯之籍變爲郡縣於是爲郡守者則有郡志爲縣宰者則有縣志以驗人傑地靈足增版圖之光榮也惟茲興京地近邊鄙周王之馬跡不至謝公之屐齒不臨山水之勝人物之美幾於湮沒而不傳至馬君宰斯邑游觀地勢之雄壯欲名傳之爰聘劉君績卿創修縣志一書及今十數年矣如無人纂修恐與斷簡殘編漸就廢墜繼起

者欲求興京之事蹟之人物之生產徒嘆文獻之不足徵也蘇君承天不忍坐視其荒凉爰筆纂之於是爬羅剔抉刮垢磨光無微不顯無奇不揚使興孝興弟興仁興義十鄉之人物生產無不著龍岡蘇水啓運煙筒長白之山脈水道無不傳是眞大筆一揮名垂千古可與三墳五典八索九邱秦之誓晉之乘楚之檮杌魯之春秋同爲後人所觀覽流傳而不朽也余也不才職充警甲微末武差不工文墨搜盡枵腹爰爲是序雖遺笑大才亦聊見一斑焉

興京縣警甲所所長白受采序

原序

蓋聞有史以來而歷代之事蹟於焉以著亦修志以來而一縣之文物得藉以覘是史者爲國家之志亦志者乃地方之史也此二者國與縣均不可缺也然修史者則有國士而修志者賴有通儒今我興設治有年興學有年文化雖未美備而儒林亦稱輩出惟於縣志一書缺然未修實屬憾事鄙人曾充縣視學一職所歷縣分而開原而黑山而昌圖均屬名城無不各有縣志每閱此書未嘗不掩卷太息而歎我興無之久有心倡修每恨才短力有不逮又兼冗務羈身不暇計及適於民國十年十月蒙教育廳派充本縣教育所長及十一年冬宰斯邑者武進人沈公極力倡修縣志當亦同爲和聲而蘇君承天見義不辭洵可謂已達達人孰意志修未竣而沈公去職繼任者係古襄平蘇公也對於所修縣志又極爲襄贊故志同者事易舉道合者謀易成此乃理有固然因以蘇君苦心孤詣不數月告成眞所謂才長學富游刃有餘若蘇君者實乃我興文人之先河學子之津梁欽佩莫名因爲之序

吳學毓謹識

原序

蓋聞志也者誌也卽所以誌往事而開來學也然查此字取義始於周禮掌邦國之志後世郡國志鄉土志皆本乎此我興設治有年凡山川之形勢古今之事蹟賢人之德澤物產之豐富若不筆之於書將何以開風化而策將來緬懷往史若春秋若史記若資治通鑑古今之著作其用心亦良苦矣茲有蘇君承天興京名士也因感縣志缺如遂興纂修之舉適前監督沈現職監督蘇對於縣志又極力提倡故蘇君承天得償其願現將志書修成而今而後吾知先進賢者有此書可藉以流芳後來士子亦有此書可以勵志若蘇君者洵可謂繼往開來有裨於名教鄙人不才忝列教育會長因念志書有關教育故竭鄙誠勉爲之序

縣教育會會長王寶貴謹識

原序

自職方列入周官而文獻以徵地理詳登班史而政教以著故考古者欲究前代之文化言治者將悉當世之政績莫不汲汲於史志之興修爲研究之根據者矧吾興邑祥發清代地重東陲如無縣志以誌之則文獻何以徵政教何以考故縣長沈公觀澄倡之於前蘇公鎭卿繼之於後而蘇君承天以班馬之才成二公之志於戲盛哉 九

自束髮讀書即就學省垣雖於輿史之學夠有所習而於鄉土志乘反闕然不詳鑽研有志善本難求彼盛京通志滿洲源流考與夫清朝全史滿洲發達史能達紹旁搜確有心得者實不多覯及閱斯書據事記實博採兼收益助吾人研究鄉土之興趣異日人手一編則

蘊藏興邑之文物政績咸公於世誠吾興之新紀元也是爲序

教育公所所長王福九

原序

自古史才爲難而尤莫難於修志蓋正史不過叙述政事紀傳人物而已而志則於典章制度風俗文物天文地理錢穀兵刑一切人事所應有者無之乎弗具所應包者無之乎弗全然非有碩學通儒闗才孤識之士則不能衆長並舉美善齊收體大而思精也縣志者地方之史也方之國史雖體例稍異其宏深博大有不可同年而語然亦須具體而微規模畧備此周官所以特立外史誦訓以掌其事而章實齋用三致意於人才之難也輿京雖遠處東陲爲荒僻寂寞之區然勝清由是龍興屹然爲東邊重鎭余嘗東登長白西弔永陵而問有清開國之勝蹟故老遺聞已鮮有能道者至若民生利病吏治沿革以及文章學術忠孝節烈之可歌可泣可喜可愕湮沒而無聞者更難知矣使非有志乘爲之紀載其何以能表章前烈啓發後人哉我昔雖有縣志之編輯者然年久散亂未得付梓無以繼往開來今蘇君以通才卓識之資潛心著作積時二載賡續成書舉以示余余瀏覽一過嘖曰是數十年來未有之作也眞不愧爲地方之史矣爰不揣固陋而爲之序民國十四年六月本郡徐文波識

原序

國無掌故文獻何徵縣無志書參考奚自矧興京爲清代發祥之地陵廟之巍峩山川之靈秀人文物質之奇特民情風俗之優良尤足動人以慨慕流連而不可湮沒此縣志之作所以前令沈公發起於前繼任蘇公校刋於後其中經承天蘇君之編輯績卿劉君之潤色集諸先生心思才力而足底於成也付刋之日謬承諸公囑以爲序猥以茹才陋甚忝屬末僚方佐理之不暇奚足以語文事惟披覽斯編本末見搜羅宏富考覈翔實其片羽吉光足以促文化上之進步助學識上之觀感資政治上之研幾至深且備眞有令閱者不啻入五都市而道三折肱者竊謂一縣之志不可無而克成一縣之志者

其功更不可泯何言之使無左氏春秋幾亡不有董狐信史誰屬故秦籍經關中之火猶見收於蕭何尙書付咸陽之灰且保存於孔壁人與書之關係不綦重哉茹恐後之覽斯志者或厭故而喜新或數典以忘祖甚之視同書麓置之高閣一任歷風霆經蠹蝕而不之惜幷作者慘澹經營之苦志且亦隨之埋沒而莫彰也特爲序以誌其末歲次乙丑孟夏撫順張連茹謹序

原序

古者記言與事之官有史次以名其書又次史亦名書又次書中有志律曆也禮樂也溝洫食貨也皆所以羽翼乎史者也人事代謝往來古今百世之廢興存亡典章制度時異而物不同欲求其因革消息所賴乎文獻存焉國家有史地方有志信史不徵斯民不信縣志者地方之史也興邑爲有清一代崛起之邦晚近二百年來冠裳雲蔚喬木所瞻而志書大典闕然未修閒常延覽山川慨然久之民國十一年冬謬膺縣教育會長時大令沈公雅尚文化東閣官梅朝夕過從俯仰風雲輒再致意於湖山如此不可無書余亦以當仁不讓起而籌焉太守分以鶴俸邑人輸其狐腋於是賃廛橐筆昕夕覃研

復延友生于猗操君襄其編輯自昨歲八月調查既事至今歲二月編輯垂成七八萬言既而延邑名宿劉公績卿校焉且晚且殺青矣予慨夫世故滄桑人事百變而斯文日進來者可追固知後之君子縹緗炳蔚潤色鴻猷當有以遠勝余與于君之所爲若乘大輅而念椎輪君子或能寬其鄙也余亦不敢讓焉爲叙其顛末如此蘇民叙

原序

志者史之流也孟堅之書僅備十志而承祚遂以志名其書近世省有通志邑有縣志拓附庸爲大邦所從來舊矣左言右事史雖多端人事天文志則一揆若所以識前言往行以詔來者掇時事故實以垂世變夫與政教禮俗遞嬗消息嗚呼不可緩矣民國十一年冬前教育會長蘇承天君以桑梓志乘向闕成書商於搢紳請之邑令時沈公觀澄宰斯邦慨然捐廉以爲唱而邑人士競相投資月得百金期剋二歲遂以蘇君主其事焉明年春任桐調查邑之風物禮俗山川土候四月而周境以所得還之固其草也是年秋蘇君轉一區區長職治繁劇沈令強之主纂修復以桐欣助筆硯訖十三年二月脫

稿夫以蘇君之分於事桐之貧於學促促四五月間使之成帙知其不可於意而無以謝於人也而沈令於邑人士不以爲不可既敦劉公績卿校焉且爲梨棗災矣於戲志也者語大則名山之業也語小則記室可能也以桐之謬謬而與其事顧蘇君常悚惶於此杯酒道語輒爲余論其未敢自信抑余何敢信乎今秋爲客荒蒙蘇君遠以書來言今令蘇公下車伊始將刋志書且使桐爲之序夫言之無文行之不遠今我不述來者何稱以余之感知忘拙勉與修志道其實紀其事所以望於邑之君子奮發有爲無忝祖宗毛土之區以光志乘是則區區之意也邑之君子其亦有教於斯文民國十三年甲子仲冬朔于孤桐叙

興京縣增修志書記略

本邑志書作於康德紀元前九年當時有縣知事沈公觀澄倡修於前蘇公鎭卿付刋於後又有明經劉君績卿暨蘇君承天于君猗操爲之鑒定纂修編輯調查此縣志之所由成也惟以印本甚尠流傳不廣且以人事變遷時世改易日月遞遭沿革不同迄又十餘年矣滿洲建國百度維新大同元年張公文山爲斯邑宰以桑梓之名流爲本縣之表率鑒於歷代因革損益非史莫詳其得失欲知縣境之風土人情非志莫考其是非遂慨然有續修縣志之舉乃附設縣志編修處於縣公署內聘呂君京雝爲編輯員特限於財政困難旣乏採訪之使又無參考之書不得已於橋梁工本餘欵項下撥欵購置

各縣已成縣志十餘種以作參考慮採難周也因飭各區村指導員村長與各校校長分任調查又發公函數十百通徵之各會各局各衙署不數月而就緒志將脫稿編輯呂君另就女學校教職此志遂致功虧一簣適因屬春賦閑家居乃令余繼成之夫以屬春之荒蕪衰朽何足以膺斯任第念鄉土攸關義不容辭勉承其乏爰依志書體例分門別類起例發凡一切資料悉以舊志爲根據並參以現在採訪所得舊志已有者續之舊志所無者增之務將此十數年中經過事實依次紀錄特迫於時期急於告成罣漏拉雜之譏在所不免尙期博雅君子補余之失正余之謬實爲幸甚

康德二年十二月　日　　邑人李屬春識

興京縣纂修志書紀畧

興邑志書於淸宣統年間太守張鳳臺曾聘明經劉熙春修府志稿成張去職因以擱置嗣後輾轉借閱原稿軼失邑人惜之迨民國十一年十月教育會長蘇民建議修志大令沈公國冕召集邑紳議決修志公推蘇民爲籌備員擬具簡章十一年十一月三十日籌備處成立十二年四月派于孤桐爲調查員步履村屯咨諏野老摩挲碑碣探幽發微登諸筆錄越四閱月而歷遍全境採集雖未精詳然亦勞矣十月一日從事纂述十三年三月三十日脫稿呈送縣署纂修處因卽取消五月沈令去職新令蘇公繼起敦聘明經劉熙春鑒定十月劉君他就璧還縣署十一月蘇民主地方公欵處大令委蘇民

校正十四年二月延士人閻學程繕淸四月繕成五月大令遣人拍照古蹟風景以求美備迄至今日諸需俱備祇餘刊印一事此起止之畧歷也至經費一項當沈令召集士紳會議時議決由個人暨各團體按月捐助原擬自十一年十一月起至十三年十一月三十日止沈令自認月捐小洋二十元縣商會月捐二十元陵街商會月捐七元警察所長月捐五元教育所長教育會長公欵主任電話局長保甲所長中學校長月各捐三元十區區長捐助一次每區百元全境教員百人每人月捐五角嗣以教員淸苦撤消原議自十一年十一月起至十三年三月底止此十七個月中纂修處一切開支卽由以上十處月捐暨十區區長之一次捐款項下動用自十三年三月

以後十處月捐卽行停收總計共捐小洋一千九百一十元除纂修費共支小洋一千四百八十九元元外尚餘四百二十三元作爲刋印費此經費之畧歷也總觀始末差覺自幸者厥有二事一經費之未動公欵足徵吾人酷愛文化樂予捐助一編輯之未用外人足徵邑人雅尚自動然而玆書之未躋完善者或亦在斯誠以經費不充動作不靈編輯腹儉勢必簡陋吾人之差覺自幸者亦正自覺未足者也雖然以千餘金之代價一二人之精力開文獻之鎖鑰放幽室之曙光爲値亦巨矣謹述其顚末於玆

民國十四五月

蘇民識

縣長張耀東

參事官富森熊次郎

前參事官中尾優

總務科長劉廷弼

內務局長劉如先

警務局長潘文彭

財務局長趙振球

泰永史長局育教

鑒定吳學毓

總編輯李屬春

顯鎬呂輯編

興京縣公署全體職員攝影
清慎勤

興京縣公署

興京縣司法公署

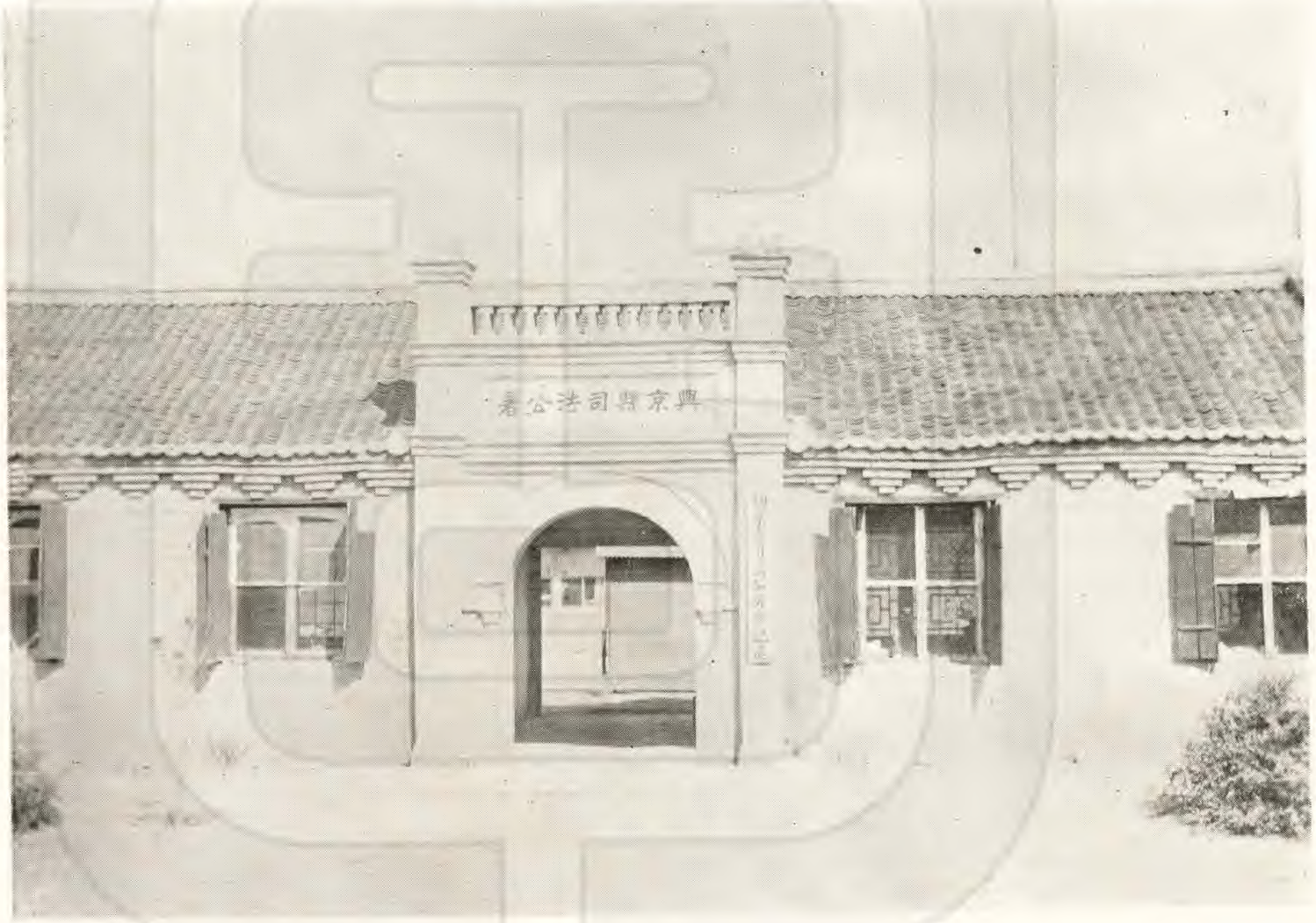

興京監獄

興京縣農會

興京縣商會

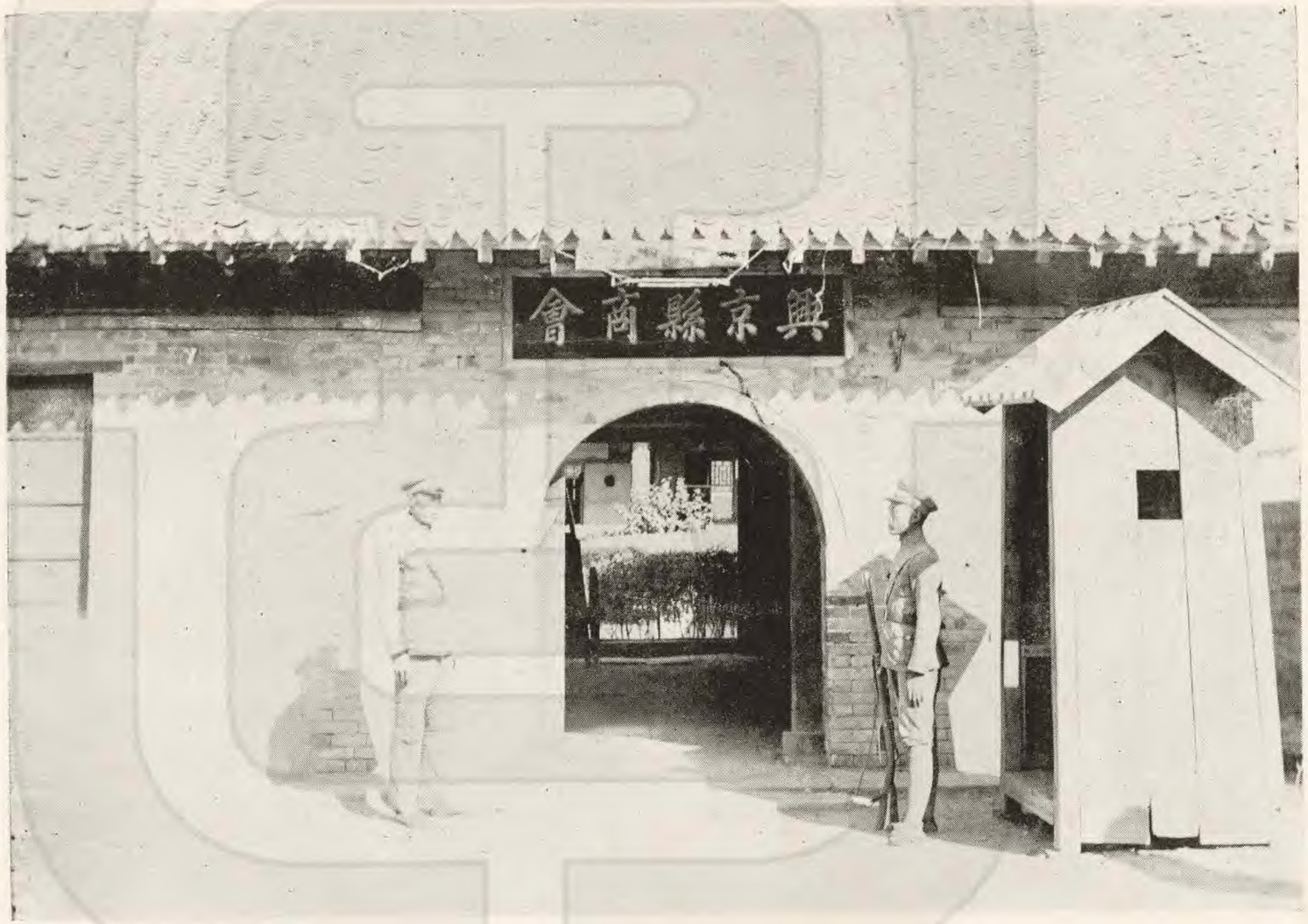

興京縣立師中學校

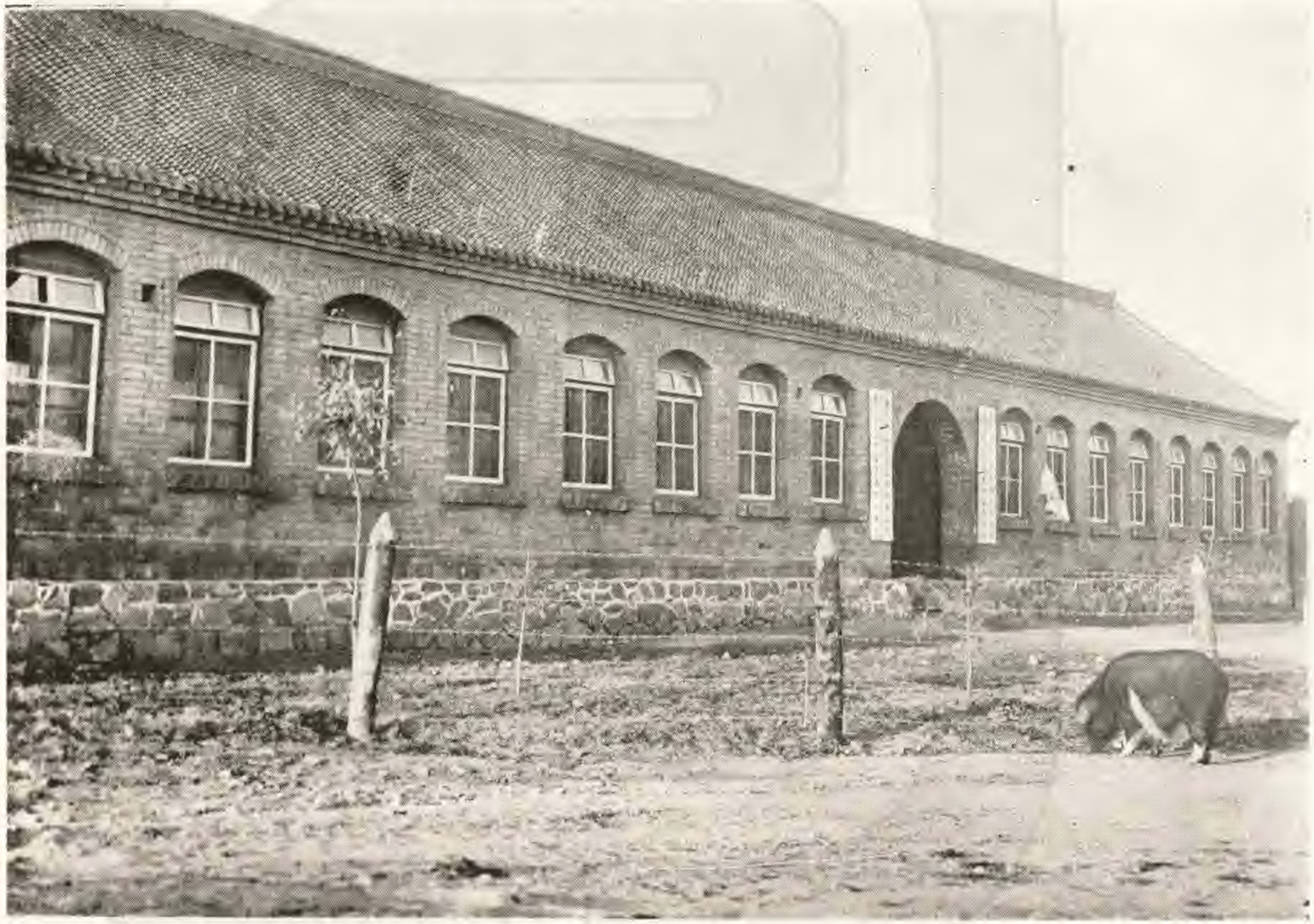

興京縣立女子師中學校

興京縣街全景

前宮門

即陵宮之前門週繚短垣四周長林莽莽景極幽邃春秋奉祀其門一啓門係紅柵木爲之

四碑樓

在前宮門內啓運門前
內建石碑四碑上刻肇
興景顯四帝頌德碑係
清章皇帝御撰丹碧輝
皇亦盛觀也

運門啓

在前宮門之後卽寶城之正門前有碑樓四東廂駐守護兵丁門凡三楹御祭時始啟正門尋常奉祀皆啓偏門祭畢卽行封鎖

啓運殿

卽寶城正殿位於寶頂
前玉墀丹階高厦廻廊
狀極雄濶中設肇興景
顯四帝神座暨一切祭
器等非祭日不能擅啓

啓運內殿

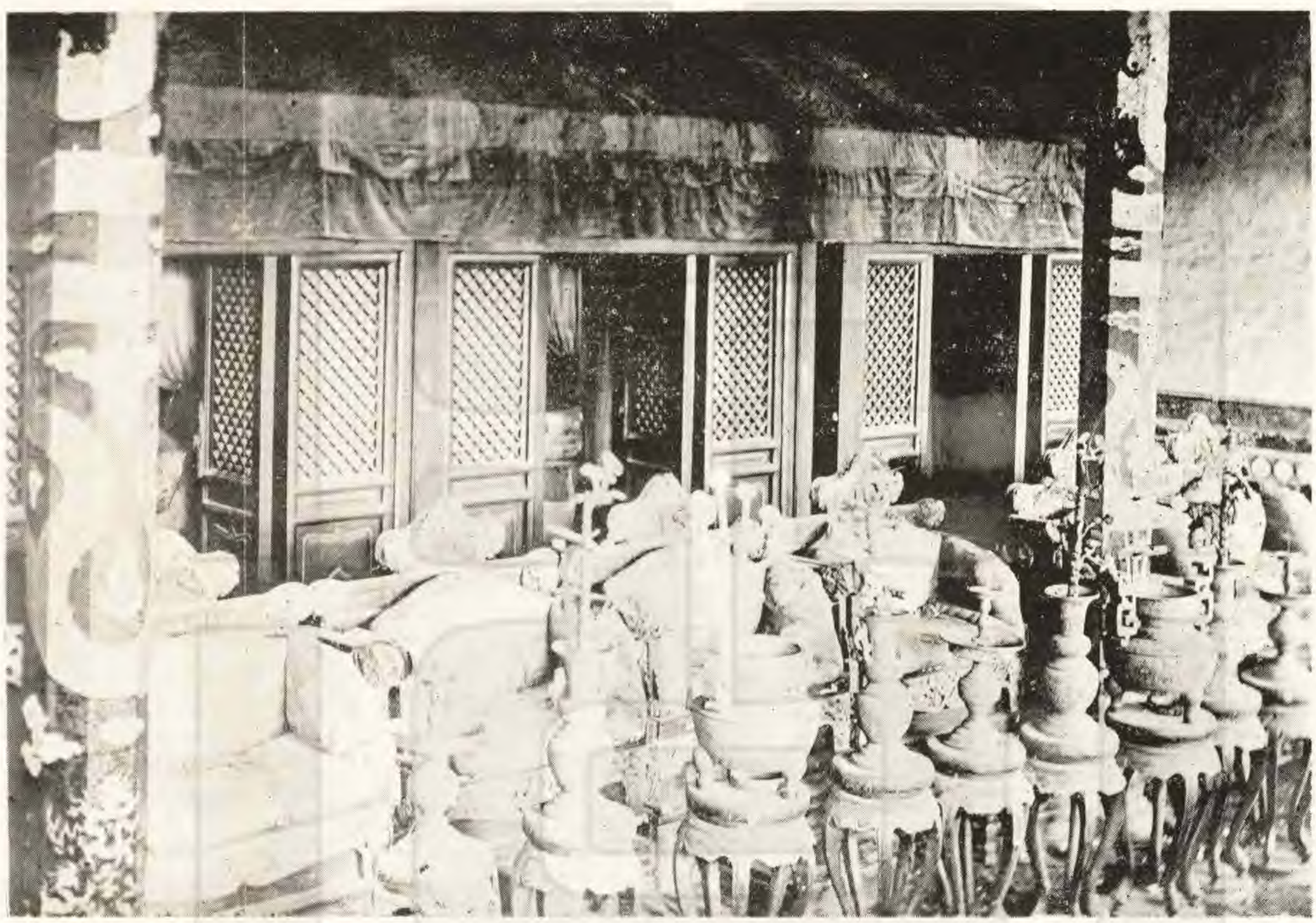

此卽寶城正殿之內殿位於寶頂前紫閣丹門雕牆峻宇甚爲壯麗前設一切祭器均屬貴重品不入其門者不見宗廟之美皇室之富

啓運殿內之設置

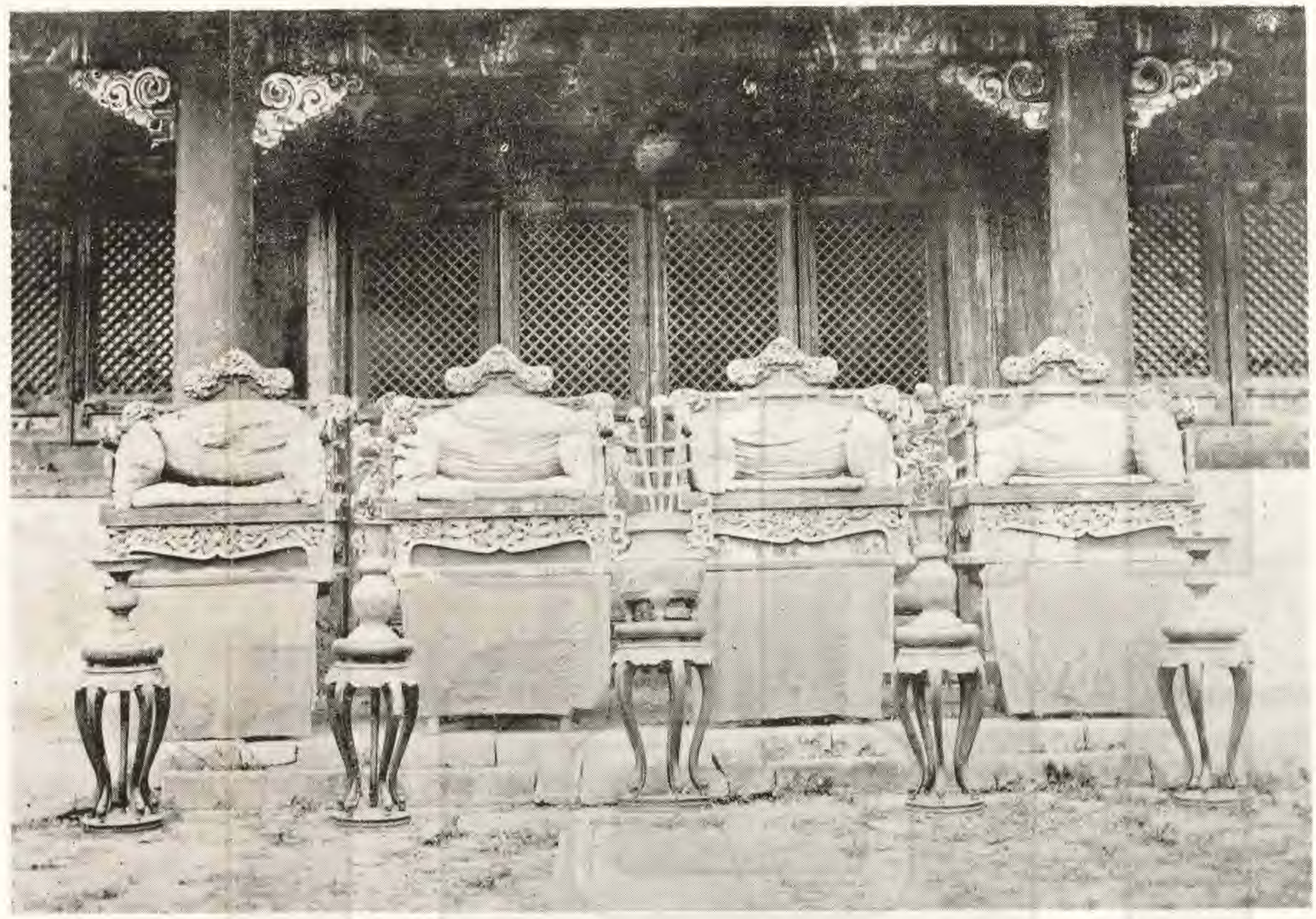

此卽寶城正殿內一切
設置前設花餅內設肇
興景顯四帝寶座門闥
輝煌雕刻精緻光彩奪
目有非常人所能識

榆神

一名瑞榆在寶城啓運
殿後相傳清興祖直皇
帝葬此樹間同治初年
爲風所揠後用堅木支
撑本實已撥老幹既枯
新枝旁生枝細而長翹
垂殿前滴露涓涓

陵街全景

街跨陵宮東西北枕龍
崗南面竈突蘇水瀲灩
橫貫其間爲縣治四通
八達之衢人文清秀製
作精美居其地者多係
盛朝遺胄八旗舊族有
副都統黑牛館等官署
舊址

龍頭

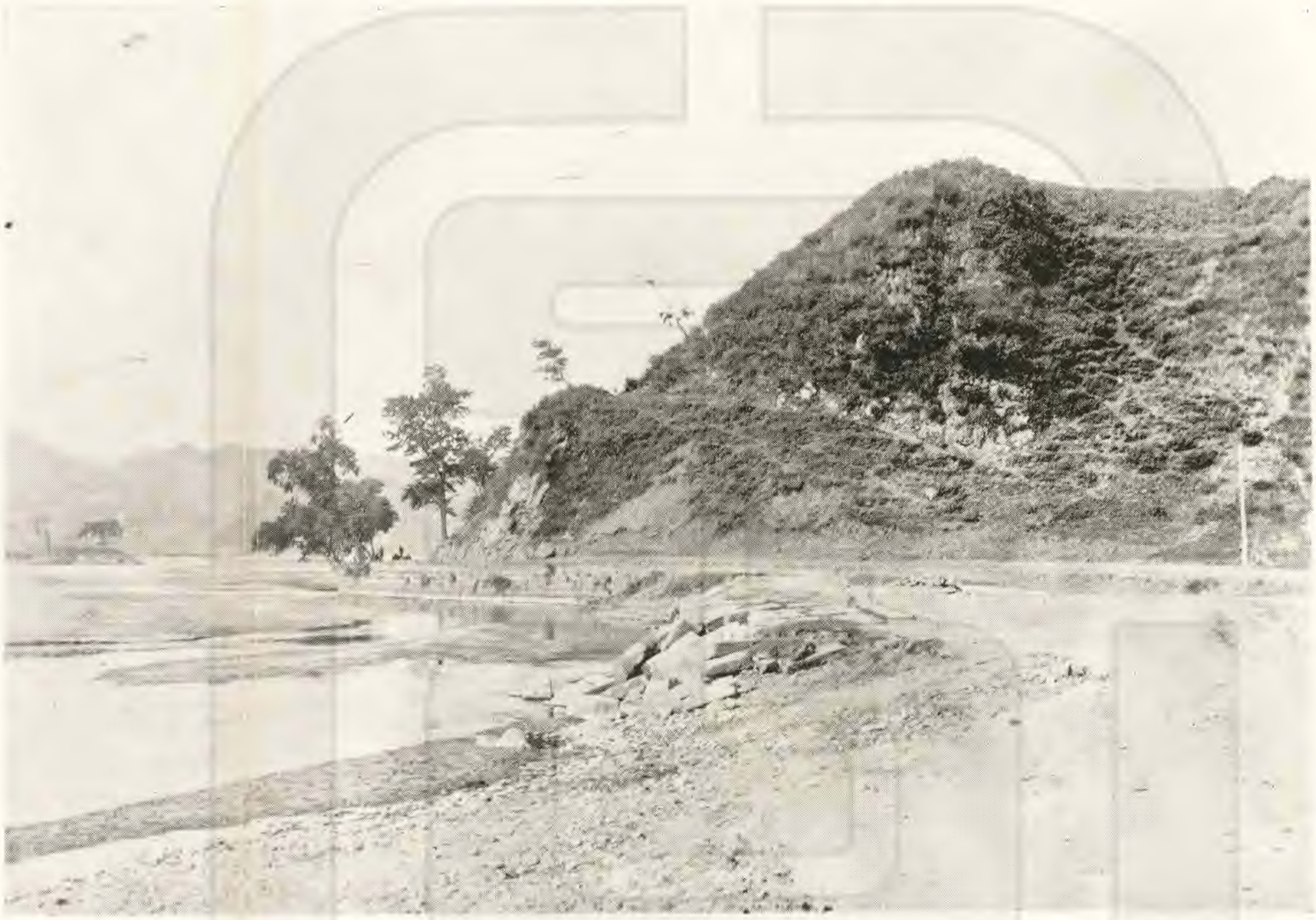

即啓運山之西端臨河
而駐隔蘇水與烟筒山
對峙臨河一面用平方
石砌成御路春秋佳日
殘陽映波餘霞成綺水
色山光蔚爲奇觀

皇寺

寺在老城東皋古木蓊鬱與老城對峙清初勅建有順治十五年碑記西曰顯佑宮東曰地藏寺有清純皇帝御書四額字係範銅爲之曰皇寺者以其奉勅而建也

城　老

即興京城因山而築在
昔佳木葱蘢遠望如山
氣象崢嶸狀極雄渾清
努爾哈赤肇基於此民
國以還王氣頓消伐木
闢田遂成濯濯之象

山　筒　烟

原名竈突山在陵街河南岸山巔最高處三叉朝天形如筆架東側有巨石一塊形如筆頭鋒芒向上高十餘丈直矗嶺巔峭壁崢嶸聳入雲表朝霞夕曛白雲繚繞狀如炊烟故俗名烟筒

陵街學校

位於陵街東端淸宣統三年爲知府廖柄樞建築擬作知府公署未果因作中學校民國八年中學遷於縣街遂作高等小學校規模宏闊學校建築爲興邑冠門前有老榆兩株參天黛色蔭滿一庭皆二三百年物

興京縣立永陵街女子兩級小學校

興京縣續志纂修職員姓名錄

總監修　張耀東

縣長　中尾優

前參事官　富森熊次郎

參事官

參閱

孔學會興京分會副會長前清廩生　吳學毓

前興京兩等小學校長前清附生　孫桂滋

前清附生　劉佐唐

興京縣立中學校長　圖聯芳

興京縣立女子師範校長　王振東

興京縣教育分會副會長　張振國

總　編　輯

孔學會興京分會正會長前清恩貢　李　屬　春

編　輯

孔學會興京縣分會正會長前清恩貢生　李　屬　春

興京縣立女子師範國文教員前清歲貢生　呂　鎬　顯

協修

總務科科長　劉廷弼

內務局局長　劉如先

警務局局長　劉金昌

仝　潘文彭

財務局局長　趙振球

教育局局長　史永泰

實業股股長　郭冠英

學校兼禮教股長　李友杜

繪圖

興京縣公署學務兼禮教股長　李友杜

興京縣公署教育局科員　于明文

鑒定

前清優廩生　吳學毓

調查

縣立陵街兩級小學校校長　李功昌

縣立陵街女子兩級小學校校長　滿禮本

縣立木奇兩級小學校校長　王維山

縣立灣甸子兩級小學校校長　王之權

縣立鄭家堡兩級小學校校長　蘇庭訓

縣立葦子峪兩級小學校校長　孟昭鈞

縣立平定山兩級小學校校長　彭述言

縣立龍圖村兩級小學校校長　周永茂

縣立雅量村兩級小學校校長　王元興

縣八區夾河村　海潮

校對

圖聯芳

興京縣立中學校長

王振東

興京縣立女子師範校長

謄錄

馬堯天

興京縣公署僱員

謝恩九

凡例

一地理一門凡山川形勝衙署會所無不備具而尤於　永陵事蹟攷核不厭詳求以作日後之參考至典禮之崇隆建肇之雄偉悉本皇朝開國方略盛京通志方輿紀要諸書可據者從之無據者闕之昭慎重也

一司法所以理民爭訟也興京自有清以來民刑訴訟事件統由縣署兼理今則司法獨立職有專司矣茲編特載添設司法年月及歷任之沿革

一道路務期平坦本邑僻處邊陲山路崎嶇從前路政未修交通極爲困難自國道局成立同力合作兼程並進頗著成效往來行人咸稱便利此後商業之發達軍事之迅速裨益良多

一財政爲行政之要素國利民福胥在於是茲編將國家稅地方稅種類緣起額數分折詳載以重理財之道

一警務關於境內治安首在防患於未然專司清查戶口取締遊民各事宜縣境劃爲九區每區設有署長士兵以資保衛

一實業以農商爲大宗地方之興替係焉縣境舊有農商兩會城廂有市農會茲編特志以爲振興實業之基礎

一人民智識才能必由教育而得新國家建築以來添設孔學分會及婦女會童子團萬國道德分會各法團均於康德元先後成立茲編依次登載以著文化發展之先聲

一教育一門首重學宮本邑文廟原在老城因昔年燬於兵燹現奉令擇地重修正在籌備建設中

一郵政電報皆爲傳達文明之利器民智之開通教育之發展端在於是茲編述其緣起以備攷核

一水利爲農民要務亟宜提倡開墾以原民生今水利合作社成立伊始協力推廣發展凡縣境所有汙潦莽甸皆可爲有用之膏腴將來滿城粳稻花香必另有一番氣象

一森林乃木材所由出山原荒野無不宜之椅桐梓漆爰伐琴瑟山木竹箭財用以生縣境各區山地最多近數十年舊有林木砍伐殆盡非注重培植無以壯森蔚之觀苗圃之設專爲研究栽植之

法攷驗土壤之宜力謀進行而立富強之基礎

一藝文一門舊志所載多係鄉賢流寓著作題詠與後起人材詩文最著者列入非敢任一人之愛憎而漫爲去取其登載以時代先後爲序

一災異誌地方凶札民間疾苦依編年之例次第纂錄至妄言祥瑞概不紀載

一雜誌所載或本諸先民著述或得於父老傳聞要皆有關於世道人心及因果報應者與妄言妄聽不同

一本志紀載因事變以前卷宗殘缺文獻無徵僅就現在採訪及舊志所有者爲根據間有得諸鄉老傳聞亦必出語有稽不敢妄爲

附會第迫於時期採訪難周殊多罅漏閱者諒之

大事記

縣之有志猶國之有史也史乘所載皆關於國家之大事志之所記謹關於地方之大事而已宋司馬氏著資治通鑑朱子著綱目是爲編年紀月之書興京歷代建置沿革在有清以前皆於地理志詳之自有清以後則於政治教育財賦人物等志詳之所記之大事與沿革互相考證則源流統系釐然而不紊亦仿史例編年紀月之義也

大事記

天聰七年設滿蒙漢駐額名

清世祖順治五年設守尉防校各員

聖祖康熙二十九年設永陵總管關防暨永陵八旗等官

高宗乾隆二十八年設理事通判一員專理詞訟

穆宗同治三年通判劉景醇到任

同治四年胡匪猖獗大盜于賠里馬儇子等圍攻老城理事通判

劉景醇死之旋以副都統色楞阿討平匪亂大盜于賠里就擒

色公歿後叙功封爵奉　旨設立專祠致祭

德宗光緒元年添設副督統轄興京協領總管關防三署

光緒三年改通判爲撫民同知移駐新賓堡轄通化桓仁二縣同

時改城守尉爲協領同年復設經歷一員教諭一員兼通桓兩

縣學政老城所遺通判衙門改爲儒學衙門並建文廟書院於

老城東南隅

光緒十六年興京士紳永成阿等感念老城通判劉景醇殉難守

土之誠聯名呈請設立專祠致祭奉　旨無庸設立專祠附入

色公祠配享

光緒二十六年拳匪作亂旋剿滅之

光緒二十七年逃兵倡亂僞號忠義軍圍攻衙署撫民同知縣壽

昌事急赴永陵街求援於俄軍旋以俄軍戰敗衙署被焚

光緒二十八年日俄之役老城文廟書院燬於俄燹

光緒二十九年盛京將軍增祺奏興京同知添轄臨江轄安二縣

光緒三十四年奉令將縣屬西境營盤暨江南河等村劃歸撫順縣將縣屬西南境城廠等村劃歸本溪縣

宣統元年改興京撫民同知爲興京府

宣統三年改爲民國元年

民國二年改府爲縣廢科舉興學校將老城文廟至聖先師牌位移設於縣街河北中學院內並將色公劉公牌位附供於縣街河南西首昭忠祠內歲時致祭

民國十四年奉令將縣屬西北境罕羊黑牛等村劃歸清原縣

民國十七年改興京爲新賓縣舊說新賓堡原名新兵堡因清太祖起義於此也其後人事日繁商輳有四方來賓之象遂改名新賓堡旅輻

民國二十一年桓仁駐防陸軍團長唐聚五興京駐防營長李春潤倡亂旋被日滿兩軍討平之

滿洲建國執政改元大同大亂初平縣長張耀東蒞任建設新政仍改爲興京縣

大同三年皇帝卽改位元康德頒行

恩詔

康德元年滿洲國劃爲十省興京縣屬奉天省

康德二年皇上訪日回鑾頒發

詔書

滿洲國建國宣言

想我滿蒙各地屬在邊陲開國綿遠徵諸往籍分併可稽地質膏腴民風樸茂迨經開放生聚日繁物產豐饒實爲奧府乃自辛亥革命共和民國成立以來東省軍閥乘中原變亂之機攫取政權據三省爲已有貔貅相繼竟將二十年狼利貪婪驕奢淫佚罔顧民生之休戚一惟私利之是圖內則暴斂橫征恣意揮霍以致幣制紊亂百業凋零且復時逞野心進兵關內擾害地方傷殘民命一再敗衂猶不悛悔外則蔑棄信義開釁鄰邦悉昧親仁之規專取排外爲事加以警政不修盜匪橫行遍於四境所至擄掠焚殺村里一空老弱溝壑餓莩載途以我滿蒙三千萬之民衆託命於此殘暴無法區域之內

待死而已何能自脫今者何幸假手鄰師驅茲醜類舉積年軍閥盤踞秕政萃聚之地一旦廓而清之此天予我滿蒙之民蘇息之良機吾人所當奮然興起邁往無前以圖更始者耳惟是內顧中原自改革以還初則羣雄角逐爭戰頻年近則一黨專橫把持國政何曰民生實置於死何曰民權惟利是專何曰民族但知有黨既曰天下爲公又曰以黨治國矛盾乖謬自欺欺人種種詐僞不勝究詰比來內鬨迭起疆土分崩黨且不能自存國何能顧於是赤匪橫行災祲洊告毒痛海內民怨沸騰無不痛心疾首於政體之不良而追思曩昔政治清明之會直如唐虞三代之遠不可幾及此我各友邦共所目睹而同深感歎者也夫以二十年試驗所得其結果一至於此亦可

廢然返矣乃猶諱疾忌醫怙其舊惡藉詞民意從新未可遏抑然則縱其所之非浸至於共產以自陷於亡國滅種之地而不已今我滿蒙民衆以天賦之機緣而不力求振拔以自脫於政治萬惡國家範圍之外勢必載胥及溺同歸於盡而已數月來幾經集合奉天吉林黑龍江熱河東省特別區蒙古各盟旗官紳士民詳加研討意致已趨一致以爲爲政不取多言只視實行何如政體不分何等只以安集爲主滿蒙舊時本另爲一國今以時局之必要不能不自謀樹立應卽以三千萬民衆之意向卽日宣告與中華民國脫離關係叛立滿洲國茲特將建設綱要昭布中外咸使聞知竊維政本於道道本於天新國家建設之旨一以順天安民爲主施政必徇眞正之民意

不容私見之或存凡在新國家領土之內居住者皆無種族之歧視尊卑之分別除原有之漢族滿族蒙族及日本朝鮮各族之外卽其他國人願長久居留者亦得享平等之待遇保障其應得之權利不使其有絲毫之侵損竝竭力鏟除往日黑暗之政治求法律之改良勵行地方自治廣收人才登用賢俊獎勵實業統一金融開闢富源維持生計調練警兵肅淸匪禍更進而言教育之普及則當惟禮教之是崇實行王道主義必使境內一切民族熙熙皞皞如登春臺保東亞永久之光榮爲世界政治之模型其對外政策則尊重信義力求親睦凡國際間舊有之通例無不敬謹遵守其中華民國以前與各國所定條約債務之屬於滿蒙新國家領土以內者皆照國際慣

例繼續承認其有自願投資於我新國境內創興商業開拓利源無論何國一律歡迎以達門戶開放機會均等之實際以上宣布各節爲新國家立國主要之大綱自新國家成立之日起卽當由新組之政府負其責任以極誠懇之表示向三千萬民衆之前宣誓實行天地昭鑒無渝言此

大同元年三月一日

即位詔書

奉天承運皇帝詔曰

我國肇基國號滿洲於茲二年原天意之愛民賴友邦之仗義其始凶殘肆虐安忍阻兵無辜籲天莫能自振而日本帝國冒羣疑而不避犯衆咎而弗辭事等解懸功同援溺朕以藐躬乃承天眷假我尺柄授我丘民流亡漸集興其謳歌兵氣潛銷化爲日月夫皇天無親惟德是輔而生民有欲無主乃亂籲請正位詢謀僉同敢不敬承大命其以大同三年三月一日即皇帝位改爲康德元年仍用滿洲國號世難未艾何敢苟安所有守國之遠圖經邦之長策當於日本帝國協力同心以期永固凡統治綱要成立約章一如其舊國中人民種族各異從次推心置腹利害與共或渝此言有如皦日無替朕命咸使聞知

康元三月一日

訪日回鑾訓民詔書

朕自登極以來亟思躬訪日本皇室修睦聯歡以伸積慕此次東渡宿願克遂日本皇室懇切相待備極優隆其臣民熱誠迎送亦無不殫竭禮敬衷懷銘刻殊不能忘深維我國建立以逮今茲皆賴友邦之仗義盡力以奠不基茲幸親致誠悃復加意觀察知其政本所立在乎仁愛教本所重在乎忠孝民心之尊君親上如天如地莫不忠勇奉公誠意爲國故能安內攘外講信恤鄰以維持萬世一系之皇統朕今躬接其上下咸以至誠相結氣同道合依賴不渝朕與日本天皇陛下精神如一體爾衆庶等更當仰體此意與友邦一德一心以奠定兩國永久之基礎發揚東方道德之眞義則大局和平人類福祉必可致也凡我臣民務遵朕旨以垂萬禩欽此

康德二年十二月一日恭錄

興京縣志目錄

第一卷

地理志

建置沿革　興京歷代地理考　興京城創設

疆域　形勢　面積　經緯度　晷刻

氣候　山脈　河流　城池　公署

道路　市鎮

第二卷　陵寢事蹟

天章詔命　永陵歲祭典禮　永陵大祭儀注

永陵小祭禮儀　永陵大饗禮　永陵祭告禮

永陵守護官職　興京官莊四處

第三卷

交通志

郵政　電報　電話　路政

未完成道路表　橋梁表　汽車公司

第四卷

政治志

政治概論　官制　公署　官職　選舉

政治　興京縣公署現任職員姓名表

興京組織及定員表　縣公署科局職掌暫行規程

縣公署處務暫行規程　治安維持會
內務局附區村制　警務局附自衛團保甲
財務局附稅捐　教育局附學校　司法
興京監獄　興京稅捐局　滿洲中央銀行興京支行
第五卷
教育志
學宮　孔廟位次　祀孔禮序　祀關岳禮序
教育概況　書院　宣講所　教育會
教育局　捐資興學事蹟表　縣立圖書館附報館分社
孔教會興京縣分會　職業學校
街市學校狀況　興京縣立師中學校
童子團　興京縣立女子師中學校
奉天省婦女會興京縣分會　興京縣全境縣立兩級
小學校一覽表　興京縣全境村立初級小學校一覽
表　興京縣私立學校一覽表　興京縣外僑
學校一覽表　興京縣民衆學校一覽表　高級中
學以上學校畢業姓名表　萬國道德會興京縣分會
第六卷
實業志
農務會　市農會　苗圃　水利合作社

興京縣商會　興京縣醫師公會　基督教施醫院　興京縣公醫診療所　協和會
第七卷
禮俗志
民風　婚嫁　喪葬　祭祀　墓祀
官祀　歲事　雜禮　民食　民衣
民居　水火
第八卷
宗教志
佛教　道教　耶穌教　天主教　回教
理教

第九卷
兵事志
戰蹟　匪警　駐防軍隊
第十卷
古蹟志
舊老城　驛站　邊隘　關　宮陵
古墓　廟宇　祠廟自一區至九區　碑碣
名勝
第十一卷

物產志
動物　植物　鑛務
第十二卷
人物志
帝王　功勳　循良　名宦　鄉宦　鄉型
鄉老　孝友　節烈　文學　仕隱　逸民
流寓　氏族　方外　慈善　義舉
第十三卷
藝文志
碑銘　墓誌　傳記　序文　論說
詞賦　行狀　詩
第十四卷
災異志
水災　火災　匪災　變徵
第十五卷
雜誌
軼聞　童謠　土語

國立中央圖書館藏

興京縣分區圖

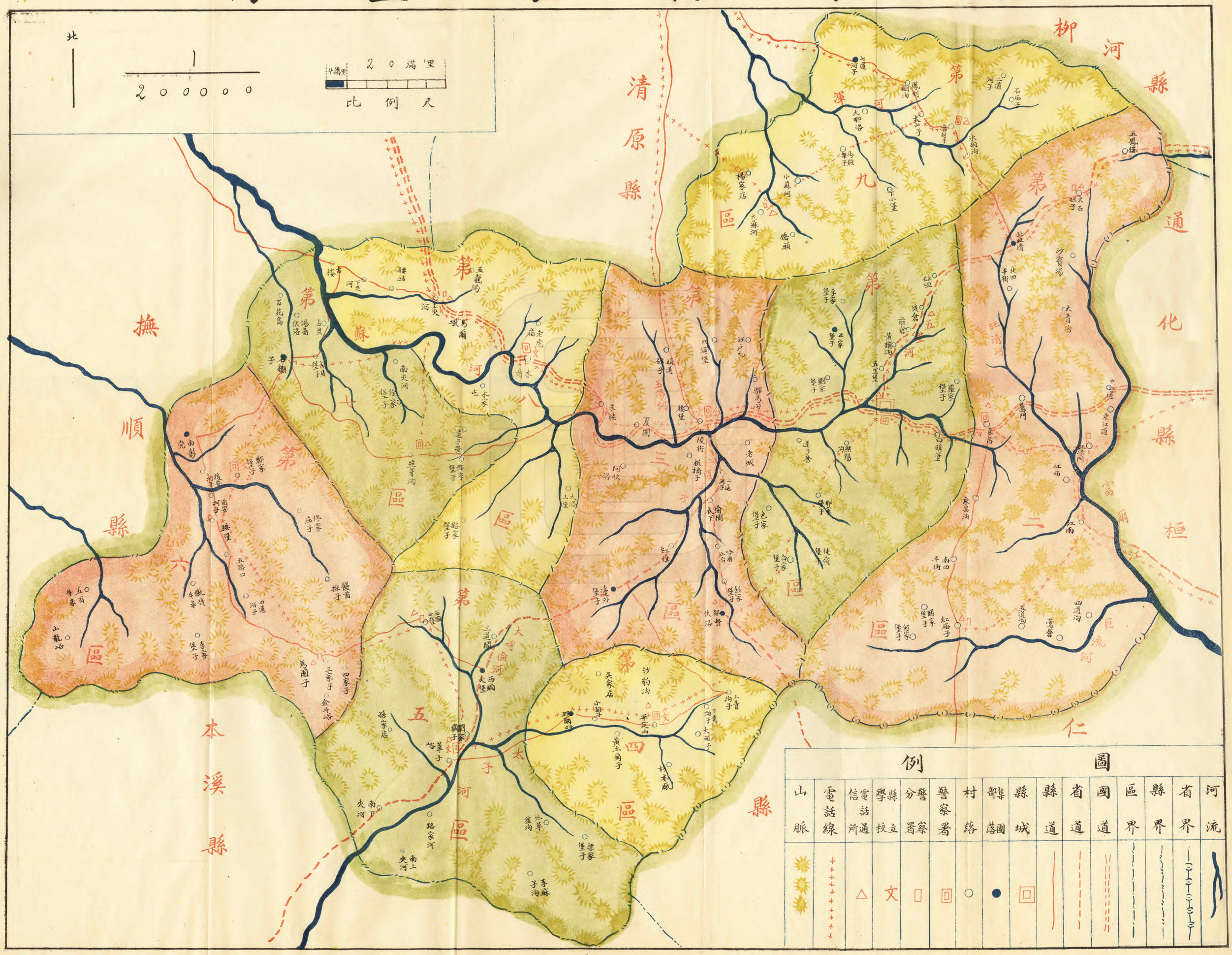
北
1
200000
20 滿里
4 滿里
比例尺
柳河縣
清原縣
撫順縣
本溪縣
桓仁縣
通化縣
富爾江
渾河
太子河
第九區
第五區
第六區
第四區
第二區
第文區
第蘇區
第旺清河區
第五河區
第太子河區
第倫河區
第巨流河區
例圖
河流
省界
縣界
區界
國道
省道
縣道
縣城
集團部落
村落
警察署
警察分署
縣立學校
電話通信所
電話線
山脈