

補宋書藝文志

聶崇岐撰

開明書店製版

序

曩從陳援菴師受目錄學陳師以隱侯宋書諸志獨缺藝文致一代撰述不易徵考因囑課餘試爲補作於是以前書經籍志及開元釋教錄爲根據參以宋書南史舊唐書經籍志新唐書藝文志大唐內典錄貞元新定釋教目錄以及其他諸書將宋人撰譯分別錄出逐類排比成爲茲編其經史子集四部次第依隋志而釋典一部則從開元錄例以人爲主其書名下偶有注明見某書某志者則皆爲隋志或開元錄所遺據該書該志以補入者至書名下無注者乃皆出自隋志或開元錄者也

茲編所收共六百餘部六千餘卷雖云據此以窺宋代之文化已可稍知梗概然劉氏七主享國幾六十年其間著述固當不止此數拾遺補闕是仍有待於世之博雅君子焉

二十四年四月聶崇岐

補宋書藝文志

聶崇岐著

壹 經部

一 易類

周易繫辭注 二卷

周易繫辭注 二卷

周易疑通 五卷

周易義疏 十九卷 兩唐志作二十卷

國子講易義 六卷

難王弼易義四十餘條 見宋書九十三

難顧悅之易義不知條數 見宋書九十三 關康之撰

二 書類

集釋尙書 十一卷 兩唐志釋作注

三 詩類

毛詩背隱義 二卷

毛詩引辨 一卷

毛詩釋 一卷

毛詩序義 二卷

毛詩義 一卷

毛詩序注 一卷

毛詩序義 七卷

業詩 二十卷 新唐志業作葉

毛詩序義 不知卷數 見釋文序錄

毛詩注 不知卷數 見顏氏家訓

卜伯玉注

徐爰注

范欽撰

何誼之撰

明帝 集 臣 講

明帝 集 臣 講

顧悅之撰

姜道盛注

徐廣撰

孫暢之撰

何偃撰

雷次宗撰

雷次宗撰

阮暢之撰

孫暢之撰

葉遵撰

周續之撰

周續之注

四 禮類

集注喪服經傳 一卷

略注喪服經傳 一卷

集注喪服經傳 二卷 舊唐志作喪服記注新唐志作儀禮注

喪服經傳注 一卷

喪服 三十一卷

喪服要記 十卷 新唐志作五卷

喪服世要 一卷

喪服集議 十卷

喪服注 不知卷數 見釋文序錄

禮記注 十二卷

禮記音 二卷

禮記義疏 三卷

禮記中庸傳 二卷

禮記略解 十卷 見宋書五十五及兩唐志

月令章句 十二卷 見兩唐志

禮論 三百卷 兩唐志作三百七卷

禮論條牒 十卷

禮論帖 四卷 兩唐志作三卷

禮論鈔 二十卷

禮論答問 八卷 兩唐志答問作問答

禮論答問 十三卷

毛詩義 不知卷數 見宋書九十三

關康之撰

裴松之撰

雷次宗注

蔡超宗撰

劉道拔注

庾蔚之注

庾蔚之注

費沈撰

周續之注

葉遵注

徐爰撰

雷肅之撰

戴顒撰

庾蔚之撰

戴顒撰

何承天撰

任預撰

任預撰

庾蔚之撰

徐廣撰

徐廣撰

徐廣撰

禮答問 十一卷

徐廣撰

論語集注補闕 二卷

明帝注

宋書 六十五卷 兩唐志作四十二卷

徐爰撰

禮答問 六卷

庾蔚之撰

論語注 十卷

孔澄之注

宋書 六十一卷 按徐爰於大明中撰成宋書此書疑即爰書隋志重列者

祭法 五卷

傅隆撰

論語疏 八卷

張略等撰

國史要覽 二十卷 見宋史藝文志史部史鈔類今姑附此

答問雜儀 二卷

任預撰

五經雜義 六卷

孫暢之撰

裴松之撰

逆降義 三卷 魯唐志作禮論降義新唐志作禮逆降義

顏延之撰

九小學類

吳恭撰

裴松之撰

分明士制 三卷

何承天撰

字林音義 五卷

謝康樂撰

晉紀 二十三卷

三禮答問 四卷

徐廣撰

要字苑 一卷

吉文甫撰

晉紀 十卷 兩唐志作崇安記十卷章宗源謂崇安即隆安

禮論鈔 六十六卷 見兩唐志

任預撰

釋字同音 三卷

顏延之撰

晉安帝陽秋 不知卷數 見宋書六十

禮論 不知卷數 見宋書九十三

周續之撰

廣話幼 一卷

荀楷撰

晉紀 四十五卷 宋書五十五作四十六卷

元嘉正聲伎錄 一卷

張解撰

纂文 三卷 見兩唐志

何承天撰

晉紀 不知卷數 見宋書六十四

琴論 一卷 見宋史藝文志

謝莊撰

一 正史類

徐廣撰

續晉陽秋 二十卷 兩唐志無續字新唐志陽春

琴譜新弄 五部 見宋書九十三

戴勃撰

史記集注 八十卷 兩唐志注作解

裴駟注

續晉紀 五卷

琴譜新弄 十五部 見宋書九十三

戴顓撰

史記音義 十二卷 兩唐志作十三卷

顏延之撰

春秋前傳 十卷

長弄 一部 見宋書九十三

戴顓撰

漢書決疑 十二卷 見舊唐志

劉義慶撰

春秋前雜傳 九卷 兩唐志作十卷前雜傳作前傳雜語

六 春秋類

何賀真撰

後漢書 五十八卷 見兩唐志

范曄撰

南越志 八卷 兩唐志作五卷沈氏作沈預遺沈氏撰

春秋左氏區別 三十卷

賀道養撰

後漢書 九十七卷 兩唐志作九十二卷

范曄撰

十五代略 一卷 兩唐志作十卷

春秋公羊傳注 不知卷數 見宋書九十三

周續之注

後漢書 四卷 兩唐志作五卷讀論作論贊

范曄撰

四 霸史類

春秋穀梁傳注 不知卷數 見宋書九十三

孔默之注

漢書續 十八卷 兩唐志作十三卷漢上有後字

范曄撰

秦記 十一卷

七 孝經類

何承天注

三國志注 六十五卷

裴松之注

吐谷渾記 二卷

孝經注 一卷

費沈注

三國志評 三卷

徐爰撰

五 起居注類

孝經注 一卷

釋慧琳注

晉中興書 七十八卷 兩唐志作八十卷

何法盛撰

晉起居注 三百二十二卷

孝經義疏 一卷

大明中講

晉書 三十二卷

謝靈運撰

永初起居注 十卷 兩唐志作六卷

八 論語類

東宮講

宋書 不知卷數 見宋書一百

何承天撰

景平起居注 三卷

宋書 不知卷數 見宋書十一及一百

蘇寶生撰

景平起居注 三卷

裴景仁撰

段國撰

劉道會撰

劉道會撰

劉道會撰

劉道會撰

劉道會撰

元嘉起居注 六十卷 新唐志作七十一卷

孝建起居注 十二卷 新唐志作十七卷

大明起居注 三十四卷 舊唐志作八卷新唐志作十五卷

卷

景和起居注 四卷

明帝在藩注 三卷

泰始起居注 二十三卷

泰豫起居注 四卷

成徽起居注 二十卷

昇明起居注 六卷

六 舊事類

先朝故事 二十卷 見兩唐志舊唐志未著撰人

要記 五卷 見宋書六十一

漢魏以來廢諸王故事 不知卷數 見宋書七十一

七 職官類

百官階次 一卷 見新唐志

宋百官階次 三卷 見兩唐志

八 儀注類

晉尚書儀曹新定儀注 四十一卷見兩唐志

晉儀注 三十九卷 見新唐志

宋儀注 十卷

宋儀注 二十卷 兩唐志作二卷

宋尚書雜注 二十卷 新唐志作宋尚書儀注三十六卷

東宮儀記 二十三卷

徐爰家儀 一卷

車服雜注 一卷

內外書儀 四卷

書儀 二卷

長沙檀太妃薨弔答書 十二卷

書儀 十卷

九 雜傳類

徐州先賢傳贊 九卷 新唐志作八卷宋書五一十卷

武昌先賢志 二卷 兩唐志二卷作三卷志作傳

聖賢高士傳贊注 一卷 兩唐志作上古以來聖賢高士傳讚

聖賢羣輔錄 一卷

真隱傳 二卷 見新唐志舊唐志作高隱傳

孝子傳 十卷

孝子傳 八卷

孝子傳 三卷 見新唐志

孝子傳 十五卷 見兩唐志

孝子傳讚 三卷 見新唐志隋志有王昭之孝子傳讚

江左名士傳 一卷

陰德傳 二卷

裴氏家傳 四卷 兩唐志作三卷傳作記

后妃記 四卷 見兩唐志

妬記 二卷

宣驗記 三十卷

應驗記 八卷

古異傳 三卷

異苑 十卷

謝元撰

蔡超撰

王弘撰

劉義慶撰

郭緣生撰

周續之注

陶潛撰

袁淑撰

鄭緝之撰

師覺授撰

徐廣撰

王韶之撰

王韶之撰

劉義慶撰

范晏撰

裴松之撰

虞通之撰

虞通之撰

劉義慶撰

傅亮撰

袁王壽撰

劉敬叔撰

搜神後記 十卷

齊諧記 七卷

幽明錄 二十卷

十 地誌類

述征記 二卷

吳興記 三卷

京口記 二卷 兩唐志作劉損之

南徐州記 二卷

隋王入汜記 六卷 兩唐志作十卷

荊州記 三卷

豫章記 一卷 宋史藝文志作豫章古今記三卷

遊名山記 一卷

遊行外國傳 一卷 舊唐志無遊行二字

居名山志 一卷

十三州志 十卷 兩唐志作十四卷舊唐志闕圖作闕圖

宋武北征記 一卷

元嘉六年地記 三卷

東陽記 一卷 見兩唐志

續述征記 以下十四種均見章宗源隋志攷證除廬山記略外餘均不知卷數

述征記

西征記

廬山記略 一卷

廬山記

益州記

沙州記

陶潛撰

東陽無疑撰

劉義慶撰

郭緣生撰

山謙之撰

劉損撰

山謙之撰

沈懷文撰

盛弘之撰

雷次宗撰

謝靈運撰

釋智猛撰

謝靈運撰

謝靈運撰

謝靈運撰

謝靈運撰

謝靈運撰

謝靈運撰

謝靈運撰

謝靈運撰

謝靈運撰

謝靈運撰

謝靈運撰

謝靈運撰

謝靈運撰

謝靈運撰

謝靈運撰

丹陽記

山謙之撰

善諫 二卷

虞通之撰

元嘉曆疏 一卷

何承天撰

南康記

王韶之撰

諫林 十二卷 見宋書九

顧長康合撰

元嘉二十六年度日景數 一卷

何承天撰

神境記

王韶之撰

記開 二卷 兩唐志作三卷

徐益壽撰

曆術 一卷

何承天撰

永嘉記

鄭緝之撰

合皇覽 五十卷 新唐志作并合皇覽一百二十二卷舊唐志無併合二字

驗日食法 三卷

何承天撰

壽陽記

王元模撰

合皇覽目 四卷 兩唐志作并合皇覽八十四卷

算元嘉曆術 一卷

何承天撰

北征記

裴松之撰

何承天撰

元嘉曆月行陰陽法 不知卷數 見宋書十三

吳 葵撰

從征記

伍緝之撰

纂要 一卷 兩唐志入經部小學類

徐 爰撰

綴術 五卷 見兩唐志按宋書十三言祖沖之創新曆疑即此

宋譜 四卷

何承天撰

定命論 不知卷數 見宋書八十一

顧凱之撰

祖沖之撰

姓苑 十卷 見兩唐志

傅 亮撰

三 農家類

戴凱之撰

漏刻經 一卷

何承天撰

續文章志 二卷

明 帝撰

四 小說家類

劉義慶撰

宋災異簿 四卷

王 微撰

晉江左文章志 三卷

世說 八卷

五 兵家類

劉義慶撰

宅經 不知卷數 見文廷式補晉志

顧照之撰

四部書目 四十卷 見宋書五十九新唐志作四部書目

序錄 三十九卷

皇帝兵法 一卷

武 帝撰

九 醫方家類

徐叔嚮撰

義熙以來新集目錄 三卷 見兩唐志隋志未著撰人

丘深之撰

逆推元嘉五十年太歲計用兵法 一卷

孫暢之撰

解寒食散方 六卷 新唐志作十五卷舊唐志作十三卷

徐叔嚮撰

參 子部

殷 淳撰

術藝略序 五卷

徐 泓撰

解散消息節度 八卷

徐叔嚮撰

一 道家類

釋慧琳注

圍碁勢 七卷

徐 廣撰

解散方 一卷

釋慧義撰

老子注 二卷

李叔之撰

建元永明碁品 二卷

褚思莊撰

寒食解雜論 七卷

徐叔嚮撰

莊子義疏 三卷

釋惠嚴注

彈碁譜 一卷

徐 廣撰

解散方 一卷

釋慧義撰

老子注 二卷

何 偃注

荆州占 二十二卷

劉 嚴撰

療下湯丸散方 十卷

羊 欣撰

莊子逍遙篇注 一卷 見宋書五十九

釋慧琳注

七 曆數家類

何承天撰

體療雜疾病源 三卷

羊 欣撰

莊子逍遙篇注 一卷 見宋書九十七

戴 顥撰

元嘉曆 二卷

何承天撰

建平王典術 一百二十卷

羊 欣撰

道遙論 一卷 見宋書九十三

賀道養撰

元嘉中論曆事 六卷

羊 欣撰

羊中散藥方 三十卷 宋書六十二作十卷

羊 欣撰

賀子述言 十卷 兩唐志作賀子

賀道養撰

元嘉曆統 卷二

何承天撰

羊中散藥方 三十卷 宋書六十二作十卷

羊 欣撰

古今善言 三十卷 宋書六十作二十四卷

范 泰撰

元嘉曆統 卷二

何承天撰

羊中散藥方 三十卷 宋書六十二作十卷

羊 欣撰

二 雜家類

范 泰撰

元嘉曆統 卷二

何承天撰

羊中散藥方 三十卷 宋書六十二作十卷

羊 欣撰

古今善言 三十卷 宋書六十作二十四卷

范 泰撰

元嘉曆統 卷二

何承天撰

羊中散藥方 三十卷 宋書六十二作十卷

羊 欣撰

二 雜家類

范 泰撰

元嘉曆統 卷二

何承天撰

羊中散藥方 三十卷 宋書六十二作十卷

羊 欣撰

古今善言 三十卷 宋書六十作二十四卷

范 泰撰

元嘉曆統 卷二

何承天撰

羊中散藥方 三十卷 宋書六十二作十卷

羊 欣撰

二 雜家類

范 泰撰

元嘉曆統 卷二

何承天撰

羊中散藥方 三十卷 宋書六十二作十卷

羊 欣撰

古今善言 三十卷 宋書六十作二十四卷

范 泰撰

元嘉曆統 卷二

何承天撰

羊中散藥方 三十卷 宋書六十二作十卷

羊 欣撰

二 雜家類

范 泰撰

元嘉曆統 卷二

何承天撰

羊中散藥方 三十卷 宋書六十二作十卷

羊 欣撰

雜療方 二十二卷 兩唐志作二十卷

雜病方 六卷 兩唐志作體療雜病方

療少小百病雜方 三十七卷

療脚弱雜方 八卷

雜戎狄方 一卷

上香方 一卷 宋書六十九作和香方

香方 一卷

服食方 不知卷數 見宋書六十二

肆 集部

一 楚辭類

楚辭刪注 十一卷

楚辭音 一卷

二 別集類

武帝集 二十卷錄一卷

文帝集 十卷

孝武帝集 三十一卷錄一卷

廢帝景和集 十卷錄一卷

明帝集 三十三卷

劉道憐集 十卷錄一卷

劉道規集 四卷錄一卷

劉義慶集 八卷

劉義恭集 十五卷錄一卷

劉義季集 十卷錄一卷

劉義欣集 十卷 見新唐志

劉鏞集 五卷

劉誕集 二十卷

劉宏集 十卷 見新唐志

劉宏小集 六卷 見新唐志

徐叔嚮撰

徐叔嚮撰

徐叔嚮撰

徐叔嚮撰

武帝撰

范曄撰

明帝撰

王微撰

劉休祐集 十卷

劉義宗集 十二卷

祖柔之集 二十卷

謝瞻集 三卷

沈林子集 七卷

孔琳之集 十卷錄一卷

王敍之集 十卷錄一卷

徐廣集 十五卷錄一卷

盧繁集 十卷錄一卷

孔寧子集 十五卷錄一卷

卞瑾集 十卷

蔡廓集 十卷錄一卷

傅亮集 二十卷錄一卷 兩唐志作十卷

孫康集 十卷

范述集 三卷

鄭鮮之集 二十卷錄一卷

王韶之集 二十四卷

陶潛集 五卷錄一卷 新唐志作二十卷又集五卷

張野集 十卷

陶階集 八卷

張元瑾集 八卷

王曇首集 二卷錄一卷

范泰集 二十卷錄一卷

荀昶集 十五卷錄一卷 兩唐志作十四卷

卞伯玉集 五卷錄一卷

羊欣集 九卷

王弘集 二十卷錄一卷

沈演集 十卷

范凱集 八卷

釋慧琳集 九卷錄一卷 兩唐志作五卷

范晏集 十四卷

謝惠連集 五卷錄一卷

謝弘微集 二卷

謝靈運集 二十卷錄一卷 兩唐志作十五卷

丘深之集 十五卷 新唐志深作淵舊唐志作泉

祖仝之集 五卷

孫韶集 十卷

殷淳集 二卷

殷景仁集 九卷

姚濤之集 二十卷錄一卷

周昉集 十一卷

殷闡之集 一卷

宗炳集 十五卷

雷次宗集 二十九卷錄一卷

伍緝之集 十二卷

衛令元集 八卷

范曄集 十五卷錄一卷

范廣集 一卷

王敬集 五卷錄一卷

任預集 六卷

何承天集 三十二卷 兩唐志作三十卷

裴松之集 二十一卷

江湛集 四卷錄一卷

袁淑集 十卷錄一卷

王微集 十卷錄一卷

王僧謙集 二卷

王僧綽集 一卷

顧邁集 二十卷

陳超之集 十卷

何長瑜集 八卷

荀雍集 四卷 兩唐志作十卷

范演集 八卷

顧昱集 六卷

韓濬之集 八卷

沈亮之集 七卷

孔欣集 九卷 兩唐志作八卷

江玄叔集 四卷

劉觀集 十一卷

張演集 八卷

蔡眇之集 三卷

顧雅集 十三卷

孫仲之集 十一卷

謝元集 一卷

陸展集 九卷

山謙之集 十二卷

楊希集 九卷

周始之集 十一卷

羊崇集 六卷

孔景亮集 三卷

袁伯文集 十一卷

蔡超集 七卷

孫緬集 十一卷

賀道養集 十卷

謝登集 六卷

張鏡集 十卷

褚詮之集 八卷錄一卷

顏延之集 三十卷

顏延之逸集 一卷

顏竣集 十四卷

顏測集 十一卷

王僧達集 十卷錄一卷

羊戎集 十卷

蘇寶生集 四卷

范義集 十二卷

劉瑀集 七卷

劉氏集 九卷

張暢集 十四卷錄一卷 兩唐志作八卷

何尙之集 十卷

何偃集 十六卷

周朗集 八卷

沈懷文集 十六卷

江智深集 九卷錄一卷 新唐志深作淵

殷琰集 七卷 兩唐志作八卷

袁顛集 八卷

荀欽明集 六卷

王詢之集 五卷

戴法興集 四卷

虞通之集 二十卷

沈勃集 二十卷 兩唐志作十五卷

謝莊集 十五卷

謝協集 三卷

張悅集 十一卷

賀顏集 十一卷

孔邁之集 八卷

賀弼集 十六卷

劉遂集 二卷

劉景素集 十卷

鮑照集 六卷

沈懷遠集 十六卷

裴嗣集 六卷

劉鯤集 五卷

費修集 十卷

徐爰集 十卷

孫勃集 六卷

張永集 十卷

趙繹集 十六卷

庾蔚之集 二十卷 兩唐志作十一卷

王素集 十六卷

劉惔集 十卷

費鏡連集 二十卷

孫覿集 十一卷

蔡頤集 三卷

劉緬集 二十卷錄一卷

明舊高集 十卷

蕭惠開集 七卷

沈宗之集 十卷

張辯集 十六卷

王瓚集 十五卷錄一卷

郭坦之集 五卷

辛湛之集 八卷

朱年集 二卷
 鮑德遠集 六卷
 張綬集 六卷
 劉苻集 七卷
 吳邁遠集 八卷
 湯惠休集 四卷
 孫奉伯集 十卷
 成元範集 十卷
 虞喜集 十一卷
 唐思賢集 十五卷
 戴凱之集 六卷
 袁粲集 九卷
 牽氏集 一卷
 韓蘭英集 四卷
 曇諦集 六卷 見兩唐志
 蔡興宗集 不知卷數 見宋書五十七
 荀伯子集 不知卷數 見宋書六十
 沈亮集 不知卷數 見宋書一百
 沈璞集 不知卷數 見宋書一百
 王叔之集 十卷 見兩唐志
 三 總集類
 集林 二百卷
 婦人集 三十卷
 婦人詩集 二卷
 賦集 九十二卷
 賦集 五十卷
 賦集 四十卷
 射雉賦注 一卷
 劉義慶撰
 殷 淳撰
 顏 竣撰
 謝靈運撰
 劉義宗撰
 明 帝撰
 徐 爰注

百賦音 十卷
 頌集 二十卷
 秦帝刻石文 一卷
 詩集 五十一卷
 補謝靈運詩集 一百卷
 詩集 一百卷例錄二卷
 詩集 四十卷 兩唐志作二十卷
 詩集新撰 三十卷 見兩唐志
 雜詩 七十九卷
 雜詩 二十卷
 詩集 二十卷 見兩唐志
 詩集鈔 十卷
 詩英 十卷
 元正宴會詩集 四卷 見兩唐志
 元嘉西池宴會詩集 三卷 見兩唐志
 元嘉宴會遊山詩集 五卷 見兩唐志
 歌辭 四卷
 太始祭高禩歌辭 十一卷
 木連理頌 二卷
 迴文集 十卷
 廬山唱和詩 不知卷數 見文苑式補晉志
 婦人訓誡集 十一卷
 讚集 五卷
 誄集 十三卷
 七集 十卷
 碑集 十卷
 長沙景王碑文 三卷
 設論連珠 十卷
 褚詮之撰
 王僧綽撰
 褚 淡撰
 謝靈運撰
 張敷 合撰
 袁淑 合撰
 顏 竣撰
 明 帝撰
 明 帝撰
 明 帝撰
 江 遂撰
 劉 和撰
 劉 和撰
 謝靈運撰
 謝靈運撰
 顏延之撰
 張 永撰
 王僧綽撰
 謝靈運撰
 張 野撰
 徐淇之撰
 謝 莊撰
 謝 莊撰
 謝靈運撰
 謝 莊撰
 謝靈運撰

陸機連珠注 一卷
 義熙以來至於大明詔 三十卷
 晉宋雜詔 九卷
 永初雜詔 十三卷
 詔集 一百卷
 武帝詔 四卷
 元熙詔 五卷
 永初二年五年詔 三卷
 永初以來中書雜詔 二十卷
 孝建詔 一卷
 景平詔 三卷
 元嘉副詔 十五卷
 元嘉詔 六十二卷
 孝武詔 五卷
 大明詔 七十卷
 永光景和詔 五卷
 泰始泰豫詔 二十二卷
 義嘉偽詔 一卷
 元徽詔 十二卷
 昇明詔 四卷
 雜逸書 二十二卷
 元嘉策孝秀文 十卷
 策集 六卷 見舊唐志
 元嘉策 五卷
 誹諧文 十卷 兩唐志作十五卷
 誹諧文 一卷
 博陽秋 一卷
 四帝誡 三卷
 何承天注
 王韶之撰
 謝靈運撰
 袁 淑撰
 沈宗之撰
 辛邕之撰
 王 誕撰

新撰錄樂府集 十一卷 舊唐志入集部新唐志入經部

謝靈運撰

伍 釋典

五分律 三十卷 大唐錄作三十四卷

五分比丘戒本 一卷

彌沙塞羯磨 一卷

右三部佛馱什等譯

觀無量壽佛經 一卷

觀藥王藥上二菩薩經 一卷

右二部置良耶舍譯

虛空藏菩薩神呪經 一卷

觀虛空藏菩薩經 一卷

象腋經 一卷

諸法勇王經 一卷

轉女身經 一卷

觀普賢菩薩行法經 一卷

五門禪經要用法 一卷

新無量壽經 二卷

郁伽長者所問經 一卷

佛昇忉利天爲母說法經 一卷

觀無量壽佛經 一卷

禪祕要經 五卷 大唐錄作三卷

右十二部曇摩蜜多譯

無盡意菩薩經 六卷

法華三昧經 一卷

廣博嚴淨不退轉輪經 四卷

四天王經 一卷

普曜經 八卷

淨度三昧經 一卷

菩薩瓔珞本業經 二卷

生經 五卷

善德優婆塞經 一卷

阿那含經 二卷

右十部釋智嚴等譯

佛本行經 七卷 大唐錄作五卷

新無量壽經 二卷

淨度三昧經 二卷

付法藏經 六卷

右四部釋寶雲譯

雜阿毘曇心 十三卷 大唐錄作十一卷

右一部伊葉波羅譯

菩薩善戒經 九卷 大唐錄作二十卷

菩薩善戒經 一卷

菩薩內戒經 一卷

優婆塞五戒威儀經 一卷

沙彌威儀 一卷

四分比丘尼羯磨法 一卷

優婆塞五戒相經 一卷

龍樹菩薩爲禪陀迦王說法要偈 一卷

善信二十二戒 一卷

經律分異記 一卷

右十部求那跋摩譯

毘尼摩得勒伽 十卷

雜阿毘曇心論 十一卷

勸發諸王要偈 一卷

分別業報略 一卷

請聖僧浴文 一卷

右五部僧伽跋摩譯

勝鬘師子吼一乘大方便廣經 一卷

大方廣寶篋經 三卷

相續解脫地波羅蜜了義經 一卷 大唐錄作二卷

楞伽阿跋多羅寶經 四卷

菩薩行方便境界神通變化經 三卷

老母女六英經 一卷

申日兒本經 一卷

阿難陀目佉尼阿離陀經 一卷

央崛魔羅經 四卷

大法鼓經 二卷

大意經 一卷

十二頭陀經 一卷

樹提伽經 一卷

雜阿含經 五十卷

鸚鵡經 一卷

鞞摩肅經 一卷

四人出現世間經 一卷

十一想思念如來經 一卷

阿遯達經 一卷

過去現在因果經 四卷

摩訶迦葉度貧母經 一卷

十二品生死經 一卷

罪福報應經 一卷

衆事分阿毘曇論 十二卷

四品學法經 一卷

賓頭盧突難闍爲優陀延王說法經 一卷

虛空藏菩薩經 一卷

無量義經 一卷

諸法無行經 一卷

小無量壽經 一卷

八吉祥經 一卷

無崖際持法門經 一卷

貧子須賴經 一卷

現在佛名經 三卷

淨度三昧經 三卷

無憂王經 一卷

本行六波羅蜜經 一卷

異處七處三觀經 一卷

雜藏經 一卷

目連降龍王經 一卷

曰難經 一卷

釋六十二見經 四卷

請般特法丘經 一卷

十二頭陀經 一卷

阿那律七念章經 一卷

十報法三統略經 一卷

六齋八戒經 一卷

阿闍若習禪經 二卷

菩薩訶欲經 一卷

那先經 一卷

十二遊經 一卷

第一義五相略集 一卷

相續解脫如來所作隨處了義經 一卷見大正新修

大藏經

拔一切業障根本得生淨土神呪 一卷 附阿彌陀

經不思議神力傳 見大正新修大藏經

右五十四部求那跋陀羅譯

觀世音菩薩受記經 一卷

右一部曇無竭譯

觀彌勒菩薩上生兜率天經 一卷

諫王經 一卷

治禪病祕要經 一卷 大唐錄作二卷

淨飯王涅槃經 一卷

進學經 一卷

八關齋經 一卷

五無返復經 一卷

佛大僧大經 一卷

耶祇經 一卷

末羅王經 一卷

摩達國王經 一卷

旃陀越國王經 一卷

五恐怖世經 一卷

弟子死復生經 一卷

迦葉禁戒經 一卷

菩薩誓經 一卷

中陰經 一卷

觀世音觀經 一卷

波斯匿王喪母經 一卷

佛母般泥洹經 一卷

弟子慢為者城述經 一卷

長者音悅經 一卷

五苦章句經 一卷

分想檀王經 一卷

弟子事佛吉凶經 一卷

生死變識經 一卷

優婆塞五戒經 一卷

賢者律儀經 一卷

右二十八部沮渠京聲譯

閻羅王五天使者經 一卷

瞿曇彌記果經 一卷

長者子六過出家經 一卷

佛母般泥洹經 一卷

貧窮老公經 一卷

懈怠耕者經 一卷

請貧頭盧法 一卷

善生子經 一卷

佛涅槃後諸比丘經 一卷

譬喻經 一卷

右十部釋慧簡譯

菩薩念佛三昧經 六卷

無量門破魔陀羅尼經 一卷

右二部功德直等譯

十誦羯磨比丘要用 一卷 大唐錄作二卷

右一部僧瓊撰

十誦比丘尼戒本 一卷

十誦律羯磨雜事 一卷 見大唐錄

右二部釋法頴撰

無盡意經 十卷

阿述達菩薩經 一卷

海意經 七卷

如來恩智不思議經 五卷

寶頂經 五卷

三密底耶經 一卷

右六部竺法眷譯

濡首菩薩無上清淨分衛經 二卷

右一部釋翔(或作朔)公譯

佛藏大方等經 一卷

瓔珞本業經 二卷

右二部釋道嚴譯

梵女首意經 一卷

空淨三昧經 一卷

勸進學道經 一卷

右三部釋勇公譯

寂調音所問經 一卷

樂瓔珞莊嚴方便經 一卷

右二部釋法海譯

月燈三昧經 一卷

右一部釋先公譯

彌沙塞律抄 一卷

右一部僧伽跋彌譯

大般涅槃經 三十六卷 見大唐錄

右一部釋慧嚴等譯

決正四部毘尼論 二卷 見大唐錄

右一部釋道儼撰

善不受報論 一卷

佛無淨土論 一卷

應有緣論 一卷

頓悟成佛論 一卷

佛性常有論 一卷

法身無色論 一卷

二諦論 一卷 以上七種見大唐錄

法華經疏 二卷 見續藏經

右八部竺道生譯

總計經七十四部七百零四卷內十二部不知

卷數史一百一十四部一千七百三十二卷

內十八部不知卷數子六十部三百六十七

卷內五部不知卷數集二百四十一部三千

二百九十卷內四部不知卷數釋典一百七

十一部四百二十六卷共六百六十部六千

五百一十九卷不知卷數者三十九部

齊諸王世表

清萬斯同撰

開明書店製版

衡陽

〔一世〕道度 高帝兄追封無子

〔二世〕鈞 高帝子出繼道度爲明帝所殺無子

子

〔三世〕子珉 武帝子封永陽王卽本國繼道度爲孫尋被殺

子坦

武陵王暉子子珉見害出繼衡陽

陽

始安

〔一世〕道生 高帝兄追封次子鸞篡位追尊

景皇

〔二世〕鳳 追封

安陸王緬 道生第三子明帝篡位追封

封

〔三世〕始安王遙光 謀反伏誅以安陸王緬次子寶賢奉道生祀

安陸王寶暉 謀反伏誅

〔四世〕始安王寶賢 被殺

右三王皆宗室

豫章

〔始封〕嶷

〔二世〕子廉 未封卒

〔三世〕元琳 梁受禪降封新塗侯

臨川

〔始封〕映

〔二世〕子晉

長沙

〔始封〕晃

武陵

〔始封〕暉

安成

〔始封〕暲

鄱陽

〔始封〕鏘 爲蕭鸞所殺

桂陽

〔始封〕鏘 同上

始興

〔始封〕鑑

江夏

〔始封〕鋒 爲蕭鸞所殺

南平

〔始封〕銳 同上

宜都

〔始封〕鏗 同上

晉熙

〔始封〕鍊 同上

河東

〔始封〕鉉 同上

右十三王皆高帝子 高帝十九子長武帝

頤衡陽王鈞出繼伯父道度餘四子早殤

竟陵

〔始封〕子良

〔二世〕昭胄 爲東昏侯所殺

廬陵

〔始封〕子卿 爲蕭鸞所殺

巴東

〔始封〕子響 有罪被殺

安陸

〔始封〕子敬 爲蕭鸞所殺

晉安

〔始封〕子懋 同上

隨郡

〔始封〕子隆 同上

建安

〔始封〕真子 同上

西陽 始封武昌

〔始封〕子明 同上

南海

〔始封〕子罕 同上

巴陵

〔始封〕子倫 同上

邵陵

〔始封〕子貞 同上
臨賀

〔始封〕子岳 同上
蜀郡 後改西陽

〔始封〕子文 同上
衡陽 始封廣漢

〔封始〕子峻 同上
南康 始封宣城

〔封始〕子琳 同上
湘東

〔始封〕子建 同上
南郡

〔始封〕子夏 同上
右十七王皆武帝子 武帝二十三子長文

惠太子長懋永陽王子珉出繼衡陽王道度
餘四子早殤

巴陵 始封臨海
〔始封〕昭秀 爲蕭鸞所殺

桂陽 始封永嘉
〔始封〕昭察 同上

右二王皆文惠太子子 文惠四子長廢帝
鬱林王昭業次廢帝海陵王昭文

巴陵 始封晉安
〔始封〕寶義 梁受禪降封謝沐公尋封巴陵

郡王奉齊後
江夏

〔始封〕寶玄 謀反伏誅
廬陵

〔始封〕寶源 爲蕭衍所殺
鄱陽 始封建安

〔始封〕寶寅 降魏
邵陵 始封南平

〔始封〕寶攸 爲蕭衍所殺
晉熙

〔始封〕寶嵩 同上
桂陽

〔始封〕寶貞 同上
右七王皆明帝子 明帝十一子第二廢帝

東昏侯寶卷第八和帝寶融餘二子早殤
附

汝陰
〔始封〕劉肇 卽宋順帝後被弑

〔二世〕胤
零陵

〔始封〕司馬藥師
右二王先代後

齊將相大臣年表 清萬斯同撰

開明書店製版

高帝建元元年庚申 四月蕭道成

篡位

〔太傅〕

〔大司馬〕

〔大將軍〕

〔太尉〕

〔司徒〕

〔司空〕褚淵 司空侍中 四月拜

九月領尚書令兼中書監

〔驃騎將軍〕豫章王嶷 驃騎侍

中開府儀同三司 四月拜九

月出鎮

〔車騎將軍〕

〔衛將軍〕

〔尚書令〕豫章王嶷 四月拜九

月出督荆湘二州

褚淵 九月司空領

〔左僕射〕

〔右僕射〕王儉 領吏部

〔吏部尚書〕張岱 出守吳郡

王儉 僕射領

〔中書監〕褚淵 司空領

〔中書令〕張緒

〔侍中〕王僧虔 兼丹陽尹

王琨

張瓌

褚炫 出爲太守

沈文季

蕭鸞

何戢

〔領軍將軍〕李安民

〔護軍將軍〕陳顯達 並四月命

〔資淺者爲中領軍中護軍〕

〔揚州刺史〕豫章王嶷 未任

臨川王映 九月命

二年辛酉

〔司空〕淵 十二月遷司徒侍中

尚書令如故

豫章王嶷 十二月拜司空兼

侍中中書監揚州刺史

〔驃騎將軍〕嶷 十二月遷司空

〔車騎將軍〕張敬兒

〔尚書令〕淵

〔右僕射〕儉 正月遷左十月解

吏部

柳世隆 辭不拜

〔吏部尚書〕儉 十月解

何戢 十月命

〔中書監〕淵 十二月解

豫章王嶷 十二月司空領

〔中書令〕緒

〔侍中〕琨

瓌 遷都官尚書

文季

鸞 三月遷郢州刺史

戢 十月遷吏部

南郡王長懋 二月命

蕭順之 三月命

王奐

〔領軍將軍〕安民

〔護軍將軍〕顯達 三月出鎮南

兗

〔中護軍〕張岱 三月命

〔揚州刺史〕映 十二月出鎮荆

州

豫章王嶷 十二月司空領

三年壬戌

〔司徒〕淵

〔司空〕嶷

〔車騎將軍〕敬兒

〔尚書令〕淵

〔左僕射〕儉 加領太子詹事

〔吏部尚書〕戢 出守吳興

江謐

〔中書監〕嶷

〔中書令〕緒

〔侍中〕琨

長懋

順之

奐

〔領軍將軍〕安民

〔中護軍〕岱 遷金紫光祿大夫

〔護軍將軍〕王敬則 遷撫軍將

軍

〔揚州刺史〕嶷

四年癸亥 五月帝殂太子贖卽位

〔司徒〕淵 三月錄尚書事六月

改司空七月卒

〔司空〕嶷 三月遷太尉解侍中

〔車騎將軍〕敬兒 三月加開府

儀同三司

〔尚書令〕淵 三月改錄尚書事

七月卒

王儉 三月拜兼侍中

〔左僕射〕儉 三月遷令

王奐 三月拜九月出爲湘州

刺史

王延之 十月拜

〔吏部尚書〕謚 七月誅

張緒 領祭酒

〔中書監〕嶷

〔中書令〕緒 二月遷國子祭酒

王延之 二月命十月遷僕射

安成王暕

〔侍中〕琨

免 三月遷僕射

褚賁 父憂去任

褚炫

王晏

蕭景先 改領軍

安成王暕 遷中書令

〔領軍將軍〕安民 三月加侍中

尋遷丹陽尹

蕭景先 左衛率兼領軍

〔護軍將軍〕長沙王晃 正月命

〔揚州刺史〕嶷

武帝永明元年甲子

〔太尉〕嶷 正月兼太子太傅解

中書監

〔驃騎將軍〕臨川王映 侍中

〔車騎將軍〕敬兒 五月誅

〔衛將軍〕王儉 十二月命

〔尚書令〕儉 十月加衛將軍

〔左僕射〕延之

〔吏部尚書〕緒 遷金紫光祿大

夫

褚炫

〔中書監〕嶷 正月解

〔中書令〕暕 遷散騎常侍

武陵王暉

〔侍中〕炫

蕭鸞 遷左衛

褚澄

蕭惠基 領驍騎

〔中領軍〕景先 正月命

〔護軍將軍〕晃 正月出鎮南徐

柳世隆 正月命

〔揚州刺史〕嶷

二年乙丑

〔太尉〕嶷 六月仍加侍中

〔司徒〕竟陵王子良 正月護軍

領

〔驃騎將軍〕映

〔衛將軍〕儉

〔尚書令〕儉 正月加領丹陽尹

〔左僕射〕延之 改光祿

柳世隆 正月命

〔右僕射〕李安民 正月拜十二

月出爲吳興太守

王奐 十二月拜

〔吏部尚書〕炫 遷常侍

蕭惠基

〔中書監〕長沙王晃 十月命

〔中書令〕暉

〔侍中〕惠基 遷吏部

安成王暕

褚賁 領步兵校尉

〔中領軍〕景先

〔護軍將軍〕世隆 正月遷僕射

竟陵王子良 正月命兼侍中

陳顯達 十一月命

〔揚州刺史〕嶷

三年丙寅

〔太尉〕嶷

〔司徒〕子良

〔驃騎將軍〕映

〔衛將軍〕儉

〔尚書令〕儉 兼國子祭酒加領

太子少傅

〔左僕射〕世隆

〔右僕射〕免

〔吏部尚書〕惠基 遷侍中

〔中書監〕晃

〔中書令〕安成王暕

〔侍中〕暕 遷中書令

賁

蕭惠基

〔中領軍〕景先 八月遷丹陽尹

〔領軍將軍〕蕭順之 八月命

劉俊

〔護軍將軍〕顯達

〔揚州刺史〕嶷

四年丁卯

〔太尉〕嶷

〔司徒〕子良 遷車騎仍領司徒

〔驃騎將軍〕映

〔車騎將軍〕竟陵王子良

〔衛將軍〕儉

〔尚書令〕儉

〔左僕射〕世隆 四月出爲湘州

刺史

〔右僕射〕免

〔吏部尚書〕王儉 尚書令領

〔中書監〕晃 遷丹陽尹

〔中書令〕暕

〔侍中〕惠基

鄱陽王鏞

劉俊 十二月命

〔領軍將軍〕儉

〔中領軍〕蕭鸞 四月命

〔護軍將軍〕顯達

〔揚州刺史〕嶷

五年戊辰

〔大司馬〕豫章王嶷 正月拜

〔太尉〕嶷 正月遷大司馬

〔司徒〕子良 正月實授司徒仍

兼侍中

〔驃騎將軍〕映 正月加開府儀

同三司

〔車騎將軍〕子良 正月拜司徒
〔衛將軍〕儉 正月加開府儀同

三司

〔尚書令〕儉
〔右僕射〕免 正月遷左

〔吏部尚書〕儉

〔中書令〕嵩 遷祠部尚書

武陵王暉

〔侍中〕鏘

俊

〔中領軍〕鸞 十月出為豫州刺

史

蕭緬

〔護軍將軍〕顯達 二月出為雍

州刺史

廬陵王子卿

〔揚州刺史〕嶷

六年己巳

〔大司馬〕嶷

〔司徒〕子良

〔驃騎將軍〕映

〔衛將軍〕儉

〔尚書令〕儉

〔左僕射〕免 十二月遷領軍

〔吏部尚書〕儉

〔中書令〕暉

桂陽王鑠 正月命

〔侍中〕鏘

廬陵王子卿 領右衛

〔領軍將軍〕呂安國 七月命

王免 十一月命

〔中領軍〕緬 遷太子詹事

〔護軍將軍〕子卿 遷祕監

長沙王晃

〔揚州刺史〕嶷

七年庚午

〔大司馬〕嶷

〔司徒〕子良

〔驃騎將軍〕映 正月卒

〔衛將軍〕儉 五月卒

〔尚書令〕儉 二月解吏部五月

卒

柳世隆 五月拜

〔左僕射〕柳世隆 正月拜五月

遷令

王免 五月拜加給事中

〔右僕射〕蕭鸞 正月拜

〔吏部尚書〕儉 二月解

王晏 二月命

〔中書令〕鑠 二月遷監

〔侍中〕鏘 遷丹陽尹

子卿

江斡

隨郡王子隆

江夏王鋒

〔領軍將軍〕免 五月遷僕射

陳顯達

〔護軍將軍〕晃

巴東王子響 二月命三月鎮

江州

隨郡王子隆 三月命

建安王子真 八月命

安陸王子敬 十二月命

〔揚州刺史〕嶷

八年辛未

〔大司馬〕嶷

〔司徒〕子良

〔尚書令〕世隆

〔左僕射〕免

〔右僕射〕鸞

〔吏部尚書〕晏

〔中書監〕鑠

〔中書令〕謝朓

〔侍中〕子卿

鋒

虞悛

〔領軍將軍〕顯達 出鎮江州

沈文季 正月命

〔護軍將軍〕子敬

〔揚州刺史〕嶷

九年壬申

〔大司馬〕嶷

〔司徒〕子良

〔尚書令〕世隆 卒

〔左僕射〕免 六月出為雍州刺

史

〔右僕射〕鸞

〔吏部尚書〕晏 遷侍中

徐孝嗣

〔中書監〕鑠

〔中書令〕朓

〔侍中〕子卿

鋒 正月出鎮南徐

悛 遷祠部

王倫之 九月命

王晏

〔領軍將軍〕文季

〔護軍將軍〕子敬

〔揚州刺史〕嶷

十年癸酉

〔大司馬〕嶷 四月卒

〔司徒〕子良 五月領揚州刺史

〔驃騎將軍〕廬陵王子卿 鎮南

豫

〔尚書令〕竟陵王子良 正月司

徒領

〔右僕射〕鸞 正月遷左領右衛

〔吏部尚書〕孝嗣

〔中書監〕鑠 遷太常

晉安王子懋

〔中書令〕朓

衡陽王鈞

〔侍中〕子卿 出鎮南豫

晉安王子懋 遷中書監

何胤

王瑩

〔領軍將軍〕文季 二月遷金紫

光祿大夫

陳顯達 二月命

〔護軍將軍〕子敬 遷丹陽尹

武陵王暉

〔揚州刺史〕嶷 四月卒

竟陵王子良 五月司徒領

十一年甲戌 七月帝殂太孫昭業即位

〔太傅〕竟陵王子良 七月拜太

傅領中書監

〔司徒〕子良 七月遷太傅解侍

中

〔司空〕王敬則 正月拜

〔驃騎將軍〕子卿

〔車騎將軍〕安陸王子敬

〔衛將軍〕武陵王暉 八月命加

開府儀同三司

〔尚書令〕子良 解

蕭鸞 七月拜兼侍中尋加鎮

軍將軍

〔左僕射〕鸞 七月遷令

〔右僕射〕晏 三月拜八月遷左

徐孝嗣 八月拜

〔吏部尚書〕孝嗣 遷僕射

江駿

〔中書監〕子懋 二月出鎮雍州

竟陵王子良 七月太傅領

〔中書令〕鈞

何胤

〔侍中〕胤 遷中書令

瑩

〔領軍將軍〕鄱陽王鏞 正月命

〔護軍將軍〕暉 八月遷衛將軍

沈文季 八月命

〔揚州刺史〕子良

隆昌元年乙亥 六月蕭鸞弒帝立

其弟新安王昭文十月鸞廢之而

自立改是年爲

建武元年

〔太傅〕子良 四月卒

蕭鸞 十月自爲太傅領大將

軍揚州牧都督中外諸軍加

殊禮封宣城王未幾篡位

〔大司馬〕王敬則 八月拜仍鎮

會稽

〔司徒〕廬陵王子卿 八月被殺

鄱陽王鏞 八月拜九月被殺

〔司空〕敬則 八月遷太尉十月

遷大司馬

陳顯達 八月拜十月遷太尉

〔驃騎將軍〕子卿 四月改衛將

軍尋拜司徒

鄱陽王鏞 四月命八月遷司

徒

〔車騎將軍〕子敬 正月出鎮南

兗

陳顯達 正月命八月遷司空

〔衛將軍〕暉 四月卒

〔尚書令〕鸞 四月開府儀同三

司七月遷驃騎

王晏 八月拜十月加驃騎大

將軍

〔左僕射〕晏 加侍中八月遷令

〔右僕射〕孝嗣 正月遷丹陽尹

七月復爲左僕射十月加中

軍大將軍

鄱陽王鏞 正月拜四月拜驃

騎

沈文季 七月拜

〔吏部尚書〕敷 遷常侍

謝淪

〔中書監〕子良 四月卒

蕭鸞 七月命

〔中書令〕胤

西陽王子明 遷侍中

桂陽王鐸 九月遷中軍將軍

開府儀同三司被殺

河東王鉉

〔侍中〕謝朓 出守吳興

江駿

江夏王鋒 正月命十月被殺

隨陽王子隆 九月被殺

西陽王子明

〔領軍將軍〕鏞 正月遷僕射

蕭謐 八月命

〔護軍將軍〕文季 正月改領七

月遷僕射

建安王子真 正月命

王玄邁 八月命十月鎮南兗

南海王子罕 十月命

〔揚州刺史〕子良 四月卒

新安王昭文 六月卽帝位

蕭鸞 七月命十月篡帝位

蕭遙光 十一月命

明帝建武二年丙子

〔大司馬〕敬則

〔太尉〕顯達

〔驃騎將軍〕王晏 兼尚書令

〔車騎將軍〕臨海王昭秀

〔尚書令〕晏 加侍中

〔左僕射〕孝嗣

〔右僕射〕文季 領太子詹事

〔吏部尚書〕淪 遷侍中

何昌寓

〔中書令〕鉉 遷常侍

桂陽王昭粲

〔侍中〕敷

謝淪

王倫之

〔領軍將軍〕謨 六月被殺

蕭坦之 六月命

〔護軍將軍〕子罕 被殺

王玄邈

〔揚州刺史〕遙光

三年丁丑

〔大司馬〕敬則

〔太尉〕顯達

〔驃騎將軍〕晏

〔車騎將軍〕昭秀

〔衛將軍〕河東王鉉

〔尙書令〕晏

〔左僕射〕孝嗣

〔右僕射〕文季

〔吏部尙書〕昌寓

〔中書令〕昭粲

〔侍中〕倫之

竟陵王昭胄

〔領軍將軍〕坦之

〔護軍將軍〕玄邈

〔揚州刺史〕遙光

四年戊寅

〔大司馬〕敬則

〔太尉〕顯達

〔驃騎將軍〕晏 正月被殺

〔車騎將軍〕昭秀

〔衛將軍〕鉉 正月免

〔尙書令〕晏 正月被殺

徐孝嗣 二月拜

〔左僕射〕孝嗣 二月遷令

〔右僕射〕文季 三月領護軍

〔吏部尙書〕昌寓 遷侍中

王亮

〔中書令〕昭粲

〔侍中〕昭胄

褚澄

王思遠

何昌寓

〔領軍將軍〕坦之

〔護軍將軍〕玄邈 卒

沈文季 三月僕射兼

〔揚州刺史〕遙光

永泰元年己卯 七月鸞死子寶卷

即位

〔大司馬〕敬則 四月舉兵反兵

敗伏誅

〔太尉〕顯達 七月出鎮江州

〔車騎將軍〕昭秀 被殺

〔尙書令〕孝嗣 七月加開府儀

同三司兼中書監

〔右僕射〕文季 七月遷左

江祐 七月拜

〔吏部尙書〕亮

〔中書監〕徐孝嗣 七月兼

〔中書令〕昭粲 被殺

江祐 七月遷僕射

蕭遙光 七月兼

〔侍中〕澄

江祀

〔領軍將軍〕坦之

〔護軍將軍〕文季

〔揚州刺史〕遙光 加撫軍大將

軍七月兼侍中中書令

永元元年庚辰

〔太尉〕顯達 十一月舉兵于尋

陽十二月敗死

〔司空〕徐孝嗣 八月拜九月被

殺

〔尙書令〕孝嗣 八月拜司空

〔左僕射〕文季 八月加鎮軍將

軍九月被殺

王亮 十月拜

〔右僕射〕祐 八月被殺

蕭坦之 八月命未拜被殺

蕭惠休 十月拜

〔吏部尙書〕亮 遷僕射

〔中書監〕孝嗣 九月被殺

〔中書令〕遙光 八月伏誅

〔侍中〕澄 卒

祀 八月被殺

沈昭略 九月被殺

江淹

〔領軍將軍〕坦之 八月被殺

劉暄 八月命未任被殺

〔中領軍〕王瑩 九月命

〔護軍將軍〕文季 九月被殺

崔慧景 討壽陽未任

〔揚州刺史〕遙光 五月加開府

儀同三司八月謀反伏誅

巴陵王寶義

二年辛巳 十一月雍州刺史蕭衍

舉兵于襄陽

〔車騎將軍〕巴陵王寶義

〔尙書令〕蕭懿 四月拜十月被

殺

〔左僕射〕亮

〔右僕射〕惠休 四月酖死未任

王瑩 四月拜

〔吏部尙書〕王志

〔中書監〕謝朓 不就

〔中書令〕任昉

〔侍中〕淹 遷衛尉

蕭子晉

〔中領軍〕瑩 四月遷僕射兼領

軍

〔護軍將軍〕慧景 四月舉兵于

廣陵兵敗被殺

桂陽王寶貞 五月命

〔揚州刺史〕寶義

三年壬午 三月南康王荊州刺史
寶融即位于江陵是為和帝改是
年為

中興元年

〔大司馬〕蕭衍 十二月拜兼中

書監錄尚書事驃騎大將軍

承制行事

〔司徒〕巴陵王寶義 正月拜十

二月遷太尉領司徒

〔車騎將軍〕寶義 正月遷司徒

鄱陽王寶寅 正月拜加開府

儀同三司尋奔魏

〔尚書令〕蕭穎胄 三月和帝拜

十二月卒

〔左僕射〕亮 十二月遷大司馬

長史

〔右僕射〕瑩 十二月遷左

蕭衍 三月和帝拜十二月遷

大司馬

〔吏部尚書〕志 十二月遷驃騎

長史

〔中書令〕昉 遷司徒右長史

〔侍中〕張稷

柳慶遠 十二月命

〔領軍將軍〕王茂

〔中領軍〕瑩

〔護軍將軍〕寶貞

蕭弘 十二月命

〔揚州刺史〕寶義 十二月遷太
尉

蕭衍 大司馬領

和帝中興二年癸未 三月帝發江

陵至姑熟下詔禪位于梁齊亡凡

二十有四年

〔大司馬〕衍 二月拜相國總百

揆領揚州牧封梁公加九錫

尋進爵為王四月篡帝位

〔司徒〕寶義

〔尚書令〕王亮 正月拜

〔左僕射〕瑩 遷相國左長史

〔中書監〕王亮 尚書令兼加侍

中

〔侍中〕稷 領左衛

慶遠

〔領軍將軍〕茂

〔護軍將軍〕弘

〔揚州刺史〕衍 四月即帝位

齊方鎮年表

清萬斯同撰

開明書店製版

高帝建元元年庚申 四月蕭道成

篡位

〔荊州〕蕭映 四月命未任

豫章王嶷 九月都督荆雍八

州軍事荆湘二州刺史

〔郢州〕蕭順之 刺史

〔江州〕王延之 刺史

〔湘州〕豫章王嶷 刺史荆州兼

〔南徐州〕長沙王晃 刺史

〔徐州〕崔文仲 刺史

〔南兗州〕王敬則 四月都督南

兗靑徐冀五州軍事南兗

州刺史

〔兗州〕周山圖 刺史五月命

〔南豫州〕柳世隆 刺史四月命

〔豫州〕垣崇祖 刺史四月命

〔青州〕〔冀州〕明慶符 二州刺

史

〔雍州〕南郡王長懋 刺史

〔司州〕周盤龍 刺史

蕭景先 十一月命

〔梁州〕王玄邈 刺史

〔秦州〕

〔益州〕傅琰 刺史

〔巴州〕 (建元二年分荆益二

州置永明元年廢)

〔廣州〕劉俊 刺史

〔越州〕

〔寧州〕姚和 刺史

〔交州〕李叔獻 刺史

二年辛酉

〔荊州〕嶷 十二月改揚州

臨川王映 都督荆雍九州荆

州刺史

〔郢州〕順之

蕭鸞 三月命

〔江州〕延之

〔湘州〕嶷

王僧虔 十二月命

〔南徐州〕晃

〔徐州〕文仲

〔南兗州〕敬則 三月棄鎮還都

陳顯達

〔兗州〕山圖

〔南豫州〕世隆 入為僕射廢南

豫州并于豫州

〔豫州〕崇祖

〔青州〕〔冀州〕慶符 入為黃門

侍郎

崔祖思 三月命未幾卒

盧紹之 七月命

〔雍州〕長懋 正月入為中軍將

軍

蕭赤斧 二月命

〔司州〕景先

〔梁州〕玄邈 二月還京

崔慧景

〔益州〕琰

〔巴州〕明慧照 刺史二月始設

〔廣州〕俊

〔交州〕叔獻

三年壬戌

〔荊州〕映

〔郢州〕鸞

〔江州〕延之

〔湘州〕僧虔

〔南徐州〕晃

〔徐州〕文仲 入為黃門侍郎

垣榮祖 七月命

〔南兗州〕顯達 正月改益州

柳世隆

〔兗州〕山圖

〔豫州〕崇祖

〔青州〕〔冀州〕紹之

〔雍州〕赤斧

〔司州〕景先

〔梁州〕慧景

〔益州〕琰 入為黃門侍郎

陳顯達 正月

〔巴州〕慧照

〔廣州〕俊

沈景德 四月命

〔交州〕叔獻

四年癸亥 三月帝殂太子績即位

〔荊州〕映

〔郢州〕鸞 入為度支尚書

廬陵王子卿 六月命

〔江州〕延之 正月入為中書令

安成王暕

〔湘州〕僧虔 入為侍中

王奐 九月命

〔南徐州〕晃 正月入為護軍

南郡王長懋

竟陵王子良 五月命

〔徐州〕榮祖

戴僧靜 十二月命

〔南兗州〕世隆

〔兗州〕山圖

張倪 四月命

〔豫州〕崇祖 入為五兵尚書

蕭鸞 七月命

〔青州〕〔冀州〕紹之

桓康祖 二月命卒

桓榮祖 七月命

〔雍州〕赤斧 入為左衛將軍

鄱陽王鏘 六月命

〔司州〕景先 入為侍中

呂安國 三月命

〔梁州〕慧景

〔秦州〕姜伯起 九月命

〔益州〕顯達

〔巴州〕慧照

〔廣州〕景德

〔越州〕臧靈智 六月命

〔交州〕叔獻

武帝永明元年甲子

〔荊州〕映

廬陵王子卿 荊州都督刺史

〔郢州〕子卿 改荊州

蕭緬 九月命

〔江州〕暹

〔湘州〕免

〔南徐州〕子良 正月改南兗

長沙王晃

〔徐州〕僧靜

〔南兗州〕世隆 正月入為護軍

陵王子良

〔豫州〕鸞

〔青州〕〔冀州〕榮祖

〔雍州〕鏘

〔司州〕安國

〔梁州〕慧景

〔益州〕顯達

〔巴州〕慧照 卒

蘇烈

〔是年廢巴州并于益州〕

〔廣州〕景德

〔越州〕靈智

〔交州〕叔獻

二年乙丑

〔荊州〕子卿

〔郢州〕緬

〔江州〕暹 入為左衛將軍

王免 三月命

〔湘州〕免 改江州

呂安國 三月命

〔南徐州〕晃 十月入為中書監

桂陽王鑠

〔徐州〕僧靜

〔南兗州〕子良 正月入為護軍

張岱 未任卒

安陸王子敬 六月命

〔豫州〕鸞

〔復分二州〕

〔青州〕〔冀州〕榮祖

崔平仲 六月命

〔雍州〕鏘

〔司州〕安國 正月改南兗

劉俊

〔梁州〕慧景

〔益州〕顯達 十一月入為中護

始興王鑑

〔廣州〕景德

趙翼景 三月命

〔寧州〕程法勤 四月命

〔交州〕叔獻

三年丙寅

〔荊州〕子卿

〔郢州〕緬

〔江州〕免 十二月入為僕射

〔湘州〕安國

〔南徐州〕鑠

〔徐州〕僧靜 十二月入為太子

右率

〔南兗州〕子敬

〔兗州〕桓敬 四月命

〔南豫州〕晉安王子懋 正月命

〔豫州〕鸞

巴東王子響

〔青州〕〔冀州〕平仲

王文和 十二月命

〔雍州〕鏘

〔司州〕俊

〔梁州〕慧景 入為黃門侍郎

崔慶緒 正月命

〔益州〕鑑

〔廣州〕翼景

〔寧州〕法勤

董仲舒 六月命

〔交州〕叔獻 入朝

劉楮 正月命

四年丁卯

〔荊州〕子卿

〔郢州〕緬

〔江州〕隨郡王子隆 正月命未

起

衡陽王鈞

〔湘州〕安國 入為光祿

柳世隆 四月命

〔南徐州〕鑠

〔徐州〕薛淵 正月命

王廣之 九月命

〔南兗州〕子敬

〔兗州〕敬

王玄載 二月命

〔南豫州〕子懋

〔豫州〕子響

〔青州〕〔冀州〕文和

〔雍州〕鏘 入爲左衛將軍

張環 正月命

〔司州〕俊 入爲侍中

崔慧景 十二月命

〔梁州〕慶緒

〔益州〕鑑

〔廣州〕翼景

劉敕 正月命

蕭惠休 八月命

〔寧州〕仲舒

〔交州〕楷

五年戊辰

〔荊州〕子卿 安陸王子敬 正月命

〔郢州〕緬 入爲侍中

沈文季 正月命

〔江州〕鈞

〔湘州〕世隆

〔南徐州〕鏘

〔徐州〕廣之

〔南兗州〕子敬 正月改荊州

晉安王子懋

〔兗州〕玄載

〔南豫州〕子懋 正月改南兗

建安王子真

〔豫州〕子響 入爲右衛將軍

蕭鸞 十月命

〔青州〕〔冀州〕文和

〔雍州〕環 入爲左民尙書

陳顯達 二月命

〔司州〕慧景

〔梁州〕慶緒

〔益州〕鑑

〔廣州〕惠休

〔寧州〕仲舒

〔交州〕楷

六年己巳

〔荊州〕子敬

〔郢州〕文季

〔江州〕鈞

晉安王子懋 十一月改湘州

王晏

〔湘州〕世隆

晉安王子懋 十二月命

〔南徐州〕鏘 正月入爲中書令

安成王暕

〔徐州〕廣之 入爲左將軍

沈景德 六月命

〔南兗州〕子懋 十一月改湘州

西陽王子明

〔兗州〕玄載 卒

周盤龍 正月命

〔南豫州〕子真

〔豫州〕鸞

〔青州〕〔冀州〕文和

〔雍州〕顯達

〔司州〕慧景

〔梁州〕慶緒

〔益州〕鑑

〔廣州〕惠休

〔越州〕費延宗 十一月命

〔寧州〕仲舒

〔交州〕楷

房法乘 七月命

七年庚午

〔荊州〕子敬 入爲侍中

巴東王子響 十二月命

〔郢州〕文季

建安王子真 十二月命

〔江州〕王晏 未赴

巴東王子響 三月命十二月

改荊州

〔湘州〕子懋

〔南徐州〕暕

〔徐州〕景德

〔南兗州〕子明

〔兗州〕盤龍

王玄邈 三月命未任

桓榮祖 十二月命

〔南豫州〕子真 入爲丹陽尹

巴陵王子倫 二月命

〔豫州〕鸞 正月入爲僕射

王敬則

〔青州〕〔冀州〕文和

〔雍州〕顯達

〔司州〕慧景

〔梁州〕慶緒

陰智伯 正月命

〔益州〕鑑

〔廣州〕惠休

〔越州〕延宗

〔寧州〕仲舒

〔交州〕法乘

八年辛未

〔荊州〕子響 八月被殺

隨郡王子隆

〔郢州〕子真

〔江州〕鄱陽王鏘 正月命

〔湘州〕子懋

陳顯達

〔南徐州〕暕

〔徐州〕景德

〔南兗州〕子明

〔兗州〕榮祖

〔南豫州〕子倫

〔豫州〕敬則

〔青州〕〔冀州〕文和

張沖 十二月命

〔雍州〕顯達 入爲鎮軍將軍

蕭緬 七月命

〔司州〕慧景

〔梁州〕智伯

〔益州〕鑑

〔廣州〕惠休

〔越州〕延宗

陳僧授 十一月命

〔寧州〕仲舒

〔交州〕法乘

伏登之 十一月命

九年壬申

〔荊州〕子隆

〔鄧州〕子真

〔江州〕鏘

〔湘州〕顯達

〔南徐州〕昂 入為祕監

江夏王鋒

〔南兗州〕子明

〔兗州〕榮祖 十二月卒

〔南豫州〕子倫

〔青州〕〔冀州〕沖

〔雍州〕緬 卒

王奐

〔司州〕慧景 入為太子左衛率

劉楮 正月命

〔梁州〕智伯

〔益州〕鑑 入為常侍

劉俊 正月命

〔廣州〕惠休

劉纘 三月命

〔越州〕僧授

〔交州〕登之

十年癸酉

〔荊州〕子隆

〔鄧州〕子真

〔江州〕鏘

〔湘州〕顯達 入為領軍

南平王銳 正月命

〔南徐州〕鋒

〔徐州〕王玄邁 正月命

〔南兗州〕子明 改領會稽

南海王子罕 正月命

〔兗州〕王文和 正月命

〔南豫州〕子倫 召還

廬陵王子卿 有罪召還未任

新安王昭文

〔豫州〕敬則

〔青州〕〔冀州〕沖

〔雍州〕奐

〔司州〕楮

〔梁州〕智伯

〔益州〕俊

〔廣州〕纘

〔越州〕僧授

〔寧州〕郭安明

〔交州〕登之

十一年甲戌 七月帝殂太孫昭業即位

〔荊州〕子隆

〔鄧州〕子真

〔江州〕鏘 正月入為領軍

陳顯達

〔湘州〕銳

〔南徐州〕鋒

〔徐州〕玄邁 免

蕭惠休 五月命

〔南兗州〕子罕

〔兗州〕文和 二月改益州

劉靈哲

〔南豫州〕昭文

宜都王鏗 五月命

〔豫州〕敬則 正月拜司空

崔慧景

〔青州〕〔冀州〕沖

〔雍州〕奐 二月舉兵反三月伏誅

晉安王子懋

〔司州〕楮

〔梁州〕智伯 有罪免

曹虎

〔益州〕俊 十一月坐貪汙免官

王文和

〔廣州〕纘

〔寧州〕安明

〔交州〕登之

建安元年乙亥 六月帝被弑弟新

安王昭文即位九月蕭鸞廢之而自立改是年為

建武元年

〔荊州〕子隆 正月召為侍中

臨海王昭秀 九月召還

蕭遙欣 十一月命

〔鄧州〕子真 入為常侍被殺

晉熙王鈇 九月被殺

江夏王寶玄

〔江州〕顯達 正月入朝

晉安王子懋 九月被殺

王廣之

〔湘州〕銳 九月被殺

蕭寶暉 十月命

〔南徐州〕鋒 召為侍中

桂陽王昭粲 正月命

蕭詵

〔徐州〕惠休

〔南兗州〕安陸王子敬 正月命

九月被殺

王玄邁 十月命

〔兗州〕靈哲 卒

蕭遙欣 八月命十一月改荆

州

〔南徐州〕鏗 九月被殺

〔豫州〕慧景 八月遷左衛將軍

王廣之 十月改江州

蕭遙昌 十一月命

〔青州〕〔冀州〕冲 入為黃門侍

郎

周奉叔 正月被殺

蕭穎胄

王洪範 十一月命

〔雍州〕子懋 正月改江州

曹虎

〔司州〕薛淵

蕭誕 十月命

〔梁州〕虎 正月改雍州

蕭懿

〔益州〕文和

〔廣州〕續 為奴所殺

王思遠 六月命未任

王詡 八月命

〔寧州〕安明

李慶宗 八月命

〔交州〕登之

申希祖 正月命

臧靈智 七月命

宋慈明 八月命

明帝建武二年丙子

〔荊州〕遙欣

〔鄧州〕寶玄

〔江州〕廣之

〔湘州〕寶暉

〔南徐州〕謚 六月被殺

巴陵王寶義

〔徐州〕惠休 入為侍中

裴叔業 四月命

〔南兗州〕玄邁

廬陵王寶源 八月命

〔兗州〕申希祖

〔豫州〕遙昌

〔青州〕〔冀州〕洪範

〔雍州〕虎

〔司州〕誕 六月被殺

蕭衍

〔梁州〕懿

〔益州〕文和

〔廣州〕詡

〔寧州〕廣宗

〔交州〕慈明

三年丁丑

〔荊州〕遙欣

〔鄧州〕寶玄

〔江州〕廣之 還京

鄱陽王寶寅

〔湘州〕寶暉

〔南徐州〕寶義

〔徐州〕叔業

〔南兗州〕寶源

〔兗州〕希祖 改司州

徐玄慶 九月命

〔豫州〕遙昌

〔青州〕〔冀州〕洪範

〔雍州〕虎

〔司州〕衍 入為中庶子

申希祖 十月命

〔梁州〕懿 五月改益州

陰廣宗

〔益州〕文和

蕭懿 五月命

〔廣州〕詡

〔寧州〕慶宗

〔交州〕慈明

四年戊寅

〔荊州〕遙欣

〔鄧州〕寶玄

〔江州〕寶寅

〔湘州〕寶暉

〔南徐州〕寶義

〔徐州〕叔業 改豫州

徐玄慶 十二月命

〔南兗州〕寶源

〔兗州〕玄慶 十二月改徐州

左與盛

〔豫州〕遙昌

裴叔業 十二月命

〔青州〕〔冀州〕洪範

〔雍州〕虎

〔司州〕希祖

〔梁州〕廣宗

〔益州〕懿

劉季連

〔廣州〕詡 正月被殺

蕭季敞

〔寧州〕慶宗

〔交州〕慈明

永泰元年己卯 七月帝殂太子寶

卷即位

〔荊州〕遙欣

〔鄧州〕寶玄 改戊石頭

鄱陽王寶寅

〔江州〕寶寅 改鄧州

陳顯達 七月命

〔湘州〕寶暉

〔南徐州〕寶義

〔徐州〕玄慶

〔南兗州〕寶源 改領會稽

蕭穎胄 五月命

〔兗州〕與盛 五月遷

元和 五月命

〔豫州〕叔業

〔青州〕〔冀州〕洪範

王珍國 七月命

〔雍州〕虎 召為前將軍

蕭遙欣 二月命

蕭衍 七月命

〔司州〕希祖

〔梁州〕廣宗

〔益州〕季連

〔廣州〕季敞

〔寧州〕慶宗

〔交州〕慈明

永元元年庚辰

〔荊州〕遙欣 卒

南康王寶融 正月命

〔鄧州〕寶寅

〔江州〕顯達 三月加太尉十一

月起兵被殺

邵陵王寶攸 十二月命

〔湘州〕寶暉

〔南徐州〕寶義 八月改揚州

江夏王寶玄 兼兗州

〔徐州〕玄慶

沈陵 八月命十月改越州

王鴻 十一月命

〔南兗州〕穎胄 改荊州行事

邵陵王寶攸 二月命十二月

改徐州

〔兗州〕和

〔豫州〕叔業 九月改南兗不赴

〔青州〕〔冀州〕珍國

〔雍州〕衍

〔司州〕希祖 卒

〔梁州〕廣宗

柳惔 四月命

〔益州〕季連

〔廣州〕季敞

范雲 六月徵下獄

顏翻 十月命

〔越州〕沈陵 十月命

二年辛巳 十一月雍州刺史蕭衍

起兵于襄陽

〔荊州〕寶融

〔鄧州〕寶寅 改戍石頭

張沖 六月命

〔江州〕寶攸

〔湘州〕寶暉 入為左衛將軍

始安王寶覽 五月命

〔南徐州〕寶玄 五月被殺

晉熙王寶嵩

〔徐州〕鴻

張稷 七月命十一月改兗州

〔南兗州〕張沖 正月命六月改

鄧州

陸慧曉 八月命未幾卒

劉孝慶

〔兗州〕和

張稷 十一月命

〔豫州〕叔業 二月降魏

蕭懿 二月命四月勤王

陳伯之 八月命

〔青州〕〔冀州〕珍國

〔雍州〕衍 十一月起兵

〔司州〕張沖 正月改南兗

蕭寅 二月命

〔梁州〕惔

〔益州〕季連

〔廣州〕翻

〔越州〕陵

三年壬午 荊州刺史南康王寶融

即帝位于江陵改是年為

中興元年

〔荊州〕寶融 正月自稱相國三

月即帝位

蕭穎胄 十一月卒

〔鄧州〕沖 三月據城拒寶融病

卒

〔江州〕寶攸

陳伯之 三月命八月降于蕭

衍

〔湘州〕寶覽

楊公則 正月和帝命

〔南徐州〕寶嵩

〔徐州〕王珍國 正月命

陳虎牙 八月命

〔南兗州〕孝慶

〔兗州〕稷

〔豫州〕伯之 三月改江州

馬仙琕

〔青州〕〔冀州〕珍國 正月改徐

州

〔雍州〕衍

正月發襄陽進圍臺

城

蕭偉 三月和帝命

〔司州〕寅

王僧景

〔梁州〕惔

〔益州〕季連

鄧元起 七月命未任

〔廣州〕翻

胡元進 二月命

沈微孚 三月命

和帝中興二年癸未 三月帝發江

陵至姑熟下詔禪位于梁齊亡凡

二十有四年

〔荊州〕蕭愨

〔鄧州〕曹景宗 正月命

〔江州〕伯之

〔湘州〕公則

〔南徐州〕寶嵩

蕭秀 三月命

〔徐州〕虎牙

〔南兗州〕蕭曷 正月命

〔豫州〕仙琕

〔雍州〕偉

〔司州〕蔡道恭 三月命

〔梁州〕惔

〔益州〕季連 據州反

元起 四月始起

〔廣州〕微孚

補南齊書藝文志

陳述撰

開明書店製版

序

著錄羣書始於向歆父子之別錄七略班固本之作漢書藝文志自是以來作史者多祖述之班固（漢書敘傳）謂劉向司籍九流以別爰著目錄略序洪烈章學誠（校讎通義序）亦稱劉向父子部次條別將以辨章學術考鏡源流由是以言則著錄典籍即學術史也烏可忽之

鄭樵（通志總序）曰學術之苟且由源流之不分書籍之散亡由編次之無紀觀其書可知其學之源流故鄭氏作圖譜略立爲二記一曰記有記今之所有者不可不聚二曰記無記今之所無者不可不求是以古書之已佚者得藉此以求其涯略其傳於今者得藉以核其異同辨其真僞耳故典籍著錄不惟文獻賴之以存亦考史之入門治學之津逮也

魏晉以後雖朝代迭更并皆外禪干戈未與文采滋盛宋齊之世博雅相尚書疏奏議斐然可觀沈約修宋書獨無文學一傳非缺也誠以能文者衆兼收則不能并容單舉則挂一漏萬故竟略之而以散見列傳非爲世殊事改蓋亦不志刑法食貨之意云爾齊承宋舊國祚僅二十三年風流所被文學撰造方興未艾其著書立說卓然自見者何止文學傳所載諸人永明中祕書丞王亮監謝朓造四部書目凡一萬八千一十卷是南齊藝文遠

邁前朝可謂盛矣

檢南齊書檀超傳（卷五二）建元二年初置史官以超與江淹掌史職超等表上條例開元紀號不取宋年封爵各詳本傳無假年表立十志律曆禮樂天文五行郊祀刑法藝文依班固朝會輿服依蔡邕司馬彪州郡依徐爰百官依范曄合州郡班固五行載天文日蝕載五行改日蝕入天文志帝女應立傳以備甥舅之重又立處士列女傳詔內外詳議王儉議食貨爲國家本務朝會爲前史所無乃蔡邕一家之意宜立食貨省朝會日月蝕應隸五行帝女傳若有高德異行自當載在列女若止於常美則仍舊不書詔日月災隸天文餘如儉議此齊國史之例原有藝文一門史通正史篇梁天監中太尉錄事蕭子顯啓撰齊史書成表奏之詔付祕閣起昇平之年盡永元之代爲紀八志十一列傳四十合咸五十九篇是劉氏所見有逾乎今存蕭子顯齊書之禮樂天文州郡百官輿服祥瑞五行八志矣今雖未知其餘三志是否即食貨刑法藝文然蕭子顯之書大抵本於范沈兩家而作沈無文苑傳而齊書則傳文學以是推之子顯或爲藝文立志也

清代史家爲前史補志藝文者不下十數家至於南齊則缺焉弗述惟范希曾書目答問補正載侯康補宋齊梁陳魏北齊周各書藝文志各一卷未

見傳本其流傳久佚歟抑或有錄無書尙未可知述因不揣固陋特就南齊紀傳遇有撰著隨手錄出大抵以其人沒於齊代者爲斷凡得數十家又中外沙門譯述亦頗繁夥因就釋家目錄摘取排入仍就隋志新舊唐志及官私書目核檢都凡三千餘卷謹取明史藝文志斷代之例略依隋志分類稍事排比并爲考證寫成二卷書雖多佚亦略可窺見一代獻章之盛也

若夫竟陵王所抄無慮數百卷并未之錄王融門詩註於集部亦示矜慎之意爾

補南齊書藝文志卷一 經部

- 一易類
- 二書類
- 三詩類
- 四禮類
- 五樂類
- 六春秋類
- 七孝經類
- 八論語類
- 九小學類

一易類

周易論十卷

中書郎周顒撰

梁有三十卷亡見隋志

南齊書本傳顒字彥倫汝南安成人宋元徽中歷邵陵王南中郎三府參軍太祖輔政轉齊臺殿中郎建元中為山陰令歷太子僕中書郎國子博士兼著作卒官顒兼善老易與張融相遇輒以玄言相滯彌日不解

周易問答一卷

揚州從事徐伯珍撰

梁有隋亡見隋志

南齊書本傳伯珍字文楚東陽太末人也叔父璠之與顏延之友善還社蒙山立精舍講授伯珍往從學積十年究尋經史遊學者多依之

周易注九卷

齊安參軍費元珪注

梁有隋亡見隋志

釋文序錄費元珪注九卷蜀人齊安西參軍姚振宗隋書經籍志考證陸氏序錄本志此條安下脫四字為南齊安西將軍府參軍者是也

周易四德例一卷

步兵校尉劉瓛撰

梁有隋亡見隋志

馬氏玉函山房劉瓛周易繫詞義疏序稱此書混不可見

南齊書本傳瓛字子珪沛國相人少篤學博通五經聚徒教授常有數十人太祖踐阼欲以為中書郎不就後以母老闕養重拜彭城郡丞學徒從之轉衆卒諡曰貞簡先生史臣曰江左儒門參差互出雖於時不絕而罕復專家晉世以玄言方道宋氏以文章問業二代以來為教衰矣劉瓛承馬鄭之後一時學徒以為師範

南史本傳瓛儒業冠於當時都下世子貴游莫不下席受業當世推為大儒以比古曹鄭性謙率不以高明自居

周易疑通五卷

太常丞何誼之撰

梁有隋亡見隋志

隋志作宋中散大夫何誼之嚴可均全齊文小序何誼之永明中為太常丞

按何誼之宋書齊書南史皆無傳唯南齊書輿服志永明六年有章服議又禮志永明六年有祭用鮮魚議并稱太常丞何誼之而禮志永明十年又有功臣配享議則稱祠部郎何誼之當是仕宋官中散大夫入齊為太常丞後轉祠部郎茲故著之

周易講疏二十六卷

永明國學講

梁有隋亡見隋志

南齊書武帝紀永明三年春正月詔春秋國語云生民之有學教猶樹木之有枝葉果行育德咸必由茲宜高選舉官廣延胄子又禮志永明三年正月詔立學創立堂宇召公卿子弟下及員外郎之胤凡置生二百人其年秋中悉集

姚氏考證永明中先後遞為國子祭酒者為張緒王儉儉長禮學多所論述緒則長於周易言精理與見宗一時緒於高帝建元四年初立國學領祭酒武帝永明三年王儉代之及七年儉卒緒復領祭酒此永明國學講儉與緒當職必預其事也

易義

卷無考長水校尉祖沖之撰

見經義考十二今佚

南齊書本傳祖沖之字文遠范陽薊人也少稽古有機思宋武平關中得姚興指南車有外形而無機巧每行使人於內轉之昇平中太祖輔政使沖之追修古法沖之改造銅機圓轉不窮而司方如一馬均以來未之有也竟陵王子良好古沖之造欂器獻之造安邊論欲開屯田廣農植又解鍾律博塞當時獨絕莫能對者以諸葛亮有木牛流馬乃造一器不因風水施機自運不勞人力又造千里船特善算著易老莊義釋論語孝經注九章造綴述數十篇

周易要略一卷

徵士沈麟士撰

馬氏玉函山房輯本

南齊書本傳麟士字雲禎吳興武康人少好
學家貧織簾誦書口手不息隱居餘干吳差
山講經教授從學者數十百人著周易兩繫
莊子內篇訓注易經禮記春秋尙書論語孝
經喪服老子要略數十卷

南史本傳麟士博通經史有高尙之心隱居
餘干吳差山從學士數十百人各營屋宇依
止其側時爲之語云吳差山中有賢士開門
教授居成市

按沈麟士雖沒於梁蕭子顯特爲立傳是蕭
氏認其爲齊人也茲故著之

周易乾坤義一卷

劉瓛撰

見隋志新舊唐志作劉瓛乾坤義疏一卷黃
爽漢學堂逸書考有輯本

梁元帝金樓子與王篇沛國劉瓛當時馬鄭
上每析疑義雅相推揖

翁方綱經義考補正按隋志周易乾坤義一
卷齊步兵校尉劉瓛撰然胡一桂周易本義

啓蒙翼傳云劉瓛乾坤義疏一卷繫詞易疏
二卷隋經籍志亦載周易繫詞義疏二卷劉

瓛撰據此則乾坤義下似當增疏字然陸氏
釋文引七錄云劉瓛作繫詞義疏而未言乾

坤義疏今亦不敢增也
姚氏考證兩唐志義下加疏字似非是

乾坤義一卷

臨沂令李玉之撰

梁有隋亡見隋志

南齊書崔慧景傳東昏侯時慧景奉江夏王
寶玄向京師臨沂令李玉之發橋斷路慧景
收殺之慧景敗死追贈玉之給事中

王弼易二繫

卷無考揚州主簿顧歡注

據本傳今佚

南齊書本傳歡字景怡吳郡鹽官人同郡顧
顛之臨縣遺諸子與遊及孫憲之并受經句
更從豫章雷次宗諮玄儒諸義刪撰老氏獻
治綱一卷著夷夏論又著三名論甚工鍾會
四本之流也又注王弼易二繫學者傳之

南史本傳歡字景翼一字玄平吳興鹽官人
父祖并爲農夫歡獨好學從吳興邵玄之受
五經更從豫章雷次宗諮玄儒諸義於剡天

台山開館聚徒受業者常近百人
周易繫辭注一卷

徵士明僧紹撰

馬氏玉函山房輯本

南齊書本傳僧紹字承烈平原高人也明經

有儒術隱長廣郡嶗山聚徒立學淮北沒虜
乃南渡江住兪榆山栖雲精舍欣玩水石竟
不一入州城

梁書明山賓傳父僧紹隱居不仕宋末徵國
子博士不就

釋文序錄明僧紹字承烈平原人國子博士

徵不起注繫辭注考經

按隋志有孝經注一卷題國子博士明僧紹
注今檢本傳及明山賓傳知曾徵國子博士
未就茲稱徵士又按本傳徵國子博士在永
明之年而前此世祖且敕召僧紹稱疾未見
考宋末亦曾被徵不就梁書所稱宋末徵國
子博士者或節略之詞未及細檢也

周易繫辭義疏二卷

劉瓛撰

見隋志新舊唐志黃氏漢學堂佚書考有輯本
馬氏玉函山房孫堂漢魏廿一家易注中亦
各有輯本一卷并作周易義疏省繫辭二字
張惠言易義別錄亦有輯存者釋文序錄引
七錄作繫辭義疏

按馬氏玉函山房輯本序釋文及一切經音
義文選注數節皆繫辭疏正義及集解亦引
其說乾坤二卦則乾坤義之佚文也是所輯
當爲繫辭義疏矣

張氏易義別錄輯本序稱隋志有劉瓛繫辭
義疏二卷又周易乾坤義一卷又云梁有周
易四德例一卷亡文選注所引或云易注即
其疏義之文非別有注也而册府元龜有劉
瓛義九卷董真卿周易會通引劉瓛同人之
注皆不足信東晉以後言易者大率以王弼
爲本而附之以玄言齊代鄭義甚行史稱子
珪承馬鄭之後一時學徒以爲師範其於易
或宜宗鄭黜王殘闕之餘無聞焉耳

周易兩繫

卷無考沈麟士撰

據南齊書南史本傳今佚

右凡十四部六十一卷并佚今有輯本四

部四卷

二書類

尚書音義四卷

太尉王儉撰

見新舊唐志今佚

南齊書本傳儉字仲寶琅邪臨沂人專心篤

學手不釋卷宋孝武好文章天下悉以文采

相尚莫以專經爲業儉弱年便留意三禮尤

善春秋發言吐論造次必與儒教由是衣冠

翕然并尚經學南史本傳同

尚書百問一卷

顧歡撰

見隋志新舊唐志今佚

南齊書徐伯珍傳顧歡擿出尚書滯義伯珍

訓答甚有條理儒者宗之此書頗似所謂滯

義而徐氏訓答則泯不得見矣

尚書要略

卷無考沈麟士撰

據南齊書南史本傳今佚

別著周易要略已見前

右凡三部六卷今並佚

三詩類

毛詩序義疏一卷

劉瓛等撰

殘缺梁三卷見隋志馬氏玉函山房有輯本

一卷

釋文序錄宋徵士雁門周續之豫章雷次宗

齊沛國劉瓛并爲詩序義

姚氏考證按隋志作劉瓛等者或合周雷二

家之書在內爲陸氏所見者歟

馬氏玉函山房輯本序隋志載毛詩序義疏

一卷劉瓛撰殘缺梁三卷唐志有劉氏序義

一卷即隋志之序義疏也今佚從正義釋文

所引得二節

毛詩篇次義一卷

劉瓛撰

梁有隋亡見隋志

毛詩集解敘義一卷

顧歡等撰

見隋志通志略作毛詩解序義今佚

別著王弼易二繫等書已見前

右凡三部三卷並佚今存輯本一部一卷

四禮類

集解喪服經傳二卷

東平太守田僧紹解

見隋志今佚

釋文敍錄田儒之字僧紹馮翊人齊東平太

守注喪服是僧紹乃儒之之字而隋志並稱

僧紹茲仍其舊

喪服經傳義疏五卷

散騎郎司馬憲撰

梁有隋亡見隋志

南史邱巨源附傳司馬憲字景思河內溫人

也待詔東觀爲學士至殿中郎口辨有才地使魏見稱於北

梁書伏曼容傳齊永明初衛將軍王儉令與

河內司馬憲吳郡陸澄共撰喪服義既成又

欲與之定禮樂會儉薨

按王儉有喪服古今集記三卷爲其少時所

撰詳於後此五卷名義疏乃永明初伏曼

容陸澄及憲三人所撰者又按憲南齊書禮

志亦同唯隋志作獻

喪服經傳義疏二卷

給事中樓幼瑜撰

梁有隋亡見隋志

南齊書徐伯珍傳伯珍東陽人同郡樓幼瑜

亦儒學著禮摺遺三十卷

南史徐伯珍附傳伯珍同郡妻幼瑜字季玉

亦聚徒教授不應徵辟彌爲臨川王暎所賞

異著禮摺拾三十卷

隋志南齊書同稱樓幼瑜南史獨作婁幼瑜

喪服經傳義疏一卷

劉瓛撰

梁有隋亡見隋志

別著周易乾坤義等書已見前

喪服經傳義疏一卷

沈麟士撰

梁有隋亡見隋志

別著周易要略等書已見前

喪服古今集記三卷

王儉撰

見隋志新舊唐志馬氏玉函山房輯有一卷
南齊書本傳作古今喪服集記未言卷數
馬氏玉函山房輯本序南齊王儉撰喪服古
今集記隋唐志并作三卷今佚齊書禮志引
儉議喪服七篇文惠太子傳載一篇隋書禮
儀志引二節春秋釋文亦引儉說苦由一事
皆集記之遺文

姚氏考證謂文選任彥昇王文憲集序末稱
所撰古今集記今書七志爲一家言不列於
集是古今集記或王儉諸所撰述之總名乎
隋志所載禮答問禮義答問禮論抄弔答儀
吉書儀百家集譜多不見於本傳者新舊唐
志并有尙書音義四卷公羊音二卷或皆編
入集記中是書亦其一歟

喪服世行要記十卷

光祿大夫王遂之撰

見隋志馬氏玉函山房有輯本一卷

隋志題王逸撰新舊唐志有喪服五代行要
記五卷題王遂之注

南齊書王遂之傳遂之字宣約琅邪臨沂人
少禮學博聞初儉（卽王儉）撰古今喪服
集記遂之難儉十一條更撰世行五卷
經義考王氏逸喪服世行要記隋志十卷舊
唐書逸作遂之

馬氏玉函山房輯本序隋志有喪服世行要
記十卷齊光祿大夫王逸撰舊唐書逸作遂
之與南齊書合則作逸者傳寫誤也南齊禮
志載其與王儉答問一篇禮志稱王遂脫之

字誤遂爲逸有由然矣

姚氏考證稱王逸當是王遂轉寫之誤謂此
書次王儉之後以齊書文學傳考之實是王
遂之撰兩唐志題名不誤其云五代行要記
五或衍文或五下脫服字仍唐人舊文以世
爲代舊唐志每以注爲志似音聲之譌六朝
人名或連之字或不連之字類是者甚多馬
氏謂誤遂爲逸得其實矣本傳云五卷此作
十卷者或并王儉原書及難義十一條合爲
一帙歟

喪服圖一卷

王儉撰

見隋志今佚

喪服要略

卷無考沈麟士撰

據南齊書南史本傳今佚

隋志有喪服要略二卷不著撰人未審卽此
書否

別著周易要略已見前

南齊五服志一卷

見通志略未著撰人今佚

喪服紀二卷

田僧紹注

見新舊唐志今佚

案此與隋志所載集解喪服經傳卷數正同
或其書之別名乎今姑兩存用待考索

禮論要鈔十卷

王儉撰

梁三卷見隋志通志略作禮論要帖今佚

南史本傳何承天論禮三百卷儉抄爲八帙
又別抄條目爲十三卷朝儀舊典晉末來施
行故事撰次諸憶無遺漏者所以當朝理事
斷決如流每博議引證先儒罕有其例

王應麟困學紀聞五宋何承天傳云承天刪
減禮論爲三百卷王儉別抄條目爲十三卷
梁孔子祛續一百五十卷隋江都集禮亦撮
禮論爲之朱文公謂六朝人多精於禮當時
專門名家有此學朝廷有禮事用此等人議
之唐時猶有此意又稱杜之松借王儉禮論
則謂往於處士程融處曾見此本觀其制作
動多自我周孔規模十不存一

姚氏考證謂本傳云抄爲八帙當爲八十卷
（六朝人多以十卷爲一帙見金樓子著書
篇）隋志不載此云十卷梁三卷者當是十
三卷之誤新舊唐志有禮論要鈔十三卷不
著撰人似卽此書南史所謂條目十三卷者
禮雜鈔略二卷

御史中丞荀萬秋撰

見新舊唐志隋志稱梁有荀萬秋鈔略二卷
亡唐時兩志並著錄或復現於人間乎但此
後官私書目不載今有馬氏玉函山房輯禮
論要鈔一卷

宋書荀伯子傳伯子穎川穎陰人族弟昶元
嘉初以文義至中書郎昶子萬秋字元寶亦
用才學自顯世祖初爲晉陵太守坐於郡立
華林閣置主書主衣下獄免前廢帝末爲御

史中丞卒官

馬氏玉函山房輯本序荀氏禮雜抄略今佚

杜佑通典引其在孝武時為殿中曹郎議郊

廟樂制二篇

禮答問三卷

王儉撰

見隋志新舊唐志并有王儉禮雜答問十卷

今佚

禮義答問八卷

王儉撰

見隋志新舊唐志并有禮儀問答十卷馬氏

玉函山房輯本一卷

馬氏玉函山房輯本序隋志載王儉禮答問

三卷又禮義答問八卷唐志作禮儀問答禮

雜答問并十卷今佚從南齊書禮志輿服志

輯錄六篇

禮摺遺三十卷

樓幼瑜撰

見南齊書徐伯珍附傳今佚

南史劉瓛附傳徐伯珍附傳作禮摺拾卷同

撫遺別記一卷

樓幼瑜撰

見隋志今佚

按幼瑜著禮摺遺三十卷已據本傳著錄此

一卷名撫遺別記殆其三十卷之餘乎

逆降義一卷

田僧紹撰

梁有隋亡見隋志

儀禮注二卷

謝超宗撰

見新唐志今佚

南齊書本傳超宗陳郡陽夏人好學有文辭

盛得名譽太祖即位為黃門郎有司奏撰立

郊廟歌敕司徒褚淵侍中謝朓散騎侍郎孔

稚珪太學博士王暄之總明學士劉融何法

問何曇秀等十人並作超宗辭獨見用

又王智深傳少從陳郡謝超宗學屬文南史

王智深傳同

儀禮二卷

田僧紹注

見新唐志今佚

禮論五十八卷議一百三十卷統六卷

尚書儀曹郎丘季彬撰

梁有隋亡見隋志

丘季彬始末未詳

右凡二十一卷二百八十二卷并佚今有

輯本四部四卷

五樂類

齊朝曲簿一卷

不著撰人

見隋志今佚

按此書與前禮類南齊五服制疑係官書之

類故未明著撰人齊朝南齊字樣當為後人

所加者

右一部一卷今佚

六春秋類

春秋釋例引序一卷

正員外郎杜乾光撰

梁有隋亡見隋志

姚氏考證杜乾光始末未詳似即杜鎮南玄

孫坦及驥之後北史儒林傳序所謂傳其家

業齊地多習之者也

春秋公羊音二卷

王儉撰

見新舊唐志今佚

別著尚書音等書已見前

春秋例苑三十卷

晉安王蕭子懋撰

據南齊書本傳今佚

南齊書本傳子懋字雲昌世祖第七子永明

六年徙監湘州平南將軍湘州刺史八年進

號鎮南將軍撰春秋例苑三十卷奏之世祖

嘉之勅付祕閣初子懋鎮雍世祖勅曰知汝

常以書讀在心足為深欣也賜子懋杜預手

所定左傳及古今善言

春秋要略

卷無考沈麟士撰

據南齊書南史本傳今佚

別著周易要略等書已見前

右凡四部三十四卷並佚

七孝經類

孝經注一卷

光祿大夫王玄載注

梁有隋亡見隋志

南齊書本傳玄載字彥休下邳人仕宋至益州刺史後軍將軍封鄂縣子入齊爲光祿大夫兗州刺史卒年七十六諡烈子

釋文敍錄王玄戴字彥運大口人齊光祿大夫注孝經

盧文昭釋文考證王玄戴下邳人舊下字誤爲大邳字空闕今補正隋志戴作載老子有王玄載注釋文亦作載此戴字誤也

孝經注一卷

明僧紹注

梁有隋亡見隋志

別著周易繫辭注已見前

孝經注

卷無考祖沖之注

據南齊書本傳今佚

別著易義已見前

孝經說一卷

劉瓛撰

馬氏玉函山房輯本

馬氏玉函山房輯本序獻說孝經隋唐志皆不載邢昺正義序稱之卷數未詳說仲尼居

述張禹中和之義正義所不取說孝無終而

患不及者以謝萬少賤之辭爲失正義從其

解要其全書固醇疵互見者

孝經義疏一卷

永明三年東宮講

梁有隋亡見隋志

南齊書武帝紀永明三年八月戊午以尙書

令王儉領太子少傅冬十月壬戌詔曰皇太子

子長懋講畢當釋奠王公以下可悉往觀禮

（南史豫章文獻王嶷傳永明元年領太子

太傅三年文惠太子講孝經畢疑求解太傅

不許豫章王高帝第二子武帝弟文惠太子

叔父也講孝經時嶷爲太傅王儉爲少傅）

又禮志永明三年冬皇太子講孝經親臨釋

奠駕幸聽

南齊書本傳文惠皇太子長懋字雲喬武帝

長子引接朝士會稽虞炎濟陽范岫汝南周

顒陳郡袁廓并以學行才能應對左右永明

三年於崇正殿講孝經少傅王儉以撻句令

太子僕周顒撰爲義疏南史本傳同

又周顒傳顒卒官時會王儉講孝經未畢舉

曇濟自代學者榮之

姚氏考證周顒傳云舉曇濟自代者代其所

撰未畢之義疏也然則是書始作於周顒成

於謝曇濟

孝經義疏一卷

永明中諸王講

梁有隋亡見隋志馬氏玉函山房輯孝經講

義一卷

馬氏玉函山房輯本序隋志載齊永明中諸

王講孝經義疏一卷唐志不著目佚已久考

南齊書文惠太子傳永明五年冬太子臨國

學親臨策試諸生下載太子問王儉張緒及

竟陵王子良臨川王暎問答凡十四節傳言

永明五年與隋志所稱永明中諸王講正合

茲據輯補太子以長軍臨學諸王一堂諮論皆前代所未有錄列一家東宮講義大旨亦於此見其略云

姚氏考證按馬氏以文惠太子傳所載問答謂即諸王講不悉是否也又南齊書武紀永

明四年三月辛亥國子講孝經車駕幸學賜國子祭酒博士助教絹各有差此題諸王講

不云國學講亦不知是否即此事

孝經義疏二卷

李玉之爲始興王講

梁有隋亡見隋志

南史齊高帝諸子傳始興簡王鑑字宣徹高

帝第十子年十四爲益州刺史好學善屬文

不重華飾器服清素有高士風王儉嘗嘆云

始興王雖尊貴而行履都是素士

李玉之著有乾坤儀已見前

孝經要略

卷無考沈麟士撰

據南齊書南史本傳今佚

別著周易要略等書已見前

右凡八部九卷並佚今有輯本二部二卷

八論語類

論語注一卷

顧歡注

馬氏玉函山房輯本

馬氏玉函山房輯本序獻此注隋唐志皆不

載釋文序錄亦不稱之蓋隋唐時已早佚亡

唯皇侃義疏引有八節如說屢空云夫無欲

與無欲者聖人之常也有欲與無欲者聖人之分也二欲同無故空以目聖一有一無故每虛以稱賢云云語涉沖玄聃周餘緒史稱歎著夷夏論黨於道教又嘗注老子行世心游恂恂不自覺言近文離也然清辨滔滔其味雋永作六朝制藝觀可爾

論語訓注一卷

沈麟士訓注

馬氏玉函山房輯本

馬氏玉函山房輯本序麟士注論語隋唐志皆不載經義考云沈麟士論語訓注蓋據本傳為言其卷數不能詳也釋文正義均不見稱述唯皇侃義疏引沈居士說凡七節而不著其名史稱麟士隱居餘干夫差山以經教授永明建武永元之世三徵不起居士之名應有獨擅故直題麟士也其說亦涉玄宗而文筆清俊可喜
按晚世之稱居士乃對沙門而言非必如隱士也

論語注釋十卷

員外郎虞遐注釋

梁有隋亡見隋志

釋文敘錄論語虞遐注十卷會稽人齊員外郎

論語注釋十卷

許容注釋

梁有隋亡見隋志

許容始末未詳

論語要略

卷無考沈麟士撰

據南齊書南史本傳今佚

別著周易要略等書已見前

論語注

卷無考祖沖之注

據南齊書本傳今佚

別著易義等書已見前

右凡六部二十四卷有輯本二部二卷

九小學類

評書一卷

侍中左光祿大夫王僧虔撰

見玉海四五引中興館閣書目今佚

南齊書本傳王僧虔琅邪臨沂人善隸書宋文帝見其書素扇歎曰非唯跡逾子敬方當器雅過之孝武欲擅書名僧虔不敢顯跡常用拙筆書以見容泰始中出為輔國將軍吳興太守王獻之善書為吳興郡及僧虔善書又為郡論者稱之太祖善書及即位與僧虔賭書畢謂僧虔曰誰為第一僧虔曰臣書第一陛下亦第一上笑曰卿可謂善自為謀矣示僧虔古迹十一表就求能書人名僧虔得民間所有裘中所無者十二卷奏之又上羊欣所撰能書人名一卷薨謚簡穆有論書又著書賦傳於世
按此當即本傳所謂論書皆是也
古今篆隸文體一卷
竟陵文宣王蕭子良撰

見日本藤田佐世日本見在書目并見汪師韓文選注引書目今佚

按隋志有古今篆隸雜字體一卷題蕭子政撰與此書彷彿惜今并佚無由考檢

南齊書本傳子良字雲英世祖第二子少清尚禮才好士居不疑之地傾意賓客天下才學皆遊集焉

右經部凡六十二部四百二十卷并佚今有輯本十三部十三卷

補南齊書藝文志卷二
史部

- 一 正史類
- 二 編年類
- 三 雜史類
- 四 起居注類
- 五 雜傳類
- 六 儀注類
- 七 刑法類
- 八 目錄類
- 九 譜牒類
- 十 地理類

一 正史類

漢書注一卷

金紫光祿大夫陸澄撰

見隋志新舊唐志并有陸澄漢書新注一卷黃氏漢學堂輯本

南齊書本傳澄字彥淵吳郡吳人也少好學博覽無所不知行坐眠食手不釋卷仕宋至

御史中丞入齊累遷國子祭酒隆昌元年以老疾轉光祿大夫加散騎常侍未拜卒諡靖

子當世稱為碩學

按後又有陸澄漢書注百二卷此或從百二卷中抽出者抑百二卷之外別有此雜注一卷而新舊唐志誤雜注為新注歟

漢書注一百二卷

陸澄撰

梁有隋亡見隋志

史通補注篇撥衆史之異同補前書之所闕若裴松之三國志陸澄劉昭兩漢書之類是也同篇又稱陸澄所注班史多引司馬遷之書若此缺一言彼增半句採摘成注標為異說有昏耳目難為披覽

晉書一百一十卷

徐州主簿臧榮緒撰

見隋志新舊唐志黃氏佚書考有輯本不分卷

南齊書本傳榮緒括東西晉為一書記錄志傳百十一卷司徒褚淵啓太祖曰榮緒深沈

典素追古著書撰晉史十表贊論雖無逸才亦足彌綸一代庶得補錄渠閣採異甄善

陳書何之元傳榮緒稱史無論斷猶起居注耳

南史諸葛瓌傳師徵士臧榮緒著晉書稱瓌有發噓之功力之壹遂

史通論贊篇必擇其善者臧榮緒亦其次也舊唐書房玄齡傳房玄齡與褚遂良受詔重

撰晉書奏請以臧榮緒晉書為主參考詳洽太平寰宇記山南西道引榮緒地理志北堂

書鈔刑法部引榮緒刑德志史通書志篇司馬彪臧榮緒相承載筆競志五行此篇目之可考者

章宗源隋書經籍志考證今晉書李重傅稱重議官階見百官志司馬彪傳稱彪議南郊

見郊祀志張允傳允述曆贊見律曆志摯虞傳表論封禪見禮志議玉輅兩社見輿服志

依儉志內俱無其文錢大昕晉書考異嘗辨之然據唐會要言貞觀修晉書以臧榮緒為

本則百官郊祀諸志當是臧氏之志也書鈔設官部引熙寧二年省司農職孝武寧康復

置乃百官志語文選藉田賦注引大駕鹵簿有大輦又鹵簿曰青立車青安車北山移文

注騶六人太平御覽皇親部帝之姑姊妹皆為長公主加綠綬乃輿服志語初學記歲時部熊遠議履端元日御覽時序部元會設白虎樽事乃禮志語紀傳之體其詞易見惟錄體未詳

宋書六十五卷

冠軍錄士參軍孫嚴撰

見隋志舊唐志四十六卷新唐志五十八卷今佚

文選袁陽源傲白馬篇詩注引袁淑一事太平御覽地部引漢水崩岸事并作孫嚴宋書

初學記地部禮部共引三事御覽兵部人事部宗親部凡引十餘事同隋志作孫嚴

姚氏考證史通正史篇云宋史元嘉中又命裴松之續成國史松之尋卒史佐孫沖之表

求為一家之書似即此孫嚴宋書沖之其字歟宋書臧質傳孫沖之太原中都人晉祕書

監孫盛曾孫也官至右將軍巴東太守後事在劉琨傳按劉琨當為鄧琬鄧琬傳云大明

八年琬為晉安王子助鎮軍長史前廢帝遣使齋藥賜子助死琬乃佐子助起兵尋陽巴

東建平二郡太守孫沖之之郡始至孤石琬以沖之為子助諮議參軍領中兵加輔國將

軍與陶亮并統前軍子助即偽位加左衛將軍後敗還不知所終豈即此孫沖之沖之有

集十一卷見別集類又有孫盛曾孫史學是其世業殆即其人或當時未及於難入齊為冠軍將軍錄事未可知也

宋書三十卷

竟陵王司徒參軍王智深撰

見新唐志今佚通志略題梁王智深

南齊書本傳智深字雲才琅邪臨沂人少從

陳郡謝起宗學屬文宋建平王景素為南徐

州作觀法篇智深和之見賞辟為西曹書佐

遷太學博士世祖敕智深撰宋紀召見芙蓉

堂賜衣服給宅智深告貧於豫章王王曰須

卿書成當相論以祿書成三十卷世祖後召

見令拜表奏上表未奏而世祖崩隆昌元年

敕索其書智深遷為竟陵王司徒參軍坐事

免

按水經泗水注汝水注又初學記人部居處

部器物部與太平御覽禮儀部服章部兵部

人事部共引智深宋紀十二條紀間作記

宋書

卷無考領軍諮議劉祥撰

據南齊書本傳今佚

南齊書本傳祥字顯徵東莞莒人也少好文

學性韻剛疎輕言肆行不避高下撰宋書議

斥禪代尚書令王儉密以啓聞上銜而不問

歷鄱陽王征虜豫章王大司馬諮議臨川王

驃騎從事中郎著連珠十五首

右凡六部三百九卷并佚今有輯本二部

二編年類

齊典五卷

王遂之撰而別有齊典五卷題王逸撰

見隋志新舊唐志通志略作四卷在儀注類

按舊題王逸為王遂之之訛已辨於前經部

禮類

齊典十卷

未著撰人

見隋志今佚

南齊書檀超傳時豫章熊襄著齊典上起十

代其序云尚書堯典謂之虞書則附所述故

通謂之齊名為河洛金匱南史文學傳同章

氏考證未識此書即襄所撰否新舊唐志雜

史類有熊襄十代記十卷

姚氏考證按此證以齊書南史文學傳及兩

唐志所載書名卷數皆有可據是為熊襄書

無可疑者隋志失注撰人耳其書相傳有三

名曰河洛金匱曰齊典曰十代記

右凡二部十五卷今並佚

三雜史類

續洞記一卷

臧榮緒撰

見隋志今佚通志略入編年類

按隋志載漢章昭洞記四卷記庖犧以來至

漢建安二十七年臧書蓋續章書者

聖皇瑞命記一卷

輔國將軍蘇侃撰

據南齊書本傳今佚

南齊書本傳侃字休烈武邑人涉獵書傳出

身正員將軍補長城令薛安都反引侃為其

府參軍使掌書記安都降虜侃自拔南歸除

積射將軍遇太祖取為冠軍錄士參軍上在

兵中久見疑於時乃作寒客吟以喻志又為

塞上之歌除黃門郎復為太祖太尉諮議侃

事上既備悉起居乃與丘巨源撰蕭太尉記

載上征伐之功上即位侃撰聖皇瑞命記一

卷奏之

蕭太尉記

卷無考蘇侃丘巨源合撰

據南齊書蘇侃傳今佚

南齊書丘巨源傳巨源蘭陵人宋初土

斷屬丹陽後屬蘭陵少舉丹陽郡孝廉為宋

孝武所知(至齊)建元元年為尚書主客郎

領軍司馬越騎校尉除武昌太守改餘杭令

右凡三部三卷今並佚

三起居注類

永明起居注廿五卷

梁有三十四卷

見隋志新唐志今佚

南齊書王遂之傳遂之兼著作撰永明起居

注

建元起居注十二卷

梁有隋亡見隋志

隆昌起居注

延興起居注

建武起居注

以上三種梁時共有四卷隋亡見隋志

中興起居注四卷

梁有隋亡

三代起居注鈔

王遂之撰

見新唐志今佚

右凡七部四十六卷今并佚

四雜傳類

止足傳十卷

蕭子良撰

隋志未著撰入新唐志有竟陵文宣王子良

止足傳十卷舊唐志有止足傳十卷題王子

良撰按時無王子良其人當為脫字致誤即

蕭子良是也

止足傳十卷

平西諮議宗躬撰

見新唐志今佚

孝子傳三卷

宋躬撰

見隋志舊唐志十卷今佚新唐志二十卷題

宗躬撰

太平廣記感應類藝文類聚菓部太平御覽

地部人事部并引宋躬孝子傳初學記器物

部藝文類聚人部并引宗躬孝子傳而法苑

珠林忠孝篇又引宋躬孝子傳宗躬之孝子

傳六朝人名連之字者可有可無射字疑躬

字之誤抑或為二書乎

續高士傳三卷

徵士宗測撰

據南齊書本傳今佚

南齊書本傳宗測字敬微南陽人永明三年

詔徵太子舍人不就安陸王子敬長史劉寅

以下皆贈送之測無所受齋老子莊子二書

自隨往廬山止祖炳舊宅魚服侯子響命駕

造之測避不見建武二年徵為司徒主簿不

就卒測善畫自圖阮籍遇蘇門於行障上坐

臥對之又畫永業佛影臺皆為妙作頗好音

律善老易續皇甫謐高士傳三卷

能書人名

卷無考寧朔將軍撫軍長史劉繪撰

據南齊書本傳今佚

南齊書本傳劉繪字士章彭城人聰警有文

義善隸書永明末京邑人士盛為文章談義

皆湊竟陵王西邸繪為後進領袖機悟多能

高宗即位遷太子中庶子出為寧朔將軍撫

軍長史安陸王寶暉為湘州以繪為冠軍長

史長沙內史行湘州事將軍如故遭母喪去

官中興二年卒繪能書人名自云善飛白

按王僧虔有條疏古來能書人名啓自秦至

晉凡六十九人見法書要錄（今檢此啓僅

五十七人恐有漏誤）今劉繪書不可得意

僧虔此啓或彷彿似之

人名書

卷無考賈淵撰

據南齊書本傳今佚

南齊書本傳淵字希鏡平陽襄陵人撰氏族

要狀及人名書并行於世

雜傳十九卷

陸澄撰

見隋志今佚

雜傳四十卷

賀縱撰

本七十卷亡見隋志

右凡八部八十七卷今并佚

五儀注類

齊職儀五十卷

長水校尉王珪之撰

見隋志新唐志有王珪之齊職官儀五十卷

今佚

南齊書王遂之傳遂之琅邪臨沂人從弟珪

之有史學撰齊職儀永明九年其子中軍參

軍顯上啓曰臣亡父故長水校尉珪之以宋

元徽二年被敕使纂集古設官歷代分職凡

在墳策必盡詳究是以等級掌司咸加編錄

黜陟遷補悉該研記述章服之差兼冠佩之

飾屬值啓運軌度惟新故太宰臣淵奉宣敕

旨使速洗正刊定未畢臣私門凶禍不揆庸

微謹冒啓上凡五十卷謂之齊職儀詔付祕

閣

百官志注諸臺府郎令史職以下具見王珪

之職儀又稱刺史督州王珪之職儀云起光

武非也

陳書袁樞傳齊職儀曰凡尚公主必拜駟馬

都尉魏晉以來因為贍準唐六典注太平御

覽職官部初學記藝文類聚皆引齊職儀

禮儀四十九卷

王珪之撰

梁有隋亡見隋志
禮儀制度十三卷

王遂之撰

見隋志今佚

永明儀注

卷無考

據通典所引今佚

通典樂門就埋位齊永明六年儀注奏隸出

齊職儀五卷

未著撰人

見隋志今佚

按此書與王珪之齊職儀同名并見隋志王

書五十卷此則五卷或漏一十字而重出乎

藝文類聚職官部引齊職儀凡八次之多散

見卷四五卷四六卷四七卷四八

齊鹵簿儀一卷

未著撰人

見隋志今佚

書筆儀二十卷

謝朓撰

見舊唐志日本見在書目今佚

隋志有書筆儀二十一卷題謝朓撰新唐志

同但作二十卷

皇室書儀七卷

王儉撰

見新舊唐志今佚

皇室書儀十三卷

鮑衡卿撰

見新唐志今佚

宋長沙檀太守弔答書十二卷

見隋志今佚

弔答儀十卷

王儉撰

見隋志今佚新舊唐志通志略有王儉弔答

書儀十卷當即此書

吉書儀二卷

王儉撰

見隋志今佚新舊唐志有王儉吉儀二卷當

即此書

齊國儀禮

卷無考王遂之參定

據南齊書本傳今佚

南齊書本傳遂之以著作郎兼尚書左丞參

定齊國禮儀

右凡十三部百八十四卷今并佚

六刑法類

齊永明律八卷

宗躬撰

見新唐志今佚

通典刑門齊武帝令刪定郎王植之集注張

杜舊律合爲一書凡千五百三十條事未施

行其文殆滅

唐六典宋及南齊律之篇目及刑名之制略

同晉世南齊書東昏侯紀永春元年冬詔刪

省科律

律文二十卷錄敍一卷

據南齊書孔稚珪傳今佚

南齊書孔稚珪傳江左相承用晉世張杜律

二十卷世祖留心法令數訊囚徒詔獄官詳

正舊注先是七年尚書刪定郎王植撰定律

章表奏之曰臣尋晉律文簡詞約旨通大綱

事之所質取斷難釋張斐杜預同注一章而

生殺永殊自晉泰始以來唯斟酌參用是則

吏假威福之勢民懷不對之怨陛下爰發德

音敕臣集定張杜二注削其煩害錄其尤衷

取張注七百三十一條杜注七百九十一條

或二家兩釋於義乃備者一百七條其注相

同者一百三條集爲一書凡一千五百三十

二條爲二十卷請付外詳校擿其違謬於是

公卿八座參議考正舊注九年稚珪上表曰

臣與公卿八座共刪律律謹奉聖旨諮審司

徒臣子良稟受成規創立條緒使兼監臣宋

躬兼平臣王植等抄撰同定其去取詳議八

座裁正大司馬臣疑其中洪疑大議衆論相

背者斷自天筆始就成立律文二十卷錄敍

一卷凡二十一卷今以奏聞請付外施用

皇誥十八篇

據南齊書魏虜傳今佚

南齊書魏虜傳先是劉纘再使虜太后馮氏

悅而親之馮氏有計略作皇誥十八篇僞左

僕射李思冲稱史臣注解

右凡三部四十七卷(十八篇以十八卷

計)今并佚

七目錄類

宋元徽元年四部書目錄四卷

王儉撰

見隋志新舊唐志今佚

南齊書本傳儉撰定元徽四部書目

隋志序宋元徽元年王儉造目錄大凡一萬

五千七百四卷

今書七志七十卷

王儉撰

見隋志今佚新舊唐志并有今書七志七十

卷王儉撰賀縱補

南齊書本傳儉上表求校墳籍依七略撰七

志四十卷上表獻之

宋書後廢帝紀元徽元年八月王儉表上所

撰七志三十卷

隋志序儉撰七志一曰經典志紀六藝小學

史記雜傳二曰諸子志紀古今諸子三曰文

翰志紀詩賦四曰軍書志紀兵書五曰陰陽

志紀陰陽圖緯六曰藝術志紀方技七曰圖

譜志記地域及圖書其道佛附見合九條然

亦不述作者之意但於書名之下每立一傳

而又作九篇條例編乎首卷之中文義淺近

未為典則

後漢書方術傳注文選海賦注百一詩注棗

道彥雜詩注張季鷹雜詩注謝宣遠張子房

詩注并引今書七志

經典序錄引稱七志省今書二字又稱尚書

大禹謨本虞書總為一卷凡十二卷今依七

志七錄為十三卷通志圖譜略曰劉氏七略

收書不收圖惟任宏校兵書一類有書有圖

宋齊之間王儉作七志六志收書一志專收

圖譜不意末學而有此作也

江左文章錄序

卷無考丘靈鞠撰

據南齊書本傳今佚

南齊書本傳丘靈鞠吳興烏程人少好學善

屬文舉秀才宋孝武殷貴妃亡靈鞠獻挽歌

詩帝摘句嗟賞除新安王北中郎參軍建元

元年轉中書郎敕知東宮手筆尋又掌知國

史宋世文名甚盛入齊頗減遷長沙王車騎

長史太中大夫著江左文章錄序起太興訖

元熙文集行世

右凡三部七十五卷今并佚

八譜牒類

百家集譜十卷

王儉撰

見隋志新舊唐志今佚

通典食貨門鄉黨宋劉湛撰百家譜傷於寡

略齊王儉復加得繁省之衷

南齊書賈淵傳永明中王儉抄次百家譜與

淵參懷撰定

百家集譜續四卷

王遂之撰

梁有隋亡見隋志通志略題梁王遂之撰

南族譜二卷

王遂之撰

百家譜拾遺一卷

王遂之撰

梁有隋亡見隋志

齊永元中表簿五卷

見隋志新舊唐志作六卷今佚

氏族要狀十五卷

長水校尉賈淵撰

隋志未著撰人唐志作賈希鏡撰今佚

南齊書本傳淵字希鏡祖弼之晉員外郎父

、匪之驃騎參軍世傳譜學撰氏族要狀及人

名書並行於世

章氏考證案唐柳沖傳言賈弼傳子匪之匪

之傳子希鏡希鏡撰氏族要狀十五篇

元和姓纂齊外兵郎賈希鑑撰永明氏族狀

見客譜

卷無考賈淵撰

據南齊書本傳今佚

南齊書本傳永明初竟陵王子良使淵撰見

客譜先是譜學未有名家淵祖弼之廣集百

家譜記專心治業晉太康中朝廷給弼之令

史書吏撰定繕寫藏祕閣乃遷左民曹淵父

及淵三世傳學凡十八州氏族譜合百軼七

百餘卷該究精悉莫比

齊帝譜屬十卷

不著撰人

見隋志今佚

右凡八部四十八卷今并佚

九地理類

海岱志二十卷

前將軍記室崔慰祖撰

見隋志今佚新舊唐志并有崔蔚祖海岱志十卷

南齊書本傳慰祖字悅宗清河東武城人好學聚書至萬卷鄰里年少好事者來從假借日數十裘慰祖親自取與未嘗為辭國子祭酒沈約吏部郎謝朓嘗與吏部省中賓友俱集各問慰祖地理中所不悉十餘事酬據精悉一座稱服著海岱志起太公迄西晉人物為四十卷半未成臨卒與從弟緯書云常欲更注遷固二史探史漢所漏二百餘事在書籠可檢寫之以存大意海岱志良未周悉可寫數本付護軍諸從事人一通及友人任昉徐寅劉表撰

地理書一百四十九卷錄一卷

陸澄合山海經以來一百六十家以為此書見隋志新舊唐志作百五十卷乃合目錄言今佚

南齊書本傳澄字彥淵吳郡吳人當世稱為碩學讀易三年不解文義欲撰宋書竟不成王儉戲之曰陸公書廚也家多墳籍人所罕見撰地理書及雜傳死後乃出
史通書志篇地理為書陸澄集而難盡
水經濟水注文選赭白馬賦注左太冲詠史詩注江文通雜體詩注曹子建七啓注北堂書鈔禮儀部并引地理書按任昉劉澄并有地理書抄而所引未著撰人未敢定其必為

陸書存以待考

永初山川古今記二十卷

都官上書劉澄之撰
見隋志新唐志今佚

初學記州郡部居處部太平御覽地部居處部并引劉澄之宋永初山川古今記水經夏水注文選苦熱行注御覽天部州郡部引作宋永初山川記省古今二字又水經河水注獲水注汾水注穀水注引并作劉澄之永初記省山川古今四字當皆指此書也澄之鄙氏注或稱劉中書
地理書抄二十卷
陸澄撰

見隋志今佚

太平寰宇記江南東道山南東道并引陸澄

地理書抄

廣州記

卷無考劉澄之撰

據太平御覽地部所引今佚

揚州記

卷無考劉澄之撰

據太平御覽天部地部初學記地部所引今佚

今佚

江州記

卷無考劉澄之撰

據初學記地部太平御覽地部所引今佚

荊州記

卷無考劉澄之撰

豫州記

卷無考劉澄之撰

據初學記地部太平御覽地部所引今佚

梁州記

卷無考劉澄之撰

據初學記地部所引今佚

司州山川古今記三卷

劉澄之撰

見隋志今佚

太平御覽州郡部居處部初學記居處部并引劉澄之山川古今記未審為永初山川古今記之省略抑本書之省略也按永初山川古今記廿卷此書僅三卷又止司州一州或為其一部而隋志別著之也

廣陵郡圖經

卷無考王逸撰

據文選蕪城賦注所引今佚

王逸為王遂之誤已辨於前經部禮類

衡山記

卷無考宗測撰

見文選注引書目今佚

南齊書本傳測嘗遊衡山七嶺著衡山廬山記

初學記居處部太平御覽地部居處部并引

衡山記未審是否此書

廬山記

卷無考宗測撰

據南齊書本傳今佚

初學記州郡部太平御覽地部引廬山記未

審是否此書

右凡十四部二百二十二卷今并佚

右史部凡六十六部千零三十五卷今有

輯本二部

補南齊書藝文志卷三

子部

一道家類

二釋家類

三雜家類

四類書類

五小說家類

六曆算類

七五行類

八雜藝術類

九醫術類

一道家類

老子道德經注二卷

王玄載注

梁有隋亡見隋志

別著孝經注已見前

老子義綱一卷

顧歡撰

見隋志今佚

舊唐志有老子義疏理綱一卷未著撰人新

唐志有顧歡道德經義疏治綱一卷

南齊書本傳太祖輔政徵歡為揚州主簿及

踐阼乃至上表曰臣聞舉網提綱振裘持領

綱領既理毛目自張然則道德綱也物勢目

也上理其綱則萬機時序下張其目則庶官

不曠謹刪撰老氏獻治綱一卷伏願稽古百

王斟酌時用應天悅民則皇基固矣臣不須

祿養請從此退此義綱一卷當即所獻之治

綱也

老子義疏一卷

顧歡撰

見隋志新舊唐志今佚

按後又有顧歡老子道德經義疏四卷此書

或為其一篇乎抑為其節本惜今並亡無由

考見

老子道德經義疏四卷

顧歡撰

見新舊唐志今佚

釋文序錄有顧歡堂語四卷注云一作老子

義疏按注當為後人校語也堂語疑為此書

之別名乃顧氏談玄之書中有談老子者故

別名老子義疏也

老莊義釋

卷無考祖沖之撰

據南齊書本傳今佚

別著易義等書已見前

老子要略

卷無考沈麟士撰

據南齊書南史本傳今佚

別著周易要略等書已見前

莊子內篇訓注

卷無考沈麟士訓注

據南齊書本傳今佚

別著周易要略等書已見前

夷夏論一卷

顧歡撰

見隋志新舊唐志并作二卷馬氏玉函山房

輯本一卷

南齊書本傳佛道二家立教既異學者互相

非毀歡著夷夏論南史本傳同

馬氏玉函山房輯本序謂隋志道家著目一

卷云梁二卷隋代已非完帙唐志不著錄

少子五卷

司徒左長史張融撰

梁有隋亡見隋志馬氏玉函山房有輯本一卷

南齊書本傳融字思光吳郡吳人年弱冠道士同郡陸脩靜以白鷺羽塵尾扇遺融曰此

既異物以奉異人融與吏部尚書何戢善往謁戢誤通尚書劉澄融下車入門乃曰非是

至戶外望澄又曰非是既造席視澄曰都自非是乃去其為異如此永明二年總明觀講

勅朝臣集聽融扶入就榻私索酒飲之難問既畢乃長歎曰仲尼獨何人哉為御史中丞

到搆所奏免官尋復馬氏玉函山房輯本序孔稚珪啓蕭司徒書

云昔嘗明一同之義經以此訓張融融乃著通源之論其名少子少子所明會通道佛云

云阮孝緒七錄載少子五卷釋僧佑採入弘明集南齊顧歡傳一引其略稱門律本傳載

有問律自序門律疑即問律其書究明二氏大旨謂百聖同投本末無異

陸先生傳一卷金紫光祿大夫孔稚珪撰見通志略今佚按此書各家並不著錄陸先

生者亦不知為誰何也別撰有褚先生百玉碑今存藝文類聚三十七人部

南齊書本傳稚珪字德璋會稽山陰人也少學涉有美譽太守王僧虔見而重之引為主

簿太祖以稚珪有文翰取為記室參軍與江

淹對掌辭筆風韻清疎好文詠飲酒七八斗

與外兄張融情趣相得不樂世務居宅勝營

山水憑几獨酌門庭之內草萊不剪卒贈金紫光祿大夫

右凡十部十八卷并佚今有輯本二部二卷

二釋家類釋迦譜十卷沙門僧祐撰

見釋教錄別有五卷本與此略異

僧祐齊建初寺沙門日本大正新修大藏經弘教書院大藏藏經書院大藏并有釋迦譜

五卷題梁僧祐撰當是所謂別本也按通志略有釋迦譜十卷題南齊佐律師撰

他書不見衆經目錄二卷沙門王宗撰

釋教錄今佚釋教錄蕭齊武帝時沙門釋王宗撰衆經目錄二卷見梁三藏記

按王宗不似僧號或為俗名今存衆經目錄不一皆隋唐人撰

釋弘充錄一卷楊都人撰

釋教錄今佚楊都人未詳始末疑為楊都之人也

無量義經一卷

沙門曇摩伽陀耶舍譯

釋教錄今有武英殿佛經十二種本

釋教錄沙門曇摩伽陀耶舍齊言法生中印度人以高帝建元三年於廣州朝亭寺譯耶

舍手善隸書口解齊言傳授經人武當山沙門惠表永明三年賚至楊都繕寫流布卷首

有荊州隱士劉虬所作序五百本生經一卷

沙門摩訶乘譯釋教錄貞元錄

釋教錄僧祐錄未詳卷數房云一卷其本闕沙門摩訶乘西域人也以武帝永明中於廣州譯五百本生經等二部

他毗利律一卷沙門摩訶乘譯

釋教錄釋教錄齊言宿德律僧祐錄云卷數未詳房云一卷其本闕

善見律毘婆沙十八卷沙門僧伽跋陀羅譯

釋教錄日本大正新修大藏經卷廿四弘教書院大藏經第八冊藏經書院大藏經函

十九冊二釋教錄或云毘婆沙律沙門僧伽跋陀羅齊

言衆賢西域人以武帝永明六年共沙門僧禪於廣州竹林寺譯出

妙法蓮花經提婆達多品第十二一卷沙門達摩摩提譯

釋教錄今存妙法蓮花經內妙法蓮花經有佛經十二種本

釋教錄今編入妙法蓮花經在第四卷中沙門法獻於于闐國得梵本來見道惠宋齊錄僧裕錄云於高昌獲梵本未詳孰是 沙門

達摩提齊言法意西域人以武帝永明八年為沙門法獻於楊都瓦官寺譯提婆達多品等二部

須達經一卷

沙門求那毗地譯

釋教錄日本大正新修大藏經卷一藏經書院大藏函十四冊二弘教書院大藏具第八冊

釋教錄一名須達長者經出中阿含第三十九卷異譯見長房錄及高僧傳祐云建武二年出沙門求那毗地齊言進德中印度人弱齡從道師事天竺大乘法師僧伽斯聰慧強記勤於諷習所誦大小乘經十餘萬言兼學世典明解陰陽其候時逢占多有徵驗故道術之稱有聞西域建元初來至江淮止毘耶離寺毗地為人弘厚有識度善於接誘是以外國僧衆萬里歸集南海商人悉共宗事供僧往來歲時不絕

百喻經四卷

沙門求那毗地譯

釋教錄日本大正新修大藏卷四藏經書院大藏函廿六冊九弘教書院大藏藏第八冊釋教錄亦云百句譬喻經又云癡花鬘或五

卷天竺僧伽斯那撰永明十年譯見僧祐錄等并云譯成十卷此之四卷百事足矣

十二因緣經一卷

沙門求那毗地譯

釋教錄貞元錄

釋教錄第五出與貝多樹地下經等同本祐云建武二年出見高僧傳及長房錄其本闕觀世音懺悔除罪呪經一卷

沙門達摩提譯

釋教錄貞元錄

釋教錄永明八年譯出見僧祐錄及寶唱錄其本闕

其本闕

摩訶摩耶經二卷

沙門釋曇景譯

釋教錄或作一卷又云摩耶經又云佛昇忉利天為母說法經

釋教錄沙門釋曇景不知何許人羣錄直云

齊世譯出餘不詳

燉煌劫餘錄存一紙二十四行首四行碎損

未會有因緣經二卷

沙門釋曇景譯

釋教錄亦云未會有經燉煌劫餘錄作佛說

未會有因緣經

燉煌劫餘錄存十九紙四九九行首大行殘

破

腹中女德經一卷

沙門法化誦

釋教錄

釋教錄沙門釋法化以廢帝永元年中誦出腹中女聽經一部衆錄相承并云誦未詳誦意依而列之其本闕

戒果莊嚴經一卷

常侍庾頴探經意撰

釋教錄或無經字有八章頡今佚

釋教錄費長房錄云蕭齊武帝永明五年常侍庾頴探經意撰錄者曰探意為頡不同偽造既別立經名恐濫於聖典隋仁壽錄及大周錄編在偽中

右凡十六部四十七卷今存八部三十四卷

三雜家類

諫林五卷

晉陵令何望之撰

見隋志新舊唐志并作十卷今佚

述政論十三卷

陸澄撰

見隋志新舊唐志作陸澄述正論十三卷今佚

政論十三卷

陸澄撰

見隋志今佚

按此書撰人卷數與前書全同疑一書而誤

分者

缺文十三卷

陸澄撰

見隋志舊唐志列入儒家類作十卷新唐志

在雜家類作闕文十卷今佚

淨住子二十卷

蕭子良撰

見隋志新舊唐志在道家類卷同今佚

別著古今篆隸文體等書已見前

淨住子頌

寧朔將軍軍主王融頌

見新舊唐志在道家類今佚

南齊書本傳融字元長琅邪臨沂人少而神明警惠博涉有文才舉秀才歷晉陵王司徒

法曹參軍上幸芳林園禳宴羣臣使融爲曲

水詩序文藻富麗當世稱之竟陵王子良以

爲寧朔將軍軍主融文辭辯捷尤善倉卒屬

綴有所造作援筆可待鬱林王卽位收下廷

尉獄賜死

統略淨住行法門一卷

蕭子良撰

見宋史藝文志今佚

義記二十卷

蕭子良撰

見隋志今佚

內外文筆

蕭子良撰

據南齊書本傳今佚

南齊書本傳所著內外文筆數十卷雖無文

采多是勸誡

右凡九十七卷今並佚

四類書類

四部要略千卷

蕭子良等撰

據南齊書本傳今佚

南齊書本傳子良禮才好士移居雞籠山西

邸集學士抄五經百家依皇覽例爲四部要

略千卷

三國魏志文紀初帝好文學以著述爲務自

所勒成垂百篇又使諸儒撰集經傳隨類相

從凡千餘篇號曰皇覽 又劉劭傳黃初中

爲尙書郎散騎侍郎受詔集五經羣書以類

相從作皇覽 又楊俊傳注引魏略王象字

義伯受詔撰皇覽使象領祕書監象從延康

元年始撰集數歲成藏於祕府合四十餘部

部有數十篇通合八百餘萬字

右一部千卷今佚

五小說家類

述異記十卷

祖沖之撰

見新唐志今佚

初學記人部太平御覽人事部并引祖沖之

述異記

別著易義等書已見前

郭子注

卷無考賈淵注

據南齊書本傳今佚

南齊書本傳孝武世青州人發古冢銘云青

州世子東海女郎帝問學士鮑照徐爰蘇寶

生並不能悉淵對曰此是司馬越女嫁荀晞

兒檢諸果然由是見遇救淵注郭子

隋志郭子三卷東晉中郎郭澄之撰今有馬

氏山房輯本一卷無注

右凡二部十一卷并佚

六曆算類

綴術五卷

祖沖之撰

見舊唐志通志略作六卷今佚

南齊書本傳稱沖之著有九章造綴述數十

篇隋志唐志并未著錄此稱綴術者或卽其

書歟抑爲其書之別本日本見在書目有九

章九卷祖中注九章術義九卷祖中注六朝

人名或連之字或不連之字沖中或爲筆漏

乎茲附記之

新曆法

卷無祖沖之撰

無傳本今具見沈約宋書曆志

南齊書本傳沖之少有機思宋元嘉中用何

承天所制曆比古十一家爲密沖之以爲尙

疎乃更造新法

遼史曆象志元得祖沖之法於外史沖之

法遼曆之所從出也歟國朝亦嘗因之

右凡二部六卷今并佚

七五行類

龜經三卷

侍中左光祿大夫柳世隆撰

見新唐志今佚

按南齊書本傳世隆字彥緒河東解人也少

立功名晚專以談義自業善彈琴世稱柳公

雙璣爲士品第一常自云馬稍第一清談第二彈琴第三在朝不干世務垂簾鼓琴風韻清遠甚獲世譽著龜經祕要二卷行於世是世隆別有祕要二卷也或此書之節本乎抑爲此書之別名未敢定斷姑用闕疑

右一部三卷今佚

八雜藝術類

古畫品錄一卷

謝赫撰

今有說鄂本津逮本硯北偶抄本畫苑本

晁氏讀書志古畫品錄一卷題南齊謝赫撰

言畫有六法分四品夫秋之奔延壽之畫伯

樂之相馬寧戚之飯牛以至曹不之彈碁袁

彥之樗蒲皆足以擅名天下

錢侗等輯崇文總目有畫品錄一卷表學源

撰原釋闕(見天一閣抄本)謂今本古畫品

錄一卷題南齊謝赫撰

嚴氏全齊文亦錄存之凡六品二十七人

右一部一卷今存

九醫術類

褚澄雜藥方二十卷

吳郡太守褚澄撰

梁有隋亡見隋志新唐志通志略并有褚澄

雜藥方十二卷

南齊書褚淵附傳澄字彥道歷官清顯善醫

術建元中爲吳郡太守豫章王感疾太祖召

澄爲治立愈尋遷左民卒追贈金紫光祿大

夫

褚氏遺書一卷

褚澄撰

見宋史藝文志今有六體齋刊本廣百川學

海本格致叢書本

食經十九卷

冠軍將軍劉休撰

梁有隋亡見隋志今佚通志略一卷又十卷

按所謂又十卷者當即此食經一卷者即下

食方也

南齊書本傳休字弘明沛郡相人也泰始初

諸州反休筮明帝當勝靜處不預異謀數年

還投吳喜爲輔師府錄事參軍喜稱其才進

之明帝得在左右板桂陽王征北參軍帝頗

有好尚尤嗜飲食休多藝能爰及鼎味問無

不解後宮孕者帝使筮其男女無不如占宋

末上造指南車以休有思理使與王僧虔對

共監試元嘉世羊欣受子敬正隸法世共宗

之右軍之體微不復見貴休始好此法至今

此體大行四年出爲豫章內史加冠軍將軍

卒

劉休食方一卷

劉休撰

梁有隋亡見隋志今佚

右凡四部四十一卷佚三部四十卷今存

一部一卷

右子部三十一部千一百七十七卷今存

十部三十六卷又輯本二部

補南齊書藝文志卷四

集部

一別集 二總集

一別集

齊文帝集一卷

殘缺梁有十一卷見隋志通志略作十一卷

今佚嚴氏全齊文輯存一篇

南齊書文惠太子傳長懋字雲喬世祖長子

世祖即位爲皇太子初太祖好左氏春秋太

子承旨諷誦以爲口實永明五年太子臨國

學親臨策試薨年三十六諡曰文惠追尊爲

文帝廟稱世宗

晉安王子懋集四卷錄一卷

梁有隋亡見隋志通志略作四卷

別著春秋例苑已見前

隨王子隆集七卷

梁有隋亡見隋志

嚴氏全齊文輯存文一篇藝文類聚四十存

詩一首

南齊書本傳隨郡王子隆字雲與世祖第八

子有文才娶王儉女爲妃上以子隆能屬文

謂儉曰我家東阿也儉曰東阿復出實爲皇

家藩屏高宗輔政謀害諸王子隆以才貌先

見殺文集行於世

竟陵王子良集四十卷

見隋志新舊唐志并有齊竟王集三十卷今

佚
文選注引書目有蕭子良集

嚴氏全齊文輯存二十七篇藝文類聚卷四卷三八卷四十卷六五存詩四首（嚴氏已錄者不計後放此）

別著古今篆隸文體等書已見前

聞喜公蕭遙欣集十一卷

梁有隋亡見隋志

南齊書本傳遙欣字重暉好勇聚蓄武士卒

年三十一諡康公

領軍諮議劉祥集十卷

梁有隋亡見隋志

嚴氏全齊文輯存二篇

別著宋書已見前

太宰褚彥回集十五卷

見隋志舊唐志褚彥回集十五卷新唐志褚

淵集十五卷今佚

初學記歲時部引賦一篇

器物部引啓一篇

南齊書本傳褚淵字彥回河南陽翟人齊受

禪遷司徒復爲司空卒贈太宰諡曰文簡

黃門侍郎崔祖思集二十卷

梁有隋亡見隋志

嚴氏全齊文輯存十篇

南齊書本傳祖思字敬元仕宋至從事中郎

遷齊國內史及受禪轉長兼給事黃門侍郎

遷冠軍將軍進號征虜將軍假節青冀二州

刺史

中軍佐鍾躍集十二卷

梁有隋亡見隋志

餘杭令丘巨源集十卷錄一卷

梁有隋亡見隋志通志略作十卷

嚴氏全齊文輯存三篇藝文類聚六九存詩

一篇

巨源嘗與輔國將軍蘇侃合撰蕭太尉記已

見前

太尉王儉集五十一卷

梁六十卷見隋志新舊唐志王儉集六十卷

今佚

嚴氏全齊文輯存十一篇藝文類聚卷四卷

廿九卷三一卷三八卷六五存詩五首

別著尚書音義等書已見前

東海太守謝顥集十六卷

梁有隋亡見隋志

謝瀟集十卷

梁有隋亡見隋志

豫州刺史劉善明集十卷

梁有隋亡見隋志

嚴氏全齊文輯存五篇

南齊書本傳善明平原人仕宋至後軍將軍

太尉右司馬齊受禪爲征虜將軍淮南宣城

二郡太守封新塗伯卒贈左將軍豫州刺史

諡烈伯

侍中褚賁集十二卷

梁有隋亡見隋志

徵士劉勰集二十四卷

梁有隋亡見隋志

嚴氏全齊文輯存二篇

南齊書本傳勰字靈預一字德明南陽涅陽人永明中徵通直郎建武中徵國子博士並不就諡曰文範先生

司徒主簿徵不就庾易集十卷

梁有隋亡見隋志

顧歡集三十卷

梁有隋亡見隋志

嚴氏全齊文輯存四篇內夷夏論一篇已見

子部道家類

按南齊書本傳歡卒世祖詔歡諸子撰歡文

議三十卷當即此書

別著王弼易二繫等書已見前

劉瓛集三十卷

見隋志今佚

嚴氏全齊文輯存一篇

別著周易乾坤義等書已見前

射聲校尉劉璉集三卷

梁有隋亡見隋志

嚴氏全齊文輯存一篇

嚴氏全齊文小序璉字子璣獻弟齊受禪爲

武陵王暉冠軍征虜參軍豫章王太尉掾文

惠太子召入侍尋署中兵兼記室參軍大司

馬軍事射聲校尉

中書郎周顥集八卷

梁十六卷見隋志新舊唐志周顥集二十卷

今佚

嚴氏全齊文輯存七篇

別著周易論已見前

左侍郎鮑鴻集二十卷錄一卷

梁有隋亡見隋志通志略作二十卷

雍州秀才章瞻集十卷

梁有隋亡見隋志

正員郎劉懷慰集十卷錄一卷

梁有隋亡見隋志通志略作十卷

永嘉太守江山圖集十卷

梁有隋亡見隋志

南齊書顧歡傳歡卒於剡山縣分江山圖表狀

驃騎記室參軍荀憲集十一卷

梁有隋亡見隋志

前軍參軍虞義集九卷

殘缺梁十一卷新舊唐志虞義集十一卷今佚

嚴氏全齊文輯存一篇文苑英華二百一存

樂府一首藝文類聚卷一卷二卷廿九卷五

六卷五九卷八六卷八九存詩七

嚴氏全齊文小序義字士光會稽餘姚人建

武初為前軍參軍卒於晉安王侍郎

平陽令章沈集十卷

梁有隋亡見隋志

車騎參軍任文集十一卷

梁有隋亡見隋志

卞鑠集十六卷

梁有隋亡見隋志

婁幼瑜集六十六卷

梁有隋志見隋志

別著喪服經傳義疏等書已見前

長水校尉祖沖之集五十一卷

梁有隋亡見隋志

嚴氏全齊文輯存文二篇目一篇

別著孝經注等書已見前

中書郎王融集十卷

見隋志新舊唐志崇文總目七卷秦鑑案存

二卷

嚴氏全齊文輯存二十三篇初學記釋道部

引訶詰四大門詩在家男女惡門詩大慚愧

門詩努力門詩迴向門詩等

別著淨住子頌已見前

吏部郎謝朓集十二卷

見隋志新舊唐志崇文總目宋史藝文志作

十卷晁氏書志陳氏書錄并有謝宣城集五

卷通考經籍考亦作五卷明內閣書目有謝

宣城集一册全今國立北平圖書館有明萬

曆刻本五卷拜經樓叢書本四庫本

按謝朓南齊書作朓與玄暉之字其義頗著

南史而後成為朓矣輾轉訛傳不可不辨今

存謝宣城集五卷卷一賦卷二則樂府四言

詩卷三卷四卷五并為五言詩嚴氏全齊文

輯有本集未載者十九篇

晁氏讀書志齊謝朓玄暉陽夏人東昏時為

江祐黨譖害之朓少學有美名文章清麗善

草隸尤長五言沈約嘗云二百年來無此詩

文選所錄朓詩近二十首集中多不載今附

入

陳氏解題謝宣城集五卷齊中書郎陳郡謝

朓玄暉撰集本十卷樓煇知宣城止以上五

卷賦與詩刊之下五卷皆當時應用之文衰

世之事可采者已見本傳及文選餘視詩劣

焉無傳可也

唐張子西語錄今取靈運惠連玄暉詩合六

十四篇（按天一閣目引張子西輯序作六

十八篇）為三謝詩是三人者至玄暉語益

工然蕭散自得之趣亦復少減漸有唐風矣

謝朓逸集一卷

見隋志

謝朓詩一卷

見宋史藝文志

謝朓外集一卷

見通志略

王巾集十一卷

梁有隋亡見隋志

藝文類聚七六存銘一篇

王巾始末未詳

司徒左長史張融集廿七卷

梁十卷見隋志今佚

嚴氏全齊文輯存十三篇藝文類聚二九存

詩一篇

別著少子已見前

玉海集十卷

張融撰

梁有隋亡見隋志新舊唐志張融玉海集六

十卷今佚

按南齊書本傳融自名集為玉海司徒褚淵問玉海名融答玉以比德海崇上善文集數十卷行於世玉海似為文集之總名也而外此尚有集九十餘卷之多或是小名亦作大名耳

大澤集十卷

張融撰

梁有隋亡見隋志

金波集六十卷

張融撰

梁有隋亡見隋志

羽林監庾詔集十卷

梁有隋亡見隋志

黃門郎王僧祐集十卷

梁有隋亡見隋志

太常卿劉俊集二十卷錄一卷

梁有隋亡見隋志通志略作二十卷

嚴氏全齊文輯存一篇

南齊書本傳俊字士操彭城安上里人歷朝

皆見恩遇連姻帝室王敬則反俊出守琅邪

城轉五兵尚書領太子左衛率未拜明帝崩

東昏即位改授散騎常侍領驍騎將軍尚書

如故卒贈太常常侍都尉如故諡曰敬

祕書王寂集五卷

梁有隋亡見隋志

金紫光祿大夫孔稚珪集十卷

見隋志新舊唐志崇文總目文選注引書目

有孔稚珪集陳氏解題孔德璋集十卷題齊

太子詹事孔稚珪德璋撰通志藝文略通考經籍考並作一卷今佚

日本見在書目有孔稚珪集十卷按雅字當為稚字之誤

嚴氏全齊文輯存十三篇藝文類聚廿七存詩一篇

後軍法曹參軍陸厥集八卷

梁十卷見隋志文選注引書目新舊唐志並作十卷今佚

嚴氏全齊文輯存一篇藝文類聚卷三一存詩一篇卷四三存歌一篇

南齊書本傳厥字韓卿吳郡吳人永明中舉

秀才歷少傅王宴主簿遷後軍法曹參軍南

史本傳同

別著陸先生傳已見前

太尉徐孝嗣集十卷

梁七卷見隋志新舊唐志並作十二卷嚴氏全齊文輯存四篇藝文類聚三一存詩一篇

南齊書本傳孝嗣字始昌東海郟人也竟陵

王子良好佛使孝嗣掌知齊講及衆僧轉吏

部尚書尋加右衛將軍轉領太子左衛率臺

閣事多以委之

侍中劉暄集二十一卷

見通志略今佚

隋志梁有侍中劉暄集十一卷亡按不稱

十一卷而作一十一卷當為二十之漏筆茲

從鄭樵

通直常侍裴昭明集九卷

梁有隋亡見隋志

嚴氏全齊文輯存二篇

南齊書本傳昭明河東聞喜人少傳儒史之

業泰始中為太學博士永明中為始安內史

建武初為安北長史廣陵太守

虞炎集七卷

梁有隋亡見隋志

嚴氏全齊文輯存二篇

嚴氏全齊文小序炎會稽人初為博士累遷

散騎侍郎驍騎將軍

吏部郎劉頊集十卷

梁有隋亡見隋志

藝文類聚廿七存詩一篇

梁國從事中郎劉繪集十卷

梁有隋亡見隋志

嚴氏全齊文輯存三篇文苑英華卷二百一

卷二百二各存樂府一首藝文類聚卷廿七

卷廿九卷四一卷七十存詩四篇初學記引

詩二首一已見藝文類聚

別撰能書人名已見前

侍中袁象集五卷

并錄見隋志今佚

嚴氏全齊文輯存三篇藝文類聚七八存詩

一篇

南齊書本傳象字緯才陳郡陽夏人少有風

氣好屬文及玄言議駁國史檀超以天文志

紀緯序位度五行志載當時祥沴二篇所記

事用相懸日蝕為災宜居五行超欲立處士
傳家曰夫事關業用方得列其名行今栖遁
之士排斥皇王陵轢將相此偏介之行不可
長風移俗故遷書未傳班史莫編一介之善
無緣頓略宜列其姓業附出他篇

中書郎江奐集九卷

并錄見隋志新舊唐志作汪奐集十一卷

平西諮議宗躬集十三卷

見隋志新舊唐志今佚

別著止足傳已見前

徵士沈麟士集六卷

見隋志今佚

隋志原題太子舍人沈麟士集六卷檢隋志
禮類有喪服經傳義疏一卷題徵士沈麟士
撰

按南齊書本傳永元二年曾徵太子舍人不
就或致誤之由乎茲據正之

嚴氏全梁文輯存四篇

別撰周易要略等書已見前

晉少傅山濤集十卷

奉朝請表津注梁有隋亡見隋志通志略作
表津注今佚

丘靈鞠文集

卷無考據南齊書本傳今佚

別著江左文章錄序已見前

右凡六十部八百八十卷今存五卷

二總集

齊釋奠會詩二十卷

見新舊唐志今佚

按隋志亦著錄不稱十卷而稱一十卷疑一
為二之脫筆

齊讌會詩十七卷

見隋志今佚

青溪詩三十卷

齊讌會作見隋志舊唐志清溪集三十卷題
齊武帝撰新唐志清溪集三十卷題齊武帝
勅撰今佚

齊三調雅詞五卷

梁有隋亡見隋志

齊雜詔十卷

見隋志今佚

齊中興二年詔三卷

見隋志今佚

齊建元詔五卷

梁有隋亡見隋志

永明詔三卷

梁有隋亡見隋志

武帝中詔十卷

梁有隋亡見隋志

隆平詔

延興詔

建武詔

按以上三種共九卷梁有隋亡見隋志

建武二年副詔九卷

梁有隋亡見隋志

按嚴氏全齊文輯存齊列帝詔凡五卷高帝

卷一卷二武帝卷三卷四鬱林王海陵王明
帝東昏侯與和帝卷五
右凡十三部百二十一卷今并佚有輯存
五卷
右集部七十三部千零六卷今存十卷

附記

南齊藝文志爲史源學課外習題也一卷書目未敢舉以示人際開明籌印二十五史補編商刊述所學金史氏族表（已刊入中央研究院歷史語言研究所集刊第五本）輾轉函索情有難卻而氏族表尙在初稿未便重刊私擬以此稿應之因再并力補綴磨勘成冊而舉之赧然趨起未定承蒙師友鼓勵敢以問教然淺陋之作不足窺見一代之學風也豈敢云補史哉陳述二十四年二月十五日

梁諸王世表

清萬斯同撰

開明書店製版

長沙

〔一世〕懿 武帝兄仕齊爲尚書令被殺追封
〔二世〕淵業 懿子始封仕至侍中金紫光祿

大夫

建安王淵明 淵業弟始封貞陽侯兵
敗降魏及侯景伏誅王僧辯迎立爲
帝陳霸先廢爲建安王

〔三世〕長沙王孝儼 淵業子仕至太子舍人

詔 淵業弟淵猷子初封都鄉侯臺城
陷使江陵湘東王釋承制令襲長沙
王仕至郢州刺史

永陽

〔四世〕春 孝儼子

先卒追封

衡陽

〔二世〕伯游 敷子始封仕至會稽太守

〔一世〕暘 武帝弟仕齊爲太常先卒追封

〔二世〕元簡 暘子始封仕至郢州刺史

桂陽

〔三世〕獻 元簡子

同被害追封

〔一世〕融 武帝弟仕齊爲太子洗馬與兄懿
〔二世〕象 融子始封仕至侍中祕書監

〔三世〕憊 象子仕至信州刺史爲湘東王釋

所殺

臨川

〔始封〕宏 武帝弟仕至太尉揚州刺史

〔二世〕正義 宏次子仕至東揚州刺史

臨賀王正德 正義弟始封西豐侯武
帝養爲子歸宗後進封王叛附侯景
立爲帝旋復本爵爲景所殺

〔三世〕竟陵王賁 正德弟正立子叛附侯景
矯詔封王旋爲景所殺

安成

〔始封〕秀 武帝弟歷南徐江荆郢雍五州刺

史

〔二世〕機 秀子仕至湘州刺史

〔三世〕操 機子

南平 始封建安

〔始封〕偉 武帝弟仕至大司馬

〔二世〕恪 偉子歷雍郢二州刺史爲元帝尙

書令司空

鄱陽

〔始封〕恢 武帝弟歷鄱益荆三州刺史開府

儀同三司

〔二世〕範 恢子歷益雍南豫合四州刺史開

府儀同三司

始興

〔始封〕憺 武帝弟仕至開府儀同三司領軍

將軍

〔二世〕亮 憺子

右十三王並宗室

豫章

〔始封〕綜 本齊東昏侯子鎮徐州棄軍奔魏

魏封爲丹陽王

南康

〔始封〕績 歷南徐南兗江三州刺史護軍將

軍

〔二世〕會理 績子歷湘南兗二州刺史謀誅

侯景被殺

廬陵

〔始封〕續 歷雍江荆三州刺史開府儀同三

司

〔二世〕應 續子

邵陵

〔始封〕綸 歷南徐揚鄧三州刺史司空後保

汝南爲魏人所執不屈死

武陵

〔始封〕紀 歷揚益二州刺史侍中太尉後僭

號成都改元天正爲湘東王釋攻沒

右五王並武帝子 武帝八子長昭明太子

統第二簡文帝綱第七孝元帝釋

豫章

〔始封〕歡 仕至江州刺史

〔二世〕棟 歡子侯景廢簡文奉獻為帝景篡

位廢為淮陰王

河東

〔始封〕譽 仕至湘州刺史為湘東王釋攻沒

岳陽

〔始封〕晉 為雍州刺史豫州稱大號臣于西

魏沒諡中宗宣皇帝

〔二世〕歸 晉子襲帝位二十三年卒諡世宗

明皇帝

〔三世〕琮 歸子襲帝位二年入朝于隋國亡

凡三十三年

武昌

〔始封〕警 仕至東揚州刺史

義陽

〔始封〕鑒

右五王並昭明太子子

尋陽

〔始封〕大心 歷鄧江二州刺史為侯景所殺

臨川 始封江夏

〔始封〕大款 為中書侍郎奔江陵終開府儀

同三司

南海

〔始封〕大臨 歷東揚州刺史吳郡太守為侯

景所殺

南郡

〔始封〕大連 歷東揚州刺史為侯景所獲用

為江州刺史被殺

安陸

〔始封〕大春 為寧遠將軍知石頭戍事與侯

景戰敗被獲用為東揚州刺史見殺

桂陽 始封山陽

〔始封〕大成 奔江陵終護軍將軍

汝南 始封宜都

〔始封〕大封 奔江陵城陷遇害

新興

〔始封〕大莊 侯景用為南徐州刺史被殺

西陽

〔始封〕大鈞 侯景用為丹陽尹監揚州事被

殺

武寧

〔始封〕大威 侯景用為丹陽尹被殺

建平

〔始封〕大球 為侯景所殺

義安

〔始封〕大昕 同上

綏建

〔始封〕大擘 同上

樂良

〔始封〕大圓 國亡入周

右十四王並簡文帝子 簡文二十子長哀

太子大器第二十瀏陽公大雅俱為侯景所

害餘早卒未封

永嘉

〔一世〕方等 湘東王世子督兵攻湘州不克

死

〔二世〕莊 方等子父沒封為王出質北齊陳

霸先僭位梁故臣王琳奉莊為帝未

幾兵敗復歸齊卒

始安

〔始封〕方略 江陵陷遇害

右二王並孝元帝子 元帝五子長忠烈世

子方等第二貞惠世子方諸第四愍懷太子

方矩第五敬帝方智惟方略封王

附

汝陰

〔始封〕劉胤

〔二世〕端

〔三世〕哲

〔四世〕叡

巴陵

〔始封〕蕭寶融 即齊和帝

寶義 梁封奉齊後

〔二世〕屏

〔三世〕沈

梁將相大臣年表

清萬斯同撰

開明書店製版

武帝天監元年癸未 四月蕭衍篡

位五月江州刺史陳伯之反六月

奔魏益州刺史劉季連反魏宣武

帝景明三年

〔丞相〕

〔太宰〕

〔太傅〕

〔太保〕

〔大司馬〕

〔太尉〕

〔司徒〕

〔司空〕

〔驃騎將軍〕

〔車騎將軍〕夏侯詳 侍中車騎

辭不拜閏四月改右光祿大

夫

〔雜號大將軍〕

〔尚書令〕王亮 四月命兼侍中

中軍將軍

〔左僕射〕

〔右僕射〕 (或止置僕射一人)

〔僕射〕沈約 四月命尋兼領軍

加侍中

〔吏部尚書〕范雲 四月命

〔中書監〕王瑩 四月命

〔中書令〕王志 遷丹陽尹

張稷 遷侍中

〔侍中〕王瞻 遷左民尚書

王騫

夏侯竄 出爲宣城太守

蔡搏

謝朓 四月命加左光祿大夫

開府儀同三司

柳惔

張稷 十二月遷護軍

〔領軍將軍〕王茂 五月出爲江

州刺史

沈約 僕射兼

〔護軍將軍〕柳惔 遷太子詹事

張稷 十二月命旋罷

(資淺者爲中領軍中護軍)

〔揚州刺史〕臨川王宏 四月命

二年甲申 五月益州平

〔司徒〕謝朓 六月命仍兼侍中

領尚書令

〔尚書令〕亮 正月有罪廢爲庶

人

謝朓 六月司徒兼

〔僕射〕約 正月改左十一月母

喪去職

〔右僕射〕范雲 正月命五月卒

王瑩 六月命

〔吏部尚書〕雲 正月遷僕射

王瞻

宗史 五兵尚書參選事

〔中書監〕瑩 六月遷僕射

〔侍中〕朓 六月還朝拜司徒

騫 遷度支尚書

搏

惔 出爲吳興太守

王暕

袁昂

蕭穎達

〔領軍將軍〕約 丁母憂改丹陽

尹

柳慶遠 正月命

〔揚州刺史〕宏

三年乙酉 魏正始元年二月魏人

陷梁州八月陷司州

〔司徒〕朓

〔車騎將軍〕夏侯詳 車騎湘州

刺史七月命

〔尚書令〕朓

〔右僕射〕瑩 正月遷左

柳惔 正月命

〔吏部尚書〕瞻

史 卒

傅昭 五兵尚書參選事

〔中書令〕王志 領遊擊將軍

〔侍中〕暕

昂 出爲尋陽太守

穎達

〔領軍將軍〕慶遠

〔中護軍〕楊公則 七月命

〔揚州刺史〕宏

四年丙戌 二月交州刺史李凱反

討平之十月大舉伐魏

〔司徒〕朓 十二月母喪去職

〔車騎將軍〕詳

〔尚書令〕朓

〔左僕射〕瑩

〔右僕射〕惔 十月督師北伐

〔吏部尚書〕昭

〔中書令〕志

〔侍中〕長沙王淵業

徐勉

〔領軍將軍〕慶遠 正月出為雍州刺史

張稷 十一月命

〔中護軍〕公則

曹景宗 二月命

〔揚州刺史〕宏 十月出督北討

諸軍事

五年丁亥 九月臨川王宏軍大潰

于洛口引還

〔司徒〕肅 正月起復兼中書監

十二月卒

〔車騎將軍〕詳

〔左僕射〕瑩 正月兼護軍

〔右僕射〕憺

〔吏部尚書〕張充 二月命

〔中書監〕謝肅 正月起八月就

職十二月卒

〔中書令〕志

安成王秀

〔侍中〕淵業

勉

沈約 加右光祿大夫領太子

詹事關尚書八條事

〔領軍將軍〕稷

〔護軍將軍〕王瑩 正月僕射兼

〔揚州刺史〕宏 九月敗歸

六年戊子 四月曹景宗等大破魏

軍于邵陽洲

〔司徒〕臨川王宏 十月拜領太子太傅

〔驃騎大將軍〕臨川王宏 驃騎

大將軍開府儀同三司四月

命十月拜司徒

〔車騎將軍〕詳 六月遷左光祿

大夫

〔尚書令〕沈約 十月命領太子

少傅仍兼侍中

〔左僕射〕瑩 四月遷中軍將軍

沈約 四月命十月遷令

夏侯詳 十月命十二月卒

〔右僕射〕憺 出為湘州刺史

王茂 四月命七月遷中衛將

軍

袁昂 十月命

〔吏部尚書〕充 遷雲騎將軍

袁昂 五月命十月遷僕射

徐勉 十月命

〔中書令〕秀 四月出為江州刺

史

沈約 四月僕射領十月解

〔侍中〕約 四月遷僕射

淵業 遷太子右衛率

勉 遷五兵尚書

蔡博

王暕

〔領軍將軍〕稷 出為吳興太守

曹景宗 四月命兼徐州刺史

〔護軍將軍〕瑩

長沙王淵業 五月命

〔揚州刺史〕宏 四月遷驃騎

建安王偉

元年

七年己丑 十月大舉伐魏魏永平

〔司徒〕宏

〔車騎將軍〕王茂 正月命十月

督師北伐

〔尚書令〕約

〔左僕射〕張稷 十月命

〔右僕射〕昂

〔吏部尚書〕勉

〔侍中〕博 出為吳興太守

暕

〔領軍將軍〕景宗 正月遷中衛

將軍

蕭昂 正月衛尉兼二月解

呂僧珍 二月命

〔護軍將軍〕淵業 二月出為南

兗州刺史

柳慶遠 二月命

始興王憺 五月命十月督師

北伐

八年庚寅

〔揚州刺史〕偉

史 南平王偉 侍中中撫軍將軍

知司徒事

〔車騎將軍〕茂 四月加開府儀

同三司

〔尚書令〕約

〔左僕射〕稷

〔右僕射〕昂

〔吏部尚書〕勉

〔中書令〕始興王憺 出為南兗

州刺史

〔領軍將軍〕僧珍

〔護軍將軍〕憺

長沙王淵業 十月命

〔揚州刺史〕偉

臨川王宏 四月再任

九年辛卯

〔司徒〕偉 正月遷護軍將軍

〔司空〕宏

〔車騎將軍〕茂

〔尚書令〕約 正月遷左光祿大

夫

王瑩

〔左僕射〕稷

〔右僕射〕昂

〔吏部尚書〕勉 遷散騎遊擊

〔中書監〕王亮 正月命四月卒

〔侍中〕王瑩 遷尚書令

〔領軍將軍〕僧珍

〔護軍將軍〕淵業

建安王偉 正月命

〔揚州刺史〕宏

十年壬辰

〔司空〕宏

〔車騎將軍〕茂

〔尚書令〕瑩

〔左僕射〕稷 二月出為青冀二

州刺史

張充 六月命

〔右僕射〕昂

〔吏部尚書〕王暕 二月命領國

子祭酒

〔侍中〕蕭淵藻

〔領軍將軍〕僧珍 五月卒

柳慶遠 五月命

〔護軍將軍〕偉 六月出為江州

刺史

鄱陽王恢 二月命

〔揚州刺史〕宏

十一年癸巳 魏延昌元年

〔司空〕宏 正月遷太尉十一月

改驃騎

王茂 正月命

〔驃騎將軍〕臨川王宏 驃騎開

府同三司之儀十二月命仍

領揚州刺史

〔車騎將軍〕茂 正月拜司空

〔尚書令〕瑩

〔左僕射〕充 出為吳郡太守

〔右僕射〕袁昂 十月復任

〔吏部尚書〕暕

謝覽

〔侍中〕淵藻 出為雍州刺史

〔領軍將軍〕慶遠

〔護軍將軍〕恢 十二月出為荆

州刺史

〔揚州刺史〕宏 正月拜太尉刺

史如故

十二年甲午

〔司空〕茂 十月改驃騎

臨川王宏 十月拜仍領揚州

刺史

〔驃騎將軍〕宏 十月拜司空

王茂 驃騎開府同三司之儀

江州刺史十月命

〔尚書令〕瑩

〔右僕射〕昂

〔吏部尚書〕覽 出為吳興太守

〔侍中〕安成王秀 領宗正兼石

頭戍事

〔領軍將軍〕慶遠

〔護軍將軍〕王珍國 二月命

〔揚州刺史〕宏

十三年乙未

〔司空〕宏

〔驃騎將軍〕茂

〔尚書令〕瑩

〔右僕射〕昂

〔侍中〕秀

謝舉

〔領軍將軍〕慶遠 六月出為雍

州刺史

蕭昂 六月命

〔護軍將軍〕珍國

〔中護軍〕章叡 五月命

〔揚州刺史〕宏

十四年丙申

〔司空〕宏

〔驃騎將軍〕茂 四月卒

〔尚書令〕瑩

〔右僕射〕昂

〔中書令〕王褒

〔侍中〕秀

舉

〔領軍將軍〕昂

〔護軍將軍〕叡 二月出為雍州

刺史

長沙王淵業 九月命

〔揚州刺史〕宏

十五年丁酉 交州反十一月刺史

季稷討平之魏孝明帝熙平元年

〔司空〕宏 丁生母憂解職五月

改驃騎大將軍

〔驃騎大將軍〕臨川王宏 五月

命兼中書監仍領揚州刺史

〔尚書令〕瑩 六月遷左光祿大

夫開府儀同三司丹陽尹九

月卒

〔右僕射〕昂 六月遷左

王暕 六月命

〔中書監〕臨川王宏 五月驃騎

領

〔中書令〕褒 出為吳興太守

〔領軍將軍〕昂 加侍中

〔護軍將軍〕淵業

豫章王綜 四月命十一月出

為交州刺史

章叡 十一月命

〔揚州刺史〕宏

十六年戊戌 四月初去宗廟犧牲

改用蔬果

〔驃騎大將軍〕宏

〔左僕射〕昂

〔右僕射〕暕

〔中書監〕宏

〔侍中〕何敬容

〔領軍將軍〕昂

〔護軍將軍〕叡

〔揚州刺史〕宏

十七年己亥 魏神龜元年

〔司徒〕臨川王宏 六月以中軍

將軍行司徒事十月實授

〔驃騎大將軍〕宏 五月左遷侍

中中軍將軍

〔左僕射〕昂

〔右僕射〕暕

〔吏部尚書〕蔡撙 六月命

〔中書監〕宏 五月免尋復任

〔侍中〕敬容

〔領軍將軍〕暕 五月改監揚州

鄱陽王恢 六月命

〔護軍將軍〕叡

〔揚州刺史〕宏 五月免

蕭昺 五月安右將軍監揚州

事

十八年庚子

〔司徒〕宏

〔尚書令〕袁昂 正月命加宣惠

將軍

〔左僕射〕昂 正月遷令

〔右僕射〕暕 正月遷左

徐勉 正月命仍兼詹事

〔吏部尚書〕撙

〔中書監〕宏

〔侍中〕謝舉 領步兵校尉

〔領軍將軍〕恢 正月出為荊州

刺史

始興王憺 加開府儀同三司

正月命

〔護軍將軍〕叡

〔揚州刺史〕暕

普通元年辛丑 魏正光元年

〔司徒〕宏 正月遷太尉

〔車騎將軍〕韋叡 六月命八月

卒

〔尚書令〕昂

〔左僕射〕暕 正月母憂解職

王份 正月命

〔右僕射〕勉

〔吏部尚書〕撙

王峻

〔中書監〕宏 正月解

〔中書令〕蔡撙 兼侍中

〔侍中〕舉

蔡撙 領秘書監遷中書令

〔領軍將軍〕憺

〔護軍將軍〕叡 六月拜驃騎

長沙王淵業

〔揚州刺史〕暕 正月出為郢州

刺史

臨川王宏 正月太尉領

二年壬寅

〔太尉〕宏

〔尚書令〕昂

〔左僕射〕份

〔右僕射〕勉

〔吏部尚書〕峻

何敬容

〔中書令〕撙 出為吳郡太守

〔侍中〕何敬容

〔領軍將軍〕憺

〔護軍將軍〕淵業

〔揚州刺史〕宏

三年癸卯

〔太尉〕宏

〔尚書令〕昂 正月遷中書監丹

陽尹進中衛將軍

〔左僕射〕份 正月遷右光祿大

夫

王暕 正月命

〔右僕射〕勉

〔吏部尚書〕敬容

〔中書監〕袁昂 正月命

〔領軍將軍〕憺 十一月卒

蕭淵藻 十一月命

〔護軍將軍〕昌義之

〔揚州刺史〕宏

四年甲辰

〔太尉〕宏

〔尚書令〕袁昂 十月命加開府

儀同三司領國子祭酒

〔左僕射〕暕 十一月卒

〔右僕射〕勉

〔罷左右止設僕射一人〕

〔吏部尚書〕敬容 出為吳郡太

守

謝舉 左民尚書掌尋免

蕭子恪

〔中書監〕昂 十月遷尚書令

〔侍中〕長沙王淵業 加金紫光

祿大夫

南康王績

〔領軍將軍〕淵藻

〔護軍將軍〕義之 十月卒

〔揚州刺史〕宏

五年乙巳

〔太尉〕宏

〔鎮衛大將軍〕南平王偉 領右

光祿大夫開府儀同三司正

月命

〔驃騎大將軍〕鄱陽王恢 驃騎

大將軍開府儀同三司正月

命仍領荊州刺史

〔尚書令〕昂

〔僕射〕勉 加中書令

〔吏部尚書〕子恪 僕射兼

〔中書令〕徐勉

〔侍中〕淵業 出為江州刺史

績

〔領軍將軍〕淵藻

〔護軍將軍〕夏侯竄 正月命

〔揚州刺史〕宏

六年丙午 魏孝昌元年

〔太尉〕宏

〔司空〕元法僧 魏宗室爲徐州

刺史國亂僭稱帝號據地來

歸正月拜司空

〔鎮衛大將軍〕偉

〔驃騎大將軍〕恢

〔尙書令〕昂

〔僕射〕勉

〔吏部尙書〕子恪 遷太子詹事

謝舉 加侍中

〔中書令〕勉

〔侍中〕淵業 卒

〔領軍將軍〕淵藻 正月督師北

伐

曹仲宗 八月命

〔護軍將軍〕亶 五月督師北伐

〔揚州刺史〕宏

七年丁未

〔太尉〕宏 四月卒

〔司空〕法僧

〔鎮衛大將軍〕偉

〔驃騎大將軍〕恢 九月卒

〔尙書令〕昂

〔僕射〕勉

〔吏部尙書〕舉 出爲晉陵太守

〔中書令〕勉

〔侍中〕邵陵王綸

張纘

〔領軍將軍〕仲宗

〔護軍將軍〕亶 十一月遷豫州

刺史

〔揚州刺史〕宏 四月卒

孔休源 宣惠將軍監揚州事

大通元年戊申

〔司空〕法僧

〔鎮衛大將軍〕偉

〔尙書令〕昂 十一月兼中書監

解祭酒

〔僕射〕勉

〔中書監〕袁昂 十一月尙書令

兼

〔中書令〕勉

〔侍中〕綸

纘

蕭琛

褚向

〔領軍將軍〕仲宗

〔中護軍〕蕭淵藻 三月命十月

北伐

〔揚州刺史〕休源

二年己酉 四月魏爾朱榮入洛陽

國大亂其北海王顥來奔十月以

顥爲魏主遣將軍陳慶之送之魏

孝莊帝永安元年

〔司空〕法僧

〔鎮衛大將軍〕偉

〔尙書令〕昂 正月加中撫大將

軍

〔僕射〕勉

〔吏部尙書〕王泰 未任卒

何敬容

〔中書監〕昂

〔中書令〕何敬容 未任遷吏部

〔侍中〕綸

琛 遷金紫光祿大夫

向

王規

元景仲 兼右衛將軍

〔中領軍〕蕭昂 正月命

〔中護軍〕淵藻

〔揚州刺史〕休源

中大通元年庚戌 五月慶之入洛

陽盡取河南之地閏六月爾朱榮

攻殺顥復據洛陽

〔司空〕法僧 十二月加車騎將

軍

〔鎮衛大將軍〕偉 十二月領太

子少傅

〔尙書令〕昂

〔僕射〕勉

〔吏部尙書〕敬容 加侍中

〔中書監〕昂 十月復命

〔侍中〕綸 遷丹陽尹

規 遷五兵尙書

蕭子雲 遷太府卿

景仲

〔中領軍〕昂 十一月進領軍將

軍

〔中護軍〕淵藻 三月遷中權將

軍十二月復任

南康王纘 四月命十一月卒

〔揚州刺史〕休源

二年辛亥

〔司空〕法僧

〔鎮衛大將軍〕偉

〔驃騎大將軍〕晉安王綱 正月

命領揚州刺史

〔尙書令〕昂

〔僕射〕勉

〔吏部尙書〕敬容

〔中書監〕昂

〔侍中〕謝舉

蕭子顯

景仲

元樹 加鎮右將軍

元願達 加翊左將軍

〔領軍將軍〕昂

〔中護軍〕淵藻

〔揚州刺史〕休願 加金紫光祿

大夫

晉安王綱 正月命

三年壬子 四月太子統卒魏節閔
帝普泰元年

〔司空〕法僧

〔鎮衛大將軍〕偉

〔驃騎大將軍〕綱 七月立為太

子

〔尙書令〕昂

〔僕射〕勉 六月遷特進右光祿

大夫

何敬容 七月命參掌選事

〔吏部尙書〕敬容 七月遷僕射

謝舉 七月命

〔中書監〕昂

〔侍中〕子顯 領祭酒

景仲 出為廣州刺史

樹

願達

徐勉 加特進右光祿大夫

張緬 卒

宣城王利器 加中衛將軍

元景隆 加安右將軍

〔領軍將軍〕昂

〔護軍將軍〕蕭淵猷 六月命

〔中護軍〕淵藻

〔揚州刺史〕綱 七月立為太子

孔休源

四年癸丑 魏孝武帝永熙元年

〔大司馬〕南平王偉 正月拜

〔司空〕法僧 正月遷太尉十一

月改驃騎

袁昂 正月拜九月領尙書令

〔鎮衛大將軍〕偉 正月拜大司

馬

〔驃騎大將軍〕元法僧 驃騎大

將軍郢州刺史十一月命

〔尙書令〕昂 正月拜司空九月

復領尙書令

〔僕射〕敬容

〔吏部尙書〕舉 加侍中

〔中書令〕南平王偉 正月大司

馬兼

〔侍中〕大器

勉

子顯

景隆 遷度支尙書

樹 督師北伐

願達

羊侃

〔領軍將軍〕昂 二月出為江州

刺史

蕭子恪 九月命

〔護軍將軍〕淵猷

〔揚州刺史〕休源 正月卒

邵陵王綸 正月命二月有罪

廢為庶人

武陵王紀 二月命

五年甲寅

〔大司馬〕偉 三月卒

〔司空〕昂 九月加特進右光祿

大夫

〔驃騎大將軍〕法僧

〔尙書令〕昂

〔僕射〕敬容 十月遷左兼丹陽

尹參選如故

〔右僕射〕謝舉 十月命

〔吏部尙書〕舉 十月遷僕射

蕭子顯 十月命加侍中

〔中書令〕偉 三月卒

〔侍中〕大器

勉

子顯 遷吏部

王承 遷祭酒

願達

侃

〔領軍將軍〕子恪

臧盾 四月中承兼

〔護軍將軍〕淵猷 八月卒

臨賀王正德 九月命

〔揚州刺史〕紀

六年乙卯 八月高歡犯闕魏主奔

長安自是國分為二

〔司空〕昂

〔驃騎大將軍〕法僧

〔尙書令〕昂

〔左僕射〕敬容

〔右僕射〕舉

〔吏部尙書〕子顯

〔侍中〕大器

勉

願達

侃 出為晉安太守

〔領軍將軍〕盾

〔護軍將軍〕正德

〔揚州刺史〕紀

大同元年丙辰 西魏文帝大統元

年東魏孝靜帝天平二年

〔司空〕昂

〔驃騎大將軍〕法僧

〔尙書令〕昂

〔左僕射〕敬容

〔右僕射〕舉

〔吏部尙書〕子顯

〔中書令〕邵陵王綸 兼侍中雲

慶將軍

〔侍中〕大器

勉 十一月卒

願達

邵陵王綸 加雲慶將軍

王訓

蕭子雲

〔領軍將軍〕盾

〔護軍將軍〕正德

蕭淵藻 十月命

〔揚州刺史〕紀

二年丁巳

〔太尉〕元法僧 四月拜

〔司空〕昂

〔驃騎大將軍〕法僧 四月拜太

尉

〔尙書令〕昂

〔左僕射〕敬容

〔右僕射〕舉 出爲吳郡太守

〔吏部尙書〕子顯

〔中書令〕綸

〔侍中〕綸

大器

訓 卒

子雲 領祭酒

願達

〔領軍將軍〕盾 正月實授中領

軍

〔護軍將軍〕淵藻

〔揚州刺史〕紀

三年戊午

〔太尉〕法僧 四月卒

〔司空〕昂

〔尙書令〕昂

〔左僕射〕敬容 二月遷中權將

軍

蕭淵藻 二月命加侍中

〔吏部尙書〕子顯 出爲吳興太

守

張纘

〔中書令〕綸 正月出爲江州刺

史

〔侍中〕綸

大器 遷揚州刺史

子雲

願達 卒

〔中領軍〕盾

〔護軍將軍〕淵藻 二月遷僕射

廬陵王續 二月命

〔揚州刺史〕紀 九月出爲益州

刺史

宣城王大器

四年己未 東魏元象元年

〔司空〕昂

〔尙書令〕昂

〔左僕射〕淵藻

〔吏部尙書〕纘

〔侍中〕綸

子雲

〔中領軍〕盾

〔護軍將軍〕纘

〔揚州刺史〕大器

五年庚申 東魏興和元年

〔司空〕昂

〔驃騎將軍〕廬陵王續 驃騎開

府儀同三司七月出爲荊州

刺史

〔尙書令〕何敬容 正月命

〔左僕射〕淵藻 正月遷中書令

〔僕射〕張纘

〔吏部尙書〕纘 正月遷僕射

劉儒 正月命

到溉 九月命

〔中書監〕謝舉 十二月命

〔中書令〕蕭淵藻 正月命加開

府儀同三司

鄱陽王範 遷中領軍

〔侍中〕子雲

〔中領軍〕盾

鄱陽王範 十二月命

〔護軍將軍〕纘 正月遷驃騎

湘東王釋 七月命

〔揚州刺史〕大器

六年辛酉

〔司空〕昂 九月卒

〔驃騎將軍〕纘

〔尙書令〕敬容

〔僕射〕纘

〔吏部尙書〕溉

〔中書監〕舉 遷侍中

〔侍中〕子雲

謝舉 領太子詹事

南康王會理

〔中領軍〕範

〔護軍將軍〕釋 十二月出爲江

州刺史

〔揚州刺史〕大器

七年壬戌 是年交州人李賁反

〔驃騎將軍〕纘

〔尙書令〕敬容

〔僕射〕纘

〔吏部尙書〕劉儒

〔侍中〕會理 五月兼領軍

子雲 出爲東陽太守

舉

劉儒 九月遷吏部

蕭介

當陽公大心 領石頭戍事

〔中領軍〕範 二月出爲雍州刺

史

〔領軍將軍〕臧盾 十一月命

〔揚州刺史〕大器

八年癸亥

〔驃騎將軍〕纘

〔尙書令〕敬容

〔僕射〕纘

〔吏部尙書〕孺 母憂解職

〔侍中〕大心

舉

介

朱异 右衛將軍加

〔領軍將軍〕盾

〔揚州刺史〕大器

九年甲子 東魏武定元年

〔驃騎將軍〕續

〔尙書令〕敬容

〔僕射〕續 出爲湘州刺史

謝舉 三月命侍中如故

〔侍中〕大心

舉 遷僕射

介

異

劉孺

〔領軍將軍〕盾 十二月卒

河東王譽 十二月命

〔揚州刺史〕大器

十年乙丑 正月李贇僭號置百

官

〔驃騎將軍〕續

〔尙書令〕敬容 五月免

〔僕射〕舉

〔侍中〕大心

介

異

〔領軍將軍〕譽

〔揚州刺史〕大器

十一年丙寅

〔驃騎將軍〕續

〔征西大將軍〕武陵王紀 散騎

常侍征西大將軍開府儀同

三司仍領益州刺史

〔僕射〕舉

〔侍中〕大心

介

異

寧國公大臨

〔領軍將軍〕譽

〔揚州刺史〕大器

中大同元年丁卯 正月交州平

〔驃騎將軍〕續

〔征西大將軍〕紀

〔僕射〕舉

〔侍中〕大心

異

何敬容 加金紫光祿大夫

臨城公大連

褚翔

〔領軍將軍〕譽

〔揚州刺史〕大器

大清元年戊辰 二月魏司徒侯景

以河南來降八月遣南豫州刺史

蕭淵明督師伐魏十一月敗績

〔大將軍〕侯景 二月拜大將軍

封河南王大行臺承制行事

〔驃騎將軍〕續 五月卒

〔征西大將軍〕紀

〔僕射〕舉

〔吏部尙書〕王克

〔侍中〕大連 出爲東揚州刺史

敬容 領詹事

異 改領左衛

翔

蕭子雲

蕭愷

羊侃

〔領軍將軍〕譽

〔揚州刺史〕大器

二年己巳 八月侯景反十月渡江

十二月圍臺城

〔大將軍〕景 八月舉兵反

〔征西大將軍〕紀

〔尙書令〕謝舉 正月命十二月

卒

〔僕射〕舉 正月遷令

王克 正月命

〔吏部尙書〕克 正月遷僕射

褚翔 侍中守丁母憂卒

張綰

〔中書監〕邵陵王綸 五月遷安

前將軍

〔侍中〕敬容

異 遷中領軍

翔 遷吏部

子雲 十二月出奔

愷 卒

侃 遷都官尙書

陰子春

〔領軍將軍〕譽 四月出爲湘州

刺史

張纘 五月命未任改雍州刺

史

〔中領軍〕朱异 八月命

〔揚州刺史〕大器

三年庚午 三月城陷五月帝殂太

子綱卽位

〔大丞相〕侯景 三月自稱大丞

相都督中外諸軍錄尙書事

〔司徒〕湘東王繹 四月拜司徒

假黃鉞大都督承制行事荆

州刺史如故

邵陵王綸 三月命兵敗出奔

〔司空〕南康王會理 六月拜

〔征西大將軍〕紀

〔征北大將軍〕鄱陽王範 征北

大將軍開府儀同三司二月

合州刺史加

〔征南大將軍〕蕭淵藻 征南大

將軍開府儀同三司三月南

徐州刺史加八月卒

〔尙書令〕南康王會理 七月司

空兼

〔僕射〕克

〔右僕射〕柳仲禮 二月討賊大

都督加三月降賊

〔吏部尚書〕綰 臺城陷奔江陵

〔侍中〕敬容 卒

子春

〔中領軍〕昇 正月卒

〔領軍將軍〕傅岐 正月命三月

卒

〔護軍將軍〕柳敬禮

〔揚州刺史〕大器 六月立為太

子

南海王大臨 七月命

簡文帝大寶元年辛未 四月雍州

刺史岳陽王詵自稱梁王是月東

魏禪位于齊齊高洋天保元年

〔大丞相〕景 八月自稱相國封

漢王十月加宇宙大將軍都

督六合諸軍事

〔司徒〕釋

〔司空〕會理 十月謀誅侯景被

殺

〔征西大將軍〕紀

〔征北大將軍〕範 五月卒

〔尚書令〕會理 十月被殺

東平王恪 九月湘東王命

〔僕射〕克 二月遷左

〔侍中〕子春

臨川王大款

桂陽王大成

張綰

王質 並湘東王命

〔領軍將軍〕王僧辯 九月湘東

王命

〔護軍將軍〕敬禮 十月謀誅侯

景被殺

尹悅 湘東王命

〔揚州刺史〕大臨

南郡王大連 六月領揚州事

七月遷江州刺史

二年壬申 七月侯景廢帝為晉安

王立豫章王棟為帝十一月景篡

位

〔相國〕景 十一月篡位

湘東王釋 總百揆

〔太尉〕武陵王紀 仍領益州刺

史

〔司徒〕釋

〔司空〕南平王恪 湘東王命八

月領湘州刺史

〔征西大將軍〕紀 拜司空

王僧辯 湘東王命加開府儀

同三司征東將軍九月領江

州刺史

〔左僕射〕克 為侯景太宰錄尚

書事

〔侍中〕子春

大款

大成

綰

質

〔領軍將軍〕僧辯 五月遷尚書

令

胡僧祐 湘東王命

〔護軍將軍〕悅 四月兵敗降賊

陸法和 六月湘東王命

元帝永聖元年癸酉 三月王僧辯

克臺城景伏誅四月武陵王紀稱

帝于成都十一月湘東王釋即位

于江陵

〔相國〕釋 十一月即帝位

〔太尉〕紀 四月稱帝于成都

〔司徒〕王僧辯 五月拜

〔司空〕恪 九月卒

〔征北大將軍〕陳霸先 征北大

將軍開府儀同三司江州刺

史五月命

〔驃騎將軍〕蕭循 驃騎開府儀

同三司湘州刺史十一月命

〔尚書令〕僧辯 五月拜司徒仍

兼侍中尚書令

〔吏部尚書〕王褒 正月湘東王

命

〔侍中〕大款

綰 出為湘東內史

質 出為吳州刺史

張希

王顛

〔領軍將軍〕僧祐

〔護軍將軍〕法和

〔揚州刺史〕南平王恪 五月司

空兼九月卒

二年甲戌 八月西魏尉遲迥陷益

州

〔司徒〕僧辯 十月鎮建康

〔征北大將軍〕霸先

〔驃騎將軍〕循

〔車騎將軍〕胡僧祐 開府儀同

三司仍兼領軍

〔尚書令〕僧辯

〔右僕射〕王褒 正月命十一月

遷左

張綰 十一月命

〔吏部尚書〕褒 正月遷僕射

劉毅 正月命

〔侍中〕大款

大成

希

顛

王琛

王勸

〔領軍將軍〕僧祐

〔護軍將軍〕法和 九月領鄂州
刺史

〔揚州刺史〕王僧辯 司徒兼
三年乙亥 十月魏人入寇十一月
陷江陵帝出降被殺西魏恭帝元
年

〔太宰〕晉安王方智 元帝子為
江州刺史江陵陷王僧辯陳
霸先奉為梁王太宰承制行
事

〔司徒〕僧辯 三月遷太尉車騎
將軍

陸法和 三月命鄧州刺史如
故

〔司空〕陳霸先 四月命
〔征北大將軍〕霸先 改南徐州
刺史

〔驃騎將軍〕循
〔車騎將軍〕僧祐 十一月戰沒
〔尚書令〕僧辯
〔左僕射〕褒 十一月降魏
〔右僕射〕綰 十一月卒

〔吏部尚書〕襲
宗懷 七月命
〔侍中〕大款
大成

顯
琛

勳 遷五兵尚書

〔領軍將軍〕僧祐 十一月戰死
〔護軍將軍〕法和 三月拜司徒
徐世譜 十月命

〔揚州刺史〕僧辯
敬帝紹泰元年丙子 三月貞陽侯
淵明自齊來歸七月王僧辯奉以
為帝改元天成以晉安王方智為
皇太子陳霸先襲殺僧辯廢淵明
為建安郡公九月晉安王即位

〔太宰〕方智 二月至建康九月
即位

〔太傅〕貞陽侯淵明 七月僧即
帝位十月廢為司徒旋改太
傅

〔太保〕蕭循 十月命仍領湘州
刺史

〔太尉〕僧辯 二月加驃騎大將
軍中書監都督中外諸軍錄
尚書事九月為陳霸先所殺
蕭循 二月湘州刺史加十月
遷太保

〔司徒〕法和 正月以鄧州附于
齊

蕭勃 二月廣州刺史加十月
遷太尉仍領刺史

〔司空〕霸先 十月加尚書令車
騎將軍都督中外諸軍事

〔車騎將軍〕王琳 車騎開府儀
同三司十月命

〔征東大將軍〕張彪 十月東揚
州刺史加

〔征北大將軍〕徐嗣徽 十月譙
秦二州刺史加

〔征南大將軍〕任約 十月南豫
州刺史加是月與嗣徽連兵
反渡江據石頭十二月敗走
〔尚書令〕僧辯
陳霸先 十月司空兼

〔右僕射〕王沖 加左光祿大夫
〔吏部尚書〕王通
〔中書監〕王僧辯 太尉領九月
被殺

〔中書令〕王勳 加侍中
〔侍中〕徐世譜 兼左衛
袁樞 員外散騎常侍兼
王固 不就
沈衆
謝哲

臨川王大款 中衛將軍
〔護軍將軍〕世譜 遷侍中
〔中護軍〕桂陽王大成
〔揚州刺史〕僧辯 九月為陳霸
先所殺
陳霸先 九月命兼南徐州刺

〔中書令〕勳
〔侍中〕大款 加開府儀同三司

〔右僕射〕沖 遷左加開府儀同
三司仍兼侍中中權將軍領
丹陽尹
王通 九月命
〔吏部尚書〕通 九月遷僕射
袁樞 常侍兼出為吳興太守
〔中書監〕陳霸先 九月司徒領
〔中書令〕勳

〔征東大將軍〕彪 正月反二月
敗伏誅
〔車騎將軍〕琳
瑱 加開府儀同三司
〔尚書令〕霸先 九月改錄尚書
事

〔征東大將軍〕彪 正月反二月
敗伏誅
書監九月拜丞相
侯瑱 七月命

〔太尉〕勃 十二月遷太保
〔太傅〕淵明 五月卒
〔太保〕循 八月卒
蕭勃 十二月拜

〔征東大將軍〕彪 正月反二月
敗伏誅
書監九月拜丞相
侯瑱 七月命

〔征東大將軍〕彪 正月反二月
敗伏誅
書監九月拜丞相
侯瑱 七月命

〔征東大將軍〕彪 正月反二月
敗伏誅
書監九月拜丞相
侯瑱 七月命

〔征東大將軍〕彪 正月反二月
敗伏誅
書監九月拜丞相
侯瑱 七月命

〔征東大將軍〕彪 正月反二月
敗伏誅
書監九月拜丞相
侯瑱 七月命

〔征東大將軍〕彪 正月反二月
敗伏誅
書監九月拜丞相
侯瑱 七月命

史

太平元年丁丑 五月齊入寇建康
六月敗沒解嚴十二月西魏禪位
于周

〔丞相〕陳霸先 丞相鎮衛大將
軍錄尚書事九月命

〔太傅〕淵明 五月卒
〔太保〕循 八月卒
蕭勃 十二月拜

〔太尉〕勃 十二月遷太保
〔司空〕霸先 七月遷司徒領中
書監九月拜丞相

侯瑱 七月命

〔征東大將軍〕彪 正月反二月
敗伏誅
〔車騎將軍〕琳
瑱 加開府儀同三司
〔尚書令〕霸先 九月改錄尚書
事

〔右僕射〕沖 遷左加開府儀同
三司仍兼侍中中權將軍領
丹陽尹
王通 九月命
〔吏部尚書〕通 九月遷僕射
袁樞 常侍兼出為吳興太守
〔中書監〕陳霸先 九月司徒領
〔中書令〕勳

〔侍中〕大款 加開府儀同三司

〔侍中〕大款 加開府儀同三司

〔侍中〕大款 加開府儀同三司

〔侍中〕大款 加開府儀同三司

〔侍中〕大款 加開府儀同三司

〔侍中〕大款 加開府儀同三司

世譜

樞 兼吏部

衆 遷左民尙書

哲

王廓

周弘正 遷左戶尙書

〔領軍將軍〕徐度 九月命

〔中護軍〕大成 二月進護軍將

軍

〔揚州刺史〕霸先 九月改揚州

牧

二年戊寅 十月禪位于陳

〔丞相〕霸先 八月進太傅加殊

禮十月封陳王旋篡位

〔太保〕勃 二月舉兵于廣州三

月爲部下所殺

〔司空〕瑱

王琳 正月命三月遷湘郢二

州刺史

〔車騎將軍〕琳 正月拜司空

〔尙書令〕霸先

〔左僕射〕沖

〔右僕射〕通

〔吏部尙書〕王通 僕射兼

〔中書監〕霸先

〔中書令〕勸

〔侍中〕大款

世譜

哲

廓

〔領軍將軍〕度

〔護軍將軍〕大成

〔揚州牧〕霸先 十月篡位



補梁疆域志

清洪麟孫撰

開明書店製版

序

吾常近今言地理之學者推北江洪先生先生所著有乾隆府廳州縣志及補三國東晉十六國疆域諸志刊行已久家有其書今其少子子齡又有補梁疆域志之作洵爲北江才子矣而先生自序補三國疆域志謂有十難其一云晉司馬彪撰續漢書郡國志凡郡縣增省在安順以後者即不置欽是前無所承唐初修晉書於地理學最不精建置沿革舛錯過半是後無所據然以梁較之爲尤難也何則三國上爲兩漢下爲西晉俱有郡國地理之書初無僑州郡縣之目若梁之前則爲宋齊同時爲北魏其後爲北齊北周與陳耳宋齊北魏雖有志而承東晉十六國以來僑州郡縣南莫北旋有旋亡雖巧術不能算焉齊周及陳又各無志南北二史蓋亦缺如先後若斯悉難依據所可幸者梁書本文其建州置郡時見於紀傳兼之齊書魏書南史北史齊周陳隋書亦具在其中扼要之地爭鬪之區彼此互見次第足徵益以隋志注文頗爲詳審其餘今世所存諸地志如元和郡縣志太平寰宇記輿地廣記輿地紀勝及通典通考通鑑地理通釋猶足借爲證佐雖非無可措手而於先生所謂十難者殆又甚焉今子齡以本書紀傳爲主輔以他書略仿宋齊二志之例詳列魏隋二注之文其州郡縣之次序因宋齊舊制而未經

分割者準宋齊州郡志爲多其本爲魏地而終爲梁有與本爲梁地而終爲魏有者則類從魏隋二注其分置不見於本書與魏隋二注而見於他書者歷引書文以爲證據其間若無實土而置虛名與因虛名而成實土或雖一名而實二地與以一地而得二名莫不明是非別同異而復州詳置治之所縣列因革之文名山大川舊關重鎮館殿臺開宮闕園陵靡不綴輯以廣後學之見聞可無憾矣復有餘力更補北齊北周及陳時之疆域尤易爲功諸史皆具爲求地理者之一大快鼓予望之於此信北江先生之積學深而遺澤遠而子齡亦可爲克傳其家學也已足爲序武進李兆洛

補梁疆域志卷一

陽湖洪麟孫撰

揚州自漢以來皆爲刺史治梁領郡八州治通鑑元帝承聖元年九月以王僧辯爲揚州刺史二年正月僧辯發建康陳霸先代鎮揚州九月詔僧辯還鎮建康

丹陽尹宋書州郡志漢置郡治宛陵晉太康二年移治建業梁領縣四

〔建康〕本漢秣陵縣地沈志孫權改秣陵爲建業晉武帝平吳還爲秣陵太康三年分秣陵之水北爲建業愍帝即位避諱改名建康梁武帝時建都於此太平寰宇記引金陵記云梁都之時城中二十八萬餘戶西至石頭城東至倪塘南至石子岡北過蔣山東西南北各四十里自侯景反元帝都江陵冠蓋人物多南徙有臺城（梁書侯景傳景引玄武湖水灌臺城城外水起數尺又明年景決石闕前水百道攻城城遂陷金陵記南北朝時建康無外城臺城以外惟設六籬門而已百官第宅皆在臺城外有警輒恃臺城爲固又名宮城梁書褚翔傳太清二年冬侯景圍宮城又劉潛傳太清三年宮城不守石頭城（梁書武帝紀移檄京邑曰南中郎諮議參軍軍主蕭偉等三十九軍主焱集石頭又有石頭白下諸軍宵潰壬午高祖鎮石頭南史陳武紀

侯景反武帝與諸軍進剋姑熟景登石頭城望官軍之盛不悅乃以舩艦貯石沈塞淮口緣淮作城自石頭迄青溪十餘里雉樓相接帝於石頭城西橫壘築柵直出東北悉力乘之景衆大潰又徐嗣徽等領齊兵還據石頭武帝遣侯安都領水軍襲破之嗣徽等單舩走了已拔石頭南岸柵移度北岸起柵以絕其汲路齊所據城中無水柳達摩請和許之辛酉帝出石頭南門陳兵送齊人歸北者及至齊人殺之）冶城（景定建康志梁紹泰元年陳霸先使合州刺史徐度立柵於冶城齊徐嗣徽等攻冶城柵霸先自西明門出擊之嗣徽大敗南史陳武紀帝命衆軍分部甲卒對冶城立航度兵攻其水南二柵）越城（梁書武紀命王茂進據越城）東府城（梁書武紀徐元瑜以東府城降又太清二年十一月辛酉賊攻陷東府城侯景傳景又攻東府城設百尺樓車鉤城堞盡落又名東城蕭穎達傳破東昏將李居士又下東城建康志梁太清三年侯景舉兵毀板女牆以輓壁爲之紹泰末盡罹焚毀）西州城（通鑑簡文帝大寶元年四月丙午侯景請上幸西州又元帝承聖元年三月丁亥景帥衆陳於西州之西）白下城（梁書武紀普通六年三月己酉幸白下城履行六軍頓所又名白石南史臨川王宏傳宏侵魏師次洛口軍潰遁歸乘小船濟江夜至白石壘款城門入即此城也）捍國城（一統志引南史梁承聖初

侯景於大航跨水築城名曰捍國）白城（梁書武紀檄京邑曰冠軍將軍襄陽太守王茂率三十軍主斜趨白城通鑑敬帝紹泰二年五月癸卯陳霸先拒徐嗣徽等於白城注白城當在湖熟縣界）宮城門（梁書武紀天監十年初作宮城門三重樓及開二道南史同建康實錄無樓字）六門（梁書武紀命衆軍圍六門又韋黯傳侯景濟江黯屯六門通鑑注六門大司馬門萬春門東華門西華門太陽門承明門）大司馬門（梁書武紀天監七年正月戊戌作神龍仁獸闕於端門大司馬門外）中華門（隋書百官志梁元會廷尉三官與建康三官皆法冠玄衣朝服以監東西中華門）東華門（梁書侯景傳景持火炬燒大司馬東西華諸門）西華門（南史梁武紀太清三年二月侯景遣使求和帝許之盟於西華門外）太陽門（南史邵陵王綸傳長子堅侯景圍城堅屯太陽門）雲龍神獸門（案神獸即太陽門雲龍在大司馬門內梁書武紀天監元年五月乙亥夜盜入南北掖燒神獸門總章觀敬帝紀太平元年冬十一月起雲龍神獸門）承明門（梁書江子一傳侯景反攻陷歷陽子一請與其弟子四子五帥所領百餘人開承明門挑賊許之）東掖門（梁書侯景傳賊又斫東掖門）西掖門（通鑑敬帝紹泰元年侯安都開東西掖門出戰）南掖門（梁書楊公則傳公則自越城移屯領軍府壘北樓與南掖

門相對）北掖門（梁書張弘策傳東昏餘黨因運荻入南北掖作亂）端門（梁書侯景傳百濟使至見城邑邱墟於端門外號泣行路見者莫不灑淚案上四掖門及此門俱在承明門內）宣陽門（梁書武紀義軍追至宣陽門通鑑武帝太清二年蕭正德帥衆迎景入宣陽門）建陽門（梁書鄧元起傳中興元年大軍進至京邑元起築壘於建陽門呂僧珍傳僧珍宅在建陽門東）西明門（通鑑元帝承聖元年十一月丁亥景衆大潰諸軍逐北至西明門注建康外城西中門）廣陽門（通鑑武帝大同七年吏部尙書蔡撝除交趾并詔爲廣陽門郎詔聽之還鄉里作亂注建康城西面南頭第一門）廣莫門（梁書侯景傳大寶元年十月盜殺武林侯諮於廣莫門）朱雀門（建康志古朱雀門宋大明五年改爲右泉門梁大同三年復改爲朱雀門梁書武紀大同三年正月辛丑是夜朱雀門災王珍國傳義師至使珍國出屯朱雀門）籬門（梁書武紀命陳伯之據籬門一名故籬門敬帝紀太平元年五月癸卯輿駕出頓趙建故籬門）國門（梁書武紀天監七年新作國門於越城南金陵記梁天監七年於朱雀門外沿淮五里樹國門以示觀望）望國門（建康志南史梁侯景犯建康令羊侃率千騎頓望國門其地在越城東南）大通門（南史梁武紀初帝創同泰寺至是開大通門以對寺之南門取反語以協同泰自

是晨夕講義多由此門) 鳳莊門 (南史梁武紀太清元年夏四月戊寅百辟詣鳳莊門奉表) 石頭南門 (南史陳武紀紹泰元年十二月辛酉帝出石頭南門陳兵送齊人歸北者及至齊人殺之) 倉門 (通鑑敬帝紹泰元年十一月齊人於倉門水南立二柵) 神龍仁獸闕 (梁書武紀天監七年正月戊戌作神龍仁獸闕於端門大司馬門外) 白虎闕 (南史陳武紀紹泰二年五月丙申齊兵至秣陵故城己亥帝率宗室王侯及朝臣於大司馬門外白虎闕下刑牲告天以齊人背約) 石闕 (金陵記梁天監七年於端門外立石闕凡四高五丈廣三丈六尺侯景亂後宮多灰燼而石闕猶存梁書陸倕傳詔爲石闕銘記奏之一名雙闕陸倕石闕銘曰乃假雙闕於牛頭邱仲孚傳初起雙闕以仲孚領大匠蓋卽此也) 南闕 (梁書袁峻傳武帝雅好詞賦獻文於南闕者相望) 建康宮 (梁書武紀天監元年夏四月景寅高祖卽帝位於南郊禮畢備法駕卽建康宮) 東宮 (通鑑武帝太清二年十月侯景使宋子仙據東宮又景於東宮置酒作樂太子遣人焚之) 金華宮 (南史昭明太子傳蔡妃侍侍一同常儀唯別立金華宮爲異梁書陸襄傳中大通三年昭明太子薨官屬罷妃蔡氏別居金華宮以襄領金華宮家令知金華宮事方輿紀要舊志大同中築) 太極殿 (梁書武紀天監十一年二月辛巳新作太極殿改

爲十三間至六月庚子殿成) 太極前殿 (同上天監元年夏四月臨太極前殿太清三年五月辛巳遷大行皇帝梓宮於太極前殿) 淨居殿 (同上太清三年五月景辰高祖崩於淨居殿) 至敬殿 (同上高祖又於臺內立至敬等殿) 重雲殿 (梁書武紀聽覽餘閒卽於重雲殿及同泰寺講說諸經義記建康志重雲殿梁武帝造在華林園) 光嚴殿 (南史梁武紀大同十一年正月震華林園光嚴殿重雲閣建康志梁於臺城中更起重閣上名重雲殿下名光嚴殿) 顯陽殿 (梁書簡文紀天監二年十月丁未生於顯陽殿) 丁貴嬪傳爲貴嬪居於顯陽殿) 臨雲殿 (同上丁貴嬪傳普通七年十月庚辰薨於東宮臨雲殿) 壽安殿 (同上昭明太子傳天監八年九月於壽安殿講孝經) 慧義殿 (同上天監十四年於宮內別立慧義殿普通元年四月甘露降於慧義殿) 琬琰殿 (梁書武紀普通二年五月癸卯琬琰殿火延燒後宮屋三千間) 五明殿 (南史梁武紀太清元年三月帝以五明殿爲房) 華光殿 (梁書王亮傳天監四年夏高祖譙於華光殿太平御覽引顧野王輿地志華光殿梁武大通中施與草堂寺人以其地起重閣九間建康志輿地紀勝作光華) 文德殿 (梁書王規傳普通六年高祖於文德殿餞廣州刺史元景隆太平御覽引輿地志文德殿梁武移張衡渾天儀置此殿) 武德殿 (梁書馮道根

傳天監十六年爲豫州刺史將行高祖引羣臣宴別道根於武德殿召工視道根使圖其形像南史昭明太子傳子歡歡子棟簡文見廢侯景奉以爲主及卽位升武德殿) 崇正殿 (南史昭明太子傳子歡太子薨遣中書舍人臧歡追歡於崇正殿解髮臨哭) 德陽殿 (梁書康絢傳高祖幸德陽殿戲馬絢馬射撫弦貫的觀者悅之) 玉衡殿 (梁書張齊傳引見玉衡殿) 昭陽殿 (梁書侯景傳先是丹陽陶弘景隱於華陽山嘗爲詩曰夷甫任散誕平叔坐談空不意昭陽殿化作單于宮大同末人士競談玄理不習武事至是景果居昭陽殿) 樂壽殿 (通鑑武紀天監十年尙書左僕射張稷自謂功大賞薄嘗侍宴樂壽殿酒酣怨望形於辭色) 寶雲殿 (建康志在臺城梁武以施佛事) 惠輪殿 (同上亦供養佛事) 元光殿 (同上帝又於元光殿坐獅子座講金經文) 永福省 (梁書簡文紀侯景廢太宗爲晉安王幽於永福省太宗王皇后傳太清三年三月薨於永福省又昭明太子傳東宮官屬文武皆入直永福省太子五日一朝多使留永福省) 閱武堂 德陽堂 (梁書武紀高祖入屯閱武堂天監六年九月丁亥改閱武堂爲德陽堂) 大通二年秋八月庚戌輿駕幸德陽堂) 聽訟堂 儀賢堂 (同上天監六年九月丁亥改聽訟堂爲儀賢堂) 宣猷堂 (同上皇太子宣城王亦於東宮宣猷堂及揚州廨開講

五禮)樂賢堂(梁書劉孝綽傳時昭明太子起樂賢堂使畫工先圖孝綽焉)太極東堂(通鑑武帝太清三年三月侯景使于子悅屯太極東堂)太極西堂(同上元帝承聖元年三月王僧辯軍士遺火焚太極殿及東西堂)重雲閣(南史梁武紀白雀一見於重雲閣前連理樹)壽光閣(梁書沈約傳范雲自外來至殿門不得入徘徊壽光閣外)昇元閣(輿地紀勝昇元閣又名瓦官閣乃梁朝所建高二百四十尺)朝日夕月二樓(建康志二樓在華林園內梁武帝所起階道繞樓九轉)觀稼樓(同上梁武帝造)景陽臺(通鑑天監十六年冬十月起至敬殿景陽臺置七廟座)雨花臺(建康志舊傳梁武帝時有雲光法師講經於此感天雨賜花故名)昭明讀書臺(同)舊傳梁昭明太子著書於此遺地尚存)總章觀(見上雲龍神獸門注)層城觀(建康志梁於臺城中立層城觀歷代修理)青雲觀(輿地紀勝案金陵故事云在臺城內梁武所立)士林館(梁書武紀大同七年十二月景辰於宮城西立士林館延集學者又張綰傳是時城西開士林館聚學者綰與右衛朱異太府卿賀琛遞述制旨禮記中庸義)集雅館(南史梁武紀天監五年五月置集雅館以招遠學)太廟(梁書武紀天監十二年六月癸巳新作太廟增基九尺)小廟(同上天監元年冬十一月己未立小廟十

四年六月景申改作小廟畢隋書禮儀志梁普通七年祔皇太子所生丁貴嬪於小廟)明堂(梁書武紀天監十二年冬十月丁亥詔曰明堂地勢卑溼未稱乃心外可量就埤起以盡誠敬)南郊壇(同上天監元年四月景寅高祖即位於南郊設壇柴燎普通二年夏四月乙卯改作南郊三年秋八月辛酉作二郊畢金陵故事梁武時改作四周築土壇宮三重便殿一所兆域數里隋書禮儀志梁南郊壇高二丈七尺上徑十一丈下徑十八丈其外再壇四門運歷圖云梁武中大通五年郊祀異香三至神光五色圓照滿壇梁書同)北郊壇(南史陳武紀梁紹泰二年六月壬子齊軍至玄武湖北幕府山南將據北郊壇衆軍自覆舟東移頓郊壇北與齊人相對建康志梁武北郊爲方壇上方十丈下方十二丈高一丈四面各有陛其外爲壇再重又云梁紹泰中齊蕭軌等渡江屯北郊壇)西靜壇(梁書武紀天監十一年三月築西靜壇於鍾山)社稷壇(隋書禮儀志梁社稷壇在太廟西)耕壇(南史梁武紀普通二年夏四月詔徙藉田於東郊外十五里隋書禮儀志梁普通二年又移藉田於建康北岸築兆域大小列種梨柏便殿及齋宮省如南北郊別有望耕臺在壇東帝親耕畢登此臺以觀公卿之推伐又別有祈年殿云)零壇(同上梁天監九年有事零壇移於東郊大同五年又築零壇於藉田內)武

庫(南史梁武紀太清三年正月戊辰有流星長三十丈墮武庫)酒庫(梁書侯景傳太宗崩斂用法服以薄棺密瘞於城北酒庫)茨庫 荻庫 箬庫(隋書百官志梁司農又管茨庫荻庫箬庫丞)三倉(梁書陳伯之傳伯之與豫章人鄧繕有舊繕說伯之云臺家府庫空竭復無器械三倉無米東境饑流通鑑注三倉大倉石頭倉常平倉也隋書百官志梁司農又管左右中部三倉丞)三市(建康志通典梁有太市南市北市令太南北三市丞)都街(梁書武紀齊永元二年正月焚東昏淫奢異服六十二種於都街建康志梁自襄陽出師廢東昏侯焚奢淫異服六十二種於御街後人號其所以曰焚衣街)朱雀街(通鑑元帝承聖元年侯景緣淮作城自石頭至於朱雀街十餘里中樓堞相接)御道(梁書武紀天監六年八月戊戌大風折木京師大水因濤入加御道七尺又中大通五年五月戊子京邑大水御道通船)東道(梁書侯景傳邵陵王綸與臨成公大連等自東道集於南岸)黃城大道(同上邵陵王綸傳侯景反度采石綸討之發自京口將軍趙伯超曰若從黃城大道必與賊遇不如逕路直指鍾山出其不意綸從之衆軍奄至賊徒大駭遂大破之)航南大路(梁書武紀齊東昏遣王珍國胡獸牙等列陣於航南大路)馬糞巷(梁書王志傳志家世居禁中里馬糞巷父僧虔以來門風多寬恕志

尤醇厚兄弟子姪皆篤厚謙和時人號馬羹諸王爲長者）桐下里（梁書武紀齊永元二年建康令羊瞻解稱鳳皇見縣之桐下里）湖陰里（同上天監四年五月辛卯建康縣湖陰里生嘉禾一莖十二穗建康實錄作定陰里）太清里（建康實錄梁天監十一年置解脫寺在縣西南六里武帝爲德皇后造太清里內）牛屯（梁書江紆傳父禧啓捨同夏縣界牛屯里舍爲寺通鑑注去建業城二十一里）馬牧（通鑑梁太平元年齊徐嗣徽等兵至秣陵故治陳霸先遺徐度頓馬牧以禦之一統志引舊志馬牧在縣東南二十五里舊時間牧之地）東冶西冶（通鑑武紀太清二年十月己酉敕東西治尙方錢署）輿地紀勝六朝時有東西二冶在宮城西）新亭（梁書武紀檄曰南中郎諮議參軍軍主蕭憺等四十二軍主掩據新亭又李居士猶據新亭壘）樂遊苑（梁書武紀天監十年嘉蓮一莖三花生樂遊苑南史梁武紀天監元年八月癸卯鸞鳥見樂遊苑大同四年九月閱武於樂遊苑）蘭亭苑（同上太清三年二月丁未南兖州刺史南康王會理前青冀二州刺史湘潭侯蕭退帥江州之衆頓於蘭亭苑）芳林苑（同上南平王偉傳齊世青溪宮改爲芳林苑天監初賜偉爲第偉更加穿築增植嘉樹珍果每與賓客遊其中）江潭苑（同上侯景傳敕遣北軍進江潭苑建康志梁大同初立案輿地志武帝從新亭

鑿渠通新林浦又爲池開大道立殿宇亦名王遊苑未成而侯景亂梁書武紀太清元年九月王遊苑成庚戌車駕幸苑）上林苑（建康志引官苑記宋孝武立名西苑梁武改名上林）孤獨園（南史梁武紀普通二年正月詔置孤獨園以恤孤幼）華林園（梁書武紀天監四年四月自甲寅至壬戌甘露連降華林園謝朓傳朓詣雲龍門謝詔見於華林園一統志引南史到溉傳溉齋前山池有奇僵石長一丈六尺帝戲與賭之溉輸石即迎置華林園寔殿前移石之日都下傾城縱觀所謂到公石也）東田（梁書沈約傳約立宅東田矚望郊阜嘗爲郊居賦）玄圃（同上昭明太子傳性愛山水於玄圃穿築更立亭館與朝士名素者遊其中簡文紀高祖所製五經講疏嘗於玄圃奉述）鍾山（同上武紀於鍾山造大愛敬寺侯景傳邵陵王綸率西豐公大春等發自京口直據鍾山亦名蔣山梁書敬帝紀太平元年六月甲辰齊潛軍至蔣山龍尾元和郡縣志吳大帝時蔣子文發神異於此因名）石頭山（事蹟詳見石頭城下）幕府山（梁書敬帝紀太平元年六月甲辰齊潛軍趨幕府山建康志引三國典略曰齊師伐梁至於鍾山龍尾周文育抽槊上馬殺傷數百人齊軍乃退屯幕府山陳霸先出幕府山南與吳明徹沈泰等首尾擊之齊人大潰陳史載武帝破北軍四十六軍於幕府山下卽此事也）覆舟山（梁書

侯景傳景陳兵覆舟山北邵陵王綸列陣以待之南史陳武紀梁太平元年六月壬子齊軍至玄武湖西北幕府山南將據北郊壞衆軍自覆舟東移頓郊壇北與齊人相對）土山（梁書謝朓傳朓年十歲能屬文父莊游土山賦詩使朓命篇朓攬筆便就建康志梁末蕭正德亦修築以爲墅）景陽山（梁書侯景傳景嘗於後堂與其徒共射時僧通道人在座奪景弓射景陽山大呼云得奴矣）方山（南史陳武紀梁紹泰二年五月癸卯齊軍自方山進及兒塘遊騎至臺都下震駭建康志徐嗣徽兵至秣陵故治齊人跨淮立柵度兵夜望方山嗣徽等列艦於青堆至於七磯以斷周文育歸路文育鼓噪而發嗣徽等不能制今方山南有青堆埠卽其地）仙窟山（建康志引六朝記梁武於下建寺名曰仙窟山案卽牛頭山梁書何胤傳胤謂王果曰世傳晉室欲立闕王丞相指牛頭山云此天闕也陸倕石闕銘曰乃假雙闕於牛頭）白土岡（一統志梁紹泰末齊兵進及兒塘周文育侯安都頓白土岡旗鼓相望）赤鼻邏（梁書武紀於是王茂鄧元起呂僧珍進據赤鼻邏）道士墩（同上命鄧元起據道士墩）落星墩（同上侯景傳王僧辯及諸將遂於石頭城西步上連營立柵至於落星墩景大恐通鑑注石頭城有橫壟謂之落星岡亦名落星墩）橫江（梁書武紀檄曰卽日遣竟陵內史曹景宗等二十軍主步出橫

江直指朱雀)秦淮(建康志梁天監中於秦淮又作兩重柵皆施行馬)後渚(梁書武紀天監九年正月庚寅新作緣淮塘南岸起後渚離門迄三橋通鑑武帝太清二年韋粲柳仲禮等合軍屯新林景帥步騎萬人於後渚挑戰注據韋粲傳後渚在中興寺前方輿紀要秦淮別渚也)石頭津 方山津(通鑑元帝承聖元年三月辛巳侯景召石頭津主張賓塞淮口通典東晉至陳西有石頭津東有方山埭各置津主一人建康志石頭津在城西方山津在石頭津之東)南津(梁書江子一傳出為戎昭將軍南津校尉方輿紀要以督察秦淮南岸而名通志侯景入寇南津校尉江子一與弟子四子五同殉難於此)湖頭(梁書武紀太清二年十一月乙酉邵陵王綸進軍湖頭王瑩傳會護軍崔慧景自京口奉江夏王入伐瑩假節率衆拒慧景於湖頭建康志在今玄武湖東北)玄武湖(同上敬帝紀太平元年六月甲辰齊潛軍至玄武湖西北侯景傳時趙伯超陳於玄武湖北又景引湖水灌臺城)燕雀湖(建康志引輿地志云走馬橋見有燕雀湖窮神祕苑曰梁昭明太子在東宮有一琉璃盃紫玉杯皆武帝賜也既薨詔置梓宮後更葬開墳爲闍人攜入大航乃有燕雀數萬擊之因爲有司所縛乃獲二寶器帝以賜太孫封墳之際復有燕雀數萬脚土以增其上墳側今有湖後人因名燕雀湖)婁湖(方輿紀要

吳張昭所浚以溉田周八十里昭封婁侯故名梁武引婁湖水以藏舟於艦澳)太子東湖(建康志梁昭明太子植蓮於此)青溪(梁書侯景傳鄱陽王子嗣等結營於青溪水東景遣宋子仙頓南平王第緣水西立柵相拒)東澗(建康志引石邁古蹟編云梁處士劉訐彥度隱居之所訐尤精釋典嘗聽講鍾山諸寺因卜築宋熙寺東澗有終焉之志)昆明池(南史梁武紀又有五色雲浮於華林園昆明池上)天淵池(梁書陸雲公傳是時天淵池新製鱗魚舟形闊而短高祖暇日常汎此舟雲公時年位尙輕預焉)善泉池(建康志一名九曲池在臺城東東宮城內周迴四百餘步金陵故事梁昭明太子所鑿中有亭榭洲島曲盡幽深之趣太子常泛舟其中)倪塘(梁書敬帝紀太平元年五月癸卯齊軍進據倪塘)青塘(同上韋粲傳粲與柳仲禮等援臺城粲頓青塘青塘當石頭中路粲慮柵壘未立賊必爭之頗以爲憚仲禮曰青塘立柵迫近淮渚欲以糧儲船乘盡就泊之此是大事非兄不可若疑兵少當更差軍相助乃使劉叔胤師助粲帥所部水陸俱進時值昏霧軍人迷失道比及青塘夜已過半壘柵未合景率銳卒來攻粲死之)南塘(同上侯景傳建康令庾信率兵屯航北見景至航命徹航始除一舶遂棄軍走南塘)臨賀塘(建康志梁臨賀王蕭正德理田於此因以爲名)潮溝(梁書武

紀天監十六年夏四月潮溝獲白雀一南史蕭正德傳潮溝有董當門子暹世謂之董世子者也陳武紀梁紹泰二年六月壬子夜大雨齊軍晝夜立泥中而臺中及潮溝北水退路燥)鐵冶溝(建康志梁時作三壩堰淮水以灌壽州一於壽州一於荆山一於盱眙久不能成聚江南之鐵融液載往淮築之一夕崩壞棄所聚之餘鐵於此)破岡瀆(梁書鄱陽王恢傳三吳亂高祖命出頓破岡後以太子諱改名破墩武紀齊南豫州刺史申胄自姑熟奔歸東昏又使屯破墩以爲東北聲援高祖遣使曉諭率衆降乃遣弟恢屯破墩建康志破岡瀆梁改爲破墩瀆遂廢而開上容瀆)張公洲(梁書武紀太清二年十一月丙戌鄱陽王範遣世子嗣裴之高等帥衆入援次於張公洲建康志王僧辯陳霸先之破侯景也羅軍於張公洲景登石頭城視之不悅曰彼軍如是不易敵也)蔡洲(梁書侯景傳鄱陽王子嗣裴之高至後渚結營於蔡洲建康志大寶三年陳霸先討侯景二月大軍進姑熟先鋒次蔡洲即此也)馬昂洲(梁書侯景傳南康嗣王會理湘潭侯退西昌侯世子彘率衆三萬至於馬昂洲)漂洲(同上蕭穎達傳隨高祖平江州高祖進漂洲方輿紀要烈山北征記謂之漂洲張舜民曰過三山西上十餘里至漂洲金陵記漂洲周六十里案此漂字疑即漂字之譌)驃騎洲(梁書邵陵王綸傳太清三年綸復

入援至於驃騎洲)舟子洲(寰宇記引輿地志云梁天監十三年以朱雀門東北淮水紆曲數有水患又舟行旋衝太廟灣乃直通之中央爲舟子洲四方諸郡秀才上計憩止於此)長命洲(同上梁武日市鵝鴨雞豚之屬放於此洲名爲長命洲輿地志又云魏使李恕來聘帝時於此放生問恕曰北主頗知此乎對曰魏國不殺亦不放帝無以對)

新林浦(梁書武紀新亭城主江道林出戰衆軍擒之於陣大軍進次新林建康志梁武帝置江酒乃自新亭鑿渠以通新林浦)鄱陽浦(建康志在石城西上通秦淮下入馬昂洲九里達於江乘梁鄱陽王嘗於此置屯田因名)八功德水(寰宇記在鍾山梁胡僧曇隱此)龍天王井(建康志引六朝記梁武郗后性妬忌武帝初立未册命因忿懣乃投殿庭井中衆赴井救之已化毒龍煙焰衝天人莫敢近帝悲歎久之乃册爲龍天王使井上立祠)杜姥宅(通鑑元帝承聖元年三月丁亥王僧辯詔裴之橫杜龜屯杜姥宅一統志在臺城南掖門外晉成帝杜后母裴氏立第於此因名)侯景故壘(建康志梁紹泰元年北齊兵至建康陳霸先問計於韋載載曰齊人若分兵據三吳之路略地東境則斯事去矣今可於淮南因侯景故壘築城以通轉輸乃遣載於大航築侯景故壘使杜稜守之)北岸南岸(梁書武紀天監九年新作緣淮塘北岸起石頭迄東冶南岸起

後渚籬門迄三橋)湘子岸(同上侯景傳湘東王遣世子方等兼司馬吳暉天門太守樊文皎下赴京師營於湘子岸)朱雀航(同上武紀東昏將江道林餘衆退屯航南義軍迫之因復散走退保朱爵憑淮自固東昏又遣王珍國等列陣於航南大路又開航背水以絕衆路王茂曹景宗等倚角奔之將士殊死戰珍國之衆一時土崩投淮死者積尸與航等後至者乘之以濟於是朱爵諸軍望之皆潰蕭正德傳侯景至江朝廷遣正德守朱雀航景至正德引軍與景俱進侯景傳景緣淮立柵自石頭至朱雀航北史庾信傳侯景作亂梁簡文帝命信率宮中文武營於朱雀航景至信以衆先退臺城陷建康志侯景兵至航建康令庾信率兵屯航北見景至命徹航始除一舶棄軍走南塘遊兵復閉航度景乘勝至闕下又名大航梁書武紀齊東昏燒南岸邑屋以開戰場自大航以西新亭以北蕩然矣又名南航方輿紀要在臺城南也)驃騎航(金陵志梁臨川王宏爲驃騎大將軍居東府橋因以名亦謂之小航對大航而言也梁書侯景傳鄱陽王世子嗣營小航南緣淮造柵卽此也)阜茨橋(梁書武紀命曹景宗據阜茨橋)白坂橋(同上呂僧珍傳大軍次江寧高祖令僧珍與王茂率兵先登赤鼻邏其日東昏將李居士來戰僧珍等大破之乃與茂進軍於白坂橋築壘立茂移頓越城僧珍猶守白坂)板橋(通鑑武

帝太清二年七月庚戌侯景至板橋遣徐思玉來求見上遣賀季郭寶亮隨思玉勞景於板橋)張侯橋(同上侯景度朱雀桁臨賀王正德帥衆於張侯橋迎景)菰首橋(同上太清三年正月侯景退衆軍營於青溪之東李遷仕樊文皎帥銳卒五千獨進深入所向摧靡至菰首橋東注橋在青溪上)新林橋(建康志引揚州記云金陵南沿江有新林橋卽梁武敗齊師之處)高橋(建康志引金陵故事梁亂庾信爲建康令守朱雀門衆潰臺城門已閉信走羈旅於此橋信有哀江南賦云高橋羈旅是也南史齊徐嗣徽等復入丹陽至湖熟陳高祖追侯安都安都率馬步拒之於高橋)大橋(建康實錄天監六年武帝於小莊嚴寺造無量佛像長一丈八尺其年九月欲移像過光宅寺未移前淮中估客每夜輒聞大橋上數百人修道路往視不見人俄而像度光彩輝煥觀者莫不歸心)蔣帝廟(寰宇記引梁書武帝時早甚詔於蔣帝廟求雨十旬不降帝命焚廟并其神影將欲起火當神上忽有雲如繖蓋須臾驟雨帝馳詔追停自此帝誠信遂深自踐阼未會到廟於是備法駕將朝臣修謁)昭明太子安寧陵(梁書昭明太子傳中大通三年五月庚寅葬安寧陵元和郡縣志昭明太子安寧陵在上元縣東北五十四里查礪山建康志梁昭明陵在城東北四十五里賈山前與齊文惠太子同處排陵並葬)

〔秣陵〕本秦縣晉太康元年平吳分淮水南為秣陵沈志本治去京邑六十里今故治村是也晉安帝義熙九年移治京邑在鬪場恭帝元熙元年省揚州禁防參軍縣移治其處梁書武紀天監七年四月辛未秣陵縣獲靈龜一有秣陵故城（南史陳武紀梁紹泰二年五月辛丑齊軍於秣陵故城跨淮立橋柵引度兵馬案沈志秦秣陵縣治今故治村是也元和郡縣志故縣在上元縣東南四里本金陵地秦改為秣陵此故城即指是）建興苑

（本名南苑梁書侯景傳裴之高營南苑是也建康志南苑梁改名建興苑梁書武紀天監四年二月立建興苑於秣陵建興里）建興里（見上）

〔同夏〕本秣陵縣地寰宇記引輿地志梁大通三年分建康之同夏里置案梁書南史皆云秣陵縣同夏里此云分建康當屬傳寫之誤而六朝事蹟建康志又作大同元年彼此亦不無牴牾也潘自牧記纂淵海梁大同元年置同夏縣省江乘湖熟二縣案此則更有改置非止割一同夏里矣然江乘一縣梁書寰宇記皆云梁有不當言省有同夏里三橋宅（梁書武紀宋大明八年生於秣陵縣同夏里三橋宅太祖張皇后傳宋泰始七年殂於秣陵縣同夏里舍）艦澳（寰宇記梁武帝所開今在光宅寺東二百五十步其寺即武帝舊宅每從城歸宅儀仗舟車駢駘溢路開以藏船其澳兩岸隈曲一十有一砌石為之

至今不毀其水源出自婁湖下達秦淮紆迴五里）

〔句容〕漢舊縣有茅山（梁書陶弘景傳止於句容之句曲山恆曰昔漢有咸陽三茅君得道來掌此山故謂之茅山）華山（寰宇記梁書云武帝東行至此山因問華山何如蔣山高薛泰答曰華山高九里與蔣山等）積金東澗（梁書陶弘景傳天監四年移居積金東澗）上容澗（建康志梁廢破岡澗而開上容澗在句容縣東南五里頂上分流一源東南流三十里入延陵界一源西南流二十六里注句容界上容澗西流入江寧秦淮）眷龍池（輿地紀勝在句容縣天聖觀梁天監中有正白先生眷龍子於池中）陶隱居井（建康志陶貞白七次丹成皆中等神人告以定分止合得此中丹於是服之遁景而去又有梁天監三年八月十五日錢塘陳宣懋書井欄字）仁威壘（方輿紀要引南史梁承聖二年周弘讓為仁威將軍城句容居之命曰仁威壘）南康簡王墓（建康志姜石山在句容縣西北二十五里有梁南康簡王墓）

吳郡漢置梁書簡文帝紀太清三年七月戊辰以吳郡為吳州大寶元年二月省吳州如先為郡領縣十

〔吳〕漢舊縣有虎邱山（梁書何點傳兄求隱居吳郡虎邱山又胤傳胤還吳居虎邱西寺）西山（同上何胤傳何氏過江自晉司

空充並葬吳西山）包山（寰宇記包山上舊無三班謂蛇虎雉侯景亂後乃有虎蛇為人之害）松江（梁書陸襄傳景將宋子仙與陸黯等戰於松江通鑑元帝承聖元年四月己酉侯瑱追及侯景於松江注在今吳縣一名笠澤在吳縣南四十里）

〔嘉興〕秦由拳縣吳改名

〔崑山〕本漢婁縣地隋志崑山梁置寰宇記大同初又分信義置崑山縣屬吳郡因縣有崑山故名也輿地廣記陸機陸雲生於此故名其山曰崑山梁置縣

〔錢塘〕漢舊縣梁書侯景傳太清三年十一月宋子仙攻錢塘戴僧易降景以錢塘為臨江郡明年四月景以元思虔為東道行臺鎮錢塘有潮江（梁書昭明太子傳吳興郡屢以水災失收有上言當漕大瀆以瀉浙江庾沙彌傳沙彌在會稽時丁母憂喪還都濟浙江中流遇風舫將覆沒沙彌抱柁號哭俄而風靜蓋孝感所致）朱墅（輿地紀勝引陸羽記梁隱士朱世卿之別墅也）嘉義里（南史徐陵弟孝克傳侯景亂後東遊居錢塘之嘉義里）

〔海鹽〕漢舊縣梁書侯景傳太清三年六月景分吳郡海鹽縣為武原郡元和志海鹽本秦縣漢因之其後縣城陷為柘湖移於武原鄉梁郡當因此立名也有蘆漣浦（朱文長吳郡圖經續記梁大通二年以吳興水災詔遣前交州刺史王弁開大瀆導洩震澤以瀉浙

江中蓋此浦是也浦旁頗有遺蹟

〔胥浦〕梁置一統志引松江府志大通六年
〔案大通止二年六字誤〕析海鹽東北境
置地接胥浦因名梁書侯景傳太清三年六
月景分吳郡胥浦屬武原郡

〔富陽〕漢富春縣沈志晉簡文鄭太后諱春孝
武改曰富陽梁書侯景傳太清三年十一月
景以富陽爲富春郡南史孫瑒傳以軍功封
富陽侯

〔新城〕水經注縣故富春也孫權置後省并桐
廬晉咸和九年復立有新城戍〔梁書侯景
傳景遣儀同宋子仙等率衆次錢塘新城
戍〕

〔桐廬〕沈志吳分富春立有下淮戍 七里瀨
〔通鑑〕元帝承聖元年二月侯景將謝答仁
攻劉神茂神茂營於下淮或謂神茂曰賊長
於野戰下淮地平四面受敵不如據七里瀨
輿地志七里瀨在東陽江下與嚴陵瀨相
接

〔鹽官〕沈志漢舊縣
會稽郡秦置通典宋置東揚州尋罷梁又置梁書
武紀普通五年三月甲戌分揚州江州置東揚州
敬帝紀太平元年三月景子罷東揚州還復會稽
郡領縣十

〔山陰〕漢舊縣有雲門山 天柱山〔梁書王
籍傳會稽郡境有雲門天柱山籍遊之或累
月不出通鑑武帝天監五年選學生往會稽
雲門山從何胤受業〕東山〔梁書何胤傳

胤建武初已築室郊外號曰小山至是遂賣

園宅欲入東山又武帝遣何子朗孔壽等六
人於東山受學〕會稽山〔同上胤以會稽
山多靈異往遊焉〕若耶山〔同上胤居若
邪山雲門寺〕秦望山〔同上胤以若耶處
勢迫隘不容生徒乃遷秦望山山有飛泉西
起學舍〕若耶溪〔同上王籍傳至若耶溪
賦詩其略曰蟬噪林逾靜鳥鳴山更幽當時
以爲文外獨絕〕西陵岸〔同上江革傳爲
會稽郡丞將還唯乘臺所給一舸舸艚偏欹
不得安臥乃於西陵岸取石十餘片以實之
其清貧如此〕都賜埭〔同上何胤傳太守
衡陽王元簡去郡入山與胤別送至都賜埭
去郡三里〕若耶村〔同上敬帝紀二月景
辰若耶村人斬張彪傳首京師〕御史林〔寰
宇記在州東南四里引梁元帝玄覽賦云御
史之牀猶在都護之門不修〕

〔永興〕沈志漢餘暨縣吳更名梁書陳慶之傳
以功封永興縣侯有夢筆橋〔輿地紀勝即
江公所居處也〕

〔上虞〕漢舊縣
〔餘姚〕漢舊縣梁書武紀天監七年四月戊寅
餘姚縣獲古銅劍二

〔諸暨〕漢舊縣
〔剡〕漢舊縣有剡巖〔梁書敬帝紀太平元年
東揚州刺史張彪圍臨海太守王懷振於剡
巖〕

〔鄞〕漢舊縣梁書武紀天監七年十一月辛巳

鄞縣言甘露降

〔始寧〕漢舊縣
〔句章〕漢舊縣
〔鄞〕漢舊縣
吳興郡沈志孫皓寶鼎元年立通鑑敬帝紹泰元
年王僧辯以吳興爲震州梁書敬帝紀太平元年
二月己未罷震州還復吳興郡領縣十

〔烏程〕漢舊縣有毗山〔寰宇記梁吳均有和
柳惲毗山亭詩〕震澤〔元和志梁置震州
蓋取震澤爲名〕貴溪浦〔寰宇記梁時烏
程有蘇氏女於此遇一道士曰汝後大貴蘇
氏後適章氏生陳高祖宣皇后因名此曰貴
溪浦〕毗山亭〔同上梁吳興太守柳惲所
創〕項羽廟〔梁書蕭琛傳郡有項羽廟土
民名爲憤王甚有靈驗一名楚王廟南史梁
長沙王懿子猷傳爲吳興郡守性倜儻與楚
王廟神交飲至一斛每醉記盡歡極醉神影
亦有酒色〕

〔武康〕吳永安縣沈志晉太康元年更名南史
庾肩吾傳封武康縣侯通鑑武帝太清二年
有永安侯確注是皆以古縣名爲侯國有牙
門城〔方輿紀要在縣北五里鳳皇山北相
傳侯景之亂邑人牙門將軍沈子春築此以
拒景〕餘不鄉〔南史沈約傳其先戎字威
卿後漢時徙居餘不鄉遂居焉〕博陸里

餘烏村〔同上延字思長始居縣東鄉之博
陸里餘烏村〕阮公溪〔寰宇記引梁陳故
事云石英寶者會稽上虞人常寓於武康其

女有殊色天監元年選為采女及生元帝為修容賜姓阮氏拜其父為奉朝請時人名所居之溪為阮公溪英寶以承聖二年追封武康縣侯溪中有大青石俗謂之美入石

〔餘杭〕漢舊縣

〔東遷〕沈志晉太康三年分烏程立南史周文育傳封東遷縣侯

〔長城〕沈志晉太康三年分烏程立陳書武紀

梁大寶元年改封長城縣侯有戍山（輿地紀勝梁太守張嶠與州人沈俊於此屯戍以禦侯景之難）雒山（寰宇記梁陳故事武帝時童謠云烏山出天子江表以烏名山者悉鑿案陳高祖則長興雒山人也）餘干山

餘甌水 餘魚里（同上梁陳故事梁武時童謠云天子之居在三餘武帝於餘干餘杭餘姚三處為禳厭之法其時長興有餘干山餘甌水餘魚里蓋陳高祖吳興三餘人也）

下若里（南史陳武紀吳興長城下若里人）

〔於營〕漢舊縣

〔臨安〕吳臨水縣沈志晉太康元年更名有天目山（南史鄭灼傳沈德威梁太清末遁於天目山築室以居）郭文舉舊宅（同上陳文紀侯景之亂避地臨安縣郭文舉舊宅）

〔故鄣〕漢舊縣有青山（梁吳均與施從事書故鄣縣東有青山絕壁千尺孤峯入漢）石門山（同上與顧章書梅溪之西有石門山森壁爭霞孤峯限日遂葺宇其上）梅溪（見上）

〔安吉〕漢舊縣有隱塢（寰宇記梁陶弘景嘗居於此故號曰隱塢）

〔原鄉〕漢舊縣南史沈炯傳侯景平封原鄉侯新安郡吳新都郡沈志晉太康元年更名梁普通五年屬東揚州太平元年復陳書武紀梁大寶二年十一月元帝承制授高祖東揚州刺史都督新安等五郡諸軍事及南史陳武紀太平二年封陳十郡有揚州之新安是也領縣四

〔始新〕沈志吳分歙立有錦沙（梁書謝覽傳天監九年夏山賊吳承伯餘黨入新安叛吏鮑敍等與合進兵攻覽覽遣郡丞周興嗣于錦沙立塢拒戰）

〔遂安〕沈志吳新定縣晉太康元年更名

〔梁安〕本歙縣地元和志梁大通元年置梁安縣寰宇記歙之華陽古鎮梁大同元年置為梁安縣案二書置縣之年不同未詳

〔壽昌〕沈志吳分富春立新昌晉太康元年更名方輿紀要梁屬新安郡南史周文育傳少居新安壽昌縣有浦口戍（南史周文育傳年十一義與人周蒼為壽昌浦口戍主見而奇之）

新安郡本新安郡地梁時分置元和志歙州或隸新安郡或立新寧郡今時地理家皆謂梁改新安為新寧然考南史陳武帝紀敬帝太平二年封陳武十郡有揚州之新安新寧則屬分置而非改置矣而梁史隋志皆無明文惟一統志云梁末分置新寧郡又引府志云承聖二年置治海寧今從之案郡初屬東揚州敬帝時復領縣四

〔海寧〕沈志吳海陽縣晉太康元年更名有容嶺（寰宇記引梁書曰任防為新安守郡界密容嶺採糖防以所處險遠長吏每遣百姓就採之防至罷焉）

〔黔〕秦舊縣一統志梁末屬新寧郡

〔歙〕秦舊縣一統志梁末分屬新寧郡有黃墩湖（寰宇記梁末程靈洗助湖中屢射呂湖蜃處也）防溪 防村（同上任防為太守因行春至此愛其雲溪綠源尋幽累日不返百姓因名其溪為防溪溪旁村為防村）

〔黎陽〕方輿紀要孫吳置宋大明中省梁承聖中復置屬新寧郡

臨海郡吳置寰宇記臨海郡梁又為赤城郡輿地紀勝臨海郡梁武帝置赤城郡尋廢為臨海縣案郡普通中屬東揚州敬帝時復陳書武紀梁大寶二年十一月元帝承制授高祖東揚州刺史都督臨海等五郡諸軍事及南史陳武紀太平元年十月戊辰以揚州之臨海益封陳國是也領縣五

〔章安〕漢舊縣有蜜巖（梁書傅昭傳天監十七年出為臨海太守郡有蜜巖前後太守皆自封固專收其利昭教勿封）

〔臨海〕沈志吳分章安立

〔寧海〕沈志漢舊縣通典晉置

〔始豐〕沈志吳始平縣晉太康元年更名梁書武紀天監五年夏四月始豐縣獲八目龜一

〔樂安〕沈志晉康帝分始豐立

建安郡沈志本秦閩中郡孫休永安三年分南部立為建安郡元和志宋齊梁皆封子弟為王寰宇

立為建安郡元和志宋齊梁皆封子弟為王寰宇

立為建安郡元和志宋齊梁皆封子弟為王寰宇

立為建安郡元和志宋齊梁皆封子弟為王寰宇

立為建安郡元和志宋齊梁皆封子弟為王寰宇

立為建安郡元和志宋齊梁皆封子弟為王寰宇

立為建安郡元和志宋齊梁皆封子弟為王寰宇

立為建安郡元和志宋齊梁皆封子弟為王寰宇

立為建安郡元和志宋齊梁皆封子弟為王寰宇

記梁承聖三年封蕭基爲長樂侯於此梁末城池被盜陵夷其後謝竭爲太守於西溪之右編木柵爲理所案郡本屬江州後屬揚州南史陳武帝紀梁太平元年十月戊辰以揚州之建安益封陳國是也領縣六

〔吳興〕沈志漢末立曰漢興吳更名梁書武紀天監九年閏六月宣城盜轉寇吳興縣太平御覽稱邑圖云梁江淹爲吳興令淹自序吳興地在東南嶠外閩越之舊境是也有孤山〔寰宇記〕引蕭子開建安記云梁江淹爲吳興令云此地有碧水丹山珍木靈草爲邑之勝境

〔建安〕通典漢治縣地吳置建安縣沈志無此縣當是南齊時復置梁書臨川王宏傳子正立改封建安侯南康王績傳子通理大同八年封建安縣侯

〔將樂〕寰宇記稱後漢書云吳永安三年析建安之校鄉立

〔邵武〕沈志吳立曰昭武晉武更名又有綏成縣一統志梁省入邵武

〔建陽〕吳建平縣寰宇記晉太元四年改建平爲建陽縣因山之陽爲名

〔沙村〕沈志永初郡國何徐並有何徐不注置立方輿紀要晉延平地太元四年立成於此曰沙成義熙初升爲沙村縣屬建安郡宋後因之

縉州本名婺州通鑑元帝承聖二年王僧辯至姑熟遣婺州刺史侯瑱築壘東關以待齊師注東陽

郡梁置婺州是也〔通典〕以當天文婺女之分爲名梁末改名縉州陳書留異傳梁紹泰二年除縉州刺史領東陽太守元和志寰宇記諸書以爲陳始置者非也領郡一州治長山

東陽郡吳置梁時嘗改名金華郡通典陳置金華郡寰宇記東陽郡梁武置金華郡於此陳芳績歷代地理沿革表梁大同六年改金華郡尋復案郡梁嘗屬東揚州陳書武紀梁大寶二年十一月元帝承制授高祖東揚州刺史都督東陽等五郡諸軍事後屬領縣十

〔長山〕漢舊縣有金華山〔梁劉孝標金華山〕栖志序云所居東陽郡金華山紫巖山〔同上〕金華之首有紫巖山山色紅紫因以爲稱東山〔寰宇記〕梁文士劉峻字孝標棄官居徐公湖東山之上撰類苑一百二十卷

徐公湖〔見上〕玄暢樓〔同上〕沈約造次吟詠於此處

〔太末〕沈志漢舊縣

〔烏傷〕漢舊縣

〔永康〕寰宇記引東陽記赤烏八年分烏傷之上浦置

〔信安〕沈志漢新安縣晉太康元年改名梁書武紀天監二年六月詔以信安縣水潦遣使周履又宗懷傳世祖即位封信安縣侯

武紀天監二年六月詔以豐安縣水潦遣使周履

〔定陽〕沈志漢建安二十三年孫氏分信安立

〔遂昌〕沈志吳平昌縣晉太康元年更名

〔建德〕沈志吳分富春立方輿紀要梁屬東陽郡歷代地理沿革表梁普通十年改屬有東陽江〔通鑑〕元帝承聖元年二月侯景將謝答仁攻劉神茂於東陽疑卽此江也

東嘉州梁置寰宇記瑞安晉安固縣梁屬東嘉州領郡一

州治永寧

永嘉郡沈志晉太寧元年分臨海立梁嘗屬東揚州陳書武紀梁大寶二年十一月元帝承制授高祖東揚州刺史都督永嘉等五郡諸軍事後屬南史忠壯世子方等傳世子莊元帝封爲永嘉王領縣五

〔永寧〕漢舊縣南史祖皓傳來嶷與皓舉邵陵王承制封永寧縣侯有吹臺山〔寰宇記〕其山狀如樓臺下有飛泉石池生椅梧及笙簫之竹梁邱遲爲太守常採琴樸寄吳興柳文暢

仍復更名

秦州梁置通鑑簡文帝大寶元年九月任約進寇西陽武昌初寧州刺史徐文盛募兵討侯景湘東王繹以爲秦州刺史梁書侯景傳太清三年六月景以儀同郭元建爲北道行臺鎮新秦大寶元年七月景以秦郡爲西兗州尋曰秦州是也領郡一州治尉氏

秦郡晉安帝改堂邑縣置齊永明初罷梁復置梁書武紀大同六年秦郡獻白鹿一領縣四

〔尉氏〕漢舊縣晉屬秦郡齊屬齊郡梁移屬於此有瓜步（梁書武紀初義師之逼東昏遣李叔獻屯瓜步）長蘆（通鑑簡文帝大寶元年十一月安樂侯義理出奔長蘆梁書南康

王績子通理傳會祖皓起兵通理奔長蘆）士林（通鑑元帝承聖元年五月齊兵圍秦郡陳霸先大破齊將郭元建於士林注在六合縣界）胡墅（同上敬帝紹泰元年十一月齊遣兵萬人於胡墅度入石頭癸未使侯

安都夜襲胡墅注在大江北岸對石頭城）〔六合〕六合志梁天監元年置屬秦郡

〔棠邑〕方輿紀要齊增置永明初并入尉氏梁仍置

〔昌國〕齊志屬齊郡梁移屬梁書羊鯤傳封昌國縣公

涇州寰宇記引郡國志（即郡縣志）云梁於石梁置涇州梁書元帝紀承聖三年秦州刺史嚴超達自秦郡圍涇州領郡二

州治通鑑注引北史梁涇州在石梁

涇城郡隋志永福梁置涇城東陽二郡通鑑元帝承聖二年注引五代志梁置涇州領涇城東陽二郡領縣一有石梁（梁書元帝紀嚴超達圍涇州侯瑱張彪出石梁爲其聲援）

〔沛〕沈志漢舊縣東陽郡見上隋志及通鑑注領縣可考者一

〔橫山〕方輿紀要梁置

〔義城〕方輿紀要或曰梁時嘗置然不言屬何郡姑附於此

南徐州沈志晉咸和四年僑置徐州宋永初二年加徐州曰南徐元嘉八年更以江北爲南兗州江南爲南徐州梁領郡九

州治梁書安成王秀傳是時東昏弟晉熙王寶嵩爲南徐州刺史鎮京口長史范岫行府州事遣使降高祖以秀爲南東海太守鎮京口

蘭陵郡本南東海郡地梁書武紀天監元年改南東海爲蘭陵郡土斷南徐州諸僑郡縣隋志延陵舊置南徐州南東海郡梁改曰蘭陵郡咸淳昆陵志引南齊高帝紀高帝封齊公策文有南徐州之

蘭陵等郡州郡志乃無之又宋州郡志南蘭陵郡止有蘭陵與承二縣南齊志乃并載於南琅邪郡下必當更革史有闕誤梁紀云改南東海爲蘭陵郡復之也領縣八

〔蘭陵〕本武進縣隋志曲阿有武進縣梁改爲蘭陵元和志寰宇記梁武改武進爲蘭陵而

咸淳昆陵志云梁復南蘭陵武進縣（案梁書武紀在天監元年）又改武進縣爲蘭陵縣則當以蘭陵縣爲是又元和志以蘭陵入

晉陵輿地廣記武進梁改曰蘭陵屬南蘭陵郡今從輿地廣記梁書武紀大同十年三月甲午與駕幸蘭陵有中都里（梁書武紀南蘭陵中都里人）雀林村（南史梁始興王

懌子暉傳出爲晉陵太守郡雀林村舊多猛獸爲害暉在政六年此暴遂息）南城村咸淳昆陵志萬歲寺西去蕭梁帝祖宅三十里東城村初名皇基更曰皇業寺後百七十五步即其城也）東山（梁書太祖張皇后傳葬武進東城里山高祖德皇后傳齊永元元年殂歸葬武進縣東城里山建康實錄作東山）

〔承〕漢縣名齊屬南琅邪郡梁改屬〔丹徒〕漢舊縣即古朱方通鑑元帝承聖元年三月丁亥侯景東走侯子鑒王偉陳慶奔朱

方有京口城（梁書武紀大同十年三月己酉幸京口城）金山（方輿紀要或曰梁天監四年於金山修水陸會則金山蓋古名也）

北顧山（寰宇記舊北顧作固字梁高祖云作鎮作固誠有其語然北望海口實爲壯觀以理而推宜爲顧望之顧）高驪山（同上

梁武帝輿駕東行記云自覆舟山酒巵山南次高驪山）京峴山（同上梁典云梁帝望京峴山盤紆似龍掘其石爲龍目二湖也）

招隱山（同上梁昭明太子曾遊此山讀書因名招隱山今石案古迹猶存一名武窟山南史梁吳平侯景弟昂傳爲琅邪彭城二郡太守時有女子年二十許散髮黃衣在武窟

太守時有女子年二十許散髮黃衣在武窟

山石室中無所修行唯不甚食或出入閒時飲少酒鵝卵一兩枚人呼爲聖姑昂呼問無所對以爲媚惑鞭之二十餘即差失所在

謝塘(寰宇記梁普通五年記室參軍謝德威造一統志引府志有堯塘梁大同五年南臺侍御史謝賀之壅水爲塘種堯其下因名即謝塘也)鹿跑泉(輿地紀勝在招隱山昭明太子井也)北顧樓(梁書武紀大同十年三月己酉幸京口城北固樓改名北顧樓)回賓亭(同上庚戌幸回賓亭宴帝鄉故老)瘞鶴銘(金石萃編在丹徒縣焦山西南觀音菴)

(曲阿)漢舊縣梁書武紀中大通三年六月癸丑立昭明太子曲阿公晉爲岳陽郡王有王陵(梁書武紀普通五年六月乙酉龍鬪於曲阿王陵)隧口(同上中大同元年春正月丁未曲阿縣建陵隧口石麒麟動有大蛇鬪隧中其一被傷奔走)梁武帝宅(輿地紀勝基在塘頭村即位幸舊宅觀井上梨棗並兒時所植又有昭明太子宅今爲華陽館)建寧陵(梁書武紀大同十年三月甲午輿駕幸蘭陵謁建寧陵南史作庚子謁建寧陵有紫雲蔭陵上食頃乃散元和志梁文帝順之建陵在丹陽縣缺二十五里)修陵(梁書武紀大同十年三月辛丑至修陵太清三年冬十一月己卯高祖葬於修陵元和志武帝衍修陵在丹陽縣東三十一里)莊陵(梁書簡文帝紀大寶二年四月乙丑葬莊陵太

宗王皇后傳大寶元年九月葬莊陵元和志簡文帝綱莊陵在丹陽縣東二十七里寰宇記梁簡文帝陵有麒麟碑尙存陵有港名曰蕭港直上陵口大河去縣二十五里輿地紀勝莊陵地名三城港有石麟高丈餘)

(郟)漢縣名後漢書注故城在今泗州下邳縣東北沈志晉元帝僑立下二縣同(視其)漢縣名寰宇記故城在懷仁縣南四十二里(襄賁)漢縣名後漢書注故城在今沂州臨沂縣東(西隰)齊志有梁當因之晉陵郡沈志吳時爲毘陵典農校尉晉太康二年立爲毘陵郡後改南史陳武紀梁太平元年十月戊辰以南徐州之晉陵益封陳國領縣三

(晉陵)沈志漢毘陵縣後與郡俱改有金牛山(南史梁武紀皇考順之與齊高帝嘗共登山)金牛山徐陵上庸路碑云山曰金牛孰辨梅湖之路)橫山(咸淳毘陵志梁王八百隱於橫山修煉歲久白日飛昇)鱧瀆(梁書張曠傳太清三年宮城陷賊行臺劉神茂攻破義興曠遣軍主王雄等帥兵於鱧瀆逆擊之破神茂神茂退走寰宇記孝感瀆去州八十五里王祥寓居武進尙義鄉母疾思魚祥解衣將剖冰求之忽有雙鯉躍出即此瀆也一統志云舊志瀆在縣西南通瀉湖案鱧字當卽鯉字之誤)新坊橋(咸淳毘陵志梁大同元年建晉陵武進於此分界)

(延陵)沈志晉太康二年分曲阿之延陵鄉置有華陽邏(梁書武紀延陵縣華陽邏主戴車)

(無錫)沈志漢舊縣吳省晉太康元年復立有陽湖(咸淳毘陵志舊傳蕭梁時晉陵無錫二令爲陽湖泛溢親視堤堰塗溺焉邦人爲立吳許二長官祠案寰宇記陽湖在晉陵無錫兩縣界位次入無錫今從之)大同殿(輿地紀勝梁大同六年置)御亭(寰宇記引梁庾肩吾詩云御亭一回望風塵千里昏即此也)曲水亭(輿地紀勝陸羽云梁大同中有青蓮花育於寺因改爲惠山寺前有曲水亭其水九曲)

信義郡本吳郡地隋志常熟梁置信義郡方輿紀要天監六年置陳書武紀梁太平二年以南徐州之信義益封陳國領縣七(南沙)沈志本吳縣司鹽都尉署吳時名沙中吳平後立暨陽縣割屬之晉咸康七年罷鹽署立爲南沙縣輿地廣記梁分置南沙常熟二縣蓋南沙自晉及齊皆屬晉陵郡梁時移屬於此非別有所置也(常熟)本漢吳縣地元和志寰宇記並云梁大同六年置(海虞)沈志晉太康四年分吳縣虞鄉立(海陽)咸淳毘陵志齊置(興國)一統志在今常熟縣東梁置(前京)輿地紀勝在華亭縣東南舊經云以近京浦因名梁天監七年築方輿紀要梁析婁

縣地置前京縣屬信義郡

〔信義〕寰宇記梁天監六年分婁縣置

江陰郡隋志梁置江陰縣并置江陰郡成淳毘陵志引陳書高祖紀永定元年以江陰郡奉梁主為江陰王益見梁會置此郡領縣三

〔江陰〕寰宇記梁敬帝太平三年分蘭陵置江

陰縣輿地紀勝云象之謹案晉自太康二年

置暨陽縣之後而晉宋齊三志並有暨陽縣

自梁敬帝置江陰郡縣之後而隋志第有江

陰而無暨陽是梁於暨陽縣置江陰郡因改

暨陽為江陰縣耳隋志元和志諸書初無割

蘭陵縣立江陰縣之文而寰宇記輿地廣記

始言割蘭陵縣為江陰縣然蘭陵與江陰為

鄰或一時割蘭陵以益江陰之地亦未可知

第不可專謂割蘭陵為江陰耳有真山（輿

地紀勝梁時山側民入山見鹿產一女子因

收養之長為女道士號鹿娘梁武帝為建聖

觀謂其得真因為名）貪山（同上昔梁

大同中有樵夫採薪見金寶現因掘取山頽

壓死因名）梁武堰（同上在東舜鄉七里

村）聖母祠（寰宇記在縣南二百步案劉

遴之神異錄云廣陵縣女杜美有道縣以為

妖怪格之忽變形莫知所之因以其處立廟

曰東陵號聖母古老相傳云梁普通中有商

人乘舡夜夢婦人曰我是東陵聖母神也隨

形影逐流來此今當君船底水裏若能將形

影上岸立祠當重相報其人覺悟視之果如

所夢將上岸為立祠）蕭天子墓（輿地紀

勝在良信鄉有一大土封素號倉堆相傳為

蕭天子墓案南史梁敬帝為江陰王殂蕭季

卿嗣大建三年陳侍中淳于量就蕭季卿買

梁陵中樹皆坐免即此）

〔利城〕漢縣名寰宇記故利城在懷仁縣西六

十里東晉與僑郡俱立輿地紀勝引輿地志

云晉元帝以海虞北境之士山立利城縣宋

元嘉八年遷於武進之利浦方輿紀要梁末

置屬江陰郡案此蓋至是始屬郡耳非至是

始置縣也置字微誤

〔梁豐〕隋志江陰舊有梁豐縣方輿紀要梁末

置屬江陰郡

義興郡沈志晉永興元年分吳興之陽羨丹陽之

永世立本揚州泰始四年度齊志永明二年割屬

揚州後復舊梁領縣四

〔陽羨〕沈志漢舊縣

〔臨津〕沈志故屬陽羨立郡分立

〔國山〕沈志故屬陽羨立郡分立有國山（通

鑑武帝天監八年正月辛巳上祀南郊時有

請封會稽禪國山者注國山在國山縣）九

斗壇（寰宇記高二丈在國山東梁武為天

早求雨於蔣山神感夢於武帝云九斗山張

水曹神能致雨帝乃遣使立壇祠之響應）

〔義鄉〕沈志故屬長城陽羨立郡分立

南琅邪郡沈志晉咸康元年立齊志本治金城永

明初徙治白下梁領縣三

〔臨沂〕漢縣名晉咸康中僑置有王僧辯城

（元和志在臨沂縣東北五十里梁將王僧

辯屯兵於此）長千里（通鑑武帝大同三

年八月上修長干寺辛卯上幸寺注今上元

縣有長干里去縣五里江東謂山壠之間曰

干）

〔江乘〕寰宇記秦舊縣有白山（南史韋載傳

有田十餘頃在江乘縣之白山）攝山（建

康志梁紹泰中陳霸先與齊師戰大敗之追

奔至攝山虜蕭軌誅於城下即此也）羅落

橋（通鑑敬帝紹泰元年陳霸先襲王僧辯

使徐度等趨石頭霸先自江乘羅落會之注

即羅落橋）

〔費〕一統志東晉懷德縣宋志南琅邪郡無懷

德永初郡國有費縣治宮城北元嘉十五年

省寰宇記陳亡廢是梁有也南史裴之平傳

以軍功封費縣侯

臨淮郡沈志晉太康元年復分下邳之淮南為臨

淮郡治盱眙江左僑立齊志自臨淮郡以下郡無

實土方輿紀要引志云蕭梁時僑置臨淮郡治東

葛城是也領縣四

〔海西〕漢縣名

〔射陽〕漢縣名方輿紀要劉宋僑置於江南屬

臨淮郡

〔淮陰〕（別見）

〔東陽〕漢縣名梁書武紀天監二年六月詔以

東陽縣水潦遣使周履未知即此縣否

淮陵郡晉志元帝分武進立臨淮淮陵南彭城等

郡屬徐州宋齊因之梁領縣四

〔司吾〕漢縣名

〔武陽〕漢縣名齊志建武三年省泰山郡屬

〔甄城〕齊志有梁當因之

〔陽樂〕漢縣名圖經故城在永平府撫寧縣西東晉僑置

南彭城郡沈志江左僑立南史梁吳平侯景弟昂傳為琅邪彭城二郡太守是梁有是郡也領僑縣七

〔彭城〕(別見)齊志有梁當因之

〔武原〕漢舊名梁書到溉傳彭城武原人乃故縣非此也

〔傅陽〕沈志漢舊名

〔蕃〕漢縣名沈志義旗初免軍戶立遂誠縣永初元年改從舊名

〔薛〕漢縣名沈志義旗初免軍戶為建熙縣永初元年改從舊名

〔浚〕漢縣名齊志有梁當因之

〔僮〕(別見)漢縣名齊志有梁當因之

南兖州沈志晉成帝立隋志江都郡梁置南兖州南史蕭業傳天監二年都督南兖州刺史是也領郡六

州治齊志南兖州鎮廣陵

廣陵郡沈志漢高六年立領縣二

〔廣陵〕漢舊縣有廣陵城(梁書南康王績傳子會理太清元年時祖皓斬董紹先據廣陵

城起義建康實錄梁有翠微寺天晴日暖望見廣陵城在目前水陸之遠蓋二百里)魏

武廟(梁書裴邃傳遷廣陵太守邃與廣陵人共入魏武廟因論帝王功業)

〔江都〕漢舊縣有歐陽戍(通鑑武帝太清二年封山侯蕭正表於歐陽立柵以斷援軍又

元帝承聖元年三月陳霸先至歐陽齊行臺辛術已據廣陵胡三省於前注云水經注邗

溝水上承歐陽引江入壩六十里至廣陵城以地望考之此歐陽在今真州案江淮之間地名歐陽見於史者非一處裴邃移長孫稚

欲營歐陽在壽春境上吳喜使蕭道成留軍歐陽在淮陰界(瓜州(梁書邵陵王綸傳與世祖書曰自於瓜州至於湘雍莫非戰地)

東府齋(寰宇記梁宣城王為揚州刺史顧野王及王褒並為賓客野王好丹青善圖畫

王於東府起齋令野王畫七賢王褒書贊時人稱為兩絕案梁揚州治建康東府齋當在東府城內寰宇記列於江都縣恐誤)

江都郡本臨江郡宋大明七年置齊因之通鑑武帝太清三年侯景以前臨江太守董紹先為江北行臺注引五代志歷陽郡烏江縣梁置臨江郡蓋是時尚因齊舊名也後改隋志烏江梁置江都郡通典同領縣三

〔烏江〕晉太康中置屬淮南東晉及宋屬歷陽後為臨江郡治齊因之梁改郡仍治焉

〔懷德〕沈志大明五年立方輿紀要齊改廣德梁復舊

〔鄆〕沈志流寓立元嘉八年度屬歷陽齊屬臨江郡

陽平郡隋志安宜梁置陽平郡案齊志亦有陽平郡屬北兖州領泰清等四縣注寄治山陽蓋至梁

時始移郡來治安宜耳通鑑武帝太清三年三月

景改陽平為北兖州梁書侯景傳大寶元年七月侯景以陽平郡為北兖州一統志其地尋人北齊梁時領縣一

〔安宜〕通典漢平安縣地齊置安宜縣東莞郡隋志安宜梁又置東莞郡案晉宋齊俱有東莞郡領莒縣三縣乃僑郡在晉陵南境非此也其僑郡縣齊未俱廢

縣無考神農郡隋志高郵梁置廣業郡尋以有嘉禾為神農郡領縣三

〔高郵〕漢舊縣〔竹塘〕隋志梁析高郵置〔三歸〕隋志梁析高郵置

海陵郡隋志海陵梁置郡案沈志晉安帝分廣陵立海陵郡宋齊二志俱有特海陵縣向隸廣陵梁時始移郡治於此耳領縣七

〔海陵〕漢舊縣有天目山(見下太子港注)胡豆洲(梁書羊鯤傳侯景於松江戰敗惟餘三舸下海欲向梁山會景倦書寢語海師此中何處有梁山汝但聽我處分遂直向京口至胡豆洲景覺大驚)太子港(輿地紀勝相傳梁大同閒王仙翁上昇昭明太子取道此港通天目山共致禮仙翁)

〔建陵〕漢縣名圖經在今沭陽縣界晉義熙中僑置於海陵縣一統志晉建陵僑縣在今泰州東北七十里梁書武紀普通五年冬十月

戊寅裴邃元樹攻魏建陵城克之即海州沭

陽縣建陵故城也此亦有建陵城（梁書武

紀普通五年六月乙酉龍鬪於曲阿王陵因

西行至建陵城所經處樹木倒折開地數十

丈案曲阿即今丹陽縣治此建陵縣在今泰

州東北七十里以地形考之中隔一江所距

里亦微遠無緣至此且與西行亦不合惟曲

阿縣有建陵在今丹陽縣東北二十五里此

建陵城或即建陵之誤歟）

〔寧海〕沈志晉安帝立

〔如皋〕沈志晉安帝立

〔臨江〕沈志晉安帝立南史劉之亨傳封臨江

子陳書杜僧明傳梁元帝承制授臨江縣子

〔蒲濤〕沈志晉安帝立

〔臨澤〕沈志太豫元年立

淮州本北兗州齊志宋泰始二年立通鑑武帝中

大通元年以陳慶之爲北兗州刺史是也後改地

形志蕭衍置淮州方輿紀要太清二年沒於東魏

未沒時領郡三

州治齊志鎮淮陰建元四年移鎮盱眙通鑑中大

通元年注此北兗州當治淮陰

淮陰郡方輿紀要梁置太清二年沒於東魏未沒

時領縣一

〔淮陰〕通鑑武帝天監三年秋七月癸丑角城

戊主柴慶宗以城降魏魏元鑒遣淮陽太守

吳秦生赴之淮陰援軍斷其路注淮陰梁重

鎮也

〔平陸〕南史明山賓傳天監十五年爲北兗州

刺史在州所部平陸縣不稔啓出倉米以賑

百姓案縣未知屬何郡姑附於此

盱眙郡沈志晉安帝分立寰宇記盱眙郡梁屬兗

州案兗州上當脫北字領縣五

〔考城〕晉志義熙七年立

〔盱眙〕秦置方輿紀要縣東北三里有彭城亦

南北朝時僑置有九山（通鑑武帝天監二

年冬十月魏任城王澄命將分兵寇東關大

峴淮陵九山徐州刺史司馬明素將兵救九

山）焦城（同上寧朔將軍王燮保焦城魏

將黨灋宗等拔焦城）

〔陽城〕沈志晉安帝立

〔直瀆〕沈志晉安帝立通鑑元帝承聖元年三

月辛卯王偉與侯子鑿相失直瀆戍主黃公

喜獲之送建康注孫盛晉陽秋曰直瀆在方

山案侯子鑿王偉已度江此非方山之直瀆

也

〔長樂〕齊志有梁當因之

山陽郡沈志晉義熙中土斷廣陵立通典梁初得

之後入後魏南史梁桂陽王大成傳太清三年簡

文即位封山陽郡王領縣四

〔山陽〕沈志射陽縣境地名山陽與郡俱立梁

書席闡文傳封山陽伯

〔東城〕沈志晉安帝立

〔鹽城〕沈志舊曰鹽瀆晉安帝更名

〔左鄉〕沈志晉安帝立

武州魏東徐州地形志孝昌元年置永熙二年陷

（在梁爲中大通五年）隋志下邳梁置武州梁

書武紀中大通五年秋七月改下邳爲武州方輿

紀要太清二年又降於東魏未沒時領郡二

州治下邳

下邳郡沈志宋失淮北僑立案郡梁初地入元魏

後入梁梁書武紀中大通五年六月己卯魏建義

城主蘭寶殺魏東徐州刺史以下邳城降領縣二

〔歸政〕本下邳縣隋志下邳梁曰歸政

〔僮〕漢舊縣有僮城（通鑑武帝普通五年八

月庚寅成景備拔魏僮城注卽下邳僮縣城

也）

武安郡隋志良城梁置武安郡領縣一

〔良城〕漢舊縣

徐州方輿紀要宋泰始三年陷於後魏梁普通六

年魏徐州刺史元法僧以州附梁梁使其子豫章

王綜鎮之綜仍以州叛入魏未沒時領郡一

州治沈志魏晉宋治彭城梁書豫章王綜傳都督

衆軍鎮於彭城

彭城郡梁書武紀普通六年正月庚申魏徐州刺

史元法僧以彭城內附三月乙丑南兗州刺史豫

章王綜權頓彭城總督衆軍并攝徐州府事六月

庚辰豫章王綜奔於魏魏復據彭城侯景傳先是

豫州刺史貞陽侯蕭淵明督衆軍圍彭城兵敗沒

於魏蓋旋得旋失故南北互見也元和志梁初暨

收太清之後尋復入魏案方輿紀要自綜叛入魏

後大同初遣元慶和攻東魏城父高歡分遣侯景

趨彭城禦之中大同二年侯景以河南州鎮來附

詔蕭淵明等攻彭城不克九年因周人滅齊復命

吳明徹攻彭城爲周將王軌所敗是郡自普通六

年以後曾未入梁也元和志云太清後入魏者微

誤又一統志有南陽平廢郡注引地形志云南陽平郡治沛南界後寄治彭城領襄邑等三縣梁普通六年將軍王希聃拔魏南陽平郡是也彭城郡未沒時領縣二

〔彭城〕秦舊縣有高塚成（通鑑武帝天監四年六月張惠紹與假徐州刺史宋黑水陸俱進趣彭城圍高塚成注引水經注同孝山陰有楚元王冢高十許丈廣百許步意者魏立成於此乎方輿紀要或曰周亞夫冢也寰宇記范增墓在州城東宋元嘉二十二年魏主蕭南侵至彭城登亞夫山以望城內則高冢成當置於此）磧泉成 呂梁成（同上武帝太清元年武州刺史蕭弄璋攻東魏磧泉呂梁二成拔之）定國山（元和志後魏武定四年慕容紹宗欲擊梁貞陽侯蕭淵明營於此山）寒山堰（梁書武紀大通二年二月築寒山堰又作韓山羊侃傳監作韓山堰事兩句堰立）泗水（通鑑武帝大通元年將軍成景儁攻魏彭城魏以崔孝芬為徐州行臺禦之景儁欲堰泗水以灌彭城孝芬與都督李叔仁等擊之景儁遁還元和志蕭蕭淵明伐魏堰泗水以灌彭城亦曰清水梁書武紀天監七年冬十月景子魏陽關主許敬珍以城內附詔大舉北伐以始興王憺為平北將軍率衆入清通鑑武帝天監五年魏邢轡進圍宿預藍懷恭於清南築城轡等攻拔之注清水之南也）潯梁（梁書陳慶之傳普通中送豫章王綜入鎮徐州魏元延明先

遣別將築壘潯梁）安上里（梁書劉惔傳彭城安上里人）戲馬臺（通鑑武帝普通六年豫章王綜遣鹿念遠魏成景儁送之戲馬臺）

〔呂〕漢舊縣

西徐州梁書武紀大通元年以渦陽置西徐州隋志山桑梁改渦州曰西徐州元和志魏渦州理山桑縣其後地入於梁梁於此置西徐州一統志太清初魏將慕容紹宗敗侯景於渦陽其地遂復入魏（地形志武定七年復）梁書武紀太清二年正月己亥魏陷渦陽通鑑注渦陽魏置譙州梁改為西徐州（案方輿紀要梁尋改為譙州東魏因之此注云梁改魏譙州為西徐州者前後似誤）領南譙汴龍亢斬城潁川臨渙蒙郡今以汴郡入汴州潁川郡入潁州又依隋志補陽夏一郡凡領郡六

州治方輿紀要大通初復遣曹仲宗陳慶之攻渦陽魏十三城悉為慶之所拔渦陽降因置西徐州治焉梁書武紀大通元年十一月丁卯以中護軍蕭深藻為北討都督征北大將軍鎮渦陽

南譙郡沈志晉太元中於淮南僑立方輿紀要後魏景明中置渦陽郡孝昌後入梁仍曰南譙郡領縣一

〔渦陽〕方輿紀要後魏改置渦陽縣梁書武紀大通元年十月庚戌魏東豫州刺史元慶和以渦陽內屬有渦陽城（梁書陳慶之傳慶之與諸將連營而進據渦陽城與魏軍相持）馳澗（同上魏常山王元昭等來援前

軍次馳澗去渦陽四十里）渦水（同上慶之攻渦陽斬獲略盡渦水咽流）

龍亢郡地形志蕭衍置一統志梁普通六年趙景悅拔魏龍亢城因置龍亢郡後廢

縣無考

斬城郡地形志蕭衍置領縣一

〔斬〕秦舊縣方輿紀要梁為郡治

臨渙郡地形志蕭衍置元和志梁武帝普通中克鉉城置臨渙郡以臨渙水為名領縣三

〔下邑〕寰宇記普通六年置臨渙郡仍置下邑縣隸焉有鉉城（通鑑武帝大通二年十月元顥襲魏鉉城而據之）榮城（梁書陳慶之傳發自鉉縣進拔榮城）渙水（同上大通初送魏元顥歸北顥於渙水即魏帝號）

竹邑（梁書武紀大通元年五月景寅成景儁剋魏臨渙竹邑）

〔臨渙〕方輿紀要梁置

〔渙北〕方輿紀要梁置

蒙郡地形志蕭衍置隋志山桑梁置北新安郡方輿紀要魏太和七年置縣梁於此置北新安郡又改為蒙郡領縣一

〔蒙〕地形志郡治方輿紀要大通四年取魏譙城魏將樊于鶴圍譙分兵攻取蒙等五城

陽夏郡隋志山桑梁置陽夏郡

縣無考

東徐州隋志下邳郡後魏置南徐州梁改為東徐州一統志後魏太和中置南徐州梁天監八年改置東徐州梁書武紀太清三年四月東徐州刺史

湛海珍舉州附魏未沒時領郡二十一州治宿預

宿預郡梁書蕭景傳天監四年王師北伐景率衆出淮陽進屠宿預武紀天監五年五月辛未太子左衛率張惠紹克魏宿預城八年正月壬辰魏鎮東將軍成景儻斬宿預城主嚴仲寶以城內屬元紀承聖二年十二月宿預土民東方光據城歸北魏江西城郡皆起兵應之領縣一

〔宿預〕本漢公猶縣晉安帝改置有宿預城
〔見上〕宿預堰〔梁書武紀普通六年五月己酉築宿預堰〕

〔平原〕地形志臨泗武定七年改蕭衍平原置案縣在梁未知屬宿預郡否姑附於此

淮陽郡沈志管義熙中土斷立地形志蕭衍置隋志下邳郡淮陽梁置淮陽郡通鑑武帝天監五年二月將軍蕭昞將兵擊魏徐州圍淮陽注角城在淮水之陽淮陽又在角城北十八里治宿預梁後於角城置淮陽郡梁書武紀天監六年十二月乙丑魏淮陽鎮都督軍主常邕和以城內屬方輿紀要尋復入於魏普通五年遣將攻魏淮陽不克未沒時領縣一

〔臨淮〕寰宇記本甬城縣梁改爲臨淮縣有角城戊〔通鑑武帝天監三年秋七月癸丑角城戊主柴慶宗以城降魏〕

朝陽郡隋志宿豫梁置朝陽郡

縣無考

臨沭郡地形志蕭衍置隋志宿豫梁置臨沭郡

縣無考地形志領臨沭招遠縣案招遠疑卽梁

胸縣改者今入青州東莞琅邪二郡內此不列晉寧郡地形志蕭衍置領縣四

〔晉寧〕東晉未置
〔梁輿〕地形志魏興武定七年改蕭衍梁輿臨沂興義三縣置

〔臨沂〕見地形志
〔興義〕見地形志
高平郡隋志徐城梁置高平郡元和志梁於徐城縣置高平郡及縣領縣五

〔高平〕見元和志案地形志襄邑武定七年改蕭衍高平等四縣置疑卽此也有灑橋城戊〔寰宇記在徐城西南二十五里梁天監中築此置戊南臨灑水橋〕

〔東平〕地形志高平縣武定七年改蕭衍東平陽清河歸義四郡置隋志同案郡字疑誤今據一統志所引改正

〔陽平〕見上
〔清河〕見上
〔歸義〕見上

朱沛郡地形志朱沛武定七年改蕭衍朱沛修儀安豐三郡置隋志修儀作循義今從之安豐郡梁屬安豐州詳見下

縣無考
循義郡見上
縣無考

安遠郡隋志徐城梁又有安遠郡有安遠戊〔地形志安遠郡武定七年改蕭衍安遠戊置〕
縣無考

臨清郡隋志淮陽梁有臨清天水浮陽三郡領縣一

〔臨清〕地形志角城武定七年改蕭衍臨清天水浮陽三縣置

天水郡見隋志領縣一
〔天水〕見地形志
浮陽郡見隋志領縣一

〔浮陽〕見地形志
綏化郡地形志綏化武定七年改蕭衍綏化呂梁二郡置隋志同

縣無考
呂梁郡見上
縣無考

恩撫郡地形志招義武定七年改蕭衍恩撫郡二縣置
縣無考

西淮郡地形志淮陽武定七年改蕭衍西淮郡七縣置
縣無考

扶風郡地形志富城武定七年改蕭衍下邳扶風清河三郡置下邳梁屬武州詳見上
縣無考

清河郡見地形志領縣一
〔清河〕地形志臨泗武定七年改蕭衍清河置蘭陵郡地形志招農武定七年改蕭衍蘭陵郡十三縣置

縣無考
鉅鹿郡地形志鉅鹿武定七年改蕭衍鉅鹿郡六

縣置

縣無考

大山郡地形志淮浦武定七年改蕭衍太山郡四縣置

縣無考

譙州魏為南兖州魏書廢帝紀中興元年南兖城民王乞德逼前刺史劉世明以州降蕭衍使其將元樹入據譙城梁書武紀中大通四年正月癸未魏南兖州刺史劉世明以城降改魏南兖州為譙州元樹傳中大通四年攻魏譙城拔之會魏將獨孤如願來援城陷方輿紀要三年置(案魏中興元年即梁中大通三年)明年沒於魏未沒時領郡一

州治地形志南兖州治譙城

陳留郡沈志晉咸康四年立寄治譙城梁領縣一

〔譙〕漢舊縣案寰宇記後魏無譙縣有小黃縣

當是入梁後復舊而梁書魏書所言拔魏譙城蓋相沿舊號耳(如壽春稱壽陽汝陰稱合肥六朝時素有此習)有城父城(梁書

陳慶之傳衆軍乘勝前頓城父通鑑武帝普通六年裴邃拔魏鄭城魏元琛等憚遂威名

頓軍城父累月不進太清元年侯景圍譙城不下退攻城父拔之)官竹(通鑑武帝大

通四年魏樊子鶴擒元樹以歸羊侃行至官竹聞樹敗而還)

南譙州寰宇記梁大同二年割北徐州之新昌南

豫州之南譙豫州之北譙凡三郡立為南譙州居桑根山之西今滁州西南八十里全椒縣界南譙

故城是也梁未喪亂地沒高齊至大寶三年徙南

譙州於新昌郡今之州城是也亦曰譙州地形志蕭衍置通鑑武帝太清二年冬十月庚寅侯景揚

聲趣合肥而實襲譙州注此譙州置於新昌城今滁州城是也案通鑑武帝大通元年譙州刺史湛

僧智圍魏東豫州注帝置譙州治新昌城領新昌高塘臨涂南梁郡今以寰宇記所領三郡列之於

前而以此注所云高塘等三郡列之於後凡領郡六

州治地形志治新昌城

新昌郡沈志元徽元年立隋志清流舊置新昌郡梁書武紀天監十一年二月戊辰新昌郡野蠶成

繭是也領縣一

〔頓邱〕寰宇記清流縣本漢全椒縣地梁為頓邱縣

南譙郡通典梁屬南譙州領縣一

〔靳〕晉太元中僑置隋志襄安梁曰靳有脚蹶山(陳書荀朗傳侯景平後又別破齊將郭

元建於脚蹶山)清溪(通鑑武帝天監二年十月魏人拔關要潁川大峴三城白塔牽

城清溪皆潰)

北譙郡隋志全椒梁曰北譙置北譙郡(在今滁州全椒縣西北二十里)案寰宇記梁克壽陽立

北譙郡於故曲陽地北譙蒙城二縣屬焉(在今鳳陽府定遠縣西北六十五里)與此互異當是

武帝時置於定遠屬豫州(今壽州)其後地沒高齊移置今全椒界耳今依隋志領縣二

〔北譙〕初治陰陵(通鑑注梁北譙郡治陰陵

城)後移治於此案寰宇記又有蒙城縣今不列

〔豐樂〕方輿紀要梁置屬北譙郡高塘郡見通鑑注方輿紀要梁置領縣四有白塔

(通鑑武帝天監二年十月魏人拔關要潁川大峴三城白塔牽城清溪皆潰)

〔平阿〕方輿紀要梁高塘郡領平阿等縣北齊因之下三縣同

〔盤〕地形志作磬塘見方輿紀要〔石城〕見方輿紀要

〔蘭陵〕見方輿紀要臨涂郡輿地紀勝古臨涂郡在清流縣東五十五

里之葛城地形志臨涂郡治葛城恐即此地也縣無考地形志有懷德烏江鄗等縣今依齊舊

屬江都郡不敢謂魏所領縣盡因梁舊也南梁郡通鑑武帝天監二年南梁太守馮道根戊

阜陵方輿紀要引胡氏注曰南梁自宋有之未詳其實土自是為郡治有阜陵戊(梁書馮道根傳

以南梁太守領阜陵戊案阜陵漢舊縣也晉後廢為戊)

縣無考

晉州隋志同安郡梁置豫州後改云晉州通典梁置荊河州後改曰晉州寰宇記晉熙郡梁置南豫

州後改為晉州方輿紀要梁初豫州治此後改為西豫州通鑑武帝太清二年十月丙戌鄆陽王遣

西豫州刺史裴之高將兵入援注梁置西豫州案梁書鄆陽王恢傳世子範引軍至盩城以晉熙為

晉州遣子嗣為刺史及範薨嗣猶據晉熙隋志諸

書其說不一皆當以梁書為正又羊鯤傳平峽中除西晉州刺史破郭元建於東關遷東晉州刺史案梁有緡州在晉州之東或以彼為東晉州因此為西晉州歟通鑑敬帝紹泰元年三月齊將蕭軌南侵皖城晉州刺史蕭惠以州降之未沒時領郡二

州治懷寧

晉熙郡沈志晉安帝立梁書侯景傳任約盧暉略攻晉熙郡殺鄱陽世子嗣領縣三

〔懷寧〕沈志晉安帝立有皖城〔漢故城也通鑑敬帝紹泰元年三月齊將蕭軌南侵皖

城〕武功城〔寰宇記梁天監七年大將武

會置遂號武功〕

〔新治〕沈志晉安帝立有大雷戌〔通鑑簡文

帝大寶三年正月王僧辯等東擊侯景二月

發尋陽軍於大雷〕

〔太湖〕沈志太湖左縣元嘉二十五年立

縱陽郡隋志同安舊曰縱陽并置縱陽郡輿地廣記梁置縱陽郡寰宇記梁天監中改縱陽縣為縱

陽郡領縣二

〔縱陽〕漢舊縣輿地廣記東漢省梁復置有縱

陽浦〔南史哀太子大器傳侯景西上攜太

子同行及敗歸船往往相失所乘船入縱陽

浦〕

〔陰安〕寰宇記梁以陰安改屬縱陽郡

合州初為豫州梁書韋叡傳天監四年〔通鑑作

五年〕遷豫州於合肥裴邃傳普通二年遷豫州

刺史鎮合肥方輿紀要自晉熙遷豫州治合肥是

也又為南豫州寰宇記梁置南豫州梁書武紀普通七年十一月改合肥為南豫州方輿紀要克壽陽因改置豫州而以合肥為南豫州是也又名合州地形志蕭衍置隋志廬江郡梁置南豫州又改為合州通典梁置南荊州尋改為合州為重鎮梁書武紀太清元年七月甲子改合肥為合州通鑑武帝太清三年七月東魏大將軍澄遣西兗州刺史李伯穆逼合肥鄱陽王範方謀討侯景景藉東魏為援乃帥戰士二萬出東關以合州輸伯穆以乞師於東魏方輿紀要所謂三年沒於東魏是也未沒時領郡一

州治地形志治合肥城通鑑武帝太清二年正月

更以鄱陽王範為合州刺史鎮合肥

汝陰郡隋志合肥梁置汝陰郡通典寰宇記並同

領縣二

〔汝陰〕隋志合肥梁曰汝陰寰宇記合肥梁又

改為汝陰縣有小峴城〔梁書韋叡傳天監

四年王師北伐詔叡都督衆軍叡遣長史王

超宗梁郡太守馮道根攻魏小峴城未能拔

叡巡行圍柵魏城中忽出數百人陳於門外

叡進兵擊之魏軍敗走因急攻之中宿而城

拔遂進討合肥侯景傳景恐齊人乘輿與西

師犄角乃遣郭元建率步軍趨小峴〕合肥

城〔同上韋叡傳叡起鬪艦高與合肥城等

是也〕巢湖〔同上軍監潘靈祐勸叡退還

巢湖王僧辯傳父神念以天監初董率徒衆

據東關退保合肥漢湖西一名焦湖陳書韋

載傳大軍東下討侯景載率兵自焦湖出柵

口與王僧辯會〔肥水堰〔梁書韋叡傳叡討合肥堰肥水親自夜率頃之堰成水通舟艦繼至又初肥水堰立使軍主王懷靜築城於岸守之魏攻陷懷靜城千餘人皆沒又叡攻具既成堰水又滿魏救兵無所用城遂潰〕三又〔同上諸將又請走保三又通鑑注保三又以利於入船也〕

〔慎〕沈志漢屬汝南太康地志屬汝陰有鄭城

〔梁書武紀普通六年正月癸酉裴邃克魏

鄭城通鑑注水經注潁水過慎縣故城南而

東南流逕蜩螻郭東俗謂之鄭城〕

湘州隋志廬江梁置湘州通典同領郡一

州治廬江

廬江郡沈志漢文六年分淮南國立梁書裴邃傳

天監初為廬江太守時魏將呂頗率衆五萬奄來

攻郡邃率麾下拒破之領縣二

〔廬江〕本漢龍舒縣地寰宇記廬江縣梁武帝

置有鼓樂山〔輿地紀勝舊傳梁武帝未有

嗣寶誌云有高人隱此山中三生前乃伶官

作樂可致後生昭明太子以是得名〕

〔灣〕漢舊縣梁書武紀天監七年二月乙卯廬

江灣縣獲銅鐘二

霍州地形志蕭衍置隋志霍山梁置霍州梁書武

紀天監六年十二月分豫州置霍州寰宇記梁天

監四年於灣縣改置霍州兼別築城又云天監二

年置年分不同今以梁書為正領郡三

州治水經注梁立霍州治灣縣天柱山

岳安郡隋志霍山梁置岳安郡岳安縣領縣一

〔岳安〕見隋志有小霍山（寰宇記梁書霍州刺史田道龍數登小霍山）

北沛郡隋志沛水梁置北沛郡領縣二

〔新蔡〕隋志沛水梁置新蔡縣

〔開化〕隋志梁置

北潁川郡地形志屬霍州領潁川邵陵天水三縣方輿紀要蓋蕭梁置領縣三

〔潁川〕見地形志有潁川城（通鑑武帝天監二年冬十月魏人拔關要潁川大峴三城方輿紀要關要諸城戍皆近霍山縣境）

〔邵陵〕見地形志

〔天水〕見地形志

南豫州梁書武紀普通七年十一月以壽陽置豫州太清元年七月甲子以壽春為南豫州寰宇記案壽陽自晉至宋並屬南朝或為揚州或為豫州至齊末沒於胡寇梁普通七年重克之太清元年後魏河南道大行臺侯景率十三州來降魏將慕容紹宗追破景於壽陽梁以景為大都督豫州刺史仍鎮壽陽二年景作亂舉兵向建業景中軍都督復以壽陽降魏魏復改為揚州舊唐書地理志宣城梁置南豫州寰宇記梁承聖元年復江南南豫州郡不廢歷梁陳之代亦為重鎮領郡十州治初治壽春後徙宣城詳見上

宣城郡沈志晉太康元年分丹陽立梁時以封子弟梁書武紀中大通四年春正月庚午立嫡皇孫大器為宣城郡王是也領縣十

〔宛陵〕漢舊縣

〔廣德〕漢舊縣南史徐度傳侯景平封廣德縣

侯

〔寧國〕沈志吳立梁書南海王大臨傳大同二年封寧國縣公

〔懷安〕寰宇記引地理志云吳大帝分宛陵地置屬丹陽郡晉太康二年屬宣城郡梁承聖

年中屬丹陽郡今不從仍屬此郡

〔宣城〕漢舊縣

〔安吳〕沈志吳立通鑑簡文帝大寶元年二月宣城內史楊白華進據安吳

〔涇〕漢舊縣

〔廣陽〕漢陵陽縣沈志晉咸康四年更名

〔石埭〕寰宇記吳封韓當為石埭侯遂置石埭場晉太康三年廢入宣城縣梁又置縣太平

御覽引輿地志云梁大同二年置石埭因貴池源有兩小石埭堰溪水遂以為名方輿紀

要屬南陵郡案南陵郡隋志止領五縣無石埭縣今屬此郡

〔南陽〕方輿紀要梁置屬宣城郡

南陵郡隋志南陵梁置南陵郡管石埭臨城定陵

故治南陵五縣元和志南陵縣本漢春穀縣地梁於此置南陵縣仍於縣理置南陵郡寰宇記南陵

縣故城在貴池縣西南十二里舊置成梁普通六年置南陵郡於此領縣五

〔南陵〕隋志梁置舊唐書地理志梁置南陵縣

治赭圻城寰宇記梁武置南陵縣屬南陵郡

通鑑注宋白曰南陵本漢春穀縣地後并於湖縣又屬繁昌梁武始置南陵縣屬南陵郡臨江有城基見存去今縣一百三十里有南

陵戍 鵠頭戍 戰鳥圻（通鑑簡文帝大寶三年正月湘東王命王僧辯等擊侯景二月癸卯僧辯使侯瑄襲南陵鵠頭二戍克之丙辰發鵠頭戍午侯子鑒還至戰鳥）梅根治（寰宇記銅陵縣本漢南陵自齊梁之代為梅根治以烹銅鐵庚子山枯樹賦云東南以梅根治）

〔石埭〕漢舊縣有貴池（元和志梁昭明太子以其水魚美故封其水為貴池今城西枕此水）

〔臨城〕沈志吳立梁書武紀天監十年冬十二月癸酉山車見於臨城縣南郡王大連傳大同二年封臨城縣公

〔定陵〕漢縣名後漢書注故城在今鄆城西北東晉僑立於淮南郡沈志後割蕪湖為境圖經故城在今青陽縣東北

〔故治〕（疑當作治）宋齊二志俱無當是梁立

淮南郡沈志晉成帝立梁領縣四

〔于湖〕齊志永明八年省甬城高平下邳三縣并

〔當塗〕漢縣名西晉屬淮南元和志故城在鍾離縣西南一百七十里沈志晉分子湖為境

〔浚適〕漢縣名本作浚適齊志作浚適後漢書注故城在今廬州慎縣南東晉僑立沈志後分蕪湖為境圖經故城在今宣城縣北六十

里

〔襄垣〕方輿紀要東晉太元中僑置

南丹陽郡隋志江寧梁置丹陽郡及南丹陽郡南史陳武紀梁太平二年封陳十郡有南豫州之南丹陽陳書周文育傳侯景平累遷南丹陽太守程靈洗傳梁紹泰元年除南丹陽太守仍鎮采石領縣四

〔丹陽〕漢舊縣梁書敬帝紀太平元年五月庚寅齊軍水步入丹陽縣有姑熟（梁書武紀齊中興元年九月齊南豫州刺史申胄棄姑熟走至是大軍進據之侯景傳景分襲姑熟）牛渚山（南史梁武紀帝為隨王鎮西諮議參軍行經牛渚一名采石梁書武紀太平二年十月己酉景自橫江濟於采石敬帝紀太平元年二月癸亥徐嗣徽任約襲采石戊一名南洲梁書武紀普通七年南州津改置校尉通鑑武帝大同二年有南津校尉孟少卿注南州即今采石又元帝承聖元年王僧辯等至蕪湖侯景將侯子鑿據姑熟南洲以拒之）梁山（梁書敬帝紀太平元年三月戊戌齊遣蕭軌出柵口向梁山陳霸先等逆擊破之軌退保蕪湖遣周文育侯安都據梁山拒之夏四月丁巳霸先表詣梁山巡撫將帥）翰壁山（寰宇記引梁大同起居注云九年鴻臚卿上表傳詔往姑熟翰壁山探石墨於大石內獲錢四枚）七磯（建康志徐嗣徽等列艦於青堆至於七磯）蕪湖（梁書武紀齊中興元年九月高祖前軍次蕪湖敬帝紀太平元年三月齊將蕭軌退保蕪湖）慈湖（同上侯景傳遂至慈湖元和志在縣

北六十五里侯景之亂兵至慈湖梁人聞之大恐）昭明太子讀書堂（輿地紀勝在城東南五十里淨居院昭明太子蕭統嘗讀書於此）陶正白書堂（同上在城東六十里橫望山之澄心院陶貞白先生始讀書於此）

〔溧陽〕漢舊縣沈志吳省晉太康元年復立梁書杜龔傳除溧陽縣侯有東破山（建康志在溧水縣東南五十五里梁大同二年採銅於此）馬占山（同上在溧水縣東南三十里梁大同二年採銅於此）蘆塘山（同上在溧水縣東南二十三里梁大同二年嘗採銅錫於此）

〔永世〕沈志吳分溧陽為永平縣晉太康元年更名

〔江寧〕沈志晉太康元年分秣陵立臨江縣二年更名有通望山（梁書阮修容傳大同六年十一月歸葬江寧縣通望山）夏侯山（建康志在城南二十二里梁夏侯宣居此因名）江寧浦（南史王僧辯傳敬帝初僧辯迎貞陽侯明濟江會於江寧浦通鑑敬帝紹泰元年十二月丙辰陳霸先遣兵詣江寧據要險齊徐嗣徽等水步不敢進進頓江寧浦口）

廣梁郡隋志綏安梁末立大梁郡（一統志案大梁即廣梁隋志避諱也）又改名陳留郡一統志引陳書梁紹泰元年割故鄆廣德置廣梁郡永定二年改為陳留郡案此則陳留郡乃陳郡名隋志云又改者或即指陳代之而南史陳武紀梁太

平二年封陳十郡則云南豫州之陳留蓋記事者從後所改而未追書耳領縣一

〔石封〕隋志綏安舊曰石封輿地廣記梁分廣德置石封縣一統志梁紹泰元年析置

歷陽郡沈志晉永興元年分淮南立梁書武紀太平二年九月丁未侯景進攻歷陽太守莊鐵降之侯景傳景乃得濟江寰宇記梁末侯景亂江北之地盡屬高齊立為和州劉禹錫和州記梁王僧辯迎貞陽侯於齊會於此更名和州未沒時領縣二

〔歷陽〕漢舊縣有梁山（寰宇記侯景之亂梁將王僧辯軍次蕪湖與景將侯子鑿戰於梁山破之即此）六合山（輿地紀勝引郡國志曰梁武帝置此山以望六合因名之通鑑武帝天監元年陳伯之謂僚佐曰奉齊建安王教帥江北義勇已次六合注據宋史六

合山在烏江縣界）橫江（通鑑齊永元二年豫州刺史裴叔業問蕭衍以自安之計衍曰若意外相逼當勒馬步二萬直出橫江以斷其後天下事一舉可定也）東關戍（魏書元澄傳澄表曰蕭衍頻斷東關欲令巢湖汎溢湖周回四百餘里東關合江之際廣不過數十步若賊計得成大湖傾注者則淮南諸戍必同晉陽之事矣至是勒兵攻東關諸

戍通鑑武帝天監三年正月趙祖悅與魏陳伯之戰於東關敗績太清三年七月蕭範帥戰士出東關乞師於東魏元帝承聖二年十月王僧辯遣侯瑱等築壘東關以待齊師閏十月瑱與齊將郭元建戰於東關齊師大敗

平二年封陳十郡則云南豫州之陳留蓋記事者從後所改而未追書耳領縣一

敬帝紹泰元年三月貞陽侯淵明至東關裴之橫禦之齊克東關斬之橫。歷陽戍（通鑑元帝承聖元年王僧辯留虎臣將軍莊邱慧達鎮姑熟引軍而前歷陽戍迎降）安樂柵（同上武帝太清三年七月範屯濡須遣世子嗣將千餘人守安樂柵注範所立柵以安樂名之）柵口（梁書敬帝紀太平元年三月戊戌齊遣將蕭軌出柵口向梁山）濡須口（同上侯景傳侯子鑒率舟師向濡須）太子泉（輿地紀勝昭明太子嘗浴湯泉）〔龍亢〕沈志江左流寓立有大峴山（通鑑武帝天監二年十月魏元澄分兵寇大峴等城拔之）三章 安樂柵（同上簡文帝大寶元年鄱陽世子嗣與任約戰於三章約敗走嗣因徙鎮三章謂之安樂柵注去年鄱陽王範西上使嗣守安樂柵今移鎮三章亦以安樂名柵在濡須之東一統志在無爲州東北）東桑（梁書馮道根傳是時魏分兵於大小峴東桑等連城相持）

陽城有白捺城（魏書楊侃傳蕭衍豫州刺史裴邃治合肥城規相掩襲移云如聞欲修白捺舊城若爾便稍相侵逼此亦須營歐陽設交境之備）魏昌城（通鑑武帝天監十五年魏將李崇築魏昌城於八公山東南以備壽陽）羅城（梁書武紀普通五年九月壬戌裴邃襲壽陽羅城）狄城（同上十月辛卯裴邃破狄城）覽城（同上景申又克覽城）黎將（同上遂進屯黎將夏侯竄傳普通七年魏軍夾肥築城出竄軍後竄與其將淇智還襲之進攻黎將）馬頭戍（梁書武紀太清二年八月戊辰侯景舉兵反擅攻馬頭木柵荆山等戍通鑑注此馬頭在壽陽之西當淮津濟渡之要非當塗之馬頭也）歐陽戍（見白捺城注）木柵（通鑑武帝太清二年八月侯景遣其將宋子仙東攻木柵注木柵在荆山西）東陵（同上天監五年諸軍進至東陵注據梁書時魏守覽城去東陵二十里）八公山（梁書康絢傳魏壽陽城戍稍徙頓於八公山北南居人散就岡壘）荆山堰（同上天監十三年魏降人王足陳計堰淮水以灌壽陽足引北方童謠曰荆山爲上格浮山爲下格潼沱爲激溝并灌鉅野澤高祖乃發徐揚人於鍾離南起浮山北抵礧石依岸築土合脊中流十四年堰將合淮水漂疾輒復決潰衆患之或謂江淮多蛟乘風雨壞岸性畏鐵因引東西二冶鐵器大則釜鬻小則鋸鋤數千萬斤沈於堰所

猶不能合伐樹爲井幹填以巨石加土其上緣淮百里內岡陵木石無巨細必盡十一月魏遣楊大眼揚聲決堰絢斬其將徐方與魏軍小卻十五年四月堰成長九里下闊百四十丈上廣四十五丈高二丈深十九丈五尺夾之以堤并樹杞柳至其秋八月淮水暴長堰悉壞決奔流於海）蒼陵堰（同上夏侯襲傳大通六年爲豫州刺史率軍人於蒼陵立堰溉田千餘頃歲收穀百餘萬石以充儲備兼贍貧人）清流澗（同上夏侯襲傳普通七年夏淮堰水盛壽陽城將沒賣帥滿僧智魚弘張澄等通清流澗）八公山廟（同上表遂傳壽陽有八公山廟齊刺史蕭遙昌爲立碑使遂爲文甚見稱賞）〔梁〕齊志屬梁郡〔城父〕齊志屬梁郡南梁郡寰宇記引輿地志梁武克壽春立又引宋書志睢陽縣置南梁郡領睢陽蒙虞穀陳義寧新汲崇義寧陵等縣自晉永嘉過江溫嶠立淮北之縣用牧流入至隋未廢而齊志無南梁郡惟梁郡注引永元元年地志南梁郡領睢陽新汲陳蒙崇義五縣與寰宇記微有異同但睢陽縣志志孝武大明六年改名壽春八年復舊卽二漢晉壽春縣梁既立壽春不當復有睢陽寰宇記不無少誤也至領縣之數齊志寰宇記俱不足據今依宋志書之若寧陵縣齊志無之當是齊省也至穀熟縣方輿紀要宋元徽初屬新昌郡齊因之梁未廢一統志齊後廢故亦不列領縣六

〔蒙〕(別見)

〔虞〕沈志漢舊名後漢書注故城在今宋州虞城縣東晉僑立

〔陳〕漢縣名通典故城在宛邱縣西南江左僑立在淮南

〔新汲〕漢縣名後漢書注故城在今許州扶溝縣西東晉僑立

〔義寧〕沈志宋末立

〔崇義〕沈志羌人始立

西汝陰郡寰宇記引輿地志梁武克壽春立沈齊二志亦有是郡案沈志汝陰汝陰安城樓煩宋四縣今以安城爲陳州新興郡治樓煩爲汴郡(方輿紀要梁置)俱見下此領縣二

〔汝陰〕(別見)

〔宋〕(別見) 武安郡(別見) 寰宇記引輿地志梁武克壽春立領縣一

〔良城〕(別見)

北徐州地形志楚州蕭衍置北徐州或作徐州舊唐書地理志鍾離晉宋齊梁置徐州梁書曹景宗傳天監五年魏托跋英寇鍾離圍徐州刺史昌義之通鑑注南徐治京口故以鍾離爲北徐寰宇記鍾離郡宋明帝失淮北地復立徐州於此後廢帝改號北徐州梁因之後入高齊通鑑武帝太清三年正月封山侯正表以北徐州降東魏未沒時領郡七

州治齊志鎮鍾離梁書昌義之傳天監二年爲北徐州刺史鎮鍾離

鍾離郡沈志晉安帝分立梁書武紀天監五年十一月魏寇鍾離遣右衛將軍曹景宗率衆赴援方輿紀要太清三年蕭正表以鍾離降魏未沒時領縣四有鍾離城(梁書昌義之傳遣士匠修營鍾離城又鍾離城北阻淮水)

〔燕〕(別見)沈志故屬東燕流寓因配有梁城

(梁書武紀天監五年五月臨川王宏前軍克梁城昌義之傳天監四年爲臨川王前軍

攻魏梁城成克之呂僧珍傳天監五年夏武帝命僧珍率羽林勁勇出梁城曹景宗傳昌

義之逐魏托跋英至洛口英以匹馬入梁城通鑑注其地在壽陽東北鍾離西南)荆山

城(同上武紀普通五年九月戊午趙景悅圍荆山十二月戊寅魏荆山城降通鑑武帝

天監十四年魏楊大眼督諸軍鎮荆山)趙草城(梁書曹景宗傳每牧人過岸伐芻藁

皆爲魏將楊大眼所略景宗募勇敢士渡大眼城南數里築壘壘成使別將趙草守之因

謂爲趙草城)浮山堰 嶼石山(同上武紀天監十三年作浮山堰南史梁武紀天監

十四年冬十月浮山堰壞通鑑天監十三年魏降人王足陳計求堰淮水以灌壽陽上以

爲然發徐揚民率二十戶取五丁以築之南起浮山北抵嶼石)洛口(梁書武紀天監

四年二月壬午遣楊公則率宿衛兵塞洛口寰宇記案魏元英將楊大眼敗走至洛口又

天監四年興兵伐魏以臨川王宏爲大都督沿江入淮軍次洛口澗是也)淮水(梁書曹

景宗傳魏軍士爭投水死淮水爲之不流)

澗水(同上景宗令軍主馬廣攝楊大眼至澗水上四十餘里伏屍相枕)邵陽洲(同

上天監五年魏托跋英寇鍾離景宗固啓先據邵陽洲尾及韋叡至與景宗進頓邵陽洲

昌義之傳鍾離城北阻淮水魏人於邵陽洲西岸作浮橋跨淮通道馮道根傳至徐州建

計據邵陽洲築壘掘塹以逼魏城)道人洲(同上曹景宗傳天監五年魏寇鍾離高祖

詔景宗赴援又詔景宗頓道人洲)

〔朝歌〕漢縣名後漢書注故城在今衛州衛縣西沈志流寓因配

〔虞〕(別見)沈志漢舊名屬梁郡流寓因配齊志永明元年割馬頭屬

〔零〕沈志晉安帝立齊志永明元年割馬頭屬淮陵郡沈志晉永寧元年以爲淮陵國方輿紀要

齊因之通鑑武帝天監二年冬十月魏元英分兵寇東關大峴淮陵九山注宋志南徐州領淮陵郡

是時旣置徐州於鍾離則亦置淮陵於鍾離界未可知也

縣無考

馬頭郡沈志故淮南當塗縣地晉安帝立梁書昌義之傳天監五年魏元英乘勢追躡攻沒馬頭郡

武紀普通五年十一月景寅魏馬頭安城並來降寰宇記梁大通元年刺史劉公茂移居新城方輿

紀要梁末魏復取之未沒時領縣一

〔己吾〕齊志永明元年罷離郡屬二年刺史戴僧靜又以濟陽縣并之

定遠郡初置臨濠郡隋志定遠梁置臨濠郡寰宇記梁置臨濠郡於廢東城在定遠縣東後爲定遠郡寰宇記梁天監三年土人祭豐據東城自魏歸梁武帝嘉之改曰豐城立爲定遠郡又改爲廣安郡(案隋志後齊改此云又則似梁改矣又字誤)定遠縣案郡嘗置安州梁書武紀大同六年九月移安州置定遠郡受北徐州都督定遠郡仍屬安州隋志定遠梁置安州侯景亂廢是也又有西沛郡寰宇記梁普通三年於閩城中置西沛郡至大寶二年廢領縣一

(定遠)漢東城縣地隋志梁改曰定遠有東城(見上)陰陵城(通鑑武帝天監五年七月徐州刺史王伯敷與魏中山王英戰於陰陵梁書韋叡傳叡自合肥肥道由陰陵大澤寰宇記故陰陵城在定遠縣西六十里)麥蒲城(寰宇記古老相傳云梁魏交爭之日魏築爲壘在麥蒲城塘下流水出夾城西注蓋卽綠塘立名案梁典普通七年九月一日胡龍牙虜麥蒲城生擒五千人是也)閩城(寰宇記在縣西北一百五十里故老相傳云後魏太武南征時築餘詳見上)

九江郡隋志定遠又有舊九江郡後齊廢爲曲陽縣方輿紀要梁置有曲陽城(梁書武紀普通五年曹世宗破魏曲陽城水經注洛水北逕西曲陽縣故城東)秦墟(同上甲辰又剋秦墟水經注洛水又北歷秦墟方輿紀要蓋亦是時戍守處也)鄆(潘溪(同上魏鄆潘溪守悉皆棄城走水經注淮水歷潘城南置潘谿戍東側潘谿又東逕

梁城城臨側淮川左有涓城涓卽鄆也)

縣無考

魯郡地形志蕭衍置案一統志有魯城在鳳陽縣西魯山之東(一統志東魯山在鳳陽縣西南十里又西三里爲西魯山相傳魯肅屯兵於此)今有東西魯城村皆以此城名疑卽魯郡遺址也縣無考地形志領鄆陽魯三縣未知其爲梁置而東魏因之抑入東魏後而別置否今不列濟陰郡沈志漢景帝立屬兗州流寓徐土因割地爲境一統志後魏改曰濟陽梁初因之梁書武紀天監十一年二月戊辰濟陽郡野蠶成繭是也後復地形志高平郡白水武定七年改蕭衍濟陰郡置方輿紀要太清二年沒於東魏未沒時領縣四

(睢陵)漢舊縣有睢陵城(梁書武紀普通五年九月戊申成景儁克魏睢陵城)童棧(同上八月成景儁克魏童棧)曹公堰(同上六年五月己酉又修曹公堰於濟陰)(樂平)沈志屬鍾離郡前漢曰淸屬東郡章帝更名流寓因配齊志屬濟陰郡梁書元願達傳封樂平公

(館陶)地形志襄邑武定七年改蕭衍館陶下邳梁招高平四縣置案館陶宋屬南兗州北濟陰郡則梁亦常屬此郡今從之梁招同至下邳卽歸政縣見上武州下邳郡高平見上東徐州高平郡故不列

(梁招)見地形志

安豐州寰宇記梁大同元年徙舊安豐郡於此置州在霍邱縣南四十里至太清二年侯景破梁僞

中軍大都督王貴顯以壽春降魏此州又入東魏未沒時領郡二

州治安豐

安豐郡隋志安豐梁置安豐郡又霍邱梁置安豐郡通典同皆此郡也領安豐一縣益以方輿紀要所領宇婁邊城二縣及松茲縣凡領縣四

(安豐)漢縣名後漢書注故城在今霍山縣西北東晉僑立於尋陽郡梁書武紀天監十年五月癸酉安豐縣獲一角元龜有羊石城(梁書武紀天監五年五月丁亥裴邃克羊石城通鑑注在廬江西北霍邱東南)霍邱城(同上五月庚寅裴邃克霍邱城亦名霍邱成寰宇記今霍邱縣本梁所置霍邱成天監四年使將軍呂僧珍北伐克虜霍邱城是也)

(字婁)案當卽零婁之譌(邊城)

(松滋)一統志晉置齊永元中改屬北新蔡郡方輿紀要齊仍屬安豐梁爲郡治案此說非也梁郡治安豐

(臨水)寰宇記梁普通七年於陽泉古城內立決口縣大通三年改爲臨水縣案此亦不言屬何郡姑附於此有決口戍(方輿紀要引志云在霍邱縣西梁普通中於決水東陽泉古城置後改爲臨水縣其旁有臨水山)臨水山(見上)

陳留郡隋志安豐梁置陳留郡通典同寰宇記陳留郡領浚儀小黃雍邱三縣晉義熙十二年劉義

奏置則是晉置而梁因之也領縣三

〔浚儀〕寰宇記在安豐縣東北二百五十步芍
陂塘下隋開皇三年廢是梁時猶有也雍邱

縣同有芍陂〔梁書裴邃傳普通四年冬始
修芍陂又之橫傳與僮屬數百人於芍陂大
營田暨寰宇記齊梁之代多屯田於此

〔小黃〕寰宇記在安豐縣西北三十里唐武德
七年廢是梁有也

〔雍邱〕寰宇記在安豐縣南六十里餘見浚儀
義州梁置梁書武紀普通四年六月乙丑分霍州
置義州通鑑武帝普通二年六月義州文僧明邊
城太守田守德擁所部降魏七月以裴邃為信武
將軍假節督衆軍討義州破魏義州刺史封壽於
檀公峴遂圍其城壽請降復取義州注此義州當
置於齊安郡木蘭縣界又此時梁境未得至安豐
五代志黃岡縣界舊有邊城郡此正田守德所居
之地案二說非是隋志靳春郡羅田縣置義州
義城郡羅田與木蘭相去不遠梁既置義州於此
必不復置一義州於木蘭矣是謂義州置於木蘭
縣者誤也漢安豐故城在今固始縣東梁時為新
蔡郡地是謂梁境未得至安豐者誤也下裴邃破
封壽於檀公峴注引水經注決水出廬江雩婁縣
大別山注云俗謂之檀公峴蓋大別之異名也夫
雩婁與安豐相近故能破之於此若遠在黃岡何
能略地至此乎是謂黃岡縣之邊城郡即守德所
居之地者又誤也惟義州注末云以下文裴邃復
義州觀之恐義州與邊城皆置於安豐界於義合
矣而與置於木蘭之說則又自相矛盾焉是亦終

未有確見也胡氏注於地理最審此獨如是故附
辨於此地形志蕭衍置武定七年內屬（即梁太
清三年）未沒時領郡二

州治一統志苞信梁兼置義州
義城郡隋志般城梁置義城郡領縣一

〔苞信〕地形志蕭衍置隋志般城舊曰苞信五
代志梁曰苞信置義城郡元和志般城本漢
期思縣地宋僑立苞信縣於此梁以苞信縣

屬義州一統志宋僑置西苞信縣屬新蔡郡
齊屬北新蔡郡梁改

邊城郡沈志邊城左郡元嘉二十五年以豫部蠻
民立梁領縣二

〔史水〕方輿紀要宋元嘉二十五年置齊屬安
豐郡梁復屬邊城郡

〔開化〕方輿紀要亦宋置齊屬安豐郡梁復故
汴州地形志蕭衍置一統志梁大通中魏亂梁得

下蔡改置汴州及汴郡案地形志又領臨淮郡及
臨淮縣未知因梁舊否抑別置否今不列以隋志

所云淮陽郡益之凡領郡二
州治地形志治汴城

汴郡地形志蕭衍置隋志下蔡梁置汴郡輿地廣
記同領縣一

〔下蔡〕通典梁大同中於碭石山築城拒東魏
即今縣城也案地形志揚州下蔡郡兼領樓

煩縣未知梁因之抑廢之否譙州汴郡領蕭
穎川二縣汴州汴郡又多相一縣未知因梁

舊置抑別置否今俱不列識疑於此有碭石
成（通鑑武帝天監十四年九月趙祖悅襲

魏西碭石據之以逼壽陽更築外城徙緣淮
之民以實城內魏遣崔亮攻西碭石）
淮陽郡隋志下蔡梁置淮陽郡
縣無考

仁州地形志蕭衍置寰宇記梁天監八年置赤坎
成大同二年廢成置仁州有赤坎成（元和郡縣

志梁天監八年置）貢城成（同上漢虹縣梁武
於此置貢城成）

州治地形志治赤坎城
郡縣無考地形志領臨淮郡及己吾義城二縣其

己吾縣注云州郡治案此未知因梁舊否抑別置
否今不列

睢州地形志南濟陰郡孝昌中陷蕭衍為睢州隋
志符離梁置睢州亦名潼州地形志睢州蕭衍置

潼州梁書武紀大通元年五月景寅成景儁剋魏
臨潼竹邑方輿紀要因置潼州於此通鑑武帝太

清元年十一月丙午魏慕容紹宗攻潼州刺史郭
鳳營地形志武定五年復即是時也未沒時領郡

二州治頓邱
南濟陰郡魏置地形志治竹邑城孝昌中陷梁領

縣一
〔頓邱〕齊志永明元年罷定陶并

沛郡沈志秦泗水郡漢高更名舊屬豫州江左改
配地形志睢南郡蕭衍置沛郡領縣四

〔淮陽〕地形志斛城武定中改蕭衍淮陽置
〔蕭〕漢舊縣有蕭城（通鑑武帝大通元年五

月丙寅蘭欽攻魏蕭城拔之案地形志蕭縣
有蕭城）

〔相〕漢舊縣有厥固（通鑑大通元年五月丙寅蘭欽攻魏厥固拔之注引魏收志相縣有厥城）

〔沛〕漢舊縣
建州地形志南建州蕭衍置隋志殷城梁置建州并所領高平新蔡新城三郡案寰宇記建州北齊置梁末廢州隋志則云開皇初廢蓋北齊所置者北建州隋志固始縣北齊置至建州尋廢是也寰宇記誤以北建州爲建州故曰梁末卽廢今依隋志領郡三

州治地形志治高平城
高平郡見隋志
縣無考
新蔡郡見隋志案沈志晉惠帝分汝陰立今帖治汝南南齊改曰北新蔡郡梁復舊領縣一
〔蓼〕隋志固始梁曰蓼縣寰宇記梁新蔡領固始縣誤

新城郡見隋志領縣一
〔新城〕
光州地形志蕭衍置隋志弋陽郡梁置光州元和志梁末於光城縣置光州寰宇記引輿地志同魏書孝靜帝紀天平三年（梁大同二年）梁光州刺史郝樹以城內附未沒時領郡六
州治地形志治光城
光城郡隋志光山舊置光城郡又有舊黃川郡梁廢一統志後魏置治定安梁廢入光州寰宇記梁天監元年廢領縣二
〔光城〕一統志宋元嘉二十五年以豫部蠻民

立隋志樂安梁置光城縣有木陵戌（通鑑武帝天監元年十二月將軍張囂之侵魏淮南取木陵戌魏任城王澄遣輔國將軍成興擊之囂之敗走魏復取木陵）白沙（同上二年十一月將軍吳子陽與魏元英戰於白沙子陽敗績）六坡（元和志梁武大同六年百姓堰谷水爲六坡以溉稻田）
〔茹山〕一統志宋元嘉二十五年置
北光城郡隋志新息梁置北光城郡又置滇州尋廢領縣一
〔樂安〕沈志新立
弋陽郡沈志魏文帝分立寰宇記漢弋陽縣地梁普通八年自後魏徙弋陽郡於此置領縣一
〔弋陽〕漢舊縣一統志引水經注後魏分置南北二弋陽縣案梁未知嘗因之否
〔東新蔡〕隋志定城又有梁東新蔡縣然不言屬何郡姑附於此

宋安郡隋志樂安梁置宋安郡及宋安光城二縣又有豐安郡案光城縣自宋以來常爲光城郡治梁當因之今入光城郡其豐安郡據一統志本後魏所置永安郡也治新城縣北齊改曰豐安案此未知梁置而北齊用其名否抑隋志所云又者或卽指北齊而言之否今不列姑附於此以俟考此領縣一
〔宋安〕見隋志
梁安郡隋志襄信梁置梁安郡領縣一
〔苞信〕後漢爲襄信宋改苞信地形志長陵郡苞信縣注蕭衍置宜卽此也

長陵郡地形志蕭衍置隋志襄信梁又有長陵郡領縣二
〔長陵〕地形志蕭衍置
〔安寧〕地形志蕭衍置

淮州地形志蕭衍置梁書武紀太清元年二月侯景以十三州內屬東豫州亦與焉七月以北廣陵爲淮州夏侯夔傳是時譙州刺史淇僧智圍魏東豫州刺史元慶和於廣陵入其郛魏將元顯伯率軍赴援僧智逆擊破之夔自武陽會僧智斷魏軍歸路慶和於內築柵以自固及夔至遂請降詔以僧智領東豫州刺史鎮廣陵隋志新息梁改西豫州後改淮州領郡一
州治地形志治廣陵城又見上夏侯夔傳
北廣陵郡地形志與和中分東豫州置通鑑注此廣陵城在新息縣界非南兗州之廣陵也領縣五
〔宋安〕地形志與和中置下四縣同
〔光城〕見地形志
〔安蠻〕見地形志
〔新蔡〕見地形志
〔汝南〕見地形志案以上五縣入梁後未知因而不廢抑別有所置否今姑仍之下真陽梁興二縣同

西淮州地形志蕭衍置隋志真陽梁置淮州領郡一
州治地形志治豫州界白荀堆
淮川（地形志作州此據一統志）郡地形志州治領縣二
〔真陽〕地形志有隋志真陽又有白狗縣一統

志北齊廢州置齊興郡尋又廢爲白苟縣案此則白狗縣乃齊置也有白苟堆戊戌於此故後魏將堯雄曰白苟梁之北面重鎮卽此

〔梁興〕地形志有當是梁置也

南朔州地形志蕭衍置

州治地形志齊坂城

郡縣無考地形志領梁新蔡邊城義陽新城黃川

六郡新息颯陽邊城義陽新城安定六縣其黃川

郡梁廢新城郡入建州餘四郡縣未知梁置抑魏

置否今不列姑識疑於此

南郢州地形志蕭衍置領郡一

州治地形志治赤石關

定城郡一統志梁置領縣一

〔定城〕地形志領字婁邊城二縣今入安豐郡

又有邊城郡茹由縣邊城郡今入義州茹由

縣今入光城又光城郡光城縣今入光州

湘州地形志蕭衍置領郡二

州治地形志治大治關城

安蠻郡齊安蠻左郡梁書馬仙琕傳授宋安安蠻

二郡太守領縣三

〔新化〕齊置地形志州郡治

〔安蠻〕齊置

〔懷〕齊置

梁寧郡地形志有此郡當是梁置也地形志又有

永安郡新城縣卽豐安郡也詳見上此領縣二

〔中聶陽〕齊置地形志灑陽縣宜卽此也

〔南聶陽〕齊置

豫州梁書武紀太清元年二月侯景以十三州內

屬豫州亦與焉七月甲子以懸瓠爲豫州通鑑注

天監中韋叡克合肥以爲豫州後復壽陽又徙豫

州復舊治今得懸瓠復宋之舊爲豫州一統志魏

豫州梁天監七年降梁尋復爲魏取太清初仍入

於梁尋又沒於東魏未沒時領郡二

州治地形志治懸瓠城梁書羊鴉仁傳爲司豫二

州刺史鎮懸瓠

汝南郡沈志漢高立梁領縣二

〔上蔡〕漢舊縣有懸瓠城〔梁書馬仙琕傳魏

豫州人白早生殺其刺史琅邪王司馬慶曾

以懸瓠來降高祖使仙琕赴之仙琕遣副將

齊苟兒以兵二千助守懸瓠魏中山王英率

衆十萬攻懸瓠仙琕遣馬廣武會超等守三

關十二月英破懸瓠執齊苟兒四望城〔寰

宇記梁太清二年豫州刺史羊鴉仁以二魏

交逼糧運斷絕乃棄懸瓠歸於義陽上表曰

臣輒率所部縮還舊鎮留夏紹等停四望城

防備卽此城也汝水〔梁書侯景傳景請

兵於司州刺史羊鴉仁鴉仁遣長史鄧洪率

兵至汝水〔通鑑武帝中大通二年陳

慶之引兵圍魏懸瓠破魏婁起等於湊水

〔安陽〕漢舊縣梁書夏侯夔傳夔引軍屯安陽

西汝南郡元和志漢酈縣地梁武置西汝南郡於

此領縣一

〔酈〕漢舊縣

楚州隋志城陽梁置楚州通鑑武帝大同二年冬

十月乙亥詔大舉伐東魏東魏侯景將兵寇楚州

地形志又作西楚州蕭衍置一統志梁置楚州尋

沒於東魏置西楚州案此則西楚州乃東魏置地

形志云然者蓋梁置楚州東魏加西字故仍謂蕭

衍置耳今從隋志未沒時領郡三

州治地形志治楚城

汝陽郡地形志蕭衍置領縣一

〔義陽〕地形志蕭衍置

伍城郡地形志蕭衍置隋志城陽梁置伍城郡領

縣二

〔城陽〕地形志蕭衍置隋志梁置有楚王城

〔通鑑武帝天監七年魏三關懸瓠戍主來

降司州馬仙琕進頓楚王城注卽楚王戍梁

書武紀天監八年四月丁卯魏楚王城主李

國興以城內附亦曰楚城通鑑武帝大通元

年夏侯夔遣別將屠楚城又中大通二年陳

慶之破魏行臺孫騰等於楚城

〔淮陰〕地形志蕭衍置

城陽郡地形志蕭衍置領縣三

〔平春〕地形志蕭衍置案地形志此上有淮陰

縣注云衍置疑卽伍城郡淮陰也當是魏收

重出今不列

〔義興〕地形志蕭衍置隋志城陽梁又有義興

縣

〔咬城〕地形志蕭衍置

般州隋志項城東魏置揚州梁改曰般州梁書武

紀太清元年二月侯景以十三州內屬北揚州亦

與焉七月甲子詔以項城爲般州一統志尋還屬

東魏曰北揚州未沒時領郡二案梁書侯景傳與豫州刺史高成廣州刺史郎椿襄州刺史李密兗州刺史邢子才南兗州刺史石長宣齊州刺史許季良東豫州刺史邱元征洛州刺史爾朱渾願揚州刺史樂恂北荊州刺史梅季昌北揚州刺史元神和等內附通鑑武帝太清元年景請以豫廣鄆荆襄兗南兗濟東豫洛陽北荆北揚等十三州內附考異曰梁書景傳云與廣州刺史暴顯穎州刺史司馬世雲荊州刺史郎椿據此則今本梁書廣州刺史下宜脫暴顯以下十四字又梁書齊州通鑑作濟州揚州通鑑作陽州通鑑鄆州考異據梁書作穎州未詳孰是其豫東豫北揚三州今見上餘無考蓋自景亂後仍入魏耳故不列

州治地形志北揚州治項城梁書侯景傳詔以西陽太守羊思建爲殷州刺史鎮項城

丹陽郡隋志項城東魏置丹陽郡梁領縣一

〔秣陵〕隋志項城東魏置秣陵縣有殷城鎮

〔寰宇記〕梁以項城爲殷城鎮以統流人

北陳郡隋志長平梁置北陳郡

縣無考

華州隋志桐柏梁立華州寰宇記漢平氏縣梁大同元年於此置華州及上川郡又有勞州東荊州南荊州通鑑武帝中大通五年勞州刺史曹鳳東荊州刺史雷勝能等舉城降魏注皆蠻左也因其地授以州刺史方輿紀要勞州城在今唐縣東南魏所置州以授蠻酋東荊州即今唐縣治魏太和前置案魏太和常宋齊之際則州爲魏置不知何時入梁至此仍入魏耳又通鑑武帝天監十一年

魏以桓叔與爲南荊州刺史治安昌城隸東荊州普通二年五月辛巳魏南荊州刺史桓叔與據所部來降南史徐嗣徽傳從征巴邱以功監南荊州是也其郡縣無考姑附於此州領郡三州治無考

上川郡隋志桐柏梁置上川郡領縣二

〔淮安〕隋志桐柏梁置曰淮安有湖陽城〔梁書武紀〕中大通元年六月魏淮陰太守晉鴻

以湖陽城內屬

〔義鄉〕元和志漢平氏縣之東界也梁於此置

義鄉縣

西義陽郡隋志桐柏梁又置西義陽郡

縣無考

堵陽郡元和志方城本漢堵陽地在堵水之陽故名梁於此置郡

縣無考

陳州地形志北陳留穎川二郡蕭衍爲陳州武定

七年改置隋志穎陽梁置陳州案地形志穎川武

泰元年陷武定七年復魏武泰元年爲梁中大通

元年武定七年爲梁太清三年則陳州亦當如是

未沒時領郡十二

州治許昌

穎川郡地形志譙州下蔡郡蕭衍穎川郡隋志清

邱梁置穎川郡領縣二

〔許昌〕地形志蕭衍置隋志清邱梁曰許昌方

輿紀要梁大通中僑置爲郡治有黃城戍

〔地形志〕黃城蕭衍黃城戍方輿紀要梁大

通初置縣爲郡治未詳孰是

〔寧陵〕地形志肥陽蕭衍寧陵縣

汝陰弋陽二郡地形志蕭衍置雙頭郡縣領縣四

〔汝陰〕方輿紀要漢縣也

〔宋〕地形志蕭衍置

〔新息〕地形志蕭衍置

〔期思〕地形志蕭衍置

陳留郡隋志穎陽梁置陳留郡方輿紀要梁大通

未置領縣一

〔陳留〕地形志蕭衍置隋志穎陽梁曰陳留

財邱梁輿二郡地形志蕭衍置領縣四

〔財邱〕地形志不注置立當是梁置

〔梁輿〕地形志蕭衍置南史梁敬帝紀太清二

年封梁輿侯

〔梁城〕地形志蕭衍置

〔汝陽〕地形志蕭衍置

西恆農陳南二郡地形志蕭衍置領縣二

〔胡城〕地形志蕭衍置

〔南頓〕地形志蕭衍置

東郡汝南二郡地形志不注置立當是梁置也領

縣一

〔濟陽〕地形志蕭衍置

清河南陽二郡地形志蕭衍置領縣二

〔清河〕地形志蕭衍置

〔汝南〕地形志蕭衍置

東恆農郡地形志蕭衍置領縣一

〔陽武〕地形志蕭衍置

新蔡南陳留二郡地形志蕭衍置領縣一

〔銅陽〕地形志蕭衍置

滎陽北通二郡地形志蕭衍置領縣二

〔臨淮〕地形志蕭衍置

〔汝陰〕地形志蕭衍置

汝南太原二郡地形志蕭衍置領縣二

〔安城〕地形志蕭衍置

〔新息〕地形志蕭衍置

新興郡地形志蕭衍置領縣四

〔安城〕地形志郡治蕭衍置梁書武紀普通五年十一月壬戌裴邃攻壽陽之安城剋之景

寅魏馬頭安城並來降

〔都立〕地形志蕭衍置

〔新興〕地形志蕭衍置

〔義興〕地形志蕭衍置

青州沈志明帝失淮北於鬱州僑立地形志作劉子業置誤也梁書張稷傳時魏寇青州詔假節行州事領郡一

州治齊志治鬱州

北海郡本西海郡宋泰始六年僑置後改齊郡齊建元中徙瓜步置北海郡地形志東海郡蕭衍改置北海郡寰宇記梁改東海郡為北海郡領縣四

〔都昌〕宋鬱縣齊更名地形志安流蕭衍置都昌縣有鬱州〔梁書張稷傳鬱州接邊陲民俗多與魏人交市〕

〔贛榆〕漢舊縣有棲雲山〔寰宇記州舊記梁明山賓父僧紹當齊武帝時以國子博士徵不就遁迹於此此山高渺故號棲雲山〕膠水〔梁書武紀天監五年三月輔國將軍劉思效破魏青州刺史元繫於膠水案在今膠

州姑附於此〕

〔廣饒〕地形志蕭蹟置

〔下密〕地形志蕭衍置

南青州隋志東海郡梁置南北二青州一統志齊建武四年黃曇紛攻魏南青州黃郭戊為戊主崔僧淵所敗梁得其地置南北二青州侯景之亂沒於東魏未沒時領郡四

州治南史陰子春傳詔授南青州刺史鎮胸山

東莞琅邪二郡齊置梁書武紀天監十年三月盜殺東莞琅邪二郡太守鄧晰普通五年冬十月辛巳彭寶孫剋琅邪領縣二

〔招遠〕地形志胸縣蕭衍改為招遠又東楚州臨沭郡有招遠縣疑即此也寰宇記梁於今胸山縣北二里琅邪故城置招遠縣屬琅邪郡有胸山城〔梁書武紀天監五年六月青冀二州刺史桓和前軍克胸山城馬仙琕傳天監十年胸山民殺琅邪太守劉晰以城降魏詔仙琕討之魏徐州刺史盧昶以衆十萬赴焉張稷傳時魏寇胸山詔稷權頓六里都督衆軍武紀天監十年十二月庚辰馬仙琕大破魏軍剋復胸山城〕盧王城〔寰宇記引梁典云天監十年四月盜殺胸山戌主劉晰引虜徐州刺史盧昶遣鎮遠將軍馬仙琕討之盧昶自徐州以兵來援胸山屯兵據此城權假王號自稱盧王因名盧王城〕摩坡城〔同上梁典云天監十年遣鎮遠將軍馬仙琕來討胸山至十二月克之盧昶挺身走仙琕遣張惠紹追之斬首十萬造此城〕石

鹿山〔梁書王神念傳除青冀二州刺史時州東北有石鹿山臨海先有神廟妖巫欺惑百姓及神念至使令毀撤風俗遂改〕六里〔通鑑武帝天監十年馬仙琕圍胸山張稷權頓六里以督饋運〕

〔海安〕地形志蕭衍置

〔龍沮〕地形志蕭衍置

東彭城郡地形志蕭衍置領縣三

〔彭城〕地形志安樂蕭衍置彭城縣

〔清河〕地形志渤海蕭衍置清河縣

北譙郡地形志山寧蕭衍北譙郡

縣無考

齊郡沈志秦立地形志上鮮改蕭衍齊郡置領縣

一

〔高密〕地形志洛要改蕭衍高密縣置

北青州見隋志梁書武紀太清三年四月北青州刺史王奉伯舉州附魏

州治及郡縣無考

冀州沈志元嘉九年分青州立齊僑置梁侯景之亂沒於東魏未沒時領郡二

州治齊僑置襄賁

北東海郡齊志治連口梁書羊侃傳嘗南還至連口是也領縣二

〔襄賁〕宋泰始中僑置

〔臨海〕地形志蕭衍置

儋陽郡地形志沭陽郡蕭衍置儋陽郡寰宇記梁武天監五年復置儋陽郡領縣二

〔儋〕齊置有曲沭成〔梁書武紀普通五年冬

鹿山〔梁書王神念傳除青冀二州刺史時

州東北有石鹿山臨海先有神廟妖巫欺惑

百姓及神念至使令毀撤風俗遂改〕六里

〔通鑑武帝天監十年馬仙琕圍胸山張稷

權頓六里以督饋運〕

〔海安〕地形志蕭衍置

〔龍沮〕地形志蕭衍置

東彭城郡地形志蕭衍置領縣三

〔彭城〕地形志安樂蕭衍置彭城縣

〔清河〕地形志渤海蕭衍置清河縣

北譙郡地形志山寧蕭衍北譙郡

縣無考

齊郡沈志秦立地形志上鮮改蕭衍齊郡置領縣

一

〔高密〕地形志洛要改蕭衍高密縣置

北青州見隋志梁書武紀太清三年四月北青州

十月辛巳又破曲木通鑑注曲木當作曲沐水經注沐水過建陵縣故城東又南逕陵山西魏立大堰遏水西流兩瀆之會置城防之曰曲沐戍（紅花水）寰宇記天監二年三月土人張高等五百餘人相率開鑿此谿引水溉田二百餘頃俗名紅花水）渣口（梁書）侃傳侃行一日夜乃出魏境至渣口）〔下城〕梁置寰宇記後魏地形志稱梁武置儻陽郡領下城等縣

補梁疆域志卷二

陽湖洪麟孫撰

江州沈志晉太康元年置案江州梁大寶元年以豫章置豫州又以新吳置南江州臨川置寧州陳書武紀梁大寶元年授高祖豫州刺史領豫章內史梁書敬帝紀太平二年二月蕭勃反南江州刺史余孝頃以兵會之通鑑注蓋就置南江州命爲刺史南史周敷傳侯景平梁元帝授敷寧州刺史方輿紀要元帝置寧州以周敷爲刺史是也又寰宇記引梁書云于慶入洪州進攻新吳縣則疑梁時更置洪州矣然敬帝紀太平二年四月曲赦江廣衡三州是江州未嘗廢也其間改置史無明文蓋皆不久廢省今仍書江州而附錄於此領郡五州治齊志鎮尋陽元和志江州自晉元帝後或理溢城或理尋陽或理半洲並在溢城近側然梁於尋陽置西江州必當移治一統志太平二年移江州治豫章以潯陽置西江州是也豫章郡沈志漢高帝立梁爲王國梁書豫章王綜是也領縣八

〔南昌〕漢舊縣梁書王規傳天監中襲封南昌

縣侯有黜口城（梁書敬帝紀太平二年蕭

勃反三月庚子周文育前軍丁法洪於黜口

生俘傅泰蕭孜）南湖（同上陳伯之傳義

師起東昏假伯之節尋轉江州據尋陽衆軍

次尋陽伯之退保南湖）苦竹灘（通鑑敬

帝太平二年歐陽頌等出南康領屯豫章之

苦竹灘）石頭渚（同上余孝頃遣其弟孝

勣守郡城自出豫章據石頭又蕭孜余孝頃

猶據石頭爲兩城各據其一）

〔新塗〕漢舊縣亦作新塗南史齊豫章王嶷子

子廉傳子元琳梁武受禪降新塗侯又梁桂

陽王大成傳初封新塗公有泥溪（通鑑敬

帝太平二年周文育開道兼行據羊韶歐陽

頌退入泥溪）斫山村（南史梁吳平侯景

子勵傳遷豫章內史徙廣州刺史去郡至新

塗縣斫山村有一老姥以槃擊鱸魚自送舟

側奉上之）

〔建城〕漢舊縣梁書王瑩傳封建城縣公

〔望蔡〕漢上蔡縣沈志晉太康元年更名梁書

王茂傳義師起封望蔡縣公

〔吳平〕沈志本漢平縣吳更名梁書蕭景傳高

祖踐阼封吳平縣侯

〔宜豐〕吳置宋齊俱省然案南史梁鄱陽王恢

子修傳封宜豐侯當是梁時復置也

〔康樂〕沈志吳陽樂縣晉太康元年更名

〔鍾陵〕寰宇記漢建安十五年孫權分鍾陵置

鄱陽郡則鍾陵亦漢末所立宋齊俱省然案

南史郭祖深傳梁武帝擢爲豫章鍾陵令當

是梁時復置也

廬陵郡沈志漢興平元年孫策分豫章立梁爲王

國梁書廬陵王績是也領縣七

〔石陽〕梁書張惠紹傳高祖踐阼封石陽縣侯

寰宇記梁改高昌爲石陽縣案石陽縣後漢

永元八年置晉宋齊三志兼有石陽高昌二

縣不待梁時方改當是併二縣爲一縣一統

志高昌縣梁省入石陽縣是也然梁書武紀

天監五年有廬陵高昌之仁山羊侃傳中大

通五年封高昌縣侯蓋是時尚未省耳其省縣之年無考有仁山(梁書武紀天監五年四月景申廬陵高昌之仁山獲銅劍二案寰宇記引天監起居注云五年廬陵太守王希聘於高昌縣仙山獲龍泉光劍二口蓋即此也)虎口石(寰宇記梁侯景亂時交州刺史陳霸先越海赴難至此景將董紹先據虎口石立柵以邀之霸先潛軍出其不意及覺已至柵下遂敗)

〔西昌〕沈志吳立梁書長沙嗣王業傳藻天監元年封西昌縣侯有大泉城(陳書武紀梁大寶元年高州刺史李遷仕據大泉高祖命周文育擊走之遷仕奔寧都寰宇記城在泰和縣北八十三里臨贛水)白口城(陳書武紀梁大寶元年時寧都人劉藹等資李遷仕舟艦兵仗將襲南康高祖遣杜僧明等據白口築城以禦之遷仕亦立城以相對二年三月僧明等攻拔其城寰宇記今兩舊城跡猶存近白下驛)藥山湖(梁書蕭穎達傳弟穎孚自京師出亡廬陵人循景智潛引與南歸至廬陵景智為起兵得數百人屯西昌藥山湖)

〔東昌〕沈志吳立梁書蕭景傳伯父尚之子靈鈞高祖即位追封東昌縣侯
〔吉陽〕沈志吳立
〔巴邱〕沈志吳立南史程靈洗傳梁元帝時封巴邱縣侯
〔陽豐〕沈志吳陽城縣晉太康元年更名

〔遂興〕沈志吳新興縣晉太康元年更名有魚梁城(陳書武紀梁大寶元年李遷仕遣杜平虜率千人入贛石魚梁作城即此)

南康郡沈志晉太康三年以廬陵南部都尉立梁為王國梁書南康王績是也輿地紀勝梁承聖元年復徙南康郡於章貢開領縣九

〔贛〕漢舊縣寰宇記宋昇明初移置贛水東三百步梁承聖初又遷贛水南有瀨石 二十四灘(通鑑簡文帝大寶二年陳霸先引兵發南康瀨石舊有二十四灘會水暴漲數丈三百里間巨石皆沒)

〔零都〕漢舊縣

〔南野〕漢舊縣陳書武紀梁大寶元年湘東王承制改封南野縣伯有崎頭城(陳書武紀梁大寶元年正月高祖發自始興次大庾嶺路養出軍頓南野依山水立四城以拒高祖高祖與戰大破之進頓南康六月修崎頭故城徙居焉)大庾嶺(通鑑簡文帝大寶元年正月陳霸先發始興至大庾嶺注在今南安軍大庾縣西南二十里)

〔平固〕吳平陽縣晉改名梁書呂僧珍傳封平固縣侯

〔寧都〕沈志吳楊都縣晉太康元年更名梁書夏侯詳傳天監元年封寧都縣侯

〔安遠〕元和志梁大同中於今縣南七十里安遠水南置安遠縣寰宇記梁大同十年置

〔陂陽〕沈志吳立後改揭陽晉太康五年復名〔虔化〕沈志孝武大明五年以虔化屯立

〔南康〕沈志吳安南縣晉太康元年更名晉安郡沈志晉太康三年分建安立元和志晉安郡南朝皆封子弟為王梁簡文帝初封晉安王入為皇太子是也領縣三

〔侯官〕後漢東侯官縣晉更名陳書陳寶應傳晉安侯官人也梁紹泰元年封侯官縣侯方輿紀要梁改原豐曰東侯官并晉宋侯官人未詳孰是

〔原豐〕沈志晉太康三年省建安典船校尉立〔溫麻〕一統志晉置梁廢為閩縣地然案陳書始興王伯茂傳光大二年十一月降為溫麻侯是陳時尚未省也則梁有是縣明矣

南安郡隋志南安舊置南安郡方輿紀要梁天監中分置治晉安領縣三

〔晉安〕沈志吳立曰東安晉武更名方輿紀要梁為郡治

〔龍溪〕隋志梁置一統志梁分置屬南安郡方輿紀要梁天監中分置元和志陳分晉安縣置誤也

〔蘭水〕一統志梁置屬南安郡西江州梁書敬帝紀太平二年正月分尋陽太原齊昌高塘新蔡五郡置西江州領郡五

州治同上即於尋陽仍充州鎮輿地紀勝引廬山記云梁太清二年蕭大心因侯景之亂欲依險固乃移於溢口城即今城也尋陽郡沈志晉永興元年立梁為王國梁書潯陽王大心是也領縣三有尋陽城(通鑑簡文帝大寶二年八月壬寅朔范希榮亦棄尋陽城走晉熙)

〔汝南〕方輿紀要宋齊郡治梁始立縣亦治焉
〔柴桑〕漢舊縣有郭默城（通鑑簡文帝大寶

二年七月于慶自鄱陽還豫章侯瑱閉門拒
之慶走江州據郭默城八月壬寅朔王僧辯

前軍襲于慶慶棄郭默城走）湓口城（梁
書王僧辯傳賊偽儀同范希榮盧暉略尙據

湓城及僧辯軍至希榮等因棄城奔走又先
是陳霸先率衆五萬出自南江前軍五千行

至湓口）廬山（通鑑武帝天監元年五月
程元冲攻陳伯之伯之自出格鬪元冲不勝

逃入廬山一名匡山梁書劉蕤傳嘗途經
尋陽遊匡山南史張孝秀傳遣妻入匡山

修行學道亦名匡俗山南史張正見傳梁元
帝即位爲彭澤令屬喪亂避地匡俗山）尋

陽江（通鑑元帝承聖元年湘東王命王僧
辯等東擊侯景諸軍發尋陽舳艫數百里一

名九江梁書王僧辯傳即率諸軍進師九水
即此）蠡湖（南史阮卓傳父聞道隨岳陽

王出鎮江州卒時年十五自都奔赴載柩
還都度蠡湖中流遇疾風船幾沒者數四卓

仰天悲號俄而風息）宮亭湖（通鑑元帝
承聖二年五月豫章太守蕭永將兵討陸納

至宮亭湖軍潰紀要即鄱陽湖也）落星灣
（同上王僧辯破侯景於落星灣）白茅灣

（梁書王僧辯傳陳霸先與僧辯會於白茅
洲通鑑作白茅灣）桑落洲（南史陳武紀

梁太清三年帝帥師討侯景發自豫章二月
次桑落洲）白水浦（同上王琳傳練兵於

白水浦侯安都傳琳下至湓城白水浦）稽
亭（通鑑簡文帝大寶元年四月鄱陽王範

至湓城尋陽王天心使徐嗣徽帥衆二千築
壘稽亭以備範）百花亭（輿地紀勝梁刺

史邵陵王綸建梁元帝有詩）離垢園（梁
書劉蕤傳又於匡山北構園一所號曰離

垢園）
〔上甲〕晉志元帝渡江置九江上甲二縣安帝
時省上甲入彭澤縣後遂廢案梁蕭詧爲上

甲侯蓋梁時復置也
太原郡隋志彭澤梁置太原郡領彭澤晉陽和城

天水四縣通典同寰宇記古太原郡在縣東北五
十里輿地志云梁武帝立屬尋陽領晉陽等三縣

又輿地廣記彭澤梁置太康郡然隋志元和志諸
書皆不言梁置此郡疑即太原之誤耳領縣四

〔彭澤〕漢舊縣有松門（南史梁鄱陽王恢子
範傳範將侯瑱迎範喪往郡於松門遇風）

湖口（梁書武紀齊中興元年八月陳伯
之收兵退保湖口通鑑注彭蠡湖入江之口

也）
〔晉陽〕寰宇記在彭澤縣東北一百九十四里
輿地志云梁武立屬太原郡

〔和城〕寰宇記在彭澤縣東北二百二十里輿
地志云江左立屬汝南郡齊之廬江南頓亦

有和城屬太原郡
〔天水〕寰宇記在彭澤縣東五十里輿地志云

梁武置以擬西水縣方輿紀要一云彭澤縣
東又有西水廢縣亦梁置隋廢未知所據

齊昌郡齊置齊志永明四年割郢州屬豫州梁屬
西江州領縣四

〔陽塘〕
〔保城〕
〔齊昌〕
〔永興〕

高塘郡隋志宿松梁置高塘郡南史梁武紀大同
八年三月於江州新蔡高塘（梁書作埭誤）立

頌平屯墾作蠻田領縣一
〔高塘〕梁書新興王大莊傳大同九年封高唐

縣公
南新蔡郡沈志江左立通鑑元帝承聖元年五月

扶風民魯悉達糾合鄉人以保新蔡是也領縣四
〔苞信〕漢縣名屬汝南史記正義故城在豫州

鄆城縣南五里東晉僑立
〔慎〕漢縣名屬汝南後漢書注故城在今潁州

潁上縣西北東晉僑立
〔宋〕漢縣名本名新鄆後漢書注故城在今潁

州汝陰縣西鄆邱城是也東晉僑立
〔陽唐左縣〕沈志大明八年立

吳州隋志鄆陽郡梁置吳州元和志吳鄆陽郡梁
承聖二年改爲吳州寰宇記梁天監中置吳州案

通鑑元帝承聖二年始有吳州刺史開建侯蕃前
此未有寰宇記疑誤當從元和志領郡一

州治鄆陽
鄆陽郡沈志後漢建安十五年孫權分豫章立梁

爲王國梁書鄆陽王恢是也領縣六
〔鄆陽〕漢舊縣有金城（通鑑元帝承聖二年

上以待中王質爲吳州刺史質至鄱陽徐佛受置之金城(羅城)同上佛受自據羅城)柳公樓(寰宇記卽梁柳惲爲鄱陽守所創也)

〔廣晉〕沈志吳立曰廣昌晉太康元年更名梁書陸襄傳中大通七年爲鄱陽內史郡民鮮于琛殺廣晉令王筠又羊鴉仁傳普通中封廣晉縣侯南史淳于量傳梁元帝爲荊州刺史父文成令量往事焉以軍功封廣晉縣男則梁時尚有此縣舊志以爲梁省者非也

〔餘干〕漢舊縣梁書陸襄傳世祖以建義功追封餘干縣侯南史劉峻傳兄孝慶齊末爲兗州刺史舉兵應梁武封餘干男有清溪觀(寰宇記梁天監中建白水真人修煉之所)

〔上饒〕沈志吳立
〔葛陽〕沈志吳立有葛仙觀(寰宇記梁大同三年置)

〔樂安〕沈志吳立
高州南史黃法氈傳梁敬帝太平元年割江西四郡置高州通鑑注蓋臨川安城豫寧巴山以其地在南江之西負山面水據高臨深因名高州領郡四

州治南史黃法氈傳以法氈爲刺史鎮巴山臨川郡沈志吳太平二年分豫章東部都尉立梁爲王國梁書臨川王宏南史臨川王大款是也領縣七

〔臨汝〕漢舊縣南史梁汝南王大封傳初封臨汝公陳書周迪傳梁元帝封迪臨汝縣侯有

工塘城(通鑑敬帝太平二年周迪據上塘注下卷作工塘必有一誤據陳書周迪傳工字爲是)洛城(一統志亦梁末周迪起兵臨川時所築也)上城下城(同上相傳亦迪所築)

〔南城〕沈志漢舊縣梁書王神念傳封南城縣侯

〔永城〕沈志吳立

〔南豐〕沈志吳立梁書傳岐傳封南豐縣侯

〔東興〕沈志吳立梁書鄭紹叔傳改封東興縣侯南史沈恪傳以功封東興侯

〔安浦〕沈志吳立

〔定川〕寰宇記梁大通二年分臨川北境置定川縣隸臨川郡

安成郡沈志孫皓寶鼎二年分豫章廬陵長沙立梁爲王國梁書安成王秀是也寰宇記案安成記云梁武封皇弟秀卽此領縣七

〔平都〕漢舊縣有武功山(寰宇記本名武功山後陳武帝時山神助師平侯景之亂更名武功)

〔新喻〕沈志吳立南史梁始興王憺子映傳改封新喻縣侯

〔永新〕沈志吳立梁書陳伯之傳以爲永新縣侯又豫章王綜傳封其子直爲永新縣侯

〔萍鄉〕沈志吳立

〔宜陽〕沈志漢舊縣本名宜春晉孝武更名梁書王珍國傳改封宜陽縣侯

〔安復〕沈志漢舊縣本名安成晉太康元年更

名

〔廣興〕沈志晉太康地志有此縣梁書何遠傳高祖踐阼以奉迎勳封廣興縣男

豫寧郡寰宇記武寧陳武帝初割建昌豫寧艾永修新吳等五縣立爲豫寧郡而通鑑注列於豫置高州之下蓋置雖出自陳武而尚在末革梁代以前猶之梁置西江州而元和志以爲陳武置也今依通鑑注錄之領縣五

〔豫寧〕沈志漢建安中立吳曰要安晉太康元年更名南齊曰豫章梁時復舊梁書王亮傳封豫寧縣公馮道根傳改封豫寧縣伯裴之橫傳封豫寧侯

〔艾〕漢舊縣

〔建昌〕方輿紀要本漢海昏縣後漢分西南境置建昌縣宋元嘉中廢海昏移建昌治焉寰宇記梁沈約封建昌侯

〔新吳〕漢舊縣梁書武紀天監六年六月新吳縣獲四目龜一有余城(寰宇記引梁書云于慶入洪州進攻新吳縣余孝頃起兵拒之因築此城週迴三里一百五十步)

〔永修〕漢舊縣

巴山郡隋志崇仁梁置巴山郡領西豐新安巴山新建興平豐城西寧七縣寰宇記豐城梁大通二年分立廣豐新安二縣又分廬陵之興平臨川之新建等二縣立西寧巴山二縣合其縣立爲巴山郡又云梁大同二年分新建西寧二縣立巴山縣更置巴山郡取廬陵之興平南昌之豐城以益之二說互異詳見下案隋志較寰宇記多西豐一縣

寰宇較隋志多廣宜黃二縣今兩從之領縣九

〔巴山〕元和志漢臨汝縣吳分新建縣梁普通

三年改爲巴縣疑卽巴山或誤脫耳記纂淵

海吳置巴邱縣梁改曰巴山南史黃法氈傳

梁元帝承制封巴山縣子有巴山〔寰宇記

巴山縣梁大同二年置以巴山爲名〕羊詔

〔通鑑〕敬帝太平二年周文育開道兼行據

羊詔注據梁書羊詔在巴山界〕

〔西豐〕沈志吳曰西平晉太康元年更名梁書

臨川王宏傳子正德先封西豐侯安陸王大

春傳大同六年封西豐縣公

〔新安〕寰宇記梁大通二年分豐城立陳書武

紀梁大同中封新安子

〔新建〕沈志吳立南史黃法氈傳敬帝卽位改

封新建縣侯

〔興平〕沈志吳立

〔豐城〕吳富城縣晉太康元年更名梁大通二

年改屬梁書夏侯詳傳改封豐城縣公南史

梁鄱陽王恢傳子泰封豐城侯

〔西寧〕寰宇記梁大通二年分興平新建立

〔廣豐〕寰宇記梁大通二年分豐城立隋諱廣

改豐城縣案豐城吳富城晉改名不待隋時

方改蓋併廣豐入豐城也

〔宜黃〕沈志吳立寰宇記本臨川縣地梁大同

二年置巴山郡因立宜黃縣於宜黃水側以

水爲名輿地紀勝云寰宇記於宜黃縣沿革

則以爲梁大同二年立於撫州沿革則以爲

吳太平二年以南城臨汝二縣置臨川郡而

增置宜黃等八縣則是宜黃非置於梁武矣
今從宋志

廣州沈志吳永安七年分交州立隋志梁陳並置

都督府領郡六

州治齊志鎮南海

南海郡沈志秦立漢武屬交州梁爲王國梁書南

海王大臨是也領縣六

〔番禺〕漢舊縣書昭明太子傳有番禺侯軌

有朝亭〔通鑑〕武帝太清三年元景仲附景

陳霸先馳檄討景仲曰景仲與賊合從朝廷

遣曲陽侯勃爲刺史軍已頓朝亭注鄺道元

曰廣州城東北二十里有朝臺昔尉佗因岡

作臺北面朝漢朔望升拜名曰朝臺

〔博羅〕漢舊縣有羅浮山〔陳書〕傅縡傳時有

吳興章華字仲宗侯景之亂遊嶺南居羅浮

山寺

〔新豐〕齊志有南史歐陽頎傳梁元帝承制封

新豐縣伯

〔龍川〕秦舊縣

〔安遠〕齊志有

〔河源〕齊志有

蒼梧郡沈志漢元鼎六年立梁領縣四

〔蒼梧〕沈志廣信漢舊縣方輿紀要梁陳開改

南史梁始興王憺子映傳普通二年封廣信

縣侯蓋是時尚未改也

〔寧新〕沈志當是吳立晉太康元年更名

〔遂城〕沈志永初郡國有隋志戎城梁置曰遂

城元和志戎城本漢廣信縣地梁於此置遂

城一統志引作晉置案此當是晉末宋初所

立故晉志無此縣而沈志有之隋志元和志

云梁置宜誤

〔猛陵〕沈志漢舊縣

新會郡沈志晉元熙二年分南海立又廣州記永

初元年分新寧立治盆允案郡宋元嘉二十七年

治宋元齊還治梁領縣十一

〔盆允〕一統志東晉元熙二年置

〔新夷〕沈志吳立曰平夷晉太康元年更名

〔封平〕東晉置

〔初賓〕何志新立

〔封樂〕沈志元嘉十二年以盆允新夷二縣界

歸化民立

〔義寧〕何志新立

〔化召〕方輿紀要梁陳開於宋末元縣置

〔新建〕沈志元嘉九年割南海新會新寧三郡

界上新民立宋安〔二十七年改曰宋元〕

新熙永昌始成招集五縣齊後廢方輿紀要

梁陳開改新熙曰新建

〔熙潭〕方輿紀要梁陳開改宋始成曰熙潭

〔懷集〕方輿紀要梁陳開改宋招集曰懷集

〔始康〕沈志元嘉中新立

東官郡沈志引廣州記晉咸和六年分南海立梁

領縣五

〔增城〕一統志後漢置屬南海郡梁移東官郡

來治梁書馮道根傳高祖卽位封增城縣男

〔寶安〕方輿紀要晉咸和六年分番禺縣地置

〔海安〕沈志吳曰海寧晉武更名

〔海豐〕一統志東晉置

〔興寧〕沈志江左立

綏建郡沈志元嘉十三年立梁書蕭景弟昌傳天監九年以昌為持節督廣州之綏建諸軍事案郡又為王國梁書綏建王大欽是也領縣四

〔新招〕沈志本四會之官細鄉元嘉十三年分為縣

〔化蒙〕沈志四會古蒙鄉元嘉十三年分為縣

〔懷集〕沈志本四會之銀屯鄉元嘉十三年分為縣方輿紀要晉懷遠縣未改屬

〔四會〕沈志漢舊縣屬南海

梁化郡元和志梁置領縣三

〔安懷〕宋置齊改懷安梁復梁書蘭欽傳封安懷縣男一統志案元和志梁化故郡在歸善

縣東南八十里輿地紀勝安懷嶺在縣（一作郡）東（或此下有南字）一百餘里與

元和志所云梁化郡相近蓋梁時移東官郡於增城故改懷安置梁化郡

〔歸善〕元和志宋置屬郡郡梁屬梁化郡

〔欣樂〕沈志本屬南海宋末度一統志梁屬梁化郡

東衡州隋志始興梁置東衡州元和志梁承聖中蕭勃據嶺南於始興郡置東衡州寰宇記梁元帝於始興郡理置東衡州案陳書歐陽頎傳梁元帝承制以始興郡為東衡州以頎為都督東衡州諸軍事東衡州刺史一統志時有衡州治含涯故謂此為東衡輿地紀勝以為陳始置東衡州者非也領郡二

州治曲江

始興郡沈志吳甘露元年分桂陽南部都尉立宋改廣興齊復舊名梁為王國梁書始興王憺是也輿地紀勝梁武末年陳霸先為始興太守自始興起兵討侯景領縣六

〔曲江〕漢舊縣梁書柳惔傳封曲江縣侯

〔梁化〕隋志樂昌梁置曰梁化元和志梁武分

曲江置梁化縣屬始興郡

〔平石〕隋志樂昌梁分置平石縣

〔仁化〕齊志有

〔瀘陽〕漢舊縣元和志在瀘水之陽因名南史

梁長沙王懿子明（案當作淵明避唐諱去淵字但稱明）傳封貞陽侯案一統志宋泰

始三年改瀘曰貞齊復隋開皇十年改為貞陽此蓋以隋所改者書之也

〔翁源〕隋志梁置元和志梁承聖末蕭勃分瀘

陽立因縣界翁水之源為名

安遠郡隋志始興梁置安遠郡領縣一

〔始興〕沈志吳立梁移治正階縣一統志案齊

志始興郡有令階縣梁書邵陵王綸傳子確

大同二年封正階侯隋志始興齊曰正階梁

改名當是齊置令階尋改正階梁大同後移

始興縣來治也南史歐陽頎傳侯景平進封

始興縣侯

西衡州記纂淵海梁立西衡州領郡一

州治無考

清遠郡元和志梁武於漢中宿縣地置清遠郡領

縣一

〔中宿〕漢舊縣元和志梁武置清遠郡中宿縣屬之方輿紀要梁改曰政賓為東官郡治又

云梁分漢中宿縣地置清遠縣兼置郡未詳孰是

瀘州隋志義安郡梁置東揚州後改瀘州領郡四

州治海陽

義安郡沈志晉義熙九年分東官立梁為王國梁

書義安王大昕是也領縣六

〔海陽〕何志晉初立方輿紀要晉義熙中為郡

治自是州郡皆治此

〔海寧〕何志與郡俱立

〔綏安〕何志與郡俱立方輿紀要齊為郡治梁

復故

〔義招〕沈志晉義熙九年以東官五營立

〔潮陽〕何志與郡俱立

〔程鄉〕

高要郡隋志高要舊置郡元和志梁大同中於高

要縣立高要郡一統志引陳書高祖紀太清中為

西江都護高要太守起兵入援是也領縣一

〔高要〕漢舊縣

樂昌郡一統志宋置治樂昌齊省樂昌移郡治始

昌梁領縣五

〔始昌〕

〔樂山〕

〔宋元〕

〔義立〕

〔安樂〕

陽春郡隋志陽春梁置郡領縣二

〔陽春〕一統志梁置

〔甘泉〕宋曰甘東齊更名

新州隋志新興梁置新州元和志梁武改置新州

〔此見輿地紀勝所引下文通鑑同〕寰宇記引

輿地志梁武割廣州新寧一郡立新州爲信安郡

通鑑大同五年（一統志引作八年）有新州刺史

盧子雄陳書杜僧明傳梁大同中與兄天合及

周文育征徭獠有功爲新州助防領郡一

州治新興

新寧郡沈志晉永和七年分蒼梧立梁領縣十四

〔新興〕東晉置齊更名新城梁復舊

〔南興〕沈志永初郡國有

〔博林〕一統志晉末置

〔威平〕

〔銅陵〕方輿紀要劉宋龍潭梁陳間改

〔平鄉〕沈志文帝立

〔城陽〕沈志文帝立

〔威化〕沈志文帝立

〔初興〕沈志文帝立

〔撫納〕

〔歸順〕

〔索盧〕隋志新興有舊索盧縣一統志蓋梁陳

開置

〔流南〕隋志銅陵有舊流南縣一統志云舊志

梁置方輿紀要梁置屬新興郡案新興郡無

考當是新寧之誤下西城同

〔西城〕隋志銅陵舊有西城縣方輿紀要梁置屬新興郡

高州隋志高涼郡梁置高州寰宇記漢高涼縣梁

大通中爲高州南史吳平侯勵傳勵以南江危險

宜立重鎮乃表臺於高涼郡立州救仍以爲高州

輿地紀勝宋末爲夷獠所據梁討平狸洞置高州

領郡十二

州治高涼

高涼郡沈志漢高涼縣漢建安二十三年吳分立

梁領縣一

〔高涼〕本安寧縣梁改名有西江（南史吳平

侯勵傳以西江督護孫固爲高州刺史又廣

州刺史元景仲將謀應侯景西江督護陳霸

先攻景仲案齊志廣州西南二江川源深遠

別置督護專征討之任蓋梁亦沿其制也通

鑑武帝大同十一年命蕭勃會楊暉於西

江）南江（方輿紀要彭克仁案是時又有

南江督護陳本紀云梁李賁之亂臺先遣高

州刺史孫問新州刺史盧子雄將兵擊之二

人不時進皆於廣州伏誅子雄弟子略與同

子姪共舉兵執南江督護沈顛進寇廣州又

杜僧明傳梁大同中子雄之父盧安興嘗爲

廣州南江督護

電白郡隋志電白梁置郡通典同領縣一

〔電白〕方輿紀要梁置

杜陵郡隋志杜原梁置杜陵郡領縣一

〔杜陵〕隋志杜原舊曰杜陵

宋康郡沈志本高涼西營元嘉九年立隋志杜原

梁有宋康郡領縣十

志平陳廢宋康郡爲縣是宋康乃隋縣名一

統志表恐誤

〔單城〕何志新立

〔石門〕

〔化隆〕何志新立

〔逐度〕何志新立齊志作遂度

〔威覃〕

〔開寧〕何志新立

〔海鄰〕何志新立

〔輿定〕齊志有

〔綏定〕何志新立

宋隆郡本宋熙郡沈志元嘉十八年以交州流寓

立二十七年更名宋隆孝建中復名宋熙齊又改

宋隆隋志平輿舊置宋隆郡領縣九

〔平輿〕徐志新立

〔招興〕徐志新立隋志作召興

〔崇化〕徐志新立

〔建寧〕徐志新立

〔熙穆〕徐志新立

〔崇德〕徐志新立

〔安化〕陳書武紀梁大同初蕭映爲廣州刺史

命高祖監宋隆郡所部安化二縣元不賓高

祖討平之其一未詳何縣

〔初寧〕隋志舊宋隆郡領初寧縣

〔南安〕隋志舊宋隆郡領南安縣

海昌郡沈志元嘉十六年立隋志電白梁又有海

昌郡領縣六

〔海昌〕方輿紀要梁置郡治

〔寧化〕徐志新立

〔招懷〕徐志新立

〔永建〕徐志新立

〔始化〕齊志有

〔新建〕齊志有

晉康郡沈志晉永和七年分蒼梧立隋志端溪舊

置晉康郡領縣十一

〔端溪〕漢舊縣

〔威城〕齊志有

〔都城〕何志晉初分建陵立梁書裴之高傳封

都城縣男

〔晉化〕沈志疑晉末所立

〔永始〕沈志文帝立

〔熙寧〕宋有僑寧縣齊改今名

〔樂城〕

〔武定〕沈志文帝立

〔悅城〕

〔文招〕

〔義立〕

梁秦郡隋志平輿梁置梁秦郡及縣一統志梁分

平輿縣置領縣一

〔梁秦〕見隋志

齊安郡隋志海安舊置齊安郡領縣一

〔齊安〕隋志海安舊曰齊安一統志晉恩平縣

齊改

連江郡隋志連江梁置郡輿地廣記故保寧縣本

連江梁立連江郡領縣二

〔連江〕隋志梁置

〔梁封〕隋志連江梁又置梁封縣

南巴郡隋志連江梁又置南巴郡領縣二

〔南巴〕方輿紀要梁置為郡治

〔涼封〕記纂淵海梁置涼封縣屬南巴郡

梁德郡隋志懷德舊置梁德郡輿地廣記梁置領

縣一

〔梁德〕隋志懷德舊曰梁德輿地廣記梁置

成州梁書武紀普通四年六月分廣州置成州通

典梁置成州領郡二

州治梁信

梁信郡普通四年置隋志封川梁置梁信郡通典

同元和志漢廣信縣地梁於此置梁信郡屬成州

領縣二

〔梁信〕輿地廣記梁置為郡治

〔封興〕記纂淵海梁置梁信郡又置封興縣一

統志晉末置晉康郡宋改屬蒼梧郡

南靜郡隋志開建梁置南靜郡輿地廣記同領縣

一

〔開建〕沈志文帝分封陽立通鑑元帝承聖二

年有吳州刺史開建侯蕃即此

羅州隋志石龍舊置羅州寰宇記宋元嘉三年鎮

南將軍檀濟巡撫於陵羅江口築造此城因置

羅州〔縣名也〕以江為名屬高涼郡蓋梁即因

此以置羅州通典梁陳立羅州因宋羅縣〔羅下

疑脫州字〕為名是也梁書武紀大同八年三月

遣羅州刺史寧巨征李賁於交州輿地紀勝引高

涼郡夫人沈氏廟記云夫人高涼沈氏之女梁大

同初羅州刺史馮融為其子高州〔疑作涼字〕

太守馮寶聘焉是梁大同初已有羅州矣領郡二

州治石龍

石龍郡一統志梁置領縣一

〔石龍〕元和郡縣補志梁置屬石龍郡一統志

州郡治

高興郡隋志石龍舊置高興郡通典梁陳置羅州

及高興郡輿地紀勝宋又立高興郡尋省梁復置

案齊志已有此郡不當言梁復置也領縣十

〔宋和〕

〔寧單〕

〔高興〕

〔威成〕

〔夫羅〕

〔南安〕

〔歸安〕

〔陳蓮〕

〔高城〕

〔新建〕

南合州梁書武紀普通四年分廣州置合州太清

元年七月甲子以合州為南合隋志海康梁大通

中割番州合浦立高州尋又分立合州大同末以

合肥為合州此置南合州通典寰宇記並同領郡

五

州治一統志治徐聞

合浦郡沈志漢武立梁領縣十一

〔合浦〕漢舊縣

〔徐聞〕沈志故屬朱崖晉平吳來屬

〔晉始〕沈志晉武立

〔宋豐〕

〔摸落〕隋志海康大業初廢摸落羅阿雷川三

縣入一統志案三縣宋齊二志俱不載疑梁

陳時所置方輿紀要俱梁置

〔羅阿〕見摸落縣

〔雷川〕見摸落縣

〔扇沙〕一統志齊置方輿紀要梁置屬合州棧

縣同

〔棧〕一統志齊置隋志扇沙舊有棧縣

〔北流〕方輿紀要梁陳開置屬合浦郡

〔陸川〕方輿紀要梁陳開置屬合浦郡

宋廣郡隋志內亭舊置宋廣郡案齊止有宋廣縣

而無郡當是梁置領縣一

〔宋廣〕齊置

齊康郡齊置梁領縣一

〔齊康〕隋志隋康舊曰齊康齊志作樂康

梁樂郡隋志宣樂梁置梁郡領縣二

〔梁樂〕隋志宣樂梁置曰梁樂

〔浚安〕方輿紀要亦梁陳開置

齊樂郡齊置梁領縣三

〔熙平〕方輿紀要孫吳置尙安縣晉改曰熙平

〔武化〕隋志梁置梁書臨川王宏傳子正信先

封武化侯

〔觀寧〕齊置南史梁鄱陽王恢子範傳遣弟觀

寧侯永將兵通南川

建州梁書武紀普通四年六月分廣州置建州隋

志安遂梁置建州尋廢州舊唐書地理志梁置建

州寰宇記梁分廣熙郡置建州又引南越志云梁

大同中分廣熙置建州領郡一

州治安遂

廣熙郡隋志安遂梁置廣熙郡一統志齊置廣熙

郡治龍鄉案此蓋梁時移治安遂也領縣十

〔安遂〕沈志文帝立

〔永業〕隋志永業梁置郡尋改爲縣

〔永熙〕齊置

〔安南〕隋志永熙大業初併安南縣入一統志

蓋梁陳時所置方輿紀要梁置屬建州

〔羅平〕梁書臨川王宏傳子正立先封羅平侯

〔賓化〕

〔寧鄉〕

〔長化〕

〔定昌〕

〔寶寧〕

瀧州隋志永熙郡梁置瀧州通典同舊唐書地理

志寰宇記皆云梁置建州又分建州之雙頭洞置

雙州陳書歐陽頌傳梁末爲廣州刺史都督十九

州中有雙州一統志雙瀧同音疑卽瀧州也領郡

三

州治雙頭洞

平原郡隋志瀧水舊置平原郡一統志齊置廣熙

郡梁改置領縣一

〔平原〕一統志齊龍鄉縣梁改置

羅陽郡隋志瀧水舊置羅陽郡領縣一

〔羅陽〕方輿紀要梁置

開陽郡隋志瀧水舊置開陽郡領縣一

〔開陽〕一統志梁置

崖州隋志珠崖郡梁置崖州通典同領郡一

州治義倫

珠崖郡方輿紀要梁置領縣三

〔義倫〕方輿紀要梁置郡治元和郡縣補志同

〔武德〕一統志隋志珠崖郡領武德縣蓋梁陳

時廢朱盧後置

〔臨振〕方輿紀要劉昫曰隋置或曰梁陳開置

石州通鑑敬帝紹泰元年陳霸先自表東討留石

州刺史杜稜宿衛臺省注引五代志永平郡梁置

石州領郡四

州治夫寧

永平郡沈志晉升平五年分蒼梧立隋志永平舊

置永平郡梁領縣十一

〔夫寧〕晉置

〔歐安〕

〔盧平〕

〔員鄉〕

〔蘇平〕

〔通寧〕

〔雷鄉〕

〔開城〕

〔毗平〕

〔武林〕沈志文帝立南史梁鄱陽王恢子譔傳

封武林侯

〔豐城〕沈志吳立

建陵郡隋志安基梁置建陵郡元和志吳置建陵

縣梁武立爲郡方輿紀要梁置領縣一

〔安基〕本東晉安沂縣梁更名

〔建陵〕沈志吳立

陰石郡隋志普寧梁置陰石郡領縣一

〔陰石〕隋志普寧舊曰陰石案縣本蕩昌縣梁更名

桂平郡隋志桂平梁置桂平郡元和志本桂平縣梁於此置能平郡領縣一

〔桂平〕方輿紀要梁置郡治

東寧州隋志義熙舊置東寧州元和志齊置齊熙郡梁大同中又於郡置東寧州領郡四

州治無考

齊熙郡隋志義熙舊置齊熙郡領縣一

〔齊熙〕隋志義熙舊曰齊熙

黃水郡隋志義熙舊置黃水郡領縣一

〔黃水〕隋志義熙大業初廢臨牂黃水二縣入

一統志臨牂縣隋初置是梁有黃水縣矣

領方郡隋志領方梁置領方郡輿地廣記梁立領縣一

〔領方〕

安城郡隋志安成梁置安成郡元和志同領縣一

〔安城〕通典保城縣梁置安城縣於此寰宇記

同

龍州輿地紀勝引張維廣西郡邑志云梁大同三年八龍見於江乃於江南置龍州及龍城縣領郡

七

州治龍城

馬平郡隋志陽壽有馬平郡領縣十三

〔馬平〕方輿紀要梁置

〔龍城〕隋志梁置輿地廣記柳城本龍城梁置

宋史地理志柳城梁龍城縣一統志案龍城

隋志及宋志皆作梁置而元和志云隋開皇

十年析桂林縣置寰宇記云隋縣不合

〔建安〕宋有建初縣疑齊更名

〔始集〕

〔龍平〕

〔寶平〕

〔新林〕

〔綏寧〕

〔中胄〕

〔懷安〕

〔歸化〕

〔晉平〕沈志吳立曰長平晉太康元年更名

〔咸化〕

簡陽郡隋志寧浦梁置簡陽郡輿地廣記分寧浦

郡立領縣一

〔簡陽〕

樂陽郡隋志樂山梁置樂陽郡輿地廣記同領縣

一

〔樂山〕梁書武紀中大通三年冬十月前樂山

縣蕭正則有罪流徙臨川王宏傅子正則先

封樂山侯是也

嶺山郡隋志嶺山梁置郡元和志本漢高涼縣之

地梁於此置嶺山郡領縣二

〔嶺山〕方輿紀要郡治

〔武緣〕方輿紀要梁置

〔晉興〕

〔熙注〕

〔桂林〕

〔增翊〕

〔安廣〕

〔廣鬱〕

〔晉城〕

〔鬱陽〕

定川郡齊置寰宇記宋南流郡齊梁為定川郡又

云宋立南流郡歷齊梁陳不改案齊南流郡領方

度縣梁時廢入定川則謂齊以南流為定川與謂

〔興昌〕齊置

〔南昌〕齊置

樂昌郡方輿紀要宋置隋廢案此則梁有也領縣

一

〔樂昌〕方輿紀要宋置

靜州隋志龍平梁置靜州輿地紀勝梁武分臨賀

郡於龍平縣置南靜州案寰宇記梁分臨賀置南

靜郡又改為靜州仍改南靜郡為龍平縣屬富州

考元和志梁置南靜郡至開皇十一年廢則以郡

為縣之說既非謂屬富州亦誤今依隋志領郡四

州治龍平

梁壽郡隋志龍平梁置梁壽郡領縣一

〔龍平〕隋志梁置

〔博勞〕方輿紀要梁置然不言屬何郡姑附於

此

靜慰郡隋志龍平梁置靜慰郡

縣無考

武城郡隋志豪靜梁置武城郡領縣一

〔豪靜〕

開江郡隋志豪靜梁置開江郡領縣一

〔開江〕輿地廣記梁置

南定州梁書武紀普通四年六月分廣州置南定

州隋志鬱林郡梁置定州後改為南定州寰宇記

梁武以鬱林郡置桂州後割桂州之鬱林寧浦二

郡立定州後改為南定州領郡二

州治鬱林

鬱林郡沈志秦桂林郡屬尉佗漢元鼎六年復更

名梁領縣七

〔鬱林〕方輿紀要梁置郡治

〔布山〕漢舊縣

〔龍山〕梁分布山縣置

〔阿林〕漢舊縣

〔鬱平〕方輿紀要吳陰平晉太康初改

〔懷澤〕方輿紀要梁置

〔馬度〕方輿紀要梁置

寧浦郡沈志引廣州記漢建安二十三年吳分鬱

林立晉太康地志太康七年改合浦屬國都尉立

梁領縣二

〔寧浦〕沈志晉太康地志本名昌平太康元年

更名〔此見一統志所引本文無〕案沈志

寧浦郡領縣六今止有五縣無寧浦縣豈本

或闕之歟然考晉志兼有寧浦昌平二縣則

謂晉改昌平曰寧浦者又非也〔謹案今局

本沈志有寧浦〕

〔輿道〕方輿紀要晉屬

交州沈志漢武元鼎六年開百越交趾獻帝建安

八年改曰交州梁書武紀大同七年交州土民李

賁攻刺史蕭諮諮輸賂得還越州八年遣越州刺

史陳侯等同征李賁於交州中大同元年交州刺

史楊曠剋交趾李賁竄入獠洞交州平方輿紀要

梁設都督府領郡三

州治齊志鎮交趾

交趾郡沈志漢武元鼎六年開梁書武紀大同十

年春正月李賁於交趾竊位號署置百官領縣十

一

〔龍編〕漢舊縣

〔武寧〕沈志吳立

〔望海〕沈志漢光武建武十九年立

〔句漏〕漢舊縣

〔吳興〕沈志吳立

〔西于〕漢舊縣

〔朱鷺〕漢舊縣通鑑武帝大同十一年李賁敗

於朱鷺

〔南定〕沈志吳立曰武安晉武改

〔曲易〕漢舊縣

〔海平〕沈志吳立曰軍平晉武更名

〔羸樓〕漢舊縣

宋平郡沈志孝武世分日南立宋平縣後為郡梁

領縣三

〔昌國〕

〔義懷〕

〔綏寧〕

武平郡沈志吳建衡三年討扶嚴夷以其地立梁

領縣四

〔武定〕有蘇歷江〔通鑑武帝大同十一年李

賁敗於蘇歷江口中大同元年李賁奔新昌

獠中諸軍頓於江口〕

〔武興〕案齊志又有封溪縣方輿紀要梁陳間

省又平道縣梁省

〔根寧〕

〔南移〕南史周文育傳侯景平改封南移縣侯

陳書同

興州方輿紀要新昌郡梁兼置興州領郡一

州治無考

新昌郡沈志吳建衡三年分交趾立新興郡晉太

康三年更名通鑑武帝中大同元年春正月癸丑

楊曠等克嘉寧城李賁奔新昌獠中領縣八

〔范信〕有典澈湖〔通鑑武帝中大同元年李

賁復自獠中出屯典澈湖注湖亦當在新昌

郡界〕

〔嘉寧〕沈志吳立通鑑武帝大同十一年李賁

奔嘉寧城中大同元年春正月癸丑楊曠等

克嘉寧城

〔封山〕

〔西道〕

〔臨西〕

〔吳定〕沈志吳立

〔新道〕沈志江左立

〔晉化〕沈志江左立

驩州方輿紀要梁增置

州治及郡縣無考

愛州隋志九真郡梁置愛州通典輿地廣記同元

和志梁於交趾郡理置愛州梁書武紀普通四年

六月乙丑分交州置愛州大同八年三月遣愛州

刺史阮漢征李賁於交州陳書歐陽頎傳梁末為

廣州刺史都督十九州中有愛州領郡一

州治九真

九真郡沈志漢武元鼎六年立梁領縣十二

〔九真〕方輿紀要梁分立

〔移風〕漢舊縣沈志故名居風吳更名

〔胥浦〕漢舊縣

〔日南〕方輿紀要梁分置

寧海郡隋志海安梁置寧海郡通典寰宇記同領

縣三

〔安平〕隋志海安梁置曰安平元和志寧海縣

本梁安平（案今本作安海海字疑誤）

〔海平〕方輿紀要梁置屬黃州

〔玉山〕方輿紀要梁置屬黃州

利州隋志金寧梁置利州陳書歐陽頎傳梁末為

廣州刺史都督十九州中有利州

州治金寧

郡無考

〔金寧〕方輿紀要梁置

明州隋志交谷梁置明州梁書敬帝紀太平元年

二月癸亥徐嗣徽任約襲采石戍執戍主明州刺

史張懷鈞入於齊通鑑注引五代志日南郡交谷

縣梁置明州懷鈞蓋帶刺史而戍采石也陳書歐

陽頎傳梁末為廣州刺史都督十九州中有明州

州治交谷

郡無考

〔交谷〕方輿紀要梁置

越州沈志秦始皇七年立梁書武紀大同八年三月

遣越州刺史陳侯征李賁於交州領郡十二其臨

漳郡及縣方輿紀要梁俱廢百梁安昌等郡縣一

統志梁陳時俱廢

州治齊志鎮臨漳郡方輿紀要臨漳郡梁并入合

浦仍為越州治

永寧郡沈志新立隋志杜原梁有永寧郡方輿紀

要梁置永寧郡未詳孰是領縣五

〔杜羅〕

〔金安〕

〔蒙〕

〔廖簡〕

〔留城〕

龍蘇郡沈志作隴蘇新立梁領縣二

〔龍蘇〕

〔大廉〕方輿紀要梁置屬龍蘇郡

富昌郡沈志新立梁領縣三

〔南立〕

〔義立〕

〔歸明〕

思築郡齊置

縣齊志無

鹽田郡齊置梁領縣一

〔杜同〕

隆川郡齊置梁領縣一

〔良國〕

齊寧郡齊志建元二年置割鬱林之新邑建初二

縣并梁領縣四

〔松原〕沈志晉武分建初立

〔高安〕何志晉武立吳錄晉分常樂立

〔建初〕沈志吳立

〔常樂〕沈志吳立

〔津梧〕沈志晉武分移風立

〔軍安〕何志晉武立

〔吉龍〕漢都龐縣南齊改

〔武寧〕沈志吳立何志晉武立

德州隋志日南郡梁置德州元和志梁武於九德

縣置德州輿地廣記梁立德州梁書武紀大同九

年夏四月林邑王破德州攻李賁賁將范修又破

林邑王於九德領郡二

州治九德

九德郡沈志故屬九真吳分立梁領縣八

〔九德〕何志吳立

〔安遠〕方輿紀要引志云梁天監中分九德立

〔咸驩〕漢舊縣

〔浦陽〕沈志晉武分陽遠立

〔南陵〕何志晉武立

〔郡浚〕何志晉武分九德立

〔越常〕何志吳立

〔西安〕何志晉武立方輿紀要引志云梁天監

中分九德立未詳孰是

日南郡沈志秦象郡漢武元鼎六年更名吳省晉

武太康三年復立梁領縣六

〔西捲〕漢舊縣

〔象林〕漢舊縣

〔壽冷〕沈志晉武太康十年分西卷立

〔朱吾〕漢舊縣

〔比景〕漢北景縣

〔盧容〕漢舊縣又有無勞縣沈志晉武分北景

立方輿紀要梁陳閒廢

安州隋志寧越郡梁置安州梁書武紀大同八年

三月遣安州刺史李智等同行李賁於交州領郡

二

州治無考

宋壽郡沈志先屬交州齊志建元二年割越州屬

交州梁又移屬安州

縣無案宋齊皆有郡而不置縣

安京郡隋志安京舊置郡元和志安京梁武分宋

壽郡於此置安京郡領縣一

〔安京〕方輿紀要梁置郡治

黃州隋志海安梁置黃州通典同元和志本漢交

趾郡地梁大同元年於郡分置黃州寰宇記交趾

郡梁分置黃州陳書歐陽頎傳梁末爲廣州刺史

都督十九州中有黃州領郡一

州治安平

〔開城〕齊志建元二年置

〔延海〕

〔新邑〕

〔建初〕

越中郡齊置

縣齊志無

馬門郡齊置梁領縣四

〔鍾吳〕

〔田羅〕

〔馬陵〕

〔思寧〕

封山郡齊置梁領縣三

〔封山〕方輿紀要梁置南史梁臨川王宏子正

表傳封封山侯

〔安金〕

〔廣昌〕方輿紀要梁置

吳春俚郡齊志永明六年立

縣齊志無

齊隆郡齊志先屬交州中改爲□□永泰元年改

爲齊隆還屬越州

縣齊志無考

懷方郡南史張正見傳父修禮魏散騎侍郎歸梁

仍拜本職遷懷方太守案郡未詳建置及屬州姑

附此末

縣無考

補梁疆域志卷三

陽湖洪麟孫撰

荆州隋志南郡舊置荆州西魏以封梁爲蕃國又

置江陵總管府通典梁元帝都之爲西魏所陷遷

後梁居之爲蕃國寰宇記梁初陷于魏後復之梁

元帝爲湘東王荆州刺史居之凡二十年侯景既

平即位遂都之爲西魏所陷復遷後梁居之位爲

藩國通鑑元帝承聖元年侯景之亂州郡大半入

魏自巴陵以下至建康以長江爲限荆州界北盡

武寧西拒硤口嶺南復爲蕭勃所據詔令所行千

里而近注北盡武寧與岳陽王督分界西拒硤口

與武陵王分界領郡九

州治齊志治江陵梁書元紀大寶元年以南平王

恪爲荆州刺史鎮武陵案武陵不隸荆州當是遙

領耳

南郡沈志秦立梁爲王國梁書南郡王大連是也

領縣六有南郡城

〔江陵〕漢舊縣梁元帝及後梁宣明二帝皆都

此梁書元紀承聖元年冬十一月丙子世祖

卽位于江陵通鑑地理通釋梁元帝與復卽

位于江陵（帝以建康彫殘江陵全盛從胡

僧祐等議）周書蕭詵傳魏恭帝元年江陵

平太祖立誓爲梁主居江陵東城資以江陵

一州之地其襄陽所統盡歸于我案後梁疆

域通典寰宇記諸書皆不詳其境通鑑元帝

承聖三年魏立梁王誓爲梁主資以荆州之

地延袤三百里仍取其雍州之地注資以江

陵緣江之地延袤三百里廣不及三百里也

案此說恐誤夫既云資以荆州一州必不止

江陵緣江之地況下云仍取雍州明荊州全為梁有不然自江陵一縣外皆為周有何止取其雍州之地乎周書本傳大定四年晉遣其大將軍王操率兵略取王琳之長沙武陵南平等郡五年王琳又遣其將雷又柔襲監利郡太守蔡大有死之又歸傳歸與陳戰長沙巴陵並陷于陳又陳將吳明徹乘勝攻元歸河東郡是以上諸郡皆曾為梁有也故隋志係梁蕃國于荊州下而不係于江陵此其證矣其後陳湘州刺史戴僧明並附周又以基平郡三州歸梁則更不止荊州一州矣輿地紀勝梁末鄂州降北齊已而復歸于梁案既云梁末降北齊疑復歸者為後梁故晉以王操為鄂州刺史封江夏郡公也特以上諸地旋復旋失不能常有惟南郡一郡終始于後梁輿地紀勝引江陵志云陳與後梁分長江為限故置荊州于公安是終陳之世南郡未嘗入其版圖也謝氏啓昆曰以今縣計之梁地為江陵監利枝江當陽四縣之境廣袤僅千里通鑑注後梁置武州巴州于江陵南岸有江陵城（南史梁元紀太清三年武帝命柵江陵城周回七十里又大寶二年十月辛丑朔紫雲如蓋臨江陵城）舊大城（同上承聖三年舊大城上嘗有紫氣至是稍復消歇）南城 北城（同上承聖三年十一月甲申幸津陽門講武置南北兩城主帝親觀閱）東城（周書蕭警傳太祖立警為梁主居江陵東城）西城（同上太祖乃置江

陵防主統兵居于西城名曰助防外示助警備禦內實兼防警也）紀南城（同上歸傳陳將吳明徹寇江陵引江水灌城歸出頓紀南以避其銳）金城（通鑑元帝承聖三年帝與太子王褒謝答仁朱買臣退保金城又魏長孫儉入據金城帝給儉云城中埋金千斤欲以相贈儉乃將帝入城）瓦官門（北周書王操傳蕭歸之十四年卒歸舉哀于朝堂及葬親祖于瓦官門）枇杷門（梁書元紀承聖三年十一月世祖出枇杷門親臨陣督戰）津陽門（通鑑元帝承聖三年帝大閱于津陽門外遇北風輦還宮）東門（同上帝去羽衣文物白馬素車出東門抽劍擊闔曰蕭世誠一至此乎）西門（同上魏悉衆攻柵反者開西門納魏師）南蠻府（水經注稱盛宏之荊州記南蠻府東有三湖案梁書簡文帝紀天監十三年為南蠻校尉荊州刺史此即校尉署也）銅螭署（六朝事跡本在臺城刻漏署西洛陽之舊物宋平姚秦遷于此魏明帝為太子以玩玉手版刺螭口中因入不出後人常見白螭在梁元帝移之江陵此物遂不復見）武庫（通鑑元帝承聖元年侯景首至江陵燹而漆之以付武庫）主衣庫（同上承聖三年魏將長孫儉留帝于主衣庫）明堂 大社（南史梁元紀承聖元年侯景平以賊平告明堂大社）渚宮（輿地紀勝皇朝郡縣志梁元帝即位取楚渚宮以為名）龍光殿（梁書

元紀承聖三年九月辛卯世祖于龍光殿述老子義尚書左僕射王褒為執經）百福殿（南史梁元紀武帝崩祕喪逾年乃發因問方刻檀為像置于百福殿內事之甚謹朝夕進蔬食動靜必啓聞）東閣竹殿（通鑑元帝承聖三年帝入東閣竹殿命舍人高善寶焚古今圖書十四萬卷）大閣（梁書忠壯世子方等傳世祖忿徐妃因疏其穢行榜于大閣）鳳皇閣（通鑑元帝承聖三年帝夜登鳳皇閣徒倚歎息曰客星入翼軫今必敗矣嬪御皆泣）黃閣（南史梁始興王憺傳為荊州刺史天監元年甘露降于黃閣）竹林堂（寰宇記宋臨川王義慶所作梁元帝因而修之）玄洲苑（南史梁元帝紀承聖三年帝與宮人幸玄洲苑復見大蛇盤屈于前羣小蛇遶之並黑色帝惡之）湘東苑（寰宇記引渚宮故事云湘東王子子城中穿池構山長數百丈植蓮浦中緣岸雜以奇木其上有通波閣跨水為之南有芙蓉堂東有禊飲堂堂後有隱士亭亭北有正武堂前有射棚塋馬埽其西有鄉射堂堂置行柵可得移動東南有連理堂堂前奈生連理太清初生比柯連理當時以為湘東踐阼之瑞北有映月亭修竹堂臨水齋齋前高山山有石洞潛行苑中二百餘步山上有陽雲樓樓極高峻遠近皆見北有臨風亭明月樓顏之推詩云屢陪明月宴並將軍屢義所造）沮水（梁書安成王秀傳沮水暴長頗敗民田秀以穀

二萬斛贖之) 防火池 (同上夏侯詳傳先是荆府城局參軍吉士瞻役萬人浚仗庫防火池) 江堤 (同上始興王憺傳爲荆州刺史天監六年州大水江溢堤壞憺親率武將吏冒雨賦丈尺築治之雨甚水壯衆皆恐或請憺避焉憺曰王尊尙欲身塞河堤我獨何心以免乃刑白馬祭江神俄而水退堤立) 邳州 (同上邳州在南岸數百家見水長驚走登屋緣樹憺募人救之州民乃免) 龍洲 (南史徐世譜傳西魏攻荆門世譜鎮馬頭岸據有龍洲) 江津戍 (亦曰江津口通鑑元帝承聖三年魏軍濟漢于謹令宇文護楊忠帥精騎先據江津斷東路) 馬頭岸 (梁書元紀承聖三年十一月庚子信州刺史徐世譜晉安王司馬任約軍次馬頭岸) 西門關 (同上六軍敗績反者斬西門關以納魏師) 黃華 (通鑑元帝承聖三年十一月丙戌夜魏軍至黃華去江陵四十里案是近江陵地) 元帝陵 (同上帝爲魏人所殺葬于津陽門外輿地紀勝墓在津陽門外今泰山廟東) 宣帝平陵 (周書蕭詧傳保定二年二月薨其羣臣等葬之于平陵) 明帝顯陵 (同上蕭詧傳開皇五年五月薨其羣臣葬之顯陵又子琮傳隋廢梁國梁二主各給守墓十戶寰宇記白碑驛在江陵縣西北四十八里有梁宣明二帝陵輿地紀勝梁宣明二帝陵在江陵府西北六十里紀山宣帝陵西即明帝陵又云紀山在府北四十里梁宣明

二帝陵林木鬱然) 河東王墓 (寰宇記在江陵西北三十五里宣帝即位收葬于此諡桓武王)

〔枝江〕漢舊縣梁書武紀中大通三年六月癸丑立昭明太子子枝江公爲河東郡王又元法僧傳子景仲封枝江縣公有丹陽 (周書于謹傳謹伐江陵長孫儉問謹曰爲蕭繹之計將欲如何謹曰耀兵漢沔席卷渡江直據丹陽是其上策輿地紀勝丹陽者枝江之別名北史以爲潤之丹陽非也徐廣注史記云丹陽在南郡枝江縣) 新洲 (南史梁元紀江陵先有九十九洲古老相承云洲滿百當出天子桓玄之爲荆州刺史內懷篡逆之心乃遣鑿破一洲以應百數隨而崩散竟無所成宋文帝爲宜都王在藩一洲自立俄而文帝纂統後遇元凶之禍此洲遠沒太清末枝江楊子開浦復生一洲羣公上疏稱慶明年而帝即位承聖末其洲與大岸相通惟九十九云) 百里洲 (通鑑元帝承聖三年十一月王琳軍至長沙鎮南府長史裴政請開道先報江陵至百里洲爲魏人所獲)

傳荆州嘗苦旱秀親祈楚望俄而甘雨降) 石門山 (寰宇記梁邵陵王綸奉道士張京于此山置觀以處之鑿石開徑其狀若門因名石門山) 赤亭湖 (元和志在縣南八十里侯景攻巴陵遣將任約等入湖湘東王使胡僧祐陸法和夜以大艦遏湖口因風縱火鼓譟而前賊窮聚湖中俄然崩潰卽此也案此亦名赤沙亭通鑑簡文帝大寶二年胡僧祐引兵至赤沙亭)

〔當陽〕漢舊縣梁書鄧元起傳天監初封當陽縣侯隋志後周置平州領漳川安遠二郡屬梁蕃周書蕭詧傳周以基平都三州歸梁是也有熨斗洲 (南史梁武紀齊建武二年帝爲王廣之偏帥隸廣之行次熨斗洲有人長八尺餘容貌衣冠皓然皆白緣江呼曰蕭王大貴帝既屢有徵祥心益自負) 西沮 (梁書鄧元起傳少時嘗至其西沮田舍胡僧祐傳侯景亂西沮蠻反世祖令僧祐討之)

〔臨沮〕漢舊縣梁書江淹傳天監元年封臨沮縣開國伯

〔安居〕隋志當陽梁又置安居縣

南平郡沈志晉武太康元年分南郡江南爲南平郡隋志房陵舊置南平郡梁爲王國梁書南平王偉是也領縣四

〔房陵〕漢舊縣

〔作唐〕漢舊縣隋志房陵舊曰作唐梁書蕭穎達傳改封作唐縣侯

〔江安〕沈志晉武太康元年立梁書張稷傳封

江安縣侯方輿紀要梁改曰公安

〔安南〕沈志晉武分江安立隋志華容舊曰安

南梁置南安湘郡尋廢方輿紀要引劉昫曰

梁置南安郡于此郡尋廢有赤亭城（輿地

廣記梁元帝使胡僧祐陸法和等據赤亭擊

破侯景擒其將任約即此）

天門郡沈志吳永安六年分武陵立梁領縣四

〔澧陽〕沈志晉武太康四年立有天門山（南

史梁元紀承聖元年十二月天門山獲野人

出山三日而死）

〔零陽〕漢舊縣

〔臨澧〕沈志晉武太康四年立

〔婁中〕沈志疑是吳立

南義陽郡沈志晉末以義陽流民僑立隋志安鄉

舊置義陽郡領縣二

〔厥西〕沈志二漢志無晉太康地志屬義陽江

左僑立

〔平氏〕漢縣名後漢書注故城今唐州平氏縣

河東郡沈志作南河東郡晉咸康三年征西將軍

庾亮以司州僑戶立隋志松滋江左舊置河東郡

梁爲王國梁書武紀中大通三年六月癸丑立昭

明太子子枝江公譽爲河東郡王是也領縣四

〔聞喜〕漢縣名元和志故城在今聞喜縣西南

八里

〔永安〕漢縣名水經注澆水又西流逕永安縣

故城南梁書邵陵王綸傳子雄徙封永安

〔松滋〕漢縣名沈志後漢書無晉屬安豐宋書

州郡志疑是流民寓荆土故立案今荊州府

有松滋縣即承晉僑縣名也梁書鄧元起傳

封松滋縣侯

〔譙〕漢縣名沈志流民寓立寰宇記故城在下

邑縣城北三十一里

汝陽郡何志新立先屬梁州元嘉十一年立度隋

志遠安舊置汝陽郡領縣三

〔潼陽〕何志新立

〔沮陽〕何志新立

〔高安〕何志新立隋志遠安舊曰高安

新興郡沈志魏志建安二十年省雲中定襄五原

朔方四郡立一縣合爲此郡屬并州晉江左僑立

梁爲王國梁書新興王大莊是也領縣三

〔定襄〕漢郡名後漢書注故城在今勝州界隋

志安興舊又有定襄縣南史南平王偉子祇

傳天監中封定襄縣侯

〔廣牧〕漢縣名屬朔方隋志安興舊置廣牧縣

梁書庾城傳天監初封廣牧縣子

〔安興〕本新豐寰宇記故城在昭應縣東十八

里沈志流寓立隋志安興舊置廣牧縣開皇

十一年省安興縣入則梁時有此縣也方輿

紀要新豐梁改安興

永寧郡本長寧郡沈志晉安帝僑立宋明帝以名

與文帝陵同改名永寧郡梁書張稷傳明帝時爲

新興永寧二郡太守郡犯私諱（父永也）改永

寧爲長寧然案張齊傳普通四年遷新興永寧二

郡太守馮道根傳天監十三年出爲新興永寧二

郡太守王僧辯傳改封永寧郡公皆作永寧蓋稷

所改者用晉舊名自稷去後仍復宋名耳通鑑簡

文帝大寶元年注永寧郡置于襄陽南漳縣界領

縣一

〔長寧〕沈志晉安帝立齊志新興郡以下郡縣

今本皆闕隋志長林舊曰長寧通鑑元帝承

聖元年五月甲申以王僧辯爲司徒鎮衛將

軍封長寧公注僧辯元功必封長寧郡公案

此說非也梁書本傳正作縣公後始改封永

寧郡公

武寧郡沈志晉隆安五年桓玄以沮漳降蠻立梁

爲王國梁書武寧王大威是也通鑑元帝承聖元

年荊州界北盡武寧西扣破口又元帝以王琳爲

廣州刺史琳謂人曰緩急恐不得琳力陛下何不

以琳爲武寧太守作田訓兵以固江陵元帝不從

後魏子謹伐江陵如入無人之境以武寧不守故

也領縣三

〔樂鄉〕沈志晉安帝立有澧水（通鑑武帝太

清三年岳陽王嘗夜道棄糧食金帛鎧仗于

澧水不可勝紀注今荆門軍北百里有建水

蓋卽此水也又簡文帝大寶元年魏楊忠停

澧北注澧水之北也梁書張纘傳岳陽王嘗

執纘舉兵襲江陵常載纘隨後及軍退敗行

至澧南防守纘者害之）

〔長林〕沈志晉安帝立隋志長林舊曰長寧開

皇十一年省長林縣入知梁陳有是縣也

〔惠懷〕隋志樂鄉梁置旌陽縣後改名惠懷

郡州隋志紫陵西魏置華陵縣其城南面梁置都

州案周書蕭歸傳周以基平都三州歸之于歸蓋

因梁舊名也

州治雲澤

郡無考

〔雲澤〕隋志紫陵梁置郡州又置雲澤縣

宜州隋志夷陵郡梁置宜州通典同寰宇記宜都郡梁武天監中于此置宜州以舊宜都爲州之名通鑑簡文帝大寶元年湘東王繹改宜都爲宜州未詳孰是領郡一

州治一統志治夷陵

宜都郡沈志引張勃吳錄曰劉備立隋志夷道舊置宜都郡南史梁汝南王大封傳太清三年簡文即位封宜都郡王領縣三

〔夷道〕漢舊縣

〔夷陵〕漢舊縣梁書裴邃傳以功封夷陵縣子

有西陵 峽口 七勝城（通鑑元帝承聖

二年五月己丑武陵王紀至西陵陸法和築

二城于峽口兩岸南史梁武陵王紀傳名七

勝城案元帝于高祖諸子爲第七謂己必勝

紀也）

〔宜都〕方輿紀要本晉末宜昌縣梁改

郢州沈志孝武孝建元年立隋志竟陵郡舊置郢州又江夏郡舊置郢州通典梁武自襄陽起兵東下攻圍二百餘日方降梁末北齊得之遺慕容儼守陳霸先將侯瑱攻圍六月餘不下後三國和通乃歸梁通鑑敬帝紹泰元年郢州刺史陸法和以郢州降齊齊使慕容儼戍之侯瑱攻郢州不能克齊人以城在江外難守因割以還梁輿地紀勝梁末郢州降北齊已而復歸于梁領郡十四
州治齊志治夏口梁書貞惠世子方諸傳爲郢州

刺史鎮江夏

江夏郡沈志漢高帝立南史梁臨川王大款傳太清三年簡文即位封江夏郡王領縣四

〔沙陽〕沈志本名沙羨漢舊縣晉武太康元年

更名有郢城（梁書武紀高祖命張惠紹朱

思遠等遊遏江中絕郢魯二城信使南史梁

武紀己未夜郢城有數百毛人踰堞相泣因

投黃鵠磯蓋城之精也）曲水故城（梁書

武紀命王世興頓曲水故城通鑑注蓋郢府

官僚祓禊之地在郢城東）曹公城（元和

志在江夏縣東北二里梁武起義遣將曹景

宗築）夏口城（輿地紀勝梁末陳初孫暘守

內城周將史寧爲土山長梯攻之不能破）

倉門（通鑑簡文帝大寶元年九月邵陵王

綸與其子威正侯瑱自倉門登舟北出注梁

書倉門郢城北門帶江阻險）正陽殿（同上

邵陵王綸在郢州以聽事爲正陽殿）九里

（梁書武紀命王茂曹景宗帥衆濟岸進頓

九里通鑑注其地去郢城九里因以爲名）

夏首（同上遣冠軍將軍鄧元起軍主王世

興田安等數千人會大軍于夏首又王僧辯

傳侯景燒營夜遁旋軍夏首）烽火山（輿

地紀勝引梁典云武帝征齊頓軍于此舉烽

火相應故名）沔水（梁書武紀中興元年

四月高祖出沔又高祖曰今若併軍圍城又

分兵前進魯山必阻沔路所謂搃喉）長隄

（同上曹景宗傳爲郢州刺史於城南起宅

長隄以東夏口以北開街列門東西數里）

黃鵠磯（同上鮑泉傳侯景陷郢州執泉後

攻巴陵不克敗還乃殺泉于江夏沈其屍于

黃鵠磯）鸚鵡洲（寰宇記引荊州記侯景

令宋子仙夜襲江夏藏船于鸚鵡之洲南史

王僧辯傳元帝命率巴陵諸軍沿流討侯景

攻拔魯山仍攻郢即入羅城有龍自城出五

色光曜入城前鸚鵡洲水中）西園（通鑑簡

文帝大寶元年九月辛酉邵陵王綸集麾下

于西園注在郢城西偏又有東園在城東東

湖上）曲水池（寰宇記梁太清四年邵陵王

綸爲富水郡太守雅好賓客樂于詩酒每慕

王右軍蘭亭流觴曲水之興故以效之）南

堂 西渚（梁書武紀命鄧元起據南堂西

渚通鑑注在郢城南北蓋射堂西近江渚）

黃鶴樓（南史梁安成王秀傳爲郢州刺史

時夏口常爲戰地多暴露骸骨秀于黃鶴樓

下祭而埋之一夕夢數百人拜謝而去）

〔瀟陽〕沈志晉惠帝時分安陸東界置梁書王

珍國傳天監初封瀟陽縣侯有漁湖城（梁

書武紀高祖乃命軍主梁天惠蔡道祐據漁

湖城）冶城（輿地紀勝在黃陂縣東南三

十五里相傳梁武治兵器于此舊跡尚存）

白楊壘（梁書武紀唐修期等屯白楊壘通

鑑注時築壘于白楊浦）加湖（同上吳子

陽又進據加湖去郢三十里傍山帶水築壘

柵以自固七月高祖命王茂等襲加湖通鑑

注在江夏瀟陽縣界）白楊浦（梁書王僧

辯傳宋子仙行戰行走至于白楊浦通鑑注

白楊浦蓋去郢城未遠

〔汝南〕漢郡名屬豫州寰宇記東晉汝南郡流人寓于夏口因僑立汝南郡又為縣焉荆湘記云金水北岸有汝南舊城是也案齊志別僑汝南郡于義陽屬司州而汝南縣尚僑于此梁書武紀先是汝南人胡文超起義于瀝陽通鑑注引沈約云汝南人沙羨地是也又邵陵王綸傳子堅大同元年以例封汝南侯有金城（通鑑簡文帝大寶二年六月辛酉宋子仙退據金城）南浦（南史梁邵陵王綸傳大寶元年綸至郢州數有變怪南浦施安幄帳無何風起飄沒于江張纘傳邵陵王綸作牧郢藩遇纘出之湘鎮路經郢服綸饑之南浦）

〔惠懷〕沈志江左立

案寰宇記梁太清四年邵陵王綸為富水郡太守似梁有富水郡然歷考史傳地志梁未嘗置此郡邵陵王傳亦止言其為郢州刺史寰宇記疑誤故不錄附識于此

沔陽郡隋志沔陽梁置郡輿地廣記漢雲杜縣地梁置沔陽郡通鑑武帝大通五年魏賀拔勝攻沔陽等郡拔之領縣二

〔沔陽〕元和志本漢雲杜縣地梁天監二年分置沔陽縣即今縣東三十里沔陽故城是也

〔沌陽〕沈志江左立元和志晉于安陸縣地臨嶂山下置沌陽縣江夏郡自上昶城移理焉晉後郡又移理夏口沌陽縣屬江夏郡輿地廣記沌陽縣屬沔陽郡梁書元法僧傳子

景隆封沌陽縣公南史周鐵武傳元帝承制封沌陽縣子案或謂梁改沌陽為沔陽者誤

（元和志梁置沔陽縣于漢雲杜縣此為漢安陸縣地也）又謂梁于此置梁安郡亦誤有漢口城 魯山城（梁書武紀高祖築漢口城以圍魯山又使人絕郢魯二城信使通鑑注大別山在沔陽東一名魯山）武城（同上張纘傳太清二年湘東王赴援軍次郢州武城通鑑注蓋今之沙武口即其地）梁城（輿地紀勝在漢陽軍治東北五里引方輿記云梁武築城于此）蕭公城（輿地紀勝在漢陽軍城西五里梁武所屯處）騎城（梁書呂僧珍傳義師及郢城僧珍率所領頓偃月壘俄又進據騎城）偃月壘（見上）武口（梁書武紀吳子陽等進軍武口通鑑注武湖水出江之口）漢口（同上王茂等至漢口輕兵濟江逼郢城高祖曰漢口不關一里箭道交至又高祖謂席闡文曰漢口路通荆雍控引秦梁所以兵壓漢口連結數州）石橋浦（同上齊郢州刺史張冲置陣據石橋浦義師與戰不利軍主朱僧起死之通鑑齊中興元年曹景宗進據石橋浦）

營陽郡隋志沔陽梁置營陽郡

縣無考

州城郡隋志沔陽梁置州城郡方輿紀要梁置州陵郡與此不合今從隋志而縣則從方輿紀要屬是郡焉領縣一

〔州陵〕漢舊縣梁書柳恢傳弟忱封州陵伯

武昌郡沈志引晉起居注太康元年改江夏為武昌郡梁書武紀大同三年三月戊戌立昭明太子警為武昌郡王領縣四

〔武昌〕漢舊縣有蘆洲（通鑑簡文帝大寶元年三月乙卯徐文盛等克武昌進軍蘆洲注引水經注郢縣故城南對蘆洲）

〔鄂〕漢舊縣

〔陽新〕方輿紀要吳分武昌南境置隋改曰富川案此則梁時尚有是縣也

〔安昌〕方輿紀要梁置

西陽郡沈志本漢縣名二漢屬江夏魏立弋陽郡又屬焉晉惠帝又分弋陽為西陽國屬豫州宋孝建元年度郢州梁為王國梁書西陽王大鈞是也領縣六

〔西陽〕漢舊縣舊有西陵縣為郡治梁廢然案南史周昉傳元帝承制封西陵縣伯蓋是時尚未廢也

〔孝寧〕本漢軹縣沈志晉孝武更名方輿紀要宋孝武改

〔期思〕

〔義安〕

〔東安〕

〔蘄水〕隋志蘄春舊曰蘄陽梁改曰蘄水又蘄水舊曰蘄春梁改名焉皆即此也方輿紀要宋元嘉二十五年置梁初曰蘄春後復

東牂柯郡齊志永明三年戶口簿云新置梁領縣

六

〔宜〕

〔南平陽〕

〔西新市〕

〔南新市〕

〔西平陽〕

〔東新市〕

方城左郡齊置梁領縣二

〔城陽〕

〔歸義〕

北新陽郡齊置梁領縣三

〔西新陽〕

〔安吉〕

〔長寧〕

義安左郡齊置梁領縣一

〔綏安〕

南新陽左郡齊置梁領縣五

〔南新陽〕

〔新興〕

〔北新陽〕

〔角陵〕

〔新安〕

北遂安左郡齊置梁領縣五

〔東城〕

〔富城〕

〔南城〕

〔綏化〕

〔新安〕

新平左郡齊置梁領縣三

〔平陽〕

〔新市〕

〔安城〕

建安郡記纂淵海南齊分置建安左郡梁改為建

安郡

縣齊志領宵城縣梁于宵城縣置竟陵郡此領

縣無考

北郢州隋志安貴梁置北郢州領郡一

州治定陽

上明郡隋志平林梁置上明郡梁書陳慶之傳表

置上明郡領縣二

〔定陽〕隋志安貴梁置曰定陽

〔平林〕方輿紀要晉置後廢宋末改置梁置郡

隋初郡廢縣屬隨州是梁有也

定州地形志梁置南定州梁書安成王秀傳天監

十三年司州蠻田魯生及弟魯賢超秀據蒙籠來

降高祖以魯生為北司州刺史魯賢北豫州刺史

超秀定州刺史方輿紀要天監十四年超秀復以

定州降魏後復入于梁大寶初定州刺史田祖龍

欲以州迎邵陵王綸不果魏收志領弋陽汝陰安

定新蔡北建寧諸蠻郡今領郡一

州治地形志南定州治蒙籠城水經注舉水西北

梳巡蒙籠戍南梁定州治又西南巡湖陂城東梁

司豫二州治

建寧郡沈志孝武大明八年省建寧左郡為縣屬

西陽南齊復為郡改名北建寧屬司州梁又名建

寧郡魏書田益宗傳梁建寧太守黃天賜築城赤

亭是有郡矣領縣二

〔建寧〕

〔陽武〕齊志作陽城地形志作陽武

雋州寰宇記梁置上雋郡至承聖三年改為雋州

領郡一隋志蒲圻梁又有沙陽縣置沙州尋廢地

形志蕭衍置沙州治白關城〔通鑑武帝天監二

年將軍吳子陽與魏元英戰于白沙子陽敗績〕

案此蓋不久即廢或謂即置于上雋郡者非也

州治下雋

下雋郡隋志蒲圻梁置上雋郡寰宇記梁大同五

年于下雋縣置上雋郡領縣三

〔下雋〕漢舊縣

〔蒲圻〕晉太康初置梁屬

〔樂化〕寰宇記荊州記云梁大同五年於巴陵

郡下雋縣立樂化縣還屬上雋郡

新州隋志京山舊曰新陽梁置新州通典京山晉

宋以下皆云新陽梁置新州寰宇記晉宋以來為

新陽梁改新州因舊邑之名元和志郢州本江夏

雲杜縣之地周地圖記曰蠻人會渠田金生代居

此地常為邊患梁普通末遣郢州刺史元樹討平

之因置新州案梁書元樹傳普通六年為郢州刺

史討南蠻賊平之即此領郡一

州治一統志治新陽

梁寧郡隋志京山梁置梁寧郡領縣一

〔新陽〕沈志吳立隋志京山舊曰新陽

北新州寰宇記梁武起兵襄陽東下攻圍二百餘

日方降因分置北新州隋志長壽梁又置北新州

及梁寧等八郡又江夏郡梁分置北新州又豐鄉

西魏置基州及章山郡周書蕭管傳周以基平都

三州歸梁今領郡可考者一其梁寧等郡無考

州治無考

竟陵郡沈志晉元康九年分江夏西界立隋志竟陵舊置竟陵郡梁領縣四

〔霄城〕隋志竟陵舊曰霄城梁書范雲傳封霄

城縣侯有橫桑（梁書張齊傳世居橫桑或云橫桑人也又張惠紹傳齊明帝時為直閣後出補竟陵橫桑戍主水經注沔水又東謂

之橫桑）

〔新市〕隋志富水舊曰南新市梁書胡僧祐傳

封新市縣侯今從梁書又有竟陵縣秦置宋齊皆為郡治梁宋省梁書曹景宗傳天監元

年改封竟陵縣侯蓋當是時尚未省也有楊口（通鑑齊中興元年蕭衍次楊口）半口

（同上僧祐由它路西上約謂其畏已急追之及於半口梁書昌義之傳義師起時竟陵

半口有郎闍高祖遣驅每戰必捷石梵（梁書安成王秀傳天監十七年春行至竟陵之

石梵薨）

〔雲杜〕漢舊縣梁書柳慶遠傳天監二年改封雲杜侯

〔襄壽〕沈志泰始六年立有石城（梁書武紀高祖曰待至石城當面曉王茂曹景宗也）

土州隋志土山梁置土州又江夏郡梁分北新州立土州通鑑寰宇記並同通鑑武帝太清元年三

月甲辰遣兗州刺史桓和趨懸瓠注引梁紀作土州刺史桓和領郡三

州治龍巢
東永寧郡隋志土山梁置東西二永寧郡領縣一

〔龍巢〕隋志土山梁曰龍巢有土臺山（梁書

蔡道恭傳中興元年巴西太守魯休烈等寇上明道恭持節督西討諸軍事次土臺庾承

先傳穎川鄆陵人晚還鄉里居于土臺山）

西永寧郡見隋志領縣一

〔阜陵〕隋志土山梁又有阜陵縣方輿紀要作阜林梁置

真陽郡隋志土山梁置真陽郡領縣一

〔石武〕隋志土山梁置石武縣

富州隋志江夏郡梁分北新州立富州通鑑寰宇記並同

州治及郡縣無考

州治及郡縣無考

州治及郡縣無考

州治及郡縣無考

州治及郡縣無考

州治及郡縣無考

州治及郡縣無考

然案齊志隨郡下已有永陽縣恐非梁置

義州隋志羅田梁置義州案此義州在今湖北黃

州府黃岡縣界與安豐之義州異胡三省以安豐之義州為在木蘭縣界蓋因此而誤也此義州與

木蘭縣相近領郡一

州治一統志治羅田

義城郡隋志羅田梁置義城郡案隋志般城亦有梁置義城郡皇輿表案一統志本漢斬春縣地考

隋穀城縣亦有義城郡皆在一時豈名偶相同耶領縣一

〔羅田〕隋志梁置

巴州隋志巴陵郡梁置巴州通鑑湘東王遣陸法和等據赤亭擒侯景將任約於此元和志巴陵郡

梁元帝改為巴州輿地紀勝巴陵郡梁兼置巴州領郡二

州治巴陵

巴陵郡沈志元嘉十六年分長沙之巴陵蒲圻下

雋江夏之沙陽四縣立梁書安成王秀傳先是巴陵馬營蠻為緣江侵害後軍司馬高江產以鄂州

軍伐之不克江產死之蠻遂盛秀遣防閻文熾率衆討之期歲而江路清於是州境盜賊遂絕領縣二

〔巴陵〕沈志晉武太康元年立有巴邱（通鑑簡文帝大寶二年夏四月戊申王僧辯等軍

至巴陵聞鄂州已陷因留戍之湘東王繹遣僧辯書曰賊既乘勝必將西下不勞遠擊但守巴邱注即巴陵有巴邱山 白塘（同上

五月侯景攻巴陵湘東王繹令胡僧祐赴援至湘浦景遣任約據白塘以待之）侯景浦

(元和志在巴陵縣東北十二里本名三湘浦景既克建業自統兵西趣荆峽先遣其將宋子仙任約襲郢州湘東王釋令王僧辯拒之景軍大敗燒營退走天監中寶誌道人爲符書云起自汝蔡訖於三湘侯景東起於懸瓠汝水之南而敗於巴陵三湘之浦也) 隱磯(梁書王僧辯傳於是緣江戍邏望風請服侯景拓邏至於隱磯水經注如湖北對隱磯案如山在巴陵界) 湖口(通鑑武帝太清三年臺城陷諸王各還州鎮河東王譽自湖口歸湘州注洞庭青草共爲一湖湖口在巴陵) 巴口(梁書武紀中興元年五月齊吳子陽進據巴口)

[吳昌]沈志後漢立曰漢昌吳更名案縣本屬長沙郡梁移屬於此梁書蕭穎達傳封吳昌縣侯又江淹傳封子薦吳昌伯

監利郡方輿紀要梁置周書蕭督傳大定五年王琳遣將雷又柔襲監利郡太守蔡大有死之又蔡大業傳督稱帝歷監利郡守是有郡也領縣一

[監利]沈志引晉起居注太康四年復立南郡之監利縣南齊改屬巴陵梁爲郡治南史齊武帝子子良傳子昭胄梁受禪降封昭胄子同爲監利侯

羅州隋志湘陰梁置羅州輿地紀勝梁元帝又置羅州通鑑簡文帝大寶二年湘東王釋命羅州刺史徐嗣徽自岳陽會王僧辯領郡二

州治岳陽

岳陽郡隋志湘陰梁置岳陽郡通典秦羅縣地梁

置岳陽郡案郡梁置爲王國梁書武紀中大通三年六月癸丑立昭明太子子曲阿公嘗爲岳陽郡王是也領縣四

[岳陽]方輿紀要梁置屬岳陽郡

[湘陰]元和志宋元徽二年立梁書蕭景弟昂傳中大通二年封湘陰縣侯

[玉山]隋志湘陰平陳廢玉山縣入焉則梁時有此縣也

[湘濱]隋志羅縣開皇九年廢湘濱縣入是梁時亦有此縣也陳書周弘直傳梁元帝承制行湘濱縣侯

藥山郡隋志沅江梁置曰藥山仍爲郡輿地廣記漢益陽縣地梁置藥山郡及藥山縣領縣二

[藥山]見隋志及輿地廣記

[重華]元和志漢益陽縣地梁元帝分置重華縣通典沅江梁置重華縣

沅州隋志武陵郡梁置武州後改曰沅州通典同輿地紀勝引寰宇記湘東王承制割武陵郡置武州元和志漢沅陵縣梁天監十年置廬州蓋不久即廢也領郡三

州治臨沅

武陵郡漢置隋志武陵舊置武陵郡梁爲王國梁書武陵王紀是也輿地廣記沅州梁陳屬沅陵郡案此說誤考沅陵郡陳天嘉中置今不錄領縣十一

[臨沅]漢舊縣

[沅陵]漢舊縣有沅水(武陵記梁普通中沅水大溢)

[零陵]非漢舊縣也齊置屬武陵郡

[辰陽]漢舊縣隋志辰溪舊曰辰陽

[大鄉]隋志梁置案本漢西陽縣梁改置

[沅南]沈志漢建武二十六年立

[漢壽]漢舊縣梁書蔡道恭傳天監初封漢壽縣公

[龍陽]沈志吳立

[澧陽]本漢無陽沈志作舞陽齊志作澧陽

[鹽泉]隋志梁置

[龍欄]隋志梁置

南陽郡隋志辰溪又梁置南陽郡領縣一

[建昌]隋志辰溪梁置建昌縣

夜郎郡隋志辰溪平陳廢故夜郎郡置靜人縣尋廢方輿紀要梁置郡領縣一

[夜郎]方輿紀要梁置

北江州地形志蕭衍置(今湖北黃州府麻城縣西有梁置北江州故城)領義陽齊昌新昌梁安齊興五郡今領郡六

州治地形志治鹿城關

南義陽郡隋志木蘭梁置義陽郡通鑑注梁南義陽郡治鹿城關案梁有三義陽郡一爲司州義陽郡魏文帝立(今河南汝寧府信陽州界)一爲荊州南義陽郡晉末僑立(今湖南澧州界)一即此(今湖北黃州府黃安縣界)初置司州梁書武紀天監三年八月魏陷司州詔以南義陽置司州鄭紹叔傳天監三年義陽爲魏所陷司州移鎮關南四年以紹叔爲司州刺史馬仙琕傳天監四年遷南義陽太守仍遷都督司州諸軍事司州

刺史夏侯夔傳普通七年為司州刺史大通二年
魏鄆州刺史元願達降夔留鎮鄆州詔改魏鄆州
為北司州以夔為刺史兼督司州皆在此郡及以
舊北司州復為司州而此司州遂廢又案既云移
鎮關南則南義陽與義陽相去不遠元和志平靖
關在申州武陽黃峴二關在安州亦去申州不遠
蓋地本接壤者也領縣三

〔安鄉〕方輿紀要梁置為郡治

〔信安〕隋志麻城梁置信安縣

〔北西陽〕隋志麻城梁又有北西陽縣

永安郡隋志潞水梁置永安郡領縣二

〔永安〕方輿紀要梁置縣兼置郡

〔潞水〕方輿紀要宋潞水左縣屬西陽郡齊因

之梁置永安郡

陰平郡隋志麻城有陰平郡領縣一

〔陰平〕方輿紀要蕭梁時嘗僑陰平縣於陰山

下在今麻城縣東北六十三里其上有陰山

關焉

齊昌郡齊置梁書邵陵王綸傳綸收散卒屯於齊

昌郡將引魏軍共攻南陽侯景將任約襲之綸走

定州後復歸齊昌行至汝南魏汝南城主李素納

之通鑑注齊昌當在木蘭郡界又通鑑簡文帝大

寶元年初邵陵王綸以衡陽王獻為齊州刺史鎮

齊昌方輿紀要大寶初邵陵王綸置齊州旋廢

縣無考

梁安郡隋志木蘭梁置安郡案郡當在今湖北

黃州府黃安縣界若光州之梁安郡領包信縣者

則在今河南光州息縣界又一梁安也領縣一

〔梁安〕隋志木蘭梁曰梁安

齊興郡齊志永明三年置通鑑齊永泰元年奉朝

請鄆學以齊興郡降魏蓋梁時復之也領縣三

〔綏懷〕方輿紀要齊置郡治

〔西平〕

〔錫〕

司州沈志宋明帝於南豫州之義陽僑立隋志義

陽郡梁曰北司州後復曰司州梁書武紀天監三

年八月魏陷司州詔以南義陽置司州寰宇記魏

得司州後改為鄆州武紀大通二年夏四月辛丑

魏鄆州刺史元願達以義陽內附置北司州後復

改為司州通鑑武帝太清三年東魏使金門公潘

樂等將兵五萬襲司州刺史夏侯強降之於是東

魏盡有淮南之地案通典寰宇記輿地紀勝皆謂

梁天監元年改曰北司州後復置司州至三年為

魏將元英所陷則是司州未陷於魏以前已改北

司州矣證之梁書紀傳皆有不合而元和志義陽

郡入後魏為鄆州入梁為司州亦微有脫誤今一

以梁紀為主領郡十七

州治齊志鎮義陽梁書鄭紹叔傳天監三年義陽

為魏所陷司州移鎮關南案此乃南義陽郡所置

司州治也自大通三年後至太清二年前當仍治

義陽

義陽郡沈志魏文帝立宋後廢帝元徽四年屬司

州齊志有南北二義陽郡疑梁時并省領縣十

〔平陽〕漢平春縣沈志晉孝武改革案宋時義陽

治平陽齊置北義陽郡於平陽前南義陽郡

改治孝昌隋志梁置曰平陽又立汝南郡則

義陽當治孝昌而隋志吉陽縣又梁置義陽

郡西魏改為南司州一統志古義陽城在湖

北漢陽府孝感縣北一百里黃雲埠上周數

里土名義州城疑梁時徙置則是梁義陽郡

亦治平陽矣蓋南北朝名號分裂每有彼此

同名者晉有兩平陽縣一屬義陽郡（本漢

平春改名）一屬河東郡（晉分立）齊亦

有兩平陽縣一屬南義陽一屬北義陽是也

則梁立汝南郡者別一平陽此平陽仍為義

陽郡治也隋志不知合為一處耳梁書武紀

大同六年六月丁未平陽縣獻白鹿一案此

未知屬汝南郡抑屬此郡否姑附於此有下

梁城（通鑑齊建武三年救義陽蕭衍議屯

下梁之城）麻陽城 竹墩城（同上武帝

天監三年上遣馬仙琕築竹墩麻陽二城於

三關南注麻陽即今黃州麻城縣地一統志

竹墩城在今湖北黃州府麻城縣西北）毛

城（同上大通二年夏侯夔進攻毛城逼新

蔡）曹城（元和志故曹城在義陽東三十八

里梁將曹景宗將兵攻魏所築）白藁戍（通

鑑武帝天監二年魏取陰山白藁二戍魏書

任城王元澄傳仍引攻白藁戍又破之）長

薄戍（通鑑武帝天監八年馬仙琕使雲騎

將軍馬廣屯長薄魏書世宗紀永平二年中

山王英進逼蕭衍長薄戍）平靖關 武陽

關 黃峴關（通鑑武帝天監八年魏中山

王英至義陽將取三關先策之曰三關相須

如左右手若克一關兩關不待攻而破攻難

不如攻易宜先攻東關又恐其并力於東乃使長史李華帥五統向西關以分其兵勢自督諸軍向東關丙申至長薄戊戌長薄潰馬廣遁入武陽英進圍之上遣冠軍將軍彭璽生驃騎將軍徐元季將兵援武陽既而英進攻廣岷太子左衛率李元履棄城走又攻西關馬仙琕亦棄城走注西關即平靖關東關即武陽關廣岷即黃岷關也梁書武紀普通五年十二月乙巳武勇將軍李國興攻平靖關克之辛丑信威長史楊法乾攻武陽關壬寅攻岷關並克之穆陵關 陰山關(梁書夏侯夔傳普通六年敕夔出義陽道攻平靖穆陵陰山三關克之又置陰山戍魏書任城王博澄遣長風戍主奇道顯攻蕭衍陰山戍破之斬其戍主龍驤將軍都亭侯梅輿祖) 擊岷(梁書蔡道恭傳先是朝廷遣郢州刺史曹景宗率衆赴援景宗到擊岷頓兵不前通鑑武帝天監三年上遣曹景宗王僧炳等帥步騎三萬救義陽僧炳將萬人據擊岷景宗將萬人為後繼) 松岷(通鑑武帝天監八年馬仙琕使胡文超屯松岷) 賢首山(梁書武紀建武二年魏寇司州以高祖隸王廣為援距義陽百餘里衆以魏軍盛莫敢前高祖便進去魏軍數里逕上賢首山又王茂傳宋建武初魏圍司州茂以郢州之師救焉高祖率衆先登賢首山通鑑武帝天監二年八月魏元英征義陽司州刺史蔡道恭遣將楊由帥城外居民三千餘家保賢首山為

三柵十月元英勒諸軍圍賢首柵) 士雅山(通鑑武帝天監三年魏元英圍義陽結壘於上雅山注當作士雅山) 金山(魏書世宗紀永平元年郢州刺史裴敬破蕭衍將馬仙琕於金山輿地紀勝累天監七年魏辛祥堅守義陽梁遣將胡武成陶平虜於州南金山之上連營侵迫祥夜出襲其營) (孝昌) 沈志疑是孝武所立 (安昌) 梁書張齊傳高祖受禪封齊安昌縣侯 (義昌) (平輿) (南安) (平春) 沈志孝建三年分平陽立 (義陽) 沈志孝建三年分平陽立 (保城) 本寶城縣沈志孝建三年分鄆立南史周昺傳父靈起梁保城縣侯 (鍾武) 漢舊縣 隋郡沈志晉武分南陽義陽立義陽國太康(缺) 年又分義陽為隨國宋改隨郡齊復舊名梁領縣二 (隨) 漢舊縣宋改隨陽齊復舊有下澁城(通鑑武帝太清三年魏楊忠將至義陽太守馬伯符以下澁城降之) 下澁成(元和志漢隨縣地梁於此置下澁戍寰宇記下澁戍梁天監中置在棗陽縣東南一百里魏宣武帝正光初南伐破之置為鎮後梁又收復之卻為郡即此戍也) (安化) 方輿紀要蕭齊置

曲陽郡通典漢隨縣地梁置曲陽郡寰宇記同方輿紀要作梁置曲陽郡未詳孰是領縣一 (曲陵) 案沈志安陸郡江夏又有曲陵縣本名石陽吳立晉大康元年改曲陽南齊屬永寧左郡蓋梁因此立郡也 安陸郡沈志孝建元年分江夏立南齊志寄司州治隋志安陸郡梁置南司州尋罷通鑑注梁置南司州於安陸寰宇記梁天監七年於此置南司州後廢州復為安陸縣(當作郡字為是) 梁書陳慶之傳表省南司州復安陸郡韋叡傳叡至安陸增築城二丈餘更開大塹起高樓案郡亦為王國梁書安陸王大春是也領縣五 (安陸) 漢舊縣南史梁始興王憺子暉傳初封安陸侯李慶緒傳封安陸縣侯有郢城(方輿紀要梁武攻魯山謂郢城竟陵之粟方舟而下郢城即安陸之別名) 董城(梁書簡文帝紀大寶二年二月邵陵王綸至安陸董城為西魏所攻軍敗死) 漂頭(通鑑簡文帝大寶元年正月魏楊忠圍安陸柳仲禮方進軍襄陽馳歸救之忠選騎夜進敗仲禮於漂頭注杜佑曰水所衝曰漂) (應城) (新市) (新陽) (宣化) 汝南郡南齊志僑立寄司州治南史梁汝南王大封傳湘東王承制封汝南王領實縣一僑縣七 (平陽) 方輿紀要梁置僑置汝南郡治焉

〔平輿〕漢縣名後漢書注故城在今豫州汝陽縣東北

〔北新息〕因漢新息縣名後漢書注故城在今豫州新息縣西南元和郡縣志故城在蔡州新息縣西南十里

〔真陽〕漢慎陽縣水經注慎水逕慎陽縣故城南縣取名焉今河南汝寧府正陽縣北四十里有漢慎陽故城

〔安城〕漢縣名後漢書注故城在今豫州吳房縣東南又云在豫州汝陽縣東南

〔南新息〕因漢新息縣名

〔安陽〕漢縣名後漢書注故城在今豫州新息縣西南

〔上蔡〕漢縣名寰宇記故城在蔡州上蔡縣西南十里

齊安郡隋志黃岡齊置齊安郡梁領縣六

〔齊安〕有馬柵（通鑑簡文帝大寶元年九月邵陵王綸引齊兵未至移營馬柵距西陽八十里）

〔始安〕

〔義安〕

〔南安〕隋志黃岡齊曰南安梁書愍懷太子傳初封南安縣侯康絢傳天監元年封南安縣侯有貝磯（通鑑簡文帝大寶元年十一月丁卯徐文盛軍貝磯水經注江水又東逕貝磯北）大舉口（同上文盛仍進軍大舉口）達城戍（水經注倒水東南逕達城戍西）

〔義昌〕

〔義安〕淮南郡齊置梁當因之領縣二

〔開道〕

〔平氏〕宋安左郡沈志環水縣注宋安縣明帝立為郡方輿紀要齊亦置梁當因之領縣三

〔仰澤〕

〔樂寧〕

〔襄城〕

永寧左郡齊置梁當因之領縣三

〔中曲陵〕

〔孝懷〕

〔安德〕

東義陽左郡案晉志荊州有安帝僑立東義陽郡梁領縣九

〔第五〕

〔南平林〕

〔始平〕

〔始安〕

〔平林〕

〔義昌〕

〔固城〕

〔新化〕

〔西平〕

新城左郡齊置梁當因之領縣四

〔孝懷〕

〔中曲〕

〔南曲陵〕

〔懷昌〕圍山左郡齊置梁當因之領縣六

〔及刺〕

〔章平〕

〔北曲〕

〔洛陽〕

〔圍山〕

〔曲陵〕

北淮安左郡齊置梁當因之領縣一

〔高邑〕

〔慕化〕

〔柏源〕

北隨郡隋志順義梁置北隨郡案齊有北隨安左郡梁改置

縣無考

東隨安左郡沈志環水注宋安本縣名大明八年省義陽郡所統東隨安左郡為宋安縣是宋初已有是郡矣領縣三

〔西隨〕

〔高城〕

〔牢山〕

崇義郡隋志清騰梁置崇義郡領縣一

〔梁安〕隋志清騰梁置曰梁安

雍州沈志晉江左立宋孝武始於襄陽僑立雍州并立僑郡縣宋元嘉二十六年割荊州之襄陽南陽新野順陽隨五郡為雍州而僑郡縣猶寄寓在諸郡界大明中又分實土郡縣以為僑郡縣境太

平御覽引梁鮑至南雍州記永嘉之亂三輔豪族流於樊沔僑於漢側立雍州因人所思以安百姓也宋文帝因之置南雍州焉梁領郡十三
州治齊志鎮襄陽

襄陽郡沈志魏武帝平荆州分南郡編以北及南陽之山都立輿地紀勝梁武起兵於此通典後梁蕭管附庸於西魏而都於此元和志梁太平二年岳陽王管爲雍州刺史兄河東王譽爲元帝所殺管怒以州北附西魏克江陵以管爲梁王都江陵爲西魏藩國輿地紀勝後梁蕭管都此案周書蕭管傳中大同元年爲雍州刺史管以襄陽形勝之地又是梁武創基之所遂剋己勵節樹恩於百姓後西魏大統十六年命管爲梁王管乃於襄陽置百官承制封拜十七年管留蔡大寶居守乃自襄陽來朝蓋自江陵未滅以前後梁宣帝常都於此及遷都江陵而襄陽所統遂盡歸於周矣在梁時領縣六

〔襄陽〕沈志漢舊縣屬南郡有襄陽城〔梁書武紀高祖發襄陽留弟偉守襄陽城〕壘城〔同上留弟儋守壘城〕鄧城〔同上齊建武四年魏寇雍州明帝令高祖赴援十月至襄陽詔遣崔慧景總督諸軍明年三月慧景與高祖進行鄧城〕樊城〔南史梁武紀先是雍州相傳樊城有王氣至是謠言更甚梁書武紀高祖發襄陽留府司馬莊邱黑守樊城又蕭景傳天監八年魏驅羣蠻來降景乃開樊城受降周書蕭管傳司馬劉方貴據樊城拒命管攻之城陷擒斬之〕西城〔周書

蕭管傳張纘進至州管遷延不受代乃以西城居之〕北門〔同上杜岸權管不振降於江陵岸之降也請以五百騎襲襄陽去城三十里會管至岸奔其兄纘於廣平管遣將攻拔之獲纘岸等於襄陽北門殺之〕下邳戍〔通鑑武帝中大通五年十二月魏荆州刺史賀拔勝寇雍州拔下邳戍扇動諸蠻〕望楚山〔南史梁郡陵王綸傳岳陽王管迎喪葬於襄陽望楚山〕柳子山〔輿地紀勝在縣北七里又有柳子水梁簡文爲州日泛舟窮柳子之源〕南峴〔梁書鄭紹叔傳送兄植於南峴相持大哭〕潺湲 漢水〔梁書蕭景傳天監八年三月魏荆州刺史元志率衆七萬寇潺湲驅迫羣蠻悉渡漢水來降景命司馬朱思遠等擊志於潺湲大破之生擒志長史杜景斬首萬級流屍蓋漢水〕檀溪〔同上武紀高祖至襄陽潛造器械多伐竹木沈於檀溪密爲舟裝之備建牙日出檀溪竹木裝艦呂僧珍傳高祖在雍州時多伐竹木沈於檀溪僧珍獨悟其旨亦私具櫓數百張義兵起帝會衆發兵悉取檀溪竹木裝爲艦艦衆軍將發諸將果爭櫓僧珍乃出先所具者每船付二張爭者乃息〕樂善堂〔輿地紀勝梁簡文爲晉安王鎮襄州日畫前政刺史李陽等十三人形像於樂善堂見襄陽志〕文選樓〔同上引舊經云梁昭明太子所立撰文選聚才人賢士劉孝威庾肩吾徐防江伯操〔操別作標〕孔敬通惠子悅徐

陵王固〔固別作圃〕孔燧鮑至等十餘人號曰高齋學士〕高齋〔南雍州記高齋其泥色鮮淨故此名焉南平世子恪臨州有甘露降此齋前竹林昭明太子於齋宮集道義以時相繼又襄沔記襄陽城內刺史宅有高齋梁簡文爲晉安王鎮襄陽日引劉孝威等於此齋綜覈詩集時號爲高齋學士南又有一齋梁武帝臨州寢臥於此齋嘗有五色雲回轉狀如盤龍屋上恆有紫雲騰走形如繖蓋遠近望者莫不異焉武帝於此龍飛案梁書武紀高祖至襄陽所住齋常有五色回轉狀若蟠龍其上紫氣騰起形如繖蓋即此也〕九日臺〔南史梁武紀帝至襄陽季秋出九日臺忽暴風起煙塵四合帝所居獨白日清朗其上紫雲騰起形如繖蓋望者莫不異焉〕〔中廬〕沈志漢舊縣屬南郡南史杜龕傳元帝世封中廬縣侯有西山〔梁書張纘傳州助防杜岸給纘曰觀岳陽殿下必不容使君若走入往西山以避禍招義衆遠近必當投集通鑑注謂萬山以西中廬縣諸山也〕〔牽道〕隋志梁置案本漢鄧縣地梁時改置〔鄧〕漢舊縣梁書劉遵傳晉安爲雍州引爲安北諮議參軍帶鄧縣令〔建昌〕〔安武〕方輿紀要梁置襄陽郡〔章陵〕周書蕭歸傳歸之八年陳遣章昭達來寇江陵又寇章陵之青泥案章陵疑是縣名然未詳建置及所屬何郡姑附於此有青泥

(見上又陳書章昭達傳太建二年蕭歸於江陵大善舟艦於青泥中)

廣平郡沈志江左僑立治襄陽今爲實土或謂梁省然考周書蕭督傳杜岸奔其兄囑於廣平督遣將尹正薛暉等攻拔之則梁尙有是郡也圖經廣平廢郡在今光化縣領縣三

〔廣平〕漢縣名徐志南度以朝陽縣境立通典故城在永平縣北有公田渚(南史張景仁傳廣平人父梁天監初爲同縣章法所殺景仁時年八歲及長志在復讎普通七年遇法於公田渚手斬其首以祭父墓)

〔比陽〕漢舊縣屬南陽郡

〔陰〕漢舊縣屬南陽晉屬順陽宋屬齊梁因之鄧城郡梁置案隋志陰城西魏置鄧城郡然考通鑑梁中大通五年魏荊州刺史賀拔勝遣軍攻馮翊安定沔陽鄧城皆拔之是梁已有此郡矣一統志表梁改置鄧城郡是也領縣一

〔鄧〕漢舊縣屬南陽晉屬順陽

馮翊郡沈志流民出襄陽元嘉六年立或謂梁廢然考通鑑梁天監六年六月馮翊等七郡叛降魏注馮翊等郡江左僑立則梁有是郡沒入後魏也後中大通五年魏賀拔勝拔馮翊等郡蓋入魏後旋復耳領縣三

〔郡〕漢若縣括地志故城在襄州樂鄉縣東北三十三里元和志春秋都國地在襄州樂鄉縣北三十七里梁書武紀郡令杜永兼別駕

〔蓮勺〕漢縣名後漢書注故城在同州下邽縣

立屬馮翊郡齊梁因之

〔高陸〕沈志晉太康地志屬京兆大明元年復立方輿紀要宋元嘉中僑置屬馮翊郡齊梁因之

河南郡沈志僑立始治襄陽大明中分河北爲境齊末入魏通鑑武帝天監五年江州刺史王茂遣所署宛州刺史雷豹狼等取魏河南城後魏遣平南將軍楊大眼進攻河南城茂還城沒於魏則梁曾有是郡也圖經河南廢郡在今襄陽縣北領縣五

〔河南〕漢縣名洛陽圖經故城在今洛陽西北

〔新城〕漢縣名後漢書注故城即今伊闕縣

〔河陰〕漢縣名後漢書注故城在今洛陽縣東北

〔棘陽〕漢舊縣沈志屬義陽又屬新野大明初土斷立通鑑注河南郡所領五縣惟棘陽爲實土

〔襄鄉〕漢舊名徐志屬義陽大明初僑立

南天水郡徐志本西戎流寓今治巖州梁領縣二

〔華陰〕漢縣名

〔西〕漢縣名德廣郡隋志上洪宋僑立略陽縣梁又立德廣郡領縣一

〔略陽〕漢縣名後漢書注故城在今秦州隴城縣西北

義成郡沈志晉孝武立治襄陽今治均隋志穀城舊置義成郡領縣三

〔義成〕沈志晉孝武立隋志穀城舊曰義城有

均均口(梁書馮道根傳齊建武末魏沒南

陽五郡明帝遣陳顯達爭之師入均均口案水經注均水南流注於沔越一清案誤云均當作均北史魏孝文南伐詔廣陽王建弟嘉斷均口益驗均均口之誤何焯曰均均口均字讀者所音後人誤以入行)穀城山(通鑑武帝中大通五年魏荊州刺史賀拔勝寇雍州雍州刺史廬陵王續遣電威將軍柳仲禮屯穀城以拒之)

〔筑陽〕方輿紀要漢舊縣晉屬順陽郡宋大明中改屬扶風僑郡齊因之梁仍曰筑陽案扶風郡梁廢縣改屬此郡

〔萬年〕漢縣名屬馮翊元和志漢舊萬年縣在今櫟陽縣東北二十五里

建昌郡沈志孝建元年立寄治襄陽梁領縣二

〔永興〕齊置有太子泚(元和志在江之岸梁武初下建業留丁貴嬪於此生太子因以爲名一統志案劉宋時已有太子泚之名元和志似不足據然宋書桂陽王休範傳作太泚或初本名太泚梁後改稱太子泚歟)

〔安寧〕

華山郡沈志胡人流寓大明元年立今治大堤梁領縣三又齊志華山郡下有南上洛北河南弘農

順陽西汝南北上洛齊安齊康招義等郡其南上洛郡注建武中此以下郡皆沒虜案齊志云虜者當是北魏梁時不知曾收復否故不列其弘農順陽二郡入宛州

〔華山〕沈志與郡俱立有大堤(通鑑武帝太

清三年湘東王繹厚資遣張纘使赴鎮纘至大堤)

〔藍田〕漢縣名宋敏求長安志故城在藍田縣西三十里梁書康絢傳華山藍田人也祖穆宋永初中入襄陽之峴南宋爲置華山郡藍田縣寄居於襄陽

〔上黃〕沈志本屬襄陽立郡割度寰宇記引南雍州記晉平吳割臨沮之北鄉立上黃縣南史梁始興王憺子暉傳改封上黃侯後梁置郡周書柳洋傳出爲上黃郡守梁國廢以郡歸隋是也

與國郡隋志穀城梁置與國郡

縣無考

秦南郡隋志漢南梁置秦南郡

縣無考

沔東郡方輿紀要蕭梁初所置荒郡也天監四年雍州蠻沔東太守田青喜叛降魏胡氏曰郡蓋在襄陽府東竟陵郡西

縣無考

寧蠻府元和志晉安帝時魯宗之爲雍州刺史仍於州理置寧蠻校尉齊志雍州部領蠻左故別置蠻府焉梁書柳慶遠傳爲寧蠻校尉雍州刺史領郡十二

府治

西新安郡齊志有領縣四梁當因之

〔新安〕

〔汎陽〕

〔安化〕

〔南安〕義寧郡齊志有領縣五梁當因之

〔筑〕

〔義寧〕

〔汎陽〕

〔武當〕

〔武陽〕

南襄郡齊志有領縣四梁當因之

〔新安〕

〔武昌〕

〔建武〕

〔武平〕

北建武郡齊志有領縣六梁當因之

〔東莨秋〕

〔霸〕

〔北郡〕

〔高羅〕

〔西萇秋〕

〔平邱〕

蔡陽郡齊志有領縣六方輿紀要梁因之

〔樂安〕

〔東蔡陽〕

〔西蔡陽〕

〔新化〕

〔楊子〕

〔新安〕

永安郡齊志有領縣四梁當因之

〔東安樂〕

〔新安〕

〔西安樂〕

〔勞泉〕

安定郡齊志有領縣六通鑑武帝中大通五年十二月魏荊州刺史賀拔勝遣軍攻馮翊安定沔陽鄆城皆拔之案此則未拔前梁有安定郡也

〔思歸〕

〔歸化〕

〔皋亭〕

〔新安〕

〔士漢〕

〔士項〕

懷化郡齊志有領縣七梁當因之

〔懷化〕

〔編〕

〔遂城〕

〔精陽〕

〔新化〕

〔遂寧〕

〔新陽〕

武寧郡齊志有領縣五梁當因之

〔新安〕

〔武寧〕

〔懷寧〕

〔新城〕

〔永寧〕

新陽郡齊志有領縣八梁當因之

〔東平林〕

〔頭章〕

〔新安〕

〔朗城〕

〔新市〕

〔新陽〕

〔武安〕

〔西林〕

義安郡齊志有領縣九梁當因之

〔郊鄉〕

〔東里〕

〔永明〕

〔山都〕

〔義寧〕

〔西里〕

〔義安〕

〔南錫〕

〔義清〕

〔高安〕

〔新集〕

興州本南雍州宋文帝置梁初因之寰宇記引輿地志梁武以興郡為南始平郡復有武功武陽二縣仍屬南雍州是也後改隋志武當梁置興州寰宇記太清元年於梁州齊興郡置興州通鑑陳永定元年初梁興州刺史席固以州降魏是也未沒時領郡三州治一統志治郡鄉齊興郡本始平郡晉僑立宋齊因之梁為南始平

郡寰宇記引輿地志梁武以興郡為南始平郡輿地紀勝引圖經始平郡梁為南始平郡是也隋志武當又僑置始平郡後改為齊興郡宋白曰齊永平七年置梁領縣七

〔郡鄉〕宋白曰郡治

〔齊興〕宋白曰縣屬

〔武當〕漢舊縣

〔武功〕漢縣名屬扶風沈志引晉太康地志屬

始平蓋僑立齊志無此縣蓋省輿地志梁立

南始平郡復有武功武陽二縣復之也後漢

書注故城在今鄆縣東四十五里其武陽後

改為武陵入岐州上庸郡

〔始平〕魏縣名寰宇記魏黃初元年建因始平

原為名

〔平陽〕魏郡名屬司州沈志江左平陽民流寓

立此又漢舊縣名括地志故城即晉州城西

面今平陽故城東面也

〔均陽〕隋志梁置有石鼓村〔梁書武紀普通

二年八月丁亥始平郡中石鼓村地自開成

井方六尺六寸深三十二丈

廣福郡隋志安福梁置曰廣福併為郡領縣一

〔廣福〕隋志梁置

新興郡方輿紀要東晉置晉昌郡宋末改齊梁因

之領縣一

〔吉陽〕方輿紀要東晉置郡治宋齊梁因之

鄆州梁書杜龔傳太清中歸世祖世祖以為鄆州

刺史建置未詳

州治及郡縣無考

宛州通鑑武帝天監五年江州刺史王茂將兵數萬侵魏荆州誘魏邊民及諸蠻更立宛州遣所署宛州刺史雷豹狼等襲取魏河南城注更魏荆州為宛州也案魏荆州地形志太和中治穰城領南陽順陽新野東恆農漢廣襄城北清〔清當作清〕恆農等郡在南朝為雍州所統地其東恆農漢廣北清三郡皆元氏分立襄城一郡南朝皆隸寧蠻校尉今依齊志書之領郡可考者四

州治無考

南陽郡沈志秦立隋志陰城梁又立南陽郡元和

志南陽梁普通中暫克還入魏隋開皇七年梁王

歸入隋自穰縣移萬州還江陵於穰縣置鄆州寰

宇記開皇七年梁祚既絕改為鄆州則後梁尚有

是郡也領縣七

〔宛〕漢舊縣

〔涅陽〕漢舊縣

〔冠軍〕漢舊縣

〔舞陰〕漢舊縣

〔鄆〕漢舊縣

〔雲陽〕漢舊縣

〔許昌〕漢舊縣

〔上陌〕後魏置南史杜穉傳梁元帝承制授上

陌縣侯

新野郡沈志晉惠帝分南陽立案郡自晉及齊皆

未嘗廢而梁書武紀齊永元二年高祖於河南立

新野郡以集新附隋志亦云上洪梁置新野郡豈

齊末暫廢梁時復立耶領縣五

〔新野〕漢舊縣

〔池陽〕漢舊名屬馮翊沈志晉僑立屬京兆大明中土斷又屬此後漢書注在今涇陽縣北

〔穰〕漢舊名有晉城〔梁書武紀普通六年正月景午晉安王綱司馬董當門破魏晉城〕

馬圈彫陽二城〔同上庚戌又破馬圈彫陽二城〕

〔交水〕沈志大明元年立

〔惠懷〕順陽郡沈志魏分南陽立曰南鄉晉武更名梁領縣六

〔南鄉〕漢舊縣

〔槐里〕漢縣名沈志晉僑立屬始平大明土斷屬此寰宇記故城在興平縣東南十里

〔清水〕漢縣名沈志晉僑立屬始平大明土斷屬此

〔丹水〕漢舊縣

〔鄭〕漢舊縣沈志僑立屬京兆後度此元和志古鄭城在華州鄭縣西北三里

〔順陽〕漢舊縣

弘農郡沈志明帝末立寄治五壘一統志西魏廢則梁時有是郡矣領縣三

〔邯鄲〕漢縣名屬趙國寰宇記邯鄲故城一名桓公城在洺州肥鄉縣西北十里

〔圍〕漢縣名屬淮陽後漢書注故城在今陳留縣東南

八其建昌郡入雍州桂陽郡入衡州

州治齊志治長沙長沙郡秦置梁為王國梁書長沙王懿是也領縣五

〔臨湘〕漢舊縣有車輪〔梁書元紀承聖二年賊將吳藏等帥兵據車輪夏四月景申僧辯軍次車輪通鑑注車輪蓋據湘江之要去長沙不遠也〕麓山〔陳書歐陽頌傳盧於麓山寺傍〕西江〔梁書元紀承聖二年二月庚寅有兩龍見湘州西江〕青草湖〔通鑑武帝太清三年湘州刺史河東王譽軍於青草湖〕橘洲〔梁書河東王譽傳鮑泉進軍於橘洲譽又盡銳攻之不克〕麻溪〔同上忠壯世子方等傳至麻溪河東王率軍逆戰方等擊之軍敗遂溺死〕

〔羅〕漢舊縣

〔醴陵〕後漢立梁書江淹傳改封醴陵侯有淶口〔梁書元紀承聖元年陸納遣將潘烏黑等攻破衡州刺史丁道貴於淶口道貴走零陵〕

〔瀏陽〕沈志吳立梁書瀏陽公大雅傳大同九年封瀏陽縣公

〔建寧〕湘東郡沈志吳太平二年分長沙東部都尉立輿地紀勝梁武封子繹為湘東王領縣六

〔臨蒸〕沈志吳屬衡陽晉屬湘東有蒸城〔通鑑敬帝紹泰元年湘州刺史王琳至蒸城注蓋漢臨蒸縣古城也八月辛巳王琳自蒸城

還長沙

〔茶陵〕漢舊縣

〔常寧〕本新寧沈志吳立方輿紀要梁改

〔攸〕漢舊縣

〔重安〕方輿紀要漢鍾武縣後漢改梁書柳慶遠傳封重安侯

〔陰山〕沈志疑是吳立

〔黃楊〕方輿紀要在衡州府西百四十里或以為蕭梁所置未詳姑附於此

衡陽郡沈志吳太平二年分長沙西部都尉立梁為王國梁書衡陽王暢是也領縣六

〔衡山〕沈志吳立曰衡陽晉惠帝更名梁為郡治梁書南平王偉傳子恭天監八年封衡山縣侯

〔湘西〕沈志吳立梁書曹景宗傳初封湘西縣侯又席闡文傳又改封湘西有空雲城空雲灘〔梁書元紀承聖元年十二月營州刺史李洪雅自零陵率衆出空雲灘將下討陸納納遣將吳藏等襲破洪雅洪雅退守空雲城案梁紀文空雲城與空雲灘必是兩地故洪雅敗後退守空雲城若是一地則洪雅敗後即止空雲城退守二字無著也通鑑以空雲城謂即空雲灘大誤又王僧辯傳作空靈灘通鑑注空雲蓋空靈之誤也一統志其地在三門灘晚洲之下鑿石浦之上

〔益陽〕漢舊縣梁書楊華傳封益縣侯

〔湘鄉〕後漢置

〔新康〕沈志吳曰新陽晉武太康元年更名

4419

〔湘潭〕元和志梁武天監中分陰山立湘潭縣
記纂淵海梁廢湘南縣置湘潭案湘南縣南
齊已廢當依元和志為是梁書武紀太清三
年有湘潭侯退南史梁鄱陽王恢子範傳弟
湘潭侯退

零陵郡沈志漢武元鼎六年立梁領縣七

〔泉陵〕漢侯國後漢置縣

〔洮陽〕漢舊縣梁書張弘策傳天監初封洮陽
縣侯

〔零陵〕漢舊縣

〔祁陽〕沈志吳立

〔觀陽〕沈志吳立

〔永昌〕沈志吳立梁書韋叡傳天監二年改封
永昌子

〔應陽〕沈志晉惠分觀陽立

永陽郡隋志永陽梁置郡通典梁改營陽郡為永
陽郡輿地紀勝引寰宇記梁天監十四年改永陽
郡亦為王國梁書永陽嗣王敷是也案郡後置營
州尋省通鑑元帝承聖元年零陵人李洪雅據其
地上即以爲營州刺史注營陽郡漢零陵郡之地
故因置營州領縣五

〔營浦〕漢舊縣

〔永陽〕隋志永陽舊曰營陽梁改名焉輿地廣
記梁改郡縣皆曰永陽

〔冷道〕漢舊縣

〔春陵〕漢舊縣南史鮑泉傳父幾王亮舉爲春
陵令

〔營道〕漢舊縣梁書鄒紹叔傳封營道縣侯又

昌義之傳天監十五年改封營道縣侯
臨賀郡沈志吳分蒼梧立宋明帝改名臨慶齊復
舊梁爲王國梁書武紀中大通四年春正月立臨
川王宏子正德爲臨賀郡王是也領縣八

〔臨賀〕漢舊縣

〔馮乘〕漢舊縣

〔富川〕漢舊縣南史侯安都傳剋平侯景力戰
有功封富川縣子

〔綏越〕梁分富川縣置

〔封陽〕漢舊縣

〔興安〕沈志吳立曰建興晉武太康元年更名
〔謝沐〕漢舊縣梁書武紀天監元年四月以新
除謝沐縣公蕭寶義爲巴陵王南史淳于景
傳侯景平封謝沐縣侯

〔撫寧〕沈志宋末立

樂梁郡方輿紀要梁置梁書簡文帝紀大寶元年
十月立皇子大圓爲樂梁郡王領縣一

〔蕩山〕元和志賀州蕩山蕭梁於此立縣

邵陵郡沈志吳寶鼎元年分零陵北部都尉立輿
地紀勝宋齊梁皆爲邵陵國案梁書邵陵王綸是
也領縣七

〔邵陵〕沈志二漢無吳錄屬邵陵東晉疆域志
卽漢昭陵縣沈志云無誤梁書武紀中大通
四年二月景辰邵陵縣獲白鹿一

〔都梁〕漢舊縣梁書韋叡傳封梁都子疑卽都
梁誤倒也

〔高平〕沈志吳立

〔武強〕本晉武剛縣沈志晉武分都梁立元和

志梁天監元年以太子諱綱改爲武強案天
監元年昭明太子尙在簡文時爲晉安王不
應避諱當是大通三年立晉安王爲太子時
改元和志誤

〔建興〕沈志晉武分邵陵立

〔邵陽〕沈志吳立曰昭陽晉武改

〔扶本〕漢夫夷縣圖經夫夷東晉改名扶縣

衡州隋志含涇梁置衡州梁書武紀天監六年四
月分湘廣二州置衡州又蕭景弟昌傳天監九年
分湘州置衡州以昌爲衡州刺史輿地紀勝引圖
經云梁天監七年分湘州於此置衡州陽山郡寰
宇記古衡州城在崇善鄉界含涇縣西百步梁天
監七年置案梁書蘭欽傳大通元年假欽節督衡
州三郡兵討桂陽陽山始興叛蠻是衡州所統有
三郡後元帝割始興置東衡州領郡二
州治含涇

陽山郡隋志含涇梁置陽山郡通典梁分桂陽縣
爲陽山郡寰宇記梁天監六年分置領縣四

〔含涇〕漢舊縣梁書馬仙琕傳以功封含涇縣
伯

〔桂陽〕漢舊縣元和志梁陳屬陽山郡有小桂
嶺（通鑑敬帝紹泰元年湘州刺史王琳自
小桂北下注據姚思廉陳書小桂嶺名）羅
溪 長樂洞（梁書蘭欽傳會衡州刺史元
慶和爲桂陽人嚴容所圍欽往應援破容羅
溪於是長樂諸洞一時平蕩）

〔廣惠〕元和志梁武分桂陽置案梁武舊唐書
作晉武廣惠隋志作廣德與此互異皆當以

此爲是

〔陽山〕漢舊縣輿地紀勝梁天監六年置陽山郡以縣屬焉

桂陽郡沈志漢高立輿地紀勝宋齊梁皆封子弟爲桂陽王案梁書有桂陽王大成是也又王僧辯傳有郴州刺史裴之橫一統志梁嘗置郴州尋廢領縣五

〔郴〕漢舊縣

〔臨武〕漢舊縣

〔南平〕漢舊縣

〔晉寧〕沈志漢永和元年立曰漢寧吳改陽安

晉太康元年更名

〔汝城〕沈志江左立

弘化郡通鑑武帝天監十四年冬十月甲午弘化太守杜桂舉郡降魏注弘化地闕蓋亦緣邊蠻郡也案郡未詳屬何州姑附於此

縣無考

補梁疆域志卷四

陽湖洪麟孫撰

北梁州地形志蕭衍梁秦二州隋志漢川郡舊置梁州通典梁爲梁州寰宇記梁大同元年使大將蘭欽克梁州復移在南鄭通鑑武帝大同元年北梁州刺史蘭欽引兵攻南鄭注梁以南鄭爲北梁州蓋以欽爲刺史使之圍南鄭也輿地紀勝案梁書云天監三年刺史夏侯道遷以州叛入魏〔案梁書武紀天監三年二月魏陷梁州〕正始四年立爲梁州〔地形志正始初改置〕梁大同元年魏梁州刺史元羅以地入梁復治南鄭承聖元年尉遲迴下蜀地入西魏在梁時領郡三州治南鄭

漢中郡地形志秦置梁領縣四

〔南鄭〕沈志漢舊縣梁書鄧元起傳梁州長史

夏侯道遷以南鄭叛有龍崗山〔輿地紀勝

在縣西十里梁天監中龍關昇此崗〕

〔城固〕沈志作固城

〔沔陽〕沈志漢舊縣有白馬戍〔通鑑武帝天

監四年夏侯道遷降魏白馬戍主尹天寶開

之引兵擊道遷敗其將龐樹〕

〔西鄉〕沈志蜀立曰南鄉晉武太康二年更名

輿地紀勝引輿地廣記晉宋齊梁皆屬漢中

郡南史梁吳平侯景傳子勸封西鄉侯

晉昌郡隋志石泉舊置晉昌郡通典石泉齊置晉

昌郡寰宇記梁武立晉昌郡治水口夏侯道遷

以梁州入魏移郡於所領長樂縣東陽村領縣九

〔長樂〕一統志引晉志桓温平蜀之後以巴漢

流人立晉昌郡領長樂等十縣沈志晉昌郡

晉元立宋末省以長樂屬魏興郡梁時復屬

〔安晉〕

〔宣漢〕

〔吉陽〕

〔葭壽〕

〔東關〕

〔新興〕

〔延壽〕

〔安樂〕齊志有元和補志石泉本漢西城縣地

梁天監中置安樂縣未詳孰是

宋熙郡隋志嘉川舊置宋熙郡領縣四

〔宋安〕

〔陽安〕沈志作歸安

〔元壽〕

〔嘉昌〕

南梁州地形志郡縣缺隋志西城郡梁置梁州尋

改南梁州寰宇記梁於魏興郡置北梁州〔通鑑

武帝普通六年北涼州刺史錫休儒等自魏興侵

魏梁州注梁置北涼州於魏興涼當作梁〕尋改

南梁州又引梁州記西魏大統元年梁將蘭欽東

伐取南鄭其魏興等諸郡還梁梁罷梁州廢帝元

年大將軍達武吞併山南東梁州刺史李遷哲降

魏魏於魏興置東梁州輿地紀勝引通鑑承聖元

年正月西魏將王雄取上津魏興東梁州刺史李

遷哲降又云隋志於安康縣注云西魏置東梁州

案通鑑魏興在梁已爲東梁州自李遷哲敗東梁

州陷沒於魏仍爲東梁州非魏置也惟一統志云

梁天監中於魏興郡置梁州亦曰北梁州尋改南

梁州西魏廢帝元年改東梁州則梁時當以南梁州爲是領郡三

州治西城

魏興郡沈志魏文帝以漢中遺民在東垂者立梁領縣七

〔西城〕沈志漢舊縣有趙臺山（輿地紀勝引元和志在縣南二里梁代漢水泛溢人皆走此山上）

〔吉陽〕本齊上庸縣地隋志金川梁初曰上廉後曰吉陽

〔旬陽〕沈志前漢有後漢無晉武太康四年復立

〔興晉〕

〔廣昌〕

〔南廣城〕

〔廣城〕

南上洛郡沈志雍州南上洛郡注永初郡國何志雍州並有南上洛郡寄治魏興今梁州之上洛是也梁州南上洛郡注晉太康地志分京兆立上洛郡屬司隸永初郡國何志並屬雍州僑寄即此郡也徐志巴民新立徐志已屬梁州矣隋志豐利梁置南上洛郡領縣六

〔上洛〕

〔商〕

〔流民〕齊志誤作流風民二縣

〔北豐陽〕

〔渠陽〕

〔義陽〕

安康郡沈志宋末分魏興之安康晉昌之寧郡立隋志安康齊置安康郡後蕭嘗改置州領縣二

〔安康〕

〔寧都〕隋志安康舊曰寧都有梁門山（一統志引元和志在漢陰縣東八十里梁將王神念開拓州境梁門爲之門）

南洛州隋志上津舊置北上洛郡梁改爲南洛州寰宇記宋置北上洛縣梁改爲南洛州領郡一

州治上津

上津郡方輿紀要宋置北上洛郡齊因之梁置郡領縣一

〔上津〕方輿紀要梁始置

岐州隋志光遷梁末置岐州寰宇記梁天監末立元和志侯景之亂地入後魏未沒時領郡二

州治寰宇記與郡同理

新城郡隋志光遷舊曰房陵置新城郡方輿紀要魏置晉宋因之齊爲南新城郡梁仍曰新城郡領縣二

〔房陵〕秦舊縣

〔祁鄉〕方輿紀要晉太康中分房陵立祁鄉縣屬新城郡宋曰祁鄉齊梁因之

上庸郡方輿紀要秦上庸地後漢建安末置郡晉宋齊皆因之梁領縣二

〔安城〕隋志竹山梁曰安城

〔武陵〕本武陽齊置寰宇記梁改武陽立新豐縣（隋志上庸梁曰新豐）又改爲武陵縣而方輿紀要云秦上庸縣梁改曰新豐又云武陵漢縣後廢三國魏置屬上庸郡晉宋齊

梁因之則又以新豐武陵判爲二縣未詳孰是今從寰宇記

綏州方輿紀要梁置

州治綏陽

郡無考

〔綏陽〕沈志魏置尋改曰秭歸晉太康二年復故屬新城郡宋齊因之

益州沈志漢武分梁州立隋志蜀郡舊置益州寰宇記引周地圖記云梁大寶三年武陵王蕭紀僭號於蜀西魏廢帝二年平蜀二十一州並入於魏在梁時領郡十一

州治齊志鎮成都

蜀郡沈志秦立晉武太康中改成都國後復舊隋志成都舊置蜀郡領縣五

〔成都〕沈志漢舊縣

〔郫〕沈志漢舊縣梁書蕭藻傳藻爲益州時天

下草創邊徼未定州民焦僧護聚衆數萬郫繁作亂通鑑武帝天監元年鄧元起留輜重於郫劉季連將李奉伯等間道襲郫陷之軍備盡沒元起捨郫南史侯瑱傳元帝授瑱郫縣侯有蔣橋（通鑑武帝天監元年鄧元起進屯蔣橋去成都二十里一統志在郫縣東寰宇記引益州記云蔣琬宅於此因以名橋）王家園（寰宇記梁天監起居注云十六年連理竹生益州郫縣王家園外連理並

〔牛鞞〕漢舊縣宋改曰鞞齊時復舊

〔繁〕沈志漢舊縣

〔永昌〕沈志孝建二年以僑戶立

懷寧郡沈志秦雍流民晉安帝立通鑑注宋元嘉十六年寄治成都隋志成都舊置懷寧郡領縣四

〔萬年〕沈志漢舊名

〔西平〕通鑑武帝天監元年十二月鄧元起進屯西平注宋蓋亦寄治成都城外遂爲實土

〔懷道〕

〔始平〕

晉熙郡隋志成都舊置晉熙郡縣無考

安興郡本宋興郡沈志元嘉十年免建平營立隋志成都舊置宋興郡齊志作安興梁領縣二

〔南漢〕何志晉穆立故屬漢中流寓來配

〔建昌〕何志新立

永寧郡本宋寧郡沈志元嘉十年免吳營僑立隋志成都舊置宋寧郡齊志作永寧梁領縣三

〔欣平〕沈志與郡俱立下同

〔永安〕

〔宜昌〕

廣漢郡沈志漢高六年立隋志雜舊置廣漢郡梁領縣四

〔廣漢〕隋志雜舊曰廣漢

〔什邡〕沈志漢舊縣

〔伍城〕沈志晉武咸寧四年立太康六年省七年又立何志劉氏立隋志玄武舊曰伍城

〔陽泉〕沈志蜀分綿竹立

始康郡沈志關隴流民晉安帝立隋志成都舊又有新都縣梁置始康郡領縣一

〔新都〕漢舊縣齊志郡領康晉談新城三縣案

沈志有始康晉豐縣則此康晉當是上脫始字下脫豐字而誤併爲一縣者今不列

江原郡隋志晉原舊曰江原及置江原郡案本宋

晉原郡沈志蜀李雄分蜀郡爲漢原晉穆更名

晉原南齊又改名晉康梁改名江原領縣二

〔江原〕沈志漢舊縣

〔晉樂〕沈志又有徙陽漢嘉二縣案徙陽本漢

徙縣齊志作縱陽誤又漢嘉本漢青衣縣沈

志陽嘉二年更名劉氏立爲漢嘉郡晉江右

猶爲郡江左省爲縣方輿紀要俱云後廢故

不列

寧蜀郡東晉永和分巴郡置隋志雙流舊曰廣

都置寧蜀郡領縣三

〔廣都〕漢舊縣

〔升遷〕

〔廣漢〕汝山郡沈志晉太康地志漢武立地節三年合蜀

郡劉氏又立梁領縣二

〔郡安〕沈志蜀立

〔漫官〕何志魏平蜀立

齊基郡隋志清城舊置齊基郡領縣一

〔齊基〕本齊縣屬汝山郡梁置郡縣屬焉

東益州隋志九隴梁置東益州元和志漢繁縣舊

於此置東益州寰宇記梁天監中置領郡一

州治晉壽

南晉壽郡沈志梁州元有晉壽郡元嘉十二年於

劍南以僑流立梁領縣三

〔晉壽〕隋志九隴舊曰晉壽案縣宋曰晉壽齊

曰南晉壽今依隋志

〔泉〕齊志有案此當是白水而誤合爲一者

〔南興〕

沙州本北益州一統志梁初置北益州平興郡大

寶初叛廢通鑑元帝承聖二年初楊法琛求爲黎

州刺史武陵王紀以爲沙州刺史注蓋即以平興

爲沙州也領郡一

州治白水

平興郡隋志景谷舊置平興郡領縣一

〔白水〕隋志景谷舊曰白水有魚石洞戊（一

統志在昭化縣西北梁置大寶初楊乾運攻

楊法琛於平興法琛退保魚石洞即此）東

洛除口二戊關城（通鑑武帝天監十四

年魏之伐蜀也軍至晉壽蜀人震恐傳豎眼

擊巴北上遣寧州刺史任太洪自陰平開道

入其州招誘氏蜀絕魏運路會魏大軍北還

太洪襲破魏東洛除口二戊聲言梁兵繼至

氏蜀翕然從之太洪進圍關城豎眼遣統軍

姜喜等擊太洪大破之太洪棄關城走還）

楚州隋志巴郡梁置楚州通典渝州梁於此置楚

州寰宇記梁太清四年武陵王蕭紀於巴郡置領

郡三

州治墊江

巴郡沈志奏立隋志巴縣舊置巴郡領縣一

〔墊江〕漢舊縣有巴水（通鑑簡文帝大寶元

年益州刺史武陵王紀使世子圓照帥兵三

萬受湘東王節度圓照軍至巴水）赤水（梁

書鄧元起傳遣將破劉季連將齊晚盛於赤水

東宕渠郡隋志石鏡舊置宕渠郡元和志及通典並云宋置而沈志無之齊志有郡不領縣係四十五郡荒殘之數梁領縣一

〔墊江〕隋志石鏡舊曰墊江輿地紀勝南齊屬寧蜀郡梁時不知所隸通鑑天監五年魏邢

辯入漢中表稱巴西廣袤千里戶逾四萬若於彼立州鎮則從墊江以還不勞征伐是天監時墊江之名尚未改也

涪陵郡隋志涪陵舊置涪陵郡領縣二

〔枳〕隋志巴縣後周廢枳墊江二縣是梁時猶有矣陳書徐世譜傳從弟世休梁世官枳縣侯

〔漢平〕隋志涪陵舊曰漢平

南梁北巴州梁書武紀天監八年夏四月以北巴西郡置南梁州又張齊傳初南鄭沒於魏乃於益州西置南梁州隋志巴西郡梁置南梁北巴州案此蓋雙頭州郡也一統志作南梁通典作北巴皆舉其半寰宇記梁天監中立東梁州則更誤矣領郡六

州治閬中

北巴西郡隋志閬中梁置北巴郡通典同寰宇記梁天監中立案隋志諸書皆云北巴郡今從梁紀加西字領縣三

〔閬中〕沈志漢舊縣

〔漢昌〕沈志永元中立隋志蒼溪舊曰漢昌一統志引寰宇記彰明本昌隆初在清廉鄉梁

大同四年移於讓水

〔胡原〕隋志臨津舊曰胡原寰宇記案舊圖經云梁天監十八年分閬州置胡原縣屬巴西郡

白馬義陽二郡隋志奉國梁置白馬義陽二郡寰宇記梁武立領縣一

〔義陽〕

南部郡寰宇記充國縣梁於此置南部郡輿地紀勝引隋志云南部梁曰南充郡元和志云梁置南部郡一統志案輿地紀勝所引隋志與今本不同今從元和志及寰宇記領縣一

〔南部〕隋志南部舊曰南充國梁曰南部元和補志梁天監二年改

木蘭郡隋志晉城梁置木蘭郡領縣一

〔西充國〕隋志晉城舊曰西充國

金遷郡元和補志本漢閬中縣地梁置金匱縣又為金遷郡領縣一

〔金匱〕見元和補志有金遷戍〔寰宇記案四夷縣道記梁於此置金遷戍輿地紀勝又引作元和志〕

掌天郡隋志西水梁置掌天郡有掌天戍〔寰宇記案大同中於今西水縣西北〔輿地紀勝引此無北字〕三十五里置掌天戍〕

黎州隋志義城郡後魏立益州世號小益州梁曰黎州南史武陵王紀傳初楊法深〔深通鑑作琛〕求為黎州刺史不得紀以為沙州刺史元和志武陵王蕭紀僭號於蜀以席巖為黎州刺史巖反州

屬魏復改黎州為西益州正始三年改西益州為利州寰宇記梁大同二年改西益州為黎州至西魏復曰西益州梁承聖三年又改西益州為利州案利州之改隋志通典輿地廣記諸書皆謂西魏正始中而寰宇記獨謂梁承聖中恐不足據輿地紀勝梁武以竺嗣為晉壽太守嗣叛入後魏魏以晉壽為西益州梁復克之始通劍路改西益州為黎州元和志云大通六年寰宇記云大同二年改二說不同象之謹案大通六年晉壽尚屬後魏至大同元年始克之不應預於大通六年改魏之州名也當從寰宇記領郡二

州治興安

東晉壽郡隋志縣谷舊置晉壽郡寰宇記齊永泰元年分晉壽郡之興安縣置東晉於烏奴北一里齊志東晉壽郡注右一郡縣邑事亡梁領縣一

〔興安〕隋志縣谷舊曰興安元和志東晉孝武帝分晉壽縣置寰宇記東晉太安十五年分

晉壽縣置

西晉壽郡沈志晉地記云太元十五年梁州刺史周馥表立梁領縣二

〔晉壽〕沈志晉起居注太康元年改梓潼之漢壽曰晉壽

〔晉安〕沈志晉安帝立

華州隋志縣谷梁置華州領郡一

州治無考

華陽郡隋志縣谷舊有華陽郡梁書鄱陽王恢傳世子範為益州刺史開通劍道剋復華陽領縣二

〔興樂〕

〔華陽〕宋置有石亭戍（一統志案魏書正始二年邢巒取漢中諸城戍梁晉壽太守王景胤屯據石亭通鑑注引水經注漢水又西逕石亭戍）

巴州隋志清化郡舊置巴州通鑑元帝承聖三年注引五代志清化郡化成縣梁置歸化郡及巴州領郡十三州治梁廣

歸化郡隋志成梁置歸化郡通典同寰宇記引四夷縣道記云李壽時爲獠所據宋末於巴嶺南置歸化郡則非梁置也領縣二

〔梁廣〕隋志成梁曰梁廣一統志本後漢漢

昌縣梁普通六年於梁大溪西三里置梁大縣屬大谷郡（本寰宇記案縣依隋志當屬歸化）案梁大隋志作梁廣蓋避隋諱也（案此說誤蓋避隋諱當云梁廣隋志作梁大於義乃合今隋志正作梁廣是不避諱也）

〔會口〕隋志梁置輿地紀勝引元和志云梁普通六年於歸化郡置會口縣寰宇記以會口谷爲名

哀戎郡寰宇記本漢葭萌縣地梁普通六年於巴州東三十里置哀戎郡以界內哀戎水爲名領縣

一 〔奇章〕隋志作其章梁置馮集梧元豐九域志校勘云案因學紀開隋牛弘封奇章公奇章巴州之縣梁普通六年置取縣東八里奇章山爲名隋唐志通典九域志輿地廣記皆云其章誤也續通典作奇章（案輿地紀勝引

元和志亦作奇章）

遂寧郡隋志始寧梁置遂寧郡寰宇記本漢宕渠縣地梁普通六年於其章縣東南十五里置遂寧郡領縣二

〔始寧〕隋志梁置寰宇記於郡理置因山爲名

〔平川〕隋志歸仁梁置曰平州（當是川字之誤）寰宇記梁普通六年於會口縣東八十里置平川縣屬遂寧郡因縣界平川水爲名

義陽郡輿地紀勝引元和志云本漢閬中縣地梁普通六年分閬中置義陽郡及義陽縣屬巴州（寰宇記同）一統志引寰宇記因界內山爲名縣同領縣一

〔義陽〕隋志恩陽梁置曰義陽

木門郡隋志清化梁置木門郡寰宇記清化梁普通六年於縣北二十里置木門郡因山爲名領縣二

〔伏疆〕隋志清化梁置曰伏疆寰宇記又於郡

置伏疆縣因山爲名

〔池川〕寰宇記梁大通六年置屬木門郡

〔符陽〕元和補志案縣本梁置然不言屬何郡

姑附於此

北水郡寰宇記宋末於清化縣西南十里置北水郡梁領縣一

〔難江〕隋志盤道梁置曰難江寰宇記梁普通

六年於北水郡置難江縣因難江水爲名

伏虞郡隋志伏虞梁置伏虞郡輿地紀勝引元和

志在大同元年寰宇記屬巴州領縣二

〔伏虞〕梁大同元年置

〔安固〕隋志梁置輿地紀勝引元和志梁大同

元年分置寰宇記取安靖永固爲名屬伏虞郡

景陽郡隋志宕渠梁置境陽郡通典梁置景陽郡

自後境皆作景寰宇記梁太清元年置領縣二

〔宕渠〕隋志梁置寰宇記梁太清元年置因縣

界山爲名

〔綏安〕隋志成安梁置曰綏安輿地紀勝引寰

宇記梁大同中置屬景陽郡

隆城郡隋志儀隴梁置隆城郡通典作崇城寰宇

記梁天監元年置因隆城山爲名領縣二

〔儀隴〕隋志梁置輿地紀勝引元和志梁天監

元年置以山名儀隴故也寰宇記作儀隆

〔大寅〕隋志梁置輿地紀勝引元和志梁天監

元年分置輿地廣記屬隆城郡寰宇記取邑

西大寅山爲名屬蓬州

義安郡寰宇記梁大同中於伏虞縣東三十里分

置宣漢縣屬義安郡領縣一

〔宣漢〕隋志伏虞梁置曰宣漢輿地紀勝引元

和志梁大同中置

宕渠郡隋志南充舊置宕渠郡領縣一

〔安漢〕隋志南充舊曰安漢輿地紀勝引元和

志梁置安漢縣屬北宕渠郡疑誤

新興郡隋志漢初梁置新興郡寰宇記梁大同中

置領縣一

〔漢初〕齊置屬宕渠獠郡梁改屬

梓潼郡隋志相如梁置梓潼郡元和補志天監六

年立領縣一

〔相如〕隋志梁置寰宇記梁天監六年置元和補志本漢安漢縣地梁武天監六年以縣南二十里有司馬相如故宅遂置縣

〔朗池〕寰宇記本漢宕渠縣地梁大同中於此置縣然不言屬何郡姑附於此

東巴州寰宇記梁武帝大同中立以領安寧等三郡

州治寰宇記在木馬案木馬地名在今洋州界無復遺址

安寧郡寰宇記大同中於巴嶺側立

縣無考
敬水郡寰宇記大同中於巴嶺側立

縣無考
平南郡寰宇記大同中於巴嶺側立

渠州隋志宕渠郡梁置渠州通典梁置梁州疑本作渠州刻本誤也太平御覽引輿地志云梁大通三年置渠州寰宇記大同三年於北宕渠郡理置渠州案輿地紀勝云元和志在大通三年寰宇記及續通典並在大同三年未詳孰是領郡一州治無考

北宕渠郡寰宇記梁普通三年又於漢宕渠縣西南七十里置北宕渠郡即今渠州理是也領縣二

〔始安〕隋志寰宇記始安寰宇記渠江縣北十二里有古廢寰宇記始安寰宇記渠江縣北三年於此置始安縣取古始安城為名屬北宕渠郡

〔流江〕寰宇記梁置

鄰州隋志鄰水梁置鄰州通典輿地廣記作隣下鄰水同寰宇記漢宕渠縣地自晉至齊地並為夷獠所據梁大同三年於此置鄰州領縣一州治鄰水不置郡

〔鄰水〕隋志梁置輿地紀勝引元和志梁大同三年置鄰山縣舊唐志云梁置鄰山縣隋末縣廢不言其置州郡於此邑也寰宇記云梁大同三年置鄰州及鄰山縣後魏廢帝改為鄰山郡與舊唐志不同象之謹案隋志有鄰水縣而無鄰山縣止於鄰水縣下注云梁置鄰水縣并置鄰州後魏改鄰山郡開皇初郡廢其於鄰州鄰山郡之廢置盡係之於鄰水

一邑於鄰山初無干預則鄰山乃鄰州之別邑明甚又續通典云梁大同三年置鄰水縣屬鄰山郡寄理州城案此則似梁有鄰山郡矣與隋志寰宇記所云後魏改者不合宜誤戎州隋志隄為郡梁置戎州元和志本漢隄道縣也李雄竊據此地空廢梁武大同十年使先鐵討定夷獠乃立戎州即以鐵為刺史寰宇記梁置戎州以鎮撫戎夷也領郡一州治隄道

六同郡隋志南溪梁置六同郡寰宇記梁大同十年於隄道縣置六同郡以六合所同為名領縣二

〔隄道〕沈志漢舊縣寰宇記故為隄道〔漢置縣有夷狄曰道〕梁武因加縣字而立郡于此

〔南廣〕隋志南溪梁置曰南廣元和志本漢南廣縣地梁于此立南廣縣屬戎州

信州梁書武紀普通四年六月乙丑分益州置信州隋志巴東郡梁置信州寰宇記梁大同三年于郡理立信州今從梁紀領郡三州治周書蠻傳信州舊治白帝

巴東郡隋志人復舊置巴東郡領縣七

〔魚復〕隋志人復舊曰魚復南史徐世譜傳侯景之亂以軍功封魚復縣侯有白帝城〔通鑑簡文帝大寶元年武陵王紀世子圓照軍至巴水繹授以信州刺史令屯白帝未許東下〕西峽口〔同上武帝太清三年信州刺史桂陽王儼軍于西峽口〕瞿唐峽 淫預石〔南史庾域子輿傳天監三年父出守巴西遷寧蜀子輿隨父于路父卒奉喪還鄉秋水猶壯巴東有淫預石高出二十許丈及秋至則纔如見焉次有瞿塘大灘行旅忌之部伍至此石猶不見子輿撫心長叫其夜五更水忽退滅安流南下及度水復舊行人為之語曰淫預如樸本不通瞿塘水退為庾公李肇國史補梁簡文帝淫預歌淫預大如樸瞿唐不可觸

〔陽口〕寰宇記梁置陽口縣蓋在州西陽水口

〔胸忍〕隋志雲安舊曰胸忍

〔南浦〕梁書武紀太清二年十一月辛酉賊攻陷東府城害南浦侯蕭推

〔漢豐〕隋志盛山梁曰漢豐

〔巴渠〕

〔新浦〕梁書蕭子雲傳齊建武四年封新浦縣侯

信陵郡隋志巴東梁置信陵郡元和補志歸鄉梁置信陵郡領縣一

〔歸鄉〕隋志巴東舊曰歸鄉方輿紀要東晉置屬建平郡宋齊因之梁置郡

建平郡隋志巫山舊置建平郡梁爲王國梁書建平王打球是也領縣三

〔巫〕

〔秦昌〕

〔北井〕

新州隋志新州郡梁末置新州元和志梁武陵王蕭紀于新城郡置新州領郡七

州治北伍城

新城郡何志新分廣漢立梁書鄱陽王恢傳成都去新城五百里領縣五

〔北伍城〕隋志鄱陽曰伍城

〔下辨〕

〔略陽〕

〔漢陽〕南史胡穎傳梁承聖初封漢陽縣侯

〔安定〕

始平郡隋志涪城舊置始平郡領縣一

〔涪城〕

西宕渠郡隋志通泉舊置西宕渠郡寰宇記梁天監中廢未知是否領縣一

〔通泉〕

北宕渠郡元和志鹽亭梁於此置北宕渠郡及縣寰宇記本漢廣漢縣地梁于此置北宕渠郡案梁有兩北宕渠郡一于漢宕渠縣地置屬渠州者也一于漢廣漢縣地置屬新州者也領縣二

〔北宕渠〕見元和志

〔鹽亭〕寰宇記引周地記梁大同元年于鹽井亭置縣因井爲名

東遂寧郡隋志方義梁置東遂寧郡領縣四

〔小溪〕隋志方義梁曰小溪

〔巴興〕隋志長江舊曰巴興

〔晉興〕隋志青石舊曰晉興

〔德陽〕

西遂寧郡隋志雜舊又有西遂寧郡寰宇記宋泰始五年刺史劉亮表分遂寧爲東西二郡

縣無考

普慈郡舊唐志晉李雄亂後爲獠所據梁招撫之置普慈郡寰宇記普州梁置普慈郡于此普通中益州刺史臨汝侯賜羣僚金券鏤書其文云今爲汝置普慈郡可率屬子弟奉官租以時輸送

郡治不置縣

青州隋志通義舊置青州元和志嘉州梁武陵王蕭紀開通外微立青州遙取漢青衣縣以爲名也又眉州梁太清二年武陵王立青州又玉津蕭紀置青州之地寰宇記眉州梁普通中于此置青州義取青城山爲稱校勘記案今眉州圖經云梁太清三年武陵王蕭紀立青州其年與元和志合今記曰普通中未知何據領郡一

州治齊通

齊通郡齊志齊通左郡建武三年置梁去左字隋志通義舊置齊通郡通典梁置齊通郡寰宇記梁普通中置校勘記案今眉州圖經云齊建武三年置齊通郡今記以爲梁置郡蓋據通典而言然郡

縣如安漢魏興之類皆係當時國號則齊通恐亦類此案此則郡爲齊置而梁因之也領縣一

〔齊通〕一統志梁置

江州隋志隆山舊置江州南史武陵王紀傳有所署江州刺史王開業領郡一

州治江陽

江陽郡沈志劉璋分犍爲立中失本土寄治武陽

舊唐志晉于犍爲郡置西江陽郡梁領縣四

〔江陽〕沈志漢舊縣一統志漢縣在今瀘州界

晉宋時僑置于此

〔犍爲〕隋志隆山舊曰犍爲一統志梁改武陽曰犍爲案元和志又有犍爲故城在彭山縣西北五里謂即漢犍爲郡今考漢郡即武陽在縣東北疑此乃梁時所置縣

〔漢安〕一統志案後漢所置漢安縣在今瀘州

江安縣東大江之南元和志謂內江即後漢漢安縣水經注亦有牛鞞水逕漢安之文疑後周之前已嘗僑置漢安縣但非後漢故縣耳

〔綿水〕

瀘州隋志瀘川郡梁置瀘州元和志梁大通初割

江陽郡置寰宇記梁大同中置遠取瀘川爲名案

二書年分不同未詳孰是領郡三

州治江陽

東江陽郡沈志新復隋志瀘川舊置江陽郡一統志引華陽國志江陽本犍爲枝江都尉建安十八年劉璋置郡晉安帝時失土僑置江陽郡於武陽

縣界宋時始復舊土爲東江陽郡梁領縣三

州治江陽

縣界宋時始復舊土爲東江陽郡梁領縣三

〔江陽〕隋志瀘川舊曰江陽有安樂戍（元和志合江晉穆置安樂縣梁改置安樂戍寰宇記於安樂溪置）

〔漢安〕隋志江安舊曰漢安

〔縣水〕隋志梁置

懷仁郡隋志仁壽梁置懷仁郡寰宇記同

郡治不置縣

席郡寰宇記籍縣梁天監中於此立席郡舊唐志

籍本梁席郡一名漢陽戍漢縣竹縣地

縣無考

邛州元和志秦蜀郡地宋及齊梁不置郡縣唯豪

家能服獠者名為保主總屬益州梁益州刺史蕭

範於蒲水口立柵為城以備生獠名為蒲口頓武

陵王蕭紀於蒲口頓改置邛州南接邛來山因以

為名寰宇記梁置蒲口鎮及邛州一統志引舊唐

志依政秦蒲陽縣梁置邛州于蒲陽惟隋志云依

政西魏置邛州與諸說不合

州治不置郡縣元和志梁置邛州領依政縣又依

政縣後魏于此置依政縣前後必有一誤案隋志

依政西魏置舊唐志云不領縣寰宇記亦云未為

郡縣元和志前說誤也有蒲口鎮（見寰宇記）

西潼二州寰宇記梁武陵王蕭紀僭號於二郡置

西潼二州校勘記案南史本傳紀僭號於蜀以巴

西梓潼二郡太守永豐侯為征西大將軍則二

郡上疑有巴西梓潼字又云置西潼二州豈增置

西潼州為二州乎然無所考案此蓋雙頭州郡也

南史武陵王紀傳初楊乾運求為梁州刺史不得

紀以為潼州刺史通鑑簡文帝大寶元年武陵王

紀遣潼州刺史楊乾運討楊法琛注引元和志梓潼郡梁置潼州一統志梁置潼州皆舉其半領郡

一 州治涪

巴西梓潼二郡隋志巴西舊置巴西郡梁書張齊

傳天監十四年遷巴西梓潼二郡太守又庾域傳

天監初出為巴西梓潼二郡太守領縣六

〔涪〕沈志漢舊縣隋志巴西舊曰涪梁書鄧元

起傳有涪令李膺是也有東門 西門（元

和志梁天監中張齊為太守更造樓櫓卻敵

有東西門東門久塞富樂山氣所衝門開則

喪亂）涪水（通鑑元帝承聖二年五月甲

戌尉遲迴至涪水）

〔梓潼〕沈志漢舊縣

〔房亭〕隋志萬安舊曰房亭寰宇記羅江梁置

萬安郡又云後魏恭帝元年又于此置萬安

郡前後必有一誤以隋志考之云梁置郡者

誤

〔益昌〕隋志金山舊置益昌縣

〔晉興〕隋志金山舊置晉興縣

〔平州〕隋志神泉舊曰西充國寰宇記神泉梁

武陵王改為平州

晉熙郡隋志縣竹舊置晉熙郡一統志晉隆安二

年分置晉熙郡宋因之齊永元初廢梁復置領縣

三

〔晉熙〕一統志東晉置郡治齊廢郡縣屬南新

巴郡梁復

〔長陽〕隋志縣竹舊置長陽南武郡二縣一統

志本漢縣竹縣地晉安帝置長陽縣屬晉熙郡齊廢後復

〔南武郡〕見隋志

南陰平郡沈志永嘉流寓來屬寄治長陽隋志維

縣舊又有南陰平郡領縣二

〔陰平〕方輿紀要梁天監十四年魏人伐蜀詔

任太洪自陰平入魏晉壽十五年將軍王光

昭與魏戰于陰平敗還即此陰平也又大寶

末蕭紀將楊乾運攻叛氏楊法琛拔劍關進

據南陰平對古陰平而言因謂此為南陰平

耳

〔縣竹〕沈志漢舊縣方輿紀要梁天監十三年

魏人謀取蜀分遣其將奚康生出縣竹即此

也案齊志又有南鄭南長樂二縣梁時因革

無考

北陰平郡隋志陰平宋置北陰平郡一統志晉永

嘉後陰平沒于氏仍于梁益二州僑置南北二陰

平郡共有四陰平此則梁州之北陰平也梁領縣

一

〔陰平〕一統志仍置縣為郡治宋齊因之梁亦

如是

新巴郡本南新巴郡沈志起居注新巴民流寓元

嘉十二於劍南立南新巴郡齊志永元志寄治陰

平梁領縣一

〔新巴〕何志晉安帝立梁書鄧元起傳遣將破

劉季連將李奉伯于新巴

繩州隋志汶山舊曰廣陽梁改為北部都尉置繩

州北部郡寰宇記梁普通三年置取桃關之路以

繩爲橋因作州稱又元和志梁太清中武陵王蕭紀于蠶陵舊縣置龍鐵州尋廢此領郡二州治廣陽

北部郡見隋志領縣一

〔廣陽〕見隋志

汝山郡元和志梁于汝川縣置汝山郡領縣一

〔汝川〕元和志梁置因縣西汝水爲名

萬州隋志通川郡梁置萬州通典同寰宇記梁大同二年于宣漢縣置萬州以州界內有地萬餘頃因以數名之領開巴新寧(案新寧當作新安新寧乃魏改梁新安名非梁置也)寧巴壽陽巴中五郡南史武陵王紀傳有元帝遣萬州刺史宋箴是也今領郡七

州治石城

東關郡隋志通川梁置東關郡通典同領縣四

〔石城〕隋志通川梁曰石城

〔東鄉〕南史梁吳平侯子勳封東鄉侯

〔石鼓〕元和補志本漢宣漢縣地梁分置石鼓

縣一統志引寰宇記在州東六十里以縣東

五十里江次有大石號爲石鼓而名

〔巴渠〕一統志案宋齊志巴渠郡皆領巴渠縣

寰宇記謂梁大同中置誤

關巴郡見上寰宇記

縣無考

新安郡寰宇記兩漢宣漢縣地梁大同二年于此

置新安郡領縣二

〔三岡〕隋志梁置屬新安郡寰宇記梁置新安郡兼置三岡縣因邑界山有三隴爲名

〔新安〕寰宇記案四夷述云梁于今東鄉縣西界置新安縣不詳理所

寧巴郡見上寰宇記

縣無考

壽陽郡見上寰宇記

縣無考

巴中郡見上寰宇記

縣無考

萬榮郡隋志永穆梁有萬榮郡寰宇記梁大同中分宣漢縣置萬榮郡于此兼立永康縣以屬焉輿地廣記作南榮領縣二

〔永康〕隋志永穆梁置曰永康

〔下蒲〕宋置

并州一統志案隋志寰宇記皆云西魏置并州而

周書李遷哲傳梁時已有此州知爲梁末所置領

郡三

州治東關

南晉郡寰宇記後魏廢帝二年于梁所置南晉郡

西百步置并州梁郡領縣一

〔東關〕

臨江郡隋志臨江梁置臨江郡寰宇記梁大同六

年立臨江郡以郡城臨于江也領縣一

〔臨江〕寰宇記本漢臨江縣地自漢至梁皆爲

臨江縣不改

萬川郡謝啓昆西魏書地域考云梁置

縣無考

安州隋志普安郡梁置南梁州後改爲安州元和志梁武陵王紀改南安郡立安州寰宇記梁天監

中立南梁州以在梁州南也梁末改爲安州輿地紀勝案後周書魏廢帝二年平蜀改置州郡改南

梁州曰隆州改安州曰始州則南梁州與安州自

是兩處方西魏改置州郡之時同是年月而同改

南梁州及始州(案始字當作安字)使南梁州

在武陵王紀之時既改爲安州不應至西魏復有

南梁州可改爲安州也蓋南梁州置于梁武之天

監(在今四川保寧府閬中縣西)而武陵王紀

在蜀又分南梁州爲安州(今四川保寧府劍州

治諸云南梁州者蓋南梁州地也元和志所云爲

得其實)故南梁自爲隆州而安州自爲始州庶

不相牴牾耳領郡二

州治南安

南安郡元和志武陵王紀改南安郡爲安州則武

陵未僭號以前有是郡矣領縣四

〔南安〕隋志普安舊曰南安梁書張齊傳天監

四年齊進戍南安通鑑武帝天監四年魯方

達戍南安有寒家戍(梁書張齊傳天監七

年秋使齊置大劍寒家二戍)大劍戍小

劍戍(通鑑武帝天監十五年秋七月張齊

軍大敗走還小劍大劍諸戍皆棄城走元和

志梁于普安縣(即南安)東北四十八里置

大劍戍深杭戍(通鑑武帝天監四年魏擊

漢中諸城戍巴西亦附于魏冠軍將軍孔陵

等將兵二萬戍深杭)劍關(同上天監十

三年十月魏高肇寇益州命撫軍甄琛出劍

關(石門)同上天監四年任僧襲等戍石同

以拒魏魏將王足擊破之遂入劍關克梓潼

注或曰石同當作石門又簡文帝大寶□年

正月楊乾運攻拔劍關楊法昌退保石門

〔梁安〕寰宇記引周地圖梁置梁安縣屬南梁

州(案即安州)

〔白水〕隋志永歸舊曰白水

〔華陽〕隋志黃安舊曰華陽

輔劍郡隋志武連舊置輔劍郡領縣一

〔武功〕隋志武連舊曰武功有治山(寰宇記

引周地圖武連縣南有治山縣人張逸背梁

附後魏與梁將楊乾運戰于此山下乾運大

敗死者千人)龍鬚山(一統志引舊志梁

普通六年益州刺史蕭淵猷遣將樊文熾等

圍魏小劍置柵龍鬚山上以防歸路即此)

嶺州南史大同三年武陵王紀為益州刺史紀在

蜀開建寧越嶲管置嶺州尋復陷沒

州治及郡縣無考

寧州南史徐文盛傳梁大同末為寧州刺史州在

僻遠羣蠻劫竊相尋前後刺史莫能制文盛推心

撫慰夷人感之風俗遂改一統志大寶後荒廢為

蠻蠻所據

州志及郡縣見齊志今不列

補遺

丹陽尹建康縣有果林五城(陳書武紀梁大寶

三年賊恐西州路斷于東北果林作五城以遏大

路盪主戴晃曹宣等攻拔果林一城衆軍又剋其

四城)石頭西門(同上程靈洗傳高祖誅王僧

辯靈洗率所領來援其徒力戰于石頭西門軍不

利)石頭北門(同上武紀梁大寶三年侯景儀

同盧輝略開石頭北門來降)象闕(同上太平

元年九月丁未王彭稱今月五日平旦于御路見

龍跡自大社至象闕互三四里)公車府(通鑑

武帝太清二年侯景據公車府注在臺城門外)

冶亭(南史江淹傳嘗宿于冶亭夢郭璞謂淹曰

吾有筆在卿處多年可見還淹乃探懷中得五色

筆以授之爾後為詩絕無美句時人謂之才盡)

征虜亭(南史陸杲傳子暉大同七年以母老求

去公卿以下祖道于征虜亭)梅崗(陳書武紀

梁紹泰二年三月自去冬至是甘露頻降于鍾山

梅崗南澗及京口江寧縣境)南澗(見上)後

湖(同上孔奐傳齊遣將來寇軍至後湖都邑騷

擾)蟹浦(同上留異傳梁代為蟹浦戍主)

吳郡吳縣有西昌門(陳書裴忌傳高祖誅王僧

辯僧辯弟僧智舉兵據吳郡高祖遣黃他率衆攻

之僧智出兵于西昌門拒戰)

附錄

封氏縣(南史陸子隆傳父俊梁封氏令案縣未

詳建置之由及所屬州郡姑附于此以俟考下二

縣同)安山縣(陳書樊猛傳以擒武陵王紀功

封安山縣伯)永化縣(同上熊曇朗傳紹泰三

年封永化縣侯)利亭(南史張纘傳梁初封利

亭侯)安東亭(陳書王冲傳梁大同三年以帝

甥賜爵安東亭侯)武陽亭(同上王通傳梁世

以帝甥封武陽亭侯)甲口亭(同上王質傳梁

世以武帝甥封甲口亭侯)莫口亭(同上王固

傳以梁武帝甥封莫口亭侯)上牢(陳書周文

育傳余孝頃有舴舺三百艘艦百餘乘在上牢)

關頭(梁書蕭子範傳子確賊平後赴江陵因沒

關頭)白崖山(陳書侯瑱傳蜀賊張文萼據白

崖山)繇水(梁書忠壯世子方等傳高祖欲見

諸王長子世祖遣方等入侍方等欣然升舟行至

繇水值侯景亂世祖召之)沙洲(南史梁武陵

王紀子圓正傳紀既死埋于沙洲不封無柩)窮

洲(同上魚弘傳為湘東王鎮西司馬述職西上

道中乏食于窮洲之上捕得數百獼猴膊以為脯

以供酒食)金井(梁書張齊傳天監十年巴西

郡人姚景和聚合蠻蛋抄斷江路攻破金井齊討

景和于平昌破之)

吾師芝齡夫子淵源家學少孤自勵年逾二十卽有志於著述茲補梁疆域志四卷皆道光乙酉丙戌所脫藁者也以無力付梓藏之篋衍者十年今歲夏五李大令申著先生爲之正定付劖劂氏焯等實預校讎之役閱八月工竣因邀同學諸子醴資刷印以廣流傳昔昌黎文出俟李漢以成編廬陵集成命蘇軾而作序焯等從學有年自慚才識譎昧未獲上企薪傳以述著書之緣起祇因讎書之役得列名簡末幸矣若師所著尚有戰國地名備考駢體文古近體詩等若干卷所當先後校刊以公諸同志也時道光乙未十二月受業王焯劉幹費暘等謹跋

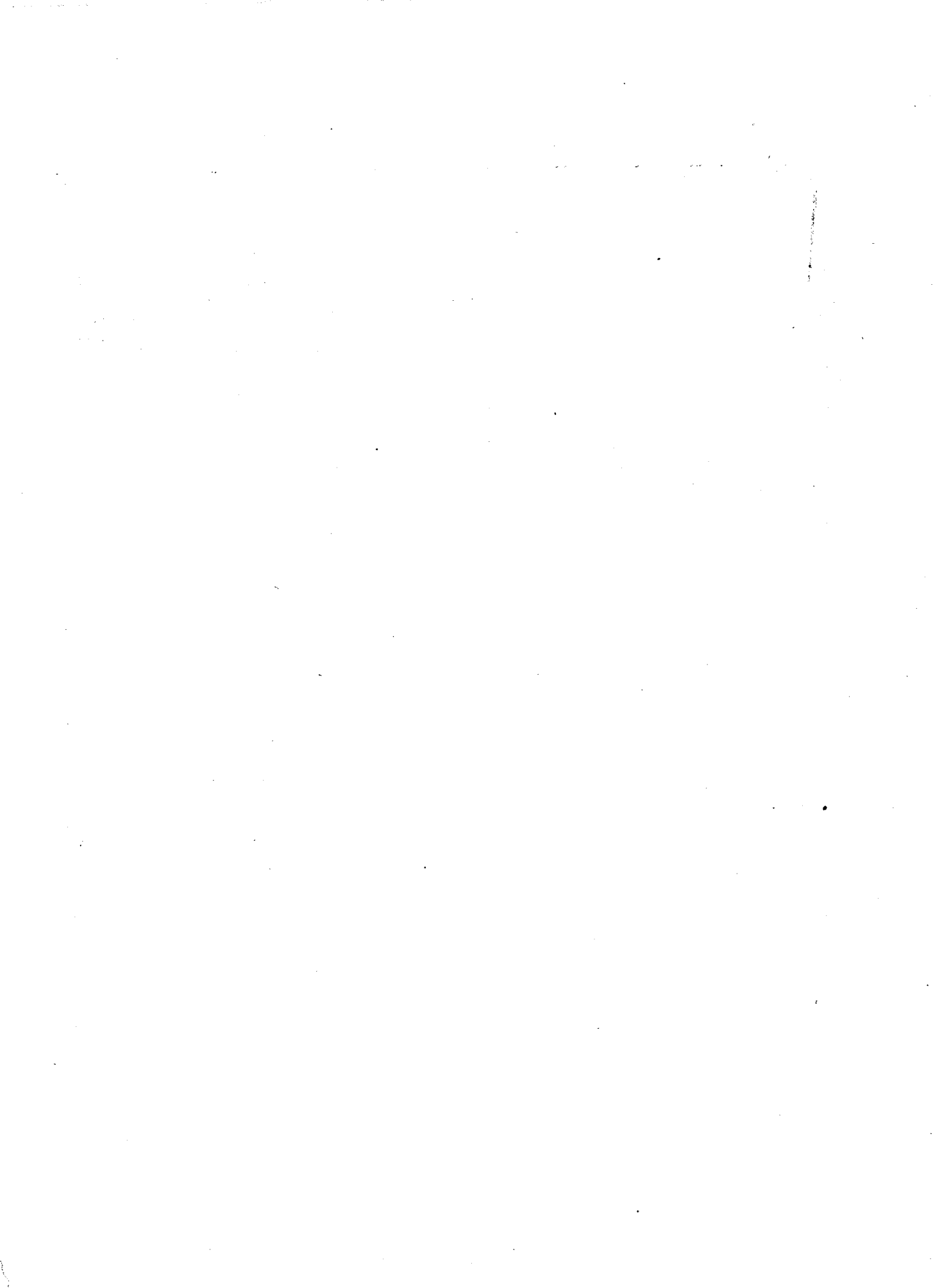

陳諸王世表

清萬斯同撰

開明書店製版

始興

〔一世〕道談 高祖兄追封子頊嗣

〔二世〕頊 留西魏未還高祖遙封後文帝以

己子伯茂奉道談祀徒頊安成

〔三世〕伯茂 仕至開府儀同三司東揚州刺

史爲宣帝所殺以己子叔陵奉祀

〔四世〕叔陵 仕至侍中中軍大將軍謀逆伏

誅以其弟叔重奉祀

叔重 仕至江州刺史降隋爲大府少

卿

南康

〔一世〕休光 高帝弟追封子曇朗嗣

〔二世〕曇朗 質北齊被殺子方泰嗣

〔三世〕方泰 爲寧遠將軍散騎常侍有罪削

爵尋復爵位遷侍中降隋爲掖令

右二王並宗室

衡陽

〔始封〕昌 高帝時留西魏未還文帝立還未

至都遇害高祖遂無後文帝以己子

伯信奉祀

〔二世〕伯信 仕至西衡州刺史隋師至爲衡

州刺史王勇所殺

右一王高祖子

鄱陽

〔始封〕伯山 仕至鎮衛大將軍開府儀同三

司

新安

〔始封〕伯固 仕至揚州刺史謀逆伏誅

晉安

〔始封〕伯恭 仕至尚書僕射右光祿大夫降

隋爲太常卿

廬陵

〔始封〕伯仁 仕至中領軍侍中國子祭酒降

隋爲長安令

江夏

〔始封〕伯義 仕至侍中金紫光祿大夫降隋

卒

武陵

〔始封〕伯禮 仕至吳興太守雲旂將軍降隋

爲臨洮太守

永陽

〔始封〕伯智 仕至尚書左僕射侍中特進降

隋爲國子司業

桂陽

〔始封〕伯謀 仕至吳興太守散騎常侍子鄴

嗣

〔二世〕鄴 降隋爲番禾令

右八王並文帝子 文帝十三子長廢帝伯

宗第二伯茂出繼始興第七伯信出繼衡陽
餘未封早卒

豫章

〔始封〕叔英 仕至驃騎大將軍開府儀同三

司兼司徒降隋爲涪陵太守

長沙

〔始封〕叔堅 仕至開府儀同三司中軍大將

軍降隋爲遂寧太守

建安

〔始封〕叔卿 仕至侍中中書監降隋爲上黨

通守

宜都

〔始封〕叔明 仕至侍中安右將軍降隋爲鴻

臚少卿

河東

〔始封〕叔獻 仕至南徐州刺史子孝寬嗣

〔二世〕孝寬 降隋爲汶城令

新蔡

〔始封〕叔齊 仕至侍中國子祭酒降隋爲主

客郎

晉熙

〔始封〕叔文 仕至侍中宣毅將軍降隋爲宜

州刺史

淮南

〔始封〕叔彪 仕至侍中仁威將軍降隋卒

〔始封〕叔儼 仕至侍中仁武將軍降隋卒

岳陽 〔始封〕叔慎 仕至湘州刺史隋師至堅守不下被殺

義陽 〔始封〕叔達 仕至丹陽尹降隋為絳郡通守 仕唐為宰相

巴山 〔始封〕叔雄 降隋卒

武昌 〔始封〕叔虞 仕至壯武將軍降隋為高苑令

湘東 〔始封〕叔平 降隋為胡蘇令

臨賀 〔始封〕叔敖 仕至仁武將軍降隋為儀同三司

陽山 〔始封〕叔宣 降隋為涇城令

西陽 〔始封〕叔穆 降隋卒

南安 〔始封〕叔儉 同上

南郡 〔始封〕叔澄 降隋為靈武令

沅陵 〔始封〕叔興 降隋為給事郎

岳山 〔始封〕叔詔 仕至丹陽尹降隋卒

新興 〔始封〕叔純 降隋為河北令

巴東 〔始封〕叔謨 降隋為岍陽令

臨海 〔始封〕叔顯 降隋為鶴觚令

新會 〔始封〕叔坦 降隋為涉令

新寧 〔始封〕叔隆 降隋卒

新昌 〔始封〕叔榮 降隋為內黃令

太原 〔始封〕叔匡 降隋為壽光令

右二十八王並宣帝子 宣帝四十二子長後主叔寶第二叔陵第十四叔重皆出繼始興餘未封早卒

吳興 〔始封〕胤 初立為太子後廢為王降隋卒

南平 〔始封〕崑 仕至鄧州刺史降隋卒

永嘉 〔始封〕彥 仕至江州刺史降隋為襄武令

南海 〔始封〕虔 仕至南徐州刺史降隋為涿令

信義 〔始封〕虔 仕至南徐州刺史降隋為涿令

〔始封〕祗 仕至智武將軍琅邪彭城二郡太守降隋為通議郎

邵陵 〔始封〕兢 仕至仁武將軍降隋為國子監丞

會稽 〔始封〕莊 仕至揚州刺史降隋為武昌令

東陽 〔始封〕恮 降隋為通議郎

吳郡 〔始封〕藩 降隋為任城令

錢塘 〔始封〕恬 降隋卒

右十王並後主子 後主二十二子第四深立為太子餘未封國亡

附先代後 江陰

〔始封〕蕭方智 即梁末帝在位二年被弑諡敬皇帝

〔二世〕季卿 武林侯諱子在位十四年坐罪廢

〔三世〕彝

陳將相大臣年表

清萬斯同撰

開明書店製版

高祖永定元年戊寅 十月陳霸先即位齊顯祖天保八年周閔帝明帝元年

〔太傅〕

〔太尉〕

〔司徒〕

〔司空〕

〔開府儀同三司〕王冲 十月加

左光祿大夫

侯瑱 領車騎將軍

周文育 十月戰敗沒于王琳

侯安都 同上

〔尙書令〕

〔左僕射〕

〔右僕射〕 (或止置僕射一人)

〔僕射〕王通 兼侍中

〔吏部尙書〕

〔中書監〕

〔中書令〕沈衆

〔侍中〕臨川王蒨 加安東將軍

陸緒

〔領軍將軍〕徐度 十二月命

〔護軍將軍〕 (資淺者爲中領軍中護軍)

〔揚州刺史〕

二年己卯 三月王琳立梁永嘉王蕭莊于鄧州

〔司空〕侯瑱 正月拜仍兼車騎將軍六月出討王琳

〔開府儀同三司〕冲 正月領太子少傅

文育 八月逃歸復位十月出討余孝勳

安都 八月逃歸復位

周迪 八月江州刺史加黃法氾 十月高州刺史加熊曇朗 十二月北江州刺史

〔僕射〕通

〔吏部尙書〕謝哲 出爲晉陵太守

〔中書令〕衆 七月兼起部尙書

〔侍中〕蒨 出城南皖

尋賜死

遷新安太守

袁樞 掌大選

〔領軍將軍〕度 六月出討王琳

〔中領軍〕杜稜 兼侍中右衛將軍

軍

〔護軍將軍〕徐世譜 正月命

三年庚辰 六月帝殂兄子臨川王蒨即位周武成元年

〔司空〕瑱 七月遷太尉

侯安都 七月拜出爲徐州刺史

〔開府儀同三司〕冲

文育 五月爲熊曇朗所殺

安都 七月拜司空

迪

法氾

曇朗 五月反

歐陽頎 正月廣州刺史加

淳于量 正月桂州刺史加

徐度 七月中撫軍將軍加

〔僕射〕通

〔中書令〕謝哲 遷太子詹事

〔侍中〕蒨 六月入卽帝位

樞 遷都官掌選

到仲舉 參選

沈君理

蕭濟

〔中領軍〕稜 七月進領軍將軍

〔護軍將軍〕世譜

文帝天嘉元年辛巳 二月侯瑱等大破王琳軍琳及蕭莊奔齊五月滅熊曇朗齊昭帝皇建元年

〔太尉〕瑱 二月出鎮潞城

〔司空〕安都

〔開府儀同三司〕冲

迪

法氾

頎

量

度 出爲吳郡太守

〔僕射〕通

〔吏部尙書〕袁樞 守

〔中書令〕王勣 加侍中

〔侍中〕仲舉 守都官

濟 遷太府卿

周弘正 領國子祭酒

〔領軍將軍〕稜 出爲晉陵太守

〔中領軍〕孫瑒 未任遷吳郡太守

守

〔護軍將軍〕世譜

二年壬午 齊武成帝大寧元年周武帝保定元年

〔太尉〕瑱 二月領湘州刺史三月卒

〔司空〕安都

〔開府儀同三司〕沖 九月領丹

陽尹

迪

法氾

頡

量

度 三月改湘州刺史

〔僕射〕通

〔吏部尚書〕樞

〔中書令〕勸 遷太子詹事

〔侍中〕仲舉

弘正 使周

〔領軍將軍〕杜稜 正月命兼侍

中

〔護軍將軍〕世譜

〔中護軍〕孫場 十二月命

〔揚州刺史〕始興王伯茂 正月

命

三年癸未 齊河清元年

〔司空〕安都

〔開府儀同三司〕沖

迪 閏二月叛應留異

法氾

頡

量

度

〔僕射〕通

〔右僕射〕到仲舉 九月命兼丹

陽尹參選

〔吏部尚書〕樞 實授尋領右軍

將軍丹陽尹

〔中書監〕安成王頊 三月自周

還拜中書監侍中中衛將軍

〔中書令〕王固

〔侍中〕仲舉 遷都官

弘正 還朝加金紫光祿大夫

領慈訓太僕

王場 領太子中庶子

〔領軍將軍〕稜

〔中護軍〕場

〔揚州刺史〕伯茂 六月改東揚

州

安成王頊 六月命加驃騎將

軍都督揚南徐東揚南豫北

江五州諸軍事

四年甲申

〔司空〕安都 二月鎮江州刺史

六月賜死

〔開府儀同三司〕沖

法氾 正月改南徐州刺史六

月徙江州

頡 九月卒

量

度 三月召為侍中中軍大將

軍

安成王頊 四月加

〔僕射〕通

〔右僕射〕仲舉

〔吏部尚書〕樞

〔中書監〕頊

〔中書令〕固 遷國子祭酒

〔侍中〕弘正

場

張種 領步兵校尉

〔領軍將軍〕稜

〔中護軍〕場 正月遷鎮右將軍

〔護軍將軍〕章昭達 正月命

〔揚州刺史〕頊 四月加開府儀

同三司

五年乙酉 十一月章昭達破擒陳

寶應留異閩中平

〔開府儀同三司〕頊

沖

法氾

量 徵為中撫大將軍

度

章昭達 十一月鎮軍將軍加

〔僕射〕通

〔右僕射〕仲舉

〔吏部尚書〕樞 歸葬尋復位解

丹陽尹加散騎常侍

〔中書監〕頊

〔侍中〕弘正

場

種

〔領軍將軍〕稜

〔護軍將軍〕昭達 十一月遷鎮

軍將軍開府

〔中護軍〕程靈洗 十一月命

〔揚州刺史〕頊

六年丙戌 五月齊武帝成帝禪位于

其子緯七月周迪伏誅齊天統元

年

〔司空〕安成王頊 四月拜

〔開府儀同三司〕頊 四月拜司

空

沖 召為中衛大將軍

法氾

量

昭達 十二月遷江州刺史

〔僕射〕通

〔右僕射〕仲舉

〔吏部尚書〕樞

〔中書監〕頊 四月拜司空

〔侍中〕弘正

場

謝嘏

〔領軍將軍〕稜 正月改丹陽尹

〔中領軍〕沈欽 正月命

吳明徹 十二月命

〔中護軍〕靈洗 出爲郢州刺史

沈恪 十二月命

〔揚州刺史〕頊

天康元年丁亥 四月帝殂太子伯

宗即位周天和元年

〔司空〕頊 五月進司徒兼驃騎

大將軍都督中外諸軍錄尚

書事

徐度 五月拜

〔開府儀同三司〕沖

法氾

景 免開府侍中將軍如故

度 五月拜司空

昭達 五月加侍中

始興王伯茂 六月東揚州刺

史加

〔尚書令〕安成王頊 三月命五

月改錄尚書事

〔僕射〕通 遷右光祿大夫

〔左僕射〕袁樞

〔右僕射〕仲舉 加侍中五月遷

金紫光祿大夫有罪賜死

沈欽 並五月命

〔吏部尚書〕樞 五月遷僕射

徐陵 五月命

〔中書令〕謝哲 遷侍中

〔侍中〕弘正 改領都官尚書總

知五禮事

場 領左驍騎將軍

嘏 坐事免尋復任

王固 加金紫光祿大夫

謝哲

杜稜 特進鎮右將軍

〔中領軍〕明徹 五月進領軍將

軍

〔中護軍〕恪 五月進護軍將軍

〔揚州刺史〕頊

廢帝光大元年戊子 五月湘州刺

史華咬反九月淳于量等討平之

〔司徒〕頊

〔司空〕度

〔開府儀同三司〕伯茂

沖 十一月卒

法氾 二月改南徐州刺史

量 九月復授遷南徐州刺史

昭達

〔尚書令〕頊

〔左僕射〕樞 正月卒

〔右僕射〕欽 二月遷僕射加侍

中

〔吏部尚書〕陵

〔侍中〕弘正

場 十一月丁父憂

嘏

固

稜 遷中領軍

〔領軍將軍〕明徹 正月遷丹陽

尹

杜稜 五月命

〔護軍將軍〕恪 十一月遷荊州

刺史

〔揚州刺史〕頊

二年己丑 十一月安成王頊廢帝

而自立

〔太傅〕安成王頊 正月拜領司

徒加殊禮劍履上殿十一月

篡帝位

〔司徒〕頊 正月拜太傅

〔司空〕度 正月卒

〔開府儀同三司〕伯茂 十一月

被殺

法氾 十一月改鄧州

量 正月加侍中中軍大將軍

昭達 徵爲中撫大將軍

吳明徹 正月湘州刺史加

〔尚書令〕頊

〔僕射〕欽

〔吏部尚書〕陵

〔中書令〕謝嘏

〔侍中〕弘正 正月領太傅長史

加明威將軍

固 免官禁錮

安成世子叔寶

〔領軍將軍〕稜

〔護軍將軍〕沈恪 十一月命

〔揚州刺史〕頊 十二月篡位

宣帝太建元年庚寅 十月廣州刺

史歐陽紇反

〔開府儀同三司〕法氾 正月加

征西大將軍

量 正月加征伐大將軍

昭達 正月加車騎大將軍

明徹

〔僕射〕欽 正月遷左

〔右僕射〕王勸 正月命

徐陵 正月命加侍中

〔吏部尚書〕陵 五月遷右僕射

沈君理 五月命

〔中書令〕嘏 遷都官尚書

沈君理 不拜

張種 領左驍騎將軍

〔侍中〕叔寶 正月立爲太子

弘正 加特進領國子祭酒

王場 復領左驍騎

〔領軍將軍〕稜 出爲吳興太守

〔中領軍〕鄱陽王伯山

〔護軍將軍〕恪 正月遷廣州刺

史

〔中護軍〕晉安王伯恭 五月命

九月改中領尋改揚州刺史

〔揚州刺史〕晉安王伯恭
二年辛卯 二月章昭達平廣州
伏誅齊末帝武平元年

〔司空〕章昭達 六月拜兼車騎
大將軍

〔開府儀同三司〕法氈 正月遷
中權大將軍

量 昭達 六月拜司空

明徹

〔左僕射〕欽 出爲晉陵太守

〔右僕射〕陵

〔吏部尙書〕君理

〔中書令〕種

〔侍中〕弘正

場 遷度支尙書

杜稜 遷護軍

〔中領軍〕伯山

〔護軍將軍〕杜稜 九月命加特
進

〔揚州刺史〕伯恭

三年壬辰

〔司空〕昭達 十二月卒

〔開府儀同三司〕法氈

量

明徹

〔右僕射〕陵 正月改僕射

〔吏部尙書〕君理

〔中書監〕王勳

〔中書令〕種 遷金紫光祿大夫

〔侍中〕弘正

〔中領軍〕伯山

〔護軍將軍〕稜 坐事免

〔揚州刺史〕伯恭

四年癸巳 周建德元年

〔開府儀同三司〕法氈 四月遷

南豫州刺史

量

明徹 徵爲侍中鎮前將軍

〔僕射〕陵 四月遷左

〔右僕射〕王勳 五月命五月卒

〔吏部尙書〕君理 加侍中

〔中書監〕勳 正月遷僕射

〔中書令〕王場

〔侍中〕弘正

新安王伯固 翊前將軍

杜稜 加右光祿大夫

〔中領軍〕伯山

〔領軍將軍〕沈恪 十月命

〔中護軍〕衡陽王伯信 正月命

〔揚州刺史〕鄱陽王伯山

五年甲午 三月大舉伐齊十二月
盡得淮南之地

〔開府儀同三司〕法氈 十月改

合州刺史

量 正月遷中權大將軍

明徹 三月都督征討諸軍事

伐齊七月加征北大將軍十
月改車騎大將軍

〔左僕射〕陵

〔右僕射〕沈君理 正月命九月
卒

周弘正 十月命

〔吏部尙書〕君理 正月遷右僕
射仍領吏部

王場 十月命

〔中書令〕場 遷吏部

〔侍中〕弘正 遷右僕射

袁憲

伯固 遷中領軍

〔領軍將軍〕恪

〔中領軍〕新安王伯固 正月命

〔中護軍〕伯信

〔揚州刺史〕伯山

六年乙未

〔開府儀同三司〕法氈

量 二月遷鄆州刺史

明徹

〔左僕射〕陵 加侍中

〔右僕射〕弘正 六月卒

王場 十二月命加侍中參選

〔吏部尙書〕場 十二月遷右僕
射

孔奐 十二月命

〔侍中〕憲 出爲吳郡太守

〔中領軍〕伯固

〔中護軍〕伯信 六月遷揚刺史

〔揚州刺史〕伯山 六月遷南徐
州刺史

衡陽王伯信 六月命

七年丙申

〔開府儀同三司〕法氈 二月改

豫州刺史

量 十一月遷中軍大將軍

明徹

〔左僕射〕陵 領國子祭酒尋免

〔右僕射〕場 六月改僕射十二
月遷左

陸縉 十二月命

〔吏部尙書〕奐

〔侍中〕徐陵 領國子祭酒

〔中領軍〕伯固 十月遷南徐州
刺史

長沙王叔堅 十月命十二月
遷廣州刺史

〔領軍將軍〕徐陵 十二月命

〔護軍將軍〕淳于量 開府領

〔揚州刺史〕伯信

八年丁酉

〔司空〕吳明徹 二月拜八月領

南兗州刺史

〔開府儀同三司〕法氈 十月卒

量

明徹 二月拜司空

〔左僕射〕場 四月卒

〔右僕射〕繕 六月遷左

王克 六月命

〔吏部尚書〕免 加侍中

〔領軍將軍〕陵 遷太子詹事

〔中領軍〕廬陵王伯仁 十一月

命

〔護軍將軍〕量

〔揚州刺史〕伯信

九年戊戌 正月周滅齊

〔司空〕明徹

〔開府儀同三司〕量

〔左僕射〕繕

〔右僕射〕克

〔吏部尚書〕免 遷中書令

袁憲

〔中書令〕孔奐 兼侍中

〔中領軍〕伯仁

〔護軍將軍〕量

〔揚州刺史〕始興王叔陵 正月

命

十年己亥 二月北討衆軍收績于

呂梁周宣政元年

〔司空〕明徹 二月收績爲周軍

所獲

〔開府儀同三司〕量 三月拜大

都督總水陸諸軍禦周師尋

加車騎將軍領南兗州刺史

〔左僕射〕繕 十月改僕射

〔右僕射〕克

〔吏部尚書〕憲

〔中書令〕免

〔侍中〕晉熙王叔文 宣衛將軍

散騎常侍

〔中領軍〕伯仁 正月遷南徐州

刺史

樊毅 八月命

〔領軍將軍〕徐陵 正月命尋遷

丹陽尹

〔護軍將軍〕量 三月督師

新安王伯固 四月命

〔揚州刺史〕叔陵

十一年庚子 周宣帝大象元年十

一月周師來伐十二月盡失淮南

之地

〔開府儀同三司〕量 十一月都

督上流水軍

〔僕射〕繕 十月遷左

〔右僕射〕晉安王伯恭 十月命

〔吏部尚書〕憲

〔中書令〕免 遷太常

〔侍中〕叔文

〔中領軍〕毅 十一月都督北討

諸軍事

〔護軍將軍〕伯固

鄱陽王伯山 六月命

〔揚州刺史〕叔陵 解職尋復任

加中衛大將軍

十二年辛丑

〔司空〕司馬消難 周降將八月

拜車騎將軍司空侍中大都

督總督安隨等九州八鎮諸

軍事

〔開府儀同三司〕量

〔左僕射〕繕 四月卒

〔右僕射〕伯恭 五月改僕射

〔吏部尚書〕憲

〔侍中〕叔文

〔中領軍〕毅

廬陵王伯仁 三月命

〔護軍將軍〕伯山

〔揚州刺史〕叔陵

十三年壬寅 二月周楊堅篡位隋

文帝開皇元年

〔司空〕消難

〔開府儀同三司〕量 加左光祿

大夫

鄱陽王伯山 正月護軍將軍

加

〔僕射〕伯恭 正月遷左

〔右僕射〕袁憲 正月命參選

〔吏部尚書〕憲 正月遷右僕射

宗元饒 卒

毛喜

〔中書監〕徐陵 領太子詹事侍

中右光祿大夫如故

〔侍中〕叔文

始興王叔陵 兼中軍大將軍

江總 免

〔中領軍〕伯仁

〔護軍將軍〕伯山 正月加開府

儀同三司

樊毅 尋遷荊州刺史

沈恪

〔揚州刺史〕叔陵 遷中軍大將

軍

新安王伯固

十四年癸卯 正月帝殂太子叔寶

即位

〔司空〕消難 遷開府儀同三司

長沙王叔堅 十二月拜

〔開府儀同三司〕量 四月卒

伯山 正月加中權大將軍

司馬消難 領東揚州刺史

長沙王叔堅 正月揚州刺史

加

豫章王叔英 十一月江州刺

史加

蕭摩訶 車騎大將軍

〔左僕射〕伯恭 三月遷湘州刺

史

〔右僕射〕憲
 〔僕射〕永陽王伯智 三月命
 〔吏部尚書〕喜
 〔中書監〕陵 正月遷左光祿大夫領太子少傅
 〔侍中〕叔陵 正月謀逆伏誅
 叔文 十二月遷揚州刺史
 江夏王伯義 忠武將軍加金紫光祿大夫
 袁憲 領太子詹事
 建安王叔卿 鎮右將軍
 〔中領軍〕伯仁
 〔護軍將軍〕恪 正月遷特進金紫光祿大夫
 〔中護軍〕章大寶 正月命三月遷豐州刺史
 孫瑒 六月命
 〔揚州刺史〕伯固 正月助叔陵為逆伏誅
 長沙王叔堅 正月命加開府儀同三司驃驃將軍十二月拜司空
 晉熙王叔文
 後主至德元年甲辰
 〔司空〕叔堅 正月遷開府儀同三司出鎮江州七月復拜司空十二月有罪免

〔開府儀同三司〕伯山
 消難 正月加車騎將軍
 叔英 正月入為中衛大將軍
 摩訶 改侍中驃騎大將軍左光祿大夫
 〔僕射〕伯智
 〔吏部尚書〕喜 出為永嘉太守
 江總 正月命
 〔中書令〕建安王叔卿
 〔侍中〕伯義
 憲
 晉安王伯恭 中衛將軍光祿大夫
 尋陽王叔儼 仁武將軍
 〔領軍將軍〕任忠 正月命加侍中
 〔中護軍〕瑒
 〔揚州刺史〕叔文 遷江州刺史
 始興王叔重
 二年乙巳
 〔開府儀同三司〕伯山
 消難
 叔英
 摩訶
 〔僕射〕伯智 五月遷東揚州刺史
 江總 五月命
 〔吏部尚書〕總 五月遷僕射

陸瓊 守
 〔中書令〕叔卿
 〔侍中〕伯義
 憲
 伯恭
 叔儼
 永陽王伯智 翊左將軍加特進
 新蔡王叔齊 智武將軍
 長沙王叔堅 鎮左將軍
 〔領軍將軍〕忠
 〔中護軍〕瑒
 〔揚州刺史〕叔重 五月遷江州刺史
 南平王嶷 五月命
 三年丙午
 〔開府儀同三司〕伯山
 消難
 叔英
 長沙王叔堅 正月鎮左將軍加尋遷荊州刺史
 摩訶
 〔僕射〕總
 〔吏部尚書〕瓊 正月實受
 謝伯 八月命
 〔中書令〕叔卿
 〔侍中〕伯義
 憲

伯恭 母憂解職
 叔儼
 伯智
 叔齊
 宜都王叔明 翊右將軍
 叔堅 遷荊州刺史
 魯廣達
 〔領軍將軍〕忠
 〔護軍將軍〕樊毅 正月命
 〔揚州刺史〕嶷
 四年丁未
 〔開府儀同三司〕伯山 九月遷東揚州刺史
 消難
 叔英 正月進驃驃大將軍
 叔堅 正月進中軍大將軍
 摩訶
 〔尚書令〕江總 十月命
 〔僕射〕總 十月遷令
 謝伯 十月命
 〔吏部尚書〕伯 十月拜僕射
 〔中書令〕叔卿
 〔侍中〕憲
 伯義
 伯智
 叔齊
 叔明
 岳陽王叔慎 智武將軍

叔儼

廣達

〔領軍將軍〕忠

〔護軍將軍〕毅

〔揚州刺史〕嶷

禎明元年戊申

〔司徒〕豫章王叔英 十一月驃

騎大將軍兼

〔開府儀同三司〕伯山

叔英 十一月兼司徒

叔堅 蕭儼 梁降將十一月東揚州

刺史加

陳慧紀 荊州刺史加

摩訶

〔尙書令〕總

〔僕射〕伯

〔中書令〕叔卿

〔侍中〕憲

伯義

伯智

叔齊 遷國子祭酒

淮南王叔彪 仁威將軍

叔儼

廣達

〔領軍將軍〕忠

〔護軍將軍〕毅

〔揚州刺史〕嶷

二年己酉 十月隋師來伐

〔司徒〕叔英

〔開府儀同三司〕伯山 十二月

進鎮衛大將軍

叔堅 還都

儼

慧紀

摩訶

〔尙書令〕總

〔僕射〕伯 六月遷特進寧遠將

軍 袁憲 六月命

〔吏部尙書〕蔡徵 四月命尋遷

中書令

姚察 十月命

〔中書監〕建安王叔卿

〔中書令〕蔡徵 有罪免

〔侍中〕憲 六月遷僕射

伯義

伯智

叔明

叔彪

晉熙王叔文 宣毅將軍

叔儼 〔領軍將軍〕忠 出爲吳興內史

〔中領軍〕魯廣達 六月命

〔護軍將軍〕毅

〔揚州刺史〕嶷

始安王深 四月立爲太子

會稽王莊 五月命

三年庚戌 正月隋師克建康帝出

降陳亡

〔司徒〕叔英

〔開府儀同三司〕伯山 正月卒

叔堅

儼

慧紀

摩訶

〔尙書令〕總

〔僕射〕憲

〔吏部尙書〕察

〔中書監〕叔卿

〔侍中〕伯義

伯智

叔明

叔彪

叔文

叔儼 〔中領軍〕廣達

蔡徵 正月命

〔護軍將軍〕毅

〔揚州刺史〕莊



補陳疆域志 臧勵蘇撰

例言

一代之中疆場無常建置靡定故作志必先嚴斷限斷限不嚴則眉目不清而州郡淆亂班孟堅作地理志斷於元始司馬彪作郡國志斷於永和史家之通例也然補陳志則不能不稍變其例焉陳氏承梁之緒版圖彌蹙西不得蜀漢北不得淮肥雖太建時克復淮南周司馬消難又以淮西地來降而未幾復失若斷自禎明則畫江而守不足見全盛之封疆若斷自太建則建置不常不足盡一朝之因革今於州郡廢置悉以禎明為斷而已得旋失之江北州郡亦連類錄之陳氏之全庶乎可見若當世宏達之士以有背昔賢史例責之僕復何辭

陳前為梁梁既無志同時為北齊北周又各無志南北二史亦復闕然所幸其建州置郡時於陳書紀傳見之而周齊魏隋諸書以及其餘地志各書釐然具在均足借為佐證洪氏子齡汪氏梅村復有梁疆域志南北史志之作可以資其採擇尚非無可措手耳今以本書紀傳為主佐以他書凡州及郡縣皆詳其建立之始載其沿革之文並仿馬彪魏收之例於山川樓閣臺殿園陵皆綴輯於郡縣之下而求故事以實之無則闕焉疑則闕焉

洪北江先生以一代大儒補三國東晉十六國諸疆域志而其中謬誤數見不鮮況以夤陞末學安補舊志謬誤迭出復何待言亦曰搜輯聞見聊備觀覽云爾刊謬正誤是所望於通人

補陳疆域志卷一

武進臧勵蘇撰

揚州自漢以來皆為刺史治陳領郡三州治陳書程文季傳世祖嗣位除宣惠始興王府限內中直兵參軍是時王為揚州刺史鎮冶城丹陽尹宋志漢置郡治宛陵晉太康二年移治建業寰宇記晉元帝渡江都建康改丹陽郡為丹陽尹陳領縣七

建康本漢秣陵縣地三國吳志建安十六年孫權移都秣陵明年改秣陵曰建業晉志武帝平吳以為秣陵太康三年分秣陵北為建業又改業為鄴愍帝立避諱改建鄴為建康金陵記云梁都之時城中二十八萬餘戶自侯景反元帝都江陵冠蓋人物多南徙陳時中外人物不過宋齊之半梁武帝簡文帝及陳氏諸帝皆都焉有宮城 陳書後主紀禎明三年隋賀若弼乘勝進攻宮城又名臺城南康王方泰傳方泰所部將士離散乃棄船走及臺城陷與後主俱入關 石頭城 同上禎明二年九月大風至自西北激濤水入石頭城 建鄴城 南史陳後主紀禎明二年建鄴城無故自壞 西城 陳書世祖紀天嘉五年城西城 東府城 建康志城在清溪橋東南臨淮水梁紹泰末焚毀陳天嘉中徙治城東三里 西臨淮水治城 陳書高祖紀永定二年詔臨川王筠西討與賀善治城寺親送焉 五城 同上永定二年嘉禾一穗六歧生五城雲龍門 陳書宣帝紀太建七年四月豫州陳桃

開明書店製版

樓表上織成羅文錦被裝各一編詔於雲龍門外焚之雲龍神虎門同上太建七年六月改作雲龍神虎門

方輿紀要宮城南面次東為闔閭門陳時謂之端門千秋門 陳書宣帝紀太建十年六月大雨震千秋門內槐樹泉門 同上太建十二年六月大風壞學門中園 朱雀門 陳書後主紀禎明三年任忠自吳興入赴仍也朱雀門 北掖門 陳書宣帝傳禎明三年隋將賀若弼進攻宮城北掖門 宮衛皆散東西掖門 陳書侯安都傳賊騎至安都開東西掖門與戰大敗之南掖門 陳書後主紀禎明三年韓擒虎自南掖門而入 玄武門 陳書南康王方泰傳天嘉十一年八月高宗大閱武登玄武門親宴軍臣以觀之北捷門 李昉宮苑記西面三門南曰廣莫陳改曰北捷建陽門 南史陳後主紀禎明二年青龍出建陽門 太極前殿 陳書高祖紀永定元年受禪禮畢還宮臨太極前殿 太極殿 同上永定二年七月詔起太極殿十月殿成十二月高祖於太極殿東宴軍臣設金石之樂以路慶告成也 重雲殿 同上永定二年四月重雲殿東臨尾有紫煙屬天聽訟殿方輿紀要陳永定中有聽訟殿 臨政殿 方輿紀要陳永定中有臨政殿 璿璣殿 陳書高祖紀永定三年六月高祖疾甚崩於璿璣殿有覺殿 陳書世祖紀天康元年四月世祖疾甚崩於有覺殿承明殿 方輿紀要陳太建末晉承明殿合香殿 方輿紀要陳太建末晉合香殿宜福殿 陳書宣帝紀太建十四年正月高宗弗豫崩於宜福殿 大政殿 陳書後主紀禎明二年十一月詔曰可克日於大政

殿訊 紫極殿陳書高祖宣皇后傳太建二年三月崩於紫極殿柏梁殿陳書皇后傳後主初即位柳太后猶居柏梁殿皇后之正殿也 求賢殿 同上後主沈皇后素無寵別居求賢殿 光照殿 同上至德二年於光照殿前起臨春結綺望仙三閣景陽殿陳書後主紀禎明三年後主開兵至從宮人十餘出後堂承陽殿 嘉德殿 陳書侯安都傳天嘉四年世祖引安都宴於嘉德殿宣明殿 陳書姚察傳太建初補宣明殿學士德教殿 陳書蕭摩訶傳京城陷賀若弼置後主於德教殿溫文殿 陳書傅林傳今張讓於溫文殿講莊老高宗幸宮臨聽慈訓宮 陳書高祖宣皇后傳世祖即位尊后為皇太后宮曰慈訓安德宮 陳書世祖沈皇后傳廢帝即位尊后為皇太后宮曰安德建康志安德宮在宣陽門外直西即都城西城陳宣帝為文皇后所築弘範宮 陳書高宗柳皇后傳後主即位尊后為皇太后宮曰弘範東宮 陳書宣帝紀太建九年十二月東宮成皇太子移於新宮 明堂 陳書高祖紀永定二年正月與魏祀明堂後堂 同上永定二年三月高祖幸後堂聽訟還於橋上觀山水賦詩示羣臣東堂 同上永定三年六月周文育之極至自建昌高祖素服哭於東堂正陽堂 陳書世祖紀天嘉元年八月上幸正陽堂閱武儀賢堂 同上天嘉六年七月儀賢堂無故自壞朝堂 陳書侯安都傳天嘉四年帝集安都部下將帥會於尚書朝堂又名朝堂後主紀禎明三年遣豫章王叔英屯朝堂 西省 陳書侯安都傳天嘉四年帝於坐收安都囚於西省重陽閣 陳書宣帝紀太建十年六月大雨震重陽閣東樓承香閣 陳書皇后傳後主初即位以始興王叔陵之亂被傷臥於承香閣下張貴妃侍焉

臨春閣張貴妃居結綺閣鬻乳二貴妃居望仙閣並覆道交相往來張貴妃容色端麗每瞻視盼眼光彩溢目常於閣上觀妝臨軒樓宮中遙望觀者神仙太壇 陳書高祖紀永定元年十月詔曰今月乙亥升神壇方明壇 陳書宣帝紀太建十年九月立方明壇於莫湖大壯觀 同上太建十一年八月與駕幸大壯觀閱武朱雀觀 陳書熊曇朗傳曇朗走入村中村民斬之傳首京師懸於朱雀觀齊雲觀南史陳後主紀禎明二年十一月起齊雲觀國人歌曰齊雲觀寇來無際時華林園 陳書高祖紀永定元年十月與駕幸華林園觀覽詞訟臨故因徒樂遊苑 陳書宣帝紀太建四年十二月甘露降樂遊苑與駕幸樂遊苑采甘露宴羣臣甘露亭 同上太建七年九月甘露降樂遊苑詔於苑甯舟山立甘露亭靈臺候樓 陳書世祖紀天嘉六年七月大風至自西南廣百餘步激壞靈臺候樓 大壯觀山 陳書章載傳太建十一年幸大壯觀山閱武建康志大壯觀山在上元縣北十八里東接鍾山南臨龜湖北臨龜湖西有水下注平陸陳宣帝起大壯觀於此蔣山 陳書陳壽紀傳禎明三年隋將韓擒虎及賀若弼等濟江據蔣山覆舟山南史陳後主紀禎明二年覆舟山及蔣山柏林冬月常多采醴後主以為甘露之瑞鍾山 陳書後主紀禎明三年隋賀若弼趨建康進據鍾山龍舟山見上甘露亭注莫府山 陳書後主紀禎明二年十月與駕幸莫府山大校獵烈山方輿紀要或曰陳侯瑛破王琳於荻港有功烈而名也 白土岡 陳書後主紀禎明三年賀若弼進據鍾山頓白土岡之南金陵記岡在城東三十里南至淮即鍾山南麓 石子岡 同上禎明三年韓擒虎乘舟自新林至於石子岡任忠出降寰宇記石子岡周圍二十里今城南高座寺後即石子岡之地玄武湖 陳書南康王方泰傳天嘉十一年高宗命

都督任忠領步騎十萬陳於玄武湖淩湖 陳書宣帝紀太建十年九月與駕幸淩湖臨晉天淵池 建康志宋元嘉三年鑿一名天泉池陳江總有天淵池銘淮渚 陳書後主紀禎明二年九月淮渚暴溢沒舟乘青溪 通鑑陳太建十四年始與王叔陵作亂據東府斷青溪道 蔡洲 陳書後主紀禎明二年四月有羣鼠自蔡洲岸入石頭渡淮至於青塘兩岸數日死隨流出江青塘又名青溪見上落馬湖 建康志一名南湖在縣南五里陳亡竭湖 新林 通鑑陳禎明三年晉王廣遣總管杜彥與韓擒虎合軍步騎二萬屯新林石頭津 方山埭 通典東晉至陳西有石頭津東有方山埭陶家後渚 南史陳高祖紀永定二年欲營太極殿獨闕一柱秋七月有樟木大十八圍長四丈五尺流泊陶家後渚景陽井 陳書後主紀禎明三年後主聞兵至出景陽殿將自殺於井袁憲苦諫不從夏侯公韻又以身蔽井後主與爭久之方得入焉及夜為隋軍所執建康志一名胭脂井又名辟井 東治 陳書後主紀禎明二年五月東治鑄鐵有物赤色如數斗自天墜鑄所有聲隆隆如雷鐵飛出牆外燒民家輿地紀勝六朝有東西二冶在宮城西西治見上江令宅 金陵故事南朝魏族多夾青溪而居江令宅尤占勝地王安石詩往時江總宅近在青溪曲杜姥宅 陳書高祖紀永定元年十月詔出佛牙於杜姥宅集四部設無遮大會高祖親出闕前禮拜朱雀航 南史陳宣帝紀太建五年十月吳明徹剽陽城斬王琳傳首京師梟於朱雀航 六航 陳書世祖紀天嘉六年九月新作大航小航 陳書始興王叔陵傳叔陵有部下兵先在新林於吳人馬數百自小航渡欲趨新林以舟楫入白楊路同上叔陵北行至白楊路為臺軍所邀瀟灑詞馬客陳智深迎刺叔陵儼斃於地陶鑿王飛禽抽刀斫之馬客陳仲華就斬其首送于臺金陵志路

在府城十里閣道同上叔陵遺藏溫譚麒麟二人詣蕭摩訶所摩訶執以送臺斬於閣道下 東昌館 陳書新安

王伯固傳與叔陵同越白楊道爲亂兵所殺屍於東昌館門

鴻臚府 陳書宣帝紀太建十年六月大雨震鴻臚府門

蔣帝廟 陳書高祖紀永定元年十月與駕幸鍾山祀蔣帝廟開善寺 同上永定元年十一月甘露降於鍾山松林

彌滿巖谷開善寺沙門採之以獻救賜擊臣 大莊嚴寺 陳書儲林傳永定二年高祖幸大莊嚴寺其夜甘露降顏晃

獻甘露 慧日寺刹 瓦官寺 陳書宣帝紀太建九年七月震慧日寺刹及瓦官寺 大皇佛寺 南史陳後主

紀禎明二年十一月於郊內大皇佛寺起七層塔未畢火從中起飛至石頭燒死者甚衆者開寺 陳書後主紀禎明三年

年隋軍南北道遭後主遣使殺殺屯書閣寺寶田寺同上 禎明三年隋軍南北道進後主使孔範屯寶田寺 新安

寺 陳書韓子高傳天嘉六年徵爲右衛將軍至都鎮領軍府廢帝即位移頓於新安寺與皇寺 陳書孫瑒傳與皇寺

僧期法師該通釋典每造講筵時有抗論法侶莫不傾心 白馬寺 陳書儲林傳賀德基少游學於京邑積年不歸衣

資罄乏常於白馬寺前逢一婦人容服甚盛呼德基入門脫白綸巾以贈之 萬安陵 陳書高祖紀永定三年八月葬萬

安陵元和志在上元縣東三十八里方山西北 永寧陵 陳書世祖紀天康元年六月葬永寧陵元和志在蔣山東北

顯寧陵 陳書宣帝紀太建十四年二月葬顯寧陵元和志在牛頭山西北

秣陵本秦縣後漢建安中孫權置置建郡而故 縣廢晉太康三年分淮南復置秣陵宋志秣

陵秦始皇改本治去京邑六十里今故治卽是也晉安帝義熙九年移治京邑之鬪場恭

帝元熙元年省揚州府禁防參軍移治其處 建康志秦改金陵爲秣陵晉太康初復以建

業爲秣陵三年分淮南爲秣陵義熙中移於鬪場柏社元熙初又移置揚州參軍廡

丹陽漢舊縣 溧陽漢舊縣宋志吳省爲屯田晉太康元年復

置元和志取溧水之北爲名 永世本漢溧陽縣地晉志丹陽郡領永世縣宋

志吳分溧陽爲永平縣晉太康元年更名永世 陳書高祖紀永定二年追封長女爲永世

公主 江寧本漢秣陵縣地宋志晉太康元年分秣陵

立臨江縣二年更名江寧有梅嶺 陳書始興王叔陵傳母彭氏卒叔陵啓求於梅嶺葬之

句容漢舊縣通典句容有山如句字之曲縣名取其義

建興郡 陳書宣帝紀太建十年罷義州及琅邪彭城二郡立建興郡屬揚州領縣六

建安 陳書宣帝紀太建十年立建興郡領建安縣

同夏本秣陵縣地輿地志梁大通三年分建康之同夏里置洪麟孫曰梁書南史皆云秣陵

縣同夏里此云分建康當屬傳寫之譌而六朝事蹟建康志又作大同元年彼此亦不無

抵牾 陳書宣帝紀太建十年立建興郡領同夏縣

烏山 陳書宣帝紀太建十年立建興郡領烏山縣

江乘漢舊縣宋志吳省爲典農都尉晉太康元年復立陳書宣帝紀太建十年立建興郡領

江乘縣有白下 陳書宣帝紀太建十一年十二月遣前信州刺史楊寶安鎮白下白山 陳書韋載傳天嘉元年

去官有田十餘頃在江乘縣之白山攝山 陳書江總傳總自敘暮齒官陳與攝山布上人遊深悟苦空

臨沂漢縣名輿地志晉咸康七年分江乘立一統志東晉僑置陳書宣帝紀太建十年立建

興郡領臨沂縣有長干寺 陳書後主紀至德三年十一月與駕幸長干寺

湖熟漢舊縣宋志吳省爲典農都尉晉太康元年復立陳書宣帝紀太建十年立建興郡領

湖熟縣 陳留郡本梁廣郡 陳書高祖紀永定二年以廣

梁郡爲陳留郡 陳詳傳資割故鄆廣德置廣梁郡以詳爲太守高祖踐祚改廣梁爲陳留又以爲陳

留太守隋志綏安梁末立大梁即廣梁避隋諱改也又改爲陳留領縣四

故鄆漢舊縣 廣德宋志引何志漢舊縣二漢志並無疑是吳

立一統志漢故鄆縣地漢末孫吳析置三國吳志呂蒙傳蒙領廣德長是明係吳立元和

志以爲後漢分故鄆立非也 陳書高祖宣皇后傳高祖踐祚追封后父廣德縣侯

石封隋志綏安舊曰石封一統志梁紹泰元年析廣德置

安吉漢舊縣一統志陳屬陳留郡 陳書高祖宣皇后傳高祖踐祚拜后母安吉縣君

吳州本漢吳郡陳書後主紀禎明元年割揚州吳郡置吳州隋志吳郡陳置吳州通典寰宇記蘇州陳置吳州領郡三州治吳

吳郡漢置陳書後主紀禎明二年立皇子藩為吳郡王領縣六

吳漢舊縣有五湖通鑑地理通釋五湖陳重鎮顧野王墓 吳地記顧野王墳在橫山東平陸地遺言不起墳吳郡志在吳郡楞伽山下起來溪

婁漢舊縣

嘉興本秦由拳縣三國吳志黃龍三年由拳野稻叢生改為禾興縣亦烏五年立子和為太子復改禾興為嘉興陳書張種傳累賜嘉興縣侯

崑山本漢婁縣地隋志崑山梁置寰宇記大同初又分信義置崑山縣屬吳郡因縣有崑山故名也輿地廣記陸機陸雲生於此故名其山曰崑山梁置縣

鹽官漢舊縣陳書高祖紀永定二年割吳郡鹽官海鹽前京三縣置海寧郡屬揚州尋省郡並省海鹽入鹽官其前京縣梁屬信義郡今以還屬

桐廬宋志吳分富春立寰宇記引蒼舊傳云桐廬有大椅桐樹遠望如廬遂謂為桐廬縣也錢塘郡本吳郡地元和志陳禎明中置錢塘郡通典寰宇記杭州陳以為錢塘郡陳書後主紀禎明元年割錢塘縣為郡屬吳州又錢塘王恬傳禎明二年立為錢塘王領縣四

錢塘漢舊縣有錢塘江 陳書侯安都傳留異據東陽安都奉詔東討異本謂置軍由錢塘江而上安都乃步由會稽之諸暨出於永康吳大恐臨平湖南史陳後主紀禎明二年臨平湖草莽塞忽然自通住義里 陳書徐孝克傳居於錢塘之佳義里與諸僧討論釋典

富陽本漢富春縣宋志孫權黃武四年以為東安郡七年省晉簡文帝太后諱春孝武改曰富陽方輿紀要一統志陳屬錢塘郡陳書高宗柳皇后傳后弟盼太建中尙世祖女富陽公主

於晉漢舊縣吳錄地理云縣西有晉山蓋因山以立名十三州志晉讀為潛方輿紀要一統志陳屬錢塘郡

新城宋志浙江西南名為桐溪吳立為新城縣後并桐廬晉太康地志無張勃云晉末立疑是太康末立尋省晉咸和九年又立方輿紀要一統志陳屬錢塘郡

吳興郡宋志孫皓寶鼎元年立通鑑梁敬帝紹泰元年王僧辯以為震州梁書敬帝紀太平元年罷震州還復吳興郡通典吳分吳丹陽二郡置吳興郡晉宋陳因之梁末改為震州後復置吳興郡陳書後主紀禎明二年廢太子為吳興王領縣七

烏程漢舊縣方輿紀要因烏氏程氏善釀而名武康宋志吳永安縣晉武帝太康元年更名通典寰宇記吳改餘不為永安縣晉以平陽已有永安縣復改為武康 東遷宋志晉太康三年分烏程立長城宋志晉太康三年分烏程立

臨安宋志吳臨水縣晉太康元年更名寰宇記

漢建安十六年分餘杭立臨水縣晉太康中改為臨安一統志梁陳閩省按南史陳文帝紀侯景之亂避地臨安縣郭文舉舊宅則梁時有臨安縣也陳當因之有亞父墓臨安志亞父陳時重生有神異壽百餘而終顯其地有龍皆應葬於

泉亭山因廟為郭文墓一統志陳郭文墓在臨安縣西四十里

餘杭漢舊縣

原而名 東揚州隋志會稽郡梁置東揚州陳初省尋復寰宇記越州自晉至陳於此置東揚州梁書武帝紀普通五年分揚州江州置東揚州敬帝紀太平元年罷東揚州陳書世祖紀天嘉三年以會稽東陽臨海永嘉新安新寧晉安建安八郡置東揚州尋省新寧入新安以永嘉屬東嘉州東陽屬縉州建安晉安屬豐州今領郡三

州治山陰 會稽郡秦置陳書後主沈皇后傳后母即高祖女會稽穆公主又會稽王莊傳至德四年立為會稽王領縣十

山陰漢舊縣 永興宋志漢餘暨縣吳更名有奉公塢 方輿紀要西陵陳末為奉公塢

上虞漢舊縣方輿紀要因舜後所封而名城邑考縣舊置於江西岸晉中興初移治江北岸餘姚漢舊縣

諸暨漢舊縣寰宇記界有暨浦諸山因以為稱
剡漢舊縣有松山 陳書韓子高傳張彪奔松山浙東平

孝家里 陳書孝行傳太原王知元僑居會稽剡縣以孝聞

高宗嘉之詔改其所居清苕里為孝家里

鄞秦舊縣方輿紀要引志云夏有董子國以赤

董山為名加邑為鄞秦置縣

始寧漢舊縣

句章秦舊縣十三州志句踐并吳大城之以章

霸功故曰句章秦置縣通鑑晉隆安四年孫

恩作亂劉牢之改築句章城於小溪鎮

鄞漢舊縣

臨海郡宋志孫亮太平二年立寰宇記吳少帝置

臨海郡梁又為赤城郡輿地紀勝梁武帝置赤城

郡尋廢為臨海縣陳書高祖紀梁元帝承制授高

祖東揚州刺史都督臨海等五郡諸軍事是梁時

仍有臨海郡也宣帝紀光大二年慈訓太后令廢

帝為臨海王又臨海王叔顯傳至德四年立為臨

海王領縣五

章安漢舊縣方輿紀要陳於此置章安郡按隋

志臨海舊曰章安置臨海郡不言有章安郡

今不錄

樂安宋志晉康帝分始豐立元和志晉永和三

年分始豐之南鄉置陳書裴忌傳太建元年

改封樂安縣侯

臨海宋志吳分章安立寰宇記吳大帝時分章

安永寧置

寧海宋志漢舊縣通典晉置寰宇記引臨海記

晉永和二年分會稽郡於臨海郡章安地置

始豐宋志吳立曰始平晉太康元年更名寰宇
記陳隋廢方輿紀要一統志皆云隋省是陳
時有也

新安郡宋志孫權立曰新都晉太康元年更名寰

宇記晉平吳改新都為新安歷宋齊梁陳並因之

通典睦州梁陳為新安郡通考嚴州梁陳為新安

郡方輿紀要梁承聖中析置新寧郡陳復并入新

安徽州府志陳省新寧郡并入新安新安志陳省

新寧郡及黎陽縣而新安復屬東揚州陳書世祖

紀天嘉六年封皇子伯固為新安郡王領縣七

始新宋志孫權分歛立

遂安宋志孫權分歛為新定縣晉太康元年更

名

黟秦舊縣寰宇記置在黟川因名一統志梁屬

新寧郡陳復屬新安

歛秦舊縣寰宇記縣有水口名歛因浦以名一

統志梁屬新寧郡陳復屬新安有靈洗宅 寰

宇記靈洗宅在黃墩湖東二里

壽昌宋志吳分富春立新昌晉太康元年更名

新安志梁普通三年割吳郡之壽昌來屬陳

書周文育傳封壽昌縣公

海寧宋志吳分歛為海陽縣晉太康元年更名

寰宇記晉平吳改海陽為海寧隸新安郡歷

晉宋齊梁陳不改

新安寰宇記清溪在梁陳之代為新安縣地

緡州本名婺州陳書留異傳紹泰二年除緡州刺

史蓋梁時所置元和志孫皓分會稽郡置東陽郡

陳武帝置緡州寰宇記婺州陳永定三年於此置

緡州均以陳書高祖紀永定三年詔曰緡州去歲
蝗旱遂誤為陳始置緡州也領郡二
州治長山

金華郡本吳東陽郡陳芳績歷代地理沿革表梁

大同六年改金華郡尋復通典梁陳置金華郡寰

宇記吳東陽郡梁陳曰金華一統志東陽郡梁末

置緡州陳改置金華郡諸書建置抵牾莫可詳考

蓋梁曾改東陽為金華尋復舊至陳又改金華也

領縣七

長山漢舊縣寰宇記引名山略記云有長山在

東北縣因之為名

太末漢舊縣

烏傷漢舊縣寰宇記引異苑云東陽顏烏以孝

聞羣鳥助銜土塊為墳烏口皆傷因以縣名

永康寰宇記引東陽記云吳赤烏八年分烏傷

之上浦置陳書吳興王胤傳太建十年封為

永康公

武義寰宇記引東陽記云吳赤烏八年分烏傷

永康置

建德宋志吳分富春立

豐安宋志漢興平二年孫氏分諸暨立

信安郡寰宇記陳改信安縣為信安郡按一統志

陳有信安縣疑陳於信安縣置郡非改置也領縣

二

信安宋志漢分太末立新安晉太康元年更名

有信安嶺 陳書王質傳質率所部度信安嶺依於留異

盈川 寰宇記盈川縣西有刑深陳時留異惡溪有刑名故

曰盈川

定陽宋志建安二十三年孫氏分信安立

東嘉州寰宇記瑞安晉安固縣梁陳屬東嘉州蓋梁置陳因之領郡一

州治永寧

永嘉郡宋志晉太寧元年分臨海立寰宇記晉明帝分永寧等四縣置陳書永嘉王彥傳至德元年立為永嘉王領縣五

永寧漢舊縣有桃支嶺陳書世祖紀天嘉三年侯安都破留異於桃支嶺

安固宋志吳立曰羅陽孫皓改曰安陽晉太康元年更名寰宇記因界內安固山為名

松陽宋志吳立寰宇記漢獻帝八年吳立吳錄云取松陽木為名吳地記云縣東南臨大溪

有松陽樹取此為名

樂成宋志晉寧康三年分永寧立寰宇記晉元康三年立未知孰是

橫陽宋志晉太康四年以橫奠船屯為始陽仍復更名

豐州陳書廢帝紀光大二年割東揚州晉安郡為豐州隋志建安郡陳置閩州仍廢又置豐州五代志建安郡陳置豐州通典寰宇記陳置閩州後又改為豐州領郡三

州治原豐即漢侯官地
建安郡宋志本閩越秦立為閩中郡張勃吳錄云閩越王冶鑄地後分治地為東南二郡都尉吳孫休永安三年分南部立為建安郡通典吳置建安郡陳屬閩州後又屬豐州陳書宣帝紀太建四年立皇子叔卿為建安王領縣四

吳興宋志漢末立曰漢興吳更名寰宇記浦程縣本漢興縣吳永安三年改曰吳興有湖際陳書陳寶應傳寶應據建安之湖際並拒王師

將樂本漢建安縣地宋志晉太康地志有寰宇記三國吳永安三年析建安之校鄉置又移於將水口

建陽吳建平縣寰宇記晉太元四年改建平為建陽縣因山之陽為名

建安通典漢治縣地吳置寰宇記孫策於建安初分東侯官之地置即以年號為名又曰漢立郡在覆船山下宋元嘉元年徙於溪北黃華山梁末被盜侵夷移於溪西陳時又移覆船山下禎明元年又移今所陳書豫章王叔英傳天嘉元年封建安侯又袁憲傳封建安縣伯有安泉嶺陳書韓子高傳天嘉五年寧昭達等自臨川征晉安子高自安泉嶺會於建安

邵武宋志吳立曰昭武晉武帝更名陳書章昭達傳天嘉二年封邵武縣侯

綏成宋志晉永初郡國何徐並有方輿紀要晉義熙中析昭武縣置

沙村宋志晉永初郡國何徐並有方輿紀要晉延平縣地太元四年置成於此謂之沙村成

義熙中升為縣

晉安郡宋志晉太康三年分建安立元和志晉安郡南朝皆封子弟為王陳書世祖紀天嘉六年立皇子伯恭為晉安王領縣三

東侯官本漢侯官縣隋志閩舊置東侯官方輿紀要梁陳間省侯官入東侯官

原豐宋志晉太康三年省建安典船校尉立一統志陳置豐州取縣為名又云陳初廢入侯官因改侯官為原豐按侯官故城在今侯官縣原豐廢縣在今閩縣蓋陳廢原豐而改侯官曰原豐也

溫麻宋志晉太康四年以溫麻船屯立陳書始興王伯茂傳光大二年降為溫麻侯

南安郡隋志南安舊置南安郡方輿紀要梁天監中分置陳書後主紀至德元年立皇弟叔儉為南安王領縣五

立南安縣

龍溪元和志陳分晉安縣置按隋志梁置方輿紀要梁天監中析晉安置一統志梁分晉安置屬南安郡則龍溪乃陳因梁舊非陳置也

元和志誤寰宇記龍溪因龍溪為名

蘭水方輿紀要引志云梁置屬南安郡

綏安寰宇記引建安記云晉隆安三年改將樂四鄉置方輿紀要晉義熙九年置陳書沈皇后傳永定元年追封后母綏安縣君

蒲田陳廢帝分南安立陳書虞寄傳寶應夜走至蒲田顧謂其子曰早從虞公計不至今日有莆口陳書陳寶應傳寶應大敗逃至莆口通鑑注莆口在唐泉州莆田縣界

南徐州宋志晉義熙七年始分淮北為北徐淮南猶為徐州宋永初三年加徐州曰南徐而淮北但曰徐元嘉八年更以江北為兗州江南為南徐州

陳領郡五

南徐州宋志晉義熙七年始分淮北為北徐淮南猶為徐州宋永初三年加徐州曰南徐而淮北但曰徐元嘉八年更以江北為兗州江南為南徐州

陳領郡五

陳領郡五

陳領郡五

陳領郡五

陳領郡五

陳領郡五

陳領郡五

州治通典宋置南東海郡及南徐州齊梁以後並因之以至於陳京口常爲重鎮

東海郡本南東海郡梁書武帝紀天監元年改南東海爲蘭陵郡隋志延陵舊置徐州南東海郡梁改曰蘭陵陳又改爲東海陳書高祖紀永定二年改南徐州所領南蘭陵郡復爲東海郡領縣四

鄰本漢丹徒縣地一統志東晉永和中僑置

丹徒宋志丹徒本古朱方後名谷陽秦改曰丹徒南徐州記曰秦時以其地有天子氣使赭

衣徒三千人鑿京峴南坑以敗其勢故名方輿紀要晉以丹徒屬南東海宋齊梁陳皆因

之一統志陳屬東海郡有遺山 陳書高祖紀永定二年梁州刺史表稱乙亥歲八月丹徒開陸二縣界遺山

側因瀟水涌生沙漲周旋千餘頃並膏腴堪墾京口隋書高祖紀開皇九年賀若弼拔陳京口

蘭陵本武進縣隋志曲阿有武進縣梁爲蘭陵一統志陳屬東海郡

曲阿宋志本名雲陽秦始皇改曰曲阿南徐州

記秦始皇以其地有天子氣鑿北岡以敗其勢截直道使阿故曰曲阿通鑑隋文帝開皇

九年賀若弼拔京口分兵斷曲阿之衝而入晉陵郡宋志吳時分吳郡無錫以西爲毗陵典農

校尉晉太康二年立爲毗陵郡永嘉五年改爲晉陵寰宇記宋齊陳因之領縣四

晉陵宋志本名延陵漢改曰毗陵後與郡俱改延陵宋志晉太康二年分曲阿之延鄉立

無錫宋志漢舊縣晉太康元年復立陳書張種

傳累賜無錫縣侯

暨陽宋志晉太康二年分無錫毗陵立一統志

陳屬晉陵郡

義興郡宋志晉永興元年分吳興之陽羨丹陽之永世立通典晉以周玘行義討石冰割吳興之陽羨並長城之北鄉爲義興郡以表玘功陳領縣四

陽羨漢舊縣有蔣有政墓 常州府志陳湘陰侯蔣有政墓在宜興白塔村山亭

臨津宋志故屬陽羨立郡分立

義鄉宋志故屬長城陽羨立郡分立

國山宋志故屬陽羨立郡分立寰宇記晉元帝置於白石山成帝移於平地

江陰郡隋志梁置陳書高祖紀永定元年以江陰郡奉梁主爲江陰王寰宇記陳至德元年江陰郡守倪啓徙郡縣治長浦領縣四

江陰隋志梁置元和志本漢毗陵縣之暨陽鄉梁敬帝置寰宇記梁太平三年分蘭陵置有

梁陵 陳書淳于量傳太建三年坐就江陰王蕭李卿買梁陵中樹免侍中輿地紀勝在長信鄉有一大土封素號倉堆相傳爲蕭天子墓常州府志在長信鄉陳受梁禮奉敬帝爲

江陰王殯葬於此

利城漢縣名宋志晉江左僑立寰宇記東晉與僑郡俱立輿地紀勝引輿地志云晉元帝以

海虞北境之土山立宋元嘉八年遷於武進

之利浦方輿紀要梁末析暨陽置屬江陰郡陳因之洪麟孫補梁疆域志此蓋至梁始屬

郡耳非至梁始置縣也

梁豐隋志江陰舊有梁豐縣方輿紀要梁析暨陽置陳因之屬江陰郡

晉浦松江府志梁大通二年析海鹽東北境置地接胥浦因名

信義郡隋志五代志常熟梁置信義郡方輿紀要天監六年置一統志梁析吳郡置陳書信義王祗傳至德元年立爲信義王領縣七

信義寰宇記梁天監六年分婁縣置通鑑陳臨海王光大元年到仲舉子郁尙世姐妹信義長公主

海陽咸淳毘陵志齊置

前京輿地紀勝在華亭縣東南舊經云以近京浦因名方輿紀要梁析婁縣地置屬信義郡

陳因之

海虞宋志晉太康四年分吳縣之虞鄉立元和志以爲梁大同六年置非也

興國一統志梁置

南沙宋志本吳縣司鹽都尉署吳時名沙中吳平後立以爲暨陽縣割屬之晉咸康七年罷

鹽署立以爲南沙縣輿地廣記梁分置南沙縣洪麟孫補梁疆域志南沙自晉及齊皆屬

晉陵郡梁時移屬非別有所置也

常熟元和志本漢吳縣地梁大同六年分置常熟縣

南豫州梁書武帝紀普通七年以壽陽置豫州太清元年以壽春爲南豫州舊唐志宣城城梁置南豫州寰宇記梁承聖元年復江南南豫州郡歷梁陳

之代亦爲重鎮方輿紀要太平府梁末爲南豫陳因之領郡四

州治通鑑隋文帝開皇九年陳遣南豫州刺史樊

猛帥舟師出白下胡注陳南豫州治宣城時徙鎮姑熟白下城合白石壘

淮南郡宋志晉成帝於江南僑立陳書淮南王叔彪傳太建八年立為淮南王領縣四

于湖宋志晉太康二年分丹楊立

當塗宋志晉成帝立為僑縣晉末分子湖為境

有采石 陳書後主紀顧明三年隋總管韓擒虎橫江濟采石九域志太平州當塗有采石 牛渚磯 南史陳後

主紀顧明二年采木湘州鑿造正曜棧至牛渚磯沒水中既而漁人見棧浮於海上九域志太平州當塗有牛渚山 姑

熟通鑑隋文帝開皇九年伐陳韓擒虎攻姑熟牛日拔之

襄垣宋志晉末立襄垣縣屬上黨上黨民南過

江立僑郡縣寄治無湖方輿紀要晉太元中

僑置有博望山 陳書世祖紀天嘉元年大尉侯瓊攻

齊兵於博望侯瓊傳天嘉元年齊行臺臺督韓子會領

鐵騎二千在蕪湖西岸博望山南為琳聲勢蕪湖陳書侯

安都傳王琳下至柵口大軍出頓蕪湖

西鄉

宣城郡宋志晉太康元年分丹陽立通典晉武帝

分置宣城郡宋齊梁陳皆因之陳以為重鎮一統

志陳為宣州治按隋志宣城郡平陳改為宣州是

至隋時始立宣州也一統志誤寰宇記宣州陳為

重鎮蓋據隋改後而言也領縣七

宛陵漢舊縣

廣德漢舊縣

寧國宋志吳立方輿紀要漢宛陵縣地後漢建

安十三年孫吳分置寧國縣

宣城漢舊縣

石埭寰宇記本吳石城縣地吳志云韓當為石

城侯遂置石埭場晉太康二年廢入宣城梁

又置輿地志梁大同二年置石埭縣因貴池

有兩小石埭堰溪水遂以為名

安吳宋志吳立陳書吳明徹傳封安吳縣侯

涇漢舊縣寰宇記涇水出蕪湖蓋因水立名

廣陽宋志漢陵陽縣晉咸康四年更名汪士鐸

南北史補志以為即隋志之南陽洪麟孫補

梁疆域志引方輿紀要曰南陽梁置於宣城

郡下並載南陽廣陽誤一為二不足據

歷陽郡宋志晉永興元年分淮南立陳書宣帝紀

太建五年伐齊黃法氈克歷陽城詔南豫州刺史

黃法氈徙鎮歷陽十一年周師南侵自拔還京師

沒於周末沒時領縣二

歷陽漢舊縣寰宇記南有歷水故曰歷陽有橫

江 陳書後主紀顧明三年韓擒虎趨橫江東關通鑑陳宣

帝太建十一年周人侵淮南樊毅將水軍自東關入頓蕪湖

浦口 陳書侯瓊傳王琳入浦治船以荻船塞於浦口 小

峴 陳書黃法氈傳太建五年北伐齊遣其歷陽王步騎五

萬來援於小峴築城獸檻州陳書侯瓊傳天嘉元年瓊率

軍進獸檻州王琳亦出船列於江西隔洲而泊

龍亢漢縣名宋志引晉太康地志江左流寓立

有大峴城 陳書宣帝太建五年晉廣達克齊大峴城梁

山 陳書世祖紀天嘉元年太尉侯瓊敗王琳於梁山柵口

陳書侯安都傳王琳下至柵口通鑑注柵口在濡須口之東

水蕪湖今謂之柵口自白曰羅州東南至柵口三百九

十里今謂之新婦口

臨江郡宋書孝武紀大明七年割歷陽秦郡置前

廢帝紀永光元年罷齊志有臨江郡當是齊復置

隋志為江梁置江郡後齊改為齊江郡陳又改

為臨江郡陳書宣帝紀太建十二年淳于陵克臨

江郡後主紀至德四年立皇弟叔謨為臨江王領

縣三

烏江方輿紀要晉太康六年置

懷德宋志大明五年立

鄆宋志引晉太康地志流寓立

晉州隋志同安郡梁置豫州後改曰晉州後齊改

曰江州陳又曰晉州寰宇記同通典梁置荊河州

後改為晉州北齊改曰江州陳又曰晉州陳書宣

帝紀太建五年伐齊平固侯敬泰克晉州城十一

年周師南侵自拔還京師沒於周末沒時領郡三

州治懷寧

晉熙郡宋志晉安帝分廬江立陳書晉熙王叔文

傳太建七年立為晉熙王領縣二

懷寧宋志晉安帝立有皖口 陳書高祖紀永泰三年

徽臨川王禧往皖口置城柵以錢道戡守焉又名南皖世祖

紀高祖命世祖率兵城南皖

新治宋志晉安帝立

高塘郡隋志宿松梁置高塘郡陳領縣一

高塘一統志梁置

南新蔡郡宋志江左立陳領縣四

苞信宋志本作褒信永初郡國作苞信

慎漢縣名一統志劉宋僑置

宋宋志徐志云宋樂後復舊

陽唐左縣宋志大明八年立

北江州隋志南陵陳置北江州通典同領郡三

州治方輿紀要赭圻城陳置北江州於此

南陵郡隋志南陵梁置南陵郡管石城臨城定陵故治南陵五縣元和志本漢春穀縣地梁於此置南陵縣仍於縣理置南陵郡寰宇記梁普通六年置南陵郡方輿紀要陳屬北江州領縣五

南陵隋志梁置舊唐志梁置南陵縣治赭圻城寰宇記梁武置南陵縣屬南陵郡

臨城宋志吳立寰宇記吳赤烏中置石城漢舊縣寰宇記後漢至陳不改定陵宋志漢舊名本屬襄城後割無湖為境寰宇記南渡初於古丹陽城置即青陽縣地

故治洪齠孫補梁疆域志梁立

大雷郡隋志望江陳置大雷郡通典望江晉大雷成在此陳置大雷郡寰宇記陳於新治置大雷郡陳書高祖紀永定二年以王琳軍尋陽遣軍拒之於大雷領縣無考

樅陽郡隋志同安舊置樅陽郡輿地廣記梁置樅陽郡寰宇記梁天監中改樅陽為樅陽郡陳領縣二

樅陽隋志同安舊曰樅陽輿地廣記漢置東漢省梁復置寰宇記陳太建中亦為樅陽縣陰安寰宇記梁以陰安屬樅陽郡方輿紀要本漢魏郡屬縣劉宋時僑置於此

補陳疆域志卷二

南兖州宋志晉成帝立隋志江都郡梁置南兖州後齊改曰東廣州陳復曰南兖陳書宣帝紀太建十一年周師南侵南兖州自拔還京師沒於周末沒時領郡九

州治廣陵

廣陵郡宋志漢高六年立陳領縣二

廣陵寰宇記本漢江都縣地宋武帝析地置之江都漢舊縣一統志陳屬南兖州有歐陽引隸繁梁湖 陳書徐敬成傳太建五年隨吳明徹北討出秦郡別遣敬成為都督乘金翅自歐陽引隸上沂江由廣陵齊人皆城守弗敢出自繁梁湖下淮圍淮陰城

海陵郡隋志海陵梁置海陵郡洪齠孫補梁疆域志宋志晉安帝分廣陵立海陵郡宋齊二志俱有特海陵縣向隸廣陵郡梁時始移治於此耳陳領縣七

海陵漢舊縣輿地紀勝以其地傍海而高故曰海陵

建陵漢縣名圖經在今沭陽縣界晉義熙中僑置於海陵縣

寧海宋志晉安帝立

如皋宋志晉安帝立

臨江宋志晉安帝立

蒲濤宋志晉安帝立

臨澤宋志太豫元年立

秦郡一統志晉惠帝永興元年立堂邑郡安帝改為秦郡蕭齊永明初罷梁復置秦郡大寶元年侯景以郡置西兖州尋改曰秦州陳太建五年州廢

陳書宣帝紀太建五年伐齊吳明徹克秦州水柵秦州城降吳明徹傳初秦郡屬南兖後隸譙州至

是以譙之秦盱眙神農三郡還屬南兖州又宣帝紀太建十年八月改秦郡為義州十月罷十一年周師南侵秦郡自拔還京師沒於周末沒時領縣三

尉氏漢舊縣有瓜步胡墅二城陳書宣帝紀太建五

年伐齊瓜步胡墅二城降 瓦梁城通鑑陳宣帝太建五年伐齊瓦梁城降江浦 涂水同上太建五年伐齊齊人於秦郡置秦州前江浦通涂水齊人以大木為柵立水中程文季拔之瓜步江陳書南康王方泰傳太建十一年都督陳景領糧艦五百出瓜步江六合鎮 桃葉山通鑑隋文帝開皇九年伐陳晉王廣率大軍屯六合鎮桃葉

山 棠邑方輿紀要齊增置永明初並入尉氏梁仍置

昌國 陽平郡隋志安宜梁置陽平郡五代志劉宋僑置陽平郡於沛郡陳書宣帝紀太建五年伐齊陽平

城降十一年周師南侵自拔還京師沒於周末沒時領縣二

安宜通典漢平安縣地齊置安宜縣一統志北齊改名安平陳復

石甌方輿紀要三國魏鄧艾築以營田南齊書周山圖傳建元二年表於石甌立陽平郡隋

志安宜開皇初廢石甌入是陳時有此縣也

東莞郡隋志安宜梁又置東莞郡洪齠孫補梁疆域志晉宋齊俱有東莞郡乃僑郡非此也其僑郡

縣齊末俱廢陳領縣無考

鹽城郡隋志鹽城後齊置射陽郡陳曰鹽城一統志陳置鹽城郡陳書徐敬成傳太建五年隨吳明徹北伐克鹽城郡宣帝紀太建十一年沒於周末沒時領縣一

鹽城宋志舊曰鹽瀆三國時廢晉太康二年復立晉安帝更名

盱眙郡宋志晉安帝分立隋志盱眙舊魏置盱眙郡陳置北譙州尋省屬南兗州陳書宣帝紀太建五年伐齊盱眙城降十一年周師南侵自拔還京師沒於周末沒時領縣五

盱眙秦舊縣許慎曰張目為盱舉目為眙城居山上可以眺遠故名

陽城宋志晉安帝立長樂齊志有

直瀆宋志晉安帝立考城宋志義熙七年立

神農郡隋志高郵梁置廣業郡尋以有嘉禾改名神農郡陳屬南兗州領縣三

高郵漢舊縣

竹塘隋志高郵梁析置竹塘縣三歸隋志高郵梁析置三歸縣

沛郡隋志永福梁置涇城東陽二郡陳廢州并二郡置沛郡陳書宣帝紀太建五年伐齊程文季克涇州城十一年周師南侵沛自拔還京師通鑑注梁

涇州在石梁程文季所克之城即此入陳後州廢又并涇城東陽二郡為沛郡沒於周末沒時領縣二

沛漢舊縣有石梁城 陳書宣帝紀太建五年伐齊徐機

克石梁城

橫山方輿紀要梁置

義城方輿紀要或曰梁時嘗置北兗州齊志宋泰始二年立地形志蕭衍置淮州陳書吳明徹傳太建八年授都督南北兗等五州

諸軍事是陳時復為北兗州也方輿紀要陳太建五年北伐克之陳書宣帝紀太建十一年周師南侵北兗州自拔還京師沒於周末沒時領郡三州治淮陰

淮陰郡方輿紀要梁置陳太建五年伐齊淮陰城降九年沒於後周末沒時領縣一

淮陰秦舊縣

山陽郡宋志晉義熙中斷廣陵立陳書宣帝紀太建五年伐齊山陽城降十一年周師南侵自拔還京師沒於周末沒時領縣三

山陽宋志封陽縣境地名山陽與郡俱立東城宋志晉安帝立

左鄉宋志晉安帝立

陽平郡陳書宣帝紀太建五年伐齊陽平郡降通鑑注以地形志考之梁置淮州治淮陰城其屬有陽平郡治陽平城其地當在淮陰城西十一年沒於周末沒時領縣一

太清地形志有

南譙州寰宇記梁大同二年割北徐州之新昌南豫州之南譙豫州之北譙凡三郡立為南譙州方輿紀要梁置南譙州領新昌高塘臨潞南梁等郡其臨潞郡陳時廢今以寰宇記之新昌南譙北譙列之於前以方輿紀要之高塘南梁列之於後凡

領郡五

州治寰宇記梁南譙州居桑根山之西陳書宣帝紀太建七年移譙州鎮於新昌郡新昌宋志元徽元年立隋志清流舊置新昌郡陳領縣二

頓邱隋志清流舊曰頓邱元和志本漢建陽縣地寰宇記本漢全椒縣地梁為頓邱縣樂鉅隋志清流開皇初廢樂鉅縣入是陳時有此縣也

南譙郡通典梁屬南譙州方輿紀要晉太元中僑置南譙郡治山桑蓋取山為名齊因之梁又置譙州及南譙郡皆治新在巢縣界而以此為北譙復別於渦陽之譙謂之南譙陳書宣帝紀太建五年伐齊任忠克譙郡城十一年沒於周末沒時領縣一

斬一統志晉太元中僑置陳書宣帝紀太建五年伐齊任忠克斬城有踟躕山 輿地志陳將荀則破齊將鄒元建於踟躕山

北譙郡一統志梁置北譙郡兼置譙州魏州徙郡廢陳復置郡陳書宣帝紀太建七年分北譙縣置北譙郡領陽平所屬北譙西譙二縣十一年周師南侵北譙郡自拔還京師沒於周末沒時領縣二北譙通鑑注梁北譙郡治陰陵城後移治於此西譙

高塘郡方輿紀要梁置陳書宣帝紀太建五年伐齊北高塘郡城降十一年沒於周末沒時領縣五高塘隋志清流開皇初廢高塘縣入是陳時有此縣也

平阿方輿紀要梁高塘郡領平阿盤塘石城蘭陵四縣

盤塘見上
石城見上

蘭陵見上

南梁郡通鑑注南梁自宋有之未詳其實土梁馮道根以南梁太守戍阜陵自是爲郡治陳書宣帝紀太建七年以合州之南梁郡隸入譙州十一年

周師南侵自拔遠京師沒於周末沒時領縣無考合州地形志蕭衍置隋志廬江郡梁置南豫州又

改爲合州通典梁置南荊河州尋改爲合州爲重鎮陳書宣帝紀太建五年伐齊任忠克合州外城

黃法甦克合州城以黃法甦爲合州刺史十一年沒於周末沒時領郡三

州治地形志治合肥城

汝陰郡本南齊南汝陰郡隋志合肥梁置汝陰郡陳領縣一

汝陰隋志合肥梁曰汝陰有合肥城 陳書宣帝紀太建五年伐齊吳明徹攻合肥克之漢書注應劭曰夏水出城父東南至此與淮合故曰合肥任城 元和志陳將任璽奴伐齊於潁水北岸築城以圍汝陰故名 肥口 陳書宣帝紀太建十一年周遣柱國梁士彥率衆至肥口 漢湖 陳書侯瑄傳天嘉元年王琳引合肥漢湖之衆相次而下又名焦湖 宣帝紀太建十一年樊毅自東關入焦湖

廬江郡宋志漢文六年分淮南國立陳書宣帝紀太建五年伐齊徐愷克廬江城十年合州廬江蠻田伯興出寇魯廣達討平之十一年沒於周末沒時領縣二

廬江本漢龍舒縣地震宇記梁武帝置廬江縣 漢舊縣

梁郡隋志慎東魏置平梁郡陳曰梁郡領縣一 慎漢舊縣

安州本梁東徐州魏置東楚州方輿紀要陳太建五年伐齊克之陳書宣帝紀太建七年改梁東徐州爲安州一統志太建十一年沒於後周末沒時領郡三

州治陳書陸子隆傳子隆弟子才從吳明徹北伐監安州鎮於宿豫徐敬成傳爲安州刺史鎮宿豫

宿豫郡一統志東魏太和中置陳領縣一 宿豫本漢汝南縣地宋志晉安帝立

高平郡寰宇記吳城亦名高平郡在舊徐城北三十里東臨通濟渠陳太建六年吳明徹於此置高平郡領縣三

高平地形志武定七年改蕭衍東平陽清河 歸義四郡置按郡字蓋縣字之誤

朱沛地形志武定七年改蕭衍朱沛修儀安豐 三郡置

襄邑地形志武定七年改蕭衍館陶下邳梁招 高平四縣置

淮陽郡隋志下邳梁置淮陽郡五代志梁置淮陽郡於下邳郡之淮陽陳書宣帝紀太建五年伐齊淮陽郡棄城走十一年沒於周末沒時領縣二

文城隋志淮陽又有梁臨清天水浮陽三郡東 魏并爲甬城縣後齊改曰文城

綏化地形志武定七年改蕭衍綏化呂梁二郡 置

東徐州本梁武州魏改曰東徐方輿紀要陳太建六年六字疑誤得之十一年爲周所取未沒時領郡一

州治地形志治下邳城

下邳郡宋志失淮北僑立陳書宣帝紀太建七年樊毅克下邳城十一年沒於周末沒時領縣二

下邳隋志下邳梁曰歸政魏改

柵淵地形志武定八年分宿豫置有高柵城 陳書宣帝紀太建七年樊毅克下邳高柵等六城一統志高柵即柵淵也其四城無考

青州宋志明帝失淮北於鬱州僑立青州地形志劉子業置青州武定七年改海州陳書宣帝紀太建五年伐齊青州東海郡降蓋從梁舊名也十一年青州義主率所領七百戶內附州尋沒於周末沒時領郡一

州治齊志治鬱州地形志治龍沮城蓋魏時移治也其龍沮縣屬東彭城郡北齊時郡縣並廢

東海郡本漢舊郡地形志蕭衍改置北海郡武定七年復陳領縣三

東海隋志東海後齊分廣饒置東海縣有鬱州 陳書徐敬成傳太建五年隨吳明徹北討攻鬱州克之 鬱口 陳書魯悉達傳齊遣行臺慕容紹宗以衆三萬來攻鬱口諸鎮兵甲甚盛悉達與戰敗齊軍紹宗僅以身免

廣饒地形志蕭贖置

下密地形志蕭衍置

冀州宋志元嘉九年分青州立寰宇記澠水軍南界宋置冀州寄理於此以爲澠鎮防扼之所陳書宣帝紀太建六年赦江右淮北十五州內有冀州

蓋五年伐齊所得十一年沒於周末沒時領郡二州治襄賁

海西郡本齊北東海郡地形志武定七年改置陳領縣三

襄賁元和志宋明帝置
海西地形志武定七年分襄賁置

臨海地形志蕭衍置

沭陽郡隋志沭陽梁置潼陽郡東魏改曰沭陽郡陳書宣帝紀太建五年伐齊沭陽郡棄城走十一年沒於周末沒時領縣一

懷文隋志沭陽梁置縣曰懷文地形志沭陽郡下城臨濱懷文服武四縣一統志陳太建五年省三縣入懷文

南青州隋志東海郡梁置南北二青州又懷仁梁置南北二青州陳書吳明徹傳太建八年都督南北青州諸軍事蓋亦太建五年伐齊所得十一年沒於周末沒時領郡一
州治朐山
琅邪郡隋志朐山舊置琅邪郡陳領縣三

胸漢舊縣地形志胸蕭衍改為招遠武定七年

復有胸山城 陳書宣帝紀太建五年伐齊劉桃枝克胸
山城連口 戊陳書徐敬成傳太建五年隨吳明徹北討克連口胸山二戍

海安地形志蕭衍置陳書宣帝紀太建五年伐齊徐敬成克海安城

山寧地形志蕭衍北譙郡武定七年改置

北青州見上

州治郡縣無考

豫州隋志淮南郡舊曰豫州後魏曰揚州梁曰南豫州東魏曰揚州陳又曰豫州陳書宣帝紀太建五年詔曰梁未得懸瓠以壽陽為南豫州今者克復可還為豫州十一年周師南侵豫州又陷未陷時領郡四

州治壽陽
梁郡輿地志宋明帝於淮南立通鑑梁武帝天監五年梁城注梁郡之城在壽州陳因之領縣三
壽陽即漢壽春梁陳時謂之壽陽陳書宣帝紀太建五年七月吳明徹克壽陽外城十月壽陽城降十一年周軍進圍壽陽章孝寬拔之有相國城 金城 陳書吳明徹傳太建五年伐齊進逼壽陽齊兵退據相國城金城通鑑注二城皆在壽陽城中相國城劉裕伐長安所築故名金城壽陽中城也自晉以來

軍謂中城為金城肴陵城陳書宣帝紀太建五年伐齊齊遣兵援肴陵破之地形志壽春故楚有肴陵城八公山通鑑陳宣帝太建五年王琳散吏宋瑒縶琳於八公山側肥水 同上太建五年吳明徹攻壽陽堰肥水以灌城注水經注肥水通壽陽城而入淮然引流入城交絡城中吳明徹堰之以灌城其勢順易頽口 陳書宣帝紀太建五年伐齊齊兵萬人至頽口樊毅擊走之淮口 陳書吳明徹傳周遣大將軍王軌自清水入淮口通鑑注清水入淮之口即清口也

峽口 陳書宣帝紀太建五年吳明徹軍次峽口克其北岸城南岸守者棄城走

梁齊志有
城父齊志有
北譙郡隋志壽春有北譙郡輿地志梁克壽陽立北譙郡於曲陽故地陳領縣二

北譙輿地志梁北譙郡北譙蒙城二縣屬焉蒙城見上

陳留郡隋志安豐梁置陳留郡寰宇記晉義熙十二年劉義奏置陳留郡蓋晉置而梁因之耳陳領縣三

儀儀寰宇記陳留郡領浚儀小黃雍邱三縣浚儀廢縣在安豐縣東北二百五十步考陂塘

小黃寰宇記在安豐縣西北三十里
雍邱寰宇記在安豐縣南六十里

安豐郡隋志安豐梁置安豐郡開皇初廢是陳時有也領縣一
安豐寰宇記在壽州南八十里一統志東晉僑置

仁州地形志蕭衍置寰宇記梁天監八年立赤坎戊大同二年廢戊置仁州陳書宣帝紀太建五年伐齊吳明徹師至仁州克其州城十一年沒於周末沒時領郡二
州治地形志治赤坎城
潁川郡隋志下蔡梁置淮陽郡後齊改曰潁川郡陳領縣無考

新秦舊縣
司州陳書宣帝紀太建五年伐齊九月丁亥魯天念克黃城小城齊軍退保大城壬辰黃城大城降十月詔以黃城為司州通鑑陳宣帝太建十一年周章孝寬遣杞公亮自安陸攻黃城拔之遂沒於周末沒時領郡三

周章孝寬遣杞公亮自安陸攻黃城拔之遂沒於周末沒時領郡三

州治陳書宣帝紀司州治下爲安昌郡

安昌郡本梁縣陳置郡隋志黃陂有安昌郡領縣

一 安昌方輿紀要梁置隋平陳廢是陳時有此縣也

漢陽郡陳書宣帝紀太建五年詔以滢湍爲漢陽郡屬司州領縣二

滢隋志黃陂後齊置滢州蓋陳廢州爲縣也

湍

義陽郡陳書宣帝紀太建五年詔以三城依梁爲義陽郡屬司州領縣二

三城

依梁

霍州梁書武帝紀天監六年分豫州置霍州陳書世祖紀天嘉二年霍州西山蠻率部落內屬宣帝紀太建五年伐齊任忠克霍州城十一年周師南侵霍州陷未陷時領郡四

州治水經注治灤縣天柱山

岳安郡地形志梁武置隋志霍山梁置岳安郡陳領縣一

岳安隋志霍山梁置岳安縣

北沛郡隋志沛水梁置北沛郡陳領縣一

新蔡隋志沛水梁置新蔡縣

北潁川郡地形志屬霍州方輿紀要蕭梁置陳領縣三

潁川地形志北潁川郡領潁川邵陵天水三縣

邵陵見上

天水見上

邊城郡隋志期思陳置邊城郡領縣四

臨水寰宇記梁普通七年立決口縣大通三年改爲臨水

開化宋志元嘉二十五年以蠻民立

字婁一統志卽零婁之譌

邊城

譙州地形志景明中置渦陽郡孝昌中陷武定七年復置州五代志譙郡山桑縣梁置渦州東魏改曰譙州陳書宣帝紀太建五年伐齊譙城降卽此尋復沒於周末沒時領郡一

州治地形志治渦陽城

南譙郡地形志司馬昌期置陳領縣一

渦陽地形志武定六年置

元州陳書徐敬成傅都督安元潼三州諸軍事蓋太建五年伐齊得之二年沒於周州治郡縣無考

潼州地形志蕭衍置潼州武定元年平改置睢州陳書宣帝紀太建七年樊毅克齊潼州城蓋從梁舊名也十一年沒於周末沒時領郡二

州治五代志夏邱梁後齊置潼州治取慮城其取慮縣齊省

潼郡隋志夏邱東魏置臨潼郡後齊改爲潼郡陳領縣三

晉陵地形志武定六年置

寧陵地形志武定六年置

夏邱漢舊縣方輿紀要相傳堯封禹爲夏伯此其故邑也縣因以名東晉初廢東魏復置有絳城陳書宣帝紀太建五年伐齊淮北絳城誅其渠帥以降方輿紀要絳城卽虹城也

穀陽郡本漢縣名晉省地形志太和中置鎮世宗置平陽郡武定六年改置穀陽郡陳書宣帝紀太建五年伐齊穀陽士民殺其渠帥以降十一年沒於周末沒時領縣一

高昌地形志武定六年置

北徐州寰宇記宋明帝失淮北地復立北徐州於鍾離郡廢帝改號北徐州梁因之地形志蕭衍置北徐州武定七年改楚州陳書宣帝紀太建五年伐齊魯廣達克北徐州蓋從梁舊名也十一年周師南侵北徐州陷未陷時領郡三

州治鍾離

鍾離郡宋志晉安帝分立陳領縣三

鍾離漢舊縣一統志晉安帝改曰燕縣北齊復曰鍾離

朝歌漢縣名宋志流寓因配

零宋志晉安帝立齊志永明元年割馬頭屬馬頭郡宋志故淮南當塗縣地晉安帝立陳書太建五年伐齊沈善度克馬頭城十一年周師南侵自拔還京師沒於周末沒時領縣無考

齊志有已吾縣一統志云齊廢地形志有斬平

預二縣未知陳時因之否今不列

濟陰郡宋志漢景帝立屬兗州流寓徐土因割爲境一統志後魏改曰濟陽梁初因之後復陳書宣帝紀太建五年伐齊樊毅克濟陰城十一年沒於周末沒時領縣二

睢陵隋志化明故曰睢陵後齊改縣曰池南陳復曰睢陵

樂平宋志屬鍾離郡前漢曰清屬東郡章帝更

名流寓因配齊志屬濟陰郡

東豫州隋志新息後魏置東豫州梁改曰西豫州
又改曰淮州東魏復曰東豫州陳太建五年伐齊
得之十一年沒於周末沒時領郡一

州治地形志治廣陵城

廣陵郡地形志興和中分東豫州置通鑑陳宣帝
太建五年伐齊樊毅克廣陵十一年周韋孝寬遣
梁士彥攻廣陵拔之沒於周末沒時領縣五

宋安地形志興和中置有金城通鑑陳宣帝太建六
年廣陵金城降

光城地形志興和中置

安蠻地形志興和中置

新蔡地形志興和中置

汝南地形志興和中置

永州本魏西楚州一統志齊更名永州陳太建五
年伐齊得之十一年沒於周末沒時領郡三

州治地形志西楚州治楚城齊改州名治所當因
其舊

汝陽郡地形志蕭衍置陳領縣一

義陽地形志蕭衍置

什城郡地形志蕭衍置隋志城陽梁置什城郡陳
領縣二

城陽地形志蕭衍置隋志梁置有楚子城 陳書
宣帝紀太建五年代齊樊毅克楚子城

淮陰地形志蕭衍置

城陽郡地形志蕭衍置陳領縣三

平春地形志蕭衍置此上地形志有淮陰縣洪
麟孫補梁疆域志以為卽什城郡淮陰魏收

重出今不列

義興地形志蕭衍置

皎城地形志蕭衍置

建州地形志南建州蕭衍置隋志殷城梁置建州
陳書吳明徹黃法氾傳都督六州諸軍事內均有
建州蓋太建五年伐齊得之十一年沒於周末沒
時領郡三

州治地形志治高平城

高平郡隋志梁建州領高平郡陳領縣四

譙

弋陽

義昌

新蔡郡隋志梁建州領新蔡郡又固始後齊置新
蔡郡陳書宣帝紀太建五年伐齊馮佗克新蔡城
十一年沒於周末沒時為王國新蔡王叔齊傳太
建七年立為新蔡王領縣三

固始隋志固始梁曰蓼縣後齊改名

新蔡

安定

新城郡隋志梁建州領新城郡陳領縣一

新蔡

朔州地形志南朔州蕭衍置陳書吳明徹黃法氾
傳都督六州諸軍事內均有朔州蓋太建五年伐
齊得之十一年沒於周末沒時無考

州治地形志治齊坂城

光州地形志蕭衍置隋志弋陽縣梁置光州元和
志梁末於光城縣置光州陳書吳明徹黃法氾傳

都督六州諸軍事內均有光州蓋太建五年伐齊
得之十一年沒於周末沒時領郡三

州治地形志治光城

光城郡隋志光山舊置光城郡陳領縣一

光城一統志宋元嘉二十五年以豫部蠻民立
隋志樂安梁置邊城縣地形志有二光城疑
魏收重出今不從

南樂安

北光城郡隋志新息梁置北光城郡陳領縣一

樂安宋志新立

弋陽郡宋志魏文帝分立寰宇記漢弋陽縣地梁
普通八年自後魏徙弋陽郡於此陳領縣一

定城本魏南北二弋陽縣隋志定城後齊省北

弋陽入南弋陽改為定城

宋安郡隋志樂安梁置宋安郡陳領縣二

樂寧

宋安隋志樂安梁置宋安縣

梁安郡隋志襄信梁置梁安郡陳領縣二

濟陽

定州隋志麻城有北西陽陳廢北西陽置定州五
代志麻城陳置定州通鑑陳宣帝太建五年定州
刺史田龍升以江北六州七鎮叛入於齊詔周吳
討平之盡復江北之地尋失之未失時領郡二

州治北西陽

永安郡隋志木蘭梁置永安郡陳領縣無考

義陽郡隋志木蘭梁置義陽郡陳領縣二

安鄉方輿紀要梁置為郡治

信安隋志麻城梁置信安有亭川 水陵 陰

山 陳書周吳傳太建五年田龍升叛入於齊齊遣歷陽王

高景安帥師應之令吳總統衆軍以討龍升龍升使田龍瑛

陳於亭川高景安於水陰陰山爲其聲援龍升引軍別營山

谷吳先擊龍升龍升大敗龍瑛等而奔並追斬之高景安

遁走

斬州隋志斬春郡後齊置羅州後周改州曰斬州

陳書周吳傳太建五年都督六州諸軍事內有斬

州蓋後齊已有斬州之名陳伐齊得之因而不改

也十一年沒於周末沒時領郡一

州治齊昌

齊昌郡隋志斬春後齊置齊昌郡陳書宣帝紀太

建五年伐齊黃詠克齊昌外城任忠軍東關克

其東西二城湛佗克齊昌城十一年沒於周末沒

時領縣一

齊昌隋志斬春舊曰斬陽梁改曰斬水後齊改

曰齊昌有斬口 通鑑隋文帝開皇九年伐陳王世積

破陳將紀瑱於斬口

南司州隋志安陸郡梁置南司州尋罷西魏置安

州一統志梁置南司州尋罷西魏置安州周改曰

鄖州陳復置南司州陳書宣帝紀太建十二年八

月周司馬消難以鄖州內附九月詔改安陸郡爲

南司州蓋得周鄖州而改置南司州也通典尋失

之方輿紀要周復取之未失時領郡二

州治安陸

安陸郡宋志孝建孝武元年分江夏立隋志安陸

舊置安陸郡開皇初郡廢是郡至隋始廢陳蓋於

安陸郡置司州非改置也領縣一

安陸漢舊縣水經注安陸縣故城因岡爲墉峻

不假築

涓水郡隋志安貴梁置北鄖州西魏改爲款州又

尋廢爲涓水郡陳領縣一

安貴隋志安貴梁置曰定陽西魏改曰安貴有

涓水鎮 陳書宣帝紀太建十二年周司馬消難以涓水

鎮內附

隨州古隨國隋志西魏置并州後改曰隋州寰宇

記西魏置并州尋廢大統十六年克定隨安陸二

郡改爲隨州陳書宣帝紀太建十二年周司馬消

難以隨州內附通典尋失之方輿紀要周復取之

未失時領郡三

州治隨

隨郡宋志隨陽晉太康年分義陽爲隨國宋明帝

泰始五年改爲隨陽齊志作隨郡隋志隋舊置隨

郡陳領縣一

隨漢舊縣

涿西郡隋志隋西魏析置涿西郡陳領縣一

涿西隋志隋西魏析置涿西縣

曲陵郡隋志隋梁又置曲陵郡陳領縣一

曲陵宋志安陸郡江夏又有曲陵縣本名石陽

晉太康元年改曲陽洪麟孫補梁疆域志梁

因此立郡

温州隋志京山梁置新州西魏改爲温州陳書宣

帝紀太建十二年周司馬消難以温州內附通典

尋失之方輿紀要周復取之未失時領郡二

州治角陵

梁寧郡隋志京山梁置梁寧郡陳領縣二

角陵隋志京山舊曰新陽西魏改爲角陵

盤陵隋志京山西魏又置盤陵縣

富人郡隋志富水西魏置富人郡陳領縣一

富水隋志富水舊曰南新市西魏改爲富水

字記因界內富水爲名

應州隋志應山梁置應州通典同元和志本漢隨

縣地梁大同中以隨州北界應濃山戍置應州寰

宇記梁大同二年立陳書宣帝紀太建十二年周

司馬消難以應州內附通典尋失之方輿紀要周

復取之未失時領郡一

州治永陽

平靖郡隋志應山梁又有平靖郡陳領縣二

平靖隋志應山西魏置平靖縣有平靖鎮 陳書

宣帝紀太建十二年周司馬消難以平靖鎮內附武陽鎮

同上太建十二年周司馬消難以武陽鎮內附

永陽齊志隨郡下有永陽縣蓋是齊置隋志元

和志寰宇記皆以爲梁置非也

順州隋志順義西魏立冀州尋改爲順州陳書宣

帝紀太建十二年周司馬消難以順州內附通典

尋失之方輿紀要周復取之未失時領郡

州治南陽

南陽郡隋志順義梁置北隋郡西魏改爲南陽陳

領縣無考

淮南郡隋志順義西魏析置淮南郡陳領縣三

厲城隋志順義西魏析置厲城縣

順義隋志順義西魏析置順義縣

安化隋志順義西魏又置安化縣

上明郡隋志平林梁置上明郡陳領縣三

平林晉志義陽郡領平林縣宋志作西平林齊志復舊

洛平隋志上明西魏置洛平縣有上明鎮陳書宣帝紀太建十二年周司馬消難以上明鎮內附

光化隋志光化舊曰安化西魏改為新化後周

又改焉元和志本漢隨縣地南齊分其地立

安化縣後魏文帝改為新化廢帝改為光化

潁州隋志吉陽後周置潁州陳書宣帝紀太建十

二年周司馬消難以潁州內附即此通典尋失之

方輿紀要周復取之未失時領郡二

州治京池

重城郡隋志吉陽梁立汝南郡西魏改郡為重城

陳領縣一

京池隋志吉陽梁置曰平陽西魏改曰京池

城陽郡隋志應陽西魏置城陽郡陳領縣二

應城隋志應陽西魏置曰應城有應城鎮陳書宣帝紀太建十二年周司馬消難以應城鎮內附

雲夢寰宇記本漢安陸縣地後魏大統十二年

於雲夢古城置雲夢縣因以為名

岳州隋志孝昌西魏置岳州寰宇記後魏置楚州

後周武帝三年改為岳州陳書宣帝紀太建十二

年周司馬消難以岳州內附通典尋失之方輿紀

要周復取之未失時領郡二

州治孝昌

岳山郡隋志孝昌西魏置岳山郡寰宇記後周武

帝三年置岳山郡蓋因西魏之舊也通典尋失之

方輿紀要周復取之未失時為王國陳書後主紀

至德元年立皇弟叔韶為岳山王領縣一

孝昌宋志疑是孝武世所立寰宇記本漢安陸縣地宋於此置孝昌縣輿地紀勝因孝子董黯立名

潁岳郡隋志孝昌西魏又有潁岳郡陳領縣無考

沔州隋志沔陽郡後周置復州大業初改曰沔州

陳書宣帝紀太建十二年周司馬消難以沔州內

附是周入陳之前已改為沔州矣通典尋失之方

輿紀要周復取之未失時領郡一

州治無考

汝川郡隋志甌山梁置梁安郡西魏改曰魏安郡

尋改郡曰汝川寰宇記漢安陸縣後魏置汝川郡

汝川形似傳寫者誤耳陳領縣三

漢陽寰宇記周顯德五年平淮南畫江為界江

南以漢陽汝川二縣居大江之北先進納世

宗

汝川見上

甌山寰宇記梁天監中置隋志甌山後周置甌

山縣蓋因梁舊名也有甌山鎮陳書宣帝紀太建十二年周司馬消難以甌山鎮內附

北新州隋志江夏郡梁分置北新州又長壽梁置

北新州寰宇記梁置北新州尋分北新州為土富

洄泉蒙五州梁末北齊得之遣慕容儼守之為陳

將侯瑱攻圍凡二百日不下後因二國通和復歸

陳州治郡縣無考

土州隋志土山梁置土州又江夏郡梁分北新州

立土州陳書宣帝紀太建十二年周司馬消難以

土州內附通典尋失之方輿紀要周復取之未失

時領郡一

州治左陽

齊郡隋志土山梁置東西二永寧真陽三郡後周

廢三郡為齊郡陳領縣三

左陽隋志土山梁曰龍巢後周改曰左陽

漳川隋志土山梁又有阜陵縣後周改為漳川

石武隋志土山梁置石武縣

富州隋志江夏郡梁分北新州立富州州治郡縣

無考

涇州隋志江夏郡梁分北新州立涇州州治郡縣

無考

泉州隋志江夏郡梁分北新州立泉州州治郡縣

無考

豪州隋志江夏郡梁分北新州立豪州州治郡縣

無考

補陳疆域志卷三

武進臧勵蘇撰

吳州隋志鄱陽郡梁置吳州陳廢寰宇記梁天監中置吳州元和志作承聖三年陳初又廢按陳書廢帝紀光大二年罷吳州以鄱陽郡還屬江州宣帝紀太建十三年改鄱陽郡為吳州是陳廢復置也領郡一

州治鄱陽

鄱陽郡宋志後漢建安十五年孫權分豫章立陳書鄱陽王伯山傳天嘉元年封鄱陽郡王領縣六

鄱陽漢舊縣

葛陽宋志吳立寰宇記弋陽縣本餘汗縣地後漢建安十五年孫權分置葛陽縣以城在葛

水之北故也

銀城隋志鄱陽又有陳銀城縣廢人焉一統志

樂平縣陳為銀城縣地有樂安嶺陳書陸山才傳余孝頃自新林來寇豫章山才收合賊眾依於周迪擒余

孝頃李孝欽等遣山才自鄱陽之樂安嶺東道送於京師

餘于漢舊縣

上饒宋志吳立陳書陳擬傳高祖踐阼封從子

吳上饒縣侯

安仁鄱陽記晉永嘉七年分餘于置興安縣尋廢陳天嘉中復於興安故地置安仁縣

廢陳天嘉中復於興安故地置安仁縣

江州宋志晉太康元年置南史陳武帝紀江州有鄱陽臨川二郡又有尋陽豫章安成廬陵四郡通鑑梁敬帝太平元年分江州巴山臨川安成豫章

汪梅村曰章當作寧四郡立高州梁書敬帝紀太平二

年以潯陽南太原高塘齊昌南新蔡為西江州陳書世祖紀天嘉四年罷高州隸入江州宣帝紀天

嘉初省西江州入江州合觀諸書江州有鄱陽臨川尋陽豫章安成廬陵巴山豫寧南太原高塘齊昌南新蔡十二郡陳太建五年罷齊昌即梁齊昌非陳伐齊所得之齊昌也陳書作南齊昌即此至伐齊所得之齊昌則開皇初始廢八年分高塘新蔡即南新蔡屬晉州十

三年割鄱陽屬吳州復增置廣豐安樂二郡又宋齊二志皆有南康郡洪齠孫補梁疆域志亦以南康隸江州陳當因之凡領郡十一一統志天嘉六年罷江州今考南史陳書紀傳皆無此文陳書廢帝紀光大二年以鄱陽郡還屬江州其時在天嘉之後如江州已罷則光大時安得復有江州又陳書晉熙王叔文傳至德元年授江州刺史是江州未嘗廢也

州治齊志鎮尋陽一統志梁太平二年移治豫章豫章郡宋志漢高帝立陳書世祖紀天嘉六年罷豫章郡是豫章已罷然考隋志豫章舊置豫章郡平陳郡廢則終陳之世有豫章郡可知殆天嘉六年罷後復置而史闕之耳陳書豫章王叔英傳太建元年改封豫章王領縣九

南昌漢舊縣方輿紀要引志云陳永定初置按南昌自漢迄陳皆因而不改志云永定初置不知何據有南湖陳書陳詳傳隨吳明徹襲城取麻家口不克因入南湖自鄱陽步道而歸禽奇洲陳書侯安都傳安都又進軍於食奇洲

建城漢舊縣陳書陳擬傳高祖踐阼封從子晃建城縣侯

望蔡漢上蔡縣宋志晉太康元年更名輿地志汝南上蔡人分徙於此晉武帝以上蔡人思本土改為望蔡陳書沈君理傳高宗以君理

女為皇太子妃賜爵望蔡縣侯吳平宋志漢靈帝中平中立曰漢平吳更名康樂宋志吳黃武中立曰陽樂晉太康元年更名陳書始興王叔陵傳天嘉三年隨後主還朝封康樂縣侯

宜豐輿地志吳置宋齊志俱無洪齠孫補梁疆域志梁時復置

鍾陵一統志漢南昌縣東境晉析置鍾陵縣後省梁陳時復置陳書陳擬傳高祖踐阼封從子褒鍾陵縣侯

豫章寰宇記後漢建安分海昏立西安縣晉太康元年改為豫章陳書陳擬傳高祖踐阼封從孫祐豫章縣侯

西昌宋志吳立方輿紀要引志云陳置按西昌自吳置之後晉以下因之志云陳置未知何據

廬陵郡宋志本縣名屬豫章孫策元年分豫章立通典孫策置廬陵郡晉宋齊梁陳皆因之陳書世祖紀天嘉六年立皇子伯仁為廬陵王領縣五

石陽輿地志後漢和帝分新淦縣立元和志晉太康中移郡於石陽縣今舊州東北故城是也

吉陽宋志吳立一統志以在吉水之陽而名南史陳宗室諸王傳武帝踐阼吉陽縣侯諡仍前封

統志梁并高昌入石陽按石陽縣後漢永元八年置晉宋齊志廬陵郡兼有石陽高昌是石陽非梁改高昌置寰宇記誤至梁并高昌入石陽史亦無明文今亦不從陳書任忠傳天嘉二年封高昌縣侯又樊毅傳天嘉二年封高昌縣侯

遂與輿地志後漢獻帝立吳大帝改曰新興晉武帝復以在遂水口為名陳書陳詳傳永定二年封遂興縣侯

南康郡宋志晉太康三年以廬陵南部都尉立通典晉平吳置南康郡宋為南康國齊梁陳皆為南康郡寰宇記東晉永和初年置郡城於章貢二水間義熙七年徙於贛水東梁承聖元年復於章貢間陳書高祖紀永定元年追贈皇弟休先封南康郡王宣帝紀太建七年南康郡獻瑞鐘領縣九

贛漢舊縣通典有章水貢水合流故曰贛寰宇記宋昇明初移置贛水東三百步梁承聖初又遷贛水南

零都漢舊縣寰宇記陳永定初遷於大昌邨陂陽宋志吳立後改揭陽晉太康五年更名寧都宋志吳立曰陽都晉太康元年更名陳書

陳擬傳高祖踐阼封從孫敬雅為寧都縣侯南康宋志吳立曰安南縣晉太康元年更名南野本秦南楚縣後漢曰南野

平固宋志吳立曰平陽晉太康元年更名陳書陳擬傳高祖踐阼封從孫敬泰為平固縣侯度化宋志孝明五年以度化屯立陳書陳擬傳

高祖踐阼封從孫諺度化縣侯

安遠元和志梁大同中於今縣南七十里安遠水南置安遠縣寰宇記梁大同十年置

巴山郡隋志崇仁梁置巴山郡一統志光大初郡廢按隋志開皇九年廢巴山郡是郡至隋時始廢寰宇記光大二年移巴山郡於廣豐縣西二里獨瀦水之南岸一統志殆誤移治為郡廢也陳書巴山王叔雄傳太建十四年立為巴山王領縣五

巴山記纂淵海吳置巴邱縣梁改曰巴山通典縣北有山曲折似巴字因名寰宇記梁大通

二年分廬陵之興平臨川之新建等二縣立西寧巴山二縣陳初廢西寧入巴山郡

豐城宋志吳立曰富城晉太康元年更名輿地志後漢建安中初立富城縣於富水之西晉太康元年改為豐城縣移於豐水之西

新建宋志吳立寰宇記吳太平二年置陳書黃法氾傳封新建縣侯

新淦漢舊縣寰宇記縣南有子淦山因以為名陳屬巴山郡有象牙江 金口 三陂 陳書周文育傳文育遺吳明徹為水軍配周迪運糧自聚衆軍入象牙江城於金口金公鷓鴣降謀執文育事覺文育囚之送於京師捨舟為步進據三陂

與平宋志吳立豫寧郡寰宇記陳武帝初割建昌豫寧艾永修新

吳等五縣立為豫寧郡領縣五豫寧宋志漢建安中立吳曰要安晉太康元年更名南齊曰豫章梁復舊一統志豫寧故城

陳武立豫寧郡艾漢舊縣

建昌寰宇記引豫章記云後漢永元中分海昏置建昌縣宋元嘉中廢海昏縣移建昌縣治焉陳書到仲舉傳改封建昌縣侯又徐陵傳

封建昌縣侯

永修宋志漢靈帝中平中立寰宇記後漢永元中分海昏建昌立陳書陳擬傳高祖踐阼封擬為永修縣侯

新吳宋志漢靈帝中平中立寰宇記後漢永元中分海昏建昌立陳書周迪傳高祖受禪王琳東下至淦城新吳洞主余孝頃舉兵應琳一統志陳置南江州於此尋廢

臨川郡宋志吳分豫章東部都尉立舊唐志吳置臨川郡歷南朝不改通典吳置臨川郡晉宋齊梁陳皆因之陳書高祖紀永定元年封長城縣侯為臨川王領縣九

臨汝漢舊縣陳書南康王曇朗子方慶傳天嘉中封臨汝縣侯有工塘 臨川故郡陳書周迪傳樊猛等與余孝頃合衆趨工塘連八城以逼迪迪使周敷率衆頓臨川故郡截斷江口

南城漢舊縣一統志陳屬臨川郡陳書陳詳傳天嘉五年詳率水步討迪軍至南城與賊相遇戰敗死之

永城宋志吳立陳書杜稜傳天嘉元年以預建立功封永城縣侯

宜黃宋志吳立寰宇記本臨川縣地梁大同二年置巴山郡因立宜黃縣於宜黃水側以水為名輿地紀勝云寰宇記於宜黃縣沿革則

以為梁大同二年立於撫州沿革則以為吳

太平二年以南城臨汝二縣置臨川郡而增置宜黃等八縣則是宜黃非置於梁武矣陳

書陳慧紀傳高祖踐阼封宜黃縣侯

南豐宋志吳立沿革志吳置豐縣尋以徐州有

豐縣因曰南豐

東興宋志吳立陳書裴忌傳天嘉五年封東興

縣侯有東興嶺陳書章昭達傳天嘉四年昭達討周

迪至東興嶺而迪退昭達仍踰嶺頓於建安

西豐宋志吳立曰西平晉太康元年更名陳書

周迪傳天嘉二年封西豐縣侯

定川寰宇記梁大通二年分臨川北境置定川

縣隸臨川郡通鑑陳天嘉五年周迪復出臨

川爲寇周敷自豫章進擊至定川迪誘殺之

東昌宋志吳立陳書毛喜傳高宗卽位以定策

功封東昌縣侯

安成郡宋志孫皓寶鼎二年分豫章廬陵長沙立

寰宇記引地志云吳分豫章之新喻宜春廬陵之

平都永新長沙之安成萍鄉六縣爲安成郡陳書

世祖紀徙封始興嗣王頊爲安成王領縣六

平都漢舊縣

新喻宋志吳立寰宇記吳孫皓分宜春立

永新宋志吳立寰宇記吳寶鼎中立

萍鄉宋志吳立寰宇記吳寶鼎二年置

宜春宋志漢舊縣本名宜春晉孝武更名

安復宋志漢舊縣本名安成晉太康元年更名

陳書任忠傳太建五年封安復縣侯有龍川

寧朔隄通鑑陳臨海王光大二年章昭達決龍川寧朔

隄引水灌江陵又名龍坡水經注南城西有赤坂岡下

有澗水東北流入城又東北出城西南注於龍陵在靈溪

東江隄內水至淵深有龍見於其中故曰龍陵

尋陽郡宋志尋陽本縣名晉永興元年分廬江武

昌立尋陽郡寰宇記尋陽歷宋齊梁陳與州並理

自晉以來頗爲重鎮陳書尋陽王叔儼傳後主卽

位立爲尋陽王領縣四

汝南隋志溢城梁立汝南縣陳書吳明徹傳兄

子超以隨明徹征伐有功封汝南縣侯

柴桑漢舊縣有郭默城陳書宣帝紀太建五年郭默城

降又十二年魯廣達克郭默城溢城陳書世祖紀天嘉元

年侯瑱鎮溢城宮亭湖陳書侯安都侯安都自宮亭湖出

松門廬山同上安都被曹慶常衆焚其船艦衆奔

於廬山白水浦同上琳下至溢城白水浦

上甲晉志元帝渡江尋陽郡又置九江上甲二

縣尋省九江入尋陽安帝又省上甲入彭澤

梁時有上甲侯蕭韶當是梁復置

龍城方輿紀要引志云本彭澤地陳時移彭澤

縣治此改名龍城屬尋陽郡按隋志彭澤隋

平陳廢是陳時有彭澤可知蓋陳分彭澤置

龍城非改置也

太原郡隋志彭澤梁置太原郡領彭澤晉陽和城

天水方輿紀要陳郡縣俱廢按隋志云平陳郡縣

並廢輿地志云太原郡梁武帝立屬尋陽領晉陽

天水 and 城三縣陳亡廢是陳時有太原郡及彭澤

等縣可知方輿紀要誤陳書太原王叔匡傳積明

二年立爲太原王領縣四

彭澤漢舊縣陳書魯悉達傳封彭澤縣侯有松

門見柴桑亭亭湖注左里陳書高祖紀永定三年侯安

都敗王琳將常崇等於左里彭蠡戍方輿紀要引志云

鄱陽縣西北七十里有彭蠡戍西臨彭蠡湖未置戍於此

湖口戍方輿紀要劉宋時置湖口齊梁陳皆戍守之地

晉陽輿地志梁武立

和城輿地志江左立方輿紀要梁置

天水輿地志梁武置以擬西水縣

廣豐郡隋志作大豐陳爲郡領縣一

廣豐寰宇記梁大通二年分豐城立廣豐安樂

安樂郡陳書高祖紀永定二年以安成所部廣興

六洞爲安樂郡領縣二

廣興宋志晉太康地志有此縣

六洞

鄆州宋志孝武孝建元年立隋志竟陵郡舊置鄆

州又江夏郡舊置鄆州五代志江夏郡陳置鄆州

蓋陳因宋舊也陳書宣帝紀太建七年鄆州獻瑞

鐘領郡八

州治梁鎮江夏陳當因之

竟陵郡宋志晉元康九年分江夏西界立隋志竟

陵舊置竟陵郡梁末王琳并湘鄆據以拒陳後陳

平王琳遂復焉太建中沒於周末沒時領縣三

霄城隋志竟陵舊曰霄城又有秦置竟陵縣梁

末廢有樊浦陳書淳于球傳光大元年臨絞搆逆以

爲西討大都督自鄆州樊浦拒之

長壽本宋志長壽縣一統志梁改長壽爲長壽

豐鄉隋志西魏置

西陽郡宋志本縣二漢屬江夏魏立弋陽又屬焉

晉惠帝分弋陽爲西陽國宋孝武孝建元年屬鄆

州陳書宣帝紀太建七年移西陽郡治保城後主紀至德元年立皇弟叔穆為西陽王領縣五

西陵漢舊縣方輿紀要宋屬西陽郡蕭齊為郡治梁陳因之一統志梁廢按隋志武昌廢西陵縣入是西陵至隋始廢陳時尙有也一統志誤

西陽漢舊縣

孝寧本漢縣宋志晉孝武更名

義安

東安

齊安郡隋志黃岡齊置齊安郡通典齊分西陽置齊安郡北齊置衡州陳廢州陳書宣帝紀太建五年伐齊齊安城降十一年沒於周末沒時領縣六又陳書宣帝紀太建五年周吳克巴州按隋志黃岡後齊置巴州陳廢今不列

齊安

始安

義城

南安隋志黃岡齊曰南安

義昌

義安

齊興郡齊志永明三年置隋志漢東齊置齊興郡

陳太建中沒於周末沒時領縣四

上蔡隋志漢東齊置曰上蔡

綏懷方輿紀要齊置郡治

西平

錫

上雋郡隋志蒲圻梁置上雋郡寰宇記陳改上雋

郡為雋州天嘉元年還復本名領縣四

沙陽本漢沙羨縣地宋志晉太康元年更名寰宇記沙陽屬上雋郡梁承聖三年改為沙州

陳初復為縣又屬上雋郡有夏口通鑑陳臨海王光大元年淳于量軍夏口南浦陳書後主紀顯明二年鄂州南浦水黑如壘

蒲圻宋志晉太康元年立寰宇記吳黃武三年置在競江口

樂化寰宇記引荆州記云梁大同五年分下雋縣立

下雋漢舊縣元和志因雋水為名寰宇記梁大同五年於下雋縣置上雋郡承聖三年改為雋州陳天嘉三年州廢方輿紀要下雋梁陳間省入巴陵縣按此說未知所據今不從

江夏郡宋志漢高帝立陳書世祖紀天嘉六年立皇子伯義為江夏王領縣三

汝南元和志東晉以汝南流人僑立汝南郡後改為汝南縣寰宇記引荆湘記云金水北岸

有汝南舊城蕭梁末常置戍守於此方輿紀要劉宋以汝南為江夏郡治梁陳因之

灑陽宋志晉惠帝時分安陸東界置又有沌陽縣陳廢有沌陽鎮陳書宣帝紀太建十二年周司馬涪難以沌陽鎮內附魯山城 陳書世祖紀天嘉元年齊軍守魯山城戊午齊軍棄城走又宣帝紀太建十二年周司馬涪難以魯山鎮內附即此楊葉洲 陳書世祖紀天嘉元年侯瑊破獨孤盛於楊葉洲西江口 陳書侯瑊傳周將賀若敦獨孤盛等寇巴湘以瑊為四討都督與盛戰於西江口雙林 陳書吳明徹傳明徹破周別軍於雙林 弁

汝南元和志東晉以汝南流人僑立汝南郡後改為汝南縣寰宇記引荆湘記云金水北岸有汝南舊城蕭梁末常置戍守於此方輿紀要劉宋以汝南為江夏郡治梁陳因之

灑陽宋志晉惠帝時分安陸東界置又有沌陽縣陳廢有沌陽鎮

涪難以沌陽鎮內附魯山城

軍守魯山城戊午齊軍棄城走又宣帝紀太建十二年周司馬涪難以魯山鎮內附即此楊葉洲

元年侯瑊破獨孤盛於楊葉洲西江口

周將賀若敦獨孤盛等寇巴湘以瑊為四討都督與盛戰於西江口雙林

口陳書侯安都傳王琳將潘純隨於城中遙射官軍安都怒進軍圍之未能克而王琳至於奔口沌口 陳書世祖紀周文育侯安都敗於沌口漢口 陳書陳繼紀傳欲趨壽城至漢口為秦王軍所拒不得進

永興隋志永興陳曰陽新按隋志非也元和志陳永興在永興縣城東五十里方輿紀要永興城在興國州南閩閩山下本名閩閩城梁陳間置永興縣治此一統志陳置永興縣隋改曰富川是永興在陳時並無陽新之名也隋志蓋以隋改吳陽新為富川并省陳永興入富川又改富川為永興而誤

武昌郡宋志引晉起居注太康元年改江夏為武昌陳書周昞傳太建八年卒贈司州刺史封武昌郡公又後主紀立皇弟叔虞為武昌王領縣三

武昌通典故東鄂也孫權改為武昌有白雉山

寰宇記在縣西北二百三十五里其山有芙蓉峯前有獅子嶺後有金雞石南出銅鑄自晉宋梁陳以來置爐煮鍊

鄂漢舊縣

陽新三國吳志甘寧傳寧拜西陵太守領陽新縣曹學佺名勝志吳孫權分武昌置陽新縣

隋改曰富川是陳時尙有也

竟陵郡陳書世祖紀天嘉二年以武昌國川為竟陵郡以安流民領縣無考

巴州汪士鐸南北史補志巴州陳曰岳州按隋志巴陵郡梁置巴州平陳改曰岳州通鑑地理通釋巴陵梁兼置巴州隋改岳州是陳時尙名巴州也

汪說誤五代志巴陵郡陳置巴州是陳因梁舊可知領郡二

知領郡二

汪說誤五代志巴陵郡陳置巴州是陳因梁舊可知領郡二

汪說誤五代志巴陵郡陳置巴州是陳因梁舊可知領郡二

汪說誤五代志巴陵郡陳置巴州是陳因梁舊可知領郡二

汪說誤五代志巴陵郡陳置巴州是陳因梁舊可知領郡二

州治巴陵

巴陵郡宋志元嘉十六年分長沙之巴陵蒲圻下
舊江夏之沙陽四縣立梁以蒲圻下舊沙陽屬上
雋郡陳因之今領縣一

巴陵宋志晉武太康元年立按元和志羿屠巴

蛇於洞庭其骨若陵故曰巴陵吳置巴陵縣
則巴陵乃晉因吳舊非晉置也宋志誤有巴
邱方輿紀要陳天嘉初周將賀若敦等軍阜山侯瑱等屯
巴邱以逼之

監利郡方輿紀要梁置陳領縣一

監利宋志引晉起居注太康四年復立南郡之

監利縣孝武孝建元年度巴陵水經注監利
縣江水北上有小城故監利縣尉治也梁為

郡治陳因之有白螺陳書華峻傳光大元年峽陣於
巴州之白螺與王師相持

湘州宋志晉永嘉元年分荊州江州立隋志長沙
郡舊置湘州通典湘川之奧人豐土關南通嶺嶠
層齒荆雍亦為重鎮梁陳以來因而不改方輿紀
要自宋以後湘州常為重鎮梁陳之間力爭巴湘
巴湘屬陳而江南始可固南史陳文帝紀天嘉二
年周湘州城主殷亮降湘州平領郡十

州治長沙

長沙郡秦置通典有萬里沙祠故曰長沙陳書長
沙王叔堅傳太建元年立為長沙王領縣五

臨湘漢舊縣

醴陵後漢立通鑑陳臨海王光大元年華峻潛

引周兵自歸於梁司徒瑱遣巴山太守黃法
慧自宜陽出醴陵即此陳書淳于量傳進封

醴陵縣公

瀏陽宋志吳立元和志本漢長沙縣地吳置瀏
陽因縣南瀏陽水為名

建寧宋志吳立方輿紀要三國吳分醴陵置屬

長沙郡自晉至陳因之

南江陳於新吳立陳書周敷傳南江酋帥並顧
戀巢窟私署令長不受召唯敷獨先入朝

湘東郡宋志吳太平二年分長沙東部都尉立水
經注吳湘東郡本治湘水東後乃徙鄱梁陳因之
陳書徐度傳天嘉元年以平王琳功封湘東郡公
又後主紀至德元年立皇弟叔平為湘東王領縣

八

茶陵漢舊縣通鑑陳臨海王光大元年華峻潛

引周兵自歸於梁司徒瑒遣冠武將軍從安
成步道出茶陵

沅陽隋志沅陰舊曰沅陽輿地紀勝梁陳間移
治于鷺山口

攸水本漢攸縣方輿紀要以水為名陳改曰攸
水

臨蒸宋志吳屬衡陽晉太康地志屬湘東
新城一統志梁大通元年析臨蒸東鄉置方輿
紀要陳析臨蒸縣置未知孰是

陰山宋志疑是吳立元和志以縣東一百二十
里陰山為名

新寧宋志吳立唐志吳分未陽立方輿紀要梁
改新寧曰常寧陳復舊

湘潭元和志梁天監中分陰山立陳書江夏王
伯義傳長子元基封湘潭縣侯

衡陽郡宋志吳太平二年分長沙西部都尉立陳

書衡陽王昌傳天嘉元年封衡陽王領縣六
湘西宋志吳立水經注湘水又歷湘西縣南分

湘南置也
益陽漢舊縣應劭曰縣在益水之陽也陳書陸
子隆傳天嘉元年封益陽縣子

湘鄉後漢置
新康宋志吳曰新陽晉太康元年更名

重安方輿紀要漢鍾武縣後漢改陳書程靈洗
傳封重安縣公又華峻傳廢帝即位改封重
安縣侯

衡山宋志吳立曰衡陽晉惠帝更名

邵陵郡宋志吳寶鼎元年分零陵北部都尉立隋
志邵陽舊置邵陵郡通考吳置邵陵郡宋齊梁陳
皆因之陳書章昭達傳天嘉元年改封邵陵郡公
領縣六

都梁漢舊縣水經注都梁縣西有山上有淳
水其中悉生蘭草俗謂蘭為都梁山因以號

縣受名焉
邵陵宋志何志屬長沙吳錄屬邵陵水經注邵
陵縣治郡下南臨大溪縣故昭陵也陳書吳

明徹傳至德元年追封邵陵縣開國侯
扶夷本漢夫夷縣宋志作扶圖經夫夷東晉改

名扶夷一統志梁改曰扶陽後仍曰扶夷
高平宋志吳立晉太康元年改曰南高平復更

曰高平
邵陽宋志吳立曰昭陽水經注雲泉水逕歸陽

南故昭陽也元和志邵陽在邵水之陽為名

武強宋志本晉武岡縣晉武分都梁立元和志

梁天監元年以太子諱綱故改為武強洪齡

孫補梁疆域志當是大通三年立晉安王為

太子時所改

岳陽郡隋志湘陰梁置岳陽郡及羅州陳廢州通

典秦羅縣地梁置岳陽郡陳書後主紀立皇弟叔

慎為岳陽王領縣六

岳陽方輿紀要宋為湘陰縣地梁立岳陽縣屬

岳陽郡

湘陰宋志元徽二年分益陽羅湘西及巴峽流

民立

玉山隋志湘陰平陳廢玉山縣入焉是陳時有

此縣也一統志湘陰又有玉山縣梁置屬岳

陽郡

湘濱隋志湘陰平陳廢玉山縣入焉是陳時有

此縣也方輿紀要湘濱縣梁置屬岳陽郡陳

書廬陵王伯仁傳長子番先封湘濱縣侯

吳昌宋志後漢立曰漢昌吳更名一統志三國

吳改曰吳昌宋齊以後俱因之梁陳屬岳陽

郡

羅漢舊縣

零陵郡宋志漢武元鼎六年立陳書侯瑱傳封零

陵郡公領縣七

泉陵漢侯國後漢置縣

洮陽漢舊縣方輿紀要以洮水經其南故名

零陵漢舊縣

祁陽宋志吳立元和志本泉陵縣地吳置

觀陽宋志吳立方輿紀要後漢建安中孫氏析

置觀陽縣以觀水為名梁陳間諱曰灌陽

永昌宋志吳立方輿紀要三國吳析泉陵縣置

應陽王隱晉書應陽本泉陵之北部宋志晉惠

帝分觀陽立蓋誤也水經注應水逕應陽縣

南即應水為名

永陽郡水經注營水徑營浦縣南營陽郡治魏咸

熙二年吳孫皓分零陵置在營水之陽故以名郡

齊梁間改郡曰永陽通典梁改營陽郡為永陽郡

輿地廣記梁改郡縣皆曰永縣實字記梁天監十

四年改永陽郡陳書廢帝紀光大二年立皇弟伯

智為永陽王領縣五

永陽隋志永陽舊曰營陽梁改名

冷道漢舊縣水經注冷水北流逕冷道縣西南

縣指冷溪為名

營浦漢舊縣

營道漢舊縣通典有營山因以為名

春陵漢舊縣

臨賀郡宋志吳分蒼梧立宋明帝改名臨慶齊志

復舊水經注郡對臨賀二水之交會故取名焉隋

志富川舊置臨賀郡陳書後主紀至德元年立皇

弟叔傲為臨賀王領縣六

臨賀漢舊縣實字記以邑內臨水賀水為名

馮乘漢舊縣元和志有馮溪因以為名

謝沐漢舊縣

富川漢舊縣實字記縣有富水因名陳書樊猛

傳封富川縣侯

封陽漢舊縣元和志在封水之陽故名

興安宋志吳立曰建興晉太康元年更名

綏越郡隋志永平郡陳置綏越郡又賀川陳置綏

越郡陳書魯廣達傳改封綏越郡公領縣一

綏越一統志縣之始置疑在陳時

樂梁郡隋志富川舊置樂梁郡方輿紀要梁置陳

因之領縣二

游安本南齊游安縣舊唐志游水漢封陽縣南

齊改為游安隋志作游安當是梁陳時所改

陳書始興王叔陵傳陳智深封游安縣子

蕩山元和志蕭梁立方輿紀要梁置樂梁郡治

焉

沅州陳書世祖紀天嘉元年分荊州之天門義陽

南平鄂州之武陵四郡置武州其刺史督沅州領

武陵太守治武陵郡宣帝紀太建七年改武州為

沅州其天門義陽南平三郡廢帝立荊州於公安

以之還屬益以南陽沅陵藥山夜郎四郡凡領郡

五

州治武陵

武陵郡漢置隋志武陵舊置武陵郡陳書世祖紀

天嘉六年立皇子伯禮為武陵王領縣七

臨沅漢舊縣水經注縣南臨沅水因以為名

沅南宋志漢建武二十六年立水經注在沅水

之陰因以為名方輿紀要自晉及陳皆曰沅

南縣

漢壽本漢索縣順帝更名宋志吳曰吳壽晉武

帝復舊

遷陵漢舊縣

龍陽宋志吳立陳書南康王曇朗子方慶傳封

龍陽縣子

西陽方輿紀要漢置屬武陵以在酉水之陽因名

辰陽漢舊縣水經注辰水逕辰陽縣北舊治在辰水之陽故名方輿紀要漢縣在今辰溪縣西北梁陳間移今治

南陽郡隋志辰溪梁置南陽郡建昌縣陳廢縣開皇初廢郡是陳時尙有此郡也領縣一

龍樹隋志梁置方輿紀要屬南陽郡

沅陵郡陳書世祖紀天嘉元年以都尉所部六縣爲沅州別置通寧郡以刺史領太守治都尉城方輿紀要陳分武陵置沅陵郡治沅陵縣太建中以武陵爲沅州以沅陵爲沅陵郡一統志陳天嘉元年分置沅州及通寧郡太建七年州廢改置沅陵郡蓋移沅州於臨沅而沅陵之州廢陳書後主紀至德元年立皇弟叔興爲沅陵王領縣四

沅陵漢舊縣
鹽泉隋志梁置
大鄉隋志梁置方輿紀要漢沅陵西陽二縣地

零陵齊志武陵郡有零陵非漢舊縣也
藥山郡隋志沅江梁置曰藥山仍爲郡輿地廣記漢益陽縣地梁置藥山郡及藥山縣陳領縣二

藥山見上
重華通典沅江梁重華縣有重華城亦謂之虞舜古城元和志本漢益陽縣地梁元帝分置

重華縣
夜郎郡隋志辰溪平陳廢故夜郎郡置靜人縣尋廢方輿紀要梁置陳領縣一

夜郎方輿紀要梁置

夜郎方輿紀要梁置

荆州陳書陸子隆傳廢帝即位遷都督荆信祐三州諸軍事宣毅將軍荆州刺史是時荆州新置治於公安隋志公安陳置荆州領郡三
州治見上

南平郡宋志晉武太康元年分南郡江南爲南平郡隋志房陵舊置南平郡陳書吳明徹傳太建五年進爵南平郡公又南平王疑傳至德元年立爲南平王領縣五

房陵漢舊縣
作唐漢舊縣

公安宋志晉武太康元年立通典公安陳爲重鎮一統志三國漢置縣晉改名江安屬南平郡陳復曰公安

安南宋志晉武分江安立隋志華容舊曰安南梁置安南湘郡尋廢元和志華容吳分置安南縣方輿紀要梁置南安郡於此尋廢

永安漢縣名水經注澠水又西逕永安縣故城石門郡宋志吳永安六年分武陵立天門郡方輿紀要吳置天門陳改郡曰石門領縣三

零陽漢舊縣
淩中宋志疑是吳立九溪衛志衛西北界麻寮所東三官臺畔有古城遺址俗呼舊縣世傳即淩中古城也

石門一統志晉置澧縣陳改曰石門
義陽郡晉志穆帝時以義陽流人在南郡者立義陽郡宋志作南義陽隋志安鄉舊置義陽郡通典安鄉南朝置義陽郡方輿紀要晉析置南義陽郡

宋齊至梁陳皆因之陳書黃法甌傳改封義陽郡公又義陽王叔達傳太建十四年立爲義陽王領縣二

厥西宋志晉太康地志屬義陽江左僑立平氏漢縣名後漢書注故城在今唐州平氏縣南荆州陳書世祖紀天嘉二年分荆州之南平宜都羅河東四郡置南荆州以吳明徹爲南荆州刺史鎮河東一統志州尋罷考陳書及南史紀傳均無能南荆州之文一統志誤其南平郡廢帝置荆州於公安以之還屬羅郡係陳罷梁羅州置尋罷今領郡二

河東郡宋志南河東郡晉咸康三年庾亮以司州僑戶立隋志松滋江左舊置河東郡通鑑陳臨海王光大元年華皎以梁兵周兵侵郢州吳明徹敗之於沌口乘勝攻梁河東拔之陳書宣帝紀太建五年立皇子叔獻爲河東王領縣三

開喜漢縣名元和志故城在今開喜縣西南八里

松滋漢縣名宋志疑是流民寓荆土故立舊唐志松滋漢屬廬江晉時松滋人避亂至此僑立因而不改方輿紀要梁陳爲河東郡治

譙漢縣名宋志流民寓立寰宇記故城在下邑縣城北三十一里

宜都郡宋志劉備立隋志夷道舊置宜都郡又巴山梁置宜都郡陳書宣帝紀太建五年立皇子叔明爲宜都王領縣四

夷道漢舊縣水經注漢武帝伐西夷路由此出

夷道漢舊縣水經注漢武帝伐西夷路由此出

故曰夷道方輿紀要梁與陳畫江為界夷道屬陳

夷陵漢舊縣宋志吳改曰西陵晉太康元年復舊有安蜀城陳書章昭達傳周兵又於峽下南岸築壘

名曰安蜀城通典安蜀城在夷陵縣界峽口陳書後主紀

禎明二年遣周羅暎屯峽口流頭灘 狼尾灘通鑑

陳後主禎明二年隋楊素引兵下三峽軍至流頭灘將軍威

所以青龍百餘艘守狼尾灘地勢險峭隋人患之

宜都隋志巴山梁置宜昌縣寰宇記後周天和三年江南為陳所并陳文帝天嘉元年于漢

夷道縣城置宜都縣按宜都即梁宜昌陳改名有荆門城通典峽州嶺為重鎮荆門將仲肅據之宜都縣界

很山漢舊縣宋志晉太康元年改為興山後復舊

祐州通典梁武帝天監中置宜州後魏改為拓州陳嘗得之以為重鎮方輿紀要陳光大二年沈恪

為荊州刺史都督武祐二州諸軍事祐即拓之謬也陳書宣帝紀太建十二年淳于陵克祐州城南

史作拓州城拓與祐字均形似蓋光大後沒於周至此又克也郡縣無考梁宜州有宜都郡陳以宜都屬南荊州則

祐州之郡縣無考矣

州治通鑑注祐州城地闕信州梁書武帝紀普通四年分益州置信州寰宇記作大同三年誤隋志巴東郡梁置信州陳書宣帝紀太建十一年遣前信州刺史楊寶安鎮白下是陳時有此州也領郡四州治周書蠻傳治白帝

巴東郡隋志魚復舊置巴東郡陳書後主紀至德四年立皇弟叔謨為巴東王領縣四

陽口寰宇記梁陽口縣蓋在今州西後魏廢帝三年移巴東郡理此

人復隋志舊曰魚復西魏改雲安隋志舊曰胸忍後周改

巫漢舊縣建平郡陳領縣二

建平郡水經注吳孫休分南郡立隋志巫山舊置建平郡陳領縣二

大昌輿地志晉太康元年分秭歸巫縣置建縣後改為大昌

秭歸郡隋志秭歸後周置秭歸郡陳領縣一

長寧隋志秭歸舊曰長寧萬川郡隋志南浦後周置安鄉郡後改曰萬川郡

陳領縣二萬川本後魏魚泉縣寰宇記後周改為萬川

樂鄉隋志巴東舊曰歸鄉後周改曰樂鄉有巫峽 馬鞍山 磨刀澗 南史陳宜黃侯懸紀傳

明三年隋師濟江懸紀欲趨壘城遣南康太守呂肅將兵據巫峽以五條鐵鎖橫江隋將楊素橫擊之爭馬鞍山及磨刀澗延洲同上隋軍屢捷呂肅遁保延洲

補陳疆域志卷四 武進臧勵蘇撰

廣州宋志吳永安七年分交州立隋志南海郡舊置廣州梁陳並置督府通典廣州梁陳並置都督府領郡十一

州治齊志鎮南海南海郡宋志秦立漢武屬交州陳書南海王虔傳

至德元年立為南海王領縣七

番禺秦舊縣有天井岡陳書高祖紀永定三年廣州刺史歐陽頌表稱白龍見於江南岸歷州城西道入天井岡

龍川秦舊縣裴氏廣州記本博羅縣東鄉有龍穿池而出即穴流泉因以為號

博羅漢舊縣二漢志宋志皆作傳晉太康地志乃作博寰宇記引南越志云博羅縣去浮山

接境於羅山故曰博羅有羅浮山 陳書高祖紀永定三年廣州刺史歐陽頌表稱仙人見於羅浮山寺小石樓衣服麗楚通身潔白

河源齊志有元和志本漢龍川縣地齊置河源縣以縣東北三百里有三河之源故名

海豐方輿紀要晉未置陸安方輿紀要蕭齊置

新豐齊志有一統志南齊置陳書蔡景歷傳世祖即位以定策功封新豐縣子天嘉三年進爵為侯

東官郡宋志引廣州記晉咸和九年分南海立陳領縣六

增城元和志本漢番禺縣地後漢於此置增城縣寰宇記吳黃武中立因增江為名一統志

後漢置屬南海郡梁移東官郡來治

寶安方輿紀要晉咸和六年分番禺縣地置陳

書到仲舉傳天嘉元年封寶安縣侯

海安宋志吳曰海寧晉武更名陳書裴子烈傳

官至海安縣伯

欣樂宋志本屬南海末度陳書章昭達傳天

嘉元年論長城之功封欣樂縣侯

齊昌方輿紀要蕭齊置

興寧宋志江左立寰宇記漢龍川縣地晉元興

中置陳書荀朗傳永定元年賜爵興寧縣侯

高要郡隋志高要舊置郡通典通考寰宇記皆曰

陳置高要郡按陳書高祖紀太清中有高要太守

元和志梁大同中於高要縣立高要郡則此郡乃

梁置陳因之也領縣一

高要漢舊縣寰宇記陳置高要郡於此

晉康郡宋志晉永和七年分蒼梧立隋志端谿舊

置晉康郡陳領縣七

端谿漢舊縣

元谿本端谿縣地方輿紀要晉析置元谿縣

樂城一統志晉置

說城一統志晉置

郡城宋志引何志晉初分建陵立

晉化宋志疑晉末所立

文招一統志晉置陳書韓子高傳天嘉元年封

文招縣子

宋隆郡本宋熙郡宋志元嘉十八年以交州流寓

立二十七年更名宋隆孝建中復名宋熙齊又改

宋隆隋志平興舊置宋隆郡陳領縣八

平興宋志引徐志新立寰宇記宋元嘉十三年

置

建寧隋志舊宋隆郡領建寧縣

招興宋志引徐志新立隋志舊宋隆郡領召興

縣即此

熙穆宋志引徐志新立隋志舊宋隆郡領熙穆

縣

崇德宋志引徐志新立隋志舊宋隆郡領崇德

縣子

崇化隋志舊宋隆郡領崇化縣

南安隋志舊宋隆郡領南安縣

初寧隋志舊宋隆郡領初寧縣

梁泰郡隋志平興梁置梁泰郡及縣一統志梁分

平興縣置梁泰郡及縣陳領縣一

梁泰見上

清遠郡隋志翁源陳置清遠郡寰宇記同陳書侯

安都傳天嘉元年封清遠郡公領縣七

清遠元和志本漢中宿縣地梁武帝於此置清

遠郡陳移郡治於翁源故以為縣

中宿漢舊縣水經注湊水逕中宿縣南孫皓分

四會之北鄉立一統志漢末嘗廢入四會吳

復置陳書魯廣達傳封中宿縣侯有湓口陳

書章昭達傳歐陽紇據嶺南反聞昭達奄至恒擾不知所為

乃出頓嶺口水經注湓水出桂陽縣東南過含湓縣南

出湓浦關右合湊水謂之湓口

翁源元和志本漢潁陽縣地梁承聖末蕭勃分

安陽立因縣界翁水之源為名

威正隋志清遠舊置威正縣

恩洽隋志清遠舊置恩洽縣

廉平隋志清遠舊置廉平縣陳書蕭摩訶傳太

建五年封廉平縣伯

浮護隋志清遠舊置浮護縣

東陽郡本齊樂昌郡汪士鐸南北史補志陳以為

東陽郡陳書東陽王怪傳禎明二年立為東陽王

領縣五

始昌方輿紀要齊移樂昌郡治始昌以樂昌縣

并入

宋元宋志元嘉九年立宋安二十七年改為宋

元

安樂

樂山

義立一統志齊增置按宋志已有此縣非齊置

也

歸善郡本梁梁化郡輿地紀勝引祥符圖經云歸

善晉欣樂縣地陳禎明三年改為歸善汪士鐸南

北史補志梁化郡陳禎明三年改曰歸善郡歸善

縣領縣二

懷安一統志宋置懷安縣齊改曰懷安

歸善見上

義安郡宋志晉義熙九年分東官立寰宇記梁置

東陽州後改為瀛州及陳而廢領縣六

綏安宋志引何志與郡俱立

海陽宋志引何志晉初立元和志本漢揭陽縣

地晉於此立海陽縣屬義安郡南濱大海故

曰海陽

海寧宋志引何志與郡俱立

潮陽宋志引何志與郡俱立元和志本漢揭陽

縣地晉安帝分東官郡置義安郡仍立潮陽

縣屬焉以在大海北故曰潮陽

義招宋志晉義熙九年以東官五營立

程鄉元和志本漢揭陽縣地齊分海陽立寰宇

記縣在程鄉之口以江為名方輿紀要蕭齊

置程鄉縣時有程收者以信義行於鄉因名

屬義安郡梁陳因之

綏建郡宋志元嘉十三年立隋志四會舊置綏建

郡陳領縣六

新招宋志本四會之官細鄉元嘉十三年分為

縣

化蒙宋志本四會之古蒙鄉元嘉十三年分為

縣

懷集宋志本四會之銀屯鄉元嘉十三年分為

縣

四會漢舊縣

化穆方輿紀要劉宋置

化注方輿紀要劉宋置

新州隋志新興梁置新州元和志梁武改置新州

寰宇記引輿地志云梁武割廣州新寧郡立新州

陳書沈恪傳都督十八州南康王曇朗傳都督十

九州內均有新州領郡四

州治新興

新興郡汪士鐸南北史補志梁省新寧之臨沈立

陳書新興王叔純傳至德元年立為新興王領縣

四

新興一統志東晉置齊更名新城梁為州郡治

復名新興

銅陵本漢臨沅縣地方輿紀要劉宋置龍潭縣

梁陳間改曰銅陵

流南隋志銅陵舊有流南縣方輿紀要梁置屬

新興郡

西城隋志銅陵又有西城縣方輿紀要梁置屬

新興郡

新寧郡宋志晉永和七年分蒼梧立隋志作新興

梁置新寧郡非陳書新甯王叔隆傳至德四年立

為新寧王領縣三

博林一統志晉末所置宋志永初郡國有方輿

紀要作梁置非

索盧隋志新興有舊索盧縣方輿紀要梁初置

屬新寧郡一統志蓋梁陳間置

撫納宋志徐志有蓋係宋置方輿紀要作梁置

非

新會郡宋志晉元熙二年分南海立隋志新會舊

置新會郡通典寰宇記晉末置新會郡宋齊梁陳

並因之陳書後主紀至德四年立皇弟叔坦為新

會王領縣八

盆允一統志晉元熙二年置

新夷宋志吳立曰平夷晉太康元年更名陳書

始興王叔陵傳陳仲華封新夷縣子

封樂宋志元嘉十二年分盆允新夷二縣界歸

化民立

義寧宋志引何志新立一統志晉元熙元年析

盆允置

封平方輿紀要晉末置

初賓宋志引何志新立

永昌

海昌郡宋志元嘉十六年立治寧化城隋志電白

梁又有海昌郡方輿紀要海昌梁置郡治蓋宋郡

本治寧化縣梁立海昌縣移郡治也陳領縣六

海昌見上

寧化宋志新立

新建方輿紀要梁陳間改宋新熙為新建

化召方輿紀要梁陳間於宋宋元縣置

熙潭方輿紀要梁陳間改宋始成曰熙潭

懷集方輿紀要梁陳間改宋招集曰懷集

高州隋志高涼郡梁置高州寰宇記漢高涼縣梁

大通中為高州陳領郡九

州治高涼

立陳領縣三

高涼一統志漢置屬合浦郡後漢建安末孫權

立高涼郡晉時郡治安寧以高涼屬之劉宋

移郡治恩平領安寧而無高涼梁時復改安

寧為高涼也

務德隋志良德陳置曰務德方輿紀要屬高涼

郡

茂名本漢合浦郡地方輿紀要晉南渡後置茂

名縣屬高興郡後廢梁復置屬高涼郡

杜陵郡隋志杜原梁置杜陵郡陳領縣一

杜陵隋志杜原舊曰杜陵方輿紀要梁置

永寧郡隋志杜原梁有永寧郡陳領縣無考

宋康郡宋志本高涼西營元嘉九年立隋志杜原

梁有宋康郡陳領縣十

廣化吳置一統志表梁陳間更名宋康洪麟孫

補梁疆域志按隋志平陳廢宋康郡為縣是

宋康乃隋縣名一統志表恐誤

單城宋志引何志新立

石門

化隆宋志引何志新立

逐度宋志引何志新立

威單宋志徐志有

開寧宋志引何志新立

海鄰宋志引何志新立

輿定齊志有

綏定宋志引何志新立

齊安郡隋志海安舊置齊安郡陳領縣一

齊安隋志海安舊曰齊安

陽春郡隋志陽春梁置陽春郡陳領縣一

陽春方輿紀要本漢高涼縣地梁始置陽春縣

連江郡隋志連江梁置連江郡輿地廣記故保寧

縣本連江梁立連江郡陳領縣一

連江隋志梁置

南巴郡隋志連江梁又置南巴郡陳領縣二

南巴方輿紀要梁置為南巴郡治

涼封紀纂瀾海梁置涼封縣屬南巴郡按隋志

連江梁置梁封縣即此涼梁音同字誤耳

電白郡隋志電白梁置電白郡陳領縣一

電白方輿紀要本漢高涼縣地梁置電白郡治

電白縣

南合州梁書武帝紀普通四年分廣州置合州太

清元年以合州為南合隋志梁大通中割番州合

浦立高州尋又分立合州大同末以合肥為合州

此置南合州陳領郡三

州治一統志治徐聞方輿紀要梁陳間廢徐聞入

齊康

合浦郡宋志漢武立陳領縣十三

合浦漢舊縣

摸落方輿紀要梁置一統志疑梁陳時所置

羅阿方輿紀要梁置一統志疑梁陳時所置

雷州方輿紀要梁置一統志疑梁陳時所置

樞隋志扇沙舊有樞縣方輿紀要梁置屬合浦

郡一統志齊置按齊志無樞縣梁置為是

扇沙方輿紀要梁置屬合浦郡一統志齊置按

齊志無扇沙縣梁置為是

奉化本晉蕩昌縣地方輿紀要梁置陰石縣并

置陰石郡陳廢郡改縣曰奉化

封山本齊封山郡方輿紀要梁置縣一統志封

山郡梁陳時廢為封山縣

廉昌方輿紀要梁置

北流方輿紀要梁陳間置屬合浦郡一統志本

齊北流郡梁陳間廢為縣

陸川方輿紀要梁陳間置屬合浦郡一統志本

齊陸川郡梁陳間廢為縣

南昌一統志梁析合浦地置

齊康郡齊志有蓋齊置陳領縣一

齊康隋志隋康舊曰齊康齊志作樂康方輿紀

要齊析徐聞縣為齊康郡治梁陳間并徐聞

縣入焉

定川郡通典宋置南流郡齊梁曰定川郡寰宇記

宋南流郡齊梁為定川郡又云宋立南流郡歷齊

梁陳不改按定川郡見齊志蓋齊舊郡梁陳時因

之齊南流郡一統志云梁陳時廢則謂齊梁以南

流為定川與謂南流歷齊梁陳不改者皆非也領

縣一

興昌齊置

羅州隋志石龍舊置羅州寰宇記宋元嘉三年檀

道濟於陵羅江口築石城因置羅州縣名以江為

名通典梁陳立羅州因宋羅縣羅下脫州字為名蓋

梁陳因宋羅州縣置羅州而羅州縣遂廢也陳書

沈恪傳都督十八州南康王曇朗傳都督十九州

內均有羅州領郡二

州治石龍

石龍郡一統志梁置陳書馮僕傳太建中自陽春

太守轉石龍太守母沈氏為石龍郡太夫人領縣

一

石龍元和郡縣補志梁置屬石龍郡方輿紀要

梁置石龍縣為郡治一統志梁陳時置為石

龍郡治

高興郡隋志石龍舊置高興郡通典梁陳置羅州

及高興郡輿地紀勝宋又立高興郡尋省梁復置

按高興郡已見齊志非梁復置一統志齊復置高

興郡是也陳領縣十

宋和

寧單

高興

威成

夫羅

南安

歸安

陳連

高城

新建

越州宋志泰始七年立陳書沈恪傳都督十八州

南康王曇朗傳都督十九州內均有越州領郡二

州治齊志鎮臨漳郡通志梁省臨漳郡入合浦郡

還治合浦仍移越州治焉

龍蘇郡宋志龍蘇郡新立齊志作龍蘇郡隋志龍

蘇舊置龍蘇郡陳領縣二

龍蘇齊志有通志今縣北百里有龍村蘇村或

曰卽龍蘇故縣

大廉隋志龍蘇大業初并大廉縣入是陳時有

此縣也方輿紀要梁置屬龍蘇郡

抱井郡隋志抱成舊曰抱井置郡陳領縣一

抱井見上

興州隋志嘉寧舊置興州方輿紀要梁置興州通

典通考寰宇記皆云陳置興州未知孰是領郡五

州治嘉寧

新昌郡三國吳志孫皓傳建衡三年分交趾爲新

昌郡晉志新昌郡吳置宋志作吳分交趾立新興

郡晉太康三年更名者誤領縣六

嘉寧宋志吳立

范信

西道 吳定宋志吳立

新道宋志江左立

晉化宋志江左立

寧浦郡宋志引廣州記漢建安二十三年分鬱林

立晉太康地志太康七年改合浦屬國都尉立隋

志寧浦舊置寧浦郡陳領縣一

寧浦宋志引晉太康地志本名昌平晉太康元

年更名

樂陽郡元和志本漢廣鬱縣地陳於此置樂陽郡

按隋志樂山梁置樂陽郡則陳乃因梁之舊也領

縣一

樂山方輿紀要本漢合浦高涼縣地梁置樂陽

郡治焉

嶺山郡隋志嶺山梁置嶺山郡陳領縣二

嶺山方輿紀要梁置

武緣隋志嶺山大業初并武緣縣入是陳時有

此縣也方輿紀要梁置屬嶺山郡

簡陽郡隋志寧浦梁置簡陽郡輿地廣記梁分寧

浦立簡陽郡陳領縣一

簡陽齊置

桂州隋志始安郡梁置桂州元和志天監六年立

桂州於蒼梧鬱林之境因桂江以爲名大同六年

移桂州於湘州始安郡方輿紀要梁大同初置桂

州陳因之領郡九

州治始安

始安郡宋志吳孫皓甘露元年分零陵南部都尉

立宋明帝改名始建通典吳置始安郡宋改爲始

建齊復爲始安郡陳書淳于量傳淮南克定改封

始安郡公領縣四

始安漢舊縣

荔浦漢舊縣元和志因荔水爲名

永豐宋志吳立

平樂宋志吳立元和志吳孫皓元年分富川縣

置屬始安郡

齊樂郡方輿紀要齊置梁陳仍舊領縣三

熙平宋志吳立爲尙安晉武改

武化隋志梁置

觀寧齊志有

桂林郡宋志本縣名屬鬱林吳孫皓三年分鬱林

治武熙縣不知何時徙隋志陽壽有桂林郡陳領

縣五

武熙宋志本曰武安吳立晉武太康元年更名

方輿紀要本孫吳置屬鬱林齊改屬桂林郡

梁陳仍舊

安化齊志有

潭中漢舊縣方輿紀要孫吳置桂林郡治此齊

移郡治武熙潭中屬焉

西寧隋志桂林大業初并西甯縣入是陳時有

此縣也

常安宋志引晉太康地志桂林郡有常安縣陳

書駱牙傳世祖卽位封常安縣侯

馬平郡隋志陽壽有馬平郡陳領縣十一

馬平方輿紀要本漢潭中縣地梁析置馬平縣

并置馬平郡

龍城隋志梁置宋史地理志柳城梁龍城縣輿

地廣記柳城本龍城梁置方輿紀要引志云

梁大同八年八龍見於江乃卽江南置龍城

縣

建安

始集

龍平

賓平

新林

綏寧

中冑

威化

象郡

四十五里

詔陽郡

即此陳領縣二

陽壽方輿紀要

准陽方輿紀要

安成郡

安城郡

安城元

領方郡

領方漢舊縣

晉輿郡

晉輿

熙注

桂林

增翊

安廣

廣鬱

晉城

鬱陽

東衡州陳書世祖紀天嘉元年改桂陽之汝成縣

為廬陽郡分衡州之始興安遠二郡置東衡州侯

安都傳天嘉元年詔改桂陽之汝城縣為廬陽郡

分衡州之始興安遠二郡置東衡州以安都從弟

曉為刺史領郡三

州治始興

始興郡宋志吳孫皓甘露元年分桂陽南部尉立

為始興郡宋泰豫元年改曰廣興齊志作始興蓋

齊時復梁陳因之陳書世祖紀即位封皇子伯茂

為始興王領縣五

曲江漢舊縣元和志江流迴曲因以為名

梁化隋志樂昌梁置曰梁化元和志本漢曲江

縣地梁武帝置梁化縣屬始興郡

瀆陽漢舊縣宋志明帝泰始三年改瀆曰貞齊

志復名瀆陽元和志在瀆水之陽因名

平石隋志樂昌梁又分置平石縣

安遠郡隋志始興有梁置安遠郡寰宇記吳置始

興縣梁於此置安遠郡陳領縣二

始興宋志吳立隋志始興齊曰正階梁改名寰

宇記始興縣西七里蕭齊正階故城一統

志齊志有令階縣當是齊置尋改為正階梁

大同後移始興來治也陳書陸子隆傳子隆

弟弟才封始興縣子

須陽

廬陽郡陳改桂陽之汝城置隋志廬陽陳置廬陽

廬陽本汝城縣一統志陳改名屬廬陽郡

西衡州梁書武帝紀天監六年分湘廣二州置衡

州隋志含淮梁置衡州陳書宣帝紀太建十三年

分衡州始興郡為東衡州衡州為西衡州按宣帝

紀太建五年西衡州獻馬生角是太建十三年之

前已名西衡州蓋天嘉時置東衡州即改衡州為

西衡州耳且以始興郡為東衡州亦在天嘉時非

太建十三年始分也領郡三

州治含淮

陽山郡隋志含淮梁置陽山郡輿地紀勝引圖經

云梁天監七年分湘州於此置衡州及陽山郡陳

書歐陽頴傳世祖嗣位改封陽山郡公又陽山王

叔宣傳至德元年立為陽山王通典梁分桂陽縣

為陽山郡陳郡廢然至德元年尚有陽山王則陳

有此郡也通典誤領縣四

含淮漢舊縣元和志以縣界淮水為名

陽山漢舊縣後漢曰陰山屬桂陽吳始興郡無

此縣當是晉後立水經注淮水南逕陽山縣

故城又逕陽山縣南縣故含淮縣之桃鄉孫

皓分立為縣一統志水經注陰山東北有陽

山故城此漢縣其在淮水南者孫吳所立晉

因之輿地紀勝梁天監六年置陽山郡以縣

屬之

桂陽漢舊縣元和志梁陳屬陽山郡通典以在

桂水之陽而名

廣惠元和志梁武分桂陽置

梁樂郡隋志宣樂梁置梁樂郡陳領縣一

桂陽郡宋志漢高立通典郴州陳為桂陽郡陳書侯安都傳天嘉元年改封桂陽郡公又廢帝紀光大二年立皇弟伯謀為桂陽王領縣五

柳漢舊縣

臨武漢舊縣水經注縣側臨武谿因曰臨武縣南平漢舊縣

便漢舊縣方輿紀要劉宋省陳復置一統志同

晉寧宋志江左立

東寧州隋志義熙舊置東寧州元和志齊置齊熙郡梁大同中又於郡置東寧州陳領郡三

州治齊熙

齊熙郡隋志義熙舊置齊熙郡陳領縣一

齊熙隋志義熙舊曰齊熙方輿紀要本漢潭中

縣地蕭齊析置

黃水郡隋志義熙舊置黃水郡陳領縣一

黃水隋志義熙大業初廢臨牂黃水入焉元和

志隋開皇十一年析義熙置是陳時有黃水

縣也

梁化郡方輿紀要梁置興安縣并置梁化郡治焉

陳因之領縣二

興安方輿紀要梁置

建陵元和志吳孫氏置

成州梁書武帝紀普通四年分廣州置成州通典

寰宇記梁置成州陳書沈恪傳都督十八州南康

干曇朗傳都督十九州內均有成州領郡二

州治一統志治梁信

梁信郡隋志封川梁置梁信郡通典同元和志漢

廣信縣地梁於此置梁信郡屬成州陳領縣二

梁信隋志封川梁曰梁信輿地廣記梁置為郡治

封興紀纂淵海梁置方輿紀要梁屬梁信郡

蒼梧郡宋志漢元鼎六年立隋志賀川陳置蒼梧

郡蓋陳因漢以後之舊而隋志誤以為置也領縣

四

廣信漢舊縣一統志漢置廣信縣為蒼梧郡治

後漢至陳因之

寧新宋志吳立晉太康元年更名方輿紀要蕭

齊置寧新縣屬蒼梧郡蓋析廣信地置梁陳

因之

遂城宋志永初郡國有隋志戎城梁置曰遂城

元和志戎城本漢廣信縣地梁置遂城縣按

方輿紀要晉置遂城縣屬蒼梧郡宋以後因

之則隋志元和志云梁置誤也

猛陵漢舊縣

靜州隋志龍平梁置靜州輿地紀勝梁武分臨賀

郡於龍平縣置南靜州通典陳置靜州蓋陳因梁

舊也領郡六

州治龍平

南靜郡劉胸曰梁置靜州兼置南靜郡尋改郡為

龍平縣寰宇記梁武帝分臨賀置南靜郡陳為靜

尉郡按隋志開建梁置南靜郡平陳郡廢則劉胸

及寰宇記皆非也領縣一

開建宋志文帝分封陽立

靜慰郡隋志龍平梁置靜慰郡陳領縣無考

梁壽郡隋志龍平梁置梁壽郡陳領縣一

龍平隋志梁置一統志梁置為州郡治

開江郡隋志豪靜梁置開江郡陳領縣一

開江輿地廣記梁置方輿紀要梁置屬開江郡

武城郡隋志豪靜梁置武城郡陳領縣一

豪靜一統志梁置

逍遙郡隋志豪靜陳置逍遙郡通典陳改開江武

城二郡為逍遙郡方輿紀要梁置武城開江二郡

陳改置逍遙郡按隋志開江武城二郡皆云平陳

廢是陳時兼有開江武城二郡又析置逍遙郡也

通典方輿紀要皆誤陳書樊毅傳後主即位改封

逍遙郡公領縣無考

博勞方輿紀要梁置此縣未知何屬姑附於此

建州梁書武帝紀普通四年分廣州置建州隋志

安遂梁置建州陳書沈恪傳都督十八州南康王

曇朗傳都督十九州內均有建州領郡一

州治安遂

廣熙郡隋志安遂梁置廣熙郡一統志齊置廣熙

郡治龍鄉方輿紀要梁置廣熙郡於安遂蓋梁移

郡治也陳領縣八

安遂宋志文帝立

永熙齊置

安南方輿紀要梁置屬建州廣熙郡一統志蓋

梁陳時置

羅平

寧鄉

長化

定昌

寶寧

瀧州隋志永熙郡梁置瀧州舊唐志寰宇記皆云

梁置建州又分建州之雙頭洞置雙州一統志雙
瀧同音疑卽瀧州也陳書沈恪傳都督十八州內
有雙州領郡三

州治雙頭洞

平原郡隋志瀧水舊置平原郡一統志齊置廣熙
郡梁改置平原郡按梁有廣熙郡治安遂不常言
改蓋梁移齊廣熙郡於安遂而於此置平原郡也
陳領縣一

平原一統志梁改龍鄉縣置爲州郡治

開陽郡隋志瀧水舊置開陽郡一統志梁置開陽
郡陳領縣一

開陽一統志梁置

羅陽郡隋志瀧水舊置羅陽郡一統志羅陽廢縣
梁陳時羅陽郡領縣一

羅陽方輿紀要梁置

石州五代志永平郡梁置石州方輿紀要梁置石
州陳因之陳書沈恪傳都督十八州南康王曇朗
傳都督十九州內均有石州領郡四

州治夫寧

永平郡宋志晉升平五年分蒼梧立隋志永平舊
置永平郡陳領縣十一

夫寧宋志東晉義熙中析安沂縣置一統志梁

爲州郡治

嗷安

盧平

員鄉

蘇平

通寧

雷鄉

開城

毗平

武林宋志文帝立

豐城宋志吳立

梁德郡隋志懷德舊置梁德郡陳領縣一

梁德隋志懷德舊曰梁德一統志梁置梁德縣

爲郡治

建陵郡元和志吳置建陵縣梁武立爲建陵郡隋

志安基梁置建陵郡又賀川陳置建陵郡蓋陳因

梁舊也領縣二

安基本東晉安沂縣一統志梁更名安基

建陵宋志吳立寰宇記在建水之中因名

永建郡隋志賀川陳置永建郡領縣無考

南定州梁書武帝紀普通四年分廣州置南定州

隋志鬱林郡梁置定州後改爲南定州寰宇記梁

武以鬱林郡置桂州後割桂州之鬱林寧浦二郡

立定州後改爲南定州今以寧浦屬興州而益以

桂平郡及陳置石南郡凡領郡三

州治鬱林

鬱林郡宋志秦桂林郡屬尉佗漢元鼎六年復更

名陳領縣七

鬱林方輿紀要梁置爲州郡治

鬱平方輿紀要吳置陰平晉大康初改曰鬱平

懷澤方輿紀要漢廣鬱縣地三國吳置懷安縣

梁曰懷澤一統志梁陳時置明統志作劉宋

置考宋齊志有懷安而無懷澤隋志無懷安

而鬱林以懷澤并入蓋梁陳間改懷安爲懷

澤耳

馬度方輿紀要梁置屬鬱林郡

布山漢舊縣

龍山隋志鬱林大業初廢龍山縣入一統志疑

梁陳間分布山縣置以近龍山故名也

阿林漢舊縣

石南郡隋志石南陳置石南郡領縣一

石南一統志陳置石南縣爲石南郡治

桂平郡隋志桂平梁置桂平郡一統志本漢鬱林

郡地梁分置桂平縣陳領縣一

建平方輿紀要梁置郡治

安州隋志寧越郡梁置安州陳書沈恪傳都督十

八州南康王曇朗傳都督十九州內均有安州領

郡三

州治宋壽

宋壽郡宋志先屬交州隋志欽江舊置宋壽郡一

統志梁武帝於郡置安州陳領縣無考

宋廣郡隋志內亭舊置宋廣郡按宋齊志俱無此

郡當是梁陳時置領縣一

宋廣齊志有

安京郡隋志安京舊置安京郡元和志梁武分宋

壽於此置安京郡陳領縣一

安京方輿紀要梁置爲郡治

崖州隋志珠崖郡舊置崖州陳書南康王曇朗傳

都督十九州內有崖州領郡一

州治義倫

珠崖郡漢元封間置後罷爲合浦晉志吳亦烏五

年復置平吳後省入合浦一統志宋元嘉八年復

立陳領縣二

義倫元和郡縣補志梁置

武德隋志珠崖郡有武德縣一統志梁陳時廢

朱盧後置

黃州隋志海安梁置黃州元和志本漢交趾郡梁

大同元年於郡分置黃州陳書沈恪傳都督十八

州南康王曇朗傳都督十九州內均有黃州領郡

一

州治安平

寧海郡隋志海安梁置寧海郡陳領縣三

安平隋志海安梁置曰安平一統志梁置爲州

郡治

海平方輿紀要梁置屬寧海郡

玉山方輿紀要梁置屬寧海郡

利州隋志金寧梁置利州陳書沈恪傳都督十八

州南康王曇朗傳都督十九州內均有利州領郡

無考

州治金寧

領縣可考者一

金寧方輿紀要梁置

明州隋志交谷梁置明州陳書南康王曇朗傳都

督十九州內有明州領郡一

州治交谷

日南郡宋志秦象郡漢武元鼎六年更名吳省晉

太康三年復立領縣六

交谷方輿紀要梁置

西卷漢舊縣

朱吾漢舊縣

壽冷宋志晉太康十年分西卷立

北景漢舊縣寰宇記以日在表北景在表南也

西安宋志引何志晉武立隋志光安舊曰西安

交州宋志漢武元鼎六年開百越交趾獻帝建安

八年改曰交州隋志交趾郡舊曰交州寰宇記梁

陳於交州置都督府領郡三

州治交趾

宋平郡宋志孝武世分日南立宋平縣後爲郡隋

志宋平舊置宋平郡元和志本漢日南郡西捲縣

地宋分立宋平縣屬九德郡後改爲宋平郡通典

寰宇記宋置宋平郡齊因之亦爲交州郡梁陳因

之領縣三

國昌隋志平道舊曰國昌齊志作昌國寰宇記

漢封谿縣地南齊置昌國

臨西隋志安人舊曰臨西

宋平寰宇記漢西捲縣地宋置

交趾郡宋志漢武元鼎六年立隋志龍編舊置交

趾郡陳領縣九

龍編漢舊縣水經注漢建安三年立城之始有

蛟龍盤徧於南北二津因改龍淵曰龍編

句漏漢舊縣

武寧宋志吳立

望海宋志漢光武建武十九年立

吳興宋志吳立

西于漢舊縣

南定宋志吳立曰晉安晉武改

曲易漢舊縣

羸隲漢舊縣元和志作羸棲

武平郡宋志吳建衡三年討扶嚴夷以其地立隋
志朱焉舊置武平郡又隆平舊置武平郡陳領縣
六

朱焉漢舊縣

武定隋志隆平舊曰武定

平道方輿紀要後漢建武十九年馬援平交趾

蠻置封谿縣齊又析置平道縣梁陳間以封

谿省入平道

武興

根寧

南移

愛州梁書武帝紀普通四年分交州置愛州隋志

九真郡梁置愛州元和志秦象郡地梁武帝於郡

理置愛州陳書沈恪傳都督十八州內有愛州領

郡一

州治九真

九真郡宋志漢武元鼎六年立隋志移風舊置九

真郡陳領縣十

九真方輿紀要梁分立

移風本漢居風縣宋志吳更名

胥浦漢舊縣

日南方輿紀要漢居風縣地梁置

松原宋志晉武分建初立

高安宋志引何志晉武立吳錄晉分常樂立隋

志隆安舊曰高安

吉龐本漢都龐縣齊志作吉龐蓋齊改也

常樂宋志吳立隋志安順舊曰常樂

津梧宋志晉武分移風立

武寧宋志吳立何志晉武立

德州隋志日南郡梁置德州元和志古越地越裳氏重九譯者也梁武帝於此置德州陳書沈恪傳都督十八州南康王曇朗傳都督十九州內均有德州領郡一

州治九德

九德郡宋志故屬九真吳分立寰宇記吳分日南置陳領縣七

九德宋志吳立元和志吳歸命侯天紀二年分

九真之咸驩縣置

安遠方輿紀要引志云梁天監中分九德立

咸驩漢舊縣

浦陽宋志晉武分陽遂立方輿紀要吳置陽成

縣晉改陽遂又分置浦陽宋因之大明後陽

遂省入浦陽齊梁因之

南陵宋志引何志晉武立

都浚宋志引何志晉武分九德立

越裳宋志引何志新立

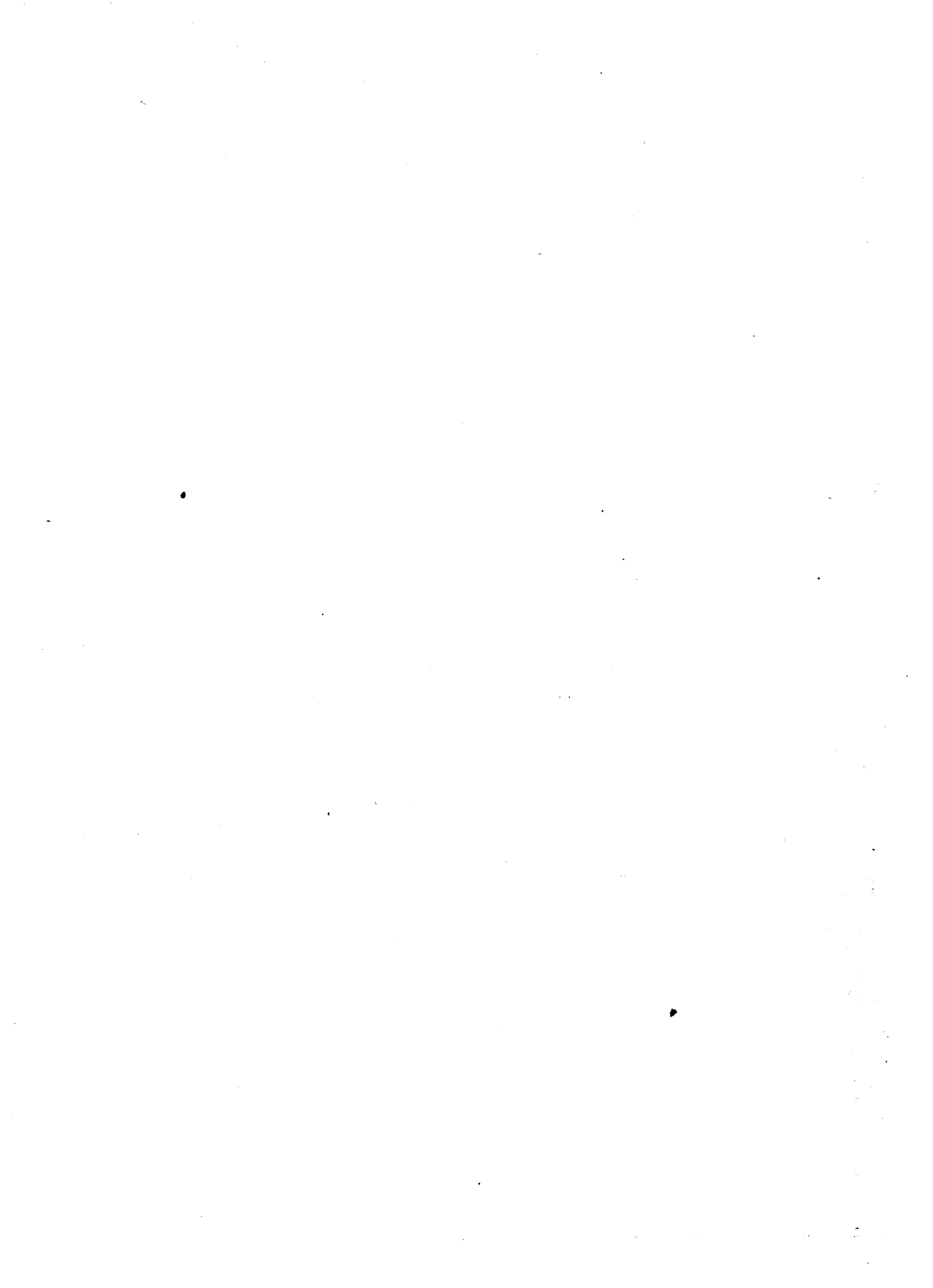

魏諸帝統系圖

清萬斯同撰

開明書店製版

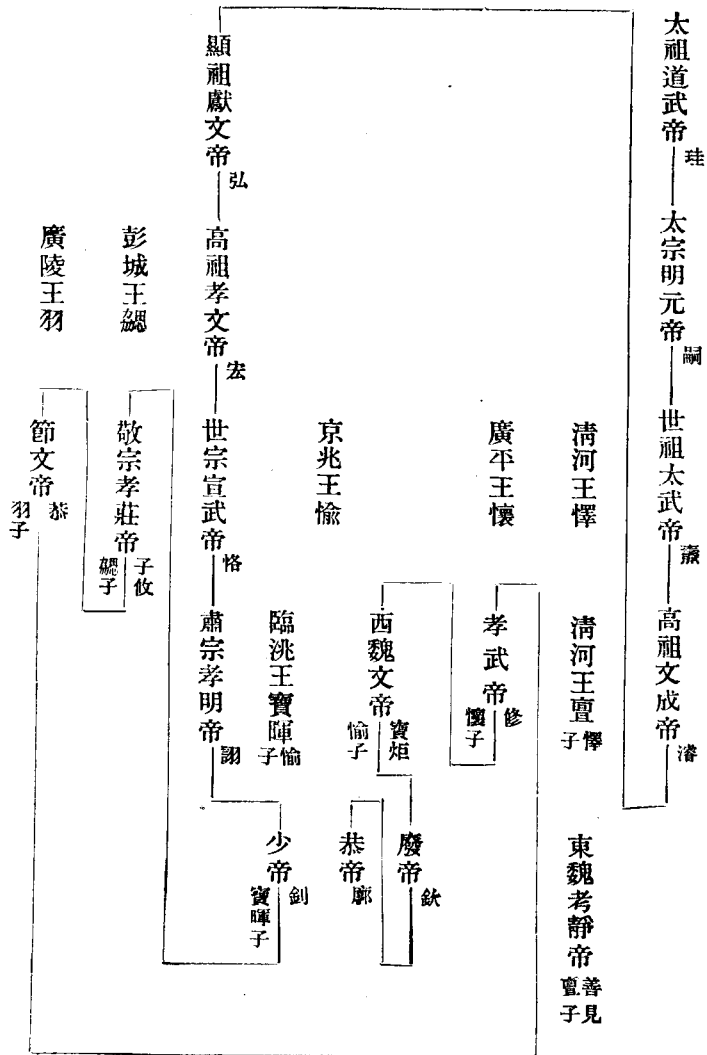

孝莊時爾朱氏立長廣王華節閏時高歡立
渤海太守朗疑疏屬非統緒所承故不列

魏諸王世表

清萬斯同撰

開明書店製版

襄城 道武封

〔始封〕題 神元帝力微玄孫

〔二世〕悉 題子孝文帝太和中宗室諸王並

降爲公悉降襄陽郡公

長樂 始封南安太武封

〔始封〕壽樂 章帝悉鹿之後位至太宰大都

督有罪伏誅國除

宜都 孝文封

〔始封〕目辰 桓帝猗迤之後位至司徒有罪

伏誅國除

高涼 道武封

〔始封〕孤 平文帝鬱律之子昭成帝什翼健

之弟以讓國功沒後追封

〔三世〕樂真 孤孫父斤有罪未封卒以樂真

襲祖爵後改平陽

〔四世〕禮 樂真子復封高涼

〔五世〕那 禮子位至中都大官坐事死國除

〔六世〕紇 那子孝文紹封

華山王鷲 莊帝封 禮弟陵之孫附

爾朱榮獲封位至大司馬

上黨王天穆 莊帝封 孤五世孫附

爾朱榮獲封位至太宰有罪伏誅

〔七世〕高涼王大曹 紇子太和中例降爲公

華山王大器 鷲子謀誅高澄被殺國

除

上黨王儼 天穆子位至都官尙書魏

亡國除

東陽 孝文封

〔始封〕丕 烈帝翳槐之玄孫位至太尉例降

平陽郡公有罪廢爲庶人國除

衛 道武封

〔始封〕儀 昭成帝之孫父翰早卒追封秦王

儀位至左丞相有罪賜死國除

〔二世〕良 儀子明元紹封南陽王

中山王纂 太武封 儀子位至定州

刺史內大將軍

陰平 明元封

〔始封〕烈 儀弟迎立明元功封

〔二世〕求 烈子

豫章 道武封

〔始封〕觚 烈弟質燕被殺追封秦王

〔二世〕夔 觚子以父功封

常山 道武封

〔始封〕遵 昭成帝之孫父壽鳩早卒未封遵

位至左僕射後賜死

〔二世〕素 遵子位至內都大官

〔三世〕陪斤 素子坐事國除

〔四世〕馮翊王季海 孝武封 陪斤弟淑之

子從孝武入關封位至司空

〔五世〕陳郡王玄 孝武封 陪斤孫從孝武

入關封位開府儀同三司

北平王懋 孝武封 陪斤弟忠之孫

從孝武入關封

濮陽王順 孝武封 懋弟從孝武入

關封位至侍中中尉

樂平王晟 孝武封 陪斤弟忠之孫

從孝武入關封位至左僕射

魏郡王毘 孝武封 陪斤弟忠之孫

從孝武入關封

馮翊王享 季海子改封平涼魏亡降

爲公

〔六世〕北平王陟 懋子魏亡國除

濮陽王偉 順子改封南平後降封淮

南縣公

魏郡王綽 毘子

陳留 道武封改朱提

〔始封〕虔 昭成帝之孫父紇根早卒未封虔

始封陳留公戰沒追封王

〔二世〕悅 虔子改封朱提謀逆伏誅國除

崇 悅弟太武紹封位并州刺史

〔三世〕建 崇子例降爲公

毘陵 道武封

〔始封〕順 昭成帝之孫父地于早卒未封順
仕至司隸校尉有罪國除

〔二世〕彭城王粟 太武封 昭成帝曾孫父
勃封彭城公粟以公進爵為王

右宗室諸王 神元之後一章帝之後一桓
帝之後一平文之後三烈帝之後一昭成之
後十三以祖宗世次為先後

陽平 道武封改淮南

〔始封〕熙

〔二世〕佗 熙子位至司徒改封淮南

〔四世〕顯 佗孫父吐萬早卒未封

〔五世〕世遵 顯子

〔六世〕敬先 世遵子

〔七世〕宣洪 敬先子謀誅高澄被殺國除

河南 道武封改潁川又改武昌

〔始封〕曜

〔二世〕提 曜子改封潁川後改武昌位至統
萬鎮大將

〔三世〕平原 提子位至征南大將軍

〔四世〕和 平原子後出家為僧讓其弟鑒鑒
死和復襲爵

鑒 和弟代兄

〔五世〕謙 和子

〔六世〕琴 謙子入齊例降為公

河間 道武封

〔始封〕修 早卒無子以兄曜子羯兒為後

〔二世〕羯兒 修嗣子改封略陽有罪賜死國
除

長樂 道武封

〔始封〕處文 早卒無子國除

廣平 道武封改南平

〔始封〕連 早卒無子以兄曜子渾為後

〔二世〕渾 連嗣子改封南平

〔三世〕霄 渾子

〔四世〕纂 霄子

〔五世〕伯和 纂子

京兆 道武封改江陽

〔始封〕黎

〔二世〕根 黎子改封江陽無子以南平王霄
子繼為後

子繼為後

〔四世〕繼 根嗣孫有罪國除以子父用事復
封京兆王位至太師大將軍

〔五世〕羅 繼次子兄父有罪誅羅嗣為江陽
王後父子善歸朝讓爵于善

〔六世〕善 父父未封誅善出奔梁後還襲祖
爵入周例降為公

亮 善弟善入西魏東魏以亮嗣祖爵
入齊例降為公

清河 道武封

〔始封〕紹 謀逆伏誅國除

右諸王道武帝子 道武十子長即明元帝
餘早卒未封

樂平 明元封

〔始封〕丕 位車騎大將軍坐劉潔事以憂死

〔二世〕拔 丕子坐事賜死國除

安定 明元封

〔始封〕彌 位至衛大將軍早卒無子國除
樂安 明元封

〔始封〕範 位至中軍大將軍

〔二世〕良 範子位至內都大官

永昌 明元封

〔始封〕健 位至撫軍大將軍

〔二世〕仁 健子有罪賜死國除

建寧 明元封

〔始封〕崇 位至輔國大將軍與杜元寶謀反
崇及子麗俱伏誅

〔二世〕麗 崇子別封濟南王坐父罪賜死國
除

新興 明元封

〔始封〕俊 位至鎮軍大將軍有罪賜死國除

右諸王明元帝子

晉 太武封

〔始封〕伏羅 位至車騎大將軍無子國除

東平 太武封

〔始封〕翰 位至侍中中軍大將軍為宗愛所
殺

〔二世〕道符 位長安鎮都大將謀反伏誅國
除

臨淮 太武封

〔始封〕譚 位至侍中參都曹事

〔二世〕提 譚子位至梁州刺史有罪削爵戍
邊國除

〔三世〕昌 提子宣武紹封未拜卒

扶風王孚 孝武封 昌弟從孝武入

關封位至太傅

〔四世〕臨淮王彧 昌子位至大司馬無子弟襲

孝友 彧弟魏亡降為公被殺
扶風王端 孚子位至大行臺尚書

廣陽 孝武封

〔始封〕建閭

〔二世〕石侯 建閭子

〔三世〕遺興 石侯子無子弟襲

嘉 遺興弟位至司徒

〔四世〕深 嘉子位至中領軍

〔五世〕湛 深子位至太尉子法輪襲入齊例

降為公

南安 太武封

〔始封〕余 宗愛弒太武立余為帝未幾復為

愛所弒國除

右諸王太武帝子

陽平 文成封

〔始封〕新成 位內都大官

〔二世〕頤 新成子位懷朔鎮大將

〔三世〕博陵王暘 孝武封 新成孫從孝武

入關封

魏興王融 孝武封 暘弟從孝武入

關封

義陽王子孝 孝武封 新成孫司空

欽子從孝武入關封位至尚書令魏

亡降為公

〔四世〕陽平王宗胤 頤孫坐弒叔父賜死國

除

博陵王敏 暘子降封南武縣公
京兆 文成封改西河

〔始封〕子推 位至長安鎮大將中都大官

〔二世〕太興 子推子位長安鎮大將有罪削

爵復封西河王後出家為僧

〔三世〕昂 太興子

順陽王昺 孝武封 昂弟從孝武入

關封位至御史中尉僕射後賜死

汝陽王暹 莊帝封 昺弟從高歡至

鄴封位至侍中錄尚書事

〔四世〕京兆王暉 昂子位至太尉

汝陽王冲 暹子無後國除

濟陰 文成封

〔始封〕小新成 位至外都大官

〔二世〕鬱 小新成子位至徐州刺史以貪賜

死國除

〔三世〕誕 鬱弟偃之子鬱孫暉業當襲為誕

所奪位至齊州刺史

〔四世〕撫 誕子後暉業得封撫遂失爵

暉業 鬱孫父弼當襲為誕所奪而死

暉業屢訴得襲位至太尉入齊被殺

汝陰 文成封

〔始封〕天賜 位至內都大官懷朔鎮大將坐

貪殘奪爵

〔三世〕景和 天賜孫

安昌王均 孝武封 天賜孫從孝武

入關封

〔四世〕安昌王則 均子

樂浪 文成封

〔始封〕萬壽 位至征東大將軍

〔二世〕樂平 萬壽子

〔三世〕長命 樂平子坐殺人賜死國除

〔四世〕忠 長命子紹封

廣平 文成封改東平又改濟南

〔始封〕洛侯 無子以陽平王新成子匡為後

〔二世〕匡 洛侯嗣子位至行臺尚書

〔三世〕獻 匡子

〔四世〕祖育 獻子

〔五世〕勒 祖育子魏亡降為公

任城 文成封

〔始封〕雲 位至中都大官長安鎮都大將

〔二世〕澄 雲子位至司徒

〔三世〕彝 澄子

華山王紀 孝武封 澄子從孝武入

關封位至左僕射

南安 獻文封改中山

〔始封〕楨 為雍州刺史坐貪殘削爵後復故

封歷相州刺史有罪賜死再削世封

〔二世〕英 楨子以武功封中山王位至左僕

射

〔三世〕熙 英子為相州刺史起兵討元又不

克被殺國除

東平王略 明帝封 英子遭兄熙難

奔梁山封為中山王使北討後歸國

獲封位至尚書令死于河陰

魯郡王肅 孝莊封 楨孫父怡以爾

朱榮婦翁贈王遂封肅位至太師

長廣王暉 孝莊封 肅弟與爾朱氏

姻婭獲封莊帝殺爾朱榮榮子兆奉

暉為帝改元建明尋廢為東海王被

殺

〔四世〕南安王叔仁 熙子紹封爾朱榮入洛

死于河陰

東平王景式 略子入齊例降

武邑王述 孝莊封 熙弟義興子入

齊例降

魯郡王道興 肅子入齊例降

〔五世〕南安王琳 叔仁子入齊例降

城陽 獻文封

〔始封〕長壽 位至沃野鎮大將

〔二世〕鸞 長壽子位至定州刺史

〔三世〕徽 鸞子位至太保

襄城王旭 孝莊封 徽弟位至司空

入齊例降

〔四世〕城陽王延 徽子魏亡例降

章武 獻文封

〔始封〕太洛 早歿追封以南安王楨子彬為

後

〔二世〕彬 太洛嗣子為夏州刺史坐貪殘削

爵國除

〔三世〕融 彬子宣武紹封位至車騎將軍左

軍都督戰沒

東安王凝 孝莊封 融弟

漁陽王湛 凝弟死于河陰追封

〔四世〕章武王景哲 融子入齊例降

安定王朗 孝武封 融子為勃海太

守高歡舉兵奉為帝改元中興尋廢

為安定王被殺

東安王彥友 凝子入齊例降

漁陽王俊 湛子入齊例降

〔五世〕安定王黃頭 朗子入齊例降

樂陵 獻文封

〔始封〕胡兒 早歿追封以汝陰王天賜子思

譽為後

〔二世〕思譽 胡兒嗣子位至鎮北大將軍

〔三世〕景略 思譽子位至幽州刺史

〔四世〕霸 景略子入齊例降

安定 獻文封改北平

〔始封〕休 位至大司馬

〔二世〕變 休子位至華州刺史

東萊王貴平 孝莊封 變弟

〔三世〕安定王超 變子改北平死于河陰

宋安王瑛 文帝封 超弟

〔四世〕安定王孝景 超子入齊例降

南郡王長春 靜帝封 休曾孫入齊

例降

右諸王景穆帝子

安樂 獻文封改潁川

〔始封〕長樂 位至太尉定州刺史坐不軌賜

死

〔二世〕詮 長樂子位至僕射

〔三世〕鑒 詮子位至行臺尚書令謀反伏誅

國除

斌之 鑒弟孝武封為潁川王位至尚

書令

廣川 獻文封

〔始封〕略 位至中都大官

〔二世〕諧 略子

〔三世〕靈道 諧子

齊郡 孝文封

〔始封〕簡 位至太保

〔二世〕祐 簡子位至涇州刺史

河間 孝文封

〔始封〕若 早歿追封以齊郡王簡子琛為後

〔二世〕琛 若嗣子位至行臺都督再創世封

安豐 孝文封

〔始封〕猛 位至營州刺史

〔二世〕延明 猛子位至大司馬

〔四世〕長孺 延明孫

右諸王文成帝子

咸陽 孝文封

〔始封〕禧 位至太保謀逆伏誅國除

〔二世〕坦 禧子明帝紹封位至太師入齊降

封縣公尋謫戍

太原王昶 孝莊封 坦弟

〔三世〕太原王善慧 昶子入齊例降

趙郡 孝文封改平昌

〔始封〕幹 位至大將軍

〔三世〕謚 幹子位至都官尚書

魏郡王 讓 孝莊封改趙郡 幹長子

讓國于弟謚後別封魏郡王改趙郡
位至太保大司馬

〔三世〕趙郡王 毓 謚子

魏郡王 煒 謚子入齊例降

〔四世〕趙郡王 寘 毓嗣子後以趙郡封謚改

寘為平昌王入齊例降

廣陵 孝文封

〔始封〕羽 位至司空

〔二世〕恭 羽子為給事黃門侍郎爾朱兆入

洛奉恭即位是為節閔帝

沛郡王 欣 節閔封改淮陽又改廣陵

恭兄始封沛郡改淮陽後襲父封

廣陵仕西魏至太師大司馬

高密王 永業 節閔封 恭弟

〔三世〕渤海王 恕 節閔封改沛郡 節閔帝

高陽 孝文封

〔始封〕雍 位至太師丞相沈于河

〔二世〕濟北王 劼 雍次子死于河陰

昌樂王 誕 劼弟

〔三世〕高陽王 斌 雍孫父太末封卒斌位至

左僕射入齊例降被殺

濟北王 徽 劼子

昌樂王子 亮 誕嗣子

彭城 孝文封

〔始封〕綏 位至太師大司馬被殺子致即

位追尊肅宗文穆皇帝

〔二世〕劼 綏子位至御史中尉弟子攸即位

爾朱榮殺劼稱爲無上皇改稱孝宣
皇帝

長樂王子 攸 明帝封 綏子仕至侍

中書監爾朱榮入洛奉子攸即位

是為孝莊帝

〔三世〕彭城王 韶 劼子位至太傅入齊降封

公仕至僕射被殺

武安王 襲 孝莊封 韶弟入齊例降

永安王 寬 孝莊封 總孫劼兄子直

長子

浮陽王 剛 孝莊封 寬弟

林慮王 質 孝莊封 剛弟

〔三世〕北海王 欽 子正子入齊例降

北海 孝文封

〔始封〕詳 位至太傅爲高肇所殺

〔二世〕顥 詳子位至行臺僕射奔梁引兵入

洛自立爲帝建元建武數月敗滅

東海王 頊 孝莊封 詳子位至中書

監顥敗被殺

〔三世〕北海王 娑羅 顥子靜帝紹封入齊例

降

東海王 衍 頊子入齊例降

右諸王 獻文帝子

京兆 宣武封改南陽

〔始封〕愉 爲冀州刺史謀反自立爲帝改元

建平尋被討滅國除子寶炬即位追

尊爲文景皇帝

〔二世〕寶炬 愉子孝莊紹封南陽王位至太

宰從孝武入關宇文泰弑孝武奉以

爲帝

臨洮王 寶暉 孝莊封 愉子莊帝別

封爲臨洮王子釗生數歲明帝殂胡

太后立爲帝爾朱榮入洛沈于河

〔始封〕懌 位至太尉爲元叉所殺

〔二世〕亶 懌子位至大司馬孝武入關高歡

奉亶承制行事旋以亶子善見爲帝

亶尋卒

〔三世〕威 亶子

宜陽王 景植 威兄

潁川王 謙 威弟

廣平 宣武封改范陽

〔始封〕懷 位至太保子修即位追尊爲武

穆皇帝

〔二世〕誨 懷子改封范陽位至僕射爾朱榮

犯闕被殺

平陽王 修 孝莊封 懷子位至左僕

射高歡既立元朗尋以明屬疏復奉

修即位是爲孝武帝

汝南 宣武封

〔始封〕悅 位至太保

〔三世〕琅琊王 綽 靜帝封 悅孫
右諸王 孝文帝子 宣武帝一子即明帝明

趙

帝無子自是國統屢易魏遂分爲二

〔始封〕寧

燕

〔始封〕儒

吳

〔始封〕公

右諸王西魏文帝子 文帝五子長廢帝欽

第四末帝廓

魏異姓諸王世表

清萬斯同撰

開明書店製版

北平 太武封

〔始封〕長孫嵩 仕至太尉柱國大將軍

〔二世〕類 嵩子仕至侍中征南大將軍有罪

黜為卒尋復

〔三世〕敦 類子仕至鎮北都將贖貨降為公

尋復

〔四世〕道 敦子孝文太和中詔異姓諸王盡

降為公道仕至左衛將軍

〔五世〕悅 道子莊帝紹封未幾降為公

宜城 太武封改恆農

〔始封〕奚斤 仕至司空伐夏被執降為公尋

改封恆農王

〔二世〕他觀 斤子太武追論斤敗沒事降為

公

平陽 太武封

〔始封〕長孫翰 藍田侯肥子襲父爵進封王

仕至司徒

〔二世〕成 翰子降為公

丹陽 太武封

〔始封〕叔孫建 仕至平原鎮大將征南大將

軍

〔二世〕隣 建子降爵為公仕至尚書令涼州

鎮大將有罪伏誅

宜都 太武封

〔始封〕穆壽 祖崇太尉宜都公父觀襲爵亦

為太尉壽尚公主進封王仕至侍中

中書監

〔二世〕平國 壽子尚公主仕至侍中中書監

〔三世〕伏于 平國子尚公主無子弟罷嗣

熊 尚公主仕至侍中中書監例降為

公坐從弟太謀反爵除

長樂王亮 獻文封 平國子尚公主

封仕至司空例降為公

〔四世〕長樂王紹 亮子尚公主襲公爵莊帝

復封為頓丘王尋降公仕至司空

上黨 太武封

〔始封〕長孫道生 嵩從子仕至司空

〔三世〕觀 道生孫父旋早卒未襲觀仕至征

西大將軍假司空時異姓皆降為公

惟觀不降

〔四世〕稚 觀子降為公仕至太師莊帝時封

馮翊王復降為公從孝武入關封上

黨王

廣陵 太武封

〔始封〕婁伏連 仕至統萬鎮大將

〔二世〕真 伏連子降為公

東平 文成封改建安

〔始封〕陸俟 仕至外都大官封建業公因子

麗定亂功進封王

〔二世〕劼 俟子改封建安仕至太保

〔三世〕琇 劼子仕至祠部尚書例降為公

平原 文成封

〔始封〕陸麗 俟子仕至司徒

〔二世〕叡 麗子仕至尚書令與穆太謀反伏

誅國除

樂陵 文成封

〔始封〕周世 仕至太尉賜死國除

東安 文成封

〔始封〕劉尼 仕至司徒

〔二世〕社生 尼子

西平 文成封改隴西

〔始封〕源賀 南涼王禿髮儁子仕至太尉

〔二世〕懷 賀子仕至尚書令例降為公

〔三世〕紹景 懷子莊帝紹封

漁陽 文成封

〔始封〕尉眷 仕至太尉

〔二世〕多侯 眷子仕至護羌校尉

太原 文成封

〔始封〕乙渾 仕至丞相謀反伏誅國除

東郡 獻文封

〔始封〕陸定國 俟長子仕至司空坐罪削爵

尋復

〔二世〕昕之 定國子尙公主例降爲公

〔三世〕子彰 昕之子莊帝紹封

濟南 獻文封

〔始封〕慕容白曜 燕帝毓玄孫仕至征南大將軍坐事死國除

襄城 獻文封

〔始封〕韓頴

濟南 孝文封改趙郡

〔始封〕羅拔

淮陽 孝文封

〔始封〕尉元 仕至司徒例降爲公

魏郡 孝文封

〔始封〕陳建 仕至司徒

〔二世〕念生 建子有罪國除

河東 孝文封

〔始封〕苟頴 仕至司空

〔二世〕愷 頴子例降爲公

中山 孝文封

〔始封〕王叡 仕至尙書令

〔二世〕襲 叡子仕至尙書令并州刺史例降

爲公

新平 孝文封

〔始封〕張祐 宦者仕至尙書令

〔二世〕慶 祐養子例降爲公

宋 孝文封

〔始封〕劉昶 宋文帝子義陽王來奔封三尙

公主仕至中書監 將軍

〔三世〕暉 昶孫父承緒尙公主未襲卒暉復

尙公主

丹陽 宣武封改齊王

〔始封〕蕭寶夤 齊明帝子建安王來奔封尙公主仕至關西行臺大都督舉兵反

被殺

丹陽 明帝封

〔始封〕蕭綜 梁武帝子豫章王來奔封尙

主仕至太尉後爲沙門無後

太原 莊帝封

〔始封〕爾朱榮 仕至大丞相有罪伏誅

梁郡 莊帝封

〔始封〕爾朱文暉 榮子

文略 文暉弟入齊仍故封坐罪伏誅

平昌 莊帝封

〔始封〕爾朱文殊 榮子改襲父爵

昌樂 莊帝封

〔始封〕爾朱文暘 榮子仕至開府刺史謀害

高歡被殺

潁川 節閔封

〔始封〕爾朱兆 榮從子

安定 節閔封

〔始封〕爾朱智彪 兆弟

廣宗 莊帝封改隴西

〔始封〕爾朱天光 榮再從子

常山 長廣王暉封

〔始封〕爾朱律度 榮從弟

博陵 節閔封

〔始封〕爾朱彥伯 榮再從弟

彭城 節閔封

〔始封〕爾朱仲遠 彥伯弟

樂平 長廣王暉封

〔始封〕爾朱世隆 仲遠弟

陽平 莊帝封

〔始封〕李延實

渤海 節閔封

〔始封〕高歡

〔二世〕澄

洋

燕郡 孝武封

〔始封〕賀拔允

吳郡 靜帝封

〔始封〕蕭正表 梁宗室中山侯來奔封

魏外戚諸王世表

清萬斯同撰

開明書店製版

長樂 明元封

〔始封〕稽敬 祖根父拔並尙公主敬仕至大

司馬

〔二世〕護 敬子仕至外都大官

陽平 太武封

〔始封〕杜超 明元密皇后兄尙公主仕至太

宰

〔二世〕鳳皇 超次子仕至侍中

遼東 太武封

〔始封〕竇滿頭 太武保母竇太后弟

廣平 文成封

〔始封〕杜遺 超從弟仕至侍中內都大官

京兆 文成封

〔始封〕杜元寶 遺子仕至司空謀反伏誅

濮陽 文成封

〔始封〕閻若文

河間 文成封

〔始封〕閻武皮

遼西 文成封

〔始封〕常英 保太后兄仕至太宰

河東 文成封

〔始封〕閻昆 文成母恭皇后兄仕至侍中征

東將軍

零陵 文成封

〔始封〕閻紇 昆弟仕至侍中中都大官

〔二世〕莊 紇子仕至尙書例降爲公

頓丘 文成封

〔始封〕李峻 文成元皇后兄仕至太宰

丹陽 獻文封

〔始封〕李嶷

昌黎 獻文封

〔始封〕馮熙 文成文明皇后兄仕至太師例

降爲公

〔四世〕閻 熙曾孫誕孫父穆襲熙公爵閻莊

帝時復封昌黎王降爲公

梁郡 獻文封

〔始封〕李白

南郡 獻文封

〔始封〕李惠 獻文思皇后父仕至開府儀同

三司爲馮太后所殺

〔三世〕侃晞 惠從孫莊帝紹封

安成 獻文封

〔始封〕萬安國 父振尙公主封馮翊公安國

復尙公主仕至大司馬大將軍賜死

〔二世〕翼 安國子

南平 孝文封

〔始封〕馮誕 熙長子尙公主仕至太師例降

爲公

北平 孝文封

〔始封〕馮始興 誕弟仕至太子中庶子降爵

爲侯

西平

〔始封〕乙瓌 尙公主仕至西道都將

〔二世〕乾歸 瓌子尙公主仕至侍中

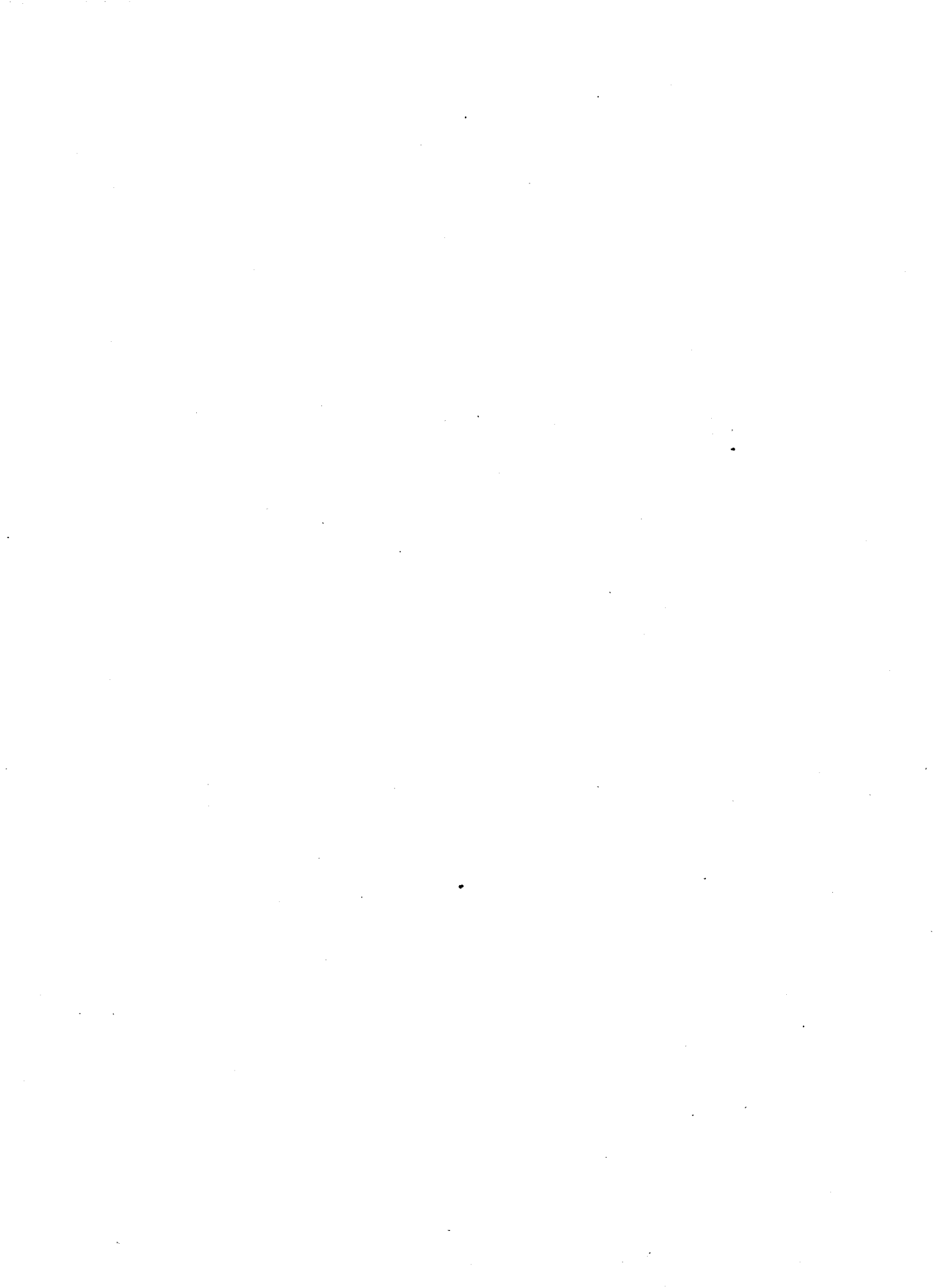

魏將相大臣年表

清萬斯同撰

開明書店製版

道武帝皇始元年丙申 七月始建

天子旌旗置百官八月大舉伐燕

〔相國〕

〔丞相〕

〔太宰〕

〔太師〕

〔太傅〕

〔太保〕

〔大司馬〕

〔大將軍〕

〔太尉〕

〔司徒〕

〔司空〕

〔雜號大將軍〕（他官都督中外

諸軍事者並載）

〔撫軍大將軍〕拓跋遵

〔征鎮安平大將軍〕

〔征東大將軍〕拓跋儀 兼尚書

令

〔尚書令〕（他官錄尚書事者並

載）

拓跋儀

〔左僕射〕

〔右僕射〕

〔中書監〕

〔中書令〕屈遵

〔侍中〕（黃門侍郎豫政者附載）

〔給事黃門侍郎〕燕鳳

張袞

崔宏

〔領軍將軍〕長孫肥

〔護軍將軍〕（資淺者爲中領軍

中護軍）

二年丁酉 晉安帝隆安元年 十

月拔中山盡有河北之地

〔丞相〕衛王儀 五月拜驃騎大

將軍都督中外諸軍事兗豫

雍荆徐揚六州牧左丞相

〔撫軍大將軍〕遵

〔征東大將軍〕儀 五月遷左丞

相

〔尚書令〕儀 五月遷左丞相

崔暹 尚書錄三十六曹事尋

遷御史中丞

〔中書令〕遵

〔給事黃門侍郎〕鳳

袞 十月遷幽州刺史

宏

封懿

〔領軍將軍〕肥

天興元年戊戌 正月北還七月遷

都平城十二月稱帝號置八部大

人官

〔丞相〕儀 正月領行臺尚書令

鎮中山三月召還

〔太尉〕穆崇 侍中太尉

〔司徒〕長孫嵩 侍中司徒並五

月拜

〔撫軍大將軍〕遵 正月兼左僕

射鎮渤海三月移中山四月

封常山王

〔尚書令〕崔宏 吏部尚書錄三

十六曹事

〔左僕射〕常山王遵 正月命

〔中書令〕遵 卒

〔給事黃門侍郎〕鳳

宏 遷吏部尚書

懿

〔領軍將軍〕肥

叔孫建

二年己亥 三月分尚書爲三百六

十曹

〔丞相〕儀

〔太尉〕崇 十月出領豫州刺史

〔司徒〕嵩

〔撫軍大將軍〕遵

〔上將軍〕赫連文陳 屈子弟來

歸拜

〔尚書令〕宏

〔給事黃門侍郎〕鳳

懿

〔領軍將軍〕建

三年庚子

〔丞相〕儀

〔太尉〕崇

〔司徒〕嵩

〔撫軍大將軍〕遵

〔上將軍〕文陳

〔尚書令〕宏

〔給事黃門侍郎〕鳳

〔領軍將軍〕建

四年辛丑 十二月復尚書爲三十

六曹

〔丞相〕儀

〔太尉〕崇

〔司徒〕嵩

〔撫軍大將軍〕遵 改征西

〔上將軍〕文陳

〔征西大將軍〕常山王遵

〔尚書令〕宏

〔給事黃門侍郎〕鳳

〔領軍將軍〕建

五年壬寅 晉元興元年

〔丞相〕儀

〔太尉〕崇

〔司徒〕嵩

〔司空〕庾岳 十一月拜

〔上將軍〕文陳

〔征西大將軍〕遵

〔鎮西大將軍〕毘陵王順 兼司

隸校尉

〔尚書令〕宏

〔給事黃門侍郎〕鳳

六年癸卯 十一月晉桓玄篡位

〔丞相〕儀

〔太尉〕崇

〔司徒〕嵩

〔司空〕岳

〔上將軍〕文陳

〔征西大將軍〕遵

〔鎮西大將軍〕順

〔征南大將軍〕清河王紹

〔尚書令〕宏

天賜元年甲辰 五月桓玄敗滅

九月定王公侯子四等爵罷伯男

之號

〔相國〕嗣

〔丞相〕儀

〔太尉〕崇

〔司徒〕嵩

〔司空〕岳

〔上將軍〕文陳

〔征西大將軍〕遵

〔征南大將軍〕紹

〔尚書令〕宏 二年乙巳 二月罷尚書三十六曹

晉義熙元年

〔相國〕嗣

〔丞相〕儀

〔太尉〕崇

〔司徒〕嵩

〔司空〕岳

〔上將軍〕文陳

〔征西大將軍〕遵

〔征南大將軍〕紹

〔尚書令〕宏 二月罷尚書官賜爵白馬侯加周兵將軍

三年丙午

〔相國〕嗣

〔丞相〕儀

〔太尉〕崇 七月卒

〔司徒〕嵩

〔司空〕岳

〔上將軍〕文陳

〔征西大將軍〕遵

〔征南大將軍〕紹

四年丁未

〔相國〕嗣

〔丞相〕儀

〔司徒〕嵩

〔司空〕岳 八月被殺

〔上將軍〕文陳

〔征西大將軍〕遵 五月有罪賜死

〔征南大將軍〕紹 五年戊申

〔相國〕嗣

〔丞相〕儀

〔司徒〕嵩

〔上將軍〕文陳

〔征南大將軍〕紹

六年己酉 十月帝爲子紹所弑長子嗣即位改是年爲

永興元年

〔相國〕嗣

〔丞相〕儀 十月卽帝位

〔司徒〕嵩 八月賜死

〔司空〕岳 十月與白馬侯崔宏

山陽侯奚斤北新侯安同等

八人坐止車門聽理萬幾

〔車騎將軍〕苟弘

〔衛將軍〕叔孫俊

〔鄭兵將軍〕奚斤

〔安遠將軍〕安同

〔征南大將軍〕紹 十月弑帝伏誅

〔中書監〕穆觀 左衛將軍綰門

下中書事

〔侍中〕崔宏 以白馬侯居門下

省

拓跋屈 以元城侯居門下省

出納詔令

王洛兒

車路頭 俱散騎常侍

明元帝永興二年庚戌 二月晉劉裕滅南燕 五月伐蠕蠕

〔司徒〕嵩

〔車騎將軍〕孤

〔衛將軍〕俊

〔鄭兵將軍〕斤

〔安遠將軍〕同

〔上將軍〕赫連若豆根 文陳子

襲上將軍

〔中書監〕觀

〔侍中〕宏

屈

洛兒 加直意將軍

路頭 加忠意將軍

三年辛亥

〔司徒〕嵩 十月與任城公嵇拔

白馬侯崔宏坐朝堂錄囚

〔車騎將軍〕孤

〔衛將軍〕俊

〔上將軍〕若豆根

〔鄭兵將軍〕斤

〔安遠將軍〕同

〔中書監〕觀

〔侍中〕宏

洛兒

路頭

四年壬子

〔丞相〕奚斤 七月行左丞相事

拓跋屈 七月行右丞相事

〔司徒〕嵩

〔車騎將軍〕孤

〔衛將軍〕俊

〔上將軍〕若豆根

〔鄭兵將軍〕斤 七月行左丞相

事

〔安遠將軍〕同

〔中書監〕觀

〔侍中〕宏

洛兒

屈 七月行右丞相事

路頭

五年癸丑

七月晉劉裕滅蜀

〔司徒〕嵩

〔車騎將軍〕孤

〔衛將軍〕俊

〔上將軍〕若豆根

〔鄭兵將軍〕斤

〔安遠將軍〕同

〔中書監〕觀

〔侍中〕宏

洛兒

路頭

神瑞元年甲寅

十二月伐蠕蠕

〔司徒〕嵩

〔車騎將軍〕孤

〔衛將軍〕俊

〔上將軍〕若豆根

〔鄭兵將軍〕斤

〔安遠將軍〕同

〔中書監〕觀

〔侍中〕宏 兼天部大人

路頭

二年乙卯

〔司徒〕嵩

〔衛將軍〕俊

〔鄭兵將軍〕斤

〔安遠將軍〕同

〔中書監〕觀

〔侍中〕宏

路頭

太常元年丙辰

〔司徒〕嵩 三月出督山東軍事

十月召還

〔衛將軍〕俊 卒

〔鄭兵將軍〕斤

〔安遠將軍〕同

〔中書監〕觀

〔侍中〕宏

路頭

二年丁巳

置天地東西南北六部

大人官 七月晉劉裕滅秦

〔司徒〕嵩

〔鄭兵將軍〕斤

〔安遠將軍〕同

〔中書監〕觀

〔侍中〕宏

路頭

三年戊午

〔司徒〕嵩

〔鄭兵將軍〕斤 兼天部大人

〔安遠將軍〕同

〔中書監〕觀

〔侍中〕宏 六月卒

路頭

四年己未

三月勃勃僭號 晉恭
帝元熙元年

〔司徒〕嵩

〔鄭兵將軍〕斤

〔安遠將軍〕同

〔中書監〕觀

〔侍中〕路頭

五年庚申 六月晉帝禪位于宋宋

武帝永初元年

〔司徒〕嵩

〔鄭兵將軍〕斤

〔安遠將軍〕同

〔中書監〕觀

〔侍中〕路頭

六年辛酉

〔司徒〕嵩

〔太尉〕穆觀

〔鄭兵將軍〕斤

〔安遠將軍〕同

〔中書監〕觀 拜太尉

〔侍中〕路頭 卒

七年壬戌 五月皇太子熹臨朝聽

政九月大舉侵宋

〔相國〕太平王熹 兼驃騎大將

軍四月拜五月立為皇太子

〔大司馬〕奚敬 兼大將軍四月

拜封長樂王

〔太尉〕觀 五月與白馬公崔浩

散騎常侍丘堆並加右弼

〔司徒〕嵩 五月與鄭兵將軍奚

斤安遠將軍安同並加左輔
輔太子聽政

〔司空〕奚斤 九月命加晉兵大

將軍侵宋

〔車騎大將軍〕樂平王丕

〔衛大將軍〕安定王彌

〔中軍大將軍〕樂安王範

〔撫軍大將軍〕永昌王健

〔輔國大將軍〕建寧王崇

〔鎮軍大將軍〕新興王俊 俱四

月命

八年癸亥 十一月帝殂太子燾即

位 宋廢帝景平元年

〔大司馬〕敬

〔太尉〕觀 六月卒

〔司徒〕嵩 十二月進爵北平王

〔司空〕斤 九月召還十二月進

爵宜城王

〔車騎大將軍〕丕

〔衛大將軍〕彌

〔中軍大將軍〕範

〔撫軍大將軍〕健

〔輔國大將軍〕崇

〔鎮軍大將軍〕俊

〔尙書令〕劉潔 十一月命

羅結 侍中總三十六曹事

〔中書監〕盧魯元 十二月命

〔侍中〕羅結 十二月命兼外都

大官總尙書事

〔領軍將軍〕娥清

太武帝始光元年甲子 十二月伐

蠕蠕 宋文帝元嘉元年

〔大司馬〕敬

〔司徒〕嵩

〔司空〕斤

〔車騎大將軍〕丕

〔衛大將軍〕彌 正月卒

〔中軍大將軍〕範

〔撫軍大將軍〕健

〔輔國大將軍〕崇

〔鎮軍大將軍〕俊

〔尙書令〕潔

結

〔中書監〕魯元

〔侍中〕結

古弼 兼吏部尙書典南部奏

事

奚拔

〔領軍將軍〕清

二年乙丑

〔大司馬〕敬

〔司徒〕嵩 三月遷太尉

長孫翰 平陽王三月拜

〔司空〕斤

〔車騎大將軍〕丕

〔中軍大將軍〕範

〔撫軍大將軍〕健

〔輔國大將軍〕崇

〔鎮軍大將軍〕俊

〔尙書令〕潔

〔中書監〕魯元

〔侍中〕結

弼

拔

〔領軍將軍〕清

三年丙寅 十月伐夏

〔大司馬〕敬

〔太尉〕嵩

〔司徒〕翰

〔司空〕斤 九月伐夏

〔車騎大將軍〕丕

〔中軍大將軍〕範

〔撫軍大將軍〕健

〔輔國大將軍〕崇

〔鎮軍大將軍〕俊

〔征東大將軍〕安同 兼青冀二

州刺史

〔尙書令〕潔

〔中書監〕魯元

〔侍中〕結 時年百十歲歸老

弼

拔

張黎

四年丁卯 正月還京五月復親伐

六月克統萬八月還

〔大司馬〕敬

〔太尉〕嵩

〔司徒〕翰

〔司空〕斤

〔車騎大將軍〕丕

〔中軍大將軍〕範

〔撫軍大將軍〕健

〔輔國大將軍〕崇

〔鎮軍大將軍〕俊

〔征東大將軍〕同

〔征西大將軍〕常山王素 鎮統

萬

〔尙書令〕潔

〔中書監〕魯元

〔侍中〕弼

黎

谷渾 加安南將軍領儀曹尙

書

神龜元年戊辰 置左右僕射官

〔大司馬〕敬

〔太尉〕嵩

〔司徒〕翰

〔司空〕斤 三月與夏人戰敗被

擒

〔車騎大將軍〕丕

〔中軍大將軍〕範

〔撫軍大將軍〕健

〔輔國大將軍〕崇
〔鎮軍大將軍〕俊
〔征東大將軍〕同
〔征西大將軍〕素
〔尚書令〕潔

〔左僕射〕安原 加侍中征南大將軍
〔右僕射〕屈恆
〔中書監〕魯元
〔侍中〕弼

二年己巳 四月大舉伐蠕蠕
〔大司馬〕敬
〔太尉〕嵩
〔司徒〕翰

〔車騎大將軍〕丕
〔中軍大將軍〕範
〔撫軍大將軍〕健
崔浩 侍中撫軍特進右光祿大夫

〔輔國大將軍〕崇
〔鎮軍大將軍〕俊
〔征東大將軍〕同 卒
〔征西大將軍〕素
〔平南大將軍〕婁伏連
〔尚書令〕潔
〔左僕射〕原

〔右僕射〕恆 加侍中
〔中書監〕魯元
〔侍中〕弼
黎 渾

三年庚午 十一月滅夏
〔太宰〕杜超 七月拜太宰都督冀定相三州軍事征南大將軍
軍進爵陽平王鎮鄴

〔大司馬〕敬
〔太尉〕嵩
〔司徒〕翰 二月卒
〔車騎大將軍〕丕
〔中軍大將軍〕範
〔撫軍大將軍〕健
浩

〔輔國大將軍〕崇
〔鎮軍大將軍〕俊
〔征西大將軍〕素
長孫道生
〔平南大將軍〕伏連 改鎮西鎮

統萬
〔鎮南大將軍〕叔孫建
〔安南大將軍〕司馬楚之
〔平南大將軍〕丹陽王太毘
〔征北大將軍〕來大千 鎮雲中
〔尚書令〕潔
〔左僕射〕原

〔右僕射〕恆
〔中書監〕魯元 加侍中征北大將軍
〔侍中〕弼
將軍 黎 渾

四年辛未
〔太宰〕超
〔大司馬〕敬
〔太尉〕嵩 九月加柱國大將軍
〔司徒〕崔浩 侍中
〔司空〕長孫道生 並九月拜

〔車騎大將軍〕丕
〔中軍大將軍〕範
〔撫軍大將軍〕健
浩 拜司徒

〔輔國大將軍〕崇
〔鎮軍大將軍〕俊
〔征西大將軍〕素
道生 九月拜司空

〔鎮西大將軍〕伏連
〔鎮南大將軍〕建
〔安南大將軍〕楚之
〔平南大將軍〕太毘
〔征北大將軍〕大千
〔尚書令〕潔
〔左僕射〕原
〔右僕射〕恆 兼中領軍

〔中書監〕魯元
〔侍中〕弼
黎 遷征西大將軍出鎮關中
渾 羅斤

〔領軍〕屈恆
建和元年壬申 六月伐北燕九月還
〔太宰〕超
〔大司馬〕敬
〔太尉〕嵩
〔司徒〕浩

〔司空〕道生 加侍中
〔車騎大將軍〕丕
〔中軍大將軍〕範
〔撫軍大將軍〕健
毛修之

〔輔國大將軍〕崇
〔鎮軍大將軍〕俊
〔征西大將軍〕素
〔鎮西大將軍〕伏連
〔鎮南大將軍〕建
〔征北大將軍〕大千
〔尚書令〕潔
〔左僕射〕原
〔右僕射〕恆 領太子少傅加鎮軍大將軍
〔中書監〕魯元

〔侍中〕弼

〔中領軍〕恆

〔太宰〕超

〔大司馬〕敬

〔太尉〕嵩

〔司徒〕浩

〔司空〕道生

〔車騎大將軍〕丕

〔衛大將軍〕範

〔撫軍大將軍〕健

〔輔國大將軍〕崇

〔鎮軍大將軍〕俊

〔征西大將軍〕素

〔鎮南大將軍〕建

〔征北大將軍〕大干

〔尚書令〕潔

〔左僕射〕原

〔右僕射〕恆

〔中書監〕魯元

〔侍中〕弼

〔中領軍〕恆

〔太宰〕超

〔大司馬〕敬

〔太尉〕嵩

〔司徒〕浩

〔司空〕道生

〔車騎大將軍〕丕

〔衛大將軍〕範

〔撫軍大將軍〕健

〔輔國大將軍〕崇

〔鎮軍大將軍〕俊

〔征西大將軍〕素

〔鎮南大將軍〕建

〔征北大將軍〕大干

〔中領軍〕恆

〔太宰〕超

〔大司馬〕敬

〔太尉〕嵩

〔司徒〕浩

〔司空〕道生

〔車騎大將軍〕丕

〔衛大將軍〕範

〔撫軍大將軍〕健

〔輔國大將軍〕崇

〔鎮軍大將軍〕俊

〔征西大將軍〕素

〔鎮南大將軍〕建

〔征北大將軍〕大干

〔尚書令〕潔

〔左僕射〕原

〔右僕射〕恆

〔中書監〕魯元

〔侍中〕弼

〔中領軍〕恆

〔太宰〕超

〔大司馬〕敬

〔太尉〕嵩

〔司徒〕浩

〔司空〕道生

〔車騎大將軍〕丕

〔衛大將軍〕範

〔撫軍大將軍〕健

〔輔國大將軍〕崇

〔鎮軍大將軍〕俊

〔征西大將軍〕素

〔鎮南大將軍〕建

〔征北大將軍〕大干

〔太保〕盧魯元 侍中錄尚書事

〔大司馬〕敬

〔太尉〕嵩

〔司徒〕浩

〔司空〕道生 五月進爵上黨王

〔車騎大將軍〕丕 改驃騎

〔衛大將軍〕範

〔撫軍大將軍〕健

〔輔國大將軍〕崇

〔鎮軍大將軍〕俊

〔征西大將軍〕素

〔鎮南大將軍〕建

〔征北大將軍〕大干

〔征南大將軍〕奚斤 五月封弘

〔尚書令〕潔

〔左僕射〕原 十月謀反伏誅

〔右僕射〕恆

〔中書監〕魯元 拜太保

〔侍中〕弼

〔中領軍〕恆

〔太宰〕超

〔大司馬〕敬

〔太尉〕嵩

〔司徒〕浩

〔司空〕道生

〔車騎大將軍〕丕

〔衛大將軍〕範

〔撫軍大將軍〕健

〔輔國大將軍〕崇

〔鎮軍大將軍〕俊

〔征西大將軍〕素

〔鎮南大將軍〕建

〔征北大將軍〕大干

〔中領軍〕恆

〔太宰〕超

〔太保〕魯元

〔大司馬〕敬

〔太尉〕嵩

〔司徒〕浩

〔司空〕道生

〔驃騎大將軍〕丕

〔衛大將軍〕範

〔撫軍大將軍〕健

〔輔國大將軍〕崇

〔鎮軍大將軍〕俊

〔征西大將軍〕素

〔鎮南大將軍〕建

〔征北大將軍〕大干

〔征東大將軍〕中山王篡

〔尚書令〕潔

〔右僕射〕恆

〔中書監〕壽

〔侍中〕弼 五月黜爲門卒尋復

〔中領軍〕恆

〔太宰〕超

〔大司馬〕敬

〔太尉〕嵩

〔司徒〕浩

〔司空〕道生

〔驃騎大將軍〕丕

〔衛大將軍〕範

〔撫軍大將軍〕健

〔輔國大將軍〕崇

〔鎮軍大將軍〕俊

〔征西大將軍〕素

〔鎮南大將軍〕建

〔太宰〕超
 〔太保〕魯元
 〔大司馬〕敬
 〔太尉〕嵩 正月卒
 〔司徒〕浩
 〔司空〕道生
 〔驃騎大將軍〕不
 〔衛大將軍〕範
 〔撫軍大將軍〕健
 〔輔國大將軍〕崇
 〔鎮軍大將軍〕俊
 〔征西大將軍〕素
 〔鎮西大將軍〕伏連
 〔鎮南大將軍〕建 正月卒
 〔征北大將軍〕大千
 〔征南大將軍〕斤
 長孫頽 侍中
 〔征東大將軍〕纂 正月卒
 〔鎮東大將軍〕南平王渾
 〔尙書令〕潔
 〔右僕射〕恆
 〔中書監〕壽
 〔侍中〕弼 遷安西將軍出鎮關
 斤
 〔中領軍〕恆
 四年戊寅 七月大舉伐蠕蠕
 〔太宰〕超

〔太保〕魯元
 〔大司馬〕敬
 〔司徒〕浩
 〔司空〕道生
 〔驃騎大將軍〕不
 〔衛大將軍〕範
 〔撫軍大將軍〕健
 〔輔國大將軍〕崇
 〔鎮軍大將軍〕俊
 〔征西大將軍〕素
 〔鎮西大將軍〕伏連
 〔征北大將軍〕大千
 〔征南大將軍〕斤
 頽
 〔鎮東大將軍〕渾
 武昌王提
 〔尙書令〕潔
 〔右僕射〕恆
 〔中書監〕壽
 〔侍中〕斤
 〔中領軍〕恆
 五年己卯 六月伐北涼九月涼州
 平
 〔太宰〕超
 〔太保〕魯元
 〔大司馬〕敬 六月出屯漠南
 〔司徒〕浩
 〔司空〕道生

〔驃騎大將軍〕不
 〔衛大將軍〕範
 〔撫軍大將軍〕健
 〔輔國大將軍〕崇
 〔鎮軍大將軍〕俊
 〔萬騎大將軍〕奚斤
 〔征西大將軍〕素
 〔鎮西大將軍〕伏連
 莫雲 鎮涼州
 〔征北大將軍〕大千 改萬騎
 〔征南大將軍〕斤
 頽
 〔鎮東大將軍〕渾
 提
 〔尙書令〕潔
 〔右僕射〕恆
 〔中書監〕壽
 〔中書令〕仇洛齊 宦官兼散騎
 常侍加寧南將軍
 〔侍中〕斤 出爲長安大將
 張黎
 〔中領軍〕恆
 太平眞君元年庚辰
 〔太宰〕超
 〔太保〕魯元
 〔司徒〕浩
 〔司空〕道生
 〔驃騎大將軍〕不

〔衛大將軍〕範
 〔撫軍大將軍〕健
 〔輔國大將軍〕崇
 〔鎮軍大將軍〕俊
 〔萬騎大將軍〕斤
 〔征西大將軍〕素
 〔鎮西大將軍〕伏連
 雲
 〔征北大將軍〕大千
 〔鎮東大將軍〕渾
 提
 〔尙書令〕潔
 〔右僕射〕恆
 〔中書監〕壽
 〔中書令〕洛齊
 〔侍中〕黎
 李蓋
 〔中領軍〕恆
 〔中護軍〕伊馥 兼祕書監
 二年辛巳
 〔太宰〕超
 〔太保〕魯元
 〔司徒〕浩
 〔司空〕道生
 〔驃騎大將軍〕不
 〔衛大將軍〕範
 〔撫軍大將軍〕健 九月卒
 〔輔國大將軍〕崇

〔鎮軍大將軍〕俊 三月有罪降
為公諡賜死

〔萬騎大將軍〕斤

〔征西大將軍〕素

〔鎮西大將軍〕伏連

雲

〔征北大將軍〕大千

〔鎮東大將軍〕渾

提

〔尙書令〕潔

〔右僕射〕恆

〔中書監〕壽

〔中書令〕洛齊

〔侍中〕黎

蓋

〔中領軍〕恆

〔中護軍〕馱

三年壬午

〔太宰〕超

〔太保〕魯元 十二月卒

〔司徒〕浩

〔司空〕道生

〔驃騎大將軍〕丕

〔衛大將軍〕範

〔輔國大將軍〕崇

〔萬騎大將軍〕斤

〔車騎大將軍〕晉王伏羅

〔中軍大將軍〕東平王翰 侍中

中軍參部曹事

〔征西大將軍〕素

〔鎮西大將軍〕伏連

雲

李寶 沙州牧

〔征北大將軍〕大千

〔鎮東大將軍〕渾

提

〔征南大將軍〕司馬文思 封譙

王

〔尙書令〕潔

〔右僕射〕恆

〔中書監〕壽

〔中書令〕洛齊

〔侍中〕黎

蓋

臨淮王譚 參都曹事

〔中領軍〕恆

〔中護軍〕馱

四年癸未 九月大舉伐蠕蠕十一

月太子晃監國

〔太宰〕超

〔司徒〕浩

〔司空〕道生

〔驃騎大將軍〕丕

〔衛大將軍〕範

〔輔國大將軍〕崇

〔車騎大將軍〕伏羅

〔中軍大將軍〕翰

〔萬騎大將軍〕斤

〔征西大將軍〕素

司馬楚之 封琅邪王朔州刺

史

皮豹子 鎮仇池

雲

寶

〔征北大將軍〕大千

〔鎮東大將軍〕渾

提

〔征南大將軍〕文思

〔尙書令〕潔

〔右僕射〕恆 卒

〔左僕射〕李蓋

〔中書監〕壽

〔侍中〕古弼 十一月召還

譚

黎

〔中領軍〕恆 卒

〔中護軍〕馱

五年甲申 正月命穆壽崔浩張黎

古弼輔太子決庶政

〔太宰〕超 四月為帳下所殺

〔司徒〕浩

〔司空〕道生 三月出鎮統萬加

征西大將軍

〔驃騎大將軍〕丕 二月卒

〔衛大將軍〕範

〔輔國大將軍〕崇

〔車騎大將軍〕伏羅

〔中軍大將軍〕翰

〔萬騎大將軍〕斤

〔征西大將軍〕素 入為內都大

官

楚之

豹子

〔鎮西大將軍〕伏連

寶 入朝

〔征北大將軍〕大千

〔鎮東大將軍〕渾

提

〔鎮南大將軍〕淮南王他

〔尙書令〕潔 二月有罪族誅

古弼

〔左僕射〕蓋

〔中書監〕壽

〔侍中〕弼 二月遷尙書令

譚

黎

杜鳳皇

〔中護軍〕馱

六年乙酉

〔司徒〕浩

〔司空〕道生

〔衛大將軍〕範

〔輔國大將軍〕崇

〔車騎大將軍〕伏羅

〔中軍大將軍〕翰

〔萬騎大將軍〕斤

〔驃騎大將軍〕萬真

〔征西大將軍〕楚之

高涼王那

豹子

〔鎮西大將軍〕伏連

〔征北大將軍〕大千

〔鎮東大將軍〕渾

提

〔鎮南大將軍〕他

〔尙書令〕弼

〔左僕射〕蓋

〔右僕射〕屈道賜

〔中書監〕壽

〔侍中〕譚

黎

鳳皇

〔中護軍〕段霸 宦官

七年丙戌

〔司徒〕浩

〔司空〕道生

〔衛大將軍〕範

〔輔國大將軍〕崇

〔車騎大將軍〕伏羅

〔中軍大將軍〕翰

〔萬騎大將軍〕斤

〔驃騎大將軍〕真

〔征西大將軍〕楚之

那

豹子

〔鎮西大將軍〕伏連

〔鎮東大將軍〕渾

提

〔鎮南大將軍〕他

〔尙書令〕弼

〔左僕射〕蓋

〔右僕射〕道賜 卒

〔中書監〕壽

〔侍中〕譚

黎

鳳皇

〔中護軍〕霸

八年丁亥

〔司徒〕浩

〔司空〕道生

〔衛大將軍〕範 八月卒

〔輔國大將軍〕崇

〔車騎大將軍〕伏羅 十二月卒

〔中軍大將軍〕翰

〔萬騎大將軍〕斤

〔驃騎大將軍〕真

〔征西大將軍〕楚之

豹子

略陽王羯兒

〔鎮西大將軍〕伏連

〔鎮東大將軍〕渾

提

〔鎮南大將軍〕他

〔尙書令〕弼

〔中書監〕壽 十一月卒

〔侍中〕譚

黎

鳳皇

九年戊子

〔司徒〕浩

〔司空〕道生

〔輔國大將軍〕崇

〔中軍大將軍〕翰

〔車騎大將軍〕武昌王提

〔萬騎大將軍〕斤 十月卒

〔衛大將軍〕樂安王良

〔征西大將軍〕楚之

豹子

羯兒

〔鎮西大將軍〕伏連

〔鎮東大將軍〕渾

提 改車騎

〔尙書令〕弼

〔侍中〕譚

黎

鳳皇

十年己丑 正月大舉伐蠕蠕九月復伐

〔司徒〕浩

〔司空〕道生

〔輔國大將軍〕崇

〔中軍大將軍〕翰

〔車騎大將軍〕提

樂平王拔

〔衛大將軍〕良

〔征西大將軍〕楚之

豹子

羯兒

〔鎮西大將軍〕伏連 卒

〔尙書令〕弼

〔中書監〕穆平國 兼侍中襲宜

郡王

〔侍中〕譚

黎

十一年庚寅 二月南侵四月還九月復南侵

〔司徒〕浩 六月伏誅

〔司空〕道生

〔輔國大將軍〕崇

〔中軍大將軍〕翰

臨淮王譚 隨征

〔車騎大將軍〕提

拔

〔衛大將軍〕良

〔征西大將軍〕楚之

豹子

羯兒

永昌王仁

〔鎮西大將軍〕淮南王他

〔尙書令〕弼

〔左僕射〕蘭延

〔中書監〕平國

〔侍中〕譚 加中軍大將軍

黎

正平元年辛卯 二月北還六月太

子晃卒

〔司空〕道生 十月卒

〔輔國大將軍〕崇

〔中軍大將軍〕翰

譚

〔車騎大將軍〕提

拔

〔衛大將軍〕良

〔征西大將軍〕楚之

豹子

羯兒 六月有罪賜死

仁

〔鎮西大將軍〕他

〔尙書令〕弼

〔左僕射〕延

〔右僕射〕韓茂 兼侍中

〔中書監〕平國 卒

〔侍中〕譚

黎

薛提

和正

二年壬辰 二月中常侍宗愛弑帝

立皇子余十月皇孫溶即位改是

年爲

興安元年

〔太師〕宗愛 二月自爲太師大

司馬大將軍都督中外諸軍

事十月伏誅

〔太宰〕長樂王壽樂 太宰都督

中外諸軍錄尙書事十月拜

十一月賜死

〔太尉〕張黎 三月拜十一月被

殺

周怵 太尉樂陵王十一月拜

十二月賜死

〔司徒〕古弼 三月拜十一月被

殺

陸麗 侍中司徒撫軍大將軍

平原王十二月拜

〔司空〕兒烏干

杜元寶 京兆王十二月拜

〔輔國大將軍〕崇

〔中軍大將軍〕翰 二月爲宗愛

所殺

譚 十一月卒

〔車騎大將軍〕提

拔

〔衛大將軍〕良

〔驃騎大將軍〕長樂王壽樂 十

月拜太宰

〔上將軍〕車伊洛 焉耆前部王

來歸拜

〔征西大將軍〕楚之

豹子

仁

陸俟 外都大官十二月進爵

東平王

〔鎮西大將軍〕他 改鎮虎牢

〔尙書令〕弼 三月拜司徒

長孫渴侯 十月命十一月賜

死

韓茂 加侍中征南大將軍

〔左僕射〕延 二月被殺

拓跋目辰 加侍中

〔右僕射〕茂 十二月遷令

劉尼 十二月命加侍中進爵

東安王

〔侍中〕譚 十一月卒

黎 三月拜太尉

提 二月被殺

正 二月被殺

伊劼

于洛拔

文成帝興安二年癸巳

〔司徒〕麗

〔司空〕元寶 二月謀反伏誅

〔輔國大將軍〕崇 二月謀逆伏

誅

〔車騎大將軍〕提

拔

〔衛大將軍〕良

〔上將軍〕伊洛 卒

〔中軍大將軍〕東平王道符

〔鎮軍大將軍〕常英 散騎常侍

〔征西大將軍〕楚之

豹子 召爲尙書

仁 閏五月謀逆賜死

俟

〔征北大將軍〕伊劼 都曹尙書

侍中

〔鎮東大將軍〕常喜 祠曹尙書

〔尙書令〕茂

〔左僕射〕目辰

〔右僕射〕尼 出爲定州刺史

和其奴

〔侍中〕劼 加征北大將軍

洛拔

興光元年甲午 宋孝武帝孝建元

年

〔司徒〕麗

〔司空〕伊轍 侍中司空正月拜

〔車騎大將軍〕提

拔

〔衛大將軍〕良

〔中軍大將軍〕道符

〔鎮軍大將軍〕英

〔征西大將軍〕楚之

俟

〔征北大將軍〕轍 正月拜司空

〔鎮東大將軍〕喜

〔尙書令〕茂

〔左僕射〕目辰

〔右僕射〕其奴

〔侍中〕轍 正月拜司空

洛拔

太安元年乙未

〔太宰〕常英 侍中征東大將軍

十月拜進爵遼西王

〔司徒〕麗

〔司空〕轍

〔車騎大將軍〕提 二月卒

拔 正月有罪賜死

乙渾

〔中軍大將軍〕道符

〔鎮軍大將軍〕英 十月拜太宰

〔征西大將軍〕楚之

俟

〔鎮東大將軍〕喜

〔尙書令〕茂

〔左僕射〕目辰

〔右僕射〕其奴

〔侍中〕洛拔

二年丙申

〔太宰〕英

〔司徒〕麗 領太子太傅

〔司空〕轍 領太子太保

〔車騎大將軍〕渾

〔中軍大將軍〕道符

〔征西大將軍〕楚之

俟

〔鎮東大將軍〕喜 遷右光祿大

夫

〔尙書令〕茂 領太子少師冬卒

于洛拔 兼侍中

〔左僕射〕目辰 侍中征東大將軍錄

〔右僕射〕其奴 與常英閭毘共

平尙書事

〔侍中〕洛拔 遷尙書令

閭毘 加征東大將軍平尙書

事進爵河東王

閭紇 加征西大將軍中都大

官進爵零陵王

三年丁酉 宋大明元年

〔太宰〕英 領太師錄尙書事兼

內都大官

〔司徒〕麗 平尙書事

〔司空〕轍 平尙書事

〔太尉〕尉眷 侍中太尉正月拜

平尙書事進爵漁陽王

〔車騎大將軍〕渾

〔中軍大將軍〕道符

〔征西大將軍〕楚之

俟

陽城王新成

〔尙書令〕洛拔

毘

〔左僕射〕目辰

〔右僕射〕其奴

〔中書令〕高允

〔侍中〕紇

四年戊戌 十月大舉伐蠕蠕

〔太宰〕英

〔太尉〕眷

〔司徒〕麗

〔司空〕轍

〔車騎大將軍〕渾

〔中軍大將軍〕道符

〔征西大將軍〕楚之

俟 卒

新成

〔尙書令〕洛拔 卒

毘

〔左僕射〕目辰

〔右僕射〕其奴

〔中書令〕允

〔侍中〕紇

五年己亥

〔太宰〕英

〔太尉〕眷

〔司徒〕麗

〔司空〕 二月卒

〔車騎大將軍〕渾

〔中軍大將軍〕道符

〔征西大將軍〕楚之

新成

〔征南大將軍〕京兆王子推 侍

中

〔尙書令〕毘

拓跋石

〔左僕射〕目辰

〔右僕射〕其奴

〔中書令〕允

〔侍中〕紇

和平元年庚子

〔太宰〕英

〔太尉〕眷

〔司徒〕麗

〔車騎大將軍〕渾

〔中軍大將軍〕道符

〔征西大將軍〕楚之

新成

〔征南大將軍〕子推

〔尚書令〕毘

石

〔左僕射〕目辰

〔右僕射〕其奴

〔中書令〕允

〔侍中〕紇

二年辛丑

〔太宰〕英

〔太尉〕眷

〔司徒〕麗

〔車騎大將軍〕渾

〔中軍大將軍〕道符

〔征西大將軍〕楚之

新成

顯 免

〔征南大將軍〕子推

汝陰王天賜 鎮虎牢

〔征東大將軍〕濟陰王小新成

鎮平原

和龍

〔尚書令〕毘 四月卒

〔左僕射〕目辰

〔右僕射〕其奴

〔中書令〕允

〔侍中〕紇

三年壬寅

〔太宰〕英

〔太尉〕眷

〔司徒〕麗

〔車騎大將軍〕渾 正月進爵太

原王

〔中軍大將軍〕道符

〔征西大將軍〕楚之

新成

〔征南大將軍〕子推

天賜

〔征東大將軍〕小新成

〔征北大將軍〕萬壽 正月卒

〔左僕射〕目辰

〔右僕射〕其奴

〔中書令〕允

〔侍中〕紇 十二月卒

四年癸卯

〔太宰〕英

〔太尉〕眷 五月卒

〔司徒〕麗

〔車騎大將軍〕渾

〔中軍大將軍〕道符

〔征西大將軍〕楚之

新成

〔征南大將軍〕子推

天賜

〔征東大將軍〕小新成

〔左僕射〕目辰

〔右僕射〕其奴

〔中書令〕允

〔中書監〕李敷

〔侍中〕乙乾歸

劉尼

五年甲辰

〔太宰〕英

〔司徒〕麗

〔車騎大將軍〕渾

〔中軍大將軍〕道符

〔征西大將軍〕楚之 十月卒

新成

〔征南大將軍〕子推

天賜

〔征東大將軍〕小新成

任城王雲 鎮和龍

〔左僕射〕目辰

〔右僕射〕其奴

〔中書監〕敷

〔中書令〕允

〔侍中〕乾歸

尼

六年乙巳 五月帝殂太子弘即位

宋明帝太始元年

〔太宰〕英

〔丞相〕乙渾 七月拜丞相總理

萬幾位諸王上

〔司徒〕麗 五月為乙渾所殺

劉尼 五月拜

〔太尉〕乙渾 錄尚書事

〔司空〕和其奴 五月拜

〔車騎大將軍〕渾 五月拜太尉

〔中軍大將軍〕道符 出鎮關中

〔撫軍大將軍〕陸叡 平原王

〔征西大將軍〕新成 十月召為

內都大官

李惠 秦梁二州刺史

〔征南大將軍〕子推 十月召為

中都大官

天賜 十月召還

〔征東大將軍〕小新成 十月召

為外都大官

雲 十月召還

馮熙 封昌黎王

〔鎮西大將軍〕淮南王他 鎮涼

州

〔尚書令〕叔孫隣

〔左僕射〕目辰

〔右僕射〕其奴 五月拜司空

慕容白曜

〔中書監〕敷

〔中書令〕允

〔侍中〕乾歸 出為秦州刺史

尼 五月拜司徒

拓拔丕

劉昶 宋義陽王來歸改封丹

陽王

獻文帝天安元年丙午 二月太后

馮氏臨朝九月宋司州刺史常珍

奇以懸瓠降徐州刺史薛安都以

彭城降

〔丞相〕渾 二月謀反伏誅

〔太宰〕英 出爲平州刺史

〔司徒〕尼

〔司空〕其奴 加侍中

〔太尉〕源賀 侍中太尉隴西王

三月拜

〔中軍大將軍〕道符

〔撫軍大將軍〕叡

〔都督中外諸軍事〕任城王雲

〔都督中外諸軍事〕都坐大官

〔征西大將軍〕惠

〔征東大將軍〕熙

〔鎮西大將軍〕他

拓跋石 侵宋

〔鎮南大將軍〕薛安都 徐州刺

史

尉元 九月侵宋

〔尚書令〕拓跋丕

〔左僕射〕目辰

〔右僕射〕白曜

〔中書監〕敷

〔中書令〕允

〔侍中〕丕 遷尚書令

昶

拓跋孔雀 二月封濮陽王

陸定國 二月封東郡王

陸儁

皇興元年丁未 太后歸政閏正月

宋青州刺史沈文秀冀州刺史崔

道固以州降

〔太宰〕李峻 太宰侍中正月拜

進爵頓丘王

〔太尉〕賀

〔司徒〕尼

〔司空〕其奴

〔中軍大將軍〕道符 正月謀反

伏誅

〔撫軍大將軍〕叡

〔都督中外諸軍事〕雲

〔征東大將軍〕熙

〔征南大將軍〕慕容白曜 二月

侵宋

〔征西大將軍〕惠

〔鎮南大將軍〕安都

元 改鎮東徐州刺史

〔鎮西大將軍〕他

石

〔尚書令〕丕

〔左僕射〕目辰

〔右僕射〕白曜 二月拜征南大

將軍侵宋

〔中書監〕敷

〔中書令〕允

〔侍中〕昶

孔雀

定國

儁

二年戊申

〔太宰〕峻

〔太傅〕馮熙 太傅昌黎王六月

拜尋兼內都大官

〔太尉〕賀

〔司徒〕尼

〔司空〕其奴

〔撫軍大將軍〕叡

〔都督中外諸軍事〕雲

〔征東大將軍〕熙 拜太傅

〔征南大將軍〕白曜 正月進爵

濟南王

南安王楨 中都大官

〔征西大將軍〕惠 改征南雍州

刺史進爵南郡王

陽城王長壽 外都大官

〔征北大將軍〕安定王休 內都

大官

〔鎮東大將軍〕元

〔鎮南大將軍〕安都

〔鎮西大將軍〕他

〔尚書令〕丕

〔左僕射〕目辰

〔中書監〕敷

〔中書令〕允

〔侍中〕昶

定國

儁

三年己酉

〔太宰〕峻 十月卒

〔太傅〕熙

〔太尉〕賀

〔司徒〕尼

〔司空〕其奴 正月卒

〔撫軍大將軍〕叡

〔都督中外諸軍事〕雲

〔征南大將軍〕白曜

惠

楨

〔征西大將軍〕長壽

〔征北大將軍〕休

〔鎮東大將軍〕元

〔鎮南大將軍〕安都 卒

〔鎮西大將軍〕他

〔尚書令〕丕

〔左僕射〕目辰

〔中書監〕敷

〔中書令〕允

〔侍中〕定國 叡

四年庚戌 九月大舉伐蠕蠕

〔太傅〕熙

〔太尉〕賀

〔司徒〕尼 九月免

〔司空〕陸定國 東郡王二月拜

〔撫軍大將軍〕叡

〔都督中外諸軍事〕雲

〔征南大將軍〕白曜 十月被殺

惠

楨

〔征西大將軍〕長壽

安樂王長樂

長孫觀 討吐谷渾

〔征北大將軍〕休

〔鎮東大將軍〕元

〔鎮西大將軍〕他

〔尙書令〕不

〔左僕射〕目辰

〔中書監〕敷 十月被殺

〔中書令〕允

〔侍中〕定國

儁

趙黑 選部尙書加宦官

五年辛亥 八月帝禪位于太子宏

自稱太上皇改是年爲

延興元年

〔太傅〕熙

〔太保〕陸叡 建安王八月拜

〔太尉〕賀

〔司空〕定國

〔撫軍大將軍〕叡

〔都督中外諸軍事〕雲

〔征南大將軍〕惠

楨 十月改征西鎮涼州

〔征西大將軍〕長壽

長樂

觀 還朝

〔征北大將軍〕休 改征東鎮和

龍

〔鎮東大將軍〕元

〔鎮西大將軍〕他 入爲中都大

官

〔尙書令〕不

〔左僕射〕目辰

〔中書令〕允 遷監

〔侍中〕儁

黑

穆亮 十二月命加征南大將

軍封長樂王

孝文帝延興二年壬子 宋太豫元

年

〔太傅〕熙

〔太保〕叡

〔大司馬大將軍〕萬安國 二月

拜封安城王

〔太尉〕賀

〔司空〕定國

〔撫軍大將軍〕叡

〔都督中外諸軍事〕雲

〔征東大將軍〕休

〔征南大將軍〕惠

〔征西大將軍〕長壽

長樂

楨

〔鎮東大將軍〕元

〔鎮西大將軍〕章武王彬 鎮統

萬

薛拔 南豫州刺史

〔尙書令〕不

〔左僕射〕目辰

〔右僕射〕陳建

〔中書監〕允

〔侍中〕儁

黑

亮 出爲秦州刺史

三年癸丑 宋廢帝元徽元年

〔太傅〕熙

〔太保〕叡

〔大司馬大將軍〕安國

〔太尉〕賀

〔司空〕定國

〔撫軍大將軍〕叡

〔都督中外諸軍事〕雲 改征西 討仇池

〔征東大將軍〕休

〔征南大將軍〕惠

〔征西大將軍〕長壽

長樂

楨

任城王雲 討仇池尋改征東

徐州刺史

〔鎮東大將軍〕元

〔鎮西大將軍〕彬

拔

〔尙書令〕不

〔左僕射〕目辰

〔右僕射〕建

〔中書監〕允

〔侍中〕儁

黑 黜爲門工

淮南王他

四年甲寅

〔太傅〕熙

〔太保〕叡 卒

〔大司馬大將軍〕安國

〔太尉〕賀 病免

〔司空〕定國

〔撫軍大將軍〕叡

〔征東大將軍〕休

雲 母喪還京

〔征南大將軍〕惠

〔征西大將軍〕長壽

長樂

楨

〔鎮東大將軍〕元

〔鎮西大將軍〕彬

拔

〔尙書令〕丕

〔左僕射〕目辰

〔右僕射〕建

〔中書令〕允

〔侍中〕儁

他

王琚 宦官

五年乙卯

〔太傅〕熙

〔大司馬大將軍〕安國

〔司空〕定國

〔撫軍大將軍〕叡

〔征東大將軍〕休

雲 冀州刺史

〔征南大將軍〕惠

〔征西大將軍〕長壽 卒

長樂

楨

穆亮 鎮燉煌

〔鎮東大將軍〕元

〔鎮西大將軍〕彬

拔

〔尙書令〕丕

〔左僕射〕目辰

〔右僕射〕建

〔中書監〕允

〔侍中〕儁 遷吏部

他

琚 出爲冀州刺史

承明元年丙辰 六月太皇太后馮

氏殺太上皇臨朝稱制

〔太傅〕熙 六月遷太師兼侍中

中書監領祕書尋改車騎大

將軍都督洛州刺史太師侍

中如故

〔大司馬大將軍〕安國 六月賜

死

〔太尉〕安樂王長樂 六月拜十

一月出爲定州刺史

〔司徒〕宜都王目辰 六月拜

〔司空〕定國 六月免

李訢 六月拜十一月出爲徐

州刺史

〔撫軍大將軍〕叡

〔征東大將軍〕休

雲

〔征南大將軍〕惠 改青州尋被

殺

〔征西大將軍〕長樂 六月拜太

尉

楨

亮

汝陰王天賜 七月命

東陽王丕 雍州刺史

〔鎮東大將軍〕元

〔鎮南大將軍〕李訢 徐州刺史

〔鎮西大將軍〕彬

拔

〔尙書令〕丕 出爲雍州刺史

陸儵

〔左僕射〕目辰 六月拜司徒

趙黑 兼選部加侍中宦官

〔右僕射〕建 加侍中

〔中書監〕允 出爲懷州刺史

馮熙 六月太師領

〔中書令〕高閏 加給事中

〔侍中〕他

王叡

拓拔思

張祐 宦官兼都曹尙書

太和元年丁巳 宋末帝昇明元年

〔太師〕熙

〔司徒〕目辰 出爲雍州刺史

東陽王丕 侍中司徒三月拜

〔撫軍大將軍〕叡

〔征東大將軍〕休

雲 改征南雍州刺史

〔征西大將軍〕楨

天賜

丕 三月拜司徒

〔鎮東大將軍〕元 入爲內都大

官尋改鎮西鎮統萬

〔鎮南大將軍〕訢 十月被殺

〔鎮西大將軍〕彬

拔

〔尙書令〕儁

〔左僕射〕黑

〔右僕射〕建

〔中書令〕閏

〔侍中〕他

叡

忠

祐

荀頹 領都曹尙書

二年戊午

〔太師〕熙

〔司徒〕丕

〔撫軍大將軍〕叡

〔鎮軍大將軍〕高允 領中祕書

事

〔征東大將軍〕休

〔征南大將軍〕雲

穆亮 鎮仇池

〔征西大將軍〕楨

天賜

〔鎮西大將軍〕彬

拔 元

〔鎮北大將軍〕樂陵王思譽

〔尙書令〕儁

〔左僕射〕黑

〔右僕射〕建

〔中書令〕閻

〔中書監〕高允 鎮軍領

〔侍中〕他

勳

忠

祐

頽

三年己未 四月宋帝禪位于齊

高帝建元元年

〔太師〕熙

〔司徒〕丕 九月遷太尉錄尙書

事侍中如故

陳建 征西大將軍魏郡王九

月拜

〔司空〕苻頽 征北大將軍河東

王九月拜

〔撫軍大將軍〕勳

〔鎮軍大將軍〕允

〔征東大將軍〕休

〔征南大將軍〕雲

亮

〔征西大將軍〕楨

天賜

〔鎮南大將軍〕趙黑 定州刺史

河南王

〔鎮西大將軍〕彬

拔

元 改征西封淮陽王

〔鎮北大將軍〕思譽

〔尙書令〕儁

〔左僕射〕黑 九月出爲定州刺

史

張祐 九月命進爵新平王

〔右僕射〕建 九月拜司徒

拓拔忠

〔中書監〕允 遷尙書

〔中書令〕閻 遷監

〔侍中〕他

勳

忠 九月遷僕射

祐 同上

頽 九月拜司空

王琚 復任進爵高平王

四年庚申

〔太師〕熙

〔太尉〕丕

〔司徒〕建

〔司空〕頽

〔撫軍大將軍〕勳

〔鎮軍大將軍〕允

〔征東大將軍〕休

〔征南大將軍〕雲

亮

〔征西大將軍〕楨

天賜

元 入爲侍中都曹尙書

〔鎮南大將軍〕黑

〔鎮西大將軍〕彬

拔

〔鎮北大將軍〕思譽

〔尙書令〕儁

王勳 加鎮東大將軍領吏部

封中山王

〔左僕射〕祐

〔右僕射〕忠 卒

〔中書令〕閻

〔侍中〕他

勳 遷尙書令

琚

尉元 兼都曹尙書

五年辛酉

〔太師〕熙

〔太尉〕丕

〔司徒〕建

〔司空〕頽

〔撫軍大將軍〕勳

〔鎮軍大將軍〕允

〔征東大將軍〕休

〔征南大將軍〕雲 四月卒

亮

〔征西大將軍〕楨 雍州刺史

天賜

〔征北大將軍〕任城王澄

〔鎮南大將軍〕黑

〔鎮西大將軍〕彬

拔

〔鎮北大將軍〕思譽

〔尙書令〕勳 六月卒

王襲 勳子領吏部

〔左僕射〕祐

〔中書監〕閻

〔侍中〕他

元

馮誕 加征東大將軍封南平

王

馮修 加鎮北大將軍

安豐王猛

六年壬戌

〔太師〕熙

〔太尉〕丕

〔司徒〕建

〔司空〕頽

〔撫軍大將軍〕勳

〔鎮軍大將軍〕允

〔征東大將軍〕休

〔征南大將軍〕亮
〔征西大將軍〕楨

天賜

〔征北大將軍〕澄

〔鎮南大將軍〕黑 卒

〔鎮西大將軍〕彬

拔

〔鎮北大將軍〕思譽

〔尙書令〕襲

尉元

〔左僕射〕祐

〔中書監〕閻

〔侍中〕他

元 遷尙書令

誕

修

猛

七年癸亥

〔太師〕熙

〔太尉〕丕

〔司徒〕建

〔司空〕頴

〔撫軍大將軍〕叡

〔鎮軍大將軍〕允

〔征東大將軍〕休

〔征南大將軍〕亮

〔征西大將軍〕楨

天賜

〔征北大將軍〕澄

拔

〔鎮北大將軍〕思譽

〔尙書令〕元

〔左僕射〕祐

〔中書監〕閻

〔侍中〕他 加征西大將軍

誕

修

猛

八年甲子

〔太師〕熙

〔太尉〕丕

〔司徒〕建

〔司空〕頴

〔撫軍大將軍〕叡

〔鎮軍大將軍〕允

〔征東大將軍〕休

陸儁 相州刺史

〔征南大將軍〕亮

〔征西大將軍〕楨

天賜

〔征北大將軍〕澄

〔鎮西大將軍〕彬

拔 卒

〔鎮北大將軍〕思譽

〔尙書令〕元

〔左僕射〕祐

〔中書監〕閻

〔侍中〕他

誕

九年乙丑

〔太師〕熙

〔太尉〕丕

〔司徒〕建 十月卒

淮南王他 侍中司徒十二月

拜

〔司空〕頴

〔撫軍大將軍〕叡 遷侍中

〔鎮軍大將軍〕允

〔驃騎大將軍〕咸陽王禧 侍中

中都大官三月命

〔衛大將軍〕趙郡王幹 侍中內

都大官三月命

〔征東大將軍〕休

儁

廣陵王羽 侍中征東外都大

官三月命

〔征南大將軍〕亮

高陽王雍 侍中征南三月命

〔征西大將軍〕楨

天賜

彭城王勰 侍中征西三月命

〔征北大將軍〕澄

北海王詳 侍中征北三月命

〔鎮西大將軍〕彬

〔鎮北大將軍〕思譽

〔尙書令〕元

〔左僕射〕祐

〔中書監〕閻

〔中書令〕鄭羲

〔侍中〕他 十二月拜司徒

誕

陸叡 兼都曹尙書

十年丙寅

〔太師〕熙

〔太尉〕丕

〔司徒〕他

〔司空〕頴

〔驃騎大將軍〕禧

〔衛大將軍〕幹 改車騎

〔鎮軍大將軍〕允

〔征東大將軍〕休

羽

〔征南大將軍〕亮 入爲僕射

雍

武昌王平原 雍州刺史

〔征西大將軍〕楨

天賜

總

〔征北大將軍〕澄 改征南梁州

刺史

詳

〔鎮西大將軍〕彬

〔鎮北大將軍〕思譽

〔尙書令〕元

〔左僕射〕祐

穆亮 加侍中

〔中書監〕閻

〔中軍令〕羲 出爲西兗州刺史

李冲 加給事中散騎常侍

〔侍中〕誕

修

叡

十一年丁卯

〔太師〕熙

〔太尉〕丕

〔司徒〕他

〔司空〕頽

〔驃騎大將軍〕禧

〔車騎大將軍〕幹

〔鎮軍大將軍〕允 正月卒

〔征東大將軍〕休

羽

〔征南大將軍〕雍

平原

澄

〔征西大將軍〕楨

天賜

總

〔征北大將軍〕詳

〔鎮西大將軍〕彬

〔鎮北大將軍〕思譽

〔尙書令〕元

〔左僕射〕亮

〔右僕射〕樓毅

〔中書監〕閻

〔中書令〕冲

〔侍中〕誕

修

叡

源懷 參都曹事

十二年戊辰

〔太師〕熙

〔太尉〕丕

〔司徒〕他 九月卒

〔司空〕頽

〔驃騎大將軍〕禧

〔車騎大將軍〕幹

〔征東大將軍〕休

羽

〔征南大將軍〕雍

澄

〔征西大將軍〕楨

天賜

總

〔征北大將軍〕詳

〔鎮西大將軍〕彬

〔鎮北大將軍〕思譽

〔尙書令〕元

〔左僕射〕亮

〔右僕射〕毅 三月加侍中

〔中書監〕閻

〔中書令〕冲

〔侍中〕誕

修

叡

懷

抱嶷 兼都曹尙書宦官

十三年己巳

〔太師〕熙

〔太尉〕丕

〔司徒〕尉元 十二月拜

〔司空〕頽 十二月卒

穆亮 十二月拜

〔驃騎大將軍〕禧

〔車騎大將軍〕幹

〔征東大將軍〕休

羽

〔征南大將軍〕雍

澄

〔征西大將軍〕楨 六月坐貪殘

廢爲庶人

天賜 同上

總

〔征北大將軍〕詳

〔鎮西大將軍〕彬 三月坐貪殘

廢爲庶人

〔鎮北大將軍〕思譽

〔尙書令〕元 十二月拜司徒

源懷

〔左僕射〕亮 十二月遷司空

陸叡 十二月命領北部尙書

〔右僕射〕毅

〔中書監〕閻

〔中書令〕冲 遷南部尙書

〔侍中〕誕

修

叡 遷僕射

懷 遷尙書令

嶷

符承祖 兼吏部主都曹事宦官

官

十四年庚午 九月太皇太后馮氏

殂

〔太師〕熙

〔太尉〕丕

〔司徒〕元 加侍中

〔司空〕亮 加侍中

〔驃騎大將軍〕禧

〔車騎大將軍〕幹

〔征東大將軍〕休

羽

〔征南大將軍〕雍

澄 改征東徐州刺史

〔征西大將軍〕總

陽平王頤

〔征北大將軍〕詳

〔鎮北大將軍〕思譽

〔尙書令〕懷

〔左僕射〕叡 加侍中

〔右僕射〕毅

〔中書監〕閻

〔侍中〕誕

修

嶷

承祖

十五年辛未

〔太師〕熙

〔太傅〕安定王休

〔太保〕齊郡王簡 十二月拜

〔太尉〕丕

〔司徒〕元

〔司空〕亮

〔驃騎大將軍〕禕 出領冀州刺

史

〔車騎大將軍〕幹

〔衛大將軍〕廣陵王羽 領大理

尋選僕射

〔征東大將軍〕休 十二月拜太

傅

羽 遷右僕射

澄

〔征南大將軍〕雍

〔征西大將軍〕總

頤

城陽王鸞 涼州刺史

〔征北大將軍〕詳

〔鎮北大將軍〕思譽

〔尙書令〕懷

〔左僕射〕叡

〔右僕射〕毅 出爲定州刺史

廣陵王羽

〔中書監〕閻

〔侍中〕誕

修

嶷

承祖

十六年壬申 正月詔諸王非太祖

子孫及異姓者俱降爲公去將軍

之號

〔太師〕熙

〔太傅〕休 十月改大司馬

〔太保〕簡

〔大司馬〕安定王休 十月拜

〔太尉〕丕

〔司徒〕元 七月歸老

馮誕 侍中司徒十月拜

〔司空〕亮 領太子太傅

〔驃騎大將軍〕禕

〔車騎大將軍〕幹

〔中軍將軍〕馮誕 侍中都督中

外諸軍事中軍將軍正月命

十月拜司徒

〔征東大將軍〕羽

澄 入爲中書令

〔征南大將軍〕雍 遷中護軍

〔征西大將軍〕總

頤

鸞

〔征北大將軍〕詳

〔鎮北大將軍〕思譽 改征北

〔正月諸王在內者盡去大

將軍號〕

〔尙書令〕懷 出爲司州刺史

陸叡 加衛將軍

〔太子太保錄尙書事〕廣陵王羽

〔左僕射〕叡 遷令

拓拔贊

〔右僕射〕羽 遷錄尙書事

〔中書監〕閻 出爲相州刺史

劉昶 改封宋王

〔中書令〕任城王澄

〔侍中〕誕 十月拜司徒

修

嶷 出爲涇州刺史

承祖

彭城王勰

北海王詳

李冲

〔領軍將軍〕解律桓

〔中護軍〕高陽王雍 加鎮北大

將軍

十七年癸酉 八月南侵十月經始

洛京

〔太師〕熙

〔太保〕簡

〔大司馬〕休

〔太尉〕丕

〔司徒〕誕 加車騎大將軍太子

太師

〔司空〕亮

〔驃騎大將軍〕禕

〔車騎大將軍〕幹 改征南

〔撫軍大將軍〕任城王澄

〔征南大將軍〕趙郡王幹 豫州

刺史

〔征西大將軍〕鸞 還朝

〔征北大將軍〕思譽

〔尙書令〕叡 母憂解起領衛尉

〔太子太保錄尙書事〕羽

〔左僕射〕贊

〔右僕射〕任城王澄 加撫軍大

將軍太子少保

〔中書監〕昶

〔中書令〕澄 遷僕射

〔侍中〕修

總

詳

沖

江陽王繼 左衛兼

〔領軍將軍〕桓

〔中護軍〕雍

十八年甲戌 十一月定都洛京十

二月南侵定諸王及公侯伯子男

五等制

〔太師〕熙

〔太保〕簡

〔太傅〕東陽王丕 錄尚書事十

月拜

〔大司馬〕休 七月卒

〔大將軍〕劉昶 都督吳越楚諸

軍事鎮彭城七月命

〔太尉〕丕 十月遷太傅

〔司徒〕誕

〔司空〕亮 十二月錄尚書事

〔驃騎大將軍〕禧 改領司州牧

〔撫軍大將軍〕澄

〔鎮軍大將軍〕高陽王雍 總攝

留務十二月命

〔車騎大將軍〕趙郡王幹 督關

中

〔衛大將軍〕源懷 母憂解

〔征東大將軍〕廣陵王羽 青州

刺史十二月命

〔征南大將軍〕幹 十二月改車

騎鸞 侵齊

〔征北大將軍〕思譽

〔尚書令〕叡

〔太子太保錄尚書事〕羽 九月

解職

〔左僕射〕贊

李沖 十二月命

〔右僕射〕澄

〔中書監〕昶 七月拜大將軍

〔中書令〕彭城王勰 兼侍中

〔侍中〕修 免為庶人

總 遷中書令

詳 遷中護軍

沖 遷僕射兼侍中

繼 兼領軍

〔領軍將軍〕江陽王繼

〔中護軍〕雍

北海王詳 留守洛京

十九年乙亥 還洛 齊廢帝隆昌

元年

〔太師〕熙 二月卒

〔太傅〕丕 二月出領并州刺史

〔太保〕簡

〔大將軍〕昶

〔太尉〕咸陽王禧 長兼太尉十

二月拜

〔司徒〕誕 二月卒

〔司空〕亮

〔驃騎大將軍〕禧 兼太尉

〔撫軍大將軍〕澄

〔鎮軍大將軍〕雍 出領相州刺

〔車騎大將軍〕幹 改征東

〔征東大將軍〕羽

幹 冀州刺史

〔征南大將軍〕鸞 兵敗貶爵

〔征北大將軍〕思譽

源懷 夏州刺史

〔尚書令〕叡

〔左僕射〕沖

〔右僕射〕澄 解

穆太

〔中書令〕總

〔侍中〕繼

〔領軍將軍〕繼

〔中護軍〕詳

二十年丙子 正月改國姓為元氏

齊明帝建武二年 二月有罪廢為庶人

〔太傅〕丕

〔太保〕簡

〔大將軍〕昶

〔太尉〕禧

〔司空〕亮

〔撫軍將軍〕澄

〔征東將軍〕羽

幹

〔征北大將軍〕思譽 十二月有

罪削爵

懷

〔鎮北大將軍〕南安王楨 相州

刺史八月卒

〔尚書令〕叡 出為定州刺史十

二月謀叛賜死

〔左僕射〕沖

〔右僕射〕太 出為定州刺史改

恆州十二月謀反伏誅

〔中書令〕總

〔中書監〕穆鸞 兼侍中

〔侍中〕繼

崔光 散騎常侍兼

〔領軍將軍〕繼

于烈

〔中護軍〕詳

二十一年丁丑 八月南侵

〔太保〕簡

〔大將軍〕昶 四月卒

〔太尉〕禧

〔司空〕亮 六月罷

〔中軍大將軍〕彭城王勰 隨征

〔都督中外諸軍事〕趙郡王幹

特進司州牧都督中外諸軍

事留守洛京

〔征東大將軍〕羽

幹 遷司州牧八月帝南伐命

幹都督中外諸軍事

〔征北大將軍〕懷 改征西雍州

刺史

穆亮 七月征北冀州刺史

〔左僕射〕沖

〔右僕射〕任城王澄

〔中書監〕熊 六月有罪斥為民

〔中書令〕綱 遷監仍兼侍中加

中軍大將軍

〔侍中〕繼

光

張彝

〔領軍將軍〕烈

〔中護軍〕詳

二十二年戊寅 二月沔北平

〔太保〕簡

〔太尉〕禧

〔中軍大將軍〕綱

〔都督中外諸軍事〕幹 有罪免

〔車騎大將軍〕廣陵王羽 青州

刺史

〔征東大將軍〕羽 改車騎

〔征西大將軍〕懷

〔征北大將軍〕亮

〔鎮南大將軍〕廣陽王嘉

〔左僕射〕沖 三月卒

北海王詳

〔右僕射〕澄

〔中書監〕綱

〔侍中〕光

彝

劉芳

〔領軍將軍〕烈

〔中護軍〕詳

二十三年己卯 四月帝殂太子恪

即位

〔太保〕簡 正月卒

〔太尉〕禧 二月真授加侍中

〔司徒〕彭城王綱 二月拜五月

出為定州刺史

〔司空〕北海王詳 三月命

〔車騎大將軍〕羽 遷司州牧

〔中軍大將軍〕綱 拜司徒仍領

驃騎

〔征西大將軍〕懷

〔征北大將軍〕亮 遷定州刺史

高陽王雍 冀州刺史

〔鎮南大將軍〕嘉 三月入為僕

射

任城王澄 揚州刺史

〔尚書令〕王肅 三月拜

〔左僕射〕詳 三月拜司空

廣陽王嘉 三月命

〔右僕射〕澄 出為雍州刺史

〔中書監〕綱 二月拜司徒

〔侍中〕光 實授侍中

彝

芳

郭祚

李韶 領七兵尚書

清河王懌

元嵩

〔領軍將軍〕烈

〔中護軍〕詳 三月拜司空

〔護軍將軍〕京兆王愉

宣武帝景明元年庚辰 正月齊豫

州刺史裴叔業以壽春降 齊廢

帝永元元年

〔大司馬〕彭城王綱 六月拜十

月復為司徒

〔太尉〕禧

〔司徒〕綱 二月復拜十月錄尚

書事加侍中

〔司空〕詳

〔驃騎大將軍〕穆亮 兼尚書令

〔征西大將軍〕懷

〔征北大將軍〕亮 入為尚書令

雍

〔鎮南大將軍〕澄

〔尚書令〕肅 五月出為豫州刺

史

穆亮

〔左僕射〕嘉

〔中書監〕京兆王愉

〔中書令〕劉芳

〔侍中〕光

彝

芳 遷中書令

韶 出為并州刺史

懌

嵩 太府卿兼

楊播 出為恆州刺史

〔領軍將軍〕烈 出為恆州刺史

不起

〔護軍將軍〕愉 遷中書監

二年辛巳 正月始親政

〔太保〕咸陽王禧 正月拜仍領

太尉五月謀逆伏誅

〔太傅〕北海王詳 十一月拜領

司徒侍 錄尚書事

〔大將軍〕北海王詳 正月拜錄

尚書事十一月遷太傅

〔太尉〕禧 正月遷太保

〔司徒〕綱 正月解職

〔司空〕詳 正月遷大將軍

廣陵王羽 正月拜五月卒

穆亮 十一月拜

〔驃騎大將軍〕亮 十一月拜司

空

〔車騎大將軍〕于烈 正月命兼

領軍

源懷 兼左僕射

〔征西大將軍〕懷 入爲左僕射

〔征北大將軍〕雍

〔鎮南大將軍〕澄

〔尙書令〕亮 十一月拜司空

廣陽王嘉 加衛大將軍

〔左僕射〕嘉 邊令

源懷

〔右僕射〕高肇 領吏部

〔中書監〕愉

〔中書令〕芳

〔侍中〕光

彞

甄琛 領中尉

〔領軍將軍〕烈 正月復任加車

騎大將軍八月卒

三年壬午 齊和帝中興元年

〔太傅〕詳

〔司空〕亮 四月卒

〔司徒〕北海王詳 太傅領

〔車騎大將軍〕懷

〔驃騎大將軍〕高陽王雍

〔征北大將軍〕雍 改驃騎

〔鎮南大將軍〕澄

〔尙書令〕嘉

〔左僕射〕懷

〔右僕射〕肇

〔中書監〕愉

〔中書令〕高猛

〔侍中〕光

彞 出爲秦州刺史

探 免

高顯

〔領軍將軍〕于勁

四年癸未 四月齊帝禪位于梁

武帝天監元年

〔太傅〕詳

〔太師〕彭城王綽 侍中七月拜

〔司徒〕詳

〔驃騎大將軍〕雍

〔車騎大將軍〕懷

〔鎮南大將軍〕澄

〔尙書令〕嘉

〔左僕射〕懷

〔右僕射〕肇

〔中書監〕愉

〔中書令〕猛

〔侍中〕光 遷太常卿

彞

顯

元暉

穆紹

〔領軍將軍〕勁

正始元年甲申 閏十二月梁梁州

刺史夏侯道遷以漢中降

〔太師〕綽

〔太傅〕詳 五月有罪廢爲庶人

旋卒

〔司徒〕詳

〔司空〕高陽王雍 十二月拜

〔驃騎大將軍〕雍 十二月拜司

空

〔車騎大將軍〕懷

〔鎮南大將軍〕澄 改鎮北定州

刺史

〔尙書令〕嘉

〔左僕射〕懷

〔右僕射〕肇

〔中書監〕愉

〔侍中〕光

彞 遷護軍

顯

高聰 遷并州刺史

廣平王懷

〔領軍將軍〕勁

〔護軍將軍〕高顯

二年乙酉

〔太師〕綽

〔司空〕雍

〔車騎大將軍〕懷

〔鎮北大將軍〕澄 母喪解

〔尙書令〕嘉

〔左僕射〕懷

〔右僕射〕肇

〔中書監〕愉

〔侍中〕光

彞

暉

盧昶

〔領軍將軍〕勁

三年丙戌

〔太師〕綽

〔司空〕雍

〔車騎大將軍〕懷 六月卒

〔尙書令〕嘉

〔左僕射〕懷 六月卒

清河王彞

〔右僕射〕肇

〔中書監〕愉

〔侍中〕光

彞 遷僕射

暉

懷

昶

〔領軍將軍〕勁

〔中護軍〕李崇

四年丁亥

〔太師〕颺

〔司空〕雍 九月遷太尉

廣陽王嘉 九月拜

〔車騎大將軍〕高肇 兼尙書令

〔尙書令〕嘉 九月拜司空

高肇 加車騎大將軍

〔左僕射〕懌

〔右僕射〕肇 遷令

〔中書監〕榆 出爲冀州刺史

〔中書令〕崔光 八月命加侍中

〔侍中〕光 遷中書令

暉

懷

昶

〔中護軍〕崇 八月出爲揚州刺

史

永平元年戊子 八月冀州刺史京

兆王愉據州反九月討平之

〔太師〕颺 九月被殺

〔太尉〕雍

〔司空〕嘉

〔車騎大將軍〕肇

〔尙書令〕肇

〔左僕射〕懌

〔中書令〕光

〔侍中〕暉

懷

昶

安樂王詮

二年己丑

〔太尉〕雍

〔司空〕嘉 十月遷司徒

〔車騎大將軍〕肇

〔尙書令〕肇

〔左僕射〕懌

〔右僕射〕中山王英

〔中書令〕光

〔侍中〕暉

懷

昶

銓

三年庚寅

〔太尉〕雍

〔司徒〕嘉

〔車騎大將軍〕肇

〔尙書令〕肇

〔左僕射〕懌

〔右僕射〕英 十月卒

元珍

〔中書令〕光

〔侍中〕懷

詮

郭祚

四年辛卯

〔太尉〕雍

〔司徒〕嘉 三月卒

〔車騎大將軍〕肇

〔尙書令〕肇

〔左僕射〕懌

〔右僕射〕珍

安樂王詮

〔中書令〕光

〔侍中〕懷

詮 遷僕射

祚

游肇

延昌元年壬辰

〔太尉〕雍

〔司徒〕高肇 正月命

〔司空〕清河王懌 正月命

〔車騎大將軍〕肇

〔驃騎大將軍〕廣平王懷 正月

司州牧加

〔尙書令〕肇 正月拜司徒

〔左僕射〕懌 正月拜司空

〔右僕射〕銓 三月卒

郭祚

〔中書令〕光 遷監仍兼侍中

李平

〔侍中〕懷

祚 遷僕射

〔領軍將軍〕于忠 兼侍中

二年癸巳 二月梁郁洲民徐玄明

等殺青翼二州刺史張稷以州降

〔太保〕高陽王雍 太保侍中二

月拜仍領太尉

〔太尉〕雍 二月遷太保仍領太

尉

〔司徒〕肇

〔司空〕懌

〔驃騎大將軍〕懷

〔右僕射〕祚 遷左

〔中書監〕光 領太子少傅

〔中書令〕平

〔侍中〕懷

肇

〔領軍將軍〕忠

三年甲午

〔太保〕雍

〔大將軍〕高肇 大將軍大都督

侵梁益州

〔太尉〕雍

〔司徒〕肇 十一月加大將軍

〔司空〕懌

〔驃騎大將軍〕懷

〔左僕射〕祚

〔中書監〕光 加右光祿大夫

〔中書令〕平

〔侍中〕懷

肇

穆紹

〔領軍將軍〕忠

〔護軍將軍〕元遙

四年乙未 正月帝殂太子詡即位

三月出皇太后高氏為尼八月太

后胡氏臨朝詔胡國珍與高陽清

河廣平三王入居門下同釐庶政

〔太保〕雍 正月入居西柏堂決

庶政百官總己以聽二月進

太傅八月免十二月拜太師

侍中

廣平王懷 八月拜

〔太傅〕清河王懌 八月拜

〔大將軍〕肇 二月召還賜死

〔太尉〕雍 二月太傅領太尉八

月免

〔司徒〕肇 二月賜死

〔司空〕懌 二月遷司徒八月遷

太傅領太尉

廣平王懷 二月拜司空八月

遷太保領司徒

任城王澄 侍中司空八月拜

〔驃騎大將軍〕懷 二月拜司空

任城王澄 八月拜司空

〔車騎大將軍〕于忠 兼領軍

崔光 八月拜

〔征北大將軍〕于忠 冀州刺史

九月命

〔尚書令〕任城王澄 二月命百

官總己以聽八月拜司空九

月仍兼尚書令

于忠 八月命加侍中儀同三

司九月出為征北大將軍冀

州刺史

〔左僕射〕祚 八月為于忠所殺

元暉 加侍中

〔中書監〕光 解

胡國珍 十月命仍兼侍中加

儀同三司

〔中書令〕平 遷吏部

游肇

〔侍中〕懷 二月拜司空

肇 遷中書令

胡國珍 九月光祿大夫加

劉騰 中侍中領崇訓太僕八

月命宦官

侯剛 加衛將軍

〔領軍將軍〕忠 八月遷尚書令

仍兼領軍

江陽王繼 兼侍中

〔護軍將軍〕遙

孝明帝熙平元年丙申

〔太師〕雍

〔太傅〕懌

〔太保〕懷

〔太尉〕懌

〔司徒〕懷

〔司空〕澄

〔車騎大將軍〕光

〔征北大將軍〕忠

〔尚書令〕澄

〔左僕射〕暉

〔右僕射〕李平

〔中書監〕國珍

〔中書令〕肇 出為相州刺史

穆紹

〔侍中〕紹 遷中書令

騰 剛 遷左衛將軍

游肇

〔領軍將軍〕繼

〔護軍將軍〕遙

二年丁酉

〔太師〕雍 八月入居門下參決

尚書奏事

〔太傅〕懌

〔太保〕懷 三月卒

〔太尉〕懌

〔司徒〕懷 卒

胡國珍 侍中司徒四月拜

〔司空〕澄

〔車騎大將軍〕光

〔中軍大將軍〕李韶 吏部尚書

〔驃騎大將軍〕李崇 領中書監

〔征北大將軍〕忠 四月入為右

僕射

〔尚書令〕澄

〔左僕射〕暉

〔右僕射〕平 卒

于忠 四月拜加侍中儀同三

司

〔中書監〕國珍 四月拜司徒

汝南王悅 四月命七月免

李崇 出為定州刺史

〔中書令〕紹

元欽

〔侍中〕騰

肇

元乂

〔領軍將軍〕繼

〔護軍將軍〕遙

神龜元年戊戌

〔太師〕雍

〔太傅〕懌

〔太尉〕懌

〔司徒〕國珍 四月卒

〔司空〕澄

〔驃騎大將軍〕崇

江陽王繼

〔車騎大將軍〕光

〔中軍大將軍〕韶

〔尙書令〕澄

〔左僕射〕暉 卒

李崇

〔右僕射〕忠 三月卒

游肇

〔中書令〕欽

〔侍中〕騰 九月加衛將軍儀同

三司

肇 遷僕射

父

〔領軍將軍〕繼

二年己亥 二月羽林軍亂傷征西將軍張彝焚其第

〔太師〕雍

〔太傅〕懌

〔太尉〕懌

〔司空〕澄 五月遷司徒十一月卒

卒

京兆王繼 侍中司空五月拜

〔驃騎大將軍〕崇

繼 五月拜司空

汝南王悅

〔車騎大將軍〕光

〔尙書令〕澄 十一月卒

李崇 加侍中

〔左僕射〕崇 十一月遷令

皇甫度

〔右僕射〕肇

〔中書令〕欽

〔侍中〕騰

父 兼領軍

臨淮王彧

〔領軍將軍〕繼 正月拜司空

元父 侍中兼

正光元年庚子 七月侍中元父劉騰幽太后胡氏于北宮九月蠕蠕主阿那瓌來奔

〔太師〕雍 七月遷丞相

〔太傅〕懌 七月為元父所殺

〔太尉〕懌 七月被殺

汝南王悅 侍中太尉十月拜

〔司空〕繼 十二月遷司徒侍中

如故

〔驃騎大將軍〕崇

悅 十月拜太尉

〔車騎大將軍〕光

侯剛 兼侍中左衛

〔撫軍大將軍〕奚康生 河南尹

右衛

〔衛大將軍〕穆紹

皇甫集

〔尙書令〕崇

〔左僕射〕度 七月遷右光祿大

夫

崔亮

〔右僕射〕肇 八月卒

元欽

〔中書監〕穆紹 加衛大將軍

〔中書令〕欽 遷僕射

裴粲

〔侍中〕騰

父

侯剛 兼左衛

安豐王延明

〔領軍將軍〕父

二年辛丑 梁普通元年

〔丞相〕雍

〔太保〕京兆王繼 太保侍中四月拜

〔太尉〕悅

〔司徒〕繼 四月遷太保

崔光 四月拜

〔司空〕劉騰 三月拜宦官

〔驃騎大將軍〕崇

〔車騎大將軍〕光 四月拜司徒

剛 加儀同三司領御史中尉

〔撫軍大將軍〕康生 二月被殺

〔衛大將軍〕紹

〔尙書令〕崇

〔左僕射〕亮 卒

蕭寶夤 加車騎大將軍

〔右僕射〕欽 加車騎大將軍

〔中書監〕紹

〔中書令〕粲

〔侍中〕騰 三月拜司空

父

彧

剛

延明

崔亮 遷僕射

〔領軍將軍〕父

三年壬寅

〔丞相〕雍

〔太保〕繼 十二月遷太傅侍中

如故

崔光 十二月拜

〔太尉〕悅

〔司徒〕光 十二月遷太保

〔司空〕騰

〔驃騎大將軍〕崇

〔車騎大將軍〕剛

李韶 冀州刺史

〔衛大將軍〕紹

〔尙書令〕崇

〔左僕射〕寶夤

〔右僕射〕欽

〔中書監〕紹

〔侍中〕父

彧

延明

王溫 中侍中鎮東將軍宦官
〔領軍將軍〕又
四年癸卯

〔丞相〕雍 九月參決尙書奏事

〔太傅〕繼

〔太保〕光 十一月卒

汝南王悅 十二月拜

〔太尉〕悅 九月參決尙書奏事

十二月遷太保

〔司空〕騰 二月死

〔驃騎大將軍〕崇

〔車騎大將軍〕剛

詔 改定州

〔衛大將軍〕紹

〔尙書令〕崇

〔左僕射〕寶夤

〔右僕射〕欽

〔中書監〕紹

〔侍中〕又

或

剛

延明

溫

甄琛

〔領軍將軍〕又

五年甲辰 三月沃野鎮人破六韓

拔陵反四月高平會長胡琛反六

月秦州人莫折念生反

〔丞相〕雍
〔太傅〕繼 十二月遷太師大將
軍西討叛胡

〔太保〕悅

〔驃騎大將軍〕崇

谷纂

〔車騎大將軍〕剛

詔 四月卒

蕭寶夤 西討大都督

〔衛大將軍〕紹

〔尙書令〕崇 五月遷大都督出

討破六韓拔陵七月免

〔左僕射〕寶夤 九月遷西道行

臺大都督

臨淮王彧

〔右僕射〕欽

安豐王延明

〔中書監〕紹 遷侍中

〔中書令〕袁翻

〔侍中〕又

剛

延明 兼僕射

溫 加車騎將軍兼光祿勳

琛 冬卒

穆紹

成軌 中侍中撫軍將軍宦官

〔領軍將軍〕又

孝昌元年乙巳 正月徐州刺史元

法僧反四月太后復臨朝八月杜
洛周反于上谷十二月山胡劉蠡
升反

〔丞相〕雍

〔太師〕繼 正月領太尉四月免

〔太保〕悅

〔太尉〕京兆王繼 正月太師領

四月免

〔司徒〕蕭綜 梁武帝子六月來

歸改名贊封丹陽王

〔司空〕皇甫度

〔驃騎大將軍〕崇 五月卒

元義 驃騎侍中尙書令開府

儀同三司二月拜四月除名

尋伏誅

安豐王延明 徐州刺史

〔車騎大將軍〕剛 四月免

寶夤

〔衛大將軍〕紹

〔征南大將軍〕臨淮王彧

〔尙書令〕元義 二月拜四月除

名

〔左僕射〕彧 正月出討元法僧

城陽王徽

〔右僕射〕延明 正月出爲東道

行臺

元麗 兼黃門侍郎

〔中書令〕翻 兼黃門侍郎

〔中書監〕胡祥 加侍中
〔侍中〕又 二月遷尙書令

剛 二月遷領軍

溫

紹

軌

元順

楊範 中侍中

封津 中侍中並宦官

〔給事黃門侍郎〕徐紇 給事黃

門侍郎中書舍人總攝中書

門下事

〔領軍將軍〕又 二月解

侯剛 二月命出爲冀州刺史

尋免

皇甫度 拜司空

二年丙午 正月鮮于修禮反于定

州九月盜葛榮僭帝號十一月杜

洛周陷幽州

〔丞相〕雍 五月遷大司馬

〔太保〕悅 正月領太尉

〔大司馬〕高陽王雍 五月拜

〔大將軍〕東平王略 尙書令六

月拜

〔太尉〕汝南王悅 正月太保領

尋出爲刺史

〔司徒〕贊

〔司空〕度

〔驃騎大將軍〕長孫稚 正月討賊四月兵敗免

延明

廣陽王淵 九月命討河北賊
臨淮王彧 東道大行臺

〔車騎大將軍〕寶夤 改驃騎

楊椿 雍州刺史

〔衛大將軍〕紹

〔征南大將軍〕彧 改驃騎

〔尚書令〕東平王略 六月大將

軍領

〔左僕射〕徽 加車騎大將軍

〔右僕射〕麗 卒

元順

〔中書監〕祥

元芝 六月加車騎大將軍

〔中書令〕翻 遷尚書

王瓊 卒

裴延儻

〔侍中〕順 四月遷護軍

東平王略 車騎領左衛六月

拜大將軍

長樂王子攸

元宴

紹

溫

軌

範 卒

津 出為濟州刺史

〔給事黃門侍郎〕紇

〔領軍將軍〕廣陽王深

〔護軍將軍〕元順 四月命尋兼

僕射

三年丁未 七月相州刺史安樂王

鑒反討平之九月東豫州刺史元

慶和以城降梁十月雍州刺史蕭

寶夤反十一月葛榮陷冀州

〔大司馬〕雍

〔大將軍〕略

〔司空〕度 正月遷司徒又遷太

尉

蕭寶夤 正月拜未上除名

元欽

〔驃騎大將軍〕寶夤 正月拜司

空兵敗免四月假車騎大將

軍雍州刺史十月反

延明

彧

淵

〔車騎大將軍〕椿

爾朱榮 都督并肆汾廣恆雲

六州軍事

北海王顥

〔衛大將軍〕紹 改車騎定州刺

史不赴

〔尚書令〕略

〔左僕射〕徽 出為西道行臺不

赴

〔右僕射〕順

長孫稚 十月出討蕭寶夤

〔中書監〕芝 遷侍中

長樂王子攸 加衛將軍左光

祿大夫十月命

〔中書令〕延儻 遷中尉

鄭儼 加車騎將軍仍兼中書

舍人散騎常侍

〔侍中〕子攸 遷中書監

元芝

紹

溫

軌

〔給事黃門侍郎〕紇

〔領軍將軍〕深

〔護軍將軍〕順

武泰元年戊申 二月帝殂太后矯

立臨洮王世子釗為帝四月爾朱

榮入洛并太后沈于河立長樂王

子攸為帝改元建義六月邢杲反

于青州八月太山太守羊侃反九

月爾朱榮平葛榮改是年為

永安元年

〔大丞相〕爾朱榮 九月拜十月

加太師

〔太師〕江陽王繼 四月拜十月

卒

〔太傅〕北海王顥 四月命出奔

梁

〔太保〕李延實 太保侍中四月

拜九月遷太傅

楊椿 太保侍中九月拜

〔大司馬〕雍 四月沈于河

臨淮王彧 錄尚書事

〔大將軍〕略 四月沈于河

爾朱榮 四月拜侍中大將軍

都督中外諸軍事兼尚書令

領軍將軍七月加柱國大將

軍錄尚書事九月拜大丞相

上黨王天穆 十一月拜

〔太尉〕度 四月出奔被殺

上黨王天穆 四月拜加侍中

領軍錄尚書事

〔司徒〕楊椿 四月拜九月遷太

保

城陽王徽 九月拜領司州牧

〔司空〕欽 四月沈于河

穆紹 四月拜兼尚書令加侍

中

〔驃騎大將軍〕延明

或 四月奔梁七月歸國拜尚

書令

爾朱菩提 十月拜

〔車騎大將軍〕椿 四月拜司徒

榮 加開府儀同三司四月舉兵入洛

紹 四月拜司空

長孫稚 雍州刺史二月命四月改驃騎

李虔 六月拜

李叔仁 六月拜討邢杲

顥 正月改驃騎相州刺史四月拜太傅

〔尙書令〕略 四月沈于河

穆紹 司空兼

臨淮王彧 七月命尋拜大司馬

馬

安豐王延明

〔左僕射〕趙郡王譔 四月拜

〔右僕射〕順 四月出奔被殺

元羅 五月出爲東道大使

東海王頊

〔中書監〕子攸 四月卽帝位

東海王頊 遷僕射

胡僧洗 加侍中

〔中書令〕儼 四月出奔被殺

李彧 加侍中

〔侍中〕芝 四月沈于河

温 四月沈于河

軌 六月卒

咸陽王坦

元祉

于暉 十月出爲行臺討羊侃

爾朱世承 領御史中尉

平季 中侍中撫軍將軍宦官

〔給事黃門侍郎〕紇 四月出奔

泰山與太守羊侃舉兵反尋奔梁

〔領軍將軍〕上黨王天穆

孝莊帝永安二年己酉 梁立北海

王顥爲帝五月入洛帝出奔七月顥敗還宮 梁大通二年

〔太師〕榮 七月加天柱大將軍

〔太宰〕土黨王天穆 七月拜

〔太傅〕延實 八月遷司徒復爲

太傅青州刺史

〔太保〕椿 八月致仕

城陽王徽 十一月拜錄尙書

事

〔大司馬〕彧 五月降于元顥

安豐王延明 七月奔梁

城陽王徽 大司馬侍中領太

尉七月拜十一月遷太保領

大司馬

〔大將軍〕天穆 七月拜太宰

〔司徒〕儼 七月遷太尉

李延實 八月拜出爲大行臺

蕭贊 十月拜十一月遷太尉

長孫稚 十一月拜

〔司空〕紹 五月爲元顥兗州刺史

楊津 七月拜加侍中

〔驃騎大將軍〕菩提

稚 十一月拜司徒

爾朱天光 雍州刺史

叱列延慶

〔車騎大將軍〕虔 改驃騎

叔仁

爾朱兆 車騎汾州刺史六月

命尋改驃騎

爾朱仲遠 徐州刺史

〔尙書令〕延明 拜大司馬

〔左僕射〕譔 加驃騎大將軍

〔右僕射〕頊 七月兄顥敗被殺

爾朱世隆 兼侍中加車騎大將軍尋改驃騎

〔中書監〕頊 僕射兼

李神儁 兼吏部尙書

〔中書令〕彧 遷監驃騎大將軍

開府儀同三司

魏蘭根

〔侍中〕坦

世承 五月爲元顥所殺

朱瑞

源子恭

李神季

封津 中侍中衛將軍宦官

〔領軍將軍〕世隆 遷僕射

楊津 七月拜司空

三年庚戌 三月蕭寶夔平九月爾

朱榮伏誅十月爾朱兆反立長廣

王暉爲帝改元建興十二月入洛

遷帝于晉陽尋被弑 梁中大通元年

〔太師〕榮 九月伏誅

魯郡王肅 驃騎大將軍青州

刺史

〔太宰〕天穆 九月伏誅

〔太傅〕延實 十二月被殺

〔太保〕徽 十月遷大司馬

〔大司馬〕徽 十月解太保錄尙

書如故十二月出走被殺

〔太尉〕贊 四月改驃騎齊州刺

史

〔司徒〕稚 十一月遷太尉錄尙

書事

臨淮王彧 十一月拜十二月

被殺

〔司空〕津 九月改驃騎督并肆

燕恆雲朔顯汾蔚九州軍事

〔驃騎大將軍〕菩提 九月誅

天光 十月卒

度 十月卒

兆 十月舉兵犯關

延慶

正綽 并州刺史

爾朱彥伯 侍中驃騎

沛郡王欣

〔車騎大將軍〕叔仁 七月除名

仲遠 十月舉兵犯闕

穆建

高歡

樊子鵠

〔尚書令〕臨淮王彧 侍中驃騎

大將軍十一月拜司徒

〔左僕射〕諶

〔右僕射〕世隆 九月出奔

范陽王誨 十二月被殺

元羅

〔中書監〕神儁 遷衛將軍

〔中書令〕蘭根 十月出爲河北

行臺

〔侍中〕坦

裴粲

瑞

子恭

季

楊侃 加衛將軍右光祿大夫

十二月出奔

李彧

節閔帝普泰元年辛亥 二月爾朱

世隆廢帝暉立廣陵王恭是爲節

閔帝六月高歡起兵于信都討爾

朱氏十月立渤海太守元朗爲帝

改元中興

〔太宰〕爾朱仲遠 九月拜

〔太師〕魯郡王肅 三月召還

〔太傅〕沛郡王欣 三月拜

〔太保〕爾朱世隆 三月命不就

特置儀同三司官授之

〔丞相〕高歡 侍中丞相都督中

外諸軍事大將軍錄尚書事

大行臺十月帝明命

〔大將軍〕爾朱兆 天柱大將軍

三月拜仍鎮并州

爾朱仲遠 三月拜仍鎮徐州

六月遷太宰

爾朱天光 三月拜仍鎮雍州

九月遷大司馬

〔太尉〕爾朱度律

〔司徒〕爾朱彥伯 四月拜七月

遜位

〔司空〕省郡王諶 三月拜

高乾邕 侍中司空十月帝明

命

〔驃騎大將軍〕爾朱弼

爾朱智虎 肆州刺史

清河王亶

長孫稚

穆紹 青州刺史九月卒

賀拔岳 岐州刺史

侯莫陳悅 秦州刺史

侯景 行濟州事

侯淵 定州刺史

杜德 汾州刺史

公孫略

延慶

彥怕

孟威

盧義偉

高敖曹 帝明命

高盛 同上

〔車騎大將軍〕歡 改驃騎三月

封渤海王四月加東道大行

臺冀州刺史六月起兵

建 改驃騎

賀拔勝

橋寧

賈顯智

〔衛大將軍〕賈顯度

〔尚書令〕爾朱世隆 仍驃騎大

將軍加儀同三司

〔左僕射〕諶 三月拜司空

南陽王寶炬 加驃騎大將軍

帝明命

孫騰 侍中車騎大將軍帝明

〔右僕射〕羅、加驃騎大將軍

魏蘭根 帝明命

〔中書令〕粲

〔侍中〕坦

瑞 七月被殺

子恭

季 加車騎將軍

元孚

平陽王修 加鎮東將軍儀同

三司兼右僕射

元受 加儀同三司

盧同 加驃騎將軍儀同三司

斛斯椿 加驃騎大將軍

樊子鵠 加驃騎大將軍

司馬子如 帝明命

普泰二年壬子 閏三月高歡大破

爾朱兆等于韓陵四月入洛廢帝

恭并廢帝明而立安定王修改元

太昌十二月又改

永熙元年

〔丞相〕歡 二月進大丞相柱國

大將軍太師四月改天柱大

將軍不受

〔太宰〕仲遠 四月奔梁

〔太師〕肅 改驃騎大將軍青州

刺史

〔太傅〕欣 五月遷太師

長孫稚 五月拜錄尚書事

〔太保〕趙郡王譙 五月拜
〔大將軍〕兆 閏三月兵敗走并州

〔大司馬〕天光 四月伏誅
汝南王悅 大司馬侍中十一月拜十二月被殺

〔太尉〕度律 四月伏誅

南陽王寶炬 侍中太尉五月拜

〔司徒〕清河王亶 侍中司徒五月拜

〔司空〕謏 五月遷太保
乾邕

〔驃騎大將軍〕亶 五月拜司徒
弼 四月爲帳下所殺

智虎 四月誅
稚 五月拜太傅

建 岳 悅 景 略 德

淵 濟州刺史

高澄 二月帝崩命加侍中
尉景 閏三月命

庫狄干 同上
高岳

高琛
斛斯敦 劉貴
〔車騎大將軍〕彥伯 四月誅
延慶

義信
顯度 改驃騎
顯智 改驃騎滄州刺史

教曹 盛 李神 刁雙

元世儁 元仲景 任祥

封津 李神儁 崔乘

慕備 廣平王贊 潘蠻

〔尙書令〕世隆 四月伏誅
元羅

〔左僕射〕寶炬 五月拜太尉
騰

〔右僕射〕羅 五月遷令
蘭根

〔中書令〕粲

羊深 兼侍中加車騎大將軍
〔侍中〕修 四月卽帝位
坦 季 卒

同 卒 棹 子鵠

子如 高隆之 加驃騎大將軍

封隆之 同上 賀拔勝

李瑛之 〔領軍將軍〕賀拔勝 遷侍中

婁昭 加驃騎大將軍
孝武帝永熙二年癸丑

〔丞相〕歡 〔太師〕欣 七月遷大司馬

〔太傅〕稚 〔太保〕謏 三月遷太尉七月拜

太師 南陽王寶炬 三月拜

〔大司馬〕廣陵王欣 七月拜
〔太尉〕寶炬 三月遷太保

趙郡王謏 二月拜
賀拔允 七月拜

〔司徒〕亶 〔司空〕乾邕 二月出爲徐州刺

史三月被殺
咸陽王坦 二月拜
〔驃騎大將軍〕澄

岳 悅 景 淵 建 干 岳 景

岳 景 岳 岳 岳 岳 岳 岳

岳 岳 岳 岳 岳 岳 岳 岳

岳 岳 岳 岳 岳 岳 岳 岳

岳 岳 岳 岳 岳 岳 岳 岳

岳 岳 岳 岳 岳 岳 岳 岳

岳 岳 岳 岳 岳 岳 岳 岳

岳 岳 岳 岳 岳 岳 岳 岳

岳 岳 岳 岳 岳 岳 岳 岳

岳 岳 岳 岳 岳 岳 岳 岳

岳 岳 岳 岳 岳 岳 岳 岳

岳 岳 岳 岳 岳 岳 岳 岳

岳 岳 岳 岳 岳 岳 岳 岳

顯智

祥

敖曹

津

世儁

秉

仲景

儁

神儁

贊

蠻

崔孝芬

祖瑩

東萊王貴平

高慎

辛雄

賈思同

梁企

〔尙書令〕羅

南陽王寶炬

〔左僕射〕騰

〔右僕射〕蘭根

樊子鶴

賈顯度

〔中書令〕深

〔侍中〕坦

季

椿

隆之

隆之

勝 出督三荆七州諸軍事

瑛之 正月卒

〔領軍將軍〕昭

三年甲寅 七月帝謀討高歡不克

遂西奔八月至長安自是國分爲

二在長安者爲西魏在鄴都者爲

東魏

〔丞相〕歡

〔太師〕謚 仕東魏

〔太傅〕稚 從駕入關

〔太保〕寶炬 從入關拜太宰

〔大司馬〕欣 八月從駕入關

〔大將軍〕宇文泰 雍州刺史尙

書令八月拜

〔太尉〕允 十二月爲高歡所殺

〔司徒〕賈 八月高歡推爲大司

馬承制事行

〔司空〕坦 仕東魏

〔驃騎大將軍〕澄

景

岳 正月爲侯莫陳悅所殺

悅 正月兵潰自殺

淵

建

干

景

岳

琛

貴

敦

賢

聿

瓊

泰

景

普

察 八月被殺

元子思

李彧

〔車騎大將軍〕宇文泰 侍中驃

騎關中都督八月拜大將軍

延慶 八月被殺

義信

盛

顯智

雙

神 卒

祥

敖曹

津

世儁

乘

仲景

儁

神儁

贊

蠻

瑩

孝芬 八月被殺

貴平

慎 遷侍中

雄

思同

企

太原王昶

斛律白沙

〔尙書令〕寶炬 八月從入關

元弼

〔左僕射〕騰 出奔晉陽

任祥 代騰亦奔晉陽

〔右僕射〕顯度 出爲雍州刺史

辛雄 侍中兼

〔中書令〕深 六月兼御史中尉

出爲東道軍司

〔侍中〕椿 八月從入關

隆之 奔晉陽

隆之 同上

季 九月卒

濮陽王順

山偉

辛雄 八月爲高歡所殺

西魏將相大臣年表

清萬斯同撰

開明書店製版

孝武帝永熙三年甲寅 八月帝至

長安高歡來犯陷潼關宇文泰拒

退之十二月泰弑帝立南陽王寶

炬

〔大丞相〕宇文泰 十月拜

〔太宰〕南陽王寶炬 十二月即

帝位

〔太師〕長孫稚 錄尚書事

〔太傅〕

〔太保〕賀拔勝 荊州刺史與東

魏兵戰敗奔梁

〔大司馬〕

〔大將軍〕宇文泰 八月拜大將

軍兼雍州刺史尚書令十月

遷大丞相

〔太尉〕

〔司徒〕斛斯椿

〔司空〕万俟普 遷秦州刺史

〔車騎大將軍開府儀同三司〕

念賢 加侍中

王熊 領華州刺史

〔驃騎大將軍開府儀同三司〕

〔尚書令〕斛斯椿 司徒兼

〔左僕射〕万俟洛

〔右僕射〕順陽王暹

〔中書監〕濮陽王順 兼侍中

〔中書令〕馮翊王季海

〔侍中〕楊儉

〔領軍將軍〕

文帝大統元年乙卯 正月東魏將

司馬子如寇潼關掠同州刺史王

熊擊走之

〔大丞相〕泰 正月加都督中外

諸軍事大行臺

〔太師〕稚 十月卒

〔太傅〕廣陵王欣 正月拜錄尚

書事十二月遷太師

念賢 十二月拜

〔太保〕斛斯椿 正月拜

〔太尉〕念賢 七月拜十二月遷

太傅

梁覽 十月拜

〔司徒〕椿 正月遷太保

廣平王贊 正月拜

〔司空〕万俟洛 正月拜七月遷

司徒

越勒躬 七月拜

〔車騎大將軍開府儀同三司〕賢

七月拜太尉

熊

泉企 兼右僕射領洛州刺史

李弼 領雍州刺史

李虎 兼隴右行臺左僕射

于謹

〔尚書令〕椿

〔左僕射〕洛 正月拜司空

扶風王孚

〔右僕射〕昺

〔中書監〕順 遷中尉

乙弗繪 兼侍中

〔中書令〕季海

〔侍中〕儉 出行東秦州事

徐招

〔領軍將軍〕寇洛 加驃騎開府

二年丙辰 五月秦州刺史万俟普

率所部叛入東魏 梁武帝大同

元年

〔大丞相〕泰

〔太師〕欣

〔太傅〕賢

〔太保〕椿

〔太宰〕万俟洛 三月拜五月與

父普奔東魏

〔太尉〕覽

〔司徒〕洛 三月遷太宰

李叔仁 三月拜

〔司空〕躬 五月卒

扶風王孚 七月拜兼尚書令

〔車騎大將軍開府儀同三司〕熊

企

弼

虎

謹

侯莫陳崇

〔尚書令〕椿

〔左僕射〕孚 七月拜司空兼尚

書令

馮翊王季海

〔右僕射〕昺 遷左

梁觀

〔中書監〕繪

〔中書令〕季海 遷左僕射

長孫紹遠

〔侍中〕招

〔領軍將軍〕洛

三年丁巳 正月東魏兵三道入犯

斬其大將寶泰餘引退八月大舉東伐拔弘農斬陝州刺史李徽伯高歡追襲至沙苑十月大敗還遂進軍取蒲坂入洛陽

〔大丞相〕泰 六月加錄尚書事

十月加柱國大將軍

〔太師〕欣 五月遷太宰

賀拔勝 五月拜

〔太傅〕賢 五月遷大將軍

梁覽 六月拜

〔太保〕椿 卒

扶風王孚 六月拜

〔太尉〕覽 六月遷太傅

廣平王贊 六月拜

〔司徒〕叔仁 十二月誅

〔司空〕孚 六月遷太保

王盟 六月拜

〔大將軍〕念賢 都督河涼七州

諸軍事

〔車騎大將軍開府儀同三司〕熊

企 正月城陷被執

弼

虎

謹 領大丞相府長史兼大行

臺尚書

崇

獨孤信 加侍中兼領軍

趙貴 加侍中領雍州刺史

〔驃騎大將軍開府儀同三司〕梁

禦 加侍中領東雍州刺史

若干惠 加侍中

怡峯

劉亮 加侍中

王德 同上

〔尚書令〕孚

〔左僕射〕季海 八月出為行臺

〔右僕射〕禦 出為東雍州刺史

趙善 八月遷左兼侍中

周惠達

〔中書令〕紹遠

周惠達 加衛大將軍

〔領軍將軍〕洛 出為華州刺史

獨孤信 父喪解

宇文導 八月命

四年戊午 七月東魏大舉圍洛陽

宇文泰奉帝東征八月斬其大將

莫多婁貸文進軍戰于河橋又斬

其大將高敖曹左右軍失利引還

洛陽旋陷十二月復克洛陽

〔大丞相〕泰

〔太宰〕欣

〔太師〕勝

〔太傅〕覽 八月謀叛伏誅

〔太保〕孚

〔大將軍〕賢 還朝錄尚書事

〔太尉〕贊

〔司空〕盟 三月遷司徒

馮翊王季海

〔車騎大將軍開府儀同三司〕熊

弼

信

虎

貴

謹

崇

義陽王子孝

〔驃騎大將軍開府儀同三司〕禦

卒

惠

峯

亮

德 出為河州刺史

達奚武 加侍中

宇文貴 同上

〔尚書令〕孚

〔左僕射〕善

〔右僕射〕惠達 遷吏部尚書

〔中書令〕惠達 兼右僕射

〔侍中〕長孫子彥

宇文測 兼大丞相府右長史

〔領軍將軍〕導 七月出領華州

刺史尋還任加侍中驃騎開

府

五年己未

〔大丞相〕泰

〔太宰〕欣

〔太師〕勝

〔太保〕孚 七月遷太傅

〔大將軍〕賢 出督秦渭四州諸

軍事秦州刺史

〔太尉〕贊

〔司徒〕盟

〔司空〕季海

李弼 十一月拜

〔車騎大將軍開府儀同三司〕熊

弼 十一月拜司空

信

虎

貴

謹

崇

子孝

楊寬 領東雍州刺史

〔驃騎大將軍開府儀同三司〕惠

峯 出督東西北三夏州諸軍

事夏州刺史

亮

德

武 出為北雍州刺史

貴

侯莫陳順 出為西夏州刺史

〔尚書令〕孚

〔左僕射〕善
〔右僕射〕華山王紀
〔侍中〕子彥

測

〔領軍將軍〕導

六年庚申

〔大丞相〕泰

〔太宰〕欣

〔太師〕勝

〔太傅〕孚 正月卒

〔大將軍〕賢 十一月卒

〔太尉〕贊

〔司徒〕盟

〔司空〕弼

〔車騎大將軍開府儀同三司〕熊

信 出爲隴右十州大都督秦

州刺史

虎

貴

謹

崇

子孝

寬

宇文測 領汾州刺史

〔驃騎大將軍開府儀同三司〕惠

峯

亮

德

武

順

貴

梁椿 加侍中

〔尚書令〕孚

〔左僕射〕善

〔右僕射〕紀

〔侍中〕測 免

〔領軍將軍〕導

七年辛酉

〔大丞相〕泰

〔太宰〕欣

〔太師〕勝

〔太尉〕贊

〔司徒〕盟

〔司空〕弼

〔大將軍〕于謹 都督恆并燕肆

雲五州諸軍事恆州刺史

〔車騎大將軍開府儀同三司〕熊

卒

信

虎

貴

謹 遷大將軍

崇 領雍州刺史兼太子詹事

子孝

欣

測

楊儉

〔驃騎大將軍開府儀同三司〕惠

遷中領軍

峯

亮

德

武

順

貴

椿

豆盧寧 加侍中

李遠 同上

〔左僕射〕善

〔右僕射〕周惠達

〔領軍將軍〕導

〔中領軍〕若干惠

八年壬戌 十月高歡大舉圍玉壁

宇文泰率師禦之引退

〔大丞相〕泰

〔太宰〕欣

〔太師〕勝

〔太保〕王盟 八月拜

〔大將軍〕謹 召領太子太保

〔太尉〕贊

〔司徒〕盟 八月遷太保

〔司空〕弼

〔車騎大將軍開府儀同三司〕信

虎

貴

崇

子孝

寬

測 改綏州刺史

儉 卒

王思政 領并州刺史鎮玉壁

〔驃騎大將軍開府儀同三司〕峯

亮

德

武

順

貴

椿

寧

遠

〔左僕射〕善

〔右僕射〕惠達

〔侍中〕韓襄

〔領軍將軍〕導

〔中領軍〕惠

九年癸亥 二月東魏北豫州刺史

高仲密以城降宇文泰率師迎之

三月與高歡大戰于邙山敗績洛

陽復陷

〔大丞相〕泰

〔太宰〕欣

〔太師〕勝

〔太保〕盟 七月遷太傅

〔大將軍〕謹

〔太尉〕贊 七月改司空

〔司空〕弼 十二月遷太尉

〔司徒〕高仲密 二月拜

〔車騎大將軍開府儀同三司〕信

虎

貴

崇

子孝

寬

測

思政

怡峯

陸通

德

武

順

貴

椿

寧 領左衛將軍

遠 出爲行臺尙書

賀蘭祥 加侍中

〔左僕射〕善 從征邙山陷于東

魏

〔右僕射〕惠達

〔侍中〕襲

〔領軍將軍〕導 出鎮華州

〔中領軍〕惠

十年甲子

〔大丞相〕泰

〔太宰〕欣

〔太師〕勝 五月卒

〔太傅〕盟

〔大將軍〕謹

〔太尉〕弼

〔司徒〕仲密

〔司空〕贊

〔車騎大將軍開府儀同三司〕信

虎

貴

崇

子孝

寬

測

思政

峯

通 〔驃騎大將軍開府儀同三司〕亮

出爲東雍州刺史

德

武

順

貴

椿

寧

遠

祥

楊忠 加侍中仍領朔州刺史

王雄 加侍中領岐州刺史

〔右僕射〕惠達 卒

〔尙書〕蘇綽 附

〔中書監〕蘇亮

〔侍中〕襲

〔中領軍〕惠

十一年乙丑

〔大丞相〕泰

〔太宰〕欣 五月卒

〔太傅〕盟

〔大將軍〕謹

〔太尉〕弼

〔司徒〕仲密

〔司空〕贊 遷尙書令

〔車騎大將軍開府儀同三司〕信

虎

貴

崇

子孝

寬

測

思政

峯

通

〔驃騎大將軍開府儀同三司〕亮

德

武

順

貴

椿

寧

遠

祥

忠

〔尙書令〕廣平王贊

〔右僕射〕長孫儉

〔尙書〕綽

〔中書監〕亮

〔侍中〕襲

〔中領軍〕惠 拜司空

十二年丙寅 春涼州刺史宇文仲

和據州反瓜州民張保殺其刺史

成慶以應五月獨孤信討平之九

月高歡大舉圍玉壁不克還

〔大丞相〕泰

〔太宰〕欣

〔大將軍〕謹 遷左僕射

〔太尉〕弼

〔司徒〕仲密

〔司空〕惠

〔車騎大將軍開府儀同三司〕信

虎

貴 兼御史中尉

崇

子孝

寬

測 十月卒

思政 遷荊州刺史

峯

通

〔驃騎大將軍開府儀同三司〕亮

卒

德

武

順

貴

椿

寧

遠

祥

忠

雄

〔尙書令〕贊

〔左僕射〕于謹

〔右僕射〕儉

〔尙書〕綽 卒

〔中書監〕亮

〔侍中〕襲 出爲西涼州刺史

十三年丁卯 正月高歡卒侯景來

歸七月叛附于梁梁中大同元年

〔大丞相〕泰

〔太宰〕欣

〔太傅〕侯景 東魏降將二月拜

太傅五月改大將軍七月降

梁

〔太尉〕弼

〔司徒〕仲密

〔司空〕惠 七月卒

〔大將軍〕王思政 鎮潁川

〔大司馬〕獨孤信 五月拜

〔車騎大將軍開府儀同三司〕信

拜大司馬

虎

貴

崇

子孝

寬

思政 遷大將軍

峯

通

王德 都督原靈顯三州諸軍

事

寶熾 加侍中領涇州刺史

〔驃騎大將軍開府儀同三司〕武

順

貴

椿

寧

遠

祥

忠

雄

韋孝寬 加侍中領晉州刺史

〔尙書令〕贊

〔左僕射〕謹 復領大丞相府長

史兼大行臺尙書

尉遲迴 兼領軍

〔右僕射〕儉

〔中書監〕亮

〔領軍將軍〕尉遲迴

十四年戊辰 五月始做周禮設三

公三孤六卿官 梁太清元年

〔大丞相〕泰 五月加太師兼大

冢宰

〔太宰〕欣 五月遷太傅兼大司

徒加柱國大將軍

〔太保〕李弼 五月拜兼大宗伯

加柱國大將軍

〔大司馬〕信 加柱國大將軍

〔大將軍〕思政

〔太尉〕弼 五月遷太保

李虎 兼少師加柱國大將軍

〔司空〕趙貴 正月拜五月遷大

司寇

于謹 五月拜大司空

〔車騎大將軍開府儀同三司〕虎

拜太尉

貴 拜司空

崇

子孝

寬

峯

通

德 卒

熾

達奚武

侯莫陳順

〔驃騎大將軍開府儀同三司〕貴

椿

寧

遠

祥

忠

雄

孝寬

尉遲迴 加侍中

叱列伏龜 同上

〔尙書令〕贊

〔左僕射〕迴

〔右僕射〕儉

〔中書監〕亮 遷祕書監

元顏子

〔領軍將軍〕迴

十五年己巳 六月東魏兵陷潁川

七月高澄爲帳下所殺

〔大丞相〕泰

〔太傅〕欣

〔太保〕弼

〔大司馬〕信

〔大將軍〕思政 五月潁川陷被

執

〔太尉〕虎

〔司空〕貴 加柱國大將軍

謹 加柱國大將軍

〔少傅〕侯莫陳崇 加柱國大將

軍

〔車騎大將軍開府儀同三司〕子

孝

寬

峯 卒

通

熾

武

順

宇文貴

梁椿

豆盧寧

〔驃騎大將軍開府儀同三司〕遠

祥

忠

雄

孝寬

綱

伏龜 出鎮恆州刺史

耿豪

史寧 加侍中仍領涼州刺史

王勇

蔡祐

李穆

〔尙書令〕贊

〔左僕射〕迴

〔右僕射〕儉

〔中書監〕顏子

〔領軍將軍〕迴

十六年庚午 三月梁侯景陷臺城

五月高洋篡位 九月大舉伐

齊久雨引還是歲以李弼等六柱

國分領十二大將軍每二將軍領

二開府是爲二十四軍

〔太師〕宇文泰 大冢宰柱國

〔太傅〕廣陵王欣 大司徒柱國

〔太保〕李弼 大宗伯柱國

〔少師〕李虎 柱國

〔少傅〕侯莫陳崇 柱國

〔少保〕廣平王贊

〔大冢宰〕宇文泰

〔大司徒〕廣陵王欣

〔大宗伯〕李弼

〔大司馬〕獨孤信 柱國

〔大司寇〕趙貴 柱國

〔大司空〕于謹 柱國

〔大將軍〕廣平王贊 兼少保

淮安王育

齊王廓

宇文導

侯莫陳順

達奚武

李遠

豆盧寧

宇文貴

賀蘭祥

楊忠

王雄

〔以上十二大將軍分隸六

柱國其他方鎮加者不在是

數〕

〔尙書令〕義陽王子孝

〔左僕射〕尉遲迴

〔右僕射〕長孫儉

申徽 加侍中驃騎開府

〔中書監〕元顏子

〔中書令〕

〔侍中〕蘇亮

十七年辛未 三月帝殂太子欽卽

位 梁簡文帝大寶元年

〔太師〕泰

〔太傅〕欣

〔太保〕弼

〔少師〕虎

〔少傅〕崇

〔少保〕贊

〔大冢宰〕泰

〔大司徒〕欣

〔大司馬〕弼

〔大司馬〕信

〔大司寇〕貴

〔大司空〕謹

〔大將軍〕贊

育

廓

導

順

武

寶熾

遠

寧

貴

祥

忠

雄

〔尙書令〕子孝

〔左僕射〕迴

〔右僕射〕徽

〔中書監〕顏子

〔中書令〕鄭孝穆

〔侍中〕亮

廢帝元年壬申 四月達奚武克南

鄭盡有漢中之地

〔太師〕秦

〔太傅〕欣

〔太保〕弼

〔少師〕虎

〔少傅〕崇

〔少保〕贊

〔大冢宰〕秦

〔大司徒〕欣

〔大宗伯〕弼

〔大司馬〕信

〔大司寇〕貴

〔大司空〕謹

〔大將軍〕贊

育

廓

導

順

武

熾

尉遲迴

遠

寧

貴

祥

忠

〔尚書令〕子孝

〔左僕射〕迴 遷大將軍

楊寬

〔右僕射〕徽

〔中書令〕孝穆

〔中書監〕盧柔

〔侍中〕元羅

二年癸酉 八月尉遲迴克成都盡

有蜀中之地 梁元帝承聖元年

〔太師〕秦

〔太傅〕欣

〔太保〕弼

〔少師〕虎

〔少傅〕崇

〔少保〕贊

〔大冢宰〕秦

〔大司徒〕欣

〔大宗伯〕弼

〔大司馬〕信

〔大司寇〕貴

〔大司空〕謹

〔大將軍〕贊

育

廓

導

順

武

熾

迴

遠

寧

貴

祥

忠

尉遲綱 兼領軍

〔尚書令〕子孝

〔左僕射〕寬 免

李遠

〔右僕射〕徽 出為襄州刺史

〔中書監〕柔

〔中書令〕孝穆

〔侍中〕羅

恭帝元年甲戌 正月宇文泰廢帝

立齊王廓

〔太師〕秦

〔太傅〕欣

〔太保〕弼

〔少師〕虎 卒

義陽王子孝 柱國大將軍

〔少傅〕崇

〔少保〕贊

〔大冢宰〕秦

〔大司徒〕欣

〔大宗伯〕弼

〔大司馬〕信

〔大司寇〕貴

〔大司空〕謹 領雍州刺史

〔大將軍〕贊

育

廓

導

順

武

熾

迴

遠

寧

貴

祥

忠

雄

綱

宇文護

章孝寬

〔尚書令〕子孝 遷少師

獨孤信

〔左僕射〕遠

〔右僕射〕柳慶 遷左

〔中書監〕柔

〔中書令〕孝穆

〔侍中〕庫狄峙

蕭搆

蕭圓肅

二年乙亥 十一月于謹克江陵梁

主出降

〔太師〕泰

〔太傅〕欣 卒

〔太保〕弼

〔少師〕子孝

〔少傅〕崇

〔少保〕贊

〔大冢宰〕泰

〔大司徒〕欣

〔大宗伯〕弼

〔大司馬〕信

〔大司寇〕貴

〔大司空〕謹

〔大將軍〕贊

育

順

武

熾

迴

李穆

韓果

遠

寧 遷右僕射

貴

祥 兼左僕射

忠

雄

綱

護

孝寬

史寧

〔尚書令〕信

侯莫陳崇

〔左僕射〕慶

賀蘭祥

〔右僕射〕韋孝寬 出守玉壁

豆盧寧

〔中書監〕柔

〔中書令〕寔

〔侍中〕峙

攜

圓肅

盧光

三年丙子 正月盡倣周禮設官廢

尚書省以下諸司十二月禪位于

周

〔太師〕泰 十月卒

宇文覺 大冢宰柱國大將軍

代父總萬幾十二月篡位

〔太保〕弼 正月遷太傅兼大司

徒

趙貴 正月命兼大宗伯

〔少師〕子孝

〔少傅〕崇 正月拜司空

〔少保〕贊

〔大冢宰〕泰 十月卒

宇文覺

〔大司徒〕李弼

〔大宗伯〕趙貴

〔大司馬〕信

〔大司空〕謹 正月遷大司寇

侯莫陳崇 正月命

〔大將軍〕贊

育

順

武

熾

迴

穆 遷少冢宰

果

王懋

遠 正月遷少司寇

寧

貴 正月遷少司徒

祥 正月遷少司馬

忠

雄

綱 遷少司馬

護 遷少司空

孝寬 遷少司徒

寧

〔尚書令〕崇 拜大司空

〔左僕射〕祥

〔右僕射〕寧

〔中書監〕柔

〔侍中〕峙

攜

圓肅

光

東魏將相大臣年表

清萬斯同撰

開明書店製版

孝靜帝天平元年甲寅 十月清河

王世子善見即位遷都于鄴始爲

東魏

〔丞相〕高歡 大丞相太師柱國

大將軍

〔太師〕

〔太傅〕

〔太保〕

〔大司馬〕趙郡王譔 十月命

〔大將軍〕

〔太尉〕咸陽王坦 十月命

〔司徒〕高盛 司徒侍中十月命

〔司空〕高昂 司空侍中十月命

〔錄尚書事〕

〔尚書令〕元弼 十月遷驃騎大將軍洛州刺史

元嶷

〔左僕射〕司馬子如

〔右僕射〕高隆之

〔吏部尚書〕封隆之 兼侍中

二月拜大使巡諭天下

〔御史中尉〕高琛 驃騎大將軍

開府儀同三司

〔中書監〕源子恭

〔中書令〕李元忠 遷太常

〔侍中〕高岳

孫騰

昌樂王誕

于暉

王衍

賈思同 黃門侍郎兼

〔領軍將軍〕婁昭

〔司州牧〕西河王曄

二年乙卯

〔丞相〕歡

〔太傅〕咸陽王坦 二月命加侍

中

〔大司馬〕譔

〔太尉〕坦 二月遷太傅

〔西河王〕曄 二月命三月改錄

尚書事

〔司徒〕盛 三月遷太尉

〔司空〕昂 三月遷司徒

濟陰王暉業 三月命

襄城王旭 九月命

〔錄尚書事〕西河王曄 三月命

〔尚書令〕嶷

〔左僕射〕子如

〔右僕射〕隆之

〔吏部尚書〕隆之

〔御史中尉〕琛 卒

寶泰 車騎大將軍

〔中書監〕子恭

〔中書令〕山偉 加衛大將軍

〔侍中〕岳

騰

誕 二月遷司州牧

衍

思同

任延敬

元子思

〔領軍將軍〕昭

〔司州牧〕曄 二月遷太尉

昌樂王誕

三年丙辰 梁武帝大同元年

〔丞相〕歡

〔太傅〕坦 十二月遷太師

〔太保〕尉景 十二月命

〔大司馬〕譔 六月卒

華山王鸞 三月命加侍中

〔太尉〕盛 五月卒

〔司徒〕昂

〔司空〕旭

〔錄尚書事〕曄 五月遷司州牧

〔尚書令〕高澄 二月命兼京畿

大都督仍加散騎常侍左光祿大夫驃騎大將軍開府儀

同三司

〔左僕射〕子如

〔右僕射〕隆之

〔吏部尚書〕隆之

〔御史中尉〕泰

〔中書監〕子恭 遷魏尹

〔中書令〕偉

〔侍中〕岳

騰

衍 卒

思同

延敬

子思

汝陽王暹

〔領軍將軍〕昭

〔司州牧〕誕 四月卒

西陽王曄 五月命

四年丁巳

〔丞相〕歡

〔太師〕坦 十月錄尚書事
 〔太保〕景
 〔大司馬〕鷲
 〔太尉〕昂 十一月命
 〔司徒〕昂 加大都督鎮虎牢
 〔司空〕旭
 〔錄尚書事〕汝陽王暹 正月命
 咸陽王坦 十月命
 〔尚書令〕澄
 〔左僕射〕子如
 〔右僕射〕隆之
 〔吏部尚書〕隆之
 〔御史中尉〕泰 正月戰沒
 劉貴
 〔中書令〕偉
 〔侍中〕岳
 騰
 延敬
 子思 九月賜死
 李神儁
 高慎
 〔領軍將軍〕昭
 〔司州牧〕悰
 咸陽王坦 十月命
 元象元年戊午
 〔丞相〕歡 三月解大丞相
 〔太師〕坦
 〔太保〕景

〔大司馬〕鷲
 〔大將軍〕高澄 攝吏部
 〔太尉〕普
 〔司徒〕昂 八月戰沒
 〔司空〕旭
 〔錄尚書事〕暹
 坦
 〔尚書令〕澄 遷大將軍
 孫騰
 〔左僕射〕子如
 〔右僕射〕隆之
 〔吏部尚書〕隆之 出為冀州刺
 史
 高澄 攝吏部
 〔御史中尉〕貴
 〔中書令〕偉
 〔侍中〕岳
 騰 遷尚書令
 延敬 卒
 神儁
 慎 出為兗州刺史
 賈思同
 〔領軍將軍〕昭
 〔司州牧〕坦
 興和元年己未
 〔丞相〕歡 七月加錄尚書事大
 行臺
 〔太師〕坦

〔太保〕景
 〔大司馬〕鷲
 〔大將軍〕澄
 〔太尉〕普
 〔司徒〕孫騰 正月命兼侍中
 〔司空〕旭
 〔錄尚書事〕暹 六月卒
 坦
 〔尚書令〕騰 正月遷司徒
 西河王暉
 〔左僕射〕子如 六月拜山東黜
 陟大使尋改東北道大行臺
 〔右僕射〕隆之
 〔吏部尚書〕澄
 〔御史中尉〕貴 十一月卒
 〔侍中〕岳 出為冀州刺史
 神儁
 思同
 封隆之
 〔領軍將軍〕昭
 〔司州牧〕坦
 二年庚申
 〔丞相〕歡
 〔太師〕坦
 〔太保〕景 正月遷太傅
 庫狄干 正月命
 〔大司馬〕鷲 六月卒
 〔大將軍〕澄 兼中書監

〔太尉〕普
 〔司徒〕騰
 〔司空〕旭
 〔錄尚書事〕坦
 〔尚書令〕悰
 〔左僕射〕子如
 〔右僕射〕隆之
 〔吏部尚書〕澄 兼中書監
 〔中書監〕高澄 兼侍中
 〔侍中〕隆之
 神儁
 思同 卒
 〔領軍將軍〕昭
 〔司州牧〕坦
 三年辛酉
 〔丞相〕歡
 〔太師〕坦
 〔太傅〕景
 〔太保〕干
 〔大將軍〕澄
 〔太尉〕普
 彭城王韶 十一月命加侍中
 〔司徒〕騰
 〔司空〕旭
 胡僧敬 十一月命
 〔錄尚書事〕坦
 〔左僕射〕子如
 〔右僕射〕隆之

〔吏部尙書〕澄

〔御史中尉〕高慎

〔中書監〕澄

〔侍中〕隆之

廣陽王諶

神儁

〔領軍將軍〕昭

〔司州牧〕坦

四年壬戌

〔丞相〕歡

〔太師〕坦

〔太傅〕景 四月降驃騎將軍

〔太保〕干 四月遷太傅

〔大將軍〕澄

〔大司馬〕婁昭 四月命

〔太尉〕詔 四月遷錄尙書事

廣陽王湛 四月命

〔司徒〕騰 四月免

高隆之 四月命

〔司空〕僧敬

〔錄尙書事〕彭城王詔 四月命

〔左僕射〕子如

〔右僕射〕隆之 四月遷司徒

封隆之 四月命

〔吏部尙書〕澄

〔御史中尉〕慎 出爲北豫州刺史

〔中書監〕澄

〔侍中〕湛 四月遷太尉

隆之 四月遷僕射

李元忠

〔領軍將軍〕昭 四月拜大司馬

仍兼領軍

〔司州牧〕坦

武定元年癸亥

〔丞相〕歡

〔太師〕坦

〔太傅〕干 出爲定州刺史

〔大司馬〕昭

斛律金 八月命

〔大將軍〕澄

〔太尉〕湛

〔司徒〕隆之

〔司空〕僧敬 卒

侯景 五月命鎮洛陽

〔錄尙書事〕詔

〔左僕射〕子如

〔右僕射〕隆之

〔吏部尙書〕澄

〔御史中尉〕慕容紹宗

崔暹

〔中書監〕元弼

〔侍中〕元忠

高洋

〔領軍將軍〕昭

〔司州牧〕坦

二年甲子

〔丞相〕歡

〔太師〕坦 六月坐貪汙免

〔太傅〕干

〔太保〕孫騰 三月命

〔大司馬〕金

〔大將軍〕澄

〔太尉〕湛 五月卒

濟陰王暉業 九月命

〔司徒〕隆之 十一月遷尙書令

婁昭 十一月命

〔司空〕景

〔錄尙書事〕元弼 三月命

〔尙書令〕司馬子如 三月命八月免

月免

高隆之 十一月命

〔左僕射〕子如 三月遷令

高洋 三月命

〔右僕射〕隆之

〔吏部尙書〕澄 解

房謨 侍中兼

〔御史中尉〕暹

〔中書監〕弼 三月遷錄尙書事

高澄 三月命

〔侍中〕洋 三月遷僕射

〔司州牧〕坦 六月免

三年乙丑

〔丞相〕歡

〔太傅〕干

〔太保〕騰 十二月錄尙書事

〔大司馬〕金 遷冀州刺史

〔大將軍〕澄

〔太尉〕暉業

〔司徒〕昭 出爲定州刺史

〔司空〕景 十二月遷司徒

韓軌 十二月命

〔錄尙書事〕弼

孫騰 十二月命

〔尙書令〕隆之

〔左僕射〕洋

〔右僕射〕襄城王旭

〔吏部尙書〕謨 正月罷

〔御史中尉〕暹

〔中書監〕澄

〔中書令〕韓軌 十二月遷司空

〔侍中〕高陽王斌

高季式

四年丙寅

〔丞相〕歡

〔太傅〕干

〔太保〕騰

〔大司馬〕金

〔大將軍〕澄

〔太尉〕暉業

〔司徒〕景 六月拜河南大行臺大將軍司徒如故

〔司空〕軌

〔錄尚書事〕騰

〔尚書令〕隆之

〔左僕射〕洋

〔右僕射〕旭

〔御史中尉〕暹

〔中書監〕澄

〔侍中〕斌

季式

〔領軍將軍〕可朱渾元

五年丁卯 梁中大同元年

〔丞相〕歡 二月卒七月始發喪

高澄 七月拜大將軍大行臺

都督中外諸軍錄尚書事封

渤海王代父秉政

〔太傅〕干 五月遷太師

〔太保〕騰 五月遷太傅

賀拔仁 五月命

〔大司馬〕金 解

尉景 五月命即卒

〔大將軍〕澄

〔太尉〕暉業

襄城王旭 五月命

〔司徒〕景 二月降西魏又降梁

〔司空〕軌 五月遷司徒

可朱渾元 五月命

〔錄尚書事〕騰 五月解

〔尚書令〕隆之 五月改錄

高洋 五月命

〔左僕射〕洋 五月遷令

慕容紹宗 五月命十一月出

討侯景

〔右僕射〕旭 五月遷太尉

高陽王斌 五月命

〔御史中尉〕暹 遷度支尚書

〔中書監〕澄 五月解

高洋

〔侍中〕斌 五月遷僕射

季式

楊愔

陸子彰

〔領軍將軍〕元 五月遷司空

六年戊辰 梁太清元年

〔丞相〕澄

〔太師〕干

〔太傅〕騰 四月卒

〔太保〕仁

〔大司馬〕襄城王旭 三月命

〔太尉〕旭 三月遷大司馬

高岳 三月命兼侍中

〔司徒〕軌

〔司空〕元

〔錄尚書事〕隆之

〔尚書令〕洋

〔左僕射〕紹宗

〔右僕射〕斌

〔吏部尚書〕楊愔

〔御史中尉〕陸操

高淹

〔中書監〕洋

〔中書令〕邢劭

〔侍中〕子彰

七年己巳 八月梁侯景反十一月

圍臺城

〔丞相〕澄 八月為帳下所殺

高洋 都督中外諸軍錄尚書

事大行臺齊郡王

〔太師〕干

〔太保〕仁 出為并州刺史

〔太傅〕咸陽王坦 十月命

〔大司馬〕旭

〔太尉〕岳 八月兼左僕射

〔司徒〕軌 出為殷州刺史

彭樂 十二月命

〔司空〕元 出為瀛州刺史

潘相樂 十月命

〔錄尚書事〕隆之

〔尚書令〕洋 八月代兄秉政

〔左僕射〕紹宗 四月攻潁川沒

高岳 太尉兼

〔右僕射〕斌

〔吏部尚書〕愔

〔御史中尉〕宋游道

〔中書監〕洋 八月解

高浚 兼侍中

濟陰王暉業

〔中書令〕劭

〔侍中〕子彰

高淹

〔領軍將軍〕婁叡

八年庚午 二月梁臺城陷 五月

禪位于齊國亡

〔丞相〕洋 三月進爵齊王五月

拜相國總百揆加九錫篡位

〔太師〕干

〔太傅〕坦

〔太保〕高隆之 二月命

〔大司馬〕旭

〔太尉〕岳

〔司徒〕樂

〔錄尚書事〕隆之 二月遷太保

濟陰王暉業

〔左僕射〕岳

〔右僕射〕斌

薛琬

〔吏部尚書〕愔

〔中書監〕暉業 遷錄尚書事

陸子彰 二月命三月卒

〔中書令〕劭

〔侍中〕張亮

〔領軍將軍〕叡

元魏方鎮年表

吳廷燮撰

開明書店製版

序

後魏太和有州三十八河南二十五河北十三洛陽既遷復有省併（北豫西兗東雍秦懷皆省入司州）開拓南夏首移荊州（得齊南陽六郡）景明正始復拓揚鄆（齊南豫州刺史裴叔業以壽陽內附置揚州元英拔義陽置鄆州）又建梁益（以夏侯道遷降置梁益二州）元氏之盛極于此矣溯維道武得冀幽并分置相定明元南伐乃有豫洛遂拓兗濟太武平夏雍秦斯奠馮氏沮渠相繼夷滅營平涼沙均入版圖天安之代宋之五州偕來歸附厥境逾淮但較漢晉置州過多其褊狹者如漢一郡都督刺史雖仍晉制地小兵寡內訌之衅史尙少書即舉兵者翦除亦易孝昌以後權勢漸崇雍督二十荆徐與并亦幾至十高氏晉州宇文夏州發軔之始亦惟方鎮泊乎作相則不領州推究斯作蓋有數難博陵國記既以賈禍平氏中興又無傳本自宋以後魏尹之書亦多殘闕方鎮除代鉤考豈易蓋在帝紀刺史授免本不備列非如沈蕭一一備載惟就諸傳參互考證月日之屬皆如夏五其難一也收傳既闕北史諸傳其於歷官略仿班馬原不備載年分一是更付闕如其難二也皇始之初已分州鎮今檢本書立專傳者至爲簡少其附傳者刺州年載例所不列甚或時代亦未之書其難三也天安以前並邊州鎮

置罷不常多無定治割裂尤夥荆徐之屬所置匪一虎牢之豫滑臺之兗常畢納土州名仍存太和遷洛則又廢之餘似此者不可勝原重疊複雜祇增眩瞀不爲明辨除代之類更易訛誤其難四也今可表者河南爲司豫兗徐青齊荆洛東荆揚鄆雍涇秦華岐夏涼梁益凡二十河北爲恆（首恆者以舊郡）胡并冀定瀛相幽營平凡十間斷時有不可表者別輯題名萬氏補表方鎮一門不列後魏知難而退蓋亦有之將相大臣頗列征鎮意欲包括然實不能今所輯錄正史編年地志諸集類書雜史碑官石刻皆所弗遺錄叢濫觴權輿倣落日臻完美尙待後賢皇興開建本在得人孝昌淪沒蓋原失選北土故實蒼萃肇斯中原藩翰殿最其見於讀史者非無助也又治此者兼涉方域魏尹之志本屬東魏以概全盛殊曰不宜石州延昌尙未得見梅村補志亦多如舊茲列州郡仍主太和宣武所增按時以錄必難徵者迺用魏志後之君子其或諒諸

元魏方鎮年表卷上（河南諸州）

司 豫 兗 徐 青 齊 荆 洛 東荆 揚 鄆 雍 涇 秦 華 岐 夏 涼 梁 益 朔 恆

元魏方鎮年表卷下（河北諸州）

并冀定瀛相幽營平

元魏方鎮年表卷上河南諸州 江寧吳廷燮撰
司州牧領河南河內河東滎陽恆農平陽正平建
與河北東郡南安等郡

太和十七年 地形志洛州太宗置太和十七

年改爲司州

十八年 咸陽王禧 本傳入除司州牧都督

司豫荆郢洛東荆六州諸軍事

十九年 咸陽王禧 本紀十二月辛酉司州

牧咸陽王禧爲長兼太尉

二十年 咸陽王禧 本紀二十一年九月丁

未車駕發南陽留太尉咸陽王禧攻之本

傳入除司州牧尋長兼太尉不言何年去

司州以留攻南陽月日考之知趙郡王幹

代禧

廿一年 咸陽王禧

趙郡王幹 本傳除冀州刺史後轉特進司

州牧本紀太和二十一年七月穆亮爲冀

州此亮代幹之證

廿二年 趙郡王幹 本紀四月薨

北海王詳 本傳趙郡王幹薨以詳行司州

牧

廿三年 廣陵王羽 本傳世宗卽位遷司州

牧

景明元年 廣陵王羽

二年 廣陵王羽 本紀五月壬子薨

廣陽王嘉 本傳高祖遺詔以嘉爲尙書左

僕射與咸陽王禧等輔政遷司州牧請於

京四面築坊三百二十雖有暫勞盜盜永

止從之本紀九月丁酉築京師坊

三年 廣陽王嘉 本傳拜尙書令除儀同三

司本紀正始元年十二月儀同三司

四年 高陽王雍 本傳入爲驃騎大將軍司

州牧遷司空本紀正始元年十二月乙丑

爲司空

正始元年 高陽王雍 袁翻傳正始初討論

律令詔太師彭城王勰司州牧高陽王雍

前青州刺史劉芳預其事本紀景明四年

六月辛未彭城王勰爲太師

二年 高陽王雍

三年 高陽王雍

四年 高陽王雍 本紀九月司空高陽王雍

爲太尉

永平元年

二年 廣平王懷

三年 廣平王懷

四年 廣平王懷

延昌元年 廣平王懷 本紀正月乙巳司州

牧廣平王懷進號驃騎大將軍儀同三司

二年 廣平王懷 甄琛傳子侃夜宿洛水亭

舍毆擊主人爲司州所劾廣平王懷爲牧

欲具案窮推世宗敕懷寬放

三年 廣平王懷

四年 廣平王懷 本紀二月癸未驃騎大將

軍廣平王懷爲司空

熙平元年 高陽王雍 本傳除侍中太師又

加使持節以本官領司州牧本紀延昌四

年十二月辛丑雍為太師

熙平二年 高陽王雍

神龜元年 高陽王雍

二年 高陽王雍 本傳肅宗覽政除使持節

司州牧侍中太師錄尚書如故

正光元年 高陽王雍 本傳進位丞相餘悉

如故

二年 高陽王雍 孝感傳李顯達陽翟人父

喪六年廬於墓側州牧高陽王雍以狀奏

靈太后詔表其閭

三年 高陽王雍

四年 高陽王雍

五年 高陽王雍

孝昌元年 元欽 本傳位尚書右僕射儀同

三司尋除司州牧後除司空公本紀正光

三年十二月以尚書右僕射元欽儀同三

司墓誌加車騎大將軍儀同三司復授宗

師侍中左僕射隴右匪民荆蠻蠢叛以公

為大將軍二道都督兼鉞南麾振旅旋旆

除司州牧仍驃騎儀同三司以疾乞解蒙

授侍中

二年 元欽 河南新出魏故侍中鉅平縣侯

元君墓志君諱欽字思若陽平哀王季子

除尚書右僕射

三年 元欽

汝南王悅 北齊書高隆之傳魏汝南王悅

為司州牧以為戶曹從事建義初釋褐員

外散騎常侍魏書鄴道元傳除御史中尉

司州牧汝南王悅嬖丘念道元收付獄盡

其命蕭寶寅反狀已露悅等諷朝廷遣為

關右大使

武泰 汝南王悅 本傳悅為大對碓于州

南奔

江陽王繼 本紀建義元年四月癸卯以前

太尉公江陽王繼為太師司州牧十月壬

子薨

城陽王徽

永安二年

城陽王徽 本傳莊帝踐阼拜司州牧尋除

司徒仍領牧元灝入洛徵從莊帝北巡及

還宮除侍中大司馬太尉餘官如故爾朱

榮死除太保仍大司馬錄尚書事爾朱兆

入走山南

永安三年 城陽王徽

爾朱世隆 洛陽伽藍記永安三年十二月

爾朱兆入洛陽在京宮殿空虛百日惟司

州牧樂平王爾朱世隆鎮京師商旅四通

盜賊不作

建明二年 沛郡王欣 本紀三月癸卯沛郡王

善泰元 欣為太傅司州牧

善泰二年 南陽王寶炬 本紀太昌元年五月

中興二年 丙申司州牧南陽王寶炬太尉公丁

永熙元年 卯寶炬坐事歸第

趙郡王譙 本傳出帝時轉太保司州牧太

尉

永熙二年 趙郡王譙 本紀三月丁巳以侍

中太保司州牧趙郡王譙為太尉

廣陵王欣 本紀七月壬辰以太師司州牧

廣陵王欣為大司馬

三年 廣陵王欣 本紀四月丙申以使持節

侍中大司馬開府司州牧廣陵王欣為左

軍大都督七月帝出於長安廣陵王欣傳

隨出帝沒于關中按後魏此後分東魏西

魏

豫州刺史領汝南潁川汝陽新蔡襄城下蔡譙陳

南頓汝陰等郡

天安元年 本紀九月劉彧司州刺史掌珍奇

以懸瓠內屬地形志皇興中改豫州

皇興元年 薛初古拔 本傳徐州薛安都歸

順詔詣彭城勞迎除冠軍將軍南豫州刺

史

二年 薛初古拔

三年 薛初古拔 水經注汝水又東逕懸瓠

城北懸瓠今豫州刺史汝南郡治

四年 薛初古拔 本傳皇興三年除冠軍南

豫州刺史

延興元年 薛初古拔

二年 薛初古拔 本傳延興二年除鎮西大

將軍開府三年以治民著稱徵詣京師顯

祖親自勞勉復令還州

三年 薛初古拔

四年 薛初古拔

五年 薛初古拔

承明元年 薛初古拔
 太和元年 薛初古拔
 二年 薛初古拔
 三年 薛初古拔
 四年 薛初古拔
 五年 薛初古拔
 六年 薛初古拔 本傳六年改爵爲河東公
 七年 薛初古拔
 八年 薛初古拔 本傳太和八年三月詔拔入朝暴病卒
 九年 元禎 册府元龜衛王儀孫沛郡公禎 孝文時拜南豫州刺史山蠻無暴掠
 十年 元禎 魏書衛王儀傳子良子禎高祖初賜爵沛郡公後拜南豫州刺史太胡山蠻時時鈔掠禎召新蔡襄城蠻魁三十餘人加慰諭諸蠻大服豫州城豪胡丘生謀翻城城人石道起以事密告禎曰吾靜以待之丘生單騎逃走後徵爲都牧尙書
 十一年 元禎 通鑑胡丘生來奔在齊永明五年
 十二年 元斤 本紀四月陳顯達等寇邊詔豫州刺史元斤禦之
 十三年 元斤
 十四年
 十五年 趙郡王幹 本傳拜使持節都督南豫鄆東荆三州諸軍事征南大將軍開府豫州刺史車駕南伐以幹爲都督關右諸軍事

十六年 趙郡王幹
 十七年 趙郡王幹
 李問 本傳太和中出爲龍驤將軍南豫州刺史還除光祿大夫守度支尙書二十一年幸長安
 十八年 李問
 十九年 王肅 通鑑正月魏以王肅爲豫州刺史本傳進號平南將軍除持節都督豫州刺史本傳進號平南將軍除持節都督豫州刺史
 二十年 王肅
 二十一年 王肅 本傳以破蕭鸞將裴叔業功加都督豫南兗東荆東豫四州諸軍事進鎮南將軍刺史如故
 廿二年 王肅 本傳高祖崩爲尙書令本紀是年三月幸懸瓠二十三年三月崩
 廿三年 王肅 水經注汝水篇高祖幸懸瓠平南王肅起高臺于小城
 薛眞度 本傳轉征虜將軍豫州刺史景明初裴叔業以壽春內附率衆赴之未幾轉荆州
 景明元年 薛眞度 太平御覽飲食部薛眞度爲豫州刺史景明初豫州大饑眞度別出倉米爲粥
 二年 薛眞度
 席法友 本傳景明初拜冠軍將軍豫州刺史苞信縣開國伯尋轉未拜改并州
 三年 席法友
 司馬悅 本傳世宗初除鎮遠將軍豫州刺

史與元英攻義陽克之以悅爲鄆州
 四年 司馬悅
 正始元年 司馬悅 本紀是年八月乙酉元英攻義陽拔之
 二年 夏侯道遷 通鑑天監四年正月以道遷爲平南豫州刺史
 三年 夏侯道遷 本傳歲餘頻表解州世宗許之
 司馬悅 本傳擒薊沛及軍主劉靈秀詔聽赴闕以本將軍爲豫州刺史
 四年 司馬悅
 永平元年 司馬悅 本傳封漁陽縣子永平元年白早生叛逆斬悅首送蕭衍本紀十月丁巳白早生叛詔尙書邢辯行豫州事督將軍崔暹討之十二月己未克懸瓠斬白早生本傳繼振旅還京師
 二年 崔暹
 三年 崔暹
 四年 崔暹
 延昌元年 崔暹 本傳後行豫州事尋即眞坐侵盜公私爲御史中尉王顯所彈免
 二年
 三年 劉桃符 本傳田益宗老耄拜桃符征虜將軍豫州刺史
 四年 劉桃符 本傳桃符善恤蠻左爲民吏所懷久之徵還病卒
 安豐王延明
 熙平元年 安豐王延明

二年 元延明 本傳肅宗初爲豫州刺史甚有政績累遷給事黃門侍郎

神龜元年

二年 洛陽伽藍記莊嚴寺北租場里有豫州刺史公孫驥宅

正光元年

二年 皇甫瑒 本傳以承相高陽王之婿拜冠軍將軍豫州刺史久之除光祿大夫

三年 皇甫瑒

四年 皇甫瑒

五年 皇甫瑒

孝昌元年 杜詢

二年 曹世表 本傳孝昌中齊頻年反亂詔世表持節慰諭還都轉尚書右丞復加征虜將軍行豫州刺史

三年 曹世表 七月魏以豫州刺史曹世表爲東南道行臺以源子恭爲豫州刺史見通鑑

源子恭 曹世表傳出行豫州刺史朝廷以源子恭代世表爲州

源子恭 本傳正平賊帥范明遠平除平南將軍豫州刺史武泰初郢州元願達降蕭衍詔子恭討之元灝敗進征南將軍徵拜右光祿大夫

永安二年 源子恭

鄭先護 莊帝還京轉征西東雍州刺史未之任又轉豫州刺史

永安三年 元崇禮 本紀十一月行豫州刺史

元崇禮殺行州事陰導和擅攝州事陰導和傳孝莊末除右將軍行豫州刺史

建明二年 元崇禮

武泰元年

中興元年

永熙二年 斛斯元壽 斛斯椿傳出帝遣椿弟豫州刺史元壽守滑臺

三年 李思

兗州刺史領泰山魯任城東平東陽平陳留等郡

天安元年 本紀十一月壬子劉彧兗州刺史畢衆敬內屬

皇興元年 畢衆敬 本傳皇興初就拜寧南將軍兗州刺史二年朝京師

李璨 畢衆敬傳皇興初與中書侍郎李璨對爲刺史

二年 丘堆傳子跋跋子麟襲爵歷位駕部令出爲瑕邱鎮將假平南將軍東海公遷東兗州刺史卒官

三年 游明根

四年 游明根 顯祖初出爲東青州刺史遷平東將軍都督兗州諸軍事就拜兗州刺史高祖初入爲給事中

延興元年 游明根

于洛侯 按太和以前兗州有二一爲滑臺之兗州道武得滑臺後置太和遷洛廢一即瑕邱之兗州本紀劉昱將桓崇祖寇東兗州十一月刺史于洛侯討破之

二年 于洛侯

三年 崔鑿 本傳延興中行兗州事

四年 畢衆敬 本傳後復爲兗州刺史徵還京師太和中以篤老乞還桑梓許之十五年十月卒

五年 畢衆敬

承明元年 畢衆敬

太和元年 畢元賓 本傳以元賓勳重拜使持節平南將軍兗州刺史父子相代爲本州當世榮之

二年 畢元賓 本傳元賓爲政清平善撫民物百姓愛樂之

三年 畢元賓

四年 畢元賓

五年 畢元賓

六年 畢元賓

七年 畢元賓

八年 畢元賓

九年 畢元賓

十年 畢元賓

十一年 畢元賓

十二年 畢元賓

十三年 畢元賓

十四年 畢元賓

十五年 畢元賓 本傳以父憂解任

十六年 李崇

十七年 李崇 本傳除兗州刺史村置一樓樓縣一鼓盜發俄頃聲布百里便爾擒送

後例降為侯改授安東將軍

十八年 李崇

十九年 李崇 本傳車駕南征入為河南尹

王謙 王謙傳例降為侯遷太常卿出除兗

州刺史還除光祿大夫

二十年 李韶 本傳遷太子右詹事出為安

東將軍兗州刺史高祖自鄴還洛言及恂

事曰卿若不出東宮或未至此

廿一年 李韶

廿二年 李韶

廿三年 李韶 本傳世宗初徵拜侍中

景明元年 裴植 本傳叔業卒為征虜將軍

兗州刺史進號平東將軍

二年 裴植

三年 裴植

四年 裴植 本傳入為大鴻臚卿

正始元年 陸昕之 本傳以從叔琇罪免官

尋除散騎常侍遷司徒司馬出為兗州刺

史尋除青州

二年 陸昕之

三年

四年 魏輔國將軍元顯魏墓誌孝昌元年十

月葬於金陵息女仲容適南陽員彥父標

故兗岐涇三州刺史新安子

永平元年

二年 任成王澄傳弟瞻遷平東將軍兗州刺

史貪暴好殺澄絕其往來

三年 李憲 本傳永平三年出為兗州刺史

四年除名

四年 李憲

元匡 本傳與太常劉芳議權量中尉王顯

奏匡降光祿大夫兼宗正卿出為兗州刺

史肅宗初入為中尉

延昌元年 賈思伯 金石萃編賈思伯碑除

持節督兗州諸軍事州土荒饑連歲不登

又境上之民好懷去就君平賦歲稔禮義

用輿圍境懷仁外鄰日附民庶欣歌

二年 賈思伯 本傳拜左將軍兗州刺史

三年 賈思伯 本傳徵為黃門侍郎

元匡

四年 元匡 本傳與太常劉芳議權量中尉

王顯奏匡降光祿大夫宗正卿出為兗州

刺史肅宗初入為中尉

熙平元年 王雲 本傳出為冠軍將軍兗州

刺史熙平二年卒官

二年 王雲

神龜元年 王瓊 本傳神龜中除兗州刺史

去州歸京

二年

正光元年 李虔 北史序傳出為安東將軍

兗州刺史追論平冀州功封高平男還遷

領軍將軍

二年 李虔

三年 元法僧

四年 元法僧 本傳出為平東將軍兗州刺

史轉安東徐州刺史孝昌元年反

五年 元法僧

孝昌元年 元端

二年 元端 本傳蕭衍寇偃徐揚除端撫軍

將軍使持節東南道大使處分軍機賊平

拜鎮軍將軍兗州刺史

三年 元端 本傳俄而衍復寇徐兗圍偃州

城端率在州文武拒守得全封安德縣開

國公還除都官尚書

武泰元年 元凝 本傳莊帝初封東安王除安

永安元年 東將軍兗州刺史本紀永安元年十

一月封前將軍元凝為東安王

永安二年 元凝 本傳轉濟州刺史永熙二

年薨

永安三年 元凝

建明二年 爾朱仲遠 本傳前廢帝立除徐州

普泰元年 進督東道諸軍兗州刺史自滎陽以

東輸稅悉入其軍不逆京師韓陵戰敗奔

蕭衍

中興二年 薛曇虔尙 本傳太昌初加征東將

永熙元年 軍行兗州事按是年三月爾朱仲遠

仍為兗州至四月始奔梁

元凝 北史本傳出帝初授兗州刺史王奉

伯等相煽謀逆凝出走詔齊州刺史尉景

討之凝返復任孝靜時轉尙書令

永熙二年 元凝

樊子鵠 本紀六月壬申子鵠為青膠大使

本傳除使持節侍中青膠大使在軍遇病

詔遣醫給藥仍除兗州刺史

三年 樊子鵠 本傳出帝入關據城天平初遣婁昭等討之

徐州刺史領彭城沛蘭陵北濟陰東泰山瑯邪等郡

天安元年 薛安都 本紀天安元年九月劉

或徐州刺史薛安都以彭城內附本傳拜安都使持節都督徐南北兗青冀五州諸軍事鎮南大將軍徐州刺史尉元傳安都出城見元元依朝旨授其徐州刺史

皇興元年 薛安都

尉元 本傳沈攸之遁拜尉元都督徐南北

兗州諸軍事鎮東大將軍開府徐州刺史

二年 薛安都 本傳皇興二年朝京師

尉元 本傳劉彧復遣沈攸之吳熹公領卒

數萬從沂清而進欲援下邳元遣孔伯恭

率步騎一萬以拒之大破賊軍攸之等遁

走彧徐州刺史王玄載狼狽夜走宿豫淮

陽皆棄城而遁

三年 尉元

四年 尉元 本傳皇興四年詔徵元還京尋

還所鎮

延興元年 尉元 本傳延興元年五月假淮

陽王

二年、尉元 本傳延興三年劉彧將蕭順之

等領衆三萬人寇淮北諸城元分遣諸將

逆擊走之元表淮陽郡上黨令韓念祖始

臨之初舊民南叛全無一人令撫綏招集

南來民前後歸附戶至二百有餘睢陵縣

人趙憐等辭稱念祖善於綏撫清身潔己請乞爲睢陵令詔可聽如請

三年 尉元

四年 尉元

五年 尉元

承明元年 尉元 本傳太和初徵爲內都大

官

太和元年 元嘉 本傳高祖初拜徐州刺史

甚有威惠後封廣陽王

二年 元嘉 冊府元龜帝王部孝文太和四

年八月以齊角城戍主內屬詔徐州刺史

假梁郡王嘉援之

三年 元嘉

四年 元嘉

薛虎子

五年 薛虎子 通鑑九月薛虎子爲彭城鎮

將遷徐州刺史

六年 薛虎子

七年 薛虎子 本傳太和四年虎子爲南征

都副將以本將軍爲彭城鎮將除至鎮雅

得民和除開府徐州刺史在州十一載太

和十五年卒

八年 薛虎子

九年 薛虎子 本傳時州鎮戍兵資絹自隨

不入公庫任其私用常苦飢寒虎子上表

曰竊惟在鎮之兵不減數萬資糧之絹人

十二匹卽自隨身用度無準未及代下不

免飢寒論之於公無毫釐之潤語其利私

則橫費不足非所謂納民軌度公私相益也徐州左右水陸壤沃清汴通流足盈激灌其中良田十萬餘頃若以兵絹市牛分減戍卒計其牛數足得萬頭輿力公田必當大獲粟稻一歲之中且給官食半兵耕植餘兵尙衆且耕且守不妨捍邊一年之收過于十倍之絹暫時之耕足充數載之食於後兵資惟須內庫五稔之後穀帛充溢匪直戍士有溫飽之資于國有吞敵之勢高祖納之

十年 薛虎子

十一年 薛虎子

十二年 薛虎子

十三年 薛虎子

十四年 薛虎子 按薛虎子刺徐至十五年

十五年 元鬱 本傳位開府徐州刺史本紀

十五年六月丁未濟陰王鬱以貪殘賜死

任城王澄

十六年 任城王澄 本傳轉徐州刺史甚有

聲績朝京師引見於皇信堂後徵爲中書

令

十七年 元衍

十八年 元衍 本紀太和十八年十二月遣

徐州刺史元衍出鎮離

十九年 元衍 本傳轉徐州刺史所生母雷

氏卒表請解州詔可大功

二十年 元衍

廿一年 元衍

京兆王愉 本傳太和二十一年封拜都督徐州刺史

廿二年 京兆王愉 盧淵傳為徐州京兆王愉兼長史甚得東南民和

廿三年 京兆王愉 本傳世宗初為護軍將軍

景明元年 元鑒 本傳世宗初轉徐州刺史

屬徐兗大水表加賑恤先是京兆王愉為徐州郡縣多不奉法鑒表梁郡太守程靈虬貪虐詔免郡徵還

二年 元鑒

三年 元鑒

四年 元鑒 七月魏徐州刺史鑒取角城本

傳克角城詔嘉焉年四十二薨

正始元年 元嵩 本傳轉平東徐州又轉揚

州

二年 元嵩

三年 元炳 卽元景昭成子孫傳壽興少聰

慧好學世宗初為徐州刺史在官貪虐失人心詔尚書崔亮馳駟檢覈壽興匿遇赦乃出中尉王顯奏壽興誹謗賜死

四年 元炳

永平元年 元炳 崔亮傳徐州刺史元炳撫

馭失和詔亮馳駟安撫劾炳處以大辟

二年 盧昶

三年 盧昶 本傳出除鎮東將軍徐州刺史

永平四年表琅邪郡民王萬壽等三月二

十四攻掩胸山臣遣戍副張天惠卽據城

又曰胸山失利免官

四年 盧昶 冊府元龜永平四年四月琅邪

郡民王萬壽以胸山來降徐州刺史盧昶遣傳文驥據之本紀十一月胸城陷盧昶大敗而還

延昌元年 李彥 本傳遷平東將軍徐州刺史

二年 李彥 冊府元龜李彥宣武時為徐州刺史延昌二年夏大霖雨川瀆溢彥疏通

得無淹潰之害本傳入為河南尹

三年 楊鈞 本傳入為司徒左長史又除徐

州東荊州刺史

四年 楊鈞

熙平元年 元延明 本傳延明先牧徐方

二年 元延明 太平寰宇記徐州彭祖廟神

龜二年刺史延明移於子城東北樓下

神龜元年 元延明 按延明刺徐至神龜二

年

二年 蕭寶寅 本傳神龜中出為都督徐南

兗二州軍事車騎將軍徐州刺史

正光元年 蕭寶寅

二年 蕭寶寅 本傳正光二年徵為車騎大

將軍尚書左僕射

北海王顥

三年 北海王顥 本傳出除散騎常侍撫軍

將軍徐州刺史尋為御史彈劾除名

四年 北海王顥 本紀十一月徐州刺史北

海王顥削奪官爵本傳顥字子明襲少懷

慨有壯氣除龍驤將軍轉平東安南將軍

五年 元法僧 本紀孝昌元年正月庚申徐

州刺史元法僧據城反本傳法僧殺行臺高諒反于彭城自稱尊號號年天啓大軍致討奔蕭衍

孝昌元年 元法僧 元又傳又舉其親元法

僧為徐州刺史法僧據州反

元延明 本傳元法僧反詔為東道大行臺

徐州大都督蕭綜既降延明因以軍乘之復東南之境至宿豫而還遷都督徐州刺史頻經師旅延明招攜新故人悉安業百姓咸附莊帝時兼尚書令

二年 元延明

三年 楊昱 本傳除涇州父椿出為雍州徵

還蕭寶寅等敗於關中以昱兼七兵尚書防守雍州失利除度支尚書轉撫軍徐州

刺史

武泰

永安元年 楊昱

元孚 本紀永安二年五月丁巳以前徐州

刺史楊昱鎮榮陽本紀建義元年九月平

葛榮大赦改永安又永安二年七月斬元

顥

永安二年 元孚 李獎傳宋游道上疏北海

未敗之月徐州刺史元孚為其純臣表啓

相望本傳葛榮平還除徐州刺史元顥平

封萬年鄉男

斛斯椿 本傳元顥敗轉鎮東將軍徐州刺

史

史又轉征東東徐州

永安三年 爾朱仲遠 本紀十月徐州刺史爾

朱仲遠反本傳遷建州刺史加車騎大將

軍轉徐州刺史兼尚書左僕射三徐州大

行臺進督三徐州諸軍事爾朱榮死仲遠

勒兵向京師前廢帝立除使持節侍中都

督三徐二兗諸軍事驃騎開府東道大都

督大行臺進爵彭城王竟不之州鎮於大

梁復進督東道諸軍兗州刺史

建明二年 爾朱仲遠 本紀三月癸丑驃騎大

將軍開府徐州刺史彭城王爾朱仲

遠為大將軍

杜德 本紀太昌元年四月詔徐州刺史杜

德討元樹

杜德

尊泰 中興二年 元祐 本紀三年二月壬午以前徐

州刺史元祐為衛大將軍

永熙二年 華山王鸞 墓誌永熙二年四月

除開府徐州刺史

三年 華山王鸞 墓誌天平二年三月還京

按是年二月高乾邕為徐州未任賜死

青州刺史領齊北海樂安勃海高陽河間樂陵等

郡

天安元年 宋青州刺史沈文秀內附本紀在

皇興元年閏月地形志青州司馬德宗治

東陽魏因之

皇興元年 鄺範

二年 鄺範 本傳慕容白曜表範為青州刺

史遷尚書右丞

三年 慕容白曜 本傳三年春克東陽拜使

持節都督青齊東徐州開府青州刺史四

年冬見誅本紀二月己卯為征南開府青

州刺史進爵濟南王本傳乙渾專權白曜

使附追以為青

四年 慕容白曜 本紀十月誅慕容白曜本

傳克東陽獲倉粟八十五萬斛錢十五萬

城內口四萬一千始末三年日日交兵士

卒無怨叛督上土人租絹以為軍資不至

侵苦三齊欣然安堵樂業

延興元年

二年 韓頴 釋老志東萊人王道翼隱居深

山顯祖聞而召焉青州刺史韓頴遣使就

山徵之翼乃赴郡

三年 韓頴

四年

五年 李惠

承明元年 李惠 本傳後為開府儀同三司

青州刺史歷政有美績文明太后誣將南

叛誅之

太和元年 李惠

二年 李惠 本紀二年十一月癸巳誅南郡

王李惠

三年 鄺範 水經注巨洋水先公以太和中

作鎮海岱又淄水篤陽水時有通塞魏太

和中此水復竭先公除州即任未幾復通

海岱之士又頌通津焉

四年 鄺範 本傳後除平東將軍青州刺史

假范陽公還朝年六十二卒

五年 鄺範

六年

七年 韓秀 本傳太和初內侍長後為平東

將軍青州刺史在州數年卒

八年 韓秀

九年 陸龍成 傳賜爵永安子出為安南將

軍青州刺史假樂安公愛民恤下百姓稱

之卒

十年 陸龍成 崔玄伯傳崔邪利子恩州主

簿至刺史陸龍成時謀叛聚城北高柳村

將攻州城龍成討斬之本紀太和五年五

月青州主簿崔次恩聚眾謀叛州軍擊之

次恩走郁州

十一年

十二年 元天琚 本傳高祖時征虜將軍青

州刺史從駕南征後將軍尋降公為侯

十三年 元天琚

十四年 元天琚 本紀十六年正月制諸遠

屬及異姓王皆降為公公為侯侯為伯

十五年

十六年 公孫邃 本傳例降襄平伯出為青

州刺史太和十九年卒又曰加鎮東將軍

東夷校尉刺史如故

十七年 公孫邃

十八年 公孫邃

十九年 公孫邃 本傳時青州佐吏疑為所

服詔準諸境內之民齊衰三月

廣陵王羽 本紀十二月辛酉特進廣陵王

羽為征東大將軍開府儀同三司青州刺

史本傳都督青齊光南青四州諸軍事

二十年 廣陵王羽

廿一年 廣陵王羽

廿二年 廣陵王羽 本傳世宗即位遷司州

廿三年 廣陵王羽

陽平王頤 本傳世宗景明元年薨於青州

刺史

景明元年 陽平王頤

元鸞

二年 元鸞 本傳世宗初除平東將軍青州

刺史後轉定州

三年 劉芳

四年 劉芳 本傳沈陵外叛徐州大水遣芳

賑恤之尋正侍中遷中書令出除安東將

軍青州刺史廉清寡欲還朝議定律令

郭祚

正始元年 郭祚 本傳太極殿成朝京師轉

鎮東將軍青州刺史值歲不稔多所賑恤

入為侍中金紫光祿大夫

二年 江陽王繼 本傳世宗時除征虜將軍

青州刺史轉恆州

三年 江陽王繼 本傳繼在青州之日取民

女為婦妾為御史所彈免官爵

四年 陸昕之

永平元年 陸昕之 本傳進號安東仍除青

州刺史轉相州刺史永平四年卒

二年 高植 本傳自中書侍郎為濟州刺史

率州軍討破元愉歷青相朔恆四州刺史

卒

三年 高植 崔孝芬傳高肇子植為青州刺

史啓孝芬為司馬

四年 高植 金石萃編魏故濟青相涼朔恆

六州刺史高植墓誌末題大魏神龜

延昌元年

二年 鄭道昭 本傳出為平東將軍光州刺

史轉青州入為秘書監熙平元年卒

三年 鄭道昭

四年 鄭道昭

熙平元年

二年 元融 本傳除平東將軍青州刺史遷

中護軍領河南尹為中尉糾彈削除官爵

神龜元年 元融 本傳世宗崩營景陵拜宗

正卿未幾除青州

二年 崔休 本傳遷安東將軍青州刺史

正光元年 崔休 本傳青州九郡民單擲等

一千人上書訟德政靈太后善之

二年 崔休 册府元龜牧守部崔休為幽州

刺史遷青州在幽青積五六年皆清白愛

民本傳徵為安南將軍度支尚書

三年 元羅 本傳李暉傳正光中元又以其

弟羅為青州噉為羅平東府長史

四年 元羅

元羅 本傳遷平東將軍青州刺史又當朝

專政羅望傾四海邢子才等從遊青士時

蕭衍遣將寇邊以羅行撫軍將軍都督青

光南青三州諸軍事罷州入為宗正卿

五年 元匡 本傳三公郎中辛雄表理之特

除平州刺史徙青州刺史尋為關右都督

兼尚書行臺以疾還京孝昌初卒崔祖螭

刺史元羅為兼統軍普泰初叛圍青州

孝昌元年 安樂王鑒 本紀三月廣川民傳

堆執太守劉莽反青州刺史安樂王鑒討

平之

二年 安樂王鑒 陶齋藏石記李謀墓誌孝

昌二年二月十日使持節都督青州諸軍

事平東將軍青州刺史安樂王鑒令尹遺

跡

三年 元劭 本傳起家宗正少卿除平東將

軍青州刺史孝昌末靈太后失德劭遂有

異志為安豐王延明所啓徵入

武泰元年 元世儁 本傳除鎮東將軍青州刺

史邢杲之亂圍信州城拒守遂得保

永安二年 元世儁

永安三年 李延寔 本傳轉司徒公出為青州

刺史爾朱兆入洛以延寔外戚見害于州

館按蕭贊永安二年十月為司徒延寔以

是月為青州

建明二年 元貴平 本傳前廢帝時以本官行

中興元年 青州事屬崔祖螭作逆圍東陽百餘

日貴平率州民固守大軍救至擒斬之還遷左衛將軍

元肅 本紀普泰元年三月癸酉詔太師青州刺史魯郡王肅還為太師按肅未任

爾朱弼 本傳前廢帝初封河間郡公尋為驃騎開府青州刺史

爾朱弼 本紀中興二年四月乙亥永昌元年 青州刺史爾朱弼為部下馮紹隆所殺傳首京師本傳天光等赴韓陵弼揚聲北渡天光等敗還州

元嶷 本紀太昌元年七月夏州徙民郭遷據青州反刺史元嶷棄城走

元貴平 本傳為出帝所信出為青州刺史加驃騎大將軍開府

永熙二年 元貴平

三年 元貴平 侯淵傳出帝末淵與兗州刺史樊子鵠青州刺史東萊王貴平密信往來以相連結會承制以淵行青州事淵乃復還而貴平不受代時青州城人餽糧者相繼淵親率騎夜趣青州詐餽糧人曰臺軍已至城人兇懼遂執貴平出降淵遂斬

侯淵 孝靜紀天平二年四月侯淵反濟州刺史蔡雋討平之

齊州刺史領濟南太原東魏東平原東清河廣川等郡

皇興三年 盧度世 本傳使劉駿被禁劾除鎮遠將軍齊州刺史二境以寧後坐事囚

繫

四年 盧度世 地形志齊州治歷城劉義隆置冀州皇興三年更名

延興元年 武昌王平原 本紀延興元年十一月妖賊反於平陵齊州刺史武昌王平原討擒之

二年 武昌王平原 本傳顯祖時蠕蠕犯塞從駕擊之功多拜假節都督齊兗二州諸軍事鎮南將軍齊州刺史

三年 武昌王平原 本紀是年妖人劉舉自稱天子齊州刺史武昌王平原討斬之

四年 武昌王平原 本傳妖人劉舉稱天子討斬之時齊民饑饉平原以私米三千餘斛為粥以全民命及還京師每歲率軍屯於漢南

五年 武昌王平原 本傳北州戍卒一千餘人還者皆給路糧百姓咸稱詠之州民韓凝之等千餘人詣闕頌之高祖覽而嘉歎

承明元年 武昌王平原

太和元年 武昌王平原

二年 鄧淵傳子顯顯子靈奇齊州刺史進號冠軍將軍為政清簡有威惠

三年 鄧淵傳子顯顯子靈奇齊州刺史進號

四年 冠軍將軍為政清簡有威惠

五年 韓麒麟 太平御覽良刺史韓麒麟除

六年 齊州刺史假魏昌侯

七年 齊州刺史假魏昌侯

八年 韓麒麟 本傳高祖時除冠軍將軍齊州刺史太和十一年表陳時務臣所統齊州租粟纔可給俸略無入倉可減絹帛增益穀租年豐多積歲儉出賑則民無荒年矣十二年春卒于官

九年 韓麒麟

十年 韓麒麟

十一年 韓麒麟

十二年 韓麒麟

張靈符 本傳延興中使南豫州太和四年除廣平太守還為尚書左丞後除鎮遠齊州

十三年 張靈符

十四年 張靈符

十五年 張靈符

十六年 張靈符 本傳除齊州太和十六年轉光州刺史

十七年 鄧述

十八年 鄧述 本傳出為齊州刺史初改置百官始重公府上佐時太傅元丕出為并州以述為太傅長史帶太原太守

十九年 鄧述

二十年 高遵 本傳出為齊州刺史貪酷車駕幸鄴遵自州來朝會有赦宥還州

廿一年 高遵 本傳齊州人孟僧振至洛訟遵詔窮鞠皆如所訴賜死

廿二年 武昌王鑒 本傳車駕南伐以為平南將軍出為征虜將軍齊州刺史齊人愛

詠

廿三年 武昌王鑒

薛聰 本傳世宗踐阼除輔國將軍齊州刺史卒於州

景明元年 薛聰

李元護 本傳景明初輔國將軍齊州刺史

三年夏卒

二年 李元護 鄧羨傳出為齊州武昌王征

虜長史後李元護之為齊州仍長史帶東魏郡太守在治十年以清勤見稱

三年 李元護

四年

正始元年 元脩義 本傳遷左將軍齊州刺史

史移理東城在州四歲不殺一人百姓追思之遷秦州刺史

二年 元脩義

三年 元脩義

四年 元脩義

永平元年 鄭懿

二年 鄭懿 本傳出為征虜將軍齊州刺史

進平東將軍永平三年卒

三年 鄭懿

四年 蕭彥 歷位太尉長史武衛將軍齊州刺史蕭寶寅呼之為尊附張宗之傳

延昌元年

二年

三年 孟表 本傳世宗末降平東將軍齊州

刺史延昌四年卒

四年 孟表

熙平元年 汝陰王天賜傳子暹卒于齊州刺史證曰威

神龜元年

二年

元誕 本傳誕既襲爵除齊州刺史在

州貪暴為御史中尉元纂所糾會赦免北史本傳襲爵累遷齊州刺史

正光元年 元誕

二年 元誕

三年

四年 崔勵 崔光傳正光四年十月拜長子

勵為齊州刺史十一月薨肅宗每加存慰按勵以憂未任

五年 元順 本傳轉安東將軍齊州刺史

孝昌元年 元順 本傳又解領軍徵為給事黃門侍郎本紀孝昌元年二月領軍元又為驃騎

袁翻 本傳加平南將軍光祿大夫以本將軍出為齊州刺史孝昌中除安南將軍中書令

二年 袁翻

三年 元欣 房士達傳孝昌中劉蒼生作亂刺史元欣欲逼為將本傳為荊州轉征東將軍齊州刺史欣在二州頗得人和又為征東將軍太僕卿改封淮陽王本紀建義元年九月以齊州刺史元欣為沛郡王崔光詔傳元顥入洛刺史廣陵王欣議所從

光詔抗言曰元顥受制梁國稱兵本朝未敢仰從欣乃斬顥使

武泰元年 元欣

永安二年 元欣

元子華 本傳孝莊初除齊州刺史邢杲之

亂子華拊輯豪右境內帖然後除濟州刺史本紀建義元年六月邢杲率河北流民反于青州之北海

永安三年 元子華

蕭贊

房士達 本紀四月丁巳以侍中太尉公丹

陽王蕭贊都督齊濟兗三州諸軍事驃騎開府齊州刺史

元子華 本傳爾朱兆入洛齊州人趙洛周

逐蕭贊表濟南太守房士達攝行州事洛周子元顯先隨子華在濟州邀路改表請子華復為齊州刺史尋以母憂還都

建明二年 元子華

中興二年 尉景 本紀永熙元年七月郭遷據

青州反詔侯景率齊州刺史尉景討之

永熙二年 元弼 崔光詔傳刺史元弼貪恣不法光詔相非責弼銜之時耿翔反于州

界弼誣光詔子通與賊連結樊子鶴為東道大使知見其枉理出之本紀永熙二年

四月耿翔據膠州

侯淵 本紀永熙二年五月壬寅以使持節
驃騎大將軍儀同三司齊州刺史侯淵復
爲開府儀同三司本傳永熙初除齊州刺
史

永熙三年 侯淵

汝陽王暹 侯淵傳出帝入關汝陽王暹除
齊州

荊州刺史領南陽魯陽赭陽順陽新野東恆農漢
廣襄城北清恆農等郡

太和十一年 公孫初頭 寇臻傳高祖以恆

農大盜張頰等徵爲郡將與荊州刺史公
孫初頭追捕之

十二年 地形志荊州太延中治上洛太和中
治穰城

十三年 李崇 本傳巴氏騷動詔崇爲荊州
刺史鎮上洛在治四年召還除兗州

十四年 李崇 按魏初荊州有三一爲司馬
楚之司馬文思所領之荊州一爲魯軌所

領之荊州一爲宗賧所領之荊州魯氏荆
州治長社見宋書魯爽傳宗賧之荊州即

地形志太延所置之荊州而除代過闕不
可表今自太和中爲表

十五年 李崇

十六年 李崇

十七年 薛真度 本傳隨駕南討假平南將
軍久之除護南蠻校尉荊州刺史
十八年 薛真度 按地形志魯陽郡太和十
八年改爲荊州二十二年罷置此荊州爲

洛州已移上洛南陽未克以前薛真度章
珍皆治魯陽

章珍 本傳尋加平南將軍與尙書盧淵征
赭陽爲蕭鸞將垣歷生所敗免歸鄉里本
紀十九年五月己巳赭陽失利

十九年 章珍

薛真度 本傳征赭陽爲房伯王所敗有司
奏免官爵詔真度淮海來服功頗在茲復
除荊州刺史自餘徽號削奪尋除東荊州
刺史

二十年 薛真度 水經注朝水逕穰縣故城
南魏荊州刺史治

廿一年 薛真度

廿二年 廣陽王嘉 李佐傳河北既平廣陽
王嘉爲荊州刺史佐爲嘉鎮南府長史高
祖崩敕佐行荊州事本紀二月甲子南陽
降

廿三年 廣陽王嘉

李佐 本傳行荊州事尋正刺史世宗初徵
兼都官尙書

景明元年 元嵩 本傳世宗即位以武衛將
軍兼侍中出爲平南將軍荊州刺史表曰
蕭寶卷雍州刺史蕭衍與寶卷相持臣之
軍威河南可收

二年 元嵩 本傳蕭衍克建業乃止除平北
恆州

三年 薛真度 江陽王次妃夫人墓誌夫人
石氏諱婉勃海南皮人魏故都督荊豫二

州諸軍事平南將軍荊豫青三州刺史汝
陽公馥之季女永平元年十一月葬於西
崗

四年 薛真度 本傳裴叔業以壽春內附詔
真度率衆赴之尋遷華州轉荊州刺史入
爲司農卿正始初除揚州

征淮堰不能克決水而還加平東將軍出

為荊州刺史北涪郡常有虎害大眼搏而

獲之懸于穰市荆蠻遂不敢復為寇盜在

州二年卒楊機傳延昌中行河陰令平東

將軍荊州刺史楊大眼啓為其府長史

二年 楊大眼

神龜元年 元世遵 本傳肅宗時以本將軍

為荊州刺史尋加前將軍初在漢陽復有

聲迹後頗行貨賄散費邊儲由是聲望有

損

二年 元世遵

正光元年 元世遵 本傳沔陽蠻首及襄陽

民望請以襄陽內附詔加世遵都督荊州

及河南諸軍事平南將軍內應者謀泄為

蕭衍雍州刺史所殺班師自卒凍死十二

三世遵坐免官見崔模傳在正光二年

元欣

二年 元欣 本傳肅宗初北中郎將出為冠

軍將軍荊州刺史轉征虜齊州

三年 元欣

李神儁 本傳出為前將軍荊州刺史蕭衍

將曹敬宗來寇循撫兵民固守徵拜司農

卿

四年 李神儁

崔孝芬 本傳荊州刺史李神儁為蕭衍將

攻圍加孝芬將軍荊州刺史以元又黨除

名本紀孝昌元年四月元又除名

五年 崔孝芬

孝昌元年 崔孝芬

王熊 通鑑十二月王熊為荊州刺史周書

本傳梁將曹義宗圍荊州勅熊赴救除荆

州刺史本傳進號撫軍將軍梁復遣曹義

宗圍荊州屢經戰陳彌歷三年義宗方退

二年 王熊 本傳進封霸城縣公

三年 王熊 本傳遷車騎大將軍涇州刺史

本紀建義元年五月有荊州刺史王熊

武泰 李瑛之 本傳孝莊初北討葛榮還

永安 出為衛將軍荊州刺史頃之兼尙書

左僕射三荆二鄂大行臺

永安二年 李瑛之

永安三年 李瑛之 本紀十二月南陽太守趙

建明二年 李瑛之 本傳出帝初徵兼侍中左

中興二年 光祿大夫本紀五月丙子荊州城民

斬修延送首還推瑛之為刺史

中興二年 李瑛之

大興二年 源子恭 本傳前廢帝初除左光祿

大夫尋授假車騎大將軍行臺僕射荊州

刺史永熙中入為吏部尙書

永熙二年 源子恭

賀拔勝 本傳出帝將謀齊獻武王除勝使

持節侍中都督三荆二鄂南襄南雍七州

諸軍事驃騎開府三荊州刺史出帝入關

齊獻武王遣侯景討之勝奔蕭衍

三年 賀拔勝

洛州刺史領上洛上庸魏興始平葭和修陽朱陽

南上洛析陽等郡

太和十六年 賈儵

十七年 賈儵

十八年 賈儵

十九年 賈儵

二十年 賈儵 北史本傳襲爵為荊州刺史

依例降爵為伯地形志洛州大延五年置

荊州太和十一年改治上洛城按一字為

七字之誤按洛州本治洛陽太和十七年

改為司州而改治上洛郡之荊州為洛州

廿一年 賈儵 傳先是上洛置荊州後改為

洛州儵在州五載清靜寡事吏民亦安遷

洛後儵朝京師賞以素帛景明初卒

廿二年 金石萃編始平公造像記父使持節

光祿大夫洛州刺史始平公奄焉薨放為

亡父造石像一區太和二十二年九月十

四日訖按洛陽之洛州太和十七年已改

為司州此造像所云洛州刺史當為上洛

之洛州

廿三年

景明元年

二年 元拔

三年 元拔

四年 元拔 常季賢傳將娶洛州刺史元拔

女按倭倭傳茹皓劉胄常季賢陳掃靜皆

死于北海王詳之獄

正始元年

二年

三年

薛裔 薛辨傳胤太和二十三年卒子

裔襲爵歷尚書左軍將軍遷征虜將軍中

散大夫出為洛州刺史卒

永平元年 薛裔

二年

三年 石榮

四年 石榮 抱嶷傳中尉王顯奏前洛州刺

史陰平子石榮積射將軍抱老壽恣蕩非

延昌元年 石榮

二年 石榮

三年 刁遵 金石萃編刁遵墓誌正始中徵

為太尉高諮議參軍俄轉大司農少卿未

基遷使持節都督洛州諸軍事洛州刺史

公之立政惠流兩壘平陽慕化關地二百

方一江沔成功告老忽焉降疾熙平元年

七月廿六日薨于位

熙平元年 刁遵 本傳延昌三年遷司農少

卿尋拜洛州刺史熙平元年七月卒

二年

神龜元年

二年 伊瓮生 本傳神龜二年自驍騎將軍

直闔將軍為持節右將軍洛州刺史與荆

州刺史淮南王世遵討襄陽不克坐免

正光元年 伊瓮生

二年 李暉 本傳未拜卒

宋維 本傳元叉殺清河王懌徵為散騎侍

郎超遷通直常侍又除冠軍洛州刺史

三年 宋維 本傳後除營州

四年 董紹 本傳肅宗初除龍驤將軍加冠

軍將軍出除右將軍洛州刺史蕭衍將軍

曹義宗寇荊州蕭寶寅反於長安紹求擊

之加平西將軍

五年 董紹 本傳紹好行小惠頗得民情

孝昌元年 董紹

二年 董紹

三年 董紹 本傳永安中代還按是年十月

蕭寶寅反于雍州

武泰元年 董紹

建義初封濮陽王尋復先

爵除安西將軍洛州刺史還拜光祿大夫

永安二年 陸子彰

元季海

永安三年 元季海 北史常山王遵傳元淑子

季海位洛州刺史妻司空李冲之女爾朱

禍難方始勸季海為外官及孝莊之難季

海以在藩得免從孝武入關封馮翊王

永熙二年 元季海 賀拔岳傳靈州刺史曹

泥請代岳以前洛州刺史元季海為州

三年 穆建 本傳出帝末洛州刺史

東荊州刺史領東南陽舞陰襄城周康江夏城陽

等郡

延興二年 桓誕 通鑑延興二年正月太陽

蠻會桓誕擁沔水以北滋葉以南八萬衆

降魏魏以為東荊州刺史

三年 桓誕 本傳誕內屬治於朝陵

四年 桓誕

五年 桓誕

承明元年 桓誕

太和元年 桓誕

二年 桓誕

三年 桓誕

四年 桓誕

五年 桓誕

六年 桓誕

七年 桓誕

八年 桓誕

九年 桓誕

十年 桓誕 本傳太和十年移居潁陽

十一年 桓誕

十二年 桓誕

十三年 桓誕

十四年 桓誕

十五年 桓誕

十六年 桓誕

十七年 桓誕 本傳太和十七年加征南將

十八年 桓誕 本傳十八年卒

十九年 桓誕 本傳位東荊州刺史襲爵景

明初卒

二十年 桓暉

廿一年 桓暉

薛真度 本傳尋除假節冠軍將軍東荆州

刺史初遷洛後真度獻計高祖勸先取樊

鄧故為高祖所賞又加持節正號冠軍轉

征虜將軍豫州刺史按自桓誕而後桓氏

世鎮東荆故真度方除即遷

廿二年 桓暉

廿三年 桓暉

景明元年 桓暉

二年 桓暉 按自桓暉卒後東荆始別除人

楊大眼 本傳表叔業內附大眼先入以功

除直閣將軍出為征虜將軍東荆州刺史

時蠻酋樊秀安等反詔大眼為別將隸李

崇討平之

三年 楊大眼

四年 楊大眼

正始元年 楊大眼 册府元龜楊大眼為東

荆州刺史正始元年大破羣蠻樊季安等

本紀在是年正月丙辰

二年 楊大眼

三年

四年

永平元年 楊鈞

二年 楊鈞 本傳入為司徒左長史又除徐

州東荆州刺史還為廷尉卿恆州刺史

三年 楊鈞

四年 房亮 本傳京兆王愉反遣將攻亮亮

大破之尋遭憂服終除左將軍汲郡太守

安之轉平東滄州刺史

延昌元年 房亮

二年 寇治 魏故七兵尚書寇君墓誌君諱

治授建威將軍魯陽太守父憂服未闋起

前將軍尋遷假節督東荆州事鎮遠將軍

東荆州刺史就拜龍驤將軍復授征虜將

軍世宗晏駕入奔山陵除將作大匠

三年 寇治

四年 寇治

鄧道元 道元水經注余以延昌四年蒙除

東荆州刺史州治比陽縣故城

熙平元年 鄧道元

二年 鄧道元

神龜元年 鄧道元

寇治 本傳以治代道元進征虜將軍坐遣

戍兵送道元免

二年 寇治 墓誌時荆淮慕澤沔北思仁重

除使持節督東荆州諸軍事前將軍東荆

州刺史民相率樹碑著顯德頌於泚陽城

內遭繼母憂解任

正光元年

二年

三年

四年 裴佗 本傳轉前將軍東荆州刺史尋

加平南將軍蠻酋田敬宗等歸附

五年 裴佗 本傳闔境清晏寇盜寢息邊民

懷之襁負而至者千餘家

中軍將軍在州數載以疾乞還永安二年

卒

二年 裴佗

三年 裴佗

杜顯 本傳孝昌二年為西征軍司行岐州

事還除東荆州刺史武泰中轉岐州

寇肅之 寇肅之傳建義中出除冠

軍東荆州刺史兼尚書為荆鄧行臺

代還

永安二年 張熠 本傳莊帝還宮除東荆州

刺史

永安三年 張熠 本傳加征蠻大都督轉荆州

不行普泰中衛將軍

寇肅之 本傳普泰中襲爵又為東

荆州刺史永熙中金紫光祿大夫

寇肅之

永熙二年 賀拔勝

三年 賀拔勝

揚州刺史領梁郡淮南北譙陳留北陳邊城新蔡

安豐下蔡等郡

景明元年 彭城王勰

元英

王肅 本紀正月丁未蕭寶卷豫州刺史裴

叔業以壽春內附通鑑二月戊戌魏以彭

城王勰領揚州刺史八月詔以元英行揚

州事尋以王肅代本傳肅悉心撫接遠近

歸懷咸得其心清身好施家無餘財

二年 王肅 本傳擒李叔獻開府尋為散騎

常侍揚州刺史景明二年薨於壽春本紀

七月壬戌王肅薨

任城王澄

三年 任城王澄 本傳除都督淮南諸軍事

鎮南大將軍開府揚州刺史加散騎常侍

勒衆進討有司奏軍還失路奪開府轉征

北定州

四年 任城王澄 本紀正始元年二月蕭衍

將姜慶真襲陷壽春外郭州軍擊走之任

城太妃孟氏傳姜慶春襲壽陽據外郭任

城太妃孟氏勒兵登陴先守要便激厲文

武安慰新舊將士咸有奮志太妃親巡城

守不避矢石蕭寶寅引軍至合擊之慶真

敗走

正始元年 任城王澄 本傳澄引兵還壽陽

奪開府降三階

薛真度 本傳正始初除平南將軍揚州刺

史都督揚南徐兗三州諸軍事鎮東將軍

蕭衍豫州刺史王超宗率衆圍備小峴擊

破之

二年 薛真度 本紀六月丁卯揚州刺史薛

真度破王超宗九月己巳揚州刺史元嵩

破楊公則薛真度傳還朝除金紫光祿大

夫

元嵩 本傳轉安東將軍揚州刺史蕭

衍將姜慶真據肥汭冠軍曹天寶屯雞口

嵩分擊賊敗走

四年 元嵩 本傳後為蒼頭李太伯等謀害

永平元年 元融 本傳復梁城于時揚州刺

史元嵩為奴所害敕融行揚州事

二年 元融

三年 李崇

四年 李崇 本傳出除征南將軍揚州刺史

都督淮南諸軍事詔曰胸山蟻寇久結未

殄本紀十一月己亥詔李崇奚康生等治

兵壽春以分胸山之寇

延昌元年 李崇 册府元龜孝明時李崇為

車騎將軍揚州刺史在州十年敵人憚之

本傳延昌初加侍中車騎將軍都督江西

諸軍事

二年 李崇

三年 李崇

四年 李崇

熙平元年 李崇 通鑑三月魏論西硤石之

功以李崇為驃騎將軍儀同三司本紀在

三月辛未

二年 李崇 本傳進號驃騎將軍儀同三司

累表解州以元志代本傳崇善御衆在州

凡經十年寇賊侵邊所向摧破

神龜元年 李崇

元志

二年 元志 本傳肅宗初兼廷尉卿後除揚

州刺史在州威名雖減李崇亦為荆楚所

正光元年 元志

二年 元志 本傳尋為雍州

長孫稚 張普惠傳蕭衍義州刺史文僧明

舉城歸順揚州刺史長孫稚遣別駕封壽

入城固守詔普惠援之未渡淮壽已棄城

而退

三年 長孫稚 本傳為元叉所厚出為撫軍

大將軍領揚州刺史通鑑普通二年七月

大匠卿裴邃破魏義州刺史封壽于檀公

峴壽請降

四年 長孫稚

五年 長孫稚

孝昌元年 長孫稚 本傳會鮮于修禮反于

中山以稚為大都督北討按稚為元叉黨

孝昌元年四月胡太后復政後當罷本紀

孝昌二年二月詔左光祿大夫長孫稚北

討按不書揚州刺史而書左光祿大夫是

已離揚州

李憲 本傳孝昌初蕭衍豫章王綜降徐州

平除征東將軍揚州刺史本紀六月蕭綜

出降

二年 李憲 本傳二年蕭衍遣元樹等寇壽

陽憲以城降本紀閏月蕭衍將元樹寇壽

春揚州刺史李憲力屈降之

三年

鄆州刺史領義陽齊安宋安陽城陽汝南等郡

正始元年 本紀八月乙酉元英攻義陽拔之

通鑑八月魏置鄆州於義陽以司馬悅為

刺史按地形志南安郡太和十三年置鄂州十八年改為南中府此又一鄂州今附誌於此

司馬悅 本傳悅與鎮南將軍元英攻義陽

克之詔改蕭衍司州為鄂州以悅為征虜

將軍鄂州刺史蕭衍遣其豫州刺史馬仙

琕率衆一萬于三關南六十里因山起城

名爲竹墩遣其濟陰太守薊沛精卒二千

戍之後于關南四十里麻陽舊柵起城關

南之民多懷觀望悅令西關統軍諸靈鳳

掩擊敗之盡燔其城擒薊沛及軍主劉靈

秀詔曰司馬悅首謀義陽征略有捷且遠

京既久屢請入朝可遂此志聽其赴關

二年 司馬悅 本傳尋詔以本將軍為豫州

刺史

三年 婁悅 本紀九月蕭衍遣將寇義陽丁

酉夜遁走鄂州刺史婁悅追擊破之

四年 婁悅

永平元年 婁悅 本紀九月庚子鄂州司馬

彭珍等謀叛潛引蕭衍衆入義陽鄂州刺

史婁悅擊走之三關戍主侯登等以城南

叛婁悅嬰城固守

二年 韓務 本傳除龍驤將軍鄂州刺史務

獻七寶牀象牙席詔曰晉武帝焚雉頭裘

朕常嘉之今務所獻亦此之類奇麗之物

有乖風素可付其家人邊人李晏等詐殺

蕭衍黃坂戍主率戶來降務信之遣兵迎

接戶既不至而詐表破賊坐免本紀十月

庚午鄂州獻七寶牀不納

三年 韓務

四年

延昌元年 鄧羨 本傳出行荊州事轉征虜

將軍鄂州刺史鎮義陽在州銳于聚斂又

納賄于忠徵為給事黃門侍郎尋加後將

軍河南尹未拜而薨太后臨朝

二年 鄧羨

三年 鄧羨

四年

熙平元年

二年

神龜元年 陸希道

二年 陸希道

正光元年 陸希道

二年 陸希道 本傳轉北中郎將遷前將軍

鄂州刺史善于馭邊甚有威略轉涇州刺

史正光四年卒

三年 裴詢 本傳肅宗以主摯特除散騎常

侍遷祕書監出為平南將軍鄂州刺史蕭

衍遣將李國興寇邊乘勝向州詢率厲固

守垂將百日援軍既至賊乃退走加安南

將軍徵為七兵尚書遇害河陰

四年 裴詢

五年 裴詢

孝昌元年 裴詢

二年 房叔祖 崔光詔傳元顥入洛刺史廣

陵王欣集文武議所從光詔曰元顥亂臣

賊子未敢仰從前鄂州刺史房叔祖曰軍

司議是房法壽傳叔祖永安中鄂州刺史

按崔光詔傳元顥入洛時已書叔祖為前

鄂州刺史顥于永安二年五月入洛前一

年為武泰元年元顥達已以鄂州降梁則

叔祖之為刺史當在顥達前不得在永安

中

三年 元顥達

武泰元年 元顥達 梁書武紀大通二年四月

永安元年 辛丑魏鄂州刺史元顥達以義陽內

附置北司州

雍州刺史領京兆馮翊扶風咸陽北地等郡

神龜三年 本紀十二月關中平

四年 李順 本傳沮渠蒙遜以河西內附以

順為太常策拜蒙遜為太傅涼王使還拜

都督秦雍梁益四州諸軍事長安鎮都大

將軍西將軍開府未幾復徵為四部尚書

按始光三年九月有雍州刺史延普四年

三月遣高涼王禮鎮長安按其時魏於關

中得失不常雍州亦非長安之雍州今附

于此

延和元年 李順

王斤 本傳關隴平斤徙鎮長安假節鎮西

將軍斤遂驕矜不順法度調役百姓民不

堪之南奔漢川者數千家而委罪于雍州

刺史陽文祖秦州刺史任延明世祖召問

二人各以狀對遣宜陽伏樹覆按虛實

得數十事斬斤以徇

古弼 本傳與李順使于涼州拜安西將軍鎮長安

陽文祖 寶瑾

二年 寶瑾 本傳初定三秦拜使持節都督

秦雍二州諸軍事寧西將軍長安鎮將毗陵公在鎮八年甚著威惠徵為殿中郎官尚書

樂安王範 本紀延和二年二月丙寅以樂

安王範為假節加侍中都督秦雍涇梁益

五州諸軍事儀同三司鎮長安本傳範雅

性沈厚寬和仁恕世祖以長安形勝之地

非範莫可任者乃拜範都督五州長安鎮

都大將高選才能以為僚佐範謙恭患下

推心撫納百姓稱之時秦土新罹寇賊流

亡者相繼範請崇易簡之治於是遂寬徭

與人休息袁式傳延和三年樂安王範為

雍州刺史詔式與中書侍郎高允俱為從

事申郎張黎傳進號征北大將軍與樂安

王範濟南公崔徽鎮長安代還之日家無

餘財

三年 樂安王範 寶瑾

大延元年 樂安王範 寶瑾

二年 樂安王範 寶瑾

寶瑾

二年 樂安王範 寶瑾

寶瑾

奚眷

三年 樂安王範 寶瑾

奚眷 本傳復鎮虎牢加鎮南將軍開府徙

鎮長安受詔督諸軍共討山胡白龍于西

河破之

四年 樂安王範 寶瑾

寶瑾

葛那

五年 樂安王範 寶瑾

寶瑾

葛那 本紀三月丁卯詔衛大將軍樂安王

範遣雍州刺史葛那取上洛劉義隆上洛

太守罽長生葉郡走

太平真君元年 樂安王範 按蠕蠕傳真君

四年樂安王範出東道是已離長安

二年 馮朗 娥後延

三年 娥後延 宋書索虜傳元嘉十九年虜

鎮東將軍武昌王宜勒莫提移書徐州曰

散騎常侍安南將軍雍州刺史娥後延出

自駱谷直截漢水冠軍將軍荊州刺史宗

曠出自子午東襲梁漢

馮朗 北史文成文明皇后傳父朗秦雍二

州刺史后生于長安朗坐事誅后入宮太

和十四年崩年四十九按自崩年上溯至

太平真君二年為四十九年

四年 馮朗

五年 馮朗

六年 馮朗 本紀九月盧水胡蓋吳反于杏

城十月戊子長安鎮將元統討之為吳所

殺詔將軍叔孫拔乘傳領攝并秦雍兵屯

渭北十一月吳遣兵西掠至長安叔孫拔

與戰于渭北大破之庚午詔殿中尚書乙

拔率五將三萬騎討蓋吳

陸俟 本傳以俟都督秦雍二州諸軍事平

西將軍長安鎮大將與高涼王擊蓋吳于

杏城大破之本紀在七年

七年 寶瑾 本紀五月蓋吳復聚杏城號秦

地王遣永昌王仁高涼王那督諸軍同討

之八月蓋吳傳首京師永昌王仁平其遣

燼寶瑾傳蓋吳平瑾留鎮長安

陸俟 本傳斬吳遷內都大官

八年 寶瑾 本傳還京復為殿中郎官典左

右執法

九年 陸俟 本傳安定盧永劉超等聚眾叛

世祖以俟恩威被于關中詔以本官加都

督秦雍諸軍事鎮長安俟單馬之鎮誘納

超女外若姻親將二百騎詣超盡醉而還

後密選精兵五百人遂偽獵詣超于是詐

醉大呼手斬超首士卒縱擊殺傷千數遂

平之世祖大悅徵還京師王建傳孫度世

祖即位從征赫連昌討蠕蠕並有功與叔

孫建合擊劉義隆兗州刺史竺靈秀于湖

陸大破之後出鎮長安假節都督秦雍涇

梁益五州諸軍事開府卒今未審其年附

此

十年 永昌王仁

十一年 永昌王仁 本紀十月征西大將軍

永昌王仁自洛陽向壽春

元佗 本傳從征懸瓠拜使持節都督秦雍

二州諸軍事鎮西大將軍開府儀同三司

雍州刺史鎮長安綏撫秦土得民夷之心

時義隆寇南鄙以威信素著復為虎牢鎮

都大將

正平元年 元佗

二年 永昌王仁

興安元年 永昌王仁

二年 永昌王仁 本紀十月征西大將軍永

昌王仁謀反乙丑賜仁死于長安

樂安王良 樂安王範傳長子良高宗時襲

王拜長安鎮都大將雍州刺史為內都大

官薨

興光元年 樂安王良

太安元年 樂安王良

二年 樂安王良

三年 樂安王良

四年 樂安王良 本紀和平元年二月衛將

軍樂安王良督東雍吐京諸軍趣河西是

已解雍州

五年 元石 本傳從世祖南討至瓜步位尚

書令雍州刺史本紀天安元年九月殿中

尚書鎮西大將軍元石都督荆豫南雍州

諸軍事救懸瓠是已解雍州

和平元年 京兆王子推

元石

二年 京兆王子推 本傳太安五年封位侍

中征南大將軍長安鎮都大將子推性沈

雅善于綏接秦雍之人服其威惠

三年 京兆王子推 陸真傳尋遷安西將軍

長安鎮將初置長蛇鎮氏豪仇儻反真

擊平之本紀在是年六月

四年 京兆王子推

五年 京兆王子推 本傳入為內都大官

六年 東平王道符 本傳顯祖踐阼拜長安

鎮都大將

張白澤 本傳顯祖納其女為嬪行雍州刺

史清心少欲吏民安之

天安元年 東平王道符

魚玄明

皇興元年 東平王道符

魚玄明 本紀皇興元年正月東平王道符

反於長安殺雍州刺史魚玄明丁未道符

傳首京師

劉邈

李惠 本紀四月辛丑為征南大將軍都督

關右諸軍事雍州刺史進爵為王

陸真

二年 李惠

陸真 按陸真傳東平王道符反以真為長

安鎮將咸陽民趙昌據赤谷以叛真與雍

州刺史劉邈討破之雍州民夷莫不震伏

在鎮數年甚著威稱延興二年卒

三年 李惠

陸真

四年 李惠

陸真 按魏初長安最重有長安鎮都大將

長安鎮將副將雍州刺史略如西晉都督

之外復有刺史而員額較多即如樂安王

範以都大鎮將都督秦雍二州仍有刺

史葛那並有副將崔徽是一州而任統治

權者四人東平王道符之反見本紀被殺

者有副將萬古真李恢雍州刺史魚玄明

是也但史多闕茲書都督都大鎮將刺史

餘不備列

延興元年 李惠

陸真

二年 李惠

陸真

三年 李惠

四年 李惠 本傳後為開府儀同三司青州

刺史

五年 元丕 本紀十月乙丑進征西大將軍

假東陽王丕為王

承明元年 元丕 本紀太和元年三月庚子

徵征西大將軍雍州刺史元丕為司徒

宜都王目辰

太和元年 宜都王目辰 本傳高祖即位遷

司徒封宜都王除雍州刺史

二年 宜都王目辰 本傳好財利政以賄成

有罪伏法

三年 宜都王目辰 本紀太和三年四月雍

州刺史宜都王目辰賜死

任城王雲

四年 任城王雲 本傳自中都大官出為冀

州刺史遷雍州刺史太和五年薨于州又

按本傳遷使持節都督陝西諸軍事征南

大將軍長安鎮都大將雍州刺史

五年 任城王雲 本傳雲廉謹自修留心庶

獄挫抑豪強羣盜止息州民頌之者千有

餘人文明太后嘉之賜帛千匹

六年 京兆王太興 本傳襲拜長安鎮都大

將以贖貨削除官爵

七年 京兆王太興 按本紀十四年京兆王

太興免官削爵與傳異

八年 京兆王太興

九年 武昌王平原 本傳遷都督雍秦梁益

四州諸軍事征南大將軍開府雍州刺史

十一年薨按平原當代任城王雲

十年 武昌王平原

十一年 武昌王平原 薨

十二年 元楨 本傳徵為內都大官出為長

安鎮都大將雍州刺史除封禁錮徵赴講

武高祖戒之曰長安鎮年饑民儉理須綏

撫其勤隱恤

十三年 元楨 本紀太和十三年六月安南

王楨坐賊賄免為庶人

十四年 源懷 源懷傳除殿中尚書出為長

安鎮將雍州刺史歲餘復拜殿中尚書後
例降為公

十五年 源懷 本傳清儉有惠政劫盜止息

流民皆相率來還

十六年

十七年 趙郡王幹 本傳車駕南伐以幹為

使持節都督關右諸軍事按幹是年遷

十八年

十九年

二十年 源懷 太和十九年除征北將軍夏

州刺史轉都督雍岐東秦州諸軍事雍州

刺史景明二年徵為尚書左僕射

廿一年 源懷 北史本傳

廿二年 源懷 本傳懷表曰太和二十年除

臣雍州刺史二十一年車駕幸雍臣復陳

聞

廿三年 源懷

景明元年 任城王澄 世宗初免官出為梁

州相州刺史辭改安西將軍雍州刺史徵

赴季秋講武

二年 任城王澄

元衍 本傳後卒于雍州刺史諡曰康侯歷

牧四州皆有稱績

三年 元衍

四年 元衍

正始元年 高猛 本傳歷位中書令出為雍

州刺史有能名人為殿中尚書卒

二年 高猛

正始三年 元麗 本傳秦州屠各推呂苟兒

為主詔麗為秦州平賊拜雍州刺史本紀

正始三年七月麗降呂苟兒秦涇二州平

四年 元麗 荀齋藏石記魏故涇雍二州別

駕皇甫君墓誌正始四年中還鄉刺史元

王復表為別駕

永平元年 元麗 册府元龜元麗為雍州刺

史為政嚴酷後遷冀州刺史入為左僕射

二年 崔亮 本傳除安西將軍雍州刺史營

渭水橋成名崔公橋世宗嘉之徵為太常

卿

三年 崔亮 本傳性公清敏于斷決三輔伏

其德政

四年 崔亮

延昌元年 崔亮

元萇 册府元龜松滋侯萇宣武時為北中

郎將帶河內太守歷位度支尚書雍州刺

史

二年 元萇 常景傳延昌初東宮建兼太子

屯騎校尉其年尚書元萇出為安西雍州

請景除錄事參軍肅宗時召景還本紀延

昌元年十月立皇子詡為太子

三年 元萇 金石萃編松滋公元萇温泉頌

魏使持節散騎常侍都督雍州諸軍事安

西將軍雍州刺史松滋公元萇振興温泉

之頌

四年 元萇 本傳歷位度支尚書侍中雍州

刺史卒

盧昶 本傳拜安西將軍雍州刺史又進號鎮西

熙平元年 盧昶 本傳熙平元年卒官

二年 元昭 鄧羨傳靈太后臨朝以元昭為

河南尹

神龜元年 元昭 册府元龜元昭孝明時出

為雍州刺史在州貪虐

二年 元昭 本傳靈太后臨朝為尙書河南

尹出為雍州刺史後入為尙書諸事劉騰

正光元年 元昭

二年 元志 本傳除揚州尋為雍州刺史

三年 元志 本傳晚年耽聲伎在雍州逾尙

華修聚斂無極聲名遂損

四年 元志 本傳莫折念生反詔志為西征

都督討之為賊所乘奔還岐州賊遂攻城

刺史裴芬之疑城人與賊潛通將盡出之

志不聽城人果開門賊鎖志及芬之送念

生見害

元志 本紀正光五年六月秦州人莫折太

堤反詔雍州刺史元志討之八月甲午志

大敗於隴東十一月莫折天生執志

五年 李憲 本傳正光五年除安西將軍行

雍州刺史尋除七兵尙書

孝昌元年 元修義 本傳三秦反假修義西

道行臺行秦州事元志敗沒為雍州刺史

卒於州本紀正光五年七月修義為西道

行臺

二年 楊椿 本傳加衛將軍出除都督雍南

幽二州諸軍事雍州刺史進車騎將軍儀

同三司 三年 楊椿 本傳遇疾乞解許之以蕭寶寅

代 蕭寶寅 本傳孝昌三年四月除都督雍涇

岐南幽四州雍州刺史十月甲寅雍州刺

史蕭寶寅反詔長孫稚討之

武泰

永安

長孫稚 本紀武泰元年二月為雍

州刺史兼尙書僕射西道行臺又曰

正月丙子長孫稚平潼關丁丑寶寅渡渭

而走 永安二年 長孫稚 本紀十月丙午雍州刺

史長孫稚為司徒

爾朱天光 本傳万俟醜奴僭號除天光使

持節都督雍岐二州諸軍事驃騎大將軍

雍州刺史率賀拔岳侯莫陳悅等討醜奴

永安

朱天光討醜奴寶寅擒之本傳万俟道洛

不獲降撫軍將軍略陽賊帥王慶雲降坑

之三秦河渭瓜涼鄯善咸來款順復天光

官爵尋加儀同三司

建明

爾朱

爾朱天光 本紀普泰元年二月封

史爾朱天光為大將軍二年閏月壬戌齊

獻武王敗爾朱天光等于韓陵四月囚送

天光於齊獻武王又普泰元年十一月庚

辰加使持節大將軍都督關中諸軍事尙

司馬

普泰 爾朱天光 本紀四月甲子擒天光

中興 于河橋西北

賀拔岳 本傳普泰二年加岳都督三雍三

秦二岐二華十州諸軍事雍州刺史北史

本傳孝武即位加關中大行臺

永熙二年 賀拔岳 本傳永熙二年詔岳都

督雍華北華東雍二岐幽四梁二益巴二

夏蔚寧南益涇二十州諸軍事北史本傳

孝武密令岳圖齊神武

三年 賀拔岳 正月侯莫陳悅應齊獻武王

誘岳入營斬岳見魏書本傳

賈顯度 本傳五月轉雍州刺史攷于關中

梁禦 周書本傳雍州刺史賈顯度持兩端

通使齊神武太祖以禦為大都督雍州刺

史領前軍先行與顯度相見因說出迎太

祖禦遂入鎮雍州按此後雍涇等州方鎮

除罷並歸西魏

涇州刺史領安定隴東新平涼平原等郡

神龜四年

延和元年 狄子玉 本紀延和二年正月征

西將軍金匡安定鎮將延普與涇州刺史

狄子玉爭權構隙舉兵攻普不克退保胡

空谷詔平西將軍安定鎮將陸侯討獲之

二年 狄子玉

三年 陸侯 本傳平涼金匡羌狄子玉等叛

復轉為使持節平西將軍安定鎮大將既

至懷柔羌戎莫不歸附追討匡等皆獲之

太延元年 陸侯 本傳徵還拜散騎常侍

二年

三年

四年

太平真君元年

二年

三年

四年

五年

六年 穆宗傳穆乙九子蒲坂虞曹尚書涇州

刺史贈雍州刺史

七年

八年

九年

十年 陸馥傳弟石跋涇州刺史

正平元年

興安元年

興光元年

太安元年 尉長壽 本傳高宗時除涇州刺

史

二年

三年

四年 封阿君

五年 封阿君

和平元年 封阿君 皮豹子傳河西諸胡亡

匿避命豹子及前涇州刺史封阿君督河

西諸軍討羣胡無捷而還坐免復擢內都

大官和平五年卒本紀豹子討河西叛胡

在和平元年正月

二年 李峻

三年 李峻

四年 李峻 本紀四年四月癸卯頓丘公李

峻進爵爲王

五年 李峻 本傳高宗遣問使諭之歸京師

拜涇州刺史頓丘公後進峻爵爲王徵爲

太宰薨

六年 李峻

天安元年 李峻

皇興元年 李峻 本紀閏月頓丘王李峻爲

太宰

二年 王樹 王建傳曾孫樹有寵於顯祖遷

尚書賜爵歷陽侯出爲平西將軍涇州刺

史卒

三年 王樹

四年 王樹

延興元年 鄧宗慶 本傳除安南將軍涇州

刺史徙趙郡公宗慶在州爲民所訟雖訊

鞠覆情上下大不相得轉徐州未幾坐妻

巫蠱伏誅

二年 鄧宗慶 按宗慶誅在李訢後太和元

年九月誅李訢

三年 鄧宗慶

四年

五年

承明元年

太和元年

二年

三年

四年

五年 穆崇傳子乙頭乙頭子蒲坂虞曹尚書

涇州刺史

六年

七年

八年

九年

十年 張鸞旗 按鸞旗傳自洛陽男進爲侯

不言降蓋卒在太和十六年前

十一年 張鸞旗

十二年 張鸞旗

十三年 張鸞旗

十四年 張鸞旗

十五年 張鸞旗 張宗之傳兄鸞旗出爲冠

軍涇州刺史宗之納般孝祖妻蕭氏太和

中初制六宮服蕭被命在內預見探訪

十六年

十七年 抱疑

十八年 抱疑 本傳乞外以爲鎮西將軍涇

州刺史十九年被詔赴洛從駕南征軍回

還州後數年卒於州

十九年 抱疑

二十年 抱疑

廿一年 抱疑

廿二年 抱疑

廿三年 抱疑

景明元年 陶齋藏石記齊潁川太守乞伏君

慕志君諱保達伯父悅涇州刺史遺愛民

庶

二年

三年

四年

正始元年 員標

二年 員標 洛陽新出魏故東豫州刺史元

顯魏慕志息女仲容適南陽員彥父標故

兗岐涇三州刺史新安子

三年

四年

永平元年 高綽 本傳轉洛陽令參議律令

遷長兼國子博士行潁川郡事詔假節行

涇州刺史

二年

三年 奚康生 為平西華州轉涇州刺史輒

用官炭瓦為御史所劾削除官爵

四年

延昌元年 齊王祐

本傳母常氏世宗以母

從子貴特拜為齊國太妃祐位涇州刺史

薨

二年

齊王祐 顧氏燮光六朝志銘叢錄涇

州刺史齊郡王墓誌正始二年除通直散

騎常侍永平五年除征虜將軍涇州刺史

德禮實宣刑政虛設神龜二年薨于第按

永平五年四月乙酉始改延昌

三年 齊王祐

四年 齊王祐

熙平元年 齊王祐 金石萃編北魏涇州刺

史齊郡王祐造像記熙平二年七月建

二年 皇甫集 費穆傳轉涇州平西府長史

時刺史皇甫集靈太后之元舅多為非法

穆匡諫集憚之轉安定太守仍為長史還

朝拜左軍將軍轉河陰令時蠕蠕主婆羅

門降

神龜元年 皇甫集 本紀正光二年十一月

戊申衛大將軍儀同三司皇甫集薨神龜

二年八月左光祿大夫皇甫集為征西將

軍儀同三司

二年 盧道裕 本傳神龜二年除左將軍涇

州刺史其年七月卒官

正光元年 胡寧

二年 胡寧 本傳襲臨涇伯後進為公歷岐

涇二州刺史卒

三年 陸希道 本傳轉平西將軍涇州刺史

正光四年卒官

四年 陸希道

五年 孝昌元年 楊昱 本傳除征虜涇州刺史未

幾昱父椿為雍州徵昱還

二年 楊昱

呂伯度 蕭寶寅傳天水人呂伯度背胡琛

東引國軍授撫軍將軍涇州刺史元修義

停軍久不進伯度終為醜奴所殺

三年 胡虔 本傳靈太后反政徵為吏部郎

中出為涇州刺史

武泰 建義元年 胡虔

永安二年 按爾朱天光傳涇州時為方俟醜

奴所據有賊涇州刺史侯幾長貴

永安三年 賀拔岳 本傳擒醜奴蕭寶寅王慶

雲加岳車騎將軍詔都督涇北鹵二夏四

州諸軍事涇州刺史

建明二年 賀拔岳 本紀普泰元年三月己丑

普泰元年 以涇州刺史賀拔岳為儀同三司岐

州刺史

中興二年

太昌元年

永熙二年

三年 寇洛 周書本傳從討侯莫陳悅平之

拜涇州刺史

秦州刺史領天水略陽漢陽等郡

神龜四年

延和元年

二年

三年

太延元年

二年 本紀五月楊難當竊據上邽詔樂平

王不等督河西高平諸軍討之九月樂平

王不等至略陽難當奉詔攝上邽守

三年

四年

五年 元勿頭 本紀三月庚寅以故南秦王

世子楊保宗爲秦州牧武都王鎮上邽十

二月楊難當寇上邽鎮將元勿頭擊走之

太平眞君元年 楊保宗 氏傳詔保宗鎮上邽又詔鎮駱谷

二年 楊保宗

本紀七月丙寅詔安西將軍右弼督隴右諸軍與武都王楊保宗等從

祁山南入會仇池

三年 楊保宗

四年 楊保宗

封敕文 本紀四月武都王楊保宗謀反諸將擒送京師

五年 封敕文 本傳始光初爲中散稍遷西

部尙書出爲使持節鎮西將軍開府領護

西夷校尉秦益二州刺史天水公鎮上邽

六年 封敕文 本紀六年四月詔秦州刺史

封敕文擊慕利延兄子什歸於枹罕七年

三月邊問梁會反秦州刺史封敕文擊之

斬問五月會走漢中

七年 封敕文

八年 封敕文

九年 封敕文

十年 封敕文

十一年 封敕文

正平元年 封敕文

興安元年 封敕文

二年 封敕文

興光元年 封敕文

太安元年 封敕文

二年 封敕文

三年 封敕文

四年 封敕文 本紀十月劉駿將殷孝祖修

城于清水東詔鎮西將軍封敕文等擊之

五年 封敕文

和平元年 李惠

二年 李惠

三年 李惠

四年 李惠 本傳歷位鎮西大將軍秦益二

州刺史進爵爲王轉雍州刺史

五年 李惠

六年 李惠 本傳轉雍州本紀皇興元年四

月辛丑以南郡公李惠爲征南大將軍儀

同三司都督關右諸軍事雍州刺史進爵

爲王

天安元年 李惠

皇興元年 李惠

乙乾歸 本傳顯祖初除征西將軍秦州刺

史有惠政高祖初即位爲征西道都將

二年 乙乾歸

三年 乙乾歸

四年 乙乾歸

延興元年 呂羅漢

二年 呂羅漢

三年 呂羅漢

四年 呂羅漢

五年 呂羅漢 本傳蠕蠕犯塞顯祖討之羅

漢都督中外諸軍出爲鎮西將軍秦益二

州刺史

承明元年 呂羅漢 本傳仇池氏羌叛其帥

蜚廉符所等皆受劉昱官爵羅漢討破之

秦益阻遠南連仇池西接赤水諸羌特險

數爲叛逆自羅漢洩州撫以威惠西戎懷

德境土帖然徵拜內都大官

太和元年 于洛侯 本傳爲秦州刺史貪酷

安忍百姓王隴客依律罪死洛侯生拔隴

客舌磔其手足闔州驚震人懷怨憤百姓

王元壽等反叛詔斬洛侯以謝百姓

尉洛侯 本紀正月秦州民王元壽聚衆號

衝天王二月秦益二州刺史尉洛侯討破

元壽通鑑系太和七年恐不合

二年 尉洛侯 于烈傳太和初秦州刺史尉

洛侯雍州刺史宜郡王日辰貪殘不法烈

受詔案驗成獲賊罪本紀日辰賜死在太

和三年四月

三年 尉洛侯

陸定國

四年 陸定國 本傳書復王爵在除秦益二

州後

五年 陸定國 本紀太和元年四月壬申復

前東郡王陸定國官爵

六年 陸定國

七年 陸定國 本傳太和初復除鎮南將軍

秦益二州刺史八年薨於州

八年 陸定國

李洪之 本傳後爲使持節安南將軍秦益

二州刺史至治設禁奸之制有帶刃行者罪與劫同亦葩渴郎羌深居山谷雖相羈

糜王人罕到洪之芟山爲道廣十餘步示

以軍行之勢乃與軍臨其境山人驚駭洪

之將數十騎至其里閭撫其妻子問其疾

苦因資遣之衆羌喜悅編課調所入十倍

于常洪之素非廉清每多受納時高祖始

建祿制法禁嚴峻洪之赴京聽自裁本

紀太和十年十一月議定州郡縣官依戶

九年 李洪之

十年 李洪之

十一年 李洪之 通鑑列洪之死于太和八

年按本紀太和八年詔始班俸祿祿行之

後賊滿一匹者死大赦是以前者不治恐

不得在是年

十二年 李洪之

十三年 李洪之

薛道次 本傳出爲安西秦州刺史太和十

五年卒

十四年 薛道次 册府元龜牧守部薛道次

爲秦州刺史帶隴西太守

十五年 薛道次

十六年

十七年 劉藻 本傳藻爲岐州刺史轉秦州

刺史秦人恃險率多粗暴或拒課輸或害

長吏自前守令率皆依州遙領不入郡縣

藻開示恩信誅戮豪橫羌氏憚之於是守

宰始得居其舊所

十八年 劉藻

十九年 劉藻 本傳車駕南伐以藻爲東道

都督秦人紛擾詔藻還州人情乃定仍與

元英征漢中長驅至南鄭垂平梁州奉詔

還軍後車駕南伐以藻督高聰等四軍戰

敗徙平州

二十年 劉藻

廿一年 劉藻 南齊書魏虜傳秦州人王度

起義攻獲魏刺史劉藻弘遣弟僞河南王

幹尙書盧陽烏擊秦雍義軍

廿二年 劉藻 通鑑三月劉藻戰敗徙平州

廿三年

景明元年

二年 張彝

三年 張彝 本傳除安西將軍秦州刺史其

年太極殿初就被徵還州進號撫軍將軍

見代還洛

四年 張彝

薛世遵 薛虎子長子附薛野賭傳

正始元年 薛世遵 本傳景明中秦州刺史

稍遷左將軍

二年 周書侯植傳家北地之三水爲州郡冠

族父欣爲秦州刺史奉義縣公

三年 元麗 本傳位宗正卿右衛將軍時秦

州屠各王法智推呂苟兒爲主號建明元

年詔以麗爲秦州刺史討之苟兒詣麗請

李韶

四年 李韶 本紀正始三年二月戊午詔右

衛將軍元麗討呂苟兒七月庚辰元麗大

破秦賊降呂苟兒

永平元年 李韶 本傳呂苟兒反除撫軍將

軍行秦州事事平即真時隴右新經師旅

之後百姓多不安業詔善撫納甚得夷夏

之心徵還行定州事

二年 李韶

三年

四年 楊胤 六朝墓誌叢錄魏濟州刺史長

寧穆公楊胤墓誌持節平東將軍華荊秦

濟四州刺史

延昌元年 元修義 本傳遷秦州刺史肅宗

初表庶人禧庶人愉請有累遷吏部尙書

二年 元修義

三年 元修義

四年 元修義 趙叔隆傳爲秦州西府長史

加鎮遠將軍秦州殷富去京懸遠叔隆與

刺史元修義同心聚斂約貨巨萬

熙平元年 元修義

二年 趙琰傳遷都洛陽子應等乃收葬焉應

弟煦位秦州刺史

神龜元年

二年 薛翥 本傳降爲平温子尙書郎秦州

刺史隴西鎮將帶隴西太守遷平北肆州

正光元年

二年 河間王琛 册府元龜河間王琛孝明

時為秦州刺史時東益南秦二州氏反詔
琛為都督進討各光大被摧破士卒死者
千數率衆走還為中尉糾彈會赦除名為
民

三年 河間王琛 本傳琛與劉騰為養息賂

騰金寶巨萬計騰屢為之言乃得兼都官
尚書出為秦州刺史在州聚斂百姓吁嗟

四年 李彥 本傳出為撫軍秦州刺史本紀

正光五年六月秦州城人莫折太提據城
反殺刺史李彥

五年 李彥 北史序傳詔弟彥轉度支尚書

出為撫軍將軍秦州刺史時破六韓拔陵
反于北鎮二夏爾涼所在蜂起而彥刑政
甚嚴正光五年六月城人薛珍等突入城
門害彥推莫折太提為帥

孝昌元年

二年 元譚

三年 元譚 本傳討杜洛周敗還出為安西
將軍秦州刺史卒本紀孝昌二年正月都
督元譚次于軍都為洛周所敗

武泰
建義元年 元譚
永安

永安二年 駱超 爾朱天光傳三秦款順秦
州城民謀殺刺史駱超超走歸天光復與

岳悅等平之

永安三年 駱超
建明元年

元暹 本傳莊帝還宮封汝陽王除秦州刺
史普泰元年改涼州

建明二年 元暹
普泰元年
侯莫陳悅 本紀普泰元年三月己
丑以渭州刺史侯莫陳悅為儀同三司秦
州刺史

州刺史

普泰二年 侯莫陳悅
中興二年
永熙元年

永熙二年 侯莫陳悅 本傳永熙初加開府

都督隴右諸軍事仍秦州刺史三年正月

悅誘賀拔岳斬之宇文黑獺至總岳部悅
部衆離散欲向靈州見追騎將及縊死

三年 侯莫陳悅

李弼 周書本傳侯莫陳悅棄秦州南出朔

先據城門擁衆歸太祖太祖仍令弼以本
官鎮原州尋拜秦州刺史

岐州刺史領平秦武都武功等郡

太和十一年 劉藻 地形志岐州太和十一

年置治雍城鎮

十二年 劉藻 本傳遷雍城鎮將在鎮八年

太和改鎮為岐州以藻為岐州刺史轉秦
州

十三年 劉藻

十四年 劉藻

十五年 劉藻

十六年 劉藻

十七年

十八年 皇甫椿齡 魏承祖傳皇甫光兄椿

齡薛安都增隨安都于彭城內附歷位司

徒諮議岐州刺史光未入朝而椿齡先卒

按景明元年正月裴叔業內附椿齡卒在
先為岐州在太和末

十九年 皇甫椿齡

二十年 皇甫椿齡

廿一年 北齊書慕容紹宗傳祖郁岐州刺史

廿二年

廿三年 員標 見元顯魏墓誌

景明元年 員標

二年 趙超宗 本傳超宗貨賂太傅北海王

詳詳言之於世宗除征虜將軍岐州刺史

徙河東太守卒官

三年 趙超宗

四年 趙超宗

正始元年 楊津 本傳咸陽王禧謀反拜左

中郎將仍直開出除征虜將軍岐州刺史

巨細躬親孜孜不倦守令寮佐有贖貨者

未曾公言其罪常以私書切責之官屬感

厲莫有犯法

二年 楊津

三年 楊津

四年 楊津

永平元年 楊津 本傳以母憂去職延昌末

起為右將軍華州刺史

二年 楊津

三年 楊津

四年 楊津

延昌元年 趙郡王謐

二年 趙郡王謐

三年 趙郡王謐 本傳遷太子中庶子出為

冠軍將軍岐州刺史肅宗初罷謐州還除大司農卿

四年 趙郡王謐 本傳為岐州刺史性嚴暴

虐下人肅宗初臺使元延到其州界以驛邏無兵攝帥檢核隊主高保願列言所有之兵王皆私役謐大怒鞭保願等五人各二百又無事而斬六人合城兇懼衆遂大呼屯門謐懼登樓毀梯以自固靈太后遣遊擊將軍王靖馳駟諭之城人見靖至開門謝罪乃罷謐州

熙平元年 趙郡王謐

二年 臨淮王彧

神龜元年 臨淮王彧 河南洛陽新出魏臨

淮王彧墓誌爰屬奉常乃峻戎號周原與壤華陽令實朱驂再轉皂蓋仍移按華陽梁州周原岐州彧傳缺略

二年 胡寧 胡僧洗傳子寧襲國珍先爵改

為臨涇伯後進為公歷岐涇二州刺史卒

正光元年

二年 劉道斌

三年 劉道斌 出為恆農太守遷岐州刺史

正光四年卒于州

四年 劉道斌

崔延伯 本傳出為鎮南將軍行岐州刺史

正光五年秋封當利縣男

裴芬之 本紀正光五年十一月戊申莫折天生攻陷岐州執都督元志及刺史裴芬

之

五年 裴芬之

伊彛生 本傳進號征西將軍行岐州刺史復為西道都督戰歿

孝昌元年 楊椿 本傳正光五年除南秦州

刺史路阻塞停長安轉授岐州復除撫軍將軍衛尉卿

魏蘭根 北齊書本傳孝昌中轉岐州刺史

二年 魏蘭根

三年 張燿

魏蘭根 本紀孝昌三年正月虜賊逼岐州

城人執刺史魏蘭根以城應之

杜顥 本傳孝昌二年為西征軍司行岐州

事蕭寶寅起逆顥據州不從還除東荊州

武泰 建義元年 杜顥 本傳武泰中轉岐州刺史永

永安 安中除涇州不行乃為都督防守岐

州万俟醜奴攻之不克事寧除征西將軍

光祿大夫

杜顥

永安二年 張燿 本傳永安初除平西將軍

岐州刺史尋加撫軍將軍矜恤貧弱為民

所愛代還

楊侃 未任本傳建義初除東雍州其年州

罷除都督鎮潼關還朝除右將軍岐州刺

史屬元顥內叛為都督鎮大梁

羅縈 羅結傳從子渥渥子雲雲子蓋宣武

時濟州刺史蓋長子縈累遷冠軍將軍岐

州刺史入除散騎常侍卒贈司空公以孝

靜外戚

永安三年 賀拔岳 本傳普泰初都督二岐東

建明三年 秦三州諸軍事岐州刺史二年雍州

刺史

普泰二年 賀拔岳 本紀普泰元年三月己酉

中興二年 涇州刺史賀拔岳為儀同三司岐州

刺史二年為雍州

章義遠

永熙二年 章義遠 章閭傳義遠出帝時為

岐州刺史沒關西

楊幼卿 北齊書楊愔傳神武署行臺郎中

轉大行臺右丞韓陵之陣每戰先登表請

解職還葬徵赴晉陽愔從兄幼卿為岐州

刺史以直言忤旨見誅

三年 越特肱 本傳永熙三年七月庚子以

使持節儀同三司岐州刺史越特肱為儀

同三司

華州刺史領華山澄城白水等郡

太和十一年 地形志華州太和十一年分泰

山之華山澄城白水置

十二年

十三年

十四年 于杲 本傳太和中歷朔華并恆四

州刺史

十五年 于杲

十六年 于杲

十七年 于杲

十八年 王遇 本傳例降為侯出為安西將

軍華州刺史幽后後進幸遣御史免遇官
幽后之前廢也遇頗言其過

十九年 王遇

二十年 王遇

廿一年 王遇 按立幽后在二十一年七月

廿二年 裴延僑傳從王父兄宣明位華州刺

史有惠政

廿三年

景明元年 爾朱彥伯傳父買珍世宗時武衛

將軍出為華州刺史

二年 薛真度 本傳景明初豫州大饑詔量

賑以聞裴叔業以壽春內附尋遷華州刺

史未幾轉荊州

三年

四年 楊播 本傳景明中使恆州賑恤寒乏

轉左衛將軍出除并州刺史固辭授安西

將軍華州刺史至州借民田為御史王基

所劾削除官爵

正始元年 楊播

二年

三年 奚康生 本傳蕭衍假宋黑徐州刺史

徑圍高塚戊康生一戰敗之還京宴會召

見賜帛千匹出為平西將軍華州刺史蕭

衍傳奚康生破宋黑在正始三年七月

四年 奚康生

永平元年 奚康生 本紀永平二年正月涇

州沙門劉惠汪聚眾反詔華州刺史奚康

生討之

二年 奚康生

三年 安定王燮 本傳世宗初襲拜太中大

夫除征虜將軍華州刺史燮表曰謹惟州

治李潤堡爰自國初護羌小戎及改鎮立

郡依岳立州因藉倉府未刊名實竊見馮

翊古城羌魏兩民之交許洛水陸之際先

漢之左輔皇魏之右翼形勝名都實為西

藩輿府今州之所在居岡飲澗井谷穢雜

升降助勞往還數里未若馮翊面華魏包

澤原井淺池平樵牧饒廣採材華陰陸運

七十伐木龍門順流而下陪削舊雉功省

力易昔宋民無井穿井而忻得人況合城

無水得水而不家慶詔曰一勞永逸便可

聽移後除幽州

四年 安定王燮 金石萃編安定王造像記

皇魏永平四年十月十六日假節督華州

諸軍事征虜將軍華州刺史安定王為亡

祖亡考太傅靜王亡妣將妃敬造石窟

延昌元年 安定王燮

二年 夏侯道遷 本傳出為平西將軍華州

刺史轉瀛州

三年 夏侯道遷

四年 楊津 本傳延昌末起為右將軍華州

刺史先是受調絹匹度尺特長津令依公

尺度其輸物尤好者賜以杯酒少劣亦為

受之但無酒以示罰於是官調更勝舊日

楊昱傳神龜二年瀛州民劉宣明謀反事

覺又乃使武昌王和告昱云父定州刺史

椿叔父華州刺史津並送甲仗三百謀圖

不逞

熙平元年 楊津

二年 楊津

神龜元年 楊津

二年 楊津 本傳還拜北中郎將河內太守

正光元年 楊範 靈太后臨朝徵為常侍崇

訓太僕卿賜爵華陰子出為平西將軍華

州刺史父子納貨勞役兵民為御史所糾

範赴京師遂廢于家

二年 穆弼 本傳肅宗初河州羌卻鐵忽反

救兼黃門尉喻加前將軍尋以本將軍行

揚州事追拜平西將軍華州刺史卒於州

時年五十一

三年 穆弼 太平寰宇記西魏改華州為同

州東城正光五年刺史穆弼築西與大城

通

四年 穆弼

五年 穆弼 北史裴延僑傳從父兄宣明子

景鸞位華州刺史

孝昌元年

二年 崔襲

三年 崔襲 蕭寶寅傳遣張始榮圍華州刺

史崔襲

永安元年 王椿 本傳以預立莊帝勞除使

持節華州刺史轉殷州

二年 孟季 本傳預爾朱榮義舉封鉅鹿縣

公除廷尉卿轉司農卿出為平西將軍華

州刺史卒

永安三年 楊機 本傳出除安西將軍華州刺

史 永熙中衛將軍右光祿大夫

普泰二年 楊機

永熙元年

三年 薛紹宗 北齊書神武紀

王熊 周書本傳遷涇州未之部屬太祖勤

王遂為大都督鎮華州

怡峯 周書本傳太祖拔回洛復潼關拜安

東將軍華州刺史

夏州刺史領化政關熙金明代名朔方偏城定陽

上郡等郡（先為統萬鎮）

始光元年 常山王素 本紀五月西討赫連

昌六月乙巳入城辛酉班師留常山王素

鎮統萬通鑑素與執金吾桓貸莫雲留鎮

統萬

神嘉元年 常山王素

二年 常山王素

三年 常山王素

四年 常山王素

延和元年 常山王素

二年 常山王素

三年 常山王素

太延元年 常山王素

二年 常山王素

三年 常山王素

四年 常山王素

五年 常山王素

本紀六月西討沮渠牧犍

永昌王健與常山王素二道並進本傳後

拜內都大官

太平真君元年

二年

三年

四年

五年

六年

七年

八年

九年

十年

十一年

正平元年

興安元年

各王景文叛詔統萬鎮將南陽王惠壽討

平之

二年 南陽王惠壽

興光元年 武昌王提 本傳與淮南王他討

平吐京叛胡遷使持節車騎大將軍統萬

鎮都大將太安元年薨

太安元年 武昌王提

二年

三年

四年

五年

五年

和平元年 陽平王新成 本紀六月甲午詔

征西大將軍陽平王新成等督統萬高平

諸軍出南道討吐谷渾

二年

三年

四年

五年

六年

成入朝

天安元年

皇興元年

二年

三年

四年

五年

延興元年 閻虎皮

二年 閻虎皮 本紀正月統萬鎮胡民相率

北叛九月戊申統萬鎮將何閻王閻虎皮

坐貪殘賜死

三年

四年

五年

承明元年

太和元年 尉元

二年 尉元 本傳太和初出為使持節鎮西

大將軍開府統萬鎮都將甚得夷民之心

五年

三年進爵淮陽王

三年 尉元

四年 尉元 本傳徵為使持節侍中都督南

征諸軍事征西大將軍大都將餘官如故

元討五固賊桓和等皆平之本紀在四年

十月

五年

六年

七年

八年 元太興

九年 元太興

十年 元太興 按本紀十四年十月京兆王

太興有罪免官削爵

十一年 元太興 本傳拜統萬鎮將改封西

河後改鎮為夏州仍以太興為刺史除守

衛尉卿

十二年 元太興 地形志夏州始光四年為

統萬鎮太和十一年改置

章武王彬 本傳襲爵有武用出為使持節

都督東秦豳夏三州諸軍事統萬鎮都大

將夏州刺史以貪林削封

十三年 章武王彬 本紀三月甲子夏州刺

史章武王彬以貪賂削封

十四年 陸騏驎

十五年 陸騏驎 本傳太和初新平太守以

十六年

十七年

十八年 穆熊 本傳除燕州刺史遷都督夏

州高平鎮諸軍事鎮統萬夏州刺史又除

侍中中書監穆泰之反削為民元丕傳高

祖還代欲遷都引見留守之官大議燕州

刺史穆熊進曰移都事大臣愚謂為未可

十九年 穆熊

源懷 本傳太和十九年除征北大將軍夏

州刺史轉雍州

二十年 源懷

廿一年

廿二年

廿三年

景明元年

二年 元天瑒 本傳除西中郎將世宗時征

虜將軍夏州刺史卒

三年 元天瑒

四年 元天瑒

正始元年

二年

三年 周書陸騰傳高祖俟東平王祖彌夏州

刺史父旭太和中徵拜中書博士按彌為

夏州當在景明以後

永平元年

二年

三年

四年

延昌元年

二年

三年 封琳 本傳世宗末除後將軍夏州刺

史徵為安東將軍光祿大夫神龜二年卒

四年 封琳

熙平元年 封琳

二年

神龜元年 李肅 本傳熙平初抗辱太傅清

河王擇出為章武內史歲餘遷右將軍夏

州刺史卒

二年 李肅

封軌 本傳司空河清王擇請修明堂詔軌

議以本官行東郡太守尋以前軍將軍行

夏州事好立條教所在有績轉太子僕射

正光元年 李肅

二年 封軌

三年

四年 源子雍 本傳除恆農太守遷夏州刺

史時破落汗拔陵反亂統萬逆胡與相應

接子雍嬰城自守城中糧盡子雍率羸弱

往東州運糧朔方胡帥桑生隨子雍降北

海王顥為大行臺給子雍兵馬時東夏合

境反叛子雍轉戰而前仍平東夏征稅租

粟運於統萬於是二夏漸寧

五年 源子雍

孝昌元年 源子雍

二年 源子雍 本傳及蕭寶寅等為賊所敗

宿勤明達遣息率衆邀路關內騷擾咫尺

賊帥契官斤於楊氏堡勝之除使持節都督兼行臺尚書

三年 源子雍 本紀正月蕭寶寅大敗于涇州

武泰 建義元年 穆清休 穆壽傳子應國應國子度

永安 孤度孤子清休頗有將略司農少卿

武衛將軍左光祿大夫出為驃騎大將軍

夏州刺史按夏州並非大州太和以後為之者多征虜及左右前後等將軍驃騎位次大將軍魏末授者乃多當在永安後

永安二年 穆清休

建明三年 斛拔彌突

中興元年 斛拔彌突 周書文紀太昌元年賀拔岳為關西大行臺太祖領岳府司

馬既至并州還謂岳曰夏州刺史斛拔彌突常懷異望今若扼其要害收其土馬以實吾軍西輯氏羌北撫沙塞匡輔魏室此桓文舉也

中興二年 斛拔彌突

太昌元年 宇文泰

永熙二年 宇文泰 周書文紀岳表太祖為武衛將軍夏州刺史太祖至河西流民伊利望風款附

三年 宇文泰 拔也惡耗周書文紀永安三年二月侯莫陳悅害岳太祖赴平涼四月

至水洛以夏州刺史拔也惡耗鎮南秦州

涼州領武威安臨松建昌番和泉城武興昌松東涇涼寧張掖等郡

大延五年 樂平王丕 本紀八月丙申車駕

至姑臧九月丙戌牧健回縛軍門十月辛

西留樂平王丕鎮涼州

太平真君元年 永昌王健 本紀四月丙戌

詔撫軍大將軍永昌王健等督諸軍討保周

尉眷 本傳沮渠保周自殺詔眷留鎮涼州

加都督涼沙河三州諸軍事安西將軍轉

敦煌鎮將本紀是年七月癸丑保周自殺

二年 永昌王健 本紀九月戊戌永昌王健

薨沮渠蒙遜傳真君初沮渠無諱圍酒泉

時永昌王健鎮涼州是年十一月爰眷平

酒泉亦見本紀

張珍 張珍 張纂傳祖珍世祖時拜中書侍郎真君元年關右慰勞大使二年拜使持節

鎮西將軍涼州刺史卒按地形志涼州太和中復但檢覈紀傳太和以前稱涼州刺史者

頗多張珍亦其一

四年 高湖傳世祖時除涼州鎮都大將軍姑臧有惠政卒年七十

五年 六年 七年 八年 九年 十年 穆顛傳徵拜殿中尚書出鎮涼州所在著稱還加散騎常侍領太倉尚書高宗時

為征西大將軍

正平元年 叔孫隣傳襲父爵降丹陽公稍遷

北部尚書轉尚書令出為涼州鎮大將加

鎮西將軍競貪財貨與鎮副將奚牧相糾

發坐誅

興安元年 南平王渾 河南洛陽新出魏敦煌鎮

將元倪慕誌祖使持節都督涼州及西戎

諸軍事領護西域校尉征西大將軍儀同

三司涼州刺史南平康王

興光元年 南平王渾 本傳鎮和龍徙涼州

鎮將都督西戎諸軍事領護西域校尉臨

鎮清慎恩著涼土更滿還京父老皆涕泣

追送若違所親

二年 南平王渾

三年 南平王渾

四年 南平王渾

五年 南平王渾

六年 淮南王佗 本紀和平六年五月壬子

以淮南王佗為鎮西大將軍儀同三司鎮

涼州

天安元年 淮南王佗 本傳高宗時轉使持

節都督涼州諸軍事鎮西大將軍高祖初

入爲中都大官

皇興元年 淮南王佗

二年 淮南王佗

三年 淮南王佗

四年 淮南王佗

延興元年 南安王楨 本傳高祖卽位除涼

州鎮都大將尋以綏撫有能加征西大將

軍鎮護西域校尉涼州刺史本紀在十月

庚寅

二年 南安王楨

三年 南安王楨

四年 南安王楨

五年 南安王楨 本傳徵爲內都大官

承明元年 南安王楨

汝陰王天賜 本紀七月甲辰以汝陰王天

賜爲征西大將軍

太和元年 汝陰王天賜 葉氏恭綽藏魏元

始和慕誌故使持節侍中征西大將軍儀

同三司鎮護西域校尉都督涼州諸軍事

汝陰王天賜之孫

南安王楨

二年 汝陰王天賜

三年 汝陰王天賜

四年 汝陰王天賜 刁雍傳子紹汝陰王天

五年 汝陰王天賜

六年

七年

八年

九年 元鸞 地形志涼州神麿中爲鎮太和

中復按志文有誤當曰太延五年爲鎮

十年 元鸞 高祖時外都大官出爲使持節

征西大將軍鎮護西戎校尉涼州鎮都大

將改鎮爲州以鸞爲涼州刺史姑臧鎮都

大將後朝于京師會車駕南討

十一年 城陽王鸞

十二年 城陽王鸞

十三年 城陽王鸞

十四年 城陽王鸞

十五年 城陽王鸞

十六年 城陽王鸞

十七年 城陽王鸞

十八年 樓毅

十九年 樓毅 本傳轉都督涼河二州諸軍

事涼州刺史太和二十一年卒

二十年 樓毅 本傳車駕南伐毅表諫曰京

邑新遷百姓易業公私草創生途索然兼

往歲弗稔民多饑饉宜遵養時晦以待後

日 樓毅

廿一年 樓毅

廿二年 安樂王詮

景明元年 安樂王詮 魏驃騎將軍安樂王

詮墓誌奉迎七廟頌之敕兼侍中除使持

節都督涼州諸軍事涼州刺史

二年 安樂王詮 册府元龜安樂王長樂子

詮宣武初爲涼州刺史政以賄成

三年 安樂王詮 墓誌進號平西將軍正始

中平南將軍攻圍鍾離

四年 安樂王詮

正始元年 元紹 本傳遷尙書右丞檢趙修

獄卒于涼州刺史

二年 元紹 按趙修之死在景明四年

三年 司馬仲明 本傳出爲征虜將軍涼州

刺史坐貪殘爲御史所彈遇赦免積年不

敍後娶靈太后姊爲繼室除武衛將軍

四年 高雙

永平元年 高雙 本傳北海王詳錄尙書除

司空長史遷太尉長史出爲征虜將軍涼

州刺史以罪免按本紀正始四年九月高

陽王雍爲太尉

二年 高雙

三年 高植 見金石萃編高植墓誌

四年 穆鑣

延昌元年 穆鑣 本傳肅宗時除平北并州

二年 穆鑣

三年 穆鑣

四年 穆鑣

甄琛

熙平元年 元和 本傳肅宗時出爲輔國將

軍涼州刺史坐事免按楊昱傳和以誣告

楊昱藏隱劉宜明免官在神龜二年

二年 元和 本傳停中山久之乃赴洛除鎮

西將軍涼州刺史猶以高氏之泥不欲處

之於內尋徵拜太常卿

崔游 本傳熙平末河東太守遷涼州刺史

母憂解任

神龜元年

二年 袁翻 本傳出為平陽太守神龜末遷

冠軍將軍涼州刺史時蠕蠕主阿那瓌婆

羅門並以國亂來降翻表曰西海郡本屬

涼州今在酒泉直抵張掖西北一千二百

里去高車所住金山一千餘里正是北虜

往來之衝要漢家行軍之要道土地沃衍

大宜耕殖非但今處婆羅門於事為便即

可永為重戍鎮防西北且西海北垂即是

大曠野獸所聚千百為羣正是蠕蠕射獵

之處殖田以自供藉獸以自給彼此相資

足以為固朝議是之還拜吏部郎中按婆

羅門降在正光二年五月

正光元年 袁翻

二年 袁翻

石士基 張普惠傳正光二年涼州刺史石

士基行臺元洪超並賊貨被縛

尉聿 本傳元叉秉權聿獨長揖不拜出為

平西將軍涼州刺史涼州緋色天下之最

又送白綾二千匹令染聿拒而不許又諷

御史劾之驛徵至京覆驗無狀將還任卒

于州

三年 尉聿 本傳聿字成興洛陽伽藍記洛

陽永和里涼州刺史尉成興等宅皆高門

華屋

四年 宋穎 本傳貨劉騰為冠軍將軍涼州

刺史

五年 宋穎 吐谷渾傳秦州城人莫折念生

反涼州城人萬于菩提等囚刺史宋穎吐

谷渾傳萬于菩提等囚宋穎密求救于

伏連籌親率大衆救之遂獲保全

孝昌元年 宋穎

二年

三年

式泰

建義元年

永安二年

永安三年

劉貴 北齊書本傳永安三年為涼

州刺史山右石刻叢編劉懿墓誌莊帝之

初以勳參義舉封敷城縣開國伯除左中

郎將左將軍進爵為公拜散騎常侍撫軍

將軍除使持節都督涼州諸軍事本將軍

涼州刺史進鎮西將軍又為征南將軍兼

尚書右僕射西南道行臺按劉懿即劉貴

見山西通志金石記

汝陽王暹 本傳普泰元年除涼州

刺史貪暴無極欲規府人及商胡富

人財物詐一臺符誑諸豪云欲加賞一時

屠戮所有資財生口悉沒自入孝靜時位

侍中錄尚書事

中興二年 李叔仁 北史本傳節閔帝初加散

太昌元年 騎常侍開府後除涼州刺史遣使密

通款于東魏事覺見殺

永熙二年 李叔仁

三年 李叔仁 北史本紀魏文帝大統三年

三月以涼州刺史李叔仁為司徒按後魏

方鎮年表止于永熙三年七月其八月以

後方鎮除罷當分列東魏西魏

梁州刺史領晉昌懷中安康漢中華陽金城魏明

等郡（先治仇池為仇池鎮將領天水武都武階

修武仇池廣業等郡後改治漢中）

太平真君三年 本紀七月丙寅詔安西將軍

建興公古弼督隴右諸軍從祁山南入征

西將軍淮陽公皮豹子與瑯邪王司馬楚

之等督關中諸軍從關中西人具會仇池

皮豹子 本傳真君三年劉義隆遣將裴方

明等陷仇池世祖徵豹子復其爵位尋拜

使持節仇池鎮將

四年 皮豹子 本傳太平真君四年正月豹

子進擊樂鄉大破之進軍下辦義隆使其

秦州刺史胡崇之鎮仇池懼不敢進方明

益其軍而遣之豹子與司馬楚之至于濁

水擊擒崇之盡虜其衆進至高平義隆將

姜道祖降仇池平尋除都督秦雍荆梁益

五州諸軍事進號征西大將軍開府仇池

鎮將持節如故

五年 皮豹子

六年 皮豹子

七年 皮豹子

八年 皮豹子

九年 皮豹子

十年 皮豹子

十一年 皮豹子

正平元年 皮豹子

正平二年 皮豹子

二年 皮豹子 本傳興安二年義隆遣其將

蕭道成王虬等入漢中別令楊文德等率

諸氏羌圍武都豹子表曰義隆增兵運糧

志在送死臣所領之衆本自不多惟仰民

兵專特防固統萬安定二鎮之衆從戎以

來經三四歲長安之兵役過甚月未有代

期衣糧俱盡形顏枯悴窘切戀家逃亡不

已蕭道成等進圍武都已經積日外寇兵

強臣力寡弱今事已切急若不馳聞損失

城鎮恐招深責願遣高平突騎二千齎糧

一日速赴仇池須上邽安定戎兵至可得

自全糧者民之命也仇池本無儲積今歲

不收若高平騎至不知云何以得供援請

遣秦州之民送軍祁山臣隨迎至詔高平

鎮將苟莫干率騎二千以赴之道成等乃

退徵豹子爲尙書

興光元年

太安元年 新出魏侍中大司馬華山王妃故

公孫氏墓誌祖順字順孫給事中義平子

夫人河南長孫氏父諱壽字敕斤陵散騎

常侍左光祿大夫都督秦雍荆梁益五州

諸軍事征西將軍仇池東陽鎮都大將征

東將軍都督青州諸軍事青州刺史蜀郡

公諡曰莊王按魏書肅宗紀有益州刺史

長孫壽官位無如此之崇且其時仇池已

改置南秦州此所列長孫壽似當在元魏

高宗顯祖時爲仇池鎮都大將今附于此

二年

三年

四年

五年

和平元年

二年

三年

四年

五年

六年

天安元年

皇興元年

二年

三年

四年

五年 伏阿奴

延興元年 伏阿奴 呂羅漢傳仇池氏羌叛

逆賊帥蠻廉符祈等皆受劉昱官爵略陽

公伏阿奴爲都將與羅漢赴討所在破之

二年 伏阿奴

三年 皮喜 本傳高祖初吐谷渾拾寅部落

飢窘侵掠澆河大爲民患詔假喜平西將

軍領涼州枹罕高平諸軍與上黨王長孫

觀討拾寅又拜使持節侍中都督秦雍荆

梁益五州諸軍事本將軍開府仇池鎮將

喜至申恩布惠夷民大悅酋帥強奴子等

各率衆歸附於是置固道廣業二郡以居

之徵爲南部尙書

四年 皮喜

五年 皮喜

承明元年

太和元年 皮喜 北史皮喜傳太和元年宋

葭蘆戍主楊文度遣弟鼠據仇池詔懷喜

討鼠鼠棄城南走懷喜追奔拔葭蘆城

又詔于洛谷築城懷喜表求待來年詔責

之轉豫州

二年 皮喜

三年 皮喜

四年 按皮喜傳有平西將軍楊靈珍穆亮傳

有仇池副將楊靈珍今附于此

五年

六年

七年

八年 穆亮 本傳除都督秦梁益三州諸軍

事征南大將軍領護西戎校尉仇池鎮將

時宕昌王宕彌機死子彌博立爲吐谷渾

所逼來奔仇池亮以彌機兄子彌承戎民

歸樂表請納之高祖從焉於是率騎三萬

次于龍鵠擊走吐谷渾立彌承而還是時

階陵比谷羌董耕奴斯卑等率衆數千人

寇仇池屯于楊遐嶺亮副將楊靈珍率騎

擊走之氏豪卜自延興以來從軍二十一

戰前來鎮將仰而不聞亮表卜為廣業太

守豪右咸悅境內大安徵為侍中尚書右

僕射本紀太和九年七月癸未遣使拜宕

昌王梁彌機兄子彌承為其國王

九年 穆亮

十年 穆亮

十一年 臨淮王提 地形志真君七年置仇

池鎮太和十二年為梁州

十二年 臨淮王提 本紀十一月梁州刺史

臨淮王提坐貪縱徙北鎮

任城王澄

十三年 任城王澄 本傳以氏羌反叛除都

督梁益荆三州諸軍事征南大將軍梁州

刺史文明太后引見澄誠厲之後轉征東

大將軍開府徐州刺史

十四年 元衍 本傳字安樂賜爵廣陵侯位

梁州刺史請假王以崇威重詔所請不合

轉徐州

十五年 元英 本傳安南王楨子英高祖時

遷都督梁益寧三州諸軍事安南將軍領

護西戎校尉仇池鎮都大將軍梁州刺史

十六年 元英

十七年 元英

十八年 元英 本傳表求進討遂圍南鄭九

十九年 元英 本傳以功遷安南大將軍賜

爵廣武伯

二十年 元英 本傳在仇池六載父憂解任

安南王楨傳太和二十年五月薨

廿一年 李崇 本紀八月詔河南尹李崇討

梁州叛羌本傳南討漢陽崇行梁州刺史

克武興以崇為都督梁秦二州諸軍事梁

州刺史

廿二年 李崇

廿三年 李崇

景明元年 李崇 本傳世宗初徵為右軍將

軍

楊椿 本傳降寧朔將軍梁州刺史楊集始

降以母老解還

二年 楊椿

李煥 本紀正始二年十一月戊辰朔楊集

起謀反李煥傳除輔國將軍梁州刺史楊

集起舉兵假煥平西將軍討破之

三年 李煥 本傳會秦州民呂苟兒反煥平

之還朝遇患卒

四年 楊椿 本紀正月乙亥梁州民楊會反

詔行梁州事楊椿討之

正始元年 邢辯 邢辯傳夏侯道遷以漢中

內附詔加辯使持節都督征梁漢諸軍事

假鎮西將軍關城降拜使持節安西將軍

梁秦二州刺史

二年 邢辯 地形志梁州蕭衍梁秦二州正

三年 邢辯 本紀正月壬申梁秦二州刺史

邢辯克武興邢辯傳徵受度支尚書傳永

本傳除太中大夫行梁秦二州事代邢辯

鎮漢中後還京師

羊祉

四年 羊祉 金石萃編石門銘皇魏正始元

年漢中獻地褒斜始開梁秦初附朝難其

人三年詔梁秦二州刺史泰山羊祉建旗

幡漾蓋有叔子之風焉天險難井轉輸艱

阻表求自迴車以南開創舊路就方軌之

逸詔遣左校令賈三德領其事起四年十

月十日訖永平二年正月舉功開廣四丈

路廣六丈棧二百餘里連轉並輿而進往

哲所不工前賢所輟思莫不流通焉畜產

鹽鐵之利執錦屬駝之饒充物川內四民

富實

永平元年 羊祉

二年 羊祉

三年 羊祉

四年 羊祉 本傳為御史中尉王顯所彈免

延昌元年 薛懷吉 册府元龜懷吉延昌中

為梁州刺史秦氏攻逼武興擊平之

二年 薛懷吉 本傳延昌中除梁州刺史正

光初除後將軍汾州刺史

三年 薛懷吉

四年 薛懷吉 本紀延昌四年四月梁州刺

史薛懷吉破叛氏於沮水

熙平元年 薛懷吉

二年 薛懷吉

神龜元年 薛懷吉

二年 薛懷吉

臨淮王彧 河南新出魏臨淮王墓誌華陽

令實皂蓋仍移六條克宜萬里載穆宗伯

之任親屬斯典乃捨蕃閣來游卿寺俄居

大理是或由梁州入為宗正廷尉二卿

正光元年 臨淮王彧 食貨志魏漢中舊有

金戶千餘家於漢水沙淘金後臨淮王彧

為梁州刺史奏罷之

二年 元恆 獠傳傳豎眼往撫獠拜迎道路

及元恆元子直相繼為梁州並無德績諸

獠苦之

三年 元恆

四年 元子直 匄齋藏石記賈瑾墓誌為皇

宗英彥元恆之所友愛就家引為征東府

參軍入省為散騎侍郎後為帝兄涼州抑

為錄事參軍按涼當作梁

五年 元子直 本傳出為冠軍將軍梁州刺

史未幾遇患優游南鄭無多政績徵還京

師病卒鹿念傳為真定公元子直國中尉

子直出鎮梁州念隨之州州有兵糧和糴

者靡不潤屋念獨不取

傅豎眼

孝昌元年 傅豎眼 本紀孝昌元年三月姜

平洛等寇直城梁州刺史傅豎眼大破之

二年 傅豎眼 本傳益州平轉安西岐州刺

史仍轉梁州刺史假鎮軍將軍督梁益巴

三州

三年 傅豎眼

武泰元年 傅豎眼 通鑑七月以梁州刺史傅

永安二年 寇儻 周書寇儻傳永安二年出

為左將軍梁州刺史梁將曹琰之鎮魏興

儻遣長史杜休道攻克其城儻在州清苦

不治產業秩滿還

永安三年 寇儻 本紀永安三年春正月己丑

梁州刺史元儻等討嚴始欣斬之按元儻

當作寇儻

董紹 本傳永安中除安西將軍梁州刺史

前廢帝以元孚代之

建明二年 董紹 本傳除梁州假撫軍將軍兼

普泰元年 尚書為山南行臺頗有清稱

元孚 按孚傳不言為梁州

普泰二年 元孚

中興二年 元羅 本傳出帝時遷尚書令尋除

使持節驃騎大將軍開府儀同三司梁州

刺史

永熙二年 元羅

三年 元羅 本傳出帝時除尚書令尋除開

府梁州刺史孝靜初蕭衍遣將圍偃羅以

州降梁書本紀大同元年十一月壬戌北

梁州刺史蘭欽攻漢中克之魏梁州刺史

元羅降

益州刺史領東西晉壽新巴南白水宋熙等郡

正始元年 地形志益州正始中置

二年 羊祉 正始二年王師伐蜀以祉為益

州刺史

三年 羊祉 本傳轉昭武將軍益州刺史進

號冠軍將軍

四年

永平元年 傅豎眼

薛懷吉 本傳永平初分梁州晉壽為益州

除征虜將軍益州刺史以元愉未平中山

王英討之詔為英軍司按懷吉未任

二年 傅豎眼 本傳豎眼清素不營產業衣

食之外俸祿粟帛皆以餉賜夷首賑恤士

卒撫蜀人以恩信為本保境安民不以小

利侵竊檢勒部下守宰肅然遠近雜夷相

率款謁

三年 傅豎眼

四年 傅豎眼 本傳高肇伐蜀假豎眼征虜

將軍領兵先討北巴蕭衍遣寧州刺史任

太洪自陰平入益州乘國諱班師破東洛

除口二成太洪率氏蜀數千圍逼關城豎

眼遣統軍姜喜季元度從東溪潛入回出

西崗邀賊之後表裏合擊大破之太洪及

關城五柵一時逃散

延昌元年 傅豎眼

二年 傅豎眼

三年 傅豎眼 册府元龜傅豎眼為益州刺

史屢請解州以元法僧代之本紀十一月

詔平蜀益州刺史傅豎眼出北熙平元

年正月蕭衍遣張齊寇益州刺史傅豎眼

討之齊遁

四年 傅豎眼

元法僧 本傳轉龍驤將軍益州刺史素無治幹加以貪虐閣境皆反蕭衍遣將張齊攻偃傅豎眼頻破齊法僧由是獲全

熙平元年 元法僧

傅豎眼 本紀四月召鎮南軍司傅豎眼於

淮南為益州刺史本傳張齊進圍州城朝廷以西南為憂乃驛徵傅豎眼於淮南既至以為右將軍益州刺史尋加散騎常侍平西將軍假安西將軍西征都督蕭衍梁州刺史任太洪等十餘將所在拒塞豎眼三日之中轉戰二百餘里頻致九捷斬太洪等首張齊乃阻白水屯寇葭萌豎眼分遣諸將水陸討之齊奔竄而退小劍大劍賊亦捐城西走益州平

二年 傅豎眼 本傳靈太后賜驕驕馬一匹豎眼表求解州不許

神龜元年 傅豎眼

二年 傅豎眼

正光元年 傅豎眼

二年 傅豎眼

三年 傅豎眼

四年 傅豎眼

五年 傅豎眼

郗虬 按郗虬附見崔延伯傳

孝昌元年 郗虬 本紀孝昌元年四月蕭衍

益州刺史蕭淵猷遣將率衆圍小劍成益

州刺史郗虬遣子子達行臺魏子建遣別

將淳于誕拒擊之

二年 郗虬

三年

武泰元年 長孫壽

永安二年 長孫壽 本紀三年正月益州刺

史長孫壽討嚴始欣斬之

三年 長孫壽

建明元年 薛懷儁 薛真度傅子懷儁撫軍

將軍出為征南將軍益州刺史天平初代還至梁州與刺史元羅俱為蕭衍將蘭欽

所擒

建明二年 薛懷儁 册府元龜薛懷儁為益州

薛懷儁 册府元龜薛懷儁為益州

梁將所擒

永熙二年 薛懷儁

傅敬和 傅豎眼傅長子敬和為益州刺史

至州聚斂無已遠近失望

三年 傅敬和 通鑑大同元年七月益州刺

史鄱陽王範南秦州刺史樊文熾合兵圍晉壽魏益州刺史傅敬和來降按揚梁益

諸州魏多因蕭齊蕭梁方鎮內附乃得其地洎魏末大亂梁復取之雖南北得失皆

因時勢而魏用人失選無以保民亦一大因袁翻傳後議選邊戍事翻議曰自睿明

纂御風凝化遠威厲秋霜惠霑春露故能使

使淮海輸誠華陽卽序連城請而比屋歸

仁懸車劍閣豈伊曩載鼓譟金陵復在茲日然荆揚之牧宜盡一時材望梁郢之君尤須當今秀異自比沿邊州郡官至便登疆場屯戍陪當卽用或值穢德凡人或遇貪家惡子不識字民温恤之方惟知重役殘忍之法廣開戍邏多置將領或用其左右姻親或受人財貨請屬無防寇禦賊之心有通商聚斂之意其勇力之兵驅令抄掠若值強敵卽為奴虜如有執獲奪為己富其羸弱老小之輩微解金鐵之工少闕草木之作無不搜營窮壘苦役百端自餘或伐木深山或耘草平陸販買往還相望道路此等祿既不多資亦有限皆收其實絹給其虛粟窮其力薄其衣用其工節其食綿冬歷夏加之疾苦死于溝瀆者常十七八焉是以吳楚間同審此虛實皆云糧匱兵疲易可乘擾故累犯疆場頻年以來甲冑生蟻十萬在郊千金日費為弊之深一至于此皆由邊任不得其人故延若斯之患愚謂自今以後荆揚豫梁益諸藩及所統郡縣府佐統軍至于成主皆令朝臣王公以下各舉所知必選其才不拘階級若能統御有方清高獨著威足臨戎信能懷遠撫循將士得其忻心不營私利專營公業者就如爵賞使久於其任以時褒賚厲其忠款所舉之人亦垂優異獎其得士嘉其誠節若不能一心奉公才非捍禦貪憚日富經略無聞人不見德兵厭其勞

者即加顯戮用彰其罪所舉之人隨事免降責其謬薦罰其僞薄如此則舉人不得挾其私受任不得孤其舉善惡既審沮勸亦明庶邊患永消譏議攸息矣詳釋此議魏之邊吏不知恤民苦役憚財至于如此邊鎮復失當然之理茲特錄之使後來者知儆戒焉

元魏方鎮年表卷下河北諸州 江寧吳廷燮撰
恆州刺史領代善無梁城繁峙高柳靈邱平齊桑乾等郡

太和十八年 陸叡

十九年 陸叡 水經注平城縣司州代尹治

皇都洛陽以爲恆州陸叡傳除使持節都督恆肆朔三州諸軍事恆州刺史行尙書

令十九年表曰長江巨防難以力屈豈必

茲年競斯尺寸惟願顧存近敕納降而旋

從之叡表請軍駕還代臨太師馮熙之喪

削都督三州諸軍事尋除都督恆朔二州

諸軍事進號征北大將軍穆泰請恆州以

叡爲定州

二十年 穆泰 任城王澄傳穆泰謀反行恆

州事本紀十二月戊辰恆州刺史穆泰在

州謀反

任城王澄

廿一年 任城王澄 本傳尋正尙書

于杲 元不傳十八年大議遷都尙書于杲

以爲不可于烈傳弟杲守尙書太和中歷

朔華并恆四州按卽于杲之誤

廿二年 于杲

廿三年 元纂

景明元年 元纂 元纂傳出爲安北將軍平

州刺史景明元年薨于平城按平州當作

恆州地形志天興中置司州治代都平城

太和中改孝昌中陷

二年 元嵩 本傳按恆州所領善無梁城等

郡地形志皆云天平立實則魏初已有水經注有涼城平齊桑乾諸郡高柳靈邱善無繁峙亦見紀傳可信皆非東魏所置又隋書地理志有神武一郡今從闕

三年 元嵩 本傳蕭衍克建業除平北將軍

恆州刺史轉徐州

四年 于敦 本傳景明中假節行并州事除

征虜將軍恆州刺史卒官

正始元年 于敦

二年 册府元龜陳留王崇孫琛恆朔二州刺

史子翌左僕射陸叡傳太和八年有隴西

公元琛

三年 元匡

四年 元匡 本傳除肆州刺史遷恆州刺史

徵爲大宗正卿

永平元年 元匡 任城王澄傳奏曰正始之

末詔百司普進一級元匡自征虜恆州入

作宗卿

二年 元繼 本傳轉平北將軍恆州刺史入

爲度支尙書繼在青州家僮取民女爲婦

妾坐免

三年 元繼 本紀三年十二月辛巳江陽王

繼坐事除名

四年 尉羽 本傳遷洛以山陽在畿內改博

陵郡開國公後爲征虜將軍恆州刺史卒

廣陵王羽傳太和十八年守尙書尉羽降

長兼王師守常侍尙書如故奪常侍祿一

周按刺恆州或在景明正始之間今附于

此

延昌元年

二年 封靜 本傳歷位太子左衛率延昌中

三年 封靜 遷平北將軍恆州刺史臨胸都護坐事免

四年 高植

州皆清能著稱當時號為良刺史

熙平元年 北史慕容紹宗傳父遠恆州刺史

二年 楊鈞 本傳還為廷尉卿拜恆州刺史

轉懷朔鎮將所居以強濟稱

神龜元年 楊鈞 楊昱傳轉太尉掾兼中書

舍人靈太后謂卿有所聞慎勿諱隱昱於

是奏恆州刺史楊鈞造銀器十具餉領軍

元叉

二年 楊鈞

廣陽王淵 中山王熙傳為相州刺史元叉

殺清河王懌熙乃起兵上表云與并州城

陽王徽恆州廣陽王淵徐州蕭寶寅俱發

正光元年 廣陽王淵 本紀正光元年八月

中山王熙舉兵

二年 廣陽王淵 本傳肅宗初拜肆州後為

恆州刺史在州多所受納累遷殿中尚書

三年 元順 本傳領軍元叉威勢尤盛順不

詣又出除平北將軍恆州刺史順謂又曰

桑乾舊都根本所繫請假都督又不授

四年 元順 本傳轉安東齊州

司馬仲明

五年 司馬仲明 本傳出為安北將軍恆州

刺史正光五年卒

孝昌元年 元瑱

元纂 按廣陽王淵傳破六韓拔陵反叛詔

為北道大都督受李崇節度及崇徵還淵

專總戎政拔陵避蠕蠕南移渡河別將李

叔仁以拔陵來信請求應援淵赴之前後

降附二十萬人淵與行臺元纂表求恆州

北別立郡縣安置降戶隨宜賑賚息其亂

心不從詔遣黃門侍郎楊昱分散之

定瀛三州就食淵謂纂曰此輩復為乞活

矣既而鮮于修禮叛于定州杜洛周反于

幽州按此為魏末河朔治亂一大關鍵今

附列于此

二年 元纂 本紀七月戊申恆州陷行臺元

纂奔冀州

元瑱 本傳歷光祿少卿黃門郎出除平北

將軍恆州刺史為大宗正卿封平樂縣公

莊帝初封東海王

三年

武泰元年 周書韓襄傳父演征虜將軍恆州刺

永安二年 叱列延慶

州刺史普泰初進驃騎開府都督恆雲燕

朔州諸軍事

建安三年 叱列延慶 本傳劉靈助擒除定州

刺史按斬靈助在普泰元年三月

建明二年 于昕 本傳孝昌中使蠕蠕與阿那

善泰元年 環擒逆賊破洛汗聽明出六斤等轉

北中郎將遷撫軍將軍衛尉卿出為鎮東

將軍殷恆州刺史按孝昌二年置殷州傳

又曰還拜征東將軍領左右天平中卒

善泰中興二年

大昌元年

永熙二年 庫狄干 神武紀天平元年六月

表曰關隴特遠將有逆圖遣恆州刺史庫

狄干擬兵四萬從來達津渡

三年 庫狄干 地形志天興中置司州治代

郡平城太和中改按後魏初置司州仍沿

魏晉之舊以司隸校尉領之如毗陵王順

傳太祖進封為王位司隸校尉是也孝文

太和中復置司州則曰司州刺史穆亮傳

高祖曰司州始立未有寮吏須立中正及

元贊源懷等傳除司州刺史是也但太和

以前斷續不可表今表自改恆州始

朔州刺史領盛樂雲中建安真興等郡

太平真君五年 司馬楚之 本傳車駕伐蠕

蠕詔楚之等督運尋拜假節侍中鎮西大

將軍開府儀同三司雲中鎮大將朔州刺

史 六年 司馬楚之 地形志雲州舊置朔州後

陷永熙中改

七年 司馬楚之 水經注雲中城東八十里

有成樂城今雲中郡治

八年 司馬楚之 水經注雲中宮在雲中縣

故城東四十里見河水篇

九年 司馬楚之

十年 司馬楚之

十一年 司馬楚之

正平元年 司馬楚之

正平二年 司馬楚之

興安二年 司馬楚之

興光元年 司馬楚之

太安元年 司馬楚之

二年 司馬楚之

三年 司馬楚之

四年 司馬楚之

五年 司馬楚之

和平元年 司馬楚之

二年 司馬楚之

三年 司馬楚之 本傳在邊二十餘年以清儉著聞和平五年薨

四年 司馬楚之 本紀十月琅邪王司馬楚之薨

五年 司馬楚之

司馬金龍

六年 司馬金龍 本傳顯祖在東宮擢為太子侍講後襲爵拜侍中鎮西大將軍開府

雲中鎮大將朔州刺史

天安元年 司馬金龍

皇興元年 司馬金龍

二年 司馬金龍

三年 司馬金龍

四年 司馬金龍

皇興五年 司馬金龍

建安元年 司馬金龍

建安二年 司馬金龍

三年 司馬金龍

四年 司馬金龍

五年 司馬金龍

承明元年 司馬金龍

太和元年 司馬金龍

二年 司馬金龍 本傳徵為吏部尚書太和八年薨

三年

四年 司馬躍 本傳金龍弟躍代兄為雲中鎮將朔州刺史

五年 司馬躍 本傳躍表罷河西苑封與民墾殖有司執奏此麋鹿所聚大官取給今若與民至于奉獻時禽懼有所闕躍固請宜以與民高祖從之

六年 司馬躍

七年 司馬躍

八年 司馬躍

九年 司馬躍

十年 司馬躍

十一年 司馬躍

十二年 司馬躍 本傳還為祠部尚書大鴻臚卿潁川王師太和十九年卒按太和九年封皇弟雍為潁川王十八年徙封高陽

十三年 于染干 富平伯于君墓誌後將軍朔州刺史染干之子太和十三年襲富平伯

十四年

十五年

十六年 于臬 本傳太和中歷朔華并恆四州刺史

十七年 陽平王頤 本傳除朔州刺史及恆州刺史穆泰謀反頤密以狀聞帝甚嘉之

十八年 陽平王頤

十九年 陽平王頤

二十年 陽平王頤 按頤自朔州遷定州

廿一年

廿二年

廿三年 侯莫陳相傳父斛古提朔州刺史白水公相七歲喪父

景明元年

二年

三年

四年

正始元年 樓粟 樓伏連傳子真次弟大拔子粟除城門校尉出為征虜將軍平城鎮將遷朔州刺史入為衛尉少卿卒

二年 册府元龜陳留王崇孫琛恆朔二州刺史魏書北史傳均同

四年

永平元年

二年

三年

四年 楊椿 本傳永平初成景備叛討之不克久之除平北將軍朔州刺史都督朔州

三年

四年

三年

四年

三年

四年

撫冥武川懷朔三鎮三道諸軍事尋加撫軍將軍入除都官尚書

延昌元年 楊椿

二年 楊椿

三年 楊椿

高植

四年 高植 金石萃編植墓誌魏故濟青相涼朔恆六州刺史

慕容契

熙平元年 慕容契 本傳轉後將軍朔州刺史熙平元年卒

二年 北史暴顯傳祖喟仕魏為朔州刺史因家焉按當在太和中

神龜元年

二年

正光元年 李叔仁

二年 李叔仁 北史本傳除光祿大夫朔州刺史

三年 李叔仁

四年 婁寶 北史本傳明帝時仕至朔州刺史時人多流散寶安集之殘壞舊宅皆令葺補歲考為天下最後隨源子邕討葛榮王師敗績寶囚于榮軍按自費穆後朔州改雲州婁寶當在費穆前

五年 費穆 本傳六鎮叛穆為別將隸都督李崇請為朔州刺史尋改除雲州

孝昌元年 費穆 本傳穆招離聚散頗得人

心時北境州鎮悉皆淪沒惟穆獨據一城

四面抗拒久之援軍不至兼行路沮塞糧仗俱盡穆乃棄城投爾朱榮于秀容

二年 本紀四月朔州城人鮮于阿胡庫狄豐樂據城反

三年

武泰元年 爾朱度律 本傳莊帝初轉安北將軍朔州刺史加散騎常侍右衛將軍

永安二年 爾朱度律

永安三年

建明二年

普泰元年

中興二年

普泰二年

太昌元年

永熙元年

永熙二年

并州刺史領太原上黨郡樂平襄垣等郡

皇始元年 元素延 本傳皇始元年為并州刺史并州守將為逆素延殺戮過多坐免

本紀九月并州平

二年 元素延 本紀二月并州守將封真為逆刺史元延討平之

奚牧

天興元年 奚牧 本傳太祖征慕容寶略地

晉川獲慕容寶丹陽王買得于平陶以軍功拜并州刺史賜爵任城公

二年 奚牧 本傳州與姚興接界牧與興書

稱頓首鈞禮興有言於太祖太祖戮之

三年

四年 叔孫建 本傳為都水使者中領軍賜爵安平公加龍驤將軍出為并州刺史

五年

六年

天賜元年 叔孫建 本傳後坐公事免守鄴城園

二年 叔孫建 本傳後坐公事免守鄴城園

三年 叔孫建

四年

五年

六年

永興元年 元六頭 本紀永興二年正月平陽民黃苗等依汾自固受姚興官號并州刺史元六頭討平之

二年 元六頭 本紀賀泥傳太宗即位詔泥與安同行并定二州秦并州刺史元六頭等皆伏罪

三年 元六頭

四年 元六頭

五年 元屈 本紀五月庚戌遣元城侯元屈鎮并州十月丁巳將軍元屈擊叛胡失利元屈傳時并州刺史元六頭荒淫怠事乃赦屈令攝州事屈縱酒頗廢政事太宗積其前後失檻車徵還斬于市

神瑞元年 樓伏連 正月魏并州刺史樓伏連襲殺夏所置吐京護軍本紀二月西河

胡曹成攻殺屈子所置吐京護軍

二年 樓伏連 本傳為晉兵將軍并州刺史

招誘西河胡曹成等襲殺赫連所置吐京護軍太宗嘉之徵爲內都大官

太常元年 苟孤 本傳太宗即位以定策功

拜車騎將軍後除鎮軍大將軍并州刺史

博陵公死之日家無餘財百姓追思之

二年 苟孤

丘堆 本傳姚泓既滅堆留鎮并州赫連屈

丐寇河西堆自并州擊走之

三年 丘堆

四年 丘堆

五年 丘堆

六年 丘堆 本傳世祖監國臨朝堆與太尉

穆觀爲右弼

七年 伊樓拔 宋書索虜傳三月魏主遣并

州刺史伊樓拔助奚斤攻虎牢

八年

始光元年

二年 陳留王崇傳世祖詔襲桓王爵拜并州

刺史有政績從征蠕蠕別督諸軍出大澤

越涿邪山威震漠北薨蠕蠕傳太延二年

陳留王崇從大澤向涿邪山不見蠕蠕而

還

三年 陳留王崇

四年 陳留王崇

神鷹元年 陳留王崇

二年 陳留王崇

三年

四年

延和元年 娥清 本傳後詔清鎮并州討山

胡白龍斬白龍父及其將帥遂屠其城

二年 娥清

三年 娥清 本紀三年七月壬午行幸美稷

遂至隰城命諸軍討山胡白龍于西河九

月戊子克之斬白龍及其將帥屠其城

太延元年 娥清 本傳遷平東將軍與古弼

等東討馮文通本紀太延二年三月平東

將軍娥清討馮文通

二年 周書趙剛傳曾祖蔚魏并州刺史未審

其年附此

三年

四年 尉力斤 尉古真傳尉力斤歷位御史

中尉并州刺史賜爵晉陽侯卒尉諾子

五年

太平真君元年

二年 劉羅辰傳子殊輝并州刺史

三年

四年

五年

六年

七年 李寶 本傳真君五年入朝遂留京師

拜外都大官轉鎮南將軍并州刺史

八年 李寶 本傳還除內都大官高宗初代

司馬文思鎮懷荒

九年 李寶

十年 李寶

十一年

正平元年

正平二年

興安元年

興安二年

太安元年 乞伏成龍

二年 乞伏成龍 册府元龜許宗之爲定州

乞伏成龍爲并州刺史太安二年丁零爲

寇成龍等討平之本紀在是年二月

三年

四年 王憲

五年 王憲

和平元年 王憲 本傳加龍驤將軍出爲并

州刺史加安南將軍進爵北海公境內清

肅及還京師以憲元老特賜錦繡禮膳天

安初卒

二年

三年 薛野賭 本傳和平中除平南將軍并

州刺史進爵河東公轉太州刺史卒年六

十一

四年 薛野賭

五年 薛野賭

六年

天安元年 孫茂翹 郭祚傳太原晉陽人弱

冠州主簿刺史孫小委之書記高祖初舉

秀才孫茂翹傳孫小字茂翹

皇興元年 孫茂翹

二年 孫茂翹 本傳出爲冠軍將軍并州刺

史以郭祚爲主簿按祚以弱冠爲并州主

簿死于延昌四年上距皇興二年四十八年

三年 孫茂翹 本傳進爵中都侯州內四郡四百餘人詣闕頌其政化按四郡謂太原上黨鄉郡樂平襄垣建義元年置在後

四年 孫茂翹

皇興五年 孫茂翹

延興元年 孫茂翹

三年 孫茂翹

四年 孫茂翹 爾朱彥伯傳祖侯真高祖時

并安二州刺史

五年 孫茂翹

承明元年 孫茂翹

太和元年 孫茂翹

二年 孫茂翹

三年 孫茂翹

四年 孫茂翹

五年 孫茂翹

六年 周書趙剛傳曾祖蔚魏并州刺史

七年

八年

九年 華山王鷲墓誌祖陵征虜將軍并州刺史

史

十年

十一年 綦儻傳祖辰并州刺史

十二年

十三年

十四年

十五年 王襲

十六年 王襲 本傳轉并州十七年與駕詣洛路幸其治供帳粗辦境內清靜高祖頗嘉之而民庶多有立銘置大路虛相稱美

尚書奏免其官詔降二等二十年以事為中尉所糾會赦免

十七年 王襲

十八年 王襲

十九年 王襲

二十年 于杲

元丕 本傳馮熙薨于代都表求變駕親臨詔曰豈有以天子之重遠赴國舅之喪又詔以都督領并州刺史以平陽畿甸改封

新興公丕父子不樂遷洛高祖幸平城推穆泰等首謀子隆超兄弟以謀逆伏誅不應連坐免死仍為太原百姓

廿一年 元丕

城陽王鸞 本傳攻赭陽不克降為定襄縣王以留守之功還復除冠軍將軍河內太守轉并州刺史世宗初除平東青州

守轉并州刺史世宗初除平東青州

廿二年 城陽王鸞 本紀十九年五月降為定襄縣王二十年正月壬辰復封城陽王

廿三年 城陽王鸞

景明元年 李韶 本傳世宗初除撫軍將軍并州刺史以從弟伯尚同元禧之逆徵還

二年 李韶

席法友 本傳轉華州刺史未拜改授并州刺史歲餘代還

二年 李韶

席法友 本傳轉華州刺史未拜改授并州刺史歲餘代還

二年 李韶

席法友 本傳轉華州刺史未拜改授并州刺史歲餘代還

三年 席法友 本傳楊公則寇揚州假法友征虜將軍討之未至公則敗蕭衍傳正始

二年九月楊公則寇壽春按在并州還後四年 王仲興 本傳兄可久以仲興故為徐州征虜府長史帶彭城太守輕侮司馬梁郡太守李長壽毆折其脅北海王詳厲色大言仲興是後漸疏出除平北將軍并州刺史卒

正始元年 王仲興

二年 高聰 于忠傳正始二年秋詔忠以本官為西道大使劾并州刺史高聰罪二百餘條論以大辟

三年 高聰 常景傳正始中考驗律令敕景參議護軍將軍高顯卒其兄肇託景及并州刺史高聰撰碑

四年 高聰

永平元年 高聰 本傳中尉崔亮面陳聰罪出為平北將軍并州刺史在并州數歲多不率法再為大使御史舉奏肇每以宗私相援事得寢緩世宗末拜散騎常侍

二年 秦松 本傳世宗復其爵起為光祿大夫領中常侍遷平北將軍領長秋卿出為安北將軍并州刺史卒

三年 秦松

四年 元融 按融章武王太洛長子見傳

二年 元融 本傳除假節征虜將軍并州刺

二年 元融 本傳除假節征虜將軍并州刺

二年 元融 本傳除假節征虜將軍并州刺

二年 元融 本傳除假節征虜將軍并州刺

二年 元融 本傳除假節征虜將軍并州刺

二年 元融 本傳除假節征虜將軍并州刺

二年 元融 本傳除假節征虜將軍并州刺

二年 元融 本傳除假節征虜將軍并州刺

二年 元融 本傳除假節征虜將軍并州刺

二年 元融 本傳除假節征虜將軍并州刺

二年 元融 本傳除假節征虜將軍并州刺

二年 元融 本傳除假節征虜將軍并州刺

二年 元融 本傳除假節征虜將軍并州刺

二年 元融 本傳除假節征虜將軍并州刺

二年 元融 本傳除假節征虜將軍并州刺

史世宗崩兼司空營景陵

三年 元融

四年 元融

穆鏡 册府元龜牧守部穆鏡為平北將軍

并州刺史在公以威猛稱

熙平元年 穆鏡 本傳肅宗世除平北將軍

并州刺史金紫光祿大夫卒年七十四

二年 崔延伯 本傳趙祖悅見俘拜平南將軍

軍光祿大夫延伯至自淮陽靈太后幸西

林園引見二年除安北將軍并州刺史在

州貪汙聞於遠近還為光祿大夫

神龜元年 城陽王徽 本傳除後將軍并州

刺史州界夏霜禾稼不熟徽輒開倉賑之

先給後奏加安北將軍

二年 城陽王徽 按中山王熙傳正光元年

八月有并州城陽王徽

正光元年 城陽王徽 明亮傳亮在陽平中

山王熙討元又并州城陽王徽遣使詣亮

亮詭其使辭徽獲免

高綽 本傳出除豫州刺史流民歸附二千

餘戶遷後將軍并州刺史正光三年冬卒

二年 高綽

三年 高綽

四年 楊津 本傳轉平北將軍肆州刺史仍

轉并州刺史將軍如故徵拜右衛將軍孝

五年 范紹 本傳出除安北將軍并州刺史

頗得民和山胡來寇不能擊以此損其聲

望復入為太常卿莊帝初遇害河陰

孝昌元年 范紹

二年 范紹

三年 魏承祖 本傳承祖終并州刺史按本

紀承祖孝昌二年十一月為都督救新野

除并州當在三年

武泰元年 元天穆 本傳天穆為爾朱榮腹心

除并州刺史本紀建義元年四月癸

卯并州刺史元天穆封上黨王傳擒葛榮

天穆增封通前三萬戶尋監國史開府世

襲并州刺史

永安二年 元天穆 本傳邢杲破增天穆邑

萬戶元顥乘虛陷滎陽天穆北渡會車駕

于河內莊帝還宮加太宰爾朱榮以兄禮

事之按天穆被殺後莊帝除楊津都督并

肆燕恆雲朔顯汾蔚九州并州刺史未任

建明元年 元天穆 本紀九月辛卯殺天穆穆

建傳行并州事元暉立兼右僕射

長廣王 本紀十月壬申爾朱世隆爾朱兆

共推行并州刺史長廣王暉為主號年建

明本傳出為太原太守行并州事

王綽 王綽傳元暉立除驃騎大將軍并州

刺史 爾朱兆 本紀三月癸酉柱國大將

建明二年 爾朱兆 本紀三月癸酉柱國大將

軍并州刺史頴川王爾朱兆為天柱

大將軍本傳前廢帝立授兆都督中外諸

軍事柱國大將軍領軍將軍領左右并州

刺史加都督十州諸軍事世襲并州刺史

爾朱兆 本紀七月爾朱兆大掠晉

中興二年 爾朱兆 本紀七月爾朱兆大掠晉

陽北走并州平

薛循義 慕容紹宗傳與元天穆平邢杲累

遷并州刺史據北史傳紹宗為并州長史

高隆之 薛循義傳從至晉陽行并州事又

從高祖平爾朱兆

永熙二年 高隆之 本傳太昌初驃騎大將

軍出為北道行臺轉并州刺史北齊書神

武紀天平元年六月表曰遣并州刺史高

隆之擬兵五萬以討荊州按高歡初起兵

遙授李元忠族弟密并州刺史及平兆授

密建州

三年 高隆之 北齊書本傳高祖討斛斯椿

為大行臺尚書清河王亶承制拜隆之侍

中尚書右僕射按隆之為并州在永熙元

年六月後

孫騰 北齊書本傳高祖入討斛斯椿留騰

行并州事

冀州刺史領長樂勃海武邑樂陵等郡

皇始元年

二年 長孫嵩 本傳從征中山除冀州刺史

鉅鹿公歷侍中司徒相州刺史

天興元年 王輔 本紀正月廣川太守賀盧

殺冀州刺史王輔渡河奔慕容德

二年 王建 本傳中山平賜爵濮陽公烏丸

庫偃官鳴聚眾為寇詔建討平之遷太僕

徙真定公加散騎常侍冀青二州刺史卒

四年
五年
六年

天賜元年 常山王遵 本傳中山平拜尚書

左僕射加侍中領渤海之合口及博陵渤海羣盜起遵討平之遷州牧天賜四年坐

醉亂賜死

二年 常山王遵

三年 常山王遵

四年 常山王遵

五年 常山王遵

天賜六年
永興元年

永興二年 長孫道生 本傳太宗即位除南

統將軍冀州刺史世祖即位進爵汝陰公

遷廷尉卿

三年 長孫道生

四年 長孫道生

五年 長孫道生

神瑞元年 長孫道生

二年 長孫道生 張蒲傳太常初丁零翟猛

雀驅吏民入白鬮山詔蒲與冀州刺史長

孫道生往討

太常元年 長孫道生 奚和觀傳太宗賜爵

廣興子進宣陽侯領牧官中郎將出為青

冀二州刺史卒附奚斤傳

二年

三年 本紀泰常三年四月遣征東將軍長孫

道生襲馮跋是已去冀州

四年
五年
六年
七年
八年

始光元年 閻大肥 本傳世祖初復與奚斤

討大檀破之還為內都大官出使持節

青冀二州刺史尋徵還

二年 閻大肥

三年 閻大肥 本傳復出為青冀二州刺史

尋入為內都大官從討赫連昌

四年 閻大肥 本紀始光四年五月西討赫

連昌

安同 本傳世祖即位除青冀二州刺史神

麤二年卒

神麤元年 安同 本傳在冀州年老頗殖財

貨大興寺塔為百姓所苦

二年 安同

三年 陸倕 本傳與安頡攻虎牢克之拜冀

州刺史治為天下第一轉都督洛豫二州

諸軍事虎牢鎮將

延和元年 陸倕

崔頡 本傳世祖聞劉義隆以誣為冀州刺

史乃以頡為平東將軍冀州刺史又為大

鴻臚拜楊難當為南秦王

二年 定州志邸珍碑七世祖蒙魏青冀二州

刺史中山公

三年
太延元年

三年 穆崇傳子顥顥子泥乾為羽林中郎賜

爵臨安男稍除顯職除冀州刺史假鉅鹿

公卒按魏初拜方州者多假公侯太和始

停

四年

五年 太平真君元年

二年 仇洛齊 本傳從平涼州遷散騎常侍

又加中書令寧南將軍零陵公拜侍中平

遠將軍冀州刺史為內都大官與安二年

卒

三年 仇洛齊

四年 仇洛齊

五年 仇洛齊

六年 仇洛齊

七年 仇洛齊

八年 仇洛齊

九年 仇洛齊

十年 薛提 本傳賜爵歷陽侯加晉兵將軍

出為鎮東大將軍冀州刺史進爵太原公

徵為侍中世祖崩

十一年 薛提

沮渠萬年 本傳以先降拜安西將軍張掖

王後為冀定二州刺史

正平元年 沮渠萬年 本紀正平二年正月

冀州刺史沮渠萬年與降民通謀賜死按

本紀南來降民于中山謀叛定州治中疑

萬年已遷定州

正平二年 寶瑾 本傳蓋吳平留瑾鎮長安還

京復為殿中郎官恭宗薨出為冀州刺史

清約冲素憂勤王事著稱當時

興安二年 寶瑾 本傳還為內都大官興光

初誅

興光元年 外戚傳閻紇弟染位外都大官冀

州刺史江夏公卒

太安元年

二年 源賀

三年 源賀 本傳出為冀州刺史改封隴西

王本紀太安二年十一月源賀改封隴西

四年 源賀 本傳賀之臨州鞠獄以情徭役

簡省

五年 源賀 本傳時考殿最賀治在第一賜

衣服器物班宣天下

和平元年 源賀 本傳賀上表請代朝議以

賀得民情不許在州七年徵為太尉

二年 源賀

三年 源賀

四年 源賀

五年 源賀

六年 源賀 刑罰志和平末冀州刺史源賀

上言自非大逆手殺人者乞原其命從之
本傳賀上書曰坐賊及盜與過誤之愆應

入死者皆可原命謫守邊境

天安元年 源賀 本傳徵拜太尉本紀天安

元年三月庚子賀為太尉

皇興元年

二年

三年 韓均

四年 韓均 本傳均襲安定公征南大將軍

定州刺史轉青冀二州刺史恤民廉謹甚

有治稱廣阿澤在定冀相三州之界土廣

民稀多有寇盜乃置鎮以靜之以均在冀

州劫盜止息除本將軍廣阿鎮大將加都

督三州諸軍事均清身率下明為耳目廣

設方略禁斷奸邪於是趙郡屠各西山丁

零聚黨山澤者均皆誘慰追捕遠近震跼

皇興五年 韓均

延興元年 韓均

四年 穆泥乾 本傳穆栗弟泥乾除冀州刺

史假安南將軍鉅鹿公卒穆翰之子

五年

承明元年 任城王雲 本傳復拜中都大官

出為冀州刺史雲留心政事甚得下情於

是合州請戶輸絹五尺粟五升以報雲恩

高祖嘉之遷雍州

太和元年 任城王雲

二年 任城王雲

三年 任城王雲

王琚 本傳為侍中征南將軍冀州刺史

進爵高平王遣還冀州

四年 王琚 本傳高祖文明太后東巡冀州

親幸其家存問周至以其年老拜散騎常

侍養老子家

五年 王琚 本傳爵河內公進為王轉冀州

刺史太和二十年卒本紀太和五年春正

月車駕幸信都

趙黑

六年 趙黑 本傳轉冀州刺史太和六年秋

薨於官

孫茂翹

七年 孫茂翹 本傳遷冀州刺史聲稱少於

前然所在清約

八年 孫茂翹

九年

十年

十一年 張宗之 本傳入為內都大官出除

鎮東將軍冀州刺史例降為侯太和二十

年卒

十三年 張宗之

十四年 張宗之

十五年 張宗之

咸陽王禧 本紀十五年六月丁未濟陰王

鬱以貪殘賜死

十六年 咸陽王禧 本傳出為使持節開府

冀州刺史高祖餞於南郊又以濟陰王鬱

枉法賜死之事遣使告禧

十七年 咸陽王禧 本傳禧朝京師加都督

冀相兗東兗南豫東荆六州諸軍事有司

奏冀州人稱禧有惠政請世祚冀州入除

司州牧

十八年 咸陽王禧

趙郡王幹 本傳蕭隨死班師還洛改封趙

郡王除都督冀定瀛三州諸軍事征東大

將軍冀州刺史

十九年 趙郡王幹 本傳後轉特進司州牧

二十年 華山王鷲墓誌父肱征虜將軍冀州

刺史

廿一年 穆亮 本紀七月戊辰以前司空穆

亮為征北大將軍開府冀州刺史本傳世

宗即位遷定州刺史

廿二年 穆亮 本傳徙封頓邱郡開國公以

紹崇爵

廿三年 穆亮

高陽王雍

景明元年 高陽王雍 本傳世宗初遷使持

節都督冀安瀛三州諸軍事征北大將軍

冀州刺史入拜驃騎大將軍司州牧

二年 高陽王雍 本傳雍在二州微有聲稱

三年 高陽王雍

四年 于勁 北史酈道元傳景明中為冀州

鎮東府長史于勁西討關中不至州道元

行事三年為政嚴酷吏人畏之姦盜逃于

他境 正始元年 于勁

二年 于勁 本紀正始三年五月以秦隴未

平詔征西將軍于勁節度諸軍

三年

四年 京兆王愉 本傳攝愉禁中推案出為

冀州刺史

永平元年 京兆王愉 本紀八月癸亥冀州

刺史京兆王愉據州反乙丑假尚書李平

征北將軍行冀州事以討之九月辛巳朔

李平大破元愉于草橋癸卯李平克信都

統軍叔孫頭執愉詔送京師冀州李平

本傳遣兼給事黃門侍郎元梵慰勞徵還

京師

二年 元麗 本傳遷冀州刺史入為尚書左

僕射帝問曰聞在州殺戮無理又大殺道

人對曰臣在冀州可殺道人二百許人亦

復何多帝曰一物不得其所若納諸隍況

殺道人二百而言不多麗脫冠謝

三年 元麗

四年 元麗 本傳遷吏部尚書出為冀

州刺史暉檢丁戶聽其歸首出調絹五萬

匹然聚斂無極百姓患之

二年 元暉

三年 元暉 本傳肅宗初拜左僕射

四年 元遙 本傳肅宗初遷冀州刺史遙以

諸胡先無籍貫姦良莫辨悉令造籍又以

設籍欲稅之以充軍用胡人共構遙云取

納金馬御史案驗遙坐除名

蕭寶寅 冊府元龜將帥部蕭寶寅延昌四

年遷撫軍將軍冀州刺史大乘賊起寶寅

遣軍討之頻為賊破臺軍至乃滅之靈太

后臨朝還京師本紀九月皇太后覽萬幾

熙平元年 本紀熙平二年十月以幽冀滄瀛

四州大饑遣尚書長孫穉等巡撫百姓開

倉賑恤

于忠 本傳出忠使持節都督冀定瀛三州

諸軍事冀州刺史忠以毀之者多懼不免

禍願還京師欲自營救靈太后不許

二年 于忠 本傳四月除右僕射靈徵志熙

平二年冀瀛滄三州大水

神龜元年 李韶

二年 李韶 本傳肅宗初入為殿中尚書行

雍州事後除吏部尚書出為冀州刺史

正光元年 李韶 本傳清簡愛民就加散騎

常侍遷車騎大將軍賜劍佩貂蟬各一具

二年 李韶 靈徵志正光二年夏定冀瀛相

四州大水崔楷傳為左中郎將於是冀定

數州頻遭水害楷上疏曰頃東北數州頻

年淫雨長河激浪洪波汨流川陸連濤原

隰通望彌漫不已汎濫為灾戶無擔石之

儲家有藜藿之色華壤膏腴變為鳥鹵菽

麥禾黍化作萑蒲斯用痛心徘徊潛然停

立也昔洪水為害四載流于夏書九土既

平攸同紀自虞誥亮由君之勤恤臣用劬

勞自比定冀水潦無歲不饑幽瀛川河頻

年汎溢豈時陽九阨會百六鍾期故以人

事而然非爲運極計水之湊下浸潤無間九河通塞屢有變改不可一循古法皆準舊隄何者河決瓠子梁楚幾危宣防既建水還舊迹十數年間戶口豐衍又決屯氏兩川分流東北數郡之地僅得支存及下通靈鳴水田一路往昔膏腴十分病九邑居彫離墳井毀滅良由水大渠狹更不開瀉衆流壅塞曲直乘之所致也至若量其透迤穿鑿溝澮分立堤塹所在疏通預決其路令無停蹙隨其高下必得地形土木參功務從使省使地有金隄之堅水有非常之備鉤連相注多置水口從河入海遠邇逕過瀉其境塉泄此陂澤九月農罷量役計功十月昏正立匠表度縣遣能工磨畫形勢郡發明使籌察可否審地推岸辨其脈流樹板分崖練厥從往別使案檢分部是非瞰睇川原明審通塞當境脩治不勞役遠終春自能未須久功即以高下營田因於水陸水種稻陸藝桑麻必使室有久儲門豐餘積其實上葉禦災之方亦爲中古井田之利卽之近事有可比倫江淮之南地勢滂下雲雨陰霖動彌旬月遙途遠運惟用舟楫南畝畚畚微事耒耜而衆庶未爲饑色黔首罕有飢顏豈天德不均致地偏罰故是地勢異圖有茲豐饒臣鄉居水際目觀荒殘每思鄭白屢想王李愚誠丹款實希效力有心螢爝乞暫施行使數州士女無廢耕桑之業聖世洪恩有

賑饑荒之士鄰宰深笑息自一朝臣之至誠申于今日詔曰頻年水旱爲患黎民阻飢言念及之朕不遑食鑒此事條深協在慮但計畫功廣非朝夕可合宜付外量聞按魏書無河渠志崔楷此疏可見大概昔人云水利一興水害自去定冀幽瀛川渠縈繞最宜興水利乃崔楷行之於魏而不竟徐貞明行之於明亦不竟設皆能終其事燕趙水利奚讓吳楚錄此以著定幽諸州利病所在

三年 李詔 本傳詔以年及懸車抗表遜位優旨不許轉定州

四年 封回 本傳領御史中尉劾奏尙書右僕射元欽除鎮東將軍冀州刺史肅宗末徵爲殿中尙書

五年 封回

孝昌元年 封回

侯剛 本傳元又解領軍出爲冀州刺史剛行在道詔曰剛與權臣元又婚姻朋黨間隔二宮逼脅內外莫大之罪難從宥原可征虜將軍餘悉削黜剛終于家

二年 元孚 潘永基傳出爲長樂太守葛榮攻信都永基與刺史元孚同心防拒至冬力窮乃陷北史元孚傳後爲冀州刺史勸課農桑境內稱慈父鄰州曰神君先是州人張孟都等八家皆屯保林野不臣王命孚至皆請入城願致死效力

三年 元孚 通鑑葛榮圍信都自春及冬冀

州刺史元孚拒守十一月己丑陷以源子邕爲冀州刺史亦見本紀

源子邕 本傳信都城陷除子邕冀州刺史戰敗被害紀在十二月戊申

武泰 建安 永安 二年 楊順 楊椿傳元顥入洛椿弟順爲冀州刺史

永安三年 楊順傳累遷太僕卿預立莊帝出爲平北將軍冀州刺史尋進號撫軍將軍罷州還遇害

元嶷 本紀普泰元年二月高乾邕及弟赦曹夜襲冀州執刺史元嶷推封隆之行冀州事隆之傳中與初拜吏部尙書

高歡 四月癸丑以齊獻武王爲東道大行臺冀州刺史

高敖曹 本紀中興元年十月壬寅以高敖曹爲驃騎大將軍冀州刺史前刺史元嶷爲儀同三司齊獻武王爲丞相

普泰 中興 太昌 二年 高敖曹

永熙二年 高敖曹 七月奔晉陽

尉景 王椿傳永熙中行冀州事

三年 尉景 北齊書神武紀天平元年六月神武表曰遣冀州刺史尉景擬山東兵七萬以征江左按魏始起代北故以河北諸

州為根本元暉傳肅宗初上書論政要其
二曰安人寧邊觀時而動河北諸州國之
根本饑荒多年戶口流散今境上兵復徵
發即如此日何易舉動愚謂數年以來惟
宜靜邊以息召役安人勸農惠此中夏請
嚴敕邊將自今有賊戍求內附者不宜輒
聽援接皆須表聞三曰國之資儲惟藉河
北饑饉積年戶口逃散生長姦詐因生隱
藏出縮老小妄注死失收人租調割入于
己人困于下官損于上自非更立權制善
加檢括損耗之來方在末已請求其議明
宣條格帝納之附列于此

定州刺史領中山常山鉅鹿博陵北平等郡

皇始元年

二年

天興元年

二年 水經注魏皇始二年破中山立安州天

興二年改曰定州治水南盧奴縣之故城

按澹水在盧奴北

三年 劉羅辰 本傳從平原賜爵永安公

除征東將軍定州刺史卒

四年 劉羅辰 獨孤及贈祕書監獨孤公墓

表其先劉氏羅辰魏永安公征東將軍定

州刺史

五年

六年

天賜元年

二年

三年

四年

五年

天賜六年

永興元年

永興二年

三年 元磨渾 本傳元紹之逆使帳下二人

隨磨渾往規為逆磨渾便縛帳下詣太宗

斬之太宗得磨渾大喜以勳賜爵長沙公

拜尚書出為定州刺史卒

四年 元磨渾

神瑞元年

二年 太常元年

二年

三年 尉古真 本傳太常三年除定州刺史

卒

四年 尉古真

五年 尉古真

六年

七年

八年

始光元年

二年 元纂 本傳世祖踐阼除定州刺史封

中山公進爵為王拜內大將軍

三年 元纂

四年 元纂

神龜元年 獨孤稽 獨孤及贈祕書監獨孤

刺史

公墓表征東生萬齡官廷尉生稽善左右

射魏世祖平滑臺以功授散騎常侍歷守

冀定相三州時新定律令慎選廷尉徵公

拜焉刑罰志神龜中詔司徒崔浩定律令

二年

三年

四年 昭成子孫傳寔君孫勿期位定州刺史

賜爵林慮侯卒

延和元年

二年 北史毛遐傳世為會帥曾祖天愛太武

時為定州刺史

三年

太延元年 乞文

二年 乞文 太平寰宇記易州滿城縣五迴

山水經注云委折五迴下望層山盛若蟻

蛭下有三碑即後魏所立文云皇帝以太

延元年車駕東巡援弓而射飛矢逾于巖

山三百餘步後鎮軍將軍定州刺史樂良

公乞文于射所造亭立碑中山安喜賈聰

書

三年

四年

五年

太平真君元年

真君二年 段霸 本傳出為安東將軍定州

刺史世祖親考內外大明黜陟前定州治

中張渾屯告霸前在定州濁貨貪穢召霸

定對霸不首引世祖由此益怒欲斬之恭

宗進請遂免霸爲庶人

三年 段霸

四年 段霸

五年 段霸

六年

七年

八年

九年 獨孤及贈秘書監獨孤公墓表稽生冀

安南將軍定州刺史

十年

十一年

正平元年

正平二年 沮渠萬年 本傳後爲冀定二州刺

史復坐謀逆死見紀

興安二年 劉尼 本傳進爵東安公封爲王

出爲征南將軍定州刺史徵爲殿中尙書

興光元年 劉尼 本紀興安二年正月東安

公劉尼進爵爲王

太安元年 許宗之 本紀二年二月丁巳丁

零亡匿井陘山爲寇盜命定州刺史許宗

之并州刺史乞伏成龍討平之

二年 許宗之 本傳丁零平宗之因循郡縣

求取不節深澤人馬超毀謗宗之宗之怒

毆殺超上超謗訕朝政高宗曰此必妄也

按驗果然太安二年遂斬于都街

三年

四年

五年

和平元年 乙瓌 本傳尙世祖之女從駕南

征後除征東將軍儀同三司定州刺史爲

西道都將和平中薨

二年 乙瓌

三年 馮熙 外戚傳出爲定州刺史進爵昌

黎王顯祖卽位爲太傅

四年 馮熙

五年 馮熙 本紀和平六年六月封征東大

將軍馮熙爲昌黎王皇興二年二月爲太

傅

六年 和其奴 本傳和平六年高宗崩出爲

定州刺史皇興元年長安鎮將東平王道

符反詔其奴討之

天安元年 和其奴

皇興元年 和其奴

二年

三年 韓均 本傳襲安定公征南大將軍出

爲使持節散騎常侍本將軍定州刺史轉

青冀二州

四年 韓均

皇興五年

延興元年

三年 韓均

四年 韓均 本傳又以五州民戶殷多編籍

不實以均忠直不阿詔均檢括出十餘萬

戶復授定州刺史輕徭寬賦百姓安之延

興五年卒

五年 韓均

承明元年 安樂王長樂 本紀承明元年十

一月戊子安樂王長樂爲定州刺史本傳

鞭撻豪右頓辱衣冠百姓詣闕訟其過貪

暴彌甚徵

太和元年 安樂王長樂

二年 安樂王長樂

三年 安樂王長樂 本紀九月己未定州刺

史安樂王長樂有罪徵詣京師賜死

趙默 本紀太和元年十月誅李訢

四年 趙默 本傳李訢誅出爲假節鎮南大

將軍定州刺史稱爵爲王高祖幸中山賜

穀帛轉冀州本紀太和五年正月南巡中

山

五年 趙默

陸儁 本傳拜尙書令後除安東將軍定州

刺史

六年 陸儁

七年 陸儁

八年 陸儁 本傳轉征東大將軍相州刺史

萬表列爲征東于是年

胡尼

九年 胡尼 本傳遷定州刺史以刑罰酷濫

受納貨賄徵還戮之將就法也高祖臨太

華殿引見遣侍臣宣詔責之遂就家賜自

盡

十年 胡尼

十一年 胡尼

十二年 新唐書宰相世系表宇文賢後魏定

州刺史又比部尚書直力勤生賢

十三年

十四年

十五年

十六年

十七年

十八年

十九年

二十年

二十一年

二十二年

二十三年

二十四年

二十五年

二十六年

二十七年

二十八年

二十九年

三十年

三十一年

三十二年

三十三年

三十四年

三十五年

三十六年

三十七年

三十八年

三十九年

四十年

四十一年

四十二年

使持節侍中都督冀定幽瀛營安平七州諸軍事驃騎大將軍開府定州刺史按葬長陵在五月

景明元年 彭城王勰 本傳魏朝京師景明初詔都督南征諸軍事

穆亮 本傳世宗即位遷定州刺史尋除驃騎大將軍尚書令

二年 穆亮 本紀十一月以驃騎大將軍穆亮為司空

三年 城陽王鸞 本傳後轉安北將軍定州刺史鸞愛樂佛道積歲長齋繕起佛寺勸率百姓共為土木之勞公私驚擾頗為民患世宗聞而詔曰鸞親惟宗懿作牧大州民物殷繁綏寧所屬宜克己厲誠崇清樹惠乃驟相徵發編戶嗷嗷家懷嗟怨可遣使者以義督責奪祿一周徵示威罰

四年 城陽王鸞 正始元年 城陽王鸞

二年 城陽王鸞 本傳轉定州刺史正始二年 年薨

任城王澄 本傳轉澄鎮北大將軍定州刺史初每有橫調百姓煩苦前後牧守未能蠲除澄多所減汰民以忻賴表減公園之地以給無業貧口禁造布絹不任衣者

三年 任城王澄 本傳母孟太妃薨居喪毀瘠

四年 安樂王詮 墓誌除平北將軍定州刺史歲屬灾饉王乃開公廩捨糶粟數萬斛

以餽飢民本傳京兆王愉之反詐言國變在北州鎮咸疑朝廷有衅遣使觀證動靜詮具以狀告州鎮帖然

永平元年 安樂王詮 本傳除定州刺史左僕射本紀九月壬辰定州刺史安樂王詮大破元愉于信都河南新出魏安樂王詮墓誌除平北將軍定州刺史元愉滔天王忠誠首告敕都督定瀛二州諸軍事氛霧克清除侍中又以安社稷之勳除尚書左僕射

二年 于勁 本傳後為征北將軍定州刺史卒

三年 于勁

四年 延昌元年 河間王琛

二年 河間王琛 路特慶傳出為華州安定王征虜長史尋以母憂去職仍轉定州河間王琛長史

三年 河間王琛 本傳世宗時拜定州刺史還朝靈太后詔廢于家又曰琛憑恃內外多所受納

四年 河間王琛

崔亮 本紀延昌四年九月趙祖悅襲據碣石詔定州刺史崔亮討之本傳肅宗初出為撫軍將軍定州刺史

熙平元年 楊椿 本傳復以本將軍為定州刺史椿在州因治黑山道餘功伐木私造佛寺役使兵力為御史所劾除名

佛

寺

役

使

兵

力

為

御

史

所

劾

除

名

二年 楊椿 本傳自太祖平中山多置軍府

以相威攝凡有八軍軍各配兵五千食祿主帥軍各四十六人自中原稍定八軍之兵漸割南成一軍兵纔千餘然主帥如故費祿不少椿表罷四軍減其帥百八十四人州有宗子稻田屯兵八百戶年發夫三千草常三百車修補畦堰椿以屯兵惟輸此田課更無徭役及至閏月即應修治不容復勞百姓椿亦表罷朝廷從之

神龜元年 楊椿 通鑑武昌王和誣告定州

刺史楊椿謀為不逞亦見魏書北史傳

二年 甄琛

正光元年 甄琛 本傳除吏部尚書未幾除

征北將軍定州刺史衣錦書游大為稱滿治體嚴細甚無聲譽崔光辭司徒之授琛與光書徵為車騎將軍按崔光以正光二年四月為司徒見本紀

二年 甄琛

李崇 本傳授右光祿大夫出為使持節侍

中都督定幽燕瀛四州諸軍事定州刺史三年 李崇 本傳徵拜尚書左僕射驃騎儀

同如故加侍中又曰崇在官和厚明於決斷受納辭訟必理在可推始為下筆不徒爾收領也

四年 李韶 本傳為冀州刺史轉定州刺史

正光五年四月卒册府元龜李韶為冀州刺史復轉定州冀州父老皆送出西境而泣二州境既連接百姓素聞風德州內大

治

五年 李韶

元世遵 本傳除散騎常侍平北將軍定州

刺史百姓安之孝昌元年薨 孝昌元年 元世遵

元固 楊津傳鮮于修禮起于博陵定州危急回師南赴刺史元固閉門不納河南新

出魏贈雍州刺史元公墓誌公諱固字全安征西大將軍汝陰王第六子行河南尹

出為鎮北將軍定州刺史後除太常卿以孝昌三年九月壬戌薨于位

二年 廣陽王淵 本傳鮮于修禮反于定州

以深為定州刺史賊偪中山召還 元固 本紀孝昌二年正月鮮于修禮反于

定州甄楷傳定州刺史廣陽王淵被徵還召楷委以州任刺史元固至楷乃還家

楊津 北史本傳孝昌中北道大都督加撫軍將軍除定州刺史北道行臺

三年 楊津 北史本傳鮮于修禮杜洛周殘掠州境孤城獨立洛周圍州城津盡力捍

守加衛將軍兵民給復八年自受攻圍經歷三稔

武泰 楊津 本紀正月己丑定州為杜洛周所陷執刺史楊津

薛曇尚 本傳建義初後將軍定州刺史本紀永安三年十一月戊戌以後將軍定州

刺史薛曇尚為北道行臺 永安二年 薛曇尚 本傳後為金紫光祿大

夫

永安三年 高次同 高祐傳從弟次同永安末

定州刺史 侯淵 本紀普泰元年三月丙申劉靈助率

眾次於安國城定州刺史侯淵破斬之本傳元暉授淵驃騎大將軍儀同三司定州

刺史 普泰二年 侯淵 本傳前廢帝立仍加開府於

中興元年 廣阿降齊獻武王 叱列延慶 本傳劉靈助擒除都督恆雲燕

朔定五州諸軍事定州刺史拒義旗於韓陵戰敗北降齊獻武王

普泰 叱列延慶 段榮 北齊書本傳高祖南討鄴留

永熙二年 段榮 北齊書本傳高祖南討鄴留榮鎮信都仍授鎮北將軍定州刺史時攻

鄴未克所需軍資榮轉輸無闕高祖入洛轉授瀛州

永熙二年 高琛 北齊書本傳永熙二年除定州刺史六州大都督琛推誠撫納拔用

人士甚有稱譽 三年 高琛 本傳及斛斯椿等結高祖將

謀內討以晉陽根本召琛留掌後事 瀛州刺史領河間高陽章武浮陽等郡

太和十一年 地形志瀛州太和十一年分定州河間高陽冀州章武浮陽置

十二年 王質 本傳高陽易人出為鎮遠將軍瀛州刺史在州十年風化粗行察姦糾

十三年 王質

十四年 王質

十五年 王質

十六年 王質

十七年 王質

十八年 王質

十九年 王質

沱河輿地志云濼沱河在今縣西二十里

按河經武垣北後魏太和中刺史王質掘

直之後刺史楊真改曰清寧河

二十年 王質 本傳高祖念其忠勤宿舊每

行留大故馮司徒亡廢馮后陸叡穆泰等

事皆賜以璽書手筆質皆寶掌以為榮

廿一年 王質 本傳入為大長秋卿卒

廿二年 王質 高聰傳援渦陽敗退徙平州

行屆瀛州刺史王質獲白兔將獻託聰為

表

廿三年 張白澤傳弟庫瀛州刺史宜陽侯

景明元年 郭祚 本傳出為使持節鎮北將

軍瀛州刺史太極殿成朝京師本紀景明

三年十二月太極前殿成

二年 郭祚

三年 郭祚 本傳轉青州刺史

四年 李堅 本傳高陽易人世宗初出為安

東將軍瀛州刺史本州之榮同于王質京

兆王愉反於冀州堅征愉為所破代還

正始元年 李堅

三年 李堅

四年 李堅

永平元年 李堅 按是年八月京兆王愉反

于冀州

裴植 本傳長子昕南叛出為安東將軍瀛

州刺史

二年 裴植

三年 裴植 本傳罷州復除大鴻臚卿

四年 裴植

延昌元年 蕭寶寅

二年 蕭寶寅 本傳延昌初除安東將軍瀛

州刺史復齊王四年遷撫軍冀州靈太后

臨朝還京師

三年 蕭寶寅

四年 蕭寶寅

夏侯道遷 冊府元龜牧守部夏侯道遷歷

華州瀛州刺史為政清嚴善禁盜賊

熙平元年 夏侯道遷 本傳轉安東瀛州刺

史熙平年卒

宇文福 本傳熙平初除鎮北將軍瀛州刺

史解任復除太僕卿福性忠清在公嚴毅

以信御民甚得聲譽解任復除太僕卿

二年 宇文福 本紀正月大乘餘賊復相聚

結瀛州刺史宇文福討平之

神龜元年 封回 本傳肅宗初授平北將軍

瀛州刺史大乘寇亂之後加以水潦表求

賑恤免其兵調州內賴之又為度支尚書

王溫

正光元年 王溫 本傳靈太后臨朝徵為中

常侍領崇訓太僕少卿除撫軍將軍瀛州

刺史還除中侍中孝昌二年封欒城縣侯

二年 王溫

三年 崔暹 冊府元龜崔暹為瀛州刺史武

川鎮反詔暹為都督討之

四年 崔暹 本傳後累遷平北將軍瀛州刺

史貪暴安忍民庶患之嘗出獵州北軍至

民村井有汲水婦人暹令飲馬因問曰崔

瀛州如何婦人不知其暹也曰百姓何罪

得如此癩兒刺史暹默然而去以不稱職

被解還京武川鎮反詔暹為都督

五年 崔暹 李崇傳加北討大都督撫軍將

軍崔暹受節度本紀是年七月崔暹失利

于白道又曰五月李崇為大都督北討

孝昌元年 張烈 本傳太后反政授安北將

軍瀛州刺史為政清靜吏民安之更滿還

朝因辭老歸鄉里

二年 畢祖朽 本傳孝昌初除南兖州刺史

尋授度支尚書行定州事未之職改授安

東將軍瀛州刺史

三年 畢祖朽 本傳為賊帥鮮于修禮攻圍

積旬拒守自固病卒于州

元寧 本紀孝昌三年二月詔凡有能輸粟

入瀛定岐雍四州者官斗二百斛賞一階

元寧 本紀正月瀛州刺史元寧以

武泰 永安 城降洛周金石萃編魏孝昌二年正

月甲子滎陽太守元寧造像記當以三年為瀛州

永安二年

建安三年 盧文偉 北齊書本傳除范陽太守

建明元年 與幽州刺史劉靈助同謀起義靈助克瀛

州留文偉行事自率兵赴定州為侯淵所

敗文偉棄州走還本郡

建明二年 刁整 本傳普泰初假鎮東大將軍

普泰元年 滄冀瀛三州刺史

堯傑 北齊書本傳爾朱兆敗于廣阿高祖

留傑行瀛州事尋以雄為車騎大將軍瀛

州刺史以代傑進爵為公時禁網疏闊官

司相與聚斂惟雄義然後取復能接下以

寬甚為吏民所懷附魏武帝入關雄為大

都督神武紀天平元年六月表曰遣前瀛

州刺史堯雄擬討荊州按東魏天平元年

即永熙三年段榮改瀛州未任見傳

普泰二年 堯雄
中興二年 堯雄
永熙元年

永熙二年 堯雄

三年 堯雄

郭瓊 北齊書神武紀天平元年六月表曰

遣瀛州刺史郭瓊擬兵四萬從來遠津渡

相州刺史領魏郡陽平廣平廣宗北廣平林慮頓

丘清河黎陽等郡

天興五年 地形志天興四年置相州

庚岳

六年 庚岳 本傳以岳為鄴行臺及罷行臺

以所統六郡為相州即拜岳為刺史通鑑注魏郡陽平廣平汲郡頓邱清河六郡

天賜元年 庚岳 本傳公廉平當百姓稱之

時果初熟承吏送之岳不受後遷司空

二年

三年

四年 長孫嵩 本傳歷侍中司徒相州刺史

封南平公所在著稱

五年 長孫嵩

天賜六年 長孫嵩 册府元龜明元初即位以

相州刺史長孫嵩等總萬機

永興二年 尉古真 本傳太宗初為平南將

軍相州刺史

三年

四年 尉古真

五年 尉古真

神瑞元年 尉古真 本紀六月相州刺史尉

古真與劉裕相聞

二年 叔孫建 本傳太宗即位念建前功乃

以為正直將軍相州刺史飢胡劉虎等反

建討虎斬萬餘級本紀太常元年九月叔

孫建等大破山胡劉虎

太常元年 叔孫建

二年 叔孫建 本紀太常元年九月詔將軍

叔孫建等渡河

三年 叔孫建 本傳遷廣阿鎮將本紀三年

五月詔叔孫建鎮廣阿

四年

五年

六年

七年

八年 司馬準 太宗在虎牢授相州刺史

始光元年 張蒲 本傳世祖即位出為相州

刺史扶弱抑強進善黜惡教化大行始光

三年卒

二年 張蒲

三年 張蒲

四年 神贍元年 穆崇傳穆莫提從平中原為中山

太守除寧南將軍相州刺史假陽陵侯卒

二年

三年 杜超 本紀七月庚子詔大鴻卿杜超

假節都督冀定相三州諸軍事行征南大

將軍太宰鎮鄴

四年 杜超 按杜超以太宰督相州其時刺

史當即為許彥

延和元年 杜超

二年 杜超

三年 杜超

太延元年 杜超

二年 杜超

三年 杜超 本紀真君五年四月太宰陽平

王杜超為帳下所殺

許彥 本傳世祖初破徵在左右參與謀議

拜散騎常侍賜爵博陵侯進武昌公拜安

東將軍相州刺史在州多違法度詔書切

讓之真君二年卒

四年 杜超

許彥

五年 杜超

許彥

太平真君元年 杜超

許彥

二年 杜超

許彥

三年 杜超

四年 杜超

五年 杜超 本紀四月乙亥侍中太宰陽平王杜超為帳下所殺

六年 杜超 本傳超既薨復授超從弟遺侍中安南將軍開府相州刺史入為內都大

官進爵廣平王

七年 杜超

八年 杜超

九年 杜超

十年 杜超

十一年 杜超 本紀興安元年十二月廣平公杜超進爵為王

正平元年

興安元年 陸馘 本傳興安初爵聊城侯出為相州刺史假長廣公徵為散騎常侍乞留

者千餘人

興安二年 陸馘 本傳為政清平抑強扶弱州中有德宿老名望重者以友禮待之詢

之政事責以方略如此者十人號曰十善

又簡取諸縣強門百餘人以為己子誘接

殷勤賜以衣服令各歸家為耳目於外發

奸摘伏事無不驗百姓以為神明無敢劫

盜者在州七年家至貧約

興光元年 陸馘

太安元年 陸馘

二年 陸馘

三年 陸馘 册府元龜陸馘為相州刺史假長廣公徵為散騎常侍吏民乞留獻文不

許本傳馘之還也民大斂布帛以遺之馘

一皆不受民亦不取於是以前造佛寺名

曰長廣公寺

四年 陸馘

李訢

五年 李訢 北史本傳文成即位遷儀曹尚書賜爵扶風公出為安西將軍相州刺史

立學官

和平元年 李訢

二年 李訢 本傳為政清簡明于折獄姦盜

止息百姓稱之

三年 李訢

四年 李訢

五年 李訢

六年 李訢 本傳上疏求立學校曰昔之明

主建庠序于京師立學官于郡邑今重荷

榮遇顯任方岳自到以來訪諸文學舊德

已老後生未進歲首所貢雖依制遺對問

之日懼不克堪臣愚欲仰依先典於州郡

治所略立學官使士望之流冠冕之胄就

而受業庶必有成其經藝通明者貢之王

府則或或之文於是不墜顯祖從之

天安元年 李訢 本傳獻文以訢政為諸州

之最加賜衣服自是遂有驕矜自得之志

皇興元年 李訢 本傳乃受納民財及商胡

珍寶兵民告言顯祖徵訢拷劾抵罪按李

訢傳以告李敷免敷傳以皇興四年被誅

訢解相州當在是年

二年 李訢

三年 李訢

陸儁 本傳轉征東大將軍相州刺史政尚寬惠民吏安定卒

四年 陸儁

皇興五年 谷闡 本傳稍遷平南將軍相州刺史入為外都大官延興四年卒

延興二年 谷闡

三年

四年

五年 元忠 按墓誌忠終于僕射本傳太和

四年辭退按為相太二州在僕射前鎮西

將軍太州刺史所加

承明元年 元忠 金石續編隋太僕卿元公

墓誌曾祖忠使持節散騎常侍鎮西大將

軍相太二州刺史侍中尚書左僕射城陽

宣王

太和元年 元忠 魏書本傳累遷右僕射爵

城陽郡公加侍中鎮西將軍有翼贊之勤
太和四年病篤辭退養疾於高柳

二年

三年

四年

五年

六年

七年

八年

九年

十年

十一年

十二年

十三年

十四年

十五年

十六年

十七年

十八年

十九年

二十年

二十一年

二十二年

二十三年

二十四年

二十五年

二十六年

二十七年

東將軍相州刺史車駕南討拜安南將軍
副大司馬咸陽王禧

十七年

十八年

十九年

二十年

二十一年

二十二年

二十三年

二十四年

二十五年

二十六年

二十七年

二十八年

二十九年

三十年

三十一年

三十二年

三十三年

三十四年

三十五年

三十六年

三十七年

三十八年

三十九年

四十年

四十一年

四十二年

高閭 本傳太和十四年秋閭上表開關弛
禁薄賦賤糴詔閭與太常採雅樂以營金
石領廣陵王師出除鎮南將軍相州刺史

高閭 本傳高祖遷都洛陽閭表諫

有十損車駕至鄴高祖幸其州館詔曰閭
昔在中禁有定禮正樂之動作藩于州有
廉清公幹之美自大軍停軫庶事咸豐可
謂國之老成善始令終者也賜帛五百匹
粟一千斛以褒厥功閭每請本州以自効
詔降平北將軍徙幽州刺史禮志太和十
九年六月相州刺史高閭表言太武皇帝
以鄴土舅氏之故鄉為密皇后立廟于城
內蒸嘗刺史親行薦酌今廟殿虧漏門牆
傾毀若以七廟維新備于京邑便應罷壞
輟其常祭詔罷之

十九年 高閭 高祖本紀十七年十月辛卯

幸鄴城十九年九月丙戌幸鄴

南安王楨 本傳高祖遷都出為鎮北將軍

相州刺史太和二十年五月薨

高陽王雍

二十年 南安王楨

高陽王雍 本傳車駕南伐除使持節鎮北

將軍相州刺史

廿一年 高陽王雍 游肇傳出為本州南安

王楨鎮北府長史帶魏郡太守王薨復為

高陽王雍鎮北府長史太守如故

廿二年 高陽王雍 本傳進號征北將軍又

高祖誠雍曰相州乃是舊都自非朝賚德

望無由居此

廿三年 高陽王雍 本傳世宗初遷冀州

景明元年

二年 李平

三年 李平 本傳車駕將幸鄴詔行相州事

世宗至鄴親幸平第尋正刺史加征虜將

軍勸課農桑修飾太學簡試通儒以充博

士選王郡聰敏者教之圖孔子及七十二

子於堂親為立讚本紀景明三年九月丁

巳車駕幸鄴

四年 李平 本傳加平東將軍

正始元年 李平 本傳前來臺使頗好侵取

平乃畫履虎尾踐薄冰于客館注頌於下

以示誠焉徵拜長兼度支尚書

二年 李平

三年 王顯

四年 王顯 本傳除平北將軍相州刺史元

愉作逆顯討之不利入除太府卿

永平元年 王顯

于忠 正始二年秋為西道大使還除華州

刺史繼母憂服闋授安北將軍相州刺史

為衛尉卿

二年 于忠

陸昕之 本傳轉安北將軍相州刺史

永平四年卒

四年 陸昕之

高植 本傳

延昌元年 高植

二年 李韶 李韶本傳轉相州刺史將軍如

故

三年 李韶

四年 李韶 本傳肅宗初入為殿中尚書

熙平元年 游肇 本傳肅宗即位遷中書令

出為使持節加散騎常侍鎮東將軍相州

刺史有惠政徵為太常卿

二年 奚康王 盧同傳熙平初轉左丞時相

州刺史奚康生徵民歲調皆七八十尺以

邀奉公之譽部內患之同於歲祿官給長

絹同乃舉按康生度外徵調書奏詔科康

生之罪奚康生傳世宗崩班師出為撫軍

將軍相州刺史

神龜元年 奚康生

二年 奚康生 北史本傳除相州刺史徵拜

光祿勳領右衛將軍與元叉廢靈太后

正光元年 中山王熙 本傳進號安西將軍

祕書監尋以本將軍授相州刺史熙以七

月入治本紀正光元年八月甲寅相州刺

史中山王熙欲誅叉騰不克見殺按元叉

劉騰其廢靈后

二年 李世哲 本傳加鎮東將軍出為相州

三年 李世哲 册府元龜李世哲為相州崇

北征之後徵兼太常卿高謙之傳弟道穆

正光中為御史糾相州刺史李世哲按正

光五年四月李崇北討

四年 李世哲

五年 李世哲

李獎 本傳出為撫軍將軍相州刺史靈太

后反政削除官爵

孝昌元年 李獎 本傳元叉擅朝獎為其親

待

李崇 本傳除開府相州刺史孝昌元年薨

於位

二年 元瑱 本傳出除平北將軍相州刺史

為大宗正卿

元謨 本傳出為散騎常侍中軍將軍相州

刺史罷州除宗正卿都官尚書莊帝初拜

車騎將軍

三年 安樂王鑒 本紀七月相州刺史安樂

王鑒據州反

裴衍 八月都督裴衍攻鄴丁未斬鑒見紀

本傳衍討鑒平之除撫軍相州刺史本紀

十二月與葛榮收敗

武泰元年 李神 本傳孝昌中行相州事尋正

永安二年 李神 元顥傳武泰初顥為相州

騎開府相州刺史按顥不之任奔梁

以爾朱縱害謀遣其舅范遵行相州事代

前刺史李神相州行臺廢遵還推李神攝

理州事顥奔蕭衍李神傳建義初除衛將

軍時葛榮充斥民多逃散神撫勞兵民小

大用命葛榮攻之久不能克會擒葛榮除

車騎將軍車駕北巡除殿中尚書仍行相

州事

爾朱世隆 本紀五月戊寅爾朱世隆為相

州刺史鎮鄴城本傳車駕還宮除左僕射

李神 本傳元顥入洛莊帝北巡除殿中尚

書仍行相州事

永安三年 李神 楊津傳爾朱兆等便已克洛

相州刺史李神議欲與津舉城通款按十

二月甲辰爾朱兆入洛

建明二年 劉誕 中興元年十一月庚辰齊獻

武王帥師攻鄴二年正月壬午拔鄴

擒刺史劉誕

李愨 北齊書李元忠傳宗人愨遷樂平太

守擁衆赴高祖除征南將軍相州刺史相

州平命愨還鄴太昌初除太府卿

普泰二年 李愨 北齊書尉景傳神武入洛留

鎮鄴轉冀州

永熙二年 竇泰 本紀三月甲午以車騎將

軍蔚州刺史竇泰為車騎大將軍開府相

州刺史

三年 竇泰

幽州刺史領燕范陽漁陽等郡

皇始元年 封巨

二年 元素延 本傳中山平拜幽州刺史左

遷上谷太守本紀十月甲申中山平

張袞

天興元年 張袞 本傳拜奮武將軍幽州刺史

史袞清儉寡欲勸課農桑百姓安之天興

初徵還京師

二年 封沓干 册府元龜天興二年七月范

陽人盧溥聚眾攻掠殺幽州刺史封沓干

本紀同

三年 奚斤 本傳從征高車出為晉兵將軍

幽州刺史賜爵山陽侯太宗即位為鄭兵

將軍

四年 奚斤

五年 奚斤 本傳進擊侯莫陳部至大峨谷

置戍而還累遷水使者出為晉兵將軍幽

州刺史本紀天興二年三月破侯莫陳部

六年 奚斤

天賜元年 奚斤

二年 奚斤

三年 奚斤

四年 奚斤

五年 奚斤

天賜六年
永興元年 奚斤

永興二年 尉諾 本傳太宗初為幽州刺史

長孫道生之討馮跋諾帥師次遼西進武

陵公

三年 尉諾 册府元龜尉諾為幽州刺史在

州有惠政薊人張廣達等詣闕請之復除

幽州刺史

四年 尉諾

五年 尉諾

神瑞元年 尉諾

二年 尉諾

太常元年 尉諾

二年 尉諾

三年 尉諾 五月遣征東將軍長孫道生襲

馮跋本紀

四年

五年

六年

七年

八年

始光元年

二年

三年

四年 尉諾 本傳復除安東將軍幽州刺史

改邑遼西公兄弟並為方伯當世榮之

神龜元年 尉諾 册府元龜尉諾為幽州燕

土亂久民戶彫散諾在州前後十數年還

業者萬餘家延和中卒

二年 尉諾

三年 尉諾

四年 尉諾

延和元年 尉諾

二年 尉諾

張昭

三年 張昭 本傳加平遠將軍延和二年出

為幽州刺史開府加寧東將軍時幽州年

穀不登州廩虛罄民多菜色昭乃使富人

通濟貧乏車馬之家糴運外境勸以農桑

歲乃大熟士女稱頌之在任三年卒

太延元年 張昭

二年

三年

四年

五年 李訢傳父崇馮跋吏部尚書石城太守

延和初率十餘郡歸降世祖甚禮之呼曰

李公以崇為北幽州刺史固安侯卒年八

十一初李靈為高宗博士諮議詔崔浩選

助教高謙子祐等以為浩阿其親戚言于

恭宗聞之於世祖世祖意在于訢曰云何

不取幽州刺史李崇老翁兒也似崇至真

君年尚在今附于此

太平真君元年

二年

三年

四年

五年

六年

七年

八年

九年

十年

十一年

正平元年

正平二年
興安元年

興安二年 陳建 本傳高宗初賜爵阜城侯

加冠軍將軍出為幽州刺史高祖初徵為

右僕射

興光元年 陳建 本傳高宗以建貪暴懦弱

遣使就州罰杖五十

太安元年 陳建

二年 陳建

三年 陳建

四年 陳建

五年 陳建

和平元年 陳建

孔昭 本傳遷鎮東將軍幽州刺史進爵魯

郡公

二年 孔昭 本傳善察獄訟明於政刑和平

二年卒按昭見子孔伯恭傳

三年

四年

五年

六年

天安元年 常訢 外戚傳天安中訢為幽州

刺史進爵范陽公

皇興元年 常訢

二年 常訢

三年 常訢

四年 常訢

皇興五年 常訢 外戚傳訢次子員與伯夫子

禽可飛書謗訕朝政高祖以訢年老赦免

歸家

延興二年 趙黑傳時尚書李訢有寵于顯祖

與黑對掌銓部訢奏中書侍郎崔鑒為東

徐州公孫處顯為荊州選部監公孫遵為

幽州黑疾其虧亂選體爭於殿庭曰中書

侍郎諸曹監勳能俱立不過列郡今訢皆

用為方州臣實為惑顯祖曰公孫遵且止

三年

四年

五年

承明元年

太和元年

二年 胡泥

三年 胡泥

四年 胡泥

五年 胡泥 册府元龜胡泥為幽州刺史有

陽尼少好學博通羣籍泥表薦之徵拜祕

書著作郎陽尼傳高祖嘗在苑堂講諸經

典詔尼侍聽

六年 胡泥 本傳歷官至司衛監殿中尚書

叔孫侯頭應內直闕于一時尼以法繩之

高祖嘉焉出為幽州刺史

七年 胡泥 假范陽公以北平陽尼頌學遂

薦之遷定州見本傳

八年 張赦提 本傳除冠軍將軍幽州刺史

假安喜侯赦提克己厲約遂有清稱後頗

縱妻段氏多有受納令僧尼因事通請貪

虐流聞中散李真香出使幽州採訪牧守

政績真香案驗其罪赦提懼死欲逃其妻

姑為太尉東陽王丕妻恃不親貴自許詣

丕申訴使駕部令趙秦州重往究訊事狀

如前處赦提大辟賜死于第

九年 張赦提

十年 張赦提

十一年 張赦提 邸珍碑祖思散騎常侍幽

州刺史

十二年 張赦提

十三年 元篤 陽平王熙傳長子他改封淮

南王世子吐萬弟篤字阿成太子右率北

中郎將撫冥鎮將出除平北將軍幽州刺

史卒

十四年

十五年

十六年

十七年 劇買奴 劇鵬傳兄買奴歷位幽州

刺史

十八年

十九年 高閭 本傳閭每請本州以自劾詔

曰閭以懸車之年方求衣錦知進忘退有

塵謙德可降號平北將軍朝之老成宜遂

情願徒授幽州刺史令存勸兩修恩法並

舉

二十年 高閭 本傳歲餘表求致仕徵為太

常卿又曰閭以諸州罷從事依府置參軍

於治體不便表宜復舊高祖不悅

廿一年 高閭

廿二年 李肅

廿三年 李肅 册府元龜李肅為幽州刺史

太和二十三年州民王惠定聚眾反肅捕

斬之見本紀太和二十三年十一月

景明元年 韋欣宗 韋閻傳從叔道福子欣

宗元衍為徐州刺史請為長史帶彭城內

史世宗初除通直散騎常侍尋轉太中大

夫出行幽州事卒

二年 王秉 本傳世宗初入國拜中書郎遷

司徒諮議出為輔國將軍幽州刺史卒

三年 王秉

四年

正始元年 高雙 本傳後貨高肇復起為幽

州刺史又以貪穢被劾未判遇赦復任未

幾卒

二年 高雙

三年 高雙

四年 穆鑣傳世宗時懷朔鎮將幽幽涼三州

刺史

永平元年

二年 崔延伯 本傳永平中轉後將軍幽州

刺史

三年 崔延伯 本傳蕭衍遣將軍趙祖悅諭

據破石詔延伯為別將與都督崔亮討之

本紀在延昌四年九月

四年 崔延伯

延昌元年 李宣茂

二年 李宣茂 本傳正始中除太中大夫遷

光祿大夫又遷平東將軍幽州刺史延昌

二年卒

三年 元景略 本傳除冠軍將軍幽州刺史

熙平元年薨

四年 元景略

熙平元年 元景略

二年 趙邕 本傳世宗崩邕兼給事黃門除

平北將軍幽州刺史在州貪縱與范陽盧

氏為婚叔許之而母不從母北平陽氏攜

女至家邕乃拷掠陽叔至死陽氏訴冤臺

遣中散大夫孫景安研檢事狀邕坐處死

會赦免

神龜元年 趙邕 本紀正月乙酉幽州大饑

詔刺史趙邕開倉賑恤

崔休

二年 崔休 本傳行河南尹肅宗初即真加

平東將軍除平北將軍幽州刺史進號安

北將軍遷青州按趙王謐除幽州刺史未

任

正光元年 崔休

裴延儻

二年 裴延儻 本傳肅宗初除廷尉卿轉平

北將軍幽州刺史范陽郡有舊督亢渠徑

五十里漁陽燕郡有故辰陵堰廣袤三十

里皆廢毀多時莫能修復時水旱不調民

多飢餓延儻表求營造遂躬自履行相度

水形未幾而就溉田百餘萬畝為利十倍

百姓至今賴之又命主簿鄭暉修起學校

禮教大行民歌謠之在州五年考績為天

下最求侍母還京拜太常卿

三年 裴延儻

四年 裴延儻

五年 裴延儻

王誦 河南新出魏王誦墓誌祖奂父融領

散騎常侍正光之末燕薊多虞以本官行

幽州事無待其月能聲是著仍除左將軍

幽州刺史徵為祕書監

盧同 通鑑九月同為幽州刺史册府元龜

盧同為撫軍將軍營州民就德興反詔同

為幽州刺史本傳靈太后反政除名

孝昌元年 盧同

常景 本傳蕭綜降詣軍勞問還授幽州刺

史本紀八月丙辰詔左將軍幽州刺史常

景為行臺

王延年 常景傳元譚大敗詔解州任按延

年代景

二年 王延年 本紀十一月戊戌杜洛周攻

陷幽州執刺史王延年

三年

劉靈助 本傳討擒葛榮特除撫軍

武泰

永安二年 劉靈助 九月侯淵討韓樓斬之

幽州平本傳討葛榮餘黨韓婁滅之仍置

州務為幽并營安四州行臺

永安三年 劉靈助 本傳莊帝崩靈助以爾

朱有滅亡之兆為莊帝舉義兵

建明二年 劉靈助 本紀三月丙申劉靈助率
普泰元年 衆次于安國城定州刺史侯淵破斬

之
普泰二年 盧曹

太昌元年

盧文偉 北齊書本傳除范陽太守

劉靈助克瀛州留文偉行事靈助敗文偉

走還郡高祖至信都文偉奉啓陳誠高祖

嘉納之中興初除安州刺史仍居帥府行

幽州事加鎮軍將軍正刺史時安州刺史

盧曹據幽州降爾朱兆兆仍以爲刺史據

城不下文偉不得入州卽于郡所爲州治

太昌初遷安州

永熙二年

三年

營州刺史兼護東夷校尉領昌黎建德遼東樂良
冀陽營丘等郡

延和元年

二年

三年

太延元年 水經注白狼水又東北逕龍山西

慕容皝使陽裕築龍城改柳城爲龍城縣

十二年號新宮曰和龍宮白狼水又北逕

黃龍城東魏營州刺史治

二年

本紀五月乙卯馮文通奔高麗按後魏

置州歸多恆州者舊都定州後燕都相州

前燕都營州北燕都夏州赫連夏都涼州

北涼都今特詳之

三年

南平王渾 本紀三月丁丑以南平王

渾爲鎮東大將軍儀同三司鎮和龍按時
未置營州渾以平州刺史鎮和龍

四年 南平王渾 庫草奚傳及開遼海置戍
和龍諸夷恐懼各獻方物

五年 南平王渾 本傳在州綏導有方民夷
悅之徙涼州

太平真君元年 南平王渾

二年 南平王渾

三年 南平王渾

四年 地形志營州治和龍城太延二年爲鎮
真君五年改置

五年 張袞傳次子度平東將軍崎城鎮都大
將又轉和龍鎮都大將所在著稱還朝爲
中都大官卒

六年 于洛拔 本傳恭宗在東宮厚加禮遇
出爲寧東將軍營州刺史以治有能名進
安東將軍又爲外都大官隴西屠各反高
宗詔洛拔討平之

七年 于洛拔

八年 于洛拔

九年 陸高 王褒中都公陸逞碑祖營州使
君長於戎馬稱雄朔漠

十年 庾開府集陸逞碑祖高冠軍將軍營州
刺史吳人降附者領爲別軍

十一年

正平元年

正平二年 楊難當

興安元年 楊難當

興安二年 楊難當

興光元年 楊難當
天安元年 楊難當

二年 楊難當

三年 楊難當 氏傳高宗時拜難當營州刺
史還爲內都大官卒本紀和平五年十二

月南秦王楊難當薨

四年 張偉 本傳字仲業聘劉義隆還拜給
事中賜爵成臬公出爲安東將軍營州刺

史進爵建安公卒按偉傳頗略偉聘宋本
紀在真君二年爲營州在高宗末

五年 張偉 本傳在州郡以仁德爲先不任
刑罰清身率下守宰不敢爲非

和平元年 張偉 高允傳顯祖居諒闇文明
太后引允禁中參決大政詔議郡國立學
作徵士頌曰仲業淵長雅性清到納衆以
仁訓下以孝化被龍川民歸其教

二年 樂浪王萬壽 本紀七月戊寅封皇弟
萬壽爲樂浪王加征北大將軍鎮和龍性
貪暴徵還道憂薨諡曰厲王

三年 樂浪王萬壽 本紀正月癸未薨契丹
傳顯祖時悉萬丹部等各以其名馬文皮
入獻天府遂求爲常皆得交市于和龍密
雲之間

四年

五年 任城王雲 本傳和平五年封拜使持
節侍中征東大將軍和龍鎮都大將顯祖
時拜都督中外諸軍事中都大官

六年 任城王雲

天安元年 任城王雲

皇興元年 屈拔 本傳顯祖以功臣子拜營

州刺史卒

二年

三年 羊規 梁書羊侃傳祖規薛安都降陷

魏魏授衛將軍營州刺史

四年 羊規

皇興五年 安定王休

延興元年 安定王休

三年 安定王休

四年 安定王休

五年 安定王休

承明元年 安定王休 高祖初庫莫奚犯邊

休爲征東大將軍和龍鎮將領護東夷校

尉休撫防有方賊乃款附入爲中都大官

太和元年

二年

三年 高稚 本傳高湖子謚謚弟稚薄骨律

鎮將營州刺史

四年

五年 安豐王猛 本傳太和五年封爲和龍

鎮都大將營州刺史薨于州

六年 安豐王猛 本傳猛寬仁雄毅甚有威

略戎夷畏愛之

七年 安豐王猛

八年 安豐王猛

九年 安豐王猛

十年 安豐王猛

十一年 安豐王猛

十二年 安豐王猛

十三年 安豐王猛 本紀太和十三年十一

月己未猛薨

十四年 元思譽

十五年 元思譽

十六年 元思譽 本傳出爲使持節鎮東大

將軍營州刺史和龍鎮都大將

十七年 元思譽

十八年 元思譽 本傳轉鎮北將軍行鎮北

大將軍高祖謂思譽曰恆代路懸舊都意

重故屈叔父遠臨此任穆秦謀不軌思譽

知而不告削爲庶人

十九年 元思譽

二十年

廿一年

廿二年 元景 庫莫奚傳太和二十二年入

寇安州營燕幽三州兵擊走之後復款附

每求入塞交易詔曰庫莫奚太和二十一

年以前與安營二州邊民參居交易往來

並無疑貳至二十二年叛逆以來遂爾遠

竄今雖款附猶在塞表每請入塞與民交

易若拒而不許乖其向化之心聽而不虞

或有萬一之警交市之日州遣上佐監之

廿三年 元景 奉天義縣新出魏元景造像

大魏太和二十三年平東將軍營州刺史

元景敬造石窟一區有曰景藉蔭洪基同

巖石之固於州城東北右帶龍川臨清流

似藻穢云云紹興周氏肇祥記曰在奉天

義縣西北十三里大凌河濱廣陵王羽傳

太和十八年散騎常侍元景降中大夫守

常侍

景明元年

二年

三年

四年

正始元年 慕容契 本傳正始初除征虜將

軍營州刺史徙沃野鎮將

二年 慕容契

三年 慕容契

四年 慕容契

永平元年

二年 崔敬邕 八代文粹營州刺史崔公墓

誌永平初聖主以遼海戎夷宣化佇賢契

丹肅慎必也綏接除營州刺史

三年 崔敬邕 墓誌君軒鑣始邁聲猷以先

塵蓋踐疆恩膏均被於是殊俗和仁荒嶠

識澤惠液達于逋遐德潤覃于邊服

四年 崔敬邕 本傳遷龍驤將軍太府少卿

以本將軍出除營州刺史庫莫奚國有馬

百匹因風入境敬邕悉遣人送還於是夷

人咸附

延昌元年 崔敬邕

二年 崔敬邕

三年 崔敬邕 墓誌延昌四年以君清政懷

仁宣風自遠徵君爲征虜將軍太中大夫

四年 崔敬邕

甄琛

熙平元年 甄琛 本傳世宗崩高肇既死出

為營州刺史加安北將軍歲餘以光祿大

夫李思穆代之

李思穆

二年 李思穆 本傳肅宗初除平北將軍中

山太守未拜遷安北將軍營州刺史卒于

位時年六十一本紀是年九月城和龍

神龜元年 李思穆

二年 李思穆

正光元年 李思穆

二年

三年 李仲遵 本傳京兆王繼西伐請為諮

議參軍尋除左將軍營州刺史時營州城

內咸有異心仲遵與大使盧同以恩信懷

誘咸皆怡悅

四年 李仲遵 本紀五年十月營州城人劉

安定就德興據城反執刺史李仲遵本傳

城人王惡兒斬安定以降德興東走自號

燕王

五年 李仲遵

宋維 本傳後除營州刺史靈太后反政以

又黨除名

孝昌元年 宋維

元汎 汝陰王天賜傳汎字普安自元士稍

遷營州刺史性貪殘人不堪命相率逐之

汎走平州後除光祿大夫宗正卿於河陰

遇害

二年 元汎

三年

武泰
建義元年
永安

永安二年

三年

地形志營州永安末陷天平初復

平州刺史領遼西北平等郡

延和元年

二年 地形志平州治肥如城

三年

太延元年

二年 元嬰 本紀太延二年三月辛未娥清

古弼討馮文通平州刺史元嬰又率遼西

軍會之

三年 南平王渾

四年 南平王渾

五年 南平王渾

太平真君元年 南平王渾

二年 南平王渾

三年 南平王渾

四年 南平王渾

五年

六年

七年

八年

九年

十年

十一年

正平元年

正平二年

興安元年

興安二年 王賸

興光元年 王賸

西公

太后興安二年妹夫王賸為平州刺史遼

太安元年 王賸

二年 王賸

三年 王賸

四年 王賸 本紀正月東巡平州庚午至于

遼西黃山宮

五年

和平元年

二年

三年

四年

五年

六年

天安元年 常英

刺史

皇興元年 常英

外戚傳英贖貨徙敦煌承

明元年 徵英復官

二年 常英

三年 常英

四年 常英

皇興五年

延興元年

延興二年

三年 承明元年
 四年 太和元年 周書李弼傳遼東襄平人祖貴醜
 五年 平州刺史
 二年 薛道標 本傳太和初出爲平州刺史
 治有聲稱轉相州
 三年 薛道標
 四年 薛道標
 五年 薛道標
 六年 薛道標
 七年
 八年
 九年
 十年 薛真度
 十一年 薛真度 本傳太和初賜爵河北侯
 爲鎮遠將軍平州刺史假陽平公後降侯
 爲伯
 十二年 薛真度
 十三年 薛真度
 十四年 薛真度
 十五年 薛真度
 十六年 薛真度 降異姓王爲公公爲侯侯
 爲伯見是年正月本紀
 十七年 薛真度 本傳除冠軍將軍隨駕南
 十八年 討

十九年
 二十年
 廿一年
 廿二年 崔景徽 本傳爲青州廣陵王羽征
 東府司馬大鴻臚少卿出除龍驤將軍平
 州刺史卒
 廿三年 崔景徽 按廣陵王羽傳車駕南伐
 除征東青州刺史本紀十九年十二月爲
 青州
 景明元年 崔景徽
 二年
 三年
 四年
 正始元年
 二年
 三年
 四年
 永平元年 李彥 本傳徵拜河南尹還至汝
 陰復敕行徐州事尋徵拜平北將軍平州
 刺史
 二年 李彥
 三年 李彥
 四年 李彥 本傳遷平東將軍徐州刺史
 延昌元年
 二年
 三年
 四年
 熙平元年

二年 神龜元年
 二年 元匡 本傳削爵除官三公郎中辛雄
 奏理之特除平州刺史徙青州本紀八月
 己未御史中尉東平王匡坐事削除官爵
 正光元年 元匡
 二年 元匡
 三年
 四年
 五年
 孝昌元年 王買奴 按買奴附見崔延伯傳
 二年 王買奴 本紀九月就德興攻陷平州
 殺刺史王買奴
 三年
 武泰
 永安元年
 永安二年 崔長文 本傳永安中以老拜征
 虜將軍平州刺史按長文不之任
 三年 曹明元 侯淵本傳韓樓擒詔淵爲平
 州刺史大都督仍鎮范陽
 建明二
 普泰元
 中興元
 普泰二
 中興二
 永熙元
 永熙二年
 三年



魏書地形志校錄

清溫日鑑撰

開明書店製版

魏書地形志校異序

朱珩

史莫難於志而地理爲甚志割據時之地理爲尤甚蓋南北離析犬牙相錯彼此攻奪中多僑置加以文簿散亡動成淆亂固未易確得其指歸也北魏享國百有餘年初都代旋徙盛樂厥後幅員日廣遂跨越天下大半所屬州郡沿革紛如魏收志地形自知闕略且收本齊人專主東魏故序稱錄武定之世武定係東魏孝靜帝年號而西魏大統以還概不之著序又言淪陷諸州戶據永熙綰籍永熙則東西魏未分以前也然卽所撰述乖迂亦不一而足儒者論方輿率取前後兩漢志次元和郡縣志元豐九域志太平寰宇記諸書而已魏既偏安收書復蒙穢史之謗咸高閣不觀吳興溫君鐵華獨理而董之旁稽互勘勒就校異一編來問序余公退餘閒披覽甫竟竊意其閒魯魚亥豕原不必盡咎原書如武邑郡灌津當作觀津偏城郡波野當作沃野之類或音近或形似經典皆有故君於及郡治城頭據元和志當作枋頭城東魏郡聊城有管城據漢志管當作管並以爲轉寫致誤是也外此箴譌益漏抉剔幽微實可見收之疏其爲功正史不淺按是書今世傳本蓋出宋劉敞劉恕等所校定但彼時祇校其亡逸不完者二十九篇各疏於逐篇之末志則天象二卷補以張太素書餘未遑詳覈若君之作乃眞用心勤而搜事博

矣我朝乾隆中校刊前史卷尾每附考證而魏書地形志署名齊次風侍郎郎固夙號淹雅揆君釐訂往往符合至於條舉件繁多逾倍從顧侍郎所校間亦有君未及者受陽壽陽之別遼陽轅陽之殊大邱大邱之判更增脫字正舛義約共十餘則君虛懷善下實事求是曾兼采近人全趙錢洪之說豈偶遺齊氏與甄綜斯備請還以質諸君

魏書地形志校異序

張鑑秋水

余友溫君鐵華病魏志地形之譌取兩漢晉宋隋各志參以水經注元和郡縣志太平寰宇記輿地廣記方輿紀要旁采近世全氏趙氏錢氏洪氏諸說仍本之各史通鑑證其疏舛補其罅漏於是拓跋之幅員近可讀矣粵自典午陵夷中原雲擾魏起朔方豆分瓜剖武定以還始列版章然南司揚楚等二十三州名號遞更疆域紛改或一郡縣割成三四三四之中又復離析流民僑寄南北一轍故魏澹繼譚諸志闕如佛助操軀固由草創官司文簿散棄基多實則專守王隱太康地道一記穢史貽譏卒亦不刊夫隻手不能障千古之目据鄙善長說別有土地記之名試以讎校如平陽郡治楊章武郡治故建興郡治陽阿多不印證欲以息後人之喙難矣鐵華恬於利祿閉戶著書一塵不染以余之沈疴荒殖尙更迭舉示今見此藁已經三易卽起何承天李賢胡三省諸賢訂之能有此勤且精否行將促之剞劂遂書以爲緣起

魏書地形志校錄卷上

烏程溫曰鑑鐵華

班固考地理焉彪志郡國(焉爲馬字之譌)繡錯莫能比(汲古閣本錯譌爲錯)今錄武定之世以爲志焉(錢氏大昕曰伯起志州郡不述太和全盛之規轉錄武定分裂之制至秦雍以西不在東魏疆域之內乃據永熙館籍以足之未免自亂其例矣)

司州治鄴城(元和郡縣志故鄴城在鄴縣東五十步春秋時齊桓公所築也自漢至高齊魏郡鄴縣並理之水經注云今相州刺史及魏郡治)

魏尹鄴有西門豹祠(太平寰宇記引隋圖經祠在鄴縣東南七里北臨太平渠水經注云祠堂東頭石柱勒銘曰趙建武中所修也)武城(郡國志鄴縣有武城水經注云武城卽期城矣)牖里城(元和郡縣志牖里一名姜里在蕩陰縣北九里漢志蕩陰有姜里城韋昭音姜爲牖)蕩城(當卽蕩陰城脫陰字)石竇堰(水經注魏武引漳水入鄴城又東出爲石竇堰)天中決漳水爲萬金渠今世號天平渠(按北齊書高隆之傳鑿渠引漳水周流城郭造治碾磳並有利於時卽此渠也)臨漳有鼓山(郡國志鄴縣下注引魏都賦注鄴西北有鼓山時時自鳴鳴則兵)肥鄉城(元和郡縣志肥鄉故城在今縣西二十二里水經注引竹書紀年曰梁惠成王八年伐邯鄲取肥者也)邯鄲城(漢志邯鄲縣趙敬侯自中牟徙此元和郡縣志本衛地也後屬晉七國時爲趙都)

斥丘城(元和郡縣志斥丘故城在成安縣南三

十里水經注故乾侯矣)列人城(太平寰宇記列人故城在肥鄉縣東北十五里水經注引竹書紀年曰梁惠成王八年伐邯鄲取列人者也)鷓鴣陂(水經注洹水枝津逕高陵城南又東逕鷓鴣陂元和郡縣志陂在洹水縣西南五里周迴八十里)繁陽治繁陽城(史記正義引括地志繁陽故城在內黃縣東北二十七里水經注史記趙將廉頗伐魏取繁陽者也)列人後漢屬(郡國志屬鉅鹿郡)易陽天平初屬(錢氏大昕曰北齊書李元忠傳分廣平易陽襄國南趙郡之中丘三縣爲易陽郡此事在永安中志失載)有易陽城(太平寰宇記臨洺縣本漢易陽縣)元城有沙鹿山(春秋注沙鹿山名平陽元城縣東有沙鹿土山)貴鄉天平二年分館陶置治趙城(按舊唐志趙城在館陶西界魏州西北三十里)有東中郎將治(按孝靜帝紀天平元年初置四中郎將於礪石橋置東中蒲泉置西中濟北置南中洛水置北中今志惟東中見於此)有空陵城水經注白溝又東北逕空陵城西又北逕喬亭城西東去館陶縣故城十五里)

陽平郡治館陶城(水經注館陶縣卽春秋所謂冠氏也魏陽平郡治也)清淵二漢屬郡(齊氏召南曰郡字上當有魏字係從來刊本之脫)有清淵城(水經注淇水逕平恩縣故城東又東過清淵縣故城西又歷縣之西北爲清淵)樂平治樂平城(元和郡縣志樂平故城本漢清縣在堂邑縣東三十里)發干有發干城(史記正義引括地志發干故城在堂邑

縣西南二十三里)陽平有陽平城(元和郡縣志幸縣漢爲陽平縣)有崗城(郡國志陽平有岡成城疑此脫成字水經注引作岡成亭)趙簡子陵(史記集解引張華曰趙簡子家在臨水界太平寰宇記邯鄲縣下引隋圖經謂之研子家)武溝水(漢志東郡東武陽縣禹貢溧水東北至于乘入海應劭曰武水之陽也水經注溧水戴延之謂之武水也)

廣平郡治曲梁城(元和郡縣志永年縣本漢曲梁縣左傳注晉地)平恩治平恩城(元和郡縣志平恩縣本漢舊縣水經注引地理風俗記曰縣故館陶之別鄉也)有康臺澤(元和郡縣志康臺澤在平恩縣東五里)曲安治曲安城(元和郡縣志曲周縣本漢舊縣後魏宣武帝改置曲安縣)邯鄲有紫山(隋志武安臨洺縣有紫山太平寰宇記在武安縣東三十里)廣平治廣平城(太平寰宇記廣平故城漢平于國廢城在永年縣北)廣年治廣年城(後漢書注廣年故城在永年縣東北)汲郡治城頭(當作枋頭城轉寫之誤元和郡縣志云後魏孝靜帝移汲郡理此在衛縣界是也水經注云漢建安九年魏武於淇水口下大枋木以成堰遏淇水東入白溝以通漕運故時人號其處爲枋頭)

北修武治清陽城(後漢書注濁鹿城一名濁城亦名清陽城在懷州修武東北)有丁公神(水經注永豐塢有丁公泉發於焦泉之右疑卽此所謂丁公也其名未詳全氏祖望曰每縣下皆載有

祠但直作神字疑是北人竟以神字當祠字耳）
陶河（水經注孟津亦曰盟津又曰富平津又謂之陶河）覆釜山（水經注山陽縣東北二十五里有陸真阜次阜之東北得覆釜堆）五里泉（太平寰宇記修武縣下引水經注云五里泉在修武鄉）馬鳴泉（水經注陸真阜南有皇母馬鳴二泉東南合注于吳陵也）重泉（水經注長泉水源出白鹿山東南伏流逕一十三里重源濬發於鄧城西北東南伏流世亦謂之重泉水也）郡戒安陽城（史記正義引括地志安陽縣七國時魏寧新中邑秦昭王始皇拔魏寧新中更名安陽城即今相州外城是也）南修武二漢屬河內晉屬（漢晉志作修武以孝昌中分置北修武故此加南字）吳城（水經注蔡溝水又東逕修武縣之吳亭北東入吳陵水）汲治汲城（史記正義引括地志汲縣今衛州城即殷牧野之地周武王伐紂築也）有比干墓（水經注朝歌縣有殷大夫比干冢元和郡縣志在汲縣北十里）太公廟水經注汲縣城東門北側有太公廟城北三十里太公泉上又有太公廟）朝歌有朝歌城（元和郡縣志朝歌故城在衛縣西二十一里漢志紂所都周武王弟康叔所封更名衛水經注引晉書地道記本沫邑也）大方山（水經注方山上在衛縣西）淇水（水經注淇水自元甫城東南逕朝歌縣北竹書紀年晉定公十八年淇絕于舊衛即此也）白溝水（水經注淇水東過內黃縣南爲白溝）天井溝（水經注淇水歷枋堰又東與菟水合其上流有五水今并爲二一謂之天井溝）苑

城（水經注菟水上承淇水於元甫城西北自石堰東菟城西即此苑城也）山陽有沁陽城（水經注懷縣北有沁陽城）孝景二年置郡初治其城（後漢書注其縣故城在共城縣東故城東北即汲之新中鄉也漢志故國孟康曰共伯爲周公者也）後移治山陽城（史記正義引括地志山陽故城在修武縣西北太行山東南）獲嘉治新洛城（洛當作樂水經注清水又東周新樂城在獲嘉縣故城東北太平寰宇記十六國時燕將樂安王臧所築）有獲嘉城（元和郡縣志獲嘉故城在新鄉縣西南十里漢志故汲之新中鄉武帝行過更名也）
廣宗郡廣宗有廣宗城（元和郡縣志宗城縣本後漢章帝分立廣宗縣）建始城（水經注張甲河左逕廣宗縣故城西又北逕建始縣故城東田融云趙武帝十二年立建始郡治廣宗置建始興德五縣隸焉）建德城（建德與字之誤）東郡治滑臺城（通鑑注滑臺城在白馬縣西水經注城有三重中小城謂之滑臺城舊傳滑臺人自修築此城因以名焉城即故鄭廩延邑也）天興中置兗州（此州亦曰西兗以高祐傳出爲西兗州刺史鎮滑臺可證）
東燕二漢屬晉屬漢陽（按二漢晉無東燕縣考宋志前漢曰南燕後漢曰燕並屬東郡太康地志屬濮陽元和郡縣志云漢爲南燕縣其後慕容德都之復號東燕縣）有燕城（史記正義引括地志南燕城昨城縣是也漢志南燕國姑姓黃帝後錢氏曰春秋左傳正義引此無南字郡國志亦

無然則南字衍也）堯祠（太平寰宇記臨河縣西南五十里有堯祠劉盆子所立當即此）伍子胥祠（水經注河水逕源城縣又東北逕伍子胥廟南祠在北岸頓丘郡界）白馬有朝溝（水經注陽清湖逕桃城南而東注于濮俗謂之朝平溝）涼城有涼城（水經注引耆舊傳東郡白馬縣之神馬亭亭上舊置涼城縣治此）酸棗有酸棗城（元和郡縣志酸棗故城在今縣西南十五里六國時韓王所理處舊址猶存水經注云韓國矣）望氣臺（水經注酸棗城西有韓王望氣臺）長垣有平丘城（漢志陳留郡有平丘縣晉省春秋注平丘在陳留長垣縣西南水經注云衛地也）匡城（春秋注匡衛地在陳留長垣縣西南郡國志長垣下注引北征記城周三里）蒲城（春秋注蒲衛地在陳留長垣縣西南史記正義引括地志蒲城在匡城縣北十五里水經注濮渠又東逕蒲城北故衛之蒲邑元和郡縣志在匡城縣北一十五里）子路祠（郡國志長垣下注引陳留志有子路祠）長垣城（通典長垣故城在匡城縣南水經注故首垣矣秦更從今名元和郡縣志匡城縣古衛之匡邑在縣西南十里）衛靈公祠（太平寰宇記衛靈公祠在長垣縣東北二十七里）龍城（太平寰宇記龍城在長垣縣東南二十里昔夏桀臣龍逢所居以爲名）北廣平郡南和晉屬（當作晉屬廣平今郡永安中分置非晉舊也）下任縣襄國誤同）南和城（元和郡縣志南和縣本漢舊縣）任有宛鄉城（太平寰宇記古宛鄉城在任縣東北一十八里後趙

石氏置即此宛鄉城也。襄國有襄國城。《史記正義》括地志邢州城本漢襄國縣漢志故邢國。《林慮郡志》林慮有陵陽河東流為垣。《垣當作洎水經注》葦泉水出林慮山北澤中東南流注黃華水謂之陵陽水又東入於洎水也。臨淇有王莽嶺源河。《水經注》河之北瀆王莽時空故世俗名是瀆為王莽河也。東流為淇。《漢志》河內郡共北山淇水所出東至黎陽入河說文同一日出隆慮西山水經云出隆慮西大號山山海經云出沮洳山皆與此異。洪亮吉曰大約諸山相近故各指言之。共有凡城。《春秋注》凡國汲郡共縣東南有凡城。《郡國志》作汎亭。卓水陂。《水經注》重門城南有安陽陂次東又得卓水陂。柏門山。《趙氏一清》曰金史地理志衛州蘇門縣西北七里有蘇門山亦曰百門山。桓門水南流名太清水。《桓當作柏水經注》作北門陂陂方五百步在其縣故城西其水三川南合謂之清川。白鹿山。《隋志》河內共城縣有白鹿山元和郡縣志在縣西五十里。

頓丘郡頓丘有帝顓頊冢。《史記集解》引皇覽曰顓頊冢在東郡濮陽頓丘城門外廣陽里中。帝嚳冢。《史記集解》引皇覽曰帝嚳冢在東郡濮陽頓丘城南臺陰野中。《衛國一漢屬東郡晉屬全氏祖望》曰東漢至晉皆名衛縣不名衛國縣也。東漢以衛縣為衛國耳而國與縣未嘗連稱。拓跋氏始稱衛國縣。《漢書》曰觀。《郡國志》曰衛本觀故國姚姓。《漢志》作畔觀。有衛國城。《水經注》衛國縣故城古觀應劭曰夏有觀扈即此城也。衛康叔冢。《元和郡縣志》衛康叔冢在頓丘縣東北九十里。子路冢。《水經注》水過衛縣南注云河之北岸有聶城東城有子路冢。孔悝冢。《太平寰宇記》孔悝墓在頓丘縣北三里。衛靈公冢。《元和郡縣志》衛靈公墓在觀城縣南四十二里。臨黃有衛新臺。《水經注》河水逕鄆城縣北河之北岸有新臺鴻基層廣高數丈衛宣公所築。太平寰宇記臺在鄆城縣北十七里。陰安有陰安城。《史記正義》括地志陰安故城在頓丘縣北六十里。審食其冢。《食其沛人見史記陳丞相世家》。濮陽郡廩丘有羊角哀左伯桃冢。《羊角哀左伯桃二人事具烈士傳見後漢書申屠剛傳注》。太平寰宇記左伯桃墓在范縣東南五十里新安村高一丈。管公明冢。《管輅字公明平原人見三國志方伎傳》。城陽有瓠子河。《水經》瓠子河出東郡濮陽縣北河注云縣北十里即瓠河口也。《史記集解》引蘇林曰在甄城以南濮陽以北廣百步深五丈。雷澤。《漢志》濟陰成陽縣禹貢雷澤在西北水經注在西北一十餘里其陂東西二十餘里南北一十五里。

黎陽郡治黎陽城。《太平寰宇記》今黎陽縣也。水經注黎侯國今黎山之東北故城蓋黎陽縣之故城也。黎陽有黎陽山。《漢志》黎陽下管灼曰黎山在其南河水經其東水經注云山在城西城憑山為基東阻於河。清河郡侯城有侯城。《水經注》引應劭曰東武城西南七十里有陵鄉故縣也。後漢封太僕梁松為侯國故世謂之梁侯城遂立侯城縣治也。武城有武城。《太平寰宇記》故武城縣在今縣北十里本七國時趙邑。中山郡盧奴世祖神巖中置新城宮。《太平寰宇記》故新城在祁州西二十八里引水經注云後魏太武帝南巡行宮築世祖紀太延元年十月行幸定州次新城宮。樂陽城。《漢志》常山郡有樂陽縣後漢省後漢書注今藁城縣也。故城在縣西。上曲陽有恆山。《漢志》上曲陽恆山北谷在西北。《史記正義》括地志在恆陽縣西北四十里。黑山。《方輿紀要》黑山在行唐縣北三十五里。堯山。《漢志》唐縣下堯山在南張晏曰在唐東北望郡界。黃山。《隋志》博陵新樂縣有黃山。方輿紀要少容山一名黃山在曲陽縣南二十里。魏昌有魏昌城。《太平寰宇記》故魏昌城在祁州東南二十八里。安城。《太平寰宇記》故安城在祁州東南六里引水經注云安城即魏之安鄉也。新市有蘭相如冢。《元和郡縣志》蘭相如墓在邯鄲縣西南二十三里。義臺城。《史記正義》括地志野臺一名義臺在新樂縣西南六十一里通鑑注據北史義臺塢名。新市城。《太平寰宇記》新市故城在真定縣東北漢新市縣下應劭曰鮮虞子國今鮮虞亭是。毋極治毋極城。《太平寰宇記》漢毋極故城在今毋極縣西。廉臺。《元和郡縣志》謂之廉頗臺在涇邑縣西南十九里。安喜前漢曰安險後漢章帝改。《郡國志》喜作憲。有天井澤。《太平寰宇記》天井澤在安喜縣東南四十

七里周迴六十二里引水經注云派水歷天井澤南流所播爲澤俗名爲天井淀）安喜城（元和郡縣志安喜故城在今安喜縣東三十里）趙堯祠（趙堯漢御史大夫見漢書周昌傳）唐有左人城（郡國志唐縣下注引列子趙襄子使新梓穆子攻翟取左人中人博物記曰左人唐西北四十里）寡婦城（元和郡縣志寡婦城在唐縣北九里水經注云賈復從光武追銅馬五幡於北平所作也世俗音轉故有是名矣）唐水（漢志唐縣下應劭曰唐水在唐水經注唐水導源盧奴縣西北東流至唐城西北隅竭而爲河其水南入小溝下注澆水）狼山祠（隋志作郎山水經注狼山在中山城北）

常山郡孝章建初中爲淮陽永元二年復（卷末載宋館閣諸臣考證後漢書章帝建初四年四月徙常山王嵩爲淮陽王和帝永元二年五月詔封故淮陽王嵩子側爲常山王嵩傳云徙淮陽王以汝南之新安西華益淮陽國嵩自常山徙封淮陽非改常山爲淮陽蓋魏收之誤）

九門有常山城（史記正義引括地志常山故城在真定縣南八里本漢東垣邑也）有九門城（太平寰宇記九門縣本戰國時趙邑史記趙惠文王二十八年蘭相如城九大城是也）有安樂壘（元和郡縣志恆州下云後魏道武帝登恆山郡城北望安樂壘嘉其美名遂移郡理之即今州理是也）行唐治唐城（當作行唐城元和郡縣志行唐縣本趙南行唐邑惠文王所置太平寰宇記云後魏太和初移置夫人城孝昌四年復行唐縣於

舊城即今理是也）蒲吾有嘉陽城（元和郡縣志房山縣城內實外險一名嘉陽城）靈壽有所山（所當作房後漢書章帝紀元和三年幸趙祠房山於靈壽蓋漢人隸書房或作所因譌爲所耳）西王母祠（後漢書注王母祠在房山上）井陘有回星城（方輿紀要井陘縣西南二十五里有靈真城志云韓信伐趙時築即此回星城矣）石邑有石邑城（元和郡縣志石邑縣本戰國中山邑也史記趙武靈王攻中山取石邑是也）

鉅鹿郡曲陽二漢晉屬趙國曰下曲陽（按漢志下曲陽屬鉅鹿不屬趙國）有臨平城（漢志鉅鹿有臨平縣後漢省太平寰宇記故城在鼓城縣東南）臺城前漢屬真定後漢屬晉罷（按郡國志鉅鹿郡無臺城蓋後漢省也）有肥壘（錢氏大昕曰漢志真定有肥壘縣晉以後蓋省入臺城當云有肥壘城後人轉寫作壘又脫城字誤以爲壘壁之壘矣又按元和郡縣志肥壘故城在臺城縣西南七里漢志故肥子國）鄆二漢晉屬今晉志屬趙國）有鄆城（太平寰宇記鄆縣廢城在東鹿縣東錢氏大昕曰鄆不成字當作鄆說文鄆鉅鹿縣从邑鼻聲漢志作鄆與鼻文異而音義同）安定城（漢志鉅鹿有安定縣後漢省元和郡縣志鹿城縣本漢安定縣地）有青丘牛丘黃丘馳丘靈丘（通鑑晉永和七年冉閔遣將孫成拒石琨於黃丘注以爲即此黃丘也方輿紀要黃丘在東鹿縣南又縣有青丘牛丘馳丘靈丘與黃丘共爲五丘）

博陵郡饒陽有魯口城（元和郡縣志深州理城

晉魯口城也公孫泉叛司馬宣王征之鑿滹沱入派水以運糧因築此城蓋滹沱有魯沱之名因號魯口）博陵城（太平寰宇記博陵故城漢邑名在饒陽縣界水經注即古陸城）饒陽城（太平寰宇記饒陽故城在今縣東北二十里郡國志故名饒）安平治安平城（元和郡縣志安平縣本漢舊縣）有樓女貴人神（太平寰宇記安平縣下云今城北面有臺俗謂之神女樓）安國有安國城（後漢書注安國故城在義豐縣東南）北平郡治北平城（後漢書注北平故城今永樂縣也）

蒲陰有蒲陰城（太平寰宇記蒲陰故城在北平縣西北四十里）北平有木門城（左傳注木門晉邑元和郡縣志參戶故城一名木門城在長蘆縣西北四十里）望都有高昌城（水經注唐城南如東一十餘里有一城俗謂之高昌縣城或望都之故城也故縣曰望都縣在高昌南）伊祁山（太平寰宇記望都有伊祁山云堯住此山後因作姓）有堯神（水經注堯山南有堯廟元和郡縣志堯祠在望都縣南四十里）

長樂郡晉改（通鑑注曰考之晉志有安平而無長樂不知何時更名也水經注亦云長樂故信都也晉太康五年改從今名曰鑑按晉書安平王孚傳太康五年改安平爲長樂國）

棗強有煮棗城（漢書注引晉灼曰清河有煮棗城功臣表有煮棗侯元和郡縣志故城在信都縣東北五十里）信都有武陽城（水經注引十三州志曰扶柳縣東北有武陽城故縣也）安城（水經

注絳水故瀆左逕安城南故信都之安城鄉也) 索廬有索盧城(方輿紀要索盧城在棗強縣東十二里) 廣川晉屬廣川(今晉志屬勃海郡) 辟陽城(漢志信都國有辟陽縣後漢省元和郡縣志故城在信都縣東南三十五里)

渤海郡南皮有渤海城(太平寰宇記後魏廢渤海郡城即今東光縣理) 脩前漢晉屬(當作前漢屬信都後漢晉屬) 號脩後改(錢氏大昕曰脩與漢晉無異文何以云改據列傳高氏封氏皆稱渤海裔人乃知晉以前本作脩上脩字當作脩後魏改從艸耳) 有董仲舒祠(水經注桑社溝瀆自觀津縣故城北又東逕董仲舒廟南仲舒廣川人也世猶謂之董府君祠) 安陵晉置渤海(晉志作東安陵屬渤海下二字衍當作屬太平寰宇記在今安陵縣東七里後魏省東字)

武邑郡武遂前漢屬河間(漢志遂作隧) 阜城前漢屬渤海後漢屬安平(按郡國志阜城故昌城與前漢之阜城明是兩縣全氏祖望曰蓋合二縣而為一非也) 有弓高城(漢志河間有弓高縣晉省太平寰宇記故城在阜城縣南二十七里) 灌津前漢屬信都後漢晉屬安平(漢晉志灌津觀) 有寶氏冢(郡國志觀津縣下注引決錄注曰孝文寶皇后父隱身漁釣墜淵而卒景帝立后為太后遣使者更填父所墜淵而葬起大墳于縣城南民號曰寶氏青山) 武強有武強淵(水經注衡漳右合張平口故溝上承武強淵淵之西南側水有武強縣故治故淵得其名焉)

安德郡平原二漢晉屬(晉屬下常有平原二字)

高治臨齊城(水經注始東齊未賓大魏築城以臨之故城得其名也) 并州晉未治臺壁(水經注潞縣北對故臺壁漳水逕其南本潞子所立也) 太原郡晉陽有介子推祠(水經注晉陽城南舊有介子推祠) 西南有懸甕山一名龍山晉水所出(漢志太原郡晉陽縣龍山在西北晉水所出山海經云出縣雍山水經作縣甕注引晉書地道記及十三州志並言出龍山一云出結緇山) 東入汾(漢志及山海經水經亦云東入汾又漢志太原郡汾陽縣北山汾水所出山海經云出管涔山水經同注引十三州志出武州之燕京山亦管涔之異名也) 有晉王祠(水經注晉陽有唐叔虞祠元和郡縣志一名王祠在晉陽縣西南十二里) 梗陽城(左傳注在太原晉陽縣南漢志太原郡榆次縣有梗陽鄉魏戊邑水經注引京相璠曰今太原晉陽縣南六十里榆次界有梗陽城) 同過水(水經作洞渦出沾縣北山西過榆次縣南又西到晉陽縣南西入於汾) 出木瓜嶺(方輿紀要木瓜嶺在榆次縣東南六十里) 一出沾嶺(元和郡縣志沾嶺在樂平縣西三十里) 一出原過祠下(水經注洞渦水又西與原過水合近北便水源也水西阜上有原過祠) 五水合道故曰同過(顧氏炎武曰案上文止四水或有脫漏) 武定初齊獻武王止置晉陽宮(北齊書神武紀武定三年正月請於并州置晉陽宮唐志晉陽宮在北都之西北宮城周二千五百二十步崇四丈八尺) 祁有祁城(元和郡縣志故祁城在

祁縣東南五里漢志晉大夫賈辛邑左傳注祁奚食邑於祁因以為氏) 祁奚墓(元和郡縣志祁奚墓在祁縣東南七里) 周黨墓(元和郡縣志周黨墓在祁縣東南十四里) 太谷水(水經注侯甲水發源祁縣胡甲山又西北歷宜歲郊逕太谷謂之太谷水) 趙襄子城(元和郡縣志趙襄子城在祁縣西六里) 榆次有鹿臺山祠(元和郡縣志麓臺山俗名鑿臺山在榆次縣東南三十里麓臺山祠俗名智伯祠在麓臺山上) 中都

有榆次城(元和郡縣志榆次縣本漢舊縣水經注謂即春秋之魏榆服虔曰魏晉邑榆州里名也) 原過祠(史記正義引括地志三神祠今名原過祠今在霍山側也趙襄子祠三神於百邑使原過主之世謂其處為觀阜) 郎有中都(中都下脫城字郡國志中都縣下注引杜預曰界休縣南中都城是也) 郎城(方輿紀要郎城在介休縣東北二十七里漢志晉大夫司馬彌牟邑) 盧水(水經注侯甲水又西合於嬰侯之水逕郎縣故城南謂之郎水俗亦曰盧水盧郎聲相近故因變焉) 太岳山(水經注太岳山禹貢所謂岳陽也即霍太山矣元和郡縣志在霍邑東三十里) 入區夷澤(水經瀧水出代郡靈丘縣高是山注云即區夷之水也一作温夷水又引地理志郎縣九澤在北并州藪也呂氏春秋謂之大陸又名之曰嘔漢之澤俗謂之郎城泊) 平遙二漢晉為平陶屬後改(錢氏大昕於舊唐志平遙漢平陶縣後魏廟諱改陶為遙下云世祖諱肅與陶同音故改平陶為平遙應陶為應遙魏志不言改名之由

改平陶為平遙應陶為應遙魏志不言改名之由

改平陶為平遙應陶為應遙魏志不言改名之由

改平陶為平遙應陶為應遙魏志不言改名之由

改平陶為平遙應陶為應遙魏志不言改名之由

改平陶為平遙應陶為應遙魏志不言改名之由

改平陶為平遙應陶為應遙魏志不言改名之由

改平陶為平遙應陶為應遙魏志不言改名之由

當依此志補之曰鑑按應遙乃永安二年分廩陶置非改廩陶爲廩遙也志中以陶名縣者亦不止此一縣如陽平東陽平之有館陶濟陰南濟陰之有定陶南安陽之有中陶何以皆不見避諱有京陵城（漢志太原郡有京陵縣晉末廢元和郡縣志故城在平遙縣東七里水經注於春秋爲九原之地漢興增陵於其下故名）平遙城（元和郡縣志平陶城在文水縣西南二十五里後魏改爲平遙後西胡內侵遷居京陵寨在今汾州界）沾豫水出得車嶺（通鑑注引作昂車嶺其地當在今唐儀州東南界石會關之西）受陽晉屬樂平（晉志作壽陽元和郡縣志本漢榆次縣地西晉置屬樂平郡永嘉後省晉末山戎內侵後魏太武遷戎外出徙受陽之戶於大陵城南置受陽縣即今文水縣是也）有大陵城（漢志太原郡有大陵縣後魏省元和郡縣志大陵城在文水縣東北十里）文谷水（水經文水出大陵縣西山文谷東到其縣屈南到平陶縣東北東入於汾）長安有三角城（元和郡縣志三角城在晉陽縣西北十九里一名徙人城）陽邑有白壁嶺（元和郡縣志白壁嶺在太谷縣北七十五里）徐水（徐當作涂水經注涂水出陽邑東北大嶽山涂谷）

築以安上黨之民因以爲名）上黨關（漢志上黨郡有上黨關水經注引高誘淮南子注云上黨關在河內野王縣西北）石井關（漢志作石研關）天井關（元和郡縣志天井關在晉城縣南四十五里太行山上水經注引蔡邕曰太行山上有天井關在井北遂因名焉）屯留有屯留城（史記正義引括地志屯留故城在長子縣東北三十里故留吁國也左傳作純留）鳳凰山一名天冢山（通鑑注引作大王山按魏太平眞君九年二月詔於壺關東北大王山累石爲三封又斬其北鳳凰山南足以斷之方輿紀要大王山在壺關縣東南二十五里）有關龍逢祠（太平寰宇記潞城縣下引上黨記云王屋山有關龍逢祠）有疑山（方輿紀要疑山在屯留縣南）黃沙嶺（太平寰宇記潞城縣下引冀州圖云潞城西三十里黃阜山亦名黃沙嶺）絳水自寄氏界來入濁漳因名交漳（按水經注漳水於武安縣東清漳水自涉縣東南來流注之世爲決入之所爲交漳口也）余五城（五當作吾漢志上黨郡有余吾縣後漢蓋省入屯留郡國志屯留下注云在縣西北三十里）長子有廉山濁漳出焉（漢志上黨郡長子縣鹿谷山濁漳水所出東至鄴入清漳說文同山海經及水經並云出發鳩山水經注鹿谷與發鳩連麓而在南淮南子謂之發苞山高誘曰發包一名鹿谷然則發包發鳩鹿谷皆廉山之異名似是一山而所記別也）應城（方輿紀要應城在長子縣東南四十里）傾城（水經注頃城即銅鞮縣之下虎聚也）長

灣水東流至梁川北入濁漳（水經注漳水東會於梁水水南出梁山北流逕長子縣故城南又北入漳水）羊頭山下（漢志上黨穀遠縣有羊頭山元和郡縣志云一名謁戾山在長子縣東五十六里）神農泉北有穀關即神農得嘉穀處（元和郡縣志長子下引後魏風土記云神農城在羊頭山山上下有神農泉即神農得嘉穀之所）有泉北流至陶鄉名陶水（水經注陶水出陶鄉北流逕長子城東西轉逕其城北東注于漳水）有鮑宣墓（宣字子都渤海高城人見漢書列傳）壺關有羊腸坂（漢志壺關有羊腸坂史記正義羊腸阪在太行山南口懷州北口潞州）雞鳴嶺一名火山（元和郡縣志雞鳴山在上黨縣東南七十六里）有赤壤川其地寒而早霜（太平寰宇記潞州下引上黨記曰高平赤壤其地山阻百姓不居）魯般門（水經注倉谷水出林慮縣之倉谷溪東北逕魯般門西闕昂藏石壁霞舉左右結石修防崇基仍存）微子城（太平寰宇記微子城在潞城縣東北二十里令狐微君墓）郡國志長子下注引上黨記曰令狐微君隱城東山中去郡六十里即壺關三老令狐茂上書訟戾太子者也茂即葬其山）五龍祠（元和郡縣志五龍祠在上黨縣東南二十里五龍山上慕容永所立以祭五方神）寄氏二漢爲猗氏（漢志猗氏隋郡國志作猗）有猗氏城（太平寰宇記猗氏故城在冀氏縣北三十五里）三想山北有水源出蒲谷（水經注蒲水出蒲谷北流注於洞渦）有盤秀嶺（太平寰宇記屯留縣下云盤秀山經

邑界)有方山(元和郡縣志方山在屯留縣西南八十四里)伏牛山(方輿紀要伏牛山在潞城縣東南十五里)樂陽有望夫嶺(水經注漳水又東北歷望夫山之南有石人竚於山上狀有懷於雲表因以名焉太平寰宇記黎城縣有望夫山)有堯廟(水經注堯水自西山東北流逕堯廟北又東逕長子縣故城南)

鄉郡陽城二漢晉屬上黨曰涅(漢志曰涅氏)有涅城(太平寰宇記武鄉縣下引冀州圖云涅城在縣西六十里)覆轆山涅水出焉(漢志涅氏涅水也注云涅水出焉水經注出覆轆山入漳元和郡縣志山在縣上縣東南二十四里)東南合武鄉水(水經注武鄉水出武鄉山西南逕武鄉縣故城西南注於涅水)鄉郡治晉屬上黨(晉志作武鄉元和郡縣志云晉縣元有武字後草創失其舊名)有武鄉城(元和郡縣志榆社縣城故武鄉城也石勒時築晉縣在縣西北三十五里)榆社城(太平寰宇記武鄉縣下引冀州圖云今理即古榆社故城也)三臺嶺上(太平寰宇記遼山縣下引後魏書云武鄉有三臺嶺)有古麻池(元和郡縣志瀋麻池在榆社縣北三十里)銅鞮有銅鞮城(史記正義引括地志銅鞮故城在銅鞮縣東十五里郡國志銅鞮下注引上黨記城去晉宮二十里羊舌所邑)有烏蘇城(太平寰宇記銅鞮縣下闕與城今名烏蘇城引冀州圖云在縣西北二十里)樂平郡治沾城(元和郡縣志樂平縣城即漢沾縣城也)

遼陽晉屬(晉志遼作轅元和郡縣志云後魏明帝改爲遼陽)有黃澤嶺(方輿紀要黃澤嶺在遼州東北百二十里太行山上)遼陽城(方輿紀要引城邑考遼州北三里有故轅陽城王翦攻趙轉陽即此)樂平有八賦嶺元和郡縣志八賦嶺在平城縣西南三十里)石艾前漢屬太原後罷晉屬真君九年罷孝昌六年復故名上艾(按郡國志上艾屬常山國未嘗罷也此誤)有井陘關(元和郡縣志井陘關在廣陽縣東北八十里引述征記曰其山首自河內有八陘井陘第五四面高中央低似井故名)葦澤關(元和郡縣志葦澤關在廣陽縣東北八十里)董卓城(元和郡縣志廣陽縣東北八十里有董卓壘引水經注曰澤發水出董卓壘東)宏女泉及祠(宏當爲妒字之譌水經注縣蔓水出樂平郡之上艾縣北流逕井陘關下注澤發水元和郡縣志廣陽縣下云澤發水一名卓漿水亦名妒女泉源出縣東北董卓壘東泉旁有祠土人祀之婦人袂服靚妝必輿雨電故曰妒女)

襄垣郡治襄垣城(元和郡縣志襄垣縣本漢舊縣趙襄子所築因以爲名)建義有鹿臺山(山海經龍首山西二百里曰鹿臺之山水經注陽泉水出鹿臺山元和郡縣志山在襄垣縣南二十里太平寰宇記云謁戾山一名鹿臺山)刈陵有黎城(郡國志潞縣下注云東北八十里有黎城元和郡縣志黎城縣古黎國春秋晉荀林父滅潞立黎侯而還今縣東十八里黎侯城是也)積布山(隋志上黨黎城縣有積布

山)潞城(元和郡縣志潞城縣本漢潞縣漢志故潞子國)涉城(太平寰宇記潞州涉縣漢舊縣也按兩漢志本作涉縣屬魏郡晉曰涉屬廣平後魏省)有涉水(水經清漳水出上黨沾縣西北少山大壘谷東過涉縣西注云漳水於此有涉河之稱蓋名因地變也)

高陽郡高陽有郝神(太平寰宇記高陽縣有聖姑祠引邢子勵記云聖姑姓郝字女君魏青龍時人)高陽城(太平寰宇記高陽縣本漢舊縣)博野(隋志舊曰博陸後魏改爲博野)蠡吾有清涼城(通鑑晉永和六年慕容儁擊鄒恆於魯口軍至清涼注以爲即此清涼也方輿紀要城在蠡縣西二十里石趙所置)蠡吾城(後漢書注蠡吾故城在博野縣西水經注引地理風俗記曰縣故饒陽之下鄉者也)石羊壘(方輿紀要石羊壘在蠡縣東)易後漢晉屬河間(晉志作易城)有易京(後漢書注易京故城在歸義縣南十八里其城三重周回六里今內城中有土京餘詳三國志公孫瓚傳)樂鄉有樂鄉城(水經注白馬湖水上承漳沱東逕樂鄉縣北饒陽縣南)永寧有班姬神(太平寰宇記引郡國志易縣有斜安城東隅上有班姬廟)章武郡晉置章武國(洪氏亮吉曰杜畿傳子恕嘉平元年免官徙章武郡晉地理志魏武置郡十二其一章武及章武國下復云泰始元年置蓋誤也)成平治京城(太平寰宇記景城縣漢舊縣屬渤海郡後魏延昌二年自今縣南二十里徙成平縣

來理之是京城卽景城也)平舒有章武城(水經注潞水逕東平舒縣故城南魏土地記曰章武郡治故世以爲章武故城非也)有城頭神(太平寰宇記清池縣下云城頭將軍在此縣)東州有東州城(太平寰宇記東州故城在東城縣東北十四里)文安有文安(文安下脫城字太平寰宇記古文安縣城在今縣東北三十里)平曲城(史記正義引括地志平曲城在文安縣北七十里)廣陵(方輿紀要文安縣西北二十里有廣陵城疑此脫城字)趙君神(太平寰宇記文安縣有趙君祠引圖經云趙變漢武帝時爲文安縣令好神仙值文安大旱乃自焚身土人感慕因立祠焉)

河間郡武垣有武垣城(史記正義引括地志武垣故城今瀛州城是也方輿紀要本趙邑史記趙孝成王九年秦圍武垣卽此)小陵城(方輿紀要小陵城在河間縣西北亦曰蕭陵蓋石趙所置)樂城治河間城(漢志河間國故趙)有二王陵(後漢書注慎園在樂壽縣東南俗呼爲二皇陵)鄭後漢晉屬治陵城(按漢志涿郡有阿陵縣太平寰宇記云故阿陵城在任丘縣東北二十里後魏曹曾徙鄭縣理此此脫阿字又後漢上常有前漢屬涿四字)有鄭城(太平寰宇記廢鄭縣城在今縣東北三里邢子顯三郡記云顯頭所造)趙郡後漢建武中復(齊氏召南曰景帝三年改趙國爲邯鄲郡至五年卽復爲趙國是以前志列趙國豈遲至光武復置乎)平棘有平棘城(太平寰宇記平棘故城漢縣廢

在今縣南)房子有房子城(元和郡縣志房子故城在高邑縣西南十五里太平寰宇記云史記趙惠文王四年城之是也)回車城(方輿紀要回車城在贊皇縣南十里李左車所築)平州城(趙氏一清曰九域志趙州有平州城)元氏有元氏城(元和郡縣志元氏故城在今縣西北十五里漢志元氏縣下闕闕曰趙公子元之封邑太平寰宇記史記趙孝成王十一年城元氏是也)大嶺山(水經注澆水自倒馬關南流與大嶺水合水出山西南大嶺下)高邑有禪亭祠(後漢書肅宗紀元和三年詔高邑令祠光武於卽位壇元和郡縣志漢世祖廟一名壇亭在柏鄉縣北十四里鄆縣故城南七里卽世祖卽位之千秋亭也)漢光武卽位碑(後漢書注引水經注曰亭有石壇壇有圭頭碑其陰云常山相隴西狄道馮龍所造)有高邑城(元和郡縣志高邑故城在柏鄉縣北二十一里太平寰宇記云史記趙武靈王二年城之是也)欒城治關城(漢志常山有關縣後漢省元和郡縣志欒城縣本漢關縣)有欒城(郡國志常山有欒城縣後廢元和郡縣志故城在平棘縣西北十六里春秋晉邑)

鉅鹿郡治舊楊城(按舊楊城卽楊氏縣也元和郡縣志寧晉縣本春秋時晉楊氏邑漢以爲縣屬鉅鹿郡晉省)廩陶治廩陶城(太平寰宇記廩陶故城在寧晉縣南二十九里)有沃州城(趙氏一清曰九域志趙州有沃州城引水經云沃水東至沃州城入於沃湖)宋子治宋子城(後漢書注宋子故城

在平棘縣北)廩遙治楊城(當作楊氏城元和郡縣志後魏於此置廩遙縣)有歷城(漢志鉅鹿有歷鄉縣後漢省方輿紀要云在寧晉縣東二十五里魏收志廩遙有歷城是也)南趙郡平鄉治鉅鹿城(史記正義引括地志平鄉縣城本鉅鹿王離圍趙王歇卽此城)平鄉城(太平寰宇記平鄉縣本秦鉅鹿郡後魏景明中移縣於舊城東三十里後自平鄉故城移平鄉以理之)南欒二漢屬鉅鹿(漢志欒作繚續志作欒)有南欒城(太平寰宇記廢南欒縣在平鄉縣)柏人二漢晉屬(當作二漢晉屬趙國)有柏人城(元和郡縣志堯山縣本曰柏人春秋時晉邑故城在縣西北十二里)柏鄉城(漢志鉅鹿有柏鄉縣後漢廢太平寰宇記故城在堯山縣東北二十二里)廣阿有廣阿城(元和郡縣志昭慶縣本漢廣阿縣)堯臺(太平寰宇記引隋圖經大陸縣有堯臺高與縣城等謂堯禪舜處)大陸(漢志鉅鹿郡鉅鹿禹貢大陸澤在北元和郡縣志在鉅鹿縣西北五里東西二十里南北三十里)銅馬祠(水經注衡漳又逕銅馬祠東漢光武廟太平寰宇記祠在鉅鹿縣北七里)中丘有

中丘城(元和郡縣志內丘縣古邢國地在漢爲中丘縣)伯陽城(史記正義引括地志伯陽故城在鄴縣西五十五里七國時魏邑漢郡會城也)鵠山祠(隋志襄國柏仁縣有鵠山元和郡縣志山在內丘縣西三十六里漢志中丘逢山長谷卽此水經注作逢鵠山)滄州治饒安城(元和郡縣志饒安縣本漢千童

縣即秦千童城

浮陽郡屬瀛州（汲古閣本脫瀛字）

饒安有無棣溝（水經注清河入南皮縣界無棣溝出焉流逕高成縣至鹽山東北入海）西鄉（太平寰宇記漢高樂縣故城在南皮縣東南三十里今謂之思鄉城亦曰西鄉城）茅焦冢（太平寰宇記茅焦冢在臨津縣引郡國志云秦時人勸始皇與母相見者）浮陽西接漳水（漢志上黨沾漳水出上黨沾縣西北少山大龜谷東過沙縣西至武安縣南黍窰邑入於濁漳）衡水入焉今謂之合口（水經注衡水自渤海建成縣又東左會庫池別河故瀆又東北合清河謂之合口）有浮水（水經注浮水首受清河於浮陽縣界流逕柳縣故城南東北逕漢武帝望海臺東注於海應劭曰浮陽浮水所出入海）高城治高城（元和郡縣志鹽山縣本春秋齊無棣邑漢於此置高城縣）有平津鄉（史記索隱平津高城之鄉名）章武治章武城（元和郡縣志魯城縣本漢章武縣水經注云故濊邑也）有漢武帝臺（水經注引魏土地記曰章武縣東一百里有武帝臺南北有二臺相去六十里基高六十丈俗云漢武帝東巡海上所築）有沽水（漢志漁陽郡漁陽沽水出塞外東南至泉州入海水經沽河從塞外來西南與溫餘水合為潞河至雍奴縣西入筲溝東南至泉州城與清河合東入於海）大家姑祠俗云海神或云麻姑神（水經注作紵姑太平寰宇記清池縣有麻姑城引郡國志云即漢武帝東巡至此祀

麻姑故有此名

樂陵郡晉為國（晉志魏武置郡十二其一樂陵）樂陵有樂陵城（後漢書注樂陵故城在樂陵縣東元和郡縣志云本燕將樂毅攻齊所築水經注伏晏晏謨言平原邑今分為郡）陽信治陽信城（太平寰宇記陽信故城在無棣縣東南三十里）有鹽山神祠（隋志渤海鹽山縣有鹽山元和郡縣志在縣東南八十里）厭次治馬領城（太平寰宇記馬領城在陽信縣東水經注商河又東北流逕馬嶺城西北南流屈而東注南轉逕城東城在河曲之中）有蒲臺祠（郡國志高縣下注引三齊記曰城南有蒲臺高八十八尺秦始皇所頓處在臺下縈蒲繫馬今蒲猶縈著水經注云臺高八丈方二百步東去海三十里）有富城（當作富平城脫平字）邵續居之號邵城中有鐵柱神（太平寰宇記漢富平故城在陽信縣東南三十里今名邵城引十六國春秋內黃人邵續自號冀州刺史屯富平城為石季龍所擒即此城也城中有鐵柱兼有神祠）羊蘭城（按傳豎眼傳拜靈越鎮遠將軍青州刺史貝丘子鎮羊蘭城即此城也）濕沃（水經注作濕沃胡氏渭曰濟潔之深說文本作濕燥濕濕說文本作溼隸改日為田又省一系遂作溼而濕轉為溼溼溼二字混而無別漢千乘郡有濕沃縣溼水之所逕故名而地理志譌為溼司馬彪魏收皆承其誤）前漢屬千乘郡後罷晉復（宋志溼沃今前漢屬千乘後漢無何云魏立當是魏復立也此云晉復誤）延鄉城（漢志千乘有延鄉縣後漢省水經注蓋野溝水導源延

鄉城東北平地西北流逕高宛縣北注時水）

安德郡中興初分樂陵置太昌初罷天平初復治般界（按隋志平原郡平昌縣後魏置東安郡即此東安下當有德字因冀州有安德郡故加東以別之）般治般城（太平寰宇記故般城在德平縣東北二十五里）有故般河（水經注大河故瀆逕西平昌縣故城北故渠川派東入般縣為般河蓋亦九河之一道也）重合治重合城（元和郡縣志重合故城在樂陵縣東二百步）有苑康冢（康字仲真渤海重合人見後漢書黨錮傳）重平有歐陽歙冢（歙字正思樂安千乘人見後漢書儒林傳）平昌治平昌城（太平寰宇記平昌故城在德平縣西南三十里）肆州治九原（非漢五原郡之九原縣也元和郡縣志秀容縣本漢陽曲縣地後漢末於此置九原縣屬新興郡）永安郡定襄有聖人祠（太平寰宇記五臺縣下引水經注曰溇沱水東流經聖人阜阜下有泉側石有十二手跡其西復有二腳跡甚大莫窮所在縣西南四十八里）定襄城（史記正義引括地志定襄故城在善陽縣北三百四十里）陽曲有羅陰城（水經注洛陰水出新興郡西流逕洛陰城北當即此）陽曲澤（方輿紀要陽曲縣東北七十里有陽曲川）平寇有三會河（太平寰宇記定襄縣下引水經注云三會水出九原縣西東流入溇沱水經定襄縣界）驢夷有思陽城（趙氏一清曰初學記引水經注云思陽水東有

獨山城蓋因水以得名）驢夷城（太平寰宇記五臺縣本漢慮虜縣）倉城（方輿紀要倉城在五臺縣西南三十里之白村周三十步）

秀容郡秀容有秀容城（太平寰宇記秀容故城在今縣西北五十里通鑑注曰在漢定襄郡界北秀容也）原平城（史記正義引括地志原平故

城在崞縣南三十五里郡國志原平縣下注引古史考曰趙襄居原平縣）肆盧城（方輿紀要肆盧城在定襄縣西北以西北近肆盧水而名）

石鼓山神（太平寰宇記雁門縣下引郡國志云代郡石鼓在山下橫臥高一丈八尺腰細有過繩處）金山神（太平寰宇記程侯山一名金山在

秀容縣北三十五里引水經注曰忻州東歷程侯山北山甚層銳其下舊有采金處俗謂之金山）

肆盧治新會城（方輿紀要三會城在定襄縣西南即新會城也）大邗城（大邗城見序紀定襄侯衛操樹碑於此）敷城有車輪泉神（水經注陰館縣西北上平洪源七輪謂之桑乾泉即漆涓水者也）

雁門郡原平有陰館城（漢志雁門有陰館縣故樓煩鄉晉末廢太平寰宇記故城在鄆陽縣）樓煩城（漢志雁門有樓煩縣應劭曰故樓煩胡地後漢末廢太平寰宇記故城在崞縣東）廣武城

（後漢書注廣武故城在雁門縣）龍淵神（太平寰宇記雁門縣下引水經注云龍泉出雁門西平地）

幽州治薊城（方輿紀要薊城在順天府治東漢志故燕國召公所封）

燕郡後漢光武併上谷和帝永元六年復為廣陽郡（按後漢書和帝紀永元八年復置廣陽郡此作六年誤也郡國志作永平八年蓋永元之譌）

薊有燕昭王陵燕惠王陵（趙氏一清曰後人因此誤以燕刺王日戾陵當之非戾陵在薊西南此陵在薊東南觀道元所敘高梁河甚明金史世宗

本紀大定九年二月詔改葬漢二燕王於城東蔡珪傳初兩燕王墓舊在中都東城外海陵廣京城園基在東城內嘗有盜發其墓大定九年詔改葬

於城外俗傳六國時燕王及太子丹之葬及啓曠其東墓之樞題其端曰燕靈王舊舊古樞字通用乃西漢高祖子劉建葬也其西蓋燕康王劉嘉之

葬珪作兩燕王墓辨據葬制名物款刻甚詳）戾陵（水經注高梁水首受灤水於戾陵堰水北有梁山山有燕刺王且之陵故以戾陵名堰）廣

陽有廣陽城（史記正義引括地志廣陽故城在良鄉縣東北三十七里）良鄉治良鄉城（太平寰宇記良鄉縣在燕為中部）有大房山神（水經注作大防山在良鄉縣西北太平寰宇記在西

北三十五里）軍都有軍都關（水經灤餘水出上谷居庸關東注云其水歷山南逕軍都縣界又謂之軍都關元和郡縣志河內縣下引述征記曰太行山首始於河內北至幽州有八陁第八軍都

陁昌平城（漢志上谷有昌平縣後漢屬廣陽晉屬燕國後魏省後漢書注故城在昌平縣東南）安城前漢屬渤海後漢屬廣陽晉屬（漢晉志作安次）有安次城（後漢書注安次故城在安次

縣東）葦道城（按即常道城常葦音同通用水

經注故鄉亭也西去長鄉城四十里）范陽郡漢高帝置涿郡後漢章帝改（按郡國志涿郡屬幽州未嘗改為范陽志之誤也據晉志乃魏文更名又侯淵傳尋詔淵以本將軍為平州刺史大都督仍鎮范陽平州本治肥如嘗徙鎮於此志亦未及）

涿有涿城（方輿紀要涿縣今涿州治本燕之涿邑水經注引應劭曰涿郡故燕）固安二漢屬涿

晉屬（漢晉志固作故）有固安城（太平寰宇記固安故城在易縣東南百步水經注武陽大城東南小城即故安縣之故城也東西二里南北一

里半）金臺（水經注故安縣有金臺陂陂北十餘步有金臺臺上東西八十許步南北加減十餘丈太平寰宇記臺在易縣東南三十里燕昭王

所造）三公臺（太平寰宇記三公臺在易縣東南一十八里相去三十六步並高大燕昭王所立樂毅鄒衍劇辛所遊之處故曰三公臺）范陽有

長安城（太平寰宇記長安城在易縣東南二十七里漢書云宣帝時幽州刺史李宣尙范陽公主

主思長安乃築此城象長安故以為名）范陽城（元和郡縣志范陽故城在易縣東南六十二里水經注秦末張耳陳餘為陳勝略地燕趙命蒯通

說之范陽先下是也）梁門陂（水經注易水東分為梁門陂又東梁門陂水注之水上承易水於

梁門東入長城東北入陂）葦鄉晉屬（晉志葦作長）有葦鄉城（水經注引地理風俗記曰涿縣東五十里有陽鄉亭後分為縣即長鄉縣也太平寰宇記陽鄉故城在固安縣西北二十七里後漢

省晉復置為長鄉。方城有臨鄉城。漢志涿郡

有臨鄉縣。後漢省入方城水。經注引地理風俗記曰：在方城南十里。方城。太平寰宇記引郡國

志：故方城在固安縣南十五里。即六國時燕之舊邑。水經注：李牧伐燕取方城是也。韓侯城。水

經注引鄭玄曰：周封韓侯居韓城。為侯伯。王肅曰：今涿郡方城縣有韓侯城。容城。前後漢屬涿。按

郡國志：涿郡無容城。縣後字衍。屬涿。下當作後漢省也。適有南北二適城。太平寰宇記：漢適縣

在今涑水縣北一里。故適城是也。後漢移於故城南。即今涑水縣理所。

漁陽郡。真君七年併泉州屬。漢志：泉州屬漁陽郡。晉屬燕國。是年又兩併安樂平谷屬焉。漢

志：安樂平谷二縣並屬漁陽郡。安樂。晉屬燕國。平谷。晉初省後復置也。

雍奴有泉州城。後漢書注：泉州故城在雍奴縣南。雍奴城。太平寰宇記：武清縣本漢雍奴縣

也。潞二漢屬。漢志：潞作路。後漢曰潞。無終有無終城。後漢書注：無終故城今漁陽縣也。水

經注引魏土地記：在右北平城西百三十里。漢志：故無終子國。漁陽有漁陽城。史記正義引

括地志：漁陽故城在密雲縣南十八里。桃花山。一作桃芝山。誤。隋志：安樂密雲縣有桃花山。太

平寰宇記：密雲縣下引郡國志云：山在漁陽縣西北一十五里。土垠有北平城。太平寰宇記引

隋圖經：漁陽有北平故城。水經注引魏土地記：在薊城東北三百里。徐無有徐無城。水經注引魏土地記曰：右北平城東北一百一十里有徐無

城。晉州孝昌中置。唐州建義元年改。錢氏大昕曰：崔挺傳作武泰。初改郡為唐州。武泰元年即孝昌

四年也。其年即改建義。則平陽之為唐州不及一年。治白馬城。水經汾水過平陽縣東注云：又

南逕白馬城西。魏刑白馬而築之。故世謂之白馬城。

平陽郡。晉分河東置。晉志：故屬河東。魏分立。考三國魏紀：正始八年分河東之汾北十縣為平陽

郡。此云晉分河東置者誤也。真君四年置東雍州。太和十八年罷。錢氏大昕曰：楊播傳建義初

除冠軍將軍東雍州刺史。其年州罷。未知誰是。禽昌有乾城。方輿紀要：乾壁城在襄陵縣東南

亦曰乾城。郭城。太平寰宇記：神山縣城故郭城也。後魏書：禽昌縣有郭城。即此。其城東西高四

丈。南北三面絕崖。險固週迴五里。平陽有晉永。永疑水字之譌。水經注：平水又東逕平陽城南

東入汾。俗以為晉水。非也。高粱城。左傳注：高粱晉地在平陽縣西南。水經注引竹書紀年：晉出

公十三年。智伯瑤城高粱。龍子城。元和郡縣志：臨汾縣有龍子祠。在姑射山東。平水之源。堯

廟。水經注引魏土地記：平陽城東十里。汾水東原上。有小臺。臺上有堯神屋。有碑。襄陵治襄陵

城。太平寰宇記：襄陵故城在臨汾縣東南三十里。水經注：晉大夫卻擘之邑也。故其地有擘氏

鄉。亭矣。漢志：作班氏。蓋今本傳刻之誤。秦平有秦平城。元和郡縣志：太平故關城在太平縣東

北二十七里。

北絳郡。北絳二漢晉曰絳。後漢晉志並作絳邑。永安郡。治永安城。水經汾水過永安縣西注云

故絳縣也。霍伯之郡也。永安有霍山祠。漢志：河東郡絳縣。霍太山在東

水經注：山有岳廟。元和郡縣志：廟在趙城縣東南三十里。霍山上。趙城。史記集解引徐廣曰：趙

城在河東永安縣。正義引括地志云：即造父之邑也。楊治楊城。太平寰宇記：故楊城在洪洞縣

東南十八里。漢志：楊縣下。應劭曰：楊侯國。水經注：晉大夫儋安之邑也。有岳陽山。即太岳山。已

見太原郡鄆縣下。北五城郡。錢氏大昕曰：五城之五。隋志皆作伍

五城。定陽。本汾州屬郡。孝昌中寄治西河。并移西河郡於平陽界。興和中又析置北五城。定陽郡皆

在隋之臨汾縣地。冀氏郡。冀氏有冀氏城。方輿紀要：冀氏城在岳陽縣東南百二十里。合陽有合陽城。方輿紀

要：合陽城在岳陽縣南。南絳郡。治會交川。會即澮字。水經：澮水出河東

絳縣。東澮交東高山。注云：澮水又西南與諸水合。謂之澮交。小鄉有小鄉城。方輿紀要：小鄉城

在翼城縣西南。義寧郡。治孤遠城。元和郡縣志：沁源縣本漢穀

遠縣。地舊在今縣南百五十里。孤遠故城是也。語音譌轉。故以穀為孤耳。

河內郡。野王有太行山。漢志：河內郡。楚王淮南子謂之五行山。太行山在西北。華岳神。水經

注：沁水逕野王縣。故城北水北有華岳廟。懷州刺

州頓丘李拱之之所經構也)沁水治沁城(當作沁水城水經注蓋藉水以名縣矣京相璠曰晉地矣)有沁水(漢志上黨郡穀遠縣羊頭山世靡谷沁水所出東南至滎陽入河又云出井陘山東水經云出上黨涅縣謁戾山注云即涅水也蓋合二水爲一矣山海經云出謁戾山)濟水(漢志河東郡垣縣禹貢王屋山在東北沁水所出東南至武德入河沁即濟也山海經作灑水水經濟水出河東垣縣東王屋山爲沁水又東至溫縣西北爲濟水)軹治軹城(史記正義引括地志故軹城在濟源縣東南十三里七國時魏邑)有軹關(隋志河內王屋縣有軹關元和郡縣志引述征記曰太行山首始於河內自河內北至幽州有八陁第一曰軹關陁今屬河南府濟源縣在縣理西十一里)

武德郡平泉有平泉陂(元和郡縣志平泉陂在武德縣南二十三里周迴二十五里)平泉城(史記正義引括地志平泉故城本邢丘邑在武德縣東南二十里)安昌城(水經注沙溝水東南逕安昌城西漢成帝河平四年封張禹爲侯國元和郡縣志城在武德縣東十三里)溫有溫城(今本逸城字太平寰宇記古溫城在溫縣西南三十里漢志故國己姓蘇忿生所封)涇水(按春秋注涇水出河內軹縣東南至溫入河則涇當爲涇形近而譌也漢志樂浪郡涇水縣涇水西至增地入海水經涇水出樂浪鏤方東入海說文同一曰出涇水縣與此初不相涉)懷有懷城(元和郡縣志故懷城在武陟縣西十一里左傳注後爲晉邑)州有雍城(左傳注雍國在河內山陽縣西)中都城(水經注光溝水逕成鄆城北又東逕中都亭南)金城(水經注白馬湖水東南流逕金亭西方輿紀要東金城在懷慶府城東四十三里西金城在懷慶府城東北四十里)建州治高都城(史記正義引括地志高都故城今澤州是)長平郡永安中置治法氏城(汲古閣本脫永安以下八字元和郡縣志高平縣本漢法氏縣水經注引竹書紀年晉烈公元年趙獻子城法氏是也)高平(當作平高隋志高平縣舊曰平高齊末改焉)元氏二漢晉屬上黨(漢晉志元作法元和郡縣志云後魏改爲元氏)有羊頭城(明刻本作羊頭山)

汾州延和三年爲鎮太和十二年置州治蒲子城(漢志河東郡有蒲子縣晉屬平陽後省太平寰宇記故城在隰川縣東北一里春秋時曰蒲左傳注蒲今平陽蒲子縣錢氏大昕曰穆熊傳高祖時爲吐京鎮將後改吐京鎮爲州仍以熊爲刺史然則魏初本爲吐京鎮蒲子城即吐京鎮也汾州之治西河自裴良始)西河郡治茲氏城(漢志太原郡有茲氏縣水經注云縣故秦置也魏黃初二年置西河郡元和郡縣志晉改爲國仍改茲氏爲隰城)隰城有虞城(太平寰宇記孝義縣有虞城相傳晉滅虞遷其人於此築城以居之)介休二漢屬太原(漢志介作界)有郭林宗墓(元和郡縣志郭林宗墳在介休縣東三里)介休城(方輿紀要介休城在今介休縣東南十五里)吐京郡(水經注吐京郡治即土軍縣之故城也胡漢譯言皆爲譌變矣)東雍州世祖置太和中罷天平初復(錢氏大昕曰前晉州平陽郡下云真君四年置東雍州太和十八年罷然則世祖所置之東雍州在平陽此天平復置之東雍州乃在邵郡名雖同而地實異矣)曰鑑按通鑑梁紀東魏以東雍州刺史司馬恭鎮正平司空從事中郎開喜裴邃欲攻之恭棄城走泰以楊綱行正平郡事以周書楊綱傳證之司馬恭懼擲威聲棄城遁走綱遂移據東雍州既而東魏遣太保侯景攻陷正平下文云時東魏以正平爲東雍州遣薛榮鎮之是州在正平不在邵郡也隋志絳郡後魏置東雍州垣縣後魏置邵郡亦非一地錢氏蓋誤以首郡爲治矣又考水經注汾水過臨汾縣逕絳縣故城北又西逕正平郡南故東雍州治太和中皇都徙洛罷州立郡矣是州之置本在正平元和郡縣志今絳州即漢河東郡之臨汾縣地魏正始八年分河東汾北置平陽郡又爲平陽郡地後魏太武帝於今西南二十里正平縣界柏壁置東雍州及正平郡其地屬焉云云似爲得之)邵郡皇興四年置邵上郡(食貨志懷州邵郡上郡之長平白水縣錢氏大昕曰此文當云邵上郡誤多一郡字邵上郡本屬懷州志亦未載)白水有馬頭山(水經注乾棗澗水又南歷好苗北馬頭山亦曰白水原西南逕垣縣故城北元和

郡縣志山在呂香縣南六十里。清廉有清廉山。水經注清水出清廉山之西嶺世亦謂之清營山。太平寰宇記古清廉縣在垣縣西北二十二里。後魏割開喜安邑東界之人於清廉山北置縣。白馬山。水經注澮水又南紫谷水東出白馬山。白馬川。遁甲開山圖曰絳山東距白馬山謂是山也。葭平。隋志葭作長水經注同。有王屋山。漢志河東垣縣禹貢王屋山在東北。史記正義引括地志在王屋縣北十里。古今地名云山方七百里。高萬仞。

高涼郡高涼有高涼城。方輿紀要高涼城在稷山縣東南三十里。麗姬冢。元和郡縣志麗姬冢在正平縣南八里。龍門有臨汾城。太平寰宇記臨汾故城在正平縣東北二十五里。正平郡開臺有周陽城。史記正義引括地志周陽故城在開喜縣東三十九里。水經注其城南臨涑水北倚山原。竹書紀年晉獻公二十五年翟人伐晉周陽即是邑也。

安州皇興二年置治方城。太平寰宇記故方城在固安縣南十五里。即六國時燕之舊邑也。天平中陷。元象中寄治幽州北界。錢氏大昕曰通鑑梁普通七年魏安州石離穴城斛鹽三戍兵反。應杜洛周衆合二萬。洛周自松岍赴之。即魏孝昌二年也。則安州之陷似當在孝昌中與燕營二州之陷同時矣。今考江文遙傳稱文遙為安州刺史。善於綏撫。甚得物情。時杜洛周葛榮等相繼叛逆。幽燕已南。悉沒。惟文遙孤城獨守。百姓皆樂為用。卒官長史許思祖等復推其子果行州事。遣使奉

表莊帝嘉之。既而賊勢轉盛。救援不接。乃攜諸弟并率城人東奔高麗。天平中詔高麗送果等。蓋至是始聞安州之陷。故志系之天平中也。其後招其遺民寄治幽州。故地迫近庫莫。奚遂為甌脫矣。一密雲郡治提攜城。錢氏大昕曰漢志漁陽郡有庠奚縣。孟康讀庠為題。即此提攜也。此云郡治提攜城。而白檀縣下又云郡治則白檀。即提攜城矣。漢時白檀庠奚本是兩縣。蓋後來省庠奚入白檀。又移縣治於故庠奚城也。曰鑑按郡國志及水經注並作儼奚。要陽桃花山。方輿紀要曰即今桃山在冀州西南蓋境相接也。

廣陽郡燕樂州郡治。錢氏大昕曰上文云安州治方城。而此燕樂為州郡治。則燕樂城亦即方城矣。而普泰元年又別置方城縣。蓋孝昌淪陷之後。僑立此縣。非即燕樂故地也。義州興和二年置寄治汲郡陳城。按隋志汲縣下東魏僑置七郡十八縣。今數之乃十九。陳即陣字。通鑑注引宋白曰衛州城隋已前謂之陣城。郡國縣道記武王伐紂於此。列陣因名。

五城郡隰城有鳳皇臺。太平御覽引郡國志衛州有鳳皇臺。太平寰宇記汲縣下鳳臺因鳳所集為名。泰寧郡。通鑑注引作義寧。南汾州。錢氏大昕曰志不言何時置。又不言治何城。考隋志文城郡東魏置南汾州。其首縣曰吉昌。後魏為定陽縣。并置定陽郡。則南汾州當治定陽城矣。此志有定陽郡。而無定陽縣。所未詳也。孝莊紀永安三年以元顯恭都督晉建南汾三州諸

軍事。晉州刺史則南汾之置當亦在永安初矣。一南營州。孝昌中營州陷。永熙二年置寄治英雄城。錢氏大昕曰英雄城未詳所在。隋志上谷郡遂城縣舊曰武遂。後魏置南營州。則英雄城即遂城也。但後魏上谷郡無武遂縣。惟冀州武邑郡有之本漢縣。屬河間。後漢晉屬安平。後齊廢縣入武彊。與上谷之武遂似非一地。曰鑑按英雄城見元和郡縣志。遂城縣下以韓瓚為南營州刺史。所部三千人。並雄武冠時而名。

遼東郡太平。隋志作襄平。東燕州。太和分恆州東部置燕州。錢氏大昕曰以穆熊傳考之。燕州蓋治廣寧也。天平中領流民置寄治幽州宣都城。錢氏大昕曰幽州無宣都城。一本作宜都。亦誤。當是軍都之譌。隋志涿郡昌平縣舊置東燕州。考兩漢及晉軍都昌平各自為縣。後魏軍都縣有昌平城。則已并昌平於軍都。隋又改軍都為昌平也。

平昌郡。孝昌中陷。天平中置。汲古閣本昌譌為禹。考京兆王黎傳。繼弟羅侯。遂家於燕州之昌平。郡宋弁傳。長子維默。為燕州昌平郡守。是燕州所領本名昌平。郡水經注昌平郡。太和中置是矣。至天平中始改為平昌。此云孝昌中陷。不書建立之年。志之略也。而郡名互異。亦不著明。方言天平中置。言字誤。按隋志涿郡昌平縣下開皇初省萬年縣入焉。與萬同。營州治和龍城。太平寰宇記引十六國春秋慕容皝傳云。柳城之北。龍山之南。所謂福德之地。可營制規模。築龍城。構宮廟。改柳城為龍城。縣遂遷

都龍城號新宮曰和龍宮是也水經注引十三州志昌遼道有黃龍亭魏營州刺史治

昌黎郡晉分遼東置(晉志漢屬遼東屬國都尉魏置郡)

龍城有榆頓城(榆頓疑蹋頓之誤)狼水(水經注白狼水出白狼縣逕廣成縣南昌黎縣西龍山西黃龍城東又東北出東流分爲二水右水疑

即渝水一水東北出塞爲白狼水東南流至房縣注於遼)廣興有雞鳴山(隋志遼西柳城縣有雞鳴山)石城(方輿紀要石頭故城在營州西南百餘里)大柳城(後漢書注柳城故城在今營州南)定荒有鹿頭山(太平寰宇記柳城縣下引郡國志云白狼山一名鹿首山)松山(隋志遼西柳城縣有松山)

建德郡真君八年置(錢氏大昕曰世祖紀延和元年車駕至和龍馮文通石城太守李崇建德太守王融十餘郡來降則建德郡後燕已有之魏特因其故名耳志無石城郡蓋併入建德矣)治白狼城(漢志右北平有白狼縣後漢省方輿紀要白狼城在營州西南)

石城前漢屬右北平(漢志城作成)有白鹿山祠(水經注白鹿山即白狼山也)

遼東郡襄平有青山(太平寰宇記青山在柳城縣東北九十里)

樂良郡治連城(方輿紀要樂浪城在營州西南即連城是也)

永洛(隋志作永樂)

營丘郡正光末置(錢氏大昕曰世祖紀延和元年徙營丘成周遼東樂浪帶方玄菟六郡民三萬家於幽州開倉以振之是營丘郡後燕所置而志

以爲正光末置者世祖滅燕之後營丘成周帶方玄菟諸郡皆已併省正光末又復置耳曰鑑按晉書載慕容容庵以青州流入立爲營丘郡則前燕已有不始於後燕也)

平州治肥如城(太平寰宇記肥如故城今盧龍縣也漢志肥如縣下應劭曰肥子奔燕燕封於此)

遼西郡肥如有孤竹山祠(水經注引晉書地道志曰遼西人見遼水有浮棺欲破之語曰我孤竹君子也汝破我何爲因爲立祠焉祠在山上)碣石(漢志右北平驪成縣大碣石山在縣西南說文云特立之石東海有碣石山水經注今枕海有石如兩道數十里當山頂有大石如柱形世名之曰天橋柱也)令支城(漢志遼西郡有令支縣晉廢太平寰宇記廢城在今盧龍縣界史記作離支)黃山(方輿紀要黃山在遷安縣西五十里)濡河(漢志遼西郡肥如縣元水東入濡水濡水南入海陽即漁陽白壇之瀉水也水經注引作濡水蓋今本漢書傳刻之誤水經濡水從塞外來東南過遼西令支縣北(陽縣西南入於海)陽樂有覆舟山(隋志北平盧龍縣有覆舟山)林榆山(太平寰宇記臨餘山在盧龍縣東一百八十里本名臨榆山音譌爲餘)海陽有橫山(通鑑注橫山蓋即三陘之地)新婦山(太平寰宇記盧龍縣下引九州要記云盧龍柳城南有新婦山)清水(水經注清水出海陽縣東南流逕海陽城

東又南合新河又南流一十許里西入九過口注海)

北平郡新昌前漢屬涿後漢晉屬遼東(按此縣亦後魏僑置當依朝鮮注爲例且營州遼東郡新昌縣二漢晉屬此復書後漢晉屬遼東而以前漢涿郡之新昌合而爲一抵牾甚矣漢志新昌明是兩縣一屬涿郡後漢省在今固安縣南三十里一屬遼東在今海城縣東)有盧龍山(水經注濡水又東南逕盧龍塞塞道自無終縣東出渡濡水向林蘭陁東至青陘太平寰宇記盧龍縣下塞道在今郡城西北二百里)

恆州天興中置司州治代都平城(錢氏大昕曰魏初都平城置司州其所領郡縣皆闕而不書今據食貨志司州萬年雁門上谷靈丘廣寧平涼郡知當時六郡皆隸司州矣曰鑑按雁門郡天興中屬司州已見於本志)

代郡秦置孝昌中陷天平二年置(趙氏一清曰李元護傳叔恤爲東代郡太守蓋太和遷洛以後以平城爲代郡故以漢代郡之代縣爲東代地形志代郡秦置孝昌中陷天平二年置而無東代郡且後魏時代郡又屬肆州本紀太和十一年肆州之代郡民饑靈徵志神龜二年白鹿見代郡倒刺山皆故代縣地而志又缺則知所遺者多矣曰鑑按官氏志延和元年三月改代尹爲萬年尹代令爲萬年令後復志亦失書)

武周二漢屬雁門(漢志周作州)

梁城郡桓鴻一本作祇鴻(通鑑注引此作旋鴻考水經注如渾水出涼城旋鴻縣今志作桓及祇

年徙營丘成周遼東樂浪帶方玄菟六郡民三萬家於幽州開倉以振之是營丘郡後燕所置而志以爲正光末置者世祖滅燕之後營丘成周帶方玄菟諸郡皆已併省正光末又復置耳曰鑑按晉書載慕容容庵以青州流入立爲營丘郡則前燕已有不始於後燕也)

平州治肥如城(太平寰宇記肥如故城今盧龍縣也漢志肥如縣下應劭曰肥子奔燕燕封於此)

遼西郡肥如有孤竹山祠(水經注引晉書地道志曰遼西人見遼水有浮棺欲破之語曰我孤竹君子也汝破我何爲因爲立祠焉祠在山上)碣石(漢志右北平驪成縣大碣石山在縣西南說文云特立之石東海有碣石山水經注今枕海有石如兩道數十里當山頂有大石如柱形世名之曰天橋柱也)令支城(漢志遼西郡有令支縣晉廢太平寰宇記廢城在今盧龍縣界史記作離支)黃山(方輿紀要黃山在遷安縣西五十里)濡河(漢志遼西郡肥如縣元水東入濡水濡水南入海陽即漁陽白壇之瀉水也水經注引作濡水蓋今本漢書傳刻之誤水經濡水從塞外來東南過遼西令支縣北(陽縣西南入於海)陽樂有覆舟山(隋志北平盧龍縣有覆舟山)林榆山(太平寰宇記臨餘山在盧龍縣東一百八十里本名臨榆山音譌爲餘)海陽有橫山(通鑑注橫山蓋即三陘之地)新婦山(太平寰宇記盧龍縣下引九州要記云盧龍柳城南有新婦山)清水(水經注清水出海陽縣東南流逕海陽城

年徙營丘成周遼東樂浪帶方玄菟六郡民三萬家於幽州開倉以振之是營丘郡後燕所置而志以爲正光末置者世祖滅燕之後營丘成周帶方玄菟諸郡皆已併省正光末又復置耳曰鑑按晉書載慕容容庵以青州流入立爲營丘郡則前燕已有不始於後燕也)

平州治肥如城(太平寰宇記肥如故城今盧龍縣也漢志肥如縣下應劭曰肥子奔燕燕封於此)

遼西郡肥如有孤竹山祠(水經注引晉書地道志曰遼西人見遼水有浮棺欲破之語曰我孤竹君子也汝破我何爲因爲立祠焉祠在山上)碣石(漢志右北平驪成縣大碣石山在縣西南說文云特立之石東海有碣石山水經注今枕海有石如兩道數十里當山頂有大石如柱形世名之曰天橋柱也)令支城(漢志遼西郡有令支縣晉廢太平寰宇記廢城在今盧龍縣界史記作離支)黃山(方輿紀要黃山在遷安縣西五十里)濡河(漢志遼西郡肥如縣元水東入濡水濡水南入海陽即漁陽白壇之瀉水也水經注引作濡水蓋今本漢書傳刻之誤水經濡水從塞外來東南過遼西令支縣北(陽縣西南入於海)陽樂有覆舟山(隋志北平盧龍縣有覆舟山)林榆山(太平寰宇記臨餘山在盧龍縣東一百八十里本名臨榆山音譌爲餘)海陽有橫山(通鑑注橫山蓋即三陘之地)新婦山(太平寰宇記盧龍縣下引九州要記云盧龍柳城南有新婦山)清水(水經注清水出海陽縣東南流逕海陽城

年徙營丘成周遼東樂浪帶方玄菟六郡民三萬家於幽州開倉以振之是營丘郡後燕所置而志以爲正光末置者世祖滅燕之後營丘成周帶方玄菟諸郡皆已併省正光末又復置耳曰鑑按晉書載慕容容庵以青州流入立爲營丘郡則前燕已有不始於後燕也)

年徙營丘成周遼東樂浪帶方玄菟六郡民三萬家於幽州開倉以振之是營丘郡後燕所置而志以爲正光末置者世祖滅燕之後營丘成周帶方玄菟諸郡皆已併省正光末又復置耳曰鑑按晉書載慕容容庵以青州流入立爲營丘郡則前燕已有不始於後燕也)

未詳)

朔州本漢五原郡延和二年置爲鎮後改爲懷朔
(水經注光祿城東北即懷朔鎮城也通鑑注考
其地當在漢五原稠陽塞外杜佑曰在馬邑郡北
三百餘里)

神武郡殊類 (此縣本名樹類避高歡父諱改樹
爲殊周書楊忠傳高祖元壽魏初爲武川鎮司馬
因家於神武樹類焉)

附化郡息澤 (趙氏一清曰當作恩澤) 廣收 (通
鑑注引作廣牧斛斯椿傳廣牧富昌人則又似廣
牧自爲一郡也)

蔚州永安中改懷荒禦夷二鎮置 (通鑑注懷荒
在柔元鎮之東禦夷鎮之西引宋白曰懷荒禦夷
二鎮皆在蔚州界)

顯州治汾州六壁城 (太平寰宇記六壁城在孝
義縣西八里水經注勝水出西狐岐山東逕六壁
城南魏朝舊置六壁於其下)

定戎郡治瓜城 (太平寰宇記瓜城在孝義縣北
十里本號城也)

真君郡治東多城 (方輿紀要東多城在孝義縣
北二十里)

武昌郡治團城 (元和郡縣志團城在孝義縣西
北十八里後魏築以防稽胡其城紆曲故名)

廓州武定元年置治肆州敷城界廓城 (汲古閣
本作郭城錢氏大昕曰隋志雁門郡崞縣後魏置
曰石城東魏置廓州有廣安永定建安三郡寄山
城與此志治敷城似不合考敷城石城俱肆州秀
容郡之屬縣蓋隋時并敷城入石城因附書於下

也)

武州武定元年置治雁門川武定三年始立州城
(錢氏大昕曰隋志雁門郡繁峙縣後魏置并置
繁峙郡有東魏武州及吐京齊新安三郡寄在城
中此志之雁門川即繁峙郡且寄治郡城非別立
州城也)

寧州與和中置寄治汾州介伏城 (按世祖紀始
光四年以氏王楊元爲都督荆梁益寧四州諸軍
事則寧州之置當在始光初矣今志祇據興和中
寄治書之亦其疏也介伏城當是介休之譌)

靈州太延二年置薄骨律鎮 (水經注河水又北
逕薄骨律鎮城在河沿上赫連果城也)

魏書地形志校錄卷中

烏程溫曰鑑鐵華

兗州魏晉治廩丘 (今本脫廩字) 劉義隆治瑕
丘 (錢氏大昕曰漢山陽郡有瑕丘縣劉宋元魏
皆以瑕丘爲兗州治所而不著瑕丘縣至隋始復
置焉今滋陽縣也) 魏因之 (高祖紀延興元年劉
彧將垣崇祖率衆二萬自郁洲寇東兗州錢氏大
昕曰此東兗州治瑕丘即劉宋之兗州魏泰常中
已置兗州於滑臺故此加東字游明根傳由都督
兗州諸軍事瑕丘鎮將就拜東兗州刺史是也) 一
泰山郡鉅平治平樂城 (漢志山陽郡有平樂縣
後漢省方輿紀要在單縣東四十里水經注黃溝
東逕城武縣故城南又東逕郿城北又東逕平樂
縣故城南) 有亭亭山祠 (漢志鉅平有亭亭山
祠史記索隱引應劭曰在鉅平北十餘里郡國志
謂之亭禪山) 陽關城 (左傳注陽關在泰山鉅
平縣東) 鉅平城 (方輿紀要鉅平城在寧陽縣
東北九十里春秋時魯之成邑) 祝丘 (春秋注
祝丘魯地) 奉高有梁父山 (水經注梁父縣北
有梁父山史記正義引括地志在泗水縣北八十
里) 岱岳祠 (漢志博縣有泰山廟岱山在西北
水經注引從征記曰泰山有下中上三廟中廟去
下廟五里上廟在山頂即封禪處也) 玉符山 (隋
志魯郡博城縣有玉符山水經注琨瑞水西北流
逕玉符山又西北逕獵山東) 故明堂基 (漢志
奉高有明堂在西南四里武帝元封二年造並詳
孝武紀及郊祀志) 博平有博平城 (即博縣也
後漢書注博今博城縣) 野首山 (野首疑社首

之誤史記集解引應劭曰山在博縣) 贏有馬耳山祠(水經注馬耳山高百丈上有二石並舉望齊馬耳故世取名焉東去常山三十里) 汶水出焉(漢志泰山郡汶水出萊蕪西入濟又萊蕪縣原山禹貢汶水出西南入泲水經汶水出太山萊蕪縣西南至安民亭入於濟元和郡縣志引述征記泰山郡水皆名汶又有北汶贏汶柴汶牟汶皆源別而流同) 贏城(史記正義引括地志贏故城在博城縣東北左傳注齊邑) 銅冶山(太平御覽引伏琛齊記萊蕪谷有銅冶峴古鑄銅處) 牟有萊蕪城(漢志泰山郡有萊蕪縣晉末廢元和郡縣志故城在淄川縣東南六十里水經注引應劭十三州記曰魯之萊祚邑) 平州城(春秋注平州齊地在泰山牟縣西) 牟城(方輿紀要牟城在萊蕪縣東二十里漢志故國應劭曰魯附庸也) 梁父(汲古閣本父誤作汶) 有菟裘澤(汲古閣本菟誤作羌左傳注菟裘魯邑在泰山梁父縣南) 徂來山在北(水經注引鄒山記曰徂徠山在梁甫奉高博三縣界亦曰尤萊之山也山高十里) 梁父城(太平寰宇記梁父故城在泗水縣北) 龜山(春秋注泰山博縣北有龜山水經注在博縣北一十五里) 羊續碑(續字與祖太山平陽人見後漢書列傳)

伐鄭取牛首何氏焯曰既取鄭地則非此牛首矣) 五父衢(左傳注五父衢道名在魯國東南) 尼丘山(隋志魯郡泗水縣有尼丘山元和郡縣志在縣南五十里) 房山(隋志魯郡泗水縣有防山元和郡縣志在曲阜縣東二十五里) 魯城(漢志魯縣伯禽所封史記正義引括地志曲阜縣外城即周公旦子伯禽所築古魯城也) 叔梁紇廟(史記正義引括地志叔梁紇廟亦名尼丘山祠在泗水縣五十里尼丘山東趾) 孔子墓廟(史記集解引皇覽曰孔子冢去魯城一里冢塋百畝冢南北廣十步東西十三步高一丈二尺冢前以甌壁為祠壇方六尺與地平) 沂水(水經注沂水出魯城東南尼丘山西北平地發泉流逕魯縣故城南西逕圓丘北又西右注泗水) 泗水(漢志魯國下縣泗水西南至方輿入泲山海經出魯東北水經出魯卞縣北山注引博物志出陪尾) 季武子臺(水經注曲阜上有季氏宅宅有武子臺今雖崩夷猶高數丈) 顏母祠(水經注尼丘山東一十里有顏母廟又孔廟之西北二里有顏母廟) 魯昭公臺(太平寰宇記魯昭公臺在魯城內高二丈九尺) 伯禽冢(太平寰宇記伯禽墓高四丈四尺在曲阜縣南七里) 魯文公冢(太平寰宇記魯文公冢高五丈五尺在曲阜縣南九里) 魯恭王陵(太平寰宇記魯恭王墓高一丈在曲阜縣南九里) 宰我家(太平寰宇記宰我家在曲阜縣西南二十里) 兒寬碑(兒寬千乘人見後漢書列傳) 汶陽有新甫山(方輿紀要宮山在新泰縣西北四十里即古新甫山)

汶陽城(元和郡縣志故汶陽城在嬰丘縣東北五十四里) 鄒二漢晉屬(漢志作陽) 有叔梁紇城(水經注今郟城在鄒山之陽故郟婁之國曹姓也叔梁紇之邑也) 嶧山(漢志嶧縣嶧山在北水經注山東西二十里) 鄒山(郡國志嶧縣注有嶧山高五里太平御覽引鄒山記鄒山古之嶧山也山下是鄒縣本是郟國魯穆公改鄒山從邑變故曰鄒山) 陽平劉駿置(宋志作平陽) 有滕城(漢志沛郡公丘縣故滕國周文王子錯叔繡所封今本文作懿蓋傳刻之誤元和郡縣志在滕縣西南十四里滕城是也) 高平郡高平有泲水(水經泗水過高平縣西泲水從西北來流注之注云泲水者泲水也泲洙相入互受通稱矣又引呂忱曰泲水出東平陽) 胡陸城(郡國志山陽有湖陸縣故湖陸章帝更名晉屬高平國後魏省太平寰宇記故城在魚臺縣東南一里) 高平山(水經注泗水過高平縣南逕高平山山東西十里南北五里高四里與衆山相連其山最高頂上方平故謂之高平山) 方輿有方輿城(元和郡縣志魚臺縣理城即漢方輿城也) 金鄉有金鄉山(郡國志金鄉下注引晉地道記縣多山所治名金山鑿而得金故名) 范巨卿冢碑(汲古閣本家誤為家水經注金鄉山東南有范巨卿冢石柱猶存巨卿名式山陽之金鄉人) 平陽有平陽城(後漢書注南平陽故城今鄒縣左傳注謂之西平陽) 涑城(郡國志南平陽有涑亭注引杜預曰縣東北有涑鄉水經注引十三州記邾邑也) 白馬溝(方輿紀要白馬

河在鄒縣北三十里源出九龍山

任城郡任城有任城(元和郡縣志本漢縣也漢志故任國太昊後風姓)亢父有亢父城(史記正義引括地志亢父故城在任城縣南五十一里戰國時齊地)女媧家(元和郡縣志女媧陵在任城縣東南三十九里)鉅野有鉅野城(汲古閣本野誤爲鹿元和郡縣志鉅野縣本漢雋縣)東平郡無鹽有龍山(水經注汶水自東平陸縣故城北又西逕危山南世謂之龍山也)無鹽城(元和郡縣志無鹽故城在須昌縣東三十六里郡國志本宿國任姓)南章北章城(漢志東平國有章縣水經注云世本任姓之國也春秋齊人降章者也故城在無鹽縣東北五十里)須昌治須昌城(元和郡縣志須昌故城在須昌縣東南三十二里漢志故須句國太昊後風姓水經注引京相璠曰須胸一國二城兩名蓋遷都須昌胸是其本)壽張有郟城(漢志無鹽有郟鄉左傳注在無鹽縣東南水經注魯叔孫昭伯之故邑也今其城無南面)富城有富城(水經注汶水過章縣南泌水注之泌水西南逕富城縣故城西注於汶)左丘明冢(元和郡縣志左丘明墓在平陰縣東南五十五里)剛治剛城(太平寰宇記故剛城在隄丘縣東北漢志故剛應劭曰春秋齊取鄆及剛今剛亭是也)

東陽平郡故東平地劉義隆置尋罷劉駿復(宋志作陽平郡東字蓋後魏所加以別於司州之陽平也下齊州之東魏東平原東清河三郡並同)治平陸城(太平寰宇記中都縣漢爲東平陸縣

漢志東平陸下應劭曰古厥國今有厥亭是)元城有寧陽城(漢志泰山有寧陽縣後漢屬東平國晉省後漢書注故城在隄丘縣南)樂平有青山祠(元和郡縣志青山石山在隄丘縣西三十里後魏有青山石山祠)平原有鉅野澤(漢志山陽郡鉅野縣大壑澤在北元和郡縣志一名鉅野在鉅野縣東五里水經注引何承天曰鉅野湖澤廣大南通洙泗北接清濟)

青州(按崔休傳青州九郡民今志領齊北海樂安渤海高陽河間樂陵祇七郡後讀食貨志青州北海郡之膠東縣平昌郡之東武平昌縣高密郡之昌安高密夷安黔陬縣乃知七郡外尚有平昌高密二郡與所云九郡其數正合惟平昌高密二郡皆屬膠州膠州置於永安二年不言嘗隸青州亦志之略也)司馬德宗治東陽(通鑑注引宋自曰東陽城今青州治益都縣東城水經注晉義熙中青州刺史羊穆之築此以在陽水之陽即謂之東陽城)

齊郡臨淄有公孫接冢(水經注淄水逕蕩陰里西水東有冢一基三墳東西八十步是列士公孫接田開疆古治子之墳也)晏嬰冢(史記集解引皇覽曰晏嬰冢在臨淄城南淄水南桓公冢西北營丘漢志臨淄下臣瓚曰臨淄即營丘也今齊之城中有丘水經注云在小城內周迴三百步高九丈北降丈五淄水出其前故有營丘之名)齊臺(水經注齊城內有故臺)堯山祠(水經注引從征記曰廣固城北三里堯山堯祠因巡狩登此山後人遂以名山廟在山之左麓山之上

頂舊有上祠今也毀廢)昌國有紀信冢(杭氏世駿曰榮陽郡榮陽又有周苛紀信冢)盤陽有朱虛城(史記正義引括地志朱虛故城在臨淄縣東六十里十三州志云丹朱遊故虛故云朱虛)大峴山(隋志北海臨淄縣有大峴山水經注峴水所出元和郡縣志山在沂水縣北九十里)鉅平山(水經注泗水出嶧山世謂之巨平山也地理志靈門縣有高堯山與嶧一山又云山在小泰山東)太山祠(漢志琅邪朱虛縣有東泰山史記公玉帶言黃帝封東泰山乃令祠官禮之是也)水經注謂之小泰山)西安有逢山(水經注逢山即石膏山也引郭緣生續述征記山在廣固南三十里漢書郊祀志作蓬山)安平二漢晉曰東平(按宋志安平令六國時其地曰安平二漢魏晉曰東安平此脫安字)有覆釜山(方輿紀要胸山在臨淄縣東南二里一名覆釜山)廣川有牛山(隋志北海臨淄縣有牛山水經注南郊山即牛山也元和郡縣志山在臨淄縣南二十五里)

仲父冢(史記正義引括地志管仲冢在臨淄縣南二十一里牛山之阿)齊桓公冢(史記集解引皇覽曰冢在臨淄南城十七里所蓄水南水經注引從征記女水西有桓公冢甚高大一墓二墳與母同墓)四豪冢(水經注淄水逕臨淄縣故城南又東逕四豪冢北水南山下有四冢方基員墳咸高七尺東西直列是田氏四冢也)

北海郡治平壽城(太平寰宇記廢平壽縣在濰州西南三十里)

都昌有徐偉長冢(太平寰宇記徐幹墳在濰州

頂舊有上祠今也毀廢)昌國有紀信冢(杭氏世駿曰榮陽郡榮陽又有周苛紀信冢)盤陽有朱虛城(史記正義引括地志朱虛故城在臨淄縣東六十里十三州志云丹朱遊故虛故云朱虛)大峴山(隋志北海臨淄縣有大峴山水經注峴水所出元和郡縣志山在沂水縣北九十里)鉅平山(水經注泗水出嶧山世謂之巨平山也地理志靈門縣有高堯山與嶧一山又云山在小泰山東)太山祠(漢志琅邪朱虛縣有東泰山史記公玉帶言黃帝封東泰山乃令祠官禮之是也)水經注謂之小泰山)西安有逢山(水經注逢山即石膏山也引郭緣生續述征記山在廣固南三十里漢書郊祀志作蓬山)安平二漢晉曰東平(按宋志安平令六國時其地曰安平二漢魏晉曰東安平此脫安字)有覆釜山(方輿紀要胸山在臨淄縣東南二里一名覆釜山)廣川有牛山(隋志北海臨淄縣有牛山水經注南郊山即牛山也元和郡縣志山在臨淄縣南二十五里)

齊郡臨淄有公孫接冢(水經注淄水逕蕩陰里西水東有冢一基三墳東西八十步是列士公孫接田開疆古治子之墳也)晏嬰冢(史記集解引皇覽曰晏嬰冢在臨淄城南淄水南桓公冢西北營丘漢志臨淄下臣瓚曰臨淄即營丘也今齊之城中有丘水經注云在小城內周迴三百步高九丈北降丈五淄水出其前故有營丘之名)齊臺(水經注齊城內有故臺)堯山祠(水經注引從征記曰廣固城北三里堯山堯祠因巡狩登此山後人遂以名山廟在山之左麓山之上

頂舊有上祠今也毀廢)昌國有紀信冢(杭氏世駿曰榮陽郡榮陽又有周苛紀信冢)盤陽有朱虛城(史記正義引括地志朱虛故城在臨淄縣東六十里十三州志云丹朱遊故虛故云朱虛)大峴山(隋志北海臨淄縣有大峴山水經注峴水所出元和郡縣志山在沂水縣北九十里)鉅平山(水經注泗水出嶧山世謂之巨平山也地理志靈門縣有高堯山與嶧一山又云山在小泰山東)太山祠(漢志琅邪朱虛縣有東泰山史記公玉帶言黃帝封東泰山乃令祠官禮之是也)水經注謂之小泰山)西安有逢山(水經注逢山即石膏山也引郭緣生續述征記山在廣固南三十里漢書郊祀志作蓬山)安平二漢晉曰東平(按宋志安平令六國時其地曰安平二漢魏晉曰東安平此脫安字)有覆釜山(方輿紀要胸山在臨淄縣東南二里一名覆釜山)廣川有牛山(隋志北海臨淄縣有牛山水經注南郊山即牛山也元和郡縣志山在臨淄縣南二十五里)

仲父冢(史記正義引括地志管仲冢在臨淄縣南二十一里牛山之阿)齊桓公冢(史記集解引皇覽曰冢在臨淄南城十七里所蓄水南水經注引從征記女水西有桓公冢甚高大一墓二墳與母同墓)四豪冢(水經注淄水逕臨淄縣故城南又東逕四豪冢北水南山下有四冢方基員墳咸高七尺東西直列是田氏四冢也)

北海郡治平壽城(太平寰宇記廢平壽縣在濰州西南三十里)

都昌有徐偉長冢(太平寰宇記徐幹墳在濰州

頂舊有上祠今也毀廢)昌國有紀信冢(杭氏世駿曰榮陽郡榮陽又有周苛紀信冢)盤陽有朱虛城(史記正義引括地志朱虛故城在臨淄縣東六十里十三州志云丹朱遊故虛故云朱虛)大峴山(隋志北海臨淄縣有大峴山水經注峴水所出元和郡縣志山在沂水縣北九十里)鉅平山(水經注泗水出嶧山世謂之巨平山也地理志靈門縣有高堯山與嶧一山又云山在小泰山東)太山祠(漢志琅邪朱虛縣有東泰山史記公玉帶言黃帝封東泰山乃令祠官禮之是也)水經注謂之小泰山)西安有逢山(水經注逢山即石膏山也引郭緣生續述征記山在廣固南三十里漢書郊祀志作蓬山)安平二漢晉曰東平(按宋志安平令六國時其地曰安平二漢魏晉曰東安平此脫安字)有覆釜山(方輿紀要胸山在臨淄縣東南二里一名覆釜山)廣川有牛山(隋志北海臨淄縣有牛山水經注南郊山即牛山也元和郡縣志山在臨淄縣南二十五里)

仲父冢(史記正義引括地志管仲冢在臨淄縣南二十一里牛山之阿)齊桓公冢(史記集解引皇覽曰冢在臨淄南城十七里所蓄水南水經注引從征記女水西有桓公冢甚高大一墓二墳與母同墓)四豪冢(水經注淄水逕臨淄縣故城南又東逕四豪冢北水南山下有四冢方基員墳咸高七尺東西直列是田氏四冢也)

北海郡治平壽城(太平寰宇記廢平壽縣在濰州西南三十里)

都昌有徐偉長冢(太平寰宇記徐幹墳在濰州

東五十一里俗呼爲博士家按幹字偉長見三國志王粲傳（膠東有逢萌家（水經注澠水過都昌縣東北逕逢萌墓萌縣人也太平寰宇記謂之高士家）

渤海郡長樂有王陵家（王陵沛人見漢書列傳）

高陽郡故樂安地（汲古閣本作安樂誤）劉義隆置（當作劉駿置宋志高陽郡稱孝武僑立孝武諱駿義隆乃文帝諱也此誤下河閒郡同）

河閒郡章武有張釋之家（釋之字季南陽堵陽人史記漢書並有傳）南皮有望海臺（後漢書注平望縣今青州北海縣西北平望臺是也 名望海臺水經注云伏琛晏謨並以爲平望亭在平壽縣故城西北八十里古縣又或言秦始皇升以望海因曰望海臺）

樂陵郡陽信有千乘城（元和郡縣志千乘故城在高苑縣北二十五里漢千乘國也水經注故齊地伏琛曰城在齊城西北一百五十里）博昌城（太平寰宇記博興縣本漢博昌縣）樂陵有姑城（當作薄姑城脫薄字史記正義引括地志薄姑故城在博昌縣東北六十里）濕沃（食貨志作隰沃）

齊州治歷城（元和郡縣志歷城縣古齊歷下城對歷山之下引述征記歷城到營城三十里）

東魏郡後徒臺城（漢志濟南有臺縣晉省太平寰宇記在歷城縣北十三里）

肥鄉有巨合城（後漢書注巨里聚一名巨合城在全節縣東南水經注三里有城西有深坑）聊城有管城（管子誤當作管即漢志濟南郡管瀦

也齊乘云在章丘臨濟鎮北記引晉太康志以管叔之後封於此齊滅管故其子孫仕齊按書稱致辟管叔古史謂管叔鮮罪大無後管夷吾出自周穆王至夷吾始顯豈管叔之後耶鄭州管城此即漢之管城而傳寫致誤）衛國有雞山（隋志齊郡歷城有雞山水經注巨合水南出雞山西北北逕巨合故城西太平寰宇記山在章丘縣西十里）博平有土鼓城（方輿紀要土鼓城在淄川縣西五十里）逢陵城（太平寰宇記逢陵故城在淄川縣西北四十里俗謂此即丑父之城）長白山（隋志齊郡章丘有長白山元和郡縣志山在縣東南十三里高二千九百丈周迴六十里）安陽有魚溝（水經注魚子溝水出長白山東柳泉口逕於陵縣故城西北注隴水）東魏有蒼狼溝（水經注德會水出昌國縣黃山西北流逕昌國縣故城南又西北世謂之滄浪溝又北流注時水）時水（漢志千乘郡博昌縣時水東北至鉅定入馬車瀆水經注時水出齊城西北二十五里平地出泉即如水也又云時水於博昌合繩水自下通謂之繩水）臨邑有鵠山（隋志齊郡歷城有鵠山）隰陰城（漢志平原郡有隰陰縣水經注以爲春秋之隰也左傳注隰亦名隰濟南有隰陰縣後漢書濟北安王傳亦作隰陰襄楷傳同注云故城在齊州臨邑縣西）

東平原郡治梁鄒（漢志濟南郡有梁鄒縣晉省齊乘云在鄒平縣東南三十五里）平原有黃山（方輿紀要黃山在鄒平縣東南）

隔有高苑城（漢志千乘郡有高苑縣後漢作苑屬樂安國晉爲樂安國治後省太平寰宇記故城在長山縣北二十四里）平原城（史記正義引括地志平原故城在平原縣東南十里）臨濟有鄒平城（漢志濟南郡有鄒平縣晉曰鄒縣屬樂安國後廢方輿紀要故城在今縣西南二十五里水經注古鄒侯國舜後姚姓也）建新城（漢志千乘郡莽曰建信錢氏圯曰後漢書崔駰傳崔家爲建新大尹新信字通也水經注引應劭曰在臨沛縣西北五十里）廣宗有胡山（方輿紀要湖山在章丘縣南五十里）東清河郡治盤陽城（元和郡縣志淄川縣本漢般陽縣也晉省宋於此置貝丘縣隋志淄川縣舊曰貝丘置東清河郡）繹幕有隴水（水經濟水過梁鄒縣北注云隴水南出長城中即古袁水也西北逕梁鄒縣故城南又北屈逕其城西北注濟）鄒有淳于髡家（太平寰宇記淳于髡墓在淄川縣東六十七里）武城有昌國城（史記正義昌國故城在淄川縣東北四十里）廣川郡中水有長城（水經注平陰城南有長城東至海西至濟河道所由名防門去平陰三里長城西接岱山東連琅邪巨海千有餘里蓋田氏之所造也史記正義引括地志西北起平陰縣緣河歷太山北岡上經淄川縣西南博城縣北東至密州琅邪臺入海）濟南郡歷城有華不注山（左傳注華不注山名元和郡縣志在歷城縣東北十五里）華泉（水

經注引京相璠春秋土地名曰華泉華不注山下泉水也）舜山祠（隋志齊郡歷城縣有舜山水經注歷城南對山山上有舜祠）娥姜祠（水經注灤水出歷城縣故城西南俗謂之爲娥姜水以泉源有舜妃娥姜廟故也）著二漢晉屬（漢志作著方輿紀要著城在臨邑縣東南五十里）平陵有章丘城（水經注楊渚溝水逕土鼓城東又西北逕章丘城東）洛盤城（太平寰宇記洛盤山在章丘縣南二十七里引齊記云山有樂盤城）平陵城（太平寰宇記平陵城在歷城縣東十五里水經注故陵城也後乃加平譚國也）女郎山祠（水經注陽丘縣故城南有女郎山山上有神祠俗謂之女郎祠太平寰宇記章丘縣下引齊記曰章侯有三女溺死葬於此）土鼓有龍盤山（隋志齊郡章丘縣有龍盤山元和郡縣志山在章丘縣東二十五里）逢陵有於陵城（漢志濟南郡有於陵縣後漢末廢太平寰宇記故城在長山縣南二十五里）朝陽有朝陽城（太平寰宇記朝陽城在臨濟縣東四十里）

太原郡劉義隆置魏因之（隋志濟北長清縣有東太原郡即此考列傳韓伯華裴絺許廓俱嘗爲東太原太守水經注云郡治山在）

太原治升城（通鑑注升城在唐濟州長清縣界）有靡溝（水經濟水過盧縣北注云東北與涓溝合水上承涓湖北流注濟即此靡溝也顯祖紀慕容白曜傳並作靡）垣城（錢氏大昕曰當云垣苗城史脫苗字慕容白曜傳既至升城垣苗靡溝

二戍拒守不下是二城距升城不遠曰鑑按水經注濟水又東北逕垣苗城西故洛常城也）祝阿有唐城（疑即高唐城脫高字左傳注高唐在祝阿縣西北）山在有格馬山（水經注賓溪谷水出南格馬山賓溪谷元和郡縣志謂之隔馬山在長清縣東南三十五里引左傳夙沙衛殺馬於隘以塞道後因以名山）盧有盧城（太平寰宇記盧城在長清縣南五十里郡國志盧縣下注引杜預曰今縣故城）平陰城（郡國志濟北盧縣有平陰城注引杜預曰在縣東北水經注引京相璠曰齊地也在濟北盧縣故城西南十里）孝子堂（水經注巫山在平陰縣東北山上有石室著老言郭巨葬母處世謂之孝子堂）

鄆州治長城（當作長社城脫社字元和郡縣志故城在長葛縣西一里漢志長社縣下應劭曰宋人闍長葛是也其社中樹暴長更名長社）治穎陰城（太平寰宇記穎陰城在南頓縣西三十里）許昌郡許昌二漢晉屬潁川（漢志作許三國志魏文帝紀黃初二年改許縣爲許昌縣）治許昌城（史記正義引括地志許故城在許昌縣南三十里漢志故國姜姓四岳後太叔所封）扶溝有白亭城（水經注康溝水又東逕扶溝縣之白亭北陳留風俗傳曰扶溝縣有帛鄉帛亭名在七鄉十二亭中史記正義引括地志白亭在扶溝縣北四十五里）扶溝城（太平寰宇記右扶溝城在今縣東北二十里水經注縣故潁川之穀平鄉也）康溝水（水經注康溝水首受洧水於長社縣東逕向岡西白亭北少曲亭東南扶溝縣故城東東

南注沙水）龍洲陂（汲古閣本洲作州）刀陵岡（汲古閣本刀作屬郡陵二漢晉屬潁川）漢志鄆作偽續志作偽）有鄆陵城（史記正義引括地志隴陵故城在隰陽縣西北十五里李奇云六國時爲安陵也郡國志春秋時曰隰）向城（郡國志長社有向鄉注引杜預曰在縣東北）蔡澤陂（水經注蔡澤陂水出僞陵城西北東西五里南北十里東逕匡城北東南至扶溝城北又東南入沙水）新汲有新汲城（太平寰宇記新汲故城在扶溝縣西漢志新汲下闕闕曰本西鄉也）鴨子陂（水經注洧水逕匡城南又東左逕爲鴨子陂謂之大穴口也陂廣一十五里餘波南入甲庚溝西注洧）

潁川郡長社（錢氏大昕曰南史魯爽傳宋武帝定長安魯軌奔魏魏以軌爲荊州刺史鎮長社軌死爽代爲荊州刺史鎮長社是魏初嘗置荊州於此志亦失書）有長葛城（郡國志長社有長葛城春秋注鄭邑在長社縣北）雞鳴城（水經注雞鳴城即長社縣之濁城也太平寰宇記城在尉氏縣西南三十里）鍾皓墓（皓字季明潁川長社人見後漢書列傳）白雁陵（水經注作白雁陂在長社縣東北東西七里南北十里）潁陰有荀爽墓（太平寰宇記荀爽兄弟八家在長社縣東北七里爽本潁川人）東西二武城（水經注潁水逕東西二武亭開兩城相對疑卽古之岑門按岑門史記作岸門正義引括地志在長社縣西北二十八里今名西武亭）

陽翟郡黃臺有黃臺岡（水經注作皇臺岡太平

寰宇記黃臺在陽翟縣東北四里。陽翟有陽翟城。方輿紀要陽翟城今禹州治漢志夏禹國周未韓景侯自新鄭徙此郡國志陽翟下注引古史考曰鄭厲公入櫟卽此也。康城。水經注潁水又東出陽關歷康亭城南太平寰宇記陽翟縣下引洛陽記云夏少康故邑也。禹山祠。太平寰宇記陽翟縣下引此志有禹山祠隋志河南陽城縣有禹山。赤沙澗。水經注洧水又東南赤澗水注之水出武定岡東南流逕黃臺岡下又歷岡東東南流注於洧。九山祠。隋志襄城陽翟縣有九山祠水經注潁水逕陽翟故城北城西側水有九山祠碑叢柏猶茂北枕川流也。呂不韋墓。史記集解引皇覽曰不韋冢在河南洛陽北邙道西大冢是也。

濟州治濟北碭城。水經注引述征記曰碭城津名也其城臨水西南崩於河後更城之魏立濟州治此也河水衝其西南隅又崩於河卽故荏平縣也。濟北郡臨邑有昌鄉城。水經注河水自鄆里渠東北逕昌鄉亭北逕碭城城西。臨邑城。太平寰宇記臨邑故城在盧縣東今謂之馬坊城是也。東阿有東阿城。史記正義引括地志東阿故城在東阿縣西南二十五里秦時齊之阿也。衛城。漢志東阿縣下應劭曰衛邑也。盧有柳舒城。水經注吾山上有柳舒城山西去東阿城四十里。盧子城。水經注引京相璠曰今濟北所治盧子城故齊周首邑也。平原郡武泰初立南冀州永安中罷州。錢氏大

昕曰南冀州分冀州之清河相州之陽平濟州之平原置以路思令爲刺史永安中葛榮滅而州亦省也。聊城有王城郡縣治。水經注黃溝承聊城郭水又東南逕王城北魏太常七年安平王鎮平原所築世謂之王城太和二十三年罷鎮立平原郡治此城也。有畔城。方輿紀要畔城在東昌府西博平有博平城。後漢書注博平故城在博平縣東元和郡縣志云本齊之博陵邑也。濕水。濕一作溧漢志東郡東武陽縣禹貢溧水東北至千乘入海又平原郡高唐縣下桑欽言溧水所出水經注溧水上承河水於武陽縣東南至千乘縣二城間東北爲馬常峴亂河枝流入於海。荏平治鼓城。方輿紀要鼓城在長清縣西戰國時齊邑國策所云齊開此必效鼓是也。有荏平城。元和郡縣志荏平故城在聊城縣東五十三里水經注云昔石勒之隸師權屯耕於荏平聞鼓角鞞鐸之聲於是縣也。陽城。水經注河水逕陽虛縣之故城東俗猶謂是城曰陽城矣。西聊治聊城。史記正義引括地志故聊城在聊城縣西二十里春秋時齊之西界聊攝也。東平郡治秦城。郡國志東郡范縣有秦亭左傳注在縣西北。

壽張有梁山。隋志東平須昌縣有梁山元和郡縣志山在壽張縣南三十五里史記作良山。南清河郡晉泰寧中分平原置。錢氏大昕曰晉世紀元有太寧而無泰寧考房亮傳普泰中濟州刺史張瓊表所部置南清河郡乃知晉字本普字

之譌又衍一寧字耳。治莒城。鄆治鄆城。史記正義引括地志故鄆城在平原縣西南三十里。零二漢晉屬清河。宋志零令漢舊縣作靈。治零城。太平寰宇記故靈城在高唐縣西二十里。東濟北郡孝昌三年置。錢氏大昕曰鄭輯之孝靜初除東濟北太守帶肥城戍主則郡治肥城也。肥城治肥城。太平寰宇記故肥城在平陰縣東南漢志肥城下應劭曰肥子國。

光州治掖城。元和郡縣志掖縣本漢舊縣也。延興五年改爲鎮景明元年復。錢氏大昕曰呂豹子爲東萊鎮將後改鎮爲州行光州事是光州未復之時爲東萊鎮也。東萊郡掖有斧山。方輿紀要福山在萊州府西北五里俗名斧山。東曲城。汲古閣本曲誤作西。長廣郡晉武帝置。按三國志何夔傳太祖時遷長廣太守則漢末已有長廣郡非始於晉武帝也而晉宋志皆作咸寧三年置洪氏亮吉曰魏末郡或旋廢至晉咸寧三年復置耳。治膠東城。漢志膠東國故齊太平寰宇記在膠水縣東南六十里卽墨故城是也後漢省國爲縣。昌陽有挺城。太平寰宇記挺城在萊陽縣南七里。五龍廟。太平寰宇記五龍山在萊陽縣南二十里有水五道於山下合流穿入於南海俗以五龍爲名。長廣有馬山祠。隋志東萊卽墨縣有馬山。卽墨城。元和郡縣志卽墨故城在膠

水縣東南六十里) 金泉山(太平寰宇記金泉山在膠水縣東南四十里) 不其有牢山(牢當作勞即大勞小勞也元和郡縣志在即墨縣東南三十八里顧氏炎武曰勞山之名齊乘以爲登之者勞又云一作牢丘長春又改爲鼇皆鄙淺可笑按南史明僧紹隱於長廣郡之嶗山本草天麻生太山嶗山諸山則字本作嶗若魏書地形志唐書姜撫傳宋史甄棲真傳並作牢乃傳寫之誤魏書高祖紀釋老志並仍作勞山) 挺有樂毅城(太平寰宇記樂毅城在即墨城北史記樂毅攻田單即此城) 即墨有三戶山(漢志膠東下密縣有三石山祠水經注引作三戶即此三戶山也石蓋戶之譌漢郊祀志亦作戶) 膠水(漢志琅邪郡郟縣膠水東至平度入海水經膠水出黔陬縣膠山北過夷安縣東當利縣西北入於海) 寧戚冢(太平寰宇記寧戚冢在膠水縣西六十里引齊記云東亭西亭西北七十里有寧戚冢因山爲墳俗呼爲鳴角阜) 當利有當利城(太平寰宇記當利故城在萊州西南三十六里) 東牟郡孝昌四年分東郡陳留置治雍丘(錢氏大昕曰孝昌以下十三字當在陽夏郡下誤重出於此)

東萊有東牟縣晉省元和郡縣志故城在文登縣西北一百十里) 劉龍墓(龍字榮祖東萊牟平人齊悼惠王之後也見後漢書循吏傳) 黃有黃城(元和郡縣志故黃城在今縣東南二十五里古萊子之國) 萊山祠(漢志黃縣有萊山松林萊君祠封禪書八神六月主祠之萊山元和郡縣志山在黃縣東南二十里) 愷(愷當作轍) 有弦城(太平寰宇記漢轍縣故城在黃縣西南二十五里) 觀陽有觀陽城(後漢書注觀陽故城在昌陽縣東) 梁州治大梁城(漢志浚儀故大梁魏惠王自安邑徙此水經注本春秋之陽武高陽鄉也於戰國爲大梁周梁伯之居矣) 陽夏郡治雍丘城(元和郡縣志雍丘故城今縣城是也北臨汴河漢志故杞國也周武王封禹後東樓公) 陽夏治陽夏城(元和郡縣志太康縣理城即漢陽夏城夏后太康所築) 雍丘有高陽城(史記集解引文穎曰高陽聚邑名也屬陳留圍縣瓚曰陳留傳曰在雍丘西南) 白楊陂(水經注睢水東逕雍丘縣故城北又東水積成湖俗謂之白羊陂陂方四十里) 濟陽延和二年置徐州(按刁雍傳徐州蓋置於外黃) 有濟陽城(後漢書注濟陽故城在宛句縣西南水經注故武父城也) 外黃城(漢志陳留郡有外黃縣後魏廢元和郡縣志故城在雍丘縣東六十里) 東緡城(緡與昏通非山陽之東緡也漢志東魯屬陳留郡晉廢元和郡縣志故城在陳留縣東北九十里水經注

陽武縣之戶牖鄉矣) 圍城二漢晉曰圍後罷景明元年復後改(隋志於圍城縣下云舊曰圍後齊廢開皇六年復置曰圍城疏漏甚矣) 開封郡治開封城(元和郡縣志開封縣本漢舊縣魏爲秦所敗走保開封此城也) 開封有陳留城(漢志陳留縣爲陳留郡治孟康曰留鄭邑也後爲陳所并故曰陳留晉廢後漢書注故城在雍丘縣南) 尉氏治尉氏城(元和郡縣志尉氏縣本漢舊縣漢志尉氏下臣瓚曰鄭大夫尉氏之邑水經注圈稱云鄭國之東鄙) 陳留郡浚儀有信陵君冢(太平寰宇記信陵君墓在浚儀縣南一十二里) 張耳冢(太平寰宇記張耳墓在開封縣東七里) 樊於期冢(太平寰宇記樊於期墓在開封縣南一十三里) 邊讓冢(讓字文禮陳留浚儀人見後漢書文苑傳) 倉垣城(水經注汜水出浚儀縣北東逕倉垣城南即大梁之倉垣亭也元和郡縣志長垣故城一名倉垣城在開封縣北二十里) 灤水在大梁城東分爲蔡渠(灤水當作汴水水經注渠水自中牟至浚儀縣分爲二水續述征記曰汴沙到浚儀而分也汴東至沙南流按沙水即蔡水孔氏讀沙爲蔡) 聖女淵(水經注渠水又東左會淵水其上承聖女陂陂周二百餘步南流注於渠) 封丘治封丘城(元和郡縣志封丘縣古之封國水經注燕縣之延鄉也其在春秋爲長丘焉) 有封丘臺(太平寰宇記封丘臺在封丘縣東五里) 白溝(輿地廣記封丘有白溝河) 小黃有昭靈后冢(後漢書注引漢舊儀曰昭靈后高祖母起

兵時死小黃北後爲作園廟於小黃水經注以梓宮招魂幽野於是丹蛇自水濯洗入於梓宮其浴處有遺髮焉故諡曰昭靈夫人）陳冢（太平寰宇記引城冢記大梁城東三十里汴水北五里有黃柏山陳元方祖父墳二十區）蔡邕冢（太平寰宇記蔡伯喈墓在開封縣東北四十五里）小黃城（史記正義引括地志小黃故城在陳留縣東北三十三里水經注縣故陽武之東黃鄉也）豫州治懸瓠城（元和郡縣志蔡州理城古懸瓠城也水經注城之西北汝水枝別左出西北流又屈西東轉又西南會汝形若垂瓠）汝南郡臨汝劉裕置（方輿紀要今宋志不載）平輿有平輿城（元和郡縣志平輿故城在汝南縣東北六十里漢志平輿下應劭曰故沈子國今沈亭是也郡國志云姬姓）西平（隋志西平縣後魏置襄城郡）隰陽二漢晉爲瀘陽（宋志隰陽今漢舊縣作瀘陽應劭曰瀘水出吳房東入瀘說文亦同蓋以水氏縣也瀘字譌）有隰陽城（後漢書注瀘陽今吳房縣也）

以爲卽此章華臺也此書汝陽臺者蓋以別南郡之章華也）武津有武津城（方輿紀要武津城在上蔡縣東）義陽郡永安三年置郢州天平四年罷州置（錢氏大昕曰此義陽非梁之司州蓋孝昌末郢州刺史元願遂以義陽叛入於梁乃僑立郢州及義陽郡於豫州界卽隋眞陽縣地隋志眞陽縣舊置郢州東魏廢州置義陽郡卽此）平陽有馬鄉城（水經注漆水逕北宜春縣故城北又東北逕馬香城北）眞陽有宜春城（漢志汝南有宜春縣後漢晉曰北宜春後省史記正義引括地志故城在汝陽縣西六十七里）安陽二漢屬汝南晉罷（按晉志汝南有南安陽縣卽此未嘗罷也宋志安陽今漢舊縣晉武太康元年改爲南安陽）有眞陽城（元和郡縣志眞陽縣本漢眞陽縣地屬汝南後魏改爲眞陽）新蔡郡治石母臺（太平寰宇記石母臺在平輿縣西北五十步）銅陽有蔡城（太平寰宇記漢上蔡縣迄今不改漢志故蔡國周武王弟叔度所封）初安郡新懷有樂山（方輿紀要樂山在確山縣西北四十里）懷德有銅山（方輿紀要銅山在泌陽縣東四十里）浮石山（水經注漆水出浮石嶺北青衣山）城陽郡太和三年置後罷（錢氏大昕曰韋珍傳破崔慧景擁降民七千餘戶內徙表置城陽剛陵義陽三郡以處之卽太和三年置城陽郡事也剛陵義陽二郡當與城陽俱罷故志不及之天平四

年所置之義陽與韋珍表置之義陽非一地故志不言復置也）廣陵郡興和中分東豫州置（錢氏大昕曰魏之東豫州本治廣陵城孝昌三年州沒於梁故興和中別置廣陵郡以招撫流民志云分東豫置不知興和之世東豫已不屬魏矣）北豫州泰常中復治虎牢（漢志河南郡成皋故虎牢或曰制注引穆天子傳曰七萃之士生捕虎卽獻天子天子蓄之東號號曰虎牢）廣武郡天平初分滎陽置治中左城（當作中牟城隋志滎陽郡管城縣舊曰中牟東魏置廣武郡）曲梁有曲梁城（方輿紀要曲梁城在密縣東北）原武有白馬淵（水經注濟水逕陽武縣故城南又東爲白馬淵淵東西二里南北一百五十步）原武城（後漢書注原武故城在原武縣西北水經注春秋之原圃也）陽武有陽武城（史記正義引括地志陽武故城在陽武縣東北十八里）黃雀溝（水經注黃水至滎澤南分爲二水一水東北流卽黃雀溝穆天子傳曰壬寅天子東至於雀梁者也）中牟有管城（漢志中牟有管城邑史記正義引括地志管城縣外城古管國城也周武王弟叔所封）苑陵晉屬汝陽（今晉志屬滎陽郡）有新鄭城（漢志河南有新鄭縣詩鄭國鄭桓公之子武公所國晉省左傳注鄭在宛陵縣西南水經注引帝王世紀曰或言縣故有熊氏之墟黃帝之所都也）鄭莊公廟（太平寰宇記鄭莊公廟去扶溝縣二十里水經注汴水逕鄭城南

水南有鄭莊公望母臺）苑陵城（太平寰宇記苑陵故城在新鄭縣東北三十里水經注縣故鄭都也）

滎陽郡滎陽有滎陽城（史記正義引括地志滎陽故城在滎澤縣西南十七里周時名北制漢志滎陽下應劭曰故號公國今號亭是也）敖倉（漢志敖倉在滎陽史記集解引巨瓚曰敖地名在滎陽西北山臨河大倉是也）廣武城（郡國志滎陽下注引西征記三皇山上有二城東者曰東廣武西者曰西廣武各在山一頭相去二百餘步元和郡縣志在滎澤縣西二十里）石門城（水經注漢靈帝建寧四年於敖城西北壘石為門以遏渠口謂之石門故世亦謂之石門水北有石門亭戴延之所云新築城周三百步管叔家（水經注引司馬彪郡國志滎陽縣有號亭俗謂之呼咷城城內有大冢名管叔冢）周苛紀信冢（水經注索水逕滎陽縣故城南又東逕周苛冢北又云紀信冢在滎陽城西北三里）滎澤（漢志河東郡垣縣沈水東南至武德入河軼出滎陽北地中水經注澤在中牟縣西限長城東極官渡北佩渠水東西四十許里南北二百許里）

京有高陽城（水經注黃水又北逕高陽亭東又北至故市縣）索水（水經注索水出京縣西南嵩渚山即古旃然水也引杜預曰旃然水出滎陽成皋縣東入汜亦謂之鴻溝水）京水（水經注黃水發源京縣黃堆山東南流名祝龍泉世謂之京水也）密治密城（太平寰宇記今密縣東南三十里古密城即漢理所漢志故國水經注春秋謂之

新城）有承雲山（水經注洧水過密縣南又東南流與承雲二水合俱出承雲山）大龜山（大龜疑當作大騮漢志河南郡密縣有大騮山水經注作具茨山）子產墓（史記集解引皇覽曰子產冢在河南新鄭城外大家是也水經注云在陘山上累石為方墳東北向鄭城）卓茂冢祠（水經注密縣城東門南側有漢密令卓茂祠茂字子康南陽宛人）卷有卷城（史記正義引括地志故卷城在原武縣西北七里即衡雍也郡國志卷有垣離城注云今縣所治城）

成皋郡西成皋有厄井（太平寰宇記厄井在汜水縣東北七十里引風俗通謂漢高祖與項羽戰敗於京索遁入蒲井因名厄井）漢高祖壇（水經注引郭緣生述征記劉澄之永初記並言高祖即帝位於汜水之陽今不復知舊壇所在盧譙崔雲亦言是矣余按高皇帝受天命於定陶汜水又不在此也於是求壇故無髣髴矣）汜水（汲古閣本作泥水郡國志成皋有汜水水經注汜水出浮戲山北逕虎牢城東又北流注於河山海經曰浮戲之山汜水出焉）成皋城（水經注成皋故城在任山上高四十許丈史記正義引括地志在汜水縣西南二里）鞏有長羅川（水經注羅水出方山羅川西北流蒲池水注之水出南蒲陂西北流合羅水謂之長羅川）鞏城（漢志鞏縣東周所居元和郡縣志古鞏伯之國也）九山祠（隋志鞏縣有九山水經注白桐澗水北流逕九山東山際有九山廟太平寰宇記在鞏縣西南五十五里）

徐州魏晉治彭城（漢志彭城古彭祖國元和郡縣志即徐州外城是也）

彭城郡彭城有寒山（元和郡縣志寒山在彭城縣東南十八里）黃山（隋志彭城留縣有黃山）九里山（太平寰宇記引元中記曰彭城北有九里山）桓魋冢（郡國志彭城下注引北征記曰城北六里有山臨泗有宋桓魋石櫛皆青石隱起龜龍麟鳳之象）亞父冢（史記集解引皇覽曰亞父冢在廬江居巢縣郭東水經注按漢書項羽傳范增未至彭城而發疽死不言之居巢今彭城南有項羽涼馬臺臺之西南山麓上即其冢也）楚元王冢（郡國志彭城下注引北征記城西二十里有山山有楚元王墓水經注彭城同孝山陰有楚元王冢高十許丈廣百許步）龔勝冢（水經注泗水逕彭城縣故城東又逕龔勝墓南墓碣尚存太平寰宇記在彭城縣東南三里）呂有呂梁城（水經泗水過呂縣南注云宋邑也縣對泗水水上有石梁焉故曰呂梁也元和郡縣志呂梁城在彭城縣東五十七里高一百四十四尺周迴十七里）茱萸山（太平寰宇記茱萸山在彭城縣東北八十五里）偃陽城（漢志楚國有偃陽縣故偃陽國後漢晉屬彭城國宋省後漢書注故城在承縣西南）薛有奚公山（元和郡縣志奚公山在滕縣東南六十六里奚仲初造車於此處）

奚仲廟（太平寰宇記滕縣下引後魏書薛縣有奚仲廟）薛城（元和郡縣志故薛城在滕縣東南四十三里漢志夏車正奚仲所封後遷於邽湯相仲虺居之）孟嘗君冢（史記集解引皇覽曰

孟嘗君家在魯國薛城中向門東向門出北邊門也。龍城有龍城（太平寰宇記龍城在蕭縣東三十里水經注獲水東逕蕭縣歷龍城是也）留微山（隋志留縣有微山元和郡縣志山去沛縣六十五里）留城（元和郡縣志故留城在沛縣東南五十五里水經注宋邑也春秋左傳所謂侵宋呂留也）微子冢（元和郡縣志微山上有微子冢）張良冢祠（史記正義引括地志張良墓在沛縣東六十五里與留城相近也水經注留城內有張良廟）廣戚城（漢志沛郡有廣戚縣後漢晉屬彭城宋省後漢書注故城在沛縣東）戚夫人廟（戚夫人即漢高祖爲漢王所得定陶戚姬事具漢書外戚傳）睢陵有睢陵城（太平寰宇記睢陵故城在下邳縣東南）

南陽平郡治沛南界後寄治彭城（錢氏大昕曰薛曼尙熙平二年除徐州穀陽戍主行南陽平郡事則穀陽爲南陽平治所即沛南界矣隋志云彭城郡之穀陽縣後齊置穀陽郡此即舊南陽平郡所治又云彭城縣後周并沛及南陽平二郡入則據後來寄治而言）蕃郡蕃有蕃城（後漢書注蕃縣故城在滕縣東南漢志蕃縣下應劭曰邦國也）沛郡蕭有蕭城（漢志蕭縣故蕭叔國宋別封附庸也郡國志蕭縣下注引北征記城周十四里南臨泚水）谷水（水經注蕭縣南山有箕谷谷水北流注獲世謂之西流水）華山（方輿紀要華山在豐縣東南三十里）沛有漢高祖廟（水經注沛縣故城內有漢高祖廟階陛尙存）沛城（元

和郡縣志沛縣理城即秦沛縣城也水經注縣治故城南坵上）呂母冢（呂母見後漢書劉盆子傳）相有厥城（通鑑梁大通元年東宮直閣蘭欽攻魏蕭城厥固志以爲卽此厥城也方輿紀要城在蕭縣北）相城（元和郡縣志故相城在符離縣西北九十里蓋相土舊都也水經注宋共公之所都也）相山廟（隋志蕭縣有相山太平寰宇記廟在符離縣西北九十里相山南）蘭陵郡治永城（永當作承）昌慮有桃山（太平寰宇記滕縣下云桃山卽華萊山也齊乘云在滕州南五十里）孤山（通鑑梁天監五年桓和屯孤山注以爲卽此孤山也方輿紀要山在滕縣東南）承有抱犢山（隋志蘭陵縣有抱犢山元和郡縣志山在承縣北六十里高九里周迴四十五里）承城（太平寰宇記今承縣西一里漢故城也）蘭陵有蘭陵山（史記正義今沂州承縣有蘭陵山）石孤山有荀卿冢（太平寰宇記荀卿墓在承縣東六十二里）北濟陰郡治單父城（元和郡縣志單父縣古魯邑也漢屬山陽郡後漢屬濟陰晉屬濟陽與地廣記云後魏曰離狐）豐有豐城（元和郡縣志豐縣本漢舊縣漢書注引應劭曰沛縣也豐其鄉也）離狐有單襄公祠（左傳注單襄公王卿士漢書注單子朝也）平洛城（洛當作樂漢志山陽有平樂縣後漢省水經注黃溝逕郟城北又東逕平樂縣故城南）城武治郟城（漢志山陽有郟城後漢省入成武春秋注宋邑濟陰成武縣東南有郟城水經注俗謂之北郟者也）

謂之北郟者也）

郟郡治下邑城（太平寰宇記今碭山縣卽古下邑城也）

安陽治麻城（太平寰宇記故麻城漢爲麻鄉在碭山縣西北）

西兗州治定陶城（元和郡縣志定陶故城在濟陰縣東北四十七里漢志故曹國周武王弟叔振鐸所封水經注縣故三讓國也）後徙左城（元和郡縣志曹州理中城蓋古之陶丘也一名左城水經注左城亦名之曰葬城蓋恭王之陵寢也）沛郡興和二年置治孝昌城（孝昌城未詳所在據隋志濟陰郡後魏置西兗州其首縣曰濟陰後魏置沛郡則沛郡爲西兗州治所其治孝昌城卽左城矣）

己氏（隋志梁郡楚丘縣後魏曰己氏置北譙郡）有安陽城（史記索隱引此志己氏有安陽城今宋州楚丘西北四十里安陽故城是也）濟陰郡離狐（汲古閣本狐譌爲孤）有離狐城（太平寰宇記南華縣下前離狐在今縣西北十三里離狐故城是也後魏移於今理）冤句治冤句城（元和郡縣志冤句縣本漢舊縣也）乘氏有大鄉城（太平寰宇記大鄉城在乘氏縣西北三里古之鄆邑也一作大鄉）梁丘城（漢志山陽昌邑縣有梁丘鄉春秋注在昌邑縣西南）南兗州正光中置（錢氏大昕曰據范紹傳蓋析徐豫二州置）治譙城（漢志沛郡有譙縣三國魏爲譙郡治晉末廢春秋傳曰焦元和郡縣志後魏無譙縣有小黃縣）

陳留郡小黃有曹騰墓（水經注譙城南曹嵩闕北有圭碑題云漢故中常侍長樂太僕特進費亭侯曹君之碑蓋即騰墓所在）曹嵩墓（水經注譙城南有曹嵩冢）鄧艾祠艾字士載義陽棘陽人見三國志列傳）浚儀有城父城（漢志沛郡有城父縣後漢屬汝南晉屬譙郡春秋傳曰夷元和郡縣志宋志闕而有浚儀縣）谷陽有苦城漢志淮陽有苦縣後漢屬陳國晉屬梁國宋志云成帝咸康三年更名谷陽郡國志春秋時曰相）陽都陔（水經注沙水逕寧平縣故城南又東積而為陔謂之陽都陔）老子廟（漢志苦縣下注云晉太康地記城東有賴鄉祠郡國志注引北征記及水經注並作老子廟）東燕有馮唐冢（元和郡縣志馮唐墓在高邑縣東北二十八里趙人也計其道里不合）武平有武平城（郡國志陳國有武平縣晉屬梁國後省元和郡縣志故城在鹿邑縣東北十八里）賴鄉城（史記作厲鄉水經注谷水又東逕賴鄉城南其城實中東北隅有臺偏高）

譙郡二漢縣屬沛晉以為郡（晉志魏武置郡十二其一譙郡宋志稱何志故屬沛魏明帝分立又引王粲詩以證則郡當為魏武所置非明帝也此云晉以為郡誤又考水經注過水逕譙縣故城北魏立譙郡沅州治）

北梁郡考陽（汲古閣本考誤作孝）治毫城沛郡治黃楊城（通鑑注引作陽方輿紀要黃楊城或謂之北城城邑考北城方九里南去蕭城二十里）

蕭治虞城（漢志梁國有虞縣水經注古虞國也後魏廢後漢書注故城在虞城縣）馬頭郡治建平城（錢氏大昕曰漢沛郡有建平縣章懷太子云建平故城在今亳州鄆縣西北一名馬頭城即此馬頭郡也魏時淮南南北皆有馬頭郡此南兗州之馬頭領斬已吾下邑三縣在淮北又楚州亦有馬頭郡領斬平預二縣在淮南今懷遠縣西南有馬頭城是也）

下邑二漢晉屬梁國（太平寰宇記下邑縣下後魏明帝孝昌二年置碭郡於下邑城移下邑縣於此）

廣州永安中置（錢氏大昕曰高祖紀太和二十年廣州刺史薛法護南叛則廣州之名先已有之但其時魯陽為荊州治所未知廣州治何城也）

治魯陽（漢志南陽有魯陽縣古魯縣御龍氏所遷元和郡縣志魯山縣本漢魯陽縣後魏太和十一年改為山北縣）徙治襄城（元和郡縣志襄城縣理廢汝州城即古襄城水經注南對汜城引王隱晉書地道記楚靈王築）

南陽郡南陽有大劉山祠（隋志襄城郟城縣有大留山水經注大劉山扈澗水所出者也）

有峽城（峽當作郟漢志潁川有郟縣後漢書注今郟城縣也水經注春秋昭公十九年楚令尹子瑕之所城也）

順陽郡龍山有龍山（水經注汝水又東南與龍山水會水出龍山龍溪元和郡縣志山在龍興縣東南三十五里）

定陵郡雲陽太和十一年置（按劉昫傳太和十

四年除其一子為郢州雲陽今則雲陽本屬郢州志亦未見）

魯陽郡山北有應山（隋志襄城讎城縣有應山水經注橋水出魯陽縣北特山東南逕應山北）

應城（漢志潁川父城縣有應鄉故門周武王弟所封史記正義引括地志故城在魯山縣東三十里）

汝南郡符壘有沙水（水經注養水出魯陽縣北將孤山北長岡下數泉俱發東歷永仁三堆南又東逕沙川世謂之沙水歷山符壘北又有東逕沙亭南東北入東長湖亂流注汝水）

漢廣郡昆陽有昆陽城（元和郡縣志昆陽故城在葉縣北二十五里方輿紀要戰國時魏邑蘇秦謂南有昆陽是也）高陽有澁水（漢志南陽郡魯陽縣魯山澁水所出東北至定陵入汝水經澁水出魯陽縣西堯山東北過定陵縣西鄆縣南東入於汝）東西二蒲城（水經注引京相璠曰昆陽縣北有蒲城）首山祠（隋志潁川汝墳縣有首山）

襄城郡繁昌有繁昌城（元和郡縣志繁昌故城在臨潁縣西北三十里水經注曲蠡之繁陽亭也）潁鄉城（水經注潁水又南逕潁鄉城西潁陰縣故城在東北）襄城有潁陽城（後漢書注潁陽故城在許州西太平寰宇記本夏之綸國竹書紀年楚及秦伐鄭圍綸氏是也）

膠州治東武陵（錢氏大昕曰陵當是城字之譌曰鑑按史記正義引括地志東武縣今諸城縣是也水經注縣因岡為城城周三十里）

東武郡姑幕有公冶長墓（史記集解引張華曰

公冶長墓在城陽姑幕城東南五里所墓極高）

扶其有常山祠（太平寰宇記常山在密州諸城

縣引晏氏齊記云祈雨常應故曰常山）扶其水

（水經注濰水過東武縣西又北左合扶淇之水

水出西南常山東北流注濰）盧水（汲古閣本盧

作瀘水經注濰水右合盧水即久台水也地理志

曰水出琅邪橫縣故山東南逕東武入濰者也）

梁鄉五弩山膠水出焉（水經注引齊記曰膠水

出五弩山蓋膠山之殊名也）琅邪臺（山海經

琅邪臺在渤海間琅邪之東郭璞注琅邪在海邊

有山嶮巖特起狀如高臺）秦始皇碑（此碑始

皇二十八年所刻見史記本紀）

高密郡高密有高密城（史記正義引括地志高

密故城在高密縣西南四十里）維水（漢志琅

邪郡箕縣禹貢維水北至都昌入海水經濰水出

琅邪箕縣濰山注許慎呂忱云出箕屋山淮南子

曰出覆舟山蓋廣異名也）鄭玄墓（水經注濰

水逕高密縣故城北水西有礪阜阜上有漢司農

卿鄭康成家太平寰宇記在高密縣西北十里）

夷安有夷安城（後漢書注夷安故城今高密縣

外城漢志夷安縣下應劭曰故萊夷維邑）夷安

澤（元和郡縣志夷安澤在高密縣北二十里水

經注夷安縣西去濰水四十里有潭潭之澤周四

十里亦濰水枝津之所注也）黔陬有黔陬城（太

平寰宇記引郡國縣道記黔陬秦所置在高密郡

東北一百一十里東阪故城是也漢志故介國也

水經注晏謨伏琛並云縣有東西二城相去四十

里）野艾山祠（水經注桓艾水出黔陬縣西南

桓艾山即齊記所謂黔艾山也野字誤）平昌治

平昌城（太平寰宇記平昌故城在安丘縣南六

十里）有龍臺山上有井云與荆水通（水經注

平昌城東南角有臺臺下有井與荆水通亦謂之

龍臺城也太平寰宇記引三齊略記臺高六丈）

平昌郡昌安有巨丘亭（漢志安丘縣下孟康曰

今渠丘是水經注莒渠丘城也）昌安城（太平

寰宇記昌安故城今安丘縣外城是也）淳于有

淳于城（史記正義引括地志淳于故城在安丘

縣東北三十里左傳注淳于州國所都水經注故

夏后氏之斟灌國也周武王以封淳于公）鐵山

（隋志北海下密縣有鐵山）營陵有營陵城（史

記正義引括地志營陵故城在北海縣南三十里

漢志或曰營丘）安丘有石崇墓（太平寰宇記

河南縣下引戴延之西征記石崇家在邱上與此

地不合）邳原墓（太平御覽引伏琛齊地記邳

原墓在朱虛城東北三十里柴阜東頭）朱虛晉

屬琅邪（今晉志屬東莞郡）有丸山（漢志作凡

山史記集解引徐廣曰丸一作凡正義引括地志

丸山即丹山在臨朐界朱虛故縣西北二十里）

丹水所出（漢志琅邪郡朱虛縣凡山丹水所出

東北至壽光入海水經注丹水有二源各道一山

世謂之東丹西丹水也西丹水自凡山北流逕劇

縣東東丹水注之水出方山北逕縣合西丹水）

琅邪有管寧墓（太平御覽引伏琛齊地記管寧

墓在朱虛城東二十里柴阜西南隅）

洛州太宗置（按隋志州置洛陽又考寇讚傳拜

讚安遠將軍南雍州刺史軹縣侯治於洛陽立雍

州之郡縣以撫之是洛州未置之前嘗置南雍州

於此志亦未見）太和十七年改爲司州（按司

州所領郡縣亦略而不著其見於靈徵志如太和

十九年司州平陽郡獲白狐以獻景明年司州

之潁川汲郡大水又司州之正平平陽頻暴風實

霜四年司州之河北河東正平平陽大風拔樹正

始元年司州上言河內民席衆家雞雛近尾上復

有一頭又司州上言滎陽京縣木連理二年司州

上言嶠縣木連理又司州上言潁川陽翟縣木連

理四年司州恆農郡蝗蟲永平元年司州上言潁

川郡木連理二年司州上言恆農北陳縣木連理

延昌三年司州上言軹縣木連理據此則所漏甚

多皆可補此志之闕）

洛陽郡緱氏有緱氏城（太平寰宇記緱氏故城

在緱氏縣東南二十五里水經注故滑費春秋滑

國所都也左傳注姬姓國）

河陰郡河陰晉置（水經注河水又東逕平陰縣

北魏文帝改曰河陰此云晉置非也宋志作魏立

亦誤史記正義引括地志河陰縣城本漢平陰縣

十三州志云在平津大河之南也魏文帝改曰河

陰）

新安郡東垣二漢晉屬河東（通鑑注參考漢晉

志河東郡有垣縣無東垣垣孝武太元十一年馮該

擊斬符不於東垣此時已有東垣之名宋白曰宋

武入洛更置東垣西垣二縣）

陽城郡陽城有少室山（元和郡縣志山在登封

縣西十里高十六里周迴三十里）嵩高山（元

和郡縣志山在登封縣北八里高二十里周迴一百三十里漢志潁川有崇高縣武帝置以奉太室

里長六十九里)發于有危山(太平寰宇記沂水縣下引此志作岫山)

十九年城武城注云泰山南武城是也)新秦魏置(宋志亦作魏立晉志故曰平陽考水經注洙

方山也水經注合而言之為嵩高而分言之為二室西南為少室東北為太室)許由墓(水經注

東莞郡晉武帝置(晉志作太康中置錢氏大昕曰三國志太祖禽呂布以尹禮為東莞太守黃初

水西逕泰山東平陽縣晉武帝元康九年改為新秦縣錢氏大昕曰元康惠帝年號或太康之謬)有岫山(太平寰宇記敖山在新秦縣東十一里

陽城縣南對箕山山上有許由冢堯所封也)啓母廟(元和郡縣志啓母祠在登封縣東北七里)

東莞郡矣晉武帝即位之初封叔父伯為東莞王是晉初本有東莞郡非太康始置也但咸寧三年

引左傳先君獻武廢二山注具敖也)武陽有顯與城(漢志泰山蒙陰縣顯與國在蒙山下左傳注在泰山南武陽縣東北)

康城有陽城關(水經注潁水又東出陽關歷康亭城南)箕山(隋志河南陽城縣有箕山高十

徙東莞王伯為琅邪王即以東莞益其國自後東莞不為郡者九年至太康四年伯薨而後東莞復

琅邪郡即丘有緡城(漢志東海有緡縣故國禹後漢晉屬琅邪後廢太平寰宇記故城在承縣

傳亦名許由山在陽城縣南十三里)許由隱窟(水經注箕山下有牽牛墟側潁水有犢泉是巢

為郡耳水經注東莞縣魏文帝黃初中立為東莞郡不知建安中已有之然則此云晉武帝置者亦

東八十里)臨沂城(元和郡縣志臨沂縣本漢舊縣也)即丘城(太平寰宇記漢即丘縣城在臨沂縣東南五十里漢志即丘縣下孟康曰即古

父還牛處也石上犢跡存焉)刑山(元和郡縣志際山在新鄭縣西南三十里)鄭子產廟(水

非也又考通鑑注宋志晉武帝太始元年分琅邪立東莞郡當是魏既分而復屬於琅邪晉又分也)

祝丘)王休徵冢(太平寰宇記晉王祥墓在臨沂縣東北五十里祥字休徵臨沂人也)費有費城(太平寰宇記故費城在今縣西北二十里古

經注際山上墳東有廟)南青州治國城顯祖置為東徐州(錢氏大昕曰

莒有莒城(元和郡縣志莒縣理在莒國故城中漢志故國盈姓少昊後水經注其城三重惟南開

費伯國也漢志故魯季氏邑)北揚州天平二年置(按隋志淮陽郡項城縣東魏置揚州及丹陽郡秣陵縣梁改曰般州東魏又

國城通鑑作國城注云當在唐沂州沂水縣界國戶困翻按高閭傳以本官領東徐州刺史與張謐

一門內城方十二里郭周四十許里)義塘郡治黃郭城(太平寰宇記懷仁縣東北三十

改曰北揚州此志無置揚州之文又考梁書侯景傳載景降表云與北揚州刺史元神和歸梁尋詔

對鎮圍城劉休賓傳亦云東徐州刺史張謐所成團城領二郡則國城當為團城之譌或作國城亦

十里漢贛榆縣舊城是也梁於此置黃郭戍後魏改置義塘郡)

羊思建為般州刺史鎮項城是梁時改般州已名北揚州矣而武帝紀又作西揚未審其故錢氏大

誤曰鑑按水經注引東燕錄亦作團城)東安郡二漢縣晉惠帝置(三國志杜畿傳注引

北徐州永安二年置(錢氏大昕曰此州不言治所按隋志琅邪郡舊置北徐州蓋治琅邪之即丘

昕曰隋志此條東魏字兩見疑上東字當為後字之誤亦無所證據)治項城(太平寰宇記項城

傅子曰畿與太僕李恢東安太守郭智有好則東安郡曹魏已有之不始於晉惠帝也通鑑注曰宋

矣)東泰山郡南城前漢屬東海(漢志作成)後漢晉屬泰山(晉志作南武城)有東安城(漢志

在項城縣東北一里漢志故國水經注楚襄王所都以為別都都內西南小城項縣故城也)

志晉惠帝分東莞為東安郡蓋魏既分而又省併既省併而晉又分屬東莞又自東莞分為郡也)

東海有東安縣後漢省太平寰宇記故城在胸山縣西八十三里)武城(太平寰宇記左傳襄公

陳郡長平有長平城(史記正義引括地志長平

蓋有東安城(漢志城陽有東安縣後漢晉屬琅邪後省)新秦有蒙山(漢志泰山蒙陰縣禹貢

蒙山在西南太平寰宇記引徐州記曰山高四十

陳郡長平有長平城(史記正義引括地志長平

故城在宛丘縣西六十六里) 習陽城(水經注習陽城在西華縣北) 西華治西華城(後漢書注西華故城在潁水縣西北)

南頓郡南頓有穎陰城(太平寰宇記穎陰城在南頓縣西三十里) 南頓城(漢志南頓故頓子國姬姓後漢書注故城在項城縣西水經注今其城在南頓□三十餘里) 漢光武廟(太平寰宇記漢光武廟在宛丘縣西南一里) 和城有高陽丘(元和郡縣志高陽丘在南頓縣南四十里應陽南頓人兄弟俱有名自比高陽才子故號高陽丘)

汝陰郡晉武帝置(按三國魏紀景初二年分沛國蕭相竹邑符離蕪銓龍亢山桑淩虹十縣爲汝陰郡則郡當置於魏明晉志魏置郡後廢秦始二年復置惟宋志作晉武帝分汝南立與此同) 治社亭城(社亭城未詳據水經注汝陰縣城西有一城故陶丘鄉也汝陰郡治隋志汝陰縣亦云舊置汝陰郡)

東楚州司馬德宗置宿豫郡高祖初立東徐州後陷世宗初改爲鎮後陷武定七年復改爲宿豫郡(錢氏大昕曰隋志宿豫郡後魏置南徐州梁改爲東徐州東魏又改曰東楚州與此志異考皇興元年宿豫始入於魏正始三年梁將張惠紹拔宿豫仍不能守永平元年成景雋殺宿豫戍主以城降梁自是不隸魏者四十餘年及侯景之亂始歸東魏乃有東楚州之名又云世宗紀太和二十三年南徐州刺史沈陵南叛按是時沈陵據宿豫以叛則南徐州治宿豫也而志謂宿豫郡高祖初立東徐州似誤太和之世東徐治團城不應更置於

宿豫也曰鑑按水經注亦云宿預城魏太和中南徐州治) 高平郡治大徐城(史記正義引括地志大徐城在徐城縣北三十里古徐國也城周十一里漢志臨淮郡徐縣故國盈姓後漢屬下邳晉屬臨淮後省)

朱沛武定七年改蕭衍朱沛修儀安豐三郡置(錢氏大昕曰修儀隋志作循儀) 有朱沛水(太平寰宇記臨淮縣下古大徐城東北臨朱沛水) 徐君墓即延陵季子挂劍處(郡國志徐縣下注引伏滔北征記縣北有大家徐君墓延陵解劍之處)

東徐州治下邳城(元和郡縣志下邳縣理城古邳國城也水經注城有三重) 下邳郡下邳有沂水(漢志泰山郡蓋縣沂水南至下邳入泗水經沂水出泰山蓋縣艾山南過下邳縣西南入於泗注云沂水於下邳縣北分爲二水一水於城北西南入泗一水逕城東南亦注泗謂之小沂水) 歸正有陳珪墓(陳珪見三國志袁術傳下邳人球弟子也)

武原郡武原有武原水(水經注武原水出彭城武原縣西北會注陵南逕其城西南合武水謂之泗水南逕剛亭城又南至下邳入泗謂之武原水口也) 武原城(太平寰宇記武原故城在下邳縣北) 徐偃王墓(水經注武原縣東有徐廬山山上有石室徐廬也)

郟郡治郟城(元和郡縣志故郟城在下邳縣東北一百五十里漢志故國少昊後盈姓)

郟有建陵山(水經注沫水逕建陵縣故城東又南逕建陵山西太平寰宇記山在沭陽縣西北一百五里南北狹長有陵阜緣此名建陵) 建陵有馬嶺山(方輿紀要馬嶺山在海州西一百五十里)

臨清郡睢陵有睢水(漢志陳留郡浚儀縣睢水首受狼湯渠東至取慮入泗又沛郡芒縣應劭曰睢水出焉水經睢水出梁郡鄆縣當蕭縣南入於陂注云出陳留縣西蕩蕩渠經言出鄆非矣逕下相縣南東南流入於泗謂之睢口經止蕭縣非也)

海州治龍沮城(元和郡縣志龍沮故城在胸山縣南六十里)

東彭城郡龍沮有卽丘城(按卽丘城已見琅邪郡卽丘縣下方輿紀要云魏收志龍沮有卽丘城蓋與山東沂州接界) 安樂有伊萊山神(太平寰宇記伊萊山一名大伊萊山在胸山縣南七十五里引史記項王亡將鍾離昧家在伊萊是也) 聖母祠(太平寰宇記聖母廟在胸山縣引神異傳云秦始皇時人)

東海郡下密有堯廟(太平寰宇記堯廟在東海縣西北三里謝祿山上引舊州記宋泰始七年刺史劉崇智每稱劉氏本承堯後遂造此廟)

海西郡(隋志作海安) 蕭鸞置東海郡(南齊志作北東海郡)

沭陽郡蕭衍置僮陽郡(隋志僮作潼)

琅邪郡海安有蘆石山(太平寰宇記蘆石山在胸山縣東南六十里引漢書韓信鎮於三盧蘆石

伊盧等三山石色黑因以為名)胸二漢屬東海
晉曰臨胸屬(按晉志胸縣屬東海郡漢舊縣也
臨胸自屬東莞)有胸城(太平寰宇記故胸城
在胸山縣西南水經注游水歷胸縣又逕胸山西
山側有胸縣故城)胸山(隋志東海胸山縣有
胸山太平寰宇記在縣南二里)

武陵郡洛要有武陵城(太平寰宇記武陵郡城
在懷仁縣南五十九里)

東豫州太和十九年置治廣陵城孝昌三年陷武
定七年復(錢氏大昕曰廣陵城今光州息縣地
考田益宗傳太和十七年奉表歸款十九年拜都

督光城弋陽汝南新蔡宋安五郡諸軍事南司州
刺史後以益宗既渡淮北不可仍為司州乃以新
蔡立東豫州以益宗為刺史是廣陵城即新蔡地
矣梁大通元年譙州刺史湛僧智圍魏東豫州刺

史元慶和於廣陵慶和舉城降以僧智領東豫州
刺史自是廣陵屬梁又改為西豫州太清元年以
北廣陵為淮州即此廣陵也又二年有侯景之亂
而廣陵又入於魏北志所云武定七年復正其時
也曰鑑按水經注淮水又東逕新息縣故城南太
和中蠻田益宗效誠立東豫州以益宗為刺史是

東豫州蓋置於新息也而傳謂乃於新蔡立東豫
州似誤隋志汝南新息縣亦云後魏置東豫州(一
弋陽郡弋陽有弋陽城(漢志汝南有弋陽縣應
劭曰故黃國今黃城是史記正義引括地志故城
在定城縣西十里水經注城內有二城西即黃城
也)黃水(水經注黃水出黃武山東逕晉西陽
城南又逕南光城東北逕高城南又逕弋陽郡又

東北入於淮謂之黃口)

長陵郡安寧有期思城(漢志汝南有期思縣注
云故蔣國晉屬弋陽太平寰宇記故城在固始縣
西北七十里)孫叔敖廟(水經注期思縣城之
西北隅有楚相孫叔敖廟)

義州蕭衍置武定七年內屬(錢氏大昕曰此州
不言治所亦無所領郡縣隋志羅田縣梁置義州
義城郡當即此通鑑梁普通二年義州刺史文僧
明擁所部降魏魏以為西豫州刺史胡三省謂此
義州當置於齊安郡木蘭縣界蓋以意度之未及
檢隋志也)

汝陰弋陽二郡蕭衍置雙頭郡縣(錢氏大昕曰
雙頭郡者兩郡同治一人帶兩郡守也此本汝陰
郡地又僑立弋陽郡宋志所謂帖治)

陳留有高塘陂(汲古閣本作高城誤水經注潤
水東南流為高塘陂)宋有荆亭城(水經注潤
水逕汝陰縣東逕荆亭北太平寰宇記荆亭城在
潁上縣西南六十里)弋陽(汲古閣本脫此二
字與所云領縣七亦不合)新息(汲古閣本無
新字)

北陳留潁川二郡蕭衍為陳州武定七年改置
(錢氏大昕曰隋志汝陰郡潁陽縣梁曰陳留并
置陳留郡及陳州東魏廢州即此陳州也本雙頭
郡隋志止舉陳留而不及帖治之郡他皆類此)
西恆農陳南二郡胡城有雉丘雉二陂神廟
(水經注潤水又東積而為陂水東注焦陵陂
水北出為陂)南頓有閭水(水經注潤水首
受富陂逕汝陰縣東荆亭北而東入於淮)東陵

城

譙州景明中置渦陽郡孝昌中陷武定七年復置
州治渦陽城(水經注作渦陽錢氏大昕曰渦陽
隋為山桑縣今之蒙城縣也隋志云後魏置渦州
梁改西徐州東魏改譙州此志無置渦州之文又
孟表為蕭鸞馬頭太守太和十八年據郡歸誠除
南兗州刺史領馬頭太守鎮渦陽則太和中嘗置
南兗於渦陽而志亦未之及也)

南譙郡渦陽有北平城(水經注山桑邑俗謂之
北平城太平寰宇記城在臨渙縣西南五十二
里)

靳城郡廣平有艾平城(太平寰宇記引作艾子
城在靳城縣西十五里)靳城有靳城(漢志沛
郡有靳縣晉屬譙郡水經注故垂鄉也元和郡縣
志後魏改為靳城縣)

臨渙郡白堊治白堊城(隋志作堊在今宿州西
南後譌為百善)丹城治費城(元和郡縣志故
費城在永城縣南二十里郡國志鄴縣下注引帝
王世紀曹騰封費亭侯縣有費亭是也)

蒙郡蕭衍置魏因之(按隋志山桑縣下梁置北
新安郡東魏改置蒙郡)
伊陽郡武定二年置治伏流城(元和郡縣志伏
流城即陸渾縣理城東魏所築以城北焦澗水伏
流地西有伏流坂為名錢氏大昕曰隋志河南
郡陸渾縣東魏置伊川郡領南陸渾縣開皇初郡
廢改縣曰伏流是伏流城即南陸渾縣也彼志云
伊川郡此云伊陽未審孰是水經注曰陸渾故城
東南八十許里有三塗山伊水逕其下又東北逕

伏流嶺東)後陷寄治州城(錢氏大昕曰州城不知所在據隋志陸渾縣又有東魏北荊州則州城距伏流當亦不遠)

新城郡治孔城(通典孔城坊今伊闕縣東南故城是)

北陸渾(汲古閣本脫渾字)

汝北郡治陽仁城(漢志河南梁縣有陽人聚即此陽仁城也)人與仁古字通史記正義引括地志陽人故城在梁縣西四十里)移治梁雀塢(今本雀塢爲崔史記正義引括地志周承休城一名梁雀塢在梁縣東北二十六里水經注作梁雀鄉)

治楊志塢(水經注大戟北水出廣成澤西南逕楊志塢北與南水合方輿紀要塢在登封縣西北)

南汝原有汝水(漢志汝南郡定陵高陵山汝水出東南至新蔡入淮水經汝水出河南梁縣勉鄉西天息山至原鹿縣南入於淮注云地理志出高陵山即猛山也亦言出南陽魯陽縣之大孟山又言出弘農盧氏縣還歸山博物志曰汝出燕泉山並異名也)石澗水(水經注明水出梁縣西狼

峯山俗謂之石澗水也山海經曰放罍之山明水出焉南流注於伊水)東汝南有黃陂(水經注承休水又南逕梁雀鄉西水積爲陂世謂之黃陂元和郡縣志陂在梁縣東二十五里南北七里東西十里)梁有廣城澤(水經注廣成澤水出狼

峯山北澤中自澤東南流逕溫泉南東南入於汝水又引河南十二縣簿曰澤在新城縣界黃阜元和郡縣志在梁縣西四十里周迴百里)

陽州天平初置尋陷武定初復(按隋志州治宜陽)

金門郡盧氏(隋志盧氏縣後魏置漢安郡)

南司州劉彧置司州正始元年改爲鄆州孝昌三年陷蕭衍又改爲司州武定七年復改置(錢氏大昕曰此宋齊梁之司州魏正始初始得之改爲鄆州其後又入於梁梁末喪亂復爲東魏所得乃仍司州之名鄆中已有司州故此加南字若梁之南司州治安陸與此初不相涉)

齊安郡保城劉駿置(宋志作寶城)有羅山廟(水經注瑟水逕光淹城東而北逕青山東羅山西元和郡縣志山在羅山縣西南九里)鄆(漢

晉宋志皆作鄆)有石城山(水經注泚水逕鍾武縣故城南又東逕石城北史記魏攻冥阨或言在鄆指此山也正義引括地志山在鍾山縣東南二十一里)有霸山廟(元和郡縣志泚水出鍾山縣南霸山去縣七十五里)

義陽郡平陽有師水(水經注泚水源出大潰山又北逕賢首山西又東逕義陽縣故城北)

宋安郡樂寧有成陽關(成當是武字之譌按義陽三關謂平靖武陽黃峴也元和郡縣志關在應山縣東北一百三十里)雞頭山(太平寰宇記

雞頭山在應山縣東北九里有二山遠相向如雞頭欲鬪之狀)東隨有黃峴關(元和郡縣志黃峴關在應山縣界)

楚州治鍾離城(漢志九江有鍾離縣應劭曰鍾離子國晉屬淮南元和郡縣志安帝時因東郡燕縣流入鍾離者於此置燕縣)

彭沛二郡南陽有曲陽城(漢志九江有曲陽縣後漢曰西曲陽晉屬淮南後省太平寰宇記故城在定遠縣西北九十五里)

沛郡已吾有當塗山(郡國志九江平阿縣有塗山注引應劭云山在當塗通鑑注塗山在鍾離縣西九十五里)荆山(水經注滂蕩渠出於荆山之左當塗之右奔流二山之間通鑑注荆山在鍾離縣西八十里)

北譙郡治陰陵城(漢志九江郡有陰陵縣晉屬淮南後廢元和郡縣志故城在定遠縣西北六十

五里)

北譙有苟甫城(汲古閣本作苟甫城)

鍾離陳留二郡燕有白石山(水經注柵水又東左會白石山水水發白石山)朝歌有九山城(太平寰宇記九山在徐城縣西北七十里臨淮)黃

溪水(通鑑注黃溪水即黃水)灌丘有郡陽城(郡當作邵通鑑齊建武二年魏主如邵陽築城於洲上柵斷水路夾築二城注邵陽洲在鍾離城北淮水中)

合州治合肥城(漢志九江有合肥縣晉屬淮南後省太平寰宇記故城在今縣北水經注城居四

水中)

汝陰郡州治(錢氏大昕曰州治即合肥城也宋志南汝陰郡汝陰縣所治即二漢晉合肥縣)

南梁郡(隋志作平梁)

北梁郡(明刻本闕北字)

西汝南郡安城有金牛山(太平寰宇記合肥縣下引圖經云昔有金牛從此山出奔入江人逐之

故其處有渚猶謂金牛渚

北陳郡西華有舒水（太平寰宇記龍舒水在舒城縣南三里杜預云廬江西南有龍舒即此水也源從三角山東北流）

霍州蕭衍置（水經注梁立霍州治濼縣天柱山）

南陳郡州治（錢氏大昕曰此志以南陳郡為霍州治而隋志於霍山縣下云梁置霍州及岳安郡岳安縣豈南陳郡後亦併入霍山乎）

南陳治元康城（水經注肥水北注舊瀆之橫塘流為元康南路又肥水逕元康城西北）

邊城郡治麻步山（方輿紀要麻埠鎮在六安州西南九十里即故郡也水經注博鄉縣有麻步川）

睢州蕭衍置潼州武定元年平改置（錢氏大昕曰監本作九年考武定紀元止於八年則以為九年者誤矣據下文淮陽穀陽睢南臨潼諸郡俱云六年置則睢州之置亦當在六年字形相涉誤為元爾）治取慮城（漢志臨淮有取慮縣後漢晉屬下邳太平寰宇記故城在下邳縣西南）

穀陽郡治穀陽城（漢志沛郡有穀陽縣晉省太平寰宇記故城在蘄縣東七十里）

連城有濊水（通鑑注濊水經亳宿二州間東南至泗州巉石山西南入淮亦謂之濊水丁度集韻曰濊呼外翻一作渙音同水名在亳州）

睢南郡斛城有扶離城（扶當作符漢沛郡有符離縣晉末廢後漢書注故城在符離縣東）

南濟陰郡治竹邑城（漢志沛郡有竹縣後漢曰竹邑晉曰竺邑後廢後漢書注故城今符離縣

也）

臨潼郡治臨潼城（水經注潼水逕夏丘縣故城西又東南逕臨潼城西通鑑注據水經城臨潼水故名）

夏丘有夏丘城（漢志沛郡有夏丘縣後漢晉屬下邳東晉初廢後漢書注故城即虹縣城是太平寰宇記虹縣下引輿地志云堯封夏禹為夏伯邑於此）

南定州蕭衍置魏因之治蒙籠城（錢氏大昕曰南史梁安成王秀傳司州叛蠻田魯生魯賢超秀據蒙籠來降武帝以魯生為北司州刺史魯賢北豫州刺史超秀定州刺史是梁時但稱定州至魏始加南字以別於中山之定州也今麻城縣西有故蒙籠城州所領郡五而弋陽郡為州治隋志於麻城縣下云陳置定州不知梁與東魏已有之又不言曾立弋陽郡皆其疏也余按水經注舉水出龜頭山西北流逕蒙籠城南梁定州治）

汝陰郡治汝陰城（漢志汝陰故胡國郡國志汝陰下注引杜預曰縣西北有胡城）

西楚州蕭衍置魏因之治楚城（錢氏大昕曰隋志汝南郡城陽縣後魏置城陽郡梁置楚州東魏置西楚州州蓋以楚王城得名今息縣西有成陽廢縣一名楚子城孝靜紀天平三年侯景攻克楚州獲刺史桓和即此州也）

件城郡蕭衍置魏因之（錢氏大昕曰隋志城陽縣有梁置伍城郡即此件城也五與午古字通）

蔡州治豫州銅陽縣新蔡城（漢志新蔡縣蔡平侯自蔡徙此元和郡縣志古呂國也水經注青陵

東對大呂亭蔡平侯始封也）

新蔡郡治四望城（元和郡縣志四望城在朗山縣東南七十里後魏太和十一年豫州刺史王肅於四望城南築之以禦梁）

西淮州蕭衍置魏因之治豫州界白芍堆（太平寰宇記白狗城在真陽縣西南七十里錢氏大昕曰隋志真陽縣又有白狗縣梁置淮州後齊廢州以置齊興郡郡尋廢開皇初改縣曰淮川即此淮州也淮陰有淮州故此加西字州領淮川一郡真陽梁興二縣而淮川為州治故隋改縣為淮川而真陽名縣亦因乎此）

淮川郡（汲古閣本川為州）

淮州蕭衍置魏因之治新昌城（錢氏大昕曰此淮南之譙州所謂南譙州也隋志清流縣舊曰頓丘置新昌郡及南譙州開皇初改為滁州即此）

高塘郡治高塘城（方輿紀要引志云今全椒縣北六十里地名高塘即是城也）

臨徐郡（錢氏大昕曰徐當作濞）治葛城（方輿紀要葛城與江浦縣接界今有西葛城市）

梁郡州治（錢氏大昕曰宋志南梁郡睢陽縣所治即二漢晉壽春縣）

蒙有馬頭城（方輿紀要壽州西北二十里有馬頭城梁天監五年取魏合肥魏人守壽陽於馬頭置戍普通五年梁取壽陽亦置戍於此太清二年侯景以壽陽叛西攻馬頭東攻木柵是馬頭在壽陽西也或以為常塗之馬頭郡誤矣）

淮南郡壽春故楚（漢志壽春邑楚考烈王自陳徙此史記楚世家楚東徙都壽春命曰郢是）有

倉陵城（水經注淮水東流與潁口會東南逕倉陵城北又東北流逕壽春縣故城西）汝有楊泉城（楊當作陽漢六安國有陽泉縣後漢晉屬廬江後廢後漢書注故城在安豐縣水經注故陽泉鄉也）

邊城郡期思有豐城（齊氏召南曰此與期思並屬邊城郡監本誤刻豐城二小字於期思注下則邊城郡少一縣矣）

新蔡郡新蔡有大蘇山（隋志弋陽殷城縣有大蘇山太平寰宇記山在固始縣東四十里水經注灌水導源廬江金蘭縣西北東陵鄉大蘇山）

潁川郡許昌有峽石山（水經注淮水逕壽春縣北右合肥水又北逕山峽中謂之峽石元和郡縣志峽石山在下蔡縣西南六十里）

淮州治淮陰城（漢志臨淮有淮陰縣後漢屬下邳晉爲廣陵郡治太平寰宇記故城在山陽縣水經注城北臨淮水）

盱眙郡治盱眙城（漢志臨淮有盱眙縣後漢屬下邳國晉爲臨淮郡治安帝分立盱眙郡太平寰宇記引阮勝之南兖州記云春秋時本善道地魯襄公五年會吳之處）

山陽郡治山陽城（宋志山陽令射陽縣境地名山陽晉義熙中與郡俱立水經注自廣陵出山陽白馬湖逕山陽城西即射陽縣之故城也）

淮陰郡懷恩州郡治（按上文淮州治淮陰城而此懷恩爲州郡治則懷恩當即淮陰縣所改隋志江都郡山陽縣下後齊併魯富陵立懷恩縣亦特因魏之故名耳）

仁州蕭衍置魏因之治赤坎城（錢氏大昕曰此州惟領臨淮一郡志以己吾縣爲州郡治則己吾即赤坎城矣隋志彭城郡之穀陽縣舊有己吾義城二縣後齊併以爲臨淮縣然則梁所治仁州即隋穀陽縣也太平寰宇記赤坎故城在虹縣西南一百九十五里梁天監八年置赤坎戊大同二年廢戊置仁州）

北光城郡樂安（汲古閣本作樂城誤）宋安郡治大城（按北史房法壽傳子翼大城戊主帶宗安太守即此大城也時無宗安郡宗當作宋）

南朔州蕭衍置魏因之治齊坂城（錢氏大昕曰此州未審所在州領梁新蔡邊城義陽新城黃川六郡考隋志光山縣有舊黃川郡蓋即朔州所領之黃川矣梁無北朔州此南字魏所加）

邊城郡治石頭城（按張普惠傳衍又遣定州刺史田超秀田僧達等竊陷石頭城即此石頭城也）

南建州蕭衍置魏因之治高平城（錢氏大昕曰隋志殷城縣置義城郡及建州并所領平高新蔡新城三郡即此南建州也梁時本稱建州南字蓋東魏所加以別於高都之建州也據此志新城郡乃南朔州所領不隸於南建蓋隋志之誤然即此可證建朔二州相距不遠也）

南郢州蕭衍置魏因之（錢氏大昕曰州所領有定城邊城光城三郡隋志定城縣後齊置南郢州武定八年即齊天保元年故隋志以爲後齊置據此志則南郢之名實始於梁也）

沙州治白沙關城（唐志黃州黃陂縣有白沙關元和郡縣志關西至大關六十里在雷州西二百四十里北至光州界二十五里）

建寧郡（錢氏大昕曰隋志麻城縣有建寧郡蓋即沙州所領之建寧郡）

北江州治鹿城關（梁南義陽治方輿紀要鹿城關在黃州府西北近木蘭故城）

湘州蕭衍置魏因之治大治關城（方輿紀要大治關在黃州府北二百二十五里錢氏大昕曰隋志木蘭縣梁置梁安郡又有永安義陽二郡後齊置湘州後改爲北江州則湘與北江卽一州而更名據此志北江州領義陽齊昌新昌梁安光城齊與六郡而義陽之義陽縣爲州郡治湘州領安蠻梁寧永安三郡而安蠻之新化縣爲州郡治則明係兩州不可混而爲一蓋梁時本是二州魏末因梁舊亦分湘北江爲二迨後齊并省州郡以北江入湘又移北江之名於湘爾）

汴州蕭衍置魏因之治汴城（錢氏大昕曰此州未審所在州領沛臨淮二郡沛郡臨蕭潁川相三縣考隋志梁郡虞城縣後魏曰蕭後齊廢又後魏置沛郡後齊廢疑卽梁時所置汴州也）

沛郡（汲古閣本沛作汴）

財州治豫州嗣縣（當作嗣陽）固始城（漢志汝南郡壽縣下應劭曰係叔敖子所邑之壽丘也世祖更名固始）

魏書地形志校錄卷下

烏程温曰鑑鐵華

京兆郡漢高帝為渭南郡武帝為京兆尹（齊氏召南曰高帝九年即復為內史不稱渭南郡矣志似疏）

長安有昆明池（三輔黃圖上林苑有昆明池周匝四十里漢書注引臣瓚曰在長安西南）周靈臺（三輔黃圖周文王靈臺在長安西北四十里高二丈周四百二十步）鎬池（三輔黃圖引廟記云長安城西有鎬池在昆明池北周匝二十二里）彪池水（彪當從水作滌說文作洸水經注水出鄠池西而北流入於鎬）杜二漢曰杜陵晉曰杜城（晉志作杜陵）鄠豐水出焉（漢志鄠縣豐水出東南北過上林苑入渭元和郡縣志出鄠縣東南終南山自發源北流經縣東二十八里北流入渭）山北有風涼原（水經注引關中圖曰驪山之西川中有阜名曰風涼原在碑山之陰雍州之福地太平寰宇記原在藍田縣西南四十五里）有苦谷澆水出焉（水經澆水出京兆藍田谷北入於灃此云苦谷大約諸谷相近故各指言之水經注狗枷西川上承碑山之斫槃谷次東有苦谷是也漢志謂之沂水蓋今本傳刻之誤）有杜城（漢志杜陵故杜伯國後漢書注在萬年縣東南）新豐有驪山（漢志新豐驪山在南史記正義引括地志在南十六里）戲亭（郡國志新豐有戲亭注引蘇林曰縣東南四十里史記集解引作二十里）首谷水（水經注渭水又東首水南出倒虎山西總五水單流注逕秦步高宮東

歷新豐原東而北逕步壽宮西又北入渭）霸城有軹道亭（史記索隱引漢宮殿賦軹道亭東去霸城觀四里觀東去灃水百步集解引蘇林曰在長安東十三里）長門亭（史記正義引括地志長安門故亭在萬年縣東北苑中）霸水（漢志京兆郡南陵霸水出藍田谷北入渭古曰茲水秦穆公更名以章霸功視子孫史記集解引應劭及水經注並作滋水）温泉（水經注温泉水發自長門亭下入荆谿水亂流注於霸）陰槃二漢屬安定晉屬（通鑑注鴻門戲水皆在縣界按漢京兆與馮翊以渭水為界安定在馮翊之北晉安得割安定之陰槃以屬京兆耶此魏收之誤又云涇州有平原郡治陰槃縣一志之閒兩陰槃並載而不覺其誤以是見史學之難精也劉昫曰唐涇州良原縣隋陰槃縣是即漢安定之陰槃縣宋白曰京兆昭應縣東十三里有漢新豐縣故城亦謂之陰槃城後漢靈帝末移安定陰槃縣寄理於此是即京兆之陰槃也）有鴻門亭（郡國志新豐東有鴻門亭注引孟康曰在縣東七十里舊大道北下阪口名水經注今新豐縣故城東三里有阪長二里餘槩原通道南北洞開有同門狀謂之鴻門）靈谷水（水經注泥泉水出南山靈谷北流注於渭）戲水（水經注戲水出麗山馮公谷東北流北逕麗戎城東鴻門東戲亭東又北分為二水並注渭）藍田有白鹿原（水經注引三秦記曰麗山西有白鹿原元和郡縣志在藍田縣西六里）馮翊郡頻陽有廣武城（方輿紀要據一統志廣武城在富平縣南十五里）南鹵原鹽池（汲古

關本池誤作也）萬年二漢晉屬京兆（漢志屬左馮翊）有漆沮水（水經渭水又東過華陰縣北注云洛水入焉關關以為漆沮之水焉孔安國曰漆沮二水名亦曰洛水出馮翊北）蓮芍二漢晉屬（漢志作蓮芍如淳音輦酌水經注引十三州志曰縣以草受名也）下邳城（漢志京兆郡有下邳縣應劭曰秦武公伐邽戎置後魏廢方輿紀要引四夷縣道記故城在唐下邳縣東南二十五里）邾太和二十二年置（邾當作邾太平寰宇記後魏太和分萬年置邾縣水經注渭水又東逕邾縣西蓋隴西郡之邾徙也）扶風郡好時有武都城（元和郡縣志魏文帝徙武都於美陽即今好時縣界也）槐里二漢晉屬始平（當作二漢屬右扶風始平郡晉泰始三年置此誤）周曰大丘（齊氏召南曰漢志槐里周曰大丘非大丘也此當係傳寫之誤）咸陽郡（太平寰宇記符堅於今咸陽縣東北長陵城置咸陽郡後魏太和二十年移咸陽郡於涇水北今涇陽縣也）石安秦孝公築渭城（漢志右扶風渭城故咸陽史記索隱引關中記孝公都咸陽今渭城是在渭北正義引括地志在咸陽縣東十五里）名咸陽宮（史記索隱引三輔故事咸陽宮在渭北）有四皓祠（太平寰宇記四皓廟在萬年縣南終南山下去縣五十里史記索隱四皓謂東園公綺里季夏黃公角里先生）安陵城（漢志左扶風有安陵縣注引關本周之程邑也晉省史記正義引括地志故城在咸陽縣東二十一里）杜鄠亭

(杜郵疑杜郵之誤水經注杜郵亭去咸陽十七里史記正義引括地志今咸陽縣古之杜郵) 寶氏泉(水經注成國故渠又東逕平陵縣故城南故渠之南有寶氏泉) 池陽有鄭白渠(鄭渠自中山西抵瓠口鑿涇水爲渠並北山東注洛三百餘里見史記河渠書白渠引涇水首起谷口尾入櫟陽注渭中袤二百里見漢書溝洫志) 寧夷有甘泉(隋志京兆郡醴泉有甘泉水長安志甘河白醴泉縣西北甘北鎮來至縣東北逕甘渡入涇水) 九變山(漢志左馮翊谷口九變山在西太平寰宇記醴泉縣下引郡國縣道記東連仲山西當涇水出處)

北地郡(按食貨志北地郡之三原雲陽銅官宜君縣今雲陽銅官宜君俱屬北地而無三原當亦脫漏又北史毛遐傳北地三原人也元和郡縣志三原縣本漢池陽縣巖嶷山在縣西北六十里苻秦、此山北置三原護軍後魏太武七年罷改置三原縣) 魏文帝分馮翊之設福置(漢志左馮翊有設福縣三國魏廢元和郡縣志故城在華原縣東南一里)

富平(太平寰宇記富平縣本漢舊縣屬北地郡前漢理在今靈州迴樂縣界後漢移於今寧州彭原縣界晉又移於今縣西南懷德城) 漢武帝祠(水經注頻陽城北有頻山山有漢武帝殿) 泥陽有慈城山(太平御覽引四夷郡國縣道記巖嶷山在雲陽縣東北十里一名慈峨山俗云嵯峨山疑城當爲峨字形相涉而誤) 雲陽有雲陽宮(三輔黃圖甘泉宮一曰雲陽宮元和郡縣志在

雲陽縣西北八十里甘泉山上) 銅官有石槃山(太平寰宇記宜君縣下石槃水源自耀州銅官縣大石盤) 土門有土門山(元和郡縣志土門山在華原縣東南四里以頻山有二土阜狀似門故曰土門) 宜君有宜君水(水經注澧水自直略縣西南逕宜君川世又謂之宜君水)

岐州太和十一年置治雍城鎮(元和郡縣志後魏太武於今岐州理東五里置雍城鎮錢氏大昕曰據劉漢傳漢爲雍城鎮將在任八年遷離城鎮將太和中改鎮爲岐州則離城與雍城非一地岐州乃離城鎮所改與志自相矛盾) 平秦郡(隋志作秦平)

雍有周城(史記正義引括地志周公故城在岐山縣北九里周之采邑也) 武都郡平陽有五丈原(水經注引諸葛亮與步騭書曰在武功西十里餘元和郡縣志原在郿縣西南三十五里) 郿塢(後漢書注今按塢舊基高一丈周迴一里一百步元和郡縣志在郿縣東北十六里) 南田(田當作由元和郡縣志南由縣下後魏孝明帝於縣西南由谷置隋志亦作南由)

武功郡美陽二漢晉屬扶風真君七年罷郡屬焉後屬(謝氏啓昆曰通典元和志寰宇記並云魏於美陽縣置武功郡則美陽爲武功郡治不屬扶風志既載美陽於武功郡下又於扶風郡載領美陽必記載之誤) 有岐山(漢志右扶風美陽禹貢岐山在東北元和郡縣志在岐山縣東北十里) 太白山(隋志扶風郡郿縣有太白山水經注山

在武功縣南元和郡縣志在郿縣東南五十里)

美原廟(美原疑卽姜嫄形似而誤水經注釁縣故城東北有姜嫄祠元和郡縣志祠在武功縣西南二十二里) 略谷(元和郡縣志略谷在長安西南南口曰儻谷北口曰略谷) 邵亭(水經注雍水又東逕邵亭南亭故邵公之采邑也京相璠曰在周城南五十里史記正義引括地志在岐山縣西南十里) 漢西(隋志作莫西太平寰宇記莫谷水源出高泉山後魏於水西置縣因名莫西此漢字當是莫字之誤) 有梁山(史記正義引括地志山在好畤縣西北十八里)

秦州治上封城(卽上邽城太平寰宇記今爲清水縣理所漢志上邽縣下應劭曰史記故邽戎邑也) 天水郡(按楊機傳天水冀人今志無冀縣元和郡縣志云後魏以冀爲當亭) 上封有席水(水經注藉水東歷當亭川左則當亭水注之右則會席水入焉) 顯新後漢屬漢陽(郡國志作顯親)

略陽郡晉武帝分天水置(晉志略陽郡本名廣魏泰始中更名焉宋志云何志故曰漢陽魏分立曰廣魏武帝更名此云晉武帝分天水置誤也) 安戎有董城(水經注涇谷水又東北歷董亭下方輿紀要在南安郡西南董或作童) 隴城前漢屬天水後漢屬漢陽(二漢曰隴) 有隴城(方輿紀要隴城在秦安縣東九十里) 略陽城(漢志天水郡有略陽道後漢屬漢陽晉屬略陽後廢太平寰宇記故城在隴城縣西北)

漢陽郡黃瓜有始昌城（晉志天水郡有始昌縣水經注引晉書地道記天水始昌縣故西城也）陽廉（水經注作楊廉）

南秦州治洛谷城（方輿紀要駱谷城在成縣西八十里）

漢陽郡蘭倉有雷牛山（太平寰宇記粟亭縣下雷牛山在邑界）

武都郡石門有羌道城（漢志隴西郡有羌道縣後漢屬武都晉省）

武階郡（隋志武都郡復津後魏初曰翫當置武階郡今志止領北部南五部赤萬三縣）

脩武郡（隋志作脩城）

仇池郡階陵於牛頭山（通鑑注牛頭山蓋在洮水之南以形名山）

南岐州（此州據元和郡縣志孝昌中以固道郡置錢氏大昕曰志不言所治以隋志考之當治固道郡之梁泉縣）

固道郡延興四年置（隋志河池郡梁泉舊曰故道後魏置郡曰固道縣曰涼泉尋改曰梁泉）

廣化郡（隋志河池郡河池後魏曰廣化并置廣化郡又下文後魏置思安縣亦當屬廣化）

廣業郡（隋志河池郡同谷舊曰白石置廣業郡又下文有泥陽縣亦當屬廣業錢氏大昕曰南岐州領三郡志惟於固道郡云延興四年置餘皆闕之考皮豹子傳子喜高祖初拜都督秦雍荆梁益五州諸軍事仇池鎮將會帥強奴子等各率戶歸附於是置廣業固道二郡以居之則廣業郡亦延興中置矣）

洛聚郡（隋志作落叢元和郡縣志鳴水縣下後魏宣武帝於此置落叢郡因落叢山爲名）

益州正始中置（隋志義城郡後魏立益州世號小益州錢氏大昕曰薛安都傳永平初分梁州晉壽爲益州永平元年即正始五年也）

東晉壽郡司馬德宗置（太平寰宇記利州下齊明帝永太元年分晉壽郡之興安縣置東晉壽郡於烏奴北一里即今州是也若晉之晉壽郡晉志孝武分梓潼北界立宋志稱晉地記孝武太元十五年梁州刺史周馥表立亦非司馬德宗置）

晉壽晉惠帝置（宋志晉壽令引晉起居注武帝太康元年改梓潼之漢壽曰晉壽漢壽之名疑是蜀立何云惠帝立非也和郡縣志蜀先主改葭萌爲漢壽縣屬梓潼郡晉改爲晉壽）

新巴郡（隋志義城郡葭萌後魏曰晉安置新巴郡今志止領新巴一縣）

巴州郡縣闕（此州據太平寰宇記正始元年於漢昌縣理所置大谷郡延昌三年置州考獠傳以梁益二州控攝險遠乃立巴州以統諸獠後以巴會嚴始欣爲刺史隋志清化郡舊置巴州）

梁州蕭衍梁秦二州正始初改置（錢氏大昕曰宋齊以後梁秦二州刺史常以一人領之以南鄭爲治所正始二年梁將夏侯道遷據南鄭入魏魏始立梁州其治所蓋仍在南鄭也）

晉昌郡龍亭有鎮勢山（鎮當作興太平寰宇記興勢山在興道縣西北四十三里今郡城所枕自然隴勢形如一盆緣外險而內有大谷爲盤道上數里方及四門因爲興勢之名元和郡縣志興勢

山在興道縣北二十里諸葛亮置烽火樓處水經注小成固城北百二十里有興勢坂）灤水（水經注洛谷水自灤城南流右則灤水注之水發西谿東南流合爲一水亂流南出際其城西南注漢水）

襄中郡武鄉有牛頭山（太平寰宇記襄城縣有牛頭山形如牛頭高百仞）

安康郡安康有直水（水經注直水出子午谷巖嶺下南枝分東注旬水又南逕徒閣下東南歷直谷逕直城西南流注漢）

漢中郡漢陰有胡城（水經注漢水逕胡城南南對扁鵲城當是越人舊所逕陟故邑流其名耳）

華陽郡華陽有黃牛山（隋志南鄭縣有黃牛山太平寰宇記在南鄭縣西南五十里）廉水（水經注廉水出巴嶺山北流逕廉川故水得其名矣又北注漢水）蕭何城（水經注沔水東逕沔陽縣故城南城舊漢祖在漢中言蕭何所築也）沔陽有白馬城（水經注沔水逕白馬戍南謂之白馬城一名陽平關其城西帶灤水南面沔川城側二水之交故亦曰灤口城矣）黃沙城（水經注五丈谿水側有黃沙屯諸葛亮所開也）諸葛亮廟（三國志諸葛亮傳景耀六年春詔爲亮立廟於沔陽水經注定軍山東名高平是亮宿營處有亮廟）蟠家有蟠家山漢水出焉（漢志隴西縣禹貢蟠家山在西北漢水所出南入廣漢）

南梁州郡縣闕（按獠傳孝昌初魏子建啓以巴州降城鎮爲南梁州通鑑注引西魏典略曰此州舊有降城故又謂之南降城治古閬中今之閬中

山在興道縣北二十里諸葛亮置烽火樓處水經注小成固城北百二十里有興勢坂）灤水（水經注洛谷水自灤城南流右則灤水注之水發西谿東南流合爲一水亂流南出際其城西南注漢水）

即其地)

東梁州(隋志西城郡安康縣下後魏置東梁州考淳于誕傳孝昌三年以梁州安康郡分置東梁州)

涇州(此州據元和郡縣志蓋置於神鷹三年)

治臨涇城(元和郡縣志臨涇縣本漢舊縣錢氏大昕曰肅宗紀熙平二年城青徐兗涇平營肆七州所治東陽歷城瑕丘平涼肥如和龍九原七城諸州治所具載於志惟涇州治臨涇城而紀作平涼未詳)

安定郡安定有銅城(太平寰宇記渭州潘原縣下引水經注云良源縣有銅城山方輿紀要銅城在崇信縣西四十里)撫夷城(元和郡縣志今臨涇縣兼有撫夷縣地)烏氏二漢晉屬(郡國志作烏枝)石堂(按張祐抱疑傳皆作石唐)

隴東郡涇陽有薄落山涇水出(漢志安定郡涇陽并頭山在西禹貢涇水所出東南至陽陵入渭說文同惟淮南子作薄落山注云一名并頭山安定臨涇縣西并頭即并頭也廣雅薄落謂之并頭)白城(水經注涇谷水又西北合白城溪)

隴山(郡國志漢陽郡成紀有大坂名隴坻注引郭仲產秦州記曰隴山東西百八十里元和郡縣志在并源縣西六十二里)祖居前漢屬罷後復屬武威(齊氏召南曰祖居即二漢之祖厲縣也前屬安定後屬武威此注前漢屬下似脫安定二字衍罷字又譌後漢漢字爲復字)

新平郡後漢獻帝建安中置(按後漢書獻帝紀興平元年十二月分安定扶風爲新平郡)

白土二漢屬上郡晉屬金城(通鑑注曰後魏新平之白土乃漢上郡之白土晉金城之白土乃左南西之白土各是一處)高平有石門山(元和郡縣志石門山在三水縣東五十里水經注石門水左會三川混濤歷歷峽即隴山之北垂也謂之石門口在高平縣西北八十餘里)

隨平郡(隋志作趙平又考靈徵志趙平郡上言鶉觚縣木連理此隨字誤)

鶉觚前漢屬山城後漢晉屬安定(漢志鶉觚作孤後漢晉作鶉觚字譌太平寰宇記引周地圖記云鶉觚縣者秦使太子扶蘇及蒙恬築長城見此平原水淺因欲築城遂以鶉觚(鶉觚)祭乃有鶉鳥飛升觚上以爲靈異因以名縣山城當作北地)有臺山(方輿紀要臺山在靈臺縣東北十里)

東槃(當作東陰槃)

平涼郡鶉陰後漢屬武威(郡國志作鶉陰)有凡亭(通鑑注杜佑作瓦亭注云瓦亭山在今平涼郡蕭關縣方輿紀要凡亭即瓦亭之譌)涇陽(涇陽下脫城字元和郡縣志涇陽故城在平涼縣西四十里)平涼城(通鑑注引作平梁)

平原郡陰槃有安城(通鑑太元十四年姚崇襲大界苻登邀擊之於安丘注引此志陰槃有安城)安武城(元和郡縣志今臨涇縣兼有安武城)

河州有伏乾□□(錢氏大昕曰諸本乾下闕二字按乞伏國仁嘗自稱河州牧當云乞伏乾歸置有蓋乞之譌曰鑑按河州前涼張駿所置見晉志及張軌傳)治枹至(至當作罕漢志金城郡有枹罕縣應劭曰故羌侯邑也後漢屬隴西郡水經注引十三州志縣在郡西二百一十里)

金城郡後漢建武十三年闕(據元和郡縣志當是省入二字)

大夏有白水(太平寰宇記大夏水一名白水出大夏縣西南山谷中水經注洮水左會大夏川水出西山二源合舍而亂流逕金柳城南又東北逕大夏縣故城南又東北出山注於洮水)金柳城(水經注引十三州志曰大夏縣西有故金柳城去縣四十里)

武始郡晉分隴西置(晉志張駿以狄道縣置)洪和郡葦州(隋志作葦川考水經注洮水又北出門峽歷東歷川葦川水注之蓋縣以水名也一作葦埧川)

渭州(此州據元和郡縣志永安三年於隴西郡置隋志隴西郡舊渭州其治所當在襄武也)南安陽郡(按晉志漢靈帝置南安郡即此錢氏大昕曰此陽字疑衍隋志隴西縣舊曰內陶置南安郡)

原州治高平城(元和郡縣志平高縣本漢高平縣屬安定郡後魏太延二年於今縣理置平高縣屬平高郡)

高平郡(錢氏大昕曰隋志平高縣後魏置太平郡後改爲平高周書李穆除原州刺史又以賢子爲平高郡守遠子爲平高縣令叔姪三人皆牧宰鄉里然則此郡縣名皆當爲平高而上文原州治高平城亦當爲平高也)

臨杜郡杜一作社(通鑑注引作臨松)

臨松郡杜一作社(通鑑注引作臨松)

臨松郡杜一作社(通鑑注引作臨松)

臨松郡杜一作社(通鑑注引作臨松)

臨松郡杜一作社(通鑑注引作臨松)

臨松郡杜一作社(通鑑注引作臨松)

臨松郡杜一作社(通鑑注引作臨松)

臨松郡杜一作社(通鑑注引作臨松)

臨松郡杜一作社(通鑑注引作臨松)

臨松郡杜一作社(通鑑注引作臨松)

臨松郡杜一作社(通鑑注引作臨松)

臨松郡杜一作社(通鑑注引作臨松)

臨松郡杜一作社(通鑑注引作臨松)

臨松郡杜一作社(通鑑注引作臨松)

臨松郡杜一作社(通鑑注引作臨松)

臨松郡杜一作社(通鑑注引作臨松)

臨松郡杜一作社(通鑑注引作臨松)

武威郡（按賈驛傳本武威姑臧人也又段承根殷仲達傳並稱武威姑臧人王叡傳子孫因居於武威姑臧今志無姑臧縣方輿紀要曰後魏武威郡治林中縣或曰即故姑臧也）

襄城有休屠城（漢志武威郡有休屠縣晉廢元和郡縣志故城在姑臧縣北六十里水經注都野澤水東北流逕馬城東即休屠縣之故城也本匈奴休屠王都）武治澤（水經注都野澤水上承姑臧武始澤澤水二源東北流為一水通鑑注澤在姑臧西）

昌松郡摺次本作撮沙又作揖次（撮沙未詳漢志作摺次晉作揖次錢氏大昕曰漢隸胥聿二字多相亂故譌為揖）東溇郡台城（通鑑注引作治城）梁寧郡（通鑑注引作涼寧）

鄯州郡縣闕（隋志西平郡舊置鄯州元和郡縣志後魏以西平郡為鄯善鎮孝昌二年改鎮立）瓜州郡縣闕（隋志敦煌郡舊置瓜州元和郡縣志後魏武帝於敦煌郡置敦煌鎮明帝罷鎮立）華州太和十一年分秦州之華山澄城白水置

（按隋志州治華陰錢氏大昕曰志不言治所以安定王燮傳考之蓋初治李潤堡世宗時移治古馮翊城也又薛辯傳自徙都洛邑鳳子兄弟移屬華州河西郡焉華州之有河西郡志亦未見刊本華山作山山誤）

華山郡華陰前漢屬京兆後漢晉屬恆農後屬馮翊後魏曰華陰此又一華陰元和郡縣志云本

漢臨晉縣晉武帝改為大荔後魏改為華陰後以名重改為武鄉是魏時實有兩縣今志香而為一）有華山（漢志華陰太華山在南史記正義引括地志在南八里）集仙館（太平寰宇記華陰縣有集仙宮漢帝宮觀名也）巨靈原（薛綜西京賦注巨靈河神也古語云華嶽本一山當河水過之而曲行河之神以手擘開其上足踣離其

下中分為二以通河流手足之跡於今尚在）濕關（濕疑潼字之誤水經注河在關內南流潼激關山因謂之潼關元和郡縣志潼關在華陰縣東北三十九里古桃林塞也）重泉城（漢志左馮翊有重泉縣後魏廢史記正義引括地志故城在蒲城縣東南四十五里）鄭（隋志鄭縣後魏置東雍州并華山郡）有廣鄉原（水經注渭水又東西陽東陽二水並南出廣鄉原北垂）鄭城（元和郡縣志古鄭城在今縣理西北三里漢志周宣王弟鄭桓公邑）赤城（水經注引世本曰契居蕃闕闕曰蕃在鄭西然則今辯城是矣俗名之赤城非也）夏陽故少梁（漢志夏陽故少梁史記正義引括地志在韓城縣南二十二里國都城記云梁伯國嬴姓之後與秦同祖秦穆公滅之）有

梁山（漢志夏陽禹貢梁山在西北史記正義引括地志在韓城縣東南十九里）龍門山（漢志夏陽龍門山在北元和郡縣志在韓城縣北五十里）敷西有武平城（水經注東石橋水逕武平城東按地理志左馮翊有武成縣史記正義引括地志故武城一名武平城在鄭縣東北十三里）澄城郡五泉有濕水（濕亦疑潼字之誤水經注

灤水北流逕通谷世亦謂之通谷水東北注於河述征記所謂潼谷水者也）三門有衙城（漢志左馮翊有衙縣注即春秋所云秦晉戰於彭衙晉省太平寰宇記故城在白水縣東北六十里）白水郡姚谷有黃崖山（方輿紀要黃崖山在白水縣界）白水有五龍山（隋志馮翊郡白水有五龍山）粟邑城（漢志左馮翊有粟邑縣晉末廢元和郡縣志故城在白水縣西北二十八里）北華州治杏城（元和郡縣志杏城在中部縣西南五里相傳漢將韓胡伐杏木為柵以抗北狄因以為名）

中部郡狄道有淺石山（太平寰宇記中部縣下引水經注淺石川出霍道山疑即淺石山也山或因川而異名）長城有五郊城（太平寰宇記鄜州下隋大業三年罷州置鄜城郡自杏城移理於五交城）

鄜州（按隋志州治趙興之定安縣今志作安定未審孰是）延興二年為三縣疑（疑志誤據元和郡縣志當作三縣鎮）西北地郡秦昭王置（此郡後魏移置秦置亦無西字）富平有神泉（漢志北地郡富平縣北部都尉治神泉障水經注龍尾水出北地神泉障北山龍尾谿東北流注清水）靈州城（漢志北地郡有靈州縣後漢廢後漢書注故城在馬領縣西北）獵山（淮南墜形訓洛出獵山高誘注獵山在北地西北夷中水經注洛水自獵山枝分東派東南注於河）

趙興郡陽周有橋山（漢志上郡陽周橋山在南元和郡縣志子午山亦曰橋山在真寧縣東八十里）黃帝冢（漢志陽周有黃帝冢史記集解引皇覽曰冢在上郡橋山）泥陽城（史記正義泥陽故城在羅川縣北三十一里）秋水（史記正義正寧縣東北四十里有泥陽湫疑卽此）

襄樂郡襄樂前漢屬上郡（漢志樂作洛元和郡縣志後魏孝文改洛爲樂）膚施有五龍山（漢志膚施有五龍山方輿紀要山在延安府北十里）黃帝祠（漢志膚施有黃帝祠按漢宣帝所立見郊祀志元和郡縣志云在五龍山上）

夏州始光四年平爲統萬鎮（水經注奢延水逕奢延縣故城南赫連龍昇七年於奢延水之北黑水之南遣將作大匠梁公叱干阿利改築大城名曰統萬城）大和十一年改置治大夏（水經注龍昇七年并造五兵器銳精利乃咸百鍊爲龍雀大銀號曰大夏則今夏州治也）

化政郡（汲古閣本作化城誤通鑑注引此亦作化政）
巖綠一本作巖綠（明刻本汲古閣本並作復綠一本作巖綠按元和郡縣志夏州朔方縣下後魏置巖綠縣隋因之今隋志亦作巖綠當以巖爲是）

東夏州延昌二年置（按薛和傳永平四年正月山賊劉龍駒擾亂夏州詔和發汾華東秦夏四州之衆討龍駒平之和因表立東夏州此云延昌二年置誤矣）
徧城郡廣武前漢屬太原後漢晉屬雁門（按此

注已見上卷雁門郡廣武縣下通鑑注曰後周改廣武曰豐林魏收以爲太原雁門之廣武誤也）有三城（方輿紀要三城在延安府東南）波野二漢屬朔方晉罷後復屬（波當作沃隋志延安郡豐林縣下大業初併沃野縣入焉卽此非漢舊也）

朔方郡政和（隋志作和政）
定陽郡臨真有丹陽山（水經注河水又南得丹水水出丹陽山）白泉（水經注丹水東北會白水口水出丹山東而西北注之）
秦州（錢氏大昕曰此秦州不言治所以水經注考之蓋治蒲坂也考志中州名相同者多加東西南北以別之太和改洛爲司因以上洛爲洛天平以大梁爲梁其時南鄭之梁已失非同時有兩洛州兩梁州也惟光義譙南郟係武定新附之州沿蕭梁舊名未及更正有重複耳獨兩秦州並置者六十餘年何以不議改易且延和元年改雍州爲秦州其時赫連定甫平秦州初入版圖豈有復置秦州之理予積疑者數載後讀食貨志稱并肆汾

建晉秦陝東雍南汾九州靈徵志天平四年秦州并溢太和二年秦州獻五色狗薛辯傳贈都督冀定秦三州諸軍事出帝紀秦州刺史方俟普撥又齊書莫多婁貸文傳仍爲汾陝東雍晉秦五州大都督周書薛端傳高祖謹秦州刺史侯植傳父欣秦州刺史史言秦州者多矣而地形志無之乃悟蒲坂之秦州當爲秦州之譌字形相涉讀史者不能是正非一日矣曰鑑謂北史魏諸宗室傳弟弟淑孝文時爲河東太守爲之謠曰秦州河東杼柚

代春連下所屬河東郡書之更明）
河東郡蒲坂二漢晉屬（漢志坂作反）有華陽城（水經注華水出北山華谷西南流逕一故城西按故漢上谷長史侯相碑云侯氏出自倉頡之後食采華陽今蒲坂北亭地卽是城也）雷首山（漢志河東蒲反縣雷首山在南山水經注山臨大河北去蒲坂三十里）南解有桑泉城（左傳注桑泉在河東解縣西水經注引京相璠春秋土地名曰桑泉在解東南）北解有張楊城（水經注涑水逕張陽城東竹書紀年齊師逐鄭太子齒奔張城南鄭者也漢書之所謂東張矣史記正義引括地志城在虞鄉縣西北四十里）猗氏二漢晉屬河東後復屬（河東後復屬五字衍）有介山塘（漢志河東郡汾陰縣介山在南山水經注云卽汾山也其山特立周七十里高三十里今準此山可高十餘里）

北鄉郡北猗氏有解城（水經注涑水又西南逕解縣故城南春秋晉惠公許秦以河外五城內及解梁是也元和郡縣志城在臨晉縣東南十八里）汾陰有北鄉城（太平寰宇記汾陰北鄉城卽采桑津也在寶鼎縣北三十一里）后土祠（漢書注引蘇林曰汾陰縣在雒之上后土祠在縣西元和郡縣志在寶鼎縣西北一十一里）
陝州治陝城（漢志弘農郡陝縣故號國水經注陝東城卽號邑之上陽也號仲之所都爲南號）
八年罷（錢氏大昕曰當云十八年罷蓋遷洛之後以畿內罷州也）
恆農郡北陝有曲沃城（錢氏大昕曰此非桓叔

始封之曲沃水經注云春秋文公十三年晉侯使詹嘉守桃林之塞處此以備秦時以曲沃之官守之故曲沃之名遂為積久之傳矣 鄧芝廟（芝字伯苗義陽新野人見三國志列傳 嶠有三嶠山（水經注穀水東逕土嶠北所謂三嶠也史記正義引括地志又名嶽岑山在永寧縣西北二十里即古之殺道也）

西恆農郡恆農有桃林（郡國志弘農有桃丘聚故桃林注引博物記在湖縣休與之山山海經夸父之山北有林焉名曰桃林廣員三百里注云今弘農湖縣閼鄉南谷中是也）

澠池郡北澠池有馬頭山（水經注穀水出於嶠東馬頭山穀陽谷）俱利城（水經注穀水東逕秦趙二城間世謂之俱利城元和郡縣志東城在澠池縣西十三里西城在澠池縣西四十里）生耳山（生耳疑當作熊耳水經注洛水之北有熊耳山雙巒競舉狀同熊耳此自別山不與禹貢導洛自熊耳同也元和郡縣志山在永寧縣東北四十五里）

河北郡（太平寰宇記姚秦於河北縣置後魏太和十一年移郡於大陽城即此）

南安邑有中條山（史記正義引括地志河東縣雷首山一名中條山太平寰宇記在安邑縣南二十里西連華嶽東接太行）河北有芮城（史記正義引括地志故芮城在河北縣西二十里古芮國也通典古芮國在河北縣西芮伯萬居魏即此）

媯水（水經注河東郡南有歷山媯水二水出焉南曰媯水北曰泗水異源同歸渾流西注入於

河）首陽山（史記集解引馬融曰山在河東蒲坂華山之北河曲之中水經注河北縣北去首山一十許里又云首陽山春秋所謂首戴也）伯夷叔齊墓（水經注雷首山南有古冢陵柏蔚然攢茂丘阜俗謂之夷齊墓也）大陽有虞城（漢志河東郡大陽縣吳山在西上有吳城周武王封太伯後於此是為虞公郡國志作虞城史記正義引括地志在河北縣東北五十里）夏陽城（按春秋注下陽號邑在河東大陽縣若夏陽故少梁已見本志此蓋緣公羊傳而誤與水經注所引服虔注同）

洛州太和十一年改（錢氏大昕曰當在太和十八年字誤）治上洛城

上洛郡上洛有丹水（漢志弘農丹水縣丹水出上雒冢領山東至析入鈞水經丹水出京兆上雒縣西北冢領山東南過商縣南又東南至丹水縣入於均）四皓祠（水經注楚水源出上洛縣西南楚山昔四皓隱於楚山即此山也其水兩源合舍於四皓廟東）高東祠（當作高車水經注楚水又東逕高車嶺南嶺上有四皓廟又按高士傳高車山上有四皓碑及祠漢惠帝所立）

荆州魏晉治江陵（按魏荆州治襄陽洪亮吉曰宋志魏荆州治江陵今考三國志江陵屬吳為吳荆州治所不得云魏此仍宋志之誤）太延中治上洛太和中治穰城（錢氏大昕曰上卷魯陽郡云太和十八年改為荆州二十二年罷置然則太和十八年以前荆州仍治上洛及遷都洛陽移洛州於上洛而荆州徙治魯陽二十二年克南陽

始遷荆州於穰城則在太和末年矣此云太和治穰城尚脫改治魯陽一節合前後文考之方得其實又按史記正義引括地志穰縣鄧州所理即古穰侯國水經注楚別邑也）

南陽郡宛有清水（太平寰宇記南陽縣下引隋圖經清水經獨山史定伯碑云瓜里津即清水郡國志宛有瓜里津）梅溪水（隋志南陽菊潭縣有梅溪水經注梅溪水出宛縣北紫山又南逕杜衍縣東又南注清水）新城有覆釜山（方輿紀要覆釜山在鄧州西北八十里）赤石山（水經注清水逕新野縣故城西又東朝水出西北赤石山）冠軍有湍水（漢志弘農郡析縣黃水鞠水俱東至鄗入湍水水經湍水出鄗縣北芬山東南至新野縣東入于清注云出弘農界翼望山山海經曰翼望之山湍水出焉）羊角（齊氏召南曰羊角下疑有脫字）西平有精山（郡國志西鄂有精山後漢書注西鄂故城在向城縣南精山在其南也元和郡縣志在南陽縣西北二十七里）

涅陽有涅（齊氏召南曰以縣在涅水之陽故名有涅之下當有水字）西鄂有棘山（水經注涅水出涅陽縣西北岐棘山）張衡碑（水經注汧水逕西鄂縣南水北有張平子墓墓之東側有平子碑）

東恆農郡西城（汲古閣本作西城誤）北鄗有長山（郡國志南陽葉縣有長山曰方城注引杜預曰方城山在縣南即此長山也漢志云有長城號曰方城則長山當作長城似脫一城字水經注引郡國志作長城山）左南鄉（隋志南鄉縣又有

引郡國志作長城山）左南鄉（隋志南鄉縣又有

左南鄉縣并置左鄉郡有凡亭山（水經注朝水枝分爲樊氏陂俗謂之凡亭陂）

漢廣郡有漢廣城（汲古閣本脫城字）

襄城郡方城有賴陽城（錢氏大昕曰襄州之襄城郡云蕭道成置魏因之治賴陽城其所領方城

郟城伏城舞陰翼陽賴城六縣亦與此同疑孝昌中析荊州置襄州其實一地也）七石山（方輿紀要七峯山在裕州北三十里上有七峯列峙）

舞陰有唐山（隋志作西唐山水經注一作唐子山後漢書注在湖陽縣西南）

北清郡（錢氏大昕曰清當作清肅宗紀北清縣危南陽告急楊大眼傳出爲荊州刺史北清郡嘗有虎害大眼搏而獲之）

武川有鹿鳴山（方輿紀要南陽府北七十里山有百重其最著者曰鹿鳴武陽亂石拓窩鯉魚五山）北雒有西鄂城（史記正義引括地志向城縣南二十里西鄂故城是楚西鄂）

恆農郡國（錢氏大昕曰國當作圍字之譌也宋志雍州之恆農郡寄治五鵠領邯鄲圍盧氏三縣）

襄州孝昌中置 錢氏大昕曰隋志潁川郡之葉縣後齊置襄州據此志則襄州之置不始於後齊矣）

襄城郡治赭陽城（漢志南陽有堵陽縣韋昭讀堵爲積後漢書注故城在方城縣）

南安郡天平初罷府置（錢氏大昕曰隋志葉縣有東魏置定南郡據此志則東魏所置本名南安郡領南安南舞葉南定四縣初無定南郡也二志

未審誰是魏收仕於東魏其述東魏郡縣當得其實）

南安（汲古閣本作安南）

建城郡（隋志清陽方城縣下東魏又置建城郡及建城縣今志止領賴陽北方城二縣）

南襄州（錢氏大昕曰此志不言治所隋志春陵郡之湖陽縣後魏置西淮安郡及南襄州當即此）

西淮安郡（隋志作西淮安郡）

襄城郡上馬（隋志春陵郡上馬縣後魏置曰石馬後譌爲上馬因改焉）

南廣州（錢氏大昕曰隋志不見南廣州之名孝莊紀有南廣州刺史鄭先護周本紀魏廢帝三年改南廣爲清州）

郟州（錢氏大昕曰魏以梁之司州爲郟州此州蓋孝昌中義陽淪沒之後僑置者隋志真陽縣舊置郟州東魏廢州置義陽郡即此郟州也縣又有後魏安陽縣即此州所領之安陽郡也）

南郟州（錢氏大昕曰此州未詳何年建立考章肅爲荆郟和驪大使南郟州刺史在肅宗朝而孝武時有南郟州刺史寧西魏有南郟州刺史耿令貴韋瑱此州之置當在正光孝昌以前矣周本紀魏廢帝三年改南郟爲歸州周武帝天和二年省歸州入唐州其地當在今隨州西北）

江夏郡（錢氏大昕曰隋志淮安郡慈丘縣後魏曰江夏并置江夏郡蓋卽南郟州之江夏郡也）

永安郡（錢氏大昕曰南郟州所領十二郡今刊本殘闕失其二又有兩永安郡所領縣各不同而

不加東西南北以別之六朝郡縣僑置雖多重複然一州領郡若干未有同名者獨南廣州有兩襄城與此兩永安皆可疑也

析州（錢氏大昕曰隋志浙陽郡西魏置浙州卽此後人加水旁耳據此志則後魏已有之不始於西魏矣西魏所置州郡非魏收史所當書也考周書泉企傳以破蕭寶寅功邊左將軍浙州刺史則

浙州之置當在永安初矣）

脩陽郡（錢氏大昕曰孝武帝名脩而此有脩陽郡脩陽縣蓋此州及所領郡縣皆置於孝武以前

魏收仕於東魏以孝武播遷失國不以君禮待之故不爲諱也宋志順陽郡永初郡國有朝陽武當鄴陰汎陽筑析脩陽八縣則脩陽郡蓋析順陽置也）

蓋陽（水經注作葛陽趙氏清曰蓋葛音同通用）

析陽郡（錢氏大昕曰北史韋孝寬傳普泰中從荊州刺史源子恭鎮穰城以功除浙陽郡守時獨孤信爲新野郡守同隸荊州是普泰之世析陽又隸荊州蓋魏末分爭州郡之隸屬無常史家不能悉紀也）

蓋陽（水經注作葛陽趙氏清曰蓋葛音同通用）

析陽郡（錢氏大昕曰北史韋孝寬傳普泰中從荊州刺史源子恭鎮穰城以功除浙陽郡守時獨孤信爲新野郡守同隸荊州是普泰之世析陽又隸荊州蓋魏末分爭州郡之隸屬無常史家不能悉紀也）

魏書地形志集釋跋 陸心源

魏書地形志集釋三卷題烏程溫曰鑑鐵華著案曰鑑字霽華號鐵華烏程監生從楊鳳苞邢典學好蓄書並嗜金石文字收書地形志承兩漢書遺法兼載古迹非若後代史志專載沿革曰鑑博考水經注兩漢志晉志宋志隋志元和郡縣志太平寰宇記九域志為之注釋用力頗勤惟杜氏通典州郡門考訂甚詳足與魏書相證明溫氏失收似近於陋其書初名考異改名考證後乃定今名此本旁行斜上猶其手藁也繆小山太史擬欲梓行曾錄副寄之

右魏書地形志校錄三卷溫曰鑑鐵華撰鐵華又字霽華歸安人監生從楊鳳苞邢典學好蓄書并有金石癖精輿地之學於南北朝疆宇分合郡縣僑置考索尤詳此書於佛助所著實能糾監本之疏漏毛本之舛錯惟拓跋一朝莫甚於太和孝昌以來遂多陷沒而志但錄天平武定之復置其未經收復於西北實多闕略如巴州原闕郡縣而太谷郡其章郡符陽縣北水郡離江縣洋川其章平桑三郡悉見於寰宇記漢興縣見於輿地廣記南梁州原闕郡縣漢昌縣見於隋志始興縣見於通典鄆州原闕郡縣澆河郡見於元和志西郡縣見於隋志廣威縣見於元和志浩聖縣北金城縣廣武郡廣武縣見於隋志瓜州原闕郡縣敦煌郡敦煌縣效穀郡效穀縣壽昌郡龍勒縣見於隋志晉昌郡常樂郡涼興縣廣至縣冥安縣淵泉縣見於隋志會稽郡廣夏郡會稽縣新鄉縣玉門郡酒泉郡福祿縣見於隋志樂涇縣見於元和志此原志所云闕也南汾州定陽郡下據元和志補斤城縣燕州下據魏書穆龍傳補廣寧郡廣寧縣又據水經灤水注補平原僑郡恆州下據魏書靈徵志補桑乾郡靈州下據寰宇記補大興郡五原縣兗州魯郡下據張猛龍碑補下縣陽州宜陽郡下據隋志補甘棠縣雍州下據寰宇記補渭南郡南新豐縣岐州武都郡下據寰宇記補苑川縣（北史魏蘭根傳作宛川）秦州下據隋志補安陽郡安陽烏水二縣東秦州隴東郡下據寰宇記補汧縣又據元和志補長蛇縣南岐州固道郡下據隋志補梁泉縣兩當縣南岐州廣業郡下據隋志寰宇記

補白石縣栗亭縣益州東晉壽郡下據隋志元和志補興安縣益州宋熙郡下據元和志補宋安縣龍州北陰平郡下據隋志補陰平縣龍州下據水經灤水注補平武郡平洛郡南陽僑郡始平僑郡龍州平武郡下據水經灤水注補長松縣龍州建陽郡下據隋志補秦興縣龍州下據隋志補江油郡下據寰宇記補豐寧郡豐寧縣梁州晉昌郡下據寰宇記補長樂縣涼州武威郡下據隋志補顯美縣涼州西郡下據隋志補山丹縣永寧縣涼州西郡下據舊唐志補蘭池萬歲仙提三縣涼州下據隋志補魏安郡又據寰宇記元和志補張掖郡永平縣東夏州朔方郡下據元和志補城中縣東夏州下據元和志補樂川郡安平縣又補義川郡永寧縣西鄆州江夏郡下據元和志補江夏縣又據魏書楊大眼傳補東荆州東荆州下據隋志補陽平縣南荆州據隋志補固州據司馬元與墓志補此原志所遺漏也鐵華此書據潯鎮汪志本名校異多附錄一卷有道光辛卯梁章鉅序張鑑序丙申丁宸跋刊本今已不可得見朱蘭坡序亦云校異陸存齋跋以為集釋今收得拾香草堂原藁本乃名校錄蘭坡所舉各條鐵華業已補入佛助此志敗闕又無佳刻撲塵瑤葉不為無功老輩讀書不畏煩難何敢因其小疵而遂輕之平定張石洲別撰延昌地形志藁留祁文恪處聞已散逸未能取以相證為憾耳歲在甲寅同里後學張鈞衡跋

魏書禮志校補

清盧文弨撰

開明書店製版

魏書禮志第十四中闕一版其劉芳疏無從考補下尚有十六字見通典恰與下文接符今并

一二字句之訛并校焉(從通典居多)

軒轅梓(疑梓)阮險之管定十二之律(舊險作瑜十二作小一今依官校改) 商亂則跛其臣

(舊官今從樂記改)壞 正聲(舊訛氣) 感人

又有昧任離禁之樂(舊作昧任禁案韎即

昧也不當復出又闕離字今依周官鞮韠氏注補

正) 或撞之(當有而字) 不令 及諸畏(疑

馮)獸 時司樂上書(通典有陳樂二字當補)

典章有闕 與之廣修(舊倒) 器數 彌有殘

(二字舊脫依通典補)缺 然心喪在躬未忍聞

(舊訛闕)此 樂府先傳(舊脫)正聲 又有文

(舊訛皇案皇始在下文) 始五行句舞 鐘磬

(舊訛聲)管絃登歌聲調 湯武所以(下闕一

版今只從通典補下首數句) 先是有陳仲儒者

自江南歸國頗閑樂事(下接請依京房云云)

問京房準定六十律之(舊倒)後雖有器(舊脫)

存 但仲儒在江北之日(此下即仲已意)頗授

琴文(通典作頗愛琴又又字屬下)嘗(典作常)

覽司馬彪所撰續漢書 廣量衡(舊權)曆 經

史備存(舊有) 若尺寸小(舊小)長 如不練

此必至(舊有) 孔謬 是謂(舊爲)十二之律

若依(舊脫)公孫崇止以十二律聲 中呂爲十

二之窮(舊竅訛) 崇乃以中呂爲宮(舊二字

脫) 案畫(舊訛盡) 以求其聲 致令攬者望

風拱手(通典作攬者迎前拱手) 一分之內乘

爲二千(舊十訛)分 使入常準(舊倒)尺分之

內 然(舊脫)分數既微 中絃下依數盡(疑

畫通典無此字) 出六十律清濁之節 卽於中

絃案盡(疑畫)一周之聲 平調以角(舊訛宮)

爲主 出仲儒愚(舊訛所)思 才非一足(夔

一而足見風俗通) 蓋非常人能(舊所)明

博採(舊訛探)古今 拊搏(倒)琴瑟 磬氏爲

磬倨句(舊闕依官校補)之法 文舞著(舊訛

者)進賢冠 請以韶舞(舊訛武)爲崇德 又

六代之舞皆(舊訛者)以大爲名 至於謠(舊

訛淫) 俗四夷 至於古雅尤多亡失(舊矣)

收其聲伎(舊訛役)



魏書官氏志疏證

清陳毅撰

開明書店製版

序

吳子乘之爲壽夢晉寺人披之爲勃鞞楚臣申包胥之爲禁冒勃蘇皆合音也時梵書不入中土字母之說未興而切音成字已肇其端知以切均爲西域獨得之學者誤也然異域字取純音有音而無字者中夏借音定字故有一音卽有一字純音者累音成文適滋繁重在彼土亦非有樂乎此徒以隔閩華夷各安所習而已後魏起自北荒語音濁重通志稱獻帝代人南遷者爲復姓多用合音有二合三合四合者皆指一字之音多似梵書孝文革以華語易單字姓而魏書陸叡傳亦言崔鑿恨其姓名重復（時陸尙姓步六孤）則是厭繁喜簡用夏變夷理勢固然今之歐州距中土更遠亦以切音爲字與古胡俗殆同而論者乃謂字音勝於字義轉慕泰西切音之便思稍易中土之舊容亦有不盡然者與氏族入志躬自魏書以當時胡語易中音爲之推溯源流取備參覈然依聲可尋取類斯隱如賀若乃忠貞之讀紇干卽依倚之言綦連賀蘭之名山拓拔賀拔之取瑞皆彼土常談驟難通曉亦如元世命名察罕哈喇爲顏色宋兒刺搭本爲數目你敦赤斤爲形體不花不忽爲物類若以中土之義求外邦之言則附會舛繆必至如宋人我翁鷓巴之類貽笑後來況字形遷貿轉寫失真者未易更僕此考訂之所以愈難

也官氏志載所改各氏舊說無稽異文亦夥讀者嘗然吾友湘鄉陳君詒重篤學好古既治晉書復以餘力及此志旁稽諸史兼綜羣書作爲疏證推勘形聲釐訂分合如俟之譌侯朱之誤味步鹿步六爲同氏渴單紇單本一原皆闡前人所未發餘亦詳審精密洵不可少之作也余與君俱師事葵園祭酒從受讀史之法秉質忠愔歷久無成覽君書竊皇然滋媿已是書上卷志官下卷志氏詒重先成此視余而屬序其後光緒二十年歲次甲午春二月平江愚弟蘇輿謹撰

魏書官氏志疏證（毅曰宋鄭樵通志氏族略陳下侯莫陳氏越下越彊氏薛下叱干氏褒下達勃氏絳下余絳氏艾下艾斤氏門下叱門氏奇下奇斤氏乙下乙弗氏莫下邢莫氏蘭下烏蘭氏說詳莫那婁烏石闕狼下叱奴氏柯下柯拔氏副下副呂氏阿下阿伏氏庫下庫儂官氏僕下僕蘭氏兒下賀兒氏綦下綦連氏利下叱利氏樹下樹洛干氏就下就賴氏尉下尉遲氏並引志爲河南官氏志其卷末又云孝文詔南遷者死不得還卽葬洛陽故虜姓皆在河南其書名河南官氏志者蓋優代北之人隨魏南遷因作其書而爲之志案鄭說誤矣氏可爲河南之氏官不可爲河南之官考唐林寶元和姓纂封伊輿如扶朱胡黎陳甄云蘭邢桓山侯婁緱林古扈纂當爲葉詳葉連展鮑利費尉茹樹路步庫艾舊賀舊寇宿僕畢乙屈越葛略蓋諸氏俱另署河南二字卽連引官氏志云云據通鑑齊紀魏薛宗以不預郡姓碎戟于地胡三省注云郡姓郡之大姓著姓百氏郡望始此明姓纂河南二字卽今某氏稱某郡之例蓋漁仲撰略多據當時簿錄家文故牽引河南二字爲書名耳）

湘鄉陳毅給重學

自古天子立德因生以賜姓（毅曰左氏隱八年傳立作建說文姓人所生也禮大傳正義引鄭玄駁五經異義云炎帝姓姜太皞之所賜也黃帝姓

姬炎帝之所賜也故堯賜伯夷姓姜賜禹姓似賜契姓子賜稷姓姬（昨之士而命之氏）（毅曰周語禹氏有夏四嶽氏有呂）諸侯則以家與諡（毅曰家當从左傳作字爲是吐谷渾傳葉延自謂曾祖昌黎公吾爲公孫之子案禮公孫之子得以王父字爲氏說與左傳杜預注義合可證魏時經本自作字也與左傳作爲云諸侯以字爲諡因以爲族據禮檀弓鄭玄注尼父因其字以爲之諡又史記舜紀裴駟集解引駁五經異義云族者氏之別名是左傳義謂以字爲諡即以諡爲氏也此言以字與諡係蒙上氏字爲文雖與左傳文異其義則同王符潛夫論志氏姓篇伯有孟孫子服叔子所謂字也文武昭景成宣戴桓所謂諡也）官有世功則有官族邑亦如之（毅曰官當爲官左傳禮大傳正義史記舜紀集解引駁異義並其證潛夫論亦作官族云司馬司徒中行下軍所謂官也左傳正義邑若韓魏趙氏）姓則表其所由生氏則記族所由出其大略然也（毅曰史記舜紀集解引駁異義云姓者所以統繫百世使不別也氏者所以別子孫之所出）至於或自所居（毅曰潛夫論東門西門南宮東郭北郭所謂居也案魏時如乾干葦連賀蘭賀術諸氏皆是）或以國號（毅曰潛夫論齊魯吳楚秦晉燕趙所謂國也五帝三王之世所謂號也案魏時如若干叱羅素和吐谷渾並以國爲氏至獨孤烏丸叱列宇文慕容諸部亦以國氏遺意惟赫連與古以號氏相近）或用官爵（毅曰官詳上潛夫論王氏侯氏王孫公孫所謂爵也案魏時沮渠氏以官）或用事物（毅

曰物猶職也潛夫論巫氏匠氏陶氏所謂事也三鳥五鹿青牛白馬所謂志也御覽人事部三引應劭風俗通志作職左氏哀元年傳不失舊物史記吳世家集解引賈逵云物職也是事物猶事職之證）雖緣時不同俱其義矣魏氏本居朔壤地遠俗殊賜姓命氏其事不一（毅曰魏稱氏猶夏稱夏后氏也）亦如長勺尾氏終葵之屬也（毅曰尾下氏字涉上誤左氏定四年傳般民六族長勺氏尾勺氏無長勺尾氏）初安帝統國諸部有九十九姓（毅曰序紀成帝統國三十六大姓九十九此云安帝微誤周書文帝紀魏氏之初統國三十六大姓九十九後多絕滅至恭帝元年以諸將功高者爲三十六國後次功者爲九十九姓後所統軍人亦改從其姓）至獻帝時七分國人使諸兄弟各攝領之乃分其氏（毅曰通志略五云北朝之制雖文采不足而古道猶存觀武王得天下封同姓五十國而兄弟之國十有六今獻帝十姓而七分兄弟其國豈非成周之道乎魏起甚微其後盛彊奄有中原垂百六十載豈無所自而然）自後兼并他國各有本部中別族爲內姓焉年世稍久互以改易興衰存滅開有之矣今舉其可知者

獻帝以兄爲紇骨氏後改爲胡氏（毅曰唐書宰相世系表長孫氏下稱孝文以獻帝長兄爲紇骨氏誤也據志孝文改紇骨爲胡是紇骨立氏必在孝文已前姓纂二十二元氏下云魏獻帝與淑長元匹麟爲紇骨氏上數字疑文有訛誤又通志略六稱魏獻帝定代北人爲複姓或三字或四字其音多似西域梵書有二合三合四合者皆指一字之音孝文用夷變夏革以華俗改爲單字姓尤與紇骨改胡義合明紇骨氏不始孝文也未鄧名世古今姓氏書辯證三十七引志稱紇骨氏改骨氏隋有京兆郡丞骨儀儀見隋書陰壽傳云長安人蓋後從通志略五骨氏望出河南亦引志紇骨改骨及隋骨儀爲證與志云改胡異案紇骨胡一聲之轉也唐書回鶻舊唐書作迴紇宋吳曾能改齋漫錄事始篇鶻突當用糊塗引呂原明家塾記糊塗自注云讀爲鶻突鶻骨聲糊胡聲是紇骨胡聲相轉猶紇鶻糊之例矣夷言紇骨即華言胡孝文改氏爲胡即用紇骨之華音猶屋引爲房土難爲山正漁仲所謂一字二合音者梵書合音若今歐西併音合音至三音四音今併音累至十餘音魏時華夷雜處語無定聲氏亦無定字北音重濁呼胡多爲骨音故孝文雖就紇骨合音定氏字爲胡而代人猶有稱氏爲骨者據通志略稱魏複姓音似梵書又六書略五稱華書重字作二梵書作二與今英吉利法蘭西文二作二正合蓋魏時西人語音文字已入中國其複氏至三四字亦與今美之華盛頓法之拿破崙相同觀今譯外域姓氏無定字可悟紇骨改胡或仍呼胡爲骨之理矣姓纂十一模引志亦云氏改爲胡通志略二同可證孝文所改是胡非骨又姓纂十一沒云魏太府卿義山公紇骨容生預邱公靜靜生貴又云唐有紇骨大威又二十二元稱唐天授中詔紇骨氏十七代孫紹改姓元氏蓋西魏詔代人復本姓故紇骨氏至唐又改爲元耳）

次兄爲普氏後改爲周氏（毅曰普下當奪適字
隋書周搖傳云其先與後魏同源初爲普乃氏及
居洛陽改爲周氏北史同案普乃二字無周音未
由改氏爲周據隸書乃作適繁陽令楊君碑或誤作
適見祭俱碑是隋傳本適譌適後改爲乃遂無從識
爲適字耳說文適从乃肉聲讀若攸徐鉉音以周
切普適二音反切爲周 玉篇周語由切蓋音之輕重也
故改氏之廣韻姓纂十八尤十姥宋邵思姓解二
唐書宰相世系表長孫氏下姓氏辯證十八通志
略二並引作普氏是志唐已前本已奪適字猶幸
乃字見隋傳藉存普適一氏也 隋重譜系又經籍大備
唐僧隋史必據其祕籍故可據 太宗紀宋兵將軍周
幾傳云代人宋書索虜傳作普幾普幾本普適幾
蓋南朝譯言之譌略不得反據駁北人所撰之隋
傳通志略六云普周爲周普周卽普適也和稽改
緩稱緩稽紇奚改稽稱紇稽故普適改周亦稱普
周姓氏辯證十二稱獻帝次兄改周氏者爲車非
氏據周搖傳周閱受禪賜姓車非隋高受禪復姓
周名世蓋誤以周賜之氏蒙魏初所受之氏也）
次兄爲拓拔氏後改爲長孫氏（毅曰拓拔帝姓
也此當爲拔拔姓氏辯證三十七云獻帝次兄爲
拔拔氏後改爲長孫氏又三十八云孝文改姓元
氏自是拓拔氏降爲庶姓散在夷狄據志太和前
氏及紇骨八氏與帝室爲十姓時帝未改姓元明
氏不得與帝姓同號拓拔通鑑宋紀一云長孫嵩
實姓拔拔齊紀六云魏詔拓拔氏改元氏改拔拔
氏爲長孫氏可證改長孫之拔拔與改元之拓拔
本兩氏宋書朱齡石傳稱長孫嵩爲拓拔嵩長孫

道生爲拔拔道生蓋拓拔本拔轉聲先係一氏
獻帝始因聲分之故諸書或稱其舊舊唐書長孫
無忌傳河南洛陽人其先出自後魏獻文帝第三
兄初爲拓拔氏宣力魏室功最居多世襲大人之
號後更跋氏爲宗室之長改姓長孫氏跋氏卽拔
拔氏譯音譌略是獻帝定拓拔爲拔拔之證唐書
宰相世系表示長孫氏出自拓拔鬱律生二子長
沙莫雄次什翼健沙莫雄爲南部大人後改名仁
號爲拓拔氏拓當爲拔生嵩太尉柱國大將軍北平
宣王道武以嵩宗室之長改爲長孫氏案唐表誤
也鬱律卽平文什翼健卽昭成據嵩傳父仁昭成
時爲南部大人不言爲昭成兄序紀平文長子烈
帝翳槐非大人亦非沙莫雄且平文係獻帝五世
孫志既稱氏爲獻帝次兄尤證此氏不始鬱律之
子明凌迪知萬姓統譜反據表訂傳大謬姓纂三
十六養云獻帝第三兄爲長孫氏與志及舊唐長
孫無忌傳合可刊表誤然姓纂稱氏當獻帝時已
號長孫與表言道武改氏亦異據志拔拔係獻帝
定氏而太和十八年比干墓文碑陰有符璽郎中
河南郡拔拔臻可知氏改長孫必在孝文定代姓
時林寶既誤以新姓蒙舊姓歐陽復不諳收書盡
用新姓不用舊姓之例例見通鑑考異長孫嵩長孫肥諸
傳皆是 故說俱不合周書長孫儉傳云河南洛陽
人五世祖嵩其先魏之氏族姓拓拔氏拓當爲拔孝
文遷洛改爲長孫是其顯證）

玄孫武後周太保據兩書是武爲眷孫眷爲斤孫
也斤眷本書皆有傳止稱奚氏亦不言其爲祖孫
得此可訂兩傳之闕宋書索虜傳稱奚斤正作達
奚斤 宋少帝紀斤作印誤 北史奚康生傳云河南陽
翟人其先居代本姓達奚康生本書有傳廣韻十二
曷稱達奚氏爲憲帝弟憲獻音譌也唐書宰相世
系表長孫氏下稱爲獻帝次兄又稱孝文以爲達
奚均誤）
次弟爲伊婁氏後改爲伊氏（毅曰唐書宰相世
系表長孫氏下弟作兄誤廣韻十九侯稱伊婁氏
匹婁氏後並改爲婁氏唐表通志略五亦稱伊婁
後改婁氏惟姓纂六脂云獻帝第六弟爲伊婁氏
又引志作改爲伊氏案改伊是也宋書索虜傳有
并州刺史伊樓拔卽姓纂所稱後魏之代人伊婁
跋本書列傳止稱伊跋周書伊婁穆穆穆父靈太
祖嘗謂之云昔伊伊保衡于殷致主堯舜卿既姓
伊庶卿不替前緒皆其證魏太和比干墓文碑陰
有宰官令伊婁願隨書伊婁謙傳本鮮卑人其先
代爲酋長隨魏南遷不言與魏同源蓋文略也）
次弟爲丘敦氏後改爲丘氏（毅曰唐書宰相世
系表長孫氏下弟作兄誤又丘敦二字倒姓氏辯
證二十七長孫氏下同通志略前作丘敦後作敦
丘卽可訂其倒置之誤姓纂十八尤云丘敦氏今
姓丘氏獻帝以弟豆真折爲丘敦氏封臨淮王孝
文改爲丘氏折生堆堆生跋跋生麟堆跋麟本書
有傳麟傳作麟止稱丘氏云代人又通鑑宋紀云丘
堆姓丘敦案丘敦疊韻也爾雅釋丘丘一成爲敦
丘據周禮司几筵鄭玄注敦讀曰肅肅同燔廣韻

麴丘並入十八尤是丘敦本疊韻而二合

次弟為侯氏後改為亥氏（毅曰侯為侯形之譌侯上當補亥字為亥侯氏亥讀如核與墨从黑聲

近廣韻八微侯下云万音墨是亥侯即万侯也唐書宰相世系表長孫氏下稱後魏十姓有獻帝次

兄侯氏為万侯氏無侯氏亥氏通志略五亦稱獻帝次兄侯氏改為万侯氏又云万侯氏獻帝季弟

後皆其證案鄭言万侯侯帝弟後是矣又承歐表以為兄則誤而歐鄭並稱万侯係侯所改尤非檢

本志諸氏皆復改單不應此氏獨單改復考姓纂六止稱獻帝以次子為侯亥氏後改為侯氏姓氏

辯證二十四引志亥氏改亥氏林寶雖誤以弟為子可證氏稿由復改單通志略五分韻類侯下

稱魏獻帝次弟為侯亥氏後為侯氏亥下引志侯亥氏改亥氏又略六變夷類稱侯亥為亥下云魏

復姓孝文咸改單姓惟賀若不改及乙旃改叔孫拓拔改長孫拓當為據此是鄭樵亦知氏係由復

改單特未諳亥万聲通因並沿唐表侯為万侯之譌致自相矛盾以與林鄧岐異然林言氏改侯較

志及鄧言改亥不同鄭又改侯改亥互出又與林鄧並以亥侯為侯亥據易明夷箕子釋文引劉向

作亥滋亥聲箕其聲明亥古音同其與廣韻二十五德方下侯音其之侯正雙聲是亥侯為氏本

二合音或稱改亥或稱改侯猶紇骨改胡又稱改骨矣惟舊氏侯亥二字雖合音不嫌倒置當仍以

亥侯為正孝莊出靜三帝紀有万侯醜奴万侯普撥万侯受洛干尔朱天光傳有万侯道洛其氏並稱万侯不稱侯万即可為侯亥當為亥侯之證北

齊書万侯普傳其先匈奴別種姓纂二十五德通志略五並引志万侯氏中間失譜

七族之興自此始也又命叔父之胤曰乙旃氏後改為叔孫氏（毅曰

唐書宰相世系表長孫氏下姓解三姓氏辯證三十六通志略五並同又姓解辯證有乙干氏云魏

都督乙干貴通志略亦稱乙干氏代人隨魏南徙姓纂五質干作千云魏獻帝弟為乙干氏居武川

魏靈州刺史乙干若生暉暉生達宗達生法通宗生端威是乙干即乙旃轉音邵鄭誤分為二氏

耳比干墓文碑陰有給事中乙旃恬乙旃免直閣武衛中乙旃阿各仁乙旃應仁武騎侍郎乙旃侯

莫干晉書乞伏國仁載記乙旃音涅為左相北史魏紀恭帝元年蠕蠕乙旃達官寇廣武案音涅魏

族達官非魏族也據高車傳有乙旃氏為高車十二姓之一達官殆其苗裔姓纂一屋乙旃改叔孫

引道武時叔孫建為證宋書朱齡石傳義熙十二年北伐索虜遣安平公乙旃眷屯河北檀道濟傳

元嘉八年北討值虜安平公乙旃眷眷聲近建乙旃眷即叔孫建也本書建傳云賜爵安平公時

事亦合可證也又本書太祖紀登國元年叔孫普洛為北部大人叔孫普洛叔孫建皆新氏蒙舊

又命疏屬曰車焜氏後改為車氏（毅曰廣韻九麻姓解二唐書宰相世系表長孫氏下姓氏辯證

十二通志略五並同又通志略焜作焜）凡與帝室為十姓（毅曰帝姓拓拔氏也或作托跋南齊書魏虜傳云虜匈奴種姓托跋氏李陵之後初匈奴女名托跋妻李陵胡俗以母名為姓本

書序紀云黃帝子昌意少子受封北土黃帝以土德王北俗謂土為托謂后為跋故以為氏廣韻十九鐸云或說自云拓天而生拔地而長遂以氏焉

案三說皆誣也虜傳撰自南朝故多貶詞齊史斥魏姓托跋為母名猶魏史斥夏姓鐵弗為母號也

序紀撰自北朝故多頌詞魏人稱托跋為土后猶周人稱宇文為天君也其拓天拔地之說亦若慕容自稱為慕德繼容率夸誕不足據慧琳辯正論

音義七稱拓拔之拓从衣作衤可知拓非拓天之義拓拔即秃髮也考舊唐書吐蕃傳稱秃髮語譌

謂之吐蕃吐字土聲是秃字北音與托音為土正同錢大昕晉書考異云秃髮之先與魏同出秃髮

即拓拔之轉無二義也古讀輕唇音如重唇故赫連勃勃即佛佛髮从父得聲與拔音正相近伯起

書尊魏抑涼故別而二之今據本書秃髮烏孤傳稱八世祖匹孤子壽闔產破中乃名秃髮其俗謂

被覆之義晉書載記略同又源賀傳稱賀為秃髮僂檀子世祖自謂與賀同源唐書宰相世系表源氏

下亦稱秃髮僂檀為魏聖武帝長子疋孤七世孫錢氏之說不孤為證矣姓纂二十二元引志云拓

拔氏改為元氏自云黃帝子昌意之後居北土代為鮮卑君長案本志無此文通鑑齊紀云建武三

年魏主下詔以為北人謂土為拓后為跋魏之先出于黃帝以土德王故為拓拔氏夫土者中黃之

色萬物之元也宜改姓元氏與姓纂語意同是唐前諸魏史多載此詔林寶誤引為志文耳又案通鑑書拓拔改氏于齊建武三年與本書高祖紀稱

太和二十年詔改元氏合然本志稱代人定姓並

在十九年不應帝室改氏反後據太和十八年比干墓文碑陰拔伊婁乙旃獨孤若干叱羅賀拔吐難丘目陵万怵于侯莫陳諸人並稱舊氏而元禱碑闕喜旁元羽元繩元澄元徵元詳元景元纂元翰元蚪元尉元宜元洛平等十三人已稱新氏顯係拓拔改元氏前代人定姓一年何魏收以魏臣撰魏史至此謬蓋高紀本收書所闕後人取魏濟李延壽史補之 宋王幾臣崇文總目云濟魏史延壽北史與收史相亂陳振孫書錄解題四引中與書目謂收書闕太宗紀以濟書補案御覽皇王部引魏書有西魏孝武文廢恭四帝與隋書濟傳所載濟例合而御覽引高祖改氏正二十年北史同故知高紀係兩家文代遠傳譌故書十八年事于二十年司馬氏遂承其謬南齊書魏虜傳云隆昌元年宏徙都洛陽改姓元氏齊隆昌元年正魏太和十八年齊書撰于梁初 梁書蕭子顯傳距魏改氏時近 魏太和十八年至梁天監元年相距八年 最爲可據舊唐書党項羌傳其種姓有拓拔氏最爲強族與此氏別) 百世不通婚(毅曰鄭樵謂獻帝七分兄弟爲成周之道是矣考左隱八年傳正義云黃帝之子兄弟異姓周子孫皆姓姬者欲令子孫相親故不使別姓魏則兄弟叔父胤及疏屬各爲氏與帝姓爲十是則稍異然禮大傳云庶姓別于上又云繫之以姓而弗別雖百世而昏姻不通者周道然也鄭注姓正姓始祖爲正姓高祖爲庶姓繫之弗別謂若今宗室屬籍正義周法雖庶姓別于上而繫以本姓而不分別百世不改婚姻不得通正魏分氏而百世不通婚所本案宋書南史王懿傳北土重同姓謂之骨肉宋吳曾能改齋漫錄

十亦稱北土重同姓魏氏遺風遠矣) 太和以前國之喪葬祠禮非十族不得與也高祖革之各以職司從事神元皇帝時餘部諸姓內入者 丘穆陵氏後改爲穆氏(毅曰比干墓文碑陰有長樂公丘目陵亮黃平子丘目陵純給事中丘目陵惠穆目聲通段也亮高祖崇曾祖觀祖壽父平國宗人醜善玄孫純本書皆有傳云代人其先世效節于神元桓穆之時而傳止稱穆氏似與志異宋趙明誠金石錄二十一據碑謂本傳但云姓穆爲有闕誤其說實非今據志下文高祖改定代北諸氏事在太和十九年而高祖紀車駕經比干墓親爲弔文樹碑事在十八年明亮純惠諸人碑陰題名時尚姓丘穆陵至收作魏書其氏改穆已久故用新姓趙駁失之) 步六孤氏後改爲陸氏(沈濤曰下文西方有步鹿根氏後改爲步氏是步六孤步鹿根非一姓改步改鹿亦各不同姓氏辯證三十云代北步鹿根氏後爲步氏亦作步鹿根又云代北步六根氏後改爲步氏亦作步鹿根氏以步六孤步鹿根混而爲一誤矣毅曰六或爲鹿聲通釋名地篇陸澗也山篇麓陸也澗麓並鹿聲又轉訓陸故氏亦因鹿改陸姓氏辯證三十有步六孤步鹿兩氏下云後爲步氏亦作步鹿根案據志下文步鹿根改爲步氏與此改氏爲陸之步六孤迥別名世分步六孤步鹿孤爲二合步鹿根步鹿孤爲一皆誤通志略五稱改陸氏者爲步六孤改鹿氏者爲步鹿孤誤亦同又辯證稱魏有長安鎮將步六孤真真見本書列傳止稱陸真真姓纂一屋云河南陸氏出自

代北步六孤氏魏東平王侯生麗麗生叡侯麗叡本書皆有傳叡傳云叡襲平原王 麗得崔暉所親云平原王才度不惡但恨其姓名殊爲重複時高祖未改其姓可證改陸氏者必步六孤也周書陸通傳通吳郡人魏大統九年賜步六孤氏通雖與此氏異族亦此氏必不改步之證又北齊書元蠻傳賜姓步六孤與此迥別) 賀賴氏後改爲賀氏(毅曰姓氏辯證三十三引唐孔至姓氏雜錄稱改賀氏者爲賀敦氏沈濤云今志有賀賴賀蘭二氏改賀氏姓纂同而無賀敦氏鄧不引志而引雜錄當是鄧所見志亦同今本孔至唐時人傳本或有異同也又辯證引志賀魯改周氏今亦無其文毅案賀魯當即賀樓賀敦即賀賴音之變也據志下文賀樓賀葛賀若賀兒賀拔賀蘭并此凡七氏無賀敦其改氏爲賀者惟賀蘭與賀賴彼敦字常讀如槃敦之敦即賴字聲近致譌非別有一氏也姓纂三十八箇引志止云賀蘭賀賴改姓賀亦無賀敦即其證晉書慕容儁載記匈奴單于賀賴頭率部落三萬五千降于儁慕容超載記輔國賀賴盧據臨朐此兩事辯證引入賀賴氏下正在賀敦氏後蓋割剛時錯爲兩氏耳通志略五有賀遂氏云晉初賜稽胡姓呼延居西夏州夏字從辯證三十三補入魏呼延勤辯證作勤爲定州刺史于定陽鎮賜姓賀遂氏音訛爲賀悅 姓纂十姓云魏正始年賜姓作城音讀賀悅與此異又三十八箇稱賀遂改房氏誤也又賀術氏下云魏初賀術部居賀術山因氏焉賀術即賀遂也禮月令學記注術音遂可證案賀悅之悅讀如兌兌賴疊韻是賀遂賀

悅賀術皆賀賴一氏也廣韻三十八箇姓解三引志有賀遂賀悅兩氏而賀賴氏又別引南燕錄賀賴盧為證非)

蒙而伏蓮大拔本書皆有傳止稱樓氏北史仍作樓皆其證

孝文改為連) 僕闌氏後改為僕氏(毅曰姓纂二沃姓解一引志闌作闌姓氏辯證三十六同通志略四云宋吳興有此氏望出河南又姓解稱僕固虜姓亦見本志蓋誤)

獨孤氏後改為劉氏(毅曰通志略獨孤氏本姓劉北蕃右賢王之後其先尙公主因從母姓劉氏後漢度遼將軍劉進伯擊匈奴兵敗被執囚之孤山下生尸利單子以為谷蠡王號獨孤部唐書宰相世系表云尸利生烏利二子去卑猛猛生副論副論生路孤路孤生眷眷生羅辰從魏孝文徙洛陽為河南令初以其部為氏位定州刺史永安公

為沒之聲亦相近高祖比干墓文碑陰有司衛監武騎侍郎方忸乎澄上三平字係碑壞處非本作乎也通志略五云勿忸于疑與方紐于同通志略六以萬紐于勿忸于並列則誤皆其顯證姓氏辯證三十二引志稱方忸于改為方氏誤據唐表于氏出自姬姓周武王第二子邗叔子孫以國為氏後去邑為于氏其後自東海郟縣隨拓拔鄰徙代改為萬紐于氏萬當作方詳上魏孝文時復為于氏外都大官新安公栗磾生洛拔洛拔六子烈敦果勁洎天恩天恩生仁下天字原作大誤今據改仁生子安子安生子提子提生謹從西魏孝武入關遂為京兆長安人栗磾洛拔烈果勁本書有傳勁即比干碑陰之方忸于勁也又周書唐瑾傳賜姓萬紐于氏周天和二年華嶽頌碑有臨淄縣開國公方紐于瑾係唐瑾從其賜姓與此氏別)

若于氏後改為苟氏(毅曰宋邵思姓解二云若音惹予謂當讀如金剛般若之若蓋胡音也宋書索虜傳有平遠將軍永安侯若于內亦千周書若干惠傳云代郡武川人父樹利周其先與魏氏俱起以國為姓高祖比干墓文碑陰有直關武衛中若干侯莫仁姓纂十八藥若干氏下云魏荊州刺史晉陽公勸生猛姓氏辯證三十八稱若干後改為若氏引晉載記後燕步兵校尉若久和為證錢熙祚校勘云魏始改若干為若氏後燕之若久和在改氏前不應為若干氏之後案錢說是矣然名世謂氏改為若尤謬通志略四云若干改苟北史苟頹傳云頹代人本姓若干是其證)

生萬齡萬齡生稽稽生歸歸生冀高祖比干墓文碑陰有武衛侍郎獨孤遙劉尼傳代人本姓獨孤氏會祖敦父妻子杜生宋書索虜傳有獨孤侯尼須即獨孤尼譯音之譌誤也北史劉庫仁傳獨孤部人劉武之宗據諸書是獨孤本自劉改後復氏劉也北齊書獨孤永業傳云永業本姓劉中山人母改適獨孤氏永業幼孤隨母為獨孤家所育養遂從其姓蓋即此氏時人見其或劉或獨孤遂謬為之辭耳舊唐書劉崇望傳其先代郡人隨元魏孝文徙洛陽遂為河南人亦此氏後周書高賓傳賜姓獨孤與此氏別)

志闌作闌姓氏辯證三十六同通志略四云宋吳興有此氏望出河南又姓解稱僕固虜姓亦見本志蓋誤)

若于氏後改為苟氏(毅曰宋邵思姓解二云若音惹予謂當讀如金剛般若之若蓋胡音也宋書索虜傳有平遠將軍永安侯若于內亦千周書若干惠傳云代郡武川人父樹利周其先與魏氏俱起以國為姓高祖比干墓文碑陰有直關武衛中若干侯莫仁姓纂十八藥若干氏下云魏荊州刺史晉陽公勸生猛姓氏辯證三十八稱若干後改為若氏引晉載記後燕步兵校尉若久和為證錢熙祚校勘云魏始改若干為若氏後燕之若久和在改氏前不應為若干氏之後案錢說是矣然名世謂氏改為若尤謬通志略四云若干改苟北史苟頹傳云頹代人本姓若干是其證)

拔列氏後改為梁氏(沈濤曰姓氏辯證三十七作拔列蘭蓋今本奪一蘭字通志略五亦作拔列蘭列于代北三字姓毅曰沈說是姓解一稱拔列蘭魏虜三字姓後改為梁氏廣韻十三末引志亦有蘭字當據補周書梁椿傳云椿代人殆其裔)撥略氏後改為略氏(毅曰周書賀拔勝傳有都督拔略起廣韻十三末亦稱魏有拔略起案說文鱣鮪鮫鮫韓詩作鱣鱣漢書夏侯嬰傳晉灼注躡音足跋物之跋据此及發偏旁之字同音通用此拔略即撥略矣略氏蓋蘇氏之譌姓纂十一模十三末通志略三五引志並云拔略改蘇姓氏辯證

若于氏後改為苟氏(毅曰宋邵思姓解二云若音惹予謂當讀如金剛般若之若蓋胡音也宋書索虜傳有平遠將軍永安侯若于內亦千周書若干惠傳云代郡武川人父樹利周其先與魏氏俱起以國為姓高祖比干墓文碑陰有直關武衛中若干侯莫仁姓纂十八藥若干氏下云魏荊州刺史晉陽公勸生猛姓氏辯證三十八稱若干後改為若氏引晉載記後燕步兵校尉若久和為證錢熙祚校勘云魏始改若干為若氏後燕之若久和在改氏前不應為若干氏之後案錢說是矣然名世謂氏改為若尤謬通志略四云若干改苟北史苟頹傳云頹代人本姓若干是其證)

若于氏後改為苟氏(毅曰宋邵思姓解二云若音惹予謂當讀如金剛般若之若蓋胡音也宋書索虜傳有平遠將軍永安侯若于內亦千周書若干惠傳云代郡武川人父樹利周其先與魏氏俱起以國為姓高祖比干墓文碑陰有直關武衛中若干侯莫仁姓纂十八藥若干氏下云魏荊州刺史晉陽公勸生猛姓氏辯證三十八稱若干後改為若氏引晉載記後燕步兵校尉若久和為證錢熙祚校勘云魏始改若干為若氏後燕之若久和在改氏前不應為若干氏之後案錢說是矣然名世謂氏改為若尤謬通志略四云若干改苟北史苟頹傳云頹代人本姓若干是其證)

須即獨孤尼譯音之譌誤也北史劉庫仁傳獨孤部人劉武之宗據諸書是獨孤本自劉改後復氏劉也北齊書獨孤永業傳云永業本姓劉中山人母改適獨孤氏永業幼孤隨母為獨孤家所育養遂從其姓蓋即此氏時人見其或劉或獨孤遂謬為之辭耳舊唐書劉崇望傳其先代郡人隨元魏孝文徙洛陽遂為河南人亦此氏後周書高賓傳賜姓獨孤與此氏別)

若于氏後改為苟氏(毅曰宋邵思姓解二云若音惹予謂當讀如金剛般若之若蓋胡音也宋書索虜傳有平遠將軍永安侯若于內亦千周書若干惠傳云代郡武川人父樹利周其先與魏氏俱起以國為姓高祖比干墓文碑陰有直關武衛中若干侯莫仁姓纂十八藥若干氏下云魏荊州刺史晉陽公勸生猛姓氏辯證三十八稱若干後改為若氏引晉載記後燕步兵校尉若久和為證錢熙祚校勘云魏始改若干為若氏後燕之若久和在改氏前不應為若干氏之後案錢說是矣然名世謂氏改為若尤謬通志略四云若干改苟北史苟頹傳云頹代人本姓若干是其證)

若于氏後改為苟氏(毅曰宋邵思姓解二云若音惹予謂當讀如金剛般若之若蓋胡音也宋書索虜傳有平遠將軍永安侯若于內亦千周書若干惠傳云代郡武川人父樹利周其先與魏氏俱起以國為姓高祖比干墓文碑陰有直關武衛中若干侯莫仁姓纂十八藥若干氏下云魏荊州刺史晉陽公勸生猛姓氏辯證三十八稱若干後改為若氏引晉載記後燕步兵校尉若久和為證錢熙祚校勘云魏始改若干為若氏後燕之若久和在改氏前不應為若干氏之後案錢說是矣然名世謂氏改為若尤謬通志略四云若干改苟北史苟頹傳云頹代人本姓若干是其證)

賀樓氏後改為樓氏(毅曰廣韻三十八箇樓作婁通志略五云賀婁氏代人本居漠北以國為氏孝文改為婁氏婁樓同聲通用據姓纂三十八箇上樓字亦作婁下樓字與志同蓋氏在未改前多作婁既改後多作樓也姓解二引志又作樓隋書賀婁子幹傳子幹本代人隨魏氏南遷世居關右姓纂云魏鎮西大將軍廣陵王賀婁伏蓮生大拔

若于氏後改為苟氏(毅曰宋邵思姓解二云若音惹予謂當讀如金剛般若之若蓋胡音也宋書索虜傳有平遠將軍永安侯若于內亦千周書若干惠傳云代郡武川人父樹利周其先與魏氏俱起以國為姓高祖比干墓文碑陰有直關武衛中若干侯莫仁姓纂十八藥若干氏下云魏荊州刺史晉陽公勸生猛姓氏辯證三十八稱若干後改為若氏引晉載記後燕步兵校尉若久和為證錢熙祚校勘云魏始改若干為若氏後燕之若久和在改氏前不應為若干氏之後案錢說是矣然名世謂氏改為若尤謬通志略四云若干改苟北史苟頹傳云頹代人本姓若干是其證)

若于氏後改為苟氏(毅曰宋邵思姓解二云若音惹予謂當讀如金剛般若之若蓋胡音也宋書索虜傳有平遠將軍永安侯若于內亦千周書若干惠傳云代郡武川人父樹利周其先與魏氏俱起以國為姓高祖比干墓文碑陰有直關武衛中若干侯莫仁姓纂十八藥若干氏下云魏荊州刺史晉陽公勸生猛姓氏辯證三十八稱若干後改為若氏引晉載記後燕步兵校尉若久和為證錢熙祚校勘云魏始改若干為若氏後燕之若久和在改氏前不應為若干氏之後案錢說是矣然名世謂氏改為若尤謬通志略四云若干改苟北史苟頹傳云頹代人本姓若干是其證)

賀樓氏後改為樓氏(毅曰廣韻三十八箇樓作婁通志略五云賀婁氏代人本居漠北以國為氏孝文改為婁氏婁樓同聲通用據姓纂三十八箇上樓字亦作婁下樓字與志同蓋氏在未改前多作婁既改後多作樓也姓解二引志又作樓隋書賀婁子幹傳子幹本代人隨魏氏南遷世居關右姓纂云魏鎮西大將軍廣陵王賀婁伏蓮生大拔

若于氏後改為苟氏(毅曰宋邵思姓解二云若音惹予謂當讀如金剛般若之若蓋胡音也宋書索虜傳有平遠將軍永安侯若于內亦千周書若干惠傳云代郡武川人父樹利周其先與魏氏俱起以國為姓高祖比干墓文碑陰有直關武衛中若干侯莫仁姓纂十八藥若干氏下云魏荊州刺史晉陽公勸生猛姓氏辯證三十八稱若干後改為若氏引晉載記後燕步兵校尉若久和為證錢熙祚校勘云魏始改若干為若氏後燕之若久和在改氏前不應為若干氏之後案錢說是矣然名世謂氏改為若尤謬通志略四云若干改苟北史苟頹傳云頹代人本姓若干是其證)

若于氏後改為苟氏(毅曰宋邵思姓解二云若音惹予謂當讀如金剛般若之若蓋胡音也宋書索虜傳有平遠將軍永安侯若于內亦千周書若干惠傳云代郡武川人父樹利周其先與魏氏俱起以國為姓高祖比干墓文碑陰有直關武衛中若干侯莫仁姓纂十八藥若干氏下云魏荊州刺史晉陽公勸生猛姓氏辯證三十八稱若干後改為若氏引晉載記後燕步兵校尉若久和為證錢熙祚校勘云魏始改若干為若氏後燕之若久和在改氏前不應為若干氏之後案錢說是矣然名世謂氏改為若尤謬通志略四云若干改苟北史苟頹傳云頹代人本姓若干是其證)

賀樓氏後改為樓氏(毅曰廣韻三十八箇樓作婁通志略五云賀婁氏代人本居漠北以國為氏孝文改為婁氏婁樓同聲通用據姓纂三十八箇上樓字亦作婁下樓字與志同蓋氏在未改前多作婁既改後多作樓也姓解二引志又作樓隋書賀婁子幹傳子幹本代人隨魏氏南遷世居關右姓纂云魏鎮西大將軍廣陵王賀婁伏蓮生大拔

若于氏後改為苟氏(毅曰宋邵思姓解二云若音惹予謂當讀如金剛般若之若蓋胡音也宋書索虜傳有平遠將軍永安侯若于內亦千周書若干惠傳云代郡武川人父樹利周其先與魏氏俱起以國為姓高祖比干墓文碑陰有直關武衛中若干侯莫仁姓纂十八藥若干氏下云魏荊州刺史晉陽公勸生猛姓氏辯證三十八稱若干後改為若氏引晉載記後燕步兵校尉若久和為證錢熙祚校勘云魏始改若干為若氏後燕之若久和在改氏前不應為若干氏之後案錢說是矣然名世謂氏改為若尤謬通志略四云若干改苟北史苟頹傳云頹代人本姓若干是其證)

若于氏後改為苟氏(毅曰宋邵思姓解二云若音惹予謂當讀如金剛般若之若蓋胡音也宋書索虜傳有平遠將軍永安侯若于內亦千周書若干惠傳云代郡武川人父樹利周其先與魏氏俱起以國為姓高祖比干墓文碑陰有直關武衛中若干侯莫仁姓纂十八藥若干氏下云魏荊州刺史晉陽公勸生猛姓氏辯證三十八稱若干後改為若氏引晉載記後燕步兵校尉若久和為證錢熙祚校勘云魏始改若干為若氏後燕之若久和在改氏前不應為若干氏之後案錢說是矣然名世謂氏改為若尤謬通志略四云若干改苟北史苟頹傳云頹代人本姓若干是其證)

賀樓氏後改為樓氏(毅曰廣韻三十八箇樓作婁通志略五云賀婁氏代人本居漠北以國為氏孝文改為婁氏婁樓同聲通用據姓纂三十八箇上樓字亦作婁下樓字與志同蓋氏在未改前多作婁既改後多作樓也姓解二引志又作樓隋書賀婁子幹傳子幹本代人隨魏氏南遷世居關右姓纂云魏鎮西大將軍廣陵王賀婁伏蓮生大拔

若于氏後改為苟氏(毅曰宋邵思姓解二云若音惹予謂當讀如金剛般若之若蓋胡音也宋書索虜傳有平遠將軍永安侯若于內亦千周書若干惠傳云代郡武川人父樹利周其先與魏氏俱起以國為姓高祖比干墓文碑陰有直關武衛中若干侯莫仁姓纂十八藥若干氏下云魏荊州刺史晉陽公勸生猛姓氏辯證三十八稱若干後改為若氏引晉載記後燕步兵校尉若久和為證錢熙祚校勘云魏始改若干為若氏後燕之若久和在改氏前不應為若干氏之後案錢說是矣然名世謂氏改為若尤謬通志略四云若干改苟北史苟頹傳云頹代人本姓若干是其證)

若于氏後改為苟氏(毅曰宋邵思姓解二云若音惹予謂當讀如金剛般若之若蓋胡音也宋書索虜傳有平遠將軍永安侯若于內亦千周書若干惠傳云代郡武川人父樹利周其先與魏氏俱起以國為姓高祖比干墓文碑陰有直關武衛中若干侯莫仁姓纂十八藥若干氏下云魏荊州刺史晉陽公勸生猛姓氏辯證三十八稱若干後改為若氏引晉載記後燕步兵校尉若久和為證錢熙祚校勘云魏始改若干為若氏後燕之若久和在改氏前不應為若干氏之後案錢說是矣然名世謂氏改為若尤謬通志略四云若干改苟北史苟頹傳云頹代人本姓若干是其證)

賀樓氏後改為樓氏(毅曰廣韻三十八箇樓作婁通志略五云賀婁氏代人本居漠北以國為氏孝文改為婁氏婁樓同聲通用據姓纂三十八箇上樓字亦作婁下樓字與志同蓋氏在未改前多作婁既改後多作樓也姓解二引志又作樓隋書賀婁子幹傳子幹本代人隨魏氏南遷世居關右姓纂云魏鎮西大將軍廣陵王賀婁伏蓮生大拔

若于氏後改為苟氏(毅曰宋邵思姓解二云若音惹予謂當讀如金剛般若之若蓋胡音也宋書索虜傳有平遠將軍永安侯若于內亦千周書若干惠傳云代郡武川人父樹利周其先與魏氏俱起以國為姓高祖比干墓文碑陰有直關武衛中若干侯莫仁姓纂十八藥若干氏下云魏荊州刺史晉陽公勸生猛姓氏辯證三十八稱若干後改為若氏引晉載記後燕步兵校尉若久和為證錢熙祚校勘云魏始改若干為若氏後燕之若久和在改氏前不應為若干氏之後案錢說是矣然名世謂氏改為若尤謬通志略四云若干改苟北史苟頹傳云頹代人本姓若干是其證)

若于氏後改為苟氏(毅曰宋邵思姓解二云若音惹予謂當讀如金剛般若之若蓋胡音也宋書索虜傳有平遠將軍永安侯若于內亦千周書若干惠傳云代郡武川人父樹利周其先與魏氏俱起以國為姓高祖比干墓文碑陰有直關武衛中若干侯莫仁姓纂十八藥若干氏下云魏荊州刺史晉陽公勸生猛姓氏辯證三十八稱若干後改為若氏引晉載記後燕步兵校尉若久和為證錢熙祚校勘云魏始改若干為若氏後燕之若久和在改氏前不應為若干氏之後案錢說是矣然名世謂氏改為若尤謬通志略四云若干改苟北史苟頹傳云頹代人本姓若干是其證)

三十七云拔略亦作拔畧引志云拔畧改蘇是名世所見魏志本作拔畧又姓纂拔略改蘇下稱魏恆州刺史蘇強生袁州刺史武安武安生周眉州刺史順順生隋昂州刺史沙羅沙羅見隋書蘇孝慈傳沙羅生唐襄城男康康生守忠守儉案蘇氏爲隋唐世族林寶以唐人記其譜系所見必確

若口引氏後改爲寇氏毅曰姓纂五十候引志省若字通志略四六同孔至姓氏雜錄云引音辰姓氏辯證三十八引通志略五寇作冠誤廣韻十八樂姓氏辯證三十八並作寇寇口一聲之轉故改氏之周書寇儻傳魏恭帝三年賜姓若口引氏寇洛傳子和世宗二年賜姓若口引氏是若口引之爲寇若紇豆陵之爲竇胡語聲本同也

叱羅氏後改爲羅氏毅曰姓氏辯證十二羅氏下引志叱作吐又二十四吐羅氏下云或作叱羅案吐字譌也高祖比于墓文碑陰有直閣武衛中叱羅吐蓋梁書杜尉傳弟幼安斬侯景儀同叱羅子通周書叱羅協傳魏恭帝三年賜姓字文周保安二年安當作定復舊姓叱羅又廣韻五質姓纂七歌姓解一引志及通志略二並作叱羅皆其證辯證十二引志云吐羅氏解瑟羅氏並改羅氏姓纂十二解解讀三十五引志解瑟羅氏改爲羅氏通志略五亦稱魏改羅氏者有解瑟羅氏解瑟羅即叱羅聲之變也北朝讀叱如薛詳後叱于叱羅氏即晉書苻堅載記之薛羅國斛瑟二字與叱字翻音相近蓋魏譯此氏音有緩急輕重之殊後譜錄家因歧爲二氏耳

普陋茹氏後改爲茹氏毅曰此中國三字反切

也陋字當以喉舌齶唇音依唐韻正陋音路聲讀爲釋名天篇露慮之慮與廣韻九魚茹切如慮音正相近又陋旁酉說文从丙徐鉉謂丙爲丙是陋與凡从丙字聲通據南齊書傳芮芮隋書高昌傳或作茹茹皆陋得翻茹之證陋茹雖胡音然孝文改茹實取華音今試先輕讀普次輕讀陋再重讀茹音急仍成一茹字可證氏即取華音三字反切改之無疑考史記伍子胥傳正義鱸普茹反鱸普聲而反爲普茹與公羊隱元年傳邾婁仍爲邾例合其普茹間微兼陋音與邾婁兼邾音亦同雖此反茹與彼反普似殊然重讀普則陋茹皆助普音重讀茹則普陋皆成茹音亦猶邾婁重呼邾則爲邾重呼婁則爲邾也反切未與已前明古人能累數音爲一音孫炎定反切兩字蓋省其開輕音以立法于簡後人不知古字累數音即反切所生至有詭梵書三四合音西文十餘併音爲中國反切所無者而普陋茹之爲茹遂爲華音三字反切之僅存矣廣韻引志入九魚又十姥引茹作如通志略五云普六茹氏疑與普陋茹同茹或作如姓纂引志入九御下云蠕蠕入中國亦爲茹氏音去聲後譜錄家遂謂讀去聲者爲蠕蠕之茹讀平聲者爲普陋茹之茹不知蠕蠕或稱茹茹即普陋茹方音之變也前廢帝紀有南青州刺史茹懷朗疑此氏後周書楊忠傳魏恭帝初賜姓普六如氏隋書楊尙希傳周太祖賜姓普六茹氏當在西魏大統之間並與此別

五並同

是賁氏後改爲封氏毅曰姓纂三鍾通志略二奪是字又姓纂四紙稱是賁改爲兒氏是奴改爲封氏案姓纂誤也據書大傳注賁訓大詩烈文傳封亦訓大禮王制注封謂聚土爲墳是賁封古音義並通故改氏之也北史封勅文傳云代人本姓是賁廣韻二冬引志亦云是賁改封通志略五同尤其明證

阿伏于氏後改爲阿氏毅曰姓纂七歌于作干通志略五同姓氏辯證十二引志作阿伏氏通志略四六同云改爲于氏又二十六云魏阿地干可地干並改爲可氏又引北史暨陽子可悉陵爲證案鄧書誤也據常山王遵傳可悉陵爲昭成帝玄孫是元氏宗室非餘部內入之氏廣韻七歌引志正作阿伏于改阿氏長孫肥傳擊蠕蠕大檀別帥阿伏于于柞山彼阿伏于疑即此氏記者誤奪其名耳晉書安帝紀義熙十三年夏劉裕斬魏鴉青裨將阿薄于疑亦此氏方音之變

可地延氏後改爲延氏毅曰廣韻三十三得引同姓纂引奪上延字通志略六遂分爲兩氏誤姓氏辯證二十六可氏下云魏可地干氏改焉案可地干即可地延涉上阿地干而誤也據辯證二十引志亦稱可地延改爲延即可用彼矛攻彼盾矣太宗紀有驍騎將軍延普蓋即此氏伯起以其後改者蒙前耳

阿鹿桓氏後改爲鹿氏沈濤曰姓氏辯證十二引作改爲桓氏通志略五亦云阿鹿桓氏改爲桓氏則今本作鹿者誤又別出阿鹿孤一姓云後魏

改爲鹿氏今志失載蓋將二條誤并爲一耳毅曰
鄧鄭謂氏改爲桓誤也廣韻七歌引志亦云改鹿
氏可證辯證十二以阿鹿桓阿鹿孤二氏並列又
三十五引阿鹿桓阿鹿並改鹿氏阿鹿孤卽上改
陸之步六孤與此氏別鄧氏誤爲歧出沈反據以
訂志謬矣又姓纂一屋引志作鹿桓阿氏文誤
例)

他駱拔氏後改爲駱氏(毅曰姓纂十九鐸通志
略五他譌地廣韻七歌引他作佗姓解一姓氏辯
證十一通志略四並同古也从它之字多相通
畧姓纂六至拔作枝皆形近致誤)

薄奚氏後改爲薄氏(毅曰通志略四五並云改
爲奚氏又卷六云改古氏並誤姓氏辯證三十八
引志亦作改薄氏可證姓解二薄奚後漢虜姓漢
蓋魏譌)

烏九氏後改爲桓氏(毅曰九當從官本作九九
桓聲通故氏改爲桓三國志烏九後漢書作烏桓
廣韻十一模周上開府烏九泥姓解三作烏桓泥
姓解以爲三字姓誤 皆其證姓纂二十桓引志作烏

九當據改又姓纂二十五寒引志云烏桓改闔蓋
涉後烏石蘭誤姓解三稱烏氏出鮮卑烏桓氏引
唐烏重胤爲證是又涉烏重胤出烏洛俟而誤)

素和氏後改爲和氏(毅曰勿吉國傳云其旁有
素和國遣使朝獻北史同此氏蓋其國人留魏者
以國爲氏猶烏九氏之出于烏九國也姓氏辯證
三十引唐嘉善府左果毅都尉署狀稱其先出自
顯帝王子偁會孫重黎誅共工有功堯命其子和
仲居春官和仲孫宗處代清素自守百姓號曰素

和子孫氏焉後有宜陽公素和明卽宗處後姓解
三稱後趙錄有素和明通志略五云素和氏鮮卑
檀石槐之支裔後魏書云以本白部故號素和姓
纂十一暮同案兩說皆非也前說出于和氏子孫
妄尊其祖後說係涉東部鮮卑大人素利而誤詳
三國志鮮卑傳及裴注北齊書和士開傳云其先西域
商胡本姓素和氏北史同是其證 素和國在勿吉旁
當是東夷傳以爲西域非是 太祖紀材官將軍和突姓
纂引作素和突列傳和拔姓纂引作素和拔)

吐谷渾氏依舊吐谷渾氏(毅曰金壺字義吐谷
渾音突欲魂吐谷渾傳云本遼東鮮卑徒河涉歸
子涉歸有二子庶長曰吐谷渾少曰若洛廐若洛
廐統部落別爲慕容氏吐谷渾長子吐延有子葉
延自謂禮公孫之子得以王父字爲氏遂以吐谷
渾爲氏焉通志略五稱吐谷渾主慕利延又爲慕
利氏非是姓纂二十三魂通志略四引志云改渾
氏蓋涉下谷吐氏改爲渾氏而誤)

胡古口引氏後改爲侯氏(沈濤曰姓氏辯證十
九侯姓引志侯奴氏渴侯氏古引氏皆改焉與今
本不同案辯證二十四云古口引後魏虜姓則侯
姓奪一口字今本誤衍一胡字耳姓纂十九侯十
姥引皆無胡字十九侯亦奪一口字毅曰胡非衍
文沈說誤也廣韻十姥亦稱虜三字姓古口引氏
姓解一同蓋譯音訛略也詩伐檀箋呂子觀表篇
注胡侯並訓何水經汾水注侯甲水發源胡甲山
卽劉歆所謂越侯甲而長驅者皆胡侯音通之證
氏既改侯明舊氏必有胡字無疑肅宗紀孝昌三
年賊帥胡引祖據北華州胡引亦卽胡古口引音

之略猶渴濁渾之稱渴濁高阿那之稱阿那然彼
既稱其氏爲胡引尤證舊氏常有胡字也通志略
四稱古引改侯係涉省文胡引而誤辯證十九引
志作口引氏蓋誤奪胡字非省文可比 氏因胡字改
侯胡胡字不可省 姓解云古口引魏改賜古氏涉下
吐奚誤)

賀若氏依舊賀若氏(毅曰廣韻三十八箇云北
俗謂忠貞爲賀若魏孝文以其先祖有忠貞之稱
遂以賀若爲氏案廣韻謂賀若命氏始孝文微誤
姓氏辯證三十三云孝文時代人皆改單姓唯賀
若氏以先祖有忠正稱不改是也孝靜紀有賀若
微頴州長史周書賀若敦傳賀若統東魏頴州長
史)

谷吐氏後改爲渾氏(毅曰官本吐作渾案姓書
無谷吐通志略五谷渾氏下云吐谷渾歸化因氏
焉姓氏辯證三十五引雜錄亦稱魏改渾氏者爲
谷渾並與官本合此吐字涉上吐谷渾誤又姓氏
辯證及通志略引志云谷會氏改爲谷氏後有谷
會現 辯證稱慕容農部將有谷會歸 案會字卽涉谷字
而誤也谷讀爲老子釋文谷作洛之洛與玄應大
智度論音義七十七所載之會古文給相似蓋谷
會現本作谷現讀者注洛于谷旁後因竄入正文
譌洛爲給用轉譌會譌錄遂沿其譌也本書谷渾
谷楷傳並云昌黎人是此氏)

匹婁氏後改爲婁氏(毅曰姓氏辯證三十三引
作匠僂改婁氏案僂婁古通匠字譌也廣韻姓纂
十九侯引志並作匹可證又通志略六楚婁爲高
蓋匹或作疋因譌楚又涉後是樓改高而誤也姓

纂五賢匹正作正云魏正妻內千女爲齊神武皇后北齊書神武后傳止稱婁氏據顯祖紀皇興四年四月大破吐谷渾拾寅匹婁拔累等率所領降附是魏有此氏之始)

俟力伐氏後改爲鮑氏(毅曰姓解一同姓纂三十一巧通志略五引奪伐字通志略六伐伐代又分俟力代俟力伐爲兩氏誤又云改俟氏尤誤)吐伏盧氏後改爲盧氏(毅曰廣韻十一模引吐作叱姓解一誤分吐伏盧叱伏盧爲二氏)

牒云氏後改爲云氏(沈濤曰姓氏辯證六引志悉雲氏牒雲氏並改爲雲氏是兩雲字皆當作雲又志無悉雲氏改爲雲氏之文蓋奪通志略亦云悉雲氏改爲雲氏姓纂二十文引牒云云氏改爲云氏云氏誤衍其作云字亦同今本又姓氏急就篇牒字注後魏改牒云氏爲牒氏又與林鄧諸家所據不同毅曰雲云古一字也蠕蠕傳肅宗詔牒云具仁往喻婆羅門又孝昌元年詔牒云具仁齋物賜阿那瓔是此氏本自作云也北齊書北史張保洛傳有牒舍樂即牒云樂涉上文翰舍樂北齊書樂作洛范舍樂而誤姓纂三十帖通志略五並稱北齊有營州刺史漢中公牒云樂官爵悉與史符即其證悉雲當即牒云氏之歧出者又辯證三十六引志亦有悉雲氏改爲雲氏)

是云氏後改爲是氏(毅曰姓纂二十二元引隋元壽狀稱景帝後任城王澄子孫避余朱榮亂投匿是云家因從其姓至隋改姓元與此別爲一姓氏辯證二十一)是云下稱西魏有是云實又是奴下云後改是氏名世以是云是奴兩氏並列而

是云氏下無改是之文蓋彼有譌奪不足據也是云實即是云寶之譌周書宇文貴傳有東魏將是云寶降後累遷涼州刺史姓解一引西魏書有是云寶通志略五亦稱西魏有是云寶皆其證梁書陳慶之傳是云寶北齊書堯雄傳是育寶玄育二字並云字之譌形非別有是玄是育兩氏也姓纂四紙云是云改爲高氏蓋涉下是樓改高而誤北史堯雄傳載是云寶作是寶可證

叱利氏後改爲利氏(毅曰當作叱利氏後改爲列氏列利形似又涉後叱呂而誤詳叱呂廣韻五質姓解一並稱志有叱列氏叱列延慶傳云代西部八世爲酋帥北齊書叱列平傳同周書叱列伏龜傳代西部八世爲部落大人魏初入附遂世爲第一領民酋長通志略五云叱利一云叱列西部大人世爲酋帥與諸傳合是志在唐宋間有作利作列二本故漁仲知叱列即叱利而不能訂利爲列譌也廣韻姓解通志略引叱列伏龜爲叱伏列三字氏誤)

副呂氏後改爲副氏(毅曰呂當爲陵陵隸作陵景北海碑 奪麥成日因譌爲呂又陵與鄰通 詳叱呂兵孫根碑至于東叩衡立碑老彭爲叩叩即鄰字形與呂近亦易混據姓氏辯證三十四副呂氏富呂氏富陵氏並引爲本志文副富皆從富聲通用蓋宋時志本或作富陵故名世並存之而不知呂爲陵譌也)那氏依舊那氏(毅曰通志略三引風俗通云朝那東夷其後單姓那氏後燕錄遼西太守那頡西魏有揚州刺史那椿廣韻七歌作那椿譜)

如羅氏後改爲如氏(毅曰廣韻九魚引同姓纂河南如氏下云唐大曆有右羽林將軍如元擢)乞扶氏後改爲扶氏(毅曰余朱榮傳有乞扶莫于案扶當爲伏音之輕重也晉書乞伏國仁載記云有一小兒乞伏部老父養爲子十歲號曰乞伏可汗國仁本書亦有傳又高宗紀有乞佛成龍乞佛亦乞伏聲之變陸真傳正作乞伏成龍孝感傳云乞伏保高車部人據彼傳屢稱伏保是乞氏伏保其名與此乞扶複氏異又周書獸蠻扶猛亦非此氏)

阿單氏後改爲單氏(毅曰姓纂七歌同廣韻二十五寒姓解三通志略六阿並作可姓氏辯證八引志亦可又二十六可單氏云魏改單氏單音單通志略四云單音丹可丹氏阿單氏並改爲單氏可丹即阿單形聲之變漁仲分二氏非)

侯幾氏後改爲幾氏(毅曰賀拔岳傳有侯機長貴即周書賀拔勝傳之涇州刺史侯幾長貴姓纂八微引志侯幾作侯幾案侯字誤幾字是也廣韻六止通志略四引志正作侯幾姓解三亦稱侯幾見後魏書據姓氏辯證二十二侯幾下云後改爲河南幾氏又姓纂以幾幾兩氏並列惟于幾下引志云云皆其證侯幾二合音也廣韻六止云侯又音祈穀梁隱元年傳釋文幾本作圻祈圻並斤聲是侯幾亦並得斤聲故侯幾改幾或稱改侯一如亥侯改亥亦稱改侯之例通志略六侯幾爲幾又云侯幾爲侯以兩氏並列誤

賀兒氏後改爲兒氏(毅曰廣韻三十八箇兒作兒又五支及姓解二引志姓氏辯證三十三通志

略四五並與志同又辯證三河南兒氏下引志以赫連勃勃有鎮東將軍兒真之為證案名世誤矣考晉書勃勃載記胡儼據安定降勃勃留鎮東羊苟兒鎮之羊苟兒係人姓名名世蓋誤斷兒字下屬而以爲賀兒所改之兒氏耳世祖紀高平公兒烏干殆卽此氏

吐奚氏後改爲古氏(毅曰宋書索虜傳載元嘉十九年虜武昌王移書稱助楊難當者有安西將軍建興公吐奚愛弼氏胡傳作吐奚弼本書世祖紀真君三年難當敗奔時有古弼弼本傳同事實官爵並與宋書相合姓纂十姥引志云吐奚改古又云古弼代人本姓吐奚名華後爲司徒賜姓古名弼案華當爲筆之譌據弼傳賜名筆取其直而有用後改名弼卽其證北齊書顏之推傳有古道子)

出連氏後改爲畢氏(毅曰晉書乞伏國仁載記云昔有如弗斯出連叱盧三部自漠北南出大陰山又國仁有右輔將軍出連高胡乾歸有丞相出連乞都熾磐有涼州刺史出連虔蓋出連本以部爲氏猶乞伏沮渠也姓氏辯證三十七引西秦錄丞相乞連出都以爲乞連氏誤又三十六及姓纂五質引志作出連姓解一引西秦錄作出連乞都皆其證)

庚氏依舊庚氏(毅曰庚業延傳代人)賀拔氏後改爲何氏(毅曰高祖比干墓文碑陰有符節令賀拔舍肅宗紀有賀拔文興孝靜紀有賀拔仁周書賀拔勝傳其先與魏俱出陰山代爲酋長後自武川徙居河南北方謂土爲拔爲其總

有地主時人相賀因爲賀拔氏案賀从加聲與何音近故賀拔改氏爲何猶駕鶴之駕說文鳥部本作駟藕茄之茄詩澤陂箋又作荷也玄應金剛般若經音義歌利或言迦利尤譯語加可相通之一證姓解二引志有賀拔干氏蓋略云賀拔具云賀拔干也)

叱呂氏後改爲呂氏(毅曰叱呂卽叱利也志分爲二氏蓋係字譌詳叱利周書楊紹傳賜姓叱利氏北史及隋書觀德王雄傳並稱賜姓叱呂引氏賜氏雖與此異源可藉證利呂同聲相段並可證氏本號叱呂引志省引字也叱或誤爲七聲引讀若辰詳者口引七俟辰鄰音各相近姓纂六止俟呂鄰氏卽此氏之變音據高祖紀太和十三年二月有蠕蠕別帥叱呂勤率衆內附又蠕蠕傳有豆崙妻候呂陵氏候是俟譌說詳俟莫陳鄰陵古通見北海相景君碑是氏本出蠕蠕號俟呂鄰入魏隨方音變爲叱呂引或省稱叱呂後乃改呂也 高車傳有俟呂鄰部蓋氏因部名始入蠕蠕後入魏高祖比干墓文碑陰有直閣武衛中俟呂阿倪俟呂鄰省鄰字與志叱呂引省引字合通志略五稱代北三字俟呂陵氏改爲呂氏 姓纂同 又與志叱呂改呂合卽其證姓氏辯證二十三稱周賜韓襄姓俟呂陵後改呂氏誤考周書襄傳賜姓俟呂陵後當爲俟在魏大統前又傳止稱韓襄傳中亦不言改爲呂氏明與改呂之俟呂陵異矣姓氏辯證二十一引志叱李氏改爲李氏李呂聲轉通志略六叱丘亦爲呂 略二叱作比誤丘呂形譌也又姓解一引志通志略五並以叱呂叱利叱李爲三氏誤)

莫那婁氏後改爲莫氏(毅曰通志略六無莫字又云氏爲婁姓氏辯證三十八稱孔至云莫那盧改姓盧並譌據通志略五莫那婁下引魏中山太守高邑公代人莫那婁題與莫題傳爵里悉台可證氏不改盧又通志有莫多婁氏亦云代人隨魏遷洛陽多那同聲卽莫那婁也據爾雅釋詁那多釋文那本作拊又姓氏辯證二十八莫氏下稱河南改莫氏者有魏莫多婁氏蓋志本作拊後因形聲相近遂無定字北齊書莫多婁貨文傳太安狄那人魏時太安一統志今山西壽陽縣西距河南一統志今河南洛陽縣西北不甚懸遠當是題裔南徙者通志謂莫那婁題後無聞由不識那多之段也姓纂十九鐸有莫多那氏又引莫題爲莫多那題多那相涉而誤尤莫多婁卽莫那婁之證又通志略代北三字姓有莫胡盧莫侯婁莫且婁三氏並代人亦見姓纂案胡卽那聲之轉也左傳宣二年棄甲則那注云那猶何書太甲正義胡何方言之異胡轉爲侯侯或轉且上文胡古口引改爲侯廣雅解獸獯獮猴皆其證廣韻十三末稱後燕錄有襄城公末那樓雷姓解三同姓纂引作窩末莫樓婁亦以聲轉序紀昭帝四年東部未耐樓大人倍斤入居遼東末係未譌耐由能轉莫那婁氏蓋卽出于末耐樓部也通志略四引志有那莫氏改爲莫氏 姓氏辯證三十八同 蓋莫那婁或者婁字爲莫那那字例詳胡古口引那那形近致譌後又誤倒爲那莫猶羽弗之爲費羽也)

奚斗盧氏後改爲案盧氏(毅曰廣韻十一模云魏有奚計盧氏姓解一引志同計是斗譌非別有

奚斗盧氏後改爲案盧氏(毅曰廣韻十一模云魏有奚計盧氏姓解一引志同計是斗譌非別有

一氏姓氏辯證四引志作計即其證又通志略引斗作什亦譌隸書斗字或爲升與什形近易混晉書律曆志斗分皆作升分可藉以訂此也索古讀如數詳易說卦釋文玄應四分律音義三十三引通俗文斗數謂之繫繫又引難字云斗擲繫繫也江南言抖擻北人言繫繫音都穀蘇穀二反是胡語斗索本雙聲故奚斗盧改爲索盧也晉書姚萇載記有敦煌索盧曜在魏改氏前疑非此族)

莫盧氏後改爲盧氏(毅曰廣韻十九鐸云魏有莫盧氏通志略五六姓氏辯證三十八兩盧字皆省爲盧又廣韻姓纂十一模盧氏下引志並作盧姓纂引志下有或亦爲盧氏五字疑非志文案盧字是也莫盧改盧猶烏洛蘭之改蘭一那萇之改萇不得以盧爲草名必謂氏當作盧也唐書吐蕃傳有沒盧姓疑亦此氏)

出大汗氏後改爲韓氏(毅曰出當爲步篆書步作步與出形近因致譌也北齊書步大汗薩傳云曾祖榮仕魏歷金門化正二郡太守姓纂十一暮云步大汗氏出自塞北遷中土河南周有南夏州刺史新興侯步大汗提皆北朝有步大汗氏之證汗官本作汗誤考廣韻汗入二十五寒云可汗蕃王稱據左氏襄八年傳寒泥漢書人表作韓泥是汗韓古韻本通也廣陽王建閭傳破六韓拔鄰賀拔勝傳作破落汗拔鄰尤證魏時譯語汗韓無定字蓋此氏本改爲汗即華言之韓若本氏步大汗則改韓爲無因矣姓氏辯證三十謂氏至北齊始改失考)

沒誤爲設又奪路字廣韻十一沒姓解一通志略二可證姓氏辯證三十引志云沒路真改潞氏亦誤又辯證三十七稱魏代北姓有沒鹿真路鹿聲轉卽一氏也辯證又有沒鹿氏云紇豆陵氏本沒鹿同部大人因氏焉或作沒鹿氏謂具後紇豆陵氏 蠕蠕傳稱斛律兄子步鹿真大檀校殺之非此氏)

莫與氏後改爲與氏(毅曰莫當爲慕聲之誤也通志略五分莫與慕與爲二氏非晉書慕容備載記有領軍慕與根慕容暉載記有左衛慕與干慕容德載記有尙書左僕射慕與拔又有慕與護通志略稱前燕錄有將軍慕與虎通鑑晉紀成帝咸和九年城大慕與渥史炤釋文云慕與代北複姓本慕容氏音訛爲慕與胡三省辨誤云溼爲慕容孰臣豈有君姓慕容臣訛慕與之理予謂慕容慕與同出鮮卑其初各自爲氏猶拓拔之與拔拔非音訛也案胡說非是姓纂十一暮通志略五並云慕容音訛爲慕與晉載記慕與根御覽七百四十四引燕書正作慕容慕容之轉與猶魚容之翻爲

者因隨其方音爲慕與其有仕于燕而爲慕與者蓋舊鴻以魏人撰春秋以後蒙前載記遂因之也然卽此益證代北說容爲與後遂成二氏若乞伏之與乞扶鐵弗之與鐵伐也慕容契傳云慕容破後天賜末不敢復姓以與爲氏雖在此改氏之前然可爲慕與出自慕

容之一證周書賀拔勝傳有與珍北史談善與字爲武川豪傑魏正光中襲殺衛可孤)

紇干氏後改爲干氏(毅曰五代史寇彥卿傳謂其左右爲俚語云紇干山頭凍死雀御覽四十五引郡國志載此語作紇真山云山北十里有白登山又引冀州圖經云紇真山在城東北登之望桑乾代郡數百里內宛然是紇干本依山爲部後卽氏之若慕連賀蘭之類姓氏辯證三十七據西秦錄乞伏小兒字紇干謂其後因爲氏非也乞伏小兒卽乞伏國仁祖不得復爲紇干氏據晉載記紇干夏言依倚或山亦以此義得名不必泥爲小兒依人之名也北齊書斛律光傳有周柱國紇干廣略又周書田弘傳大統時賜姓紇干與此別一氏)

侯伏斤氏後改爲伏氏(毅曰余朱天光傳方侯醜奴有太尉侯伏侯元進亦見賀拔勝傳隋書經籍志孝經類云魏氏遷洛未達華語孝文帝命侯伏侯可悉陵以夷言譯孝經之旨又小學類有國語物名四卷國語雜物名三卷並魏侯伏侯可悉陵撰彼兩侯字並當爲侯伏侯卽侯伏斤音之變也廣韻六止云侯又音祈祈音從斤是其證矣通志略五云侯伏斤疑與侯伏斤同未悟侯侯爲形近誤字通志略四引志省斤字又通志略六云侯伏斤亦爲侯蓋涉西魏大統元年賜侯植姓侯伏侯氏而誤見周書廣韻六止引志云改伏姓解一姓氏辯證二十二並同王建傳有宜陽公伏樹)是樓氏後改爲高氏(毅曰廣韻四紙樓作婁姓氏辯證二十一通志略五並同又辯證十一作有

婁誤姓纂四紙云南燕有徐州刺史是婁盧

尸突氏後改爲屈氏(毅曰尸當爲屈廣韻八物

稱虜復姓有屈突通志略五同姓纂八物引志作

屈六友氏六友係突隸作突之譌形益證尸係屈

奪其半姓氏辯證三十七引志有屈盧氏姓解三

亦稱屈盧氏出本書突盧聲近疑卽屈突方音之

變案屈突鮮卑種也唐書屈突通傳云其先昌黎

徒河人考姓纂屈突氏本居元朔徙昌黎孝文改

爲屈氏西魏復本姓又云魏下蔡子屈突遵生須

須生恆恆曾孫長卿生通遵本書有傳止稱屈氏

亦云昌黎徒河人與慕容氏所出地同又慕容暉

傳稱暉令其帥屈突鐵侯潛告鮮卑明屈突氏本

慕容別部帥也遵傳又云爲慕容永僕射永滅垂

以爲博陵令太祖南伐遂歸太祖據太祖紀登國

九年垂滅永十年十一月帝破垂子寶可知魏有

此氏必始于登國十年

查盧氏後改爲沓氏(毅曰廣韻二十七合姓解

一姓氏辯證四十通志略四引志並同通志略五

六有沓盧氏改沓氏與沓盧並列誤沓盧卽沓盧

也姓纂四十八感沓盧改爲沓下字不誤卽其證

北史查龍超傳晉壽人疑出此氏

嘔石蘭氏後改爲石氏(沈濤曰姓纂十一模烏

姓注云代北人烏石蘭改姓烏兼御史大夫烏洽

洽從父弟玼玼生重胤今爲河南節度今志有嘔

石蘭氏改爲石氏而無烏石蘭改爲烏氏之文周

春代北姓譜云嘔石蘭亦曰烏石蘭唐石洪本烏

石蘭氏濤案通志略五云嘔石蘭改爲石氏烏蘭

改爲石氏濤當作嘔則嘔石蘭與烏石蘭不得混

而爲一竊意嘔石蘭之後改爲石洪乃其後烏石

蘭之後改爲烏重胤其後通志第二石字當爲烏

字傳寫之誤今志無烏石蘭蓋奪毅曰沈說非也

嘔讀如鬱聲轉爲烏鮮卑語也古音聲字多同鬱

易繫詞天地網緼說文壺部引作天地壹壹廣韻

二十文壹鬱也漢書賈誼傳網緼字逕作壹鬱壹

鬱聲近北音从壺之字兼有壹鬱二音魏與禿髮

同起鮮卑鮮卑今譯音爲西比利亞 鮮西卑比古音

本通何秋濤朔方備乘亦作昔自利牙牙字皆語助可

有可無殺案何謂利牙語助是矣謂二字可無則未諳利牙即

利亞急言鮮卑二字卑中自有利亞兩音解音學者自能辨之

居今俄羅斯國東境 彼國東境曹魏時鮮卑已并有其地

今俄人語呼壹如溫上聲英語亦同溫嘔同聲通

用是嘔聲爲烏必由鬱聲而轉之證玄應大菩薩

藏經音義十二瑜伽師地論音義四十九並以鬱

瑟尼沙釋烏瑟膩沙又釋爲嘔瑟尼沙嘔石蘭之

爲烏石蘭猶烏瑟膩沙之爲嘔瑟尼沙矣通志略

五于代北三字姓分嘔石蘭烏石蘭爲兩氏又略

六云嘔石蘭爲石烏石蘭亦爲石又爲烏考廣韻

十一模引志作烏石蘭氏而十一沒載嘔石蘭氏

止稱虜三字姓不引爲志文姓解三烏石蘭下云

出魏官氏志而卷一嘔石蘭下止云出魏書可知

此志古本嘔多作烏廣韻姓解以字形聲分部故

以嘔石蘭烏石蘭分隸之通志雜采譜錄家文因

歧一氏爲二氏又見姓纂烏氏下有云烏石蘭改

姓烏復調停爲烏石蘭爲石又爲烏之說後遂無

有知嘔石蘭烏石蘭本一氏之歧出者沈承鄭譌

謂石洪爲嘔石蘭所改之石氏烏重胤爲烏石蘭

所改之烏氏以附合本志及姓纂之文其說尤誤

今案姓纂十一模烏氏下雖云烏石蘭改姓烏其

烏石蘭下仍云改爲石氏而二十二世石氏河南

望下引志烏石蘭氏改姓石並云魏司徒蘭陵公

石猛生銓銓生眞素初平素生葦葦生備遠詢備

生士濟詢生金剛初平玄孫抱忠唐天官侍郎今

居魏州考舊唐書員半千傳有天官侍郎石抱忠

新書半千傳云抱忠長安人與姓纂言居魏州不合當是後徙

可知石氏塙出于烏石蘭不得強指烏重胤爲烏

石蘭後謂異于改石之嘔石蘭也韓愈烏氏廟碑

不言重胤出烏石蘭氏唐書宰相世系表稱烏重

胤烏氏出北方烏洛侯又烏重胤傳云石洪者其

先姓烏石蘭後獨以石爲氏益證烏石蘭卽嘔石

蘭且其氏改石不改烏也又姓纂十一模通志略

五有烏蘭氏改烏氏烏蘭卽烏石蘭誤奪石字其

改烏之說亦誤姓氏辯證三十七引志嘔石蘭後

改石氏與今志合

解批氏後改爲解氏(毅曰高車傳云其種有解

批氏後解批莫弗幡豆建復率其部三十餘落內

附魏有是氏蓋自此始案批批皆譌字當爲毗讀

若毗曇論之毗釋典中如毗嵐毗盧毗舍利毗婆

梨甚夥是胡語嚮多此字也隋書女國傳王姓蘇

毗尤外域以毗爲氏之證姓纂十二蟹引志通志

略五引高車傳並作毗姓纂十五卦引作解北誤

奇斤氏後改爲奇氏(毅曰通志略五云蠕蠕別

帥奇斤氏歸中國改奇氏案高車傳其種有異奇

斤氏此省異者猶高阿那氏或止稱阿那氏也說

見姓解二漁仲以爲蠕蠕帥疑誤隋書鐵勒傳云鐵

勃之先有俟斤姓舊唐書突厥傳大官謂之俟斤代居其官俟斤即奇斤也據廣韻二十五德云万俟虜復姓俟音其是俟斤之俟當讀如万俟之俟與奇音近因段為奇唐傳稱俟斤為突厥官名是高車原有此官其子孫以官為氏入魏乃改奇氏也姓氏辯證三十二有俟斤氏引唐史云突厥俟斤其先世官者為俟斤氏後改為艾氏蓋名世分俟斤奇斤為兩氏又涉志下文去斤改艾而誤也廣韻五支二十一欣又辯證三引志並云後改為奇)

須卜氏後改為卜氏(毅曰漢書匈奴傳云其後有須卜氏貴種也又晉書藝術傳有卜瑒云匈奴後部人案卜瑒即須卜瑒也瑒劉淵時人其氏當尙稱須卜崔鴻前趙錄載瑒事引見御覽六百四十六亦止稱其氏為卜蓋鴻以魏人撰趙事以舊氏蒙新氏實開伯起盡用新氏之例晉傳沿之晉載記盡本崔錄知此傳亦必本之遂無從識卜瑒之出于須卜矣姓纂十虞云須卜改為卜氏廣韻及姓解一引志云匈奴貴姓通志略四卜氏望出河南)丘林氏後改為林氏(毅曰姓解三種丘林丘敦皆魏獻帝次弟姓非廣韻十八尤姓纂二十一侵姓氏辯證十九同通志略六云丘林為林又為丘非是)

大莫干氏後改為邵氏(毅曰姓解三云周末尉回將軍大莫干玄章姓氏辯證三十一尉回尉遲遇玄章止作章無玄字 通志略六奪大字誤又四引志與本文合廣韻二十七合云邵音閣引志同)余繇氏後改為繇氏(毅曰世祖紀真君十年二

月蠕蠕渠帥余繇他拔等率其部落千餘家來降姓纂四紙引蠕蠕帥止作繇他拔云他拔來降改為繇氏案世祖紀爾作余蠕蠕帥及廣韻四紙姓氏辯證九引志並作余古爾字也周書段永傳賜姓余繇氏在西魏大統時與此別一氏)蓋樓氏後改為蓋氏(毅曰蓋讀如盍姓纂列此氏于二十八益是也姓氏辯證四十通志略五六云改為婁氏誤又辯證蓋氏下云河南蓋樓氏改即其證皇后傳孝文明高后母蓋氏)

素黎氏後改為黎氏(毅曰廣韻十一暮姓解三姓氏辯證三十同姓纂十二齊引作業黎三十小作表黎通志略二三引作素黎並誤三國魏志鮮卑傳有東部鮮卑大人素利黎同利聲素黎即素利以名為氏也)渴單氏後改為單氏(毅曰廣韻十二曷引志姓解一通志略五並同姓纂十一沒云紇單氏改紇氏唐有日者紇單瑤通志略五同姓氏辯證八引志渴作渴又三十七引志及通志略六又云紇單氏改為紇氏案紇單即渴單也穀梁傳九年傳毋訖糴孟子告子章作毋邊糴渴以為紇猶邊之為訖矣源子雍傳有賊帥紇單步胡提是即此族窟咄傳有單烏干係太祖時人在改氏前蓋伯追追改其氏以一史例若紇豆陵賓稱賓賓步六孤真

稱陸真之類不得據林鄧兩書氏改為紇一語疑烏干非渴單所改之單氏也 暄石蘭改為石姓纂云改烏莫那妻改為莫辯證云改盧與此渴單改為單被兩書云改紇其誤一也 通志略五渴亦作紇仍云改為單氏即其證惟以紇單渴單為二誤)

壹斗眷氏後改為明氏(毅曰廣韻五質同姓纂姓解三姓氏辯證三十並作一非是通志略六斗作對古今字案斗讀如奚斗盧之斗音都穀反辯證云斗一作叔即其證眷當為孟景北海碑陰孟作盪與盪字形近盪眷同聲因誤眷也據書禹貢被孟豬史記夏本紀作被明都穀梁傳隱八年注盟津之會釋文亦作孟津是孟明古韻相通故氏改為明崔僧祐傳母明氏又有明同慶明菩薩)叱門氏後改為門氏(毅曰通志略五叱作吐姓氏辯證二十四云吐門或作叱門廣韻五質引志正作叱又辯證三十引志庫門氏後改為河南門氏庫讀如庫狄之庫姓解三庫作庫云音舍舍入聲與叱讀聲聲近)宿六斤氏後改為宿氏(毅曰宿石傳云石朔方人赫連屈子弟文陳之曾孫祖若豆根太祖時賜姓宿氏在太和改氏前疑非此氏也姓解一宿六斤虜三字姓廣韻一屋與志同姓纂十一暮稱庫六斤氏改為斤氏蓋此氏誤)

秘邦氏後改為邦氏(毅曰玉篇蒲蒲結切邦當為邦讀如步大汗之汗姓纂二十五塞引志作邦音塞可證 邦音千與邦音通別 通志略六邦作邦誤廣韻五質引作秘邦氏改邦氏姓氏辯證三駁之是矣)土難氏後改為山氏(毅曰土字當從北音讀如托難當讀如牢廣韻二十五寒難那干切爾落干切又爾牢

啐囉皆雙聲字是難字可讀為牢音無疑矣 托牢即鉢愁之轉聲鉢本作益从發聲見說文新增字益之轉托猶托拔轉拔也漢書揚雄傳牢愁即牢難亦雙聲字 水經河水注稱

釋氏西域記云鉢愁晉言山魏時釋老盛行蓋此氏梵言土難即華言之山因用華音改爲山氏也廣韻十姥引土作吐姓氏辯證二十四通志略五並同又高祖比于墓文碑陰有直閣武衛中吐難襄命彼吐字皆與吒通音與讀托之土字無異姓纂十姥云吐難改難氏下難字涉上難字而誤據彼書二十八山引志云改山氏又引魏河東伯山偉傳作東阿伯生子深子渾爲證明此氏確改爲山氏矣本書偉有傳止載子昂深偉足補傳闕一屋引氏後改爲房氏（毅曰唐書宰相世系表云河南房氏晉初有房乾本出清河使北虜留而不遣虜俗謂房爲屋引因改爲屋引氏乾子孫隨魏南遷復爲房氏而河南猶有屋引氏據表是屋引本由房改後復氏房姓氏辯證三十五引志云改屋氏蓋河南未改爲房之屋引氏後或私去其引字名世誤謂孝文所改遂謬引爲志文耳廣韻一屋引志亦云改房不言改屋北史房謨傳云河南洛陽人其先代人本姓屋引氏又云神武賜其生口多黠面爲房字隋書劉方傳云房兆代人本姓屋引氏皆其證晉書乞伏國仁載記有右相屋引出支姓氏辯證稱乞伏乾歸時有屋引阿洛又有河州牧屋引破光皆在氏未改房已前姓纂一屋稱魏有行臺僕射屋引業生通通生容容生浴皆此氏也又辯證三十七有屈引氏亦稱出本志屋屈同聲相段猶高車傳之屋地韃太祖紀作屈地韃方言之步屈玄應大般涅槃經音義作步屋姓纂三十八箇稱孝文改房氏者有賀遂氏即涉屋引而誤非別有賀遂氏改爲房也）

樹洛干氏後改爲樹氏（毅曰吐谷渾傳視熊子樹洛干此殆其子孫以王父字爲氏猶葉延氏吐谷渾也姓纂十遇引志干譌千又奪樹洛二字通志略洛作若音近千作于形譌皆非是姓解二引志樹洛干氏後改賜樹氏廣韻十遇姓氏辯證三十不誤）

乙弗氏後改爲乙氏（毅曰高句麗傳位宮玄孫乙弗利利子釗與慕容相攻北史后妃傳文后乙弗氏河南洛陽人其先世爲吐谷渾渠帥居青海號青海王涼州平后高祖莫瓌擁部落入附據晉書慕容載記吐谷渾爲廐之庶長兄高句麗爲號之臣屬國蓋乙弗氏先入前燕其支屬因有分入吐谷渾者後乃歸魏也北史乙弗朗傳亦云其先東部人世爲部落大人本書太祖紀登國元年乙弗部帥代題以部落來降據紀代題叛而復降是其初降時必在登國前皆其證乙弗繪見北史外戚傳乙弗庫根見賀拔勝傳姓纂五質引魏書太武時乙弗疋之本書作匹知隨魏南遷遂爲河南人孝文改爲乙氏疋之子瓌生乾歸孫瓌生子文瓌本書有傳止稱乙氏御覽百四引後魏書及北史文紀稱乙弗后亦止云乙氏姓氏辯證三十七引志燕弗氏改爲弗氏燕弗即乙弗也爾雅釋鳥燕燕馭注云燕齊人呼馭詩燕燕正義馭乙字異音義同是乙弗燕弗亦方音之轉惟彼稱氏改爲弗誤耳周書趙貴趙肅傳賜姓乙弗並在西魏大統時非此族）

東方宇文慕容氏即宣帝時東部此二部最爲強盛別自有傳（毅曰周書文帝紀帝姓宇文代武

川人其先出自炎帝子孫居湖野鮮卑奉爲主其後普回得玉璽有文皇帝璽普回以爲天授其俗謂天曰字謂君曰文因號宇文國並以爲氏唐書宰相世系表宇文氏匈奴南單于裔爲鮮卑長世襲大人至普回得璽以爲天授俗謂天子爲宇文因號宇文氏或云神農爲黃帝所滅子孫遁北方鮮卑呼草爲侯汾以神農有嘗草功因自號侯汾氏後音訛爲宇文宇文莫槐宇文福宇文忠之本書有傳周書李和季昶李彥薛善薛端劉雄王傑崔猷申徽柳敏張軌章瑱章孝寬令狐整鄭孝穆叱羅協傳賜姓宇文並在魏末韓雄趙昶裴果高賓賜姓宇文並在周初皆非此族晉書慕容廆載記其先有熊裔世居北夷魏時燕代多冠步搖冠莫護跋斂髮製冠諸部因呼爲步搖後音訛爲慕容或云慕二儀之德繼三光之容遂以慕容爲氏廆本書有傳皇后傳昭成道武后並慕容氏又有慕容白曜傳）

南方有茂眷氏後改爲茂氏（沈濤曰廣韻一東茂字注引作茂眷氏後改爲茂氏姓纂一東引亦同是本兩茂字皆茂字傳寫之誤姓氏辯證三十四引唐孔至姓氏雜錄云代北茂眷氏改爲茂氏與今志同則其傳譌已久鄧氏既于卷一茂姓辯云茂當爲茂必字畫之誤復于三十四卷出茂與茂眷二姓引雜錄爲證未免進退無據矣姓氏急就篇注後魏改茂眷爲茂氏茂當作茂乃傳寫之誤又姓纂三十三線眷字注云代北茂眷氏改爲眷氏當是傳寫者見一本誤作眷氏遂復歧出非林氏原書互異也毅曰沈校茂爲茂是也據諸

書多稱氏改爲我何承天姓苑已有我氏姓纂一東是茂之立氏已舊可證字當爲茂志作茂者後人尠見我字妄改爲茂非志舊文也林稱氏改爲眷非是通志略五茂眷氏改爲眷氏蓋承林誤據姓氏辯證三十二引姓纂茂眷氏改眷氏不引爲官氏志文即其證通志略六云我眷爲我及爲眷蓋調停之說

宥連氏後改爲雲氏（毅曰通志略四作連宥誤倒姓解一作宥連太祖紀天興二年討破宥連部帥寶羽泥于太渾川奚斤傳破宥連部徙其別部于塞南蓋此氏入魏之始案氏疑赫連支裔也姓纂二十文引志云宥連改雲氏狀稱本姓赫連夏主敖雲太子瓚生袖魏太武改爲雲氏袖孫光祿北齊中書監案太武當作太和蓋太和改袖字爲雲氏耳）

次南有紇豆陵氏後改爲寶氏（毅曰周書寶熾傳漢大鴻臚章十一世孫章子統避寶武難奔匈奴爲部落大人後魏南徙子孫因家于代賜姓紇豆陵氏北史同唐書宰相世系表云寶出胡姓統以寶武難入鮮卑拓拔部使居平城號沒鹿回部大人生寶二子異他他爲魏神元所殺併其部落他生勤穆帝復使領部落命爲紇豆陵氏勤生子眞眞生朗朗二子酒祐祐三子提拓嚴拓爲魏侍中嚴從孝武徙洛陽孝武當作太武遂爲河南洛陽人三子那敦略略字六頭孝文世復爲寶氏略五子興拔岳善熾據周傳唐表是紇豆陵本由寶改後復本氏猶獨孤之爲劉屋引之爲房姓纂十一沒稱紇豆陵本沒鹿氏通志略以紇豆陵沒鹿回

爲兩氏並云改寶氏皆誤姓氏辯證三十七云本沒鹿回部大人是也序紀稱寶寶爲沒鹿回部大人皇后傳神元后寶氏沒鹿回部大人寶女皆與唐表合即其證然唐表謂略字六頭亦非六頭或作漏頭世祖紀眞君四年遼東王寶漏頭薨不得復生于孝文之世據姓纂五十候云狀稱紇豆陵統六代孫漏頭遼東王孫略是六頭乃略祖祐之字也紇豆陵步藩見孝莊紀紇豆陵伊利見出帝紀高車傳有紇突陵部突豆聲近疑亦此氏支屬周書梁禦傳其先安定人家武川改姓紇豆陵北史同非此族）

侯莫陳氏後改爲陳氏（毅曰周書侯莫陳崇傳代武川人其先魏別部居庫斛眞水世爲渠帥祖允鎮武川因家焉侯莫陳悅本書有傳侯莫陳升見肅宗紀又高祖比干墓文碑陰有羽林中郎將侯莫陳益據太祖紀天興二年破侯莫陳部蓋魏有此氏之始陳建傳云代人疑即此氏所改姓纂十九侯云魏侯莫陳白生延京兆公延生提相州刺史提生元武川鎮將北平王元生興羽林監清河公興生順從瓊凱崇又十七眞引志侯莫陳改陳又云魏汾州刺史陳紹生弘氏氏辯證十九云侯莫陳廷山碌碌無可稱後改姓陳又周書劉亮傳亮賜姓侯莫陳氏在西魏大統時非此族案侯當爲侯與侯幾侯力伐侯斤各氏均讀如斯廣韻讀其祈二音是音之輕重非有異也北朝姓如侯呂陵侯伏侯諸氏譜錄家或更正爲侯惟侯莫陳至今無知爲侯字之譌者蓋未審北朝譯音多侯字猶今譯英吉利語多斯字也實非斯字譯

則成斯）

庫狄氏後改爲狄氏（毅曰姓解三庫作庫音舍廣韻四十禡亦有庫字音昌舍切能改齋漫錄記事篇辯庫庫二字謂北朝復姓庫狄之庫音敕引庫狄時庫狄伏連及廣韻庫音始夜切因謂本無庫字後人除一點以爲庫別其說是也周書庫狄時傳其先遼東人本姓段氏匹磾之後因避難改徙居代世爲豪右祖凌父貞庫狄豐樂見肅宗紀據劉庫仁傳徙庫狄部落置之桑乾川又太祖紀天興二年討庫狄部帥葉亦于于太渾川庫狄勤支子沓亦于率部落內附魏有是氏蓋自此始姓氏辯證四十亦稱河南狄氏本段匹磾後

太洛稽氏後改爲稽氏（毅曰姓纂十一暮太作大通志略同又引志大利稽氏改爲部氏即此氏音誤又涉大莫干改部而誤也姓解三稱大利稽大俗稽大落稽並見後魏書皆此氏周書蔡祐傳魏大統十三年賜姓大利稽與此別一氏）柯拔氏後改爲柯氏（毅曰拔當爲枝字之譌也儀禮士昏禮注今文阿爲廢左傳襄二十九年正義古音多同祇柯多音近枝廢聲同是柯之爲枝猶阿之爲廢多之爲祇蓋柯枝改柯本二字合音也姓氏辯證十二引志作阿祇錢熙祚云祇一作枝即其證廣韻七歌通志略四仍引作拔非）西方尉遲氏後改爲尉氏（毅曰尉讀如契貼之契太祖紀天興六年朔方尉遲部別帥率萬餘家內屬入居雲中蓋魏有此氏之始宋書薛安都傳有索虜博陵公尉遲荷人本書安都傳作尉元元傳云字荷仁代人又尉遲菩薩見孝莊紀姓纂八