G.E.3.

IV

0406.

M.P.6
EXBCDA

Horae ad usum Roven

ca. 1410

ex Spitzer Coll.

Collins #2

45-65-5

H20

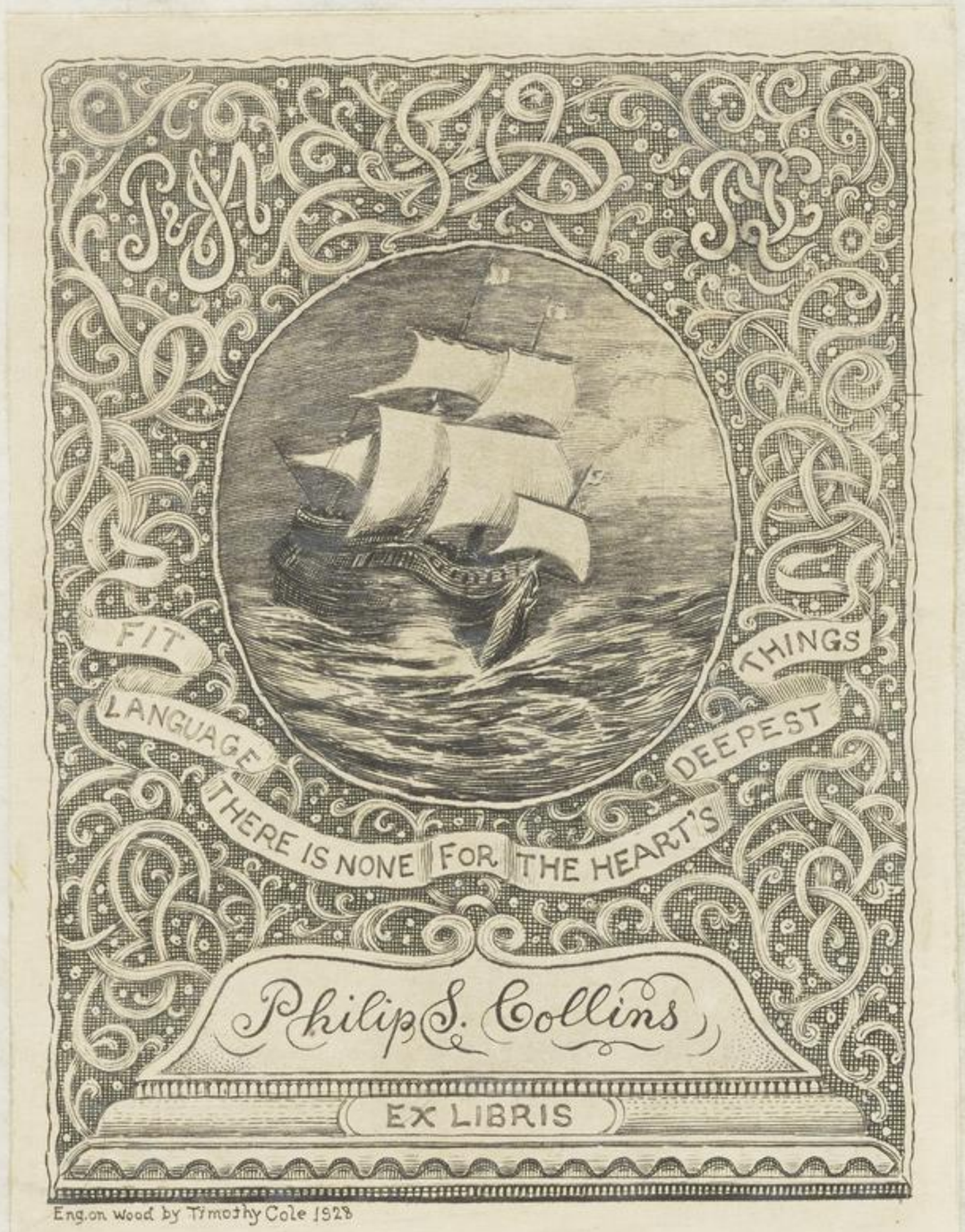

Eng. on Wood by Timothy Cole 1928

Januer In. xxxj. aō.
La lune trouue.
iij La circoncision. Dies eg.
b Nōs Octaues s. estienne.
xj c Nōs Saint geneuieue.
d Nōs Octaues des innocens.
xx. e Nōs Saint Symeon.
viij f Idus La typhaine
g Saint hylaire.
xvj. A Idus Saint Iulien.
.v. b Saint pol premier.
c Saint guillemin.
xij. d Saint sauueur.
.ij. e Idus Saint Leon.
f Saint hylaire.
.x. g Kl. Saint felix prestre.
A Kl Saint nom. Ih̄u.

xviij	b	kl'	Sainct marcel pape.
vij	c	kl.	Sainct souplice.
	d	kl'	Sainct vrsce.
xv	e	kl'	Sainct lomer. abbe.
iij	f	kl'	Fabien. ſ. ſebaſtien.
	g	kl'	Sainct agnes vierge.
xij	A	kl'	Sainct vincent.
j.	b	kl'	Sainct chmeonce.
	c	kl'	Sainct baſille.
.x.	d	kl'	Sainct pol. Dies ægy.
	e	kl'	Sainct phcarpe.
xvij	f	kl'	Sainct iulien conf.
vj	g	kl'	Sainct ypzian. conf.
	A	kl'	Sainct barbe.
xvij	b	kl'	Sainct iuuenich.
ij	c	kl'	Sainct melmin.

La nuict a xvj. heures le iour viij.

Ffaucher ha. xxviij.
iours. la lune xxx.

d — Saincte vnde.
e Nõs — la chandeleur.
f Nõs — Saint blaise.
g Nõs — Saint cauchon Dies aq.
Nõs — Saincte agathe.
a Nõs — Saint amant.
b Nõs — Saincte helaine.
c idus — Saint salmon.
d idus — Saint aubert.
e idus — Saincte scolastice.
f idus — Saint desier
g idus — Saincte eulalie.
a idus — Saint lucien.
b kl' — Saint galien.
c kl' — Saint marcel.
d kl. — Saincte prisque.

dny e kl' Sainte vdienne.
vj f kl' Sainte dyne.
g kl' Sainte symeon.
xb A kl' Sainte sulsanne.
nij b kl' Sainte eleuthere.
c kl' Sainte victor martir.
xij d kl' Sainte pierre.
.j. e kl' Sainte policarpe.
f kl' Sainte mathyas
x g kl' Sainte ucrain.
A kl'. Sainte ueruce. Dies eg.
xvii. b kl' Sainte honnorine.
vj c kl' Sainte iust.
La nuit ha. xvij. heures le io. x.

Mars la.xxxj.iour.
la lune trente.

m d Saint aubin Dies eg.
c Nõs Saint prime.
vj f Nõs Sainte marine.
g Nõs Saint andrieu.
xij a Nõs Saint saturnin.
viij b Nõs Sainte felice.
c Nõs Sainte perpetue.
xvj d idus Saint potamien.
v. e idus Saint wistroul.
f idus Saint alexandre.
xvij g idus Saint blanchart
vj a idus Saint gregoire pape.
b idus Saint macedoine.
x. c kl. Saint innocent.
d kl. Saint longin.

xxmj e kl' Saint edmuart.
vij f kl' Saint patris.
g kl' Saint offman.
xb A kl' Saint affradosse.
mj b kl' Saint agapit.
c kl' Saint venout.
xij d kl' Saint lambert.
.i. e kl' Saint theodore.
f kl' Saint pigneline.
.x. g kl' La nostre dame.
A kl' Saint mondam.
xbij b kl' Saint higier.
vi c kl' Saint hnol. Dies xij.
d kl' Saint hunstasse.
xmj e kl' Saint neile.
mj f kl' Saint albaire.

La nuit ha. xij. heures. le iour. xij.

Anni hñ mãte nous
la lune mante.
Sanct nalerien.
Nõs egyptienne.
Nõs sanct prucace.
Nõs sanct ambroise.
Nõs sanct hyzaine.
Nõs sanct thymothe.
Nõs sanct machaire.
idus sanct paulin.
idus sanct prodz.
idus sanct hon.
idus sanct nazat. Dies eg.
idus sanct marcellin.
idus sanct enfemine.
kl. sanct valer.
kl Sanct quœntin.

		kl'	Saint anacler.
rb.	b	kl'	Saint leonde.
mj.	c	kl'	Saint maplice.
	d	kl'	Saint profert.
mj.	e	kl'	Saint nicod Dies eg.
j.	f	kl'	Saint gobert.
	g	kl'	Saint oportune.
.rc.	A	kl'	Saint george mart.
	b	kl'	Saint marine.
dmj.	c	kl'	Saint marc. vigile.
vj.	d	kl'	Saint eustne.
	e	kl'	Saint vital.
xmj	f	kl'	Saint germain.
mj	g	kl'	Saint pierre.
	A	kl'	Saint eutrope.

la nuit a.x. heures le jo. xmj.

			Ni ay ha mante nõs
			la lune mante:
vj.	b		iaques. s. pelupe.
	c	Nõs	ante anastaise.
xix	d	Nõs	ante aoyr. Dieg.
vnj	e	Nõs	ante quuiace.
	f	Nõs	aute fortunat.
vnj	g	Nõs	aute ielian.
v.	a	Nõs	aute siluain.
	b	idus	aute leath.
xnj	c	idus	aute nicholas.
nj	d	idus	aute machut.
	e	idus	aute ieudulple.
x	f	idus	aute paulins.
	g	idus	aute bouface.
dnj	a	xij	aute audoene.
vnj	b	xij	aute ysidoire.

	c	kl'	Saint lyminie.
xo	d	kl'	Saint ambroise.
mj	e	kl'	Saint felis.
	f	kl'	Saint pues.
vij	g	kl'	Saint mandille.
.j.	A	kl'	Saint aubert.
	b	kl'	Saint emile.
ix	c	kl'	Saint delir.
	d	kl'	Saint donne.
xvij	e	kl'	Saint flourdies esg.
vj	f	kl'	Saint augustin.
	g	kl'	Saint angin.
xiij	A	kl'	Saint germain
iij	b	kl'	Saint maxime.
	c	kl'	Saint felix.
xj	d	kl'	Saint peronnelle.

La nuit a vi. heures. le xo. xvij.

		Jung la nuite:
		nõs. la lune tuute.
	e	aunt nicomede.
xix	f	Nõs aunt nathalin.
viij	g	Nõs aunt heffart.
xvj	a	Nõs aunt pantalin.
v.	b	Nõs aunt wulface.
	c	Nõs aunt prince.
xvij	d	Nõs aunt praxedis.
ij	e	idus aunt marc.
	f	idus aunt felicien.
x	g	idus aunt lädry. Dies ag.
	a	idus aunt tarsiate.
xiij	b	idus aunte basile.
viij	c	idus aunt samson.
	d	idus aunte barbe.
xv	e	kl Saunt flour.

iij	f	kl'	Sainct seuer. Dies egy.
	g	kl.	Sainct boutoul.
xij	A	kl'	Sainct maime.
.j.	b	kl'	Sainct geruais.
	c	kl'	Sainct florent.
.x.	d	kl'	Sainct lyeffroy.
	e	kl'	Sainct paulin.
xvij	f	kl'	Vigille.
vj.	g	kl'	Sainct nicholas baptiste.
	A	kl'	Sainct eloy.
xiij	b	kl'	Sainct hylaire.
ij	c	kl'	Sainct leon pape.
	d	kl'	Vigille.
xj	e	kl'	Sainct pierre. S pol.
	f	kl'	Sainct martial.

La nuyct la vj. heures. le iour.

Dishuit.

Iuliet lu. xxxj. lo.
Aa lune nante.
xix g aint thibaut
vnj Nō aint procs.
b Nō aint apolin.
xvi c Nō aint martin.
.v. d Nō aint dimuncle.
e Nō ct. saint piare.
xnj f Nō aint thomas.
nj g idu aint prcopr.
idu aint zenon.
x b idu es. vnj. fieres.
c idu aint brioir.
dnj d idu aint lift.
vnj e idu aint aigne. Dies egj.
f kl'
xv g Saint irinu.

m		kl'	Sanctalexis.
	b	kl'	Sanctpiath
xij	c	kl'	Sanctkemond.
j.	d	kl'	Sanctmist
	e	kl'	Sancte margarite.
x	f	kl'	Sanct pancrace.
	g	kl'	Ea magdalene. D'.
xvij		kl'	Sancte appoline.
vj	b	kl'	Sancte cristine.
	c	kl'	Sanctes. s. xpōfle.
xij	d	kl'	Sanct marcel.
ij	e	kl'	Les sept dormans.
	f	kl'	Sancte anne.
xj	g	kl'	Sanct appollinaire.
xx		kl'	Sanct abdon.
	b	kl'	Sanct germain.

Ia nunt lm viij. heures. Ie io. xvj.

Toute la trainte vn
iour la lune tuãte.
aint pierre. Dies ẽg.
vnj c Nõs aint eſtienne pape.
xvj d Nõs aint eſtienne.
v e Nõs aint olonaus.
f Nõs aint pon.
xvj g Nõs aint ſiſt pape.
vj A Nõs aint donne.
b Nõs aint uſtin.
x c idus aint ygille.
d idus aint loens.
dnj e idus aint couronne.
vnj f idus aint claire.
g idus aint ypolite.
dv A idus aint ygille.
nnj b kl a noſtre dame.
c kl

xij	d	kl'	Sanct omer.
.j.	e	kl'	Sanct sanct lorens.
	f	kl'	Sanct agapit.
.x.	g	kl'	Sanct giant.
	a	kl'	Sanct bernart.
xij	b	kl'	Sanct prime.
vj	c	kl'	Sanct symphorien.
	d	kl'	Sanct tymothe.
xiij	e	kl'	Sanct berthelemy.
ij	f	kl'	Sanct loys roy.
	g	kl'	Sanct habondin.
xj.	a	kl'	Sanct menner.
xix	b	kl'	Sanct augustin.
	c	kl'	Sanct decollasse.
viij	d	kl'	Sanct fiacre Dies eg.
	e	kl'	Sanct paulin.

La nuit. x. heures. le iour. xiij.

Septembre ha. xxx

xvj f Nōs ſ. la lune nāte.

v. g Nōs ſ. aut leu. s. gille.

N ſ. aut antonie.

xvj b Nōs ſ. aut aut. Dies eg.

ſ. c N ſ. aut mamal.

d Nōs ſ. aut victorin.

x e N ſ. aut donatien.

f idus ſ. aut cloust.

xvij g idus ſ. a nostre dame.

vij. A idus ſ. aut omer.

b idus ſ. aut demette.

c idus ſ. aut prothm.

xv d idus ſ. aut leur.

iij e xvij kl' ſ. aut nemant.

f xvj kl' ſ. aut croix.

ſ. aus de nre dame.

j.	g	kl'	Sanct machelm.
	A	kl'	Sanct lieffart.
x	b	kl'	Sanct pantalm.
	c	kl'	Sanct signe.
xbij	d	kl'	Vigile.
vj	e	kl'	Sanct machiem.
	f	kl'	Sanct monser.
xiiij	g	kl'	Sanct cecle.
xij	A	kl'	Sanct hypolte.
	b	kl'	Sanct fiemin.
xj	c	kl'	Sanct cyprien.
xix	d	kl'	Cosme. S. Damien.
	e	kl'	Sanct prelme.
viij	f	kl'	Sanct michiel. Dies ag.
	g	kl'	Sanct wendelme.

Ia nunc in. xij. lectus. Ie io. xij.

Octobre la natte vn
iour. la lune natte.

dym Saint remy.

.v. b Nõs Saint ligier confesse.

c Nõs Saint micol. Dies cy.

xiij d Nõs Saint francois.

ij e Nõs Saint crispine.

f Nõs Saint foy.

x g Nõs Saint maur.

id' Saint denectre.

dvij b idus Saint denis martir.

vij c id' Saint gereon.

d id' Saint maclou.

v e id' Saint venant.

iij f id' Saint amien.

g id' Saint calixte.

.xij Kl' Saint osian.

	b	kl'	Aunt michel.
vi	c	kl'	Aunt ewon.
	d	kl'	Aunt luce euuāg.
xvij	e	kl'	Aunt luce virginis.
vj	f	kl'	Aunt exaudisse.
	g	kl'	Es.xj.mille vierges.
xiij	A	kl'	Aunt mellon.
ij	b	kl'	Aunt gratien.
	c	kl'	Aunt magloe. D'.
xj	d	kl'	Aunt crespin.
	e	kl'	Aunt amant.
xx	f	kl'	Vigile.
viij	g	kl'	Aunt synō.s.nicr.
	A	kl'	Aunt narcis.
xvj	b	kl'	Aunt lucain.
v	c	kl'	Vigile.

Ia nunt hanxuij. Jrimesle ioin: x.

Nouembre.xxx.
ours.la lune xxx.
a tous sains.
Nõ[illegible]e iour des mors.
Nõ Saint marcel.
Nõ Saint cler.
Nõ Saint hyr. Dies cg.
Nõ Saint hermart.
Nõ Saint hermilam.
[illegible]es quatre corõnes
[illegible] Saint theodore.
[illegible] Saint theodule.
[illegible] Saint martin.
[illegible] Saint leon pape.
[illegible] Saint brisse.
[illegible] Saint madon.
[illegible] Saint faustr.

.xx. e kl' Ante aignen.
f kl' Ante maudunt.
xvij g kl' Ante vinam.
vj A kl' Ante edmont.
b kl' Ante olimpiaun.
xiij c kl' Ante iustin.
ij. d kl' Ante cirile.
e kl' Ante clement.
xj f kl' Ante grisogone.
xx g kl' Ante katherine.
A kl' Ante geneuene.
viij b kl' Ante iutal.
c kl' Ante nati. Dies eg
xvj d kl' Vigile.
v. e kl. Sante andry.

Ia nuit h. xvj. heures le iour.

viij.

Ebdomb:eda xxv.
iour.la lune.xx.
xij f aint eloy.
ij. g Nōs aint flau.
Nōs aint claudien.
x b Nōs aint ambroise.
c Nōs ante babile.
dmj d Nōs aint nicolas.
vij e Nōs ante turre. Dies aij.
f Nōs a nostre dame.
xv g idus aint cyprien.
iiij idus aint eadalie.
b idus aint fulcien.
xij c idus aint ualerien.
.j. d idus ante luce.
e idus aint michiel.
.x. f kl aint maime.

	g	kl'	
xvij	A	kl'	Saint Ladre.
vj	b	kl'	Saint Flar
	c	kl'	Saint Leuun.
xiij	d	kl'	Saint Gaul
ij	e	kl'	Saint Thomas.
	f	kl'	Saint Victor. Dies ch.
xj.	g	kl'	Saint
xvi	A	kl'	Vigile.
	b	kl'	Le iour de noel.
vij	c	kl'	Saint Estienne.
	d	kl'	Saint Iehan.
xvi	e	kl'	Les innocens.
v	f	kl'	Saint Thomas.
xij	g	kl'	Saint Perpetue.
	A	kl'	Saint Seuestre.

La nuit de xvij heures le iour vj.

Initium sancti euuangelij: secun
dum iohannem. Cha.

IN principio erat uerbū
et uerbum erat apud
deum: et deus erat ucr

bum. Dixe erat in principio apud de
um. Omnia per ipsum facta sunt:
et sine ipso factum est nichil. Quod
factum est in ipso uita erat et uita
erat lux hominū. Et lux in tenebris
lucet et tenebre eam non comprehen
derunt. Fuit homo missus a deo cui no
men erat iohannes. Hic uenit in te
stimonium ut testimonium perhi
beret de lumine. Ut omnes crederent
per illum non erat ille lux: sed ut te
stimonium perhiberet de lūe. Erat
lux uera que illuminat omnem ho
minem uenientem in hunc mun
dum in mundo erat et mundus
per ipm̄ factus est et mundus eum

non cognouit. In propria uenit et
sui eum non receperunt. Quotquot
autem receperunt eum dedit eis po
testatem filios dei fieri. Hijs qui cre
dunt in nomine eius qui non ex sā
guinibus neq; ex uoluntate carnis
neq; ex uoluntate uiri: sed ex deo na
ti sunt et uerbum caro factum est.
Et habitauit in nobis et uidimus
gloriam eius gloriam quasi unige
niti a patre. Plenum gratie et ueri
tatis. Deo gratias. Per euuangelica dicta deleantur mea delicta amen.

Te inuocamus te laudamus te adora
mus o beata et gloriosa trinitas.

Sit nomen domini benedictum.

Erbe nunc et usq; in seculum. Oremus.
Deus qui nos in tue sancte spei gaudium de
sine quo nichil est validum
nichil est sanctum multiplica super
nos misericordiam tuam: ut te duce
te ducente sic transeamus per bona
temporalia ut non amittamus eter
na. per xpistum dominum nostrum
amen.

Sequentia sancti euuangelij se
cundum lucam. gloria tibi dñe.

In illo tempore: Missus
est angelus gabriel a
deo in ciuitatem galy
lee cui nomen naza

rch ad uirginem desponsatam uiro.
Cui nomen erat Ioseph de domo dauid.
Et nomen uirginis maria. Et ingres
sus angelus ad eam dixit. Aue gratia
plena dominus tecum benedicta tu
in mulieribus. Que cum audisset
turbata est in sermone eius: et cogita
bat qualis esset ista salutatio. Et ait
angelus ei. Ne timeas maria inue
nisti enim gratiam apud dominum:
ecce concipies in utero et paries filiu:
et uocabitur nomen eius ihesu. Hic
erit magnus et filius altissimi uoca
bitur. Et dabit illi dominus deus se
dem dauid patris eius. Et regnabit
in domo iacob in eternum: et regnu

eius non erit finis. Dixit autem ma
ria ad angelum. Quomodo fiet istud
quoniam virum non cognosco. Et
respondens angelus dixit ei. Spiritus
sanctus superveniet in te et virtus al
tissimi obumbrabit tibi. Idcoq; et
quod nascetur ex te sanctum vocabi
tur filius dei. Et ecce elysabeth cogna
ta tua et ipsa concepit filium in se
nectute sua. Et hic mensis est sextus
illi que vocatur sterilis: quia non
erit impossibile apud deum omne
verbum. Dixit autem maria. Ec
ce ancilla domini: fiat michi se
cundum verbum tuum. Deo gra
tias. Per eiusdem gehenna dicta dieā

tur nostra delicta. amen.

Sequentia sancti euuangely se
cundum matheum ecclia tibi do
mine.

Finum natus est rex
ius ut refrigeremur
de ut diebus letitiis
ngis: ait magi ab oriente uene

nunc herodem natum dicentes. Ubi
est qui natus est rex iudeorum. Vi
dimus enim stellam eius in ori
ente et venimus adorare eum. Audi
ens autem herodes uehementer turbatus est
et omnis hierosolima cum illo:
Et congregans omnes principes
sacerdotum: et scribas populi scru
tabatur ab eis ubi christus nasce
retur. At illi dixerunt ei: in beth
leem iude. Sic enim scriptum est
per prophetam et tu bethleem terra
iuda nequaquam minima es in prin
cipibus iuda. Ex te enim exiet dux
qui regat populum meum israel.
Tunc herodes clam vocatis magis

diligenter discite ab eis tempus
stelle que apparuit eis. Et mittens
eos in bethleem dixit. Ite et inquirite
gate diligenter de puero et cum in
ueneritis renuntiate mihi: ut et
ego ueniens adorem eum. Qui cū
audissent regem abierunt. Et ecce
stella quam uiderant in oriente:
antecedebat eos usq; dum ueniens
staret supra ubi erat puer. Uiden
tes autem stellam gauisi sunt gau
dio magno ualde. Et intrantes do
mum inuenerunt puerum cum
maria matre eius. Et procidentes
adorauerunt eum. Et apertis the
sauris suis obtulerunt ei munera.

amnm. thus et nnnam. Et resp
so accepto ni sompnus ne rednet
ad lenidem. per aliam nam rei
si sint: in regionem suam. Deo
gratias. Per annangelia dicta de
leantur nostra delicta. amen.

Sequentia sancti annangelii se
cundum mannum. Gloria tibi
dnmne

N illo tempore: Recum
bentibus undecim di
scipulis suis: apparuit
illis Iesus et exprobra

ntr in credulitatem illorum: et du
ritiam cordis. Quia his qui vi
derant eum: resurrexisse a mortu
non crediderunt. Et dixit eis: Eun
tes in mundum universum pre
dicate evangelium omni crea
ture. Qui crediderit et baptizatus
fuerit: salvus erit. Qui vero non
crediderit: condempnabitur. Si
gna autem eos qui crediderint sec
sequentur. In nomine meo demo
nia ejicient: linguis loquentur no
vis serpentes tollent. Et si mortife
rum quid biberint non eis nocebit.
Super egros manus imponent
et bene habebunt. Et dominus qui

dem dñs postq̃m locutus est eis: as
sumptus est in celum: et sedet a dex
tris ei. Illi autem proficiscentes predica
verunt ubiq; domino cooperante et
sermonem confirmante. Sequen
tibus signis. Deo gratias. Per eum
gelia dicta deleantur mea delicta a.

Et inclinato capite emisit spiritum. Et
statim terra tremuit: et sol obscuratus
est. Et velum templi scissum est: et
petre scisse sunt. et monumenta aper
ta sunt. et multa corpora sanctorum
qui dormierunt surrexerũt. Que cũ
audisset centurio: dixit. Vere filius
dei erat iste. Tandem unus militum
lancea latus eius aperuit: et cõtinuo
exiuit sanguis et aqua. Et qui vidit
testimonium perhibuit: et ver
mus quia verum est: testimonium
eius. Deo gratias. Diano.

Vlter qui arma dixti
sacrosanctam carnem
xpi. relega normam.

Herum ioseph ut est scriptum. tol-
lens fugit in egyptum. herodis ipetia.
Dis se occultauit ihc. qđ a turbis
non est lectus. lapidum sevitia.
Hīs lauit oscilando. pedes suos sacri
ficando corpori mysteria.
Quando prem eiorauit. hīc sangui
nem fudauit. mortis pre angustia.
Hīs tristis est et mestus. nudas tur
bis est infectus. fraudis q̄rens pretia.
Iudas assumens cohortem. ihm tra
didit in morte nulli pio pecunia.
Iudas turbis dedit signū. osculi.
et sic benignū fraudauit perfidia.
Gladios fustes tulerunt. tunc ihm
dum capiūt. hora noctis media.

Ihs autem malch auxat. pleos li
gans ihm pcidnat ī sua malicia.
O tu sacra ligatura. mēbra ligans
solutura. auctorum supplicia.
Palma ecla dulcis illa. ihu xpi tu
maxilla. doce nos humilia.
Ihsu xpe nos consigna. tuo multu
quem maligna cōspuerunt labia.
Quelamen xpi nullus. sub quo
palmus est nullus. nīa tegit nullia.
Golaphus ⁊ palmus celus est pro
nobis xps ihc. pīa placens hostia.
Rex illusum alba veste. ihm mu
tat in vestē. mortis pro sententia.
O columpna que ligatū. ihm
tenes flagris datū. relegave vicia.

Anga cedens et flagellum. corpus xpi
luc tenellum. seda nos lectula.
Purpura que xpm tangis. orna
nos ut luc legis. sequamur uestigia
Cruciatu que arundo. caput xpi.
ac mundo. munda nos et lauua
Sacra xpi corona. confer nobis
iuste dona. confer celi premia.
Helius tulit crucis onus. sic in morte
quisq: bonus. sufferat contraria.
Mater que panno inuolui. ante cu
ram lumbos xpi. cinge nos ad forma.
Mus tenlus est perfumes. ut nos an
gelis comites. faciet in patria.
Cruc sancta cruc beata. membris
xpi adornata. amicta fuga deuia.

Quos xpi trinu clauu. glutinate
neru leuu. mentis nũc leua.
Artus per uos perforati. prestent
uelle posse prata. hic nos quoq; tutia.
Sic martellus clauos urgẽs. sanct
onc mulnus tangẽs. pfida flagella.
Sunt et ilẽ elauantur. cautatis
adamantur grata benefica.
Lumor celat. sanguis fluxit. tene
bre celat sol qui lux. xpo dãs obsequia
Pedes insultat cũ latrone. ducis xpi
in agone. ostende magnalia.
Miserere dixit unus. illi paradisi
munus dedit misericordia.
Mœret uirgo pre dolore. xpc orat
pro tortore. mater dans solatia.

Ille ligno dicebat. pro ueste sortem
mittebat tortorum multaa
Tolle uerbi prauitatem. cui prebet
fel acetum. arundo in spongia.
Is ter est lacerratus. et est ter re
surrectus. nra pro miseria.
His clamans heli heli. se cõmendans
deo celi. tradidit uitalia
Cruor xpi mors amara. nos exclu
ue de auara demonum potestaa.
Ne damnemur cũ dãpnandis. li
beremur cũ liberandis. ad regna celestia.
Petre nupte. uellum sullum. decla
rant laclus cõmissi. in tenente oia.
Cõtremuerãt elementa. mortuorũ
surgentia. corpora surgentia.

Sepulchrum xpi latus. amor cuius pri
or datus. nobis det premia.
Qui tu hasta lanceatus. prior fluius
fons utatus. corda lauet lauacra.
Horeps clauu qui trahitur. et xpi
membra soluuntur. mens trahat noua.
Scala xpm que decuit. tulit uchpe
tua luce. collat nos ad gaudia.
Linn in syndone munda. sepelit me
te iocunda ioseph ab armathia.
Cunctis xpi carnatura. nos huc la
uet. ut tuatura perfruamur gloria.
Amen.
Ostemus in memoria.
tpenas et obprobria.
Xpi coronam spineam.

Clauem clauos et lanceam.
r plagas sacratissimas.
mnu laude dignissimas.
ectum. fel. arundinem.
o:alq: amaritudinem.
et omnia nos lateant.
t dulatet inebriant.
os impleant iucundabus
t gloriosis fruatibus.
e cauatinam colimus.
e toto co:de posamus.
t nos cum sanctis ecabus.
omuugas in celestibus.
aus hono: xpo ueneranto.
t sine causa p:odito.
allo moztan p:o populo.

In aspero patibulo.
spes seruo dei.
ic me poluere iudei.
spes deuote.
uoniam sic prendi prote.
spes mortalis.
o te datur hostia talis.
ur homo muratus.
onor ne tu moriaris.
ortem morte domo.
e moriatur homo.
ancea cuic clauu.
pune mors quam tolerauu.
enoustrant qua uu.
ulcerum cumuna lauu.
uudcacs quinque.

Centum bis milia quinq;
anta fuit passus. pro nob mulia pt,
ulcum quando ulsum.
ic nudo corpore celum.
mor asperde lum
non mescatio lesum.
pe tuc plage.
nux. dau. lancea. spine.
agma. fudor. aqua.
nt mihi medicina.
orpon et animc. in extrema et
pnationis hora. Amen.

mundum multo: cū dum pauperibꝫ
Sciens autem ihc: ait. Quid mole
sti estis huic mulieri: opus bonū
operata est in me. Nam semper
pauperes habetis nobiscum: me au
tem semper non habebitis. Mittes
enim hec unguentum hoc in corp⁹
meū: ad sepeliendum me fecit. A
men dico nobis: ubicunq; predi
catum fuerit hoc euangelium in
toto orbe dicetur: et quod hec fecit
in memoriā eius. Tunc abiit un⁹
de duodecim qui dicitur iudas sca
rioth ad principes sacerdotū: et ait
illis. Quid uultis mihi dare: et
ego uobis tradam: At illi constitue

nunc ei: magna argentos &
nde quærebat opportunitatem:
ut eum traderet. Prima autem
die azymorum: accesserunt ad
ihesum discipuli dicentes. Ubi
vis paremus tibi comedere pascha.
Ait ihesus duob. Ite ad civitatem
quendam: et dicite ei. Magister
dicit. Tempus meum prope est:
apud te facio pascha cum discipu
lis meis. Et fecerunt discipuli: si
cut constituit illis ihesus: et para-
verunt pascha. Vespere autem facto:
discumbebat cum duodecim disci
pulis suis. Et edentibus illis di
xit. Amen dico vobis: quia unus

Lectum me traditurus est. Et
contristati valde ceperunt sin
guli dicere. Nunquid ego sū do
mine: At ille respondens ait:
Qui intingit mecum manū in
paropside: hic me tradet. Filius quī
dem hominis vadit: sicut scrip
tum est de illo. Ve autem homini
illi: per quem filius hominis tra
detur. Bonum erat ei: si natus nō
fuisset homo ille. Respondens au
tem Judas: qui tradidit eum: di
xit. Nunquid ego sum rabbi: Ai
t illi. Tu dixisti. Cenantibus au
tem eis: accepit Jesus panē et be
nedixit. ac fregit dedit q; discipu

his sins: et ait. Accipite et comedite:
hoc est corpus meum. Et accipiens
calicē gratias egit et dedit illis dicē
Hibite ex hoc omnes: hic est enī san
guis meus noui testamēti qui pro
multis effundetur in remissionem
peccatorum. Dico autē uobis: non
biba ex hoc genimine uitis: usq; in di
em illū: cum bibam illud uobiscū
i regno dei. Et hymno dicto: exiit
in montē oliueti. Tūc dicit illis ihs.
Omnes uos scandalū patiemini in
me: in hac nocte. Scriptū est enī. per
cutiam pastorē: et dispergent oues
gregis. Postquā autem resurrexero:
precedam uos i galileā. Respondēs

aute ꝑtrus: ait illi. Et si omnes scã
dalizati fuerit in te: ego nunqñ scã
dalizabor. Ait illi ihc. Amen dico tibi:
quia hac nocte antequã gallus can
tet ter me negabis: Ait illi petr. Etiã
am si oportuerit me mori tecũ nõ
te negabo. Similit et omnes dixe
pli dixerũt: tũc venit cũ illis in villa
que dicitur gethsemani et dicit di
scipulis. Sedete hic: donec vadã il
luc et orem. Et assũpto petro et duo
bus filijs zebedei cepit contristari et
mestus ee. Et ait illis: Tristis e anu
ma mea usq; ad mortẽ. Sustinete
hic et vigilate mecũ: et ꝓgressus
pusillũ prostravit in facie suam orãs

et dicens: pater mi si possibile est
transeat a me calix iste. Uerump
tamen non sicut ego uolo: sed sic
tu. Et uenit ad discipulos suos: et
inuenit eos dormientes. Et dicit petro:
nō potuisti una hora uigilare me
cū. Uigilate & orate: ut nō intres
in temptationē. Spūs quidē prōp
tus est: caro autē infirma. Iterū
secūdo abiit: et orauit dicēs. Pat
mi: si nō potest hic calix trāsire a
me nisi ut bibam illū. fiat uolūn
tas tua. Et uenit iterū: et inuenit eos
dormientes. Erant enim oculi eo
rum grauati. Et relictis illis re
diit et orauit tertio eundem
sermonē

sermonem dicens. Tunc venit ad
discipulos suos: et dicit illis. Dor
mite iam: et requiescite. Ecce appro
pinquavit hora: et filius hominis
tradetur in manus peccatorum.
Surgite. eamus. ecce approping
uit qui me tradet. Adhuc ipo lo
quente: ecce iudas unus de duode
cim venit. et cum eo turba multa
cum gladys et fustibus missi a pn
cipibus sacerdotum et senioribus
populi. Qui autem tradidit eum
dedit eis signum dicens. Quem
cunqs osculatus fuero ipe est. te
nete eum. Et confestim accedens
ad iesum. dixit. Ave rabi. Et

oscułatus est eum. Dixitq; ihesus.
Amice: ad quod uenisti? Tum ac
cesserunt et manus miserunt
in ihm et tenuerunt eum. Et
ecce unus ex eis qui erant cum
ihu extendens manū exemit gla
dium suum: et percutiens seruū
principis sacerdotum. amputauit
auriculam eius. Tunc ait illi ihc.
Converte gladium tuum: in locū
suum. Omnes enim qui acceperint gladium: gladio peribunt.
An putas quia non possum roga
re patrem meum. et exhibebit mi
chi modo plusqm duodecim legio
nes angelorum? Quomodo ergo

implebuntur scripture. quia sic
oportet fieri: In illa hora: dixit tur
turbis. Tanqm̃ ad latronẽ existis
cum gladys et fustibus: comprehendere me. Cotidie apud uos sedebam docens in templo: et nõ me tenuistis. Hoc autẽ totum factũ est: ut adimplerentur scripture ꝓphetarum. Tunc discipuli omnes relicto eo: fugerunt. At illi tenẽtes ihm: duxerunt ad caiphan pncipem sacerdotum. ubi scribe et seniores conuenerant. Petrus autẽ sequebatur eum a longe: usq; in atrium pncipis sacerdotum. Et ingressus intro: sedebat cum

nunstris ut iudicet finem. Prima
pes autem sacerdotum et omne cō
silium quaerebant falsum testimo
nium aduersus iesum: ut eum mō
ti tradirent. Et nō inuenerunt:
cum multi falsi testes accessissēt.
Nouissime autem uenerūt duo
falsi testes: et dixerunt. Hic dixit:
Possum destruere templum dei.
et post triduum reedificare illud:
Et surgens princeps sacerdotum
ait illi. Nichil respondes ad ea quę
isti aduersum te testificantur:
Iesus autem tacebat. Et princeps
sacerdotum: ait illi. Aduro te per
deum uiuum. ut dicas nobis si

tu es xpc filius dei. Dicit illi ihus.
Tu dixisti. Verumptamen dico uo
bis: amodo uidebitis filium hois
sedentem a dextris uirtutis dei. et
uenientem in nubibus celi. Tuc
princeps sacerdotum scidit uestimen
ta sua: dicens. Blasphemauit.
Quid adhuc egemus testibus:
Ecce nunc audistis blasphemiam.
Quid uobis uidetur: At illi res
pondentes dixerunt. Reus est mo
tis. Tunc expuerunt in faciem ei⁹
et colaphis eum ceciderunt. Alij
autem palmas in facies eius de
derunt: dicentes. Prophetiza nob⁹
xpe. Quis est qui te percussit:

Petrus uero sedebat foris in atrio.
Et accessit ad eum una ancilla:
dicens. Et tu cum ihu galileo eras.
At ille negauit coram omnibus
dicens. Nescio quid dicis. Exeūte
autem illo ianuam: uidit eam
alia ancilla. et ait his qui erāt
ibi. Et hic erat cum ihesu nazare
no. Et iterum negauit cum iu
ramento: q̄ nō nouit hominem.
Et post pusillum accesserunt qui
ibi stabant: et dixerunt petro. Uere
et tu ex illis es. Nam et loquela
tua manifestum te facit. Tunc
cepit detestari et iurare: quia nō
nouisset hominem. Et continuo

gallus cantauit. Et recordatus est
petrus uerbi ihū quod dixerat: priusquā gallus cantet ter me negabis.
Et egressus foras: fleuit amare.
Facto autem facto: consilium inierunt omnes principes sacerdotum
et seniores populi aduersus ihm: ut eum morti tradarent. Et uinctum adduxerunt eum: et tradiderunt pontio pilato presidi. Tunc
uidens iudas qui tradidit eum quod damnatus esset: penitentia ductus
retulit triginta argenteos principibus sacerdotum et senioribus
dicens. Peccaui. tradens sanguinem iustum. At illi dixerūt. Quid

ad nos: Tu uidens. Et proiectis ar
genteis in templo: recessit. et abiens
laqueo suspendit. Principes aut̃
acceptis argenteis: dixerunt. Nõ
licet mittere eos in corbanam. q̃
pretium sanguinis est. Consilio
autem inito: emerũt ex illis agrũ
figuli in sepulturam peregrinor̃.
Propter hoc uocatum est ager ille
acheldemach. hoc est ager sanguĩs.
usq; in hodiernũ diem. Tunc ad
impletum est: quod dictum ē per
iheremiam prophetam dicentem.
Et acceperunt triginta argenteos.
pretium appreciati quem appre
ciauerunt a filijs israel: et dederũt

eos in agnum singuli sicut constituit
mihi dominus. Ihc autem: stetit
ante presidem. Et interrogauit eū
preses dicens. Tu es rex iudeorum?
Dixit ei ihs. Tu dicis. Et cum ac
cusaretur a principibus sacerdo
tum et senioribus: nichil respon
dit. Tunc dixit ei pilatus. Non
audis quanta aduersum te dicūt
testimonia: Et nō respondit ei ad
ullum uerbum: ita ut mirareatur
preses uehementer. Per diem aūt
solemnem consueuerat preses di
mittere populo unum uinctum
quem uoluissent. Habebat autem
tunc unum uinctum insignem:

qui dicebatur barrabas. Congrega
tis ergo illis: dixit pilatus. Quē
uultis dimittam uobis. barrabā.
an ihm qui dicitur xpc: Sciebat ē.
qđ per inuidiam tradidissent eū.
Sedente autem illo pro tribunali:
misit ad eum uxor eius dicens.
Nichil tibi et iusto. Multa enim
passa sum hodie per uisum propter
eum. Principes autem sacerdotum
et seniores persuaserūt populis ut
peterent barrabam: ihm uero perde
rent. Respondens autem pilatus:
ait illis. Quem uultis uobis de du
obus dimitti: At illi dixerunt. Bar
rabā. Dicit illis pilatus. Quid

igitur faciam de ihū qui dicitur xp̄s:
Dicunt omnes. Crucifigatur. Ait
illis preses. Quid enim mali fecit:
At illi magis clamabant dicētes.
Crucifigatur. Videns aut pilatus
qđ nichil proficeret. sed magis tu
multus fieret: accepta aqua la
uit manus coram omni populo
dicens. Innocens ego sum a sanḡ
ne iusti huius: vos videritis. Et
respondens universus populus:
dixit. Sanguis eius super nos: et
super filios nros. Tunc dimisit
illis barrabā: ihm autem flagel
latum tradidit eis ut crucifigeret.
Tunc milites presidis suscipiētes

ihm in p:etorio: congregauerunt ad eum
vniuersam coh:tem. Et exuentes eum
clamidem coccineam circumdederunt
ei. Et plectentes coronam de spinis
posuerunt super caput eius: et arun
dinem in dextra eius. et genu flexo
ante eum illudebant dicentes. Aue
rex iudeorum. Et expuentes in eum
acceperunt arundinem et percutiebã
caput eius. Et postqm illuserunt ei
exuerunt eum clamide. et induerũt
eum uestimentis suis. et ducerũt eũ
ut crucifigerent. Exeuntes autem
inuenerũt hominem cyrenensem
uenientem obuiam sibi nomine
symonem. Hũc angariauerũt

nunt: ut tollant cruciem eius. Et ueniunt in locum qui dicitur golgotha: qđ est caluarie locus. Et dederunt ei uinum bibere: cum felle mistum. Et cum gustasset noluit bibere. ℣ postqm̃ autem crucifixerunt eum: diuiserunt uestimenta eius sortem mittentes. ut adimpleretur quod dictum est per prophetam dicentem. Diuiserũt sibi uestimenta mea: et super uestem meam miserunt sortem. Et sedentes: seruabant eũ. Et imposuerunt super caput eius causam ipsius scriptam. Hic est ihs rex iudeorum. Tunc crucifixi sunt cum eo duo latrones: unus

a dextris et unus a sinistris. Pretereũ
tes autem blasphemabant eum: mo
uentes capita sua et dicentes. Vah
qui destruit templum dei. et in tri
duo illud reedificat. Salua temet
ipm. si filius dei es descende de cruce.
Similiter et principes sacerdotum
illudentes cum scribis et senioribꝫ:
dicebant. Alios saluos fecit. seipm
nõ potest saluum facere: Si rex is
rael est: descendat nunc de cruce et
credimus ei. Confidit in deo. liberet
nunc eum si uult. Dicit enim. qr
filius dei sum. Idipm autem et la
trones qui crucifixi erant cum eo
improperabant ei. A sexta autem

hora tenebre facte sunt super uniu
sam terram: usq; ad horam nonã.
Et circa horam nonam: clamauit
ihesus uoce magna dicens. Heli
heli. lamazabathani: hoc est. deus
meus. deus meus. ut quid dereliq
sti me? Quidam autem illic stã
tes et audientes: dicebant. Heliam
uocat iste. Et continuo currens un'
ex eis acceptam spongiam ipleuit
aceto et imposuit arundini. et da
bat ei bibere. Ceteri uero dicebant.
Sine. uideamus an ueniat helias
liberans eum. Ihesus autem iterũ
clamans uoce magna: emisit spi
ritum. Et ecce uelum templi scis

lum est in duas partes: a lumino us
dorlum. Et terra mota est. et petr
salse sunt. et monumenta aperta sũ.
Et multa corpora sanctorum qui
dormierant surrexerunt: et exeuntes
de monumentis post resurrectionẽ
eius uenerunt in sanctam ciuitatẽ
et apparuerunt multis. Centurio
autẽ et qui cum eo erant custodien
tes ihm uidentes terre motum et hec que
fiebant: timuerũt ualde dicentes.
Vere filius dei erat iste. Erant autẽ
ibi mulieres multe a longe: que
secute erant ihm a galilea minis
trantes ei. Inter quas erat maria
magdalene. et maria iacobi et io-

S ſeph mr.

seph mater. et mater filio: nn ; elevem.
Cum sero autem factum esset: venit
quidam homo divus ab arimathia
nomine ioseph. qui et ipe dis capis
erat ihu. Hic accessit ad pilatum:
et petiit corpus ihu. Tunc pilatus
iussit reddi corpus. Et accepto corpo
re ioseph involuit illud in sindone
munda: et posuit illud in monume
to suo novo qd excidrat in petra.
Et advolvit saxum magnum ad
hostium monumenti: et abiit. Erat
autem ibi maria magdalene z altera
maria sedentes contra sepulchrum.
Altera autem die que est post para
sceven: convenerunt principes sa

cerdotum et phariſeis ad pilatum dicens
Domine: recordati ſumus: quia ſedu
ctor ille dixit adhuc uiuens. Poſt
tres dies reſurgam. Iube ergo cuſtodi
ri ſepulchrum uſq; in diem tertium:
ne forte ueniant diſcipuli eius et
furentur eum. et dicant plebi ſur
rexit a mortuis. Et erit nouiſſimus
error: peior priore. Ait illis pilatus.
Habetis cuſtodiam: ite cuſtodite ſic
ut ſcitis. Illi autem abeuntes munie
runt ſepulchrum: ſignantes lapidē
cum cuſtodibus.

beginning of Matins Min. of Annunciation never made

Quoniam deus magnus dominus
et rex magnus super omnes deos.
quoniam nō repellet dominus ple
bem suam quia in manu eius sūt
omnes fines terre. et altitudines
montium ipse conspicat.

Dominus tecum.

Quoniam ipse fecit mare et ipse
fecit illud. et aridam fundauerūt
manus eius. uenite adoremus et
procidamus ante deum. ploremꝰ
coram domino qui fecit nos quia
ipse est dominus deus noster. nos
autē pplus eius z oues pascue eius.

Aue maria gra plena dominus tecum.

Hodie si uocem eius audieritis

nolite obdurare corda uestra sicut in
exacerbatione secundum diem tempta
tionis in deserto ubi temptauerunt
me pres uestri probauerunt et uide
runt opera mea. Dominus tecum.

Quadraginta annis proxim
ti generationi huic et dixi semper
hi errant corde. ipi uero non cog
nouerunt uias meas quibus
iuraui in ira mea si introibunt
in requiem meam. Aue maria gra
plena dominus tecum.

Gloria pri et filio et spu sancto.
Sicut erat in principio et nunc
et semper et in secula seculorum am.
Dominus tecum. Aue maria gra plena

dominus tecum. ℣. Minus.

Qñ gloriſica luce dominicas
ſtirpis dauitice regia proles
Iullimus ridens uirgo maria lu
pra celigenas ethereis omnes.

Tu cum uirgineo materno
rangloriun domino patronus au
la sacris uisceribꝰ casta puerpera. na
tus hinc deus est corpore ipse.

Quem cunctus uenetanus orbis
adorat cui nunc rite genu flectat
omne. a quo nos petimus te ueni
ente abiectis tenebris gaudia lucas.

Hoc largitur pater humanus omñs
natum per proprium sacco flamu
ne qui tecum nitida uiuit in ethꝛa

regnans ac mirans secula cuncta.
Amen. In pmo. R. Exaltata es. pe.

Omine dominus noster
quam admirabile est nomen
tuum in universa terra.
Quoniam elevata est magnificen
cia tua super celos.
Ex ore infantium et lactentium
perfecisti laudem propter inimicos
tuos: ut destruas inimicum et ultorem.
Quoniam videbo celos tuos opera
digitorum tuorum: lunam et
stellas que tu fundasti.
Quid est homo quod memoreris ei?
aut filius hominis quoniam visitas eum.
Minuisti eum paulominus ab

angelis gloria et honore coronasti
eum super opera manuū tuarum.
Omnia subiecisti sub pedibus eius
oues et boues universas: insuper
et pecora campi. Volucres celi et pisces maris:
qui perambulant semitas maris.
Domine dominus noster: quam
admirabile est nomen tuum in
universa terra. Psalmus dauid
Celi enarrant gloriam dei
et opera manuum eius
annunciat firmamentum. Dies
diei eructat uerbum: et nox
nocti indicat scientiam. Non sunt loquele neq; sermo

nes: quorum non audiantur uoces
eorum.

In omnem terram exiuit sonus eo-
rum: et in fines orbis terre uerba eorū.

In sole posuit tabernaculum suū
et ipe tanqm sponsus procedens de
thalamo suo.

Exultauit ut gigas ad curren-
dam uiam: a summo celo egres-
sio eius.

Et occursus eius usq; ad sum-
mum eius: nec est qui se abscon-
dat a calore eius.

Lex domini immaculata con-
uertens animas: testimonium
domini fidele. sapientiam prestas

paruulis.

Justicie domini recte letificantes
corda. preceptum domini lucidum
illuminans oculos.

Timor domini sanctus permanet in seculum seculi. iudicia dei
uera iustificata in semetipsa.

Desiderabilia super aurum et lapidem pretiosum multum: et dulciora super mel et fauum.

Etenim seruus tuus custodit ea:
et in custodiendis illis retributio
multa.

Delicta quis intelligit ab occultis meis munda me: et ab alienis parce seruo tuo.

Si mea non fuerunt dominata tunc
tunc immaculatus ero: et emunda
bor a delicto maximo.
Et erunt ut complaceant eloq
ons mea: et meditatio cordis mea
in conspectu tuo semper.
Domine adiutor meus: et re
demptor meus.
Gloria pri et filio et spiritui scō.
Sicut erat in principio et nunc
et semper et in scla sclorum amen.
Domini est terra et plenitu
do eius: orbis terrarum et
universi qui habitant in eo.
Qui ipse super maria fundauit
eum: et super flumina ppauit eū.

Quis ascendet in montē domini:
aut quis stabit in loco sancto ei?
Innocens manibꝫ et mundo cor
de qui non accepit in uano ani
mam suam. neq; iurauit in dolo
proximo suo.
Hic accipiet benedictionem a
domino: et misericordiam a deo
salutari suo.
Hec est generatiō querentium de
um: querentiū faciem dei iacob.
Attollite portas principes uras
et elevamini porte eternales: et
introibit rex glorie.
Quis est iste rex glorie: dominus
fortis et potens dominus potens

m prelio.

Attollite portas principes uestras
et elleuamini porte eternales: et in
troibit rex glorie.

Quis est iste rex glorie: dominus
uirtutum ipe est rex glorie.

Gloria patri et filio et spu scō.
Sicut erat in principio. ꝛc. amē.

Exaltata es sancta dei genitrix super choros
angelorum ad celestia regna. Versus.
Diffusa est gratia in labijs tuis. Rnum
Propterea benedixit te deus in eternum.
Pater nr. Et ne nos. Sed libera.

Dum dominus benedicere. Benedicto.

Alma virgo virginum intercedat pro
nobis ad dominum. Amen. Ve prima.

Surge beatissima uirgo maria
na misericorditer actura
pro nobis. Surge et ampleatere mi
sericordiam redemptoris. da pacem
pro nobis quos cernis offensos
ante oculos conditoris. Tu au
tem domine miserere nostri.
Deo gratias. Responsorium.
Beata es uirgo maria dei genitrix que
credidisti domino perfecta sunt in te que
dicta sunt tibi a domino. exce exaltata es
super choros angelorum. Intercede pro nob
ad dominum deum nostrum. ℣. Ave maria
gratia plena dominus tecum. Intercede.
Salue domine benedicere. Benedictio.
Det uobis pia pro nobis uirgo maria.

Cos ordium oclos. Te.ij.
trige. atq; lenitas uultus
nobis ostende. orando a nobis u
ca subtrahe. atq; sancta plantaria
uirtutum insere. Impetra auctum
quo supernum consequamur ba
uium. Tu autem domine miser
re nr̄i. Deo gratias. Responsoriū.
Sancta et immaculata uirginitas quib
te laudibus referam nescio. Quia quem
celi capere nō potuerūt tuo gremio cōtulisti.
℣. Benedicta tu in mulieribus et benedictus
fructus uentris tui. Quia quem celi capere
Sancta dei genitrix sis nobis auxilia
trix. Amen. Vertio versus.

Sacratissima uirgo maria
nos qui hoc credimus quod
uirgo et mater dei lis. credendo sen
timus qđ pro nobis deum depreris.
et nulla petentium uota inpetra
ta allequaris. ut qui confitemur
te peperisse deum et hominem. per
te nobis gaudeamus aduenisse
salutem. Tu autem domine mi
serere nostri. Deo grãs. Rium.
Felix namq; es sacra uirgo maria et omñ
laude digna. Quia ex te ortus est sol
iustitiae xpc deus nr. ℣. Ora pro populo
interuenu pro clero intercede pro deuoto fe
mineo sexu. sentiant omñs tuum leuamẽ
quicũq; celebrant tuã cõmemoratiõem.

Qua exte. Gla patri et filio et spiu scō.

Qua exte. In.ij. natiuo. à Spetetua. ps.

Fructaut cor meum verbū
bonum: dico ego opera mea
regi.

Lingua mea calamus scribe:
velociter scribentis.

Speciosus forma pcilys hominum: diffusa est gratia in labys
tuis propterea benedixit te deus
meternum.

Accingere gladio tuo: super fe
mur tuum potentissime.

Spetie tua et pulchritudīe tua:
intende prospere procede et regna.

Propter veritatem et mansue

Judmem ord.

tudinem et iustitiam: et deducet te mi
rabiliter dextera tua.

Sagitte tue acute. populi sub te
cadent in corda inimicorum regis.

Sedes tua deus in seculum seculi:
virga directionis virga regni tui.

Dilexisti iustitiam et odisti iniqui
tatem: propterea unxit te deus de
tuus oleo leticie pre consortibus tuis.

Myrra et gutta et casia a uesti
mentis tuis a domibus eburneis:
ex quibus delectauerunt te filie re
gum in honore tuo.

Astitit regina a dextris tuis i ue

ctau deaurato circumdata varie
tate.
Audi filia et vide et inclina
aurem tuam et obliuiscere pplm
tuum et domum patris tui.
Et concupiscet rex decorem tu
um quoniam ipse est dominus
deus tuus: et adorabunt eum.
Et filie tyri in muneribus: vul
tum tuum deprecabuntur oēs
ditutes plebis.
Omnis gloria eius filie regis
ab intus in fimbrias aureas cir
cumdata varietatibus.
Adducentur regi virgines post
eam: proxime eius afferentur.

Auferentur inimica a facie eius
tua: adducentur in templū regis.
Pro patribus tuis nata tibi
sunt filij: constitues eos prin
cipes super omnem terram.
Memores erunt nominis tui
domine: in omni generatione
et generationem.
Propterea populi confitebū
tur tibi: in eternum et in sclm scli.
Deus noster refugium ps.
et virtus: adiutor in tri
bulationibus que inuenerunt
nos nimis.
Propterea non timebimus
dum turbabitur terra: et tran

fecerunt montes in cor maris.
Sonuerunt et turbate sunt aq
eorum: conturbata sunt montes.
in fortitudine eius.
Flumnus impetus letificat
ciuitatem dei: sanctificauit tabe
naculum suum altissimus.
Deus in medio eius non com
mouebitur: adiuuabit eam deus
mane diluculo.
Contarbate sunt gentes et in
clinata sunt regna: dedit uocem
suam mota est terra.
Dominus uirtutum nobisca
susceptor noster deus iacob.
Venite et uidete opera domini

que posuit prodigia super terram.
Auferens bella usq; ad finem ter
rarum conteret et confringet ar
ma: et scuta comburet igni.
Vacate et uidete quoniam ego
sum deus: exaltabor in gentib:
et exaltabor in terra.
Dominus uirtutum nobiscū:
susceptor noster deus iacob. ps dō.
Fundamenta eius in mō
tibus sanctis: diligit do
minus portas sion super omnia
tabernacula iacob.
Gloriosa dicta sunt de te: ciui
tas dei.
Memor ero rahab et babilonis:

lacrimarum me.

Ecce alienigene et tyrus cum po-
pulus ethyopum: hi fuerint illic.
Numquid syon dicet homo et
homo natus est in ea: et ipse fun-
dauit eam altissimus.
Dominus narrabit in scrip-
turis populorum: et principū
horum qui fuerunt in ea.
Sicut letantium omnium
habitatio est in te.
Gl'a patri et filio et spūi scō.
Sicut erat in principio et nūc
et semper et in scla sclorum amē.

Añ. Specie tua et pulchritudine tua
intende prospere procede et regna. ℣.

Adiuuabit eam deus mane vultu suo. ℣.
Deus in medio eius nō commouebi.
Pater noster. Et ne nos induc.
Vbe domine benedicere. Benedō.
In omni tribulatione et angustia
huius nos pia uirgo maria. Amē.
Sancta maria lectio. iiij.
Virgo virginum mater
et filia regis regum omniū. tu
um nobis impende solatium.
ut celestis regni per te merear
habere premium. et cum electis
tibi regnare in perpetuum. Tu
autem domine: miserere nostri
Deo gratias. ℟. Beata es virgo
maria que dominū portasti creatorē

mundi. Genuflti qui te fecit et in eternum
permanes uirgo. ℣. Aue maria gratia
plena dominus tecum. Genuflti qui
te fecit et mirabiliter permanes uirgo.
Iube domine benedicere. Benedicti
Sancta maria uirgo sit nobis salus
et protectio. Amen. Lectio quinta.
Sancta maria piarum pul
cherrima misericordie pro nobis
sanctarum sanctissima. ut per te
uirgo sumat nostra precamina
qui pro nobis ex te natus regnat
super ethera. ut tua caritate mia
deleantur peccamina. Tu autem
domine miserere nobis. Deo gras.
Rium Ad nutum domini nostrum di

tanas honorem. Sicut spina rosam ge
nuit nudea mariam. ℣. Ut nullum
uirtus operuit gratia culpam. Sicut
spina rosam genuit nudea mariam.
Tuke domine benedicere. Benedicto.
Beate marie uirginis filius sit nob
adiutor et propitius. Amen. Lect. vi.
Sancta dei genitrix que
digne meruisti concipere
quem totus orbis nequuit co
prehendere. tuo pio intercessu
culpas nostras abluc. ut per
ueniamus sedem glorie per te redempti
ualeamus scandere. ubi manes
cum filio tuo sine tempore. Tu
autem domine miserere nostri.

℟. Solem iustitiae regem parturiuit supremum. Stella maria maris hodie processit ad ortum. ℣. Cernens diuinum lumen gaudete fideles. Stella maria maris hodie processit ad ortū. Gloria patri et filio et spiritui scō. Stella maria. ℟c.

In tercio nocturno. Gaude maria.

Cantate domino ps̄ dō. canticum nouum: cantate domino omnis terra.

Cantate domino et benedicite nomini eius: annūciate de die in diem salutare eius.

Annunciate inter gentes gloriam eius: in omnib⁹ populis mirabilia eius.

Quoniam magnus dominus
et laudabilis nimis: terribilis ē
super omnes deos.
Quoniam omnes dij gentiū
demonia: dominus autem celos
fecit.
Confessio et pulchritudo in
conspectu eius: sanctimonia et ma
gnificentia in sanctificatione eius.
Afferte domino patrie gentiū
afferte domino gloriam et hono
rem: afferte domino gloriam
nomini eius.
Tollite hostias et introite in
atria eius: adorate dominū in
aula sancto eius.

Commouеatur a facie eius om
ſa terra: dicite in gentibus qua
dominus regnauit.

Etenim correxit orbem terre
qui nõ commouebitur: iudica
bit populos in equitate.

Letentur celi et exultet terra. co
mouеatur mare et plenitudo eius
gaudebunt campi et omnia que
in eis sunt.

Tunc exultabunt omnia li
gna siluarum a facie domini q
uenit: qñ uenit iudicare terrã.

Iudicabit orbem terre in equita
te: et populos in ueritate sua.

Gloria patri et filio et ſpũsco.

Sicut erat in principio et nūc
et semper: et in scla sclōrum amē.
Dominus regnauit exul
tet terra: letentur insule
multe.
Nubes et caligo in circuitu ei⁹
iustitia et iudicium correctio le
dis eius.
Ignis ante ipm precedet: et
inflāmabit in circuitu inimicos ei⁹.
Illuxerunt fulgura eius orbi
terre: vidit et commota est terra.
Montes sicut cera fluxerunt a
facie domini: a facie domini
omnis terra.
Annūciauerunt celi iustitiā

eius: et uidebunt omnes popu
gloriam eius.

Confundantur omnes qu
adorant sculptilia: et qui glo
riantur in simulachris suis.
Adorate eum omnes angel
eius: audiuit et letata est syon.
Et exultauerunt filie iudee: p:o
pter iudicia tua domine.
Quoniam tu dominus altis
simus super omnem terram:
nimis exaltatus es super ōs deos.
Qui diligitis dominū odite
malum: custodit dominus aīas
sōrum suorum de manu pēcōris
liberabit eos.

Mux orta est iusto: et rectis
corde letitia.
Letamini in domino: et
confitemini memorie sancti
ficationis eius. Psalmus dō.
Cantate domino cantī
cum nouum: quia mi
rabilia fecit.
Saluauit sibi dextera eius
et brachium sanctum eius.
Notum fecit dominus saluta
re suum in conspectu gentium reue
lauit iustitiam suam.
Recordatus est mīe sue: et ueri
tatis sue domui israel.
Uiderunt omnes termini ter

ſalutare dei noſtri.
Iubilate deo omnis terra: can-
tate et exultate et pſallite.
Pſallite domino in cythara
in cythara et uoce pſalmi: in tu-
bis ductilibus et uoce tube corn
Iubilate in conſpectu regis
domini moueatur mare et
plenitudo eius: orbis terrarū
et uniuerſi qui habitant in eo.
Flumina plaudent manu
ſimul montes exultabunt a fa-
cie domini quia uenit: quoniā
uenit iudicare terram.
Iudicabit orbem terrarum in
iuſticia: et populos in equitate

Gloria patri et filio: et spũ scõ.
Sicut erat in principio et nunc
et semper: et in scla sclorum amẽ.

℣. Gaude maria uirgo cunctas hereses sola interemisti in uniuerso mũdo.
℟. Adiuuabit eam deus uultu suo.
℣. Deus in medio eius nõ commouebitur. Pater noster. Et ne nos.

Fiue domine benedicere. Benedictõ
ab hoste maligno eripiat nos dei genetrix uirgo. Amen. Lectio. vij.

Beata maria quis tibi digne ualeat pia gratiarum et laudum offerre preconia. que singulari tuo allectus mundo sue curritis perdito:

Quas tibi laudes fragilitas hūa
nu generis persoluet. quę solo cō
mercio uenpiendi aditum īue
nit. accipe itaq; qualeunq; me
ritas exules. et qualēcūq; meritas
impuris gr̄arum actiones. et cā
suscipiens uota. aulpas nostras
orando excusa. Tu aūt domine
miserere nr̄i. Deo gr̄as. Rnum.
Aue maria gratia plena dominus
tecum. Sp̄s sanctus superueniet īte
et uirtus altissimi obumbrabit tibi
℣. Quomodo fiet istud qm̄ uirum
nō cognosco. et respondens angelus
dixit ei. Sp̄s sc̄s superueniet inte et
uirtus altissimi obumbrabit tibi.

Sube domine benedicere. Benedicta da mihi pro nobis virgine
dei. Amen. Lectio octaua. Adiuuet
nos quesumus domine deus gratia
tua virgo perpetua maria genitrix
intra cacaumen tue claudicationis
nus. et porrecta nobis antidotum
tum tue reconciliationis. sit
per te excusabile quod per te im
petramus. fiat et impetrabile
quod fida mente poscimus. acceptum
per quod offerimus. vidona quod
rogamus. excusa quod timentes.
Tu autem domine miserere nobis.
Deo gratias. Responsorium.
Stirps iesse virgam produxit virga

qꝫ floꝛem. et ſuperꝫ hunc floꝛem requieſcat ſpūs almus. ℣. Iugo de genitaꝛ
rix ga eſt. flos filius eius. Et ſuper hūc
floꝛem requieſcat ſp̄s almus.

Vle domine benedicere. Benedicta.
Ad gaudia paradiſi perducat nos mū
ndꝛm xp̄i. Amen. Tertio nona.

Sancta maria ſuccurre mi
ſeris. iuua puſillanimes.
refoue flebiles. ora pro populo.
interuenu pro clero. intercede pro
deuoto femineo ſexu. ſentiant oēs
tuum leuamen quicumqꝫ celeb
rant tuam commemoꝛationē.
Aſſiſte igr̄ parata uotis poſcen
tium. et repende nobis omnib

optatum effectum. sic tibi stu
dium assidue orare pro popule
o. que meruisti uirgo benedic
preciosum fetere mundi. Tu aũt
domine miserere nostri. Do g.
℟. Laude maria uirgo cunctas ex
celes sola interemisti. que gabrielis ar
changeli dictis credidisti. Dum uirgo de
um et hominem genuisti. et post partũ
uirgo inuiolata permansisti. ℣. Ga
brielem archangelum scimus diuinita
te esse affatum. uerum tuum de spũ
sco credimus impregnatum. erubescat
iudeus infelix qui dicat xpm ex ioseph
semine esse natum. Dum uirgo deũ
et hominem genuisti. et post partum uir

go mundata permanebis. Gla pñ.
Dum uenio. ꝛc. Canticū angelor.

Te deum laudamus: te dominū confitemur.
Te eternum patrem: omnis terra ueneratur.
Tibi omnes angeli: tibi celi
et uniuerse potestates.
Tibi cherubin et seraphin:
incessabili uoce proclamant.
Sanctus.
Sanctus.
Sanctus dominus deus sabaoth.
Pleni sunt celi et terra: maiestatis gloriae tue.

Te gl̃osus ap̃lorum chorus.
Te pp̃hārum laudabilis nūs:
Te martyrum candidatus:
laudat exercitus.
Te per orbem terrarum: sāc
confitetur eccl̃a.
Patrem īmense maiestatis:
Venerandum tuum uerū:
et unicum filium.
Sanctum quoq; paraclitum
spiritum.
Tu rex glorie xp̃e.
Tu patris sempiternus es
filius.
Tu ad liberandum suscep
turus hominem: nō horruisti

magnus ueteum.

Qui delicto mortas acculeo: a
pemulta credentab: regna celoñ.
Qui ad dexteram dei sedes: m
gloria patris

Iudex credens esse uenturus.
Te ergo quesumus famulis
tuis subueni: quos pretioso sã
guine redemisti.

Eterna fac cum sanctis tuis
gloria munerari.

Saluum fac populum tuñ
domine: et benedic hereditati tue.
Et rege eos et extolle illos usq;
in eternum.

Per singulos dies benedicim

℟. Et laudamus nomen tuum in seculum: et in seculum seculi. ✠ Dignare domine die isto: sine peccato nos custodire. ✠ Miserere nostri domine: miserere nostri. ✠ Fiat misericordia tua domine super nos: quemadmodum speravimus in te. ✠ In te domine speravi: non confundar in eternum. ℣. Speciosa facta es et suavis. ℟. In deliciis tuis sancta dei genitrix. In laudibus.

Ecus in adiuto
rium meū intende
Domine ad ad
iuuandum me

festiua.

Gloria patri et filio et spiu scō
Sicut erat in principio et nūc
et semper et in scla sclōrum amē.
Ant. Benedicta tu in mul'. ps.
Dominus regnauit de
corem indutus est: in
dutus est dominus fortitudinē
et precinxit se.
Etenim firmauit orbem terre
qui non commouebitur.
Parata sedes tua deus ex tunc
a seculo tu es.
Eleuauerūt flumina domine:
eleuauerūt flumina uocem suā.
Eleuauerūt flumina fluct⁹

luos: a uocabus aquarum multarū.
Mirabiles elationes maris: mi-
rabilis in altis dominus.
Testimonia tua credibilia fa-
cta sunt nimis: domum tuam de-
cet sanctitudo domine in longitudi-
ne dierum. Psalmus dauid.
Iubilate deo omnis terra: ser-
uite domino in letitia.
Intrate in conspectu eius: in exul-
tatione.
Scitote quoniam dominus ipse
est deus: ipse fecit nos et non ipi nos.
Populus eius et oues pascue eius
intrate portas eius in confessio-
ne: atria eius in ymnis confite

mnu illa.

Laudate nomen eius quoniã
suauis est dominus: in eternum
mia eius. et usq; in generatiõe.
et generationem ueritas eius ꝑ

Deus deus meus: ad te
de luce uigilo.

Sitauit in te anima mea: q̃
multiplicatet tibi caro mea.

In terra deserta in uia et iaquo
sa sic in sancto apparui tibi: ut
uiderem uirtutem tuam et gl'am
tuam.

Quoniam melior est mĩa tua
super uitas: labia mea laudabũt te.

Sic benedicam te in uita mea:

et in nomine tuo leuabo manꝰ mea
Sicut adipe et pinguedine repleat
atur anima mea: a labijs exultationis
nus laudabit os meum.
Si memor fui tui super stratũ
meum in matutinis meditabor
in te: qꝛ fuisti adiutor meus
Et in velamento alarum tuarum
exultabo adhesit anima mea
post te: me suscepit dextera tua.
Ipi uero in uanũ quesierunt
animam meam. introibũt in ĩ
feriora terre. tradentur in manꝰ
gladij: partes vulpium erunt.
Rex uero letabitur in deo. lau
dabũtur omnes qui iurant in

co: quia obstructum est os loqn
tium iniqua. ℣ Psalmus dauid.
Deus misereatur nostri
et benedicat nobis: illu
minet vultum suum super nos
et misereatur nostri.
Vt cognoscamus in terra via
am tuam: in omnibus gentib:
salutare tuum
Confitentur tibi populi deus
confitentur tibi populi omnes.
Letentur et exultent gentes
quoniam iudicas populos in eq
tate: et gentes in terra dirigis.
Confitentur tibi populi de:
confitentur tibi populi oms:

tera dedit fructum suum.
Benedicat nos deus noster benedi
cat nos deus: et metuant eum om̃
nes fines terre. Psalmus dauid.
Benedicite omnia opera
domini domino: laudate
te et superexaltate eum in secula.
Benedicite angeli domini dño:
benedicite celi domino.
Benedicite aque omnes que su
per celos sunt domino: benedicite
omnes virtutes domini domino:
Benedicite sol et luna domino:
benedicite stelle celi domino.
Benedicite ymber et ros domi
no: benedicite omnis spiritus

di domino.

Benedicite ignis et estus dño:
benedicite frigus et estas domino.
Benedicite ymbres et pluuias do
mino: benedicite gelu et frigus dño.
Benedicite glacies et niues dño:
benedicite noctes et dies domino.
Benedicite lux ac tenebre dño:
benedicite fulgura et nubes dño.
Benedicat terra dominum: lau
det et superexaltet eum in secula.
Benedicite montes et colles do
mino: benedicite uniuersa germi
nantia in terra domino.
Benedicite fontes domino: be
nedicite maria et fluuiã domino.

Benedicite ete et omnia q̃ mo
uentur in aquis domino: benedi
cite oñs uolucres celi domino.
Benedicite omnes bestie et pe
cora domino: benedicite filij ho
minum domino.
Benedicat israel dominũ: lau
det et superexaltet eum in secula
Benedicite sacerdotes domi
no: benedicite serui domi
no.
Benedicite spũ et anime iustorum
domino: benedicite sancti et humiles
corde domino.
Benedicite ananias azarias misa
el domino: laudate et superexaltate

eum in secula.

Benedicamus patrem et filium cum sancto spū: laudemus et superexaltemus eum in secula.

Benedictus es domine in firmamento celi: et laudabilis et gloriosus et superexaltatus in scla. Amen.

Laudate dominum de celis laudate eum in excelsis.

Laudate eum omnes angeli eius: laudate eum omnis virtutes eius.

Laudate eum sol et luna: laudate eum omnes stelle et lumen.

Laudate eum celi celorum: et aque que super celos sunt laudent nomen domini.

Qua ipe dixit et facta sunt: ipe ma
dauit et creata sunt.

Statuit ea in eternum et in sclm
seculi: preceptum posuit et non
preteribit.

Laudate dominum de terra: dra
cones et omnes abyssi.

Ignis grando nix glacies et spi
ritus procellarum: que faciūt uerbum ei?

Montes et omnes colles: ligna
fructifera et omnes cedri.

Bestie et universa pecora: serpē
tes et uolucres pennate.

Reges terre et omnes populi
principes et omnes iudices terre.

Iuuenes et uirgines senes cum

nunoibus laudent nomen domu
ni: qua exaltatum est nomen
eius solus.

Confessio eius super celum et
terram: exaltauit cornu ppli sui:
Hymnus omnibus sanctis ei"
filys israel populo appropinq̃
ti sibi. Psalmus dauid.

Cantate domino canticū
nouum: laus eius in
ecclesia sanctorum.

Letetur israel in eo qui fecit eum
et filie syon exultent in rege suo.

Laudent nomen eius in choro:
in tympano et psalterio psallāt ei.

Quia beneplacatum est domino

m populo suo: et exultauit meanse
tos in salutem.
Exultabunt sancti in gloria: le
tabuntur in cubilibus suis.
Exultationes dei in gutture eo
et gladij anceps in manib; eo
Ad faciendam uindictam in
nationib; increpationes in pplis
Ad alligandos reges eoum in
compedibus: et nobiles eoum
in manicis ferreis.
Ut faciant in eis iudicium con
scriptum: gloria hec est omnibus
sanctis eius. Psalmus dauid.
Laudate dominū in sanctis
eius: laudate eum in fir

manento uirtutis eius
Laudate eum in uirtutibus ei⁹
laudate eum secundum multitu
dinem magnitudinis eius
Laudate eum in sono tube:
laudate eum in psalterio et cithara.
Laudate eum in tympano et
choro: laudate eum in cordis et
organo.
Laudate eum in cymbalis bene
sonantibus: laudate eum in
cymbalis iubilationis omnis
spūs laudet dominū.
Gloria patri et filio et spūi scō.
Sicut erat in principio et nunc
et semper et in scla sclorum amē.

Benedicta tu in mulieribus et benedictus
fructus uentris tui. Capitulum.

Claudunt angeli cantica
dei genitrix que uirum nō
cognouisti. et dominum in tuo cō
utero baiulasti. Deo grās. Hymnus.

Virgo dei genitrix quem
totus non capit orbis in
tua se clausit ulcera factus homo.
Vulnera fides gemuta purgauit ea
mina mundi. et tibi uirginitas
immolata manet.

Te matrem pietatis opem tri
mitat orbis subuenias famulis
o benedicta tuis.

Gloria magna patri. omper

tibi gloria nate. cum sancto spu
gloria magna patri. Amen. ℣.
Elegit eam deus et preelegit eam. ℟
Et habitare eam fecit in tabernaculo suo.
ant. Hec est regina. Psalmus dd.
Benedictus dominus deus
israel: quia uisitauit et
fecit redemptionem plebis sue.
Et erexit cornu salutis nobis:
in domo dauid pueri sui.
Sicut locutus est per os sanctorum:
qui a seculo sunt profetarum eius.
Salutem ex inimicis nostris:
et de manu omnium qui oderunt nos.
Ad faciendam misericordiam
cum patribus nris: et memorari

testamenta hui⁹ sancte.

Meminerandum quod iurauit ad
abraham patrem nostrum datum
se nobis.

Ut sine timore de manu inimi
corum nostrorum liberati: seruia
mus illi.

In sanctitate et iustitia coram
eo omnibus diebus nostris.

Et tu puer propheta altissimi vo
caberis: preibis enim ante faciem
domini parare vias eius.

Ad dandam sciantiam salutis
plebi eius: in remissionem pec
catorum eorum.

Per viscera misericordie dei nr̄i

m quib⁹ nubilauit nos oriens ex
alto.

Illuminare his qui in tenebris
et in umbra mortis sedent: ad
dirigendos pedes nr̃os in uiam
pacis.

Gloria p̃i et filio et sp̃iu sc̃o.
Sicut erat in principio et nũc
et semper et in sc̃la seculorum am̃.

Ant̃. Hec est regina uirginũ q̃ genuit
regem regem regum uchut uola deorus uir
go de genuerit per quam reperimus deũ
et hominem. alma uirgo uirginũ inter
cede pro nobis ad dominũ deum nr̃m.

Domine exaudi or̃onem meam. ℣.
Et clamor meus ad te ueniat. Oremus.

Deus qui corda fidelium ꝺ̃o. sancta spiritus illustratione docuisti: da nobis in eodem spiritu recta sapere. et de eius semper sanctissima consolatione gaudere. Per.

Concede nos famulos ꝺ̃o. tuos quesumus domine deus perpetua mentis et corporis salute gaudere. et gloriosa beate marie semper virginis intercessione a presenti liberari tristicia. et eterna perfrui letitia. Per. ꝺ̃o.

Ecclesiam tuam quesumus domine benignus illustra ut beato iohannis apostoli tui et euangeliste illuminata doctrinis

ad dona peruenat sempiterna. Per
xpm dominum nostrum. Amen.
Domine exaudi oōnem meā.
Et clamor meus ad te ueniat
Benedicamus domino.
Deo gratias.

Ad primam.
Cus in adiutorium
meum intende
Domine ad ad
uuandum me festina.
Gloria patri et filio et spiritui sco

Sicut erat in principio et nunc et sẽ
per et in scla sceculorum amen. ℣. Ymn⁹
Deus creator spiritus mentes
tuorum visita imple superna
na gratia que tu creasti pectora. ℟.
Memento salutis auctor qđ nostri
quondam corporis ex illibata virgi
ne nascendo formam humanam sumpseris.
Ava maria gr̃a mater misericor
die tu nos ab hoste protege et hora
mortis suscipe. ℟.
Gloria tibi domine qui natus es
de virgine cum p̃re et sancto spiritu
in sempiterna scla. Amen. Ant̃.
Benedicta tu. Psalmus.
Beatus vir qui nõ abiit

in consilio impiorum et in via pec
catorum non stetit: et in cathedra
pestilentie non sedit.

Sed in lege domini voluntas
eius: et in lege eius meditabitur
die ac nocte.

Et erit tanquam lignum quod
plantatum est secus decursus aq̃r
quod fructum suum dabit in tem
pore suo.

Et folium eius non defluet: et
omnia quecunq; faciet semper
prosperabuntur.

Non sic impii non sic: sed tan
quam pulvis quem proicit ventus
a facie terre.

Ido non resurgunt impij in iudi-
cio: neq; peccatores in consilio iustor-
Quoniam nouit dominus uiã
iustorum: et iter impiorum peri-
Quare fremuerunt gentes:
et populi meditati sunt inania
Astiterunt reges terre. et principes
conuenerunt in unũ aduersus do-
minũ et aduersus xp̃m eius
Disrumpamus uincula eorum:
et proiciamus a nobis iugũ ipor-
Qui habitat in celis irridebit eos:
et dominus subsannabit eos
Tunc loquetur ad eos in ira sua:
et in furore suo conturbabit eos.
Ego autem constitutus sum rex

ab eo super hon montem sanctum
eius: predicans preceptum eius.
Dominus dixit ad me filius
meus es tu: ego hodie genui te.
Postula a me et dabo tibi gentes
hereditatem tuam: et possessionem
tuam terminos terre.
Reges eos in uirga ferrea: et tan
quam uas figuli confringes eos.
Et nunc reges intelligite erudi
mini: qui iudicatis terram.
Seruite domino in timore: et exul
tate ei cum tremore.
Apprehendite disciplinam nequan
scalcatur dominus: et pereatis de
uia iusta.

Cum clamaret ad dominum: exaudiuit me deus meus. Quoniam adorabo dominum: et non dubitabo: quin non deus uolens mutuatem tuas. Neq; habitabit iuxta te malignus neq; permanebunt iniusti ante oculos tuos. Odisti omnes qui operantur iniquitatem: perdes omnes qui loquuntur

tur mendatium.
Virum sanguinum et dolosū
abhominabitur dominus: ego au
tem in multitudine mīe tue
introibo in domum tuam: ado
rabo ad templum sanctum tuum
in timore tuo.
Domine deduc me in iustitia
tua propter inimicos tuos: dirige
in conspectu tuo uiam meam.
Quoniam nō est in ore eorum ue
ritas: cor eorum uanum est.
Sepulchrum patens est guttur
eorum linguis suis dolose agebāt:
iudica illos deus.
Decidant a cogitationibus suis

secundum multitudinem miserati
onum expelle eos: qm̃ irritaverunt
te domine. ℟ Letentur omnes qui sperant
in te: in eternum exultabunt et
habitabis in eis. ℟ Et gloriabuntur in te omnes qui
diligunt nomen tuum: quoniã
tu benedices iusto. ℟ Domine ut scuto bone voluntatis
tue coronasti nos. Antiph.
Benedicta tu in mulieribꝰ et benedictus
fructus ventris tui. Capitulum.
℟ Felix namq; es sacra virgo maria et omnu laudabilissima qua ex te ortus ē sol

nustrae xpe deus noster. Deo gras ℟
Diffusa est gratia in labys tuis. Diffusa.
℣. Propter benedixit te deus meternũ.
In labys tuis. Gla pr̃i et filio et spu scõ.
Diffusa est gr̃a in labys tuis. Versus.
Specie tua et pulchitudine tua ℟ Intende
prospere procede et regna. ℣. Domine
exaudi oronem meam. Et clamor me⁹
ad te ueniat. Oremus. Oratio.

Deus qui apostolis tuis sanctum dedisti spm. concede
plebi tue pie petiõnis effectum:
ut quibus dedisti fidem largiaris
et pacem. Per Alia oratio.

Famulorum tuorum qs
domine delictis ignosce:

ut qui tibi placere de actibus nostris
non ualemus. gratias tibi ago do
mine nostre intercessione saluemur.
Per eundem. Oratio.

Ecclesiam tuam quesumus
domine benigne illustra.
ut beatus iohannes apostolus tuus et
euuangeliste illuminata doctrinus.
ad dona proueniat sempiterna. pr
xpm dominū nostrum. Amen.

Domine exaudi oōnem meam.
Et clamor meus ad te ueniat.
Benedicamus domino.
Deo gratias.

Ad terciam

Deus in adiutorium meum intende. Domine ad adiuuandum me festina.

Gloria patri et filio et spiritui sancto.
Sicut erat in principio et nunc et
semper et in scla sclorum amē alla.

Ecce creator xps ymnus.
Mentes tuorum visita
imple superna gratia que tu creasti
pectora.

Memento salutis auctor quod
nostri quondam corporis ex illibra
ta virgine nascendo formā sūpseris.

Maria mr gratie mater mīe tu
nos ab hoste protege et hora mors
suscipe.

Gloria tibi domine qui natus
es de virgine cum patre et scō spu
in sempiterna scla. Amen. Ant.

Dignare me laud. Psalmus dauid.

Ad dominū cum tribularer clamaui: et exaudiuit me.
Domine libera animam meam a labys iniquus: et a lingua dolosa.
Quid detur tibi aut quid apponatur tibi ad linguam dolosam.
Sagitte potentis acute: cum carbonibus desolatoryps.
Heu mihi quia incolatus meus prolongatus est. habitaui cum habitantibus cedar multum incola fuit anima mea.
Cum his qui oderunt pacem eram pacificus: cum loquebar illi impugnabant me gratis.

Leuau oculos meos in mō
tes: unde ueniet auxilium
mihi.

Auxilium meum a domino: qui
fecit celum et terram.

Non det in commotionem pe
dem tuū: neq; dormiet qui custodit te.

Ecce non dormitabit neq; dor
miet: qui custodit israel.

Dominus custodit te dominus
protectio tua super manum dex
teram tuam.

Per diem sol non uret te: neq;
luna per noctem.

Dominus custodit te dominus
protectio tua super manum dex

ram tuam.
Per diem sol non uret te: neq;
luna per noctem.
Dominus custodit te ab omni
malo: custodiat aiam tuam dns.
Dominus custodiat introitum
tuum: exhoc nunc et usq; in sclm.
Lętatus sum in his que dicta
dicta sunt mihi: in domum
domini ibimus.
Stantes erant pedes nri: in atriis
tuis hierusalem.
Hierusalem que edificatur ut ciui
tas: cuius participatio eius in idipm.
Illuc enim ascenderunt tribus
tribus domini: testimoniū israel

ad confitendum nomini domini.
Quia illic sederunt sedes in iudicio
sedes super domum dauid.
Rogate que ad pacem sunt iherlm
et habundantia diligentibus te.
Fiat pax in uirtute tua: et habun
dantia in turribus tuis.
Propter fratres meos et proximos
meos loquebar pacem de te.
Propter domum domini dei nri
quesiui bona tibi.
Gloria patri et filio et spiritui scō.
Sicut erat. Dignare me lau
dare te uirgo sacrata. Da michi uirtu
tem contra hostes tuos.
Paradisi porta per quam ali

tus clausa est. et per mediam ur
ginem iterum patefacta est ualua.
℟. Adiuuabit eam deus multu suo. Ad
iuuabit eam. ℣. Deus in medio eius
nō commouebitur. Deus multu suo.
Glā pī et filio et filio ⁊ spīui scō. Adiuab.
℣. Elegit eam deus et preelegit eam.
Et habitare eam fecit in tabernaculo suo.
Domine exaudi oōem meam. Et cl⁹
clamor meus ad te ueniat. Oremꝰ.
Adiuuet nobis qs domine ut
tus spūs sancti. que et
corda nostra clementer expurget.
et ab omnibus tueatur aduersis per.
Deus qui de beate Ma. oō.
matre uirginis utero ver

sum tuum angelo nunciante cum
filio tuo uoluisti. presta supplici
tuis: ut qui uere eam genitricem
dei credimus. eius apud te mise
ricordiis adiuuemur. Per eundē.

Ecclesiam tuam Oratio.
quesumus domine beau
gnus illustra: ut beata uolumus
apostoli tui et euangeliste illumi
nata doctrinis. ad dona proueniat
sempiterna. Per xpm dominum
nostrum. Amen

Domine exaudi orationem mi.
Et clamor meus ad te ueniat.
Benedicamus domino.
Deo gratias. Ad sextam.

Ad certam
Eius in adiutorium
meum intende
Domine ad adiu
uandum me festina

Gloria patri et filio et spiritui sancto.
Sicut erat in principio et nunc et
semper et in scla sclorum amen alla.

Cui creatoris spūs mentes vi-
tuorum visita imple superna
na gratia que tu creasti pectora.

Clemento salutis auctor qđ nā
quondam corporis ex illibata vir
gine nascendo formā sumpseris.

Mana mater grie mater mie
tu nos ab hoste protege et hora
mortis suscipe.

Sla tibi domine qui natus es
de virgine cum pie et scō spū in sem
piterna secula amen. antiphon.

Post partum virgo Psalmus dd.

Ad te leuaui oculos meos: qui
habitas in celis
Ecce sicut oculi seruorum in ma
nibus dominorum suorum.
Sicut oculi ancille in manib⁹
dominę sue: ita oculi nr̄i ad do
minum deum nr̄m donec misere
atur nr̄i
Miserere nostri domine misere
re nr̄i: quia multum repleti sumus
despectione.
Quia multum repleta est aia
nostra obprobrium habundanti⁹
et despectio superbis. Ps denud.
Nisi quia dominus erat
in nobis dicat nūc isr̄l:

nbi qua dominus erat in nobis.
Cum exurgerent homines in nos
forte uiuos deglutissent nos.
Cum irasceretur furor eorum i
nos: forsitan aqua absorbuisset nos
Torrentem pertransiuit aia
nra forsitan pertransisset anima
nra aquam intolerabilem.
Benedictus dominus qui non
dedit nos: in captionem dentib: eorum.
Anima nra sicut passer erepta
est de laqueo uenantium.
Laqueus contritus est: et nos
liberati sumus.
Adiutorium nostrum in no
mine domini: qui fecit celum et

tamum. Psalmus dauid.

Qui confidunt in dominum si
cut mons sion: nō cōmo
uebitur in eternum qui habitat in
hierusalem.

Montes in circuitu eius et do
minus in circuitu populi sui: ex
hoc nunc et usq; in seculum.

Quia non relinquet dominus
virgam peccatorum super sortem
iustorum: ut non extendant iusti
ad iniquitatem manus suas.

Bene fac domine bonis et rectis
corde.

Declinantes autem in obliga
tiones adducet dominus cum o

prantibus nuquitatem: pax super
israel. Ant. Post partum uirgo inui
olata permansisti dei genitrix intercede
pro nobis. Capitulum.

Laude maria uirgo cun
ctas hereses sola interi
mi in uniuerso mundo. Do gra
R Spetie tua et pulchritudine tua.
Spetie tua. V. Intende prospere procede
et regna. Et pulchritudine tua. Gla
pri et filio et spui scō. Spē tua. ꝛc. V.
Adiuuabit eam deus multu fino R. de
in medio eius nō commouebitur. V.
Domine exaudi oōnem meā. Et cl.

Entes nostras Oratio.
quesumus domine ihs.

sanctus pascha tuus qui a te primo
die illuminet et inducat in ēm
sicut tuus promulit filius ueri
tatem. ℣. Alia oratio.

Concede nos famulos tu
os domine deus perpetua
mentis et corporis salute gau
dere: et gloriosa beate marie semper
uirginis intercessione a pñti libe
rari tristicia. et eterna perfrui le
ticia. Per xpm. Alia oratio.

Ecclam tuam qs domine
benignus illustra: ut bi
ui tuus apli tui z euuāgeliste il
luminata doctrinis ad dona per
ueniat sempiterna. Per xpm.

Domine exaudi orationem meã
Et clamor meus ad te veniat.
Benedicamus domino.
Deo gratias.

Ad nonam.

Deus in adiutoriũ meum intende.

Domine ad adiuuandum me festina

Gloria patri et filio et spiritui scō.
Sicut erat in principio et nunc et
semper et in scla sclorum amen. ỹm.
Deus creator spūs mentes tuorū
visita imple superna grā
que tu creasti pectora.
Clemento salutis auctor qđ nr
quondam corporis ex virginea carne
nascendo formam sumpseris.
Mater mr gratie mr misericor
die tu nos ab hoste protege et hora
mortis suscipe.
Gloria tibi domine qui natus es
de virgine cum patre et scō spiritu
in sempiterna secula. Amen. x.
Sicut fluum inter spūs. ℟ Dauid.

In conuertendo dominus captiuitatem ſion: facti ſumus ſicut conſolati.

Tunc repletum eſt gaudio os nſm et lingua noſtra exultatione.

Tunc dicent inter gentes: magnificauit dominus facere cum eis.

Magnificauit dominus facere nobiſcum: facti ſumus letantes.

Conuerte dominc captiuitatē nr̄am: ſicut torrens in austro.

Qui ſeminant in lacrimis: in exultatione metent.

Euntes ibant et flebant: mittentes ſemina ſua.

Venientes autem uenient cum

exultatione portantes manipulos suos.

Nisi dominus edificauerit domum: in uanum laborauerunt qui edificant eam.

Nisi dominus custodierit ciuitatem: frustra uigilat qui custodit eam.

Vanum est uobis ante lucem surgere. Surgite postquam sederitis qui manducatis panem doloris.

Cum dederit dilectis suis somnum: ecce hereditas dominu filij merces fructus uentris.

Sicut sagittae in manu potentis: ita filij excussorum.

Beatus uir qui implebit desiderium suum ex ipis: nõ confun

deur ann loqueaur inimicas suis
in porta. Psalmus dauid.
Beati omnes qui timent
dominum: qui ambulant
in uijs eius.
Labores manuū tuarum qr
manducabis: beatus es et bene
tibi erit.
Uxor tua sicut uitis hūdans
in lateribus domus tue.
Filij tui sicut nouelle oliuarū
in circuitu mense tue.
Ecce sic benedicetur homo: qui
timet dominū.
Benedicat tibi dominus ex sy
on et uideas bona ierlm: omnib

diebꝰ uite tue.

Et uideas filios filiorum tuorū.
pacem super israel.

Gloria patri et filio et spiritui scō.
Sicut erat in principio et nūc
et semper et un scla sclorum amē.

℣. Sicut lilium inter spinas sic amica mea inter filias. Capitulum.

Deꝰ te deꝰ genitrix est nob⁹
uota predita data que de
celo suscepisti prolem et mundo
genuisti saluatorem. Deo grās.

℟. Elegit eam deus et preelegit eam.
Elegit eam. ℣. Et habitare eam fa
cat in tabernaculo suo. Et preelegit eā.
Gl'a patri et filio et spūi scō. Elegit eā.

deus et pelagit eam. ℣ Post partum uir
go mundata permansisti. ℟ Dei genitrix
intercede pro nobis. Domine exaudi ora
tionem meam. Et clamor meus ad te ueniat.

Actibus nostris Oratio.
quesumus domine spm
sanctum benignus infunde: cuius
et sapientia condita sumus. et pro
uidentia gubernamur. Per. ora.

Beate et gloriose semperq;
uirginis marie intercessio gloriosa nos protegat. et ad
uitam perducat eternam. Per

Declaram tuam Alia ora.
quesumus domine benu
gnus illustra: ut beata uoluntas

apostoli tui et euangeliste illumina
ta doctrinis. ad dona perueniat sem
piterna. ℣. Per dominum nostrum
ihm̃ xp̃m filium tuum qui tecũ
uiuit et regnat in unitate sp̃us
sancti deus. ℣. ℟.

Dominc exaudi or̃em meam.
Et clamor meus ad te ueniat.
Benedicamus domino.
℟. Deo gratias.

Ad uesperas.

Deus in adiutoriū
meum intende.
Domine ad adiu
uandum me festina

Gl'a patri et filio et spũ sancto.
Sicut erat in pncipio et nunc
et semper et in scła sclorum amen.
Ant. Beatam me dicent. Psalmus.
Letatus sum in hys que
dicta sunt mihi: in do
mum domini ibimus.
Stantes erant pedes nostri: in
atrys tuis ierusalem.
Ierusalem que edificatur ut ciui-
tas: cuius participatio eius idipm.
Illuc enim ascenderunt tribus
tribus domini testimonium isrl
ad confitendum nomini domini.
Quia illic sederunt sedes in iudic:
sedes super domum dauid.

Rogate que ad pacem ſt̄ iherlm̄: et
lñiudantia diligentabus te.
Fiat pax in uirtute tua: et lñiu
dantia in turribus tuis.
Propter fratres meos et proxi
mos meos: loquebar pacem de te.
Propter domum domini dei nr̄i:
quesiui bona tibi. Psalmus dd.
Ad te leuaui oculos meos:
qui habitas in celis.
Ecce sicut oculi seruorum: in ma
nibus dominorum suorum.
Sicut oculi ancille in manib⁹
domine sue: ita oculi nostri ad do
minū deum nostrum donec mise
reatur nostri.

Miserere nostri domine miserere
nri: quia multum repleta sum
despectione.
Qua multum repleta est anima
nostra: obprobrium hiis qui abundant
et despectio superbis. Psalmus dd.
Nisi quia dominus erat in
nobis dicat nunc israel:
nisi quia dominus erat in nobis.
Cum exurgerent homines in nos:
forte vivos deglutissent nos.
Cum irascetur furor eorum in
nos: forsitan aqua absorbuisset nos.
Torrentem pertransiuit anima
nostra: forsitan pertransisset anima
nostra aquam intolerabilem.

Benedictus dominus qui non de
dit nos in captionē dentibus eorum.
Anima nostra sicut passer erep
ta est de laqueo uenantium.
Laqueus contritus est: et nos
liberati sumus.
Adiutorium nostrum in nōie
domini: qui fecit celum et terram.
Qui confidunt in domino ꝑ.
Sicut mons sion: non com
mouebitur in eternum qui habitat
in ierusalem.
Montes in circuitu eius et domi⁹
in circuitu populi sui: ex hoc nunc
et usq; in seculum.
Qua non relinquet dominus

Surgeam peccatorum super eos in
stoum: ut non extendant iusti ad
iniquitatem manus suas.

Bene fac domine: bonis et rec
tis

Declinantes autem in obliga
tiones adducet dominus cum op
rantibz iniquitatē: pax super isr'

In conuertendo dominus captiui
tatem sion: facti sumus sicut cō
solati

Tunc repletum est gaudio os
nostrum: et lingua nostra in exul
tatione.

Tunc dicent inter gentes: ma
gnificauit dominus facere cū eis.

Magnificauit dominus facere
nobilcum: facti sumus letantes.
Conuerte dne captiuitatem
tem nrām: sicut torrens in austro.
Qui seminant in lacrimis: in
exultatione metent.
Euntes ibant et flebant: mit
tentes semina sua.
Venientes autem uenient cum
exultatione: portantes manipulos
suos. Ant. Beatam me dicent oēs
generationes quia magnalia humilem
respexit deus. Capitulum.
Beata es uirgo maria que
dominū portasti creatorē
mundi genuisti qui te fecit et in

eternum permanes virgo. Deo gras.
Eue maris stella dei ymnus.
mater alma atq; semper
virgo felix celi porta
Sumens illud ave gabrielis
ore funda nos in pace mutans no
men eue.
Solue vincla reis profer lumen
cecis mala nostra pelle bona cun
cta posce.
Monstra te esse matrem sumat
per te preces qui pro nobis natus
tulit esse tuus.
Virgo singularis inter omnes
mitis nos culpis solutos mites fac
et castos.

Vitam presta puram ut per pera
tum ut uidentes uelum semper
collaetemur.

Sit laus deo patri. summo xpo
deus. spiritu sancto tunus honor
unus. Amen. ℣. Post partum uir
go inuiolata permansisti. ℟ Dei genu
trix intercede pro nobis. ℣. Sca maria.

Magnificat anima mea
dominum
et exultauit spiritus meus i
deo salutari meo.
Quia respexit humilitatem an
cille sue: ecce enim ex hoc beatam
me dicent omnes generationes.
Quia fecit mihi magna qui

potens est: et sanctum nomen eius.
Et mia eius a progenie in progenies timentibus eum.
Fecit potentiam in brachio suo:
dispersit superbos mente cordis sui.
Deposuit potentes de sede: et exal-
tauit humiles.
Esurientes implevit bonis: et
divites dimisit inanes.
Suscepit israel puerum suum: re-
cordatus misericordie sue.
Sicut locutus est ad patres nros,
abraham et semini eius in secula.
Gloria patri et filio et spiritui sancto.
Sicut erat in principio et nunc
et semper: et in secula seculorum amen.

Ant̃. Sancta maria succurre miseris nu
ua pusillanimes refoue flebiles ora pro
populo interueni pro clero. intercede pro de
uoto femineo sexu. ℣. Domine exaudi
oꝛem meam. Et clamoꝛ meus ad te ueꝛat.

Deus qui corda fidelium sancti spꝰs illustratione do
cuisti: da nobis in eodem spiritu
recta sapere. et de eius semper conso
latione gaudere. Per. Alia oꝛõ.

Concede nos famulos tu
os domine deus perpetua
mentis et corporis salute gaudere:
et gl̃osa beate marie semper uirgis
intercessione a presenti liberari tris
tia. et eterna perfrui letitia. Per. oꝛõ.

Ecclesiam tuam quesumus domine benigne illustra. ut beata iohannis apostoli tui et euãgeliste illuminata doctrinis. ad dona perueniat sempiterna. Per xpm.

Exaudi domine exaudi oronem meam. et damor meus ad te ueniat.

Benedicamus domino.

Deo gratias

Ad completoriū.

Conuerte nos deus
salutaris noster.
Et auerte iram
tuam a nobis.

Ecus in adiutoriu meū
intende. Domine ad adiuuandū me festi.
Gloria patri et filio et spūi scō.
Sicut erat in principio et nunc
et semper et in scla sclorum amen.
Antp̄. Sancta dei genitrix. Psalmus.
Usquequo domine obliuis
ceris me in finem: usq; quo auertis faciem tuam a me.
Ponam consilia in aīa
mea: dolorem in corde meo per diē.
Usquequo exaltabit inimicus
meus super me: respice et exaudi
me domine deus meus.
Illumina oculos meos ne ūquā

obdormiam in morte: nequando
dicat inimicus meus prevalui
adversus eum. Qui tribulant me exultabunt
si motus fuero: ego autem in mi
sericordia tua speravi. Exultabit cor meum in salutā
ri tuo. cantabo domino qui bona
tribuit mihi: et psallam nomini
domini altissimi. Psalmus dō.
Dixit insipiens in corde suo: non est deus.
Dirupisti vincula mea: tibi sacrificabo hostiam laudis
et invocabo nomen domini. Reddam vota mea domino
coram omni populo eius. Pretiosa in conspectu domini
mors sanctorum eius. O domine quia ego servus tuus
ego servus tuus et filius ancille tue. Dirupisti vincula mea
tibi sacrificabo hostiam laudis et nomen domini invocabo.
Vota mea domino reddam in conspectu omnis populi eius
in atriis domus domini in medio tui hierusalem.
Laudate dominum omnes gentes: laudate eum omnes populi.
Quoniam confirmata est super nos misericordia eius: et veritas
domini manet in eternum. Gloria patri et filio et spiritui sancto.
Sicut erat in principio et nunc et semper et in secula seculorum. Amen.
Dixit insipiens in corde suo: non est deus. Corrupti sunt et abominabiles facti sunt in studiis suis:
non est qui faciat bonum non est usque ad unum. Deus de celo prospexit super filios hominum:
ut videat si est intelligens aut requirens deum. Omnes declinaverunt: simul inutiles facti sunt:
non est qui faciat bonum non est usque ad unum. Nonne cognoscent omnes qui operantur iniquitatem:
qui devorant plebem meam ut escam panis. Deum non invocaverunt: illic trepidaverunt timore
ubi non erat timor. Quoniam deus dissipavit ossa eorum qui hominibus placent: confusi sunt
quoniam deus spreuit eos. Quis dabit ex sion salutare israel? Cum avertit deus captivitatem plebis
sue: exultabit iacob et letabitur israel. Gloria patri et filio et spiritui sancto.
Sicut erat in principio et nunc et semper et in secula seculorum. Amen.
Deus in nomine tuo salvum me fac: et in virtute tua judica me. Deus exaudi orationem meam:
auribus percipe verba oris mei. Quoniam alieni insurrexerunt adversum me: et fortes quesierunt
animam meam: et non proposuerunt deum ante conspectum suum. Et enim deus adiuvat me:
et dominus susceptor est animae meae. Averte mala inimicis meis: et in veritate tua disperde illos.
Voluntarie sacrificabo tibi: et confitebor nomini tuo domine quoniam bonum est.
Quoniam ex omni tribulatione eripuisti me: et super inimicos meos despexit oculus meus.
Gloria patri et filio et spiritui sancto. Sicut erat in principio et nunc et semper et in secula seculorum. Amen.
Exaudi deus orationem meam: cum deprecor auribus percipe. Intende mihi et exaudi me:
contristatus sum in exercitatione mea et conturbatus sum. A voce inimici et tribulatione peccatoris:
quoniam declinaverunt in me iniquitates. Et in ira molesti erant mihi: iracundia persequebatur me.
Cor meum conturbatum est in me: et formido mortis cecidit super me. Timor et tremor venerunt super me:
et contexerunt me tenebre. Et dixi quis dabit mihi pennas sicut columbe: et volabo et requiescam?
Ecce elongavi fugiens: et mansi in solitudine. Expectabam eum qui salvum me fecit a pusillanimitate spiritus
et tempestate. Precipita domine et divide linguas eorum: quia vidi iniquitatem et contradictionem in civitate.
Die ac nocte circumdabit eam super muros eius: iniquitas et labor in medio eius et iniustitia.
Et non defecit de plateis eius usura et dolus. Quia si inimicus meus maledixisset mihi: sustinuissem utique.
Et si is qui oderat me super me magna locutus fuisset: absconderem me forsitan ab eo.
Tu vero homo unanimis: dux meus et notus meus. Qui simul mecum dulces capiebas cibos:
in domo dei ambulavimus cum consentiente turba. Veniat mors super illos et descendant in infernum viventes:
quoniam nequitie in habitaculis eorum in medio eorum. Ego autem ad deum clamavi: et dominus exaudivit me.
Vespere et mane et meridie narrabo et annuntiabo: et exaudiet vocem meam. Redimet in pace animam meam
ab his qui appropinquant mihi: quia in multis erant mecum. Exaudiet deus et humiliabit illos:
qui est ante secula. Quoniam non sunt illis commutationes: et non timuerunt deum. Extendit manum suam
in retribuendo: profanavit testamentum eius. Divisa sunt ab ira facies eius: et appropinquavit cor eius.
Mollita sunt eloquia eius super oleum: et ipsa sunt iacula. Iacta super dominum curam tuam:
et ipse te enutriet. Non dabit in eternum fluctuationem iusto. Propterea deus deduces eos in puteum interitus:
viri sanguinum et dolosi non dimidiabunt dies suos. Ego autem sperabo in te domine.
Gloria patri et filio et spiritui sancto. Sicut erat in principio et nunc et semper et in secula seculorum. Amen.
Miserere mei deus: miserere mei. Quoniam in te confidit anima mea: et in umbra alarum tuarum sperabo.
Donec transeat iniquitas. Clamabo ad deum altissimum: deum qui benefecit mihi. Misit de celo et liberavit me:
dedit in opprobrium conculcantes me. Misit deus misericordiam suam et veritatem suam: et eripuit animam meam
de medio catulorum leonum. Dormivi conturbatus: filii hominum dentes eorum arma et sagitte:
et lingua eorum gladius acutus. Exaltare super celos deus: et in omnem terram gloria tua.
Laqueum paraverunt pedibus meis: et incurvaverunt animam meam. Foderunt ante faciem meam foveam:
et inciderunt in eam. Paratum cor meum deus: paratum cor meum. Cantabo et psallam tibi gloria mea:
exurge gloria mea exurge psalterium et cithara. Exurgam diluculo: confitebor tibi in populis domine:
et psallam tibi in gentibus. Quoniam magnificata est usque ad celos misericordia tua: et usque ad nubes veritas tua.
Exaltare super celos deus: et in omnem terram gloria tua. Ut liberentur dilecti tui: salvum fac dextera tua
et exaudi me. Deus locutus est in sancto suo: letabor et partiar sichimam. Et convallem tabernaculorum metibor:
meus est galaad et meus est manasses. Et effraim susceptor capitis mei: iuda rex meus. Moab olla spei mee:
in idumeam extendam calciamentum meum. Mihi alienigene subditi sunt: quis deducet me in civitatem munitam?
Quis deducet me usque in idumeam? Nonne tu deus qui reppulisti nos: et non exibis deus in virtutibus nostris?
Da nobis auxilium de tribulatione: quia vana salus hominis. In deo faciemus virtutem: et ipse ad nichilum deducet
tribulantes nos. Exaudi deus deprecationem meam: intende orationi mee. A finibus terre ad te clamavi:
dum anxiaretur cor meum. In petra exaltasti me: et deduxisti me quia factus es spes mea.
Turris fortitudinis a facie inimici. Inhabitabo in tabernaculo tuo in seculum: protegar in velamento alarum tuarum.
Quoniam tu deus meus exaudisti orationem meam: dedisti hereditatem timentibus nomen tuum.
Dies super dies regis adicies: annos eius usque in diem generationis et generationis. Permanebit in eternum
in conspectu dei: misericordiam et veritatem quis requiret eum? Sic psallam nomini tuo in seculum seculi:
ut reddam vota mea de die in diem. Gloria patri et filio et spiritui sancto. Sicut erat in principio et nunc et semper et in secula seculorum. Amen.
Deus misereatur nostri et benedicat nobis: illuminet vultum suum super nos et misereatur nostri.
Ut cognoscamus in terra viam tuam: in omnibus gentibus salutare tuum. Confitebuntur tibi populi deus:
confitebuntur tibi populi omnes. Letentur et exultent gentes: quoniam iudicas populos in equitate
et gentes in terra dirigis. Confitebuntur tibi populi deus: confitebuntur tibi populi omnes.
Terra dedit fructum suum: benedicat nos deus deus noster. Benedicat nos deus: et metuant eum omnes fines terre.
Gloria patri et filio et spiritui sancto. Sicut erat in principio et nunc et semper et in secula seculorum. Amen.
Deus noster refugium et virtus: adiutor in tribulationibus que invenerunt nos nimis. Propterea non timebimus
dum turbabitur terra: et transferentur montes in cor maris. Sonuerunt et turbate sunt aque eius:
conturbati sunt montes in fortitudine eius. Fluminis impetus letificat civitatem dei: sanctificavit tabernaculum suum altissimus.
Deus in medio eius non commovebitur: adiuvabit eam deus mane diluculo. Conturbate sunt gentes:
et inclinata sunt regna. Dedit vocem suam: mota est terra. Dominus virtutum nobiscum: susceptor noster deus iacob.
Venite et videte opera domini: quia mirabilia posuit super terram. Auferens bella usque ad finem terre:
arcum conteret et confringet arma et scuta comburet igni. Vacate et videte quoniam ego sum deus:
exaltabor in gentibus et exaltabor in terra. Dominus virtutum nobiscum: susceptor noster deus iacob.
Gloria patri et filio et spiritui sancto. Sicut erat in principio et nunc et semper et in secula seculorum. Amen.
Omnes gentes plaudite manibus: iubilate deo in voce exultationis. Quoniam dominus excelsus terribilis:
rex magnus super omnem terram. Subiecit populos nobis: et gentes sub pedibus nostris. Elegit nobis hereditatem suam:
speciem iacob quam dilexit. Ascendit deus in iubilatione: et dominus in voce tube. Psallite deo nostro psallite:
psallite regi nostro psallite. Quoniam rex omnis terre deus: psallite sapienter. Regnabit deus super gentes:
deus sedet super sedem sanctam suam. Principes populorum congregati sunt cum deo abrahe:
quoniam dei fortes terre vehementer elevati sunt. Gloria patri et filio et spiritui sancto.
Sicut erat in principio et nunc et semper et in secula seculorum. Amen.
Fundamenta eius in montibus sanctis: diligit dominus portas sion super omnia tabernacula iacob.
Gloriosa dicta sunt de te civitas dei: memor ero rahab et babilonis scientium me. Ecce alienigene et tyrus et populus ethiopum:
hi fuerunt illic. Numquid sion dicet homo et homo natus est in ea: et ipse fundavit eam altissimus.
Dominus narrabit in scriptura populorum et principum: horum qui fuerunt in ea. Sicut letantium omnium habitatio est in te.
Gloria patri et filio et spiritui sancto. Sicut erat in principio et nunc et semper et in secula seculorum. Amen.
Domine deus salutis mee: in die clamavi et nocte coram te. Intret oratio mea in conspectu tuo:
inclina aurem tuam ad precem meam. Quia repleta est malis anima mea: et vita mea infernum appropiavit.
Estimatus sum cum descendentibus in lacum: factus sum sicut homo sine adiutorio inter mortuos liber.
Sicut vulnerati dormientes in sepulchris quorum non es memor amplius: et ipsi de manu tua repulsi sunt.
Posuerunt me in lacu inferiori: in tenebrosis et in umbra mortis. Super me confirmatus est furor tuus:
et omnes fluctus tuos induxisti super me. Longe fecisti notos meos a me: posuerunt me abominationem sibi.
Traditus sum et non egrediebar: oculi mei languerunt prae inopia. Clamavi ad te domine tota die:
expandi ad te manus meas. Numquid mortuis facies mirabilia: aut medici suscitabunt et confitebuntur tibi?
Numquid narrabit aliquis in sepulchro misericordiam tuam: et veritatem tuam in perditione?
Numquid cognoscentur in tenebris mirabilia tua: et iustitia tua in terra oblivionis?
Et ego ad te domine clamavi: et mane oratio mea preveniet te. Ut quid domine repellis orationem meam:
avertis faciem tuam a me? Pauper sum ego et in laboribus meis a iuventute mea: exaltatus autem humiliatus sum et conturbatus.
In me transierunt ire tue: et terrores tui conturbaverunt me. Circumdederunt me sicut aqua tota die:
circumdederunt me simul. Elongasti a me amicum et proximum: et notos meos a miseria.
Gloria patri et filio et spiritui sancto. Sicut erat in principio et nunc et semper et in secula seculorum. Amen.
Misericordias domini in eternum cantabo: in generationem et generationem. Annuntiabit veritatem tuam in ore meo:
quoniam dixisti in eternum misericordia edificabitur in celis. Preparabitur veritas tua in eis:
dixi testamentum electis meis. Iuravi david servo meo: usque in eternum preparabo semen tuum.
Et edificabo in generationem et generationem sedem tuam. Confitebuntur celi mirabilia tua domine:
etenim veritatem tuam in ecclesia sanctorum. Quoniam quis in nubibus equabitur domino: similis erit deo in filiis dei.
Deus glorificatus in consilio sanctorum: magnus et terribilis super omnes qui in circuitu eius sunt.
Domine deus virtutum quis similis tibi? Potens es domine et veritas tua in circuitu tuo.
Dominaberis potestati maris: motum autem fluctuum eius tu mitigas. Tu humiliasti sicut vulneratum superbum:
in brachio virtutis tue dispersisti inimicos tuos. Tui sunt celi et tua est terra: orbem terrarum et plenitudinem eius tu fundasti.
Aquilonem et mare tu creasti: thabor et hermon in nomine tuo exultabunt. Tuum brachium cum potentia:
firmetur manus tua et exaltetur dextera tua. Iustitia et iudicium preparatio sedis tue: misericordia et veritas ante faciem tuam.
Beatus populus qui scit iubilationem: domine in lumine vultus tui ambulabunt. Et in nomine tuo exultabunt tota die:
et in iustitia tua exaltabuntur. Quoniam gloria virtutis eorum tu es: et in beneplacito tuo exaltabitur cornu nostrum.
Quia domini est assumptio nostra: et sancti israel regis nostri. Tunc locutus es in visione sanctis tuis et dixisti:
posui adiutorium in potente et exaltavi electum de plebe mea. Inveni david servum meum: oleo sancto meo unxi eum.
Manus enim mea auxiliabitur ei: et brachium meum confortabit eum. Nichil proficiet inimicus in eo:
et filius iniquitatis non apponet nocere ei. Et concidam a facie ipsius inimicos eius: et odientes eum in fugam convertam.
Et veritas mea et misericordia mea cum ipso: et in nomine meo exaltabitur cornu eius. Et ponam in mari manum eius:
et in fluminibus dexteram eius. Ipse invocabit me pater meus es tu: deus meus et susceptor salutis mee.
Et ego primogenitum ponam illum: excelsum prae regibus terre. In eternum servabo illi misericordiam meam:
et testamentum meum fidele ipsi. Et ponam in seculum seculi semen eius: et thronum eius sicut dies celi.
Si autem dereliquerint filii eius legem meam: et in iudiciis meis non ambulaverint. Si iustificationes meas profanaverint:
et mandata mea non custodierint. Visitabo in virga iniquitates eorum: et in verberibus peccata eorum.
Misericordiam autem meam non dispergam ab eo: neque nocebo in veritate mea. Neque profanabo testamentum meum:
et que procedunt de labiis meis non faciam irrita. Semel iuravi in sancto meo: si david mentiar.
Semen eius in eternum manebit: et thronus eius sicut sol in conspectu meo. Et sicut luna perfecta in eternum:
et testis in celo fidelis. Tu autem reppulisti et despexisti: distulisti christum tuum.
Evacuasti testamentum servi tui: profanasti in terra sanctuarium eius. Destruxisti omnes sepes eius:
posuisti firmamentum eius formidinem. Diripuerunt eum omnes transeuntes viam: factus est opprobrium vicinis suis.
Exaltasti dextram deprimentium eum: letificasti omnes inimicos eius. Avertisti auxilium gladii eius:
et non es auxiliatus ei in bello. Destruxisti eum ab emundatione: et sedem eius in terram collisisti.
Minorasti dies temporis eius: perfudisti eum confusione. Usquequo domine avertis in finem:
exardescet sicut ignis ira tua. Memorare quod mea substantia exigua est: numquid enim vane constituisti omnes filios hominum?
Quis est homo qui vivet et non videbit mortem: eruet animam suam de manu inferi? Ubi sunt misericordie tue antique domine:
sicut iurasti david in veritate tua? Memor esto domine obprobrii servorum tuorum: quod continui in sinu meo multarum gentium.
Quod exprobraverunt inimici tui domine: quod exprobraverunt commutationem christi tui. Benedictus dominus in eternum:
fiat fiat. Gloria patri et filio et spiritui sancto. Sicut erat in principio et nunc et semper et in secula seculorum. Amen.
Domine refugium factus es nobis: a generatione et progenie. Antequam montes fierent aut formaretur terra et orbis:
a seculo et usque in seculum tu es deus. Ne avertas humanum in humilitatem: et dixisti convertimini filii hominum.
Quoniam mille anni ante oculos tuos tamquam dies hesterna que pertransiit: et custodia in nocte.
In somnio eorum sicut herba transeunte: mane sicut herba transeat. Mane floreat et transeat:
vespere decidat indurescat et arescat. Quia defecimus in ira tua: et in furore tuo turbati sumus.
Posuisti iniquitates nostras in conspectu tuo: seculum nostrum in illuminatione vultus tui. Quoniam omnes dies nostri
transierunt: et in ira tua defecimus. Anni nostri sicut aranea meditabuntur: dies annorum nostrorum in ipsis
septuaginta anni. Si autem in potentatibus octoginta anni: et amplius eorum labor et dolor. Quoniam supervenit mansuetudo
et corripiemur: quis novit potestatem ire tue? Et prae timore tuo iram tuam dinumerare: notum fac.
Dextram tuam sic: et eruditos corde in sapientia. Convertere domine usquequo: et deprecabilis esto super servos tuos.
Repleti sumus mane misericordia tua: et exultavimus et delectati sumus. Pro diebus quibus nos humiliasti:
annis quibus vidimus mala. Respice in servos tuos et in opera tua: et dirige filios eorum. Et sit splendor dei nostri super nos:
et opera manuum nostrarum dirige super nos. Et opus manuum nostrarum dirige.
Gloria patri et filio et spiritui sancto. Sicut erat in principio et nunc et semper et in secula seculorum. Amen.
Qui habitat in adiutorio altissimi: in protectione dei celi commorabitur. Dicet domino susceptor meus es tu:
et refugium meum deus meus sperabo in eum. Quoniam ipse liberavit me de laqueo venantium: et a verbo aspero.
Scapulis suis obumbrabit tibi: et sub pennis eius sperabis. Scuto circumdabit te veritas eius: non timebis a timore nocturno.
A sagitta volante in die: a negotio perambulante in tenebris. A ruina et demonio meridiano: cadent a latere tuo mille et decem milia a dextris tuis.
Ad te autem non appropiabit: verumtamen oculis tuis considerabis et retributionem peccatorum videbis.
Quoniam tu es domine spes mea: altissimum posuisti refugium tuum. Non accedet ad te malum:
et flagellum non appropiabit tabernaculo tuo. Quoniam angelis suis mandavit de te: ut custodiant te in omnibus viis tuis.
In manibus portabunt te: ne forte offendas ad lapidem pedem tuum. Super aspidem et basiliscum ambulabis:
et conculcabis leonem et draconem. Quoniam in me sperabit liberabo eum: protegam eum quoniam cognovit nomen meum.
Clamabit ad me et ego exaudiam eum: cum ipso sum in tribulatione eripiam eum et glorificabo eum.
Longitudine dierum adimplebo eum: et ostendam illi salutare meum.
Gloria patri et filio et spiritui sancto. Sicut erat in principio et nunc et semper et in secula seculorum. Amen.
Bonum est confiteri domino: et psallere nomini tuo altissime. Ad annuntiandum mane misericordiam tuam:
et veritatem tuam per noctem. In decacordo psalterio: cum cantico in cithara. Quia delectasti me domine in factura tua:
et in operibus manuum tuarum exultabo. Quam magnificata sunt opera tua domine: nimis profunde facte sunt cogitationes tue.
Vir insipiens non cognoscet: et stultus non intelliget hec. Cum exorti fuerint peccatores sicut fenum:
et apparuerint omnes qui operantur iniquitatem. Ut intereant in seculum seculi: tu autem altissimus in eternum domine.
Quoniam ecce inimici tui domine: quoniam ecce inimici tui peribunt et dispergentur omnes qui operantur iniquitatem.
Et exaltabitur sicut unicornis cornu meum: et senectus mea in misericordia uberi. Et despexit oculus meus inimicos meos:
et in insurgentibus in me malignantibus audiet auris mea. Iustus ut palma florebit: sicut cedrus libani multiplicabitur.
Plantati in domo domini: in atriis domus dei nostri florebunt. Adhuc multiplicabuntur in senectute uberi:
et bene patientes erunt. Ut annuntient quoniam rectus dominus deus meus: et non est iniquitas in eo.
Gloria patri et filio et spiritui sancto. Sicut erat in principio et nunc et semper et in secula seculorum. Amen.
Dominus regnavit decorem: induit dominus fortitudinem et precinxit se. Etenim firmavit orbem terre:
qui non commovebitur. Parata sedes tua ex tunc: a seculo tu es. Elevaverunt flumina domine: elevaverunt flumina vocem suam.
Elevaverunt flumina fluctus suos: a vocibus aquarum multarum. Mirabiles elationes maris: mirabilis in altis dominus.
Testimonia tua credibilia facta sunt nimis: domum tuam decet sanctitudo domine in longitudinem dierum.
Gloria patri et filio et spiritui sancto. Sicut erat in principio et nunc et semper et in secula seculorum. Amen.
Deus ultionum dominus: deus ultionum libere egit. Exaltare qui iudicas terram: redde retributionem superbis.
Usquequo peccatores domine: usquequo peccatores gloriabuntur. Effabuntur et loquentur iniquitatem:
dicunt omnes qui operantur iniquitatem. Populum tuum domine humiliaverunt: et hereditatem tuam vexaverunt.
Viduam et advenam interfecerunt: et pupillos occiderunt. Et dixerunt non videbit dominus: neque intelliget deus iacob.
Intelligite qui insipientes estis in populo: et stulti aliquando sapite. Qui plantavit aurem non audiet: aut qui finxit oculum non considerat.
Qui corripit gentes non arguet: qui docet hominem scientiam. Dominus scit cogitationes hominum: quoniam vane sunt.
Beatus homo quem tu erudieris domine: et de lege tua docueris eum. Ut mitiges ei a diebus malis:
donec fodiatur peccatori fovea. Quia non repellet dominus plebem suam: et hereditatem suam non derelinquet.
Quoniam usque ad iustitiam convertetur iudicium: et qui iuxta illum omnes qui recto sunt corde.
Quis consurget mihi adversus malignantes: aut quis stabit mecum adversus operantes iniquitatem?
Nisi quia dominus adiuvit me: paulo minus habitasset in inferno anima mea. Si dicebam motus est pes meus:
misericordia tua domine adiuvabat me. Secundum multitudinem dolorum meorum in corde meo: consolationes tue letificaverunt animam meam.
Numquid adherebit tibi sedes iniquitatis: que fingis laborem in precepto. Captabunt in animam iusti:
et sanguinem innocentem condemnabunt. Et factus est dominus refugium meum: et deus meus adiutor spei mee.
Et reddet illis iniquitatem ipsorum: et in malitia eorum disperdet eos dominus deus noster.
Gloria patri et filio et spiritui sancto. Sicut erat in principio et nunc et semper et in secula seculorum. Amen.
Venite exultemus domino: iubilemus deo salutari nostro. Preoccupemus faciem eius in confessione:
et in psalmis iubilemus ei. Quoniam deus magnus dominus: et rex magnus super omnem terram.
Quia in manu eius sunt omnes fines terre: et altitudines montium ipse conspicit. Quoniam ipsius est mare et ipse fecit illud:
et aridam fundaverunt manus eius. Venite adoremus et procidamus ante deum: ploremus coram domino qui fecit nos.
Quia ipse est dominus deus noster: nos autem populus eius et oves pascue eius. Hodie si vocem eius audieritis:
nolite obdurare corda vestra. Sicut in exacerbatione secundum diem temptationis in deserto: ubi temptaverunt patres vestri me.
Probaverunt et viderunt opera mea: quadraginta annis proximus fui generationi huic. Et dixi semper hi errant corde:
ipsi vero non cognoverunt vias meas. Quibus iuravi in ira mea: si introibunt in requiem meam.
Gloria patri et filio et spiritui sancto. Sicut erat in principio et nunc et semper et in secula seculorum. Amen.
Cantate domino canticum novum: cantate domino omnis terra. Cantate domino et benedicite nomini eius:
annuntiate de die in diem salutare eius. Narrate inter gentes gloriam eius: in omnibus populis mirabilia eius.
Quoniam magnus dominus et laudabilis nimis: terribilis est super omnes deos. Quoniam omnes dii gentium demonia:
dominus autem celos fecit. Confessio et pulchritudo in conspectu eius: sanctimonia et magnificentia in sanctificatione eius.
Afferte domino patrie gentium: afferte domino gloriam et honorem. Afferte domino gloriam nomini eius:
tollite hostias et introite in atria eius. Adorate dominum in atrio sancto eius: commoveatur a facie eius omnis terra.
Dicite in gentibus quia dominus regnavit: etenim correxit orbem terre qui non commovebitur. Iudicabit populos in equitate:
letentur celi et exultet terra. Commovebitur mare et plenitudo eius: gaudebunt campi et omnia que in eis sunt.
Tunc exultabunt omnia ligna silvarum: a facie domini quia venit. Quoniam venit iudicare terram: iudicabit orbem terre in iustitia
et populos in veritate sua. Gloria patri et filio et spiritui sancto. Sicut erat in principio et nunc et semper et in secula seculorum. Amen.
Dominus regnavit exultet terra: letentur insule multe. Nubes et caligo in circuitu eius: iustitia et iudicium correctio sedis eius.
Ignis ante ipsum precedet: et inflammabit in circuitu inimicos eius. Illuxerunt fulgura eius orbi terre:
vidit et commota est terra. Montes sicut cera fluxerunt a facie domini: a facie domini omnis terre.
Annuntiaverunt celi iustitiam eius: et viderunt omnes populi gloriam eius. Confundantur omnes qui adorant sculptilia:
et qui gloriantur in simulacris suis. Adorate eum omnes angeli eius: audivit et letata est sion.
Et exultaverunt filie iudee: propter iudicia tua domine. Quoniam tu dominus altissimus super omnem terram:
nimis elevatus es super omnes deos. Qui diligitis dominum odite malum: custodit dominus animas sanctorum suorum.
De manu peccatoris liberabit eos: lux orta est iusto. Et rectis corde letitia: confitemini domino memoria sanctificationis eius.
Gloria patri et filio et spiritui sancto. Sicut erat in principio et nunc et semper et in secula seculorum. Amen.
Cantate domino canticum novum: quia mirabilia fecit. Salvavit sibi dextera eius: et brachium sanctum eius.
Notum fecit dominus salutare suum: ante conspectum gentium revelavit iustitiam suam. Recordatus est misericordie sue:
et veritatis sue domui israel. Viderunt omnes termini terre salutare dei nostri: iubilate deo omnis terra.
Cantate et exultate et psallite: psallite domino in cithara in cithara et voce psalmi. In tubis ductilibus et voce tube cornee:
iubilate in conspectu regis domini. Moveatur mare et plenitudo eius: orbis terrarum et qui habitant in eo.
Flumina plaudent manu: simul montes exultabunt. A conspectu domini quia venit: quoniam venit iudicare terram.
Iudicabit orbem terre in equitate: et populos in iustitia. Gloria patri et filio et spiritui sancto. Sicut erat in principio et nunc et semper et in secula seculorum. Amen.
Dominus regnavit irascantur populi: qui sedet super cherubim moveatur terra. Dominus in sion magnus:
et excelsus est super omnes populos. Confiteantur nomini tuo magno: quoniam terribile et sanctum est.
Et honor regis iudicium diligit: tu parasti equitates. Iudicium et iustitiam in iacob tu fecisti:
exaltate dominum deum nostrum. Et adorate scabellum pedum eius: quoniam sanctum est.
Moyses et aaron in sacerdotibus eius: et samuel inter eos qui invocant nomen eius. Invocabant dominum et ipse exaudiebat eos:
in columna nubis loquebatur ad eos. Custodiebant testimonia eius: et precepta que dedit illis.
Deus noster tu exaudiebas eos: deus propitius fuisti eis et ulciscens in omnes adinventiones eorum.
Exaltate dominum deum nostrum: et adorate in monte sancto eius. Quoniam sanctus dominus deus noster.
Gloria patri et filio et spiritui sancto. Sicut erat in principio et nunc et semper et in secula seculorum. Amen.
Iubilate deo omnis terra: servite domino in letitia. Introite in conspectu eius: in exultatione.
Scitote quoniam dominus ipse est deus: ipse fecit nos et non ipsi nos. Populus eius et oves pascue eius:
introite portas eius in confessione atria eius in hymnis confitemini illi. Laudate nomen eius: quoniam suavis est dominus.
In eternum misericordia eius: et usque in generationem et generationem veritas eius.
Gloria patri et filio et spiritui sancto. Sicut erat in principio et nunc et semper et in secula seculorum. Amen.
Misericordiam et iudicium cantabo tibi domine: psallam et intendam in via immaculata. Quando venies ad me:
ambulabam in innocentia cordis mei in medio domus mee. Non proponebam ante oculos meos rem iniustam:
facientes prevaricationes odivi. Non adhesit mihi cor pravum: declinantem a me malignum non cognoscebam.
Detrahentem secreto proximo suo hunc persequebar. Superbo oculo et insatiabili corde: cum hoc non edebam.
Oculi mei ad fideles terre ut sedeant mecum: ambulans in via immaculata hic michi ministrabat.
Non habitabit in medio domus mee qui facit superbiam: qui loquitur iniqua non dirigebat in conspectu oculorum meorum.
In matutino interficiebam omnes peccatores terre: ut disperderem de civitate domini omnes operantes iniquitatem.
Gloria patri et filio et spiritui sancto. Sicut erat in principio et nunc et semper et in secula seculorum. Amen.
Domine exaudi orationem meam: et clamor meus ad te veniat. Non avertas faciem tuam a me:
in quacumque die tribulor inclina ad me aurem tuam. In quacumque die invocavero te velociter exaudi me:
quia defecerunt sicut fumus dies mei. Et ossa mea sicut cremium aruerunt: percussus sicut fenum et aruit cor meum.
Quia oblitus sum comedere panem meum: a voce gemitus mei adhesit os meum carni mee. Similis factus sum pellicano solitudinis:
factus sum sicut nycticorax in domicilio. Vigilavi et factus sum sicut passer solitarius in tecto.
Tota die exprobrabant mihi inimici mei: et qui laudabant me adversum me iurabant. Quia cinerem tamquam panem manducabam:
et potum meum cum fletu miscebam. A facie ire tue et indignationis tue: quia elevans allisisti me.
Dies mei sicut umbra declinaverunt: et ego sicut fenum arui. Tu autem domine in eternum permanes:
et memoriale tuum in generationem et generationem. Tu exurgens misereberis sion: quia tempus miserendi eius quia venit tempus.
Quoniam placuerunt servis tuis lapides eius: et terre eius miserebuntur. Et timebunt gentes nomen tuum domine:
et omnes reges terre gloriam tuam. Quia edificavit dominus sion: et videbitur in gloria sua.
Respexit in orationem humilium: et non sprevit precem eorum. Scribantur hec in generatione altera:
et populus qui creabitur laudabit dominum. Quia prospexit de excelso sancto suo: dominus de celo in terram aspexit.
Ut audiret gemitus compeditorum: ut solveret filios interemptorum. Ut annuntient in sion nomen domini:
et laudem eius in hierusalem. In conveniendo populos in unum: et reges ut serviant domino.
Respondit ei in via virtutis sue: paucitatem dierum meorum nuntia mihi. Ne revoces me in dimidio dierum meorum:
in generationem et generationem anni tui. Initio tu domine terram fundasti: et opera manuum tuarum sunt celi.
Ipsi peribunt tu autem permanes: et omnes sicut vestimentum veterascent. Et sicut opertorium mutabis eos et mutabuntur:
tu autem idem ipse es et anni tui non deficient. Filii servorum tuorum habitabunt: et semen eorum in seculum dirigetur.
Gloria patri et filio et spiritui sancto. Sicut erat in principio et nunc et semper et in secula seculorum. Amen.
Benedic anima mea domino: et omnia que intra me sunt nomini sancto eius. Benedic anima mea domino:
et noli oblivisci omnes retributiones eius. Qui propitiatur omnibus iniquitatibus tuis: qui sanat omnes infirmitates tuas.
Qui redimit de interitu vitam tuam: qui coronat te in misericordia et miserationibus. Qui replet in bonis desiderium tuum:
renovabitur ut aquile iuventus tua. Faciens misericordias dominus: et iudicium omnibus iniuriam patientibus.
Notas fecit vias suas moysi: filiis israel voluntates suas. Miserator et misericors dominus: longanimis et multum misericors.
Non in perpetuum irascetur: neque in eternum comminabitur. Non secundum peccata nostra fecit nobis: neque secundum iniquitates nostras retribuit nobis.
Quoniam secundum altitudinem celi a terra: confortata est misericordia eius super timentes eum.
Quantum distat ortus ab occidente: longe fecit a nobis iniquitates nostras. Quomodo miseretur pater filiorum:
misertus est dominus timentibus eum. Quoniam ipse cognovit figmentum nostrum: recordatus est quia pulvis sumus.
Homo sicut fenum dies eius: tamquam flos agri sic efflorebit. Quoniam spiritus pertransibit in illo: et non subsistet
et non cognoscet amplius locum suum. Misericordia autem domini ab eterno et usque in eternum: super timentes eum.
Et iustitia illius in filios filiorum: his qui servant testamentum eius. Et memorantur mandatorum ipsius ad faciendum ea.
Dominus in celo paravit sedem suam: et regnum ipsius omnium dominabitur. Benedicite domino omnes angeli eius:
potentes virtute facientes verbum illius ad audiendam vocem sermonum eius. Benedicite domino omnes virtutes eius:
ministri eius qui facitis voluntatem eius. Benedicite domino omnia opera eius: in omni loco dominationis eius.
Benedic anima mea domino. Gloria patri et filio et spiritui sancto. Sicut erat in principio et nunc et semper et in secula seculorum. Amen.
Benedic anima mea domino: domine deus meus magnificatus es vehementer. Confessionem et decorem induisti:
amictus lumine sicut vestimento. Extendens celum sicut pellem: qui tegis aquis superiora eius.
Qui ponis nubem ascensum tuum: qui ambulas super pennas ventorum. Qui facis angelos tuos spiritus:
et ministros tuos ignem urentem. Qui fundasti terram super stabilitatem suam: non inclinabitur in seculum seculi.
Abyssus sicut vestimentum amictus eius: super montes stabunt aque. Ab increpatione tua fugient:
a voce tonitrui tui formidabunt. Ascendunt montes et descendunt campi: in locum quem fundasti eis.
Terminum posuisti quem non transgredientur: neque convertentur operire terram. Qui emittis fontes in convallibus:
inter medium montium pertransibunt aque. Potabunt omnes bestie agri: exspectabunt onagri in siti sua.
Super ea volucres celi habitabunt: de medio petrarum dabunt voces. Rigans montes de superioribus suis:
de fructu operum tuorum satiabitur terra. Producens fenum iumentis: et herbam servituti hominum.
Ut educas panem de terra: et vinum letificet cor hominis. Ut exhilaret faciem in oleo: et panis cor hominis confirmet.
Saturabuntur ligna campi: et cedri libani quas plantavit. Illic passeres nidificabunt: domus herodii dux est eorum.
Montes excelsi cervis: petra refugium herinaciis. Fecit lunam in tempora: sol cognovit occasum suum.
Posuisti tenebras et facta est nox: in ipsa pertransibunt omnes bestie silvarum. Catuli leonum rugientes: et rapientes
ut a deo escam sibi. Exortus est sol et congregati sunt: et in cubilibus suis collocabuntur. Exibit homo ad opus suum:
et ad operationem suam usque ad vesperum. Quam magnificata sunt opera tua domine: omnia in sapientia fecisti.
Impleta est terra possessione tua: hoc mare magnum et spatiosum manibus. Illic reptilia quorum non est numerus:
animalia pusilla cum magnis. Illic naves pertransibunt: draco iste quem formasti ad illudendum ei.
Omnia a te exspectant: ut des illis escam in tempore. Dante te illis colligent: aperiente te manum tuam omnia implebuntur bonitate.
Avertente autem te faciem turbabuntur: auferes spiritum eorum et deficient et in pulverem suum revertentur.
Emittes spiritum tuum et creabuntur: et renovabis faciem terre. Sit gloria domini in seculum: letabitur dominus in operibus suis.
Qui respicit terram et facit eam tremere: qui tangit montes et fumigant. Cantabo domino in vita mea:
psallam deo meo quamdiu sum. Iocundum sit ei eloquium meum: ego vero delectabor in domino.
Deficiant peccatores a terra: et iniqui ita ut non sint. Benedic anima mea domino.
Gloria patri et filio et spiritui sancto. Sicut erat in principio et nunc et semper et in secula seculorum. Amen.
Confitemini domino et invocate nomen eius: annuntiate inter gentes opera eius. Cantate et psallite ei:
narrate omnia mirabilia eius. Laudamini in nomine sancto eius: letetur cor querentium dominum.
Quesite dominum et confirmamini: quesite faciem eius semper. Memores estote mirabilium eius quorum fecit:
prodigia et iudicia oris eius. Semen abrahe servi eius: filii iacob electi eius. Ipse dominus deus noster:
in universa terra iudicia eius. Memor fuit in seculum testamenti sui: verbi quod mandavit in mille generationes.
Quod disposuit ad abraham: et iuramenti sui ysaac. Et statuit illud iacob in preceptum: et israel in testamentum eternum.
Dicens tibi dabo terram chanaan: funiculum hereditatis vestre. Cum essent numero breves: paucissimi et incolae in ea.
Et pertransierunt de gente in gentem: et de regno ad populum alterum. Non dimisit hominem nocere eis:
et corripuit pro eis reges. Nolite tangere christos meos: et in prophetis meis nolite malignari.
Et vocavit famem super terram: omne firmamentum panis contrivit. Misit ante illos virum in servum venundatus est joseph:
humiliaverunt in compedibus pedes eius ferrum pertransiit animam eius. Donec veniret verbum eius: eloquium domini inflammavit eum.
Misit rex et solvit eum princeps populorum: et dimisit eum. Constituit eum dominum domus sue: et principem omnis possessionis sue.
Ut erudiret principes eius sicut semetipsum: et

dum affligit me inimicus.

Emitte lucem tuam et ueritatem tuam: ipsa me deduxerunt et adduxerunt in montem sanctum tuum et in tabernacula tua.

Et introibo ad altare dei: ad deum qui lecificat iuuentutem meam.

Confitebor tibi in cithara deus deus meus quare me reppulisti et quare tristis es anima mea: et quare conturbas me.

Spera in deo quoniam adhuc confitebor illi: salutare uultus mei et deus meus. Psalmus dauid.

Sepe expugnauerunt me a iuuentute mea: dicat

nunc israel.

Sepe expugnauerunt me a iuue
tute mea: etenim nō potuerunt michi.
Supra dorsum meum fabricauc
runt pēccores: prolongauerūt iniq
tatem suam.

Comunus iustus concidet ocu
os peccatorum: confundantur et con
uertantur retrorsum omnes qui od
runt sion.

Fiant sicut fenum tectorum: qđ
priusquā euellatur exaruit.

De quo non impleuit manum
suam qui metet: et sinum suum
qui manipulos colliget.

Et non dixerunt qui preterībāt

benedictio domini super uos: benedicimus
uobis in nomine domini. ℣ Dauid

Domine nõ est exaltatum
cor meum: neq; elati sunt
oculi mei.

Neq; ambulaui in magnis: neq;
in mirabilibus super me.

Si nõ humiliter sentiebam: sed
exaltaui animam meam.

Sicut ablactatus est super matre
sua: ita retributio in anima mea.

Speret israel in domino: ex hoc
nunc et usq; in seculum. Antiphõ.

Sancta dei genitrix uirgo semper maria
intercede pro nobis ad dominũ deũ nũm

Capitulum.

Sanctissimamomum et balsa
mū aromatizans odorem
dei: quasi mirra electa dedi suauita
tem odoris. ℣mnus.

Gratia fides genuit purgauit
crimina mundi. et tibi
virginitas immolata manet
Te matrem pietatis opem te cla
mitat orbis. subuenias famulis
o benedicta tuis.

Gloria magna patri compar tibi
gloria nate. cum sancto spū gla
magna pn̄. ℣. Ecce ancilla domini.
℟. fiat mihi scm̄ verbum tuū. Ant.

Cum iocunditate. ℘s dd.
Nunc dimittis seruum tuū

omine: secundum uerbum tuum
ni pace.
Quia uiderunt oculi mei: salu
tare tuum.
Quod parasti: ante faciem om
nium populorum.
Lumen ad reuelationem gen
tium: et gloriam plebis tue isrl.
Gloria patri et filio et spũi sc̃o.
Sicut erat in principio et nũc
semper et in scla sclorum amen.
Ant̃. Cum iocunditate memoriam ℟
mariæ celebramus ut ipa pro nobis intr
cedat ad dominũ ihm xpm. Versus.
Domine exaudi orationem meam. ℟
Et clamor meus ad te ueniat. oño.

Re igne lanctꝰ ihs mꝰ nos
stros et oꝛ nrm̃ domine. ut
tibi casto coꝛpoꝛe seruiamus. z mꝰ
do coꝛde placeamus. ꝓ xr̃e. Oꝛatio.
Gratiam tuam qs domine
mentib; nr̃is infunde: ut
qui angl̃o nunciante xp̃i filij tui
incarnationem cognouimus. per pas
sionem eius et crucem ad resurrectio
nis gloꝛiam peducamur. ꝓ xr̃e. Oꝛ
Ecclesiam tuam quesumus
domine benignus illustra:
ut beata voluntatis apl̃i tui et euan
gelistę illuminata doctrinis. ad dona
perueniat sempiterna. Per xp̃m
dominm̃ nostrum. Amen. oñ.

Domine exaudi oōnem mea.
Et clamor meus ad te veniat.
Benedicamus domino.
Deo gratias.

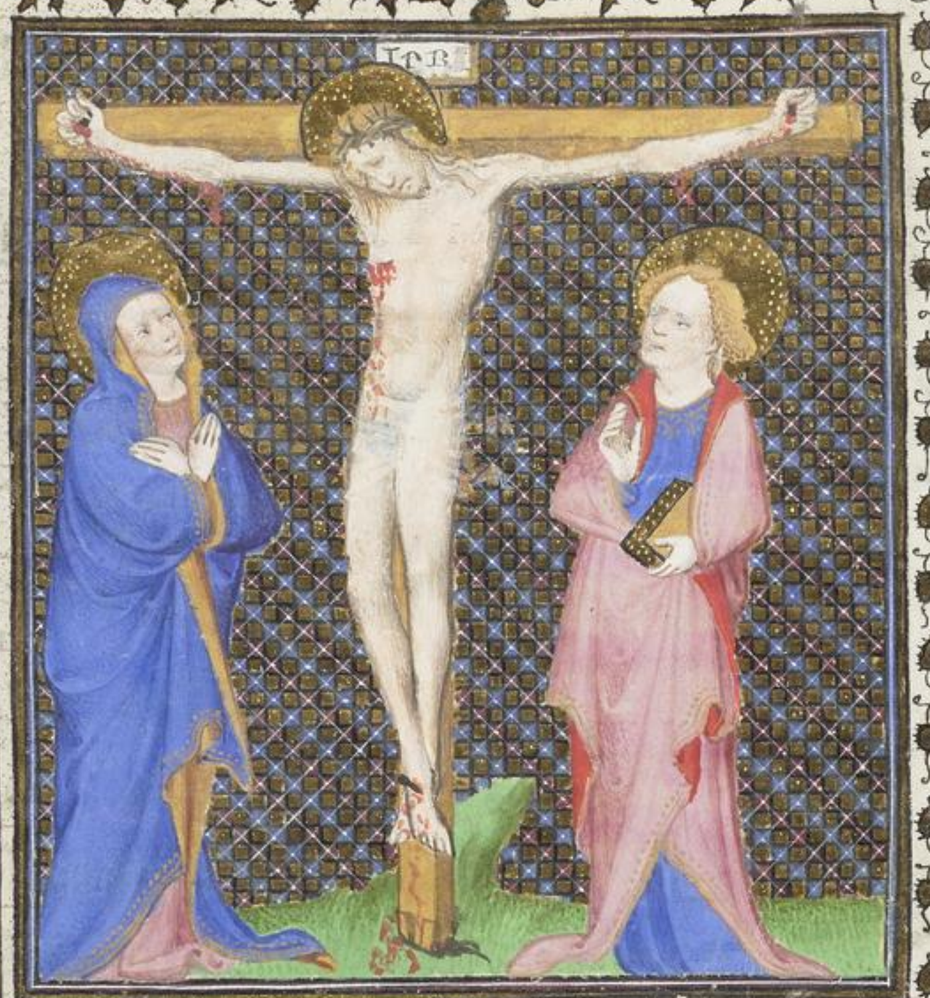

Ad vesperas.

Domine labia mea aperies. Et os meum annũciabit laudẽ

tuam.

Deus in adiutorium meum intende.

Domine ad adiuuandum me festina.

Gloria patri et filio et spiritui sancto.

Sicut erat in principio et nunc et semper et in secula seculorum amen.

Beatus sapientia ymnus. Suauitas diuina. deus homo captus est hora matutina. a noctis discipulis ato derelictus. a uiris traditus uenditus afflictus. v.

Adoramus te domine iesu xpe et benedicimus tibi. R. Qua per sanctam crucem tuam redemisti mundum. amen.

Domine exaudi oꝛationem meam. Et cla
mor meus ad te veniat. Oꝛemus. Oꝛo.

Domine ihu xpe fili dei viui
pone passionem tuam et
mortem tuam inter iudicium tu
um et animam meam nunc et
in hora mortis nre. et largire di
gneris uiuis miam et gratiam.
defunctis ueniam et requiem. eccl
tue pacem unitatem et concordiã.
et nobis pcoꝛibus uitam ɔ gl'am
sempiternam. Qui cum patre et
spu sco uiuis et regnas deus. Per

Domine exaudi oꝛationem meã.
Et clamoꝛ meus ad te veniat

Benedicamus domino.

Deus in ad Ad primã.
utorium meũ intẽde.
Domine ad adiu
uandum me festina.
Gloria pĩ et filio et spũ scõ.
Sicut erat in principio et nũc
et semper et ecta. ymnus.
Ora prima ductus est
ihesus ad pylatum.
A falsis testimonijs multum
accusatum. in collo percutiunt
manibus ligatum. multum
deo conspuũt lumen celi gratum.
Adoramus te domine ihu xpe ℣.
et benedicimus tibi. Qua per cãm
cuem tuam redemisti mundum. ℣

Domine exaudi oꝝonem meam. Vlus.
Et clamor meus ad te veniat. Oremus.

Domine ihesu xpe fili dei uiui pone passionem
tuam et mortem tuam inter iu
dicium tuum et animam meã.
et langui digitus uuus mũam et
gr̃am. defunctis uenũ et requiẽ
ecclie tue pacem unitatem et con
cordiam. et nobis pcatorib; uitam
et gloriam sempiternam. Qui
cum p̃re et spiritu sancto uiuis
et regnas deus. per oĩa scla sclorꝝ.

Domine exaudi oꝝonem meã.
Et clamor meus ad te veniat.
Benedicamus domino. Do ĝ.

Ecce in Ad tercciam.
adiutor: iubilancium in
tende.

Comunc ad adiuuandū me festina
Gloria patri et filio et spiritui scō.
Sicut erat in principio ⁊c. Omn⁹
Crucifige clamantes turba
terciarum. illusus indu
uestē purpuream. caput eius pū
gitur corona spinarum. cuncm por
tat humeris ad locum penarum. ℣.
Adoramus te domine ihu xpe et benedicimus
tibi. ℟. Qui per scām crucem tuam red
musti mundum. Domine exaudi or.m
Et clamor meus ad te ueniat. Orem⁹. Or.

Comunc ihū xpe fili dei uiui. ⁊c.

Deus in ad. Ad certam.
Adiutorium meū intēde.
Domine ad adiuuā
dum me festina.
Gloria pī et filio et spiritu scō.
Sicut erat in principio. zc. ymn⁹.
Hora sexta ihs est ascē
dendauatus. et cum la
tronibus pendens deputatus. potus
motus liticus fellesaturatus. ag
nus amen dilut sic iudificatus.
Ybis. Adoramus te domine et benedicimꝰ
tibi. R. Quia per scām crucem tuam rede
misti mūdū. Domine exaudi oōem meā.
Et clamor meus ad te ueniat. Oratio.
Domine ihū xpe fili dei uiui. zc

Ecus in adu Ad. ix.
tonum meum mtende.
Domine ad adiuua
dum me festina.
Gloria patri et filio et spiu scō.
Sicut erat in principio. &c. Pn̄a
Hora nona dominus ihc
expirauit. Inclȳ clamās
aiam patri commendauit. latus
eius lancea miles perforauit. terra
tunc tremuit et sol obscurauit.
℣. Adoramus te domine ihesu xp̄e et bene
dicimus tibi. Quia per scām crucē tuā
redemisti mundū. Domine exaudi orō
nem meam. Et clamor meus. Oratiō.
Domine ihesu xp̄e fili dei viui. &c.

Deus in adiu. Ad. xx.
torium meū intende.
Domine ad adiu
uandum me festina.
Gloria patri et filio et spiu scō.
Sicut erat in principio. ℟. Amē.
Hec auce deponitur hora
uespertina. forcando la
tuit in mente diuina. talē mo
rtem subiit tute mediana. heu coro
na glorie iacuit suppina. Versus.
Adoramus te domine ihesu xpe et benedi
cimus tibi. Quia per scām crucem tuam
redemisti mundū. Domine exaudi oōz.
Et clamor meus ad te ueniat. Oratio.
Domine ihesu xpe fili dei uiui.

Ad completorium.

Onuerte nos deus salutaris noster. Et auerte iram tuam a nobis.

Deus in adiutorium meum int. Domine ad adiuuandum me fac. Gloria patri. &c. ℣. Iuuenus.

Ora completory dicatur Sepulture corpus xpi nobilesp̃s iute fuisse conditur aromate. complentur sarpture. nugis sit memoria mors hec michi cure. Versus. Adoramus te domine ihu xpe et benedicimus tibi. ℟. Qui per sanctam crucem tuam redemisti mundum. ℣. Domine exaudi or

Deus in adiutorium meum intende.
Domine ad adiuuandū me festina.
Gloria patri et filio et spiu scō.
Sicut erat in pncipio. ⁊c. ỹm.
Ecce quomodo moritur iustus et nemo percipit corde. et uiri iusti tolluntur et nemo intelligit. a facie iniquitatem sublatus est iustus. et erit in pace memoria eius. Ecce quomodo moritur iustus et nemo percipit corde. et uiri iusti tolluntur et nemo intelligit. a facie iniquitatem sublatus est iustus. et erit in pace memoria eius.
Ecce ancilla domini fiat mihi secundum uerbum tuum. Ecce ancilla domini fiat mihi secundum uerbum tuum.
Ecce uirgo concipiet et pariet filium et uocabitur nomen eius emanuel. butyrum et mel comedet ut sciat reprobare malum eligere bonum. Ecce uirgo concipiet et pariet filium et uocabitur nomen eius emanuel. butyrum et mel comedet ut sciat reprobare malum eligere bonum.
Ecce dominus ueniet et omnes sancti eius cum eo. et erit in die illa lux magna. alleluia. Ecce dominus ueniet et omnes sancti eius cum eo. et erit in die illa lux magna. alleluia.
Ecce uirgo concipiet et pariet filium et uocabitur nomen eius emanuel. butyrum et mel comedet ut sciat reprobare malum eligere bonum. Ecce uirgo concipiet et pariet filium et uocabitur nomen eius emanuel. butyrum et mel comedet ut sciat reprobare malum eligere bonum.
Ecce dominus ueniet et omnes sancti eius cum eo. et erit in die illa lux magna. alleluia. Ecce dominus ueniet et omnes sancti eius cum eo. et erit in die illa lux magna. alleluia.
Ecce ancilla domini fiat mihi secundum uerbum tuum. Ecce ancilla domini fiat mihi secundum uerbum tuum

Omps sempiterne deus. da nobis illam sancti spūs gratiam quam discipulis tuis in die sco pntecostes tribuisti. Per xpm dominum nostrum.

Benedicamus domino. Deo g.

Cus in Io pma.

Adiutorium meū. Domine ad adiuuandum me festiñ.

Gloria patri et filio et spūi sco. Sicut erat in pncipio. ymnus

Et uirgine filius xpus fuit natus. crucifixus mortuus atq; tumulatus. resurgens discipulis fuit demonstratus

et ipis cernentibus celis eleuatus
celis eleuatus. Antiphona.
Jesu sce spiritus reple tuorum corda
fidelium et tui amoris in eis ignem
accende. Domine exaud. Et clamor.
Omnipotens sempiterne deus.
Benedicamus domino. Ad. iij.
Dus in adiutorium
meum intende.
Domine ad adiuu.
Gloria patri et filio. &c. Psalmus.
Suum sanctum spiritum
deus delegauit. in die pen
thecostes ipos confortauit. et de lin
guis igneis ipos confortauit et
inflammauit. relinquere orphanos

ipos denegauit. ℟. Deus cōe spūs
reple tuorum corda fidelium. et tui amoris
in eis ignem accende. ℣ Domine exaudi
orōnem meam. Et clamor meus adtue
Omps sempiterne deus. ℟c. Oō.
Benedicamus domino. Deogr.
Ctus m ad Ad sectā.
Dutorum meū int.
Domine ad adiuu.
Gloria pī et filio. ℟c. ymnus.
Septiformem grām tunc
acceptauerunt. quare idio
mata cuncta cognouerunt. ad di
uersa climata mundi processerunt.
et fidem catholicam tunc predica
uerunt. ant. Deus sancte spūs reple

tuorum corda fidelium et tui amoris ī eis
ignem accende. Domine exaudi oōem
meam. Et clamor meus ad te veniat.
Dñs sempiterne deus .z. c. oro
Benedicamus domino. dō. g.
Ad nonam.
Eus in adiutoriū
meum intende.
Domine ad adiuu.
Gloria patri et filio et spūi scō.
Sicut erat in principio. ymnus.
Spiritus procedens sine ap
pellatus donum dei caritas
fons inuisibilis. spiritalis unctō
ignis inflammatus. septiformis
gratia carisma vocatus. Antiphō.

Veni sancte spiritus repletuorum corda
fidelium et tui amoris in eis ignem accende.
Domine exaudi oracionem meã. Et clamor.

Omnipotens sempiterne deus. Oro.
Benedicamus domino.

℟. Ad uesperas.

Deus in adiutorium
meum intende.
Domine ad adiuuã
Gloria patri et filio et spiritui scõ.
Sicut erat in principio et nũc.

Dextre dei digitus ymnus.
nuntius spiritalis. nos defendat et custodiat ab omnibus malis. protegat et nutriat foueat sub alis.
ut nobis non noceat demon infernal.

℣. Veni sancte spiritus reple tuorũ
corda fidelium et tui amoris in eis ignẽ
accende. Domine exaudi oratiõem meã.
Et clamor meus ad te veniat. Oõ
Omnipotens sempiterne deus. ℟c.
Benedicamus domino. Dõ g.

Ad completorium.

Convertere nos deus
salutaris noster. ℣
Et averte iram tu
am a nobis. ℣
Deus in adiutorium meum
intende. ℣
Domine ad adiuuandum me.
festina. ℣
Gloria patri et filio et spũi scõ.

Sanct erat in primapio. Recōmē
As lōgas canonicas aum
deuotione. tibi sc̄e spūs
pia ratione dira ut nos uolites in
spiratione. ut uiuamus pigter
cti regione. Antiplona.
Deus sc̄e spūs reple tuorum corda fidelium
et tui amoris in eis ignem accende. Vl'
Domine exaudi orationem meam. R
Et clamor meus ad te ueniat. Oratō
Omnipotens sempiterne deus
da nobis illam sancti spūs gr̄am
quam discipulis tuis in die sc̄o
pentecostes tribuisti. Per.
Benedicamus domino.
Deo gratias.

Omine ne in furore
tuo arguas me: ne
q3 in ira tua corripi
as me.

Ualeat me domine quoniam infirmus sum: sana me domine quoniam conturbata sut ossa mea. Et anima mea turbata est valde: sed tu domine usquequo. Convertere domine et eripe animam meam: salvum me fac propter misericordiam tuam. Quoniam non est in morte qui memor sit tui: in inferno autem quis confitebitur tibi. Laboravi in gemitu meo lavabo per singulas noctes lectum meum lacrimis meis stratum meum rigabo. Turbatus est a furore oculus meus.

multeram inter omnes inimicos
meos.

Discedite a me omnes qui operamini iniquitatem: quoniam exaudivit dominus vocem fletus mei.

Exaudivit dominus deprecationem meam: dominus orationem meam suscepit.

Erubescant et conturbentur vehementer omnes inimici mei: convertantur et erubescant valde velociter.

Beati quorum remissae sunt iniquitates: et quorum tecta sunt peccata.

Beatus vir cui non imputavit dominus peccatum: nec est in spiritu eius dolus.

Quoniam tacui mucuerunt ossa mea : dum clamarem tota die.
Quoniam die ac nocte grauata est super me manus tua : conuersus sum in erumpna mea dum configitur spina.
Delictum meum cognitum tibi feci : et iniustitiam meam non abscondi.
Dixi confitebor aduersum me iniustitiam meam domino : et tu remisisti impietatem peccati mei.
Pro hac orabit ad te omnis sanctus : in tempore opportuno.
Verumptamen in diluuio aquarum multarum : ad eum non appro

cumabunt.

Tu es refugium meum a tribula-
tione que circumdedit me: exultatio
mea erue me a circumdantibus me.

Intellectum tibi dabo et instruã
te in via hac qua gradieris firma-
bo super te oculos meos.

Nolite fieri sicut equus et mulus:
in quibus non est intellectus.

In camo et freno maxillas eorũ
constringe: qui non approximant
ad te.

Multa flagella peccatoris: sperã-
ti autem in domino misericor-
dia circumdabit.

Letamini in domino et exulta

te nusq: et gloriamini oēs recti corde

Omine ne in furore tuo arguas me: neq; in ira tua corripias me

Quoniam sagitte tue infixe sūt mihi: et confirmasti super me manum tuam.

Non est sanitas in carne mea a facie ire tue nō est pax ossibus meis a facie pēccatorum meorum.

Quoniam iniquitates mee supergresse sunt caput meum: et sicut onus graue grauate sūt sup me.

Putruerunt et corrupte sunt cicatrices mee: a facie insipientie mee.

Miser factus sum et curuatus

sum usq; in finem: tota die contristatus ingrediebar.

Quoniam lumbi mei impleti sunt illusionibus: et non est sanitas in carne mea.

Afflictus sum et humiliatus sum nimis: rugiebam a gemitu cordis mei.

Domine ante te omne desiderium meum: et gemitus meus a te non est absconditus.

Cor meum conturbatum est in me. dereliquit me: et lumen oculorum meorum ipsum non est mecum.

Amici mei et proximi mei: adversum me appropinquaverunt

et steterunt.

Et qui iuxta me erant de longe
steterunt: et uim faciebant qui que
rebant animam meam.
Et qui inquirebant mala mi
chi locuta sunt uanitates: et dolos
tota die meditabantur.
Ego autem tanquã surdus nõ
audiebam: et sicut mutus nõ ape
riens os suum
Et factus sum sicut homo non
audiens: et non habens in ore suo
redargutiones
Quoniam in te domine speraui:
tu exaudies me domine deus mi?
Quia dixi nequando supergau

dñe multi ñmia mea: z dñi cõmo
uet pedes mea lẽ me magñi locuta lt.
Quñ ego in flagella paratus
sñ: z dolor meus i ospectu mõ sẽper.
Quñ iniquitate meã ego ãnũn
ciabo: et cogitabo pro pẽto meo.
Inimici autem mei uiuũt z cõ
firmati sunt super me: et multi
plicati sũt qui odierunt me iniq.
Qui retribuunt mala pro bonis
detrahebant mihi: quoniam sequ
bar bonitatem.
Ne derelinquas me domine deus
meus: ne discesseris a me.
Intende in adiutorium meum
domine deus salutis mee.

Miserere mei deus: secundum
magnam miam tuam.
Et secundum multitudinem mi
serationum tuarum: dele iniquita
tem meam.
Amplius lava me domine ab
iniquitate mea: et a peccato meo
munda me.
Quoniam iniquitatem meam
ego cognosco: et pcm meum con
tra me est semper.
Tibi soli peccavi et malum coram
te feci ut iustificeris in sermonib;
tuis et vincas cum iudicaris.
Ecce enim in iniquitatib; con
ceptus sum: et in pcis concepit

me mater mea.

Ecce enim veritatem dilexisti: incerta et occulta sapientie tue manifestasti mihi.

Asperges me domine hysopo et mundabor: lavabis me et super nivem dealbabor.

Auditui meo dabis gaudium et letitiam: et exultabunt ossa humiliata.

Averte faciem tuam a peccatis meis: et omnes iniquitates meas dele.

Cor mundum crea in me deus spiritum rectum innova in visceribus meis.

Ne proicias me a facie tua: et spm
sanctum tuum ne auferas a me.
Redde mihi letitiam salutaris
tui: et spu principali cõfirma me.
Docebo iniquos uias tuas: et im
pii ad te conuertentur.
Libera me de sanguinibus de
us salutis mee: et exaltabit lin
gua mea iustitiam tuam.
Domine labia mea aperies: et
os meum annũciabit laudem tuã.
Quoniam si uoluisses sacrifi
cium dedissem: utiq; holocaustis nõ
delectaberis.
Sacrificium deo spiritus contri
bulatus: cor contritum et humili

animam meam non despicies
Benigne fac domine in bona
voluntate tua syon: ut edificen
tur muri ierusalem.
Tunc acceptabis sacrificium
iustitie oblationes et holocausta:
tunc imponent super altare tuū
vitulos.
Gloria pr̄i et filio.
Exaudi domine orationem
meam: et clamor meus
ad te veniat
Non auertas faciem tuam a me
in quacunq; die tribulor: inclina
ad me aurem tuam.
In quacunq; die invocauero

re: velociter exaudi me.
Quia defecerunt sicut fumus
dies mei: et ossa mea sicut cremi
um aruerunt.
Percussus sum ut fenum et a
ruit cor meum: quia oblitus sũ
comedere panem meum.
A voce gemitus mei adhesit os
meum: carni mee.
Similis factus sum pellicano
solitudinis factus sum: sicut n
ticorax in domicilio
Vigilaui et factus sum sicut pas
ser solitarius in tecto.
Tota die exprobrabant mihi in
mici mei: et qui laudabant me ad

uerſum me mcadunt.
Quia cinerem tanquã panem manducabam: et potum meum cum fletu miſcebam
A facie ire indignationis tue: quia elenans allisisti me.
Dies mei ſicut umbra declinauerunt: et ego ſicut fenum arui.
Tu autem dñe in eternum permanes: et memoriale tuum in generatione et generationem.
Tu exurgens dñe miſereberis ſyon: quia tempus miſerendi eius quia uenit tempus.
Quoniam placuerunt ſeruis tuis lapides eius: et terre eius miſe

rebuncur.
Et nunchunt gentes nomen tu-
um dnne: et omnes reges terre
gloriam tuam.
Quia edificauit dominus syon:
et uidebitur in gloria sua.
Respexit orationem humilium
et non sprenit preces eorum.
Scribantur hec in generatione al-
tera: et populus qui creabitur laudabit dominum.
Quia prospexit de excelso sancto suo
dominus de celo in terram aspexit.
Ut audiret gemitus compeditorum
ut soluerent filios interemptorum.
Ut annuntient in syon nomen

dnm̃: et laudem eius nunciabit
lem.
In conuertendo populos mu
num et reges: ut seruiant dnō.
Respondit ei una uirtutis sue:
patientiam dierum meorum nun
na nuch.
De renuciabis me in dimidio dierū
meorum: in generatione et genera
tionem annui tui.
Initio tu dne terram fundas
sti: et opera manuum tuarū sunt
celi.
Ipsi peribunt tu autem perma
nes: et omnes sicut uestimentū
ueterascent.

Et sicut operationum mutabis eas
et mutabuntur: tu autem idem ipse
es et anni tui non deficient.
Filij seruorum tuorum habitabūt:
et semen eorum in seculum dirigetur.
Gloria patri et filio
De profundis clamaui ad te
domine: domine exaudi vo
cem meam.
Fiant aures tue intendentes: in vo
cem deprecationis mee.
Si iniquitates obseruaueris domi
ne: domine quis sustinebit.
Quia apud te propitiatio est: et propter
legem tuam sustinui te domine.
Sustinuit anima mea in verbo

eius: sperauit anima mea in domino.
Custodia matutina et usq; ad noctem: speret israel in domino.
Quia apud dominum misericordia et copiosa apud eum redemptio.
Et ipse redimet israel: ex omnibus iniquitatibus eius.
Gloria patri et filio.
Domine exaudi orationem meam auribus percipe obsecrationem meam in veritate tua:
exaudi me in tua iustitia
Et non intres in iudicium cum seruo tuo domine: quia non iustificabitur in conspectu tuo omnis uiuens.

Quia persequutus est inimicus aiam meam: humiliauit in terra uitam meam

Collocauit me in obscuris sicut mortuos seculi: et anxiatus est super me spiritus meus in me turbatum est cor meum.

Memor fui dierum antiquorum meditatus sum in omnibus operibus tuis: et in factis manuum tuarum meditabar.

Expandi manus meas ad te anima mea: sicut terra sine aqua tibi.

Velociter exaudi me domine: defecit spiritus meus.

Non auertas faciem tuam a me: et

simulis ego descendentibus in lacum.

Auditam fac mihi mane misericordiam tuam: quia in te speraui.

Notam fac mihi viam in qua ambulem: quia ad te leuaui animam meam.

Eripe me de inimicis meis domine: ad te confugi doce me facere voluntatem tuam quia deus meus es tu.

Spiritus tuus bonus deducet me in terram rectam propter nomen tuum domine viuificabis me in equitate tua.

Educes de tribulatione animam meam: et in misericordia tua disperdes omnes inimicos meos.

Et perdes omnes qui tribulant an

mam meam: quoniam ego seruus tuus sum.

Gloria pñi et filio.

Ne reminiscaris domine delicta mea uel parentum meorum neq; uindictam sumas de peccatis meis parce domine parce famulo tuo quem redemisti pretioso sanguine tuo ne in eternum irascaris ei.

Kyrieleyson.

Xpiste eleyson.

Kyrieleyson.

Xpiste audi nos.

Pater de celis deus: miserere nobis

Fili redemptor mundi deus: miserere nobis.

Spiritus sancte deus: miserere nob-

Sancta trinitas unus deus miserere nobis.

Sancta maria: ora pro nobis.

Sancta dei genitrix: or

Sancta virgo virginum. or

Sancte michael. or

Sancte raphael. or

Sancte gabriel. or

Sancte uriel. or

Omnes sancti angeli et archangeli dei. or

Omnes sancti beatorum spirituum ordines dei. or

Sce iohannes baptista. or

Omnes sancti patriarche et pphete dei. ora

Sancte petre. Or
Sancte paule. Or
Sancte andrea. Or
Sancte iacobe. Or
Sancte iohannes. Or
Sancte philippe. Or
Sancte bartholomee. Or
Sancte machee. Or
Sancte thadee. Or
Sancte symon. Or
Sancte iuda. Or
Sancte thoma. Or
Sancte mathia. Or
Sancte luca. Or
Sancte barnaba. Or
Sancte marce. Or

Omnes sancti apostoli et euuan
geliste dei. or

Omnes scī discipuli dnī. or

Omnes scī innocentes. or

Sancte stephane. or

Sancte line. or

Sancte clete. or

Sancte clemens or

Sancte sixte. or

Sancte cornelii or

Sancte cypriane. or

Sancte xpistofore. or

Sancte laurenti. or

Sancte innocenti. or

Sancte fabiane. or

Sancte sebastiane. or

Sancte uicto⁹ or
Sancte georgi or
Sc̃e dyonisi cum sociis tuis or
Sc̃e maurici cum sociis tuis or
Sc̃e yppolite cum sociis tuis or
Sc̃e nicholi cum sociis tuis or
Sancte gereasi or
Sancte protasi or
Sancte quintine or
Sancte blasi or
Sancte symphoriane or
Sancte medalis or
Omnes sc̃i martyres dei or
Sancte siluester or
Sc̃e hylari or
Sancte leo or

Sancte gregori. or
Sancte ambrosi. or
Sancte iewnime. or
Sancte augustine or
Sancte bernarde. or
Sancte martine or
Sancte nicholae. or
Sancte germane. or
Sancte marcelle. or
Sancte iuliane. or
Sancte pio. or
Sancte ludouice or
Sancte maure. or
Sancte anthoni or
Sancte fiacri. or
Sancte matiurine. or

Sancte benedicte. or
Sancte lamberte. or
Sancte archangele or
Omnes sancti monachi et here
mite. orate pro nobis.
Omnes scī confessores dei. or
Sancta anna. or
scā maria magdalena. or
scā maria egyptiaca. or
Sancta katherina. or
Sancta margareta. or
Sancta anastasia. or
Sancta petronilla. or
Sancta luciana. or
Sancta agnes. or
Sancta felicitas. or

Sanctā.

Sancta agatha. Or'
Sancta anna. Or'
Sancta elysabeth. Or'
Sancta barbara. Or'
Sancta lucia. Or'
Sancta cecilia. Or'
Sancta genoueta. Or'
Sancta oportuna. Or'
Sancta cristina. Or'
Sancta brigida. Or'
Sancta martha. Or'
Sancta clara. Or'
Sancta scolastica. Or'
Sancta perpetua Or'
Sacta apollina. Or'
Sancta susanna. Or'

ancta concordia. Oz
ancta honorina. Oz
ancta emerantia. Oz
ancta albina. Oz
ancta baldis. Oz
ancta sista. Oz
ancta ursula. Oz
ancta radegundis. Oz
ancta matrona. Oz
ancta spes Oz
ancta fides Oz
mnes scē uirgines Oz
mnes scī et sanctæ dei. Oz
ropitius esto: parce nob dñe
b omī malo: libā nos dñe
b insidijs diaboli. Y.

Ab damnatione perpetua. l.
Ab immundiciis peccatorum
nostrorum periculis. l.
Ab infestationibus demonum. l.
Ab spū fornicationis. l.
Ab appetitu manus glonie. l.
Ab omni ĩmundicia mentis et
corporis. libera nos domine.
Ab ira et odio et omni mala vo
luntate. libera nos domine.
Ab immundis cogitationibus. l.
Cecitate cordis. l.
A fulgure et tempestate. l.
A subitanea et eterna morte. l.
Per misterium sancte incarnati
onis tue. libera nos domine.

Deprecamur te natiuitatem tuam. ℟
Deprecamur te circumcisionem tuam. ℟
Deprecamur te apparitionem tuam. ℟
Deprecamur te ieiunium tuum. ℟
Deprecamur te passionem et crucem tuã. ℟
Deprecamur te gloriam resurrectionem tuã. ℟
Deprecamur te admirabilem ascensionẽ. ℟
Deprecamur te etiam cũ spũs paraclito. ℟
In hora mortis succurre nobis
domine. ℟
In die iudicij libera nos domine.
Quesumus te rogamus audi nos. ℟
Ut misericordia et pietas tua
nos custodiat. Tk.
Ut ecclesiam tuam regere et defen
sare digneris. Tk.

Ut domum apostolicam et omnes gradus ecclesie in sancta religione conseruare digneris. Te rogamus audi nos

Ut regibus et principibus nris xpianis pacem et ueram concordiam atq; victoriam donare digneris. Te rogamus audi nos

Ut episcopos et abbates nros et omnes congregationes illis commissas in sancta religione conseruare digneris. Te rogamus audi nos

Ut congregationes omnium sanctorum tuorum: in tuo sancto seruitio custodire digneris. Te rogamus audi nos

Ut obsequium seruitutis nre rationabile facias. Te rogamus audi nos

Ut annctum populum xpistia-
num preciosō sanguine tuo redp.
tum conservare digneris. Tk:
Ut omnibus benefactoribus
sempiterna bona retribuas. Tk
Ut animas nras et parentum
nrorum: ab eterna damnatione
eripias. Tk.
Ut oculos mie tue super nos redu-
cere digneris. Tk.
Ut mentes nras ad celestia desi
deria erigas. Tk.
Ut infirmas pauperum et capti
vorum miserien et relevare dignem.
Te rogamus audi nos.
Ut inter sanctorum tuorum i

salutis nre prosperitate disponas:
Te rogamus audi nos.
Ut locum istum et omnes habi
tantes in eo illustrare et conservare
dignens. tk.
Ut nrm̃os sancte dei ecclesie hu
iliare dignens. tk
Ut omnibus fidelibus defunc
tis requiem eternam dones. tk
Ut nos exaudire dignus. tk
Fili dei. tk
Fili dei. tk
Fili dei. tk.
Agnus dei qui tollis pcta mũ
di: pace nobis dona nre.
Agnus dei qui tollis pcã mun

dr: exaudi nos dñe.

Agnus dei qui tollis pecata mũ
dr: miserere nobis.

Kyrieleyson.
Christeleyson.
Kyrieleyson.

Pater noster qui es.
Et ne nos inducas.
Sed libera nos a malo.
Et ueniat super nos misericor
dia tua dñe.

Saluare nũm.
Esto dñe turris fortitudinis
facie nimica.
Dñe saluos fac regẽ.
Et exaudi nos in die qua inuoca

uenimiste.

Saluos fac seruos tuos et ancil
las tuas.

Deus meus sperantes in te
Saluum fac populum tuum
dnmne: et benedic hereditati tue.

Et rege eos et extolle illos: usq;
in eternum.

Fiat pax in uirtute tua.
et habundantia in turribz tuis.

Exaudi nos p fidelibus defunctis.
requiem eternam dona eis dñe
mine.

Et lux perpetua luceat eis.
requiescant in pace.
Amen.

Domine non secundum peccata nr̃a facias nobis.

Neq; secundum iniquitates nostras retribuas nobis.

Domine ne memineris iniquitatum nr̃arum antiquarum.

Cito anticipent nos miserationes tue: quia paupres facti sumus nimis.

Adiuua nos deus salutaris nr̃. Et propter gloriam nominis tui libera nos: et propitius esto peccatis nr̃is propter nomen tuum.

Domine deus uirtutum conuerte nos.

Et ostende faciem tuam et salui

emnus.

Dominе exaudi orationē meā
Et clamor meus ad te veniat.
Oremus.

Deus cui proprium est mise
reri semper et parcere tuscipe deprecationem nostram: ut quos delictorum catena constringit miseratione tue pietatis absolvat. Per

Deus a quo sancta desideria recta consilia et iusta sunt opera: da seruis tuis illam quam mundus dare non potest pacem: ut et corda nostra mandatis tuis dedita et hostium sublata formidine tempora sint tua protectione tran

quilla. Per dominum nostrum
ihesum xpistum filium tuum
qui tecum uiuit et regnat.
Filium dns omnium
conditor et redemptor a
nimabus famulorum famula
rum q; tuarum remissionem cũc
torum tribue peccatorum: ut m
dulgentiam quam semper opta
uerint pijs supplicationibus cõ
sequantur. Qui uiuis et regnas
deus.

des quinse ioies que vous eustes
de nostre cher filz en terre.

Ave maria.

Estes doulce dame pour prel
le grant ioie que nous eu
stes quant le sainct ange gabriel
nous apporta la nouuelle que le
sauueur de tout le monde nedeuoit
en nous. Doulce dame pries lui q
il nueille nestre en nos cuer esprit
nuelement.

Ave maria.

Estes doulce dame pour prel
le grant ioie que nous eu
stes quant nous alastes ala mon
taigne visiter nra dame saincte e

lysabeth nostre cousine et elle nous
dist que nous estes bien monte et que
le fruit de nostre ventre estoit bien
Doulce dame pries ce bien dont fruit q
il me vueille rasasier.

Ave maria.

Estes doulce dame pour tel
le grant joie que vous au
stes quant vous le sentistes es mon
noir en vos precieux flans. Doulce
dame pries lui quil vueille es mon
noir mon cuer a luy amer seur
et honnourer.

Ave maria.

Estes doulce dame pour tel
le grant joie que vous au

stes quant nostre doulz fil; nasqui
de nous le iour de noel. Doulce da
me pries luy quil mottroit sa be
noite natiuite a ma redemption.
Aue maria.
Estes doulce dame pour yel
le grant ioie que nous
euistes quant les pastours trouue
rent nous et nostre doulz enfant:
Doulce dame pries luy que ie le pu
isse trouuer en toutes mes tribula
tions.
Aue maria.
Estes doulce dame pour y
celle grant ioie que nou
euistes quant les trois rops trou

dreut adourer mõe doulz filz et luy of
frenr or mere et encens. Doulce da
me pres luy qui mieulx recorder
mozoison.

Ave maria gra plena.

Tres doulce dame po pecche
gra ioie q no⁹ eustes quãt
vo⁹ lostastes au tẽple et sainct symeõ
le receut ẽtre ses bras. Doulce dame
pes luy q̃l mieulx recorder mame
quãt elle partira de mon corps.

Ave maria.

Tres dolce dame po pecche gra
ioie q vo⁹ eustes q̃nt no⁹ eustes pdu et
vo⁹ le trouuastes ẽtre les mus ẽ ihrm.
dolce dame pe luy q̃ si lay pdu p mes

pechies. ie le puisse retrouuer par vos
saintes merites.

Aue maria.

Tresdouce dame pour icelle
grant ioie que vous eustes
quant vous fustes sanonce aus
noces saint archedeclin. et vie doulx
filz mua leaue en vin. Douce dame
pries luy que il veuille muer la mal
uestie de mon cuer en vraie ioie par
durable.

Aue maria gra pl.

Tresdouce dame pour icelle
grant ioie que vous eustes
quant vie doulx filz repust .v. mille
hommes de .v. pains dorge et .ii. poi

sons. dame pres luy. que il
veulle mes.v. sens gouuerner.

Aue maria.

Treldouce dame pour celle
grant voie q̃ vous eustes
quant vostre doulx fil: souffri mõt
et passion en la croys pour nous
racheter des paines denfer. Douce
dame pres luy q̃ la mort quil souf
fri me gart de la mort pardurable.

Aue maria.

Treldouce dame pour celle
grant voie que vous eustes
quant vostre doulx fil: reliuscita de
mort a vie au tour de pasq̃s. Douce
dame pres luy que ie puisse relusa

ter au iour du iugement au sauue
ment de mame.

Aue maria gratia.
Dames dous dame pour celle
grant ioie que nous eustes
quant nostre douls filz monta es
cieulz le iour de lascension. Doulce
dame pres luy qui le face apres
lui mon cuer et toutes mes pen
sees amen.

Aue maria gratia.
Dames doulce dame pour cel
le grant ioie que vous eu
stes au iour de la pentecouste quar
tier douls filz enuoia le saint esprit
a ses disciples et illes enluia et em

vnasa. Doulce dame pres lui ql vuat
le mon cuer enluiser a lui seruir et
honnorer. Aue maria gratia.
Estres doulce dame pour celle grā
ioie q̄ nous eustes au iour de
une assumption quāt une doulz fil;
nous espousa es cieulx et vo assista a la
destre et nous couronna sur toutes fe
mes. Doulce dame pres lui pour moy
et pour tous pecheurs et pour tous
pecheresses dont il ueult estre depries
que leur leur donne pardon et puis
sance dame ceder leurs meffais et pour
les trespasses quilz aient merci et
ung may repos amen.
Aue maria gratia plena.

pour nous. Sire ſi vraiement me
vuillies vous regarder en pitie

Pater noſter.

Beau ſire dieu ie vous reqer
pitie. en lonnour et remembrance
de celui regart dont vre doulx fils
regarda ſes apoſtres et deciples
quant il lor diſt. Quelconq̃ choſe
que vous demanderes a mon pre
ou nom de moy vous laurs. Sire
ſi cõme cest vour me regardes vous
en pitie.

Pater noſter.

Beau ſire dieu ie vous reqer
que vous me regardes en

lonneur dicelluy regart dont vous re
gardastes vos deciples quant vous
deistes. pere de sacence garde ceulx qui
croyront en moy. Sire siomme ce fu
vour me regardes vous en pitie. aīn.

Pater noster.

Biau sire dieu ie vous reque
que vous me regardes en
pitie en lonneur et en la remem
brance dicelluy regart dont vous re
gardastes saint pierre lapostre qui
vous auoit renoie trois fois en vne
nuit. et puis ploura des yeux de son
cuer. et vous le regardastes en pitie
en luy pardonnastes. Biau sire
dieu siomme ce fu vour me veullie

regarder en pitie. Pater noster qui es.

Beau sire dieux ie nō requier
cōseil et aide en lonneur dicel
lui regart dont nous regardastes les
feīmes qui nō lui nouoient plourāt qūt
nous portes la croix sur nos espaule
et vō leur desistes mes filles de ierusa
lem ne plourres pas pō moy mais
pō nous et pour vos enfās. Sire si
cōme ce fu nour regardes moy ē pitie

Pater nr̄ qui es in celis

Beau sire dieux regarde moy
en pitie en lonnē dicelli re
regart dont vō regardastes nūe meie
et nūe disciple en la grāt destrece de
la mort. Sire si cōme ce fu nour re

regardes moy en pitie. Pater noster.

Bien sire dieu regardes moy
en pitie en lomme dicelluy re
gart dont no⁹ regardastes le larron pe
dant en la croix quāt il nous dist re
membres vous de moy quāt vous se
rez en vre regne. Sire si cōme ce fu
ray regardes moy en pitie. pr̄ nr̄.

Sauue moy se croix adoree. qui
du corps dieu fus adournee.
Et de son sang enluminee. Et de sa
sueur arrousee. Par ta vertu par ta
puissance. Affin vis mon corps de mes
chance. Et mon moy par ton plaisir.
Que ma vray confes puisse mouuir. et
en paradis aduenir amē. pr̄ nr̄.

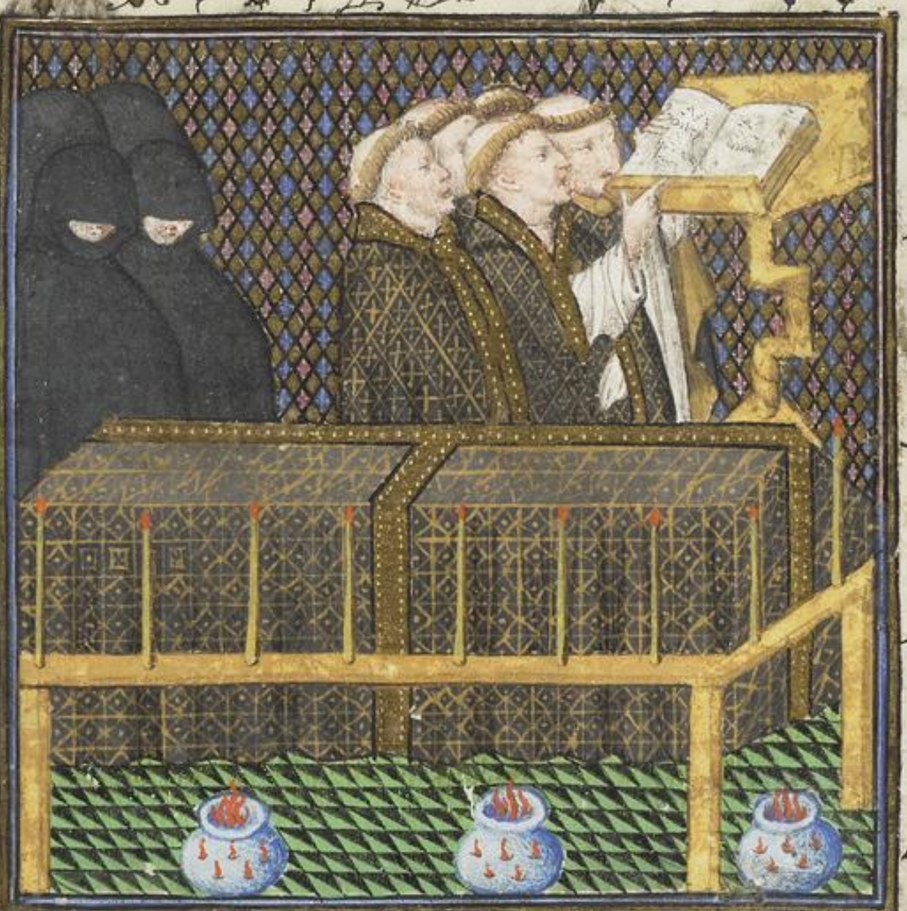

Vigilia [illegible]ntion

Placebo domino. x.

Fleu quoniam ꝑs.

exaudiet dominus

uocem orationis mee.

Quia inclinauit aurem suam

mihi: et in diebꝰ meis inuocabo.

Circumdederunt me dolores mor
tis: et pericula inferni inuenerũt me.

Tribulatiõem et dolorem inuẽ
ci nomen domini inuocaui.

O domine libera animam me
am misericors dominus et iustꝰ
et deus noster miseretur.

Custodiens paruulos dominus:
humiliatus sum et liberauit me.

Conuertere domine in requiem
tuam: qꝛ dominus beneficit tibi.

Quia eripuit animam meam
de morte: oculos meos a lacrimis
pedes meos a lapsu.

Placebo domino in regione vi

nonum.

Requiem eternam dona eis dñe:
et lux perpetua luceat eis.

Placebo dominio in regione uiuorum.

Kyrie.

Ad dominum cum tribularer
clamaui: et exaudiuit me.

Domine libera animam meam
a labiis iniquis: a lingua dolosa.

Quid detur tibi aut quid apponatur tibi: ad linguam dolosam.

Sagitte potentis acute: cum carbonibus desolatoriis

Heu mihi quia incolatus meus
prolongatus est: habitaui cum
habitantibus cedar multum inco

la fiat anima mea.

Cum his qui odiunt pacem eram pacificus cum loquebar illis impugnabant me gratis.

Requiem eternam dona eis dne: et lux perpetua luceat eis.

Heu mihi quia incolatus meus prolongatus est.

Dominus custodiet.

Leuaui oculos meos in montes: unde ueniet auxilium mihi.

Auxilium meum a domino: qui fecit celum et terram.

Non det in commotionem pedem tuum: neq; dormitet qui cu

stodit te.

Ecce non dormitabit neq; dor
miet: qui custodit israel.

Dominus custodit te dominus
protectio tua: super manum dexte
ram tuam.

Per diem sol non uret te: neq;
luna per noctem.

Dominus custodit te ab omñ
malo: custodiat aiam tuam do?

Dominus custodiat introitum
tuum et exitum tuum: ex hoc nũc
et usq; in seculum.

Requiem eternam dona eis do
mine: et lux perpetua luceat eis.

℣. Dominus custodit te ab omñ malo

custodiat animam tuam dominus. ant.
Si iniquitates. Psalmus dauid.
De profundis clamau ad
te domine: domine exaudi
uocem meam.
Fiant aures tue intendentes in
uocem deprecationis mee.
Si iniquitates obseruaueris dñe
domine quis sustinebit.
Quia apud te propitiatio est: et
propter legem tuam sustinui te dñe.
Sustinuit anima mea in uerbo
eius: speravit aīa mea in domino.
A custodia matutina usq; ad no
ctem: speret israel in domino.
Quia apud dominum misericor

dia et copiosa apud eum redēptio.
Et ipse redimet israel: ex omnibus iniquitatibus eius.
Requiem eternam dona eis domine: et lux perpetua luceat eis. ℟.
Si iniquitates obseruaueris domine domine quis sustinebit, Cui plona.
Spes mea a deum. Psalmus dd:
Confitebor tibi domine in toto corde meo: quoniam audisti uerba oris mei.
In conspectu angelorum psallam tibi deus meus adorabo ad templū sanctum tuum: et confitebor nomini tuo.
Super misericordia tua et ueritate

ie mia: quoniam magnificasti sup
omne nomen sanctum tuum.
In quacunq; die inuocauero te
exaudi me: et multiplicabis in am
ma mea uirtutem.
Confiteantur tibi domine omnes
reges terre: quia audierunt omnia
uerba oris tui.
Et cantent in uijs domini quo
niam magna est gla domini.
Quoniam excelsus dominus et
humilia respicit: et alta a longe co
gnoscit.
Si ambulauero in medio tribu
lationis uiuificabis me et sup ira
micos meos extendisti

manum tuam et salvum me fac
ac dextera tua. Dominus retribuet pro me do
mine misericordia tua in seculum: opera
manuum tuarum ne despicias.
Requiem eternam dona eis dne:
et lux perpetua luceat eis. Ampho.
Opera manuum tuarum ne despicias
domine. A. Qui lazarum. Canticum.
Magnificat anima mea dnm
um. Et exultavit spiritus meus in
deo salutari meo. Quia respexit humilitatem an
cille sue ecce enim ex hoc beatam me
dicent omnes generationes.

Quia fecit michi magna qui p
tens est: et sanctum nomen eius.
Et misericordia eius a progenie
in progenies: timentibus eum.
Fecit potentiam in brachio suo:
dispersit superbos mente cordis sui.
Deposuit potentes de sede: et exal
tauit humiles.
Esurientes implauit bonis: et di
uites dimisit manes.
Suscepit israel puerum suum:
recordatus misericordie sue.
Sicut locutus est ad patres nros:
abraham et semini eius in secula.
Requiem eternam dona eis dñe:
et lux perpetua luceat eis.

Qui lazarum resuscitasti a monumento
fetidum miserere domine domine requiem eterna
indulgentie.

Pater noster qui es in celis.

Et ne nos inducas in temptationem.

Sed libera nos a malo.

In memoria eterna erunt justi.

Ab auditione mala non timebunt.

Spes mea deus.

Requiem dona eis domine animas eorum.

Requiescant in pace amen domine.

In terra viventium. psalmus dr.

Laudа anima mea dominum
laudabo dominum in vita
mea: psallam deo meo quamdiu
fuero.

Nolite confidere in principibus
nec in filijs hominum: in quibus
non est salus.
Exibit spiritus eius et reuertet
tur in terram suam: in illa die pi
bunt omnes cogitationes eorum.
Beatus cuius deus iacob adiu
tor eius spes eius in domino deo ip
sius: qui fecit celum et terram ma
re et omnia que in eis sunt.
Qui custodit veritatem in seculum facit iudicium: inuriam pa
cientibus dat escam eluentibus.
Dominus soluit compeditos:
dominus illuminat ceos.
Dominus erigit elisos: domi

diligit nos.

Dominus custodit advenas
pupillum et viduam suscipiet:
et vias peccatorum dispergit.

Regnabit dominus in secula
deus tuus syon: in omni gene
ratione et generationem.

Requiem eternam dona eis do
mine: et lux perpetua luceat eis.

Requiescant in pace.

Amen.

Domine exaudi orationem
meam.

Et clamor meus ad te veniat.

Oremus.

Oraison.

Nclina dñe aurem tuã
ad preces meas quibus mi
sericordiam tuam supplices
deprecamur. ut animam famuli
tui. quam de hoc seculo migrare ius
sisti mundas ac lucas regione consti
tuas et sanctorum tuorum numero
esse consortem. Per dominum no
strum ihesum xpistum filium tu
um qui tecum uiuit et regnat.

Deus qui nobis patrem et
matrem et matrem honora
re precepisti miserere clementer a
nimabus patris mei et matris mee
eorum que peccata dimitte: me
que cum eis in eterne claritatis

gaudio fac̃ uenire. ꝑ xp̃m.

Deus uenie largitor. et humane salutis auctor quesumus clementiam tuam: ut nr̃e congregationis fratres et sorores qui ex hoc seculo transierũt beata maria semper uirgine intercedente cum omnibus sc̃is. ad perpetue beatitudinis consortium peruenire concedas. ꝑ

Deus cui proprium est misereri quesumus. Al'o. Domine animabus omniũ benefactorum nr̃orum defunctorũ: et pro beneficiis que nobis largiti sunt in terris. premia eterna conferri quantur in celis. ꝑ Alia o.

Deus omnium fidelium pontifex et redemptor: animabus famulorum famularumq; tuarum remissionem cunctorum tribue peccatorum: ut indulgentiam quam semper optauerunt. pys supplicationibus consequantur. Qui uiuis et regnas cum deo patre in unitate spiritus sancti deus per omnia secula seculorum. Amen.

Requiescant in pace. Amen.

Ad matutinas. Inuitatorium.

Regem cui omnia uiuunt. Venite adoremus. Regem cui omnia uiuunt. &c. Ps.

Venite exultemus domino iubilemus deo salutari nostro. preoccupemus faciem eius i

confessione et in psalmis nubilemi
et. Regem ante omnia mutuit nemine a
dremus. Versus.
Quoniam deus magnus do
minus et rex magnus super om
nes deos quoniam non repellet do
minus plebem suam quia in ma
nu eius sunt omnes fines terre et
altitudines montium ipse conspi
cit. Venite adoremus. Versus.
Quoniam ipsius est mare et ipse
fecit illud et aridam fundauerunt
manus eius venite adoremus et
procidamus ante deum ploremus
coram domino qui fecit nos quia
ipse est dominus deus noster nos au

tum populus eius et oues pascue
eius. mutatorium

Regem cui omnia mūdi uenite adoremus
Hodie si uocem eius audieritis
nolite obdurare corda uestra sicut
in exacerbatione secundum diem
temptationis in deserto ubi tempt
auerunt me patres uestri probaue
runt et uiderunt opera mea. ūmūt.

Uenite adoremus. Vrsus.

Quadraginta annis proximus
fui generationi huic et dixi semper
hi errant corde ipi uero non cogno
uerunt uias meas quibus iuraui
in ira mea si introibunt in requi
em meam. mutatorium

Regem cui omnia mūdi uenite adoremꝰ.
Requiem eternam dona eis dñe: et lux perpetua luceat eis
Venite adoremus. **Invitatorium.**
Regem cui omnia mundi uenite adoremus.
Iubilate. **Psalmus David.**
Uerba mea auribus percipe:
Domine intellige clamorē
meum.
Intende uoci orationis mee: rex
meus et deus meus.
Quoniam ad te orabo domine:
mane exaudies uocem meam.
Mane astabo tibi et uidebo: quo
niam non deus uolens iniquita
tem tu es.

Neq; habitabit iuxta te malignus
neq; permanebunt iniusti ante
oculos tuos.

Odisti omnes qui operantur in
quitatem: perdes omnes qui loqui
tur mendacium.

Virum sanguinum et dolosum
abhominabitur dominus: ego au
tem in multitudine misericordie
tue.

Introibo in domum tuam adora
bo ad templum sanctum tuum in
timore tuo

Domine deduc me in iustitia tua
propter inimicos tuos: dirige in co
spectu tuo viam meam.

Quoniam non est memor omnium ve
stras: memoriam hominum est.
Sepulchrum patris est guttur eo
rum linguis suis dolose agebant
iudica illos deus.
Cadant a cogitationibus suis se
cundum multitudinem impieta
tum eorum expelle eos: quoniam
irritauerunt te domine.
Et letentur omnes qui sperant i
te in eternum exultabunt: et habi
bis in eis.
Et gloriabuntur in te omnes qui
diligunt nomen tuum: quoniam
tu benedices iusto.
Domine ut scuto bone voluntа

tus nie: monastinos.

Requiem eternam dona eas dñe:
et lux perpetua luceat eis.

Diuge dñe deus meus ne discedas
a me.

Conuertere

Domine ne in furore tuo ar
guas me: neq; in ira tua
corripias me.

Miserere mei dñe quoniam
infirmus sum sana me dñe:
quoniam conturbata sunt omnia
ossa mea

Et anima mea turbata est valde:
sed tu dñe usq; quo.

Conuertere dñe et eripe ani

mam meam: saluum me fac p̃p̃op
ter misericordiam tuam.
Quoniam non est in morte qui
memor sit tui: in inferno autem
quis confitebitur tibi.
Laboraui in gemitu meo lauabo
per singulas noctes: lectum meum
lacrimis meis stratum meum ri
gabo.
Turbatus est a furore oculus me
us inueteraui: inter omnes inimi
cos meos.
Discedite a me omnes qui operā
mini iniquitatem: quoniam ex
audiuit dominus uocem fletꝰ mei.
Exaudiuit dominus deprecatio

nem meam: et dominus oratione
meam suscepit.
Confundantur et conturbentur ve
hementer omnes inimici mei: con
vertantur et confundantur valde velo
citer.
Requiem eternam dona eis dñe:
et lux perpetua luceat eis. Antiphō:
Commendo animam meam deo et ipsa animam
meam quoniam non est mi mors quia me
mor sit mei. Antiphona.
Quando. Psalmus David.
Domine deus meus in te spe
ravi salvum me fac: et om
nibus persequentibus me et libera
me.

Aequando rapiat ut leo animam meam: dum non est qui redimat neq; qui salvum faciat.

Domine deus meus si feci istud: si est iniquitas in manibus meis.

Si reddidi retribuentibus mihi mala: decidam merito ab inimicis meis manus.

Persequatur inimicus animam meam comprehendat et conculcet in terra vitam meam: et gloriam meam in pulverem deducat.

Exurge domine in ira tua: et exalter in finibus inimicorum: meorum.

Et exurge domine deus meus in

preceptio quod mandasti: et sinagoga populorum circundabit te.
Et propter hanc in altum regredere: dominus iudicat populos.
Iudica me domine secundum iustitiam meam: et secundum innocentiam meam super me.
Consumetur nequitia peccatorum et diriges iustum: scrutans corda et renes deus.
Iustum adiutorium meum a domino: qui salvos facit rectos corde.
Deus iudex iustus fortis et patiens: numquid irascitur per singulos dies.
Nisi conuersi fueritis gladium

suum nubeant aurum suum te
rendit et parauit illum.
Et ni eo parauit nasa montis:
sagittas suas ardentibus effecit.
Ecce parturit in iustitiam con
cepit dolorem: et peperit iniquitat
Lacum aperuit et effodit eum:
et incidit in foueam quam fecit.
Conuertetur dolor eius in caput
eius: et in uerticem ipius iniqui
tas eius descendet.
Confitebor domino secundum
iustitiam eius: et psallam nomini
domini altissimi.
Requiem eternam dona eis dom
ine: et lux perpetua luceat eis.

Aquando inpiat inimicus aiam meam
dnm non est qui iudicat neq; qui salum
faciat. ℣ Aperta sunt. ℟ Et ne dominet am
mas eorum. Pater noster qui es in celis. Et
ne nos inducas. Sed libera nos a malo. Vō. j.

Parce mihi dñe nichil
enim sunt dies mei. Quid
est homo quia magnificas eum:
aut quid apponis erga eum cor tuū
Visitas eum diluculo et subito pro
bas illum. Vsq; quo non parcis mihi
nec dimittis me ut glutiam salivā
meam: peccavi. Quid faciam tibi:
o custos hominum: Quare posuisti
me contrarium tibi: et factus sum
mihimet ipsi grauis. Cur non tol

Eus peccatum meum: et quare no
auferis iniquitatem meam: Ec
ce nunc in pulvere dormio: et si
mane me quesieris non subsis
Quam lazarum resuscitasti a mon
umento fetidum tu es domine dona re
quiem et lucem indulgentie. Versus.
Qui venturus es iudicare vivos et
mortuos et seculum per ignem. Tu es
domine dona requiem et lucem indulgentie.
Tedet animam meam vite
mee: dimittam adversum
me eloquium meum. loquar in
amaritudine anime mee dicam
deo. Noli me condempnare iudica
mihi cur me ita iudices: Num

quid bonum tibi videtur si calump
nians et oppimas me opus ma
num tuarum: et consilium im
pionum adiuues: Nunquid oc
li caro tibi sicut: aut sicut vide
bit homo et tu videbis. Nunquid sicut
dies hominis dies tui et anni tui
sicut humana sunt tempora: Ut
quaeras iniquitatem meam: et prae
mei scrutaris. Et scias quia nichil
impium fecerim cui sit nemo qui de
manu tua possit eruere. R. Credo quod
redemptor meus vivit et in novissimo die de
terra surrecturus sim et iterum carne mea videbo
deum salvatorem meum. V. Quem visurus sum
ego ipse et non alius et oculi mei conspecturi

sūt. Et ni caro mea uidebo deū saluatorē.

Quamuis tue dīe fecerūt me
plasmauerūt me totum in
circuitu: et sic repēte p̄cipitas me: me
mēto quelo qđ sicut lutū fecis me:
et ī pulueꝛē redūces me. Nonne sic
lac mulsisti me et sic caseū me coa
gulasti: pelle et carnibꝫ uestisti me.
ossibus et neruis cōpegisti me. Vitā
et miām tribuisti mi: et uisitatio
tua custodiuit spūm meū. R. Ex
uchi dīe quia peccauimus ī uita mea qđ
faciā miser ubi fugiā nisi ad te dīs mē misere
mea. Dū ueneris ī nouissimo die. V. Via mea tur
bata est ualde sed tu domine succurre ei. Dū
uenis ī nouissimo die. Ant. In lam paschne.

Pius regit me: nichil mihi deer-
it loco pascue ibi me collocauit.
Super aquam refectionis educa-
uit me: animam meam conuertit.
Deduxit me super semitas iustitie:
propter nomen suum.
Nam si ambulauero in medio umbre
mortis non timebo mala quoniam tu mecum es.
Virga tua et baculus tuus: ipsa
me consolata sunt.
Parasti in conspectu meo mensam:
aduersus eos qui tribulant me.
Impinguasti in oleo caput meum: et
calix meus inebrians quam preclarus est.
Et misericordia tua subsequetur me: om-
nibus diebus vite mee.

Et inhabitabo

Et ut inhabitem in domo domini:
in longitudinem dierum. ℟. In loco
pascue ibi me collocauit. ℟. Delicta

Ad te domine leuauj ps dd.
animam meam: deus me
us in te confido non erubescam.
Neq; irrideant me inimici mei:
etenim vniuersi qui sustinent te
non confundentur.
Confundantur omnes iniqua
agentes: supervacue.
Vias tuas domine demonstra mi
hi: et semitas tuas edoce me.
Dirige me in veritate tua et doce
me quia tu es deus saluator meus:
et te sustinui tota die

Reminiscere miserationum tuarū
domine: et misericordiarum tuarū
que a seculo sunt.
Delicta iuuentutis mee et igno
rantias meas ne memineris
Secundum misericordiam tuā
memento mei tu: propter bonita
tem tuam domine.
Dulcis et rectus dominus: propt
er legem dabit delinquentib; tua.
Diriget mansuetos in iudicio:
docebit mites uias suas.
Uniuerse uie domini misericor
dia et ueritas: requirentib; testimō
nium eius et testimonia eius
Propter nomen tuum domine

propitiaberis peccato meo: multū
est enim.

Quis est homo qui timet dominum: legem statuit ei in via quā
elegit.

Anima eius in bonis demorabitur: et semen eius hereditabit terrā.

Firmamentum est dominus timentibus eum: et testamentum ipsius ut manifestetur illis.

Oculi mei semper ad dominum: quoniam ipse evellet de laqueo pedes meos.

Respice in me et miserere mei: quia unicus et pauper sum ego.

Tribulationes cordis mei mul

ɳplicate sunt: de necessitatibus mas
cue me.

Vide humilitatem meam et labo
rem meum: et dimitte omnia pec
cata mea.

Respice inimicos meos quoniã
multiplicati sunt: et odio iniquo
oderunt me.

Custodi animam meam et eri
pe me: non erubescam quoniã
speraui in te.

Innocentes et recti adheserunt
mihi: quia sperani in te.

Libera deus israel: ex omnibꝫ tri
bulationibus suis.

Requiem eternam dona eis dñe:

et lux perpetua luceat eis. Antiphō.
Delicta iuuentutis mee et ignorantias
meas ne memineris domine. Y. Credidi.
Dominus illuminatio mea:
et salus mea quē timebo.
Dominus protector uite mee: a
quo trepidabo.
Dum appropiant super me nocē
tes: ut edant carnes meas.
Qui tribulant me inimici mei:
ipi infirmati sunt et ceciderunt.
Si consistant aduersum me castra:
non timebit cor meum.
Si exurgat aduersum me pliu:
in hoc ego sperabo.
Unam petij a domino hanc requ

ram: ut inhabitem in domum oñib⁹
diebus uite mee. ℣ Ut uideam uoluntatem domini
et uisitem templum eius. ℣ Quoniam abscondit me in tabernaculo suo in die malorum: protexit me in abscondito tabernaculi sui. ℣ In petra exaltauit me et nunc exaltauit caput meum: super inimicos meos. ℣ Circuiui et immolaui in tabernaculo eius: hostiam uociferationis cantabo et psalmũ dicam domino. ℣ Exaudi domine uocem meam qua clamaui ad te: miserere mei et exaudi me.

Tibi dixit cor meum exquisiuit te facies mea: faciem tuam dñe requiram.

Ne auertas faciem tuam a me: ne declines in ira a seruo tuo.

Adiutor meus esto domine ne derelinquas me: neq; despicias me deus salutaris meus.

Quoniam pater meus et mat mea dereliquerunt me: dominus autem assumpsit me.

Legem pone mihi domine in uia tua: et dirige me in semita recta propter inimicos meos.

Ne tradideris me in animas tribulantium me: quoniam insurrexerũt

in me celestes inquu: et mentata est in
quitas sibi. ℟ Credo uidere bona domini: in ter
ra uiuentium. ℣ Expecta dominū uiriliter age et
confortetur cor tuum et sustine do
minum. ℟ Requiem eternam dona eis dñe
et lux perpetua luceat eis. Antiphō
Credo uidere bona domini in terra uiuentiū.
ant. In memoria eterna erunt iusti.
Ab auditione mala non timebunt. ℟
Pater nr. Et ne nos. Lectio quarta.
Quantas habeo iniquita
tes et pcā. scelera mea at
q; delicta ostende mihi. Cur face

tuam abscondis. et arbitraus me
inimicum tuum: Contra folium
quod uento rapitur ostendis potes
tiam tuam: et stipulam siccam
persequeris. Scribis enim contra
me amaritudines: et consumere
me uis peccatis adolescentie mee.
Posuisti in nervo pedem meum.
et obseruasti omnes semitas me
as. et uestigia pedum meorum cõ
siderasti. Qui quasi putredo con-
sumendus sum: et quasi uestimen
tum quod comeditur a tinea. ant
Ne recorderis pcã mea domine. dum
ueius uocare seculum per ignem. ℣
Dirige domine deus meus in conspectu

tuo uiam meam. Dum uenis iudicare
seculum per ignem. Lectio quinta.

HOmo natus de muliere
breui uiuens tempore: re
pletur multis miseriis. Qui qua
si flos egreditur et conteritur et fugit
uelut umbra: et nūqm̄ in eodē sta
tu permanet. Et dignum ducas
super huiuscemodi aperire oculos
tuos. et adducere eum tecum in iu
dicium: Quis potest facere mun
dum. de īmundo conceptū semine:
Nonne tu qui solus es: Breues
dies hominis sunt: numerus mē
sium apud te est. Constituisti ter
minos eius: qui preteriri nō pos

runt. Recede paulum ab eo ut quiescat donec optata ueniat: et sicut mercenarij dies eius. ℟. Domine quando uenies ut dicaue terrem ubi me abscondam a uultu ire tue: quia peccauimus in uita mea. ℣. Cōfusa mea pauesco et ante te erubesco. dum ueris ut dicaue noli me condempnare. Quia peccauimus in uita mea. Iactio vii.

Quis mihi hoc tribuat ut in inferno protegas me. et abscondas me donec pertranseat furor tuus. et constituas mihi tempus in quo recorderis mei: Putas ne mortuus homo rursum uiuet: Cunctis diebus quibz nūc milito.

expecto donec ueniat immutatio mea.
Vocabis me: et ego respondebo tibi.
Opera manuum tuarum: porriges
dexteram. Tu quidem gressus meos
dinumerasti: sed parce peccatis meis.
℟. Domine quando uenies iudicare
terram ubi me abscondam a multitudine
Quia peccaui nimis in uita mea. ℣.
Cōfusa mea praeclo et ante te erubesco
dum ueius iudicare noli me cōdempnare.
Quia peccaui nimis in uita mea. In.ij.
Domine adiuuasti. ñ. a.

Exaltabo te domine quoniã
suscepisti me: nec delectasti
inimicos meos super me.
Domine eduxisti ab inferno aui

Iam meam meam: saluasti me a detrac
toribus meis iacam.

Psallite domino sancti eius: et
confitemini memorie sancti eius.

Quoniam ira in indignatione eius:
et vita in voluntate eius.

Ad vesperum demorabitur fletus:
et ad matutinum letitia.

Ego autem dixi in habundantia
mea: non mouebor in eternum.

Domine in voluntate tua: prestiti
decori meo virtutem.

Auertisti faciem tuam a me: et fa
ctus sum conturbatus.

Ad te domine clamabo: et ad de
um meum deprecabor.

Que utilitas in sanguine meo: dū descendo in corruptionem.

Numquid confitebitur tibi pul vis: aut ānunciabit ūritatem tuā.

Audivit dominus et misertus ē mei: dominus factus est adiutor meus.

Convertisti planctum meum in gaudium mihi: conscidisti sac cum meum et circumdedisti me le titia.

Ut cantet tibi gloria mea et nō compungar: domine deus meus in eternū confitebor tibi.

Requiem eternam dona eis do mine: et lux perpetua luceat eis.

℣ Domine abstraxisti ab inferis ani

mam meam. ant. Sana domine.

Beatus vir qui intelli
git super egenum et pau
perem: in die mala liberabit eum
dominus

Dominus conseruet eum et
uiuificet eum et beatum faciat
eum in terra: et non tradat eum
in animam inimicorum eius.
Dominus opem ferat illi super
lectum doloris eius: uniuersum
stratum eius uersasti in infirmi
tate eius

Ego dixi domine miserere mei:
sana animam meam quia peccaui
tibi

Inimici mei dixerunt mala mihi:
quando morietur et peribit nomen ejus.
Et si ingrediebatur ut videret me
vana loquebatur: cor ejus congregavit
iniquitatem sibi
egrediebatur foras: et loquebatur
in idipsum
Adversum me susurrabant omnes
inimici mei: adversum me cogita-
bant mala mihi
Verbum iniquum constituerunt
adversum me: numquid qui dor-
mit non adiiciet ut resurgat.
Etenim homo pacis meæ in quo
speravi: qui edebat panes meos ma-
gnificavit super me supplantationem

Tu autem domine.

Tu autem domine miserere mei:
et resuscita me et retribuam eis.
In hoc cognovi quoniam voluis
ti me: quoniam non gaudebit ini
micus meus super me.
Me autem propter innocentiam
suscepisti me: et confirmasti me in
conspectu tuo in eternum
Benedictus dominus deus isrl:
a seculo et usq; in seculum fiat fiat
Requiem eternam dona eis dñe
et lux perpetua luceat eis.
Sana domine animam meam quia pec
cavi tibi. Simul.
Quemadmodum desiderat
cervus ad fontes aquarum

ita desiderat anima mea ad te de⁹.
Sitiuit anima mea ad deum
fontem uiuum: quando ueniam
et apparebo ante faciem dei.
Fuerunt michi lacrime mee pa
nes die ac nocte dum dicitur mi
chi quotidie ubi est deus tuus
Hec recordatus sum et effudi in
me animam meam: quoniam
transibo in locum tabernaculi ad
mirabilis usq; ad domum dei.
In uoce exultationis et confessio
nis: sonus epulantis.
Quare tristis es anima mea: et
quare conturbas me.
Spera in deo quoniam adhuc cō

furebor illi saluum are multus mea et de
us meus.

Ad me ipsum anima mea con
turbata est propterea memor ero tui
de terra iordanis et hermonij a mō
te modico.

Abyssus abyssum inuocat: in
uoce cataractarum tuarum.

Omnia excelsa tua et fluctus tui:
super me transierunt.

In die mandauit dominus mi
sericordiam suam: et nocte canticū
eius.

Apud me oratio deo uite mee:
dicam deo susceptor meus es.

Quare obliuis es mei: et quare

Contristatis michi dum affligeme
nimicus.

Dum conteruntur ossa mea er
probrauerunt michi: qui tribulant
me inimici mei.

Dum dicunt michi per singulos
dies: ubi est deus tuus.

Quare tristis es anima mea: et
quare conturbas me.

Spera in deo quoniam adhuc con
fitebor illi: salutare vultus mei et
deus meus.

Requiem eternam dona eis dñe:
et lux perpetua luceat eis.

Sitiuit anima mea ad deum fontem vi
uum quando veniam et apparebo ante facie

Audiui uerm de celo dicentem mihi.
Scribe beati mortui qui in domino moriuntur.
Pater noster qui es in celis
Et ne nos inducas in temptationem.
Sed libera nos a malo.
Spiritus meus attenuabitur
dies mei breuiabuntur: et
solum mihi superest sepulchrum.
Non peccaui et in amaritudinibus
moratur oculus meus. Libera me do
mine et pone me iuxta te: et cuius
uis manus pugnet contra me. Di
es mei transierunt: cogitationes
mee: dissipate sunt torquentes cor
meum. Noctem nouerunt in die
et nullum post tenebras spero lucē.

Si steterint aduersum me castra non timebit cor meum: et si exurgat aduersum me bellum in hoc ego sperabo. Unum petii a domino: hoc requiram ut inhabitem in domo domini omnibus diebus vite mee: ut videam voluptatem domini et visitem templum eius. Quoniam abscondit me in tabernaculo suo in die malorum protexit me in abscondito tabernaculi sui. In petra exaltauit me: et nunc exaltauit caput meum super inimicos meos. Circuiui et immolaui in tabernaculo eius hostiam vociferationis: cantabo et psalmum dicam domino. Exaudi domine vocem meam qua clamaui ad te: miserere mei et exaudi me. Tibi dixit cor meum exquisiui vultum tuum: vultum tuum domine requiram. Ne auertas faciem tuam a me: ne declines in ira a seruo tuo. Adiutor meus esto ne derelinquas me: neque despicias me deus salutaris meus. Quoniam pater meus et mater mea dereliquerunt me: dominus autem assumpsit me. Legem pone mihi domine in via tua: et dirige me in semitam rectam propter inimicos meos. Ne tradideris me in animas tribulantium me: quoniam insurrexerunt in me testes iniqui: et mentita est iniquitas sibi. Credo videre bona domini in terra viuentium. Expecta dominum viriliter age: et confortetur cor tuum et sustine dominum.

Ad te domine clamabo deus meus ne sileas a me: ne quando tacens a me efficiar similis descendentibus in lacum. Exaudi domine deprecationem meam dum deprecor te: dum extollo manus meas ad templum sanctum tuum. Ne simul trahas me cum peccatoribus et cum operantibus iniquitatem ne perdas me. Qui loquuntur pacem cum proximo suo: mala autem in cordibus eorum. Da illis secundum opera eorum et secundum nequitiam adinventionum ipsorum. Secundum opera manuum eorum tribue illis: redde retributionem eorum ipsis. Quoniam non intellexerunt opera domini et in opera manuum eius destruet illos et non edificabit eos. Benedictus dominus quoniam exaudiuit vocem deprecationis mee. Dominus fortitudo mea et scutum meum: in eo confidit cor meum et adiutus sum. Et refloruit caro mea et ex voluntate mea confitebor illi. Dominus fortitudo plebis sue et protector salutarium christi sui est. Salvum fac populum tuum domine et benedic hereditati tue et rege eos et extolle illos usque in eternum. Ad te domine clamabo deus meus ne sileas a me: ne quando tacens a me efficiar similis descendentibus in lacum. Exaudi domine deprecationem meam dum deprecor te: dum extollo manus meas ad templum sanctum tuum. Ne simul trahas me cum peccatoribus et cum operantibus iniquitatem ne perdas me. Qui loquuntur pacem cum proximo suo: mala autem in cordibus eorum. Da illis secundum opera eorum et secundum nequitiam adinventionum ipsorum. Secundum opera manuum eorum tribue illis: redde retributionem eorum ipsis. Quoniam non intellexerunt opera domini et in opera manuum eius destruet illos et non edificabit eos. Benedictus dominus quoniam exaudiuit vocem deprecationis mee. Dominus fortitudo mea et scutum meum: in eo confidit cor meum et adiutus sum. Et refloruit caro mea et ex voluntate mea confitebor illi. Dominus fortitudo plebis sue et protector salutarium christi sui est. Salvum fac populum tuum domine et benedic hereditati tue et rege eos et extolle illos usque in eternum.

Psalmus. Afferte domino filii dei afferte domino filios arietum. Afferte domino gloriam et honorem: afferte domino gloriam nomini eius. Adorate dominum in atrio sancto eius. Vox domini super aquas deus maiestatis intonuit dominus super aquas multas. Vox domini in virtute vox domini in magnificentia. Vox domini confringentis cedros et confringet dominus cedros libani. Et comminuet eas tanquam vitulum libani et dilectus quemadmodum filius unicornium. Vox domini intercidentis flammam ignis. Vox domini concutientis desertum et commouebit dominus desertum cades. Vox domini preparantis cervos et revelabit condensa. Et in templo eius omnes dicent gloriam. Dominus diluvium inhabitare facit et sedebit dominus rex in eternum. Dominus virtutem populo suo dabit dominus benedicet populum suum in pace.

Psalmus. Exaltabo te domine quoniam suscepisti me: nec delectasti inimicos meos super me. Domine clamavi ad te et sanasti me. Domine eduxisti ab inferno animam meam: salvasti me a descendentibus in lacum. Psallite domino sancti eius et confitemini memorie sanctitatis eius. Quoniam ira in indignatione eius et vita in voluntate eius. Ad vesperum demorabitur fletus et ad matutinum letitia. Ego autem dixi in abundantia mea non movebor in eternum. Domine in voluntate tua prestitisti decori meo virtutem. Avertisti faciem tuam a me et factus sum conturbatus. Ad te domine clamabo et ad deum meum deprecabor. Quis utilitas in sanguine meo dum descendo in corruptionem. Numquid confitebitur tibi pulvis aut annunciabit veritatem tuam. Audivit dominus et misertus est mei dominus factus est adiutor meus. Convertisti planctum meum in gaudium mihi: conscidisti saccum meum et circumdedisti me letitia. Ut cantet tibi gloria mea et non compungar domine deus meus in eternum confitebor tibi.

Psalmus. In te domine speravi non confundar in eternum in iustitia tua libera me. Inclina ad me aurem tuam accelera ut eruas me. Esto mihi in deum protectorem et in domum refugii ut salvum me facias. Quoniam firmamentum meum et refugium meum es tu: et propter nomen tuum dirige me et enutries me. Educes me de laqueo hoc quod absconderunt michi: quoniam tu es protector meus. In manus tuas commendabo spiritum meum: redemisti me domine deus veritatis. Odisti observantes vanitates supervacue: ego autem in domino speravi. Exultabo et letabor in misericordia tua quia respexisti humilitatem meam. Salvasti de necessitatibus animam meam: et non conclusisti me in manibus inimici. Statuisti in loco spatioso pedes meos. Miserere mei domine quoniam tribulor. Conturbatus est in ira oculus meus anima mea et venter meus. Quoniam defecit in dolore vita mea et anni mei in gemitibus. Infirmata est in paupertate virtus mea et ossa mea conturbata sunt. Propter omnes inimicos meos factus sum opprobrium vicinis meis valde et timor notis meis. Qui videbant me foras fugerunt a me. Oblivioni datus sum tanquam mortuus a corde. Factus sum tanquam vas perditum. Quoniam audivi contumeliam multorum commorantium in circuitu. In eo dum convenirent simul accipere animam meam: decreverunt. Ego autem in te domine speravi dixi tu es deus meus. In manibus tuis sortes mee. Eripe me de manu inimicorum meorum et a persequentibus me. Illustra faciem tuam super servum tuum salvum me fac in misericordia tua. Non confundar domine quoniam invocavi te erubescant impii et deducantur in infernum. Muta fiant labia dolosa que loquuntur adversus iustum iniquitatem in superbia et abusione. Quam magna multitudo dulcedinis tue domine quam abscondisti timentibus te. Perfecisti eis qui sperant in te in conspectu filiorum hominum. Abscondes eos in abscondito faciei tue a conturbatione hominum. Protegis eos in tabernaculo tuo a contradictione linguarum. Benedictus dominus quoniam mirificavit misericordiam suam mihi in civitate munita. Ego autem dixi in excessu meo proiectus sum a conspectu oculorum tuorum. Ideo exaudisti vocem orationis mee dum clamarem ad te. Diligite dominum omnes sancti eius quia veritatem requiret dominus et retribuet abundanter facientibus superbiam. Viriliter agite et confortetur cor vestrum omnes qui speratis in domino.

Psalmus. Beati quorum remisse sunt iniquitates et quorum tecta sunt peccata. Beatus vir cui non imputavit dominus peccatum nec est in spiritu eius dolus. Quoniam tacui inveterauerunt ossa mea dum clamarem tota die. Quoniam die ac nocte grauata est super me manus tua conversus sum in erumpna mea dum configitur spina. Delictum meum cognitum tibi feci et iniustitiam meam non abscondi. Dixi confitebor adversum me iniustitiam meam domino et tu remisisti impietatem peccati mei. Pro hac orabit ad te omnis sanctus in tempore opportuno. Verumtamen in diluvio aquarum multarum ad eum non approximabunt. Tu es refugium meum a tribulatione que circumdedit me exultatio mea erue me a circumdantibus me. Intellectum tibi dabo et instruam te in via hac qua gradieris firmabo super te oculos meos. Nolite fieri sicut equus et mulus quibus non est intellectus. In camo et freno maxillas eorum constringe qui non approximant ad te. Multa flagella peccatoris sperantem autem in domino misericordia circumdabit. Letamini in domino et exultate iusti et gloriamini omnes recti corde.

Psalmus. Exultate iusti in domino rectos decet collaudatio. Confitemini domino in cithara in psalterio decem chordarum cantate illi. Canticum novum cantate bene psallite ei in vociferatione. Quia rectum est verbum domini et omnia opera eius in fide. Diligit misericordiam et iudicium misericordia domini plena est terra. Verbo domini celi firmati sunt et omnis virtus eorum spiritu oris eius. Congregans sicut in utre aquas ponens in thesauris abyssos. Timeat dominum omnis terra et ab eo commoveantur omnes habitatores orbis. Quoniam ipse dixit et facta sunt ipse mandavit et creata sunt. Dominus dissipat consilia gentium reprobat autem cogitationes populorum et reprobat principum. Consilium autem domini manet in eternum cogitationes cordis eius in generationem et generationem. Beata gens cuius est dominus deus eius populus quem elegit in hereditatem sibi. De celo respexit dominus vidit omnes filios hominum. De preparato habitaculo suo respexit super omnes qui habitant terram. Qui finxit sigillatim corda eorum qui intelligit omnia opera eorum. Non salvatur rex per multam virtutem et gigas non salvabitur in multitudine virtutis sue. Fallax equus ad salutem in abundantia autem virtutis sue non salvabitur. Ecce oculi domini super timentes eum et in eis qui sperant super misericordiam eius. Ut eruat a morte animas eorum et alat eos in fame. Anima nostra sustinet dominum quoniam adiutor noster et protector noster est. Quia in eo letabitur cor nostrum et in nomine sancto eius speravimus. Fiat misericordia tua domine super nos quemadmodum speravimus in te.

Psalmus. Benedicam dominum in omni tempore semper laus eius in ore meo. In domino laudabitur anima mea audiant mansueti et letentur. Magnificate dominum mecum et exaltemus nomen eius in idipsum. Exquisivi dominum et exaudivit me et ex omnibus tribulationibus meis eripuit me. Accedite ad eum et illuminamini et facies vestre non confundentur. Iste pauper clamavit et dominus exaudivit eum et de omnibus tribulationibus eius salvavit eum. Immittet angelus domini in circuitu timentium eum et eripiet eos. Gustate et videte quoniam suavis est dominus beatus vir qui sperat in eo. Timete dominum omnes sancti eius quoniam non est inopia timentibus eum. Divites egerunt et esurierunt inquirentes autem dominum non minuentur omni bono. Venite filii audite me timorem domini docebo vos. Quis est homo qui vult vitam diligit dies videre bonos. Prohibe linguam tuam a malo et labia tua ne loquantur dolum. Declina a malo et fac bonum inquire pacem et persequere eam. Oculi domini super iustos et aures eius in preces eorum. Vultus autem domini super facientes mala ut perdat de terra memoriam eorum. Clamaverunt iusti et dominus exaudivit eos et ex omnibus tribulationibus eorum liberavit eos. Prope est dominus contribulatis corde et humiles spiritu salvabit. Multe tribulationes iustorum et de omnibus his liberabit eos dominus. Custodit dominus omnia ossa eorum unum ex his non conteretur. Mors peccatorum pessima et qui odiunt iustum delinquent. Redimet dominus animas servorum suorum et non delinquent omnes qui sperant in eo.

Psalmus. Iudica domine nocentes me impugna impugnantes me. Apprehende arma et scutum et exurge in adiutorium mihi. Effunde frameam et conclude adversum eos qui persequuntur me. Dic anime mee salus tua ego sum. Confundantur et revereantur quesentes animam meam. Convertantur retrorsum et erubescant cogitantes mihi mala. Fiant sicut pulvis ante faciem venti et angelus domini coartans eos. Fiat via illorum tenebre et lubricum et angelus domini persequens eos. Quoniam gratis absconderunt mihi interitum laqueum suum. Gratis insidiati sunt animam meam. Veniat illi laqueus quem ignorat et captio quam abscondit apprehendat eum. Et in laqueum cadat in ipsum. Anima autem mea exultabit in domino et delectabitur super salutari suo. Omnia ossa mea dicent domine quis similis tibi. Eripiens inopem de manu fortiorum eo et egenum a diripientibus eum. Surgentes testes iniqui quod ignorabam interrogabant me. Retribuebant mihi mala pro bonis et sterilitatem animabus meis. Ego autem cum mutarentur illi vestimentum meum cilicium humiliabam in ieiunio animam meam. Et oratio mea in sinu meo convertetur. Quasi proximum et quasi fratrem nostrum sic placebam et quasi lugens nigrum et humiliatus sum nimis. Et adversum me letati sunt et congregati sunt flagella et non cognoverunt. Dilacerati sunt nec compungebantur tentaverunt me subsannationibus derisionum. Comprimebant adversum me dentibus suis. Domine quando respicies restitue animam meam a malignis. A leonibus unicam meam. Confitebor tibi in ecclesia magna in populo gravi laudabo te. Non supergaudeant mihi qui inimici sunt mei frustra. Qui oderunt me nutu et annuunt oculis. Quoniam mihi pacifice loquebantur et in iracundia terre loquebantur dolos. Et dilataverunt super me os suum dixerunt euge euge oculi nostri. Vidisti domine ne sileas dominus ne discedas a me. Exurge et intende iudicio meo deus meus et dominus meus in causam meam. Iudica me secundum iustitiam tuam domine deus meus et non supergaudeant mihi. Ne dicant in cordibus suis euge euge animabus nostris. Neque dicant devoravimus eum. Erubescant et revereantur simul qui letantur malis meis. Induantur confusione et reverentia qui magnificantur super me. Exultent et letentur qui volunt iustitiam meam et dicant semper. Exultetur dominus qui volunt pacem servi sui. Et lingua mea meditabitur iustitiam tuam tota die laudem tuam.

Psalmus. Dixit iniustus ut delinquat in semetipso non est timor dei. Quoniam dolose egit in conspectu eius ut inveniatur iniquitas eius odio habendo. Verba oris eius iniquitas et dolus noluit intellegere ut bene ageret. Iniquitatem meditatus est in cubili suo astitit omni via non bona malitiam autem non odivit. Domine in celo misericordia tua et veritas tua usque ad nubes. Iustitia tua sicut montes dei iudicia tua abyssus multa. Homines et iumenta salvabis domine quemadmodum multiplicasti misericordiam tuam deus. Filii autem hominum in tegmine alarum tuarum sperabunt. Inebriabuntur ab ubertate domus tue et torrente voluptatis tue potabis eos. Quoniam apud te est fons vite in lumine tuo videbimus lumen. Prolonga misericordiam tuam scientibus te et iustitiam tuam his qui recto sunt corde. Non veniat mihi pes superbie et manus peccatorum non moveat me. Ibi ceciderunt qui operantur iniquitatem expulsi sunt nec potuerunt stare.

Psalmus. Noli emulari in malignantibus neque zelaveris facientes iniquitatem. Quoniam tamquam fenum velocius arescent et quemadmodum olera herbarum cito decident. Spera in domino et fac bonitatem et inhabita terram et pascaris in divitiis eius. Delectare in domino et dabit tibi petitiones cordis tui. Revela domino viam tuam et spera in eo et ipse faciet. Et educet quasi lumen iustitiam tuam et iudicium tuum tamquam meridianum. Subditus esto domino et ora eum. Noli emulari in eo qui prosperatur in via sua in homine facienti iniquitates. Desine ab ira et derelinque furorem noli emulari ut malefacias. Quoniam malefacientes exterminabuntur sustinentes autem dominum ipsi hereditabunt terram. Adhuc enim modicum et non erit peccator et quesieris locum eius et non invenies. Mansueti autem hereditabunt terram et delectabuntur in multitudine pacis. Observabit peccator iustum et stridebit super eum dentibus suis. Dominus autem irridebit eum quia previdit quod veniet dies eius. Gladium evaginaverunt peccatores intenderunt arcum suum. Ut dejicerent inopem et egenum ut trucidarent rectos corde. Gladius eorum intret in corda ipsorum et arcus eorum confringatur. Melius est modicum iusto super divitias peccatorum multas. Quia brachia peccatorum conterentur qui autem confirmat iustos dominus. Novit dominus dies immaculatorum et hereditas eorum in eternum erit. Non confundentur in tempore malo et in diebus famis saturabuntur. Quia peccatores peribunt et inimici domini statim ut honorificati exaltati deficientes. Quasi fumo deficient mutuabitur peccator et non solvet. Iustus autem miserebitur et tribuet. Quia benedicentes ei hereditabunt terram maledicentes autem ei interibunt. A domino gressus hominis dirigentur et viam eius volet. Cum ceciderit non collidetur quia dominus supponit manum eius. Iuvenis fui etenim senui et non vidi iustum derelictum nec semen eius querens panem. Tota die misericordiam et mutuum tribuit et semen illius in benedictione erit. Declina a malo et fac bonum et habita in seculum seculi. Quia dominus amat iudicium et non derelinquet sanctos suos. In eternum conservabuntur iniusti semen autem impiorum peribit. Iusti autem hereditabunt terram et habitabunt super eam in seculum seculi. Os iusti meditabitur sapientiam et lingua eius loquetur iudicium. Lex dei ipsius in corde ipsius et non supplantabuntur gressus eius. Observabit peccator iustum et quesit mortificare eum. Dominus autem non derelinquet eum in manibus eius nec condemnabit eum cum judicium patitur. Expecta dominum et custodi viam eius et exaltabit te ut hereditate possideas terram. Cum perierint peccatores videbis. Vidi impium superexaltatum et elevatum sicut cedros libani. Et transivi et ecce non erat et quesivi locum eius et non inventus est. Custodi innocentiam et vide equitatem quia sunt relinquie homini pacifico. Iniqui autem disperdentur simul reliquie impiorum interibunt. Salus autem iustorum a domino qui protector est in tempore tribulationis. Et adiuvabit eos dominus et liberabit eos et eripiet eos a peccatoribus et salvos faciet eos quoniam speraverunt in eo.

Psalmus. Domine ne in furore tuo arguas me neque in ira tua corripias me. Quoniam sagitte tue infixe sunt mihi et confirmasti super me manum tuam. Non est sanitas in carne mea a facie ire tue non est pax ossibus meis a facie peccatorum meorum. Quoniam iniquitates mee supergressa sunt caput meum et sicut onus grave gravate sunt super me. Putruerunt et corrupte sunt cicatrices mee a facie insipientie mee. Miser factus sum et curvatus sum usque in finem tota die contristatus ingrediebar. Quoniam lumbi mei impleti sunt illusionibus et non est sanitas in carne mea. Afflictus sum et humiliatus sum nimis rugiebam a gemitu cordis mei. Domine ante te omne desiderium meum et gemitus meus a te non est absconditus. Cor meum conturbatum est dereliquit me virtus mea et lumen oculorum meorum et ipsum non est mecum. Amici mei et proximi mei adversum me appropinquaverunt et steterunt. Et qui iuxta me erant de longe steterunt et vim faciebant qui quesierunt animam meam. Et qui inquirebant mala mihi locuti sunt vanitates et dolos tota die meditabantur. Ego autem tamquam surdus non audiebam et sicut mutus non aperiens os suum. Et factus sum sicut homo non audiens et non habens in ore suo redargutiones. Quoniam in te domine speravi tu exaudies me domine deus meus. Quia dixi nequando supergaudeant inimici mei mihi et dum commoventur pedes mei in me magna locuti sunt. Quoniam ego in flagella paratus sum et dolor meus in conspectu meo semper. Quoniam iniquitatem meam annuntiabo et cogitabo pro peccato meo. Inimici autem mei vivunt et confirmati sunt super me et multiplicati sunt qui oderunt me inique. Qui retribuunt mala pro bonis detrahebant mihi quoniam sequebar bonitatem. Ne derelinquas me domine deus meus ne discesseris a me. Intende in adiutorium meum domine virtutis mee salutis mee. Iudica me domine deus meus secundum iustitiam tuam et non supergaudeant mihi inimici mei. Ne dicant in cordibus suis euge euge animabus nostris. Neque dicant devoravimus eum. Erubescant et revereantur simul qui letantur malis meis. Induantur confusione et reverentia qui magnificantur super me. Exultent et letentur qui volunt iustitiam meam et dicant semper. Exultetur dominus qui volunt pacem servi sui. Et lingua mea meditabitur iustitiam tuam tota die laudem tuam.

Psalmus. Domine quis habitabit in tabernaculo tuo aut quis requiescet in monte sancto tuo. Qui ingreditur sine macula et operatur iustitiam. Qui loquitur veritatem in corde suo qui non egit dolum in lingua sua. Nec fecit proximo suo malum et opprobrium non accepit adversus proximos suos. Ad nichilum deductus est malignus in conspectu eius vilis autem glorificat timentes dominum. Qui iurat proximo suo et non decipit. Qui pecuniam suam non dedit ad usuram et munera super innocentem non accepit. Qui facit hec non movebitur in eternum.

Psalmus. Conserva me domine quoniam speravi in te. Dixi domino deus meus es tu quoniam bonorum meorum non eges. Sanctis qui sunt in terra eius mirificavit omnes voluntates meas in eis. Multiplicate sunt infirmitates eorum postea acceleraverunt. Non congregabo conventicula eorum de sanguinibus nec memor ero nominum eorum per labia mea. Dominus pars hereditatis mee et calicis mei tu es qui restituis hereditatem meam mihi. Funes ceciderunt mihi in preclaris etenim hereditas mea preclara est mihi. Benedicam dominum qui tribuit mihi intellectum insuper et usque ad noctem increpuerunt me renes mei. Providebam dominum in conspectu meo semper quoniam a dextris est mihi ne commovear. Propter hoc letatum est cor meum et exultavit lingua mea insuper et caro mea requiescet in spe. Quoniam non derelinquis animam meam in inferno nec dabis sanctum tuum videre corruptionem. Notas mihi fecisti vias vite adimplebis me letitia cum vultu tuo delectationes in dextera tua usque in finem.

Psalmus. Exaudi domine iustitiam meam intende deprecationem meam auribus percipe orationem meam non in labiis dolosis. De vultu tuo iudicium meum oculi tui videant equitates. Probasti cor meum et visitasti nocte igne me examinasti et non est inventa in me iniquitas. Ut non loquatur os meum opera hominum propter verba oris tui ego custodivi vias duras. Perfice gressus meos in semitis tuis ut non moveantur vestigia mea. Ego clamavi quoniam exaudisti me deus inclina aurem tuam mihi et exaudi verba mea. Mirifica misericordias tuas qui salvos facis sperantes in te domine. A resistentibus dextere tue custodi me ut pupillam oculi sub umbra alarum tuarum protege me. A facie impiorum qui me afflixerunt inimici mei animam meam circumdederunt. Adipem suum conclusserunt os eorum locutum est superbiam. Proicientes me nunc circumdederunt me oculos suos statuerunt declinare in terram. Suscepit me sicut leo paratus ad prede et sicut catulus leonis habitans in secretis. Exurge domine precurre eum et supplanta eum eripe animam meam ab impio framea tua. A inimicis manus tua domine a paucis de terra divide eos in vita eorum. De absconditis tuis adimpletus est venter eorum saturati sunt filiis et dimiserunt reliquias suas parvulis suis. Ego autem in iustitia apparebo conspectui tuo satiabor cum apparuerit gloria tua.

Psalmus. Diligam te domine fortitudo mea dominus firmamentum meum et refugium meum et liberator meus. Deus meus adiutor meus et sperabo in eum protector meus et cornu salutis mee et suscessor meus. Laudabilem invocabo dominum et ab inimicis meis salvus ero. Circumdederunt me dolores mortis et torrentes iniquitatis conturbaverunt me. Dolores inferni circumdederunt me et preoccupaverunt me laquei mortis. In tribulatione mea invocavi dominum et ad deum meum clamavi. Et exaudivit de templo sancto suo vocem meam et clamor meus in conspectu eius introivit in aures eius. Commota est et contremuit terra et fundamenta montium conturbata sunt et commota sunt quoniam iratus est eis. Ascendit fumus in ira eius et ignis a facie eius exarsit. Carbones succensi sunt ab eo inclinavit celos et descendit et caligo sub pedibus eius. Et ascendit super cherubim et volavit volavit super pennas ventorum. Et posuit tenebras latibulum suum in circuitu eius tabernaculum eius tenebrosa aqua in nubibus aeris. Prae fulgore in conspectu eius nubes transierunt grando et carbones ignis. Et intonuit de celo dominus et altissimus dedit vocem suam grando et carbones ignis. Et misit sagittas suas et dissipavit eos fulgura multiplicavit et conturbavit eos. Et apparuerunt fontes aquarum et revelata sunt fundamenta orbis terrarum. Ab increpatione tua domine ab inspiratione spiritus ire tue. Misit de summo et assumpsit me et extraxit me de aquis multis. Eripuit me de inimicis meis fortissimis et ab his qui oderunt me quoniam confortati sunt super me. Prevenerunt me in die afflictionis mee et factus est dominus protector meus. Et eduxit me in latitudinem et salvum me fecit quoniam voluit me. Et retribuet mihi dominus secundum iustitiam meam et secundum puritatem manuum mearum retribuet mihi. Quia custodivi vias domini et non impie egi a deo meo. Omnia enim iudicia eius in conspectu meo et iustitias eius non amovebo a me. Et ero immaculatus cum eo et observabo me ab iniquitate mea. Et retribuet mihi dominus secundum iustitiam meam et secundum puritatem manuum mearum in conspectu oculorum eius. Cum sancto sanctus eris et cum viro innocente innocens eris. Et cum electo electus eris et cum perverso perverteris. Et populum humilem salvum facies et oculos superborum humiliabis. Quoniam tu illuminas lucernam meam domine deus meus illuminat tenebras meas. In te enim eripiam peccatum et in deo meo transgrediar murum. Deus meus impolluta via eius eloquia domini igne examinata scutum est omnium sperantium in se. Quoniam quis deus preter dominum aut quis fortis preter deum nostrum. Deus qui accinxit me virtute et posuit perfectam viam meam. Qui perficit pedes meos tamquam cervorum et super excelsa mea constituit me. Qui docet manus meas ad prelium et posuisti ut arcum eneum brachia mea. Et dedisti mihi protectionem salutis tue et dextera tua sustentavit me. Et disciplina tua correxit me in finem et disciplina tua ipsa me docebit. Dilatasti gressus meos subtus me et non defecerunt tali mei. Persequar inimicos meos et comprehendam illos et non revertar donec deficiant. Confringam illos et non poterunt stare cadent subtus pedes meos. Et precinxisti me virtute ad bellum et supplantabis insurgentes in me subtus me. Et inimicos meos dedisti mihi dorsum et odientes me disperdidisti. Clamabunt et non erit qui salvos faciat ad dominum nec exaudiet eos. Et comminuam eos ut pulverem ante faciem venti tamquam lutum platearum delebo eos. Eripies me de contradictionibus populi constituens me in caput gentium. Populus quem non cognovi servivit mihi in auditu auris obedivit mihi. Filii alieni mentiti sunt mihi filii alieni inveterati sunt et claudicaverunt a semitis suis. Vivit dominus et benedictus deus meus et exaltetur deus salutis mee. Deus qui das vindictas mihi et subdis populos sub me liberator meus de inimicis meis iracundis. Et ab insurgentibus in me exaltabis me a viro iniquo eripies me. Propterea confitebor tibi domine in nationibus et nomini tuo psallam. Magnificans salutes regis eius et faciens misericordiam christo suo David et semini eius usque in seculum.

Psalmus. Celi enarrant gloriam dei opera autem manuum eius annuntiat firmamentum. Dies diei eructat verbum et nox nocti indicat scientiam. Non sunt loquele neque sermones quorum non audiantur voces eorum. In omnem terram exivit sonus eorum et in fines orbis terre verba eorum. In sole posuit tabernaculum suum et ipse tamquam sponsus procedens de thalamo suo. Exultavit ut gigas ad currendam viam. A summo celo egressio eius et occursus eius usque ad summum eius. Nec est qui se abscondat a calore eius lex domini immaculata convertens animas. Testimonium domini fidele sapientiam prestans parvulis. Justitie domini rectae letificantes corda. Mandatum domini lucidum illuminans oculos. Timor domini sanctus permanens in seculum seculi. Judicia domini vera iustificata in semetipsa. Desiderabilia super aurum et lapidem pretiosum multum et dulciora super mel et favum. Etenim servus tuus custodit ea qui custodit illa retribuetur ei. Delicta quis intelligit ab occultis meis munda me. Et ab alienis parce servo tuo si mei non fuerint dominati tunc immaculatus ero et emundabor a delicto maximo. Et erunt ut complacent eloquia oris mei et meditatio cordis mei in conspectu tuo semper domine adiutor meus et redemptor meus.

Psalmus. Exaudiat te dominus in die tribulationis protegat te nomen dei iacob. Mittat tibi auxilium de sancto et de sion tueatur te. Memor sit omnis sacrificii tui et holocaustum tuum pingue fiat. Det tibi secundum cor tuum et omne consilium tuum confirmet. Letabimur in salutari tuo et in nomine dei nostri magnificabimur. Impleat dominus omnes petitiones tuas nunc cognovi quoniam salvum fecit dominus christum suum. Exaudiet illum de celo sancto suo in potentatibus salus dextere eius. Hi in curribus et hi in equis nos autem in nomine domini dei nostri invocabimur. Ipsi obligati sunt et ceciderunt nos autem surreximus et erecti sumus. Domine salvum fac regem et exaudi nos in die qua invocaverimus te.

Psalmus. Domine in virtute tua letabitur rex et super salutare tuum exultabit vehementer. Desiderium anime eius tribuisti ei et voluntate labiorum eius non fraudasti eum. Quoniam prevenisti eum in benedictionibus dulcedinis posuisti in capite eius coronam de lapide pretioso. Vitam petiit a te et tribuisti ei longitudinem dierum in seculum et seculum seculi. Magna est gloria eius in salutari tuo gloriam et magnum decorem impones super eum. Quoniam dabis eum in benedictionem in seculum seculi letificabis eum in gaudio cum vultu tuo. Quoniam rex sperat in domino et in misericordia altissimi non commovebitur. Inveniatur manus tua omnibus inimicis tuis dextera tua inveniat omnes qui te oderunt. Pones eos ut clibanum ignis in tempore vultus tui dominus in ira sua conturbabit eos et devorabit eos ignis. Fructum eorum de terra perdes et semen eorum a filiis hominum. Quoniam declinaverunt mala in te cogitaverunt consilia que non potuerunt stabilire. Quoniam pones reliquias in vultu eorum in reliquiis tuis preparabis faciem eorum. Exaltare domine in virtute tua cantabimus et psallemus virtutes tuas.

Psalmus. Deus deus meus respice in me quare me dereliquisti longe a salute mea verba delictorum meorum. Deus meus clamabo per diem et non exaudies per noctem et non ad insipientiam mihi. Tu autem in sancto habitas laus israhel. In te speraverunt patres nostri speraverunt et liberasti eos. Ad te clamaverunt et salvi facti sunt in te speraverunt et non sunt confusi. Ego autem sum vermis et non homo opprobrium hominum et abiectio plebis. Omnes videntes me deriserunt me locuti sunt labiis et moverunt caput. Sperabit in domino eripiat eum salvum faciat eum quoniam vult eum. Quoniam tu es qui extraxisti me de ventre matris mee spes mea ab uberibus matris mee. In te proiectus sum ex utero de ventre matris mee deus meus es tu. Ne discesseris a me quoniam tribulatio proxima est quoniam non est qui adiuvet. Circumdederunt me vituli multi tauri pingues obsederunt me. Aperuerunt super me os suum sicut leo rapiens et rugiens. Sicut aqua effusus sum et dispersa sunt omnia ossa mea. Factum est cor meum tamquam cera liquescens in medio ventris mei. Aruit tamquam testa virtus mea et lingua mea adhesit faucibus meis.

relicta sunt tantummodo labia mea
circa dentes meos. Miserimini mei
miserimini mei saltem vos amici
mei: quia manus domini tetigit me
Quare persequimini me sicut deus et
carnibus meis saturamini. Quis mi
chi tribuat ut scribantur sermones
mei. Quis mihi det ut exarentur in
libro stilo ferreo: aut plumbi lamina
vel certe sculpantur in silice. Scio enī
quod redemptor meus vivit et in no
vissimo die de terra surrecturus sum:
et rursum circumdabor pelle mea. Et i
carne mea videbo deum salvatorē me
um. Quem visurus sum ego ipse et
oculi mei conspecturi sunt et non ali

320

Repsita est hr spes mea in sinu meo.

Memento mei deus quia uentus est uita
mea. Nec aspiciat me ullus hominus.
Et non reuertetur oculus meus ut uideat
bona. Nec aspiciat me ullus hominis.
Quis det de nobis ecclesiasti
me qui utinam consumptus essem ne oculus meus uideret:
fuissem quasi non essem de utero trans
latus ad tumulum. Nunquid non
paucitas dierum meorum finietur
breui. Dimitte ergo me domine ut
plangam paululum dolorem meū
antequā uadam et non reuertar ad
terram tenebrosam et operiam mor
tis caligine. Terram miserie et tene

vranum: ubi umbra mortis et nul
lus ordo sed sempiternus horror in
habitans.

Libera me domine de morte eterna
in die illa tremenda. Quando celi
mouendi sunt et terra. dum veneris iudicare
seculum per ignem.

Dies illa dies ire calamitatis et miserie di
es magna et amara valde. Quando celi mo
uendi sunt et terra.

Tremens factus sum ego et timeo dum
discussio venerit atq; ventura ira. Quando
celi mouendi sunt et terra

Tremebunt angeli et archangeli mun
tem ubi parebunt. Quando celi mouen
di sunt et terra.

Aut nullus saluabitur ego miser ubi
fugiam. Quando cli mouendi sunt et terra.
Quid ergo miserrimus quod dicam uel qd
faciam dum nil boni perferam ante tantum
iudicem. Quando cli mouendi sunt et terra.
Dor de celis omnos mortui qui iacetis in se
pulchris surgite et occurrite ad iudicium sal
uatoris. Quando cli mouendi sunt et terra.
Creator omnium rerum deus qui me de
limo terre formasti et mirabiliter proposta
gruine redemisti corpus qz meum liuor mad
pucrescat de sepulchro facies me die iudicij re
suscitari exaudi exaudi me ut animam meā
in sinu abrahe patriarche cum electis collocari.
Quando cli mouendi sunt et terra.
Ibera me domine de morte eterna in die

illa tremenda. Quando celi mouendi sunt et
terra. Dum veneris iudicare seculum per ignē.
Regnum eternam.
Miserere mei deus: secundum
magnam misericordiam
tuam.
Et secundum multitudinē mise
rationum tuarum: dele iniquitatē
meam.
Amplius laua me domine ab ini
quitate mea: et a peccato meo munda
me.
Quoniam iniquitatem meam e
go cognosco: et peccatum meum con
tra me est semper.
Tibi soli peccaui et malum cora

te fecit nec nubiens nec sermonibus tuis
et unguas cum medicatus
Ecce enim in iniquitatibus conce-
ptus sum: et in peccatis concepit me
mater mea.
Ecce enim veritatem dilexisti i
certa et occulta sapientie tue manife
stasti michi.
Asperges me domine ysopo & mun
dabor lauabis me: et super niuem
dealbabor.
Auditui meo dabis gaudium et le
titiam: et exultabunt ossa humiliata.
Auerte faciem tuam a peccatis meis:
et omnes iniquitates meas dele.
Cor mundum crea in me deus:

et spiritum rectum in nouis meis
sceribus meis.
Ne proicias me a facie tua: et spi
ritum sanctum tuum ne auferas
ame.
Redde mihi letitiam salutaris
tui: et spiritu principali confirma
me
Docebo iniquos uias tuas: et i
impij ad te conuertentur.
Libera me de sanguinibus deus
deus salutis mee: et exultabit lingua
mea iustitiam tuam.
Domine labia mea aperies: et os
meum annunciabit laudem tuã.
Quoniam si uoluisses sacrifitiũ

dedisses nunq; holocaustis non delec
taberis
Sacrificium deo spiritus contribu
latus cor contritum: et humiliatū
deus non despices.
Benigne fac domine in bona vo
luntate tua syon: ut edificentur mu
ri jerusalem.
Tunc acceptabis sacrificium justi
tie oblationes et holocausta: tunc im
ponent super altare tuum vitulos.
Requiem eternam dona eis domi
ne: et lux perpetua luceat eis.
Requiem eternam dona eis domine: et lux
perpetua luceat eis.
Exaudi deus.

Te deum hymnus dicimus ty
on: et tibi reddetur votum
in hierusalem.
Exaudi deus orationem meam:
ad te omnis caro veniet.
Verba iniquorum prevaluerunt
super nos: et impietatibus nris tu
propitiaberis.
Beatus quem elegisti et assumpsisti: inhabitabit in atriis tuis.
Replebimur in bonis domus tue:
sanctum est templum tuum mira
bile in equitate.
Exaudi nos deus salutaris noster
spes omnium finium terre et in ma
re longe.

Deprimans montes in unctione ac
cinctus potentia: qui conturbas
profundum maris sonum fluctuū
eius.

Turbabuntur gentes et timebūt
qui habitant terminos a signis tuis
exitus matutini et vespere delectabis.

Visitasti terram et inebriasti eam:
multiplicasti locupletare eam.

Flumen dei repletum est aquis:
parasti cibum illorum quoniam ita
est preparatio eius.

Rivos eius inebrians multiplica
genimina eius: in stillicidiis eius
letabitur germinans.

Benedices corone anni benignitatis

tuæ.

ns nie et campi tui replebuntur
ubertate.

Pinguescent speciosa deserti: et
exultatione colles accingentur.

Indum sunt arietes ouium
et valles habundabunt frumen
to: clamabunt et enim hymnum
dicent.

Requiem eternam dona eis d̄n̄e
mine: et lux perpetua luceat eis.

Exaudi deus orationem meam ad te
omnis caro veniet. Me suscepit.

Deus deus meus ad te de lu
ce vigilo.

Sitiuit in te anima mea quam
multiplicater tibi caro mea.

In terra deserta in via et inaq
sa sic in sancto apparui tibi ut vi
derem virtutem tuam et gloriam
tuam.

Quoniam melior est misericordia tua super
vitas labia mea: laudabunt te.

Sic benedicam te in vita mea:
et in nomine tuo levabo manus
meas.

Sicut adipe et pinguedine repleatur anima mea: et labiis exsultationis laudabit os meum.

Si memor fui tui super stratum meum: et in matutinis meditabor in te quia fuisti adiutor meus.

Et in velamento alarum tuarum

num enim talo adhesit anima mea
postme me suscepit dextera tua.
Ap̃lin eo mu anim quesierũt
animam meam: introibunt in i
ferioa terre tradentur in manꝰ gla
dij partes vulpium erunt.
Rex vero letabitur in deo laudа
buntur omnes qui iurant in eo
quia obstructum est os loquentiũ
iniqua.
Deus misereatur nr̃i et be
nedicat nobis illuminet
vultum suum super nos et misereatur
nostri.
Ut cognoscamus in terra viã
tuam: in omnibus gentibus sa

luiam amen.
Confiteantur tibi populi deus:
confiteantur tibi populi omnes.
Letentur et exultent gentes:
quoniam iudicas populos in eq
tate et gentes in terra dirigis.
Confiteantur tibi populi deus
confiteantur tibi populi omnes
terra dedit fructum suum.
Benedicat nos deus deus noster
benedicat nos deus et metuant eū
omnes fines terre.
Requiem eternam dona eis do
mine: et lux perpetua luceat eis.
Me suscepit dextera tua domine:
Apponta nisen

Ego dixi in dimidio dierum meorum: vadam ad portas inferi.

Quæsivi residuum annorum meorum: dixi non videbo dominum

meum terram viventium.

Non aspiciam hominem ultra: et habitatorem quietis.

Generatio mea ablata est: et volvta

est a me sicut tabernaculum pastorum.

Precisa est velut a texente vita mea

dum adhuc ordirer succidit me.

De mane usque ad vesperam finies me: sperabam usque ad mane quasi leo sic contrivit omnia ossa mea.

De mane usque ad vesperam finies

os me licet pullus hyeiundmis sic
clamabo meditabor ut colludar.
Attendam sinet oculi mei: suspi
cientes in excelso.
Dominie num patior respondeo p
me quid dicam: aut quid respon
det mihi cum ipse fecerim.
Recogitabo tibi omnes annos
meos: in amaritudine animae
mee.
Domine si sic nuntur et in ta
libus vita spiritus mei comprie
me et convalescabis me: ecce in pace
amaritudo mea amarissima.
Tu autem eruisti animam mea
am ut non periret: proiecisti post

terram tuam omnia peccata mea.

Quia non infernus confitebitur tibi neque mors laudabit te: non exspectabunt qui descendunt in lacum veritatem tuam.

Vivens vivens ipse confitebitur tibi: sicut et ego hodie pater filiis notam faciet veritatem tuam.

Domine salvum me fac et psalmos nostros cantabimus cunctis diebus vite nostre in domo domini.

Requiem eternam dona eis domine: et lux perpetua luceat eis.

Exspectamus: veni domine ne tardaveris.

Omnis spiritus.

Laudate dominum de celis:
laudate eum in excelsis.
Laudate eum omnes angeli ei:
laudate eum omnes virtutes eius.
Laudate eum sol et luna: laudate eum omnes stelle et lumen.
Laudate eum celi celorum et aque que super celos sunt laudent nomen domini.
Quia ipse dixit et facta sunt: ipse mandauit et creata sunt.
Statuit ea in eternum in seculum seculi: preceptum posuit et non preteribit.
Laudate dominum de terra dracones: et omnes abyssi.

Ignis grando nix glacies spi
ritus procellarum: que faciunt
verbum eius.
Montes et omnes colles ligna
fructifera: et omnes cedri.
Bestie et universa pecora serpen
tes: et volucres pennate.
Reges terre et omnes populi
principes: et omnes iudices terre.
Iuuenes et virgines senes cum
iunioribus laudent nomen dñi:
quia exaltatum est nomen eius
solius.
Confessio eius super celum et
terram: et exaltauit cornu populi
sui.

Hymnus omnibus sanctis ei:
filius israel populo appropinquan
tibi.

Cantate domino canticum
nouum: laus eius in eccle
sia sanctorum.

Letetur israel in eo qui fecit eum
et filie syon: exultent in rege suo.

Laudent nomen eius in choro
et tympano: et psalterio psallet ei.

Quia beneplacitum est domino
in populo suo: et exaltauit mansue
tos in salutem.

Exultabunt sancti in gloria: et
letabuntur in cubilibus suis.

Exultationes dei in gutture eo

num: et gladij ancipites in manibus eorum.

Ad faciendam uindictam in nationibus: increpationes in populis.

Ad alligandos reges eorum in compedibus et nobiles eorum in manicis ferreis.

Ut faciant in eis iudicium conscriptum: gloria hec est omnibus sanctis eius.

Laudate dominum in sanctis eius: laudate eum in firmamento uirtutis eius.

Laudate eum in uirtutibus eius: laudate eum secundum multitudinem magnitudinis eius.

Laudate eum in sono tube: laudate eum in psalterio et cythara.
Laudate eum in tympano et choro: laudate eum in cordis et organo.
Laudate eum in cymbalis bene sonantibus: laudate eum in cymbalis iubilationis omnis spiritus laudet dominum.

Requiem eternam dona eis domine: et lux perpetua luceat eis.
Omnis spiritus laudet dominum.
Amen.

Benedictus dominus deus israel: quia visitauit et fecit redemptionem plebis sue.
Et erexit cornu salutis nobis: i

dño dauid puerſu.

Sicut locutus eſt per os ſanctorū
qui a ſeculo ſunt prophetarū eius.
Saluteꝫ ex inimicis nr̄is: et de
manu omniū qui oderunt nos.
Ad faciendā miam cū pri
bus nr̄is: et memorari teſtamenti
ſui ſancti.
Juſiurandū quod iurauit ad
abraham patrē nr̄m datuꝰ
ſe nobis
Ut ſine timore de manu inimi
corū nr̄orū liberati ſeruia
mus illi.
In ſanctitate et iuſticia coram
ipo: omnibus diebus noſtris

Et tu puer propheta altissimi vo
caberis prevbis enim ante faciem
dñi parare vias eius.

Ad dandam scientiam salutis ple
bi eius: in remissionem peccatorũ
eorum.

Per viscera miẽdie dei nr̃i: in quibꝫ
visitauit nos oriens ex alto.

Illuminare his qui in tenebris
et in umbra mortis: sedent ad dir
gendos pedes nr̃os in viam pacis.

Requiem eternam dona eis dñe
ne: et lux perpetua luceat eis.

Credo dñm̃ meum ihesu xp̃m car
nis resurrectionem in hac eternam sed an
tim deprecor tuam clementiam ut non irr

eus sed liber agnos consortium mereat.

Pater noster qui es in celis.

Et ne nos inducas in temptationem.

Sed libera nos a malo.

In memoria eterna erunt iusti.

Ab auditione mala non timebunt.

Requiem eternam.

Requiescant in pace.

Requiescat in pace.

Amen.

Requiem eternam dona eis domine.

Et lux perpetua luceat eis.

De profundis clamaui ad te domine: domine exaudi

orationem meam.

Fiant aures tue intendentes in

uarem depreationis mee.
Si iniquitates obseruaueris dñe:
dñe quis sustinebit.
Quia apud te propitiatio est:et
propter legem tuam sustinui te dñe
me.
Sustinuit anima mea in uerbo
eius:speauit anima mea in dño.
A custodia matutina et usq; ad
noctem:speret israel in dño.
Quia apud dñm misericordia
piosa apud eum redemptio.
Et ipse redimet israel:ex omni
bus iniquitatibus eius.
Requiem eternam dona eis dñe:
et lux perpetua luceat eis.

Requiescant in pace amen.
Domine exaudi orationē meā.
Et clamor meus ad te veniat.
Oremus. Oratio.
Absolue domine animas
famulorum famularū
q̄s tuarum. ab omni uinculo de
lictorum: ut in resurrectionis glo
riam inter sanctos et electos tuos
resuscitati respirent. Per xpistum
dominum nostrum amen. Orō.
Deus ueniē largitor et hu
manē salutis amator que
simus mitiensam clementiam
tuam: ut nostre congregationis
patentes fratres sorores amicos ac

omnes benefactores nos qui ex
hoc seculo transierunt beata ma
ria semper virgine intercedente
cum omnibus sanctis tuis ad pre
mia beatitudinis consortium p
ennie concedas. Per xpistum
dominum nm̄ amen. Oratio:
Deus qui nobis patrem
et matrem honorare pre
cepisti miserere clementer animā
bus patris mei et matris mee eo
rum que peccata dimitte mi que
rum eis ut eterne claritatis gau
dio facias interesse. Per dominum
nostrum ihesum xpistum filiū
tuum qui tecum vivit et regnat.

Deum deus omnium
conditor et redemptor an
nabus famulorum famularū
q̄ tuarum remissionem cuncto
rum tribue peccatorum: ut indul
gentiam quam semper optauerit
pijs supplicationibus consequā
tur. Qui vivis et regnas deus p
omnia secula seculorum amen.
Requiescant in pace.
Amen.

348

Ad communionem de scō spū. ant.

Veni sancte spiritus reple tuorum corda fidelium. et tui amoris in eis ignem accende. ℣. Emitte spiritum tuum et creabuntur. ℟ Et renouabis faciem terre. Dominus. ℣o.

Deus qui corda fidelium sancti spūs illustratione docuisti. da nobis in eodem spiritu

350

rata lapere: et de eius semper cãlli
na consolatione gaudere. Per
De cãa et indiuidua trinitate. ant.
Te inuocamus te adoramus. te laudem⁹:
o beata trinitas. ℣. Sit nomen dñi
benedictum. ℟. Ex hoc nunc et usq;
in seculum. Oremus. Oratio.
Omnipotens sempiterne
deus. qui dedisti famulis
tuis in confessione uere fidei eter
ne trinitatis gloriam agnoscere.
et in potentia maiestatis adorare
unitatem: quesumus ut eius fi
dei firmitate ab omnibus semp
muniamur aduersis. In qua
uiuis et regnas deus. Per omnia.

De sancto michaele archangelo. x.

Dum sacrum misterium cerneret io
hannes archangelus michael et oēs
angeli cecidерunt in conspectu dñi
et adorauerūt deum dicentes amen al
lelluia. ℣. Stetit angelus iuxta ara
templi. ℟ Habens thuribulum au

ium in manu tua. Oratio.

Deus qui nuo ordine ange
lorum ministeria hominũq;
dispensas. concede propitius: ut
quibus tibi ministrantibus in ce
lo semper assistatur. ab his in ter
ra nostra muniatur. Per xpm
dominum nostrum. Amen.

De sancto iohanne baptista. anᵗ.

Inter natos mulierum non surrexit ma
ior iohanne baptista. ℣. Fuit homo
missus a deo. ℟ Cui nomen erat io
hannes. Oremus. Oratio.

Deus qui nos beati iohannis precursoris letificas natalicijs. ut familia tua pe
rpetuam salutis percipiat: et beata io
hannis precursoris hortamenta sectando. ad eum quem predixit
secura perueniat. dominum nostrum
ihesum xpm filium tuum. Amē.

De sco iohanne euangelista. Antᵗ.

In feruentis olei dolio missus iohannes
apls diuina se protegente gra illesus
exiuit. ℣. Dilectus dominus et beatus

Iohannes. ℟. Qui supra pectus domini in cena recubuit. Oratio.

Ecclesiam tuam quesumus domine benignus illustra: ut beatus iohannes apls tuus et euangelista illuminata doctrinis ad dona perueniat sempiterna. Per xpm dominum nrm.

Apostolorum petri et pauli. ant̃.
Isti sunt duo olive et duo candelabra lu
centia ante dominũ habent potestatem
claudere celum nubibus et aperire portas
eius. q̃ lingue eorum claues facte sũt
regni celorum. ℣. In omnem terram
exiuit sonus eorum. ℟ Et in fines
orbis terre uerba eorum. Oratio.
Deus cuius dextera beatũ
petrum ambulantem
in fluctibus ne mergeretur eripuit.
et coapostolum eius paulum ter
ra naufragantem de profundo
pelagi liberauit: eruadi nos pro
pitius: et concede ut amborum
eternitatis gl'am consequamur. per

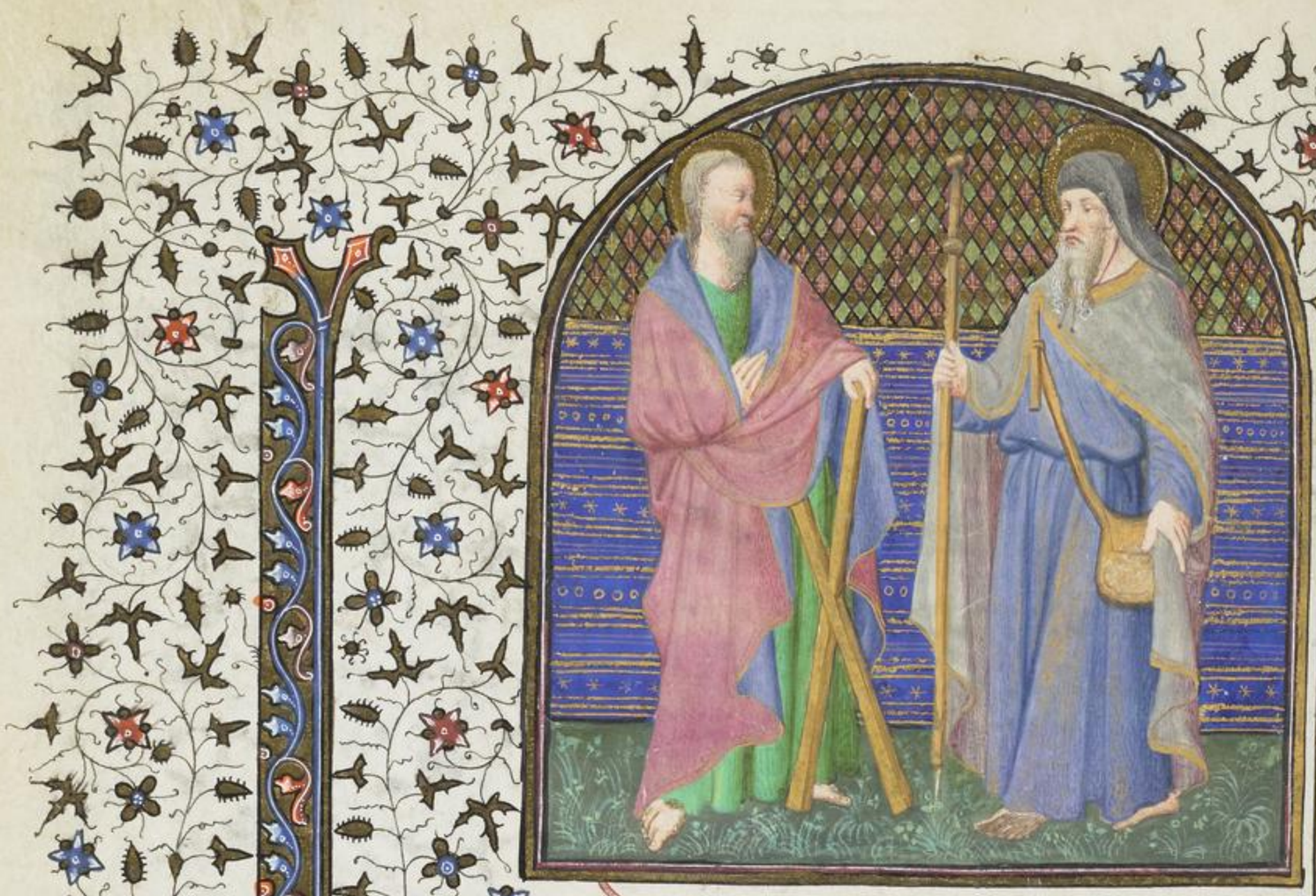

De sancto andrea apostolo. ant.

Beatus andreas orabat dicens domine ter
ceptne glorie tue lucasse me perdentem in pau
bulo. et non me permittas domine famu
lum tuum a te separari. tempus est ut co
mendes terre corpus meum. ℣. Dilexit
andream dominus. ℟ In odore suauitatis.

Oratio.

Dilectatem tuam domine supplices exora

nus: ut liant ecclie tue beatus
andreas apostolus exultet predi
cator et rector. ita apud te sit pro
nobis perpetuus intercessor. Per.

De sancto Iacobo apło. Antiphō.

O gloriosi apostoli columpne eccłe uera
tatis precones. lampades fulgentes. uos
igne spūs tui fugatis errorum tenebris
mūdum illuminastis. intercedite pro no
bis ad dnm qui uos elegit. ℣. In oēm ter
ram exiuit sonus eorum. ℟ Et in fines
orbis terre uerba eorum. Oratio.

Esto domine plebi tue sāc
ficator et custos: ut beati
apostoli tui Iacobi munita pre
sidijs. et conuersatione tibi plā

cat. et scauca deleuuat. per xp̃m. d.

De sancto thoma aplo. Antiphō.

Tradent enim uos in concilys et in synagogis suis flagellabūt uos. et ante reges et p̃sides ducemini propter me i testimonium illis et gentibus. ℣. Constitues eos p̃ncipes super omnem terram. ℟. Memores

eant nomina tua domine. Oratio.

Da nobis qs domine beati
thome apostoli tui ita so
lemnitatibus gloriari: ut eius fe
ri et patrocinijs fulleuemur. et fi
dem congrua deuotõe fateamur. Per
De sancto bartholomeo aplo. Ant.
In regeneratõe cum sederit filius hois
in sede maiestatis suc. sedebitis et vos
iudicantes duodecim tribus israel. dicit
dominus. V. Annũciauerũt opera
ea. R. Et facta eius intellexerũt. Oõo.

Sancta apostoli tui bartholo
mei solemnia veneranter ce
lebramus domine: ut auxilio ea
beneficia capiamus. pro quo tibi

gratias laudis offerimus. Per xpm.

De sancto vincentio mrr. antiphona.

O gregius da martr vincentius. dms tor
mentorum supplicijs pro xpo alacriter su
peratus ac felicis pugne agone constanter
expleto. tandem preciosam exolutus imor
tali clo triumphans rediit spm. V.
Gloria et honore coronasti eum dne.

Et constituisti eum super opera manuū
tuarum. Oremus. Oratio.

Adesto domine supplicationibus nostris: ut qui ex
iniquitate nīa reos nos ēe cognoscamus. beata una cum
tua intercessione liberemur. Per.

De sancto stephano protho mār. ā.

Gratus stephanus tanta magnificus.
fiat ante alios domine pietatis et pallii
ornus eniteat mutatoz. sic domine apud
te sit pro nobis perpetuus intercessoz. ℣.
Posuisti domine super caput eius. ℟.
Coronam de lapide pretioso. Oratio.

Omnipotens sempiterne
deus. qui primicias nīe

tatum in beata leuita stephano san
guine dedicasti. tribue quesumus.
ut pro nobis intercessor existat.
qui pro suis etiam persecutoribz
exorauit dominū nostrum ihm
xpm filium tuum. Amen.

De sancto laurentio mr. ant.

Leuita laurentius bonum opus operatus est qui per signum crucis cecos illuminauit. ℣. Dispersit dedit pauperibus. ℟ Justicia eius manet in scm̄ seculi.

Deus qui nos omnipotens oratorum nostrorum flammas extinguere: qui beato laurentio tribuisti tormentorum suorum mendia superare. Pr

De sancto georgio mr̃. Antiphō.

Hic est vere martir qui pro xp̃i nomine
sanguinem suum fudit. qui minas mor
tem non timuit nec terrene dignitatis
gloriam quesiuit. sed ad celestia regna
feliciter peruenit. ℣. Justus germi
nabit sicut lilium. ℟. Et florebit in eter

num ante dominum. ORATIO.

Deus qui nos beati geor:gii martiris tui meritis et intercessione letificas: concede pro: ut qui eius beneficia poscimus. do no tue gratie consequamur. Per

De sancto blasio mr̃. Antiplō.

Beatus vir qui suffert temptationem quoniã cum probatus fuerit accipiet coronam vite quam repromisit deus diligentibus se. ℣. Justus germinabit sicut lilium. ℟. Et florebit in eternum ante dominum. OR̃O.

Omnipotens sempiterne deus qui in sanctis tuis semper es mirabilis. concede nobis propitius in huius sancti martiris tui atq; pontificis blasij solemnitate letari: omnium q; nostrum uota in eius amore semper accende. p̃r.

Sancti xp̃ofori martiris. Antip̃.

℣ pofori sancti spiritu quicumq; tangitur illo nempe die nullo languore tenetur. ℣. Ora

pro nobis ℔ martir xpi xpofore. ℟ Ut digni
efficiamur promissionibus xpi. Oro.

Presta quesumus domine
ut hec populus xpianus
martyrum tuorum tuorum xpo
fore atq; auctoritas temporali so
lemnitate congaudet. ita perfrua
tur eterna: et quod votis amen
tissime celebrat. comphendat effu.
Per.

De ſcō dionulio et ſoc. ius. Ant.

Inſignes preconijs alme tue nobilitatis
conſonent uoces colleudantes tuo ſimpli
a proſequamur. aue inclite martir ange
lorum conſors. apſtorum ſotius. ppha
conſcius. martyrum coheres. ſcē dionuli
am ſotijs tuis intercede pro nra omiq;
ſalute. V. Mirabilis deus i ſcis ſuis.
Et glorius in maieſtate ſua. Oratio.

Deus qui beatum dionuſiū
martirē conſtantie in paſ
ſione roboraſti: quiq; illū ad predi
candum gentibus gl'iam tuam
nuſquam et eleutherium ſociare di
gnatus es. tribue nobis q̄ſumus.
ex eorum imitatōe pro amore tuo

prospera mundi despicere. et nulla ad-
uersa formidare. per xpm dominū.

De sō eustachio cum socijs suis. a.

Isti sunt sancti qui pro dei amore munas
hominū contempserunt. sancti martires
in regnum eternū exultant cum angelis.
o qm̄ pcōsa est mors sōrum qui assidue
assistūt ante dominū et ab invicem non
sunt separati. ℣. Ora pro nobis beate
eustachy cum socijs tuis. ℟ Ut digni effi-
ciamur promissionibus xpi. Oratio.

Deus nobis quesumus domine
continua sōrum mrūm tu-
orū eustachy cum socijs suis inter-
cessione salutem et pacem: ut quor
gaudemus triumphis, pregamur ob

lidys. per xpm dominum nostrum.

Sanctorum cosme et damiani mrr.

Istorum est enim regnum celorum qui contempserunt uitam mundi et peruenerunt ad premia regni. et lauerūt stolas suas in sanguine agni. ℣. Exultent iusti in conspectu dei. ℟. Et delectentur in leticia. Oratio.

Concede quesumus omnipotens de:

ut qui sanctorum tuorum cosme
et damiani natalicia colimus: a
cunctis malis imminentibus
eorum intercessionibus liberemur
Per xpm dominū nōm .

De sōo petro martire. Antphona.

Qui me confessus fuit coram hominib⁹
confitebor et ego eum coram patre meo.

℣. Justus ut palma florebit. ℟ Sicut
cedrus libani multiplicabit in domo dñi.

Presta qs omnps deus oño.
ut intercedente beato pe
tro martire tuo a cunctis mique
tatibus liberemur in corpore. et
a prauis cogitationibz munde
mur in mente. per dominum.

De sancto sebastiano mr̃. Ant̃.

O qm̃ mira refulsit gratia sebastianus
martir inclitus. qui milites portãs mili
tia sed de fratrum palma sollicitus
confortauit corda pallentia uerbo libi
collato celitus. ℣. Ora pro nobis bea
te sebastiane. ℟ Ut digni efficiamur
promissionibus xp̃i. Oratio.

372

Eus qui beatum sebastianū
gloriosum martirem tuū
in tua fide et dilectione tam ardenter
solidasti. ut nullis carnalibus blā
dimentis. nullis q; tyrannorum
minus siue sagittis aut tormentis
siue cesarum gladijs. a tua po
tuit cultura revocari: da nobis mi
seris pōnibus et indignis eius pys
mentis et intercessionibus in tribu
latione auxilium. in persecutōne
solatium. et in omni tempore tribu
lationis et angustie contra pestem
epedimur remedium. quatenus pos
simus contra omnes diabolicas
insidias inuicter dimicare. mūdū

et ea que in mundo sunt omnino
despicere. et nulla eius aduersa for
midare. superbiam quoq; et uanã
gloriam cum omnibus uitijs su
perare. et que a te nulla sunt uera
intentione perficere. Per xpm do.

De sanctis innocentibus mrib.

Innocentes infantes pro xpo occisi sunt ab
iniquo herode lactantes interfecti sc. xpm
secantur agnum sine macula et diuant
semper gloria tibi domine. ℣. Letamini
in domino et exultate iusti. ℟. Et glori-
amini omnes recti corde. Oratio.

Deus cunus hodierna die pe
conium innocentes mŏes
non loquendo sed moriendo confes
si sunt. omnia in nobis uitiorum
mala mortifica: ut fidem tuam
quam lingua nra loquitur. etiam
moribus et uita fateatur. Qui u
uis et regnas deus. Per omnia se
cula seculorum. Amen.

Sancta clara martirs. Antiphona.

Iste sanctus pro lege dei sui certauit usq; ad
mortem. et a uerbis impiorum nō timuit
fundatus enim erat supra firmam petrā.
℣. Justus germinabit sicut lilium. ℟.
Et florebit in eternū ante dominū. Oro.

Recta quesumus omps
deus: ut qui beata clara
martirs tua memoriam agun:
intercessione eius in tui nominis
amore roboremur. Per xpm dō.

De sancto nicolao confess. x.

Amicus dei nicolaus pontificali decoratus
mitula omnibus se amabilem exhibuit. ℣.
Ora pro nobis beate nicolae. ℟ Ut di
gni efficiamur promissionibus xpi. Oõ.

Deus qui beatum nicola
um pontificem tuum mi
numeris decorasti miraculis. tribue
quesumus: ut eius nutus et precib⁹
a cetenne mandys liberemur. Per.

De sancto martino archiepo. R.

O martine o pie qm pium est gaudere de te.
o martine propheta compar aplis cōlee?
fide et meritis egregie. pietate misericor
dia et caritate ineffabili. succurre nobis
nunc et ante deum. ℣. Ora pro nobis
beate martine. ℟. Ut digni efficia
mur promissionibus xpi. Oratio.

Deus qui conspicis quia
ex nulla nostra uirtute
subsistimus. concede propitius:
ut intercessione beati martini con
fessoris tui atq; pontificis contra
omnia aduersa muniamur. Per
xpm dominum nostrum. Amen.

De sancto Romano archiepo vō.

Deleo Romano roth̄. archiepō. ⁊.

Prelul lex romane uas mūc qui culinale coli
lum cum liquore reparalti ualculum. tem
plum da in nobis tuus uolatum tua pe
expiatum rede deo solidum: ℣. Ora pro
nobis bē pater romane. ℟ Ut digni effiaa
mur promissionib; xpi. OR̄O.

Eus au beatus romanus

pontifex ita sanctitatis gratia deo
tatis complacaut. ut tuorum con
sortium in celis promeretur scõr:
da cele tue eius intercessu pace
tuam consequi letaciam. cuius de
positionis diem gratulando cele
brat solennem. per xpm dominũ.

De sancto audoeno confessore. Antiphõ.

Sacerdotum diadema audoene pyssime
nostra defer in excelso uota pro uidia ut
tuo adipiscamur scõ patrocinio iam ex
acto uite cursu delictorum ueniam. ℟.
Justus germinabit sicut lilium. ℣. Et flo
rebit in eternum ante dominũ. Oratio.

Deus qui perpetuũ glo
riam sanctissimo confesso

tas tu atq; pontificas audeam anime
contulisti. tribue quesumus eius
nos apud te ita patrocinys subli
mari. ut cum eo uitam possidea
mus eternam. Per xpm dominū.

De sancto nugalio cum soc̄ius.x.

Aue martir insigne nugali. aue comes magnu dyonisij. aue uma xpi hostia. tua ueniam

nibus petitionia impetrata non deneges
suffragia. ℣. Letamini in domino & exul
tate iusti. ℟ Et gloriamini omnes
recti corde. Oratio.

Deesta quesumus omps
deus. ut sicut deuotissime
xpianus populus ad sōrum mr̄
tirum tuorum nugaliq. quinqu=
sanniali temporalem solennita
tem concurrit ita perpetuatur eter
na. et quod votis celebrat comp̄
lendat effectu. per xpm dominū.

De sancto seuero confessore. xm̄.

Confessor domini seuere astantem plebem
tuam bona tua intercessione. ut qui uanoꝝ
pondere premimur beatitudinis tue gl'a

lullaremur. et te duce eterna prauia cõlequa
mur. ℣. Amauit eum dominus et ornā
uit eum. ℟. Stola glē indut eum. Oro.

Deus qui beatum leuitam
ad sacerdotalis ordinis di
gnitatem mirabiliter sublimasti.
fac nos quesumus ipo intercedēte
ad cūcta iustitiam gradibus pro
ficere. et ad celsiaudinis eius locum
tem peruenire. Per dñm dominū.

De sancto germano epō. ⁊ confess. a.

Similabo eum uiro sapienti qui edificauit domum suam supra petram. ℣. Justus germinabit sicut lilium. ℟. Et florebit in eternum ante dominū. Oratio.

Gaudi nos deus salutaris noster. et qua nostre uo cis non meretur audire. sancti germani confessoris tui atq; pō tificis intercessio quesumus sit accepta pro nobis. Per xpm.

De sancto iuliano confessore. Antiꝑ.

Hic iulius confessor dominu iulianus ui tam angelicam gerens in terris speculum bonorum operum factus est mundo. et ideo cum xpo iam sine fine gaudet in celis.

℣. Justus germinabit sicut lilium. ℟.
Et florebit in eternum ante dominum. Ore.

Deus qui ecclesie tue beatum
Iulianum mirabilem
tabulis doctorem. concede ppi-
tius ut hunc apud te patrum semper
habeat meremur intercessorem.
Per xpm dominum.

De sancto leobino confessore. a'.

Justum deduxit dominus per uias rectas
et ostendit illi regnum dei. et dedit illi scie-
tiam sanctorum honestauit illum in laboribz
suis. et complauit labores illius. Versus.
Amauit eum deus et ornauit eum. R.
Stola glorie induit eum. Oratio.

Adesto domine supplica
tionibus nostris quas
in sancti leobini confessoris tui
commemoratione deferimus: ut
qui nichil ultrae fiduciam nō ha
bemus. eius qui tibi placuit pre
cibus adiuuemur. Per xpm.

De sancto mauro abbe. anc.

Sancte maure pater. uas spūs sancti

gemma sacerdotum. deus monachorum. aum
pietate qua redimdas supplicantium absle
per meanor esto nosta. ℣. Justum deduxit
omnus per uias rectas. ℟. Et ostendit il
li regnum dei. Oratio.

DEus qui eterne glie pacu
apem beatum maurum
abbatem fieri voluisti: concede
propitius ipo intercedente ad
tum regni celestis. cuius adhe
rendum informamur exem
plis. Per dominū.

De sancto sulpicio confessore. Antē.
Similabo eum uiro sapienti qui edificauit
domum suam supra petram. ℣. Justus
ut palma florebit in domo domini. ℟.

Sint ceteris libenter multiplicabitur. Or.

Deus qui cunctis omnipotens deus: ut beati sulpicij confessoris tui atq; pontificis ueneranda cōmemoratio et deuotionem nobis augeat et salutem. Per dñm

De sancto leonardo abbate. Antiphō.

Euge serue bone et fidelis quia super pauca fuisti fidelis supra multa te constituam.

Justus germinabit sicut lilium. R Et florebit
in eternū ante dominū. Ozo.

Adiutā tue quesumus dō
mine sanctissimu confesso
ris tui leonardi nos pia ui gitet
commendet oratio: ut quem an
nuo uenerami ur officio. ipius
suffragio sulleuemur optato. Per.

De sancto memmeto. mee. Antiph.

Erat in celsarea sacerdotie puer duodecim
annorum indutus sapientia meritis mānq;
nobilis genere. V. Gloria et honore coro
nasti eum domine. R Et constituisti eū
super opera manuū tuarum. Ozo.

Deus qui beatum mēne
tem martirem tuū ur

tute constantie corpous siu passi
ones et animc generalē deuncē
fecisti. atq; in passione roborasti.
et eius nobis imitatione tribue
pro amore tuo prospera mundi
despicere. et nulla eius aduersa
formidare. Per xp̄m dominū no.

De sō augustino epo et doctore. cōc.

Confessor domini augustine assistentem
plebem corroborā sōa intercessione ut qui

uationum ponderæ premimur beatitudinis
tuæ gloria subleuemur. et te duce eternã pa
mia consequamur. ℣. Amauit eum do
minus et ornauit eum. ℟. Stola glorie
induit eum. Oratio.

Deus qui beatum augusti
num eccle tue in exponē
dis scripture sancte multiplis doctō
rem optimum et electum antistitē
prouidisti. da nobis eius sē
per et doctrinis mitari. et orationē
tuam. Per xpm dominum no.

De sancto Franciscō confessore. Ant.

O stupor et gaudium. o mirer homo mē
tuum tu nostre militie auxius et aurīga
presentis transfiguratum fratribus sole

ſpetie uexit te quadriga uite lignus radi
ans in te uentura nuntians requeuit
ſpē duplex ꝑplexum tuus alta poſteris
pater franalce muleas. nam ſarclaunt
genitus omnium tuarum. Vers? Ora
pro nobis beate franalce. R̄. Ut digni
efficiamur promissionibus xp̄i. Oracō.

DEus qui eccleiam beati
franalca meritis fetu no
ue prolis amplificas. tribue no
bis ex eius imitatione terrena de
ſpicere. et celestium bonorum cē
pe participatione gaudere. Per
De sancto luppo confessore. Antiphō.
Huc presul honestatis sacer magne ca
tatis sancte luppe ur laudande. orbi toto

prēcamur. qui das lapsis relevamen. et
infirmis medicamen. tu pro nobis mi-
sericorditer ut celesti nos mercede ditet deus cū
beatis regno sue deitatis. ℣. Ora
pro nobis beate luppe. ℟ Vt digni
efficiamur promissionibus xpi. Oro.

Deus qui fidelibz tuis
per oracionem bi luppi
confessoris tui atq; pontificis.
annalisq; eius memoriam fa-
cientibz a quocunq; infirmita-
te vel aduersitate tenerentur
liberari concessisti. pīa q̄sumus:
ut qui eiusdē commemoracionem
agimus in terris. eodem ce pre-
cante gl'iam consequamur in

celis. Per xpm dominū nr̄m.

De sancto egidio abbē. Ant̄.

Euge serue bone et fidelis qua super pau
ca fuisti fidelis supra multa te cōstituā.
dicat dominus. ℣. Ora pro nobis bē
egidi. ℟ Vt digni efficiamur promissi.

Oremus. Concede nobis dne ōnō.
misericordiam tuam.
et beati egidij confessoris tui atq;
abbatis cunis nos dedisti patro
cinijs adiuuari. tribue ut ma
iestatem tuam exoret pro no
bis. Per xpm. dominū nr̄m.
Amen

De sancto antonio confessore. ant.

Dor dr celo ad antonium facta est. qm ni
hiter dimicasti. ecce ego tecum sum. et fac
am te in toto orbe miracu. ℣. Ora pro
nobis beate antoni. ℟. Ut digni efficia
mur promissionibus xpi. Oratio.

Deus qui concedis obtem
tu beati antoni confesso
ris tui morbidum ignem extin

gu. et membus eius refrigera
stam: fac nos propitius ipius men
tis a grauedine mundus liberatos i
tegros mente et corpore tibi fidiaf
in gloria presentari. Per xpm.

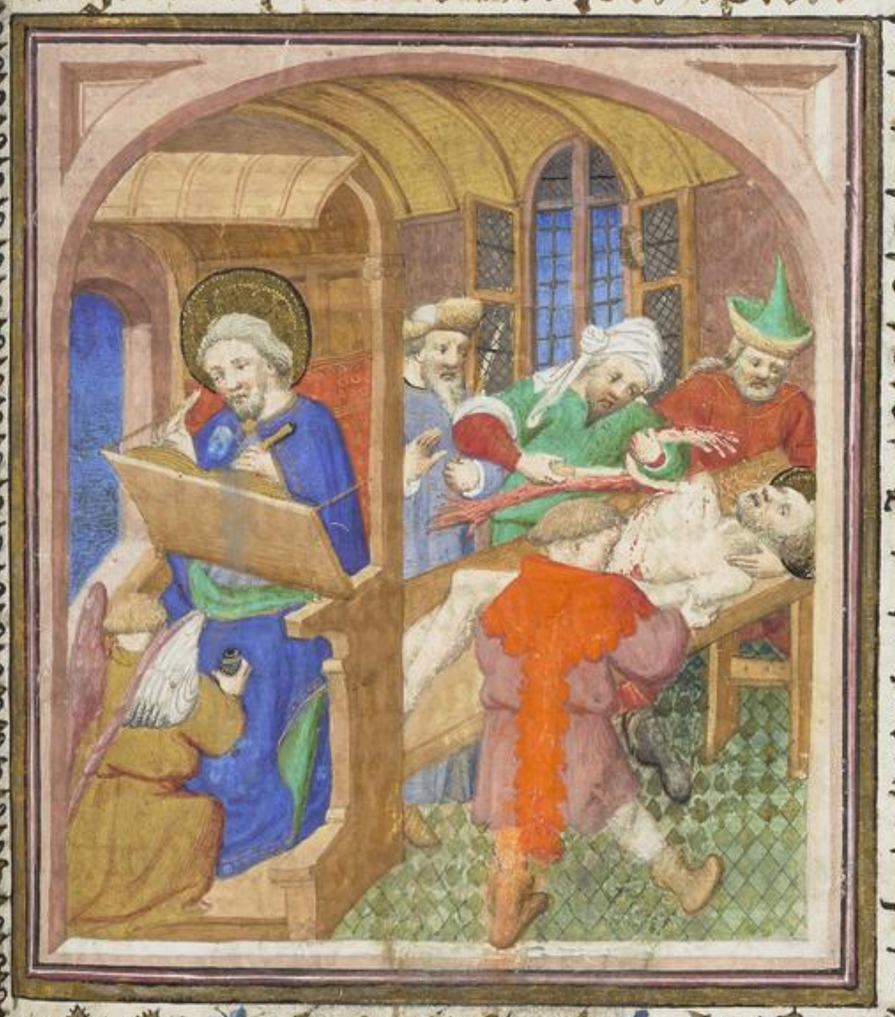

De sancto matheo aplo z euāg. Anc.

Quatuor sancte huic pollens munere sedu
lis ubi mterpella uocibus ut nos m mun
di gubernet turbmubus ne post eternus
sontrat mterntus. ℣. Ora pro nobis
beate mathee. ℟ Ut digni efficiamur
promissionibus xpi. Oratio.

Beati mathei apostoli
tui et euangliste dne
precipus admuemur: ut quod
possibilitas nostra nō obtinet.
eius nobis mtercessione donetur.
per xpm dominū nostrum.

De sancto bartholomeo. Anc.

Vox sancti bartholomei quasi tuba ue
hemens. et ambulant cum eo angli dni.

℣ Vidi angelum domini dei fortem.
℟ Volantem per medium cœli. Oro.

Omnipotens sempiterne deus. qui huius diei venerandã sanctamq; letaciam beati apostoli tui bartholomei festiuitate tribuisti. da ecclesie tue quesumus et amare quod credidit. et predicare qđ docuit. Per xpm. De scõ eckãnaldo. anc.

Deus ineffabilis nostrum pastorem q benigne. o lux londonie pastor eckannalde beate. qui super astra deum gaudes spiritaue per eundem. alpa letantes tua gaudia nos celebrãtes. et teamn iute fac participes sine fine

alla. ℣. Ora pro nobis ℟ archangele.
Vt digni efficiamur promissionib⁹
xp̃i. Oremus. ORATIO.

Omnipotens sempiterne ds
apud quem est semper cō-
tuma sanctorum festiuitas tuo-
pecta quecūmus: ut qui solēni
tātem beati archangeli pontifi
cis tui agimus. ab hostium no
strorum cruamur nequitia. et
ad tuorum nos proueh gaudia
tas beatitudinis premiorum. Per
xp̃m dominū nostrum.

Memoire de saint mercy.

O lonoſi glonoſa medem
ſolemnia tellus olim e
duenſis nunc quē attu
lit duo mūdo pducentē fructū bonū

arbo?em ueneremur sancta scē comio eccle-
Sia pro nobis beate mederice. Respon
Et digni effiamur in promissionu
bus xpisti. Oremus. Oration.
Oratio nos quesumus
domine beati medici ab
batis tibi commendet: ut
quod nris meritis non valemus
eius patrocinijs assequamur. Per
xpm dominum nostrum amen.
De sancto nuberto memorie.
Deo laudandum ergo in gallis no
ue fidei fundamentum ad engē
dum nudis ecclesie statum adhuc pietas
suprema magnificos atq; industrios nuc
destinauit scilicet' parisiacis dyonisium et

precamur ut memores nr̄i mereamur di
gnanter pro nobis ad dominum deum
nostrum. ℣. Letamini in domino et ex
ultate iusti. ℟. Et gloriamini omnes
recti corde. Oremus. Oratio.

Omnipotens sempiterne
deus qui nos omnium
sanctorum tuorum merita sub
una tribuisti celebritate veneran
dum: ut desideratam nobis
tue propitiationis habundantiā
multiplicatis intercessoribus lar
giaris. Per dominum nostrum
ihesum xpistum filium tuum q̄
tecum vivit et regnat

Memoire de sainte anastaise.

Cui sponsa xpisti accipe
coronam quam tibi pre
parauit dominus me
ternum. Verset.

Spacie tua et pulchritudine tua. ℟.
Intende prospere procede et regna.
℣. Kyrie. Oraison.

Deus qui inter cetera potentie tue miracula etiam mentibus fragilibus victoriam martirii contulisti concede propitius: ut qui beate anastasie virginis et martyris tue natalitia colimus per eius actum exempla gradiamur: per dominum nostrum ihesum xpistum filium tuum qui tecum vivit et regnat.

Memoire de sainte anaspe.

Simile est regnum celorū
sagene misse in mare et
ex omni genere piscium
congregāti quam cum impleta esset

educentes et secus litus sedentes elegerunt
in naui sua malos autem foras
miserunt. Versꝫ.

Elegit eam deus et preelegit eam. Ꝛ.
Et habitare eam facit in taberna
culo suo. Oremus. Collecta.

Indulgentiam nobis do
mine beata anna virgo
et martir imploret que
tibi grata semper extitit et mer
to castitatis et tue professione fur
tuis. Per dominum nostrum
ihesum xpistum filium tuum
qui tecum vivit et regnat in v
nitate spiritus sancti deus.

De sancte susanne memoria.

406

Hec est que nescauit thesaurum in deuotione
habebit fructum in respectione animarum
sanctarum. ℣. Speciosa et pulchritudine
tua. ℟. Intende prospere procede et regna.
Oremus. Omnipotens

Deus qui nos concedis hodierna
te sanctae uirginis tuae: memoriam colere: da nobis in cuius
natalitiis de eius societate gaudere. Per dominum nostrum ihesum xpistum filium tuum. et cetera.

Memoire de toutes saintes vierges.

In celis gaudent uirgines et cantant canticum nouum ante
thronum dei qua notum fecit dominus salutare suum. Versus.

Ddueentur regi uirgines post eã.
Xorme eius offeruntur tibi.
Kemus Owlson.
Da nobis quesumus dñe
ne deus nr̃ omnium sc̃ã
rum uirginum et martyrum pul
mas in eẽsabili ueneratione ue
neran et quas digna mente cele
brare non possumus: humilibus
saltem frequentemus officiis. p
dominum nostrum ihesum xpi
stum filium tuum qui tecum in
uit et regnat in unitate spiritus
sancti deus.
Benedicamus dñmo.
Deo gratias.

De sancte vnde annenne et mcoiur

Esta est virgo sapiens quam dominus
vigilantem invenit que accepta lampade
sumpsit secum oleum et venienti domino i
occurrit cum co ad nuptias. Versus.
Diffusa est gratia in labiis tuis. Respō
Propterea benedixit te deus in eternum
Et in. Oratō.

Deus qui nos annua bea
te virginis tue vnde
solemnitate letificas concede pro
pitius: ut eius meritis adiuvemur
cuius castitatis imitamur exem
plis. Per dominum nostrum.

De sancte venisse antice et mcoiur

Odomine quam suavis es mitis et mul

te mīe et facies tua plena gratiarum. ℣.
Signatum est super nos lumen vultu
tui domine. ℟ eḋm.
Dedisti lętitiam in corde meo. Oremus
Deus qui nobis signati
lumen vultus tui memo
rale tuum ad instantiam ueræ de
uotionis pmagnem tuam sudano
in precem relinquere uoluisti per
passionem et crucem tuam nobis
tribue: ut ita nunc in terris p spe
culum et in ymagine uenerari hono
rare et adorare ipsam valeamus
ut te tunc facie ad faciem videre
lętari valeamus dominum no.
De sancte aragonne. memorie

Gloriosa et uenerabilis beata radegundis
ecclie sue consolata molestia dum temporalem
dimisit hereditatem meruit eternam.
Ora pro nobis beata radegundis. Vers.
Ut digni efficiamur repromissionibus
xpisti. Oremus. Oratio.
Deus qui beatam radegun-
dem gratie tue magnum
dine non solum terrestrem sed ce
lestem regnam fieri decreuisti cō
cede nobis famulis tuis: ut eius
meritis et precibus ad perpetue
beatitudinis consortium perue
nire mereamur. Per xpistum
dominum nrm̄ amen.

De sancta anna mr̃ matr̃.

Anna parens matris de qua sapientia
patris manauata deum hominem gr̃ mundo
edidit. collige nos nostras inter sanctas mr̃
bia nepotes. anna beatorum comes
cto menor famulorum. ℣. Diffu
sa est gratia in labijs tuis. ℟ Propt
a benedixit te deus in eternum. oz̃o.

Eus qui beate anne tam
tam gratiam donare di-
gnatus es. ut gloriosam uirgi
nem matrem tuam in utb suo
portare meruerit. da nobis per
intercessionem matris et filie
tue propitiationis ñmdamtã.
ut quarum memoriam pio a
more completimur. earum p
ebus ad celestem ymnidem per
uenire ualeamus. Qui unus.

De scã maria magdalena. añ.

Dum ageret iesus ihũ esset
sit accubitus suis. et domus impleta ẽ
ex odore ungenti. ℣ Dimisse sũt
a pcã multa. ℟. Quã dilexit multũ.

Augue nobis demental
sime pater. quod sicut
beata maria magdalene dñm
nostrum ihm xpm super omia
diligendo suorum optauit ue
niam peccatorū. ita nobis a
pud misericordiam tuam tem
pitenā impetret beatitudinem.
Per eundem xpm dominū no.

De scā katherina vrgīe ⁊ mār. a.

Vrgo sancta katherina gratie gemma
uxor alexandrina regis erat filia. ℣.
Diffusa est gratia in labys tuis. ℟.
Propterea benedixit te deus eternū. Oī.

Deus qui dextra tegrm
mortis in humanitate
montis synai. et in eodem loco
per sanctos angelos tuos corpus
beate katherine virginis et mar
tiris tue mirabiliter collocasti: tri
bue quesumus: ut eius meritis
et intercessione. ad montem qui
ipse est ihesus perducare.
Per eundem xpm dominū no.

De sancta margareta Antiph̄.

Ista est uirgo sapiens quam dominus
uigilantem inuenit que accepta lampa
de sumpsit oleum secum. et ueniente do
mino introiuit cum eo ad nuptias.
Spem tuam et pulchitudinem tua. Vers.
Intende prospere procede et regna. Ora.
Omnipotens sempiterne
deus auctor uirtutis et a
mator uirginitatis. qui beatam
mariam uirtutem dignatus es ad
eli gaudia deducere. supplices
imploramus clementiam tuam.
ut cuius commemorationem reco
limus in terris. de eius pcessu
gaudeamus in celis. Per xpm
dominum nostrum. Amen.

De sancta agnete uirgine. Ant.

Beata agnes in medio flammarum expãs
sis manibꝫ orabat. dicens. uenite
uolite patet mittendo ꝙ per cãm filiũ
tuũ meas anĩas sacrileg tyranni. et
oculus ipurissimas immaculato ostendẽ
tium. et eor uanos adꝛ quẽ amoꝛ quẽ
cultu quẽ semper optaui. ℣. Adu

uabit eam deus mitat tuo. ℟. Deus i
medio eius nō cōmouebitur. ℣.
Omnipotens sempiterne
deus. qui infirma mūdi
dugis ut fortia quęq; confundas
tonere propitius aut qui beate
agnetis uirginis et martiris tue
solemnia colimus. eius apud te
patrocinia sentiamus. Per xp̄m.
De sancta Agatha. mr̄. ant̄.
Paganorū multitudo fugiens ad se
pulchrū uirginis tulerūt uelum eius
contra ignem. ut comprobaret domin⁹
qđ a periculis mundy meritis b̄e aga
the mās hūc eos liberauit. ℣. Elegit
eam deus et dilexit eam. ℟. Et hono

re eam facit in tabernaculo tuo. Oratio.

Deus qui nos certa potentie tue miracula etiam in
fragili uictoriam martyrii contulisti. concede propitius: ut
qui beate agathe uirginis et mar-
tyris tue sollemnia colimus. per eius
ad te exempla gradiamur. Per

℣. De sancta lucia virgine et mrē. ℟.
Ja placentia tua possedisti animā tuā
Lucia sponsa xpi. odisti que in mundo ſt
Et deuincas cum angelis. sanguīe ppio
Animam tuam fudisti. ℣. Diffusa est grā
In labijs tuis. ℟ Propterea benedixit
Te deus in eternum. Oratio.

Exaudi nos deus salutaris
noster: ut sicut de ſē lucie
virginis et martiris tue festiui
tate gaudemus. ita pie deuotionis
affectu. Per dominū.

De sca aurelia virgine ant.

Simile est regnū celorum homini negotiatori quenti bonas margaritas. inuē
ta autē una pretiosa margarita ven

omnia hec et compaciant eam. Vers.
Adiuvabit eam deus vultu suo. R. De
in medio eius non commouebitur. Oro.

DEus qui mirabili ore
celeth ad beate aulbertem
uugnus tue obedientiam aden
tem dubiamus extinxisti. presta
quesumus: ut eius meritis glorio
uationum mendia nō dominet
in nobis. Per xpm.

De sancta xpina. Antiphona.
xpina filiola uirgo sacra nobili ortā
genere propter xpm pertulit passionē.
Diffusa est gratia in labijs tuis. v.
Propterea benedixit te deus meritis
uelumus dominc deus nr

ut nobis beata christi virgines et
martyres tue veneranda commemo
ratio salutis prestet incrementū.
cunus dominum ut ita saluator
prebet exemplum. Per xpm

De sancta appolonia. antiphō.

Beata appolonia virgo fuit inclita cui
pro xpi nomine dentes extracti fuerunt.
et peccata sua domino ihū xpo. ut

quicunq; nomen suū super se portaret
uel eam deprecaretur dolorem in dentib;
non haberet. uermen uel quatam lacerā
tes in dentibus destruat pater et filius
et spūs sanctus. ℣. Ora pro nob
beata appolonia. ℟. Ut digni efficia
mur promissionibus xpi. Oratio.
Deus qui beatam appolo
niam de manibus tyranno
rum suorum liberasti. et eius oō
nem exaudisti: te queso per mar
tyrium eius et omniū sc̄orum
et sc̄arum tuarum. ut dolorem
de dentibus meis expias. et sal
uam me facias. Per xpm dom̄.

De sancta Helena. Antiph̄.

Helena constantini matri ieroſolimam

pasr. ℣. Ora pro nobis beata helena ℟

Ut digni efficiamur promissionib; xpi.

DEus qui per sanctam ōō.
helenam electam tuam li
gnum preciosum redemptionis
nostre signum ad salutem acce
tum in loco passionis tue ablō
ditum miraculose manifestari
uoluisti: da nobis in te fideliter
ardentibus. ut xpiam que tibi mi
rabiliter placuit et quam uenera
mur officio. etiam apud te pie cō
uersationis sequamur exemplo.
Per xpm dominū nostrum. am̄.

De sancta genouefa. antiphona.

O uirgo pura. uirgo sapiens et honesta.
egrotos cura. mestis solatia presta. ℣.
Diffusa est gratia in labys tuis. ℟
Propterea benedixit te deus meternũ.

Altissime deus miserere oĩo.
peccantibꝰ: et misereãtur
beate uirgini genouefe. saluẽ

mentis et corpus nobis tribue
bene uiuere et secure mecū concede
per xp̃m dn̄m nostrum.

De scā maria egyptiaca. Ant̄.
In procellis huius naufragij nobis
esto portus refugij. atq; tua festa cole
tibus tuis scās suscipiat precibus et me
ritis maria. ℣. Adiuuabit eam de
mane uultu suo. ℟. Deus in medio eius
non commouebitur. Oratio.

Deotum tibi pl̃m tuū
benignissime deus de
mentem excaudi: ut qui pro affe
ctu uenerandam beate marie
egyptiace colimus solemnita
tem. eius meritis apud te p̃o

rum nostrorum optineat remissi
onem. per xpm. De sancta opor
tuna. Antiphō. Oportuna pyssima
tuga domuū dulcissima. ut auferat mu
lieram. nobis concedat veniam. prece
tua relevemur. in excelsis sullevemur.
ubi tecum mancamus. hinc sine gau
deamus. ℣. Ora pro nobis sca opor
tuna. ℟. Ut digni efficiamur promis
sionibus xpi. Oratio.

Deus salutis amator
et totius religionis. esto
hodie opportune unigenus tue com
memorationem facientibus: pius adiu
tor: ut ipius semper protegamur
auxilio. per ipm dominum nrm.

O ſme dos cieulx
glorieuſe
Fille et mere
dieu precieuſe.
Je vieng a toy
mercy queux.
Quar tu es la plus eureuſe.
Et de grace plantureuſe.
Que nul autre puiſſe requerir.
Afin que ne puiſſe perir.
Se lanemy me veult ferir.
De la mort denfer perileuſe.
Vierge vieng moy toſt ſecourir.
Au point que ie deuray mourir.
Ou tauray pamme merueilleuſe
Afin damour vermillon.

Tamour ma confession.
Premier des .vij. mortelx pechiés
Dequel fait en moy mansion
Ennuy fault profession.
Et dur luy fort entrechiés
Comme telle ma embrachies.
Perfoe et humble lachies
Ly quel fait maint pollucion.
Lonteuse ma enlachies.
Et dorenauant ne me delachies.
Trop grief punition.
Vers ta grace habondance.
Dy pechie par oultrecuidance.
Et sans que dieu ma donnes.
Trop griefve penance.
Tes commandemens ordenance.

Ne ne cesse mal abandonnes.
Se ne maudies trop mal fu nes.
Car cel ly mal allenes.
Que pas nay faut la penitance.
Des pechies q̃ ray en oommes.
Se par vous ne sont pardõnes.
Je nen auray iamais qutãce.
Mauge se ta doulce oncorde.
Des mon creatour ne macorde.
Sen se q̃ lencru me pus.
Quar pas nay faut ñe mẽ mord.
Les oeuures de misericorde.
Dont deuãt nau seray repus
Es. vij. articles ay mespus.
Dõt ie crainc al qu ma sourpris.
Quar noy mourir ne lacorde.

C eſt lanemu qu ma eſpus.
E t le par toy nen luy deſpus.
I ay grant paour ql ne me mõd
A as iay peche en taus delis.
E s longes q iay faus es lis.
D ont ie me rent atoy coulpable
D ame tu es la flour de lys
R u la cour des cielx emperis.
I a fontaine tresclerc amable.
D eſſent moy dont dame pitable.
D elaneme treshrdoutable.
R u ma ly fort enlcaucis
R e la maison eſpuentable.
D enfer me tiens mon eſtable.
S ecctoy ne luy veuellis.
D ame ta tresgrant clemence.

Ta doulcour ta vnginite
Ta valour qui tant est leux.
Ta beaute ta samcte purte.
Et ta tredoulce humilite
Et ta bonte qui maleure
Car tu es droute nourreur
Toute humaine creature
Ayant pecheur as rachete.
Et te suppli tresnecte pure
Mon cuer liq de peche espure
Ne seiche voje la mute.
Las dame ne preng pas garde.
Ta treselle et nue garde.
Quaj fait demoj par ma pvete
Es trespiteusement regarde.
O luj enclin par ma [illegible]

Aque trop plus mame garde.
Dame ce faut la grant fiebelee.
De nature qui atel relaue
Que toutiours de pechie me laue
Dame requier par ta nobilee.
Ton chier filz en ta grant hautee
Qui me mette en la cõ gaude
Bien soit et sans admuer.
Que sans ton corps dieu mengier.
Edoulx ihu arpst enfantas
Ennoy couent tousiours finer
E nativer et los definer
Car tõ pere en tes flans portas
Et est ton filz tu le portas
E quoy tretous nous cõfortas
Tu pues dõc bien uoes luy finer

Quãt ie mors tu le deportas.
Que la glore on ton deport as.
Quelle mame me deuanes.
Regarde moy dame beuta̅me
Tu es le ton le tor le monta̅me.
Par qui grace nous arriua.
Tu es esperance certa̅me.
En ton corps lo uoin la fo̅ta̅me
Qui le peche de dam laua.
Cest dieu qui les dous delma.
Dont lauem tous nous rua.
Par la fole que prenerame.
Mes par samour tous no⁹ lauua.
Et paradis nous ottroia.
En la gloire tresouuerame.
En gloire es tu vierge marie.

De tuz tous angels legnoune.
De tous sains et de toutes saintes.
Dias et mane est ch mane
Que la mau ch me mane.
A peine par pensees faintes.
Tout maine aura des pmes
maintes.
Dfer qui sõt en doulo tantes.
Dame se par toy nest garue.
Sy te supplimes.y. mains voite
Qu tu veulles ouir mes plaintes.
Oubien sor q mi sume est pene.
Ouertoise meage et beugne.
Qui qui ouys par vertu dnume.
Veau sy tout hõme deuenir.
Toy me plaing noble royne.

Delaneu qu en moy ne.
Et mon corps pour moy tenir.
Vierge veulle toy souuenir.
De moy quant ie deuray finir.
Affin qui nait de moy saisine.
Et me soy bien conuenir
Que auecq toy puisse venir.
En la voie qui point ne fine
Ce sachien que la mort viendra
Et q̃ mourir me conuiendra
Lors ne pourray a riens ẽtendre
Pour langoisse qui me tiendra.
Et laneu prendre voudra.
Ame. Vierge piteuse et tendre.
Ame vierge moy ce vo̅ deffendre:
Affin q̃ ne me puisse prendre.

Se tu veulx pour mon mallaudra
ff a moy ly bien mo dpte vendre
& loyaument pulle attendre.
I a vie qui ia ne faudra.
Amen

Se tu veulx veoir la benoite et glieulx
vierge marie en la fin de ta vie. ly
cas am voir ceste orelon qu en lieut
en lonneur de elle. Aue maria.

Sancta maria mater
domini nostri ihu xpi
succurre mihi in omnibus tri
bulationibus et angustijs meis:
et in die obitus ma misereare
anime mee. que post partum
virgo inviolata permansisti

dn genitrix intercede pro nobis or
Concede misericors deus.
ut beata semper virgo
maria que et mater salutis
atq; domina mundi ⁊ regina
celi esse cognoscatur hoc dignet
impetrare. quatinus frequentã
do tuam memoriam. et presen
tia nobis bona. et futura paradi
gaudia. Amen. Alia oratio.
Suscipere dignare domi
ne hos psalmos tibi cõ
secratos quos ego indigna pec
catrix decantare volui ĩ honore
nominis tui et sã michaelis
archangeli. et omniũ sãctorum

tuorum et lanctarum tuarum, p
me miserrima peccatrice. et pro
patre meo et matre mea. et pro
amicis parentibus amicis et be
nefactoribus meis. et pro omnib;
fidelibus vivis atq defunctis.
Vt mecu dominus ihesu xpc ut istr
psalmu profitear ad salutē
et ad liberationem animarum ipo
rum tuorum meorum. et ad ue
ram penitentiam faciendam a
di vitam eternam percipiendā.
Qui vivis et regnas deus per
omnia secula seculorum. Amē.

De scō spū officium

Puritus domum repleuit
orbem terrarum alleluia
et hoc quod continet oīa
scientiam habet uocis al
leluia alla. ps. Exurgat deus et dissi
pentur inimici eius: et fugiant qui odēr
unt eum a facie eius. Gla pa. Oratio.

Deus qui corda fidelium sā
cti spiritus illustratione docu
isti. da nobis in eodem spiritu recta
sapere. et de eius semper consolatōe
gaudere. Per do. In unit. eiusdem

In diebus lectio actuum apl'orum.

Illis: Cum audissent apostoli
qui erant ierosolimis quia rece

pillet samaria uerbum dei: misit
ad eos petrum et iohannem. Qui
cum uenissent: oraueru pro ipis
ut acciperent spm sanctum. Non
dum enim in quenqm illorum
uenerat: sed baptizati tantum erat
in nomine domini ihu. Tunc
imponebant manus super illos
et accipiebant spm sanctum. ℟.
Beata gens cuius est dominus deus eor
populus quem elegit dominus in hered
itatem sibi. ℣. Verbo domini cel
firmati sunt. et spu oris eius omnis
uirtus eorum. Alleluia. ℣. Ven
sce sps reple tuorum corda fidelium. et
tui amoris in eis ignem accende ℣.

Illo tempore: Sdīn iohannem.
Dixit dominus iherus discipulis
suis. Si quis diligit me: sermonē
meum seruabit. Et pater meus
diliget eum: et ad eum ueniem?
et mansionem apud eum faciē
mus. Qui non diligit me: ser
mones meos nō seruat. Et ser
monem quem audistis non est
meus: sed eius qui misit me pr̄is
Hec locutus sum uobis: apud uos
manens. Paracletus autem sp̄s
sanctus quem mittet p̄r in noīe
meo: ille uos docebit omnia. et
suggeret uobis omnia quecūq;
dixero uobis. Pacem relinquo

nobis: pacem meam do nobis. Non
quomodo mundus dat: ego do nob.
Non turbetur cor uestrum: neq; fo
midet. Audistis quia ego dixi nob:
uado et uenio ad uos. Si diligeretis
me gauderetis utiq; quia uado ad
patrem: quia pater maior me ē.
Et nunc dixi uobis priusq̄m fi
at: ut cum factum fuerit credatis
Jam nō multa loquar uobiscum.
Venit enim princeps mundi hu
et in me nō habet quicq̄m. Sed ut
cognoscat mundus q̄ diligo pr̄em:
et sicut mandatum dedit mihi pa
ter: sic facio. Off. Confirma hoc de
quod operatus es in nobis a templo

sancto tuo quod est in ierusalem tibi offe
rent reges munera alleluya. Secreta.

Munera quesumus domine
oblata sanctifica: et cor
da nostra sancti spiritus illustratio
ne confirma. Per do. In unitate
eiusdem. Cõm. Factus est repente de ce
lo sonus aduenientis spũs ubi erant sedentes alla et repleti sũt oms
spu sco loquentes magnalia dei alla
alleluya. Post communiõ.

Sancti spiritus domine cor
da nra mundet infusio:
et sui roris intima aspersione fe
cundet. Per dominũ. In unitate
eiusdem. De sca trinitate. officium.

Cneduta sit lõa tuu
tas atq; indiuida uni
tas. confitebimur e
qua sicat nobiscum
sericordiam suã.
℣. Benedicamus ꝓem et filium:
cum lõo ſpũ. Oratio.

mnipotens sempiterne
deus. qui dedisti famulis
tuis in confessione uere fidei eter
ne trinitatis gloriam agnoscere.
et in potentia maiestatis adora
re unitatem: quesumus ut eius
dem fidei firmitate ab omnibus
semper muniamur aduersis.
In qua unus et regnas deus per

omnia ſcula ſeculorum
Amen: Ad dominus.
Gratia domini noſtri
ihesu xpi: et caritas dei. Et cōmu-
nicatio ſancti ſpiritus: ſit ſemper
cum omnibus nobis. R̄
Benedictus es domine qui intueris
abyſſos et ſedes ſuper cherubim. V̄
Benedicite deum celi quia fecit no
bilem mām ſuam Alleluya.
Benedictus es domine deus patrum v.
nōrum et laudabilis in ſecula Sonet
In illo tempore Dixit iohannes
dominus ihesus diſcipulis ſuis.
Cum uenerit paracletus quē ego
mittam uobis a patre ſpiritus

ueritatis qui a patre procedit: ille testi
monium perhibebit de me. Et uos
testimonium perhibebitis: quia ab
initio mecum estis. Hec locutus sū
uobis: ut non scandalizemini.
Ablq; synagogis facient uos. Sed
uenit hora: ut omnis qui interfi
uos arbitretur obsequium se prestare
re deo. Et hec facient uobis: q; nō
nouerūt patrem neq; me. Sed hec
locutus sum uobis: ut cum uenerit
hora eorum reminiscamini: q; ego
dixi uobis. Off. Benedictus sit deus
pater. unigenitus q; dei filius. sanctus &
spūs. quia fecit nobiscum misericordiam
suam. Secreta.

Sanctifica quesumus domine per sancti tui nomunis muo cationem huius oblationis hostiã. et per eam nos ines ipos tibi perfice munus eternum. Per dominũ. ℞. Benedicamus deum celi et coram omnibus uiuentibus confitemur illi quia fecit no bisum misericordiam suam. ℣. Post cõm.

Prosit nobis ad salutẽ corporis et anime domine dalis huius sacramenta suscepcio. et sempiterne sẽ tranitatis. eiusdemq; mundue imutatis confessio. Per.

De natiuitate dñi off.

Puer natus est nobis et filius datus est nobis cuius imperi

num super humerum eius et uocabitur nome
eius magni consilij angelus. ℣. Cantate
domino canticum nouū: q; mirabilia fecit.
Gloria pñ. Oratio

Concede qs omnipotens deus: ut
nos unigenita tua noua
per carnem natiuitas liberet. quos
sub peccati iugo uetusta seruitus
tenet. Per eundem. Lectio ysaie pro
Et dicat dominus. plete.
Propter hoc scaet populus
meus nomen meum in die illa:
quia ego ipse qui loquebar ecce adsū.
Q̄m pulchri super montes pedes
annunciantis et predicantis pa
cem. annunciantis bonum. pre

ducantis salutem. dicentes sion
regnabit deus tuus. Vox speculа
torum tuorum leuauerũt uocem:
simul laudabũt. quia oculo ad ocu
lum uidebũt. cum conuerterit do
minus sion. Gaudete et laudate
simul deserta iherm: quia consо
latus est dominus populũ suũ.
Et uidebunt omnes fines terre:
salutare dei nostri. Ad hebr. cos.

Frēs: Multipliciam
multisq; modis olim de
loquens patribꝫ in prophetis: no
uissime diebus istis locutus est
nobis in filio quem constituit
heredem uniuersorum. per quē

feat et lecula. Qui cum sit splendor
glorie et figura substantie eius. por-
tans q: omnia uerbo uirtutis suc
purgationem peccatorum facies:
sedet ad dexteram maiestatis in
excelsis. Tanto melior angelis
effectus: quanto differentius p
illis nomen hereditauit. Cui en
dixit aliquando angelorum fili?
meus es tu ego hodie genui te:
Ego ero illi in patrem: et ipe erit
mihi in filium. Et cum iterum
introducit primogenitum in orbē
terre: dicit. Et adorent eum: omnes
angeli dei. Et ad angelos quidē
dicit. Qui facit angelos suos spi-

et ministros tuos flammam ignis.
Ad filium autem. Thronus tuus
deus in seculum seculi: uirga equi
tatis uirga regni tui. Dilexisti iu
stitiam et odisti iniquitatem: pro
pterea unxit te deus deus tuus oleo
exultationis pre participibus tuis.
Et tu in principio domine terram
fundasti: et opera manuum tuarum
sunt celi. Ipsi peribunt tu autem
permanebis: et omnes sicut uesti
mentum ueterascent. Et uelut
amictum mutabis eos: et muta
buntur. Tu autem idem ipse es.
et anni tui non deficient. Respons.
Uiderunt omnes fines terre salutare du

nostri iubilate deo omnis terra. ℣. Notũ
fecit dominus salutare suũ ante cõspectũ
gentium revelavit iustitiam suam.
Alla. ℣. Dies sanctificatus illuxit no-
bis. venite gentes et adorate dominũ qz
hodie descendit lux magna super terrã.

Initium sc̃i euãgelij scdm iohẽm.

IN principio erat verbum. Et
verbum erat apud deum: et deus
erat verbum. Hoc erat in prin-
cipio apud deum. Omnia per ipm
facta sunt: et sine ipo factum est
nichil. Quod factum est in ipo
vita erat: et vita erat lux hoim.
Et lux in tenebris lucet: et tene-
bre eam non comprehenderunt.

ſſaut homo miſſus a deo: cui nom
en erat iohannes. Hic uenit in teſtimo
nium ut teſtimonium perhiberet
de lumine: ut omnes crederent per
illum. Non erat ille lux: ſed ut te
ſtimonium perhiberet de lumine.
Erat lux uera que illuminat om
nem hominem uenientem in hunc
mundum. In mundo erat: et mun
dus per ipm factus eſt: et mun
dus eum non cognouit. In ppria
uenit: et ſui eum nō receperunt.
Quotquot autem receperunt eum
dedit eis poteſtatem filios dei fieri
his qui credunt in nomine eius.
Qui non ex ſanguinibus neq;

ex uoluntate carnis neq; ex uolun
tate uiri sed ex deo nati sunt. Et
uerbum caro factum est: et habita
uit in nobis. Et uidimus gl'am
eius: gloriam quasi unigeniti a
patre. plenum gratie: et ūitatis.

Off. Tui sunt cęli et tua est terra orbem
terrarum et plenitudinem eius tu fundā
sti. iustitia et iudicium preparatio sedis
tue. Secreta.

Oblata quesumus domine
munera nova unigeniti
tui nativitate sanctifica: nos q; per
hec a pōrum nostrorum maculis
emunda. Per eundem. Commun.

Videunt omnes fines terre salutare dei

nostra. Post communionem.

Deficta quesumus omipc de.
ut natus hodie saluato:
mundi sicut diuine nobis genera
nous est auctor. ita et immortali
tatis sit ipe largitor. Qui tecum.

De epha domini. off.

ac adiecit dominato: do
minus et regnum in ma
nu eius et potestas et impe
rium. ps. Deus iudicium tuum regi da:
et iustitiam tuam filio regis. Oratio.

Deus qui hodierna die unigenitum tuum gentibus stella duce reuelasti. concede propitius: ut qui iam te ex fide cognouerunt

mus. usq; ad contemplandā spe
tiem tue celitudinis perducam.
Per eundem. Lectō ysaie pphē.
Surge illumināre iherlm
quia uenit lumen tuū:
et gloria dñi sup te orta ē.
Quia ecce tenebre operient ter
ram: et caligo populos. Super
te autem orietur dominus: et gla
cius in te uidebitur. Et ambula
bunt gentes in lumine tuo: et
reges in splendore ortus tui. Leua
in circuitu oculos tuos et uide:
omnes isti congregati sunt ue
nerūt tibi. filij tui de longe ue
nient: et filie tue de latere surget.

Tunc uidebis et affluues et mirabit
et dilatabitur cor tuum: quando
conuersa fuerit ad te multitudo
maris. fortitudo gentium uenerit
ad te. Inundatio camelorum oper
et te: dromedarij madian et effa.
Omnes de saba uenient: aurum
et thus deferentes: et laudē domino
annunciantes. ℟. Omnes de
saba uenient aurum et thus deferentes
et laudem domino annunciantes. ℣.
Surge et illuminare hierlm quia gloria
domini super te orta est. Alleluya. ℣.
Vidimus stellam eius in oriente et uenimus
cum muneribus adorare dominum.

Secundum matheum.

458

Cum natus ēet s. matheum
ilesus in bethleem iude in
diebus herodis regis: ecce magi ab
oriente uenerūt ierosolimam dīc
tes. Ubi est qui natus est rex iude
orum: Vidimus enim stellam ei⁹
in oriente: et uenimus adorare eū.
Audiens autem herodes rex turbat⁹
est: et omnis ierosolima cum illo.
Et congregans omnes principes
sacerdotum et scribas populi: sciscita
batur ab eis ubi xp̄us nasceretur.
At illi dixerunt ei. In bethleem iude.
Sic enim scriptum est per pp̄hām.
Et tu bethleem terra iuda: nequaq̄
minima es in principibus iuda.

Ecce enim exiet dux: qui regat pplm
meam ihrael. Tunc herodes clam uo
catis magis: diligenter didicit ab
eis tempus stelle que appruit eis.
Et mittens eos in bethleem: dixit.
Ite: et interrogate diligenter de puo.
Et cum inuenerits renunciate
mihi: ut et ego ueniens adorem
eum. Qui cum audissent regem:
abierunt. Et ecce stella quam uide
rant in oriente antecedebat eos: usq;
dum ueniens staret supra ubi erat
puer. Videntes autem stellam: ga
uisi sunt gaudio magno ualde. Et
intrantes domum: inuenerunt pu
erum cum maria matre eius. Et

procidentes: adorauerunt eum. Et
apertis thesauris suis: obtulerunt
ei munera. Aurum. thus. et myrr.
Et responso accepto in somnis
ne redirent ad herodem: per aliam
uiam: reuersi sunt in regionem
suam. off. Reges tharsis et insule
munera offerent. reges arabum et saba
ba dona adducent. et adorabunt eum
omnes reges terre omnes gentes seruie
ent ei. Secreta.

Ecclesie tue quesumus domi
ne dona propitius intuere.
quibus nō iam aurum thus et
myrra profertur. sed quod eisdem
muneribus declaratur. īmolatur

et luminatur uultus xpc dominus nr.
Qui tecum uiuit et regnat deus.
℟. cõm. Vidimus stellam eius in
oriente et uenimus cum muneribus
adorare dominũ. ℣. Post cõmunũ.
Respice quesumus domine
deus noster. ut quod solẽni
celebramus officio. purificate men
tis intelligentia consequamur.
℟. dominũ. ℣. In die pasche ad
missam officium.
Resurrexi et adhuc tecũ
sum alleluya posuisti
super me manum tuã
alla. mirabilis facta est sciencia tua alla
alleluya. ℣. Domine probasti me et

cognouista me: tu cognouista lectionem me
am et resurrectionem meam. Oratio.
Deus qui hodierna die per
unigenitum tuum eterni
tatis nobis aditum deuicta morte
reserasti. uota nostra que preueni
endo aspiras. etiam adiuuando
prosequere. Per eundem. Ad dom
Fratres: Expurgate ue
ueterem fermentum: ut sitis
noua conspersio sicut estis azimi
Etenim pascha nostrum: immo
latus est xps. Itaq; epulemur. Non
in fermento ueteri: neq; in fermē
to malicie et nequitie. Sed in azi
mis sinceritatis: et ueritatis. R.

Ne dies quam fiat dominus exultem⁹
re letemur in ea. ℣. Confitemini dño
quoniam bonus quoniam in sẽm mise
ricordia eius. Alleluya. ℣. Pascha no
strum immolatus est xps. Sdm marc.

In illo tempore Maria magda
lene et maria iacobi et salome
emerunt aromata: ut uenientes
ungerent ihm. Et ualde mane
una sabbatorum ueniunt ad mo
numentum: orto iam sole. Et
dicebant ad inuicem. Quis reuol
uet nobis lapidem ab hostio mo
numenti: Et respicientes: uide
runt reuolutum lapidem. Erat
quippe magnus ualde. Et intro

antes in monumentum: uidēt
uuenem sedentem in dextris coo
pertum stola candida et obstupu
erunt. Qui dixit illis. Nolite ex
pauescere. Jhm queritis nazare
num crucifixum: surrexit non
est hic. Ecce locus: ubi posuerūt
eum. Sed ite dicite discipulis
eius et petro: quia precedet uos
in galileam. Ibi eum uidebitis
sicut dixit uobis. Off. Terra tre
muit et quieuit dum resurgeret in iu
dicio deus alleluya. Secreta.

Suscipe domine quesumus
preces populi tui cum ob
lationibus hostiarum: ut pascha

libus mundata mysteriis. ad eterni
tatis nobis medelam te operante
proficiant. Per dominum. cõm
Pascha nostrum immolatus est xpus
alla. itaq; epulemur in azimis sin
ceritatis et ueritatis alla alla alla.

Spiritum nobis Post cõ.
domine tue caritatis in
funde: ut quos sacramentis pa
schalibus satiasti. tua facias pi
etate concordes. Per dominum.

In die ascensionis domini offin.

In galilea quid admi
ramini aspicientes in
celum alla. quem ad
modum uidistis eum

alcendentem in celum ita uenit alla
alla alla. ps. Omnes gentes plaudi
te manibus: iubilate deo in uoce exultationis.

Oncede quesumus omo.
omnipotens deus: ut q̃
hodierna die unigenitum tuum
redemptorem nostrum ad celos
alcendisse credimus. ipi quoq;
mente in celestibus habitemus.
per eundem. Lectõ actuũ apl̃orum.

Primum quidem sermo
nem feci de omnibus o thr.
ophile que cepit ihesus facere et do
cere usq; diem qua precipiens apo
stolis. per spiritum sanctum quos
elegit assumptus est. Quib; et

Prebuit ſcām uuum poſt paſſionē
ſuam in multas argumentis per
dies quadraginta apparens eis:
et loquens de regno dei. Et cōmu
cans precepit eis ab ierosolimis
ne discederent: ſed expectarent pro
missionem patris. quam audi
ſtis inquit per os meum. Quia
iohannes quidem baptizauit aq̄:
uos autem baptizabimini ſpū ſcō
non poſt multos hos dies. Igitur
qui conuenerant: interrogabant
eum dicentes. Domine: ſi in tpe
hoc reſtitues regnum iſrl'? Dixit
autem eis. Non eſt uestrum nosse
tempora uel momenta que pater

positur in sua potestate: sed accipe
tis uirtutem superuenientis spūs
sancti in uos. et eritis mihi testes
in hierlm et in omni iudea et samaria
ria. et usq; ad ultimū terre. Et
cum hec diceret: uidentibus illis
eleuatus est. et nubes suscepit eū
ab oculis eorum. Cumq; intuerentur
tur in celum euntem illum: ecce
duo uiri astiterunt iuxta illos in
uestibus albis: qui et dixerunt.
Viri galilei: quid statis aspicientes in celum? Hic ihūs qui assumptus est a uobis in celum:
sic ueniet quemadmodum uidistis eum: euntem in celum.

Alla. ℣ Alcendit deus in iubilatione
et dominus in uoce tube. Alleluia. ℣
Alcendens xps in altum captiuam du
xit captiuitatem dedit dona hominib;.

In illo tempore: Sdm marcum.
Recumbentibus undecim di
scipulis: apparuit illis ihc. et ex
probauit incredulitatem illoꝝ
et duriciam cordis. quia his qui
uiderant eum resurrexisse a mor
tuis non crediderant. Et dixit
eis. Euntes in mundum uniu
ersum: predicate euangelium oi
creature. Qui crediderit et bapti
zatus fuerit: saluus erit. Qui uꝝ
non crediderit: condempnabitur.

Signa autem eos qui crediderint: hec
sequentur. In nomine meo demonia
ca eiciunt: lingus loquentur nouis.
serpentes tollent. Et si mortiferum
quid biberint: non eis nocebit. Su-
per egros manus imponent: et bene
habebunt. Et dominus quidem ih̄s
postq̄m loquutus est eis assumptꝰ
est in celum: et sedet a dextris dei.
Illi autem profecti predicauerunt
ubiq; domino cooperante et sermo
nem confirmante: sequentibus
signis. Off. Viri galilei quid admi
ramini aspicientes in celum. hic iesus
qui assumptus est a uobis in celum sic
ueniet quemadmodum uidistis eum

Ascendere.

alcendentem in celum alleluia. Secreta.

Sulcipe quesumus domine munera que pro filij tui gloriosa ascensione deferimus. et concede propitius: ut a presentibus periculis liberemur. et ad ueram perueniamus etiam. Per eundem. Com. Psallite domino qui ascendit super celos celorum ad orientem alleluia. Post communio.

Directa nobis quesumus domine ut que uisibiliter mysteriis sumenda percepimus. inuisibili consequamur effectu. Per dominum nostrum ihesum xpm filium tuum qui tecum uiuit.

In die eukaristie off
Jbeunt eos et adipe fau
menta alla. et de petra
melle saturauit eos alla
alla alla. ℣. Exultate
deo adiutori nō: iubilate deo iacob. Oz.

Eus qui nobis sub sacra
mento mirabili passionis
tue memoriam reliquisti: tribue
quesumus. ita nos corporis et san-
guinis tui sacra mysteria uenerari.
ut redemptionis mē fructum in no
bis iugiter sentiamus. Qui uiuis

Res Ego Ad chorintios.
enim accepi a domino
quod et tradidi uobis: quoniā

dominus ihs in qua nocte tradebatur accepit panem: et gratias agens fregit et dixit. Accipite et manducate: hoc est corpus meū qđ pro uobis tradetur. Hoc facite in meam cōmemorationē. Similiter et calicem: postqm̄ cenauit dicens. Hic calix nouū testamentum est: in meo sanguine. Hoc facite quotienscunq; sumitis in meam commemorationē. Qđ cotienscunq; enim manducabitis panem hunc et calicem bibetis: mortem domini annunciabitis donec ueniat. Itaq; quicunq; manducauerit panem uel biberit

calicem domini indigne: reus erit
corporis et sanguinis domini. Pro
bet autem seipm homo: et sic de pa
ne illo edat et de calice bibat. Qui
enim manducat et bibit indigne
iudicium sibi manducat z bibit:
non diudicans corpus domini.

℟. Oculi omnium in te sperant domi
ne et tu das illis escam in tempore opor
tuno. ℣. Aperis tu manum tuam et
imples omne animal benedictione.

Alla. ℣. Caro mea uere est cibus et
sanguis meus uere est potus qui man
ducat meam carnem et bibit meum sã
guinem in me manet et ego in eo.

Secundum iohannem.

In illo tempore: Dixit dominus
his turbis iudeorum. Caro mea
uere est cibus: et sanguis meus
uere est potus. Qui manducat
meam carnem et bibit meum sã
guinem: in me manet et ego in eo
Sicut misit me uiuens pater: et
ego uiuo propter patrem. Et qui
manducat me: ipse uiuet propter
me. Hic est panis: qui de celo descẽ
dit. Non sicut manducauerunt
patres uestri manna in deserto: et
mortui sunt. Qui manducat hũc
panem: uiuet meternum. Off.
Sacerdotes incensum domini et panes
offerunt deo et ideo sancti cũt deo suo

non polluent nomen eius. alla. Secreta.

Ecclesie tue quesumus dñe
munera et preces propiti
onia concede: que sub oblatis
muneribus mystice delineantur
per dominū. cōm. Quotiescunq;
manducabitis panem hūc et calicem
bibetis mortem domini annūciabitis
donec ueniat. itaq; quicunq; manducauerit panem uel biberit calicem domini
indigne reus erit corporis et sanguinis
domini alla alleluya. Post comūn.

Ac nos quesumus domine
dominitatis tue semper ac
na fruitione repleri: quam pre
osi corporis et sanguinis tui ce

poralis perceptio prefiguraat. Q'
unus et regnas deus. Per omnia.

In die assumptõis ℟e mane ofitñ

Audeamus omnes
in domino diem festũ
celebrantes sub honore
marie uirginis de qu
assumptõe gaudent angeli et collaudant
filium dei. ℣. Exultauit cor meum
uerbum bonum: dico ego opera mea
regi. ℣la ps. Oratio.

Concede nobis domi
ne huius diei festiuitatis
opem consequi sempiternam. in
qua sancta dei genitrix mortem
subiit temporalem: nec tamen

mortis nexibus depmu potuit.
que filuum tuum dominū nīm
ihīm xpm de se genuit incarnatū.
Qui tecum. Ieato lubn sapientie.

Gaudium et uidete filie
sion regem salomonem:
in diademate quo coronauit eū
mater sua in die desponsationis
illius. et in die letitie cordis eius.
Tū pulchra es amica mea q̄
pulchra es: oculi tui columbarū
absq; eo qđ intrinsecus latet. To
ta pulchra es amica mea: et ma
cula non est in te. Veni de liba
no ueni sponsa mea: veni de li
bano veni. Tū pulchre sunt

mamme tue: soror mea sponsa.
Pulchriora sunt ubera tua uino:
et odor unguentorum tuorum sꝑ
omnia aromata. stauus distil
lans labia tua sponsa: mel et lac
sub lingua tua. et odor uestimen
torum tuorum sicut odor thuris.
Hortus conclusus soror mea spō
sa: hortus conclusus fons signat?
Emissiones tue paradisus malo
rum punicorum: cum pomorū
fructibus. Cypꝛi cum nardo:
nardus et crocus fistula et cy̆na
momum cum uniuersis lignis
libani. myrra et aloe cum oñibꝫ
primis unguentis. fons ortoꝝ

puteus aquarum uiuentium: que
fluunt impetu de libano. Una est co
lumba mea perfecta mea: una ma
tris electa genetricis sue. Viderunt
illam filie syon et beatissimam pre
dicaverunt: regine et concubine
laudaverunt illam. Que est ista
que progreditur quasi aurora cō
surgens: Pulchra ut luna electa
ut sol: terribilis ut castrorum acies
ordinata. ℟. Propter veritatem et
mansuetudinem et iustitiam et deduca
te mirabiliter dextera tua. ℣. Audi filia:
vide et inclina aurem tuam et concupiscat
rex speciem tuam. Alia ℣. Ipse ma
ria virgo celos ascendit gaudete quia cū

ꝛpo regnat in eternū. Sc̄m lucam.

In illo tempore: Exurgens ma
ria abyit in montana cum festi
natōe in ciuitatem iuda: et in
uit in domum zacharie. et saluta
uit elizabeth. Et factum est ut
audiuit salutationem marie eli
zabeth: exultauit infans in gaudio in
fans in utero eius. Et repleta ē
spū sancto elizabeth: et exclama
uit uoce magna et dixit. Benedi
cta tu inter mulieres: et benedic
tus uentus tui. Et unde hoc
mihi ut ueniat mr̄ domini mei
ad me: Ecce enim ut facta ē uox
salutationis tue in auribus meis:

exultauit in gaudio infans in utero
meo. Et beata que credidit: quoniam
perficientur in te que dicta sunt ti
bi a domino. Et ait maria. Ma
gnificat anima mea dominum.
Et exultauit spiritus meus: in
deo salutari meo. off. Diffusa est
est gratia in labijs tuis propterea benedi
xit te deus meternum et in seculum seculi.
Subueniat domine Secr.
quesumus plebi tue de
precationes oratio: quam et si pro
condicione carnis mugnasse cognoscamus. in celesti gloria apud
te pro nobis orare sentiamus. Per
eundem. com. Alma dei genitrix fue

amre precantibus amatis nos quoq; una
precamur supplices ut tuis precib; adiu
ti laudemus trinitatem. Post comñ.

Cinle celestis participes
effecti imploramus cle
mentiam tuam domine deus nr.
ut qui festa da gentilias colimus.
a cunctis malis imminentibus
eius intercessione liberemur. Per
eundem dominū nostrum ihm.

In natiuitate bē marie virgis. off.

Audeamus omnes in
domino diem festum
celebrantes sub honore
marie virginis de cui"
natiuitate gaudent a

gelı et collaudent filium dei. ℣. Exaltauit cor meum uerbum bonum: dico ego opera mea regi. ℟. Gla ꝑri. Oratio.

Supplicationem seruorum tuorum deus misericors ex audi: ut qui in natiuitate dei genitricis et uirginis congregamur. eius intercessionibus ate de mlta tribus penalis euadamus. Per eūdē.

Ego quasi ✠ uitis fructificaui suauitatem odoris: et flores mei fructus honoris et honestatis. Ego mater pulchre dilectionis et timoris: et magnificentie et sc̄e spei. In me omnis gratia uie et ueritatis:

m me omnis spes uite et uirtutis
Transite a me omnes qui conspi
catis me: et a generationibz mas
implemini. Spus enim meus
super mel dulcis: et hereditas mea
super mel et fauum. Oratio
mea: in generatõe seculorum.
Qui edunt me adhuc esurient:
et qui bibunt me adhuc sitient.
Qui audit me nõ confundetur:
et qui operantur in me non peccabunt.
Et qui eluadent me: uitã
eternam habebunt. ℟ Diffusa
est gratia in labijs tuis propterea be
nedixit te deus in eternum. ℣. Pro
pter ueritatem et mansuetudinem et

nustiaam et deducet te mirabiliter dextera
tua. Alla. ℣. Natiuitas gloriose vir
ginis marie ex semine abrahe orta de tri
bu iuda clara ex stirpe dauid.

Sequitur sā euangliū. Scom matthm.

Liber generationis ihu xpi
filij dauid: filij abraham.
Abraham genuit ysaac. ysaac au
tem genuit iacob: iacob autem gen
iudam et fratres eius. Judas aut
genuit phares et zaram de thamr.
Phares autem genuit esrom: es
rom autem genuit aram. aram
autem genuit aminadab. Ami
nadab autem genuit naason:
naason autem genuit salmon.

Salmon autem genuit boos de raab.
Boos autem genuit obeth ex ruth:
obeth autem genuit jesse. jesse aũt
genuit dauid regem. Dauid aũt
rex genuit salomonem ex ea que
fuit urie. Salomon autem geñ
roboam: roboam autem genuit
abiam. abiam autem genuit
asam. Asa autem genuit iosa
phat. iosaphat autem genuit ioraã.
ioram autem genuit oziam. Ozias
autem genuit ioathan: ioathan
autem genuit achaz. achaz autem
genuit ezechiam. Ezechias autẽ
genuit manassem: manasses aũ
genuit amon. Amon autem

genuit ioliam: iolias autem genuit
iechoniam et fratres eius in trans-
migratõe babylonis. Et post trãs-
migrationem babylonis: iecho-
nias genuit salathiel. Salathi-
el autem genuit zorobabel: zoro-
babel autem genuit abiud. Abi-
ud autẽ genuit eliachim: elia-
chim autem genuit azor. azor
autẽ genuit sadoch. Sadoch autẽ
genuit achim: achim autem ge-
nuit eliud. eliud autem genuit
eleazar. Eleazar autem genuit
mathan: mathan autem gen-
uit iacob. iacob autem genuit ioseph
virum marie. De qua natus

est illis: qui uocatur ips. Off.

Filie regum in honore tuo astitit regina a dextris tuis in uestitu deaurato circum data uarietate. Secreta.

Tuguenta tua nobis domine quesumus hec humanitas ut qui natus de uirgine matris integritatem nō minuit sed sacrauit. Natiuitatis eius solemnia a nris nos piaculis expiata oblationem nostram tibi faciat acceptam. Qui tecum. Offatorii.

Diffusa est gratia in labiis tuis propterea benedixit te deus in eternū Sec.

Sumptis domine celebritatis annue votiua

sacramenta. presta quesumus:
ut et temporalis nobis ute rene
dia prebeant et eterne. Per dñm.
In conceptione bē marie magis off.

Audeamus omnes
in domino diem fe
stum celebrantes sb
honore marie magis
de cuius conceptione
gaudent angeli et collaudant filium
dei. ℣. Custauit os meum verbū
bonū: dico ego opera mea regi. ℟o.
Supplicationem seruorum
tuorum deus miserator
exaudi: ut qui in conceptione
da gaudias et iungimus congre

gamur. cuis nativitatibus a
te dominantibus pacatus exul
tamur. Per eundem. Epla.

Deo quali nutus fructificatiu
is suauitatem odoris. ꝛc. vrs.
Diffusa est gra. vt in natiuitate. Alla
Conceptio gloriose virginis mari
semine abraie concepta de tribu iuda
data ex stirpe dauid. Euangeliu.
Liber generationis ihu xpi
filij dauid. vt. ꝑ Offe.
Filie regum in honore tuo. Secreta.
Munera tui nobis domi
ne sucurrat humanitas.
ut qui natus de virgine matris
integritatem non minuit ꝑ sacra

uit. in natiuitatis eius solemnys a
nīs nos piaculis exuens. oblatio
nem nostram tibi faciat accepta.
Qui tecum. cō. Diffusa est grā.

Sumpsimus domine cel
ebritatis annue uotiua
sacramenta. presta quesumus:
ut et temporalis nobis ute reme
dia precedant et eterne. Per dominī.

In purificatione bē marie uirgis off.

Suscepimus deus mise
ricordiam tuam in me
dio templi tui. sōm
nomen tuum deus
ita et laus tua in fi
nes terr. iustica plena est dextra tua.

ps. Magnus dominus et laudabilis nimis: in ciuitate dei nostri in monte scō eius. Gloria pri. Oratio.

Omps sempiterne deus maiestatem tuam suppliciter exoramus: ut sicut unigenitus filius tuus hodierna die cum nostre carnis substantia in templo est presentatus. ita nos facias purificatis tibi mentibus presentari. Per eundem. Lectio malachie pphete.

Et dicit dominus deus. Ecce ego mitto angelum meum: et preparabit uiam ante faciem meam. Et statim ueniet ad templum sanctum suum

dominator: quem uos quæritis: et an
gelus testamenti quem uos uultis
Ecce uenit: dicit dominus exerci
tuum. Et quis poterit cogitare
diem aduentus eius: Et quis
stabit ad uidendum eum: Ipse en
quasi ignis conflans: et quasi
herba fullonum. Et sedebit con
flans et emundans argentum:
et purgabit filios leui. Et confla
bit eos quasi aurum et quasi ar
gentum: et erunt domino offeren
tes sacrificia in iustitia. Et place
bit domino sacrificium iuda et
ierusalem: sicut dies seculi et sic
ante antiqua. Dicit dominus:

omnipotens. ℟. Suscepimus de-
miam tuam in medio templi tui secun-
dum nomen tuum domine ita et laus
tua in fines terre. ℣. Sicut audiuim-
ius et vidimus in ciuitate dei nr̄i. Alla.
℣. Adorabo ad templum scm̄ tuum et
confitebor nomini tuo. Si fuerit
septuagesima dicatur tractus.
Domine ne in furore tuo arguas me
neque in ira tua corripias me. ℣. Miserere
mei domine quoniam infirmus sum. ℣. Sana me
domine quoniam conturbata sunt ossa mea. ℣. Et
anima mea turbata est valde. ℣. Sed tu domine
usquequo. ℣. Convertere domine et eripe
animam meam. ℣. Salvum me fac propter
misericordiam tuam. ℣. Quoniam non est in
morte qui memor sit tui. ℣. In inferno autem
quis confitebitur tibi. ℣. Laboravi in gemitu
meo lavabo per singulas noctes lectum meum
lacrimis meis stratum meum rigabo. ℣. Turbatus
est a furore oculus meus inveteravi inter omnes
inimicos meos. ℣. Discedite a me omnes qui
operamini iniquitatem quoniam exaudivit
dominus vocem fletus mei. ℣. Exaudivit
dominus deprecationem meam dominus
orationem meam suscepit. ℣. Erubescant et
conturbentur vehementer omnes inimici mei
convertantur et erubescant valde velocissime.
℣. Gloria patri et filio et spiritui sancto.
sicut erat in principio et nunc et semper et in
secula seculorum amen. Si fuerit quinquagesima
dicatur tractus. Domine exaudi orationem
meam auribus percipe obsecrationem meam
in veritate tua exaudi me in tua iustitia. ℣. Et
non intres in iudicium cum servo tuo quia
non iustificabitur in conspectu tuo omnis
vivens. ℣. Quia persecutus est inimicus
animam meam humiliavit in terra vitam
meam. ℣. Collocavit me in obscuris sicut
mortuos seculi et anxiatus est super me
spiritus meus in me turbatum est cor meum.
℣. Memor fui dierum antiquorum meditatus
sum in omnibus operibus tuis. ℣. In factis
manuum tuarum meditabor extendi manus
meas ad te. ℣. Anima mea sicut terra tibi
sine aqua. ℣. Velociter exaudi me domine
defecit spiritus meus. ℣. Non avertas faciem
tuam a me et similis ero descendentibus in
lacum. ℣. Auditam fac mihi mane misericordiam
tuam quia in te speravi. ℣. Notas fac mihi
domine viam in qua ambulem quia ad te
levavi animam meam. ℣. Eripe me de inimicis
meis domine ad te confugi. ℣. Doce me facere
voluntatem tuam quia deus meus es tu. ℣.
Spiritus tuus bonus deducet me in terram
rectam propter nomen tuum domine vivificabis
me in equitate tua. ℣. Educes de tribulatione
animam meam et in misericordia tua disperdes
inimicos meos. ℣. Et perdes omnes qui tribulant
animam meam quoniam ego servus tuus sum.
℣. Gloria patri et filio et spiritui sancto.
sicut erat in principio et nunc et semper et in
secula seculorum amen. Si fuerit sexagesima
dicatur tractus. Exurge quare obdormis
domine exurge et ne repellas in finem. ℣.
Quare faciem tuam avertis oblivisceris
tribulationem nostram et paupertatem nostram.
℣. Quia humiliata est in pulvere anima nostra
adhesit terre venter noster. ℣. Exurge domine
adiuva nos et libera nos propter nomen tuum.
℣. Deus auribus nostris audivimus patres
nostri annuntiaverunt nobis. ℣. Opus operatum
es in diebus eorum et in diebus antiquis. ℣.
Manus tua gentes disperdidit et plantasti eos
dilatasti populos et non parcet. ℣. Non enim
in gladio suo possederunt terram et brachium
eorum non salvavit eos. ℣. Sed dextera tua et
brachium tuum et illuminatio vultus tui quia
complacuisti eis. ℣. Tu ipse es rex meus et deus
meus qui mandas salutes iacob. ℣. Per te
inimicos nostros ventilabimus cornu et in
nomine tuo spernemus insurgentes in nos. ℣.
Non enim in arcu meo sperabo et gladius meus
non salvabit me. ℣. Salvasti enim nos de
affligentibus nos et odientes nos confudisti.
℣. In deo laudabimur tota die et in nomine
tuo confitebimur in secula. ℣. Gloria patri et
filio et spiritui sancto. sicut erat in principio
et nunc et semper et in secula seculorum amen.

In illo tempore: Dixit Iesus

plena sunt dies purgationis mee
scdm legem moysi: tulerunt ihm
in templo ut sisterent eum domino
sicut scriptum est in lege domini:
quia omne masculinum adape
riens vulvam scō domino vo
cabitur. Et ut darent hostiam
scdm qđ dictum est in lege dñi:
par turturum. aut duos pullos
columbarum. Et ecce homo erat
in iherlīm cui nomen symeon: et
homo iste erat iustus et timorat⁹
expectans consolationem israel.
et spūs sanctus erat in eo. Et resp
ponsum acceperat a spū scō: nō
visurum se mortem. nisi prius

ueceret xp̃m dominu. Et uenit ī
spu in templum. Et cum indu
cerent puerum ihesum parentes
eius ut faceret sc̃dm consuetudi
nem legis pro eo: et ipe accepit eum
in ulnas suas. et benedixit deum
dixit. Nunc dimittis seruum tu
um domine secundum uerbum
tuum in pace: quia uiderunt ocli
mei salutare tuum. quod parasti
ante faciem omniū populorum
lumen ad reuelatōem gentium:
et gloriam plebis tue israel. oñ.
Diffusa est gratia in labys tuis propter
ea benedixit te deus meternum et in sc̃lm
seculi. Secreta.

Exaudi quesumus domine
preces nostras: et ut digna
sint munera que oculis tue maie
statis offerimus. sublidium nobis
tue pietatis impende. per dominum.
℟. Responsum accepit symeon a spū
sco non uisurum se mortem nisi uidisset
xpm dominu. ℣. Post communionem.
Quesumus domine deus ut
sacrosca mysteria que
pro reparationis nre munimine
contulisti. nr accedentia beata dei ge
nitrice maria et presens nobis re
medium esse facias et futurum.
Per eundem dominū nostrum ie
sum xpm filium tuum: qui tecū.

In annunciatõe bẽ marie. offiñ.

Orate celi desuper et
nubes pluant iustũ.
aperiatur terra et ger
minet saluatorem.
℣. Celi enarrant
gloriam dei: et opera manuũ eius ãnũ
ciat firmamentum. Gloria pñ. Oõ.

Deus qui de beate marie uir
ginis utero uerbum tuũ
angelo nunciante carnem sus
cipere uoluisti. pṡa supplicibus tuis
tribus: ut qui uere eam genitricem
dei credimus. eius apud te intercessi
onibus adiuuemur. Per eundem
dominum. Tertio ℣ sicut propheta.

In diebus illis: Iaquuatus est dominus ad achaz dicens. Pete tibi signum a domino deo tuo in profundum inferni: sive in excelsum supra. Et dixit achaz. Non petam: et non tentabo dominum. Et dixit. Audite ergo domus dauid. Num quid parum uobis est molestos esse hominibus. quia molesti estis et deo meo? Propter hoc dabit dns ipse uobis signum. Ecce uirgo concipiet et pariet filium: Et uocabit nomen eius emmanuel. Butyrum et mel comedet: ut sciat re probare malum: et eligere bonum.

℟. Tollite portas principes uestras:

r claiannu porte eternales et introibit
ter glone. ℣. Quis ascendet in mon
tem domini aut quis stabit in loco scō
ius innocens manib; et mundo corde
Ave maria gratia Tractus.
plena dominus tecum. ℣.
benedicta tu in mulieribus et benedic
fructus ventris tui. ℣. Quomodo
inquit fiet istud qm̄ virum nō cogno
sco et respondens angelus dixit ei. ℣.
Spūs scūs superveniet in te et virtus
altissimi obumbrabit tibi. ℣. Idcoq;
et qd̄ nascetur ex te sanctum vocabit
filius dei. Si in tpe paschali celebretur
dicantur hec duo Alla. Alleluya.
℣. Ostende nobis domine mīam

tiam et saluatore tuum da nobis.
℣. Aue maria gratia plena dñs
tecum benedicta tu in mulieribus.
In illo tempore: Missus S. lucam.
est gabriel angelus ad ꝛn ciuitatē
galylee cui nomen nazareth. ad vir-
ginem desponsatam viro cui no
men erat ioseph de domo dauid:
et nomen virginis maria. Et in
gressus angelus ad eam: dixit.
Aue gratia plena dominus tecū:
benedicta tu in mulieribus. Que
cum audisset turbata est in sermo
ne eius: et cogitabat qualis esset
ista salutatio. Et ait angls ei.
Ne timeas maria: invenisti grā

S Gratiam apud.

gratiam apud dominū. Ecce cōcipies in utero et paries filium: et
vocabis nomen eius ihm. Hic erit
magnus: et filius altissimi uocabitur. Et dabit illi dominus deus
sedem dauid patris eius: et regnabit
in domo iacob in eternum. et regni
eius non erit finis. Dixit autem
maria ad angelum. Quomodo
fiet istud quoniam uirum non
cognosco? Et respondens angls:
dixit ei. Spūs sanctus superue
niet in te: et uirtus altissimi obūbrabit tibi. Ideoq; et qd̄ nascetur ex
te sanctum: uocabitur filius dei.
Et ecce helizabeth cognata tua: et

ꝑa conceꝑit filiuꝫ in senectute su
a. Et hic mensis est sextus illi que
uocatur sterilis: quia non erit im
possibile apud deum omne uerbū.
Dixit autem maria. Ecce an
alla domini. fiat mihi: sm̄
uerbum tuum. Offe. Aue maria
gratia plena dominus tecum. benedicta
tu in mulieribus et benedictus fructus
uentris tui. Secreta.

Mentibus nr̄is quesumus do
mine ueneranda sacramenta confir
ma: ut qui conceptum de uirgine
deum uerum et hominem confi
temur. per eiusdem saluatoris in
carnationis potentiam. ad eter

nam mereamur peruenire letita
am. per eundem. Cõm. Ecce uirgo
concipiet et pariet filium. et uocabit
nomen eius emmanuel. Post cõm.
Gratiam tuam quesumus
domine mentibus nr̃is
infunde: ut qui angelo nunti
ante xp̃i filij tui incarnationem
cognouimus. per passionem eius
et crucem ad resurrectionis glo
riam perducamur. Per eundẽ.
Ad missã cõmunem de bẽa maria off.

Aue sancta parens
enixa puerpera regẽ
qui cœlum terramq;
regit in sẽcla sẽculorum

Benedicta tu in mulieribus: et benedictus fructus uentris tui. Gla ꝑn. Oratio.

Concede nos famulos tuos quesumus domine deus perpetua mentis et corporis salute gaudere: et gloriosa beate marie semper uirginis intercessione ab presenti liberari tristicia. et eterna perfrui letitia. ꝑ dominū. Ie libera

Fb initio et ante sapientie. Secula creata sum: et usq ad futurum seculum non desinā: et in habitatione sancta coram ipo ministraui. Et sic in sion firmata sum: et in ciuitate sāctificata similiter requieui. et in dilin

potestas mea. Et radicauu in po
pulo honorificato: et in partes da
mea hereditas illius. et in plenu
tudine sanctorum: detentio mea.

℟. Benedicta et uenerabilis es uirgo
maria que sine tactu pudoris inuenta
es mater saluatoris. ℣. Virgo dei ge
nitrix quem totus non capit orbis in
tua se clausit uterum factus homo.

Alla. ℣. Post partum uirgo inuiolata
permansisti dei genitrix intercede p nob.

In illo tempore: Secm̃ lucam.
Factum est cum loqueretur
ihesus ad turbas: extollens
vocem quedam mulier de turba
dixit illi. Beatus uenter qui te

portauit: et ubera que lixalti. Xt ille dixit. Quinimo: beata qui audiūt uerbum dei: et custodiunt illud.

Aliud euāg. in tpe paschali. et etiā a circumcte usq ad aduentū fīm vī. s. ch

In illo tempore: Stabant iuxta crucem ihū mater eius et soror matris eius maria cleophe: et maria magdalene. Cum uidisset ergo ihs matrem et discipm stantem quem diligebat: dicit matri sue. Mulier: ecce filius tuus. Deinde dicit discipulo. Ecce mater tua. Et ex illa hora: accepit eam discipulus in suam. Off. Felix namq; es sac

uirgo maria et omnu laude digniſſima
quia ex te ortus eſt ſol iuſtitiae xpc deus nr.

Tua domine propitiatione et beate marie ſe
per uirginis intercessione ad p
ſentem atq; perpetuam hec oblo
nobis proficiat proſperitatem
et pacem. Per dominū. Comm.
Beata uiſcera marie uirginis que por
tauerunt eternu patris filium. Post cō.

Sumptis domine ſalutis
noſtre ſubſidiis. da qs
beate marie ſemper uirginis nos
patrocinijs ubiq; protegi. m cu
ius ueneratione hec tue obtuli
mus maieſtati. Per dominū.

De beata maria in aduentu officiū.

Rorate celi desuper .ꝛc̄. Oratio.

Deus qui de beate marie utero uerbum tuum .ꝛc̄. Epla.

In diebus illis. Loquutus est dominus ad achaz. R. Tollite portas principes uras. Quere ora pro nobis. In annunciatōe beate marie. Alla. v. Ostende nobis domine misericordiam tuam et salutare tuum da nobis. Euangelium.

Missus est gabriel angelus. off. Ave maria. cōm. Ecce virgo concipiet. Ke. omnia ubi supra dictum est. De eadē domina. Ad missam off.

Os autem gloriari oportet in cruce domini nr̄i ih̄u xp̄i in quo est salus tota et resurrectio nostra per quem salvati et liberati sumus. ℣. Deus misereatur nostri et benedicat nobis: illuminet vultum suum super nos et misereatur nr̄i. ℟. Amen. ℣. Oratio.

Deus qui unigenitu filiu tuu dominu nostru ih̄u xp̄i pretioso sanguine tuum fecisti crucis vexillum sanctificare voluisti: cōcede quesumus eos qui eiusdem sc̄e crucis gaudent honore. tua quoq; ubiq; protectione gaudere. per.

Fres: Apūs Ad ephesios.
factus est pro nobis obediens
usq; ad mortem: mortem aūt crucis
Propter quod et deus exaltauit illū:
et dedit illi nomen quod est super
omne nomen. Vt in nomine ihū
omne genu flectatur: celestium
terrestrium et infernorum. Et oīs
lingua confiteatur: quia dominus
ns ihs xps: in gl'a est dei patris.
℣. Apūs factus est pro nobis obediens ℟.
usq; ad mortem mortem autem crucis.
℣. Propter qō et deus exaltauit illū
et dedit illi nomen quod est super oīe
nomen. All'a. ℣. Dulce lignū dul
ces clauu dulcia ferens pondera q̄ sola

fuisti digna sustinere regem celorum et
dominū. Secundum matheum.
In illo tempore: Ascendens ihūs
ierosolimam: assumpsit duodecim
discipulos suos secreto. et ait illis.
Ecce ascendimus ierosolimam:
et filius hominis tradetur principa
bus sacerdotum et scribis. et cō
dempnabunt eum morte. Et tra
dent eum gentib; ad illudendum:
et flagellandum et crucifigendū.
Et tercia die: resurget. Officium
Protege domine plebem tuam per signū
sce crucis ab omnibus insidijs inimico
rum tuorū. ut tibi gratam exhibeamus
seruitutem. et acceptabile tibi fiat sac

514

ficium nostrum alleluia. Secreta.

Et oblatio domine deus ab omnibus nos pur get offensis: que in ara cruc̃is tue tam totius mundi tulit offen sam. Per dominū. Communio.

Per lignum serui facti sumus et per ĩ dictam crucem liberati sumus. fructus ar boris seduxit nos. filius dei redemit nos alleluia. Post communionē.

Adesto domine deus nr: et quos sancte crucis le tari facis honore. eius quoq; per petuis defende subsidijs. Per do minū nostrum. ⁊c̃.

Ad missam de angelis offiū.

Enedicite dominū
omnes angeli eius
potentes uirtute qui
facitis uerbum eius
ad audiendam uo
cem sermonum eius. ℣. Benedic
anima mea domino: et omnia que
intra me sunt nomini sco eius.

Expetuum nobis ☩ oratio.
Domine tue miserationis
pietas subsidium: quibus et an
gelica prestitisti suffragia non de
esse. Per dominū. Alia oratio.

Deus qui mira ordine
angelorum ministeria hu
manumq; dispensas. concede pro

ptaus: ut quibus tibi ministran
abus in celo semper assistatur. ab
his in terra uita nra mutuat.
Per dnm̃. Lectio libri apocalyp
sis beati iohannis apostoli.

In diebus illis Dixit mihi
angelus. Scribe: beati qui ad
cenam nuptiarum agni uocati
sunt. Et cecidi ante pedes ei?
ut adorarem eum. Et dixit
mihi. Vide ne feceris: cõseruus
enim tuus sum et fratrum tuo
rum habentium testimoniũ ihe?
su. Deum adora. Respons.
Benedicate dnm̃ omnes angeli
eius potentes uirtute qui facitis

uerbum eius. ℣. Benedic anima
mea domino et omnia interiora mea
nomen sanctum eius. Allelluia. ℣.
In conspectu angelorum psallam tibi
domine deus meus. Scdm iohn̄m.

In illo tpe: Ascendit iesus ie
rosolymam. Est autem iero so
lymis probatica piscina: que
cognominatur ebraice bethsai
da. quinq; porticus habens. In
his iacebat multitudo magna
languentium. ceconum. surdo
rum. claudorum. aridorum. expectan
tium aque motum. Angelus
autem domini secundum tpus
descendebat in piscinam: et mo

uebatur aqua. Et qui primus descē
disset post motionem aque: sanꝰ
fiebat a quacumq; detinebatur
infirmitate. Off. Stetit angelus
iuxta aram templi habens thuribulu
aureum in manu sua. et data sunt ei
incensa multa. et ascendit fumus ad
matutinum in conspectu dei alle. Secreta.

Hostias tibi domine laudis offerimus supplicā
deprecantes: ut eas dignū pro nobis
angelico intercedente suffragio
et placatus suscipias. et ad salu
tem nostram proficere concedas
Per dn̄. Cōm. Benedicite omnes
angeli domini domino. ymnū dicite

et supercaelestes.

519

ce super exaltate eum in eccula. ℣ Post cõm.

Cpleti domine beneditõe
celesti supplicater exoramus
ut quod fragili celebramus officio.
cõmum angelorum nobis prodes
se sentiamus auxilio. per dominũ.

De cõ Johanne bapta Ad missam off.

Ecuentur matus
mee vocauit me
dominus nomẽ
meo. et posuit os
meum ut gladiũ
acutum. sub tegumento manus sue
protexit me posuit me quasi sagittã
electam. ℣. Bonũ est confiteri dño:
et psallere nomini tuo altissime.

Glona pñ. Oratio.

Deus qui presentem diem
honorabilem nobis in be
ata iohannis base natiuitate fe
cisti. da populis tuis spūalium
gratiam gaudiorum: et omnium
fidelium mentes dirige in uiã
salutis eterne. Per dominũ Iõ

Et dicat ysaie propheta.
Dominus deus. Audite
insule et attendite populi de lon
ge: dominus ab utero uocauit
me. de uentre mãtis mee recordatꝰ
est nominis mei. Et posuit os
meum quasi gladium acutũ:
in umbra manus sue protexit

me. et posiuit me quasi sagittam
electam. In pharetra sua abscon
dit me: et dixit mihi. Seruus
meus es tu israel: quia in te glo
riabor. Et nunc hec dicit dominus
formans me ex utero seruum sibi.
Ded te in lucem gentium: ut sis
salus mea usq; ad extremum ter
Reges uidebunt et consurgent
principes: et adorabunt propt
dominum deum tuum: et sanctum
israel qui elegit te. Responsor
Priusq̃m te formarem in utero noui te
et anteqũm exires de uentre sanctificaui te.
℣. Posuit dominus meum ut lucem et
tetigit os meum et dixit mihi. Alla

℣. Inter natos mulierum non surrexit ma
jor iohanne baptista. Scm lucam.

In illo tempore: Elizabeth impleta
tum est tempus pariendi: et peperit
filium. Et audierunt uicini et co
gnati eius: quia magnificauit
dominus misericordiam suam
cum illa. et congratulabantur ei.
Et factum est in die octauo uene
runt circumcidere puerum: et uo
cabant eum nomine patris sui
zachariam. Et respondens mater
eius: dixit. Nequaquã: sed uoca
bitur iohannes. Et dixerũt ad
illam: quia nemo est in cogna
tione tua. qui uocetur hoc nõie.

Innuebant autem patri eius: quo
uellet uocari eum. Et postulans
pugillarem: scripsit dicens. Jo
hannes est nomen eius. Et mi
rati sunt uniuersi. Apertum e
autem illico os zacharie: et lo
batur benedicens deum.
Et factus est timor super oēs
uicinos eorum: et super omnia
montana iudee diuulgabātur
omnia uerba hec. Et posuerunt
omnes qui audierunt: in corde
suo dicentes. Quis putas puer
iste erit: Etenim manus domini
erat cum illo. Et zacharias pa
ter eius repletus est spiritu sancto:

et prophetauit dicens. Benedictus
dominus deus israel: quia uisitauit
uit et fecit redemptionem plebus
sue. oñe. Justus ut palma florebit sic
orietur quemadmodum libani est multiplicabi
tur in domo domini sicut. Sicut
palmam amulamur.
illius natiuitatem honore debito
celebrantes qui saluatorem mun
di et dominum adfuturum. et pre
cursorem adesse monstrauit. dñm
nostrum ihm xpm filium tuum
dñm. Tu puer propheta altissimi uoca
beris preibis enim ante faciem dñi
parare uias eius. Post comm.
Sumat ecclesia tua dñe

beatu iohannis baptiste generatõe
letaam. per quem sue regenerato
onis cognouit auctorem. dñm
nostrum ihm xpm filuum tuũ.
In die omnuum sõrum. Officium.

Audeamus oñs
in domino diem
festum celebrantes
sub honore sõrum
omnuum de quo
solennitate gaudent angeli et collau
dant filuum dei. ps. Exultate iusti
in domino: rectos decet collaudatio or

mps sempiterne deus
qu nos omniũ sõrum
tuorum merita sub una tribus

celebritate uenerau: queliumus.
ut delideratam nobis tue propi
tationis hũdantiam multi
plicatis intercessoribꝫ largiaris.
Per dominũ. Iesum libꝫ apocalh
psis beati iohannis apli.

Ecce ego iohannes uidi
alterum angelum ascẽ
dentem ab ortu solis habentem
signum dei uiui. Et clamauit
quatuor angelis quibus datũ
est nocere terre et mari dicens.
Nolite nocere terre et mari neq;
arboribus: quoadusq; signemus
seruos dei nostri in frontibus eor.
Et audiui numerum signatoꝝ

um centum quadraginta qua
tuor milia signata: ex omni tribu
filiorum israel. Ex tribu iuda:
duodecim milia signata. Ex tri
bu ruben: duodecim milia signa
ta. Ex tribu gad: duodecim mi
lia signata. Ex tribu aser: du
odecim milia signata. Ex tribu
neptalim: duodecim milia sig
nata. Ex tribu manasse: duod
cim milia signata. Ex tribu sy
meon: duodecim milia signata.
Ex tribu leui: duodecim milia
signata. Ex tribu yssachar: duod
cim milia signata. Ex tribu za
bulon: duodecim milia signata

Ex tribu ioseph: duodecim milia.
signati. Ex tribu beniamin: du
odecim milia signati. Post hec vi
di turbam magnam quam di
numerare nemo poterat: ex om
nibus gentibus et tribubus et populis
et linguis stantes ante thronū
dei: et in conspectu agni amicti
stolis albis: et palme in manu
bus eorum. Et clamabant uo
ce magna dicentes. Salus deo
nostro: qui sedet super thronum et
agno. Et omnes angeli stabat
in circuitu throni et seniorum
et quatuor animalium. Et ce
ciderunt in conspectu throni

faces tuas: et adorauerunt deum di
centes. Amen. Benedictio et claritas et sapientia et gratiarum actio. honor virtus et fortitudo deo
nō: in scla sclorum amen. ℟.
Timete dominū omnes sancti eius
quoniam nichil deest timentib; eū.
℣. Inquirentes autem dominū non
deficient omni bono. Alleluia ℣.
Judicabunt gās nationes et dominabūtur populis et regnabit illoz
ver meternum. Sdm matheum.
In illo tempore: Videns ihc
turbas: ascendit in montē.
Et cum sedisset: accesserūt
ad eum discipuli eius. Et ape

reats os suum: docebat eos dicens. Bi
pauperes spu: quoniam ipoꝝ est
regnum celoꝝ. Beati mites: q̃
niam ipi possidebunt terram. Bi
qui lugent: quoniam ipi conso
labuntur. Beati qui esuriunt et
sitiunt iusticiam: quoniam ipi
saturabũtur. Bi misericordes: q̃
niam ipi misericordiam conse
quentur. Beati mundo corde:
quoniam ipi deum uidebunt.
Beati pacifici: quoniam filij dei uo
cabuntur. Bi qui persecutionem
patiuntur propt̃ iusticiam: q̃m
ipoꝝ est regnum celoꝝ. Bi
eritis cum maledixerint uobis

homines: et persecuta nos fuerunt.
et dixerunt omne malum adver
sum nos. mentientes propter me.
Gaudete in illa die: et exultate.
Ecce enim merces uestra: mul
ta est in celis. Off. Mirabilis
deus in sanctis suis deus ipse dabit
uirtutem et fortitudinem plebi tue
benedictus deus alla. Secreta.
Munera tibi domine nostre
deuotionis offerimus q̃
pro sanctorum tibi grata sint
honore cõorum. et nobis salutа
ria te miserante reddantur. Per
dominũ. Cõm. Gaudete iusti in do
mino recti decet collaudatio alla.

Aquelumus ℣ Post cõmunio.
Domine fidelibus populis
omnium sanctorum semper ve
neratione letari: et eorum perpe
tua supplicatõe munire. ℣r do.
℣ Missa cõmunis de aplis. offm.

Ich autem numus
honoratꝰ sũt anima
tu deus numus con
fortatus ẽ p̃ncipat
comun. ℣. Domi
ne probasti me et cognouisti me: tu co
gnouisti sessionem meã et resurrectio
meam. Gl'a p̃ri. Oratio.
Quelumus omp̃s deus: ut
beatus. N. aplꝰ tuus pro

nobis implozet auxilium: ut a
nris reatibus absoluti. a cunctis
etiam periculis eruamur. Per do.
Rates: Ad ephesios.
Iam non estis hospi
tes et aduene: sed estis ciues scō
rum et domestici dei. Super edi
ficati super fundamentum apo
stolorum et prophetarum: ipso
summo angulari lapide xpō ihe
su. In quo omnis edificatio cō
structa: crescat in templum scīm
in domino. In quo et vos coedifi
camini in habitaculum dei: in
spu sancto. ℟. Constitues eos
principes super omnem terram memor

eunt nomina tua domine. ℣. Pro pa
bus tuis nati sunt tibi filij propter ea pfi
confitebuntur tibi. Alla. ℣. Per manꝰ
autem apl̄orum fiebant signa et pro
digia multa in plebe. Sequentia sancti evangelij.

In illo tempore: Dixit ihesus dis
cipulis suis. Hoc est preceptum meꝰ
um: ut diligatis inuicem. sicut
dilexi vos. Maiorem hac dilectio
nem nemo habet: ut animam
suam ponat quis pro amicis su
is. Vos amici mei estis: si fece
ritis que precipio vobis. Jam
non dicam vos seruos: q̄ seruus
nescit quid faciat dominus eiꝰ.
Vos autem dixi amicos: q̄ oīa

q̄cunq; audiui.

quecumq; audieu a patre meo. nota
fecu uobis. ¶ Non uos me elegistis
sed ego elegi uos: et posui uos ut
eatis et fructum afferatis. et fruct
uester maneat. Ut quecumq; pe
catis patrem in nomine meo:
det uobis. Off. In omnem terrā
exiuit sonus eorum et in fines orb terre
uerba eorum. Secreta.
SAcrandum tibi domine
munus offerimus quo
beata. N. apli tui solemnia celebren
tes. purificationem quoq; nās
mentibus imploramus. Per do.
Cōm Ego uos elegi de mundo ut eatis
et fructum afferatis et fructus uester

536

mancat. Post comñ.

Exceptis domine sacra
mentis supplicater ego
rantis hic intercedente beato N.
apl'o tuo que pro illius uenera
da solemnitate gerimus. nobis
proficiant ad medelam. Per d.

Missa cōis unius mārs. offm.

Etabitur iustus i
domino et sperabit
in eo et laudabūt
omnes recti corde.
ps. Exaudi deus
oracōem meam cum deprecor: a timo
re inimici eripe animam meam.
Gloria pri. Oratio.

Recta quesumus omps
deus: ut qui beata.N.
martyris tui natalicia colim⁹.
intercessione eius in tui nominis
amore roborentur. Per dominū.

Ad lectionē libri sapientie.

Beatus vir qui inuentus est sine macula: qui post
aurum nō abiit. nec sperauit
in pecunie thesauris. Quis est
hic et laudabimus eum: fecit enim
mirabilia in uita sua.
Qui probatus est in illo et perfectus inuentus est: erit illi
gloria eterna. Qui potuit tran
gredi et non est transgressus:

et faceat mala et non fiat. Ideo stabi-
lita sunt bona illius in domino:
et elemosinas illius enarrabit:
omnis ecclesia sanctorum. Responsor.
Posuisti domine super caput eius coronã
de lapide pretioso. ℣. Desiderium anime
eius tribuisti ei domine et uoluntate la-
bioꝝ eius non fraudasti eum. Alla.
Alla. ℣. Letabitur iustus in domino
et sperabit in eo et laudabũtur omnes
recti corde. Sctm iohannem.
In illo tempore dixit dominus
discipulis suis. Amen amen
dico uobis: nisi granum frumẽ
ti cadens in terram mortuũ fu-
erit: ipm solum manet. Si aũt

mortuū fuerit: multum fructum
affert. Qui amat animam suā:
perdet eam. Et qui odit animam
suam in hoc mundo: in uitam eter-
nam custodit eam. Si quis mi-
hi ministrat: me sequatur. Et
ubi sum ego: illic et minister me-
us erit. Et si quis mihi ministraue-
rit: honorificabit eum pr̄ meus:
qui est in celis. Off. Hēa et hono
re coronasti eum et constituisti eum su
per opera manuū tuarum domine. Sec.

Quibus nr̄is quesumus
domine precibusq; suscep
tis et celestibus nos munda mi-
steriis. et intercedente beato. ℣.

mẽ tuo clementer exaudi. Per do.

℣. Magna est gloria eius in salutari tuo gl'iam et magnũ decorem impones super eum domine. Post cõmunio.

Da quesumus domine deus nẽ: ut sicut tuorum cõmemoratione sõnum temporaliu gratulamur officio. ita perpetuo letemur aspectu. Per dominũ nr̃m.

Missa pluriorum mr̃m. offm.

Dicant ci gentes et dñeant pplis et regnabit dominus deus illorum in perpetuum. ℣. Exultate iusti in domino: rectos decet collaudatio. Oratio.

Deus qui nos concedis sõr

martyrum tuorum. N. natalicia
a colere: da nobis in eterna beatitu
dine de eorum societate gaudere.
per dominū. Ad hebreos.

Fides: Sancti per fidē
uicerunt regna: operati
sunt iusticiam. adepta sunt re
promissiones. Obturauerunt
ora leonum: extinxerunt impe
tum ignis. effugerunt aciem
gladij. fortes facti sunt in bello.
Castra uertērūt exterorum: acce
perūt mulieres de resurrectōe mor
tuos suos. Alij autem distenti sūt
nō suscipientes redemptionem:
ut meliorem inuenirent resur

rationem. Alij uero ludibria et ver
bera experti: insuper et uincula et ca
reres. Lapidati sunt. secti sunt. tem
ptati sunt: in occisione gladij mor
tui sunt. Circuierunt in melotis:
in pellibus caprinis. Egentes an
gustiati afflicti: quibus dignus
non erat mundus. In solitudinib;
errantes: in montibus et in spe
luncis et in cauernis terre. Et
hij omnes testimonio fide pro
bati mueri sunt. In xpo iesu:
domino nostro. ℟. Cœlos ius
deus in cãs suis mirabilis in maiesta
te facens prodigia. ℣. Dextera tua
domine magnificata est in fortitudi

dextera manus tua confregit inimicum.
Alla. ℣. Letamini in domino et exul
tate iusti et gloriamini oēs recti corde.
In illo tempore: Sām matheum.
Videns turbas ihs: ascendit in
montem. Et cum sedisset: accesse
runt ad eum discipuli eius. Et apr
iens os suum: docebat eos dicens.
Beati pauperes spū: quoniā ipo
rum est regnum celorum. Beati
mites: quoniam ipi possidebūt
terram. Beati qui lugent: qm
ipi consolabuntur. Beati mites
cordes: quoniam ipi hereditabunt
terram. Beati mundo corde:
quoniam ipi deum videbunt.

Beata pacifici: quoniam filij dei
uocabuntur. Beati qui persecutio
nem patiuntur propter iustitiam:
quoniam ipsorum est regnū celo-
Beati estis cum maledixerint vo
bis homines et persecuti uos fue
rint. et dixerint omne malum
aduersum uos mentientes ppt
me. Gaudete exilla die et exulta
te: ecce enim merces uīa: mul
ta est in celis. Off. Ambulis de
in sanctis suis deus israel ipe dabit vir
tutem et fortitudinem plebi sue benedi
ctus deus alla. Secreta.

Munera tibi domine nīe
dauotionis offerimus:

que et pro tuorum tibi grata sint
honore sanctorum. et nobis salutа
ria te miserante reddantur. Per.
℣. Gaudete iusti in domino alla ve
stos decet collaudatio alleluya. Post ℣.
Recta nobis domine qs.
intercedentibus sanctis tu
is. N. ut que ore contingimus.
pura mente capiamus. Per do:
Missa unius confessoris pontificis.
Statuit ei dominus
testamentum pacis
et principem fecit eum
ut sit illi sacerdotij
dignitas meternum. ℣. Misericordias domini meternum cantabo. Gla

546

Exaudiamus omnes deus: ꝓ.
ut beata. N. confessoris tui
atq; pontificis ueneranda solenni-
tas. et deuotionem nobis augeat
et salutem. Per do. Ie tabn sapie.

Ecce sacerdos magnus qui
in diebus suis placuit
deo: et inuentus est iustus. Et
in tempore uacandie: factus est
reconciliatio. Non est inuentus
similis illi: qui conseruaret legē
excelsi. Ideo iure iurando: fecit il
lum dominus crescere in plebem
suam. Benedictionem omniū
gentium dedit illi: et testamen
tum suum confirmauit super

caput eius. Cognouit eum in bene
dictionibus suis: conseruauit illi
misericordiam suam. et inuenit
gratiam coram oculis domini.
Magnificauit eum in conspectu
regum: et dedit illi coronã glie.
Statuit illi testamentum sem
piternum: et dedit illi sacerdoti
um magnũ. et beatificauit illũ
in gloria. sanctificare sacerdotio: et
habere laudem in nomine ipius.
Et offerre illi incensum dignum.
in odorem suauitatis. ℟ Dñe
preuenisti eum in benedictionibus
dulcedinis posuisti in capite eius coro
nam de lapide pretiolo. ℣ Vitam

ptat et tabuch a longitudiem dierum
in seculum seculi. Alla. ℣. Justus
germinabit sicut lilium et florebit
in eternum ante dominum. S. matthm
In illo tempore dixit iesus discipu
lis suis parabolam hanc. Ho
mo quidam peregre proficiscens
uocauit seruos suos: et tradidit
illis bona sua. Et uni dedit qui
que talenta: alij autem duo. alij
uero unum. Unicuique secundum
propriam uirtutem: et profectus
est statim. Abijt autem qui quinque
talenta acceperat: et operatus e
st in eis. et lucratus est alia quinque
Similiter qui duo acceperat:

huiusmodi est ad hec dño. Qui ac
cepit: abiens fodit in
terram. et abscondit pecuniam
domini sui. Post multum uero
temporis: uenit dominus ser
uorum illorum. et posuit ratio
nem cum eis. Et accedens
qui quinq; talenta acceperat:
optulit alia quinq; talenta
dicens. Domine: quinq; tradi
disti mihi: ecce alia quinq; lu
percucratus sum. Ait illi dñs ei?
Euge serue bone et fidelis: quia
super pauca fuisti fidelis. supra
multa te constituam. intra in
gaudium domini tui. Accessit

autem et qui duo talenta acceperat:
et ait. Domine: duo talenta tradi
disti mihi: ecce alia duo super lu-
cratus sum. Ait illi dominus ei:
Euge serue bone et fidelis: quia
super pauca fuisti fidelis. supra mul
ta te constituam. Intra in gaudi
um: domini tui. Off. Veritas
mea et misericordia mea cum ipo et in
nomine meo exaltabitur cornu eius.
Sanctorum tuorum Scī.
nobis domine pia non
delit oratio: que et munera nra
conciliet. et tuam nobis indul
gentiam semper optineat. Pr
dominū. Cōm. Beatus seruus qui

cum venit dominus. &c.

aum ueneat dominus mucium ingulantem.
amen dico uobis super omnia bona sua cō
stituet eum. ℣ost communiō

Recta quelumus omnipotēs
deus: ut de perceptis mune
ribus gratias exhibentes. intercedē
te beato. N. confessore tuo atq; pō
tifice. beneficia potiora sumamus.
per dominū nostrum ihm xpm.

De uno confessore nō pontifice. offō.

s iusti meditabitur sa
pientiam et lingua ei⁹
loquetur iudicium. lex
dei eius in corde ipius.

℣. Noli emulari in malignantibꝰ: ne
q; zelauis facientes iniquitatem. ℟ō.

Deste domine supplicatõ
bus nr̃is quas in cõ. n.
confessionis tui cõmemoratione
deferimus: ut qui nr̃e iustitiae fi
duciam nõ habemus. eius qui
tibi placuit precibus adiuuem.
per dominũ. Iõ libro sapientie.
Iustus os suum tradet ad vigilã
dium diluculo ad dominũ qui
fecit illum: et in conspectu altis
simi deprecabitur. Aperiet os su
um in oratione: et pro delictis
suis deprecabitur. Si enim dñs
meus voluit: spũ intelligentie
replebit illum. Et ipe tanqm̃
ymbres mittet eloquia sapiẽ

luc: et in oratione confitebitur
domino. Et ipe dirriget consiliū
eius et disciplinam: et in abscō
dītis suis consiliabitur. Et ipe
palam faciet disciplinam doctri
ne suc: et in lege testamenti do
mini gloriabitur. Collaudā
būt multi sapientiam eius: et
usq; in seculum nō delebitur. Nō
recedet memoria eius: et nomē
eius requiretur: a generatione
in generationem. ℟ Os iusti
meditabitur sapientiam et lingua eius
loquetur iudicium. ℣ Lex dei eius in cor
de ipius. et nō supplantabītur gressus
eius. Alla. ℣. Inuenu dauid seruū

meum oleo sanctō meo unxi eum.

In illo tempore: Sōm lucam.

Dixit ihesus discipulis suis. Nemo accendit lucernam et in abscō
dito ponit neq; sub modio sed sr̄
candelabrum: ut qui ingrediū
tur lumen videant. Lucerna cor
pus tuū: est oculus tuus. Si
oculus tuus fuerit simplex: totū
corpus tuum lucidum erit. Si
autem nequā fuerit: etiam totū
corpus tuum tenebrosum erit.
Vide ergo: ne lumen quod in tē
tenebre sint. Si ergo totum cor
pus tuū lucidum fuit non hās
aliquam partem tenebrarum:

ant lucadum totum. Et liant lu
cana fulgons illuminabit te.
Off. Veritas mea et misericordia
mea cum ipo et in nomine meo exal
tabitur cornu eius. Secreta.
Sancti confessoris tui. N.
quesumus domine ut
nua solennitas pietati tue nos
reddat acceptos. per hec pie placa
tionis officia: et illum beata re
tributio comitetur. et nobis quę
tue dona concilet. Per. Comm
fidelis seruus et prudens quem consti
tuit dominus supra familiam suam
ut det illis in tempore tritica mensuā.
Et nobis domine tua sca p̄ō.

sacrificia deus salutem: beatus. N.
confessor tuus quesumus pre
cor accedat. per dominū nostrum
De virginib; Ad missam officiū.

Oquebar de testimo
nijs tuis in cōspectu
regum et nō confū
debar. et meditabar
in mandatis tuis
que dilexi nimis. ℣. Beati im
culati in via qui ambulant in lege
domini. Oratio.

Eus qui nos annua fe
N. virginis tue solēni
tate letificas: da ut quam ānua
ueneramur officio. etiam pre

conuersationus sequamur exem
plo. xpi dñi. Lectio libri sapiẽtie.

DOmine deus meus exal
tasti super terram habi
tationem meam: et pro morte
defluenti deprecata sum. Inuo
caui dominũ patrem domini
mei: ut nõ derelinquat me in
die tribulationis mee. et in tpe
superborum sine adiutorio. Lau
dabo nomen tuũ assidue et col
laudabo illud in confessione. et
exaudita est oratio mea. Liberas
ti me de perditione: et eruisti
me de tempore iniquo. Propter
confitebor tibi: et laudem dicam

nomnu tuo: domine deus meus.

℣. Spetie tua et pulchritudine tua intende prospere procede et regna. ℟. Propter ueritatem et mansuetudinem et iustitiam et deducet te mirabiliter dextera tua. Alla. Audi filia et uide et inclina aurem tuam q̃ concupiuit rex speciem tuam. Scõm matheum.

In illo tempore dixit ihc discipulis suis parabolam hanc. Simile est regnum celorum thesauro abscondito in agro: quem qui inuenit homo abscondit. et pre gaudio illius uadit et uendit uniuersa que habet. et emit agrum illum. Iterum simile

regnum celorum hominu negotiatori: quærenti bonas margaritas. Inuenta autem una pretiosa margarita: abiit et uendidit omnia que habuit. et emit eam. Iterum simile est regnum celorum sagene misse in mare: et ex omni genere piscium congreganti. Quam cum impleta ecte ducentes et ceruis litus sedentes: elegerunt bonos in uasa sua. malos autem foras miserunt. Sic erit in cõsummatione seculi. Exibũt angeli: et separabũt malos de medio iustorum. et mittent eos in caminũ ignis. Ibi erit fletus: et stri

dor dentaum. Intellexistis hec omnia?
Dicunt ei. Etiam. Ait illis. Ideo
omnis scriba doctus in regno celo-
rum similis est homini patrifamilias
qui profert de thesauro suo: noua
et uetera. Off. Diffusa est gra
in labijs tuis propterea benedixit te de
us eternum et in scm scli. Secreta.
Hostias tibi quesumus do-
mine beate. N. uirginis
tue dicatas meritis benignus al
sume: et ad perpetuum nobis tri
bue prouenire subsidium. Per do-
co. Diffusa est gra in labijs tuis pro-
pterea benedixit te ds eternu. P co
Immu mmeris largitate

sacrati. quesumus domine deus
nr: ut intercedente beata. ℣. uir
gine tua in huius semper pacis
patrone uigeamus. ℞. Per dominū
Pulsa pro defunctis. Officium.

Requiem eternam
dona eis domine et
lux perpetua luceat
eis. ℣. Te decet
ymnus deus in sy
on: et tibi reddetur uotum in hierlm:
exaudi oronem meam ad te omnis ca
ro ueniet. ℞. Requiem. Oratio.
Inclina domine aurem tuam
ad preces nostras quibus mise
ricordiam tuam supplices de

precamur: ut animas famulorum famularumq; tuarum. N. quas de hoc seculo migrare iussisti in pacis. ac luas regione constituas. et sorte tuorum iustorum eas consortes. Per.

Lectio libri apocalipsis beati iohannis apostoli.

In diebus illis: audiui uocem de celo: dicentem mihi. Scribe: beati mortui: qui in domino moriuntur. Amodo iam dicit spiritus: ut requiescant a laboribus suis. Opera enim illorum: sequuntur illos. ℟. Si ambulem in medio umbre mortis non timebo mala quoniam tu mecum es domine.

℣. Virga tua et baculus tuus ipsa

me consolata sunt. Tractus.

De profundis clamaui ad te domine domine exaudi vocem meã. ℣. Fiant aures tue intendentes in oꝰonem serui tui. ℣. Si iniquitates obseruaueris domine domine quis sustinebit. ℣. Quia apud te propitiatio est et propter legem tuam sustinui te domine.

In illo tempore: Scõm iohannem. Dixit martha ad ihm. Dñe: si fuisses hic: frater meus non fuisset mortuus. Sed et nunc scio: quia quecumq; poposceris a deo dabit tibi deus. Dicit ei ihesus. Resurget frater tuus. Dicit ei

martha. Sao qua reſurget in reſur
rectione: et in nouissimo die. Dix
a ihs. Ego sum reſurrectio et uita.
Qui credit in me: etiam si morti
fuerit uiuet. Et omnis qui uiuit
et credit in me: nō morietur in
eternū. Credis hoc: Aut illi. Utiq;
domine. Ego credidi q; tu es xp̄s
filius dei: qui in hunc mundū
uenisti. ℣ Domine ihesu xp̄e rex
glorie libera animas omniū fidelium de
functorum de manu inferni et de profū
do lacu libera eas de ore leonis ne absor
beat eas tartarus ne cadant in obscura.
sed signifer sc̄s michael repreſentet eas
in lucē sanctam quam olim abrahe

promulsti et lemnu eius. Hostias z pre
ces tibi domine offerimus. Tu lusape
pro animabus illis quarum hodie me
moriã agimus fac eas domine de mor
te transire ad uitam. Secreta.

Absolue qs domine aãs
famulorum famularũ
q; tuarum. N. ab omni uincu
lo delictorum: ut inter scãs et elec
tos tuos refrigeratia respirent.
Per dominũ. Communiõ.

Lux eterna luceat eis domine cũ scãs
tuis in eternũ quia pius es. Requiẽ
eternam dona eis domine. et lux per
petua luceat eis. cum scãs tuis inter
nũ quia pius es. Post communiõ.

Famule nobis domine ut
famule famulorum fa
mulorum famularumq; tuarū
ℜ. remissionem quam semper
optauerūt mereantur percipere
dchatorum. Per dominū nr̄m.

Antienne moult deuote adire
deuant lymage de la glorieuse
vierge marie.

Alue regina mi
sericordie dulcedo: spes
nra. salue ad te
clamamus exu
les filij eue. ad te
suspiramus gementes et flentes
in hac lacrimarum ualle. Eia
ergo aduocata nostra. illos tuos
misericordes oculos ad nos conuer
te. et ihm benedictum fructum ue
tris tui nobis post hoc exilium o
stende. O clemens. o pia. o dul
cis maria. Amen.

Recordare mater uirgo dum
steteris in conspectu dei ut loquaris
pro nobis bonum. et ut auertas
indignationem suam a nobis.
Aue regina celorum mater
regis angelorum. o maria flos
uirginũ. uelut rosa uel lilium
funde preces ad filium pro salu
te fidelium. Versus.
Ora pro nobis sanctissima dei genetrix.
R. Vt digni efficiamur promissio
nibus xpi. Oro.
Omnipotens sempiterne
deus. qui gloriosissime
uirginis et matris marie corp⁹
et animam ut dignum filij tui

habitaculum effia meretur
spiritu sancto cooperante pre
paraste. da ut cuius cōmemora
tione letamur. eius pia inter
cessione ab instantibus malis
periculis. et a morte perpetua et
subitanea liberemur. et ad gau
dia eterna peruenire mereamr.
Per eundem xp̄m dominū no.
On doit dire ce qui enlieut quāt
on lieue le corps nr̄e seignour.
Aue salus mundi uer
bum patris. hostia ia
nua cuius deitas integra. uer
homo. corpus domini nostri ih̄u
su xp̄i qui me formasti. tu mi

scrue me. Amen.

Aue uerum corpus natum
de maria uirgine.
Uere passum ĩmolatum i cruce
pro homine.
Cuius latus pforatum ũo
fluxit sanguine.
Esto nobis pregustatum mor
tis in examine.
O dulcis dulcis. o ihũ pie. o ihũ
fili marie. Autre oreson que
on dit dire apres leleuation
du precieux corps nře segnour
ihũ crist.

Salue sancta caro dei. per
quam salus fluit rei. se

uos tuos redemisti dum manu
pependisti. unda que de te mana
uit. a pão nos mundauit. quo
peccauit primus homo. mobedi
ens de pomo. Sancta cum tu me
munda. sanguis et benigna ũda
munda me ab omni sorde. et ab
infernali morte. ac per tuam sã
ctam aucem. da michi prosperi
tatem. frange meos inimicos.
fac eos meos amicos. et superbiã
eorum. destruc nec angelorum.
tu qui es salutis portus. presta
michi tuum corpus. in exitu
nec mortis. libera me deus fo
tis. a leone rugiente. et draconc

fiuiente. da michi sedem multoñ
qui unus et regnas deus per oña
Quãdo dicit le sanc nõe sequẽ
Sanguis domini nr̃i ihu xp̃i
qui pro pc̃oribus mundi effusus
fiusti miserere mei. Amen.
Anima xp̃i sanctifica me
corpus xp̃i salua me.
sanguis xp̃i inebria me. aqua
lateris xp̃i laua me. passio xp̃i
confortа me. o bone ihũ xp̃e exau
di me. et ne permittas me sepa
ri a te. ab hoste maligno defende
me. et in hora mortis uoca me.
et pone me iuxta te. ut cum an
gelis laudem te in secula seculo

rum amen. Tultar salutacion.

Aue domine ihu xpe uerbū
patris. filius uirginis.
agnus dei. salus mundi. hostia
sacra. uerbum caro. fons pietatis.
Pater noster. Tult salutacōn.
Aue domine ihu xpe laus
angelorum. gla scōrum
ulio pcas. deitas integra. uerus
homo. flos et fructus uirginis mār.
Pater noster. Salutacion.
Aue domine ihu xpe splē
dor pris ulio pcas. ia
nua celi. penis unus. uirginis
partus. uas deuotis. Tultre sa
Pater noster. lutacion.

Ade domine ihu xpe lumen de
lu. precium mundi. gaudi
um nostrum. angelorum panis.
tubilus cordis. rex et sponsus ma
gnitatis. Pater nr. Salutacion
Ade domine ihu pulste mu
dulas. uenias uera. pre
cium nostrum. cautas summa
fons amoris. pax dulcedo. requies
uera. uita perennis. Auctor sa
Pater noster. Intretion.
Gloria laus et honor tibi do
mine ihu xpe qui es talis qui
natus es de uirgine cum pre et
sancto spu in sempiterna secula
Amen. Oracon.

Dnunc ihū xpe per me
mentum amorem tuū
qu te in patibulo cruas ama
rissimam mortem pro me ꝯmi
serpētē peccatrice cōmuni misericorditer in
dulgeas. a cōmutendis. et a cunctis
periculis in utinam latens tua pie
custodias. gressus meos in huius
unte fluctibus ad perfectum finē
dirigas. et ad conspectum glorie
tue perenne concedas. Qui cū
patre et spiritu sancto unus et re
gnas deus per omnia secula seco
rum amen. Oratio ad quemlibet
de la glorieuse vierge marie.

treſcertaine eſpe
rance deffenſeresse
et vraye amie a
tous ceulx qui ſy
attendent. gleuſe
vuge mayre en leuxe q̃ my oeul
Ceront ſy aggraue de la treſnoire
obſcurte de la mort. que ie ne pō
ta langue mouuoit pour toy
prier. ne pour toy appeller. et mō
dreſſe cuer ſy fraille tremblera
angoiſſeulement pour la paour
des anemis denfer. et ſera ſy eſba
hys que tout ſy membre de mon
corps deffaudront en la ſueur
de langoiſſeuſe mort. lors trepy

ie dame tres doulce et tres piteuse
que tu me daignes regarder en
pitie. et me vien aidier auecq la
compaignie des angels. et de la
cheualerie de paradis et me dõne
grace de my amender ma vie auãt
celle heure q̃ my accuseur hy ane
my ne puissent auoir nulle vra
ye accusation contre moy. ne el
perance de moy mener en leur cõ
paignie. Et hy te pry debonnaire
vierge et dame de paradis q̃ lors
et touliours te souuiengne de la
priere que ie te fais ordenroit. et
recoif mame en ta benoite garde
et en ta deffense. z en ta foy. et la

presente deuant ton chier filz ou
elle puisse estre reuestue de la robe
de gloire. et accompaignee a la voix
et a la feste des angelz. et de tous
les sains et saintes de la benoi
te court de paradis.

Illumina oculos meos ne
unquã obdormiam in mo
te: nequando dicat inimi
meus prevalui aduersus eum.
In manus tuas domine com
mendo spiritum meum: rede
misti me domine deus ueritatis.
Occultus sum in lingua mea
notum fac michi domine finem
meum.

Et nunc eum dicum meorũ
quis est ut sciam quid delit in.
Confusi sunt domine retrorsum ma
tibi sacrificabo hostiam laudis:
et nomen domini invocabo.
Recessit fuga a me: et non est
qui requirat animam meam.
Clamavi ad te domine dixi tu
es spes mea. portio mea in terra
viventium
Fac mecum signum in bono
ut videant qui oderunt me et
confundantur. quoniam tu
domine adjuvisti me et consolatus es me.
Domine exaudi orationem

580

neam.

Et clamor meus adte veniat.

Oremus. Oraſon.

Omnipotens ſempiterne
deus qui ezechie regi xii de
tri annis precanti vite ſpa
tium prestitisti concede mihi in
digne famule tue tantum vite ſpa
tium ſaltem quo ad meipſam:
ut omnia peccata mea valeam de
plorare et veniam et gratiam ſan
ctum tuam mihi consequi mere
ar ſempiternam. Amen.

Memorie de ſon bon angre.

Angele qui meus es aſtos peccate
ſuppria: me tibi commiſſam:

lenia diffende gaudemia. Verset.

IN conspectu angelorum psallam tibi deus meus. Respons.

ADorabo ad templum sanctum tuum et confitebor nomini tuo.

Oremus. Oraison.

CONcede misericors deus: qui tua liberali prouidē tia et benignia et mia de angelo custode unicuiq; bonum prouidisti maiestatem tuam humiliter supplico: ut angelum tuum mecum hodie deputatum comitem et consortem: ut sic ministrantē ministrabus nunuca: ut secundum me producat in certum huius seculi gratia cōmu

ueam ceum in regno tuo glo-
ria et honore monachorum. per
dominum nostrum ihesum chri-
stum filium tuum qui tecum
uiuit et regnat.

Domine ihū xp̄e qui hāc sacra
tissimā carnē de glorie uirgi-
nalē uterō assumpsisti sāguinē tuū
de sacratissimo latere tuo in ara crucis p
salute mā effudisti: z hanc carnem
mortuā resurrexisti z ad celos ascē
disti z iterū uēturus es iudicare uiuos
z mortuos in eadē carne hāc no-
ph scām sacrū corp̄ z sāguinē tuū
de qđ mo in altari tractat abominab⁹
malis z pchis p̄tinab⁹ z futuris ac.

Ecce te domina
sancta maria ma
ter dei pietate plenis
sima sinu regis ce
lia. mater gloriosissima. mater
orphanorum. consolatio desolato
rum. ua erantium. salus in te
sperantium. uirgo ante partum.
uirgo in partu. uirgo post partū.
fons misericordie. fons saluus et
gr̄. fons pietatis et letitie. fons cō
solationis et mdulgentie. per illā
sanctam mestimabilem letitiā
qua exultauit sp̄us tuus in illa
hora quando tibi per gabrielem ar
changelum annūciatus et cōcept

est filius dei. Et per illud omnium mi-
sterium qđ tunc operatus est ips sōs
Et per illam sōam inestimabilem
leticiam. gr̃am. pietatem z mi̇am
amorem z hūilitatem per quas
filius tuus descendit accepit hu-
manā carnem in uenerabili sacrō
uō tuo. et in quib; te respexit.
quādo te cōmendauit sōo volūm
aplo et euangliste. et quando te
exaltauit super choros angl'orum.
Et per illam sōam inestimabilē
hūilitatem i qua tu respondisti
archangelo gabrieli. Fiat ām alla
domine fiat michi scōm uerbū
tuum. Et per illa sāllima quin-

deam gaudia que habuisti de filio
tuo domino nõ ihu xpo. Et per
illam lõam maxiam compatio
nem et acerbissimã cordis dolo
rem quẽ hũisti. quãdo filiũ tuũ
dominũ nr̃m ihm̃ xp̃m ante cru
cem nudatum z in ip̃a clauatũ
uidisti. pendentẽ cruciatum. nul
neratum lanceã apponu. damen
tem audisti et cum morientem
uidisti. Et per quinq; uulnera ti
hi tuu. Et per contritionẽ uisce
rũ suorum. ꝑ nimio dolore uulne
rũ suorũ. Et per dolorem quã hũi
sti quãdo uidisti eam mulierem
Et per fontes sanguinis sui. Et

per omnē passionem eius. Et per
omnem dolorem cordis tui. Et per
fontes lacrimarum tuarum. ut
cum omnib; sanctis et electis dei
tecū esse merear uenu et festina i
auxilium et cōsilium meū. m
omnib; diebus et requestis meis.
et in omnib; angustijs et necessi
tatib; meis. Etiam in oīb; reb;
in quib; ego sum factus. locu
tus. aut cogitauius. omnib;
nochis atq; noctib;. horis ac mo
mentis uite mee. Et michi fa
mulo tuo impetres a dilecto filio
tuo domino nō ihū xpo cōple
mentū de omnu mīa tua et cō

solatione. & omnu adiutorio et
auxilio. & omnu benedictõe et sã
ctificatõe. & omnu saluatõe. pace et
prosperitate. & omnu gaudio et
alacritate. etiam habundantiã
omniũ bonorum spualium et
corporalium. et gram sã spus
qu me bene per omia disponat.
aiam meam custodiat. corpus
rigat. mentes irrigat. animum di
rigat. sensus dirigat. mores com
ponat. actus probet. nom et dei
cta mea purificat. cogitatões
meas sanctas instituat. ptanta
mala indulgeat. presentia emẽ
det. futura moderetur. ut tam to

rectam et honorabilem michi tri
buat. et victoriam contra omnes
aduersitates huius mundi. et ve
ram pacem spualem et corporalē
michi concedat. bonam caritatē
fidē. castitatem et humilitatem et
paciam. et quinq; sensus cor
poris mei regat et protegat. sep
tem opera misericordie complere
me faciat. studeam articulos fi
dei decemq; precepta legis tenuē
tenere et custodire me faciat. et a se
ptem pēis criminalibz me liber
et defendat usq; in finem vite
mee. Et in nouissimus meis di
ebus ostendat michi faciem tuā

et annuncies mihi diem et ho
ram ubi sis mea. Et hanc oratiõem
supplicem labiaq; tua et exaudias
et ut tam et ut tuam eternam mi
hi tribuas. Iuxta et exaudi dul
cissima mater dei et misericor
die. Amen

Intemerata et in
uiolata. Singularis atq; in
comparabilis ux
go dei genitrix maria gratiosi
mi dei templi. Ihus sancta sa
crarium. Regina regni celoru
per quam post deum totus ur
bis et orbis terrarum. Dei ce

ueus omnipotens deus tuam ca
tissimam matrem sca. assumpsit
& tu illam sanctissimā carnem
per quē mundus qui perditus
erat saluatus est. cuius preciosi
sanguīe mundus ip̄e redemptor
est. et pēa remulla sūt. formās
eam in preciosissimo utero tuo
& preciosissimo sanguīe tuo. imme
ns eam eternē et īcōmutabili
diuinitati sue a quo bona cūcta
procedūt. per quē omnia fīa sti.
quē adeo. quam preciosissimam
carnē cum preciosissimo sangui
ne suo ip̄e dat omnibus fidelibus
suis sub forma panis et uini

nabum uaticum. et refectõem
animarũ salutarem et uitalẽ.
Qui autem digne manducauit
hoc uitam eternam. qui autem
indigne manducauit: indicii
sibi manducat et bibit. Iam pla
gis tuis. mea culpa. mea culpa.
mea grauissima culpa. Qui
autẽ non manducauerit: non
habebit uitam eternam. Et ppter
merito dicamus qz per te post de
um totus mundus letamur.
Per hanc fidem te deprecor deus ge
nitrix uirgo maria mediã aure
tue pietatis indignus supplica
tionibz meis. et esto michi pcor

mulcrimo m omnibz auxiliatrix
rogans pro me apud fontem pie
tatis et nūe creatorem et redemp
torē nostrum ihm xpm filium tu
um ueū et omnipotentē deum
a quo bona omnia procedunt.
per quem omnia facta sunt. q̄
nō mult mortem pēnas sed ut
magis conuertatur et uiuat. cui
ppium est misereri semper et par
cere. fac ut ipe per ineffabilem mi
sericordiam suam precibz et me
ritis tuis absoluat me ab omnib;
pēis meis per que ei displicui.
tribuens mihi ueram hūilitatē
mansuetudinem et gr̄am obediēdi

fida spa et caritas augmentaꝫ
cum perseuerantia. custodiens me
a reliquis pñs et temptationibꝫ
et machinamentis demonū mū-
di et carnis. ita ut amplius nō
seruiā demonibꝫ quibꝫ seruiui.
i multitudinibꝫ sceleꝝ. In
superbia. uana gl'a. cupiditate
auaricia. mundia. ira. luxuria.
accidia. gula. et negligentijs in
finitis. et multis alijs pñs quibꝫ
peccaui et alios peccare feci. mea
culpa. mea culpa. mea grauissima
culpa. In hijs pñs eñ precibꝫ re
gnū celorum et societatem electoꝝ
et quotiens offendi pñsimum

filium tuum. vocaris leuiathan
pessimos demones. et mane etc
na supplicia. mea culpa. mea cul'
pa. mea grauissima culpa. Ideo
deprecor te dei genitrix et perpetua
uirgo maria. ut tu impetres mi
chi indulgentiam et remissionē
omniū peccatorum istorum et oīm
aliorum q̄cunq; facta ab ipso fi
lio tuo a quo bona cuncta procedit.
qui etiam illuminat omnem homi
nem uenientem in hūc mundū.
fac ut ipse illumīet mentem meā
lumine gr̄e suę. inflāmans eam
igne suauissimi āmoris sui. et
faciat me semp cum p̄e & spū

sancto unum uerum solum deū
adorare in spū et ueritate. seipm
super omnia diligere et timere.
et eadem simiter obedire sua mā
data custodire. pcā uitare. suam
scām passionem recolere. et suā
penitentiam mutare. et talem
penitentiam in hac uita pro cūc
tis scelerib; et pcās meis agere.
ut meritis et precibus tius conce
dat michi misericorditer cum ele
ctis suis uitam et requiem sem
piternam. Amen.

590

597
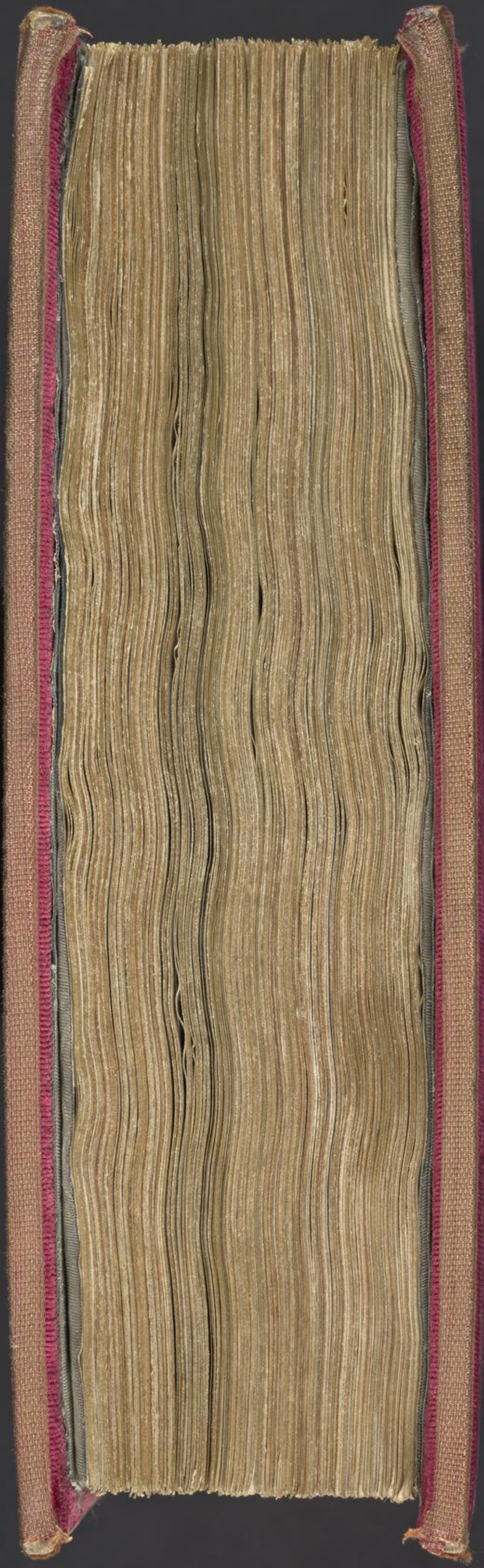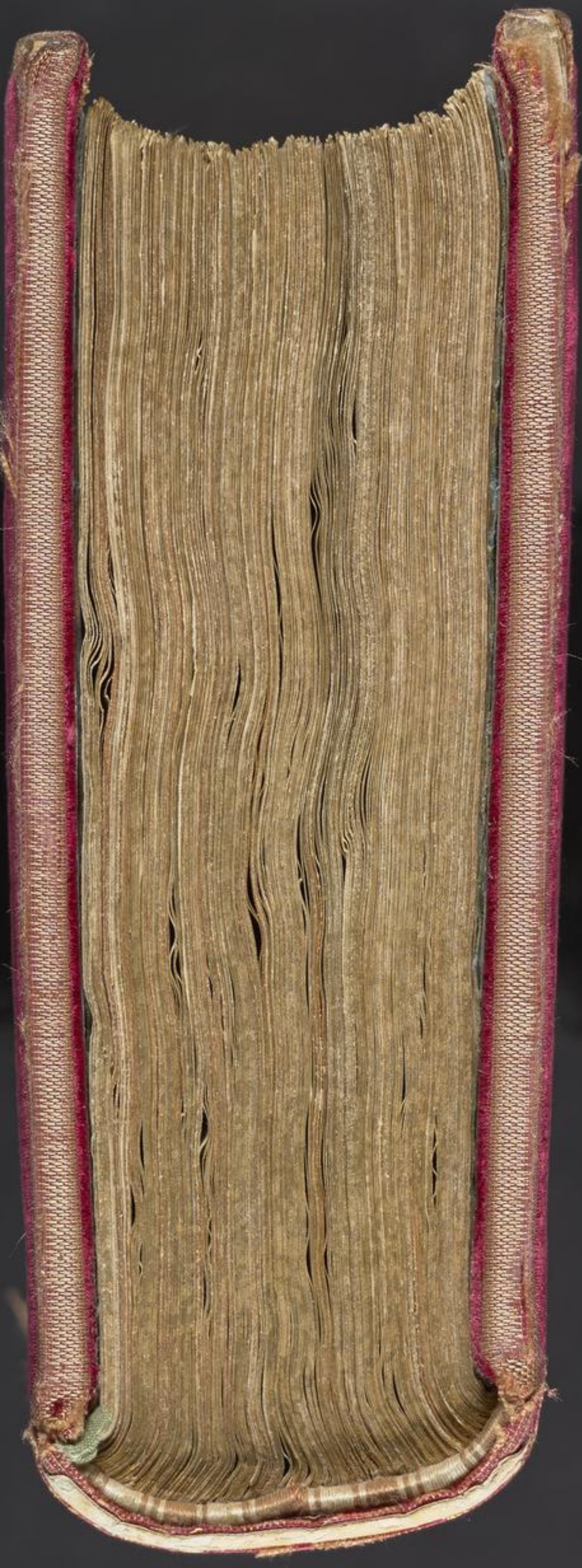
998-