سال بیست‌وهشتم - شماره ۸۱۵۱ دوشنبه پنجم دادماه ۱۳۳۳ تک‌شماره ۲ ریال

اطلاعات

از خبرنگار پارلمانی ما

امروز ناگهان در محافل پارلمانی شایع شد که

برای آغاز مذاکرات نفت بدکتر مصدق پیشنهادی شده است

درملاقات عصردیروز هشت نفر از اعضای فراکسیون نهضت‌ملی با نخست‌وزیر مسائل مهمی درباره هدف‌دولت و منظور نخست‌وزیر و اوضاع شهرستانها مطرح شده

موضوع تشکیل حزبی از طرف اعضای فراکسیون نهضت ملی منتفی شد

وقرار است بجای آن «کمیته بین‌الاحزاب» بعضویت احزاب فعالی تشکیل گردد

اقلیت هم تصمیم دارد دراین دوروزه بآراء عمومی مراجعه کند

وبرنامه این منظور خودرا درجلسه‌ای که فردا باحضور آیت‌الله کاشانی منعقد میشود تعیین خواهد کرد

یکی از نزدیکان دکتر معظمی امروز در مجلس گفت:

رئیس مجلس قصد استعفا دارد وبخارج از تهران مسافرت خواهد کرد

پیام نخست وزیر

خطاب بملت ایران درباره ابقاء یا انحلال مجلس

عقیده دکتر مصدق باوضع کنونی مجلس امید هیچگونه موفقیتی در مبارزه ملت ایران نیست وناچاراست ازمردم وطن پرست تقاضا کند دربارهٔ ابقاء یا انحلال مجلس شورایملی صریحا اظهار نظر نمایند

دوساعت بعد ازظهر امروز پیام آقای نخست وزیر خطاب بملت ایران که در نوار مخصوص ضبط شده بود بشرح زیر بوسیله رادیو تهران انتشار یافت

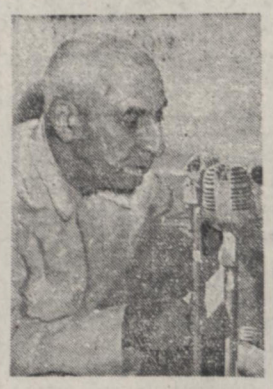

آقای دکتر مصدق نخست‌وزیر هنگام قرائت پیام خویش

هموطنان عزیز

یکسال پیش هنگامی که این جانب ازمسافرت لاهه بخاک وطن عزیز مراجعت کردم وهمه درانتظار صدور رأی دیوان بین‌المللی دادگستری بودیم مشکلاتی درراه دولت بوجود آمد که خدمتگزار ناگزیر ازکار کناره گرفت اما شما ملت رشید ایران که همواره باواقع بینی خاصی

بقیه در صفحه هفتم

وزیر مختار جدید حبشه امروز استوارنامه خود را بحضور شاهنشاه تقدیم کرد

سفیر کبیر شوروی درهمین هفته استوارنامه خود را تقدیم امروز کمیسیونی دردفتر کفیل وزارت دربار تشکیل شد

آقای جابرماسکال وزیرمختار حبشه همراه آقای عدل معاون تشریفات وزارت امورخارجه از کاخ سعدآباد خارج میشود

ساعت ده صبح امروز آقای «جابر ماسکال» وزیرمختار جدید کشور اتیوپی (حبشه) درایران برای تقدیم استوارنامه خود بحضور ملوکانه شرفیاب گردید. در این شرفیابی آقایان امینی کفیل وزارت دربار، منتاج معاون وزارت امور خارجه، پیرنیا رئیس تشریفات وزارت دربار و هیراد رئیس دفتر مخصوص همایونی وهمچنین آجودانهای لشکری شاهنشاه حضورداشتند. آقای ماسکال متن استوارنامه خود راتقدیم پیشگاه شاهانه نمود وسپس اعلیحضرت همایونی در باره مناسبات دوستانه در کشور

بقیه در صفحه دوم

سفیر کبیر جدید شوروی درملاقاتی که امروز با معاون وزارت امور خارجه بعمل آورد برای انجام تشریفات سیاسی رونوشت استوارنامه خویش رابوی تسلیم نمود

سفیر شوروی رونوشت پیام مولوتف را بوزارت خارجه رد کرد - درسفارت کبرای شوروی ضیافتی برای آشنائی بالاورنتیف سفیر جدید شوروی تشکیل خواهد شد

باورود سفیر شوروی به تهران، محافل خارجی باحالت بیصبری درانتظار امکان بروز تحولاتی درمناسبات ایران وشوروی میباشند

آقای لاورنتیف سفیر کبیر شوروی درجلسه ملاقات امروز با آقای مفتاح معاون وزارت خارجه

آقای لاورنتیف سفیر کبیر جدید شوروی درایران نیمساعت بعدازظهر امروز با آقای مفتاح معاون وزارت خارجه ملاقات کرد ورونوشت استوار نامه خودرا تسلیم وی نمود، در این ملاقات معاون وزارت خارجه بسفیر کبیر جدید شوروی تبریک ورود گفت و اظهار امیدواری کرد که بامساعی و اقدامات ایشان روابط دوستانه دو کشور ایران وشوروی بسط واستحکام بیشتری پیدا نموده واختلافات فیمابین مرتفع شود وزمینه مساعدتری برای توسعه مناسبات بازرگانی وعقد قرار داد های جدید فراهم گردد. سفیر کبیر جدیدشوروی که ازمامورین عالیمقام ورزیده وزارت خارجه شوروی میباشد در جواب بیانات معاون وزارت خارجه مطالبی

بقیه درصفحه دوم

فواد روحانی راس

دوجناح مخالف وموافق

روزهائی که دراین ایام ظاهرا بسکوت وآرامی ودرمحیطی دور از جنجال واضطراب سپری میشود بطور قطع حوادثی را درپشت سردارد که بدون تردید درسرنوشت آینده این مملکت مؤثر خواهد بود.

دوجناح مخالف وموافق دولت که بصورت نمایندگان غیرمستعفی ومستعفی درآمده‌اند باستثنای عده معدودی که درهردودسته نقش بیطرفی پیش گرفته‌اند برای پیشرفت نظریات خود دراینروز ها نهایت کوشش وفعالیت را می نمایند ولی این تلاش طرفین کاملا دورازانظار وبطور مخفی صورت میگیرد. مخصوصا نمایندگان اقلیت مجلس که دراین ایام بحرانی ترین مراحل دوره نمایندگی خودرا طی میکنند سعی دارند برنامه

بقیه درصفحه چهارم

تصمیم قطعی کمیسیون دائمی حج صادر وبوزارت کشور ابلاغ شد - درمراکز استان و شهرستان کمیسیونی تشکیل میشودو بتقاضا نامه‌ها برای صدور گذرنامه زائرین رسیدگی مینماید

بهریك از زائرین ارز لازم فروخته خواهدشد و حجاج منحصرا با هواپیما مسافرت خواهندکرد

امسال برای حجاج ایرانی در مکه چادر های مخصوصی

برپا میشود - امیرالحاج بدستور نخست‌وزیر معین‌شده ولی هنوز نام وی افشاء نگردیده است. برای راهنمائی حجاج رساله مخصوصی چاپ و درموقع عزیمت یك جلد بهریك از آنها داده خواهد شد

کمیسیون دائمی حج در جلسه دیروز خودتصمیمات نهائی وقطعی در باب مسافرت زائرین بیت‌الله الحرام اتخاذ نمود ومراتب را باطلاع آقای نخست‌وزیر رسانید.

صدور گذرنامه در مراکز استانها

ازطرف آقای نخست‌وزیر تصمیمات کمیسیون حج بوزارت کشور فرستاده شدکه هرچه زودتر باستانداریها و فرمانداریها ابلاغ نمایند.

بموجب این تصمیم درحوزه هرفرمانداری کمیسیونی تحت نظر فرماندار مرکب از یك نفر ازاهالی طراز اول ویك نفر از معتمدین محلی ورؤسای ادارات دارائی، بهداری وشهربانی تشکیل خواهدشد، کمیسیون مزبور موظف است بادرنظر گرفتن استطاعت مالی وشرائط بهداشتی نسبت بدرخواست گذرنامه کسانی که قصد تشرف بمکه معظمه را دارند رسیدگی نموده وگذرنامه رصادر نمایند.

همچنین بدستور آقای نخست‌وزیر بمنظور تسهیل کار حجاج مقرر شده است بهریك ازاززائرین بیت‌الله بمقدارلازم ازطرف بانك ملی ارز بنرخ مقرر فروخته شود، بملاحظه حفظ سلامت زائرین وهمچنین نظر به ضیق وقت وآماده نبودن وسائل نقلیه زمینی و دریائی مقرر گردیده است زائرین محترم در سال جاری منحصراً بوسیله هواپیما که ازطرف کمیسیون حج ترتیب قیمت آن هم داده می‌شود مسافرت نمایند.

برای تقاضای صدور گذرنامه،

بقیه درصفحه دوم

والاحضرت اشرف پهلوی صبح چهارشنبه باهواپیمای هلندی بسویس میرود

گذرنامه عزیمت والاحضرت اشرف دیروز آماده شد ولی بعلت نبودن جا در هواپیما حرکت ایشان بروز چهارشنبه موکول گردید

تلفن‌های محل اقامت والاحضرت قطع شده و دولت بوسیله عده‌ای سرباز ازمحل مزبور مراقبت میکند

دیروز کفیل وزارت دربار دوبار بانخست وزیر ملاقات کرد ویکبارهم بوسیله تلفن راجع بعزیمت والاحضرت باایشان مذاکره نمود. نخست‌وزیر فرماندار نظامی را برای ابلاغ موضوع عزیمت ازایران نزدوالاحضرت اشرف فرستاد ولی والاحضرت حاضر بقبول خروج ازایران نمیشد

والاحضرت اشرف بدون گرفتن روادید بایران مراجعت نموده وجریمه این عمل رانیز پرداخته است

ساعت پنج بعدازظهر دیروز آقای امینی کفیل وزارت دربار برای دومین بار با آقای نخست‌وزیر ملاقات کرد و درباره عزیمت والاحضرت اشرف پهلوی ازایران باایشان مذاکره نمود وپس از این ملاقات آقای نخست‌وزیر دستور دادگذرنامه والاحضرت اشرف برای مسافرت ازایران آماده شود و بطوریکه اطلاع حاصل شده روزچهارشنبه والاحضرت اشرف باهواپیمای «ك.ال.ام» ایران راه مقصد سویس ترك خواهد گفت ویکسر بژنو نزد فرزند خود خواهد رفت.

چگونه ابلاغ شد

دیروز پس از آنکه اعلامیه وزارت دربار شاهنشاهی درباره والاحضرت اشرف منتشر گردید آقای امینی کفیل دربار بملاقات والاحضرت اشرف رفت وجریان راباطلاع مشارالیها رسانید وتذکر داد که بایستی هرچه زودتر ایران را ترك گوید.

والاحضرت اشرف ابتدا حاضر

بقیه درصفحه چهارم

ژنرال پلاستیراس رهبر حزب ترقیخواه یونان درگذشت - بامرك پلاستیراس احزاب چپ تقویت میشوند

ژنرال نیکلا پلاستیراس رهبر حزب «اپك» ازعوامل توازن سیاسی در یونان بود

آتن - (خبرگزاری فرانسه) دیروز ژنرال پلاستیراس که یکی از شخصیتهای برجسته یونان ورهبر حزب اپك (متمایل چپ) بود درگذشت.

پلاستیراس

نامبرده درنوامبر سال گذشته درانتخابات عمومی یونان ازمارشال پاپاگوس شکست خوردو حزب اپك مقام رهبری دولت را ازدست داد.

محافل سیاسی اتن حدس میزنند که در آینده نزدیکی حزب اپك تجزیه شود زیرا تا کنون شخصیت ژنرال نیکلا پلاستیراس مانع متلاشی شدن حزب مزبور که ازعناصر مختلف‌القیده‌ای تشکیل شده گردیده است. با مرك پلاستیراس ومتلاشی شدن حزب اپك وسائل تقویت احزاب افراطی چپ خودبخود فراهم شده است.

چهارروزاست که مردم مصر بطرزی سابقه‌ای دومین سال انقلاب کشور خودراجشن گرفته‌اند

طومارهائی که باخون امضاء شده بود بژنرال نجیب تقدیم گردید

بمناسبت آغاز دومین سال جمهوری در کشورمصر کارخانه‌هائی بنا می‌شود که سالی یکهزاروپانصد فروند هواپیما ومقادیرزیادی مهمات محصول خواهندداشت

سفیر کبیرایران درمصر فردا استوارنامه خودرابه ژنرال نجیب تقدیم میکند

ازروز بیست وسوم ژوئیه در سراسرمصر بمناسبت آغاز دومین سال انقلاب آنکشور جشن عمومی برپا گردیده وملت مصر بمناسبت تغییررژیم وتحولات جدیدی که درشئون مملکت آنها روی داده است درمجالسی که برای تذکارهمین حوادث بوجودآمده است ابراز احساسات می کنند - در مراسمی که در محافل رسمی دولتی بعمل آمده نمایندگان سیاسی خارجی حضورپیدا کردندوازطرف دولت متبوع خودجشن جمهوری مصررا برئیس جمهوری آنکشور تبریك گفتند.

فردا آقای مسعودمعاضدسفیر کبیر ایران درمصر استوارنامه جدید خود راکه بنام ژنرال نجیب صادر گردیده تقدیم اولین رئیس جمهور مصر خواهدنمود

آقای معاضد ازطرف اعلیحضرت همایونی وآقای نخست وزیر برای شخص ژنرال نجیب حامل پیامهای محبت

بقیه درصفحه چهارم

صادرات ایران بکشورهای چکسلواکی و مجارستان چهارمیلیون فرانك سویس

بیش از واردات است - پس از امضای موافقتنامه مبادله کالا، ایران به لهستان صادراتی نداشته است

از امروز پروانه ورود کالا، از طرف کمیسیون ارز برای کالاهای درجه دوم صادر شد

بعد ازظهر امروز شورایعالی معادن تشکیل میشود، کمیسیونی برای رسیدگی بتقاضای سندیکای حمل ونقل هوائی امروز تشکیل شد - برای برابری نرخ فرانك فرانسه بادلار امروز کمیسیونی دروزارت اقتصادملی تشکیل شد وقرار شد پس از مکاتبه باوزارت اقتصاد فرانسه در این خصوص تصمیم گرفته شود

از امروز پروانه صدور ارز برای مرضی ومحصلین خارج از کشور صادر گردید

بازرگانی ایران ولهستان

چون دردنبال موافقتنامه بازرگانی پاپای ایران ولهستان وهمچنین ایران ومجارستان وایران وچکسلواکی مقدمات امضای قراردادهای جدیدبین ایران و کشورهای مزبورفراهم میشود ازاینرو خبرنگار اقتصادی روزنامه بایك مقام مطلع دروزارت اقتصاد ملی تماس گرفت وراجع بوضع واردات وصادرات ایران باکشورهای لهستان ومجارستان وچکسلواکی سئوال نمود.

مقام مزبورابتدادرخصوص وضعیت واردات وصادرات موافقتنامه بازرگانی تهاتری ایران ولهستان اظهارداشت:

درمورد موافقتنامه مبادله کالابین ایران ولهستان که ازتاریخ ۱۹ آبان‌ماه ۳۱ بموقع اجرا گذارده‌شده تا کنون معاملات عمده‌ای صورت نگرفته وآنها یك فقره کتیرا ببزان چهل تن توسط شرکت سهامی صادرات کتیرای اصفهان در شرف صدور میباشد که صادر کننده تقاضا

بقیه درصفحه پنجم

اولین ماشین خرمن کوبی در ورامین بکار افتاد

ساعت ۹ صبح دیروز عده‌ای از خبرنگاران جراید برای مشاهده عملیات شکاه خاور نزدیك وبازدید ازماشین آلات جدید خرمنکوبی که اخیرا در قریه ماماز واقع در ورامین بکار افتاده است به آنجا رفتند.

آقای جان زارادینك رئیس قسمت ماشین آلات کشاورزی بنگاه مزبوردر ضمن توضیحات خود درباره عملیات ماشینهای جدید نشاورزی اطلاعات زیر راباخبرنگاران داده

راجع بکارماشینها وی اظهار داشت ماشین خرمنکوب که اخیرا بایران وارد شده بقوه برق یك موتور کوچك بکار میافتد وپس از آنکه خوشه‌های بزرگ گندم در آن ریخته شود مبادرت بخورد کردن وتجزیه آن میکند باین ترتیب که کاه را از لوله طویل بخارج میدهد وگندم پاك شده را از لوله دیگری وارد کیسه‌های بزرگی که بانتهای لوله متصل است میریزد.

بقیه درصفحه چهارم

امروز صبح جنك کره پایان یافت

فرمان آتش بس ساعت چهار ونیم بعداز ظهر امروز رسما صادر شد نیروهای متخاصم دست ازجنك کشید

جریان مشروح اخبار کره درصفحه سوم چاپ شده است

وقتی ازشراب و زن سیرشدند، دست بکشتار زدند و درسر راه این سردار، برای لذت و عشق سرها را ریده آویزان کردند

رستاخیز - فرار - غوغای ماه - خونی امید - یادتبریز

داستان ماه از شفا - آتش خاموش از معیری

چند مقاله ادبی وشعر ازجناب آقای حکمت، استاد عباس اقبال، استاد حسین مسرور، جناب آقای داود پیرنیا وسایر دانشمندان و نویسندگان

مصدق، قوام، شاه و مؤسسان

زیباترین وبدبخت‌ترین بانوان جهان - شیطان هنرمند ونابغه ثروت وعشق اسپارتاکوس وقیام غلامان - مشهورترین ورزشکاران جهان

اطلاعات ماهانه، زیباتر و نفیس تر از همیشه با تابلوهای رنگین روز پنجشنبه منتشر میشود

سفیر شوروی رونوشت پیام مولوتف را بوزارت خارجه رد کرد

بقیه از صفحه اول

دراین باره ایراد واشاره به پیامهای متبادله اخیر بین آقای نخست وزیر ووزیر خارجه شوروی کرد و گفت با حسن نیت طرفین هر گونه اختلافی قابل حل خواهد بود و امیدوارم بتوانم در این ماموریت موفق به تحکیم روابط کشور متبوع خود با دولت ایران بشوم .

شرفیابی وملاقات

سفیر کبیر جدید شوروی در این هفته ابتدا آقای نخست وزیر وملاقات خواهد کرد وسپس باتشریفات مخصوص برای تقدیم استوارنامه خویش بحضور شاهنشاه شرفیاب خواهد گردید. مقامات مطلع امروز اظهار میداشتند که آقای لاورنیتف ازطرف وزیرخارجه شوروی حامل پیامی برای آقای نخست وزیر میباشد، این پیام درجواب آخرین یادداشت دولت ایران بدولت شوروی که هفته قبل در ملاقات بین آقای نادر آراسته با مولوتف تسلیم ایشان شد تهیه گردیده است البته اصل این پیام طبق معمول سیاسی درمسکو تسلیم آقای نادر آراسته شده وتوسطوی بوزارت خارجه ارسال گردیده است ودر نسخه‌ای که آقای لاورنیتف تسلیم آقای نخست وزیر میکند رونوشت آن میباشد .

انجام تشریفات سیاسی

آقای لاورنیتف که قبلا در کشور های بلغارستان وچکسلواکی ورومانی انجام ماموریت میکرده است فردا بسفارتخانه های خارجی در تهران خواهد رفت حسب المعمول درآنجا کارت خواهد گذاشت روز بعد نمایندگان سیاسی خارجی بسفارت شوروی رفته و متقابلا آنها نیز کارت میگذارند .

این تشریفات طبق پروتکل سیاسی انجام میگیرد وهروقت نماینده‌ای ازیك کشور مامور خدمت در کشور دیگر میگردد بااین تشریفات ورود خودرا باطلاع نمایندگان سیاسی سایر دول میرساند .

درضیافتی که هفته آینده کاردار سفارت شوروی ترتیب خواهد داد اعضای کور- دیپلماتیك ازنزدیك نیز با آقای لاورنتیف آشنائی حاصل میکنند.

مطالعات مقدماتی

سفیر کبیر جدید شوروی ظرف چند روزی که تشریفات آشنائی وملاقاتها و شرفیابی صورت خواهد گرفت اوقات خودرا صرف آشنائی باوضاع حوزه ماموریت جدید خود خواهد نمود وبا تماسهای حضوری باکارمندان مطلع و وابستگان سیاسی و اقتصادی ونظامی سفارت شوروی واخذ گزارشهای لازم از آنان مطالعات خودرا تکمیل مینماید.

چرا تنها آمد

موضوعی که ازدیروزصبح پس از ورود سفیر کبیرجدیدشوروی جلب توجه محافل سیاسی را کرده است این میباشد که چطورشد سفیرجدیدشوروی بتنهائی بتهران آمده است درصورتیکه انتظار میرفت همراه وی هیئتی ازکارمندان وزارت خارجه شوروی عازم ایران شوند

محافل سیاسی حدس میزنند که وزارت خارجه شوروی دست سفیر کبیر خودرادرانتخاب کارمندان جدید باز گذاشته واعزام اعضای سفارتخانه را موکول به پس ازآشنائی کامل باوضاع واحوال ایران کرده است تا

طبق صلاحدید و نظر خود از وزارت خارجه شوروی تقاضای اعزام عده ای کارمندجدید بنماید . یکماه قبل که اعلام شدسادچیکف و نه نفرازکارمندان سفارت شوروی بمسکو میروندمقامات وابسته بسفارت شوروی حرکت کارمندان مزبورا رادلیل برتغییر آنها ندانستند ولی سپس معلوم شد آنها نیز تغییر ماموریت پیدا کرده‌اند روی همین اصل بود که محافل سیاسی انتظار داشتند آقای لاورنتیف بمیت عده‌ای از کارمندان جدید سفارت بتهران بیاید ولی تنها بودن وی جلب توجه کرده وهمه درانتظار ورود سایر کارمندان سفارت شوروی هستند .

تصمیم قطعی کمیسیون دائمی حج صادر

وبوزارت کشور ابلاغ شد

بقیه ازصفحه اول

متقاضیان بایستی بشهربانی محل اقامت وباحوزه فرمانداری خود مراجعه نمایند، کسانیکه درسال قبل تذکره گرفته‌اند نسبت بسایرین حق تقدم خواهند داشت .

اجتماع حجاج

صبح امروز نیزعده کثیری ازحجاج درمقابل شهربانی اجتماع کردند. زائرین مزبوردرنظرداشتند دسته جمعی باداره گذرنامه رفته وتقاضاهای خودرا برای صدور گذرنامه بدفتر اداره مزبور بدهند ولی درمقابل دراداره گذرنامه مامورین مربوطه از ورود زائرین جلوگیری کردند واظهارداشتند گذرنامه فعلا داده نخواهد شد.

دستور کلی

خبرنگارما برای اطلاع ازعلت این جلوگیری بایك مقام مطلع درشهربانی کل کشورملاقات کرد .

مقام مزبوردرجواب اظهارداشت هم اکنون دستوری بشهربانی رسیده است که تااطلاع ثانوی ازصدور گذرنامه بهرعنوانی چه برای مسافرت باروپا یا آمریکا وچه برای حجاج و زائرین عتبات خودداری شود.

علت چیست ؟

مقام مزبوردر جواب خبرنگارما که علت این دستوراستوال کرد اظهار داشت :طبق اطلاعاتیکه بمامورین مربوطه رسیده است عده‌ای بدون جهت صرفا برای تفریح و گردش وبعناوین معالجه یادیدن اقوام و کسان خود ازشهربانی تقاضای صدور گذرنامه کرده‌اند وصدور گذرنامه برای اینگونه اشخاص موجب خواهد شد که مقادیرزیادی ارز بدون جهت از کشورخارج شوده وی اضافه کرد البته ایندستور برای همیشه نیست و ممکنست تاچند روزدیگر دستوردیگری دراین باره صادرشود.

نظروزارت کشور

مقام مزبورسپس گفت : اینك ما در انتظار دستور وزارت کشور میباشیم زیراتصمیم کمیسیون حج بوزارت کشورابلاغ شده است ووزارت کشور نیزتاپکی دوروزدیگردستورمقتضی در این باره بشهربانی صادرمیکند .

فقط ۹ روز

درآخر وقت امروز خبرنگار ما اطلاع حاصل کرد که امتناع اداره گذرنامه ازصدور گذرنامه مربوط به زائرین حج نیست وهمانطور که دربالا اشاره شد کمیسونهای متشکله در شهرستانها پس ازاینکه صلاحیت هریك اززوارا تصدیق نمودند بشهربانی همان شهرستان دستورصدور گذرنامه بنام آنشخص را صادر میکنند این کمیسیونها طبق دستور دولت فقط تا روز ۲۵ ماه ذیقعده تشکیل خواهند بود و ازآن تاریخ بیعدمنحل شده ودیگر بهیچوجه گذرنامه داده نخواهد.

تهیه چادر

بدستور دولت سفارت ایران در مصرازچندی پیش اقدام بخرید چادر وسایروسایل مورد احتیاج حجاج و ارسال آنها به مکه معظمه ومدینه طیبه نموده است. تازوار ایرانی درمکان معین وطبق یك نظم وترتیب خاصی ایام حج برپا میشود برای اینکه منطقه سکونت حجاج ایرانی مشخص باشد با مقامات دولت عربستان سعودی مذاکرات لازم بعمل آمده است و دراین منطقه چادرمخصوصی برای سرپرست حجاج ایرانی وهمچنین چادری برای مامورین بهداری برپا خواهدشد.

انتخاب امیرالحاج

قبلا اطلاع دادیم که دولت امسال درنظر ندارد امیرالحاج تعیین کند، امور سرپرستی حجاج را آقای مظفر اعلم وزیرمختار ایران درعربستان سعودی عهده‌دار خواهند بود ولی اینك که آقای اعلم برای پست سفارت کبرای ایران درعراق درنظر گرفته شد ودیگر بریاض مراجعت نخواهد کرد قراراست امیر- الحاج همراه کاروان حجاج ایرانی اعزام شود . انتخاب امیرالحاج توسط آقای نخست وزیر صورت گرفته است ولی مقامات مطلع از افشای نام وی فعلا خودداری مینمایند خبرنگار ما بطور غیرمستقیم اطلاع حاصل کرده است که این شخص آقای حاج ابوالفضل حاذقی میباشد .

تهیه رساله

کمیسیون دائمی حج امروز نیز دروزارت خارجه درامضاء آقای رشیدی رئیس اداره اول سیاسی (اداره مربوط بامور کشورهای عربی) تشکیل گردید ودرتعقیب اعلامیه دیروز مشغول تهیه رساله‌ای بمنظور راهنمائی های لازم برای حجاج بود تا در موقع عزیمت زائرین یك نسخه ازآن رساله بآن‌ها داده شود .

عده‌ایکه امسال خواهندرفت

باتوجه به تنگی وقت و شرایط سختی که کمیسیون حج برای زیارت امسال درنظر گرفته است تصور نمیرود بیش از دوهزارنفر درسال جاری موفق بزیارت خانه خدا بشوند .

وزیر مختار جدید حبشه

بقیه از صفحه اول

بیاناتی فرمودند .

شرفیابی سفیرشوروی

قراراست آقای لاورنتیف سفیر کبیر جدید شوروی درایران درهمین هفته استوارنامه خودرا باعلیحضرت همایونی تقدیم کند .

هنوز شرفیابی سفیرشوروی تعیین نگردیده ولی احتمال دارد روزپنجشنبه آینده این شرفیابی انجام گیرد . سفیر شوروی امروز رونوشت مدارك و استوارنامه خودرا بوزارت امورخارجه تسلیم کرد .

کمیسیون ومذاکرات

ساعت هشت صبح امروز کمیسیونی دردفتر آقای امینی کفیل وزارت دربار باحضور آقای مهندس الهی مدیرعامل بنگاه کل خالصجات تشکیل گردید در این کمیسیون راجع بواگذاری بانك عمران املاك سابق پهلوی به بنگاه خالصه مذاکره بعمل آمد و سپس گزارش بازرسانی که مامور مطالعه وتعیین حدودودارائی مهمانخانه‌های اختصاصی املاك پهلوی شده بودند تحت مطالعه قرار گرفت.

اسرار ملی شدن نفت

بقلم جهانبخش جمهری

شامل حقایق پشت پرده واسرار ناگفته ودانستنی نفت حقایق حیرت انگیزی که تاکنون درهیچ کتابی نخوانده‌اید واسراریکه شمارا بحقیقت سیاست واقف می‌سازد :

اسرار ملی شدن نفت پرده‌های سیاست را بالامیزند ویکدنیا اطلاعات جدید دراختیارشما میگذارد

بهاقط ۱۵ ریال- کتاب فروشی ابن‌سینا وکتابخانهای معتبر

آ- ۵۷۹۸ ۲-۳

فروش ماشین آلات چاپ

شرکت سهامی چاپ تعداد پنج دستگاه ازماشین‌های چاپ حاضر به کار خودرا به اندازه‌های مختلف به فروش میرساند خواستاران به محل شرکت خیابان خیام مقابل قورخانه مراجعه فرمایند آ ۵۳۹۶ ۵-۵

بیوگرافی نمایندگانی که از وکالت استعفا کرده اند

وشرح حال اقلیت مخالف حکومت مصدق و بیوگرافی مسببین سی‌ام تیررا درکتاب (صدمرد) یا

رجال بدون ماسك ایران

نوشته‌ی (نصراله- شیفته) ازکتابفروشی ابن‌سیناودانش مطالبه فرمائید

آ-۵۶۰۵ ۴ -۶

یك برگ سفته ببلغ هفتادهزارریال بعهده آقایان خلیل و خانیاتوفر (داروئی توفر) که ساعت ۹ بعداز ظهر جمعه ۲ر۵ر۳۲ حوالی درب اندرون (دارائی) خیابان ناصرخسرو ازجیب بنده ربوده‌شده ازدرجه اعتبارساقط وکلیه بانك‌های مجاز ازپرداخت وجه مذکور خودداری نمایند مراتب باداره آگاهی گزارش داده‌شد. آ-۵۹۰۷

لقمان منظورالحق

درمحل تابستانی تئاتر تهران

خسیس

اثرمولیر-میزانس ازرفیع حالتی

شروع ساعت ۸ونیم کیشه‌های محل تابستانی وسالن زمستانی برای فروش بلیطهمه‌روزه ازصبح بازهستند آ-۵۷۰۳ ۵-۱۰

پاساژ نادری

نظربانیکه فروشگاه نادری دراواسط ماه‌جاری دایر خواهد شداز آقایان محترمی که میزانتخاب فرموده‌اند خواهشمنداست هرچه زودتر برای تنظیم اجاره‌نامه رسمی بادردست داشتن شناسنامه مراجعه فرمائید .

سایر علاقمندان تابقیه‌میزها تمام‌نشده برای انتخاب عجله فرمایند .

آ - ۵۸۸۳

تودیع

دراین موقع که برای ادامه تحصیل عازم کشورامریکامیباشم، بدینوسیله از دوستان وآشنایانی که موفق بزیارتشان نشده‌ام تودیع میکنم و سلامتی وتوفیق عموم را در راه انجام خدمت بمیهن عزیز ازخداوندمهربان مسئلت دارم . آ-۶۸۸۲ **سرگرد کوچك پاسدار**

برای هرخانواده وباغداریك سمپاش لازم است

(اتوماکس) زیرنظر ۲۵ مهندس تحصیل کرده و بدست ۲۰۰ نفر از کارگرهای ایرانی ساخته شد. است مادوام آنرا تاده‌سال ضمانت می کنیم در برابرهرنوع سموی فلزآن مقاومت‌دارد یکنفربخوبی می‌تواند سمپاشی باغ -خانه -درخت - درب دیوار علیه حشرات نباتی خانگی درختی رایا این سمپاش انجام‌دهد

(هرنوع اطلاعاتی مجانا خواهیم داد) قیمت‌مقطوع ۲۷۰۰ ریال

شرکت همراه روبروی چایخانه مجلس نماینده انحصاری کارخانه شماره ۵ وتك آ-۵۷۸۴

ت ۸۶۷

آگهی

ازطرف اداره کل قند وشکر

بمنظوررفاه وآسایش اهالی محترم پایتخت درنظراست هرچه‌زودتر نسبت بتوزیع سهمیه قند وشکرمردادماه جاری اقدام گرددبدینوسیله باطلاع کلیه فروشندگان قندوشکرمیرساند که با رعایت تاریخهای معینه درذیل به اداره پخش تهران مراجعه نموده ونسبت بپرداخت وجه وصدورحواله سهمیه نفرات ابوابجمعی خوداقدام نمایند

۱-	فروشندگان بخش ۶	در	تاریخ		۳۲ر۵ر۸
۲-	«	«	۹	«	۳۲ر۵ر۱۰
۳-	«	«	۱۰	«	۳۳ر۵ر۱۱
۴-	«	«	۵	«	۳۲ر۵ر۱۲
۵-	«	«	۱	«	۳۲ر۵ر۱۳
۶-	«	«	۷	«	۳۲ر۵ر۱۵
۷-	«	«	۴	«	۳۲ر۵ر۱۷
۷-	«	«	۸	«	۳۲ر۵ر۱۸
۹-	«	«	۳	«	۳۲ر۵ر۱۹
۱۰-	«	«	۲	«	۳۲ر۵ر۲۰

بدیهی است فروشندگان ازلحاظ رعایت نظم وترتیب وتسریع درصدور حوالجات موظفند یکروزقبل ازتاریخهای بالا باداره پخش تهران مراجعه ودفترچه خودرا تسلیم وبرای پرداخت وجه کالای مورد حواله خود فقط درروزهای معینه بالامراجعه جنس خودرا ۲۴ ساعت پس ازپرداخت وجه در مغازه دریافت‌دارند البته در باره فروشندگانیکه رعایت ترتیب فوق را ننموده ودرروزهای بعد که مخصوص فروشندگان سایر بخشهاست مراجعه نمایند علاوه برآن که سهم آنها بتاخیرخواهد افتاد درآتیه تصمیم نامساعدی اتخاذخواهد شد

آ- ۵۸۷۲ **مدیرکل قند وشکر- سرهنك ضرغام**

بدینوسیله باطلاع فروشندگان قندوشکر دولتی (صنف عطار وسقط فروش) میرساند

که برای صدور حواله مردادماه جاری بترتیب ذیل باتحادیه مراجعه وازهرگونه تعلل وتاخیری که موجبات نارضایتی مصرف کننده واتلاف وقت متصدیان مربوطه رافراهم نماید جدا خودداری وتوجه داشته باشند که کوچکترین تسامح باعث اسقاط حق آقایان خواهدشد

۱	فروشندگان بخش ۶	جیره‌بندی روز سه‌شنبه	۳۲ر۵ر۶
۲	۹	چهارشنبه	۳۲ر۵ر۷
۳	۱۰	پنجشنبه	۳۲ر۵ر۸
۴	۵	شنبه	۳۲ر۵ر۱۰
۵	۱	یکشنبه	۳۲ر۵ر۱۱
۶	۷	دوشنبه	۳۲ر۵ر۱۲
۷	۴	سه‌شنبه	۳۲ر۵ر۱۳
۸	۸	پنجشنبه	۳۲ر۸ر۱۵
۹	۳	شنبه	۳۲ر۵ر۱۷
۱۰	۲	یکشنبه	۳۲ر۵ر۱۸

آ-۵۸۹۱ **اتحادیه صنف عطار وسقط فروش تهران و توابع**

آگهی های تسلیت

مصیبت وارده رابه‌خانواده آقای موثقی بخصوص آقای کاظم موثقی تسلیت میگوئیم .

ازطرف کارمندان مکالمات تلفن مرکزی **یونس کاتوزیان- سید مختار پدرام** آ - ۵۸۸۶

مصیبت وارده بعموم خانواده محترم رفیعا بخصوص جناب آقای حسینعلی رفیعا تسلیت گفته بقاء وسلامت ایشان را ازدرگاه احدیت مسئلت مینمایم

۵۸۷۱-۱ **احمد پاکزاد**

مصیبت وارده را بفامیل جلیل رفیعا خصوصا جناب آقای حسنعلی رفیعا تسلیت عرض می نماید . آ-۵۸۹۴ **رشت - شاهرختاش**

باطلاع دوستان وهمکاران راه‌آهن میرساند

بمناسبت شهادت مرحوم یوسفعلی مهاجر رئیس قطار باری درسانحه روز ۳ر۵ر۳۲ ایستگاه پیشوامجلس ختمی ازساعت ۹ الی ۱۱ روز ۶ر۵ر۳۲ ازطرف کارکنان ناحیه راه‌آهن تهران درمسجدقندی واقع درخیابان خانی آباد برقرارمیباشد

آ-۵۹۰۴ **رئیس ناحیه راه‌آهن تهران- مهندس دری**

این مصیبت رابا کمال تاسف بعموم بازماندگان فقید سعید تسلیت میدهیم .

گل من علیها فان

خانواده های خواجه نوری- اسفندیاری - حکیمی- سهرابینش - فوت آقای محمدرضا خواجه نوری (معاون نظام) را باطلاع خانواده و بستگان وآقایان اخوان سلسله جلیله نعمت‌اللهی میرساند مجلس تذکر مردانه فقید سعید روز سه‌شنبه ششم مرداد از ساعت ۹ الی ۱۱ قبل ازظهر- در مسجد مجد و ختم زنانه همان روز بعد از ظهر در منزل عبدالحسین خواجه نوری واقع در انتهای اسفالت خیابان ویلا خیابان شرقی اسپند منعقد است.

فتح‌الله نوری اسفندیاری (نظم السلطنه) - سرتیپ عباس قلی اسفندیاری - مدبر نوری -- رضا خواجه نوری (معزالسلطنه)- غلامرضا حکیمی (مقبل‌السلطان) - حسین خواجه نوری (موفق‌السلطان) - ناصر سهراب منش- عبدالحسین خواجه نوری آ-۵۸۷۹

بخانواده محترم خواجه نوری وعموم بازماندگان فقید این مصیبت‌را تسلیت میدهیم.

بانهایت تأسف فوت مرحوم آقای محمد رضا خواجه نوری معاون نظام را باطلاع دوستان وآشنایان میرساند ومجلس ختم زنانه روز چهار شنبه ۷ مرداد از ۶ تا ۸ بعد ازظهر در منزل این‌جانبه واقع در انتهای خیابان شاه اول خیابان اسکندری سمت مریضخانه کوچه اول دست راست در روبرو منعقدخواهدبود.

آ-۵۸۸۴ **ایران خواجه نوری - پوری خواجه نوری**

خانواده‌های میرفندرسکی - انصاری- جاندیری - معاضد - عظیما باتما تقلیچ - صدیقی - امیرمعزی - هباسی - هیربد - رسا .

در گذشت شادروان سرهنك سیدجواد میرفندرسکی رابانهایت تاسف باطلاع اقوام ودوستان میرساند مجلس ترحیم‌مردانه روزسه‌شنبه ۶ مردادازساعت ۵ تا ۷ بعدازظهر درمسجد مجد ومجلس‌ختم زنانه از ۴ تا ۷ بعدازظهر همان‌روز درمنزل‌شخصی آنمرحوم‌واقع درخیابان فخررازی (مقابل‌درورودی دانشگاه) منعقد است .

عبدالرحیم میر فندرسکی - کریم میر فندرسکی - سرتیپ‌علی‌میرفندرسکی -ابوالحسن‌میرفندرسکی-داریوش میرفندرسکی - سیاوش میرفندرسکی - سرهنگ‌محسن مسعودانصاری- سلیمان- جاندیری — اسکندر جاندیری مسعود معاضد - احمد میرفندرسکی - منوچهر عظیما - سرلشگر باتما تقلیچ - ابوالقاسم‌صدیقی- حسن‌میرفیدرسکی ناصر میرفندرسکی - پرویز میرفندرسکی- دکترعلی‌لقمان ادهم - ملك‌زاده هیربد - جعفرقلی‌عباسی-منوچهر رسا آ-۵۷۸۱

باکمال تاسف بعموم بازماندگان آن‌مرحوم وخانواده محترم میرفندرسکی‌تسلیت میدهیم

باطلاع دوستان میرساند بمناسبت فوت همشیره بانوسکینه خالقی مجلس‌ختم درروز سه‌شنبه ششم-رداد ازساعت ۵ تا ۷ بعدازظهر درمسجد ارباب محمدصادق خیابان‌دلگشا منعقداست .

عبدالقدیر آزاد - عبدالحسین خالقی - علی‌اصغر خالقی - محمدحسین خالقی آ-۵۸۹۳

بخانواده محترم خالقی این‌مصیبت‌را تسلیت میدهیم.

خانواده‌های اهرنجانی-صدقیانی- بابائی- ارومچی- آقائی‌بدین وسیله فوت‌مرحوم آقای غلامعلی‌دیلمقانی (هاشوف) رادر رضائیه باطلاع خویشان ودوستان آنمرحوم‌میرسانندمجلس ترحیم روز۳شنبه ششم‌ماه‌جاری ازساعت۹ صبح تا ۱۱ درمسجد امامزاده زیدومجلس ترحیم‌زنانه بعداز ظهر روزپنجشنبه ۸مرداد ماه درمنزل آقای جعفر مؤیدی خیابان حشمت‌الدوله چهارراه باستان خیابان افخمی‌منعقدخواهدشد

حاجی علی‌اهرنجانی -اصغرصدقیانی - احمدبابائی جباراروملچی - محمدآقائی - جعفرموبدی - دکتر پور ناکی آ- ۵۸۷۷

این مصیبت‌را بعموم بازماندگان آنمرحوم تسلیت میدهیم

باطلاع‌خویشاوندان محترم‌میرساند بمناسبت چهلم فوت‌خواهرعزیزم شادروان تاج‌الملوك حکمت‌مجلس‌یادبودی عصر۳شنبه ششم مرداد درامام زاده عبدالله آرامگاه بدربرقرارمیباشد

آ- ۵۸۸۰ **عزیزالله‌حکمت**

باکمال تاسف در کدشت جوان ناکام‌اکبرطریقت‌را باطلاع دوستان وآشنایان‌میرسانیم مجلس‌ختم‌مردانه‌روز۳شنبه فرداساعت۸ الی۱۱ صبح‌در مسجدمروی برقرار از عموم خویشان ودوستان برای‌شادی‌روح آنمرحوم دعوت می‌شود

علی رضاکاشانی -حاج‌رمضان‌روح‌افزا -حاج‌مهدی طریقت-اکبرخادم‌باشی- اصغرکاشانی- حسن‌کاشانی-رضا طریقت آ-۵۸۹۲

بازماندگان آنمرحوم وخانواده محترم طریقت تسلیت میدهیم

باکمال تاسف فوت مرحومه بانو کوچك آغا موثقی‌را باطلاع‌فامیل ودوستان میرساند مجلس‌ختم مردانه ازساعت ۶ تا ۸ بعدازظهر ۳شنبه‌ششم وزنانه از۵تا۷ بعدازظهر چهارشنبه هفتم‌مرداد درانتهای خیابان سقاباشی (نرسیده بخیابان شهباز) منزل‌کاظم موثقی برگزارخواهدشد

حاجی‌رضاموثقی‌زاده -کاظم‌موثقی - سید محمود پروین- مهدی معتمدی - علی‌مهاجر شجاعی -محمد علی مهاجرشجاعی - سیدعطاءالله رافت آ-۵۸۸۵

بعموم بازماندگان آنمرحومه تسلیت‌میدهیم

جنگ کره پس از سه سال امروز صبح در ساعت ۵ر۴ رسما متارکه شد

از دیروز ظهر سربازان ملل متحد و نیروهای کمونیست دست از جنگ کشیدند

فرمان آتش بس رسما ساعت چهارونیم بعدازظهر امروز صادر خواهد شد

فرمانده عالی نیروهای ملل متحد برای شرکت در مراسم پیمان متارکه دیروز از توکیو وارد کره شد

سربازان در جبهه‌های جنگ دیروز بجای تیراندازی بیکدیگر شیرینی تعارف میکردند

بمناسبت پایان جنگ کره بهای کلیه کالاها در تمام ممالک و همچنین بهای سهام نفت در بورس توکیو تنزل کرد

شخصیتهائی که در جنگ کره نقشهای مهمی بازی کردند

سینگمان‌ری رئیس جمهور کره جنوبی از تجاوز کره شمالی بسازمان ملل متحد شکایت کرد ولی عاقبت حاضر نشد پیمان متارکه جنگ را امضا کند.

ترومن رئیس جمهوری سابق امریکا به نیروهای زمینی و هوائی و دریائی امریکا فرمان داد که بنام ملل متحد به کمک ارتش (کره جنوبی) بشتابند.

ژنرال ماك آرتور اولین فرمانده عالی ملل متحد در کره بود و پس از حمله سربازان چینی نیروهای کمونیست را تا مرز منچوری عقب نشاند.

ژنرال ریجوی پس از عزل ماك ارتور به فرماندهی نیروهای ملل متحد در کره منصوب شد و خط جبهه را در طول مدار ۳۸ حفظ کرد.

ایزنهاور رئیس جمهوری امریکا در موقع انتخابات ریاست جمهوری اعلام کرد اولین اقدامش خاتمه دادن بجنگ کره خواهد بود

ژنرال مارك کلارك که فعلا فرماندهی عالی نیروهای ملل متحد را در کره دارد دیروز برای شرکت در مراسم امضای ترك مخاصمه وارد کره شد.

پاندیت نهرو نخست وزیر هند برای پایان دادن بجنگ کره فعالیت بسیار کرد و عاقبت اصول طرح پیشنهادی هندوستان برای مبادله اسرا مورد قبول واقع شد.

پان‌موئجوم — پیمان متارکه جنگ کره امروز صبح ساعت چهارونیم بوقت تهران ازطرف ژنرال پریسون و ژنرال نام ایل روسای هیئت های نمایندگی نیروی ملل متحد و نیروی کمونیست بامضا رسید برطبق مقررات مندرج در پیمان متارکه دوازده ساعت پس از امضای پیمان متارکه جنگ یعنی ساعت چهارونیم بعد از ظهر امروز فرمان آتش بس در کره صادر خواهد شد پس از صدور فرمان آتش بس نیروهای طرفین از هرطرف تا فاصله ۲ر۵ کیلو متر عقب نشینی خواهند کرد و منطقه بیطرفی بعرض پنج کیلو متر بین دو قسمت شمالی و جنوبی در سراسر جبهه کره ایجاد خواهد شد.

پایان نبرد

سخنگوی لشکر هشتم امریکائی در کره دیروز اظهارداشت که تقریبا کلیه سربازان ملل متحد و کمونیست دست از منازعه برداشته‌اند و ازظهر دیروز دیگر عملیات نظامی در کره صورت نگرفته و صدای شلیك توپها و انفجار خمپاره‌ها بگوش نمیرسد.

ورود مارك کلارك بکره جنوبی

بعدازظهر دیروز ژنرال مارك کلارك فرمانده عالی نیروهای ملل متحد باهواپیما از توکیو بسئول پایتخت کره جنوبی وارد شد تا در مراسم امضای قرارداد متارکه شرکت کند.

مشارالیه در فرودگاه اظهارداشت که هنوز مشکلات فراوانی در پیش داریم که باید باصبر و حوصله و در موقع صلح و آرامش آنرا برطرف کنیم

عقب نشینی در تمام طول جبهه

از ساعت پنج و نیم بعدازظهر دیروز (بوقت تهران) ازطرف فرماندهان لشکر ها در جبهه‌های جنگ دستور آماده باش برای تخلیه مواضع فعلی و عقب نشینی از مناطق بیطرف صادر شده است.

بسته بندی

ازدیروز سربازان ملل متحد در هر گوشه و کنار مشغول بسته بندی اشیاء و لوازم خود میباشند و سربازان کمونیست نیز در آنسوی جبهه باحرارت زیاد خود را برای عقب نشینی آماده میسازند.

سیگار بجای فشنگ

در جبهه مرکزی کره که ده روز قبل مرکز خونین‌ترین مبارزات و جنگ های کره بود دیروز آرامش کامل حکمفرمائی میکرد و یکدسته از کشتی های ملل متحد در برخورد با کشتی های کمونیست بجای تیراندازی مقداری سیگار و شیرینی و ماکولات دیگر بسربازان کمونیست تعارف می کردند.

«خانه» بهترین ماواست»

سربازان چین در یك سنگر واقع در جبهه شرقی دیروز با صدای بلند سرود «خانه بهترین ماوای انسان است» را میخواندند و شعار های ضد جنگ میدادند.

سربازان امریکائی نیز در سنگرها با سرود «یانکی دادل دندی» که از آهنگهای معروف امریکائی و از زمان واشنگتن در آن کشور معروف شده بانها جواب دادند و لباسهای اضافی خود را بکارگران کره جنوبی اهدا میکردند.

تنزل قیمتها

بمناسبت اعلام خبر پایان جنگ کره ازدیروز بهای کلیه کالا ها و خصوصا خواربار در تمام ممالك مخصوصا در ژاپن تنزل کرده. مثلا قیمت برنج به غذای معمولی ژاپنی‌ها است سی درصد و نان ۱۵ درصد و لباس تا ۷۰ درصد و سایر مواد از قبیل چای و شکر از بیست تا ۵۰ درصد تنزل کرده است.

بهای سهام نفت نیز در بورس توکیو تنزل کرده است.

کمونیستها در کشور نپال قیام کرده و نیروی جنگی تشکیل داده‌اند

اگر دولت نپال موفق بسرکوبی آنها نشود — بزودی یك حکومت کمونیستی شبیه کره و ویتنام در نپال تشکیل خواهند داد

پارتیزانها پریشب مخازن اسلحه یك شهر مرزی را غارت کرده و افسر شهربانی را کشتند

دهلی جدید — رویتر — دولت نپال اعلام کرد که قیام پارتیزانها در مناطق مرزی چین و نپال بدستور کمونیستها بوده و بطوریکه مقامات رسمی عقیده دارند افرادی از چین کمونیست هم در میان پارتیزانهای نپال دیده شده‌اند که از تبت یا مستقیما از چین بنپال آمده‌اند تا عملیات پارتیزانی را اداره کنند.

تعداد پارتیزانهای نپال که از چند روز قبل برضد دولت قیام کرده و چند پاسگاه ژاندارم و نگهبان مرزی را نیز خلع سلاح نموده‌اند بطوریکه مقامات دولتی نپال اظهار میکنند فعلا در حدود هفتصد نفر هستند ولی چون منطقه عملیات آنها کوهستانی است تعقیب و سرکوبی آنها خیلی دشوار است.

پارتیزانها بعقیده مقامات دولتی برحسب دستور و تحریك مستقیم چین کمونیست درصدد قیام برآمده اند و هدف اصلی چین کمونیست از این کار هم دست انداختن برسرزمین نپال است که سد بزرگی میان تبت و هندوستان میباشد و از دست اندازی و رسیدن کمونیستهای چینی بمرز هند جلوگیری میکند.

مفسر خبرگزاری رویتر عقیده دارد که بعید نیست تدریجا بر تعداد این پارتیزانها افزوده شود و افرادی از چین و تبت بعنوان داوطلب به آنها ملحق گردند.

مقامات رسمی نپال اظهار میکنند پارتیزانها اسلحه و مهمات کافی با خود از تبت آورده‌اند ولی برای آنکه نشان دهند اسلحه آنها از چین فرستاده نشده است به چند مرکز مامورین انتظامی نپال حمله کرده و آنها را خلع سلاح نموده‌اند. از جمله پریشب بکلانتری قصبه «پلسوری» حمله کرده و کلیه اسلحه و مهمات آن را بغارت برده‌اند. اتفاقا مقدار زیادی اسلحه و فشنگ در آن اداره بود که کلیه آنها بدست پارتیزانها افتاده است.

ضمن حمله به پلوری یك افسر پلیس و یك نفر کارمند شهربانی کشته شدند دو نفر از پاسبانها هم شدیدا مجروح گردیدند.

چنین بنظر میرسد که هدف آینده پارتیزانها شهر «وانکاری» واقع در مرز هندوستان و نپال باشد.

ناظرین سیاسی در نپال برای این عملیات اهمیت فراوان قائل هستند و میگویند اگر دولت نپال قوای کافی برای سرکوبی پارتیزانها تجهیز نکند و اوضاع بین‌المللی هم مساعد باشد باحتمال قوی کشور نپال بزودی در ردیف کره و ویتنام درمی‌آید و صحنه عملیات جنگی کمونیستها می‌شود که می‌خواهند اگر ممکن باشد یك حکومت کمونیستی در این سرزمین که موقعیت جغرافیائی حساسی دارد تشکیل دهند و آنجا را مبداء عملیات آینده سازند.

طومارهائی که باخون امضاء شده بود

بژنرال نجیب تقدیم گردید

بقیه از صفحه اول

آمیزی است که در طی آن مسرت خاطر ملوکانه و خوشنودی آقای نخست وزیر نسبت بریاست جمهوری مصر اعلام شده است

در اولین روز جشن ملی مصر کلیه نمایندگان سیاسی کشورهای مختلف و همچنین ۶۲ نفر نمایندگان مطبوعات و خبرگزاریها که از ۳۴ کشور دعوت شده بودند شرکت نموده اند. علاوه براین میسیونهای مخصوصی از کشور های خارجی برای شرکت در این مراسم بمصر رفته و در هتل‌هائی که برای آنان درنظر گرفته شده است اقامت کردند.

روز پنجشنبه گذشته ژنرال نجیب نطقی خطاب بملت مصر ایراد کرد و موفقیت آنان را در جریانات اخیر تبریك گفت و بلا فاصله برنامه جشن که قبلا بوضع بسیار جالبی تنظیم گردیده بود اجرا گردید.

جمعیت کثیری از مردم مصر در جشن دومین سال انقلاب کشور خود طرزی سابقه‌ای ابراز احساسات کرده بشادی و سرور پرداختند.

کلیه وسائل تفریح و سرگرمی در اختیار شرکت کنندگان جشن گذاشته شده بود و در ضمن اجرای برنامه ترقیات اخیر مصر نیز نشان داده می‌شد.

در اولین روز جشن نمایندگان دول خارجی با رئیس جمهور ملاقات نموده تبریك گفتند و سپس هریك در محل مخصوص خود قرار گرفتند در این هنگام مراسم رژه نیروهای مختلف نظامی مصر بعمل آمد.

پادگانهای مختلف ارتش از مقابل ژنرال نجیب در حال احترام عبور کردند و باین ترتیب جشن دومین سال انقلاب در سراسر مصر آغاز شد و تا کنون که چهار روز از ۲۳ ژوئیه میگذرد ادامه دارد.

جراید مصر که شب گذشته با هواپیما بتهران رسیده حاوی شماره‌های خصوصی در باره جشنهای ملی مصر است که بمناسبت دومین سال انقلاب نظامی و روی کار آمدن افسران ارتش و رهبران نهضت انقلابی در مصر برپا شده است.

روزنامه اهرام در شماره مخصوصی که باین مناسبت انتشار داده است مینویسد: برنامه این جشن‌ها نه در کشور مصر در قرنهای اخیر سابقه و نظیر نداشته از روز پنجشنبه بترتیب اجرا شد. این برنامه علاوه بر نطقهای متعدد و مصاحبه‌ها و مجالس مهمانی و ترتیب دادن تآتر های متعدد و غیره شامل برنامه‌های عمرانی و اقتصادی هم بود باین ترتیب که آغاز چندین برنامه عمرانی و افتتاح موسسات اقتصادی و صنعتی از جمله انعقاد جشن بمناسبت اضافه شدن دو کشتی تجارتی جدید بنادر کان بازرگانی مصر را برای این ایام تعیین کرده بودند تا آنکه نمونه های زنده‌ای از پیشرفتهای اقتصادی کشور مصر در نظر خارجیانیکه باین مناسبت با کشور رفته‌اند نمایش داده شده باشد.

انگلیسها ممنوع بودند

از روز دوشنبه هفته گذشته از طرف فرماندهی ارتش انگلیسی در کانال سوئز دستور داده شد که هیچ یك از سربازان انگلیسی حق ندارند در روزهای جشن از سربازخانه خود خارج شوند مبادا حوادثی رخ دهد و ملت مصر که در این روزها احساساتش بمنتها درجه تحریك شده است از دیدن سربازان انگلیسی در خاك کشورش تحریك گردد و منجر به تصادماتی شود که طبعا بصلاح انگلیسها هم نیست. بفراریکه جراید مصر شب گذشته با هواپیما بتهران رسیده است اطلاع میدهند برای روزنامه نگاران خارجی که برحسب دعوت دولت مصر با نجا رفته‌اند برنامه خاصی تهیه شده که بتوانند موسسات صنعتی و علمی مصر را بازدید کنند. دوجلسه تلفرانس هم یکی باحضور ژنرال نجیب در باشگاه افسران قاهره و دیگر در وزارت هدایت ملی مصر ترتیب داده شد که بسئوالات خبرنگاران خارجی جواب داده شود.

سینیور ماریا البومینی سردبیر روزنامه دموکراتیا چاپ پایتخت ارژانتین که ضمنا بسمت نماینده خصوصی از رئیس جمهور ارژانتین معرفی شده بود یك مدال پرون به ژنرال نجیب تقدیم کرد.

اوراقی که باخون امضاشده بود

پارسال در چنین ایامی بود که افسران آزاد و اصلاح طلب مصر برهبری ژنرال نجیب قیام کردند و قیام آنها منجر به سقوط فاروق و پس از چند ماه منجر به اعلام رژیم جمهوریت گردید و انتخاب این روزها برای جشن عمومی ملی بمناسبت تصادف با آغاز دومین سال آن حادثه بود.

روزنامه المصری مینویسد:

یکی از جالبترین صحنه های جشن تقدیم طومارهائی بود که با خون امضاشده بود.

امضا کنندگان این طومارها که از نقاط مختلف مصر فرستاده شده بود تعهد کرده بودند که از هیچگونه فداکاری برای اخراج انگلیسها از مصر مضایقه نورزند و در تقویت دولت و پشتیبانی از شخص رئیس جمهور از تحمل هیچ خودداری ننمایند.

کارخانه های اسلحه سازی و هواپیماسازی

یك قسمت دیگر از نکات جالب بطوری که جراید مصر اطلاع میدهند طرحهائی بود که دولت فعلی مصر برای تقویت ارتش و توسعه تسلیحات و صنایع مصر تهیه کرده که قسمتی از آنها بمرحله اجرا رسیده و بقیه در آینده نزدیکی اجرا میشود.

جمال عبدالناصر معاون و همکار مقدم ژنرال نجیب اعلام کرد: کارخانجات اسلحه سازی بزرگی در مصر ایجاد میشود که ساختمان بعضی از آنها بپایان رسیده یا در شرف تمام شدن است ظرفیت و تولید این کارخانه‌ها بحدی است که کشور مصر تا دو سال دیگر علاوه بر تامین احتیاجات ارتش خود میتواند مقادیر زیادی از اسلحه و مهمات به کشورهای دیگر صادر نماید در صورتی که تا یکسال قبل مجبور بود قلوله توپ و سلاحهای کوچك و متوسط را نیز از خارج خریداری کند.

کارخانه هواپیماسازی که از چند ماه قبل در مصر دایر شده قرار است بقدری توسعه پیدا کند که تا دو سال دیگر بتواند هر سالی یك هزار و چهارصد هواپیمای نشفه‌ای تولید کند. این کارخانه یکی از سه کارخانه بزرگ هواپیماسازی دنیا خواهد بود که هواپیمای نشفه‌ای میسازند.

جمال عبدالناصر اضافه کرد محصول کارخانه‌های فشنگ سازی که اخیرا در مصر دایر شده و یا در ماههای آینده ایجاد میشود طبق برنامه‌ای که تهیه شده باید تا آنجا توسعه بیابد که هر سال در حدود بیست میلیون گلوله توپ و خمپاره و دهها میلیون فشنگ تولید کند که مصر بتواند مقداری از این مهمات را بکشورهای دیگر بفروشد.

ایدن باختلاف بین وزیران خارجه

دول باختری اذعان دارد — ایدن وزیر خارجه انگلیس از ۲۸ مهرماه رسما در وزارت خارجه حاضر خواهد شد

لندن — دیروز انتونی ایدن وزیر خارجه انگلیس باهواپیما از بوستون بلندن وارد شد. ایدن در فرودگاه لندن بخبرنگاران گفت: باوجود توافق حاصله در کنفرانس واشنگتن هنوز در خصوص بعضی از مسائل اختلاف عقیده بین وزیران خارجه سه دولت وجود دارد.

ایدن

راجع برویه دولت شوروی در خصوص تصمیمات آینده کنفرانس آینده واشنگتن ایدن گفت فعلا نمیتواند دراین باره اظهار نظر کند.

وزیر خارجه انگلیس همچنین اظهارداشت که از تاریخ ۲۰ اکتبر (۲۸ مهر) رسما در وزارتخانه مشغول کار خواهد شد و چند روز دیگر برای استراحت ببوئنان مسافرت خواهد کرد.

گردش برروی دریای مدیترانه

یکی دیگر از برنامه‌های مخصوصی که برای جشن تهیه شده بود تشریفات رسمی مربوط بدو کشتی مسافربری است که برناوکان تجارتی مصر افزوده شده است.

تشریفات مربوط باین کار باحضور ژنرال نجیب و چندصد نفر از رجال مصری و خارجی صورت گرفت و ژنرال نجیب و مدعوین مدت پنج ساعت با این دو کشتی که یکی بنام جمهوریت و دیگری بنام مکه نامیده شده است روی دریای مدیترانه گردش کردند.

این جشن بطور رسمی از پنجشنبه بیست و سوم ژوئیه تا امروز ادامه داشت ولی علاوه بر این چهار روز که ایام رسمی جشن بود در بسیاری نقاط مصر قرار است تا پایان این هفته مراسم جشن ادامه داشته باشد.

سینما فامیلی

۵۰۰ ریال

میترا — چهارراه قوام‌السلطنه

آ—۴۸۷۳ ۴—۳

صاحب اختراع دستگاه اخذ نمونه از جدار پهلوئی که تحت شماره ۱۵۵۷۰ در ایران بثبت رسیده است بهره‌برداری از اختراع نامبرده را در ایران باشخاص ذینفع پیشنهاد مینماید. برای کسب اطلاع بیشتر بدفتر وکالت رفائیل آقابابیان خیابان نادری کوچه نوبهار شماره ۱۳ مراجعه فرمایند.

آ—۵۸۴۵

صاحب اختراع مربوط بلوله مخصوص حفر چاه که در ایران بشماره ۱۵۴۰ بثبت رسیده است بهره‌برداری از اختراع نامبرده را در ایران باشخاص ذینفع پیشنهاد مینماید. برای کسب اطلاع بیشتر بدفتر وکالت رفائیل آقابابیان خیابان نادری کوچه نوبهار شماره ۱۳ مراجعه نمایند.

آ—۵۸۴۴

صاحب اختراع مربوط به ضریب طبقات الارضی که در ایران تحت شماره ۱۵۳۹ بثبت رسیده است بهره‌برداری از اختراع نامبرده را در ایران باشخاص ذینفع پیشنهاد مینماید. برای کسب اطلاع بیشتر بدفتر وکالت رفائیل آقابابیان خیابان نادری کوچه نوبهار شماره ۱۳ مراجعه فرمایند.

آ—۵۸۴۳

صاحب اختراع مربوط باصلاحات در طریقه ساختن ظروف که در ایران نیز بشماره ۱۸۲ بثبت رسیده است بهره‌برداری اختراع نامبرده را باشخاص ذینفع پیشنهاد مینماید.

برای کسب اطلاع بیشتر بدفتر وکالت رفائیل آقابابیان خیابان شاه کوچه نوبهار شماره ۱۳ مراجعه نمائید.

آ—۵۸۴۲

دربدر در پی بهشت

مجموعه نوولهای آقای دکتر داود منشی‌زاده استاد دانشگاه های مونیخ و اسکندریه بزودی منتشر میشود

آ—۵۸۳۱

آقایان پزشکان و مدیران داروخانه ها

Diazil «Cilag»

قرص دیازیل سیلاك که مدتی کمیاب بود وارد شد

آ—۵۸۰۵

آ—۶۱۷۵

آگهی رسمی

سندیکای کارگران ریسندگی سمنان در تاریخ مهرماه ۱۳۳۱ بمنظور حفظ حقوق افراد تشکیل گردیده و هیئت مؤسس آن عبارتند از آقایان غلامعلی نورانیان — محمدعلی قریب — سیدابراهیم خاتمی — محمود یغمائی — یدالله نجم‌الدین — آقامحمد مستخدم‌فرد — مهدی پاکدل — محمدابراهیم پهلوانی شکرالله قره — کریم هزارقه — علی نقاشیان — علی‌اکبر اخلاقی — جوادرحیمیان ماشاءالله عبدوست — ابوالقاسم عبدوست — عباسعلی گلشن — عبدالحسین کاظمی محمدآقادلب — تقی طاهری — حسین مداح — حاجی آقا ابوالخیریان — حبیب‌الله نجم‌الدین — غلامحسین اکرم — اسماعیل کاظمی — سیدحسین اکرم — یوسف فرج زاده — رمضان شربتی — اسماعیل اخلاقی — رحمت‌الله حکمت شعار — محمود اخلاقی — حاج آقا کواکبیان — یحیی سهرابی — علی‌اکبر همتیان علی‌اصغر همتیان — حبیب‌الله نباتی — حسین ترحمی — محمد ابراهیم یغمائی — علی‌اکبر تجلی — حسین اخلاقی — حسن شجاعی — سیداحمد بینش طریق — علی‌اصغر ارسطو — عیسی محمد نجاران. وهیئت مدیره عبارتند از آقایان غلامعلی نورانیان — سیدابراهیم خاتمی — محمدعلی قریب — محمود یغمائی مهدی پاکدل — آقامحمد مستخدم فرد — ابراهیم پهلوانی — علی آقا نقاشیان عبدالحسین کاظمی

بموجب ماده ۱۲ قانون کار مراتب آگهی میشود افراد یا سندیکاهائی که باهلیت صنفی نامبردگان اعتراض دارند میتوانند اعتراض خود را در ظرف مدت یك ماه از تاریخ نشر اولین آگهی باداره کار شهرستان سمنان تسلیم نمایند

رئیس اداره کار شهرستان سمنان — حسین واهب

آ—۲۴۴۳ ۳—۳

عمده فروشان و داروخانه های محترم

مقداری اجناس بایر آلمان محصول آمپول امنادین ارزان تر از قیمت تجارتی در داروخانه دکتر جاوید چهارراه حسن‌آباد بفروش میرسد.

آ—۵۸۲۸ ۲—۱

رئیس مجلس قصد استعفا دارد و بخارج از ایران مسافرت خواهد کرد

بقیه از صفحه اول

آنها بمنظور مقابله و مبارزه با تصمیمات دکتر مصدق کاملا محرمانه و تا هنگام اجرا مستور از انظار باشد و معتقد هستند چون برای اجرای نظریات خود فاقد هر گونه وسیله تبلیغاتی میباشند چنانچه تصمیمات آنها قبلا فاش گردد دولت با تمام وسائلی که در دست دارد از اجرای نظریات آن ها جلوگیری خواهد کرد

ازطرف دیگر دکتر مصدق راهی را که در پیش گرفته و منظوری را که برای تعیین تکلیف اتخاذ کرده همچنان ادامه میدهد و تا بحال کوچکترین تعدیل و یا انصرافی در تصمیم خود نشان نداده و کاملا درصدد اجرای همان نقشه ایست که در آغاز هفته گذشته بعنوان یگانه راه علاج برای رفع بحران و بلاتکلیفی فعلی باطرافیان پیشنهاد نمود و مصلحین مجلس که تا دو روز قبل برای جلوگیری از این نظر دکتر مصدق فعالیت زیادی بخرج میدادند اکنون مایوس از تمام آن تلاشها و کوششها شده و انتظار نتیجه عمل دکتر مصدق و خاتمه رفراندوم که در نطق امروز نخست وزیر کاملا بآن اشاره گردید دارند و محافل پارلمانی نیز در فکر آن هستند که آراء عمومی مرم بچه کیفیتی سرنوشت آینده دوره هفدهم را تعیین خواهد کرد.

خالی از اهمیت نیست

بطوریکه خوانندگان عزیز استحضار دارند در جلسه دیروز فراکسیون نهضت ملی موافقت شد که ۸ نفر از اعضای فراکسیون مزبور در این دو روزه بحوزه های انتخابیه خود مسافرت کنند و احتمال قوی میرود که سایر اعضای فراکسیون جز عده معدودی نیز تا پایان این هفته بمراکز انتخابی خود عزیمت نمایند.

گرچه مسافرت این عده بشهرستانها در بدو امر موضوع عادی و معمولی آنهم در این موقع که مسافرین مزبور از مست نمایندگی استعفاء کرده و در مرز کار مهمی ندارند تلقی میگردد ولی محافل آگاه و ناظرین امور این عده غیر منتظره فراکسیون نهضت ملی را با اهمیت خاصی مورد توجه و تفسیر قرار داده و در پیرامون آن تعبیرات مختلفی مینمایند.

عده ای آنرا ماموریتی ازطرف دولت برای نظارت در اجرای رفراندوم دانسته و جمعی این پیش آمد را بعنوان جلوگیری از تحریکات مخالفین مورد بحث قرار داده و طرفداران هر دو نظر برای اثبات مدعای خود دلایلی میاورند که تا حدی معقول و قابل قبول هم میباشد و ما برای روشن شدن اذهان خوانندگان عزیز مختصری باستدلال هر دو دسته اشاره میکنیم:

برای نظارت در رفراندوم

کسانیکه معتقدند این عده برای نظارت در اجرای رفراندوم بشهرستانها میروند میگویند: دولت دست بیک عمل بی سابقه ای زده است که مسلما در اجرای آن بخصوص در شهرستانها مواجه با اشکالاتی خواهد شد و ازطرفی اهالی شهرستانها بخصوص قشاقاي دور افتاده ممکن است بطور کامل از این مقصود و منظور دولت اطلاع کافی نداشته باشند و در نتیجه این موضوع را با بی اهمیتی تلقی کنند و رغبتی در شرکت آن ننمایند و بدین کیفیت منظور اصلی دولت حاصل نگردد بد بیجهت عده ای از اعضای فراکسیون نهضت ملی بخصوص نمایندگان شهرستانها صلاح را در این دانستند که شخصا بحوزه های انتخابیه خود رفته و با تماس و مذاکره با مردم آنها را از اهمیت این موضوع مستحضر ساخته و شخصا هنگام اجرای این عمل در محل حاضر شوند و نظارت داشته باشند.

برای جلوگیری از تحریکات

ولی دسته دیگر عقیده دارند مسافرت اعضای فراکسیون نهضت ملی بمنظور جلوگیری از تحریکات و دسائسی است که از چندی قبل از طرف مخالفین دولت مرتبا در مراکز بعضی از استانها بخصوص در صفحات شمال اعمال می شود.

صاحبان این نظر می گویند از دو سه ماه قبل مخالفین دولت که از اقدامات تحریک آمیز خود در تهران نتیجه کاملی نگرفته اند متوجه شهرستانها شده و دامنه تحریکات خود را در مراکز استان ها توسعه داده و می کوشند که با ایجاد آشوب و بلوائی دولت را با مشکلات تازه ای مواجه کنند و در نتیجه او را تضعیف نمایند.

این تحریکات طبق گزارش هائی که بدولت رسیده بیشتر در صفحات شمال بخصوص در آذربایجان می شود و حتی چند نفری از نمایندگان مخالف دولت باین نقاط مسافرت کرده اند و اعضای فراکسیون نهضت ملی که قبلا واقف به این جریانات بودند اکنون که صحبت از رفراندوم و مراجعه به آراء عمومی بمیان آمده مصلحت را در این دیده اند که شخصا بنقاط مزبور مسافرت کنند و از این تحریکات که احتمال دارد موجب اغتشاشات تازه ای بشود جلوگیری نمایند چهار نفر از نمایندگان آذربایجان هم قصد عزیمت بآن استان را دارند و احتمال میرود که چند نفر دیگر هم ظرف دو روز آینده بهمین استان بروند چون گفته شده که مرکز تحریکات بیشتر در آذربایجان قرار دارد.

مذاکرات مهم

در حالیکه این شایعات در پیرامون مسافرت اعضای فراکسیون نهضت ملی بشهرستانها وجود دارد مذاکرات عصر دیروز ۸ نفر از اعضای فراکسیون مزبور که قصد عزیمت بخارج دارند با نخست وزیر خود موضوع جالب و حائز اهمیتی میباشد که امروز توجه کامل محافل پارلمان را بخود معطوف داشته و مورد بحث و مذاکره قرار داشت.

خوانندگان عزیز بخاطر دارند که یکی از علل مسافرت این هیئت بشهرستانها این میباشد که اهالی شهرستانها از برنامه و هدف آینده دولت مستحضر نمی باشند و قرار بود کسانیکه قصد مسافرت بخارج را دارند قبلا با نخست وزیر ملاقات کنند و ضمن خداحافظی با ایشان در این مورد نیز با مشارالیه مذاکره نمایند و با اطلاع از نشه ای که دولت برای آینده در دست دارد بحوزه های انتخابیه خود بروند

در جلسه خداحافظی

با این نیت ۸ نفر اعضای مسافر فراکسیون نهضت ملی یعنی آقایان میلانی انکجی - پارسا - مدرس - دادور - اخگر - اقبال و دکتر فلسفی از ساعت ۷ بعداز ظهر دیروز تدریجا در منزل آقای نخست وزیر حضور یافتند و تقریبا تا ساعت نه با ایشان مشغول مذاکره و گفتگو بودند و پس از آن هیئت مزبور با آقای نخست وزیر خداحافظی کرده و آقایان میلانی - پارسا - انکجی و مدرس عصر امروز و آقای دادور فردا صبح و آقایان اقبال و دکتر فلسفی پس فردا و آقای اخگر بوسیله طیاره امروز و فردا عازم حوزه های انتخابیه خود خواهند شد ولی چون در این جلسه خداحافظی مذاکراتی بمیان آمده که از هر حیث جالب و قابل ذکر میباشد اطلاعاتی که از این مذاکرات با اغلب اعضای این هیئت بدست آورده ایم در زیر بنظر خوانندگان عزیز میرسانیم:

پیرامون دو مطلب

یکی از ملاقات کنندگان با نخست وزیر امروز گفت در جلسه خداحافظی دیروز ما بیشتر مذاکرات پیرامون دو مطلب دور میزد یکی مسئله رفراندوم و دیگری وضع شهرستانها، در مورد اول آقای نخست وزیر اظهار داشتند که من از نظر تعیین تکلیف خود و برنامه اصلی دولت و هدفی را که دولت من از روز اول درصدد اجرای آن بوده ناچار باین اقدام هستم، زیرا قسمت اعظم گرفتاریهای دولت فعلی موضوع نفت و مذاکره با خارجیها برای خاتمه دادن باین مشکل اساسی است طرفهای ماهر وقت دولت را مسلط بر اوضاع و حاکم بر مقدرات مملکت میبینند برای تعیین تکلیف مسئله نفت اظهار علاقه میکنند وقتی بجلو بر میدانید دولتی بمجرد اینکه کشمکش های داخلی شروع میشود و تحریکاتی برای کارشکنی آغاز میگردد بتصور سقوط دولت و پیدایش وضع جدید فوری خود را کنار میکشند و در انتظار آن مینشینند که به بینند چه وقت مخالفین در نقشه خود کامیاب و وسائل برکناری این دولت را فراهم می کنند منهم چندان اصراری به بقای حکومت خود ندارم ولی چون من بر گزیده مردم هستم و مردم برای اجرای هدفی که داشتند مرا نامزد نموده اند حالا ناچارم مشکلات کار خود را باهمان مردم در میان بگذارم و تعیین تکلیف خود را از آنها بخواهم اگر مردم مرا در راهی که در پیش دارم تائید و هدایت کردند که بایستی مشکلات از میان برداشته شود و اگر راهی که من میروم نمی پسندید البته کنار خواهم رفت و مسئولیت را بدیگری واگذار خواهم نمود.

در مورد شهرستانها نیز آقای نخست وزیر اشاره بتحریکات مخالفین نمودند و گفتند عده ای هر روز بنحوی مردم شهرستانها را تشویق باخلال و ایجاد اغتشاش میکنند و سپس اشاره ای باحتیاجات شهرستانها نمودند و متذکر شدند که دولت پس از رفع گرفتاریهای کنونی خود سریعا حوائج شهرستانها را مورد مطالعه قرار خواهد داد و بعد موضوع آذربایجان که دامنه تحریکات در آنجا بیش از سایر نقاط توسعه دارد بمیان آمد و آقایان اعضای فراکسیون نهضت ملی خاطر نشان نمودند که منظور مسافرت بآن استان بیشتر از لحاظ خنثی نمودن همین تحریکات مخالفین است و ما از همین نظر در فراکسیون پیشنهاد کردیم که حاضر بمسافرت بمراکز انتخاباتی خود هستیم.

پیشنهاد برای شروع مذاکرات

یکی دیگر از اعضای فراکسیون نهضت ملی که با نخست وزیر عصر دیروز ملاقات کرده بود اظهار داشت: دیروز هنگامی که صحبت از هدف و برنامه آینده دولت بمیان آمد آقای دکتر مصدق ضمن توضیحات مفصلی که در پیرامون نظریات خود دارند وهدفی را که از روز اول زمامداری تا بامروز تعقیب نموده و اکنون هم برای خاتمه دادن بآن کوشش میکنند تشریح کردند و متذکر شدند من برای حل مشکل نفت از روز اول کوشش کرده ام و اکنون هم قسمت اعظم توجه من معطوف بهمین مسئله میباشد ولی باید بگویم که نیل بهدف و مقصودی که خواسته ملت ایران است وقتی میسر خواهد شد که یک اتحاد و اتفاق در این مملکت حکم فرمائی کند و ما بدنیای خارج ثابت کنیم که تامشکل نفت در میان است عموم ملت ایران برای دریافت حق قانونی و مسلم خود تا پای مرگ ایستاده اند ولی متاسفانه این اصل اساسی رعایت نمیشود و هر روز با ایجاد وضع تازه ای مشکل را در محظور جدیدی میگذارند و قبل از اینکه ایجاد کنندگان این مشکلات از اعمال خود منتفع شوند بیگانگان بخصوص دولت انگلستان که طرف مستقیم ما در مبارزه نفت میباشد بنحو احسن از این پیش آمد ها استفاده میکنند.

آقای نخست وزیر در این موقع اشاره بمذاکرات خود با خارجیها برای حل مسئله نفت نمودند و کاغذ بزرگی را که در پرونده مخصوصی ضبط بود از پوشه خود خارج نموده و بحاضرین نشان داده و گفتند: چندی قبل (راس) که سابقا رئیس بالایشگاه نفت آبادان بود این کاغذ را بمن نوشت که من از نظر سابقه ایکه در امور نفت جنوب ایران دارم اگر شما حاضر باشید حاضرم برای سر و صورت دادن بقضیه نفت پیشنهاداتی که دارم با رعایت قانون نه ماده ای باشما مطرح نمایم تا چنانچه در این مورد بین ما توافق نظری حاصل گردید خودمن شخصا با مقامات دولت انگلستان وارد مذاکره شوم و ترتیبی بدهم که زمینه تجدید مذاکرات آغاز گردد (راس) در این نامه متذکر شده که اگر شما مایل بانجام این عمل باشید نماینده ای از طرف خود به بغداد بفرستید تا ما مذاکرات مقدماتی خود را با او بنمائیم و موارد اختلاف را روی کاغذ بیاوریم و با در نظر گرفتن قانونی که خودشما از مجلس گذرانیده اختلافات فی مابین را حل کنیم و در پایان نامه خود متذکر شده بودند که

بدیهی است مذاکرات من با نماینده شما بطور خصوصی و دوستانه خواهد بود و اگر در چگونگی رفع اختلافات توافق نظری حاصل شد مذاکرات ما که جنبه دوستانه و خصوصی دارد به اطلاع اولیای دولت انگلستان خواهد رسید تا همان مذاکرات را بوسیله نمایندگان صلاحیتدار خود بطرز رسمی با مقامات ایرانی شروع کنند

آقای نخست وزیر پس از توضیح مفاد نامه (راس) اظهار داشته که پس از وصول این نامه من آقای فواد روحانی را برای ملاقات و مذاکره با (راس) و اطلاع پیشنهادات وی به بغداد فرستادم آقای روحانی پس از مدتی مذاکره با (راس) و اطلاع از نظریات او که تقریبا با عقیده خود موافق میداده و پس از مطالعه در چگونگی رفع اختلافات موجود بخصوص مسئله غرامات قرار می شود که (راس) با اولیاء دولت انگلیس تماس بگیرد و نتیجه مذاکرات خود را با نماینده ما باطلاع آنها برسانند و برای ادامه این مذاکره و اخذ نتیجه از آن که کاملا صورت محرمانه داشته ملاقات دیگری بین این دو نفر در ژنو صورت گیرد. آقای روحانی پس از خاتمه مذاکرات خود در تهران مراجعت کرد و در اینجا سایر اطلاعات لازم را کسب نمود و سپس بعنوان ماموریتی ازطرف دولت بنورفت تا مذاکرات خود را با (راس) که واسطه رفع اختلاف و حل قضیه نفت شده بود ادامه دهد ولی هنوز چند روزی از مسافرت آقای روحانی به ژنو نگذشته بود که مخالفت های شدید اقلیت و تحریکات آن در خارج و استیضاح دولت بمیان آمد و روز ۱۷ تیر آقای «راس» بوسیله تلگراف بآقای روحانی در ژنو اطلاع داد که چون گزارشی در خارج پیشنهاد برای حل مسئله نفت نموده و بحاضرین نشان داده و گفتند: چندی قبل (راس) که سابقا رئیس بالایشگاه نفت آبادان بود این کاغذ را بمن نوشت که من از نظر سابقه ایکه در امور نفت جنوب ایران دارم اگر شما حاضر باشید حاضرم برای سر و صورت دادن بقضیه نفت پیشنهاداتی که دارم با رعایت قانون نه ماده ای باشما مطرح نمایم تا چنانچه در این مورد بین ما توافق نظری حاصل گردید خودمن شخصا با مقامات دولت انگلستان وارد مذاکره شوم و ترتیبی بدهم که زمینه تجدید مذاکرات آغاز گردد (راس) در این نامه متذکر شده که اگر شما مایل بانجام این عمل باشید نماینده ای از طرف خود به بغداد بفرستید تا ما مذاکرات مقدماتی خود را با او بنمائیم و موارد اختلاف را روی کاغذ بیاوریم و با در نظر گرفتن قانونی که خودشما از مجلس گذرانیده اختلافات فی مابین را حل کنیم و در پایان نامه خود متذکر شده بودند که

بدیهی است مذاکرات من با نماینده شما بطور خصوصی و دوستانه خواهد بود و اگر در چگونگی رفع اختلافات توافق نظری حاصل شد مذاکرات ما که جنبه دوستانه و خصوصی دارد به اطلاع اولیای دولت انگلستان خواهد رسید تا همان مذاکرات را بوسیله نمایندگان صلاحیتدار خود بطرز رسمی با مقامات ایرانی شروع کنند

آقای نخست وزیر پس از توضیح مفاد نامه (راس) اظهار داشته که پس از وصول این نامه من آقای فواد روحانی را برای ملاقات و مذاکره با (راس) و اطلاع پیشنهادات وی به بغداد فرستادم آقای روحانی پس از مدتی مذاکره با (راس) و اطلاع از نظریات او که تقریبا با عقیده خود موافق میداده و پس از مطالعه در چگونگی رفع اختلافات موجود بخصوص مسئله غرامات قرار می شود که (راس) با اولیاء دولت انگلیس تماس بگیرد و نتیجه مذاکرات خود را با نماینده ما باطلاع آنها برسانند و برای ادامه این مذاکره و اخذ نتیجه از آن که کاملا صورت محرمانه داشته ملاقات دیگری بین این دو نفر در ژنو صورت گیرد. آقای روحانی پس از خاتمه مذاکرات خود در تهران مراجعت کرد و در اینجا سایر اطلاعات لازم را کسب نمود و سپس بعنوان ماموریتی ازطرف دولت بنورفت تا مذاکرات خود را با (راس) که واسطه رفع اختلاف و حل قضیه نفت شده بود ادامه دهد ولی هنوز چند روزی از مسافرت آقای روحانی به ژنو نگذشته بود که مخالفت های شدید اقلیت و تحریکات آن در خارج و استیضاح دولت بمیان آمد و روز ۱۷ تیر آقای «راس» بوسیله تلگراف بآقای روحانی در ژنو اطلاع داد که چون گزارشی در خارج پیشنهاد برای حل مسئله نفت نموده و بحاضرین نشان داده و گفتند: چندی قبل (راس) که سابقا رئیس بالایشگاه نفت آبادان بود این کاغذ را بمن نوشت که من از نظر سابقه ایکه در امور نفت جنوب ایران دارم اگر شما حاضر باشید حاضرم برای سر و صورت دادن بقضیه نفت پیشنهاداتی که دارم با رعایت قانون نه ماده ای باشما مطرح نمایم تا چنانچه در این مورد بین ما توافق نظری حاصل گردید خودمن شخصا با مقامات دولت انگلستان وارد مذاکره شوم و ترتیبی بدهم که زمینه تجدید مذاکرات آغاز گردد (راس) در این نامه متذکر شده که اگر شما مایل بانجام این عمل باشید نماینده ای از طرف خود به بغداد بفرستید تا ما مذاکرات مقدماتی خود را با او بنمائیم و موارد اختلاف را روی کاغذ بیاوریم و با در نظر گرفتن قانونی که خودشما از مجلس گذرانیده اختلافات فی مابین را حل کنیم و در پایان نامه خود متذکر شده بودند که

بدیهی است مذاکرات من با نماینده شما بطور خصوصی و دوستانه خواهد بود و اگر در چگونگی رفع اختلافات توافق نظری حاصل شد مذاکرات ما که جنبه دوستانه و خصوصی دارد به اطلاع اولیای دولت انگلستان خواهد رسید تا همان مذاکرات را بوسیله نمایندگان صلاحیتدار خود بطرز رسمی با مقامات ایرانی شروع کنند

آقای نخست وزیر پس از توضیح مفاد نامه (راس) اظهار داشته که پس از وصول این نامه من آقای فواد روحانی را برای ملاقات و مذاکره با (راس) و اطلاع پیشنهادات وی به بغداد فرستادم آقای روحانی پس از مدتی مذاکره با (راس) و اطلاع از نظریات او که تقریبا با عقیده خود موافق میداده و پس از مطالعه در چگونگی رفع اختلافات موجود بخصوص مسئله غرامات قرار می شود که (راس) با اولیاء دولت انگلیس تماس بگیرد و نتیجه مذاکرات خود را با نماینده ما باطلاع آنها برسانند و برای ادامه این مذاکره و اخذ نتیجه از آن که کاملا صورت محرمانه داشته ملاقات دیگری بین این دو نفر در ژنو صورت گیرد. آقای روحانی پس از خاتمه مذاکرات خود در تهران مراجعت کرد و در اینجا سایر اطلاعات لازم

اولین ماشین خرمن کوبی در ورامین بکار افتاد

بقیه از صفحه اول

در این عکس یکی از کارگران هنگامیکه بوسیله ماشین خرمن کوبی محصول گندم را جمع آوری میکند دیده میشود

ماشین درو کن هم دستگاه نسبتا بزرگی است که بوسیله یکنفر راننده بکار میافتد و ضمن چیدن دسته های بزرگ گندم بوسیله میله های مخصوص تمام آنها را با نخ بسته بندی میکند و از سوی دیگر بخارج پرتاب میکند.

آقای زاراپنک در اینجا گفت استفاده از این ماشین نه فقط از نظر سرعت کار مهم است بلکه از لحاظ اقتصادی نیز دارای اهمیت است باین ترتیب که یکنفر دهقان برای کوبیدن خرمن خود طبق حساب دقیقی که بعمل آمده است جمعا در هر هکتار نود ریال خرج میکند درصورتیکه با استفاده از این ماشین جدید که فقط یک دستگاه آن بایران آمده است در هر هکتار با توجه بتمام هزینه های مربوط جمعا بیش از ۷۱ ریال هزینه نخواهد داشت.

آنگاه خبرنگاران از قسمت مرغداری و موسسات فرهنگی و دانشسرای مامازن دیدن کردند و مقارن ساعت سه بعداز ظهر بتهران بازگشت نمودند

والاحضرت اشرف پهلوی صبح چهارشنبه

باهواپیمای هلندی بسویس میرود

بقیه از صفحه اول

نشد این موضوع را قبول کند و بهمین جهت مذاکرات آقای امینی بساوی بجائی نرسید و آقای امینی سپس از آنجا بملاقات نخست وزیر رفت. براثر تحقیقاتی که بدستور آقای نخست وزیر درباره ورود والاحضرت اشرف بتهران بعمل آمده معلوم شده بود که والاحضرت اشرف بدون گرفتن ویزای مراجعت بایران وارد شده و مجازات کسانیکه بدون گرفتن ویزا از خارج بایران مراجعت میکنند فقط اینست که مبلغ ٤٥ ریال یعنی برابر پول تمبر ویزا را باید بپردازند و گویا والاحضرت اشرف این جریمه را پرداخته است.

برای آنکه ازطرف دولت رسما بوالاحضرت اشرف ابلاغ شود که از ایران خارج شود آقای نخست وزیر پس ازمذاکره با آقای امینی بسرهنگ اشرفی فرماندار نظامی دستور دادند شخصا والاحضرت اشرف را ملاقات و جریان را بوی ابلاغ کند. آقای سرهنگ اشرفی یکساعت بعداز ظهر دیروز به ملاقات والاحضرت اشرف رفت ومدتی با ایشان مذاکره کرد ولی گویا والاحضرت اشرف بسه عنوان اینکه بسبهن خویش وارد شده و نمی نمیتواند مزاحم او شود از پذیرفتن ابلاغیه خروج از ایران امتناع نمود سرهنگ اشرفی موضوع را باطلاع آقای نخست وزیر رسانید و آقای نخست وزیر مجددا با آقای امینی بوسیله تلفن صحبت کرد و قرار شد مقدمات تهیه کذرنامه والاحضرت اشرف فراهم گردد وترتیب عزیمت ایشان از ایران داده شود خواه والاحضرف اشرف حاضر بقبول این امر بشود یا نشود.

بهمین مناسبت ساعت پنج بعداز ظهر دیروز آقای امینی برای دومین بار با نخست وزیر ملاقات نمود و برای سومین بار راجع بوالاحضرت اشرف مذاکره کرد.

قرار بود دیروز برود

بطوریکه خبرنگار ما کسب اطلاع کرده است چنین تصمیم گرفته شده بود که والاحضرت اشرف بعداز ظهر دیروز باهواپیمای ارفرانس ایران را ترک گوید و بهمین جهت گذرنامه ایشان تا ساعت شش بعداز ظهر آماده گردید ولی چون هواپیما جای خالی نداشت عزیمت والاحضرت اشرف میسر نشد. روز چهارشنبه هم که برای عزیمت والاحضرت اشرف باهواپیمای ک.ال.ام در نظر گرفته شده باشکالاتی برخورد کرده زیرا کلیه صندلی های هواپیمای مزبور قبلا ذخیره شده براثر اقداماتی که بعمل آمده موفق شده اند بلیط یکنفر از مسافرین هواپیمای شرکت هلندی را باده برابر قیمت برای والاحضرت اشرف خریداری کنند تا وی بتواند صبح چهارشنبه از ایران عزیمت کند.

برای معالجه فرزند والاحضرت

علتی که والاحضرت اشرف را بر آن داشته بود که با این ترتیب بایران مراجعه کند این بود که والا حضرت برای معالجه فرزند خود شهرام تقاضای بیست هزار دولار ارز کرده و بابرداخت مبلغ مذکور ازطرف وزارت دربار موافقت شده بود.

فرزند والاحضرت اشرف اکنون در یکی از بیمارستانهای ژنو بعلت ابتلای بمل استخوانی بستری است و پزشکان گفته اند برای معالجه کامل بایستی بنیویورک انتقال یابد و والاحضرت اشرف برای انجام این تجویز بیست هزار دولار ارز احتیاج دارد.

پس از مذاکراتی که در اینمورد بعمل آمده مقرر گردیده است که بکنسولگری ایران درژنو دستور داده شود تا آنجا که مقدور است برای ترتیب معالجه فرزند والاحضرت اشرف تسهیلات فراهم سازد و اگر احتیاج بارز پیدا شد حتی المقدور ازطرف دولت وزارت دربار تأمین گردد.

فروش املاک

دیروز اطلاع دادیم که والا - حضرت اشرف در نظر دارد قسمتی از املاک خود را بفروشد و قروض خود را بپردازد.

خبرنگار ما که در این مورد تحقیقاتی نموده چنین خبر میدهد که آنچه از املاک و دارائی برای والا - حضرت اشرف باقی مانده عبارتست از کاخ مخصوص ایشان در تهران که بمبلغ پنج میلیون ریال نزد بانک کشاورزی ودیعه گذارده شده و قرار است بانک مزبور کاخ والاحضرت اشرف را از ایشان بخرد و مقدار دقیت آن را بوی بپردازد.

ارزش کاخ مزبور که اکنون در اجاره بنگاه کل خالصه است بیش از ده میلیون ریال برآورد گردیده است.

علاوه براین کاخ: والا حضرت اشرف از بابت قیمت قریه «خانلق» ازینگاه خالصه ماهانه چهارصد و پنجاه هزار ریال تا استهلاک تمام قیمت قریه مزبور دریافت میدارد و بیش از پنج قسط دیگر از این مبلغ باقی نمانده است.

ضمنا گفته می شود که والاحضرت اشرف مبلغ ده میلیون ریال در برابر گروگان یک ده واقع در شمال باقای نصرتیان قرض دارد و اکنون ده مزبور بیش از نصف مبلغ وام ارزش ندارد.

برای فروش کاخ والا حضرت اشرف آقای امینی قبل در بار شخصا بوکالت از طرف ایشان اقدام خواهد کرد.

ملاقات باشاه

والاحضرت اشرف از هنگام ورود بتهران تابحال بحضور شاهنشاه شرفیاب نگردیده و قرار است قبل از عزیمت از ایران برای خداحافظی شرفیاب شود.

والاحضرت اشرف فعلا در عمارت مخصوص شاهپور غلامرضا واقع در کاخ سعدآباد بسر می برد. این عمارت جنب درب ورودی شمالی سعد آباد واقع است.

بقرار اطلاع از بعد از ظهر دیروز تلفن های عمارت شاهپور غلامرضا قطع شده است که والاحضرت اشرف با خارج تماس نگیرد. همچنین ازطرف فرمانداری نظامی عده ای سرباز برای محافظت در اطراف محل اقامت والا حضرت گمارده شده اند.

مزبور حادی چه نکاتی وازطرف چه مقامی تسلیم نخست وزیر گردیده.

اقلیت هم رفراندوم میکند

در حالیکه موضوع مذاکرات نخست وزیر با اعضای فراکسیون نهضت ملی و مسئله وصول نامه پیشنهاد آغاز مذاکرات امروز مهمترین مسئله مورد بحث محافل پارلمانی و ناظرین امور سیاسی بود نمایندگان اقلیت مجلس نیز همین موضوع را مورد توجه قرار داده و در پیرامون آن تبیراتی میکردند قبل از ذکر اظهار نظر نمایندگان اقلیت در اینجا لازم است که توضیح داده شود هرچه موضوع رفراندوم و اجرای تصمیم نخست وزیر بمرحله عمل نزدیکتر میشود فعالیت اقلیت مجلس و نمایندگان غیر مستعفی برای خنثی نمودن این عمل و غیرقانونی جلوه دادن رفراندوم بیشتر میگردد بطوریکه نمایندگان مزبور پس از خاتمه جلسه قبل از ظهر دیروز خود در مجلس بعدازظهر نیز جلسه ای تشکیل دادند و دیشب نیز آقایان حائری زاده و شمس قنات آبادی و نادعلی کریمی باتفاق آقایان دکتر بقائی و علی زهری در مجلس جلسه ای تشکیل دادند تا در قبال تصمیم نخست وزیر نقشه ای طرح نمایند.

آقای شمس قنات آبادی که تقریبا نقش سخنگوی اقلیت مجلس را دارد امروز بخبرنگاران چرا یدگفت ما از مذاکرات آقای نخست وزیر با نمایندگان عضو فراکسیون نهضت ملی درباره نفت و موضوع وصول نامه ای که معلوم نیست از طرف چه مقامی میباشد برای آغاز مذاکره در باره نفت مستحضر بوده و هستیم حقیقت قضیه اینستکه دکتر مصدق در مسئله غرامات که بهیچوجه مورد قبول ملت ایران نبوده و نیست و نخواهد بود قصد سازش با امریکائیها دارد و برای اجرای این منظور خود مسئله رفراندوم و مراجعه باراء عمومی را مستمسک قرار داده و باتکاء آن میخواهد مجلس را منحل کند و بعد بسازش خود با امریکائیها یا انگلیسها در مسئله غرامات صورت قانونی بدهد.

بدینجهت، صراحتا اعلام میکنم که مراجعه دکتر مصدق به آراء عمومی نه مربوط به اعمال اقلیت است نه استیضاح زهری بلکه دکتر مصدق فقط و فقط از نظر سازش باخارجی در مسئله غرامات شرکت نفت قصد اقدام باین عمل را دارد که فردا بهرطریقی که با آنها ساخت صورت قانونی داشته باشد و کسی را یارای مخالفت نباشد از این نظر ما تصمیم داریم طی اعلامیه ای مردم را مستحضر کنیم که این اقدام دکتر مصدق بهیچوجه صورت قانونی نخواهد داشت ما در صدد هستیم طی همین اعلامیه سئوالاتی از مردم بکنیم و منظور ما هم روشن شدن اذهان مردم است بحقایق امور بخصوص در مسئله نفت بهرحال اقلیت مجلس هم در نظر دارد در قبال رفراندوم مجلس سئوالاتی از مردم بکند و برای تهیه این اعلامیه قرار است فردا نمایندگان اقلیت در منزل حضرت آیت الله کاشانی جلسه خود را تشکیل بدهند.

آقای قنات آبادی گفت بطوریکه شنیده ایم دکتر مصدق قصد دارد روز شنبه مراجعه به آراء عمومی کند ولی ما قبل از او اینکار را خواهیم کرد و نظر مردم را نسبت بسئوالاتی که از آنها می نمائیم خواهیم خواست تا نقش مصدق در هدفی که دارد معلوم شود.

تشکیل حزب موقوف شد

در این اواخر بطوریکه خوانندگان گرامی اطلاع دارند گفتگوی زیادی درباره تشکیل حزبی از طرف اعضای فراکسیون نهضت ملی بمیان آمده بود فراکسیون مزبور کمیته تدارکات هم تهیه مقدمات این امر را فراهم نمود و حتی گفته میشد پیشنهاد شده است که ۳۷۰ هزار تومان وجوه حزب دموکرات ایران قوام السلطنه که فعلا در ضبط دولت میباشد برای تهیه مقدمات اینکار اختصاص داده شود ولی بقرار اطلاع در آخرین مذاکرات زعمای فراکسیون نهضت ملی قرار شده است فعلا از تشکیل حزب صرف نظر شود و فقط یک کمیته ای بنام (کمیته بین الاحزاب) تشکیل گردد که علاوه بر اعضای فراکسیون نهضت ملی نمایندگان سایر احزاب طرفدار دولت مثل حزب ایران - حزب نیروی سوم - حزب پان ایرانیسم و سایر دستجات طرفدار دولت نیز در آن نماینده ای داشته باشند و در مسائل کلی شور و اتخاذ تصمیم نمایند.

استعفای دکتر معظمی

نکته دیگری که امروز ضمن مذاکرات محافل پارلمانی جلب نظر میکرد شایعه استعفای آقای دکتر معظمی از ریاست مجلس بود.

گفته میشد آقای دکتر معظمی قصد دارد روز پنجشنبه از سمت خود استعفا کند و روز شنبه نیز تهران را بقصد گلپایگان ترک گوید تا روز رفراندوم در تهران نباشد ولی در ملاقاتی که در آخر وقت امروز با آقای دکتر معظمی دست داد وی در این باره اظهار داشت فعلا که بنده مشغول رسیدگی بامور اداری مجلس هستم و روز گذشته نیز تمام وقت خود را در چاپخانه مجلس صرف نمودم و دستور دادم که قانون بیمه اجتماعی در باره کارگران چاپخانه اجرا گردد و فعلا در مورد استعفای خود از ریاست مجلس تصمیمی نگرفته ام انشاءالله اگر در آینده نسبت باین امور تصمیمی گرفته شد قبلا باستحضار عامه خواهد رسید.

سیاسی

بازگشت صلح

جنگ کره پس از سه سال عاقبت امروز پایان یافت و یکی از خونین‌ترین و دردناکترین صفحات تاریخ بشریت بسته شد. سه سال پیش در ۲۵ ژوئیه ۱۹۵۰ نیروهای کره شمالی از مدار ۳۸ که خط مرزی بین کره شمالی و کره جنوبی بود عبور کردند و شاید در آن وقت کمتر کسی حدس میزد که آینده خونینی که سالها فکر جهانیان را بخود مشغول خواهد داشت در دنبال این اقدام خواهد بود و شك نیست اگر کسانیکه این حادثه غمناك را بوجود آوردند از عواقب آن اطلاع داشتند هرگز چنین اقدامی دست نمیزدند.

جنگ کره فرازو نشیب هائی طی کرده که هر آن تصور میشد سرنوشت قطعی آن معلوم شده است ولی هر بار وقایع ناگهانی موجب آن شد که جنگ ادامه یابد و جریان دیگری پیدا کند. چندبار قوای کمونیست بفتح نهائی نزدیك شدند و با اطمینان اعلام کردند که بزودی قوای «متجاوز» را بدریا خواهند ریخت و چندبار نیروهای ملل متحد تا مرز منچوری پیش رفتند و شکست کمونیستها قطعی بنظر میرسید.

یکسال و نیم پیش نزدیك بود جنگ کره باعث یك جنگ بین‌الملل سوم گردد زیرا ماك‌آرتور فرمانده نیروهای ملل متحد در آنموقع اعلام کرده بود که در تعقیب متجاوزین کمونیست حتی در داخل خاك چین پیشروی خواهد کرد و مراکز نظامی منچوری و نقاط مرزی کره شمالی و چین را بباران خواهد نمود.

باتوجه بقراردادی که بین چین کمونیست و دولت اتحاد جماهیر شوروی درباره دفاع مشترك منعقد شده این عمل ممکن بود موجب دخالت رسمی اتحاد جماهیر شوروی و شروع جنگ بین‌الملل گردد ولی ماك‌آرتور از پست خود معزول شد و از خطر ناگزین واقعه قرن بیستم جلوگیری بعمل آمد.

اما در حقیقت جنگ بین‌الملل کوچکی مدت سه سال در کشور کوچك کره ادامه داشت و نیروهای نظامی ملل مختلف از چینی و کره‌ای و امریکائی و ترك و انگلیسی و فرانسوی سرزمین کره را میدان زور آزمائی خود قرار دادند و امروز پس از سه سال خونریزی جنگ کره تقریبا در همان جبهه‌ای که شروع شده بود یعنی در اطراف مدار ۳۸ پایان می‌یابد.

اگرچه جنگ کره در همان نقطه‌ای که شروع شد پایان یافت ولی درسی بوده که بملل آزاد جهان داده شد تا منبعد در مقابل فشار و زور سر تسلیم فرود نیاورند جنگ سردی که پس از جنگ بین‌الملل دوم بین دو بلوك شرقی و غربی در گرفته بود در ژوئن ۱۹۵۰ از طرف کمونیستها بجنگ حقیقی تبدیل شد و این اقدام باعث تعجب جهانیان گشت کمونیستها با این اقدام خود وحدت کشورهای غربی را که مسلما بضرر آنها است تقویت کردند و اقدام جسورانه ترومن رئیس جمهوری سابق امریکا فرمان دخالت در جنگ کره به نیروهای نظامی امریکا باعث دلگرمی و امیدواری کشورهای عضو پیمان اتلانتیك شد و اجرای واقعی مواد پیمان اتلانتیك در حقیقت بعد از ژوئن ۱۹۵۰ صورت عمل بخود گرفت.

پس از شروع جنگ کره امریکا توانست کمك اقتصادی خود را بکشورهای اروپا تبدیل بکمك نظامی کند و دلارهای امریکا صرف بالا بردن تسلیحات این کشورها گردید. نسبت نیروهای دو بلوك شرقی و غربی امروز مانند قبل از ژوئن ۱۹۵۰ نیست و همکاری نزدیك اقتصادی و نظامی کشورهای باختری پیش از این تاریخ بصورت امروز نبود. در هر حال کابوس وحشتناکی که سه سال بر دنیا سنگینی میکرد امروز از میان رفت و در پشت سر خود صدها هزار خانواده بدبخت را برای ابد در انتظار عزیزان خود گذاشت و شاید تنها نتیجه‌اش این بود که یکبار دیگر بجهانیان ثابت کند که آزادی احتیاج بقربانی دارد.

پاسخ فرانسه بکامبوج

حل مسئله کامبوج فعلا بسته بتصمیم پادشاه میباشد

(پنوم‌پنه - خبرگزاری فرانسه) پاسخ دولت فرانسه یادداشت متقابل دولت کامبوج باعث رضایت محافل دولتی و سیاسی کامبوج شده و ناظرین سیاسی در پنوم‌پنه دیروز اظهار داشتند که پاسخ فرانسه بسیار «لیبرال» بوده است بنابراین فعلا محافل سیاسی کامبوج منتظر تصمیم پادشاه می‌باشند.

ورمی‌فی تهران

دوساعت بعد از ظهر امروز، آقای دکتر مصدق نخست وزیر، طی نطقی که از رادیو تهران خطاب بمردم ایران نمود، نظر خود را درباره امور داخلی و مشکلات خارجی و بطور کلی انتظاراتیکه ایشان از مردم دارند بیان داشتند.

محافل تهران، نه تنها باظهارات نخست وزیر با اهمیت زیاد نگریسته و مطالب و نکاتی را که در سخنرانی ایشان آمده بود بادقت تمام بررسی نموده و تفسیر میکردند، بلکه قبل از همه علت سخنرانی و فرصتی را که ایشان برای بیان مطالب خود انتخاب کرده بودند، مورد توجه قرار دادند.

در این محافل، امروز گفته میشد که هنوز زود است بتوان نکات مهم نطق نخست وزیر را تفسیر نمود. آنچه در این میان اهمیت دارد درهمه معترف باین حقیقت هستند علت مهمی است که سبب شده آقای نخست وزیر بدون اطلاع قبلی امروز را برای ایراد سخنرانی خود انتخاب کرده و اظهارات خود را دو ساعت بعد از ظهر بصورت نطق رادیوئی باطلاع ملت ایران برساند.

در محافل تهران گفته می‌شود که قصد آقای نخست وزیر قبل از همه این بوده که اوضاع را طبق عادت که در مواقع فوق‌العاده برای مردم تشریح میکردند، این مرتبه نیز باطلاع ملت ایران برسانند و کدورت خود را از مجلس و موضوعی که سبب گردیده همکاری مجلس هفدهم با ایشان و برعکس، بصورت غیرممکن در آید، برای مردم بیان کنند.

از طرف دیگر، در همه محافل گفته میشود که چون فعالیت نمایندگان اقلیت و مخالفین دولت تشدید گردیده بود لذا نخست وزیر ناگزیر شد در تصمیم خود باعلان مجلس و رفراندوم و استعانت از مردم تجدید نظر کرده، تاریخ اجرای آنرا بجلو بیاندازد و در هر حال آنچه از این جریان برمیآید این است که رفراندوم بصورت امری قطعی در آمده و باید در انتظار اجرای آن بود.

ولی در مورد تاریخ آن و اینکه در شهرستانها بچه صورتی اجرا خواهد گردید، هر چند اطلاعات دقیق داده نشده، ولی بطور کلی میتوان گفت که دولت فرصت لازم را برای اطلاع از طرز کار در اختیار مردم خواهد گذاشت تا بتواند با بررسی دقیق اوضاع و احوال نظر خود را در این مورد ابراز دارند.

این محافل مسافرت نمایندگان فراکسیون نهضت ملی را بشهرستانها نیز مربوط بهمین موضوع میدانند و عقیده دارند که چون گذشته از تهران، در جریان اوضاع اخیر حساس ترین مناطق آذربایجان و خوزستان میباشد که دولت بلحاظ حل مختلف توجه زیادی باین دو استان دارد، لذا بنظر میرسد که مراجعه باراء عمومی در این دو استان مقارن تهران یا بعد از آن، و بهر حال زودتر از نقاط دیگر اجرا شود.

گارد نهضت ملی

مقارن با ایامیکه شایعات مربوط بحدوث یکمیل تند نظامی با اقدام شبه کودتا یکلی خاتمه یافته است و برای محافل تهران قطعی است که افسران و افراد ارتش ایران دست باقدامی علیه نهضت ملی یا دولت نخواهند زد، انتشارات جدیدی در مورد حمایت افسران از دولت بمیان آمده و شایعه گارد نهضت ملی بار دیگر مورد توجه و بحث قرار گرفته است.

درج یك نامه وارده تحت عنوان «اعلامیه گارد نهضت ملی» در روزنامه نیروی سوم که از جرایدطرفدار دولت میباشد بار دیگر محافل تهران را متوجه وضع ارتش نسبت بدولت و سیاست نخست وزیر نسبت باین سازمان نمود. در این محافل گفته میشود که همچنانکه در متن اعلامیه اشاره شده افسران ارتش بمناسبت گذشت سال حادثه تیر خواسته اند بار دیگر حمایت ارتش را از دولت تایید کنند.

در بعضی از محافل تهران گفته می شود که ممکن است این انتشارات و شایعات با تحولات اخیر وزارت دفاع ملی ارتباط داشته باشد و بطور غیر مستقیم باشایعه رنجش یکی دو نفر از افسران عالیرتبه مربوط باشد، ولی محافل مطلع بطور کلی این شایعات و انتشارات را تکذیب کرده، عقیده دارند که ارتش مجری اوامر دولت می باشد و تحت تاثیر تبلیغات این و آن قرار نخواهد گرفت.

امور مالی

بازرگانان جدید

از اول سال ۱۳۲۷ ممیزی مالیات بر درآمد صورت نمیگیرد و مالیاتی که اکنون از بازرگانان وصول میشود براساس ممیزی سال ۱۳۲۹ می‌باشد

این موضوع متصدیان امور مالی و روسای ادارات مالیاتی پیشکاری را متوجه نکته مهمی کرده است و در نظر دارند تصمیمی در این زمینه اتخاذ نمایند این نکته مربوط بعده‌ای از بازرگانان جدیدی باشد که در ظرف دو سال اخیر شروع بکار کرده‌اند و مطلقا پرونده مالیاتی در وزارت دارائی ندارند تا بدهی آنها تعیین و وصول شود.

یك مقام مسئول وزارت دارائی امروز در این باره بخبرنگار ما اظهار کرد که عده بازرگانان جدید زیاد است و بطوریکه مامورین وزارت دارائی بطور غیرمستقیم گزارش میدهند بعضی از این بازرگانان درآمد سرشاری دارند ولی هیچ اقدامی برای وصول مالیات آنها نمیشود.

قرار است برای وصول مطالبات مزبور اقدامی نظیر ممیزی بعمل آید و ترتیبی داده شود که بازرگانان جدید مبادرت بپرداخت مالیات خود نمایند.

همین مقام مسئول اضافه کرد که این قبیل تجار در سراسر کشور مشغول کار شده‌اند و چنانچه اقدام بوصول مالیات از آنها شود در آمد مالیاتی دولت در بسیاری از شهرستانها بمیزان قابل ملاحظه ای افزایش خواهد یافت و ضمنا پرونده آنها نیز بجریان خواهد افتاد.

مالیات بر ارث

امروز در وزارت دارائی کمیسیونی در اطاق آقای انواری معاون آن وزارتخانه تشکیل گردید.

در این کمیسیون آقای کی استوان پیشکار دارائی تهران و آقای فرزد رئیس اداره تشخیص درآمدها نیز حضور داشتند وطرحی که اخیرا تهیه شده است مورد مطالعه قرار گرفت. این طرح چندی قبل از طرف وزارت دارائی برای آقای نخست وزیر فرستاده شد ولی مورد موافقت ایشان قرار نگرفت و دستور داده شد طرح دیگری در این مورد تهیه ویا همانرا اصلاح و تکمیل نمایند.

بقرار اطلاع امروز قسمتی از این طرح تکمیل گردید و قسمتهای دیگر آن نیز در جلسات آینده کمیسیون تکمیل خواهد شد.

اضافات و ترفیعات

در وزارت دارائی پیش بینی می شود که چنانچه اعتبار لازم برای پرداخت اضافات کارمندان دولت تامین گردد از طرف آقای نخست وزیر یك لایحه قانونی در این مورد صادر خواهد شد.

هنوز اعتبار اضافات تامین نشده است ولی در اداره کل بودجه گفته می شود که احتمال میرود این اعتبار بزودی تامین گردد و اضافات پرداخت شود.

تراکم پرونده‌ها

یك مسئله تازه که موجب تعلیل درآمد دولت شده است عدم رسیدگی مرتب پرونده‌های جاری مالیاتی میباشد.

امروز یکی از رؤسای ادارات مالیاتی اظهار کرد منظور دولت از تشکیل کمیسیونهای حل اختلاف مالیاتی آن بود که کلیه پرونده‌های را که تحت رسیدگی قرار گیرد و مطالبات معوقه دولت وصول شود مع‌الوصف اجرای این مشکل مربوط بجلوگیری از ازدیاد پرونده‌ها را رفع نکرد.

خبرنگار ما در این باره توضیح خواست رئیس آن اداره پاسخ داد که در یکی دو سال اخیر تعداد زیادی از پرونده‌های جاری که باید بکمیسیون های مالیاتی برود راکد مانده است.

علت راکد پرونده ها اینست که کمیسیونهای مالیاتی بطور منظم و مرتب تشکیل نمیشود و اکنون نه پرونده های هفت یا هشت سال قبل مورد رسیدگی قرار گرفته و مطالبات سابق دولت وصول گردیده است طلب دو سال اخیر همچنان معوق میماند و یکبار دیگر پرونده‌های جاری به پرونده‌های معوقه تبدیل میشود و همان مشکلات گذشته تجدید میگردد.

با این ترتیب اگر یکسال دیگر نیز کار وصول مالیاتهای جاری بکندی پیشرفت کند باید کمیسیونهای جدید حل اختلاف تشکیل گردد و یکبار دیگر هزارها پرونده راکد بکمیسیونها ارسال شود.

برای رفع این مشکل کارشناسان امور مالیاتی اظهار میکنند که باید اقدام فوری بعمل آید که کمیسیونهای تشخیص مالیاتی تشکیل و همه روزه پیزان بدهی متودیان رسیدگی نمایند.

از طرف دیگر مشکلاتی که در کمیسیونهای تجدید نظر بعمل می آید برطرف گردد زیرا همین مشکلات که توام با مقررات شدیدی است وصول مالیاتها را بتعویق میاندازد و دستگاه وصول متوقف میشود، در نتیجه تعداد زیادی پرونده همه روزه بعنوان پرونده های راکد رویهم انباشته میشود.

کشاورزی

تشکیل شورای دفع آفات نباتی

برای آنکه وزارت کشاورزی در حفظ و حراست و حمایت محصولات کشاورزی از آفات نباتی قوه حاصل نماید بدستور آقای مهندس طفیل وزارت کشاورزی شورائی بنام شورای دفع آفات نباتی بریاست سرپرست کل دفع آفات و بعضویت آقایان مدیر عامل بنگاه شیمیائی رئیس اداره بررسی آفات و رئیس اداره کل دفع آفات تشکیل می گردد و وظائف این شورا عبارت خواهد بود از:

۱- ایجاد هم آهنگی و ارتباط کامل بین اداره کل دفع آفات نباتی بنگاه شیمیائی اداره بررسیهای آفات نباتی ۲- ایجاد خط مشی مؤثر جهت جلوگیری از ورود و توسعه آفات و امراض نباتی در کشور ۳- توسعه و اصلاح عملیات سم‌سازی بمنظور مستغنی ساختن کشور از سموم خارجی مخصوصا حمایت محصولات کارخانه سم‌سازی از رقابت احتمالی فروشندگان سموم خارجی ۴- بررسی و تصویب بودجه هریك از سه دستگاه فوق و تصویب برنامه عملیات هریك بمنظور هم آهنگ نمودن دستگاه های مذکور ۵- مطالعه و بررسی برای پیدایش و تهیه سموم مفید مورد نیاز و شور و اتخاذ تصمیم در مسائل کلی مربوط باین سه دستگاه ۶- شور و اظهار نظر نسبت بموضوعهائی که از طرف وزیر کشاورزی یا هریك از قسمتهای فوق در شورا مطرح میشود ۷- عضویت در شورای زراعت بوسیله سرپرست کل دفع آفات نباتی.

محصول میوه مرغوب شده

براثر تشویق وزارت کشاورزی عده کثیری از مالکین و کشاورزان آشنایان و تفرش ماشین سم‌پاش تهیه نموده‌اند و بواسطه تشریك مساعی آنها در امور دفع آفات نباتی میزان محصول میوه‌جات در آن حدود بی نهایت خوب و مرغوب شده است.

مبارزه با ملخ پایان یافت

بطوریکه از اداره وزارت کشاورزی خبر میدهند: عملیات مبارزه با ملخ در بائی در استان هفتم (بوشهر و فیروزآباد بیرازجان و شبانکاره و کازرون - جهرم - لار و داراب فسا - نیریز - اصطهبانات - دهبید) پایان یافته و از ابتدا تا انتهای دوره مبارزه جمعا در مساحت ۳۲۴۳۳۲ هکتار باین آفت طبق اصول شیمیائی و مکانیکی و فیزیکی مبارزه بعمل آمده و هیچگونه خسارتی بمحصول وارد نشده است.

مبارزه با موش صحرائی

عملیات مبارزه با موش صحرائی در دشت مغان و گرمی وارد ییل که از نیمه دوم اردیبهشت ماه سال جاری شروع شده بود در اواخر خرداد ماه پایان یافته و در مساحت ۷۵۷۲۰ هکتار باین جانور موذی با کمال موفقیت مبارزه شده و عملیات مبارزه پایان یافته.

رفع آفت از محصول خربزه

در اول خردادماه سال جاری رعایا و مالکین ابوانکی بوزارت کشاورزی اطلاع دادند که محصول خربزه آنها که یگانه منبع عایدی ایشان است دچار آفت شده بنابراین فورا از طرف اداره کل رفع آفات مامور بمحل عزیمت کرد و پس از بازدید اراضی صیفی کاری و تشخیص نوع آفت که «کفشدوزك» بود با کمك اداره همکاری فنی تا یازدهم تیرماه در ۱۴۳۰ هکتار زمین صیفی کاری آن منطقه با آفت مزبور مبارزه بعمل آمده و نتیجه آن کاملا رضایت بخش بود و چنانچه در رفع این آفت تاخیر شده بود بالغ بر پانزده میلیون ریال خسارت به رعایا و مالکین وارد میامد

از امروز پروانه صدور ارز

بقیه از صفحه اول

نموده در مقابل گواهینامه آن بمصرف ورود قماش نخی برسد و طبق فهرست که از بانکملی رسیده برای چند قلم کالای وارداتی از لهستان که جمع آن در حدود یك میلیون و یکصد و پنجاه و هشت فرانك سویس است بوسیله بروات وصولی معاملاتی شده که علت نایاب بودن گواهینامه ارز صادراتی نه در نتیجه عدم صادرات متقابل می باشد اسناد آنها واریز نگردیده است.

وی اضافه نمود مبادله کالا بین دو کشور هنوز رواجی نیافته و علاهم در حال رشد میباشد مقام مزبور بعد اضافه کرد واردات از لهستان طبق موافقتنامه و بموجب فهرستهای ارسالی بانکملی بترتیب از اینقرارست:

منسوجات پنبه‌ئی، منسوجات پشمی، چینی آلات طبی، شیشه پنجره، افزار دستی، کاغذ بسته بندی، انواع مقوا و کاغذ و کالاهای کائوچوئی که جمع آن مبلغ یك میلیون و یکصد و پنجاه و هشت هزار فرانك سویس میباشد.

واردات و صادرات ایران و چکسلواکی

در مورد واردات و صادرات ایران و چکسلواکی و موافقتنامه‌ای که بین ایران و چك بامضاء رسیده اظهار نظر شد: راجع بموافقتنامه مبادله کالا بین ایران و دولت جمهوری چك که از هفدهم مهرماه ۳۱ بموقع اجرا در آمده معاملاتی انجام شده که خلاصه وضعیت آن که از روی اسناد و بروات رسیده و واریز شده تا پایان بهمن تیرماه ۳۱ بیانکملی رسیده از اینقرار است:

بابت ضمائم وارداتی تا تاریخ مذکور مبلغ چهار میلیون و پانصد و چهل فرانك سویس کالا از کشور چکسلواکی وارد شده و در عرض همین مدت مبلغ در حدود شش میلیون فرانك سویس کالا به آنکشور صادر گردیده است. با مقایسه صادرات و واردات طرف این مبلغ یك میلیون و پانصد هزار فرانك سویس اضافه بر واردات داشته است.

وضع بازرگانی ایران و مجارستان

درخصوص موافقتنامه مبادله کالا بین ایران و مجارستان که مذاکرات آن در این هفته آغاز شد مقام مزبور اظهار داشت: راجع بموافقتنامه مبادله کالا بین ایران و مجارستان که از دهم بهمن ماه ۳۰ بموقع اجرا در آمده و مدت یك سال اعتبار داشته و اعتبار آن خاتمه پذیرفته است خلاصه وضع آن تا پایان نهم تیرماه ۳۲ بدینقرار بوده است:

بابت ضمائم واردات تا تاریخ مذکور مبلغ در حدود نه میلیون و دویست هزار فرانك سویس کالا از کشور هنگری وارد شده که در مقابل ظرف همین مدت یازده میلیون و ششصد و چهل هزار فرانك کالا بکشور مزبور صادر گردیده است.

با مقایسه میزان صادرات و واردات ایران مبلغ دو میلیون و نیم فرانك سویس اضافه صادرات بر واردات داشته است.

شورایعالی معادن

بعد از ظهر امروز اولین جلسه شورایعالی معادن پس از آئین نامه جدید در وزارت اقتصاد ملی بریاست آقای دکتر خسروانی معاون آن وزارتخانه تشکیل میشود.

در این جلسه نسبت بتقاضا نامه‌هائی که راجع باستخراج معادن بدفتر شورای رسیده رسیدگی و اتخاذ تصمیم خواهد شد.

سندیکای حمل و نقل هوائی

چون سندیکای حمل و نقل هوائی از وزارت اقتصاد ملی تقاضا نموده بود که اجازه داده شود مقداری از مازاد ریالی فروش بلیطهای موسسات وابسته بسندیکا را از کشور منتقل کنند از این لحاظ کمیسیونی قبل از ظهر امروز در دفتر آقای دکتر خسروانی معاون وزارت اقتصاد ملی تشکیل شد و نسبت باین موضوع مطالعات لازم بعمل آمد و اخذ تصمیم بجلسه آینده موکول شد.

صدور پروانه کالاهای درجه دوم

از امروز کمیسیون ارز صدور پروانه‌های ارزی برای ورود کالاهای درجه دوم اقدام نمود و چند فقره پروانه برای بازرگانانی که تقاضای ورود اجناس درجه دوم نموده بودند صادر نمود. آقای آبتین رئیس کمیسیون ارز در این مورد اظهار داشت: چون صدور پروانه ارزی برای ورود کالاهای درجه اول تمام شد از این جهت از امروز کمیسیون ارز بصدور این قسم پروانه شروع کرد و از فردا پروانه‌های روز دهم و یازدهم صادر خواهد شد.

حوادث

براثر تصادف با تاکسی سختی مجروح گردید

دیروز ساعت پنج بعد از ظهر تاکسی شماره ۲۵۷۷ براننده کی پروان در خیابان قزوین بخش ۱۰ با لوکافرزند توما تصادف کرد و او را بسختی مجروح ساخت مجروح فورا بوسیله مامورین کلانتری ۱۰ به بیمارستان سینا منتقل و بستری گردید و راننده که خیال فرار داشت دستگیر و تحویل دادسرای تهران شد.

براثر نیش عقرب مرد

زهرا طفل پنج ساله محمد حسین باغبان در موقعیکه در محل سرقبر آقا با خاك بازی می کرد ناگهان عقربی او را گزید و در اثر نیش آن حشره خطرناك فوت کرد

کلانتری ۶ مقدمات مربوطه را مطلع و بعد از انجام تشریفات قانونی جهت دفن بنام زهرا صادر کردید.

دو اتومبیل بهم برخوردند و چهار نفر مجروح شدند

عصر دیروز اتومبیل شماره ۱۰۲۷ براننده کی صلاح‌الدین فلسفی در چهار راه خورشید با اتومبیل استیشن شماره ۱۳۴۵ براننده کی جواد فرزند تقی بهم تصادف کردند و در نتیجه آقایان مهندس ثابت - علوی - حجازی و ابریشمیان مسافرین اتومبیل سواری به سختی مجروح شدند مجروحین فورا به بیمارستان شفا منتقل و تحت درمان قرار گرفتند و آقایان حجازی و علوی را بستری نمودند و راننده کی بوسیله کلانتری مربوطه دستگیر و تحویل دادسرای تهران شدند.

زیر کامیون رفت و مرد

ساعت پنج بعد از ظهر کامیون بارکش شماره ۶۳۶۰ براننده کی محمد حسین طلائی در خیابان غار رقیه طفل هفت ساله ابراهیم را زیر گرفت او را مجروح کرد مامورین کلانتری ۲۱ فورا طفل مجروح را ببیمارستان امدادی منتقل نمودند ولی در اثر شدت جراحات وارده کودك در راه فوت نمود.

کلانتری ۲۱ راننده را دستگیر ساخت و امروز با پرونده تحویل دادسرای تهران داد.

در چاه افتاد و فوت کرد

بقرار اطلاع دیروز محمد حسین نامی در کوچه هفت دختران در خیابان سیروس در چاه افتاد و مجروح گردید مجروح در بیمارستان سینا تحت معالجه قرار گرفت ولی معالجات مفید واقع نشد و ساعت شش بعد از ظهر فوت کرد.

بلافاصله قضایا از بیمارستان به کلانتری ۹ اطلاع داده شد مامورین کلانتری در بیمارستان جسد را بازدید و فورا دو نفری که مجروح را ببیمارستان آورده بودند دستگیر ساخته و جواز دفن بنام متوفی صادر گردید.

مردی را کشته‌اند

امروز بداد سرای تهران اطلاع داده شد که جنازه شخصی یافت شده و احتمال میرود که ویرا کشته باشند.

آقای دکتر محمودی بازرس شعبه ۱۹ باتفاق پزشك قانونی جسد را معاینه کرد و علت مرگ در اثر ضرباتی که ببدن وارد آمده و خونریزی داخلی تشخیص داده شد.

صدور پروانه ارزی برای مرضی و محصلین

کمیسیون ارز امروز بقسمتی از درخواستهای مرضی و محصلین خارج از کشور برای صدور پروانه ارزی رسیدگی نمود و در نتیجه برای عده‌ای از متقاضیان پروانه ارزی صادر کرد.

برای برابری نرخ فرانك فرانسه با دلار

چون وابسته اقتصادی سفارت فرانسه در ایران در مورد عدم هم آهنگی نرخ برابری فرانك فرانسه با دلار بوزارت اقتصاد ملی اظهار عدم رضایت کرده بود از این جهت صبح امروز کمیسیونی با حضور آقای وزیر اقتصاد و شرکت آقایان کاشانی معاون و نشوا در رئیس اداره خارجه بانکملی و عضو کمیسیون ارز و وابسته اقتصادی سفارت فرانسه تشکیل شد و نسبت باینموضوع رسیدگی گردید در نتیجه قرار شد پس از مکاتبه با وزارت اقتصاد ملی فرانسه موضوع مجددا مورد بررسی قرار گرفته تصمیم لازم در این خصوص اتخاذ گردد.

ملاقات کفیل وزارت دارائی با وزیر اقتصاد

امروز آقای مبشر کفیل وزارت دارائی با آقای دکتر اخوی در وزارت اقتصاد ملی ملاقات کرد و در باره صدور گندم و جو که در جلسه امروز شورایعالی اقتصاد تصمیماتی اتخاذ شده بود تبادل نظر شد.

ورزش

قزوین برنده کاپ مسابقات

از خبرنگار ما در اصفهان

مسابقات کشتی آزاد قهرمانی کشور در اصفهان ساعت ده بعد از ظهر پنجشنبه اول مرداد ماه پایان یافت در نتیجه نفرات اول و دوم و سوم هشت وزن بدین شرح معرفی شدند وزن اول حسین پور از تهران - شیخی از قزوین رحیت پناهی از شاهی در وزن دوم ملاقاسمی از تهران - شفیعیون از اصفهان - عباسی از قزوین - در وزن سوم یغوبی از قزوین - موسوی از اصفهان و ختائی از تبریز در وزن چهارم مقرب از اصفهان - خداوردی از تهران تقی پور از تبریز در وزن پنجم سروری از تهران - لالوها از قزوین و مدنی پور از شهرکرد در وزن ششم قدسی از اصفهان - اسلامپور از قزوین و فردین از تهران در وزن هفتم باقرآبادی از قزوین - باقری از تبریز و شیشبر کران از اصفهان در وزن هشتم اسفندیاری از شهرری - صادقیان از شاهرود و محسن از اردبیل در نتیجه قزوین با ۳۲ امتیاز اول و برنده کاپ مسابقات کشتی آزاد سال ۳۲ قهرمانی کشور و اصفهان با ۲۸ امتیاز دوم و تهران با ۲۷ امتیاز سوم شد.

ضمنا مسابقات کشتی فرنگی از شب جمعه آغاز شد و از طرف تربیت بدنی در این چند روز قهرمانان برای دیدن آثار باستانی اصفهان راهنمائی شدند و ساعت ۸ صبح جمعه دوم مرداد از طرف آقای فرهمند مدیر تئاتر اصفهان از قهرمانان برای دیدن برنامه فیلسوف دعوت شده بود و پیش پرده های آقای کسائی یکی از هنرمندان اصفهان مورد توجه واقع شد.

دومین روز مسابقه شنا

دیروز از ساعت ۵ بعد از ظهر ابتدا مسابقه شنای صدمتر پشت با شرکت ۶ نفر آغاز شد در نتیجه آقای رضا بازیار کورد یك دقیقه و سی و یك

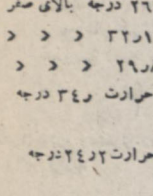

رضا بازیار

ثانیه و هشت دهم نفر اول شد و نفرات دوم و سوم عبارت بودند از آقایان رضا بزازیان و فرخ پور خامی بلافاصله مسابقه چهار صدمتر آزاد با شرکت ۴ نفر آغاز گشت که در نتیجه آقای سیروس کرمانج با رکورد پنج دقیقه و پنجاه

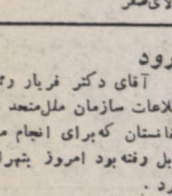

کرمانج

و نه ثانیه اول و آقایان بیژن فیلی و کیومرث راستین دوم و سوم شدند سپس مسابقات شیرجه از سکوی ده و پنج متری با شرکت چهار نفر آغاز شد در نتیجه در جمع امتیازات آقای قدرت نوشیروان با ۱۰۳ امتیاز اول و آقایان

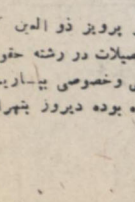

نوشیروان

هوشنك مستوری و محمود شیرازی به ترتیب دوم و سوم شدند

آمار هوائی

آمار هوائی روز ۱ شنبه ۴ر۵ر۳۲

درجه حرارت:

ساعت ۷ ر۲۶ درجه بالای صفر
« ۱۳ ر۱ر۳۲ « « «
« ۲۱ ر۸ر۲۹ « « «

حداکثر درجه حرارت ر۳۴ درجه بالای صفر.

حد اقل درجه حرارت ۲ر۲۴ درجه بالای صفر

ورود

آقای دکتر فریار رئیس اداره اطلاعات سازمان ملل متحد در ایران و افغانستان که برای انجام ماموریت به کابل رفته بود امروز بتهران مراجعت کرد.

آقای دکتر پرویز ذوالعین که برای ادامه تحصیلات در رشته حقوق بین‌المللی عمومی و خصوصی بپاریس عزیمت نموده بوده دیروز بتهران وارد شد.

استاندار ازمحلات شالکوه وچمارسرا دیدن کرد

رشت – مدیران جرایدرشت ازآقای مقدم استاندار گیلان دراداره روزنامه گیلان دعوت نمودند وپس ازپذیرائی گرمی که بعمل آمد ، عدم توجه روساء ادارات بوضع شهر گوشزد گردید بهمین جهت آقای استاندارازمحله شالکوه وچمارسرا بازدید کرد ودستوراتی جهت بهبود ورفاه اهالی صادر نمود سپس بشهرداری رشت دستورداد که مبلغ دومیلیون ریال که دربودجه سال ۱۳۳۲ برای احداث خیابان جدید باغ محتشم اختصاص داده شده بود فعلاجهت عمران وآبادی محله شالکوه مصرف گردد.

آمار بخش جراحی

یزد– آقای دکتر میرجلیلی جراح بیمارستان پهلوی ظرف سه ماهه اول سال ۳۲ نود و پنج جراحی بزرگ و ۵۵ جراحی کوچک انجام داده است بدین مناسبت اهالی ازاو رضایت دارند وازوزارت بهداری تقاضا دارند وسائل تشویق و تقدیر ویرا فراهم آورد

ورود مهندسین

شاهرود– آقایان مهندس فرون مایه ناظر فنی وزارت راه ومهندس خوشنویسان مقاطعه کار اسفالت خیابان های شهر چندیست واردشده وقرار است درهمین چندروزه مقدمات کار را فراهم نموده وباسفالت خیابانها بپردازند.

سارقین مسلح یکی ازمسافرین کامیون را کشته و وجوه نقد واشیاء آنها را بسرقت بردند

بندردیلم – کامیون باری حامل گندم که ازبندردیلم عازم بوشهر بوده است ودوازده نفرمسافر داشته همینکه بنزدیکی قهوه خانه ای درقریه عتبه که جزء بلوک شبانکاره میباشد میرسد باچند نفر سارق مسلح تصادم میکند سارقین یکنفر ازمسافرین را بنام زیارتی با گلوله بقتل رسانده ودرحدود یکصد هزارریال وجه نقد وقالی و اشیاء مسافرین را بسرقت میبرند اکنون مامورین درتعقیب سارقین میباشند.

کمک بانک ملی باصناف

رودسر – طبق دستور مدیر کل بانک ملی مبلغی ازدو هزار ریال الی بیست هزارریال باصنافی که اعتبار دارند وام داده میشود .

آقای زرین نهادرئیس بانک رودسر هم در نهایت بی نظری مشغول پرداخت وام مذکور میباشد

کشتی الماس خراب شده

نوشهر – کشتی الماس متعلق بایران که ازبندرپهلوی بایک یدک کش حامل آب شیرین عازم بندرشاه بود در بین راه براثر خرابی قسمتی ازموتور متوقف وبالاخره به نوشهر مراجعت نمود، در آنجا موتور اصلاح شده ودومرتبه بحرکت افتاد ولی این بارهم کشتی نتوانست به سیر خود ادامه دهد، ازاین نظر اکنون چند روزاست که کشتی مذکور درنوشهر متوقف مانده است.

غرق شد

شهسوار– جوانی بنام تقی محمودیان هیجده ساله که به سه کیلو متری شهر برای آب تنی رفته بود در رودخانه غرق شده فورا غریق را به بهداری اعزام نمودند ولی وفات نمود وجنازه اش پس ازانجام تشریفات قانونی دفن گردید.

تشکیل شورای عمران وآبادی

یزد– جلسه شورای عمران وتعاون بریاست آقای ایزدفر فرماندار و شرکت روساء ادارات بهداری – کشاورزی – بانک کشاورزی – دادگستری ونمایندگان مالکین تشکیل گردید و برنامه های عمرانی شورا های دهات بتصویب رسید .

ورود دادستان

یزد– آقای بهادری دادستان یزد وارد ومشغول رسیدگی بکارهای معوقه گردید .

حریق

بندرشاهپور– قهوه خانه ای که متعلق به آقای غضبان واقع در ظلم آباد بود آتش گرفت و عده ای ازاهالی باکمک کارکنان آتش نشانی راه آهن ازسرایت حریق بانبار راه آهن ومحمولات تجار جلوگیری نمودند.

تاسیس سرویس مسافری

سقز – آقای احمد اطمینان یک سرویس مسافربری سریع السیر تاسیس کرده که رضایت کلیه اهالی ومسافرین فراهم آمده است ، اهالی تقاضا دارند برای تشویق و کمک بمؤسسه مزبور سرویس حمل و نقل پست بین سنز و میاندوآب باین سرویس محول گردد تاموسسه مزبور بتواند باتامین کمبود درآمد خود بکارادامه دهد .

تشکیل جمعیت شیر و خورشید سرخ

شاهرود – برحسب دعوت قبلی آقای فرماندار بمنظور انتخاب مجدد اعضاء جمعیت شیروخورشیدسرخ عده ای ازآقایان مؤسسین جمعیت چند روزقبل درفرمانداری حضور بهمرسانده وبارای مخفی ده نفر بنام جمعیت شیرو خورشید سرخ انتخاب گردیدند وقرار است درجلسه آینده هیئت رئیسه تعیین وشروع بکار نمایند .

ورود فرماندار

شاهرود – آقای محمد بختیار که بسمت فرماندار تعیین شده بود وارد ومشغول کار گردید .

افزایش سهمیه قند وشکر

میانه – براثر اقدامات آقای پیشداد فرماندار و آقای صفائی رئیس دارائی میانه ماهانه مقدار ۱۵ تن بر مقدار سهمیه قند وشکر اضافه گردید یعنی مقدار مصرفی شهر از ۶۰ تن به ۷۵ تن رسید وقرار است برای رفاه اهالی سهمیه را تاصدتن برسانند

جشن سال تحصیلی

رضائیه– بمناسبت پایان سال تحصیلی ۳۱–۳۲ مجلس جشنی درسالن دبیرستان رضاشاه کبیر منعقد شد وطبق دعوت اداره فرهنگ آقایان فرماندار و کلیه روساء ادارات دولتی ومحترمین شهر واولیای اطفال در آن شرکت نمودند وجوائز شاگردان سامی توزیع گردید و برنامه جشن در شانزده قسمت عملی گردید.

تاسیس اداره اصل چهار

رضائیه– چندروز است اداره اصل چهار در رضائیه تشکیل یافته و ۱۵۰ نفرازمعلمین مدارس حوزه فرهنگی اطراف مشغول فراگرفتن اصول تدریس جدید میباشند ضمناً آقای جلال مولوی ۵۰ طناب زمین که هر طناب آن ۴۴۰۰ متر میباشد درده امام کندی بلاعوض در اختیار اصل ٤ گذاشته است اداره اصل ٤ تصمیم دارد. ساختمانی جهت اداره دام پروری وهنرستان کشاورزی تهیه نماید فعلا درده مزبور مشغول حفر دو حلقه چاه عمیق می باشند.

وقت تلفن کم است

لاریجان – چون وقت تلفن آبگرم لاریجان کم و تعداد مراجعین زیاداست ، درنتیجه آقای علائی متصدی تلفن اغلب دچاراشکال می شود. اهالی تقاضای وقت بیشتردارند وضمنا وقت تلفن آبگرم لاریجان صبحها یکساعت ونیم بعدازظهر یکساعت ونیم است .

تهیه دواطاق برای بیماران

فومن– چون بیمارستان و بهداری فومن فاقد اطاق وتختخواب جهت زنان بیمار بود آقای دکتر صوفی رئیس جدید بهداری فومنات ازوجوه صدی ده بهداری شهرداری دواطاق وتختخواب لازم جهت اینگونه بیماران تهیه نمود.

آگهی احضار

به غلامرضا که ساکن قلعه سعادت آباد ونک واحمد شالچی که ساکن خیابان بوذرجمهری سرای چیت ساز بوده اند وفعلا مجهول المکان میباشند بدین وسیله اعلام می گردد اولی بشرح پرونده ۵–۳۱–۳۰ ۴۷۱ و دومی پرونده شماره ٤–۳۱–۳۰ ۳۸۳ در این شعبه تحت تعقیب کیفری میباشند لازم است از تاریخ نشر آخرین آگهی منتها در ظرف سه ماه در این بازپرسی حاضر و خود را معرفی نمائید درصورت انقضای مدت و عدم حضورشما غیابا رسیدگی واقدامات قانونی معمول خواهدشد.

دفتر شعبه ۴۱ بازپرسی تهران– محمد شیرزاد

آ–۵۸۱٤ ۳–۲

بانوان علاقمند بزیبائی

برای خرید کلیه عطریات ولوازم آرایش کارخانه شانل بمغازه برلیان واقع درخیابان نادری باساز نادری مراجعه فرمائید

نماینده انحصاری کارخانجات عطریات فرانسه

آ–۵۸۳۷

چای قوری نشان با ۱۲ سال سابقه درخشان احتیاج بتعریف ندارد فقط برای یادآوری مشتریان محترم اعلام می شود درموقع خرید دقت فرمائید چای مشابه را بجای قوری چای بشما نفروشند – قوری چای مخصوص تجارتخانه صمدی : عمده فروشی بازار – تیمچه قیصریه تجارتخانه صمدی تلفن ۲۳٤٦٤

آ – ۵۸۳۸ تبلیغات نوین

ت ۸٦۵

آگهی مزایده

شرکت ملی نفت ایران درحدود یکهزار تن آهن قراضه از قبیل تنه اتومبیل وتراکتور– لوله– سرلوله وغیره موجود درکامپ خط لوله کشی بندر معشور را باشرایط زیر بمزایده بفروش میرساند:

۱– محل تحویل کامپ بندر معشور خواهد بود خریداران برای معاینه جنس میتوانند بمحل عزیمت نمایند.

۲– عوارض گمرکی وشهرداری بعهده خریداراست .

۳– بهای پیشنهادی باید به ارز تعیین گردد.

٤– پیشنهادات باید کتبی بوده و در پاکات لاک و مهرشده باقید «مربوط بمزایده آهن قراضه» تا آخروقت اداری روزشنبه ۳۱ مرداد درمقابل اخذرسید بدفتر اداره کل خریداده شود.

۵– پنج درصد بهای پیشنهادی بریال بعنوان سپرده باید بصندوق شرکت پرداخت گردیده وقبض رسید ضمیمه پیشنهادشود به پیشنهاداتی که فاقد قبض سپرده باشند ترتیب اثر داده نخواهدشد.

٦– برنده مزایده باید درظرف یکهفته پس از تاریخ ابلاغ شرکت اعتبار ارزی بابت کلیه بهای آهن در بانک ملی باز نموده و اوراق مربوطه را باداره خرید تسلیم نماید و در مقابل حواله تحویل جنس را دریافت دارد.

۷– درصورتیکه مزایده به پیشنهاد دهنده ئی اصابت نمود و مشارالیه ازقبول آن استنکاف ورزید سپرده او بسودشرکت ضبط میشود.

۸– پیشنهادهای رسیده درساعت نه صبح یکشنبه اول شهریور ۱۳۳۲ دراداره کل خرید باز و قرائت می شود حضور پیشنهاد دهندگان در جلسه آزاد خواهد بود.

۹– شرکت دررد یا قبول یک یا کلیه پیشنهادات رسیده مختاراست

شرکت ملی نفت ایران

آ–۵۸۷۳ ۲–۱

مژده به زوارین محترم بیت الله الحرام

برای زیارت خانه خدا احتیاج به ارز خارجی ندارید

شرکت هواپیمائی ایران

بمنظور تسهیل درانجام این فریضه مهم دینی بهترین و سریع ترین وسیله را دراختیارشما میگذارد ومطالبه ارزخارجی نمی کند

بلیت رفتن وبرگشتن خودرا بجده بریال ابتیاع فرمائید

برای کسب اطلاعات بیشتری وتگاهداری جا درتهران باایرانتور تلفن های شماره ۳۸۲۲۱– ۳۸۲۲۲– ۳۵۳۰۵ ونمایندگان ایرانتور در شهرستانها مراجعه فرمائید.

شرکت سهامی ایران تور

آ– ۵۷٦٤ ۳–۱

انسولین آلمانی هورمون شیمی

انسولین آلمانی ۲۰ و ٤۰ واحدی ودیوانسولین کارخانه معروف انسولین سازی آلمانی « هورمون شیمی » بتازگی وارد و در داروخانه های معتبر بفروش میرسد. مرکز فروش – داروئی نیا ناصرخسرو– داروخانه دکتر صالح نیا – چهارراه شیخ هادی

آ–۵۷۰۱ ۳–۲

اتو یزد

روز های یکشنبه و۳شنبه و۵شنبه ازساعت ۵ بعدازظهر ازراه کاشان و اصفهان ودرجه یک هم ساعت ۸ صبح یکشنبه وپنج شنبه ازراه اصفهان مسافرین محترم را بمقصد یزد میرساند.

آ–٤۲۰٤ بنگاه اتحاد خیابان برق تلفن ۳۹۷۰۹ –۱–

اظهار تشکر و قدردانی

بدینوسیله ازآقای دکتر ذبیح الله طبیبزاده دکتر درطب واقع در چهارراه سیدعلی که خانم اینجانب رابدون هیچ نظر مادی ازمرگ حتمی نجات داده است تشکر نموده وبعموم اهالی محترم تهران این طبیب دانشمند را معرفی که از وجود ایشان استفاده نمایند . آ– ۵۸٤۱ علی اشرف جباری

آگهی

یک باغ نیمه مثجر دارای آب انبار واستخر بزرگ و کلخانه و شاسی با دواطاق وسه ساعت آب ملکی ازمنات امامیه واقع مقابل هنگ هواپیمائی کنار جاده اشفات مازندران باجاره برگذار میشود طالبین ظهر ها بسرای شکروی حجره شماره ۱۵ مراجعه نمایند . تلفن ۲۲۹۸۹

آ– ۵۸٤۸

مستقیما به رم پرواز کنید وازآنجا با استفاده از سرویس های متعدد به پاریس که دارای آب وهوای بسیار عالی ونقاط فرح بخش میباشد بروید سرویس های مرتب و منظم هواپیماهای عراقی ایران رابه خطوط بین المللی بی.او.ا.سی ارتباط میدهد

برای کسب اطلاع و تهیه جا به شرکت هواپیمائی عراقی خیابان فردوسی ۵۱۴ تلفن ۳۵۸۱۱ و یا آژانس های مجاز مراجعه فرمائید

بی.او.ا.سی از شما خوب مواظبت میکند

با بی.او.ا.سی مسافرت کنید

B.O.A.C

I.O.A.C.: AGENTS GENERAUX POUR QANTAS, S.A.A. & TEAL.

1-244

مقاطعه ساختمانی

ساختمانهای زیبا مطابق آخرین مدل را با نهایت استحکام وزیبائی بوسیله مهندسین عالی مقام و مصالح اطمینان بخش برای شما بطور مقاطعه یاامانی مسازیم:

لاله زار– پاساژ بهار– بازرگانی نجات تلفن ۳٦۳٦۰

آ– ۵۸۵٤ ۱۰–۱

اقبال– اقبال– اقبال– اقبال

معتادین تریاک و شیره

حب ترک تریاک وینامینه اقبال دارنده مدال علمی با ۳۰ سال سابقه درخشان برای خدمت بجامعه ساخته شده نه برای جلب منافع شخصی. سفارشات قبول نشانی تلگرافی تهران حب – ناصرخسرو داروئی سیفی

آ– ۵۸۵۸

اپتالیدون ساندوز

Optalidon Sandoz

مسکن کلیه دردها خصوصا سردرد و درد ماهیانه بانوان وسرماخورد گی و تب میباشد

آ–٤۲۸۳ –۳–

'CRYSTOIDS' Anthelmintic

و

'SULFASUXIDINE'

وارد شد

آ–۵۸٦۸

آجر وبله موزائیک باطرح های زیبا ومدرن بقیمت مناسب واقساط ماهیانه

فروخته میشود کارخانه موزائیک سازی میخائیل خیابان شاه آباد کاشی ۷۵ مقابل کلوب مدرس

آ–۵۸۳۵ –۱– (شرکت تبلیغاتی نوین)

پیام نخست وزیر

بقیه از صفحه اول

متوجه حقائق امور بودید نگذاشته دشمنان نهضت ملی ایران بآرزوی خود برسند و بهالی را که پس از مرارتها و تلاشها و زحمت های زیاد باحون دل مردم ایران آبیاری شده بود ریشه کن کنند

از این رو با یك قیام مردانه و با ایثار خون خود در روز تاریخی سی ام تیر دست عمال اجنبی از کار کوتاه کردید و ملی دیارا از این قوت نفس و قدرت اراده دچار اعجاب و شگفتی ساختید در نتیجه این دولت بار دیگر با استظهار بحمایت و پشتیبانی بی دریغ شما زمام امور را بدست گرفت و با تائیدات خداوند متعال و پشتکار شما مردم فداکار توانست باوجود مشکلات فراوان مبارزات خودرا با اجانب در راه تامین استقلال کشور ادامه دهد و بقدر امکان در انجام اصلاحات داخلی باوضع و اجرای لوایح قانونی سودمند قدمهائی بردارد.

عدهٔ این مبارزه و اصلاحات که بنابر اراده ملت دولت بدان دست برد البته منافع عده ای در خطر افتاد و مسلم بود که آنها حاضر نمیشدند به آسانی از مطامع خویش صرف نظر کنند و طبعا هرچه دامنه اصلاحات توسعه می یافت بر عده ناراضی که این بار بر خلاف گذشته نمیتوانستند با شدت و تزویر خودرا باوضع موجود تطبیق دهند افزوده میشد و بیگانگان نیز که از هر فرصتی استفاده میکنند با تحریك و تقویت این عده و هم آهنگ ساختن فعالیتهای آنان میکوشیدند تا هر روز مشکلات تازه ای ایجاد کرده و سرانجام دولت را بزانو درآورند.

حوادث غم انگیز نهم اسفند و توطئه قتل فجیع سرلشکر افشار طوس و تحریك برای ایجاد بلوا و آشوب در بین عشایر و حملات زننده بخدمتگذاران مملکت و استفاده از تریبون مجلس شورای ملی برای حملات غرض آلود بدولت و تعطیل مشروطیت بامنحرف ساختن مجلس از ایفاء وظیفه اصلی خود توسط اقلیت و بالاخره مطرح نقشه سقوط دولت با یکار بردن دسایس اوضاعی بوجود آورد که صدیق کی در راه دولت ایجاد نموده بطوریکه قسمت اعظم وقت دولت مصروف این میشد که از این اخلالگریها و کارشکنی ها جلوگیری کند و نگذارد عناصر ضد ملی در کار خویش توفیق حاصل کنند و نهضت ملی ایران را سرنگون سازند.

آنچه در این ماجرا ها باید توجه میباشد اینستکه حملات و اعتراضات مخالفین بتحریك اجانب همواره هشتگاهی و وبشدت مینهاد که ایران از لحاظ سیاست خارجی در موقعیت حساسی قرار گرفته بود چنانکه کارشکنی مخالفین که منجر بانقلاب تاریخی سی ام تیر شد نیز هنگامی صورت گرفت که رأی دیوان لاهه در شرف صدور بود.

بدیهی است تنها وقوع همین حوادث در چنین مواقع خاص کفایت مینمود که مردم بیدار و هشیار ایران از منشاء تحریك و منبع الهام مخالفین ادامه نهضت ملی ما بخوبی آگاه شوند.

در میان این مشکلات دولت با نگاه ملت راه خودرا با کمال استقامت ادامه میداد و چون از نصت اعتماد مردم برخوردار بود از هیچ مشکلی هراس نداشت و در طی متجاوز از دو سال خدمتگذاری مراحل بسیاری از مبارزات ملت ایران را با حسن ختام بانجام رسانید اما این موفقیت ها آسان بدست نیامد و در تمام مراحل ملت ایران در خارج و داخل با کارشکنی ها و اخلالگریهای اجانب مواجه بوده است و اکنون هم که مراحل چندی از این مبارزه باموفقیت طی شده و امید میرود بزودی با قطع نفوذ اجانب و تامین استقلال واقعی مملکت آمال ملت ایران جامه عمل بپوشد هنوز آن تحریکات و دسائس باقی است و بیگانگان که براثر اتحاد کلمه و اتفاق مردم مملکت خودرا با این گونه شکست مواجه و بینند می کوشند تا این اتحاد و یگانگی را باختلاف و نفاق مبدل سازند و مخالفین داخلی را که هر یك بعلتی علم مخالفت برداشته اند بیکدیگر نزدیك نموده و باین طریق دولت را از میدان مبارزه بدر و راه را برای تامین منافع دیرین خود بار دیگر هموار کنند.

هموطنان عزیز چنانکه عرض شد هر قدمی که تا کنون برداشته شده بعداز مشیت الهی بواسطه اتحاد کلمه و پشتیبانی و حمایت عموم ملت ایران بوده است و هر کس ادعا کند که در این کار سهمی و حقی بیش از دیگران داشته ادعایش باطل و بی اساس است . ماهمه در این مبارزه باهم همکاری کرده ایم و نتایجی هم بدست آمده براثر همین همکاری متقابل و صمیمانه بوده است.

امروز هم اگر براثر اغراض خصوصی عده ای منحرف شده باشند درصورتیکه ملت ایران بامنحرف شدگان همکاری نکند و آنان را ازخود براند اقدامات اجانب بجائی نخواهد رسید و دولت بهدایت ملت بی دغدغه خاطر راه خودرا باکمال ثبات و استقامت ادامه خواهد داد .

درمیان مخالفین امروزی عده قلیلی هستند که درشروع این نهضت از همقدمان و همراهان بوده اند ولی بعلتی که ترك ذکر آن اولاست اکنون ملت را در آخرین مراحل پیروزیها ساخته و در تضعیف دولت و جلوگیری از پیشرفت آمال ملی حتی ازمخالفین قدیم هم پیش افتاده اند .

اگر نهال نهضت ملی ایران که با خون پاك فرزندان برومند این کشور آبیاری شده کاملا بثمر رسیده بود و یا درمبارزه دولت با اجانب و تامین سعادت و استقلال ملت اندك انحرافی حاصل شده بود اینگونه نقاها و خصومتهای فردی و غرض ورزی های شخصی محلی داشت و متکی بود مخالفت آنانرا بطریقی موجه قلمداد نمود .

ولی باوضع فعلی هیچ نمیتوان گفت این عده بکدام دلیل قابل قبول در این دقایق حساس خود را از سرنوشت ملت خویش جدا ساخته و علم مخالفت بر افراشته اند.

آیا مخالفین فعلی تصور نمیکنند درصورت ادامه این وضع ثمره فداکاریها و جانبازیهای چندین ساله ملت ایران که اکنون باآخرین مراحل خود نزدیك میشود بهدر رود و لعن و نفرین ابدی برای آنان در تاریخ ایران باقی بماند.

درمبارزه ایکه اکنون درپیش گرفته ایم دوراه بیشتر وجود ندارد یا مقاومت و پایداری که پایان آن سعادت و استقلال واقعی و عظمت ملت ایران است یا انقیاد و تسلیم که نتیجه اش تنك و رسوائی ابدی و محرومیت از مزایای حکومت ملی و تحمل مفاسد و مظالم حکومت های فردی و دیکتاتوری است .

هموطنان عزیز، اکنون بیگانگان باتمام قوا میکوشند که درصفوف متحد ملت ایران رخنه کنند متاسفانه در مجلس شورای ملی هم که حقا میبایست بزرگترین مرکز مبارزه با اینگونه افکار باشد کانونی برای پیشرفت مقاصد شوم آنها تشکیل شده است در این مجلس گروهی از مخالفین و ایادی سیاست بیگانه با بعضی از منحرف شدگان میکوشند که زمام امور را بدست دولتی بدهند که بتواند مطامع بیگانگان و منافع آنان را تامین نند و برای انجام این منظور تریبون مجلس را وسیله برای تبلیغات مضره خود قرار داده اند

با مشکلات فراوانی که در پیش است دولت نمیتواند این کارشکنی ها و دسائس را تحمل کند و باین عده مجال دهد که باسر نوشت ملت ایران بازی کرده و مجلس شورایملی را جولانگاه مقاصد شوم خود قرار داده و عرصه را براکثریت نمایندگان دلسوز و علاقمند بمصالح کشور تنك کنند . شاید در هیچ یك از ادوار قانونگذاری سابقه نداشته باشد عده ای از نمایندگان مجلس تا این حد احترام این مرجع بزرگ را که کانون آرزوها و آمال ملت است از بین ببرند کسانیکه برای حمله بدولت بیشتر اوقات از حربه (عدم نظم و امنیت) استفاده میکردند و بدولت اعتراض می نمودند خود آنها مرکز قانونگذاری را بصورت بی نظم ترین و نا امن ترین مراکز در آوردند و بجای اینکه دولت را در اجرای لوایح قانونی عام النفع و سودمند یاری کنند هرروز بنحوی در کار دولت و مجلس شورایملی کارشکنی میکنند.

عده ئی از نمایندگان مخالف بجای اینکه وقت خود را صرف ارشاد و راهنمائی و انتقاد منطقی از دولت بکنند از مصونیت پارلمانی سوء استفاده کرده و تریبون مجلس را برای ارضاء اغراض خصوصی و نقشه های ضد ملی مورد استفاده قرار میدهند.

این آقایان برای آنکه مقاصد خودرا جامه عمل پوشانده و بشدت بدولت بتازند موضوع مشکلات مملکت و فقر و بیچارگی مردم را بهانه و دستاویز میکنند و حال آنکه این مشکلات و فقر و بدبختی چیزی نبوده و نیست که در دو سال اخیر بوجود آمده باشد بلکه اینها ثمره صد و پنجاه سال تسلط اجنبی بر ایران بوده است از اینها گذشته اگر در خلال یکی دو سال اخیر مشکلاتی از لحاظ مالی و بازرگانی بوجود آمده این موضوعیست که یك ملت وارد در مبارزه و پیکار باید آنرا تحمل کند زیرا هیچکس نیست نداند که ما متجاوز از دو سالست با یکی از مقتدرترین دول استعماری روی زمین و از دیك مبارزه سیاسی و اقتصادی شدید شده ایم و بدون شك در این پیکار جانی وضع حریف با همه کمکهائی که متحدینش باو میکنند از ما بدتر است و هنوز پس از هشت سال که از جنك دوم جهانی میگذرد بسیاری از مواد خواربار در آن کشور جیره بندی است و از لحاظ مالی و اقتصادی نیز بتصدیق مسئولین آن کشور در آستانه ورشکستگی قرار دارد.

بنابراین در روزهای جنك سربازانی که بخاطر مقاصد عالی و هدفهای ملی قدم در میدان مبارزه میگذارند باید انتظار ناملایمات و محرومیتهائی را هم داشته باشند و کسانیکه تنها راحت و آسایش خود را میخواهند هیچگاه نباید قدم بمیدان کارزار بگذارند.

ملتهائی که برای احقاق حقوق از دست رفته و در راه آزادی و استقلال خود وارد پیکار شده اند سالها فداکاری و جانبازی و ازخود گذشتگی کرده اند تا بمقصود خود نائل شده اند ملت ایران نیز در طول تاریخ درخشان خود قرنها با دشمنان خود پیکار کرد و فداکاریها نمود و قربانیها داد تا دست اجانب را از خاك وطن کوتاه کرده مبارزه ئی را هم که ملت ایران دو سالست آغاز نموده برای ریشه کن ساختن یك تسلط شوم صد و پنجاه ساله بیگانگان است که با همه سرسختی و دشمن کینه توز در عرض همین مدت کوتاه موفقیت های بزرگی نصیب آن شده و انعکاس آن حتی در کشورهای مختلف گیتی موجب تحسین و تمجید ملل آزاد گردیده است .

در خلال ۲۷ ماهی که از عمر این دولت میگذرد مخالفین نهضت ملی ایران که جز منافع خصوصی و اغراض شخصی منظوری ندارند در همه جا بر علیه مصالح مملکت قیام کرده اند.

این مخالفتها طی ماههای اخیر از صفحات برخی از جرائد و اجتماعات تجاوز کرده و بمجلس شورایملی نیز کشیده شده است بطوریکه می توان گفت مجلس در خلال ماههای اخیر بصورت (هسته مرکزی) و (پایگاه اصلی) این اخلالگریها در آمده است.

هدف مخالفین و منافقین علاوه بر اخلال در کار دولت اینست که (اصالت نهضت ملی ایران) را لکه دار کنند و بدنیا اینطور بفهمانند که دیگر کسی طرفدار این نهضت بزرگ تاریخی نیست ولی مردی که موجد این رستاخیز عظیم هستند و با خون خود اوراق این نهضت مقدس را نگاشته اند طی تظاهرات پر شور و پرهیجان خود نشان داده اند که نهضت ملی ایران باحیات و موجودیت آنها بستگی دارد و دست هیچ نامحرمی نمیتواند نهضت تاریخی مردم ایران را لکه دار کند.

ملت ایران با قیامهای دلیرانه خود بارها عدم رضایت خویش را نسبت باعمال و رفتار دشمنان نهضت ملی ایران و نمایندگان مخالفی که پا بروی مصالح ملت و مملکت میگذارند ابراز داشته است .

آن رادمردان و مجاهدینی که در صدر مشروطیت در راه آزادی و مشروطیت ایران فدا جان باختند و آن خونهائیکه از پیکر افراد فداکار و از جان گذشته بر خاك وطن ریخته شد برای این بود که ملت ایران بتواند در سایه آزادی و قانون در خانه خود یعنی در وطن خویش با رفاه و آسایش و سربلندی و سرافرازی زندگی کند . آنها هیچگاه تصور نمیکردند که روزی عده ای در پناه (قانون اساسی) دست بهر بی قانونی بزنند و بنیان مشروطیت و قوانین مملکت را متزلزل سازند و در سایه مصونیت پارلمانی با سر نوشت کشور بازی کنند.

آنها هیچگاه باور نمیکردند که پس از مدت کوتاهی عده ئی مجلس را بصورت سنگری علیه استقلال و حاکمیت ایران در آورند و راهی دنبال کنند که سرانجام آن اضمحلال مشروطیت و فنای آزادی باشد بهمین جهت وقتی دولت احساس کرد با اینهمه اخلالگریها و کارشکنی ها نمی تواند وظایف خود را انجام دهد مسئولیت بزرگی را که برعهده دارد همچنان بدوش بکیرد تصمیم گرفت در این باره از ملت رشید ایران استمداد کند.

این نکته را جمعی از آقایان نمایندگان محترم نیز تشخیص داده و چون دیدند که با یك چنین اوضاع نامساعد ادامه خدمت مقدور نیست از مقام نمایندگی استعفا دادند.

هموطنان عزیز امروز یکبار دیگر دولت ناچار شده است این حقایق را بی پرده با شما در میان بگذارد و در رفع مشکلات خویش از شما استمداد کند زیرا این رای و نظر شماست که باید حق و باطل را از هم جدا سازد و خوب و بد را از یکدیگر تشخیص دهد.

شما همه از جریان کار مجلس شورای ملی خوب باخبرید و هیچیك از جزئیات آن از نظر شما پوشیده و پنهان نیست دولت ناچار است صریحا اعلام کند که باوضع کنونی مجلس امید هیچگونه موفقیتی در مبارزه ملت ایران نیست و ناچار است از شما مردم وطن پرست تقاضا کند عقیده خودرا در اینباره یا انحلال آن صریحا اظهار کنید.

در مواردیکه بین مجلس و افکار عمومی ملت اختلاف حاصل شود و مجلس بصورت یك دستگاه کارشکنی برعلیه دولت درآید مجلس منحل میشود و قضاوت امر را بعهده مردم محول مینمایند چنانچه افکار عمومی بانظر دولت تطبیق کند نمایندگان دیگری انتخاب و روانه مجلس شوند و باین ترتیب بین دولت و مجلس همکاری ایجاد شود و در چرخ اداره مملکت از کار نیفتد .

بنابراین تنها اراده قاطبه افراد ملت که دولت و مجلس بوجود آنان قائم است میتواند قضاوت قطعی در اینباب بنماید و آن کسانیکه ادعا میکنند ملت حق ندارد و نمیتواند در این باره اظهار عقیده کند سخت در اشتباهند زیرا تنها ملت است که میتواند راجع بسر نوشت خود و سر نوشت مملکت اظهار عقیده کند.

پنجاه سال پیش (ضرورت تاریخی) ایجاب کرد که ملت ایران در راه «آزادی» و «مشروطیت» خود قیام نماید و با ایثار خون خویش بحق خود برسد و قانون اساسی را بوجود آورد اکنون نیز در این لحظات حساس که کشور مادر آستانه مرك و زندگی قرار دارد و دشمنان ایران علیه استقلال و آزادی ما بالاترین تلاش خود را بکار میبرند مصالح کشور ایجاب میکند که ملت ایران تصمیم خود را در باره (نهضت ملی) و وضع مجلس و دولت روشن کند.

این تنها ملت ایران هستی بوجود آورنده قانون اساسی و مشروطیت و مجلس و دولت است که میتواند در این باره اظهار نظر کند لاغیر (قانون ها) (مجلس ها) (دولت ها) همه برای خاطر مردم بوجود آمده اند نه مردم بخاطر آنها وقتی مردم یکی از آن ها را نخواستند میتوانند نظر خودرا در باره آن ابراز کنند.

در کشورهای دموکراسی و مشروطه هیچ قانونی بالا تراز (اراده ملت) نیست.

بهمین جهت دولت در این لحظه حساس تاریخی مشکلی را که با آن مواجه شده باملت در میان میگذارد و راجع باین مجلس از خود مردم سوال میشود تا اگر با ادامه وضع کنونی مجلس تاسیس شدن دوره ۱۷ قنبیه موافقت دارند دولت دیگری روی کار بیاید که بتواند با این مجلس همکاری کند و اگر با این دولت و نقشه و هدف آن موافقند رأی با نحلال آن بدهند تا مجلس دیگری تشکیل شود که بتواند در تامین آمال ملت با دولت همکاری کند.

طرز اجرای این منظور و استنباط از افکار عمومی در مورد انحلال یا بقای دوره ۱۷ مجلس شورای ملی و مقرراتی که برای اجرای آن پیش بینی شده بعدا باطلاع هموطنان عزیز خواهد رسید. تا بارعایت آن بایهای وظائف ملی خود قیام فرمایند و پیکار دیگر ایمان و علاقمندی خودرا باصول و هدف نهضت مقدس ملی بجهانیان ثابت کنند.

در خاتمه از درگاه خداوند متعال مسئلت دارم که همه را در راه خدمت بمیهن توفیق پیشرفت عنایت و کرامت فرماید

چرانا گهان والاحضرت اشرف بتهران آمد

دقیق ترین خبرهای پشت پرده این مسافرت ناگهانی که در هیچ روزنامه نخواهید خواند چطور شاه و دکتر مصدق از این خبر مطلع شدند والاحضرت باخود چه آورده بود تلفونهائی که بکار افتاد و دستورهائی که داده شد آخرین مراحل سر نوشت رزم آرا و اسنادی که راجع بفرار سران حزب توده قضیه بازرانیها و حیادت داود پیها و نفت بدست افتاده حقایقی که بنظر دکتر مصدق رسید با انضمام آخرین اطلاعات مربوط با نحلال مجلس و اجتماع روزی ام تیرو تشکیل حزب جدید طرفداران دولت همه:

آ-۵۸۸۸

درشماره فردای روزنامه اتحاد ملی چاپ شده

انعکاس افکار و نظریات عمومی

سیاست دولت را تائید کرده اند

چندتن از دانشجویان ایرانی مقیم ژنو در ضمن نامه ای که باین اداره فرستاده اند از تظاهراتی که بعنوان تذکار حادثه سی ام تیرماه در سرتاسر کشور انجام گرفته یاد نموده و در آخر سیاست دولت آقای دکتر محمد مصدق را تایید کرده اند .

از قلت حقوق شکایت دارند

جمعی از کارمندان ادارات دولتی که دارای پایه های یك الی چهار میباشند از کاشان شرحی باین اداره نوشته و از قلت حقوق خود شکایت کرده و تقاضا دارند بوضع معیشت آنها رسیدگی شود.

تقاضای اخذ مستمری مقتول

آقای داداش طایفی از اردبیل اطلاع میدهد که فرزندش نادعلی طائفی که در ارتش گروهبان سوم بوده در غائله شهریور ۲۱ در تبریز مقتول شده و تاکنون حقوق مستمری وی طبق قانون بورثه مقتول نرسیده است نویسنده از اولیای امور تقاضا می کند ترتیب مستمری مقتول بورثه قانونی او داده شود.

سپاشی گودهای جنوب شهر

انجمن محلی دروازه غار و گودهای آن نواحی طی نامه ای که باین روزنامه فرستاده است از اقدامات اداره بهداشت وزارت بهداری مبنی بر اهدام یك اکیپ مجهز برای سم پاشی گودهای جنوب شهر سپاسگذاری کرده است.

بحال سکنه جوادیه فکری بکنید

آقای قاسم شاهین معتمد محلی جوادیه نامه ای باین اداره نوشته و تذکر میدهد اهالی مستمند جوادیه حتی گورستان هم برای دفن اموات خود ندارند و مردگان خودرا در گودالهائی بعمق یك متر بخاك بی سپارند و حیوانات هم شبانه اجساد را بیرون آورده و میخورند . نویسنده از وزارت کشور و شهرداری تهران تقاضا می کند که برای رفاه حال ساکنین جوادیه واقع در جنوب غربی تهران فکری بیندیشند و درباره فاضل آب نهر فیروزآباد که قسمتی از اراضی این ناحیه را تبدیل به باطلاق نموده و یك منطقه مالاریائی بوجود آورده است اقدامات سریعی بجا آورند.

تصمیمات متخذه در جلسه ما هیانه شرکت ملی نفت قبل از اعلام صورت قطعی ندارد

خبرنگار ما امروز از آقای مهندس پرخیده مدیر بازرگانی شرکت ملی نفت راجع بانتقال هزار و پانصد نفر از کارمندان و چند هزار نفر از کارگران آبادان بشهرستانها سئوال کرد وی گفت تصمیماتیکه در جلسات ماهیانه برای شرکت ملی نفت گرفته میشود جنبه محرمانه دارد و تا موقعی که رسماً از طرف آقای مدیرعامل اعلام نگردد و یا بموقع اجرا نداشته نشود هر گز صورت قطعی نخواهد داشت.

در جلسه ماه گذشته البته برای تعدیل بودجه و جلوگیری از مخارج زائد تصمیماتی اتخاذ شده است نه پس از اجراء آن معلوم خواهد شد.

بهای اشتراك

تهران و شهرستانها

	سالیانه	۶ماهه	۳ماهه
	۴۵۰	۲۵۰	۱۴۰
خارجه:	۷۰۰	۳۶۰	

جای اداره خیابان خیام

عنوان تلگرافی ، تهران اطلاعات

تلفن اداره ۳۴۶۷۷ - ۳۵۵۷۹

بهای آگهی های صفحات داخلی

سطری ۱۰ ریال

صاحب امتیاز و مدیر مسئول: عباس مسعودی

شرکت سهامی چاپ - خیابان خیام

۲ صفحه مطلب خواندنی و مفید استفاده مصرف‌کنندگان این شماره دوره جدید

فردوسی

را تشکیل میدهد فردا صبح بیهای ۳ ریال یکشماره فردوسی تهیه کنید و یکهفته تمام سرگرم باشید

سه شنبه ها روز انتشار فردوسی است آ-۵۸۷۸

درمجله آسیای وسطی مطالب جامع و تازه ای بقلم ابوالحسن احتشامی خواهید خواند که تاکنون نظیر آنرا ندیده اید آ-۵۸۵۱

روزنامه ستاره اسلام

از این هفته روزهای چهارشنبه باسبك نوین و مقالات آتشین بسیاست داخلی و بین المللی منتشر میشود.

آدرس جدید دفتر روزنامه - مقابل اداره ثبت اسناد جنب دفترخانه شماره ۵ ۲-۲ آ-۵۷۷۴

نقل علی معاف شد

گاوبازی دکتر مصدق با کاوصدو بیست کیلوئی - استیضاح علی (حلی) و باطل شدن کرایه و دهها کاریکاتور و مطلب فکاهی دیگر مخصوص این هفته حاجی باباست . عصر سه شنبه و صبح چهارشنبه آ-۵۸۲۹ ۲-۲

روزنامه واهمه

چهارشنبه ها خواندنی است

آ-۵۸۴۰ ۲-۲

اسپرمین پوئل

Spermin Poehl

قطره اسپرمین پوئل ساخت آلمان که بهترین داروی مسالح ضعف اعصاب و قوای تناسلی شناخته شده وارد شد .

آ-۵۸۵۷ ناصرخسرو پاساژ منصور داروی لاله اری

الخطوط الجوية العربية السعودية

SAUDI ARABIAN AIRLINES

TEHERAN - PERSIA طهران - ایران

بسم الله الرحمن الرحیم

ولله علی الناس حج البیت من استطاع الیه سبیلا

بنگاه مسافربری ابوالتمن

که نمایندگی عمومی خطوط هواپیمائی عربی سعودی را در عراق و ایران دارد

مفتخر است : باستحضار ملت رشید ایران برساند که هواپیماهای خود را از ابتدای ذیقعده ۱۳۷۲ هجری مطابق ۱۷ ژوئیه ۱۹۵۳ بمسیر دوبار پرواز خواهد کرد

باشکوه ترین هواپیمای چهارموتوره و دوموتوره از مارك «سکای-ماستر» و «بریستول» و دا کوتا حجاج را بخانه خدا حمل خواهد کرد .

طبق اجور مشروحه ذیل : —

فلس	دینار	
۳۰۰	۸۶	بغداد تاجده — بغداد باهواپیما
۳۰۰	۵۶	بغداد — جده
۳۰۰	۸۱	بغداد — شام باهواپیما

همینطور باستحضار میرساند که این مؤسسه نیز حجاج را از راه جده بمدینه نقل میکند از قرار ۲۰ دینار از جده تا مدینه — جده ۱۱ دینار از جده — مدینه

با این مژده که بحجاج میدهد تعهد مینماید که بهترین خدمات را طبق معمول سالهای گذشته انجام خواهد داد.

بنگاه مسافربری ابوالتمن آمادگی خودرا برای نقل حجاج از راه دریا طبق اجور ذیل اشعار میدارد :

فلس دینار

۵۱ باکشتی (درجه یك باخوراك) از بغداد تاجده از راه عمان و عقبه و ذهاب و ایاب.

۴۶ — باکشتی (درجه دو باخوراك) از بغداد — جده از راه عمان و عقبه ذهاب و ایاب .

۳۹ - باکشتی (درجه سه بدون خوراك) از بغداد تاجده — از راه عمان و عقبه .

رسوم قرنطینه سعودی و اردلی و کرایه منزل در جده و عوارض ورود و ورود به اردن هاشمی درضمن کرایه مزبور فوق محسوب شده است .

بحجاج بیت الله الحرام اطمینان میدهد و تائید مینماید که با بهترین و راحت ترین اتومبیلهائیکه صحرا را طی میکنند برای نقل حجاج از بغداد در اختیار دارد و کشتی ناقل حجاج کشتی مصری معروف (التالودی) خواهد بود که روز ۳ اوت ۱۹۵۳ از عقبه حرکت خواهد کرد .

برای کمك و تسهیل اجور حجاج تمام کرایه ذهاب و ایاب را بریال دریافت و ارز خارجی مطالبه نمی کند .

برای کسب اطلاعات بیشتری و نگاهداری جا به دفتر ابوالتمن از صبح تا ظهر در سفارت عربستان سعودی و بعدازظهر در هتل پارك مراجعه فرمائید

آ — ۵۸۳۰ ۴-۱

تلمبه آبیاری بارنس رسید

تجارتخانه محمدصادق مهشید سرای محمدی تلفن ۲۱۷۸۴

فروشگاه - میدان فردوسی جنب خیابان ایرانشهر تلفن ۳۱۸۹۸

آ-۵۸۳۳ شرکت تلبلغاتی نوین

وزیر امور خارجه ازسوئد به نروژ حرکت کرد

کنفرانس نمایندگان سیاسی ایران درلاهه

روز دهم تیرماه باشرکت دکتر فاطمی تشکیل میشود

وزیر امور روز چهاردهم مرداد به‌ایران مراجعت میکند

بقرار گزارش تلگرافی که ازطرف خبرنگارما ازاستکهلم رسیده آقای دکترفاطمی وزیرامورخارجه ازاستکهلم بطرف اسلو پایتخت نروژحرکت کرد که‌از آنجابسمت‌هامبورك حرکت کند.

آقای دکتر فاطمی مدت ده‌روز درهامبورك اقامت می کند وپزشکان ازوی معاینه می نمایند وسپس بلافاصله رهسپار خواهدشد ودرآنجا باحضور سفرا.اووزیران مختارایران مقیم کشور های اروپای غربی کنفرانسی بریاست وی تشکیل میشود .

بطوریکه اطلاع حاصل‌شده این کنفرانس‌روزدهم‌تیرماه بریاست‌آقای دکترفاطمی وزیر امورخارجه درلاهه تشکیل میگردد

این کنفرانس بیش‌ازدوروزطول نمیکشدوپس‌ازختم‌آن آقای‌دکترفاطمی بایران مراجعت مینماید وبطوریکه مقامات‌مسئول‌وزارت‌امورخارجه‌اظهار می‌دارند آقای دکترفاطمی روزورود خودرا بتهران روز ۱۴مردادماه‌تعیین نموده است.

قراربود کنفرانس دیپلماتهای ایران‌دراین هفته‌تشکیل گرددولی‌چون آقای دکتر فاطمی چندروزی احتیاج بتوقف درهامبورك داشت این‌امر بتاخیر افتاد.

بطوریکه درچندشماره پیش‌اطلاع دادیم در کنفرانس مامورین سیاسی ایران در اروپا آقایان مجدی - پیر نظر - زنجانی - انصاری - اسفندیاری - امیرعلائی - فروهر وزرای‌مختارایران درکشورهای اروپا وآقایان نجم و خواجه‌نوری کاردار های ایران در پاریس و ایتالیا شرکت خواهند کرد .

آقای همایونجاه وزیر مختار ایران درسویس چون بایران احضار گردیده دراین کنفرانس شرکت نمیکند وآقای‌نواب وزیرمختار جدید ایران درسویس تا موقع تشکیل کنفرانس باروپا نخواهدرفت

همچنین مسافرت آقای کاظمی سفیر کبیر ایران در فرانسه که قرار بود دیروز باروپا عزیمت کند بتاخیر افتاد ووی‌روز یکشنبه آینده حرکت میکند وبنا بر این درکنفرانس دیپلماتهای ایران‌شرکت نخواهد کرد.

بطوریکه کسب‌اطلاع شده روز چهارشنبه ۳۱تیر وزیر خارجه ایران دراستکهلم عده‌ای ازروزنامه نگاران سوئدی‌را درسفارت‌شاهنشاهی پذیرفت ووضع سیاسی واقتصادی ایران را برای آنهاتشریح کرد .نظریات وزیر خارجه ایران دراغلب روزنامه های مهم‌استکهلم منعکس گردید.

وزیرخارجه ایران درباره‌فروش نفت بسوئد بروزنامه نگاران گفت :

دولت ایران‌حاضراست در مقابل فروش‌نفت ماشین‌آلات وکاغذ وسایر احتیاجات‌خودرا ازکشورسوئدخریداری کند .

چکهای حقوق کارمندان صادر شد

از فردا حقوق میپردازند

با آنکه ازچندی‌قبل در وزارت دارائی اظهارمیشدکه موجودی خزانه برای‌پرداخت حقوق کافیست معهذا بطوریکه دیروز اطلاع‌داده شد حقوق ماه گذشته کارمندان دولت با همکاری‌بانکملی‌پرداخت میگردد وچون اعتبار مزبور تامین شده است امروز چکهای حقوق صادر و بحسابداریها فرستاده شد

با این‌ترتیب ازفردا حقوق پرداخت میگردد .

کشتی پرت پهلوی دراین هفته

برای آخرین‌بار ماهی‌وخاویار بشوروی حمل‌میکند

مدیر تامل‌شرکت شیلات از بندرپهلوی بتهران مراجعت کرد

ساعت ۱۱ صبح‌دیروز کشتی پرت پهلوی متعلق‌بشرکت ملی شیلات ازبادکوبه بیندرپهلوی مراجعت کرد . کشتی مزبور امروز و فردا اقدام بارگیری ماهی وخاویار میکند و بیادکوبه میرود .این‌آخرین باری است که کشتی پهلوی درسال‌جاری ازمحصولات موجود شرکت شیلات بشوروی حمل‌میکند و پس‌از انقضای‌قراردادشرکت سابق شیلات تابحال‌اقدام بحمل مقداری‌خاویار وماهی بشوروی گردیده وتابحال کشتی پرت پهلوی‌هفت‌بار این محصولات رابشوروی برده‌است.آقای مهندس پریسانی‌مدیرعامل‌شرکت شیلات که‌چندروز پیش برای‌سرکشی بتاسیسات‌شرکت‌شیلات بیندرپهلوی‌رفته بود دیروزبتهران مراجعت کرد.

اقدامات مربوط برفع نواقص جزئی صورتهای اموال‌شرکت سابق شیلات همچنان ادامه دارد وبمحض خاتمه یافتن آنها جلسه کمیسیون مختلط ایران‌وشوروی‌تشکیل‌خواهدشد.رفع نواقص‌مزبور تادوسه‌روز دیگر تمام‌میشود.

چه‌مبلغ برای‌پرداخت اضافات

کارمندان لازم است ؟

ازطرف ووارت‌دارائی بکلیه حسابداریها دستور داده‌شده است که مبلغ مورد نیاز رابرای پرداخت اضافات کارمندان صورت‌دهند

بااین‌اقدام امروز دروزارت دارائی اظهارخوشبینی می‌شد که‌دولت خواهد توانست اعتبار اضافات‌را تامین وپرداخت نماید .

ظرف‌دیروز وامروز بعضی ازحسابداریها صورت اسامی کارمندانیرا که ترفیعات آنهاداده‌شده واضافات پرداخت‌نگردیده است بوزارت دارائی فرستادند گزارش مجموع‌مبلغ اضافات هفته آینده برای آقای مشیر کفیل وزارت دارائی ارسال خواهدشد.

ضمناموضوع مربوط بپرداخت اضافات کارمندان تارتبه۶ هنوزتحت مطالعه است و احتمال میرود ابتدا دستور پرداخت تارتبه‌شش صادر گردد سپس درمورد بقیه اقدام شود .

برای رتبه هائی‌که احکام آن‌صادر نشده است فعلا تصمیمی اتخاذ نخواهد شد .

فراداست وزارت دارائی ازآقای نخست‌وزیر تقاضا نمایدکه برای پرداخت‌اضافات کارمندان دولت لایحه قانونی بتصویب‌برسد

اتوبوسی درراه مشهد واژگون شدو درنتیجه ۷نفرمقتول‌و۱۳نفرمجروح گردیدند

دیروز یك‌اتوبوس مسافری حامل۳۶نفرکه از مشهد بطرف سمنان میرفت درضمن‌راه بین‌علی آبادوعطاری سمنان واژگون شد.

ازقرارمعلوم دراثر بریدن‌ترمز اختیار فرمان ازدست راننده خارج شده وباعث واژگون‌شدن اتومبیل گردیده است.

بطوریکه خبرنگارما گزارش‌میدهد دراثراین‌تصادف۷نفرازمسافرین بلافاصله فوت کرده‌اند و۱۳نفرنیزمجروح گردیده دست‌وپایشان شکسته است راننده نیزجزو مقتولین‌میباشد.

اکنون کمك‌راننده‌ازطرف مامورین دستگیر وبرای کشف‌علت وقوع حادثه قضیه تحت‌تعقیب است.

دولت ایران قرارداد مدتار که جنگ

کره را تایید وتصویب می نماید

ازطرف دولت‌ایران مامورفوق‌العاده‌ای برای‌شرکت درجلسات سازمان ملل‌متحد اعزام نخواهد شد

سه هفته دیگرمجمع‌عمومی سازمان ملل‌متحد درنیویورك تشکیل‌جلسه خواهدداد تاقراردادمتارکه جنك‌بین نیروهای ملل‌متحد وارتش دولت کره شمالی‌را مطرح وتصویب‌نماید.

لستر پیرسن رئیس مجمع‌عمومی سازمان اکنون درنیویورك بسرمیبرد وبرای تهیه مقدمات تشکیل‌مجمع باهامرشلد دبیر کل سازمان‌وارد مذاکره شده‌است.درمجمع عمومی‌هیئت های نمایندگی کلیه دول عضوسازمان‌شرکت خواهند کرد.

هیئت های نمایندگی‌دولت ایران نیزتحت‌ریاست آقای دکتراردلان طبق دستوریکه ازوزارت خارجه برای آقای دکتر اردلان فرستاده شده است درجلسات شرکت‌خواهدکرد و از مرکز مامور فوق‌العاده‌ای اعزام نخواهد شد.

سیاست‌دولت‌ایران درموردمتارکه جنك تائیدنظریات سازمان ملل متحدوتصویب‌قراردادمتارکه جنك میباشد.

دولت‌ایران هنگامی که ارتش کره شمالی بکره جنوبی حمله کرد و سازمان ملل‌متحد تصمیم گرفت ازاین حمله جلوگیری نماید موافقت خودرابا این تصمیم‌اعلام نمودولی نظر ببعضی‌اشکالات ومضیقه های داخلی نتوانست ازنظراعزام سربازیاارسال تدارکات بارتش‌سازمان ملل‌متحدکمك نماید و فقط بارسال‌چندصد عدد پتوا کتفانمود.

درموردطرح عضویت چین نمونیست درسازمان ملل‌متحد در جلسات آینده مجمع نیزسیاست‌دولت ایران روشن‌است واز نظر اکثریت اعضای سازمان تابعیت‌خواهد کرد.

امروز کنفرانس‌مشورتی روسای فرهنك

شهرستانها افتتاح شد

آقای راد رئیس‌اداره فرهنك شهرستانها وچندتن ازروسای‌فرهنك شهرستانها درکنفرانس مشغول مشاوره میباشند

ساعت۷ بامداد امروز کنفرانس مشورتی‌روسای‌ادارات فرهنك‌شهرستان ها باشرکت مدیران کل ومعاونین و روسای ادارات کارگزینی ، فرهنك شهرستانهاوآموزش‌روستائی‌درحضور آقای وزیرفرهنك در اداره هنر های زیبا افتتاح‌شد.

آقای دکترآذر وزیرفرهنك‌پس ازتشکر از حضار درباره چگونگی انجام امتحانات نهائی‌ووظائف‌معلمین بیاناتی‌ایرادکرد وی‌از جمله خطاب به روسای فرهنك شهرستانها اظهار داشت بعضی از معلمین باهمیت مسئولیتی که بر عهده دارند واقف نبوده و درست با ن مسئولیت خطیر نمی‌اندیشند واین‌ازوظایف شما است که باارشادورا‌هنمائی‌وپندواندرز آنهارا بوظایف‌خودآشناسازیدرخاتمه درباره بهبودوضع فرهنك‌شهرستان‌ها نیز سخنانی گفت و اظهار امیدواری کردکه بابرقراری این گونه کنفرانس هامشکلات‌و معضلات‌امور رفع شود ووضع فرهنك شهرستانها بهبودیابد. سپس‌آقای معصومخانی رئیس فرهنك شهرستان‌یزدنیز دراین‌زمینه اظهاراتی کرد.

آنگاه‌آقایان روسای فرهنك بدسته‌ازروی برنامه‌ایکه قبلاتعیین‌وتهیه شده‌بود تقسیم‌شده‌وشروع‌بکار نمودند.

جلسات کنفرانس مشورتی پنج روز بطول‌می‌انجامد وضمناً هرروزشش کمیسیون باشرکت آقایان مدیران‌کل فنی‌واداری‌وروسای ادارات‌کارگزینی وآموزش‌روستائی واداره‌کل‌ساختمان وفرهنك شهرستانهانیز تشکیل‌می‌شود تادرباره تقاضاهاو احتیاجات و رفع مشکلات مربوطه بفرهنك استانها و شهرستانهارسیدگی بعمل‌آید.

همچنین آقایان دکتر آذر وزیر فرهنك ومعاونین‌هریك‌ساعاتی‌راتعیین نموده‌اندکه آقایان رؤسای فرهنك‌با ایشان‌ملاقات نمایند .

محاکمه متهمین واقعه نهم اسفند

ساعت‌پنج بعدازظهر دیروزچهل و یکمین جلسه‌دادگاه جنجه‌شماره ۲ فرمانداری نظامی بریاست آقای‌سرهنك هشترودی تشکیل‌شدو آقای‌سروان بهمنش نماینده دادستان بدافعات خود دراطراف اوهانامه دادستان و جواب بیانات وکلای مدافع‌متهمین ادامه‌داد مقارن‌ساعت‌هفت ونیم بیانات نماینده دادستان بپایان رسید وجلسه‌دادگاه نیز بعنوان تنفس تعطیل وبقیه دادرسی بصبح امروز موکول‌شد. ساعت‌نه‌وچهل وپنجدقیقه صبح امروز چهل و دومین جلسه دادگاه تشکیل شدوآقای‌سرگردخسروانی ، طیب‌حاج رضائی وتراب‌دادکستربعنوان دفاع ازموکلین خودشروع بصحبت‌کرد و ضمناگفت‌طبق گواهی شهود و گزارش سرهنك سررشته سرگرد خسروانی وطیب‌حاج‌رضائی‌جرمی‌مرتکب نشده‌اند ودرروزنهم‌اسفندنیزطبق گواهی گواهان که‌درپرونده‌موجوداست درجلوی‌خانه نخست وزیر نبوده‌اندوالبته‌واضح‌است شخصی که‌درجلوی‌خانه‌معظم‌له نبوده‌باشد مبادرت باخلال نظم نیز در آنجا نکرده‌است .

ناطق سپس‌متن‌اظهارات شهودرا در دادگاه‌قرائت کردو دراینوقت که ساعت یازده و نیم بود ده دقیقه تنفس‌داده‌شدودنبال آن دادگاه‌مجددا تشکیل‌یافت وآقای‌سرگرد مولوی‌نیز سخنانی ایرادکرد ونتیجه گرفت که موکلین وی‌هم بیگناه‌هستند و باید دادگاه‌رای برائت آنهاصادر نماید .

مقارن‌ساعت دو ازده ودودقیقه جلسه‌دادگاه بعنوان تنفس تعطیل گردید وبقیه‌دادرسی بیمه‌از ظهرامروزموکول شد .

رئیس دادگاههای بخش زیر اتومبیل رفت

دیروزآقای محمد صادق‌علوی رئیس دادگاههای بخش دادگستری هنگامیکه میخواست از خیابان ژاله عبور کند درمحل‌تلاقی دوخیابان‌ژاله‌و ایران بایك‌اتومبیل‌سواری‌برخوردکرد اتومبیل مزبوردر اثرانحراف فرمان بایکی‌از اتومبیل‌های سازمان برنامه تصادف کرده‌آقای علوی‌رازیر گرفت.

راننده ازطرف‌مامورین انتظامی دستگیرو مصدوم که حالش‌خوب‌نبودبه بیمارستان‌شفامنتقل گردیدتاتحت‌معالجه قرار گیرد.

پرونده امرتحت‌تعقیب قانونی قراردارد

انتصابات‌درشرکت‌ملی‌نفت

ازطرف آقای بیات مدیر عامل ورئیس هیئت مدیره شرکت ملی‌نفت این‌انتصابات‌درشرکت ملی‌نفت‌صورت گرفته‌است:

آقای‌مهندس شهوا بریاست‌منطقه کرمانشاه.

آقای‌مینا کفیل‌سابق‌منطقه کرمانشاه بریاست‌اداره‌کل‌خرید .

آقای‌راد رئیس اداره‌کل فروش خارجی‌وصادرات بریاست‌اداره‌کارگزینی خوزستان‌درتهران .

آقای‌هراند طوتیان بریاست اداره‌کل فروش‌خارجی وصادرات

بمناسبت انتخاب‌رئیس جمهورجدید سوریه ضیافتی داده‌شد

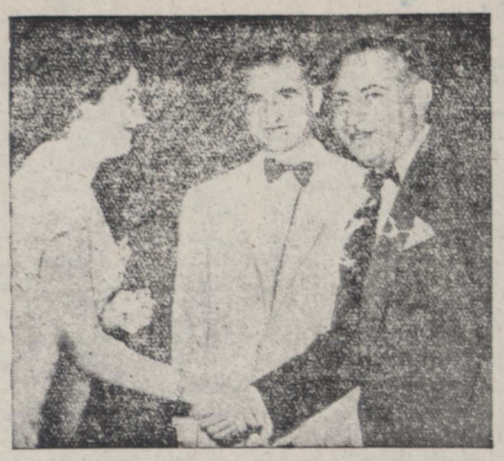

بمناسبت انتخاب‌سرهنك ادیب‌شیشکلی بریاست جمهوری کشورسوریه دیشب ضیافتی بشام ازطرف آقای‌شکیب الجابری‌وزیرمختار سوریه درایران درهتل‌دربندداده‌شد.

دراین‌ضیافت عده‌ای ازنمایندگان سیاسی خارجی باخانمهای خود و چندنفرازمقامات ایرانی شرکت‌داشتند و مجلس ضیافت تاپاسی پس‌از نیمه شب‌بطول‌انجامید.دراین عکس‌آقای امینی کفیل‌وزارت دربارا‌نتخاب‌رئیس جمهور جدید سوریه رابه‌وزیر مختارسوریه وخانم ایشان تبریك‌میگوید .

تلفن خبرنگارماازآبادان

دراثرگرمی هوا ۲۰ نفر مریض و یکنفر فوت کرده است

باافتخار پروفسور محمدشفیع ضیافتی برپاشد

دیشب باافتخارپرفسورمحمدشفیع رئیس‌هیئت فرهنگی‌پاکستان‌ضیافتی درمهمانخانه رودکنار ازطرف شرکت‌ملی نفت برپاشد وجمعی از معاریف در آن‌مجلس‌حضورداشتند.

آقایان بیات ودکتر فلاح برای بازدید سد کرخه حرکت کردند آقایان‌فواد روحانی مشاورفوقی‌شرکت‌ملی نفت وسرهنك‌صور اسرافیل فرماندارنظامی‌جدیدوارد آبادان‌شدند.

در این دوروز گرماشدت‌پیدا کرده‌است بطوریکه دیشب‌حرارت ۷۶۹درجه‌بالای‌صفروطوبت‌هوابه ۷۰ درصد رسید سی نفر از کارگران در اثر آفتاب زدگی‌مریض ویکنفر از آنهافوت کرده‌است‌در خیابانها هم چند نفر دراثر حرارت آفتاب‌بیحال و بحال اغما بروی‌زمین‌افتادند

سه‌ساعت ونیم بعدازظهرامروز دربرابر خیابان گمرك

دوبرادر سرخواهرخودرا باکارد بریدند

رمضان و مطلب که نمیتوانستند تحمل کنند خواهرشان از جاده عفت خارج شده است

امروز اورا دروسط خیابان باکارد بقتل رساندند

ساعت سه‌ونیم بعدازظهر امروز پاسبانهای شماره۱۱۶۲ و۱۷۱۴ که مشغول گشت‌درحوالی‌میدان گمرك بودند اطلاع رسید که درمقابل انبار گمرك زدوخوردشدیدی بین دومرد ویك زن درگرفته واحتمال‌وقوع‌قتلی‌میرود دو پاسبان مزبورفوری خودرابمحل‌واقعه رسانده‌ومشاهده میکنند که دومردزنی را درکنارخیابان بروی‌زمین‌خوابانده وباکاردبرهنه‌ای‌مشغول بریدن سراو هستند پاسبان‌شماره۱۷۱۴ بلافاصله اسلحه کمری خود را ازجلد خارج نموده و باتهدید بقتل آندونفر را ازکار خود بازمیدارد وآنهارا دستگیرمیکند ولی زنیکه موردحمله این‌دومرد واقع‌شده بود براثربریدگی‌هاکارد وخونریزی فوق‌العاده فوت میکند .

قاتلین رمضان و مطلب برمکی فرزند یحیی‌میباشند و نام مقتوله نیز «انوشه» خواهرقاتلین میباشد.

پاسبان مزبورمرتکبین قتل‌را به پاسگاه‌سیلوبرده ونامبردگان‌دراولین بازجوئی بقتل‌خواهر خویش اعتراف نمودندواظهارمیدارندما ۲ برادرهستیم و کسی‌راکه امروزکشتیم خواهـر ما میباشدخواهرما مدتی‌بودکه ازجاده عفاف خارج شده‌بودبااینکه چندین‌بار باوتذکردادیم که دست‌از رفتار زشت وناپسندخویش بکشداو بی‌اعتنائی‌میکرد وگاهی‌نیز بما دشنام میداد تااین که امروزتصمیم گرفتیم باکشتن اواین‌لکه ننك‌را ازدامن خودپاك کنیم‌وخوشحال هستیم که بالاخره بمنظورخود رسیدیم وحالاهم حاضرهستیم اگرمجازاتی بما تعلق میگیردقبول نمائیم.

جوانی باتریاك‌انتحارکرد

دیروز جوان۲۱ سالـه‌ای بنام مرتضی صفائی دریکی ازخانه‌های‌واقع درکوچه پروین تجریش خود را بـا تریاك‌مسموم نمودو فوت کرد .

قضیه بدادسرای تهران اطلاع‌داده شدوپزشك قانونی پس‌از معاینه جسد علت‌مرك‌را مسمو میت تشخیص داده اجازه‌دفن‌بنام‌مرتضی فرزند محمدصفائی تهرانی صادر نمود علت انتحار معلوم نیست‌و قضیه تحت‌رسیدگی قراردارد.

یکنفر دارای‌تحصیلات وتجربیات قضائی‌و اقتصادی‌با دانستن‌کامل زبان انگلیسی وآشنائی بچند زبان خارجی دیگردرجستجوی‌کاردریکی‌ازبنگاههای معتبراست .

به تلفن۲۴۴۵۵ شرکت آسیا مراجعه فرمایند

آ-۵۸۸۷ ۱-۳

نقیه خلاصه

خبرهای کشور

• برای اینکه درمصرف سیمان کنترول بعمل آیدتصمیم گرفته‌شدکه سیمانهای‌دولتی در کیسه‌های‌مخصوصی تحویل گردد .

برای اجرای این منظور از ده روزقبل کلیه سیمانهای مربوطه به موسسات‌دولتی‌درکیسه‌های‌مخصوص که سروته آنها بخط درشت کلمه‌دولتی چاپ‌شده‌تحویل گردیده‌است.

• قبل ازظهر امروز آقای دکتر سنجابی باتفاق آقای حسام الدین نعمت‌اللهی دبیر حزب ایران‌درشیراز با آقای‌نخست‌وزیر ملاقات کرده،آقای نعمت اللهی درباره مستدعیات اهالی شیر از مطالبی بعرض آقای نخست وزیررسانید وموردتوجه ایشان قرار گرفت .

• امروز کمیسیون‌مربوط‌برسیدگی بشکایات واعتصاب کارگران بنگاه صادراتی امیدبعلت‌عدم حضور نماینده کارگران تشکیل نشدقبل‌ازظهرکارگران آن‌بنگاه درمقابل وزارت‌کار اجتماع کردندولی‌بااخطار پلیس‌متفرق شدند

• ساعت۹صبح امروزهیئت‌عالی شیرپاستوریزه دردفتر آقای دکتر ملکی وزیربهداری بمنظور مطالعه راجع بتهیه و توزیع شیر پاستوریزه کمیسیونی تشکیل داده‌اند و پس از مذاکره قرارشد یك‌کمیته اجرائی برای اجراء این امر تشکیل شود و طرحهای‌لازم‌درشورایعالی‌مطرح گردد

• کمیسیون امنیت اجتماعی‌امروز در فرمانداری تهران تشکیل شد و پرونده کارگران دخانیات و سیلو مطرح گردید ومذاکراتی در باره صلاحیت کمیسیون برای رسیدگی باین گونه پرونده‌ها انجام گرفت و چون موافقتی حاصل‌نشد اتخاذتصمیم‌بجلسه بعدموکول گردید

• درشماره دیروز عصر یکی‌از جراید یومیه خبری مربوط بتشکیل یك‌باند برای دزدی اسلحه در ارتش درج‌شده است که درچند روزنامه‌صبح نیز نقل‌شده‌است.

مقامات صلاحیتدار ستاد ارتش این‌خبررا بصورتیکه‌منتشرشده است تکذیب‌میکنند.

• مامورین شرکت ملی‌تلفن که به شیراز واصفهان رفته بودندمطالعات خود را برای نصب‌تلفنهای‌خودکاردر آن‌دوشهر انجام‌داده‌وطرح‌های‌لازم‌را تهیه کرده‌اند - قرار است پس از تکمیل‌وسائل بنصب تلفن خودکاردر شیرازواصفهان‌اقدام‌شود .

• آقایان‌سرهنك‌ستادمتشدد‌بریاست شعبه ۳توپخانه رکن ۳وسرهنك دوم ستاد مجیدعرب‌دفتری بریاست‌شعبه ۸ مدارس رکن ۳ منصوب‌شدند .

• شعبه‌شش‌دادگاه‌جنحه که پرونده عبدخدائی ضارب آقای دکتر فاطمی رسیدگی‌می کرد امروز رای‌خود را مبنی بردوسال حبس‌دردارا‌لتادیب نسبت بجرم شروع بقتل و از جهت حمل‌اسلحه قاچاق چهارماه حبس در دارالتادیب‌صادر کرد که اشدمجازات درباره وی‌قابل اجراست مدت‌زندانی عبدخدائی‌ازمدت‌محکومیت کسر میگردد. آقای‌بنی‌صدر نماینده دادستان‌تقاضای استیناف کرد

• امروز در کمیسیون آئین‌نامه زندانها آئین‌نامه جدیدی که برای زندانها تهیه‌شده‌بود مورد مطالعه‌قرار گرفت‌وچندماده‌از آن‌تصویب‌شد .

• از طرف آقای‌عالی بازپرس شعبه‌سی که مامور رسیدگی به‌پرونده قوام‌میباشد برای سه نفراز کسانیکه قبلاازآنهاتحقیقات بعمل‌آورده‌احضاریه فرستاده‌است تابعضی نواقص پرونده منجمله نواقص شهود از بین‌برود و پرونده‌تکمیل‌شود.

• آقای مهندس‌محمدحسین‌قادربناه بریاست دانشسرای کشاورزی ساری منصوب‌شد.

• امروزساعت۹صبح‌مراسم‌تشییع رسمی جنازه‌مرحوم سرهنك سید جواد میرفندرسکی که دراثرسکته‌قلبی‌دیروز فوت کرده بودازمسجدمجد بعمل‌آمد.

• طبق خبرتلگرافی کمیسیون‌امنیت بشهربانی دستورتوقیف مسببین غائله شهرخوی راصادر کرد. نظم و آرامش درشهربرقراراست ومتحصنین‌درتلگراف خانه هم امروزبتحصن خود خاتمه دادند.

• امروزدروزارت‌دارائی پیشنهادات مربوط بخرید سی هزارتن جوه‌ورد مطالعه قرار گرفت .

• روزنامه‌جرس‌ازطرف‌مامورین مربوطه توقیف شد.

• مامورین اعزامی ازمرکزوارد مسجد سلیمان‌شدند وبلافاصله مشغول رسیدگی بقائله آنجا گردیدندوضع‌شهر آرام ومردم مشغول کسب وکار خود میباشند.

• روزجمعه گذشته پس‌ازیك زدو خوردکه‌در نواحی سنگسر وسنان‌بین سارقین ومامورین‌ژاندارمری رویداد ۲ نفرازسارقین معروف بنام‌قربانعلی وخدادادمقتول شدند .

• امروز شورایعالی قوانین در وزارت دارائی تشکیل‌شد وطرح چند لایحه‌قانونی موردمطالعه قرار گرفت.

• سرهنك‌هایون فرمانده‌ژاندارمری مشهدکه‌در اثرحادثه اتومبیل مجروح شده‌بود دربیمارستان مشهدتحت‌معالجه قرار گرفته‌است .

• امروزدر و خوردی بین‌کارگران کارخانه‌سیمان‌درگرفت ودراثردخالت مامورین انتظامی منازعه خاتمه‌یافت سه‌نفر کارگران دستگیرشدند وپس‌از اینکه‌از آنهاتحقیقات بعمل آمدآزاد گردیدند .

• دیشب دربخش های مختلف تهران سیزده نفره‌چاقوکشی اتفاق افتاد که‌بوسیله‌مامورین کلانتری‌های مربوطه‌چاقوکشان دستگیر وتحویل دادسرای فرمانداری نظامی گردیدند.

• سرهنك نور السدهر نوذری دولتشاهی بریاست شهربانی قصرشیرین منصوب‌شد .