اطلاعات

۲۴ صفحه

شنبه ۲۰ خرداد ماه ۱۳۵۱ ـ شماره ۱۳۸۱۸ — تکشماره ۵ ریال

تهدید فدراسیون جهانی خلبانان

۹ روز دیگر

پرواز کلیه هواپیما ها در سراسر جهان قطع میشود

اگر اقدامات سریع صورت نگیرد:

فدراسیون خلبانان خواستار تشکیل جلسه فوق‌العاده شورای امنیت شدند

۵۰ هزار خلبان تهدید باعتصابهای پی‌درپی کردند.

۱۰ زن و مرد چکسلواکی هواپیمائی را ربودند و به آلمان بردند

• ربایندگان خلبان هواپیما را در آسمان کشتند

در صفحه ۲

۳۸۰۰ مشمول عادی معاف میشوند

معاف شدگان که نیمی از مشمولین اعزام شده به مراکز آموزشی هستند تا پایان هفته باز میگردند در صفحه آخر

برنامه ها و مذاکرات دو روزه اقامت

بوتو در تهران

شاهنشاه و پرزیدنت بوتو هنگام مذاکره در ضیافت پریشب

★ شاهنشاه : هروضع ناگواری که برای شما روی دهد برروی ما نیز همان اثرات را میگذارد

★ بوتو : مذاکرات با شاهنشاه فوق العاده مفید بود

★ اگر هند قرارداد خود را باشوروی لغو کند پاکستان هم از سنتو خارج میشود

• امروز بوتو تهران را ترک کرد

اعلامیه مشترک ایران و پاکستان

در صفحات ۴ـ۲۰ـ۲۱ـ۲۳

مهندسین چکسلواکی در دادسرای تهران و دادرسی ارتش

یکی از آنها آزاد شد و دیگری بجرم حمل اسلحه بازداشت است

★ بیگناهی دستگیرشدگان از نظر ربودن هواپیما و مسائل امنیتی مسلم شد در صفحه ٤

معجزه جراحی برای ترک کامل اعتیاد

• برای نخستین بار اعتیاد را با عمل جراحی ترک میدهند

آزمایش ترک اعتیاد بر روی میمونها با موفقیت کامل همراه بود

در صفحه ۲۱

این عکس هواپیمای دو موتوره چکسلواکی است که در جریان ربودن آن خلبانش بقتل رسید و کمک‌خلبان در حالیکه بدن خلبان روی زانوانش قرار داشت وخودش‌هم مجروح بود آن را به آلمان غربی برد. در عکس هواپیما درمحاصره اتومبیل‌های پلیس آلمان دیده میشود. عکس رادیوئی اطلاعات

زلزله‌های شدید در شهرهای کرمانشاه

درمنطقه شاه‌آباد، زلزله درختان تنومند را قطع کرد

ژئوفیزیك زلزله غرب را ازنوع زلزله های خرابی آور اعلام کرد

تاکنون تلفات جانی برای این زلزله ها گزارش نشده است در صفحه ۲۱

جوانی از هواپیما بخارج پرتاب شد

در عقب یك هواپیمای کره‌ای ناگهان باز شد و جوانی که به آن تکیه داده بود از ارتفاع ۳۳۵۱ متری بخارج پرتاب شد هنوز معلوم نیست برسر قربانی این حادثه چه آمده است در صفحه ۲۱

عراقی‌ها ۳ ایرانی را ربودند

★ ربوده شدگان کاظم حیاوی ـ حسین سالی رزاق امیری نام دارند در صفحه ٤

قرارداد فروش پنج هزار یخچال جنرال به پاکستان

هم‌اکنون یخچال جنرال با یخچال‌های ساخت دنیا مقایسه میشود

آقای مهندس ایرج بهبهانی مدیر عامل شرکت سهامی صنعتی جنرال ایران و آقای اقبال ریزوی رئیس کمپانی یونایتد الکترونیک پاکستان و آقای تدسکو معاون منطقه‌ای کمپانی وستینگهاوس در حین امضاء قرار داد در اداره مرکز توسعه صادرات ایران.

بقیه در صفحه آخر

اطلاعیه اتحادیه فروشندگان لبنیات

فردا آراء خودرا به صندوق‌ها بریزید شرح در صفحه ۱۲

قابل توجه فارغ‌التحصیلان اقتصاد، بهداشت، جامعه‌شناسی، جغرافیا، راه‌وساختمان، مدیریت و معماری

فوق لیسانس شهرسازی

بدانشگاه تهران ـ دانشکده هنرهای زیبا گروه آموزشی شهرسازی و برنامه‌ریزی منطقه‌ای مراجعه شود.

آگهی پذیرش دانشجو برای مدرسه عالی پرستاری رضاشاه کبیر

وابسته به جمعیت شیروخورشید سرخ ایران

شرح در صفحه ۱۶

نرخ فروش پروفیل

به‌پیروی از هدفهای دولت در مورد تثبیت قیمتها، کارخانجات پروفیل‌سازی بدینوسیله اعلام میدارند که تا اعلام قیمت پروفیل بوسیله وزارت اقتصاد نرخ فروش پروفیل را بقیمت قبلی (پیش از ۱۰ر۳ر۵۱) برمیگردانند.

شرکت گیوار با مسئولیت محدود
شرکت صنعتی و تجارتی سپنتا با مسئولیت محدود
شرکت سهامی کارخانجات دنیای فلز
شرکت سهامی لوله و پروفیل سازی پارس
شرکت پروفیل نیمه سبك با مسئولیت محدود

آ ـ ۱۸۰۶۸

مجمع عمومی سالیانه بانك سپه

سپرده‌ها و معاملات بانك سپه در سال ۱۳۵۰

مجمع عمومی سالیانه بانک سپه روز ۱۷ خرداد تشکیل گردید و گزارش سالیانه بانک مورد بررسی قرار گرفت خلاصه جریان آنرا در صفحه ۱۵ مطالعه فرمائید.

بورس تانکر و تریلر

برهر حجم و ظرفیت ـ مخصوص آب‌نفت وگازوئیل

تلفن ۹۷۰۹۷۷ ـ ۹۵۱۲۲۷

از کلیه سروران عالیقدر و دوستان ارجمند وفامیل محترم که در مراسم تشییع وتدفین و برگزاری مراسم و جلسات تذکروسرخاک عنایت‌اله مهاجرین حضوراشرکت و یا بوسیله نامه، تلفن و تلگراف و درج آگهی درجراید مراتب همدردی خود را ابراز داشته و قلب داغدار بازماندگان را تسلی بخشیدندبی‌نهایت ممنون‌وسپاسگزاریم و چنانچه بعلت تالمات شدید روحی افتخار عرض تشکر و امتنان حضوری حاصل نگردید پوزش طلبیده خواستار سلامت و بقای عمر سروران گرام میباشیم.

خانواده مهاجرین

تاریخ ۱۵ر۳ر۱۳۵۱
شماره ۲۶۲۸

وزارت دارائی

سازمان بنادر و کشتیرانی

اداره بندر و کشتیرانی شهرستان بوشهر

آگهی مناقصه عملیات تخلیه و بارگیری اداره بندر و کشتیرانی بندر بوشهر

شرح در صفحه ۱۵

آگهی مسابقه ورودی دانشکده تزئینی

در صفحه ۷

اطلاعیه بانك رفاه کارگران

پرداخت وام‌های کار گری در تهران

بمنظور تسریع درانجام تقاضا های کارگران و جلوگیری از تراکم امور درشعبه مرکزی که به تجمع زیاد متقاضیان وکندی کار منجر می گردد بدینوسیله باطلاع کارگران عزیزمیرساند که‌ازتاریخ ۲۷ر۳ر۵۱ تقاضای وامهای کارگری درشعبه مرکزی بانك (خیابان روزولت) پذیرفته نخواهد شد.

خواهشمند است کارگرانی که تقاضای‌وام مسکن دارند به نزدیکترین شعبه محل اقامت خود (محل وقوع وثیقه) مراجعه نمایند. تادراسرع وقت تقاضای ایشان مورد رسیدگی وانجام قرارگیرد.

نشانی شعب‌بانك رفاه کارگران برای پرداخت وام‌های کارگری درتهران بشرح زیرمیباشد:

۱ـ شعبه تجریش : خیابان‌کورش‌کبیر نرسیده به‌میدان‌تجریش
۲ـ شعبه پهلوی : خیابان پهلوی‌بین‌چهارراه تخت‌جمشید و میدان ولیعهد
۳ـ شعبه ژاله : خیابان شهناز ایستگاه کلانتری
٤ـ شعبه کاخ : خیابان آیزنهاور کاخ وزارت کار وامور اجتماعی
۵ـ شعبه غرب : سه‌راه آذری
٦ـ شعبه شوش : خیابان شوش‌شرقی
۷ـ شعبه راه‌آهن : ایستگاه راه‌آهن جنب انبارتوشه
۸ـ شعبه جوادیه : جوادیه‌خیابان‌بیست متری‌جنب بانك‌رهنی
۹ـ شعبه شهرری : شهرری

ضمنا سه‌شعبه جدید بانك برای رفاه بیشتر کارگران بزودی درنقاط زیر دایر خواهد شد:

۱ـ شعبه فرح : انتهای ٤۵ متری سیدخندان اول تکش
۲ـ شعبه دخانیات : خیابان قزوین مقابل اداره دخانیات
۳ـ شعبه جاده مخصوص کرج: جاده‌مخصوص‌کرج کیلومتر ۱٦ جنب پمپ بنزین

۱ـ۲ آ ـ ۱۸۰۲۲

بانك رفاه کارگران

آگهی استخدام ۲۳ مربی در دانشگاه تبریز

در صفحه آخر

آگهی ثبت نام در آموزشگاه بهیاری یزدفر

بقیه در صفحه آخر

آگهی استخدام شرکت‌ملی ذوب‌آهن ایران

در صفحه ۱٦

جدید MERCK

قابل توجه پزشکان و داروخانه های محترم

آمپول دولونوروبیون

DOLO - NEUROBION

مرك آلمان وارد شد

پسر دختر مرد و شراب

فریادها عشوه‌ها سالها آفتاب‌ها

شرح در صفحه حوادث

۱۰ ربایندهٔ چک، خلبان را کشتند و هواپیما را ربودند

ویدن ـ آلمان غربی ـ ۱۰ راهزن هوائی چکسلواکی روز پنجشنبه یك هواپیمای مسافری دو موتوره از نوع «یو۷۰۷» که بین «مارین باد» در آلمان غربی و پراك پرواز میکرد ربوده و به «باویر» در آلمان غربی بردند.

خلبان پنجاه ساله هواپیما که حاضر نشد مسیر خود را تغییر دهد در همان نخستین لحظات توسط راهزنان هوائی کشته شدو سه نفرازمسافران نیز بشدت زخمی گردیدند.

پس‌از کشته شدن خلبان کمك خلبان در حالیکه جسد بیجان همکارش روی زانوانش قرار داشت هواپیما رادر حالی که از طرف ربایندگان باسلاح های‌آتشین تهدیدمیشد هدایت میکرد . هواپیما پس از بیست دقیقه پرواز در یك فرودگاه خصوصی در نزدیکی «ویدن» در «باویر» بزمین نشست .

هواپیما مجموعا ۱۷ مسافر داشت و ده‌نفر از آنها که‌قصد فرار از آن کشور راداشته‌اند در ربودن هواپیمای دو موتوره شرکت داشته‌اند ازاین عده هفت نفرشان مرد و سه نفر زن بودند که یکی از آنهایك‌نوزاد نیز همراه داشت .

پس از فرود آمدن هواپیما در «ویدن» دونفر ازربایندگان اصلی که اسلحه داشتند و خلبان راکشته بودند در صدد فرار برآمدند ولی بلافاصله توسط پلیس آلمان غربی بازداشت گردیدند. همه‌فراریان ساکن پراك هستند. آنها از چهار هفته قبل مقدمات فرار خود را فراهم کرده وحتی در همین خط مسیر پروازاکتشافی انجام داده بودند .

کمك خلبان و یکی‌ازکارکنان هواپیما نیزدردزدوخوردی که بین فراریان و کارکنان هواپیما رویداد زخمی شده‌اند.

دولت چکسلواکی امروز از دولت آلمان غربی درخواست کرد که ده راهزن هوائی(هفت مرد و سه زن)راکه‌هواپیمای شرکت هواپیمائی چکسلواکی راربوده و به «باویر» برده‌اند بمقامات آن کشور تحویل‌دهد ده راهزن هوائی چکسلواکی اکنون در آلمان غربی زندانی هستند .

انجمن خلبانان امریکائی نیز از دولت آلمان خواسته است که بیدرنك ربایندگان هواپیمای چك را بمقامات پراك تحویل دهد.

در جریان‌زدوخوردی که‌در داخل هواپیمای ربوده شده چکسلواکی روی داد دونفر از۱۵ مسافربوسیله بطری مجروح شدند.

پلیس «ویدن» و دادستان این‌شهر بعدا اعلام‌کردندکه دستوربازداشت ۷ جوان اهل چکسلواکی که همه آنها کمتر از ۳۰ سال دارند ودر ربودن هواپیما دست داشته‌اند صادر شده است .

پلیس «ویدن» قبلا گزارش داده بود که پس از فرود آمدن‌هواپیمای ربوده شده نیز تیراندازیهای‌تازه‌ای در داخل‌آن‌صورت‌گرفته است ولی اعلامیه‌ای که بعدا انتشار یافت‌این روایت را تصحیح کرد.

در این اعلامیه گفته شده که ربایندگان هواپیما دو مسافر را بگمان اینکه از ماموران امنیتی چکسلواکی هستند بضرب بطری مجروح کرده‌اند.

طبق گزارش خبرگزاری رسمی چکسلواکی هواپیما هنگامیکه از «مارین‌باد» در داخل چکسلواکی بطرف پراگ‌پرواز میکرد ربوده‌شده است.

در این گزارش یکی از مسافران هواپیما یککودک شیرخواریکساله معرفی شده است که در آلمان به شیرخوارگاه تحویل شد این حادثه ظاهرا اولین راهزنی‌هوائی در جهان است که در جریان آن خلبان هواپیمای ربوده شده دردل آسمان هدف گلوله‌قرار گرفته‌کشته شده است .

مرك خلبان

طبق گزارش پلیس آلمان غربی خلبان که ۵۲ سال داشت و«دایان میکی‌جا» نامیده میشد هنگامی هدف گلوله قرار گرفت که درصدد برآمد از دستور ربایندگان هواپیما سرپیچی کند و هواپیما را درآلمان غربی فرود نیاورد.

در همان حالیکه خلبان با بدن خون‌آلود روی‌صندلی فرمان‌هواپیما افتاده بود کمك خلبان ٤٤ ساله که «جروباك» نام داشت هدایت هواپیما را بدست گرفت و بااطاعت از فرمان راهزنان هوائی راه‌آلمان غربی را درپیش گرفت.

خلبان مجروح که از ناحیه‌گردن هدف گلوله قرار گرفته بود و خون از بدن او جاری بود به محض نشستن هواپیما با آمبولانس به بیمارستان انتقال یافت اما پیش از رسیدن به بیمارستان جان سپرد .

دونفر از ربایندگان هواپیما به محض فرود آمدن آن در ویدن از هواپیما پیاده شدند و پای پیاده بطرف جنگل گریختند اما نیم ساعت بعد در داخل نقبی که درزیریکی از جاده‌های محلی قرار داشت بوسیله گروهی از ماموران پلیس سیار بازداشت شدند.

آنها که از طرف پلیس آلمان‌غربی سردمداران گروه ربایندهٔ‌هواپیمای چکسلواکی معرفی شده‌اند بدون مقاومت خود را تسلیم پلیس‌کردند ولی طپانچه‌ای که بوسیله آن‌خلبان را زخمی کرده بودند در نزد آنها بدست نیامد.

بازداشت شدگان در نخستین بازجوئی اظهار داشتند که اعضاء یک گروه موسیقی در پراگ‌هستند یکی از این افراد حتی گیتارخود را نیز به همراه آورده بود.

آنها طبق اعترافاتی که بوسیله پلیس آلمان غربی نقل شده است در حدود یکماه قبل در نظرداشتند نقشه فرار به آلمان غربی را با ربودن هواپیمای دیگری که از «مارین‌باد» به پراگ میرفت عملی کنند ولی وقتی متوجه شدند که عده زیادی از ماموران امنیتی در این هواپیما حضور دارند موقتا از اجرای نقشه خود چشم‌پوشی کردند.

از گروه ۷ نفری که در ویدن بازداشت شده‌اند سه‌نفر پیش از ربودن هواپیمائی که امروز وارد آلمان غربی شد با یک هواپیمای دیگر وبقیه باقطار خود را به «مارین‌باد» رساندندواز آنجاهمگی بلیط مسافرت باهواپیمائی را که بعدا بوسیله آنها ربوده شد خریداری کردند.

هواپیمای ربوده شده که یکجت ساخت چکسلواکی است سرویس خود را در خطوط داخلی این کشور از آوریل گذشته آغازکرده است.

شهر ویدن‌که هواپیمای ربوده‌شده در آن فرود آمده است درحدود ۱۲ میل از مرز چکسلواکی‌فاصله دارد.

طبق اظهار پلیس آلمان غربی تنها ٤ نفر از مسافران هواپیمای ربوده شده اظهار تمایل کرده‌اند که به‌چکسلواکی باز گردند وبقیه آنها از جمله ۱۰ رباینده ازدولت آلمان غربی تقاضای پناهندگی سیاسی کرده‌اند.

دکتر «ویلهم‌مایر» دادستان شهر ویدن در آلمان‌غربی‌اعلام کرد که ربایندگان هواپیمای دزدیده شده چکسلواکی باتهام راهزنی هوائی با عواقب وخیم در یک دادگاه صلاحیتدار آلمان غربی محاکمه خواهند شد.

مجازات راهزنی هوائی از سال گذشته در قوانین جزای آلمان غربی گنجانده شده است .

بنابرگزارش پلیس «ویدن» دو نفر از سرنشینان هواپیما و سه مسافر آن تقاضا کرده‌اند که به چکسلواکی بازگردانده شوند.

پلیس «ویدن»روایت‌زیر رادرباره چگونگی ربوده شدن هواپیما و زخمی شدن خلبان که منجر به مرگ وی شد گزارش داده‌است :

یکی از ربایندگان هواپیما که دانشجو است و «آدامیکا» نام دارد ابتدا وارد کابین خلبان‌شد لوله طپانچه خود را روی گردن خلبان گذاشت و از او خواست که به آلمان غربی برود .

وقتی که یکی دیگر از خدمه هواپیما بادانشجوی رباینده‌هواپیما گلاویز شددیگرربایندگان هواپیما بیاری دانشجوی مذکور شتافتند و دراین‌گیرودارگلوله‌ای ازطپانچه شلیک گردید و خلبان را بشدت مجروح کرد.

با اینکه کمك خلبان هواپیمانیز زخمی شده بود معهذا موفق شد هدایت آن را بدست بگیرد و هواپیما را بسلامت در آلمان‌غربی فرود آورد.

سخنگوی دادسرای ایالتی در «ویدن» واقع درآلمان غربی‌امروز گفت:

بسیار بعید است که دولت آلمانی غربی ۱۰ جوان اهل چکسلواکی راکه مرتکب ربودن یک هواپیمای این کشور به ویدن شده‌اند به کشورشان بازگرداند و آنها را تحویل دولت چکسلواکی دهد .

سخنگوی مذکور اظهار داشت که بین آلمان غربی و چکسلواکی قراردادی که تحویل‌دادن افرادی مانند ربایندگان هواپیمای چکرا توجیه کند وجود ندارد گرچه اینکار ممکن است تحت شرایط و در مقتضیات معین قابل تصور باشد.

از دو سال گذشته در هیچیک از مواردی که هواپیماهای چکسلواکی به آلمان غربی‌ربوده شدند سابقه نداشته است که‌این کشور ربایندگان هواپیما را به چکسلواکی بازگرداند.

درگذشته همه‌ربایندگان هواپیما موفق شده‌انداز دولت آلمان‌غربی پناهندگی سیاسی بگیرند.

ویتنام جنوبی باتقسیم کشور موافقت کرد

سایگون ـ «جان پلوان» یکی از مشاوران نظامی و غیر نظامی آمریکادر ویتنام‌جنوبی در یک حادثه هلیکوپتر جان سپرد .

«جان پلوان» یکی از مستشاران اصلی آمریکا در ویتنام بود و منطقه ماموریت او شامل سراسر منطقه دوم نظامی میشد . این حادثه هنگامی که مشاور آمریکائی با هلیکوپترخود از مرکز ستادش در «پلی‌کو» رهسپار «کنتوم» بود روی داد و پس از آنکه خلبان بوسیله رادیو به برج مراقبت توضیحاتی داد تماس آن قطع شد در همین هنگام سربازان ویتنام جنوبی‌درپایگاه آتش شماره ٤۱ هلیکوپترحامل «جان‌پل» را در حال سقوط مشاهده کردند دو ساعت بعد نظامیان ویتنام جنوبی خود را به محل حادثه رسانیده و جسد ۳ نفر را در داخل هلیکوپتر پیدا کردند .

سخنگوی نظامی ویتنام جنوبی اظهار داشت که‌سقوط هلیکوپتر بر اثر نقص فنی‌بوده است .

از طرف دیگر یک هواپیمای شکاری فانتوم اشتباهامواضع نظامی نیروهای ویتنام جنوبی را در «آن‌لوک» بمباران کرده ده سرباز ویتنامی را کشته و دوازده نفر دیگر را زخمی کرد .

این حادثه در جریان‌بمباران شبانه منطقه «آن‌لوک» روی داد . طی چهل و هشت‌ساعت اخیر این سومین بمباران اشتباهی در ویتنام جنوبی بود .

قبلا یک هواپیمای ویتنام جنوبی مواضع نیرو های خود را در شمال هوئه بمباران کرده ۹سرباز راکشته و ۲۰ نفر دیگر را زخمی کرده بود .

همچنین‌دوهواپیمای‌ویتنام‌جنوبی نیرو های دولتی را در چهل کیلو متری شمال غربی سایگون بمباران کرده‌و پنج سرباز وعده زیادی غیر نظامی را مجروح کرده اند.

طی چهل‌و هشت ساعت‌گذشته هواپیما های آمریکائی در ویت نام شمالی نیز بحملات هوائی خود ادامه داده و اطراف شهر هانوی‌وبندر هایفونگ رابمباران کردند .

بمباران هانوی و هایفونگ ظرف دو روز اخیر بسیار شدید بوده است و در جریان آن بسیاری از پل ها و خطوط ارتباطی ویتنام شمالی نابودشد.

از طرف دیگر در صحنه‌سیاسی کشور یك حادثه مهم روی داد و وزیر خارجه ویتنام جنوبی آمادگی‌حکومت سایگون رابرای تقسیم کشوربین ویت‌کنگ و دولت‌کنونی سایگون‌اعلام‌داشت. (تران‌ـوان‌ـلام) وزیر خارجه سایگون در یك مصاحبه با روزنامه دیلی تلگراف چاپ‌لندن گفت دولت ویتنام جنوبی حاضر است قبول کند ایالت های «کوانگ‌تری» ، «کنتوم» و «آن لوك» در دست ویت‌کنگ باشد بشرط آنکه کمونیستها باآتش بس موافقت کنند. وزیر خارجه ویتنام جنوبی گفت کمونیست ها فقط در کوانگ‌تری تسلط‌کامل دارند و در دو ایالت «کونتوم» و «آن‌لوك» پیروزیهای آنها اساسی نبوده است . وزیر خارجه ویتنام جنوبی گفت‌اگر کمونیستها بااین پیشنهادموافقت کنند آتش بس باید تحت‌نظارت دقیق انجام شود زیرا ویتنام مثل خاور میانه نیست درویتنام جائی مثل کانال سوئز وجود ندارد که حدفاصل دو نیروی متخاصم باشد . در اینجاهمه جا جنگل است و بهمین دلیل باید نظارت بر آتش بس کامل و موثر باشد.

هنگامیکه حومه شهر «ترانگ‌بانگ» در ویتنام جنوبی اشتباها بابمبهای‌آتش‌زای ناپالم بمباران شد وستون های عظیم آتش ودود به آسمان‌برخاست عده زیادی از مردم‌وحشت‌زده پا بفرار گذاردند. در عکس چند کودک خردسال که‌گریه‌کنان در حال فرار هستند ودرپشت سرآنها چند سرباز و ستون های دودوآتش‌دیده‌میشود .کودکی‌که در وسط لخت است دختری‌است که لباسش آتش گرفته بودو ناچار شد آن را بیرون آورد . عکس رادیوئی اطلاعات

جوانی با میله آهنی به نخست وزیر لبنان حمله‌کرد

بیروت ـ دیروز هنگامی که صائب سلام برای شرکت در بحث پارلمان لبنان از پلکان ساختمان مجلس بالا میرفت ناشناسی یک میله آهنین بسوی او پرتاب‌کرد.

در این حادثه آسیبی به نخست وزیر لبنان وارد نیامد وماموران‌پلیس بلافاصله مرد ناشناس را دستگیر کرده و برای بازجوئی به کلانتری بردند .

یک‌مقام‌رسمی‌پس از پایان بازجوئی‌مقدماتی اظهارداشت که سوء قصد کننده به‌صائب سلام یک لبنانی مسلمان ۲۲ ساله‌بنام «احمد دیاب‌خضرا» است .

وی‌گفت‌بازجوئی از احمد برای‌روشن شدن انگیزه‌حمله به نخست وزیر لبنان ادامه خواهد یافت .

اوپک از ملی شدن نفت عراق حمایت کرد

بیروت ـ خبرگزاری فرانسه ـ سازمان کشور های صادر کننده نفت در پایان دو جلسه پی درپی‌که‌روز جمعه بطورفوق‌العاده در بیروت تشکیل شد اعلامیه‌ای منتشر کرد و ضمن آن براقدام دولت عراق در ملی کردن شرکت نفت عراق (ایپک) صحه گذاشت .

در اعلامیه اپک تاکید شده که دولت عراق این اقدام را بر مبنای حقوق‌حاکمیت ملی و بخاطر حفظ منافع‌حقوق حاکمیت ملت‌عراق انجام داده است .

اپک در بیانیه خود خاطر نشان کرده است که شرکت کنندگان‌درکنفرانس فوق ـ العاده این سازمان در بیروت قبلا سخنان دکتر حمادی وزیر نفت عراق در باره مذاکراتی که چندی پیش بین عراق وایپک انجام گردید و شکست آن منجر به ملی کردن نفت عراق شد استماع کرده بودند .

اپک در پایان همین جلسات قطعنامه‌ای نیز تصویب کرده که قرار است آن‌را روز نوزدهم ژوئن جاری در وین منتشر کند .

دکتر حمادی وزیر نفت عراق دیشب در بیروت اظهار داشت که اپک در کنفرانس فوق‌العاده خود اقدامات دولت عراق رادر مورد ملی کردن نفت‌این کشور بطوردربست تایید کرده و این اقدام باتفاق آراء در کنفرانس اپک مورد پشتیبانی قرار گرفته است .

در پایان ملاقات کوتاهی که امروز بین دکتر حمادی وزیر نفت عراق با صائب سلام نخست‌وزیر لبنان انجام گرفت طرفین اعلام کردند که با یکدیگر در زمینه مسائل مهم نفتی اتفاق نظر دارند .

نخست وزیر لبنان تاکید کرد که این کشور از ملی شدن نفت عراق بطور کامل پشتیبانی میکند .

صائب سلام اضافه کرد که معذالک مذاکراتی بین دو کشور در جریان است تا راه های تازه‌ای‌برای همکاری های نفتی‌آنها برای آینده جستجو شود .

نخست‌وزیر لبنان ووزیر نفت عراق که تنها یک ربع ساعت با یکدیگر گفتگوکرده بودند حاضر نشدند به پرسش خبرنگاران درباره سرنوشت پالایشگاه و خط لوله‌نفتی متعلق به شرکت ایپک‌درلبنان جواب دهند.

خرید نفت

دوکوزوف سفیر بلغارستان درنغداد در یک کنفرانس مطبوعاتی اعلام کرد که دولت متبوع وی بزودی مذاکراتی‌را با دولت‌عراق بمنظور خرید نفت‌ازاین کشور آغاز خواهد کرد .

این مذاکرات بدنبال مذاکراتی که‌هم‌اکنون بین دو کشور جریان دارد و انتظار میرود به عقد قراردادی در زمینه همکاریهای‌نفتی دوکشور منتهی شود درصوفیه انجام‌خواهد گرفت .

دولت عراق در نظردارد بر اساس قراردادی که باید با بلغارستان امضاء کند به این‌کشور اجازه انجام اکتشافات نفتی را در عراق بدهد .

سفیر بلغارستان که بمناسبت نوزدهمین سالروز تولد بنیان‌گزار سوسیالیسم در بلغارستان یک کنفرانس مطبوعاتی در بغداد برپا کرده بود تاکید کرد که دولت متبوع وی بطور دربست از ملی شدن نفت عراق و مبارزه این کشور بر ضد انحصارات نفتی پشتیبانی میکند .

عراق در صورتی که موفق‌به پیدا کردن مشتری برای فروش محصولات نفت خامی که‌از حوزه امتیازات‌ملی‌شده ایپك بدست می آید نشود در هر حال ٤۰۰ میلیون دلار عوایدی را که تاکنون از شرکت مذکور دریافت می کرد از دست خواهد داد .

اگرچه دولت عراق ظاهرا از بیم همین احتمال اخیرا صرفه‌جوئی های‌قابل ملاحظه‌ای در بودجه خود پیش بینی کرده است معهذا مقامات عراقی مدعی هستند که پیشنهاد های متعددی نیزبرای خرید نفت‌ازپای اسکله‌های مدیترانه‌ای ایپك از منابع مختلف دریافت کرده‌اند.

دولت عراق نام این منابع و پیشنهاد کنندگان را اعلام نکرده است .

بهرحال عراق با تحصیل موافقت‌کشور های عضو (اپك) با این اصل که اجازه افزایش تولیدات نفت خام خود را به شرکت های عامل ندهند پیشاپیش‌یکی از تمهیدات احتمالی و تلافی‌جویانه‌ایپك را خنثی کرده است .

دولت عراق تاپیش از جلسه فوق ـ العاده اپك از آن بیم داشت که‌درکشور های عضو این سازمان تولید نفت خام افزایش یابد و «ایپك» به این وسیله بتواند جای خالی نفت ملی شده عراق را در بازار های جهانی پرکند .

دولت عراق از «اپك» توقع دارد که هرگاه بازاری برای فروش نفت ملی شده عراق پیدا نشود به این کشور کمك مالی بدهند تا ٤۰۰ میلیون دلار درآمد سالانه‌ای را که باملی کردن ایپك از دست داده است لااقل تا حدودی در آینده نیز در دسترس‌داشته باشد .

اما گفته می شود که بعضی‌ازکشور های عضو اپك و از جمله عربستان سعودی و ایران نیز متقابلا از عراق انتظار دارند که نفت خام خود را در پای اسکله های مدیترانه با تخفیف وبه قیمت نازلتر بفروش نرساند و از این‌راه به عواید نفتی سایر کشور های عضواپك لطمه‌ای نزند .

اپك در عین حال مایل است‌ازدولت عراق درباره جزئیات قرارداد هائی که اخیرا با شوروی امضاء کرده و احتمالا ترتیبات فروش نفت عراق به‌شوروی نیز در این قرارداد ها پیش بینی شده است اطلاعات دقیق‌تری دراختیاراپك‌بگذارد.

در اپك این نگرانی احساس می ـ شود که شوروی ممکن است نفت ملی شده عراق رابه قیمت ارزان‌تری دربازار ها عرضه کند و به این ترتیب امکانات فروش سایر کشور های عضواپك‌در سطح بین‌المللی محدود سازد .

کشور های عضو اپك بیش از ۸۰ درصد نفت خام بازار های جهان را عرضه می کنند .

اسرائیل رهبران چریکهای عرب را از لبنان می رباید

بیروت ـ جنگ اعصاب بین اسرائیل و لبنان باوج شدت رسیده و طی چهل و هشت ساعت اخیر هواپیما های اسرائیل‌به پرواز های‌اکتشافی خود برفراز لبنان ادامه داده و دو بار بمرزهای هوائی این کشور تجاوز کرده‌اند .

از سوی دیگر گزارش‌میرسد بیست فروند هلیکوپتر نظامی که‌درمانوروواحد های زره‌پوش اسرائیل در شمال آن کشور شرکت دارند امروز مدتی بر فراز مناطق‌جنوبی لبنان پرواز کردند .

در نیویورک نمایندگان لبنان مصر و لیبی نامه هائی در باره خطر حمله اسرائیل به لبنان بشورای امنیت تسلیم کردند .

نماینده لبنان در نامه خود خطاب برئیس شورای امنیت نوشته است اسرائیل با مبارزه تبلیغاتی افکار عمومی جهانیان را برای حمله بخاک این‌کشور آماده میکند .

حمله جدیداسرائیل بفاجعه‌ای که اکنون این منطقه را فرا گرفته توسعه بیشتری داده و صلح‌بین‌المللی رابخطر خواهد انداخت . نماینده مصر درنامه خود خطاب به شورای امنیت اخطار کرده است که حمله اسرائیل بکشور های عربی نتایج وخیمی ببار خواهدآورد نماینده مصر اضافه کرده است که بحران انتقام جوئی وروش‌تهدید آمیز وجنگجویانه رهبران اسرائیل که کوشش میکنند مسئولیت حادثه «لود» را بگردن کشور های عربی بیاندازند وضع وخیمی در این منطقه بوجود آورده .

نماینده لیبی نیز ضمن‌نامه‌ای یادداشت سازمان آزادی بخش فلسطین‌را به دبیرخانه‌سازمان ملل متحد تسلیم کرده است .

در این یادداشت گفته شده است که‌هیچ یک از کشورهای عربی در حادثه فرودگاه«لود» مسئولیت ندارند بلکه‌مسئولیت این ماجرا متوجه نهضت صهیونیستی و اسرائیل است که حقوق خود مختاری مردم فلسطین را ندیده گرفته و سر زمین این ملت را غصب کرده است و مادامی که آوارگی مردم فلسطین‌ادامه‌دارداسرائیل روی آرامش‌نخواهددیدنماینده اسرائیل ضمن نامه‌ای مفاد یادداشت سازمان آزادی‌بخش فلسطین را رد کرده ومسئولیت بعضی از کشور های عربی را درحوادث فرودگاه «لود» تاکید نموده‌است نمایندااسرائیل نوشته است که تاکنون لیبی‌ها دربسیاری ازحملات فلسطینی‌ها به اسرائیل و کشتار مردم بی گناه شرکت داشته‌اند .

در بیروت صائب‌سلام نخست وزیر لبنان‌در پارلمان آن‌کشور اعلام کرد که لبنان به‌پشتیبانی از آرمان فلسطین‌ادامه خواهد داد . وی گفت لبنان به تعهدات‌خوددر قبال فلسطینی‌ها و آرمان عرب وفادار خواهد ماند .

صائب سلام اضافه کرد که دولت وی وظیفه خود میداند که بسرعت و بطور موثر برای تقویت ارتش خود و مجهز ساختن نیروهای خویش به سلاحهای مدرن ادامه دهد .

گزارشهائی از بیروت رسیده حاکی است که بدنبال رفت و آمد واحد های جنگی ناوگان اسرائیل در آبهای ساحلی لبنان و پرواز جنگنده های شکاری برفراز مناطق جنوبی این‌کشور در اردوگاه‌فلسطینیها در منطقه «رشیدیه» واقع در نزدیکی «صور» حالت‌آماده باش اعلام شده و مقررات خاموشی شبها بشدت بمورد اجرا گذاشته میشود .

روزنامه «الحمرر» چاپ بیروت نوشته است که یکی از هدفهای حمله‌اسرائیل علیه‌لبنان ربودن رهبران مقاومت‌فلسطین است .

شوروی خواستار شرکت مؤثر کمونیست‌ها درحکومت عراق شد

بیروت ـ روزنامه لبنانی النهار که مطالب آن توسط خبرگزاری فرانسه مخابره شده عقیده داردکه درهفته‌های اخیر روابط عراق و شوروی از نظر ماهیت و کیفیت دچار تغییرشده واین‌دگرگونی دردعاوی‌و تقاضا هائی‌که‌تلویحا از جانب رهبران شوروی نزدرهبران‌بغداد عنوان میشود انعکاس یافته است .

النهار خاطر نشان کرده‌است که‌از هنگام عقد پیمان همکاری عراق و شوروی رهبران مسکو توصیه ها و تقاضا هائی از این قبیل نزد دولت بعثی‌عراق عنوان کرده‌اند .

به اعتقاد رهبران شوروی حزب بعث که زمام حکومت را دردست دارد درمرحله بعداز ملی کردن نفت عراق دیگر قادر نیست به تنهائی مسئولیت رهبری اداره حکومت را در دست داشته باشد شوروی خواستارآن است که کمونیست ها و کردهابه شیوه‌ای موثرتر درحکومت کردن‌برعراق‌با حزب بعث سهیم شوند .

شوروی مضافا خواستار آن است‌که درقانون اساسی عراق تغییراتی داده شود تا هیئت وزیران بتواند‌از قدرت اجرائی بیشتری برخوردار گردد.

(النهار یادآوری کرده است که نمایندگان کمونیست ها و اکراد نیز درهیئت وزیران‌عراق شرکت دارند .)

النهاردرپایان نتیجه‌گیری‌کرده است که بطور کلی از نظر شوروی نبردی که در عراق با شرکت های نفتی باختری‌آغاز شده‌است ایجاب میکند که‌حزب بعث باتمام نیرو هائی که از حمایت‌شوروی برخوردارهستند روابط نزدیك وجدائی ناپذیر داشته باشد .

قانون آئین دادرسی مدنی
باکلیه اصلاحات آن
بوسیله
آقای موسی صبی وکیل دادگستری بزبان انگلیسی ترجمه و منتشر شده‌است .
محل فروش ـخیابان شاه ـ ساختمان حسو
جنب بانك ملی ایران شعبه نادری شمار ۲۱۰ تلفن
۴۸۹۶۷ ـ ۶۶۰۴۱۶ ۱ـ۳ ۶۲۷۹ـآ

دستگاه تصفیه استحر ـ کلرزنی آب
تزئین میدان و پارك ـ دست اول بدون واسطه ـ باقساط طویل‌المدت شرکت بابمور تلفن ۲ـ۸۳۸۱۹۱

موزائیک ماشینی ناهید
محصول آخرین تکنیک سیمانکاری درایران
خیابان پهلوی سه‌راه عباس‌آباد
۵۹۳ تلفن ۶۲۱۰۵۲ـ ۶۲۱۰۵۳

اگر سازمان ملل سریعا اقدام نکند :

۵۰ هزار خلبان درسراسر جهان اعتصاب میکنند

لندن ـ فدراسیون‌بین‌المللی انجمن های خلبانان ضمن یك اولتیماتوم‌شدید‌ـ اللحن اخطار کرد که اگر تا ۱۹ژوئن (۲۹ خرداد) سازمان ملل متحداقدامات موثری برای مبارزه با هواپیما دزدی بعمل نیاورد فرمان یك اعتصاب جهانی بیست و چهارساعته را صادر خواهد کرد . در آن روز تمام هواپیما ها روی زمین می مانند و کلیه پرواز ها قطع میشود .

کمیته مدیره فدراسیون بین‌المللی خلبانان در اولتیماتوم خود که متن آن در لندن انتشار یافت درخواست کرده است که شورای امنیت سازمان ملل متحد قبل ازروز ۱۶ ژوئن برای‌بررسی مسائل امنیت هوائی تشکیل جلسه‌دهد و اقدامات لازم برای بکار بستن مفاد قطعنامه های سازمان ملل متحد و سازمان بین‌المللی هواپیمائی کشوری بعمل آورد .

فدراسیون در اعلامیه خود تاکید کرده که طرحی برای تحریم کلیه کشور هائی که مفاد کنوانسیون‌انجمن بین‌المللی خلبانان‌وقطعنامه های‌سازمان ملل متحد در مبارزه با هواپیماربایان را بمورد اجرا نگذارند تهیه کرده است.

فدراسیون بین‌المللی خلبانان در اولتیماتوم خود اظهار امیدواری کرده است که دولت الجزایر عاملین هواپیما دزدی را که به آن کشور پناهنده شده‌اند از کشور خود اخراج کند .

فدراسیون بین‌المللی در اعلامیه خود از شکست اقداماتی که تاکنون‌از طرف سازمان ملل متحد سازمان بین المللی هواپیمائی کشوری و دولت های‌مختلف بعمل آمده اظهار تاسف کرده وخاطر نشان ساخته است که مسافران و کارکنان هواپیما ها پیوسته در معرض خطرات غیر قابل تحمل قرار گرفته‌اند.

در پایان اولتیماتوم بار دیگر اخطار شده است که اگر تا ۱۹ ژوئن اقدامات لازم برای تامین امنیت خطوط هواپیمائی بعمل نیاید پنجاه هزار خلبان درسراسر جهان بیك اعتصاب جهانی ۲٤ ساعته دست خواهندزد و این اعتصاب‌اعتصابات دیگری را نیز بدنبال خواهد داشت .

فدراسیون ضمن تلگرامی از دبیر کل سازمان ملل متحد درخواست کرده است که هرچه زودتر شورای امنیت را به تشکیل جلسه برای اتخاذتصمیمات موثر بمنظور بکار بستن مفاد قطعنامه های مربوط به مبارزه با هواپیمادزدی دعوت کند و پس از انقضای مهلت ده روزه اگر درخواست فدراسیون عملی نشود رفت و آمد هواپیما های غیرنظامی در خطوط بین‌المللی تحریم خواهد شد و خلبانها دست به اعتصابهای مکرر خواهند زد . فدراسیون بین‌المللی خلبانان در پایان نامه‌خود اضافه کرده است :

ما از آنجناب می خواهیم که هرچه زودتر شورای امنیت را به‌تشکیل‌جلسه فوق‌العاده دعوت کنید و در غیر این صورت تصمیمات فدراسیون‌ده روزدیگر بمرحله اجرا گذاشته خواهدشد .

متن نامه فدراسیون بیدرنگ برای «والدهایم» که‌اکنون‌در آتن‌بسرمیبرد فرستاده شد طبق مقررات منشور ملل متحد شورای امنیت تنها بدرخواست یکی از کشور های عضو یا دبیرکل سازمان تشکیل جلسه میدهد . تاکنون فقط‌داگ‌هامرشولد دبیرکل سازمان‌ملل متحد یک بار در ماجرای کنگو ازاین حق استفاده کرده است .

در ژنو انجمن حمل و نقل هوائی بین‌المللی‌ازتائید یا محکوم کردن‌تصمیم فدراسیون در مورد اعتصاب جهانی ۲٤ ساعته خودداری‌کرده و اعلام‌داشت که نمی‌تواند این تصمیم فدراسیون را قبول کند .

سخنگوی انجمن حمل و نقل هوائی بین‌المللی گفت ما بخوبی بانگیزه‌ای که منجر به اتخاذ این تصمیم شده‌است آگاه هستیم ولی شاید اعتصاب عمومی بیست و چهارساعته راه حل قطعی نباشد .

ضمنا مدیر کل انجمن حمل و نقل هوائی از دولتهای جهان خواست که اقدامات لازم برای جلوگیری ازراهزنی هوائی بعمل آورند . وی گفت دولتها باید هرچه زودتر قرار دادهائی در این زمینه امضاء کرده و مفاد آن را بدقت بمورد اجرا بگذارند .

در واشنگتن اعلام شد که دولت‌بزودی باقدامات جدیدی علیه هواپیما دزدی دست خواهد زد .

این تصمیم در پایان جلسه‌یکساعته که با حضور وزیرامور خارجه آمریکا و گروهی‌ازهمکاران نزدیک وی‌تشکیل شده بود اعلام گردید .

سخنگوی وزارت امور خارجه‌آمریکا به خبرنگاران گفت مسئله «جنایت هوائی» باید بدقت و بفوریت مورد بررسی قرار گیرد چه مسئله دارای اهمیت فوق‌العاده می‌باشد .

از هنگام نخستین ماجرای هواپیما دزدی تاکنون ٤۵۰ مسافر وسرنشین هواپیما در حوادث راهزنی هوائی کشته شده‌اند و آمریکا به تنهائی ۱٤۷ قربانی در این راه داده است.

سخنگوی وزارت امور خارجه‌آمریکا سپس فاش کرد که دولت الجزایر اطمینان داده است که از تکرار حادثه هواپیمای «وسترن‌ایرلاین» که به آن کشور ربوده شد جلوگیری خواهدکرد.

از سوی دیگر اداره هواپیمائی غیر نظامی در آمریکا صندوق مخصوصی برای دادن پاداش به کسانی که هویت هواپیما دزدان را فاش کنند دائر کرده است .

تاکنون پنج شرکت هواپیمائی هرکدام پنجاه هزار دلار باین صندوق پرداخت کرده‌اند .

نگرانی اسرائیل ازتجدید روابط آلمان ومصر

قاهره ـ دولتهای مصر و آلمان‌غربی‌ضمن اعلامیه‌مشترکی که در یک زمان در قاهره و بن انتشار یافت تصمیم خود را به‌برقراری‌مجددروابط سیاسی بین دو کشور اعلام داشتند .

مصر از سال ۱۹٦۵ بدنبال شناسائی‌اسرائیل از طرف‌دولت آلمان روابط سیاسی خود را با آلمان غربی قطع کرده بود. روزنامه‌های اسرائیلی ازتجدید روابط سیاسی آلمان و مصر اظهارنگرانی کرده و نوشته‌اند که ممکن است آلمان غربی نیز در آینده راهی را که فرانسه در قبال اسرائیل اتخاذ کرده است‌درپیش گیرد و بعیدنیست بدنبال آلمان کشور های دیگر اروپای غربی نیز به پشتیبانی‌از کشور های عربی برخیزند ولی روزنامه «اورشلیم پست» نوشته است که تجدید روابط‌سیاسی با آلمان غربی نشانه آن است که جهان عرب سیاست واقع بینانه‌تری در پیش گرفته است. این روزنامه اظهار عقیده‌کرده است‌که عادی شدن روابط بن و قاهره تاثیری در مناسبات آلمان غربی و اسرائیل‌نخواهد داشت .

اتومبیل
بدون پرداخت مالیات
در رم یا میلان
در پاریس یا زوریخ
جت کار: اتومبیل بدون مالیات مورد درخواست شما را با بیمه نامه ـ ورقه مالکیت واجازه خروج برای تحویل شما آماده میکند .
جت کار: ترتیب تمام تشریفات حمل اتومبیل شما را بهر مقصدی در دنیاکه خواسته باشید فوراً خواهد داد .
برای دریافت کاتالوك ۱۲۰ صفحه‌ای حاوی ۸۸ عکس رنگی وهمچنین اطلاعات بیشتر در باره شرایط و قیمت اتومبیل بدون پرداخت مالیات لطفاکوپن زیر را پرکنید وهمراه بایك دلار برای ما بفرستید :
JETCAR | Via Umbria 7 - Roma Italy
Tel : 478.054 / 476.956
نام ونام خانوادگی _____
آدرس _____
شهر ـ کشور _____
با آلیتالیا به اروپا پرواز کنید
وبا اتومبیل جت کار رانندگی نمائید

حریفان تیم ملی فوتبال ایران در المپیک، فردا شناخته می‌شوند

۱۶ تیم از ٤ گوشه جهان در ٤ گروه باهم نبرد میکنند تساوی درفینال، مدال طلارا تقسیم خواهد کرد

حریفان تیم ملی فوتبال ایران در مسابقات مقدماتی المپیک مونیخ ـ پائیز آینده ـ فرداشناخته خواهند شد.

درمسابقات فوتبال المپیک مونیخ علاوه‌بر آلمان غربی «میزبان مسابقات» و مجارستان «قهرمان دوره گذشته در مکزیکو»، چهارده تیم ازچهار گوشه جهان که‌حریفان‌خود را دربازیهای پیش‌ازالمپیک‌شکست داده اند، پروانه شرکت دراین مسابقات را در دست دارند. این چهارده تیم‌عبارتند از: دانمارك، لهستان، شوروی وآلمان شرقی «نمایندگان‌اروپا که نام آلمان غربی ومجارستان رابابد بر آنهاافزود.» ایران، برمه، مالزی«نمایندگان فوتبال آسیا»، برزیل‌وکلمبیا «نمایندگان فوتبال آمریکای جنوبی»، ایالات متحده‌امریکا ومکزیك «نمایندگان فوتبال آمریکای مرکزی و شمالی». غنا، مراکش‌وسودان«نمایندگان فوتبال افریقا».

۳۸ نبرد ملی

اولین‌نبردفوتبال‌المپیك‌آینده‌روز یکشنبه پنجم شهریور آغاز خواهد شد وسیزده روز بعد، استادیوم المپیك مونیخ شاهد نبردنهایی این مسابقات خواهد بود. بیست وهفت مسابقه از۳۸ نبرد تیمهای ملی فوتبال حاضر در المپیك آینده، درشهرهای نورنبرك، پاسو ورایتسبن «هرکدام ٦نبرد» ـ آگسبورك «٥نبرد» و اینگولشتاد «٤ نبرد» برگزارخواهدشد. یازده‌مسابقه دیگر در استادیوم غول‌پیکر المپیك مونیخ انجام خواهد پذیرفت.

یك طلا برای ۲ تیم!

برای‌اولین‌باردر این‌مسابقات، دوتیم فینالیست بخت آن را دارند که مشترکا مدال طلا را بربایند زیرا اگر نبرد نهایی پس‌از ۳۰ دقیقه وقت اضافی‌نیز با نتیجه مساوی پایان یابد، بدون بخت آزمایی با نواختن پنالتی ویا چرخش‌سکه، مدال طلا راهردو تیم مشترکا خواهند ربود که این شیوه در نبردهای رده‌بندی نیز معمول خواهد شد

قرعه‌کشی و گروه‌بندی

فردا میان شانزده تیم شرکت کننده در بازیهای‌فوتبال‌المپیك آینده قرعه‌کشی خواهد شد و هرچهار تیم ملی فوتبال‌در یك گروه جای خواهند گرفت.

باقرعه‌کشی‌فردا می توان‌بخت تیم ملی فوتبال ایران‌یکی از سه نماینده آسیا رادرمسابقات المپیك‌مونیخ بیشتر سنجید.

راغفر دروازه‌بان تیم جوانان ایران، توپ را پیش از رسیدن به «تودور» گلزن «نیوکاسل یونایتد» از منطقه خطر دور می کند. عبداللهی با شماره ۳ و نوین روزگار با شماره ٦نگرانی پرش بلند دروازه‌بان خودی‌اند. الله وردی در پشت سر «تودور» آماده است.

«نیوکاسل» بسختی باجوانان ایران مساوی کرد!

به‌فکراین پشتوانه‌های جوان وارزنده باشید

بازیگران تیم فوتبال «نیوکاسل یونایتد» انگلستان، با دشواری توانستند، در برابر جوانان‌ایران به نتیجه مساوی یك بر یك‌دست یابند!

بیگمان اگر داور نبرد دیروز تسلط خود را بر میدان از کف نمیداد، امجدیه نه تنها شاهدیک مسابقه تماشایی و کلاسیک میشد بلکه جوانان ایران میتوانستند در برابر حریف سرشناس اما خسته و عصبی خود، نتیجه‌یی‌درخشانتر بگیرند.

مسابقه دیروز، بیش از هرچیز یادآور این نکته بود که فوتبال ایران از ذخیره‌های جوان و گرانبهایی برخوردار است که‌اگر در نگهداری از آنان کوشش‌شود نام ایران بزودی در زمره تیمهای سرشناس قرار خواهد گرفت.

جوانان ایران که دیروز حریف انگلیسی خود راتحت فشار بسیار قرار دادند از آغاز مسابقه پایه های خطراتی را بروی دروازه «نیوکاسل یونایتد» ـ تیم یازدهم از ۲۲ تیم دسته اول فوتبال انگلستان ـ ریختند. این خطرات در دقیقه دوازدهم از نیمه اول‌با شلیک ناصر سلیمی. نتیجه داد. درین دقیقه، سلیمی‌با یک ضربه زهراگین و بموقع، «مکفول» دروازه‌بان ایرلندی را به زانو درآورد که نیمه اول، با همین نتیجه بپایان رسید.

از اواخر نیمه اول‌به بعد، تعلل داور در قاطعیت چاشنی اخطار های پیاپی وبیحاصل شد وبازی از ناحیه میهمانان رو به‌خشونت نهاد. همین خشونت تا حدود زیادی از آهنگ‌موزون تیم‌جوانان ایران کاست.

در نیمه دوم «نیوکاسل» از یک موقع مناسب ویک توپ بادآورده سود جست و گل مساوی را که در تب آن‌میسوخت، بدست‌آورد. با این گل. حکومت «نیوکاسل» چند دقیقه‌یی ادامه یافت ولی درخشش دو مدافع‌میانی جوانان ایران ـ بویژه جواد اللهوردی ـ باردیگر مسابقه را به زمین‌حریف کشاند. عبداللهی گرچه در چند مورد، ضعفهایی نشان داد ولی درکنار اللهوردی دفاع مقتدر و خونسرد، زوج مناسبی را تشکیل داده‌بود. جواداللهوردی در نبرد دیروز مانند روز مسابقه با بریستول‌سیتی و پالمیراس، ستاره میدان بود. او وظیفه خود را هوشیارانه انجام داد و با شلیک سنگینی که در اواخر نیمه دوم به دروازه حریف کوفت، همه نگاهها را بخوددوخت. اللهوردی با شلیکی دور از انتظار وسخت کوبنده، از فاصله چهل متری، «مکفول» دروازه‌بان «نیوکاسل»را به پرشی‌دشوارواداد کرد. بیگمان اگر او کمی دیر می‌جنبید و سر انگشتانش با توپ‌آشنا نمیشدبرای دومین‌بار بزانو درمیامد.

در نبرد دیروز، اینها یاران تیم جوانان ایران بودند: جمشید راغفر ـ اسماعیل رحیمی پور ـ نصراللهعبداللهی ـ جواداللهوردی ـ عزت‌الله جان ملکی (کاپیتان تیم) ـ عباس نوین‌روزگار ـ علیرضا عزیزی ـ ناصر سلیمی ـ محمود خردبین ـ جهانگیر فتاحی ـ مسعود مژدهی (داود طوسی ـ منصور کاویانپور) ذخیره‌ها: علی گیوه‌یی ـ حمید لواسانی ـ عباس ترکان ـ محموداعتمادی ـ علیرضا میرشکار و حمید خوش‌نیت.

شرکت صنایع هواپیمائی ایران

بدینوسیله باطلاع میرساند که اداره مرکزی شرکت از تاریخ ۳۱ر۳ر۱۳۵۱ از خیابان پهلوی شماره ۱۷۸ به خیابان پهلوی ساختمان شماره ۲۳ر۱ (جنوب پارك‌ساعی) منتقل خواهد شد تلفن های جدید اداره ٦۲۲٤۷٥ و ٦۲٦۱۰۸ و ٦۲٦٥٦۱ و ٦۲۸۱۹۷ میباشد.

اطلاعیه مرکز آموزش کودکان تیزهوش

مرکز آموزش کودکان تیزهوش برای‌سال تحصیلی ٥۲ـ٥۱فقط پانزده نفر دانش آموز دختر و پسر را از طریق آزمون های هوش برای سال اول دوره راهنمائی تحصیلی با شرایط زیر می پذیرد.

۱ـ سن داوطلبان از ۱۲ سال در مهرماه‌سال ٥۱ متجاوز نباشد.

۲ـ داشتن حداقل معدل ۱۸ در امتحانات نهائی کلاس پنجم ابتدائی.

علاقمندان میتوانند برای کسب اطلاع‌بیشتربدفتر برنامه ریزی آموزش کودکان و دانش آموزان استثنائی واقع در خیابان روزولت مقابل دانشسرای‌عالی مراجعه نمایند ضمناتاریخ امتحان روزپنجشنبه ۱٤ تیر ماه میباشد. آ ـ ۱٤۱۰۰

اخبار کوتاه ورزشی

بازیگران بسکتبال ارتش شاهنشاهی‌درایتالیا

قهرمانان بسکتبال ارتش شاهنشاهی وارد ایتالیا شدندتا در بیستمین دورمسابقات قهرمانی‌بسکتبال ارتشهای‌جهان‌شرکت جویند. درین مسابقات که‌ازفردا در شهر «اودین» ایتالیا آغاز خواهد شد، این تیمها رویاروی‌هم قرار خواهند گرفت: ایران ـ آلمان غربی ـ ایتالیا ـ آمریکا ـ بلژیک ـ یونان ـ فرانسه ـ هلند و مصر.

تیم بسکتبال ارتش شاهنشاهی که قهرمانان نامداری چون نادر کاشانی ـ منوچهر مجدکمالی ـ سروش نگهبان ـ کامبیز قائمیان ـ مظفربنی‌هاشمی ـ رضا مشحون ـ مسعود عزیز سلطانی ـ محمدعلی خلخالی ـ احمد طبائیان ـ صلاح‌الدین دهداری ـ مسلم‌شبیه ومحمد لطفی را بخدمت دارد در همین مسابقات که دوسال پیش تهران میزبان آن بود، پس‌ازتیمهای آمریکا، ایتالیا، یونان و ترکیه، بمقام پنجم دست یافت در حالی که جمع تیمهای شرکت کننده به هفت‌تیم میرسید. سال گذشته ایران دراین مسابقات که دمشق ـ پایتخت سوریه ـ میزبان آن بود، شرکت نجست. در این مسابقات بار دیگر بازیگران بسکتبال ارتش آمریکا (ایالات متحده) قهرمان شدند.

تیم ارتش شاهنشاهی را در ایتالیا، سرگرد رحیمزاده سرپرستی میکند و رحمن‌خشکبارچی بهمراه حسین کریمی مربیان آنند.

تیم دوومیدانی ایران در مسابقات جهانی

تیمور غیاثی، رضا انتظاری، فرامرز آصف، ابراهیم نوح‌نژاد، ابوالقاسم نادری‌فرد وبهرام‌میری در مسابقات‌بین‌المللی دوومیدانی شرکت خواهند جست. این قهرمانان دررشته‌های پرش‌ارتفاع وسه‌گام، دوهای ۱۱۰و٤۰۰ متر بامانع، ٥هزارمتر و۱۰هزار متر وبالاخره پرتاب وزنه، باحریفان خود روبرو خواهند شد. یونان در این مسابقات میزبان تیمهای شرکت کننده خواهد بود.

بار دیگر جم و کارگر

جم وکارگر دو حریف دیرینه و سرشناس فوتبال‌آبادان، بار دیگر در برابرهم قرار گرفتند اما بازیگران هیچیک از دوتیم نتوانستند دروازه حریف خود را فروریزند.

نبرد جم وکارگر پس از یک ماه سکوت که بدنبال‌جنجال تماشاگران در مسابقه جم و سازمان جوانان پدید آمد، باردیگر خون فوتبال را در رگهای ورزش آبادان بمجریان انداخت و هیجان را به اوج رساند.

بدنبال‌آنکه سرگرد محمودبیاتی (مربی تیم ملی فوتبال در مسابقات جام ملتهای آسیا در تهران) رهبری فوتبال‌آبادان را برعهده گرفت، سکوت یکماهه فوتبال دراین سرزمین‌قهرمان پرور را شکست و سپه وجاوید اولین مسابقه پس ازجنجال‌را بدون گل مساوی کردند. پس ازاین دوتیم، ایران‌گاز در برابر دوگلی که خورد، پنجبار دروازه حریف خود: جاویدرا به آتش کشید.

جم که سه‌سال پیش در فینال مسابقات فوتبال آبادان بانتیجه دوبریک طعم شکست را به حریف قدیم خود کارگر چشانده بود در شرائطی باردیگر به مصاف حریف رفت کعبه گنگی وابهام سرنوشت مسابقه تاج ـ کارگر اعتراض‌داشت.

میهمانان فوتبال تهران

نام آژاکس آمستردام قهرمان اروپا، پاناتینایکوس نایب قهرمان اروپا در سال گذشته، المپیاکوس یونان وآرسنال انگلستان را به فهرست نام میهمانان آینده فوتبال ایران‌بیفزائید.

پس از «بایرمونیخ» آلمان غربی و «رئال مادرید» اسپانیا که بدعوت باشگاه پاس در تهران سه مسابقه (بایر مونیخ ۲ مسابقه ـ رئال مادرید یک مسابقه) خواهند داد، تیمهای‌نامدار آژاکس آمستردام از هلند، آرسنال از انگلستان و دو تیم پاناتینایکوس والمپیاکوس از یونان بدعوت یک سرمایه‌دار ایرانی بتهران خواهند آمد.

تلویزیون نوبل
NOBEL

تصفیه آب استخر زالیون
شرکت زالیون
خیابان اسکندری ـ شماره ۲۳۲ تلفن ۹۲۱۰۳۹

پذیرائی رنگین کمان لبنان
ازشنبه شب در باغ باصفا باشام عالی وموزیك دلپذیر
تلفن رزرو ۸۲۲۲۹۵

لوموپرینت
فتوکپی الکتروستاتیك
ساخت آلمان
۲۰ کپی درهر دقیقه
از تمبر ـ سکه ـ سند ـ کتاب
و اشیاء سه بعدی کپی عالی
و خشك تهیه میکند.
LUMOPRINT
نماینده انحصاری
شرکت سهامی ادکا
خیابان فیشرآباد شمالی ۲۴۵ ساختمان پارکر
تلفن ۸۲٦۳۰٤ و ۸۳۰٥۲۸

یخچال
جنرال استیل
برای زندگی بهتر

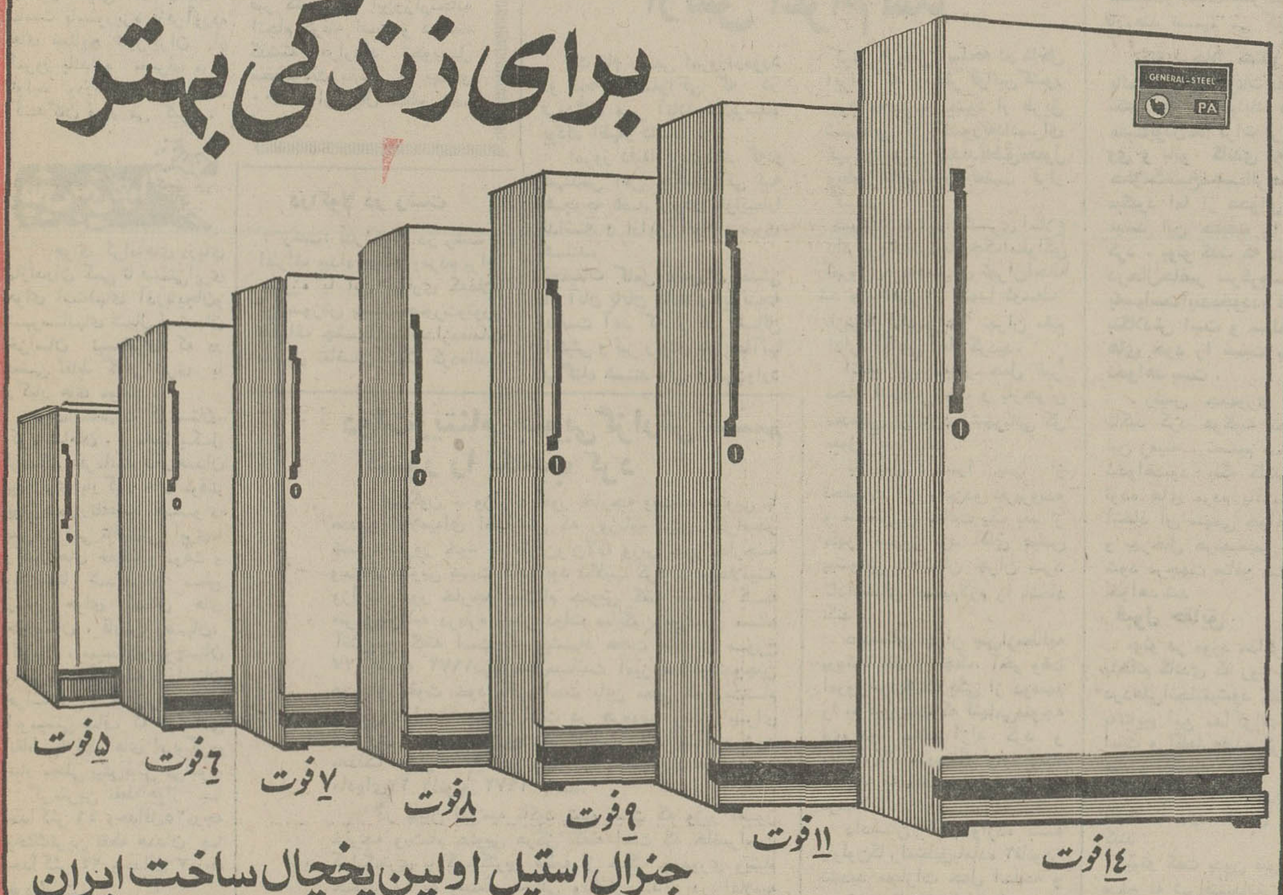

جنرال استیل اولین یخچال ساخت ایران
یکی از محصولات شرکت سهامی پارس وآمریکا ـ تهران: ساختمان آلومینیوم تلفن ۷٦ الی ٦٦۹٤۷۳
PISHRO

کوپ الکساندر
گیسوی شوی وپوش بانوان
ویك سربازان
پروك جوانان
هرپیس آقایان
به اقساط ماهانه
فقط ۲۰ تومان
I.B.S.
آی بی اس پهلوی جنب
سینما امپایر تلفن ٦۲۳۹۰۰

کودرگازی
توشیبا
درسه مدل مختلف

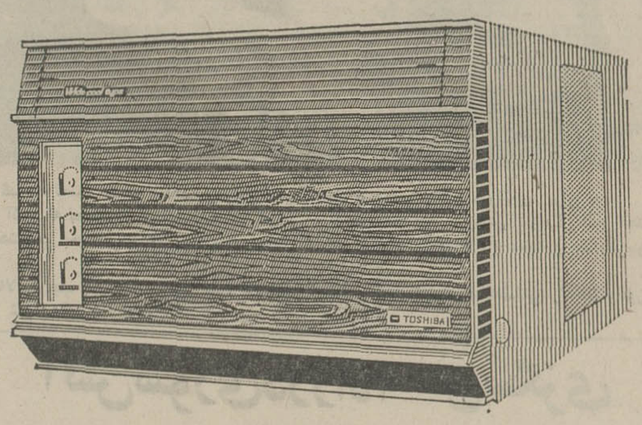

باقدرت ۱۲۰۰۰ ـ ۱٦۰۰۰ و ۲۳۰۰۰ بی تی یو
قابل استفاده باولتاژهای مختلف برق درسراسرکشور
Toshiba
توشیبا سازنده بیش از ٦۰۰۰ نوع لوازم الکتریکی والکترونیکی

خبرهای کوتاه

تلگرام تبریك شاهنشاه

از جانب شاهنشاه آریامهر بمناسبت سالروز جشن ملی کشور پرتغال تلگرام تبریکی بعنوان حضرت آدمیرال انریکو توماس رئیس جمهوری پرتغال‌به لیسبن مخابره شد شاهنشاه‌در این پیام تندرستی و سعادت شخص حضرت رئیس جمهوری ورفاه ملت پرتغال را آرزو فرموده‌اند.

وزیر دربار شاهنشاهی به اروپا رفت

ساعت ٦صبح دیروز آقای اسدالله علم وزیر دربار شاهنشاهی با هواپیما به‌اروپا عزیمت کرد.

عزیمت نایب‌نخست‌وزیر لهستان

بامداد دیروز نایب نخست وزیر لهستان تهران را با هواپیما ترك کرد.

وزیر آب و برق به شوروی رفت

بامدادامروز آقای‌دکتروحیدی وزیر آب وبرق در راس‌هیاتی از مقامات عالیرتبه وزارت‌آب وبرق، تهران رابقصد مسکو ترك کرد.

وزیر آب وبرق در این سفربا مقامات‌شوروی پیرامون‌توسعه همکاری‌های ایران وشوروی مذاکره خواهد کرد و از تاسیسات آب و برق شوروی نیز دیدن میکند.

تصویب لایحه گذرنامه درکمیسیون‌خارجه‌شورا

لایحه جدید گذرنامه امروز بهمان صورت که در سنا به تصویب رسیده بود از تصویب کمیسیون خارجه مجلس‌شورای ملی گذشت و آماده طرح در جلسه علنی گردید.

ارسال ۱۲ هزار جلد کتاب

سخنگوی وزارت تعاون اطلاع داد: در هفته‌گذشته بمنظور بالا بردن سطح اطلاعات عمومی کشاورزان و روستانشینان کشورتعداد ۱۲ هزارجلد کتاب دراختیار کتابخانه‌های فرهنگ‌روستائی گذاشته شده است. این سخنگو افزود که در همین مدت ۱۰۹ جلسه بمنظور مذاکره درباره اموراجتماعی روستائیان با شرکت ۲۷۸٦ نفر روستائی در خانه های فرهنگ روستائی تشکیل‌شده است واقداماتی برای پلاك کوبی کوچه و ساختمان سیل برگردان قراء انجام گردیده است.

معاملات بورس

امروز درتالار بورس سهام‌و اوراق بهادار ۳۲۰۰ سهم از سهام سیمان تهران هرسهم‌یک هزارو۲٤۰ ریال و ٦۵۰ سهم از سهام بانک توسعه صنعتی‌و معدنی هرسهم یکهزارو ۵٦٦ ریال خرید و فروش شد.

علاوه‌براین یک میلیون‌و۳۹۰ هزار ریال‌اوراق قرضه‌عباس‌آباد باحداقل ۹٫۱۵۵ ریال وحداکثر ۹٫۱۵۷ ریال بفروش رفت.

مجموع معاملات امروزبورس تهران بالغ بر۷میلیون و۸۲هزار و٤۸۳ ریال گردید.

تولید ماست پاستوریزه به میزان مصرف

سخنگوی وزارت کشاورزی ومنابع طبیعی اعلام داشت: ماست پاستوریزه ازفرآورده های صنایع شیرایران از امروز باندازه مصرف مردم تولید ودراختیار مصرف کنندگان قرار می گیرد.

خرید شهبانو

علیاحضرت شهبانو ظهر دیروز باتفاق سرکار علیه خانم فریده دیبا ازفروشگاه صنایع دستی خرید کردند. در این خرید وزیر اقتصاد ورئیس مرکز صنایع دستی حضور داشتند.

خرید شهبانو از این فروشگاه یکساعت بطول انجامید و شهبانو مانند یك خریدار عادی اجناس مورد نظر را انتخاب وخریداری کردند.

زاهدی به سوئیس رفت

آقای اردشیر زاهدی مقارن ظهر امروزرهسپار سوئیس شد. زاهدی چندی قبل در پایان یک اقامت چند هفته‌ای بتهران‌آمد وسپس بدعوت خصوصی وزیر خارجه افغانستان از آن کشور دیدن کرد.

جان‌کانالی به ایران می‌آید

وزارتخارجه‌امریکااعلام کرد که‌بازدید ازسه کشور دیگر به لیست کشور های مورد بازدید جان کانالی وزیرسابق خزانه‌داری امریکا اضافه شده‌است. جان کانالی که اینك‌به عنوان نماینده ویژه پرزیدنت نیکسون از ۱۵ کشور مختلف دنیادیدن می‌کند به موجب تصمیم‌جدید ازایران و دو کشور دیگرنیز دیدن خواهد کرد.

آشنائی بافعالیتهای لژیون

بمناسبت فرا رسیدن ۲۳ خرداد سالروز تاسیس لژیون خدمتگزاران بشر، صبح‌دیروز طی‌مراسمی‌گروه‌های مطبوعاتی و خبرنگاران‌جرائد از روستاهای خاتلق و آفرین و دمبانو حومه تهران وکرج دیدن‌کردند و از نزدیک با فعالیت های عمرانی و بهداشتی و فرهنگی داوطلبان لژیون خدمتگزاران بشر در روستا های مذکور آشنا شدند.

انتصابات درثبت احوال

انتصابات زیر در ثبت احوال کل‌کشور انجام شده است.

ابراهیم هورسان، رئیس اداره ثبت احوال استان سیستان و بلوچستان کمال میربهاء،رئیس اداره‌اعتبارات خزانه‌داری امریکا اضافه شده‌است. جان کانالی که اینك‌به عنوان نماینده ویژه پرزیدنت نیکسون از ۱۵ کشور مختلف دنیادیدن می‌کند به موجب تصمیم‌جدید ازایران و دو کشور دیگرنیز دیدن خواهد کرد.

معاون اداره اعتبارات و تعهدات، هوشنگ‌شکوهیده، تعهدات، تیمور منوچهری رئیس اداره ثبت احوال فرماندار یکل‌لرستان خدابخش اویسی رئیس ناحیه ۷اداره ثبت احوال تهران عبدالله فلسفی، رئیس ناحیه ۱۲ اداره ثبت احوال تهران بانو زندیه، کارشناس آموزش در دفتر تشکیلات شاهپور استخر مشاورسجلی و ضمنا آقایان ابوالقاسم افطحی ـ سهراب منصور و حسن شکوهیان بسمت بازرس منصوب‌شدند.

منسوجات ابریشمی و پشمی شرکتهای‌سهامی زراعی

سخنگوی وزارت تعاون و امور روستاها اعلام‌داشت: بمنظور فروش منسوجات ابریشمی و پشمی محصول کارگاههای نساجی شرکت های سهامی زراعی رودپیش گیلان و فرح کردستان اقداماتی از طرف سازمان ترویج و توسعه فعالیت های غیر کشاورزی این‌وزارتخانه انجام گرفته است و درهفته گذشته قرارداد تحویل محصولات مذکور به بهای ۵۰۰ هزار ریال تنظیم شده است.

دراکولا در رشت

رشت: «دراکولا» در رشت و اطراف بیداد میکند ومردم برای مبارزه با این بیماری که‌علائم آن سوزش پوست صورت‌وتورم اطراف چشمها میباشدازمقامات مسئول تقاضای کمک کرده‌اند.

پیش بینی هوا

هوای کرانه‌های دریای مازندران کمی تا قسمتی‌ابری هوای استانهای آذربایجان‌و شهرستانهای شمال استان خراسان نیمه‌ابری که در بعضی نقاط گاهی ابری با رگبار های موقت.

هوای‌استانهای کردستان، کرمانشاهان. فرماندآریکل لرستان، فرماندآریکل‌همدان نیمه‌ابری بارگبار های موقت بویژه درارتفاعات هوای تهران کمی تاقسمتی ابری‌با رگبار های خفیف و موقت و وبادنسبتا شدید در سطح زمین هوای استان های خوزستان، فارس، اصهان، کرمان، سیستان‌وبلوچستان وشهرستانهای جنوبی استان خراسان و جزایرتنب و ابوموسی صاف که در بعضی نقاط با لکه های ابروگردو غبار محلی پیش‌بینی می‌شود.

کرمترین نقطه‌اهواز با حداکثر ٤٦ وحداقل۲۵درجه وخنك‌ترین نقطه همدان با حداکثر ۲٤ وحداقل ۷درجه بوده‌است.

حداکثر درجه حرارت تهران ۳۰ و حداقل آن ۱۷ سانتیگرادبوده.ضمناحداکثر درجه حرارت امروز تهران نسبت‌به روز گذشته تغییر محسوسی نخواهد کرد.

نظافت تهران اتوماتیک میشود

شهرداری پایتخت برای‌نظافت و روفت و روب شهر از جارو های اتوماتیک استفاده خواهد کرد.

سه نمونه از ماشین های مخصوص نظافت شهر که از شوروی خریدار شده است، بعداز ظهر فردا در انجمن‌شهر پایتخت بمعرض تماشا گذاشته میشود.

غلامرضا نیک پی شهردار تهران امروز اعلام کرد: با توسعه‌ای که شهر تهران در سال‌های اخیر پیدا کرده است نظافت شهر باوسایل کنونی، امکان‌پذیر نیست. و تهران‌نیز احتیاج دارد نظیر پایتخت تمام کشورهای‌پیشرفته وسیله‌ماشین های‌جدید،نظافت و روفت‌وروب شود. باین لحاظ. فعلا سه‌دستگاه‌ماشین نظافت‌شهری که کاملا اتوماتیک است از کشور شوروی خریداری شده است.این‌سه دستگاه مدتی‌برای آزمایش بکار گرفته میشود در صورتیکه‌بازده‌خوبی‌داشته‌باشد حدود۳۰دستگاه از ماشین‌های مذکورخریداری‌میشود درنتیجه نظافت‌شهر بصورت ماشینیزه و اتوماتیک انجام خواهد شد.

خبرنگارما اضافه کرده‌است سه دستگاه ماشین جدید روفت وروب‌فعلا در منطقه ۱۰ تهران (شمیرانات) مورد استفاده و آزمایش قرار میگیرد.

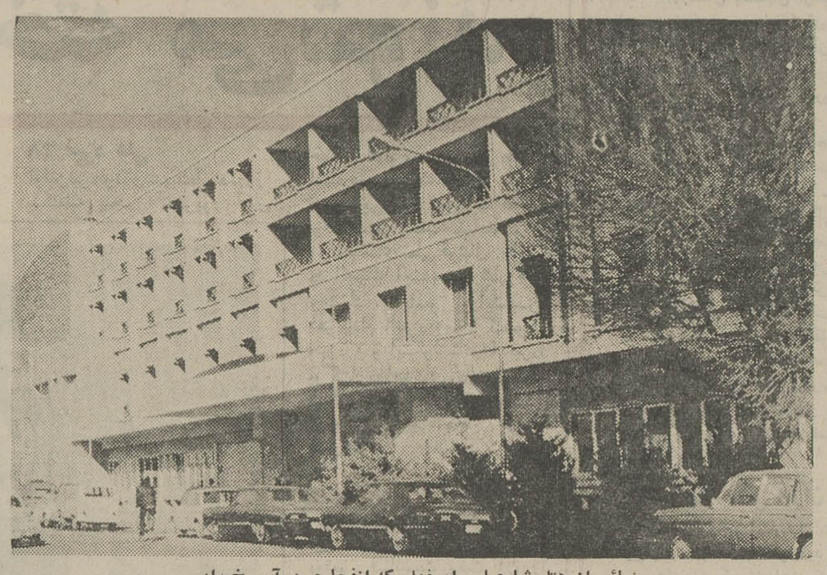

نمائی از هتل شاه‌عباس اصفهان که انفجاری درآن رخ داد.

انفجار در هتل شاه‌عباس

دراین واقعه یك‌نفر مجروح شد

دیروز یك کارگر شیشه‌پاك کنی در بیرون هتل شاه عباس اصفهان بر اثر انفجار یک ماده منفجره آسیب دید و به بیمارستان منتقل‌گردید. کارگر مزبور که عبدالرسول یوسفی نام دارد، هنگام پاک کردن شیشه های هتل متوجه‌بسته‌ای شد که روی زمین قرارداشت، وی این بسته‌راازززمین‌برداشت ولی ناگهان بسته‌محتوی ماده منفجره بود در دست او منفجر گردید.

کارگر مزبور بلافاصله پس از این حادثه به بیمارستان منتقل گردید و بستری شد.

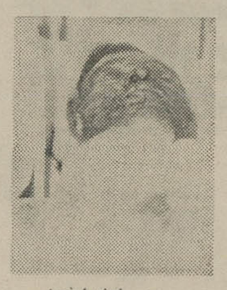

مجروح حادثه انفجار

خسارات وارده

طبق گزارش‌خبرنگار ماحادثه در ساعت ۱۱٫۳۰ دیروز رخ داد وموجبات نگرانی ووحشت کارکنان و مسافران هتل را فراهم ساخت.

در این حادثه هیچیک از مسافران و کارکنان مهمانسرا آسیبی ندیدند. خسارت قابل توجهی نیز وارد نشد، تنها تعدادی از شیشه های نمای خارجی ساختمان شکسته و قسمتی از سنگهای پلکان از جا کنده شد.

گزارش خبرنگار ما حاکی است که عبدالرسول یوسفی کارگر میهمانسرا دارای همسر و سه فرزند است.

قرائت آراء ادامه دارد

حائزین اکثریت

درانتخابات کانون وکلا

از ۳۹٤ رای که تا ظهر امروز قرائت شد آقایان زیر آرائی به این شرح داشته‌اند:

۱ـ محمد شاهکار	۲٤٦
۲ـ شریعت‌زاده	۲٤۱
۳ـ جلالی نائینی	۲۱۵
٤ـ محسن پزشکپور	۲۰۷
۵ـ دکتر انواری	۲۰٤
٦ـ عبدالحمید اردلان	۲۰۲
۷ـ تقی پروین	۲۰۰
۸ـ شهاب فردوس	۱۹۷
۹ـ مهدی ملکی	۱۸۸
۱۰ـ زاهد	۱۸۵
۱۱ـ واحدی	۱۸۵
۱۲ـ منصوریان	۱۸۵
۱۳ـ فیض مهدوی	۱۸۲
۱٤ـ مسعود اعتصام	۱۷۵
۱۵ـ نزیه	۱۷٤
۱٦ـ دکتر کاتبی	۱٦۹
۱۷ـ عمیدی نوری	۱٦۹
۱۸ـ علی هاشمیان	۱٦۷
۱۹ـ دادفر	۱۵۸
۲۰ـ منوچهر حقیقی	۱۵٤
۲۱ـ نورالله ملکزاده	۱٤٦
۲۲ـ ابراهیم فخرائی	۱۲۹
۲۳ـ آلبرت برناردی	۱۲۲
۲٤ ـ امیر حسینی	۱۱۳
۲۵ ـ معینی‌عراقی	۱۰۱
۲٦ ـ دکتر مدرس	۹۹
۲۷ ـ شایسته	۹۷
۲۸ـ ممیززاده	۸۸
۲۹ ـ رضوی	۸۸
۳۰ ـ صدرالحفاظی	۸۵

از طرف ماموران وزارت دارائی

ارثیه‌سیدضیاءالدین ۴۴۰ میلیون‌ریال برآوردشد

دارائی ۱۷٤ میلیون ریال مالیات میراث تعیین کرد

وزارت دارائی از ماترک سید ضیاءالدین نخست‌وزیر اسبق‌حدود ۱۷٤ میلیون ریال مالیات برارث مطالبه کرد.

مامورین وزارت دارائی ارثیه‌سید ضیاءالدین را ٤٤۰ میلیون ریال تخمین زده‌اند که رقم عمده این ثروت ارزش‌مستحدثات وتاسیسات کشاورزی و مرغداری سعادت‌آباد «اوین» می‌باشد.

سید ضیاءالدین در سال‌گذشته فوت کرد و هنگام مرگ ۸۰ سال داشت، دوران نخست‌وزیری‌وی در سال ۱۲۹۹ بیش از سه ماه بطول نکشید ودارای ۲ همسر و ۳فرزند بود که چندی پس از مرگ فرزند چهارم سید ضیاء نیز متولد شد.

وزارت دارائی هم‌اکنون برای مالیات برارث نخست‌وزیر اسبق برگ تشخیص صادرکرده وبموجب قانون بازماندگان وی می‌توانند چنانچه نسبت به رقم موردتشخیص اعتراضی داشته باشند بامدارک مستدل به‌دارائی تسلیم دارند.

میزان‌مالیات‌برارث سیدضیاءالدین فعلا در مرحله تشخیص می‌باشد وپس از رسیدگی مجدد قطعی خواهد شد.

عراقی‌ها ۳ایرانی راربودند

هنوز فاجعه آدم‌ربائی ماموران مسلح عراقی‌که در ناحیه نفت‌شاه در هفته‌پیش‌صورت گرفت و منجر به‌قتل یکتن کشاورز ودو ژاندارم شد فراموش‌نشده‌است که‌مامورین مسلح عراقی این‌باربه‌آبهای‌ساحلی ایران در اروندرود هجوم آورده‌و جان چندتن از ماهیگران ایرانی‌را به مخاطره میاندازند و آنها را کت بسته بداخل خاک عراق می برند.

خبرنگار ما از آبادان اطلاع میدهد که کدخدای نهر ازرق به پاسگاه ژاندارمری‌سعدونی درناحیه آبادان شکایت میکند که فرزندش بنام کاظم حیاوی در معیت دو نفر بنام های حسین سالی و رزاق امیری که ساعت ده روز هیجدهم خرداد برای صید ماهی با قایق ماهی‌گیری خود در آبهای‌ساحلی ایران دراروندرود بوده‌اند مورد حمله ماموران مسلح عراقی قرار گرفته‌اند. عراقیها با تهدید اسلحه آنان را از کار بازداشته و بداخل خاک عراق می‌برند. تحقیقات در اطراف آدم ربائی عراقیان مورد تائید مقامات مرزی قرار گرفته است.

خبرنگار ما ازسوسنگرد گزارش داده است که روز هفدهم خرداد از پاسگاههای فکه و شیب(پاسگاه های مرزی عراق) روبروی پاسگاه مرزی منطقه سوسنگرد بوسیله خمپاره انداز و سلاح سنگین به طرف ایران‌در دو نوبت تیراندازی شده است. چنین پیدا است که تجاوزات تحریک آمیز ماموران مسلح بعثی عراقی به ایران و کوشش برای آدم ربائی درخشکی وآب همچنان ادامه دارد.

یکی‌ازمهندسان«چک» آزادودومی بدادرسی ارتش اعزام شد

یك‌مقام رسمی امروزدرمورد دو تبعه چکسلواکی که در فرودگاه مهر آباددستگیرشده بودند اظهار داشت:

امروز دقیقا ثابت شد که‌دو مهندس اهل چکسلواکی به هیچوجه قصد ربودن هواپیمارا نداشته و ازاین اتهام مبری هستند.

تحقیقات کامل ماموران امنیتی از آنان پایان یافت و این‌نتیجه بدست آمد که از نظر مسائل امنیتی و نیز ربودن هواپیماآنها بی‌گناه هستند ولی ازجهت‌وارد کردن و حمل اسلحه در داخل ایران که از نظر قوانین کشور جرم محسوب میشود از طریق شهربانی کل کشور به‌دادسرای تهران معرفی شدند تاطبق‌معمول وبطور عادی مورد تعقیب قرار گیرند.

خبرنگار ما ازدادگستری اطلاع داد پرونده‌دوتبعه چک‌اسلواکی امروز به دادسرای تهران‌احاله شد و تحقیق از آنها توسط بازپرس دادسرای تهران مقیم اداره آگاهی آغاز گردید.

اتهام این دونفر حمل غیر مجاز اسلحه است و بازجوئی مقدماتی ازآنان‌در شهربانی کل بعمل آمده است.

بازپرس دادسرا پس از تحقیقات لازم‌ازاین‌دو نفرپرونده و متهمان را ساعت یک بعد از ظهر امروز نزد آقای عباس پیشوائی دادستان تهران برد تادادستان تصمیم‌لازم را اتخاذ کند.

دادستان تهران پس‌ازمطالعه پرونده متهمان چک، آخر وقت امروز یری‌لانگ یکی از دومتهم را به این علت که اتهامی‌متوجه وی ندید مطلقا آزاد کرد و «پاولون‌کا» متهم‌دیگر راباپرونده متشکله به دادرسی ارتش می فرستد.

دادستان اتهام وارده به پاولون‌کا رامنطبق‌باماده ۲قانون تشدید مجازات حمل اسلحه و مهمات و قاچاقچیان مسلح‌مصوب ۱٦ بهمن ۱۳۵۰ تشخیص دادو چون رسیدگی به این‌قبیل‌اتهامات درصلاحیت دادرسی ارتش‌است، قرار عدم صلاحیت صادر کردو دستور داد پرونده، متهم به دادرسی ارتش فرستاده شود

دولت‌ویتنام جنوبی گزارش‌تقسیم کشور را تکذیب کرد

سایگون ـ وزارت امور خارجه ویت‌نام جنوبی با صدور اعلامیه‌ای اظهاراتی که روزنامه دیلی تلگرافدر شماره دیروز خود به «تران‌وان‌لام» وزیر امور خارجه ویت‌نام جنوبی نسبت داده بود تکذیب کرد. دراعلامیه وزارت امور خارجه ویت‌نام جنوبی گفته میشود که «تران‌وان‌لام» درباره روش دولت سایگون پیرامون مسئله آتش‌بس گفته است که پیشنهاد هشت ماده‌ای مورخ ۲۷ ژانویه ۱۹۷۲درباره‌حل‌مسالمت آمیز مسئله‌هندوچین همچنان بقوت خود باقی است باین معنی که ویت‌نام جنوبی هرلحظه حاضر است در هرموقع ومکان برای برقراری آتش‌بس با ویت‌نام شمالی وارد مذاکره شود معذلک مذاکرات باید در چهار چوب پیشنهاد های هشت ماده‌ای۲۷ ژانویه ۱۹۷۲ باشد.

در پایان اعلامیه تاکید شده است که وزیر امور خارجه ویت‌نام جنوبی هرگز نگفته است که حاضراست کوانگ‌تری یا کوچکترین قطعه از خاک جمهوری ویتنام جنوبی‌را به ویت‌نام شمالی واگذار کند. در اعلامیه همچنین گفته شده است که مسئله تقسیم کشور مطرح نیست و وزیر خارجه چنین پیشنهادی نکرده است.

گزارش دیگر حاکی است که یک کشتی شوروی بندر «اوزاکا» در ژاپن را به‌مقصد ویتنام شمالی ترک کرده است. این کشتی شوروی دارای مقداری مواد داروئی است و هنوز معلوم نیست چگونه میخواهد از میان مین های امریکائی بگذرد.

اعلامیه مشترک ایران و پاکستان

امروز پس از پایان مسافرت رسمی پرزیدنت بوتویك اعلامیه مشترك در تهران و اسلام آباد منتشر شدمتن اعلامیه باین شرح است:

بنابدعوت اعلیحضرت همایون محمد رضا پهلوی آریامهر شاهنشاه ایران وعلیاحضرت شهبانو، حضرت ذوالفقار علی بوتو رئیس جمهوری اسلامی پاکستان و بیگم‌ذوالفقار علی بوتو از هیجدهم تا بیستم خرداد ماه ۱۳۵۱ (هشتم تا دهم ژوئن ۱۹۷۲)، از ایران دیداری بعمل آوردند. رئیس جمهوری و همراهان با گرمی که مظهر محبت و علاقه رهبر و مردم ایران نسبت به مردم برادر پاکستان و رهبران آن و همچنین مبین محبت و برادری و علائق عمیق معنوی و فرهنگی که دوملت‌برادر را به یکدیگر پیوند میدهد مورد استقبال قرار گرفتند.

سران دو کشور در محیط دوستانه‌ای مشحون از صمیمیت و تفاهم کامل که همواره مشخص روابط بین دو کشور، بوده مذاکراتی انجام دادند. روسای دو کشور، از توسعه مداوم روابط سیاسی، فرهنگی و فنی بین دو کشور برادر اظهار خشنودی نموده و نسبت به لزوم‌انجام مشورت های ادواری بین دو کشور برادر در رده های گوناگون بمنظور تحکیم بیشتر همکاری ثمربخش‌درشئون مختلف توافق نظر داشتند، سران دو کشور تحولات اخیر درشبه قاره جنوب آسیا را مورد بحث قرار دادند. اعلیحضرت همایون از مساعی اخیر جهت تشکیل جلسه سران پاکستان وهند بمنظورحل کلیه مسائل موجودبین آنها استقبال فرمودند. رهبران دو کشور اظهار امیدواری نمودند که جلسه مزبور قرین موفقیت بوده و به حصول نتایج زیر منتهی گردد.

الف ـ عقب نشینی بدون تاخیر نیرو های نظامی پاکستان و هند به داخل مرز های خودو همچنین درجاموو کشمیر بموجب قطعنامه های مجمع عمومی سازمان ملل متحد شورای امنیت مورخ ۷و ۲۱دسامبر ۱۹۷۱

ب ـ فیصله دائمی و شرافتمدانه اختلافات پیچیده بین دو کشور بنحوی که صلح و امنیت مردم آنها را تامین نماید. طرفین طبق عهدنامه های ژنو که پاکستان و هند هردو از امضاء کنندگان آن هستند اعاده اسرای جنگی را بدون تاخیر بیشتر خواستار گردیدند. سران دوکشور بار دیگر پیوستگی کامل خود را به‌منشور ملل متحد خاصه به اصول عدم دخالت هر کشور عضو در امور داخلی کشور دیگر و غیر قابل قبول بودن اعمال زور و تهدید به آن جهت فیصله بخشیدن به‌اختلافات بین ـ المللی و همچنین احترام به تمامیت ارضی وامنیت کلیه کشور های عضو تاکید نمودند. سران دو کشورپشتیبانی دولت و مردم خود را از دعوی اعراب در فلسطین باردیگر تاکید نمودند.

طرفین خواستار اجرای بدون تاخیر قطعنامه ۲٤۲ شورای امنیت مورخ ۲۲ نوامبر ۱۹٦۷ گردیدند. رهبران دو کشور بمنظور تامین صلح خواستار اجرای قطعنامه های متعددی که از طرف مجمع عمومی و شورای امنیت سازمان ملل متحد در مورد بیت‌المقدس به تصویب‌رسیده است گردیدند.

رهبران دو کشور توسعه همکاری و همبستگی اسلامی را در محدوده کنفرانس اسلامی که ضامن احترام و پیشرفت و رفاه آنها و مبشر زندگی بهتر جهت همه مردم جهان می باشد آرزو نمودند.

رئیس جمهوری پاکستان مراتب قدردانی عمیق دولت ومردم پاکستان‌را از همدردی و پشتیبانی قوی ایران که همیشه و بخصوص در بحران اخیر از آن برخورداربوده‌اند به اعلیحضرت همایون ابراز نمودند.

رئیس جمهوری دعوت محبت آمیز قبلی خود را از اعلیحضرت همایون شاهنشاه آریامهر تجدید نمودنداین دعوت مورد قبول قرار گرفت.

بیگم ذوالفقار علی‌بوتو از علیاحضرت شهبانودعوت محبت آمیزی به عمل آوردند که با امتنان مورد قبول واقع شد.

مصاحبه بوتو با خبرنگاران در تهران

اگرهندقراردادباشوروی را لغوکند، پاکستان‌هم ازسنتو خارج میشود

بوتودرباره مسئله بنگلادش کشمیر و مذاکرات خوددر تهران صحبت کرد

برزیدنت‌ذوالفقار علی‌بوتورئیس جمهوری پاکستان یکساعت بعد ازظهرامروز درپایان یک دیدار سه روزه رسمی تهران‌را ترك گفت‌و درفرودگاه‌مهرآباد مورد بدرقه گرم شاهنشاه آریامهر و شهبانو قرار گرفت.

رئیس جمهوری پاکستان‌که بعداز ظهر پنجشنبه بتهران‌آمده بود طی اقامت خود در تهران مذاکرات مفصلی باشاهنشاه بعمل آورد.

بوتو و بنگلادش

وی پیش از ظهر امروز در کاخ سعدآباد در یك جلسه مصاحبه مطبوعاتی بانمایندگان مطبوعات تهران و خبرگزاری های بین‌المللی پیرامون مسائل مربوط به سفر خود بتهران و همچنین آخرین تحولات شبه قاره هند سخن گفت و افزود دولت‌وی بافکری باز نسبت به شناخت‌واقعیات جغرافیائی شبه قاره‌هند تصمیم می گیرد.

بوتو درخلال گفتگو های‌خود بانمایندگان‌مطبوعات بطورمستقیم نگفت که اسلام‌آباد درصورت مثبت‌بودن‌مذاکرات قریب‌الوقوع وی و بانو گاندی به شناخت حکومت‌شیخ‌مجیب‌الرحمن‌تصمیم میگیرد اما از فحوای کلام او میشد این حقیقت را استنباط کرد. بوتو گفت که دولت وی درحال‌حاضر سرگرم‌شکل دادن به‌سیاست‌آینده‌خوددر قبال‌مسئله بنگلادش است و مسلما چشم های خود را نسبت به حقایق نخواهد بست.

رئیس جمهوری پاکستان تاکید کرد هرگونه تصمیم در این زمینه، تصمیم شخصی او نخواهدبود. بلکه کلیه‌نمایندگان توده های مردم پاکستان در اتخاذ آن سهمی خواهندداشت و بهرحال هرتصمیمی که‌گرفته شود درجهت منافع صلح اتخاذ خواهد شد

قبول حقایق

بوتو در مورد مذاکرات خود باخانم گاندی که روز ۲۸ ژوئن دردهلی‌انجام‌میشود گفت‌که وی به‌نتایج این مذاکرات امیدوار است و اظهارعقیده کردچنانچه هند و پاکستان طالب استقرار صلح شرافتمندانه‌ای‌درشبه قاره باشند، باید حقایق را قبول کنند.

بوتو گفت بدون قبول حقایق صلح نه شرافتمندانه خواهد بود و نه پایدار و اخطار کرد پاکستان نه میتواند بقبول یك صلح غیرعادلانه گردن نهد و نه استطاعت‌رنج‌کشیدن بیشتری را خواهد داشت.

بوتو آنگاه رشته سخن را به جنك هند و پاکستان که درنتیجه آن بال‌شرقی پاکستان تجزیه‌شدکشانید و گفت امیدوار است آنچه نسبت به پاکستان رخ داد یک واقعه استثنائی‌در تاریخ‌باقی بماند و تجزیه‌کشوری بوسیله قدرت‌دیگری‌بعنوان‌اصل قبول شده‌ای‌در جهان باقی نماند.

بوتو گفت اگرآنچه برپاکستان گذشت بصورت اصل شناخته شده‌ای مورد تائید جهان قرار گیرد، دیگر سنك روی سنك بند نخواهد شدودر های خون در مرزهای کشور ها باز می‌شود و دیگر مرز های هیچ کشور جهان‌سوم تامین نخواهد داشت

پاکستان و سنتو

بوتو در پاسخ پرسشی پیرامون مذاکرات خود با شاهنشاه گفت مذاکرات وی با رهبر ایران‌بسیار سودمند و آموزنده‌وسازنده بوده است ودر این مذاکرات کلیه مسائل مورد علاقه دو کشور و همچنین مسائل بین‌المللی مورد گفتگو قرار گرفت وی گفت که طبعا موضوع‌سفررئیس جمهوری امریکا به ایران‌نیز یکی‌ازمسائل مورد گفتگوی‌اوبا شاهنشاه‌بود **رئیس جمهوری پاکستان که‌در عین‌حال رهبر حزب‌خلق‌پاکستان است بطور ضمنی تغییر سیاست پاکستان را نسبت‌به سازمان‌پیمان مرکزی «سنتو» تائید کرد وگفت درست است که وی دو سال‌قبل هنگام برگزاری انتخابات‌پاکستان تصمیم قاطع‌حزب خودرابخارج کردن پاکستان از پیمان های نظامی سنتو و سینو اعلام‌کرده بود، امااین تصمیم زمانی‌اتخاذ شد که پاکستان هنوز تجزیه نشده بود و هند نیز قراردادی با شوروی نداشت بوتو تاکید کرد که‌فعالیت مجدد پاکستان‌در پیمان سنتو بمنزله این نخواهد بود که دولت وی خواستار روابط نزدیک و صمیمانه با شوروی نیست وبهرحال تجدید فعالیت پاکستان در سنتو نباید بعنوان یک مسئله مهمی تلقی شود. زیرا این پیمان‌ها دیگر مفهوم واقعی خود را از دست داده است و با تحولات وسیعی که دنیا امروز شاهد آنست ما می‌بینیم که پیمان‌هائی نظیر ناتو و ورشو با فعالیت خود ادامه میدهند درحالیکه تحولات‌شگرفی در روابط شرق و غرب ایجاد شده است.**

رئیس جمهوری پاکستان‌سپس گفت‌درحالیکه‌دولت هنددرسیاست غیرمتعهد بودن خود تغییر داده و با شوروی قرارداد دوستی امضاء کرده است از پاکستان چگونه میتوان انتظار داشت که از پیمان‌هائی که درآن‌از مدتها قبل عضویت داشته خارج شود.

بوتو در هرحال گفت‌اگرهند امروز قرارداد با شوروی رالغو کند وی فردا ازپیمان‌های سنتو وسیتو خارج خواهد شد.

رئیس جمهوری پاکستان در پاسخ به پرسش دیگری‌پیرامون امکان‌ملاقات وی وشیخ‌مجیب‌الرحمان در دهلی و همزمان با مذاکرات با رهبران هند پاسخ منفی داد. وی در مورد علت حضور استاندار بلوچستان پاکستان در تهران توضیحی‌نداد اما در پاسخ به یک پرسش‌گفت که‌وی هرگز حاضرنیست‌مسائل داخلی مربوط به پاکستان را درخارج مورد گفتگو قرار دهد.

مصاحبه‌رئیس جمهوری‌پاکستان نزدیک به سی دقیقه‌بطول‌انجامید وبوتو در این مصاحبه‌که بسیار سرحال بنظر میرسید، درپاسخ به پرسشی که از او راجع به امکان مذاکرات درباره مسئله کشمیر با خانم گاندی شده بود گفت اگر وی این مسئله را در دهلی مطرح نکند مسلما خانم گاندی آنرا مطرح خواهدکرد.

به‌سئوال‌فیزیك رشته‌ریاضی‌اعتراض‌شد

جمعی از شرکت کنندگان‌در امتحانات نهائی ششم متوسطه نسبت به طرح سئوالات فیزیك رشته ریاضی اعتراض کردند. اعتراض این دسته از داوطلبان اینست که به حد متوسط‌قدرت شرکت کنندگان در امتحانات توجه نشده و برای سئوالات معدل و میانگین لازم انتخاب نگردیده است.

شرکت کنندگان اظهارداشتند که پاسخ دادن به سئوالات فیزیك رشته ریاضی برای دانش آموزان مدارس معروف که از امکانات زیاد برخوردار هستند ممکن است دشوار نباشد ولی برای دانش آموزان مدارسی که امکانات لازم‌وجود ندارد پاسخ به سئوالات فیزیك دشوار است.

کمیته رسیدگی

طبق گزارش خبرنگار ما وزارت آموزش و پرورش به منظور حسن جریان امتحانات نهائی داوطلبان متفرقه ودانش آموزان ششم متوسطه‌سراسر کشور کمیته‌ای انتخاب کرده است که به کلیه اعتراضات شرکت کنندگان رسیدگی خواهد کرد.

تجلیل از بازماندگان شهدای زدوخورد مرزی

هفته گذشته قصر شیرین شاهد مراسم پرشکوه تجلیل از دوتن‌شهیدان مرزنشین ایران بود.

در این آئین که بمنظوربزرگداشت شهدای ایرانی برپا گردیده بود، رئیس اداره کل امور اجتماعی وزارت دربار شاهنشاهی مراحم شاهنشاه آریامهر رابه اعضای خانواده شهدا ابلاغ نمود و هدایائی‌بین آنهاتوزیع کرد.

عکس بالا سرتیپ آیرملو رئیس اداره کل امور اجتماعی وزارت‌دربار شاهنشاهی را هنگام توزیع هدایا به بازماندگان شهدانشان میدهد.

آتش‌سوزی درراه‌آهن‌سگزی

حریق ۷ ساعت ادامه داشت و ۱۷۰۰ تراورس سوخت

اصفهان ـ هفتصد متر ازچوب های زیرین ریل خط آهن سگزی ـ کارخانه آریامهر طعمه حریق شد و سوخت.

آتش سوزی هنگامی رخ داد که یک قطار باری از روی این خط آهن واقع در بیست‌کیلو متری جاده‌شیراز حرکت‌میکرد. گفته میشود جرقه‌ای که از اصطکاک چرخهای قطار و ریل بوجود آمده، باعث آتش‌سوزی شده است.

آتش سوزی ۷ ساعت ادامه داشت وسرانجام وسیله‌مامورین آتش‌نشانی شهرداری اصفهان، کارخانه ذوب آهن آریامهر و مرکز توپخانه و پادگان‌اصفهان آتش خاموش شد.

در این حریق نزدیک‌به‌یکهزار و هفتصد تراورس (چوب مخصوص زیر ریل) سوخت.

نصرالله دهنوی، رکورد شکست

آبادان: در جریان مسابقات قهرمانی وزنه‌برداری خوزستان که در آبادان برگزار شد، نصراله دهنوی وزنه بردار جوان خوزستانی در حرکت پرس دوکیلو و نیم رکورد پرس میان وزن ایران را که متعلق به‌دانیل گورگیز بود شکست.

دوره راهنمائی: هنوز معلم و شاگرد سردرگمند

میزگرد بزرگ اطلاعات درباره مدارس راهنمائی

گروهی از مدیران ، معاونین و معلمین مدارس‌راهنمایی تهران و جمعی از اولیای دانش‌آموزان در بحث اطلاعات شرکت کردند .

گروهی از مدیران ، معاونین و دبیران‌مدارس راهنمائی تحصیلی پایتخت در میزگرد بزرگ روزنامه اطلاعات شرکت کردند تا مشکلات و مسائل مربوط به این‌مدارس را که‌درچهارچوب نظام جدید آموزش و پرورش ایجاد شده است مورد بررسی و تجزیه و تحلیل قرار دهند .

معلمین شرکت کننده‌در این‌میزگرد بزرگ عبارت بودند از خانمها :

توران خان عموزادیان از مدرسه سعدی ناحیه۱۷
فاطمه نبوی از مدرسه سعدی ناحیه ۱۷ افشار ازمدرسه خجسته ناحیه ۷ و آقایان :
دکتر دانشپورازدبستان دکتر دانشپور ناحیه۱۱
لئونید سروریان از دبستان بسوی علم و دانش ناحیه ٤
مهدی‌شریف دبیر علوم انسانی ناحیه ۱۷
ناصرسلیمانی ازدبستان بسوی علم‌ودانش ناحیه ٤ محمد حسن لواسانی‌ـ محسن اسکوئی‌نیا ـعلی اشرفی و بیرامعلی عظیمی از مدرسه‌عظیمی طالقانی ناحیه ۱۷
هوشنك احمد خانیان از مدرسه سعدی ناحیه۱۷
آصف‌تهرانی از ناحیه یك‌و جمعی از اولیای دانش آموزان مدارس راهنمائی تحصیلی در تهران

صورت‌جلسه: بررسی مشکلات و نیازمندیهای مدارس‌راهنمائی‌تحصیلی وارائه راه حلهای‌اصولی و منطقی برای رفع‌آنها.

فاطمه نبوی :
بنظر من مدارس راهنمائی تحصیلی ظرف یک سال تجربه‌ای که در آن داشتیم مشکلاتی دارد مثلا عده شاگردان‌درکلاسها زیاد است و وقت معلم نمی تواندبرای تدریس این همه شاگر کافی‌باشد

خبرنگار اطلاعات :
اگر سعی کنیم‌برای هر مشکلی رامحلی هم ارائه کنیم بهتر است مثلا برای همین مشکل شما چه پیشنهادی می کنید ؟

فاطمه نبوی :
عده دانش‌آموزان در هرکلاس نباید بیش از ۳۰ نفر باشد چون در این دوره شناخت استعداد ها لازمست و معلمین راهنمائی نمی توانند دانش آموزان کلاس هارا آنطور که لازمست بشناسند و به استعداد های آنها پی ببرند .

محسن اسکوئی :
من ازروزنامه‌اطلاعات که این فرصت رابمادادتا بتوانیم‌مشکلات خود را مطرح کنیم سپاسگزارم. وضع عمومی ساختمان مدرسه‌ای که من در آن زندگی و کار می کنم مرتب نیست .

خبرنگار اطلاعات :
لطفا بیشتر توضیح دهید ، چطور مرتب نیست ؟

محسن اسکوئی :
ما در این مدرسه کارگاه‌کامل نداریم ، آزمایشگاه نداریم ، کتابخانه و اتاق مشاوره نداریم‌از اینها که‌بگذریم‌مشاورین راهنمائی تا آبان ماه با ماهمکاری کردند و دو ماه مانده به پایان سال تحصیلی رفتند . یعنی فقط چهار ماه بودند .

بیرامعلی عظیمی :
همانطور که خانم نبوی گفتند عده دانش آموزان در کلاس‌ها بسیار زیاد است من به نوبه‌خود در سالی که گذشت نتوانستم استعداد های‌نهفته‌اطفال راارزیابی کنم .

هوشنگ احمدخانیان :
یکی دیگرازمشکلات کارنبودن زمین کافی درمدارس برای انجام آزمایشات‌مربوطبه‌بخش کشاورزی است . دانش آموزان بدرستی نمی توانند به علت نبودن زمین آزمایش های کشاورزی را طبق برنامه انجام دهندو از این‌رهگذر چیزی بیاموزند .

ناصر سلیمانی :
حجم مطالب کتاب ها به‌نسبت ساعات تعیین شده برای هردرس زیاد است اگر خواسته باشیم‌این ساعات را به صفحات کتاب‌بخش کنیم می بینیم که در هرجلسه‌باید مقدار زیادی درس بدانش‌آموزان بدهیم . اگر برنامه را تا آخر به پایان نرسانیم وظیفه خود را به درستی انجام نداده‌ایم اگرخواسته باشیم برنامه را اجرا کنیم دانش آموز چیزی یاد نمی گیرد و باید از درس ها بطور سرسری و با سرعت گذشت .

آصف تهرانی:
در کتابهای فنی که برای مدارس راهنمایی تحصیلی تهیه شده ، بعضی از اصطلاحات فنی‌درست نیست .
مثلا در کتاب حرفه و فن و بسیاری از جملات آنقدر پیچیده و ثقیل است که نه تنها دانش آموزان از آن چیزی‌در نمی‌یابند بلکه اغلب معلمین نیز برای‌درک آن دچار اشکال می شوند. من هم معلم روستا هستم و هم معلم شهر . این عدم درک مطالب مختص بچه‌های‌روستایی یاشهری نیست من در هر دو مورد با این مسئله روبرو بوده‌ام .

خبرنگار اطلاعات :
یکبار گروهی از معلمین مدارس راهنمائی در گفتگوئی که باآنان داشتیم عنوان کردند که برنامه این مدارس می ـ تواند برای بچه ها مفید واقع شود ولی آنان گله داشتند که نتوانسته‌اند معلمین رشته های مختلف را با برنامه هماهنگ سازند، مثلا معلمی که باید آزمایش خون رابرای دانش ـ آموزان انجام دهد خانمی بود که می‌گفت من اصلا از این آزمایش می ترسم و آقائی که می بایست به بچه ها آزمایش های مربوط به برق‌رایاد بدهد ادعا می‌کرد که خودش هرگز چنین کلاسی را ندیده است.

محمود فقیهی کارمندولت :
اتفاقا نظر شما را تاییدمی کنم ، یکروز پسرم‌ازمن‌خواست که جریان مثبت ومنفی‌یك پیل راعملا باو نشان بدهم و بعد کمی برایش از برق و طرز سیم کشی داخلی ساختمان ها و نصب پریز و کلید برق حرف بزنم راستش من ناگهان خود را در برابر یك عمل انجام‌شده احساس کردم، اگر می گفتم چیزی از پیل و برق سرم نمی شود کار درستی نبودو اگر می خواستم حرفی‌ازاین بابت‌برایش بزنم ، نمی توانستم حق‌مطلب را بدرستی ادا کنم، این‌شد که به‌زهم فشار آوردم و چیز هائی راکه از زمان های دورودوران تحصیل بیاد داشتم شکسته و بسته تعریف کردم.

اسدالله معتمدی کارمند دولت:
من تعجب می کنم چرا برای دختران دانش آموز که فرزند من هم جزو آنهاست آزمایش های مربوط به کشاورزی گذاشته‌اند ، آنهم مثلا بیل زدن و کار هائی نظیر آن ،یك دختر محصل شهری آنهم مثلا تهرانی هیچوقت در زندگی‌اش احتیاج به‌این کار پیدا نمی‌ـ کند.

خبرنگار اطلاعات :
زینت باغچه و گلدان از کار‌ـ هائی است که هر کدبانوی‌خانه باید آنرا بداند بخصوص که خانمها اغلب ذوقی هم دراین زمینه نشان میدهند.

اسدالله معتمدی :
تاقبل از آنکه برنامه بیل زدن جزو برنامه درسی‌دختران ما باشد ما خانم های باذوقی داشتیم حتی همسر من که‌در مدرسه هرگز بیل بدست نگرفت و زمین را زیرو رو نکرد، خیلی خوب می‌داند که قبل از بذر پاشیدن باید زمین راشخم زدو روزی یکبار حداقل گلدان راآب داد.

خبرنگار اطلاعات :
لابد منافعی دراین کار و برنامه بوده که آنراجزودروس مدارس گذاشته‌اند ولی فکر می کنم در موقعیتی که دانش آموز باید چیز های دیگری‌یاد بگیرد و از وقتش حداکثر استفاده رابکند گذاشتن‌چنین برنامه‌هائی زیاد هم منطقی به نظر نمی رسد بخصوص که اغلب معلمین‌در تهران شکایت دارند که زمین باندازه کافی‌در اختیار ندارند.

هوشنك احمدخانیان :
من فکر می کنم اگرحداقل هر ماه یکبار برای دانش ـ آموزان مراسم‌بازدیدازکارخانه یا موسسه‌ای که کارشان مربوط به یکی از رشته های درسی دانش آموزان است ترتیب داده شود و این برنامه ها ادامه پیدا کندو در آینده به بیش از یکبار در ماه برسد نتیجه‌ای که از آن‌بدست‌خواهد آمد، بیشتر از آن چیزی است که فعلا بدست می‌آید.

بیرامعلی عظیمی :
بخصوص که‌یکی‌ازمشکلات اساسی مدارس راهنمائی‌کمبود محل مناسب‌برای‌ایجاد کارگاه های مجهز و منطبق بابرنامه است . در کارگاهی که فعلا در اختیار ماست آنطور که شاید و باید نمی توان‌ازوسائل استفاده کرد.

دکتر سعیدی پزشك آزاد:
یکی از اصولی‌ترین شقی که بر اساس آن برنامه راهنمائی تحصیلی پی‌ریزی شده ، مسئله استعدادیابی دانش‌آموزان است این‌یك کار علمی است که باید روی‌طرح و برنامه درستی پیاده شود تا بتوان نتیجه درست و معقول از آن گرفت ، گوشه‌ای از حرفه و تحصیلات من به این امر وابسته است . من می ـ خواستم بدانم کدامیك از معلمین مدارس تهران یا شهرستانهااز چنین‌خصوصیت علمی و تحصیلی برخوردارند؟ کدامیك از مشاورین یا مسئولین می‌توانند بدون‌آنکه تحصیل و معلوماتی در این زمینه داشته‌باشند چنین کاری راانجام دهند؟آیا در این‌مورد یك اشتباه کوچك نمی‌تواند آینده و زندگی یك انسان‌را تباه کند یا حداقل عوض نماید ؟

استعداد های نهفته هر دانش‌آموز باید با معیار های علمی در طول چندین سال با دستگاه ها و رموز مختلف علمی وعملی کشف شود.گاه ممکن است‌معلم‌با یك‌استعداد کاذب روبروشود که استعداد واقعی دانش‌آموز نیست در آن‌صورت چگونه می‌شود جلوی یك اشتباه عظیم را گرفت ؟

خبرنگار اطلاعات :
آقای دکترسعیدی ماخیلی متشکریم که دعوت ماراقبول کرده و بعنوان‌یك ولی‌دلسوز دراین بحث‌شرکت کرده‌اید، باتوجه‌به تحصیلات ومعلومات شما می‌خواهم پیشنهاد کنم ضمن آنکه صحبت می‌کنید راه حلهائی هم ارائه دهیدتا بهتر بتوانیم از وجود شما در این بحث سود ببریم .

دکتر سعیدی :
تا آنجا که مقدور است‌من راه حل هائی که بنظرم‌میرسد عرضه می‌کنم . قبول دارم که ممکن است این راه حل ها کامل نباشدولی مسلماببیمورد هم نیست .
این بحث ادامه خواهد داشت .

چرا خانم مدیر کل دعوت ما را رد کرد؟

گروه کثیری از مدیران ، معاونین و معلمین مدارس راهنمائی تحصیلی تهران را دعوت کردیم تا بیایند و در روزنامه اطلاعات مشکلات کار این‌مدارس و نیازمندیهای خود را عنوان کنند وبرای آنکه این گفتگو ها نتیجه هرچه بهتر و معقول‌تری داشته باشد بوسیله اداره کل روابط عمومی آموزش و پرورش از خانم رهرو مدیرکل طرح و برنامه‌ریزی راهنمائی تحصیلی نیز دعوت بعمل آوردیم تا در این جلسه حضور یابند و پاسخگوی نیاز های معقول مدارس باشند اما در آخرین لحظاتی که جلسه ما شکل میگرفت ، خبر رسید که خانم رهرو به دلایلی که برما روشن نیست در جلسه شرکت نخواهند کرد. از اینرو اگر کمبودهائی در بحث دیده میشود گناه برما نیست برمسئولین امر است که از روبرو شدن با حقایق شاید گریزان باشند .

تبریکات

جناب آقای محسن دربانی
انتصاب شایسته جنابعالی راصمیمانه تبریك گفته‌وموفقیت بیشتر شما را آرزومندیم .
مصطفی گل‌آور . هوشنك‌سرفراز . فیروزذکائی . جمشید صالح . کریم‌باقری . محسن خادم . بیژن محمودیان . هوشنك مرسلی . عباس حقیقت . رضافتح‌پور . محمدپناه‌خواه
آ ـ ۶۳۲۷

جناب آقای کاظم فلاح
انتصاب شایسته آنجاب را به معاونت دارائی شهرستان لنگرود تبریك عرض نموده موفقیت شما را در راه خدمت‌به شاهنشاه آریامهر و ملت‌ایران خواستارم .
نصراله عسگری
۱ـ۱۷۳۷۰

جناب آقای مهندس حسن اسکندری
انتصاب شایسته آن‌دوست عزیز را به مقام مدیریت کل شهر سازی پایتخت صمیمانه تبریك میگوئیم .
سرهنك‌علمدار ـ بانوکارین علمدار
آ ـ ۶۳۵۱

آگهی استخدام در نیروی هوائی شاهنشاهی

نیروی هوائی شاهنشاهی تعدادی داوطلب با شرایط زیر جهت‌تحصیل درآموزشگاه افسری جز فنی استخدام مینماید :
۱ـشرایط
الف‌ـ تابعیت دولت‌شاهنشاهی‌ایران.
ب‌ـ متدین بیکی از ادیان رسمی کشور . (اسلام‌ـ مسیحی ـ کلیمی ـزرتشتی)
پ‌ـدارابودن‌گواهینامه قبولی ششم دبیرستان(رشته‌ریاضی‌ـ طبیعی) با داشتن حداقل معدل ۱۵واحراز موفقیت در امتحانات ورودی.
ت‌ـ سن‌بین ۱۸ تا ۲٤ سال تمام وبرای کسانی که خدمت زیرپرچم انجام داده‌اند ۲۵سال‌تمام.
ث‌ـنداشتن پیشینه‌بد.
ج‌ـ داشتن صحت مزاج وتناسب‌اندام طبق‌گواهی بهداری‌نیروی هوائی .
چ‌ـسپردن تعهد خدمت دائم درنیروی هوائی شاهنشاهی.
ح‌ـ نداشتن کسان تحت تکفل .
۲ـ مدت تحصیل در آموزشگاه مزبوردوسال‌است‌ودانشجویان درتمام‌مدت تحصیل شبانه‌روزی بوده وهزینه زیست‌وپوشاك آنان بعهده نیروی هوائی شاهنشاهی می‌باشدو ماهیانه معادل۲۹۱۵ ریال بعنوان حقوق و فوق‌العاده دریافت خواهندنمود.
۳ـ دانشجویانی که دوره تحصیلی را باموفقیت طی نمایند بدرجه ستوانسومی نائل‌وترفیعات بعدی آنان برطبق مفاد قانون استخدام نیروهای مسلح شاهنشاهی میباشد .
٤ـ داوطلبان می‌توانند برای کسب اطلاعات بیشتروثبت نام‌با در دست داشتن یك نسخه فتوکپی گواهینامه تحصیلی ، عین شناسنامه (عکس‌دار)و ۲۲قطعه عکس ٤×۳از تاریخ نشر این آگهی تا تامین احتیاج (باستثنای روز های تعطیل وپنجشنبه ها)از ساعت۷الی ۱۲ بفرماندهی آموزش های هوائی واقع در خیابان تهران‌نو ایستگاه‌فرودگاه مراجعه نمایند . م‌الف ٤۰۰۲
نیروی هوائی‌شاهنشاهی .
آ ـ ۷۷۹۰ ـ۱ـ

آگهی استخدام

نیروی هوائی شاهنشاهی بمنظور تامین کادر افسری اسلحه و مرمیات برای یگانهای خود در سراسر کشور تعدادی داوطلب باشرایط زیر جهت‌تحصیل در آموزشگاه افسری اسلحه‌ومرمیات استخدام مینماید .
۱ـ شرایط .
الف ـ تابعیت دولت شاهنشاهی ایران .
ب‌ـ متدین بیکی از ادیان رسمی کشور (اسلام ـمسیحی ـکلیمی ـزرتشتی).
پ‌ـ دارا بودن حداقل گواهینامه ششم دبیرستان رشته (ریاضی ـ طبیعی) و احرازموفقیت در آزمایشات ورودی.
ت‌ـ سن بین ۱۸ تا۲٤ سال تمام و برای کسانی که خدمت زیر پرچم انجام داده‌اند ۲۵ سال تمام .
ث‌ـ نداشتن پیشینه بد.
ج‌ـ داشتن صحت مزاج و تناسب اندام بر طبق گواهی بهداری عمومی نیروی هوائی .
چ‌ـ سپردن تعهد خدمت در نیروی هوائی برابر قوانین و مقررات ارتش شاهنشاهی .
ح‌ـ نداشتن کسان تحت تکفل.
۲ـمدت تحصیل در آموزشگاه مزبورحداقل یکسال است و دانشجویان در تمام مدت تحصیل شبانه روزی بوده و هزینه زیست و پوشاك آنان بعهده نیروی هوائی شاهنشاهی میباشد و ماهیانه مبلغ ۱۹٦۰ ریال بعنوان حقوق دریافت خواهند داشت.
۳ـ دانشجویانی که دوره تحصیلی را با موفقیت طی نمایند به درجه ستوانسومی نائل و ترفیع درجات بعدی آنان بر طبق مفاد قانون استخدام نیرو های مسلح شاهنشاهی میباشد.
٤ـ داوطلبان میتوانند برای کسب اطلاعات بیشتر وثبت‌نام با در دست داشتن یك نسخه فتوکپی گواهینامه تحصیلی ، عین شناسنامه(عکس دار)و ۲۲ قطعه عکس ٤×۳ از تاریخ نشر این آگهی تاتامین‌احتیاج (باستثنای روزهای تعطیل و پنجشنبه ها همه روزه) از ساعت ۷ الی ۱۲ به فرماندهی آموزشهای هوائی واقع در خیابان‌تهران نو ایستگاه فرودگاه مراجعه نمایند . م‌الف٤۰۰۰
آ ـ۱۷۷۸٦
نیروی هوائی شاهنشاهی

آگهی استخدام

نیروی هوائی شاهنشاهی بمنظور تامین کادر افسری رادار کنترل برای یگانهای خوددرسراسر کشور تعدادی داوطلب با شرایط زیر جهت تحصیل‌درآموزشگاه افسری رادار کنترل‌استخدام مینماید .
۱ـ شرایط استخدام
الف ـ تابعیت دولت شاهنشاهی ایران .
ب‌ـ متدین بیکی از ادیان رسمی کشور (اسلام ـ مسیحی ـ کلیمی ـ زرتشتی)
پ‌ـ دارا بودن حداقل گواهینامه ششم دبیرستان رشته (ریاضی ـطبیعی) و احرازموفقیت در آزمایشات ورودی .
ت‌ـ سن بین ۱۸ تا ۲٤ سال تمام . و برای کسانیکه خدمت زیر پرچم انجام داده‌اند ۲۵۰ سال تمام .
ث‌ـ نداشتن پیشینه بد .
ج‌ـ داشتن صحت مزاج و تناسب اندام برطبق گواهی بهداری نیروی هوائی
چ‌ـ سپردن تعهد خدمت در نیروی هوائی برطبق گواهی‌بهداری نیروی هوائی .
ح‌ـ نداشتن کسان تحت‌تکفل .
۲ـ مدت تحصیل‌درآموزشگاه مزبورحداقل یکسال ونیم است و دانشجویان در تمام مدت شبانه روزی بوده و هزینه زیست و پوشاك آنان بعهده نیروی هوائی شاهنشاهی میباشد و ماهیانه مبلغ ۲۹۱۵ ریال بعنوان حقوق و مزایا دریافت خواهند داشت .
۳ـ دانشجویانیکه دوره تحصیلی را با موفقیت طی نمایندبدرجه‌ستوانسومی نائل‌وترفیعات بعدی آنان بر طبق مفاد قانون استخدام نیروهای مسلح شاهنشاهی میباشد .
٤ـ داوطلبان میتوانند برای کسب اطلاعات بیشتر و ثبت نام با در دست داشتن یك نسخه فتوکپی گواهینامه تحصیلی ، عین شناسنامه (عکس‌دار) و ۲۲ قطعه عکس ٤×۳ از تاریخ‌نشر این آگهی تا تامین احتیاج (باستثنای روز های تعطیل و پنجشنبه ها) از ساعت ۷ الی ۱۲ به فرماندهی آموزشهای هوائی واقع در خیابان‌تهران نو ایستگاه فرودگاه مراجعه نمایند . م‌الف ٤۰۰۱
آ ـ۱۷۷۸۸ ـ۱ـ
نیروی هوائی شاهنشاهی

بام خانه شما هرگز چکه نخواهد کرد
اگر آنرا با ایزوگام بپوشانید.

ایزوگام پدیده‌ای مدرن برای هرنوع ایزولاسیون در سقف با امتیازات بیسابقه زیر :

۱ ـ ایزوگام نمیسوزد و قابل اشتعال نیست
۲ ـ ایزوگام دربرابر سرما وگرمای شدید (از ۱۷ درجه زیرصفر تا ۱۴۰ درجه بالای صفر) مقاومت میکند
۳ ـ ایزوگام بسرعت نصب میشود واحتیاج به روکار موزائیك ویا آسفالت ندارد
۴ ـ ایزوگام بخوبی رنگ پذیر است و رنگ برروی ایزوگام دوام بیشتری دارد
۵ ـ ایزوگام پوشش سبك ونفوذ ناپذیر برای پوشش سقف های شیب دار
۶ ـ ایزوگام بطوریك پارچه روی بام قرار میگیرد بدینجهت حتی یك قطره آب ازبام خانه نفوذ نمیکند
۷ ـ ایزوگام برای عایق دیوارهای استخروایزوله پی‌های ساختمان بی‌نظیراست
۸ ـ ایزوگام در مقابل گاز و بخار آب مقاوم بوده و برای ایزولاسیون سردخانه ها مخصوصاًسرد خانه‌های میوه باکُنترل آتمسفرایده‌آل است

ازامروزبام‌خانهٔ‌خود رافقط باایزوگام بپوشانید

ایزوگام
پدیده‌ای مدرن برای هرنوع ایزولاسیون
ایزوگام

برای کسب اطلاعات بیشتر لطفاً به :
شرکت سهامی پشم شیشه ایران
خیابان شاهرضا ـ صبای جنوبی شماره ۱۳ ـ تلفن‌های ۴۸۵۲۱ـ۶۶۷۵۳۷ مراجعه فرمائید

سرمقاله

کنفرانس جهانی کار درانتظار شاهنشاه

اعلامیه رسمی مسافرت شاهنشاه را بمنظور ایراد بیاناتی در کنفرانس بین‌المللی کار ، امروز در روزنامه ما ملاحظه خواهید کرد .

کنفرانس کار ، یکی از مهمترین اجلاسات بین‌المللی استکه امسال ، پنجاه و هفتمین دوره آن با حضور نمایندگان صد و بیست و دو کشور جهان برگزار میشود و همانطور که اعلام شده است شاهنشاه ایران دعوت دبیر کل سازمان بین‌المللی کار را پذیرفته و موافقت فرموده‌اند که شخصا درین اجلاسیه بیاناتی ایراد کنند.

این تصمیم ، دو نکته را میرساند . اول اعتقاد خاصی که شاهنشاه نسبت به مجامع بین‌المللی ، مخصوصا دستگاههای وابسته به سازمان ملل دارند . میدانید که سازمان ملل متحد بخاطر تحقق بخشیدن به‌هدفهای عالی خود ، فعالیت‌های وسیعی را در زمینه‌های مختلف بوسیله تشکیلات وابسته بخود دنبال میکند و علاقه‌مندی خاص شاهنشاه باعث شده است که ایران در بیشتر کمیته‌ها و شوراها و اجلاسیه‌های وابسته به سازمان ملل متحد عضو پیشاهنگ وپیشگام بشمار آید . چنانکه هم‌اکنون درحالیکه شاهنشاه برای شرکت در کنفرانس بین‌المللی کار به سویس عزیمت میکنند ، هیات نمایندگی ایران تحت ریاست برادر والاگهر شاهنشاه در کنفرانس بین‌المللی «محیط زیست» شرکت داردو یکی ازموثرترین‌و فعالترین وصمیمی‌ترین اعضای این اجتماع بزرگ جهانی بشمار می‌آید .

نکته دوم ، اهمیتی است که شاهنشاه خصوصا برای کنفرانس بین‌المللی کار قائلند . سازمان بین‌المللی کار یکی از مهمترین‌تشکیلات وابسته به ملل متحد محسوب میشود و بی‌تردید معتبرترین و متنفذترین مرجع بین‌المللی است که بر مسائل کارگری و از آنجمله روابط کارگر و کارفرما نظارت دارد . بسیاری از مقررات بین‌المللی «کار» که ضابطه اساسی قوانین کارگری در سراسر جهان بشمار می‌آید حاصل تلاش و اقدام این سازمان است که مرکز آن در «ژنو» واقع است و کشورهای مختلف جهان بوسیله نمایندگان دائمی خود با این مرکز تماس مداوم و مستمر دارند .

هیات نمایندگی ایران ، همواره در عداد سرفـــرازترین نمایندگیهای مقیم سازمان بین‌المللی کارقرارداشته‌است چرا که ایران اولا از حیث تفاهم کارگر و کارفرما وضع ممتازی دارد و محیط کارگری درین کشور به‌ندرت عرصه اختلالات ناشی از اختلاف کارگر و کارفرما واقع شده‌است. ثانیا درزمینه بکاربستن توصیه‌ها وتصمیمات سازمان جهانی کار و رعایت مقاوله‌نامه‌ها و قراردادهای بین‌المللی و تصویب قوانین و تدوین مقررات ملی ناظر بر حقوق کارگر و حدود روابط کارگر وکارفرما وبطور کلی ایجاد وسایل رفاه و آسایش‌و تامین طبقه کارگر پیشقدم بوده است . اما طی سالهای اخیر ، این امتیازات با افتخارات بزرگی همراه شده است ، افتخاراتی که از انقلاب سفید ایران ریشه میگیرد و شان استثنائی که این انقلاب چه از جهات مادی و چه از جهات معنوی به کارگر ایرانی بخشیده‌است.

جادارد فرصتی را که بمناسبت تشریف‌فرمائی شاهنشاه برای شرکت در کنفرانس بین‌المللی کار دست داده است مغتنم شمریم و به زندگی کارگر ایرانی در دوران انقلاب ـ از ششم بهمن ۱۳۴۱ باینطرف ـ نگاهی بیفکنیم .

تفسیر سیاسی

مک گاورن وافکارعمومی امریکا

پیروزی مقدماتی سناتور دموکرات مکگاورن وطرفداری شدید افکار عمومی مردم امریکا از او نشانه تحولی عمیق دربزرگترین‌کشور سرمایه داری جهان است .

مکگاورن هیچ چیز تازه در سراسر مبارزات انتخاباتی خوددر ایالات مختلف برای مردم نگفته است که رقبی دموکرات او برای کاندیدا شدن همان‌هارا نگفته باشند فقط یک نکته را بطور صریح وبی پروا اعلام کرد و آن مخالفت با ادامه جنگ در ویتنام و رفتن به هانوی یعنی خانه دشمن و فشردن دست مخالفان سرسخت سیاست چندین ساله اخیر امریکا بود وبس .

اعلام چنین سیاستی از طرف سناتور دموکرات امروزه او را تا جائی پیش برده است که سناتور بسیار متنفذ « ماسکی » ناچارشده است کناره گیری خود را از شرکت درکنگره حزب دموکرات برای نامزدی ریاست جمهوری امریکا اعلام دارد .

گرچه میتوان ازهم‌اکنون پیش‌بینی کرد که شانس پیروزی جمهوریخواهان وانتخاب شخص نیکسون برای دومین‌بار بریاست جمهوری امریکا بسیار زیاد است و دموکرات‌ها این بار توفیقی بدست نخواهندآورد، ولی بطور قطع باید گفته شود که‌انتخاب مجدد نیکسون نیز بیشتر معلول سیاست تهورآمیز او در نزدیکی به چین و همکاری بیشتر با شوروی است که بطور خلاصه آن را «برداشتن قدمهائی محکم درراه صلح جهان » باید نامگذاری کرد .

احتمال موفقیت (مکگاورن) سیاستمدار مخالف جنگ‌وداوطلب رفتن بخانه دشمن درنتیجه آراء آزمایشی ومقدماتی که اکثریت مردم ایالات امریکا باوادادند و پیروزی قطعی نیکسون که جای‌شک و تردید درباره انتخاب او درنظر صاحبنظران سیاسی جهان وجود نـدارد هردو نشانه‌اینست که افکار عمومی مردم امریکا برخلاف نظر یک اقلیت محدود یعنی صاحبان کارتل وتراست‌هابسوی صلح وآرامش متمایل شده است .

جای تردید نیست که افکار عمومی سرانجام پیروز خواهد شد اگرچه سالیانی دراز با صرف هزینه های هنگفت تبلیغاتی وواورنـه وانمود کردن حقایق افکار مردم را منحرف سازند .

حتی برخی مفسران را عقیده براینست که اگر جنگ ویتنام تا نوامبر آینده بطول انجامد وبرزیدنت‌نیکسون نتواند چنانکه‌درانتخابات قبلی وعده داده است صلح رادرآن‌سرزمین مستقر سازد خطری بزرگ اورا تهدید می نماید وهیچ بعید نمی دانند که علت مقاومت‌ها ودست بدست کردن هانوی نیز همین باشد که جنگ ویتنام که اکثریت مردم امریکا از آن بشدت تنفر دارند همچنان ادامه یابد تا زمستان فرا رسد و انتخابات امریکا آغاز گردد ودر آنموقع است که یا جمهوریخواهان برای بدست آوردن پیروزی درانتخابات رهبر خود ریچارد نیکسون را وادار به نوعی سازش یا تسلیم خواهند کرد و یا کاندیدای حزب دموکرات با استفاده از روحیه مخالف‌جنگ مردم‌امریکا و وعده‌هایی که مکگاورن برای پایان دادن سریع باین جنگ چندین ساله میدهد و شاید هم باصحنه‌های خشن و خطرناکی که در همان روزهای آغاز مبارزات جدی انتخاباتی از طرف هانوی و یارانش در ویتنام وامریکا بوجود خواهد آمد پیروزی قطعی جمهوریخواهـان راتا حد زیادی دچار تردید نماید .

بهرحال موجی که امریکا را بسوی خود میکشد سیاست اختصاصی احزاب یا افراد نیست بلکه موجی است که در سراسر جهان‌غوغائی بوجود آورده و طوفانهای ویران کننده سالهای بعد از جنگ زائیده امواج خروشان افکار عمومی جهانیان است و امریکا نیز بناچار باآن امواج خواهدرفت. منظور من ازتوجه کاخ‌سفید اینست که‌سیاستمداران و رهبران دنیای کنونی پیش از آنکه به پیروزی‌ها و جاطلبی‌های خود بیندیشند باید این حقیقت را درک نمایند که دوران اقلیت‌های متنفذ وتبلیغات وارونه آنها بکلی سپری شده است ، مـردم دنیا و در پیشاپیش همه اکثریت قاطع مردم امریکا در جستجوی آرامش و صلح میباشد .

مادران امروز دیگر حاضر نیستند فرزندان جوان خود رابخاطر تامین منافع گروهی محدود و معدود یاسیاست‌های خاص بین‌کشورهای بزرگ و یا سودپرستی‌ها و جاطلبی‌های بعضی ژنرالها در میدانهای جنگ فدا کنند .

دختران و پسران جوان نیز جز این هدفی ندارند و بدنبـال مردانی چون مکگاورن و نیکسون که مدعی تامین جهانی آرام و براز صلح‌و صفا هستند صمیمانه براه می‌افتند .

اگر نیکسون که در نیمه راه صلح جهانی قدم برمیدارد نتواند این راه را بپایان رساند ناچار افکار عمومی بکسی روی میکند که حتی وعده شکستن غرور امریکای مقتدر را میدهد و میخواهد صلح و دوستی بجهان هدیه کند .

حسین رامتین

ویتنام: راز یک شکست

چند فروند از هواپیما های بمب‌افکن ویتنام جنوبـی اشتباها در قلمروی‌خود به دهکده « ترانکبنگ » حمله بردند وچندین بمب‌آتش‌زا (ناپالم) بردهکده مزبور فروریختند. براثر این حمله اشتباهی بیست‌نفر از غیرنظامیان ساکن‌دهکده کشته وعده‌ای زخمی شدند . عکس نمایانگر لحظه‌تاسف‌آوری است که مادری فرزند مجروح خود را درآغوش گرفته تااورا بمراکز درمانی برساند . عکس رادیوئی اطلاعات

«امریکا و متفق آن ویتنام جنوبی جنگ ویتنام را باخته‌اند و این هانوی است که پیروز است نه واشنگتن و تلاش دکتر هنری کیسینجر برای رسیدن به توافق با کمونیست هادرهر راه‌وزمینه‌ای باشد، این هانوی است که‌بروی این توافقنامه اثر خواهد گذارد، نه واشنگتن . برخلاف برتری تجهیزاتی و امتیازاتی که از لحاظ افزایش تعداد نیرو با ارتش ویتنام جنوبی بود چندروزگذشته درویتنام ضربات هولناکی به‌این ارتش وارد آمد و ایمان مردم و افراد ارتش ویتنام جنوبی برای رسیدن به پیروزی به خاکستر تبدیل گردید ».

این گزارشی است از جنگ ویتنام و بررسی دلایل شکست‌ارتش ویتنام جنوبی در جنگی که سرزمین زیباو پر نعمتی رابخاک‌و خون کشیده است.

یك ژنرال امریکائی در یکی از قرارگاه های سربازان ویتنام‌جنوبی ایستاده است وبه صفوف طویل سربازان گرد گرفته و خسته که از جنگ باز میگردند نگاه می کند و بسوی همکاران خود روی میکند و می پرسد :

ـ پس افسران آنها کجا هستند، فرماندهانشان کجا هستند ؟ آن کسانی که باید این سربازان را رهبری کنند ، کجا هستند ؟

ولی جوابی نمی شنود ،چون هیچکس نمیداند ، هیچکس جوابی برای این سئوال ژنرال ندارد و از افسران عالیرتبه ویتنام جنوبی از فرماندهان خبری نیست ، ژنرال امریکائی همچنان حیرت‌زده‌به‌صفوف سربازان ویتنام جنوبی وابسته بـــه لشگر سوم که در شهر کوانك تری مورد حمله کمونیست هاقرارگرفتند و شکست خورده و مضمحل‌درصفوف متلاشی ، خسته و کوفته عقب نشینی کردند وبه‌پایگاه های‌خود بازگشتند نگاه میکند.

دیگر لشگر هاو ستون های‌ارتش ویتنام جنوبی نیز وضعی مشابه با این لشگر دارند ، آنها نیز خسته و بیزار از جنگ به عقب نشینی‌مشغولند و فرماندهانشان جبهه ها رارهاکرده و گریخته‌اند .ارتش ویتنام جنوبی برارتش ویتنام شمالی از نظر تعداد نفرات و داشتن تجهیزات جنگی برتری دارد در مقایسه با ارتش‌ویتنام جنوبی کمونیست ها فاقد سلاح‌لازم و کافی برای جنگ هستند و ارتش آنها یك ارتش مدرن و مجهز به آخرین سلاح جنگی نظیر ارتش ویتنام جنوبی نیست . اگر بخواهیم نیروی آتش و تعداد نفرات این دو ارتش را بسنجیم ، ارتش ویتنام جنوبی دارای امتیازات و برتری‌های فراوان است .ولی با وجوداین‌برتری، باوجود این امتیاز آنها از مقابله با نیروی کمونیست میگریزند و قدرت دفاع از شهر ها را ندارند. درحقیقت از زمانی‌که کمونیست ها حمله‌وسیع و همه جانبه خودرا به ویتنام جنوبی

مصیبت جنگ

آغاز کردند ارتش ویتنام جنوبی کوچکترین عملیات‌تعرضی‌علیه‌ارتش کمونیست انجام نداد و ارتش مجهز به سلاح امریکائی و قدرت آتش شدید ویتنام جنوبی در واقع در قرارگاه هاو پایگاه های خود منتظر ماند تا ارتش کمونیست به آنها حمله کندو آنها دفاع نمایند و در نتیجه قسمت های وسیعی از ویتنام جنوبی توسط ارتش کمونیست ها تسخیر گردید و این امر موجب‌شد که امیدو ایمان افراد ارتش ویتنام جنوبی بتدریج تحلیل رود و به خاکستری سرد تبدیل شود.

دوستان قدیمی

ژنرال های تحت فرماندهی‌رئیس جمهوری ویتنام جنوبی «وان تیو » اغلب از دوستان قدیمی او هستند و برای آن بعنوان فرماندهان عالی ارتش انتخاب شده‌اند که‌به او وفادار هستند نه این که دارای نبوغ ویا هوش و استعداد فرماندهی باشند و یافدرت اداره ارتش را داشته باشند.

در آخرین لحظات وان تیو چندنفری از آنها را عوض کرد ، یکی از این فرماندهان عوض شده از ژنرال های معروف ارتش ویتنام جنوبی، بنام ژنرال هوانك او کسان‌لم که فرماندهی عالی نیرو های مدافع شهر هوئه رابعهده داشت . اوکسی است که‌در سال گذشته نیز در شاهراه هوشی‌مینه مورد حمله نیرو های کمونیست قرار گرفت و عقب ـ نشینی کرد و در این اواخر نیز نتوانست آنطور که باید از شهر هوئه دفاع نماید . وان‌تیو ژنرال دو ستاره نگوکوانك‌ترونك را بجـای ژنرال لم‌انتخاب کرده‌است .

ژنرال «واوان‌جیا» که فرماندهی نیرو های شهر کوانك‌تری را به عهده داشت نیز بدستور وان‌تیو عوض شد . او در موقع حمله کمونیستها باین شهر ارتش خودرا رها کرده بود تا بجنگدوخود بایك هلیکوپتر آمریکائی شهر را ترك کرده بود . اینگونه عکس‌العمل‌ها در مقابل نیروی کمونیست ازطرف فرماندهان عالی ارتش ویتنام‌جنوبی غیر منتظره نیست . فرماندهان‌عالی ارتش ویتنام جنوبی بارها به علت سهل‌انگاری در انجام وظایف خود و شرکت در فعالیت های غیرقانونی و مخالف مصالح عمومی مـورد انتقاد قرار گرفته‌اند .

سال گذشته یك نماینده کنگره آمریکا ژنرال‌نگودامان را بـه سرپرستی یك‌گروه قاچاقچی‌هروئین متهم کرد . به این اتهام جوابی داده نشد و در اثبات آن نیزاقدامی نشد و وان‌تیو بدون توجه به‌آنچه درباره این ژنرال گفته میشد اورا ارتقاء درجه داد و به فرماندهی‌عالی منطقه وسیعی از ویتنام برگزید . همین ژنرال هفته پیش بعلت آنکه نتوانست به نیروهای دشمن حمله کند یا بدفاع موثری در مقابل‌آن بپردازد موجب نابودی و اضمحلال یك لشگر بزرك ویتنام جنوبی که تحت فرماندهی او بود شد .

در جنوب ژنرال «نگویان‌دان‌منه» که فرماندهی یك ارتش بزرك از ویتنام جنوبی را بعهده دارد اعلام کرده است که بعلت بیماری و احساس خستگی دیگر قادر بـه ادامه کار و فرماندهی افرادنیست.

بازار سیاه

ژنرالهای ویتنام جنوبی اغلب در فروش لباسها و وسایل ارتش در بازار سیاه ویتنام جنوبی دست دارندو اگر هم‌دست نداشته باشند فاقد آن قدرت لازم برای‌جلوگیری از امر قاچاق وسایل و فروش‌آنها در بازار سیاه هستند . چون روز بروز بازار های سیاه از لوازم و البسه ارتشی پرمیشوند و فعالیتی برای جلوگیری از این کار غیر قانونی انجام نمیشود . پس یاخود ژنرالها منافعی در این امر دارند و یا بعللی که هوز فاش نشده است از اینکار جلوگیری نمی کنند .

کار تعلیم سربازان نیز بخوبی و دقت انجام نمیشود و غیراز در یك یا دو واحد ارتش این‌امر با سهل‌ـ انگاری و بی‌دقتی آشکاری برگزار میگردد و انضباط لازم برای یك ارتش در حال جنك در میان‌افراد ارتش ویتنام جنوبی دیده نمیشود . ولی در عوض ارتش ویتنام شمالی بخوبی کنترل و اداره میشود و سربازان از انضباط غیر قابل تفسیری تابعیت میکنند . ارتش ویتنام شمالی نسبت‌به گذشته‌دارای تجهیزات و سلاح مدرن ساخت شوروی است که قدرت آتش قابل ملاحظه‌ای به این ارتش‌می‌بخشد. آنها دارای‌موشکهای زمین‌به زمین و دورزن هستند که سلاح آن‌بروی شانه سربازان استوار میشود و از آنجاتیراندازی میشود. این‌موشکها در مقابله با هلیکوپتر ها نقش موثری دارند .

مصالح مشترک امریکا وشوروی: نیرومندتر از سیاست ومرام!

علی‌اکبر کسمائی نویسنده اطلاعات ازقاهره گزارش میدهد

در نخستین جلسه محرمانـه برژنف و نیکسون در مسکـو چنانچه مخبرروزنامه « الاهرام » از مسکوگزارش داد ، دبیر کل حزب کمونیست‌شوروی موضوع خاورمیانه وپیکار اعراب‌واسرائیل رامطرح کردوهمانروز نیزوزراء خارجه امریکاوشوروی‌جداگانه این مساله را مورد بحث قرار دادند «دونالدزیکلر »سخنگوی کاخ‌ابیض نیز آشکارا اظهار داشت که خاور میانه از مسائلی است که در دیدار مسکو به تفصیل موردمذاکره‌قرار گرفته است بدینگونه ، شایعات‌شك‌و تردید درباره‌اینکه موضـوع حساسی مانند قضیه خاورمیانه در دیدارسران شوروی وامریکا برای پرهیز ازشکست‌مذاکرات درزمینه‌های‌مساعددیگرممکنست موردبحث قرارنگیرد، در همان نخستین روز دیدارسران ازمیان رفت.

مقامات‌امریکائی از پیش‌گفته بودند که مقامات شوروی بارها به‌این نکته‌اشاره کرده‌اند که هیچگونه اقدام برای تحکیم همزیستی مسالمت آمیز میان امریکاوشوروی کاملا ثمربخش نیست مگر هنگامی که مشکل خاورمیانه به طریقی حل گردد. اماتمام مساله برسراین «طریق» یاراه‌حل‌است :

«ویلیام رایان » مفسرسیاسی «آسوشیتدپرس »در تحلیلی‌در باره‌سفر نیکسون به شوروی تاکید کرده‌است که آنچه‌روش شوروی را در قبال‌بحران خاور- میانه‌روشن میسازد عبارتی‌است که «پادگورنی» هنگام استقبـال ازنیکسون بزبان آوردوگفت : «حسن روابط با ایالات متحده امریکا»ممکن‌ومطلوب است‌ولی به‌شرط آنکه به‌حساب دولت یا ملت‌دیگری نباشد .

بر حسب تحلیل « رایـان » می‌توان چنین نتیجه‌گرفت که باوجود کانون های بحرانـی شدید در ویتنام و خاورمیانه ، سران‌شوروی‌می‌کوشند حل‌این دو مسئله بصورتی باشد که نه به‌اصل همزیستی مسالمت‌آمیز با امریکا لطمه بزند و نه آنکه مایه رنجش دوستان شوروی گردد . چنانکه برژنف نیزبار ها گفته‌است‌که بشریت امروز بایدیکی از این‌دوراه را انتخاب کند : یا همکاری‌و یابرخورد. و به‌عقیده برژنف ـچنانکه در تحلیل «رایان »آمده‌است ـ شوروی‌می‌تواندنتایج گرانبهائی بدست‌آورد بی‌آنکه‌بهای گزافی بپردازد .

باید دیدگوشه یابخشی‌ازاین نتایج گرانبها در مورد بحـران خاورمیانه در مذاکـرات مسکو چه بوده‌است :چنانکه دراخبار خواندیم نیکسون از برژنف خواسته است که در ارسال سلاحهای نوین خاصه‌سلاحهای هجومی به خاورمیانه خودداری و «احتیاط» کند زیرا ممکن است- بزعم‌نیکسون- این‌سلاحها درموارد رضایتبخش‌وشایسته‌ای بکار نرود .. صرفنظر ازاینکه موارد رضایتبخش و شایسته در نظر نیکسون چیست ، آیـا بژنف به‌چنین «نتیجه» گرانبهائی رسیده‌است که درقبال‌خودداری واحتیاط در ارسال سلاحهـای نوین خاصه سلاحهای هجومی به خاورمیانه عربی ، ازنیکسون قول بگیرد که اونیز ازارسال اسلحه به اسرائیل خودداری‌و احتیاط کند ؟

اتفاقاروزنامه «لوموند » چاپ پاریس پیش از دیدار مسکو پیش‌بینی کرده‌بود که‌نیکسون اصرار خواهدورزید تاموافقت شوروی را درخودداری ازارسال سلاحهای نوین به خاورمیانه جلب کند و بدین‌گونه برتری نظامی اسرائیل به ویژه برتری نیروی هوائی همچنان محفوظ بماند ضمنا گفته میشود که‌در مذاکرات مسکو ، نیکسون بار دیگرحل مساله خاورمیانه رابا مذاکره در باره بازشدن کانال سوئز مطرح کرده‌است تا با این کار به عنوان آغاز راه و تعدیل در تب‌بحران ، گامی بسوی حل‌نهائی برداشته شود. بفرض آنکه نیکسون بار دیگر موضوع خاورمیانـــه را از این نظر بررسی کرده‌باشد ،شوروی چون تعهدات نظامی‌وسیاسی‌و اقتصادی در برابر مصروسوریه داردو بویژه در آستانه دیدار مسکو پادگورنی آشکارا گفت که نظرگاه شوروی‌ازمذاکرات باامریکا از اصل مبارزه با «امپریالیزم» دور نیست ،محافل آگاه قاهره بعید میدانند که برژنف راه‌حل بحران‌خاورمیانه راجز از چهار چوب موافقتنامه شورای امنیت‌بانیکسون بررسی یاجستجو کرده‌باشد .از سوی دیگر چنانکه روزنامه«نیویورك تایمز» اظهار نظر کرده است دردیدار مسکو آنچه تاکنون مانع وحدت نظر سران‌دونیروی بزرك‌بوده‌مانع پیشرفت‌مذاکرات نشده‌است زیرا مصالح‌مشترکی که‌این بار دو کشور را بهم نزدیك میکنند ، نیرومند تراز سیاست وایده‌ئولژی بنظر می رسد .

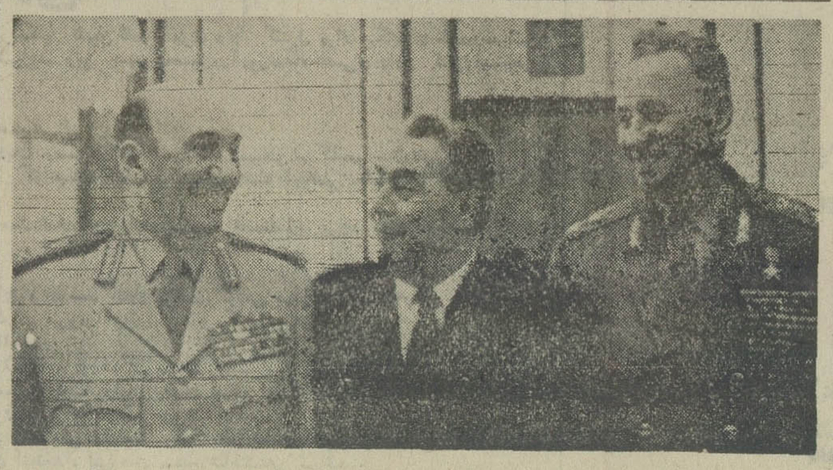

در کرملین

مسکو- ژنرال محمداحمدصادق نخست‌وزیر و وزیر جنگ مصر برای ملاقات ومذاکره با رهبرانشوروی به مسکو وارد شد . عکس نمودار لحظه‌ای است که اونیدبرژنف دبیرکـل حزب کمونیست و مارشال‌آندره‌گـرچکو(وزیردفاع شوروی) در کاخ کرملین با ژنرال احمد صادق‌ملاقات میکنند .این عکس چنددقیقه پیش از تشکیل اولین جلسه مذاکرات احمد صادق با رهبرانسیاسی و نظامی شوروی است عکس رادیوئی اطلاعات

از : نیوزویك (چاپ امریکا)

اسرار سازمان ارتش متحدسرخ

چگونه بین تروریستهای ژاپنی‌وچریکهای‌فلسطینی تماس حاصل شد ؟

دو سال پیش‌بود که برای اولین‌بار نه نفر ازتروریستهای ژاپونی مسلح به شمشیر و قمه یک هواپیمای مسافری راربودند و به کره شمالی بردند و در مدت کمتر از یک شب نام‌آنها توسط خبرگزاریها در سراسر جهان پخش گردید و میلیونها نفر از مردم ژاپن ، با نام آنها آشنا شدند .

ماههای بعد از این حادثه فعالیت مخرب تروریستهای ژاپونی توسعه یافت و نام سازمان تروریستی گرینگوسکی‌گان (ارتش متحد سرخ) بر سر زبانها افتاد . این سازمان بعنوان یک سازمان تروریستی و مخرب با افراد از جان گذشته و خطرناک به جهانیان و مردم ژاپن معرفی شد . پس از آن سلسله عملیات تروریستی که موجب معرفی نام سازمان ارتش متحد سرخ بود همچنان در داخل ژاپن ادامه یافت ولـی هیچکس فکر نمیکرد که روزی افراد این سازمان عامل ایجاد حادثه‌ای خونین نظیر حادثه فرودگاه تل‌آویو در یک کشور خارجی باشند . بطوریکه پس از بررسیها و تحقیقات پلیس ژاپون و اسرائیل معلوم شده است ، نه نفر تروریستی که با استفاده از سلاح سرد (شمشیر و قمه) در دو سال پیش هواپیمائی را به کره شمالی برده بودند در پایتخت کره شمالی شهر «پولینگیانگ» با افراد برجسته و موثر جبهه آزادیبخش فلسطین تماس میگیرند و پس از ملاقات‌ها و مذاکرات متعدد بالاخره نقشه حمله به فرودگاه تل‌آویو را طرح میکنند و حادثه خونین این فرودگاه را که منجر به قتل بیش از بیست‌و شش نفر و مجروح شدن عده زیادی شد بوجود می‌آورند .

کشف تماسها

با وجود اینکه هنوز جزئیات مذاکرات تروریستهای ژاپنی و نمایندگان سازمان چریکی آزادی‌بخش فلسطینی معلوم نیست پلیس ژاپن و پلیس اسرائیل چگونگی تماسهای آنهارا با یکدیگر کشف کرده و از مراحل مختلف ملاقاتها ومذاکرات آنها اطلاعات وسیعی بدست آورده است . طبق کشفیات پلیس، تروریستهای ژاپونی در دو سال پیش در مدت کوتاه پس از ورود به پایتخت کره شمالی با جرج‌حبش یکی از رهبران معروف چریکهای فلسطینی ملاقات میکنند و مذاکراتی با او انجام می‌دهند . بطوریکه استنباط شده است در این مذاکرات اولیه «جرج‌حبش» برای تعلیم دادن تروریستهای ژاپونی و آشنا ساختن آنها به‌وضع خاورمیانه عربی‌و نبردهای پارتیزانی با تروریستهای ژاپونی به توافقهائی میرسد و بعد از این‌دیدار چند نفر از تروریستهای ژاپونی از جمله یک زن که خود را «دوشیزه جون» مینامیده است برای فراگیری تاکتیک جنگی چریکی و تعلیمات لازم به اردن میروند . در همین ایام کوزواوکاموتو برادر یکی از ربایندگان هواپیمای مسافربری به کره شمالی داوطلبانه وارد جبهه آزادی‌بخش فلسطینی میشود و از ژاپن به لبنان پرواز میکند . او در آنجا به دونفر دیگر از یاران و دوستان خود که مشغول فراگرفتن تعلیمات چریکی بودند ملحق میشود و بعد با آنها در ایجاد حادثه فرودگاه تل‌آویو که در حقیقت یک خودکشی دستجمعی بود شرکت می‌کند . «کوزواوکاموتو» برحسب اتفاق تنها تروریستی بود که از حادثه خونین فرودگاه تل‌آویو و درگیری با پلیس اسرائیل جان سالم بدر برد و هم‌اکنون دراختیار پلیس‌اسرائیل است .

تلاشهای دولت ژاپن

از چندی قبل پلیس ژاپن تلاش وسیعی را برای درهم کوبیدن سازمان ارتش متحد سرخ و دستگیری افراد آن آغاز کرد . اقدامات پلیس موجب شد که سازمان مزبور عقب‌نشینی کند و قسمت اعظم‌از فعالیت و طرحهائی را که داشت متوقف سازد .

در فوریه گذشته پلیس‌ژاپن‌موفق شد پس از یکجدال خونین وتیراندازی و زدو خورد با یک گروه از تروریست‌ها که در یک پناهگاه کوهستانی موضع گرفته بودند پنج نفر از رهبران گروه را دستگیر سازد . بعد معلوم شد که تروریست های مزبور در خانه کوهستانی پناهگاه خود چهارده نفر از جوانان ژاپنی را که دیگر حاضر به همکاری با ارتش متحد سرخ نبوده‌اند دستگیر ساختند‌و آنها را بشدت‌شکنجه‌کرده‌اند افشاء این راز ارزش این سازمان را از چشم آن عده‌ازمردم ژاپن که از آن حمایت میکردند از بین برد و ضربه شدیدی به این سازمان وارد آورد.

بطور کلی برسازمان تروریست ها از طرف مردم ژاپن مهر باطله خورد و دیگر کمتر کسی را میشد یافت‌که نسبت‌به این سازمان و عملیات تروریستی افراد آن موافقت داشته باشد . اکثریت مردم ژاپن بطورکلی عملیات تروریستی‌وفعالیت گروه‌های متعصب و افراطی را محکوم میکندو برخلاف سال های ۱۹۶۰ تا ۱۹۶۳ که مردم ژاپن نسبت‌به تروریست هـــا احساس همدردی میکردند و اقدامات آنها را میستودند واز آنها حمایت میکردند . پس از چند فقره از عملیات خشن و بیرحمانه افراد این سازمان تنها عده معدودی طرفدار آنها باقی ماندند و بقیه مردم به تروریست ها پشت کردند .

تروریست های ژاپونی پس از ایجاد حادثه خونین فرودگاه تل‌آویو نیز نتوانستند حمایت مردم را نسبت به‌خود جلب کنند و برخلاف هدفی که داشتند تنفر و مخالفت‌شدیدی رااز طرف مردم دنیا نسبت به خود برانگیختند . چون آنچه آنها در فرودگاه تل‌آویو انجام دادند یک اقدام انقلابی نبود وفقط عملیات خرابکارانه بدون هدف‌ویک‌اقدام تروریستی‌بود، حادثه فرودگاه تل‌آویو غیر از خونریزی هیچ آرمان و یانزی نداشت و نمیتوانست داشته باشد و هرکس به چگونگی‌ایجاد این حادثه وارد باشد میتواند این واقعیت را درک‌کند .

نگاهی بروزنامه‌های جهان

کیسینجر در ژاپن

نیویورک‌تایمز : سفر هنری‌کیسینجر مشـور عالی‌نیکسون به ژاپون دیرتر از موعد معین انجام میگیرد معذالک اگر در زمان تعیین شده (یکماهپیش) انجام میشد باز دیربود چون امید نمیرود که او بتواند اختلافات بین آمریکا وژاپن یکـی از صمیمی‌ترین و بهترین متفقین آمریکا را برطرف سازد . ایمان واعتمادی که در ژاپن به آمریکا پیش از سال گذشته و قبل‌از اعلام سفر نیکسون‌به پکن وجود داشت‌ازبین‌رفته است. واحساس سرد حاصل از این بی‌ایمانی را که پس از یازده ماه ریشه‌دارتر و عمیقتر شده است کیسینجر نمیتواند درمدت سه روز سفربه ژاپن برطرف سازد ، ولی هنوز امید است که آمریکا بتواند ریشه های این اختلاف را قطع کند و ازتوسعه آن جلوگیری نماید و بعد برای توسعه دوستی خود با ژاپن سیاست منطقی و سالمی راپیش گیرد و اجازه ندهد که‌این متحد ومتفق صمیمی ومهم آمریکا در آسیا روابط سردی با آمریکا داشته باشد .

سفر وزیر دارائی آمریکا

نیویورک‌دیلی‌نیوز ـ فرستادن وزیر دارائی آمریکا «جان‌کانالی» به کشور های خارجی برای مذاکره و توسعه روابط اقتصادی آمریکا بادیگر کشور های جهان اشتباه بزرگی بود.چون او صلاحیت برای انجام یک چنین ماموریت بزرگی راندارد واگر چنین سفری‌لازم‌بودودولت‌آمریکا‌میتوانست از شخص دیگری مثل وزیر خارجه آمریکا راجرزاستفاده کند که دارای تجربه لازم برای چنین سفرها وهم نسبت بـه مسائل بین‌المللی آگاهی دارد . کانالی با هیچگونه آشنائی به سیاست خارجی آمریکا و سیاست دیگر کشورها باین‌سفر رفته است و نخواهد توانست موفقیتهائی بدست آورد . بنظر میرسد انتخاب او برای این سفر بیشتر به جهت‌این بود که براهمیت او افزوده شود نه برای جواب به‌نیازسیاست خارجی آمریکا .

سینما ـ رادیو ـ تلویزیون

گفت و شنودی با مهندس مکانیک رئیس مدرسه عالی تلویزیون و سینما

در اینجا، تکنسین‌های هنری تربیت میشوند

صفائی

مدتی قبل بمناسبتی برای زمانی کوتاه با سازمان رادیو تلویزیون سروکار داشتم ، در اطاقها ، سالنها ، استودیوها همه‌جاچهره های جوان و پر تحرک را میدیدم که با تسلط کافی به دستگاهها ابزار وافزار کار خویش برنامه‌ها را بخوبی رهبری ، اجرا وتهیه و تدوین میکردند . شگفت‌آوربود که این جوانان کم سال تا این اندازه برکار خویش مسلط‌باشند برایم این تصور پیش آمد که‌باید اینان طی دوره هائی فشرده و مختلف در کار با این آلات‌وابزار مدرن آشنا شده باشند و این تصور همیشه برای من وجود داشت تا اینکه دیداری‌با مهندس علی مکانیک رئیس «مدرسه‌عالی تلویزیون و سینما » دست داد و از کلاسها ، آزمایشگاهها ، کتابخانه و سایر تاسیسات این مدرسه دیدن کردم‌ودانستم‌تعدادی از آنها که امروز چرخ عظیم‌این دستگاه را میچرخانند فارغ‌التحصیلان این مدرسه‌هستند مهندس مکانیک درباره چگونگی تاسیس مدرسه انتخاب استادان وسائل وتجهیزات مدرسه ، ارزش تحصیلی دانشجویان و غیره اطلاعاتی در اختیار ماگذاشت .

مهندس مکانیک : مرسوم‌است که درکار های صنعتی و فنی یک مهندس کاری را انجام میدهدکه ناچار از قبول آنست زیراکارگر قادر بانجام آن نیست واز طرفی انجام آن کار نیز برای یک مهندس و متخصص جزاتلاف‌وقت وخستگی ذهنی ناشی از کار حاصل دیگری ندارد مدتها است که نقص فاصله بین مهندس و کارگر در تمام دنیا احساس شده است و در همه‌جا بفکر جبران این کمبود و چاره‌جوئی در این زمینه هستند از طریق تاسیس‌مدارس حرفه‌ای‌ولی‌متاسفانه درمدارس حرفه‌ای ما جای دقیقی برای اینگونه فارغ‌التحصیلان‌تعیین نشده‌است. یعنی‌اینگونه‌دانشجویان با تخصص کمتر و دانشی عمومی وارد جامعه میشوندو بی‌آنکه‌جائی راپرکنند خود را درخلاء موجود بین کارگر و مهندس گمو‌سرگردان میشوند .

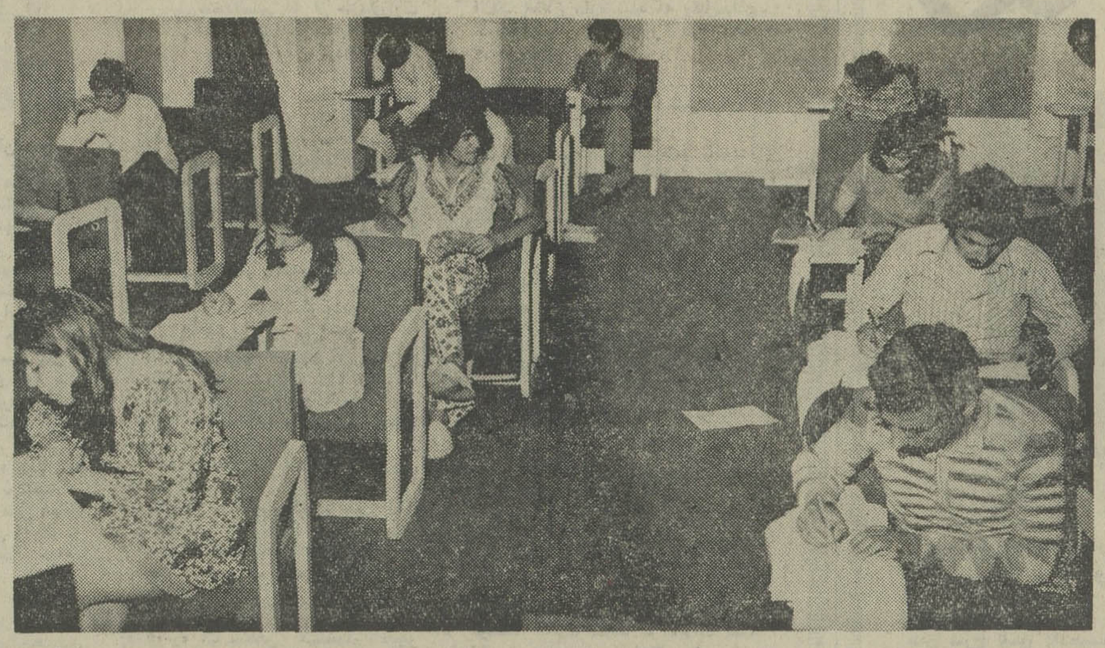

گوشه‌ای از جلسه امتحان‌مدرسه

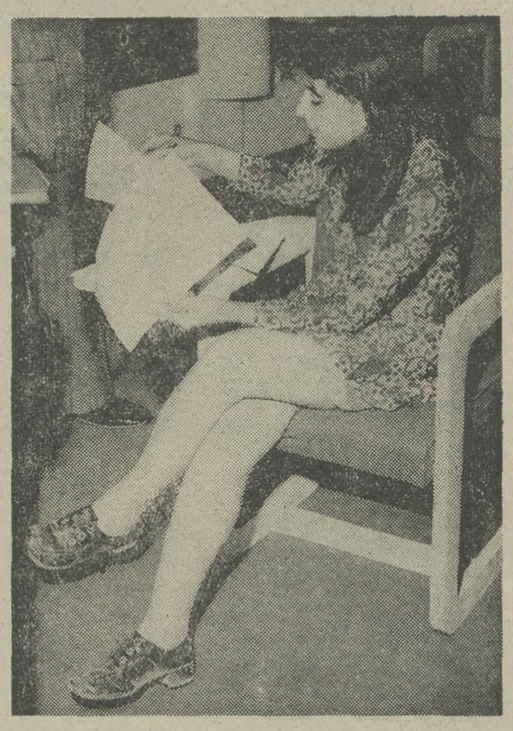

یکی از دانشجویان مدرسه عالی تلویزیون و سینما

پرورش تکنسین هنری

سازمان تلویزیون ملی‌ایران در بدو تاسیس بمنظور تامین نیروی انسانی مورد نیاز خود جهت بهره‌برداری کافی از تاسیسات موجود تلویزیون مدرسه عالی تلویزیون و سینما را در سال۱۳۴۷ ابتدابا نام مرکز آموزش سازمان تلویزیون بنیاد نهاد پس از گذشت یکسال در اسفند ۴۸ به همت مسئولین تلویزیون به مدرسه‌عالی تلویزیون‌و سینما تبدیل شده‌مدرسه عالی تلویزیون و سینما، درتهران وابسته به سازمان تلویزیون ملی ایران است و زیر نظر مستقیم وزارت علوم و آموزش عالی اداره میشود منظور اصلی و هدف از تشکیل این مدرسه تکمیل کادر فنی و هنری مراکز تلویزیونی‌و همچنین تربیت متخصص برای کمک به تامین نیروی انسانی در صنایع مشابه در زمینه تلویزیون‌وسینما است که عبارتند از هنرهای نمایشی ـ کارگردانی ـ فیلم برداری ـ منشی گری صحنه ـ تدوین ـ تهیه و ریرتاژ خبرنگاری‌ـ عکاسی ـلابراتوارفیلم‌ـالکترونیک‌ـ ویدیوـ تله کمونیکاسیون وصدا.

درمدرسه عالی‌تلویزیون وسینما جمعی ازاستادان و گروهی از متخصصان رشته‌های مختلف آموزش و تدریس‌دروس‌گوناگون را بعهده دارند دانشجویان این مدرسه با افزار سینما و تلویزیون فیلمبرداری ـ عکاسی و همچنین ادبیات فارسی ـ سناریو نویسی‌ـ موسیقی شناسی ـ تهیه و تولید فیلم ـ امور مالی‌و بودجه ـمدیریت اداری‌ـ اقتصادـ روابط عمومی ـ شناسی‌ـتاریخ فرهنگ‌ـکارگردانی‌ـ دکوپاژ ـ سنوگرافی ـ بطور کامل آشنا میشوند دانشجویان بادر دست داشتن گواهینامه ششم متوسطه میتوانند در امتحانات ورودی این مدرسه شرکت کنند دوره تحصیل در این مدرسه دو سال است که طی آن علاوه بر تعلیمات و تجربیات آزمایشگاهی یک دوره کار آموزی را در فاصله بین سال اول ودوم با استفاده از تاسیسات سازمان رادیو تلویزیون‌خواهند گذراند مدرسه عالی تلویزیون وسینما بدانشجویانی که باموفقیت این دوره را طی کنند گواهینامه‌ای در یکی از رشته های تحصیلی داده خواهد شد که ارزش آن فوق دیپلم و کمتر از لیسانس یا تکنیسین درجه یك است .

ضمن گفتگو با مهندس علی مکانیك از ساختمان نوبنیاداین مدرسه بازدید کردیم این ساختمان با معماری جالبی بنا شده است در دیدار اول‌نمیتوان طبقات و قسمت ها را بدرستی ازیکدیگر تشخیص‌دادساختمان بطرز جالبی‌تزئین شده است که نمودار ذوق و سلیقه دانشجوئی و از طرفی مبین کامل تلفیق هنر و صنعت است ساختمان دارای کلاسهای متعدد سالن نمایش و آمفی‌تئاتر و در قسمت تحتانی این ساختمان محل لابراتوار ها برای انجام امور فنی است این لابراتوار ها به آخرین متد ووسائل مدرن که در بهترین مدارس سینما و تلویزیون‌دنیامورد استفاده‌است مجهز میباشد .دانشجویان در آمفی تئاتر سرگرم نمایش یك فیلم بودند .

دانشجویان این مدرسه‌علاوه بر دروس مختلف و کار های آزمایشگاهی ، ملزم به بازدید از فیلم ها ، تئاتر ها ،اپراها، سمینار ها،نمایشگاههای‌مختلف میباشند تادانشجویان بحد کافی برای بحث و نقد در کلاسها آمادگی داشته باشند ضمنا کلاسهائی نیز جهت تکمیل و بالا بردن معلومات کار آموزان دایر است که دانشجویان‌را با تازه‌ترین پیشرفت های هنری اجتماعی ، سیاسی و اقتصادی آشنا میکند . در کنار این کلاسها برنامه های آموزشی جنبی از قبیل جلسات بحث و گفتگو و مسافرتهای تحقیقی و علمی ترتیب می یابد .

بهمین جهت یك دانشجوی « مدرسه عالی تلویزیون و سینما » به یك تکنیسین‌هنری تبدیل می شود اینکه لغت تکنیسین هنری‌رااستعمال کردم شاید بحق لقب دانشجویان این مدرسه نباشد .

ببینید در تئاتر یك کارگردان کاروروال شخصی را دنبال می کند ولی یك کارگردان فارغ‌ـ التحصیل‌این مدرسه‌اش‌سمن آشنائی‌ـ به کارگردانی باید تسلط کافی به تکنیك کار نیز پیدا کند وبا ابزار وآلات مختلف‌نیز کار کند تا یك کار مطابق دلخواه‌و بی عیب و نقص ارائه شود فارغ‌التحصیل این مدرسه در یك استاندارد بالا واردعمل‌می شود و خلائی را که سالهاخالی بوده است پر میکند .

موسیقی ایرانی

خاطره پروانه

ساعت ۲۲٫۳۰ برنامه شبکه (شنبه)

موسیقی ایرانی این ساعت با شرکت گروه هنری اداره فعالیت‌های‌هنری‌وزارت فرهنك و هنر اجرا میشود خواننده ترانه و آواز این برنامه خاطره پروانه .

سازنده آهنك‌و سرپرست ارکستر : عباس خوشدل

شعر ترانه از: لعبت‌والا

نام ترانه : غبارجدائی

در دستگاه : افشاری و گوشه‌ی صدری

تکنوازان : رحمت‌اله بدیعی (ویلن)

و محمد اسماعیلی (ضرب) هستند

ایران زمین

ساعت ۲۰٫۱۰ برنامه دوم (شنبه)

در برنامه ایران‌زمین این ساعت دکتر زریاب در باره فرقه های ایرانی تا قرن‌پنجم و همچنین از قیامهای ملی و مذهبی در قرن دوم و سوم و چهارم هجری و بیان علل اجتماعی و اقتصادی این قیام ها و بخصوص قیام بدآفرید صحبت میکند .

فیلم سینمائی

ساعت ۲۲٫۳۰ برنامه دوم (شنبه)

فیلم سینمائی امشب:زیبای حیله‌گر

باشرکت : نینومانفردی ـ سنتابرك

یك زن‌آمریکائی با همکاری دوستانش برای دستبرد به گنجینه مجسمه سانجلو در معبد سانجنارو وارد ایتالیا میشود و چند تن از دزدان معروف و زبردست ایتالیائی را برای کمك و همکاری انتخاب میکند زیبای حیله‌گر باتفاق همکارانش تصمیم به ربودن گنجینه میگیرندو آغاز بکار می کنند .

۷

برنامه شبکه تلویزیون

شنبه

۱۷٫۴۵ اسلاید و موزیک
۱۸ـ۰۰ سلام شاهنشاهی و اعلام برنامه
۱۸ـ۰۴ کودکان (ما و شما ـ مسابقه مبارزه‌و پیروز)
۱۹ـ۰۰ برنامه جوانان
۱۹ـ۵۵ افسونگر
۲۰٫۳۰ مشروح اخبار همراه با فیلم های خبری
۲۱ـ۰۵ روزهای زندگی
۲۲ـ۰۰ آدم و حوا
۲۲ـ۳۰ موسیقی ایرانی
۲۳ـ۰۰ آخرین اخبار

نیمروز یکشنبه

۱۲ـ۴۵ اسلاید و موزیک
۱۲ـ۵۸ سلام شاهنشاهی و اعلام برنامه
۱۳ـ۰۰ اخبار نیمروز بخش‌اول
۱۳ـ۱۰ کارگر
۱۳ـ۳۵ دکتر بن‌کیسی
۱۴ـ۳۰ اخبار نیمروز بخش‌دوم

۹

برنامه دوم تلویزیون

شنبه

۱۹ـ۱۵ اسلاید و موزیک
۱۹ـ۳۰ سلام شاهنشاهی و اعلام برنامه
۱۹ـ۳۴ اخبار
۱۹ـ۴۰ موسیقی ایرانی
۱۹ـ۵۵ کمدی کلاسیک
۲۰ـ۱۰ ایران زمین
۲۰ـ۳۵ قطار کوکی
۲۱٫۰۴ مسابقه جایزه بزرگ
۲۱ـ۳۰ اخبار
۲۲ـ۰۰ واریته
۲۲ـ۳۰ فیلم سینمائی

۱

برنامه تلویزیون ملی ایران

شنبه

۱۷ـ۰۰ طبیعی ۱و۲
۱۷ـ۲۵ شیمی سال اول‌ودوم
۱۷ـ۵۰ زنگ تفریح
۱۸ـ۰۰ فیزیک ۱ و ۲
۱۸ـ۲۵ ریاضی ۱و۲
۱۸ـ۵۰ پاسخ به پرسشهای طبیعی
۱۹ـ۲۰ پاسخ به پرسش‌های جبر
۱۹ـ۵۰ زنگ تفریح
۲۰ـ۰۰ پاسخ به پرسش‌های
۲۰ـ۳۰ پاسخ به پرسش‌های جبر

نیمروز یکشنبه

۱۳ـ۳۰ ترانه‌ها و چشم‌اندازها
۱۴ـ۰۰ سلام شاهنشاهی
۱۴ـ۰۵ زبان انگلیسی
۱۴ـ۲۵ جانوری ششم
۱۴ـ۵۰ علوم دبستان
۱۵ـ۰۵ مکالمه فرانسه
۱۵ـ۲۰ ریاضی دوره راهنمائی
۱۵ـ۴۵ زنگ تفریح
۱۶ـ۰۰ حساب استدلالی ششم
۱۶ـ۳۰ فیلم داستانی

۸

برنامه تلویزیون آمریکا

۱۷ـ۰۰ کوچه سسامی
۱۷ـ۵۵ برنامه آگهی
۱۸٫۰۰ اخبار
۱۸٫۱۰ دانیل‌بون
۱۹ـ۰۰ بیل‌آندرسن
۱۹ـ۲۵ بیل‌کازبی
۱۹٫۵۰ برنامه موسیقی
۲۰٫۴۰ آیرنساید
۲۱ـ۳۰ برنامه مخصوص
۲۲ـ۲۰ برنامه آگهی
۲۲٫۲۵ نمایش امشب

نیمروز یکشنبه

۹ـ۰۰ برنامه سیرک
۱۱ـ۰۰ کوچه سسامی
۱۲ـ۰۰ دانیل‌بون
۱۳ـ۰۰ نمایش فیلم برای‌کودکان

اثر مشترك سه کارگردان بزرك

سینه کلوپ ایران فیلم از عشق تا ابدیت را در یك جلسه خصوصی برای نمایندگان مطبوعات و اعضای سینه کلوپ نمایش داد . فیلم شامل سه قسمت مجزا است که هر یك ازاین سه قسمت را یکی‌از کار ـ گردانان مشهور عالم سینما کار گردانی کرده‌اند .

فیلم اول بنام « متزن گریشتن» را « روژه‌وادیم » کار گردانی کرده است . در این فیلم « پیترفوندا» و«جین فوندا»در نقش دو جوان‌ازیك خانواده اشرافی بازی دارند. پیترفوندا در نقش (ویلهلم) یك‌بارون جوان جین فوندادر نقش « کنتس فردریك » یك زن بوالهوس ظاهر میشود

فیلم دوم « ویلیام‌ویلسون» ساخته « لوئی مال » کار ـ گردان فرانسوی‌ی است ، آلن‌دلون‌ایفای‌نقش‌اورابعهده داردو او در این‌فیلم در نقش آلن‌دلون در قالب یك افسر ایتالیائی در قرن نوزدهم‌است که دچار توهماتی خاص می شود و تحت شرایطی ناچاربه قتل همزاد خود میگردد .

فیلم سوم از عشق تاابدیت را بنام « هرگز نباید سربسر شیطان گذاشت ـ «فدریکوفلینی » کارگردانی کرده است . ترنس استامپ نقش اول این‌فیلم را بعهده دارد و او در این‌فیلم درنقش یك هنرپیشه انگلیسی که برای بازی در یك فیلم عازم ایتالیا است ظاهر میشود.

برنامه‌تورهای تابستان سال ۱۳۵۱

آژانس جهانگردی مهاجری وشرکاء

در تورهای تابستانی آژانس جهانگردی مهاجری و شرکاء از هتلهای درجه یک دنیا استفاده شده است

تورشماره۱ بنام آناکابری : بازدید ازشهرهای بارسلون، نیس، مونت‌کارلو ژنو- پاریس ـ لندن ، هامبورك ، وین ، رم، نابل، کابری وسورنتو . قیمت ـ ۷۹۷۴۰ ریال تاریخ حرکت : ۳۱ خرداد ـ۷ـ ۱۴ـ۲۱ ۲۸ ـ تیر ۴ـ۱۱ـ ۱۸ـ۱۵ مردادو ۱شهریورمدت ۳۰روز

تورشماره۲ بنام کالسکه‌زرین : بازدید از شهرهای وین ، برلین، هامبورك ، آمستردام ـ روتردام لندن ـ پاریس ـ ژنو ـ ونیز ـ رم . قیمت ـ ۸۷۹۷۰ ریال تاریخ حرکت: ۴ ـ۱۸ تیر ۱ـ۱۵ مرداد مدت ۳۳ روز

تورشماره۳ بنام وایکینك : بازدید از شهرهای کپنهاك ـهلسینکی ـاستکهلم ـاسلو ـ لندن ـ مونیخ رم ـ نابل ـ کابری وسورنتو . قیمت ـ ۸۹۹۴۰ ریال تاریخ حرکت ۱۱و۲۵ تیر و۸ـ۲۲ مرداد مدت ۳۳ روز

تورشماره۴ بنام جزیره‌مروارید . بازدید از بانکوك ـ مانیل ـ توکیو ـ هاکونه ـ آتامی ـ ناگویا توبا ـ کیوتو ـ نارا ـ اوزاکا ـ هنك‌کنك ـ سنگاپور قیمت ـ ۱۰۴۰۰۰ ریال تاریخ حرکت ۲۲تیرماه مدت ۲۳ روز

تورشماره۵ بنام گلدن گیت : بازدید ازنیویورك ـواشنگتن ـبالتیمور- لاس‌وگاس ـ لوس انجلس دیسنی‌لند ـسانفرانسیسکو-اوکلند-برکلی-لندن قیمت ۹۶۹۰ ریال‌تاریخ حرکت۵ و۱۹ تیرماه‌بمدت ۲۲ روز

تورشماره۶ بنام میامی بیچ : بازدید از نیویورك ـ بوفالو (آبشار نیاگارا)دیترویت ـ شیکاگو سانفرانسیسکو- لوس آنجلس ـ لاس وگاس ـ میامی ـ واشنگتن ـ لندن . قیمت ـ لندن ۱۴۳۹۰ ریال تاریخ‌حرکت ۸ تیر مدت ۴۵ روز

تورشماره۷ بنام تور۶ هفته‌ای زبان انگلیسی : درانگلستان برای بزرگسالان درکمبریج به مبلغ ۶۲۶۴۰ ریال وخردسالان در تور کوی به مبلغ ۵۸۹۳۰ ریال .

تورشماره۸ بنام دورجهان : بازدید ازرم- نابل-کابری- سورنتو- بارسلون-نیس- مونت‌کارلو- ژنو شامونی-پاریس- لندن ـ هامبورك ـ کپنهاك ـ نیویورك ـ واشنگتن-میامی-مکزیکو-لوس‌انجلس- دیسنی‌لند سانفرانسیسکو ـ هونولولو ـ توکیو-کیوتو- نارا-نیکو- مانیل ـ هنك‌کنك ـ بانکوك .حرکت سوم مرداد

ادرس تهران خیابان ویلا شماره ۳ و ۳۷ تلفن ۸ـ۷ـ ۸۲۵۰۵۶ ـ۷ـ۶ـ۵ـ ۸۲۴۰۷۴ آبادان حسن‌شاین تلفن ۲۶۸۰ـ۲۵۹۴ـ ۲۴۸۰ اصفهان ـخیابان چهارباغ‌پاساژ ایفل تلفن۵ ۲۸۰۰ اهواز خیابان ششم بهمن تلفن ۲۳۴۴ـ۲۸۵۵ رشت ـ خیابان پهلوی ساختمان محمود تلفن ۴۹۷۰ شیراز ـ خیابان زند تلفن ۶۹۶۳ مشهد ـ ابتدای خیابان خسروی نو تلفن ۲۸۸۵۴

شانسی نیست ..... قطعی است

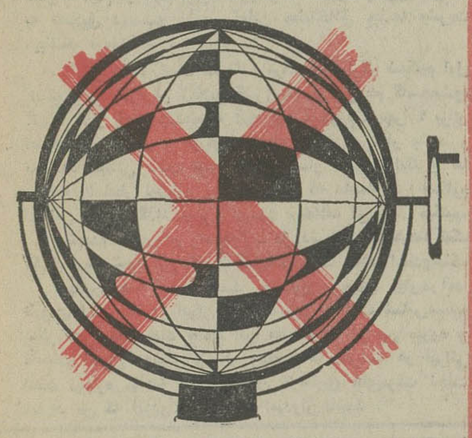

برای اینکه صاحب خانه‌شوید احتیاج بقرعه‌کشی نیست

پس‌اندازمسکن بانک رفاه کارگران شمارا صاحب خانه می‌کند

آگهی استخدام

از جویندگان کار فارغ‌التحصیل در رشته های زیر :

۱ـ زبان انگلیسی عهده‌دار امر تدریس در دوره های مهندسی و کمك مهندسی .
۲ـ پزشك متخصص اطفال.
۳ـمهندس مکانیك با حداقل سه سال‌سابقه تدریس دروس فنی
۴ـ مهندس مکانیك باحداقل سه سال سابقه تدریس دروس نقشه کشی‌و طراحی.
۵ـ مهندس مکانیك باحداقل سه سال‌سابقه تدریس دروس برق.
۶ـتکنیسین ذوب‌فلزات برای دروس عملی.
۷ـ تکنیسین سنك‌زنی برای تدریس دروس‌عملی.

که آشنائی بزبان‌انگلیسی داشته باشند دعوت میشود برای راهنمائی شغلی به‌اداره کل اشتغال واقع در خیابان ویلا چهار راه ناصرمراجعه نمایند م‌الف ۴۰۲۱

اداره کل اشتغال وزارت کاروامور اجتماعی

تورهای سازمان جلب سیاحان

روزهای یکشنبه دیدار از :

موزه هنر های زیبا ـ مجلس شورای‌ملی- میدان شهیاد- قهوه‌خانه‌آب‌انبار. پس‌از صرف ناهار : موزه‌ایران باستان موزه مردم شناسی ـ کاخ گلستان ـ ورزش باستانی در باشگاه جعفری پذیرائی در یکی از رستورانها .

هزینه ۳۵۰ ریال

روزهای چهارشنبه دیدار از :

قالی‌شوئی‌چشمه‌علی-آرامگاه‌اعلیحضرت‌رضا شاه ـ قهوه‌خانه آب‌انبار ـمجلس شورایملی ـ موزه جنائی.پس از صرف نهار : کارخانه ارج ـ میدان شهیاد ـ کاخ گلستان ـ موزه مردم شناسی پذیرائی در یکی از رستورانها .

هزینه ۳۵۰ ریال

روزهای جمعه دیدار از :

میدان شهیاد ـ موزه هنر های زیبا-استادیوم یکصد هزارنفری پس‌ازصرف ناهار ـ سد امیرکبیر (سد کرج) ـباغ‌وحش ـ پذیرائی در یکی از رستورانها

هزینه ۳۵۰ ریال

تور دو روزه پنجشنبه‌وجمعه (شهرهای کرج‌وقزوین)

دیدارازشهر صنعتی البرز- حسینیه امین ـ حمام مرمر ـ مرقد شاهزاده حسین (ع) آقابابا (محل پایه گذاری‌عصر جدید ایران) ـ کارخانه شیشه سازی ـ مزرعه نمونه عمرانی قزوین ـدامپروری حیدرآباد و هزینه دو روز پذیرائی شامل وسیله نقلیه .تمامی غذا ها ، اقامت در هتل ، ورودیه ها و کلیه پذیرائیها .

۵۰۰ ریال

حرکت ساعت ۸ صبح . محل رزرو: بولوار الیزابت‌ـ سازمان جلب سیاحان . تلفن ۶۲۱۲۹۰

آگهی مسابقه ورودی دانشکده هنرهای تزئینی سال تحصیلی ۵۲ ـ ۱۳۵۱

دانشکده هنر های تزئینی وزارت فرهنگ و هنر.برای دوره‌لیسانس از راه مسابقه عده‌ای دانشجو با شرائط زیر می پذیرد :

۱ـ داوطلبان‌باید متولد سال ۱۳۲۶ببعد باشندو گواهینامه ششم‌دبیرستان(ادبی‌ـریاضی‌ـطبیعی) ویا ششم هنرستان های وزارت فرهنگ و هنر را داشته باشند .

۲ـ مواد امتحان مسابقه ورودی شامل : زبان‌فارسی‌ـ زبان خارجه (انگلیسی یا فرانسه) اطلاعات عمومی هنری‌ـ هندسه با ضریب (۱) طراحی با ضریب (۳) شناخت تناسب ورنگ با ضریب (۲) خواهد بود .

۳ـ ثبت‌نام از تاریخ شنبه ۲۷ خرداد تا ظهر پنجشنبه ۱۵تیرماه‌همه‌روزه‌از ساعت ۸ تا ۱۲ در دفتر آموزش دانشکده واقع در خیابان پهلوی بالاتر از چهارراه پهلوی شاهرضا کوچه هوشنگی شماره ۵۱ انجام میشود .

۴ـ داوطلبان باید برای ثبت نام عین گواهی‌نامه ششم ویا جواز قبولی عین و دوبرگ‌رونوشت‌گواهی شده شناسنامه ـ چهارقطعه عکس شش در چهار برقی و فیش‌پرداخت‌پانصد ریال حق مسابقه به حساب ۲۹۹۷۵ بانک ملی ایران‌شعبه دانشگاه را همراه تقاضانامه تسلیم نمایند .

۵ـ کارت ورود به جلسه مسابقه روز سه‌شنبه ۲۰ تیر ماه در محل دانشکده توزیع خواهد شد و برنامه‌مسابقه که از روز شنبه ۲۴ تیر ماه ساعت۷ صبح در محل‌دانشکده آغاز خواهد شد باطلاع داوطلبان‌خواهد رسید م‌الف ۳۹۲۷

دانشکده هنر های تزئینی

مجله دختران و پسران
یکشنبه ها منتشر میشود

آخرین فرصت

اردو و مدارس تابستانی سوئیس همراه باسرپرست ایرانی‌برای بچه‌ها ونوجوانان

با همکاری

هواپیمائی ملّی ایران «هما»

برای اطلاعات و نام‌نویسی با سرپرست اردو خانم راشل بنژامین در

شرکت تراول پلن با مسئولیت محدود

عباس‌آباد نبش خیابان میرعماد ساختمان زمردتلفنهای ۸۳۹۴۰۰ ـ ۸۳۹۴۹۷ تماس حاصل نمائید
علاقمندان در اصفهان میتوانند با تلفن ۲۸۰۰۵ و در شیراز تلفن ۵۷۵۱ تماس بگیرند

انتقاد

از : علی جواهر کلام

دزدان خانگی

شهربانی کل بوسیله روزنامه اطلاعات بخانواده ها هشدار داده که نوکر ـ کلفت ـ خانه شاگرد ناشناس بخانه راه ندهید زیرا بیشتر دزدی های خانگی‌توسط این قبیل‌افراد اتفاق میافتد ـ این نابکار ها باصورت حق‌بجانب داخل‌خانه میشوند ودر اولین فرصت‌بادزدان سابقه‌دار همدست شده صاحب خانه را بی‌خانمان میسازند .این هشدار شهربانی‌کل بسیار بجا و شایسته است که مردم را از این پیش‌آمد ها باخبر میکند اما باید دید چرا ما اینطور شده‌ایمو حق نان و نمک رازیرپا گذارده‌ایم سابق براین نمک بحرام و نمکنشناس بدترین دشنام بشمار می‌آمد اما حالا ضرب‌المثل عادی این شده که میگویند : دست توی کاسه و مشت به‌پیشانی ـ قدیمی ها عقیده داشتند که نه‌تنها انسان بلکه جانوران‌گزنده هم نمک بحرام نیستند و حق نمک را مراعات میکنند دراین باره داستانی دارم که مختصرش رابرای شما میگویم: بیشتر هامادر محله بازار ارسی دوز ها از محله های قدیم تهران منزل داشتیم یک شب تابستان توی حیاط کنار باغچه سفره پهن کرده بودیمو شام میخوردیم ناگهان ماری از بالای درخت پائین‌آمد و خود را بسفره رسانید اهل خانه دادوبیداد راه انداختندو هرکدام بگوشه‌ای گریختند مارهم از سروصدای اهل‌خانه پنهان شد وبزمین فرو رفت‌ولی‌ما از ترس مار نه‌شام خوردیم ونه توانستیم بخوابیم تا فردا صبح که فرستادیم عقب درویش حیدر مارگیر که بیاید وبا زبان چرب و نرم مار را از سوراخ بیرون بکشد. درویش حیدرآمد و تاظهر هزار جور ورد ودعا خواند و فوت کردولی مار پیدا نشد درویش حیدر فکری کرده گفت این‌مار خیلی‌ناقلاست افسانه وافسون سرش نمیشود ولی من طور دیگر این جانور موذی رارام میکنم همین الان یک کاسه آب نمک پای دیوار بگذارید وبی‌سروصداتوی اتاق بروید مار بهوای آب خوردن سرکاسه میاید و لب تر میکند بعداز این خیالتان راحت باشد اگرمار درخانه‌ای نمک بچشد دیگر باهل آن خانه صدمه‌نمیزند آخر مار حق نمک سرش میشود .

برتراندراسل فیلسوف انگلیسی میگوید :

اخلاق هرملتی را از عاداتو رسوم و ضرب‌المثل‌های آنها بشناسید رسمو رسوم ماهم سابق این بود که نمک شناس نبودیم . نوکر و کلفت ، خانم و آقا مثل پدر و مادرو فرزند باهم زندگی میکردند بیشتر ها خانم ها وصیت‌میکردند که ارثیه مناسبی بنوکر کلفت های قدیمی بدهند نوکرکلفت‌ها سالهای سال توی یک خانواده میماندند زادو ولدمیکردند اولاد آنها جزو اهل خانه محسوب میشدند آنها را خانه‌زاد میگفتند و بعضی وقت‌ها باسم سرجهازی همراه آقازاده‌های خود بخانه عروس و یاداماد میرفتند اما حالا نوکر یاکلفت شریک دزدورفیق قافله شده نه‌فقط مال صاحب خانه رامیبرد بلکه پای جانش هم ایستاده است واگر صاحب‌خانه دربرابر دزدی آنها مقاومت کند جانش هم‌تلف میشود این راهم‌بگویم که کارازدو طرف خراب شده است ـ آقا و خانم های مهربان وحق‌وحساب دان هم کمتر پیدا میشود ـ بدزبانی ـ ناروزدن ـ فیس و افاده فروختن بعضی خانم ها یا آقایان باعث شده که نوکر ـ کلفتهاهم تغییر روش بدهند ـ چه‌خوش بی‌مهربانی هردو سربی ـ که یکسر مهربانی دردسربی ـ خداوند متعال درقرآن کریم میفرماید برای بندگان خودراحتی وآسایش میخواهیم اما وقتی که‌آنان تغییر اخلاق بدهند ناچار گرفتار کردار بد خودشان میشوند . از مکافات عمل غافل مشو ـ گندم از گندم بروید جوزجو ـ حضرت رسول اکرم که به تصدیق دوستو دشمن اولین معلم‌اخلاق جامعه بشریت میباشند فرموده‌اند :

پنج عادت است که تادم مرگ آنرا ترک نمیکنیم اول اینکه باخدمتگزاران (غلامو کنیز) همسفره و هم کاسه‌میشوم آنهارا کنار خود مینشانم با آنها غذا میخورم ـ چرا ؟ برای اینکه میان کارگر و کارفرما رابطه دوستی برقرار بشود و اختلاف طبقاتی شدت نیابد واین عصیان هاو خرابکاری ها جامعه رابخطر نیندازد ولی افسوس که ماهمه این مکارم اخلاقی رازیرپا گذاشته‌ایم و درست برخلاف آن رفتار میکنیم.

شنیدم که مردان راه خدا ـ دل دشمنان هم نکردند تنگ
اکی م‌ایسر شود این مقام ـ که بادوستانت خلاف استوجنگ

بااین همه نباید نومید بودچون نومیدی پیش‌درآمد نابودی است مامردم ایران فطرتا مهربان و نمک شناس‌هستیم واگر کمی بفکر خود باشیم این عارضه ها از بین میرود و فضیلت انسان دوستی و مهر ومحبت که سرشته هر ایرانی است دوباره جامعه مارا از این گرفتاری های‌موقت نجات میدهد من که امیدوارم شما هم امیدوار باشید .

چهل سال قبل در همین روز

مراسله سرجان کدمن رئیس شرکت نفت جنوب به صاحبان سهام در لندن

نقل از آژانس بریطانیا (رویتر) سرجان کدمن رئیس‌کل‌شرکت‌نفت انگلیس و ایران‌در طی مراسله‌ای که برای صاحبان سهام فرستاده قرارداد جدید منعقده بین دولت ایران وشرکت‌نفت راموردمطالعه قرار دادوآنرایک‌قراردادعادلانه و صحیحی می شمرد ـ راجع‌به‌وجهه‌مالی‌قرارداد، کدمن توضیح میدهد که سهمیه دولت ایران بر حسب هرتن از محصول استخراجی داده خواهد شد که‌حداقل آن در سال ۷۵۰ هزار لیره‌خواهدبود ـ شرکت اصلی یا محلی برای معافیت کامل از پرداخت مالیاتها حداقل‌سالی ۲۲۵ هزار لیره برای ۱۵ سال اول و سالی ۳۰۰ هزار لیره برای ۱۵ سال دوم خواهد پرداخت ـ قرارداد راجع به مبالغی که در آتیه باید تادیه شود بعدا منعقد خواهد گردید ـ شرکت دفعتا واحده یک میلیون لیره بابت کلیه دعاوی دولت ایران خواهد پرداخت .

سرجان‌کدمن

امتیازجدید بمدت شصت سال اعطاء گردیده و جای امتیاز اصلی را که در سال ۱۹۶۱ منقضی میگردید خواهد گرفت .

حوزه امتیازیه در ابتداء به نصف حدود اولیه تقلیل یافت و قبل ازدسامبر ۱۹۳۸ شرکت باید از این میزان‌حدودی را بطور قطع معین کند که جمعا بالغ بریکصد میل مربع باشد . دولت ایران متعهد شده است که کلیه تسهیلات را جهت عملیات شرکت فراهم نماید .

نظر روزنامه تایمز

رویتر علاوه میکند که روزنامه تایمز در این خصوص‌مینویسد : عقدقرارداد جدید که حاکی از عقل سلیم و روح اعتدال‌جوئی‌طرفین‌متعاهدین‌است،موجب بهبودی و اصلاحات عمومی در روابط ایران و انگلیس خواهد شد .

(اطلاعات : این اظهارنظر بدان‌معنی است که برخلاف حقوق بین‌المللی و اصول منشور مجمع‌ملل‌الغاء امتیازنامه دارسی‌تیرگی شدیدی در روابط انگلستان وایران ایجاد کرده بودودولت انگلیس حمایت خود را همچنان از کمپانی ادامه میداده‌است) .

تغییر ساعات کار بواسطه گرمی هوا

ساعات کار وزارت مالیه ووزارت داخله از پنجساعت قبل ازظهر تا یکساعت بعدازظهر تعیین‌گردید. ساعات کار سایر ادارات ووزارتخانها نیز بمناسبت گرمی هوا بهمین‌قرار تغییرداده میشود .

ارسال مراسلات فوری و غیر فوری

برطبق متحدالمالی که از طرفوزارت پست وتلگراف بکلیه‌ادارات‌تابعه مرکزی وولایات صادر و ابلاغ گردیده است، ادارات ودوایر تابعه آن وزارتخانه مکلف هستند که در صدور جواب مراسلات فوری بیش از ۲۴ ساعت تاخیر نکنند ودر صدور مراسلات غیر فوری سه روز ودر صورتیکه زیاده از مدت مذکوره در صدور جواب تاخیر نمودند متخلف ومسئول خواهند بود .

آقای میرزاعلیرضاخان انصاری عضو تفتیش آن وزارتخانه مامور تفتیش و رسیدگی باین‌امر وصدور کلیه‌مراسلات ادارات تابعه مرکزی گردیده است .

مامورین اسب سوار ثبت اسناد

از طرف وزارت عدلیه مقررات ذیل به نظامنامه مامورین سوار ثبت اسناد الحاق و ابلاغ گردید .

ماده الحاقیه به نظامنامه مامورین سوار :

ماده ۱۶ ـ ماموری که در حین انجام وظیفه ودر اثر سانحه اسبش سقط میشود بارعایت تبصره ذیل بدریافت‌ثلث قیمت اسب سقط شده استحقاق پیدا میکند ووجه مزبور از محل مخارج مقدماتی باید تادیه شود .

تبصره ۱ـ بمحض استخدام مامور سوار ادارات تابعه مکلفند صورتی از نوع ، رنگ ، سن ، مشخصات وقیمت حقیقی‌اسب‌مامور رابمرکزارسال دارند.

تبصره ۲ـ اگر اسبی درحین انجام ماموریت سقط شده باید ماموربتصدیقی (دال براینکه اسب مامور درحین‌انجام وظیفه سقط شده و همان اسبی است که برای خدمت سواری تخصیص داده) از مطلعین محلی ودر صورت امکان از متصدی ثبتی که در حین انجام کار های مربوط به او اسبش سقط شده تسلیم اداره مربوطه نموده و رئیس اداره یا دائره مراتب را مصدقا بمرکز راپرت نماید تا اجازه‌پرداخت‌ثلث قیمت اسب سقط شده داده شود .

تعیین وقت محاکمه وکیل‌الملك

سید مهدی فرخ

پس از تنظیم ادعانامه مدعی ـ العموم بدایت بر علیه وکیل‌الملک رئیس‌محاسبات‌سابق دربار نسبت به شکایت آقای فرخ رئیس کل صناعت و نماینده کارخانه اشکودا دوسیه مزبور از طرف پارکه بدایت بمحکمه جنحه شعبه ۶ ارجاع گردید و محکمه مزبور روز ۲۸ خرداد چهار ساعت قبل ازظهر برای محاکمه تعیین نموده واز طرف محکمه به آقای وکیل‌ـ الملک اطلاع داده شده که وکیل‌مدافع خود را تعیین وروزمزبور در محکمه حاضر شوند .

افتتاح پستوتلگراف‌شمیران در تابستان

از روزسه شنبه ۱۶ خرداد جاری لغایت ۱۵ مهر ۱۳۱۲ دفاتر پست و تلگراف قلهک و تجریش از ساعت ۷ صبح تا ۵ بعدازظهر برای مراجعات عمومی دائر است و از همان تاریخ روزی سه پست از طهران به تجریش و بالعکس به ترتیب ذیل حمل و نقل میشود :

پست اول طهران ساعت۸ واز تجریش ساعت ۹ ـ پست دوم‌ازطهران‌ساعت۱۱ واز تجریش ساعت ۱۲ ـ پست سوم از طهران دوساعت بعدازظهر و از تجریش سه ساعت بعدازظهر .

اپرای مادروطن

نمایش تمام آهنگی در سه پرده از بدو دوره هخامنشی الی طلوع ستاره سعادت‌ایران یعنی عصرباعظمت‌پهلوی ـ در نمایشگاه نکیسا (سینما سپه سابق) توسط جمعیت نکیسا ـ عایدات شب اول بـه تـربیت پیشاهنگـی ایـران اختصاص دارد .

کنسرت موزیکال

بافتخار پانزدهمین سال آرتیستی مادم‌آقابابااوف

جمعیت خیریه بانوان ارامنه طهران از ساعت ۹ بعدازظهر فردا کنسرت موزیکال با شکوهی که از یکعده‌خانم های محترم و آرتیست های قابل تنظیم گردیده است درسالون تئاتر مرکزی لاله‌زار خواهند داد .

تجریش ـ مهمانخانه ایران

مژده‌بزرگ ـ سالن تابستانی‌مهمانخانه ایران دایر گردید ـ ارکستر بی نظیر مترنم خواهد بود .

صحت نمای ایران

مجله‌ایست صحی ، طبی ، اخلاقی تحت نظر آقای دکتر محمدعلی‌خان تونیا ماهی یکمرتبه منتشر میشود . اشتراک سالیانه در مرکز ۱۲ و در ولایات ۱۴ ریال .

(نقل‌از اطلاعات۲۰ خردادماه ۱۳۱۲)

تاریخ در صفحات اطلاعات

احمد احرار

طوفان در ایران

ـ۱۵۶ـ

مستوفی‌الممالك «رئیس‌الوزراء» و حاجی محتشم‌السلطنه اسفندیاری «وزیر امورخارجه» درحضوراحمدشاه

مخابره حضوری را وکلای مهاجر باتلگرافی بدین شرح پاسخ داده‌بودند «متن تلگراف بانشای مرحوم ادیب‌السلطنه‌ـ حسین‌سمیعی‌ـ است»:

از قم به طهران
مقام محترم ریاست وزراء عظام دامت شوکته

تلگراف مبارک زیارت شد . اولا از توجهات و مساعی جمیله حضرت اشرف که صرف منافع و مصالح مملکت میفرمایندهمگی را تشکرحاصل استو امیدواریم که دربپیشرفت‌مقاصد دولت موفقیت کامل حاصل فرمائید ثانیا شرحی که در خصوص موقع حاضر مملکت و مذاکرات هیئت‌دولت بادولتین و عدم صلاحیت بعضی اقدامات خلاف مشی دولت مرقـوم فرموده بودید با حضور همگی قرائت شد . لازم است خاطر مبارک را مستحضر و مطمئن سازیم . از اینکه آقایان مهاجرین در اینمدت توقف‌در قم هیچ‌طریقه‌یی جز پیروی‌مشی دولت اتخاذ نکرده وقدمی برخلاف مصلحت مملکتی برنداشته‌اند ، اگر تضییقات و تهدیدات مرکز و استنباط تصمیم حرکت موکب مبارک همایونی سبب گردیدکه‌ازطهران‌مهاجرت‌کرده گوشه دیگری اختیار نمایند ابدا در عقیده شاه‌پرستی و وطندوستی تغییر و تزلزلی حاصل نگردیده‌و مصالح‌مملکتی راز نقطه نظردور نداشته‌اند بلکه خیلی میل دارندکه هرچه زودتر دولت ازاقدامات و مذاکرات خود نتیجه مطلوب وقطعی گرفته و تکلیف عمومی معین گردد. اما از اینکه امر بـه معاودت مهاجرین فرموده‌اند شاید بر خاطر مبارک حضرت اشرف بخوبی واضح باشد که قبل از ختم مذاکرات هیئت دولت و تعیین تکلیف قطعـی مراجعت بی‌نتیجه خواهد بود و اگر از یکطرف این اطمینان به بهبودی اوضاع حاصل میشود از طرف دیگر خبرورود یکصد نفر قزاق به‌پایتخت و توالی پیاده شدن قشون روس به انزلی که مثل اخبار عادی در آنجا خوانده میشود آن اطمینان راسلب مینماید . تادر طهران بودیم آنهمه انتشارات داده میشد که بعضی قوا برضد بعضی جمع‌آوری و پاره‌یی آلات وادوات ناریه تهیه شده است . بعد از این مهاجرت برهمه معلوم‌شد نه‌قوایی درمیان بوده و نه آلات و ادواتی تهیه شده است . حالا هم اگر اخباری درطهران شایـع است و راپورت اقداماتی به هیئت دولت‌عرض میشود از همان اراجیف و شایعات بی‌اصل است . اینجا که هیچ خبری نیست . همه بایک صبر و سکوت نشسته انتظار میبریم که هیئت محترم دولت آخرین تکلیف قطعی این‌مملکت راوبهترین نتیجه راکه‌مشوق مراجعت مهاجرین باشد و عدم ظهور واقعه‌یی نظیر هفتم محرم را اطمینان بدهـد اعلام فرمایند والا مصداق این شعر میباشد که : کس ندانست چرا رفت و چرا بازآمد ؟!

کمیسیونی که در حضورشاه تشکیل شده بود ، بعد از ملاحظه تلگرافهای متبادله و گزارشهایی که از قم رسیده بود ، چنین نتیجه گرفت که اولا مهاجرین قصدبازگشت به تهران ندارند . ثانیا اقداماتی که آنها بمنظور جمع‌آوری قوا و اعانه آغاز کرده‌اند مشکلاتی برای دولت ایجاد خواهد کرد و موجب خواهد شد روس و انگلیس درمقام معارضه و مقابله برآیند . ثالثا در ایجاد وادامه وقایع قم سفارت آلمان‌نقش موثردارد وروشی که وزیر مختار آلمان اتخاذ کرده ناقض‌اصول دیپلماسی و نوعی مداخله در امور داخلی ایران است .

کنسرسیوم همکاری مهندسین مشاور

ترازنامه عمل کرد سال ۱۳۵۰ درپایان اسفند ماه

دارائی	مبلغ	بدهی	مبلغ
صندوق	۳۷۶۶۱	سرمایه	۲۰۰۰۰۰۰
بانکها	۱۶۸۷۸	ذخیره قانونی	۹۱۰۲۵۶
بدهکاران	۴۳۰۵۰۹	بستانکاران	۲۶۵۲۴۱۲
اثاثیه	۲۲۳۴۴۵۴	اسناد پرداختنی	۲۶۱۹۲۸۹
وسائط نقلیه	۱۷۳۶۵۷۶	پیش‌پرداختها	۲۵۰۱۷۷۶
غیرمنقول	۲۷۴۱۲۷	استهلاکات	۱۶۳۴۸۲۸
سپرده‌ها	۳۸۶۸۸۶۳	مانده سود سنوات قبل	۴۶۴۸۸۸
ضمانت نامه‌ها	۴۴۳۳۵۷۳	اعتبارات بانکی	۱۶۸۵۹۷۵
مطالبات	۱۵۸۳۴۰۰	ضمانت نامه‌ها	۴۴۳۳۵۷۳
جمع دارائی	۱۸۴۹۵۰۴۱	جمع بدهی	۱۸۹۰۲۹۹۷
زیان سال ۱۳۵۰	۴۰۷۹۵۶		—
جمع کل	۱۸۹۰۲۹۹۷	جمع کل	۱۸۹۰۲۹۹۷

حساب سود وزیان سال ۱۳۵۰ درپایان اسفند ماه

شرح	مبلغ	شرح	مبلغ
هزینه کل:		درآمد :	
حقوق، تهیه نقشه، مصارف ولوازم دفتری .	۱۱۲۲۴۷۵۳	دریافتی ازسازمانها وموسسات دولتی .	۸۹۰۴۸۶۳
مالیات مکسوره ازوجوه دریافتی .	۵۴۹۴۲۱	حق‌الزحمه دریافتی ازموسسات غیردولتی .	۶۷۳۴۰۱
		درآمد متفرقه چاپ وفروش نقشه	۲۰۴۵۵۴
		مطالبات ازسازمان‌برنامه	۱۵۸۳۴۰۰
	۱۱۷۷۴۱۷۴		۱۱۳۶۶۲۱۸
		زیان سال ۱۳۵۰	۴۰۷۹۵۶
جمع کل	۱۱۷۷۴۱۷۴	جمع کل	۱۱۷۷۴۱۷۴

هیئت مدیره — بازرس — حسابدار

شماره ۱۳۵۲

جدول کلمات متقاطع

طرح جدول : ف. جلوه

افقی:

۱ـ از سازمانهای مهم مملکتی که در انجام امور عمرانی نقش عمده‌ای دارد ـ عدد منفی ۲ـ سر زمین لاله و پنیر ـ نتوان یافت ـ رقم زن ۳ـ قراضه واز کار افتاده ـ ریش هر دو را یك مادر زن گره زده است ـ چابك ۴ـ حرف ربط انگلیسی ـ قابوس می گرفت ـ از اصطلاحات موسیقی فرنگی ۵ـ پسندیده و زیرك ـ ترو تازه ـ واحد وزن ۶ ـ ناپیداست ـ مرحله‌ای که سنك وزر را یکسان می کند ـ گور می گرفت و عاقبت گورش گرفت ۷ـ پنجره شاه‌نشین ـ سیم قطور برای زیر خاك ـ خوشحال نباشد ۸ـ بالاپوش ـ فیلسوف معروف بلژیکی که در احوال مورچه و موریانه تحقیقات‌بسیار دارد ـ در زمستان می نشانند تا در بهاران‌به گل بنشیند۹ـ گوهر لب ـ سخن گفتن به اشاره ـ از پیاده بی‌خبر ۱۰ـ میگویند خوابگه شیر در آن است ـ علم خدا شناسی ـ تکرار یك‌حرف ۱۱ـ بزرك ـ چند قدم سریع‌تر از قدم و کندتر از چهار نعل ـ توانائی ۱۲ـ نان ترکی ـ تیره و تار ـ چاقی ۱۳ـ بخش مهمی در شیمی ـ کشتن و نابود ساختن ـ از معمولیترین وسایل حمل ونقل در شهر ۱۴ـ لولای پا ـ شهر معدنی ـ نقاش‌معروف فرانسوی در مکتب نئوامپرسیونیسم ۱۵ـ شراب ـ کتاب معروفی اثر هواردفاست .

عمودی :

۱ـ همه‌چیزرا آسان گرفتن و پشت گوش انداختن ـ همراه ۲ـ زبانش میگیرد ـ به شیوه مردان ـ گنك ۳ـ زشت و ناپسند ـ جام باده پیماید ـ سرزمین پشت دیوار های بلند ۴ـ قسمتی از زمان ـ نابغه فرنگی ـ از اعضاء کابینه ـ حرف تعجب ـ برای‌لحیم‌گری لازم میشود ـ ترك کردن ۶ـ تکرار یك حرف ـ شرکت کردن ـ و ارونه مرطوب ـ زبون و پست ۷ـ همراه ـ توانگر ـ از شهر های آذربایجان ۸ـ نوعی بازی باورق ـ پای اصلی قرمه سبزی ـ از وزارتخانه های پرکار ۹ـ ناشایسته ـ پایتخت پرو ـ قوری بزرك فلزی ۱۰ـ از رودخانه های آسیا ـ خرس ـ شاعران مطربه فلکش خوانند ـ شانه است ولی برسر نتوان زد ۱۱ـ خروس ـ یك نقطه کم از میراث خوار دارد ۱۳ـ همه را شامل میشود ـ پاك شده از تهمت ـ پوشاندن ـ وسیله نامیدن ۱۳ـ در دم آخر بسراغ آید ـ ازسیگار های وطنی ـ سینمای پرده عریض ۱۴ـ هم سر را گرم می کند هم کام را شیرین ـ کجدارومریز ـ واگیردار۱۵ـ در آنجا روزگاری پوست از سر بعضی ها میکنند ـ چهارمین سه تفنگدار .

حل جدول شماره ۱۳۵۱

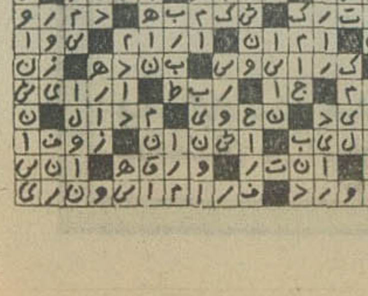

آگهی استخدام مترجم

مدیریت کل طرحها و برنامه‌های وزارت پستو تلگرافو تلفن بمنظور استخدام پیمانی در سازمان پروژه مخابراتی یکپارچه کشور به‌دونفر مترجم درجه یک باتجربه کافی احتیاج دارد که بتوانند زبان انگلیسی بفارسی و بالعکس را بخوبی ترجمه نمایند، داوطلبان میتوانند به‌نشانی خیابان فرح شمالی خیابان پالیزی اول کوچه عدل به کارگزینی پروژه مراجعه نمایند م‌الف ۳۹۲۲

مدیرکل طرحها و برنامه‌ها و مجری پروژه مخابراتی یکپارچه کشور بحرینیان

وزارت جنك

شماره ۳ ـ تاریخ ۵۱/۳/۱۵

آگهی مناقصه خرید آبگرمکن ۵۰ گالنی

فرماندهی مهندسی نیروی زمینی شاهنشاهی یک قلم اجناس‌مشروحه زیر را

ردیف	نوع	مقدار
۱	آبگرمکن ۵۰ گالنی	۳۰ دستگاه

از طریق مناقصه خریداری مینماید.

پیشنهاد دهندگان میتوانند بادردست داشتن معرفی‌نامه و برگ صلاحیت سازندگی از وزارت اقتصاد به‌دایره تهیه و پیمان فرماندهی مهندسی نیروی زمینی شاهنشاهی واقع در خیابان امیرآباد چهارراه آریامهر مراجعه وبا ملاحظه مشخصات اجناس و دریافت برگ شرائط و مشخصات معامله پیشنهاد خود را طبق مفاد مندرج در شرایط معامله تنظیم وتاساعت ۱۲ روز ۵۱/۳/۳۱ بدفتر توزیع فرماندهی مهندسی نیروی زمینی شاهنشاهی تسلیم نمایند: م‌الف ۳۹۹۷

فرمانده مهندسی نیروی زمینی شاهنشاهی

وزارت جنك

شماره ۴ ـ تاریخ ۵۱/۳/۱۶

آگهی مناقصه خرید یخچال برقی ۱۲ فوت

فرماندهی مهندسی نیروی زمینی شاهنشاهی یک قلم اجناس‌مشروحه زیر را

ردیف	نوع	مقدار
۱ـ	یخچال ۱۲ فوت برقی	۷۴ دستگاه

از طریق مناقصه خریداری مینماید.

پیشنهاد دهندگان میتوانند بادردست داشتن معرفی‌نامه و برگ صلاحیت سازندگی از وزارت اقتصاد به‌دایره تهیه و پیمان فرماندهی مهندسی نیروی زمینی شاهنشاهی واقع در خیابان امیرآباد چهارراه آریامهر مراجعه وبا ملاحظه مشخصات اجناس و دریافت برگ شرائط و مشخصات معامله پیشنهاد خود را طبق مفاد مندرج در شرایط معامله‌تنظیم وتاساعت ۱۲ روز ۵۱/۴/۳ بدفتر توزیع فرماندهی‌مهندسی نیروی زمینی شاهنشاهی تسلیم نمایند . م‌الف ۳۹۹۸

فرمانده مهندسی نیروی زمینی شاهنشاهی

مادران:

فصل سرگردانی برای میلیونها کودک

محفل زنان

● «روشهای‌جنسی»کتابی از «کیت میلت» نویسنده آمریکائی است که لقب جنجالی ترین کتاب در مسائل مربوط به زنان را در آمریکا گرفته است که بعد از ظهر روز سه‌شنبه در انجمن فرهنگی ایران و امریکا مورد بحث قرار گرفت.

خانم مهناز افخمی دبیر کل سازمان زنان ایران، خانم‌ستاره‌فرمانفرمائیان‌رئیس آموزشگاه خدمات اجتماعی، دکتر احمد قریشی رئیس دانشکده حقوق و علوم سیاسی دانشگاه ملی دکتر مجید تهرانیان مشاور اقتصادی‌سازمان برنامه و دانشیار علوم سیاسی دانشگاه تهران در این بحث شرکت داشتند.

تابستان‌که شروع‌میشود مادرها ماتم میگیرند زیرافصل گرماعلاوه بر ناراحتیهایی که از نظرکودکان شیرخوار همراه دارد برای فرزندان بزرگتر خانواده‌ها هم فصل سرگردانی است.

این روزها در اغلب خانواده‌ها موضوع مهم مورد بحث، وضع بچه‌ها در سه ماه تعطیل مدارس است. با تعطیل شدن مدرسه‌ها و کودکستانها میلیونها کودک در سراسر کشور بدون برنامه رها میشوند. مشکل بزرگ و دردسر این گروه بچه‌ها برای خانمهایی که علاوه بر مسئولیت ادارمخانه، عهده‌دارمسئولیت اداری هم‌هستند دوچندان است.

اما همانقدرکه تعطیلات‌تابستان برای گروهی از مادرها تولید اشکال‌میکندبرای خانمهای‌آموزگار و دبیر که با آغاز فصل گرما تعطیلات خود را شروع می‌کنند لذت‌بخش وخوشحال‌کننده است.

یک خانم جوان تحصیلکرده می‌گفت: در طول سال هر روز که سرکلاس میروم بخودم میگویم یک روز، به سه ماه تعطیل تابستان نزدیکتر شدم .... اگر واقعا کار تدریس این سه ماهه استراحت را هم نداشت ما فرهنگیها دیوانه میشدیم وقتی می‌بینم خواهرم روزهای تابستان ساعت دو و نیم از سرکار به‌منزل میرسد بیشتر از اینکه بیکارهستم لذت میبرم.

در مقابل این‌گروه فرهنگی‌طبقه عظیمی از زنان کشور ما قرار دارند که با تابستان‌مشکلات خانه و زندگی آنها دوچندان میشود.

نبودن پانسیون

به گفتگویی با چند مادر توجه کنید:

یکخانم کارمندوزارت‌اقتصاد: از دو هفته قبل سرگردانی من شروع شده چون از کودکستان بچه‌ام اطلاع‌داده‌اند که‌کودکستان فقط تا هفته آخر خرداد دائر است و بعد از آن تعطیل میشود و من در طول این دو هفته‌برای پیداکردن یک پانسیون تابستانی برای بچه‌ام به همه جا سرزده‌ام مشکل من نداشتن پول‌کافی است چون حداقل شهریه پانسیون تابستانی ۳۰۰ تومان است و یکی دو پانسیون این مبلغ را درمقابل نگهداری بچه فقط تا ظهر دریافت میکنند.

خستگی بیشتر

یک خانم خانه‌دار که مادر پنج‌فرزند است میگفت: روزهای تابستان زحمتم دو برابر وخستگی و نگرانیم چند برابراست. بچه‌ها با تعطیل شدن مدرسه در خانه غوغا میکنند از صبح که ازخواب بیدار میشوند تا شب که‌میخوابند یا با هم دعوا دارند و یا بمن نق میزنند که چه کنیم. با وجود آنکه آنها را در کار خانه هم شریک می‌کنم باز هم بیکار که می‌مانند بلاتکلیف هستند. بمن میگویند ماتفریح نداریم میخواهیم برویم گردش. گردشگاه‌های کودکان هم بقدری گران تمام میشود که‌بودجه خانواده ماا‌جازه نمیدهد که هر روز آنها را به گردش ببرم. بعد از ظهر که میشود آنها را روانه پارک می‌کنم ولی میگویند از بس پارک رفتیم خسته شدیم.

امسال تصمیم دارم دو پسر بزرگم را در تابستان به کلاس انگلیسی بفرستم چون واقعا نگهداری پسرها در خانه‌مشکلتر از دخترهاست.

صغری یک زن بلیت فروش میگفت: دو تا از بچه‌هایم را صبح که میشود با خودم می‌آورم که بلیت بفروشند و دو دختر کوچکم در منزل میمانند. دختر بزرگم در خانه از آنها نگهداری می‌کند و تقریبا به آنها درس میدهد که برای سال بعد بیشتر آماده شوند ولی نگرانی من از جهت نگهداری بچه‌ها رفع نمی‌شود.

مادر بزرگها

تابستان که میشود بیشتر مادرهایی که کار میکنند کودکان خود را به منزل مادر بزرگها میسپارند یکی از خانمهای کارمند میگفت:

روزهای تابستان از ساعت معمول‌اداری دیرترسرکارم میرسم چون بایست بچه‌ام را حاضر کنم و بمنزل مادرم ببرم و مشکل ترافیک و نداشتن وسیله باعث میشود که دیرتر بسر کارم برسم.

امسال بفکرافتادم که‌خدمتکاری بگیرم که هم کمک برای انجام کارهای خانه باشد و هم بچه‌ام صبحها در منزل بماند اولا که پیدا نمیشود بعلاوه آنها هم که هستند ماهیانه زیادی میخواهند که درست نصف حقوق اداری‌من است.

به اردو میروند

گروههای کمی از مادرها که فرزندان بزرگ ودبیرستانی دارند تقریبا از جهت نگرانی نگهداری آنها راحتند ولی باز با مشکل بیکاری فرزندانشان درخانه‌روبرو هستند.

مادری میگفت: دختر و پسرم قرار است که امسال به اردو بروند ولی مدت اردوی آنهاکوتاه است. ده روز در مقابل نودروز قطره در مقابل دریاست ولی چاره‌ای جز این ندارم که باگله‌ها و شکایتهای آنها بسازم. تصمیم دارم مدتی هم خودم و شوهرم از کار مرخصی بگیریم و با بچه‌ها به کنار دریا برویم.

***

باین ترتیب ملاحظه میفرمائید که مشکل‌بزرگ مادرها درتابستان بی‌برنامه بودن بچه‌های آنهاست که نمیدانند در روزهای گرم تابستان چه کنند واین سرگردانی آنها مادرها را کلافه می‌کند.

از «نه» گفتن به‌فرزندخود هراس نداشته باشید

زمانی بود که تربیت و اداره کردن بچه ها مثل امروز برای والدین مشکل نبود. امروزه اغلب والدین بخصوص آنهائیکه به تعلیم و تربیت جدید علاقمند هستند. سعی میکنند از تنبیه فرزندان خود و سخت گیری به انها حتی‌المقدور خودداری نمایند. مخصوصا والدینی که زودتر ازدواج کرده‌اند و از نظر سنی آمادگی لازم برای‌تربیت فرزندان خود و تحت کنترل در آوردن آنها ندارند.

آیا باید همیشه کودکان را نوازش کرد؟ آیا باید در برابر خواسته های نامعقول آنان ایستادگی نکرد؟

در حقیقت والدینی که می ترسند به فرزندانشان نه‌بگویند باآینده و شخصیت آنان بازی کرده‌اند.

کودکی که نظم کافی در تربیت او بکار نرود کودکی که هرگز کلمه نه را ازوالدین‌خود نشنود و از اعمال خوب و بد خود آگاهی پیدا نکند در بزرگی یقینا با شخصیت شکل نگرفته و نا متعادل خود روبرو میشود و این در رفتار و زندگی روزانه او تاثیر همیشگی خواهد داشت.

والدینی که فکر میکنند کودکشان در سنین کودکی هر طور که دلش خواست عمل بکند و بعدا که بزرگتر شد او را تحت نظم و دسیلین در میاورند سخت در اشتباه هستند. زیرا شخصیت بچه ها در همان سنین اولیه پایه‌گذاری می‌شود. و تغییر دادن شخصیت آنان درسنین‌بالا بسیار مشکل و مستلزم‌صرف نیرو و وقت زیادی می باشد مادری می‌نویسد: دخترشانزده ساله‌ام بقدری‌سرکش و حرف نشنو است که من و پدرش‌از اداره‌اوعاجز مانده‌ایم ما از هیچ‌کوششی برای‌رفاه و راحتی او خودداری‌نکرده‌ایم و برای شادی خاطر او همیشه فداکاری کرده‌ایم.

در جواب این مادر و صد ها مادری که نگرانیشان نظیر وی می باشد باید گفت که: گرچه محبت اکسیر شگفت انگیزی بشمار میرود. اما برای تربیت کودک کافی نیست.

و اینجاست همانطوریکه قبلا نیز گفته شد کودکان را باید در سنین‌پائین تحت‌دیسپلین و کنترل در آورد. کودک باید حس کند و بداند که تا دوران بلوغ کامل حتی بخاطر خوشبختی خودش هم که شده باید زیر نظر و فرمان والدینش بزرگ شود و از تربیت و کنترل کافی آنها بهره‌مند شود و این وظیفه اصلی پدر و مادر است که در برابر خواسته های نامعقول فرزندانشان ایستادگی کنند و از گفتن کلمه «نه» در برابر تقاضای نامعقول فرزندشان واهمه نداشته باشند.

والدین باید در نظر داشته باشند که خوشروئی زیاده از حد با فرزندان و اطاعت کورکورانه والدین گرچه ممکن است‌لحظه‌ای کودکانشان را شاد سازد. اما آینده و تربیت آنها را تباه میسازد.

احساسات‌وعواطف‌بچه ها راخشونت ها و تذکرات والدینش شکوفا میسازد. آنها را به تفکر کردن در باره رفتار و کردار خودشان وامیدارد.

اگر بناباشد کودکان هرگز با اشتباهات و خطا های خود آشنا نشوند قدرت تشخیص نیکی‌ها و بدیها در آنها رشد نمیکند.

ترجمه: ایران مقدم

(ازماد تا پهلوی)

کتابی جامع‌وتحقیقی در باره واقعیات تاریخ و اثرات ارزنده‌نظام شاهنشاهی ایران حاوی سخنرانیهای جالب استادان و دبیران در کنگره بزرگ تاریخ بهمت و فعالیت شایان تحسین آقای جلال افشار ریاست‌کنگره و انجمن دبیران علوم اجتماعی و با کوشش مداوم آقای هوشنگ مجلسی نایب رئیس فعال انجمن بنام کتاب ازماد تا پهلوی اخیرا از چاپ خارج‌و منتشر گردیده است. مطالعه این کتاب نفیس را بعموم هموطنان عزیز بویژه معلمان ودانش آموزان کشور توصیه مینمائیم

آقای عباس پهلوانی دانش آموز کلاس اول دبستان دولتی باربد در سال تحصیلی ۵۱ـ ۵۰ با معدل ۲۰شاگرد اول شده است.

آ ـ ۶۳۶۷

تعمیرگاه مجاز شرکت سهامی مریخ

تعمیرگاه مجاز شرکت‌سهامی مریخ نماینده‌انحصاری اتومبیل های سواری مرسدس‌بنز در ایران

برای‌دارندگان‌اتومبیلهای‌مرسدس‌بنز

تنهایک‌تعمیرگاه‌وجوددارد

کولر اتومبیل شما هرگز عیب‌نخواهدکرداگرگازآن با استاندارد کارخانجات مرسدس بنز آلمان پرشود

فقط با/۷۵۰ریال

تلفن دفتر قبول اتومبیل ۷ـ۶ـ۹۵۴۷۷۱

آدرس: خیابان قزوین ـ جنب پمپ بنزین شماره ۱۰

آگهی استخدام

نیروی هوائی شاهنشاهی بمنظور تکمیل کادر افزارمندی خود تعدادی کارآموز افزارمند که حداقل‌دارای گواهینامه‌سوم‌متوسطه‌ویافارغ‌التحصیل مدارس حرفه‌ای بوده و سن آنان بین ۱۵ تا ۲۵ سال باشد از طریق مسابقه ورودی استخدام‌می‌نماید. داوطلبین در مدت دو سال کارآموزی از کمك هزینه تحصیلی (۲۰۰۰ الی۳۰۰۰ ریال) و غذای بین روز استفاده نموده و پس از طی دوره مربوطه و گذراندن آزمایش‌درتخصصهای مختلف بسمت افزارمند دائم استخدام و از مزایای طبقه‌و درجه تخصص مربوطه خود استفاده خواهند نمود داوطلبین‌واجدشرایط میتوانندبادردست داشتن‌عین شناسنامه عکس‌دار، ٤قطعه عکس ٤×۳ و عین مدارك تحصیلی جهت ثبت نام از تاریخ ۲۰ر۳ر۵۱ الی ۳۰ر۳ر۵۱ روز های زوج از ساعت ۸ صبح‌الی ۱۱ بادردست داشتن مدارك لازم بفرماندهی لجستیکی نیروی‌هوائی‌شاهنشاهی‌واقع دردوشان‌تپه (خیابان فرح‌آباد ژاله) مراجعه نمایند.

نیروی هوائی شاهنشاهی ۱۵۱۳۰ـآ ۱ـ۳

آگهی مناقصه

مرکز اصلاح و تهیه نهال وبذر کرج وابسته بوزارت کشاورزی و منابع طبیعی کرایه حمل ونقل حدود ۲۰۰ نفراز کارگران مزارع خود از شهر کرج تا مزرعه چهارصدهکتاری بفاصله تقریبی ۹ کیلو متر جاده اسفالته در دونوبت صبح‌و عصر در طی مدت تقریبی پنج‌ماه در سال جاری توسطاتوبوس یا مینی‌بوس را بمناقصه واگذار مینماید. پیشنهاد دهندگان بایستی برك مشخصات حاوی شرایط و جزئیات‌مناقصه را از دفتر مرکز واقع در خیابان شاهدشت کرج دریافت و پیشنهادات خود راتاساعت ۱۰ صبح روز چهار شنبه ۷ر٤ر۵۱ بدفتر مرکز تسلیم نمایند.

پیشنهادات واصله در ساعت ۱۱ صبح همانروز بازو قرائت خواهدشد. م‌الف ٤۰۳۷

آ ـ ۱۷۹٦٦ ۱ـ ۳

خازن ازپریدن فیوز جلوگیری می کند وبطور معجزآسا آمپر مصرفی برق راکاهش میدهد

گفتگوی تلفنی

۳۱۱۰۷۱

از ساعت ٤ تا ۹ بعد از ظهر

● الو ، من زهره عمادی ، ساکن خیابان اردیبهشت ـ چهارراه تیر ـ اردیبهشت چراغ راهنما ندارد و بهمین خاطر وسائط نقلیه با سرعت و بی احتیاطی عجیبی از این چهارراه می گذرند و موجب بروز حوادث شدیدی میشوند. با آنکه اهالی اینجابارها به راهنمائی و رانندگی مراجعه و تلفن کرده‌اند و با آنکه یکبارهم شکایت‌شان در این‌زمینه، در روزنامه چاپ شد ، هنوز در این‌مورداقدامی صورت نگرفته است .

● الو ، من حمید ـ پ . ساکن احمدیه آرامگاه ـ احمدیه محله‌ای است‌در جاده آرامگاه، پائین‌تراز مسجد ملکه مادر ، که در آن هزار خانوار ، حدود پنج هزار نفر زندگی می کنند . باآنکه ده سال است عده‌ای از اهالی تهران در این محله زندگی می کنند ، ماز مظاهر زندگی در پایتخت فقط یک‌دبستان داریم که آنراهم چندماه پیش ساختند . باورکنید دور افتاده‌ترین روستاها وضع این محله ، از نیز بدتراست . مگر ما حق نداریم مثل دیگران زندگی کنیم ؟

● الو ، من علی امیری ـ چند روزی است وزارت آموزش و پرورش در روزنامه‌ها اعلام میکند شهریه مدارس ملی در سال تحصیلی جاری تقلیل خواهد یافت . من چند روز قبل برای ثبت نام فرزندم در کلاس سوم ابتدائی به یکی از مدارس ملی شمیران‌رفتم ومتوجه شدم شهریه مدارس‌ملی نه تنهاتخفیف نیافته بلکه نسبت به سال گذشته بیشترهم‌شده است . خوب بودوزارت آموزش و پرورش در روزنامه‌ها اعلام میکرد شهریه مدارس غیردولتی درسال جاری افزایش می‌یابد !

● الو ، من علی بیشوا،ساکن تهران‌ویلای غربی ، خیابان ششم ـ ماموران شهرداری بجای اینکه زباله‌ها را به نقاط تعیین شده در نقاط خارج شهر ببرند ، در اطراف محل زندگی ما رویهم جمع می کنند و پس از انبوه شدن ، اقدام به انتقال آن می کنند . همین‌سهل‌انگاری رفتگران باعث میشود در این‌محل‌مگس‌وپشه‌فراوانی جمع شود و بهداشت و سلامت اهالی بخطر بیفتد . شهرداری ناحیه یک باید ماموران خودرا به وظایفشان آشنا کند .

● الو ، من حسن گلچین ـ وزارت آموزش وپرورش از طریق روزنامه به فرهنگیان وعده داده بود که کسور حقوق ماهیانه را از ده‌درصد به چهار درصد تقلیل خواهد داد، اما نه تنها به قول خود عمل‌نکرد ، بلکه برخلاف سابق که از حقوق ده درصد واز حق فنی ٤ درصد کسر میشد ، حالا از حق فنی هم ده‌درصد کم می کنند ، چون حقوق و حق فنی را یکجا پرداخت می کنند!

● الو ، من‌نصرت‌آ.ـ ساکن خیابان فردوس ، در امیریه ـ پس از کار روزانه و خستگی‌فراوان، وقتی میخواهیم بعد از ظهرها یکی دو ساعتی استراحت کنیم ، صدای فروشندگان دوره‌گرد که درست زیر پنجره‌خانه‌ها فریادمیزنند ، از ماسلب آسایش می کند . نمی گویم آنها نباید نان بخورند ، ولی بعداز ظهرها که مردم در حال خواب واستراحت‌هستند که دیگر کسی خریدار اینگونه کالاها نیست . ثانیا آیا نمیشودمسئولان امور ، ترتیبی بدهند تا این فروشندگان درمحلی مشخص جمع شوند و کالای خود را عرضه کنند ؟

عقیده آزاد — **از : ابوالفضل وظیفه‌پرست** — **بحث آزاد تازه اطلاعات**

شرکت واحد را خصوصی نکنید

در روزنامه روز چهارشنبه هفته قبل از خوانندگان و صاحب‌نظران خواسته بودید که باتوجه به حقایق موجود در موردشرکت واحد اتوبوسرانی تهران نظر بدهند که‌آیا این شرکت به بخش خصوصی واگذار شود و یا چون گذشته زیرنظر دولت اداره شود .

از توضیحات ذیل این مطلب استنباط می شد که واگذاری این شرکت به بخش خصوصی خالی از اشکال نیست ، زیرا کسانی که تاکنون آماده شده‌اند امور اتوبوسرانی تهران را برعهده‌بگیرندشرایط دشواری پیشنهاد کرده‌اند ، واز جمله نه حاضر به خرید تاسیسات ووسائل شرکت واحد فعلی هستند نه هم زیربار قبول‌پرسنل موجود این شرکت می روند . از سوئی دولت‌هم از ادامه اداره این شرکت عاجز است و نمی‌داند چه‌کند . یعنی این که وضع شرکت واحد اتوبوسرانی تهران به بن‌بست رسیده است ... و این برای آدمی چون من‌که طی سال های اخیر همواره مسیر ورشکستگی کامل شرکت واحد را از طریق اخبار ومطلب منتشر شده درباره آن تعقیب کرده‌است نه تنها عجیب نیست‌بلکه حتمی ـ الوقوع نیز هست . تنهادرد شرکت واحد اتوبوسرانی تهران ، از همان آغاز تاسیس، دردفقدان مدیریت بود و هست و مادام‌هم که شهرداری پایتخت ودولت مدیریتی صحیح بر این شرکت اعمال نکنند ، وضع همین است که هست .

این شرکت ، یک واحد بازرگانی وانتفاعی است ومدیرانی متبحر در همین زمینه هم باید مقدرات آن را دردست گیرند ، اما از بدو تاسیس تاکنون حتی یک مدیر واقعی به این شرکت فرمان نرانده است و همه کسانی که درمقام مدیرعامل و رئیس وعضو هیئت مدیره ، امور آن را اداره کرده‌اند ودرباره کارها تصمیم گرفته‌اند،همه افرادی بوده و هستند که فقط اداری فکرکرده‌اند، واداری فکرکردن در مملکت ما یعنی پابند نامه‌پراکنی بودن ، بله قربان گفتن ، و به ماده و تبصره استناد جستن ...

متاسفانه گروهی از این جماعت علاوه بر عیب‌اداری بودن ، دست‌های‌کجی‌هم‌داشتند وثروت و اموال شرکت را چپاول کردندکه پرونده های محکومیت آنها درمراجع قضائی بهترین گواه است ... امایاید گفت آن دسته‌ای‌هم که از چنین گناهی مبرا هستند کمتراز دسته اول به شرکت‌واحد زیان نرسانده‌اند . آن‌ها باسوء مدیریت خود . سرمایه های شرکت را راکد گذاشتند و یا درراههای بیهوده هدردادند. خاطرم هست که سال گذشته همین روزنامه اطلاعات که همواره مطالب افشاگری دراین مورد منتشر کرده نوشت ٤۰ در صد از اتوبوس‌های شرکت واحدبخاطرکسر وسائل یدکی ویا عیب هایی جزئی بلا استفاده در تعمیرگاهها متوقف شده‌اند . یعنی که ٤۰ درصد از سرمایه شرکت راکدمانده... اما عجیب است که چند روز بعد ، مقامات شرکت واحد با کوس وکرنا خبردادند که قصد دارند برای بهبودی وضع‌اتوبوسرانی تهران ، تعدادی اتوبوس تازه خریداری کنند و کسی هم به اینان ایراد نگرفت که: جنابان ، بیائید بجای بیشتر مقروض‌کردن این شرکت طلسم شده ، با خرج مبلغی جزئی ٤۰ درصد سرمایه راکد شرکت رابه کاراندازید .

بازخواندم که نویسنده‌ای نوشته بود هر مدیرعامل شرکت‌واحد به خاطر اجرای سلیقه شخصی و یا شاید نیتی دیگر مقداری قرض تازه به قروض شرکت اضافه می‌کند: یکی دوست‌دارد رنگ اتوبوس‌ها کرم باشد، لذا باصدها هزار ریال‌خرج‌تراشی سلیقه خود را عملی می کند ، آن دیگری رنگ آبی سیر را می پسندد ، سومی قرمزرا ترجیح می‌دهد . وچهارمی به آبی روشن علاقمند است ، وهرکدام هم در زمان مدیریت خود ، رنگ مورد علاقه‌شان را بر اطاق اتوبوس‌ها تحمیل می کنند . کار گذاشتن دستگاه بلیط‌فروشی در اتوبوس‌ها، جمع‌کردن دکه‌ها ، و بعداز مدتی دوباره دایر ساختن آن‌ها و ... صدها برنامه‌بی ثمر دیگر از جمله علل ورشکستگی شرکت واحد و نشانه مدیریت غلط حاکم براین شرکت است ...

اما عجبا که بازیکی دوهفته بعد از درج این مقاله ، و هنگامیکه بحث ورشکستگی شرکت سوژه روز بود ، باردیگر اعلام شد که شرکت‌واحد خطوط تازه‌ای دایر خواهد کرد که درآنها اتوبوس لوکس به کار می افتد و در این اتوبوس‌ها موزیک پخش می شود و ورود و خروج مسافر رادستگاه اتوماتیک کنترل می کند !!

علاوه براین‌ها که گفته شد ، وجود یک پرسنل زائد وطفیلی درکنار کادر زحمت‌کش رانندگان وکارمندان شرکت واحدنیزموجبی بوده است برای ورشکستگی این شرکت . گروه طفیلی‌ها ، نورچشمی‌هائی هستند که درگذشته وسیله موثرین شرکت بربودجه آن تحمیل شده‌اند ، وهم‌اکنون نیز دودستی شرکت را چسبیده‌اند وبهیچوجه رضایت نمی‌دهند سرقفلی شغلشان را به دیگری واگذارند . اینها یاکاری نمی کنند وفقط حقوقی می گیرند ، ویا اگرهم کاری انجام می‌دهند کارشان بیشتر خرابکاری استنه کار سازنده .

اثر این گروه را در تعدادی از خطوط اتوبوسرانی تهران ودر وجود روسا و بازرسان و مسئولین کنترل خط میتوان دید . اینها بامشتی راننده وامی‌بندند وبر عده‌ای دیگر تحمیل می‌کنند . به راننده‌های تیم خود اجازه می‌دهند اتوبوس‌ها را ساعت‌ها جلوی قهوه‌خانه‌ها متوقف کنند و مردم را در انتظار اتوبوس خالی نگه‌دارند. این‌ها حتی‌اجازه‌می‌دهندراننده‌ها اتوبوس‌ها را خالی برانند و تا نیمه خط بروند و برگردند و برای اجرای تشریفات بر تعرفه‌شان مهربخورد .

سخن کوتاه ، که اگر بخواهیم همه نابسامانی‌های شرکت واحد را برشمریم مثنوی هفتاد من کاغذ خواهد شد ، اما بگذارید بگویم که تعجب من در این است که با آنکه سازمان‌های مسئول کمابیش‌به این نابسامانیها آگاهی داشته‌اند ، بجای آنکه در رفع آن‌ها بکوشند ، دولت‌ها را واداشته‌اند برای سرپانگه‌داشتن این جسد نیمجان به آن باج بدهند ! این نکته‌ای‌است که امیدوارم روزی سرانجام بر من‌مکشوف شود .

اما در مورد اینکه اداره امور شرکت‌واحد به بخش خصوصی واگذار شود و یادولت کمافی‌السابق‌امور آن را اداره کند ، اعتقاد من براین است که درحال‌حاضروباشرایطی که دولت برای انتقال این شرکت ، به‌بخش خصوصی ، قائل شده است ، هیچ‌سرمایه گذاری حاضر نمی شود اتوبوسرانی تهران را اداره کند از طرفی با تجاربی که ما از سپردن خدمات عمومی به بخش خصوصی داریم ، حتی اگر کسی یاکسانی هم‌بپذیرند که این امر مهم پایتخت سه میلیون‌نفری را اداره کنند ، باز به صلاح‌نیست‌اتوبوسرانی تهران به بخش خصوصی واگذار شود . بلکه دولت باید کماکان برین کار نظارت مستقیم داشته باشد ، وبرای آنکه منبعد این شرکت زیان‌نکند وچون چاه‌ویلی درآمد های خود و کمک های دولت را نبلعد ، سازمان‌های مسئول باید حقایق تلخ‌گذشته‌و اشتباهات متعدد خود را بپذیرند و ازتمسک به ماده وقانون ، برای رتق و فتق امور این شرکت ، موکدا خودداری کنند .

اعتقاد من این است که بجای واگذاری اتوبوسرانی‌تهران به‌بخش خصوصی، کافی است مدیریت آن ، از مدیرانی که دولتی فکر می کنند ونحوه عملشان‌هم فقط به درد یک سازمان غیر انتفاعی دولت می خورد ستانده شود ، و به مدیران مبرزوآگاه‌بخش خصوصی واگذار گردد . واگر چنین شود، من ایمان دارم شرکت واحد منبعد نه تنها ضررنخواهد داد وناراضی تراشی نخواهد کرد ، بلکه حتی می‌تواند جبران زیان‌های گذشته راهم بکند .

بمناسبت گرانی پنیر

زاغکی قالب پنیری بر منقار داشت ! . . .

نامه برگزیده

از : سیدحسن طباطبائی

آقای خواجه‌نوری مغلطه کردند ، یااشتباه؟

مقاله آقای **حسین رامتین** که زیر عنوان اژدهای زرد در اطلاعات شماره ۱۳۷۸۸ چاپ‌شدبسیار خواندنی ومستدل بود. بعدآقای **ا.خواجه‌نوری**باین مقاله پاسخی دادند و من مخصوصا مقاله آقای حسین رامتین را با جوابی که استاد محترم **ا.خواجه‌نوری** درمکتوب پانصدوسی‌وپنجم خوددر شماره ۱۳۷۹٦ روزنامه بایشان داده بودند ، چند بار دیگر خواندم . آقای رامتین در تمام مقاله خود افیون وحشیش و هروئین رابا نام اژدهای زرد والکل را به نام شیطان سفید نامیده‌اند . در صورتیکه جناب استاد چنان زیرکانه‌نویسنده مقاله راتخطئه کرده و از قول او نوشته‌اند «من شیطان‌سفیدرا بر مرهم زرد یعنی هروئین رابرافیون ترجیح میدهم» این نقل بمعنای استاد خیلی جالب و قابل تامل است. در مقاله آقای رامتین هرگز شیطان سفید مرادف با هروئین نیامده‌بلکه‌شیطان سفید رامساوی باالکل دانسته‌اند . حق این بود جناب استاد خواجه‌نوری برای پاسخگوئی ، یکباردیگر مقاله آقای رامتین را میخواندند و اینگونه عجولانه کسی را که‌فعلا (بهر عنوان که میخواهد باشد) دست بالا زده و ریشه های نابسامانی و علت‌العلل بدبختیها و تیره روزیهای‌ملتی را بازگو کرده است ، تخطئه نکنند . از دوحال‌خارج‌نیست، یا جناب استاد با علم باین معنی که نظر آقای رامتین از شیطان سفید فقط الکل بوده‌است ،مبادرت‌به پاسخ فرموده‌اند ، و یا بدون حقیقت با سوء تفاهم جواب مطالعه دقیق مقاله ایشان و در داده‌اند ، که‌درهر دو صورت از یک استاد برجسته و روانکاو مشهور و سیاستمدار استخوان ترکانده بعیدمینماید . من‌خداو وجدان راگواه‌میگیرم که تاکنون آقای حسین رامتین را ندیده‌ام و نمی‌شناسم .

نامه به روزنامه

آهن قراضه بخرید !

مافروشندگان آهن‌قراضه که مدت ۲۰سال به جمع‌آوری این کالا مشغول بوده‌ایم ، اکنون بالغ بر ۱۵۰۰۰ تن آهن قراضه داریم که می خواهیم‌به کارخانه ذوب آهن ایران بفروشیم . همزمان با احداث کارخانه ذوب آهن‌ایران بارهاپیشنهاد کرده‌ایم که این‌مقدار آهن قراضه را از ما خریداری کنند ،لکن‌پیشنهاد ما از طریق وزارت اقتصاد ، ذوب آهن ایران (اصفهان) و وذوب آهن شهریار ردشد .در صورتیکه ذوب‌آهن ایران به آهن قراضه احتیاج دارد ، چرا خریدار کالای ما نیستند و چرا می گذارند که ارز مملکت به کشور های دیگر برود ؟پیشنهاد می کنیم یا آهن قراضه‌های ما را بگیرند وبراساس قیمت‌بین‌المللی آن ، به ماپول‌بپردازند، یا آنهاراتحویل گرفته‌درمقابلش بما جنس های‌ساخته‌شده‌بدهند. با توجه باینکه‌این‌هردوپیشنهاد عادلانه است ،درانتظار جواب مثبت هستیم .

محمد اصغری ـنماینده کلیه آهن قراضه فروشان تهران

قضاوت یکطرفه

چندی پیش درهمین ستون ، شکایت دوتاهی تحت عنوان «مشکل افای پ» از من درج شده‌بود که مبین گوشه‌ای از بی‌توجهی های مسئولان اداره تلفن شهرستان لاهیجان بود . از قرار معلوم ، پس‌از چاپ شکایت ، مسئولان وزارت پست وتلگراف و تلفن در این مورد اقدام کرده‌وتوضیح‌خواسته‌اند، اما مسئولان ااررده تلفن‌لاهیجان بکلی منکر قضیه‌شده‌اند و گفته‌اند که ما چنین شخصی‌را نمی شناسیم ، وباز متاسفانه مسئولان وزارتخانه این حرف‌را قبول کرده ورسیدگی‌بشکایت‌را منتفی شده بشمار آورده‌اند . چه بجا بود برای اینکه در این مورد یکطرفه قضاوت نشود ،از بنده هم توضیح می‌خواستند و بعدادر مورد این موضوع‌اقدام می کردند .

محمد نیرومندی

آگهی انجمن آرشیتکتهای ایران

درمورد مسابقه طرح پل بربستر رودخانه زاینده‌رود اصفهان

پیرو آگهی های منتشره قبلی‌درروزنامه های اطلاعات ،کیهان و آیندگان باطلاع کلیه آرشیتکتها و مهندسین راه و ساختمان ایران و گروهی که در این مسابقه شرکت نموده‌اند میرساند :

چون شورای داوران مسابقه پس از بررسی و تبادل نظر طرح های‌پیشنهادی را باتوجه باهمیتی که شهر تاریخی اصفهان دربر دارد کافی تشخیص نداد بدین جهت باتوجه بماده ۱۲ برنامه مسابقه باتفاق آراء تصمیم به تجدید مسابقه گرفت .

اینک ضمن اعلام مراتب داوطلبان شرکت در مسابقه مذکور میتوانند تا روز چهارشنبه سی ویکم خرداد ماه همه روزه بعد از ظهر ها (بغیراز ایام تعطیل و بعداز ظهر پنجشنبه ها) از ساعت ۱٦ونیم الی ۲۰ بدبیرخانه انجمن مراجعه برنامه مسابقه و همچنین اوراق تکمیلی آنرا دریافت نموده وثبت نام نمایند .

پایان مهلت برای تهیه و تسلیم طرح ساعت ۲۰ روز شنبه سی و یکم تیرماه ۵۱ خواهد بودو محل‌تحویل طرحها دبیرخانه انجمن واقع در جاده پهلوی روبروی هتل میامی میباشد .

انجمن آرشیتکتهای ایران

بانک کار

ترازنامه درپایان سال ۱۳۵۰

دارائی

شرح	مبلغ	شرح	مبلغ
اسکناس و مسکوک	۹۳٫۳۳٦٫۳۳٦	سرمایه پرداخت شده	٤۰۰٫۰۰۰٫۰۰۰
● سپرده نزد بانک مرکزی ایران :		اندوخته ها :	
سپرده قانونی	۳٤۵٫٤۳۸٫۰۰۰	اندوخته قانونی	٤٦٫٦۵۸٫۱٦۲
سایر سپرده ها	۵۱۳٫۳۱٦٫۱۸٦	سایر اندوخته ها	۲۵٫۰۹٦٫۲۵۱
موجودی نزد بانکهای داخلی (پس از پایاپای)	۸۵۸٫۷۵٤٫۱۸٦		۷۱٫۷۵٤٫٤۱۳
اوراق بهادار	۱۰۰٫٦٦٦٫۷٤۱	بستانکاران :	
اسناد تزولی وبروات خریداری	۲٦٫۹۵۰٫۰۰۰	حسابهای جاری اشخاص وسایر	
وامها وسایر مطالبات	۹٦۷٫۳۹۲٫٤۷۳	سپرده های دیداری	۷۳۸٫۰۰۸٫۷۹۹
سایر دارائی ها	۱٫۰۷۲٫۳٤۹٫۲۰۱	حساب بانکها (پس از پایاپای)	٤٦٫۸۱۳٫۷٦۰
مشارکت	٤۸۷٫٦٤۹	سپرده های مدت دار	۱٫۷۳٤٫۸۷۲٫۱۸۸
	۳۹٫۷۰۵٫۰۰۰		۲٫۵۱۹٫٦۹٤٫۷٤۷
اموال منقول :		سایر بدهیها :	
خریداری شده	۲۸٫٦۳۵٫۷۲۷		۱٦۹٫۷۰۱٫۲٦٤
استهلاك شده تا پایان سال ۵۰	۲۲٫۱۲٦٫۸۹۰		
	۱٫۵۰۸٫۸۳۷		
غیرمنقول :			
بهای تمام شده	۹٤٫٦۳۳٫۲۸۵		
استهلاك شده تا پایان سال ۵۰	۹٤٫٦۳۳٫۲۸٤		
جمع	۳٫۱٦۱٫۱۵۰٫٤۲٤	جمع	۳٫۱٦۱٫۱۵۰٫٤۲٤
تعهدات مشتریان بابت ضمانت نامه ها	٦٫٦۵۹٫۱۵۵٫۵۹۹	ضمانت نامه های صادره	٦٫٦۵۹٫۱۵۵٫۵۹۹
جمع کل	۹٫۸۲۰٫۳۰٦٫۰۲۳	جمع کل	۹٫۸۲۰٫۳۰٦٫۰۲۳

حساب سود وزیان سال ۱۳۵۰

بدهکار — **بستانکار**

شرح	مبلغ	شرح	مبلغ
هزینه کل	۷۵٫۹۸۹٫۳۳٤	بهره دریافتی	۲۰۷٫٦٤٤٫۸۵۷
ذخایر :		کارمزد دریافتی	٦۲۷٫٤۰۵
ذخیره استهلاك اموال منقول	۱٫۵۹۵٫۰۵۲	درآمد متفرقه	۱۲٫۸٤۱٫۳۷۸
ذخیره استهلاك اموال غیرمنقول	۹٫۳۳٤٫٦۱۵		
سایر ذخیره ها	۲۸٫۹٦٤٫۷۷۰		
نقل بحساب تقسیم سود	۱۰۵٫۲۳۱٫۸٦۹		
جمع	۲۲۱٫۱۱۳٫٦٤۰	جمع	۲۲۱٫۱۱۳٫٦٤۰

حساب تقسیم سود سال ۱۳۵۰

شرح	مبلغ	شرح	مبلغ
اندوخته قانونی	۱۵٫۷۸٤٫۷۸۰	سود ویژه	۱۰۵٫۲۳۱٫۸٦۹
سایر اندوخته ها	۵٫۰۵۰٫۹۹۰		
اندوخته مالیاتی	۲۹٫۳۹٦٫۰۹۹		
سود قابل تقسیم	۵۵٫۰۰۰٫۰۰		
جمع	۱۰۵٫۲۳۱٫۸٦۹	جمع	۱۰۵٫۲۳۱٫۸٦۹

یك تفریح در کنار روزهای سخت امتحان در دانشگاه تهران

توت خوران: زیر درخت های ادبیات

پنجشنبه هیجدهم خرداد دانشکده‌ادبیات دانشگاه تهران شاهد یکی از شیرین ترین مراسم خصوصی دانشجویان خوش ذوق این دانشکده بود.

گروهی از دانشجویان دورهم جمع شدند و در حالتی پر شور و جالب ، برای اولین بار در دانشگاههای ایران یك مراسم ویژه ترتیب دادند : مراسم توت خوران .

در دانشگاه‌های مختلف خارج اغلب مراسم ویژه‌ای وجوددارد که طی آن دانشجویان به کار های عجیب و غریب و گاه خنده‌دار دست می‌زنند ولی هیچیك از این مراسم بخودی‌خود بوجود نیامده‌یابعبارت‌دیگر هر کدام ، شان نزولی دارد که شنیدن آنها جالب و شیرین است وجود درخت های کوچك و بزرگ توت در محوطه دانشکده ادبیات نیز انگیزه‌ای بود برای ایجاد یك مراسم ویژه در این دانشکده .

دانشجویان در ساعت های بیکاری زیر این درخت‌ها جمع می شوند و ضمن صحبت ازهر دری ، توت می خورند .

ساعت۵ر۱۱صبح روز پنجشنبه با عکاس روزنامه به‌دانشکده می‌روم دانشجویان امتحان داده‌اند و گروه گروه راجع به‌امتحانات با هم صحبت می کنند عده‌ای از دانشجویان دختر و پسر که کلاه‌های‌کابوئی برسر گذاشته‌اند توجه‌ام را جلب می کنند آنها ترانه‌ای را با آهنك مخصوصی بطور دستجمعی می خوانند نزد آنها میروم و می‌پرسم چرا این کلاهها را بر سر گذاشته‌اید و این ترانه‌ای که می خوانید چیست ؟

یکی از آنها جوانی را بمن معرفی می کند ، اسمش رامی پرسم : من عزت‌الله عربی دانشجوی سال چهارم دانشکده ادبیات هستم امروز قرار است‌با عده‌ای از دوستانم مراسم توت خوران داشته‌باشیم .

می گویم من روزنامه نویس هستم اشکالی ندارد ناظرمراسم باشم ؟

می گوید نه چه اشکالی‌دارد؟ دیگر تمام بچه هائی که قرار است مراسم را بر پا کنندجمع شده‌اند . دختر ها و پسر ها با کلاههای کابوئی دست دردست هم می دهند و دور یك درخت تنومند توت حلقه می زنند

پسر ها دختری را روی دست بلند کردند تا اولین شاخه توت را بتکاند .

.. و بعد توت ها را از روی زمین جمع کردندو بدین ترتیب‌بود که مراسم توت خوری شکل‌گرفت.

خنده و شادی صحن حیاط دانشکده را پر کرده است بچه ها در حالیکه دایره‌وار دور این درخت می چرخند و پای می کوبند با آهنگ قشنگی می ـ خوانند : آی داغه داغه داغه توت ،آباد باشی آی باغ‌توت، توتهای باغ دانشکدست ، آباد باشی آی باغ توت ....

ترانه بچه‌هارا هلهله‌دانشجویانی که در اطراف ایستاده بودند و با آهنك ترانه دست می زدند همراهی میکرد .

بعد از پایان ترانه خوانی چند نفر از دانشجویان یک میزکهنه پینگ‌پنگ را زیر درخت توت‌قرار دادند اول چند پسر دانشجویک دختر را روی دست بلند کردند تا اولین شاخه توت را بتکاند و بعد نوبت به یک پسر رسید که همین کار را انجام داد با تکان دادن شاخه‌توت‌ناگهان دسته‌دسته بچه ها هجوم‌آوردند و توت‌هائی را که روی سنگفرش حیاطریخته شده‌بود جمع کردند .

در تمام‌این‌مدت ترانه‌مخصوص توت‌خوران‌خوانده میشدواطرافیان به آهنگ ترانه دست می زدند ..

بعد نوبت به درخت های دیگر دانشکده رسیدو بالاخره‌بچه ها به کلیه درخت ها سرکشیدند و از هر درخت توت چیدند و خوردند . در فرصت کوتاهی من با عزت‌الله‌عربی طراح مراسم‌توت خوران دانشجویان‌صحبت‌کردم . ازاو پرسیدم چطور شد این فکر در تو بوجود آمد .

سابقه کار

عربی گفت :

ـ چهار سال پیش که قدم به دانشکده ادبیات گذاشتم وجود این همه درخت توت در دانشکده توجه مرا جلب‌کرد . بعد که‌فصل توت شد و درخت هابه باروبر نشستند می دیدم که بچه هاگروه گروه زیر درخت ها جمع می ـ شوند و توت می خورند .یک آشنائی ذهنی هم داشتم ازمراسم ویژه‌ای که دراغلب دانشگاه های جهان وجوددارد مثلادر دانشکده بوزار فرانسه که دانشکده هنر های‌زیباست دانشجویان مراسم جالبی دارند که در یک روزمعین همگی به آزار و اذیت دیگران‌می پردازند یا از مدلهای خود که‌طی سال تحصیلی‌از چهره و اندامشان نقاشی کرده‌اندیا مجسمه‌ساخته‌اند دعوت می کنند و یک شب راباهم و در کنار هم می گذرانند و تا صبح میخوانند و می خورند و می رقصند . می دیدم که ازاین گروه های متفرق و پراکنده در دانشکده می شودیک گروه‌بزرگتر بوجودآورد و بالاخره امسال‌که سال آخر تحصیل من در این دانشکده است تصمیم گرفتم به عنوان یادگار مراسم ویژه‌ای‌برای دانشکده‌مان بوجود آورم . شاید دهسال دیگر در همین روز این مراسم برپا باشد و آنها که شاهد برگزاری چنین مراسمی هستندبه بینند که این‌موضوع کوچك‌امروز دهسال دیگر چقدر دیدنی‌خواهد شد .

مراسم باشکوه گل چینی در قمصر کاشان

دخترگل ایران انتخاب شد

مردم قمصر کاشان دختر سپاهی را که بعنوان دختر گل انتخاب گردید غرق در گل سرخ کردند

گل چینی از ساعت ٤ بامداد تا ۹ صبح ادامه داشت

دیروز طی مراسم باشکوهی دختر سپاهی دانش «قمصر» به عنوان «دختر گل» انتخاب شد. **وگل چینی برای گلابگیری انجام** گردید .

دختر سپاهی قمصر که «دختر گل» نامیده شده بود ، بوسیله اهالی این منطقه ، سراپا از«گل سرخ» پوشانده شد !

امسال محصول گل منطقه کاشان ، در حدود چهار صد تن بود که بعلت سردی‌هوا بیست‌روز دیرتر از سال گذشته چیده شد. چندی پیش بدنبال پخش‌برنامه‌ای از رادیو ایران مبنی بر اینکه در قمصر گل‌چیدن‌آغاز شده،هزاران نفر تهرانی برای تماشای مراسم گلچینی راه ی‌این دهکده شدند ولی در آنجا متوجه شدند که بعلت سردی هوا چیدن غنچه‌های گل به تعویق افتاده است .

در مراسم گل‌چینی دیروز متجاوز از ۵۰۰ خانوار کاشانی و تهرانی به قمصر رفته بودند و در میان رعد و برق و باران که ناگهان آغاز شده بود، گلچینی انجام شد .

قبل از طلوع آفتاب

عزیزالله فرهومند ، خبرنگار اعزامی اطلاعات به قمصرگزارش داد : گل‌چینی ، دیروز ساعت٤ بامداد آغاز شد و تا ساعت ۹ بامداد ادامه داشت .

همه ساله گل‌های چیده شده برای اینکه رنگ و بوی خود را ازدست ندهد به انبارهای سر ـ پوشیده و تاریک انتقال می‌یافت ولی امسال بعلت ابری بودن‌هوا قمصری‌ها برای حمل گلها به انبارهای مزبور عجله‌ای نشان ندادند !

ساعت ۹ بامداد ، دهها دختر و پسر و زن و مرد و کودک قمصری ، با دامن‌های پرگل به طرف دیگها حرکت کردند و گلها را در جایگاههای مخصوص انباشتند تا بتدریج داخل دیگها بریزند .

گلستانها که لحظه‌ای قبل از آغاز گل‌چینی سرخ سرخ بود بعد

بقیه در صفحه۱۷

دیروز صدها زن و مرد در قمصر کاشان طی مراسم باشکوه گل‌چینی یک دختر سپاهی را بعنوان دخترگل ایران انتخاب کردند .

هدیه تابستانی آزمایش

کولر اطاقی آزمایش

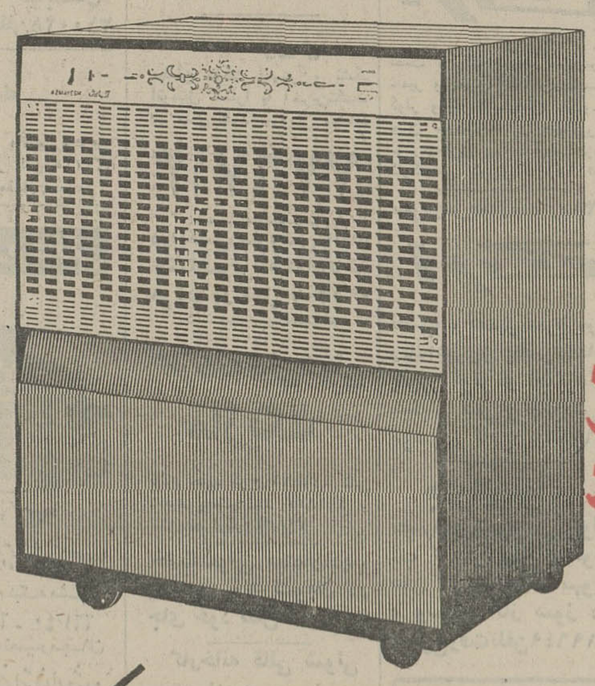

محصول جدید

یك کولر زیبا
پر از نسیم خنك
با قیمت خیلی مناسب

۱ـ بامخزن آب بسیار بزرگ
۲ـ قدرت خنك کنندگی فوق العاده
۳ـ قابل وصل به لوله کشی آب شهر

آگهی استخدام داوطلب گروهبانی

۱ر۲۲ر۷۰۵ ۱۳ر۳ر۵۱

گارد جنگل و مرتع بمنظور تامین کادر درجه‌داری خودتعداد داوطلب آموزشگاه گروهبانی را با شرایط زیر استخدام می نماید .

۱ـ تابعیت دولت شاهنشاهی ایران .
۲ـ متدین بیکی از ادیان رسمی کشور .
۳ـ حداقل داشتن گواهینامه ٦ ساله ابتدائی .
٤ـ نداشتن سوپیشینه و اعتیادات مضره .
۵ـ نداشتن عیال و اولاد و کسان تحت تکفل .
٦ـ دارا بودن سن حداقل ۱۸ سال تمام و حداکثر ۲٤ سال تمام .

۷ـ سپردن تعهد حداقل ۵ سال خدمت در یکانهای تابعه.
۸ـ داشتن تندرستی کامل جسمانی و قدرت بدنی بگواهی بهداری ژاندارمری کل کشور .

۹ـ موفقیت در آزمایشات ورودی .

داوطلبین مدت یکسال در آموزشگاه گروهبانی ژاندارمری کل کشور مشغول تحصیل بوده و ماهیانه‌بهر یك از آنان مبلغ یکهزار ودویست وپنجاه ریال بعنوان کمك هزینه‌تحصیلی پرداخت خواهد شد . دانش آموزان در تمام مدت آموزشگاه شبانه روزی بوده و هزینه زیست و پوشاك آنان بعهده گارد جنگل و مرتع میباشد .

دانش آموزانی که دوره آموزشگاه را با موفقیت به پایان برسانند بدرجه گروهبانی مفتخر و ترفیعات بعدی آنان مطابق قانون استخدام نیرو های مسلح شاهنشاهی میباشد.

دارندگان مدرك تحصیلی سوم متوسطه و بالاتر پس از اتمام دوره بدرجه گروهبان دومی مفتخر میگردند.

داوطلبین میتوانند برای کسب اطلاع بیشتر و ثبت نام با همراه داشتن شناسنامه عکس‌دار عین مدرك تحصیلی .٦ قطعه عکس ٤×٦ از ساعت ۸ صبح روز ۱ر٤ر۵۱ لغایت ۱۵ر٤ر۵۱ بر کن یکم ستاد گارد جنگل و مراتع‌واقع دربلوار الیزابت دوم نبش خیابان سپهبد مراجعه نمایند . م‌الف ۳۹۲۹

۱ـ۳ آ ـ۱۷۳۹٤ رکن یکم گارد جنگل ومراتع

انجمن دوستداران بانوان

استخر انجمن

افتتاح شد
(ازساعت ۸ونیم صبح تا ۱۲ و از ۳ تا ٦ بعداز ظهر)
مخصوص خانم ها و کودکان
بانجات غریق ، مربی شنا ، بوفه‌مجهز وفضای وسیع مصفا
نشانی : خیابان بهار شمالی ـخیابان نامجو (شمال امجدیه) تلفن : ۸۳٤۸۳۱

آگهی مزایده

کارخانه شیر پاستوریزه تهران شیر خشک استحصالی‌خود را که سالانه حدود یکصد تن میباشد برای مدت یکسال از طریق مزایده بفروش میرساند طالبین میتوانند حداکثر تاپایان وقت اداری روز شنبه ۳۱ر۳ر۵۱ ضمن مراجعه به کارخانه و ملاحظه شیر خشک و دریافت برگ شرایط شرکت درمزایده پیشنهادات خود را لاکومهر شده بدفتر کارخانه تسلیم‌نمایند. کمیسیون مزایده در تاریخ ۳ر٤ر۵۱ در دفتر کارخانه تشکیل‌و به پیشنهادات رسیده رسیدگی خواهد نمود . کمیسیون در رد یاقبول کلیه پیشنهادات آزاد میباشد .

حضور شرکت کنندگان مزایده در جلسه آزاد میباشد . به پیشنهادات رسیده‌بعدازتاریخ ۳۱ر۳ر۵۱ ترتیب اثر داده‌نخواهد شد.

م‌الف٤۰۰٦
کارخانه شیرپاستوریزه تهران

نیازمندیهای شما

نیازمندیهای اطلاعات

تلفنی آگهی قبول میکند

تلفن‌های ۳۱۱۲۲۰-۳۱۱۲۲۴

۳۱۱۲۲۷-۳۱۱۲۲۹-۳۱۱۲۳۰

اثاثیه

خرید

بازرگانی فرش کیهان ۸۳۰۹۰۴ و ۸۲۳۷۷۶ خریدار نقدی همه رقم فرش کهنه و نو جهت صادرات روزولت میدان ۲۵ شهریور

فرش‌طوسی ۷۵۹۰۲۹ همه‌نو فرشهای کهنه اعلا و نو شما را قیمت صادراتی از سایرین‌بهتر نقدا خریدار است .

فروشگاه اسیا تلفنهای ۹۲۲۸۳۲ و ۹۲۵۱۰۲ خریدار یخچال برقی و نفتی تلویزیون فالی و قالیچه . سایر لوازم منزل را با اطلاع تلفنی‌و قیمت عادلانه حیابان‌شاه

فروشگاه‌استار۹۲۶۴۰۲۱ خریدار یخچال برقی و نفتی تلویزیون فرش‌و کلیه لوازم منزل بقیمت عادلانه‌شاه‌چهارراه‌پیروز

نمایشگاه فرش توکلی فرشهای کهنه را با نومعاوضه و فرشهای کهنه را نقداخریدار است نمایشگاه ۶۲۱۴۰۵بازار ۲۰۸۲۹

فروشگاه‌مشرق۹۲۹۳۲۷ بهترین خریدار یخچال نفتی برقی فالی قالیچه لوازم منزل

فرش‌خواجه‌نصیر بهترین خریدار فرش کهنه و نومعاوضه جهت صادرات‌تلفن- ۵۲۶۹۰ ۷

فروشگاه ایران فرش تلفن ۷۷۴۹۷۲ کلیه لوازم منزل شمارابهرمبلغ باشد بیشتر از سایرین نقد خریداریم .

فروشگاه اریا ۹۲۹۳۹۳ خریدار یخچال برقی‌نفتی فرش مبلمان اجاق کار تلویزیون و اتاق منزل

فروشگاه‌شایان۹۲۳۳۸۱ خریدار فرشهای کهنه و نو کلیه لوازم منزل

فرش اردیبهشت شاه تلفن ۶۶۸۱۶۴

نمایشگاه‌فرش طباطبائی انواع فرش های کهنه ونوشما را در منزل نقدا خریدار است تلفنهای : ۴۰۴۱۰ و ۱۶۲۱۴۸

فروشگاه فرش اخوان فرش نو و کهنه و کلیه اثاثیه منزل شما را خریداریم تلفن ۴۷۲۱۲

فروشگاه فروردین خرید فرش کهنه و نو تلفن۶۶۱۶۵۵ و ۴۳۰۸۵

فرش تخت جمشید فرشهای کهنه‌شما راخریداری و معاوضه‌مینماید تلفن۸۳۴۷۴۳ آـ ۳۱۲۸

فرش گلشن تلفن ۶۲۱۴۲۱ بهترین خریدار فرش کهنه همه رقم فرش نو موجود میباشد

فروشگاه‌بختیاری تلفن۷۵۹۳۲۹ بهترین خریدار کلیه لوازم‌منزل

فروشگاه فرش صمد خریدار همه رقم فرش کهنه‌و سایر لوازم‌منزل و اشیاء قدیمی ۴۹۹۸۵

فروشگاه فرش تهران کالا فرش اثاثیه منزل ۹۲۹۲۲۶

جهان کالا خریداریخچال،تلویزیون و لوازم منزل ، شاه چهارراه پیروز تلفن : ۹۲۵۴۵۸ آـ۳۱۹۱

نمایشگاه فرش پیروز خریدار هر نوع فرش کهنه و نو و اثاثیه منزل خیابان شاه ایستگاه سیمتری تلفن۹۲۸۱۳۸

فرشهای کهنه از متری ۲۵۰ تومان ببالا خریداریم فرش اشراف جنب سینما پاسیفیک ۷۵۸۶۵۵

فروش‌دست‌دوم

فروش اثاثیه آموزشگاه آرایش افخم بعلت مسافرت بفروش میرسد خیابان نادرشاه کوی نوروزی شماره ۶۵ تلفن ۶۲۳۹۹۹ آـ ۳۵۵۴

بفروش میرسد دوربین عکاسی ۳۵ میلیمتری رفلکس بازوم و سه پایه ۸۰۰ تومان تلفن ۶۲۳۹۷۲ آـ ۱۷۷۹۸ ۱ـ۲

فروش‌دست‌اول

حراج کفپوش پارلوکس متر مربع۹۰ ریال کاغذ دیواری هانزا متر مربع ۱۰ و ۲۰ ریال تلفن - ۷۷۲۹۱۳ و ۷۷۷۲۰۵ آـ ۳۴۰۸

فروشگاه شیک فروشنده جالبترین‌کیف و چمدان های مسافرتی و مدارس ، خیابان منوچهری تلفن۳۱۰۰۲۸

کرایه

کرایه هرنوع ماشین تحریر بنگاه فنی ناصر تلفن ۸۲۶۲۰۵ دروازه دولت مقابل سعدی .

لوازم‌خانگی

ساختمان آلومینیوم طبقه هشتم تلفن: ۶۶۰۵۴۰ - ۶۶۱۰۴۰ پنج سال تضمین تعمیر مجانی تنها دیگ زودپز استاندارد شده صندوق پستی ۱۴۰۵

فروشگاه شهباد فروشنده همه‌نوع لوازم‌خانگی خیابان فرح‌اباد ژاله میدان بروجردی تلفن ۳۱۶۷۶۳

فروشگاه مرتضوی بورس یخچال - تلویزیون- کولر - و تمام لوازمات‌خانگی نواب چهارراه مرتضوی تلفن- ۹۶۰۷۸۱

فروشگاه میرمجتهدی فروشنده رادیو تلویزیون کولر یخچال اجاق گاز . سیمتری ونوق فلکه چهارگوش تلفن ۷۹۳۹۷۵

لوازم‌برقی

الکتریکی نعیمی مرکز پخش انواع کلید های سه فاز . اتومات و ساده لالهزار پاساژ بهرامی تلفن ۳۱۴۲۱۸

الکتریکی اسرام لوازم الکتریکی تجریش باغ‌فردوس تلفن۸۷۲۸۲۱

نمایشگاههای مبل

پیراهن مبل : ۳۱۹۵۰۵ تعویض پارچه مبل : ۳۱۹۵۰۵ پرده دوزی شهرزاد ۳۱۹۵۰۵

پرده دوزی ارجمند۳۱۷۳۷۰

قابل توجه مبل فروشان محترم سلطانی فروشنده میز- های ۵ پارچه، ۷ پارچه جلومیز . آدرس ـ سه راه امین- حضوز اول خیابان‌گوته تلفن ۳۵۱۴۴۸ سلطانی

شستشوی‌مبل‌وفرش

شستشوی‌مبل‌فرش‌پرده کلین سرویس مبتکر و پیشرو نظافت مبل وفرش وبادستگاه منحصر بفرد خشکشوئی پرده با نصب مجانی۹۵۲۵۴۶ آـ ۱۶۵۱

کنت سرویس مبلمان موکت فرش و تشک اتومبیل شمارا با آخرین‌تکنیک در جای خود سرویس مینماید ۷۷۶۷۱۳

درایکلین سرویس المان خشکشوئی مبلمان‌فرش موکت در محل ۷۹۵۳۰۷

کارخانه‌قالی‌شوئی ماژیک تلفن جاده کرج ۶۶۱۸۲۲ تلفن شعبه جمشیدآباد ۶۶۱۸۲۳ - تلفن تهران‌نو ۷۹۸۸۱

خشکشوئی مبلمان‌ادیب یکدست ۵۰ تومان در جای خود تلفن ۹۵۶۵۶۵

کارخانه قالی شوئی ادیب مجهز منظم تلفن : ۹۵۶۵۶۵

آنتن تلویزیون آنتن تمام کانال ۸۰۰ آموزشی ۵۰۰ ریال تلفن ۹۵۸۸۷۹ ۱ـ۴ آـ ۳۵۵۵

تعمیرات

تلویزیون

تعمیرگاه‌تلویزیون‌الکترون تلفن ۷۶۳۶۸۲

تعمیرگاه تلویزیونهای R.C.A شاوب لورنس. فیلیپس .سیرا تلفونکن وسایر مارکهاباسرویس مجهز سیار درشهر وشمیرانات

سرویس تلویزیون گارانتی تلفن ۶۲۸۳۷۱

سرویس سیار R.T.I.R.C.A سیرا . مدیاتور جنرال - الکتریک و گراندیک بویژه شمیرانات .

تلویزیون فوری در منزل تعمیر میشود ۹۶۰۵۴۶

تعمیرگاه ثابت RCA RTI تعمیر تلویزیونهای با تخفیف استثنائی تلفن ۶۶۹۱۷۰

کولر نصب و سرویس ورنك کولر و کانال کشی‌فوری ۷۹۳۸۹۷

تکنیسین آریا سرویس و نصب کولر آبگرمکن و کانال کشی ساختمان ۷۶۴۶۰۸

سرویس کولر ۲۰۰ریال پوشال ۴۰۰ ریال تلفن ۷۶۱۹۹۵

سرویس و نصب کولر و کانال کشی تلفن ۵۳۷۱۱۴

تعمیرگاه آسیا سرویس و نصب کولرو یخچال تلفن ۹۷۰۸۵۵

سرویس‌مجازشماره۱۱۴ ارنج نصب ، رنگ‌امیزی ،سرویس، تعمیر و پخش قطعات یدکی کولر و آبگرمکن شهرری ، خیابان قم - جنب ژاندارمری موسسه آریا - ری تلفن ۵۹۱۴۸۱ آـ ۳۱۶۵

سرویس‌مجازشماره۱۲۴ ارنج نصب ، رنگ‌امیزی، سرویس، تعمیر و پخش قطعات یدکی کولر وآبگرمکن‌خیابان سیروس بین سرچشمه و چهارراه بوذرجمهری - مقابل‌پمپ‌بنزین کارگاه‌فنی کورش‌تلفن۳۵۰۱۸۴

سرویس‌مجازشماره۱۳۱ ارنج نصب ، تعمیر،سرویس، رنك‌آمیزی‌و پخش‌قطعات یدکی کولر و آب‌گرمکن خیابان فرح جنوبی- موسوی تلفن ۷۶۱۱۲۵

جنرال نو نصب و سرویس کولر آب گرمکن یخچال کولر های گازی شوفاژ تهویه و وسائل گاز سوز در اسرع‌وقت‌تلفن۳۱۹۶۴۹

مجانی جهت معرفی شرکت جدید - التاسیس ولتیس سرویس‌کامل کولر تا ۱۵ خرداد ماه مجانی انجام میشود : معرف بهترین پوشال نصب کولر وکانال‌کشی ۱۵٪تخفیف تلفن ۷۵۱۵۶۹

موسسه فنی کالج نصب و سرویس کولر آبگرمکن کانال‌کشی ساختمان پوشال خارجی و لوازم یدکی تلفن ۷۵۹۷۵۷

یخچال تعمیرگاه سید حسین ۸۸۲۴۳۸ تعمیر هرنوع‌یخچال.رختشوئی آبگرمکن . سرویس و نصب کولر .

تعمیرات یخچال فوری سردخانه . رختشوئی - کولر گازی ۷۹۳۸۹۷

موسسه فنی حسینی تعمیرات یخچال نصب وتعمیر کلیه دستگاههای‌سردکننده تلفن ۶۶۰۸۵۷

سرویس آبگرمکن ۹۲۰۶۶۴

تعمیر یخچال سردخانه کولر شوفاژ ۴۳۳۵۵

تعمیرگاه‌یخچال فریجیدر اساس یدکی موجود است تلفن ۷۵۲۳۳۶

تعمیرگاه یخچال‌فوری ۸۸۲۴۳۸ ۱ـ۲۶ آـ۲۳۲

شماره‌تلفن‌جدید موسسه فنی نوریکار ۹۲۰۶۶۴ سرویس یخچال‌ـ کولرـ آبگرمکن

فروش‌اتومبیل

رامبلر مدل ۶۳ـ۷۷۰با رادیو و پخش صوت و دستگاه اف ام بسیار تمیزبفروش میرسدتلفن ۷۵۳۹۶۴

جمس ایران کاوه مدل ۶۹ ۳ تن جفت چرخ با چادر تخت طاووس بین نادرشاه و پهلوی بنگاه حاجی‌امان تلفن ۶۲۲۰۲۱

دوج کرونت مدل ۶۶ بسیار تمیز تلفن ۳۹۲۹۰۳ ۱ـ۲ آـ ۳۴۶۳

مسکویچ مدل ۶۷ یکدستگاه اتومبیل مسکویچ‌مدل ۶۷ تمیز فروشی ۵۲۳۳۴۱ آـ ۳۴۱۱

یکدستگاه کامارو دانشجوئی طلائی رنگ بدون واسطه بفروش میرسد تلفن ۷۷۱۹۸۴ آـ ۳۳۵۷

دکاو مدل ۵۹ دکاو مرتب مقطوع ۴۵۰۰۰ ریال تلفن ۹۲۵۱۹۲ شکوهی آـ ۳۵۱۹

فروشگاههای اتومبیل

برادران گلپایگانی خرید و فروش‌مینی‌بوس نقدواقساط تلفن۲۷۹۰۰

اتومبیل شما را نقدا خریداریم تلفن۸۳۸۸۲۱

اتومبیل جهان فروش اتومبیل های نوبرای تاکسی و انواع اتومبیلهای دست دوم شهباز نرسیده به غیاثی تلفن ۳۵۵۳۷۹ ۱ـ۲۶ آـ ۲۵۰۰

ژیان ۵۱ نقد و اقساط

آماده برای تحویل نمایشگاه اتومبیل امیر میدان محمدرضاشاه تلفنهای ۹۵۰۰۹۰ و ۹۵۹۶۶۶

نمایشگاه اتومبیل پگاه همه نوع اتومبیل دست دوم و مینی‌بوس نقد واقساط بفروش میرسد. تلفن۲۷۵۸۴ و۵۳۰۹۳۱ ۱ـ۲۰ آـ۲۸۱۱

قابل توجه دانشجویان که ازخارج آمده‌اند وبا خود اتومبیل نیاورده‌اند جهت راهنمائی با تلفن ۴۰۰۶۱ و ۴۳۳۱۶ تماس حاصل نمایند.

برای اتومبیل شما

تعمیرگاه مجاز شماره ۱۴ پیکان تعمیر و فروش کلیه لوازم یدکی اصلی پیکان‌خیابان نواب چهارراه اناری تلفن ۹۵۴۰۶۳ ـ ۶

روکش صندلی اتومبیل فقط کارچر ایرانشهرجنوبی - تلفن: ۸۲۰۳۵۲

شیشه فروشی نورالهی فروشنده انواع شیشه‌های اتومبیل و نوار نشانی - خیابان خاوران چهارراه امیر سلیمانی‌روبروی گرمابه سادات تلفن ۳۵۴۷۳۳

محافظت اتومبیل

قیر پاشی اتومبیل بوسیله قیر صداگیر پلاستیکی بندیکسر . پپسی کولا جیحون پائین‌تر از دامپزشکی جنب فروشگاه قیر بندیکسر سالن قیر پاشی تلفن ۹۵۳۶۰۱

دوزندگی اتومبیل اخوان قابل توجه اتوبوس‌های مسافر بری دکوراسیون‌داخل اتومبیل پرده‌دوزی وپرده کرکره میدان خراسان خیابان خاوران تلفن ۳۵۳۷۳۷ آـ ۳۱۵۶

رینگ کروم امریکائی با مشخصات فولادمگنیزیم مخصوص پیکان رسید بازرگانی سورتمه تلفن ۸۳۳۰۳۱-۳۳

کرایه

اتولوکس اتومبیلهای تشریفاتی با راننده برای داخل و خارج از تهران میدان فردوسی تلفن ۸۲۱۲۷۰ و۸۲۶۶۰۵

کاج بار بارکش شهر وحومه حمل بار بام نقاط ایران تلفنهای ۶۶۱۱۱۱ ۴۱۱۱۱

مسافربری میهن نورد مسافرت به‌اصفهان‌ـشیراز- اهوازـ آبادان‌ـیزد کرمان- بندرعباس- مشهد- اراک در اسرع وقت بوذرجمهری‌مقابل بازار آهنگرها تلفن ۲۵۶۵۵ ـ۲۱۹۳۷ ۱ـ۱۶ آـ۲۶۰۷

جرثقیل آبان تلفن ۵۹۹۷۴ ۱ـ۲۶ آـ ۲۲۶۱

ام.آ.اس اتوبوس ومینی بوس دربست ۹۷۰۸۱۴ ۹۷۸۸۱۵

اتومبیل کرایه صدیق اتومبیلهای آخرین‌سیستم با راننده و بدون راننده داخل و خارج از شهر آماده خدمت است تلفن ۸۶۴۶۶۶

جرثقیل توان پل امامزاده معصوم تلفن ۹۵۴۰۹۱

رنگین بار

انجام تشریفات راه‌آهن و مجهز به بارکش های شهری جهت کالای ساختمانی و تجارتی آدرس ـ تهران اول خیابان آرامگاه مقابل انبار کالای راه‌آهن تلفن ـ ۲۱۱۳۲ ۲۸۰۷۶

جرنقیل بابك ایزسهاور تلفن۹۷۸۰۸۰و۹۵۹۵۸۸

ماشین آلات

کارخانه شن و ماسه شوئی پارکر نصب و مشغول کارددریك شرکت خارجی بعلت اتمام کارو قیمت مناسب بفروش میرسد تلفن ۹۵۷۴۴۲

الکتریکی کرمی‌لاله‌زار پاساژ فتوت تلفن ۳۱۴۷۳۴کابشوهای ساده کابشو های‌عینکی‌لوازمات فولادی تقسیم فولادی‌بادربهای آهنی پرسی کلمه های یک پنجه و دوپیچ دوراه‌داخل از ۱۰ تا ۲۴۰ اتریه گالوانیزه بوشن نمره ۱۱تا۳۶ تقسیمات فولادی نوع لیندر بستهای اسپیک بدون میخ گالنهای ۱۱ تا ۳۶ زانوهای دوردارو دربدار . آـ ۳۵۵۶

کارخانه صنعتی آشوت سازنده کابینتهای بلدزر و لوازمات آتش خاموش‌کن تلفن ۷۷۲۴۸۲ آـ ۳۲۲۳

استخدام

بدو نفر آقای خوش تیپ و چهره جدید علاقمند بکارهای هنری نیازمندیم‌تلفن ۳۱۴۱۵۲ آـ ۳۰۸۹ ۱ـ۷

جهت تکمیل کادر پرسنلی‌به تعدادی ویزیتور خانم و آقا جهت امور تبلیغات و تزئینات نیازمندیم تلفن ۳۱۴۱۵۲ آـ ۳۰۸۸

به دو نفر آرایشگر باسابقه‌ویك‌مانیکوریست نیازمندیم.خیابان‌پهلوی جنب مبل رسولی آرایشگاه تقی لادن تلفن ۴۰۵۸۴ ۱ـ۵ آـ۳۲۹۰

کانون هنری پاترا (پاترا فیلم) عده‌ای خانم‌و آقا جهت تعلیم هنرپیشگی‌برای شرکت در فیلم سینمائی می - پذیرد داوطلبان همه روزه از ساعت ۱۰ صبح تا ۱۲ و از ۴٫۵ تا ۸ بعد از ظهرمراجعه نمایند. احمد کاشانی‌کارگردان تئاتر و سینما . دروازه دولت روبروی پمپ بنزین کوچه حمیدالدوله تلفن ۳۱۴۰۳۹ ۱ـ۲ آـ ۳۳۵۶

دوزندگی فدرا به چند نفر برش کار دوزنده نیازمندیم لطفاز ساعت۹ صبح الی ۷بعد ازظهرباتلفن ۳۹۳۰۲۷- ۳۹۳۶۲۹ تماس بگیرید

کار و آموزش ۲۵ نفر علاقمند به کار رادیو تلویزیون . نقشه‌کشی . برق فشار قوی و ۲۰ نفر علاقمندبه ماشین نویسی پس از یکدوره کوتاه آموزش به کار مشغول میشوند پهلوی نبش بهرامی تلفن ۴۹۴۹۴

سرویس کار کولر ، بخاری و آبگرمکن مورد نیازاست‌تلفن ۹۲۰۶۶۴

شرکت ساختمانی احتیاج به عده‌ای کارگرفلزکار و درب و پنجره‌ساز دارد با تلفنهای ۷۶۰۱۳۲ - ۷۵۲۸۹۸ تماس بگیرند . ۱ـ۲۰ آـ ۳۲۲۷

به مهندسی‌که نمونه امضاء در شهرداری داشته باشد نیازمندیم تلفن ۷۹۵۱۴۴ آـ ۳۳۸۰

بدو نفر کارگر خیاط و یکنفر اطو کار نیازمندیم پامنارکوچه مشیرخلوت تریکو الرایت تلفن ۲۲۲۴۷

مستخدم زن جهت قسمت شبانه روزی استخدام‌میشود - فرهنگ‌کودک خیابان پهلوی مقابل خیابان حشمت‌الدوله . آـ ۳۴۰۹

شرکت سهامی کارخانه های صنعتی آزمایش استخدام مینماید چهار نفر کارگر جهت تعمیرات برق با مشخصات زیر :

۱ـ حداقل سن ۲۶ سال
۲ـ حداقل تحصیلات سوم متوسطه
۳ـ حداقل سابقه کار ۵ سال
۴ـ آشنائی‌کامل به‌مدارهای جریان ضعیف (کلیه تابلوهای فرمان و تقسیم)
۵ـ آشنائی با وسایل‌کنترل الکترونیکی
۶ـ انجام خدمت وظیفه

واجدین شرایط یکی ازروز های اداری بین ساعات ۸ تا ۹ به کارگزینی کارخانه واقع در جاده آبعلی کیلومتر ۱۲ سه‌راه آزمایش مراجعه‌نمایند. ۱ـ۳ آـ ۱۷۱۰۴

به چند نفر نقشه‌کش‌وورزیده و مسلط به نقشه‌های معماری‌و فنی ساختمانی با حداقل سه سال سابقه کار مورد احتیاج است خیابان سعدی جنوبی سختمان تقی‌نیا طبقه چهارم شرکت آر . ای آـ ۶۲۴۳ ۱ـ۲

آگهی استخدام دو نفر مهندس و شش نفر تکنیسین با سابقه ومجرب در کارهای بتون آرمه و ساختمان مورد نیاز میباشد داوطلبان واجد صلاحیت میتوانند از طریق تلفن‌های (۶۲۲۷۵۷ و ۶۲۰۶۴۲) قرار ملاقات و مصاحبه رابگذارند محل‌خدمت تهران و نوع کار احداث ساختمانها در سطح عالی‌است و چون کار ملازمه همکاری با مهندسین فرانسوی را دارد کسانیکه بزبان فرانسه آشنا باشند حق تقدم دارند. آـ ۶۲۶۵ ۱ـ۳

دفتر ساختمانی‌ام هاش به مهندسی که نمونه امضاء در شهرداری داشته باشد نیازمند است تلفن ۷۹۲۵۳۸ آـ ۳۴۴۲

آگهی استخدام بتعدادی ویزیتور برای فروش ماشین‌آلات نیازمندیم تلفن ۳۱۳۵۰۰ و ۳۱۳۰۸۷ آـ ۳۴۰۴

استخدام مهندس یکنفر مهندس راه و ساختمان با ۳ تا ۵ سال سابقه‌کار برای نظارت راه در جنوب موردنیاز است.واجدین شرایط روزهای ۲۰ و۲۱ خرداد در ساعات اداری بدفتر مهندسین مشاور دکتر ادیبی ساختمان آلومینیوم طبقه نهم مراجعه نمایند. آـ ۶۲۸۹

استخدام ماما مطب شبانه‌روزی‌احتیاج به‌ماما دارد تلفن ۷۹۱۰۶۳ ۱ـ۲ آـ ۳۴۵۱

شرکت سهامی کوش فروشنده با شرایط زیر استخدام مینماید

۱ ـ سن از ۲۲ الی ۳۵ سال
۲ ـ خوش بیان و خوش برخورد
۳ ـ داشتن برك خاتمه خدمت یا معافی دائم
۴ ـ داشتن ضامن معتبر

واجدین شرایط همه روزه از ۸ صبح الی ۱۲ واز۱۶الی۱۹ بکارگزینی شرکت واقع در خیابان خیام ساختمان شماره ۴۹۵ مراجعه نمایند .

گروه مهندسین‌مشاورایرانی یک مهندس راه وساختمان فارغ‌التحصیل دانشکده فنی تهران که حداقل سابقه ۵سال کار داشته باشد و چندنفر مهندس راه و ساختمان فارغ‌التحصیل دانشکده فنی تهران که حداقل ۲ سال‌سابقه کار داشته باشند استخدام مینماید . داوطلبان به تلفن - ۷۵۶۳۱۷ مراجعه نمایند . آـ ۶۳۴۷

مهندس راه و ساختمان یکنفر مهندس راه وساختمان باحداقل ۳ سال سابقه درکار های ساختمانی برای مشهد مورد نیاز است تلفن ۸۲۲۱۷۲ آـ۶۳۱۷

استخدام بازاریاب یک موسسه بزرگ تولیدی جهت تکمیل کادر بازاریابی به چندنفر جوان فعال شیک‌پوش خوش بیان و خوش برخورد مرد که دارای دیپلم دبیرستان برگ خاتمه خدمت،وگواهینامه رانندگی (پایه دوشخصی) میباشند نیازمند است واجدین شرایط میتوانندروزهای‌یکشنبه ودوشنبه ۳ شنبه بین ساعت ۵الی۸ بعدازظهر به آدرس خیابان نادرشاه نرسیده به پمپ بنزین جنب کوچه وقار تلفن ۸۲۸۰۷۷ مراجعه نمایند افرادیکه دوره بازاریابی را گذرانده باشند حق تقدم‌خواهند داشت . ۱ـ۲ آـ ۳۵۱۱

چند دوشیزه دارای‌گواهینامه ششم ابتدائی جهت بسته‌بندی درلابراتوار مورد نیاز است فردوسی شمالی شماره ۱۳۶ آـ ۳۵۴۱

زن و شوهر برای کارهای منزل و آشپزی مورد نیاز است تلفن ۳۱۱۹۲۰ آـ ۳۵۴۲

آگهی استخدام بیك خانم ماشین‌نویس فارسی که دارای سابقه کارباشدبرای تمام وقت نیازمندیم . تلفن ۸۳۵۰۶۱ ۱ـ۲ آـ ۱۷۷۹۶

کارگر زن که زبان‌انگلیسی بداند برای نگهداری بچه لازم است با تلفن ۲۰۱۷۲ صحبت نمائید . ۱ـ۵ آـ ۶۱۰۱

آموزشگاه خیاطی دلتا برای دوره تابستانی با صدی پنجاه تخفیف هنرجو می‌پذیرد نشانی میدان ۲۴ اسفند پلاک ۵۴ تلفن صبحها ۶۶۳۵۹۰ عصرها ۶۲۳۷۳۰ ۱ـ۳ آـ ۳۱۳۳

چندنفر کارگر تراشکار آهنکار و ورقکار با دارا بودن برك خاتمه خدمت یامعافیت سربازی مورد نیاز است . واجدین شرایط با تلفنهای ۶۲۷۲۷۰ و ۸۲۰۱۷۵ تماس بگیرند

مستخدم زن و شوهر جهت دبستانی مورد نیاز است‌انتهای خیابان شاه جنوب میدان‌محمد رضاشاه کوچه نور محمدیان پلاک ۶ آـ ۳۲۸۷

سازمان هنری چنته بعده‌ای دختر و پسر برای اجرای برنامه‌های تئاتری و همچنین برای شرکت در فیلم های تبلیغاتی نیازمند است چهارراه امیراکرم ساختمان کورش‌طبقه‌سوم تلفن ـ۴۱۰۴۷ آـ ۳۳۶۸

بعده‌ای دوشیزه یا بانو خوش تیپ و خوش‌بیان نیازمندیم‌فردوسی خیابان‌کوشک کوی خبرنگاران شماره ۶۴ ۱ـ۲ آـ ۳۳۷۳

تکنیسین آزمایشگاه برای معرفی تست های آزمایشگاهی یک تکنیسین آزمایشگاه با آشنائی به زبان انگلیسی بطور تمام وقت استخدام میگردد . حائزین شرایط با شرح سوابق و یک قطعه عکس با صندوق پستی ۲۶۲۹ مکاتبه نمایند.

ویزیتور بدو نفر ویزیتور زن و مرد باسوادباحقوق ثابت‌وپورسانتاژ نیازمندیم لطفا مشخصات کامل خود را با یکقطعه عکس همراه با رونوشت مدارک تحصیلی به صندوق پستی ۹۰۳ ارسال دارید. ۱ـ۲ آـ ۳۱۸۲

عده‌ای راه‌انداز دستگاههای تهویه‌مطبوع (چیلرکمپرسوری) برای تهران و مراکز استان استخدام میشوند . تلفن ۸۲۶۸۰۹ ۱ـ۲ آـ ۱۶۷۵۰

کوش KOURSH

آگهی استخدام کورش

برای تکمیل کادر پرسنلی خود تعدادی دوشیزه یابانو را که‌واجد شرایط زیر باشند برای خدمت در قسمت لوازم آرایش باحقوق مکفی استخدام مینماید .

۱ـ داشتن اطلاع و تجربه کافی‌در قسمت لوازم آرایش .
۲ـ سن ۲۰ تا۳۵ سال
۳ـ پایه تحصیلات (حداقل سیکل اول متوسطه)

داوطلبان میتوانند همه روزه‌به استثنای پنجشنبه وجمعه‌ازساعت ۹ صبح الی ۵ بعد از ظهر به‌اداره امور کارمندان مراجعه نمایند .

مزایا : بیمه کامل بهداشتی ـ حقوق بازنشستگی .

دستگاه تصفیه استخر کلرزنی آب تزئین میدان وپارك بدون واسطه به‌قیمت تجارتی با اقساط طویل‌المدت شرکت باندور ۸۳۸۱۹۱

برای ظهور فیلم تخت عکاسی از همکاران محترمی که ازر خریده‌اند بپرسید تلفن ۷۹۵۴۳۵

مژده مژده

به دارندگان اتومبیلهای پیکان متخصصین فنی اتومبیلهای پیکان برادران قیصرآبادی باچندین سال سابقه در کمپانی پیکان بستن موتور های کورسی پیکان دو وچهار کاربراتور جلوگیری از بیرون‌زدن دنده های گیربوکسی بوسیله دستگاه با تضمین ۳ ساله درست کردن کلاج بلبرینگی با اسلوب جدید با تضمین ۱۰۰ هزار کیلو متر درست کردن دیسکهای کلاج .

تهران‌خیابان شهباز چهارراه دروازه دولاب جنب خیابان نصر سرویس لوکس تلفن ۳۵۰۹۴۵

بام‌خانه‌واستخر را با فلکسوتان و پلی‌استر مسلح بالیاف شیشه بپوشانید. شرکت پلی‌استر یوسف آباد خیابان بیمه ۴۱ تلفن ۶۲۱۷۲۷

استخر آریا مجهز بدستگاه تصفیه‌از تاریخ ۱۲ر۳ر۵۱ افتتاح و همه روزه صبحها از ساعت۹ الی۱۲ خانوادگی بهاء بلیط ۳۰ ریال و بعد از ظهر ها از ساعت ۱٫۵ الی ۳٫۵ و از ۴ الی ۶ مخصوص آقایان بهاء بلیط ۲۰ ریال میباشد جاده تهران‌نو ایستگاه فرح‌آباد باشگاه ورزشی آریا تلفن ۷۸۰۲۲۰

شرکت تکنوماشین بذرپاشهای ۳ متری و ۴ متری‌ساخت دانمارك باخط‌کش‌اتوماتیك ـ مساحت شمار‌ـهیدرولیکی با ۲ عدد چرخ لاستیکی مخصوص کشت غلات- یونجه ـ شبدر ـ حبوبات ـ شاه‌آباد خیابان ملت شماره ـ ۲۸ تلفن ۳۱۵۲۱۶

اطلاعات صاحب امتیاز عباس مسعودی تهران خیابان خیام تلفن ۳۱۱۰۷۱

شرکت سهامی ایران‌چاپ چاپخانه اطلاعات خیابان سپه - مقابل پست‌خانه مرکز تلفن ۳۱۱۲۳۳

نیازمندیهای شما

نیازمندیهای اطلاعات

تلفنی آگهی قبول میکند

تلفن‌های ۳۱۱۲۲۰-۳۱۱۲۲۴

۳۱۱۲۲۷-۳۱۱۲۲۹-۳۱۱۲۳۰

به دو نفر بانوی صندوقدار با سابقه احتیاج است سوپر سانترال تلفن ۶۲۰۷۸۳
۱ـ۲ آـ ۵۸۸۵

یکنفر دوشیزه یا بانوجهت امورات تلفن و بایگانی ودفتری مورد نیاز است ۴۷۱۴۷
آـ ۳۳۳۶

پسرجوان‌مامورآسانسور تمام‌وقت مورد نیازاست تلفن ۸۳۷۰۰۴

کارگر زن که زبان انگلیسی بداند برای نگهداری بچه‌لازم است با تلفن ۲۰۱۷۲ صحبت نمائید.
۱ـ۵ آـ ۶۱۰۱

آگهی استخدام مهندس راه و ساختمان

مهندس راه و ساختمان که حداقل پنج سال سابقه کار اجرائی داشته باشد جهت امور راهسازی و ساختمانی مورد نیاز میباشد واجدین شرایط با ذکر شرح سوابق کار و آدرس خود با صندوق پستی ۱۴۰۶ر۱۴ مکاتبه‌نمایند.
۱ـ۳ آـ ۱۶۱۷۴

استخدام پزشک

چندنفر پزشک‌با پروانه دائم‌برای‌شبهانیازمندیم تلفن ۷۹۲۵۳۱

کارگر برق

شرکت سهامی ریسندگی و بافندگی فخر ایران برای‌تکمیل کادر فنی کارخانجات خود واقع در هشتگرد (هشتادکیلو متری جاده تهران ـ قزوین) چند نفر کارگر برق کهسابقه و اطلاعاتی در مورد برق سه فاز داشته و دارای دفترچه خاتمه خدمت و یا معافی دائم باشند نیازمند است.
داوطلبین میتوانند به اداره کارگزینی شرکت واقع‌درخیابان حافظ ـ ساختمان بانک کار طبقه ۱۹ مراجعه نمایند.
آـ ۶۰۸۱ ۱ـ۲

جویای کار

دانشجوی سال چهارم راه و ساختمان دانشکده پلی‌تکنیک دارای اتومبیل شخصی و سرمایه اولیه ۲۰۰ هزارریال که در صورت لزوم به‌آن‌اضافه میشود آماده کار در یکشرکت ساختمانی است تلفن۳۵۴۶۹۲
۱ـ۳ آـ ۳۳۵۵

بانوئی وارد بامور دفتری ماشین نویسی و تلفن ازصبح تا ۴ بعد از ظهر جویای کار میباشد تلفن ۳۱۱۲۳۱راهنمای ۲۲۹
۱ـ۳ آـ ۶۱۸۳

لیسانسیه حسابداری ۱۰از ساعت ۵ تا ۸ جویای کار است با راهنمای شماره ۲۳۲ روزنامه اطلاعات مکاتبه فرمائید

حسابدار- انباردار باسابقه جهت بعد از ظهرها جویای کار تلفن ۳۱۱۲۳۱ راهنمای ۲۳۳ اطلاعات
آـ ۶۲۴۹ ۱ـ۳

جوانی با پنجم ریاضی و سابقه کار جهت بعد از ظهر جویای کار تلفن ۳۱۱۲۳۱ راهنمای ۲۳۴ اطلاعات
آـ ۶۲۴۹ ۱ـ۳

حسابدار عصرها جویای‌کار است تلفن ۳۱۱۲۳۱ راهنمای ۲۳۰ روزنامه اطلاعات
۱ـ۲ آـ ۶۱۹۱

راننده ۴۶ ساله‌پایه۲همگانی وارد به امور منزل‌بطورشبانه‌روزی جویای کار است تلفن‌ ۳۱۱۲۳۱ راهنمای۲۳۸روزنامه اطلاعات.
آـ ۶۳۲۵

باغبان

متاهل با سابقه جویای کار است راهنمای ۲۲۸ روزنامه اطلاعات تلفن ۳۱۱۲۳۱
۱ـ۲ آـ ۶۱۲۱

دانشجوئی تمام وقت آماده حسابداری تلفن ۶۲۵۸۳۳
۱ـ۲ آـ ۶۲۳۷

راننده با گواهی‌نامه ۲ همگانی جویای‌کار است‌خیابان قاسم‌آباد تهران‌نو کوچه مسجد مالک اشتر پلاک ۱ر۹
۱ـ۲ آـ ۵۵۵۷

مردی ۵۰ ساله تحصیل‌کرده دیپلمه وارد بزبان آلمانی و کمی انگلیسی و فرانسه‌جویای کاراست‌تلفن ۳۱۱۲۳۱راهنمای ۲۳۷ روزنامه اطلاعات.
آـ ۶۲۹۵

بانوئی هستم۴۰ ساله‌دارای گواهینامه رانندگی با سابقه۳ سال حاضرم در یک خانواده محترم بطور روزانه از صبح‌تا شب رانندگی نمایم راهنمای ۲۴۰ روزنامه اطلاعات تلفن‌ ۳۱۱۲۳۱
۱ـ۳ آـ ۶۳۳۵

حسابدار و دفتردار ورزیده با ماشین ژیان بعدازظهرها از ساعت ۱ به بعد جویای‌کار میباشدبه‌راهنمای‌شماره‌روزنامه اطلاعات مراجعه فرمائید.
۱ـ ۴ آـ ۳۲۵۸

زن و شوهری جهت انجام کار در خانواده‌ای

جهت آشپزی، باغبانی جویای کار میباشد تلفن ۳۱۱۲۳۱ راهنمای ۲۳۹ روزنامه‌اطلاعات
آـ ۶۳۳۱

آموزشگاهها

ماشین نویسی

آموزشگاه ماشین نویسی

بیژن

هنوز ندارد میتوانید امتحان کنید میدان ژاله جنب‌پمپ‌بنزین

آموزشگاه رقص آلیس

جنوب شرقی میدان ۲۴ اسفند

تعلیم گیتار اکاردئون پیانو ارگ در منزل خودتان توسط استاد با سابقه تلفن ۱۶۲۳۵۸
۱ـ۱۳ آـ ۲۴۵۰

تعلیم رانندگی

هنرستان فنی پرستو

مرکز اموزش صحیح‌رانندگی میکانیکی ترافیک‌مجهزبه‌بهترین ومدرنترین وسایل اموزش با مربیان ورزیده و بدون اتلاف وقت باهزینه‌کم‌نشانی چهارراه گمرک شاهپور تلفن ۲۳۹۱۶
آـ ۲۶۲۱

تدریس خصوصی

تدریس خصوصی عربی

تلفن ۹۵۷۳۱۹ میرابیان
آـ ۳۱۱۴

کلیه دورس ابتدائی و متوسطه درمنزل تدریس میشود ۷۶۵۴۸۷

انگلیسی تدریس و مکالمه تلفن ۴۸۱۱۵

تدریس و مکالمه خصوصی انگلیسی در منزل و محل کار شما ۳۵۲۳۸۴
۱ـ۲ آـ ۶۱۸۱

ساعتی۲۰۰ریال‌انگلیسی فرانسه‌ـآلمانی۷۶۵۴۸۷

املاک ومستغلات

اراضی تهران پارس خریدار و فروشنده‌ایم امینی ۷۹۰۰۹۰

فروش

خانه فروشی

خانه‌های نوسازدرگیشا بفروش میرسد. هجری ۶۳۴۲۴۴

خانه‌های نوساز درشمال میدان شهید جهت فروش ـ ۹۶۳۵۶۸
۱ـ۵ آـ ۲۹۸۵

فروش خانه های ویلائی وزمین

گلشهر ویلا

شرق گلشهر سابق اخر اتوبان کرج با جاده اسفالت نقد و اقساط بفروش میرسد تلفن های ۹۷۰۵۹۴ و ۹۷۷۵۴۷

اگر فروشنده ملکباشید هر کجای تهران و شمیران باشد توضیح و قیمت را با ۳۱۹۷۸۴ به بنگاه کوشان بفرمائید.
۱ـ۳ آـ ۱۴۵۵۰

باقساط ۴ تا ۲۴ ماهه

در تهران‌پارس مدرنترین خانه های ویلائی و مستغلاتی ۳ تا ۸ اطاقی ۹۰تا ۴۰۰هزارتومان ۳۹۳۰۵۸
آـ ۳۵۱۷

خانه فروشی‌درسیدخندان

ویلائی یکطبقه شخصی‌ساز به مساحت ۲۹۴ متر و۲۲۰ مترزیر بنا دارای دوسالن غذاخوری‌و پذیرائی و سه اطاق خواب‌هال بزرگ حمام آشپزخانه توالت و دستشوئی گاراژ برق وآب‌و کولر صبحها ۱۰ تا ۱۲عصرها ۴تا۷ بتلفن ۷۷۴۴۲۴ مراجعه شود.
۱ـ۳ آـ ۳۵۴۷

سیدخندان بر ۲۰ متری خانه‌ای مستقل ۲۷۱متر ۳۲۰ متر زیر بنا. با تلفن قیمت ۲۷۰ هزار تومان تلفن ۷۷۴۵۲۹ و ۷۷۳۵۰۴

خانه فروشی مقابل پارک کورش قیمت ۲۶۰ هزار تومان ۷۷۴۹۰۳

پشت باغشاه

خانه ۱۰۲ متری فروشی یا اجاره بتلفن ۶۳۱۱۵۵ مراجعه شود.
۱ـ۳ آـ ۳۱۹۸

فروش در حال اجاره بقیمت ۲۷۰ هزار تومان

کهماهیانه ۲۵۰۰ تومان اجاره میدهد مشتمل بر چند مغازه و آپارتمان در نزدیکی خیابان زرتشت وبیمارستان مهر رجوع فرمائید ۳۱۹۷۸۴ به: بنگاه‌ـ کوشان.
۱ـ ۲ آـ ۱۷۸۵۸

یکباب خانه کوچك بر شمال ۴۵ متری سید خندان نزدیك حیابان شمیران‌با جوازساختمان چهار طبقه تمام زیربنا بدون واسطه بفروش میرسد تلفن ۷۷۴۵۲۹و ۷۷۳۵۰۴

عباس‌آباد خانه شخصی‌ساز

۴ طبقه مستغل‌هرطبقه ۷ اطاق با تهویه وارکاندیشن بعلت مسافرت بفروش میرسد تلفن‌ ۷۵۵۵۴۴
۱ـ۳ آـ ۳۰۵۴۵

مستغل مهندسی سازبر جاده‌قدیم‌شمیران‌مساحت ۲۲۰متر زیربنا ۷۵۰متر فورا بفروش میرسد قیمت ۶۵۰ هزار تومان تلفن ۷۷۰۲۴۱ و ۷۷۵۸۲۵

خانه ارزان

فروش یا معاوضه دودستگاه حیاط جدا و یک باغ مرکبات در شمال تلفن ۹۵۲۱۱۳
۱ـ۲ آـ ۳۴۷۸

فروش ویلا

ویلائی بمساحت ۳۱۸ مترو ۲۴۷ متر ساختمان دارای دو اطاق خواب هال بزرگ سالن پذیرائی و نهار خوری واطاق مستخدم و سرویس لوکس با شوفاژ. کولر. تلفن نمای سنگ مرمر واقع در قلهک روبروی‌فروشگاه‌فردوسی کوچه تور ج. کوی مهشید. کوچه تقوی پلاک ۱۵ تلفن۸۶۳۶۳۰ به مبلغ ۲۹۵ هزار تومان به فروش میرسد.
۱ـ۳ آـ ۳۲۲۰

باغ فروشی

باغ مرکبات فروشی

باغ مرکبات واقع در ۵ کیلو متری جنوب شهسوار بمساحت ۱ر۵ هکتار نقدی یا معاوضه با زمین به فروش میرسد تلفن ۴۱۰۳۰
۱ـ۵ آـ۲۸۴۴

میوه‌سردرختی۱۶۰هکتار باغ در نزدیکی کرج که ازنوع‌عالی میباشداجاره داده میشود تلفن ۶۶۱۹۶۹ ـ ۶۶۷۷۸۳

زمین فروشی

فروش فوری زمین

۵۸۲ متر با آب و برق و تلفن نزدیک خیابان روزولت و کریم‌خان‌زند به قیمت حدود متری ۶۰۰ تومان رجوع‌فرمائید ۳۱۹۷۸۴ به: بنگاه کوشان
۱ـ۳ آـ ۱۶۲۲۸

زمین ارزان

با سند مالکیت بقطعات ۱۲۰ متری ببالا شمال‌و جنوب جاده ۴۵ متری اسفالته خیابان خراسان تلفن ۴۷۲۱۲ اخوان خیابان شاه‌اول فروردین جنوبی

زمین شمال هنرسرای عالی نارمک از ۲۵۰ الی ۵۰۰ متر نقد و اقساط ۷۸۱۹۴۱
۱ـ۲۴ آـ ۲۱۷۷

گلستان کرج

زمین تفکیك‌شده بقطعات ۱۰۰۰ متری دربهترین منطقه جهت احداث باغ وویلا سازی بفاصله ۴ کیلومتری‌اتوبان‌نرسیده به نیروگاه عظیم برق شهریار

نقد واقساط

دفتر کیان ۸۸۱۷۹۰
دفتر آسیا ۷۹۳۹۲۶

دعوت

شما که علاقه دارید در بهترین نقطه کرج

ملارد

مالک زمین مشجر با آب وبرق اختصاصی شوید از

سعیدیه

دیدن کنید سعیدیه به فاصله ۱۰ دقیقه ازکرج نقد واقساط در اختیار شما است. این آگهی فقط جنبه‌اطلاعیه‌داشته قصد تبلیغ‌در بین‌نیست قضاوت صحیح شما را پس از دیدار از سعیدیه خواهانیم سرویس جهت بازدید از

سعیدیه

مهیاست دفتر مرکزی فروش شرکت کوروش تلفن ۴۲۳۹۰

زمین

فقط با ۵۰۰ تومان صاحب یك قطعه زمین شوید تلفن ۳۵۶۳۸۷ میدان شاه دفترشایسته فرد

فروش زمین در تجریش

۴۴۰متر جنوبی مناسب برای آپارتمان‌سازی اول خیابان‌اوین نزدیک زعفرانیه و پهلوی‌حدود قیمت متری ۷۵۰ تومان‌فروخته میشود رجوع فرمائید۳۱۹۷۸۴ به: بنگاه کوشان.
۱ـ۲ آـ ۱۷۸۶۰

تهران‌ویلا

قطعات ۱۰۰ متری ۵ قطعه‌باقی‌است ۹۷۱۸۷۱

زمین فروشی

زمین محصور کوچك منطقه صنعتی کیلو متر ۱۴ جاده مخصوص کرج تلفن ۹۵۵۷۱۷

زمین بمساحت ۴۲۰ متر در تهران پارس فورا بعلت مسافرت بفروش میرسد تلفن ـ ۷۸۱۲۲۳
آـ ۳۵۱۴

باغستان

کرج

مناسب‌ترین منطقه‌ییلاقی تهران بزرك برای خانه سازی و احداث ویلاهای مدرن و مشجر زمین بقطعات یکهزار متری با آب‌و برق وتلفن‌متناسب بابودجه هرخانواده تلفن های۹۲۰۹۶۴ـ۹۲۵۸۰۶

کرج

نیمساعت فاصله از میدان شهیاد

ازباغات ویلائی محصور و خیابانهای اسفالته و بلوار و آب‌نماهای متعددزیبادشت‌دیدن فرمائید.
برای راهنمائی بیشتر تلفن ۵۳۹۹۸۹ ـ ۲۳۷۰۰ و بعد از ظهر ۴۴۳۱۱
نشانی: اتوبان کرج خروجی‌جاده شاهدشت ۹ کیلومتر بطرف‌جنوب

زیبادشت

۱ـ۴ آـ ۲۶۹۳

۹۰۰۰ متر زمین در جاده ملارد بفروش میرسد تلفن ـ ۶۲۰۳۷۲
۱ـ۲ آـ ۳۵۵۷

زمین‌بقطعات ۱۰۰متری متری

۴۵تومان

جنوب غربی تهران

دفتر سه‌راه تهران ویلا طبقه سوم بانک تهران دفتر جهان
آ ۳۳۷۷

زمین فروشی اوکازیون

نزدیک خیابان روزولت وکریم خان‌زند ۵۸۰ متر شمالی با تلفن و آب و برق‌رجوع‌فرمائید ۳۱۹۷۸۴ به: بنگاه کوشان.
۱ـ۲ آـ ۱۷۸۵۶

فروش سرقفلی

مغازه واگذاری

یک باب مغازه خرازی با بیش از ۲۵ سال سابقه بعلت مسافرت بفروش یا واگذار میشود خیابان‌مرتضوی‌چهارراه نواب خرازی نسرین.
آـ ۳۵۵۳

مغازه پنچرگیری و لوازم‌آن جداگانه به فروش میرسدتلفن ۸۲۰۲۰۹
آـ ۳۳۸۹

یکباب مغازه ۴×۹ بابالکن آب برق کولر و شوفاژ واقع در کاخ شمالی جنب شرکت نفت واگذار میشود طالبین از ساعت ۴ تا ۸ بعد ازظهر مراجعه نمایند.
۱ـ۲ آـ ۳۴۸۸

سالن‌بزرك‌برجاده پهلوی با آب و برق و تلفن مناسب برای هر شغلی واگذار میشود ۵ الی ۸ بعد از ظهر تلفن ۶۲۲۱۵۹

اجاره‌داده‌میشود

اپارتمان اجاره

دو دستگاه آپارتمان

۳ و ۴ اتاقه برای دفاتر کار نبش پهلوی تخت جمشید برای اجاره ۶۶۶۲۶۳

چندین دستگاه آپارتمان ۲ و ۳ و ۴ و ۵و۶اطاق‌خواب باشوفاژ کولر تلفن برای‌اجاره موجود است. خیابان‌وزراء نرسیده به خیابان یازدهم ساختمان دریچه طبقه سوم دریچه.
۱ـ۲ آـ ۲۹۱۹

آپارتمان‌مبله درشمیران ۸۲۹۸۵۲ و ۸۹۲۸۵۳

آپارتمان چهار طبقه با دو هزار و پانصد تومان درآمد ماهیانه روزولت اسفندیاری تلفن ۷۶۳۱۷۴
۱ـ۲ آـ ۳۴۵۸

خیابان ارباب جمشید آپارتمان ۵ و ۳ اطاقه باسرویس کامل اجاره داده میشود ۸۲۶۰۶۴
آـ ۲۹۹۶

اجاره

۳۰۰ دستگاه آپارتمان، ویلا

یک الی شش اطاق خوابه. شرکت رضایار خیابان‌آریامهر مقابل هتل اینتر کنتیننتال ساختمان دکترعمید طبقه‌چهارم تلفن ۶۳۵۵۶۱
۱ـ۷ آـ ۳۲۳۸

طبقه سوم آپارتمان شامل ۴ اطاق ـهال و سرویس کامل و تلفن انشعابی خیابان‌رودسر کوچه شاد شماره ۱۱۲ اجاره ۱۱۰۰ تومان تلفن ۶۶۵۵۷۶
آـ ۳۴۰۷ ۱ـ۳

ساختمان اجاره

خیابان شاه‌ساختمان الومینیوم برای دفتر کار تجارتی از یک طاق به بالا با شوفاژ آب ـ برق ـ کولر ـ تلفن ۴۸۲۰۰ مراجعه فرمائید
۱ـ۳۰ آـ ۱۶۳۳

قابل‌توجه ادارات وشرکت‌ها

یکدستگاه ساختمان ۴ طبقه دارای ۴۰ اطاق با شوفاژ و زیر زمین ۴ دستگاه‌تلفن‌و کولراجاره داده میشود. نشانی‌بر آیزنهاور نبش خیابان بهبودی. طالبین به‌کمك فنرسازی دلشاد یا به تلفن های ۹۷۸۲۰۲ و ۹۷۸۲۰۳ تماس بگیرند

ساختمان اجاره

خیابان پهلوی میدان ونک طبقه چهارم ۶ اطاق سرویس کامل پارکینگ اجاره‌داده‌میشود ۸۲۶۰۶۴
۱ـ۵ آـ ۲۹۹۳

خانه اجاره‌ای

خانه‌ای بمساحت ۶۵۰ متر دارای ۷ اطاق شوفاژ استخر تلفن خصوصی واقع درخیابان قلهک خیابان یخچال چهارراه آوندجی انتهای کوچه زهره دست راست ساختمان جدید تلفن ۵۳۵۰۸۷ ـ ۵۶۵۰۲۰
۱ـ۳ آـ۳۵۴۴

دو خانه اجاره‌ای

یکی بمساحت ۶۵۰ متر دارای ۴اطاق خواب، سالن ناهار خوری با تمام لوازم اجاره مقطوع ۱۲۰۰ تومان دیگری ۲۷۰۰ متر ۴اطاق خواب اطاق مستخدم سالن ناهار خوری و هال اجاره ۲۵۰۰ تومان در تجریش مقابل‌پل رومی خیابان بوعلی بدون واسطه اجاره داده میشود و از ساعت ۴ به بعد به تلفن ۸۷۳۰۷۹ مذاکره فرمائید.
۱ـ۳ آـ ۱۶۵۸۶

جهت‌شرکتها و کارهای دفتری چهار باب اطاق با دو حال با آب و برق تلفن و کولر مجزادراول خیابان قدیم شمیران اجاره داده میشودباتلفن ۷۵۲۹۸۰ و ۳۱۷۶۹۵ تماس بگیرید.

نیازمندیهای اجاره

سازمان نیازمندیهای خارجیان خانه‌ها را اجاره میدهد ۸۳۳۹۳۹

تهیه مسکن تمدن ۷۷۳۲۸۵ مرکز اجاره بخارجیها

موسسه نیازمندیهای هیلتون اجاره به خارجیان ۸۳۴۶۳۷
آـ ۸۳۰

۸۳۵۱۲۰-۸۲۹۷۶۶ سازمان کورش - اجاره به خارجیان

اجاره

قابل توجه موجرین‌و مستاجرین محترم‌برای انجام‌کارهای‌اجاره خود بدفتر منصور مراجعه فرمائید تلفن ۹۲۲۹۰۳
آـ ۳۴۷۰

خریداری‌میشود

کوهک، کوهک، کوهک خریداریم گلکار یزدی۹۵۶۶۰۶
۱ـ۲۶ آـ ۸۱۵

شرکت دولتی یک انبار که حدود دویست متر مربع مساحت داشته باشد اجاره مینماید خواهشمند است وسیله تلفن‌های ۲۳ تا ۶۳۵۸۲۱ با کارپردازی شرکت مذاکره فرمائید.
۱ـ۲ آـ ۵۹۹۱

زمینهای افسریه خریداریم ۷۹۱۳۵۹

خریدار اراضی تهران‌پارس ۷۹۶۰۲۷
۱ـ۲۶ آـ ۳۴۷۳

خرید کوهک‌جنت‌آباد باغ‌فیض عباس‌اباد سازمان برنامه تلفن ۶۶۶۲۰۳

زمینهای‌ام.ام.سی تهران بریم ام.آر.اس خریداریم ۴۴۱۴۱

زمینی ساختمانی دردروس وداودیه بدون واسطه‌خریداریم ۸۶۲۱۶۵
۱ـ۳ آـ ۳۵۵۲

زمین ساختمانی داودیه دروس بیواسطه خریداریم ـ ۸۶۲۱۶۵
۱ـ۷ آـ ۳۵۲۶

بورس املاک شمیران دفتر پرانی باغ فردوس۸۷۲۵۷۵

زمین تهران پارس‌خریداریم ۷۹۳۰۲۰

خرید زمین افسریه ۷۹۳۳۴۶

بورس اراضی ولنجک محمودیه علی‌آباد لطفی ـ ۸۹۰۱۵۰
آـ ۸۳۱

زمین سری اول و دوم نیروی هوائی خریداریم دفتر املاك صمیمی تلفن ۷۹۱۰۶۳

اراضی کیشا خریداریم تلفن ۹۷۱۳۴۸

زمینهای زعفرانیه درمقابل بکانیر سعادت آباد فرخ‌زاد خریداریم‌بازرگانی‌جلالی‌خیابان پهلوی تلفنهای ۶۲۶۴۱۱ یا ۶۲۴۱۹۳

خریدار اراضی‌ساختمانی شمال شهر داودیه جردن شمیرانات بویژه اراضی ونك‌فرحزاد کیساطرشت پونك باغ‌فیض جنت‌آباد وجاده‌کرج تلفن۷۶۴۳۳۳

خریدار زمین تهران‌پارس‌ ۷۸۱۹۲۶
۱ـ۶ آـ ۱۴۹۲

خریداراضی شمس‌آباد مبارک آباد کاظم‌آباد مجیدیه‌دفترآریا ۷۷۰۹۵۹
آـ ۲۲۹

زمین عباس‌اباد داودیه مبارك‌آباد شمس‌آباد خریداریم ۷۷۲۲۱۷

زمینهای کیشا خریداریم جدیری ۶۳۳۸۱۷ و ۶۳۳۲۲۹
۱ـ۲۰ آـ ۲۹۸۰

اراضی نارمک وتهران‌پارس خریداریم املاک پارک تلفن ۷۹۷۳۶
آـ ۱۷۹۴

خریدار زمین افسریه فلاح تلفن ۷۹۲۸۰۳

بنگاههای معاملات املاک

اراضی‌جاده کرج تا قزوین را خریدار و فروشنده‌ایم تلفن ۹۶۳۴۳۲
۱ـ۲۶ آـ ۲۱۳۴

زمین یافت‌آباد خریدارو فروشنده‌ایم تلفن ۹۵۲۰۴۵

کارخانه و انبار خریدار و فروشنده‌ایم تلفن ۹۵۲۰۴۵

اراضی قیطریه، دروس خریدار و فروشندایم دفتر جعفری ۸۶۱۸۶۱

خریدار اراضی کیشا دفتر قنبری ۶۳۴۹۹۲

زمین و خانه‌های شمال غرب تهران را خریداریم املاك کوروش تلفن: ۹۷۶۵۴۶
۱ـ۱۵ آـ۱۸۴۸

خریدو فروش اراضی ساحلی و جنگلی

تلفن ۶۶۲۴۵۹ و ۴۵۱۶۸
آـ ۳۱۸۹

معاملات پول

پول موجود

ارزان‌شد

در مقابل اتومبیل، تلفن و خانه با ارزانترین‌بهره وشرایط سهل فورا وام داده میشود

۴۹۰۵۰

۴۵۰۵۷

خیابان حافظ جنب‌پارك هتل پلاك ۱۹۴ موسسه تعاون

پول شرطی با سود بانکی موجود ۸۲۲۶۵۹ و ۸۳۷۶۸۴

خانه پول ـ فرح شمالی مرکز معاملات پول تهران ۷۷۱۲۸۸

پول تومانی دو شاهی همیشه موجود ۸۲۸۰۹۰

پول فوری ۲ شاهی ۸۲۹۶۸۰

پول

وام در مقابل تلفن و اتومبیل

۳۰۳۲۳۶

از یك میلیون ریال ببالا موجود پاکپور ۶۶۶۲۶۳

پول‌موجودتلفن ۸۳۲۰۱۰

پول شرطی‌موجوداست تلفن ۲۷۲۰۸
آـ۲۷۶۰

پول دوشاهی ۸۲۸۰۹۰

پول‌سود ۱۰٪ ۶۶۲۰۲۰

پول۵ر۱ شاهی ۶۲۴۸۷۳

برای وام گرفتن و گرو گذاشتن روی اتومبیل و تلفن وملک خود با تلفن ۴۴۳۰۴ تماس بگیرید.

وام فوری به اتومبیل و تلفن ومبیع بمدت دلخواه شما

۸۲۸۷۲۸

قلك وام میدهد

درمقابل مبیع ارزنده ملکفورا وام میدهد تلفن ۷۶۵۷۴۵

مورد نیاز

پول نیازمندیم ۸۳۷۶۸۴

پول نیازمندیم ۸۳۲۰۱۰

یك موسسه آموزشی و فرهنگی برای توسعه مسکن‌خود نیازمندمبلغی حدود یك میلیون و دویست‌هزار تومان‌است لطفا در صورت تمایل برای‌شرایط معامله‌عصر هابین ۶ ـ ۷ بتلفن ۵۳۴۷۲۷ مراجعه‌نمائید

قبوض

موسسه تك

صددرصدقبوض فرش ـ طلاـ جواهر بانک کارگشائی را خریدار است و بمازاد ارزیابی قبوض شماوام میدهد خیابان شاه روبروی‌بانک‌بیمه‌بازرگانان ۶۶۲۴۵۹ و ۴۵۱۶۸

فرش پارسا

قبوض فرش طلا جواهر بانک کارگشائی به قیمت عادلانه خریداریم دربرابر قبض‌شماوام میدهیم چهارراه گمرک‌شاهپور نبش کوچه باغ وزیردفترتلفن ۵۳۰۱۸۰ و ۵۳۷۰۶۰

قبوض ۷ ساله‌عباس‌آباد و مرحله سوم اصلاحات ارضی و دیگر اوراق بهادار بی‌واسطه خریدار پاکپور ۶۶۶۲۶۳ و ۶۶۴۶۱۸ و ۶۶۰۲۰۰

برای ساختمان شما

رحمانی

خاک برداری زمین توسط بولدوزر لودر و کامیون تلفن ۷۵۴۹۷۶ و ۷۵۵۳۹۲

کلیه‌تعمیرات ساختمانی کاغذ دیواری از متری ۱۵ ریال نقد و اقساط

تلفن ۹۷۷۵۲۳

فروشگاه آهن امین نماینده شماره ۱۱ ایرانیت مرکز پخش‌آهن آلات و کلیه لوازمات ساختمانی میدان‌تجریش دزاشیب مقابل کلانتری یك تجریش تلفن های ۸۷۰۳۰۲ و ۸۷۳۹۹۷

تعمیرات ساختمانی‌تلفن ۸۳۲۰۱۰

دریچه سازی منفرد سازنده‌دریچه‌های تنظیم‌هوا خیابان تهران‌نو ایستگاه‌منصور آباد خیابان سبلان جنب‌بانک صادرات تلفن ۷۹۳۸۲۷
آـ ۳۲۶۸

شرکت ساختمانی آسیا

زمینهای شما را نقد و اقساط میسازد با طرح، نظارت و نقشه تلفن مستقیم ۷۵۷۲۸۸
آـ ۳۲۱۱

لوازم‌ساختمانی

نادر فربابی

فروشنده همه نوع اهن آلات‌ساختمانی و صنعتی با نازلترین قیمت اول بازار آهنگرها تلفن ۲۶۰۵۵

موزائیك ریاضتی

سازنده انواع موزائیک در طرحهای جالب نظام‌آباد جنب خیابان‌ارباب‌مهدی‌تلفن۷۹۰۰۴۷

International Pharmaceutical Company has a challenging opening in its Finance Division for an

SEKRETAERIN

at a senior level. The successful candidate will be in charge of the day-to-day operation of the accounts department and the preparation of balance sheet and profit and loss statements. The candidate must be well versed in Iranian and American accounting principles and be fluent in English. Send your resume to Ettela'at Referance No. 235.

از کامپیوتر (مغز الکترونیکی)

استفاده کنید

ما با دریافت ۸۵ تومان استفاده از کامپیوتر را بمدت یکسال برای همه میسر ساخته‌ایم برای کسب اطلاعات و دریافت بروشوررایگان همه روزه حتی روزهای تعطیل بین ساعات ۹ صبح الی ۲بعدازظهر به آدرس زیر مراجعه فرمائید.
شاه‌عباس جنب‌داروخانه شاه‌عباس اول کوی‌سام شماره ۱۱

مژده به دوستاران عکس

فتواستودیوهادیان افتتاح‌شد ۴ ژست عکس‌رنگی۴×۶ درمدت یک دقیقه فوری. آدرس دربندانتهای سربندفتوهادیان تلفن ۸۷۵۰۹۸

Bedeutsames

IRANISCH-DEUTSCHES PHARMA-UNTERNEHMEN

sucht zur sofortigen Einstellung

ACCOUNTANT

mit deutscher Muttersprache (Englisch erwünscht) und iranischer Nationalität. Wir gewähren ein gutes Gehalt. Unser Arbeitsklima ist vorzüglich. Unsere Büros liegen zentral.

Die Arbeitszeit von 6.30 - 14.00

Donnerstag von 6.30 - 10.45

Postfach: 186

Telefon: 42312, 663863, 664785.

آگهی استخدام

بیك نفر مهندس یا تکنیسین کارآزموده که سابقه در کارهای خیابان سازی و آسفالت کاری داشته باشد برای طهران نیازمندیم داوطلبان با تلفن های شماره ۴۰۵۳۶ و ۶۶۱۳۹۵ تماس حاصل نمایند.

بیمارستان نجمیه

احتیاج به یك بانوی مجرب وکار آزموده جهت اداره‌امور آشپزخانه ورختشورخانه دارداوطلبان بین‌ساعت ۸ تا ۱۲صبح‌بدفتر بیمارستان‌چهارراه یوسف‌آباد خیابان حافظ مراجعه نمایند.

تدریس خصوصی

فیزیك، شیمی، ریاضیات، ادبیات وسیله دانشجویان دانشگاه تهران. امور دانشجوئی دانشگاه تهران تلفن ۴۷۰۶۷

شرکت‌سهامی سیمان‌تهران

برای خدمت در اداره مرکزی بیك نفر سکرتر

که مسلط به زبان انگلیسی و ماشین نویسی فارسی و لاتین باشد نیازمند است. واجدین شرایط میتوانند بادردست‌داشتن مدارك‌وسوابق حداکثرتا تاریخ ۲۵ر۳ر۱۳۵۱ همه روزه ازساعت ۹الی۱۲ صبح بکارگزینی شرکت سهامی سیمان تهران واقع در خیابان کوشك مراجعه نمایند.

استخدام

به یك پرستار شبانه روز که زبان فرانسه بداند برای نگهداری یك‌پسر۷ ساله مورد احتیاج است به شماره تلفن ۶۲۷۶۷۶ مراجعه شود.

نیازمندیهای شما

نیازمندیهای اطلاعات

تلفنی آگهی قبول میکند
تلفن‌های ۳۱۱۲۲۰-۳۱۱۲۲۴
۳۱۱۲۲۷-۳۱۱۲۲۹-۳۱۱۲۳۰

۷۵۸۵۵۰
پرده پارچه کاغذ دیواری پرده کرکره ـ فرش ماشینی کف‌پوش باقساط

کاشی

سرامیک تهران نقش

سازنده مرغوبترین سرامیک در فرم و رنگهای مختلف در موقع خرید سرامیک بمارک ع .سی توجه فرمائید خیابان حضرت عبدالعظیم خیابان فرح آباد سرای حاج حسنعلی تلفن ۲۷۱۶۴
آ ـ ۳۱۱۰

آیج ممتاز
تلفن: ۸۳۳۸۱۵ ـ ۸۲۱۱۴۷

MISCHLER میشلر
سرما گرما و نوراز کرکره چوبی میشلر عبور نمیکند پرده چوبی میشلر درعین زیبائی درمقابل‌سرقت‌مقاوم بوده‌وبصورت حافظ تقل خواهد شد.
BW
پارکت
فرش چوبی ایران بساختمان شما جلوه خاصی می بخشد روی پارکت BW آتش سیگار جوهر اسید و سایر مواد شیمیائی اثرندارد نمایشگاه پارکت BW کرکره میشلر خیابان شاهرضا کوچه نوتحی تلفنهای ۸۲۹۳۹۰ و ۸۲۹۵۹۶ و ۸۲۴۳۰۷

تزئینات ودکوراسیون

کاغذ دیواری
با نصب فوری باقساط
۷۸۱۹۷۷ و ۷۷۵۷۷۱

پرده کرکره
با نصب فوری و تعمیر تزئینات هومن ۹۷۰۸۸۸

کاغذ دیواری با نصب نقد و اقساط تلفن ۹۷۸۴۲۰

پیـدا کرکره
کف‌پوش، کاغذدیواری، فرش ماشینی ارزان سریع با سهلترین‌شرایط تلفن ۸۳۸۴۶۷

معاملات تلفن
شماره تلفن ۹۵۸۳۷ بفروش میرسد
۱ـ ۴ آ ـ ۳۴۸۵

تلفن ۳ و ۷ خریداریم ۳۱۷۴۳۷

خرید و فروش تلفن ۳۰۳۲۳۶

لوله بازکنی

لوله بازکنی فاضل آب
سرویس منظم مسعود
بوار تلفن ۶۶۴۴۸۵

لوله بازکنی کنت با تخلیه چاه
۷۷۶۷۱۳

لوله بازکنی فاضل آب
میدان دولت تلفن: ۸۲۷۴۰۸

لوله بازکنی فاضل آب
قدیمی تلفن ۹۵۵۱۱۶

لوله بازکنی فاضل آب
مقدم ۶۶۴۶۳۵ ۶۶۵۲۷۴

رفع گرفتگی لوله ساختمان در ۲ دقیقه سازمان تراکم
تلفن ۸۸۱۶۸۱

لوله بازکنی واترام ۸۳۲۰۱۰

رفع گرفتگی هر نوع لوله ساختمانی
باه دستگاه تراکم هوا ـ تلفن ۷۸۷۲۷

گاز

شرکت بوتان
بوتان
پخش گاز ۹۵۳۰۵۱
سرویس وصدور کارت وتغییر آدرس ۲۱۲۱۶۱
قسمت فروش ۲۰۴۷۱۱
قبول سفارشات گاز از ۷ صبح الی ۹ شب

پرسی گاز
گازوسرویس
غرب خیابان پهلوی
۹۶۳۰۲۱ الی ۹۶۳۰۲۵
از صبح تا ۷ شب
شرق خیابان پهلوی
۸۲۲۰۲۱ الی ۸۲۲۰۲۵
۸۳۰۰۳۱ الی ۸۳۰۰۳۵
از ۷ صبح تا ۱۰ شب
تلفن مخصوص تعمیرات ۸۲۶۲۴۰

ارسا گاز
۸۲۴۰۲۱

گاز
پخش گاز همه روزه
از ساعت ۷ صبح الی ۱۱ شب
تلفن ۳۸ ـ ۸۲۷۱۳۱
نصب و تعمیرات
تلفن ۵۳ ـ ۸۲۳۰۵۱
نمایشگاه: شاهرضا میدان فردوسی
ایران گاز
سرویس سریع ـ ایمنی کامل ـ جنس بهتر

رستورانهای خانوادگی

چلوکباب اسلام پناه
مطبوعترین چلوکباب برگ کوبیده و چلوخورش سالن پذیرائی برای خانواده های محترم میدان اعدام اول خیام جنوبی تلفن ۵۳۶۷۶۱

سلف سرویس ملی
افتتاح شد همه رقم غذا موجود است شاه‌آباد مقابل سینما سعدی تلفن ۳۱۵۰۰۴

رستوران قناری
باچلوکباب.جوجه کباب. ششلیك . ته‌چین
وانواع غذای ایرانی از شما پذیرائی مینماید .
اردوربا غدا مجانی‌است
سفارش غذا برای خارج از رستوران و استفاده از سالن رستوران برای
عروسی و میهمانی ها
پذیرفته میشود .
خیابان روزولت : چهارراه تخت جمشید تلفن ۸۲۵۵۴۸
۱ـ ۲۰ آ ـ ۱۶۷۳

مـــوادغذائی

گوشت سلیمی
مرکز پخش همه نوع گوشت . بیفتکی. فیله. راسته . امیرآباد .
چهارراه نصرت
تلفن ۴۱۰۵۶

ســالن آرایش

سالن آرایش
چهره‌نما
زنانه مردانه
دیپلمه از اروپا
خیابان امیریه چهارراه مختاری
تلفن ۲۸۲۶۰

مسافرخـانه‌ها

مسافرخانه ایران پارس
در خدمت مسافران محترم خیابان‌ناصر خسرو درب‌اندرون کوچه امام جمعه دست چپ کوچه منصورالحکما پلاك ۱۸ تلفن ۳۱۶۷۴۲
۱ـ ۲ آ ـ ۳۲۶۳

داروخـانـه‌هـا

داروخانه مهران
خیابان شیروخورشید چهارراه اسنخر تلفن ۹۵۴۰۰۷

خریداران محترم کولرهای
جنرال
برای اینکه کولر بطور صحیح نصب شود لطفا به‌دایره
سرویس جنرال
تلفن ۷۴ تا ۹۶۳۹۷۲ تماس بگیرید .

اطلاعیه
جنرال
لطفا برای سرویس مصنوعات جنرال فقط به‌تلفنهای ۹۵۹۱۶۴ـ ۹۵۸۲۵۲ ـ ۷۴ـ۹۶۳۹۷۲ ـ ۹۵۷۷۹۴ مراجعه فرمایند.

جنرال
سرویس جنرال
پخش لوازم یدکی مصنوعات جنرال فقطدر سرویس مرکزی واقع در جاده قدیم کرج کیلومتر دو و یا نمایشگاه جنرال واقع در تخت جمشید غربی خیابان کیوان شماره ۶۷ تلفن ۴۲۰۰۹ میباشد

جنرال
سرویس شماره ۱ جنرال
آبادان
خیابان‌شهرداری نبش خیابان شاهپور تلفن ۴۶۲۸

جنرال
سرویس شماره ۱ جنرال
اهواز
خیابان پهلوی خیابان سعدی شماره ۱۷۲ تلفن ۴۰۵۱

جنرال
سرویس شماره ۲ جنرال
اهواز
خیابان معین شماره ۵۲ تلفن ۶۴۷۷

جنرال
سرویس شماره ۱ جنرال
مسجد سلیمان
بازارنو تعمیرگاه جنرال

جنرال
سرویس شماره ۱ جنرال
مشهد
سعدآباد خیابان طاهری تلفن ۲۰۱۰۲

جنرال
سرویس شماره ۱ جنرال
چالوس
میدان مجسمه‌جنب پست و تلگراف

جنرال
سرویس شماره ۱ جنرال
شیراز
خیابان قصردشت تلفن ۳۶۵۷

جنرال
شماره ۲ جنرال
شیراز
خیابان سیمتری تلفن ۵۸۹۴

جنرال
سرویس شماره ۱ جنرال
گرگان
خیابان مولن‌روژ تلفن ۸۳۴۰

بدون خطر **سم‌پاشی**
سمپاشی منازل برای‌دفع حشرات تلفن ۸۹۰۷۳۷

قابل توجه اهالی محترم تهران و شهرستانها
صاحبان‌زمین
خانمها و اقایان شماکه به‌عللی نمی‌توانید ساختمان‌سازی کنید یک شرکت ساختمانی با طرح و نقشه‌مورد تائید شما با بهترین اسلوب مهندسی با شرایط زیر ساختمان‌سازی‌میکند
۱ـ کلیه هزینه ساختمان سازی بعهده شرکت میباشد ۲ـ طرح و نقشه و اجرای ساختمان شماتحت نظر مهندسین‌این شرکت ۳ـ هزینه ساختمان شما بصورت اقساط سالیانه باسود بانکی دریافت میگردد برای اطلاعات بیشتر خواهشمنداست‌بنشانی چهارراه شاه کوچه سیمرغ شماره ۶۶طبقه سوم تلفن۱۶۸۳۷۴ تماس حاصل فرمائید

سالن چلوکبابی کسری شماره۲
گل‌سرسبدچلوکبابیها
مجهز به سالن خانواده و مخصوص جشنها و عروسیها.سلطنت‌آباد جنب دراك‌استورسلطنت‌آباد تلفن ۷۷۷۴۱۸

کودکستان‌شاد
برای دوره تابستانی ثبت نام مینماید
خیابان میرداماد ، خیابان شمس ، شماره ۴۵
تلفن ۷۷۰۲۲۰

حتی‌مردها...!

نه فقط دختر های دانش آموز
نه فقط دختر های دانشجو
نه فقط دختر های کارمند
نه فقط زنهای خانه‌دار
نه فقط زنهای کارمند

● حتی مردها نیز در سال جدید اطلاعات بانوان را میخوانند و عقیده دارند :

اطلاعات بانوان واقعا هر هفته کاملترو خواندنی‌تروزیباتر بدست مردم میرسد.

شرکت‌تکنوماشین
دوروکن موتوری مخصوص یونجه و هرنوع علوفه موجود است .
شاه‌آباد خیابان ملت شماره‌۲۸ تلفن۳۱۵۲۱۶

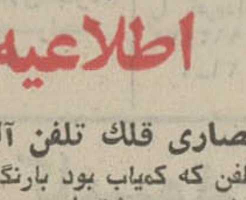

اطلاعیه
نماینده انحصاری قلك تلفن آلسا در ایران
انواع قلك‌تلفن که کمیاب بود بارنگهای مختلف واردشد. شرکت برای آسایش عموم مشتریان جهت کلیه تعمیرات قلك وتلفن‌تعمیرگاه مجهزی زیرنظر متخصصین فن دایر کرده‌است.
شرکت بازرگانی شبستریان ـ لاله‌زار ـ جنب پیرایش ـ پاساژعزیزی تلفن ۳۱۴۴۳۸

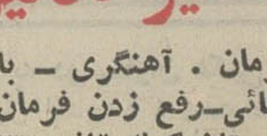

تعمیرگاه‌نیرو
میزان فرمان . آهنگری ـ بالانس چرخ رفع لاستیك سائی‌ـرفع زدن فرمان نشانی.آیزنهاور جنب بیمارستان کمك تلفن ۴۴۳۳۲

آگهی
شرکت سهامی‌خاص‌تیلا به‌خیابان ایرانشهر شمالی ـ کوچه نقوی ـ پلاك۲۱ منتقل‌شد. تلفن۸۲۳۳۴۸ ۸۲۶۲۸۰

حامی دارندگان ژیان
نریمیان قطعات یدکی‌مدلهای‌مختلف سیتروئن را مستقیما از فرانسه وارد نموده و با تخفیف واقعا فوق‌العاده در اختیار شما میگذارد .
فروشگاه شماره ۱ خیابان‌حشمت‌الدوله‌غربی۴۲۲ چهار راه باستان‌ازشهرستانها نماینده فعال‌می‌پذیریم تلفن ۹۵۰۱۱۱

قابل‌توجه‌برای‌اجاره
یك باب ساختمان نوساز با یك‌صد اطاق و تهویه مطبوع (فن کویل) دو دستگاه آسانسور و دو دستگاه زیر زمین هریك بمساحت ۶۰۰ متر مربع واقع در خیابان تخت‌جمشید باجاره واگذار میشود تلفن ۴۴۸۲۵

آگهیهای‌متفرقه

تلفن
۹۶۱۶۱۱
جهت بسته‌بندی مبلمان و اثاثیه منزل و غیره
ابراهیم حسینی

مژده‌به کلیه چلوکبابی‌ها وکبابی های تهران و شهرستانها
منقل کباب‌پزی بدون دخالت دست با وانتیلاتورمخصوص‌از یک‌متر الی شش‌مترفوری‌نصب میشود چهارراه‌سیروس‌الکترو مشعل صفری تلفن ۵۳۱۶۴۹
آ ـ ۳۵۴۶

مرتاض اختر شناس
آینده و گذشته شما را ازکف دست بازگو میکند سید رسول تلفن ۳۵۶۴۶۰
۱ـ ۲ آ ـ ۳۴۸۶

کارخانه پرس‌کاری وقالبسازی حبیب‌الـه اسدی کار های پرس‌کاری با قالب و نمونه‌کار تحویل میگیریم برش قیچی با برق و تابلوهای برق طبق‌نمونه پذیرفته میشود تلفن ۳۵۲۱۳۴
۱ـ ۱۰ آ ـ ۳۲۴۵

تعمیر لوازم پزشکی ۳۱۹۰۳۲
آ ـ ۳۲۱۹

باصرفه‌ترین وسیله‌خنك‌کردن یکنواخت اطاق وسالن
پنکه‌سقفی‌اوریانت
باسرعتهای مختلف از ۱ تا ۵ درجه قوی وبی‌صدا
Orient محکم‌وزیبا

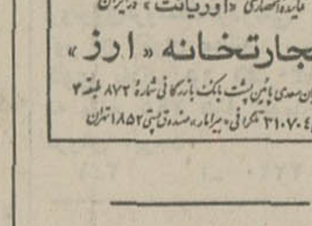

نمایندگی انحصاری «اوریانت» درایران
تجارتخانه «ارز»
خیابان سعدی پائین‌تر از بانك بازرگانی شماره ۸۷۲ طبقه ۲
تلفن ۳۱۰۷۰۴ ـ تلگرافی ـ دیرادار صندوق پستی ۱۸۵۲ تهران

موسسه اسفالت کاری
گودرزی
جلوگیری از هر نوع رطوبت پشت بام قلهك‌تلفن ۸۶۱۳۲۷
آ ـ ۱۶۵۵

لوازم قالیبافی نائینی
خامه ـ ابریشم ، دستگاه ـ تونه ، نقشه خیابان صفاری خط آهن فروشگاه برادران رحمانی تلفن ۲۷۵۰۸

کارگاه فنی کرمانی
تعمیرکننده دوربینهای عکاسی چشمی و فلاشهای‌دستگاههای سینما شاه آباد مقابل سینما حافظ تلفن ۳۰۵۳۷۷
۱ـ ۴ آ ـ ۲۶۷۵

گـمـشـده

مفقود شده
کیف سیاه محتوی دسته چك های خارجی‌که از درجه‌اعتبار ساقط میشود و گواهی‌رانندگی بین‌المللی اینجانب یداله همایونفر پنج و نیم بعد ازظهر ۳شنبه در کوی اهر ـ خیابان شهند و سی متری نظامی از اتومبیل‌بیرون‌افتاده به۷۶۱۰۹۲ تلفن کنید ، یابنده مژدگانی میگیرد .

بدینوسیله باطلاع میرساند که سری دسته چك شماره ۹۶۶۱۷۶ الی ۹۶۶۲۰۰ از حسابجاری ۴۰۲۷۱بانك‌پارس شعبه مرکزی بنام اینجانب مرتضی علی آبادی در تاریخ ۱۷ر۳ر۵۱ مفقود گردیده از درجه اعتبار ساقط است .
آ ـ ۶۳۶۱

۵ـ جلد شناسنامه باسامی حسن ، براتعلی ، مهدی و زهره رستمی و کبرااسلامت‌جو مفقود شده ازیابنده‌خواهشمند است به تلفن ۸۹۰۶۹۰ اطلاع دهند .
آ ـ ۱۷۳۶۲

سفته شماره (۱۷۳۲۵۲) بنام پرویز قوامی کزازی‌بمبلغ پنجاه هزار تومان‌مفقودگردیده واز درجه اعتبار ساقط‌است.
آ ـ ۶۳۴۳

دسته چك بانك کار شعبه شوش از شماره ۴۴۵۱۱۵الی ۴۴۵۱۲۵ بشماره حساب ـ (۱۷۸۶) ودسته چك بانك پارس شعبه باغ جنت از شماره ۳۶۴۳۳۲الی ۳۶۴۳۵۰بحساب شماره ۳۱۵۷۳ و گواهینامه شماره ۱۸۸۸۷۸ دو شخصی وبیمه‌نامه‌ازبیمه‌ساختمان وکارو کارت شناسائی پیکان مدل‌کار ۱۳۵۰ شماره شهربانی ماشین ۵۸۸۶۷ تهران و مقداری مدارك دیگر باکت اینجانب حسین طاوسی سرقت شده که از درجه اعتبار ساقط‌میباشد.
آ ـ ۶۳۰۳

B.K.D بکد
دربازکن برقی
یکدستگاه کامل **۲۵۰** تومان
بدون پیش قسط به اقساط ماهیانه
درتمام مدت ۲۴ ساعت شبانه روز بوسیله تلفن سفارش دهید دستگاه درمدت ۴ ساعت نصب وتحویل میشود.
تلفنهای دفترفروش : ۶۲۴۴۱۴-۶۲۷۸۸۲-۷۷۲۰۰۸
تلفنهای دفترسرویس ۶۲۴۵۱۰ - ۶۲۸۷۷۴
نماینده انحصاری ومرکز فروش ونصب ؛ شرکت بکد الکتریک
تهران ـ خیابان پهلوی مقابل پارك ساعی شماره ۶۸۰
فروش درکلیه فروشگاههای لوازم برقی والکتریکی هادرتهران وشهرستانها
برای اخذ نمایندگی فروش به تلفنهای فوق اطلاع دهید یا باآدرس شرکت مکاتبه فرمائید

کلاس مکاتبه‌ای مجانی
برای اولین‌بار در ایران مانند کشورهای اروپائی میتوانید
دفترداری دوبل و حسابداری عالی
را به روش مکاتبه‌ای متداول در انگلستان در مواقع بیکاری در منزل یا محل کار خود فرا گرفته باخذ گواهینامه نائل شوید از داوطلبان اولین دوره به منظور معرفی دیناری شهریه یا ورودیه و یا پول گواهینامه دریافت نمیشود نام و آدرس خود را در تهران وسیله تلفنهای ۸۳۶۵۶۷ و ۸۳۶۵۶۸ اطلاع و از شهرستانها به آموزشگاه بازرگانی اقتصاد میدان فردوسی مکاتبه تا برنامه . کتابها و جزوات برایتان ارسال میشود.

دربازکن برقی وتلفنی
جنرال تل
فقط **۲۲۰** تومان

۳۱۴۸۴۰
مرکز پخش لاله‌زار مقابل پیرایش ۱۱۲ جنرال تلفن ۳۱۴۷۹۱

برنامه سینماها

★ آزادی ـ سینه‌راما ـ استریوفونیك
آتلانتیك (۶۲۷۱۷۱) ۱۱ـ۱۵ر۳ـ۳۰ر۶ـ۴۵ر۹
★ تابستان۴۲ـ رنگی ـ جیفراونیل ـ گاری‌گویمز
شهرفرنگ (۶۲۷۶۲۸) ۱۵ر۱۱ـ۳ـ۱۵ر۵ـ۳۰ر۷ـ۴۵ر۹
★ تجسم ـ رنگی ـ ژان‌سورل
دیاموند (۸۲۸۴۰۰) ۱۵ر۱۱ـ۳۰ر۳ـ۳۰ر۵ـ۳۰ر۷ـ۴۵ر۹
★ یکی برای‌دیگری ـ رنگی ـ ژان سورل ـ ماری‌آمل
کسری (۸۲۶۹۳۹) ۳۰ر۱۰ـ۲ـ۴ـ۶ـ۸ـ۱۰
★ شاه‌لیر ـ یوری‌یاروت
شهرقصه (۶۲۷۲۹۰) ۱۱ـ۳۰ر۲ـ۵ـ۳۰ر۷ـ۱۰
★ قوزك پا ـ رنگی ـ هورست‌بوخهولز
امپایر (۶۲۲۹۴۲) ۱۱ـ۳۰ر۳ـ۳۰ر۵ـ۳۰ر۷ـ۴۵ر۹
★ زشت و زیبا و دلقك ـ رنگی ـ چیچو ـ فرانکو
سانترال (۹۲۸۶۸۶) ۱۱ـ۱ـ۳ـ۵ـ۷ـ۱۵ر۹
گلدن‌سیتی (۶۶۳۲۶۹) ۱۵ر۱۱ ـ ۳۰ر۳ـ ـ ۳۰ر۵ ـ ۳۰ر۷ ـ ۴۵ر۹
رویال (۸۲۹۷۸۵) ۱۰ـ۱۲ـ۲ـ۴ـ۶ـ۸ـ۱۵ر۱۰
متروپل (۳۱۹۴۱۰) ۳۰ر۱۰ـ۳۰ر۲ـ۳۰ر۴ـ۳۰ر۶ـ۳۰ر۸
★ ارتباط فرانسوی ـ رنگی ـ جین‌هاکمن
مولن‌روژ (۷۵۲۹۲۹) ۱۵ر۱۱ـ۳۰ر۳ـ۳۰ر۵ـ۳۰ر۷ـ۳۰ر۹
★ یك گوله نمك ـ لوئی دوفونس
پولیدور (۴۲۶۳۱) ۳۰ر۱۱ـ۳۰ر۳ـ۳۰ر۵ـ۳۰ر۷ـ۳۰ر۹
★ روزگاریکه مردم از ته دل میخندیدند
سینه‌موند (۴۸۳۲۲) ۱۱ـ۳ـ۵ـ۷ـ۹
★ ده فرمان ـ رنگی ـ چارلتون هستون
ب.ب (۸۲۹۶۴۱) ۱۰ـ۲ـ۶ـ۱۰
★ آخرین نبرد ـ ایلوش ـ پروین غفاری
اونیورسال (۹۲۶۹۵۳) ۱۱ـ۱ـ۳ـ۵ـ۱۵ر۷ـ۳۰ر۹
پاسیفیك (۷۵۳۳۱۱) ۳۰ر۱۱ـ ـ ۳۰ر۳ـ ـ ۳۰ر۵ ـ ۳۰ر۷ـ ۳۰ر۹
ایران (۳۱۶۳۵۴) ۳۰ر۱۰ـ۳۰ر۲ـ۳۰ر۴ـ۳۰ر۶ـ۳۰ر۸
ساینا (۳۵۲۴۴۲) ۱۰ـ۱۲ـ۲ـ۴ـ۶ـ۸
تیسفون (۹۵۸۸۸۲) ۳۰ر۱۰ـ۳۰ر۲ـ۳۰ر۴ـ۳۰ر۶ـ۳۰ر۸
مراد (۷۵۳۳۸۲) ۹ـ ۱۱ ـ۱ ـ۳ ـ۵ ـ۷ ـ ۹
موناکو (۷۹۵۵۷۶) ۹ـ۱۱ـ۱ـ۳ـ۵ـ۷ـ۹
پرسپولیس (۵۸۱۰۸۳) ۱۰ـ۱۲ـ۲ـ۴ـ۶ـ۸
داریوش (۲۶۲۶۵) ۹ـ۱۱ـ۱ـ۳ـ۵ـ۷ـ۹
دریا (۷۹۱۷۴۶) ۱۰ـ۱۲ـ۲ـ۴ـ۶ـ۸
کارون (۹۵۵۱۶۵) ۱۰ـ۱۲ـ۲ـ۴ـ۶ـ۸
مهتاب (۴۷۷۷۷) ۱۵ر۱۱ ـ ۱۵ر۳ـ۱۵ر۵ـ۱۵ر۷ـ۱۵ر۹
کریستال (۳۱۷۶۷۵) ۱۰ـ۱۲ـ۲ـ۴ـ۶ـ۸
آستارا (۸۷۴۰۲۲) ۳۰ر۱۰ـ۳۰ر۲ـ۳۰ر۴ـ۳۰ر۶ـ۳۰ر۸
★ تپلی ـ همایون ـ زری خوشکام ـ عقیلی
کاپری (۴۸۴۰۱) ۱۱ـ۱ـ۳ـ۵ـ۱۵ر۷ـ۳۰ر۹
نیاگارا (۶۶۵۳۰۷) ۱۱ـ۳ـ۵ـ۱۵ر۷ـ۳۰ر۹
اروپا (۳۰۳۱۷۹) ۳۰ر۱۰ـ۳۰ر۲ـ۳۰ر۴ـ۴۵ر۶ـ۹
میامی (۷۵۴۳۲۹) ۱۱ـ۳ـ۵ـ۱۵ر۷ـ۳۰ر۹
الوند (۳۵۶۵۳۸) ۱۰ـ۱۲ـ۲ـ۴ـ۱۵ر۶ـ۳۰ر۸
کیهان (۹۵۷۳۶۰) ۱۰ـ۱۲ـ۱۵ر۲ـ۳۰ر۴ـ۴۵ر۶ـ۹
ری (۲۲۵۷۸) ۱۰ـ۱۲ـ۲ـ۴ـ۱۵ر۶ـ۳۰ر۸
اسکار (۹۵۰۸۹۸) ۳۰ر۱۰ـ۳۰ر۲ـ۳۰ر۴ـ۴۵ر۶ـ۹
فردوسی (۳۱۵۷۸۴) ۹ـ۱۱ـ۱ـ۳ـ۵ـ۱۵ر۷ـ۳۰ر۹
ماریك (۹۶۳۶۱۶) ۳۰ر۱۰ـ۳۰ر۱۲ـ۳۰ر۲ـ۴۵ر۴ـ۷ـ۱۵ر۹
ارانوس (۲۷۹۷۱) ۱۰ـ۱۲ـ۲ـ۴ـ۱۵ر۶ـ۳۰ر۸
سیلورسیتی (۸۶۱۲۰۵) ۳۰ر۱۰ـ۲ـ۱۵ر۴ـ۳۰ر۶ـ۴۵ر۸
سیلوانا (۳۹۳۷۷۷) ۱۱ـ۱ـ۳ـ۵ـ۱۵ر۷ـ۳۰ر۹
★ شب قهرمانان ـ رنگی ـ چارلتون‌هستون
آسمان آبی (۳۹۲۶۶۸) ۹ـ۱۱ـ۱ـ۳ـ۵ـ۷ـ۹
★ خاطرخواه ـ فروزان ـ ناصر ملك‌مطیعی
آسیا (۴۲۹۰۹) ۱۱ـ۱ـ۳ـ۵ـ۱۵ر۷ـ۳۰ر۹
رکس (۳۱۵۲۹۳) ۳۰ر۱۰ـ۳۰ر۲ـ۳۰ر۴ـ۳۰ر۶ـ۳۰ر۸
شهوند (۳۵۴۰۴۰) ۹ـ۱۱ـ۱ـ۳ـ۵ـ۷ـ۹
لیدو (۹۵۱۲۸۲) ۹ـ۱۱ـ۱ـ۳ـ۵ـ۷ـ۹
رنگین‌کمان (۷۵۶۷۶۰) ۱۰ـ۲ـ۴ـ۱۵ر۶ـ۳۰ر۸
ژاله (۳۰۴۱۲۰) ۹ـ۱۱ـ۱ـ۳ـ۵ـ۷ـ۹
پاسارگاد (۷۹۲۷۸۲) ۱۰ـ۱۲ـ۲ـ۴ـ۱۵ر۶ـ۳۰ر۸
توسکا (۵۳۹۵۴۴) ۱۰ـ۱۲ـ۲ـ۴ـ۶ـ۸
المپیا (۹۵۶۷۹۶) ۴۵ر۱۰ـ۱ـ۳ـ۵ـ۷ـ۹
چرخ‌وفلك (۹۵۰۵۵۸) ۱۰ـ۱۲ـ۲ـ۴ـ۶ـ۸
شرق (۵۴۰۲۴) ۹ـ۱۱ـ۱ـ۳ـ۵ـ۷ـ۹
فیروزه (۷۵۷۶۶۹) ۹ـ۱۱ـ۱ـ۳ـ۵ـ۷ـ۹
ماندانا (۷۹۹۸۲) ۹ـ۱۱ـ۱ـ۳ـ۵ـ۷ـ۹
درایوین (۶۲۲۵۵۷) ۸ ـ ۱۰
دیانا (۴۷۳۶۵) ۱۱ـ۳۰ر۱ـ۳۰ر۳ـ۳۰ر۵ـ۳۰ر۷ـ۳۰ر۹
حافظ (۳۹۱۰۷۴) ۳۰ر۱۰ـ ۳۰ر۲ـ۳۰ر۴ـ۳۰ر۶ـ۳۰ر۸
★ وقتی توبیائی بهارهم میاد ـ رنگی ـ سادنا
همای (۳۱۱۶۶۹) ۳۰ر۱۰ـ۳۰ر۲ـ۳۰ر۴ـ۳۰ر۶ـ۳۰ر۸
★ بیبی میکر ـ رنگی ـ بارباراهرشی
بولوار (۶۶۰۲۹۲) ۱۱ـ۲ـ۴ـ۶ـ۸ـ۱۰
★ فرودگاه ـ رنگی ـ برت‌لنکستر ـ دین‌مارتین
تخت‌جمشید (۴۳۵۵۰) ۱۱ ـ۳۰ر۲ـ۵ـ۳۰ر۷ـ۱۰
★ تیره تراز کهربا ـ رنگی ـ رودتیلور ـ سوزی کندال
ریولی (۷۵۷۷۷۷) ۱۱ـ۳۰ر۳ـ۳۰ر۵ـ۳۰ر۷ـ۳۰ر۹
★ درشکه‌چی ـ نصرت کریمی ـ شهلا
تراس نیاگارا ۳۰ر۷ ـ ۳۰ر۹
★ پاداش تجاوز ـ رنگی ـ راکوئل‌ولش
پارامونت (۴۸۳۲۱) ۱۵ر۱۱ـ۳۰ر۳ـ۳۰ر۵ـ۳۰ر۷ـ۳۰ر۹
★ صف دختران زیبا ـ رنگی ـ راك‌هودسن ـ
سینماونك (۶۲۲۵۵۷) ۳۰ر۱۱ـ۳۰ر۳ـ۳۰ر۵ـ۴۵ر۷ـ ۱۰
★ حرفه‌ای خطرناك ـ رنگی ـ سیلواکوشینا
پردیس (۳۰۴۲۵۹) ۹ـ۱۱ـ۱ـ۳ـ۵ـ۷ـ۹
★ چهره‌های فریبنده ـ رنگی ـ جرج هیلتون
پارك (۳۱۹۶۳۷) ۹ـ۱۱ـ۱ـ۳ـ۵ـ۷ـ۹
★ فاتحین صحرا ـ بیك‌ایمانوردی ـ زرین دست
خورشیدنو (۲۹۳۵۷۸) ۹ـ۱۱ـ۱ـ۳ـ۵ـ۷ـ۹
★ چشمان سرد وحشت ـ رنگی ـ لیلی پالمر
ادئون (۳۱۸۱۱۸) ۳۰ر۱۰ـ۳۰ر۲ـ۳۰ر۴ـ۳۰ر۶ـ۳۰ر۸
★ هرکی به‌بخشه‌من‌نمی‌بخشم ـ رنگی ـ ترنس‌هیل
ایفل (۳۱۱۴۷۷) ۱۰ـ۱۲ـ۲ـ۴ـ۶ـ۸ـ۱۰
سهیلا (۳۱۶۴۲۴) ۳۰ر۱۰ـ۳۰ر۲ـ۳۰ر۴ـ۳۰ر۶ـ۳۰ر۸
پلازا (۴۴۲۵۵) ۱۱ـ۳ـ۵ـ۷ـ۹
تاج (۳۱۳۸۶۴) ۱۵ر۱۰ ـ ۱۵ر۲ ـ ۱۵ر۴ ـ ۱۵ر۶ ـ ۱۵ر۸ـ ۱۵ر۱۰
★ رگبار ـ پرویز فنی‌زاده ـ پروانه معصومی
ماژستیك (۶۶۸۴۶۱) ۳۰ر۱۰ـ۴۵ر۱۲ـ۳ـ۱۵ر۵ـ۳۰ر۷ـ۴۵ر۹
تراس دیانا ۳۰ر۷ ـ ۳۰ر۹
★ این گروه خشن ـ رنگی ـ ویلیام هولدن
گلدیس (۶۲۸۷۱۳) ۲ـ ۳۰ر۴ ـ ۷
★ ویلی‌بوی ـ رنگی ـ رابرت‌ردفورد
برلیان (۳۹۲۵۳۵) ۹ـ۱۱ـ۱ـ۳ـ۵ـ۷ـ۹
★ مردی پشت در ـ باغ شکنجه
دنیا (۳۹۳۸۱۲) ۹ـ۱۱ـ۱ـ۳ـ۵ـ۷ـ۹
★ قیصر ـ رامیکا
ستاره (۵۳۹۷۲۱) ۹ـ۱۱ـ۱ـ۳ـ۵ـ۷ـ۹
★ اسلحه‌جهنمی ـ آخرین پناهگاه
البرز (۳۰۴۲۵۸) ۳۰ر۸ـ۱۲ـ۳۰ر۳ـ۷ـ۳۰ر۸

سانس انگلیسی
گلدیس ساعت ۳۰ر۹ فیلم (این گروه خشن)

نخستین اعتبار ایران به یک کشور خارجی

ایران برای صدور کالاهای صنعتی به لهستان اعتبار داد

ایران برای نخستین‌بار برای صدور کالاهای صنعتی خود به لهستان اعتباری ، در اختیار این کشور قرار میدهد . متقابلا لهستان نیز آمادگی خود رابرای شرکت در برنامه عمرانی پنجم به اطلاع وزیر اقتصاد ایران رساند و ضمنا اعتباری در اختیار ایران گذارد .

مذاکرات بازرگانی و اقتصادی ایران‌ولهستان سرانجام پس از پنج روز بعد از ظهر پنجشنبه گذشته پایان یافت و در صورت مذاکراتی که بامضاء وزیر اقتصاد ایران و نایب نخست وزیر این کشور رسید ، لهستان تمایل خودرا به‌خرید نفت ازایران و ایران علاقه خود را بخرید کشتی های تجارتی از لهستان اعلام‌داشتند.

خبرنگار ما می‌نویسد : مذاکرات بازرگانی و اقتصادی ایران و لهستان از روز یکشنبه ۱۷ خرداد ماه جاری بین هیئت نمایندگی لهستان به ریاست آقای «کازی‌میرژالشفسکی» نایب نخست وزیر لهستان و هیئت نمایندگی ایران بریاست آقای هوشنك انصاری وزیر اقتصاد آغاز شده‌بود، بعد از ظهر پنجشنبه گذشته پایان یافت ودرصورت مذاکراتی که بهمین مناسبت در وزارت اقتصادبه امضاء رسید ایران موافقت کرد، برای نخستین‌بار اعتباری در اختیار لهستان قرار دهد تابرای خرید کالا های صنعتی ساخت ایران و صدور آن به لهستان بمصرف برسد.

نایب نخست وزیر لهستان طی ٦ روزتوقف خود در ایران به‌پیشگاه شاهنشاه آریامهرشرفیاب شد.

نایب نخست وزیر لهستان همچنین مذاکرات مفصلی باوزیر اقتصاد انجام داد و بر اساس این مذاکرات باتوجه به امکانات زیادی که‌درنتیجه تحولات همه جانبه ایران در سال های اخیربوجود آمده زمینه مساعدی برای توسعه صادرات صنعتی ایران به لهستان که تا کنون فقط کالا های‌سنتی از ایران خریداری میکرد، آماده شد.

نایب‌نخست وزیر لهستان آمادگی کشور خودرا برای خرید این نوع کالا ها ابرازداشت و وزیر اقتصاد ایران موافقت اصولی ایران رابادادن اعتبارمخصوصی‌برای‌خرید کالا های‌صنعتی مصرفی و با دوام ساخت ایران به لهستان اعلام کرد.

قرار شد مبلغ اعتبارو شرایط آن‌وهمچنین فهرست کالاهائی که شامل این اعتبار خواهدشد در اجلاسیه بعدی کمیته مشترك وزیران دوکشور برای توافق بین طرفین مطرح شود .

این اولین باری است که‌ایران اعتبارمخصوصی برای فروش کالاهای صنعتی خود در اختیار کشور های دیگر قرار میدهد.

شرکت در برنامه پنجم

دراین مذاکرات همچنین نایب نخست‌وزیر لهستان تمایل کشور خویش را به شرکت در اجرای برنامه عمرانی پنجم ایران اعلام کرد و به اطلاع وزیر اقتصاد ایران رسانید که لهستان‌حاضر است اعتباری به مبلغ ۷۵ میلیون دلار با بهره ۲٫۵ درصد در اختیار ایران قرار دهد.

نایب‌نخست‌وزیر لهستان ضمنا تمایل کشور خود رابه خرید نفت خام ازایران ابراز کرد . در مذاکرات بین هیئت های نمایندگی دو کشور موضوع خریدکشتی های تجاری از لهستان برای ایران نیز مورد بررسی قرار گرفت و قرار شد امکان تامین تعدادی کشتی مجموعا به ظرفیت ۲۵۰ هزار تن از طرف لهستان روشن شود.

همکاریهای علمی وفنی

طرفین همچنین موافقت کردند که قرارداد همکاری های علمی وفنی ایران و لهستان که‌سال گذشته پاراف شد بزودی از طرف وزیران‌مربوط دو کشور به امضاءبرسد.

نایب نخست وزیر لهستان از آقای حسین کاظم زاده وزیر علوم آموزش عالی دعوت کرد که برای امضای این قرارداد رسما به لهستان مسافرت کند.

پس‌از انجام مراسم امضاء صورت مذاکرات آقای انصاری وزیر اقتصاد طی سخنانی اظهار امیدواری کرد که‌این مذاکرات شالوده تازه‌ای برای گسترش بیشتر مناسبات بازرگانی وهمکاری های اقتصادی دو کشور فراهم سازد.

بدنبال پنج روز مذاکره اقتصادی بین ایران و لهستان عصر پنجشنبه‌صورت‌مذاکرات‌طی‌مراسمی بامضاء آقایان هوشنك انصاری وزیر اقتصاد و«کازیمیرژالشفسکی » نایب نخست وزیر لهستان رسید . عکس مربوط بمراسم فوق‌است.

برای عرضه سهام بمردم

اجتماع صاحبان صنایع دروزارت اقتصاد

بعداز ظهر روز پنجشنبه گذشته اجتماع بزرگی از صاحبان صنایع کشور در وزارت اقتصاد تشکیل شد وطی مذاکراتی که باآقای هوشنگ انصاری وزیر اقتصاد و معاونین این وزارتخانه و چند تن‌از مقامات انجام شد برنامه اجرائی عرضه سهام کارخانه ها به کارگران و مردم مورد بررسی و تصویب نهائی قرار گرفت .

ظرف دوهفته اخیر کمیسیون مخصوصی که حسب‌الامر شاهنشاه آریامهر بریاست هوشنگ انصاری وزیر اقتصاد برای اجرای برنامه واگذاری سهام کارخانه ها بمردم بوجود آمده، جلسات متعددی باگروه های مختلف از صاحبان‌صنایع کشور تشکیل داد و کلیه مسائل مربوط به چگونگی فروش سهام کارخانه به کارگران و مردم را مورد بررسی قرار داده است .

انتظار میرود برنامه اجرائی گروه های اول صنایع کشور در این مورد ظرف روز های آینده برای اطلاع عموم رسما اعلام شود .

اخبار اقتصادی شهرستان

اردوگاههای جهانگردی مشهد

مشهد ـ بنابتصویب انجمن شهر مشهد بزودی اردوگاه جهانگردی این شهر از طرف شهرداری بمدت سی سال در اختیار سازمان جلب سیاحان قرار خواهد گرفت . آقای مهندس جلالی رئیس سازمان جلب سیاحان خراسان دراینمورد بخبرنگار اطلاعات در مشهد گفت : سازمان جلب سیاحان‌پس از تحویل گرفتن این اردوگاه که‌در حال حاضر دارای بیست چادر به گنجایش هشتاد نفر است نسبت به‌توسعه سریع‌آن اقدام خواهد کرد ، وی افزود بموجب‌طرحهائی که تهیه شده است دراین اردوگاه تاسیساتی از قبیل حمام ، توالت ،فروشگاه وباشگاه ایجاد خواهد شدو به تعداد چادرهای آن اضافه میگردد .

سد طالقان

قزوین ـ ساختمان سد و تونل طالقان که شبکه انتقال آبرسانی قزوین را تامین خواهد کرد ، روبه پایان است.

ساختمان سد و تونل طالقان از دوسال پیش آغاز شد وهزینه ساختمان آن را یکصدو سی میلیون تومان برآورد کرده‌اند .

بااحداث این تونل و ایجاد سد و همچنین بااستفاده‌از آبهای زیرزمینی ، بیش‌از ۵۳ هزار هکتار زمین بایر قزوین، زیر کشت خواهد رفت.

این تونل ، بطول ۹کیلومتر از رودخانه «طالقان» بدره «زیاران» کشیده میشودو بوسیله یک سد انحرافی ، آب به این دره سرازیر میگردد .

طول کانال اصلی درحدود یکصد کیلو متر بطرف قزوین است و کانال های فرعی حدود دویست کیلو متر طول دارد .

از این کانالها بصورت شبکه های داخلی برای‌رساندن آب به یکصد هکتار زمین استفاده میشود .

مرحله اول طرح کانالهای اصلی و فرعی بپایان رسیده ومرحله دوم آن که امتداد کانال از قزوین به تاکستان است، دردست اجراست .

افزایش کشت پنبه

مشهد : درسال گذشته ۲۵ هزار و ۳۵۱ هکتار ازاراضی استان خراسان زیر کشت پنبه بود و بامقایسه سطح زیرکشت سال ۴۹ ، قریب ۴۳۲۶ هکتار محصول پنبه افزایش داشته است.

اداره کل کشاورزی خراسان در اجرای طرح افزایش تولید گندم،درسطح۳۰هزارو ۴۹۱هکتارباکشتکاران‌قراردادهایی منعقد کرد، میزان سطح زیر کشت گندم در اجرای این طرح طی سال ۴۹ بیش‌از ۶۷۵۰ هکتار بوده و میزان افزایش کشت بیش از پنج برابر بوده است .

طرح افزایش تولید علوفه نیز بهمین نسبت‌افزوده شده و سطح زیر کشت علوفه طی سال گذشته ۱۶۱۰ هکتار بوده در حالیکه در سال ۴۹ پانصد هکتار از اراضی، زیر کشت علوفه بوده است.

درسال جاری باتسهیلاتی که از طرف اداره کل کشاورزی خراسان در زمینه پیشرفت امور کشاورزی و بالا بردن سطح کشت بعمل آمده محصولات مذکور از نظر کمی و کیفی بهتر خواهد شد.

کاهش رشد شاخص بها

بموجب گزارش بانك مرکزی ایران شاخص بهای عمده فروشی کالا هادرایران در اردیبهشت ۱۳۵۱ نسبت‌به ماه گذشته۸ر. درصدوشاخص قیمت «کالاهای صادره از کشور» به‌میزان ۲درصد بود، دراین ماه شاخص قیمت«کالا های وارده بکشور»٦/. درصد افزایش یافت .

تنزل شاخص بهای «کالا های تولید و مصرف شده در کشور» بیشتر ناشی ازکاهش قیمت غلات ، حبوبات، تخم‌مرغ ، لبنیات ، بعضی از خشکبار ، سیب‌زمینی ، سیب درختی ، برك سبز چای یخ ، اکثر مصالح ساختمانی غیر فلزی و منسوجات افزایش یافت .

ترقی شاخص بهای «کالا های وارده به کشور» ناشی‌از افزایش قیمت چای، نخ‌ابریشم و الیاف مصنوعی ، آهن و فولاد ورق و بعضی ازماشین آلات بود .

تنزل شاخص قیمت «کالا های صادره ازکشور» درنتیجه تنزل‌قیمت‌خشکبارو پنبه‌تصفیه شده بود که تا حدودی با افزایش قیمت فرش خنثی گردید .

طی ۲ ماهه اول امسال

حجم صادرات یک‌میلیارد ریال افزایش یافت

گمرك اعلام داشت طی دو ماهه فروردین و اردیبهشت سال جاری ۲۹۸ هزار تن کالا بارزش ٤ میلیارد و ٤۰۰ میلیون ریال صادر شد که این رقم صادرات نسبت‌بمدت مشابه در سال گذشته از لحاظ وزن ٤ر۷۷ درصد و از حیث ارزش ۷ر٤٤ درصد افزایش دارد .

میزان صادرات ۲ ماهه‌اول سال جاری ازحیث وزن ۱۲۹ هزار تن و از لحاظ ارزش‌یك میلیارد و ۳۵۰ میلیون ریال نسبت به مدت مشابه افزایش نشان میدهد .

بموجب آمار منتشره از طرف گمرك واردات کشوردر مدت مورد گزارش ۷۹۷هزار تن کالا بارزش ۲۸ میلیارد ریال بود که بیشتر این کالا ها مواد اولیه و ماشین آلات می‌باشد .

براساس همین گزارش ۲۸۹ هزار تن کالا از گمرك خرمشهر ۲۱٦ هزار تن از بندر شاهپور و ۹۱ هزار تن کالا از طریق گمرك جلفا و سایر گمرك خانه ها ترخیص و به صاحبان کالاتحویل‌شده است .

خط کشتیرانی‌ها نزانمایندگی تهران

بدینوسیله باستحضارآقایان بازرگانان ودارندگان بار در

کشتی «واسرفلس» سفر ۳۳۵ (ازامریکا)

میرساند که این کشتی بنا بدستور سازمان بنادر و کشتیرانی به بندرشاهپور اعزام و در تاریخ ۱۷ر۳ر۱۳۵۱ وارد بندر مزبور گردیده است . این کشتی مشغول تخلیه‌محمولات خرمشهر خود در بندر شاهپور میباشد .

مجمع عمومی سالیانه بانك سپه

طبع اطلاع‌واصله درساعت۱۰ صبح‌چهارشنبه هفدهم خردادماه سال جاری مجمع عمومی سالیانه بانك سپه با حضور اعضاء شورای عالی ـ هیئت نظارت و هیئت مدیره بانك به شرح زیر:

سپهبدمرتضی‌یزدان‌پناه
سپهبداسداله‌صنیعی
سپهبدحبیب‌اله‌شکیبی
سرلشکرایرج‌مطبوعی
آقای‌جلیل‌ساسانی‌جانشین مدیرکل
آقای‌غلامحسین‌آزرم‌معاون
آقای‌مرتضی‌فرسادمعاون
ارتشبد رضاعظیمی
سپهبدمرتضی‌زاهدی
سپهبدجعفرشفقت
سپهبدمرتضی‌خسروانی
سرلشکر اسمعیل شفاهی
آقای رضا بحرینی‌معاون

درساختمان اداره مرکزی بانك بریاست‌سپهبد یزدان پناه تشکیل گردید .

درگزارش سالیانه بانك پس‌از اشاره بوضع اقتصادی بعضی از کشورهای بزرك جهان اوضاع واحوال اقتصادی ایران ووضع عمومی بانك‌مورد مطالعه‌وبررسی قرارگرفته است.

نظری به ارقام ترازنامه بانك سپه نشان میدهد که این واحد بزرك اقتصادی گام‌های بلندی درراه توسعه اقتصادی کشور درسال ۱۳۵۰ برداشته بطوریکه درسال مذکور مبلغ سپرده‌ها ۷۳٤۷ میلیارد ریال و معاملات‌مبلغ ۵٦۸۷ میلیارد ریال نسبت به سال ۱۳٤۹فزونی داشته است .

همچنین در میزان‌سودویژه و ناویژه بانك درسال۱۳۵۰افزایش محسوس‌و چشمگیری‌مشاهده میشود وبطور کلی تمام این ارقام و اعداد نمودار رشد سریع و کفایت دستگاه در عرضه خدمات خود به واحدهای اقتصادی و صنعتی کشوراعتماد واطمینان قاطبه بازرگانان و صاحبان صنایع‌ومردم به‌موسسه بانك سپه بوده است .

ماضمن ابراز مسرت از پیشرفتهای بانك‌سپه امیدواریم اولیاء بانك تحت توجهات‌اعلیحضرت شاهنشاه آریامهر به انجام خدمات‌بیشتری‌درزمینه توسعه اقتصادی و بازرگانی نائل گردید .

شرکت سهامی تیلا

به خیابان ایرانشهر شمالی ـ کوچه تقوی کاشی ۲۱ انتقال یافت . تلفن ۸۳۳۳٤۸ و ۸۳٦۲۸۰

آ ـ ۱۷٦۱٤ ۱ـ۲

آگهی مناقصه عملیات تخلیه و بارگیری اداره‌بندر و کشتیرانی بندر بوشهر

اداره بندر و کشتیرانی بوشهر بنمایندگی از طرف سازمان بنادر و کشتیرانی عملیات تخلیه و بارگیری و انتقال کالا به انبار وصفافی کالا درانبار ومحوطه ها و بارگیری کالا به کامیون یاهر وسیله دیگر برطبق مشخصات و نمونه قرارداد با شرائط زیر بمناقصه میگذارد.

الف ـ نمونه قرارداد و فرم مشخصات مربوطه از طریق‌دفتر اداره بندر مجانا در اختیار متقاضیان گذاشته میشود .

ب ـ مدت قبول پیشنهادات ۲۰ روز از تاریخ صدور اگهی مناقصه میباشد .

پ ـ مدت انجام عملیات تخلیه و بارگیری و انتقال و یاهر نوع عمل دیگر یکسال تمام از تاریخ عقد قرارداد و محل‌انجام کار اداره‌بندرو کشتیرانی بوشهر میباشد .

ت ـ مبلغ کل کار درحدود شش (٦) میلیون ریال است .

ث ـ مقدار کل کار برابر مانیفست کشتیهای اقیانوس پیما و شناور های کوچك که در آخر هر ماه برطبق دفتر کل‌انبار ها احتساب میگردد .

ج ـ محل اخذ اسنادمناقصه وپیشنهادات دفتر اداره بندر بوشهر میباشد .

چ ـ حضور پیشنهاد دهندگان در کمیسیون مناقصه آزاد است .

شرائط

۱ـ پیشنهاددهنده باید واجد شرائط و صلاحیت پیمانکاری و سابقه اینگونه کارها یا مشابه آنرا داشته باشد .

۲ـ پیشنهاددهندگان باید پنج درصد (۵٪) کل مبلغ را بعنوان سپرده شرکت در مناقصه ضمانت بانکملی ایران‌شعبه بوشهر و یا اسناد و خزانه یا اوراق قرضه دولتی‌ضمیمه‌پیشنهاد نماید .

۳ـ برنده مناقصه ضمن عقد قرارداد قبل از امضاء و مبادله قرارداد ده‌درصد (۱۰٪) کل مبلغ را بعنوان سپرده حسن‌انجام کار ضمانت نامه بانك ملی ایران شعبه بوشهر بمدت یکسال و یا وجه نقد بحساب ۵۱٦۲ اداره بندر بوشهر نزد بانکملی شعبه بوشهر واریز و رسید آنرا ارائه دهد و ضمانتنامه مزبور تا پایان قرارداد نزد اداره بندر باقی خواهد ماند و در صورت تجدید قرارداد ضمانتنامه حسن انجام کار نیز برای مدتیکه قرارداد تجدید گردیده تمدید خواهد شد.

٤ـ به پیشنهادات فاقد سپرده و مبهم و مشروط و همچنین دیرتر از موعد مقرر برسد ترتیب اثر داده نخواهد شد .

۵ـ پیشنهاد دهنده نباید مشمول قانون منع مداخلات مصوب دیماه ۱۳۳۷ باشد .

٦ـ اداره بندربوشهر دررد تمام یا قسمتی از پیشنهادات رسیده مختار است .

۷ـ پیشنهادات باید در دو پاکت الفو ب لاکو مهر شده که در پاکت الف اسناد سپرده شرکت در مناقصه ودر پاکت‌ب پیشنهاد وفهرست بهاء و نمونه قرارداد که‌ذیل آنرا گواهی نموده باشد تا ساعت ۱۳ روز ٤ر۵۱بدفتر اداره بندر و کشتیرانی بوشهر تسلیم ورسید دریافت دارد، در صورتیکه پاکت الف ناقص‌تشخیص داده شود از قرائت پاکت ب‌خودداری خواهد شد .

۸ـ سپرده برنده مناقصه تا انعقاد قرارداد و سپرده نفر دوم تا امضاء قرارداد یا برنده مناقصه مسترد نخواهد شد وسپرده سایر شرکت کنندگان بلافاصله بعداز تنظیم صورتمجلس کمیسیون مناقصه مسترد خواهد شد .

۹ـ چنانچه برنده مناقصه حاضر بانجام قرارداد نباشد سپرده او بسود صندوق دولت ضبط و با نفر دوم قرارداد بسته خواهد شد. و چنانچه نفر دوم‌هم‌از انعقاد وامضاء قرارداد خودداری نماید سپرده او بنفع صندوق دولت ضبط خواهد شد.

۱۰ـ پیشنهادات در ساعت ۱۰ صبح روز دوشنبه ۵ر٤ر۵۱ با حضور کمیسیونی که برای این منظور با صدور ابلاغ از طرف اداره معین میگردد باز و قرائت خواهد شد.

۱۱ـ هزینه انتشار آگهی در یکی از روزنامه های رسمی کشوری بعهده برنده مناقصه میباشد .

حمید معمارور رئیس اداره بندر و کشتیرانی شهرستان‌بوشهر

آ ـ ۱۷۳۷٦

آگهی مناقصه شماره ۵۱٦ و ۵۱ر۵۱۷

راه‌آهن دولتی ایران یکهزار و پانصد عدد دیلم فولادی و ششصد عدد ترازآبی مورد نیاز رابر طبق مشخصات و نقشه و شرایط مربوطه .از طریق مناقصه تحویل تهران‌انبار مرکزی‌ج تهران خریداری مینماید.

داوطلبان شرکت در مناقصه میتوانند در ساعات اداری جهت دریافت اسناد مناقصه باداره کل کارپردازی مراجعه فرمایند شرکت کنندگان در مناقصه باید مبلغ ۳۰۰۰۰ ریال برای مناقصه ۵۱٦و ۷۰۰۰ ریال برای مناقصه ۵۱ر۵۱۷ بعنوان سپرده شرکت در مناقصه به صندوق راه‌آهن پرداخت و رسید صندوق یا معادل همان مبلغ ضمانت‌نامه بانکی صادره یکی از بانکهای مجازایران که‌لااقل یکماه اعتبار داشته باشدبضمیمه پیشنهاد خود تاساعت ۹ صبح روز۱۷ر٤ر۵۱ درصندوق پیشنهاد ها واقع در اداره کل کارپردازی بیاندازند پیشنهاد های‌واصله ساعت ده روز مزبور بازو قرائت خواهدشد. حضور پیشنهاد دهندگان یا نمایندگان مجاز آنها در جلسه مناقصه آزاداست و راه آهن در ردو یاقبول هریك یاتمام پیشنهاد ها مادامی که قرارداد مبادله نشده است جزا و کلا مختار میباشد. به‌پیشنهاد فاقد سپرده و مشروط و مبهم‌و پیشنهادی که بعداز موعد مقرر برسدترتیب اثر داده نخواهد شد سپرده برنده اول و نفردوم مناقصه نگهداری و در صورت استنکاف از انجام معامله بدون هیچگونه تشریفات بنفع راه‌آهن ضبط خواهدشد مالیات‌متعلقه و هرگونه عوارض دیگر بعهده برندگان مناقصه میباشد . راه‌آهن میتواند تاصدی بیست‌و پنج از میزان معامله را کسر یا اضافه نماید . م‌الف ٤۰٦۷

راه‌آهن دولتی ایران

آ ـ ۱۷۹۷٦

شرکت مخابرات‌ایران

آگهی مناقصه شماره ٦ر۵۱

شرکت مخابرات ایران در حدود ۱٫۵۰۰٫۰۰۰ قالب آجر چهارگوش ابلق بابعاد ۵ × ۲۰ × ۲۰ سانتیمتر ۱٫۰۰۰٫۰۰۰ قالب آجر فشاری بابعاد ۵٫۵ × ۱۱ × ۲۲ سانتیمتر و ۱۵٤ تن آهك بسیار مرغوب مورد احتیاج خود را از طریق مناقصه خریداری مینماید.

داوطلبان شرکت در مناقصه میتوانند همه روزه بجز ایام تعطیل و در ساعات اداری‌باداره تدارکات شرکت مخابرات ایران واقع در خیابان تخت جمشید چهار راه شیراز مراجعه و پس‌از پرداخت مبلغ‌پانصدریال «۵۰۰»،بحساب شماره۱۰۵۰۹ شرکت مخابرات ایران نزد بانك ملی ایران شعبه تخت‌جمشید شرایط عمومی وطرح قرارداد مربوطه را دریافت و با توجه کامل بمندرجات آن را امضاء نموده بضمیمه پیشنهاد خود در مورد قیمت هر هزار قالب آجر فشاری و آجر چهار گوش بابعاد ذکر شده و هرتن‌آهك بطور تفکیك دردو پاکت «الف »و «ب» بوصف مشروحه در شرایط عمومی تا آخر وقت اداری روز سه شنبه سی‌ام خرداد ماه ۱۳۵۱ بدبیرخانه کل شرکت مخابرات بنشانی فوق‌الذکر تسلیم و رسید دریافت دارند.

پیشنهادات رسیده تاموعد مقرر در ساعت ده صبح روز چهار شنبه سی‌و یکم خرداد ماه ۱۳۵۱ در ساختمان شرکت مخابرات ایران بازو خوانده خواهدشد.

حضور پیشنهاد دهندگان و یا نماینده مجاز آنها درکمیسیون مناقصه آزادو شرکت مخابرات ایران در ردیك‌ویاکلیه پیشنهاد های رسیده مختار است. م‌الف ٤۰۲۰

شرکت مخابرات ایران

آ ـ ۱۷۹۸۰ ۱ـ۲

آگهی تشکیل مجمع عمومی سالیانه صاحبان سهام

طبق ماده ۱۵ اساسنامه .بدین وسیله آگهی میشود که پنجمین مجمع عمومی سالیانه صاحبان سهام شرکت سهامی آلومینیوم‌ایران (ایرالکو) روز شنبه دهم تیرماه ۱۳۵۱ در محل شرکت ساختمان شماره ۵٦ خیابان تخت جمشید ، تهران ـ منعقد خواهد شد.

دستور جلسه :

۱ـ اعلام رسمیت جلسه توسط هیئت مدیره .
۲ـ انتخاب منشی جلسه و دو ناظر دارای حقرای .
۳ـ تایید صورت جلسه سومین مجمع عمومی سالیانه صاحبان سهام .
٤ـ بررسی و تصویب گزارش هیئت مدیره راجع به فعالیت های شرکت در سال مختوم به ۳۰ اسفند ۱۳۵۰
۵ـ بررسی و تصویب ترازنامه و حساب سود و زیان شرکت و نیز گزارش حسابرس برای سال مالی مختوم به ۳۰ اسفند ۱۳۵۰
٦ـ انتخاب اعضای اصلی و علی‌البدل هیئت مدیره طبق ماده ۲۱ اساسنامه .
۷ـ انتخاب حسابرس برای سال ۱۳۵۱ و اتخاذ تصمیم نسبت به‌کارمزد حسابرس .
۸ـ تعیین یک روزنامه کثیرالانتشار در تهران برای درج آگهی های شرکت.
۹ـ هرموضوع دیگر با رعایت مفاد ماده ۱۳ اساسنامه .

شرکت‌سهامی آلومینیوم ایران ـ ایرالکو

آگهی نوبت دوم مجمع عمومی عادی

مجمع عمومی عادی سندیکای مرغداران تهران روز چهارشنبه ۲٤ خرداد ساعت ۵ بعداز ظهر در محل سندیکا تشکیل خواهدشد.

دستور جلسه:
ـ گزارش هیئت مدیره

سندیکای مرغداران تهران

آ ـ ۱۷۹۸۸

آگهی دعوت مجمع عمومی عادی سالیانه

مجمع‌عمومی عادی سالیانه شرکت‌سهامی خاص پشمبافی‌ایران درساعت ۵بعدازظهر روز ۱۹ تیرماه ۱۳۵۱ در دفتر مرکزی شرکت (تهران ـ خیابان پهلوی چهارراه امیراکرم)تشکیل میشود از کلیه سهامداران شرکت دعوت میشود طبق مقررات اساسنامه درروز وساعت مقرر در جلسه مجمع عمومی حضور بهمرسانند:

دستور جلسه : (۱)ـاخذ تصمیم نسبت به‌گزارش هیئت مدیره وبازرس . (۲)ـ تصویب گزارش سالیانه وترازنامه وحساب‌سود وزیان‌سال ۱۳۵۰ . (۳)ـانتخاب یکنفر بازرس اصلی ویکنفر بازرس‌علی‌البدل برای مدت یکسال . (٤)ـاخذ تصمیم در کلیه امور شرکت.

هیئت مدیره شرکت‌سهامی خاص پشمبافی ایران

آگهی دعوت نوبت دوم مجمع عمومی عادی سالیانه کارخانجات پشمبافی افشار

(شرکت سهامی خاص)

پیرو دعوت‌نامه شماره ۱۳۷۹٦ مورخ ۲۵ر۲ر۱۳۵۱ چون جلسه اول مورخ ۱۷ خرداد ماه ۱۳۵۱به علت عدم حصول اکثریت قانونی تشکیل نشد بدینوسیله از سهامداران محترم دعوت مینماید ساعت ۵بعد از ظهر روز چهارشنبه ۳۱ر۳۱ر۱۳۵۱ برای شرکت درمجمع عمومی عادی ـ سالیانه در محل شرکت واقع‌در خیابان شاه‌ساختمان رویال طبقه چهارم حضور بهمرسانند .

دستور جلسه

۱ـ تصویب بیلان و ترازنامه
۲ـ انتخاب بازرسان
۳ـ تعیین روزنامه کثیرالانتشار
٤ـ تعیین خط مشی شرکت

کارخانجات پشمبافی افشار(شرکت‌سهامی خاص)

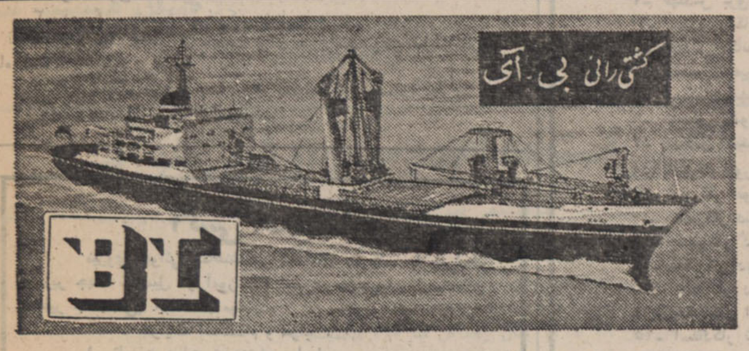

حمل کالای صادراتی به‌مقصد ژاپن ـ هنگ کنگ ـ پنانگ

کشتی مالبرا هم اکنون درخرمشهر مشغول تخلیه کالای وارداتی میباشد .

کشتی مالبرا قرار است ضمن تخلیه کالای‌وارداتی تااواخر خرداد ماه جاری کالای صادراتی بمقصد پنانك ـ هنك‌كنك و ژاپن نیز بارگیری نماید .

کشتی نوشرا نیز قرار است اواخر خرداد ماه جاری درخرمشهرمشغول‌تخلیه کالای وارداتی گردد . کشتی‌نوشرا در صورتیکه‌میزان کالای عرضه شده بحد نصاب برسد بمقصد پنانك ـ هنك‌كنك و ژاپن بارگیری خواهد نمود .

ازبازرگانان‌محترم صادرکننده‌خواهشمنداست ترتیبی اتخاذ فرمایند که کالا بموقع پای کشتی حاضر باشد .

شرکت گری مکنزی محدود

تهران تلفن ـ ۵۹ر۳۱٤۱۵۷ ساعات کار اداری ۷ صبح الی ۱½ بعد از ظهر
خرمشهر تلفن ـ ۵۰ر۲۷٤۸

کیسینجر: بموقع از کاخ سفید فرار میکنم!

عشقها — اطلاعات تقدیم میکند

وبازیهای سیاسی مشاور نیکسون

نوشته : بانو دانیل هونبل
روزنامه نگار مشهور فرانسوی

ترجمه : رضا عقیلی

در این بیست سالی که به شغل روزنامه‌نگاری اشتغال دارم نظیر این صاحبان قدرت فراوان دیده‌ام . آنقدر که از حد شمارش بیرون است .

باری من‌وکیسینجر بیکی‌از رستورانهای مجلل‌بنام‌رستوران «بی‌غم» رفتیم‌وپشت میز کوچکی نشستیم . مشتریان رستوران ، کیسینجر را شناختند ، همه به پشت سر برگشته و نگاهی باو انداخته سپس سرگرم کار خود شدند و این از مختصات نژاد انگلوساکسون بخصوص در اماکن عمومی است که‌افراد سرشناس برای‌چند لحظه‌توجه ایشان را جلب کرده ، آنگاه در گمنامی فرو میروند و دیگر رکسی با آنها کاری ندارد .

بخاطر ندارم صورت غذا چه بود . فقط آنچه بیادم‌مانده اینست که مصاحب من نان را در سوس خیس میکرد و مثل آدمهای بدوی آن را میخورد . آنروز نتوانستم لب به غذابزنم حتی مشروب سبك قبل از غذا هم در گیلاسم ماند ،او هم نه مشروب خورد نه سیگار کشید و گفت : از بس در دفتر کارش پشت میز نشسته و ورزش نکرده در یکسال‌اخیر پانزده لیور بروزنش اضافه‌شده است و هر قدر میکوشد اضافه وزن را کم کند بیفایده است.

نزدیك سه ساعت از این در و آن در حرف زدیم . ابتدا نظر مرا در باره دستیارانش «تونی‌لاك» و ژنرال «هـای» پرسید ، جوابهائی دادم و بلافاصله از او پرسیدم .

سابقه دوستی شما با رئیس جمهور مربوط به قدیم است؟ چند سال است با همدیگر دوستی دارید ؟

ـ من قبل از انتصاب به این سمت در تمام عمر فقط سه‌بار رئیس جمهور را دیده بودم عجیبتر آنکه من همیشه به راکفلر و علیه نیکسون رای داده‌ام .

ـ در سال ۱۹۶۷ بهنگام ریاست جمهوری کندی فقیدشما جزء گروه کندی بودید ؟

ـ بلی ، اما چون احساس میکردم که از وجودم کاری ساخته نیست استعفا دادم ، راستی چقدر سخت است که انسان قدرت را بیکباره ترك گوید و آنرا کنار بگذارد ، ناگهان خود را در خارج از کاخ سفید می‌بیند . دیگر پرونده ها باوارجاع نمیشود .

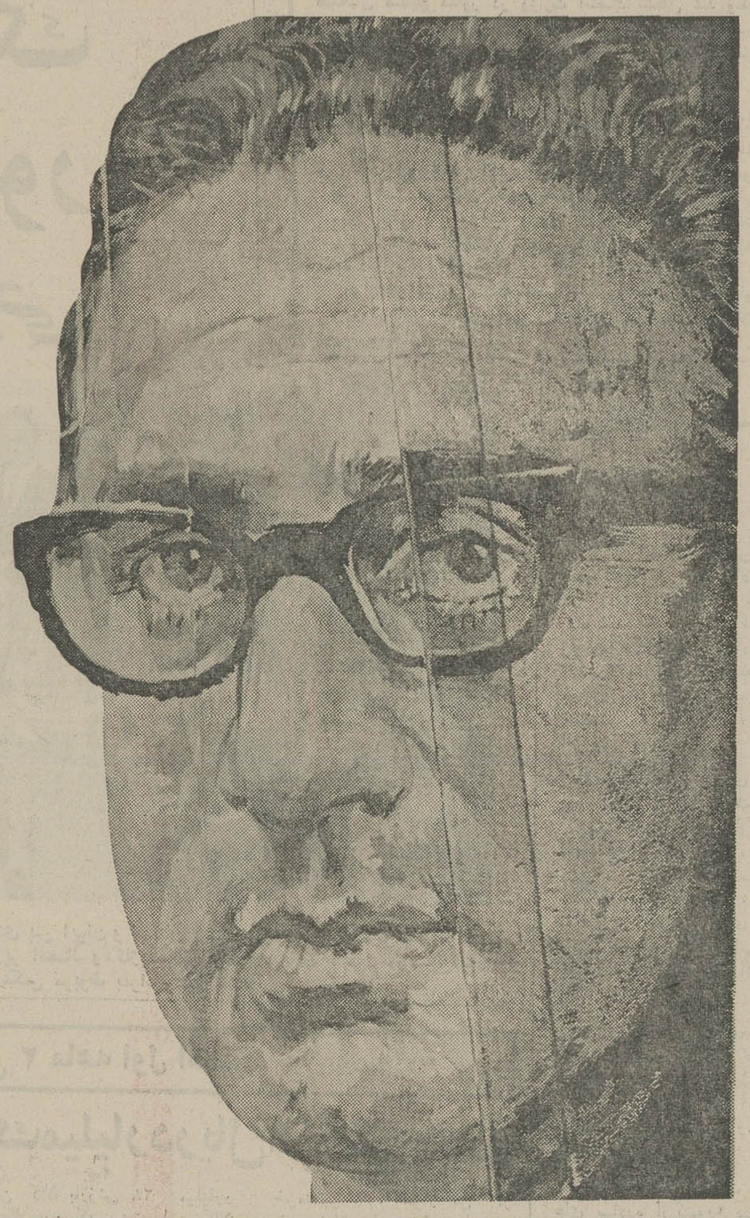

بایستی خبر های مهم را مثل سایر مردم‌درروزنامه هابخواند و یااز رادیو بشنود .

راستی چقدر دردناك است که انسان از چنان‌مقامی‌سقوط کند و در ردیف مردم کوچه‌و بازار درآید ، و من وضع‌فعلی آدمهائی‌مانند «بندی» و«راستوف» را که سالیان متمادی در این «حرمسرا» زندگی کرده‌اند و اکنون بیکباره از منبع قدرت دور شده‌اند ، درك میکنم و میدانم در حال حاضر چقدر بدبخت و بیچاره‌اند .

ـ بهر حال « هر کسی‌پنج‌روزه نوبت اوست » و عاقبت باید قدرت را ترك گوید و آنرا به دیگری بسپارد ..

ـ از این موضوع بگذریم . آیا شما طرحهای خاصی در نظر گرفته‌اید ؟

ـ من طرحهای دراز مدت تهیه نمیکنم ، سعی میکنم‌هر سال آنچه که‌بنظرم مهمترمی‌رسد انجام بدهم .

ـ آیا برای پول‌اهمیت‌زیادی قائلید ؟

ـ بهیچوجه باید زندگی کرد ، همین و والسلام .موقعی که بیست سال داشتم‌و پناهنده بودم‌برای بدست‌آوردن‌استقلال مالی صبر و آرام نداشتم ،اما وقتی دو سال برای راکفلر کار کردم آن شور و هیجان در من فرو نشست . بهمان حقوق استادی هاروارد اکتفا میکردم .

ـ آقای کیسینجر شما گفتید که برای زندگی‌شخصی‌خودتان نقشه‌ای طرح نمیکنید ، حدس میزنم در مواردیکه مربوط به امور مملکت باشد ، وضع‌غیر از اینست وشمالابدبرای آینده نظریاتی دارید ، اینطور نیست ؟

ـ همیشه در سراسرزندگیم تاریخ معلم خوبی برایم بوده است هم اوست که نحوه‌بکار بردن قدرت و استفاده ازآنرا بمن می آموزد تصور میکنم رئیس جمهورنوعی‌آینده نگری و نظریات خاصی دارد تابتواند به تنهائی خود را اداره کند . آینده باید خیلی روشنتر از حال باشد . اما کدام آینده ؟ سابقا کلیسا و معبد را برای ابد بنا میکردند ، امروزه برای مدت کوتاهی میسازند .مفهوم ابدیت از میان رفته است ... دهسال وقت لازم است تامسئله ویتنام پایان پذیرد ... چیزیکه وحشتناك است اینستکه هروقت شمایکباراز این‌نوع پیشگوئیها کنید ، مردم پیش خود تصور میکنند شما نفعی در این مسئله دارید .

درباره نیکسون

بار دیگر از کیسینجر پرسیدم :

ـ نیکسون چه جور آدمی است ؟

ـ سه رئیس جمهور اخیر هر سه افرادی بسیار با هوش بودند . نیکسون در باره هر مسئله‌ای که مطرح شود له و علیه آنرا با جزئیات کامل تشریح میکند میخواهد بداند بکجا میرسد . آدمی است‌با انضباط و مادرش که زنی مذهبی است روی او تاثیرقاطع داشته است .

از حدود اختیارات اداریش سئوال کردم، خواستم مکانیسم روابط او را با رئیس جمهوری بفهمم ، بمن گفت :

ـ در وضع فعلی من نه اختیارات سازمانی دارم و نه سازمانی در اختیار من است ، قدرت و اختیار من همین اعتماد رئیس جمهور است ، من‌نباید خود را تحمیل کنم ، بلکه‌فقط باید منحصرا اعتمادی را که رئیس جمهور نسبت بمن‌دارد، حفظ کنم .

رستوران کم‌کم خلوت‌میشد معمولا آمریکائیها خیلی زود شام میخورند . از کیسینجردر باره دوران کار آموزیش در هاروارد پرسیدم ، در جوابم گفت :

ـ لابد میدانید وقتی در هاروارد دوره «پی‌ـاچ‌ـدی » یعنی دوره دکترا را تمام‌کنید شما را به عنوان معلم‌منصوب میکنند . پس از طی دوره سه ساله معلمی به سمت استادیار منصوب‌میشوید که باید پنج سال در این سمت بمانید تا عنوان استادی بشما بدهند ، دورنمای هشت سال ماندن در آنجا و تبعیت از سایراستادان مرا بوحشت میانداخت وچون دانشگاه‌شیکاگو کرسی«پروفسور ـ آسیستان » به من پیشنهاد کرد فورا قبول کردم ... من همیشه بدنبال مصاحبت افراد مورد احترام بوده و از الکل‌و نشاط تصنعی و روابط مصنوعی گریخته‌ام . در زندگی طعم محرومیت واقعی را نچشیده‌ام، فقط گاهی اوقات بعضی چیز ها مطابق میل انسان نیست و ما نباید اینرا بحساب‌محرومیت بگذاریم ...

آنگاه کیسینجر ازدوستان صمیمی‌اش مانند «جان کاردنر» هارولد هاسکین و چند نفر دیگر صحبت کرد .

تراژدی طلاق

شب دیر وقت بود . دیگر در رستوران مشتری باقی‌نمانده بود ، کیسینجر بطورخودمانی دستش را به دور شانه‌ام انداخته بود من احساس میکردم که با یکی از همکلاسان دوران طفولیت صحبت میکنم .

در این اثناصحبت ازمتارکه با همسرش بمیان آمد . او گفت:طلاق بزرگترین تراژدی زندگیش بوده‌وکماکان‌همسرش را که نگهداری فرزندانش را عهده‌دارد ملاقات میکند .

آنگاه از من درباره شوهرم پرسید ، درجوابش گفتم :

ـ من دو فرزند دارم‌ولی هرگز در عمرم‌شوهر نکرده‌ام.

ـ آفرین ! خیلی عالی است پس در حال حاضر استقلال شما بیشتر از من است . کار حسابی را شما کرده‌اید باهر مردی که دوستش داشته‌اید ارتباط «آزاد» پیدا کرده‌اید بی‌آنکه تعهدی‌برای خودتان‌ایجاد کنید ، ایکاش منهم وضع شما را داشتم ...

کم‌کم رستوران را ترك گفتیم و قدم زنان بطرف کاخ سفید رفتیم . کوچه ها خلوت و هوا ملایم بود کیسینجرمی گفت :

ـ باید دست کم یکسال منتظر شد و دید که چگونه مسئله ویتنام تمام میشود. من وابسته به رئیس جمهورم و آینده رئیس جمهور هم بستگی به ویتنام دارد ، چنانچه ماشکست‌بخوریم‌طبعا «بزغاله‌ای که گناهان بگردنش ریخته‌می شود » شخص من خواهم بود ، ولی منهم خوب میدانم که‌چه موقع بساطم را برچینم و بروم. مثل دیگران نمی نشینم تا کاسه و کوزه ها را بسر من بشکنند . امروزه « مك جرج‌بندی » و دیگر اسلافم بسیار بدبختند . آنها مدت طولانی در این مقام باقی ماندند ، به نظر من فقط باید سه سال‌در این مقام باقی ماند نه بیشتر...

به کاخ سفید باستونهایش که در زیر نور چراغ روشن بود،نزدیك‌شده بودیم کیسینجر با همان سادگی مخصوص خودش که یکی از محسنات اوست و مخاطب را کاملا خلع سلاح میکند از من پرسید .

تاریخ ۱۷ر۳ر۵۱

آگهی بمستاجرین اراضی موقوفه نوش‌آفرین طرشت

بمنظور حمایت از متصرفین اراضی و حفظ منافع موقوفه برای فروش رقبات وقف پیشنهادی بحضور مقام معاونت نخست‌وزیر ورئیس سازمان اوقاف کشور تقدیم گردیده که امید و انتظار موافقت را دارد .

بدیهی است این معامله با کسانی انجام خواهد شد که مدارك تصرفات آنان در ملك موقوفه بوسیله متولی ونظارت اوقاف ضمن سند محرز شده باشد ، علیهذا به عموم متصرفین اراضی موقوفه مرحوم نوش‌آفرین خانم در طرشت‌یادآورمیشود موقع را مغتنم شمرده برای تنظیم سند بدفتر تولیت مراجعه فرمایند تا بتوانند از مزایای قانونی بهره‌مند گردند .

ضمنا متذکر میگردد برای افرادیکه بخواهند اسناد قبلی یا اوراق صلح حقوق راکه حداقل در سال گذشته تنظیم شده باشد راسا بنام خود تبدیل نمایند از نظر تنظیم سند پرداخت دستمزد کارشناسی و هزینه ثبت را عهده‌دار بوده ومیزان اجاره در حداقل امکان عادلانه تعیین خواهدشد.

تولیت موقوفه نوش‌آفرین — **سرلشگر دادستان**

خیابان اسکندری ـ چهارراه ساسان ـ ساختمان روی بانك صادرات طبقه دوم

۱ـ۲ — آ ـ ۶۲۵۷

آگهی استخدام

واحد کل عملیات کارخانه اریامهر افراد زیر رابرای خدمت در محل کارخانه استخدام مینماید :

۱ـ مهندس برق والکترونیک
۲ـ مهندس مکانیک
۳ـ مهندس مکانیک (طراح ماشین)
٤ـ مهندس تعمیرات توربین و دیگهای بخار
۵ـ تاسیسات تهویه و تبرید
٦ـ مهندس تکنولوژی
۷ـ مهندس هیدروتکنیک
۸ـ تعمیرکار توربین
۹ـ تعمیرکار انواع پمپها
۱۰ـ تعمیرکار دستگاه های وانتیلاسیون
۱۱ـ تعمیرکار دستگاه های تهویه
۱۲ـ تعمیرکار دیگهای بخار
۱۳ـ تعمیرکار دستگاه های ازمایشگاهی
۱٤ـ متخصص ابزار دقیق
۱۵ـ استادکار تعمیر دستگاه های تراش
۱٦ ـ کارگر پرسکار قیچی
۱۷ـ کارگر دستگاه اهرمهای فولادی
۱۸ـ فرزکار
۱۹ـ راننده الکتروکار
۲۰ـ راننده تلشکی برقی ولیفتراک
۲۱ـ پرداخت گر
۲۲ـ تعمیرکار دستگاه های اتوماتیک بازدید فنی‌واگن‌ها
۲۳ـ بازدید کننده واگن ها
۲٤ـ نقشه کش طراح غلطکهای نورد
۲۵ـ نقشه کش مکانیک برای قطعات یدکی
۲٦ـ مونتاژکار وسائل تاسیساتی
۲۷ـ جوشکار برق باسابقه کار مطلوب
۲۸ـ جوشکار گاز
۲۹ـ لوله کش لوله های فولادی و چدنی
۳۰ـ کانال ساز

متقاضیان میتوانند همه روزه بادردست داشتن مدارک لازم بانضمام چهار قطعه‌عکس باداره کاریابی سمت کارگزینی این واحد واقع در ٤۵ کیلو متری جاده اصفهان شهرکرد مراجعه نمایند ضمنا متقاضیان مقیم تهران میتوانند ازتاریخ هفتم تادهم هرماه باداره کاریابی شرکت ملی ذوب اهن‌ایران واقع در چهارراه پهلوی اول تخت جمشید مراجعه‌نمایند

الف ۱۸۱۷

آگهی پذیرش دانشجو برای مدرسه عالی پرستاری رضاشاه کبیر

مدرسه عالی پرستاری رضا شاه کبیر وابسته به جمعیت شیر و خورشید سرخ ایران برای سال تحصیلی ۵۲ ـ۱۳۵۱ از طریق مسابقه ورودی و مصاحبه تعدادی دوشیزه داوطلب با شرایط زیر میپذیرد :

شرایط نام نویسی :

۱ـ دارا بودن دیپلم ششم متوسطه در رشته طبیعی یا ریاضی
۲ـ سن بین ۱۸ و ۳۰ سال
۳ـ سلامت کامل جسمی و روانی.
٤ـ آشنا بودن بزبان انگلیسی

داوطلبان میتوانند با در دست داشتن مدارک زیر تا تاریخ ۳۱ تیرماه ۱۳۵۱ به مدرسه‌عالی پرستاری واقع در انتهای خیابان روزولت جنب بانک صادرات میدان نفت‌مراجعه کنند .داوطلبان شهرستانها میتوانند از طریق جمعیت‌شیرو خورشید سرخ آمادگی‌خود را تلگرافی به تهران اطلاع داده مدارک خود را متعاقبا بوسیله جمعیت محل برای مدرسه عالی پرستاری ارسال دارند مسابقه ورودی ساعت ۸ صبح روز سوم شهریور ماه ۱۳۵۱ در سالن دانشکده پزشکی دانشگاه تهران برگزار میگردد .

مدارک لازم

۱ـ یک برگ اصل یافتوکپی مدرک تحصیلی یا گواهی اشتغال به تحصیل در سال ششم متوسطه طبیعی یا ریاضی.
۲ـدوعددعکس ٤×۳
۳ـ دوبرگ رونوشت یا فتوکپی شناسنامه
٤ـ یک برگ معافی از خدمت برای فارغ‌التحصیلان قبل‌از خرداد ماه ۱۳۵۱
۵ـ فیش بانکی بمبلغ ۵۰۰ ریال بحواله کرد حساب جاری‌شماره ٤۳ بانک صادرات شعبه عباس‌آباد.

آگهی استخدام

نیروی هوائی شاهنشاهی تعدادی داوطلب با شرایط زیر جهت تحصیل در آموزشگاه افسری جزء برای (رسته‌های غیر تخصصی) استخدام مینماید.

الف ـ شرایط استخدام و مزایا :

۱ـ تابعیت دولت شاهنشاهی ایران .
۲ـ متدین بیکی از ادیان رسمی کشور.
۳ـ دارا بودن گواهینامه ششم دبیرستان (ریاضی ـ طبیعی ـ ادبی) واحراز موفقیت در آزمایشات ورودی .
٤ـ سن بین ۱۸ سال تا ۲٤ سال تمام.
۵ـ نداشتن پیشینه بد و معروف نبودن به فساد اخلاق.
٦ـ داشتن صحت مزاج و تناسب‌اندام برطبق‌گواهی بهداری نیروی هوائی و نداشتن کسان تحت تکفل.
۷ـ مدت تحصیل در آموزشگاه حداقل یکسال بوده و دانشجویان در تمام مدت تحصیل شبانه روزی بوده و هزینه زیست وپوشاک انان بعهده نیروی هوائی میباشد وماهیانه مبلغ ۱٦٦۰ ریال نیز دریافت خواهند داشت.
۸ـ داوطلبان پس از خاتمه دوره واحراز موفقیت در آزمایشات به درجه ستوانسومی مفتخر و ترفیع بعدی آنان برطبق قانون و مقررات استخدام نیروهای مسلح شاهنشاهی خواهد بود.

ب ـ داوطلبان میتوانند برای کسب اطلاعات بیشتر وثبت‌نام بادر دست داشتن عین شناسنامه و فتوکپی دیپلم و۲۲ قطعه عکس ٤×۳ از تاریخ نشر این آگهی تا تامین احتیاجات‌همه روزه به استثنای روزهای پنجشنبه وتعطیل از ساعت ۷۰۰الی ۱۲۰۰ بفرماندهی آموزشهای هوائی واقع در جاده تهران‌نو ایستگاه فرودگاه مراجعه نمایند .الف ۱۱٤٦

نیروی هوائی شاهنشاهی

خرمن کوب
خرمن کوب
خرمن کوب

بدین شکل زحمت خود را به باد میدهید!

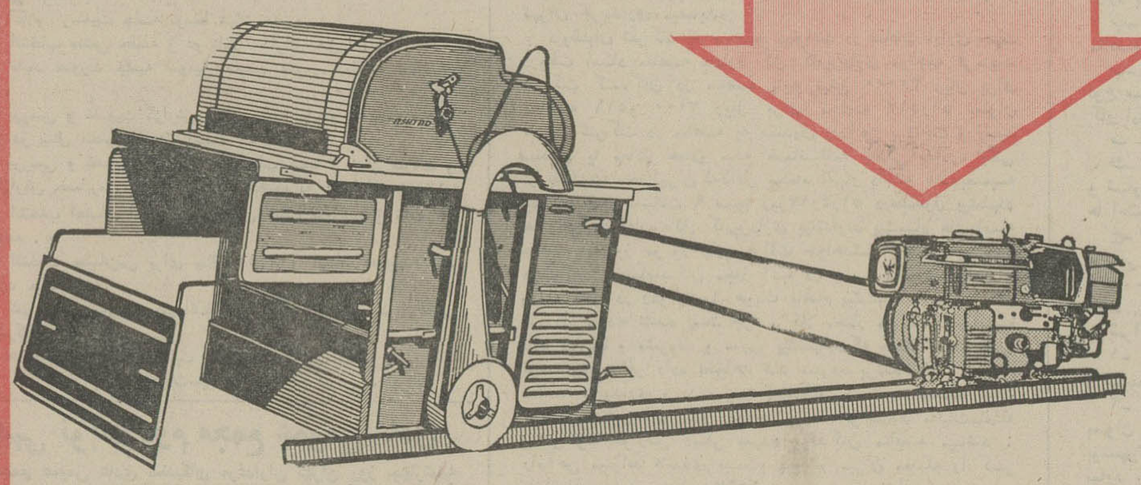

به قدرت ماشین خرمنکوب اشتادمیتسوبیشی تکیه کنید

رنج کمتر وسود بیشتر ببرید

خرمن کوب اشتادمیتسوبیشی :

* برای کوبیدن گندم ، برنج ،حبوبات ، دانه‌های روغنی وغیره .
* دانه را از کاه جدا نموده ، کاملا تمیز از لوله مخالك برای پرکردن درکیسه بیرون می ریزد .
* کاه را بدلخواه شما خرد نموده ، جهت مصرف علوفه تحویل می دهد .
* باقیمت مناسب وشرایط فروش بسیار سهل .
* دارای سرویس وتعمیرات مجهز وآماده ولوازم یدکی فراوان

برای کسب اطلاعات بیشتر در شهرستانها به نمایندگان فروش ودر تهران به ساختمان مرکزی شرکت مراجعه فرمائید.

شرکت سهامی صنایع تولیدی اشتاد ایران
سازنده ماشین آلات کشاورزی
تهران ـ خیابان وصال شیرازی ـ ساختمان اشتاد
تلفن های ٦٦٩٩٩۰ ـ ٤٦٦٩٧

بانك ایران و انگلیس

(شرکت سهامی عام)

ترازنامه در تاریخ ۳۰ اسفند ۱۳۵۰

دارائی	۳۰ اسفند ۱۳۵۰ ریال	۲۹ اسفند ۱۳۴۹ ریال
اسکناس ومسکوك	۳۳ر۸۲۹ر۶۹۹	۴۰ر۸۳۴ر۹۶۸
سپرده نزد بانك مرکزی ایران ،		
سپرده قانونی ۵۶۹ر۵۵۲ر۰۰۰		۵۱۰ر۳۶۷ر۰۰۰
سایر سپرده‌ها ۴۹ر۹۹۵ر۳۳۶	۶۱۹ر۵۴۷ر۳۳۶	۲۴ر۵۳۵ر۹۰۳
موجودی نزد بانکهای داخلی	۸۵ر۱۹۳ر۱۶۰	۸۶ر۰۸۳ر۵۰۹
نقود بیگانه وموجودی نزد بانکهای خارجی	۱۶۸ر۶۶۸ر۳۱۹	۱۵۸ر۳۱۴ر۶۶۱
	۹۰۷ر۲۳۸ر۵۱۴	۸۲۰ر۱۳۶ر۰۴۱
اسنادقرضه دولتی	۲۱۲ر۸۵۵ر۰۰۰	۷۰ر۳۷۵ر۰۰۰
اسناد تنزیلی و بروات خریداری	۹۳۷ر۴۳۸ر۵۱۷	۹۲۶ر۴۲۵ر۰۲۵
وامها و سایرمطالبات	۱ر۷۳۴ر۵۶۷ر۵۰۴	۱ر۶۵۴ر۳۹۹ر۷۵۵
سایر دارائیها	۱۸ر۷۱۷ر۰۴۱	۱۷ر۰۳۶ر۱۴۶
وثائق تملیك شده	—	۷ر۵۲۳ر۴۱۴
مشارکت و سرمایه‌گذاری به بهای تمام شده	۲ر۰۰۰ر۰۰۰	۲ر۰۰۰ر۰۰۰
اموال منقول به‌بهای تمام شده پس ازکسراستهلاك	۶ر۶۲۶ر۵۹۵	۴ر۸۴۹ر۵۴۹
اموال غیرمنقول به بهای تمام شده پس ازکسر استهلاك	۶۱ر۸۳۸ر۹۲۴	۵۳ر۲۵۰ر۳۴۴
اقلام در راه	۱۴ر۱۳۵ر۱۹۴	—
	۳ر۸۹۵ر۴۱۷ر۲۸۹	۳ر۵۵۵ر۹۹۵ر۲۷۴
تعهد مشتریان بابت ضمانتنامه‌ها و اعتبارات بازشده	۹۰۹ر۴۰۷ر۴۲۳	۷۵۶ر۶۱۱ر۶۶۵
	۴ر۸۰۴ر۸۲۴ر۷۱۲	۴ر۳۱۲ر۶۰۶ر۹۳۹

رئیس هیئت مدیره ومدیرعامل ـ عباسقلی نیساری

مدیر ـ محمد مهدی لاری

بدهکار	۳۰ اسفند ۱۳۵۰ ریال	۲۹ اسفند ۱۳۴۹ ریال
هزینه کل	۱۲۳ر۱۴۳ر۴۲۰	۹۸ر۷۵۹ر۴۳۶
ذخیره های متفرقه شامل ذخیره احتیاطی	۲۰ر۰۰۰ر۰۰۰	۱۹ر۵۰۰ر۰۰۰
استهلاك		
منقول ۴ر۰۸۹ر۲۱۹		۳ر۵۵۷ر۶۷۳
غیر منقول ۷ر۵۷۴ر۹۲۰	۱۱ر۶۶۴ر۱۳۹	۷ر۵۷۴ر۹۲۰
مانده نقل بحساب تقسیم سود	۳۵ر۶۲۰ر۷۴۹	۳۱ر۴۳۴ر۳۸۸
	۱۹۰ر۴۲۸ر۳۰۸	۱۶۰ر۸۲۶ر۴۱۷

بستانکار	۳۰ اسفند ۱۳۵۰ ریال	۲۹ اسفند ۱۳۴۹ ریال
بهره و کارمزد شامل سود معاملات ارزی	۱۸۲ر۸۲۹ر۱۵۱	۱۵۷ر۹۲۸ر۵۷۳
سایر درآمد ها	۷ر۵۹۹ر۱۵۷	۲ر۸۹۷ر۸۴۴
	۱۹۰ر۴۲۸ر۳۰۸	۱۶۰ر۸۲۶ر۴۱۷

حساب تقسیم سود برای سال منتهی به ۳۰ اسفند ماه ۱۳۵۰

	۳۰ اسفند ۱۳۵۰ ریال	۲۹ اسفند ۱۳۴۹ ریال
نقل به اندوخته قانونی	۱۰ر۰۰۰ر۰۰۰	۱۰ر۰۰۰ر۰۰۰
سود قابل تقسیم	۲۴ر۰۰۰ر۰۰۰	۲۲ر۰۰۰ر۰۰۰
مانده نقل به سال بعد	۱ر۸۷۵ر۷۳۳	۲۵۴ر۹۸۴
	۳۵ر۸۷۵ر۷۳۳	۳۲ر۲۵۴ر۹۸۴

سود ویژه نقل از حساب سود و زیان	۳۵ر۶۲۰ر۷۴۹	۳۱ر۴۳۴ر۳۸۸
مانده نقل از سال قبل	۲۵۴ر۹۸۴	۸۲۰ر۵۹۶
	۴۵ر۸۷۵ر۷۳۳	۳۲ر۲۵۴ر۹۸۴

بانك ایران و انگلیس

(شرکت سهامی عام)

حساب سود و زیان برای سال

منتهی به ۳۰ اسفند ماه ۱۳۵۰

بدهی	۳۰ اسفند ۱۳۵۰ ریال	
سرمایه ثبت شده		
۲۰۰۰۰ سهم ده‌هزار ریالی‌که تماماً پرداخت شده	۲۰۰ر۰۰۰ر۰۰۰	
اندوخته قانونی	۵۰ر۰۰۰ر۰۰۰	
مانده حساب سود وزیان	۱ر۸۷۵ر۷۳۳	
	۲۵۱ر۸۷۵ر۷۳۳	
بستانکاران :		
حسابهای جاری اشخاص و سایر		
سپرده‌های دیداری	۷۴۷ر۷۰۸ر۰۰۱	
تقسیم سود	۲۴ر۰۰۰ر۰۰۰	۷۷۱ر۷۰۸ر۰۰۱
حساب بانکها :		
بانکهای داخلی	۱۵ر۱۰۷ر۷۹۷	
بانکهای خارجی	۶ر۹۶۰ر۹۳۷	۲۲ر۰۶۸ر۷۳۴
سپرده‌های مدت‌دار		۲ر۴۴۳ر۰۸۵ر۳۹۲
حسابهای پس انداز		۲۹۸ر۸۴۵ر۲۴۴
سایر بدهی‌ها شامل ذخیره برای هزینه های اتفاقی		۳ر۵۳۵ر۷۰۷ر۳۷۱
اقلام در راه		۱۰۷ر۸۳۴ر۱۸۵
		۳ر۸۹۵ر۴۱۷ر۲۸۹
ضمانتنامه‌های صادره و اعتبارات بازشده وسایر تعهدات		۹۰۹ر۴۰۷ر۴۲۳
		۴ر۸۰۴ر۸۲۴ر۷۱۲

توضیح :

۱ ـ دارائی و بدهی ارزی بنرخهای بازار بین‌المللی درتاریخ ۳۰ اسفند ۱۳۵۰ تسعیر گردیده است .

۲ ـ تعهدات هزینه سرمایه‌ای بانك درتاریخ ۳۰ اسفند ۱۳۵۰ بالغ بر ـ ۲ر۵۸۰ر۰۰۰ ریال می‌باشد

مدیر و رئیس کل ـ دی ـ ك ـ رو

رئیس حسابداری ـ ئی ـ ئی ـ پرایس

دختر گل ایران انتخاب شد

بقیه از صفحه ۱۱

از پایان گلچینی برنگ سبز درآمد ، زیرا بجز برگ‌های‌سبز چیزی در آنها وجود نداشت.

صبحانه درزیرنم‌نم‌باران

در قمصر رسم است که در فصل گل صبحانه را در گلستانها صرف کنند و صبحانه خوردن‌طی تشریفات خاصی انجام میشود . مردم‌قمصر در این‌روز «شیرچای» میخورند و اگر مسافرانی نیز از سایر شهرستانها به قمصر آمده باشند ، با «شیرچای» پذیرائی میشوند . امسال بعلت ریزش باران ، «شیرچای و صبحانه» در حاشیه گل‌های سرخ با شتاب‌زیاد خورده شد و مردم بساط‌صبحانه خود را زودتر برچیدند .

پس از صرف صبحانه دختران و پسران جوان که چادرهای پر از گل را از گردنشان آویخته بودند بسوی منازل خود و یا جایگاههائی که دستگاه گلابگیری دارند حرکت کردند و بتدریج پس از توزین گل‌ها ، روشن‌کردن « پریموس »های زیر دیگ آغاز شد .

بایددانست‌گلابگیری فن‌خاصی است که فقط صاحبان دستگاه‌های گلابگیری و کارگران‌شان از آن آگاهند ، ازاین‌رو صاحبان گلستانها، محصول‌گل خودرا در اختیارصاحبان دستگاه‌های‌گلاب‌گیری گذاشتند تا گلابگیری انجام شود .

تهیه گلاب

در قمصر ٤ نوع گلاب تهیه میگردد وبرای فروش بمبازارهای داخلی و خارجی عرضه میشود .

این گلاب‌ها عبارتست ازگلاب درجه یک ، گلاب درجه دو ، گلاب رشتی «رشتی پسند» وگلاب درجه چهار که باین نوع گلاب «پس آب» هم میگویند .

برای تهیه گلاب درجه یک مقدار ۳۰ کیلو گل را در دیگ مخصوصی میریزند و مقدار سه کیلو «گلاب مایه» به آن اضافه میکنند و بعد ۱۵ کیلو آب را نیز در این‌دیگ میریزند. پس ازاینکه محتویات دیگ ٥ ساعت جوشید ، از آن مقدار ٥ کیلو گلاب درجه یک و یک مثقال عطر بدست می‌آید .

از ٥ کیلو گلاب بدست آمده سه کیلوی آن نگهداری میشود و دو کیلوی بقیه برای تهیه مجدد «گلاب مایه» و عطر ، داخل یک دیگ پر از گل ریخته میشود .

میوه قمصر

خبرنگار اطلاعات در دنباله گزارش خود افزوده است: قمصر تنها مرکز پرورش گل سرخ در ایران نیست ، بلکه در این محل پرورش انواع درختان میوه ، مخصوصا درختان گوجه ، آلو، سیب زمینی ، سیب درختی و گلابی و به نیز رواج دارد .

درشتی گوجه‌های برقانی‌قمصر باندازه‌ایست که هر ۱۵ عدد آن یک کیلو وزن دارد !

دنیای ورزش حاوی جالب‌ترین و تازه‌ترین رویداد های ورزشی‌ایران و جهان منتشر شد

آگهی استخدام رسمی

وزارت کشاورزی و منابع طبیعی طبق مفاد قانون استخدام کشوری یک نفر لیسانسیه که تسلط کافی به فن ترجمه داشته باشد (لیسانس زبان انگلیسی مرجح‌است)بعنوان مترجم‌متخصص زبان انگلیسی از طریق امتحان و مسابقه درگروه موقت شغلی ٦ برای خدمت در سازمان ترویج (تهران) استخدام می‌نماید .

داوطلبان واجد شرایط‌میتوانند برگ‌درخواست ذیل این آگهی را تکمیل کنند و با دو قطعه‌عکس ٤×٣ حداکثرتاتاریخ ۳۱ر۳ر۵۱ با پست‌سفارشی به نشانی تهران ـمیدان کندی‌دفترآموزش‌وزارت کشاورزی و منابع طبیعی ارسال دارند بمدارکی که بعد از این تاریخ به پست تحویل داده شود. ترتیب اثر داده نخواهد شد .

پروانه ورود به جلسه امتحان و مسابقه‌در تاریخ ۱۵ر٤ر۵۱درمحل فوق بین داوطلبان‌توزیع خواهد شد. تاریخ و محل امتحان و مسابقه در پروانه مذکور درج شده است .

وزارت کشاورزی و منابع‌طبیعی

برگ درخواست شغل از سازمان ترویج وزارت کشاورزی و منابع طبیعی

نام خانوادگی ـ نام ـ نام پدر

شماره شناسنامه ـ محل صدور ـ تاریخ تولد

مدرک و رشته تحصیلی ـ وضع خدمت وظیفه

شغل مورد تقاضا

نشانی کامل : شهر ـ خیابان ـ کوچه

شماره منزل ـ شماره‌تلفن ـ امضاء داوطلب

آگهی استخدام پیمانی

سازمان برنامه برطبق مفاد آئین‌نامه‌استخدام پیمانی ١٤نفر را که معدل بالاتر از ١٣ داشته باشند با شرایط زیر از طریق مسابقه و مصاحبه برای خدمت در دفتر مرکزی بودجه «تهران» استخدام می نماید .

لیسانس اقتصاد
فوق لیسانس اقتصاد
لیسانس حسابداری
لیسانس علوم اداری
لیسانس بازرگانی
لیسانس علوم اجتماعی

شرایط داوطلبان

۱ـانجام خدمت زیر پرچم یا معافیت دائم

۲ـ شاغل نبودن در وزارتخانه ها و سازمان های دولتی وموسسات وابسته به آن

۳ـ حداکثر سن ۳۵ سال

داوطلبان واجد شرایط می توانند برگ درخواست زیر را تکمیل نموده با دو قطعه عکس جدید ٤×٣ تمام رخ برقی که مشخصات داوطلب در پشت آن نوشته شده باشد ، گواهی معدل ، فتوکپی آخرین مدرك تحصیلی ، فتو کپی گواهی انجام خدمت زیر پرچم یا معافیت دائم فتوکپی شناسنامه را حداکثر تاتاریخ ۷ر٤ر۱۳۵۱ با پست سفارشی به مدیریت امور کارگزینی‌سازمان‌برنامه خیابان دانشکده ساختمان شماره ۳ اطاق ۹۵۰ ارسال دارند به درخواست هائی که مدارك آنها ناقص باشد و یا بعد از تاریخ مذکور به پست داده شود ترتیب اثر داده نخواهد شد

تاریخ ومحل‌امتحان بعدا آگهی خواهدشد.

سازمان برنامه

برك درخواست استخدام پیمانی در دفتر مرکزی بودجه سازمان برنامه

نام ـ نام‌خانوادگی

شماره شناسنامه و محل صدور ـ تاریخ تولد

آخرین مدرك تحصیلی ـ خدمت وظیفه

نشانی کامل

شماره تلفن داوطلب ـ امضاء داوطلب

مورد توجه درخواست کنندگان اراضی شهر جدید مشهد (آبکوه)

بدین وسیله باستحضار کلیه متقاضیانی که پیش پرداخت زمین مورد درخواست خود را تا آخر اسفند ماه ۱۳۵۰ به حساب سازمان‌نوسازی و عمران آستان قدس در بانك عمران پرداخت نموده‌اند میرساند که برای تعیین تکلیف قطعی زمین مورد درخواست خود در روز های ۲۱ و ۲۲ خردادماه جاری در ساعات اداری به دفتر نمایندگی آستان قدس رضوی واقع در خیابان تخت جمشید بین روزولت و بهار ساختمان اسپید طبقه چهارم مراجعه فرمایند .

دفتر نمایندگان آستان قدس رضوی در مرکز

آگهی استخدام درجه‌دار فنی هوائی

هواپیمائی نیروی زمینی شاهنشاهی تعدادی‌داوطلب برای کادر درجه‌داری فنی هواپیمای سسنا و هلیکوپتر استخدام میکند.

الف : شرایط .

۱ـ تابعیت دولت شاهنشاهی ایران .

۲ـ مدرک تحصیلی سوم متوسطه وبالاتر.

۳ـ سن بین ۱۸ تا ۲۲ سال وحداقل قد ۱٦٥ سانتیمتر .

٤ـ داشتن صلاحیت خدمت در ارتش‌شاهنشاهی.

٥ـ دارا بودن سلامت بدن و صحت مزاج و تناسب اندام و معتاد نبودن بمواد مخدر طبق گواهی بهداری ارتش شاهنشاهی.

٦ـ قبول شدن در آزمایشات ورودی .

۷ـ سپردن ضمانت وتعهد نامه مبنی بر ۱۱سال خدمت .

۸ـ متدین بودن بیکی از ادیان رسمی کشور (اسلام ـ زرتشتی ـ مسیحی ـ کلیمی) .

۹ـ نداشتن پیشینه بد.

۱۰ـ معروف نبودن بفساد اخلاق و عقیده .

۱۱ـ نداشتن عائله تحت تکفل و سپردن‌تعهدعدم ازدواج در حین آموزش و پس از نیل بدرجه‌گروهبانی یا اجازه مقامات مربوطه .

ب: مزایا .

۱ـ مدت تحصیل یک سال و شبانه‌روزی بوده و درانن ایام کلیه هزینه زیست از قبیل مسکن ـپوشاکـ خوراک و وسایل آموزش بعهده ارتش شاهنشاهی خواهد بود.

۲ـ داوطلبان در مدت آموزش ماهیانه مبلغ ـر۱۸۷٥ ریال کمک هزینه تحصیلی دریافت مینمایند . پس از ترفیع اولین حقوق ماهیانه ۷٥۰۰ ریال علاوه برفوق‌العاده ماموریتها است .

۳ـ داوطلبان پس از طی دوره تحصیلی درصورت توفیق در آزمایشات مربوطه بدرجه گروهباندومی فنی مفتخر و ترفیعات بعدی آنان تا بازنشستگی تابع‌قانون استخدام نیروهای مسلح شاهنشاهی خواهد بود.

٤ـ داوطلبان پس از توفیق در دوره یک ساله بمدت ٦ماه برای فراگرفتن زبان انگلیسی بکلاسهای ویژه اعزام میشوند.

٥ـ داوطلبان دوره‌های تخصصی فنی هواپیمائی را پس از توفیق در آزمایشهای زبان انگلیسی درکشور ایالات متحده آمریکا طی خواهند کرد وهزینه رفت و برگشت و فوق‌العاده خارج و هزینه تحصیل وزیست آنان در امریکا بعهده ارتش شاهنشاهی خواهد بود..

برای کسب اطلاعات بیشتر و ثبت‌نام با در دست داشتن مدرک تحصیلی عین شناسنامه عکس‌دار۲۰قطعه عکس ٤×٣ همه روزه در تهران بستاد هوا نیروزواقع در خیابان قوام‌السلطنه کوچه ایرج و از شهرستانها مستقیما مکاتبه نمایند ،الف ۳۹۸٥

آـ۱۷۲۸۲ هواپیمائی نیروی زمینی شاهنشاهی

از خبرنگاران اطلاعات در : شوشتر ـ رضائیه ـ تبریز ـ مسجد سلیمان ـ رشت و منابع خارجی

زیر آسمان کبود

موش بزرگترین مسأله شوشتر نیست!

شوشتر ـ انجمن شهرستان شوشتر فقط و فقط برای اتخاذ تصمیم در مورد معدوم کردن موشها تشکیل جلسه‌داد و همه اعضاء به اتفاق آرا تصویب کردند که موشهای این شهر باید معدوم شوند !

اما جالب اینکه انجمن شهرستان، معدوم کردن این‌موشها رابه‌اداره بهداشت محول کرده است . البته گفته میشود که معدوم کردن موش های صحرائـــی در صحرا . با اداره کشاورزی است ، ولی هنوز معلوم‌نشده معدوم کردن‌موش‌ها، درشهر با چه اداره‌ای است . چون اداره بهداشت فقط مسئول حفظ بهداشت ، واکسیناسیون، جلوگیری از بیماری های عفونی و مسری است ...

ولی از همه جالبتر اینکه اهالی شوشتر میگویند :
ـراستی حیف نیسـت که انجمن ، جلسه تشکیل‌بدهد و برای هرکدام از اعضا ۴۰ تومان‌پول بگیرد، آنوقت فقط و فقط در مورد معدوم کردن موش ها بحث شود ، مگر تمام مشکلات و مسائل این شهر از بین رفته است ؟

انجمن شهرستان باید بداند‌درهرخانه شوشتر،همانقدر که موش هست مارو عقرب هم وجود دارد، و همانقدر که‌مار و عقرب وجود دارد پشه و مگس و دیگر حشرات مزاحم‌نیز هست و شاهد این مدعا کسانی هستند که هر روز به علت مار گزیدگی و عقرب گزیدگی به درمانگاه های‌شوشترمی‌آیند ، درحالیکه تاکنون دیده نشده که موش کسی را نیش بزند ! اگر موش به قالی و سایر لوازم خانه ضررهائی‌میزند مار گزیدگی و عقرب گزیدگی به دمانگاه های شوشتر می‌ـ

بهرحال اهالی شوشتر عقیده دارند انجمن شهرستان‌از این پس بعد از بحث درباره موش ، کمی هم از آسفالت‌شهر وگرانی ارزاق و گرفتاریهای بزرگترمردم‌یاد کندکه حق جلسه اعضاء بهدر نرفته باشد !

من ، پسر خالهٔ ابن‌سیناهستم!

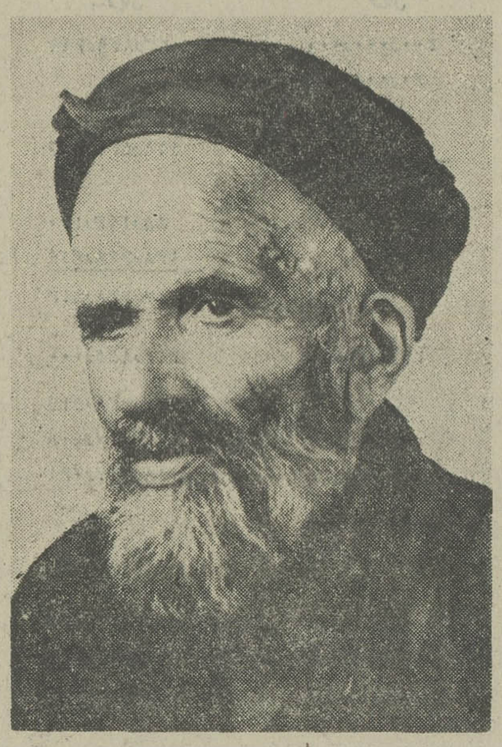

مسجد سلیمان ـ مرد سادطوحی که خیال میکـرد پسر خاله ابن‌سینا است ، در مسجد سلیمان سرگردان بود و بهرکس که میرسید ، نشانی ابن‌سینارامیپرسید!

این مرد که ظاهری شبیه تصاویری که از ابن سینـــا در دست است دارد ، گفت :

ـ چندی پیش بمن گفتند پسر خاله‌ای بنام ابن سینا دارم که خیلی آدم مهم و پولداری است. اول به من گفتند که او در همدان است، اما وقتی در جستجوی ایـن پسرخاله عزیز نادیده ، بـه همدان‌رفتم‌چند نفر از جوانان آن شهر گفتند که ابن سینا تازگی ها به مسجد سلیمان رفته است . این است که حالا به این شهر آمده‌ام تا پسر خاله مهم و پولدارم را پیدا کنم ...

چند نفری که دور پیرمرد را گرفته بودند و با او حرف میزدند . متوجه شدند کـه عده‌ای این پیرمرد ساده لوح را دست انداخته‌اند و او را در هوای دیدن «پسر خالـه مهم و پولدار» سرگردان و آواره شهرها کرده‌اند ...

چند نفر از اهالی مسجد سلیمان،بسیار کوشش کردند تا توانستند این موضوع رابه او بقبولانند ، و بعد یکی از اهالی خرج سفری به پیرمرد داد واوراراهی شهر خودش کرد ، منتهی از او قول گرفت که دیگر به هوای دیدن «اقوام‌نادیده ومهم» خود شهر و دیارش را ترک نکند !

انجمن‌شهر ، به‌اهالی‌رضائیه خیانت میکند؟

رضائیه ـ در آخرین جلسه انجمن‌شهر رضائیه‌که‌روزگذشته با حضور شهردار این شهـر تشکیل شد ، موضوع دریافت عوارض از مردم مورد بحث چند تن از نمایندگان انجمن شهر قرار گرفت و اختلاف‌نظر شدیدی بین آنها بوجود آمد.

در ابتدای این جلسه آقای غلامعلی زاده یکی از اعضای انجمن گفت :

ـ سه تن از مردم خیرخواه تصمیم گرفته‌اند ، در سـه نقطه شهر که احتیاج مبرم به گرمابه دارد ، گرمابه احداث کنند. ولی شهرداری بالایحه‌ای که از تصویب قانونی انجمن میگذراند قصد دارد از این افرادمقداری پول‌بعنوان‌عوارض وصول کند، و این یکنوع کار‌شکنی است، زیرا اینگونه‌افراد احتیاج به تشویق دارند . از طرفی شهرداری عوارضی راکه از مردم بعضی مناطق از جمله میدان «دولاب» دریافت کرده معلوم نیست‌بچه‌مصرفی میرساند زیرا محل مزبور بسیار کثیف ودائما پراز گرد وخاک است و مردم‌از این‌وضع‌بستوه آمده‌اند.

شهردار رضائیه در پاسخ گفت :

ـ شهرداری همیشه طـالب آسایش مردم شهر است و خیابان و میدان دولاب نـیز بزودی آسفالت خواهد شد ، ولی برای پیشرفت کـار هـای عمرانی شهر ، بایـد عوارض گرفت، زیرابا دست خالی‌کاری انجام نمیشود .

یکی دیگرازنمایندگان گفت : مردم این‌شهرچندین نوع‌عوارض از قبیل نوسازی ، مرغوبیت و صدی سه میپردازند ، ولی از آسفالت وخیابان سازی وکار های عمرانی خبری نیست . از طرفی‌شهرداری تاکنون‌هیچگونه اقدام جالب‌توجهی برای عمران شهر بعمل نیاورده‌است.

شهردار مجددا در پاسخ‌این نماینده گفت :

ـ شما کـه مخالف تصویب عوارض وپیشرفت های عمرانی شهر هستید ، به شهر خود و به‌مردم آن بزرگترین خیانتها را میکنید . شما میگوئید بدون اخذ عوارض و بادست خالـی شهر را باید به‌بهشت تبدیل کرد ، ولی این غیر ممکن است.

سال نظافت،سال کثافت شد!

تبریز ـ کانال های جدیدالاحداث‌تبریز به علت داشتن شیب معکوس ، بوی تعفن گرفته و بصورت لجنزار درآمده است.

شهردار تبریز ، که در جلسه انجمن شهر این موضوع را عنوان کرده بود ، ادامه داد :

ـبرای حل این مشکل ، یکمهندس از وزارت کشور به تبریز آمده و مشغول مطالعه پرونده پیمانکاران است ، و مادام که تکلیف قطعی روشن نشود ، شهرداری از تحویل کانال ها خودداری خواهـد کرد .

یکی از اعضای انجمن ، در این‌جلسه گفت :

ـشهرداری ، قبل از عید چند تابلو در نقاط مختلف شهر نصب کرد که‌روی آنها نوشته شده بود « سال زیبائی و نظافت» حال آنکه سالی پر از تازیبائی‌و کثافت را پشت سر میگذاریم . به‌عنوان نمونه میگویم که در بیشتر نقاط شهر روی درو دیوار و تیر های برق ، آگهی های تبلیغاتی الصاق شده و همین امر چهره شهر را بشدت زشت کرده است .

چلچله‌ها،دستورشهرداری رابی‌اثر کردند

رشت ـ یک جفت چاچله‌نر وماده و چند بچه‌چلچله، مانع از اجرای دستور شهرداری رشت شدند !

اخیرا شهرداری در اجرای نقشه جامع شهر ، اقدام بـه خراب کردن چند خیابان‌کرده است که یکی‌از آنها همخیابان نوبنیاد گذرلاکانی است .

از چندی پیش ، ماموران شهرداری مشغول‌خراب کردن خانه های مسیر این خیابان شدند تا هرچه زودتر آن را بصورت خیابانی با عرض ۳۵ متر ، نوسازی کنند ، ولی در اواسط کار ، ماموری‌که‌متصدی خراب کردن خانه های این خیابان است، نتوانست دستور خراب کردن یکی از خانه ها را بدهد .

علت این امر این بود که‌زیر سقف خارجی این ساختمان، یک جفت چلچله لانه ساخته‌و به تازگی بچه گذاشته بودند مامور خراب کردن‌خانه ها گفت که نمی تواند آشیانه چ پرنده بیگناه راخراب کند.

این مامور گفت تا روزی ک بچه چلچله ها بزرگ نشده و قدرت پرواز پیدا نکرده‌اند، از خراب کردن خانه خودداری خواهد کرد واهالی‌این خیابان به این مرد لقب« دلسوزترین مرد سال » دادند .

این است خانه‌های سال ۲۰۰۰

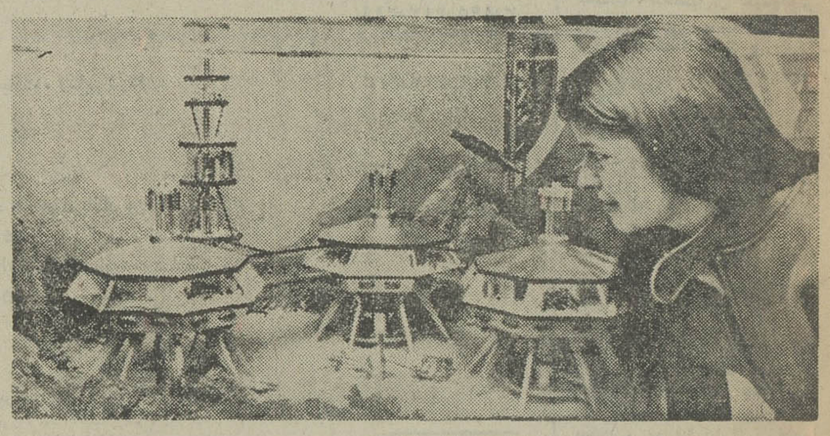

هامبورگ ـ براساس پیش بینی های دانشمندان ، درسال ۲۰۰۰ تعداد ساکنان کره‌زمین به ۶ میلیارد نفر خواهدرسید. وهمین‌امرگروهی ازدانشمندان را به فکر انداخته است که۲۸ سال دیگر (سال ۲۰۰۰) ۶ میلیارد انسان چگونه در روی نقاط مسکونی کره زمین،جائی برای زندگی پیدا خواهندکرد؟

اینست که اکنون عده‌ای از همین دانشمندان آلمانی به فکر افتاده‌اند تا برای زندگی‌افراد بشر در سال ۲۰۰۰ مکان های مناسبی بوجود بیاورند ، و از این رو در صدد آن هستندکه راههائی برای‌ساختن شهرهای زیر دریائی پیدا کنند .

یک گروه‌از این دانشمندان‌حتی ماکت چنین شهر هائی‌را نیز تهیه کرده‌اند که در عکس‌نمونه هائی از آن دیده‌میشود.

نشانی جدید

نماینده کل هواپیمائی آمریکائی تی ـ دابل‌یو ـ ا

TWA
TRANS WORLD AIRLINES

ایران اکسپرس اینترناشیونال

۱۳۵ خیابان خردمندشمالی تلفن ۳ـ۲ـ ۸۳۲۰۷۱
۱ـ۱۷۸۵۰

آگهی مناقصه

آمادگاه ۵۴۱ پشتیبانی منطقه ۳مشهد جهت مصرف‌لبنیات پادگان مشهد سه‌قلم اجناس مشروحه زیر را
۱ پنیر مرغوب درجه‌یك
۲ کره تازه پاستوریزه
۳ ماست تازه مرغوب غیر چرخی
از طریق مناقصه خریداری مینماید .
پیشنهاد دهندگان میتوانند با مراجعه به بخش خرید آمادگاه ۵۴۱ مشهد و ملاحظه مشخصات اجناس و دریافت برك شرایط و مشخصات معامله پیشنهاد خود را طبق‌مفاد مندرج در برك شرایط معامله تنظیم و تاساعت ۹ صبح‌روز ۱۳۵۱ر۳ر۲۳ به مرکز پیام آمادگاه ۵۴۱ مشهد تسلیم و رسیداخذ نمایند میزان‌سپرده شرکت‌در مناقصه (۴۵۰۰۰۰) ریال می‌باشد م الف ۴۰۲۲
اداره مناقصه‌گذار : آمادگاه ۵۴۱ پشتیبانی منطقه۳مشهد
۱ـ ۱۷۳۷۸

آگهی تشکیل دادگاه مستقل

در آغاجاری دادگاه بخش مستقل تشکیل و از تاریخ۱۳۵۱ر۳ر۴ رسما افتتاح و قبول دادخواست مینماید حوزه قضائی دادگاه بخش آغاجاری شامل محدوده بخشداری آغاجاری تعیین میشودو مرجع رسیدگی پژوهشی باحکام و قرارهای صادره از دادگاه بخش‌مزبور دادگاه‌شهرستان بهبهان و دادگاه استان خوزستان خواهد بود.
وزیر دادگستری
آـ۱۷۹۵۴ ۴۰۶۴ رم‌الف

آگهی مناقصه شماره ۵۱ر۶۹۰

راه آهن دولتی ایران سیصد دستگاه بخاری کاربراتوردار بدون روپوش طبق نمونه و ششصد عدد زانوئی بخاری نمره ۱۵ و ششصد بند لوله نمره ۱۵ بطول ۹۰ سانتیمتر مورد نیاز را برطبق‌مشخصات و شرایط مربوطه .
از طریق مناقصه تحویل تهران انبار مرکزی الف تهران‌خریداری مینماید .
داوطلبان شرکت در مناقصه میتوانند در ساعات اداری جهت دریافت اسنادمناقصه باداره کل کارپردازی مراجعه فرمایند شرکت کنندگان در مناقصه باید مبلغ ۳۵۰۰۰ ریال بعنوان سپرده شرکت درمناقصه به صندوق راه‌آهن پرداخت و رسید صندوق یا معادل همان مبلغ ضمانت‌نامه بانکی صادره یکی از بانکهای مجازایران‌که‌لااقل‌یکماه اعتبارداشته باشد بضمیمه پیشنهاد خود تاساعت۹صبح روز۵۱ر۴ر۱۹ در صندوق پیشنهاد ها واقع‌در اداره کل کارپردازی بیاندازندپیشنهاد های واصله ساعت ده روز مزبور بازو قرائت خواهد شد حضور پیشنهاد دهندگان یا نمایندگان مجاز آنها در جلسه مناقصه آزاد است وراه‌آهن دررد یا قبول هریک یاتمام پیشنهاد ها مادامیکه قرارداد مبادله نشده است جزاو کلا مختار میباشد . بـه پیشنهاد فاقد سپرده و مشروط و مبهم و پیشنهادی که بعد از موعد مقرر برسد ترتیب اثر داده نخواهد شد سپرده برنده اول و نفر دوم مناقصه نگهداری و در صورت استنکاف از انـجام معامله بدون هیچگونه تشریفات بنفع راه‌آهن ضبط خواهد شد مالیات متعلقه و هر گونه عوارض دیگر بعهده برندگان مناقصه میباشد . راه آهن میتواند تا صدی بیست و پنج از میزان معامله را کسر یا اضافه نماید .
م‌الف ۴۰۶۶
راه آهن دولتی ایران
آـ۱۷۹۸۴ ۱ـ۲

ارزان ـ ارزان

تهران ـ لندن ـ نیویورك ـ لندن ـتهران
تهران ـ لندن ـ لوس‌آنجلس ـ لندن ـ تهران
برای کارمندان دولت حتی شما
شرکت توریست اکسپرس شماره ۲۶۲ خیابان ثریا تلفن های ۸۲۷۵۵۲ ـ ۸۲۷۵۵۱
برنامه تورهای (تابستانی) ما طوری تنظیم شده که شما حتما یکی از آنها را انتخاب خواهید کرد
۱۰ برنامه به بیش‌از ۶۰ نقطه دنیا

آیا جبر زمانی همینه یك واقعیت است؟
نقل از کتاب «طرح‌مکتب خردمندی»
روز انتشار ۲۳ خرداد ۱۳۵۱

آگهی مناقصه نوبت دوم

سازمان عمران‌قزوین ۱۶قلم لوازم وادوات مورد نیاز مرغداریهای طرح عمران قزوین را از طریق مناقصه خریداری مینماید . داوطلبین شرکت در مناقصه میتوانند برای دریافت مشخصات و شرایط شرکت در مناقصه همه روزه تا تاریخ ۵۱ر۳ر۳۱ در وقت اداری بدفتر مرکزی سازمان عمران قزوین واقع در بلوار الیزابت دوم ساختمان وزارت کشاورزی طبقه سوم مراجعه نمایند پیشنهادات تا ساعت ۹ صبح روز پنج شنبه اول‌تیر ماه ۱۳۵۱ در دفتر مرکزی سازمان در تهران به‌نشانی فوق قبول و در ساعت ۱۰ صبح همانروز در محل بالا بازوقرائت خواهد شد .
حضور پیشنهاد دهندگان در جلسه مناقصه آزاد میباشد همراه پیشنهادات بایستی ضمانت‌نامه بانکی معتبر بمبلغ ۵٪ قیمت‌های پیشنهادی بعنوان سپرده شرکت در مناقصه تسلیم گردد بـه پیشنهادات فاقد سپرده و مشروط و مبهم و پیشنهاداتی که بعد از ساعت مقرر برسد ترتیب اثرداده‌نخواهد شد سازمان عمران قزوین در ردیا قبول یك‌یا کلیه پیشنهادات آزاد است .
مرتضی وکیل‌زاده مدیرعامل سازمان عمران قزوین

اطلاعیه سازمان آب

قابل توجه ساکنین و مالکین واقع در محدوده زیر :

قسمت اول
شمالا :
الف ـ برجنوبی کوچه ۸متری (شرقی ـ غربی) بین نهر فیروزآباد و کوچه ۸متری آریامهر
ب ـ برشرقی کوچه ۸متری آریامهر بین کوچه ۸ متری (شرقی ـ غربی) و خیابان دهمتری خاکی
ج ـ بر جنوبی خیابان دهمتری خاکی بین کوچه۸متری آریامهر و خیابان دارابی
شرقا :
بر غربی خیابان دارابی بین‌دهمتری خاکی‌و نهرفیروزآباد
جنوبا :
بر شمالی نهر فیروزآباد بین خیابان دارابی و کوچه ۸متری آریامهر
غربا :
برشرقی نهر فیروزآباد بین کوچه های ۸ متری آریامهرو ۸ متری (شرقی ـ غربی)
قسمت دوم
شمالا :
برجنوبی خیابان‌قم بین کوچه‌های ۸متری دبستان عسکری و سر پل
شرقا :
بر غربی کوچه سرپل و کوچه کلیدداری بین خیابان قم و کوچه اندرمانیها
جنوبا :
برشمالی کوچه اندرمانیها بین کوچه‌های کلیدداری و۸ متری دبستا ن‌اسلامی عسکری
غربا :
بر شرقی کوچه ۸متری دبستان‌اسلامی عسکری بین کوچه اندرمانیها و خیابان قم
پیرو آگهی شماره ۱۲۱ و ۱۲۳ مربوط بقبول درخواست انشعاب آب مجددا باستحضار میرساند بااینکه نصب انشعابات این محدوده شروع و قریبا خاتمه خواهد یافت و مهلت درخواست انشعابات نیز در این ناحیه منقضی گردیده بلحاظ رعایت کسانی که بجهاتی برای درخواست انشعاب مراجعه ننموده‌اند و یا بعلت عدم پرداخت بدهی اقساط‌معوقه از نصب انشعاب مستغلات آنان خودداری شده‌است مدت قبول درخواست انشعاب تا تاریخ ۵۱ر۳ر۳۱ تمدید میگردد. بنابراین کسانیکه‌تاکنون در این ناحیه ازاین مهلت‌درتصفیه بهره‌مند نشده‌اند میتوانند بااستفاده از این مهلت درتصفیه حساب گذشته اقدام و یا در این فرصت مراجعه و درخواست انشعاب نمایند .بدیهی‌است چنانچه تاساعت۱۳ روزچهارشنبه سی‌ویکم خردادماه ۱۳۵۱ به شبکه منطقه ٤ سازمان آب منطقه‌ای تهران واقع در خیابان ششم بهمن (شهرری)مراجعه ننمایند این ناحیه مشمول مقررات خارج‌ازنوبت میگردد که مستلزم پرداخت مخارج اضافی و تحصیل پروانه حفاری از شهرداری است .
ضمنا نصب انشعابات خارج ازنوبت زودتر از سه‌ماه بعداز تقاضا مقدور نخواهد بود .
م الف ۳۳۷۳
مدیرعامل سازمان آب منطقه‌ای تهران (شرکت‌سهامی)

ارج اولین و بزرگترین سازنده کولر آبی در ایران

کولر را از سازنده‌ای بخرید که در کار خود تجربه دارد

نزدیک به چهل سال تجربه
ارج

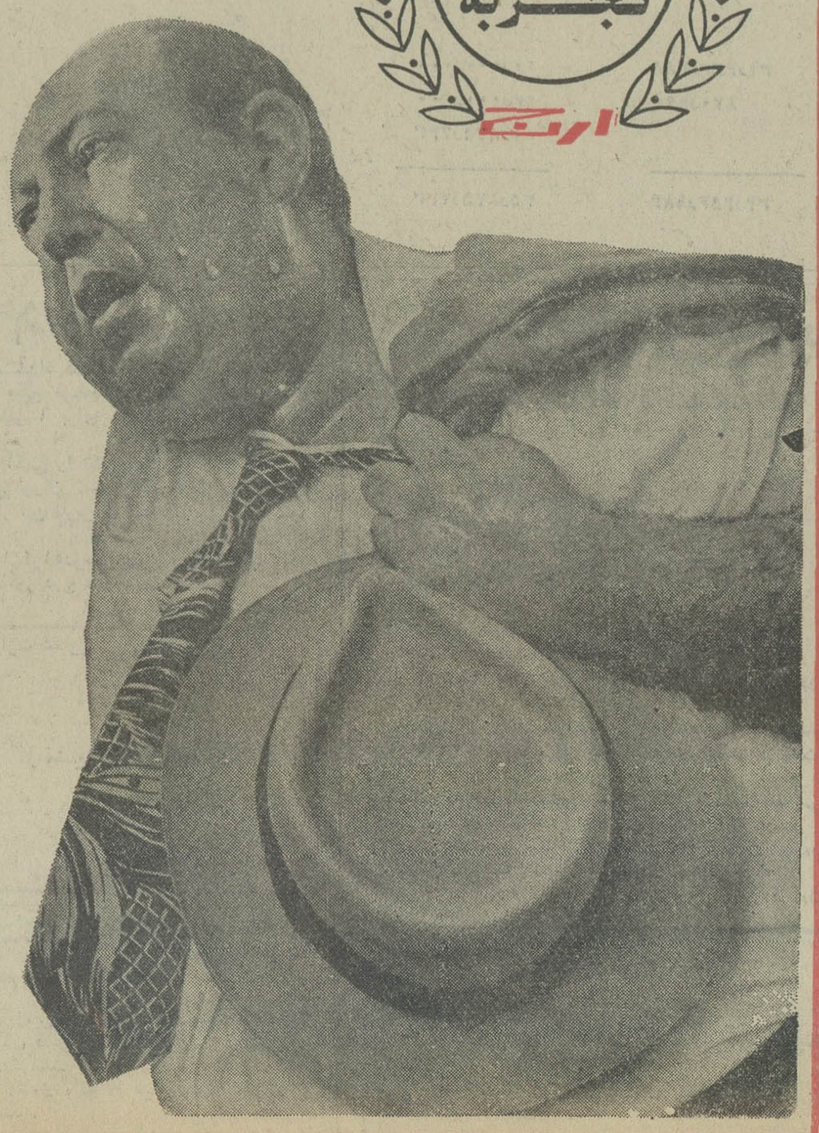

ارج ARJ
نامی‌که میشناسید و بآن اطمینان دارید

پذیرش دانشجو و هنرجو

در مؤسسه عالی آموزش ارتباطات وابسته بوزارت پست و تلگراف و تلفن

موسسه عالی آموزش ارتباطات وابسته بوزارت پست وتلگراف و تلفن در سال تحصیلی ۵۲ ـ ۵۱ دانشجو وهنرجو بمنظور اشتغال بعدی در شهرستانها بشرح زیر می‌پذیرد.

۱ـ دوره چهارساله مهندسی ۶۰ نفر دانشجوی پسر دارای دیپلم ریاضی بامعدل امتحانات کتبی نهائی سیزده یابیشتر حداکثر سن در اول مهرماه ۱۳۵۱ بیست وچهار سال .

۲ـ دوره دوساله شعبه دوم (کمک مهندسی) ۱۵۰ نفر هنرجوی پسر دارای دیپلم ریاضی یادیپلم هنرستان صنعتی رشته برق و مکانیک حداکثر سن در اول‌مهرماه ۱۳۵۱ بیست وپنجسال .

۳ـ دوره دوساله شعبه اول (تکنیسین) ۱۵۰ نفر هنرآموز پسر دارای کارنامه قبولی چهارم ریاضی یا طبیعی سن در اول مهرماه ۱۳۵۱ حداقل ۱۶ وحداکثر ۲۰ سال .

داوطلبان واجد شرایط باید مدارک زیر راکه بعدا مسترد نخواهد شد وحداکثر تا آخر روز بیستم تیرماه ۱۳۵۱ بپست سفارشی تحویل شده باشد به آدرس موسسه عالی اموزش ارتباطات وزارت پست و تلگراف وتلفن جاده قدیم شمیران ایستگاه بی‌سیم‌ارسال دارند (شرکت در مسابقه ورودی دوره مورد تقاضا پشت پاکت صریحا نوشته شود). شرکت کنندگان‌فقط میتوانند دریک رشته ثبت نام و شرکت نمایند.

۱ـ دوقطعه عکس ۳×۲ که نام و مشخصات داوطلب بطور خوانا در پشت آن نوشته شده باشد.
۲ـ ریز نمرات ومعدل (برای دوره مهندسی منظور ریز نمرات ومعدل کتبی امتحانات نهائی است) که به تائید ومهر اداره آموزش و پرورش ناحیه رسیده‌باشد.
۳ـ یک برگ رونوشت شناسنامه .
۴ـ فتوکپی یاخاتمه خدمت برای کسانیکه خدمت نظام وظیفه انجام داده یا از خدمت معاف شده‌اند .
۵ـ تکمیل فرم زیر با ذکر دوره تحصیلی‌انتخابی:

نام	نام خانوادگی	سال وماه تولد	نام پدر
شماره شناسنامه ومحل صدور	معدل		محل تحصیل
نام دبیرستان	وضع نظام وظیفه ونوع معافیت		داوطلب شرکت در دوره
نشانی کامل پستی			امضای داوطلب

بتقاضاهائیکه ناقص و یا بعد از تاریخ مقرر برسد ترتیب اثر داده نخواهد شد.
پس از رسیدگی بمدارک داوطلبان از کسانیکه دارای شرایط بهتری باشند برای انجام مسابقه و مصاحبه بوسیله جراید یا ارسال‌نامه مستقیم به‌آدرس متقاضی دعوت خواهد شد.
در صورت وجود اعتبار ماهانه بدانشجویان مهندسی ۲۵۰۰ ریال وبه هنرجویان و هنرآموزان شعبه دوم واول ۱۵۰۰ ریال بعنوان کمک هزینه تحصیلی پرداخت خواهد شد.
توضیح : داوطلبانیکه برگ خاتمه خدمت و یا معافیت دائم نظام وظیفه داشته باشند شرط سن‌حداکثر ۲۵ سال میباشد. م‌الف ۴۰۰۸
آ ـ ۱۷۷۴۴ وزیر پست وتلگراف وتلفن ـفتح‌اله ستوده

گروه فرهنگی هدف

یکدوره کلاسهای فشرده کنکور (پزشکی فنی ـ کشاورزی ـ علوم) با ۱۵۰ جلسه درس ودریافت ۲۰۰۰ ریال برای دانش آموزانی که در خرداد فارغ التحصیل می‌شوند از ۲۷ خرداد تشکیل میدهد

برنامه این کلاسها تستی است واز داوطلبان امتحانی نظیر آنچه در مسابقات دانشگاهها انجام می شود بعمل آورده‌و بوسیله ماشین های (I.B.M) تصحیح‌و نتیجه رااعلام‌خواهد نمودداوطلبان شهرستانی می توانند مبلغ ۲۰۰۰ ریال بحساب شماره ۱۷۹ بانك صادرات شعبه شماره ۹۳۵ تهران خیابان پهلوی واریز نموده و فیش آن را بانضمام سایر مشخصات ورشته تحصیل به آدرس زیرارسال دارند.
خیابان پهلوی جنب کلانتری مرکز دبیرستان شماره ۱
هدف تلفن ۶۶۶۸۲۳ ـ ۶۶۱۶۷۹

آگهی پذیرش دانشجو

دانشکده هنر های زیبای دانشگاه تهران‌برای دوره لیسانس رشته های :
۱ـ هنر های تجسمی (نقاشی ـ مجسمه سازی)
۲ـهنر های نمایشی
۳ـموسیقی
از طریق مسابقه ورودی دانشجو می پذیرد.
شرایط نام نویسی و مسابقه ورودی رشته های مذکور بشرح زیر است :
الف ـ کسانی می توانند در رشته های هنر های تجسمی و هنر های نمایشی ثبت نام کنندکه متولد ۱۳۲۶ یا بعد از آن باشند .
ب ـ کسانی می توانند منحصرا در رشته موسیقی ثبت نام نمایند که متولد ۱۳۲۱ یا بعداز آن باشند .
ج ـ دارندگان‌دیپلم کامل متوسطه‌ـریاضی یا طبیعی یا ادبی می توانند برای یکی از رشته های سه گانه داوطلب شوند .
علاوه بر این دیپلمه های هنرستان های‌نقاشی و مجسمه سازی هنر های زیبا می توانند برای‌رشته هنر های تجسمی‌ودیپلمه های هنرستان های موسیقی برای رشته موسیقی داوطلب شوند.
تبصره ـ دانش آموزان سال ششم متوسطه‌رشته های مذکور در فوق که هم‌اکنون مشغول تحصیل در سال ششم متوسطه می باشند میتوانند برای شرکت در مسابقات ورودی داوطلب شوند باین عده در صورتی کارت ورود بجلسه امتحانات داده خواهد شد .که جواز قبولی خود در امتحانات نهائی را ارائه دهند .

موادامتحانی:

الف مواد امتحانی رشته های تجسمی بشرح زیر است :
۱ـ زبان فارسی ضریب ۱
۲ـ زبان خارجی ضریب ۲
۳ـ معلومات عمومی و هنری مربوط به هنر های تجسمی ضریب ۲
۴ـ سنجش استعداد وتصوروتجسم اشکال‌ـ رنگها وحجمها ضریب ۲
۵ـ سنجش قدرت در طراحی ضریب ۳
ب ـ موا دامتحانی رشته هنر های نمایشی بشرح زیر است :
۱ـ زبان فارسی ضریب ۱
۲ـ زبان خارجی ضریب ۲
۳ـ معلومات عمومی و هنری مربوط به‌هنر های نمایشی ضریب ۲
۴ـ فن بیان و اجرای نقش ضریب ۳
ج ـ مواد امتحانی رشته موسیقی بشرح زیر است :
۱ـ زبان فارسی ضریب ۱
۲ـ زبان خارجی ضریب ۲
۳ـ معلومات عمومی و هنری مربوط بـه موسیقی ضریب ۲
۴ـ تئوری موسیقی (دیکته و سلفژ) ضریب ۲
۵ـ ساز تخصصی ضریب ۳

نحوه ثبت نام :
داوطلب باید طبق نمونه ذیل درخواست‌نام‌نویسی خودراتنظیم کردهو همراه مدارك‌زیربپست سفارشی دوقبضه بدانشگاه تهران ، دانشکده هنر های زیبا ارسال دارد .
۱ـ قبض رسید بانك ملی ایران دائر به‌پرداخت پانصد ریال حق ثبت نام بحساب ۱۰۸۴ دانشگاه تهران در بانك مرکزی ایران و یا در شعبات بانك ملی .
۲ـچهار قطعه عکس ۴×۳ بادرج‌مشخصات داوطلب در پشت آن، داوطلبان باید مدارك خودرا حداکثر تا پایان روز دوشنبه پنجم تیرماه ۱۳۵۱ به‌پست تسلیم کنند به تقاضائی که پس ازتاریخ مذکور به پست تحویل شود ترتیب اثر داده نخواهد شد .
توزیع کارت :
کارت های داوطلبان روز های دوشنبه ۱۹و سه شنبه ۲۰ تیر ماه از ساعت ۸ الی ۱۲ و ۱۵ الی ۱۸ در محل دانشکده هنر های زیبا، واقع‌درخیابان شاهرضا دانشگاه تهران توزیع خواهد شد.تحویل کارت فقط به خود داوطلب در مقابل ارائه مدارك قبولی ششم متوسطه داده خواهد شد .
تاریخ امتحان :
کلیه امتحانات مسابقه ورودی رشته های مذکور از ساعت هشت صبح روز چهار شنبه‌بیست و یکم تیره ماه در محل دانشکده هنر های زیبا آغاز شده ادامه خواهد یافت.
تذکر :
۱ـهر داوطلب فقط یکی از رشته های سه گانه (هنرهای تجسمی ـ هنر های نمایشی ـ موسیقی)را می تواند انتخاب کند.
۲ـ زبان خارجه برای‌مسابقه ورودی یکی‌از زبانهای فرانسه ـانگلیسی ـ آلمانی ـایتالیائی‌ـ روسی خواهد بود . ولی زبان خارجه‌دوران‌تحصیل در دانشکده انگلیسی یا فرانسه می باشد .
۳ـ داوطلبانی که مجموع نمره های‌مسابقه ورودی آنها از ۵۰ درصد کل نمره ها (بااحتساب ضریب) کمتر باشد اصولا مردود شناخته میشوند.
۴ـ کسانی که در مسابقات ورودی بـرای‌دانشگاه تهران قبول شوند ولی زبان خارجه‌آنها براساس نتیجه تست زبان خارجی مسابقات‌ورودی ضعیف باشد باید در کلاسهای فشرده زبان در تابستان ۱۳۵۱ شرکت نمایند و شهریه مقرر را بپردازند .
۵ـ پذیرفته شدگان در مسابقه ورودی باید در نیمسال اول سال‌تحصیلی ۵۲ـ۵۱ثبت نام کنند ودر امتحانات پایان نیمسال شرکت نمایند و میانگین‌قابل قبول بدست آورند در غیر اینصورت حق قبولی آنان در مسابقه ورودی از بین خواهد رفت. کسانی که‌در حین‌انجام خدمت وظیفه هستند و بهمین علت نمی توانند ثبت نام کنندودر کلاسها حاضر شوند نباید در مسابقات ورودی شرکت نمایند .
۶ـ داوطلبان رشته هنر های تجسمی لازم‌است در روز امتحان انواع مداد های سیاه ـجهت ترسیم و طراحی و مداد های فقط قرمز. آبی ، رد رنك و نیز تخته رسم و یاتخته زیر دستی را همراه داشته باشند .

برك درخواست شرکت‌درمسا بقه ورودی رشته‌های سه‌گانه دانشکده هنرهای زیبا

اینجانب ـ نام خانوادگی
محل درج حروف الفبای نام خانوادگی به ترتیب از راست به چپ
نام
محل درج حروف الفبای نام به‌ترتیب از راست به چپ
نام پدر سال تولد شماره شناسنامه
محل صدور دارای دیپلم
هنر های تجسمی هنر های نمایشی موسیقی
مایلم در مسابقه ورودی رشته : ☐ ☐ ☐ ثبت‌نام نمایم
(رشته مورد انتخاب را با علامت × مشخص نمائید .
زبان خارجه‌ای را که امتحان خواهم داد زبان است .
بضمیمه این درخواست :
۴ قطعه عکس ۴×۳که مشخصات نام و نام خانوادگی و شماره شناسنامه‌ام در پشت آن نوشته شده است و نیز فیش بانك ملی ایران شعبه وشماره به‌مبلغ ۵۰۰ریال‌بحساب ۱۰۸۴ دانشگاه دربانك مرکزی ایران ویا شعبات بانك‌ملی ایران ارسال میدارم .
نشانی محل اقامت در تهران
نشانی محل اقامت در شهرستان
امضاء

تذکر ۱ـ هیچگونه مدرك تحصیلی نباید همراه‌این درخواست فرستاده شود ،
۲ـ مبلغ حق ثبت‌نام بهیچوجه مسترد نمی شود . م الف ۲۱۴۰
آ ـ ۱۰۲۲۴

کلاسهای تابستانی برای دانش آموزان مدارس و داوطلبان متفرقه در آموزشگاههای خزائلی

کلاسهای تجدیدی و تقویتی در آموزشگاههای دخترانه و پسرانه خزائلی تحت نظر دبیران مجرب از هفته اول تیر ماه صبح وعصر دایر است . وازبیستم خردادماه همه‌روزه صبح وبعداز ظهر ثبت‌نام بعمل می‌آید .
نشانی : شاه آباد ـ کوچه‌محمودی‌ـ آموزشگاه پسرانه خزائلی تلفن ۳۹۱۸۸۱
نشانی ـ شاه‌آباد‌ـ کوچه‌ظهیرالاسلام ـآموزشگاه دخترانه خزائلی تلفن۳۱۷۲۶۷

گروه فرهنگی حرداد

کلاسهای فشرده طراحی و شناخت تناسب‌ورنك برای کنکوردانشکده‌های معماری و هنرهای تزئینی و رشته های مختلف دانشکده هنر های زیبا .
از تاریخ ۱ر۴ر۵۱ در محل دبیرستان خرداد شماره ۲ تشکیل میگردد
نشانی ـ خیابان مهران نرسیده بمیدان شهناز ـ دبیرستان شماره ۲ خرداد تلفن ۷۵۴۹۱۱

آموزشگاه انگلیسی طاهری

ثبت‌نام ترم‌تابستانی برای:
۱ـ ترم های موسسه ـ کلاس خردسالان
مبتدی ـ تقویتی
۲ ـ و آخرین فرصت بـرای امتحان اعزام دانشجو بخارج (درشهریورماه)و کنکور مدارس عالی . صبحها و عصرها
پهلوی ـ چهارراه امیراکرم کوچه ماه تلفن ۴۳۳۱۵

کلاسهای انگلیسی انجمن ایران‌وآمریکا

دوره تابستانی

کلاسهای انگلیسی دوره تابستانی مخصوص دانش آموزان‌و کلاسهای مخصوص بزرگسالان که در هفته پنج روز روزی دو ساعت صبحها از ساعت هفت‌و نیم الی نه و ربع و یك ربع بده الی یازده و نیم و بعد از ظهر از ساعت دو الی چهار تشکیل میشوند دایر و ثبت‌نام آن در تاریخهای بیستم خرداد برای کلاسهای هفت ببالا بیست‌ویکم خرداد کلاسهای سه الی شش و بیست‌ودوم و بیست‌وسوم خرداد برای داوطلبان جدید ازساعت هشت‌ونیم صبح الی یك بعد از ظهر بعمل می آید .
امتحان تعیین کلاس برای داوطلبان جدید از تاریخ شنبه ۱۳الی پنجشنبه ۱۸ خرداد انجام خواهد شد. ثبت‌نام برای کلاسهای سه روز در هفته که در ساعات چهار و ربع الی شش شش ونیم الی هشت و ربع تشکیل میشوند در تاریخهای ۲۷ـ۲۸ـ و ۲۹ خرداد انجام میشوند .

قبول‌داوطلب برای کارآموزان‌جهت‌استخدام

مرکز آموزش خدمات جهانگردی سازمان جلب سیاحان برای دوره های اطاقداری وخانه‌داری هتل تعدادی داوطلب دختر با تحصیلات از ششم ابتدائی تا دیپلم را می پذیرد . کارآموزان پس از طی‌دوره کارآموزی واخذ مدارك مربوطه می‌توانند برای ثبت‌نام از تاریخ ۱۰الی ۲۱ تیر ماه به نشانی زیر مراجعه‌نمایند.
نشانی : خیابان پهلوی بالاتر از سینما رادیوسیتی ـ خیابان دمشق شماره ۱۳ م‌الف ۴۰۲۶ ۱ـ۲ آ ـ ۱۷۹۵۶

گروه فرهنگی مهسا

برای برنامه تابستانی
«شنا ـ باله ـ موسیقی»
ثبت نام مینماید
ناهار و وسیله رفت‌وآمد مهیاست
خیابان پهلوی بالاتر از سینما آتلانتیك کوچه‌غفاری دبستان ـ کودکستان ـ مهدکودك مهسا تلفن۶۲۷۶۹۹

پذیرش هنرجو برای دوره حسابداری

اتاق بازرگانی و صنایع‌و معادن ایران دومین دوره کلاس حسابداری خودرا که بمدت شش ماه خواهد بود از اول‌نیر ماه جاری از ساعت ½۴ بعد از ظهر ببعد دائر خواهد نمود.
داوطلبانی که سنشان از ۳۵ سال تجاوز نکرده ومیزان معلوماتشان حداقل از سوم متوسطه کمتر نباشد پذیرفته میشوند .
داوطلبان برای ثبت نام و کسب اطلاعات بیشتر بدفتر آموزش‌اتاق بازرگانی‌و صنایع‌و معادن‌ایران واقع‌در خیابان تخت‌جمشید جنب‌سفارت امریکاشماره ۲۵۴مراجعه‌فرمایند

آگهی پذیرش داوطلب برای آموزشگاه بهیاری علیرضا پهلوی

آموزشگاه بهیاری علیرضاپهلوی وابسته باداره کل بهداری استان مرکزی برای تحصیل در دوره ششم آموزشگاه در سال‌تحصیلی ۱۳۵۲ ـ۱۳۵۱تعداد ۳۰ نفر داوطلب دوشیزه با مشخصات زیر قبول می نماید :
۱ـ داشتن گواهینامه‌قبولی سیکل اول‌دبیرستان
۲ـ سن بین ۱۶ تا ۲۶ سال
۳ـ داشتن دو نفر معرف مورد اعتماد که‌حسن اخلاق داوطلب را گواهی نماید .
۴ـ تجرد تا پایان دوره دوسال تحصیلی‌بهیاری
۵ـ دارا بودن سلامت جسمی و روحی
۶ـ تشخیص شایستگی داوطلب در مصاحبه حضوری با مدیر و پرستاران مربی آموزشگاه .
۷ـ موفقیت در امتحان ورودی آموزشگاه .
۸ـ سپردن تعهد خدمت در موسسات تابعه‌وزارت بهداری به مدت دو برابر سنوات تحصیلی در هر منطقه‌ای که وزارت بهداری تعیین نماید .
۹ـ دانش آموزان در تمام مدت دوره تحصیل‌در آموزشگاه بهزینه وزارت‌بهداری شبانه روزی‌بوده و در صورتی که پس از پایان تحصیل از خدمت در موسسات تابع وزارت بهداری استنکاف نمایند مبلغی برابر با هزینه تحصیلی دو ساله به وزارت بهداری پرداخت خواهند نمود .
۱۰ـ تاریخ ثبت‌نام از اول تیر ماه لغایت اول مرداد ماه ۱۳۵۱ میباشد .داوطلبان‌با در دست‌داشتن فتوکپی مدرك تحصیلی و دو قطعه عکس شش در چهارو یک برگ فتوکپی‌شناسنامه به آموزشگاه‌بهیاری علیرضا پهلوی واقع در شهرری طبقه فوقانی بانك عمران مراجعه نمایند (ساعت ثبت‌نام همه روزه از ساعت ۸ صبح الی ۱۲ ظهر میباشد) داوطلبین شهرستان های استان مرکزی حق تقدم دارند .
اداره کل بهداری استان مرکزی آ ـ ۱۷۹۴۶

آگهی استخدام

نیروی هوائی شاهنشاهی بمنظور خدمت در مشاغل مدیریت اداری درمرکز تعدادی کارمند با شرایط زیر از طریق مصاحبه و آزمایش با حقوق مکفی استخدام مینماید :
۱ـ دارابودن حداقل تحصیلات لیسانس
۲ـ دانستن زبان انگلیسی در حدود امکان استفاده از مدارک انگلیسی.
۳ـ سابقه کار در امور مدیریت اداری اعم از دولتی یا غیر دولتی حداقل بمدت ۳ سال پس ازاخذ لیسانس .
۴ـ حداکثر سن ۴۰ سال
داوطلبان حائزشرایط میتوانند حداکثر تاتاریخ ۱۵ر۴ر۵۱ فرم زیر را تکمیل‌و بستاد فرماندهی نیروی هوائی شاهنشاهی پرسنلی (دایره غیرارتشیان) ارسال دارند . درخواست های رسیده مورد بررسی و در صورت لزوم جهت انجام‌مصاحبه و شرکت درآزمایش مستقیما دعوت بعمل خواهد آمد .

نام	نام خانوادگی	نام پدر
شماره شناسنامه	محل صدور	تاریخ تولد
مدرک تحصیلی	وضع خدمت وظیفه	
سابقه کار	حقوق و مزایای مورد تقاضا	
نشانی کامل : شهر	خیابان	کوچه
شماره منزل	شماره تلفن	

امضاء
نیروی هوائی شاهنشاهی

اطلاعیه

شرکت ملی نفت ایران باطلاع اشخاصی که‌مایل باشند در محل های مشروحه زیر با سرمایه شخصی جایگاه اختصاصی فروش فرآورده های‌نفتی احداث نمایند میرساند که حداکثر تا آخر وقت اداری روز دهم مرداد ماه ۱۳۵۱ فرصت‌دارند رونوشت سند مالکیت زمین مناسبی را که باید بنام شخص متقاضی باشد به ضمیمه کروکی محل ومشخصات کامل زمین به شرکت ملی نفت ایران ـ امور پخش واقع‌درخیابان بهارتقاطع خیابان‌تریا‌ـتهران تسلیم و یا با پست سفارشی ارسال فرمایند تا پس‌از انجام تشریفات لازم اجازه احداث‌جایگاه‌صادر گردد . بدیهی است چنانچه برای یک محل بیش‌از یک متقاضی واجد شرایط وجود داشته‌باشد تعیین موسس جایگاه به قیدقرعه انجام‌خواهد شد و به تقاضا هائی که بغیر از نقاط مشروحه‌زیر و یا بدون ضمائم (رونوشت سند مالکیت بنام متقاضی و کروکی زمین) و یا مدارک و اسنادناقص و همچنین خارج از مهلت مقرر مزبور تسلیم شده باشد ترتیب اثر و پاسخ داده نخواهد شد . ضمنا تاکید میشود که شرکت ملی نفت ایران در رد یا قبول هریک از تقاضا ها مختار است .
۱ ـ خیابان کورش کبیر (جاده‌قدیم شمیران) در حدفاصل پیچ شمیران و باغ صبا در سمت‌غربی
۲ ـ خیابان کورش‌کبیر (جاده قدیم شمیران) درحد فاصل میدان تجریش تا دوراهی قلهک در سمت غربی .
۳ ـ خیابان تخت‌جمشید حدفاصل جاده قدیم شمیران و خیابان شرقی دانشگاه تهران (آناتول فرانس)
۴ ـ خیابان پهلوی از سه‌راه خیابان قزوین(ملک سابق) تا میدان ولیعهدحد فاصل بین‌چهارراه شاه و میدان بهارستان .
۶ ـ خیابان سپه غربی حدفاصل چهارراه‌نواب (گلکار) و امتداد آن بسمت غرب .
۷ ـ بلوار الیزابت دوم
۸ خیابان کریمخان زند حدفاصل میدان‌ولیعهد و خیابان روزولت .
۹ ـ مسیر خیابان های عباس‌آباد و شاه‌اسماعیل صفوی ضلع جنوبی .
۱۰ـ خیابان تخت طاووس .
۱۱ـ سمت غربی خیابان بخارست و امتداد آن بسمت جنوب درحد فاصل خیابان های تخت‌ـ طاووس و الوند .
۱۲ـ خیابان فیشرآباد حدفاصل کریمخان‌زندو ثریا سمت غربی .
۱۳ـ خیابان ویلا حدفاصل کریمخان زند وثریا .
۱۴ـ خیابان شاهرضاحدفاصل چهارراه‌پهلوی و پیچ شمیران ضلع جنوبی .
۱۵ـ خیابان امیرآباد حدفاصل‌سه‌راه خیابان ایران نوین و میدان ۲۴ اسفند سمت غربی .
۱۶ـ مسیر خیابان‌های امیرکبیروری‌حدفاصل‌میدان سپه و میدان شاه .(ضلع جنوبی خیابان امیرکبیر یا سمت عربی خیابان ری) .
۱۷ـ خیابان سعدی .
۱۸ـ خیابان فردوسی .
۱۹ـ جاده شهرری (سپهبد رزم‌آرا) درحدفاصل میدان شوش و میدان‌سه‌راه ورامین‌در سمت‌شرقی.
۲۰ـ خیابان شهباز در حدفاصل میدان ژاله و میدان خراسان در سمت غربی .
۲۱ـ خیابان بوذرجمهری در ضلع شمالی.
۲۲ـ خیابان‌سی‌متری نارمک حدفاصل‌خیابان‌تهران‌نو و تقاطع‌سی‌متری نارمک باخیابان سرسبز.
۲۳ـ خیابان وصال شیرازی حدفاصل خیابان تخت‌جمشید و خیابان ایران‌نوین .
۲۴ـ مسیر خیابان های شیراز و بهجت‌آباد حدفاصل خیابان شاهرضا و کریمخان زند .
۲۵ـ خیابان نیاوران حدفاصل خیابان‌منظریه و میدان تجریش ضلع شمالی .
۲۶ـ ابتدای جاده کرج ـ قزوین حدفاصل‌میدان اصلی کرج تا کیلومتر ۵ در سمت جنوب .
۲۷ـ ابتدای جاده کرج ـ چالوس حدفاصل‌میدان اصلی کرج تا کیلومتر۵ در سمت غربی‌جاده
۲۸ـ مسیر جاده تهران ـ ساوه حدفاصل کیلومتر ۱۵ تا ۳۰ (از سه‌راه آذری .)
آ ـ ۱۷۴۵۸ ۱ـ۵

بین ایران و پاکستان رازی وجود ندارد

مذاکرات شاهنشاه آریامهر ورئیس جمهوری پاکستان

مذاکرات من با شاهنشاه فوق العاده مفید بود

پرزیدنت بوتو:

پرزیدنت ذوالفقار علی بوتو رئیس جمهوری پاکستان و همسرش بیگم بوتودرنخستین دیدار رسمی از ایران کمتر از ۴۸ ساعت میهمان تهران بودند ، اما این دیدار هرچند کوتاه فصل جدیدی‌ازمناسبات ایران و پاکستان گشود .

بوتو به شاهنشاه گفت : « اگر پاکستان ناگزیر باشد تحت شرایط زمان و مکان‌با دشمنان خود فصل تازه‌ای از روابط آغاز کند برای‌ایران باید کتاب‌تازه‌ای برگزینند».

رئیس جمهوری ۴۴ ساله پاکستان وهمسر ایرانی‌الاصل او ساعت سه‌و چهل‌و پنج‌دقیقه بعدازظهر پنجشنبه واردتهران شدند .

تهران آخرین پایتخت‌مورد بازدید بوتو در سفردوهفته‌ای به ۱۳کشور اسلامی‌خاورمیانه و افریقا بود .

در مهرآباد اعلیحضرتین‌در پای پلکان هواپیما به گرمی از بوتو و همسرش استقبال کردند . در مراسم استقبال سفیران کشور های اسلامی‌و عده کثیری از پاکستانی‌های مقیم تهران‌نیزحضور داشتند.

همزمان با پیاده‌شدن بوتو از هواپیما رگبار نسبتا شدیدی آسمان مهرآباد را دربر گرفت و در این حال بود که در قسمتهای دیگری‌از آسمان تهران هوا آفتابی ودر قسمتی دیگر آبستن‌باران بود . رگبار قسمتی از برنامه تشریفاتی مربوط به استقبال از رئیس جمهوری پاکستان‌را ازجمله رژه افراد گارد در مهرآباد و همچنین عزیمت اعلیحضرتین و مهمانان‌عالیقدر آنان را بوسیله اتومبیل و اسکورت مخصوص‌از مهرآباد به کاخ سعدآباد محل‌اقامت بوتو و همسرش لغو کرد .

شاهنشاه و رئیس جمهوری پاکستان و شهبانوو بیگم‌بوتو در دو هلیکوپتر متفاوت از مهرآباد به کاخ سعدآباد رفتنددر کاخ سعدآبادشاهنشاه و بوتومدتی‌به گفتگوپرداختند

ضیافت کاخ نیاوران

شرکت درضیافت شام کاخ نیاوران نخستین برنامه‌رسمی بوتو و بیگم نصرت درتهران بود رئیس جمهوری پاکستان و همسرش از کاخ سعدآباد با اسکورت مخصوص به‌کاخ نیاوران رفتند ودر مدخل کاخ نیاوران مورد استقبال گرم شاهنشاه‌و شهبانوقرار گرفتند. پس‌از صرف شام شاهنشاه در استقبال از بوتو بیاناتی ایراد فرمودند ، و بوتو در پاسخ از تصمیم قاطع پاکستان‌به‌تحکیم دوستی با ایران سخن گفت.

نثار تاج گل

بوتو که در حیات استقلال پاکستان نخستین رئیس جمهوری غیرنظامی این کشور بشمار میرود ساعت ۹ بامداد دیروز به اتفاق همراهان خود در سفر به تهران‌تاج گلی نثارآرامگاه اعلیحضرت رضاشاه کبیر نمود و همزمان با این مراسم بیگم‌بوتو بدیدارشهبانو برای صرف چای به کاخ نیاوران رفت .

مذاکرات رهبران

بوتو پس از بازگشت ازمراسم نثارتاج‌گل به کاخ نیاوران رفت و در آنجا با شرکت رهبران دو کشور مذاکرات رسمی انجام‌شد که تاساعت یک بعد از ظهربطول انجامید . در پایان این گفتگوها مقامات موثق مذاکرات رهبران‌دو کشور را بسیار سودمند توصیف کردند .

در این مذاکرات‌از جانب‌ایران عباس خلعتبری وزیر خارجه ، محمد حسین مشایخ فریدنی‌سفیر کبیر ایران در پاکستان وازجانب پاکستان‌عزیز احمد قائم مقام‌وزیر خارجه پاکستان،مولاناکوثر نیازی وزیر اطلاعات و سردار شهنواز خان سفیر پاکستان در تهران حضور داشتند .

ناظران سیاسی گفتند که بحران شبه‌قاره هند و آخرین تحولات مربوط به آن مهمترین مسائل مورد بحث مذاکرات‌دیروز رهبران ایران و پاکستان بود.

بوتو و پاکستانی های مقیم تهران

رئیس جمهوری پاکستان و همسرش ناهار دیروز را بطور خصوصی‌صرف‌کردندو بعد ازظهر اعضای انجمن ایران وپاکستان و پاکستانیهای مقیم تهران را در کاخ سعد آباد بحضور پذیرفتند .

بوتو در این اجتماع اعلام کرد مذاکرات وی‌با شاهنشاه‌فوق‌العاده مفید بوده او همچنین‌گفت: خواستار تقویت و توسعه فعالیت انجمن فرهنگی ایران و پاکستان است بوتو از پاکستانیهای مقیم تهران خواست که از هیچ‌گونه کوششی درتقویت اساس دوستی ایران و پاکستان دریغ نورزند .

ضیافت شام بوتو

دیشب در آخرین شب اقامت بوتو در تهران ضیافت شامی از طرف وی و همسرش به افتخار شاهنشاه وشهبانو درکاخ‌سعدآباد بر پا گردید . در این ضیافت گروهی از مقامات‌دو کشورحضور داشتند .

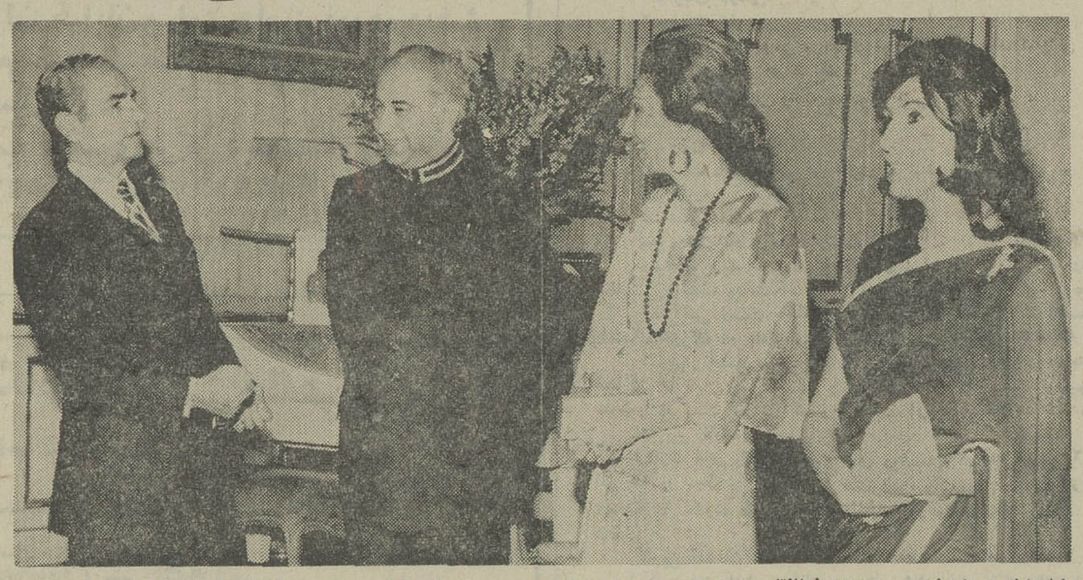

شاهنشاه و شهبانو و پرزیدنت ذوالفقار علی بوتو و همسرش بیگم نصرت در ضیافت اعلیحضرتین به افتخار میهمانان عالیقدر پاکستانی (کاخ نیاوران ۱۸ر۳ر۱۳۵۱)

ضیافت شام کاخ نیاوران

از جانب شاهنشاه آریامهروعلیاحضرت شهبانو پنجشنبه شب یک میهمانی شام به افتخار رئیس جمهوری کشور اسلامی پاکستان وبیگم بوتو در کاخ نیاوران‌ترتیب یافت . در این میهمانی‌والاحضرت شاهپور غلامرضا پهلوی و همسرشان ، سرکار علیه خانم فریده‌دیبا و همچنین آقای امیر عباس هویدا نخست وزیرو روسای سنا ومجلس‌شورای‌ملی رئیس هیئت مدیره و مدیر عامل شرکت ملی‌نفت ایران و وزیران امور خارجه‌ـ دارائی ـ جنگ ـ علوم و آموزش عالی ـ اطلاعات ـ تعاون وامور روستاها ـ آب و برق‌ـ آبادانی‌و مسکن ـ کشور و وزیر مشاور رئیس بازرسی شاهنشاهی‌ـ ژنرال آجودان شاهنشاه ـ رئیس کل تشریفات شاهنشاهی ـ رئیس دفتر مخصوص علیاحضرت شهبانو ـ فرمانده گارد شاهنشاهی ـ سفیر افغانستان وبانو در دربار شاهنشاهی ـ سفیر شاهنشاه آریامهردر پاکستان و سفیر پاکستان در دربار شاهنشاهی ـ معاونان سیاسی و اداری وزارت امور خارجه همراهان حضرت‌رئیس‌جمهوری پاکستان‌ـ رئیس کل تشریفات وزارت امور خارجه و جمع دیگری از شخصیت های مملکتی با بانوانشان شرکت داشتند .

رئیس جمهوری پاکستان و بیگم بوتو در ساعت بیست و سی دقیقه از کاخ سفید سعدآباد ، اقامتگاه اختصاصی‌به‌کاخ‌نیاوران قدم نهادند و در مدخل کاخ نیاوران از جانب شاهنشاه و علیاحضرت شهبانو ـ آقای نخست‌وزیر ـ وزیر دربار شاهنشاهی‌وبانوـ ژنرال آجودان شاهنشاه و رئیس کل تشریفات شاهنشاهی مورد استقبال قرار گرفتند . آنگاه اعلیحضرتین باتفاق میهمانان عالیقدر به داخل کاخ نیاوران تشریف فرما شدند .

پس از صرف شام شاهنشاه و حضرت رئیس جمهوری‌پاکستان بیاناتی درباره روابط دوستانه دو کشور ایراد کردند .

بیانات شاهنشاه

آقای رئیس جمهوری ـ خانم‌بوتو برای مانه فقط موجب خوشوقتی است که از شما بعنوان یک دوست کشورمان استقبال میکنیم بلکه بسیار خوشنودیم که از شخصیتی استقبال میکنیم که زندگیش را وقف مردم و میهن خویش کرده است . با وجود مسئولیتهای خطیری که بعهده دارید شما از هر فرصتی برای توقف درکشور ما ولوبرای چند ساعت استفاده میکنید واین نشان دهنده احساسی است که نسبت به ماداريد مسلما شخص من ومردم کشور من نیز همین عواطف دوستانه راسبت به شما و مردم کشور شما احساس میکنیم . تصور نمیکنم‌لازم به یادآوری باشد که از روزی که استقلال پاکستان اعلام شد ماسعی داشته‌ایم احساسات عمیق ، دوستانه وحسن همجواری را نسبت به کشور شما و مردم پاکستان نشان دهیم . ما نسبت به مردم پاکستان احساسات برادرانه‌ای داریم که از ریشه های مذهبی ومنافع مشترک سرچشمه گرفته‌اند .

سرنوشت مشابه

درباره آینده ، تصور میکنم سرنوشت بسیاری از کشور ها شبیه ونزدیک بیکدیگر است بطوریکه هرحادثه‌ای که برای شما پیش آید اثرات آن عمیقا در کشور ماحس میشود وهروضع‌ناگواری که برای شما روی دهد برروی ما نیز همان اثرات ناگوار را میگذارد .

مطمئنم که احساسات شما نیز نسبت به ما مشابه‌است. اعتقاد من آنست که‌هردو کشور آینده درخشانی درپیش دارند و جای بسی خوشوقتی است که شما نه تنها رهبری کشورتان‌را بعهده دارید بلکه قدرت معنوی خویش رانیز به ثبوت رسانیده‌اید . شک نیست که اوضاع به حال عادی باز خواهدگشت. شما در کشور خویش اقدامات مهمی انجام داده‌اید و چون کاملا با شما آشنا هستم اطمینان دارم هرزمان که لازم باشد هر اقدامی را که ضروری تشخیص دهید هرقدرهم که مهم باشد انجام خواهید داد .

پیروزی حق

از این گذشته من تصور میکنم اگر قرار براین باشد که جهان‌به موجودیت خویش ادامه دهد و از نظم و ثبات برخوردار باشد حق بایستی پیروزگردد. به فضل الهی در مورد کشور شما نیز حق پیروز خواهد شد و دو کشورما که اکنون بیش از هر موقع دیگر در تاریخ احساس دوستی و نزدیکی میکنند درآینده‌نیزدوش‌بدوش‌یکدیگرباسربلندی‌و امید به پیش خواهند رفت وروزبروزبه هدفهای ملی خویش نزدیکتر خواهند شد .

برای شما حضرت رئیس جمهوری پاکستان و خانم بوتو و برای همه‌مردم پاکستان‌آرزوی سلامتی ورفاه‌روزافزون میکنم و دوستی پایدار بین دو کشور را خواهانم .

بیانات بوتو

درپاسخ شاهنشاه‌رئیس‌جمهوری پاکستان بیاناتی بدین شرح ایراد کرد .

شاهنشاها، علیاحضرتا : برای من وملت پاکستان موجب کمال خوشوقتی است که از میهمان‌نوازی گرم ـ عمیق و صمیمانه شما که نشانه تمدن بزرگ و سنت کهن ایرانی است و مظهر آن شخص آن اعلیحضرت میباشند تشکر کنم . شما بارهبران پاکستان از آغاز بوجود آمدن این کشور آشنا هستید و باخود کشور من نیز آشنائی کامل‌دارید. شما از پاکستان بارها بازدید کرده وبا رهبران آن دیدارهائی داشته‌اید . بین کشور ماو شما هیچ رازی وجود ندارد. بعنوان دوست و برادر از نقاط ضعف و قوت و مسائل یکدیگر آگاهی کامل داریم برای شخص من موجب افتخار است که بعنوان وزیر خارجه ، بعنوان وزیرکابینه در ضمن دیدارهای مختلف‌آن‌اعلیحضرت از پاکستان باشما افتخار آشنائی حاصل کرده و مورد تفقد اعلیحضرت قرار گرفته‌ام.آن اعلیحضرت نه فقط درمواقعی که من وزیر دولت پاکستان بوده‌ام بلکه درمواقع مختلف و پس از استعفای من از دولت حتی در موقعی که بعنوان یک فرد معمولی به ایران آمده‌ام همواره با من بالطف و مهربانی رفتار کرده‌اید . همانطور که خود اعلیحضرت به خاطر دارند پس از آنکه‌من زمام امور پاکستان رادر دست گرفتم ، آن اعلیحضرت از کشور من بازدید فرمودند باستحضارتان رسانیدم‌که‌آشنائی شاهنشاه وتجربیاتشان همیشه درکار اداره امور مملکت الهام بخش من خواهد بود .

تصمیم راسخ پاکستان

به‌آن اعلیحضرت اطمینان میدهم که ملت و دولت پاکستان تصمیم قاطع‌دارند همکاری خود را صمیمانه با همسایه بزرگ خویش توسعه دهند ،همسایه‌ای که در هر بحران و تحول درکنار مابوده است . در ایامی که ازما میخواهند با آنهائی که مناطق بسیاری از سرزمین های مارا اشغال کرده‌اند روابط خودرا بهتر سازیم . چرا نباید روابط خویش را با کشوری که همیشه دوست بزرگ ما بوده است بیش از پیش بهبود بخشیم . اگر شرایط زمان و مکان پاکستان را ناگزیر میکند براساس همسایگی باهند روش همزیستی با آن کشور در پیش گیرد باید توجه کرد که ایران نیزهمسایه ماست، همسایه‌ای که همواره بهترین احساسات برادری و دوستی و لطف و مهربانی رانسبت به ما نشان داده‌است. اگر قرار باشد پاکستان با دشمنان خود فصل تازه‌ای از روابط خویش را آغاز کند برای‌ایران‌بایدکتاب تازه‌ای برگزیند. اعلیحضرتا، من به آن شاهنشاه‌بعنوان یک رهبر ملی اطمینان میدهم که ما آماده‌ایم برای توسعه روابط بسیارنزدیک تا آنجا که امکان دارد پیش‌برویم ودر هر سطحی که بخواهید و باهر سرعتی که مایل باشید این روابط را گسترش دهیم واین همکاری باهدف‌ها وآرمانهای مشترک‌مردم دوکشور منطبق است .

تصمیم ملت پاکستان

دراین زمینه ها هرطور که بخواهید رفتار خواهیم کرد . این تصمیمی نیست که من بگیرم بلکه این مردم پاکستان هستند که دراین باره تصمیم میگیرند و از آن‌استقبال میکنند مردم پاکستان‌می‌خواهند در زمینه نزدیک تر کردن‌روابط خویش با ایران‌هرچه سریعتر پیش‌بروند واین آرزوی قلبی ماست در پایان یک بار دیگر از شخص اعلیحضرت‌شاهنشاه آریامهر بخاطر دوستی و نزدیکی که نسبت به مردم پاکستان ابراز میفرمایند صمیمانه تشکر میکنم واطمینان میدهم که مردم پاکستان به این احساسات پاسخی صادقانه گرم و دوستانه خواهند داداین رابه‌آن اعلیحضرت قول میدهیم برای شاهنشاه آریامهر علیاحضرت شهبانو و ملت ایران بهترین آرزوها را دارم .

Plaisir

استخر فرحناز پهلوی

مجهز بدستگاه های تصفیه از ۲۰ر۳ر۵۱ افتتاح و همه روزه از ساعت ۹ونیم الی۱۲ واز ساعت ۱الی۳ونیم مخصوص آقایان واز ساعت ۳ونیم الی۶ بعداز ظهر مخصوص خانواده های محترم میباشد روز های یکشنبه و چهار شنبه صبحها مخصوص خانمها و روز های جمعه از ساعت۱۰ صبح الی۵ بعداز ظهر یکسره اختصاص به خانواده های محترم دارد.
آدرس تهران پارس‌خیابان شماره ۱۶۲ استادیوم فرحنازپهلوی

افتتاح مطب

دکتر بیژن تقوی.دیپلمه‌طب از دانشکده‌پاریس ومتخصص در جراحی پلاستیک‌وترمیمی‌ازامریکا:
ملاقات‌باتعیین‌وقت قبلی تلفن ۸۲۷۴۲۳
آدرس فیتس‌آباد شماره ۲۲۷

کمبود صنعتی است که احتیاج بقطعات پلاستیکی نداشته باشد
هرمشکلی
درکار پلاستیک دارید
باما
مشورت کنید
و هر قطعه پلاستیکی که بخواهید ما برای شما خواهیم ساخت
قطعات صنعتی
پلاستیکی
از ۴ تا ۴/۰۰۰ گرم
کارخانجات پلاستیک سازی پلاستی ران :
جاده قدیم کرج کیلومتر ۱۸ جنب ایران ناسیونال تلفن ۹۶۰۷۹۸ ـ ۹۵۳۶۰۵
اداره فروش و دفتر مرکزی :
خیابان شاهرضا ـ چهارراه کالج شماره ۱۹۳ تلفن ۳و۴۹۲۶۱ ـ ۶۶۵۶۶۸
Plastiran co.

کنفرانس وضد کنفرانس در استکهلم!

مخالفان کنفرانس آلودگی محیط ، ضد کنفرانس تشکیل دادند .

نیوکلونیالیسم یا استعمار جدید شعاری است که از مخالفین کنفرانس جهانی محیط زیست‌هر روز در خیابان‌های استکهلم‌شنیده میشود ،از وقتی که قرار شد کنفرانس جهانی محیط زیست‌در استکهلم برگزار شود مخالفین که اکثرا از کشورهای در حال‌توسعه میباشند بطرف استکهلم حرکت کردند ، دولت سوئد بخاطر آنکه بیطرفی را رعایت کند موافقت کرد مبلغ یکصد هزار دلار جهت برگزاری مجالس و سخنرانیها و دیگر هزینه های مورد احتیاج در اختیار شرکت کنندگان قرار دهد که از مبلغ مزبور سی تاچهل هزار دلار آن بمنظور دعوت از دانشمندان و جامعه‌شناسان سایر کشور ها به استکهلم مصرف شده است و با بقیه این بودجه هزینه برگزاری کنفرانس مخالفین تامین گردیده است : در کنفرانس مخالفین که اکثریت قریب‌به اتفاق آنان از جوانان کشور های مخالف تشکیل میشود شدیدا به کنفرانس جهانی محیط زیست‌که در صد کیلو متری استکهلم‌تشکیل شده حمله میگردد ، مخالفین کنفرانس مذکور مدعی هستند که استعمار نوع جدید با عنوان‌کردن آلودگی محیط زیست میخواهد از صنعتی شدن کشور های در حال توسعه جلوگیری کند . و باصطلاح رشد این کشور ها را تحت عنوان صنعت و عوارض‌آن متوقف نماید .

راه حل اصلی

آقای‌محمد تقی مرور یکی از متخصصین ایرانی مساله زیست‌ـ شناسی که تحصیلات عالیه خود را در آمریکا به پایان رسانیده عقیده دارد که‌این کنفرانس‌مخالف کنفرانس اصلی محیط زیست استکهلم نیست بلکه جوانان و دانشمندان محیط زیست باید در کنفرانس اصلی‌شرکت داشته‌باشند نه‌اینکه نمایندگانی که مسائل را فقط از دیدگاه سیاسی مینگرند حائز اکثریت باشند زیرا در کنفرانس محیط زیست بجای‌حل مسئله آلودگیهای موجود،مسائل سیاسی کشورها مورد نظر است که ناچاربه‌اصل مساله کمترتوجه میشود و بعید است نتیجه مطلوب بدست آید .مرور اضافه کرد که تاکنون نمایندگان کشور های‌هند، امریکا ، اندونزی،مکزیک ،ایران، کنیا ، هنگ‌کنگ ، سوئد ،کلمبیا، انگلیس ، کانادا ،شیلی ،هایوان، مراکش ، نپال ،پاراگوئه ،نیجریه، گویما ، کرمجنوبی ،هایتی به این کنفرانس آمده‌اند که دانشمندان آزاد کشور های خود میباشند و منظور آنان فقط‌پیدا کردن راهی جهت زیست انسانی میباشد و بهتر است از نظریات این‌محققین در کنفرانس اصلی استفاده شود.

ضد کنفرانس

علاوه بر این دانشمندان عده کثیری غیراز اجتماع درسالن ضد کنفرانس در گوشه و کنار شهر استکهلم اجتماع کرده و شعارضد کنفرانس میدهند دیروز عده‌کثیری از مخالفین در مقابل شهرداری اجتماع کردند و شعار هائی علیه کنفرانس دادند ،دولت سوئدبرای محافظت محل کنفرانس اصلی که در خانه های مردم تشکیل است دست باقدامات امنیتی زده است و با گماردن یکهزار پلیس در اطراف محل کنفرانس از ورود اشخاص غیر مسئول جلو گیری میکند .

مقارن تشکیل کنفرانس محیط زیست عده‌ای از ژاپنیها که بعلت آلودگی های محیط‌دچار عوارض شده بودند باستکهلم وارد شدند قرار است ظرف چند روز آینده ژاپنیهای مذکور اقدام به‌برگزاری میتینگ نمایند .

زلزله‌های شدید در شهرهای کرمانشاه

در ساعت یکوده‌دقیقه و۲ بعداز ظهر روز پنجشنبه گذشته زلزله های نسبتا شدیدی مناطق شاه‌آباد غرب، سربل ذهاب ، قصر شیرین، نفت شاه ، ایلام و مهران‌رخ را لرزاند.

این زلزله‌در منطقه شاه‌آبادبقدری شدید بود که باعث قطع درختان تنومند شد.

براساس گزارشی که پیرامون خسارات زمین لرزه بتهران‌رسیده، وقوع زلزله در شاه‌آباد غرب‌باعث ریزش دیوار چند خانه‌خشت وگلی شده ودر کرندغرب علاوه‌برشکستن تعداد زیادی از شیشه‌های درو پنجره‌ها ، چندین درخت کهنسال را نیز ریشه‌کن ساخته و درگوشه وکنار شهر تعدادی از دیوارهای قدیمی را درهم کوبیده است .

خسارات زلزله

براساس گزارش دیگری که از سربل ذهاب واصل شده زمین‌لرزه دراین منطقه بیش از نقاط دیگر شدت داشته و خسارات زیادی‌به خانه‌های قدیمی وارد آورده‌است.

در کرند زمین لرزه بمدت ۵ ثانیه بطول انجامید ومردم بعد ازساعتها که از وقوع زلزله میگذشت هنوز جرات رفتن بداخل خانه‌های‌خود را نداشتند .

خبرنگار اطلاعات در کرمانشاه که پس از حدوث زمین‌لرزه‌ها از طرف سازمان‌شهرستانهای اطلاعات بنقاط مذکور اعزام گردید شب گذشته تلفنی از قصر شیرین‌اطلاع داد : خوشبختانه زمین لرزه در شهرهای کرند، سربل ذهاب ، گیلانغرب و شاه‌آباد تلفات جانی نداشته ولی در چند موردخساراتی بساکنان این مناطق‌وارد آورده است.

خبرنگار اطلاعات افزود : در عین‌حال امدادگران جمعیت شیرو خورشید برای اطلاع از وضع ساکنان قراء اطراف شهرهای‌زلزله زده عازم آن مناطق شده‌اند ولی هنوز گزارشی از نحوه اقدامات آنها واینکه زمین لرزه‌ها در حومه تلفات یاخساراتی داشته بدست نیامده است.

تحقیق شیر و خورشید

سخنگوی شیروخورشید سرخ امروز اعلام داشت خوشبختانه زلزله‌ها هیچگونه تلفات جانی و خسارات مالی ببار نیاورده است.

سخنگوی مزبور اضافه کرد پس از حدوث زلزله عوامل امدادی جمعیت شیروخورشید باهمکاری جمعیتهای محلی باوسایل امدادی، فعالیت‌های تجسسی خود را آغاز کرد.

شدت زلزله

موسسه ژئوفیزیک دانشگاه‌تهران امروز اعلام داشت در ساعت ۱۳ ودده‌دقیقه وسی وسه‌ثانیه روز پنجشنبه ۱۸ خرداد در فاصله ۵۰۰ کیلومتری‌جنوب غربی تهران، حوالی شاه‌آباد غرب زلزله نسبتا شدیدی با درجه انرژی ۶ر۴ که شدت‌آن در محل وقوع تقریبا۶ر۶ میباشد بوقوع پیوست . موسسه مذکور همچنین یادآور شد معمولا شدت درجه ۶ ببالا باعث خرابی میشود.

خبرهای تلفنی شهرستانها

در شاهپور آذربایجان برف بارید

شاهپور آذربایجان ـ نیمه شب‌دیشب‌در ارتفاعات‌شاهپور آذربایجان برف سنگینی به زمین نشست : صبح امروز گروهی از اهالی شاهپور آذربایجان برای تماشای‌برف که در چنین فصلی بیسابقه است ، به ارتفاعات اروبل ، بریش‌خوران ،قزل‌کند،آق‌بره، کوزه‌وش ، «حاج‌جفخان» رفتند .

تصادف دو اتوبوس‌مسافربری

شهرضا ـ اتوبوس شماره ۷۲۸۴۹ تهران برانندگی عبدالصمد هاشمی که با ۴۵ سرنشین از بروجن عازم‌اصفهان بود با اتوبوس شماره ۷۵۲۸۱ تهران برانندگی یحیی داشلی‌دره که با ۴۰سرنشین از امامزاده شاهرضا عازم اصفهان بود تصادف کرد . در این حادثه یکنفر از مسافرین اتوبوس شماره ۷۵۲۸۱ به نام فاطمه‌سلیمانی ۱۷ ساله کشته و دو تن دیگر باسامی سرباز وظیفه محمدعلی قلیزاده قاسم‌نژاد و محمد علی پریشانی ۱۳ ساله مجروح گردیدند .

هنگام شنا، در رودخانه غرق شد

بروجرد ـ جوان شانزده ساله‌ای به نام «حسن فیوج» هنگامی‌که در رودخانه «اشترنیان» بروجرد سرگرم شنا بود ، بعلت عدم آشنائی به فن شنا غرق شد وساعتی بعد جنازه وی از رودخانه گرفته شد .

گرگ سه نفر را مجروح کرد

مشهد ـ گرگ هاری در قریه«حور» کلات واقع در ۷۲ کیلو‌ـ متری مشهد سه نفر رامورد حمله قرارداد و بسختی مجروح کرد . مجروحین که عبارتند از رحمت‌اله شاکریان ۵۰ساله، بهرام مهدی نژاد ۴۵ ساله، خاتون جان ۳۰ ساله توسط سپاهی دانش ابراهیم‌شیرازی به مشهد انتقال یافته در بیمارستان سوانح این شهر بستری شدند .

تصادف مرگ‌آور

نکاء ـ دوموتورسوار باسامی‌علی قدیمی و چنگیر مومنی‌در خیابان شاه‌عباس کبیر با یکدیگر تصادف کردند در این حادثه چنگیز بشدت مجروح شد و قبل ازرسیدن به بیمارستان درگذشت .

آمبولانس مردی‌را کشت

شاه‌آباد غرب ـ آمبولانس شماره ۵۵۷۲۷ بهداری ایلام، هنگام حمل بیمار در گردنه «لاربادام» شاه‌آباد غرب با مردی بنام محمد تصادف کرد و او را کشت .

شهرداری‌تبریزازوصول‌عوارض عاجز است

تبریز ـ بعلت عدم کادرقوی، شهرداری تبریز از وصول عوارض قانونی خود ، عاجز است .

این مطلب را آقای دکتر شاهید شهردارتبریز درجلسه مشترک انجمن های شهر ، شهرستان و استان و کمیته امور شهرتبریز ، اظهارداشت و اضافه کرد : برای حل‌این مشکل از شهردارتهران کمک خواسته‌ام .

شهرداری اصفهان : درزاینده رودشنا نکنید

اصفهان ـشهرداری اصفهان طی صدور اطلاعیه‌ای ازمردم این شهر تقاضا کرد که از شنا کردن در رودخانه زاینده‌رود خودداری نمایند . این دستور بدنبال غرق‌جوانی بنام «بهرام» در زاینده‌رود صادر شد .

راننده قطار محلی کشته‌شد

اهواز ـ صبح امروز قطار محلی اندیمشک‌ـ اهوازهنگام عبور از روی ریل‌های خط۴ ایستگاه راه‌آهن‌اهواز راننده یک قطار محلی دیگر را بنام خزعل ویسی‌زیر گرفت‌و باعث مرگ وی شد . خزعل ویسی که هنگام‌بازدید از قطاری که خود هدایت آنرا بعهده‌داشت‌قربانی حادثه شد.او چهل‌ساله بود واز وی زن و ده فرزند بجای مانده است .

اخبار حج

ضابطه سرپرستی کاروانهای حج امروز تعیین میشود

سازمان اوقاف در زمینه نحوه سرپرستی زائران مطالعه میکند و بدین منظور با شرکت نمایندگان سازمان های مختلف جلسه‌ای در این سازمان تشکیل شده است . این از مهمترین تصمیمات سازمان اوقاف میباشدو طی تصمیماتی که گرفته میشود نحوه سرپرستی کاروانهای حج‌وضوابط مربوط باین امر روشن خواهد شد . این تصمیمات پس از اتخاذ در اختیار روزنامه قرار گرفته و در ستون اخبار حج درج خواهد شد .

پیش بینی

تاپایان وقت روز پنجشنبه گذشته نزدیک به ۱۸۰۰ تقاضای تکمیل شده حج در حوزه های قبول تقاضا به ثبت رسیده است. باتوجه‌به‌اینکه مدت‌درازی از مهلت منظور شده طرح‌درخواست حج باقی مانده ،انتظار میرود تعداد متقاضیان حج امسال از رقم پیش‌بینی شده (۳۰۰۰۰ نفر)بیشتر باشد .

تغییر ساعت کار

از امروز حوزه های قبول درخواست حج بدرخواست مردم ساعات کار خود را تغییر داده‌اند و از ۴تا ۸ بعد از ظهر تقاضا ها را میپذیرند .

تصمیمات

امروز در سازمان اوقاف با حضور نمایندگان سازمان‌های مختلف و مربوط به امر حج جلسه‌ای تشکیل شده در این‌جلسه به نحوه سرپرستی کاروان های حج رسیدگی بعمل آمد و انتظار میرود تصمیمات این جلسه فردا اعلام شود .

راهنمائی های لازم

برای زائران خانه خدا

خواهران و برادران مسلمان اکنون که بلطف خدا در صدد عزیمت بمکه معظمه وادای فریضه حج هستید قبل از تسلیم مدارک نکات زیر را بدقت ملاحظه فرمائید .

۱ـ اگر طبق احکام شرع مطهر اسلام و ترتیبی که مراجع محترم تقلید مشخص کرده‌اند استطاعت مالی و بدنی ندارید‌اقدام به تسلیم درخواست ننمائید .

۲ـ حج برای هر مسلمانی یکبار واجب است و چون در سال جاری وسایل آسایش حداکثر بیش از ۳۰ هزار نفر حجاج ایرانی در عربستان سعودی فراهم نیست بنابر این اگر قبلا بمکه مشرف شده‌اند از تسلیم درخواست خودداری و بدینوسیله برای برادران و خواهران مسلمان خود که برای اولین بار عازم‌زیارت خانه خدا هستند امکان ادای فریضه دینی را فراهم فرمائید .

سازمان اوقات از قبول‌وترتیب اثردادن بتقاضای‌متقاضیانی که برای چندین بار قصد سفر حج دارند خودداری خواهد کرد و وجوه پرداختی آنان مسترد نخواهد شد .

۳ـ سعی کنید از طول مدتی که برای قبول تقاضا درنظر گرفته شده است، استفاده کنید و تسلیم درخواست خود را بروز های آخر موکول ننمائید زیرا علاوه برآنکه ممکن است براثر ازدحام ،خود شما ناراحت شوید مبادا بعلت حق تقدیم دیگران توفیق این سفر مذهبی را درنیابید .

۴ـ صداقت‌وراستگوئی از احکام اساسی دین مقدس‌اسلام است سعی کنید در تمام مراحل این سفر دینی در گفته ها و نوشته های خود این حکم واجب دینی را رعایت فرمائید .

آگهی مناقصه نوبت دوم

شهرداری میاندوآب طبق تصمیم کمیسیون مالی عملیات مربوط بلوار سمت تبریز و جدولسازی و اسفالت آن را طبق شرایط آگهی مناقصه تفصیلی شماره ۳۳۵۱ـ ۱۵ر۳ر۵۱ تجدید مینماید داوطلبین میتوانند با اطلاع کامل از شرایط مناقصه پیشنهادات خود را تا ساعت ۱۲ روز ۲۷ر۳ر۵۱ بدفتر شهرداری تسلیم نمایند . آ‌ـ۱۸۱۰۴ **شهردار میاندوآب ـ هاشمی**

دنباله اخبار خارجه

معجزه جراحی برای ترک اعتیاد به‌موادمخدر

سویل ـ دونفر از پژوهندگان کلینیک «مایو» در «روچستر»اعلام داشتند که وسیله موثری برای‌ترک اعتیاد به مواد مخدر را کشف کرده‌اند .

این کشف هیجان‌انگیزکه درکنگره بین‌المللی ضد الکلیسم و موادمخدر عنوان گردید انجام‌یک عمل‌جراحی دقیق روی مغز است . این کنگره هم‌اکنون درسویل‌تشکیل‌شده است. آزمایشهائی که‌تاکنون روی‌میمونها انجام گرفته‌کاملا موفقیت‌آمیز بوده است.

این میمونها که بمواد مخدرمعتاد شده بودند پس از انجام عمل جراحی احساس تمایل بماده‌مخدر را از دست داده‌اند.

کاشفین این شیوه درمان جدیددر توضیحی که پیرامون کشف خود به شرکت کنندگان در کنگره بین‌المللی سویل دادند گفتند در انجام این عمل باید احتیاط‌زیاد بعمل آید زیرا منطقه‌ای از مغز که احساس به‌مواد مخدر در آنجا قرار دارد به منطقه احساس گرسنگی و تشنگی بسیار نزدیک است .

گفته شد که‌اگرعمل برروی‌انسان هم همچنانکه برروی میمون نتیجه بخشیده موثر باشد انسان میتواند برای همیشه باکمک معجزه‌جراحی خود را از قید اعتیاد برهاند .

پس از ۷ شبانه روز از داخل چاه نجات یافت

یك مرد پنجاه ساله روستائی ۷شبانه روز در داخل یك چاه عمیق با مرك دست و پنجه نرم کرد و بستگان وی پس از گذشت این مدت با پیدا کردن کفش های «او» دربالای چاه‌وی را از مرك نجات دادند .

براساس گزارش واصله : از بیرجند مرد روستائی که میرعلیجان خزائی نام دارد ودر روستای «اسفزار» بیرجند زندگی می کند هنگامی که در دامنه‌ارتفاعات مومن‌آباد‌مشغول کار بود ناگهان بداخل چاهی افتاد و بستگان وی پس از ۷ شبانه‌روز جستجو موفق‌به‌یافتن ونجات وی که بحال اغماء و بیهوشی افتاده بود شدند .

میرعلیجان هم‌اکنون در بیمارستان امدادی خزیمه علم تحت درمان می باشد .

در تظاهرات خونین پاکستان ۱۳ نفر کشته شدند

کراچی ـ در جریان شورش کارگران‌پاکستانی در ایالت سند که‌ازروزچهارشنبه‌آغاز شده‌است تاکنون‌سیزده نفر ضمن‌زدوخورد های مسلحانه با ماموران پلیس کشته شدند و دو نفرازکارگران که در جریان زد وخورد ها بشدت زخمی شده بودند امروز در بیمارستان درگذشتند .

دیروز کلیه کارگران کارخانه های منطقه کراچی‌که پنجاه در صد صنایع پاکستان درآن‌قرار دارد بعنوان همدردی باکارگران منطقه «سند» و اعتراض‌بروش ماموران پلیس دست از کار کشیدند .

سندیکاهای کارگری در سراسر پاکستان یک اعتصاب ۲۴ساعته اعلام کرده وخاطرنشان ساخته است که‌اگر تقاضاهای کارگران پذیرفته نشود اعتصاب ادامه خواهد یافت کارگران درخواست می‌کنند که دولت پاکستان‌سیاست جدیدی در مسئله کار اتخاذکند و کلیه کارگرانی که زندانی شده‌اند آزاد شوند.

در جریان برخورد بین‌ماموران پلیس و کارگران ماموران‌انتظامی بسوی کارگرانی که میخواستند کارخانه پارچه‌بافی «سند» را اشغال کنند آتش گشودند .

ازطرف دیگر دکتر ناظراحمد نماینده دست راستی مجلس‌ملی پاکستان و رهبر حزب جماعت‌ـ الاسلام روز پنجشنبه در یک کلینیک بضرب‌گلوله ازپای‌درآمد.

یک سخنگوی رسمی اظهار داشت هنگامی که دکتر ناظر احمد واعضای حزب درکلینیک بودند دونفر به‌آنجا حمله‌کردند و یکی از آنها با هفت‌تیر بسوی دکترناظرشلیك کردو گلوله به سینه و یک گلوله به پیشانی رهبر حزب جماعت‌الاسلام‌اصابت کرد وسوء قصدکنندگان بلافاصله فرار کردند .

جوانی از هواپیما بخارج پرتاب شد

مانیل ـ یک هوانورد کره‌ای دیروز در ارتفاع ۳۳۵۱ متری از هواپیمای حمل ونقل کره‌ای از نوع «سی‌ـ۵۴» به زمین سقوط کرد . دولت مانیل‌گروه های تجسسی و امداد رامامور یافتن جوان کره‌ای کرده‌است.

خبرگزاری فیلیپین در باره این رویداد کم نظیر گزارش دادکه حادثه هنگامی اتفاق افتاد که هواپیما بر فراز شهر«ویگان» درایالت «ایلوکوس» (۳۵۰ کیلو متری شمال مانیل) پرواز می‌کرد که ناگهان درعقب هواپیمابطور اتفاقی باز شد و جوان کره‌ای که بدر تکیه داده بود، از ارتفاع زیاد به پائین سقوط کرد .

هواپیمابنا به گزارش‌خبرگزاری فیلیپین ، عازم پایگاه هوائی آمریکائی « کلارک» بود .

اسامی قبول شدگان مدرسه آلمانی

بدینوسیله اسامی ۳۲ نفر قبولشدگان و ۱۳ نفر افراد ذخیره‌ای که در امتحان ورودی مورخ ۱۱ر۳ر۵۱ مدرسه آلمانی تهران شرکت نموده بودند ذیلا اعلام میگردد :

قبولشدگان :

فیروز افدسی ـ علیرضا امین علائی ـ برزو امیرحسینی ـ الهه‌اندیشه ـ کورش تهرانچیان‌ـبابک تجلی ـ سوسن پرنیانی ـ خسرو بورکاوسی ـ محمود ثنائی ـ شکوه حصیری ـ فرشاد حبیب ـ فریبرز درخشان ـ نادر زیارتی ـ مهرداد سلامت ـ فریبا سامی ـ نازنین شاملو ـ نازیلا شبستری ـ فریبا صداقت خراسانی ـ خدایار صفیران ـ تمنا عزیزپور ـ فردین فرزانه‌موید کاوه قربانیان ـ افشین کیاکجوری ـ شهرزاد میرکریمی ـ مینو ممقانیان ـمینا ممقانیان ـ سید امیر عطاء اله مرتضوی ـ بیتا مصطفوی . نمه‌مینا ـ پری‌ناز محمدزاده ـ امیر ناصر مظاهری ـ زهرا یراقی

ذخیره ها :

کورش هژیری ـ رامین وحادی ـ بهنام جعفری ـ سعید سمیعی نژاد ـ الهه بیابانی ـ محمد رضا آریان فر ـ منصورملکی سیاوش میرنظامی ـ افشین مولا ـ هادی طاهری ـ علیمحمد شاه بابابیک ـ مسعود جودی ـ نادر صمدی .

خواهشمنداست موقع مراجعه جهت ثبت نام ۳ قطعه عکس و یک برگ رونوشت شناسنامه باضافه کارنامه قبولی کلاس چهارم را همراه داشته باشند . ثبت نام تا آخر روز دوشنبه ۲۹ خرداد ۵۱ بین ساعت ۸ الی ۱۲ . **مدرسه آلمانی تهران**

اطلاعیه

چون تصحیح اوراق امتحانی داوطلبان آزاد ششم‌ابتدائی خرداد ماه ۵۱ شهر تهران تاکنون بپایان نرسیده است‌بنابراین هر نوع خبری که مربوط به اعلام نتایج امتحانات مذکوروسیله جراید انتشار یافته است تکذیب میگردد .

نبوی
مدیرکل آموزش و پرورش تهران

آ‌ـ۶۴۳۵

اطلاعیه اتحادیه فروشندگان‌لبنیات

بطوریکه استحضار دارید فردا یکشنبه ۲۱ خرداد ماه‌روزانتخابات اتحادیه صنف فروشندگان لبنیات است. خواهشمند است با در دست داشتن پروانه کسب از ساعت ۸ صبح الی ۱۲ و از ساعت ۲ تا۶ به دروازه شمیران مقابل اتحادیه (اتحادیه صنف آرایشگران) مراجعه فرمائید . و بهر کس که میخواهید رای بدهید.

آ‌ـ۶۴۱۵

بتاریخ ۱۹ر۳ر۵۱

آگهی انجمن نظارت بر انتخابات اتحادیه‌های صنفی پایتخت

بدین وسیله باطلاع افراد صنوف زیر میرساند که برای انتخابات اعضای هیئت مدیره آنها درتاریخ ۱۹ر۳ر۵۱ اخذ رای‌بعمل‌آمدودرنتیجه افراد زیر دارای رای‌گردیده‌اند اشخاصی که نسبت به جریان انتخابات شکایت‌یا اعتراضی داشته‌باشند میتوانندشکایات یااعتراض‌خود رااز تاریخ انتشار آگهی بمدت ۳ روز به انجمن های نظارت مربوطه تسلیم نمایند .

صنف‌فروشندگان کاموامحصولات کشباف جوراب حوله پتو

ردیف	نام نام‌خانوادگی	تعداد رای
۱ـ	آقای عبدالله محمدیان	۴۳۴
۲ـ	آقای جعفر حسابی	۴۲۰
۳ـ	آقای عباس مقتدری	۳۹۶
۴ـ	آقای محمود هاشمیان	۳۷۷
۵ـ	آقای محمد شیربند	۳۷۳
۶ـ	آقای‌عبدالحسین‌ساعدلشکری	۳۶۱
۷ـ	آقای حمدالله بدخشان	۳۵۱
۸ـ	آقای عباس رازقی	۳۴۴
۹ـ	آقای‌رضاصادق‌نژادراستگوی اشتربانی	۳۴۰
۱۰ـ	آقای‌قاسم محبی	۲۹۷
۱۱ـ	آقای حسین کاشانی‌منش	۲۹۳
۱۲ـ	آقای حسن بیلخوش	۲۸۹
۱۳ـ	آقای مصطفی ابوالفتحی	۲۶۱
۱۴ـ	آقای غلامحسن کامیاب	۲۲۳
۱۵ـ	آقای‌علی‌ارشادی‌فر	۱۱۱

رئیس‌انجمن نظارت برانتخابات صنف فروشندگان‌و تهیه‌کنندگان کاموا، محصولات کشباف ، جوراب ، حوله ، پتو ـ علی‌نبئی

صنف فروشندگان کتاب

ردیف	نام نام‌خانوادگی	تعداد رای
۱ـ	آقای علی‌محمدی‌ارهالی	۵۹
۲ـ	آقای احمد عطائی‌فرد	۵۲
۳ـ	آقای جواد اقبال‌کتابچی	۵۰
۴ـ	آقای محسن رمضانی	۴۹
۵ـ	آقای کاظم سعیدی	۴۸
۶ـ	آقای عبدالغفار طهوری	۴۷
۷ـ	آقای محمدفرهومند	۳۹
۸ـ	آقای حسن معرفت	۳۶
۹ـ	آقای مجتبی معیرباقری	۳۵
۱۰ـ	آقای داود رمضان‌شیرازی	۳۱

رئیس انجمن‌نظارت برانتخابات صنف کتاب فروش ـ ناصح

صنف کبابی ، حلیم ، آش ، فرنی ، کوفته‌شامی

ردیف	نام نام‌خانوادگی	تعدادرای
۱ـ	آقای سیدمهدی سیدمیرزا	۲۷۳
۲ـ	آقای حسن پورصحت	۲۵۴
۳ـ	آقای حسن ازقندی	۲۴۷
۴ـ	آقای ابوالفضل عالمی	۲۳۳
۵ـ	آقای سیدمحمد نقلی	۲۲۵
۶ـ	آقای رضاسپهرزاد	۲۲۴
۷ـ	آقای حسن ابریشم‌کش	۲۲۳
۸ـ	آقای‌غلامحسین پوراسماعیل	۲۲۳
۹ـ	آقای باقر طهماسبیان	۲۲۲
۱۰ـ	آقای‌رجبعلی‌جعفری‌ایروانی مقدم	۲۲۲
۱۱ـ	آقای‌فریدون‌سلطان‌محمدی	۲۱۵
۱۲ـ	آقای کمال کارگرنوین	۲۱۰
۱۳ـ	آقای‌محمدجوادمینوش‌زاده	۲۱۰
۱۴ـ	آقای ابوالفضل الماسیان	۱۶۵
۱۵ـ	آقای غلامرضا گلپایگانی	۱۲۳

رئیس انجمن نظارت‌برانتخابات صنف کبابی ، حلیم ، آش ، فرنی ، کوفته‌شامی ـ غلامرضا فرزامیان

فروشندگان‌کالای‌خرازی‌ـ علاقبند

ردیف	نام نام‌خانوادگی	تعدادرای
۱ـ	آقای‌حاج‌اکبرپورکاظمی	۳۰۵
۲ـ	آقای مصطفی‌رضافرد	۲۱۸
۳ـ	آقای تقی‌برق‌لامع	۲۱۷
۴ـ	آقای حاج‌حسن‌عابدی	۲۱۴
۵ـ	آقای‌حاج‌محمدتقی‌حاج‌عابدی	۲۱۰
۶ـ	آقای مرتضی مسعودنیا	۲۰۲
۷ـ	آقای اسمعیل قاسم‌زاده	۱۸۸
۸ـ	آقای کیومرث قاسمی	۱۸۸
۹ـ	آقای حاج‌نصرالله منوچهری زاده	۱۷۷
۱۰ـ	آقای‌فتحعلی مهاجرشروانی	۱۶۶
۱۱ـ	آقای‌حسین‌منوچهری‌زاده	۱۶۵
۱۲ـ	آقای هرمز هویدا	۱۶۵
۱۳ـ	آقای محمدحسن هلالی	۱۵۳
۱۴ـ	آقای اسماعیل مهدیان	۱۵۰
۱۵ـ	آقای میرسید میرزاکوچك	۱۴۶

رئیس انجمن نظارت برانتخابات صنف فروشندگان کالای‌خرازی علاقبند ـ هادی شاپوریان

The National Iranian Oil Company invites tenders from manufacturers for the following materials and equipment.

Industrial Gas Turbines 1500 — 2000 HP 3000 RPM output shaft.
Main crude oil line horizontal pumps multistage 3000 RPM 700-800 M3/HR 400-450 PSI.
Main crude oil line strainers 800 M3/HR ASA 600.
Valves 3/4 inch to 16 inch ASA 150 to 900.
Pipe fittings ASA 150 — 900.
Pipe seamless API grade B and X52 3/4 inch to 16 inch schs. 40 to 120.
Electric motors 6 KV 50 Hz 3000 RPM FLP Div. 1 1200 HP.
High tension panels 6 KV starter gear.
Low tension panels 380/220 V 50 Hz.
6/0.4 KV transformers 630 KVA indoor.
DC and inverter panel 24 VDC 220 VAC.
Actuators electrical 380 V 50 Hz for 4 inch to 20 inch valves.
Temperature supervisory and alarm unit for 8 points 0 to 150 degrees C.
Electronic instrumentation for pumping station control with pressure/flow transmitters, controllers recorders autoselectors, pressure/level/flow switches, solenoid valves, control valves etc.
Bids may cover one or all or several combinations of the items specified in the tender documents.
Only manufacturers of proven fast experience in the manufacture of above materials and equipment should apply to the consultants office for tender documents. On submitting their offer they will be required to submit their manufacturing experience for the last two years with evidence of financial standing. Applications should be submitted in good time so as to submit bids by 24th August 1972.
The price of above mentioned set of tender documents is one hundred U.S. Dollars each with payment on application.
Further details may be requested and tender documents inspected and or purchased upto 17th July 1972 at the Consultants Office between 7 am and 2 pm local time.

JOVAN LTD.
Consulting and Designing Engineers
P.O. Box. 14-1256
56 Takhte Jamshid Ave.
Tehran, IRAN
Attention: Mr. R.S. Crockford
Telex. 2538. Cable. JOVANTEK
Tele: 665501 — 665954 — 663878 — 666137

National Iranian Oil Company

Increased Throughput and Electrification of the 16 inch Ahwaz-Rey Crude Oil Pipeline.

The National Iranian Oil Company invites contractors wishing to tender for the above named facilities and who have executed similar works to submit application for requalification. A maximum of two contractors can combine but one must have carried out similar individual works to the value of one million five hundred thousand Dollars and the other five hundred thousand Dollars minimum.

Further details may be requested and application form inspected and or obtained up to 17th July 1972 from the office of the company's consultant between 7 a.m. and 2 p.m. local time.

Messrs, JOVAN LTD.

Consulting and Designing Engineers
P.O Box 14-1256
Tehran, IRAN
Attention: Mr R.S Crockford
Telex: 2538, Cable JOVANTEK
Tele. 665501 — 663878 — 666137 — 665954

آگهی دعوت مجمع عمومی سالیانه شرکت سهامی خاص یات

مجمع عمومی عادی سالیانه شرکت سهامی خاص‌یات در ساعت ۳ بعد از ظهر روز چهارشنبه ۳۱ خرداد ماه ۱۳۵۱ در محل شرکت واقع در خیابان هروی ـ مبارک آباد تشکیل خواهد شد از آقایان سهامداران محترم دعوت میشود که در ساعت مقرر در جلسه مجمع عمومی حضور بهمرسانند .

دستور جلسه عبارتست از :

۱ـ استماع گزارش هیئت مدیره و بازرسان
۲ـ تصویب ترازنامه و حساب سود و زیان سال ۱۳۵۰
۳ـ انتخاب هیئت مدیره
۴ـ انتخاب بازرسان
۵ـ تعیین روزنامه کثیرالانتشاریکه آگهیهای مربوط به شرکت در سال جاری درآن منتشر خواهد گردید .
۶ـ اتخاذ تصمیم در باره مشی‌آتیه شرکت

مدیر عامل شرکت سهامی خاص یات

آ‌ـ۶۳۹۵

از اصغرمحمدزاده ۱۵ ساله محصل یک هفته است خبری نیست هرکس اطلاعی‌از نامبرده دارد خواهشمند است با تلفن ۲۵۶۲۸ و یا ۵۳۲۳۵۴ و یا به آدرس نازی‌آباد خیابان جنگل پلاک ۲۲۸ خبر داده و مژدگانی دریافت دارد . آ‌ـ۱۷۷۸۰

عاشق کهنسال ژاپنی در گذشت

او پس از شکست درعشق، مقابل چشمان دختر مورد علاقه‌اش دهها قرص سمی را خورد

یک مهندس ٦٥ ساله ژاپنی‌که عاشق یک دختر ایرانی شده بود و به علت شکست در عشق‌مقابل چشمان دختر خود را مسموم‌کرده بود ، دیشب درگذشت .

وی چند روز در یک بیمارستان خصوصی بستری بود و دراین مدت در حال بیهوشی بسر میبرد. این مهندس ژاپنی که‌ماسائوایتو نام داشت در کارخانه نساجی فخر ایران کار میکرد .

خبرنگار ما براساس پرونده‌ای که در کلانتری ۱۵ تشکیل شده و به‌دادسرای‌تهران‌ارسال گردیده و تماسی که با بعضی کارکنان بیمارستان گرفته چنین نوشته است :

ایتو چندی پیش بیمار شد و برای معالجه در یک بیمارستان خصوصی بستری گردید.

وی در این بیمارستان به دختر ۲۰ ساله‌ای که پرستار او بود دل باخت . او دختری زیبا از ساکنان جنوب غربی تهران است .

مهندس ژاپنی که جرات نکرد فورا از این دختر «مرضیه» خواستگاری کند در ایام بستری بودن در بیمارستان باب صحبت‌را باز کرد . او از مرضیه درباره تحصیلاتش سئوال کرد و سپس گفت :

کار در بیمارستان مشکل است و کار سنگین به زیبائی صدمه میزند . ایتو سپس به مرضیه‌گفت که پس از مرخص شدن از بیمارستان اگر مایل باشد کار بهتری داشته باشد به‌او مراجعه کند تا کار راحت و پردرآمدی برایش پیدا کند.

مهندس ژاپنی آدرس خود رادر اختیار مرضیه گذارد.

مرضیه چون از ناحیه این مرد ٦٥ ساله احساس‌خطر نمی‌کرد پس از اینکه او از بیمارستان مرخص‌شد سراغش‌رفت. مهندس طوری صحبت کرد که لازم بود با خانواده مرضیه آشناشودواین آشنائی این فرصت را فراهم آورد تا بدون پروا مرضیه را خاستگاری کند اما مرضیه و خانواده او به دلیل اختلاف سن و مسائل دیگر پیشنهاد وی‌را رد کردند .

ایتو باز باب مذاکره را باز گذارد و ضمن تشریح شغل ، تحصیلات و درآمد و وفاداری خود به خانواده مرضیه چند روز مهلت داد تا فکر کنند و از روی تعمق به او پاسخ گویند.

ایتو در پایان مهلت به خانه مرضیه رفت، او قبلاتصمیم گرفته بود که اگر با مخالفت مرضیه و خانواده‌اش روبروشود برای‌نجات از این عشق و ناراحتیها واحیانا رسوائیهائی که به دنبال میداشت خود را مقابل چشمان مرضیه بکشد تا ضمنا او به استحکام و عظمت عشقش پی ببرد.

ایتو این‌بار نیز درخواستگاری با شکست روبرو شد اودرآخرین لحظه‌ای که میخواست خانه پدر مرضیه را ترک گوید گفت که‌یک تقاضا دارد و آن اینست که ۲ دقیقه به تنهائی با مرضیه صحبت کند.

وقتی این دو نفر تنها شدند ایتو یک لوله قرص که قبلا خریداری کرده بود از جیبش بیرون آورد و همه را در دهان ریخت‌و بلعید و خطاب به مرضیه گفت : خود را کشتم تاهم‌از این عشق‌بدفرجام آسوده شوم و هم تو عشق مرا باور کنی و تا عمر داری‌ناراحت باشی که چرا پیشنهاد ازدواج‌مرا رد کردی .

ایتو پس از خوردن قرصها به سرعت از خانه مرضیه خارج شد.

مرضیه جریان را به کلانتری۱۵ اطلاع داد و ماموران پلیس‌اقدام کردند . ایتو به بیمارستان منتقل شد ، ولی به علت کثرت تعداد قرصهای سمی پس از چند روز که در حال بیهوشی‌بود درگذشت و جنازه‌اش جهت تعیین علت‌مرگ به اداره پزشکی قانونی انتقال یافت . به علت بیهوش بودن ایتو بازجوئی از او مقدور نشد و به همین لحاظ کسی از راز او آگاه نشد.

ایتو که کارشناس بافندگی بود ازده سال پیش در ایران‌زندگی میکرد و بزبان فارسی آشنابود وگویا در ژاپن زن وفرزندداشت قبلا گزارش شده بود که ایتو ۸۰ ساله است .

تصادف در راه آبعلی

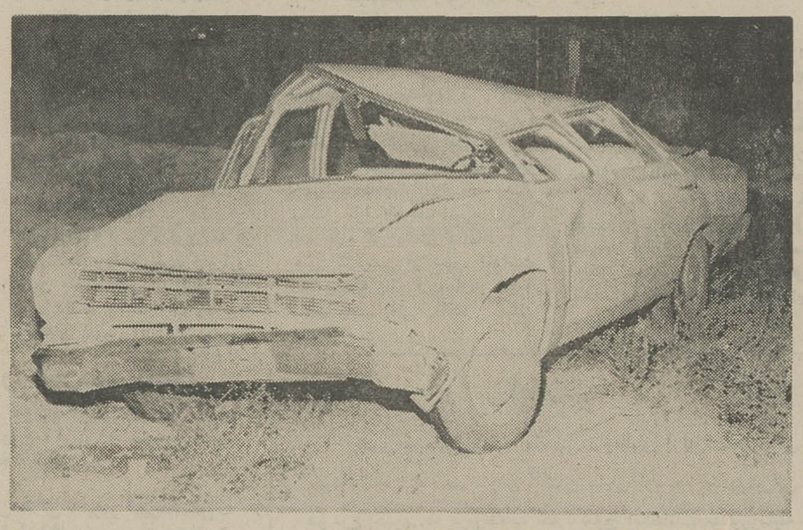

این اتومبیل پس از ٤یارمعلق خوردن‌به‌این صورت درآمده است. این حادثه ۲ مجروح داشته است اتومبیل، که در راه آبعلی به سوی تهران در حرکت بود در نزدیکی کمرد از مسیر خود منحرف شد و به‌این صورت درآمد. گفته‌می شود که راننده این اتومبیل برای‌اینکه با اتومبیلی که از روبرو می‌آمد تصادف نکند به سمت راست پیچید وازجاده خارج شد وواژگون گردید.

در جستجوی آدرس پدر بزرگ

این پسر ۱۳ ساله که در خیابان‌های تهران سرگردان بود به کلانتری۷ تحویل داده شد. او خود را منصورفرجی معرفی کرد وگفت برای دیدن پدر بزرگم از همدان به‌تهران آمدم، ولی او آدرسش را عوض کرده‌است‌ومن‌سرگردان شده‌ام.

منصور اضافه کرد به این‌علت پدرم با مسافرت من به‌تهران موافقت کرد که با همسرش (نامادری‌منصور) اختلاف‌دارد و نمی‌خواهدمن‌شاهدمشاجره دائمی آنها باشم .

ازدست مردان‌تهران ، به‌کلانتری پناهنده شد

این دختر ـ شهین‌علیزاده ۱٦ ساله ـ دیشب‌به‌کلانتری ۹ مراجع و تقاضا کرد که ترتیب بازگشت او به تبریز داده شود .

وی افزود دو روز قبل در تبریز با برادرم مشاجره کردیم و من قهر کردم وبه تهران آمدم ، اما همینکه از اتوبوس پیاده شدم یک ایل مرد به تعقیبم افتادند و در همان ساعت اول‌فهمیدم که ماندنم در تهران به مصلحت نیست ، چون‌محیط اجتماعی تهران بدترازتبریز است و یکراست به این کلانتری آمدم تا به تبریز باز گردانده شوم .

شهین در باره اختلاف خود با برادرش گفت:برادرم جعبه ماشین ریش تراش خود را گم کرده بود ومرا متهم به گم کردن آن میکرد که حوصله‌ام از دستش سر رفت و عازم تهران شدم کلانتری ۹ شهین را نزد دادستان تهران فرستاد تا ترتیب بازگشت او را از طریق مددکاران اجتماعی دادسرا بدهد .

جسدی در مزرعه گندم

جسد متعلق به مرد ۲۵ ساله‌ای است که ٤۸ ساعت قبل ازکشف، کشته شده است .

دیروز ژاندارمری شهرری به دادسرای تهران اعلام کرد که جسد مردی را که کشته شده است پیداکرده است ساعتی بعد بازپرس دادسرا به اتفاق پزشک قانونی به‌محل کشف جسد رفت. جسد در غرب کوی‌نهم آبان مجاورت یک مزرعه گندم، کنار جوی آب زیر تک درختی افتاده بود.

شلوار سرمه‌ای با کمری پهن برپا و پیراهنی آبی روشن برتن داشت . ظاهرا ۲۵ ساله بود . جمجمه‌اش شکسته بود . کنار جسد یک « پیچ گوشتی» افتاده بود. پزشک قانونی پس از مشاهده جسدگفت که ازمرگ او ٤۸ ساعت گذشته است

با این تشخیص احتمال داده شد که جسد ازنقطه دیگری به این محل منتقل شده است . در جیبهای مقتول ۳۰ ریال پول‌بدست آمد . حاج حسن کریمی نخستین شخصی است که جسد را دید و به‌ژاندارمری خبر داد .

بازپرس دادسرا اینک با کمک ماموران ژاندارمری در صدد کشف هویت مقتول و علت قتل او است .

جسد جهت تعیین علت مرگ به اداره پزشک‌قانونی فرستاده شده است .

تلویزیون آمریکائی
جنرال الکتریک
آئینه افسانه‌ها
general electric U.S.A.

باغ بزرگ تابستانی پارک جوجه کبابی دایر گردید . نشانی اول‌جاده ونک پارک جوجه کبابی تلفن ٦۲۲۸۸۰

چنین چشم‌انداز جالبی را ، بخواب هم ندیده‌اید
تراس گل ، در فضای آزاد
گل ـخیابان شاه ـ تلفن ٦٦۳٦۳٥ـ تانیمه شب‌با پذیرائی‌خاص

امروز دنیا ، دنیای جوانان است
وعشاق جوان چون‌رومئو ژولیت برای همیشه در قلب‌های گرم زنده خواهد ماند
ازصبح دوشنبه ۲۲ خرداد فقط در
سینمارادیوسیتی
تنها فیلمی که در نخستین جشنواره جهانی فیلم تهران بااستقبال پرشور تماشاگران روبروگردید و مورد تحسین قرار گرفت

کمپانی پارامونت هدیه میکند
فیلمی از : لوئیس گیلبرت
(سازنده فیلم ماجراجویان)
دوستان
"friends"
رنگی ـ با شرکت :
شون بری ـ انیسی آلوینا
(پسر۱٦ساله) (دختر ۱٥ ساله)
و
پاسکال روبرتز ـ رونالد لوئیس
گیشه سینما رادیوسیتی همه روزه برای این فیلم استثنائی بلیط رزرو میکند

آیا ماهی تون را با
ماینزدیاموند
امتحان کرده‌اید تلفن پخش ۷٥۰۳۰٥

آگهی استخدام

نیروی هوائی شاهنشاهی تعدادی داوطلب با شرایط زیر جهت تحصیل در آموزشگاه‌افسری جزء برای (رسته های غیر تخصصی) استخدام مینماید.
الف ـشرایط استخدام و مزایا.
۱ـ تابعیت دولت شاهنشاهی ایران.
۲ـ متدین بیکی از ادیان رسمی کشور.
۳ـ دارا بودن گواهینامه ششم دبیرستان (ریاضی ، طبیعی ، ادبی) و احراز موفقیت در آزمایشات ورودی.
٤ـ سن بین ۱۸ سال تا ۲٤ سال تمام و برای کسانی که خدمت زیر پرچم انجام داده‌اند ۲٥ سال.
٥ـ نداشتن پیشینه بدو معروف نبودن‌بفساد.
٦ـ داشتن صحت مزاج و تناسب اندام بر طبق گواهی بهداری نیروی هوائی و نداشتن‌کسان تحت تکفل .
۷ـ مدت تحصیل در آموزشگاه حداقل یك سال بوده و دانشجویان در تمام مدت تحصیل‌شبانه روزی‌بوده و هزینه زیست‌و پوشاك آنان بعهده نیروی هوائی میباشد و ماهیانه ۱٦٦۰ ریال نیز دریافت خواهند داشت.
۸ـ داوطلبان پس از خاتمه دوره و احراز موفقیت در آزمایشات به درجه ستوان سومی مفتخر و ترفیع بعدی آنان بر طبق قانون و مقررات استخدام نیروهای مسلح شاهنشاهی خواهدبود.
ب ـ داوطلبان میتوانند برای کسب اطلاعات بیشتر و ثبت‌نام با دردست داشتن عین شناسنامه و فتوکپی دیپلم و ۲۲قطعه عکس ٤×۳ از تاریخ نشر این آگهی تاتامین احتیاجات همه روزه به استثنای روزهای پنجشنبه و تعطیل از ساعت ۷الی ۱۲ به فرماندهی آموزش های هوائی واقع در جاده تهران نو ایستگاه فرودگاه مراجعه نمایند . م‌الف ۳۹۹۹
آـ۱۷۷۸٤
نیروی هوائی شاهنشاهی

تعمیر تلفن
تلفن شمادراسرع وقت تعمیر و تحویل میگردد ، جاده قدیم شمیران‌جنب‌سینما ریولی(مرندی)
تلفن ۷٦٥۲٥۳

به چند نفر سرویس‌کار متخصص کولر نیازمندیم ـ موسسه فنی بیتا تلفن ۷۹۳۱۸۳

شکوفه‌نو صیاد بزرگ ستاره ها تقدیم میکند
ازچهارشنبه ۲٤ خردادماه
مردسالها دخترعشوه‌ها پسرفریادها
عارف رامش اونیک
و .. شراب آفتاب‌ها «امل‌شوکت» رقاصه نامی مصر
بانضمام نمایش عروسکی ـ بالت رزاندرود (هنرمندان فرانسوی) ـ روتاروبی هنرمند ایتالیائی
زیر سقف آسمانی شکوفه‌نو باصفای گلها وسبزه‌ها در فضای
تابستانی شکوفه‌نو
تلفن رزرو ۹٥۳۰۳۳ ـ ۹٥٤۰٤٤

برنامه آینده قویترین گروه سینمائی پایتخت
اونیورسال پاسیفیک ایران
ساینا تیفون مراد
موناکو پرسپولیس داریوش
کارون دریا
و(مهتاب کریستال)و
و آستارا (تجریش)

ایرج قادری ـ مهناز ـ بهمن مفید در فیلم اتل متل توتوله
کارگردان: ایرج قادری ـ فیلمبردار: کمال مطیعی
موزیک متن: حسین وثوق ـ مدیریت: تقی سلحشور
باشرکت: جمشید مشایخی ـ رضا فاضلی ـ ژاله ـ فریدون فروهر و هنرمندی افتخاری سهیلا
محصول تولید فیلم

بوتو در انجمن روابط فرهنگی ایران و پاکستان گفت:

مادوران‌های سختی در پیش خواهیم داشت

پرزیدنت ذوالفقار علی بوتو رئیس جمهوری کشور اسلامی پاکستان عصر دیروز حدود۳۰۰ نفر از اعضای ایرانی‌وپاکستانی عضو انجمن روابط فرهنگی ایران و پاکستان را در محل اقامت خود در کاخ سعد آباد بحضور پذیرفتند.

دراین دیدار که از ساعت هفده و بیست دقیقه در محوطه چمن کاخ صورت‌گرفت ابتدا سرلشگر ارفع رئیس انجمن روابط فرهنگی ایران‌وپاکستان، ۳۵ نفر اعضاء هیئت های‌مدیره و موسس انجمن را معرفی و نطقی ایراد کرد .پرزیدنت‌بوتو در پاسخ نطق رئیس انجمن روابط فرهنگی ایران وپاکستان اظهار داشت:

مشکلاتی که ما بارث‌برده‌ایم کاملا پیچیده است‌وساده‌نیست در حقیقت همه ما یعنی مردم دولت مرکزی و حکومت های ایالتی مساعی مجدانه‌ای بعمل می آوریم تاکشور خودواقتصاد آنرا احیاء کنیم و موقع دفاعی خود رادربرابر تجاوز بیگانگان تقویت کنیم و ضمنایك‌سیاست خردمندانه و روشنفکرانه‌ای را دنبال کنیم که بر مبنای عالی‌ترین احساسات و تمایلات‌مردم تنظیم و تدوین شده باشد.

بنابراین ما این کوششها را بعمل می آوریم و احتمالا مدت زیاد نیز دنبال خواهیم کردزیرا این قبیل مسائل مهم را نمی توان ظرف یك شبانه روز حل‌و فصل کرد . و بلکه مدتی طول خواهد کشید تاتوازن طبیعی برقرار شود ... شکی نیست ما دوران های سختی را نیز در پیش خواهیم داشت ولی این موضوع نباید موجب نگرانی ما باشد زیرا چیزی نامطلوبتر از این نیست که‌مادربرابرمشکلات و ناراحتی ها از خود ابراز خوف و هراس کنیم .اطمینان دارم این نگرانی ها عموما رفع خواهد شدزیرا مازندگی خودرا صمیمانه دراین راه‌گذاشته‌ایم‌و آنراصرف مردم فقیر و تامین رفاه و سعادت آنها میکنیم

مسائل اتباع پاکستانی

البته مسائلی وجود داردکه مربوط به اتباع پاکستان در ایران است و با من نیز درمیان گذاشته شده است و من از آنها آگاهی دارم و ضمن‌تماس و گفتگو با مقامات‌کشوربرادر و دوست خود ایران‌سعی‌خواهم کردکه همه آنها را تدریجا برطرف سازیم . در عین حال پیشنهادی برای هم‌وطنان خود در ایران دارم شما مقیم این سرزمین هستید و باید مجدانه کار کنید و خودرا بعنوان افراد نمونه معرفی کنید.

این شما که در کشورهای خارج سکونت اختیار کرده‌اید وظیفه وجدانی دارید که به‌رفاه و آسایش مردم و ترقی وتعالی اقتصاد آن همت بگمارید . مخصوصا در مورد کشوری که همسایه ما استو مناسبات آن باما از دیر باز دوستانه ، صمیمی و گرم بوده است . و اعلیحضرت شاهنشاه ایران در برقراری این چنین مناسبات حسنه و استثنائی با پاکستان نقش بسیار برجسته‌ای را ایفا کرده‌اند.

انجمن‌فرهنگی ایران‌وپاکستان تاکنون خدمات‌شایسته‌ای‌انجام داده‌اند و اکنون تحت ریاست شخصیتی اداره میشود که تاکنون خدمات ارزنده‌ای به شاهنشاه انجام داده و نیز کتابی در باره رهبری داهیانه‌شاهنشاه آریامهر برشته تحریردرآورده است و بعنوان نماینده سیاسی ایران در پاکستان انجام وظیفه کرده‌است .

وزیر آموزش وپرورش: مملکت تشکر وتلگراف نمیخواهد

رضائیه:خانم فرخ‌روپارسای‌وزیر آموزش و پرورش برای بازدید مدارس عشایری مهاباد و پیرانشهر ، صبح امروز رضائیه را ترک گفت .

وزیر آموزش و پرورش ،ظهر دیروزباتفاق فرمانده‌ژاندارمری کل کشور وارد رضائیه شد و دیشب در دو جلسه که درمحل حزب ایران نوین وسالن دبیرستان شاهدخت رضائیه تشکیل‌شده‌بود ، شرکت کرد.

وزیر آموزش و پرورش در جلسه‌ای که در سالن‌دبیرستان شاهدخت رضائیه تشکیل شده بود ، گفت : امروز مملکت ما به تشکر و تلگراف شما فرهنگیان نیازی ندارد. مافقط از شما می خواهیم در حد امور تربیتی و آموزشی بیشترفعالیت کنید .

خانم پارسای گفت : امروز در وزارت آموزش‌و پرورش‌منتظر شما معلمین هستیم که یك برنامه تازه بنا بدهید . شما فکر نکنید که ما کتابهایی را چاپ کرده و در اختیار شما گذاشته‌ایم وحی منزل است این کتابها قرآن نیست اگر نظر شما جالب باشد از آن استفاده خواهیم کرد و کتابها را عوض خواهیم نمود .

مجالس ترحیم

باکمال تاسف درگذشت شادروان دکتر بیژن فرخپور پزشک عالی رتبه این وزارت در شهرستان بروجرد را به اطلاع‌میرساندمجلس ترحیم شادروان روز دوشنبه ۲۲ خرداد ۵۱ از ساعت ۴ تا ۶ بعد از ظهر در خانقاه صفی علیشاه منعقد میباشد .

وزارت بهداری

آـ۴۴۳۷

باکمال تاسف درگذشت شادروان دکتر بیژن فرخپور فرزندآقای عیسی فرخپور راکه ازدبیران باسابقه وخدمتگزار شهرستان بروجرد میباشد به اطلاع میرساند :

مجلس ترحیم آن شادروان از ساعت ٤ تا ٦ بعد ازظهر روز دوشنبه ۲۲ خرداد ماه ۱۳۵۱درخانقاه صفی علیشاه برگزار میگردد .

وزارت آموزش و پرورش

آـ۶۴۳۳۷

نمایندگان فرمانداریکل لرستان وبروجرد در مجلس‌شورایملی

درگذشت جوان ناکام دکتر بیژن فرخپور پزشک‌عالی‌قدر و خدمتگزار بهداری بروجرد را به اطلاع میرسانند مجلس ترحیم مردانه وزنانه آنمرحوم از ساعت ٤تاساعت ٦بعداز ظهر دوشنبه ۲۲ خرداد ۵۱ در خانقاه صفی‌علیشاه منعقد میباشد .

سرشگر همایونی ـ فخرطباطبائی ـ قاضی‌زاده ـ غضنفری خسروی ـ کمالوند .

آـ۶۴۳۷

بازگشت همه به سوی خدا

باکمال تاسف و تاثر درگذشت ناگهانی جوان ناکام و پزشک عالیقدر و نیکوکار و کم نظیر شهرستان بروجرد دکتر بیژن فرخ پور فرزند آقای عیسی فرخ پور را به اطلاع خویشان‌و دوستان وهمشهریان ارجمند میرسانم . مجلس ترحیم‌مردانه و زنانه‌آن شادروان از ساعت ٤تا ٦ بعد از ظهر دوشنبه ۲۲ خرداد ۵۱ در خانقاه صفی‌علیشاه برگزار خواهد شد .

خانواده های فرخ پور ـ حقیقی طلب ـ نصرالهی ـ بمشنیان ـ بهمنی قاجار ـ کریمی ـ پورپرویز ـ مرادی ـ خسروی ـدالوندی ـ مولوی ـ افقهی ـ ولی پور گودرزی ـ یاراحمدی ـ مقیمی ـ ذکائی ـ یاوری ـ ظفری ـ ضرغامی ـ شهابی ـ دارابی ـ احمد پور ـ رساپور ـ فرزام ـ فراهانی‌ـ صارم ـ نبهی ـ شفیعی ـ یوسفی ـ شاهین ـ دعوتی ـوزیری

آـ۶۴۳۷

ضایعه ناگوار را بعموم بازماندگان آن مرحوم تسلیت میدهیم

بانهایت تاثر و تاسف درگذشت شادروان ابوالقاسم شهرخانی (کاکاوند) صاحب منصب عالی‌رتبه بازنشسته‌بانک سپه را به خانواده و بدوستان و آشنایان آن مرحوم تسلیت گفته ، بقاء و سلامت بازماندگان را از درگاه احدیت مسئلت دارد ، و بنابه وصیت آن رادمرد وارسته هزینه برگزاری مجلس ختم بمصرف امور خیریه خواهد رسید .

بانک سپه

آـ۱۸۰۲۸

کل من علیها فان

بـا کـمال تاسف و تاثر درگذشت فقید سعید آقـای ابوالقاسم شهرخانی (کاکاوند) بزرگ خاندان خود را باطلاع میرساند .

بنابه وصیت آن مرحوم مجالس ترحیم ثلثه و هفته و چهلم منعقد نخواهد شد و هزینه برگزاری آنها بنابه نیات خیرخواهانه ان مرحوم به مستمندان پرداخت خواهد شد .

بانو رقیه شهرخانی . سرهنگ زرتشت‌شهرخانی ، محمدشهرخانی ، خجسته‌شهرخانی،شایسته شهرخانی، برجسته شهرخانی .

۲ـ۱ آـ۶۳۹۹

با نهایت تاسف و تاثر درگذشت شادروان آقای ابوالقاسم شهرخانی (کاکاوند) پدر بزرگ خود را باطلاع میرسانیم .

کورش شهرخانی ، کاوس شهرخانی ، کیومرث شهرخانی

۲ـ۱ آـ۶۳۹۹

با نهایت تاسف و تاثر فوت جناب ابوالقاسم‌خان‌شهرخانی (کاکاوند) پدر بزرگوارم را باستحضار کلیه اقوام و دوستان میرساند .

بنابه وصیت فقید سعید هزینه مراسم برگزاری مجالس ترحیم ، هفته و چهلم به مستمندان اختصاص داده شده که بنابر نیات خیرخواهانه آن مرحوم عمل خواهد شد .

دکتر حسن خالصی

۲ـ۱ آـ۶۳۹۹

بخانواده شهرخانی بویژه فرزندان آن مرحوم مصیبت وارده را تسلیت میدهیم .

با نهایت تالم و تاسف درگذشت ناگهانی بانو مونس‌طلائی همسر عزیزالله‌خان اژدری را به اطلاع دوستان و آشنایان میرسانیم . مجلس ترحیم مردانه آن مرحومه روز ۲۲ خرداد ۱۳۵۱ از ساعت ۳ الی ٦ بعداز ظهر در مسجد سراج‌الملک واقع در خیابان امیرکبیر و زنانه همان ساعت در منزل آن مرحومه برگزار خواهد شد .

خانواده های : اژدری ، طلائی‌مفرد ، طاهری

آـ۶۴۱۷

بعموم بازماندگان آن مرحومه مصیبت وارده را تسلیت میدهیم .

بانهایت تاسف درگذشت جوان ناکام ، **پرویز اصغریان** فرزند مرحوم ، محمد صادق اصغریان را به اطلاع‌میرساند. مجلس ختم مردانه و زنانه آن مرحوم روز یکشنبه ۲۱ خرداد ماه جاری از ساعت ٤ الی ٦ بعد از ظهر در مسجداردبیلیها واقع در گلوبندک برگذار می‌شود .

الاحقر سید عبدالکریم انواری

خانواده های : اصغریان ـ اعتماد ـ ملکی ـ میکائیلی‌ـ اصغری ـ غفوری ـ محقق زمردی ـ غضنفری ـ لشکری ـ شرافتخواه ـ کاشانی ـ مدیری ـعزیز نژاد ـ احدزاده ـ تقی‌زاده ـ جلالی ـ مستعان ـ علوی ـ وخشوری ـ سلطانی‌ـ مهندس رحمانی ـ پیرزاده ـ حصاری ـ رصدی ـ دکتر شاهبد ـ تمدنی ـ ناصری .

بعموم‌بازماندگان آنمرحوم مصیبت وارده راتسلیت میدهیم.

خانواده‌های قائم‌مقامی نوری. خواجه نوری. برآغوشی. گوهری.آیرملو. نوریشاد.حاج‌شیخ‌موسی‌نجفی. لبیب. نورزاد.

بانهایت تاسف درگذشت شادروان **بانو صغرا قائم‌مقامی نوری** را باستحضار اقوام و آشنایان میرسانند .

مجلس ترحیم مردانه وزنانه از ساعت ٤ الی ٦ بعداز ظهر روز دوشنبه ۲۲ خرداد ماه در مسجد معزالدوله واقعدر خیابان نایب‌السلطنه منعقد میباشد .

بستگان قائم‌مقامی نوری

بعموم بازماندگان آنمرحومه مصیبت واردهرا تسلیت‌میدهیم

باکمال تاسف درگذشت شادروان **حاج غلامحسین امینی** را باطلاع میرساند. مجلس ختم مردانه آنمرحوم از ساعت ٤ تا ٦ بعدازظهر روز دوشنبه ۲۲ خرداد ماه درمسجد جعفری واقع در خیابان شهباز چهارراه شمس منعقد خواهد بود .

منصور امینی. فرخ‌امینی. توران امینی. هوشنگ امینی. پرویز امینی. مسعود امینی. خانواده‌های امینی . عبدالرزاق. افراسیابی . نوروزی . مدنی . رادمرد . خاکپور. سرائی‌زاده هنرجو . بدررضائی . زرین‌قلم .

آـ۶۴۱۳

بعموم بازماندگان آنمرحوم مصیبت وارده راتسلیت میدهیم

پرسه

درگذشت روانشاد **بانو دولت‌خوشرو نصرآبادی** را باطلاع خویشان ودوستان میرسانیم پرسه آن روانشاد در تاریخ یکشنبه ۲۱ر۳ر۵۱ برابردی بدین ایزد خردادماه ساعت ٤ـ٦ بعد ازنیمروز در سالن ایرج خیابان استالین کوچه زرتشتیان برگزار خواهدبود شماره ۸

همایون خوشرو، مهربان خوشرو و خانواده‌های خوشرو ، دهناد . مهرشاهی . دهموبد . کوششی . ساسانی . مهرآذر . ضمیری . کدخدایان . زارع .نمیرانیان .

آـ۶۳۸۳

بعموم بازماندگان آنمرحومه مصیبت وارده را تسلیت میدهیم

با کمال تاسف درگذشت شادروان **مهرالملوک ساعدنیا** خواهر گرامی آقای شاپور قانع رئیس خدمات اداری مـرکز مطالعات مدیریت ایران را باستحضار میرساند .

مجلس ترحیم آن مرحومه روز دوشنبه ۲۲ خرداد ماه از ساعت٦تا۸ بعدازظهر درخانقاه صفی علیشاه‌برگزارخواهدشد.

مرکز مطالعات مدیریت ایران

با نهایت تاسف درگذشت شادروان **بانو مهرالملوک‌ساعدنیا** را باطلاع خویشاوندان و دوستان و آشنایان میرساند .

مجلس ترحیم زنانه ومردانه روز دوشنبه بیست و دوم خردادماه از ساعت ٦ تا۸ بعدازظهر در خانقاه صفی علیشاه منعقد خواهد شد. ضمنا مراسم شب هفت شادروان طبق وصیت‌نامه آنمرحومه صرف امور خیریه خواهد شد .

محمد ساعد مراغه. مطلب ساعدنیا. روحانی. فانح.قانع. دکتر فیلسوف. نصیری. شیرازی. سپهری. دکتر آزرم .

آـ۶۴۰۷

بعموم افراد خانواده های عزادار بویژه بازماندگان آن مرحومه مصیبت وارده را تسلیت میدهیم .

بسمه‌تعالی‌شانه

بمناسبت فوت‌سلیل‌الاطباء مرحوم آقای‌سیدمحمد آقامیری (عمه‌زاده محترم) مجلس ختمی درروز یکشنبه ۲۱ خردادماه از ساعت ٤ تا ٦ بعداز ظهر درمسجد رضوان واقع درخیابان کاوه جنب میدان ثریا برپا است انشاءالله مومنین باشرکت درمجلس مزبور و طلب‌مغفرت روح‌آنمرحوم را شادمیفرمایند.

محمدباقرالموسوی‌الخوانساری.محمدعلی‌الموسوی‌الخوانساری

خانواده های : آقامیری . مهدویانی . خوانساری . نبوی . محمودی . حشمتی . آقاکثیری . عبداللهی . خسروی. خاتمی . فاطمی . شنتیادی . قریشی . عباسی . مدنی . صانعی .

بانهایت تاثر و اندوه فراوان درگذشت شادروان‌مرحوم مغفور آقای سیدمحمد آقامیری را باطلاع دوستان و آشنایان میرساند . مجلس ختم مردانه از ساعت ٤ تا ٦ بعداز ظهر روز یکشنبه ۲۱ خرداد ماه درمسجد رضوان واقع درخیابان کاوه جنب میدان ثریا منعقد است درضمن مراسم شب‌هفت آنمرحوم از ساعت ۳ ونیم تا ۵ و نیم روز دوشنبه ۲۲خرداد ماه درداراالسلام شهرستان قم برگزار میگردد .

آـ۶۳۸۷

بعموم‌بازماندگان آنمرحوم‌مصیبت وارده را تسلیت میدهیم .

بانهایت تاثر درگذشت شادروان مرحوم **غلامعلی ساکتخو** دائی خودمان را به‌اطلاع دوستان و فامیل میرسانیم .

مجلس ختم مردانه و زنانه آن مرحوم روز یکشنبه بیستو یکم خرداد ماه از ساعت ٤ تا٦ بعد ازظهر در خانقاه صفی‌علیشاه برگزار خواهد شد .

علی‌اکبر افشار ـ اصغر افشار ـ هوشنگ‌نوزادی

آـ۶۳۳۹

بانهایت تاسف درگذشت شادروان مرحوم **غلامعلی‌ساکتخو** بزرگ این خاندان را باطلاع فامیل و دوستان میرساند .

مجلس ختم زنانه و مردانه آن مرحوم روز یکشنبه بیستو یکم خرداد ماه از ساعت ٤ تا٦ بعد ازظهر در خانقاه صفی‌علیشاه برگزار میشود

عباس ساکتخو . محمدعلی ساکتخو . حسین دادسپاه سرهنگ عباسعلی تن‌آراء . حاج جعفر گرجی . حسن شهسوار. رضا قره‌گزلو وخانواده‌های : تحریری . شمشیرگران . قیائی . بهجتی . شکوهی .

بانهایت تاثر درگذشت شادروان مرحوم **غلامعلی ساکتخو** دائی همسرم را باطلاع دوستان و فامیل میرساند . مجلس ختم زنانه ومردانه روز یکشنبه بیست ویکم خرداد ماه از ساعت ٤تا٦ بعد ازظهر در خانقاه صفی‌علیشاه برگزار خواهد بود.

ایرج آهی

آـ۶۳۳۹

باکمال تاسف وتاثر درگذشت مادر عزیزمان **بانو حوری‌بامداد (گودرزی)** رابااطلاع دوستان و آشنایان میرساند.

مجلس ختم زنانه و مردانه آن مرحومه از ساعت ٦تا۸بعداز ظهر روز یکشنبه ۲۱ خرداد ماه جاری در خانقاه حضرت صفی علیشاه برگزار میگردد .

عزت‌اله بامداد ـ فخرالملوك. زهره. اقدس‌الملک . نزهت‌الزمان بامداد و خـانواده‌های : دفتری . بامداد . صفیری . حـاجی میرزائی . قراگزلو. قوامی . بیات . بهادری . مشیری . اسدی . زواره . مرندی . بهشتی . محمدی .

آـ۶۳۸۱

بعموم بازماندگان آنمرحومه مصیبت وارده را تسلیت میدهیم

خانواده‌های: صمصامی.روشن. صارمی. اسعدی. نجم‌آبادی. رضوان. ضرغامی. قره‌گلو .نصرتی . صیاد. اینانلو. اویسی . ذکاوتی . عسگریان . رضوی . منصوری .و خانواده‌های وابسته.

بانهایت تاثر وتاسف مرگ جانسوز ونابهنگام **بانوآفاق‌صارمی** همسر سرهنگ خسرو صمصامی را به‌آگاهی خویشان و دوستان میرساند مجلس ترحیم زنانه و مردانه آن شادروان از ساعت۳تا ساعت ۵ بعدازظهر روز یکشنبه ۲۱ر۳ر۵۱ در مسجدالجواد واقع در میدان ۲۵ شهریور منعقد میباشد.

آـ۶۲۹۷

بعموم بازماندگان آنمرحومه مصیبت وارده را تسلیت میدهیم

هیئت مدیره‌بانك بازرگانی‌ایران باندوه فراوان‌درگذشت **سیداحمد شهمیری** پدر جناب‌آقای مبین شهمیری‌رئیس اداره اعتبارات بانك را به اطلاع دوستان و آشنایان میرساند .

مجلس ختم آن مرحوم روز یکشنبه ۲۱ خرداد ساعت ۹ تا ۱۱ صبح و ٤ تا ۷ بعداز ظهر در مسجد جامع بابل منعقد است.

خانواده های : تجدد . آیت‌اله‌زاده . حائری . دانا. شهمیری . میری . صفا . زمانی . افسری . مولایی . دبیری. زارع . احمدی . مهدوی . بریمانی . فاتری . دهستانی . بزرك‌زاده . نورانی .

باتاثر فراوان درگذشت سید احمد شهمیری بزرك‌خاندان شهمیری را به اطلاع دوستان و آشنایان میرساند . مجلس ختم آن مرحوم روز یکشنبه ۲۱ خرداد ساعت ۹ تا ۱۱ صبح و ٤تا ۷ بعداز ظهر در مسجد جامع بابل منعقد است.

آـ۱۷۹۹۴

بعموم افراد خانواده های عزادار بویژه آقای مبین شهمیری مصیبت وارده را تسلیت میدهیم .

بانهایت تاسف درگذشت شادروان **محسن شهریـور** رئیس اسبق‌اداره‌کل کارگزینی وزارت پست و تلگراف وتلفن و ابوی همکار گرامی آقای همایون شهریور را بـاطلاع میرساند مجلس ترحیم از ساعت ۲ الی ٤ بعد از ظهرروز یکشنبه ۲۱ خرداد ماه جاری در خانقاه صفی علیشاه‌برگزار میشود .

وزارت پست و تلگراف و تلفن

آـ۶۳۹۱

خانواده‌های : شهریور . آزادی . کرمانی نـژاد . نظر بخش . مشکومقدس . عباسی . صدر . منصوری . قاسمی . جلیلوند . مستشاری . معینی .ملک پور. پارسـی پور . فداکار . صمدزاده . متین. بواسحقی . رمضانـی . بهبهانی . ابوالملوکی . صفوی . دلاوری . یونسی .صبوری. شاهین فر. نقره‌ای .

بانهایت تاسف درگذشت شادروان مرحوم‌محسن‌شهریور را باطلاع میرسانند . مجلس ختم زنانه و مردانه آنـمرحوم ساعت ۲ تا ٤ بعد از ظهر روز یکشنبه ۲۱ خرداد ماه در خانقاه صفی علیشاه برگزار میشود .

آـ۶۳۹۱

بانهایت تاسف درگذشت همسر و پدر بزرگوارمـان شادروان مرحوم‌**محسن شهریور**را باطلاع میرسانیم . مجلس ختم زنانه ومردانه آنمرحوم ساعت ۲ تا ٤ بعد از ظهر روز یکشنبه ۲۱ خرداد ماه در خانقاه صفی‌علیشاه برگزارمیشود.

فخریه آزادی . همایون شهریور . کیوان شهریور . دکتر فرخ شهریور . مینا شهریور

آـ۶۳۹۱

بانهایت تاسف درگذشت پدر بزرگوار همسر عزیـزم مرحوم **محسن‌شهریور**را باطلاع دوستان‌میرساند .

مجلس ختم آنمرحوم از ساعت ۲ تا ٤ بعد از ظهر روز یکشنبه ۲۱ خرداد ماه درخانقاه صفی‌علیشاه برگزار میشود.

مهندس کرمانی نژاد

مصیبت وارده را بعموم بازماندگان آنمرحوم‌تسلیت میدهیم

کل‌نفس‌ذائقةالموت

باکمال تاسف و تاثر درگذشت جوان ناکام پرویز مختاری

را باطلاع‌دوستان‌و همشهری های محترم (سرابیهای‌مقیم تهران) میرساند مجلس شب هفت‌درروزیکشنبه ۲۱ر۳ر۵۱ دربهشت زهرا برسرمزار آن مرحوم‌منعقد میباشد . ازکلیه دوستان و همشهریان محترم دعوت‌می شود باشرکت خود دراین‌مجلس روح آن مرحوم را شاد فرمایند .

ازطرف‌خانواده مختاری و خانواده های وابسته‌ علی‌مختاری

ضمنا وسیله رفت‌و برگشت درمنزل خیابان امامزاده حسن پشت خط تهران تبریز خیابان ۱۶ متری بوعلی سیناز ساعت ۲ آماده میباشد .

آـ۱۷۹۹۶

باکمال تاسف درگذشت ناگهانی همکار عزیز خود حـاج **محمدعلی اجتهادیان**را باطلاع اعضای محترم صنف جوراب میرساند مجلس ترحیم روز یکشنبه ۲۱ر۳ر۵۱ از ساعت ۳ ونیم الی ٦ بعد از ظهر در مسجد مرحوم حـاج سید عزیزاله منعقد خواهد بود .

سندیکای جوراب تهران

آـ۶۴۵۹

باکمال تاسف درگذشت ناگهانی همکار عزیز خودحـاج **محمد علی اجتهادیان**را باطلاع میرساند مجلس ترحیم روز یکشنبه ۲۱ ر۳ر۵۱ از ساعت ۳ونیم الی ٦ بعد از ظهر در مسجد مرحوم حاج سید عزیزاله منعقد خواهد بود .

اتحادیه صنف کشباف و جوراب‌تهران

آـ۶۴۵۵

بانهایت تاسف درگذشت ناگهانی‌**حاج‌محمد علی‌اجتهادیان** را باطلاع میرساند مجلس ترحیم‌روز یکشنبه ۲۱ر۳ر۵۱از ساعت‌سه‌و نیم‌الی ٦ بعداز ظهر درمسجد مرحوم سید عزیزالـه منعقد خواهد بود .

برادران کاشفی

آـ۶۴۵۷

بانهایت تاسف‌درگذشت ناگهانی‌**حاج محمد علی‌اجتهادیان** را باطلاع میرساندمجلس ترحیم روز یکشنبه ۲۱ر۳ر۵۱ از ساعت ۳ونیم تا ٦بعد از ظهر در مسجدمرحوم سید عزیزاله منعقد است .

مدیران و کارکنان شرکت سلطان چاپ

آـ۶۴۶۵

باکمال تاسف درگذشت ناگهانی دوست و همکـارعزیز خود را باطلاع میرسانیم.مجلس ترحیم روز یکشنبه۲۱ر۳ر۵۱ از ساعت ۳ونیم الی ٦ بعد از ظهر در مسجد مرحوم حـاج سید عزیزاله منعقد است

حاج احمد قاضی ، حاج سیدحسن‌ملک زاده.حسین‌پور هاشمی . خلیل رحیمی . حاج علی طوع . یوسف قنبری . غلامعلی . صفاتی . برادران ملک زاده . مهدی یاوری . اکبر مدنی . حسین فهیمی . تقی جهانفر . امیر میرزائی. هوشنگ صادقی . اکبر براتی . برادران توکلی اصغر حسین نیابازرگان . حسن بیلغوشی . سید یحیی رضوی .

آـ۶۴۶۳

هوالباقی

بانهایت تاسف درگذشت ناگهانی‌حاج محمدعلی‌اجتهادیان را باطلاع دوستان‌وآشنایان‌میرسانیم . مجلس ترحیم مردانه فقید سعید روز یکشنبه ۲۱ر۳ر۵۱ از ساعت ۳ ونیم تا ٦ بعد از ظهر در مسجد مرحوم سیدعزیزاله و مجلس ترحیم زنانه همانروز و ساعت در منزل آن مرحوم خیابان ظفر شماره ۵٦ر۱ منعقد است .

حاج میرا مهدی اجتهادیان . حاج آقا جمال‌اجتهادیان . میرزاعلی آقا اجتهادیان . جواد اجتهادیان .کاظم اجتهادیان مجتبی اجتهادیان . و خانواده های : مدرسی . عبـرسی. نیلی . واثق مدرسی . الهامی . جوهرچی. میری. جهان‌نما. عنبری . هاشمی . عطارها. کدخدا . تبریزی . گرافیانی . وفائی . حقیقت‌گو . نوغانی . کادری تقدیری . ضرابی . جعفرقلی . جلال‌جنابی . عباس و منصور جنابی . حقیقت بین . مختاری . هرندی . رحیمی، عبدالحسین‌فرازی. امیر هوشنگ و علیرضا حسنی

آـ۶۴۶۱

بعموم افراد خانواده‌های عزادار بویژه بازماندگان آنمرحوم مصیبت وارده را تسلیت میدهیم .

خانواده‌های : احمدزاده ، نصیر زاده ، یوسف زاده ، صراف زاده ، المعی، هادزاد ، آوخ، عبداللهی ، نصیری ، جباری ، آذرنیا ، ثابت،نوری،وثوق حقیقی ، نظری ،اهری، بهفر ، رائفی ، استقامت ، گل مژده ، ضرابی، زعیمیان ، بهروان شجعان ، کمالبانهایت تاسف و تـاثر فـوت بـانو **شوکت احمدزاده**همسر آقای محمد حسین‌احمد زاده ومادر آقایان منوچهر احمد زاده‌واردشیر احمد زاده راباستحضار دوستان و آشنایان میرسانند مجلس ترحیم زنانه و مردانـه آنمرحومه از ساعت ۵ الی ۷ بعد از ظهر روز یکشنبه بیست و یکم خرداد ۱۳۵۱ در مسجد جامع بندر پهلوی برگـزار میشود .

آـ۱۸۱۰٦

مصیبت وارده رابعموم بازماندگان‌آنمرحومه تسلیت میدهیم

یادبود

بمناسبت هفتمین روز درگذشت خانم فاطمه حدادی روز دوشنبه ۲۳ خرداد از ساعت ٤ الی ٦ بعداز ظهر درباغ‌طوطی (حضرت عبدالعظیم) مجلس یادبودی برگزار خواهد شد .

حاج محمد صادق حدادی. علی اصغر. علی‌اکبر وقاسم حدادی . ناصر علی مافی . فاخری .

آـ۱۸۰۳۸

بیاد عزیز از دست رفته مرحوم حاج میرزاعباس محیط‌پور

اینک دومین سال پراز محنت و اندوه ابدی تو را پشت‌سر گذاشته‌ایم و در آستانه سومین سال تاریک و غمزده این اندوه جاودانه‌ایم در سال هائی که گذشت و سال هائی که پس‌از این بی‌تو میگذرد ، لحظه‌ای از یادت غافل نبوده و نیستیم و تمام سعی و تلاش ما در اینست‌که‌به آرزوی بزرگ توجامه‌عمل بپوشانیم و راهی‌را که تو میرفتی دنبال کنیم ، راهی که برای تو نام نیک بارمغان آورد و برای ما افتخار . ما تاواپسین دقایق عمر در اندوه جاودانه فراق ابدیت میسوزیم .

«فرزندان داغدارت»

آـ۱۷۳۹۸

با اندوه فراوان باطلاع کلیه اقوام و دوستان میرساند :

مجلس تذکر شب هفت شادروان مرحوم **اللهیار افشار قاسملو (امیرسعید)** روز دوشنبه ۲۲ خرداد ماه جاری از ساعت ٦ تا ۸ بعداز ظهر در منزل شخصی واقع در خیابان فرح جنوبی اندیشه ۲ شماره ۲٤ منعقد خواهد بود

اخترالسلطنه (افشار قاسملو)

آـ۶۳۸۹

بیاد عزیز از دست رفته

روز دوشنبه ۲۲ر۳ر۵۱ مصادف با اولین‌سال درگذشت جانگداز شادروان **احمد مهرنیا** میباشد .

عزیزی که خاطره اورا همواره گرامی خواهیم داشت مجلس یادبودی در منزل آن مرحوم (شمیران ـ زعفرانیه ـ خیابان پناهی شماره ۵) از ساعت ٦ بعداز ظهر روز مزبور برگزار میشود. شرکت‌دراین مراسم باعث شادی روح آنمرحوم و تسلی خاطر بازماندگان است .

خاندان : مهرنیا . صیرفی. تفضلی و وابستگان .

آـ۴۴۵۳

سخنرانی اسلامی وسوگواری

مجلس نشر معارف قرآن

بمناسبت فرا رسیدن ایام سوگواری فاطمه زهرا علیها سلام . از شب سه‌شنبه اول ماه جمادی‌الاول مصادف با ۲۳ خرداد «بعداز نماز حضرت آیت‌الله خلخالی» در مسجدگباهی واقع در سرپل تجریش مجلس نشر معارف قرآن و ذکر مناقب صدیقه کبری علیها سلام منعقد است . در این مجلس دانشمند محترم‌جناب دکتر مناقبی‌واعظ‌شهیر. ازساعت ۸ تا۹حاضران‌را مستفیض خواهد کرد .

آـ۱۸۰۱۸

سپاسگزاری

از کلیه سروران و دوستا نو آشنایان و اقوام بخصوص یارانی که از شهرستانهای مشهد و همدان در مراسم تشییع، ختم و هفته شادروان **غلامرضا معظمی** حضورا یا باارسـال تلگراف ودرج آگهی در جراید اظهار لطف و محبت‌فرموده‌اند بینهایت تشکر و سپاسگزاری میگردد وچنانچه بعلت تالمات روحی در عرض تشکر حضوری تاخیری حاصل شود پوزش می‌طلبیم .

خاندان معظمی و سایر خانواده‌های وابسته

آـ۱۸۰۳٦

از دوستان ـ آشنایان همکاران و همچنین افسران ودانشجویان دانشکده پلیس وبستگان که در مراسم تدفین ومجالس ختم وشب هفت همسر ـ مادر وخواهر عزیزمان شادروان **(بانو زهرا بانک)** در تهران‌ـ اصفهان و رشت شرکت فرموده یا با ارسال تلگرافو نامه و تشکیل مجالس ختم خانواده‌های‌غمدیده رابیش از پیش مرهون الطاف و محبت‌های صمیمانه خود نموده‌اند تشکر و سپاسگزاری نموده اگر بواسطه تالمات روحی قصوری در عرض سپاس حضوری رخ دهد پوزش خواسته سلامت وموفقیت همگی را از درگاه خدای بزرگ خواستاریم .

خانواده‌های . مینائیان . بانک

آـ۶۳۸۵

فاضل محقق و دانشمند گرانمایه شادروان **سلطان‌علی سلطانی** لبیک حق را اجابت نمودو بعالم بقاء پیوست. رادمرد باحمیت و بلند همتی که در حسن تقریر و صفای تحریر از نوادر زمان بود و قسمت اعظم عمر خود را مصروف خدمت به خلق ، فرهنگ و سیاست کشورش نمود حقا که استادی بود بی‌نظیر و بی‌بدیل و جامع کمالات صوری و معنوی که در فقدان او هاله‌ای از غم و اندوه تعدادی از خانواده های سرشناس کشور را فرا گرفته ، بپاس محبت های پدرانه و بپاس حق استادی که بگردن من دارد از این غم جانکاه‌سهمی نیز از آن من میباشد .

نهان عرش رفتی تا ندیدم دردل خاکت

ندانستم که پوشد خاک سافل کوه عالی را

مدیر بنگاه باربری عبیدی در بندر شاهپور بازنشسته ژاندارمری ـ غطلویان

آـ۱۸۱۱۰

سرکار خانم اماموردی

با نهایت تاسف مصیبت درگذشت مادر عزیزتان را با پوزش شرفیابی تسلیت میگویم .

جمشید گلستانی

آـ۶۴۲۹

آقای محمدعلی ترابیان

مصیبت وارده را صمیمانه تسلیت عرض کرده خود را در اندوه بزرگ شماسهیم‌میدانیم سلامت و سعادت آن‌خانواده را از درگاه ایزد متعال مسئلت مینمائیم .

مصطفی جعفری ـ ابوذر صداقت

آـ۱۸۰٦۰

جناب آقای مبین‌السادات شهمیری

فقدان تاسف‌آور پدر بزرگوارتان را تسلیت میگوئیم .

شرکت سینما ریولی

آـ۱۸۰۵۰

جناب آقای مبین‌السادات شهمیری

درگذشت پدر بزرگوارتان را به جنابعالی و فامیل محترم شهمیری تسلیت میگویم .

علی مزین‌فر

آـ۱۸۰۵۰

خانم هما نگهبان ـ آقای تورج نگهبان

در مصیبتی که برشما وارد آمد، مرا نیز سهیم بدانید.

آـ٦٤١١ **فرزانه غفاری**

بیستم خرداد مصادف با سالگرد درگذشت شـادروان آقای‌حبیب‌اله خالقی‌بزرگ خاندان خالقی پدر بزرگوارمان میباشد . مخارج در کرمانشاه صرف امور خیریه میشود.

اشرف . تاج‌الملوک . بدری . شریفی اسعد

آـ۱۷۳۸٦

روز دوشنبه ۲۲ر۳ر۵۱ مصادف با سالروز درگذشت **حاجیه مریم شفیع‌زاده** که از فرهنگیان خوشنام و باسابقه بود میباشد . بهمین مناسبت‌مجلس تذکری در مقبره‌خانوادگی شفیع‌زاده‌واقعدر آستانه اشرفیه از ساعت ٤ تا ٦ بعد از ظهر برگزار خواهد شد .

خاندان شفیع زاده

آـ۱۸۱۱۲

تسلیت

جناب آقای محمد شهرخانی کاکاوند

باکمال تاسف درگذشت پدر بزرگوارتان را تسلیت‌عرض نموده وخودمان را درغم شما و خانواده شریک میدانیم .

خانواده خالصی ـ امیدوار

آـ۱۷۳۹۲

جناب آقای دکتر حشمت

با نهایت تالم درگذشت برادرتان را تسلیت عرض‌نموده و خود را درغم آن خانواده محترم شریک میدانیم .

پزشک وکارمندان مرکز پیشگیری زنجان: دکترکاموسی. یداله عسگری. ابراهیم جعفری. رضا اللهیاری. تقی‌قائمی رسول سپهری . شمسعلی یوسفی . علی زنبوری . ابراهیم شیشه‌چیان . حجت‌اله مهدیخانی .

آـ۱۷۳۹٦

جناب آقای دکتر حشمت ریاست محترم بهداری زنجان

مصیبت وارده را به‌آنجناب وخانواده محترم تسلیت‌میگوئیم.

ژاله پارسا. مهندس علی‌اصغر احمدزاده

آـ۱۷۳۹٤

جناب آقای دکتر حشمت و خانم کسری حشمت

باندوه فراوان مصیبت وارده را تسلیت عرض مینمائیم.

دکتر شهدی. جواد سبحانی. مرضیه صمدی. ژاله پارسا. اشرف شیرنظر. خدیجه اکبرپور. بتول‌مسجدی، صفیه‌مرصعی. شهرام روانشاد .

آـ۱۸۱۰۲

با کمال تاثر وتاسف فوت نابهنگام سرکار سرهنگ‌مجتهدی را بخانواده محترمشان تسلیت عرض نموده واز خداوندمتعال عمر طولانی توام با عزت و سلامت برای بازماندگان مسئلت می‌نمائیم .

سرهنگ شهیدی و خانواده

آـ۱۸۰۲٦

جناب آقای مبین‌السادات شهمیری

به نهایت تاسف و تاثر فوت پدر بزرگوارتان را بجنابعالی و بازماندگان محترم تسلیت عرض مینماید .

سینما سپیدرود رشت ـ

آـ۱۸۰۵۰

همکار گرامی ، سرگرد غضنفری

مصیبت وارده را از طرف افسران ، درجه داران‌مرکز سررشته داری بشما و بستگان محترمتان تسلیت میگویم .

پرویز ـ سرهنگ ۲ ستاد دهقانیار

آـ۱۷۳۸۸

تیمسار محبوب سرتیپ نوروزی فرماندهی محتـرم‌تیـپ مهاباد

مصیبت وارده را تسلیت عرض صحت و سلامتـی جنابعالی و بازماندگان آن فقید سعید را از درگاه خداونـد خواستاریم ـ مهاباد دارائی ـ پاکروان ـ سلطانیـان

آـ۱۷۲۹۰

درگذشت بانوی محترمه نیره خانم فاطمی همسر مرحوم دکتر امان پور را به دختر خانم های آن مرحومه الهه ، ژاله ، فرشته ، امان پور تسلیت عرض نموده سعادت و بقاء عمر بازماندگان آن مرحومه را از خدای بزرگ خواهانیم .

بیجار ـ ژاندارمری ستوان یکم نصراله نـادری و حشمت فروتن .

آـ۱۸۱۰۸

آقای شاپور قانع

ریاست محترم خدمات اداری مرکز مطالعات‌مدیریت ایران

درگذشت خواهر گرامیتان ما را متاثر ساخت.

مصیبت وارده را بشما وخانواده محترمتان تسلیت میگوئیم.

کارکنان مرکز مطالعات مدیریت ایران

آـ٦٤٣٣

جناب آقای مبین‌السادات شهمیری

فقدان پدر بزرگوارتان را تسلیت عرض نموده خود را در غم شما شریک میدانم

مهندس تقی کیائی

آـ۱۸۰۵۰

سال چهل‌وششم شماره ۱۳۸۱۸

اطلاعات

شنبه - بیستم خرداد ماه ۱۳۵۱
بیست وهفتم ربیع‌الثانی ۱۳۹۲ - دهم ژوئن ۱۹۷۲

ساعات شرعی

استخراج دکتر ریاضی کرمانی

اذان صبح	ساعت ۲ و ۵۴ دقیقه
طلوع آفتاب	ساعت ٤ و ٤٦ دقیقه
ظهر شرعی	ساعت ۲ و ۵ دقیقه
اذان مغرب	ساعت ۷ و ۳۸ دقیقه

نیمی از مشمولین عادی معاف می‌شوند

نیمی از مشمولین اعزامی به مراکز آموزشی ، تا پایان هفته جاری پس از دریافت برگ مازاد بر احتیاج خدمت وظیفه عمومی به‌تهران مراجعت میکنند .

هفته پیش ۷۷۰۰ نفر از مشمولین عادی مناطق شرقی کشور ساکن تهران (متولدین ۲۳ تا ۳۲) به مراکز آموزشی اعزام شدند . ٤ هزار نفر مشمولین مذکور بوسیله ۸۰ دستگاه اتوبوس و بقیه بوسیله قطار به مراکز آموزشی : عجبشیر چهل‌دختر - تربت حیدریه - کرمان - همدان - دزفول - شیراز - آبادان - بندرپهلوی و کازرون اعزام شدند .

امروز سرهنگ نابری رئیس سازمان وظیفه عمومی تهران بخبرنگار ما اظهار داشت : «مشمولین اعزامی،شانس‌زیادی برای معافیت دارند وپیش‌بینی میشود نیمی از مشمولین‌عادی که ظرف چند روز گذشته به مراکز آموزشی اعزام شده‌اند، مازاد براحتیاج تشخیص داده شوند و تا آخر هفته جاری به‌تهران باز گردند .»

سرهنگ نابری افزود : « افراد مازاد بر احتیاج ، برگ معافیت خود را ازمراکز آموزشی مربوط دریافت میکنند و به هزینه سازمان وظیفه عمومی ، به تهران باز میگردند .»

بلموند
باصفحه عظیم پانوراما
وتیونر تمام اتوماتیک الکترونیک
انتخاب کانال دلخواه بافشار یک دکمه
BELMONDE electronic

ضیافت بافتخار وزیر اطلاعات پاکستان

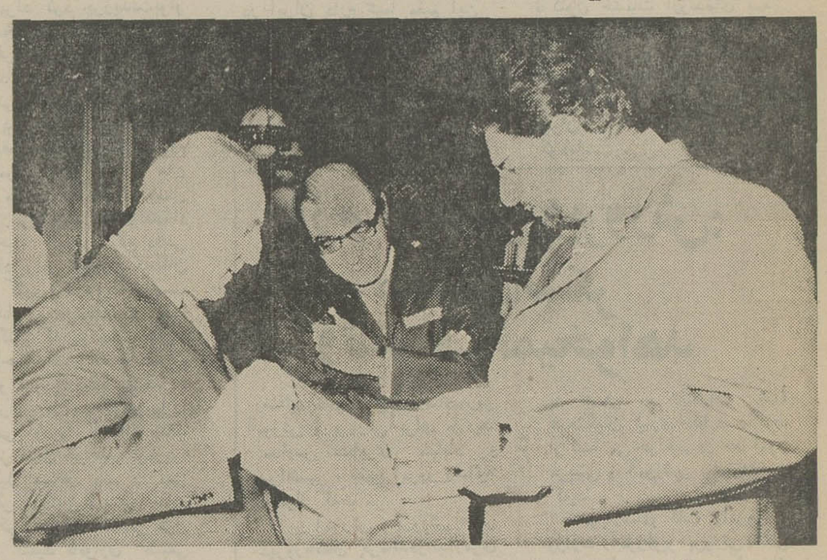

از طرف آقای حمید رهنما وزیر اطلاعات ، بافتخار وزیر اطلاعات پاکستان که همراه پرزیدنت بوتو رئیس جمهوری پاکستان به تهران آمده‌است، پنجشنبه شب ضیافتی در هتل اینتر کنتیناتال برپاشد .عکس هنگامی‌را نشان‌میدهد که‌آقای رهنما چند جلد کتاب ، ازجمله دیوان شیخ سعدی را بهمکار پاکستانی خود هدیه می کند. آقای محمود پورشالچی مدیر کل مطبوعات وزارت اطلاعات نیز حضور دارد .

سفر شاهنشاه وشهبانو به‌اروپا

★ شاهنشاه نطقی‌درسازمان بین‌المللی کار ایراد میفرمایند

★ اعلیحضرتین چند روز بطور غیر رسمی مهمان علیاحضرت‌ملکه انگلستان خواهند بود

تا چند روز آینده شاهنشاه آریامهر و علیاحضرت شهبانو برای یک سفر کوتاه مدت به اروپا تهران را ترک می - کنند .

اعلیحضرتین مستقیما ازتهران به ژنو تشریف‌فرما میشوند و شاهنشاه نطقی درجلسه فوق‌العاده اجلاسیه سازمان بین - المللی کار در ژنو ایراد می‌فرمایند .

اعلیحضرتین پس از توقف کوتاهی در سوئیس ، چندروز بطور غیر رسمی میهمان علیا‌حضرت ملکه‌انگلستان خواهند بود.

اعلامیه‌دربار شاهنشاهی

این اعلامیه از طرف دربار شاهنشاهی انتشار یافت :

اعلیحضرت همایون شاهنشاه آریامهر بدعوت سازمان‌بین - المللی کار روز چهاشنبه ۲٤ خرداد ماه ۱۳۵۱ در جلسه فوق‌العاده اجلاسیه جاری این سازمان در ژنو نطقی ایراد خواهند فرمود .

این دعوت در سال گذشته هنگام تشکیل‌کنفرانس بین‌المللی کار برای منطقه آسیادر تهران از طرف سازمان بین‌المللی‌کار بعمل‌آمدومورد قبول‌اعلیحضرت همایون شاهنشاه آریامهر واقع گردید .

وزیر دربار شاهنشاهی -
اسداله علم

اوپک ملی شدن نفت عراق را تأیید کرد

★ عراق در پاسخ نگرانی اوپک اطمینان داد که نفت را ارزان نخواهد کرد

اوپک در یک اجلاسیه پنج‌ساعته دیروز اصل ملی شدن نفت عراق‌را مورد تائید کامل قرار داد وضمنا نگرانی خود را از ارزان فروشی نفت عراق ابراز داشت . همانطوریکه در تفسیرهای قبل‌این روزنامه پیش‌بینی شده بود اوپک اقدام عراق را در ملی کردن نفت شمال آنکشور ناشی از حق حاکمیت آن تلقی‌کردوازآن حمایت کامل بعمل آورد.

در این زمینه بین اعضای اوپک اتفاق نظر بود . ظاهرا الحمادی از کشورهای عضو اوپک توقع کمک داشت .

در این مورد اوپک طرحی در دست مطالعه وبررسی نهائی دارد وآن تاسیس صندوق کمک استو گزارشی از مطالعات انجام شده، در اجلاسیه آینده به وزرای‌اوپک تسلیم خواهد شد واگر کمکی‌لازم تشخیص داده شد ، از طریق این صندوق بعمل خواهد آمد .

اما کمک اصلی متوجه کشورهای عربی است . زیرا کشورهای‌عربی در مقابل عراق تعهدات اخلاقی و روابط خاصی دارند بهمین جهت این کشورها فردا در جلسه‌خاصی وضع خود را مخصوصا از جهت کمک در مقابل عراق ، روشن خواهند کرد.

توقع عراق در وهله اول متوجه لیبی ، عربستان سعودی ، کویت ودیگر امارات‌خلیج فارس می‌باشد. لیبی بخاطر تظاهر به‌انقلابی بودن وذخایر پولی فراوان ، عربستان سعودی بخاطراضافه تولیدسرسام‌آورش در چهار ماهه اول سال و کویت بخاطر مجلسی که در آن قطعنامه بنفع عراق صادر شد، باید جواب عراق را بدهند . نکته‌ای که بین لیبی باصطلاح انقلابی تا عربستان محافظه‌کار وجود دارد ، نگرانی روابط عراق با شوروی است . این کشورهااز عراق خواستند ، که وضع‌قرار دادهای نفتی خود را با شوروی روشن سازد . آنها احتمال‌میدهند که عراق با تخفیف زیاد قسمتی از نفت خود رابه شوروی فروخته باشد یا شوروی واسطه فروش‌نفت او خواهد بود.قیمت شکنی‌در نفت ضرری است که مستقیما متوجه تمام کشورهای صاحب نفت میباشد اوپک در این زمینه سخت‌گیراست در حال حاضر نگرانی شدیدی‌در «اوپک» و «او-آپک» هردو وجود دارد و ظاهرا عراق در اجلاسیه دیروز اوپک اطمینان داد که‌نفت به قیمت ارزان‌تر از قیمت رایج عرضه نخواهد کرد.

در مورد رفع اختلاف بین عراق و کمپانیهای نفتی وزیر نفت‌ونزوئلا پس از پایان کنفرانس اظهار خوشبینی کرد. این خوشبینی‌گویا مربوط بمذاکرات طرفین در مورد پرداخت غرامت است . در زمینه غرامت دوتوقع متقابل وجوددارد. کمپانیها مایلند در مورد ۹۹درصد از اراضی استردادی شمال عراق دولت عراق بکمپانیها عدم‌النفع بپردازد ، وعراق هم متقابلاتوقع دارد که کمپانیهای نفتی مطالبات قبلی وی را که بیش‌از ۲۰۰میلیون دلار است بپردازند درحال حاضر میزان غرامت برای هیچکس‌روشن نیست اما رقمی قطعا بیشتر از ۵۰۰ میلیون دلار خواهد بود از آنجائیکه کمپانیهای مزبورهم‌اکنون در عراق‌در بخش جنوبی آن‌کشور مشغول فعالیت‌اکتشافی واستخراج نفت هستند زمینه توافق ودادوستد وگذشت، بسیار زیاد می‌باشد . بنظر محافل نفتی ، بحران همین که از نظر سیاسی و تبلیغاتی فرو نشیند، مذاکرات جدی آغازخواهد شد.

اعلامیه رسمی

صبح دیروز معاون وزیر دارائی و مدیر کل نفت وزارت دارائی به بیروت عزیمت کردند و یکساعت بعد از ورود ، در اجلاسیه پنج ساعته اوپک شرکت کردند ، و عصرهمانروز به تهران بازگشتند .

امروز صبح اعلامیه‌کنفرانس بشرح زیر در اختیار مطبوعات گذارده شد.

بیست وهشتمین کنفرانس فوق‌العاده کشورهای صادرکننده نفت روز نهم ژوئن ۱۹۷۲ در بیروت تشکیل گردید .کنفرانس باتفاق آراء ذکی یمانی وزیر نفت و معادن عربستان سعودی را بریاست جلسه انتخاب‌نمود.

کنفرانس گزارش‌دکترسعدون حمادی وزیر نفت و معادن‌عراق را درباره مذاکرات بین دولت عراق و کمپانی نفت عراق که عدم موفقیت آن منجر به ملی شدن عملیات‌کمپانی شده‌استماع کرد. کنفرانس عمل دولت عراق را بعنوان یک عمل قانونی‌ناشی از حق حاکمیت و منافع حقه دولت مورد تائید قرار داد .در این‌خصوص کنفرانس‌قطعنامه‌ای بتصویب رسانید که روزنوزدهم ژوئن ۱۹۷۲ منتشر خواهدشد.

در پارلمان ایران

در خارج دونوع دانشجو داریم

★ ارزش مدارک تحصیلی دانشجویان مقیم خارج چگونه تعیین میشود

سناتور منوچهر پرتو وزیر سابق دادگستری میگوید: همانطور که وام شرافتی به دانشجویان میدهند چه ایرادی دارد هنگامی که او واجد شرایط لازم برای سفر به خارج ازکشور برای‌ادامه تحصیلات عالیه و کسب تخصص است خودش شرافتا ملزم شود که پس از پایان تحصیلاتش مراجعت کند و برای کشور مفید باشد .

●●●

دکتر میرعلا معاون پارلمانی وزارت علوم درتوضیحی به سنا گفت : ما دو نوع دانشجو در خارج از کشور داریم :دسته اول آنهائی هستند که با ضوابط وزارت علوم ، طبق مقررات مخصوص بخارج اعزام میشوند یعنی در کنکور شرکت میکنند ، کلاس های مخصوصی که برای آنها ترتیب دادیم می‌بینند و رشته مربوطه را با نظر ما انتخاب میکنند و ما برای اکثر آنها وسایل کار فراهم میکنیم و تحت نظر و کنترل قراردارند . دسته دیگر آنهائی هستند که خدمت وظیفه‌شانرا انجام میدهند و با گذرنامه های عادی به خارج میروند ، در یکی از دانشگاه ها اسم نویسی میکنند و گزارش میدهند که ما در این دانشگاه مشغول تحصیل هستیم و با اطلاع به نمایندگی شاهنشاهی جزو یک لیست قرار میگیرند و پاسپورت آنها هر سال تجدید میشود . وزارت علوم در باره این محصلین هیچ نوع مسئولیتی ندارد .

●●●

درباره تعیین ارزش تحصیلی محصلین که یکی از کار های مشکل وزارت علوم است ، دکتر میرعلا معاون پارلمانی وزارت علوم میگوید این وزارتخانه تمام مراتب تحصیلات خارجی را روی قالبها و ضوابطی درآورد تا دانشجویانی که بایران می‌آیند به آسانی بتوانند آنها را ارزشیابی کنند .

معاون پارلمانی وزارت علوم میگوید : در یک کشور بامتد بسیار فشرده درجه لیسانس را در مدت سه سال و در کشور دیگر در مدت پنج سال و در کشور دیگر در مدت چهار سال می‌دهند در ایتالیا برای رشته معماری یا رشته های دیگر در مدت چهارسال دکترا میدهند . اما وزارت علوم نمیتواند آنها را دکتر بشناسد زیرا ظلم است که دکترای کسی را که از ایتالیا آمده و معلوم نیست در این چهار سال تا چه حد خوانده است ، برسمیت بشناسیم در حالیکه کسی که به آمریکا میرود در مدت هشت سال یا حداقل هفت سال و یا در کشور خودمان در همین مدت دکترا میگیرد وزارت علوم در ارزشیابی مدارک تحصیلی ،مواد تحصیلی را که گذرانده‌اند ملاک قرار میدهد .

●●●

کمیسیون ترافیک سنا در تعطیلات تابستانی کار خود را برای نظارت در بهبود عبور و مرور تهران و جاده ها ،دنبال میکند .

سناتورپروفسورجمشید اعلم رئیس کمیسیون ترافیک سنا که این خبر را در اختیار ما گذاشت یادآور شد : من شخصا همه روزه در خیابان های مختلف به نظارت در کار ترافیک شهر می‌پردازم تا خلافکاران را برای جریمه به مقامات اجرائی معرفی کنم‌نظرمن بعنوان رئیس کمیسیون ترافیک سنا اینست که رانندگان متخلف اتومبیل های شخصی در هر مقام باید شدیدا مجازات شوند و اگر راننده تاکسی ها بعنوان جریمه فقط‌دو ساعت متوقف شوند دیگر مرتکب خلاف نخواهند شد .

ورود هیئت پارلمانی بلغارستان

یک هیات پارلمانی مرکب از پنج تن نماینده مجلس ملی بلغارستان ویک نفر مشاورپارلمان این‌کشور برای اقامت‌یکهفته‌ای به دعوت رئیس مجلس شورای ملی وارد تهران شد .

ریاست این هیات با «پانتلی زارب» نایب رئیس کمیسیون علوم مجلس‌ملی ورئیس‌دانشگاه صوفیه‌است‌و آقایان «کریل‌ایگنا-توف» نایب رئیس کمیسیون حمایت اجتماعی مجلس ورئیس صلیب سرخ بلغارستان، «گاگف» عضو کمیسیون برنامه و بودجه مجلس، «یودانوف» نایب رئیس اتحادیه کشاورزی، « استانوف» نویسنده وعضو کمیسیون‌فرهنگ وهنرعضویت دارند.مشاورپارلمان بلغارستان نیز دبیرهیات‌پارلمانی این کشور است .

از طرف رئیس‌مجلس‌شورای ملی آقای مهندس حسن صائبی نماینده ملایر وعضو هیئت‌رئیسه مجلس به عنوان میهماندار هیات معرفی گردید .

اعضای هیئت بامداد امروز پس از امضاء دفتر مخصوص شاهنشاه آریامهر، به آرامگاه رضاشاه کبیر رفتند و تاج گلی نثار کردند آنگاه در کاخ سنا حضور یافتند و باآقای مهندس جعفر شریف‌امامی‌رئیس مجلس سنا ملاقات و مذاکره کردند .

بعد از ظهر امروز موزه جواهرات سلطنتی‌را موردبازدید قرار خواهند داد .

شماره ۱۱۴
مجله‌هنر و مردم
بامطالب جالب توجهی درباره هنر و فرهنگ انتشار یافت.

«جوانان» داغترین مطالب روز را تقدیم میکند
لحظه بلحظه بدنبال راز مرگ یک زن
استاد بدیع‌زاده درباره حمیرا و مهستی نظر میدهد
حوادث پشت پرده فوتبال
همراه عکسهای رنگی- پروین- حاج‌قاسم- ایرانپاک- حلوائی ، کارگرجم
دهها مطلب آموزنده و علمی ، رپرتاژ های اختصاصی
دوشنبه همین هفته در«جوانان»

تاریخ ۱٦ر۳ر۱۳۵۱
شماره۸٤۳

آگهی ثبت‌نام

جمعیت شیرو خورشید سرخ یزد در سال تحصیلی۵۱-۵۲ تعداد ٤۰ نفر داوطلب دختر فارغ‌التحصیل سال سوم متوسطه برای تحصیل در آموزشگاه بهیاری یزدفر از طریق مسابقه و مصاحبه میپذیرد .

داوطلبان‌میتوانند همه روزه باستثناء ایام تعطیل برای ثبت نام و کسب اطلاعات‌بیشتر بدفتر آموزشگاه بهیاری یزدفر مراجعه و شرائط پذیرش را استعلام نمایند .

مدیر عامل جمعیت شیرو خورشید سرخ یزد - ولی رشتی
آ-۱۷٤۰۰

آگهی استخدام

نیروی دریائی شاهنشاهی تعدادی غیرنظامی رابشرح زیر برای خدمت درپایگاه های تابعه«بندر عباس . سیرجان . بوشهر . خارك . بندرپهلوی» استخدام مینماید . داوطلبانی که دارای حداکثر ۳۵ سال سن باشند میتوانند همه روزه به‌استثناء پنجشنبه و ایام تعطیل از ساعت ۹ تا۱۱ با دردست داشتن عین شناسنامه عکس‌دارو چهار قطعه عکس ٤ × ۳ به شعبه استخدام ستاد نیروی دریائی شاهنشاهی واقع در تهران - چهارراه قصر-مراجعه نمایند .

۱- متصدی کاردکس	حداقل دیپلمه
۲- متصدی پروژکتور	حداقل دیپلمه
۳- تکنیسین بیسیم‌و رادار	سیکل‌اول
٤- تکنیسین تله‌تایپ و تلفن‌خودکار	سیکل‌اول
۵- متخصص برق‌فشار قوی و مولدبرق .	سیکل‌اول
٦- سیم‌پیچ‌ژنراتور و الکتروموتور	سیکل‌اول
۷- تکنیسین تهویه مطبوع	سیکل‌اول
۸- سرآشپز	ششم‌ابتدائی
۹- راننده پایه یکم	ششم‌ابتدائی
۱۰- نانوا (شاطر -خمیرگیر)	ششم‌ابتدائی
۱۱- پیشخدمت باسابقه	ششم‌ابتدائی

م‌الف٤۰۲٤ ۱-۳ آ-۱۷۹٦۰

قرارداد فروش پنجهزار یخچال جنرال به پاکستان

آقایان ریزوی . ایرانی معاون اداره‌مرکزتوسعه صادرات‌ایران. مهندس بهبهانی و آقای تدسکو پس از امضای قرارداد.

روز پنجشنبه ۱۸ خردادماه در اداره مرکزی توسعه صادرات ایران قراردادی بین آقایان مهندس ایرج بهبهانی مدیر عامل شرکت سهامی صنعتی جنرال و آقای اقبال ریزوی رئیس کمپانی یونایتد الکترونیک اندرفری گریشن پاکستان برای فروش پنج هزار دستگاه یخچال ساخت کارخانجات صنعتی جنرال با حضور آقای ارسطو ایرانی معاون اداره و آقای تدسکو معاون مدیر عامل کمپانی وستینگهاوس منعقد گردید.

پنجهزار دستگاه یخچال در اندازه های ۷و۱۰ فوت خواهد بود که تحویل آن پس ازبسته بندی مخصوص‌از اوایل تیرماه از طریق بندر خرمشهر به پاکستان حمل خواهد شد . ضمنا آقای مهندس ایرج بهبهانی اظهار داشت :قرارداد دیگری با آقای ریزوی دردست تهیه است که باهمکاری فنی متخصصین کارخانجات وستینگهاوس امریکا که مطلقا با شرکت سهامی صنعتی‌جنرال همکاری دارندکارخانه‌ای برای مونتاژ محصولات جنرال در پاکستان تاسیس گردد . این کارخانه هر سال سی هزار قطعه از محصولات ساخته‌شده در کارخانه صنعتی جنرال را که از ایران به پاکستان حمل میشود مونتاژ و ببازار عرضه خواهد کرد .

وی در پایان اضافه کرد که طبق مذاکرات و درخواستهای انجام شده امیدواریم‌با همکاری مشترک وستینگهاوس بتوانیم در سال های‌آتی قراردادهائی برای فروش محصولات‌جنرال به کشورهای همسایه و ممالک دیگر نیز منعقد نمائیم .

آگهی استخدام‌مربی

دانشگاه تبریز بمنظور تکمیل‌کادر آموزشی دانشکده های تابعه‌طبق مفاد آئین‌نامه استخدام هیات‌علمی تعداد ۲۳ نفر مربی تمام وقت از طریق مسابقه و مصاحبه برای‌رشته‌های مندرج در فهرست زیر:

ردیف	رشته و گروه آموزشی	حداقل مدارک تحصیلی لازم	حداکثر سن	تعداد مورد نیاز	محل ثبت‌نام داوطلبان
۱	رشته تشریح گروه علوم پایه	دکتری پزشکی	—	۲ نفر	دبیرخانه دانشکده پزشکی
۲	« انگل‌شناسی « «	« «	—	۲ نفر	« « «
۳	« ایمنی‌شناسی « «	« «	—	یکنفر	« « «
٤	« آمیب‌شناسی « «	« «	—	یکنفر	« « «
۵	« بافت شناسی « «	« «	—	یکنفر	« « «
٦	« فیزیولوژی « «	« «	—	یکنفر	« « «
۷	« آبشناسی درموادخوراکی	دکتری داروسازی	سی سال	یکنفر	« دانشکده‌داروسازی وعلوم آزمایشگاهی
۸	« فارماکولوژی داروئی	« «	«	یکنفر	« « «
۹	« فارماکوکنوزی «	« «	«	یکنفر	« « «
۱۰	گروه جنگل و مرتع	فوق لیسانس جنگل و مرتع‌یا جنگلداری کرج	سی سال	یکنفر	« دانشکده کشاورزی
۱۱	« ماشین‌آلات کشاورزی	فوق‌لیسانس‌رشته ماشین‌آلات کشاورزی	سی سال سی سال	یکنفر	« دانشکده کشاورزی
۱۲	« ریاضی	فوق‌لیسانس ریاضی	سی سال	دو نفر	« دانشکده علوم
۱۳	« فیزیک	« فیزیک	سی سال	یکنفر	« « «
۱٤	« شیمی	« شیمی	سی سال	یکنفر	« « «
۱۵	« راه و ساختمان	لیسانس‌مهندسی راه و ساختمان	سی سال	دو نفر	« دانشکده فنی
۱٦	« برق	« « برق	سی سال	دو نفر	« « «
۱۷	« مکانیک	« « مکانیک	سی سال	یکنفر	« « «
۱۸	« تولید و صنعت	« تولیدوصنعت	سی سال	یکنفر	« « «

انتخاب و استخدام مینمایدواجدین شرایط میتوانند فرم زیر راتکمیل‌نموده همراه مدارک زیر :

۱- فتوکپی آخرین مدرک‌تحصیلی یارزش نام تحصیلی یکبرگ
۲- فتوکپی شناسنامه «
۳- فتوکپی برگ خاتمه خدمت‌یا معافیت دائم «
٤- عکس ٤ × ۳ سه قطعه

تاپایان‌وقت‌اداری‌روزشنبه‌دهم‌تیرماه سال ۵۱ با پست سفارشی به دبیرخانه دانشکده مربوط ارسال‌دارند بدرخواست‌هائیکه‌بعدازتاریخ فوق به پست تحویل داده شودترتیب اثر داده نخواهد شد.تاریخ‌امتحان و مصاحبه بعدا از طریق‌دانشکده های ذینفع به آدرس داوطلبان اعلام خواهد شد .

دانشگاه تبریز

فرم درخواست ثبت‌نام استخدام‌مربی دانشگاه تبریز

نام خانوادگی	نام	نام پدر	شماره شناسنامه
محل صدور	تاریخ تولد	مدرک تحصیلی	
رشته تحصیلی	وضع‌خدمت‌وظیفه	داوطلب رشته	
آدرس: شهر	خیابان	کوچه	شماره منزل
شماره‌تلفن		امضاء داوطلب	

توجه توجه
کافه تریای چین‌چیلا یک نفر دوشیزه یابانو برای‌صندوقداری نیازمند است. داوطلبین‌میتوانند به کرج پاساژ کمالی و یابا تلفن ۲۷۱٦ تماس بگیرند .
۱-۲ آ-۱٤۷٦۸