اطلاعات

دوشنبه ۱۴ مهرماه ۱۳۵۴ – سال پنجاهم
شماره ۱۴۸۲۷ – تکشماره ۱۰ ریال
۲۸ صفحه

۱۰ هزار نفر در ماه محرم به عتبات میروند

در صفحه ٤

رازی که پس از ۳۳ سال برای اولین بار فاش میشود

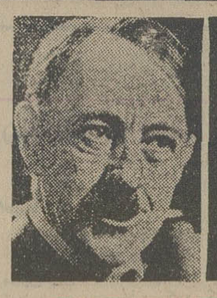

دستور محرمانه هیتلر:

استالین را از کرملین بدزدید

۱۵ هواپیماو ۵۰۰ کماندوی نازی برای ربودن استالین و حمله به کرملین بسیج شده بودند

در صفحه ۲

شرایط واگذاری اتوبوسرانی به بخش خصوصی

◆ نرخ اتوبوس بوسیله بخش خصوصی این هفته اعلام میشود

◆ اتوبوسرانی کرج، ورامین، ری، فشم و آبعلی به یک شرکت واگذار میشود

در صفحه ٤

عیدبزرگ فطر

درصفحات ٤ و ٥

پایان آوارگی

گروهی از آوارگان ویتنامی که در پی سقوط ویتنام جنوبی از کشور خود کوچ کرده وبه‌جزیره «گوام» رفته بودند از شنیدن خبر مجاز بودن بازگشت آنها به کشورشان ویتنام ، به رقص و پایکوبی پرداختند . در جزیره گوام حدود ۱۵۰۰ آواره ویتنامی منتظر هستند ، تاتاریخ بازگشت آن ها به‌ویتنام جنوبی تعیین واعلام شود. عکس عده‌ای از ویتنامی هارا نشان میدهد که بعلامت خرسندی از بازگشت قریب‌الوقوع بوطن دستهای خودرا بلند کرده وشادمانه می خندند. «عکس رادیوتی یو نایتدپرس»

کلاهبردار بزرگ بدام افتاد

اوازمسئولان شیر و خورشیدششش شهر ایران اخاذی میکرد

درصفحه۲٦

گزارش اطلاعات درباره ٤ مسافر مشکوك در مهرآباد از طرف خبرگزاریهای معتبرجهان تائیدشد

درصفحه ٤

نحوه امتحانات استخدامی تغییر میکند

درصفحه۲

متهم بقتل ۵ نفر دستگیر شد

متهم با۳ زن و ۱۱ بچه حدود پانزده سال فراری بود

درصفحه ٤

مدیرعامل نفت پارس بدادگاه احضار گردید

◆ مدیرشرکت شل محکوم گردید

◆ صاحبان چنددارو خانه بجرم گرانفروشی محکوم شدند

◆ یك مدیر رستوران در شیراز به۶۸ هزار تومان جریمه محکوم شد

◆ ۲۴ هزار گرانفروش تهرانی تحت‌تعقیب‌قرار گرفتند

درصفحه ۲۵

ظرف ۳سال اخیر

بانك رفاه کارگران ۱۳٫۵ هزار دستگاه واحدمسکونی ساخته است

★ بانك‌رفاه‌واحدهای‌مسکونی ساخته شده را در اختیار کارگران میگذارد

شرح در صفحه ۲۵

دکتر محمد مجیدی

استقبال بی‌نظیر مردم از غرفه شرکت‌فولادوابزار .

نماینده انحصاری کارخانجات فولاد سازی ت‌او TEW درسومین نمایشگاه بین‌المللی تهران

بقیه در صفحه اقتصادی ۲۵

جناب سرهنگ فروهرزالتاش

با سرافرازی بسیارارتقاء درجه جنابعالی‌را تبریک‌عرض مینماید .

اصغر حداد زاده

تیمسار معظم سپهبد محمود صادقیان وبانوی ارجمند

مدیران- کارشناسان- مهندسین و کارکنان سازمان نقشه‌برداری بانهایت تاسف وتاثردرگذشت نابهنگام‌فرزند گرامی آن‌تیمسارمحترم‌را تسلیت‌عرض نموده. بقاء عمر وسلامت وصبروشکیبائی برای‌آنجناب وسایربازماندگان از خداوند متعال مسئلت می‌دارد .

سازمان نقشه‌برداری

تیمسار معظم سپهبد محمود صادقیان

با نهایت تاسف و تالم درگذشت فرزند عزیزتان را به جنابعالی و خانواده محترمتان تسلیت عرض می‌نماید.

شرکت سهامی ایران کامپساکس

فرماندهی معظم تیمسار سپهبد وشمگیر

ضمن عرض‌تبریك ارتقاء به‌درجه سپهبدی، آرزوی نیل به درجات بالاتر آن فرماندهی محبوب را دارم .

سرهنگ۲ محمدحسن نگهبان

تیمسار معظم سپهبد جنگیز وشمگیر

باکمال مسرت ارتقاء درجه آنجناب را تبریک عرض نموده موفقیت روز افزون شمارا در راه خدمت به شاهنشاه آریامهر و میهن عزیز از درگاه پروردگار توانا خواستارم.

صمد کشفی

سرکار سرهنگ محمود شکیبا

ارتقاء درجه جنابعالی را از صمیم قلب تبریک عرض نموده، موفقیت آن جناب را در راه خدمت به شاهنشاه آریامهر ومیهن عزیز از خداوند متعال خواستارم .

کرج- رضا تقی زاده

بدینوسیله درگذشت نابهنگام و جانگداز بانو عشرت الهیاری (آذری) همسر، فرزند ومادرعزیزمان‌را باطلاع فامیل، دوستان و آشنایان می‌رساند .

مجلس ختم مردانه و زنانه آنمرحومه روز چهارشنبه ۱۶ مهر ماه جاری از ساعت ٤ الی ٦بعداز ظهر درخانقاه صفی علیشاه منعقد است .

سرهنگ تقی آذری. ملکه هاشمی. مهندس فریدون آذری. سرور امیر ابراهیمی .

با کمال تاسف وتاثر درگذشت نابهنگام بانو عشرت الهیاری (آذری) مادر گرامی مهندس فریدون آذری را باطلاع دوستان و بستگان و آشنایان میرساند .

مجلس ختم مردانه و زنانه آنمرحومه روز چهارشنبه ۱۶ مهر ماه جاری از ساعت ٤ الی ٦بعداز ظهر درخانقاه صفی علیشاه منعقد است .

خانواده‌های: الهیاری. آذری . امیر ابراهیمی . باستان حق. باستان فرد. مدرسی. ابراهیمی . غروی ذوالفقاری.کتابچی. شیلاتی. مرجان. صیرفی . نژند محسنی. دودانگه. اشرافی. سعادتی. فرهمند . نوش آذران. نبی‌زاده. جوادی‌پور. سرهنگ سپهر.هاشمیان.

با نهایت تاثر وتالم فوت یگانه دوست عزیز از دست رفته بانو عشرت الهیاری (آذری) را باطلاع‌کلیه دوستان و آشنایان می‌رساند .

مجلس ختم مردانه و زنانه آنمرحومه روز چهارشنبه ۱۶ مهر ماه جاری از ساعت ٤ الی ٦بعداز ظهر درخانقاه صفی علیشاه منعقد است .

از طرف دوستان آنمرحومه خانواده‌های :

سرهنگ نوائی. مهندس افراسیابی. دکتر بخشی. میراشرافی. بروخیم. مهندس رضوی. سرهنگزروان. سرهنگ غنی. سپانلو.فرازیان.سعادت. سرهنگ‌آیرملو. مهندس کیانپور . ایزدیار . حبیب‌اللهی . کردستانی . کاوسی. سرهنگ شهرابی. سرهنگ سیار .

جناب آقای دکتر شادمان

وزیر مشاور و معاونت پارلمانی نخست‌وزیر انتصاب بجا و شایسته آنجناب را از صمیم‌قلب تبریك گفته موفقیت شما را در راه خدمت به شاهنشاه و میهن از خداوند آرزو دارم

محمدرضا زرین‌قلم

حراج

آفتاب‌مهتاب

تا تاریخ ۱۹٫۷٫۵٤ ادامه دارد

عباس‌آبادخیابان‌مهناز

حراج سالیانه‌چینی‌هیس

از فردا در فروشگاههای کایزر

لاله‌زار نو - خیابان ایران - کوی گیشا و فروشگاه‌مرکزی خیابان فرصت

فردا افتتاح میشود

نمایشگاه شهرك مبل - خیابان کوروش کبیر (جاده قدیم شمیران) سه راه ضرابخانه - با پارکینك اختصاصی

عظیم‌ترین پروژه خانه‌سازی و بزرگترین کارخانه ساخت خانه های پیش‌ساخته کشور درخوزستان مورد بازدید وزیر مسکن و شهرسازی ووزیر مشاور و سرپرست سازمان برنامه و بودجه قرار گرفت

در صفحه ۲۰

بانک شهریار

باکمال خرسندی باطلاع هموطنان گرامی میرساند

شعبه امیریه

این بانک واقع در تهران - خیابان امیریه - ایستگاه میتریه بموجب اجازه نامه شماره نب /۹۱۲ مورخ ۱۳۵۴/۴/۲۹ بانک مرکزی ایران روز چهارشنبه شانزدهم مهرماه جاری افتتاح و برای انجام کلیه امور بانکی اعم از افتتاح حساب جاری و پس انداز-قبول سپرده ثابت-افتتاح اعتبار استادی - فروش و خرید ارز آماده خواهد بود.

تلفن شعبه ۴۴۱۲۰

قابل توجه تولیدکنندگان پوشاك

شرکت سهامی پخش بافته‌های ایران باکمال خوشوقتی باطلاع میرساندکه انواع مخمل وسایر پارچه های داخلی وخارجی وانواع آستری را بقیمت تصویب شده‌مرکز بررسی قیمت‌ها و باقساط در اختیار شما قرار میدهد .

لطفا برای کسب اطلاعات بیشتر از ساعت ۸ صبح تا ۵ بعداز ظهر باتلفن‌های شماره ۶۶۸۵۲۱٫۵ و ۶۶۵۳۵۵٫۹ تماس بگیرید تا فروشنده شرکت با انواع نمونه‌ها درمحل کارخودتان‌شمارا ملاقات نماید.

شرکت سهامی پخش بافته‌های ایران
خیابان پهلوی مقابل سینما آتلانتیك

ازامشب

ویگن

سلطان جاز ایران در سالن جدید

شکوفه‌نو

بادکوراسیون جدید
تلفن های رزرو ۵۴۴۰۴۴- ۵۴۳۰۳۳

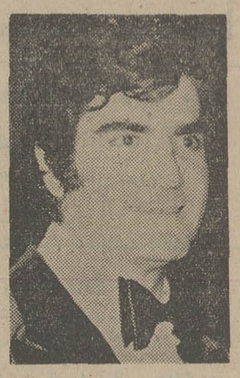

فروشگاه پیکادلی

حراج پوشاك خارجی و داخلی از روز عید فطربمدت ده‌روزه تخت‌جمشید چهارراه بهجت‌آباد زیر ساختمان شرکت مخابرات .

مجله دنیای ورزش

هر هفته‌شنبه‌ها منتشر میشود

اطلاعیه‌شرکت‌ایران‌کاوه

قابل توجه خریداران محترم کامیونهای «ماك»

کامیون مخصوص کمپرسی و تریلرکش با اتاق خواب برای حمل‌ونقل داخل وخارج‌کشورده‌روزه تحویل‌میگردد

برای کسب اطلاعات بیشتر به دفتر فروش شرکت ایران‌کاوه‌واقع درخیابان قزوین ، پل امامزاده معصوم مراجعه و یا بوسیله تلفنهای ۵۴۳۹۹۱ و ۵- ۵۴۹۰۶۱ تماس حاصل فرمائید

عرفات :

خطر جنگ در خاورمیانه افزایش یافته است

واشنگتن ـ خبرگزاری فرانسه ـ یاسرعرفات رئیس کمیته اجرائی سازمان آزادی بخش‌فلسطین طی‌مصاحبه‌ای با هفته نامه اخبار آمریکا و گزارشهای جهان‌اظهارداشت که قرارداد جدید مصر و اسرائیل خطر جنگ‌درخاور میانه را افزایش‌داده‌است. عرفات گفت‌خطر جنگ‌به این دلایل روبه افزایش است :

★ **در قرارداد جدید مصرو اسرائیل فلسطین دست نخورده‌باقی ماندو اشاره‌ای** به آن نشده است .

★ **اعزام‌کارشناسان‌آمریکائی به‌صحرای سینا شباهت بسیاری به تعهد آمریکادر هندو چین دارد .**

★ **سلاحهای آمریکائی که به‌اسرائیل فرستاده‌میشوددر انبار هانگه‌داری نخواهند شد،بلکه‌روزی بکار خواهند رفت و آنهم به‌ویژه درجبهه سوریه و فلسطین .**

یاسرعرفات از سوی دیگر تاکید کرد با توجه به اینکه ایالات متحده آمریکااز اسرائیل پشتیبانی میکند و مدرن‌ترین سلاحها را به آن تحویل میدهد باید گفت که در اختلافات خاورمیانه بی طرف نیست .

یاسرعرفات گفت که‌هیچ گونه تماسی بین سازمان آزادی‌بخش فلسطین و واشنگتن برقرار نشده است و آمریکا همچنان به نفی حقوق مردم فلسطین و رد نمایندگان قانونی آن ادامه میدهد .

وزیر دفاع سوریه :

در سال ۱۹۷۳ ارتش سوریه قادر بود جنك را به داخل اسرائیل بکشاند

دمشق ـ رویتر ـ ژنرال مصطفی‌طلاس وزیر دفاع سوریه امروز گفت‌فرماندهی مصر در خلال جنگ اکتبر سال۱۹۷۳ در اجرای کامل طرح مشترک مصر و سوریه با شکست روبرو شد . وزیر دفاع سوریه‌درنطقی‌که بوسیله روزنامه های‌الثوره والبعث‌انتشار یافته‌گفته‌است نحوه اجرای این طرح در جبهه مصر موید این امر بود که کادر رهبری‌مصر طرح دیگری را متفاوت باطرح مشترک دو کشورکه قبلا در مورد اجرای آن توافق حاصل شده‌بود طرح‌ریزی کرده بود. وزیر دفاع سوریه گفته است : طرح جنگ اکتبر در سوریه تنظیم‌شده بود، ولی مصر پس از آغاز جنگ راه دیگری در پیش گرفت ژنرال مصطفی طلاس ضمن اشاره به سخنان اخیر انورسادات رئیس جمهوری مصر در مورد عدم حمله متقابل سوریه گفت اظهار چنین مطالبی ازسوی انورسادات مایه تاسف و دردناک است . وزیر دفاع سوریه افزود هر نظامی در هر ارتشی که از یک کارآیی نظامی‌منطقی برخوردار باشد از سخنان رئیس جمهوری مصردچارشگفتی خواهد شد زیراهرکس می‌داندکه‌اگر مصرآتش‌بس را نپذیرفته بود واز سوریه نخواسته بود نبرد را متوقف‌کند، ارتش سوریه قادر بود اسرائیل را در قلب آن‌کشور مورد حمله قرار دهد، یعنی جنگ رابه داخل اسرائیل بکشاند، ارتش سوریه هنگامی آتش بس را پذیرفت‌که صدها هزار سرباز تازه نفس با تجهیزات‌کامل و جنگنده های مدرن وانواع موشکها در اختیار داشت و ملت برای تحمل یک جنگ طولانی آماده‌بود وعربستان سعودی قشون حجاز را به جولان فرستاده بود و باز آمادگی فرستادن نیرو داشت. بهترین واحد مغرب در جولان می‌جنگید واردن نیز آماده می شد تا لژیون عرب را به جولان بفرستد و یاآنوا از رود اردن بگذراند ودر جلگه جریکو ارتش اسرائیل را مورد حمله قرار دهد .

مراسم عید سعید فطر در ممالک عربی

قاهره ـ خبرگزاری فرانسه ـ مراسم عید سعید فطر در سراسر کشور های عربی‌باشکوه فراوان برگزار شده‌است. پرزیدنت انور السادات درمراسم‌مذهبی که به‌همین مناسبت در مسجد «القریب» سوئز برپا شده بود شرکت کرد وپس ازبازدیداز گورستان شهرهای جنگزده به قاهره بازگشت .

در دمشق، پرزیدنت حافظ اسد نیز در مراسمی‌که درمسجد بزرگ‌این‌شهر برگزار شده بود شرکت کرد .

در امان ، ملک حسین پادشاه اردن ضمن نطقی که بمناسبت عید فطر در باشگاه‌افسران‌ایرادکرد گفت‌ما میکوشیم اعراب برای دفاع از حق و عدالت و برای بازگرداندن سرزمین‌های اشغالی وحدت و یکپارچگی خودرا بازیابند و به عقیده او اعراب تنها با اتحاد و یگانگی می‌توانند وظیفه‌ای راکه«تاریخ» برعهده آنها گذارده است انجام دهند.

ملک حسین سپس از گسترش روابط سوریه واردن اظهار خرسندی کرد و گفت هدف ما ایجاد یک همبستگی و هماهنگی کامل بین‌دوکشور وبرآوردن خواستهای ملت عرب است .

سران مصر ، عربستان ،سوریه واردن باهم ملاقات می‌کنند

امان ـ رویتر ـ سران کشور های مصر، سوریه،عربستان سعودی‌واردن در آینده‌ای نزدیک برای بحث‌پیرامون دگرگونیهای خاورمیانه‌با یکدیگر ملاقات می‌کنند .

روزنامه الدستور که این مطلب را به‌نقل از منابع آگاه قاهره گزارش‌کرده نوشته است : انور سادات رئیس جمهوری‌مصرحافظ اسد رئیس‌جمهوری سوریه، ملک خالد پادشاه عربستان سعودی و بالاخره ملک حسین‌پادشاه اردن دراین گردهم‌آئی شرکت خواهند کرد .

براساس گزارش الدستور مشورت های فوری برای‌برگزاری چنین‌کنفرانسی از مدتی پیش بین اردن و عربستان سعودی از یکسو و مصر و سوریه از سوی دیگر آغاز شده است .

الدستور در گزارش خود نوشته است تشکیل این کنفرانس راه را برای برگزاری یک کنفرانس دیگر با شرکت یاسر عرفات رهبر سازمان آزادی‌بخش فلسطین ودیگر سران کشورهای عرب هموار خواهد ساخت .

رازی‌که پس از ۳۳ سال فاش شد

هیتلر دستور داده بود استالین را از کرملین بربایند

استالین

کپنهاك ـ آسوشیتدپرس ـ به دستور هیتلردرسال۱۹۴۳ بیش‌از ۵۰۰ چترباز آلمانی آماده شدند از طریق لهستان‌با۱۵ هواپیما به مسکو پرواز کنند، در کرملین پیاده شوند و «استالین» را بربایند.

روزنامه «برلیسنکه‌تی دینده» چاپ کپنهاك که‌این‌مطلب را به نقل از یك خلبان دانمارکی که در نیروی هوائی‌آلمان نازی خدمت میکرد نوشته خاطر نشان ساخته است عملی‌نشدن این نقشه ، تنها بعلت عدم وجود عمال نازی در مسکوبودزیرا در آن تاریخ تائید صددر صد در باره اینکه استالین‌چه‌موقعی در مقر زیر زمینی خود خواهد بود، غیر ممکن بود.

عملیات ربودن استالین قرار بود بوسیله سروان‌اوتواسکو زینی افسر «اس.اس»صورت بگیرد.

اسکوزینی اخیرا در اسپانیا درگذشت و در دوران حیات خود در این باره چیزی نگفته بود.

این روزنامه نوشته است : خلبان دانمارکی که این اطلاعات را فاش کرد قرار بود یکی از ۱۵ هواپیما راهدایت کند.

روزنامه دانمارکی می‌نویسد : اینست آنچه درسال۱۹۴۲ پس از دفع حمله سربازان وواحدهای زره‌پوش آلمان که تا حومه مسکو پیشروی کرده بودند روی داد.

نقشه برای ربودن استالین در ستاد نیروهای‌امنیتی‌آدولف هیتلر تهیه شده بود. هیتلر معتقد بودکه اگراستالین از میدان به در برده شود تمامی کوشش جنگی شوروی از هم میپاشد و آنوقت به‌زانو درآوردن انگلستان آسان‌خواهدبود ۱۵ هواپیمای آلمانی طوری ساخته شده بودند که برای‌فرود یا پرواز بیش از ۲۰۰ تا ۵۰۰ متر جا احتیاج نداشتند. قرار بود این هواپیما ها از یك فرودگاه آلمانی در لهستان به‌پرواز درآیند و با جنگنده‌های اسکورت بطرف مسکو پرواز کنند و در پشت دیوار های کرملین بفاصله ۳۰ ثانیه از یکدیگر به زمین نشینند و هر یك ۳۵ کماندو را پیاده کنند.قراربود این افراد درهای کرملین را مسدود کنند. در عین حال یك واحد به فرماندهی اسکوزینی‌باچتر فرودآید و با حمله به‌مقر فرماندهی زیر زمینی استالین در کرملین او را ربوده و به هواپیما از مسکو خارج سازد .

سادات از آمریکا کمك نظامی خواهدخواست

قاهره ـ خبرگزاری فرانسه‌ـروزنامه الجمهوریه چاپ قاهره در شماره امروز خود نوشته است مذاکرات قریب‌الوقوع انورالسادات رئیس جمهوری‌مصربا جرالد فورد و رهبران کنگره‌آمریکا در باره مسئله کمک های نظامی آمریکابه‌مصر خواهد بود . به نوشته الجمهوریه هدف از تماسهائی که هم‌اکنون‌بین‌قاهره و واشنگتن جریان‌دارد‌تنظیم درخواست های مصر در زمینه همین کمک هاست .

سادات در لندن نیز گفتگوهائی‌با هارولدویلسون نخست‌وزیر انگلستان و اعضای‌مجلس عوام‌این‌کشور انجام خواهد داد .

لبنان آرام شد

بیروت ـ یونایتدپرس ـ با وجود برقراری آرامش در بیروت گزارشهایی که امروز از منطقه طرابلس واقع در شمال‌لبنان‌رسیده‌است‌حاکیست که بین مسیحیان ومسلمانان روستا های اطراف این شهر تیراندازی سختی صورت‌گرفته است. بعدا در این منطقه با مداخله ماموران‌انتظامی،آرامش حکمفرما شده است. عده‌ای‌از کسانی که بوسیله دو طرف ربوده شده بودند آزادشده‌اند و واحد های ارتش جایگزین مردان مسلحی‌که سنگرگرفته بودند شده‌اند.

ناظران سیاسی‌آرامش لبنان را نتیجه عید فطر می‌دانند.

ورود کارشناسان نفتی آمریکا به ابورودیس

بیت‌المقدس ـ خبرگزاری فرانسه ـ کارشناسان‌نفتی آمریکا دیروز وارد مناطق نفت خیز ابورودیس شدند. این عده طبق‌موافقت نامه اخیر سینا اداره موقت تاسیسات نفتی را رسماً از اسرائیل تحویل می گیرند و سپس تحویل‌غیر نظامیان مصر می دهند. کارشناسان آمریکایی که‌همراه مقام‌های سازمان ملل متحد بودند ، مورد استقبال نظامیان و مقام‌های شرکت نفت‌اسرائیل قرار گرفتند .

حزب سوسیالیست اطریش انتخابات را برد

برونو کرایسلی ـ باردیگر پیروزشد

وین ـ خبرگزاری فرانسه ـ وزیر کشورااتریش دیشب‌اعلام کرد حزب سوسیالیست حاکم آن کشور در پارلمان جدید اتریش که‌انتخابات آن دیروز انجام گرفت دارای ۹۴ کرسی خواهد بود یعنی یک کرسی بیشتر تعداد کرسیهای حزب خلق ۷۹ کرسی است که یک کرسی از آنچه این حزب در پارلمان پیشین داشت کمتر است .

وزیر کشوراتریش گفت حزب لیبرال که سومین حزب آن کشور است یازده کرسی بدست آورده است این حزب در پارلمان قبلی ۱۰ کرسی داشت.حزب کمونیست که‌تنها ۱٫۲۰ درصد آرا را کسب کرده‌درپارلمان نماینده نخواهد داشت .

پارلمان اتریش دارای ۱۸۴ کرسی است. نتایج قطعی انتخابات اتریش فردا (سه شنبه) معلوم خواهد شد زیرا ۴درصد آرا هنوز خوانده نشده است، ولی‌این «درصد» در نتیجه‌کرسیها تاثیرنخواهد داشت .

رهبری حزب سوسیالیست اتریش را برونو کرایسکی نخست وزیر اطریش برعهده دارد .

بمب در فرودگاه بن‌گوریون

تل‌آویو ـ خبرگزاری فرانسه ـ پلیس اسرائیل بمبی راکه در یك چمدان در بیرون از ساختمان کنترل گذرنامه فرودگاه بن‌گوریون قرارداده شده بود پیدا کرد و ازکار انداخت. این ساختمان مورد استفاده مسافرانی که وارد اسرائیل میشوند قرار میگیرد. پلیس اسرائیل معتقد است که یکی از این مسافران‌ممکن است این چمدان را در محل

در حمله به پادگان ارتش ۴۰ تن کشته شدند

۵۰ کماندو یک‌هواپیمای آرژانتینی رابا‌حمله به‌فرودگاه ربودند

کماندوها که در حمله به‌یك‌پادگان نظامی شکست خورده بودند برای فرار ، هواپیمای‌مسافری را تصرف کردند و باآن گریختند

بوئنوس آیرس ـ خبرگزاری‌فرانسه دیشب چند کماندو ضد دولتی پس از یک درگیری مسلحانه در یک فرودگاه آرژانتین که منجر به کشته شدن یک افسر پلیس و دستگیری سه تن از کماندوها شد یک هواپیمای مسافربر ازنوع‌بوئینگ متعلق به شرکت‌هواپیمایی آرژانتین را ربودند .

در جریان این درگیری یک مامور پلیس نیز مجروح شد .

کماندوها قبل از پرواز دادن هواپیما به همه مسافران آن اجازه دادند که‌از هواپیما پیاده شوند .

کماندوهای آرژانتینی برای فرار هواپیمای مسافربر آرژانتینی را ربودند. آنها قبلا بیک پادگان نظامی حمله برده بودند و چون باشکست روبرو شده بودند و می‌خواستند بنحوی از منطقه فرار کنند به فرودگاه حمله‌کردند و هواپیما را تصرف کردند .

کماندوها ساعت ۲۰ بوقت محلی هواپیما را در یک مزرعه نزدیک شهر رفائلا (۶۰۰ کیلومتری شمال بوئنوس آیرس) فرود آوردند و فرار کردند .

طبق اظهار مهماندارهواپیما کماندوها پنجاه تن‌بودند بنظر می‌رسدکه‌کماندوها عضو سازمان پروئیست چپ گرای آرژانتین بودند .

آخرین گزارش از جریان حمله نافرجام کوماندو های دست چپی، به پادگان ارتش آرژانتین حاکیست که در جریان این حمله دست کم ۴۰تن‌کشته شدند . از کشته شدگان ۱۵ تن کوماندوی دست‌چپی و بقیه ماموران امنیتی‌و سربازان‌ارتش‌دگان هستند. حمله به‌پادگان آرژانتینی که‌طی آن متجاوز از ۴۰ تن کشته شدمشدیدترین‌درگیری بین چریکها وماموران امنیتی و سربازان‌ارتش این کشور است که تاکنون در آرژانتین رخ می‌دهد.

پیشنهاد سوریه به اردن ، لبنان و فلسطینی ها

دمشق ـ خبرگزاری‌فرانسه‌ـ حزب حاکم سوریه (بعث) دیشب با انتشار بیانیه‌ای‌که از رادیو دمشق پخش شداز اردن ، لبنان و سازمان‌های پایداری فلسطین دعوت کرد اختلاف های جزئی خود را کنار بگذارند و با سوریه برای یک اقدام مشترک علیه اسرائیل توافق کنند .

این حزب با هرگونه‌سازش دوجانبه مخالفت کرده‌است.

در این بیانیه همچنین از اعراب دعوت شده است با سازش‌تازه مصروا سرائیل مبارزه کنند ، زیرا این‌قرار داد موجب شده است که آمریکا بصورت یکی ازطرف های ذینفع در کشمکش خاورمیانه درآید ، ،

کنفرانس مقدماتی پول

نیویورک ـ خبرگزاری فرانسه ـ کمیسیون مقدماتی کنفرانس عالی‌اقتصادی پول که تاآخرسال جاری‌مسیحی در فرانسه تشکیل خواهد شد دیشب کار خود را در یکی از هتل های نیویورک آغاز کرد .

در این‌کمیسیون مقدماتی نمایندگان کشور های‌بزرگ صنعتی (آمریکا ، آلمان فدرال ، انگلستان ، فرانسه و ژاپن) شرکت دارند. این نمایندگان‌بایدبکوشند دستور کار کنفرانس اقتصادی راکه از طرف ژیسکاردستن رئیس جمهوری‌فرانسه پیشنهادشده است تهیه کنند . ظاهرا یکی از موضوع های کنفرانس، مسئله نرخ مبادلات ارزی خواهد بود .

شرکت رئیس جمهوری آمریکا در کنفرانس سران ممالك صنعتی

نیویورک ـ رویتر ـ نیویورک تایمز امروزنوشت جرالدفورد رئیس جمهوری آمریکا موافقت کرده است درکنفرانس‌سران کشورهای بزرگ صنعتی شرکت کند .

این‌روزنامه که گفته منابع اروپائی را نقل کرده‌نوشته است : بین آمریکا ،فرانسه، آلمان فدرال،ژاپن وانگلستان توافق شده است که این اجلاس قبل از پایان سال جاری در پاریس تشکیل شود . این منابع گفته‌اند انتظار میرود کاناداو ایتالیا هم در این کنفرانس شرکت جویند .

نطق اچه‌وریا علیه فرانکو

مکزیکوسیتی ـ خبرگزاری فرانسه ـ لوئیس‌اچه‌وریا رئیس جمهوری مکزیک امروز در مجمع‌عمومی سازمان ملل متحد ژنرال فرانکو رئیس کشور اسپانیا رامورد حمله قرار خواهد داد . انتظار میرود اچه وریا در نطقی که در مجمع عمومی ایراد خواهد کرد تقاضای خود رادرمورد دولت اسپانیا تکرار کند .رئیس‌جمهوری مکزیک پس از اعدام پنج نفر در اسپانیا اعلام کرددولت فرانکو صلح جهان را در معرض تهدید قرار می‌دهد. لوئیس اچه‌وریا هفته گذشته از سازمان ملل خواست اسپانیا را اخراج کند .

رژه نظامی در مصر

قاهره ـ خبرگزاری فرانسه ـ مطبوعات قاهره‌امروز اعلام کردند که انورسادات در یک رژه نظامی عظیم که به مناسبت دومین سالگرد جنگ اکتبر ترتیب می یابد حضور خواهد یافت .

در این رژه که مستقیما از رادیو تلویزیون مصر پخش خواهد شد برای نخستین بار میراژ های مصر شرکت خواهند داشت . سادات در پایان رژه نظامی‌از تالار عملیاتی که جنگ اکتر ۷۲ از آنجا رهبری شددیدن خواهد کرد .

اعتصاب پزشکان اسرائیل

تل‌آویو ـ خبرگزاری فرانسه‌ـ پزشکان بیمارستان های اسرائیل امروز دست به اعتصاب زده‌اند و تنهادر موارد فوری بکار میپردازند . این تصمیم بدنبال قتل دکتر جدعون مانلیس که یکی از کارشناسان برجسته بیماری های داخلی اسرائیل بود اتخاذ شده است .دکتر مانلیس جمعه گذشته بدست یکی از بیمارانش به قتل رسید . این بیمار گفته است که دکتر از پذیرفتن وی‌در بیمارستان خودداری میکرده است .

توطئه های متعدد سیا برای کشتن فیدل‌کاسترو تائید شد

کاسترو ـ از توطئه های «سیا» نجات‌یافت

واشنگتن ـ آسوشیتدپرس ـ رئیس کمیته اطلاعات سنای آمریکا امروزگفت «سیا»برا ی‌کشتن فیدل‌کاسترو نخست‌وزیر کوبا کوشش‌ها کرده و توطئه‌ها چیده است. وی این مطلب را درمصاحبه با شبکه‌تلویزیونی آمریکا بیان داشت .

قبلا نیز اعلام شده بود که یک توطئه سیا برای کشتن فیدل کاسترو که بااستخدام یک آدمکش‌حرفه‌ای قرار بود صورت گیرد شکست خورده است .

رئیس‌کمیته اطلاعات سنای آمریکا ضمن رسیدگی به اتهامات وارده به سیا که خارج از وظایف قانونی خود رفتار کرده است‌به‌توطئه‌های «سیا» علیه کاسترو برخورد کرده است .

کندی برتر از فورد

براساس یک نظرخواهی که بدرخواست هفته‌نامه تایم انجام گرفته است در حال حاضر کمتر از نیمی از رای دهندگان امریکایی با انتخاب مجدد جرالد فورد به‌ریاست جمهوری امریکا موافقند .

آمار بدست آمده نشان می‌دهد که تنها ۴۶درصد اشخاصی که از آنها پرسش شده، معتقدند که جرالد فوردبرای‌انتخابات۱۹۷۶ یکنامزد قابل قبول است در عوض ۵۱ درصد نسبت به سناتور ادوارد کندی نظر موافق داده‌اند .

ماموران «اف.بی.آی» (سازمان آگاهی فدرال آمریکا) در یک حمله ناگهانی « کنت ریموندجین» (نفر سمت‌چپ) ویک دختر را که در آپارتمان او در بروکلین نیویورک زندگی میکردستگیر کردند.برپایه اطلاعاتی که «اف.بی.آی» آمریکا بدست آورده است جین ممکن بود در جریان سفر جاری امپراتور ژاپن به آمریکا وبدیدار او از نیویورکوی را به‌قتل برساند. «اف.بی.آی» مقدار زیادی اسلحه بدست آورد.

در عکس « ریموندجین» در حالیکه دستهای او ازپشت دستبندزده شده بوسیله یک مامور اف.بی.آی برای‌بازجوئی برده میشود . «عکس رادیوئی آسوشیتدپرس»

به‌نخست‌وزیر پیشین یمن جنوبی سوء قصد شد

قاهره ـ رویتر ـ محمد علی‌حیثم نخست‌وزیرپیشین یمن جنوبی دیشب درقاهره هدف گلوله دو مرد مسلح قرار گرفت و مجروح شد. وی در سال ۱۹۶۹ به نخست‌وزیری یمن جنوبی انتخاب شد ودر اوت۱۹۷۱ ازکار برکنار شد .

علی حیثم که بصورت تبعید در قاهره بسر می‌برد پس از اینکه هدف گلوله قرار گرفت اعلام داشت که سوء قصد کنندگان عمال رژیم عدن بوده‌اند .

حیثم رهبری جبهه متحد یمن جنوبی راکه مخالف با رژیم مارکسیستی سالم ربیع علی است عهده‌داراست.

سخنگوی این جبهه امروز گفت : سوء قصد کنندگان دو تن از ماموران رژیم عدن‌بوده‌اند که از طرف آن رژیم به‌قاهره اعزام شدند تا با قتل حیثم جبهه متحد یمن جنوبی را متلاشی سازند .

سخنگوی پلیس قاهره‌اظهار داشت که پلیس سوء قصد کنندگان را شناخته است .

کاهش تولید غله در شوروی

مسکو ـ آسوشیتدپرس ـ مقامات شوروی امروز تایید کردند که محصول گندم و دیگر غلات در این کشور نسبت به سال پیش کاهش آشکار داشته وشوروی باید در حدود ده میلیون تن غله از آمریکا خریداری کند. رهبر حزب کمونیست اوکرائین گفت انتظار میرفت که محصول غله در این جمهوری شوروی بیش از ۴۰ میلیون تن باشد لیکن متاسفانه در برداشت اخیر فقط به میزان ۲۳ میلیون تن غله بدست آمده است .

ادامه کمك آلمان به یمن

اگوبار وزیر همکاری های اقتصادی جمهوری فدرال آلمان قبل از ترک صنعا گفت جمهوری فدرال آلمان به کمک های خود به جمهوری عربی یمن ادامه خواهد داد .

اگوبارگفت با وجودی که جمهوری فدرال آلمان مجبور است کمک به بسیاری از کشور ها را قطع‌کند کماکان به جمهوری عربی یمن کمک خواهد کرد واین کمک شامل تجربه فنی جمهوری فدرال آلمان نیزخواهد شد .

در دیار صوفیان

دنباله پرده‌پندار

نوشته علی‌دشتی از چاپ خارج شد و درشعبه های انتشارات جاویدان بفروش میرسد

انتشارات جاویدان علمی

خودکار تی‌بال بی‌نظیر پارکر

قلم خودکار تی‌بال « پارکر» چندین بار بیشتر از هر خودکاری کار میکند خودکار تی‌بال نسبت به‌کارش از قلم‌های دیگر گرانتر نیست .

PARKER

نماینده انحصاری شرکت ادکا

خیابان سپهبد زاهدی (فیشرآباد) ساختمان پارکر

تلفن : ۸۲۶۳۰۴ ۸۳۰۵۲۸

هرقلمی با جوهر سوپر کوئینك پارکر بهتر می‌نویسد.

گشتهای یکروزه و نصف روزه با ۱۰ درصد تخفیف

بازدید ازموزه هنرهای زیبا،جواهرات سلطنتی ،مردم شناسی، شهیاد آریامهر ، نگارستان، ایران باستان، آرامگاه رضاشاه کبیر، مسجد سپهسالار ، کاخ گلستان، و باشگاه جعفری.

گشت تمام‌روز ـ روزهای یکشنبه ، سه شنبه ، پنجشنبه و جمعه.

گشت نصف‌روز ـ همه روزه از ساعت ۳۰ر۱۵.

قیمت تمام روز ۵۰۰ ریال شامل ورودیها، ناهار، وسیله نقلیه و راهنمای فارسی و انگلیسی زبان، قیمت نصف روز ۳۵۰ ریال بدون ناهار .

برای ثبت نام و کسب اطلاعات بیشتر به آژانس جهانگردی سفر مسجد چهارراه کالج شماره ۲۲۲ و یا تلفن ۸۳۷۹۵۲ تماس حاصل فرمائید.

آ ـ ۳۱۴۸۰

شرکت ارمی

جورابهای شلواری و جورابهای مردانه‌لوکس‌جدیدواشیاءتزئیناتی وارد نموده

از تهران و شهرستانها نماینده فعال میپذیرد

تلفن ۴۴۱۴۷ ـ ۴۵۳۰۹

بانك مرکزی‌ایران باطلاع‌میرساند خزانه جواهرات سلطنتی روز سه‌شنبه ۱۵ مهرماه ۱۳۵۴ تعطیل خواهد بود .

VICTA VAC

جاروی موتوری ویکتا واک

برای نظافت سریع محوطه :

پارکها
باشگاهها
هتلها
استادیوم‌ها
رستورانهای هوای آزاد
ویلاهای بزرگ

شرکت فلات

تهران ـ شاهرضا ـ مقابل سینما دیانا ـ پاساژ خبیری تلفن: ۴۸۸۹۱ ۴۴۰۱۱

نحوه امتحانات استخدامی تغییر میکند

امتحانات ساده میشود و در بعضی موارد، استخدام افراد ازطریق امتحان و مسابقه انجام نخواهد شد

ضوابط امتحانات و مسابقات استخدامی برای پذیرفتن کارمند جدید ، در وزارتخانه ها و موسسات دولتی دگرگون می شود.

بررسی و مطالعه برای تجدید نظر در پاره‌ای از ضوابط و مقررات آئین نامه امتحانات و مسابقات استخدامی آغاز شد.

در طرح‌جدید ، برای ایجاد ضوابطی ، که انتخاب بهترین افراد را برای ورود به مشاغل دولتی به سهولت امکان پذیر سازد، پیش بینی های تازه‌ای شده است .

براساس این طرح ، در آینده همه مراحل آزمایش و انتخاب ترتیب واحد یابه طور متمرکز انجام نخواهد شد بلکه ، برای استخدام در برخی از مشاغل فنی از مجامع حرفه‌ای نیز کمک گرفته میشود و تعیین صلاحیت استخدام دارندگان ، تجربه یا مدارک تحصیلی در رشته های مربوطه به این مجامع واگذار خواهد شد.

همچنین در سطوح وزمینه‌های مختلف شغلی ترتیبات ساده تری برای انتخاب داوطلبان در نظر گرفته خواهد شد که درپاره‌ای از موارد مبتنی بر امتحان و مسابقه نخواهدبود. درقسمتهائی نیز کار آزمایش وانتخاب ، بطور غیر متمرکز به عهده وزارتخانه‌یاسازمان دولتی‌واگذار خواهد شد .

در مطالعات جدیدی که برای تجدید نظر در پاره‌ای ازمقررات امتحانات و مسابقات استخدامی آغاز شده است ، راههای‌مختلف برای انجام این امتحانات مورد بررسی قرار میگیرد و آنچه که برای‌انجام این مقصود بهتر و سریعتر باشداز بین شقوق ممکن برگزیده خواهد شد و ضوابط ولوازم انجام‌کار براساس‌ضوابط تعیین شده توجه به تهیه آزمون های دقیق و متناسب معطوف میشود .

در ضمن، در این طرح ترتیبی داده خواهدشدکه‌انجام آزمایش وانتخاب افراد در زمانی‌کوتاه با نتایجی قابل اطمینان میسر شود ودیگرمدتی طولانی صرف تشریفات آزمایش‌و انتخاب‌عده‌ای که دستگاههای دولتی به خدمت وشروع بکار هرچه زودتر آنان نیازمند هستند نشود.

طرح جدید پس از تهیه برای تصویب به شورای امور اداری واستخدامی داده میشود.

دروازه آبی بندر بوشهر زیبانیست

قسمت شرقی بندربوشهر را که مشرف به اسکله‌وتاسیسات بندری است و در واقع در دروازه آبی بندر بوشهر به شمار میرود ، ساختمانهای مخروبه ودرهم شکسته‌پوشانده است. این قسمت بخصوص برای مسافران و ملوانانی‌که از دروازه آبی به بندر وارد میشوند خوش آیند نیست . مردم بوشهر انتظار دارند این ساختمانها به چشم‌انداز های زیبا مبدل شود . چشم اندازهایی که در خور نام و موقعیت بندر تاریخی بوشهر است.

(عکس از خبرنگار عکاس اطلاعات در بندر بوشهر)

نصب کارخانه تولیدخانه‌های پیش ساخته در تهران و اصفهان

وزارت مسکن و شهرسازی اعلام کرد که مقدمات ایجاد ۲ کارخانه تولید خانه های پیش ساخته با همکاری یک شرکت آمریکائی در تهران و اصفهان از هرجهت فراهم شده وبزودی عملیات اجرائی نصب این کارخانه‌ها آغاز خواهد شد.

براساس طرحی که از سوی کارشناسان وزارت مسکن و شهرسازی در دست مطالعه و بررسی است ، بتدریج درتمام مراکز استانها کارخانه ساخت خانه های پیش ساخته ایجاد خواهد شد .

در حال حاضر فقط یک کارخانه در اهواز از هفته گذشته به تولید خانه های‌پیش ساخته مشغول است که‌روزانه بین ۸ تا ۱۲ دستگاه خانه می‌سازد . جنس این خانه‌هااز ورق گالوانیزه ، و مقاوم در مقابل سرما و گرما است.

این خانه‌ها بشرایط آسان از سوی وزارت مسکن وشهر سازی در اختیار متقاضیان گذاشته می‌شود .

فرداعیدسعیدفطردر
پارک خرم
ویگن ـ گوگوش
عارف ـ نسرین
پارک خرم
ضلع شمالی اتوبان تهران کرج
جنب استادیوم یکصدهزار نفری آریامهر

خنک در تابستان ـ گرم در زمستان
با استفاده از سوخت ارزان گازوئیل یا گاز بجای برق
با دستگاه تهویه مطبوع آبزروبشن
نیگاتا
خیابان تخت‌طاووس ـ روبروی امیراتابک شماره ۱۴۵
تلفن ۸۵۶۶۹۰ ـ ۹ و ۸۵۸۷۷۸ ـ ۶ و ۸۵۳۲۲۵

پیام رئیس شهربانی کشور به مناسبت روز پلیس :

سپهبد صمدیان پور: کارهای مراجعین باسرعت بیشتری انجام میشود

فردا ، روز پلیس ومصادف با عید سعید فطر است . همه ساله‌دراین روز مراسم‌ویژه‌ای که از سوی شهربانی کشور ترتیب می یابد، کارنامه‌خدمات یکساله سازمان‌پلیس درمعرض افکار عمومی قرار میگیرد . بهمین مناسبت تیمسار سپهبد صمد صمدیان پور ریاست شهربانی کشور پیامی بدین شرح فرستاده است :

هم میهنان گرامی :

همه ساله پانزدهم مهرماه‌که مصادف با روز پلیس است با جشن مهرگان همراه میباشد ، خوشبختانه امسال‌با عیدسعید فطر بزرگترین‌اعیاد اسلامی‌نیز همزمان شده است .

شهربانی کشور معمولا در چنین روزی کارنامه خدمات یک ساله سازمان پلیس را در معرض افکار مردم ،مخدومینی که موجودیت این سازمان به خاطر وجود و آسایش آنهاو پیشرفت های حاصله مدیون همکاریهای صمیمانه‌و مشفقانه آنها است می گشاید تا با ارزیابی کار های انجام شده، خط مشی و برنامه‌خدمات‌آتی خود را متناسب با شرایط و خواسته های تازه محیط و نیازمندی های زمان تنظیم‌نماید.

در سالی‌که گذشت‌شهربانی کشور علاوه بر انجام وظایف اصولی و بنیادی خود در راه حفظ نظم و آرامش عمومی جامعه ، جلوگیری از وقوع جرم ، مبارزه با هرگونه‌تبهکاری درمواردتهذیب اخلاق واصلاح وتربیت زندانیان، مجهزساختن سازمان ها و عوامل انسانی باپیشرفته ترین تکنیک‌ووسائل و لوازم کار ، بالا بردن سطح دانش افسران و درجه‌داران و افراد شهربانی‌گام های‌موثر وشایسته برداشته و برای‌نیل به هدف های سازمانی نیز از ره‌آورد های انقلاب رستاخیز ملت ایران‌استفاده‌وبهره‌برداری لازم نموده است .

در دنیای امروز که‌گسترش دانش و پیشرفت تکنولوژی ابعاد و شکل تازه‌ای به‌محتوای زندگی و آرزو های افراد و اجتماعات بشری داده است‌و شرایط اقتصادی و اجتماعی ملت ها در روند تحولی عمیق و دامنه‌دار قرار گرفته در کشور عزیز ما نیز که درپرتو سازندگیهای نظام شاهنشاهی، قانون اساسی و انقلاب شاه‌و ملت ، روح یکپارچگی درکالبد اجتماعی مردم‌ایران زمین‌دمیده شده و همه‌نیرو های آفریننده و کوشای کشور برای‌راه‌یافتن به دروازه های طلائی تمدن بزرگ تلاش میکنند ، شهربانی کشور موظف است با الهام از رهبری های خردمندانه اعلیحضرت همایون شاهنشاه آریامهر بزرگ‌ارتشتاران همگام با سایر سازمان ها در بهتر ساختن روش های اداری و تربیت نیروی انسانی شایسته کوشش کندتادین و وظیفه‌ای که در خدمت به رهبر عظیم‌الشان و ملت ایران به عهده داردبه نحو احسن اداو ایفاء نماید.

در سال جاری قسمتی از تلاش شهربانی‌کشور مصروف ایجاد حسن رابطه کامل و همکاری نزدیک بین پلیس خدمتگزاروخانواده هاخواهد شد .حمایت از اطفال‌وحفاظت آنان از گزند آفات وحوادث بین راه‌وتقویت سازمان پلیس مدارس موردتوجه خاص‌قرار خواهد داشت .

با حذف تشریفات زائد کار های مراجعین به سازمان‌های تابعه شهربانی کشورباسرعت‌و تسهیلات بیشتری انجام‌خواهد شد.

از خداوند متعال مسئلت‌می نماید سازمان خدمتگزار پلیس کشور را درپناه عنایات‌لایزالی حضرتش موفق بدارد که در راه خدمت‌به اعلیحضرت‌همایون شاهنشاه آریامهر بزرگ ارتشتاران و ملت شریف‌وعزیز و جامعه سربلند ایران توفیق جانبازی بیشتری داشته‌باشد.

جاوید اعلیحضرت همایون شاهنشاه آریامهر بزرگ ارتشتاران‌پاینده ایران‌ـسرفراز نیرو های مسلح شاهنشاهی ایران .

قابل توجه پزشکان محترم کشور
واکسن آنفلوآنزا انستیتو پاستور فرانسه (موتاگریپ)
MUTAGRIP PASTEUR
رسید ـ فروش در داروخانه‌های معتبر کشور
مرکز پخش : باب همایون سرای همایون شماره ۲۰ـ۲۲
تلفن ۳۱۳۴۶۰ـ۳۱۲۹۷۲

آگهی اختخاب هیئت مدیره درشرکت سهامی خاص هپکو ثبت شده بشماره ۱۶۵۸۴

طبق صورتجلسه‌مورخ ۲۲ر۶ر۵۴ مجمع عمومی عادی شرکت مزبور آقایان دکتر منوچهر تسلیمی و دکتر قاسم رضائی بانک عمران به‌نمایندگی آقای محمد تقی شریعت و مهندس فرح رضا معاصرومحمود رضائی بسمت اعضاء اصلی‌هیئت مدیره و آقایان دکتر رضا فرج طوبی و محمد رضا رضائی ومصطفی امامی بسمت مدیران‌علی‌البدل هیئت مدیره برای‌مدت دو سال انتخاب گردیدندوطبق صورتجلسه مورخ ۲۲ر۶ر۵۴ هیئت‌مدیره آقای دکتر منوچهر تسلیمی بسمت رئیس هیئت مدیره و آقای مهندس فرخ رضا معاصربسمت نایب رئیس هیئت مدیره و آقای محمود رضائی بسمت مدیر عامل شرکت انتخاب گردیدند هیئت مدیره اختیارات مندرج دربند های ۱۵ـ۱۶ـ۱۸ـ۱۹ـ۲۰ـ۲۱ قسمت اول ماده ۱۵ اساسنامه را بمدیر عامل تفویض نمود و حق امضاء کلیه نامه ها و مکاتبات اداری با مدیر عامل به تنهائی خواهد بود و حق امضاء برای کلیه اوراق و اسناد مالی و تعهدآور از جمله چک و سفته و برات با مدیر عامل باتفاق رئیس یانایب رئیس‌هیئت مدیره خواهد بود مدیر عامل‌ورئیس‌ونایب رئیس هیئت مدیره میتوانندحق‌امضاء خودرابه‌مسئولیت خود به‌هر شخصی تفویض نماید.

م‌الف ۱۴۳۰۱

اداره کل ثبت شرکتها ومالکیت صنعتی

آژانس مسافرتی موندیال تقدیم میدارد
تورهای پائیز و زمستانی با هواپیمای جت ، در هتل‌های درجه یك ، صبحانه و ناهار ،ایاب‌و ذهاب ، گردش و ورودیه ها ، عوارض‌فرودگاه ها ،، در معیت مترجم ایرانی و راهنمایان محلی

تور ۱۴ روزه لندن قیمت ۴۷۲۵ تومان
در هتل درجه‌یک متروپل ـ تاریخ حرکت ۱۸ و ۲۵ مهر

تور ۱۴ روزه لندن، پاریس
قیمت ۴۹۸۰ تومان
در هتل درجه یک ـ لندن (هتل متروپل) و پاریس (هتل کنکوردلافایت) با صبحانه تاریخ حرکت ۱۸ و ۲۵ مهر

سه‌هفته‌درسه‌شهر (۲۱روزه اروپا)
قیمت ۶۹۰۰ تومان باصبحانه
رم، لندن، پاریس حرکت ۲۸ مهر ۱۲ و ۲۶ آبان

IATA
WATA
MEMBER AMERICAN SOCIETY OF TRAVEL AGENTS ASTA
UFTAA FUAAV

تور آمریکای شمالی ۲۱ روز
قیمت ۱۲۹۰۰ تومان
حرکت ۲۲ مهر و ۶ آبان مسیر : نیویورک ، میامی ، هوستون،لوس‌آنجلس، لاس‌وگاس، سانفرانسیسکو ولندن

تور دوردنیا ۳۷ روز قیمت ۱۹۹۸۰ تومان
مسیر : بانکوک ، هنک‌کنگ ، توکیو ، هونولولو ، سانفرانسیسکو، لاس‌وگاس، لوس‌آنجلس ، واشنگتن ، نیویورک، لندن تاریخ حرکت ۲۴ مهر ۲۲ آبان

برای‌رزروجابه آژانس مسافرتی موندیال
خیابان ویلا شماره ۱۵ تلفن های ۸۲۱۹۹۰ و ۸۳۲۹۷۹ و ۸۲۵۳۶۶ مراجعه فرمایید

ازفردا صبح برنامه عید فطر بهترین گروه سینمائی پایتخت
اروپا ـ نیاگارا ـ میامی ـ الوند ـ کیهان
مارلیک ـ پارس ـ ارانوس ـ شهرام ـ...
وسیلوانا ـ وسیلورسیتی (قلهك)
فیلمی از ایرج قادری
سعیدراد

دینامیک
قدکچیان
ایران قادری
پریسا
فرهاد حمیدی
شاندرمنی
بلیش
رفیع ذبیح
نریمان چنگیز
عباس مختاری
حقدل شراب
کودک فرسال
منوچهر خیرخواه
و شاهین فر
هدف
تهیه کننده: نعمت رفیعی
محصول: مهرگان فیلم
فیلمبردار: تورج پورمروت سناریست: علیرضا داودنژاد موزیکمتن: حسین واثقی پخش از: پانوراما

عید فطر امسال ، دونفر مهمان تازه داریم
دو نفری که میزنند ، خرد میکنند ، بهم‌میریزند، داغون میکنند تا شاید بتوانند پولدار شوند ... و اگر پولدارهم نشدند لااقل دو ساعت شما را در یك فیلم پر حادثه‌کمدی بخندانند ...

ازامشب درگروه سینماهای
متروپل ـ سانترال ـ رویال

"دفعه دیگر پولدارت میکنم"
"THIS TIME I'LL MAKE YOU RICH"
زنگی ، باشرکت: تونی ساباتو
رابین مک دیوید ، کارین شوبرت

تماشای این فیلم برای تمام اشخاص دل به‌نشاط کاملا آزاد است !

ازفردا صبح درگروه ممتاز سینمائی پایتخت
مولن روژ ـ آسیا ـ رکس ـ شهوند ـ لیدو ـ نپتون
ژاله ـ توسکا ـ المپیا ـ پاسارگاد ـ چرخ فلک ـ شرق
صدائی که درهمهمه گم شد...
شب غریبان
گوگوش
فرزان دلجو
درکنارشان :
شهرام شب‌پره
جلال
و آرمان
نویسنده وکارگردان
محمد دلجو
امیرمجاهد
ارائه‌تازه :
علی عباسی
تولید :
سازمان سینمائی پیام

هویدا در اجتماع نمایندگان سناو شورا تاکید کرد :

در پارلمان رستاخیز جائی برای اقلیت واکثریت نیست

★ مهندس شریف امامی : دولت و پارلمان برای همکاری بایکدیگر بروحیه اصولی نیاز دارند

عصردیروز نمایندگان مجلسین سنا و شورای ملی برای‌نخستین بار اجتماعی با هویدا نخست وزیر و دبیر کل حزب رستاخیز داشتند .

در این اجتماع که خارج از محوطه پارلمان برپا گردید ، مهندس شریف امامی رئیس‌مجلس سنا ـ مهندس‌ریاضی رئیس‌مجلس شورای ملی ـ فریدون مهدوی و ضیاءالدین شادمان‌وزرای‌بازرگانی ومشاور نیز حضور داشتند .

نخست وزیر و دبیر کل‌حزب رستاخیز ملت ایران پیرامون نحوه همکاری حزب و نمایندگان مجلسین و نیز تشکیل جلسات استانی با نمایندگان ـ مطالبی‌بیان داشت و یادآور شد که تشکیل جناح ها ـ بمعنای اقلیت و اکثریت و تجلی این روحیه در پارلمان نیست‌بلکه‌جناح هامنعکس کننده نظریات و افکار افرادحزبی هستند .

مهندس شریف امامی رئیس مجلس سنا نیز ضمن یادآوری وظایف و تکالیفی که نمایندگان‌و وزرا در پارلمان رستاخیز بعهده دارند ـ تاکید کرد و افزود : نمایندگان و دولت رستاخیزباید باروحیه‌جدید بایک دیگرهمکاری داشته باشند و همگی ـ اصول را مراعات کنند و با این روحیه در کمیسیون ها حاضر شوند تا دیگر مشکلات گذشته که ناشی از اقلیت و اکثریت بود بوجود نیاید.»

مهندس ریاضی رئیس مجلس شورای ملی نیز طی سخنانی یادآور نحوه‌فعالیت‌های‌نمایندگان که‌هماهنگ با انضباط حزبی نیز باید باشد ، گردید.

سپس آقایان دکتر آزمون ـ محسن‌پزشکپور ـ هلاکو رامبد و تیمسار بیات ودکتر بقائی یزدی سخنانی در زمینه روابط نمایندگان مجلسین و حزب رستاخیز ملت ایران ایرادکردند.

هویدا در باره آینده پارلمان‌رستاخیز برای نمایندگان دومجلس‌صحبت میکند.

ده هزار نفردر محرم به‌عتبات میروند

سفر به عتبات عالیات در محرم امسال آغاز میشود و دراولین مرحله سفر ده هزار نفر از زائران ایرانی به کشور عراق می‌روند .

امروز اطلاع حاصل شد بدنبال سفر آقای عباسعلی خلعتبری وزیر خارجه به عراق که تا پایان ماه جاری انجام خواهد شد و ضمن آن‌موافقت همکاریهای جدید ایران وعراق به امضاء می‌رسد . سازمان اوقاف ضوابط و شرایط سفر به عتبات عالیات را برای‌آگاهی عموم منتشر خواهد کرد . با توجه به سفر حج که از اواخر آبانماه انجام میگیرد و سازمان اوقاف سرگرم انجام این سفر بزرگ است امروز گفته شد سفر به عتبات عالیات پس از انجام مراسم حج در محرم امسال آغاز می‌شود .

طبق شرایط و ضوابط این سفر ، برای زائران گذرنامه ویژه‌ای نظیر گذرنامه حج صادر خواهد شد . ترتیب‌سفر به نحوی است که در هردور مسافرتی ده هزار زائر ایرانی در عراق بسر برند . مدت مسافرت برای هرزائر کمتر از ۲۰ روز نخواهد بود .

هزینه سفر به عتبات عالیات بهنگام آغاز سفر ازطرف‌سازمان اوقاف تعیین و اعلام خواهد شد امروز همچنین گفته شد امکان دارد سفرزائران ازایران به عراق با هواپیما انجام‌شود و در عراق زائران بوسیله اتومبیل به اماکن زیارتی‌بروند.

عیدبزرگ

سحرگاه فردا ، برآمدن آفتاب‌نخستین‌روز ماه‌شوال از عید فطر ، بزرگترین عید مذهبی مسلمانان‌جهان‌نوید ها دارد ، بامداد فردا،مردم مسلمان ما در سراسرکشور که یک ماه ـ از آغاز ماه رمضان ، تا نخستین‌ساعات امشب ـ روزه‌داری‌کرده‌اند، لب از خوردن و آشامیدن‌و چشم و گوش و دل از بد دیدن و بد شنیدن و بد اندیشیدن بازداشته‌اند ،فردا عید بزرگ فطر را جشن می گیرند .

ما،این‌عید بزرگ مذهبی را به تمامی مسلمانان جهان بویژه هموطنان همکیش ، مبارکباد میگوئیم و آرزو داریم طاعات آنها موردقبول قرار گیرد .

(عید فطر در مهاباد

اکثر مردم مهاباد امروز را عید فطر گرفتند و در تکایا و مساجد مراسم ویژه عید را برگزارکردند وبه‌نمازایستادند با فتوای‌شیخ عزالدین امام‌جمعه مهاباد ، امروز در مهاباد عید فطر اعلام شد .

با اینوصف چند نفر ازعلما و روحانیون مهاباد ازبرگزاری عید فطر خودداری کردند و بخاطر اینکه هنوز هلال ماه شوال را رویت نکرده‌اند ، امروز نیز روزه گرفتند .

خیابان ظفر یکطرفه شد

اداره راهنمائی و رانندگی پایتخت‌امروز اعلام کرد که‌برای رفع تراکم در محدوده بلوار پهلوی ، خیابان ظفر حد فاصل کورش کبیر تا جردن از روز چهارشنبه این هفته بین ساعات هفت تا نه صبح از شرق به‌غرب یکطرفه خواهد شد .

همچنین بعلت اینکه مشاهده میشود بعضی از رانندگان ازخط چپ بزرگ راه‌شاهنشاهی که اختصاص به سبقت وسائط نقلیه دارد ، حرکت می‌کنند ودر نتیجه باعث کندی‌وتراکم ترافیک میشوند ، به افسران و مامورین مستقر در جاده مزبور دستور داده شده است که‌ازروز ٤شنبه هفته جاری از تخلف اینگونه رانندگان برابر مقررات جلوگیری کنند .

۲ رشته‌جدیددردوره‌های شبانه دانشگاه تهران

دوره‌شبانه دانشگاه تهران مقدمات تاسیس چند رشته جدید را در برنامه های دوره لیسانس فراهم آورده است و از نیم سال دوم سال تحصیلی ۵۵ـ۵۴ پس‌از تصویب شورای دانشگاه رشته‌های علوم سیاسی و تعاون به دوره شبانه افزوده خواهد شد.

یك مقام مطلع‌در اینمورداظهار داشت برای دوره لیسانس علوم سیاسی تعداد ۵۰دانشجو دربهمن ماه امسال پذیرفته خواهد شد که امتحان ورودی این رشته دردیماه برگزار میشود وی‌همچنین افزود، دیپلمه های طبیعی ، ریاضی و ادبی میتوانند برای شرکت در این رشته ثبت نام کنند وانتخاب مواد امتحانی این رشته بستگی‌به دیپلم داوطلبان دارد.

دوره های شبانه دانشگاه‌تهران نیز در سال جدید از دو دوره به سه دوره افزایش یافته است که دوره اول کار خود را از۱۵ شهریور تا ۱۵ آذر با گنجایش ۱۸۰۰ داوطلب در ۳۳رشته .دوره دوم از اول دیماه تا آخراسفند با گنجایش دو هزار نفر در ۵۴ رشته و دوره سوم‌از۲۰ فروردین تا ۲۰ خرداد کار خود را آغاز خواهدکرد.

طبق آماری که بدست آمده ۵۰ درصد از شرکت کنندگان در دوره های آزاد شبانه را کارمندان دولت و ۵۰درصد باقی را افراد بخش خصوصی وخانواده ها تشکیل میدهند.

چین از مصر بخاطر شکستن کنترل شوروی ستایش کرد

توکیو ـ آسوشیتد پرس ـ خبرگزاری چین‌نوروز گذشته مصر رابخاطر شکستن کنترل شوروی‌برای آغاز جنگ اکتبر سال ۱۹۷۳ علیه اسرائیل‌مورد ستایش قرارداد .

این خبرگزاری اعلام کرد: رهبران ومطبوعات مصراخیرا حقایق زیادی را روشن‌کردند تا نشان دهند که چگونه در حوالی جنگ اکتبر دارو دسته رهبری کننده شوروی‌به هزارو یک طریق سعی کرد تا مصر را از دست زدن به جنگ‌باز دارد و به‌چه نیرنگ های‌کثیف دست زد تا مصر را به تسلیم در مقابل‌تفوق گرائی خودوادار کند .

خبرگزاری چین نو اضافه کرد ،جنگ اکتبر ضربه‌شدیدی برای تفوق گرائی ابرقدرت ها محسوب میشود .

غرق کشتی

سئول ـ خبرگزاری فرانسه ـ فرماندهی نظامی کره جنوبی اعلام داشت که یک ناوچه‌کره جنوبی با پشتیبانی نیروی هوائی یک کشتی «جاسوسی» کره شمالی را در نزدیکی جزیره «کوکسان»در ۳۸۰کیلو متری جنوب غربی سئول غرق کرد .

شرایط‌واگذاری‌اتوبوسرانی به بخش خصوصی

مقدمات واگذاری بخشی از خطوط اتوبوسرانی تهران به بخش خصوصی در هفته جاری بوسیله شرکت‌واحد اتوبوسرانی فراهم میشود .

یک مقام رسمی امروز به خبرنگار ما گفت : اولین خطوط در مسیرهایی به بخش‌خصوصی واگذار خواهد شد که مردم در آن مسیر هادرخواست دایرکردن خطاتوبوسرانی کرده‌اند وشرکت واحد بعلت نداشتن اتوبوس ، نمی‌تواند دراین مسیر ها خطی دایر کند . هم اکنون در مسیر های پائین خیابان سپه ومحلات جنوبی تهران‌دهها خط‌اتوبوس‌رانی قاچاق بعلت نیاز مردم ازماه ها پیش دایر است .

در نخستین مرحله‌باین خطوط رسمیت‌داده میشودو دایرکنندگان اجازه خواهند یافت با رعایت مقررات درمحلات مختلف تهران اقدام به‌تاسیس‌خطوط اتوبوس‌رانی تازه کنند. به تقاضاکنندگان اطلاع داده شده است کمبرای دایر کردن خط اجازه استفاده از اتوبوس های خارج شهر داده نمی‌شود و افراد و یا شرکت هایی‌که درخواست‌امتیازاتوبوس رانی درمحلات تهران را دارند باید اتوبوس مورد نیازوتعمیرگاه مجهز در اختیار داشته باشند .

مقامات مسئول گفتند : هفته گذشته کمیسیون خاصی برای بررسی مسئله صدور اجازه نامه دایر شدن خطوط جدید و تعمیرگاهها و نرخ بلیط اتوبوس هایی که بوسیله بخش خصوصی اداره خواهد شد، تشکیل شد . این کمیسیون شرایط واگذاری خطوط و نحوه تقویم اتوبوس هاو تاسیسات شرکت واحد و ترتیب انتقال رانندگان و کمک رانندگان و تعمیرکاران و دیگر کارکنان شرکت واحد بشرکت های خصوصی را تعیین و اعلام خواهد کرد .

★ در تدارك اتوبوس

امروز خبرنگار ما کسب اطلاع کرد که مدیر یکی از بزرگترین واحد های اتوبوسرانی پیشین‌در بخش خصوصی پس از آگاهی‌از برنامه شهرداری، برای مذاکره با مقامات کارخانجات سازنده اتوبوس به‌اروپا پرواز کرد . این‌مقام بخش‌خصوصی بنیانگذار اتوبوسرانی در تهران است و همان شخصی است که چندسال پیش اعلام کرد حاضر است اتوبوسرانی تهران را تحویل گیرد و بایک ریال مسافربری‌سود هم به شرکت خود تحویل دهد .

صاحبان خطوط اتوبوسرانی پیشین‌بخش خصوصی امروز طی گفتگویی ادعا کردند که کار شهرداری عقلائی و واقع بینانه است . آنها گفتند با این اقدام دولت و شهرداری ترافیک تهران آرام میشود و خیابان ها برای حرکت اتوبوس های بخش خصوصی بوسیله خود مردم باز خواهد شد مدیران شرکت های اتوبوسرانی بخش خصوصی گفتند که‌بارعایت مقررات‌شهرداری وهمچنین‌همکاری بامردم‌وماموران موجبات آسودگی هنگانی ورفع گرفتگی ترافیک و آلودگی هوا را فراهم آورده و طرح کلیه خطوط اتوبوسرانی تهران را به صورت کمربندی و سراسری پیاده خواهند کرد .

درگذشت یك کارمند صدیق

متاسفانه امروز اطلاع‌یافتیم که آقای اسماعیل صالحیار که از کارمندان عالیرتبه و قدیمی دولت بود درسن ۸۲ سالگی بدرود حیات گفته است .

مرحوم صالحیار در طول پنجاه سال خدمت صادقانه خودمنشاء خدمات‌ارزنده‌ای بود و بدریافت نشان های متعدد ازجمله نشان تاج و همایون نائل آمد .

آخرین سمت ایشان هنگام اشتغال ،ریاست مخابرات ستاد ارتش بود .

★★★

هیئت‌تحریریه روزنامه‌اطلاعات مصیبت وارده را به خانواده

صالحیار مخصوصا به همکار گرامی خود تسلیت میدهد و برای ایشان وسایر بازماندگان آن مرحوم صبر جمیل آرزو دارد .

به‌شرکای ژاپنی پتروشیمی اخطار شد

توکیو ـ یونایتد پرس ـ روزنامه ژاپنی « یومیوری‌شیمبون» در شماره دیروز خود گزارش داد که ایران‌به خاطر وضع‌نابسامان بازارهای ارز ،امضای قرارداد ساختمان یک مجتمع عظیم پتروشیمی‌در ایران توسط ژاپنیها را بتاخیر انداخته است .

طبق گزارش این روزنامه ایران به ژاپن‌اطلاع داده‌است که تاثیرتورم جهانی براوضاع بازار جهانی ارز باعث شده‌که ایران قادر به تضمین قسمتی از اعتبار لازم برای این‌پروژه یک میلیارد و ۸۳۳میلیون‌دلاری که توسط ژاپن تامین خواهد شد نخواهد بود .

این روزنامه مینویسد قرار بود که‌این قرارداد‌اواخر ماه سپتامبر امضاء گردد طبق این پروژه قرار بود باهمکاری‌وسیع ایران و ژاپن یک مجتمع عظیم پتروشیمی ساخته شود مطابق توافقهای اولیه ژاپن میبایست یک میلیارد دلار و ایران ۸۳۳ میلیون دلار سرمایه‌گذاری‌کنند.

امروز یکسخنگوی شرکت ملی‌پتروشیمی‌ایران‌خبرفوق را که‌به‌غلط تنظیم شده بودتکذیب کرد و توضیح داد تاخیر در تامین اعتبارات مورد نیاز طرح عظیم پتروشیمی که با همکاری شرکت پتروشیمی میتسوئی در دست اجرا است متاسفانه از طرف ژاپنی ها است .

براساس توافق قرار است هر یک از شرکا ۵۰ درصد سرمایه لازم را تامین کنند اما اکنون طرف ژاپنی خواستار ضمانت دولت‌ایران برای‌همه‌ی سرمایه شده است بهمین‌جهت ایران بطرف ژاپنی اخطارکرده است که اگر تعهدات خود را اجرا نکند بناچار اقدامات‌لازم انجام خواهد گرفت .

گزارش خبرنگار ما حاکی است که طرح هم اکنون در بندر شاهپور در دست اجرا است و ایران برای تامین کلیه نیازهای این طرح‌باسرعت‌اقدام کرده‌است‌حتی شهرک‌پتروشیمی نیز با همه مشکلات زودتر از موعد معین آماده خواهدشد.

گزارش اطلاعات درباره چهار مسافر مشکوك در مهرآباد تائید شد

خبرگزاری رسمی سوئدامروز گزارش دیروز اطلاعات‌رادرباره بازرسی ازچهار مسافرمشکوک در یکهواپیمای‌سوئدی (اس. آ .اس)که در فرودگاه‌مهرآباد انجام گرفته بود تائید کرد .

اطلاعات دیروزنوشته بود: به‌فرودگاه‌مهرآباد اطلاع‌داده‌اند که‌چهار نفرازمسافران‌هواپیمای «اس.آ.اس» که از ژاپن عازم فرانکفورت است مشکوک‌بنظر میرسند . ماموران فرودگاه مهرآباد پس از تحقیقات لازم‌و بازرسی دقیق‌ازمسافران چون هیچ نوع وضع غیر عادی در بین مسافران هواپیما ندیدند، اجازه خروج هواپیما را با کلیه مسافرانش صادر کردند.

این ماجرا بهمین ترتیبی که ذکر شد به پلیس بین‌المللی نیز گزارش شده است .

پس‌از حدود ۱۵ سال فرار ، در بازگشت از افغانستان :

متهم بقتل ۵ نفر دستگیر شد

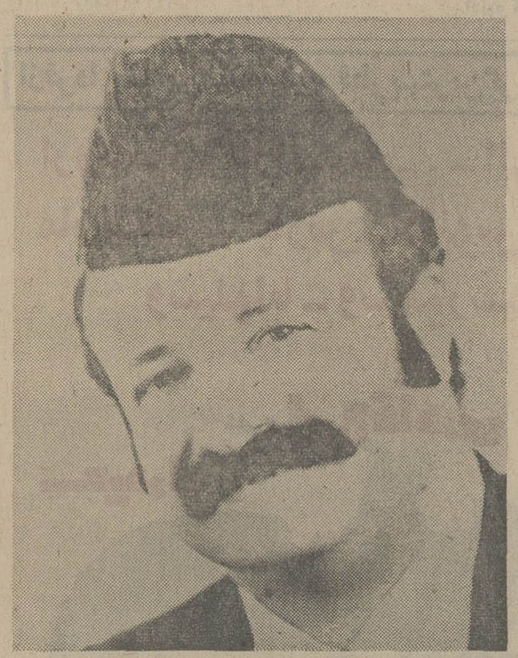

* آرین ایرانی ناروئی : متهم به قتل ۵ نفر ، که پس از حدود۱۵ سال فرار ، در کرج دستگیرشد.

مردی که از سالها پیش ،به اتهام قتل ۵نفر تحت تعقیب‌بود، پس از چندین سال فرار وپنهان شدن، توسطماموران آگاهی‌کرج دستگیر شد.

این متهم که «آرین ایرانی ناروئی» نام دارد ، متهم است‌که چند سال پیش، ۵نفررادرسیستان وبلوچستان‌به‌قتل‌رسانده وبیدرنگ از ایران فرار کرده است.

در زمان وقوع حادثه، دستگاه مقتولین، علیه‌متهم شکایت‌کردند وبراساس شکایت آنان،پرونده‌یی در دادسرای تهران تشکیل‌شد.

در آن زمان از یکسو گفته میشد که «آرین»در تهران پنهان شده است و ازسوی دیگرعده‌یی می گفتند که او ، به کشور افغانستان گریخته است.

سرانجام، یکی‌از بستگان‌مقتولین، که ازسالها پیش‌درتعقیب «آرین» برد، ردپای او را در تهران پیدا کرد، خبرنگارماز تهران‌گزارش میدهد : چون پرونده امر ،نزد آقای شاملو، بازپرس شعبه ۲ دادسرای تهران مفتوح بود، این شخص به شعبه دوم بازپرسی مراجعه کرد و به آقای شاملو گفت:

ـ من از سالها پیش درتعقیب «آرین» بودم، تا آن که‌سرانجام متوجه شدم‌اویس از سالهازندگی در افغانستان به ایران بازگشته است و در یکی از شهرك های اطراف کرج زندگی می کند.

آقای شاملو، براساس‌اظهارات این شخص، دستور دستگیری متهم را صادر کرد و دادسرای تهران ، به آقای نیکجو،بازپرس شعبه اول دادسرای کرج نیابت داد، تا اقدامات لازم در این‌مورد را معمول دارد .

بدستور آقای نیکجو، صبح دیروز رئیس آگاهی کرج همراه چندتن از ماموران به درخانه‌یی که گفته میشد «آرین» در آن زندگی می کند ، رفتند.ماموران به عنوان اینکه مامور سازمان آب هستند خانه را بازرسی‌کردند و متوجه شدند که «آرین» در خانه است.

ماموران سپس از «آرین» خواستند که به در خانه بیاید ودر باره آب خانه خودتوضیحاتی بدهد ، اما همینکه «آرین» به‌در خانه آمد ماموران وی‌را دستگیر کردند.

آرین که اهل زابل است و۳ زن و ۱۱ فرزند دارد ، متهم‌شده است که چند سال پیش ۵ نفر به اسامی امیر خان پردلی ، غلامحسین غفاری ، عبدالحسین ناروئی، محمود حسین ناروئی و گل آقا ناروئی را در سیستان و بلوچستان به قتل رسانده وفرار کرده است.

وی پس ازدستگیری، درمراحل مقدماتی بازجویی گفت : من از ۱۹ سالگی به افغانستان گریختم واسال در بازگشت به ایران دستگیر شدم.

این دونفر بزودی اعدام میشوند

غلام ملکی

نادر محمدی

حکم اعدام دوقاتل آذربایجانی که مرتکب سه فقره قتل‌شده‌اند، در دیوان عالی کشور ابرام شد.

یکی از قاتلان «غلام ملکی» نام دارد که به اتهام قتل زن‌و پدر زن برادرش در دادگاه‌عالی جنایی آذربایجان شرقی‌محاکمه شد و بدوبار‌اعدام محکوم‌گردید.

قاتل دیگر «نادرمحمدی» است که‌به اتهام قطعه‌قطعه کردن‌همسر جوانش در یك دره شش هزار متری، به اعدام محکوم شده است.

برنامه سلام عید فطر

برنامه سلام عید فطر که فردا در کاخ سعدآباد در پیشگاه شاهنشاه آریامهر برگزار خواهدشد، باین‌شرح اعلام گردید :

ساعت ده هیئت وزیران. ساعت ۱۰ودقیقه ، هیئت رئیسه مجلس سنا. ساعت ده‌و ۲۰ دقیقه هیئت رئیسه مجلس شورای ملی . ساعت ۱۰وسی دقیقه رئیس ستاد بزرگ ارتشتاران ، جانشین رئیس‌ستادبزرگ ارتشتاران، فرماندهان نیرو های مسلح شاهنشاهی . ساعت ده‌و۴۰ دقیقه روسای نمایندگی‌های سیاسی دول‌اسلامی دردربار شاهنشاهی .

جلسه حزبی با حضور هویدا

بامداد امروز در حضور آقای‌امیرعباس هویدانخست وزیرودبیرکل حزب‌رستاخیز ملت ایران ، جلسه‌ای در ساختمان‌مرکزی حزب‌تشکیل شد . در این جلسه که مسئولان‌حزبی شرکت‌داشتند پیرامون چگونگی تشکیل کانون های حزب و سازمان دهی حزب در روستا ها و شهر های کشور ، برنامه جاری حزب ، مسائل صنفی وهمچنین مسائل‌دانشجویان و جوانان و نحوه همکاری آنان در سازمان های صنفی و کانون های حزبی بحث‌و تبادل نظر شد .

دبیرکل حزب دموکرات مسیحی با هویدا دیدار کرد

« کورت بی‌ین‌کوف » دبیر کل اتحادیه دموکرات‌مسیحی آلمان فدرال دیشب بنا به دعوت امیرعباس هویدا نخست‌وزیر و دبیرکل حزب رستاخیز برای یک دیدارپنج روزه از ایران به تهران‌وارد شد ،و در فرودگاه‌مهرآباد وسیله عده‌ای از مقامات حزبی و دولتی ، مورد استقبال‌قرار گرفت . وی پس از ورودبه تهران در گفتگوی کوتاهی با خبرنگاران اظهارداشت : مهم‌ترین‌نکته‌یی‌که درمذاکرات میان رهبران دو حزب‌مطرح خواهد شد ، موضوع همکاریهای بین‌ایران و آلمان در زمینه امور اقتصادی و سیاسی است .

« بی‌ین‌کوف » امروزصبح با فرخ نجم‌آبادی وزیر صنایع و معادن ملاقات کرد و سپس به دیدار عباسعلی خلعتبری وزیر امور خارجه رفت ونیز باجمشید آموزگار وزیر کشور ملاقات کرد و نزدیک ظهر برای انجام اولین دور مذاکرات خود با هویدا رهسپار ملاقات با او شد .

کمك به سیلزدگان‌سودان

در اجرای اوامر شاهنشاه آریامهر از طرف‌جمعیت‌شیر و خورشید سرخ‌ایران مبلغ ۲۵ هزار دلار بمنظورکمک به سیلزدگان سودان به هلال احمر آن کشور حواله گردید .

وزیربازرگانی به‌لهستان رفت

فریدون مهدوی وزیربازرگانی بامداد امروز برای شرکت در ششمین اجلاس کمیسیون مشترکو زیران‌ایران ولهستان برای همکاری های اقتصادی در راس یک هیات عالیرتبه اقتصادی به ورشو عزیمت کرد وزیر بازرگانی ایران در ورشو مذاکرات گسترده‌ای‌با مقامات اقتصادی‌وبه خصوص وزیر بازرگانی آن کشور در زمینه توسعه روابط‌اقتصادی و تجاری و همچنین اجرای طرح های مشترک صنعتی به عمل خواهد آورد .

۸۷دانشجوی کشتیرانی بخارج رفتند

۸۷دانشجوی جدید ازسوی کشتیرانی ملی‌آریا برای‌تحصیل در رشته های عرشه ،مهندسی ورادیو ومخابرات به انگلیس عزیمت کردند و باین ترتیب جمع دانشجویان آریادرخارج به ۲۲۰ نفر رسید.

دانشجویان آریا از طریق مسابقه از بین گروه زیادی دیپلمه ریاضی انتخاب شدند. این دانشجویان نخست‌در یکی از کالج های انگلیس یک دوره آموزشی آمادگی خواهند دید وپس از یک سال آماده ورود به کالج های دریائی انگلستان خواهند شد .

خبرهای کوتاه

تلگرام شاهنشاه به انورالسادات

حضرت محمد انورالسادات رئیس‌جمهوری‌عربی‌مصرـقاهره

خیلی خوشوقتم که بمناسبت سالگرد جشن ملی جمهوری‌عربی مصر صمیمانه‌ترین تبریکات همراه با بهترین آرزو های خویش را برای سلامت و سعادت شخص آن حضرت و رفاه و تعالی ملت برادر، مصر تحت رهبری خردمندانه آن حضرت ابراز دارم. خواهشمندم ادعیه خالصانه‌و احساسات برادرانه مرا بپذیرید.

محمد رضا پهلوی

مبادله پیام های‌دوستانه

حضرت فخرالدین‌علی احمد رئیس جمهوری هند در سر راه بازگشت خود به هند پیام دوستانه‌ای به پیشگاه شاهنشاه آریامهر مخابره کردند و طی آن بهترین آرزو های خویش را برای سلامت و سعادت شخص اعلیحضرت همایون شاهنشاه آریامهر و رفاه ملت دوست ایران ابراز داشتند .

شاهنشاه آریامهر در پاسخ‌ضمن‌تشکر از این پیام دوستانه آرزو های صمیمانه خویش را برای تندرستی و شادکامی شخص حضرت رئیس جمهوری و سعادت ملت هند ابراز فرمودند .

هیات پارلمانی ایران‌در راه پاریس

بدعوت «دادگارفور» رئیس مجلس ملی کشور فرانسه ـ هیئت پارلمانی ایران بریاست مهندس عبدالله ریاضی رئیس مجلس به پاریس میرود . در این سفر ۸روزه که ازبامداد ۲۴ مهر آغاز میگردد :سناتور اشرف احمدی ـ سناتور محمدعلی مسعودی ـ دکتر حسین خطیبی ـ دکتر حبیب دادفر ـ دکتر محمود دضیائی‌ـ دکتر غلامرضا عدل ـ دکتر محمدحسین موسوی ـ احمد احرار نویسنده‌و روزنامه‌اطلاعات و ناصر خدایند، خبرنگار پارلمانی‌روزنامه کیهان‌عضویت دارند .

وزیر کاردر اتاق‌بازرگانی

امیر قاسم معینی وزیر کار وامور اجتماعی باتفاق معاونین و مدیران کل این وزارتخانه عصر دیروزدر جلسه سندیکای صنایع نساجی در اتاق‌بازرگانی و صنایع‌و معادن تهران‌شرکت کرد.

در این جلسه آقای اکبر لاجوردیان نایب رئیس اتاق تهران ضمن اشاره به‌اضافه شدن دو اصل به اصول‌انقلاب شاه و ملت گفت : در دوران رستاخیز ملت ایران همه مایك هدف داریم و آن خدمت به شاهنشاه و هم‌میهنان در زیر چتر رستاخیز ملت ایران‌است.

آنگاه آقای معینی در مورد مسائل مربوط به قرارداد سود سهیم شدن کارگران و سیاست دستمزددولت‌توضیحاتی داد. در پایان اعضای‌سندیکا آمادگی خود را برای‌هرگونه همکاری در این زمینه ها با وزارت کار وامور اجتماعی‌اعلام کردند.

اعضای هیئت رئیسه کانون وکلا

انتخابات هیات رئیسه‌کانون وکلا انجام شد و اعضای‌آن بشرح زیر علام شدند:

نواب رئیس : مسعود اعتصام و اسماعیل زاهد .

بازرسین :دکتر جوادواحدی وعلی هاشمیان .

منشی هیات رئیسه کانون : دکتر حسینقلی کاتبی و عبدالمجید اردلان .

سفر به سری‌لانکا

ساعت ٤ بامداد امروز امیرقاسم معینی وزیر کار و اموراجتماعی در راس‌هیئتی مرکب از نمایندگان سازمان های دولتی ـ کارفرمایان و کارگران برای شرکت در هشتمین کنفرانس سازمان بین‌المللی کار منطقه آسیا به سری‌لانکا عزیمت کرد . در این کنفرانس که کلیه وزراء کارکشورهای‌آسیائی شرکت دارند مسائل مربوط به‌اشتغال و بیکاری وتجهیز منابع نیروی انسانی در مناطق روستائی‌موردبررسی قرار خواهد گرفت .

انتصابات

محمدعلی گویا استاد دانشکده علوم کرمانشاه بسمت رئیس دفتر روابط عمومی وانتشارات سازمان مسکن‌منصوب ومشغول کار شد. وی از نویسندگان وشعرای با سابقه میباشد و سالهای‌بامطبوعات کشورهمکاری داشته است .

★★★

آقای‌خسرو سیف‌امیرحسینی، بسمت رئیس ثبت احوال شهرستان ملایر منصوب‌شد.

ورود ـ خروج

آقای دکتر اسکندر موید ، متخصص قلب به‌امریکا عزیمت کرد .

برنامه‌های رادیو و تلویزیون

آسمان

هوای تهران‌صافتا کمی ابری پیش بینی میشود .

هوای سواحل دریای مازندران و شهرهای شمالی خراسان کمی تا قسمتی‌ابری ـ هوای استان‌های سیستان وبلوچستان وسواحل‌دریای عمان و خلیج فارس ـ خوزستان صافتا کمی ابری گرمترین روز راایرانشهر با حداکثر ۴۰ درجه‌و خنک ترین شب را سقز با حداقل ۰ درجه داشته‌اند.

حداکثر تهران ۲۶ و حداقل ۱۱ بوده است .

نرخ مسکوکات

ربع پهلوی ۷۵۰ ریال . نیم پهلوی ۱۴۵۰ ریال .یک پهلوی ۲۸۰۰ ریال. دو و نیم پهلوی ۷۰۰۰ ریال . پنج پهلوی ۱۴ هزار ریال .

اطلاعات و نیازمندیهای فوری شما

دوشنبه ـ چهاردهم مهرماه ۱۳۵۴

بیست و نهم رمضان ۱۳۹۵ ـ ششم اکتبر ۱۹۷۵

ساعات شرعی توپ افطار و توپ سحر

استخراج دکتر ریاضی کرمانی

توپ افطار . . . . . ساعت ٦ و ۱ دقیقه
اذان (فردا) . . . . ساعت ٤و۳۳ دقیقه
طلوع‌آفتاب (فردا)... ساعت ٦ و ۱ دقیقه
ظهر شرعی (فردا)... ساعت ۱۱ و۵۳ دقیقه
اذان مغرب (فردا) . . . . . ساعت ٦

نرخ ارز

یک دلار امریکا ٦۹٫٤ ریال . یک لیره انگلیس۱٤۲ ریال . یک مارک آلمان‌غربی ۲٦٫۵۵ ریال . یک فرانک سویس ۲۵٫٦۵ ریال . یک فرانک فرانسه ۱۵٫۵۵ ریال. یکصدفرانک‌بلژیک ۱۷٦٫٦۰ ریال . یکصد لیر استرالیا ۲۰٫۱۰ ریال . یکصد ین ژاپن ۲۳٫۱۵ ریال.یک ریال سعودی ۱۹٫۲۵ ریال . یک دینار عراق ۱۹۷ ریال .

تلفنهای ضروری

تصادفات راهنمایی ورانندگی: ۳۳۳۳۳۳
ستاد مبارزه‌با گرانفروشی : ۸۲۹٦۱۳ و ۷ـ۸۲۲۰٦۱
بیمه ایران (۲٤ ساعته) : ۳۰٤۰۲٦
کمیته ملی‌حمایت از مصرف کننده: ۸۵٤۷٤۷ و ۸۵٤۸٤۸
اطلاعات فرودگاه : ٤۳۰۱٤
هواپیمائی ملی ،پرواز های ورودی ٦٦۵۸۵۱
هواپیمائی ملی، پرواز های خروجی ٤۳۰۱۳ـ ٤٤۰۱٤
آتش نشانی تهران : ٤٤٤٤٤
آتش نشانی شمیران : ۸۷۷۷۷۲ـ ۸۷۷۷۷۱
آمبولانس تهران : ۳۰٤۰۵۰ و ۳۹۳٦٦٦
مرکز اورژانس: ٦٦۹۹۹۱ و ٦٦۹۹۲۱

نظرخواهی اطلاعات

سوءمدیریت، مهمترین عامل پیچیدگی کار شرکت واحد بوده‌است

اکثریت مردم باواگذاری اتوبوسرانی به بخش خصوصی مخالفند

اتوبوسرانی و مردم...

دولت یا بخش خصوصی؟

اکثریت اتوبوس سواران تهرانی با واگذاری اتوبوسرانی پایتخت به بخش خصوصی مخالفند . .. در اینجا ، چند مسافر منتظر در یک ایستگاه اتوبوس به گزارشگر اطلاعات میگویند : اتوبوسرانی یک امر عمومی است . به خاطر جلوگیری از اختلال در این امر دولت باید همچون گذشته ، حتی با دادن تفاوت مخارج و هزینه‌های شرکت واحد اتوبوسرانی تهران را خود اداره کند .

زمانی دراز درزیر آفتاب ، برف و باران درانتظار تاکسی واتوبوس ماندن ، ساعتی در داخل اتوبوسهای شلوغ ماندن وبالاخره در پیچ وخم ترافیک گرفتار شدن برنامه عادی وروزمره مردم تهران است .

اگر روزی این برنامه تکرار نشود، روزی که مردم دیگر مدتی مدید درانتظار اتوبوس و تاکسی باقی نمانند ، در داخل اتوبوسهای راحت و خلوت مسیر خود را بپیمایند و در پیچ و خم ترافیک گرفتار نشوند ، وبموقع سرکار خود برسند ، آن روز شگفت انگیز ترین وشادی ـ بخش ترین روز زندگی مردم این شهر بزرگ خواهد بود .

تهران ، شهری که با ابعاد وسیع و حیرت‌انگیزی رشد یافته و در زمره بزرگترین پایتخت‌های آسیادرآمده است، پایتخت کشوری که با رشد سریع خود در زمره مراکز قدرت جهان قرار گرفته است، مشکلی جدی دارد در زمینه وسایل حمل و نقل عمومی . آیا زمانی خواهد رسید که مشکل تاکسی و اتوبوس که هر روز پیچیده‌تر می‌شود حل شود ؟

شهردار تهران در جلسه انجمن شهر تهران صریحا به ضعف سازمان متبوع خوددر حل معضل اتوبوسرانی تهران اعتراف میکند و در حل این مشکل از ناتوانی شهرداری و شرکت واحد سخن می‌راند .

شهردار میگوید: اضافه‌کردن اتوبوسهای‌جدیدو دادن‌تحرک بکار حمل‌ونقل عمومی ازعهده شهرداری و شرکت واحد اتوبوسرانی خارج‌است ..باید دست بدامان بخش خصوصی زد و از آنها کمک خواست‌و با سپردن کارحمل‌ونقل‌عمومی به بخش خصوصی امید به رفع این مشکل بست .

اما دربرابر این عقیده‌اکثریت قابل توجهی از مردم پایتخت ضمن درخواست رفع مشکل اتوبوسرانی ، سپردن‌اینکاررا به دست بخش‌خصوصی‌درست نمی‌دانند .

علی اکبر شکوهی کارگری‌که در یک صف اتوبوس درخزانه اتابکی به انتظار ایستاده بود، به گزارشگر «اطلاعات» گفت:

واگذاری کار حمل و نقل عمومی به بخش خصوصی‌که برای نفع شخصی خودفعالیت میکنند نه تنها با توجه به‌تراکم ترافیک مشکل اتوبوسرانی تهران را حل نمیکند بلکه این بخش با گران کردن نرخ‌بلیط اتوبوس مشکل اتوبوسرانی را حادتر میسازد .

او اضافه کرد دولت بادادن ضرر برای رفه‌مردم،بخصوص طبقات کم‌درآمد ، قیمت بلیط اتوبوس را تثبیت کرده و این از جمله اقدامات خوب وموثر برای رفاه مردم بشمار می‌آید، و بهمین دلیل نباید با سپردن اتوبوسرانی به‌بخش‌خصوصی این امتیاز را از مردم گرفت .

نگاهی به تاریخچه حمل‌ونقل عمومی در تهران و علل‌ایجاد شرکت واحد اتوبوسرانی نشان میدهد که شرکت‌های خصوصی ومبارزات آنهابرای تصاحب مسیرهای مختلف ، بدون اینکه کوچکترین اهمیتی برای رفاه مردم قائل باشندفکر ایجاد چنین شرکتی رادرمخیله مسئولان امر برای رفاه مردم بوجود آورد .

در آن زمان شرکت‌های مختلفبا اتوبوسهای مستعمل، سرویس حمل‌ونقل عمومی را دراختیار داشتند و حاضر نبودند مبلغی از سود سرشار خود را برای خرید اتوبوس های جدید و افزایش تعداد اتوبوس خرج کنند .

این شرکت‌های خصوصی با کمک پارکایی‌های خود بهای بلیط را هر زمان و بنا به مقتضیات افزایش میدادند وبه مردم اجحاف میکردند .

در سال ۱۳۳۵ ، که شرکت واحد برای کوتاه کردن دست این سودجویان و سامان‌دادن به امر حمل و نقل مردم‌تاسیس شد درمیان صاحبنظران‌موجی از امیدواری بوجود آمد .

چهل و نه درصد سهام این شرکت در بدو تاسیس که با سرمایه اولیه ۳۰۰ میلیون‌ریال کارخود را شروع کرد متعلق به شهرداری و مابقی متعلقبه مالکان اتوبوس‌ها بود .

شرکت واحد در طول فعالیت خود نه تنها نتوانست در کار حمل و نقل مردم تسهیلی‌ایجاد کند ، بلکه با دادن ضررهای هنگفت که ناشی ازبدی‌مدیریت و سوء استفاده‌های بعضی از مدیران عامل و کارکنان آن انجام درگذشته بود به خزانه دولت تحمیل زیادی واردکرد.

این شرکت‌درحال حاضرزیربار دیون هنگفتی قرار دارد . در سال ۱۳۵۲ دیون این شرکت ۲۲ میلیون تومان‌بودو امروز این رقم هنگفت‌تر شده است و اما باوجوداین‌ضررهای‌هنگفت که دولت آن‌ها را از بودجه عمومی تامین میکند روز بروز از تحرک این شرکت‌کاسته‌شده و میشود .

واگذاری مشروط

دربرابر اکثریتی‌که‌باواگذاری اتوبوسرانی به‌بخش‌خصوصی مخالفند عده‌ای هم‌اتوبوسرانی را به بخش خصوصی ـ البته تحت شرایطی ـ در نظرگرفتن روی موافق نشان میدهد . از جمله این افراد پورقربان مدیر مدرسه قطران است‌که میگفت:

درصورتی که‌اداره خط سیر های مختلف اتوبوسرانی به شرکت‌های خصوصی واگذار شود ممکن‌است‌وضع‌اتوبوس‌رانی سامان پیدا کند ، اما بشرطی که شرکتهای‌خصوصی فقط به عنوان کارگزار دولت فعالیت کنند و دولت‌بر کارآنها نظارت داشته باشد .

منیر کلوانی خانه‌دار نیز در همین زمینه گفت :

واگذاری شرکت واحد به بخش خصوصی درصورتی مطلوب است که از ترافیک و شلوغی آن کاسته شده باشد، وگرنه افزایش تعدادا‌تو‌بوسها و هر اقدام دیگری برای‌سامان دادن به وضع اتوبوسرانی باوجود ترافیک شدیدکه‌حرکت سریع اتوبوسها را غیر ممکن

بقیه در صفحه ۲۵

فردا، باشمشیر برهنه پیشاپیش نمازگزاران...

فرداً ، عید سعید فطر ، یکی از اعیاد بزرگ و بعقیدتی بزرگترین عید اسلامی است .

میلیون‌ها مسلمان درحالی که ماه مبارک رمضان ، ماه قرآن ، ماه توسل و دعا را وداع میگویند به‌استقبال عید فطر می‌شتابند . عیدی با سنت‌های شکوهمندش که مظهر عالی تعاون ، برادری و همبستگی اسلامی‌است .

پایان ماه مبارک رمضان و آغاز شوال را هریک‌از پنج اصل زیر مشخص می‌سازد :

۱ـ رویت هلال

۲ـ شهادت عدلین (دو نفر عادل شهادت دهند که ماه را رویت کرده‌اند) .

۳ـ رسیدن خبر رویت هلال بحدشیاع(اکثریت‌مردم بگویند که ماه را دیده‌اند)

۴ـ ۳۰ روز ماه رمضان تمام شده باشد .

۵ـ حکم حاکم شرع

از آنجا که روزه آخر رمضان واجب و روزه‌اول شوال حرام است در تشخیص آخر رمضان وفرارسیدن اول شوال یا به تعبیر گذشتگان (سلخ‌وغره) باید نهایت دقت بعمل آید . مع‌الوصف اگر ۵ مورد ذکر شده دربالا در دسترس نباشد گرفتن روزه شکدار لازم است تا چنانچه معلوم شود که ماه رمضان تمام شده روزه را بشکنند . آنانکه در ماه مبارک رمضان بهر دلیل ازفریضه روزه‌داری خودداری کردند چونان مومنانی که یکماه تمام ازخوردن امساک ورزیدند وروزه گرفتند ـ هردو دسته ـ درمقابل یک فریضه دیگر قرار می‌گیرند .

فریضه‌ای که نشانه فرمان بزرگ اسلام‌در راه‌تعاون و کمک به همنوعان است .

زکوة مال یا فطریه ، فریضه‌یی است که هر زن و مرد مسلمان ، روز عید فطر باید بدان عمل کنند .

یکی از مراسم بزرگ مذهبی در روز عید فطر ، ادای نماز عید است .

در تهران کلیه مساجد این مراسم را با شکوه تمام برپا میکنند . اما مراسمی بزرگ و سنتی که در شرق تهران برپا میشود از شکوه و جلال خاصی برخوردار است .

در صحرای احمدیه (شرق تهران)آیت‌الزاده‌تقوی شیرازی نماز عید فطر را به شیوه متداول زمان پیغمبر اسلام (ص) برگزار میکند .

او درحالیکه شمشیر برهنه‌یی‌دردست دارد‌پیشاپیش نمازگزاران از خیابان ری بسوی صحرای احمدیه‌حرکت می‌کند و در فضای باز نماز عید فطر را بجای‌می‌آورد.

نحوه تادیه فطریه

فطریه باید به تعداد افراد خانواده ، معادل قیمت یک من نان باشد . ولی بهتر است که بجای یکمن نان یکمن برنج تادیه شود . واجب است که بهای نان یا برنج پیش از نماز عید فطر جدا شود ولی برای تادیه آن به افراد مستحق ، میتوان تا پایان‌روز صبر کرد.

علماء بهتر میدانند که فطریه بطریقی که به کسی برنخورد، ابتدا به افراد فامیل تادیه شود و چنانچه که بین فامیل فرد مستحقی نبود بدیگران داده شود .

از امشب فقط در

سینماهمای

یك فیلم نو وآموزنده از یك کارگردان جوان سینما اثری بی نظیر از هنرمند محبوب سینمای هند (منوچ کومار) تقدیم به علاقمندان و کلیه خانواده ها

منوچ کمار . زینت امان . امتاب باچن . پرمنات و ششی کاپور

تهیه کننده و کارگردان : منوچ کمار ـ موزیک : لاکسمیکانت پیرلال

شورانگیز ترین داستان عشقی زمان ما

آغاز هفته دوم فقط در

سینما ونک

اولین سینمای مبله و ممتاز ایران

بچه سالم ونیرومند امروز انسان پرتلاش و موفق فرداست

شیر پاکتی کارخانه پاستوریزه

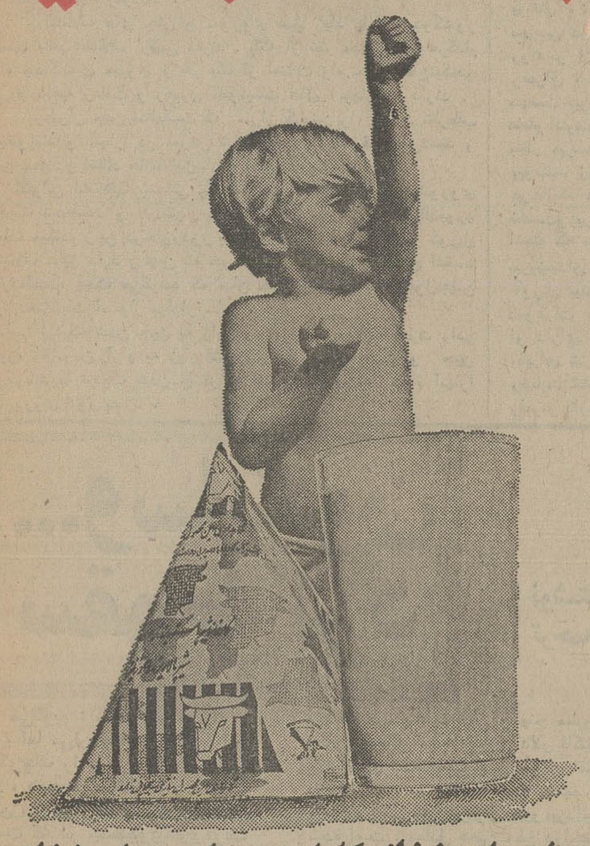

را بعنوان یك ماده غذائی کامل وسرشار در برنامه غذائی خانواده خود بگنجانید وهر روز به تمام افراد خانواده یك بسته شیر بدهید تا نیروی لازم را برای کار وفعالیت داشته باشند

شیر پاکتی کارخانه پاستوریزه

همان شیر تازه وخالص گاو است

که در بسته بندی مطمئن تر و بهداشتی تر عرضه میشود

(کارخانه شیر پاستوریزه تهران)

PADIDEH-505

دایان کانن

درفیلم هوس انگیز

زیر درخت هوس

رنگی ۰ با شرکت : دونالد پلیزنس ـ جوزف کامپانلا

کارگردان : جرج بلومفیلد

تماشای این فیلم برای اشخاص کمتر از ۱۸ سال ممنوع است

آژانس جهانگردی مهاجری وشرکاء

برنامه مسافرتهای دسته جمعی به نقاط مختلف جهان را بدوستداران خود تقدیم مینماید

نام تور	مسیر تور	تاریخ حرکت	قیمت
لندن تور	۱۴ روز اقامت در لندن در هتل درجه ۱ با صبحانه ساده	روزهای جمعه هر هفته	۴۷۲۵۰ ریال
تور لندن و پاریس	۱۴ روز اقامت در لندن و پاریس در هتل درجه ۱ با صبحانه ساده	روزهای جمعه هر هفته	۴۸۷۵۰ ریال
تور لندن پاریس و رم	۲۱ روز اقامت در لندن، پاریس و رم در هتل درجه ۱ با صبحانه ساده	روزهای جمعه هر هفته	۶۹۰۰۰ ریال
تور امریکای شمالی ۲۱ روزه	بازدید از شهرهای نیویورک، میامی، هوستون، لوس آنجلس، لاس و گاس، سانفرانسیسکو و لندن شامل صبحانه کامل و ناهار	۲۲ مهر ۶ و ۲۰ آبان ۴ و ۱۸ آذر ۲، ۱۶ و ۳۰ دی ۱۴ و ۲۸ بهمن، ۱۲ و ۲۶ اسفند	۱۲۹۰۰۰ ریال
تور امریکای جنوبی ۲۷ روزه	بازدید از ریودوژانیرو ـ سانویالو، ابشار ایگواسو، بوئنوس آیرس، لیما، مکزیکوسیتی آکاپولکو. شامل صبحانه کامل و ناهار	۴ آذر ۷ بهمن و ۲۶ اسفند	۱۵۶۰۰۰ ریال
تور افریقای جنوبی ۲۴ روزه	بازدید از ژوهانسبورگ، کیپ تاون، نایروبی، سرنگتی، گرونگورو، مانیارا) تری تاپس، قاهره و بیروت. شامل صبحانه کامل و ناهار	۷ آبان ۳ دیماه، ۲۵ و ۲۷ اسفند	۱۰۹۶۰۰ ریال
تور فوجی یاما ۲۲ روزه	بازدید از بانکوک، سنگاپور، توکیو، اژاکا، سئول و هنگ کنگ شامل صبحانه کامل.	۸ آبان، ۶ آذر و ۲۷ آذر، ۸ بهمن ۷ و ۲۱ اسفند	۱۱۵۰۰۰ ریال
تور دور دنیا ۳۷ روزه	بازدید از بانکوک، هنگ کنگ، توکیو، هونولولو، سان فرانسیسکو، لاس وگاس، لوس آنجلس، واشنگتن، نیویورک ـ شامل صبحانه کامل و ناهار	۲۴ مهر ۲۲ آبان ۲۰ آذر، ۲۵ دی و ۲۳ بهمن	۱۹۹۸۰۰ ریال

برای دریافت برنامه کامل تور های تابستانی به آژانس جهانگردی مهاجری وشرکاء

خیابان ویلا شماره ۳ تلفنهای : ۸۲۵۰۵۲ ـ ۸۲۴۰۷۴ ـ ۸۳۱۰۸۱ یا آژانس مسافرتی خودتان مراجعه فرمایند.

فرخنده عید سعید فطر را بعموم مسلمین جهان و پویندگان راه حق و راستی شاد باش میگوئیم .

صندوق پس انداز بانك ملی ایران

سرمقاله

این هم بخاطر شهردار!

هرگونه مباحثه‌یی درباره مسائل تهران ، سرانجام‌به این نکته منتهی میشود که تهران ظرفیت چنین جمعیتی را ندارد ولـی چه فایده که هر ماه و هر هفته ، بلکه هرروز رقم جمعیت‌پایتخت بالاتر میرود .

در جلسه فوق‌العاده انجمن شهر بمنظور طرح مساله‌ترافیک، شهردار پایتخت بعد از آنکه جهات مختلف آشفتگی ترافیک را طی گزارش مبسوط خود برشمرد ، از مطبوعات درخواست کرد بنویسند : «شهری در شیب کوه ساخته شده ، مسیل‌ها به غارت رفته ، نهر نداریم ، سیلاب در جنوب شهر سرازیـر میگردد ، شهر هرزآب ندارد و شهرداری در مورد هرزآب ، برق ، آب ، تلفن مسئولیتی ندارد ...»و بر سخنان خود افزود: «من انتظار دارم همه اینها را بنویسید و اضافه بفرمائید کـه تهران برای جمعیت زیادی جا ندارد !»

مطبوعات نه یکبار و دوبار و دەبار ، که بارها و بارها این مطلب را نوشته‌اند و اگر به دوره «اطلاعات» مراجعه کنید خواهید دید از پانزده ، بیست سال پیش تنها در همین ستون مکرر عنوان شده که افزایش بی‌قاعده جمعیت برای تهران یک خطر جدی است و کار این شهر را به بن‌بست خواهد کشاند ، حتی ما درین راه از تذکر و تاکید قدمی فراتر نهاده راه‌حل‌هایی برای مقابله با خطر افزایش جمعیت تهران پیشنهاد کرده‌ایم ولی این تذکرات و این پیشنهادها را جز خود ما کسی جدی نگرفت تا امروز که متاسفانه پیش‌بینی ما به تحقق‌پیوسته‌و واقعاتهران از بسیاری جهات ـ منجمله ترافیک ـ بمرحله بن‌بست رسیده است .

عنوان این مطلب به نیت خودستائی نیست . چون هرکس‌از شعور معمولی برخوردار بود و رشد فوق‌العاده جمعیت را از حدود سی سال پیش به اینطرف میدید ، استعداد و امکانات شهر را هم در نظر میگرفت میتوانست‌بروزمشکلاتی راپیش‌بینی کند ، بخصوص بعد از آنکه کشور در راه رشد و توسعه قدم گذاشت و درآمد ملی افزایش یافت و سطح توقعات و همینطور مقدورات مالی مردم بالا رفت و به تبع آن یک دگرگونی سریع و تاحدودی غیر منتظره در شیوه زندگانی و روابط اجتماعی پدید آمد .

در خلال این سال‌ها ، دوراه حل اساسی برای پیشگیری یا مقابله با دشواریهای قابل پیش‌بینی وجود داشت . اول کنترل جمعیت و مهار کردن سیل مهاجرت به تهران و همچنین‌کوشش برای تشویق مهاجرت معکوس ، دوم فراهم آوردن امکانات و پاسخگوئی به احتیاجات عمومی در موازات رشد جمعیت . اما به دلایل مختلف ، هیچکدام ازین دوکار آنطور که باید وشاید انجام نشدو اکنون‌مامانده‌ایم و مشکلاتی که بطور غول‌آسا رشد میکنند و مشکل بتوان سلاحی پیدا کرد که بر آنها کارگر افتد .

در شرایط کنونی ، پاسخگوئی به احتیاجات تهران با سه میلیون و نیم جمعیت ـ شاید هم بیشتر ـ کاریست ممتنع و یـا حداقل بسیار دشوار . بعلاوه همانطور که شهردار پـایتخت میگوید هرچه بر امکانات زندگی در تهران بیفزائیم بهمان نسبت جمعیت بیشتری بطرف این شهر سرازیر خواهد شد و بفرض‌که تهران همه چیز داشته باشد ، علی‌التحقیق آب کافی بـرای جمعیت اضافی نخواهد داشت .

پس باید برگردیم بسراغ راه‌حل اول‌و سعی‌در کنترل‌جمعیت، ما این را بیست سال در فرصت‌ها و بمناسبت‌های مختلف‌گفته‌ایم و بتوصیه شهردار پایتخت بازهم میگوئیم که تهران نمیتواند جمعیتی بیش ازین را جواب بدهد و تازه اگر زیر فشار همین جمعیت طاقت بیاورد و منفجر نشود هنر کرده است .

تفسیر سیاسی

آینده مناسبات چین وشوروی

رهبران سەگانه شوروی امسال نیز مانند سال گذشته در پیام تبریکی که بمناسبت سالروز ملی چین به پکن مخابره کردند خواستار تجدید دوستی وهمکاری دو کشور شدند.

رهبران چین هنوز به‌این پیام پاسخ نگفته‌اند ، کما اینکەسال گذشته هم پیام رهبران شوروی‌بی‌جواب ماند، اما امسال‌خبرگزاری چین تلگرام رهبران شوروی را منتشر ساخت وهمین عمل سبب شد که درباره‌ای محافل نسبت به آینده مناسبات چین و شوروی ابراز خوشبینی شود و گروهی از صاحب نظران سیاسی انتشار پیام رهبران شوروی را نشانه پدید آمدن انعطاف در سیاست چین بدانند .

اما بررسی رویداد های ۱۳ سال اخیر نشان می‌دهد مناسبات چین و شوروی بیش‌از آن تیره است که بشود با یک پیام آنرا بەحالت عادی بازگرداند .

اختلاف های چین و شوروی عمق زیاد دارد ، دوکشور نەتنها باهم اختلاف ارضی دارند ، بلکه از نظر مسلکی نیز هرکدام راه جداگانه‌ای میروند و هر یک از اصالت راه خود دفاع‌میکنندو هردو داعیه زعامت و رهبری کمونیست های جهان را دارند .

رهبران چین سالهاست که سران کرملین را تجدید نظرطلب میخوانند و آنهارا در معرض شدید ترین حملات قرار می‌دهند و این حملات‌و انتقاد ها تا این تاریخ قطع نشده است .

کاراین اختلافها بەجائی رسیده است که چین بەرقبای شوروی نزدیک شده‌است و هم‌اکنون خود رابرای پذیرائی از جرالدفورد آماده میکند، ژاپن درخاوردور باشوروی برسرمجمع‌الجزایر کوریل اختلاف عمیق دارد و چین که خود هنوز باژاپن پیمان صلح امضاء نکرده‌است، اینک می‌کوشد که میان خود و ژاپن ـ دوغول‌جهان زرد ـ مناسبات استوار برقرار سازد .

نزدیک شدن چین به ژاپن و آمریکا ، موازنه قدرت رادر حوزه اقیانوس آرام به زیان شوروی برهم زده است و چین می‌کوشد با نزدیک شدن بیشتر به کشور های جهان سوم آنهارا ازشوروی دور سازد .

از :رویتر

مهاجرت دسته جمعی از لبنان

★ با خروج بازرگانان خارجی‌از بیروت، این شهر اهمیت اقتصادی خود رااز دست میدهد.

اگرچه بسیاری از آگاهان درلبنان انتظار دارند که عصیان وخشونت درسال‌جاری‌و حتی سال آینده ادامه یابد‌اما تصویر آینده کاملاتیره نیست‌و بیشتر موسسه‌های خارجی مقیم لبنان امیدوارندکه‌اوضاع لبنان روبه بهبودی خواهد گذارد و باآنکه چندصد موسسه خارجی ازلبنان مهاجرت کرده‌اند اماگروه کثیر عده‌یی از سوداگران خارجی مقیم بیروت اگرچه نبرد درخیابان هاوکوچه‌های بیروت ادامه دارد وتوده های زباله درهر کوی‌وبرزن روی‌هم تلنبار شده، احساس میکنندکه بیروت هنوز هم ازهر پایتخت عربی دیگری برای کار آنها پرنفع‌تراست.

باوجود این‌چشمهای سودجو بسوی‌قاهره یا اسکندریه متوجه شده‌تا درصورتی‌که مصر بتواند اوضاع این شهر هارا از لحاظ هتل‌و مسکن ،بانکداری ومخابرات «بطوری که‌دربیروت وجود داشت»بهبود بخشد به‌هنگام لزوم ازبیروت به‌قاهره یا اسکندریه نقل‌مکان کنند.

دولت لبنان مغرورانه مدعی است‌که علیرغم لطمه‌اقتصادی شدیدی‌که براثر شش‌ماه نبرد برلبنان واردآمده پاوند لبنان هنوزمانند گذشته پول محکم وقابل اعتمادی است. علت این امر بیشترمربوط به‌سلامت‌نظام بانکداری درلبنان است که اگرچه نبرد های خیابانی آشفتگی هایی درآن‌پدید آورده‌اما هنوز بهترین وسالمترین نظامی است که صنایع بازرگانی اعم از داخلی وخارجی بدان تکیه‌دارند.

نبردهای شش‌ماهه گذشته دست‌کم ۱۳۰۰ کشته‌و۳۰۰۰ زخمی ومجروح داشته‌است وتازه‌این ارقامی است که پلیس لبنان بامحافظه‌کاری‌و احتیاطفراوان تخمین‌زده است.

مسکین لبنان

مغازه‌های یك‌خیابان درمرکزشهر براثر پرتاب سنك،به آتش کشیدن ،وانفجار بوسیله دینامیت بکلی منهدم شده است. اینك دربیروت هرجا به‌مغازه‌داری ،کارمندی ،بانوی خانه‌داری یابیك راننده تاکسی برمیخورید فقط این عبارت کوتاه تاسف‌انگیز بگوش میرسد« مسکین لبنان ».

یك‌کارمند بلندپایه سفارت ژاپن دربیروت گفت که‌در حدود ۳۵۰ ژاپنی طی یك‌ماه‌اخیر از لبنان خارج شده‌اند.او گفت‌که ۳۵موسسه ژاپنی ازپنجاه‌موسسه ژاپنی‌مقیم لبنان کار خودرا دراین‌کشور تعطیل کرده‌اند. بیشترآنها به‌لندن وبقیه به‌آتن ،رم‌وفرانکفورت رفته‌اند یاحتی به توکیو بازگشته‌اند. اما شرکت‌های اروپای‌غربی کمتراز ژاپنی هابدبین هستند. تحقیق ازسفارتخانه های اروپایی مقیم بیروت نشان‌میدهد که فقط چند موسسه اروپایی ازبیروت‌خارج‌شده‌اند یا در نظر دارند که‌خارج‌شوند امایك دیپلمات آلمان‌غربی گفت :«اگر عصیان وخشونت ادامه یابد که‌احتمال آن‌بسیار زیاداست موسسه های‌بیشتری درمورد خروج از لبنان تصمیم‌جدی‌اتخاذ خواهند کرد.ومامیشناسیم چندموسسه‌راکه براثر نبرد های شش‌ماهه اخیر طرحهای گسترش عملیات وفعالیت خودرا متوقف کرده‌اند.

یك‌کارمند بلندپایه‌سفارت امریکادربیروت گفت که دست‌کم ۲۰۰امریکایی طی‌شش‌ماهه اخیر ازلبنان خارج‌شده‌اند وعده دیگری‌هم که‌برای‌گذراندن تعطیلات‌خودبخارج رفته‌اند ممکن است تصمیم بگیرند که‌جزبه خاطربسته‌بندی اموال و متعلقاتشان به لبنان بازنگردند.

دوراخیر نبرد های خیابانی لبنان‌به‌عقیده بسیاری از لبنانیها ونیزبسیاری از خارجیهای مقیم‌لبنان آخرین دور بود ـ دوری‌که طی‌آن بیش‌از تمام نبرد های دیگرزیان به‌بار آمدو امید است که چهارمین آتش‌بس بین‌متخاصمان بزودی اعلام شود.

دوسیاستمدار بلندپایه لبنانی گفته‌اندکه‌این عصیان و خشونت تاپائیز آینده که‌انتخابات ریاست جمهوری برگزار میشود ادامه خواهد یافت‌ویك سوداگر غربی گفته‌است با چنین پیش‌بینی روشنی چه‌لزومی دارد‌که دربیروت بمانم؟خاصه آنکه‌اوضاع بازرگانی بسیار آشفته شده‌وخانواده‌ام باکمبود مواد غذائی نیز مواجه‌شده‌اند.

خطر انفجار وغارت

شرکت‌هایی که‌تصمیم گرفته‌اند عملیات خودرا بجاهای دیگری منتقل کنند متوجه شده‌اندکه‌کارمندان آنها غالبا نمیتوانند برسرکار حاضر شوند.دفاتر کارآنها درمعرض‌خطر انفجار یاغارت است‌وخدمات پستی‌شان عملا غیر ممکن‌است.

دولت لبنان اطمینان داده‌است‌که اقتصاد این کشورمحکم مانده است وبیروت بازهم‌یك‌مرکز بازرگانی فعال است‌،اما فقدان اعتماد بین لبنانیها، چشمگیر است‌واثر نبرد های‌خیابانی برزندگی خصوصی مردم‌بهمان اندازه جدی‌است که برفعالیت های اقتصادی مردم احساس میشود ،مردم‌برای سفر درداخل کشور دیگردارای تامین‌کافی نیستندونیز شب‌ها دیگر نمی توانند به رستورانی بروند یا به دوستانشان سربزنند.

طی‌ده شب گذشته خیابان خوش‌منظره «حمرا» بانور شعله‌های آتش روشن‌بودولی‌کافه ها و سینماها درتاریکی مطلق فرو رفته‌بود. دیگر خیابان های بیروت فقط صبح‌هنگام که مقررات منع عبورو مرور پایان‌میابد خالی از ژاندارم و زرهپوش هامیشود. باچنین دورنمای تیره‌یی چگونه میتوان‌به آینده خوش لبنان دلخوش وامیدواربود؟

از :لوموند

رفع تحریم صدور سلاح امریکائی‌به ترکیه:

یک پیروزی بزرگ برای فورد

مجلس نمایندگان آمریکا سرانجام بدرخواست پرزیدنت فورد تحریم صدور سلاحهای جنگی را به ترکیه بطور محدود رفع کرد .

تغییر روش مجلس نمایندگان که از پنجم فوریه ۱۹۷۵ ارسال اسلحه را بـه ترکیه بطور کامل تحریم کرده بود موفقیتی برای رئیس قوه اجرائیه وهنری‌کی‌سینجر وزیر امور خارجه است که تاکنون بارهـا در تلاش برای متزلزل ساختن تصمیم راسخ قانونگذاران شکست خورده بودند .

اما از همان آغاز کار، سنا عقیده‌داشت مسئله منطقه مدیترانه باید از راههـای دیپلماتیک حل شود و حتی درمجلس ، نمایندگان آشتی‌ناپذیر از دو ماه پیش‌معتقد بودند که بایـد در جستجوی راهساز ـ شکارانه‌ای برآمد . ظاهرا دو عامل‌اصلی در این تغییر روش کنگره دخالت داشته است ، نخست نزدیک شدن انتخابات‌مجلس سنا در ترکیه که قرار است روز ۱۲ اکتبر برگزار شود، اگر کنگره مقررات‌تحریم‌صدور اسلحه به ترکیه را بعنوان پاسخ به‌اشغال نظامی قبرس حفظ میکرد امکان داشت مبارزات انتخاباتی اختلافات ترکیه وامریکا را به بحران بزرگی بانتایج‌غیرقابل پیش‌بینی تبدیل کند . افکارعمومی‌ترکیه‌کەبدنبال‌تحریم صدور سلاحهای امریکایی سخت آشفته شده برو ی نخست‌وزیر این کشورراهدیگری جز اینکه با واشینگتن قطع رابطه کندباقی نمیگذارد ، اما اکنون تصمیم کنگره با اینکه هنوز کاملا روابط دو کشور را بحال‌عادی باز نگردانیده در انکارا بعنوان نشانه حسن تفاهم تلقی شده وامکان میدهد مذاکرات درباره استفاده از پایگاههای امریکا درترکیه که از ماه ژوئیه گذشته راکد مانده‌است از سر گرفته شود . در حقیقت‌سر نوشت این تاسیسات بود که سرانجام کنگره امریکا را وادار به پیروی از یک سیاست سازش کارانه کرد .

از فورد تا کلبی

از پرزیدنت‌جرالدفورد گرفته تا « کلبی» رئیس سازمان سیا و شخصیتهای برجسته دولتی از ماهها قبل پیوسته تاکید میکردند که پایگاههای امریکا در ترکیه برای امنیت ایالات متحده و اتحادیه آتلانتیک شمالی نه تنها بعنوان پایگاههای مقدم دفاع‌مشترک بلکه بویژه بعنوان ایستگاههای دیده‌بانی‌برای کنترل قلمرو فضائی شوروی اهمیت حیاتی دارند .

ترکیه اکنون بخوبی میداندکه «آتو » هایی دردست دارد که در فرصتهای‌مناسب میتواند از آنها استفاده کند . از سوی دیگر دولت فورد برای تامین آزادی عمل خود در خاورمیانه باید کنگره را قانع کند که قرار داد جداسازی نیروها در صحرای سینا که از روز جمعه ۳ اکتبر بمرحله‌اجرا درآمده است تصویب کند .

کمیسیون امور خارجه مجلس‌نمایندگان امریکا در آخرین لحظه توضیحات شفاهی کی سینجر را درباره این قرارداد کـه میبایستی در جلسه روزشنبه استماع کند بروز دوشنبه (امروز) موکول کرد .

برخی از سناتورها میخواهند دولت‌این قرارداد را بجای یک « کنوانسیون ساده بین دولتها » بصورت یک قرارداد رسمی باضمایم و پروتکل های « سری» آنها تسلیم کنگره کند ومفاد آن قرارداد ، تحت نظر و کنترل قانونگذاران بمرحله اجرا درآید .

در هرحال انتظار میرود که دراوایل هفته آینده کی‌سینجر برای تکنیسینهای امریکایی به صحرای سینا از کنگره چـراغ سبز بگیرد .

درحال حـاضر ارزیابی مشکلاتی که سیاست خارجی‌کاخ سفید در کنگره بـا آن روبرو است بسیار دشوار است گاهی چون حالا ـ بنظر میرسد کەرئیس‌جمهوری امتیاز های بزرگی بدست آورده است و گاهی با مقاومتهای سرسختانه روبرو میشود.

اصل مسئله این است‌که‌کنگره‌نمیخواهد رهبری امور بین‌المللی از کنترل نمایندگان خارج شده و در انحصار قوه مجریه قرار گیرد .

لوموند

خاطرات سادات (۷) — از: الاهرام

هرگز تصور نمی کردم رئیس جمهوری شوم

یعنی اینکه در دوره‌ای‌که من در زندانهاو بازداشتگاه ها بودم و تا سال ۱۹۵۲که انقلاب بمرحله انجام‌گذاشته شد جمال عبدالناصر محرک اصلی تشکیلات بود .

موقعی کەدر سال ۱۹۵۰ به ارتش بازگشتم جمـال عبدالناصر و عبدالحکیم‌عامر از اولین کسانی بودند که با من تماس گرفتند . آنها بدیدن من در آپارتمانی که در منطقه نیل داشتم آمدند و بازگشت مرا به ارتش صمیمانه تبریک گفتند و در آزمایش های ترفیع بمن‌کمک کردند .

من با درجه سروانی‌به‌ارتش برگشتم وقرار بود که‌آزمایش ارتقا به‌درجه سرهنك دومی را بدهم یعنی این که دو درجه رایکجا بگیرم‌و هیچگاه کمك های برادرانه وارزشمند آنانرا دراین باره فراموش نمیکنم.

دراینجا باز هم به ارزش مقدس وفاداری در زندگیم اشاره میکنم. موقعی که در سال ۱۹۵۰ به ارتش بازگشتم، تشکیلاتی که عبدالنصر از اواخر سال ۱۹۴۲ برآن‌نظارت داشت قوام گرفته بود .

عبدالناصر برای این‌تشکیلات یك فرماندهی تاسیس کرده‌بود بنام شورای موسسان افسران آزاد . همانطور که میدانیم جمال عبدالناصر در جنك فلسطین شرکت کرده و بااین عقیده استوار از جنك بیرون آمده بود که‌اصلاحات‌میبایستی از داخل مصر آغاز شود.

وی در هنگام جنك در باره همکارانی که میتوانست باکمك آنان این ماموریت را انجام دهد باندیشه رفتو ابتدا همکارانی راکه در جنك بااو شرکت داشتند انتخاب نمود مانند صلاح‌سالم و کمال‌الدین حسین و ذکریا محی‌الدین و عبدالحکیم عـامر . شورای موسسان افسران آزاد ابتدا با عضویت جمال عبدالناصر و عبدالحکیم عامر وصلاح سالم و کمال‌الدین حسین شروع به کار کردو سپس جمال سالم، عبداللطیف بغداد و حسن ابراهیم و خالدمحی‌الدین ومن به‌آنها پیوستیم.

دینی که جمال عبدالناصر بگردنم دارد این است که پس از بازگشتم به ارتش در سال ۱۹۵۰ اصرارکرد که‌به‌عضویت شورای موسسان افسران آزاد درآیم. وی به سایر اعضای شورا اطلاع داد که مبارزات سیاسی مرا نمیتوان نادیده گرفت، بلکه برعکس می‌توان از من و تجربه‌هایم استفاده شود. جمال عبدالناصرهمچنین خواست که عبدالمنعم‌عبدالرئوف که بعد از من مرد شماره ۲ تشکیلات بود به‌عضویت‌شورای موسسان درآید . عبدالناصر بمن گفت که فقط یکنفر از اعضای شورا که نیازی بـه ذکرنامش نیست با عضویت‌من مخالفت ورزید ولی جمال ـ عبدالناصر توجهی بااین‌مخالفت نکرد و دراثر اصرار جمال عبدالناصر من به عضویت‌شورا درآمدم.

این است دینی که‌ازجمال عبدالناصر به گردن دارم واین دین راتاعمر دارم فراموش نخواهم کرد. وفاداری من بـه ناصر انگیزه‌ای بودبرای دوری جستن از مناقشات واختلافات‌و کینه هایی که ممکن بودمیان من واو بوجود آیدو دیگران سعی داشتند به آن دامن‌بزنند. این است دلیل پاسخ به‌پرسشی که در مسافرت سال جاری من به فرانسه مطرح شد:

ـ‌آیا هرموقع نام ناصرپیش شما آورده میشود احساس حسادت میکنید همانگونه که پرزیدنت پمپیدو هنگام آوردن اسم دوگل حسادت میکرد؟

پاسخ‌دادم :هیچگاه چنین حسادتی نکردم زیرا جمال ـ عبدالناصر همکار و دوست و برادرم بودو اعتماد من به وی کامل ومطلق‌بودووظیفه‌سنگینی که اینك بعهده دارم اجازه درگیری بااین احساسات را بمن نمیدهد زیرا من از روی ایمان ، سرگرم کامل کردن مسیر کاروانی هستم کـه عبدالناصر آغازکرد.

اینکه میگویم من هیچگاه دین عبدالناصر رابه گردن‌خود فراموش نخواهم کردبدین‌جهت است که‌عبدالناصر می‌توانست‌و حق داشت برای عضویت من‌در شورای موسسان پافشاری‌ننماید زیراوی از سال ۱۹۴۳ تاسال ۱۹۵۰ باسایر اعضای شورا مبارزه میکردو من بکلی از آنها جداشده بودم‌و امکان‌داشت که هیچوقت به آنها ملحق نگردم واین امر هیچگونه‌کینه ونفرت‌و ناراحتی در من ایجاد نمیکرد زیرا در آن حال من یکی ازافسران معمولی‌تشکیلات میشدم.

این بود انگیزه وفاداری‌من باو که انگیزه‌ای بزرك در تحول زندگیم شدو منجر بااین گشت که به مقام ریاست جمهوری برسم در حالیکه حتی برای یکروز هم تصور رسیدن به چنین مقامی رانمیکردم‌یعنی این‌که وی در سال ۱۹۵۰ مرا انتخاب کردتا به‌عضویت‌شورای موسسان افسران آزاد درآیم و در سال ۱۹۶۹ مرا بعنوان تنها نایب خود برگزید.

وفاداری به جمال عبدالناصر همانگونه که گفتم مانع اختلاف طبیعت هر یک از مانیست زیرا جمال‌عبدالناصر از آن دسته مردمی بود که همیشه روی اعصاب خود زندگی میکنند . نتیجه آن بود که هرکه باو نزدیک میشد تحت تاثیراین ناراحتی اعصاب قرار میگرفت و بازتاب این ناراحتی روی سراسر کشور هم احساس میشد ولی من کاملا نقطه مقابل‌این شیوه اخلاقی‌هستم زیرا زندگی روستایی بمن‌یاد داده است که از هر چه ممکن است عصبانیت و ناراحتی اعصاب بوجود آوردوری‌جویم و همانطور که دوست نداشتم همیشه ناراحت و عصبانی باشم ـ مایل بودم هرکه بامن می باشد ـ نیز از عصبانیت و ناراحتی اعصاب دور باشد وسعی کردم این شیوه رابه کلیه کسانیکه پس از مرگ عبدالناصربامن همکاری‌کردند نشان دهم .

ناتمام

پرتغال: «میانه‌روها» قدرت رابدست می گیرند

غیر نظامیان در حزب سوسیالیست باید در برابر اتهام‌ضد انقلاب بودن از خود دفاع کنند.

به رغم دشواری تشکیل‌ششمین دولت در دوران پس‌از انقلاب پرتغال ، دورنمای نوعی ثبات سیاسی در امور این کشور ، روشنتر از مدتی پیش است . رهبران باصطلاح «میانه‌رو» ، در «نهضت نیروهای مسلح» سرگرد هاملو آنتونس، و ویکتورالوس، بنظر میرسد که آهسته امـا پیوسته، روبه اعتلا در حرکتند درحالیکه دریاسالار آزه و دو نخست‌وزیر هنوز قبول نکرده است که سوسیالیستها بعنوان پیروزمندان عمده در انتخـابات آوریل بیش‌از کمونیست ها یـا دموکرات های خلق در کابینه او دارای سمت باشند ـ اگرچه پذیرای شرایطی شده است که رضایت خاطر حزب سوسیالیست رادربر دارد .

افکار عمومی

هنوز زود است قبول کرد که آزو ودو کابینه‌یی موفق خواهد بود یانه و آیا میتواند مسایل اقتصادی پرتغال را حل کند یا نه ـ اما وی در جهتی حرکت میکند که انتظار میرود موافق با افکار عمومی باشد. نهضت نیرو های مسلح پرتغال بنحو قاطعی نشان داده است که‌از اداره‌موثر کشور عـاجز است و تـسلط کمونیست ها براین نهضت کەتا همین اواخر برقرار بود بنحو قاطع تری نشان داده است که در حالیکه گروهی و شاید هم عده بیشتری ـ از مردم پرتغال هنوز خواهان «انقلاب» هستند اما عده کمی از آنها خواستار بەقدرت رسیدن نوعی«استالنیسم» در وجود آلوارکونهای رهبر حزب کمونیست هستند .

مشکل عمده برای «میانه‌روها» در «نهضت‌نیروهای مسلح‌پرتغال» ونیز برای غیر نظامیها در حزب سوسیالیست حراست خودشان‌در برابر این اتهامهای جناح چپ است که آنها نقش ضد انقلاب برعهده دارند .

این است اساس بحثی برسر وضع و خصوصیات وزیران‌تازه وکینه‌یی که در ششمین کابینه دوران انقلاب عضویت دارند : دموکراتهای خلق بنابر نتایج انتخابات آوریل بیش‌ازکمونیست هادارای سمت هستند اما در حالیکه سوسیالیست ها در کابینه جدید نقش و قدرت کافی برای تحقق مسئولیت های خود دارند بدرستی میتوان گفت که خطر راستگرایان بیش‌از دیگر جناح های شرکت کننده‌درکابینه است. روشن است که پاره‌یی ازعصیان کنندگان شمال پرتغال را عوامل وابسته به جناح راست افراطی و ادار به عقب نشینی کرده‌اند و شایعه های جاری در لیسبون حاکی از وجود کوشش دیگری اپت برای جلوگیری از بەثمر رسیدن هر کوششی از جانب کابینه فعلی‌درجهت تثبیت اوضاع سیاسی .

تناقض

تناقض بارز این جـاست که گروه افسران تحت‌رهبری‌سرگرد ملو آنتونس، فقط در مقام مقایسه باکمونیستهای‌میانه‌رو هستندولی از جهات‌دیگرچپ‌گراتر وافراطی تراز هرجناح میانه رو دیگر در اروپای غربی هستند و اینـک موضوع مهم این است که دریاـ سالار آزو ودو ـ نخست‌وزیر آزادی های سیاسی ـ آزادی‌بیان و آزادی فعالیت های سیاسی را تضمین کرده و انتخابات آزاد ، هم در سطح ملی و هم درسطح شهری را وعده داده است .

بدین ترتیب باحتمال قوی کمونیست ها قدرت خود را برای غلبه برکابینه و تسلط برکشور از دست داده‌اند مگرآنکه جناح راست با ادامه اشتباه‌های‌مکرر خـود عملا قدرت را بدانهـا بازگرداند .

تایمز مالی

...وسایگون سقوط کرد

(۵)

تفنگداران خودی تیرباران میشوند

نوشته : پل دریفوس

ترجمه : حسین مهری

به او می‌گویم : «کاتولیک‌هستی؟»

ـ بله ، اما می‌ترسم مجبور شوم این صلیب کوچک را برای سیر کردن‌شکم بفروشم ، همچنین ساعتم را ...»

هزاران «هونگ» هستند که روزها و روزهاست که در جستجوی‌کاری‌موقت یا خانه‌یی یافت نشدنی ، در سایگون پرسه میزنند

حکومت ژنرال «تیو» (زیرا ویت‌نام‌از دیروز حکومت تازه‌یی دارد) حتی از یک میلیون آواره سخن میگوید و «حکومت جمهوری خلق» اعلام میکند در سرزمین‌هایی که بەتازگی آزادکرده است و شش میلیون سکنه در آن‌هـا بسر می‌برند به همین اندازه آواره دارد .

صلیب سرخ ،گرم تلاش

صلیب سرخ با دقت و وسواسی‌بیش از حد از «اشخاص جا بەجا شده» سخن میگوید قانونا کسی آواره نیست مگر وقتی که از مرز کشور بیگانه‌یی عبور کند .

کمیته بین‌المللی صلیب سرخ‌واتحادیه جمعیت‌های سرخ ، که همکاری‌تنگاتنگ دارند وقت را تلف نکرده‌اند . آن هـا دعوتی عام به عمل آورده ، بـرای ویت‌نام درخواست سی و پنج میلیون دلار کرده‌اند . ده میلیون دلار تاکنون گردآوری شده است جزئی از این مبلغ در سایگون به صلیب سرخ جمهوری ویت‌نام یعنی به‌رژیم‌ژنرال «تیو»پرداخت شده است . معادل همین مبلغ دراختیار صلیب سرخ جمهوری ویتنام جنوبی ، یعنی «حکومت جمهوری خلق» ازطریق دفتر ارتباطی آن در ژنو قرار گرفته است .

کشتی ها همچنان می آیند

همه‌این کمك ها اندك اندك میرسد .

قرار است امروز یك هواپیمای سویسی «بالار » در « وینتیان » (لائوس) بنشیند و از آنجا به سایگون پرواز کندیك «دی ـ سی ـ٤» فردا از نروژ به قصدویتنام جنوبی حرکت می‌کند، یك هواپیمای‌آلمان شرقی با دوازده تن خواربار به «هانوی» رسیده است صلیب سرخ ژاپن پنجاه تن کنسرو ماهی به «هایفونك» فرستاده است.

کمك‌هایی که ملل متحد ،صندوق بین‌المللی کودکان « یونیسف »و فرانسه داده‌اند: ارسال خواربار ، تقویت نیروی انسانی بیمارستان «گرال » در سایگون و پزشکان و پرستارانی‌که قریبادر اختیار حکومت ویتنام جنوبی قرار میگیرند.

با این‌همه‌آوارگان همچنان به ویتنام جنوبی سرازیر میشوند، خاصه درمنطقه دماغه «سن‌ژاك» که‌هرروز ، ناوهایی که‌از ساحل «آنام » می‌آیند درآن پهلو میگیرند. این‌هاکشتی هایی‌ست باظرفیت متوسط که از مناطق ساحلی گریخته‌اند ، مناطقی که هنوز باشغال‌نیرو های ویت‌کنك و ویتنام شمالی درنیامده است یا کشتی های ماهی گیری‌اندکه‌موفق شوند از حیطه‌مراقبت‌نیرو های کمونیست که گویا دراین مرحله از عملیات محدود است، بگریزند بی‌گمان پی‌گیری عملیات نظامی ستاد ارتش‌شمالیان را بیشتر مشغول میدارد تا عزیمت خانواده هایی که میل ندارند در یك‌نظام کمونیستی بسر برند.....

این تفنگداران دریایی ، راهزن دریایی بودند

در عرشه یکی‌ازاین‌ناوها،صحنه هایی مدهش رخ‌داده‌است.

هنوز کشتی «نهاترانك » راترك‌نکرده است که گروهی از تفنگداران دریایی که سوار کشتی شده‌اند ، آغاز میکنند قانون خودرا بر مسافران حاکم سازند. آنها با تهدیدبەسلاح‌های‌شان ، اموال آوارگان‌نگون بخت رابه شیوه‌یی منظم تصاحب می‌کنند، چمدان های‌شان راخالی میکنند، پول‌شان را میگیرند ، وجواهرات‌شان‌را بەزور میستایند. آنها کسانی را که می‌کوشند در برابر میل واراده‌شان بایستند از پا درمی‌آورند وجسدهای‌شان را روی عرشه می اندازند سپس به زنانی که خوشایندشان است تجاوز می کنند پدری که میکوشد دخترش را از تجاوز سربازان حراست کند بی درنك در برابر چشمان وحشت زده دختر به قتل می رسد....

تنی چند از خدمه کشتی بااین‌جنایات دست نیالوده‌اند متصدی رادیو که درمحل کار خودزندانی شده‌است فرصت آن رایافته است که پیامی به ستاد نیروی دریایی در «دونك تائو » بفرستد.

هنگامی که کشتی به بندر میرسد پلیس نظامی ویت‌نام‌جنوبی در طول اسکله صف کشیده است تفنگداران دریایی می‌خواهند پیاده شوند به آنها گفته میشود که نخست آوارگان باید پیاده شوند آوارگان‌راروی سدجلو بندر به صف می کنند وازآنها می خواهند که شکنجه‌گران‌شان رانشان دهند. سرانجام شکنجه‌گران از پل می‌گذرند انگشت ها اشاره میکنند:« این بود این هم بود آن هم بود» در مجموع بیستو چند تفنگداردریایی. پلیس نظامی ،پی‌درنك آنها را بازداشت می‌کند، جمعیت رامی‌پراکند ، بی آنکه یك دقیقه تاخیر ورزد آنها را تیرباران می‌کند...

مشکل یتیمان

در زمان‌کنونی ،بیشتر آوارگان‌درمنطقه آب‌گرم «وونك‌تائو » درمنتها الیه دماغه «سن ژاك» ونیز در جزیره « پهلوکوئوك» مستقر شده‌اند . دراین جایك اسارتگاه قدیمی است که ارتش‌ویتنام جنوبی‌ویت‌کنك ها را درآن نگه می‌داشت . آوارگان در آنجا در شرایطی رقتبار بسر می‌برندکه ایجاب می‌کند صلیب سرخ ویت‌نام جنوبی به ریاست آقای «ترونك » به یاری صلیب سرخ بین‌المللی و داوطلبان محلی تدابیر فوری برگزیند.

اما در باره مساله دردآور یتیمان ... به‌نظر می‌آید که‌این مساله در شرف حل شدن است. تمامی ماجرا رایك خلبان آمریکایی «کن‌هیلی » آغازکرد که بایك هواپیما که‌در آن ۵۷ کودك‌خفته‌برشمد هارا می برد بدون اجازه‌فرودگاه «تان‌سون‌نهوت» به پرواز درآمد پس‌از آن فاجعه‌دردانگیز «کالاکی» رخ‌داد که با تمام بار یتیمانش سرنگون شد . ازآن هنگام چنین می‌نماید که سرانجام ارزیابی عادلانه تری‌از واقعیت هابعمل‌آمده است هرچند یك هواپیمای امریکایی پریروز باز ۳۲۹ یتیم ویت‌نامی رابمقصد «لس‌آنجلس »برد.

صلیب سرخ بین‌المللی بیانیه‌یی منتشر کرده است‌که اوضاع را به‌روشنی تصویر میکند «پناه دادن موقت یتیمان بلامانع است امااکنون که‌همه می‌خواهند ویت‌نامی رانزد خود ببرند، پذیرش رسمی وقطعی آن‌هابه عنوان فرزند به طرزی که متداول است ممنوع است.»

سه شنبه پانزدهم آوریل

«تری دی. آبوت» خشنود نیست. سوگند میخورد :«به خداهرگز در تمام عمرم این همه کاغذ پرنکرده‌ام ،آنها در واشینگتن کاملا دیوانه شده‌اند ... »

«تری»که در راهرو سرکنسولگری ایالات متحده در سایگون چمباتمه زده‌است و از زانوهایش به عنوان میزاستفاده می کندیك سلسله پرسش‌نامه را پر می‌کند که به‌او اجازه میدهد «می » ۱۸ ساله ، زن جوان «کمن شینی » راکه‌به همسری گزیده است‌به « فینیکس » آویزونا ببرد.

«تری» ازآن جهت چمباتمه زده‌است که از ساعت هشت صبح امروز همه صندلی‌ها در دفتر ها و راهرو های کنسولگری‌اشغال شده‌است . صدها‌تن از هم‌میهنان اومانند او ، دربرابر باجه‌ها ، بویژه در برابرباجه هایی‌که‌در لحظه آخر، تشریفات ازدواج فرزندپذیری وتصدیق «ابوت» (پدری) را انجام میدهند صف بسته‌اند.

کار «تری » ازدید قانون ، بی عیب و نقص است.

او پنج ماه پیش در «چولون » طبق قانون با« می» ازدواج کرده‌است .

بیرون ، بیش‌از صد تن ـ که‌اکثرشان زنان جوانند ـ درگذرگاهی پرگل‌و گیاه‌و پوشیده ازسایه شاخ‌و برك‌که درآن، تعدادی صندلی ویك‌بادبزن بزرگ‌و یك دستگاه توزیع آب‌سرد ،قرار داده‌اند، با شکیبایی انتظار میکشند.

شش هزار یا صدو پنجاه هزار؟

وقتی به کنسولگری رسیدم، نگهبان که کلاهی سپید ،شلواری آبی با یراق سرخ‌ونشان هایی بر سینه داشت ازمن پرسید چه می‌خواهم .

بەسادگی به‌او گفتم:« من هم مثل‌همه اجازه داد وارد ساختمان شوم.

امروز همه وارد میشوند.

مشکل ،خارج شدن از ویتنام است.

در برابر من ، مردی تقریبا پنجاه و پنج ساله از کیفش دو عکس رنگی بیرون آورده است یکی ازدوعکس ، دختر ویت‌نامی کاملا جوانی رانشان می‌دهد که به نظر می آید بیش از شانزده سال ندارد . این آسیایی‌هارا نمی شناسید . دو عکس دیگر، یک نوزاد زیبای تپلی لبخند می‌زند .

ـ آخر ، می خواهم هردو را بـه « لوس‌آنجلس » ببرم اما این کارمندهای لعنتی بازی سرم درآورده‌اند ، برای این‌که طبق قانون ازدواج نکرده‌ام ، راهی رانمی شناسید که بتواند دریک معبد بودایی‌مراسم عقد ما را انجام دهد .

به او می گویم :

اجرای مراسم در مقابل سرکنسول که شما را به کتاب مقدس سوگند خواهدداد ؟ شاید به همین سادگی باشد.

جواب می دهد :

ـ اوه ، نه . این کوچولو (اشاره به هویت نامی‌اش) فقط طالب برگزاری مراسم در مقابل محراب نیاگان است در ضمن ، نمی خواهم برای کاری به این کوچکی‌مایه ناراحتـی‌اش را فـراهم کنم دختر خوش قلبی‌ست ...

این امریکائیهائی کەتنها یاباخانواده ـ شان ، دارند ویت‌نام را ترک می کنند چند نفرند ؟ می گویند شش هزار ، اما اگر قرار باشد همه ویت‌نامی‌هایی را که با امریکاییان « همکاری » کرده‌اند تخلیه‌کنند ممکن است تعداد به صدو پنجاه هـزار سربزنند.دستکم، این برآورد سفارت است .

در لحظه‌هایی که دراداره سرکنسولگری امریکا که دستگاه تهویه مطبوع آن بـا حداکثر قدرت کار می‌کند در صف‌ایستاده‌ام هرکس بسیار ساده داستانش را بازمی گوید : یکی مهندس است . او برای‌ساختن پل‌هایی که به مجردساخته‌شدن،ویت‌کنگ‌ها منفجر می کنند آمده است ، دیگری در یک شرکت هواپیمایی کار می‌کند که درفهرست های « یاتا » نامی ازآن نیست . آن‌یکی معلم است .

علیرضا سلیمانی پهلوان تهران شد

دیدارهای پهلوانی استان مرکز با پیروزی علی دقت پور به آخر رسید

مسابقات پهلوانی ایران روز ۲۵ مهرماه باحضور پهلوانان سراسر ایران انجام میشود

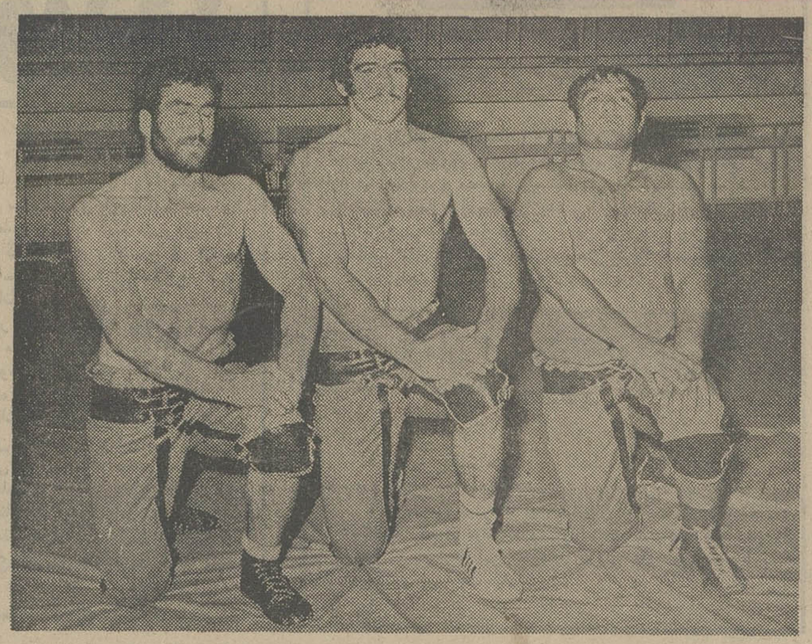

پهلوانان اول تا سوم تهران از راست غلام عین‌اللهپور (نفر سوم) ، علیرضا سلیمانی پهلوان تهران و یدالله طائی نفر دوم .

مسابقات پهلوانی تهران در میان‌خاموشی وسکوت‌فراوان برگزارشد، تماشاگران معدودی که در سالن شماره ۲ نصیری گرد آمده بودند ، اکثرا از وابستگان شرکت کنندگان بشمار میرفتند ولی با این‌حال تعداد تماشاگران به ۵۰ تن نیز نمی‌رسید!

پیشاپیش پهلوانان تهران‌و استان مرکز قابل شناسائی بودند، چرا که مردان سنگین وزن تهران، آنها که امید پهلوانی بشمار میرفتند ، در دیدارها غایب بودند .

از جمله‌غائبین بزرگ رضا سوخته‌سرائی- داود ایوب- حسن فتحی - مصر زینعلی‌زاده و طالقانی بودندکه میتوانستند باحضور خود گرمی بیشتری به رقابتها ببخشند.

بااین حال علیرضا سلیمانی قهرمان تیم ملی جوانان فاتح وزن ۱۰۰کیلوی قهرمانی‌ایران با ۵ پیروزی ضربه فنی بمقام پهلوانی تهران رسید .

سلیمانی در دوره اول عبدالحمید افشار را در برابر داشت که حریف به‌میدان نیامد و در دوره‌های بعد شایسته دوست- مستوفی- شاه‌محمدی و طائی را بضربه‌فنی شکست داد وباین ترتیب راه پهلوانی او هموار شد .

طائی که حریف دور نهائی سلیمانی بود بمقام دوم رسیدو غلام عین‌اللهپور بمقام سوم دست یافت .

در مسابقات استان مرکزکه ۶ تن رقابت داشتند ، علی دقت‌پور کشتی‌گیرتیم‌ملی در۹۰ کیلو نیز بدون تهدید به مقام پهلوانی استان مرکز رسید.

دقت‌پور سه مبارزه در راه کسب عنوان پهلوانی استان مرکز داشت که در دوره اول بابائی از اراک را شکست داد و آنگاه جعفری از شهرری و پورزند از شمیران‌را در دیدار پایانی مغلوب ساخت .

بابائی بمقام دوم و پورزند صاحب رتبه سوم شدند.

مسابقات پهلوانی ایران که‌از روز بیست و پنجم مهرماه در سالن‌محمدرضاشاه آغازمیشود باحضور مردانی چون مسلم اسکندر فیلابی - رضا سوخته سرائی - داود ایوب و ... برگزیدگان تهران و استان مرکزی شکوه بیشتری خواهد داشت .

در ۲ دوره گذشته مسلم اسکندرفیلابی کشتی‌گیر بلند- آوازه خراسانی و قهرمان سه دوره بازیهای آسیائی بمقام پهلوانی ایران رسیده است- فیلابی این‌بار برای دسترسی‌به بازوبند پهلوانی برای همیشه بایستی از سد مدعیانی چون سوخته‌سرائی- ایوب‌وسلیمانی بگذرد.

دیدار باقیمانده هما- آبومسلم

ساعت ۳بعدازظهر فردا ۲تیم‌فوتبال هما و ابومسلم در ورزشگاه سعدآباد مشهد دیدار عقب‌افتاده خود از هفته‌دوازدهم مسابقات فوتبال جام‌تخت‌جمشید را انجام خواهند داد. هما در حالی بدیدار ابومسلم میرودکه با۲۲ امتیاز از۱۷ دیدار در کنار ملوان درمکان چهارم جدول ایستاده است.

ابومسلم با۱۷امتیاز از۱۹ مسابقه مکان دهم را داراست. در هفته گذشته ایندو به‌ترتیب هما ۴-۱ بربانک ملی غلبه کرد و ابومسلم باملوان بندر پهلوی بدون‌گل مساوی‌کرد.

اخبار کوتاه ورزشی

رکورد تازه وزنه‌برداری درپروزن

در جریان مسابقات بین‌المللی وزنه‌برداری که در وین پایتخت‌اتریش جریان دارد، گئورك‌تودوروف وزنه‌بردار دسته پروزن بلغارستان خالق‌یك رکورد جهانی تازه دراین دسته شد . او موفق‌گردید درحرکت یك‌ضرب رکورد جهانی جدیدی معادل ۱۲۸ کیلوبدست آورد.

رکورد قبلی ۱۲۷٫۵ کیلوگرم و متعلق‌به قهرمان‌هموطن او نوریرنوریکیان بود.

محمدعلی، فورمن‌را ترجیح‌میدهد

محمدعلی قهرمان بوکس دسته سنگین وزن جهان روز گذشته مانیل پایتخت فیلیپین رابه‌سوی‌امریکا ترك گفت.

علی که چهارشنبه گذشته دراین‌شهر ،پیروزمندانه از عنوان جهانی خود دفاع‌کرد درموقع‌ترك‌مانیل دریك گفتگوی کوتاه باخبرنگاران تاکیدکرد که‌برای مسابقه آینده خود، ترجیح میدهد باجورج فورمن قهرمان پیشین‌جهان روبروشود.

از علی پرسیده شدکه آیا اوحاضر به‌مسابقه با کن نورتن تنها مشت‌زن دیگری‌که بجز فریزیر یکبار موفق به شکست علی شده است، هست یاخیر ؟

قهرمان جهان پاسخ‌داد، نورتن فقط درصورتی شانس مبارزه مجدد بامن راپیدا خواهدکردکه قبلا موفق به شکست جورج‌فورمن گردیده باشد .

کن‌نورتن اولین‌باری که‌درماه مارس سال ۱۹۷۳ باعلی مسابقه داد بجز شکست اوموفق به شکستن استخوان فك علی نیزشد. درمسابقه انتقامی این‌دو در سپتامبرسال ۱۹۷۳، علی،کن نورتن رامغلوب‌کرد.

دیدار برگشت دینامو کیف - بایرمونیخ

بعدازظهر امروز دوتیم فوتبال بایر مونیخ قهرمان‌باشگاه های اروپا ودینامو کیف فاتح‌جام مسابقات برندگان جام اروپا، دیدار برگشت خودبرای فتح‌دوپرجام اروپا رادر شهرکیف شوروی انجام‌خواهند داد.درمسابقه‌رفت که‌در مونیخ انجام‌شد تیم روسی باتنها گل بلوخین ۱-۰ بربایر مونیخ غلبه‌کرد.

بنظر میرسد بایرمونیخ در غیبت ۳مهاجم‌بزرگ خود گردمولر، کنی‌تورستنسون «سوئدی» واولی هونس فادر به تلافی شکست بازی رفت آنهم درخانه حریف نباشد. بایر شنبه گذشته درکادر مسابقات باشگاهی آلمان درکایزرزلاوترن بانتیجه ۱-۲ مغلوب کایزرزلاوترن گردید. بایربااین شکست حالا بامجموع ۱۲امتیاز از۱۰بازی درجای چهارم جدول قرار دارد. تیم پیشاهنك اینتراخت برانشویك است که این‌هفته در مونشن گلادباخ، باقهرمان فصل پیش بدون گل مساوی کرد.

مسابقات انتخابی تیم ملی دوو میدانی

از فرداصبح مسابقات انتخابی تیم‌های ملی‌زنان ومردان دوومیدانی ایران دورورزشگاه آریامهر آغاز خواهد شد. مسابقات که‌صبح وبعدازظهر انجام میشود، ۳روز بطول‌خواهد انجامید و چهره‌های برگزیده بعنوان تیم ایران راهی‌مسابقات دوومیدانی جام‌عمران منطقه‌ای درپاکستان خواهندشد.

مسابقات پاکستان درآبان ماه وباشرکت قهرمانان دو ومیدانی ،ایران ،پاکستان وترکیه‌انجام میشود.

والیبال جام پاسارگاد
راه‌آهن مشهد ۳- پاس همدان صفر

سومین پیروزی برای مشهدیها

بخاطر سفر تیم راه‌آهن به چکسلواکی برای‌شرکت‌درمسابقات قهرمانی راه‌آهن های جهان از هفته سوم بازیها عقب افتاده بود، در مشهد برگزارگردیدو راه‌آهن باسه گیم شکست پیاپی حریف، به برد دست یافت.

در گیم نخست تا حساب ۶-۶ دو حریف‌رقابتی نزدیك داشتند و ازاین‌جا مشهدیها ناگاه پاسیها راجا گذاردند تاآنجا که بالاخره باپیروزی ۷-۱۵ این گیم را به پایان بردند.

نزدیکترین حساب امتیازات در گیم دوم ۴-۵ بسود مشهد بودو پس‌از آن همه‌چیز زیر حکومت مشهدیها قرار گرفت که‌این‌گیم رانیز نظیر گیم قبل ۷-۱۵ بسود خود پایان دادند.

راه‌آهن در گیم سوم اوج برتری خوددانشان داد و تنها با دادن ۴امتیاز این گیم رابرد و باین ترتیب پیروزی ۴-۱۵ راه‌آهن در گیم سوم شکست ۰-۳ پاس راسبب شد.

راه‌آهن مشهد با این موفقیت حالا از جمع ۵بازی برگزاری ۳ پیروزی دارد ضمن این‌که هر سه بدنبال هم نیز بوده است . دو شکست این تیم‌برابر دخانیات و پرسپولیس میباشد.

همدانیها از ۶ مسابقه ، ۶باخت دارند. درحالیکه راه آهن یك دیدارش برابر تاج تهران عقب افتاده‌است.

* شنبه ۱۲مهر ۱۳۵۴ ـسالن والاحضرت رضا پهلوی «مشهد» (والیبال جام پاسارگاد ـ دوررفت) راه‌آهن مشهد۳ «۷-۱۵ ، ۷-۱۵، ۴-۱۵» ـ پاس همدان صفر . سرداور : کاوه سرحدی ـداور: امیر ظهیری . تماشاگر : نزدیك ۱۰۰۰ تن.

ارزش بازی **

راه‌آهن :مهدی ناطقی «۱۲» ، مسعود قاضی آذری «۵» ،محمد کاظم جلال‌نژاد «۳»،محمدجوانشیر «۱۰» ، اصغر هنرور «۸ »،حسن شمشیری «۱۱ کاپیتن». مربی : محمد فرجامی

پاس :مهدی اسمی «۱۱ ـ کاپیتن »، محمدباقر فرجی «۴»، محمد اسمی «۱۰»، حمید طالبی «۱» ، جمشید شهری «۷ »،مجید کرمی «۳». مربی :حسن‌باباخانی.

*مشهدیها باشکست پاس همدان به سومین پیروزی خود دست یافتند، دیدار ایندو که

گروه‌فرهنگی آذر

ازشانزدهم‌مهرماه کلاسهای‌زیر را تشکیل میدهد .

۱ـ کلاسهای ششم ریاضی‌وطبیعی متفرقه

۲ـ کلاسهای تك‌درس‌ششم‌ریاضی وطبیعی

داوطلبان برای ثبت نام همه روزه از ساعت ۴٫۵ الی ۸ بعداز ظهر به نشانی های زیر مراجعه نمایند.

۱ـ دبیرستان شماره ۱ آذر . نادری چهار راه قوام‌السلطنه تلفن ۶۶۷۱۷۰

۲ـ دبیرستان شماره ۲ آذر. میدان بهارستان اول‌خیابان‌صفی‌علیشاه تلفن ۳۱۸۴۸۱ و ۳۰۱۱۰۶

ژیان هرکی میخره دیگه نمیفروشه!

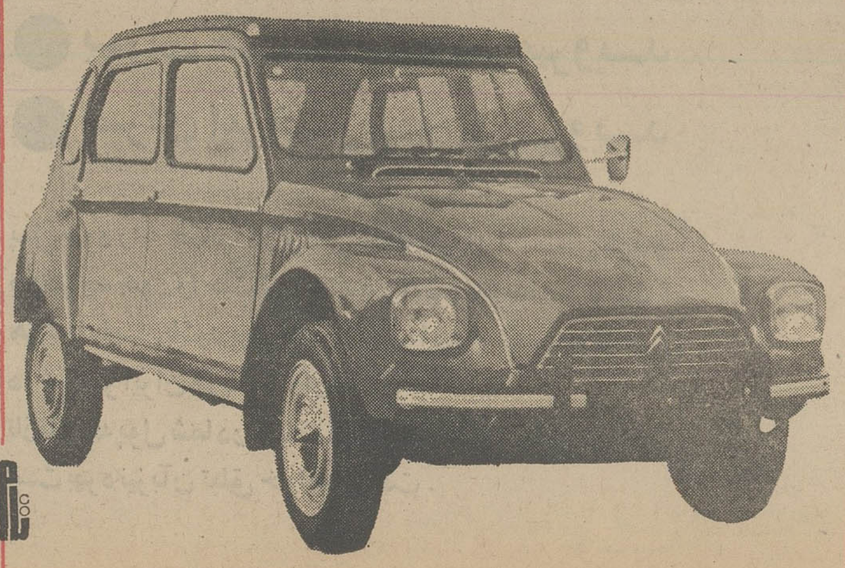

جشن بزرگ عید فطر

... به همه مسلمانان جهان و میهنمان گرامی باش می‌گوئیم و خداوند را سپاس می‌گزاریم که همه را
یاری فرموده تا بار دیگر به درگاهش رو آوریم و در این فرخنده ماه بسوی کمال
و پاکیزگی گام برداریم و دلها را با پرتو نیکی روشن سازیم.

رضا کاشانی اخوان
کارخانجات کاشی و سرامیك
سعدی

کاشی سعدی

پیشرو صنعت سرامیك ایران

نامه به سردبیر

هادی خرسندی

کن‌فیکون

اصغرآقای ما ، خیلی‌ناراحت است که دانشمندان آمریکائی اعلام کرده‌اند اگر جنگ اتمی توی دنیا دربگیرد ، نسل بشر، نابود نمی شود .

تنها دلخوشی اصغرآقا در زندگی این بود که انشاءالله اگر یک جنگ اتمی راه‌بیفتد ، دنیاکن‌فیکون می شود و اصغرآقای ماهم کن‌فیکون می شود و همه طلبکار هایش هم کن‌فیکون می شوند . اما حالا اصغرآقای ما ، نگران است که توی جنگ اتمی، همه دنیا و همه‌نفوس دنیا،کن‌فیکون شوند ، غیر از خودش .

می گوید : ـ والله آقا ، ماکه شانس نداریم ، یکوقت دیدی درجریان کن‌فیکون‌شدن دنیاهم بدشانسی آوردیم وتکو تنها توی این کره خاکی ، سرگردان شدیم .

می گویم:ـ چه بهتراصغرآقا جان . عوضش مشکل مسکن برایت حل می شود و می‌توانی توی تمام خانه‌های خالی دنیا، یک آپارتمان دو اتاقه انتخاب کنی و درآن زندگی کنی . تازه از بیکاری‌هم راحت می‌شوی، چونکه می توانی بروی پشت میز هر وزیری بنشینی وعده الکی بدهی و هزار جور عواید برای خودت درست کنی .

اصغرآقا می گوید :

ـ آقا ، اگر ما تنهائی‌زنده بمانیم که نسل بشر نابود می شود ، پس چه بهتر که یکی از این خانم های هنرپیشه هم باقی بماند که از نابودی نسل بشر ، جلوگیری کنیم !

می گویم : ـ اصغرآقاجان. اصلا چطور است به جای‌تو، خانم گوگوش و آقای بهروز وثوقی توی دنیا باقی بمانندکه نسل بشر را ،هم ادامه بدهند هم اصلاح بکنند .

می گوید : ـ نه خیر آقا. این‌ها چون هنوز وضع ازدواجشان روشن نشده ، از تولید مثل ، جلوگیری می‌کنند و نسل بشر نابود می شود .

می گویم : ـ چطور است خانم‌گدامایر و آقای‌موشه‌دایان باقی بمانند و نسل بشر راادامه بدهند .

می گوید :ـ نه خیر آقا. آنوقت نسل بشر ، زورگو و بدجنس و نانجیب و یک‌چشمی بار می آید .

می گویم : ـ چطور است یک زن و شوهر انگلیسی باقی بمانند ؟

می گوید : ـ نه خیر آقا، آن‌ها تخم و ترکه‌شان را توی کشور های مختلف دنیا ،پخش وپلا می کنند ، بعد بیرون ـ کردنشان مشکل است .

می‌گویم : ـ اگر این زن‌و شوهر ، روسی باشند ، چطور است ـ

می گوید : ـ آقا ، مرد روسی ، تا از کمیته مرکزی حزب اجازه نداشته باشد ، زنش را حامله نمی‌کند .

می گویم : ـ پس چطور است آمریکائی باشند ؟

می گوید : ـ نه خیرآقا انشاءالله اگر دنیای آینده را، بدون وجود یکدانه آمریکائی بسازیم ، امنیتش بیشتر است.

می گویم : ـ اصغرآقاجان پس تکلیف ما را معلوم‌کن چطوری باید نسل بشر ادامه پیداکند ؟

اصغرآقا می گوید :

ـ آقا، اگر همه‌دنیاومردمش نابود شوند و فقط یک جفت میمون باقی بمانند ، بهتر است . آنوقت ، میمون‌نر ، یک دستی به سروگوش میمون‌ماده می کشد و می‌گوید :

ـ عزیزم ، بیا کارمان را از اول شروع کنیم ، واین‌دفعه، یک نسل بهتری بسازیم که دوباره کار به اینجاهانکشد .

به پل رسیدیم پیاده شوید؟!

در سفری که اخیرا به جنوب ایران داشتم در راه بین بندرعباس و بندر جاسک به مناظر تاثر انگیزی برخورد کردم که هرلحظه آن موجی از ناراحتی در من ایجاد میگرد وفکر میکنم این احساس به هر ایرانی وطن‌پرست هم که این وضعیت را میدید دست میداد ماجرا بدین شرح بود ، خدود ۳۰ نفر با مینی‌بوسی عازم بندر جاسک شدیم چند کیلو متری از راه طی نشده بود که راننده صدا زد مسافرین پیاده شوند علت را پرسیدم جواب داد به پل رسیده‌ایم و اگر با مسافر از روی پل عبور کنم حتما فرو میریزد و پس‌از پیاده شدن ملاحظه‌شد که پل کاملا تازه‌ساز بنظر میرسد بهر صورت با قدری تعجب گذشتیم اما این وضع منحصر به همین یکجا نبود بلکه کلیه پل های بعدی که البته همه از سیمان بودند تا خود بندرجاسک نه حتی شکسته بود بلکه همه آنها فرو ریخته بودند بطوری که راننده اجبارا به پل ها که میرسید از بیراه‌مسیر را طی میکرد. از افرادی که سابقه آشنائی با آن جاده داشتند سئوال کردم چرا این پل ها فرو ریخته و با اینکه این پل ها بنظر میرسد مدت کوتاهی از ساخت آنها میگذرد ولی به این روز افتاده هرکس جواب میداد که همه حاکی‌ازقصور و بی‌توجهی‌پیمانکار و سایر مسئولین بود . بهر صورت مشاهده این وضع برای من بعنوان یک ایرانی مومن به وطن غیرقابل تحمل بوده و پیش خود گفتم مگر این پل ها با هزینه گزافی از سرمایه این آبو خاک ساخته نشده براستی مقا مسئول که ناظر اجرای صحیح‌کار ها بوده چه کرده ، حاصل آنکه با الهام از فرمایشات رهبر اندیشمند ایران که فرموده‌اند کم‌کاری و قصور در انجام وظیفه خود نوعی گران‌فروشی است این سئوال مطرح است که چرا باید چنین باشد مگر پیمانکار این‌پل‌هارا مجانی ساخته است (!) نمیدانم مگر آن پل‌هاکه‌در اهواز احداث شده و ماشین های غول‌پیکر از روی آن عبور میکند چه دارد که نباید این پل ها حتی طاقت عبور یک اتوبوس را نداشته باشد مگر آن پل موجود در شاهزاده امیرحمزه که در شیراز است وسالیان دراز از روی آن سنگین ترین ماشین ها عبور میکند چه‌کسی ساخته است بنظر من نیروی ایمان و عشق به وطن بوده ، حال نیز من نمیدانم که واقعا چه کسی در این راه مقصر است اما چه بهتر که لااقل در احداث جاده‌ای که در حال حاضر در سواحل بندر مشغول هستند و بنابه اظهار افراد محلی هزینه آن به میلیارد میرسد قدری بیشتر مراقبت بعمل آید تاپس‌از دو روزو نصفی به سرنوشت پل های کذائی مبتلا نشود .

مختار کرمی

پاسخ به نامه‌ها

برق منطقه خراسان اطلاع میدهد

بازگشت به مطلب مندرج در شماره ۱۴۸۰۵ ،در شهرستان بیرجند هیچگونه کمبود و نقصی از نظر برق وجود ندارد و مطالب نویسنده عاری از حقیقت میباشد ، احتمالا ممکن است در بعضی از نقاط بیرجند مانند سایر شهرستان ها قطع و وصل رخ دهد ولی در برق تمامی شهر هیچگونه اختلالی صورت نگرفته و نقیصه‌ای از این حیث بچشم نمی خورد .

سازمان آب منطقه‌ای تهران اطلاع میدهد

عطف به مطلب مندرج در شماره ۱۴۸۱۶ آن روزنامه تحت عنوان «خزانه قلعه مرغی را فراموش نکنید .»

براساس قرارداد این سازمان با شهرداری پایتخت آسفالت مجاری لوله گذاری و انشعابات بعهده شهرداری محول میباشد و این سازمان هزینه های مربوطه را به شهرداری پرداخت مینماید .

مردم و مسائل روز

تفاوت قیمت بین تهران و شهرستانها

گوشت در تهران باین نرخ فروخته میشود : ران هر کیلو ۱۳۰ ریال ، سردست ۱۲۰ و قلوه‌گاه هر کیلو ۶۰ ریال درحالی که در شهرستان مشهد همین گوشت را تقریبا کاهی بطور مخلوط بین کیلوئی ۱۸۰ تا ۲۲۰ ریال می فروختند و اینک که مبارزه با گرانفروشی بطور پی‌گیر آغاز شده کیلوئی ۱۷۰ ریال بفروش میرسانند نمیدانم این همه تفاوت قیمت در یک کیلو گوشت برای چیست ؟ اگر تفاوت قیمت گوشت را در تهران دولت جبران می کند چرا در مشهد یا جای دیگر این کار نمی شود واگر نه چرا این گوشت به مشهد نیز حمل نمی‌شود مگر تفاوت هزینه حمل یک کیلو گوشت از تهران به مشهد چقدر می شود که این کار را نمی‌کنند .بخصوص که هر سال چند میلیون نفر زوار به مشهد می آیند که اکثریت آنها را کشاورزان و کارگران تشکیل میدهند و رویهم چه مبلغ اضافی را تنها از این بابت پرداخت می نمایند پیشنهاد مینمایم هرچه زودتر یک شرکت تعاونی شهر و روستا نیز لااقل در حدود فلکه مطهر حضرت بطور کامل و برای استفاده زوار و مجاورین از اجناس ارزان تر روزمره و همین گوشت بوجود آید تا علاوه‌بر زوار مردم مجاور مشهد نیز که بایستی در طول سال از بسیاری از مهمان های خوانده و ناخوانده که به مشهد می آیند پذیرائی نمایند بیشتردررفاه قرار گیرند و بالاخره اگر تاسیس فروشگاه های شهر و روستا در شهرستان مشهد بدلیل وجود زوار مقدم برجا های دیگر قرارگیرد و طبعا این فروشگاه می تواند مسئله این همه تفاوت مبلغ گوشت را که حداقل در هر کیلو گرم ۴۰ الی ۵۰ ریال است به نفع مصرف کننده حل نماید .

(توضیح اینکه در مشهد سردخانه مناسب نیزموجود میباشد .)

جعفر رادفر

آگهی مناقصه

شرکت سهامی‌کل معادن و ذوب فلزات ایران مقدار چهل تن سیلیکات‌دوسود مایع بغلظت ۵۸ بومه تحویل سی انداف بندر خرمشهر و یا شاهپور ویا گمرک (تهران ـ جلفا-زاهدان) را از طریق مناقصه خریداری مینماید .

داوطلبان شرکت در مناقصه برای‌دریافت برگ شرائط و مشخصات همه روزه در ساعات اداری بامور بازرگانی شرکت‌واقع در خیابان تخت‌جمشید شماره ۴۶۷ مراجعه و پیشنهادات خود را حداکثر تاآخر وقت اداری روز دوشنبه پنجم آبانماه ۱۳۵۴ به قسمت دبیرخانه شرکت تسلیم نمایند .

پیشنهادات رسیده روز ششم آبانماه ۵۴ در کمیسیون مناقصه باز و قرائت خواهد شد .

م‌الف ۱۴۲۵۱

شرکت سهامی کل معادن و ذوب فلزات ایران

دانشجویان از اولیای دانشگاه فردوسی چه میخواهند

عده‌ای از دانشجویان دانشگاه فردوسی که خرداد ماه سال جاری فارغ‌التحصیل شده‌اندحیران و سرگردانند مسئولان دانشگاه فردوسی نه تنها هیچ مدرکی به آنها نمی دهند تا نمایانگراین باشد که از این دانشگاه فارغ‌التحصیل شده‌اند بلکه حتی آنها را جهت‌استخدام ویا ... به عنوان فارغ‌التحصیل بمراجع صلاحیتدار معرفی نمی کنند . مسئولان دانشگاه می گویند : پول شهریه را بپردازید تا شما را معرفی کنیم . این آقایان آیا فکر نمی کنند که اگر اینها پول داشتند در آغاز هر سال تحصیلی می پرداختند،آیا چه معجزه‌ای رخ‌داده که این عده پس از فارغ‌التحصیل شدن می بایست بر مبنای آن پول‌دار هم شده باشند ؟

بهتر است مسئولان دانشگاه پول درخواستی خود را پس از آنکه این عده از فارغ‌التحصیلان بکاری مشغول شدند مطالبه نمایند لازم به تذکر است که این عده تعهد خدمت سپرده و سال آخر نیز مشمول آموزش رایگان‌شده‌اند.

چرا احقاق حق نمی‌کنند

با توجه به مندرجات روزنامه‌چهارشنبه ۹مهر ماه ۵۴ بار ها درباره احکام‌ترمیم حقوق گروهی از کارمندان دولت که بازنشسته یا فوت شده‌اند مطالبی بشرح زیر نوشته میشود :

« کسانی که از اول سال ۴۹ تا سال ۵۴ بازنشسته‌یافوت شده‌اندترفیعات معوقه استحقاقی‌آنان محاسبه‌و پرداخت میشود .»

اداره بازنشستگی‌وزارت آموزش و پرورش مقررات مذکور را که خیلی روشن است تا امروز در مورد فوت شده ها که واجد این شرط هستندعملی نکرده و فقط ابلاغ ترمیم ۱۷ درصدرا صادر کرده‌است.بنابراین حقی ازوظیفه بگیران تضییع میشود .

اداره کل بازنشستگی کارمندان‌دولت اینجانب را که فرزند مادری فوت شده هستم و مانند سایر برادران‌وخواهران حقوق وظیفه‌میگیرم‌محق‌میداند ولی‌چرا آموزش و پرورش احقاق حق نمی ـ کند ؟

از طرف برادران و خواهران ـ آراسته نیارکی دانشجوی مدرسه عالی پارت

۲ کیلومتر پیاده‌روی

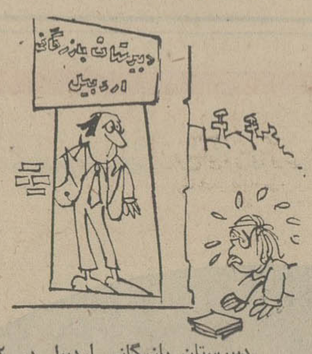

دبیرستان بازرگانی اردبیل در ۲ کیلومتری این شهر واقع شده استو هر روز دانش آموزان این راه دور را پیاده طی می کنند،باین ترتیبدانش آموزان در مضیقه هستند .

اردبیل ـ رضااوریار

اهالی کوچه سازمان آب ، آب ندارند !

مدت ۸ سال است که ما ساکنین خیابان ۱۰ متری‌سازمان آب درخیابان مجموعه ورزشی آریامهر واقع در زیباشهر تقاضا می کنیم درحالیکه در جوار سازمان آب هستیم‌کوچه مالوله کشی شود ، کوچه‌ای که بیشتر از چند متر با سازمان آب فاصله ندارد ولی طی این مدت به تقاضای ماتوجه نشده و ما ناگزیر از آب« تانکر» که آلوده است باقیمت گزاف بایداستفاده کنیم .

آیا وضع مامصداق آب در کوزه و ما تشنه لبان میگردیم ندارد !

ازاعزام گرانفروشها خودداری کنید !

تلویزیون بیجار که دو سال پیش‌کارش آغاز شدتابحال تصویرش‌عجیب و غریب بود حالا بکلی خاموش شده‌و بهمین جهت خواهشمند است از فرستادن گرانفروشانی که قرار بود جهت مجازات از طریق تماشاگران تلویزیون به این شهر فرستاده شوند خودداری گردد !

عباس فاضلی

هنوز هم سوء استفاده

باوجود مبارزه پیگیر با گرانفروشی شرکت های پخش گاز از اجبار مردم‌در مورد مصرف گاز سوء استفاده کردهو هر کپسول ۱۲۵ ریال را به ۱۴۵ ریال میفروشند . خواهشمندم مسئولین کمیته مبارزه با گرانفروشی در صورت امکان به این سوء استفاده‌ها توجه‌مخصوص نمایند .

مرتضی مسعودی

چرا ماموران شرکت مخابرات به دهلران نمی‌آیند ؟

شرکت‌مخابرات ایران‌در اطلاعات شماره ۱۴۸۲۰ اطلاع داد که‌باکوشش ماموران فنی ارتباط تلفنی قسمت شرق و غرب بندرعباس برقرار گردید و از تلفن مشترکین رفع عیب شد میخواهم بپرسم شرکت مخابرات شرح چندشماره قبل‌راجع‌درباره قطع‌ارتباط مخابرات‌دهلران باشهرستان‌هامطالعه‌ننموده یاماموارنش از وضع راه این منطقه آگاهند وباین شهر جهت رفع نقص دستگاه مخابرات نمی آیند .

عطاءاله نافعی

بانک ملی ایران

بشما توصیه می کند:

اگر :

- برای تجارت به سفر میروید
- برای گردش به سفر میروید
- برای خرید به سفر میروید
- برای امر خیر به سفر میروید

پول خود را به حساب درگردش بانک ملی ایران منتقل کنید و با دفترچه خود راحت تر، سبک تر و آسوده تر بمقصد برسید هر کجا مایل باشید پول خود را میتوانید از شعب بانک ملی در سراسر ایران دریافت دارید .

تازمانی که پول شما در حساب درگردش بانک ملی ایران باقی است بهره نیز بآن تعلق خواهد گرفت .

کلاسهای : ششم ریاضی و طبیعی «متفرقه» در

گروه فرهنگی جاویدان

شروع کلاسها از بیستم مهرماه :

خیابان سلسبیل (رودکی) چهارراه وثوق گروه فرهنگی جاویدان تلفن ۹۵۵۴۶۳

کلاسهای متفرقه چهارم طبیعی ـ ریاضی ـ ادبی

ششم طبیعی و ششم ریاضی

فضیلت

خیابان امیریه نبش منیریه تلفن ۴۲۶۴۵

هواپیمائی ملی ایران ـ هما ـ

اطلاعیه

هواپیمائی ملی ایران «هما» در زمستان‌سال جاری ظرفیت حمل بارقابل توجهی (بیش از ۱۰۰۰ تن) ازتهران بمقصد عربستان سعودی وبالعکس در اختیار دارد و حاضر است تسهیلات کافی جهت موسسات و بازرگانی که مایلند کالا ها یافرآورده های خود را به آن‌کشور صادر و یااز عربستان سعودی به تهران وارد نمایند فراهم سازد .

علاقمندانی که مایلند از این‌موقعیت‌بسیار استثنائی استفاده نمایند می توانند جهت کسب اطلاعات بیشتر باتلفن های ۹۱۱۵۳۹ـ۹۱۱۵۹۳ و۹۱۱۵۶۹ تماس حاصل نمایند .

مدارس عالی ...

بقیه ازصفحه ۲۲

در آن سطح نیز گسترش یابدو نباید فراموش کرد که آموزش در مملکت میتواند بهتر باشد.

نیاز مملکت تامین میشود

وزیر علوم در پاسخ این سئوال که آیا فارغ‌التحصیلان دانشگاهاو مدارس عالی‌مملکت پاسخگوی نیازهای ایران می‌باشندگفت‌برنامه‌ریزی احتیاجات مملکت با دستگاههای دیگر است که همه ساله بررسی و گزارش‌میشود و چنانچه‌کمبودی وجودداشته‌باشد سعی‌خواهیم کرد که باتشکیل دوره‌های مختلف و افزایش دانشجو در رشته‌هائی که نیاز بیشتر حس میشود احتیاجات مملکت را تامین کنیم و بطور کلی این برنامه‌ریزی بادقت عمل ودنبال میشود.

وزیر علوم و آموزش عالی در خاتمه این گفتگو به‌مسئله استقلال دانشگاهها اشاره کرد و گفت دانشگاهها ، استقلال کامل و هماهنگی‌برنامه‌آموزشی را بنحو مطلوب دنبال میکنندو دستگاههای مسئول دروزارت علوم و آموزش عالی مانند سازمان امور دانشجویان ، سازمان‌سنجش آموزش‌کشور، سازمان تحقیقات و برنامه‌ریزی آموزش عالی ، شورای‌مرکزی دانشگاهها ، شورای عالی تحقیقات و پژوهش همکاری نزدیک را اعمال میکنند و بدین‌ترتیب امیدوارم که‌منویات شاهنشاه آریامهر و قطعنامه کنفرانس ارزشیابی انقلاب آموزشی بارفع‌مشکلات‌موجود بخوبی اجرا شودو کمیته‌های مختلفی برای پیگیری مواد قطعنامه تشکیل شده است و نظارت کامل بر اجرای آن مینماید و بدینترتیب مطمئنم در سال آینده کارهای بسیار بیشتری انجام شده باشد که‌در گزارش موسسات ارائه‌خواهد شد .

نبی‌الله (ربیع یگانه عکس بالا) ۶۵ ساله که اختلال حواس‌دارد از روز ۲۸صفر ۹۵ تاکنون‌خبری ازوی نیست هر کس اطلاعی از نامبرده دارد بکلانتری ۲۱ خبر دهد .

آ ـ ۱۱۴۵۹

«یوگا» روح را آرامش می‌بخشد و بیماریها را معالجه میکند

خانم نمازی رئیس مرکزیوگای ایران در گفتگو با گزارشگر ما درباره یوگا سخن میگوید .

مرکز یوگای ایران

در مرکز یوگای ایران که حدود یکهفته است رسماکار خود را شروع کرده با ژاله نمازی رئیس مرکـز صحبت می‌کنیم .

ژاله نمازی شیرازی است در هندوستان بدنیا آمده‌است و حدود ده سال است کـه تمرین یوگا می‌کند او مدتهـا در مراکز مهم یوگای هند از جمله « پونه‌چری » زندگی کرده و درسهای مهمی از یوگی های اصیل هند گرفتـه است .

او گفت : من چهار سال و نیم است‌که به‌ایران برگشته‌ام. مدتها بود که دلم میخواست به وطن برگردم و کاری برای مردم‌بکنم بنابراین آموزش‌یوگا را انتخاب کردم بقول‌یوگی‌ها اگر مردم دنیا هرروز چنـد دقیقه تمرین یوگا کنند دیگرنه بیماری در دنیا می‌ماند و نه جنگ بوجود می‌آید .

در حال حاضر در مرکز یوگای ایرانی فقط هنرآموزان خانم را آموزش می‌دهیم عده زیادی از آقایان با من تماس گرفته‌اند و اظهار علاقمندی‌به آموزش یوگا کرده‌اند ولـی متاسفانه امکانات مکانی مـا محدود است .

مدتی تصمیم داشتم که از هند معلم‌یوگابیاورم و تجربه‌ای هم در این مورد کردم ولی متاسفانه آنها خیلی‌زود مادی شدنـد و من عذرشان را خواستم ، زیرا توجه به مادیات خلاف فلسفه یوگا است . از این نظر امیدواریم بتوانیم از هنرآموزان فعلی یوگای‌ایران بعنوان مربیان آینده استفاده کنیم . و از مربیان خارجـی بی‌نیاز باشیم .

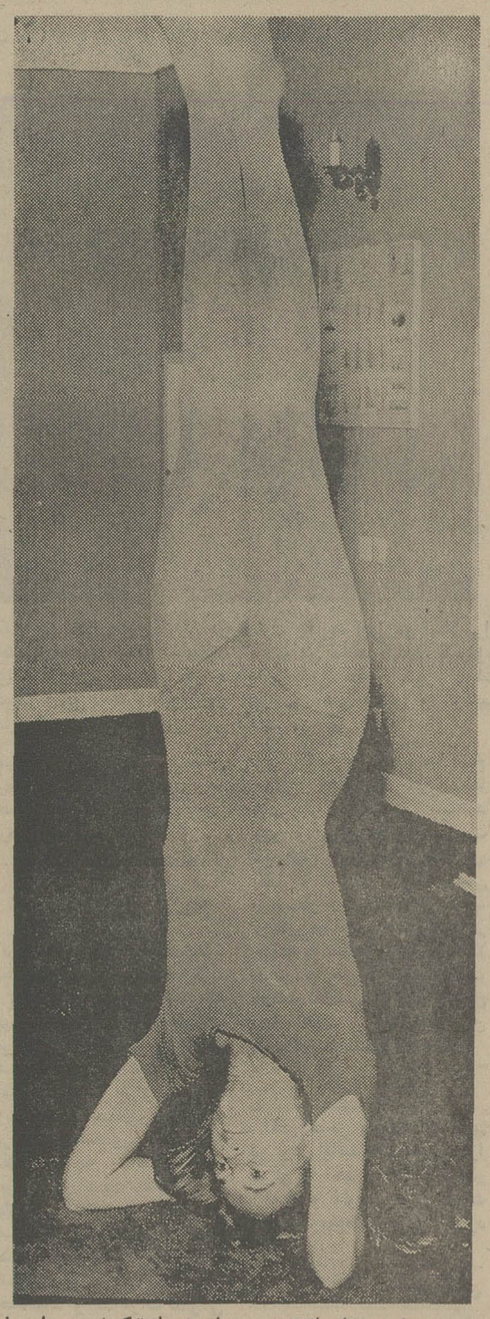

تمرین های یوگا مانند تمرین های ژیمناستیک است . این خانم برای تمدد اعصاب‌خود بازدن بالانس یکی از تمرین های یوگا را انجام میدهد .

یوگی ها چگونه تمرین می‌کنند و رژیم غذائی آنها چیست ؟

ماشین این غول تمدن‌آفرین. پنجه در پنجه همه چیز و همه کس انداخته است حتی روح و معنویت .

فشار ماشین جسم و روح مردمان را هرروز فرسوده‌تر می‌کند و بیماری روحی‌بیشترین درصد بیماران را در دنیاپیدا کرده است .

یوگی‌ها معتقدند که انسان به آرامش روحی و جسمی نیازمند است یوگا بـه آنها کمک می‌کند تا آرامش‌یابند . یوگا خیلی آسان می‌توانـد مشکل بیماران جسمی‌وروحی را بگشاید . روزانه با انجام چند دقیقه یوگا از پزشک و دارو می‌توان تاحدی بی‌نیاز بود .

یوگا یک ورزش عرفانی‌سه هزار سال است . در نهایت هدف یوگی رسیدن به یک خودشناسی و سپس‌خداشناسی است این ورزش که از هند برخاسته است، اینک درسراسر دنیا طرفداران فراوانی دارد

ظاهرا عملیات یوگا چیزی شبیه ژیمناستیک است ، ولی آنچه در یوگا اهمیت مهمـی دارد و مختص ایـن ورزش است،تمرکز اعصاب و راحتی است که تمرین آن به انسان می‌دهد . یوگا انسان‌را ازگرایش های مادی دور و به دنیـای معنوی سوق میدهد ، فلسفه یوگی های هندی رنگ وبوئی از صوفیگری ایران دارد .

یوگا را از سه هزارسال پیش یوگی های بـزرگ در هندوستان به شاگردان آموختند البته تنها به شاگردانی کـه عمیق‌تر بودند و از خصائـل انسانی بهره منـدی بیشتری داشتند . در حال حاضر در سراسر دنیا مراکزیوگابوجود آمده است و عده بیشماری از مردم هرروز مدتی به انجام عملیات یوگا می‌پردازند . تا باین وسیله به روح و جسم سلامتی و آرامش بخشنـد ذکر این موضوع لازم است‌که متاسفانه بسیاری از این‌مراکز صرفا جهت بهره برداریهـای مادی کار می‌کنند و این چیزی است مخالف با فلسفه یوگا .

اعصابم راحت‌شده!

گیلیارد عرفان که در مرکز یوگای‌ایران تمرین یوگامی‌کند گفت :

من به راهنمائی یکـی از دوستانم‌مدتی است یوگاتمرین می‌کنم . من پس‌از هرتمریـن احساس می‌کنم اعصابم راحت شده و مهمتر از این جریان خون من نیز هم خوب نبود بعد از تمرین یوگا خوب شده است . گذشته از اینها دیگر مسائـل کوچک و پیش پـا افتاده‌ای‌که مرا عصبانی میکرد ناراحتم نمی‌کنـد . احساس سبکـی بخصوص می‌کنم . یوگا تاثیر عجیبی دارد یکی‌از دوستان من که کلیت میگرن داشت پس از چندین ماه تمرین یوگا در حال حاضر شاداب و سالم است و از ناراحتی های کلیت و میگرن هم هیچ خبری نیست درحقیقت یوگاساده‌ترین و عملی‌ترین و ارزان ترین‌راه معالجه روحی و جسمی است.

یوگا و روانکاوی

در مورد اینکه آیا یوگا می‌تواند جای روانکاوی را بگیرد یانه بایکروانکاو صحبت کردیم دکتر حسن صفوی‌گفت: با اینکه انسانها هرلحظه‌تحت فشار شدید عوامل اجتماعی‌و فرهنگی محیط زیست خـود هستند .

در یوگا سعی می‌شود که فرد آگاهانه به عمق نیروهای غریزی طبیعی که انسان بطور مادرزاد با آنها بدنیا می‌آید و در واقع نیروی اصلی‌تضمین بقای نفس و نسـل است و نفوذی که هرجامعه تحمیـل می‌کند برسد در واقع یوگـا به انسان یک خودشنـاسی آگاهانه می‌دهد که لازمه‌اش‌از خود بیرون آمدن است و در روانکاوی هم عملا همین کار انجام می‌شود . ولی سریع‌تر.

مراحل یوگا

در یوگا سه نوع تمرین‌انجام می‌شود و در حقیقت‌یوگاسه مرحله دارد : همانا یوگا که تمرینات جسمانی‌را دربرمی‌گیرد « پرانایاما » که تنفس هـای مختلف است و مهمترین‌قسمت یوگا « مدی‌تی‌شن » است که تمرکز اعصاب می‌باشد .

کسانی که ناراحتی هـای عصبی دارند قدم اول را در قسمت‌تمرکزاعصاب‌برمی‌دارند . آنها خیلی آرام در یک اتـاق می‌نشینند وبا یک زمزمـه موسیقی کم‌کم افکار خود را از درگیری های‌روزمره رهایی می‌بخشند و در خود فـرو می‌روند تا آرامش را پیـدا کنند . هرشخص برطبق‌وضعیت روحی‌وجسمی خاص خودش یکی از این مراحل‌رانخست شروع می‌کند .

یوگا یک رژیم غذایی‌خاص هم دارد که در این رژیم‌سعی می‌شود از سبزیجات ، لبنیات بخصوص شیر و بنشن استفاده شود . یوگی های واقعی که درمراکز یوگای‌هندزندگی‌میکنند خوردن گـوشت بخصوص گوشت قرمز را نیز تحریـم کرده‌اند . آنها معتقدند کـه خوردن گوشت انسان را به خلق و خوی حیوانات وحشی گوشتخوار نزدیک می‌کندالبته این عقیده کسانی است کـه زندگیشان را یوگا تشکیـل می‌دهد .

برندگان جوایز بزرگ بلیطهای بخت آزمائی سری ۱۲۹۳

۷۵ درصد با سری ۵ تائی

هفته گذشته ۷۵ درصدازبرندگان جوایز بزرگ بخت آزمائی، با خرید سری ۵-تائی برنـده‌شدند و۵برابرجایزه گرفتند در اینجا باگروهی از برندگان‌جوایز بزرگ هفته گذشته آشنا میشوید .

آقایان لطف‌الله حسامی ومحمدرضاعلیپور
۲ کارمند سازمان آب منطقه‌ای فارس

باخرید یك سری ۵ تائی ، مشترکا

یک‌میلیون‌ودویست هزار تومان بردند

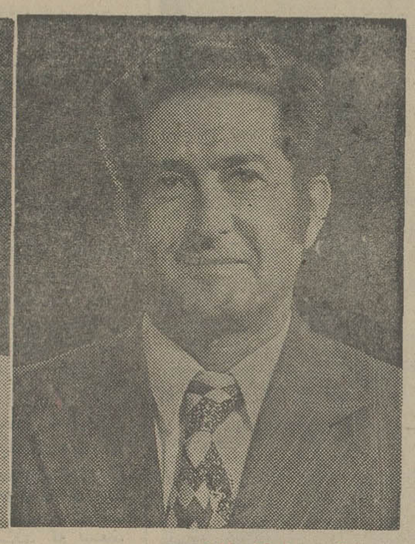

آقای لطف‌الله حسامی :

با ششصد هزار تومان‌سهم‌جایزه‌ام،آسایش کاملی برای خانواده خود و آینده هر چـه بهتر برای ۱۲ فرزندم تامین میکنم .

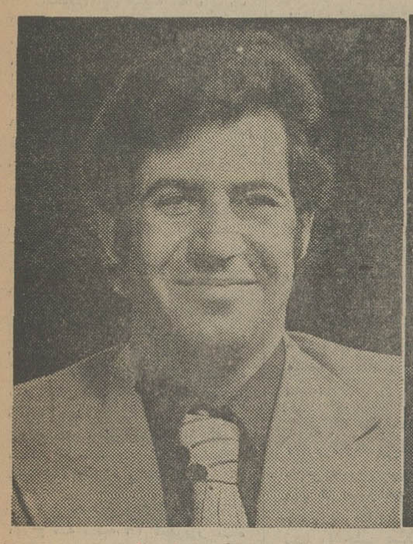

آقای محمدرضا علی پور :

با ششصد هزار تومان سهم جایزه‌ام ، در شیراز خانه میخرم ، با دختر مـوردعلاقه‌ام ازدواج میکنم و مبلغی هم بعنوان پس‌انداز نگهمیدارم .

۲ کارمند سازمان آب منطقه‌ای فارس ، باخرید شرکتی یکسری ۵تائی ، برنده یک میلیون و دویست هزار تومان شدند واین جایزه بزرگ را مشترکا تصاحب کردند .

این ۲ کارمند خوششانس ،آقای لطف‌الله حسامی و آقای محمد رضا علی‌پور هستند که درآبـه رسانی بوشهر واقع در مکنار تخته، کار می‌کنند.

عصرچهارشنبه‌گذشته درمراسم‌بنگاه بخت آزمائی ملی ، دو برنـده شریک ، ضمن معرفی به هموطنان وحاضران در تالار بنگاه بخت آزمائی ملی ، یک میلیون و دویست هزار تومان جایزه خود را ، بطور خالص و بدون کسر مالیات ، بموجب‌چک تضمین‌شده بانک ملی ایران دریافت داشتند.

آقای لطف‌الله حسامی که متاهل ودارای ۱۲ فرزند است ، گفت که ششصد هزار تومان سهم‌خود را صرف آسایش کامل خانواده وتامین آینده هرچه بهتر برای فرزندان خود خواهد کرد.

آقای محمد رضا علی‌پورنیز ، در مورد برنامه استفاده از ششصد هزار تومان‌سهم‌جایزه‌اش گفت : «چون من مجردم و خانه‌ای هم ندارم ، بنابراین ،با قسمتی از پولم ، خانه‌ای مناسب در شیراز خریداری می‌کنم و قسمت دیگر را صرف مخارج مروسی و پس‌اندازدر بانک‌خواهم کرد.»

چك تضمین شده ششصدهزار تومانی بانك ملی ایران که به آقای لطف‌اله حسامی بابت سهم جایزه تحویل شد

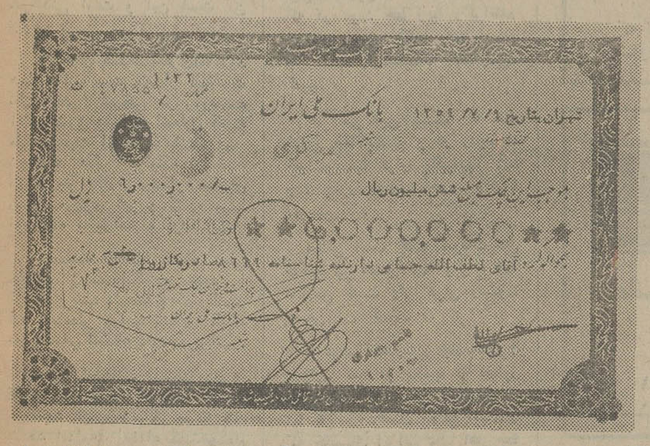

چك تضمین‌شده ششصد هزار تومانی بانك ملی ایران که به آقای محمدرضا علیپور بابت سهم جایزه تحویل شد .

گروهی از برندگان جوایز ۳ هزار تومانی تا ۱۰ هزار تومانی هفته گذشته که برای دریافت جوایز خود به بنگاه بخت آزمائی مراجعه کرده‌اند

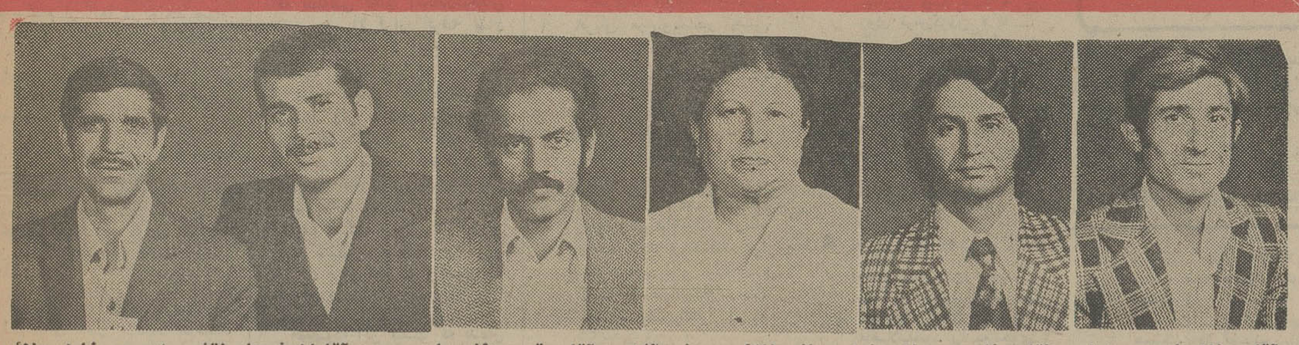

آقای غلامعلی پورشاد پرست پیشه‌ور ساکن تهران با یك سری ۵ تائی برنده
۵۰ هزار تومان

آقای ناصر سلامت‌نیا استادکارساکن اهواز بایك‌سری ۵تائی برنده
۳۰هزار تومان

بانو نازلی سیف آزاد ثانی کارمند بازنشسته ساکن بندر پهلوی با یك سری ۵ تائی‌برنده
۲۵ هزار تومان

آقای قدرت‌الله علـی نقیان‌کفاش‌ساکن‌تهران با یك‌سری۵تائی‌برنده
۲۰ هزار تومان

آقایان فرهاد نقش بندی و خلیل علائی پاسبان و پیشه‌ور ساکن کرمانشاه با یك سری ۵ تائی برنده
۲۰هزار تومان

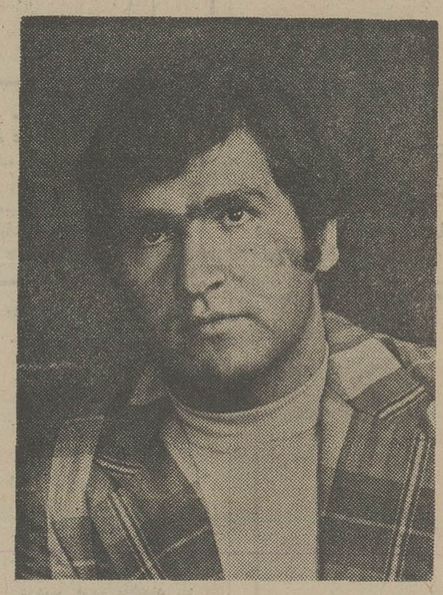

قهرمان‌شانس

آقای علی‌اکبر سلیمی‌تکنیسین ساکن‌تهران با خرید یك بلیط برنده ۶ هزار تومان‌شد. این برنده خوش شانس در قرعه کشی قهرمان شانس که بین برندگان ۳ تـا ۱۰ هزار تومانی انجام میشود ، شرکت کرد و بقید قرعه ۳۰ هزار تومان جایزه قهرمان شانس دوم را هم برنده شد و جمعا ۳۶ هزار تومان خالص و بـدون کسر مالیات دریافت داشت .

آقای الهیار کشاورز باقری تکنیسین ساکن تهران با یك سری ۵ تائی برنده
۲۵هزار تومان

آقای باباجان مرادیان کارگر ساکن بندر شاهپور با یك سری ۵ تائی برنده
۱۵ هزار تومان

آقای یوسف حبیب ساکن رضائیه بایـك سری ۵ تائی برنده
۱۵هزار تومان

آقای اسمعیل تاج ـ بخش خیاط ساکـن تهران بایك‌بلیط‌برنده
۶ هزار تومانی

آقای غلامرضا حسن‌ـ زاده میلانی کارمنـد ساکن تهران با یك بلیط برنده
۶ هزار تومان

نظر و پیشنهاد:

دستور، بطور دقیق بخشنامه مانند بود!

محمدعلی سفری

در کشاکش درگیری با گرانفروشان که هنوزهم‌ادامه دارد تعداد قابل ملاحظه‌ای از اتاقهای اصناف در سراسر کشور منحل شد ودر این میان یک « کمیته حمایت ازمصرف‌کننده » نیز کارش بانحلال کشید ..

انحلال این کمیته که مربوط به شهرستان مشهد بود موجب شد که تیمسار صفاری رئیس‌کمیته ملی حمایت از مصرف‌کننده اعلامیه‌ای صادر کند و طی آن اعلام دارد که چون این کمیته‌ها دربدو تشکیل درشهرستانهازیرنظر فرمانداران تشکیل می یافت در بعضی از شهرستانها برخلاف مفاد اساسنامه و شرایط عضویت عده‌ای از افرد صنفی وفروشندگان را به عضویت کمیته پذیرفته‌اند وبهمین جهت طی نامه‌ای از فرمانداران تقاضا شد که بوضع کمیته‌ها رسیدگی و در صورت وجود افراد صنفی نسبت تجدید انتخاب اقدام شود .تیمسارصفاری در پایان این اعلامیه صراحتا اعلام کرد که تجدیدانتخابات‌کمیته شهرستان مشهد نیز براثر این تقاضا بوده است بعبارت دیگر افراد کمیته در مشهد از افراد صنفی هستند که نباید عضویت کمیته را داشته باشند .

این جریان درشماره ۱۴۸۰۵ مورخ سه شنبه ۱۸ شهریور ماه منعکس شد ولی در ۲۹شهریور سروصدای کمیته ملی حمایت از مصرف‌کننده مشهد در آمد ویکجا اعلامیه تیمسار صفاری را درباره این کمیته تکذیب کرد، با این ترتیب که پس از انتشار مطلب‌در اطلاعات در ۲۵ شهریور روزنامه آفتاب شرق چاپ مشهد آنرانقل کرد و بعد درشماره۲۹ شهریور همین روزنامه پاسخی از سوی دبیر کمیته رسیده و چاپ شده‌که خواندنی است و این است آن جواب :

« آقای‌محمدعلی‌سفری(مقصود همان مقاله‌ایست که از اطلاعات نقل شده) شرحی در روزنامه آفتاب شرق دائر به انحلال کمیته ملی حمایت ازمصرف کننده درج نموده‌اند دائر براینکه اعضاء کمیته بنا بگفته تیمسار صفاری رئیس مرکزی توزیع کننده یا فروشنده باتولیدکننده بوده اند.

نویسنده اعضاء کمیته ملی حمایت از مصرفکننده مشهد را از همین نیب دانسته و گفته است که فرماندار دربدو تشکیل کمیته در انتخاب اعضاء دقت نکرده‌اند .

چون اینجانب باسمت دبیری کمیته ملی حمایت از مصرفکننده درمشهد قریب یکسال و نه ماه شاهد اقدامات اعضاء کمیته‌بوده‌ام که در اینمدت بدون‌دریافت‌دیناری حقوق با پاداش فقط از نظر وظیفه وجدانی باکمال صمیمیت ومفتخرا خدمت نموده‌اند بقسمی‌که مکرر خدمات اعضاء کمیته مورد تقدیر و تحسین تیمسار محترم سرتیپ صفاری قرار گرفته و هیچکدام از آنها در واحد های تولید و توزیع و فروش‌نبوده‌اند چون مردم مشهد بخوبی آنها را میشناسند نامشان را ذکرمیکنم و قضاوت امر را بعهده مردم‌محترم مشهد واگذار می کنم .

کمیته ملی حمایت از مصرف‌کننده بنابه آوامر مطاع ملوکانه درآذرماه ۵۲ از طرف حزب ایران نوین و انجمن شهرستان مشهد باین‌موجب تشکیل گردید که‌ابتدا از طبقات هفده‌گانه دعوت بعمل آمد .

واین عده هیئت رئیسه‌کمیته را به این شرح : دکتر هوشنگ معتمدی رئیس پرفسور مسعود یغمائی که اینک بنمایندگی مجلس تعیین گردیده با آقای .برهمند بسمت نایب‌رئیس وابنجانب‌خاوری به دبیری کمیته تعیین شدم .

بعد این هیئت رئیسه بنابدستور روسای واعضاء کمیته های آگاه فرعی رابشرح زیر :

۱ـ بانو مهین سهامی که اخیرا بنمایندگی مجلس تعیین شده بسمت ریاست کمیته بازرسی.

۲ـ آقای حسن قرائی که ایشان نیز اخیرا بنمایندگی مجلس انتخاب شدند بسمت ریاست کمیته مبارزه باگرانفروشی .

۳ـ یکی از وکلای پایه یکم دادگستری بسمت ریاست‌کمیته پیشنهادات و شکایات .

۴ـ آقای محمدعلی امامی رئیس شرکت تعاون روستائی بسمت ریاست کمیته بررسی قیمتها

۵ـ آقای محمدنوری مدیر روزنامه نورایران بسمت ریاست کمیته تحریم و صرفه‌جوئی .

آقای قدس نهری سردبیر روزنامه آفتاب شرق بسمت ریاست کمیته انتشارات و تبلیغات‌انتخاب شدند .

سپس آقایان مهندس الستی معاون سازمان‌آب حسین‌طباطبائی نماینده انجمن شهر مشهد خلیل فرتاش رئیس شورای داوری .

رئیس اداره سمعی و بصری آموزش و پرورش بانو میرعمادی انجمن شهرستان بسمت اعضاء کمیته های ۶ گانه انتخاب شدند ودر تمام اینمدت بانهایت صمیمیت وافتخار بخدمت اشتغال ورزیدند و بوسیله رئیس کمیته‌ها مرتبا افراد سودجو و گرانفروشی مورد تعقیب قانونی قرار گرفتند .

بدین ترتیب ملاحظه میفرمایند که انصاف نبوده افرادیکه‌صمیمانه وبدون هیچگونه نظری مشغول خدمت بوده‌اند مورد بیمهری قرار گیرند وصدور دستور تیمسارمعظم سرتیپ صفاری نیز بطور دقیق بخش‌نامه مانند بوده و امکان داشته در بعضی ازشهرستانها اعضاء کمیته وابسته بواحد های تولید و توزیع و فروش‌باشند.

این بود بیانیه کمیته درمشهد ظاهرا با این بیانیه ازسوی دبیر کمیته در آن شهرستان حال‌نوبت ریاست کمیته در تهران است که اعلام دارند حق با ایشان است یاکمیته مشهد یا هردو ویاهیچکدام وقضیه سوء تفاهمی بودکه‌برطرف شد !!

خط خوش نستعلیق را نجات دهید

روزگاری بود که تعلیم خط (ومشق‌خط) یکی از پایه های عمده و مهم مواد تحصیلی و درسی، خاصه در دوران ابتدائی به‌حساب میامد و حتی در بعضی مدارس بجای قید «مشق‌خط» در برنامه سالانه ، عمدا مینوشتند : «حسن‌خط» !

در قدیم، کودك را از همان وقت که باصطلاح دست چپ و راست میشناخت تشویق به‌نوشتن خط میکردند و برای تحریر خط خوب، جوایز مناسبی هم چه در خانه و چه در مدرسه باو می ـ دادند.

اما امروزه ما باید خط خوب، خط خوش و خط زیبا را در موزه ها و در ویترین هاپیابیم و اگرهم بطور پراکنده کسانی باشند که ذوق خط نویسی دارند ، یا در خانه برای خودشان مینویسند و یا جسته و گریخته آثارشان را در خلال یك‌کتاب، یك‌کلیشه و یایك قطعه قاب شده ملاحظه‌می کنیم. براستی افسوس!

چندی پیش پایکی از قضات عالیرتبه راجع به خط رایج و متداول خودمان که‌هنوزهم‌اصطلاحا به آن «نستعلیق» میگوئیم ،بحثی داشتم. این مرد محترم ،ازاینکه خودش خط زیبائی ندارد بشدت ناراحت بود و ضمن ابراز تاسف میگفت چرا باید این هنراصیل وذیقیمت،اینطور در بوته‌فراموشی بماند و توجهی که شایسته‌آنست به‌آن نشود ؟

شما اگر در یك خیابان ، تابلو ها را به دقت نگاه کنید هم از اغلب اسامی و عناوین متاثر ومتعجب میشوید و هم از خط آنها! در مهمترین‌وبزرگترین خیابانهای پایتخت ، بر روی‌تابلو های پرزرق و برق به عناوینی‌بر میخورید که واقعا مایه تاثر است:

بوتیك عقرب،فروشگاه‌وروجك، مغازه‌زنگوله، بوتیك‌پالان،فروشگاه مارمولك، تی‌شیت‌مامانی و ده هاو صد ها اسم‌و عنوان از این نوع، آنهم با خطی کج و معوج نظر شما را جلب میکند که بیننده، نه از عنوان آن چیزی سردرمی آورد و نه میتواند آنها رابخواند.

از این مهمتر اینکه حالابرسر در برخی از موسسات وسازمان های رسمی مملکت و در سرکاغذ هاو پاکتهای آنها هم خطوط و اشکال وعناوینی میبینید که نه تنها مشخص و خوانا نیست‌بلکه اساسا مفهومی هم ندارد . پس اینهمه تاریخ و افتخار و مباهات که در مورد خط زیبا و گرانقدر خودمان داریم یکجا رفته است‌و چرا آنها را صمیمانه حفظ نمی‌ـ کنیم؟

نظر من این نیست که همه خوش خط باشیم و در ردیف خوشنویسها قرار بگیریم .،اما چرا بطور معمول، خوب وخوانا نویسیم ؟..

ممکن است گفته شود درحال حاضر نیز «مشق خط» جزو برنامه مدارس هست ولی مربی ومشوق حقیقی آن کیست ؟.

با عرض معذرت‌از جامعه‌محترم بانوان، نمیدانم مطلب را چطور بیان کنم که بجائی برنخورد ؟! اما هر چه هست ،واقع اینست که خانمهای ایرانی غالبا اهل خط وخطاطی نیستند و اگر باشند در حکم نوادرند.

گفتند خط زنانه را چطورباید شناخت؟ یکی گفت‌درهر نوشته‌ای که دیدی حرف (ن) طوری است که نقطه‌اش بجای آنکه‌درشکمش باشد در بالا قرار گرفته بدان که زنانه است ! البته در بین خانمها، افراد بسیاری هستند‌که از اغلب مردان واقعا زیباترمی‌ـ نویسند ولی مسئله اینجاست‌که امروز اغلب کسانی که درمدارس ما تعلیم‌خط میدهند بانوانی‌هستند که خود ذاتا رغبتی به چگونگی وزیبائی خط ندارند و بناچاراداى تکلیف میکنند. خطی با گچ بر تخته سیاه مینویسند و همین خط بد برای همیشه راهنمای‌بچه ها میشود.

«مقصود» این نیست که بدنبال خط رقاع‌و نسخ‌و شکسته وثلثو کوفی برویم . ولی باید همین «نستعلیق» زیبا و آرامش بخش و مطلوب و مرغوب راالااقل

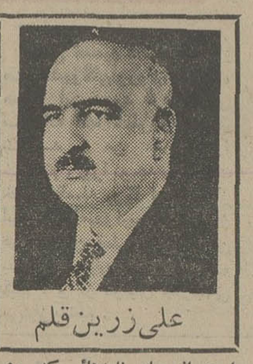

علی زرین قلم

عقیده آزاد

است از میان نامه‌هائی که روی میز من میاید ابتدا (خوش خطها) را انتخاب میکنم و مورد اقدام قرار میدهم و از تقاضاهائی که‌به من میرسد به تقاضای خوش خط، زودتر رسیدگی میکنم و این همان توجه به اصالت‌زیبائی است...

خط نستعلیق شاهکار است . یکی از ابداعهای بی نظیری است که از دوران پرشکوه صفویه‌به یادگار مانده و هنری پرارج‌است که نسل‌به نسل بما رسیده است. درست است که در سازمانهائی مثل فرهنك و هنر و درقسمتهائی مثل صنایع ظریفه بشدت مورد حراست و تشویق است اما آیا همینقدر کافی‌است؟ چرابایداجازه بدهیم که هرکس که از راه میرسد، بی‌آنکه صلاحیتی داشته باشد، در کار خط اینطورمداخله کند که‌امروز اینهمه تابلوهای‌بد خط ناخوانا ، اینهمه سرکاغذ هاو لوحه های بی قواره ومشمئز کننده را در برابر چشم‌بگذاریم و رنج ببریم.؟

میگویند روحیات‌و نفسانیات و درون هر کس را میتوان ازخط او شناخت،اما حالابااین‌سرنوشتی که خط زیبای ما پیدا کرده است وای برما!.

عکس روز

پل های هوائی چه شد ؟

اینجا، میدان شهناز است ، درست انتهای غربی راهروی زیرزمینی این میدان . این نقطه ، محل عبور و مرورهزارها عابر پیاده ودر عین حال اتومبیل‌هائی است که با سرعت، از راهروی زیرزمینی بیرون می آیند یا از این سو، وارد آن میشوند، اما در این تقاطع حساس نه از چراغ .اثمانی خبری است و نه از خط‌کشی عبور عابر پیاده!

اتومبیل ها با سرعت می‌آیند و می‌روند وعابران‌پیاده‌هم که تعدادشان در روز سربه‌آسمان می‌زند بناچار از وسط‌خیابان شلوغ میگذرند.

این عکس را «مرتضی خاکی» خبرنگار عکاس اطلاعات، ساعت ۱۱ صبح روز ۱۲ مهرماه از میدان شهناز گرفته‌است. «خاکی» میگوید:

وقتی عابران این مسیر دوربین مرادیدند ،بدورم حلقه زدند وپرسیدند:

پس وعده های آقای شهردار که قرار بود در تهران دهها پل هوائی بسازد چه شد ؟خبرنگار عکاس اطلاعات‌برای این پرسش ها، پاسخی نداشت ، ما هم پاسخی نداریم ولی آیا خود شهرداری پاسخ این سئوال را میتواند بدهد؟

شرطبندی با شهردار !

★ الو، من محسن جاویدان هستم و میخواهم با آقای شهردار، شرطبندی کنم! اگر ایشان توانستند پیاده عرض خیابان روزولت رادر تقاطع جنوب میدان ۲۵ شهریور طی کنند، ناهار در«هیلتون هتل» ، دعوت من خواهند بود!

این تقاطع، چراغ راهنما ندارد و اتومبیل ها ، باسرعت سرکیجه آوراز خط‌کشی عابر پیاده عبورمی‌کنند. تکلیف مردم‌و بخصوص‌مجسلانی که مجبورند از این تقاطع کذائی بگذرند چیست؟

الو، اطلاعات؟

مشکلات خودرا با «اطلاعات» درمیان بگذارید :

تلفن ۳۱۱۰۷۱ (داخلی ۳۳۰) هرروز (باستثنای پنجشنبه‌ها) از ساعت ۵ تا۸ بعدازظهر

★ الو ، من داود کبیری هستم .
درجنب‌فروشگاه کوروش یک دستگاه اتوماتیک بستنی فروشی است که هرفیف کوچک بستنی‌را ۸ریال میفروشددر حالی که این مقدار بستنی در همه جای تهران ۵ ریال است !

★ الو ، من حسین ـ ص هستم و از شاهی تلفن میکنم . بسیاری‌ازخیابان های این شهر تا وقتی شهردار داشت رنگ اسفالت و نظافت را بخود نمیدید ، حالا که شهردار ما استعفا داده، معلوم نیست کار ما به کجا می‌کشد !

★ الو ، من رضاامحمدی هستم . خیابان نادرشاه را از چند ماه پیش‌برای جدول بندی کنده‌اند . مدتی بعد برای لوله کشی گاز کنده‌اند و حالا چندین روز است‌که یکطرف این خیابان بکلی غیرقابل عبور و مرور شده است . ساکنان این خیابان از ادامه این وضع در عذابند .

★ الو ، من مجتبی ـ ع هستم و از شاهی تلفن می کنم .
وضع ثبت‌نام و کلاس ها ی‌این شهر آشفته‌است هنوز مدارس‌کارخود را آغاز نکرده‌اند، به عنوان نمونه به دانش آموزان رشته‌ادبی دبیرستان‌سپهر این شهر رسما گفته شد که دو هفته دیگر برای ثبت‌نام‌مراجعه کنند،چون کلاس ها یک ماه دیگر تشکیل میشود .
تکلیف این دانش آموزان با امتحانات‌سه ماهه‌اول چه خواهد شد ؟

● الو ، من اسلام‌وجرلو هستم ، دبیر دبیرستانها. رفتار بعضی‌از پزشکان با بیماران بیمه شده « از روی ترشکردن » هم گذشته است ، آنها عملا وعلنا بیماران بیمه شده را نمی‌پذیرند ! بریروزیه دکتری در خیابان‌طاهباز (منشعب از ایرانشهر) که با آموزش‌وپرورش قرار‌داد دارد مراجعه‌کردم‌اما او باحال مریضی‌که‌داشتم مرا نپذیرفت !

● الو ، من مهین ـ الف هستم ساکن خیابان درکه دراوین . چندنفر از همسایه های مالوله فاضلاب‌بخود را به جوی آبی که خشک است وصل کرده‌اند و بوی‌بد ناشی ازآن، هم ما را می‌آزارد ، همدانشجویان دانشگاه ملی را وهم کسانی که بقصد گردش و تفریح از این خیابان عبور می‌کنند .

● الو من علی‌اکبر فرزدقی هستم . میخواهم به مسئولان مبارزه با گران فروشی گوشزد کنم که بیشتر مواظب کم فروشی باشند. بعضی از اجناس ، کمتر ازوزن و حجم سابق عرضه میشود وجنس‌آنها نیز مرغبیت سابق را ندارد .

● الو ، من منصوره منصوری هستم . اداره آموزش و پرورش تهران در نظر دارد تعداد زیادی مربی کودک‌ومعلم بیمانی جدید برای مدارس جنوب‌شهر استخدام کند تا بتواند معلمان باسابقه‌جنوب‌شهر را به مدارس شمال‌شهر منتقل کند .
آیا این مساله نوعی تبعیض بین محصلان جنوب شهر و شمال‌شهر نیست ؟

● الو ، من مینا همدانی هستم ، فوق لیسانس‌زبان انگلیسی . چند وقت‌پیش مقاله جالبی خواندم بقلم خانم ویکتوریا بهرامی ، دراین‌باره کمجرامحصلان ودانشجویان ما زبان خارجی را بدرستی یاد نمی گیرند . مطالبی در آن مقاله آمده بود ، واقعیت محض است.چرا باین مساله مهم رسیدگی نمیشود و شیوه تدریس زبان در مدارس و دانشگاهها عوض نمی گردد ؟

● الو ، من مجتبی منصوری هستم . بنویسید کمک های نقدی کارمندان هنوز وصال نداده است . چرا تکلیف ما را روشن نمی کنند که بالاخره این‌وجه « ناقابل » را میدهند یا نمی دهند ؟!

● الو ، من فتح اله عظیمی هستم کارمند رادیو تلویزیون ساکنان خیابان بابائیان وقصرالدشت‌حتی یک شبانه‌روز برق مرتب ندارند . پس شرکت برق منطقه‌ای چکاره است ؟

● الو ، من منصوره امیری هستم . ساکن خیابان ژاله ، کوی سیمین . در کوچه ما غروبها تعدادی مزاحم خیابانی باعث دردسر مردم میشوند .از دست آنها به کجاشکایت کنیم؟

● الو ، من فرشته حجتی هستم . چرا هرشب‌فیلم های تلویزیون‌پاره‌میشود؟ اگر این مساله اتفاقی است ، باید سالی یکبار روی دهد ولی اینکه هر شب فیلمها پاره شود و تماشاگران هر شب ۱۰ـ ۱۵ دقیقه‌سرگردان‌شوند، ازآن حرفهاست !

متحد المآل وزیر عدلیه وفهرست ممنوع الوکاله‌ها

اخیرا معاهده نامه مودت و حکمیت بین ایران و اطریش در عمارت سفارت ایران‌در اسلامبول بامضاء رسید و باین مناسبت ضیافتی در عمارت سفارت شاهنشاهی منعقد گردید. گراور بالا از راست بچپ آقای موسی نوری اسفندیاری مستشارسفارت، آقای فهیمی سفیر کبیر دولت شاهنشاهی در ترکیه ، آقای بوخبرکر وزیر مختار اطریش در ایران و آقای هانس و نیزنایب اول سفارت اطریش را درضیافت مزبور نشان میدهد .

متحدالمال ذیل از طرف آقای دکتر متین دفتری وزیر عدلیه به عموم محاکم عدلیه و پارکه‌های مرکز و ولایات و دفاتر محاکم و دوائر ثبت صادر شده است : از قرار اطلاع حاصله محاکم‌و ادارات عدلیه ممنوع الوکاله‌ها را پذیرفته مستقیما و یا بطور غیر مستقیم آنها را در امور دخالت میدهند. لذا لزوما متذکر میشود که پذیرفتن اشخاص مزبور بکلی ممنوع و متخلف شدیدا مورد تعقیب واقع و مجازات خواهد شد .

ممنوع‌الوکاله ها

بر طبق صورتی که درمجله رسمی وزارت عدلیه به طبع رسیده ، اشخاص ذیل‌ممنوع ـ الوکاله شده‌اند : جعفر احمدی علیا ، منوچهر احمدی ، صادق ابوالمعالی ، جعفر ارفاقی ، علی اکبر بهبودی ، حبیب‌الله پوررضا ، قربانعلی‌پایانی ، علی بیمان،علی‌اصغر توسلی ، علی تقوی،لطف‌الله‌ترقی،محمدحسین حجة‌الاسلام زاده ، جعفر خلعتبری، علی اصغردستاری ، اسدالله ذبیح‌شهاب الدین ، ابوالقاسم سپهداری ، حسین سعیدپور، علیرضا شهشهانی ، حسین صدریه، فصیح‌صبوری، حسین عمید قمی ، فتح‌الدین فتاحی ، عبدالعظیم قائینی ، مرتضی قایم‌مقامی ، مرتضی قدوسی ، یوسف قاضی‌مرادی، یحیی قندچی ، رمضانعلی کثیری ، ابوالفضل کاتوزیان ، عباس‌مرتضوی‌زاده، کمال‌الدین مرعشی،علی‌اکبرمحمدی‌شجاع، رضا ملکی، محمد باقرحجازی، محمد باقر نقیبی اصفهانی ، محمد رضا نقیب‌زاده‌اصفهانی، منیرالدین نوبخت ، حسین نوشین ، حسین‌هزاوه، یوسف هدائی علیزاده ، حسین یحیی کرمانشاهانی .

جشن هفتصدمین سال بوستان وگلستان

از طرف وزارت‌معارف‌متحد‌ـ المالی به ادارات معارف ایالات و ولایات صادر شده است که چون سال‌جاری«۱۳۵۵ هجری قمری» با هفتصدمین‌سال تالیف گلستان مقارن و مصادف می باشد لذا برای ابراز قدردانی از استاد و سخنور بزرگ ایران شیخ سعدی و نیز به منظور متوجه ساختن دانش آموزان به اهمیت مقام و آثار جاودانی استاد بزرگ در نظر است جشن هفتصدمین سال تصنیف و تالیف بوستان و گلستان برپا و ضمن ابراز احساسات و تظاهرات عمومی بدستیاری ارباب فضل و متتبع قدمهای جدیدی در باب تحقیق در جزئیات و احوال و آثار و روحیات و مقام و قدرت ادبی گوینده گلستان و بوستان برداشته شود و فعلا مقتضی است برای تهیه وسایل و مقدمات کار در انجام دستور های ذیل اقدام شود : ۱ـ با دانشمندان و ادبای‌محلی‌مذاکره و از ایشان تقاضا و همچنین دانش آموزان را وادار نمایند مقالات و رسالات تحقیقاتی دربابزندگانی‌سعدی‌ومخصوصا دو کتاب بوستان و گلستان تهیه و برای موقع‌جشن‌حاضر نمایند ۲ـ محل مناسبی برای اقامه جشن و ایراد خطابه های مذکور در نظر گرفته‌شود ۳ـ حتی‌الامکان یک دوره از نسخ خطی و چاپی مختلف دیوان شیخ و مخصوصا نسخ خطی و نفیس رااز کتابخانه‌ها ولو بطور امانت هم باشد جمع‌آوری نموده و بصورت کلکسیون به معرض نمایش بگذارید ٤ـ سرود مخصوصی از اشعار سعدی تهیه وعنقریب ارسال میشود که جوانان در مواقع مختلف‌بسرایندو ازحالا تمرین نمایند ۵ـ مناسب است قطعات نمایشی از آثار شیخ اجل اتخاذ و دانش آموزان در ولایات نمایش دهند .

ورود بمرکز

آقای حسن پیرنهاد که‌چندی در برلن اقامت داشتند واخیرا موفق به اخذ دیپلم دکترا در اقتصاد و علوم سیاسی‌ازدولت آلمان گردیده‌اند بمرکز وارد شدند .

خاتمه سیم کشی

رضائیه ـ آقای‌حسیبی‌مهندس الکتریک که برای نظارت در سیمکشی کارخانه جدید برق وارد شده بود کارهای خود را خاتمه‌و سیمکشی‌تحت‌نظارت ایشان انجام گرفته‌محتمل است در همین چند روزه روشنائی شهر دائر گردد .

اولین کلنك

قاین ـ اولین کلنگ بنای ساختمان دبستان قاین که بدوا آقای اعظم زنگنه مهندس طرح ریزی نمودند با حضور ۶۰ سا و معاریف بنام نامی‌اعلیحضرت همایون شاهنشاهی با صدای هورای بلند که فضای شهر را پر نموده بود بزمین زده شد.

« نقل از اطلاعات ۱۳ مهر ۱۳۱۵»

آگهی قبول ذخیره دوم انستیتو تکنولوژی قزوین

انستیتو تکنولوژی قزوین از بین داوطلبان خود با توجه به میانگین معدل (نمره آزمون + ۱۰۰ × معدل کتبی) برای رشته مکانیك از ۱۴۳۰ به‌بالابرای ۲

رشته برق‌و راه و ساختمان از ۱۴۵۰به بالابه‌ترتیب اولویت‌معدل‌تعدادی‌دانشجو میپذیرد.داوطلبان‌روزدوشنبه ۱۴و۷و۵۴ در ساعت ۵ بعداز ظهر بادردست داشتن مدارك لازم در انستیتو تکنولوژی جهت ثبت نام حضور بهم‌رسانند،

پرویز نیازی رئیس انستیتو تکنو لوژی قزوین

چهارشنبه همین هفته در انجمن

فریدون فرخزاد،شومن‌وخواننده‌معروف

خوانندگان اطلاعات بانوان با ارائه‌مجله اطلاعات بانوان‌و اعضای انجمن بادر دست داشتن کارت عضویت خود میتوانندهرروز صبح وعصر برای دریافت کارت رایگان‌به دبیرخانه انجمن «بهارشمالی نبش نامجو تلفنهای ۸۲۴۸۳۱ و ۸۲۳۷۳۷ مراجعه نمایند»

نیروی دریائی شاهنشاهی

آگهی استخدام

«اعزام بخارج»

نیروی دریائی شاهنشاهی برای تکمیل کادر درجه‌داری خود تعدادی داوطلب‌بامدرك‌قبولی‌سوم متوسطه‌یا«پایان دوره راهنمائی» استخدام وپس از موفقیت‌درآزمایشات جهت‌طی‌دوره‌بخارج‌از‌کشوراعزام مینماید.

داوطلبینی که سن انها بین ۱۵تا۲۰ سال تمام می باشد می توانند همه روزه با در دست داشتن آخرین مدرك تحصیلی واصل شناسنامه ویك قطعه عکس۴×۳ بمعاونت پرسنلی نیروی دریائی شاهنشاهی واقع در طهران خیابان سپهبدزاهدی بالاترازبیمارستان آپادانا (مدیریت استخدام) و یا به پایگاه ها و نمایندگیهای نیروی دریائی‌شاهنشاهی در شهرستان های بندر پهلوی .خرمشهر . بندر عباس.بوشهر. کرمانشاه . رضائیه . اصفهان .مشهد. یزد . زاهدان . کاشان . شیراز .کرمان‌مراجعه نمایند . م الف ۱۱۳۴۱

خرید زمین

قطعه زمینی در حدود ۵۰۰ متر مربع داخل در منطقه تجارتی و در محدوده : شمال خیابان میرداماد ، بین‌جاده پهلوی و خیابان شمیران ، برای خرید مورد نیاز است تلفن ۳۱۹۸۵۰ م‌الف ۱۴۰۷۵

۸ کیلوئی واقعی

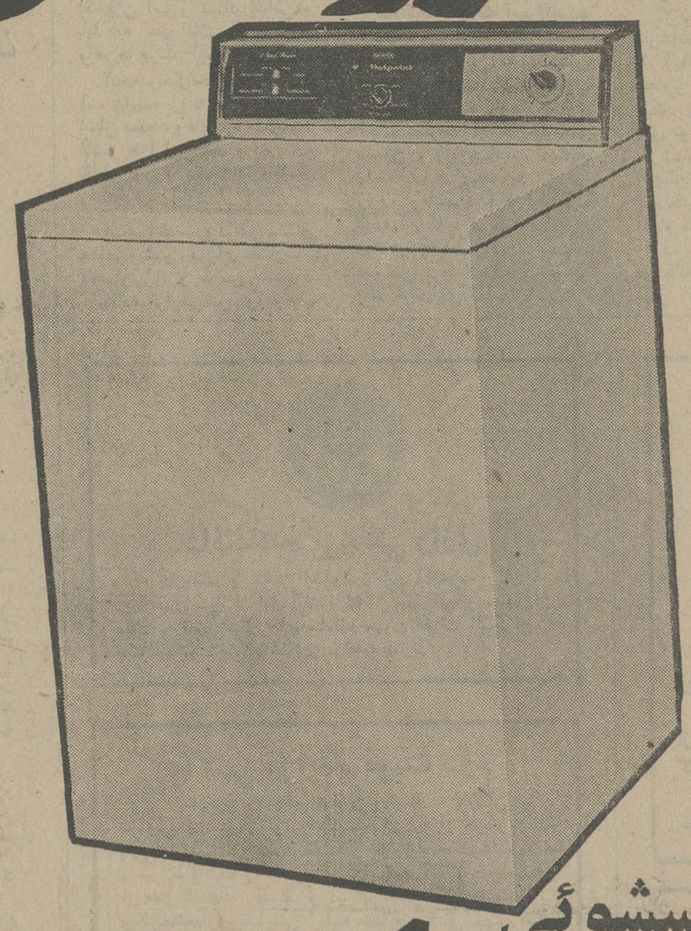

ماشین لباسشوئی

هات پوینت

کار یک هفته را در چند دقیقه انجام میدهد.

- ماشین لباسشوئی هات پوینت ۸ کیلو لباس را در آن واحد میشوید.
- ماشین لباسشوئی هات پوینت تمام برنامه‌های شستشو را در مدت ۱۹ دقیقه بطور کاملا" اتوماتیک انجام می‌دهد.
- ماشین لباسشوئی هات پوینت با آب گرم منزل کار میکند و مصرف برق آن بسیار کم است.
- ماشین لباسشوئی هات پوینت مثل کشور آمریکا بزرگ است، مثل مردم آمریکا سریع کار میکند و با روشهای ویژه آمریکائی برای حداکثر صرفه جوئی در مصرف برق و وقت ساخته شده است.

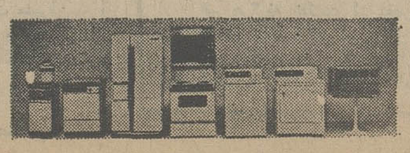

Hotpoint

هات پوینت با تجربه‌ترین سازنده وسایل خانگی در امریکا

هات پوینت

P.O.6

«بالی»... زیباترین و خیال‌انگیز ترین جزیره دنیا ـ جائیکه آنرا بهشت روی زمین لقب داده‌اند، ـ اینک شاهد ماجراهائی است که تماشای آن تجربه بزرگی است در زندگی شما

از فردا صبح برنامه سینماهای

سهیلا ـ پلازا ـ مراد ـ ری

جورجو آردیسون. هایده پولیتف. پدرو سانچز
در فیلم سینماسکوپ و رنگی
در جزیره بالی عشق

«آگهی استخدام راننده»

نیروی هوائی شاهنشاهی تعدادی غیر نظامی که دارای گواهینامه پایه یکم یا دوم (همگانی، شخصی) رانندگی باشند با حقوق و مزایای مکفی استخدام مینماید

شرایط استخدام

۱ـ تابعیت دولت شاهنشاهی ایران
۲ـ متدین بیکی از ادیان (اسلام، مسیحی، زرتشتی)
۳ـ حداقل سن ۱۸ سال تمام و حداکثر ۳۵ سال
۴ـ دارا بودن حداقل گواهینامه پایان دوره ابتدائی
۵ـ داشتن صحت مزاج طبق گواهی بهداری نیرو

مدارک مورد نیاز:

۱ـ عین گواهینامه رانندگی و یکبرگ فتوکپی آن
۲ـ عین شناسنامه عکس‌دار و سه برگ فتوکپی آن
۳ـ عین برگ پایان خدمتی یا معافی غیر پزشکی و یکبرگ فتوکپی آن (ضمنا کسانی که خدمت زیر پرچم را انجام نداده باشند در صورت سپردن تعهد ۷ سال خدمت در منطقه گرمسیری و یا ۱۰ سال خدمت در منطقه معتدله از انجام خدمت زیر پرچم معاف خواهند بود.
۴ـ عکس ۴ × ۳ پرسنلی ۸ قطعه

داوطلبان واجد شرایط میتوانند همه روزه باستثنای روزهای پنجشنبه و ایام تعطیل از ساعت ۸ الی ۱۲ در مرکز فرماندهی لجستیکی نیروی هوائی شاهنشاهی واقع در خیابان فرح‌آباد ژاله و در شهرستانهای تبریز، همدان، دزفول، بوشهر، شیراز، اصفهان، بندرعباس، مشهد، بابلسر به یگانهای نیروی هوائی شاهنشاهی مراجعه نمایند.

م الف ۱۴۳۲۴ نیروی هوائی شاهنشاهی

دانشکده خلبانی نیروی هوائی شاهنشاهی

با حقوق و مزایای قابل توجه دانشجو میپذیرد

دانشکده افسری خلبانی نیروی هوائی شاهنشاهی از بین دیپلمه های (ریاضی، طبیعی و ادبی) که حداکثر سن آنها ۲۴ سال (برای کسانیکه خدمت زیر پرچم را انجام داده‌اند ۲۶ سال تمام) باشند و دارای سلامت جسمانی کامل بوده و از عهده آزمایش استعداد مربوطه برآیند برای طی دوره در این دانشکده که مدت آن حداقل ۲ سال است دانشجو میپذیرد

حقوق و مزایا:

دانشجویان در مدت تحصیل در ایران شبانه روزی بوده و هزینه آنان با نیروی هوائی است و ماهیانه سال یکم پس از شروع پرواز ۱۷۹۵۰ ریال سال دوم ۱۸۹۵۰ ریال و سال سوم ۱۹۹۵۰ ریال دریافت خواهند داشت و در مدت تحصیل در خارج از کشور علاوه بر مبالغ فوق از فوق العاده ماموریت خارج استفاده خواهند کرد.

دانشجویان پس از طی دوره تحصیل بدرجه ستوان دومی خلبان مفتخر می‌شوند و اولین حقوق و مزایای آنان ۶۱۲۲۰ ریال و درصورتیکه در خارج از مرکز خدمت نمایند ماهیانه ۷۸۴۴۰ ریال خواهند بود.

افسران از مزایائی نظیر طی دوره‌های تخصصی خارج از کشور، پاداش سالیانه پس‌انداز تامین آتیه که در مدت سی سال خدمت بالغ بر ۳۸۷۰۰۰۰ ریال میگردد. بهره‌مند میگردند، خانه‌های سازمانی و درمان رایگان و استفاده از فروشگاه‌های ارتشی با تخفیف قابل ملاحظه نیز قسمتی از مزایای خدمتی آنان خواهد بود.

داوطلبان برای استفاده از موقعیت و ثبتنام همه روزه باستثنای پنجشنبه‌ها و تعطیلات رسمی با در دست داشتن مدارک تحصیلی و فتوکپی آن و عین شناسنامه از ساعت ۷ صبح تا دو بعد از ظهر در تهران به فرماندهی آموزش‌های هوائی خیابان دماوند (تهران‌نو) ایستگاه فرودگاه و در شهرستانها به پایگاهها و ایستگاههای هوائی یا مراکز کاریابی وزارت کار و امور اجتماعی مراجعه نمایند.

نیروی هوائی شاهنشاهی

کمبود نیروی برق، مرکبات جهرم را در خطر خشکیدن قرارداده است

جهرم ـ قطع و وصل مرتب و نامرتب برق شهرستان جهرم به علت تکرار بیش از حد برای اهالی عادت ثانوی شده است بطوری که آنها دیگر، از این قطع و وصل شدن پی در پی برق بهیچ وجه «دلخور» نمیشوند.

لکن در برابر چنین برقی، اخیرا درختان مرکبات جهرم قد علم کرده‌اند و برای نجات از نابودی از شهرداری استمداد می‌کنند!

مساله این است که در حال حاضر بطور متوسط مصرف برق شهرستان جهرم در هر ثانیه ۵۵۰۰ کیلووات است، لکن حداکثر نیروی مولد برق جهرم در هر ثانیه به ۵۰۰۰ کیلووات میرسد این اختلاف ۵۰۰ کیلووائی باعث شده که الکترو پمپ ها قادر به تامین آب مصرفی مرکبات نشوند و در نتیجه بی‌آبی، مرکبات جهرم درخطر خشکیدن قرار میگیرند. ناگفته نماند که شهرداری در این میان از لحاظ وعده دادن انصافا هیچگونه مضایقه‌ای نکرده و بارها قول داده که بزودی آنچنان سد محکمی بسازد که سد سکندر هم در مقابلش ملنگ بیندازد (البته پس از شکستن سد تامین اعتبار!) بهرحال تا کار از کار نگذشته برای این مشکل چاره‌ای باید اندیشیده شود چون با وضع فعلی اهالی جهرم سخت نگران درختان مرکبات جهرمند و سایر هموطنان، نگران محصولات مرغوب و مفید این شهرستان!

اداره سجل احوال پیله‌سوار در هفته، هفت روز تعطیل است

مشکین‌شهر ـ اداره آمار مشکین‌شهر، یکسال قبل در منطقه «پیله‌سوار» ساختمانی را به اجاره درآورد، که برای پیله‌سواریها هم اداره «سجل احوال» افتتاح کند.

اهالی بخش پیله‌سوار موقعی که احساس کردند بزودی می‌توانند بدون دردسر برای فرزندان جدیدالولاده خود شناسنامه بگیرند، این موهبت را به یکدیگر تبریک گفتند و تاسیس اداره سجل احوال تا چند روز درپخش پیله‌سوار، موضوع روز بود..

درحدود یکسال و چند روز است که هربامداد زنان خانه‌دار و مردان عیالوار پیله‌سوار، بادر دست داشتن شناسنامه‌های خود و همسران مربوطه، بانضمام تائیدیه ماماهای رسمی و مجاز، ازاول وقت اداری مقابل ساختمانی که قرار بود اداره سجل احوال بشود، بطور مرتب صف میکشند، وآخر وقت اداری بطور نامرتب، با دست خالی به خانه های خود بازمیگردند ودراین مدت حتی «محض خالی نبودن عریضه» هم، یک روز «در» این اداره برویشان بازنشده است!

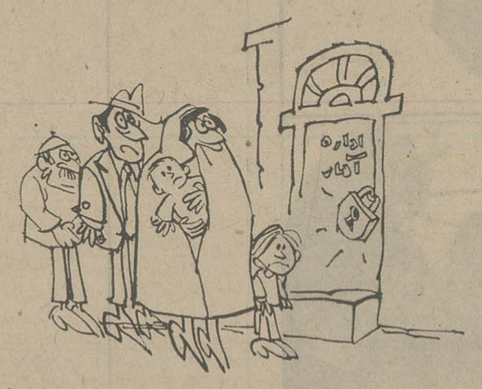

اهالی پیله‌سوار به خبرنگار اطلاعات گفته‌اند: اگر اداره آمار مشکین‌شهر، بودجه اضافی دارد وروی دستش مانده، بجای آنکه بابت این ساختمان بی مصرف، مصرفش کند، آنرا در اختیار کسانی که برای گرفتن شناسنامه به مشکین‌شهر میروند، بگذارد که خرج ایاب‌وذهاب خودکنند و اگرهم برنامه «هفت‌روز تعطیل در هفته» رابرای اولین‌بار در پیله‌سوار اجرا می‌کنند بماهم بگویند که خیالمان راحت شود، ماهم قول میدهیم به کسی نگوئیم!

روزهای پرملال دریا...

با شروع ریزش بارانهای موسمی و طوفانی شدن دریا، پلاژداران شمال هم بساط خود را اندک اندک برچیدند وبه‌دنبال انبوه مسافران شمال «با دریا خداحافظی کردند.

جزرومد امواج دریا که در تمامی فصل تابستان آرامش بخش مهمانان بیشمار خود بود و گروه گروه، آنان را تاکنار ساحل بدرقه میکرد، اینک تنها با «شن‌ها» و «گوش‌ماهی‌ها» دمساز شده و مرثیه تنهائی را، با باد همسرائی میکند.

رُن و شوهری که در داخل این پلاژنشسته‌اند، روزهای آخر پلاژداری را میگذرانند. این‌دو، باهم‌از خاطرات شادی‌بخش تابستانی که پشت‌سر گذاردندو ملال روزهای بارانی پائیز و فصل سرد زمستان، که رویاروی‌شان است سخن میگویند: اگر عمری باقی بود، خوب، بازهم تابستان می‌آید وبازهم پلاژها هستند وهجوم مسافران گرمازده و ...

کبوتر باز پیر، خانه‌اش را زندان کبوترها کرده بود!

تبریز ـ سه کبوتر باز تبریزی «بازی، بازی» باعث شدند که ۱۱۸ کبوتر، برای همیشه از پرواز کردن و دانه خوردن محروم شوند و از قلب آسمان، به سینه زمین نقل‌مکان کنند.

کبوترها که طبق مقررات، توسط ماموران ذبح شدند، متعلق به یک «کبوترباز ۵۵ ساله» به نام محمد محمدی و دو همبازیش، به نامهای ولی‌زاده و قنبر نیائی بود.

در بازرسی های بعدی که از منزل کبوترباز پیر به عمل آمد، معلوم شد که این شخص خانه‌اش زندان کبوتران بی گناه بوده و تفریح مورد علاقه‌اش، به دام انداختن کبوترهای از همه جا بی‌خبر وفیلم مورد علاقه‌اش «بکشتن دادن کبوترها!» ...

نوع آلودگی زاینده رود مشخص شد

کارشناسان نمونه های آب زاینده رود را که در پنجاه شیشه آزمایشی پر شده بود آزمایش و نوع آلودگی آنرا اعلام کردند.

براساس گزارش کارشناسان: آب زاینده رود آلوده به‌نوعی مواد شیمیائی است که‌ازطریق فاضلاب کارخانجات به زاینده رود وارد می‌شود و بوسیله اکسیژن و باکتریهای موجود درآب رودخانه تجزیه شده و تولید مواد سمی میکند.

کارشناسان سازمان حفظ محیط زیست‌نیز تاکیدکرده‌اند که رنگ تیره فاضلابهائی که وارد زاینده رود میشود از ورود نور خورشید به درون آب جلوگیری میکند ودرنتیجه عمل «فتوسنتز» بوسیله‌گیاهان آبزی انجام نمی‌گیرد.

بدین ترتیب، هشتاد درصد اکسیژن آب و مواد غذائی‌که باید به حیوانات آبزی‌بویژه ماهی‌ها برسد ازمیان میرود.

آنچه‌درحال حاضر آلودگی آب زاینده رود را بوضوح نشان میدهد وقابل رویت‌است: لاشه هزاران ماهی‌مرده در تقاطع ورود فاضلابها ومسیر زاینده‌رود است.

آب زاینده رود در حال حاضر بیشتر برای مصارف کشاورزی و دامی مورد استفاده قرارمی‌گیرد وبموجب گزارش کارشناسان بروز آفات نباتی در مزارع حاشیه زاینده رود، که‌شدن‌محصولات کشاورزی وبروز اپیدمی‌های دامی و انسانی از دیگراثرات نامطلوبی است که آب آلوده زاینده رود برمحیط زیست بجای گذاشته است.

کارخانه‌هائی که آب‌را آلوده می‌کنند.

کارخانه هائی که براساس مطالعات کارشناسان، فاضلاب آنها به زاینده رود جاری است عبارتند از کارخانه‌های سیمین، ریس‌باف، صنایع پشم، شهرضای جدید، زاینده رود، وطن، آرد اطلس، اصفهان کار، چرمسازی‌نجفی، بهشت، کانادادرای، ماه، سوسن، و گرمابه کروی و یک مرغداری، که‌این تاسیسات ازدوسوی زاینده رودفاضلاب خودرابه این رودخانه‌سرازیر کرده‌اند.

در اصفهان جمعا سی‌وپنج کارگاه و کارگاه صنعتی‌وجود داردکه فاضلاب آنها به‌زاینده رود ونهرهای جاری‌درمدخل شهر اصفهان می‌ریزد.

از جمله این کارخانجات، کارخانه (بارش) اصفهان‌است که آبهای آلوده آن زمین‌های مجاور کارخانه را نیزمشروب میکند و نکته‌ای که اساسی‌و قابل توجه است اینکه، بعقیده کارشناسان فاضلاب این‌کارخانه آنچنان از مواد شیمیائی‌مملو است‌که‌سازمان آب وفاضلاب اعلام کرده‌اند: اگر آب های آلوده این کارخانه (بارش) در کانالهای شهر جاری‌شود، قادر است دستگاههای فلزی تصفیه خانه آب را فرسوده‌و نابود کند. با توجه به این‌امر و اینکه اصولا مقاومت گیاه، ماهی و یا حیوانات آبزی در برابر مواد شیمیائی بمراتب‌کمتر از آهن و فولاد است، میزان جاری شدن فاضلاب کارخانه‌ها را به زاینده‌رود به سهولت میتوان حدس زد.

یک هفته فرصت به‌کارخانه‌ها

مسئولان کارخانه های مختلف اصفهان اعم از نساجی‌وغیره تنها یک هفته فرصت دارند تا یک میلیون ریال قسط اول اجرای‌طرح جداسازی‌فاضلاب را از زاینده رود پرداخت کنند.

سازمان حفاظت محیط زیست اصفهان در نامه‌ای از سازمان آب و فاضلاب این شهر خواست تا لوله های فاضلاب اماکن مسکونی‌را که به نهرهای «فرشادی»ـ نیاصرم، سرلت‌ودیگر نهرهای اصفهان منتهی میشود قطع کندو ترتیبی بدهد که یا فاضلاب اماکن مسکونی بکانال فاضلاب‌شهر ارتباط یابد و یا در چاه های اختصاصی خانه‌هاسرازیر شود.

۱۵ هزار کانال فاضلاب

درحال حاضر بالغ‌برپانزده هزار کانال فاضلاب درنهرهای اصفهان جاری است‌که‌فاضلاب این کانالها در آلوده کردن آبهای جاری در سطح شهر اصفهان نقش عمده‌ای دارد.

فرمان رضاشاه کبیر

فرمان جداسازی فاضلاب کارخانجات اصفهان از آب زاینده‌رود در عهد سلطنت اعلیحضرت رضاشاه کبیر و بفرمان آن بزرگ‌مرد تاریخ، صدر شد وآن اعلیحضرت هنگام گشایش کارخانه وطن اوامری صادر کردند مبنی بر اینکه کارخانه‌یی در اصفهان تاسیس نشود، مگر اینکه اول فکری برای فاضلاب آن بشود و اصولا صاحب هیچ کارخانه‌ای حق ندارد که فاضلاب کارخانه خود را در رودخانه زاینده‌رود بریزد.

دانشکده پزشکی رازی

درمانگاه و بخش اسکولیوز این دانشکده واقع در بیمارستان سینا از اول آبانماه ۱۳۵۴ بیمار میپذیرد. بیماران مبتلا به تغییر شکل های مختلف ستون فقرات (اسکولیوز) میتوانند به درمانگاه مذکور مراجعه نمایند.

آگهی مزایده نوبت دوم

کارخانه ریسباف اصفهان وابسته به بانکملی ایران موتورهای دیزل و لوازم مربوط به‌آن را از طریق مزایده بفروش میرساند شرکت کنندگان میتوانند برگ مشخصات و شرایط مزایده را همه‌روزه بین ساعت ۸تا۱۲ در اصفهان از دفتر کارخانه ریسباف و در تهران از دفتر اداره نظارت برکارخانه‌های بانک ملی طبقه چهارم بانکملی چهارم آبان سمراه تخت جمشیدو کوروش کبیر دریافت دارند. پیشنهادات بایدتا آخروقت اداری روز ۵۴٫۸٫۸ بدفتر کارخانه تسلیم و رسید دریافت گردد و ساعت ۱۰ روز ۵۴٫۸٫۱۰ باز و قرائت خواهد شد حضور پیشنهاد دهندگان در جلسه آزاد است.

بانکملی ایران ـ کارخانه های اصفهان
کارخانه ریسباف

هفته سرطان ۱۳۵۴

در هر پایگاه پیشگیری و تشخیص سرطان روزانه تعداد زیادی از هم میهنان معاینه‌میشوند.
برای ایجاد مراکز تازه و معاینه تعدادبیشتری از افراد جمعیت ملی مبارزه با سرطان را یاری کنید
حساب شماره ۷۷۵۵۵ در کلیه بانکهای سراسر کشور در اختیار شماست.

آگهی مناقصه شماره ۱۵٫۵۴

قسمت کشت و صنعت نیشکر هفت تپه وابسته به وزارت کشاورزی و منابع طبیعی خرید دوازده هزار عدد سیفون آلومینیومی مطابق مشخصات مندرج در شرایط مناقصه مورد نیاز خود را از طریق مناقصه خریداری‌مینماید.

داوطلبین شرکت در مناقصه میتوانند همه روزه از تاریخ انتشار آگهی برای دریافت مشخصات و شرایط‌شرکت درمناقصه در ساعات ۷الی ۱۲ صبح و ۱الی ۴ بعداز ظهر به‌اداره ماتریل قسمت واقع درهفت‌تپه و یادفتر خرید قسمت کشت وصنعت نیشکرهفت‌تپه‌واقع‌در ساختمان مرکزی‌سازمان آب وبرق خوزستان در اهواز و همچنین دفتر تدارکات سازمان آب و برق خوزستان واقع در خیابان میکده تهران مراجعه و برگ شرایط رادریافت دارند، پیشنهادات باید حداکثر تاساعت ۹صبح روز ۵۴٫۷٫۳۰ در ازاء رسید تسلیم دائره پست قسمت کشت و صنعت‌هفت تپه گردیده و یاطوری بایست سفارشی ارسال شود که‌تا وقت تعیین شده بدائره پست قسمت واصل گردد.

کلیه پیشنهادات رسیده در ساعت ۱۰ صبح همان روز در اتاق کنفرانس مرکزی قسمت واقع در محوطه صنعتی باز وقرائت خواهد شد. حضور پیشنهاد دهندگان در جلسه آزاد است.

قسمت کشت و صنعت نیشکر هفت تپه

اطلاعیه

قابل توجه اعضای شرکت تعاونی مسکن کارمندان‌وزارت آموزش و پرورش

باتوجه به اینکه برای پرداخت پیش‌قسط سری اول‌آپارتمان های طرشت بفرد فرد اعضاء نامه نوشته شده و در روزنامه آگهی و به مدارس تهران نیز بخشنامه شده است. اما چون افراد زیر تا موعد مقرر مراجعه نکرده‌اند، لذا برای اینکه هیچگونه حقی از آنها ضایع نشود برای آخرین‌بار به‌آنها ابلاغ میشود که تا پایان مهرماه ۱۳۵۴ به دفتر شرکت واقع درخیابان شاهرضا ـ خیابان کاخ شمالی ـ پاساژ پوررضا ـ شماره ۸ مراجعه وفرم‌معرفی به‌بانک رابرای پرداخت‌بقیه پیش‌قسط خود دریافت دارند. چنانچه تا پایان مهلت‌مقرر مراجعه‌ننمایند ازافراد بعدی بجای آنها استفاده خواهد شد.

هیات مدیره

۱ـ آقای مهدی سعیدی‌زند
۲ـ خانم ذلیخا دیانتی
۳ـ خانم اقدس رضابخش‌پور
۴ـ خانم پروین مهربانی‌پور
۵ـ خانم ژاله معتمدی‌کردستانی
۶ـ خانم زهرا فیضی
۷ـ آقای سیدمنصور معتکف
۸ـ خانم‌ماهرخ‌ذره‌هوشیارخواه
۹ـ خانم پروین درودیان
۱۰ـ خانم‌رقیه‌برادران‌سیدمرکزی
۱۱ـ خانم هما بهمنی
۱۲ـ خانم زرین اطیائی
۱۳ـ خانم‌فاطمه‌ملقب‌به‌مهری‌راعی
۱۴ـ خانم شهناز حسن‌زاده
۱۵ـ آقای مسعود اروین
۱۶ـ آقای مسعود امام‌جمعه
۱۷ـ خانم‌فاطمه شیخ‌علی‌قربانی
۱۸ـ خانم توران احتشامی
۱۹ـ خانم شکوه‌اقدس‌مسیح‌نیا
۲۰ـ خانم پروین‌دخت به‌کیش
۲۱ـ آقای عبدالکریم خرازی
۲۲ـ خانم ملوک برادران سیدمرکزی
۲۳ـ خانم فرنگیس شمسائی
۲۴ـ خانم شهین اهوازی
۲۵ـ خانم معدلت سالاری
۲۶ـ خانم عالمتاج ضرغام
۲۷ـ آقای محمد عثمان عابدین احمدی
۲۸ـ خانم فروزان علیائی
۲۹ـ خانم ایران‌بهزادی‌پور
۳۰ـ خانم مرضیه صفوی
۳۱ـ خانم عذرا حاتمی
۳۲ـ آقای یزدان حسینی
۳۳ـ آقای محمدکاظم معصومی لاری
۳۴ـ خانم زهرا بدرالملوک حاجی‌رضا
۳۵ـ خانم شمسیه مولائی آشتیانی
۳۶ـ آقای نصرت‌اله عفیفی

اصلاحیه آگهی مناقصه ساخت صندلی اتوبوسهای دوطبقه شرکت واحد اتوبوسرانی تهران و حومه

تاریخ قرائت پیشنهادات واصله ساعت ۱۰ روز ۵٫۸ ۵۴ میباشد که چون اشتباها روز ۵۴٫۷٫۲۰ درج شده بدینوسیله اصلاح میشود.

م الف ۱۴۳۲۹
آ ـ ۳۱۵۷۴

آگهی دعوت مجمع عمومی عادی سالیانه

از صاحبان محترم سهام دعوت میشود در جلسه مجمع‌عمومی عادی سالیانه که در ساعت نه صبح روز سه‌شنبه بیست و نهم مهر ماه ۱۳۵۴ درمحل شرکت (کارخانه قند بردسیر) تشکیل میگردد شرکت فرمایند.

دفتر شرکت همه روزه آماده است درمقابل ارائه سهام برگ ورودیه صادر نماید دستور جلسه عبارت است از:

۱ـ استماع گزارش هیئت مدیره وبازرس قانونی درمورد عملیات سال مالی گذشته.
۲ـ رسیدگی ـ تصحیح ـ تصویب ترازنامه و حساب سود و زیان و اتخاذ تصمیم نسبت بسود جلسه.
۳ـ انتخاب اعضاء اصلی و علی‌البدل هیئت مدیره.
۴ـ انتخاب بازرس اصلی و بازرس علی‌البدل.
۵ـ تعیین روزنامه‌ای که آگهی های شرکت درآن درج و منتشر خواهد شد.

هیئت مدیره شرکت سهامی خاص قندبردسیرکرمان

آگهی تغییرات در شرکت آل‌موتکنیک سهامی خاص شماره ثبت ۲۰۹۵۲

باستناد صورتجلسه‌مجمع‌عمومی‌فوق‌العاده مورخه ۵۴٫۶٫۱۸ تغییرات زیر در شرکت مذکور بعمل آمد:

۱ـ تبصره‌ای بشرح مندرج در صورتجلسه به ذیل ماده ۱۲ اساسنامه اضافه گردید.
۲ـ طبق صورتجلسه هیئت مدیره مورخه ۵۴٫۶٫۱۸ آقای هربرت ال ـ گراف فرزند لودویک‌دارنده گذرنامه ۲۴۹۵۸ ..اچ از هامبورگ ساکن تهران خیابان شاهرضا شماره ۸۸۸ طبقه سوم شماره ۲۱ بسمت مدیر عامل شرکت برای مدت دو سال انتخاب شدند.
۳ـ حق امضاء مجاز شرکت کماکان با مدیر عامل و یکی دیگر از اعضاء هیئت مدیره متفقا و با مهر شرکت و با رعایت مقررات ماده چهاردهم اساسنامه میباشد.

الف ۱۴۲۹۸
اداره کل ثبت شرکتها و مالکیت صنعتی تهران
آ ـ ۳۱۵۸۱

صاحب اختراع مربوط به «سیستم‌انتقال مایع» که در ایران تحت‌شماره ۱۲۳۵۵ بثبت رسیده بهره‌برداری‌آنرا پیشنهادمینماید اشخاص ذینفع مراجعه فرمایند به
آ ـ ۱۱۴۷۱
Middle East Patent Bureau, P.O.B. 2031, Cairo, Egypt.

آگهی تصمیمات شرکت سهامی خاص جنرال‌پلاستیک ثبت شده بشماره ۵۳۳۵

باستناد صورتجلسات مجامع عمومی مورخ ۵۳٫۵٫۲۰ و ۵۴٫۵٫۱۹ اولا ترازنامه سال های مالی ۵۲ و ۵۳ شرکت به تصویب رسید ثانیا بانو ویکتوریانبلوی و آقای لئون نهورای به ترتیب بسمت بازرس اصلی و علی‌البدل برای سال مالی ۵۳ و آقای لئون نهورای و بانو دیاناروبین افو بسمت بازرسان اصلی و علی‌البدل برای سال مالی ۱۳۵۴ انتخاب شدند. ثالثا روزنامه اطلاعات جهت درج آگهی های شرکت تعیین شد رابعا با اصلاح ماده ۱۳۱ اساسنامه بانو ویکتوریا بنلوی و آقایان صمد و ناصر کشفی برا یمدت دو سال بسمت اعضاء هیئت مدیره انتخاب شدند و آقایان‌صمد وناصر کشفی بسمت مدیران عامل انتخاب شدند و حق امضاء کلیه اوراق بهادار و اسناد رسمی با امضاء نامبردگان متفقا یا منفردا با مهر شرکت معتبر خواهد بود.

م الف ۱۴۳۰۳
اداره کل ثبت شرکتها و مالکیت صنعتی

آگهی تعیین صاحبان امضاء مجاز در شرکت سهامی عام بیمه‌پارس ثبت‌شده بشماره ۴۸۱۷

طبق صورتجلسه مورخ ۵۴٫۵٫۲۵ هیئت مدیره شرکت سهامی عام بیمه پارس آقای پاریز ملک وارطانیان حق امضاء داده شد به این شرح که کلیه اسناد و اوراق و چکها وقراردادها به امضاء آقای مجید ملک یا آقای پاریز ملک وارطانیان باتفاق یکنفر دیگر از هیئت مدیره شرکت امضاء نمایند.

م الف ۱۴۳۰۲
اداره کل ثبت شرکتها و مالکیت صنعتی

جناب آقای مهدوی
قائم مقام دبیر کل حزب رستاخیز ملت ایران
آقای شهردار تهران

خواهشمند است به عرایض مشروحه زیربذل توجه‌مخصوص مبذول و نسبت به رفع این مشکل محلی دستور فوری صادر فرمائید.

سپاسگزاریم

۱ـ خانه های خیابان ۷۶ ـ ۱۷۸ ـ ۱۸۰ ـ ۱۱۷ ـ ۱۱۹ تهران پارس و اطراف آن تماما ویلائی ساخته شده است.

۲ـ در خیابان ده متری ۱۷۸ قطعه زمینی که گنجایش بیش از ۶ خانه ویلائی را نداردادارہ شهرسازی‌بدون توجه بمحیط زیست ساکنین محل برای زمین مورد بحث پروانه چهل‌دستگاه آپارتمان آنهم ۵ طبقه صادر نموده‌اند در صورتیکه طبق نقشه موجود در شهرداری ناحیه ۸ در این خیابان بیش از سه طبقه ساختمان نمیتوان احداث نمود و برای مزید اطلاع به آگاهی میرساند در این محل‌ها هستند مالکینی که میخواستند درقطعه زمین خود ساختمان چند طبقه بنا نمایند ولی اداره شهرداری اجازه ساختمان بیش از دو طبقه را نداد.

۳ـ بطوریکه استحضار دارند عده‌ای از راه خرید وفروش زمین سرمایه‌های کلانی بجیب زده‌اند و طرز کار بعضی از آنها چنین است زمین میخرند و باراهی که آنها بهتر میدانند زودتر از دیگران البته بدلخواه خود پروانه ساختمان میگیرند و زمین را با همان پروانه و باستناد قولنامه مدت‌دار بابهای بیشتری در اختیار اشخاص (بساز و بفروش) میگذارند وطبق اظهار مسئولین یکی دو بنگاه تهران پارس این زمین هم بهمین نحو معامله شد منتها قبل از صدور پروانه شروع باحداث ساختمان کردیم و مراتب کتبا به شهرداری تهران ـ شهرسازی ـ شهرداری ناحیه ۸ـ بازرسی شاهنشاهی و غیره چگونگی امر اعلام گردید که به ترتیب ضمن شماره‌های ۴۱۵ ـ ۱۷۱۴۳ ـ ۱۷۷۶۷ ـ ۱۱۴۳۲ ـ ۵۴٫۶٫۸ دردفاتر ادارات مربوطه‌ثبت گردید و مجددا در پیرو نامه قبلی شرح دیگری نگاشته شده است که تاکنون نتیجه اقدام سازمانها برای ساکنین محل معلوم نگردیده و اگر نسبت به این مطالب تردیدی وجود دارد شایسته است دستور رسیدگی صادر فرمایند و در صورت تمایل ما هم حاضر بهمکاری و راهنمائی خواهیم بود تا صحت و سقم مطالب‌گفته شده روشن گردد.

۴ـ با شرح مراتب بالا ساکنین خیابان های مذکور خواهان روحیه و رفاه و طالب زندگی آرام میباشند تقاضا دارد اجازه داده نشود عده‌ای سودجو با ایجاد این قبیل برج ایفل‌ها آنهم در وسط خیابان آسایش عده‌ای را که علاقمند سکونت در خانه های ویلائی هستند سلب‌نمایند. حال بسته بلطف و اقدام سریع آنجناب میباشیم.

امضاء کنندگان: دکتر انورشکن، عباس رحمانی، مسعود جلالی، مهندس عباس عقیلی‌پور، امامقلی چمن‌پیرا، علی‌اکبر نیکپور، رسول جوادی، منوچهر دهقانی‌بردبار، احمدماکنی، پرویز علیخان، نظام‌الدین امامی، محمد ابراهیم شوشتریان، اسکندر رنوژن، دکتر عباس‌مهریز، دکتر مصطفی شریف‌کاشانی، ایرج شبیری، دکتر حمید فریدآذر، خانم فاطمه غنچه، ایرج شبستری.

نیازمندیهای اطلاعات تلفنی آگهی می‌پذیرد

۳۱۱۲۱۹-۳۱۱۲۲۷-۳۱۱۲۲۵-۳۱۱۲۲۴
۳۱۱۲۳۵-۳۱۲۴۱۳-۳۱۱۲۳۰-۳۱۱۲۲۹

خرید

بازرگانی فرش کیهان
۸۳۰۹۰۴ و ۸۳۳۷۷۶
خریدار نقدی همه رقم فرش کهنه‌ونو جهت صادرات‌روزولت میدان ۲۵ شهریور

ماشین تحریر آی‌بی‌ام سلک تریک و یک میز سکرتری مورد نیاز است تلفن ۸۷۷۱۶۰ طبقه چهارم .
آ ـ ۱۶۶۹۶

فرش کارلو
عادلانه ترین خریدار فرش نو وکهنه دراسرع وقت .
تلفن ۴۲۶۴۱

اثاثیه

فروش دست‌دوم
بنازلترین قیمت بفروش میرسد
اجناس و لباس خارجی نو و دست دوم
دخترانه . زنانه، بچه‌گانه
بمدت ۵ روز از یکشنبه ۱۳ مهرماه از ساعت ۲ تا۶بعداز ظهر . آدرس : امیرآبادخیابان بیستم کوچه دوم دست راست شماره ۳۷طبقه‌دوم‌آپارتمان‌هشتم
آ ـ ۱۶۶۷۲

یکدستگاه تلویزیون گروندیک غیررنگی مونتاژ آلمان نوفروشی تلفن ۴۷۲۴۳
آ ـ ۱۶۷۵۵

لباس خارجی‌نوبلوز شلواردامن لباس شب و عصر دخترانه پسرانه بچه‌گانه خیابان وزراء خیابان هشتم پلاک ۱۴ طبقه اول ۶۲۶۵۳۰
آ ـ ۱۶۷۴۹

لباسهای زنانه و دخترانه‌پائیزه وبهاره وزمستانی والبسه دیگر خارجی فروشی خیابان ظفر خیابان شهریار پلاک ۶۰ طبقه دوم ۹ صبح تا۱ بعدازظهر ـ ۸۶۶۷۵۲
۱ـ۲ آ ـ ۱۶۵۵۵

حراج
مقدار زیادی لباس‌ایتالیائی‌کاملا نو بقیمت خرید فروشی ازروی فاکتور بمدت ۴ روز تلفن. ـ ۶۸۳۹۳۴
آ ـ ۱۶۶۹۷

بعلت مسافرت
لوازم منزل ماشین‌مونت‌کارلو۷۴ بدون‌گمرک لوازم‌منزل‌ولباسهای نو خارجی کت و شلوار ، پسرانه و دخترانه تین.اینجر خارجی ، ملافه های فرنگی فوری فرشی روزهای سه‌شنبه پنج شنبه و جمعه مراجعه‌شود جردن خیابان گلگشت‌شماره۱۴ تلفن ۸۹۲۹۲۴
آ ـ ۱۶۷۰۱

مقداری لباس های زنانه‌ارزان‌و دست اول ودوم خارجی‌بفروش میرسد ـ جمشیدآباد شمالی ۲۰ متری صالحی شماره ۱۷ تلفن ـ ۹۲۰۶۷۹
آ ـ ۱۶۶۹۸

بعلت مسافرت کلیه لوازم‌منزل‌و مبلمان ومقداری پوشاک‌خارجی بلوز ژرسه شلوار جین کفش‌و کیف چکمه دستکش زنانه ساخت ایتالیا رومیزی روتختی کارتنی بچه‌مجسمه‌های آچکیف دستی وپالتو پوست مردانه‌تلفن سنگ مرمر مجسمه گلدان و آئینه کریستال ایتالیا انواع گردن‌بند زرد و سفید زنانه در طرحهای مختلف وانواع پوشاک آخرین مد لوازم‌دیگرتمام‌ساخت انگلیس و ایتالیا بقیمت ارزان وآپارتمان مذکور با دو اطاق خواب و سرویس کامل تلفن مستقل شوفاژ روشن بفروش میرسد بر ۴۵ متری سیدخندان بعداز تعمیرگاه پیکان مقابل‌کاج اول پلاک ۱۲۳ تلفن ۸۵۰۸۴۴
آ ـ ۱۶۷۹۶

فروش دست‌اول
مقداری پارچه البسه زنانه و مردانه خارجی و چمدان‌نو بفروش میرسد فرح شمالی پالیزی غربی شماره ۱۰۰طبقه دوم تلفن ۸۵۵۹۳۲

شستشوی مبل وفرش

دوراکلین سرویس‌امریکا
خشکشوئی مبلمان‌موکت فرش تشک اتومبیل در محل مطابق با آخرین تکنیك متداول آمریکا گرانترمطمئن‌تر۸۴۵۶۸۳ و ۸۴۸۳۹۶ و ۸۴۸۳۹۵

آریو انگلیش سرویس
خشکشوئی
مبلمان‌موکت فرش پرده و تشك اتومبیل در محل
تلفن ۸۴۳۸۴۵

کارخانه‌قالیشوئی‌اطلس
تلفن ۹۵۲۵۴۶ و ۹۷۵۴۳۰
آ ـ ۱۴۵۵۲

مولن کلین
شستشوی انواع موکت کفپوش باموادمنحصر بفرد درمحل و تشك اتومبیل
۸۳۱۶۳۳

سوپر کلین سرویس
با دستگاههائی مجهزتر ، سرویسی‌تر ، سریع‌ترکارگرانی برتروکادرشبانه‌روزی موکت ، فرش ، مبلمان وپرده شمارا در محل‌سرویس‌وخشکشوئی‌مینماید **تلفنهای ۸۴۱۲۴۶ و ۸۴۶۱۴۶ و ۸۵۲۷۹۳**
۱ـ۱۰ آ ـ ۱۵۴۶۰

ایران پاك رو
شستشوی موکت‌مبلمان تشك اتومبیل ونظافت کلي ساختمان با مواد استثنائی
تلفن ۷۹۶۱۷۳

آناهیتاسرویس‌بزرگترین
خشکشوئی مبلمان‌فرش موکت
پرده در محل ۷۹۵۳۰۷
آ ـ ۱۵۴۵۱

شرکت ایران پالاگر
شستشوی فرش، موکت،مبلمان پرده و تشك اتومبیل با مواد منحصر بفرد در محل .
۷۵۵۷۷۹ و ۷۵۷۳۶۹
آ ـ ۱۵۴۵۴

کلین سرویس
خشکشوئی مبل فرش موکت با دستگاه وپرده بانصب مجانی ۹۵۲۵۴۶
آ ـ ۱۵۴۳۲

کارخانه قالیشوئی‌بیوك
تلفن۹۷۷۱۱۸و۵۲۹۹۱۵

کولر

سازمان فنی ۱۱۰ سرویس آبگرمکن‌بخاری روکش کولر کانال‌کشی ساختمان و رنگ بخاری ۷۶۰۹۹۳ و ۷۶۳۷۸۵ و ۷۶۵۸۹۴ و ۷۵۵۷۰۹
۱ـ۲۰ آ ـ ۱۶۱۸۷

راهنمای سرویس
ارج
در سراسر کشور
۹۶۲۰۴۵
از ساعت ۷ صبح تا ۷ بعدازظهر

لباسشوئی ـ سرویس ۷۶۴۰۳۰

شوفاژ

نصب شوفاژ به اقساط ۱۰ ماهه شرکت‌رام‌شین‌ـ تلفن۲ـ۹۳۹۷۳۱

نقدواقساط
شوفاژ
نصب کنید ، سرویس و گارانتی سالیانه شرکت آئرو تلفن ۸۳۳۱۹۰

نصب‌و تعمیر‌ـ نگهداری
شبانه‌روزی شوفاژ ۷۹۳۸۹۷

نصب و سرویس شوفاژ ـ ۶۲۱۴۴۸ ـ ۷۹۶۱۰۳
۱ـ۱۸ آ ـ ۱۶۳۴۱

نصب نگهداری تعمیرات شوفاژ تهویه کولر با شرایط بهتر شرکت روفتاپ تلفن۸۵۸۰۱۹

سرویس‌شوفاژوآبگرمکن تهران سرویس۷۵۴۲۸۵

نگهداری سالیانه شوفاژ
۶۰۰ تومان
تلفن ۸۳۶۸۵۹

تعمیرگاه شوفاژسرویس شبانه‌روزی ۹۲۱۷۷۰ و ۹۵۳۳۸۵

جنرال سرویس
نصب سرویس آبگرمکن بخاری وروکش کولر فوری ۳۴۳۹۵۷
۱ـ۷ آ ـ ۱۶۵۸۵

تعمیر ونصب
کولر ،ماشین‌لباسشوئی آبگرمکن و اجاق گاز
۶۶۲۴۰۹

نصب موتور خانه شوفاژ با سرویس سالیانه گارانتی
۸۵۹۶۴۸
۱ـ۱۵ آ ـ ۱۶۵۲۸

یخچال

تعمیرگاه‌یخچال فریجیدر
اثاث یدکی موجود ۸۴۸۷۵۶

فروشگاههای اتومبیل

حواله اتومبیل رنجرور آماده در لندن۸۹۲۸۵۲

فروش اتومبیل

بی.ام.و
بی.ام.و ۲۰۰۲ مدل۷۵
باشرایط مناسب‌بفروش میرسد **تلفن ۸۴۴۹۷۲**

بی.ام.و ۱۸۰۰ مدل ۶۶ شیری رنگ تمیز بارادیووبنز ۲۲۰اس ۶۴ بفروش میرسد ۶۶۳۴۰۰
۱ـ۲ آ ـ ۱۶۵۷۵

ب. ام. و ۷۰
تمیز شماره نشده بفروش‌میرسد ۸۴۲۳۷۳
۱ـ۲ آ ـ ۱۱۳۸۳

اتومبیل ب.ام. و ۲۰۰۲ مدل۷۲ سفید رنگ در شرایط خوب، رادیو پخش گرمکن عقب بیمه کامل قیمت ۵۴۵۰۰تومان‌مقطوع تلفن ۷۵۹۲۷۰
۱ـ۲ آ ـ ۱۶۷۶۸

بی.ام.و مدل ۷۳ رنگ نارنجی باپخش صوت ورادیوافام و گرمکن شیشه عقب بسیار تمیز مقطوع ۶۶هزارتومان۶۵۸۳۹۹ طبقه دوم .
۱ـ۲ آ ـ ۱۶۷۲۰

بنز

دودستگاه مرسدس‌بنزمدل۱۹۷۴ یکی شش‌سیلندر و دیگری‌چهار سیلندربفروش میرسدازساعت۲ تا ۲۱ به تلفن ۹۷۴۶۲۱مراجعه فرمایند.
آ ـ ۱۶۶۸۸

بنز۲۳۰ شش سیلندر۷۲بفروش میرسد تلفن ۸۹۴۶۳۳
۱ـ۳ آ ـ ۱۶۵۱۹

یك دستگاه کامیون بنز ۷۵ نو ۱۵۱۳ با چرخ ۲۰ × ۱۰۰۰ بقیمت نمایندگی ها بفروش‌می رسد تلفن ۸۵۰۱۴۶ ۸۴۶۶۱۱

بنز ۲۰۰ مدل ۷۲
فرمان و چراغ ۷۴سقف‌کشوئی گمرک نشده بارادیو پخش و استریو اضافی بیواسطه‌بفروش میرسد تلفن ۶۳۵۸۵۷
آ ـ ۱۶۷۱۳

بنز ۲۵۰ کوپه ۷۲ کاملا نو و استثنائی باشیشه رنگی رادیو بدون واسطه ۱۲۵ هزار تومان تلفن ۶۶۳۶۲۱ از صبح تا ۵ بعدازظهر .
۱ـ۲ آ ـ ۱۶۷۴۴

بنز ۲۸۰ اس مدل ۷۳ترانزیت آبی ، متالیك لوکس، مقطوع ۶۸ هزار تومان تلفن ۸۲۶۲۴۵
آ ـ ۱۶۸۴۱

بنز
مدل ۱۹۷۴
بنز ۲۳۰ر۴ مدل ۱۹۷۴ برنگ نخودی سقف کشوئی فرمان هیدرولیك باوسایل بدون‌گمرك بدون واسطه بفروش میرسد تلفن ۴۷۸۱۶
آ ـ ۱۶۷۹۴

مرسدس بنز۲۸۰اس‌مدل۷۲ـ۷۱ نمره نشده با فرمان‌هیدرولیك رادیو ضبط استریو آنتن‌برقی شیشه رنگی رنگ سبز متالیك شیشه گرمکن عقب سقف برقی کشوئی مقطوع بدون واسطه بعلت مسافرت۸۷هزارتومان‌تلفن ۹۴۲۸۷۱

پژو

اکازیون
پژو۳۰۴ اواخر۷۴سفیدیخچالی باگرمکن شیشه عقب‌درشرایط عالی تلفن ۷۵۲۲۹۶ ساعت ۴ر۵ تا ۷ر بعدازظهر .
آ ـ ۱۶۷۰۵

اتومبیل پژو ۴۰۴ مدل ۷۱رنگ سفید بدون واسطه‌بمبلغ۳۸۵۰۰ تومان بفروش میرسد تلفن ـ ۷۵۲۰۹۴
آ ـ ۱۶۶۵۳

پژو ۵۰۴ جی‌ال مدل
۷۴ ترانزیت رنگ شیری‌وسایل کامل تلفن ۹۷۷۷۳۵
آ ـ ۱۶۶۵۱

پژو ۵۰۴ جی‌ال مدل ۷۳ دنده گیربکس بارادیو (دربیاودستگاه تقویت کننده) تلفن ۶۲۶۷۹۲ ساعت ۷ الی ۹صبح ۱۳الی۲۰
آ ـ ۱۶۶۸۰

اکازیون
پژو ۵۰۴ مدل ۷۴ دنده اتوماتیك تازه نمره شده رنك شیری گرمکن ـ شیشه عقب کارکرد ۱۹ هزار کیلومتر ۹۲۴۹۴۴

پژو ۷۲ دنده گیربکس‌باشیشه گرمکن عقب فوق‌العاده تمیز از ۴ر۵ بعدازظهر باتلفن ۶۵۲۹۸۲ و روزها ۹۳۰۰۸۳
آ ـ ۱۶۷۱۵

پژو ۳۰۴اس مدل ۷۵ کارکرد ۶۰۰۰کیلومتر سبز متالیک‌سقف کشوئی‌گرمکن‌عقب‌دنده‌گیربکسی صندلی تمام چرم گمرك نشده بیواسطه بفروش میرسد تلفن‌ـ ۹۳۰۲۴۷
۱ـ۳ آ ـ ۱۶۸۱۶

اتومبیل فیات ۱۲۸ اس ال رنگ شیری مدل ۷۳ کارکرد ۲۴۰۰۰ کیلومتر به قیمت ۴۶۰۰۰ تومان بدون واسطه بفروش میرسد تلفن ۷۵۵۲۹۴
آ ـ ۱۶۶۵۳

یك دستگاه پونتیاك جی.تی.او مدل ۷۳ـ ۷۲ کاملا اتوماتیك باکولر گمرك نشده بفروش میرسد تلفن ۷۵۵۲۹۴
آ ـ ۱۶۶۵۳

پیکان
یکدستگاه پیکان ۵۴ نو ۷۵۹۴۱۹

پیکان مدل ۵۲ دولوکس بارادیو پخش بفروش میرسد تلفن ـ ۷۵۳۰۵۶
آ ـ ۱۶۷۹۳

پیکان مدل ۵۲ کارکرد ۲۰ هزار کیلومتر بالوازم اضافی ۵تا۸ بعدازظهر تلفن ۸۹۱۹۵۳
آ ـ ۱۶۶۷۷

رنجرور مدل ۷۵ فرمان هیدرولیك گرمکن‌شیشه عقب تلفن ۸۷۹۰۵۴

رنجرور ۷۵ بدون گمرك ۷۵ هزار تومان تلفن ۸۸۲۱۰۳

فورد پینتو مدل ۷۳ رنگ یشمی متالیك باکولر ورادیو پخش و رینگ مخصوص قیمت مقطوع ۵۵۰۰۰ تومان تلفن ۳۹۱۵۸۶
آ ـ ۱۶۶۱۰

شورلت ایران
آماده تحویل نقدواقساط تلفن ۸۴۸۸۸۷

شوروولت کامارو مدل۷۰
دست اول ۳۰۰۰۰مایل‌کارکرد باکولر رادیو لاستیك یخ‌شکن قیمت مقطوع ۳۰۰۰۰تومان‌تلفن ۸۴۵۹۲۴
آ ـ ۱۶۷۰۳

شورلت رویال سال ۵۳ سفید رنگ پخش صوت‌رادیو ۴موج تلفن تا ۴ بعدازظهر ۵۲۶۴۱۰ـ ۵۲۶۴۱۲ و ۵تا۸ بوسیله ـ ۹۲۷۳۰۲
۱ـ۳ آ ـ ۱۱۴۰۵

شوروولت ایران ۲۸۰۰ مدل آخر ۵۳ رنك قرمز با کولر و لوازم اضافی کارکرد ۱۳۵۰۰کیلومتر نقد و اقساط بفروش‌می رسد تلفن ۷۵۸۳۷۷

شوروولت ایمپالا ۷۳ قهوه‌ای متالیك سقف چرمی کولر آنتن داخل شیشه پلاك نشده تلفن ۶۵۵۹۴۲
۱ـ۲ آ ـ ۱۶۷۵۷

شوروولت ایمپالا ۷۱ رنگ‌ستالیك شیشه رنگی فرمان هیدرولیك کولر بارادیو اف ام به قیمت ۵۴ هزار تومان تلفن ۹۷۵۷۵۹
آ ـ ۱۶۷۸۹

شوروولت رویال مدل ۵۳ سفید رنك سی‌هزارکیلو متر کار کرده بفروش می رسد تلفن ۸۳۷۹۱۳ـ۱۴

شورلت ۶۹ ایمپالاکوپه‌سفارشی فروشی است تلفن ۴۵۰۸۷
۱ـ۳ آ ـ ۱۱۲۷۷

اکازیون
فیات ۱۲۸ مدل ۷۲ اس ال ۱۳۰۰ قیمت مقطوع ۴۰۰۰۰ تومان تلفن ۹۲۱۰۶۳

فیات ۱۳۲ مدل۷۴ نمره‌ترانزیت کارکرد ۳۶ هزار کیلومتر تلفن ۸۶۵۱۰۷۳ـ۷۵ صبح تا ۲ بعدازظهر دکتر روشنی .
۱ـ۲ آ ـ ۱۶۷۴۷

فیات ۱۲۸ کوپه مدل ۷۴ نمره ترانزیت بارادیو پخش پژو۴۰۴ مدل ۷۳ رنگ شیری نمره ترانزیت . پژو ۵۰۴ مدل ۷۱ رنگ سرمه‌ای نمره ترانزیت بفروش میرسد تلفن ۷۵۳۰۵۶
آ ـ ۱۶۷۹۲

فیات ۱۲۸.اسپورت کوپه‌ال‌مدل ۷۴ خردلی تلفن ۳۱۱۴۳۸
۱ـ۳ آ ـ ۱۶۸۰۶

اتومبیل جاگوار
مدل ۷۳ شیری رنك . کولر فابریك . شیشه رنگی .تودوزی چرم . کارکرد ۳۰ هزار کیلو متر بعلت‌مسافرت فوری بدون واسطه فروشی
۸۵۰۴۰۵

یکدستگاه هیلمن ۷۵نو ۷۵۹۴۱۹

فروش فوری
لندرور انگلیسی خیلی تمیزموتور نوگیربکس‌نو فوری فروشی تلفن ۹۲۸۱۳۵

بعلت مسافرت ۶ اتومبیل شخصی فوری مقطوع و بدون واسطه بفروش‌میرسد
گمرك نشده ها

PACER-X مدل ۷۵
۷۱ هزار تومان
شورلت ایمپالا ۷۴
۵۱ هزار تومان
HORNET ۶سیلندر ۷۴
۴۳ هزار تومان
گمرك شده ها
بنز ۲۸۰ اس مدل ۷۴
۲۲۹ هزار تومان
ROVER 3500 S
۷۳ ـ ۱۱۰ هزار تومان
تلفن : ۷۵۵۳۸۷
یکجا ۵۰۰هزار تومان

فروش فوری
اتومبیل دوج‌کورونت‌رنك طلائی‌نمره‌ترانزیت‌گمرك شده فوری بفروش می رسد تلفن ۸۸۴۵۷۴

فورد موستانك طرح ملکوان ۸ سیلندر با موقعیت عالی با قیمت مناسب‌فروشی۶۵۰۸۳۹

فرود کاپری ۷۱ جی‌تی ۱۷۰۰ رنگ سبز سقف مشکی با پخش ورادیو خیلی‌تمیزتلفن ۷۵۲۵۵۷
۱ـ۲ آ ـ ۱۶۷۲۹

ژیان مدل ۵۰ بفروش میرسد عصرها تلفن ۸۸۱۹۱۰
آ ـ ۱۶۷۷۶

کاروان ۶ نفره کابینت توالت دستشوئی بخاری اجاق‌گاز یخچال مدل ۷۵ بابهترین‌وسائل ۴۲ هزار تومان تلفن۷۹۵۷۷۱ـ ۷۹۱۵۵۴
۱ـ۳ آ ـ ۱۶۵۵۴

کرایه

اتو آسیا
اتومبیل کرایه باراننده و بدون راننده در ۲۴ ساعت در خدمت شماست‌تلفن۷۵۴۹۸۰و۷۵۱۶۲۰

شرکت سیمینکو
۲۴ ساعته در اختیار شماست اتومبیل های آخرین سیستم با راننده و بدون راننده داخل و خارج از شهر
تلفن ۷۶۸۳۸۲

جرثقیل جت‌بار
۷۵۲۴۱۸،۷۶۷۰۰۰
جرثقیل، کامیون، کامیونت، آهن‌کش

ماشین آلات

یك ماشین نجاری چهار کاره ساخت‌نیرووبفروش میرسد طالبین به آدرس شهباز جنوبی بیست متری منصور غربی‌جنب ده متری شبیر پلاك ۱۰۰ مراجعه شود .

آموزشگاهها

ماشین‌نویسی بیژن
باحسن شهرت میدان ژاله‌تلفن ۳۴۸۳۸۴

آموزشگاه رانندگی جم
فن رانندگی تا اخذ گواهینامه تلفن ۵۴۰۷۸۹

تدریس خصوصی

انگلیسی توسط بانوی انگلیسی کنتراتی‌تضمینی ساعتی ۴۰ ریال‌پهلوی ۴۷۱۴۱

انگلیسی خصوصی ۶۵۷۷۲۶
۱ـ۵ آ ـ ۱۱۲۴۵

MISS MIRANDA
مکالمه ۹۳۲۶۱۹

MISS ISOBEL
کنتراتی ۹۳۶۱۶۴

تدریس‌خصوصی‌ابتدائی راهنمائی و متوسطه ـ توسط دانشجویان دانشگاه صنعتی‌آریامهر تلفن ۷۹۳۲۹۷

حراج اشیاءعتیقه

فقط روزهای ۱۶ و۱۷ مهرماه در خیابان منوچهری پاساژچهل‌ستون طبقه سوم از ساعت ۵ بعد ازظهر تلفن ۳۹۳۰۷۳

آگهی استخدام

شرکت فرش مولن‌روژ برای تکمیل کادر حسابداری خود بچند نفر جوان دیپلمه که بیشتر از ۳۰ سال سن نداشته باشند نیازمند است علاقمندان همه روزه بغیر از روز های ۵ شنبه از ساعت ۴تا۷ بعداز ظهر به محل شرکت در جاده قدیم شمیران شماره ۴۵۱ مراجعه نمایند .

سازمان آموزش خسروی

ثبت نام ترم پائیزی

۱ـ زبان انگلیسی (مقدماتی تا عالی ـ کنکور ـ اعزام دانشجو ـ مکالمه ـ تقویتی دبیرستانها ـ مخصوص‌ششم ـ کودکان)

توسط استادان ایرانی وخارجی

۲ـ ماشین نویسی (عادی ـ فشرده ـ کنتراتی تااخذ گواهینامه رسمی)
۳ـ حسابداری‌ودفترداری دوبل (عادی ـ فشرده ـ خصوصی تا اخذ گواهینامه رسمی)
۴ـ خیاطی وگلسازی (درکمترین مدت تا اخذ گواهینامه رسمی)
۵ـ رادیو وتلویزیون (بمناسبت افتتاح با ۵۰ درصد تخفیف ثبت‌نام میشود)
۶ـ کلاسهای تقویتی ـ تك‌درس وچهارم ـ پنجم و ششم ریاضی ـ طبیعی ـ ادبی .

شاهرضا ـ نرسیده به‌میدان شهناز تلفن ۷۵۵۹۹۵

تعمیرات

تلویزیون
تعمیرگاه مجاز شماره ۱۱ شاوب لورنس
سرویس سیار فوری برای کلیه نقاط تهران و شمیرانات
تلفنهای ۶۶۷۱۷۱ ۶۶۹۵۱۴ ۴۲۷۳۳
SCHAUB-LORENZ

تعمیر همه‌نوع تلویزیون و نصب آنتن فوری تلفن ۷۵۱۷۲۰

با نصب
تاندرجت
the Best Auto Mechanics
موتور اتومبیل ، چه نو باشد چه کهنه:
تا ۲۰٪ درسوخت صرفه‌جو تر می‌شود
تا ۴۷٪ آلودگی هوا راکمتر می‌کند
در هر هوائی آسانتر روشن میشود
یکنواخت‌تر و تا ۳۰٪ نیرومندتر کار می‌کند
چطور؟
با تنظیم و تقویت بی‌سابقه جرقه شمعها و ممکن ساختن احتراق کامل سوخت.
به‌گواهی دانشگاه کیوتو ، ژاپن که نتایج تمامی آزمایش‌ها را به کنفرانس بین‌المللی کانادا در مورد آلودگی محیط در اثر اتومبیلها تقدیم کرد.

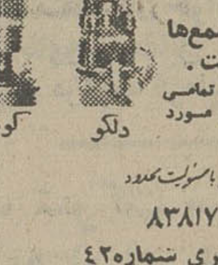

نماینده انحصاری در ایران شرکت تجارتی شمیران با مسئولیت محدود
روزولت شماره ۲۶۸ تلفن ۸۳۸۱۷۲
مرکز فروش خیابان منوچهری شماره۴۲
درتهران و شهرستانها نماینده فعال‌میپذیریم

حراج تولیدی شهناز

از ۱۵ مهر مصادف باروز فرخنده‌عیدفطر بمدت ۱۰روزادامه‌دارد
جهت خرید انواع پوشاك ، پالتو ، لباس شب‌وژیلت‌دامن‌عجله‌فرمائید
خیابان پهلوی بالاتر از چهارراه تخت‌جمشید اول کوچه ریاض .
پوشاك‌شهناز
تلفن ۴۱۰۲۷

قابل توجه

صنایع کشباف‌ایران
متخصص فنی دارای گواهینامه تخصصی از اشتول آلمان آماده برای طرح و تنظیم هرگونه نقشه بافت و امور فنی مربوطه به کلیه ماشینهای اشتول (ایوم یك اس ـ ایودو . لیفادو ـ لیوم) تلفن ۳۱۸۹۸۹ هاشمی

PEPSI

کارخانه‌پپسی کولاتهران

باحقوق ومزایای بسیار عالی افراد زیر را به همکاری دعوت مینماید :
۱ـ تکنیسین‌آزمایشگاه باداشتن‌حداقل ۲سال‌سابقه کار
۲ـ دیپلمه فنی رشته برق و مکانیک باداشتن حداقل ۲ سال سابقه کار
۳ـ کارگر ساده مرد باحداقل تحصیلات چهارم ابتدائی
۴ـ نگهبان باحداقل تحصیلات سیکل اول
افراد باید خدمت نظام‌انجام داده و ۳۵ سال بیشتر نداشته باشند .
واجدین شرایط میتوانند همه روزه بجز ایام تعطیل به کارگزینی کارخانه پپسی‌کولا تهران واقع در خیابان آیزنهاور نبش خیابان جیحون از ۸ صبح الی ۱۲مراجعه نمایند .

شرکت گوشت زیاران

جهت کار خارج از شهر بدو نفر راننده‌پایه یکم نیازمند است .
جردن دولتشاه پلاك ۳

استخدام پزشك متخصص ونرس

نیروی هوائی شاهنشاهی برای خدمت در تهران و شهرستانها به تخصصهای مشروحه زیر نیازمند است . داوطلبان واجد شرایط علاوه بر دریافت حقوق کاملا مکفی که تحت‌ضوابط منظمی پرداخت‌میشود ازخانه‌های سازمانی، تسهیلات درمانی خانواده ، اردوگاه‌تابستانی، فروشگاههای تعاونی و امتیازات دیگرنیز استفاده‌خواهند نمود .
علاقمندان میتوانند همه روزه (غیر از روزهای پنجشنبه و تعطیلات رسمی) از ساعت ۸ الی ۱۲ برای مصاحبه و کسب اطلاع بیشتر در مورد حقوق ، مزایای استخدامی و انتصاب محل کار به ستاد نیروی هوائی شاهنشاهی (مدیریت بهداری) واقع در خیابان فرح‌آباد ژاله مراجعه نمایند .

نیروی هوائی شاهنشاهی

۱ـ پزشک متخصص جراحی مغز واعصاب
۲ـ پزشک متخصص چشم
۳ـ پزشک متخص گوش و حلق و بینی
۴ـ پزشک متخصص قلب
۵ـ پزشک متخصص رادیولژی
۶ـ پزشک متخصص داخلی
۷ـ پزشک متخصص زنان
۸ـ پزشک متخصص اعصاب
۹ـ پزشک متخصص پوست
۱۰ـ پزشک متخصص اورلژی
۱۱ـ پزشک متخصص اطفال
۱۲ـ پزشک متخصص آزمایشگاه
۱۳ـ پزشک داروساز
۱۴ـ دامپزشک
۱۵ـ تکنولژیست آزمایشگاه
۱۶ـ تکنولژیست رادیولژی
۱۷ـ ماما
۱۸ـ نرس متخصص سی،سی،یو ای،سی،یو
م الف ۱۴۰۴۵

استخدام

بدوشیزه یا بانو جهت ماشین‌نویسی‌وبایگانی نیازمندیم :
عصر ها از ۴تا۷ به تلفن ۶۲۳۲۹۳ مراجعه نمایند .
۱ـ۲

استخدام مهندس راه وساختمان

شرکت ساختمانی و تاسیساتی افشانك یك مهندس راه و ساختمان را با حداقل ۵سال سابقه کار برای کار در اصفهان استخدام می‌نماید.
لطفا با تلفن های ۶۵۱۷۱۷ و ۶۵۴۶۹۲ تماس حاصل نمایند .

پارس توشیبا

بهمکاری یک نفر خانم تلفن‌چی نیازمنداست

حداقل تحصیلات سوم‌متوسطه

متقاضیان میتوانند همه روزه بین ساعت۸الی ۱۶ به کارگزینی شرکت پارس توشیبا واقع در ایرانشهر جنوبی مقابل بانك صادرات شماره ۵۵ مراجعه نمایند .

قابل توجه‌تولید کنندگان پوشاك

شرکت سهامی پخش‌بافته‌های ایران باکمال خوشوقتی‌باطلاع‌میرساندکه انواع مخمل وسایر پارچه های داخلی وخارجی‌وانواع آستری را بقیمت تصویب شده‌مرکزبررسی‌قیمت‌ها و باقساط در اختیار شما قرار میدهد .
لطفا برای کسب اطلاعات‌بیشتر از ساعت ۸ صبح تا ۵ بعدازظهر باتلفن‌های‌شماره ۵ر۶۶۸۵۲۱ و ۹ر۶۶۵۳۵۵ تماس‌بگیریدتا فروشنده شرکت با انواع نمونه‌ها درمحل کارخودتان‌شمارامlاقات‌نماید.
شرکت سهامی پخش‌بافته‌های ایران
خیابان پهلوی مقابل‌سینما آتلانتیک

نیازمندیهای اطلاعات تلفنی آگهی می‌پذیرد
۳۱۱۲۲۴-۳۱۱۲۲۵-۳۱۱۲۲۷-۳۱۱۲۱۹
۳۱۱۲۲۹-۳۱۱۲۳۰-۳۱۲۴۱۳-۳۱۱۲۳۵

تدریس کلیه دروس دبیرستانی و راهنمائی بویژه ششم توسط فارغ‌التحصیل فنی تلفن ۷۸۲۰۰۱ طبقه پائین
آ ـ ۱۶۶۳۶

انگلیسی فرانسه
کنتراتی ۸۳۳۳۱۹

MISS JONES
انگلیسی ۹۳۶۱۶۴

مکالمه انگلیسی
۳۰ ساعته
MISS FOX
تلفن ۹۳۲۶۱۹

مکالمه روزمره
انگلیسی تضمینی
در ۳۰ ساعت
تلفن ۹۳۶۱۸۱

تدریس برنامه دبیرستانهای رازی سنلوئی و مدارس فرانسه زبان توسط دانشجوی سال آخر پلی‌تکنیک و تحصیلکرده دبیرستان رازی تلفن ۸۳۳۲۸۰
آ ـ ۱۶۷۴۲

ریاضیات ، فیزیک و شیمی دبیرستان و راهنمائی توسط دانشجوی آریامهر ۶۵۱۳۰۶
۱ـ۳ آ ـ ۱۶۷۴۱

تدریس توسط دانشجویان تهران آریامهر ، پلی‌تکنیک ۷۹۴۰۵۹
آ ـ ۱۶۷۵۱

ترسیمی ورقومی ریاضیات
توسط دانشجوی آریامهر ـ ۵۴۴۳۶۸
آ ـ ۱۶۷۹۵

انگلیسی کنتراتی
۸۴۳۵۴۸

تدریس انگلیسی
ویژه بانوان و دوشیزگان
تلفن ۹۲۸۳۲۲

تدریس خصوصی و شبانه ـ ریاضیات ، فیزیک، مکانیک توسط فوق لیسانس برق و الکترونیک چهار بعدازظهر ببعد تلفن ۷۹۸۰۰۳
آ ـ ۱۶۶۹۱

تدریس خصوصی زبان ۸۳۳۳۱۹

استخدام

بیکنفر خدمتکار زن برای نگهداری یك بچه پنج ساله بطور تمام وقت مورد نیاز است تلفن ۷۷۷۲۲۵

بیك نفر بانو یا دوشیزه سکرتر فوق دیپلم یا لیسانس منشیگری نیازمندیم تلفن : ۶۶۷۶۷۶ و ۴۱۹۷۲

بتعدادی کارگر سیمکش نیازمندیم تخت طاوس بین پهلوی و نادرشاه خیابان لارستان پلاك ۱۱و۲ تلفن ۶۲۲۲۸۰
آ ـ ۱۶۶۶۹

بیکنفر تلفنچی زن نیازمندیم ـ ۶۶۸۳۰۰
آ ـ ۱۶۶۲۲

منشی
خانمی بامشخصات زیر برای منشی‌گری تمام وقت یا حقوق خوب استخدام میشود.
مسلط بمباشین‌نویسی فارسی و لاتین ـ مودب ـ خوش‌برخورد ـ مدارک تحصیلی اصلا مطرح نمیباشد .
داوطلبین برای مصاحبه حضوری روزهای ۱۶و۱۷ مهرماه ازساعت ۵الی ۷ بعدازظهر بنشانی خیابان ایرانشهر کوی کامیار شماره ۵ شرکت صافکومراجعه فرمایند .
۱ـ۲ آ ـ ۱۶۶۲۳

مهندس راه وساختمان
با حد اقل ۵ سال سابقه راه سازی مورداحتیاج است شرکت هایوی آبان شمالی شماره ۱۰۴ تلفن ۶۲۸۰۲۳ و ۶۲۳۳۶۳

معاون حسابداری
خانم یا آقا
برای یک شرکت خارجی شرایط ـ مسلط بزبان انگلیسی و سوابق کاری در رشته حسابداری تلفن ۸۲۵۶۳۷ و ۷۷۷۴۶۶
۱ـ۲ آ ـ ۱۶۶۸۳

کارگر زن
برای منزل مورد نیاز است تلفن ۶۶۵۶۹۴

بسته بند
برای کارخانه خارجی شرایط داشتن سابقه کاری بدربسته‌بندی تلفن ۸۲۵۶۳۷ و ۷۷۷۴۶۶
۱ـ۲ آ ـ ۱۶۶۸۲

تعدادی چرخکار زنانه‌دوز نیازمندیم تلفن ۴۰۶۲۵

به چند نفر کارگر ساده تمام وقت و چند نفر پیستوله کار ۴ ساعته بعد از ظهر ها نیازمندیم متقاضیان به جاده کرج کیلومتر ۱۶ روبروی آی‌تی‌تی شرکت لرد ـ الکترونیك مراجعه‌نمایند

یك‌خانم سکرتر باآشنائی به انگلیسی وتایپ لاتین با حقوق مکفی موردنیاز است تلفن ۸۲۴۱۰۵

تعدادی سرامیك‌کارماهر مورد نیاز است تلفن ۷۷۸۸۲۰

استخدام
۲ نفر دوشیزه یا بانو که به ماشین نویسی فارسی و تا اندازه‌ای به انگلیسی آشنا باشند استخدام می شوند تلفن ۴۴۱۸۵

پزشکیار زن یا مرد وماما نیازمندیم تلفن ۵۳۱۰۵۴

یك نفر لیسانسیه حقوق کارشناس امور گمرکی بازنشسته دولت می ـ خواهد با یك وکیل دادگستری یا یك‌موسسه خصوصی همکاری نماید بعدازظهرها و شب ها لطفا با تلفن ۹۷۳۷۹۰ تماس بگیرید

دوشیزه یا بانو ماشین نویس فارسی با سابقه کار استخدام می‌شود تلفن ۴۰۴۳۴

پزشك عمومی و دندانپزشك باپروانه‌دائم نیازمندیم تلفن ۹۶۳۰۹۱

استخدام راننده
راننده پایه یك‌حداقل با سه سال سابقه‌وسواد خواندن‌ونوشتن‌استخدام میشود .
داوطلبین می توانند همه روزه از ساعت ۸الی ۳ بعداز ظهر به آدرس زیر مراجعه نمایند . جاده مخصوص کرج کیلومتر ۲۲ خیابان داروپخش کارخانه‌شرکت سهامی کارتن سازی میهن

راننده پایه دو شخصی
تمام وقت نیازمندیم
تلفن ۵۲۱۱۶۳

چند نفر دوشیزه یابانو بسته بند نیازمندیم
تلفن ۵۲۱۱۶۳

بوتیك شادی قر
لباس عروس
چندنفر فروشنده‌وخیاط و گلساز نیازمند است تلفن ۳۱۱۵۲۸

تعدادی راننده غلطك ، تراکتور جهت کار در استان سیستان و ـ بلوچستان استخدام می شود تلفن ۴۵۴۹۱

بچندنفر موتورسوار باوسیله و چند نفر کارگر باسوادنیازمندیم نواب چهارراه شکوفه پلاك ـ ۳ر۱۴۵۶ موسسه شکوفه تلفن ۹۵۲۱۵۱
آ ـ ۱۶۷۱۸

استخدام میشود
ماشین نویس با یکسال سابقه از ۹ صبح الی ۶ بعد از ظهر دراك‌استور تخت جمشید

کیان هتل
بیکنفر مهماندار مردکه از بعداز ظهر ببعد بتواند انجام وظیفه نماید و به زبان انگلیسی آشنائی کامل داشته باشد نیاز دارد تلفن ۶۵۳۲۳۶

راننده
پایه یک برای اتوبوس داخل شهر نیازمندیم تلفن ۶۵۲۰۵۶ تا ۶۵۲۰۵۳
آ ـ ۱۶۶۳۵

بیك نفر دوشیزه یا بانو جهت سکرتری آشنابه تایپ فارسی نیازمندیم تلفن ۶۲۹۷۹۴ و ۶۲۵۱۳۰

شرکت مهندسی پاپن‌کو به همکاری یک نفردوشیزه‌یابانوی آشنا به تایپ فارسی بطورتمام وقت نیازمند است تلفن ۸۷۷۲۵۰
۱ـ۳ آ ـ ۱۶۵۵۲

چندنفر کارگر ورفکار کمد و آشپزخانه‌ساز تمام وقت با حقوق مکفی نیازمندیم .
نشانی خیابان سیروس روبروی اتوبنز کرمان مصنوعات فلزی هاندی تلفن ۵۳۲۰۱۳
آ ـ ۱۶۶۹۰

شرکت ساختمانی پارادیس
چند نفر راننده پایه یك مورد نیاز است با تلفن های ۶۶۴۸۳۴ و ۴۵۰۶۳ تماس بگیرند .

شرکت سهامی آرایه
راننده متاهل باشرایط زیر استخدام مینماید .
داشتن ضامن معتبر .
داشتن سابقه کار روی سواری و شخصی
طالبین از ساعت ۵ بعدازظهر ببعد به خیابان روزولت خیابان نامجو پلاك ۱+۱۲ مراجعه نمایند

به چند نفر چرخکار ـ بلوز دوز مرد یا زن نیازمندیم تلفن ۳۱۱۰۶۱ و ۵۲۴۶۰۵

بیك‌کارگر خیاط ورزیده نیازمندیم تلفن ۸۵۱۶۲۵

دو نفر تکنیسین ساختمان جهت اهواز نیازمندیم تلفنهای : ۷۵۳۳۲۱ و ۷۵۱۱۶۶

بیك نفر مدیر رستوران
با حقوق مکفی با سابقه و دانستن زبان انگلیسی برای خارج از تهران نیازمندیم تلفن ۸۵۰۱۴۶ و ۸۴۶۶۱۱

دوشیزه یابانو برای کارهای دفتری نیازمندیم از ۳ تا ۷ بعداز ظهر باتلفن ۸۳۱۸۸۷ تماس بگیرند .
۱ـ۲ آ ـ ۱۶۴۹۸

استخدام
۱ـ نقشه کش بایك‌سال سابقه کار
۲ـ نجار درجه دو
۳ـ جوشکار استنلس استیل (آرگون)
۴ـ کمد سا ز
۵ـ کارگر ساده
واجدین شرایط بین ساعت ۱۱ الی ۴ بعداز ظهر با تلفن ۹۵۵۷۱۷ تماس حاصل فرمایند .

شرکت سهامی آرایه
باهمکاری دوشیزه یابانوی با سابقه کار بمنظور منشیگری نیازمند است .
داوطلبین بخیابان روزولت خیابان نامجو پلاك ۱+۱۲ مراجعه نمایند
۱ـ۲ آ ـ ۱۵۹۵۳

شرکت اف. ام استخدام میکند
راننده دو همگانی دو نفر .
شخصی دونفر پایه یک سه‌نفر ـ استادبیستولکار نقاشی وکارگر نقاشی ـ کارگر وردست ساده وباطری‌ساز .
داوطلبان بادردست داشتن مدارک عمومی استخدام (عدم سوء پیشینه ـ معافیت خدمت نظام‌وظیفه صحت مزاج ومدرک تحصیلی حداقل شش‌ابتدائی) به محل کارخانه واقع در جاده مخصوص کرج کیلومتر ۱۶ روبروی پمپ بنزین سی متری اعم کارخانجات اف . ام . مراجعه نمایند .
آ ـ ۱۶۷۸۲

استخدام سکرتر
یکنفر دوشیزه یابانو تحصیلات حدود دیپلم بمالا یااستعدادسن بین ۲۵الی ۳۵ سال که به مکالمه انگلیسی تسلط کامل داشته باشد . تمام وقت جهت یک موسسه تجاری مورد نیاز است اشخاصی که برای مسافرتهای کوتاه به اروپا آمادگی داشته باشند حق‌تقدم خواهند داشت :
لطفا داوطلبین در اولین فرصت بین ساعتهای ۸ر۵ـ۹ر۵ صبح یا ۴ر۵ـ۵ر۵ بعدازظهر باتلفنهای ۸۴۵۰۶۶ تماس حاصل فرمایند
۱ـ۲ آ ـ ۱۶۷۸۰

استخدام کارمند
شرکتی چند نفر کارمند و فروشنده‌زن‌ومرد باحقوق خوب استخدام میکند ۸۲۶۵۹۶
۱ـ۳ آ ـ ۱۶۷۵۰

سکرتر برای مطب
۴ تا ۸ بعدازظهر مورد نیازاست تلفن ۶۲۸۹۱۲
۱ـ۲ آ ـ ۶۷۲۶

شرکت آرایه
بچندنفر نجار ورزیده احتیاج دارد داوطلبین بخیابان‌روزولت خیابان نامجو شماره ۱+۱۲ مراجعه نمایند .
آ ـ ۱۶۶۵۸

پزشک عمومی باپروانه دائم بعدازظهرها مورد نیاز است تلفن ۵۴۸۴۰۰
آ ـ ۱۶۷۵۳

بچند نفر کارگر ساده فنی احتیاج است ۷۵۸۶۵۸

بچند نفر دوشیزه یابانو جهت دستیاری درسالن آرایش‌کینگز ماهیانه ۱۰۰۰۰ ریال موردنیاز است ـ کریم‌خان‌زندبین‌خردمند وایرانشهر تلفن ۸۳۲۸۸۵
آ ـ ۱۶۷۴۳

بیکنفر انبار دار نیازمندیم تلفنهای ۸۲۸۰۲۹ ـ ۸۳۷۴۵۱
۱ـ۵ آ ـ ۱۶۷۸۹

استخدام
یکنفر لیسانسیه رشته اقتصادی و بازرگانی مسلط به ترجمه و تحریر اوراق ولوایح‌انگلیسی که سابقه کار تلکس نیز داشته باشد برای یک موسسه تجاری درنصف یا تمام روز مورد نیاز است واجدین‌شرایط‌استخدامی میتوانند از ساعت ده تاسیزده به تلفنهای ۵۳۸۰۲۷ ـ ۵۳۸۲۴۹ تماس حاصل فرمایند .
آ ـ ۱۱۰۲۹

آگهی استخدام
تعدادی ویزیتور که سن آنها بیش‌از ۳۵ سال نباشدوآشنائی کامل به زبان انگلیسی داشته باشند جهت فروش سیستمهای الکترونیکی مخابراتی واداری مورد نیاز میباشد . علاقمندان باتلفنهای ۸۹۳۵۰۷ ـ ۸۹۳۵۶۹ جهت تعیین وقت مصاحبه تماس بگیرند .
آ ـ ۱۱۴۳۱

کارگرچاپخانه
چاپخانه موسوی‌چندنفرکارگر ماشین‌چاپ سطحی ۲ ورقی و ملخی ودونفر فرهبند باسابقه نیازمند است . داوطلبان بمباغ سپهسالارکوچه‌مصدقی شماره ۶ یا ۷ مراجعه فرمایند .

تعدادی آهنگرو جوشکار جهت کار در اطراف دماوند استخدام میشود تلفن ۴۵۴۹۱

شریک
شریك با سرمایه ۲۰۰ هزار تومان جهت تولید نیازمندیم از ۲ الی ۶ بعد از ظهر تلفن ۸۸۱۵۸۵

تعدادی کارگر فرنگی ساز و نجار دکور ساز نیازمندیم . بعد ازظهر ها به آدرس زیر مراجعه نمائیدخیابان‌سپه‌نرسیده به میدان باغشاه کوچه منشورالسلطان پلاك ۱۲

راننده پایه یکم جهت شب کاری‌نیازمندیم‌تلفن ۹۷۸۸۱۵

تعدادی راننده پایه دوم همگانی و پایه دوم شخصی جهت کار در استان سیستان و ـ بلوچستان استخدام می شود تلفن ۴۵۴۹۱

کارگر ساده جهت‌مونتاژ پرده کرکره نیازمندیم تلفن ۶۶۹۷۹۵

یك‌شرکت پخش‌و توزیع مواد غذائی بچندنفرجوان با داشتن برگ معافی و تضمین که تا حدودی‌در امر فروش و توزیع سابقه داشته باشند نیازمند است واجدین شرایط تقاضای کتبی خود را بانضمام یکقطعه عکس و سابقه کار به صندوق پستی شماره ۱۰۲۸ تهران ارسال دارند .

یك کارخانه تولیدی برای کار در کارخانه به افراد زیر نیازمنداست
۱ـ جوشکار برق و کاربیت
۲ـ کارگر آهنگر
۳ـ راننده با گواهینامه دو شخصی و متاهل
۴ـ کارگر نقاش
۵ـ دیپلم طبیعی جهت کار در کارخانه
۶ـ کارگر ساده
از متقاضیان خواهشمند است با دردست داشتن معافی و مدارك تحصیلی به کیلومترهشت جاده ساوه جنب پیله کارخانه مدرن تکنیك مراجعه فرمایند .

یك شرکت تولیدی وتاسیساتی به افراد زیر نیازمند است :
۱ـ مهندس تاسیسات با حداقل دوسال‌تجربه
۲ـ نقشه کش تاسیسات با حداقل دو سال تجربه
از متقاضیان خواهشمند است به‌آدرس‌خیابان تخت‌طاووس مقابل امیراتابك ساختمان مدرن ـ تکنیك مراجعه فرمایند .

یك شرکت ساختمانی‌وتاسیساتی به افراد زیر احتیاج دارد :
۱ـ مهندس ساختمان با حداقل دو سال‌تجربه کارگاهی جهت کار در جنوب
۲ـ مهندس ساختمان با حداقل دو سال‌تجربه کار جهت کار در تهران
۳ـ مهندس برق جهت کار در تهران
۴ـ معمار ساختمان جهت کار درجنوب‌وتهران
متقاضیان می توانند همه روزه به دفترمرکزی واقع در خیابان تخت‌طاووس مقابل امیراتابك ساختمان مدرن تکنیك شرکت اسلوب مراجعه فرمایند .

یك شرکت معتبربازرگانی‌وتولیدی به افراد زیر برای کار تمام وقت (۸ر۵ الی ۱۲ر۵ و ۱۴ الی ۱۸) در تهران نیازمند است
متقاضیان که حداکثر ۳۰ سال‌سن داشته ودارای معافیت دائم باشند میتوانند همه روزه به دفتر مرکزی شرکت واقع درخیابان‌تخت‌طاووس مقابل امیراتابك ، شرکت مدرن تکنیك مراجعه فرمایند .
۱ـ حسابدار ارشد با حداقل سه سال‌سابقه کار یك نفر
۲ـ دوشیزه یا بانوی اپراتور ماشین انسی آربا حداقل یك سال سابقه کار یك نفر
۳ـ حسابدار با حداقل دو سال سابقه کار دو نفر
۴ـ دوشیزه یا بانوی بایگان مسلط به ماشین نویسی فارسی یك نفر
۵ـ دوشیزه یا بانوی دیپلمه برای کار های دفتری یك نفر
۶ـ کمك حسابدار یك نفر
۷ـ دوشیزه یا بانوی ماشین نویس لاتین‌با اطلاع از شورت هند یك نفر

بانك تجارت خارجی ایران
بچند نفر ماشین نویس لاتین با داشتن‌مدرك تحصیلی دیپلم متوسطه که بزبان‌انگلیسی‌آشنائی داشته باشند نیازمند است .داوطلبان استخدام میتوانند در ساعات اداری بکارگزینی این بانك واقع در خیابان سعدی جنوبی کوچه بانك تجارت خارجی ایران مراجعه فرمایند .

بانك عمران استخدام میکند
بانك عمران تعدادی کارمند دیپلمه مرد که سن آنهااز ۲۵ سال بیشتر نباشد و دارای دارای گواهینامه پایان خدمت سربازی یامعافیت دائم غیر پزشکی باشند برای امر تحویلداری استخدام میکند .
متقاضیان بایستی دارای تضمین ملکی یانقدی طبق مقررات بانك باشند.
داوطلبان میتوانند از دهم تا بیستم مهرماه جاری بین ساعت ۹ الی ۱۲ با دو قطعه عکس ۴×۶ باداره کارگزینی واقع در امیرآباد شمالی بالاتر از پمپ بنزین طبقه فوقانی شعبه بانك عمران مراجعه نمایند .
۱ـ۲

یك شرکت تولیدی استخدام‌میکند
۱ـ تعدادی کارگر تراشکار با تحصیلات سوم متوسطه و ششم ابتدائی و داشتن ۴ سال سابقه کار .
۲ـ کارمند دیپلمه با سابقه کار در رشته‌های حسابداری و وارد به امور کارگزینی ۵ نفر
۳ـ کارگر ساده با سواد خواندن و نوشتن ۲۰ نفر
داشتن برك پایان خدمت یامعافیت غیرپزشکی دائم از شرایط اصلی استخدام میباشد .
متقاضیان میتوانندباشماره تلفن ۶ـ۹۶۱۰۰۱ تماس حاصل فرمایند .
۱ـ۳

نیروی دریائی شاهنشاهی
آگهی استخدام
نیروی دریائی شاهنشاهی تعدادی غیرنظامی را در تخصص های مشروحه زیر با حقوق و مزایای مکفی استخدام می نماید . داوطلبین می توانند جهت کسب اطلاعات بیشتر همه روزه به استثناء پنجشنبه و روز های تعطیل به‌ساختمان معاونت پرسنل نیروی دریائی شاهنشاهی واقع در خیابان سپهبد زاهدی جنب مسجد الرحمن مراجعه نمایند .

تخصص	مدرك تحصیلی
۱ـ تعمیرکار یخچال و تهویه	دیپلم فنی
۲ـ خمیرگیر	ششم ابتدائی
۳ـ شاطر	ششم ابتدائی
۴ـ چانه گیر	ششم ابتدائی

شرایط استخدام:
۱ـ تابعیت دولت شاهنشاهی ایران
۲ـ متدین بیکی از ادیان (اسلام ـ مسیحی ـ کلیمی ـ زردشتی)
۳ـ داشتن برك معافیت یا خاتمه خدمت نظام وظیفه
۱ـ۴

اونیورسال
شرکت سهامی خاص افراد زیر را به همکاری دعوت مینماید
۱ـ چندنفر دوشیزه یابانووارد به امور اداری .
۲ـ طراح قالب و نقشه‌کش .
۳ـ یکنفر جهت تصدی قسمت توسعه و نگهداری کارخانه .
۴ـ راننده پایه یکم .
۵ـ کارگر ساده جهت توزیع گاز و کارهای متفرقه .
۶ـ قالبساز و کمك‌قالبساز داوطلبان بمحل‌کارگزینی‌شرکت واقع در انتهای سیمتری‌نارمك خیابان چهل جنب‌دانشکده‌علوم صنعت مراجعه فرمایند .
آ ـ ۱۶۸۰۴

بچند نفر تکنیسین برق که سابقه کار درکارگاه ها داشته باشند جهت شهرستانها و یك نفر نقشه‌کش تاسیساتی در مرکز مورد نیاز است ، طالبین بین ساعت ۱۷ الی ۱۹ با تلفن ۳۱۰۷۳۳ تماس بگیرند .

شرکت هندی
ماشین نویس لاتین‌تمام وقت استخدام می کند تلفن ۶۶۴۲۵۶

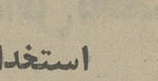

آگهی استخدام رسمی
بدینوسیله باطلاع آنعده از داوطلبان شغل که تقاضا های استخدام خودرا در مهلت مقرر برای خدمت در ادارات امور اقتصادی و دارائی شهرستانها تسلیم مراکز استخدامی استانها نموده‌اند میرساند که امتحانات استخدامی‌کتبی در ساعت ۱۰ بامداد روز جمعه ۲۵ر۷ر۱۳۵۴ در مراکز مذکور برگزار خواهد شد .
داوطلبان میتوانند جهت دریافت کارت ورود بجلسه امتحان روز ۲۴ر۷ر۱۳۵۴ شخصابادردست داشتن شناسنامه عکس‌دار خودبمراکزاستخدامی استان مربوطه مراجعه نمایند .
م‌لف ۱۴۳۲۴ ۱ـ۲ اداره‌کل کارگزینی

آگهی استخدام فوری
شرکت کارخانجات پارس‌الکتریك برای کار تمام وقت بافراد زیر نیازمند است :

۱ـ حسابدار
با حداقل ۲ سال سابقه کار در رشته مربوطه (دارندگان لیسانس مقدم خواهند بود).

۲ـ فوق دیپلم فنی یا بالاتر
با حداقل ۵ سال سابقه کار در سر پرستی تعمیرگاه.

۳ـ تعمیرکار لوازم خانگی
با ۲ تا ۵ سال سابقه کار .
شرایط عمومی :
دارا بودن برك خاتمه خدمت یا معافی دائم.
از کلیه افراد واجد شرایط دعوت میشودهمه روزه بین ساعت های ۸ صبح تا ۴ بعداز ظهر (روزهای پنجشنبه تا ۱ بعدازظهر) بدفترکارگزینی شرکت واقع در خیابان آیزنهاور ، ایستگاه شاوب‌لورنس ، شماره ۵۶۳ مراجعه نمایند.

آگهی استخدام کارگر ساده
کارخانجات ویتانا ۱۰۰ نفرکارگر ساده‌بامزایا و حقوق مکفی استخدام مینماید.
کسانیکه دارای برك پایان خدمت وظیفه یا معافیت دائم باشند با حقوق بیشتری استخدام میشوند .
آدرس : کیلومتر ۱۴ جاده جنوبی‌کرج کارخانجات ویتانا

فقط با ۴۵ تومان
هریک از دوره‌های کامل‌حسابداری . دفترداری دوبل. ماشین‌نویسی فارسی و لاتین . منشیگری و بایگانی را فراگرفته با اخذ گواهینامه آماده‌استخدام شوید شاهرضا چهارراه‌پهلوی مقابل‌پارك‌ولیعهد‌آموزشگاه پوریا ۴۰۷۶۶

حسابدار مرد یا زن با حداقل ۳ سال سابقه کارمورد نیازاست صبحها باتلفنهای ۹۲۷۰۴۳ و ۹۲۶۲۷۸ مذاکره فرمایند .
۱ـ۴

راننده پایه‌دوشخصی
یك نفر راننده پایه دو شخصی که حدود پنج سال سابقه کار رانندگی اتومبیل های شخصی‌و تشریفاتی داشته و حداقل دارای مدرك تحصیلی سیکل اول متوسطه باشد با حقوق ومزایای‌مکفی استخدام میشود از داوطلبین تقاضا میشود به بانك توسعه وسرمایه گذاری ایران واقع‌درخیابان سپهبد زاهدی خیابان ناصر شماره ۱۶ مراجعه نمایند .

آگهی استخدام
مرکز اورژانس تهران وابسته به سازمان تامین‌خدمات درمانی بمنظور تکمیل کادر تکنیسین فوریتهای پزشکی در سه نوبت به یکصد و پنجاه نفر با شرائط و مدارك زیراحتیاج دارد .
۱ـ تابعیت ایران
۲ـ داشتن مدرك تحصیلی ششم ابتدائی و یا بالاتر
۳ـ برگ انجام خدمت زیرپرچم یا معافیت قانونی
۴ـ برگ عدم سوء پیشینه
۵ـ داشتن حداقل ۲۱ سال و حداکثر ۳۵ سال سن
۶ـ داشتن برگ صحت مزاج و توانائی انجام کار
۷ـ ۶قطعه عکس ۴×۶ همراه با شناسنامه عکس‌دار
۸ـ عین گواهینامه رانندگی پایه دو شخصی یا درجه بالاتر
۹ـ تضمین مالی بمبلغ پانصد هزار ریال .
داوطلبان میتوانند از روز شنبه ۱۹ ماه جاری الی ۳۰ر۷ر۵۴ باستثناء ایام تعطیل و پنجشنبه‌ها از ساعت ۸ صبح الی ۱۶½ به مرکز اورژانس تهران واقع درخیابان شاه جنب سینما نیاگارا شماره ۱۳۰ر۱ برای ارائه مدارك مربوطه و یا تحصیل هرگونه اطلاعات دیگر مراجعه نمایند بدیهی است در ایام یادشده بالا آزمایشات لازم و مصاحبه موردنظر همه‌روز انجام و نتیجه متعاقبا اعلام خواهد شد .
مرکز اورژانس تهران
م الف ۱۴۳۳۲

آگهی استخدام
سازمان تامین خدمات درمانی تعدادی مربی پرستاری‌رابرای‌خدمت در آموزشگاه های آذرمیدخت و اشرافیان . از طریق مصاحبه و با شرایط زیر استخدام مینماید .
الف ـ دارا بودن مدرك لیسانس پرستاری
ب ـ آشنائی بزبان انگلیسی
ج ـ داشتن برك خاتمه خدمت ویا برك معافیت از خدمات اجتماعی زنان .
د ـ داشتن سه سال سابقه کار در خدمت پرستاری .
از داوطلبان علاقمند خواهشمند است از تاریخ انتشار این آگهی حداکثر تا مدت ۱۵ روز با دردست داشتن اصل شناسنامه و شش‌قطعه عکس ۴×۶ بسازمان تامین خدمات درمانی ـ قسمت پرستاری واقع در خیابان آبان جنوبی ـ شماره ۸۰ ـ طبقه ششم مراجعه فرمائید.
م‌الف ۱۳۷۲۸ ۱ـ۳

نیازمندیهای اطلاعات

تلفنی آگهی می‌پذیرد

۳۱۱۲۲۴-۳۱۱۲۲۵-۳۱۱۲۲۷-۳۱۱۲۱۹
۳۱۱۲۲۹-۳۱۱۲۳۰-۳۱۲۴۱۳-۳۱۱۲۳۵

شریك

بیکشریک باسرمایه ۵۰۰۰۰ تومان برای کار تولیدی وسایل اتومبیل آماده بکار مورد نیاز است تلفن ۹۶۳۹۸۱
آ ـ ۱۶۵۷۳

شریك خیاط

بیك نفر شریك وارد به کارخیاطی زنانه نیازمندیم تلفن ۳۵۳۶۵۶

باتحصیلات عالی و تبحر کافی دررشته های معاملات املاک با موسسات معاملاتی وشرکت‌های ساختمانی حاضر به همکاری و شرکتند . عصرها تلفن ـ ۹۳۱۰۷۴
آ ـ ۱۶۶۵۰

در امور تولیدی به یك شریك دارای سرمایه نیازمندیم تلفن ۵۲۹۴۰۸ صبحها ۹ تا ۱۱

شریکی با سرمایه ۶۰ هزار تومان جهت کار تولیدی و پردرآمد نیازمندیم . خیابان بهار چهارراه ایرج ساختمان طلائی طبقه چهارم شماره ۱۱

جویای کار

راننده دوشخصی با ۵ سال سابقه کار باسواد متاهل جویای کار در تهران و شهرستانها تلفن ۳۶۱۰۷۱ محمد
۱ـ۳ آ ـ ۱۱۲۵۵

راننده دوشخصی باسابقه جویای کار ۴۴۸۷۳
۱ـ۲ آ ـ ۱۱۳۷۳

لیسانسیه بیولوژی با یکسال سابقه کار در میکرب شناسی آماده کار ساعت ۶ ببعد تلفن ـ ۸۲۶۹۴۸
آ ـ ۱۱۲۳۵

لیسانسیه بازرگانی ازه بعدازظهر بیعبد آماده کار وتدریس ـ ۹۳۱۳۷۸
آ ـ ۱۶۷۰۶

مهندس راه و ساختمان و مهندس مکانیك ـ تاسیسات با سابقه کار اجرائی موثر و تضمین کافی آماده قبول هر گونه کار های ساختمانی از ۵۰ میلیون ریال به بالا در تهران وشهرستانها تلفن ۷۷۷۲۲۵ و ۷۵۳۵۸۳

املاك و مستغلات

خانه فروشی بعلت مسافرت

یکباب خانه شمالی واقع درشمال شرق تهران فروشی ۸۴۸۵۸۹
۱ـ۳ آ ـ ۱۶۷۶۲

منزل جنوبی ۵ اطاق یکطبقه ونیم باسرویس کامل ۴۵۰ هزار تومان فروشی اول سلطنت آباد امیرهما پلاک ۱۱
آ ـ ۱۶۷۶۱

فوزیه اول نظام آباد کوچه غضنفری پلاک ۱٫۴۵ خانه‌ای دارای ۸ اطاق کلنگی ۱۷۵ متر مربع جنوبی با برق و آب وتلفن بدون واسطه بفروش میرسد تلفن
آ ـ ۱۶۷۲۵ ۷۵۷۶۰۶

درخیابان ویلا خانه‌ای بمساحت ۲۰۰ متر فروشی ۸۴۰۷۲۷
آ ـ ۱۶۷۳۷

خانه‌ای بمساحت ۳۰۴ متر ۲۲۰ متر زیربنا شمالی وجنوبی واقع درتهران‌پارس ۲بر تلفن و آب و برق وگولر و موکت بیواسطه تلفن ۷۸۶۱۱ تماس بگیرید
آ ـ ۱۶۷۲۴

خانه‌ای ۶ اطاقه مستغلاتی فروشی نواب کوچه دولت تلفن ۳۴۲۶۲۳
۱ـ۳ آ ـ ۱۶۷۲۲

خانه‌ای شخصی با ۵ اطاق هال ـ حمام ـ دوآنباری ـ برق ـ آب ـ تلفن درحدود خیابان آریامهر بفروش میرسد تلفن ۶۵۴۳۸۰

یکباب خانه جنوبی بمساحت ۵۵۰ متر واقع درپلوار گوهردشت کرج بقیمت مناسب بفروش میرسد ۹۷۰۲۹۰
آ ـ ۱۶۶۵۲

خانه شخصی ساز نودر داودیه پشت پارك کورش ۳ طبقه هر طبقه ۱۳ اطاق خواب با سرویس کامل فروشی تلفن ۷۷۷۵۵۴

خانه فروشی فوری

خانه ویلائی ۷ اطاقه بازیرزمین بمساحت ۳۵۵ متر باسرویس کامل جاده کن کوی مهرگان پلاک ۲۷ ـ ۹۴۰۶۶۳
آ ـ ۱۶۶۱۹

اکازیون

در یوسف‌آباد

ساختمان دوطبقه مستغلاتی جنوبی بیواسطه فروشی تلفن ـ ۶۳۵۳۹۶
آ ـ ۱۶۶۲۷

خانه های نوساز تهران پارس با وام بانکی تلفن ۷۸۱۹۱۸ و ۷۸۳۵۳۵

اکازیون

دودستگاه برای سکونت و برای شرکتهای بزرگ خانه‌ای واقع در انتهای خیابان ملک دارای ۸ اطاق در دوطبقه مهندسی‌ساز با ۳ درب ورودی بفروش میرسد تلفن ۸۴۹۷۷۹
۱ـ۲ آ ـ ۱۶۷۲۳

یک کارخانه به مساحت ۵۶۰۰ متر با ۲ سالن پشت بام آسفالت که هر سالن ۴۰۰ متر میباشد بابرق ۱۰۰ آمپر ۳فاز بیواسطه به قیمت یک میلیون تومان نصف نقد و نصف ۶ ماه مهلت بفروش میرسد تلفن ۴۲۶۹۹ و ۶۶۵۹۱۲
۱ـ۲ آ ـ ۱۶۸۱۱

حشمت‌الدوله سیمتری

خانه‌ای جنوبی بمساحت ۱۲۰ متر عرض ۹ متر سه طبقه دارای ۸ اطاق و ۲ هال هرطبقه سرویس کامل تلفن گولر پرده‌کرکره روکار سنگ قیمت ۵۵۰ هزار تومان تلفن ـ ۹۲۰۵۹۷

اکازیون

خانه‌ای ویلائی در عظیمیه کرج بر ۲۰ متری بمساحت ۵۵۰ متر شمالی زیربنا ۲۰۵ متر دارای ۳ اطاق خواب هال بزرگ پذیرائی ونهارخوری با آبیرق لوله‌کشی شوفاژ حیاط خلوت بزرگ مقطوع ۴۸۰ هزار تومان تهران تلفن ۷۶۲۶۷۰ مراجعه بنگاه مرکزی عظیمیه کرج.
۱ـ۲ آ ـ ۱۶۷۱۹

خانه دوبر نزدیک چهارراه کالج عالی برای استفاده دفتری ۲۵۵ متر زمین ۶۰۰ متر ساختمان یکمیلیون و سیصد هزار تومان تلفن ۴۲۸۹۲
۱ـ۱۰ آ ـ ۱۶۰۴۸

اکازیون

خانه فروشی یکباب خانه به مساحت ۳۲۰ متر مربع نوساز و ۳۷۰ متر ساختمان دارای برق و آب و تلفن شوفاژ نزدیک دوراهی قلهک فروشنده‌ایم تلفن ۷۷۳۰۵۸
۱ـ۲ آ ـ ۱۶۴۵۴

در تهران ویلای غربی

۲ دستگاه ساختمان مشتمل بر ۸ آپارتمان مجزا باکولر وشوفاژ روشن و ۸ رشته‌فیش تلفن بازمین عباس‌آباد و یوسف‌آباد معاوضه میشود تلفن ۸۳۲۷۴۱ و ۸۳۴۵۷۰

یك ساختمان چهار طبقه

با اسکلت آهنی دارای چهار دستگاه آپارتمان کامل و مجزا با شوفاژ سیستم کولر های داخلی دو رشته تلفن کلا تخلیه دو نبش سه طرف روکار سنگ نزدیك کریمخان زند بدون واسطه بفروش میرسد تلفن ۸۲۱۶۱۰

در حوالی دروازه شمیران خانه بدون مشرف ۲۰۰ متر زمین ۲۱۵ متر ساختمان باتیرآهن وحیاط مشجر ۳۴۸ هزار تومان فوری فروشی یا رهن واجاره تلفن ـ ۷۶۲۶۸۵
آ ـ ۱۶۶۳۴

اکازیون

منزلی واقع در قلهک خیابان یخچال کوچه کی‌نژاد بمساحت ۴۹۰ متر با ۵۰۰ متر بناوسواژ روکار تمام سنگ دارای ۳ اطاق خواب سالن پذیرائی و هال بزرگ وزیرزمین بزرگ روشن باشوفاژ و تلفن ازساعت ۹ الی ۱ واز ۴ الی ۷ بعدازظهر بتلفن ـ ۵۳۹۵۰۷
آ ـ ۱۶۶۹۴

خانه‌ای به مساحت ۲۰۲ متر حدود خیابان ژاله با اسکلت فلزی ۲ طبقه جنوبی با فیش تلفن و سرویس کامل هفت اطاق و ۲ هال آبگرمکن کولر فیش تلفن مجموعا ۲۸۵ متر زیر بنا مقطوع ۳۶۰ هزار تومان تلفن ۵۲۹۶۶۴

خانه‌ای ویلائی در بهترین نقطه امیرآباد شمالی بدون مشرف با آب و برق شوفاژ مهندسی‌ساز ۵۲۰ متر زمین و ۵۴۰ متر زیربنا قیمت یک میلیون وچهار هزار تومان تلفن ۵۳۰۸۸۲
۱ـ۲ آ ـ ۱۶۶۷۷

خانه‌ای شمالی بمساحت ۲۵۰ متر دو طبقه شامل ۷ اطاق با سرویس بر خیابان تاج نزدیك پل هوایی تلفن ۶۵۱۵۲۴

خانه شخصی‌ساز
دوطبقه ـ شمالی ـ ماشین‌رو ـ دارای هفت اطاق باسرویس کامل وزیرزمین ـ برق ـ آب ـ تلفن و گولر واقع در حوالی سه راه ژاله بعلت مسافرت (بدون واسطه) بفروش میرسد پیش‌ازظهرها باتلفن ۳۱۱۲۲۳ مذاکره فرمایند .

واقع درسلطنت‌آباد

یک ساختمان ۳ طبقه‌کمیکطبقه آن بقیمت ۸۵۰ هزار تومان میرسد مساحت ـ آپارتمان ۳۰۰ متر ۴ اطاق‌خواب و تمام‌وسایل مدرن تلفن ۷۷۸۴۲۸
آ ـ ۱۶۵۱۳

ساختمانی تجارتی فروشی

واقع در خیابان ویلا خیابان خوشبین در ۹ طبقه و ۱۵ دستگاه آپارتمان مجهز به پارکینك و شوفاژ و کولر و تلفن های مجزا که روی هم دارای ۸۰ اطاق میباشد تك‌تك یا یکجا بفروش میرسد تلفن ۸۶۱۷۲۶

فروشی یا اجاره در پل رومی

ساختمانی استثنائی درموقعیت عالی بمساحت ۸۰۰ مترمربع زیر بنا ۲بر در ۲ واحد مستقل وجمعی‌وسایل رفاهی وتاسیسات شوفاژ و گازواستخر وپارکینگ وابزارکاری در حد ممتاز برای فروش یا اجاره تلفن ۳۰۳۱۱۲
۱ـ۲ آ ـ ۱۶۵۳۱

ویلا فروشی

در چالهرز شمیران

یکدستگاه ویلا فروشی و یا با زمین داخل محدوده و خانه کلنگی معاوضه میشود تلفن ـ ۸۶۴۷۵۵
۱ـ۴ آ ـ ۱۶۴۸۷

اکازیون

ویلا بمساحت ۱۴۰۰ متر ۳۰۰ متر زیربنا باتمام مزایای متعلق بخانم آلمانی بعلت مسافرت فوری بفروش میرسد از ساعت ۱۷ تا ۱۸ تلفن ۴۲۱۶۲ بیواسطه.
آ ـ ۱۶۸۱۳

آپارتمان فروشی

آپارتمانهای فروشی در شمال شهر تلفن ۸۴۵۵۰۴

آیزنهاور آپارتمان ۲ اطاق خواب مجهز شخصی ساز لوکس با وام بانکی ۹۳۸۱۵۱

سیدخندان خواجه عبدالله انصاری خشایار آپارتمان فروشی (نقد و مدت) با پارکینك ـ شوفاژ ـ کولر تلفن ۷۷۷۵۵۴

آپارتمانهای ۴ و ۵ اطاقه با وسائل مدرن تلفن و پارکینگ جهت دفترکار وتجارت مقابل سینماکاپری نقد واقساط تلفن ۴۰۵۷۲
۱ـ۱۰ آ ـ ۱۵۹۹۱

آپارتمانهای مدرن ومجهز با بهترین مصالح ساختمانی در خیابانهای جردن پهلوی داودیه گاندی آماده فروش تلفنهای ـ ۶۲۲۰۶۵ و ۶۲۰۱۰۷ شرکت تهیه مسکن آسیانگو .
آ ـ ۱۶۷۳۵

آپارتمان های فروشی به نرخ دولتی

مندرج در روزنامه ـ ۷۹۱۵۵۴ تلفن ۵۴ر۷۵ و ۷۹۵۷۷۱

آپارتمان های مهندسی در تهران پارس بهترین نوع آپارتمان با تمام وسایل پارکینك ـ پارك عمومی و حیاط بزرك صبحها از ساعت ۸ الی ۸ شب با تلفن ۸۲۰۴۹۹ تماس بگیرید.

امیرآباد شمالی

چند دستگاه آپارتمان ۴ اطاقی بفروش میرسد تلفن ۸۶۷۵۵
۱ـ۴ آ ـ ۱۶۴۸۶

آپارتمانهای نمونه ۴ اطاقه آیزنهاور با وام بانکی ۹۳۷۳۵۶

اکازیون

آپارتمان ۵ اطاقی با وام بانکی در شادمان ۹۷۰۵۷۰

آپارتمان

۳و۴ و ۵ اطاقه بقیمت مناسب نقد واقساط تلفن ۷۹۴۶۵۴
۱ـ۱۲ آ ـ ۱۵۶۷۱

سید خندان مقابل پارك کورش کوچه‌پیروزساختمان ۵۱ آپارتمان فروشی از ۲۴۰ الی ۳۹۰ هزار تومان بابدهی بانکی تلفن ـ ۷۷۷۷۵۱ و ۷۷۷۷۵۴
۱ـ۱۰ آ ـ ۱۶۱۶۶

اکازیون

شش دستگاه آپارتمان بین کاخ و صبا با پارکینك بفروش میرسد تلفن ۸۵۰۴۵۰ و ۸۴۹۶۶۳

طبقه سوم آپارتمان سه طبقه‌ای ۵ اطاقه خیابان جمشید آباد با سرویس کامل بفروش میرسد ۶۵۲۰۳۳

پهلوی جردن داودیه

بهترین نقطه شمال شهر آپارتمانهای ۱ و ۲ و ۳ اطاق خوابه باتهویه مطبوع فروشی تلفن ـ ۸۵۱۰۲۱
۱ـ۹ آ ـ ۱۶۲۳۴

امجدیه آپارتمان

آپارتمان ۲ اطاق خوابه باسالن پذیرائی سرویس کامل شوفاژ، گولر ، پارکینگ اختصاصی خیابان روزولت بالاتر ازامجدیه دست راست کوچه جاربفروش میرسد تلفن های :
۳۴۵۰۷۱ و ۸۳۹۶۹۸
۱ـ۱۰ آ ـ ۱۵۲۰۶

زمین فروشی

زمین صنعتی ، کارخانه فروشنده‌ایم ۹۳۹۱۶۴

قابل توجه یك قطعه زمین به مساحت ۵۷۰۰ متر باجواز ساختمان در ۳ بلوك ۱۴ طبقه باکلیه نقشه‌های اجرائی بفروش میرسد طالبین به تلفن های ۶۲۵۶۳۱ ـ ۶۲۹۷۹۴ مراجعه نمایند

زمین دربهترین موقعیت تهران یوسف‌آباد جنوب پارك شفق ۴۳۳ متر یکمیلیون ویانصدهزار تومان تلفن ۴۲۸۹۲
۱ـ۱۰ آ ـ ۱۶۰۴۷

فرصت عالی

۵۱۴ متر زمین براتوبان نجف‌آباد ذوب‌اهن اصفهان با آینده درخشان و سند تفکیکی نقدو اقساط فروخته یابا اتومبیل معاوضه میشود قیمت مقطوع ۹۹۰۰ تومان صبحها تلفن ـ ۳۳۰۴۹۷
۱ـ۲ آ ـ ۱۶۵۲۹

حدود ۱۰ هزار متر زمین در سه قطعه باسند مجزا خیابان‌بندی شده واقع در جنوب‌غربی یافت‌آباد بفروش میرسد تلفن ۵۳۵۸۲۶
آ ـ ۱۶۶۸۴

زمینی بمساحت ۲۲۰۰ متر واقع درشهرک گیداوند (محدوده شهرستان دماوند) دونبش بر بلوار ۴۵ متری بادو جواز ساختمان و آب لوله‌کشی و آسفالت بفروش میرسد تلفن ـ ۹۷۴۹۰۳ بعدازظهرها ۵ ببعد.
۱ـ۳ آ ـ ۱۶۷۲۰

فروش سرقفلی

فروش مغازه

یکباب مغازه تعویض روعن با چال‌سرویس و تلفن واقع در ابتدای شهباز جنوبی بفروش میرسد تلفن ۳۴۲۲۵۳
۱ـ۲ آ ـ ۱۶۰۹۵

مژده اکازیون فوری

یکباب مغازه خواربارفروشی بزرگ دونبش سه‌درب بازیرزمین وبرق و تلفن و جواز بافروش فوق‌العاده زیاد وباسابقه ۳۰ ساله مولوی بازارچه سعادت پلاک ۹۳۶ تلفن ۵۲۱۰۳۸
آ ـ ۱۶۷۹۰

یک مغازه برخیابان با فروش عالی با جواز خواربار در سرآسیاب مهرآباد ایستگاه مسجد و مدرسه جنب خیابان پارس شماره ۵۸ به علت مسافرت بفروش میرسد .
۱ـ۲ آ ـ ۱۶۶۲۰

واگذاری مطب بعلت مسافرت به شهرستان واگذار میشود تلفن ۶۵۶۰۵۸ از ساعت ۵ تا ۸
آ ـ ۱۶۷۰۸

کارخانه‌ای بمساحت ۱۶۰۰ متر مربع و یکهزار متر سالن بابرق آب تلفن وتجهیزات بقیمت مناسب بفروش میرسد تلفن ۷۵۲۵۸۶
۱ـ۳ آ ـ ۱۶۶۲۹

سالن آرایش فروشی

۷۶۵۲۹۰

اجاره داده میشود

یکدستگاه آپارتمان سه اطاق خوابه نوساز سرویس کامل ایرانی وفرنگی ـ تلفن ـ شوفاژ ـ کولر درسلطنت‌آباد ـ ۲۵ شهریور اول خیابان گیلان ـ کوچه مهر مقابل پلاک ۲۶ اجاره عصرها ۲ ببعد تلفن ۷۷۴۴۵۴

دوطبقه ساختمان دارای حداقل ۴ اطاق درهر طبقه درشمال‌شهر برای اجاره نیازمندیم ازساعت ۸٫۵ تا ۶ بعدازظهر تلفنهای ـ ۸۲۵۴۷۶ و ۸۳۸۴۶۶ و ۸۲۶۱۶۲
۱ـ۳ آ ـ ۱۶۵۸۹

دو طبقه به موسسات وشرکتهای معتبر اجاره داده میشود تلفن ۷۵۶۵۰۶
۱ـ۵ آ ـ ۱۶۴۰۵

یوسف‌آباد بالا آپارتمانی اجاره مجهز به ۳ اطاق ۲ هال تراس و سرویس کامل ۶۳۹۹۵۰
آ ـ ۱۱۳۰۳

آپارتمان اجاره طبقه زیر واقع درخیابان بهار دارای ۲ اطاق خواب ناهارخوری میهمانخانه گاراژ باتمام‌وسایل تلفن ۷۵۰۹۴۹
آ ـ ۱۶۶۲۴

مورد نیاز اجاره

نوجه

تعدادی ویلا همکف و آپارتمان برای مهندسین و دیپلمات خارجی موردنیاز است ۶۲۳۶۷۴ ـ ۶۲۷۴۵۵
۱ـ۲۶ ۱ـ۱۱۴۰۳

مورد نیاز طبقه اول یا ویلا جهت اجاره بخارجیان تلفن ۸۴۹۶۲۵
آ ـ ۱۴۳۳۲

بیك آپارتمان در شمال شهر برای محل کار با تلفن مستقل نیازمندیم ۷۷۷۲۲۵

۲ اطاقی مستقل برای زن‌وشوهر و بچه‌تا ۱۵۰۰ تومان نیازمندیم تلفن ۹۳۵۶۸۰
۱ـ۳ آ ـ ۱۶۵۴۰

آپارتمان مجردی ۲ اطاقه با حمام آشپزخانه تلفن حوالی آریامهر بمبالا نیازمندیم تلفن ـ ۶۵۱۰۳۷ ـ ۸ـ۷۵ صبح تا ۲ بعدازظهر دکتر روشنی .
۱ـ۲ آ ـ ۱۶۷۴۶

مورد نیاز اجاره فوری یک ساختمان لوکس ۱۰ طبقه سه اطاق خواب باسرویس کامل ویا دردو دستگاه آپارتمان برای سکونت کارمندان یک موسسه بزرگ فرهنگی خارجی درشمال تهران و همچنین یکدستگاه آپارتمان ۴۰ الی ۶۰ اطاقه جهت دفترکار همین موسسه دراطراف مورد نیاز فوری است لطفا با تلفن ۷۸۳۱۶۷ تماس بگیرید.
۱ـ۵ آ ـ ۱۶۴۹۲

سالنی بمساحت درحدود ۴۰۰ متر با آب و برق سه فاز جهت اجاره مورد نیاز است تلفن ۸۴۴۷۳۱

محل کارخانه جهت فروش

کارخانه بمساحت ۵۳۰۰ متر که ۳ هزار متر آن سالن سر پوشیده با تلفن ، آب ، برق ۱۰۰ آمپر سه فاز که قسمتی از آن دراجاره یك شرکت خارجی بمبلغ ماهیانه ۳۰ هزار تومان میباشد و مابقی تخلیه است بفروش میرسد ۳ تا ۷ تلفن ۹۷۳۵۳۸

مورد نیاز اجاره برای دفتر شرکت

یك شرکت معتبر برای دفتر کار خود احتیاج بیکدستگاه آپارتمان ۸ الی ۱۰ اطاقه باکلیه تجهیزات درطبقه همکف تا دوم دارد . ساختمان مورد نظر می بایست حوالی خیابانهای پهلوی ، ونك ، میرداماد ، برزیل باشد . لطفا با تلفنهای ۶۵۲۰۳۲ و ۶۵۹۹۴۲ تماس حاصل فرمائید .

اطلاعیه

قابل توجه شرکتهای

ساختمانی وتأسیساتی

یکی از بزرگترین واحد تولیدی رادیاتور فولادی با استاندارد کشور آلمان آماده قبول سفارش تلفن ۸۵۹۹۴۶ و ۸۵۶۱۴۵ ـ شرکت فابوخ

استخدام

۱ـ تکنسین (برای سرویس ماشین‌آلات کشاورزی)
۲ـ فروشنده (جهت فروش ماشین‌آلات کشاورزی)
۳ـ کارگر ساده (تحصیلات ۶ ابتدائی)

استخدام میشوند تلفن ۷۵۲۸۰۱ و ۷۶۴۵۹۸

عده‌ای از دانشجویان دانشگاه تهران جهت اجاره احتیاج به منازل ارزان قیمت دارند

دارندگان منازل جهت کسب اطلاعات و تکمیل پرسشنامه ، میتوانند به امور دانشجوئی دانشگاه تهران واقع در خیابان ۲۱ آذر مراجعه و یا با تلفن های ۹۳۴۵۰۰ ـ ۶۱۱۲۲۷۰ ـ ۶۱۱۲۶۶۹ تماس حاصل نمایند . م الف ۱۲۶۴۲ ۱ـ۲۸

شرکت ساختمانی ارکان

استخدام مینماید

مهندسین مترو و مترور با حداقل پنج سال تجربه برای کار در تهران ـ اصفهان ـ آبیك ـ دورود باحقوق مکفی استخدام میشود. نشانی: خیابان بخارست خیابان سوم شماره ۲۹ تلفن ۶۲۰۰۸۴ و ۶۲۸۴۳۶

استخدام ماشین‌نویس

مرکز تحقیقات متالوژی ایران دو نفر ماشین نویس زبان فارسی و لاتین با حداقل یکسال سابقه کار را باحقوق مکفی برای تمام‌وقت یا نیمه وقت استخدام میکند.

داوطلبان میتوانند در روز های کاری به خیابان سپهبدزاهدی شماره ۲۱۰ مراجعه فرمایند.
تلفن ۸۳۸۳۶۳ ۱ـ۴

آگهی استخدام

انجمن توانبخشی جهت تکمیل کادر موردنیاز خود در مرکز وواحد های تابعه به افراد مشروحه زیر نیازمند است .

۱ـ مربی خیاطی ـ دیپلم کامل متوسطه در رشته فنی وادیپلم متوسطه ودارا بودن گواهینامه خیاطی
۲ـ نامه رسان ـ ششم ابتدائی و دارا بودن گواهینامه موتورسیکلت

متقاضیان میتوانند از تاریخ نشر این آگهی بمدت یکهفته به امور پرسنلی انجمن توانبخشی واقع در خیابان شاهرضا بین کالج وویلا کوی سرشار شماره ۳۴ مراجعه نمایند .

مؤسسه انگلیسی شکوه شمیران

موسسه انگلیسی شکوه شمیران
برای کلاسهای : عادی ـ فشرده ـ اعزام و کنکور
ثبت‌نام مینماید آدرس ـ خیابان قدیم شمیران بالاتر از پلرومی ایستگاه رضائیه تلفن ۸۷۳۹۰۹

استخدام کارگر کارمند

ماشین نویس و برقکار

شرکت تولیدی ایران رول تعدادی کارگر ساده دائمی در سه شیفت با دستمزد ۵۳۰۰ ریال وسه نفر برقکار مسلط به تابلو های برق فشار قوی با استفاده ازسودویژه، بیمه ، بازنشستگی، شرکت تعاونی و سایر مزایای قانون کار و نیز یکنفر ماشین نویس و یکنفر کارمند حسابداری دیپلمه (خانم) و دونفر کارمند انتظامات با حقوق مکفی استخدام میکند .

داوطلبین از ساعت ۱۰ صبح الی ۵ بعدازظهر همه روزه باستثنای پنجشنبه ها و ایام تعطیل به امور اداری شرکت واقع در جاده قدیم کرج ـ سرآسیاب مهرآباد مراجعه نمایند

شرکت ایران رول

ویلاهای مدرن در بهترین منطقه کرج نصف نقد وبقیه به اقساط ۱۰۰ ماهه با بهره بانکی تلفن ۸۳۲۴۸۵

استخدام

کارمند باتجربه در امور سفارشات لوازم یدکی اتومبیل باحقوق مکفی استخدام میشود .
خیابان بهار جنوبی شماره ۵۳ شرکت ایرتویا تلفن ۷۶۷۰۸۶

شرکت ایرانی تولید اتومبیلهای سیتروئن (سهامی خاص) با حقوق ومزایای مکفی استخدام مینماید .

۱ـ سوپر کنترل جهت سرپرستی قسمت افرادیکه دارای دیپلم فنی و سابقه کار باشند ارجحیت دارند
۲ـ پیستوله کار
۳ـ کارگر خط کش
۴ـ کارگر برش‌کار نیلر
۵ـ کارگر پرسکاری خم‌کن
۶ـ کارگر برقکار
۷ـ راننده لیفتراک
۸ـ کارگر صافکار
۹ـ کارگر نقطه‌جوش درجه ۱ و ۲
۱۰ـ کارگر سراجی
۱۱ـ کارگر ساده

شرایط استخدام :

دارابودن خاتمه خدمت یا معافیت دائم ـ تحصیلات برای کارگران حداقل خواندن و نوشتن واجدین شرایط میتوانند همه‌روزه از ساعت ۷ صبح الی ۱۴ به کارگزینی کارخانه واقع در جاده مخصوص کرج کیلومتر ۲۲ مراجعه نمایند .

آگهی استخدام

انجمن توانبخشی بمنظور تکمیل نیروی انسانی خود در مرکز تعدادی کارمند باشرایط زیر استخدام مینماید :

عنوان شغل	شرایط
۱ـ پزشك متخصص بیهوشی	دکترای پزشکی وداشتن گواهینامه تخصصی
۲ـ مدد کار اجتماعی	لیسانس مددکاری
۳ـ کمك بهیار	سوم متوسطه وطی دوره دوماهه کارآموزی

م الف ۱۴۰۲۷

نیروی دریائی شاهنشاهی

آگهی استخدام

نیروی دریائی شاهنشاهی تعدادی ماشین‌نویس فارسی و لاتین جهت خدمت در طهران با حقوق و مزایای مکفی استخدام مینماید، داوطلبین میتوانند جهت کسب اطلاعات بیشتر همه‌روزه باستثناء روزهای تعطیل و پنجشنبه‌ها بمعاونت پرسنل (مدیریت استخدام) نیروی دریائی شاهنشاهی واقع در خیابان سپهبد زاهدی جنب مسجد الرحمن مراجعه نمایند.
م الف ۱۳۸۷۵

TO LET

LUXURY, 9 STOREY OFFICE BUILDING TAKHTE-JAMSHID, SORAYA AREA. 2 LIFTS, BANKING FACILITIES. RESTAURANT, TELEX, PRIVATE PARKING, EACH FLOOR CONSISTS OF 900 SQ.M. OF SPACE, 18 ROOMS, 2 TEL. LINES, 8 PARKING SPACES, ONE OR MORE FLOORS COULD BE RENTED. PLEASE CONTACT

847070

نیروی دریائی شاهنشاهی

آگهی استخدام جهت کادر افسری نیروی دریائی شاهنشاهی

نیروی دریائی شاهنشاهی جهت تکمیل کادر افسری دررشته‌های تخصصی دریائی ناوبری و مهندسی و تدارکات دریائی تعدادی داوطلب ازطریق مصاحبه و معاینات پزشکی استخدام مینماید .

داوطلبین پس از فرا گرفتن زبان در مرکز آموزش زبان نیروی دریائی شاهنشاهی جهت طی دوره مربوطه به یکی از کشور های آمریکا ، انگلستان ، ایتالیا و یا فرانسه اعزام میگردند .

دانشجویان در مدت اقامت در ایران از حقوق ماهیانه ۱۰۵۰۰ ریال و در خارج از کشور علاوه بر مبلغ فوق از فوق‌العاده روزانه بارز خارجی استفاده خواهند نمود.

دانشجویان پس از گذراندن دوره و موفقیت در سال سوم تحصیلی دانشگاه به درجه ناوباندومی مفتخر میگردند .

شرایط

۱ـ حداقل سن ۱۷ سال و حداکثر ۲۴ سال (برای کسانی که خدمت زیربرچم را انجام داده‌اند حداکثر ۲۵ سال).
۲ـ داشتن دیپلم کامل متوسطه در رشته ریاضی باحداقل معدل کتبی ۱۲ ببالا. وطبیعی با حداقل معدل کتبی ۱۲ به‌بالا
۳ـ متدین به یکی از ادیان (مسلمان، مسیحی، ، کلیمی ، زرتشتی)
۴ـ داشتن صحت مزاج به تائیدبهداری نیروی دریائی شاهنشاهی (حداقل قد بایستی ۱۶۵ سانتیمتر باشد).

مدارك مورد نیاز

۱ـ اصل دیپلم یا کارنامه قبولی ششم متوسطه ریاضی یا طبیعی که معدل کتبی در آن قید شده باشد .
۲ـ اصل شناسنامه و دوبرگ فتوکپی آن
۳ـ چهار قطعه عکس ۴ × ۶

داوطلبین جهت ثبت نام میتوانند همه روزه باستثناء روز های پنجشنبه و ایام تعطیل از ساعت ۸ صبح الی ۱۵ با دردست داشتن مدارک فوق به معاونت پرسنلی نیروی دریائی شاهنشاهی واقع درخیابان سپهبد زاهدی جنب مسجد الرحمن مراجعه نمایند م الف ۱۳۷۳۲

نیروی دریائی شاهنشاهی

نیازمندیهای اطلاعات تلفنی آگهی می‌پذیرد
۳۱۱۲۲۴-۳۱۱۲۲۵-۳۱۱۲۲۷-۳۱۱۲۱۹
۳۱۱۲۲۹-۳۱۱۲۳۰-۳۱۲۴۱۳-۳۱۱۲۳۵

یک زوج استاد دانشگاه بدون بچه طالب اجاره یک آپارتمان ۲الی۳اطاق خوابه باتجهیزات کامل درحوالی تخت جمشید تامیرداماد و حوالی جاده قدیم شمیران تابهلوی تلفن ۴۶۹۹۸ آ ـ ۱۶۲۸۸

مورد نیاز برای خرید

یک دستگاه ساختمان چهارطبقه نازمساز درشمال شهر کدآرای حداقل ۱۶ اطاق باشدخریداریم از ساعت ۸ر۵ تا۶بعد باتلفنهای ۸۲۰۴۷۶ و ۸۳۸۴۶۶ و ۸۲۶۱۶۲ تماس بگیرید . ۱ـ۳ آ ـ ۱۶۵۸۸

زمین

اراضی تهران پارس خریداریم ۷۸۰۰۶۱

زمین تهران‌پارس خریداریم‌تلفن ۷۹۳۰۲۰ ا ـ ۷۴۵۶

زمینی به مساحت ۲۰۰۰ الی ۵۰۰۰ متر که دیوار کشیده و دارای آب و برق باشد جهت انبار ماشین‌آلات حوالی جاده کرج حداکثر ۳۰ کیلومتر جهت خرید فوری ـ نیازمندیم تلفن ۳۱۴۲۹۰ و ۳۱۴۳۴۴

بنگاههای معاملات املاک

دفتر پارس
مرکز معاملات املاک‌شهر و شمیرانات ۸۴۱۰۵۸

پول

نیاز پولی شما را در مقابل
چک
ودر مقابل هرنوع
اتومبیل وتلفن
فوراپرداخت‌مینمائیم تلفن
۶۶۰۴۰۰
۶۶۹۷۰۰
آدرس شاهرضامقابل‌سینمادیانا پلاک ۱۶۲ طبقه‌سوم‌شرکت‌اروارا

پول شرطی موجود
تلفن۳۱۹۰۶۷و۳۱۶۸۸۵

پول فوری با سود بانکی در مقابل خانه۹۲۸۴۶۵

پول شرطی فوری جهت خانه و مستغلات
۸۳۰۸۳۵

با چک وام بکارمندان وتجار در هزارتومان ۵۰ هزارتومان بدون ضامن فوری ۲۹۳۹۰۶

مورد نیاز

پول شرطی درمقابل‌خانه فورا نیاز ۹۲۰۸۲۹

پول شرطی مورد نیاز تلفن۳۱۹۰۶۷و۳۱۶۸۸۵

پول روی خانه شمال شهر فوری نیازمندیم
تلفن ۷۶۳۸۷۹

تا پنجاه هزار تومان‌پول فورا نیازمندیم تلفن‌های ۸۴۶۱۲۳ و ۸۴۶۵۲۸

پول شرطی نیازمندیم ۸۲۲۶۵۹ ۱ـ۱۵ آ ـ ۱۶۳۵۳

پول ارزان فوری
۸۲۲۶۵۹

پول در برابر اتومبیل و چک کارمندی از ۲۰هزار تومان ببالا با تضمین جداگانه ۳۱۰۱۶۸

اگرفروشنده‌املاک‌باشید باتلفن ۳۱۹۷۸۴ یا با پست بمجمع مشاورین املاک لاله‌زار به بنگاه گوشان‌بفرمائید ۱ـ۳ آ ـ ۳۰۴۴۱

بورس املاک شمیران دفتربراتی: ۸۷۲۰۷۵ـ۸۷۷۸۷۵

زمینهای صنعتی وانبار وکارخانه در غرب‌تهران خریدار و فروشنده‌ایم تلفن ۹۰۹۷۵۵

خرید فروش و اجاره املاک شمیران ۸۷۱۱۵۳

معاملات پول

پول موجود
وام درمقابل ملک ، تلفن، فرش وقبض بانک کارگشائی۴۴۹۸۱ ۱ـ۶۲ آ ـ ۱۶۰۰۲

پول شرطی از ۲ میلیون ریال بالاموجود پاکوزر ۶۶۰۲۰۰۰ـ۶۶۶۶۲۴ـ۶۴۶۱۸۰۰

خانه پول ـ فرح‌شمالی مرکز معاملات پول تهران۸۴۸۳۸۸

مرکز دادوستد پول
روی ملک فوری۸۴۵۰۴۴

وام‌درمقابل چک‌کارمندی
۶۶۳۳۳۱

قبوض

قبوض مرحله سوم اصلاحات ارضی خریداریم۶۶۷۱۰۸ ۱ـ۲۶ آ ـ ۱۶۱۵۶

خرید اوراق قرضه‌دولتی و قبوض مرحله سوم و قبوض شهرداری۴۵۹۵۷

معاملات تلفن

به نفع شماست قبل از خرید و فروش تلفن با ۸۵۳۰۳۱ تماس‌بگیرید.

خرید و فروش تلفن ۳۱۷۴۳۷ اسلامبول کمپانی ۱۷ و ۲

تلفن ۳ و ۷ و ۶۲ خریداریم ۳۰۳۲۳۷

خریدوفروش‌هرنوع‌تلفن ۸۹۴۰۵۰

فروشنده تلفن ۳۰۳۰۱۵

خریدار تلفن ۳۰۳۰۵۱

خرید و فروش تلفن ۶۶۲،۶۶۳

خرید و فروش تلفن ۶۶۱۸۱۸

خریدار فوری تلفن ۸۸ تلفن ۷۷۸۸۲۰

مصالح ساختمانی برای تمام نقاط کشور موجود است تلفن هـای : ۸۴۶۱۲۳ و ۸۴۶۵۲۸

شرکت ایران پالاگر نقاشی داخل ونمای ساختمان ۷۵۵۷۷۹ و ۷۵۷۳۶۹

موبیتکس

مدرن ترین نما برای ساختمان شما
۴۵۳۹۴

لوله‌کشی گاز پذیرفته میشود

۸۴۶۱۲۳ و ۸۴۶۵۲۸

آسفالتکاری

وعایق پشت بام
شمیران ـ قلهک ۸۶۱۳۲۷

تخلیه‌چاه

۵۳۴۴۲۲ و ۵۳۷۸۱۷
۵۳۸۳۲۷ متر مکعب
۲۰ تومان

چکه‌سقف

ایزولاسیون پشت بام بدون خرابی ،اسفالت‌و قیر گونی ۷۵۰۶۳۴

لوله‌کشی گاز منازل وتاسیسات

خدمات مهندسی گاز ۶۶۵۰۹۰

شرکت ایران پالاگر نظافت کلیه قسمتهای‌ساختمان ۷۵۵۷۷۹ و ۷۵۷۳۶۹

تخلیه‌چاه
۳۰۰ تومان
۹۳۵۲۸۶

کانال‌کشی ساختمان ۷۹۳۸۹۷

تعمیر ـ اسفالت‌ونقاشی ۶۲۵۷۳۲

لوله‌بازکنی

لوله‌بازکنی‌ولوله‌کشی مقدم ۹۲۵۳۷۴

لوله‌بازکنی ولوله‌کشی دروازه‌دولت ۸۲۷۴۰۸

لوله بازکنی یکساعته فوری تلفن ۹۲۴۳۸۰

لوله‌بازکنی لوله‌کشی روزولت۴۷۱۴۳

لوله بازکنی فقط ۲۵ تومان فوری یکساعته ۷۶۵۲۴۴

تخلیه چاه و لوله‌بازکنی ارزانتر از همه جا
۸۵۹۶۴۸

گمشده

چک شماره ۲۹۹۴۱۰ بمبلغ ـ ۱۲۰٫۰۰۰ ریال بتاریخ ـ ۵۴٫۷۱۲ از حساب جـاری ۲۵۴۰ بانک بازرگانی ایران شعبه گمرک دروجه حامل‌مفقود گردیده واز درجه اعتبارساقط است .
منیره ارمنیا
آ ـ ۱۱۴۴۵

یک دسته چک از شماره ـ ۷۷۸۴۲۷ الی ۷۷۸۴۵ حساب جاری ۱۳۱۵ بانک سپه شعبه ملت سفید و بدون امضاء بنام حسین حاج حسین‌زرباف‌مفقود گردیده از درجه اعتبار ساقط است .
آ ـ ۱۱۴۹۳

چک شماره ۴۱۸۸۵۶ بانک تهران شعبه همدان‌بمبلغ‌دویست هزار ریال بتاریخ‌پانزدهم‌مهرماه پنجاه و چهار دروجه حامل مفقود شده است. بدین وسیله اعلام میگردد از درجه اعتبار ساقط است .
آ ـ ۱۶۸۱۴

از یابنده کیف خانم برآغوشی تقاضامند است باتلفن۳۰۵۵۰۱ همه روزه تماس حاصل‌فرمایند پول مفقودی موردنظر نیست.
آ ـ ۱۱۳۵۵

گذرنامه اینجانب نجمیه زرقانی شیراز مفقود شده از یابنده تقاضا میشود باتلفن ۶۶۶۹۶۹ تماس بگیرند .
آ ـ ۱۱۳۵۱

سگ گرگی خاکستری سیر در حوالی داودیه گم شده است از یابنده تقاضا می شود با تلفن ۷۷۷۷۸۶ تماس‌بگیرندومژدگانی دریافت نمایند .
آ ـ ۱۶۶۳۲ ۱ـ۲

یکدسته چک (۱۵ برگی) بانک عمران‌شعبه‌میدان‌خراسان از حساب ۲۵۶ در یکماه پیش مفقود شده واز درجه اعتبار ساقط است .
مرتضی شهبازی

۲ فقره چک۲۳۰۴۱۳ـ۲۳۰۴۱۴ حساب جاری۱۳۸بانک‌صادرات شعبه مروی مفقود گردیده از درجه اعتبار ساقط است .
عباجی
آ ـ ۱۱۵۲۳

بعلت مفقود شدن دسته چک شماره ۰۱۴۶۶۶ الی ۰۱۴۷۰۰ بانک پارس شعبه اطلاعات از درجه اعتبار ساقط میباشد .
آ ـ ۱۶۷۸۸

یک برگ سهم الف شماره ـ ۱۶۶۸۴ شرکت پس‌انداز ووام مسکن کورش بزرگمنام‌اینجانب احمد حاجی عباسی مفقود شده واز درجه اعتبار ساقط است
آ ـ ۱۱۴۰۱

یکدفترچه بشماره ۱۲۰۴ بنام حبیب‌الله یوسفی مفقود شده ازیابنده تقاضا میشود به شرکت نانوایان تهران به امور صنفی تحویل دهند . متشکرم .
آ ـ ۱۱۳۹۱

دسته چکی از شماره ۱۹۶۹۳۱ تا ۱۹۶۹۴۹ از بانک ملی‌شعبه بازار بنام حسین شاکری۱۵روز است که مفقود شده حساب بسته و چکها از درجه اعتبار ساقط است .
آ ـ ۱۶۶۲۸

بدینوسیله باطلاع میرساندچون کارت بازرگانی اینجانب رضا شریفی راد بشماره ۲۵۷۵۳ مفقود گردیده‌لذا از درجه‌اعتبار ساقط است .
آ ـ ۱۱۳۷۷

پنجهزار ریال مژدگانی

اتومبیل شاهین آلبالوئی۵۳۷۸۷ تهران ب از جلوی منزل در خیابان شکوفه پلاک ۲۲۱ روز جمعه ربوده‌شده‌کسانیکه‌اطلاعی دارند به پلاک ۲۲۱ مراجعه و پنجهزار ریال دریافت دارند.

یک جلد شناسنامه علی ابراهیم زاده اول فرزند حسن و برگ آماده بخدمت متولد ۱۳۳۶بنام اینجانب علی ابراهیم‌زاده اول مفقود گردیده از یابنده تقاضا میشود به خیابان بابائیان ـ چهارراه خوش ـ میوه فروشی محمداعشادی‌فرد پلاک ۵۱۷ ارسال دارند .

آگهیهای متفرقه

یکدستگاه چرخ زیبائی اندام بفروش می رسد
۷۶۴۶۶۴

کرکره چوبی میشلر Mischler
سرما ، گرما و نورزا کرکره چوبی میشلر عبور نمیکند
پارکت BW
نمایشگاه : شاهرضا کوچه قنبری
۸۲۹۳۹۰-۸۲۴۳۰۷
۸۲۴۸۷۰-۸۲۹۵۹۶

نیروی دریائی شاهنشاهی
آگهی استخدام

نیروی دریائی شاهنشاهی تعدادی پزشک باتخصص های گوش و حلق و بینی،بیماری های زنان و زایمان، جراحی عمومی و دندانپزشک و بهیار جهت خدمت در پایگاه های خود (سیرجان . بوشهر . خارک ـ بندر عباس) با حقوق و مزایای مکفی استخدام مینماید داوطلبین میتوانند جهت کسب اطلاعات بیشتر همه‌روزه باستثناء پنجشنبه و روز های تعطیل از ساعت ۸ الی ۱۵ ونیم به ساختمان معاونت پرسنل نیروی دریائی شاهنشاهی واقع در خیابان سپهبد زاهدی جنب مسجد الرحمن مراجعه نمایند .م.الف ۱۳۷۳۳

ساختمان اجاره‌ای

خانه یا آپارتمانی که حداقل دارای ۱۵ اطاق باشد در محدوده خیابان پهلوی از چهارراه شاه تا میدان منیریه‌موردنیازاست تلفن ۴۲۶۴۵ و ۴۳۰۵۹

استخدام منشی

بهمکاری بانو یا دوشیزه‌ای که بر امور ماشین‌نویسی فارسی تسلط کامل داشته باشد نیازمندیم .
علاقمندان به‌همکاری به‌آدرس: میدان۱۲۴اسفند ابتدای امیرآباد جنوبی ساختمان بانک عمران طبقه سوم شماره ۱۱ر۲ مراجعه و یا با تلفن‌های ۹۳۸۹۶۶ ـ ۹۲۱۳۳۴ تماس حاصل نمایند .

استخدام سکرتر

یك موسسه معتبر مهندسین مشاور یکنفر خانم سکرتر آشنا به زبان انگلیسی و ماشین نویسی فارسی ولاتین جهت کار درتهران‌باحقوق مکفی استخدام می نماید از ۸ تا ۱ و ۴ تا ۷بعداز ظهر تلفن ۶۶۷۲۱۳ و ۴۴۹۵۵

استخدام تلفنچی

به همکاری‌دوشیزه یابانوی‌تلفنچی باسابقه کار برای تمام وقت نیازمندیم
تخت جمشید شرقی نرسیده به چهار راه‌بهار شماره ۳۶۰ طبقه چهارم شرکت زاگروس

تغییر محل اداره مرکزی شرکت سهامی گاز طبیعی
مایع کنگان

را باطلاع عموم مراجعین میرساند .
محل اداره مرکزی شرکت سهامی گاز طبیعی مایع کنگان از طبقه هفتم ساختمان بانك ایرانیان واقع در خیابان تخت‌جمشید بطبقه پنجم‌ساختمان شماره ۴۹ واقع در خیابان تخت طاوس خیابان دریای نور انتقال یافته است تلفنهای ۶۲۴۷۹۱ و ۶۲۴۷۹۵

مهندس باتجربه

برای تصدی کارگاه‌بزرگ تاسیساتی درتهران مورد نیاز است لطفا با تلفن های ۸۳۴۷۱۵ و ۸۲۶۹۸۵ مذاکره فرمایند.
شرکت سهامی خاص تله‌تك ۱۳۰ شاه‌عباس‌کبیر

دانشکده علم وصنعت ایران

زبده‌ترین دانشجویان خودرا جهت تدریس کلیه دروس دبیرستانی ـ راهنمائی و هنرستان های صنعتی معرفی مینماید .
متقاضیان با تلفن ۵ـ۷۹۲۹۹۱ امور دانشجویان دانشکده تماس حاصل نمایند . ۱ـ۳
م‌الف ۱۴۳۴۷ دانشکده علم وصنعت‌ایران

شرکت نمود برای قسمت سرویس خودعده‌ای علاقمند به کار سرویس را که سن آنها در حدود ۲۵ سال باشد بعنوان تکنیسین لوازم خانگی از قبیل ماشینهای لباسشوئی ـ ظرفشوئی و غیره پس از گذراندن یك دوره کارآموزی استخدام می نماید .
داوطلبین روز های‌شنبه تا چهارشنبه‌ازساعت ۳تاه بعداز ظهر به قسمت سرویس کن‌وود ـ خیابان سوم اسفند ـ جنب بانك اعتبارات ـ شماره ۴۴ مراجعه نمایند . ۱ـ۳

تزئینات ودکوراسیون

کاغذدیواری آلمانی موکت مخملی ونمدی
پلاستر
(باشرایط دلخواه‌شما)
نمایشگاه مرکزی: چهارراه امیراکرم
۶۶۶۶۶۱، ۶۶۶۶۶۵
۶۶۸۸۳۳-۶۶۸۸۳۲
شعبه‌گیشا { ۶۳۲۹۱۴ / ۶۳۱۹۴۷ }
شعبه‌باغشاه ۶۶۰۷۷۲
نمایشگاه‌تجریش ۸۷۴۳۰۲

شرکت ایران پالاگر
فروش و نصب انواع کاغذ دیواری ، موکت، پرده و پرده کرکره تلفنهای ۷۵۵۷۷۹ و ۷۵۷۳۶۹

مولن کلین
تزئینات کامل ساختمان و شستشوی شیشه و نقاشی ساختمان دراسرع وقت .
تلفن ۸۳۱۶۳۳

برای ساختمان شما

پاکتان
انجام کلیه امورنظافتی نقاشی و دکوراسیون ساختمان ۸۳۸۱۷۲ و ۷۵۴۷۵۳

صادکو
فروش و نصب سقفهای کاذب تلفنهای ۸۱ـ۷۶۱۲۸۰

آسفالتکاری
وتعمیرساختمان
۹۲۴۳۸۰

اکوستیک
دیوارپوش وموکت کاغذدیواری وپرده کرکره
نقاشی
۷۵۵۸۹۴
۱ـ۴ آ ـ ۱۶۷۶۳

ایزولاپ پشت‌بام
هرنوع اسفالت راه باتضمین‌و تعمیرات ساختمانی فوری ـ ۳۱۲۵۷۰ ـ ۸۵۴۸۲۵ ـ ۷۷۲۳۳۸
آ ـ ۱۶۷۳۶

تخلیه
هر نوع چاه
متر مکعب ۲۰ تومان
۷۶۵۵۵۴

لوله کشی گاز با تائید شرکت ملی گاز تلفن
۹۲۴۳۸۰

پارکت خارجی
نصب فوری تلفن ۸۳۸۹۱۱

تخلیه‌چاه‌فاضلاب

تخلیه چاه فاضلاب و توالت و سپتیك‌تانك وموسپتیك وساختمان آنها و کانال کشی و حفر چاه با دستگاه موتوری
شرکت ایران شوشتر ۸۳۰۷۲۲ ـ ۸۲۹۵۵۶

یک‌شرکت‌ساختمانی
باشخاص زیر نیازمند است

۱ـ خانم تلفنچی آشنا بزبان انگلیسی
۲ـ خانم ماشین نویس فارسی که حداقل ۵ سال سابقه کار داشته و با ماشین لاتین هم کار کرده و آشنا بزبان انگلیسی باشد .
واجدین شرایط با حقوق مکفی استخدام می شوند لطفا از ساعت۱۵ الی۱۹ با تلفن ۶۵۳۴۳۱ تماس بگیرید . ۱ـ۳

بسکرتر آشنا بزبان انگلیسی و تایپ فارسی‌و لاتین
وسرپرست ماشین‌آلات سنگین
که ترجیح میدهیم مهندس مکانیك یا فنی‌با سابقه زیاد باشد برای کار در تهران نیازمندیم. علاقمندان به خیابان خارك شماره ۴۸ شرکت تونل ساختمان تلفن های ۴۸۴۴۳ و۴۳۶۴۶ و ۴۴۰۴۰ مراجعه فرمایند .

یك سری خانه‌های ویلائی مدرن و لوکس درمهر ویلا درسمت شمال آخرین خروجی اتوبان کرج ساخته شده جهت بازدید و فروش آماده میباشد .
۱ـ با مناظر باشکوه و محیطی ساکت وفاصله حداکثر نیمساعت تا تهران .
۲ـ دارای چهار اطاق خواب
۳ـ سالن پذیرائی بزرگ و ناهار خوری
۴ـ هال بزرگ
۵ـ آشپزخانه وسیع و بسیار مجهز و شیك با کاشی های زینتی و قفسه های فلزی .
۶ـ حمام و سرویس مدرن
۷ـ پاسیو
۸ـ کاغذ دیواری
۹ـ لوله‌کشی شوفاژ و کانال کشی کولر
۱۰ـ آب لوله‌کشی وبرق منطقه‌ای
۱۱ـ با سند مالکیت عرصه و اعیان
۱۲ـ روی زمین هائی به قطعات ۳۹۰ متری‌با ۲۸۰ متر زیر بنای یك طبقه
۱۳ـ شرایط سهل وام بانکی
خواهشمند است برای خرید با تلفنهای : ۹۳۶۱۶۴ ـ ۹۳۶۱۶۵ ـ ۹۳۲۶۱۹ تماس حاصل فرمایند .

SECRETARY

P-E Iran Ltd., a subsidiary of one of the largest international Management Consulting companies, requires a competent bilingual secretary.
Applicants should be fluent in Farsi and English and should be able to type quickly and accurately in both languages.
Please telephone for an appointment.

P-E Iran Limited Management Consultants
47, Nader Shah Avenue, Corner 9th Street, Tehran.
Telephone : 828078

نیروی دریائی شاهنشاهی
آگهی استخدام جهت خلبانی هلکوپتر نیروی‌دریائی شاهنشاهی «اعزام به آمریکا»

نیروی دریائی شاهنشاهی جهت تکمیل کادر افسری خلبانی هلیکوپتر تعدادی دانشجو از طریق معاینات پزشکی ومصاحبه استخدام مینماید داوطلبین جهت کسب اطلاعات بیشتر و ثبت‌نام میتوانند با در دست داشتن مدارك زیرهمه روزه باستثنای روزهای پنجشنبه وایام تعطیل به معاونت پرسنلی نیروی دریائی شاهنشاهی واقع در خیابان سپهبد زاهدی جنب مسجدالرحمن مدیریت استخدام مراجعه نمایند
مدارك مورد نیاز:
۱ـ یکبرك فتوکپی دیپلم ریاضی باطبیعی.
۲ـ ۲برك فتوکپی شناسنامه .
۳ـ ۲قطعه عکس ۴×۶
م‌الف ۱۲۴۹۹

International company has vacancy for female Bilingual Secretary with very good knowledge of English. shorthand and English/Farsi typing. Candidates with mother tongue as English with spoken knowledge of Farsi can also apply. Good salary and fringe benefits for the right candidate.
Please call 681214/15, 683551

خانه‌شمارا بخارجیان اجاره‌میدهیم

سازمان نیازمندیهای خارجیان خانه‌شمارا اجاره میدهد ۸۲۳۱۵۵ ۸۳۸۱۰۶ ۸۲۳۹۳۹

مرکز اجاره به خارجی وزیری VAZIRI 833912.846163 974525.856174

مؤسسه نیازمندیهای خارجیان خانه بخارجیان اجاره میدهد ۸۳۰۰۸۱ ـ ۸۳۰۰۸۲ ۸۲۱۸۱۱ ـ ۸۲۱۷۲۳ ۳۶۱ تخت جمشید مقابل مغازه آمریکا

مؤسسه امپایر ۷۷۷۵۰۰ خانه بخارجیان اجاره میدهد ۷۷۸۹۵۵ ـ ۷۷۲۲۲۲

مؤسسه امور خارجیان مرکز اجاره تخت جمشید نبش ۵۰۳ ۷۵۱۷۸۲ ـ ۷۵۲۳۵۸

سازمان مسکن پارس مرکز ۸۵۳۸۵۳ اجاره ۸۴۸۴۲۴ بخارجیان ۸۵۷۵۸۵

تلفن ۴۰۰۰۰۰ اجاره بخارجیان و فروش ویلا ۱ـ ۱۵۷۸۵

موسسه ظفر ZAFAR اجاره فوری خانه بخارجیان اجاره میدهد آپارتمان و ویلای شما ۷۷۷۴۶ ـ ۷۷۸۵۸۹

شرکت هماهنگی خدمات شـ.صا باتوسط اژانس مورد نظرمشخصات‌دفاترکارومحلهای مسکونی رامنحصرابرای اجاره بخارجیان به دایره منازل‌این شرکت اعلام فرمائید تلفن ـ ۶۲۲۴۷۰ ـ ۶۲۲۴۳۰

آژانس سی ـ اند ـ ار اجاره‌بخارجیان۸۴۹۶۲۵

آپارتمان ، ویلافروشی واجاره بخارجی ۸۳۱۳۴۹

خانه های ویلائی و آپارتمانی اجاره‌بخارجیان ۷۷۶۶۲۵ و ۷۷۳۴۶۶

آژانس بین‌الملل آپارتمان و ویلای شما را به خارجیان اجاره می دهد ۸۳۰۸۴۱ـ۸۳۰۸۴۲ ـ ۸۳۰۸۴۳

آژانس تابروان NO1 AGENCY مرکز اجاره بخارجیان ۸۴۶۱۶۳ ـ ۸۵۶۱۷۴

پیشتاز پیشتاز اجاره به‌خارجیان ۳۱۷۷۴۲

تهیه مسکن کورش مرکز اجاره‌خانه ویلا ومحل‌کار بخارجیان وایرانیان۸۵۲۷۳۶ و ۸۴۷۹۸۲
ا ـ ۱۴۳۲۵

اجاره بخارجی
مبلغ
۷۷۳۶۵۲

هنر و ادبیات امروز

گفتگو

دکتر نورالدین فرهیخته :

ترجمه کتابهای علمی اشتباه‌آمیز است

دکتر نورالدین فرهیخته سالهاست که هم خود را مصروف برگرداندن آثار علمی معتبر بزبان فارسی کرده است. از این مترجم چیره دست تاکنون گذشته از مقالات متنوعی که در نشریات عالمی ۰ ور خوانده‌ایم این کتابها انتشار یافته است :

داروینیسم و دانش امروز ـ پیدایش و انتشار حیات در عالم ـ منشاء تکامل حیات ـ داروینیسم و مذهب ـ سنگواره‌های انسان ـ عصر حجر ـ جهان هفت عنصری ـ تامرز ناشناخته‌ها ـ گریز و ستیز برای زیستن ـ شناخت منظومه شمسی .

ـ کار ترجمه در ایران را چگونه می‌بینید . آیا آثاری که از زبان‌های بیگانه بزبان فارسی برگردانده میشود نیازهای جامعه‌ی امروز ما را تکافو میکند؟

دکتر فرهیخته : ترجمه از زبانهای اروپائی در ایران جوان است و ترجمه علمی سالهای کودکی خود را میگذراند. دنیای امروز دنیای پیشرفتهای دانش و تکنولوژی است و نیاز ما به دانش وتکنولوژی نیازی است دمافزون ، بنابراین باید بپذیریم آنچه تاکنون صورت گرفته در مقایسه بانیازهای امروز و فردای سرزمین ما قطره‌ای است در برابر دریا . متاسفانه تعداد آثار علمی که سالیانه بفارسی ترجمه میشود بسیار اندک است . درست است که از درودیوار مترجم میبارد، اما این حضرات مرد میدان ترجمه‌ی علمی نیستند ، زیانکی میدانند و دستی از دور بقلم دارند و جویای‌نام آمده‌اند . جمع ترجمه‌های علمی که در ایران سالانه بفارسی درمیاید از سی چهل کتاب تجاوز نمی‌کند در حالیکه ترجمه های نوع دیگر همه ساله از چند صد متجاوز است. باید ترجمه‌ی آثار علمی در ایران مورد حمایت قرار گیرد.

ـ علت کم بودن ترجمه‌های علمی خوب چیست ؟

دکتر فرهیخته : ترجمه‌ی یک اثر علمی گذشته ازآنکه بتخصص نیازمند است دردسر یافتن‌معادل‌های اصطلاحات را نیز دارد. محرک کسی که اثری علمی را بزبان مادری خود برمیگرداند کسب نام نمی‌تواند باشد محرک او عشق به آگاهانیدن مردم است . در حالیکه نود درصد مترجمان فعلی کسانی هستند که فقط زبان میدانند واز زبان مادری‌شان‌هم چندان باخبر نیستند . ترجمه در ایران در بسیاری ازاوقات پلی بوده است بسوی شهرت .

ترجمه‌های پراشتباه

ـ آیا همه مترجمان علمی رعایت امانت را میکنند یادر کار آنان نیز کمی و کاستی‌هائی می‌بینید ؟

دکتر فرهیخته : مترجمان کتابهای علمی هم کارشان بی‌عیب نیست. بسیاری از کتابهای علمی ترجمه شده‌پراست از اغلاط فاحش . بسیاری از این کتابها ناقص ترجمه شده ومترجم عالیقدر هرجا که از عهده برنیامده مطلب را رهاکرده است بسیاری از کتابهای مربوط به تاریخ و علوم اجتماعی ناتمام ترجمه شده مثلا مطلب را بدوره‌ای خاص خاتمه داده‌اند واین امر باعث سرگردانی خوانندگان شده است.

ـ نقش ناشران در این میانه چه بوده است ؟

دکتر فرهیخته ـ بعضی از ناشران بخاطر جلب منفعت اشتباهات بزرگی را مرتکب میشوندکه من بیکی از آنها اشاره میکنم. این دسته از ناشران نبض جماعت کتابخوان را گیرآورده‌اند و برای فریب آنان از هیچ کاری روگردان نیستند. بسیاری از آثار مبتذل وغیر علمی را این جماعت‌ما ظاهرسازیهای استادانه بصورت کتابهای علمی خدشه‌ناپذیر ارائه میکنند وسعی‌شان این است که بتحصیلکرده‌ها و روشنفکرها بقبولانند که اثری بی‌نظیر را باآنان ارائه کرده‌اند. بگمان من یکی از سزاوارترین کارها جلوگیری از این فریب کاریهای ناشران است تا وقتی در ایران قشر تحصیلکرده اقلیتی فوق‌العاده ناچیز بود اینگونه ناشران عوام فریبی میکردند و آثار عوام‌پسند بچاپ میزدند، حالا که قشرتحصیل کرده گسترش یافته .اینان بمنشر آثار روشنفکر پسندروی آورده‌اند. ناشر باید به محتوی علمی اثر بیاندیشد نه‌بظاهر سازیهای روشنفکر پسندانه . باید بافریبکاری در کار نشر اعم از عوام‌فریبی یا خواص فریبی مبارزه کرد.

ـ نظرتان در باره ترجمه‌هائی که از نظر نثر فارسی خامی‌های بسیار دارند چیست ؟

دکتر فرهیخته : درباره‌ی اینگونه ترجمه‌های ادبی‌حرفی نمی‌زنم اما درباره‌ی ترجمه‌های علمی معتقدم که این ترجمه‌ها نباید زیاد ناراحتمان کند ، ما در بحران کمبود اطلاع وفقر علمی هستیم.

من ترجیح میدهم کسی اطلاعات علمی را حتی بزبان ابماء واشاره در دسترسم بگذارد تاابینکه اصلا از آن‌بی‌خبر بمانم. بگذارید کتابهای علمی هرچند از نظر زبان فارسی ضعیف و نابخته هم باشد هرچه بیشتر انتشار یابد. ما در آینده وقت برای برگرداندن مجدد آنها بزبان مادری خویش خواهیم داشت . اصل این است که مترجم علمی فعلا بتواند محتویات یک اثر علمی را بما انتقال دهدوتمایل کسب‌اطلاعات ودانسته‌های علمی را درما برانگیزد.

ظرفیت علمی زبان

ـ آیا راست است که زبان فارسی گاهی در ترجمه‌ی مطالب علمی ظرفیت کافی ندارد؟

دکتر فرهیخته : زبان فارسی درگذشته بیشتر زبان شعر وادب بوده‌است امروزما میخواهیم ازآن یکزبان علمی بسازیم ، باید بی‌رودربایستی قبول کنیم که از این نظر هنوز ظرفیت کافی پیدا نکرده است و هنوز نمی‌تواند بار بسیاری از مفاهیم را بدوش بکشد.

هنوز ترجمه‌ی یک اصطلاح علمی بفارسی ماهها وقت مترجم را میگیرد وبهمین دلیل است که مترجم ایرانی‌مجبور است اصطلاحات علمی فرنگی را عینادر ترجمه‌ی خودبیاورد. بی‌گمان اگر امروزیان بیشتر بکوشند فردائیان بهتر خواهند توانست‌آثارعلمی رابااین‌زبان شیرین برگردانند.

ـ آثارنویسندگان و شاعران ایرانی هریک‌علاقمندان خاصی پیدا میکند ورفته‌رفته میان آنان و خوانندگان آثارشان ارتباطی معنوی برقرار میشود اما میان مترجمان ایرانی و خوانندگان آثارشان چنین رابطه‌ای موجود نیست خواننده دراین‌گونه موارد بیشتر بامولف اصلی ارتباط برقرارمیکند، دلیل این وضع چه میتواند باشد؟

دکتر فرهیخته: چندتن از مترجمان ایرانی شایدتوانسته باشند خوانندگان مخصوص بخود را پیدا کنند، اما درعین حال حرف شما را درست میدانم دلیلش هم بنظر من این‌است که مترجمان ما به‌این دروآندر میزنند همه جور کتابی‌اعم از علمی وادبی وهنری و ... ترجمه میکنند در نتیجه خواننده نمی‌تواند سیمای مشخصی از آنان در ذهن خود ترسیم کند. بهمین روی خوانندگان آثار مترجمان ما به یک شکل باقی نمی‌مانند.

ـ چرا مترجمان ایرانی در کارشان وسواس چندانی بخرج نمیدهند ؟

دکتر فرهیخته : برای آنکه میزان دانش عمومی مردم هنوز پائین است بسیاری از مترجمان مطمئن‌اند که کمترکسی میرود ترجمه‌ی آنان را بامتن اصلی مقایسه کند از این‌گذشته نقد سالمی هم وجود ندارد. شما جز سالی چند بار، در نشریات مملکت نمی‌بینید که منتقدان کتاب ترجمه اثری رابا متن اصلی برابر نهاده و لغزش‌ها را نشان داده باشندبدلیل همین سهل‌انگاریها است که از یک کتاب دو ترجمه بدست شما میرسد که هیچ بهم شباهت ندارند.

ـ در زمینه ترجمه چه مطلب دیگری برای گفتن‌دارید؟

دکترفرهیخته : توصیه‌ای دارم به قشر کتابخوان مملکت. هنوز در کشورما معنی کتاب خواندن را خوب نفهمیده‌اند. کتاب خواندن این نیست که نرم و سبک از روی خطوط موازی صفحات کتاب عبور کنید، خواندن یعنی گرفتن و جذب کردن مطالب کتاب . خواننده‌ی یک کتاب باید آنچه را که میخواند بامحتویات ذهن خود وبامطالبی که درکتاب های دیگر خوانده است بستجد وبه نتیجه‌ای تازه برسد نه اینکه بخواند تا شهوت خواندن خود را سیراب کرده باشد.

یکی از خوانندگان کتابهای من دومطلب ضد ونقیض را از طریق ترجمه‌های من یاد گرفته بود ووقتی از اوپرسیدم کدامیک از این دو درست است نمیدانست و فکر میکرد که باید هردو درست باشد، در حالیکه یکی عقیده‌یی رد شده بود ودیگری عقیده‌یی درست و تثبیت شده . خواننده باید بداند که چه میخواند و چرا میخواند ؟ خواننده حتماباید مطالب کتاب را بامعیارهای سنجش علمی‌بسنجد بعدبپذیرد .

گزارش : قدمعلی سرامی

آثار «وازارلی» در تهران

تهران گالری ۵۰ اثر ویکتور وازارلی را به نمایش می گذارد .

بزودی شیفتگان آثار «ویکتور وازارلی» فرصت خواهند یافت تاآثار بدیع این نقاش مشهور را در تهران ببینند. پنجاه‌اثر ویکتوروازارلی،دو هفته دیگر در « تهران گالری » به تماشا درمی‌آید.

منتقدان هنری وازارلی نقاش مجارستانی‌الاصل مقیم پاریس را در ردیف پیکاسو ، شاگال و دالی‌دانسته‌اند «تهران گالری» پس از کوششهای فراوان که از سوی یکموسسه بخش خصوصی تحسین‌آمیز است توانسته است اصل تابلوهای این نقاش مشهور را به ایران بیاورد و درمعرض تماشای علاقمندان هنرهای تجسمی قرار دهد.

نقدفیلم

محمد ابراهیمیان

این موش و گربه بازی بیهوده

فیلم: وقتی ۰ پر می‌خوابد

هنرپیشگان : کرک داگلاس ـ جین سیبرک

کارگردان : دانیل پتری

محصول : انگلستان

فیلم در حقیقت نمایانگر همان چیزیست که در نام اصلیش آمده «موش و گربه» ولی در تهران به چه علت«وقتی‌پر می‌خوابد» شده است نمی‌دانم؟ چون در فیلم ـ تا آنجا که مربوط به داستان می‌شود ـ شهر حتی برای یک لحظه نمی‌خوابد .در توجیه این دگرگونی اسم شاید بتوان گفت موش‌و گربه اسمی مناسب برای جلب تماشاچی‌نبوده است . کارگردان ـ دانیل‌پتری ـ به شیوه فیلمهای التهاب‌آمیز کلیشه شده هالیودی می‌خواهد به فیلمنامه‌ای که فاقد ارزش ادبیات سینمایی است . شکلی سینمایی بدهد . در چند ساله اخیر بارها شاهد چنین کارهایی در سینما بوده‌ایم ، فیلمهایی که داستان مشخص و معین سینمائی نداشته و حوادث در مسیر داستان فیلم‌ایجاد شده‌اندبگونه‌ای که تماشاچی نتواند در پایان‌کار قضاوتی داشته باشد.

فیلمنامه با در نظر گرفتن‌اینکه زمینه کاملی برای فیلم شدن نداشته است با وجود تلاشی که «پتری» در بهبود بخشیدن آن می‌کند، ناموفق است .

ستاریست درفیلمنامه شخصیتی را به کارگردان می‌سپرد که بازن سابقش متارکه کرده است و اینک خانه‌اش را فروخته و بدنبال زنش که او را ترک کرده‌بشهر دیگری میرود، تا او را بیابد و باو بفهماند که شوهر خوبی‌برای او وپدر خوبی برای فرزند خوانده‌اش‌بوده‌است.اماآنجادر میابدکه‌زنش«لورا»معشوقی تازه یافته ودر صدد است که با او ازدواج کند تا اینجای قصه می‌توانست آغازی برای یک داستان غیرمتداول و عاطفی‌باشد که بهرحال وظیفه پرداختش را ستاریست بعهده داشت . امانیمه دوم فیلم بی‌اینکه منطق خاصی‌در فیلمنامه برآیش در نظر گرفته شده باشد متشتت و غیر واقعی پیش می‌رودبدون‌اینکه شخصیت کاملی از قهرمان یا چند قهرمان فیلم پیش‌روی تماشاچی گذاشته شود. آیا قتلی که قهرمان یاضد قهرمان فیلم بی‌هیچ منطقی‌مرتکب می‌شود می‌تواند نمایانگر روحیه انتقامجویانه او باشد و اگرچنین است ، که نیست ، او از چه کسی می‌خواسته انتقام بکشد از زن جوانی که باو محبت‌میکند ومی‌خواهد این غریبه‌تازه بشهر رسیده را شبی میزبان باشد ؟

بهمان اندازه که این قتل بی‌منطق جلوه می‌کند، جنایت دوم مرد منطقی است و در همین قتل دوم است که ارزش نام‌اصلی فیلم مشخص می‌شود" موش و گربه بازی وختم غائله وسیله موش. بزرگترین حساسیت‌قهرمان فیلم ـ کرک داگلاس ـ اینستکه محصلینش او را «موش» خطاب کرده‌اند چرا که‌شهامت تشریح یک قوربا‌غه را نداشته است .اما در فصلی از داستان فیلم‌می‌بینیم که همین معلم رئوف سابق بمچه جنایتکاری تبدیل می‌شود درست باهمان‌ابزاری که‌می‌بایست‌قوربا‌غه را تشریح میکرد.

قهرمان فیلم وقتی‌به شهرمی‌آید بابی‌مهری زن سابقش مواجه می‌شود، سعی می‌کند با تعقیب مداوم او زندگی‌اش را مختل کند . در مقابل این رفتار ، واکنش شوهر آینده «لورا» به صورت اجیر کردن یک کارآگاه خصوصی تجلی می‌کند که دائم در تعقیب قهرمان فیلم است . وموش وگربه بازی در واقع از همینجا آغاز می‌شود. مرد ـ کرک‌داگلاس ـ زن را ـ جین سیبرک ـ تعقیب می‌کند وکارآگاه خصوصی گربه‌وار مرد را وهیچ راه گریزی هم از چنگ او برای مرد نمی‌ماند ، تازمانیکه گربه در واقع مقهور موش می‌شود و کارآگاه در دستشویی ایستگاه قطار وسیله مرد با همان ابزار تشریح بقتل می‌رسد . داستان کهنه موش و گربه که همیشه موش مقهور گربه بوده در این فصل‌پرداخت‌نسبتا خوب«پتری» دگرگون می‌شود. اما در پایان فیلم آنکس که مقهور است‌موش است. زمانیکه مرد در خانه زن لانه کرده و قصد انتقام دارد می‌بینیم بسان موشی اسیر بخود می‌پیچد می‌گرید و صدای آژیر ماشین پلیس نقطه پایانی برموش وگربه بازی فیلم است.

اجرا و بازیها

نوشتم فیلمنامه ارزش سینمایی ندارد چون نه در پرداخت یک داستان ـ حتی ساده ـ موفق است و نه در پرداخت شخصیت هایی که ماجراها را بوجود میاورند. روحیه قهرمان فیلم که اتفاقا شخصیت‌مفلوکی‌هم‌هست بعلت دوگانگی زیاد، وحدت شکلی ندارد. ستاریست با تکیه بررجعت‌های سریع ، کوتاه و غیر تصویری سعی دارد گذشته ناکام مرد را نمایان کند و ازاو شخصیتی توجیهی بدست دهد.

زن فیلم هم بناچار دربند کم حوصلگی ستاریست و محدود بودن زمینه داستان، گم‌می‌شود.

اما پرداخت سینمایی‌کارگردان تا آنجا که فیلمنامه باو امکان داده است تا حدودی برنوشته می‌چربد ولی او هم ناموفق مینماید چون از آغاز با تکیبر این نوشته معمولی متداول و تقریبا تجارتی کارش را بااشتباه بنیان گذاشته است .

سخن آخر اینکه نه ستاریست ونه کارگردان هیچکدام در این فیلم بعنوان یک اثر سینمائی کار تازه‌یی عرضه نکرده‌اند درنتیجه فیلم آنچنانکه از نخستین‌سکانس ها پیش‌بینی میشود بی‌ارزش میماند و تلاش کرک داگلاس‌هم که در خلق لحظاتی چند ، کاملا موفق است برای نجات فیلم بی‌اثر است .

کرک داگلاس در فیلم موش‌و گربه ، خاطره فیلمهای خوبش، رانیز از ذهن تماشاگر زدوده است .

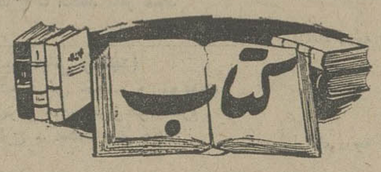

پای غول
ناصر شاهین‌پر
انتشارات بامداد

روستائی مشوش در برابر ماشین

«پای‌غول» عنوان داستان بلند تشویش مردمان یک‌روستا در مقابله باقدرت ماشین‌است.

«شاهین‌پر» ماجرای بوجود آمدن‌یک روستا راتا پایان تمرکز قدرت‌انفرادی درآن بازگومیکند وطی یک داستان پر ماجراکه شبیه یک‌گزارش جنائی است‌عده‌ئی آدم بی‌فرداودر چنگال جهالت اسیررابه‌جان هم می‌اندازد وحاصل برخوردآنها راگزارش می‌کند گزارشی‌که در بسیاری از لحظات پذیرفتنی نیست حتی اگرواقعیت هم‌داشته باشد.

«حیدرآباد» از هیچ‌شروع میشود وعده‌ئی آدم بی‌گذشته وناامید ازآینده مثل قارچ اززمین‌های این روستا می‌رویند و ماجرا می‌آفرینند.

«شاهین‌پر» در زمینه‌ئی قلم زده‌است که قبل از اوبه اندازه‌ی کافی وسیله‌افراد آگاه تردستکاری شده است اوبرای توصیف وقایع تکنیک نمایشنامه نویسی وقصه‌نویسی رادرهم آمیخته و از امتزاج آنها روشی را استخراج کرده‌که برای انتقال حرفهایش مناسب‌است.

روستائیان حیدرآباد که‌فقط بانامهای بدآهنگی آنها را می‌شناسم و هرگز قادر به‌تجسم چهره‌هایشان نیستیم، یک مشت آدم کودن هستند بی‌هیچ‌رفه‌امید بخشی از دانستن.آنها چنان ساده یکدیگر رامی‌کشند که‌گویی از سربی‌نیازی مرغی راسر بریده باشی اینان باتمام وجود رام اربابی هستند که خود اونیز جزیک «ساده‌دل» نیست برای من پذیرش این‌همه ساده‌لوحی غیر قابل قبول‌است چون این مردم اگر بطور کامل‌بی‌دانش باشندحداقل می‌توانند ازسالیان زیاد زندگی‌خود تجربه بیاموزند .

اینگونه ترسیم کردن‌یک جامعه‌ی کوچک اگر ناشی از بی مسئولیتی نباشد حداقل گویای بی‌حرمتی به انسان است.

نویسنده آنقدر بی‌حوصله بوده‌که توجهی به غلطهای املایی نوشته نکرده وکلمات ساده‌یی نظیر «حدس» ،«دغدغه»، «ناهار» و ... را بصورت «حدث»« «دقدقه» و «نهار»نوشته است. ازاین گونه غلطها درکتاب بسیار می‌توان یافت. گفتیم به آدمهادراین قصه توجه‌نشده است، بعنوان نمونه جوانی‌که از خدمت نظام به‌روستا برگشته هنوز هم به«جیپ»که دریک واحدنظامی تعداد زیادی ازآنها رادیده وباطرز کارشان آشنا شده مثل یک‌یابونگاه میکندونمی تواند پارابه داخل آن بگذارد وبرصندلی بنشیند .ارباب این روستا «مثل حیوانی وحشی» با همه‌نمونه های‌زندگی شهری بگونه‌یی حیرت زده روبه‌رومیشود وبا اولین نگاه‌اسیر اولین‌زن ولنگار و متجدد شهری میشود و دربازگشت به روستا همراه زنک به‌یک‌عیاش همه‌فن حریف تبدیل میشود.

ضعف‌هائی ازاین‌قبیل درکتاب بسیار است که اشاره به همه آنها در حوصله این بحث نیست.

کلام‌آخر این‌که اگر«شاهین‌پر» راجع به موضوع وآدم هابیشتر فکر می‌کرد قطعا اثری کاملا متفاوت با ارزش های بیشتر می‌آفرید.

پاورقی

پیکاسو و چشم و اندازهای ناشناخته

فصل پنجم کتاب «هنر امروز» اثر هربرت‌رید منتقد معروف انگلیسی را برای شما برگزیده‌ایم .

این اثر ترجمه سروش‌حبیبی‌است وبزودی‌ازسوی‌انتشارات‌امیرکبیرچاپ‌و منتشر خواهد شد.

این فصل حاوی تحلیلی نقادانه درباره هنرامروز، خصوصا«کوبیستها»، «سوررئالیست‌ها» و «پل‌کله» است.

★★★

می‌خواهم اندکی درباره دوصورت سخن گویم . یکی از آنها از تصاویر رویائی سود می‌جوید (نمادگرایی رویائی) و دیگری ازتصاویر غیرصوری (نمادگرایی خط نویسی) و پیکاسو را می‌توان نقطه شروع مناسبی برای‌بیان و نمایش شکل نخستین هنر نمادی دانست .

روش پیکاسو

پیکاسو هنرمندی‌است که‌آفرینندگیش شامل مراحل بسیار بوده است . اویکی از پیشگامان مکتب‌کوبیسم‌بود وگاهگاه برسبیل تفنن به‌روش تقلید مستقیم در نقاشی روی می‌آورد . اما شاخص‌ترین وشاید بتوان‌گفت پی‌گیرترین شیوه‌اش ذهنی است. البته هنرمندانی هستند که نابتر از او آفریده‌اند و من‌امیدوارم که بتوانم این حال را نشان دهم . اما پیکاسو را بسبب توان استثنایی وذوق تجربی بی‌نظیرش باید در این زمینه سرآمد دانست. او در زمینه کار خود چندان‌پرحرف‌نبود اما موضوع‌نوشته‌های بسیار قرار گرفته و پاره‌ای از تذکرات ضمنی او در کتابها نقل شده است .

برای درک پیکاسو و بطور کلی مکتبی که می‌خواهم مورد بحث قرار دهم باید به تمایز مقدماتی ساده‌ای بین دریافت شهودی و تعقلی قایل شد . ادعا نمی‌کنم که روانشناسی بسیاری از مدافعان پیکاسو ومکتب‌او بسیاررروشن و بکلی خالی از ایراد است . مثلاآقای زروس که تهیه بررسی جامعی از کارهای پیکاسو را مشتمل‌برچند مجلد بعهده گرفته است می‌نویسد :

پیکاسو هرگز اراده خود را بادید خود در ستیز نیاورده است ... دید و اراده دو چیز بسیار متفاوتند . اراده تلاشی پیوسته است و شهود جهشی شاهوار بدرون ناشناخته . کسی‌نمی‌تواند، مگر به کمک تلاش بیحد ذهنیت، به ذات اشیاء دست یابد .

البته باید اذعان کرد که این‌بیان به زبان اصلی یعنی فرانسوی ، بهتر می‌نماید . اما استعمال‌واژه‌هایی ازقبیل VISION, VOLONTE بی تعریف قبلی کاری بس خطرناک است. بااینهمه بگمان من انحاء دریافت شهودی ، اگرنه درروانشناسی، دست‌کم درفلسفه بازشناخته شده است . اگر حکمتی شهادت عرفا ورازوران را انکار کند، حکمتی کم‌ارز خواهد بود. و حتی دانشمندانی از قبیل پوانکاره و اینشتاین به ماهیت شهودی اندیشه‌های خود اعتراف کرده‌اند . فقط باپذیرفتن اینگونه نظریات است که‌میتوانیم هنر هنرمندی نظیر پیکاسو را توجیه کنیم و یاحتی توضیح دهیم. پیکاسو خود بر این تمایز متکی است‌و اظهاری که‌توسط آقای‌زوروس‌نقل‌شده‌است این‌نکته‌را روشن می‌کند :

«من برای دیگران می‌بینم. به این معنی که می‌توانم تظاهرات و تجلیات ناگهانی که خود را به من تحمیل می کنند بر بوم منتقل کنم . من از پیش نمی‌دانم که چه چیز خواهم کشید ونیز از پیش تصمیم نمی‌گیرم که چه رنگی بکار برم . ضمن کار ، آنچه را بر پرده رسم می‌کنم به دید نقد نمی‌نگرم . هربار که صورتی را شروع می‌کنم احساس می‌کنم که گویی خودرا به درون‌فضایی خالی پرتاب کرده‌ام ونمیدانم که‌آیا باز برسرپا خواهم ایستاد یا نه . و بعدها شروع به ارزیابی دقیق‌تر نتیجه کار خود می‌کنم .»

و آقای زروس به بحث ادامه‌می‌دهد و مساله را با تفصیل بیشتر به این شکل بیان می‌کند :

لحظات آفرینش نزد پیکاسو بیشتر با نگرانی همراهست. پیکاسو این‌نگرانی را به تازگی برای من تحلیل کرد . تنها آرزو و شدیدترین اشتیاق او این بوده است که در این لحظات خودش باشد. البته او بنا به القاهایی عمل می‌کند که ازوراء حدود و مرزهای او به او می‌رسد . اوتنزیل ضرورت‌هائی ازنوع برتر را بر وجود خود تجربه می‌کند . او به وضوح احساس می‌کند که چیزی بقهر او را وادار می‌کند تا ذهن خود را از هرآنچه در آن لحظه کشف کرده است، حتی پیش از آنکه قادر باشد آن را دراختیار آورد، خالی کند. تابتواندالقاهای دیگررا پذیرا باشد وتردیدهای عذاب‌آوراواز همین‌جاست. اما این نگرانی به زیان پیکاسو نیست. بلکه همین است که اورا به فروشکستن کلیه موانع راه خود و گشودن میدان امکانات و چشم‌اندازهای ناشناخته در پیش خود توانا می‌سازد.

به نظر من نمی‌توان انتظار داشت که فرآیندی چنین ذهنی از این روشنتر بیان شود وبه وصف آید. باید به خاطرداشته باشیم که اینجا با تحول منطقی هنرنقاشی در اروپا ، و حتی با تحولی که درتاریخ نظیری برای آن بتوان سراغ کرد روبرو نیستیم. بلکه گسستی و برشی قطعی با همه سنتها و پیشداوریها در خصوص کیفیت هنرنقاشی موضوع بررسی ماست. بسیار بهتر می‌بود که دیگر واژه «نقاشی» را برای چنین تلاشی بکار نبریم . اما از آنجا که مساله بوم و رنگ مطرح است، چنین انتظاری سزاوار نخواهد بود .با اینهمه به خاطر داشته باشید که‌دیگر هیچگونه رابطه‌ای باجهان عینی باقی‌نمانده است و آن عشق به‌مفاهیم انضمامی که قرنها از ویژگیهای هنر اروپا بود،چنانکه تفکیک آن از مفهوم نقاشی دشواراست، بعد کنار گذاشته شده‌است . درعوض نقاشی دید خود را به جهان درون و قلمرو پندارها و خیالبازی‌های فردی و صورتهای خیال پیش تنیده، متوجه‌میکند. او شهود وتنزیل را جایگزین مشاهده می‌سازد و بجای تحلیل به ترکیب‌می‌پردازد وواقعیات را رها می‌کند و بفوق واقعیات روی می‌آورد . اگر بتوانیم ضمیر ناخود جمعی را آنطور که یونگ ٤ بیان داشته است بپذیریم، حتی آشکار ساختن صورت های نمونه اصلی که محتویات خاص آنند از هنرمندی چون پیکاسو ساخته خواهد بود.

ناتمام

فعالیت‌های هنری

نگارخانه مانی

نمایشگاه آثار نقاشی ایرج حضرتی در نگارخانه مانی
بازدید :۵ تا ۸ بعداز ظهر .
نشانی: خیابان پهلوی ، چهار راه امیراکرم ،ساختمان کوروش طبقه سوم.

تهران گالری

نمایشگاه نقاشیهای خانم‌آزیتا غفوری تابیستم مهر ادامه دارد.
بازدید : ۵تا۸ بعداز ظهر .
نشانی :عباس آباد چهار راه قصرشماره ۳۳۶.

گالری لیتو

نمایش طراحیهای اردشیرمحصص تا۲۵ مهر دراین گالری ادامه‌دارد.
بازدید : ۹ تا ۱ بعداز ظهر، ۵تا۸ بعدازظهر.
نشانی: اول خیابان آبان .

گالری ـ رستوران لوترک

آثار درهاکوپیان و صادق تبریزی‌درگالری‌رستوران‌لوترک به تماشا درآمده‌است .
بازدید : موقع‌شام.
نشانی :خیابان پهلوی، طبقه پائین چاتانوگا .

تالار نقش

نمایشگاه نقاشی ضیاءالدین جمالی تا۱۷ مهر دراین تالار ادامه دارد .
بازدید: ۵تا۸ بعدازظهر .
نشانی: میدان کندی ، جنب دانشکده علوم تربیتی .

خانه آفتاب

نمایشگاه آثار « نقاشیخط »محمد رضا جوادی ساعت ۵ بعد ازظهر روز شانزدهم مهردر«خانه آفتاب» گشایش می یابد.
بازدید: صبح و عصر
نشانی : خیابان روزولت ، روبروی دانشسرایعالی.

تالار رودکی

«شب مولوی»با شرکت‌عبدالوهاب شهیدی ، درویش ،امیر حیاتی و خانم خاطره پروانه سه شنبه ۱۵ مهر برگزار میشود.
ارکستر سنفونیک روز های چهارشنبه ۱۶ و پنجشنبه ۱۷مهر برنامه دارد .

تالار ۲۵ شهریور

نمایش « شنل » اثر گوگول‌به کارگردانی جعفر والی
در تالار ۲۵ شهریور بروی‌صحنه است
شروع اجرا: ۷و۵بعدازظهر
جمعه‌ها : ۵ بعدازظهر
نشانی : ضلع جنوبی پارک شهر

تئاتر کوچک

نمایش ایرانی «هجرت» که نویسنده وکارگردان آن نوذر آزادی است فردا(عید فطر)بروی صحنه می‌آید.
تئاتر کوچک تهران با همین نمایش افتتاح میشود .
ساعت اجرا : ۸ بعدازظهر
نشانی: خیابان پهلوی پشت بازار صفویه .

تالار مولوی

نمایش «اتللو» نوشته ویلیام شکسپیر به کارگردانی محمدکوثر وهمکاری دانشجویان هنر های زیب از روز پانزدهم مهر روی صحنه می آید
اجرا : ساعت ۸
نشانی : خیابان ۲۱ آذر

تئاتر شهر

نمایش قلندرخونه تا پایان‌مهر ماه در تئاتر شهر اجرا میشود.
شروع اجرا: ساعت ۸ بعد از ظهر
نشانی : پارک پهلوی

تبریکات

سرکار سرگرد اسدالله جعفری
ارتقاء درجه جنابعالی را تبریک میگویم .
کرج ـ نصراله آخوندی
آ ـ ۵۲۴۳

جناب سرهنگ فروهر ذالتاش
بانهایت مسرت ارتقاء درجه آن جناب را صمیمانه تبریک عرض مینمایم .
مسعود مطلق‌زاده سرباب
آ ـ ۵۲۳۴

سرکار سرگرد مسعود امین‌الرعایا
ارتقاء درجه جنابعالی را تبریک گفته ، موفقیت شما را در راه خدمت به شاهنشاه و میهن عزیز خواستارم .
کرج ـ محمد باقر مجد
آ ـ ۵۲۳۶

سرکار سرگرد فرهاد نهرانی
ارتقاء درجه جنابعالی را تبریک گفته ،موفقیت شما را درراه خدمت به شاهنشاه آریامهر و میهن عزیز خواستارم .
کرج ـ محمد باقر مجد
آ ـ ۵۲۳۷

سرکار سرگرد غلامرضا شباب
ارتقاء درجه جنابعالی را تبریک گفته ،موفقیت شما را در راه خدمت به شاهنشاه آریامهر و میهن عزیز خواستارم .
کرج ـ محمد باقر مجد
آ ـ ۵۲۳۸

سرکار سرگرد هوشنگ توکلی (آبادان)
ارتقاء درجه جنابعالی را تبریک گفته ، موفقیت شما را در راه خدمت به شاهنشاه آریامهر و میهن عزیز خواستارم .
کرج ـ محمد باقر مجد
آ ـ ۵۲۳۹

سرکار سرگرد شمس‌الدین غیاثی (مشهد)
ارتقاء درجه جنابعالی را تبریک عرض نموده و موفقیت شما را در خدمت به شاهنشاه آریامهر و میهن عزیزخواستارم .
کرج ـ محمد باقر مجد
آ ـ ۵۲۴۰

سرکار سرهنگ محمود شکیبا
ارتقاء درجه جنابعالی را از صمیم قلب تبریک عرض نموده، موفقیت آنجناب را در راه خدمت به شاهنشاه آریامهر و میهن عزیز از خداوند متعال خواستارم .
کرج ـ جمشید اخوت
آ ـ ۵۲۴۱

سرکار سرهنگ محمود شکیبا
ارتقاء درجه جنابعالی را از صمیم قلب تبریک عرض نموده، موفقیت آنجناب را در راه خدمت به شاهنشاه آریامهر و میهن عزیز از خداوند متعال خواستارم .
کرج ـ امیر پاینده
آ ـ ۵۲۴۲

جناب سرگرد عبدالله ارفع
ارتقاء شایسته آن جناب را تبریک عرض نموده توفیق خدمتگزاری بیشتر در راه اهداف مقدس شاهنشاه آریامهر و ملت عزیز ایران را برایتان آرزو میکنم .
گرگان ـ یعقوب محمدی
آ ـ ۴۹۹۳

جناب سرهنگ دوم منوچهر فرهادفر
ارتقاء درجه آن سرباز فداکار شاهنشاه آریامهر را ازطرف هیئت مدیره کلیه قهرمانان و ورزشکاران باشگاه ورزشی آریا بحضور آنجناب از صمیم قلب تبریک عرض مینمایم .
یوسف نجمی
آ ـ ۱۱۴۵۵

جناب سرگرد حسن ملک
ارتقاء درجه جنابعالی را صمیمانه تبریک میگویم موفقیت بیشتر شما را از خداوند بزرگ خواهانم .
حاج سید محسن دربندی
آ ـ ۱۱۴۵۷

جناب سرهنگ پرویز جدیدی
ارتقاء درجه آنجناب راتبریک عرض‌نموده موفقیت‌روزافزون شما را در راه خدمت به شاهنشاه آریامهر و میهن عزیز ایران از درگاه ایزد متعال مسئلت دارد .
ضیاء مروجی ـ تقی و جعفر قدسی‌زاد
آ ـ ۳۱۵۶۷

جناب سرهنگ کیخسرو نصرتی
با کمال مسرت ارتقاء درجه آنجناب را تبریک میگویم .
محمود عزیز سلطانی
آ ـ ۳۱۵۵۹

سرکار سرگرد علی بهداد
ارتقاء درجه جنابعالی را تبریک گفته موفقیت بیشتر در راه خدمت به شاهنشاه برای شما آرزو دارم .
مهدی علی نقیان
آ ـ ۱۱۵۰۹

جناب سروان محمد رضا رسائی
ارتقاء درجه جنابعالی را تبریک عرض نموده توفیق شما را در راه خدمت به شاهنشاه آریامهر و ملت ایران آرزو میکنم .
حاج علی میومچی
آ ـ ۵۲۲۵

جناب سروان محمد رضا رسائی
ارتقاء درجه جنابعالی را تبریک عرض نموده توفیق شما را در راه خدمت به شاهنشاه آریامهر و ملت ایران آرزو میکنم .
محمد گلستانی
آ ـ ۵۲۲۶

سرکار سرگرد حسن ملک
ارتقاء درجه آنجناب را تبریک عرض نموده موفقیت شما را در راه خدمت به شاهنشاه آریامهر و ملت ایران از خداوند آرزومندیم .
حسینعلی حاجیها ـ حسنعلی حاجیها ـ عباسعلی حاجیها
آ ـ ۳۱۵۲۵

سرکار سرگرد محمد رضا شاکری
ترفیع درجه جنابعالی را صمیمانه تبریک گفته آرزو داریم درخدمت بشاهنشاه آریامهرو ملت‌ایران‌موفقیت‌بیشتری‌نصیبتان شود .
عزت‌الله طاهری ـعباس طاهری ـ عبدالحسین طاهری
آ ـ ۳۱۴۹۷

جناب سرگرد حسن ملک
ترفیع درجه جنابعالی را صمیمانه تبریک گفته آرزو داریم درخدمت بشاهنشاه آریامهرو ملت‌ایران‌موفقیت‌بیشتری‌نصیبتان گردد .
عزت‌الله طاهری ـعباس طاهری ـ عبدالحسین طاهری
آ ـ ۳۱۴۹۸

جناب سرهنگ کاظم قهرمانی
ترفیع درجه جنابعالی را صمیمانه تبریک گفته آرزو داریم درخدمت بشاهنشاه آریامهرو ملت‌ایران‌موفقیت‌بیشتری‌نصیبتان شود .
عزت‌الله طاهری ـعباس طاهری ـ عبدالحسین طاهری
آ ـ ۳۱۴۹۹

جناب سرهنگ فروهر زالتاش
ترفیع درجه جنابعالی را صمیمانه تبریک گفته آرزو داریم درخدمت بشاهنشاه آریامهرو ملت‌ایران‌موفقیت‌بیشتری‌نصیبتان شود .
عزت‌الله طاهری ـعباس طاهری ـ عبدالحسین طاهری
آ ـ ۳۱۵۰۰

جناب سرهنگ جعفر ذوالمجد
ترفیع درجه جنابعالی را صمیمانه تبریک گفته آرزو داریم درخدمت بشاهنشاه آریامهرو ملت‌ایران‌موفقیت‌بیشتری‌نصیبتان گردد .
عزت‌الله طاهری ـعباس طاهری ـ عبدالحسین طاهری

سرور گرامی جناب سرهنگ گلشن
ارتقاء درجه جنابعالی راصمیمانه تبریک میگویم.
خدایار الله یاری
آ ـ ۵۲۲۰

سرکار سرگرد غلامرضا هرندی
ترفیع درجه جنابعالی راصمیمانه تبریک گفته آرزودارم درراه خدمت به شاهنشاه آریامهرومللت‌ایران توفیق بیشتر نصیبتان شود.
هوشنگ شعبانی وبانو
آ ـ ۳۱۵۱۵

سرکار سرگرد غلامرضا هرندی
ارتقاء درجه جنابعالی راصمیمانه تبریک میگوئیم وآرزومندیم در راه خدمت‌به‌شاهنشاه آریامهر وملت‌ایران به‌موفقیت نایل گردید.
مراد مرادی‌وبانو

تیمسار سپهبد چنگیز وشمگیر
ارتقاء شایسته جنابعالی راتبریک عرض‌میکنم.
زندیه

جناب سرگرد فرهاد نهرانی
ارتقاء درجه جنابعالی راصمیمانه تسلیت عرض‌نموده وموفقیت شما رادرراه‌خدمت‌به‌شاهنشاه آریامهرومیهن‌عزیز از خداوند خواهانم.
کرج ـرضا تقی‌زاده
آ ـ ۵۲۳۰

جناب سرهنگ اکبر مهاجری
ارتقاء درجه جنابعالی راصمیمانه تبریک عرض مینمایم.
مرتضی جیرانی

جناب سرگرد فریدون زره‌پوش
ارتقاء درجه جنابعالی راصمیمانه تبریک عرض مینمایم.
مرتضی‌جیرانی
آ ـ ۳۱۵۳۱

جناب سرگرد سعید غفوری
ارتقاء درجه جنابعالی راصمیمانه تبریک عرض مینمایم.
مرتضی جیرانی
آ ـ ۳۱۵۳۱

جناب‌سرگرد محمد کشاورز
ارتقاء درجه جنابعالی راصمیمانه تبریک عرض مینمایم.
مرتضی جیرانی
آ ـ ۳۱۵۳۱

جناب سرهنگ فتحعلی دیهیم
ارتقاء درجه جنابعالی راصمیمانه تبریک عرض مینمایم.
محمدعلی بانکی

سرکار سرگردعباس دهقان دائی گرامی
ارتقاء درجه جنابعالی رابدین‌وسیله تبریک گفته وآرزومندیم در راه خدمت به‌شاهنشاه آریامهرومیهن عزیز ایران بیش‌از پیش‌موفق باشید.
احمد میهن دوست

سرکار سرهنگ ابوالفتح سلاحی مقدم
ترفیع آنجناب راصمیمانه تبریک گفته توفیق شما را درراه‌خدمت بشاهنشاه آریامهر ازخداوند بزرگ مسئلت‌داریم.
ناصر شقاقی ،علی‌اکبر حجازی، عباس کی‌منش
آ ـ ۳۱۵۶۳

سرکار سرهنگ محمود شکیبا
ارتقاء درجه جنابعالی راتبریک عرض‌نموده،ضمن آرزوی موفقیت بیشتر ،از پروردگاریکتا مسئلت داریم که جنابعالی‌را درراه خدمت به شاهنشاه آریامهر ومیهن‌عزیز موفق وسرافراز بدارد.
کرج.محمد حسن‌تقی‌زاده

سرکار سرهنگ محمود شکیبا
ارتقاء درجه جنابعالی راتبریک عرض‌نموده،ضمن آرزوی موفقیت بیشتر ،از پروردگاریکتا مسئلت داریم که جنابعالی‌را درراه خدمت به شاهنشاه آریامهر ومیهن‌عزیز موفق وسرافراز بدارد.
کرج ـاکبرین

سرکار سرهنگ محمود شکیبا
ارتقاء درجه جنابعالی راتبریک عرض‌نموده،ضمن آرزوی موفقیت بیشتر ،از پروردگاریکتا مسئلت داریم که جنابعالی‌را درراه خدمت به شاهنشاه آریامهر ومیهن‌عزیز موفق وسرافراز بدارد.
سرهنگ ذکریا عالمیانی

جناب سرهنگ داود صارمی
ارتقاء درجه‌آن جناب راازصمیم قلب تبریک گفته، بوفقیت شما را درخدمت به شاهنشاه آریامهر ومیهن عزیز آرزودارم.
قصرشیرین ـحبیب‌اله خسروپور

سرکار سرگرد غلامرضا شباب
ارتقاء درجه جنابعالی راصمیمانه تبریک وتهنیت عرض نموده و امیدواریم در راه خدمت‌به‌شاهنشاه آریامهر ومیهن عزیزموفق وسرافراز باشید.
کرج‌ـرضا تقی‌زاده

سرکار سرگرد فیروز اهدائی‌وند
ارتقاء درجه جنابعالی راکه بحق‌شایستگی داشتید صمیمانه تبریک عرض نموده، موفقیت‌شمارا درراه خدمت‌به شاهنشاه آریامهرو میهن عزیز از خداوند بزرگ مسئلت‌دارم.
علی‌محمد عدیمی بختیاری

دوست گرامی‌جناب سرگرد مهاجر
ارتقاء درجه‌جنابعالی راصمیمانه تبریک عرض مینماید.
ساری ـمجید جعفری

تیمسار سپهبد چنگیز وشمگیر
باسمرت فراوان‌ارتقاء درجه آنجناب راتبریک گفته موفقیت‌روزافزون شما را از خداوندمتعال خواستار است.
محمدقوامی شیرازی ـبیژن‌قوامی شیرازی

سرکار سرهنگ لطفی، سرکار سرگرد روحانی، سرکار سرگرد ایمانی، سرکارسرگرد اشعری، سرکارسرگرد شریعت‌زاده ،سرکار سروان رفیع‌پور
ارتقاء درجه‌آقایان راتبریک عرض‌نموده موفقیت شما را از خداوند متعال درخواست دارم.
ستوان برومند، کلانتری فلیك

جناب‌آقای فرامرزی فرماندار محترم شهرستان کرج
حسن‌انتخاب وبجای آقای‌قاسم زرندی که‌از افراد لایق میباشد به ریاست اموراصناف شهرستان کرج‌تبریک میگوئیم.
کرج‌ـحسین عصاره ـحسین صمیمی

جناب‌سرگرد لطفی
ارتقاء درجه جنابعالی راتبریک‌عرض‌نموده ، موفقیت بیشتر آن‌جناب را درخدمت به‌شاهنشاه آریامهرو اهالی ابهر ازخداوند متعال‌خواستاریم.
ابهر ـیدالله قزوینی،ابوالفضل قزوینی

جناب سرگرد مهدی لطفی
ارتقاء آن‌جناب رابدرجه سرگردی تبریک عرض نموده‌و موفقیت روزافزون شما را درراه خدمت به‌شاهنشاه ومیهن آرزومندیم.
ابهر ـ حسن حسینی فرد، حکمت‌الله خلفی

سرکار سرهنگ سلیمان جهانگیری
ارتقاء درجه سرهنگی‌رابه جنابعالی تبریک گفته موفقیت شما رادر خدمت‌به شاهنشاه آریامهرو کشور آرزو میکنیم.
گروه صنعتی غرب

سرکار سرهنگ سلیمان جهانگیری
ارتقاء درجه سرهنگی رابه جنابعالی تبریک عرض میکنم.
دکتر محمود میرآفتاب

سرکار سرهنگ سلیمان جهانگیری
ارتقاء درجه سرهنگی رابه‌آن عزیزم تبریک میگویم.
دکتر علاء کیائی

سرکار سرهنگ سلیمان جهانگیری
ارتقاء درجه سرهنگی رابه‌شما‌تبریک میگوئیم.
خانواده جواد مجیدی
آ ـ ۱۱۵۰۱

جناب سرهنگ سعید احمدی
ارتقاء درجه جنابعالی راصمیمانه تبریک عرض مینمائیم.
منصور شهامی‌وبانو

دائی عزیز جناب سرگرد شادالله عباسی
ارتقاء شما رابه‌درجه‌سرگردی صمیمانه تهنیت میگوئیم.
داود ـنصرت

دائی عزیز جناب سرگرد شادالله عباسی
ارتقاء جنابعالی‌رابه‌درجه سرگردی از صمیم قلب تبریک میگوئیم.
هما ـرضا

جناب سرگرد دکتر اسلامی
با خوشحالی ترفیع درجه‌آن جناب راتبریک عرض واز ایزد متعال خواهانم بیش‌از پیش درخدمتگزاری بشاهنشاه آریامهرو ملت عزیز ایران موفق‌باشید.
وارجاگاه ،کهنسال ، داغبندان ،اسدنیا، عاشوری ،وزیری.
آ ـ ۳۱۵۰۱

دوست گرامی جناب‌سرهنگ هادی برنجی
بامسرت کامل نیل‌به‌درجه سرهنگی راتبریک گفته، پیروزی شمارا در راه خدمت به شاه‌و میهن آرزومندم.
اردبیل ـیوسف زرگری

جناب سرهنگ سید هادی بابك
جناب سرگرد علی‌اصغر کاشانی
جناب سرگرد یوسف فوشریان
ارتقاء درجه آنجنابان راتبریک عرض‌نموده موفقیت روزافزون آن دوستان عزیز رادرراه خدمت به‌شاهنشاه آریامهرومیهن عزیزاز خداوند متعال آرزومندم.
ثبت‌اسناد شهری ،حاج علی خرسندی

جناب سرگرد حبیب‌اله سارنج
ارتقاء درجه جنابعالی راصمیمانه تبریک عرض‌نموده موفقیت روزافزون آنجناب را خواستارم.
مهدی‌طالب پور خزانه‌دار انجمن شهرستان ری
آ ـ ۵۲۵۴

جناب سرهنگ منوچهر صنعی
ارتقاء درجه جنابعالی راتبریک عرض مینمائیم.
رضا مهدی‌پور وبانو

تیمسار سپهبد حجت معاونت محترم نخست وزیر وسرپرست سازمان‌تربیت‌بدنی ایران
بانهایت افتخار انتصاب شایسته وبجای‌آقای جلال رسولی که‌ازافراد خدمتگزار وصدیق می‌باشند بسمت معاونت سازمان تربیت بدنی ایران ا زصمیم قلب تبریك میگوید.
هوشنك امیر آفتابی
مسئول تربیت بدنی ناحیه ۱۲ تهران
آ ـ ۱۱۴۷۹

تیمسار سپهبد حجت معاونت محترم نخست وزیر وسرپرست سازمان‌تربیت‌بدنی ایران
انتصاب شایسته‌آقای جلال رسولی که‌ازافراد لایق وصدیق می‌باشند به‌آن مقام صمیمانه تبریك میگوید.
منصور حضرتی
معاون آموزشی وپژوهشی مدرسه عالی ورزش ورئیس فدراسیون هوکی‌ایران
آ ـ ۵۲۱۱

جناب سرگرد مهدی لطفی
باکمال مسرت ارتقاء درجه‌آن جناب راتبریك‌عرض وموفقیت شمارا به شاهو مردم ازخداوند متعال خواهانیم.
ابهر ـعباس کسائی ـکیوان کسائی

دوست عزیز سرکار سروان احمد بلیغی
ارتقاء آن‌جناب رابه‌درجه سروانی تبریك میگوئیم.
خسرو حامد ـ عبدالرزاق صادقی
آ ـ ۳۱۴۴۹

دوستان عزیز سرکار سرهنگ کیخسرو افلاطونی
سرکار سرهنگ فریدون افلاطونی
ارتقاء درجه آن جنابان راتبریك گفته وازخداوند بزرك ترقیات روزافزون برای‌آن دوستان مسئلت‌داریم.
شاهی ـعلی زمانی شمیرزادی ،احمدزمانی شمیرزادی

جناب‌سرگرد اصغر کاشانی
ارتقاء درجه جنابعالی راتبریك میگوییم.
بهمن اربابی،

جناب سرهنگ علی سرمستی
ارتقاء درجه جنابعالی را ازصمیم قلب تبریك میگوییم.
اصغر ترابی

جناب سرهنگ‌خرم‌پناهی
بانهایت مسرت ارتقاء درجه جنابعالی را ازصمیم قلب تبریك گفته موفقیت شما را آرزومندم.
علی برقعی

درپس‌انداز ، ووام مسکن کورش بزرگ پس‌انداز کنید و ...

گواه افزایش سریع پولتان باشید

پس‌اندازدروام مسکن کوروش
بهترین راه وکوتاه ترین راه
برای بدست آوردن پول بیشتروامتیازات بیشتر
است ـ زیرا :
کوروش یک درصد بیش ازبانک های کشور
به شماسودمی دهد
درکورش بااستفاده ازبهره روزشمار هرروز
پول بیشتری دارید .
درکوروش هرروزبهره میگیریدحتی جمعه ها
بهره‌بیشتر ـ سودبیشتر

راه کوروش شاهراه بهره وری پول شماست
شاهراهی که پایانش اطمینان واعتماد
شماوباروری وبهره وری بیمانند
پول شماست
درکوروش برای هرمدتی که می خواهیدپس اندازکنید
پول شمادرپس اندازکوروش هرگزمسدودنیست

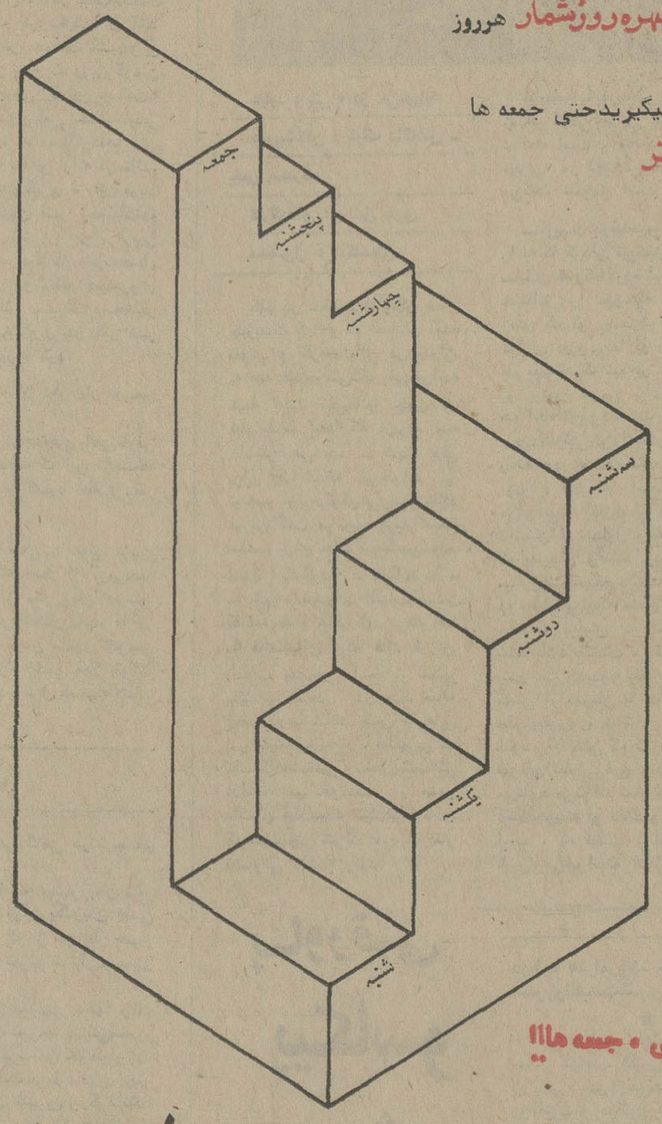

هرروزبه پول شماافزوده میشودحتی ، جمعه ها!!

پس‌اندازووام‌مسکن‌کورش‌بزرگ

شعبه مرکز ـ شاهرضا بین فرصت وایرانشهرپلاک ۳۹۶
شعبه ژاله ـ میدان ژاله اول خیابان شهباز
شعبه امیرآباد ـ امیرآبادشمالی شمال پمپ بنزین
شعبه نارمک ـ اول سی متری نرسیده به میدان پست وتلگراف وتلفن نارمک
بین بانک ملی وبانک رهنی
شعبه فرح ـ فرح جنوبی بالاترازچهارراه تخت طاوس روبروی خیابان منصور
شعبه شاه ـ چهارراه باستان
شعبه شمیران ـ خیابان پهلوی مقابل پمپ بنزین باغ فردوس شمیران
شعبه کرج ـ خیابان پهلوی روبروی بیمارستان اسفند

شرکت پس‌انداز ووام مسکن کورش بزرگ

پرکردن دندان در یک جلسه

● روش جدید پرکردن دندان جهان دندانپزشکی را تسخیر کرده‌است

روش جدید پرکردن دندان، سریع، ارزان و با اطمینان است

یکی از خوش آیند ترین درمان ها ، دردندان پزشکی مدرن، درمان ریشه دندان است.

این نوع درمان که نام فنی آن «اندود ونتیک» مشتق از واژه یونانی درون ، و دندان است ،

مربوط‌است به بیرون کشیدن کانون عفونت از درون دندان، درمان‌ریشه‌دندان ، جز درموارد ساده ، کاری است مختص کارشناسانی که سال ها آموزش دیده‌اند و تجربه اندوخته‌اند . این روش درمانی ، برای بیمار سخت دردناک ، وقت تلف کن وگران است ، اکنون بحثی جالب درباره نوع جدید درمان بنام‌روش ، سارژنتی ،درگرفته است که بسیار فوری ،کم خرج وبه‌قدری ساده است که هردندان پزشکی می‌تواند در یک سمینار یکروزه آنرا فرا بگیرد .

درمان الزامی

وقتی‌که مغز دندان ـشامل موی رگ‌ها، پی‌ها، ونسج‌های داخلی ریشه دندان- بر اثر فساد یاتوقف گردش خون ، صدمه می‌بیند ،این نوع درمان، الزامی می‌شود ،آن‌گاه است‌که مغزدندان ،مرکز پرورش‌باکتری‌ها باعث ایجاد تورم عفونی و از دست رفتن دندان می‌شود .

در روش های امروزی ، دندان پزشک سوراخی درتاج دندان می کند ،و مغز مرده فاسد دندان را با ابزارهای کوچکی که مخصوص ورود در مجراهای بسیار باریک است ، بیرون می‌کشد ، وسپس مجرای خالی را بامادهٔ‌یی صمغ مانندپر می کند، وروی آنرا با مادهٔ‌یی شامل اکسید دوزنگ مهروموم می‌کند . درمان فقط یکدندان نیازمند دوباسه نوبت مراجعه به دندان پزشک است و از ۱۲ تا ۲۵۰ دلار خرج برمی‌دارد .

رونق در امریکا

روش،سارژنتی «درمان‌ریشه کهیک‌دندان‌پزشک سویسی بنام سارژنتی مبدع آن است ، به سرعت در میان دندان پزشکان امریکایی رونق گرفته ، نسبت‌به روش‌امروزی،دارای دواختلاف مهم است یکی آن که دندان پزشک‌به‌جای ابزار های کوچک دستی که معمولا برای پاک کردن مجرای دندان به کارمی‌رود ، از ابزار های موتوری استفاده می کند که یکی از آن هابه‌نام «ژیروماتیک»موسوم است.

این‌ابزار ، کار بیرون‌کشیدن مغز مرده یا فاسد دندان رابر عهده دارد.دوم این که همکاران سارژنتی دنـدان را با ماده مخصوصی پر می‌کنند که شامل قلع ، جیوه ، هورمون هـای استرویداست.این مواداسترلیزه کننده‌اند ، و مجرای دنـدان رادرقبال رشد باکتری حراست می‌کنند .

از درمان سارژنتی معمـولا می‌توان در نخستین بار مراجعه به پزشک متخصص و باهزینه‌یی اندک از ۵۰ تا ۹۵ دلار استفاده کرد .

کنفرانس پوتسدام زنده می‌شود

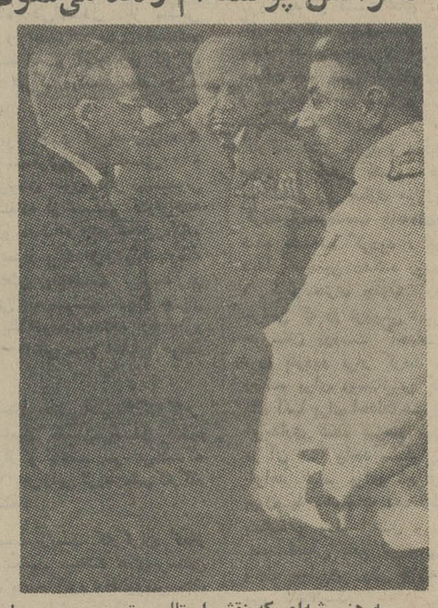

سه هنرپیشه‌ای که نقش استالین، ترومن و چرچیل رادر فیلم کنفرانس پوتسدام دارند دیده می شوند.

سال، سال ۱۹۴۵ است، صحنه ، صحنه دیدارسران کشورهای متفق درپوتسدام، واشخاص عبارتند از:هاری ترومن که نمی‌داند چگونه پیانو بنوازد، و وینستون چرچیل در هنگامی که سیگار برگ دود می‌کند، احساس تهوع می‌کند. باوجود این، در فیلم تلویزیونی «ترومن در پوتسدام» همه چیز به‌خوبی برگزار می‌شود . این فیلم، در بهار آینده از طریق تلویزیون «ان. بی. سی» امریکا پخش می‌شود. جان هاوسمن، هنرپیشه‌یی که لب به‌سیگار نزده، نقش چرچیل را برعهده دارد و به قول معروف فرت فرت سیگار دود می‌کند. آهنگی از شوپن که ترومن در صحنه‌یی از این نوار می‌نوازد، در واقع از سر انگشتان هنرمند دیگـری تراوش کرده است ، در حالی‌که خوزه فرد هنرپیشه مستعد هالیوود نقش ترومن را برعهده دارد، نقش استالین را هم ادفلاندرز، برعهده دارد وفقط اوست که در این فیلم تلویزیونی از ایفای نقش خودش، به‌راستی بدش می‌آید .

مجادله بارنارد وپزشکان ایرانی

آیا سیگار با بیماریهای قلبی ارتباط دارد یا خیز، این بحثی است‌که در حال حاضر میان پزشکان ایرانی و دکتر بارنارد درگرفته است . دکتر بارنـارد سیگار را دربیماریهای قلبی بی تاثیر می‌داند در حالیکه پزشکان ایرانی از سیگار بعنوان عامل مهم این بیماریها یاد می‌کنند.

پزشکان‌ایران: بارنارد تبلیغات‌چی وعامل کمپانی های بین‌المللی سیگار است

دکتر بارنارد جنجالی‌بابیان مطالب فوق جنجال‌دیگری‌به‌پا کرده و پزشکان ایرانی بـه پاسخگویی او برخواسته و اظهارات اورا نادرست‌قلمداد می‌کنند .

تصلب شرائین

دکتر پوسف‌پور گفت: امروز برهمه پزشکان و محققان‌ثابت شده که سیگار یکی از عوامل مساعد کننده و مهم تصلب شرائین است .

دکتر یوسفپور اضافه می کند : بارنارد یک تبلیغات‌چی است تا یک پزشک و بعقیده من‌هدف او از بیان این مطالب بیشتر تبلیغات و برپا کـردن جنجال درپیرامون خود است.

دکتر یوسفپور اضافه می کند : کشیدن سیگار روی عروق محیطی پا اثرمیگذارد بخصوص در مبتلایان بدیابت موجب‌قانقرایامیشود از۱۲سال پیش در کنگره‌های بیماریهـای قلبی امریکا واروپا اعلام شده که‌سیگار باعث تصلب شرائین و در نتیجه انفارکتوس می شود و ۹۷درصد از مبتلایان به انفارکتوس کسانی‌اند کـه روزانه بیش از ۲۰ عددسیگار می‌کشیده‌اند .

بیماریهای ریوی

دکتر سیف‌الدین‌نبوی یکی دیگر از متخصصان قلب نیز تاکید کرد که‌سیگار ومشتقات آن‌بزرگترین عامل ایجادکننده تصلب شرائین است ، سیگار عروق‌راتنگ میکند. و بزرگترین عامل درمان ناپذیری بیماری های ریوی است . بالاخره سیگار عامل موثر فشار خون و تنگی عروق و درد های قلبی و تنگی نفس میباشد .

دکتر نبوی نیز بارنارد را پزشکی که بیشتر دنبال‌تبلیغات وسر وصدا است تا معالجه بیماران می‌داند .

یک پزشک برجسته‌متخصص و استاد بیماریهای زنان در مورد خطرات سیگارمخصوصا در بانوان حامله چنین‌اظهار داشت ؟ بوضوح دیده شده است مادرانی که به سیگـار اعتیاد دارند بچه‌های کم‌وزن بدنیا می‌آورند و یا امکـان دارد نوزاد آنها زودتر از مـوعد مقرر بدنیا بیاید . و چه بسا ممکن است نوزادمادر سیگاری غیرطبیعی باشند.

دکتر امان‌الله وزیرزاده‌استاد دانشگاه تهران نیز گفت ثابت شده که سیگار روی‌سرخرگ ها ورگ‌هااثر سوء میگذارد. و منجر به‌کندی‌جریان‌خون‌می شود، وی اضافه کردباتوجه به‌اینکه افراد از نظر ساختمان بدنی متفاوت هستند بنابراین ممکن است درجه‌ای ایـن اثرات سوء کمتر باشد ولی چیزی که مسلم است‌این‌است که سیگار تصلب شرائین می آورد و برای عروق مضر است .

این مطلب را یک فرد عامی نگفته بلکه‌دکتر کریستین‌بارنارد ـ جراح مشهور که، بـرای اولین بار عمل پیوند قلب‌را در جهان انجام داد- آن را بیان کرده است .

دکتر بارنارد اضافه کرده افرادی که ادعا می‌کنند بین بیماریهای قلبی و سیگار و افراط در پرخوری رابطه‌یی وجود دارد کسانی هستندکه درباره بیماریهای قلبی آگاهی اندکی دارند .

افراط در خوردن غذا و کشیدن سیگار درابتلای انسان به بیماریهای قلبی نقشی‌ندارد.

زیباترین زن درهیبت زشت‌ترین عفریته

نقش یکی از زشت‌ترین آفریده هایی که در روی پرده سینما ظاهر شده، در فیلم «پرنده آبی» ساخته‌مشترک امریکا- شوروی در لنین‌گراد ، برعهده یکی از زیباترین ستارگان تاریخ هالیوود، یعنی برعهده الیزابت تایلور است که در فیلم مذکور چهار نقش مختلف ایفا مـی کند . او بهمراهی ایفای نقش یک پیـر زن جادوگر، زیردست چند صورتگرطراز اول نشسته تا زیبایی اورا به‌کلی مبدل به زشتی کنند ـ و برای این کار یک کلاه‌گیس، یک بینی منقاری، یک چـانه خمیده ودراز، و دوگونه پرچین و چروک و... برچهره زشت شده او اضافه کرده‌اند.»

خود او می‌گوید : «من نمی‌دانستم که صورتگری سینما هنری تابدین حد مهم است. گمان می‌کردم که این کارهم، مانند همان صبح به صبح پای آئینـه نشستن خانم هاست . یاللعجب کـه از موجودی به زیبایی من، می‌شود چنـه عفریته زشتی ساخت .

کسی باور میکند این عفریته همـان الیزابت تیلور زیبا باشد که هنر گریم‌او را باین شکل درآورده است .

اطلاعیه سازمان رادیو تلویزیون‌ملی‌ایران

اسامی پذیرفته‌شدگان مهندس الکترونیک وتکنیسین برق، مکانیک، تأسیسات والکترونیک‌وکارگرفنی

از کلیه پذیرفته شدگان و افراد ذخیره‌درخواست‌میشودجهت تشکیل‌پرونده‌استخدامی همراه با شش قطعه عکس ۴×۶ حداکثر تاپایان وقت‌اداری روز چهارشنبه ۱۶ مهر ماه ۱۳۵۴به‌امور اداری سازمان رادیو تلویزیون‌ملی ایران واقع در خیابان تخت طاووس ، خیابان میر عماد مراجعه نمایند .

الف : مهندس الکترونیک

اسدی مقدم ابوالفضل ، اسماعیلی‌ابراهیم، الماسی زاده زهرا ، بساق زاده صفر علی ، پرتو علیرضا ، پیرو شعبانی محمد ، جعفری‌مسعود ، جدلی نصرت‌اله ، حسین‌نیا سعید، خرازی حسنی حسن ، خادم صفدرخانـی‌محمد حسین،رحمانی علی‌اکبر ،رهبان آلبرت، ژیانفر بیژن ،شاهرخ محمد ، شهبازناصر،ضیابری میر منصور ، طوهماسبی روبرت فرنوش رحیم ، فیض‌اله بیگی محمد ، کریمی‌گلپایگانی محمد کریم ، کشاورزی شیرازی محمد رضا ، کامکار پرویز،ملارحمانفرد بهرام، ملک محمدی محمد ،نیک بخش تهرانی محمد حسین ، ناویا (رمضانی) محمد ، نظری‌حسین، یوسفی محمد رضا .

ب : تکنیسین‌الکترونیک

ابراهیمی ناصر ،انواری‌پور سیدپرویز،افشار داود ، بطحائی محسن ، برقی رحیم، تاجداران زهرا ، حکیمی شاهرودی محمدحسین ، خرمی علیرضا، خونامیردشتی عادل، دادگر محمد حسن ، راجزی اصفهانی پرویز،ساوه یولیوس ، شعبانی عباس ، شهرام محمد رضا ، علی اکبر یزدی نصراله ، فرجادپرویز،فرجیان ایوب ، فیال خسرو ، فتاح‌زاده بهمن، گلپانیان نجات‌الله ، گنجوری غـلامحسین ،مصباح داریوش ، موسوی فریدنی سیدعلی، مظفری‌پور ایوب ، نساری محسن ، نهال‌مقدم‌ایرج .

پ : تکنیسین برق ، مکانیک ، تاسیسات

آدمیان واهن ، اخوان عبدالهیان محمدجواد ، ایران دوست غلامرضا ، اخترخاوری رستم ، ارداغیان رضا ، اهورائی خسرو ،بهفر مسعود ، بختیاری اسفندیـار ، بنیادی غلامعلی ، به‌پسند یحیی ، پیمانپور عبدالصمد،پور فتحی عبدالمهدی ، جاوید مقدم غلامرضا، جمالی سید سجاد ، جعفری علی ، حلمی‌دمقی غلامعلی ، حسینی محمد تقی ، حسینیه حیدر ، حبیب‌وند احمد ، حکمتی‌فر رحیم حاجی بابائی محلاتی احمد ، خطیبی محمد مهدی ، خاکرو آبکنارمهدی ، دارابی علیرضا،اودی یحیی ، رسولی ابوالقاسم ، رجبی حسین ، رفعتی اسکوئی مهدی ، ریاحـی‌حسین ، زارعی حسن ، ژیانی جانانه حسن ، سراج‌پور غلامرضا ، سلطانی موخر علی سرکیسیان نوریک ، شایان ناصر ، شیعه‌زاده محمد حسن ، صدر دادرسی عبداله ،صفاری‌سید احمد ، صبوحی‌مهدی،ضیائی علاءالدین، طهماسبی اله‌دوبین حسین ، طاهرخانی‌شعبان،طباطبائیان سید عباس ، عزیزی محمد صادق، عطریان علی‌اکبر ، علوی مجید ، عبدالعظیمی تهرانی پرویز ، غلام سقائی علیرضا ، فیض مهدوی حسین ، فرهمند مجید،فرزین علیرضا، فرخی مرتضی ، فرخ‌رو محمود ، فروزان بهروز، فرح آبادی‌زاده حسن ، قدیری قمی رمضانعلی ، کتابدار عزت‌اله . کراچی پرویز، کشسبی کیانوش ، کشاورزی مهدی ،گلستانه سید علی ، گلزاری اسکوئی مهدی ، محلاتی محمد علی، مرادی بـراتعلی ، موسوی مقدم‌اسماعیل ، معلمیان اصفهانی اکبر ، متقی طرقبچی حسین ، مسلمی نجار کلائی‌محمود، میرزائی غلامحسین ، مریدی عزیزاله ، ماهری داود ، مشایخ رجبعلی ، میرزا بابائی منصور، مشگیز احمد ، نجف بیگی مجید ، نصیری روشنی بهار ، نکوئی درمگرمی محمدحسین،نعیمی مجد محمد، نوبهار عبدالجلیل ،هاشمی میر جلال .

ذخیره

پورلک جاوید ، حمیدی‌بهروز ،درویش‌پور سید محمد مهدی ، رحمانی محمد رضا ، سالاری جعفر ، طالب علیرضا ، طباطبائی‌یزدی‌سید محمد ، قریب هادی ، ناجی محله یوسف، هاشمی‌پور حسین

ت : کارگر فنی

آرمی کوزه کنانی ناصر ، آشفته یزدی‌محمدعلی ، ابرش محمد ، اسماعیلی نمینی جواد ، انتظاری جبرائیل ، امیر فیروزکوهی‌اسماعیل ، براری تقی ، باقرپور محمد رضا، برخشان‌زاد حبیب ، برندک محمود ، پوررضا احمد ، توانا حسن ، تقوایی گنجه علی علی، تاجیک ابوالقاسم ، جولان جعفر ، جانفشانی‌عباس ، حسینی عباس ، حاجی شمسایی رمضانعلی ، حیدری خسرو ، حدادها محمد ابراهیم ، حسینی‌سید طاهر ، حسنعلی دلسوز داود ، حاتمی مقدم سیدنجات ، خزلی عین‌اله، دانشوری ماشاءاله ، روائی زین‌العابدین ، ژوفی همایون (ذخیره)، رضوانیان مجتبی (ذخیره) ،زارع رفیع حسین ، زینوند لرستانی غلامعلی ، زهری عبداله ، سبکرو علی سمیعی‌محمد رضا،شامبیاتی‌فریدون،شگرف غلامرضا، صادقی مصطفی ،صدری‌زاده محمود ،صیادی‌پور مصطفی ، صفت امیر عباس ، علیرضا محمود ، عبادی عزت‌اله ، عبدالهی محمدعلی، عبدالملکی حسین ، عبیری رحیم ، عطایی بهمن، فرجی نیری بهرام ، قانع غلامحسین ، قدمیاری‌یداله ، قسوریان جهرمی مهدی ، قلی‌زاده دوگاهی کاظم ، کریمی عنایت ، کامران فرد هیبت‌اله ، گودرزی ناصری فرامرز ، لشگری چنگیز ، مقیمی اصلی میرنظام ، موسوی‌سید جعفر ، محمدی نصرت‌اله ، محمودزاده علی، محمدی ابراهیم ، منوری سید حسن ، مهدیان سرکانی جعفر ، مظلوم ساکی هوشنگ ، ملک‌پور نوربخش اکبر،نیکخواه محمدحسن،نجفی اردشیر، نیکپور اسماعیل،نوری‌دولابی داود ، نجفی حسن ، ناصربخت مصطفی ،وداد تقوی علی‌اکبر،وحیدی عطاءاله ،یوسفی فرشید (ذخیره) ، یزدی ابوالفضل .

م الف ۱۴۰۷۸

شرکت ملی ذوب آهن ایران

آگهی استخدام

شرکت ملی ذوب‌اهن ایران کادر مندرج در ذیل را با حقوق و مزایای مکفی جهت خدمت در واحد ساختمانی ذوب‌آهن آریامهر و واحد طراحی‌شهرسازی شرکت و واحد ساختمانی آریامهر استخدام مینماید:

۱ـ مهندس راه و ساختمان بدون سابقه کار و باسابقه کار در نظارت واجرای محاسبات ساختمانی ، آب و فاضل آب، برنامه ریزی.
۲ـ مهندس مکانیک باسابقه کار در تاسیسات تکنولوژی یادر طراحی کنستروکسیونهای فلزی.
۳ـ مهندس تاسیسات باسابقه کار در لوله‌کشی گاز و آب و فاضلاب ، حرارت رسانی .
۴ـ مهندس الکترونیک .
۵ـ مهندس برق باسابقه کار درشبکه های شهری. یاطراحی برق رسانی.
۶ـ مهندس معمار بدون سابقه کار یا با سابقه کار در طراحی محوطه شهری.
۷ـ مهندس نقشه‌بردار باسابقه کار در ترازبندی و ژئودزی ساختمانی .
۸ـ پزشک متخصص قلب و عروق .
۹ـ پزشک متخصص جهاز هاضمه .
۱۰ـ پزشک متخصص گوش و حلق و بینی .
۱۱ـ پزشک متخصص زنان و زایمان
۱۲ـ پزشک متخصص جراحی عمومی .
۱۳ـ پزشک متخصص ارتوپدی .
۱۴ـ پزشک متخصص اطفال .
۱۵ـ پزشک متخصص امراض روانی .
۱۶ـ پرستار .
۱۷ـ بهیار .
۱۸ـ تکنیسین راه و ساختمان «دیپلم وفوق‌دیپلم» .
۱۹ـ تکنیسین نقشه برداری .
۲۰ـ مترجم زبان روسی .
۲۱ـ مهندس بهداشت صنعتی .
۲۲ـ تکنیسین اطاق عمل .
۲۳ـ لیسانس علوم اداری .
۲۴ـ لیسانس مدیریت بازرگانی که خدمت نظام وظیفه انجام داده ویا دارای معافی دائم باشند .
۲۵ـ مترجم روسی و انگلیسی یکنفر .
۲۶ـ مهندس معدن .
۲۷ـ مترجم فارسی و انگلیسی مجرب .
۲۸ـ مربی آموزشگاه بهیاری با مدرک لیسانس پرستاری یا مامائی ، دارا بودن سابقه تدریس در آموزشگاه بهیاری
۲۹ـ ناظمه فنی اقامتگاه خدمت کرده یا معاف از خدمات اجتماعی زنان با مدرک دیپلم و سابقه کار در رشته مزبور .
۳۰ـ لیسانس فیزیوتراپی
۳۱ـ دیپلم وفوق دیپلم رشته‌های مکانیک ـ برق ـ ساختمان تاسیسات و جوشکاری .

متقاضیان میتوانند همه روزه با در دست داشتن مدارک لازم به اداره کاریابی شرکت ملی ذوب‌آهن‌ایران واقع در میدان کاخ خیابان ابتهاج با قسمت کارگزینی ساختمانی ذوب‌آهن آریامهر واتـع در ۴۵ کیلومتری جاده اصفهان ـ شهرکرد مراجعه نمایند .

م الف ۱۳۲۳۶

سرپرست کل عملیات ذوب‌آهن آریامهر

آگهی استخدام

اداره آجودانی ستاد بزرگ ارتشتاران جهت مشاغل‌مشروحه‌زیر تعدادی کارمند و افزارمند برابر مقررات از طریق مسابقه بصورت رسمی استخدام می‌نماید :

شرایط ورود بخدمت :

الف ـ تابعیت دولت شاهنشاهی ایران
ب ـ متدین به یکی ازادیان (اسلام، مسیحی، کلیمی، زرتشتی)
پ ـ داشتن دفترچه پایان خدمت یا برگ معافیت دائم (ازخدمت زیر پرچم)
ت ـ داشتن مدرک تحصیلی لازم در شغل مربوطه
ث ـ داشتن صحت مزاج بر طبق گواهی بهداری نیروی‌زمینی شاهنشاهی
ج ـ حداقل سن ۱۸سال وحداکثر ۴۰ سال تمام(افزارمندان ۳۵ سال)
چ ـ توفیق در آزمایشات ورودی

مشاغل مورد نیاز :

ردیف	عنوان شغل	شرایط احراز شغل
۱ـ	مهندس (برق، الکترونیک، آب‌وفاضل‌آب، محاسب‌ساختمان، وسائل ناوبری ، متخصص تلفن ، ارتباطات مایکروویو ، طراح آرشیتکت تاسیسات حرارتی ، طرح و برنامه‌ریز)	دارابودن مدرک تحصیلی لیسانس یا فوق لیسانس در رشته مربوطه
۲ـ	مهندس سیستم کامپیوتر ، تجزیه و تحلیل‌کننده سیستم کامپیوتر	دارابودن مدرک تحصیلی لیسانس یا فوق لیسانس در یکی از رشته‌های علوم ویا یکی از رشته‌های مربوط بخدمات ماشینی .
۳ـ	حقوقدان	دارابودن مدرک تحصیلی لیسانس یا فـوق‌لیسانس در رشته حقوق قضائی .
۴ـ	منشی دادگاه (مرد)	دارابودن مدرک تحصیلی لیسانس در رشته علوم اداری یـا قضائی .
۵ـ	متخصص فنی ورزش	دارابودن مدرک تحصیلی لیسانس در رشته تربیت‌بدنی
۶ـ	مترجم زبانهای (انگلیسی، فرانسه، روسی، عربی، (انگلیسی- فرانسه) ، اردو ـ اسپانیولی ، چکسلواکی ، لهستانی ، مجارستانی ، چینی ، کره‌ای ، رومانی ، عبری ، ارمنی ، آسوری ، افغانی ، فیلیپینی).	دارابودن مدرک تحصیلی لیسانس در رشته مربوطه
۷ـ	متخصص امور اداری ، تجزیه و تحلیل‌کننده برنامه	دارابودن مدرک تحصیلی لیسانس در رشته علـوم اداری و مدیریت .
۸ـ	حسابدار بودجه	دارابودن مدرک تحصیلی لیسانس در رشته حسابداری و بازرگانی .
۹ـ	خطاط و خوشنویس	دارابودن مدرک تحصیلی دیپلم کامل متوسطه
۱۰ـ	ماشین‌نویس فارسی و لاتین	دارابودن مدرک تحصیلی دیپلم کامل متوسطه و گواهینامـه ماشین‌نویسی
۱۱ـ	ماشین‌نویس فارسی (مرد)	دارابودن مدرک‌تحصیلی سوم‌متوسطه وگواهینامه‌ماشین‌نویسی
۱۲ـ	برنامه‌نویس و کدگذار و کنترل اطلاعات کامپیوتر	دارابودن مدرک تحصیلی دیپلم کامل متوسطه
۱۳ـ	کارمند اداری و امور دفتری	دارابودن مدرک تحصیلی دیپلم کامل متوسطه
۱۴ـ	متصدی دستگاههای سمعی و بصری	دارابودن مدرک تحصیلی دیپلم کامل متوسطه
۱۵ـ	متصدی کلیشه و گراور	دارابودن مدرک تحصیلی ششم ابتدائی و تخصص کافی در شغل مربوطه .
۱۶ـ	تلگرافچـی	دارابودن مدرک تحصیلی سوم متوسطه
۱۷ـ	متخصص میکروفیلم	دارابودن مدرک تحصیلی سوم متوسطه و تخصص کافی در شغل مربوطه .
۱۸ـ	پیشخدمت برای شهرستانهای (زاهدان، بندرعباس، شیراز، اصفهان ، اهواز ، کرمانشاه)	دارابودن مدرک تحصیلی ششم ابتدائی

داوطلبان میتوانند برای کسب اطلاع بیشتر و ثبتنـام همه روزه باستثنای روزهای تعطیل و پنجشنبه از تاریخ انتشار این آگهی حداکثر تا ده روز با دردست داشتن مدرک تحصیلی و تخصص و دفترچه پایان خدمت یا برگ معافیت دائم ازخدمت زیرپرچم و دو قطعه عکس به اداره آجودانی ستاد بزرگ ارتشتاران واقع در جاده قدیم شمیران چهارراه قصر مراجعه نمایند .

م الف ۱۴۰۲۶

از حسام منصوری سرپرست نمایندگان و خبرنگاران روزنامه اطلاعات در خوزستان

عظیم‌ترین پروژه خانه‌سازی و بزرگترین کارخانه ساخت خانه‌های پیش‌ساخته کشور در خوزستان مورد بازدید وزیر مسکن وشهرسازی و وزیر مشاور و سرپرست سازمان برنامه و بودجه قرار گرفت

شهر ۲۰۰ هزار نفری خوزستان در اطراف رودخانه جراحی بندر شاهپور ودر زمینی بوسعت ۲۲ میلیون متر مربع ساخته خواهد شد

کارخانه خانه‌سازی شهر جدید خوزستان باسرمایه ۸۰۰ میلیون ریال احداث گردیده ودرروز ۸ تا ۱۲ خانه را آماده نصب مینماید

آقای همایون‌جابری انصاری وزیرمسکن و شهر سازی و عبدالمجید مجیدی‌وزیرمشاور و سرپرست سازمان برنامه و بودجه بمنظور بازدید از بزرگترین طرح شهر سازی و خانه سازی کشور با هواپیما وارد اهواز شدند و باتفاق آقای نصرت‌اله مجتبائی استاندار خوزستان باهلیکوپتر عازم محل‌کارخانه‌خانه‌سازی و محوطه شهر جدید خوزستان در حوالی‌بندرشاهپور شدند.

وزرای مشاور و مسکن و شهر سازی و استاندار خوزستان پس از ورود به محوطه شهر جدید خوزستان در کانون مهندسین شرکت کردند در اینجا ، ابتدا آقای دارائی مدیرعامل سازمان شهر سازی خوزستان طی سخنانی اظهار داشت :

از طرفخود ، هیات مدیره، مهندسین ، تکنیسین ها و کارکنان سازمان شهرسازی خوزستان،مهندسین وکارکنان مهندس مشاور ماندالاوشرکت گسترش مسکن تشریف فرمائی شما را به کارگاه ساختمانی مرحله فوری شهر جدید خوزستان خیر مقدم عرض مینمایم .

اراضی که اکنون روی آن مساحت ۲۰۰ هزار متر مربع (۲۰ هکتار) که در فاصله سه کیلو متری جنوب مرحله فوری شهر جدید قرار دارد احداث گردیده‌ودارای۳۵۰۰۰ متر مربع ساختمان شامل کارخانه‌برق‌بقدرت ۲۰مگاوات، خوابگاه کارمندان وکارگران ماهر ، رستوران و تریا برای کارمندان و کارگران ماهر ، خوابگاه مهندسین ، رستوران مهندسین،انبار های گوناگون، کارگاه در و پنجره سازی ، کارگاه لوله کشی ، کارگاه موزائیک سازی، ساختمان‌های لازم دفتری ، کارخانه جوشکاری ، کارخانه پانل سازی ، کارگاه آماده کردن گچ ، انبار پانل های ساخته‌شده کارخانه‌تولید شن و ماسه بظرفیت روزانه ۳۰۰ متر مکعب انواع شن و همچنین دارای تعداد زیادی وسائل نقلیه نظیر جرثقیل‌های گوناگون ، تریلر های مختلف میباشد که با سرمایه‌ای بین ۷۰۰تا۸۰۰ میلیون ریال‌بوجود آمده است .

این کارخانه در حال حاضر قادر است روزانه «۸»دستگاه خانه ساخته‌شده تهیه ونصب نماید و با اندک تکمیلی قادر خواهد بود این میزان تولید را به روزی ۱۲ واحدبرساند. راه اندازی و آزمایش ماشین آلات کارخانه‌درآخر شهریور ماه گذشته پایان یافته و بهره برداری از آن تقریبا از اول مهر ماه جاری شروع گردیده است که اولین‌خانه های‌تولید شده نصب شده و تعدادی نیز در دست نصب شدن‌میباشد که جریان نصب آنها را نیز در محوطه کارگاه شهر جدید ملاحظه خواهید کرد .

قرارداد خانه سازی باشرکت گسترش مسکن بمبلغ «۳۶۰۰» میلیون ریال برای ساختمان حدود ۱۷۰۰ واحد مسکونی منعقد گردیده وخانه های‌مورد قرارداد شامل ۶ تیپ مختلف میباشد .

از ۶ تیپ بالا سه تیپ (تیپ های B.A.M جمعا۶۸ واحد) بروش سنتی یعنی با بلوک سیمانی و اندود بتون ساخته خواهد شد و سه تیپ دیگرتیپ های E.D.C ازطریق پیش ساخته است که تعداد آنها تیپ C ۴۱۲۳ واحد ،تیپ D ۷۷۶ واحد وتیپ E ۴۵۲ واحد میباشد .

خانه های تیپ D.C.B.A.M هر یک دارای‌یک دستگاه‌تهویه مطبوع و تیپ دارای پنکه هستند همچنین خانه های‌تیپ های C.R.A.M دارای‌گاراژ و اطاق مستخدم میباشند ، در حال حاضر تمام مواد اولیه‌و مصالح ساختمانی لازم برای ۱۷۰۰ واحد مسکونی شامل ۸۰۰۰ تن آهن ورق کالوانیزه برای ساختمان پانل ها آهن آلات فونداسیون‌ها ، پروفیل های درب و پنجره ها ، چوب و فیبر لازم‌برای دربها ،سیمان لازم برای‌فونداسیون ها ، کف سازی و موزائیک سازی ،شن و ماسه لازم برای کار های بتونی و موزائیک سازی ، انواع لوله های لازم برای‌لوله کشی داخل ساختمانها ،انواع عایق ها نظیر فایبر گلاس ، پشم شیشه‌وعایق‌های رطوبتی سقف ها ، انواع لوازم برقی نظیر سیم و جعبه تقسیم و لوله های جای عبور سیم برق خریداری و به کارگاه حمل گردیده‌ودستگاه های تهویه‌ای که در خانه ها نصب خواهد شد نیز خریداری‌شده و درراه است وتاآخرسال‌وارد کارگاه خواهد شد .

چون مرحله‌فوری شهرجدید خوزستان در اراضی لخت و بایری احداث خواهد شد لذا علاوه بر ایجاد ۱۷۰۰ واحد مسکونی پروژه کلی شامل پروژه های فرعی دیگری نظیر آماده کردن زمین ، دفع خطر سیل ، انتقال آب ، انتقال نیروی برق شبکه توزیع برق ، شبکه توزیع و لوله‌کشی آب، شبکه دفع فاضلاب ، شبکه جمع‌آوری آب‌باران وآبیاری درختان ، خیابان و پیاده رو سازی ،ساختمان های‌تسهیلات شهری احداث راه و ساختمان

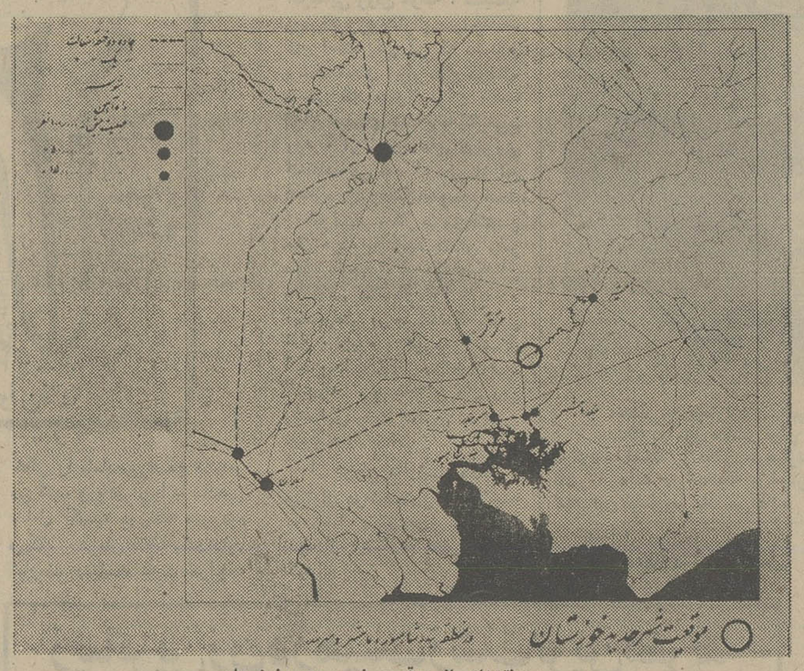

نقشه‌ای از موقعیت شهر جدید خوزستان

وآب شهر از خط لوله آبیکه از کازرون به بندر شاهپور کشیده شده‌و از تصفیه‌خانه بندرشاهپور تامین خواهد شد.لوله آب فعلا تا ماهشهر رسیده است وامید است سازمان آب‌وبرق‌خوزستان تاآخر سال جاری بتواند شبکه انشعاب آب لازم از ماهشهر‌به منطقه شهر جدید را آماده‌نماید.

۴ـ پروژه انتقال نیروی برق: این پروژه شامل احداث یک خط ۱۳۰ هزار ولتی بطول ۲۰ کیلو متر از سربندر به‌منطقه شهرجدید میباشد که با هزینه برابر ۱۴۰ میلیون ریال بسازمان آب وبرق خوزستان واگذار شده است و ساختمان فونداسیون پایه های آن خاتمه یافته و آنهارادر کنار شهر ملاحظه میفرمایند و قرار است تا آخر سال عملیات پایه گزاری ، کابل کشی و نصب مرکزیست برق تکمیل گردد .

۵ـ شبکه توزیع‌برق‌داخل‌شهر: این پروژه شامل دوقسمت می‌باشد یکی خرید تعداد ۳۳ ترانسفورماتور ۱۳۰ به ۱۱ هزار ولت و تعداد زیادی کلید و سوئیچ و غیره که‌قرارداد آنبه مبلغ ۱۴۰ میلیون ریال باپیمانکار شرکت احداث منعقد گردیده و لوازم آن تماما سفارش شده و دیگری سیم کشی و کابل کشی داخل خیابان ها و معابر شهر که دردست اقدام میباشد .

۷ـ شبکه دفع فاضلاب : این پروژه نیز شامل دو قسمت‌است. یکی خریدکارخانه تصفیه‌فاضلاب که‌قرارداد آن برای کارخانه‌ای بظرفیت یک میلیون گالن (۴٫۵۴۶٫۰۰۰لیتر) در روز و شیرها و پمپ های لازم بمبلغ ۱۵۱ میلیون ریال با شرکت میتسوئی ژاپنی منعقد گردیده‌و پیمانکار بایستی در ظرف ۶ ماه ماشین آلات‌ولوازم را در کارگاه تحویل نماید و دیگری شامل عملیات نصب کارخانه و نصب لوازم و لوله کشی وغیره که مناقصه آن جزء مناقصه کارهای مکانیکی بطور یکجا انجام شده و پیمانکارآن تعیین‌گردیده است.

۸ـ شبکه دفع آب باران و آبیاری درختان : عملیات لوله کشی و ساختمانی این‌پروژه‌جزء مناقصه کارهای مکانیکی بمناقصه گزارده شده و شرکت اردیبهشت در مناقصه کار های مکانیکی کلا بمبلغ ۳۹۹ میلیون ریال برنده مناقصه گردیده است وقرارداد آن‌در دست مبادله می‌باشد .

۹ـ خیابانسازی و پیاده‌رو سازی .

این‌پروژه‌شامل‌دو قسمت میباشد قسمت اول به مساحت ۸۵ هزار متر مربع که باید خیابان های‌آن زودترساخته شود تا در فصل پائیز و بارندگی های زمستانی امکان حمل خانه‌ها از کارخانه به محل شهر میسر گردد کهقرارداد آن بمبلغ ۹۹۹ میلیون ریال با پیمانکار منعقد گردیده‌و قسمت دوم‌شامل حدود ۸۰هزار متر مربع بقیه خیابان‌ها و پیاده‌روها که نقشه‌های آنها تهیه گردیده و برآورد آن‌حدود ۸۰ میلیون ریال میباشد و نسبت به واگذاری آن به پیمانکار اقدام خواهد شد .

۱۰ـ ساختمان های تسهیلات شهری :

شامل مدرسه ، مغازه‌ها و بازار که برآورد آن حدود ۴۸۰ میلیون ریال میباشد به مناقصه گزارده شده است ولی چون پروژه تهیه شده برای آنها از نظر فنی قابل توجیه نبود و همچنین بعلت بالا بودن برآورد هزینه هاو مغایر بودن استاندارد هاو ضوابط آنها باکارهای‌داخل ایران مناقصه آن راکد گزارده شده تا پس‌از اصلاح پروژه و پائین آوردن هزینه ها نسبت به آن تصمیم گرفته شود .

۱۱ـ احداث راه : پروژه راه لازم برای تامین رفت و آمد ساکنین شهر توسطمهندس‌مشاور کامپساکس تهیه گردیده و بطول ۲۱ کیلومتر بمناقصه گزارده شده‌و شرکت ژیان بمبلغ ۳۱۵ میلیون ریال مشغول اجرای‌آنست وتاکنون حدود ۱۵ کیلو متر آنرا خاکبرداری کرده‌و مشغول کوبیدن و آماده کردن برای اسفالت می باشد.

۱۲ـ دهکده روستائی : پروژه ساختمان‌دهکده روستائی بمبلغ ۲۲۰ میلیون ریال برای سکونت روستائیانی که اراضی وباغات آنها خریداری شده است درسه کیلو متری‌جنوب شهرجدید دردست اجرا است. دراین دهکده که بمساحت ۲۰۰ هزار متر‌مربع میباشد تعداد ۲۵۰ واحد مسکونی ۸۵ متر مربعی باکوچه‌ها ومعابر و تاسیسات لازم ساخته خواهدشد و شرکت رامبله پیمانکار آن‌می باشد که در مناقصه مربوطه برنده گردیده است و بطوری‌که در بازدید بعداز ظهر ملاحظه خواهید فرمودقسمتی‌ازاین‌ساختمان ها به زیر سقف رسیده است و طریق پیش‌ساخته ماشینی انجام میگیرد شرکت گسترش مسکن تاکنون مبادرت به تاسیس ۲واحد تولیدی ازاین سیستم را نموده است یکی ازاین ۲کارخانه در سرچشمه کرمان مستقر گردیده و قادر بتولید اسکلت ۶ واحد مسکونی در روز میباشد و بعنوان پیش‌آهنگ صنعت‌خانه سازی‌ایران مشغول تولید قطعات پیش‌ساخته میباشد. کارخانه دوم که امروز افتتاح خواهد گردیداز کارخانه سرچشمه بمراتب پیشرفته تربوده وقادر بتولید ۱۲ واحد مسکونی در روز میباشد ولی نظر به محدودیت تعداد واحد های‌مسکونی واگذاری باین شرکت هنوز از تمام‌امکانات سیستم جنرال الکتریك در این کارگاه استفاده نگردیده است، نظر باین‌که طرح کارخانه با انتظار بتوسعه حجم کار توام‌بوده است بنا براین به آسانی می توان آنرا تبدیل بیك کارخانه کاملا اتوماتیك نمود بطوری که در آن تا۹۵ درصد یك واحد مسکونی را با درب، پنجره و کلیه سرویس هاو دستگاه های تهویه در کارخانه تولید و بصورت‌قطعات مادولار نصب نمود.

در مرحله کنونی قطعات کامل دیوارو سقف درکارخانه تولید و در محل منازل نصب میگردند.

جنس این قطعات‌از پروفیل‌های آهنی گالوانیزه ضد زنك بوده‌و سطوح داخلی اطاقها از گچ مخصوص و سطوح خارجی آن‌از ملات سیمان پوشانیده شده‌است. در فضای مجوف بین گچ‌وسیمان عایق پشم شیشه نصب‌میگردد. این قطعات پس‌از نصب کاملا‌ضد زلزله بوده‌و بیش از یك دیوار بتنی یك متری مانع انتقال حرارت میگردد.

از نظر آتش سوزی نیزواحد هاطوری‌طرح گردیده‌اند که‌درصورت بروز آتش انتقال شعله از یك طرف بطرف دیگر بیش از یك ساعت بطول خواهد انجامید ، خاصیت عدم انتقال صوت نیز در حد استاندارد بین‌المللی حفظ گردیده وطرح تاسیسات برقی ، بهداشتی ، لوله کشی و تهویه واحد ها براساس ضوابط متداول آمریکا صورت گرفته‌است.

عمراین واحد ها معادل دوام واحد های‌سنتی میباشدو جهت اطمینان بیشتراز صحت‌طرح‌ودوام کافی این منازل شرکت جنرال الکتریك در درون همان دستگاه هائی که شرائط جوی کرمان را جهت برنامه های فضائی آمریکا بوجود آورده بود شرائط جوی مناطق مختلف ایران از قبیل سرچشمه و بندر ماه‌شهر رانیز بوجود آورده و قطعات دیوار و سقف را بدفعات متعدد درشرائط گوناگون آزمایش نموده است.

مشخصات سیستم پیش ـ ساخته

کارگاه ساختمانی و تجهیزاتی که ملاحظه خواهید فرمود بمنظور اجرای برنامه خانه سازی فشرده سازمان شهر سازی خوزستان تشکیل گردیده وعلاوه برقدرت تولید واحد های پیش ساخته که بهآن اشاره شد این کارگاه روزانه قادراست ۸۰۰۰ متر‌مکعب عملیات خاکی نموده و ۳۰۰ متر مکعب بتن ریزی نماید ، دراین کارگاه حتی‌الامکان از ماشین آلات و تجهیزات مدرن استفاده گردیده است‌و آب‌و برق کارگاه توسط شرکت راسا انجام می ـ گیرد.

معمولا جهت اجراء روزانه ۸ واحد مسکونی‌ازطریق سنتی۴۰۰۰ نفر پرسنل مورد نیاز میباشدولی با استفاده از سیستم کنونی‌خانه سازی‌و دستگاه های مکانیزه‌شده این تعداد بیك هزار و چهارصد نفرکاهش یافته‌است ، البته در صورتی که سیستم مادولار جنرال الکتریك مورد استفاده قرارگیرد فقط ۶۰۰ نفر مورد احتیاج خواهد بود.

درحال حاضرتاسیسات کارگاهی قادربتامین مسکن،زیست‌و تغذیه یکهزار و پانصد نفر میباشدکه ۱۱۰۰ نفرازاین‌گروه مقیم کارگاه میباشند.

قسمت زیست کارگران که‌در حال تکمیل میباشد علاوه‌برمجهز بودن بحمام گرم و سرویس های بهداشتی دارای فانوائی بقالی و قصابی میباشد .

تاسیساتی که جهت رفاه مهندسین ، کارمندان و کارگران ماهر تامین گردیده است مورد بازدید قرار خواهد گرفت .کادر کنونی کارگاه بدین شرح‌است: مهندسین ومتخصصین ۲۰نفر، تکنیسین ۴۰ نفر ، کارمنداناداری ۳۰نفر ، کارگر فنی و ماهر ۲۵۰ نفر.

پس‌از پایان سخنان آقای مهندس حسن مهدی‌رئیس کارگاه ساختمانی و عملیات اجرائی ، آقایان جابری انصاری ،مجیدی‌و مجتبائی پس‌از شرکت دراجتماع مهندسین و استماع گزارش ها از ماکت شهر ۲۰۰ هزار نفری و کارخانه خانه سازی و نمونه‌خانه ها دیدن کردندو آنگاه باتفاق چندتن ازمعاونان و کارشناسان وزارت مسکن‌و شهر سازی و جمعی از مقامات استان رهسپار محل کارخانه های پیش ساخته شدند . دراینجا پس‌از گشایش کارخانه توسط آقای مجیدی‌وزیر مشاور وسرپرست سازمان برنامه از یك‌واحد ازخانه‌های پیش‌ساخته شده که نصب گردیده بودبازدید شد و آقای جابری انصاری وزیر مسکن‌و شهر سازی اولین خانه ساخته شده وآماده برای سکونت را افتتاح کرد. در جریان‌بازدید از کارخانه خانه سازی آقای‌امیر ابراهیمی مدیر عامل شرکت گسترش مسکن و مجری طرح شهر ۲۰۰ هزار نفری توضیحات لازم رابه اطلاع رساندو افزود : این کارخانه علاوه براین که‌قادر است خانه های شهر ۲۰۰ هزار نفری راتامین کند درصورت‌توسعه میتواند خانه برای سایر مناطق کشور نیز بسازد و چون نوع‌خانه هاسبك است حمل‌آن به سادگی امکان پذیرخواهد بود.

بازدید از قسمت های مختلف کارخانه خانه سازی حدود ۲ساعت بطول کشید و پس از آن وزرای مسکن و شهر سازی ومشاور و استاندار خوزستان و سایر همراهان با اتوبوس از محوطه کارگاه شهر جدید و عملیات‌سد سازی ،خیابان کشی‌و عملیات ساختمانی زیر سازی منازل‌بازدید کردندو نحوه‌نصب خانه‌های‌ساخته شده مشاهده گردید . در این دیدار همچنین دهکده روستائی‌در ۶ کیلو متری جنوب رودخانه جراحی که در نزدیکی شهرجدید خوزستان دردست احداث است مورد بازدید قرار گرفت . این دهکده برای روستائیانی که‌زمین های آنها برای احداث شهر جدید خریداری شده ساخته میشود و در آن ۲۵۰ واحد مسکونی ایجاد خواهد شد. برای اجرای این پروژه با تاسیسات آب لوله‌کشی بافاضلاب وراه اتصال روستا به جاده اصلی بالغ بر دویست و پنجاه میلیون ریال هزینه پیش بینی شده‌است.

بازدید از پروژه شهر جدید ۲۰۰ هزار نفری خوزستان ، کارخانه خانه سازی و قسمت‌های مختلف پیش‌از ده ساعت بطول کشید .آقای جابری انصاری‌وزیر مسکن و شهرسازی وآقای‌مجیدی وزیر مشاور ورئیس سازمان‌برنامه ضمن گفتگو با مهندسین ، تکنیسین ها وکارگران شهر۲۰۰ هزار نفری زحمات وکوشش های آنانرا ستودند . آقای مجیدی اظهار داشت آغاز کار این شهر ۲۰۰هزار نفری وکارخانه خانه‌سازی بزرگترین و مترقی ترین پروژه‌خانه سازی کشور ماست. ایشان افزود اجرای این برنامه تازه برای‌جلوگیری‌از پراکندگی برنامه ها درکار تامین مسکن است.

آقای مجیدی همچنین اظهار داشت در بازدید از کارخانه‌خانه سازی موردی که قابل توجه و چشمگیر بود اینست که قسمت اعظمی از ماشین‌آلات آن‌درایران ساخته شده وباین ترتیب زمینه مساعدی برای پیشرفت تکنولوژی علمی خانه سازی مدرن درایران است.

آقای جابری انصاری وزیر مسکن و شهر سازی و آقای عبدالمجید مجیدی وزیر مشاور و سرپرست سازمان برنامو بودجه پس‌از بازدید از شهرك روستائی در شهر جدید بسوی اهواز بازگشتند و پس‌از اقامت‌کوتاهی در اهواز این شهر را بقصدتهران ترك گفتند.

آقای امیر ابراهیمی هنگام‌بازدیدوزیر مسکن و شهرسازی ، وزیر مشاور واستاندار خوزستان از ماکت شهر ۲۰۰ هزار نفری خانه های‌پیش‌ساخته توضیح کافی به‌اطلاع رسانید.

در کارخانه خانه سازی مهندس‌امیر ابراهیمی مدیر عامل شرکت گسترش مسکن ، توضیحات لازم‌را به‌اطلاع آقای جابری انصاری وزیر مسکن‌و شهر سازی وآقای مجیدی‌وزیر مشاور و سرپرست سازمان برنامه‌وبودجه میرساند.

آقای همایون جابری انصاری وزیر مسکن‌وشهر سازی باقطع نوارسه‌رنك اولین‌خانه ساخته‌شده در کارخانه خانه‌سازی را گشودو مورد بازدید قرار گرفت.

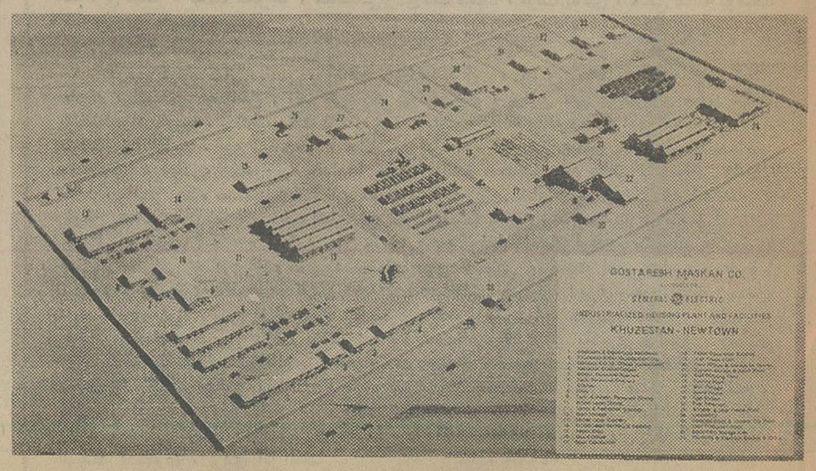

عکس هوائی از کارگاه‌ساختمانی شهر ۲۰۰ هزار نفری

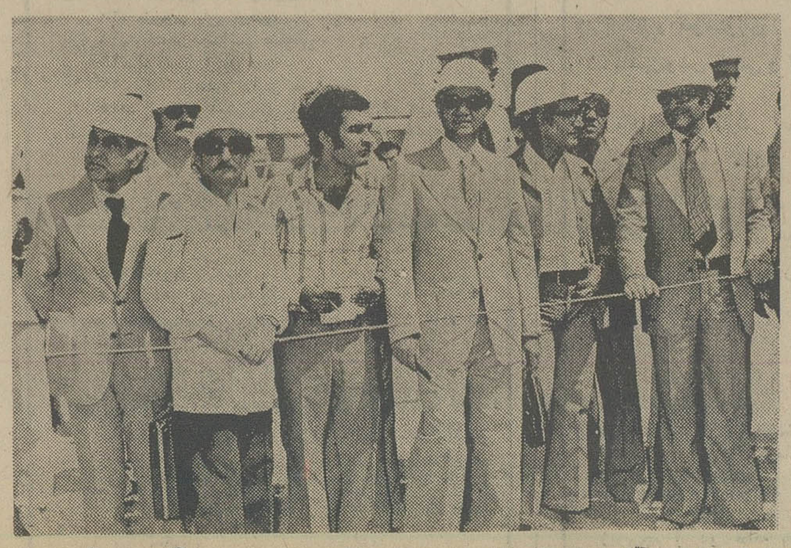

از راست به چپ آقای مجیدی وزیر مشاور وسرپرست سازمان برنامه و بودجه، آقای مجتبائی استاندار خوزستان ،آقای جابری انصاری‌وزیر مسکن و شهرسازی سرگرم‌بازدیداز قسمت های مختلف‌پروژه ساختمان شهر ۲۰۰ هزار نفری خوزستان‌هستند.

متن سخنرانی دکتر عبدالعلی جهانشاهی سفیرشاهنشاه آریامهر در اتحادیه اروپائی در مرکز مطالعات بین‌المللی

تورم مبانی اخلاقی بشر را متزلزل کرده است

تنها اعمال سیاست های پولی‌ومالی برای‌مهار تورم کافی نیست بلکه باید قسمتی از درآمد های افزوده پس‌انداز شود

دکتر عبدالعلی‌جهانشاهی سفیراقتصادی ایران در اروپا طی سخنرانی ، در مرکز مطالعات عالی بین‌المللی در باره پس انداز درآمد افزوده و تعادل اقتصادی وتورم سخن گفت . متن کامل این سخنرانی در زیر آمده است :

بیماری تورم که یکی از امراض‌بزرگ جهان امروز است که نه تنها موجبات اختلال زندگی اقتصادی را فراهم ساخته و سبب تضییع حقوق افراد و ملل شده بلکه پایه‌ها و مبانی اخلاق را در جوامع بشری متزلزل کرده است .

تاثیر این بیماری در تمام شئون زندگی و روابط افراد و ملل ایجاب میکند که بررسی های بیشتر و عمیق‌تری در چگونگی پیدایش این پدیده و انتقال و سرایت آن از بخشی به بخش دیگر و از جامعه‌یی به جامعه دیگر و مخصوصا راه های پیشگیری و درمان آن تحقق گیرد .

موضوع گفتار ما در این فرصت محدود به بررسی تمام مسائل مربوط به تورم نیست . پس از اشاره‌یی مختصر به ابزارها و سیاست هائی که در مبارزه با تورم مورد استفاده قرار میگیرد، نقش و وضع پس‌انداز درتعادل اقتصادی رامورد بررسی قرار خواهیم داد .

میدانیم که پس از رکود گسترده و ممتد سال های ۱۹۳۰ و پیدایش تئوری عمومی جان مینارد کینز ، ظاهرا راه درمان رکود اقتصادی شناخته شد لیکن با استفاده از نظریات جدید این مکتب، اقتصاد کشورها ی‌صنعتی بسوی تورمی مداوم و فزاینده هدایت شد و تورم با سرایت به سایر کشورها جنبه جهانی یافت .

نه تنها در سال های جنگ جهانی دوم بلکه در طول قریب سی سال پس از آن جز در یکی دو دوره کوتاه تورم بر اقتصاد جهان مستولی بود .

در دهه ۱۹۶۰ این افزایش دائمی قیمتها شدت و گسترش یافت واز کشور های صنعتی غرب به کلیه کشور هادور افتاده‌ترین اجتماعات سرایت کرد . این بیماری و بلیه اقتصادی تنها اقتصادهای جوان و نوخاسته‌راکه دارای رابطه تجاری و بستگی بیشتری با اقتصاد کشور های صنعتی غرب بودند در بر نگرفت بلکه کشور های سوسیالیست و با اقتصاد کاملا دولتی نیز از آن مصون نماندند .

در دهه ۱۹۶۰ زمینه روانی مساعدتری برای دوام و توسعه تورم پیدا شد بنحوی که اقتصاددانان محافظه‌کار نیز تا حدود ۳در صد افزایش قیمت هاراغیر قابل‌اجتناب اعلام کردند . اما در سال های اخیر این روند رشد قیمت ها از حدود ۶ در صدو در مواردی از بیست در صد در سال گذشت .

این وضع توام با بحران ارزی بی سابقه بین‌المللی موجبات اختلال شدیددر تعادل اقتصاد جهانی و اقتصاد ملی کلیه کشور های جهان شد و اقتصاد اکثر کشور ها با پدیده‌ای جدید یعنی تورم شدید توام با بیکاری و رکود اقتصادی مواجه گردید .

بررسی تورم

هرچند در طول این مدت طولانی قریب چهل سال بررسیهائی ارزنده در باره پدیده‌تورم، انواع و طرق درمان آن صورت گرفت و کلیه سیاست های سنتی و راه های جدید برای مقابله با آن از طرف مسئولین پولی و مالی مورداستفاده قرار گرفت متاسفانه از این اقدامات نتیجه‌مطلوب حاصل نشد .

نتایجی را که از این بررسیها و آزمایش های زیانبخش عاید شد میتوان به شرح زیر خلاصه کرد :

۱ـ تورم پدیده‌ای واحد که در هر زمان و مکان مشابه باشد نیست و انواع مختلف دارد. اطلاق‌کلمه تورم بهمه انواع آن جز یک ساده انگاری گمراه کننده‌چیزی نیست و با هر یک‌از انواع‌تورم‌درهریک‌از جوامع و در هر زمان باید بنحوی خاص و متناسب مواجهه و مبارزه کرد .

۲ـ تورم میتواند عمومی‌و همه‌جانبه گردد یا آنکه تنها بخش یا بخش هائی از اقتصاد را دربرگیرد وبخش‌های دیگر در تعادل و یا رخوت و رکود باشد .

۳ـ علاج تورم‌ازطریق بکاربستن یکی‌از انواع سیاستها و فرمولها به‌تنهائی ممکن نیست بلکه باید ازکلیه ابزارهااعم ازپولی، مالی ، اقتصادی و روانی برای مقابله با آن استفاده کرد .

۴ـ سیاستها و ابزار های شناخته‌و توصیه شده در تئوریها و مکتب های مختلف اقتصادی قدیم و جدیدهریک‌دارای ارزش و مزایائی است و در عین حال هر یک دارای محدودیت ها و نارسائیها و بعضا توام باعکس‌العمل های نامطلوبی است .

همانطور که قبلا اشاره شد چون هدف و مقصود این بحث و گفتار عرضه کردن رامجدیدی برا ی‌تقویت و تکمیل سایر سیاستها و ابزار های متداول در مبارزه باتورم است‌بارعایت محدودیت وقت تنها اشاره‌ای به نارسائیهای فورمولهای اصلی مورد استفاده در کشور های مختلف را کافی دانسته و از تشریح سایر مسائل با تمام اهمیتی که دارد ناچار خودداری میکنیم .

قطع نظر از سیاست‌کنترل مستقیم قیمتها که معمولا در مواقع فوق‌العاده مورد استفاده قرار میگیرد و چه در زمان جنگ و چه در موارد استثنائی دیگر علیرغم مشکلات اداری تا حدزیادی و برای مدتی قابل توجه توانسته است جلوی افزایش قیمتها را بگیرد و در حال حاضر نیز در کشور ما با موفقیت آزمایش میشود.سیاست های متداول و معمول دیگر یعنی سیاست پولی ، سیاست اعتباری و سیاست مالی بطوری که گفته شد هر یک دارای مزایا و نارسائیهائی است .

سیاست پولی که زائیده تئوری قدیمی مقداری پول است و مبنای آن رابطه بین حجم پول و سطح قیمت ها است . با اینکه امروز طرفداران جدیدی چون مکتب شیکاگو پیدا کرده است از این لحاظ که تغییر حجم پول (مثلا از طریق معاملات اوراق بهادار توسط بانک های مرکزی) در بخش های مختلف اقتصاد آثارمختلف دارد و ممکن است نرخ‌بهره بالا بخشی را بیش ازبخش دیگر تحت تاثیر قراردهد یاآثار نامطلوب آن دربخش یا در واحد های تولیدی نهائی آثار مساعد آن در بخش ها یدیگر را خنثی کند . علاج قطعی تورم نیست و در بسیاری از موارد ممکن است بجای اینکه‌ازحجم تقاضای مخصولات نهائی بکاهد . بشدت حجم سرمایه گذاری را کاهش دهد و مانع عرضه بیشتر و مرتب کالا و احتمالا تشدید تورم گردد و بطور کلی بیش از آنچه که بر مصرف یعنی عامل اصلی تورم اثر بگذارد تولید را تحت فشار قرار دهد .

سیاست محدودیت اعتباری خاصه در صورتیکه نسبت به انواع اعتبارات بانکی یکسان باشد همان آثار نامطلوب سیاست پولی را میتواند در برداشته باشد ،یعنی تولید را بیش از مصرف تحت تاثیر قرار دهد . بعلاوه هم سیاست پولی‌وهمسیاست ارزی که از طریق یا با افزایش نرخ بهره توام است معمولا در افراد این شبهه را ایجاد میکند که نرخ بهره همچنان رو به افزایش خواهد بود و اعتقاد به ادامه این گرایش مانع پیدایش وضع روانی مساعد برای اعادهتعادل اقتصادی میگردد. ضعف دیگر سیاست های پولی و اعتباری فاصله زمانی نسبتا ممتدی است که بین شروع اعمال سیاست و اخذ نتیجه وجود دارد و در این فاصله اختلالاتی در وضع تولید کنندگان حاصل میگردد .

حجم پول و تورم

بدون تردید حجم پول و وسائل پرداخت و همچنین حجم اعتبارات باید با میزان فعالیت اقتصادی متناسب باشد و رابطه آنها با سطح قیمتها و تورم قابل انکار نیست لیکن هیچیک از این دو وسیله به‌تنهائی برای مهار کردن تورم کافی نمیباشد .

سیاست مالی که دراثر نارسائیها و انتقادات از سیاست های پیش گفته مورد توجه قرارگرفت در مدل ساده و کلی کینز کاملا موجه و موثر میباشد چون تاثیر آن در بخش های مختلف اقتصاد و گروه های اجتماعی متفاوت است . استفاده از آن باید با احتیاطات لازم و با تفکیک بخش‌های مختلف اقتصادی توام باشد .

توسل به‌این‌سیاست با دشواری‌های عملی چندی مواجه است . تقلیل برداخت های دولت و هزینه‌های‌عمومی مانندحقوق و دستمزدها و بهره وامهای عمومی یا هزینه طرحهائی که در دست اجرا است عملا ممکن نیست و افزایش وصولی های عمومی نیز در بسیاری از کشورها دشوار است . با اینکه اعمال سیاست مالی نیز معمولا پس از مدت زمانی‌کم و بیش‌طولانی برتورم اثر میگذارد و اثر آن بر تولیدو نقل و انتقالات سرمایه را نمیتوان نادیده گرفت . این وسیله موثرترین ابزار برای مقابله با عدم تعادل اقتصادی بوده است . با این وصف مشکلاتی را که در اجرای آن سیاست در بسیاری ازکشورها وجود دارد نمیتوان ازنظر دور داشت و درهر حال این وسیله به تنهائی و بدون کمک سایر تدابیر کافی برای نیل به مقصود نیست .

پس از این اشاره اجمالی به رابطه حجم پول ، نرخ بهره ، حجم اعتبارات و هزینه‌ها و درآمد های عمومی با تعادل اقتصادی با اختصار کامل به تاثیر پس انداز در تعادل کلی اقتصاد میپردازیم .

اگر در نظر داشته باشیم که وجه اشتراک در کلیه تعاریف مربوط به تورم . فزونی تقاضا به عرضه کالاها و خدمات است و اگر قبول‌کنیم که افزایش در آمد در افزایش تقاضا موثر است باید بپذیریم که درآمد افزوده در زمانی که عرضه کالاها و خدمات بجهاتی فورا قابل توسعه‌نیست موجب تورم و افزایش قیمت ها خواهد شدمگر آنکه اثر آن در آمد افزوده از طریق پس انداز نقدی خنثی گردد یا بعبارت دیگر به زمانی که عرضه کالاها و خدمات اجازه دهد تعلیق گردد .

هرچند در تئوریهای کلاسیک ونئوکلاسیک رابطه مصرف و پس انداز که عامل اصلی تعادل اقتصادی‌است از طریق نرخ بهره خود بخود و در جهت تعادل اقتصادی برقرار میگردد و بررسی نوسانات اقتصادی ثابت کرده است که بهیچوجه چنین رابطه اصلاح کننده‌ای بین مصرف و پس انداز وجود ندارد و نرخ بهره به آن نحو که تصور میرفت در نسبت و میزان پس اندازموثر نیست .

سیاست کلی پس‌انداز

آنچه ازاین بحث اجمالی نتیجه گرفته میشود اینکه در شرایط خاص کدرآمد با سرعتی بیش از عرضه کالا ها و خدمات افزایش می‌یابد و انتظار میرود کالاها وخدمات موردتقاضا بافاصله‌زمانی‌عرضه شود، برای حفظ تعادل اقتصادی و جلوگیری از تورم باید سیاست خاصی نسبت به میزان پس‌انداز نقدی اتخاذ گردد و اگر نرخ بهره و سایر وسائل موثر نیست بالا بردن پس‌انداز خانواده ها را برای حفظ مصالح آنان الزامی ساخت .

بعبارت دیگر اجتماع باید دارای سیاست کلی پس‌انداز باشد ودرهر زمان این سیاست باشرایط اقتصادی منطبق گردد و چون تاثیر نرخ بهره در نسبت و میزان پس‌انداز در شرائط مختلف ثابت‌نیست نمیتوان این عامل مهم تعادل اقتصادی راجز ازطریق دخالت مستقیم و اعمال سیاست خاص بنحو مطلوب هدایت کرد .

پیشنهادی که تحت عنوان پس‌انداز درآمد افزوده در اینجا مطرح میگردد از بسیاری جهات همان آثار سیاست مالی و مالیاتی را دارد و احتمالا مشکلات اجرائی آن کمتر بوده و با سهولت‌بیشتری مورد قبول جامعه قرار خواهد گرفت‌و باینکه نقائص ونارسائی هائی دارد در شرائطی خاص میتواندبجای سیاست مالی یادر کنار آن و توام با سایر سیاست ها مورد استفاده قرار گیرد .

طرحی که درباره اجرای چنین سیاستی‌پیشنهاد میشود .بدین شرح است :

حفظ قدرت خرید

درمواقعی که افزایش حقوق و دستمزد ها بعلت افزایش هزینه زندگی یا بلحاظ افزایش تولید ملی کشور لازم باشد واین افزایش بالقوه موجب تشدید تورم گردد میتوان به‌افزایش حقوق ودستمزد هادر حد لزوم مبادرت کرد لیکن استفاده از آنرا باتوجه به درجه فشار های تورمی به آینده وزمان مناسب موکول نمود و تنها برای جلب رضایت و اطمینان صاحب درآمد مبلغی ازدرآمد افزوده را قابل استفاده فوری شناخت و بقیه را در حساب پس‌انداز بانکی خاص که جزدر شرائط معین قابل استفاده نخواهد بود بنام صاحب درآمد منظور داشت .

به حساب پس‌انداز درآمد افزوده بایدبهره‌ای معادل بهره طبیعی سرمایه ، یعنی بهره‌ای که در شرایط ثبات کامل قیمت‌ها و تعادل اقتصادی‌مفروض است پرداخت . بعلاوه برای جبران کاهش قدرت خرید باید باتوجه به ترقی قیمت ها چند درصدی در سال به پس‌انداز افزود . این درصد ممکن است در پایان هر سال باتوجه به افزایش هزینه زندگی‌تعیین گردد .

باید با پیش‌بینی های لازم مانع نقل و انتقال موجودی حساب های پس‌انداز مورد پیشنهاد شدو نگذاشت این موجودیها به نحوی موجب افزایش وسائل پرداخت وافزایش تقاضا و تورم گردد .

زمان استفاده از حساب همانطوری که اشاره شد باید با توجه بوضع عمومی تعادل اقتصادی و ثبات قیمت هاو بنحوی که موجب اختلالات اقتصادی جدید نشود ودر صورت بروز رخوت اقتصادی به رفع آن کمک کند و تعیین شود . فرضا میتوان پس‌انداز اعاده تعادل قیمت ها درصد معینی از پس‌انداز ها راآزاد .کرد یاپس‌انداز کسانیرا که در سال های اول اجرای طرح مشمول شده‌اند آزاد ساخت . یا پس‌انداز هارا برای اجرای منظور های معینی که بخش های اقتصادی اجازه مصرف در آنها را میدهد آزاد ساخت .

دربعضی شرائط اضطراری ، مانند ناخوشی‌و هزینه های معالجه سنگین یاوقایع دیگری که موجب مخارج اتفاقی برای صاحب حساب میگرددحق‌استفاده ازاین پس‌انداز هابمبلغی محدود و معین‌باید محفوظ بماند. بعلاوه باید این حق را برای پس‌انداز کننده ملحوظ داشت که حساب پس‌انداز الزامی اوحداکثر برای فرضا ده سال و حداکثر تاسن بازنشستگی پس‌انداز کننده مسدود بماند و در راس این مدت خودبخود آزاد گردد .

به منظور حفظ اعتماد صاحبان این نوع پس‌انداز ممکن است اجازه استفاده از بهره متعلقه پس‌انداز ،مقرون به مصلحت باشد .

مشکلات اجرایی

اجرای این طرح بی‌تردید مانند اجرای هرطرح اقتصادی وسیع خالی از مشکلات اداری نیست . لیکن بسیاری از این مشکلات با استفاده از سیستم بانکی و استفاده از ماشین های حساب جدید قابل رفع خواهد بود .

مثلا موسسات دولتی میتوانند در صدی از افزایش حقوق و دستمزد ها در بخش دولتی را پرداخت و بقیه را بحساب پس‌انداز خاص که در بانکها به‌این منظور افتتاح خواهد شد در زمان استحقاق منظور کنند و رسید وجه را به ذینفع تسلیم دارند .بانک دفترچه‌ای برای انعکاس موجودی و نقل و انتقالات به دارنده حساب تسلیم‌خواهد داشت.

کلیه وجوهی که‌به‌این حساب های پس‌انداز منظور میشود باید به حساب مخصوص نزد بانک مرکزی منتقل شود تا از جریان آن درمدارا‌قتصادی ممانعت گردد .

به‌بانک باز کننده حساب طبعا کارمزدی باید پرداخت شود .

دربخش خصوصی میتوان اجرای طرح را برای موسسات و شرکت های بزرگ که عده حقوق بگیر یا مبلغ حقوق و دستمزد پرداختی از حدمعینی تجاوز کند الزامی ساخت باین ترتیب که موسسات مزبور درصد معین از حقوق و دستمزد افزوده را به حساب پس‌انداز مخصوص کارمندان و کارگران منظور کنند و دولت بهره‌و بهره مربوط به حفظ قدرت خرید پس‌انداز و همچنین کارمزد بانک را بپردازد .

بطورکلی می‌توان افزایش مبالغ کوچک دستمزد هاو حقوق ها را از شمول طرح مستثنی داشت .

اجرای این طرح مانع مسابقه بین افزایش دستمزد ها و قیمت ها خواهد شد و از بسیاری از اختلالات اقتصادی و اجتماعی جلوگیری خواهد کرد. ضمنا موجبات تامین آینده افراد و خانواده ها را فراهم خواهد ساخت. کسانیکه به‌این ترتیب‌اجبارا قسمتی از درآمد خودرا پس‌انداز میکنند گرچه در ابتداء ممکن است متوجه ارزش آن نشوند ولی تدریجا که از داشتن اندوخته‌ای برای آینده خودو فرزندانشان احساس آرامش فکری کنند و مالک سرمایه‌ای قابل بهره‌برداری گردند ازاجرای چنین طرحی‌خوشنود خواهند شد. تعمیم این وسیله در حقیقت نوعی تامین اجتماعی میتواند تلقی گردد .

تصور میرود کشور هائی که مجهز به سیستم بانکی گسترده و امکانات حسابداری با وسائل‌جدید وسریع میباشند در اجرای طرح های مشابه و استفاده ازاین ابزار جدید مقابله بانوسانات اقتصادی توفیق بیشتری حاصل کنند . خاصه اینکه تسری سیاست پس‌انداز حقوق و دستمزد افزوده به سایر انواع درآمد مانند بهره حاصل از وام و تنزیل یا اجاره مستغلات یاسود شرکت های بزرگ نیز با تمام دشواری ها غیر ممکن نیست.

این ابزار جدید کنترل نوسانات اقتصادی‌یعنی تعدیل حجم پس‌اندازکلی توام با ابزار های دیگر و سیاستهای مالی ، پولی وارزی احتمالا میتواند در تصحیح نوسانات اقتصادی تورم و رکود وتعدیل پدیده های نامطلوب درسطح قیمت هاوسطح اشتغال وتوزیع عادلانه تردرآمد ها نقش موثری ایفاد کند و نیز وسیله‌ای جدید برای تامین اجتماعی طبقات وسیعی از جامعه گردد .

آرشیو سردبیر

ایران قبل از کودتای ۱۲۹۹

صحنه‌ایست‌از چگونگی‌تغذیه مردم در پایتخت که در حقیقت نمونه‌ایست از دهها و صدها پدیده دیگر از اجتماع آن روز ایران، اجتماع متلاشی و در حال اضمحلالی که دودمان پهلوی ازسلسله‌قاجار تحویل گرفت .

قضاوت در باره پیشرفت ایران‌طی‌نیم قرن سلطنت‌دودمان پهلوی که کمتر از یک سوم آن درزمان اعلیحضرت رضا شاه کبیر و بیشتر از دو سوم آن تحت رهبری شاهنشاه آریامهر انجام پذیرفت نه تنها در سینه تاریخ ثبت است بلکه بعنوان یک پدیده شگفتی آفرین زبانزد ایرانشناسان دراقطار جهان است، در حالیکه از دید، بلند ونظر والای رهبر ملت گام های نخستین است بسوی آینده‌ای در خور ملت کهنسال ایران . . .

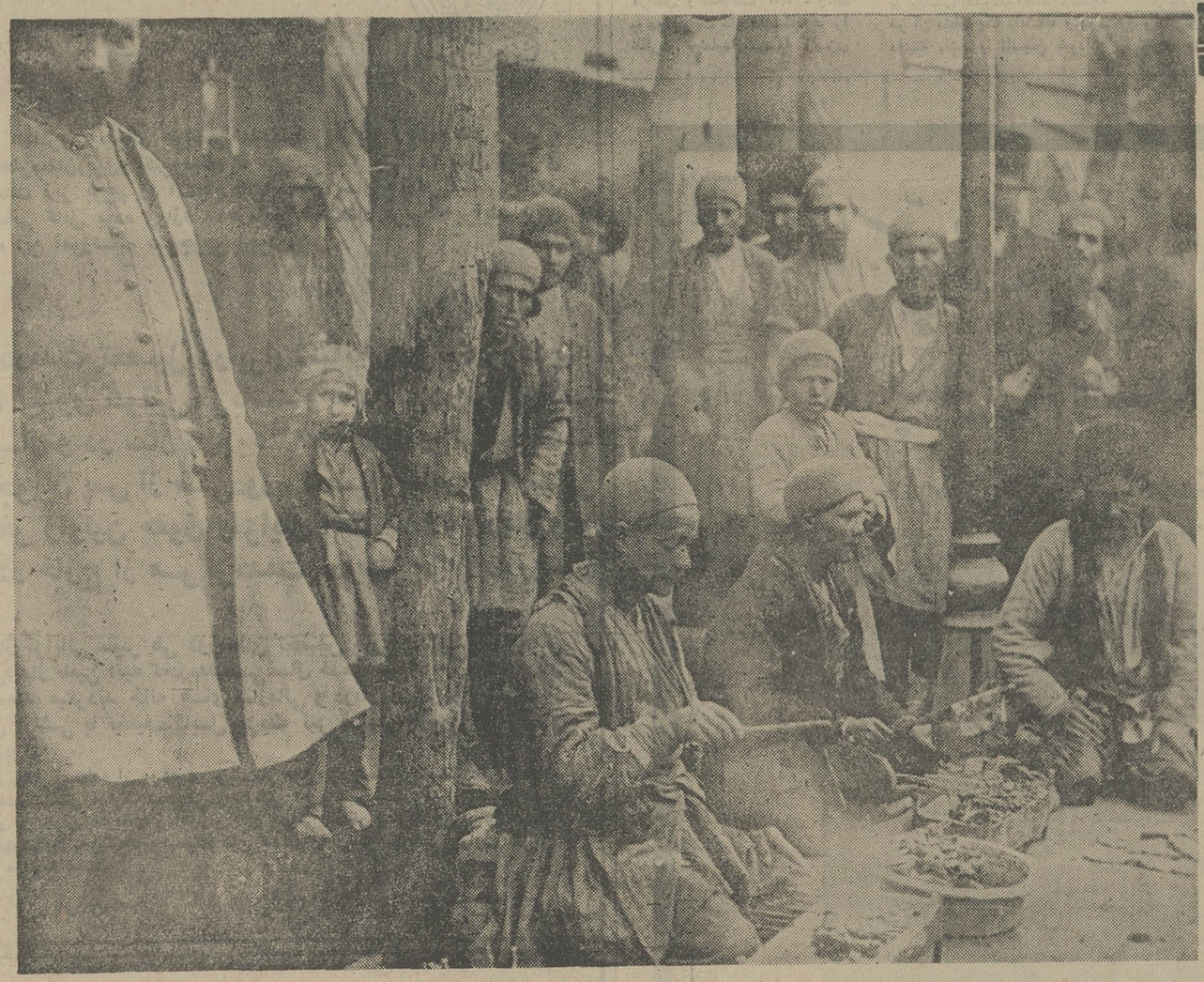

آزادی این است‌که شما بتوانید اظهار عقیده‌کنید که فلان امر بنحو بهتری انجام شود

ازمصاحبه شاهنشاه بانیویورک تایمز

علاج درد ترافیک و تب مسکن

نوشته : علی‌اصغر امیرانی

این روزها مردم شهر ما د بحبوحه رشد وگرماگرم رونق ورفاه بیش از هروقت دیگر از دودرد و تب حاد و مزمن در زحمتند و عذاب میکشند این دو درد و تب که بوجود آورندگانش خود نام عوارض رشد برآن نهاده‌اند ودرواقع عوارض عدم رشد عقلی و ندانمکاری هم هست، یکی درد ترافیک است ودیگری تبخانه و مسکن .

خوشبختانه این دو مسئله ومشکل باتمام اهمیت وابهامی که دارد رامحل دارد ، آنهمراه حلی آسان و ارزان ، و قابل پیاده‌کردن درهرزمان ومکان ، بی‌نیاز به بودجه گزاف و زمان دراز .

قبل از اشاره باین دو راه حل آسان و ارزان ، اجازه فرمائید بمثال متوسل شده با یاری گرفتن از نیروی تفهیم، تجسم و تشبیه آن موضوع راشکافته وباصطلاح مسئولان امور: تشریح کنیم .

میگویند در روزگاران قدیم که دارابودن غلام‌سیاه رسمبود کودک خردسالی را که هرگز انسان سیاه پوست ندیده بود به لله سیاهی سپردند ، کودک در بغل غلام‌سیاه‌ازفرط وحشت مرتب‌بی‌تابی‌میکردو میگریست. کاکاسیای‌مهربان که‌درمنتهای حسن‌نیت سعی داشت بچه را آرام کند خطاب به اطرافیان می‌گفت: نمیدانم چرا این بچه اینقدر میترسد و بی‌تابی‌میکند.

یکی از حاضران که مانند ما روزنامه‌نگاران فضول همه‌بود گفت :

او ازخود تو میترسد .

او را بحال خود بگذار ، تا ببینی چگونه آرام می‌گیرد . همین کار را کردند بچه دوان دوان بکناری رفت و بیازی با همسالان همنژاد و همدردخود مشغول شد .

علت‌العلل تراکم‌ترافیک تهران‌و مشکل مسکن در آنهم این است که‌دستگاه‌اداری حکومت کارمندان از هر طرف آنرا در میان گرفته بسناوین هرچندگاه یکبارا‌ختیارکار و ابتکار هرنوع تحرک و جنبش را از مردم گرفته است . تا آنجا که نه تنها مالک ومستاجر ، بلکه راننده و مسافر ، مانند کودک بینوا بهر طرف نگاه میکند ، بازوی زبر و زمخت و سیاه لله مانند تنه مار سیاه کبرا در اطراف بدن آنها پیچیده تاب و توان هر نوع جنبش و جهش حتی در داخل چهار دیواری خانه و درون اتومبیل که در همه جای دنیا حرم و حریم خصوصی مردم است از آنها سلب کرده است .

آنکه از زیادی اتومبیل در تهران میناله همان دستگاهی است که اجازه ورود وساخت اتومبیل را از هرنوع و هررقم آن بهرقیمت برای‌همگانی صادر کرده و هنوز هم میکنند و آنکه از بی‌بندوباری رانندگان‌مینالد همان است که به آنان اجازه رانندگی داده و هنوز هم می‌دهد .

آنکه میگوید توقف در فلان محل ممنوع یا عبور از فلان خیابان یکطرفه است همانست که خود فکر پارکینگ نکرده و عرض خیابان را کم‌گرفته‌است.

آن اداره، دستگاهی‌که می‌خواهد برای مردم خانه‌بسازد تا آنجا که «هر ایرانی بتواند ده‌ها خانه داشته و اجاره هم بدهد» همان سازمانی است‌که خود سالهابعناوین مختلف‌جلو هرنوع ساختمان وبطور کلی خشت روی خشت‌گذاری را گرفته نمیگذارد بخش‌خصوصی در صنعت ساختمان که صدها صنعت و صنف وابسته بخود دارد سرمایه‌گذاری کنند.

یکجا میخواهد دلال ودلال بازی در معاملات را ازمیان بردارد، جای دیگر خود دلال مظلمه‌شده،میان مالک‌و مستاجر و حتی‌آنهاکه‌با هم توافق‌دارند بهم بزند وبرای آن جداول و ضوابطی تعیین میکند که خود در آن نه حاضر است جای مالک را گیرد و نه مستاجرا روزیکه دستگاههای هشت‌پا و سازمانهای هزار دست و دوالپای اداری مردم را دراین دو امر خاص شهرنشین‌مانند سایر کارهای مربوط بخودتان آزاد بگذارند و خود باتعیین ضوابط و اصولی اساسی و عمومی فقط نقش ناظررا بازی کنند این دو مسئله و مشکل خود ساخته هم مانند بسیاری از مسائل ومشکلات‌حل‌خواهد شد .

مشکل ترافیک با آنکه هزار درد است یک راه حل بیشتر ندارد و آن خیابان کشی‌های تازه وافزودن‌برسطح‌اتومبیل‌رو شهر است آنهم خیابان های پهن و عریض و سریع و چند بانده که از زیر و یا رویکدیگر جای پل هوائی وتونلرا معین کنند و مسائل پرخرج و تمام دردسر و مدتبری مانند مترو راه‌آهن زیرزمینی اگر در سایر شهرهای دنیا برای عده‌ای نتیجه‌بخش بوده معلوم نیست با شهر سوراخ سوراخ ما از فرط زیادی چاه ، عدم وجود کانال کشی‌فاضلاب چه‌نتیجه‌ای ببار خواهد آورد و چگونه ، خاصه که روحیه مردم ما رانندگی‌طلب و گازبده میباشد و هرکس‌میل دارد خودش براند و از آن کیف ببرد ولو بقیمت گران. اگر ترن روی زمینی از نوع درجه اول و لوکس آن توانسته است جای ژیان و بیکان و اتوبوس را در راههای شمال و جنوب و شرق بگیرد.

میگویند تلویزیون ملی ایران در یکی از برنامه هایش مسابقه‌ای طرح کرده واز شرکت‌کنندگان خواسته بود تعیین کنند که اینک از دستگاههای اداری آسان‌تر و ارزانتر از سایران کار ارباب رجوع را درهمان روز مراجعه بپایان میرسانند و یک پهلوی طلاهم برای آن جایزه تعیین کرده بود.

یکی ازشرکت‌کنندگان‌دربرنامه درهمان لحظه گفته بود . اگر صد پهلوی‌طلاهم جایزه بدهیداین مسابقه ای است که برنده‌نخواهد داشت زیرا هیچکس چنین‌اداره‌ای را سراغ ندارد .

با آنکه این پاسخ از فرط درستی و تعیین باواقعیت خود مستلزم دریافت جایزه است‌خانمی که باروسری سیاه در برنامه‌شرکت کرده بود جایزه را برده بود.

آن‌خانم گفته بود: کارکنان اداره متوفیات دربهشت زیرافقط این اداره است که مسائلی چون حمل میت و غسل و کفن و دفن اورا مربوط بهرکس که باشددر همان‌روز مراجعه انجام میدهد .

هرقدر تماس کاری مردم در مورد کار و کالائی بادستگاههای اداره کمتر باشدآن‌کار و کالا آسان وارزان بدست می آید وامر ساختمان ازآن کارها وکالاهائی است که سازنده پیش‌از آغاز ساختمان ودر تمام دورانی ادامه آن وحتی مدتها پس از پایان انواع دستگاههای اداری واصناف گوناگون سروکار دارد و آنجا که اگر به دردسر مبتلا نشود بدردسر گرفتار خواهد شد . بردارید سلسله مقالات تحقیقی و سراسر آموزنده و آماری آقای دکتر پرویز پارسا در مورد مسکن در مجله خودمان بخوانیدتابدانید چه میگویم وازکه میگویم .

این سخن نه دروغ است و نه گزاف ، واقعیتی است که از یک وسیله ارتباط جمعی‌متعلق‌بدستگاه دولت پخش شده است .

نوع زیرزمینی آنهم خواهد توانست هر کلنگی که برای اینکار بزمین زده شود، هر سوراخی که ایجاد گردد حفره‌ایست برای دفن پول و زنده بگور شدن ثروت ملی مملکت .

واما در مورد مسئله مسکن و روابط بین مالک و مستاجر قضیه از اینهم ساده‌تر و بی‌مایه‌تراست. بشرط اینکه حکومت کارمندان ودستگاههای وابسته به آن مطق دراین‌کار مداخله نداشته باشند و آن تبعیت ازقانون عرضه و تقاضاست .

همانطوریکه کسر و کمبود در هرکار کالا را این قانون بسرعت وخودبخود برطرف میکند درامر ساختمان واجاره و خودش آنهم همیشه‌مطرح است . وقتی مردم سرمایه‌دار ببینند ساختمان کم است و خرید و فروش ، اجاره دادن آن مقرون بصرفه دنیال خانه‌سازی خواهند رفت و بالعکس .

هرقدر تماس کاری مردم در مورد کار و کالائی بادستگاههای اداره کمتر باشدآن‌کار و کالا آسان وارزان بدست می آید وامر ساختمان ازآن کارها وکالاهائی است که سازنده پیش‌از آغاز ساختمان ودر تمام دورانی ادامه آن وحتی مدتها پس از پایان انواع دستگاههای اداری واصناف گوناگون سروکار دارد و آنجا که اگر به دردسر مبتلا نشود بدردسر گرفتار خواهد شد . بردارید سلسله مقالات تحقیقی و سراسر آموزنده و آماری آقای دکتر پرویز پارسا در مورد مسکن در مجله خودمان بخوانیدتابدانید چه میگویم وازکه میگویم .

این سخن نه دروغ است و نه گزاف ، واقعیتی است که از یک وسیله ارتباط جمعی‌متعلق‌بدستگاه دولت پخش شده است .

گفت‌وشنودی بادکتر سمیعی‌وزیر علوم وآموزش‌عالی درباره نیازهای آموزش عالی ایران

مدارس عالی فاقد امکانات آموزشی منحل میشوند

آغاز سال تحصیلی ۵۵ـ۱۳۵۴ دانشگاه‌هاوموسسات عالی کشور به جهات‌مختلف از اهمیت خاصی برخوردار بود زیرا از یک سو با کزینش نزدیک به ۲۵ هزار دانشجو وراهیابی تقریبا۴۰ در صد از داوطلبان به دانشگاه ها و واحد های آموزش عالی که آنرا باید مرحله‌ای استثنائی درزمینه آموزش تخصصی و سطح آکادمیک بشمارآورد ،کمیت واحد های آموزش عالی ایران تغییری‌بنیادی پیداکرد و از دیگر سو چاره جوئی هائی که در محتوای نظام آموزش عالی انجام گرفت و باز تاب این کوشش در قطعنامه هشتمین کنفرانس ارزشیابی انقلاب آموزشی رامسر مسئله دانشگاه هارا یک امر مهم و قابل بررسی تبدیل ساخت .

از همین رو در گفتگوئی که با آقای دکترعبدالحسین سمیعی وزیر علوم‌و آموزش عالی انجام گرفت فرصتی برای طرح بسیاری‌ازسئولها و در واقع تجزیه وتحلیل مسائل گوناگون‌و موردنظر بود که فشرده‌ای از این گفت و شنود را در زیر میخوانید .

گزینش دانشجو

دکتر سمیعی در این مصاحبه نخست به پاسخ مسئله گزینش دانشجودرسال آینده پرداخت و گفت.

مطالعات کافی و گسترده‌ای بمنظور رفع نواقص سیستم جدید بمورد اجرا گذاردمشد انجام خواهدگرفت‌وازهم‌اکنون از دانشگاه ها خواسته شده که شرایط و ضوابط خود را تا آبانماه بسازمان‌سنجش آموزش کشور ارسال دارندتا این سازمان بتواند بافرصت کافی برای‌مطالعه و بررسی و چاپ دفترچه‌راهنما اقدام‌نماید.

از جمله تصمیماتی‌که‌باحتمال قوی بمرحله اجرا در می‌آید برگزاری آزمون همگانی برای محصلین ششم همزمان با امتحانات‌ششم متوسطه‌خواهد بود و همچنین در نظر است دیپلمه سال های‌قبل در آزمون جداگانه‌ای شرکت جویند که شرایط آن امتحان نیز در دفترچه راهنما قید خواهدشد وی آنگاه‌یادآورشد که‌سازمان سنجش آموزش‌کشور پس از انجام‌آزمون‌همگانی ،هم‌آهنگی ضابطه‌ای گزینش دانشجو را که توسط دانشگاه ها انجام میگیرد عهده‌دار خواهد شد تا اسامی داوطلبان پذیرفته شده در فهرست نامهای واحد های مختلف ضبط‌شودوازمشکلات احتمالی عدم‌اشغال‌جاجلوگیری بعمل آید .

اشکال آزادی عمل

وزیر علوم اضافه کرد در هر سیستمی که نسبت آزادی عمل وجودداشته‌باشداشکالات نیز افزایش می‌یابد ، از آنجا که نحوه انتخاب دانشجو در سیستم جدید بطریق‌آزاد انجام میگیرد ناگزیرنمیتواند خالی‌از مشکل باشد .

وزیر علوم در این گفتگو در مورد دانش‌آموختگان ممتازی که با بورس به‌خارج از کشور رفته‌اند گفت درحدود هشتصد دانشجو در دوره های فوق لیسانس‌ودکتری داریم که‌تقریبا همگی‌آنان‌خوب تحصیل‌میکنند ولی از دکتر حقدان رئیس سازمان امور دانشجویان‌می‌خواهم‌که‌آماری از دانشجویان ایرانی در خارج بطور کلی تهیه‌کند ونسبت کاریورسیه‌ها را با آنهائی که بطور آزاد رفته اند مقایسه کند و در اختیارتان بگذارد وی اضافه کرد سیستم تحصیل در ایران با کشور های دیگر فرق میکند ولی کسی که‌استعداد دارد در هر دو سیستم میتواندداستعداد خود را نشان بدهد البته همانطور که اشاره شد روش های آموزشی بایکدیگر تفاوت دارد باین معنی که در ایران به محفوظات و فراگیری های ذهنی‌توجه‌بیشتری میشود ولی در آمریکا و اروپا اتکاء به قدرت تفکروتحلیل گیری‌مسائل علمی است و افراد را از دبستان و دبیرستان به تفکر و شیوه و اصول خلاقیت و اندیشه آشنا میکنند که البته‌این کار باید از سطح پائین شروع شود نه از دانشگاهها‌وسطح پائین‌نیزمثل دبستان‌ودبیرستانها این امکانات را ندارندو بهمین جهت‌جوانان مابفراگیری‌ذهنی بیش‌ازروش های‌تحلیلی خو میگیرند و ناچار فرصتی برای خود آموزی،باقی نمیماند در صورتیکه خود آموزی است که استعداد و کارآئی افرادرا شکوفان میکند .

تغییر سیستم آموزشی لازم است :

آقای‌نخست وزیر به شورای آموزش کشور دستوردادند که در اینجهت تحقیقاتی بشود وسیستم تدریس ازطریقه حفظ دروس به آنالیز کردن دروس تبدیل بشود وتغییراین سیستم آموزشی کاملا لازم است .

در مورد کادر آموزشی دانشگاه ها و مدارس عالی‌و اینکه وقتی دانشگاه های‌بزرگ از کمک رسانیدن به مدارس جلوگیری میکنند وزیر علوم و آموزش عالی‌درتوجیه دیگر مسائل گفت‌هر واحد آموزشی باید با توجه به امکانات خود در صدد بازدهی بیشترتعلیماتی و آموزشی برآید و در حقیقت در یک اصل کلی نمیتوان‌خط مشی مشترکی را برای تنظیم برنامه ها در نظر گرفت و بهر بخش رو کرد که چه ماده‌ای را از برنامه‌خود حذف کنند و یا به آن بیفزایند .

فولتایم در شهرستانها بهتر عملی شده

دکتر سمیعی در پاسخ این سئوال که مسئله‌تمام وقت‌شدن استادان دانشگاه را چگونه تجزیه و تحلیل میکنند گفت:

اشتغال تمام وقت استادان در چند دانشگاه تجربه جالبی و نیز نظر عملی در اختیار ما گذاردو بایددر دیگردانشگاهها نیز عملی شودالبته دردانشگاه های شهرستانها بعلت نبودن بازار کارفولتایم بهتر عمل شده و در دانشگاه های تهران‌بعلت وجود بازارکار تاکنون بطور جدی این مسئله دنبال نشده است البته مدارسی که ازکادر دانشگاه‌ها استفاده میکنند پس از اینکه تکلیف آنان از نظر اداره روشن شد وزارت علوم کمک خواهد کرد که آنان نیز

از نظر کادر آموزشی تکمیل شوند و کمبودی‌نداشته باشند در اینجا وزیر علوم بوضعیت مدارس عالی غیر دولتی اشاره کرد و گفت :

حالا که بیشتر شهریه دانشجویان اینگونه مدارس‌را دولت میپردازد وزارت علوم باید نظارت کامل خود را در این زمینه اعمال کند و بطور کلی آنها بچند دسته تقسیم‌می‌شوند دسته‌ای که هیچگونه امکانات ندارند ونمیتوانندآنطور کمابیدو شاید کار خود را انجام دهند منحل میشوند آنها کدر اداره ضعف دارند دولت اداره آنهارا بعهده میگیرد آندسته که

درجوار دانشگاه ها هستند واز دانشگاه ها تغذیه میشوند اداره آنها بهمان دانشگاه واگذارمی‌شود و واحد های دیگری که نیازی بمکادر آموزشی دانشگاه ها ندارند و از نظر اداره و

کیفیت آموزشی همه ضوابط را عمل کرده‌اند بانظارت‌کامل‌وزارت علوم اداره میشوند و بدین‌ترتیب یک هماهنگی کامل در سیستم آموزش عالی مملکت بوجود می‌آید شاهنشاه آریامهر نیز دستورات اکیدی راجع‌باین‌مسئله صادر فرموده‌اندکه بزودی عملی خواهد شد وزیرعلوم در مورد نظارت وهمکاری ارگانهای‌مختلف

وزارت علوم وآموزش عالی گفت سازمان سنجش آموزش کشور عهده‌دار نظارت برگزینش دانشجو ، آموزش آنها درکلیه مراحل وامتحانات آنها خواهد بودو کیفیت کار دانشگاه ها را نظارت مینماید برنامه ریزی آموزشی را سازمان تحقیقات و برنامه ریزی آموزش عالی ،کار های اجرائی را شورای مرکزی دانشگاه هاو کارهای دانشجوئی

را سازمان امور دانشجویان و کارهای تحقیقاتی را شورای‌عالی تحقیقاتی و پژوهش های علمی انجام میدهند و در نتیجه نظارت و همکاری بین ارگان‌های‌وزارت علوم و دانشگاه ها و مدارس عالی بطور مستمر انجام میشود و سازمان بازرسی آموزش عالی وزارت دربار شاهنشاهی نیز کار بررسی رابطور مستمر انجام میدهدو چنانچه نارسائی‌هائی‌در بعضی از قسمت ها مشاهده کند برای رفع آن گزارش میکند تا دستگاه های مسئول کار رادنبال کنند .

درمورد نظارت بردستگاه های آموزشی که وسیله وزارتخانه ها یا سازمان های دیگر اداره میشوند وزیر علوم گفت نظارت بر کلیه موسسات آموزش‌عالی باوزارت علوم میباشد ودستگاه هائی‌که یک مدرسه تخصصی و

یا پزشکی دائرنموده‌اند چنانچه در آن منطقه یک دانشگاه وجود داشته باشد یا تاسیس شوداین گونه‌موسسات و بخصوص‌دوره های پزشکی تحت‌نظارت دانشگاه هادرخواهد آمد و پس از دایر شدن دانشگاه‌های‌رازی کرمانشاه وکرمان این‌مسئله عملی‌میگردد .

سطح آموزش پائین نیامده

وزیر علوم در این گفتگو و درپاسخ ماکه در باره کیفیت آموزشی و ادعائی که در پائین آمدن آن شده است‌گفت نمیتوان گفت ۷۰۰ پزشک که در سال از دانشگاه های‌کشور فارغ‌التحصیل میشوند بی‌سوادند و فرق‌آنورت وعصب‌فرنیک‌رانمیدانند اکثر این فارغ‌التحصیلان بدانشگاه های بزرگ دنیا رفته‌اند ودرآنجانیز موقعیت های فراوانی کسب کرده‌اند و بصرف اینکه یک فارغ‌التحصیل کمتر از آنچه باید بداند میداند دلیل کلی نمیشودو بطور کلی درگذشته دانشجویان، دسترسی کمتری به ماخذ داشتند وحالا کتابخانه های بیشتر استادان تمام وقت ،ارتباط باسایر ملل و دانشگاه ها حتما سبب افزایش سطح آموزش شده است و اصولا علمرا باچه‌وسیله‌ای‌می‌توان سنجید ؟ که بالا یاپائین رفته است وبا توجه به افزایش امکانات و تسهیلاتی که برای دانشجویان بوجود آمده مسلم سطح آموزش بالارفته است و سقوط نکرده است .

بررسی علمی نشده است

وزیر علوم در این مورد گفت دکتر محمدرضا امین مدیر عامل ذوب آهن گازی میگفت دریک امتحان ورودی برای استخدام چند متخصص‌فارغ‌التحصیل‌ایرانی بهتر بودند در صورتیکه اینهم نمیتواند دلیل باشد که تحصیل کرده های داخل کشور رجحان و امتیازی به دانش آموختگان ایرانی‌خارج‌دارند زمانی‌میتوان‌بطور قطع‌درباره مسئله‌ای اظهارعقیده صریح‌نمودکه بررسی و محاسبه علمی‌شده باشدوسنجش‌بصورت **علمی صورت گرفته باشد بهر صورت در مجموع ، وضع از سابق بهتر شده معذلک رضایت‌بخش نیست .**

و همانطور که شاهنشاه فرموده‌اند روزبروز باید آموزش بهتر شود چند روز قبل رئیس دانشگاه تافت آمریکا که دارای معتبرترین دانشکده دندانپزشکی دنیا است در ملاقاتی‌که داشتیم‌گفت دانشکده های دندانپزشکی دانشگاههای تهران و ملی در مقایسه با دانشگاه‌های اروپا سطح بالاتری دارند ولی اینهم دلیل کلی نمیشود و بایدارتباط دانشگاهی با مراحل قبلی آموزش که عامل مهمی بشمار میرود برقرار شود و آموزش

بقیه در صفحه ۸

نقائص روش انتخاب دانشجو در سال آینده رفع خواهد شد

باتکیه برچند مثال نمی‌توان فارغ‌التحصیلان دانشگاههای ایران را بی‌سواد خواند

دکتر سمیعی وزیر علوم

از فیروز مجللی

پذیرش داوطلب دیپلمه برای شغل همافری

آموزشگاه همافری نیروی هوائی شاهنشاهی از بین دیپلمه های ریاضی، طبیعی‌ودیپلم‌هنرستان(برق‌والکترونیک) که حداکثر سن آنها ۲۴ سال (برای کسانیکه خدمت زیر پرچم را انجام داده‌اند ۲۵ سال تمام)باشند ودارای سلامت جسمانی کامل بوده و ازعهده آزمایش استعداد مربوطه برآیند برای دوره دوساله این آموزشگاه هنرجومی پذیرد .

حقوق‌ومزایا:

هنرجویان درمدت تحصیل درایران‌شبانه‌روزی‌بوده وهزینه آنان بعهده نیروی هوائی می‌باشد و ماهیانه در سال یکم ۱۰۵۰۰ ریال و در سال دوم ۱۱۷۵۰ ریال دریافت خواهند کرد . هنرجویان پس از طی‌دوره تحصیل بدرجه همافر سومی مفتخر واولین حقوق ومزایای آنان ۳۵۴۸۰ ریال ودر صورتیکه در خارج از مرکزخدمت نمایند ۴۹۷۶۰ ریال خواهد شد .

همافران از مزایائی نظیر طی دوره های تخصص خارج از کشور ، پاداش سالیانه ،پس‌انداز تامین آتیه که‌درمدت سی سال خدمت بالغ بر۲۷۶۰۰۰۰ریال میگردد بهره‌مند میگردند خانه های سازمانی و درمان رایگان و استفاده از فروشگاههای ارتشی با تخفیف قابل ملاحظه نیز قسمتی از مزایای خدمتی آنان خواهد بود.

داوطلبان برای استفاده از موقعیت و ثبتنام همه‌روزه باستثنای‌پنجشنبه‌ها وتعطیلات رسمی با دردست داشتن مدارک تحصیلی و فتوکپی ان و عین شناسنامه از ساعت ۷صبح تا دو بعدازظهر در تهران بفرماندهی آموزش های هوائی خیابان دماوند (تهران‌نو) ایستگاه فرودگاه ودرشهرستانها بپایگاه‌ها وایستگاه های هوائی یا مراکز کاریابی وزارت کار و امور اجتماعی مراجعه نمایند.

نیروی هوائی شاهنشاهی

م الف ۱۲۰۷۳

پذیرش داوطلب دیپلمه برای شغل افسری ناوبری

آموزشگاه افسری ناوبری نیروی هوائی شاهنشاهی‌از دیپلمه های ریاضی ، طبیعی‌و دیپلم هنرستان در رشته های (برق و الکترونیک) که‌حداکثر سن آنها ۲۴ سال (برای کسانی که خدمت زیرپرچم را انجام داده‌اند ۲۵ سال تمام) باشند و دارای سلامت جسمانی کامل بوده‌و ازعهده آزمایش‌استعداد مربوطه برآیند. برای‌دوره ۱۸ ماهه این آموزشگاه دانشجو می‌پذیرد .

حقوق‌ومزایا:

دانشجویان در مدت تحصیل‌در ایران شبانه روزی بوده و هزینه آنان بعهده نیروی‌هوائی می باشد و ماهیانه پس از پرواز ۱۶۹۵۰ ریال‌دریافت خواهند کرد ، دانشجویان پس از طی‌دوره‌تحصیل بدرجه ستوان‌سومی مفتخر و اولین حقوق آنان ۳۵۰۳۰ ریال و در صورتی که در خارج از مرکز خدمت‌نمایند مبلغ ۴۹۳۱۰ ریال خواهد بود .

افسران از مزایائی نظیرطی‌دوره‌های تخصصی خارج از کشور،پاداش‌سالیانه پس‌انداز تامین آتیه که‌در مدت سی‌سال خدمت بالغ بر۳۶۲۰۰۰۰ ریال میگردد، بهره مند میگردند خانه‌های سازمانی و درمان رایگان واستفاده از فروشگاه‌های ارتشی‌باتخفیف قابل ملاحظه نیزقسمتی از مزایای خدمتی آنان خواهد بود.

داوطلبان برای استفاده از موقعیت و ثبتنام همه‌روزه‌باستثنای پنجشنبه‌ها وتعطیلات رسمی با دردست داشتن مدارک تحصیلی و فتوکپی آن‌وعین شناسنامه از ساعت ۷ صبح تا دو بعد از ظهر در تهران به فرماندهی آموزش‌های هوائی خیابان دماوند (تهران‌نو) ایستگاه فرودگاه ودر شهرستانها به پایگاه‌ها وایستگاه‌های هوائی یامراکز کاریابی وزارت کار وامور اجتماعی مراجعه نمایند .

نیروی هوائی شاهنشاهی

م‌الف ۶۶۰۹

بچه‌ها جهش را دوست دارند

پس انداز در بانک عمران

جهش بزرگی است بسوی بهتر زیستن

بخصوص با استفاده از سه میلیون ریال وام طویل المدت

که فقط ۹ درصد بهره آن است

باسانی میتوان از مشکلات زندگی گذشت

بهار مصرف کننده در پائیز بازار امسال

دکتر مجتبائی استاندار خوزستان

از خوزستان غافل نیستیم

مبارزه باگرانفروشی در خوزستان موفقیت آمیز بوده و تاکنون نتایج درخشانی داده است.

اقدامات مداوم مبارزه با گرانفروشی در اجرای اصل چهاردهم انقلاب بوسیله گروه ضربت در اهواز و چند شهر مهم خوزستان ادامه خواهد یافت و هم اکنون نمایندگان گروه ضربت بوسیله اتومبیل بلندگودار در شهر اهواز در حرکتند و گرانفروشان را «درجا» محاکمه و جریمه می کنند.

این مطلب رادکتر نصرالله مجتبائی استاندار خوزستان در گفتگوئی بخبرنگاران گفت.

وی که در باره کوششهای توسعه و ترقی در استان خوزستان توضیح میداد یادآور شد:

مبارزه باگرانفروشی در حالیدراستان خوزستان موفقیت آمیز بوده که دستگیری و محکوم کردن افراد در حداقل صورت گرفته است.

ستاد مبارزه باگرانفروشی

مجتبائی افزود: در استان خوزستان ستاد مبارزه با گرانفروشی ایجاد کرده‌ایم. این ستاد بکار خود ادامه‌خواهد داد تاجائیکه حزب آماده اداره آن شود و عملا این مهمرا کهبا مردم ارتباط دارد بدست مردم خواهیم سپرد.

استاندار خوزستان افزود: قیمت ها بویژه در مورد آجرو سیمان بسیارتقلیل‌یافته‌است بطورمثال آجرازهزاری حدود چهارصد تومان به هزاری یکصد و هشتاد تومان‌رسیده است و سه مدیر کل در کمیته توزیع آجر کار فروش آجر را به مردم زیر نظر دارند برای اینکه از سودجوئی ها جلوگیری شود کلیه پیش فروشی های آجر لغو شد و اکنون آجر و سیمان کافی برای عرضه وجود دارد.

دکتر مجتبائی سپس موضوع حمل و نقل را پیش کشید وگفت: کارحمل ونقل موضوع مهمی‌رادراین‌استان‌بوجود آورده است، معهذا باتمام اشکالات ، اعضای سندیکای حمل ونقل خرمشهر ۲۰ درصد در نرخهای خود تخفیف دادند وعلاوه براین حاضر شدند!: اخذیولهای مختلفی مانند «پشت دری» خودداری کنند.

دراهواز هم نرخهای‌حمل ونقل را۳۰درصدکم کردیم. استاندارخوزستان‌نرخ حمل‌ونقل‌کالاهای‌دولتی راکه‌بالاتر از نرخ‌های موجود است ،موارد یک مشکل در کار حمل و نقل‌عنوان کردوگفت: تمام‌دارندگان‌کامیون‌میل‌دارند کالای دولتی بارکنند تابول بیشتر بگیرند.

گرانی اجاره

استاندار خوزستان که خود سالها در سمتهائی نظیر معاون وزارت آبادانی و مسکن و مدیر عامل سازمان مسکن انجام وظیفه کرده است ، در مورد فعالیتهای خانه سازی در استان خوزستان گفت: در استان خوزستان به امر خانه سازی توجه خاصی میشود، ولی متاسفانه اعتبار کافی در اختیار نداریم.

قیمت اجاره خانه در شهر های مهم این استان خیلی گران است و همینطور خانه و آپارتمان بقیمت های گزاف خرید و فروش میشود.

در اهواز کوی کارون ساخته خواهد شد . فعلا ۳۷۰ دستگاه خانه در این منطقه در دست ساختمان است و بعدا این تعداد به هشت هزار واحد مسکونی خواهد رسید . چندین طرح خانه سازی در خرمشهر، ماهشهر، آبادان نیز در دست اجراست.

مجتبائی کمبود زمین را در امر خانه سازی در استان خوزستان مهم دانست و گفت: شرکت نفت از دهها سال قبل بسیاری از اراضی رادر شهرهای مهم خوزستان تملک کرده است و متاسفانه حاضر نیست قسمتهائی از آنرا در اختیار طرح های ساختمانی بگذارد ، آنها میخواهند زمین را با قیمت گران بفروشند.

مجتمع ورزشی

طرح احداث یک مجتمع ورزشی در آبادان دردست‌اجرا است و یکصد هکتار زمین باین طرح اختصاص یافته است.

استاندار خوزستان کمبود راه رادر شهرهای‌خوزستان وحتی بیرون شهرها عنوان کرد و به احداث چندتونل وجاده که‌در آبادان واهواز ساخته خواهد شد اشاره کرد.

وی متذکر شد که باتمام قدرت ، کوشش میشودتعمیرگاه ها ، مکانیکی ها، انبارها و گاراژ ها بخارج شهر اهواز منتقل شوند و پل چهارم اهواز برروی کارون احداث شود.

دراهواز باید اتلاقهای بزرگ خشک شوند و سیستم فاضلاب شهر بوجود آید. در این مورد متاسفانه گرفتار یک شرکت مزاحم مقاطعه کار هستیم که به کندی کار میکند.

استاندار خوزستان در مورد واحد های صنعتی متعدد وجدیدی‌که درخوزستان بوجود می‌آید گفت: تمام این واحدها موظفند خانه های لازم را برای کارکنان خود بسازند.

در شهرهای مهم خوزستان کمبود هتل شدیدا مسافران رارنج‌میدهد وبهمین‌جهت دراهواز یک‌هتل ومتل۴۰۰اتاقه احداث میشود. در خرمشهر یک هتل ۸۰ اتاقه ودر آبادان یکی از هتل‌ها تا ۱۵۰ اتاق توسعه خواهد یافت و ضمنا در نقاط مختلف مهمانسرا ساخته میشود.

ضرر صنعتی شدن

استاندار خوزستان که باعلاقه و شوق صحبت میکرد و آینده استان را تصویر میکرد گفت متاسفانه درگذشته شهر های خوزستان از صنعتی شدن ضرر دیده‌اند ، بعبارتی دیگر هوا را آلوده کرده‌اند . کارکنانشان آب و غذای تولیدی را مصرف کرده‌اند و گرایی بوجود آورده‌اند. شهرها را پارکینگ کرده‌اند و جاده‌راباطل و نقل زیاد خراب نموده‌اند ولی‌کوچکترین قدمی برای پیشرفت استان برنداشته‌اند.

●

استاندار درباره طرح گاومیش داری بزرگ خوزستان صحبت کرد و متذکر شد که هزاران گاومیش موجود در خوزستان دردومحل متمرکزخواهدشد وبرای دارندگان گاومیش دراین نقاط مسکن مناسب بوجود خواهد آمد و ترتیبی داده میشود که گاومیش داری بصورت یکفعالیت اقتصادی و صحیح ادامه ـ ـد و نتایج آن عاید اهالی خوزستان شود.

دکتر مجتبائی در پایان به سدهای جدیدی که در آینده‌در این‌استان موردبهره‌برداری قرارمیگیرد وسطح زیرکشت را افزایش خواهد داد و ممچنین مبارزه با خشک شدن نخیلات بهمنشیر و ساختمان ۱۱۳ کیلو متر دیوار ضد سیل در دشت میشان و تبدیل ۲۱۷ تلمبه خصوصی به تلمبه‌تعاونی اشاره کردوگفت: خوشبختانه مردم خوزستان در تمام موارد در اجرای طرحهای ترقی و توسعه همکاری دارند و بهمین جهت موفقیت این طرحها قطعی خواهد بود.

بازرگانان به‌رونق آینده بازار بیش از پیش خوشبین ستند

فعالیت های صادراتی رونق هستند

درسه چهار روز ، اخیر طی بازدیدی که خبرنگار ما از نقاط مختلف بازار تهران بعمل آورد با چندتن از بازرگانان وپیشه‌وران این منطقه بزرگ به گفتگونشست، کلیه آنها از وضع بازار خاصه‌به آینده آن خوشبین وامیدوارهستند ومعتقدند که بازار درآینده نزدیک از رونق محسوسی برخوردار خواهد شد.

در مورد کمبود سود برخی از کالاها ومسائل دیگری که در موقع نرخگذاری بوقوع‌پیوسته و باعث نگرانی برخی از تجار شده بود بادیداری که آقای مهدوی وزیر بازرگانی اخیرا از بازار تهران کرد و قول مساعدی که ایشان درجهت رسیدگی به مسائلی که نرخ داده خاصه درباره مقدار سود، تجار را بیش از گذشته بکار خود امیدوار کرده است .

چندتن از این گروه‌بمخبرنگار ما اظهار داشتند درچندروز اخیر معاملات عمده فروشی وخرده ـ فروشی روی بسیاری از کالاها رونق یافته و مقدار زیادی‌از انواع کالاها بفروش رسیده است. جالب آنکه یکی از پیشه‌وران‌بازار گفت کلیه خریداران از خریدهای خود راضی هستند و مقدارخرده‌ـ فروشی که مدتی کاهش یافته‌بود وفروشندگان کمتر رغبت به عرضه آنها میکردند مجددا افزایش یافته است چون کالاها براساس قیمت اعلام شده از طرف مرکز بررسی قیمتها بفروش میرودبهمین جهت خیال هردوگروه یعنی‌هم خریدار و هم فروشنده راحت شده است .

یکی از بازرگانان گفت‌بطور کلی نرخها درچند ماه اخیر نه تنها ترقی نکرده بلکه قیمت‌بسیاری ازکالاها در حدود قیمتهای ۱۳۵۳ ثابت مانده یا اینکه بعضی از نرخها قریب ۱۰ تا ۱۵ درصد ارزانتر از قیمتهای دیماه ۱۳۵۳ است و آنطور که پیش‌بینی میشود تاپایان سال جاری نیز قیمتها در همین حدود ثابت خواهد ماند و بهمین جهت افزایش قیمت خیلی بعید بنظر میرسد .

یکی از پیشه‌وران بازار گفت وضع بازار فعلی بیش ازپیش بسود مصرفکننده است و میتوان گفت پائین بازار امسال بهار مصرف کننده است . چون نه تنهامساله جانه زدنها و قیمتهای مصنوعی از بین رفته بلکه کلیه‌خریداران در موقع خرید باطمینان کالاهای مورد نیاز خود را باقیمت واقعی خریداری میکنند وکمترفروشنده‌ای جرات گرانفروشی بخود میدهد .

همچنین بازار صادرات نیز بر خلاف چند ماهه اخیر از رونق محسوسی برخوردار شده وروی بسیاری از کالا های بابصادرات باستثنای دوسه نوع کالا منجمله فرش ، کرک ، موباگرمی جریان دارد و قیمت بعضی از کالاهای صادراتی نیز شیرین‌تر ازگذشته شده است واگر مقامات مسئول و بازرگانان صادرکننده همت کنندو درجهت بازاریابی درکشور های خارجی بیش از گذشته کوشش نمایند احتمال دارد نه تنها مقدار کسری صادرات‌جبران‌خواهد شد، بلکه نسبت بسال گذشته‌نیزمجموع صادرات کشور افزایش خواهد یافت .

اقتصاد ایران

طرح افزایش تولید و بهبود کیفیت پنبه

در اجرای طرح افزایش تولید و بهبود کیفیت پنبه در سال زراعی ۵۴ـ۵۳ هفتهزار هکتار از اراضی شهرستان نیشابور زیر کشت محصول‌پنبه قرار گرفته است. برای اجرای این طرح مقدار ۲۹۰۶۸۰ کیلو گرم بذر گواهی شده مرغوب پنبه به ارزش ۳۲۰۲۰۵۹ ریال و مقدار ۹۸۲۰۰۰ کیلو گرم کود های‌شیمیایی اوره و فسفات‌بارزش ۱۰۹۸۳۰۳۰ ریال در اختیار کشتکاران پنبه‌منطقه شهرستان نیشابور قرار گرفته است . ضمنا به منظور تشویق کشتکاران پنبه ۲۰درصد از بهای بذر و کود شیمیایی توزیع شده‌به‌ارزش۲۸۳۲۰۱۷ ریال تخفیف داده شده است. ضمنا برای‌آشنایی کشاورزان پنبه‌کار باروشهای صحیح کشت و برداشت محصول پنبه بیست مزرعه نمایشی و آموزشی در سطح یکصد هکتار از مزارع ازطرف کارشناسان سازمان پنبه و دانه های روغنی‌استان خراسان در منطقه نیشابور ایجاد شده است.

تاسیس کارخانه قطعات پیش ساخته در کرمانشاه

کرمانشاه: خبرنگار اطلاعات ـ از طرف‌اداره کل صنایع و معادن استان کرمانشاهان برای تاسیس یك‌کارخانه قطعات پیش ساخته بتونی در کرمانشاه پروانه صادر شد. برای ایجاد این‌واحد تولیدی که ظرفیت تولید آن هفتصد متر مربع قطعات پیش ساخته بتونی است بالغ بر ۹۰میلیون ریال سرمایه گذاری شده است.

بازار

فروش برگه و کشمش به عراق

در چند روز اخیر ۴۰۰ تن کشمش و۲۰۰ تن برگه زردآلو توسط چندتن از بازرگانان با عراقیها مورد معامله قرار گرفت.

قیمت کشمش وبرگه تحویل بغداد هر تن ۶۰۰ دلار است .یکی از بازرگانان گفت پیش‌ـ بینی میشود امسال کشور عراق‌مقدارزیادی‌خشکبار، خاصه برگه‌و کشمش از ایران خریداری کند این بازرگان گفت مبادلات بازرگانی بین ایران و عراق به مقدار قابل توجهی افزایش خواهد یافت و چون عراق احتیاج بیشتری به محصولات ایرانی دارد بهمین جهت مقداززیادتری از فرآورده های ایران به کشور مذبور صادر خواهدشد. قیمت‌سبزه هر جعبه ۱۲٫۵کیلوئی ازمحصول آذربایجان ۴۲۰ تا ۴۳۰ ریال وسبزه محصول ملایر هر جعبه۱۲٫۵ کیلوئی ۴۳۰ تا ۴۴۰ ریال درداخل کشور مورد معامله قرار میگیرد.

بعلت افزایش عرضه ، قیمت برنج تنزل کرد

عرضه انواع برنج افزایش یافته و چون مقدار تقاضا در حدود مصرف است و بطور کلی عرضه بیش از تقاضا است بهمین جهت مظنه‌ها در چند روزه اخیر باز هم حدود کیلوئی یك تا سه‌ریال تنزل کرده‌است.

قیمت برنج دمسیاه به کیلوئی ۵۵ تا ۵۸ ریال و برنج صدری به‌کیلوئی ۳۸ تا ۴۸ ریال و برنج چمپا کیلوئی ۲۲ تا ۲۳ ریال رسیده است.

۱۰۰ تن مغز بادام مورد معامله قرار گرفت

دراین هفته قریب یکصدتن دیگر از مغز بادام محصول‌نوباچند کشور اروپای شرقی مورد معامله قرار گرفت که درروزهای آینده‌تدریجا به‌کشورهای‌خریدار صادرخواهدشد. یکی‌ازبازرگانان گفت از محصول سال نو مغزبادام تاکنون قریب ۲۰۰ تن مورد معامله قرار گرفته‌و مقداری از آن صادر شده است . قیمت قبلی حدود تنی ۲۵۰۰ دلار بود و۱۰۰تن اخیر به قیمت هر تن ۲۴۰۰دلار مورد معامله قرار گرفته است.

استاندارد نشدن نخهای داخلی موجب رکود صادرات این کالا

احداث کارخانه های بزرك و مدرن‌ریسندگی خاصه در چند ساله اخیر و توسعه کارخانه‌های قدیمی و مجهز کردن آنها با ماشین آلات‌مدرن امروزه موجب شده تا مقدار تولید نخهای‌داخله به مقدار زیادی افزایش یابد تا جائیکه هم‌اکنون متجاوز از یك میلیون بقچه نخ‌درکارخانه های ریسندگی و صد ها هزار بقچه در انبار های بازرگانان فروشنده نخهای داخله موجود میباشد البته افزایش مقدار عرضه ورکود معاملات نخ مسائلی را در بردارد که طی دوسه خبریکه اخیرا در همین صفحه درج گردیده تا حدودی بازگو شده است ولی موضوع قابل توجه که روزگذشته یکی‌از بازرگانان به خبرنگار ما گفت راجع به علل عدم صادرات نخهای داخله بخارج ازکشور است این بازرگان گفت از چند کارخانه بزرك و کوچك معروف فقطمحصولات دوسه کارخانه ریسندگی مرغوب و تقریبا نزدیك به‌استانداردهای بین‌المللی است که آنها نیز به علت عدم‌مارك موسسه استاندارد روی محصولاتشان قابل صدور نیست.

اقتصاد جهان

فروش ۱۱٫۸ میلیون دستگاه اتومبیل در یکسال

شرکت های سازنده اتومبیل در امریکا رسما پرونده بدترین فروش سال از ۱۹۶۲ تاکنون را بستند میزان فروش اتومبیل های آمریکائی مدل ۱۹۷۵، نسبت به نازل‌ترین رقم سالانه طی ۱۲ ساله اخیر ۴ در صد و نسبت به فروش سال ۱۹۷۴ سی و دو درصد کمتر بود. درسال ۱۹۷۴ میزان فروش ۸٫۲ میلیون دستگاه ودر سال ۱۹۷۳، میزان فروش ۱۱۸ میلیون دستگاه بود .

در حالی‌کهدر یک ساله مختوم به سپتامبر ۱۹۷۵ بازار فروش اتومبیل های آمریکائی ، در داخل خود امریکا نیز تنزل کرده ، بازار فروش اتومبیل خارجی در آمریکا ، نسبت به سال پیش ۷ در صد ترقی کرد ، و به ۱٫۵۷ میلیون دستگاه رسید .

درخواست حداقل دستمزد ساعتی ۳ دلار

فدراسیون‌اتحادیه های کارگری امریکا ، ازکنگره این کشور خواسته است که با تصویب قانونی حداقل دست مزد در امریکا را به ساعتی ۳ دلار افزایش دهد تا میلیون هاکارگر کم‌درآمد امریکائی،از فشار شدید تورم ، آسوده شوند . حداقل دستمزد کارگران آمریکائی در حال‌حاضرساعتی ۲٫۱۰ دلار است . فدراسیون مذکور همچنین ، خواستار کاهش ساعات کار هفتگی به ۳۵ ساعت است ، بی آنکه ساعت‌کار هفتگی کم تر به ۳۵ ساعت برسد یا تغییری در دست مزد های هفتگی داده شود .

قطع نامه‌یی که این درخواست ها را در بردارد ، از طرف مجمع عمومی فدراسیون که نماینده ۱۴٫۱ میلیون کارگر آمریکائی است ، صادر و به کنگره ارسال شده است .

کمبود موازنه پرداختهای آلمان

بنابه‌گزارش‌اخیربانک‌مرکزی آلمان‌کمبود موازنه پرداخت های این کشور در ماه اوت به کمتر از یک دهم اوت سال پیش کاسته شده است ، مبلغ این کمبود در اوت امسال بالغ‌بر ۳۱۲ میلیون مارک (در حدود ۱۱۸ میلیون‌دلار) بود . در حالیکه این رقم در ماه ژوئیه ۱٫۷۶ میلیارد مارک (در حدود ۶۶۸ میلیون دلار) و در اوت ۱۹۷۴ بالغ بر ۳٫۰۳ میلیارد مارک(در حدود ۱٫۱۵ میلیارد دلار) بود .

موازنه پرداختهای آلمان غربی در هشت ماهه ۱۹۷۵ کمبود در حدود یک میلیارد مارک (۳۸۰ میلیون دلار) را نشان میدهد در حالیکه طی هشت ماهه ۱۹۷۴ این کمبود بالغ بر ۱٫۲۸ میلیارد مارک (در حدود ۴۸۵ میلیون دلار)بوده است .

ژاپن نفت خریداری از کویت را ترقی داد

کویت ـ شرکتهای‌ژاپنی ایده‌میتسوکوسان و ماروزن اویل اعلام کرده است که بهای‌نفت خام تحویلی مستقیم دولت کویت بدانها را از بشکه‌ای ۱۰٫۳۶۵ دلار به بشکه‌ای ۱۱٫۴۰ دلار افزایش میدهد و این افزایش از اول اکتبر (۹ مهر) صورت میگیرد .

گروه نفتی رویال دوچ شل نیز بهای‌نفت ارسالی‌برای‌پالایشگاههای نفتی ژاپن را از اول اکتبر به میزان ۱۰ در صد افزایش داده است.

کاهش نرخ بیکاری در امریکا

نرخ بیکاری در امریکا طی یک ماهه سپتامبر از ۸٫۴ در صد به ۸٫۳ در صدنیروی کار کاهش یافت اگر چه این نرخ در مورد مردان‌بزرگسال و سرپرستان‌خانواده‌ها افزایش پیدا کرده است .

رئیس آمار در وزارت کار امریکا گفته است که نشانه های بهبود وضع اقتصادی در سپتامبرروشنتر شده‌وبرتعداد افراد شاغل‌اندکی افزوده شده است .

سرمایه گذاریهای اوپك در خارج

بنا برارقام رسمی منتشره از جانب منابع امریکایی صادر کنندگان نفت ، سرمایه‌گذاری های‌خود را دربریتانیا طی نخستین نیمه ۱۹۷۵ به میزان زیادی کاهش داده‌اند. «اوپک» از ژانویه تا ژوئن سال جاری ۷۵۰ میلیون دلار در بریتانیا سرمایه گذاری کرده در حالیکه این رقم در سال ۱۹۷۴ بالغ به ۷۵۰۰ میلیون دلار بود .

۷۵۰ میلیون دلار مذکور سه در صد مجموع ۲۳۰۰۰ میلیون دلار مازاد دلار های نفتی است که بنابر تخمین دولت آمریکا کشور های اوپک در نخستین نیمه ۱۹۷۵ در کشور های خارج از «اوپک» سرمایه گذاری کرده‌اند.

شرکت کشتیرانی ایران اکسپرس لاینز

سرویس مستقیم نیویورك ـ خرمشهر ۲۲ روزه

برنامه حرکت و ورود تقریبی کشتیهای خودرا از بنادر شرقی آمریکا به بنادر خلیج فارس وبالعکس اعلام میدارد.

از بنادر شرقی آمریکا به بنادر خلیج فارس		کشتی‌ایل‌کن‌پولی سفر ۵	کشتی‌اوسمینا سفر ۱	کشتی پ.پ. کوئزون سفر۳	کشتی پ.پ. گارسیا سفر ۵
چارلستون	حرکت	حرکت نمود	-	۲۹ اکتبر	۱۹ نوامبر
نیو ارلئان	«	حرکت‌نمود	۶ اکتبر	۲۰ اکتبر	۱۰ نوامبر
هوستون	«	حرکت‌نمود	۱۰ اکتبر	۲۴ اکتبر	۱۴ نوامبر
فیلادلفیا	«	حرکت‌نمود	-	۱ نوامبر	۲۲ نوامبر
بالتیمور	«	۱۳ اکتبر	۲۰ اکتبر	۸ نوامبر	۲۹ نوامبر
نیویورک	«	۷ اکتبر	۱۵ اکتبر	۳ نوامبر	۲۶ نوامبر
خرمشهر	ورود	۴ نوامبر	۱۱ نوامبر	۳۰ نوامبر	۲۱ دسامبر
بندر شاهپور	«	۱۹ نوامبر	۲۶ نوامبر	۱۵ دسامبر	۵ ژانویه ۱۹۷۶
کویت	«	۴ دسامبر	۱۱ دسامبر	۳۰ دسامبر	۲۰ ژانویه ۱۹۷۶

ازخرمشهر به بنادر شرقی امریکا		کشتی پ.پ. گارسیا سفر۴	کشتی پیشتاز ایران سفر ۲	کشتی‌ایل‌کن‌دالیو سفر ۶	کشتی پ. پ. رکساس سفر ۶
خرمشهر	حرکت	۷ اکتبر	۷ نوامبر	۷ دسامبر	۷ژانویه ۱۹۷۶
کراچی	ورود	۱۲ اکتبر	۱۲ نوامبر	۱۲ دسامبر	۱۲ ژانویه ۷۶
مالکاسی	«	۲۴ اکتبر	۲۴ نوامبر	۲۴ دسامبر	۲۴ ژانویه ۷۶
نیویورک	«	۱۵ نوامبر	۱۶ دسامبر	۱۵ ژانویه ۷۶	۱۵ فوریه ۷۶

★ کشتی‌های مزبور دارای سردخانه‌بوده و درضمن تخلیه بار صادراتی از خرمشهر وبندرشاهپور به مقصد کراچی و سایر بنادر شرق آمریکا قبول مینمایند .

برنامه حرکت برای کشتی‌های سریع‌السیر (رو-رو)

از بندر فیلادلفیا به خرمشهر	کشتی‌ایرانین‌پروگرس سفر ۵	کشتی‌ایرانین پروسپریتی سفر ۷	کشتی‌ایرانین‌پروگرس سفر ۷
فیلادلفیا	۵ اکتبر	۵ نوامبر	۲۵ دسامبر
خرمشهر	۲۷ اکتبر	۲۷ نوامبر	۱۶ ژانویه

لطفا برای اطلاعات بیشتر به نماینده این شرکت در ایران مراجعه فرمایند .

شرکت سی.من. پاك
با مسئولیت محدود
خیابان ثریا ـ ۱۳۰
صندوق پستی ۱۲۲۴
تهران ـ ایران
تلفن : ۷۹ـ۸۲۵۰۷۶
۸۳۳۹۸۱

شرکت سی.من. پاك
با مسئولیت محدود
خیابان اسکله
سرای سرو
بندرعباس ـ ایران
تلفن: ۴۶۱۰ـ۴۶۲۰
۲۰۵۴

شرکت سی.من. پاك
با مسئولیت محدود
خیابان فردوسی
صندوق پستی ۱۰۵
خرمشهر ـ ایران
تلفن :۳۴۴۱ـ ۳۹۹۱
۲۹۴۱

هواپیمائی ملی ایران

قابل توجه

صادر کنندگان‌ووارد کنندگان‌ایرانی

هواپیمائی ملی ایران «هما»باافزایش پرواز های خود نسبت به سال گذشته و بادایر نمودن سرویسهای حمل بار تسهیلات قابل توجهی جهت حمل کالا های بازرگانان ایرانی از ایران به‌نقاط مختلف جهان بخصوص

امارات خلیج فارس
اروپا
آمریکا
وبالعکس

فراهم نموده است. موسسات و بازرگانانی که مایلندازبرنامه های‌پرواز و امکاناتی که« هما» برای حمل بارفراهم آورده مطلع گردند میتوانند با تلفنهای ۹۱۱۵۹۳ و۹۱۱۵۶۹ تماس‌حاصل‌نمایند

کشتی رانی جنوب ـ خط ایران

حمل و نقل دریائی کالاهای فله به‌ایران و درسراسر جهان

(شرکت فرعی کشتی رانی ملی آریا)

با کمال احترام ورود دوازدهمین کشتی خود بنام ژاسمن را باطلاع میرساند .

کشتی ژاسمن‌سفر۱۱در تاریخ۱۲ر۷ر۱۳۵۴برای لوکوموتیو های ابتیاعی راه‌آهن دولتی ایران وارد بندر شاهپور گردید.

آدرس : خیابان کریمخان زند شماره۲۲۲
صندوق پستی ۳۸۷ـ تهران
تلفن :۱ـ۸۳۴۲۳۰ ـ ۲ـ۸۳۴۸۹۱
تلکس : ۲۱۲۸۳۳ تلگراف : ۵۲۲۲

اطلاعیه‌مورخ۸ر۷ر۵۴ پلیس راه‌ژاندارمری

به‌آگاهی میرساند ، در تاریخ ۲ر۷ر۵۴ اتوبوس شماره ۷۲۲۳۸ تهران الف وابسته بشرکت مسافر بری اکسپورت در کیلومتر ۷۵ مشهد با کامیون شماره ۳۴۳۶۶ مشهد تصادف و منجر بقتل‌سه نفر از جمله راننده متخلف‌وجرح‌تعدادی از مسافرین میگردد.

کمیسیون اعزامی پلیس راه علت وقوع این تصادف را ناشی از خواب ـ آلودگی راننده اتوبوس و انحراف بچپ کامل این وسیله نقلیه تشخیص داده است بنابراین در مورد مسئولین‌تصادف بشرح زیر اقدام میگردد .

۱ـ بشرکت مسافر بری اکسپورت اخطار گردید در امر انتخاب رانندگان صالح و شایسته برای وسائل نقلیه مسافر بری دقت کافی نماید .

۲ـ به اتحادیه بنگاههای مسافر بری اعلام گردید که مراتب را در سوابق مربوط بشرکت ثبت نماید.

پلیس راه ژاندارمری کشور

فرزانه تاییدی

زن در سینمای مایک عروسک است

«من نمی‌خواهم تنها بدلیل این که یک زن هستم در سینما مطرح باشم زیرا بدبختانه یک زن را درسینمای فارسی با دانش و فرهنگش ارزیابی نمی‌کنند ارزش های یک هنرپیشه زن عواملی ازقبیل سکس هرزه و رقص کمر وخواندن اشعار عشوه‌انگیز است»

بافرزانه تائیدی هنرپیشه تئاتر و سینما صحبت می‌کنم شایع بود که گروهی از سینماگران فارسی فرزانه تائیدی را باصطلاح «بایکوت» کرده‌اند میگوید: من تا دهسال دیگر هم ممکن است در سینمای این فیلمسازان «بایکوت» باشم این آدمهائی که مرا کنار گذاشته‌اند کدام فیلم خوب راساخته‌اند که باروحیه من سازگار باشد طرد کردن و نکردن آنها برای من یکیست ،این من هستم که این گونه فیلمها و فیلمسازان را بایکوت کرده‌ام من با این حرفها ادعائی

در کار بازیگری ندارم من هنوز دراول راهم وباتکامل فاصله زیادی دارم ولی مصمم هستم خارج از ضوابط موجود بعضی فیلمها، راهم درمسیر فرهنگ و اقعی سینما دنبال کنم و باضوابطی درست و بی دخالت زن یا مادہ بودن به سینمای خوب راه پیدا کنم

شاید بهمین دلیل است وبدلیل عدم اعتقاد به ضوابط نادرست سینماست که یکسال و نیم در سینما کاری نداشتم چون فیلم سازان آنچنانی به سراغ هنرپیشه هائی میروند که تنها بخاطر زن بودن‌شان نقش یک عروسک رادر فیلمشان داشته باشند

ـ با این ادعاها بایستی خودتان رابکلی از سینما کنار کشیده باشید.

ـ من از سینما کنارنکشیده‌ام فقط خودم را باضوابط بعضی فیلم های موجود تطبیق نمیدهم بهمین دلیل منتظر ماندم تابعد از یک سال و نیم پیشنهاد بازی در فیلم بمن بشود وبازاکر لازم باشد چند سال دیگر هم منتظر می‌مانم.

البته لازم است بگویم که گاهی من نیز در مسیر کارم ، دراین چهارچوبی که بدست گروهی عوام فریب برای فیلمسازی ماساخته شده اسیر و گرفتار شده‌ام بد گوئی کرده‌ام وقتم را بیخودی گذرانده‌ام واز تلاش برای دانستن غافل مانده‌ام .

اساسی نیز اشاره کنم درسینمای خوبست دراینجا به یک مطلب ماتنها بامقایسه های بی ربطی مثل بالا بودن مقدار فروش فیلم ، طولانی بودن مدت نمایش فیلم یک هنرپیشه را ارزیابی می کنند وبه دلیل همین مقایسه های فریبنده و غلط یک هنرپیشه یا کارگردان هرگز به فکر ایجاد تحولی در کار خودنمی افتد. این تنها یکی ازدلایل عدم توفیق سینمای ماست. مافقط در خودمان می‌لولیم و از تحولات شگرف سینمای جهانی بی اطلاع مانده‌ایم تنها مسئله ما مقدار فروش فیلم است .

ـ چند سال است هنرپیشه هستی ؟

ـ تصادف جالبی است امروز درست دوازده سال از آغاز کار هنری من میگذرد همه وقتم را برای یاد گرفتن تلاش کرده‌ام .یاد گرفته‌ام که یک هنرپیشه اگر کمی هوش داشته باشد میتواند به شهرت وثروت وهمه‌چیز برسد، زیرا عوام فریبی کار اساسی است و هنر ـ پیشکان مابخصوص خانمها بهترین وسیله عوامفریبی یعنی سینما را دراختیار دارند.

دنیای خوب

بعداز مدتها تعطیل شوهای تلویزیونی ، این هفته اولین شوی پرویز قریب افشار در تلویزیون ضبط شد .

نام شوی جدید قریب‌افشار «دنیای خوب ها» است که هر هفته ساعت ۸٫۵ بعداز ظهر روز های جمعه از تلویزیون پخش میشود.

در شوی جدید قریب‌افشار برخلاف شوهای قبلی تلویزیونی که بجای صدای اصلی خواننده صفحات و نوار آنها پخش میشد این بار خواننده ها در حضور تماشاچیان در استودیو ،همراه با ارکستر ،آواز می‌خوانند

این هفته در شوی « دنیای خوب‌ها» خوانندگانی چون عبدیه ، عارف ،عقیلی ،ستار، نلی، بتی ،طوفان و دنی‌بنیادی برنامه اجرا می‌کنند

از امشب در
سینما حافظ
نمایش دهنده محصولات ممتاز و استثنائی سینمای هند

جدول

جدول عادی شماره ۹۱۵۸

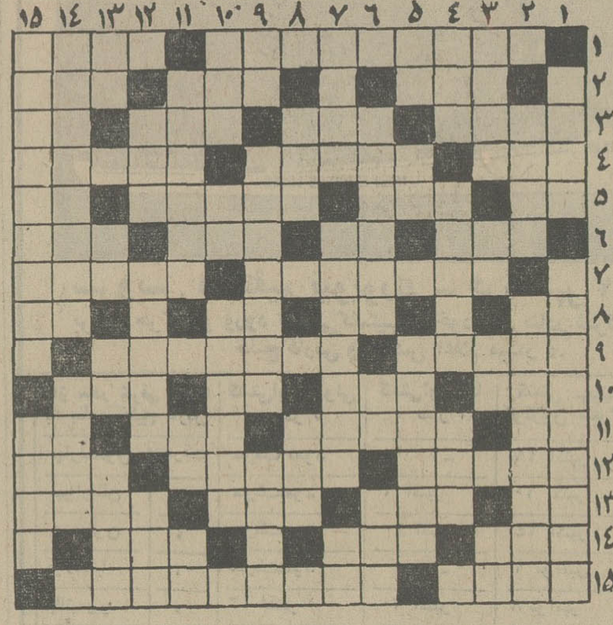

افقی :

۱ـ سلسله جبالی درایران ـ درکنارش قدر آب ندانند! ۲ـ از انواع هواپیمای روسی ـ نوشیدن ـ از احادیث معروف مذهبی ۳ـ آرزوها ـ همیشه بجا بایدگفت ـ مادر بره ـ ماهی درون قوطی ٤ ـ مستی ـ هنر هفتم است اگر وسیله‌تجارت نباشد! ـ در دیده است و برون مینگرد ٥ـ علامت جمع ـ فرمان ـ همیشه باعث بیچارگی‌شده ـ راهی که پایان ندارد ! ـ ٦ـ شیاد معروف با اصطرلاب می اندازد ـ مادر ـ پارچه‌ایست ـ از کلمات احترام‌برای مردان ۷ـ گاهی‌کسی را در بی‌مزگی به‌آن تشبیه میکنند!ـ کمک کردن ۸ـ تکخال‌ورق ـ دست عرب ـ عیب وعار ـ اعداد باآن شروع میشوند ۹ـ از کارکنان نانوایی است ـ از انواع دسر است و لرزانک میوه‌اش خوانند ۱۰ـ قدم ـ از اقوام ایران قدیم ـ کلمه خطاب ـ خروس در زبان‌عربی ۱۱ـ تردستی در کار ـ برادیان نقطه پایان گذارد ـ جشنی به یادگار از ایرانیان قدیم ـ اول ور می‌چینند وبعد زیر گریه میزنند!۱۲ـ متانت پیشه‌نکرده! ـ قسمتی از خانه ـ صدای کلفت ۱۳ـ علامت صفت‌تفضیلی ـ بردوش هم میبرند ـ باکاستی می‌آید ـ نوعی بازی قمار ۱٤ـ خوابگاه گوسفندان است ـ متقار ـ در بدن زنده‌ها خوش باشد ۱۵ـ کارش برهم زدن میانه دیگران است ـ فلزیست وبه‌کار هواپیما سازی می‌آید.

عمودی :

۱ـ ظرف ماست ـ یکی از آثار دوره قاجاریه ۲ـ حیله‌گر ـ کتابی که فرانسوا ساگان با آن به شهرت رسید ۳ـ سرشماری ـ رنگ موی فوری خانم ـ دریاباشد ـ میان چیزی ٤ـ مهره‌ای در شطرنج ـ رشته هایی که از گیاه می‌بافند ـ به کار سوارکار می‌آید ٥ـ اثر چرکی ـ زهر ـ چند نفر که باهم دریک ردیفند و برابر ! ٦ـ در درون گوسفند بجوئید ـ طایفه و عشیره ـ شایسته ۷ ـ سلاح خانمهاست ـ سیاستمدار این چنین هم باید باشد ـ از انواع شکار ۸ـ ظاهر هرچیز ـ از کارخانه‌های ماشین سازی ۹ـ مثل و مانند ـ پناه بردن ـ شیر درنده ۱۰ ـ حجمی در هندسه ـ صورت ـ زمانی کلانتری را میگفتند ۱۱ـ در زمستان بیشتر گرفتارش میشوند ـ عددیست ـ میگویند در حمام پیدایش میشود ۱۲ـ آبرو و بزرگواری ـ شهری در فارس ـ همصحبت برهمن ۱۳ـ حرف‌صریح ـ نفس‌انسانی آنرا می‌پذیرد ـ ماهی درسال ـ از دوشیزگی او گذشته ۱٤ـ نوعی فعل در دستور است ـ از دهان خارج میشود ۱۵ـ یکی از کشور های افریقایی ـ آمادگی نیروی نظامی .

حل جدول شماره ۹۱۵۷

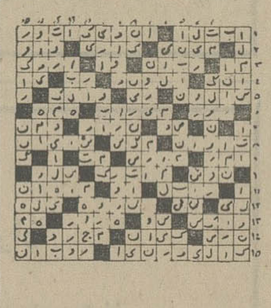

جدول ویژه شماره ۵۱۸

افقی :

۱ـ کلیسای عظیمی بود درلندن که اکنون پارلمان انگلستان شده ـ علف میفروشد ۲ـ کلبه ترکمن ـ امیدواری ـ اتاقی که آفتاب به آنجا سرنمی‌کشد ۳ـ یکی از یاران مولا علی (ع) که از او دعایی به یادگار است ـ بادکنک بدن ـ حیرت ـ صفت‌عدد ٤ـ ریسمان بنائی ـ عالم طبیعی و مادی ـ پرنده‌ایست ازنیزه باز که شکارچی ماهریست ٥ـ دریا ـ اشک چشم ـ بیم و ترس ـ هموار کردن ٦ـ خوراک حیوان است ـ گوشت درون‌قوطی ـ درس خوانده و باسواد ـ حزن واندوه ۷ـ به فیض رسیدن ـ آقای فرانسوی است ۸ـ با یال و کوپال ـ شراب فرنگی ـ ضمیر متصل ـ همیشه در راه عزیزان می‌دادند ۹ـ سخن‌بیهوده و باطل ـ دشنام‌دهنده ۱۰ـ روز در لفظ عربی ـ ماهی پرروغنی است ـ از انواع خط کش ـ همیشه‌برای عاشق‌صادق طاقت‌فرسا بوده ۱۱ـ درخت‌شراب ـ پاکوه‌منزه‌شده ـ حرف وسخن ـ ترمز چهاریا ۱۲ـ مددکار ـ یکی از قبایل عرب ـ آغور است و شیر اول گاو ۱۳ـ گل سرخ ـ دشنام‌دادن ـ اسب ـ تنگ مدرج آزمایشگاه ۱٤ـ ظفر وپیروزی ـ یخ ـ دلیر هندی بر پیشانی می‌نهد ۱۵ـ یکی از نامهای شراب ـ مشهورترین عالم اقتصاد اسکاتلند .

عمودی :

۱ـ یکی‌ازانواع لب ـ از مشهورترین نشریات روزانه در اروپاست ۲ـ انجمن ـ مبتکر شیمی جدید است و بدستور حکومت انقلابی فرانسه کشته شد ۳ـ زن را به اینهم تشبیه کرده‌اند ـ طایفه ایرانی ـ بادش بر گلو می‌افتد ـ قدم یکپا ٤ـ ناهمواری در سطح ـ یکی از دانشکده‌ها ـ رو که چنین کنند ناراحت شده‌اند ٥ـ ابر رقیق ـ جنس قوی ـ دوچیز که با هم جوش خورده باشند ٦ـ به حرفش اطمینان‌کنید ـ علامت‌مفعول صریح ـ شبانگاه ۷ـ باارزش‌است ـ در سفره می‌نهندو میخورند ـ اثر ۸ـ دوزن که چشم دیدن یکدیگر را ندارند ـ همیشه کوک نیست ۹ـ آبدار ـ زمانی آگاهی را می‌گفتند ـ از محلات آبادان است ۱۰ـ ماهی در سال عربی ـ دانه خوشبو ـ چهارچوب‌در ۱۱ـ کوشش‌کردن در کاری ـ از علامات‌جمع است ـ در شوره‌زار روید ۱۲ـ ازسبزی های خوردنی ـ همیشه باعث دلباختگی شده ـ صبح‌زود ۱۳ـ ازکلمات نفی ـ درختی است ـ پشت‌سرهم ـ جوان سرخوش‌و شاد ۱٤ـ یکی‌ازسرداران بنام وطن که‌برعلیه اعراب می‌جنگید وعاقبت بدست عباسیان کشته شد ـ بیشوا ۱۵ـ شهری در آلمان ـ دانه‌یی‌که به‌آن‌روشنک می‌گویند.

حل جدول شماره ۵۱۷

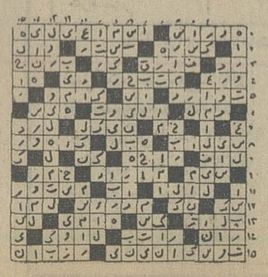

سینما کسری : اژدها وارد میشود

برنامه سینماها

تماشای فیلمهائی که با علامت(×) مشخص شده‌برای افراد کمتر از ۱۸ سال ممنوع است

★ اژدها وارد میشود ـ رنگی ـ بروس‌لی
کسری (۸۲۶۹۳۹) ۱۰ـ۱۲ـ۲ـ٤ـ٦ـ۸ـ۱۰

★ (×) اریکا ـ رنگی ـ پیربرایس ـ کارول‌براون
آتلانتیک (٦۲۷۱۷۱) ۳۰ر۱۱ـ۱۰ر۱ـ۳۰ر۳ـ۳۰ر٥ـ۳۰ر۷ـ۹ر۳۰

★ اولین شب آرامش ـ سینماسکوپ ـ رنگی
پارک (۳۱۹٦۳۷) ۹ـ۱۱ـ۱ـ۳ـ٥ـ۷ـ۹

★ بهشت دورنیست ـ رنگی ـ فردین
آسیا (٤۲۹۰۹) ۱۱ـ۱ـ۳ـ٥ر۷ـ۱٥ر۳۰ـ۹ر۳۰

رکس (۳۱۸۳٤۲) ۳۰ر۱۰ـ۳۰ر۲ـ۳۰ر٤ـ۳۰ر٦ـ۸ر۳۰

مولن‌روژ (۷٥۲۹۲۹) ۱۱ـ۱ـ۳ـ٥ـ۷ـ۹

شهوند (۳٥٤٠٤٠) ۳۰ر۱۰ـ۳۰ر۲ـ۳۰ر٤ـ۳۰ر٦ـ۸ر۳۰

لیدو (۳٤۱۲۸۲) ۱۰ـ۱۲ـ۲ـ٤ـ٦ـ۸

نپتون (۷٦۰۱۳٦) ۹ـ۱۱ـ۱ـ۳ـ٥ـ۷ـ۹

ژاله (۳۰٤۱۲۰) ۳۰ر۱۰ـ۳۰ر۲ـ۳۰ر٤ـ۳۰ر٦ـ۸ر۳۰

توسکا (٥۳۹٥٤٤) ۳۰ر۱۰ـ۳۰ر۲ـ۳۰ر٤ـ۳۰ر٦ـ۸ر۳۰

المپیا (۹۲٦۷۹۷) ٤٥ر۱۰ـ۱ـ۳ـ٥ـ۷ـ۹

پاسارگاد (۳٤۲۷۸۲) ۹ـ۱۱ـ۱ـ۳ـ٥ـ۷ـ۹

چرخ‌فلک (۹٥۰٥٥۸) ۱۰ـ۱۲ـ۲ـ٤ـ٦ـ۸ر۳۰

شرق (٥۳٤۰۲٤) ۳۰ر۱۰ـ۳۰ر۲ـ۳۰ر٤ـ۳۰ر٦ـ۸ر۳۰

★ بزرگمرد کوچک ـ سینماسکوپ ـ رنگی
گلدیس (٦۲۸۷۱۳) ۳۰ر۱۰ـ۳۰ر۳ـ۳۰ر٥ـ۷ر۳۰

★ پیش‌مرگان ـ سینماسکوپ ـ رنگی
سهیلا (۳۱٦٤۲٤) ۳۰ر۱۰ـ۳۰ر۲ـ۳۰ر٤ـ۳۰ر٦ـ۸ر۳۰

پلازا (٤٤۲٥٥) ۱٥ر۱۱ـ۱٥ر۳ـ۱٥ر٥ـ۱٥ر۷ـ۹ر۱٥

مراد (۷٥۳۳۸۲) ۹ـ۱۱ـ۱ـ۳ـ٥ـ۷ـ۹

داریوش (٥۲٦۲٦٥) ۳۰ر۱۰ـ۳۰ر۲ـ۳۰ر٤ـ۳۰ر٦ـ۸ر۳۰

★ جهانماز روبرو ـ رنگی ـ سرژرژیانی
امپایر (٦۲۳۹٤۲) ۱٥ر۱۱ـ۱۰ر۱ـ۳۰ر۳ـ۳۰ر٥ـ۷ر۳۰ـ۹ر٤٥

★ جنجال بزرگ ـ رنگی ـ لوئی‌دوفونس
گلدن‌سیتی(۹٦۳۲٦۹) ۳۰ر۱۱ـ۱۰ر۱ـ۳۰ر۳ـ۳۰ر٥ـ۷ر۳۰ـ۹ر٤٥

★ جون من یک چک دیگه بزن ـ رنگی ـ ترنس‌هیل
ریولی (۷٥۷۷۷۷) ۱۱ـ۳۰ر۳ـ۳۰ر٥ـ۷ر۳۰ـ۹ر۳۰

شهرتماشا (۹۲۸٦۸٦) ۳۰ر۱۱ـ۳۰ر۳ـ۳۰ر٥ـ۷ر۳۰ـ۹ر۳۰

★ راه اژدها ـ رنگی ـ بروس‌لی
کاپری (۹۲۸٤۰۱) ۹ـ۱۱ـ۱ـ۳ـ٥ـ۷ـ۹

★ رینگو برای انتقام بازمیگردد ـ جدال یک قهرمان
فلور (٥۲۸۰۹٦) ۹ـ۱۱ـ۱ـ۳ـ٥ـ۷ـ۹

★ (×) زیر درخت هوس ـ رنگی ـ دایان‌کانن
ونک (٦۸۲٥٥۷) ۳۰ر۱۱ـ۲ـ٤ـ٦ـ۸ـ۱۰

★ زندباد زاپاتا ـ مارلون براندو
بولوار (٦٥٥۷۹۲) ۱۱ـ۱ـ۳ـ٥ـ۷ر۱٥ـ۹ر۱٥

★ زیبای حریص ـ رنگی ـ سینماسکوپ
تاج (۳۱۳۸٦٤) ۱۰ـ۱۲ـ۲ـ٤ـ٦ـ۸ـ۱۰

★ زیبای حریص ـ جوکیسه
البرز (۳۰٤۲٥۸) ۳۰ر۸ـ۱۲ـ۳۰ر۳ـ۷ـ۳۰ر۸

★ سرافراز ـ رنگی ـ چارلزبرونسون
شهرفرنگ(٦۲۷٦۲۸)ر۱٥ـ۱۱ر۱ـ۱٥ر۳ـ۱٥ر٥ـ۳۰ر۷ـ۹ر٤٥

★ سرعت و جنون مرگ ـ رنگی ـ سینماسکوپ
سانترال (۹۲۸٦۸٦) ۱۱ـ۱ـ۳ـ٥ـ۷ـ۱٥ر۹

متروپل (۳۱۹٤۱۰) ۹ـ۱۱ـ۱ـ۳ـ٥ـ۷ـ۹

رویال (۸۲۹۷۸٥) ۱۰ـ۱۲ـ۲ـ٤ـ٦ـ۸ـ۱۰

★ سه‌مرد در راه سخت ـ رنگی ـ جیمبراون
درو ازه‌طلائی (۳٥۲۱٦۰) ۳۰ر۱۱ ـ ۳۰ر۱ ـ ۳ر۳۰ ـ ٥ر۳۰ـ ۷ر۳۰ ـ ۹ر۳۰

★ شاهین سرخ ـ ایمان
آسمان آبی (۳٤۱٦٦۸) ۹ـ۱۱ـ۱ـ۳ـ٥ـ۷ـ۹

★ سه اولاد ـ نوبر اصفهان
پردیس (۳۰٤۲٥۹) ۹ـ ۱۱ـ ۱ـ ۳ـ ٥ـ ۷ـ ۹

★ دشمن من ـ رنگی ـ راجش‌کانا ـ ممتاز
حافظ (۳۹۱۰۷٤) ۳۰ر۱۰ـ۲ر۳۰ـ٤ر۳۰ـ٦ر۳۰ـ۸ر۳۰

★ عقرب ـ رنگی ـ برت‌لنکستر ـ آلن‌دلون
تخت‌جمشید (٥۲٥٥۰) ۱۱ـ۲ـ٤ـ٦ـ۸ـ۱۰

★ فرمان مرگ ـ رنگی ـ فخرالدین
اونیورسال (۹۲٦۹٥۳) ۱۱ـ۱ـ۳ـ٥ر۱٥ـ۷ر۳۰ـ۹ر۳۰

پاسیفیک (۷٥۳۳۱۱) ۱٥ر۱۱ـ۳۰ر۳ـ۳۰ر٥ـ۷ر۳۰ـ۹ر۳۰

ایران (۳۱٦۳٥٤) ۳۰ر۱۰ـ۲۰ر۲ـ۳۰ر٤ـ٦ر۳۰ـ۸ر۳۰

ساینا (۳٥۲٤٤۲) ۱۰ـ۱۲ـ۲ـ٤ـ٦ـ۸ـ۱۰

تیسفون (۹٥۸۸۸۲) ۹ـ۱۱ـ۱ـ۳ـ٥ـ۷ـ۹

رنگین‌کمان (۷٥٦۷٦۰) ۹ـ۱۱ـ۱ـ۳ـ٥ـ۷ـ۹

موناکو (۷۹٥٥۹٦) ۹ـ۱۱ـ۱ـ۳ـ٥ـ۷ـ۹

پرسپولیس (٥۳۸۰۸۱) ۱۰ـ۱۲ـ۲ـ٤ـ٦ـ۸

کارون (۹٥٥۱٦٥) ۳۰ر۱۰ـ۲۰ر۲ـ۳۰ر٤ـ۳۰ر٦ـ۸ر۳۰

دریا (۳٤۱۷٤٦) ۹ـ۱۱ـ۱ـ۳ـ٥ـ۷ـ۹

آستارا (۸۷٤۰۲۲) ۳۰ر۱۰ـ۳۰ر۲ـ۳۰ر٤ـ۳۰ر٦ـ۸ر۳۰

★ کاتو پسر اژدها ـ رنگی ـ بروس‌لی
پارامونت (٤۸۳۲۱) ۳۰ر۱۱ـ۲۰ر۱ـ۳۰ر۳ـ۳۰ر٥ـ۷ر۳۰ـ۹ر۳۰

سینه‌موند (٤۸۳۲۲) ۱۱ـ۱ـ۳ـ٥ـ۷ـ۹

★ کلبه عموتم ـ رنگی ـ میلن دومونژو
ماژستیک (٦٦۸٤٦۱) ۱۱ـ ۲ـ ۳۰ر٤ـ ۷ـ ۹ر۳۰

★ لیکی ـ رنگی ـ تونی‌کورتیس ـ آنجانتکامر
رادیوسیتی (٤۳۳۲۰) ۱٥ر۱۱ـ۲۰ر۳ـ۳۰ر٥ـ۷ر۳۰ـ۹ر٤٥

★ مترسک ـ رنگی ـ جین‌هاکمن ـ ال‌پاسینو
شهرقصه (٦۲۷۲۹۰) ۱۱ـ۲ـ٤ـ٦ـ۸ـ۱۰

★ مبارزه دوغول ـ تسخیرناپذیران
ستاره (٥۳۹۷۲۱) ۹ـ۱۱ـ۱ـ۳ـ٥ـ۷ـ۹

★ نان و لباس و خانه ـ رنگی ـ منوچکومار
همای (۳۱۱٦٦۹) ۳۰ر۱۰ـ۲۰ر۲ـ۲۰ر٤ـ۳۰ر٦ـ۸ر۳۰

★ مشت‌های ویرانگر از ته استخر
نادر (۳۱٤٤۹٥) ۹ـ۱۱ـ۱ـ۳ـ٥ـ۷ـ۹

★ مالیزیا ـ رنگی ـ لورا آنتونلی ـ توری‌فرو
دیامونت (۸۲۸٤۰۰) ۱٥ر۱۱ـ۳۰ر۱ـ۳۰ر۳ـ۲۰ر٥ـ ۳۰ر۷ـ۹ر٤٥

★ مردان شهر وحشی ـ رنگی هنری سیلوا
برلیان (۳۹۳٥۳٥) ۹ـ۱۱ـ۱ـ۳ـ٥ـ۷ـ۹

★ وقتی شهر میخوابد ـ رنگی ـ کرک داگلاس
پولیدور (٤۲٦۳۱) ۳۰ر۱۱ـ۲۰ر۱ـ۳۰ر۳ـ۳۰ر٥ـ۷ـ۹ر٤٥

★ (×) وقتی کلفت خوشگل باشه ـ رنگی ـ اسکوپ
ب.ب (۸۲۹٦٤۱) ۱۱ـ۲ـ٤ـ٦ـ۸ـ۱۰

★ هاشم‌خان ـ رنگی ـ بهروز وثوقی
نیاگارا (٦٦٥۳۰۷) ۱۱ـ۱ـ۳ـ٥ـ۷ر٤٥ـ۹ر٤٥

میامی (۷٥٤۳۲۹) ۱۱ـ۱ـ۳ـ٥ـ۷ـ۹

الوند (۳٥٦۰۳۸) ۱۰ـ۱۲ـ۲ـ٤ـ٦ـ۸

کیهان (٥٤٦۳٦۰) ۹ـ۱۱ـ۱ـ۳ـ٥ـ۷ـ۹

مارلیک (۹٦۳۱۱٦) ۹ـ۱۱ـ۱ـ۳ـ٥ـ۷ـ۹

اسکار (۹۲۰۸۸۸) ۱۰ـ۱۲ـ۲ـ٤ـ٦ـ۸

ارانوس (۲۷۹۷۱) ۳۰ر۱۰ـ۲۰ر۲ـ۳۰ر٤ـ۳۰ر٦ـ۸ر۳۰

شهرام (۸٤٤٥٤۹) ۹ـ۱۱ـ۱ـ۳ـ٥ـ۷ـ۹

سیلوانا (۳٦۳۷۳۷) ۳۰ر۱۰ـ۳۰ر۲ـ۳۰ر٤ـ۳۰ر٦ـ۸ر۳۰

سیلورسیتی (۸٦۲۲۰٥) ۱۰ـ۳۰ر۲ـ۳۰ر٤ـ۳۰ر٦ـ۸ر۳۰

اروپا (۳۰۳۱۷۹) ۳۰ر۱۰ـ۳۰ر۲ـ۳۰ر٤ـ۳۰ر٦ـ۸ر۳۰

★ (×) هوسهای زودرس ـ سینماسکوپ ـ رنگی
آریا (۳۱۹۸۸٤) ۹ـ۱۱ـ۱ـ۳ـ٥ـ۷ـ۹

سئانس انگلیسی
گلدیس ساعت ۹٫۳۰ (بزرگمرد کوچک)

پذیرش دانشجوی کامپیوتر
مرکز آموزش بین‌المللی خدمات کامپیوتری با امتیاز رسمی در آموزش مواد کامپیوتر از ایران و امریکا با همکاری مرکز آموزش کارخانجات کامپیوتر سازی اینترديتای امریکا شمارا برای احراز مشاغل کامپیوتری در مؤسسات بزرگ دولتی وملی درسطح بین‌المللی آماده میسازد .
شاه عباس نبش تخت‌طاوس

از امشب فقط در
سینما گلدیس
داستین هوفمن ـ فی دانا وی
درفیلم پاناویژن ورنگی "LITTLE BIG MAN"
بزرگمرد کوچک

باشرکت : مارتین بالزام ـ جف کوری ـ پخش ازسنترفیلم

اطلاعیه
دبیرستان جاویدان
به آن عده از دانش آموزان دبیرستان جاویدان. که تاکنون بدبیرستان مراجعه و موفق به ثبت‌نام نشده‌اند . اخطار میشود یک کلاس ششم‌ریاضی و یک کلاس ششم طبیعی دیگر افتتاح گردیده‌است
تلفن ٦٦٥٥۳۷

دبیرستان بهارامید
برای کلاسهای چهارم وپنجم ادبی‌وطبیعی وریاضی وششم طبیعی ثبت‌نام میکند
میدان ۲٤ اسفند خیابان سیمتری خیاباز
سزاوار دبیرستان بهارامید
تلفن ٤۱۷٤٦

آغاز هفته پنجم فقط در
سینما آتلانتیک
اریکا ـ زنی‌سکسی ، بی‌پروا، جسور وجاه‌طلب

تماشای این فیلم برای اشخاص کمتراز ۱۸ سال ممنوع است

کاشی سعدی
پیشرو صنعت سرامیک ایران

سلف‌سرویس گل، غذای عالی وارزانتر . خیابان شاه ساختمان آلومینیوم

پذیرش دانشجو برای دوره برنامه‌نویسی کامپیوتر
باتوجه به‌نیازروزافزون بافراد متخصص
مرکز آموزش کامپیوتر شاخص (C.E.C) که با توجه‌به احتیاجات سازمانهای مختلف به افراد متخصص در رشته کامپیوتر همواره سعی نموده با بهترین روش آموزش به‌تربیت برنامه‌نویس و پانچیست بپردازد، اکنون برای دوره‌های جدید خود ثبت‌نام میکند.
داوطلبان علاقمندمیتوانند حداکثر تاروز چهارشنبه ۱٦ر۷ر٥٤ بدفتر ثبت‌نام این‌مرکز واقع در کاخ شمالی بالاتر از بلوار نیش کوچه سمنان مراجعه و یا جهت کسب اطلاع بیشتر با تلفن ٦۲۹٥۸۱ تماس بگیرند.

تلویزیون

برنامه اول کانال ۷

دوشنبه

۱۷ـ۰۰ اخبار
۱۷ـ۰٦ آموزش دو ومیدانی
۱۷ـ۳۰ میزگرد مسائل دینی
۱۷ـ٥٦ نغمه‌های آسمانی
۱۸ـ۰۱ اذان مغرب
۱۸ـ۰٦ سخنان جاویدان از نهج‌البلاغه
۱۸ـ۱۱ آموزش و پرورش در اسلام
۱۸ـ٤۰ کارتون
۱۸ـ٤٥ عصر حجر
۱۹ـ۱٥ اخبار ورزشی
۱۹ـ۳۰ ترانه‌های ایرانی
۲۰ـ۰۰ فرستاده ویژه
۲۰ـ۳۰ اخبار
۲۱ـ۰٥ مرد شش‌میلیون‌دلاری
۲۱ـ٥٥ آقای مربوطه
۲۲ـ۰۰ اندیشه روبرو
۲۲ـ٤٥ موسیقی کلاسیک

سه‌شنبه

۱۱ـ۰۰ برنامه ویژه عید فطر
۱۱ـ۰۰ فیلم سینمائی کارتون : «مردی بنام‌فلینستون»
۱۲ـ٤۰ موسیقی ایرانی
۱۳ـ۰٥ هاوکینز
۱٤ـ۰۰ اخبار
۱٤ـ۳۰ نغمه‌ها و ترانه‌ها
۱٥ـ۰۰ فیلم سینمائی «دیستری دوباره میتازد»
۱٦ـ۳۰ موسیقی محلی
۱۷ـ۰۰ روستائیان
۱۷ـ۳۰ برنامه کودکان، گلی و دوستان، هفتخوان، کارتون ، یکی‌بود یکی نبود
۱۸ـ۳۰ تیل موپولی
۱۹ـ۰۰ رقص × ٥
۱۹ـ۳۰ خانواده
۲۰ـ۱٥ جشن سالروزاستقلال جمهوری دموکراتیک آلمان
۲۰ـ۳۰ اخبار
۲۱ـ۱۰ تلخ و شیرین
۲۲ـ۰۰ آقای مربوطه
۲۲ـ۰٥ برنامه ویژه عیدفطر
۲۲ـ٥۰ کانن

نیمروز چهارشنبه

۱۲ـ۰۰ اخبار
۱۲ـ۰٥ روزهای زندگی
۱۲ـ۳٥ دانش
۱۳ـ۰۰ پیشتازان فضا
۱٤ـ۰۰ اخبار

برنامه دوم کانال ۹

دوشنبه

۱۹ـ۳۰ موسیقی و تصویر
۲۰ـ۰۰ اتاق اخبار
۲۰ـ۰٥ دائرة المعارف دریا
۲۱ـ۰۰ شیوه‌های دیدن
۲۱ـ۳۰ اخبار از برنامه دوم
۲۲ـ۰۰ گالری شبانه
۲۲ـ٥۰ لانگ‌استریت

سه‌شنبه

۱۷ـ۰۰ موسیقی و تصویر
۱۷ـ۳۰ فیلم‌سینمائی «کت‌بالو»
۱۹ـ۳۸ طبقه بالا ـ طبقه‌پائین
۲۰ـ۲۸ تکنوازی
۲۰ـ٤۱ سیگار و مضرات آن برنامه‌ای ازگروه‌دانش
۲۱ـ۳۰ اخبار از برنامه دوم
۲۲ـ۰۰ واریته
۲۲ـ۱۰ فیلم هفته «فاتحین»

تلویزیون امریکا

دوشنبه

۱٦ـ۰۰ خیابان سسام
۱۷ـ۰۰ شرکت برق
۱۷ـ۲٥ مریخی محبوب من
۱۷ـ٥۰ گربه غمگین
۱۸ـ۰۰ اخبار
۱۸ـ۳۰ یادداشت برنامه‌ها
۱۸ـ٤۰ اطلاعات ویژه
۱۹ـ۱۰ اوقات خوش
۱۹ـ٤۰ فیلم سینمائی
۲۱ـ۰٥ در جستجوی نیل
۲۲ـ۰۰ اخبار

سه‌شنبه

۱٥ـ۳٥ بیمارستان عمومی
۱٥ـ٥٥ تازه‌ها
۱٦ـ۰٥ خیابان سسام
۱٦ـ٥٥ شرکت برق
۱۷ـ۲٥ تفنگدار
۱۷ـ٥۰ گربه غمگین
۱۸ـ۰۰ اخبار
۱۸ـ۱٥ یادداشت برنامه‌ها
۱۸ـ۳٥ برنامه مخصوص
۱۸ـ٥٥ فیلم سینمائی
۲۰ـ٤۰ نسل بشر
۲۱ـ۰٥ دود اسلحه
۲۲ـ۰۰ مشروح اخبار

مدیر «شل» به پرداخت جریمه محکوم شد

امروز اعلام شد مدیرعامل شرکت نفت پارس ، به اتهام افزایش بدون مجوز قیمت یکی از محصولات کارخانه نفت پارس توضیح دهد .

پرونده مدیر عامل شرکت نفت پارس، در دادگاه شعبه ۶۱ سیار مبارزه با گرانفروشی دادگستری به تصدی آقای ارشادی مورد رسیدگی قرار خواهد گرفت.ماموران قسمت ۲۶ اتاق اصناف ـ بسرپرستی آقای اسفندیاری ـ درپرونده‌یی که علیه مدیرعامل شرکت نفت پارس تنظیم شده است، وی را متهم به افزایش قیمت‌گریس شاسی‌دهبوندی پارس‌کرده‌اند.

براساس این پرونده برابر با فاکتور شماره ۱۶۶۴۲،این کارخانه، در تاریخ ۱۳ر۱۱ر۵۳ هر کارتن گریس شاسی ده پوندی را به‌قیمت ۱۰۸۱ریال فروخته و حال آنکه همین محصول را برابر فاکتور شماره ۲۳۸۵۸ بتاریخ ۲۴ر۴ر۵۴ به قیمت هر کارتن ۱۳۰۹ریال ـ یعنی ۲۷۸ ریال گران‌تر ـ عرضه کرده است .

مدیر عامل شرکت نفت پارس یکشنبه هفته‌آینده بایددردادگاه حاضر شود و پیرامون‌افزایش قیمت گریس شاسی دهبوندی محصول شرکت سهامی عام نفت پارس توضیح دهد.»

«ریچارد بی. واک»، مدیر عامل شرکت «شل‌اویل‌ایران» هم به اتهام افزایش قیمت محصول این‌شرکت بپرداخت ده هزار تومان جزای نقدی محکوم شد .

حکم محکومیت مدیر عامل این شرکت درشعبه ۶۱دادگاه سیار مبارزه با گرانفروشی ـ بهریاست آقای ارشادی ـ صادر شد .

سخنگوی دادگستری گفت: در دادگاه شعبه ۶۱ علاومبر مدیر شرکت «شل‌اویل‌ایران»، مهندس عباس موسوی مدیر مسئول شرکت «ایران لب» ـ توزیع کننده روغن اتومبیل ـ به پرداخت ۳۰ هزار ریال جزای نقدی، خسرو نادری مدیر مسئول‌باربری مازندران به اتهام دریافت وجه اضافی به پرداخت ۱۲ هزار ریال ، مهدی کتانی مدیر عامل‌شرکت بخش فلزات به پرداخت ۲۰ هزار ریال ، محمد رضاخلیلی مدیر مسئول‌وصاحب موسسه گرگان به پرداخت ۱۰ هزار ریال و هوشنگ میر محمدی مدیر مسئول و صاحب موسسه انتشاراتی پیروزواقع دربازار مسجد جامع به اتهام تنظیم صورتحساب ناقص بپرداخت ۱۰ هزار ریال جزای نقدی محکوم شدند .

در شعبه ۵۶ دادگاه سیار مبارزه‌باگرانفروشی‌دادگستری، به تصدی آقای شیخ‌الاسلامی نیز محمود نعیمی مدیرتعمیرگاه شماره ۳۵ ایران ناسیونال ـ در فرح‌آباد ژاله ـ به اتهام تمهید درکسب به‌پرداخت ۳۰ هزار ریال جزای نقدی‌محکوم شد .

در این دادگاه همچنین‌اکبر میرحسینی صاحب فروشگاه بلور و چینی مهتاب واقع‌در فرح آباد ژاله به اتهام نصب برچسب مازاد بر قیمت به پرداخت ۲۰ هزاررریال، مهران حبیبی فروشنده پوشاک‌به اتهام عدم ارائه فاکتور اجناس خارجی به پرداخت ۳۰ هزار ریال و دکتر جواد ژندی مدیردراروخانه شکوفه به اتهام گرانفروشی‌شیر خشک به پرداخت ۲۰ هزاررریال

۲۴۰۰۰ گران ـ فروش تهرانی تحت تعقیب قرار گرفتند

ستاد مبارزه با گرانفروشی اعلام کرد که از آغازجنبش ملی علیه‌گرانفروشی ۲۴۰۰۰ پرونده تخلف وسیله ستاد و یک گروه مجرب ۶۰ نفری از بازرسان سازمان مبارزه با گرانفروشی‌به دادگاه‌های ویژه گرانفروشی درتهران فرستاده شد و به ترتیب الویت مورد رسیدگی قرار می گیرد .

ستاد همچنین اعلام‌کرد: سازمان زنان ایران گروهی از بانوان‌علاقمندبه مشارکت درامر مبارزه با گرانفروشی را دیروز به ستاد مبارزه معرفی کرد که پس‌از تشکیل یک جلسه توجیهی فعالیت آنان رسماآغاز خواهد شد.

بدین ترتیب همزمان با تاسیس ستاد های منطقه‌ای زنان نیز در نقاط مختلف پایتخت کار خود را آغاز خواهند کرد. شعب سازمان زنان دراستان ها نیزهمکاری خود را با ستاد های مبارزه باگرانفروشی‌اعلام‌داشته‌اند.

طرحهای شهرسازی تبریز اعلام شد

یك‌مرکزبزرك‌فرهنگی‌ـهنری درتبریز ساخته خواهد شد

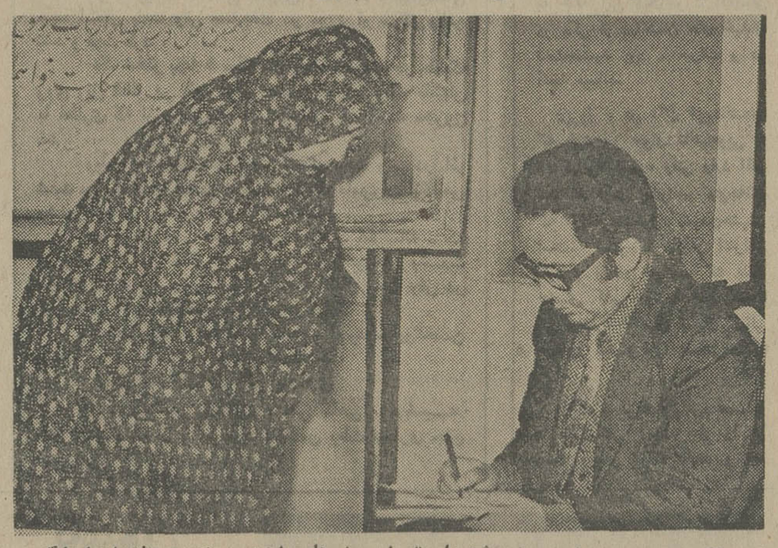

پاسخگویی در راهرو شهردار تبریز روز های شنبه و دوشنبه‌هرهفته‌رابه‌پاسخگویی مشکلات و خواستهای ارباب‌رجوع اختصاص داده ، و دراین دو روز هر روز یک ساعت درراهروی شهرداری با مردم‌گفتگو میکند .

شهردار وقتی نظریات و خواستهای مردم را میشنود ،اگر آنها را قانونی بداند فی‌المجلس رسیدگی میکند و دستور اجرا میدهد .

در این عکس که بوسیله‌خبرنگار عکاس اطلاعات درتبریز برداشته شده دکتر وارسته پس از شنیدن درد دلهای یک زن چادری دستور میدهد کارش رافوری انجام دهند .

یك مرکز بزرك فرهنگی ـ هنری شامل کتابخانه، ایران‌تئاتر وکنسرواتور در تبریز ایجاد می‌شود، این مرکز در محل«ارك علیشاه» تبریز احداث خواهد شد.

دکتر «وارسته» شهردار تبریز در گفتگویی با خبرنگار ما درآن شهرستان طرحهای بزرك شهر سازی تبریز راتشریح کرد.

دکتر «وارسته» گفت : یك طرح بزرك شهری با نام «ارك علیشاه» در تبریز پیاده خواهد شد. با پیاده شدن این طرح که‌فعلاکروکی ولیست ارزیابیهای آن در دست تهیه است تبریز دارای یك مرکز بزرك فرهنگی هنری خواهد شد .

این مرکز شامل ایران‌تئاتر کتابخانه و کنسرواتوراست و میتواندبرای‌تبریز یك‌شناسنامه درخشان باشد.

شهردار همچنین اعلام کرد : نزدیك فرودگاه تبریز پارك عظیمی بمساحت ۵۰۰ هکتار ایجاد خواهد شد ضمنا باغ ملت که‌از پارکهای قدیمی تبریز بود بار دیگر در اطراف «ارك‌علیشاه» احیاء میشود.

با احداث خیابان کمربندی و تعریض‌وتوسعه وادامه چندخیابان اصلی شهر نیز برنامه وسیعی برای حل مشکل ترافیك دردست اجرا است. ایجاد ترمینال‌مرکزی را نیز باید از شاخه های مهم این برنامه دانست .

دکتر وارسته‌گفت: قسمت‌اعظم درآمد شهرداری تبریز صرف کادر پرسنلی میشود و سازمان برنامه به بهانه اینکه شهرداری تبریز نمیتواند وجوه کمکی را جذب کند و بمصرف برساند حاضر نیست به شهرداری تبریز کمك کند.

اتوبوسرانی ومردم

بقیه از صفحه ۵

میسازد مشکلی را حل‌نخواهد کرد. پس باید همزمان با واگذاری اتوبوسرانی به‌بخش خصوصی اقدامات دیگری از قبیل ایجاد پلهای هوائی و زیر زمینی و احداث خیابانهای جدید عملی شود تا مشکلات ازمیان برداشته شود .

این خانم افزود :

نباید واگذاری اتوبوسرانی به بخش خصوصی،کوچکترین تغییری در نرخ بلیط اتوبوس بدهد و همچنین دولت باید تعهدات سنگینی از شرکتهای خصوصی برای انجام وظایفی که قبول میکنند بگیرد ، تا درصورتی که این شرکتها از انجام وظایف خود شانه خالی کردند مردم و دولت مواجه با مشکلات نشوند .

غیدری مسافر اتوبوس خط شاهرضا با واگذاری شرکت واحدبه بخش‌خصوصی‌مخالف است و میگوید :

اتوبوسرانی یکی از خدماتی است که دولت باید حتی با دادن مخارج اضافی آن‌اداره کند و برای بهبودش بکوشد ، بی‌آنکه دیناری بر بهای بلیط آن بیفزاید.اگرکاراتوبوسرانی به بخش خصوصی داده شود مانند گذشته این شرکت ها برای نفع خویش به مردم اجحاف خواهندکردو درنتیجه وضع اتوبوسرانی از آنچه هست بدتر خواهد شد .

بنظر من علت اشکار در کار اتوبوسرانی بدی مدیریت این شرکت است ، و اگردرسازمان و مدیریت آن تغییراتی داده شود ، بطور حتم وضع اتوبوسرانی بهتر خواهدشد.

مدیریت بد

منیره گنجبخش کارمنددولت نیز می‌گفت :

درصورت واگذاری خطوط اتوبوسرانی به‌بخش‌خصوصی باید اتوبوسهای کهنه را از خطوط جمع‌آوری کنند و با دادن حقوق مناسب‌سهل‌انگاری و عدم احساس مسئولیت را درمیان رانندگان اتوبوس از بین ببرند و در ضمن قیمت بلیط را تغییر ندهند .

نوروزعلی آردی راننده اتوبوس میدان ارك نیز بدی مدیریت شرکت واحد را علت خرابی اتوبوسرانی در تهران می‌داند و میگوید :

اکثر رانندگان شرکت واحد بعلت وجود مشکلات‌گوناگون از کار خود استعفا داده‌اند . این بعلت عدم توجه مدیریت این شرکت‌به کاررانندگان‌است و اگر مدیریت شرکت بدست افراد بخش خصوصی بیفتد آنها با دلسوزی بیشتری عمل خواهند کردو بوضع‌رانندگان و حقوق آنها توجه میکنند .

کما اینکه در حال حاضر اکثریت رانندگان شرکت واحد بعلت حقوق‌های مناسب و بیشتری که شرکتهای‌خصوصی به آنها می دهند کار خود را در شرکت واحد رها کرده و به بخش خصوصی رفته‌اند .

این راننده اضافه میکند :

در بدترین اتوبوسها که باید چندین سال پیش از کارخارج میشدنددر خطوط‌اتوبوسرانی تهران بکار مشغولند واستفاده از این اتوبوسها اعصاب رانندگان را متشنج و مردم را ناراحت کرده است .

حسین احمدی‌نیزدر این‌مورد گفت :

شرکت واحد در حال حاضر با سرمایه‌یی بیش از ۲۰۰ میلیون تومان و در حدودسه هزار اتوبوس و ۱۳ هزار کارگر قادر به اداره وضع اتوبوسرانی تهران نیست،ولی آیا بخش خصوصی میتواند چنین سرمایه هنگفتی راتامین کند و در قیمت بلیط اتوبوس نیز تغییری ندهد ؟

بنظر من که اینکار امکان‌پذیر نخواهد بود و افزایش نرخ بلیط اتوبوس نیز نه‌تنها برای مردم قابل قبول نیست بلکه دولت نیز با توجه به‌برنامه‌هایی که برای مبارزه با گرانی دارد حاضر به عملی کردن‌این طرح نخواهد شد . پس بهتر است شهرداری بجای اعتراف به ضعف خود و شانه خالی کردن از تعهداتش به فکر اداره بهتر شرکت واحد ورفع ناراحتی‌های مردم باشد و از زیر بار مسئولیت های خود شانه خالی نکند .

مشکل تاکسی

علاوه بر طرح واگذاری اتوبوسرانی به شرکت های خصوصی شهردار برای مشکل تاکسی نیز انحلال شرکت تعاونی تاکسیرانی و ایجاد یک شرکت سهامی را که سهام آن رارانندگان‌تاکسی دراختیار داشته باشند پیشنهاد میکند . رانندگان تاکسی از طرح شهرداری استقبال کردند. آنها معتقدند که این طرح‌سبب‌تامین رفاه حال آنان و مسافران حواهد شد درحالیکه مردم عقیده دارند که مسئله تاکسی‌با تغییر شرکت و یا نوبتی‌کردن کار رانندگان‌تاکسی‌حل‌نخواهد شد .

حسین بختیاری راننده‌تاکسی دراین‌باره میگوید :

اگر رانندگان تاکسی بصورت نوبتی کار کنند مسلما مردم رفاه بیشتری خواهند داشت زیرا در حال‌حاضرچون‌ساعت کار مشخص برای رانندگان در نظر گرفته نشده است ، آنها بنا به میل و رغبت خود در ساعات مختلف کار می‌کنند . همین امر سبب میشود که مسئولان نتوانند از تعداد تاکسی‌هایی را که در ساعت معینی کار می‌کنند آگاهی‌داشته باشند .

بارها اتفاق می‌افتد که در ساعتی از روز اکثر تاکسی‌ها خالی و بدون مسافر درشهر حرکت میکنند و در ساعات دیگر که عده مسافر زیاداست تعداد کمی تاکسی در حال کار باشد . این امر علاوه‌براینکه بضرر رانندگان تاکسی است‌در مردم این تصور را بوجود می‌آورد که تاکسی در تهران کم است .

تاکسی سرویس

اما رضایی مسافر در انتظار تاکسی ، نظر دیگری دارد . او میگوید :

سهامدار کردن رانندگان تاکسی کار خوبی است ولی مشکل مسافران را حل نمیکند باید برای مسافران و حل مشکلات آنها فکری کرد .

در حال حاضر رانندگان تاکسی در پی منافع خود به مسافران اجحاف میکنند و در حقیقت تاکسی‌ها ، تاکسی سرویسی هستند و فقط در مسیرهای مشخصی حرکت میکنند .

حسین ظهری راننده نیز می گوید :

سهامدار کردن‌رانندگان‌تاکسی اقدام خوبی است ، اما بایداز نظر تعمیرگاه و پارکینگ و خرج ماشین نیز فکری شود وگرنه وضع تاکسیرانی نیز مانند وضع شرکت واحد اتوبوسرانی خواهد شد .

صدیقه لرزند مسافر دیگرنیز میگفت :

در حال‌حاضرضابطه‌یی برای کار رانندگان تاکسی وجود ندارد و کار آنها به‌اصطلاح عشقی است. هرگاه‌میخواهند کار میکنند یا کار را تعطیل میکنند و سوار کردن مسافر را نیز بدون احساس‌مسئولیت و فقط در جهت منافع خود انجام میدهند . حتی برخی‌از رانندگان تاکسی با توجه به شکل و شمایل مسافر خود را انتخاب میکنند .

اگر قرار است شرکتی با سهامداری رانندگان تاکسی ایجاد شود باید برنامه و ضوابط دقیقی برای کار رانندگان تهیه شود .

بانك‌رفاه‌کارگران۵ر۱۳هزاردستگاه واحد مسکونی ساخته است

بانک رفاه کارگران طی چهار سالی که برنامه های‌خانه سازی خود را شروع کرده است چندین طرح بزرگ خانه سازی در نقاط مختلف کشور اجرا کرده ، و در چند نقطه دیگر طرحهای بزرگی در دست اجرادارد . این مطلب را دکتر محمد مجیدی رئیس هیات‌مدیره ورئیس کل بانکرفاه کارگران عنوان کرد وی از طرح ۵۴۰۰ واحد مسکونی آپارتمانی در تبریز بعنوان مهمترین برنامه خانه سازی در حال حاضر یاد کرد و گفت :

۵۴۰۰ واحد مسکونی آپارتمانی در ۱۳۵ بلوك چهار طبقه و در زمینی بمساحت یک میلیون متر مربع برای‌کارگران تبریز ساخته خواهد شد .کار های ساختمانی این واحد ها از سال گذشته آغاز شد و اولین سری آن در نیمه‌دوم‌سال‌جاری بپایان خواهد رسید . خانه های این شهرك کارگری تبریز بطریق پیش ساخته بنا خواهد شد و دارای سیستم حرارت مرکزی میباشد .

مجیدی که در باره برنامه های خانه سازی بانك رفاه کارگران باخبرنگاران صحبت میکرد افزود: بانکرفاه‌کارگران ۱۸۹۰ واحد مسکونی در ۴۱ بلوك چهار طبقه در زمینی به مساحت ۱۲۷ هزار متر مربع درمشهدخواهد ساخت عملیات ساختمانی این واحدها از سال گذشته در مشهد آغاز گردیده و اولین سری این آپارتمانها در مهر ماه سال ۱۳۵۵ تحویل خواهد شد .

این‌واحد های مسکونی‌دو تا چهار اطاقه و بتون‌آرمه خواهد بود .

خانه سازی در اصفهان

رئیس کل بانك رفاه کارگران ادامه داد :کارساختمانی ۱۰۸۵ واحد آپارتمانی در ۴۱ بلوك ۴و۵طبقه ازسه سال پیش در اصفهان آغاز گردید . اولین سری این آپارتمانها که شامل ۶۴۰ دستگاه میباشد اماده و تحویل گردیده است و کار ساختمانی بقیه نیز تا پایان نیمه دوم‌امسال‌بپایان خواهدرسید.

خانه برای کارگران

قرارداد‌ساختمانی ۱۴۷۰واحد مسکونی انفرادی درشهرستان شاهی در زمینی بمساحت ۶۰۰ هزار متر مربع ماه‌گذشته بین بانك وشرکت سازنده منعقد گردیدبموجب این‌قراردادشرکت سازنده اولین‌سری از این‌خانه های انفرادی‌رادرشهریور ماه سال‌آینده‌به‌بانك تحویل‌خواهد داد.

بانك رفاه کارگران دو طرح بزرگ خانه‌سازی‌یکی آپارتمانی و دیگری واحد های مسکونی انفرادی رادر کرمانشاه بپایان رسانید.طرح آپارتماسازی‌شامل ۱۶۰ دستگاه آپارتمان یک تا چهار اطاقه وطرح خانه های انفرادی‌شامل۲۰۰واحدمسکونی ۲ تا ۴اطاقه میباشد که‌بکارگران واگذار و موردبهره برداری‌قرار گرفته است.

در شیراز و کرمان

دکتر مجیدی‌اضافه‌کرد :بانک رفاه کارگران درزمینی بمساحت ۴۴هزارمترمربع درشیرازمبادرت بساختن‌دوسری‌آپارتمان‌کارگری نموده است. سری‌اول آن‌شامل ۲۸۶ واحد مسکونی‌آپارتمانی در ۹ بلوك وسری دوم شامل ۱۶۰ دستگاه‌آپارتمان چهارطبقه در ۵ بلوك میباشد که کلیه‌این آپارتمانها اکنون مورد بهره ـ برداری‌کارگران میباشد.

قرارداد ساختن۴۰۶ دستگاه خانه های انفرادی درفروردین ماه گذشته منعقد گردید و قرار است اولین سری خانه ها در پایان نیمه اول سال ۱۳۵۵ تحویل شود .

دربندرعباس وبوشهر

طرح ساختن ۴۰۶ واحد انفرادی دربندرعباس در دست اجرامیباشد. وقراراست‌تاپایان نیمه دوم امسال اولین سری‌این خانه تحویل گردد .

دراجرای تامین‌مسکن برای کارگران بوشهر ۳۳۰ واحد مسکونی انفرادی کارگری‌برای کارگران این منطقه در دست اجرامیباشدو قرار است‌در سال آینده این واحدها تحویل‌گردد.

در زاهدان و رضائیه

بانکرفاه‌کارگران‌کارساختمانی دوسری خانه‌های انفرادی‌درادر زاهدان که شامل ۱۹۲ دستگاه خانه میباشد ازسال ۱۳۵۱آغاز نموده است کار ساختمانی‌سری اول این خانه ها در سال۱۳۵۳ بپایان رسیدکه‌به‌کارگران‌واگذار گردید وکارساختمانی سری‌دوم دردست اجرا میباشد که تاپایان سال‌جاری بپایان خواهدرسید.

بانکرفاه کارگران‌پانصدواحد مسکونی درشهرستان رضائیه خواهد ساخت که‌مقدمات کار های اولیه آن فراهم وبزودی کارساختمانی این واحد ها آغاز خواهد شد.

آقای مجیدی درپایان نتیجه گرفت که‌بانکرفاه کارگران‌ظرف سه‌سال‌اخیر اقدام بساختن‌تعداد ۱۳۴۲۵ دستگاه‌واحد مسکونی برای کارگران‌سراسرکشورنموده است که قسمتی ازاین طرحها بپایان رسیده و مورد بهره‌برداری میباشد و بقیه در دست اجرا است که درآینده نزدیکی کارساختمانی آنان نیز پایان خواهد گرفت . علاوه براین بانک رفاه کارگران درسربندر و قزوین نیزمبادرت بساختن‌خانه های انفرادی آپارتمانی نموده است .

ساختمانهای بانك رهنی

فرح آباد ژاله خانه ویلائی درمحیطی آرام با حیاطی مصفا شمالی‌مساحت ۱۰×۲۸ و ۱۷۰ متر زیر بنا ۴ اطاق وهال و سرویس کامل آب‌وبرق ـ تلفن‌ـ کولر باکفپوش وکاغذ دیواری وبرده گرکره‌ای‌ومختصات دیگر بیواسطه ۶۵۰ هزار تومان تلفن ۳۴۸۳۰۲

پزشك عمومی

به چند نفر پزشک جهت اشتغال در کارخانجات شرکت فخر ایران ۸۴ کیلو متری تهران ـ قزوین نیازمندیم تلفن ۴۷۰۵۸

اطلاعیه شرکت تعاونی گوشت گاوی تهران و حومه (شرکت دوم)

در اجرای اوامر مطاع شاهنشاه اریامهر نسبت به تامین‌مواد غذائی عموم این شرکت با مساعدت بی دریغ وزارت محترم کشاورزی که گوشت مورد لزوم کشوررااز طریق شرکت معاملات خارجی و سازمان محترم گوشت کشور تامین نموده‌اند گوشت مصرفی کلیه دکاکین مجاز تهران ـ شهرری ـ شمیرانات را بدون هیچ محدودیتی‌به میزان مصرف تهیه و توزیع خواهد نمود .بهای هرسهم شرکت ۱۰۰۰۰ ریال‌است متقاضیان واجد شرایط میتوانند لغایت ۷ر۳۰ر۱۳۵۴ از ساعت ۸ صبح الی ۲ بعد از ظهر به دفتر شرکت واقع در سریل جوادیه طبقه فوقانی سینما توسکامراجعه ونسبت به تکمیل پرونده اقدام فرمایند.

رئیس هیئت مدیره شرکت تعاونی گوشت گاوی تهران و حومه (شرکت دوم) سید یحیی آسید علی

غذای آماده‌میهمانی‌ـعالی‌ـوارزان

(۲۰ نوع‌غذای خوب ، انواع سالاد ، دسرهای خوشمزه) باسفارشات تزئینی . تحویل و پذیرائی در منزل‌ـ تلفن ۶۶۳۶۳۵

آگهی استخدام

شرکت سهامی ترابری زمینی افراد زیر را به همکاری دعوت مینماید .

عنوان	تعداد	تحصیلات	سابقه کار
سرمکانیک	۵ نفر	سوم دبیرستان	۱۰سال
مکانیک درجه یک	۱۰ نفر	ششم ابتدائی	۸ سال
مکانیک درجه دو	۲۰نفر	ششم ابتدائی	۵ سال
مکانیک برق اتومبیل درجه یک	۱۰ نفر	ششم ابتدائی	۸ سال
مکانیک برق اتومبیل درجه دو	۱۰نفر	خواندن و نوشتن	۵ سال
جوشکار درجه یک	۱۰ نفر	خواندن و نوشتن	۸ سال
جوشکار درجه دو	۱۰ نفر	خواندن و نوشتن	۵ سال
سرویس‌کار درجه یک	۱۰ نفر	خواندن و نوشتن	۵ سال
انباردار	۲ نفر	سوم دبیرستان	۳ سال
ابزار شناس	۲ نفر	ششم ابتدائی	۳ سال

داوطلبان تاتاریخ پانزدهم مهرماه پنجاه و چهار به شرکت سهامی ترابری زمینی امیر آباد شمالی روبروی دانشکده‌اقتصاد طبقه‌سوم مراجعه فرمایند .

بدیهی است ، افرادیکه دارای مدارک تحصیلی بالاتر و یا سابقه کار بیشتر داشته باشندحق‌تقدم خواهند داشت . م‌الف ۱۴۳۱۶

اطلاعیه

نیازمندیهای پزشکی

مرکز درمانی‌نیاز به پزشك متخصص داخلی وکودکان برای عصر ها و دندانپزشک برای صبح و شب و همچنین بهیار و پزشگیار برای بعد از ظهر و عصر و کشیک شب نیازمند است تقاضا دارد داوطلبین فقط در ساعت ۱۶ الی ۲۰ باتلفن ۵۴۸۰۱۱ الی ۱۷ تماس بگیرند.

تبریک

سرکار سرگرد علی بهداد

ارتقاء درجه جنابعالی را تبریک گفته موفقیت بیشتر در راه خدمت به شاهنشاه برای شما آرزودارم. هادی علی‌نقیان

آگهی تغییرات در شرکت سهامی خاص بیمارستان پارس ثبت شده بشماره ۷۸۴۲

طبق صورتجلسه مورخ ۱۱ر۳ر۵۴ مجمع عمومی فوق‌العاده شرکت سهامی خاص بیمارستان پارس‌ماده ۱۶ اساسنامه شرکت مزبور . شامل مجمع عمومی عادی سالی یکبار در اسفند ماه اجلاس خواهد داشت کلمه اسفند ماه به کلمه خرداد ماه تغییر نمود و تصویب شد و اصول آئین نامه داخلی و انتظامی و انضباطی پزشکان مورد تصویب قرار گرفته است .

م‌الف ۱۴۳۰۰ اداره کل ثبت شرکتها و مالکیت صنعتی

از فردا صبح فقط در

سینماشهر قصه

نمایش دهنده آثار سینمائی بهتر و برتر

یك شاهکار کمدی ـ خنده‌آورترین فیلم سال

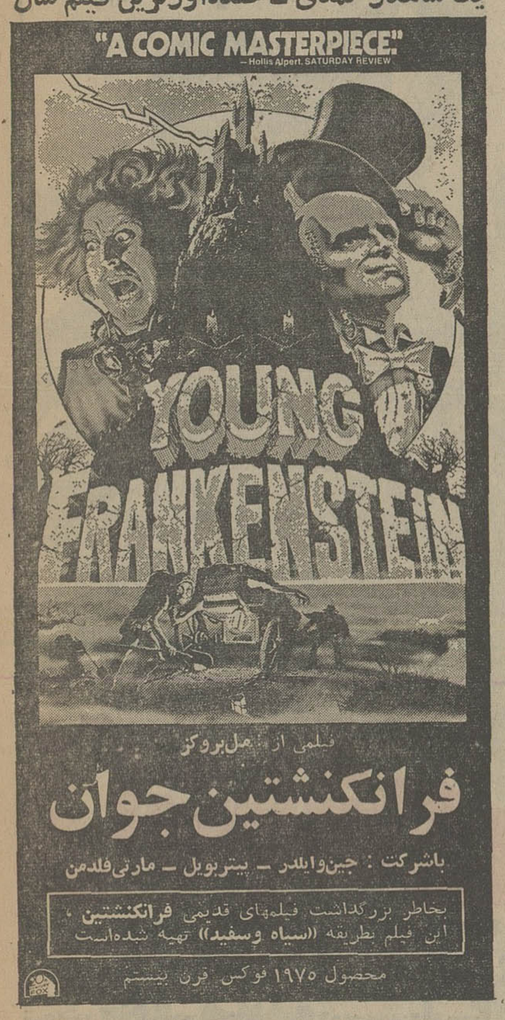

فیلمی از ملبروکز

فرانکنشتین جوان

باشرکت : جین‌وایلدر ـ پیتربویل ـ مارتی‌فلدمن

بخاطر بزرگداشت فیلمهای قدیمی فرانکنشتین ، این فیلم بطریقه «سیاه وسفید» تهیه شده‌است

محصول ۱۹۷۵ فوکس قرن بیستم

تماشای این فیلم برای اشخاص کمتر از ۱۸ سال ممنوع است

گیشه شهر قصه همه‌روزه بلیط رزرو میکند

سانسها ۱۱ صبح ـ۲ـ۴ـ۶ـ۸ـ۱۰ بعداز ظهر

هنگام برگزاری سومین نمایشگاه بین‌المللی تهران آقای مهدوی وزیر بازرگانی‌از غرفه شرکت فولاد و ابزار نماینده انحصاری کارخانجات‌فولاد سازی ت ۱ و TEW آلمان غربی دیدن کرد و سئوالاتی دراین مورد از آقای محمد عامری مدیر عامل‌شرکت‌فولاد وابزار نمود که جوابهای لازم بعرض رسید .

کارخانجات فولاد سازی د ، ا،و TEW آلمان غربی که یکی ازبزرگترین کارخانجات فولاد سازی جهان می‌باشد در سال ۱۹۷۳ نمایندگی خود در ایران را بشرکت فولاد و ابزار واگذار نمود ، شرکت فولاد و ابزار در مدت کوتاهی توانست نام د ، ا،و رابه جامعه صنعتی ایران بشناساند .شرکت فولاد و ابزار اکنون افتخار دارد بعموم هموطنان عزیز اعلام نماید که آماده است هرگونه راهنمائی و خدماتی را در این مورد بجامعه صنعتگران مملکت بنماید وباتوجه بسابقه ممتدی که گردانندگان این شرکت در ارشاد وراهنمائی صحیح ازطرق استفاده مخصوص برای انواع و اقسام این صنعت را دارند، امید است که بتواند بیش‌از پیش خدماتی ارزنده به‌آنان انجام دهند.

اوایل سال ۱۹۷۵ کارخانجات فولادسازی تیسن موفق شد کارخانجات ویتن WITTEN را باد . ا . و یکی نموده تحت نام ت . ا . و یعنی کارخانجات فولاد سازی مخصوص تیسن‌آلمان غربی‌شروع‌بفعالیت‌نماید وباامکاناتی‌که دراختیارشرکت فولاد وابزار میباشد بانهایت خرسندی باستحضار میرساند که با موجودی کافی که در انبار تهران و همچنین کارگاه آبکاری بسیار مدرن و مجهز ونیز افراد ورزیده و فولاد شناس آماده هرگونه خدمتی دراین زمینه بهموطنان عزیز میباشد . باشرایط جدیدی که حاصل گردیده از میزان فولاد مخصوص که در آلمان غربی تولید میشود بیش از یکچهارم‌آنرا گروه TEW تولید می‌نماید که رقمی است در حدود یک میلیون و ششصد هزار تن در سال .

البته بایستی توجه داشت که گروه تیسن در آلمان غربی از میزان آهن و فولادی که آن کشور تولید می‌کند ۲۰ میلیون تن از ۵۰ میلیون تن‌فولادو آهن تولید سالیانه را صاحب می‌باشد . بنابراین و باتوجه به امکانات اخیر که فراهم آمده شرکت‌فولاد وابزار نماینده رسمی و انحصاری کارخانجات تیسن آلمان غربی .دراین ، آرزو دارد ارزنده ترین ، خدمات فنی را به جامعه صنعتی ایران بنماید تاگام موثری در پیشرفت صنعت مملکت برداشته شود .در شرکت فولاد وابزار افرادی وجود دارند که بخوبی میدانند مصرف فولاد مخصوص در ایران به چه میزان وچه نوعی می‌باشد لذا کوشیده‌اند موجودی انبار خود را در تهران بحدی برسانند که‌مصرف کنندگان عزیز راحتی‌الامکان بی‌نیاز سازند ، بطور خلاصه و بامید همکاری بیشتر انواع فولاد های مخصوص که TEW تولید می‌نماید معرفی می‌کند. فولاد های آلیاژی و غیرآلیاژی ساختمانی- فولاد های آلیاژی و غیر آلیاژی ابزاری - فولاد های ضدزنگ و ضد اسید - فولاد های نسوز- فولادهای تندبر هوائی - انواع لوله هاو میله‌های مخصوص ساخت بلبرینگ - الکترود های آلیاژی- آهن‌ربا - انواع تیغچه تراش - انواع الماسه که فولاد هارا بصورت تیغه و مفتول و ورق و تسمه های نازک و قطعات بزرگ و کوچک پولیش کاری شده ومیله های ترانس شده و به لبش شده‌مخصوص ساخت پمپ آب .

مجموعه کارخانجات TEW در شهرهای کرفلد ـ دوتین و بوخوم ودورتموند و وردل آلمان غربی قرار دارند. برای اطلاعات بیشتر می‌توانید با تلفن های ۵۴۸۱۳۰ و ۵۴۹۱۲۷ شرکت فولاد و ابزار نماینده رسمی و انحصاری گروه TEW تماس حاصل فرمائید .

برادر قلابی مدیر عامل شیر و خورشید دستگیر شد

کلاهبرداری که خود را برادر مدیر عامل شیروخورشید معرفی میکرد، از مسئولان شیرو خورشید شش شهرستان ، اخاذی کرد

جوانی که خود را برادرمدیر عامل جمعیت شیرو خورشیدسرخ ایران معرفی کرده بود، ازمراکز شیروخورشید در شهرستانها ، حدود یك میلیون ریال کلاهبرداری کرد.

این جوان که حجت اشرفی‌نام دارد ، بدنبال اخاذی ازمسئولان شیرو خورشید چند شهرستان ، سرانجام در تربت حیدریه به‌دام ماموران افتاد.

جمعیت شیروخورشید سرخ ایران، چندی قبل، طی نامه‌یی به اداره آگاهی اطلاع داد: جوان کلاهبرداری که خود را مهندس حمید خطیبی، برادر مدیر عامل‌و بازرس ویژه جمعیت‌شیروخورشید سرخ معرفی میکنداز چندی‌پیش، با مراجعه به‌شهرستانهای‌سنندج، رضائیه، بانه، سنقر ومیاندوآب، از مسئولان مراکز جمعیت دراین شهرستانها اخاذی و کلاهبرداری کرده است.

بدنبال این شکایت ،رسیدگی به جریان ، به ماموران شعبه۵ اداره آگاهی سپرده شدوماموران پس از بررسی های لازم،به‌هویت این کلاهبردار پی‌بردند ودانستند که او ، کلاهبردار سابقه داری بنام حجت اشرفی است. زیرا شگرد کلاهبرداری که جمعیت شیروخورشید علیه او شکایت کرده بود ،طبق پرونده های‌موجود، باشیوه کلاهبرداریهای حجت‌اشرفی مطابقت داشت.

پس از تعیین هویت کلاهبردار، ماموران شعبه ۵ اداره آگاهی ، به تمام شهربانی های‌شهرستان‌های کشور بخشنامه‌یی‌فرستادند که در آن، دستور دستگیری حجت اشرفی صادر شده و در آن نوشته شده بود حجت اشرفی همان شخصی است که پیش از این نیز چندبار خود را به‌افراد صاحب مقام‌منتسب کرده‌وبدینگونه دست به کلاهبرداری زده است.

بدینگونه فعالیت‌برای‌دستگیری حجت آغاز شدوسرانجام ماموران شهربانی تربت‌حیدریه،موفق‌شدند این کلاهبردار را هنگامیکه به عنوان بازرس ویژه ، مشغول بازرسی مرکز شیرو خورشید سرخ تربت حیدریه بود ، دستگیر کنند.

★ کلاهبرداری ازسنندج آغاز شد

در تحقیقاتی که ماموران از حجت به عمل آوردند معلوم شد که او این سلسله ازکلاهبرداری هایش را از شهرستان سنندج آغاز کرده است.

ماجری از این قرار است که: وی پس از ورود به سنندج ، ابتدا به یکی ازهتل های این شهر رفته در آنجا بنام مهندس حمید خطیبی ، برای خود اتاقی میگیرد . بعد ، تلفنی با رئیس شیروخورشید سرخ سنندج‌تماس گرفته ، خود را یکی از بستگان مدیر عامل جمعیت شیروخورشید سرخ ایران معرفی میکند و می گوید:آقای مهندس حمیدخطیبی، برادر مدیرعامل و بازرس ویژه شیروخورشید سرخ ایران ،برای بازرسی به سنندج سفر کرده‌و قرار است در هتل معروف شهر اقامت کند. خواهش می کنم با ایشان تماس بگیرید وتسهیلات لازم را برایشان فراهم‌کنید.

روز بعد، رئیس شیروخورشید سرخ سنندج به هتل محل‌اقامت حجت میرود و او را با احترام‌به محل شیروخورشید سرخ‌سنندج دعوت می کند. حجت در آنجامی گوید که‌اتومبیل «ب.ام.و»خودش که با آن به‌سنندج میرفته ،در راه همدان خراب شده است و حالا یك اتومبیل باآرم شیرو خورشید سرخ میخواهد تا به‌تمام بیمارستانهاو درمانگاههای جمعیت در سنندج و«بانه» سرکشی‌کند. وی همانجا مبلغی هم پولخواست تا پس از بازگشت به تهران ، پس بفرستد.

ساعتی بعد، یك اتومبیل با راننده در اختیار حجت قرارمی‌گیرد و حجت به چند بیمارستان میرود و در هر کدام‌ازبیمارستان ها، به عنوان بازرس ویژه ، ایراداتی میگیرد و مسئولان بیمارستانها را مواخذه می کند.

★ توبیخ مسئولان و کارکنان شیروخورشید

وی سپس، به عنوان یك‌بیمار معمولی به یکی‌از پزشکان‌جمعیت مراجعه کرده،از او نسخه‌یی‌می‌گیرد. اما وقتی نسخه‌رابه‌داروخانه می‌برد، متصدی داروخانه به او میگوید که باید داروهایش رااز داروخانه های خصوصی خارج‌از بیمارستان تهیه کند.

حجت وقتی متوجه میشود که در تمام دوایر تابع شیروخورشید سرخ سنندج از او - به عنوان بازرس ویژه‌یی که‌از تهران‌آمده است و در کار ها سختگیری می‌کند- حرف میزنند اعلام می - کند که مایل است در جلسات مسئولان شیرو خورشید سرخ سنندج نیز شرکت‌کند.

وی، در اولین جلسه ، درچند مورد، از کارهای مسئولان نیز ایراد می گیرد و همانجا ، صورتمجلسی در مورد نقایص کار مسئولان تهیه می کند و به‌امضاء حاضران میرساند.

وی سپس به اتفاق رئیس و چند تن‌از مسئولان شیروخورشید سرخ سنندج ، به بیمارستانی‌که روز پیش نسخه او را پیچیده بوند میرودو متصدی داروخانه‌را پس از مواخذه‌یی شدید ، از کار برکنار می کند. سپس از مسئولان بیمارستان میخواهد تا «پوکه» آمپولهای مخدری را که همان روز به بیماران تزریق کرده‌اند برایش بیاورند تا آنها را با صورتی که در دفترداروهای مصرف شده بیمارستان ثبت شده است، تطبیق کند. وی، دراین جا نیز چند نفر را توبیخ‌می کند، عده‌یی را از کار برکنار میسازد وعده‌یی دیگر را به جای آنها می گمارد.

در پرونده مربوط به این جریان آمده است که حجت، پس از آن که بدینگونه از مسئولان بیمارستان زهر چشم‌می گیرد کار اخاذی وکلاهبرداری خود را از مسئولان بیمارستان آغاز می کند و روزبعد ازسنندج به بانه میرود و در آنجا نیز با همین صحنه سازیها از مسئولان امر اخاذی می کند.

★ نامه‌یی از یک‌معتمدشهر..

حتی در شهرستان «بانه» کار سختگیریهای حجت چنان بالامی گیردکه یکی از معتمدان شهر، برای او نامه‌یی می نویسد ودر آن، از او خواهش‌می کندکسانی را که توبیخ و از کار برکنار کرده است ببخشد . این نامه نیز، اکنون ضمیمه پرونده امر است.

حجت، سپس‌به سنندج برمی‌گردد و پرونده هاوصورتمجلس هایی را که تهیه کرده بوده برمیدارد و از شهر خارج میشود وحتی پرداخت هزینه هتل خودرا نیز به عهده شیروخورشید سرخ سنندج می گذارد.

بدینگونه کلاهبرداریهاواخاذی های حجت‌درشهرستانهای‌رضائیه، سنقر ومیاندوآب نیز ادامه پیدا می کندتاسرانجام به دام‌ماموران می افتد.

در پرونده آمده است : حجت پس از دستگیری ، به تمام جرم های خود اعتراف کرد و تمام پرونده‌هایی را هم که خودبقصد اخاذی تنظیم کرده بود دراختیار ماموران آگاهی قرارداد.

وی همچنین اعتراف کرد که در این مدت، از مراکز شیر و خورشید سرخ، در شهرستانهای مختلف حدود یك میلیون ریال کلاهبرداری کرده است.

اکنون پرونده‌این کلاهبرداری آماده تحویل به مقامات قضایی است.

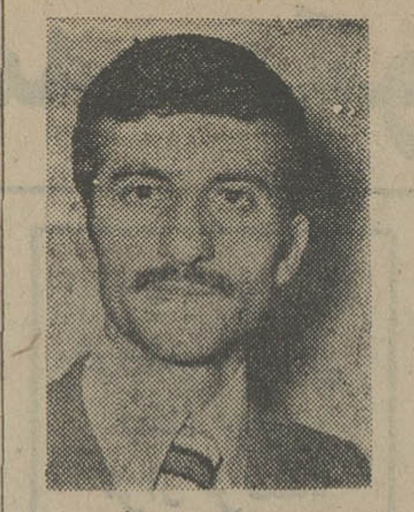

* حجت اشرفی، کلاهبرداری که بارها ، خود را به افراد صاحب‌مقام منتسب کرده، دست به اخاذی‌زده بود، در تربت‌حیدریه به دام‌ماموران آگاهی افتاد.

راننده‌یی که «تازه‌عروس» را درراه حجله ربوده بود ، پس از یك ماه عروس را پس‌داد!

تبریز ـ خبرنگار اطلاعات :

مردی که حدود یک ماه پیش ، یک عروس را با تمام جهیزیه‌اش در راه حجله ربوده بود ، عروس را پس داد و این‌بار خودش فرار کرد !

«علی تاروردی» ، که صاحب یک وانت‌بار است، چندی پیش از طرف خانواده دختر جوانی بنام «صدف»، دعوت شد تا در شب عروسی صدف ، نوعروس و جهیزیه اورا به خانه داماد ببرد .

علی ، شب عروسی جهیزیه عروس را در قسمت باربند وانت‌بار جای داد و خود عروس را ، در اتاقک وانت‌بار ، کنار خود نشاند و بسوی خانه داماد براه افتاد ، ولی چند دقیقه بعد ناگهان راهش را عوض کرد و نوعروس را با خود به نقطه نامعلومی برد .

بدنبال شکایت تازه‌داماد ـ جعفر والی‌زاده ـ و خانواده عروس ، پرونده‌ای در این زمینه تشکیل شد و ماموران، به جستجوی تازه عروس و رباینده‌اش پرداختند .

سرانجام ، پس‌از حدود یک ماه ، پنجشنبه‌گذشته، علی تازه عروس را به دادسرای تبریز آورد و او را در آنجا تحویل بستگانش داد و ناگهان خودش پابه فرار گذاشت و باردیگر ازنظرها ناپدید شد .

خبرنگار ما در تبریز می نویسد : **علی ، علاوه‌بر جهیزیه صدف (تازه عروس) جواهرات او را نیز به‌زور از وی گرفته و بفروش رسانده است .**

عروس ربوده شده ، پس‌از یک ماه توسط‌مقامات قضایی به تازه‌داماد تحویل داده شد و اکنون کوشش ماموران برای دستگیری علی تاروردی ادامه دارد .

در۲۴ساعت گذشته

درحوادث مختلف ۲۴ ساعت گذشته تهران و حومه ۱۱ نفر جان دادند و ۳۷۵ نفر در اثر تصادف ، بیماری ، مسمومیت ، سوختگی ، بریدگی ، سقوط ، نزاع و چاقوخوردگی به مراکز درمانی پایتخت مراجعه کردند و تحت درمان قرار گرفتند .

● مردی بنام محمد زمانی در اثر شکستگی‌جمجمه جان سپرد و پسر بچه‌ایکه هنوز هویتش روشن نشده در اثر خفگی در آب درگذشت .

● یک اتومبیل وانت در قریه «خاتون‌آباد» باعث مرگ دختربچه‌یی دوساله بنام مریم شد ـ اینک ماموران ژاندارمری ماماازان به این حادثه رسیدگی میکنند .

★ کامیون کمپرسی شماره ۲۱۶۲۱ تهران ـ الف، برانندگی‌محمد رمضان بنادکوهی در حالیکه در خیابان‌تاج در حرکت بود با مرد عابری بنام قنبر فوادزی بشدت برخورد کرد .

مرد عابر که بسختی مجروح شده بود به‌بیمارستان سینا انتقال یافت ولی معالجات در مورد او موثر واقع نشد و فوت کرد .

یک دختر بچه ۵ ساله بنام ربابه اصغری در حالیکه روی ریل قطار در قلعه مرغی مشغول بازی بود ، ناگهان با قطاری که از راه رسید تصادف کرد و بشدت مجروح شد .

ربابه به بیمارستان سینا انتقال یافت ولی در اثر شدت جراحات وارده فوت کرد . اینک ماموران انتظامی مشغول تحقیق پیرامون این حادثه هستند .

● مردی بنام حسن چینی زاده ـ ۴۹ ساله ـ که در یک حادثه رانندگی در خیابان شیروخورشید بشدت مجروح شده بود به بیمارستان سینا انتقال یافت ولی در بیمارستان به علت شدت جراحات درگذشت .

راننده‌یی که این‌حادثه را بوجود آورد ـ ابوالحسن یزدانی ـ توسط ماموران بازداشت شد .

فوت شدگان در اثر بیماری

● عبدالحسین یادگاری ، تقی پناهی ، مرضیه طفل شش ساله ـ و دو مرد ناشناس بعلت بیماری جان سپردند .

توریست آلمانی، دانشجوی ایرانی ومأمور انتظامی را مجروح کرد

توریست آلمانی که یك‌دانشجوی ایرانی را مجروح کرده بود، با مصدوم ساختن مامور انتظامی باعث شد که پرونده‌اش صورت جنایی پیدا کند و به دادسرای تهران فرستاده شود.

این توریست که «ویلفر» نام دارد، چندی پیش باپك دانشجوی ایرانی آشنا شد وبااو رفت‌وآمد پیدا کرد، بطوری که بیشتراوقات به خانه این دانشجو ـ که‌اتاقی در یکی از ساختمان های خیابان تخت‌جمشید بود ـ میرفت و در آنجا میماند.

دیروز ، هم اتاق این‌دانشجو، که خود نیز جوان دانشجویی به نام«کیانی» است، وقتی وارد اتاق شد تا درس بخواند، متوجه‌شد که «ویلفر»مشغول کشیدن‌حشیش است. کیانی به ویلفر اعتراض کرد و از او خواست که بساط حشیش کشی خود را جمع کند ، ولی ویلفر، ناگهان بسوی کیانی حمله‌ور شد و اورا بسختی‌مصدوم کرد.

با داد و فریاد کیانی، همسایه ها به‌کمکش آمدند ،او را از دست ویلفر نجات دادند و بعد جریان را به‌کلانتری ۷ تهران اطلاع دادند.

از طرف کلانتری ، ماموری‌به محل آمد، ولی ویلفر به سوی مامور نیز حمله کرد و او را هم مصدوم ساخت.

سرانجام، چند دقیقه بعد ، چند تن از ماموران‌کلانتری هفت به محل رفتند و «ویلفر» را به کلانتری بردند.

توریست آلمانی با تشکیل‌پرونده به دادسرای ناحیه۶تهران‌فرستاده شد، ولی در آنجا نیزبه‌اطرافیان خود حمله کرد و این بار ، حتی باعث شکسته شدن بینی یکی از ماموران گردید.

بدین ترتیب ،پرونده صورت جنایی بخود گرفت و توریست آلمانی به دادسرا اعزام‌شد.آقای محجوب بازپرس شعبه ۹دادسرای تهران که مامور رسیدگی به‌این پرونده شده است متهم را همراه پرونده به کلانتری باز فرستاد، تا از سفارتخانه متبوع او یک مترجم بخواهند و پرونده و متهم را همراه‌مترجم به‌دادسرابفرستند.

کامیون وارد اتاق شد!

همایونشهر ـ خبرنگار اطلاعات :

کامیون شرکت ملی ذوب آهن درهمایونشهر که از مسیر خود منحرف شده بود ، با یک‌ژیان برخورد کرد و پس از شکستن دیواریک خانه وارد اتاق مسکونی شد .

کامیون ۴۵۷۲۲ تهران به رانندگی عباسعلی کرداریان ، هنگام عبورازخیابان کهندهمایونشهر با ژیان شماره ۱۴۴۱۹ اصفهان که کنار خیابان متوقف بود برخورد کرد و ژیان را درهم‌کوبید. کامیون که متعلق به شرکت ملی ذوب‌آهن است پس از برخورد با ژیان‌ازمسیر خودمنحرف شد و دیوار خانه‌یی را فرو ریخت و در اتاق مسکونی متوقف شد .

در این حادثه خوشبختانه به کسی آسیبی نرسید .

علت تصادف سرعت زیاد کامیون تشخیص داده شد .

کامیون شرکت ملی ذوب آهن پس از خرد کردن یک ژیان دیوار خانه‌یی را فرو ریخت و در اتاق مسکونی خانه متوقف شد .

دختران وپسران شنبه‌ها منتشر میشود

قابل توجه شرکتهای ساختمانی
ورق شیروانی پلی استر فایبرگلاس در ۵۰ رنگ کرکره ریز و ایرانیت
تحویل فوری تلفن : ۳۰۳۱۳۲ و ۳۴۰۳۵

★ زنده باد جان اشتاین‌بک نویسنده این فیلم
★ زنده‌باد الیاکازان کارگردان این فیلم
★ زنده باد مارلون براندو در نقش امیلیانوزاپاتا
★ زنده باد آنتونی‌کوئین در نقش برادر زاپاتا
★ زنده باد ...
سینما بولوار
نمایش‌دهنده این فیلم‌بزرگ

بعلت فوق‌العاده بودن فیلم فراش‌باشی کلیه سینماهای نمایش دهنده این فیلم فردا (عیدفطر) یک‌سئانس‌اضافی از ساعت ۹ صبح نمایش‌می‌دهند
فراش‌باشی یک‌فیلم‌سالم‌وخوب‌ایرونی
ساخته:ایرج صادقپور
ازصبح سه‌شنبه درقویترین گروه سینمائی پایتخت
اونیورسال ـ پاسیفیک ـ ایران ـ ساینا
تیسفون ـ رنگین کمان ـ موناکو ـ پرسپولیس
کارون ـ دریا ـ وآستارا (تجریش)

همزمان با تهران در اهواز « آپادانا » * رشت « کوروش » * آبادان « ایران ـ متروپل ـ خورشید » *شیراز « پارس ـ سعدی »* اصفهان « چهار باغ ـ مهتاب ـ همایون » *تبریز « متروپل ـ کریستال» * قزوین « خیام » *زنجان «لی‌لی» *گنبد «نیاگارا ـ ایران »

اِسکریپرهای انترناش
پرقدرت، باتکنیکی پیشرفته‌تر واستحکامی کم‌نظیر...
که راننده براحتی باآن کار میکند.
آماده تحویل

نماینده انحصاری
شرکت ماشین آلات عمرانی تهران خیابان ایرانشهرشمالی نبش سپند شماره ۱۱ تلفن ۱۸-۸۲۱۰۱۵ دایره فروش ۶-۸۲۱۹۳۵

مجالس ترحیم

بازگشت همه بسوی خداست

با تالم واندوه فراوان و در میان عمیق‌ترین تاثرات قلبی درگذشت نابهنگام و جانگداز فرزند عزیزمان **علیمراد صادقیان** را که در راه انسانیت جان خودرا ایثار نموده است باطلاع همگان می‌رساندو بهمین مناسبت مجلس ترحیم مردانه وزنانه در روز چهارشنبه ۱۶ مهرماه جاری از ساعت ۱۲ الی ۲ بعداز ظهر در خانقاه صفی علیشاه برای شادی روح آنمرحوم برگزار میگردد .

سپهبد محمود صادقیان و بانو

آ ـ ۱۱۵۵۳

علیمراد صادقیان فرزند دلبند دوست و برادر عزیزم سپهبد محمود صادقیان ودختر عمه عزیزم در راه انسانیت جان خودرا ایثار نمود ، بیاد عزیز از دست رفته روز چهارشنبه ۱۶ مهر ماه از ساعت ۱۲ تا ۱۴ در خانقاه صفی علیشاه مجلس ترحیم برگزار میگردد .

بهمن پاکنیا

آ ـ ۱۱۵۵۳

علیمراد صادقیان فرزند ارشد تیمسار معظم سپهبد محمود صادقیان معاونت محترم وزارت جنگ و بانواقدس صادقیان همشیره‌زاده‌آقای جلال‌برار ونوه عمه‌آقایان بهمن پاکنیا و حسین پاکنیا مدیران شرکت اینکوتک‌مهندسین مشاور در راه انسانیت جان خود را ایثار نمود مجلس ختم در روز چهارشنبه ۱۶ مهر ماه در خانقاه صفی‌علیشاه برگزار میگردد .

شرکت اینکوتک مهندسین مشاور

آ ـ ۱۱۵۵۳

با تالم واندوه فراوان و درمیان عمیق‌ترین تاثرات قلبی درگذشت نابهنگام وجانگداز **علیمراد صادقیان** فرزند گرامی تیمسار سپهبد محمود صادقیان معاونت‌وزارت‌جنگ و ریاست سازمان جغرافیایی کشوررا باستحضار میرساند، مجلس ترحیم زنانه ومردانه از ساعت ۱۲ تا ۱۴ روز چهارشنبه ۱۶ مهرماه جاری در خانقاه صفی علیشاه‌برگزار می‌گردد .

سازمان جغرافیایی کشور

آ ـ ۱۱۵۵۳

خانواده‌های صادقیان. برار. پاکنیا . عباس‌زاده . فیض‌بخش. معتمدی. حقیری. نورائی . زرکش. شربیانلو. رضازاده شفق. افشاری. مشکین. حاج علی‌لو . صیرفی . حمیدی. الهیار. نهرودی. شتابی. حکمیان . رخشانی . میرسیاقی. شریفیان. فهیم‌آقاجانی . ذراتی . جواهری .

با نهایت تاسف وتاثر درگذشت ناگهانی جوان ناکام **علیمراد صادقیان** را باستحضار می‌رساند مجلس ترحیم‌زنانه و مردانه ازساعت ۱۲ الی ۱۴ روز چهارشنبه ۱۶ مهرماه جاری در خانقاه صفی علیشاه برگزار میگردد .

باتاثر و تالم فراوان بدینوسیله درگذشت ناگهانی **بانوحاجیه خانم صفیه نصرتیان** را به‌اطلاع بستگان و آشنایان میرساند . مجلس ختم مردانه‌وزنانه آنمرحومه روز چهارشنبه شانزدهم‌مهر ماه از ساعت ۴ الی ۶ بعد از‌ظهر در مسجد الجواد واقع در میدان ۲۵ شهریور منعقد میگردد.

ناصر نصرتیان. هما حجت منیره نوبان. حبیب شفیع زاده. خانواده های : نصرتیان. حجت. نوبان. شفیع زاده ، جلالی. میرفخرایی. احسانی. امین زاده. سمنانی . نقشینه . نصیرزاده. یزدانیان. اخوان.میرکشمیری. گیلانی. نقیبی. فاضلی. روحانی. آهنی. خارابی.

آ ـ ۱۱۵۲۱

اطلاعات ـ مصیبت وارده را بعموم بازماندگان وخانواده های عزادار تسلیت میدهد.

باکمال تاسف و تاثر درگذشت شادروان پدر عزیزمان آقای **قدرت‌الله مانی نژاد** را به‌اطلاع دوستان‌و آشنایان میرساند مجلس ختم‌آن مرحوم روزسه‌شنبه۱۵ر۷ر۵۴ از ساعت ۲تا۴ بعد ازظهر درمسجد ولی عصرواقع درخیابان حشمت‌الدوله خواهشمنداست باتشریف فرمائی خود روح آن مرحوم را شاد فرمائید.

سرهنگ دوم محمد عرفانیان. اصغر. اکبر و قاسم مانی نژاد و وابستگان و فامیل عرفانیان

اطلاعات ـ مصیبت وارده را به فرزندان آن مرحوم‌تسلیت میدهد

باکمال تاسف درگذشت شادروان **بانو کشور قیصر (مرعشی)** رابااطلاع عموم خویشاوندان ودوستان میرساند مجلس ختم آن مرحومه (مردانه وزنانه) روز چهارشنبه ۱۶ر۷ر۵۴ از ساعت۳ الی ۵ بعد ازظهر در مسجد حاج حسن واقع در خیابان شاهپور منعقد است .

خانواده های : فتوحی. ابراهیمی . قیصر. ری‌بد. صارمی. مرعشی. طاهری، شیخ‌الاسلامی صمیمی . برزو . آقاخانی.غفاری. جدی‌ترک

آ ـ ۱۱۵۲۷

اطلاعات ـ مصیبت وارده را بخانواده های عزادار تسلیت میدهد.

بانهایت تاسف فوت نابهنگام جوان ناکام **کیخسرو کیمرام** فرزند آقای کیمرام را باطلاع فامیل و دوستان و آشنایان می رساند مجلس‌ترحیم‌آن‌شادروان درروز چهارشنبه‌تاریخ ۱۶ر۷ر۵۴ از ساعت ۲تاه بعد از ظهر در منزل شخصی واقع در تهران نو ایستگاه فرح آباد کاشی ۱۳۲۶ برگزار میگردد.

خانواده کیمرام

آ ـ ۳۱۶۰۷

با نهایت تاثر فوت جان‌گداز جوان ناکام **کیخسرو کیمرام** فرزند آقای کیمرام را به‌اطلاع بستگان و فامیل و دوستان می‌رساند مجلس ترحیم آن مرحوم در روز چهارشنبه مورخه ۱۶ر۷ر۵۴ از ساعت ۲تاه بعد از ظهر در منزل شخصی واقع در تهران‌نو ایستگاه فرح‌آبادکاشی ۱۳۲۶ برگزار می‌گردد .

خانواده‌های سلجوقی. محبوبی. پورمهر. معافی. رستمی.خواجه‌وندی. داودی.اربابی.منتظری. ترقی‌خواه.

آ ـ ۳۱۶۰۸

اطلاعات ـ مصیبت وارده را بعموم خانواده‌های عزادار بویژه به‌آقایان کیمرام وکامران معافی تسلیت می‌دهد.

با نهایت تاثر و تاسف درگذشت شادروان مرحوم **محمود منوچهری** صاحب منصب بازنشسته وزارت امور اقتصادی و دارائی وبزرگ خاندان منوچهری را باطلاع بستگان و دوستان‌و آشنایان می‌رساندمجلس ترحیم مردانه وزنانه آن شادروان ازساعت ۱۰ الی۱۲ ظهرروز سه‌شنبه ۱۵ مهرماه جاری (عید فطر) در خانقاه حضرت صفی‌علیشاه منعقد خواهد بود.

خانواده‌های: منوچهری. نصیری. نصیری‌نیا. بهروزی. بیگلرنیا. صدوقیان‌زاده. دادیار. ضرابی. سلیلی. وحدانی. نوری علا. علوی. شیعسی. قنبری‌فر. فردیس. اقوامی.

آ ـ ۳۱۵۷۰

اطلاعات ـ مصیبت وارده را بخانواده‌های عزادار بویژه بازماندگان آنمرحوم تسلیت می‌دهد .

با نهایت تاسف وتاثر درگذشت ناگهانی مرحوم **عبدالله ضیاء فر** بزرگ خانواده ضیاء فر را باطلاع میرساند .

مجلس ترحیم مردانه آن مرحوم روز سه‌شنبه ۱۵ر۷ر۵۴ از ساعت ۳ الی ۵ بعداز ظهر در مسجد کاظمیه واقع در خیابان ری ایستگاه دربدار و مجلس زنانه در همان روز و ساعت در منزل آن مرحوم واقع در نارمک ـ خیابان دردشت ـ بهمن شرقی ـ پلاک ۵ منعقد میباشد و همچنین مراسم شب هفت روز جمعه ۱۸ر۷ر۵۴ از ساعت ۳ الی ۵ بعداز ظهر در منزل آن مرحوم برقرار خواهد بود .

خانواده های : ضیاء فر ، میرزاحسن ، ویرا ، امنعی ، مکری‌نیا ، رستمی ، کلباسی ، لاریجانی ، کاوه ، ابوالفضلی .

آ ـ ۱۱۵۳۹

اطلاعات ـ مصیبت وارده را به خانواده های عزادار تسلیت میدهد .

پرسه

با اندوه فراوان درگذشت ناگهانی شادروان **مروارید اردشیرپور وشسب** را در یزد باطلاع بستگان، دوستان‌و آشنایان می‌رساند .

پرسه آن روانشاد روز سه‌شنبه ۱۵ر۷ر۵۴ برابر با روز رام ایزد از ساعت ۳تاه بعد از ظهر در تالار ایرج‌ـ خیابان استالین‌ـ کوچه زرتشتیان برگزار میشود .

گشتاسب آتشبند. شیرین. هرمزدیار. هوشنگ وبانو آتشبند. خداداد. بهمن دولت اردشیر. برزو خادم. مهربان یمانی‌وخانواده‌های: آتشبند. خادم.یادگارجم. ورجاوندی. پوروشسب. فریدون‌زاد. بمانی. رشیدی .

آ ـ ۱۱۴۵۳

با نهایت تاسف درگذشت خانم معصومه خرازی **(احترام‌الملوک)** مادر آقای اصغر خرازی عضو هیئت مدیره بانک رفاه کارگران را باطلاع میرساند .

مجلس ترحیم آن مرحومه از ساعت ۱۲ تا ۱۴ روز سه‌شنبه ۱۵ مهر ماه جاری در خانقاه صفی‌علیشاه منعقد خواهد بود .

محمد مجیدی

آ ـ ۳۱۶۵۷

با کمال تاسف و تالم درگذشت مرحومه **بانو معصومه خرازی (شاهزاده احترام‌الملوک)** مادر گرامی آقای اصغر خرازی عضو هیئت مدیره بانک رفاه کارگران را باطلاع میرساند .

مجلس ترحیم مردانه و زنانه آن مرحومه روز سه‌شنبه ۱۵ مهر ماه از ساعت ۱۲ تا ۲ بعداز ظهر در خانقاه صفی علیشاه منعقد می گردد .

کارکنان بانک رفاه کارگران

آ ـ ۳۱۶۵۸

بانهایت تاثر درگذشت **بانو معصومه خرازی** (احترام الملوک) مادر دوست ارجمند خود جناب آقای اصغر خرازی را به‌حضور ایشان و فامیل محترمشان تسلیت‌گفته و بدینوسیله باستحضار کلیه دوستان می‌رساند که مجلس ترحیم فقیده سعیده ساعت ۱۲ تا۲ بعدازظهر روز سه‌شنبه ۱۵ مهرماه در خانقاه صفی علیشاه منعقد خواهد شد .

محسن اهری. جمال اسکوئی. عباس اسرار حقیقی. رضا اسپاک. فریدون احمدی بخشیاری . مصطفی احمدی. محمود اخوی. یداله امیدواری. پرویز اعتمادی تاج‌بخش. لطف‌اله برومند . ایدین بنیادی . محسن تقوی . محمود پرویز. ایرج پرویزکار. عبدالحسین ثنائی. کمال جیلانی. ابراهیم جعفری. ابوالقاسم خوانساری . جواد دارائی . حسین راد. محمد رضا سجادی. سیاوش شریفی.اسمعیل شریفی. رحیم شریفی. داریوش شعله. حسن شمشادی . حسین فریور صدری. محمود عطارد. داود فرجی. عبداله فرامی . محمد قاضی. تقی مدنی . اسفندیار مشرف‌الملک . ایرج مطلبی. هوشنگ محمودی. مهدی مهدوی . بیژن مشاور. محمد تقی معتضدی. کیومرث مستوفی . حسین مخملی. احمد نامداریان. مرتضی نصیر. شاپور والی‌پور. ابراهیم هزاره. ناصر یوسفی‌زاده. محمد داودی.

آ ـ ۱۱۵۷۷

با کمال تاسف درگذشت مادر عزیزمان **بانو معصومه خرازی (شاهزاده احترام‌الملوک)** را به استحضار دوستان و آشنایان میرساند .

مجلس ختم مردانه و زنانه آن مرحومه از ساعت ۱۲ تا ۲ بعداز ظهر روز سه‌شنبه ۱۵ مهر ماه در خانقاه صفی علیشاه منعقد خواهد شد .

اصغر خرازی ، محمود خرازی ، سرهنگ جواد کیوانشکوهی .

خانواده های : خرازی ، کیوانشکوهی ، امینی خرازی، جنابی ، بهکیش ، سنائی‌پور ، بلده ، اصلانی ، کاشانی ، امینیان ، پورتیمور ، حجت ، جعفریان ، شاهرخی ،گلستانه.

آ ـ ۳۱۶۵۶

اطلاعات ـ مصیبت وارده را بعموم بازماندگان آن مرحومه تسلیت میدهد .

با نهایت تاسف فوت جانگداز فرزند و برادر عزیز ناکام خود شادروان **فرامرز دادگران** را به‌اطلاع کلیه دوستان میرساند تشییع جنازه آن مرحوم ساعت ۹ صبح روز سه‌شنبه ۱۵ مهرماه از منزل شخصی واقع درشمیران خیابان دولت بعدازچهارراه رستم‌آبادخیابان شیرین‌بن‌بست نیلوفر شماره ۶۱ انجام می‌شود .

عباس دادگران . خدیجه دادگران (رشتی‌زاده ـ ایراندخت اقبال) . (دادگران فریدون دادگران ـ دکتر جلیل اقبال) .

آ ـ ۳۱۶۹۱

باکمال تاثر وتالم فوت ناگهانی شادروان **فاطمه مکرم** خواهر عزیز و ناکامم را به‌اطلاع دوستان می رساند . مجلس ترحیم‌آن‌مرحومه عزیز روز چهارشنبه ۱۶ر۷ر۱۳۵۴ ازساعت ۲ الی ۴ بعداز ظهر در مسجد الجواد در میدان ۲۵ شهریور برگزار خواهد شد .

صدیقه مکرم

آ ـ ۳۱۶۹۹

خانواده های : تقی‌بیگلو ،مکرم، امیرغضنفری ،شیخ یزدی ، پورطهماسبی ، هراتی‌زاده ، تهرانی‌زاده ، طیبی ، سرهنگ اشکوری ، ترابزاده ، سرهنگ محمدخانی ،ابتهاج، یزدانی امین‌خواجه ، هادی‌پور ، فخر موسوی ، موحد ، میرآفتاب ، تفرشیان ، جهرودی ، سرهنگ شعبانی‌آزاد ، میرفخرائی ، طلوعیان ، یزدانی ، میرهادی ، الفت قراخانی .

با نهایت تاسف درگذشت نابهنگام **بانو فاطمه مکرم** (شهناز تقی‌بیگلو) رااطلاع دوستان و اقوام میرسانند .

مجلس ترحیم آن مرحومه در روز چهارشنبه ۱۶ مهر از ساعت ۱۴ الی ۱۶ در مسجد الجواد برگزار میشود .

آ ـ ۱۱۵۶۱

اطلاعات ـ مصیبت وارده را بعموم خانواده های‌عزادار بویژه بازماندگان آن مرحومه تسلیت میدهد .

درگذشت‌بازرگان نیکوکاروباتقوی مرحوم **حاج‌عبدالرسول پورنیک** پدر آقای محمود پورنیک را باطلاع دوستان و همشهریان میرساند .

مجلس ترحیم زنانه و مردانه آن فقید سعید روز چهارشنبه ۱۶ر۷ر۵۴ از ساعت ۴ الی ۶ بعد از ظهر در مسجد مجد منعقد خواهد شد .

رضا صرافزاده ـ سناتور محمود جلیلی ، سناتور دکتر محمد حسن مرشد ـ حسن صدر ـ دکتر محمد بقائی یزدی ـ منوچهر یزدی ـ عباسعلی نصیری زاده

آ ـ ۳۱۶۷۸

بانهایت تاسف و تاثر درگذشت بازرگان محترم‌مرحوم **حاج عبدالرسول پورنیک** پدر آقای محمود پورنیک را باطلاع فامیل و دوستان میرساند .

مجلس ختم زنانه و مردانه آنمرحوم روز چهارشنبه ۱۶ر۷ر۵۴ از ساعت ۴ الی ۶ بعد از ظهر در مسجد مجد برقرار خواهد شد .

غلامعلی مرشد ـ غلامرضا آگاه ـ عبدالحسین مرشد ـ علی مرشد ـ جوادمرشد ـ محمد تقی برخوردار ـ محمد هاشم برخوردار ـ علی‌اکبربرخوردار ـ محمد علی برخوردار ـ ارسطو ایرانی ـ دکتر محمد علی امینی .

آ ـ ۳۱۶۷۹

بدینوسیله فوت شادروان مرحوم مغفور آقای حاج **عبدالرسول پورنیک** پدر گرامی جناب آقای محمود پورنیک رئیس هیات مدیره ـ مدیر عامل و عضو هیات مدیره خود را باطلاع میرساند .

مجلس ختم زنانه و مردانه آنمرحوم روز چهارشنبه ۱۶ر۷ر۵۴ از ساعت ۴ الی ۶ بعد از ظهر در مسجد مجد برقرار است .

شرکت سهامی خاص مهکشت
شرکت سهامی خاص گروه تولیدی مهرام
شرکت سهامی خاص بیمکو
شرکت سهامی خاص ایران سکنا
شرکت سهامی خاص پارس‌کتنیز
شرکت سهامی خاص ریسندگی و بافندگی پاکریس

آ ـ ۳۱۶۸۰

بانهایت تاسف و تاثر فقدان اسفناک مرد باتقوی و بازرگان خوشنام مرحوم **حاج عبدالرسول پورنیک** بزرگ خاندان پورنیک را باطلاع دوستان و آشنایان میرساند .

مراسم تدفین و ترحیم طبق وصیت آن مرحوم دریزد انجام گردیدوبهمین مناسبت مجلس ترحیمی (زنانه و مردانه) روز چهارشنبه ۱۶ر۷ر۵۴ از ساعت ۴ الی ۶ بعد از ظهر در مسجد مجد برگزار میشود .

خانواده های : پورنیک ـ صرافزاده ـ برخوردار ـ مرشد ـ آگاه ـ ایرانی ـ امین ـ حمزه ـ تدین ـ سروشیان‌ـ پاکسیما ـ برقعی ـ روانپاک ـ ونکی ـ امیرسلیمانی ـ دکتر مرتضوی ـ اخوت ـ قاسمی ـ ظهیری ـ جعفری ـ صراف ـ ذکائی ـ معمارزاده ـ میرعارفی ـ طباطبائی .

آ ـ ۳۱۶۸۱

اطلاعات ـ مصیبت وارده را بعموم خانواده های‌عزادار بویژه بازماندگان تسلیت میدهد .

خانواده های : شارقی . قزل‌اباق . حق‌پرست ، صلواتی، نجاری ، فریبرزیان . مهاجرانی ، فاضلی . طاهری . نازیان. معین بشیری.

بانهایت تاسف درگذشت احمد شارقی را باطلاع‌میرسانند مجلس ترحیم مردانه و زنانه آن مرحوم از ساعت ۶ تا ۸ بعد از ظهر روز سه‌شنبه (فردا) در خانقاه صفی‌علیشاه منعقد خواهد بود .

آ ـ ۱۱۵۶۵

اطلاعات ـ بخانواده های عزادار تسلیت‌میگوید.

انجمن اخوت

باطلاع اخوان وبرادران ارجمند میرساند:

نظربه درگذشت علیین آرامگاه و سالک طریق الی الله **جناب محمد اخوت** شیخ المشایخ سلسله جلیله نعمت‌اللهی صفیعلشاهی که از قدیمیترین سالکان این طریقت وعضوهیات مشاوره انجمن اخوت بوده‌اند مجلس تذکری از ساعت ۶ الی ۸ بعد از ظهر روز چهارشنبه شانزدهم مهر ماه جاری در حضرت خانقاه صفی علیشاه قدس‌سره العزیز منعقدمی‌شود . انجمن اخوت ضمن اعلام مراتب تسلیت و تعزیت‌خود را بعموم فامیل آن شادروان و برادران و علاقه‌مندان ایشان ابراز میدارد .

هیات مشاوره انجمن اخوت

اتحادیه ناشران و کتابفروشان پایتخت باکمال تاسف درگذشت آقای **محمد اخوت** عارف ربانی و دائی گرامی‌جناب آقای محسن حداد را باطلاع همکاران میرساند . مجلس ترحیم فقید سعید روز ۴ شنبه ۱۶ مهر ماه از ساعت ۶ تا ۸ بعدازظهر در خانقاه صفی علیشاه برگزار میشود .

جواد اقبال ـ رئیس اتحادیه ناشران و کتابفروشان

آ ـ ۳۱۶۷۶

باکمال تاسف درگذشت آقای **محمد اخوت** عارف ربانی ودائی گرامی جناب آقای محسن حداد را باستحضارمیرساند مجلس ترحیم فقید سعید روز ۴ شنبه ۱۶ مهر ماه از ساعت ۶ تا ۸ بعد از ظهر در خانقاه صفی علیشاه برگزار میشود .

بهمن کریمی ، نصرت‌الله مشکوتی . دکتر نصرت‌الله [illegible] . دکتر علی آبادی . دکتر معینی افشار . دکتر اسماعیلی . سجادیان . جهانگیر فلسفی . یعقوبی نژاد ، محمدعبدالله‌گرجی . جواد اقبال ،محمد حسن خلیلی‌گرکانی، شهنائی ،مدرسی ، دکتر منوچهر آدمیت .

آ ـ ۳۱۶۷۷

بانهایت تاثر درگذشت عارف ربانی **آقای محمداخوت** مستشار بازنشسته دیوان عالی کشور دائی عزیزمان را باطلاع بستگان و دوستان میرساند .

مجلس ختم مردانه و زنانه فقید سعید روز چهارشنبه ۱۶ر۷ر۵۴ از ساعت ۶ تا ۸ بعد از ظهر در خانقاه صفی علیشاه منعقد است .

محسن حداد . دکتر احمد حداد . محمود ارژم . هادی عتیقی . فخرالملوک خلیل پور ، مهندس فریدون حداد . فرشته امین (حداد) . فرخ حداد . فرامرز حداد . سرش حداد . سیاوش حداد . کورش حداد .

آ ـ ۱۱۵۷۶

خانواده‌های: شفا. ساعی . انشاء، امینی، خیل پور. امامی . مسعودی ، معینی . بنی‌صدر . ثقفی (علیم‌الدوله) . کسرا . عبائی . حریری ، منوچهری‌پور ، قربانی، ایروانی . صیرفی . وکیلی ، زینت بخش و سایر خانواده های‌وابسته.

باکمال‌تاسف درگذشت بزرگ خاندان و روحانی جلیل‌القدر **جناب محمد اخوت** را باطلاع میرسانند .

مجلس ختم زنانه و مردانه آن فقید سعید روزچهارشنبه ۱۶ر۷ر۵۴ از ساعت ۶ تا ۸ بعد از ظهر در خانقاه صفی‌علیشاه منعقد میشود .

اطلاعات ـ درگذشت شادروان محمد اخوت را بعموم خانواده های عزادار بویژه بازماندگان آن مرحوم تسلیت میدهد .

خانواده سالک و فامیل وابسته

با کمال تاسف درگذشت مرحومه **خانم کوچک سالک** را باطلاع فامیل و آشنایان میرساند .

هزینه مجالس ترحیم بنابه وصیت آن مرحومه صرف امور خیریه خواهد شد .

آ ـ ۱۱۵۹۹

یادبود

بیاد اولین سالروز عزیز از دست رفته دکترمحمد مستقیمی به اطلاع همکاران ، دوستان و آشنایان ومنسوبین گرامی می‌رساند. از ساعت ۵تا۷ بعدازظهر روز سه‌شنبه ۱۵ مهر ماه مجلس یادبود در آریاشهر خیابان۱۷ شماره ۵۲ منعقد می‌گردد تشریف‌فرمائی شما عزیزان باعث تسلی بازماندگان است .

دکتر محمد مستقیمی ـ خانواده‌های مستقیمی

آ ـ ۳۱۵۴۱

تسلیت

تیمسار معظم سپهبد محمود صادقیان و بانو

با نهایت تاسف وتالم مصیبت وارده را تسلیت‌عرض، صبر و شکیبائی برای خاندان محترم آرزو داریم .

مهین‌دخت مهدیزاده. شهین‌دخت مهدیزاده . داودمهدیزاده

آ ـ ۱۱۶۰۷

تیمسار سپهبد محمود صادقیان و بانو

با اندوه فراوان درگذشت نابهنگام فرزند دلبندتان‌را تسلیت گفته خودرا درغم شما شریک میدانیم .

محمد صادق مشرفی و بانو

آ ـ ۱۱۶۰۵

جناب آقای غلامحسین صالحیار

درگذشت پدر بزرگوارتان را صمیمانه تسلیت می‌گوئیم .

زهره و ناهید جهنژاد

جناب آقای احمد صفاریه

با نهایت تاسف وتالم فوت پدر گرامیتان را صمیمانه تسلیت عرض می‌نمائیم .

محمد تقی دریادل. سعید عاصمی. حسن روح دوست. شایگان .

خانواده های : مشیری ، دیبا ، پژام ، طباطبائی ، آذرنیا ، راد ، مشیری‌راد ، ناصر آذری ، مالک ، وکیلی ، بهمن‌یار ، علوی مقدم ، رزم‌آراء ، آزموده ، ادهم ، معدلی ، نوری ، یزدانی ، ناظمی ، معافی ، اخوان .

بانهایت تاسف و تاثر درگذشت بانو نصرت مشیری (همسر مرحوم مخاطب‌السلطان) ـ فخرنسوان ایران‌زمین را بدینوسیله به‌آقایان علی مشیری ، محمد مشیری ، احمدمشیری و خانم قدسیه مشیری ـ عزت مشیری ـ دارای مشیری ـ بهروز مشیری و خانواده‌های وابسته تسلیت میگویند .

آ ـ ۵۲۷۵

تیمسار معظم سپهبد محمود صادقیان

بانهایت تاثر و تالم درگذشت فرزند دلبندتان را تسلیت عرض نموده ، سلامتی و بقاء آن جناب را از درگاه خداوند متعال خواستاریم .

سازمان نقشه‌برداری ـ قسمت پرواز

جناب آقای محمود پورنیک

با کمال تاسف مصیبت وارده را بجنابعالی و خانواده محترمتان تسلیت عرض می‌نماید .

ابو القاسم مدنی

تسلیت

دوست عزیز آقای غلامحسین صالحیار

درگذشت پدر بزرگوارتان را صمیمانه تسلیت میدهم.

حسین شمس ایلی

جناب آقای دکتر یحیوی

با اندوه فراوان مصیبت واردمرا بجنابعالی وخانواده محترم تسلیت عرض می‌کنم .

نوذر شیبانی

آقای سعید تقی بیگلو

باتاسف فراوان فوت نابهنگام همسرتان را تسلیت گفته‌خود رادر غم شما شریک میدانیم.

قرمحسنلو. صابریان. عباسپور. مجتهد زاده . حیدریان. جباری. مقدم تبریزی. شریعتی. اسماعیلی. همایون والا.سرمدی. آزردگان .

آ ـ ۱۱۵۱۷

آقای محمد اعتدال

درگذشت ناگهانی فقیدسعید محسن اعتدال را بشما وخانواده محترمتان تسلیت میگوئیم ما هم در غم شما شریکیم.

حاج حسن خرازی. تهرانی. کابلی. نادری

آ ـ ۱۱۵۰۵

جناب‌آقای دکتر آرین‌پور ریاست محترم مدرسه‌عالی ترجمه

بانهایت تاسف و تاثر مصیبت وارده را تسلیت عرض می نمایند .

دانشجویان سال اول ترم دوم رشته فرانسه

تیمسار محبوب صادقیان

با نهایت تاسف مصیبت اسف‌انگیز فوت ناگهانی‌فرزند گرامیتانرا بادلی پراز اندوه تسلیت عرض مینمایم .

بهمن باتمانقلیچ

با نهایت تاثر وتالم درگذشت شادروان احمد آرین‌پور را بفامیل محترم آرین‌پور تسلیت عرض می‌نماید .

سپهبد احمد علی محققی ـ دکتر حسنعلی محققی

آ ـ ۳۱۶۵۴

تیمسار سپهبد محمود صادقیان و بانوی محترمه

بانهایت تاثر و تالم مصیبت وارده را تسلیت عرض مینمائیم .

سرتیپ دکتر جلیلی و بانو

فوت مرحوم مغفور شادروان آقای احمد آریانپور کاشانی را بجناب آقای دکتر علی رحیم‌زاده خوئی عضو محترم هیئت مدیره شرکت سهام عام کارخانجات سیمان صوفیان و اعضای خانواده وسایر بستگان آن مرحوم تسلیت می‌گوید و سلامت و سعادت ایشان را ازخداوند متعال مسئلت دارد .

شرکت سیمان صوفیان

آ ـ ۱۱۵۱۳

تیمسار سپهبد محمود صادقیان

پرسنل آموزشگاه خلبانی مصیبت وارده رابه‌تیمسار معظم از صمیم قلب تسلیت عرض نموده بقای سلامتی بازماندگان آن سعید فقید را از درگاه خداوند متعال‌مسئلت می‌نمایند .

آموزشگاه خلبانی باشگاه هواپیمائی شاهنشاهی
سرهنگ مسعود وکیل مظفری

آ ـ ۱۱۴۸۷

با یکدنیا تاسف وتاثر درگذشت مرحومه فخراعظم خلیل یحیوی را بجناب آقای دکتر هوشنگ ارم ، دکتر پوراندخت یحیوی و استاد دانشمند جناب آقای پروفسور اسمعیل فیلسوفی تسلیت می‌گویم .

کرج ـ دکتر محمود ثقفی

آ ـ ۵۲۳۳

جناب آقای محمد جواد نقشینه وبانو

مدیران و کارکنان شرکت علاءالدین ایران مصیبت وارده را تسلیت می‌گویند .

شرکت علاءالدین ایران (سهامی خاص)

آ ـ ۳۱۵۹۵

دوست ارجمند جناب آقای تقی بیگلو

سوگ مرگ همسر جوان غمی است بزرگ ، ضمن طلب آمرزش صبر جمیل برای شما آرزومندیم تسلیت ما را بپذیرید .

سالور. ناظرانی. داروگر. دانشور. آزردگان. نیامیر. اصلانی.داورپناه. افسری.شادروان. نیکوصفت. هوشمند. همدانی. امین. جواد اشرفی . خلیل اشرفی . حاج سید جوادی. فیاض .

آ ـ ۱۱۵۱۵

مهندسین و کارمندان و کارکنان شرکت ساختمانی پرهام فوت ناگهانی همسر همکار گرامی خود آقای سعید تقی‌بیگلو را از صمیم قلب تسلیت میگویند .

شرکت ساختمانی پرهام

آ ـ ۱۵۵۹

جناب آقای مهندس هوشنگ صمدزاده

مصیبت وارده را تسلیت عرض نموده و بقای عمر آن فامیل محترم را از خداوند متعال خواستاریم .

مهندسین مشاور ناسکو

آ ـ ۳۱۷۰۱

تیمسار سپهبد محمود صادقیان

با نهایت تاسف و تالم درگذشت فرزند عزیزتان را به شما و بانوی محترم آن خانواده ارجمند تسلیت عرض می نمایند

دکتر وارتان و بانو

آ ـ ۱۱۰۶۱

جناب آقای مهدی امیرسرداری

مصیبت وارده را به آن جناب و کلیه فامیل محترم تسلیت عرض مینمائیم .

علی‌اصغر و محمدابراهیم جوادی

آ ـ ۱۱۵۳۱

دوست گرامی آقای محمدعلی امیری

با نهایت تاسف و تالم مصیبت وارده را به جنابعالی و خانواده محترم تسلیت گفته و خود را در مصیبت خانواده شما شریک میدانیم .

شاهپور راسخ ،مهدی صفویان ، الکساندر کنستانتین، نژلومیان ، بدرالدین مرعشی ، محمدباقر نمازی ، عبدالله شاه‌امیری ، پرویز حکمت ، خسرو بهروز ، فیروز توفیق ، تقی مرتضوی ، مرتضی رسا ، امیر پاشاعاطفی .

آ ـ ۳۱۶۵۹

دوست ارجمند آقای محمدعلی امیری

با نهایت تاسف و تاثر درگذشت پدر ارجمندتان را از صمیم قلب تسلیت گفته سلامت و بقای عمر جنابعالی و سایر بازماندگان را از درگاه ایزد متعال مسئلت دارد .

پروین مرآت امینی ، مهدی امین‌صالحی ، محمدتقی پورعباس ، فتح‌الله راجی، جعفر طباطبائی، نعمت‌اله فرخی، محمدباقر کمالی ، دکتر حسن محقق ، اسدالله معزی ، محمدتقی نورائی ، احمد وطنیان ، منصور یغمائی .

آ ـ ۳۱۶۶۰

سرکار سرهنگ دوم تقی آذری

همکاران جنابعالی در سازمان امداد مرکزی جمعیت شیرو خورشید سرخ ایران از درگذشت همسر گرامیتان متاسف و سلامت و سعادت بازماندگان را از درگاه خداوند خواهانند .

آ ـ ۳۱۶۵۵

استاد محترم جناب آقای پروفسور اسماعیل فیلسوفی

اعضای هیئت گروه میکانیک و ماشین های کشاورزی دانشگاه تهران با نهایت تاسف درگذشت خواهر گرامیتان را تسلیت عرض میکنند .

دکتر احسانی ، دکتر باغستانی ، دکتر برقعی ، دکتر بهروزی‌لار ، دکتر تابش ، دکتر ثقفی ، مهندس خرم‌آبادی ، دکتر رهبر ، مهندس زاهدی‌فرد ، مهندس شفیعی .

آ ـ ۵۲۶۶

جشنهای میلاد

جشن عید سعید فطر

برای عرض ارادت و تبریک به پیشگاه امامزمان صبح عید جشنی در تالار کتابخانه برقرار و به نویسندگان مقالات اسلامی و قبول شدگان کلاس های قرائت و تفسیر قرآن کتاب خدا و صفات جمال و جلال اهداء می شود .

کتابخانه مدرسه چهل‌ستون مسجد جامع

ضمن عرض تبریک عید بزرگ فطر باطلاع میرساند:

جلسات درس قرآن با تجوید و درس عربی و بحث های تفسیری که در ماه مبارک رمضان موقتا تعطیل بود ، بخواست خداوند همه هفته صبح جمعه تشکیل خواهد شد و از نخستین جمعه (چهارم شوال ۱۳۹۵ مطابق ۱۸ر۷ر۵۴) این بحث ها شروع می گردد و استاد عالیقدر حوزه **علمیه‌قم** حجة‌الاسلام والمسلمین جناب آقای ناصر مکارم شیرازی بحث تفسیری (پیروزی نهائی اسلام بر دشمنان در پرتو منطق و مجاهدت مخلصانه) براساس تفسیر «سوره فتح» را دنبال میکند .

نشانی ـ مسجد امام‌حسین علیه‌السلام

سپاسگزاری

سپاسگزاری

از مقامات عالیقدردربار شاهنشاهی و سروران عظام ودوستان و آشنایان وکلیه خانمها و آقایان ارجمندرئیس محترم و استادان و کارمندان و دانشجویان گرامی دانشکده هنرهای دراماتیک، و روسا و کارمندان محترم سازمان آب وبرق، انجمن معلولین و انجمن ادب وهنر زنان ایران که بمناسبت سوگ درگذشت عزیز ازدست‌رفته شادروان **دکتر عیسی سنگ** با شرکت در مراسم تشییع و مجالس ترحیم یا بوسیله نامه و تلگرام و درج تسلیت در جراید خودرا در این مصیبت بزرگ سهیم دانسته‌اند و موجبات تسلی خاطر بازماندگان‌رافراهم ساخته‌اندصمیمانه سپاسگزاری می‌نماید و سلامت و سعادت همه سروران‌و یاران را آرزو دارد .

اکرم سنگ (امیر افشاری)

تشکر

از اهالی شریف مازندران و همه بستگان و آشنایان و دوستان گرامی که بمناسبت درگذشت اندوهبار همسر عزیز و بزرگوارم شادروان **دکتر عیسی سنگ** باشرکت‌در مراسم تشییع و مجالس ترحیم یا بوسیله نامه و تلگرام و درج تسلیت در جراید در این سوگ بزرگ با من‌همدردی فرموده‌اند، صمیمانه سپاسگزاری مینماید و چنانچه بسبب تالمات روحی در تقدیم تشکرات قلبی تاخیری رخ دهد ، پوزش می طلبم و سلامت و بهروزی همگان را از درگاه ایزد یکتا مسئلت دارم .

اکرم سنگ (امیر افشاری)

سپاسگزاری و پوزش

درنخستین روزاین پائیز غم‌انگیز، نونهال‌خاندان ما **«مهندس‌ایرج صدوق»** چون برگ گلی فرو افتاد و غمی بزرگ و جانکاه بر دل های ما باقی گذاشت. محبت سروران ـ دوستان و خویشان را سپاس داریم کمبا ابراز عنایت حضوری و تشریف فرمائی در مجالس ترحیم یابوسیله تلگراف ـ تلفن‌ـ نامه‌ـ درج آگهی ما را در تحمل این اندوه نگذاشتند ،بویژه گردانندگان کارخانجات آلومینیوم اراک را سپاسگزاریم کممارا در انجام مراسم تشییع و ترحیم و شب هفت صمیمانه یاری فرموده و با دنیائی احساس و عاطفه انسانی به بزرگواری قدم برداشتند چون روزگار مارا بجز این کلمات نارسادرعرض تشکر امکان‌دیگری باقی نگذاشته وشدت تاثر و تالم‌امکان امتنان حضوری‌رااز دست گرفته است امیدواریم همه شرکت کنندگان دراین سوگ، بزرگ سپاس صادقانه پاکمارا بپذیرند .

خاندان : صدوق ـ اعتماد ـ میرمیران

از سروران و ذوات و دوستان و آشنایان گرامی که بمناسبت درگذشت پدر گرامیمان در مراسم تشییع و مجالس ختم وشب هفت شرکت فرموده و یابوسیله‌تلگراف وتلفن ونامه ودرج آگهی ابراز همدردی ومحبت‌فرموده‌اند تشکر وسپاسگزاری می‌نمائیم‌چنانچه‌درعرض تشکرحضوری تاخیری رخ دهد صمیمانه پوزش می‌طلبیم و سلامتی‌همگان را از درگاه خداوند بزرگ خواستاریم .

خانواده قوامزاده و وابسته

سپاسگزاری

بدینوسیله از سروران گرامی تیمساران معظم، دوستان عزیز وخویشاوندان که درمجلس ترحیم **بانوملولوجاوید پور** حضورا ، کتبا و تلگرافا اظهار همدردی نموده‌اند صمیمانه تشکر مینمائیم و چنانچه بعلت تالمات روحی در تقدیم عرض تشکر وامتنان حضوری تاخیری رخ دهد صمیمانه‌پوزش طلبیده وسلامتی همگان‌را از درگاه خداوند متعال خواستاریم .

غلامرضا جاویدپور ـ سرتیپ عینی زالتاش

و کان سعیکم مشکورا

بمحضر شریف موالی عظام و دوستان عزیز وخویشاوندان مهربان که بهنگام تشییع و تدفین و همچنین در مجالس ترحیم تا چهلم پدر بزرگوارم مرحوم آقای **میرزاکمال‌خان استخری** طاب‌ثراه در تهران و قم و شیراز حضورا اظهار مرحمت فرموده‌اند یا از سایر شهر ها بوسیله تلگرام و تلفن از ابراز لطف مضایقه نفرموده‌اند ، مراتب امتنان قلبی خود و خاندان استخری و بستگان خانوادگی را تقدیم میدارد و با درخواست طول عمر و دوام سلامت و سعادت همگی از پیشگاه الهی ، امیدوار است بتواند در شرفیابی حضوری اندکی از مراحم بسیار سروران ارجمند را قدردانی نماید .

دکتر احسان‌الله علی‌استخری

تشکر و پوزش

از کلیه سروران ، دوستان و بستگان محترمی که در مراسم تشییع و ترحیم و شب هفت درگذشت جانگداز شادروان **مصطفی بلورفروشان** شرکت فرموده و یا بوسیله تلفن ، تلگراف و جراید اظهار همدردی فرموده‌اند صمیمانه سپاسگزاری نموده توفیق و سعادت و سلامت همگان را از خداوند یکتا مسئلت داشته و چنانچه در عرض تشکر حضوری قصوری رخ دهد پوزش می طلبیم .

خانواده بلورفروشان و خانواده های وابسته

باطلاع عموم حجاج بیت ا... الحرام میرساند

رساله مناسک حج مرحوم آیت ا .. العظمی حکیم قدس سره با حاشیه حضرت آیت ا ... العظمی خوئی دام ظله بعموم رایگان داده میشود . شاهپور ـ البرز پلاک ۱۴ تلفن ۴۳۴۶۹

وکیل حضرت آیت ا ... خوئی ـ حاج سید محمد صادق هاشمی

جناب آقای مسعود کشاورز

با نهایت تاسف و تاثر درگذشت عموی عزیزتان را به جنابعالی وخانواده محترمتان تسلیت می‌گوئیم .

کارکنان صنایع بسته‌بندی ایران
(شرکت سهامی عام)

جناب آقای یوسف سلطانی

مصیبت وارده رااز صمیم قلب به‌جنابعالی وخانواده محترمتان تسلیت عرض مینمائیم .

خانواده توکلی

مصیبت وارده را به خانواده محترم جعفریان تسلیت گفته در غم بزرگ شما سهیم هستیم .

اکباتانی ، حکاک ، شیخزاده ، رضازاده ، متقیان.

تیمسار معظم سپهبد محمود صادقیان

با نهایت تاثر و تالم واقعه تاسف‌آور درگذشت فرزند دلبندتان را از صمیم قلب حضور جنابعالی و خانواده محترم تسلیت عرض نموده و همگی خودرادرغم شما شریک میدانیم.

کانون کوهنوردان تهران

اطلاعات
بنیانگذار : عباس مسعودی
صاحب امتیاز ومدیر : فرهاد مسعودی
محل اداره : خیابان خیام. ساختمان اطلاعات. تهران
تلفن : ۳۱۱۰۷۱ تا ۳۱۱۰۷۹
تلکس : ۲۳۳۶ - تلگرافی : اطلاعات - تهران

بازارسپاست

اخبار - رویدادها - شایعات - گفتگوها

خلعتبری وسفر پشت سفر

درحالی که شایعه تغییرات در سطح سفیران ایران - در چند کشور اروپائی و آسیائی - همچنان ادامه دارد ، اما حالت انتظار در محافل دیپلماتیک نیز بقوت خود باقیست ،زیرامنابع مطلع در وزارت امور خارجه ،معتقدند : با برنامه های سنگین خلعتبری -وزیر خارجه- فرصت لازم برای اعلام تغییرات‌باین زودی بدست نمی آید . زیرا ، وزیر خارجه ، بامداد فردا ، برای دیدار رسمی از بلژیک ، عازم بروکسل می شود و تا اواخر هفته جاری ، به تهران مراجعت نخواهد کرد . پس‌از بازگشت وزیر خارجه به تهران هم ، گمان نمیرود فرصت‌معرفی سفیران جدید بدست آید چرا که خلعتبری ، بلافاصله به آنکارا خواهد رفت .

در اواخر ماه جاری نیز وزیر خارجه برای شرکت در کنفرانس سالانه سفرای ایران ، در کشور های اروپا ، عازم ژنو خواهد شد . در همین احوال ، وزیر خارجه باید بمنظور امضای قرارداد های نهائی ایران و عراق ، به بغداد عزیمت کند . بهرحال ، برنامه های فشرده خلعتبری ، همچنان به شایعه سازان فرصت می بخشد تا به «انتصابات کریدوری» ادامه دهند ! و بازار حرف های پشت پرده را نیز کماکان ، داغ نگاه دارند . اما آنچه درین میان حتمی بنظر میرسد ، پست سفارت برای یکی از مدیرکل های وزارت خارجه آنهم در استرالیا است . همچنین گفته می شود که سفیر فعلی ایران در کانبرا (استرالیا) پس‌از اعلام تغییرات ، بعنوان اولین سفیرایران در مکزیک ، عازم مکزیکوسیتی خواهد شد .

مصر و تعهدات آمریکا

سفیر مصر در دربار شاهنشاهی با انتشار یک اطلاعیه مطبوعاتی ، نظریات دولت مصر را درباره قرارداد جدید جداسازی نیرو های مصر و اسرائیل ، و همچنین علل نادرستی انتقاداتی را که بوسیله چندتن از رهبران عرب ، بدنبال امضای این قرارداد ، علیه مصر ایراد شده بود ، تشریح کرد.

نکته جالب این اطلاعیه ، تعهدات آمریکا دربرابر قاهره است . طبق این تعهدات ، ایالات متحده به مصر قول داده که مساعی جمیله خود را برای امضای یک قرارداد جدیدجداسازی برای نیرو های سوریه و اسرائیل‌نیزبکار ببرد . حتی«کی‌سینجر» قول داده که اسرائیل از هرگونه حمله علیه سوریه خودداری کند .

در بخش دیگری از این‌تعهدات ، آمریکا رسما قبول کردهٔ است که بدون احقاق حقوق حقه مردم فلسطین ، نمیتوان‌صلحی پایدار در خاورمیانه بوجود آورد .

آخرین روزها برای شورشیان ظفار

بدنبال شکست های مداومی که شورشیان کمونیست ایالت ظفار - در جنوب عمان - طی ماه های اخیر ، در صحنه کارزار متحمل شده‌اید ، بنظر میرسد در صحنه دیپلماسی نیز جبهه شورشیان عمان هرروز دچار شکستی جدید می شود . طبق گزارشی که دیروز روزنامه «الانوار» - چاپ بیروت-منتشر کرد ، عراق و عمان پس‌از ماه‌ها مذاکره در پشت در های بسته، برای تاسیس روابط سیاسی در سطح سفارت ، بتوافق رسیده‌اند - بغداد موافقت خود را با آغاز ماموریت مسلمین علی‌السعید بعنوان سفیر سلطان عمان در بغداد تاکید کرده است . بدینسان ، میتوان نتیجه گرفت که شورشیان کمونیست ظفار ، که یکی از اساسی ترین فعالیت هایشان ، عملیات‌تبلیغاتی علیه سلطان عمان در چند کشور منطقه‌ای بود ، با برقراری روابط سیاسی میان بغداد - مسقط ، یکی از مهم ترین‌پایگاه های تبلیغاتی خود را از دست داده‌اند ، درحالی که از سوی دیگر ، خطر ازدست دادن تنها پشتیبان نیز شورشیان ظفار را تهدید میکند . کارشناسان سیاسی آگاه به مسائل منطقه معتقدند که بدنبال گفت‌وگو های اخیر رهبران عربستان سعودی و یمن جنوبی ، شورشیان دچار وضع روحی بدتری شده‌اند زیرا باحتمال قوی ، یمن جنوبی - پشتیبان شورشیان ظفار -دربرابر گرفتن قول کمک های وسیع اقتصادی از ریاض ، بزودی از حمایت و کمک های خود به شورشیان ظفار خواهد کاست . همه اینها ، درمیان شورشیان نومیدی هایی پدید آورده که نشانه های فراوانی از این یاس را میتوان برشمرد : مثلا ، در چند ماه اخیر ، چندین تن‌ازرهبران سیاسی جبهه کمونیستی شورشیان ظفار ، با رسیدن به این نتیجه که نه از نظر سیاسی و نه ازنظر نظامی امیدی به ادامه شورش ندارند ، خود راتسلیم نیرو های سلطان کرده‌اند . ناظران امور منطقه همچنین عقیده دارند که شورشیان ظفار ، در نهایت نومیدی ، آخرین روز های زندگی سیاسی و نظامی خود را طی میکنند .

ایران ۱۵۰ میلیون دلار به‌سوریه وام میدهد

ایران وامی بمبلغ ۱۵۰ میلیون دلار در اختیار سوریه قرارمی‌دهد . این وام براساس اوامر شاهنشاه آریامهر مبنی بر کمک به کشور های در حال توسعه‌در زمینه تولید مواد غذائی پرداخت خواهد شد.

بعداز ظهر دیروز یادداشت تفاهمی بین هوشنگ انصاری وزیر امور اقتصادی و دارائی و محمد عمادی وزیر اقتصاد و بازرگانی خارجی جمهوری عربی سوریه بامضاء رسید که مطابق این یادداشت ۱۵۰ میلیون دلار وام با شرایط مناسب به‌سوریه پرداخت میشود .ازاین وام‌یکصد میلیون دلار برای‌تامین هزینه‌های ارزی طرح ایجاد یک مجتمع‌کود شیمیائی‌و پنجاه میلیون‌دلارجهت تامین قسمتی از هزینه های‌مربوط به طرحی‌که‌باهمکاری بانک‌جهانی برای تولید محصولات‌کشاورزی وگوشت در منطقه فرات ایجاد میگردد تخصیص خواهد یافت .

وزیر اقتصاد و بازرگانی خارجی سوریه دیروز با آقای نخست وزیر و دکتر مجیدی‌وزیر مشاور و رئیس سازمان برنامه‌و بودجه ملاقات کرد .

وزیر اقتصاد و بازرگانی خارجی سوریه امروز به مشهد میرود و فردا تهران را ترک خواهد کرد .

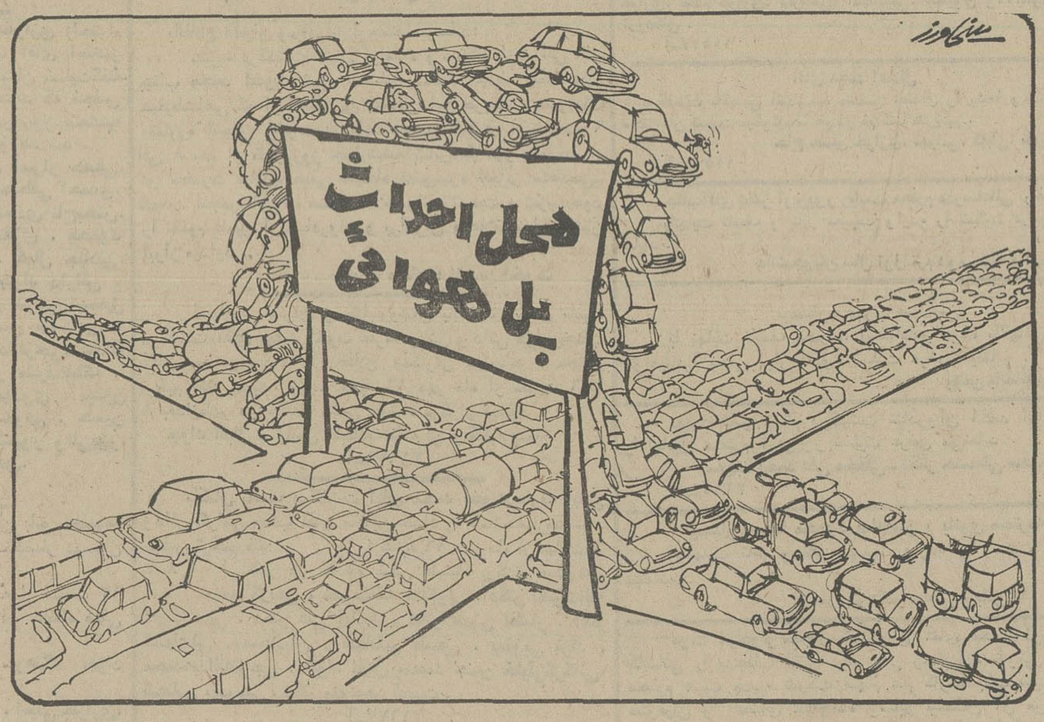

پل‌های هوائی شهرداری در راه است ...

شرکت تهیه وسائل خانه‌سازی ایجاد می‌شود

★ این شرکت در تهران فعالیت خواهد داشت و اراضی را آماده ساختن ساختمان خواهد کرد

★ تا پایان پائیز امسال یک کارخانه تولید قطعات‌پیش ساخته در تهران شروع بکار میکند .

اولین شرکت بزرگ تهیه وسائل و مقدمات خانه‌سازی از اوایل آبانماه در تهران شروع بکار خواهد کرد . این شرکت به شرکتهای خانه سازی و افرادیکه در این‌امر فعالیت دارند و عموم مردم سهام میفروشد .

شرکت جدید کارهائی‌ازقبیل تفکیک اراضی و ایجاد زیربنای لازم شهرسازی از جملهٔ تامین آب - برق - تلفن ، خیابان‌بندی و آسفالت و تهیه مشخصات ساختمانی هرقطعه زمین را انجام خواهد داد .

بعبارت دیگر شرکت معلوم خواهد کرد در شهرک کدام زمین مناسب آپارتمان رفیع و کدام‌منطقه آماده‌ساختمان های تک واحدی میباشد .

شرکت تهیه مقدمات خانه سازی در مرحله نخست‌زمین های آماده شده را در اختیار سهامداران‌خودخواهدگذاشت.

دراین‌نوع اراضی، ساختمانها از نظر قیمت و ضوابط ساختمانی تابع مقررات خاصی خواهد بودوقیمت‌ها براساس ضوابط منطقی و صحیح‌تعیین میشود .

شرکت جدید با کمک و راهنمائی وزارت مسکن و شهرسازی تاسیس میشود و بعداً در شهرهای مهم دیگر نیز نظیر آن بوجود خواهد آمد .

امروز همچنین اعلام شدکه ماشین آلات یک کارخانه‌تولید قطعات پیش ساخته ساختمان که بوسیله سازمان مسکن وابسته به وزارت مسکن و شهرسازی از آلمان خریداری شده است بسوی تهران حمل شده است . این ماشین آلات بوسیله‌تریلرهای بزرگ حمل میشود تا بعلت گرفتاریهای بندری حمل و نصب آن وقت زیادی نگیرد .

قسمتی از ماشین آلات کارخانه تولید قطعات پیش ساخته در کارخانه ماشین‌سازی اراک ساخته‌میشود وساختمان این قطعات هم‌اکنون در کارخانه شروع شده است . انتظار میرود نصب‌کارخانه تولید قطعات پیش ساخته‌از اواخر فصل پائیز در جاده کرج شروع شود .

ظرفیت تولیدی این کارخانه سه هزار واحد مسکونی در سال خواهد بود . تولیدات ان نخست‌احتیاجات سطح ساختمانی سازمان مسکن‌را در خیابانهای تاج - نظام‌آباد و تکش نارمک تامین خواهد کرد . مقدمات اجرای طرح های مذکور از یکی دو ماه قبل آغاز شده است و گود برداری و ساختن‌فونداسیون، (زیربنا) آپارتمانها شروع‌شده است .

بورس تهران باطلاع عموم‌میرساند

ساعات کاربورس تهران از این تاریخ تااطلاع‌ثانوی بشرح زیر خواهد بود.

دبیرخانه بورس: پنج روز در هفته از ۸ تا ۴٫۵ بعد از ظهر

تالار معاملات : پنج روز در هفته از ۱۰ تا ۱۲ صبح

روزهای پنجشنبه و جمعه بورس تعطیل می‌باشد.

برنامه فوق‌العاده با همکاری سفارت برزیل

شبهای برزیل

درسالن(رز) هتل اوین

گروه مشهور باله برزیلی
باهمکاری ارکستر بزرگ برزیل نمایش میدهد

COPA RIO

از تاریخ ۱۴ مهرماه بمدت فقط یکماه
غذاهای لذیذ زیر نظر سرآشپز برزیلی

PEDRO PEREIRA

لطفا میز را قبلا رزرو فرمائید تلفن ۸۹۲۹۰۰
هتل ازپذیرفتن مهمانان بدون کت و کراوات و اطفال معذور است .

فرداطلاعات‌منتشر نمیشود

ساختمان‌فروشی

۵ دستگاه آپارتمان مستقل دارای ۲۵ اتاق -
۵ پارکینگ سرپوشیده سرویسهای کامل آب‌و برق مستقل باشوفاژ و کلیه اتاقها موکت - سالن‌ها و کریدورها پارکت شده واقع درخیابان پهلوی بالاتر از محمودیه کوچه سروناز نبش سالاری و سروناز بمبلغ سه میلیون و دویست هزارتومان یکجاو یابطورجداگانه‌بقیمتهای‌متفاوت بدون واسطه بفروش میرسد خواستاران برای اطلاعات بیشتر وبازدید ازمحل‌در روزهای‌شنبه- دوشنبه و سه‌شنبه و پنج‌شنبه از ساعت ۳تا۵ بعدازظهر باتلفن ۸۹۱۱۵۰ مکالمه فرمایند .

اطلاعیه سازمان سینمائی پیام

سازمان سینمائی پیام که همواره راه گشا و پایه گزار اندیشه‌های‌جوان‌ومتفاوت درسینماست بعداز عرضه آثار ارزشمندی چون رضا موتوری- تنگا و تنگسیر ، اینک آخرین و برترین تولید آماده بنمایش خود را معرفی میکند :

عید فطر امسال

«گوگوش» ستاره بزرگ وهنرمندسینمای‌ایران

«فرزان دلجو» نمایانگر التهابات نسل جوان ... در

شب غریبان

ساخته‌دگرگونه:
محمد دلجو - امیر مجاهد

ارائه تازه :
علی عباسی

دکتر عبدالله باهر
از مسافرت امریکا بازگشت نمود خیابان شیخ هادی بیمارستان باهر

اطلاعیه
نیازمندیهای پزشکی شرح در صفحه ۲۵

صاحبان صنایع وبازرگانان کشور
الاخاء
تنها مجله عربی زبان ایران باداشتن نمایندگی در ۱۱ کشور عربی
روزهای شنبه منتشر میشود

بنگاه حمایت مادران و نوزادان

«پرسشنامه»

باتوجهات و عنایات مخصوص علیاحضرت فرح پهلوی شهبانوی ایران ریاست عالیه بنگاه حمایت مادران و نوزادان

روز بیست و پنجم آذر ماه هر سال‌بمناسبت روز مادر مراسمی برگذار میگردد و مادران نمونه هراستان‌که قبلا طی تشریفات وضوابط خاصی تعیین شده‌اند انتخاب میگردند.

از مادران گرامی که محل سکونتشان دراستان مرکزی است‌و علاقمند بشرکت در انتخاب مادرنمونه سال جاری هستند تقاضا میشود پرسشنامه زیر را تکمیل وحداکثر تاتاریخ بیست و پنجم آبانماه ۱۳۵۴ بدبیرخانه بنگاه حمایت مادران و نوزادان واقع‌در خیابان کوروش‌کبیر(جاده قدیم شمیران) کمی‌بالاتر از چهارراه سید خندان شماره ۱۰ ودر استانهای دیگر به استانداریها و یا فرمانداری های کل‌ارسال فرمایند تامورد بررسی قرار گیرد.

مشخصات مادر	نام‌ونام‌فامیل	محل سکونت(پنج سال اخیر‌با ذکرمدت)	
	شماره شناسنامه	محل صدور	تاریخ ومحل تولد
	پایه معلومات	شغل	
	متاهل	بیوه	
مشخصات همسر	نام‌ونام فامیل	محل سکونت	
	شماره شناسنامه	محل صدور	تاریخ تولد
	پایه معلومات	شغل	درآمد ماهیانه خانواده

(((مشخصات فرزندان)))

ردیف	نام‌ونام‌خانوادگی	تاریخ ومحل تولد	پایه معلومات	شغل	محل سکونت

«جواب سئوالات زیر را لطفا جداگانه تنظیم و به نشانی ذکر شده ارسال‌نمائید»

۱- چرا خودرا مادر نمونه میدانید
۲- آیا از فرزندان خود شکایتی دارید ؟بچه دلیل، اگر شکایت دارید دقیقا دلیل آنرا ذکر کنید.
۳- واکنش شما در مقابل نافرمانی فرزندانتان چیست ؟
۴- آیا موفقیت فعلی فرزندان خودرا مدیون زحمات خود میدانید ، چرا؟
۵- در بین فرزندان شما کدامیک را بهترمی پسندید ، چرا؟
۶- در پرورش فرزندان خود، بدرشان تاچه‌حد سهیم بوده، بچه طریق؟
۷- آیا اشخاص دیگرازخانواده در پرورش و تربیت فرزندانتان بشما کمک میکرده‌اند یانه؟
۸- درمقابل ناسازگاریهای زناشوئی ، واکنش فرزندانتان چیست؟
۹- فعالیتهای اجتماعی و عام‌المنفعه افراد خانواده راباذکر نام و نوع آن بنویسید.
۱۰- درموردترتیب جوانان امروز، برای آینده کشور چه نظراتی دارید
۱۱- اگر قراربود شما (مادر نمونه) را انتخاب کنید، چه شرایطی را لازمه مادر نمونه شدن می دانید ؟
۱۲- آیاشماتاکنون احساس نگرانی و دلخوری وحسادت در بین فرزنداز خود نسبت بهم کرده‌اید ، اگر جواب مثبت دارید یکی دومورد از آنرا شرح دهید .
۱۳- بزرگترین فداکاری خودرا نسبت به فرزندانتان تذکر دهید.

یک خبرجالب ودرخشش چشمگیراز

کاباره مولن روژ

بامدیریت محمودقربانی

همراه بادکوراسیون مدرن
وبرنامه های متنوع وخاص که همیشه
دوستدارش بودید

ازروزپنجشنبه ۱۷ مهرماه افتتاح میشود

تلفن رزرو کاباره مولن روژ ۳۱۹۳۳۷
۳۱۹۷۹۸

آگهی رسمی

مجمع‌عمومی فوق‌العاده‌ومجمع عمومی‌عادی بطور فوق‌العاده شرکت تعاونی تهیه و تولیدوتوزیع فیلم روز سه‌شنبه بیست و نهم مهرماه ۱۳۵۴ بعد از ظهر در محل موقت شرکت واقع در خیابان حافظ کوچه ایرج شماره ۱۴ تشکیل میگردد- ساعات تشکیل و دستور جلسات مجامع عمومی فوق بترتیب عبارتند

مجمع عمومی فوق‌العاده در ساعت ۴بعد ازظهر
دستور جلسه
- تغییر بعضی مواد اساسنامه
- ورعایت اصلاحیه جدید قانون‌در اساسنامه

مجمع‌عمومی‌عادی بطور فوق‌العاده در ساعت ۵ بعد ازظهر
دستور جلسه
- گزارش عملیات شرکت
- انتخاب اعضاء هیئت مدیره و علی‌البدل
- انتخاب بازرسان

از کلیه اعضاء محترم شرکت تقاضا میشود - در روز وراس ساعات مقرر بالا باهمراه داشتن رسید سهام در نشانی فوق حضور بهمرسانند .

هیئت‌مدیره شرکت تعاونی تهیه‌و تولید و توزیع فیلم

ازفردا صبح برنامه ویژه عید فطر

سینماماژستیک خیابان شاه تلفن ۶۶۸۴۶۱

رابی جاکوب

سانسها ۱۱ صبح ۱-۳-۵-۷٫۱۵-۹٫۱۵ بعدازظهر