特
7
63
328

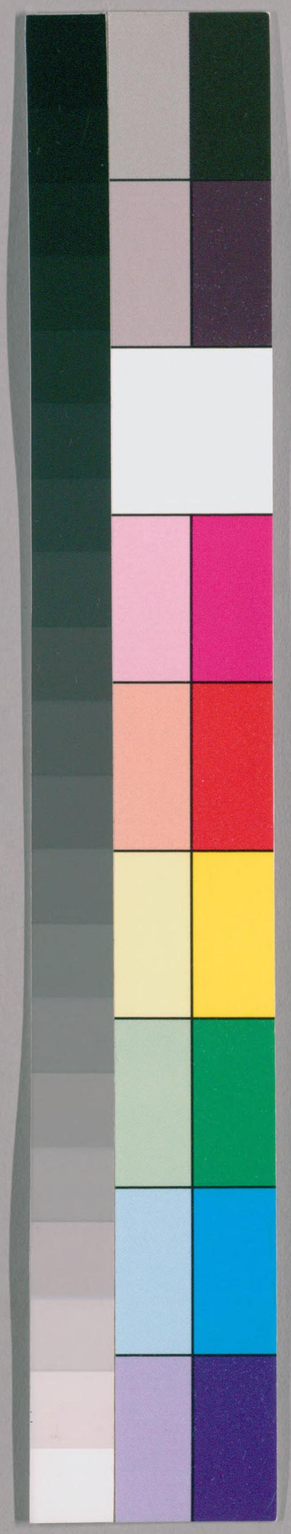

国立国会図書館　タイトル『格致鏡原巻1-60, 62-100』　請求記号　特7-328

ガラス使用

特7-328

伊藤篤太郎記

# 格致鏡原

## 卷六十八 草類一

總　著

芝 紀瑞 附肉芝 詳類 別名　菖蒲 總論 詳類 花

芭蕉 總論 美人蕉 甘蕉 各種蕉　卷耳

芣苢　芄蘭

兎絲　藜藋

蒺藜　蘆荻

茅　蓬

蒿　艾

莞　蒲



国立国会図書館　タイトル『格致鏡原巻1-60, 62-100』 請求記号 特7-328　ガラス使用

苦 總論 地苦 石苦 樹苦 水苦 屋苦 薊
莎 藍
紅藍 菉
蒨 麻
苧 葛
蘘荷 商陸
茵陳 莨菪
酸漿草 龍鬚草

卷六十九 草類二

水草 萍 蘋 荇 藻 海藻
香草 杜若 蘼蕪 揭車 薜荔 芸 鬱 鬯 霸薰 胡繩





奇草 雜草
惡草 附草異
附 藤



国立国会図書館 タイトル『格致鏡原巻1-60, 62-100』 請求記号 特7-328
ガラス使用

# 格致鏡原卷六十八

## 草類一

### 總

〔爾雅注〕卉。百草總名草謂之榮。不榮而實者謂之秀。秀而不實者謂之英。荄根也。〔禹貢〕兗州厥草惟繇。揚州厥草惟夭。〔禮記〕季春生氣方盛。勾者畢出萌。者盡達孟夏靡草死季夏大雨時行燒薙行水利以殺草〔大戴禮〕孟春冰泮百草權輿〔淮南子〕神農始嘗百草一日七十毒〔方言〕凡草生而初達謂之蒬。江淮陳之內謂之葮。青齊兗冀之間謂之蔓。燕之北鄙朝鮮洌水之間謂之萊。〔淮南子〕根拔生程若程若生玄玉玄玉生



国立国会図書館　タイトル『格致鏡原卷1-60, 62-100』　請求記号　特7-328　ガラス使用

醴泉醴泉生皇孝皇孝生庶草凡根拔草者生於庶草
〔後漢書〕定昌羌俗無文字但候草榮落以紀歲時
〔玉篇〕舊草不芟新草復生曰艿音仍 〔彙苑〕草稠曰薦深曰莽

薯

〔說原〕草植三百六十薯。爲之長 〔周易〕聖人幽贊於神明而生蓍 〔又〕蓍之德圓而神 〔本草〕蓍如蒿叢生條直秋後花生枝端紅紫如菊花結實如艾實七十年益一莖生少室山及上蔡縣 〔洪範五行〕蓍之爲言者也百年一本生百莖此草木之壽亦知吉凶者 〔史記天下〕和平蓍莖長一丈其聚生百莖共根今世取蓍八十莖長八尺即難得矣得六十莖長六尺即可用 〔淮南子〕上有叢蓍下有伏龜 〔龜策傳〕蓍滿百莖下有神龜守之其上嘗有青雲覆之

芝 附肉芝

〔孝經援神契〕王者德至草木則芝草生 〔白虎通〕王者德至於山則芝。實茂 〔瑞應圖〕芝。英王者親近者老養有道則生 〔論衡〕芝生於土土氣和故芝草生 〔漢書〕武帝元封二年甘泉宮生徐整長曆黃帝以五芝爲房宮 〔羅泌路史〕黃帝陞鴻隄受神芝。於黃蓋 〔三輔黃圖〕甘泉宮芝芝草九莖連葉乃作芝房之歌 〔漢書宣帝紀〕神爵元年金芝。九金色綠葉朱實夜有光

莖產於函德殿銅池中〔古今注〕章帝元和二年芝生沛如人冠又生章武如人抱三子狀建初五年芝生潁川以六月中生一莖五歲五重春青夏紫秋白冬黑十月後黃氣出上尺五寸〔繆襲神芝贊〕魏文帝青龍元年芝產於長平之習陽許昌農家其色丹紫其質光曜上別爲三幹分爲九枝散爲三十六莖委綏連屬有似珊瑚之狀〔唐春秋〕太宗貞觀十九年雍州李樹生芝莢赤蓋紫光色鮮麗肅宗上元二年皇后奏含暉院生金芝〔唐書〕太宗寢室中產芝十四莖金爲龍翔鳳翥之形玄宗時有玉芝產於大同殿柱礎一本兩莖神光照於殿〔雜俎〕天寶初臨川郡人李嘉胄所居柱上生芝草形類天尊太守張景儉截柱獻之〔杜陽編〕處士伊祁玄解於衣帶間出三年藥實爲上種於殿前有雙麟芝。色褐一莖兩穗隱隱形似麟頭尾悉具中有子如瑟瑟〔舊唐書〕肅宗延英殿御座梁上生玉芝一莖三花〔法苑珠林〕唐大理司直河內司馬喬卿天性純謹有志行永徽中爲揚州司戶曹丁母憂居喪毀瘠骨立刺血寫金剛般若經二卷未幾於廬側生芝草二莖九日長尺有八寸線莖朱蓋日漉汁一升食之味甘如蜜取而復生〔清異錄〕杜荀鶴舍前椿樹生芝草明年及第以漆彩飾之安几視間號科名草。〔孝子傳〕宋易延慶父喪廬墓產玉芝十八莖葩葉扶疎好事者繪爲圖

〔湧幢小品〕嘉靖時御醫李果進玄岳鮮芝四十本鄠縣民聚芝百八十一本爲山以進內有徑一尺八寸者數本號曰仙應萬年芝山又御醫黃金進芝山四座計三百六十本

**詳類**

〔神農草木經〕青芝生太山赤芝生衡山黃芝生嵩山白芝生華山黑芝生常山皆久食輕身延年不老

〔茅君內傳〕玉芝色白如玉

〔抱朴子〕石象芝生於海隅名山及島嶼之涯狀如象有頭尾四足附於大石赤者如珊瑚白者如截肪黑者如漆澤青者如翠羽黃者如紫金皆光明洞徹如堅冰晦夜去之三百步便望見其光矣玉脂芝生於有玉之山常居懸危之處玉膏流出萬年已上則凝而成芝有似鳥獸之形色無常采而鮮明如水晶七明九光芝生臨水之高山石崖之間狀如盤椀有莖蒂連綴之起三四寸有七孔者名七明九孔者名九光光皆如星食之盡一觔令人身有光所居暗地如月石蜜芝生少室石戶中石桂芝生名山石穴中似桂樹而實石也高尺許有枝條石腦芝生滑石中五色光明而自動石硫黃芝五嶽俱有而箕山爲多許由服此而長生以上皆石芝也松脂淪入地千歲化爲茯苓萬歲其上生小木狀似蓮花名曰威喜芝夜視有光持之甚滑燒之不燃帶之可辟兵又松樹枝三千歲者其皮中有聚脂狀如龍形名曰飛節芝大者重十觔菌芝生



国立国会図書館 タイトル『格致鏡原卷1-60, 62-100』 請求記号 特7-328 ガラス使用

深山中或大木之下或生泉側其狀或如宮室車馬龍虎人形飛鳥五色無常樊桃芝其木如昇龍其花葉如丹羅其實如翠鳥高不過五尺生於名山之陰東流泉水之上參成芝赤色有光扣其枝葉如金石之音折而續之即復如故木渠芝寄生大木上如蓮花九莖一叢建木芝生於都廣其皮如纓蛇其實如鸞鳥黃盧子尋木華玄液華此三芝生於泰山要鄉及奉高以上皆木芝也獨搖芝無風自動其莖大如指赤如丹素葉似莧其根有大魁如斗有細者如鷄子十二枚周繞大根之四方相去丈許皆有細根如白髮以相連生高山深谷所生處左右無草人懷其大根即隱形欲見則左轉而出之牛角芝生虎壽山及吳坂上狀似蔥特生如牛角長三四尺青色龍仙芝狀如昇龍之相負以葉爲麟其根則如蟠龍麻母芝似麻而莖赤色花紫色紫珠芝花黃葉赤實如李而紫色二十四枚輒相連而垂如貫珠也白苻芝高四五尺似梅常以大雪而花季冬而實朱草芝九曲曲有三葉五德芝狀如樓殿莖方其葉五色各具而不雜上如偃蓋中有甘露紫氣起數尺龍御芝以仲春對生三節十二枝下根如坐人以上皆草芝也凡服之者皆與天地相畢

〔漢武內傳〕西王母曰仙藥有太眞紅芝草

〔拾遺記〕岱輿有七色芝生玉梁下其色青光輝耀謂之蒼芝

〔酉陽雜俎〕良常山有螢火芝其葉似草其實



国立国会図書館 タイトル『格致鏡原卷1-60, 62-100』 請求記号 特7-328 ガラス使用

一藥名白石芝狀如石耳而有香味〔酉陽雜俎〕仙經言穿地六尺以鑛實一枚種之灌以黃水五合以土堅築之三年生苗如匏實如桃名鳳腦芝〔臞仙神隱〕芝有二種紫白二色如菌而有莖長尺餘豫章西山最多其靈芝生石上形如石可服〔博物志〕名山生神芝不死之草上芝爲車馬形中芝爲人形下芝爲六畜形酉陽雜俎〕屋材木無故生芝黑爲賊黃爲喜

**別名**

〔爾雅邢疏〕芝草一年三花一名茵一名芝〔楚辭〕采三秀於山間〔王逸注〕三秀芝草也〔格物論〕芝瑞草一名菌蠢〔瑞應圖〕王者仁義行則生紫脫〔齊民要術〕紫脫北方物卽芝也〔江淹詩〕瑤草正翕施〔李善

如豆紫花夜視有光食一枚心中一孔明食至七心七竅洞徹可夜書〔茅君內傳〕句曲山五芝求之者投金環二雙於石間勿顧念必得矣第一芝名龍仙第二芝名參成第三芝名燕胎第四芝名夜光洞草第五芝名料玉〔真誥〕羅江大霍有洞臺中有五色隱芝華陽洞亦有五種夜光芝其實墜地如七寸鏡包山中有白芝〔真仙通鑑〕食四節隱芝者位真卿食金闕玉芝者位司命食流明金英者位司祿食長曜雙飛者位真伯食夜光洞草者左右御史〔廣博物志〕青雲芝生於名山之陰青蓋三重上有雲氣覆之食之能乘雲遍天月精芝秋生山羊石上服之長生〔東坡尺牘文登島中出

国立国会図書館　タイトル『格致鏡原巻1-60, 62-100』　請求記号　特7-328　　ガラス使用

注瑤草玉芝也〔續古今注〕靈芝一名壽潛一名希夷〔本草經〕赤芝一名丹芝黃芝一名金芝白芝一名玉芝黑芝一名玄芝紫芝一名木芝

**肉芝**〔仙史〕武陽北平山有白蝦蟇謂之肉芝王喬食以仙去〔抱朴子〕行山中見小人乘車馬長七八寸者肉芝也捉取服之即仙矣〔神仙感遇傳〕蕭靜之掘地得物類人手肥潤而白烹食之踰月髮再生貌少力壯遇道士曰所食者肉芝也壽等龜鶴矣

菖蒲

**總論**〔春秋運斗樞〕玉衡星散爲菖蒲遠雅頌著倡優則玉衡不明菖蒲冠環〔典術〕堯時天降精於庭爲薤感百陰爲菖蒲焉〔呂覽〕月令冬至後五十七日菖始生菖百草之先生者也於是始耕〔孝經援神契〕菖蒲益聰〔呂氏春秋〕一名堯薤能烏髮〔說文〕菖蒲一名昌歜〔左傳〕王使周公閱來聘饗有昌歜〔說苑〕文王好食菖本葅〔演繁露〕文王嗜昌歜仲尼食之以取味事見呂氏春秋〔淮南子〕昌羊去蚤虱而來蚙窮〔注〕昌羊菖蒲也蚙窮蝱蜒入耳之蟲也〔草木狀〕番禺東有澗澗中生菖蒲皆一寸九節安期生採服仙去但留玉舄焉〔抱朴子〕韓衆服菖蒲十三年身上生毛日視書萬言冬袒不寒〔清異錄〕宜春太守虞杲郡齋植菖蒲五檻次子夢髯翁自號昌九言願賜保養〔海墨徽言

僧普寂好菖蒲種成獅子鸞鳳仙人之狀〔清異錄〕進士侯寧號菖蒲爲綠劍眞人〔歲時記〕端午刻菖蒲爲小人子或爲葫蘆形帶之辟邪〔卉譜〕四月十四菖蒲生日修剪根葉無踰此時〔農圃六書〕種石菖蒲法春遲出夏不惜秋水深冬藏密又云添水不換水見天不見日宜剪不宜分浸根不浸葉

**詳類**〔本草〕一名昌陽其根盤屈有節狀如馬鞭一根旁引三四根九節者佳〔遯齋閑覽〕楚詞所咏香草曰蓀者卽今人所謂石菖蒲也〔格物論〕今一種根苗纖細石上所生人以瓦石器種之屢易水則茂水濁則萎此名石菖蒲〔東坡石菖蒲贊序〕凡草木之生石上者必須微土以附其根如石韋石斛之類雖不待土然去其本處輒槁死唯石菖蒲并石取之濯去泥土漬以清水置盆中可數十年不枯雖不甚茂而節葉堅瘦根鬚連絡蒼然於几案間久而益可喜也〔羣芳譜〕菖蒲有數種生於池澤肥根者泥蒲也名白菖生於溪澗瘦根者水蒲也名溪蓀生於水石間葉有劍脊瘦根密節愈剪愈細葉茸如韭者石菖蒲也根長二三分葉長寸許可置几案者錢蒲也石菖蒲種類有虎鬚蒲見土則粗見石則細燈前置一盆可收燈烟不薰眼龍錢蒲盤旋可愛且變化無窮缺水亦活又有香苗劍脊金錢牛頂臺蒲皆品之佳者〔羅浮山記〕山中菖蒲一寸二十節

堅芬之極

**花** 〔風俗通〕菖蒲放花人食之延年 〔梁書〕武帝母張氏見菖蒲生花傍人皆不見吞之已而生帝 〔物類相感志〕菖蒲紅者芳氣酷烈世言有花無人見見者必大富貴趙隱之母傅氏於山澗中見花大如車輪有神人守護誡之勿洩後享富貴年九十四忽向子孫說之得疾而終 〔後魏典略〕孝文帝南巡至新野臨潭水兩見菖蒲花遂爲建兩菖蒲寺以美之 〔蘇集〕子由盆中石菖蒲忽生九花

芭蕉

**總論** 〔埤雅〕芭蕉不落葉一葉生則一葉焦故謂之蕉

〔格物論〕芭蕉叢生根出地面兩三莖成一簇 〔本草〕一名芭苴江南所在有之根葉與甘蕉同惟子不服食出廣閩者有花其實美可噉 〔羣芳譜〕芭蕉外微青裏白三年以上即著花生中土者花苞中積水如蜜名甘露清晨取食甚香甘止渴延齡不結實生閩廣者結蕉子蕉之小者以油簪橫穿其根二眼則不長大可作盆景 〔高僧傳〕懷素種芭蕉數萬以代紙號其所曰綠天菴 〔清異錄〕南漢貴璫趙純節性喜芭蕉凡軒窻館宇咸種之時稱純節爲蕉迷 〔清異錄〕廣主嘗與幸姬李蟾妃微行至蘇氏園憩酌綠蕉林廣主命筆大書蕉葉曰扇子仙蘇氏於其所起扇子亭

## 甘蕉

〔本草〕甘蕉乃是有子者其卷心中抽幹作花初生大萼如倒垂菡萏紅者如火炬謂之紅蕉白者謂之水蕉閩人以灰埋其皮令滑績以爲布〔南方草木狀〕甘蕉望之如樹林大者一圍餘葉長一丈或七八尺廣二尺許花大如酒杯色如芙蓉莖末百餘子各爲房相連甜美亦可蜜藏實隨花長每一花各有六子先後相次子不俱生花不俱落一名芭蕉或曰芭苴此有三種子大如拇指長而銳類羊角者味最甘好一種子大如鷄卵類牛乳者味次之一種大如藕子長六七寸形正方味最下也其莖解散如絲以灰練之可紡織如絺綌謂之蕉葛然脆而黃不如葛也交廣俱有之〔廣志〕莖如水山芋重皮相裹大如盂葉廣尺長丈許有角子長六七寸兩兩相對若相抱剝其皮色黃白味似蒲萄而脆亦飽人〔三輔黃圖〕扶荔宮植甘蕉十二本〔遊宦山志〕赤巖山水石之間有甘蕉林高者十餘丈

## 美人蕉

〔楓窗小牘〕廣中美人蕉大都不能過霜節惟鄭皇后宅中鮮茂倍常盆盎溢坐不獨過冬更能作花〔酉陽雜俎〕廣西產美人蕉樹不甚高花瓣尖大紅色甚美〔閩部疏〕余以盛冬入福州芭蕉葉無凋者厮中美人蕉緜紅鮮甚比出過延平已入春而蕉葉始放乃知二百里外蕉無冬葉矣然吳中蕉三月始抽萌視延津尚遲兩月〔羣芳譜〕美人蕉產福建福州府者其花

四時皆開深紅照眼經月不謝中心一朶曉生甘露又有一種葉與他蕉同中出紅葉一片者一種葉瘦類蘆箬花正紅如榴花日拆一兩葉其端一點鮮綠可愛者俱亦有美人蕉之名〔盆部方物略紀〕紅蕉於芭蕉蓋自一種葉小其花鮮明可喜蜀人語染深紅者謂之蕉紅蓋倣其殷麗云按紅蕉即美人蕉〔酉陽雜俎〕南中紅蕉花時有紅蝙蝠集花中

**各種蕉**〔學圃雜疏〕芭蕉有一種名金蓮寶相不知所從來葉尖小如美人蕉種之三四歲或七八歲始一花花作黃紅色而瓣大於蓮故名〔海槎餘錄〕儋耳芭蕉常年開花結實有二種一曰板蕉大而味淡一曰佛手蕉小而甜俗呼爲蕉子作常品不似吾江南茂而不花花而不實也〔桂海虞衡志〕芭蕉極大者名牛子蕉又雞蕉子小如牛蕉亦四季實又牙蕉子小如雞蕉尤香嫩甘美秋初實〔羣芳譜〕膽瓶蕉根出土時肥飽狀如膽瓶又鳳尾蕉一名番蕉產於鐵山如少萎以鐵燒紅穿之即活能辟火患出江西贛州

卷耳

〔爾雅注〕卷耳枲耳也亦名胡枲江東呼爲常枲形如鼠耳叢生如盤〔詩疏〕卷耳一名苓耳葉青白色似胡荽白華細莖蔓生可煮爲茹四月中生子如婦人耳璫今或謂之耳璫草鄭康成謂是白胡荽幽州人謂之爵耳

〔荆楚記〕卷耳一名璫草亦曰蒼耳〔本草〕卷耳一名葹一名鼠黏子俗謂道人頭〔博物志〕昔洛中有人驅羊入蜀而胡枲子著於羊毛之中蜀人得其種植之名曰羊負來即今之枲耳也〔東坡雜記〕蒼耳花葉根實皆可食食久使人骨髓滿膚理如玉長生藥也

芣苢

〔詩疏〕芣苢一名馬舄一名車前一名當道喜在牛迹中生故名幽州人謂之牛舌草可作茹大滑其子治婦人產難〔爾雅〕芣苢馬舄車前邢昺疏別三名也郭璞云即今車前草大葉長穗好生道邊江東呼爲蝦蟆衣王肅引周書王會云芣苢如李出於西戎王基駮之云王會所記雜物皆四夷遠國各齎土地異物以爲貢贄非周南婦人所得采是芣苢爲馬舄之草非西戎之木也木名桴苡〔埤雅〕按本草云生平澤邱陵坂道中一名勝舄亦謂之陵舄列子云生於陵屯爲陵舄陵舄車前也韓詩傳云直曰車前瞿曰芣苢蓋生於兩旁謂之瞿〔圖經〕春初生苗布地如匙面累年者長及尺餘如鼠尾花甚細青色微赤結實如葶藶赤黑色〔神仙服食經〕車前一名地衣服之形化車前之實雷之精也善療孕婦難產及令人有子〔本草〕芣苢一名牛遺〔藥譜〕一名車輪菜產開州者良久服輕身明目

芄蘭

詩箋芄蘭嘗蔓於地有所依緣則起 爾雅注芄蘭蔓生斷之有白汁可啖 通志芄蘭草一名蘿藦又曰苦丸幽州人謂之雀瓢東人曰白環藤可作菜茹能補精益氣故諺云去家千里莫食蘿藦枸杞

兎絲

爾雅唐蒙女蘿女蘿兎絲 又蒙王女 邢疏唐也蒙也女蘿也兎絲也王女也一物而五名 埤雅在木曰女蘿在草曰菟絲舊說上有菟絲下必有伏菟之根無伏菟在下則絲不得生乎上然其實不屬也淮南子云下有伏苓上有菟絲又云菟絲無根而生 別錄菟絲子色黃而細者名赤網色淺而大者名兎藁 本草夏生苗初如細絲徧地不能自起附他草梗則纏繞而生根漸絕於地如寄空中 廣雅女蘿松蘿也 草木疏女蘿今兎絲蔓連草生黃赤如金非松蘿 物性志兎絲實非松蘿松蘿蔓生松上青長如帶與兎絲異 庚辛玉冊火焰草即兎絲子陽草也初生有根及長延草物其根自斷無葉有花結實甚細色黃 藥譜一名兎縷一名兎蘆一名兎邱一名野狐絲一名金線草 蕢苑女蘿曰宛童又曰老禿鶩 抱朴子兎絲初生之根其形似兎掘取剖其血和丹服之立變化

藜藋

爾雅邢疏藜之科大爲樹可以作掃彗一名莿一名王

彗一名王帚江東呼爲落帚又掃彗似藜而葉大一名拜本草地膚即落帚子正字通地膚嫩苗可作蔬一科數十枝團簇直上子最繁一名地麥因其子形似也一名地葵因其苗形似也一名盛明因其子能明目也俗名鴨舌草瀕衣草子落老莖可爲帚故又有落帚獨帚王彗諸名留青日札藜可爲杖禮記原憲杖藜曲洧舊聞藜有二種紅心者俗呼爲紅灰藜古人食之多以爲羹而今人少有食者其幹輕而堅以爲杖尤宜唐人猶有編爲牀者仙方用之爲秘藥取紅心者易名爲鶴頂草留青日札灰藜一名金鎖天時其白青色者名曰忌婆草



## 蒺藜

總論

易經困於石據於蒺藜爾雅疏茨一名蒺藜布地蔓生細葉子有三角刺人旱草蒺藜也本草蒺藜有二道旁布地開小黃花子三角四刺實有仁者各杜蒺藜俗呼刺蒺藜生同州沙苑牧馬處結莢長寸許子大如脂麻狀似羊腎帶綠色者名白蒺藜俗呼沙苑蒺藜藥譜蒺藜有旁通屈人止行休羽諸名皆因其傷人也

## 蘆荻

總論

爾雅蒹葭蘆葦也崔小而葦大談苑江東蘆賤而荻貴退難之地先一埤雅幼曰蒹葭長曰崔葦

年生者蘆也明年生者荻也

**蘆** 埤雅葦即今之蘆一名葭葭者葦之未秀者也 漢書註葭蘆也莩其筒中白皮至薄者 爾雅註江東呼蘆筍爲虇萑葦之類其初生者皆名虇 羣芳譜蘆芽解河豚毒 西京雜記葭蘆之未解葉者謂之紫籜 本草綱目蘆葉抱莖生無枝花白作穗似茅花根似竹其節疎 埤雅爾雅云葦醜芀言其華皆有芀秀經風輒吹揚如雪其聚於地如絮也 說文芀葦花也 范至能詩注元夕吳中俗以葦莖分合爲卜名葦姑 搜神記朽葦化蛬 埤雅舊云蘆灰缺而月暈移說者謂取蘆草灰隨牖下月光中令圓畫缺其一面則月暈亦缺於上 清異錄好事君子號蘆爲蕭寒郡假節侯 拾遺記蓬萊山有葭紅色可編爲席溫柔如罽毳 宣室志晉陽以北地寒而少竹故居人多種葦成林所以代南方之竹也

**荻** 埤雅萑即今之荻一名蒹蒹者萑之未秀者也 說文萑之初生一曰薍一曰鵻 夏小正萑未秀爲菼 爾雅菼薍也 注似葦而小實中江東呼爲鳥蓲 爾雅釋言菼鵻也 郭注菼草色似鵻在青白之間 詩疏薍或謂之荻至秋堅成則謂之萑其初生三月中其心挺出其下本大如箸上鋭而細揚州人謂之馬尾 淮南子蔏苗類絮而不可爲絮蔏同荻 詩疏蒹水草也堅

實牛食之令牛肥強〔陸游入蜀記〕陽山磯岸傍荻花如雪僧彥威少時曾用此絮裘衣珣禪師見而嘆曰汝少年輒求溫暖如此豈學道者耶退而問堂中百人有荻花衣者財三四皆年七十餘矣威愧恐亟除去〔酉陽雜俎〕仙藥有青津碧荻

## 芽

〔周易〕拔茅連茹〔註〕茅根名茹〔詩豳風〕晝爾于茅〔禹貢荆州包匭菁茅〕〔禮郊特牲〕縮酌用茅〔天官甸師祭祀供蕭茅〕〔爾雅〕蘜杜茅〔爾雅〕蘜牡茅〔邢疏〕茅之不實者〔埤雅〕茅體柔而理直又潔白故先王用之以藉亦以縮酒〔毛詩注〕茅之始生曰蒐柔而白也〔本草白茅根名地筋一名土筋蘇頌曰春生芽布地如針俗謂之茅針亦可啜〔格物論〕茅叢生根茹相連葉長三四尺生荒野間野人刈以覆屋莖有毛刺者曰菁茅〔史記封禪書〕管仲說桓公曰古之封禪江淮間一茅三脊所以爲藉也〔拾遺記〕背明之國有焦茅高五丈燃之成灰以水灌之復成茅也謂之靈茅〔吳錄地理志〕桂陽郴縣有青茅可染布零陵有香茅任土貢之〔郊祀志注〕麻陽苞茅山茅生三脊孟康曰零茅楊雄曰璚茅〔本草李時珍曰白茅俗呼絲茅其根甚長白軟如筋而有節乾之夜視有光故腐則變爲螢火黃茅似菅古名黃菅〔南方草木狀〕菶茅枯時瘴疫大作交廣

皆爾土人呼曰黃茅瘴〔說文〕菅茅也〔埤雅〕野菅茅屬也其華白故一名白華〔詩疏〕菅似茅而滑澤無毛根下五寸中有白粉者柔韌宜爲索漚及曝尤善也〔爾雅疏〕草似茅者一名盂一名狼尾今人以之覆屋

蓬

〔爾雅〕齧彫蓬薦黍蓬〔邢疏〕說文云蓬蒿也草之不理者也種類非一故有齧彫蓬薦黍蓬月令云藜莠蓬蒿益興是也〔家語〕蓬生麻中不扶自直〔埤雅〕其葉散生末大於本故遇風輒拔而飛〔詩經注〕蓬華如柳絮聚而飛如亂髮〔商子〕今夫飛蓬飄風而行千里乘風之勢也〔淮南子〕見飛蓬轉而知爲車〔博物志〕師曠曰歲欲流流草先生流草謂蓬也〔西京雜記〕宮中正月上辰出池邊盥濯食蓬餌以祓邪〔三輔錄〕張仲蔚所居蓬蒿沒人〔拾遺記〕條陽山出神蓬如蒿長十丈周初國人獻之以爲宮柱所謂蒿宮也

蒿

〔爾雅〕蘩之醜秋爲蒿〔晏子〕蒿草之高者也〔爾雅〕蘩皤蒿〔郭註〕即白蒿〔邢疏〕白蒿葉似艾粗於青蒿葉上有白毛粗澀俗呼蓬蒿〔詩疏〕皤蒿一名游胡北海人謂之旁勃〔神仙服食經〕旁勃白蒿也白兎食之壽八百年〔爾雅〕蒿菣〔邢疏〕青蒿也荊楚間謂蒿爲菣郭璞云今人呼青蒿香中炙啖者爲菣是也〔埤雅〕青蒿蒿背

之不白者陝西綏銀之間有青蒿在蒿叢中迥然青色土人謂之香蒿至深秋餘蒿金黃此蒿猶青〔本草〕蒿一名方潰郎青蒿一名狐蒿〔詩疏〕蕭荻今所謂荻蒿者是也郎牛尾蒿〔爾雅疏〕牛尾蒿似白蒿白葉莖粗枓生叉者數十莖可作燭有香氣埤雅云郎蕭也

〔爾雅〕蔚牡蘜〔邢疏〕蔚郎蒿之雄無子者故曰牡蘜一名馬新蒿〔本草〕馬新蒿一名馬先蒿一名馬矢蒿〔先矢字之訛馬新又馬先之訛也〕〔食物本草〕牡蒿三四月生苗葉扁有禿岐秋開細黃花結實內子微細不可見〔爾雅〕莪蘿〔邢疏〕莪一名蘿郭璞云今莪蒿也亦曰蘠蒿〔陸璣云一名蘿蒿〕生澤田漸洳之處葉似邪蒿而細科生三月中莖可生食又可蒸香美味頗似蓼蒿埤雅又名角蒿〔本草〕角蒿似白蒿花如瞿麥紅赤可愛〔正字通〕斜蒿葉紋皆斜故名似青蒿〔北史〕邢時爲博士授太子經廚人進食有斜蒿時命去之曰此菜有不正之名非殿下所食〔詩疏〕蔞蒿葉似艾白色長數寸高丈餘好生水邊及澤中正月根芽生旁莖正白生食之香而脆美其葉又可蒸爲茹〔本草〕黃花蒿一名臭蒿一名草蒿〔桂海虞衡志〕大蒿容梧道中久無霜雪處年深滋長大者可作屋柱小亦中肩輿之杠

## 艾

〔爾雅〕艾冰臺〔邢疏〕艾一名冰臺〔崔寔月令〕三月可採

艾〔彙苑〕艾可攻百病以蘄州者爲佳蘄艾葉厚而綿多本地所有者葉薄而綿少〔博物志〕師曠曰歲欲疫病草先生病草艾也〔埤雅〕醫用艾灸一灼謂之一壯者以壯人爲法其言若干壯謂壯人當依此數老幼羸弱量力減之〔博物志〕削冰令圓舉以向日以艾承其影則得火積艾草三年後燒津液下流成鉛錫〔容齋隨筆〕艾雖著力入白茯苓三五片同碾即時可作細末〔漢武內傳〕西王母曰神仙次藥有靈叢艾〔武當記〕太和山中有千年艾葉長寸餘無尖椏香氣與艾同揉之即碎不類艾葉成茸也〔鼠璞〕艾葉療一切鬼氣〔荆楚歲時記〕五月五日雞未鳴時採艾見似人處攬而取之用灸有驗今人以艾爲虎形或剪綵爲小虎黏艾葉以戴之

莞

〔說文〕莞草可以爲席〔爾雅〕庳鼠莞〔郭註〕纖細似龍鬚可以爲席蜀中出好者〔南史〕齊王智深免官家貧嘗掘莞根食之

蒲

〔爾雅〕莞苻離其上蒚〔郭註〕今西方人呼蒲爲莞蒲蒚謂其頭臺首也今江東謂之苻離西方亦名蒲中莖爲蒚用之爲蓆〔說文〕蒲似藿可以爲席〔埤雅〕蒲水草也似莞而褊有脊生於水厓柔滑而溫〔格物論〕蒲草叢

生人多種於田間莖長者可六七尺三脊無葉如薤二三月生苗八九月收可爲席〔大雅〕維筍及蒲〔箋〕蒲深蒲也〔疏〕深蒲謂蒲蒻入水深醢人注云深蒲蒲始生水中是也〔東方朔傳注〕莞夫離也今謂之蔥蒲〔本草〕香蒲一名甘蒲夏抽莖叢生花抱莖端如武士杵俗呼蒲槌亦曰蒲萼花中蕊屑若金粉開時取之曰蒲黃能益氣力〔山海經〕孟子之山其上多蒲〔續述征記〕鳥當沉湖中有九十臺皆生結蒲云秦始皇遊此臺結蒲繫馬自此蒲生則結〔漢書〕路溫舒牧羊取澤中蒲截以爲牒編用寫書〔秦記〕苻洪之先居武都家生蒲長五丈狀如竹咸異之謂之蒲家因氏焉後改姓苻〔留青日札〕契丹有蒲頻水叢生一莖葉如柳長不盈尋丈用以作箭不矯揉而堅〔毛詩義疏〕傳曰董澤之蒲今人以其藿爲矢

## 苔

**總論**〔古今注〕苔或青或紫一名綠蘚一名圓蘚一名綠錢〔述異記〕苔謂之澤葵又名重錢南人呼爲垢草〔廣博物志〕青膚苔也〔南粵志〕苔名品藻一名品苔以落形如品也

**地苔**〔本草綱目〕百蕊草是瓦松生地下者〔清異錄〕苔一名地錢一名綠衣元寶王彥章葺園亭壘壇種花急欲苔蘚少助野意而經年不生顧弟子曰叵耐這綠

拘兒。〔格物論〕苔生於地之陰濕處初生其處漸青成暈斑斑點點久則堆積漸厚又久則微有根葉又能傍綠樹木階砌磚瓦柱礎而上空室無人行則生紫苔。

## 石苔

〔本草〕苔在石上曰石。濡一名烏。韭。李時珍云烏韭是瓦松生石上者〔耕桑偶記〕石崇砌上就苔蘚刻百花飾以金玉曰壺中之景不過如是〔羣芳譜〕欲石上生苔以茭泥馬糞和勻塗潤濕處不久即生〔遊名山志〕石贇山緣崖而上高百許丈悉生青苔〔拾遺記〕岱輿山北有玉梁千丈駕玄流之上紫苔覆漫味甘而柔滑食者千歲不飢

## 樹苔

〔香譜〕艾納松上蒔苔也〔三戴山記〕山高多風木不能長枝悉下垂古苔如亂髮鬚拄木上垂至地

## 水苔

〔淮南子〕窮谷之汙生青苔〔莊子〕得水土之際則爲黿。蠙之衣。〔注〕青苔也〔說文〕苔水衣也〔爾雅〕薄石衣。〔郭註〕水苔也一名石髮。江東人食之〔風土記〕石髮水苔也青綠色皆生於石〔庶物異名疏〕陸。蘆乃水中粗苔可作紙青綠色李時珍曰陸蘆生水中石上生者蒙茸如髮有水汚在石而生者纏牽如絲綿之狀俗名水綿。〔拾遺記〕晉武帝時祖梁國獻蔓金。苔。色如金投於水中蔓延波瀾之上光出照日皆如火生水上也宮人有幸者以金苔賜之置漆盤中照耀滿室名曰夜明。苔。著衣襟則如火光

**屋苔**

〔本草〕苔在屋上曰屋遊又曰瓦松〔崔融賦序〕瓦松者產於屋霤之上俗以其形似松生必依瓦故曰瓦松〔酉陽雜俎〕博邪在屋曰昔邪在牆曰垣衣廣志謂之蘭香生於久屋之瓦魏明帝好之命長安西載其瓦於洛陽以覆屋〔夢溪筆談〕段成式以昔邪爲瓦松不知昔邪乃是垣衣瓦松自名昨葉〔清異錄〕有門生離合瓦松爲四字曰一元木公

薊

〔通志〕薊曰虎薊曰刺薊曰山牛蒡爾雅蘩狗毒即薊也又有一種小薊曰猫薊曰青刺薊北方曰千針草以其莖葉多刺故也花如紅藍花而青紫色多生於燕地故曰薊門〔正字通〕大薊高三四尺葉皺名虎薊俗名牛溺刺一名牛鍼草小薊無刺高一尺葉不皺一名猫薊〔爾雅註〕朮一名山薊又馬薊似薊而肥又鉤芺似薊

莎

〔爾雅〕臺夫須〔疏〕夫須莎草也〔爾雅翼〕莎草可爲衣以禦雨今人謂之蓑衣名曰夫須蓋匹夫所須也〔廣雅〕地毛莎蒨也〔本草〕莎一名薃一名侯莎一名水香稜一名雀頭香生田野間其根如棗核者謂之香附子〔晏殊庭莎記〕是草耐水旱樂蔓延雖拔心隕葉弗之絕也〔春明退朝錄〕河中府有綠莎廳

藍

〔毛詩〕終朝采藍　〔禮月令〕仲夏之月令民無刈藍以染
〔注〕藍色青青者赤之母刈之傷時氣　〔說文〕藍染草也
〔漢官儀〕小藍曰蔓　〔通志〕藍有三種蓼藍染綠大藍
如芥染碧槐藍如槐染青三藍皆可爲澱　〔羣芳譜〕藍
有數種大藍葉如萵苣而肥厚微白小藍莖赤葉綠而
小槐藍葉如槐皆可作靛又有蓼靛花葉梗莖皆似蓼
別有芥藍一名擘藍葉色如藍芥屬也葉可擘食故北
方謂之擘藍葉大於菘根大於芥臺苗大於白芥子大
於蔓菁三月花四月實葉可作菹又可作靛染帛勝福
青　〔爾雅疏〕葴一名馬藍今大葉冬藍爲澱者是也
〔爾雅翼〕菘藍其汁抨爲澱堪染青　〔本草〕吳藍長莖如

蒿而花白吳人種之木藍長莖如決明與諸藍不同而
作澱則一別有甘藍可食　〔崔寔月令〕榆莢落時可種
藍五月可刈藍六月可種冬藍大藍　〔續漢書〕楊震植
藍以供食母　〔趙岐藍賦序〕余道經陳留土人皆以種
藍染紺爲業藍田彌望黍稷不植

紅藍

〔通雅〕紅藍即紅花北方有焉支山山多紅藍北人采其
花染緋取英鮮者爲胭脂　〔羣芳譜〕紅藍一名黃藍花
色紅黃葉似藍有刺春生苗嫩時可食夏乃有花花下
作梂花出梂上梂中結實白顆如小豆其花可染眞紅
及作胭脂爲女人唇妝晚花色更鮮明耐久不黦勝春



国立国会図書館　タイトル『格致鏡原卷1-60, 62-100』　請求記号 特7-328　ガラス使用

種者其子搗碎煎汁入醋和蔬食極肥美又可爲車脂及燭〔博物志〕張騫得其種於西域〔晉書曆志〕李益詩藍葉鬱重重藍花石榴色是藍花本紅也紅藍花中國人謂之紅花〔本草〕番紅花一名洎夫藍出回回地面

菜

〔爾雅〕菜王芻〔郭註〕菜蓼也今呼鴨脚莎〔本草註〕蓋草葉似竹細薄莖圓小生平澤溪澗側可以染黃洗瘡效俗名菜蓼草

蒨

〔爾雅〕茅蒐茹藘〔邢疏〕今染絳蒨也一名茹藘一名茅蒐

〔草木疏〕蒨草一名地血齊人謂之茜徐州人謂之牛蔓今圖人或作畦種蒔故貨殖傳云巵茜千石亦比千乘之家〔弁譜〕一名血見愁一名過山龍一名風車草十二月生苗蔓延數尺方莖中空有筋外有細刺數寸一節每節五葉八月開花結實如小椒中有細子〔說文〕茅蒐人血所生故字从草从鬼〔劉禹錫和州刺史壁記〕歲貢茅蒐七千兩

麻

〔詩〕東門之池可以漚麻〔禮內則〕女子執麻枲學女事以供衣服〔羣芳譜〕大麻一名火麻一名好麻一名漢麻剝其皮績之可爲布其稭白而有稜細者可爲燭心

〔說文〕檾麻枲屬 〔爾雅翼〕檾音頃高四五尺葉似苧而薄或作蕢 〔爾雅〕枲麻黂枲實〔注〕黂麻子也 〔齊民要術〕既放勃拔去雄者未放先拔則不成子勃謂麻花也麻有雌雄雄者名枲雌者名苴 〔北史〕鈕因性至孝周武成中廬於父母墓側生麻一株高丈許圍之合拱枝葉鬱茂冬夏恒青 〔洞冥記〕石脉出晡東國細如絲可縋萬斤生石裏破石而後得此脉縈緒如麻紵也名曰石麻亦可爲布

苧

〔說文〕苧草可爲繩 〔詩疏〕苧亦麻也科生數十莖宿根藏土中至春自生不歲種也荊揚之間一歲三刈剝取皮以竹刮其表得裏韌如筋者煮之用緝布謂之檄紵今南越紵布皆用此麻 〔羣芳譜〕每歲可割三鐮諺曰頭苧見秧二苧見糠三苧見霜頭苧粗勁堪爲粗布二苧稍柔細惟三苧甚佳堪爲細布苧根忌見星月即變野苧 〔本草〕取苧根和米粉爲餅可禦飢李時珍曰苧家苧也又有山苧野苧也紫苧葉面紫白苧葉面青背皆白根皆可刮洗煮食

葛

〔說文〕絺綌草也 〔左傳〕葛藟猶能庇其本根 〔地官掌葛註〕凡葛征不止爲絺綌用 〔埤雅〕葛性柔韌蔓生可衣瓜葛皆蔓延相及故親屬之綿遠者取譬瓜葛 〔清



国立国会図書館 タイトル『格致鏡原卷1-60, 62-100』 請求記号 特7-328 ガラス使用

異錄葛爲世用花入藥根參果蓏筋備紉織土生而具三材亦草中之白眉〔爾雅註〕龍葛似葛蔓生有節江東呼龍尾亦名虎葛〔洞冥記〕紫鬚葛於地下生花入地十丈乃得此葛其根倒出亦名金虎鬚草〔本草〕蘇恭曰葛雖除毒根入土五六寸已上者名葛脰服之令人吐以有微毒也葛穀即其實也〔正字通〕就葛亦葛類葉黃而圓故一名黃環其實名狼跋子〔爾雅翼〕食葛非爲絺綌者其花藤可醒酒一名鹿藿一名黃斤一名雞齊

蘘荷

〔本草〕蘘荷葉似初生甘蕉根似薑芽性好陰在木下生者尤美〔古今注〕蘘荷似葍苴而白葍苴色紫花生根中花未敗時可食久置則爛〔正字通〕楊慎丹鉛錄泥急就章注謂蘘荷即甘露甘露即芭蕉不知芭苴非即蘘荷也〔荊楚歲時記〕仲冬鹽藏蘘荷用備冬儲〔搜神記〕外姊夫蔣士先中蠱其家密以蘘荷置於席下忽大笑曰蠱我者張小小也乃收小小已亡走自此解蠱藥用之多驗

商陸

〔爾雅〕蓫葛馬尾也〔廣雅〕馬尾商陸也〔邢疏〕一名白昌一名當陸〔本草綱目〕蓫葛音逐蕩言能逐蕩水氣治十種水病〔說文〕葛草枝枝相值葉葉相當〔本草



国立国会図書館 タイトル『格致鏡原卷1-60, 62-100』 請求記号 特7-328 ガラス使用

別名蕩江東爲當陸一名夜呼

茵陳

方書茵陳一名蓍蒿 廣雅一名因塵 陳藏器本草茵陳類蒿經冬不死更因舊苗而生故名因陳 羣芳譜生泰山及邱陵坡岸上近道亦生不如泰山者佳吳中所用乃石香蓁也 正字通或因本草稱茵陳蒿白兎食之仙誤以白蒿當之今階州以白蒿爲茵蔯蒿不知茵蔯似青蒿而背白雖有蒿名實非皤蒿也

莨菪

本草一名天仙子又名横唐行唐苗莖高二三尺葉似地黃闊二三指四月開花紫色莖莢有白毛五月結實殼如小石榴房中子細扁青白色如粟粒 張仲景金匱要略水莨菪葉圓而光有毒誤食令人狂亂甘草汁解之 史記淳于意傳淄川王美人懷子不乳意飲以莨蕩藥一撮以酒飲旋乳 本草服之令人狂浪放宕故名莨菪

酸漿草

爾雅葴寒漿 邢疏葴一名寒漿郭云即今酸漿草江東呼曰苦葴 本草酸漿一名醋漿一名燈籠草 茹草編酸漿草即蟠蜞青 夢溪筆談苦耽即本草酸漿也 庶物異名疏河西番界中酸漿有盈丈者 羣芳譜酸漿草一名苦耽即今所稱紅姑娘也所在有之惟川

特7
63
328



陝者最大苗如天茄子高三四尺葉嫩時可食四五月開小白花結薄青殼熟則紅黃色殼中實大如龍眼生青熟則深紅〔徐一夔元故宮記〕棕毛殿前有野果名紅姑娘外垂絳囊中含赤子如珠甜酸可食〔茹草編〕敗醬草一名苦蘵〔正字通〕苦蘵即酸漿之小者亦呼爲小苦耽〔李時珍曰〕龍葵酸漿一類二種酸漿苦蘵一種二物大者爲酸漿小者爲苦蘵〔古今注〕苦蘵子有裹形如皮弁始生青熟則赤裹有實圓如珠亦隨裹青赤長安兒童呼爲洛神珠又曰王母珠又曰皮弁草

龍鬚草

本草龍鬚一名龍芻生山谷濕地狀如鳧茈苗直上無枝葉莖端開小穗花結細實吳人栽蒔以爲席一名龍珠一名懸莞一名方賓一名王母簪一名草續斷即龍鬚草也陶弘景謂龍芻似龍鬚但多節分爲二物非是〔古今注〕龍鬚草一名縉雲草〔山海經〕賈超之山多龍修〔郭璞〕龍鬚也似莞而細生石穴中莖倒垂可爲席

格致鏡原卷六十八終



国立国会図書館　タイトル『格致鏡原巻1-60, 62-100』　請求記号 特7-328　ガラス使用

国立国会図書館　　タイトル『格致鏡原巻1-60, 62-100』　請求記号　特7-328

ガラス使用