通雅

植物　草　竹　葦

卅三

032.2
H596t

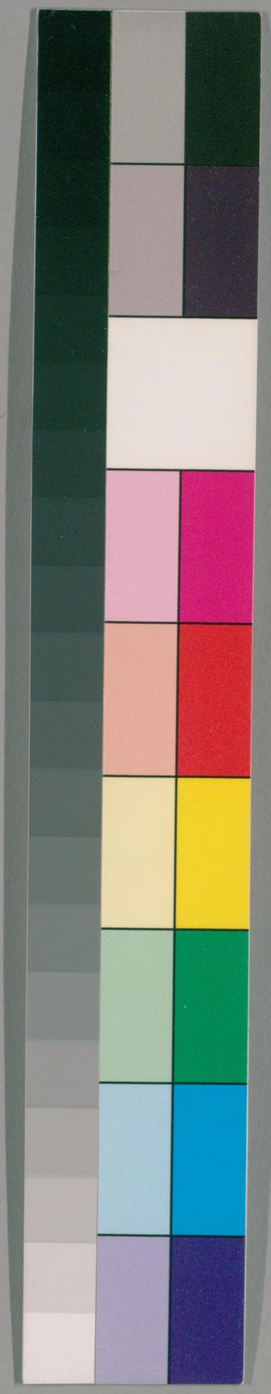

国立国会図書館　　タイトル『通雅52巻首3巻』　請求記号 032.2-H596t

ガラス使用

032.2
H596t

通雅卷之四十一

桐山方以智密之輯著

同里姚文燮經三較訂

植物 卅

凡稱幽蘭。即黃山谷之所名蘭蕚也。凡稱蘭蓀之蘭。即今省頭香。○楚辭注蘭爲都梁香。與澤蘭名都梁。可浴。吳普曰水香。或曰澤蘭。即省頭香。陶隱居云。澤蘭似澤蘭又名虎蘭。龍棗。虎蒲。楚望曰。都梁之合爲蘭。今綱目曰生水旁。紫莖赤節。高四五尺。綠葉。光潤纖長。有岐。葉陰小紫。五六月蕚紅白而香。曰蘤尾香。詩所云秉蘭也。澤蘭纖微有毛。方莖。荆州記。都梁山下水生蘭。

46.12 8
885404

国立国会図書館　タイトル『通雅52巻首3巻』　請求記号 032.2-H596t　ガラス使用

卽今陝岡州。陶蘇以下。皆無定識也。圖經以爲蘭生水傍。澤蘭生水澤傍。似澤蘭而氣臭味辛。主破血。鄭玄注鬱金似蘭。蘼蕪摩雀瓢亦名芄蘭。瞿麥名大蘭。狼牙曰支蘭。石斛山梔皆曰林蘭。石葦曰石蘭。白菖蒲曰溪蓀。弘景以爲蘭孫。蒲蘆曰野蘭。白芷曰蘭根。麥冬、曰珍珠蘭。蘭固芳艸之通名也。東壁引漢書。蘭以香自燒。凡可燒者曰薰。寧專指蕙邪。內經言治之以蘭。所謂都梁香。正今之省頭香也。大抵入藥。當如綱目所說。若稱幽蘭莊浚谷。不以無人而不芳。左傳曰。蘭有國香。豈有非今之蘭花者乎。夫曰國香矣。曾謂此省頭艸而當之哉。

蕙則薰也。〇本艸麻葉方莖。赤花黑實。陳藏器曰。卽零陵香也。今平樂府昭平有之。編之爲薦。黃魯直曰。一榦一花者蘭。一榦

国立国会図書館　タイトル『通雅52巻首3巻』　請求記号 032.2-H596t
ガラス使用

數花者蕙。如魯直說則夏秋冬之蘭。皆蕙矣。蘭蕳之蕙各別。山谷强安以名。王洙曰。藿香爲蕙。艸亦泥。

木生者曰木蘭。又名林蘭。杜蘭。非元美所謂玉蘭也。○木蘭皮似桂而香。生零陵及太山。圖經曰。昭州生與桂同。取中肉爲桂心。蓋桂中之一種耳。滃嶺蜀所生木高數丈。葉有三道縱文。皮如扳桂。有縱橫文。香味劣于桂。任昉述異記云。木蘭幷尋陽江中。有魯班刻木蘭舟。今黃陂有木蘭山。相傳木蘭將軍葬此。郭外西寺。唐時舊有大木蘭。蘄州舊屬尋陽也。說文欒木似欄而無欄。類篇欄。桂類。南方奧子蘭樧似桂。冬不凋。花如細子。香于蘭。有木本艸本。嶺北呼賽蘭。廣有高數丈者。或曰是欄桂。取花同牙香。曝收。曰蘭熏黃熟。以奧子蘭黏物。香不散也。王元美以木蘭爲玉蘭。揚雄所謂辛雉。相如之流移也。白曰玉蘭。外紫者曰辛夷。時珍引白樂天集。廣心樧曰木蓮。四月華。似蓮。此眞木蘭。智按段成式續集。木蓮出忠州鳴玉溪。及邛州。葉似辛夷。花似蓮花。魏王花木志。有木蓮。狀亦如之。老學菴筆記載樂天忠州木蓮詩序云。予遊臨邛白鶴山寺。佛殿前兩株高數丈。葉如桂。中夏發花。如芙蕖。香亦酷似。花折時有聲。周益公益部方物略記。木蓮贊曰。葩秀木顯。狀若芙蕖。不實而榮。馥馥其敷。狀之甚明。須知蓮蘭。古聲通轉。

石龍芻。莞之長者。可席者也。莞。燈心艸也。茵席。其細者也。○草

續繈龍珠龍鬚方賓蜀本以爲一山海經賈超之山艸多龍修郭曰龍須也鄭緝之東陽紀仙姥巖下盡出龍須春官駹車雀蔽雀即萑音九細葦席也尚書敷重豐席莞席筍席蒻也史游急就篇蒲蒻簟席王肅曰底席青蒲席鄭玄又云蔈織致席智謂筍席乃竹席儀禮注所謂桃枝席也齊書三齊苞席蓋細蒲艸席也詩曰下莞上簟莞古丸切蒲莖中虛白者今燈草席也爾雅莞苻離蘺鼠莞釋曰鼠莞織細似龍鬚師古曰夫離也今謂葱蒲別作蒘戴氏謂莞即燈心草是也今見肇慶之龍鬚席則與燈艸有別矣一類而尤細也

蘗支今作胭脂古逼焉支閼氏蘗脂字書因作臙赦胭脂○雲麓漫抄曰清微子服飾變古錄云蘗脂糾製以紅藍賜宮人號桃花粉崔豹云蘗支葉似蘇花似蒲出西方土人以染名蘗支中國亦有紅藍西河舊事云失我焉支山使我婦女無顏色北方有焉支山山多紅藍北人采其花染緋取其英弊者作蘗脂故單于妻號曰閼氏音焉支字書遂作臙赦元志有鷹房膢脂人戶摠管習鑿齒與蘗王書作烟支泰之引作煙脂升菴引王孚可詩作胭脂周紫芝竹坡詩話不曉白樂天何以用蘗支二字疎矣舊言染紅者三物茜千去声蔓艸葉似棗而銳對生節間根紫色可染絳通作絳鄭玄曰齊人謂爲蔈人謂鬠口刺詩茹蘆荏菽又曰綿衣茹蘆爾雅曰茹蘆芋蒤陸璣曰一名地

血。齊人謂茜。徐謂牛蔓。紅藍花者。夏花。花下作毬。彙多刺。花蕊出毬上。圃人承露采之。至冬。毬中結實。白顆如小豆。其花暴乾。以染眞紅。及作胭脂。一名黃藍。博物志云。張騫所得也。今洋船多販紅花至廣。則知博物志之言驗矣。疑耀引唐睿宗代國長公主。作烟支。葉子于闐。後乃叢生。是則非艸。此曲說也。紫草者。所謂紫丹。紫芙。哀老切圖經引爾雅藐。音莫廣雅謂之茈漠。苗似蘭。莖赤節青。二月花。紫白色。妄引紅花爲茹藘。則誤矣。智又惟本艸於紫草。既引爾雅之藐。而紫胡又引藐茈艸。唐本注云。茈是古柴字。竟作茈胡。又證以相如之此蔓。且云此根亦紫色。不亦誣乎。又有茈藘。晉傳咸劾令史新太茈藘。此當讀爲柴藘。此茈柴逼借證也。智按貨殖傳。千畝巵茜。徐廣曰。巵。今鮮支也。茜。一名紅藍。乃知今之紅花古亦稱茜。而今又有烏紅。用蘇木染成者。洋貨以紫鉚染成者曰胡胭脂。俗呼紫梗。洋貨有紫梗錦。紫鉚出眞臘國樹汁。近刻雜俎作紫鉚。誤矣。是染紅者凡五物。

蘼蕪。卽芎藭苗也。○詩芄蘭之枝。胡官切。爾雅曰。雚。芄蘭。說文曰。莞也。陸璣曰。芄蘭一名蘼蕪。幽州謂之雚瓜。本艸曰。蘼蕪。似女青。詵云。去家千里。勿食蘼蕪。枸杞。蘇恭曰。大如棗。禹錫引景純注曰。雚芄蔓生斷之有白汁。可啖。如此注。則雚芄一名蘭。或傳誤也。大約雚與莞皆澤艸。音近相誤。白芷一名莞。一名苻離。寧將合而爲一乎。爾雅注疏。及廣埤雅。說文本艸。牽引

多混。

蘄卽芹。當歸芎藭。皆有蘄名。○本艸曰。芎藭一名蘄蒲。苗曰廉蕪。左傳曰。有山鞠窮。長卿賦作穹窮。說文作䓖藭。荀子謂蘭槐之根。是爲芷。蘭槐。離騷所謂蘭蒲也。苗爲蘭蒲。根爲芷也。白芷一名蒲（芷采二音）芷又載薑。莞澤芬諸名。九歌曰。辛夷楣兮葯房。王逸注葯。白芷也。淮南子曰。亂人若芎藭之與蕪。楚辭麋蕪。各爲一物。自爾雅蘄蒲麋蕪。故又曰江蘺。麋蕪也。爾曰。麋蕪楚謂之蘼。齊謂之蒲。晉謂之薑。故薑雅曰。莞苻蘺。其上蔏。乃謂莞席。本艸但見苻蘺之名。略與蘺同。遂又幷之芷下。誤矣。芹。渠巾切。古作蘄。水艸也。麋蕪似芹。故有蘄蒲之名。當歸似蘄而粗大。廣雅曰。山蘄。當歸也。當歸亦有蘄名。豈可直以當歸芎藭爲芹乎。周禮芹菹。兔醢。爾雅芹。楚葵是也。又有薜山蘄。芠牛蘄。薜白蘄。詎能一之。芹名水英。有兩種。白赤。別有馬芹。馬芹卽牛蘄也。今陸地亦生芹。可啖。得非所謂荈芹曰芹乎。

屠蘇。隔葉艸也。因爲屋名。爲冠名。爲飲名。○蕭子雲雪賦曰。韜孚罳之飛棟。沒屠蘇之高影。杜子美冷陶詩曰。願憑金騶裹。走置錦屠蘇。菴也。廣雅曰。屠蘇。平屋也。魏略云。李勝爲河南太守。郡廳事前屠蘇壞。應璩與韋仲將書。屠蘇發撤。升菴云。孫思邈有屠蘇酒方。蓋取菴以名。故元日有屠蘇飲。又大冠亦曰屠蘇。

禮曰童子幘無屋。凡冠有屋者曰屠蘇。晉元康中。商人著大鄣諺曰屠蘇障日覆雨耳。會見鴞兒作天子。詩話補遺曰。周王褒詩。繡桷畫屠蘇。屠蘇艸也。畫于屋上。因以名屋。遂作屠蘇。智謂解定畫於屋上以取名。亦非。蓋闊葉艸也。今廣西猺人中。呼大葉似蒿者。爲頭蘇。頭屠音近。正因其有蔭而名屋也。紫者曰紫蘇。荏曰白蘇。水穅曰雞蘇。荊曰假蘇。積雪艸曰海穅。石香薷曰石蘇。蘇亦辛艸之摠名。游宦紀聞曰。三山亦呼茨菰葉爲大蘇。趙彦衛雲麓漫抄。屠蘇千金方。又云敷于散。則知敷于之音。轉爲屠蘇。姑記其說。

天棘天鬘冬也。○王仲正言老杜詩。江蓮搖白羽。天棘蔓青絲。高秀實曰。天棘天門冬。冷齋曰。天門冬。一名顛棘。非天棘也。王元之詩。水芝卧玉腕。天棘舞金絲。智所見天門冬。蔓如指大。枝弱下垂。葉細似胡蘆。能南人庭種而架之。苗可茹。則蔓青絲。正是天門冬。今綱目亦增天棘萬歲藤。抱朴子曰。天冬拄東昔曰淫羊藿。西昔曰菅松。北昔曰無不愈。南昔曰百部。其治肺者以根多。又一百部也。艸茂爲鬘。省爲門耳。徐鼒以天棘爲椶柳。則濮仲說也。或同名耳。

曰蔚。曰繁。曰艾。曰蕭。曰蘋。曰茵陳。曰夏枯艸。九牛艸。皆蒿類也。因塵卽茵陳。○張揖異苑。苶作因塵。藏器曰。此蒿類。冬不死。叟因舊苗生。故名因陳。今考之。冬亦枯槁。但後於諸蒿耳。繁之醜。

国立国会図書館　タイトル『通雅52巻首3巻』　請求記号 032.2-H596t
ガラス使用

烁爲蒿。言至秋而老。逼呼爲蒿也。張揖謂白蒿爲繁毋。卽此意。
茵陳。背白者也。菁菁者莪。爲莪蒿。卽蘆蒿。嫩時可啖。以結角。曰
角蒿也。采蘩爲皤蒿。卽本艸白蒿。今所食蓬蒿也。鹿食爲青蒿。
葉背面皆青。所謂狐蒿。所謂菣。卽今艸蒿也。匪莪伊蔚。爲牡蒿。
卽齊頭蒿也。莞蔚臭甚。曰馬矢蒿。訛爲馬先蒿。又訛爲馬新蒿
者也。蘩蒿卽藹蘩。一名賭生。於湖地者也。荏水者曰游湖。卽爾
雅之繁由胡。郭云未詳者也。艾葉按之成絨者也。蓁如艾。其背
有白毛者。九牛艸也。廣中亦產之。陳嘉謨以九牛艸爲蘄艾。或
別有所見耶。盧氏雜說云。唐文宗言苹非蘋蕭。鄭渙仲以苹爲
蘩蒿。豈附會文宗耶。元美以蘩蒿爲賴蒿。則叟牽强。王遵巖譏
陸佃取安石說。以鹿食之苹。不從鄭箋而從爾雅。則水苹豈鹿
食耶。此遵巖未全讀爾雅。爾雅有萍又有苹。鄭玄郭璞以苹爲
賴蒿。皆本爾雅也。
存中以苦虎爲酸漿。升菴以燈籠草爲酸漿。酸漿。蔵也。○東壁
合之曰龍葵酸漿。一類二種也。酸漿苦蘵一種二物也。大爲酸
漿。小者苦蘵。若敗醬一名苦蘵。與此異。佛耳草一名茸母。卽鼠
耳。或曰米麵爾雅之蘇蔌也。佛耳治寒咳嗽。燈籠治熱咳嗽。酸
漿亦治熱。故升菴合之。茄艸編曰。佛耳艸卽巖蕊頭。三月采貪。
酸漿艸卽蝙蝠青。二三月炒食。燈籠艸結果。曰紅姑娘。乃紅瓜
囊之訛。

押不盧蓋活鹿草之類也。○華佗以酒服麻沸散。剖破治病。然後縫腹膏磨。此事太奇。餘冬序錄載活鹿草事。北史西域傳說般國眞君九季。遣使送幻人。能割喉碎首。血出數升。以草藥灌之。須臾血止。養瘡復常。無痕瘢。時取死罪囚。試之驗。云中國諸名山。皆有此草。周密癸辛雜志云。回回國有藥名押不盧者。土人采之磨酒飲。則麻痺而死。至三日別以少許投之。即活。御院中亦儲之。世有傳百日丹者。方輿勝略。默德那國有押不盧藥。異域志木蘭皮國。胡羊尾大如扇。春剖腹取膏。再縫而活。華佗之術出乎此。即仁寶言。曼佗羅花爲末。飲人醉死。始信蒙汗藥有之。東壁言山茄花作酒飲之。昏昏割瘡針灸。可先服之。則不甚毒。或如香紅散迷人。則黃芩雲實類。

透山根。黃治之草也。○土宿眞君萬畢術。峋嶁神書。多言黃治。嘗云石茜蕫。能伏硇。鉤芙即苦芙。地胆卿入爐火。用紫背天葵煮八石。拒火。身頭奚毒。伏丹砂。砒石。紫蝴喋煮雄黃。雌黃。雌黃伏丹砂。能拒火。羊躑躅。伏丹砂硇。雌黃。觀音蓮。一名海芋。一名隔河仙。可變金。煆砂。五毒卿。即赤地利。伏丹砂。羊蹄菜。蓄禿菜也。葉可擦鍊。其子可制鉛汞。金星卿。即石葦。紫背金盤。亦制汞。至透山根。則峋嶁神書。所稱點鉄成金者也。吳晉言唐本卿。菜部水堇。言其苗也。本經石龍芮。言其子也。水堇。俗稱蝴蝶菜。金英卿之類。透山根。滑山出之生長于此。未見識者。與爲劉子政。樂得

国立国会図書館　タイトル『通雅52巻首3巻』　請求記号 032.2-H596t　ガラス使用

爲范文正。

蕢澤瀉也。○詩言采其蕢。音續爾雅蕢牛唇。毛氏曰水蔦。陸璣曰。今澤瀉也。本艸又以滌蔦爲澤瀉。

莎。香附也。臺夫須。山莎也。○夏小正曰。濡者莎。蒨媞者其實。爾雅濡侯莎。音梭其實媞。說文曰。莎鎬侯。本艸一名水香稜。葉如三稜。根名香附子。三稜卽上林賦。蒋芧青薠之芧也。香附苗似細蘭艸。青薠似莎而大。相如用薛顧野王曰莎也。江表傳曰。魏文帝遣使于吳。求雀頭香。東壁謂卽香附子。智以淮南隴西皆產莎艸。魏何求於吳邪。本艸又以夫須爲香附。此因郭注夫須必二種矣。濡是薠薛。臺可爲笠。夫所須也。纂文云臺卽山莎。名蓑衣艸。謂堪石上如蓑。非謂作襞積也。鄭氏因臺笠而曰臺皮爲笠。則莎豈可作笠。韋昭曰芧蒲。蓑笠也。芧或作萌。言荀聾也。今笠皆也。夾深以臺夫須卽雲臺。菜鄭氏曰臺夫須是猴薑根上有鞣如枯葉。可作笠。姑存其說。

昌竿謂之苵。一曰堯韭。○淮南曰昌竿去蚤蝨。而耒蛉窟。卽昌蒲也。呂覽菖蒲名堯韭。筆乘引唐詩澗有堯時韭。山餘禹日糧。以爲工智。按說文苵音昂昌蒲也。茅苵茅茅也。蓀香艸也。不言昌蒲。本艸止載蓀爲菖蒲。而未載苵名。趙宧光以茅爲柳子。非矣。

海藤花曰藤黃。○郭文泰廣志曰。蕊散落石上。收之曰莎黃。就

樞采之謂之鵝舂酸澁有毒主蛀齒黳之俚落今所呼銅黃謬矣銅藤語訛也按此與石淚采之無異畫家丹竈家用之或指用蛇黃誤矣今畫家用者乃煎成之物洪洲載暹羅貢藤蝎藤黃

芣苢即蒉苡今之知母也○說文有芣苢苢又有蒉舂名玉篇蒉苡即知母藥舂也明是一字而徐氏別之

郭璞以華白者曰菖赤者曰蒉蓴搏雅以爲烏嶷菖戴侗以菖之蒉即木逋○詩曰言采其菖福迫二音爾雅曰菖富又曰菖蔓蓴毛氏曰惡菜也鄭曰商陸也恐非陸璣曰幽州謂之樂當其根白燒啖之可禦飢風土記曰菖蔓生被樞而外實狀如牛角一枝數枚合溪曰其蔓即木逋此正名逋舂而俗所謂妝花之逋舂乃逋脫木也

活菟葛脫即逋脫木也○爾雅曰離南活菟又曰倚商活脫山海經名葛脫升山多葛脫郭璞云高丈許莖中有瓤正白零陵植而日灌之以爲樞漵仲曰可作首飾俗呼逋舂則自宋時已誤呼逋脫木爲逋舂矣

藯蕷山藥與藷也薇紫鸍芋也○蕷逼作預生苗蔓延秋生實如鈴又名山藥一名修脆南中有一種根細如指其皮紫者性冷名藷藷音殊味太甜山海經曰景山北望小潭其舂多藷薁即藯蕷也類篇曰藷藯蕷也蓋亦以藷與山藥爲一物藯薥音

相逼.蓋薯爲紫.薥爲白.二物也.益部方物記.有紫鷄芋.字書曰.薇音止.紫芋也.零餘子.薯蕷藤上之果也.避唐代宗名.改爲山藥.芋別名蹲鴟.一作踆鴟.大者曰芋魁.見漢譜.亦作芋渠.馬融頌.芝蒲芋渠.注芋魁也.蓋渠魁相通.

杜若.卽高良薑.○補筆談曰.杜若卽今之高良姜.後人不識.又別出高良薑條.高良薑花.或穗.芳藥可愛.土人用鹽梅汁淹以爲葅.南人亦謂山姜花.又曰豈蔻.出峽山嶺南北.正是高姜.花黃赤.子赤色.大如棘子中似荳蔻.但味差劣耳.高良姜.其子乃紅蔻也.南楚見人采高良姜.乃似巴茅.或高州有此種.今虔州以青皮樹爲杜若.葉冬不凋.樹皮燒之香.

薄荷.或作蕺.薷荷.芡.蕃.薂蘭.薂蕃.芡苦.番荷.○陳士良食性本艸.作荾.薷.揚雄甘泉賦.攢枅閬以孫思邈千金方.作番荷.參同契注作蕺薷荷.皆一物也.蘇州者.隹可作茶飲.俗呼新羅薄荷.天寶單方.所云連錢草是也.別錄積雪草.卽府薄荷.其曰龍腦薄荷者.乃水蘇也.陳嘉謨蒙筌.謂因襛州府學地名.智謂因溽律龍腦之香而名.宏興取薄荷霜.足稱溽律之亞.蘇頌言江南山茵蔯又名龍腦薄荷.乃石香蓁也.則龍腦有三說矣.朱光家以蕃.爲瑞艸.乃抄孫愐.愐抄玉篇耳.

百靈艸.護門草也.○神農本經云.常山有艸.名神護.置之門下.

每夜吹入贊寧曰持呪種之盜不入門曰百靈卿王筠寓直詩云霜被守宮槐風驚護門草曲陽記言恒山有神卿十九種護門其一也漢避文諱稱常山

纏枝牡丹乃旋葩鼓子花之千葉者也○織錦臧畫箋欄嘗作纏枝牡丹匠堵謂之旋花舊名旋葩今作旋覆花即爾雅之蔓盜庚也

席箕塞廬也○庶物異名疏曰李賀塞上詩天遠席箕愁劉會孟注席箕如箕踞升菴曰秦韜玉塞上曲云席箕風緊馬蹻豪此豈箕踞義乎終不知何物李大泌曰席箕卿名出太平廣記

夔音涎鄺氏謂即邊箕草一名邊箕柴智按段成式續集曰席

箕一名塞廬生北邊外地

旨苕爲翹饒非陵苕也○苕之華陵苕也即凌霄花好生高阜元恪以鼠尾爲陵苕誤矣旨苕即苕則苕饒幽州人謂之翹饒憂生莖如勞豈而細葉如蒺藜而青可生食如小豆藿好生下溼馮嗣宗以陵苕斷即蔓木上之女蔵而湛若曰染皂之勃鼠尾亦有陵翹之名是三物皆名苕

濮氏以玻蚍虾爲紫荊花郭氏以玻爲荊葵鄭氏誤以爲蜀葵○郭璞曰玻爲荊葵膏爲蜀葵澳仲總以玻蒿爲蜀葵誤矣荊葵似戎葵而紫色稍小戎葵即蜀葵謝氏曰花似五銖錢濮氏直以爲紫荊花生幹上自根至抄如蟻窠故爾雅名蚍虾俗曰

大蟣此似有理

鬼目非一○郭璞爾雅注江東有鬼目蚰莖似葛葉圓而毛如耳璫赤色叢生廣志曰鬼目似梅南人以下酒稻含曰鬼目樹大者如木腰子小者如鴨子七月八月熟色黃味酸以密煮之交趾諸郡有之吳孫皓時黃狗家鬼目菜東觀按圖以爲芝蚰本蚰白英子名鬼目即排風子又羊蹄蚰一名鬼目開山圖曰遼東襄平有鬼目蛇奠守之似指芝菌類今湖南有鬼目蚰人過則粘衣江北呼爲鬼指甲元美曰嘉靖閒妍人王仝以藥傳巨木生芝成五色何必以鬼目爲芝乎一曰鬼指甲即爾雅之薊拏一名竊衣者也按今蚰子粘衣者亦非一種

狗尾之莠蕑非遠志之蕑繞也狗尾曰莠猶狠尾曰稂也○詩四月秀蕑音天爾雅曰蕑繞棘薁廣雅曰棘薁遠志也苗曰小蚰似麻黃亦似大青劉向說此味苦苦蕑一曰狗尾蚰此相去甚遠蓋莠爲狗尾蚰孔子惡之豈可以莠蕑而存兩可之說乎爾雅孟狠尾說文曰董蕗或作稂如狠尾猶言狗尾也皆有實如黍穗曰稂莠時以大小遲速分耳相如賊藏莨蒹葭戴氏謂即稂又載蘭穭同一條非也

莨菪一作蘭穭○安祿山以莨菪酒坑奚契丹一名橫唐一名行唐妖術用此迷人曰行唐酒是也倉公傳臣意飲以莨穭有兩戛枯草○神農本經曰夕句曰乃東者所謂蘡而鐵色夏

枯草也。其節節生穗。三四月花。五月枯。其蓑內有三稜子四粒者。莞蔚。益母艸也。益母一名夏枯艸。朱震亨曰。臭鬱艸。即莞蔚。有臭味。夏枯艸不臭。夏枯先枯而無子。鬱臭後枯而結子。陳無功曰。夏枯艸亦有細子四粒。丹溪云無子。誤拾遺有整葉方莖對節。白花。此即益母。白花者。爾雅曰蓷。紫花者。爾雅曰蓫。陸璣曰。蓷。益母也。故曾子見之感思。

青葙之於雞冠。當一類也。○綱目分二條。以青葙爲艸蒿。爲萐。崙艸子亦名淺明。非英也。青葙雞冠二物。但分家雞冠。野雞冠耳。如鴈来紅。余亦以爲春不老也。楓窗小牘曰。雞冠花。汴中謂之洗手花。中元節。兒童唱賣以供祖先。

大苦。黃藥也。郭璞以爲甘艸。吾未信也。○筆談曰。爾雅云蔫大苦。洼甘艸也。蔓延生葉。似薄荷而青黃。莖赤有節。節有枝相當。此乃黃藥也。其味極苦。謂之大苦。非甘艸也。甘艸一名蕗艸。枝葉悉如槐。高五六尺。但葉端微尖而糙澁。似有白毛。實作角生。如相思角。熟則角折。子如小扁豆。極堅。開寶曰。黃藥子。一曰紅藥。以根赤色。乾則黃耳。東壁曰。人以入染藍礬中。曰易變色。四川苦藥子。即黃藥子。一名地不容。解一切毒。今說文甘艸作苷。後山談叢曰。諺曰甘艸生。則麥熟。苦艸生。則黃蒿交趾甘草成樹。東壁驚訝之。此如閩越之木芙蓉。敷文兩廣之茄不枯。陝邊之枸杞合抱。不足異也。

鶴虱。卽豕首之實。豕首豨薟。一也。○天蔓菁。訛爲天名精。有玉門麥句薑。劉慣活鹿。地菘。蝤蛑。蘭。諸名。卽爾雅之蒴藿豕首也。沈存中曰。人不識天名精。又妄認地菘爲火薟。本艸鶴虱出波斯者良。蓋如首蓿出西域。而中國飼馬皆是。特前不知用耳。本艸又出鶴虱一條。今按地菘卽天名精。其葉皺似菘。鶴虱卽其實也。世間有單服火薟法。乃是服地菘耳。不當服火薟。火薟本艸名稀小薟。卽是猪膏母。後人不識。亦重複出之。智按爾雅注疏。地菘已屬天名精。何至宋時。存中始辨正之。蘇頌曰。南人呼其花爲火杪。按火杪卽豨薟。存中云單服火薟。是服地菘。言亦自戾。今專用以去風濕。成汭張詠。皆表進豨薟丸。天壇賣豨薟

酒服之有驗。智謂爾雅豕首。注云豨豕。陶貞白曰。天名精。卽今之豨薟。時珍曰。豨薟對節。稜莖有斑毛。地菘不對節。莖圓無稜。無斑毛。王少夫曰。豨薟皆識之。天名精無識者。東壁據所見之艸耳。豨薟去風有驗。古名豕首。必其常用者。智按古通名而實別。

蕧耳卽菜耳。非資蒙菉也。○舊以卷耳爲蒼耳。因爾雅以爲苓耳。而郭璞以爲蕧耳。亦云胡枲。仲恪故引耳中璫。一名爵耳。濮仲云卽今卷菜。如連錢者。若蒼耳但堪入藥。或詩所采。別是一艸。如芝柏地耳之類。羅願云卽檀菜。實如鼠耳。多刺。著人衣。一名菉。卽離騷之資蒙菉。一名竽。負耒。智按菉乃卷舶草。按心不

死者也。蒼頡篇葬耳。即葬耳。說文葬。卷耳也。

諸慮乃葛藟〇圖經曰。藟延木上。葉如蒲萄而小。四月莖汁甘。五月花。七月實。青黑微赤。冬凋葉。此葛藟也。蘇恭以千歲藁爲襲藁藤者非。千歲藁乃萬歲藤也。襲藁藤乃野蒲萄別種也。湛若曰諸慮即柘藁。古語如此。

古稱鬱金香。非藥中之鬱金。今之鬱金皆蕉本也。〇楊孚南州異物志云鬱金出扶竇國。色正黃似蓮花。婦裹者。可以香酒。唐書太宗時伽毘國獻鬱金香。葉似麥冬。九月花開。狀如芙蓉。色紫碧。香聞數十步。而不實。此與鄭玄所說鬱金似蘭相合矣。古文稱鬱金蘇合香。左貴嬪鬱金頌。大氐皆指此。東璧分兩條是矣。酒和鬱鬯。昔人言大秦國所產。鄭漁仲言是此物。大秦國三代未通中國。智謂此迂矣。周公不製指南車以送外人耶。安知非外人轉貢者耶。一統志柳州羅城出鬱金香。正古鬱林地也。羅願爾雅翼云。此根和酒。令黃如金。故謂之黃流。此則藥中之鬱金矣。薑黃名蓬鬱黃。名蓬鬱金亦名蓬。東璧又曰。鬱金薑黃蓬藥三物。蘇恭不能別。乃爲一物。今蓬莪茂。一作蓬。似薑黃。但不黃耳。廣中言鬱金似紅蕉。本根即薑黃。宛附即鬱金也。形似蟬肚。豈亦如淮南紅蒲根之爲三稜。蒲萄椶之爲木通耶。

杭。去水卿也。又爲木名〇爾雅曰杭。鬼毒。郭景純曰。大木生南方。皮厚汁赤。堪藏卵果。此說誤矣。其生南方藏卵果者。自別一

杭木。乃左思吳都賦所云縣杭柟樠者耳。非毒鼠之杭也。杭名去水。又名杜杭。根名蜀桑。今以芫字別。

橐吾非款冬。本艸以爲一。誤矣。○傅咸款冬賦序。言仲冬之月。永凌積雪。款冬獨敷華艷。則謂紅花者。俗呼蜂斗葉。其黃白花。當是橐吾。今本艸綱目。合橐吾顆凍爲一。智按急就章曰。半夏皁莢艾橐吾。又曰款東貝母薑狼牙。師古注曰。橐吾似款冬而腹有絲。生陵地。華黃色。一名獸須。款東即款冬。生水中。花紫赤色。一名兔奚。分言二物。明甚。今有花粘者。粘肺害人。可要辯。

菴蕳。爲其可覆菴廬而名也。○菴廬見皇甫規傳。菴在單韻狀類蒿。治腰痛。長卿賦曰奄閭軒于。魏博士周元明。以稚爲菴蕳。韓詩及三蒼悉云。稚爲。竟蔚。竟蔚益母艸也。又蕳茹苗。似大戟。而花淡黃淺紅。無子。根似來蔔。斷之汁出。乾則凝黑。又謂漆頭。本草漆頭。與菴閭兩載之。軒于蘧。猴薑曰石菴蕳。即骨碎補。黃獨。土卵也。○黃山谷曰。老杜詩。黃獨無苗山雪盛。黃獨者。芋魁小者耳。江南名曰土卵。南川多食之。而俗人易曰黃精。墨客揮犀。冷齋夜話。亦載此條。按蘇恭辯赭魁之說曰。赭魁如斗。蔓生。葉似杜蘅。陶所說。乃土卵也。梁漢人食之。名黃獨。又名土豆。土芋。實非芋類。須以灰汁煮食之。山谷以爲芋子亦非。潛谷以黃獨爲山藥類。或曰麻姑僧掘食黃獨。似薥而團大。色黃白。由跋虎。子天南星也。○蘇頌言之甚詳。出跋是新根。曰半夏若

大者爲虎掌。或言江州一種葉大如掌。面青背紫。四畔有牙。三四葉爲一本。冬青不花實。此名虎掌。綱目言根如星。曰南星。葉如虎掌。故曰虎掌。此非也。南星之葉。不似虎掌。

七葉一枝花。卽蚤休也。○一莖六七葉。似王孫鬼臼。莖麻根如大菖蒲。蒙筌詳之。或曰帝休五獨。亦是此類。

野葛一名黃藤。卽鉤吻也。○一名斷腸草。一名火把花。言其紅也。南方草木狀曰。野葛一名胡蔓。彼以毒人。不半日卽死。山羊食其苗卽肥。亦如鼠食巴豆也。貞白謂鉤吻似黃精。因博物志之妄論也。蘇恭謂黃精葉似柳。似竹。及龍胆。徐長卿。級堅。鉤吻蔓生。葉似柿。藏器曰。鉤吻。野葛也。何子元曰。有野葛之地。必生薤菜。以薤汁滴野葛苗。當時萎死。薤今作蘘。有水蘘。陸蘘。魏戍習啖野葛。以食薤也。

藝麻卽蕁麻。○圖經有蕁麻一作毛藝。音燭。李時珍曰。蕁字本作藝。杜子美有除藝詶詩。智按張子賢墨莊漫録曰。川峽間有一種惡卉。土人呼爲藝麻。音贊。其枝葉拂人肌肉。卽成瘡疱。劉宴延仲至蜀。嘗見之。今考葉有毛芒。觸人如蠆。以人溺洗之。可解也。作藝作藝。乃藝之訛。以爛音贊。其土音耳。宋子京益部方物記。有焞麻贊。

芝曰茵者。秀之轉也。紫脫。紫芝也。○五芝皆可輕身延年。何名爲茵。郭云一歲三華。故九歌曰。采三秀兮于山間。三秀。芝也。秀

轉而爲茵耳。禮斗威儀曰。君乘木而王政太平。蔓竹紫脫。爲之長生。齊民要術曰。紫脫北方物。孫氏瑞應圖曰。紫逢。王融曲水序。紫脫華。朱英秀。文選注。瑞卉也。宋人進芝賀表用之。

拒霜即木芙蓉。斷腸卉。亦名芙蓉花。○古稱芙渠爲芙蓉。今岸生秋開者。名木芙蓉。函史云。木芙蓉名拒霜花（菊亦名拒霜）一日三換色。曰三醉。刈之。明季長輒七八尺。智見閩廣皆成大樹。有大紅者。西湖張幼青快雪堂前。已高二三丈矣。葉最療瘡。時珍以爲桃。相如賦作華。此誤矣。賦用華楓枰櫨。皆指大木。而內地芙蓉。落。皆卉本冬凋者。桃蓋指樺也。唐詩紀事。冷齋夜話。皆云太白詩。昔作芙蓉花。今爲斷腸卉。陶弘景仙方注。斷腸卉不可食。其花名芙蓉花。乃知詩人無一字閒話。愚者曰。太白寃哉。卉不妨同名。詩人何心作注解邪。

萱有三種。○丹棘忘憂。即詩諼卉。因作萱。風土記。佩之生男。故曰宜男。鹿別艮卉而食之。故曰鹿蔥。丹家謂鹿劍。吳替謂伎女花。晏元獻公謂鹿葱花中有鹿班文。與萱異。開花亦不太時。一種小而純黃。曰金萱。甚可食。智以皆鹿葱。因詩之諼而名萱。一物有赤黃班三種。

濼。貫眾。即鳳尾卉。○郭注濼貫眾。引廣雅貫節。一名貫渠。冬不死。疏曰。一名百頭虎卷。篇附。伯萍。藥藻。老鴉頭。鄭樵曰。濼即鳳尾卉。時珍曰。一名黑狗脊。按黑脊即猪脊。一名鳳尾。葉似鳳尾

竹幹如大猪鬣可治遺精者也貫衆似蕨葉開張近小茅薑亦名鳳尾又金星艸一名鳳尾白幷婁婦卽百部也○別録曰白幷一名王富主治與百部同推此卽百部之轉聲日華子曰婁婦艸亦百部之轉其曰似小竹葉似中天門冬古人不善狀物如鉤吻實蔓生似柿葉而乃云似黃精此類不少

通雅卷之四十一終

通雅卷之四十二

桐山方以智密之輯著

同里姚文燮經三較訂

植物 艸

射干鳥翼蓋二種也○鳥扇鳥吹鳥蒲鳳翼鬼扇扁竹仙人掌紫金牛野萱花草薑黃蓮時珍收爲一物土宿曰射干卽今扁筑也智按扁竹乃紫胡蝶苗似鹿蔥而闊四月花六出紫碧色結房如拇指陳藏器引人所種鳳翼而實之曰華曰根如良薑蘇頌曰葉類蠻薑狹長張疎如翅則似碎骨補此或如荀子阮公所云好生高崖已與紫胡蝶艸別矣當以鳶尾鳥翼鬼扇爲

一物。扁竹。野萱花。爲一物。俱曰射干。偶同名耳。

鬼肉。卽蒟蒻也。○英霍山中所食之鬼肉。乃鬼芋也。宋開寶號爲菊藹。根如天南星。葉如由跋。但多班點。升菴潛谷。以此爲蒟醬。大誤矣。灰汁同煮。方成積粉。以辛苦之。霍山人言。其性善走。種者石壓之。苗在園內。根常在園外。食之瑱盛灰水。手磨右旋。不得作聲。恐手痲也。其樓如花蛇。徽寧山中人。至今呼蒟蒻。別名蒟頭。

雀芋。大奚毒也。○今兩廣最多。苗大于芋。根大如椀。至毒。段成式云。雀芋置乾地反濕。濕地反乾。飛鳥觸之墮。造酒家。以此汁封甕頭。曰奚頭。成式又言建寧郡烏勺山。有牧靡卉。鳥誤食烏

喙毒。必急食此草以解之。此不知何藥也。按雀芋之類。正與鬼臼。獨腳蓮。西番蓮相似。葉夏大耳。鬼臼亦有毒。山谷所云唐婆鏡。宋祁所云差天花。東坡所云瑞田草。澳仲所云八角盤也。隔河仙可變金。卽觀音蓮一名海芋。羞天草。綱目未敢凌耳。海芋。雀芋。鬼芋。鬼白。蚤休。蓋一類也。

菅。芒也。說文謂菅卽茅。非矣。苞蕭。蒯屬也。皆謂其穗之芒蕘也。○菅大于茅。葉似葵。卉。花白。穗旆旆然。而莖圓直。宜爲帚。其蕘柔忍。宜爲屨。白芒者。柔忍不及。黃芒。八九月花。白而輕。詩云。漉菅。音閒。喪服菅屨。此也。芒又作蒹。爾雅蒹杜榮。郭璞曰。蒹似茅。皮可爲繩索。屨屬。說文謂菅卽茅。非也。茅但可覆屋。菅宜飯牛。茅

不可食牛。菅根赤。茅根白也。蘆。苞也。蒯。屨可爲屨者。左傳言無棄菅蒯。蒯篆作藘。類篇蒯苹。即菅蒯也。喪服傳曰。蘆。蒯之菲。曲禮曰。苞屨不入公門。此皆謂草穗之苹翦也。故覆盆之苺。亦通稱蘆。今之稻稈亦可作屨。俱取其柔忍耳。苞。蒯。竟爲此類之總稱。異物志。香菅則又一種。伯厚詩異考。則茭以秉簡爲菅。蓋古聲借耳。升卷菅蔽。又作菅簟。菅。茵。蓑蓑。

黃茅。瓕也。○茅之初生曰蒐。今人食之。謂之茅瓕。凡初生皆稱之。易枯楊生梯。康成注作荑。蓋荑梯字通爾雅翼。梯有尖而細。孟子不如黃稗。韭子荏菉稗。說文本作藘。集韻或作穊穗。又作蘘。一也。大鮎本作鰬。故子路稱鰬。說文作鰋。可知古人从弟从夷之通。

包茅菁茅。○書曰包匭菁茅。鄭玄曰。菁茅有毛刺者。括地志。辰州瀘溪有包茅山。戎陽記山出包茅有刺而三脊。今訛爲巴茅。兩廣湖南皆生之。有刺。其生江右江東者。小而無刺。但葉邊毛能割手耳。又有仙茅。其根大補。

澤蓑。莓苔也。卷栢。陸苔也。即長生不死草。○蕪城賦。澤蓑依井。苔原作蓋。有臺遲二音。總名苺苔。今附土如小松葉者。澤蓑類也。其稍大者名長松。入酒補人。智又見湖南有一種小草似松。土人云置臥處。則生虱。卷栢一名豹芝。乾之可收。以水浸之。即青翹滋茂。故名不死草。廣中有不死草。則挂蘭也。又有石栢石

松。即所稱千季柏萬季松也。生石上。長四五寸。紫花。

芝栭菌蕈也。○在地曰芝。在木而栭香者曰香蕈。爾雅中馗菌。

郭璞曰江東名土菌曰馗。厨孫炎曰地蕈。亦曰地雞。獐頭蕈。出閩粤。北方有蘑菰。竿肚。天花。猴頭。曰肉蕈。韓退之言樹雞。成式言猢猻眼。即猴頭。鍾山孝陵有松茸。雲南有雞墩。或曰菌。或曰蕈。皆高腳縐頭也。邊上有榆肉爲最。榆之癭也。出地耳也。桑耳曰桑黃。桑臣槐耳曰赤雞。說文蕠。而兗切　木耳也。一曰蓐莊。內則芝栭。徐作芝糯。璇當作蕠。宋陳仁玉作菌譜。平西有斸椿榆構。斧其皮。久雨爛之。以米潘沃之。雷則出蕈矣。不雷則大斧擊之而蕈亦出。

海藻曰海蘿。一曰落首。○鄧氏曰。如蓬蒿者曰聚藻。時珍以爾雅之藻爲海藻。音蕈。舊以藻爲茆藩爲蒲。即知毋也。南越志有品藻苔如品也。

生水者陸蘆生陸者鬼麗。○生于水者。青緑如髮。海濱之人。多取裹而食之。爾雅組似組。綸似綸。東海有之。海粉是也。本艸亦不能辯。只附昆布海藻之條。晉帝賜張華側理紙千張。王子季云。即陸蘆也。一名水綿。顧野王起兵討侯景。引兵來。軍士無膜。御廿露厨有乾苔。分給之。注苔生于海。其形似髮。則海粉紫菜類也。薄石衣。一名石髮。即今石耳也。張乘言髮生水底。每月七八日可採。遲則爛。蓋隨月盛衰者。生水者曰陟蘆。生陸者曰烏

韭一名鬼韮韮卽薤以蒙作楷故奇耳元美曰生海中者曰紫
萸生土墒上曰石馬駿生屋上曰屋游生屋陰曰垣衣總曰垣
蘶曰昔邪草筆談曰崔融爲瓦松賦不知爲木與草段成式唉
之梁簡文詩依簷映昔邪成式以昔邪爲瓦松姝不知昔邪乃
是垣衣瓦松自名昨葉何卿戚式亦自不識元美以昔邪爲總
名諸君正不必紛紛也陳無功曰瓦遊一名博衣晉唐褒入林
慮貪石蓋亦屋遊之類蓋石上之苔也一名蒙頂茶一名石芥
新刻唐詩紀事載崔融瓦松賦憨魏魏宮之烏悲泚云未詳智按
乃烏韭之訛又別錄麥冬一名烏韭
海蘊紫菜也海帶昆布之類也○綸似綸組似組正謂海之二

藻東璧曰昆布爲綸布之轉以綸音關也石尊卽紫菜之帶綠
色者龍顙菜其細者大葉冬紫菜烘乾下茶最佳
石花鹿角鷄腳一物也○東璧分之其實一也石花有紅白二
色鹿角紫黃色稍粗似鷄爪曰鷄腳故劭潛谷止載爲一郭璞
海賊所謂玉珧海月土肉石花是也一曰璚枝
瓊花玉蕊山礬梔子升菴一之明瑞四之以山礬爲七里香則
沈括所謂芸也曾慥以瑒名鄭花周必大言裕訛爲瑒故戴侗
以山礬爲楩○筆叢曰用修孟浪合此四種自洪容齋王勉夫
俱失之惟葛立方韻語陽秋辯析而麟折衷之瓊花者揚州后
土觀中物世無別種者也玉蕊者長安唐昌觀中物仙女折花

赴玉峰之期者也。山礬者。瑒花春開。而魯直易名山礬者也。梔子者。夏開六出蘑蔔也。四者懸若天壤。梔子染黃以葉。二物迥殊。玉蕤僅見唐昌。及禁苑而瑒花紛布野中。易辯也。智按周文益公有玉蕤辯證一册。慶元二季作。元瑞取此耳。自二宋以瓊花爲玉蕤。劉原父和之。晏元獻蘇文忠承之。然失之未遠也。洪景盧曾端伯蔡寬夫傅子容。以山礬爲玉蕤。則失之頗遠。然本之唐人僞帖也。用修直以山礬爲梔子。謬矣。智按七修類稿。以梔子卽玉蕤。改爲山礬。升菴採仁寶之說也。瓊花大而瓣厚。色淡黃。蕤與花平。不結子。聚八仙花小而瓣薄。色微青。葉有芒而結子。判矣。山礬俗名淀花。木高數尺。凌冬不凋。花白未開時似木犀。開時香穠。號七里香。有千葉者。元瑞又言瓊花植于唐。榮于宋。再榮于宋末。一揭于金。再枯于元。世無復種者。智謂無種則已。有種則生生不已。瓊玉皆稱詞。相似則互稱之。有一種小異。移地則變者。無乃唐昌觀之玉蕤。在揚州爲瓊花。卵余見勛戚園。植瓊枝。亦呼瓊花。似郁李。三月開。紅白二色。豈可謂此卽揚州之瓊花。豈可謂此斷不可名瓊花乎。說文曰。芸似苜蓿。杜陽編言。芸出于闐國。元載造芸輝堂是也。夢溪曰。辟蠹用芸。今七里香。葉類豌豆。叢生。秋閒微白。如粉汚。辟蠹殊驗。南人採置席下。能去蚤虱。王氏談錄曰。文丞相秦亭分遺種之家庭。如苜蓿。尤香。此乃牛芸。爾雅所謂權黃華者。東璧

曰山礬有七里。椗。柘。音鄭。瑒春桂諸名。春桂。曾慥說也。周必大曰。柘音南史之柘。故荊俗訛爲鄭礬。鄭又訛爲瑒也。合溪以梔卽檴。又作枙。五倍子名檴。與山礬殊矣。山谷曰。江南野中椗花極多。野人采葉燒灰。以染紫爲黝。不借礬成。予因易其名爲山礬。

按外國之芸爲木汁。中國楓汁似之。亦名芸香。辟蠹之芸。則七里香也。兩廣有九里香。高丈而花白。甚香。五六月開。謝靈運以梔子大者曰林蘭。劉禹錫咏爲越桃。按周吉甫金陵瑣事曰。人以梔子爲簷蔔。非也。鳳臺門外白雲寺。近牛首。太監鄭強墾地。傍有簷蔔一叢。乃三寶太監西洋取來者。花瓣似蓮而稍瘦。外紫內淡黃色。嗅之辛辣觸鼻。微有清香。正佛經所云也。此花今不聞。毋亦后土觀之瓊花絕種乎。佛書贍博。一作瞻匐。黃色香花也。訛作簷蔔。

古言芍藥。卽兼牡丹。漢稱木芍藥。此其證也。○廣雅以芍藥爲攣夷。不知何據。山海經條谷之山多芍藥。洞庭之山多芍藥。不知是本草所謂白木餘容否。古琴疏。帝相元季。條谷貢桐芍藥。帝命羿植桐于雲和。命戍羅伯植芍藥于後苑。王太之詩話載楊子華北齊人。有畫牡丹。白樂天詩。歸到江南無此花。又唐人詩國色朝酣酒。天香夜染衣。文恪公花品序。何得謂無人形篇什邪。吳曾按占今注有草芍藥。木芍藥。安期生服鍊法。有金芍藥。木芍藥。木卽牡丹。溫庭筠詩山寺明媚木芍藥。智按王砆所

引呂覽月令。雷乃發聲。下有芍藥。榮田鼠化爲鴽。下有牡丹。葦則周末已名牡丹矣。歐陽既譜牡丹。後有李述著慶曆花品。凡四十三品。宋又有江寺丞濤。作牡丹志。以姚黃爲正。魏紅爲妃。黃翰英言芍藥破血。爲贈女。握椒養陽爲女贈。何必如此解。高似孫謂詩指木芍藥。丹皮女藥。此亦一說。韓詩曰離草也。言將離贈此草也。馮嗣宗引古今注。謂芍藥可離。唐本草則云可離。江離也。子虛賦作勺藥。韓退之鄠城聽句用勺藥。注文選四見。皆音酌。畧。智按文選注。言勺藥之和。乃臭肉等物爲醢。故音酌畧。豈可咏花而讀酌畧乎。

華華。丛頭蓮也。（援神契王者德至地。則華華感。注云丛頭蓮。

韓詩秉簡。注蔺蓮也。今人注簡爲蘭。蘭連音近。誤也。荷一作茄。葭歌會茄下。西京賦注茄。藕莖也。古今注荷。一名水芝。衍義曰。千葉者不實。今禁中有碧蓮。埤雅曰。的中青爲意。皆倒生兩牙。

咸芰荷。一溝荷也。又生一牙爲藥。按溝即藕。芰是菱。此因舊楚詞注而附會也。段成式曰。蓮子曰湖目。問奇廣芙蕖。古作扶渠。詩疏一作夫渠。蓮花三出一層。凡六層。千葉者重臺。

薜荔草。凌明也。王逸許慎以爲芰菱。非矣。〇嬾眞子曰。士人簡尺。以解荔易遘逅。非也。離騷芰荷。王逸注芰菱也。秦人作薜荔。音皆荷。僕仕關陝。不聞此呼。後讀爾雅。薜荔芙光。注芙明也。或云菱。關西謂薜荔。僕謂芙光。今草芙明。初可爲茹。子治目疾。其

以解去垢穢名乎。又爾雅。蔆。厥攈。注水中蔆芰。則蔆自不亂薢茩也。然則古誤乎。曰古者信傳信。疑傳疑。郭璞引騷。承王逸之疑耳。按爾雅薢茩英光。郭注曰。草沒明也。何待嬾眞子辯耶。今有馬蹄沒明青葙子亦名草沒明。一種莊芒沒明。救荒本草所結角如豆豆長中有子。此馬蹄也。一種類莊芒子。炸開澹黃花。言小扁豆也。稍小。不畫開夜合。皆入麴。曰獨占豆。升菴以芰爲芡。謬矣。黃芪亦名芰草。將曰芰芰卯。解后通避逅用茩。則誤。

萍蘋蕑荇。一類也。靡蘼。田字草也。○天問靡蘼九衢。言枝葉分爲衢道也。鄧潛谷謂其有根而大。蓋有二種。生湖中大。田中者小。所謂青蘋也。水中破銅錢曰白蘋。爾雅萍蓱。其大者蘋。郭璞曰。江東曰藻。說文曰。賓大蓱。攀倪蔡。蘩蔡言萍三種。中荇大蘋。此據爾雅本文。東璧何得非之。而專以破銅錢爲蘋也。始據吳普本艸水廉乎。破銅錢名四葉菜。又呼十字草。湖塘田中皆生之。能醫雞矇眼。拾遺陳藏器謂之茉莉。茉正是升菴卮言謂之田字草。又謂四葉菜爲荇。荇即荇也。謂荇類耳。倘所謂藻乎。古人字嘗通用。東璧以葉徑一二寸。有一缺而圓如馬蹄者。蕑也。似蕑而稍尖長者。荇也。花黃白。葉徑四五寸。如小荷而結實如小角黍。萍蓬草也。即楚王蓱實。此不必然。萍結實者。名水粟。水桌。荇菜。韓詩作荇。即鳧葵。接余荇也。江東謂之金蓮子。今江北冬茜其根。楚辭謂之屏風。云紫莖屏風之綠波是矣。蕑一名茆。賈

思勰以爲蒓顏之推曰蔡朗父名純改爲露葵或曰錦帶一呼馬蹄草陸廣微曰靈巖池有蒓即蓴長者絲蓴老曰葵蓴甚滑美入口即化無功引鼈蹏草干寶謂即蓴菜一名水炙鹿食之葦則高也蓴茆音卯女婁一名茆是茆音柳韻會不知反以毛晃爲誤

少卒細卒也細卒與馬蹄香鬼督郵徐長卿白薇白前皆相似

○山海經曰浮戲之山多少卒管子曰五沃之土辟藥生少卒即細卒也筆談曰東南所用細卒皆杜蘅即馬蹄香也黃白拳局而脆乾則作團細卒出華山極細而直深紫色嚼之卒甚於椒襄漢閒有一種細卒極細而直色黃白乃是鬼督郵東壁曰似鬼督郵而色黑者及已也葉似小桑根似細卒微粗長黃色卒而有羶氣者徐長卿也葉似柳而味苦者白薇也似白薇而白直味甘者白前也今分南北北爲良

東壁謂蘧麥石竹爲洛陽花近矣而非一也○說文蘧麥徐曰今瞿麥又名句麥爾雅大菊蘧麥也若爾雅出隧蘧蔬則菰菌矣東壁謂蘧麥名石竹子南天竹艸日華本草以爲葵麥杜姥草者誤蓋葵麥即雀麥雀瞿相訛至曰石竹子即洛陽花今名洛陽錦絕不似竹有五色其後此而開者曰翦春羅大者曰翦絨花原自不一瞿麥則野生也石竹子是王孟類南天竹是種之庭中結子如珠秋冬紅者北人以虞美人爲鬻粟母乃似之

茗與末利皆自西國移植南海陸賈南越行紀曰此二花獨芳與橘化爲枳異矣段成式曰野悉蜜出拂林波斯花五出白色不結子與嶺南詹糖相類西域人采花壓油智按素馨花四瓣此微異耳或作那悉名所謂詹糖即旃檀之轉也五羊城外三十里有花田云南漢劉鋹之姬曰素馨死葬於此故曰花田多生邪悉茗即以素馨呼之其香不及茉莉之清也丹鉛録曰晉書都人簪奈花即今茉莉也壓油取露皆用此與野薔薇又有雪瓣花指甲花含唉花其成嶽者九里香皆其類也茉莉或作抹厲末麗抹利沒利又名奈花洛陽名園記作抹厲王十朋作抹利洪景盧作末麗佛書末利花言奈花也奈則曰菴羅冲云

虞美人亦有吳蜀二種碧雞雜志所言桑舒作虞美人曲而此艸即動辯其吳音相應形容耳

屈龍即游龍所謂紅蘢也○詩傳龍頭草也淮南子曰海閭生屈龍屈龍生容華龍鴻也屈龍即游龍爾雅所云紅龍古其大者蘢乃大藜也又馬藜曰墨記草葉中有黑點者水藜即虞藜澤藜青藜人食之紫藜赤藜以色名香藜以香名

結縷胡繩也○遊獵賦云布結縷爾雅傳橫目注一名結縷俗曰鼓箏草師古曰結縷憂生著地之處皆生細根離騷索胡繩之纏繩胡繩蓋結縷也

南方草木狀之邪悉茗今廣州之素馨花也○草木狀言邪悉

蒸花露法。熊三拔有鍋竈式。非壓油取。

留求子。使君子也。○稻君道言。南海交趾出留求子。如梔子。稜瓣深而兩頭尖。似訶犁勒。半黃已熟。中肉色白。甘如棗。其核大治嬰孩之疾。此即使君子也。可謂善狀物矣。但如梔子而甘。非如棗甘也。始因一使君。用此救小兒。故名。今汀邵皆生。其云訶梨勒樹。似木槵。花白。子形如橄欖。六路。皮肉相着。可作飲。變白髭髮令黑。出九眞。

葷薢。菝葜。土茯苓。一類而三物也。土中塊生者。多以瓜名。蓏蘞。瓜蔞。澤姑。括樓之轉。括樓又果蠃之轉也。○治風濕者。俗呼冷飯團。故蒙筌合葷薢菝葜土茯苓爲一。鄭玄葷挈。土瓜也。則以土瓜即葷薢。月令王瓜。一作王萯。呂覽作王善生。王冰引作王蒭生。宋本草王瓜一作芰葜。爾雅菲息棘。菲芴。郭云菲。土瓜。或以爲黃獨。蓋以土中得成塊者名瓜。古瓜姑遍聲。如菰音菰。以瓜諧聲。天花粉。郭陸以爲王瓜土瓜。智按即爾雅之鉤藒姑也。說文蒉兎瓜。箋以爲天花粉。音寅。

薇銜。本作廉銜。○或爲廉銜。一名獨搖。吳普一名無顚。蔡銜矢醴。素問所先。矢醴。雞矢酒也。酈道元水經注云。魏興錫山多生薇銜草。有風不偃。無風獨搖。寰宇記曰。均州天心山有草曰徽蘅。其草有風不偃。無風自搖。徽蘅。蓋銜之訛也。今李克家水經注。亦訛作薇蘅草。

古謂之蕉今謂之苺。○覆盆子也。日寒苺。大麥苺。世呼插田蕉。爾雅之茥鉄盆也。稍大者呼割田蕉。亦謂蓬藟也。此皆一枝五葉。五月實熟鳥赤者一枝三葉。實如櫻桃。日蘇田蕉。即爾雅所謂蕉。鷹陳藏器所謂茅苺也。一種樧生蕉。爾雅曰薪山苺。陳藏器所謂懸鉤子。樧苺也。就地蔓生黃花。則蛇蕉蠶苺。爾雅所謂棘蕉芀也。又葎草一名來苺草。五爪龍藤。一名五葉苺。一名龍葛。江東呼虎葛。蔓生有稜名烏蘇。敷癰神效。

禹餘糧有七。○石中黃粉名禹餘糧。又有太一禹餘糧。丹書中又云銅坑禹餘糧。博物志蒴草如麥。名禹餘糧。別録麥冬。一名禹餘糧。赤茯苓。名菟禹餘糧。存中曰赭魁南人以染皮。名禹餘

糧。綱目未考出。故刻之。

獨搖有八。○一羌活。一鬼臼。一鬼督郵。一天麻。一薇銜。一白楊。一柊楊。又媚藥有無風獨搖草。又抱朴子云獨搖芝。一薇銜。智放薇銜即糜銜。白楊即柊楊。除此其八。

花蓝謂之蓓蕾。亦謂之勃。○韵畧曰。蓓蕾郊墓也。青箱雜記曰。爾雅藸芦。注芦音羊捶切。孫愐刺桐花。深紅色。一枝數十蓓蕾。爾雅藸芦。音蕾。草木初生為猶。韻會作蔣。苗莖初生。又為薇。皆當音蓝。

余邑謂之梓苗。或轉為匠麻。北人謂之孤薄。音若孤都。即宋景文所云胍胝。盖本字為草含南生兒。麻花曰麻勃。亦麻蓝也。

齊民要術曰。麻放勃時。拔去雄者。勃即梓也。槙檀之小者曰檀

梓亦謂其小似花藍耳晉童謠桑生葹雷張有琲瑵精蘊作琲
瑵宗吾編因作藟
皇辜謂初生之蔓也○淮南子醴泉生皇辜皇辜生庶草皇辜
蓋言草水初生之蔓而有勃也胍胚之音正本此蔓見爾雅
薩扈芭也○馬融廣成頌薩扈蘱縈郭璞注薩與笹通集勻作
芟音役薩扈花芭也蘱黃花也智按笋筍枸篣皆一字因笋與薩
通故又音蓋扈蘱因皇辜之聲縈芟因榮聲
青恋謂苗也牛膝一名恋○崔希裕古曰恋古文悉字鄭玄
曰齊人謂狂生曰恋一作悁智按悁則公羊之悁也管子五佚
之土青恋以皆五隱之土青恋以肥淮南所謂窮谷之汗生以

青苔也字林云恋即牛膝也以管子之語詳之自非牛漆或同
名耳恋謂初生苗長也
荏即蘇也亦呼爲菩○說文荏桂蘇而毛鄭以爲戎菽則管子
之胡豆非矣菽豆也荏蘇也徐曰荏白蘇桂荏紫穗方言關東
西謂之蘇或謂之荏周鄭間謂之公蕡沅湘間謂之菩小者謂
之蘘蒘郭璞曰公蕡音翡翠今江東人呼荏爲菩長沙呼野蘇
爲菩蘘蒘菜也按說文引楚辭菩蕭此其通名乎蒘菜則香
蒿也
阿魏草木汁也○段柯古記佛菻僧彎所說波斯國樹呼爲阿
虞葉似鼠耳斷其枝汁出如脂取米豆屑合成阿魏智又按高

昌郎車師地.元時號畏兀兒.產阿魏.有艸本者.根株獨大.枝葉如葱.臭氣逼人.生取其汁.熬煑成之.此與僧彎說合.但艸木異耳.涅槃經曰.央匱蒙古曰.哈昔泥.走馬射阿魏.賈胡神其說.而好事者筆之.如貞白信蘇合爲獅屎之類.

竹葦

員丘.卽路人竹.由衙.太極.雲母.濮竹.沙摩.皆大竹也.無節曰通竹.長節曰篔簹.○晉咸昌戴凱之竹譜.凡六十一.大者員丘帝竹.卽山海經衛丘俊林竹.郭注舜林者也.苦山尋竹生焉.簹與由衙.土人用爲梁柱.神異經曰.竹名太極.長百丈.南方以爲船.稽含曰.雲丘竹.一節爲船.出扶南卽此.員丘當作員丘.王會曰.路人大竹.注以潞爲赤狄.恐在北方.無此大竹也.河圖曰.少室山大竹.堪爲觱篥.廣志雲母竹.最大.李石言漢竹大者.一節受一斛.晉常璩南中志.言寧州有濮竹.節相去一丈.受一斛許.卽李石所謂矣.元劉美之云.桂嶺竹之花出者.曰沙摩竹.東壁曰.有無節竹.出溱州.空心直上.卽通竹也.竹譜篔簹.但云多植水渚.智按羅浮山竹節中過丈.此東壁所稱篔簹也.其曰龍公竹.葉若芭蕉.其龍鍾大竹之說乎.兩廣今多刺竹.竹生卷曲煩猥.竹譜名爲笆竹.李石名爲攏竹.可作籬笆也.稽云九眞交趾出石林竹.可切象皮.又出簟竹.大秦出簟竹.凱之作單.今梧州有單竹泥壁謂避者以錯甲.謂之篦篥.簟竹.凱之作單.今梧州有單竹泥

竹之稱。單竹可爲箭。慈孝竹則叢竹。四時筍。江南竹則葉肥幹薄。不可爲箭。箬葉大。可裹粽夾蓬者也。竹小者曰鳳尾竹。瀟湘竹。草木狀言越王竹。高尺餘。東璧言辰州龍絲竹。細僅如絲。高不盈尺。今廬山有千里竹。高亦數寸。而葉不甚小。又一種也。鄧潛谷載觀音竹。種之千盆可玩。廣志有觀音竹。瓔珞竹。析尾竹。方竹出君山閩浙。詹同以方竹獻。取其四稜廉隅。益部方物記。贊方竹中實。但小耳。此未見北戶錄。澄州之大方竹也。紫竹。斑竹皆有大者。又有極小如瀟湘竹者。廣西仙廻深山有之。條竹實心。筇竹刺竹及筋竹皆實心。瑞星曰。洪冀暘谷漫錄。載安福西鄉周俊叔者。當得十二時竹一根。植于家十季餘。笋而竹者繼得三枝。續節凸生十二字。點畫可數。智以此近妖異。如柳葉虫文耳。如顧遯園所記。華嚴寺佛面竹。作筒。即人面竹之大者。僧修其名。遂信之耶。禚姐言箇墮如綉畫。百葉爲一枝。五色線引梁簡文修竹賦。有玉潤桃枝。臭腸金母之名。此不足異也。臭腸筋竹。金母謂黃淡竹也。

筍亦曰箇箭。簬苛。禹貢之篠。爾雅禮器之箭竹也。○呂覽越駱之箇。注竹筍也。考工疏箇竹聆風。或竹箭篦箭竹也。湛若曰。俗謂之簬苛。簬苦怪反。智按冬獻筍。即冬荀也。箭竹叢生。小而疎節。節或長二尺。山澗旁生。南方作矢。白下取爲箸。諧曰。箭亦箇徒。謂之簬竹。可逢可矢。荆州貢箇篠楛。皆可爲矢。陸璣曰。楛似

荊赤莖似蒼上黨人爲牛笆智按楛木爲矢非箭竹也箘簬堅竹篠箭竹簜大竹

桃枝非一種○范成大言桃枝似小稷劉美之亦曰桋竹皮葉皆似桋亦謂之桃竹則與爾雅桃枝四寸有節者又殊今南都扇肆中假克桋竹者名桃絲竹或即桃竹笥狀若櫻闕莖柄有三脊東坡曰子厚詩桃笙葵扇安可常偶閱方言簟謂之笙乃悟桃笙以桃竹爲簟也梁簡文曰五離九折出桃枝之翠笋桃竹出巴滻間杜子美有桃竹杖引智考桃竹觔竹蔓竹之類也最細然大于篠箭肇慶志有桃竹東璧曰滑者爲席曰桃枝凱之曰方志賊桃枝皮赤編之滑勁顧命篇所謂篾席也郭璞注爾雅加竹字人言桃竹短節余見節長踰尺豫章有之山海經木有桃枝又廣志桃枝出朱提郡曹爽所用者也則草族木類自別有桃枝耳智見今有夾竹桃枝葉如竹而花如桃花太平廣記俱那衛葉如竹三莖一層莖端分條如頼桐花小類木槿出桂州羅浮山記云那衛外國樹葉花紅粉此亦夾竹桃之類也山海經有桃枝鈎端箭箘郭注曰鈎端桃枝類漢中出箘竹厚裡而長節東璧且以鳳仙爲夾竹桃扶竹即邛竹○山海經龜山多扶竹郭注邛竹也名扶老竹陶潛策扶老又見蔡順傳注

今所謂桂竹古之荃竹也（昉江曰筆竹可絲以制器又可刺

船。江楚常用之。本草以爲桂竹。譜之桂竹。云二尺圍而皮赤。潮州出赤竹是也。山海經曰。靈原桂竹。傷人則死。是桂竹又有二種矣。

𥳇竹。非苗竹也。鄧潛谷以爲貓竹。○竹譜有𥳇竹。劉淵林云。外國有以史葉竹爲𥳇。余所聞是箭竹。皆拔即庶之利竹。實中堅韌者也。綱目以爲𥳇竹。又載苗竹。云一節尺餘。出吳楚。潛谷曰。筍如貓頭。故名。劉美之載貓兒竹箭。重十餘斤。又載毛竹出戎夷。此竹江楚賴之。凡事可用。嫩者造紙。譜無此名。倘即所謂蕩竹益竹乎。貓竹不生于北方。北方竹。皆筆也。朱子啟王芻篆竹爲今竹。鄧潛谷是之。然北方大都竹少。水經注。美溝水東南注淇水。博物志謂之奧水。流入于淇。漢戍塞浚河。用淇園之竹。寇恂守河內。伐竹淇川治矢。今無復此物。惟王芻篇草矣。

澁勒。竹也。○無功言庾新野詩。防露動林於。見竹譜。智按今譜作箊字。王洙筆錄。有書箊箊亭額。東坡詩倦看澁勒暗蠻村。澁勒。嶺南竹也。草木子。竹葉一名斤斤。輟耕錄。竹瀝名火泉。智按肇慶府志有箊竹。即李石所言之攤竹也。有刺而堅。村村以爲籬落。土人呼爲勒竹。或云棘勒。東坡所謂澁勒。應是海南一帶鄉語耳。本草綱目有箊竹。今韻書無箊者。孫愐收箊字。音勒。以爲竹根。綱目之箊。正箊字之訛。升菴以簏箊即澁勒。

笋一作篔簹。許愼訓爲竹胎。一曰龍孫。馬援以禹貢之包。即

筍也。○宋人小說曰。老杜詩曰。竹根稚子無人見。沙上鳧鷗炊母眠。唐人食筍詩曰。稚子脫錦襠。騎頭玉香滑。因竹孫名稚子也。贊寧曰。竹根大鼠名竹豚。亦名稚子。按是玉篇鼸也。莊子竽奚比乎不笋。卽筍字。又作蓴。枸篴。爾雅。筍。竹萌。以旬而成竹也。周密以竹萌出。周禮注。何不直引爾雅。程泰之言。老杜稚子爲雛。唐人食筍詩。未可據也。筍。譖曰。馬援見冬笋。上言禹貢厥包橘柚之包。卽此。冬笋。貓竹筍也。廣志。魏漢中守王圖。每冬獻筍。越中糞地斲竹種根。土坼十字。卽鍬其筍。拭而蒸之。焙之。妙甚。天目青筍。廬山拳筍。皆小竹也。南苗擣爲筍膏。閩筍如木下矣。

似竹之小草有十。○一種曰綠。卽說文之菉。漢書鹽綏晉灼注云。鹽草出鄯善。似艾可染是也。北人呼綠爲荂。古者貢草入染人。故謂之王芻。而進忠者謂之盡故。又名盡草。孫炎曰。蒹。卽蒹葭草。今呼鴟腳莎。引注蒹竹筍。智按蒹葭草。卽菰竹。而東璧猶引蒹竹。蒹葭。鴟腳莎。仍爲所牽矣。鴟腳莎。卽鴨跖草。一種曰菰竹。一作蓄篔。節間有粉。郭璞云。似小蓼赤莖節。則又似菰竹注王芻矣。紫蝴蝶。名菰竹。實似萱不似竹。時珍以爲射干。一種曰淡竹葉。根名碎骨子。根數十顆。結子似麥冬。但堅硬耳。今采作酒麴。一種曰鴨跖草。卽藍胭脂草也。杭州以綿染。其花作胭脂爲夜色。一名竹雞草。耳環草。藍姑草。碧蟲花。亦曰淡竹葉。永

嘉記。青田縣。以産草似箬。呼爲竹青。而縣名青田。一種曰水竹葉。生水中。葉如竹而短小。可生食。能去蟻虱。與虱建草。牛扁特同功。一種曰竹葵。葉好生土墻頭及園傍。節疎而弱。不直起。葉如竹。人采爲茹。一種曰木萹筑。方家用之。郎說文所謂藩也。一種曰綠竹。草名。馮翊宗曰。郎今木賊草。一種曰千里竹。高七八寸。葉似竹而幹似蘆根。實草也。廬山有之。可以降火。一種曰錦竹。杜詩有錦竹兩三叢。或舅。竹紀之蒸竹。箇墮竹。其皮類繡。升菴閱梅宛陵集錦竹詩。自注此草似竹而斑。又二種名似竹。而不甚似竹者曰苓。陸元恪疏曰。苓莖如釵股。葉如竹。蔓生滓中。牛馬喜食之。今圖經黃苓。莖如箸。葉從地。四面作叢生。不知是陸疏所言者否。又瞿麥名石竹子。乃洛陽錦之一種。至名竹而全不似竹者。黃精曰菟竹。鹿竹。萎蕤曰玉竹。

茨蘆萑荻蒹。一也。葭蘆葦。一也。○爾雅蒹蘆。說文蒹萑未秀者。葭葦未秀者。大葭也。茭萑之初生蘆蒻也。孫炎郭璞以蘆蘆爲二。李巡樊光以蘆蘆爲一。夏小正注坤雅。皆紛紛矣。按詩毛衣如茨。八月萑葦。注疏初生爲茨。音慈一作薋長爲蘆。盧玩切成爲萑。胡官切戴氏曰。茨蘆萑荻蒹。音兼一物五名。今人特謂之荻。一作薍蔽萬莖短小而實。其末曲如鉤。類馬鞭節。其葉陋長。而色重于蘆。有白粉。其花先紫腕。後白如散絲。今人以

国立国会図書館　タイトル『通雅52巻首3巻』　請求記号 032.2-H596t　ガラス使用

爲簾箔。淮南子曰。荻苗類絮是也。葦。于廆切。蘆。陵如切。葭。閒加切。孔氏曰。初生爲葭。音加長爲蘆。音盧成爲葦。音偉謝嶠讀葭蘆葦爾雅平聲。一物三名。今人特謂之蘆。蘆幹大而虛中。其末直。其葉闊大而邑淺。其花褐色。穗生如狐尾。今人以覆屋。織壁。編薦。作筆管。箱。筥。絞繩。皆蘆也。葭中白皮曰葦。漢書曰。非有葭葦之親是也。詩曰。八月萑葦。曰葭茭揭揭。曰蒹葭蒼蒼。今人言蘆荻。皆對舉之詞也。按葦籥葭管。皆以蘆爲之。升菴引凡將篇。蘆蔣即荻。嵇宗說與戴同。而葭又名華。茭又名雚。蒹一名蕭。江東謂之烏蔑。本草綱目仍混。孔平仲談苑曰。江東蘆賤而荻貴。退灘之地。先一季所生者蘆也。明季所生者荻也。唐韻曰。蔍蘆也。一作蘆。注隊

韻方言注。江東稱籧篨爲蘧。自六朝已有此語。從草從廬。名見劉敞傳。陸公深曰。鄉人謂織席時。蘆每飛起。故飛聲轉而爲蘧。亦方言也。

国立国会図書館　タイトル『通雅52巻首3巻』 請求記号 032.2-H596t

ガラス使用