

葡萄、蜜柑、若和布、片田布、獨活、山椒、いけ栗、山葵、駿河茄子、西條柿、近江柿十二ノ品ハ本場ノ外ニ於テ別ニ市ヲ開クコトヲ得ズ若シ犯スモノアレバ町奉行ニ告訴シテ其場ヲ撤セシムルニ至ル凡青物ハ其多寡ヲ論セズ農家ヨリ他ニ直賣スルヲ得ズ皆當市ニ輸送シテ糶賣スベキモノトス當市場ニ青物ヲ出スモノハ紀伊、近江、山城等ナリトス元祿年中堀江ノ青物市ヲ開キテ當市ヲ助成セシムサレドモ問屋僅ニ三軒ニシテ大阪接近ノ在方ヨリ出ス所ノ青物ノミ取扱ヒシト云フ

雜喉場ノ魚市ハ豊臣氏築城後始テ靱町今本靱町ニ開キ問屋十八軒ニテ營業セシガ慶安承應ノ頃西安土町備後町堺筋東今上魚屋ノ邊ニ於テ市ヲ立テ沖上リト唱ヘテ營業セシガ舟付アシク且夏季魚ヲ貯フルニ適セサルヲ以テ雜喉場即京町堀五丁目江戸堀下通五丁目ニ毎年三月ヨリ十月マテテ限リテ出店セシガ延寶ノ頃ヨリ漁人上魚屋町ニ魚荷ヲ運送スルコトヲ嫌ヒシカバ遂ニ全クコノ地ニ移ルコト、ハナリヌサテ雜喉場ニハ朝市、晝市、夕市アリテ終日商估ノ出入絶エズ其市店ノ海邊ニ在ルモノヲ納屋ト稱シ魚荷ヲ仲買スルモノヲ世俗納屋商人ト云フ承應年間公認ヲ經シ問屋四十軒仲買百三人ナリシガ明和九年ニ至リ問屋株増加シテ八十四軒トナリ冥加銀九貫目ヲ上納セリ初ハ乾物鮮魚ノ區別モナカリシガ後ニハ分レテ乾魚ノミヲ取扱フ商估ハ阿波座ニ引移リ靱町ト唱フルニ至レリ凡九州、四國、播磨、備前、備中、備後、安藝、長門、和泉、紀伊、淡路、志摩、伊勢、因幡ヨリ輸送スル所ノ魚荷ヲ糶賣スルモノトス若シ當市ヲ經ズシテ漁家ヨリ直ニ輸賣スルモノアルカ又ハ出買トテ魚荷ヲ船中ニテ取引スルモノアルトキハ皆官ニ訴テ處罰ヲ受ケシム鹽魚ハ靱問屋ニテ賣買スルガ故ニ若シ靱ニ生魚ヲ雜喉場ニ鹽魚ヲ取引スル等ノコト

アレバ互ニ商域ヲ争ヒ遂ニ訴訟ヲ起スニ至ル魚荷ヨリ起ル爭論アリテ一時判決ヲ取ルコト能ハサルトキハ仲裁人直ニコレヲ賣却シ其代物ハコレヲ預リ置キ甲乙論定ノ日更ニ勝訴者ニ附與スルモノトス堂島ノ米市ハ淀屋辰五郎ノ祖先徳川氏ノ愛顧ヲ受ケ諸國ノ廻米ヲ引受ケ己ガ門前ニテ賣買ノ市ヲ立テシニ始マル或ハ云フ天正年中淀屋巨庵トイフ者アリ豊臣氏ノ麾下ニ軍糧ヲ送リテ家富ミシカバ諸大名ノ米穀ヲ夥シク買積シ毎朝市ヲ立テシト元祿年中淀屋辰五郎ニ至リ闕所セラレシニヨリ諸米商人堂島新地ニ移リ土地繁昌ノ爲メ延寶買ヲ始メ頗ル繁盛ヲ極ム今モ正月初相場四日五日ノ兩日ハ尙舊跡ヲ追ウテ淀屋橋南詰東へ入ル所ニテ夜四ツ時頃ヨリ明日マデ市始ヲスルノ吉例アリトイフ此外大阪ニハ天王寺村ニ牛市アリ毎年十一月諸國ヨリ牛ヲ出スコト多シ其牛ヲ賣ルモノヲ牛博勢ト稱ス又京橋北詰相生町及土佐堀通五丁

目ニ川魚ノ市アリ慶長年間ヨリ營業セシトイフ又秋冬ノ候ニハ此所ニテ木綿市アリ又新靱町新天満町ニ干鯛市アリコノ他大阪市中ニテ開ク所ノ市枚舉ニ違アラス

特種ノ商人

絲割符ノ名稱ハ足利氏ノ時明ヨリ輸入スル絲一斤ニ銅印一箇ヲ副ヘ置キ我邦ニ達セシ後其斤量ヲ改メ受領シタル證書ニ此印ヲ押シテ送りシヨリ起ルト云フ天文ノ末ニ大内氏亡ビ勘合ノ印ヲ失ヒテヨリ永ク交通ノ事ナシ絲割符モ此時ニ絶エシナランカ其後慶長七年一商船漂ウテ長崎ニ入ル多ク白絲生絲ノ異名ヲ搭載スルヲ以テ之ヲ賣ラントスレドモ當時戰亂ノ餘容易

ニ購求スルモノナク空シク長崎ニ碇泊スルコト二年
 商船屢長崎奉行小笠原一菴ニ哀訴シ部下ノ商人ヲシ
 テ買取シメンコトヲ乞フ一菴止ムヲ得ズ伏見ニ赴キ
 テ徳川家康ニ謁シ其情ヲ具陳ス是ニ於テ家康堺ノ豪
 商高石屋宗岸、奈良屋道汐、伊豫屋良干、具足屋宗
 據、成尾屋宗實、材木屋道二、阿知子屋宗壽、伊丹
 屋道幾、芝辻宗意、小山良觀ノ十人ヲ召シ諭スニ商
 船困難ノ情ト彼商船ヲシテ積戻サシムルコトハ再ビ
 我邦ニ來ラズ貿易上ノ利害ニ關スル旨ト陳ジテ買
 取ノコトヲ命ズ十人ノモノ其旨ヲ領シテ長崎ニ赴ン
 トスルヤ京都ノ商人等之ヲ聞キ共ニ買取ンコトヲ乞
 フヨリテ相携ヘテ長崎ニ赴キ同地ノ商人ヲモ加ヘテ
 協議ヲナシ悉ク白絲ヲ買取リ商船ヲシテ出帆セシム
 ヤガテ家康是等ノ商人ニ特權ヲ與エテ黑船着岸ノ時
 絲年寄トモ直イタサバル間ハ諸國商人長崎ニ入ルベ
 カラザル旨ヲ令スルニ至レリ明年商船多數ノ白絲

ヲ輸入ス去年家康ノ命ヲ受ケテ買取シ商人ドモ大ニ
 損耗セシカバ去年買取シ高ニ割符シテ利益ヲ受ケシ
 ム之レ白絲割符株式ノ起因ニシテ終ニ數商人ノ專買
 ニ歸シタリキ是レヨリ白絲割符人ト稱シ其内若干人
 ヲ年寄トシテ統轄ニ任ジ割符題絲高京百丸、堺百二
 十丸、長崎百丸三所合セテ三百二十九トス(一斤百六
 十斤入) 寛永ノ初三所ノ商人ニテ白絲ヲ專買シ大ニ利
 益ヲ壟斷スルヲキ、特許ヲ乞フモノ多シ寛永八年ニ
 至リ終ニ江戸ノ商人ヲ加エテ四所ノ割符トシ京百丸
 堺百二十丸、江戸五十丸、長崎百丸、外ニ吳服所六
 十九ト定ム且白絲ノ外ニ黃絲、紗綾、白縮緬、白縞
 子等ヲモ四所割符ニ屬セシム又江戸商人ノ割符ヲ許
 サレタルヲキ、大阪ノ商人川崎屋宗言、淀屋古庵、
 大阪ノ商業地ニシテ許サレザルヲ悲ミ屢哀訴シテ其
 許ヲ得右ノ割符ニ大阪三十九ヲ加エ五所トシ更ニ吳
 服屋六十丸、筑前博多十二丸半、筑後五丸、肥前五

丸、對馬二丸半、小倉一丸半ヲ加フルニ至レリ寛永
 十二年幕府唐船貿易ヲ長崎ノ一港ト定メ其明クル年
 新令ヲ出シケルガ又船載白絲ハ價格ヲ定メタル後五
 所ノ商人ニ配付スベシ其他諸品ハ白絲價格決定ノ後
 賣買スベシナド規定シ絲割符人ノ專買權ヲ一層鞏固
 ニシタリ寛永十八年和蘭人ノ貿易場ヲ長崎ニ移スヤ
 堺ノ割符人トモ近年江戸大阪商人ノ増加スルアリテ
 割符高ヲ減ジタルコトナレバ此機ニ乘ジ唐船同様ニ
 專買センコトヲ請願シテ遂ニ和蘭船載ノ白絲ヲモ五
 所ノ商人ニ割符セシムルコト、ハナリヌ如此絲割符
 人ハ徳川氏ノ殊恩ヲ蒙リテ利益ヲ專有セシカバ大阪
 ノ役ニハ軍用品ヲ運送シ島原ノ亂ニハ石火矢鐵砲玉
 藥馬草ナドヲ陣中ヘ送リテ軍役ヲ助タリ又幕府ノ日
 光廟ヲ造營スルヤ建築用ノ石ヲ運搬シ或ハ其三十三
 回忌ニ唐銅ノ燈籠ヲモ獻ゼシガ又正保四年長崎港入
 船ノ海口ナル神崎ニ幅三十間長三里ノ船橋ヲ架スル

等ノ報酬ヲナセリ又將軍ノ初代ニハ五所ヨリ白絲ヲ
 進獻スルヲ以テ恆例トナセリ明曆元年幕府絲割符法
 ナ停メ唐蘭輸入品總テ相對賣買トス是ヨリ前白絲ヲ
 賣買スルノ法毎年春時ニ價格ヲ定メ一年間高低スル
 ナ得ズ是ニ於テ唐船春少バカリヲ輸入シ價格ヲ騰貴
 セシメ夏秋ニ至リ多數ヲ輸入セリ如此コト數年ニシ
 テ白絲堆積セシカバ幕府ハ大阪金庫ヨリ銀五千五百
 貫目ヲ出シ其白絲ヲ購入スヨリテ白絲割符商法ヲ廢
 シ他物貨ト同ジク相對賣買トハナシヌ其後貞享二年
 絲割符商法ヲ復シ市法會所ヲ割符會所ト改メ絲割符
 宿老二人ヲ置キ毎年首座一人參府將軍ニ謁シテ物ヲ
 進獻セリ且例ニ依リ題絲高ヲ定メ京百丸、堺百二十
 丸、江戸百丸、大阪五十丸、長崎百丸、外ニ吳服所
 六十丸、筑前博多六丸半、筑後五丸、肥前五丸、對
 馬二丸半、小倉一丸半、平戸十九トス元文三年絲割
 符宿老一人ヲ増シ三人トシ新ニ扶持米ヲ給セラル元

祿十一年割符會所ヲ改メ長崎會所ト稱セシム又割符高ヲ改メ京、堺、江戸ヲ百丸、大阪ヲ五十丸、長崎ヲ百五十丸、吳服所ヲ千丸、諸國分ヲ廿六丸半トス且是マテハ百丸ノ題ニテ絲サヘ多ク來レハ三百丸モ五百丸モ買取シニ之ニ至テ百丸ト定メラレタル上ハ百丸ノ外買取ルコトヲ許サス若シ千五百丸以上積來ル時ハ長崎ノ地下配分ノコト、ナレリ堺ハ元來家康ノ命ヲ受ケテ最初ニ買取タル由緒アルヲ以テ特別ニ百二十九丸ノ割符ヲ受ケシニ京江戸ト同ジク百丸ニ減セラレタレハ哀訴歎願シテ止マサレド幕府ハ之ヲ許サ、リキ明和安永ノ頃ヨリ東國養蠶ノ道次第ニ開ケ白絲ノ價格下落セシカバ文化文政ノ頃ヨリ輸入ノ白絲著シク減少セリサレドモ前ニモ云ヘルガ如ク絲割符ハ長崎輸入品一切ノ賣買權ヲ占ムルモノナレハ敢テ白絲ノ多少ニハ關セザリキトゾ

掛屋ノ事

掛屋ハ寛文中諸大名カ藏元ヲ出入ノ商人ニ託シタルコロヨリ創マリタルモノニテ後ニハ諸大名ノ金融ヲ助クル隨一ノ機關トハナレリ關西ニ金力ノ集リテ隱然一大勢力ヲ有セシモ實ハ之レガ爲ノミ掛屋ノ名稱ハ金員ヲ掛ケテク意ヨリ出タリト云ヒ傳フ掛屋ハ元來株式ノモノニアラサルガ故其人員定ラザレドモ十人兩替ヲ始メ其他有名ナル富豪ノ商人ハ大抵大名ノ掛屋ヲ勤メシト云フ例ヘハ鴻池善右衛門加賀、廣島、阿波、岡山、山中善五郎筑前、肥前、鍋島、大眉、五兵衛、天王、柳川、山中善五郎黑田、中、原、庄、兵、衛、大、眉、五、兵、衛、天、王、柳、川、出鹿島久右衛門山、高、木、五、兵、衛、平、野、屋、事、薩、雲、松、平、鹿、島、久、右、衛、門、山、高、木、五、兵、衛、平、野、屋、事、薩、雲、松、平、衛細草開伊助盛、山、下、一、郎、右、衛、門、秋、徒、イ、ヅ、レ、モ、掛、屋、ト、ナ、レ、リ、掛、屋、ハ、元、ヨ、リ、一、國、ノ、大、名、ニ、限、ル、モ、ノ、ニ、ア、ラ

サルカ故ニ一家ニテ數國ノ大名ノ掛屋ヲ兼帶シタルモノアリキトゾコハ其家ノ信用ノ度ニ由ルコトニテ十人兩替中鴻池善右衛門ノ如キハ加賀、廣島、阿波、岡山、柳川ナドノ掛屋ヲ勤メ尙尾州、紀州ノ用コノニ、リハ掛屋ト云フ名稱ナカリシモ出入、商人トナリ金融ノ事ニ與リシト云フヲ勤メシ類ナリ又中ニハ掛屋ニテ藏元ヲ兼ネテ勤メシモノアリ鴻池善右衛門ノ廣島岡山ニ於ケルガ如ク升屋平右衛門ノ仙臺ニ於ケルカ如シ諸大名ヨリ掛屋ヲ優待スル爲メ用人格或ハ留守居格ナドヲ與ヘ又知行或ハ扶持米等ヲ給セシト云フ掛屋ノ職務ハ諸大名ガ大坂ノ藏屋敷ヘ送付シタル米穀ヲ始メ其他國產ヲ賣捌キタル代金ヲ預リ月々江戸屋敷ノ入金ヲ仕送り年末ニ至リニ朱ヨリ三四朱ノ利子ニテ精算セシトゾ又幕府ノ掛屋ト云フモノアリ之レハ鴻池善右衛門、白山安兵衛ノ二家ニテ勤メシコトニテ大名ノ掛屋トハ全ク其性質ヲ異ニシ淀川兩岸ノ堤防修繕ニ關スル徵收金淀川兩岸ハ所

謂役堤ニシテ石高ニ割符沿岸ノ村々ヨリ四年目毎ニ徵收セシト云フヲ村々ヨリ兩掛屋ヘ出シ兩掛屋ニ於テ其金員ヲ取纏メテ大阪ノ金庫ニ收ムルコトヲ取扱フモノニテ幕府ヨリ之カ報酬トシテ兩掛屋ニ諸役ヲ免ゼシト云フ掛屋カ諸大名ノ國產賣拂ニ關スル金銀ヲ取扱ヒシコトハ前ニ略云ヒシガ如ク米穀ニ就イテ之ヲ云ヘハ先ツ大阪藏屋敷ニ廻米シテ之ヲ入札拂ニセントスルトキハ藏屋敷ノ門前ニ何月何日米入札ト云フ表札ヲ掲ケ尙又堂島米市場ヘモ同様ノ張紙ヲ出シテ廣告スルモノトササテ期日ニ至リ米仲買人入札ヲ藏屋敷ニ持參スレハ留守居始メ關係役人并ニ藏元掛屋立會ニテ開札シ落札俵數代金人名ヲ門前ニ貼出サシム仲買人此張紙ヲ見テ數銀ト印形トヲ持參シテ藏屋敷ノ帳簿ニ調印此調印ヲ判書ト云フ敷銀ハ仲買人ヨリ出張人ノ添狀ヲ受取此添狀ト共ニ掛屋ニ入金ス是ヲ宵敷ト云フ普通ハ落札ノ翌日掛屋ニ入金スレドモ多額ノ俵數ヲ落札

スルカ又ハ仲買人ノ信用如何ニヨリ宵敷ヲ入ル、モ
 ノナリ尤堂島仲買人中藏屋敷ノ入札ヲスルモノハ年
 ヲ堂島年行司ニテ取調ベ人数ヲ限り米方役人ノ添印
 ヲ以テ入札加盟ヲ請求スルモノトス倍一般ニ落札後
 十日間ニ代金ヲ掛屋ニ拂込ム規約ユヘ此期限ヲ経過
 シタルモノハ敷金ヲ没收シ以來入札ヲ許サ、ルコト
 ナリキ仲買人ヨリ完全ニ掛屋ニ代金ヲ 掛屋ニ代金ヲ
 拂込ハ悉皆手
 形ニシテ正金ヲ
 入ル、コトナシ 拂込メハ掛屋ヨリ受取證ヲ渡セリコ
 レヲ銀切手ト云フ銀切手ヲ藏屋敷ニ持參スレハ是ト
 引換ニ米預リ書ヲ渡スコトニテ 預書一通ニ付米十石ヅ
 ヲ書シ且落札月日買
 人ノ名ヲモ 之ヲ米切手ト云フ此米切手ハ大抵翌々年
 三月頃マテノ通用ニシテ此期限ヲ経過スレハ米穀ヲ
 藏ヨリ出シ邸内ニ積込ミ番賃ヲ支拂ハシムルモノナ
 リ總テ期限内ハ藏敷保管料等ヲ徴收スルコトナシ米
 切手ニ落札人名月日ノ記載ナキモノアリ之ハ一時諸
 大名ヨリ借入金ニ對シ其擔保トシテ債權者則チ掛屋

ニ與ヘシモノナリ此ノ如ク國産ノ賣拂ニ周旋シテ密
 接ノ關係ヲ有シ且又江戸屋敷ノ入用金ヲモ月々仕送
 ルカ如キ全ク江戸幕府ノ旗本カ慶米ヲ抵當トシテ札
 差ヨリ月々ノ仕送りヲ仰キシモノト大同小異ニシテ
 其金權ヲ掌握セシモノ蓋シ由來スル所アルナリ(草
 間氏筆記)

漬物ノ由來

大根ノ小糠漬ハ昔澤庵和尚ヨリ傳ハリテ澤庵漬ノ名
 稱今ニ殘レリ其外果實草木ノ花漬等ニ付テモ享保年
 中幕府ノ大儒大學頭林道春紫蘇、唐辛漬、梅櫻花漬
 鰯鯉節ヲ削リテ砂糖ニ漬ケ之ヲ デシ 田夫ト名クル等種々
 ノ漬物ヲ工夫シテ一商人ニ傳ヘタルコレ我等漬物商

ノ濫觴ナリト云フ左レバニヤ漬物名産ハ尤モ東京地
 方ニ行ハレテ堀之内ノ花漬、辛漬、蕃椒煮、大森ノ
 漬物、殊ニ日光漬ハ世ニ名高クコレハ麻苧ノ葉ニ唐
 辛ヲ卷キ込ミテ鹽漬ニセンモノナルガ大阪ニテハ平
 野郷田村將軍ノ後裔トイヘル田村喜右衛門ナル者百
 二十餘年前始メテ浪華ニ出デ天滿郷ニ住シテ此ノ業
 ヲ營ミケル其比ニ行ハレシ漬物銘ハ

- | | | | | | | | | | |
|---|---|---|------------------|--------|---|---|--------------|-----------------------|------------------------|
| 嬉 | シ | 野 | (紫蘇卷) | 吉 | 原 | 梅 | (梅シソ卷) | | |
| ワ | カ | 綠 | (柚シソ卷) | 山 | ア | ワ | ビ | (コンニヤ
ク田夫) | |
| 駿 | 河 | 漬 | (茄子砂糖漬) | 日 | 扇 | 漬 | (茄子カ
ラシ漬) | | |
| 日 | 光 | 漬 | (シソ卷) | 金 | 柑 | 漬 | (砂糖煮) | | |
| 祇 | 園 | 葛 | (刀豆ヲ刻ミ
タル砂糖漬) | 小 | 倉 | ワ | サ | ビ | (冬瓜ヲ糯米
粉ニテ砂糖
ネリ) |
| 虎 | ノ | 尾 | 卷 | (カシ薄卷) | 千 | 枚 | 漬 | (カブラ) | |
| 絲 | 山 | 吹 | (湯葉田夫) | サ | へ | 柿 | 漬 | (橙ノ皮ヲム
キタル砂糖
漬) | |
| 柚 | 香 | 保 | (柚ハカ
イガリ) | | | | | | |

此ノ如クニシテ文政天保年間ヨリ盛ンニ行ハル、ト

トモニ種類モ漸次増加シテ佛手柑、松茸、筍、枇杷
 瓢箪、胡瓜、杏子、ラツケウ等有ルトアラユル新規
 ノ漬物出テ來レリ田村ノ家播磨屋武右衛門ニ老舗ヲ
 譲ル現今天滿市之側上田武藏ノ家コレナリケリ
 漬物ノ大阪ニ店ヲ開クモノ現在二百三十戸上田武藏
 立賣堀南通竹原和兵衛新町通二丁目幾村幾三郎ヲ以
 テ其重ナルモノトシ殊ニ幾村ノ店頭ニハ美麗結構ナ
 ル鏡臺ヲ安置スルヲ以テ名アリ

是ヨリ年一年需用ヲ増シ改良ノ端緒ハマスノ進ミ
 七八年ノ役ニ及ンデ古今未曾有ノ需用トナリ實ニ當
 兩年間大阪ノ同商ノミガ販賣シタル總高ハ六十萬圓
 以上ニ達シ無類ノ副食物トシテ缺グベカラザルノ品
 量ナルヲ以テ此レヨリ彌々調製ノ方法ヲ攻究シ古來
 曲物乃至陶器壺ニ入レシ品モ多クハ罐詰トシテ風味
 久シキニ耐ヘ遠キニ輸送スルノ便益ヲ得ルニ至レリ
 (商業資料)

日本藥業ノ沿革

人ノ此ノ世ニ稟ルヤ不斷ニ健全ヲ保ツテ必スベカラ
 ス必スヤ時ニ風寒暑濕ノ爲メニ傷ラレ或ハ自己カ不
 注意ヨリシテ疾病ヲ醸スモノ眞ニ稀有ナラザリシ故
 ニ此ノ危難ヲ救ヒ此ノ災厄ヲ輔クルガ爲メニハ自然
 カ與フル所ノ藥餌ナルモノアツテ幸ニ吾人ガ命脈ヲ
 長ヘニ維持シ來ルニゾアル故ヲ以テ異朝ニハ神農氏
 始メテ草根木皮ノ効用ヲ味ヒ吾朝ニテハ太古少彥名
 ノ神アリテ之ヲ試ミ賜フ降テ欽明天皇ノ御宇ニ至リ
 百濟國ヨリ醫博士ヲ貢シテ盛シニ醫術ヲ傳ヘ而シテ
 採藥ヲ爲サシメ又タ推古天皇ノ御代ニハ菟田野ト云
 ヘル處ニテ藥獵セシ事ナド舊記ニ散見セリ斯ル攝生

ノ道漸ク開クルニ至リシカド當時制度文物未タ洽ク
 備具セズ人々身命ノ最ト貴キヲ知ラズ攝生ノ何事
 タルヲ充分會得セザリシ時代ナレハ只々其ノ表面的
 一部ノ用具タルニ止マリテ固ヨリ以テ此レガ須要品
 タル事ヲ偏ク衆生ニ理解セシムルニ由ナカリシナリ
 然ルニ畏クモ延喜ノ帝叡慮ヲ此ニ注カレ乃チ諸國ニ
 詔シテ國々ノ産業ヲ獻ゼシメ朝廷ニ於テ此レガ効用
 ノ善惡是非ヲ醫官ニ命ジテ識別サセ玉ヒシ事アリカ
 カレハ此ニ醫道ハ漸ク開始ノ曙光ヲ放チ聖武帝ノ御
 宇ニ至リテハ施藥院ナルモノヲ建立シテ萬民ノ疾苦
 ヲ救ヒ玉フ迄ニ進歩セシナリ加之當時漸ク唐ノ孫思
 邈ガ著ニ成ル千金方ヲ始トシ本草綱目ナトノ醫書追
 次渡來シ醫道愈々益々開ケ行クノ現象ヲ呈シ來リヌ
 此ノ如ク異國本朝トモ往古ノ聖帝何レモ夙ニ人衆ガ
 身命ノ重キ事泰山ノ如クナルヲ覺シ召サレテ銳意熱
 心ニ叡慮ヲ此ニ注カレシナリキ斯クテ星移リ時變リ

徳川氏ガ霸權ヲ掌握スルニ及ヒ有徳院殿在世ノ砌稻
 若水門人丹羽正伯京都松岡玄達大阪古林見宜并ニ京
 大阪堺駿府ノ藥肆ニシテ斯道ニ極メテ鍛鍊ナル者ヲ
 召シ唐和藥種ノ選擇役ヲ仰付ケラレ乃チ諸國ノ深山
 幽谷ノ間ヲ跋涉シテ諸品ノ眞偽或ハ其ノ是非善惡ヲ
 鑑定セシメシ夏アリキ然ルニ享保七寅年時勢ノ必用
 ヲリシテ始メテ大阪道修町ノ藥種業者ヲ江戸ニ呼出
 サレ眞偽改メ役并ニ仲間百二十四軒ニ株ナルモノヲ
 御免仰付ケラレヌ是レゾ即チ道修町藥種業者ガ天下
 晴レテノ營業ト成リ益々進ンデ此レガ擴張ヲ圖ルニ
 至リシ一ノ階梯ニテアリシナリ
 惟フニ往古未タ異朝ヨリ藥品渡來セサリシ當時ハ假
 令金銀珠玉ヲ丘山ノ如ク積ムトモ此レヲ得ルニ方法
 ナカリシナリ故ニ若シ或ル處ニ於テ碎片斷粉ノ藥品
 ヲ發見スル事アランカ恰モ土中ニ埋没セシ珠玉ヲ堀
 出シタルガ如キ思ヒヲナシ競テ此レヲ得ン事ニ熱中

狂奔セシナリ然ルニ世變リ時移リテ制度文物燦然ト
 シテ備具シ斯道隨テ開クルニ到リシ當時世上一般ニ
 驕奢ニ流レ利欲ニ長ジ又タ昔日此ノ須要品ガ如何ナ
 ル慘憺タル歴史ヲ經來リタルカヲ考究セズ藥品ノ眞
 偽ノ識別ヲ等閑ニ附シ或ルハ此レガ製法ヲ疎漏ニ爲
 シ専ラ自己ガ利潤ヲ得ル事ニ汲々スルモノ其ノ數眞
 ニ尠カラザリキ世間ノ廣キ商估ノ多キ其業固ヨリ種
 類少ナカラズト雖モ藥肆ノ如キハ眞ニ衆生ノ生命ヲ
 宰トル最モ謹嚴ヲ要スル尤モ注意ヲ須要トスル貴重
 ノ業ナレバ若シ其藥品ニシテ善良ナラザリシナレバ
 疾病ヲ療シテ人ヲ救フ莫能ハズ否ナ却テ人ノ命根ヲ
 絶ツノ劍トナルゾカシ故ニ勤メテ眞偽精麁ヲ辨ヘ以
 テ其業ニ勤勉セザルヘカラザル世ノ營業外ニ一ノ大
 ナル責任ヲ負フモノナリ此レヲ監督セシメシ所以ナ
 リ
 此ハコレ吾朝藥種ノ沿革ノ一斑ナリ今ヤ吾國ノ藥種

業ト云ヘバ先ヅ指テ大阪道修町ニ屈シ然シテ又同時ニ越ノ富山ニ屈セザルベカラズ

丹ノ製法

丹製法免許ノ年度ニ就テハ未タ確乎タル證左ノ徴スベキモノアラズ然レドモ由來大阪ト堺トノ兩所ニ限リ人數モ七人ニ定メテ製法ヲ許可シ而シテ専ラ幕府ノ需要ニ供給スルヲ旨トシ其ノ餘剩ハ以テ諸國へ自由ニ賣出サシメシハ疑フベカラザルノ事實ニテアリヌ然レドモ此レカ賣却ノ直段ノ如キハ大阪町奉行所寺社掛リノ指圖ヲ稟ケ妄リニ之レヲ引キ上グル莫ヲ得ス故ニ其ノ直段ニ就テ高低スルノ餘義ナキ場合ニハ必ス一應公ケノ許可ヲ經ザル可ラザルナリ而シテ

其上包極印ノ如キモ幕府ヨリ下附セラレシ御改丹ト稱シ販賣シツ、來リシガ降テ天保十三年大ニ天下ニ向ツテ諸般ノ改革ヲ施セシ際製法人ニ人員ヲ限リテハ純然タル株仲間ニ類シ改革ノ趣意ニ背反スベケレバトテ茲ニ始メテ彼ノ究屈ナル範圍ヲ解キ自由賣買ノ方針ヲ執リシガカクテ嘉永七年再ヒ江戸表關老衆ノ下知ヲ以テ七人ノ製法人ニ限ル旨ヲ令セリ惟フニ丹ノ性質上カ、ル保護令ヲ敷クモ亦止ムヲ得ザリシナラン歟

唐藥問屋

唐物唐藥等ノ輸入ハ元來長崎一港ニ止マレリ故ニ我國ニ於テ支那其他海外諸國ノ品物ハ皆長崎互市場ノ

輸入ヲ須ツノミ倍海外ヨリ輸入スル各種ノ物品ハ舊來幕府ニ於テ吏員ヲ該地へ派遣シ一手ニ之ヲ買取り之ヲ商估ニ入札セシメ落札ノモノヨリ該荷物へ手板ヲ付シ之ヲ大阪へ送り來タスモノニシテ大阪ニテ之ヲ取扱フモノヲ唐藥問屋トシ又五軒屋ト云フ而シテ其株七、四、戸アリ

○唐藥問屋ニ於テ長崎問屋ヨリ買請ノ藥品ハ荷物請求ノ上爲換金ヲ以テ其代價ヲ拂渡セリ

○長崎ヨリ送輸スル荷物ハ從前概ネ春秋ノ二回ナリトス故ニ維新ノ頃迄ハコノ荷物來阪スルヤ直千ニ相場立アリテ之カ價格ヲ定メ仲買ハ賣渡スモノニシテコノ相場立ノ事ハ特リ唐藥ニノミ限レリ

○牙僧ナルモノアリコノ牙僧ナルモノハ問屋ト仲買トノ間ニ奔走シテ賣買ノ媒介ヲナスモノナリ元來牙僧ハ資力アルモノニアラス只賣買ノ間ニ立チ取引ノ周施ヲ爲シ其口錢ヲ取ルニ止マレリ

○和藥ハ大和地方其他諸國ヨリノ送り荷ニシテ皆問屋へ送附セリ問屋ハ右產地へ或ハ前金ヲ送ル事モアレモ多クハ着荷ノ上時價ヲ定メ賣捌キノ後其代價ヲ渡セリ但シ其口錢ハ三分トス尤モ重モナル藥品ハ豫メ時ノ價格ヲ問屋ヨリ各產地へ報道セリ又仲買ヨリ問屋へノ仕切勘定ハ皆一節季限リヲ例トス

○藥種ノ種類其細目ニ至リテハ久敷本業ニ從事スルモノト雖モ之ヲ辨別スルヲ能ハサレモ之ヲ大別スレハ漢藥唐藥和藥洋藥藥等凡ソ五種トス

○藥種仲買ハ藥品ヲ選定シ又裝飾製造ヲ加工之ヲ適宜ノ地方へ分チ賣ルモノトス
○藥種商ニ於テ問屋仲買共使用スル帳簿ノ種類及ヒ保存ノ期限等左ノ如シ

注文屋ノ部

遠國へ輸送ノ分

保存ノ期限

保存ノ期限

注文賣上帳 十ヶ年 荷物判取帳 二十ヶ年
 荷物積付帳 二十ヶ年 荷物積付帳 五ヶ年
 遠國ヨリ輸入ノ分
 荷物水揚帳 五ヶ年 仕切帳 五ヶ年

地方ノ部

當座帳 五ヶ年 賣掛帳 二十ヶ年
 書出シ留帳 三ヶ年 限々差引帳 三ヶ年
 金銀判取帳 二十ヶ年 荷物判取帳 二十ヶ年
 當座品賣渡 二十ヶ年 毒劇藥判取帳 二十ヶ年
 判取帳 一ヶ年 荷合帳 一ヶ年
 浮貸帳 一ヶ年
 金銀出入帳 三ヶ年
 買物帳 三ヶ年 買上帳 三ヶ年
 拂帳 三ヶ年

大略右ノ如シト雖モ毎戸商幾許ノ差違アルヲ免レサ

ルナリ

藥種仲買

藥種仲買ハ道修町及ヒ淡路町平野町伏見町邊ニ散在
 スト雖モ道修町ヲ除クノ外都テ之ヲ脇店ト唱フ但シ
 脇店ト唱フルモノ惣株數九百七十九枚ニシテ之カ組
 合ヲ別チ一番組ヨリ十三番組ニ至ル

○道修町仲買ハ從來ハ株數百八十八枚アリ享保年代
 ヨリ官命ヲ以テ唐藥検査ノ事ヲ掌リ其手數料ヲ收入
 シ之ヲ總仲間中ニ配賦スルヲ例トス故ニ仲買中門閥
 或ハ名望アル者數名ヲ擇ヒ之ヲ検査ノ役員トナシ又
 之ヲ年行司ト稱ス尤モ和藥ニ於テハ絶テ検査ノ事ナ
 シ但シ唐藥検査ノ其以前泉州堺ニ於テ之カ業務ヲ

取扱ヒ來リシカ此時ニ至リ始テ大阪ニ於テ之ヲ取引
 スル事ト成リタリサテ唐藥検査ノ順序タルヤ最初長
 崎港ヨリ輸入スル所ノ諸貨物ヲ悉皆長崎表諸問屋ニ
 於テ入札ヲ以テ官ノ拂下ケヲ受ケ其藥種ノ部分ハ唐
 藥問屋ニ於テ買請ケ之ヲ仲買ニ賣渡スモノトス此時
 年行司問屋ニ就テ一切藥種ノ眞偽及品位量數等ヲ審
 査シ別異ナキヲ認メ始テ取引スルヲ得ルノ例規ナ
 リ

○道修町ニテ仲買ノ中或ハ陰ニ唐藥拔荷ヲ取扱フモ
 ノアルトキハ其仲間ヲ除名スル規約ナリ然レトモ往
 タ々犯則ニ陥ルモノアリ

○又和藥ハ道修町及ヒ脇店トモ直チニ和藥問屋ヨリ
 買取ルモノニシテ其ノ産出スル地方ハ大和信州等ヲ
 尤モ多シトス

○總テ仲買ハ問屋ヨリ買受ル藥品ヲ選擇シ袋包又ハ
 俵詰トナシ各地小賣ノモノニ賣渡スモノニシテ其取

引ノ代價ノ問屋ヘノ拂込ハ之ヲ一節季限リトシ小賣
 ヨリ收ムルニハ六ヶ月若クハ十ヶ月ニモ及フコトア
 リ

○藥種ノ相場ハ前以テ之ヲ小賣ニ通知シ其遠地ノ分
 ハ之カ格付及ヒ文書ヲ贈附シ仕切ノ期限ニ至リ代理
 者^{手代}ナリヲ派遣シ結算ヲ爲スナリ

○又藥種遠國積ハ注文品ト稱スルモノニシテ大抵先
 方ヨリノ需メニ應シ其品ヲ送達スルモノニシテ其注
 文ノ方法ハ先ツ小賣方ヨリ書狀中ニ注文書ヲ副ヘ來
 レリ

○又送荷ハ入レ^{物品}目録ヲ添ヘ荷造リノ後直ニ荷請問
 屋ヘ渡ス此時通帳ニ問屋ノ證印ヲ取ル即チ荷物判取
 帳ナリ

○仲間中相互ニ取引スルヲアルトキハ必ス媒介人ヲ
 シテ其事ヲ整理セシム俗ニ之ヲ鳶ト云フ是則甲乙ノ
 間ニ入りテ取引ノ相談ヲ齊フル迄ニ止リ唯賣買ノ取

次チナスノミナリ
○仲間中ノ雇人凡二十年以上ヲ勤メシモノハ出テ媒
介タルヲ得ルノ例規ナリ

延享年間大阪市中ノ賣藥

近頃ハ實ニ賣藥ノ流行時代トモイフベキ乎今ヨリ百
五十餘年前延享年中ニテ弘ク販賣ヲ許可セラレシ賣
藥ハ僅々六十餘種ニシテ今尙ホ永續スルモアレド中
ニハ又廢リタルモアルナリ

六味地黃丸	高麗橋三丁目	大黒屋肥後大掾
江戶堀田邊屋筋	同町	黒川大和太掾
打身藥	同町	田邊屋妙壽
同町	同町	同 庄兵衛

備後町御堂前東入	鹽屋庄助	
同町	鹽屋吉兵衛	
同町	同 與右衛門	
淡路町心齋橋西入	法橋澤宗貞	
油町二丁目	若林宗哲	
安堂寺町四丁目	佐藤大掾	
同	板屋庄右衛門	
ちのたる藥	同	
同	小西藤兵衛	
折屋町	小川屋喜太郎	
坂部町	伏見屋又兵衛	
平野町一丁目	小西傳右衛門	
同町	同	
奇應丸	道修町三丁目	福島屋吉兵衛
延齡固本丹	本町渡邊南入	長崎屋半兵衛
かくびやう藥	順慶町堺筋東入	喜多十右衛門
中庸丹	大澤町	山崎自牧庵
道具屋藥	堂島舟大工町	道具屋平兵衛

七寶美髯丹	天満橋筋	島田屋利兵衛
延壽不老丹	鹽町三丁目	橋本屋仁右衛門
安養湯	尾上町	都賀屋十助
難波橋詰	同	井筒屋久兵衛
黃精抄把子丸	島町二丁目	住吉屋清左衛門
仙方延壽丹	平野町一丁目	小西徳兵衛
淡路町一丁目	同	小西茂兵衛
選血散	松屋町	萬屋三郎兵衛
しつくだし	天満信保町	同
しんほ	南本町二丁目	伊勢屋甚兵衛
南問屋町	同	木津屋清八
ちんせいゑん	同	奈良屋善四郎
心齋橋筋木挽町	同	播磨屋吉次
敦卓丸	薩摩堀東町	同
三和圓	同	珊 瑚 寺
桑山小粒丸	天王寺村北寺町	同
龍虎圓	北渡邊町	西村屋彌右衛門

伯高丹	鹽町六丁目	藤屋三郎兵衛
紫金錠	南渡邊町	岡村大和太掾
豊心丹	北久太郎町五丁目	松永幸助
東山御小粒	内本町橋詰町	赤尾大和太掾
光悅丸	天満信保町	某
錦袋圓	天神門前	勸學屋文助
大寶寺町	同	庄左衛門
千牛丸	天満十一丁目	今宮屋藤助
具足屋町	同	小見山宗法出店
烏犀圓	淡路町御靈筋	壺屋
阿伽陀圓	心齋橋	鹽屋吉兵衛
安堂寺町一丁目	同	かせ屋長兵衛
龜山町	同	清水屋利左衛門
家傳下殿丸	龜山町	同
霜臺散	南久寶寺町堺筋	龜屋近江店
北久寶寺町堺筋	同	小山作兵衛
神仙阿首烏圓	同	同
博勞町	同	河村温昌
固本長生圓	同	同

稀苓丸	錦町	ならや吉右衛門	白目薬	谷町藤ノ棚	某
はらくすり	北久太郎町堺筋	平野屋五郎兵衛	目洗薬	長町三丁目	某
神寶丸	堂島渡邊橋	鈴鹿屋甚兵衛	不老玉壽丹	高麗橋一丁目	伏見屋藤三郎
龍王湯	備後町難波橋	小野紹廉	百子丸		
免絲子圓	豐後町	伏見屋與一兵衛	人參熱湯散	南久寶寺町一丁目	大黒屋卯兵衛
しつ薬	阿波座太郎助橋	志賀治助	妙應散	南久寶寺町一丁目	長崎猪仙
金丸子	天神橋筋瓦屋橋	小島屋源右衛門	眞珠入御目薬	谷町藤ノ棚	田原屋平兵衛
朗聲丹		同	直傳黒丸子	順慶町一丁目筋	田原屋平兵衛
青木一流家傳			延齡玉英酒	天神橋新道西入	橘岡氏謹製
小兒泰亮丸			小兒山岡三脱丸	天神橋新道西入	橘岡氏謹製
崎陽獨立禪師傳來			五病リン病薬	八幡筋難波橋	増田屋源兵衛
安堂寺町堺筋			打身薬	本町心齋橋	井上金十郎
今宮屋吉右衛門					
黄精抄把子圓					
ひぜん湯薬	南久寶寺町二丁目	小山忠兵衛			
入殘目薬	備後町渡邊筋	入殘妙彌			
同		入殘明彌			
米屋目薬	天満十丁目	紅粉屋長左衛門			

天保年開ノ賣藥

今ハ昔シ天保時代ニ名高カリシ賣藥ハ言ズトモコレ越中富山ガ本家ニテ其他諸國ニ行ハレタルモノハ概略ヲ掲グレハ

大坂	人參三臟圓	尾張町	虎屋下毒	大坂	ホルトス	同	若林巨勝子圓
大坂	神仙巨勝子圓	淡路	テメル	大坂	天和補元丹	北村氏	調痢丸
大坂	雨森無二膏	山本	赤丸神教丸	大坂	一粒金丹	和泉	桑山御小粒
大坂	いわし屋調痢丸	肥前	白山萬金丹	大坂	和中之散	伊賀	玉たき薬
大坂	朝熊萬金丹	遠江	長森かうやく	大坂	痲病超世丸	近江	和中之散
大坂	鎮火五龍圓	大坂	ウルユス	大坂	烏犀圓	西大寺	豊心中丹
大坂	人參膏	江戶	反魂丹	大坂	眞つち膏薬	和泉	奈良屋抱龍丸
大坂	ひぜん湯薬	芝田	大野一角丸	大坂	おやけ保命丸	岩倉	かんな薬
大坂	龍眼肉圓	信濃	奇應丸	大坂	入殘目ぐすり	京都	一生齒ノ拔る薬
大坂	肝涼圓	江戶	實母散				
大坂	上田七勢散	岸和田	安松屋下毒				

大阪新聞雜誌ノ沿革

大阪ニ於ケル新聞雜誌ノ沿革ヲ敘セントスレバ先ヅ以テ我國活版事業ノ創始ヨリ研究セザル可カラズ則チ遠ク元龜天正ノ昔シニ遡リテ我國ノ外交事歴ヲ調ラベ近クハ天保末年ニ於テ長崎ノ傑士本木昌造氏ガ時事ヲ慨憤シテ大ニ活版事業ヲ計畫セントノ志ヲ起シタル等ノ經過實歴ヲ探求シ而シテ其事業ノ如何ニシテ斯クモ今日ノ如ク旺盛ヲ極ムルニ至リシカヲ敘述スル事最モ必要ナリトス現ニ我が國ニ於ケル日刊新聞ノ嚆矢ハ明治四年本木氏ノ門弟陽其ニ横濱ニ到リ同地ノ修文館内ニ活版所ヲ設ケ同年十二月十二日ヲ以テ毎日新聞ヲ刊行シタリ尤モ其以前慶應四年四月横濱ニ於テ内外新報、もしほ草等ノ刊行アリシト雖モコレハ日刊ニアラス唯タ日刊タルモノハ今ノ東

京毎日新聞即チ陽氏等ノ創始横濱毎日新聞ヲ以テ嚆矢トスルナリ然レドモ雜誌ノ嚆矢ハ明治元年三月本木氏ガ五代友厚氏ト謀リテ大阪市東區大手通りニ活版所ヲ開キタル當時ニアリ重野安釋氏等間接ニ之レヲ助ケ吉田宗三郎氏署名人トシテ相場狀ノ如キ小雜誌ヲ刊行セリ今ヨリコレヲ見レハ其幼稚ナル實ニ驚クベキモノナリト雖モ本木氏ノ卓見拔識ヨリ此事業ノ普及ヲ謀ルナクンバ焉ンゾヨク今日ノ如キ文運ノ旺盛ヲ見ルベケンヤ然レトモ今若シ我國ノ外交事歴ヨリ本木氏ノ經歷ニ付テ敘述シ來ランハ中々容易ノ事ニアラザルヲ以テ茲ニハ唯々明治當代ニ於ケル大阪新聞雜誌ノ沿革ヲ概記セントス

抑モ明治元年吉田宗三郎氏編輯ノ小雜誌ニ次デ起ルモノ浪花新聞、丁稚新聞、此花新聞、朝日新聞、大阪日報、覺眠新誌、大阪新聞、實生新聞、大阪新報内外日報、關西、東雲、大阪日々、かみなり、鷄鳴

等アリ然レトモ今日現ニ存在スルモノハ大阪朝日、大阪毎日(元ノ大阪日報)ノ二新聞アルノミ去レハ今試ミニ筆ヲ浪花新聞ヨリ下サントス

浪華新聞 (東區博勞町二丁目)

浪花新聞ノ創立ハ明治九年一月ノ事ナリ而シテ其頃ノ發賣高ハ僅カニ六百枚ニシテ一枚賣ノ代價ハ一錢ノ定メナリ

- 社主兼印刷人 茂中 貞次(長崎ノ人)
 - 編輯人 (故人) 赤萩 文平(下總結城ノ人)
 - 同 宇田川文海(同)
 - 同 (故人) 伊東 一英(京都ノ人畫工)
 - 探訪人 佐伯 蘆屋(大阪人)
 - 同 野口 一平(同)
 - 庶務員 小西 藤兵衛(同)
- 右ノ外投書家トシテ豊田文三郎、扇谷五兵衛、俣野

久平、山本與助、同勤助ノ諸氏ヲ始メ其他新聞好ノ有志家數多アリテ間接ニ其事業ヲ助ルノミカ殆ド社員ト等ク日々其新聞社ニ出入シテイロノノ世間話ヲナシ若クハ編輯ヲ幫助スル等ノ盡力ヲナシ爲メニ發賣紙數モ追々増加シテ千五六百枚ヲ印刷スルニ至リタリ然ルニ同社ニハ未タ印刷機械ノ備ヘ付ケナカリシ爲メ多少人氣ヲ失ナハントスル傾キアリ更ニ北濱四丁目淀屋橋西へ入ル處ニ移轉シ茲ニ機械活字ヲ据付クル事トナシ尙ホ其紙面ヲ改良シテ一枚ノ物價表ヲ附録トナスニ至リタレバ發賣紙數亦タ大ニ増加シ次デ西南戰爭ノ起ルニ及ンデハ其戰爭記更ニ載スル爲メ始メテ新聞ナルモノ、必要ナルコトヲ世人ニ知ラシメタルガ如ク紙數頓ニ増加シテ日々同社ヨリ出ス配達人四五十人ノ多キニ至レリ然ルニ同社ノ持主タル茂中貞次氏故アリテ社務ヲ黒川正治(鳥取縣七等出仕)赤萩文平ノ兩氏ニ譲リ渡シタルガ遂ニ其命脈

永カラズ同十一年二月ニ至リテ閉社スルノ不幸ヲ見ル

大阪日報

大阪日報ナル名稱ハ既ニ去ル明治四年中大阪活版製造所(今ノ北久太郎町活版製造所)ニ於テ刊行シタル雜誌ニ依テ發表セラレタリ然レドモ此ノ雜誌ハ暫時ニシテ廢刊スル迄トナリ隨テ大阪日報ナル名稱モ亦タ漸ク世間ニ忘却セラレントスルニ至レリ然ルニ明治九年七月ニ至リ時ノ大阪府會議長タリシ西川甫氏偶々感スル處アリ同志者平野萬里氏ト謀リテ日刊新聞ヲ創立セントス而シテ其議熟スルヤ則チ東區本町二丁目ナル西川氏ノ宅(現今東警察署ノアル所)ヲ以テ新聞社ニ宛テコレヲ大阪日報社ト稱シタリ當時民權論甚タ熾ンニシテ所謂志士ト稱スルモノ東西ニ奔走シ侃々ノ議ヲ闘ハシ諤々ノ論ヲ主張シ世間頗ル物騒

ヲ極ムルノ際ナレハ西川氏等ガ大阪日報ヲ刊行スルノ舉アルヲ聞イテ人材雲ノ如ク集マレリ則チ此時ニ當リテ筆ヲ執ルモノ

關	新吾	廣島縣書記官
小松原英太郎	靜岡縣知事	
萬代義勝	山陽新聞記者	
中島勝義	福陵新聞記者	
山脇 巍	大藏省金庫局員	
山本 建		

右ノ如クニシテ定價一枚三錢一厘日々社説ヲ掲ゲ東京ノ大新聞ト相匹敵シテ殆ド讓ル處ナカリシガ大阪ニ於ケル言論ノ自由ノ盛ンナリシハ實ニ此ノ時代ヲ以テ最トスベシ當時西區長堀ノ材木問屋ニシテ財產家ノ聞ヘアリシ門田熊三郎及ビ藍問屋田中某ナド自家ノ家業ヲ擲チ天下ニ叫號シテ廣ク志士ニ交ハリ或ハ攪眠雜誌ナル雜誌(月ニ三四回ツ)ヲ刊行シテ彼

ノ過激無比ト稱セラレタル東京ノ近事評論ト東西ニ相對立シテ權利自由ヲ主張スルガ如キ今ヨリコレヲ思ヘバ幼稚ニシテ粗暴極マレリト雖モ又以テ當時大阪人心ノ歸向狀況ヲ推知スルニ足ルベキナリ妄慢極マリナキ彼ノ門田氏ノ不敬事件モ亦タ蓋シ此ノ時ノ椿萱ナリ夫レヨリ明治十年ノ西南戰爭ニ當リ日報ノ讀者漸ク増加スルニ至リシカバ更ニ數名ノ社員之レニ加ハリテ執筆スル事トナレリ新社員トハ誰レゾ高島藍泉(故人、柳亭)干河岸貫一(現ニ東京朝日新聞ノ記者タリ)宇田川文海(現ニ大阪毎日新聞ノ記者)ノ諸氏ナリ然ルニ西川氏ト平野氏トノ間ニ一條ノ葛藤ハ起レリ凡ソ新聞事業ノ如キ勿論利益ヲ主トシテ創立シ得ベキモノニアラズ故ニ最初社業ノ困難ナルニ際シテハ其事業ニ經驗アルモノノミ一任シテ冷々淡々敢テ顧ミルモノナシト雖モ若シ幸ヒニシテ其ノ新聞事業ノ既ニ多少ノ利益ヲ得又タ既ニ多少ノ勢力ヲ占ムルニ至ラハ焉ンゾ

冷視淡過スルヲ得ンヤコレ此ノ如キ困難ナル事業ニ經驗ナキモノ、常情ナリトス西川平野兩氏ノ葛藤ハ遂ニ公訴ヲ起スノ止ムヲ得ザルマデニ立至リシガ結局平野氏ノ敗訴ニ歸シテ又タ別ニ大阪新報ナル一大新聞ノ創立ヲ見ルニ至レリ蓋シ平野氏ガ大阪日報ニ對シテ反對ノ旗幟ヲ舉ゲタルナリケリ

大阪ニ於ケル出版事業

大阪ノ出版事業ハ極メテ幼稚ナリ又極メテ困難ナリ而シテ此困難ハ書籍出版ノ上ニ於テノミナラス新聞印刷事業ノ上ニ於テモ亦最モ然リトス聞説近日大阪ニ於テ商業専門ノ一大新聞起ラントス其眞偽ハ素ヨリ確カナラスト雖モ堂々タル商業首府ノ大阪ニ於テ

尙一種ヤ二種位ハ實業機關ノ大新聞アリテモヨサソ
ウニ思ハル唯注意スベキハ事業ノ方法經濟如何ニア
リ試ミニ先ツ東京ト大阪トノ新聞事業ヲ比較シ尙一
二經濟上ヨリ觀察シテ讀者ノ參考ニ資センニ

(一)東京ニ於テハ政治新聞若クハ政黨機關新聞ト
稱スルモノ多シ大阪ニハ一モコレナシ東京ニハ
政治新聞ノ外商業専門ノ新聞アルモ大阪ニハコ
レモ亦ナシ

(二)繪入小新聞ト稱スルモノ東京ニハ殆ド十種以
上アリ各特色ヲ以テ中ニハ政黨ノ機關新聞タル
モノアリ左レド大阪ニ於テハ大新聞ト云フモ小
新聞ト云フモ新聞ハ僅ニ三種アルノミ

(三)新聞ノ種類ノ多キハ東京ナレドモ其紙數賣高
ノ多キハ大阪ニ及ハス即チ東京二十餘種ノ大小
新聞ノ賣高ト大阪三新聞ノ賣高ト殆ド相匹敵ス
ベシ

(四)東京新聞ノ販路ハ名古屋ヲ關トシ其以東ヘ九
分名古屋以西即チ近畿、中國、四國、九州ヘ一
分ノ割合ナルベシ大阪新聞ハ名古屋以西ヘ九分
五厘其以東ヘ五厘ノ割ナリ

(五)東京ニ於テハ記者ノ給料高カラス大阪ハ之ニ
反ス東京ハ學校上リノ腕利キ多ク職業ヲ得スシ
テ下宿屋ノ二階ニ呻吟スル者アリ大阪ニハデモ
記者少カラザルモ多クハ大家振ルヲ常トス

(六)東京ハ大新聞ト小新聞ト自ツカラ疆界アリテ
大新聞記者ハ小新聞記者ヲ侮レリ大阪ハ記者ト
探訪者トニ甚シキ懸隔アリテ記者ハ探訪者ヲ奴
隸ノ如ク追廻ハセリ

(七)東京ノ新聞記者ハ責任ヲ以テ能ク働クモ大阪
ノ新聞記者ハ概シテ懶惰ナリ一ハ功名企業心ア
リ一ハ給料ニ甘ジ儉安ニ流ルノ結果ナリ

(八)東京新聞ノ體裁目的皆各異ナリト雖モ大阪ノ

新聞ハ朝日新聞ヲ模ス現ニ其題名ノ如キスラ毎
日、東雲(廢刊)曙(同)每朝(新浪花ト改題)又京
都ノ日の出ト言フガ如キ甚シキハ每朝新聞發刊
ノ趣意書ニハ毎日ノ毎ト朝日ノ朝ノ字ヲ取テ兩
社ノ盛大ニアヤカランナドアリシ様ニ思ハル

(九)東京新聞ノ經濟ハ各社略ボ相同ジキモノ、如
ク別ニ出拔ケテ盛ナル新聞紙ヲ見ズ然ルニ大阪
ニ於テハ各社ノ經濟非常ノ相違アリ朝日新聞ノ
如キ今日迄ハ全國無雙ナルヘシ故ニ朝日新聞ニ
對シ小資本ヲ以テ新聞ノ計畫ヲナスモノ、成功
シタル支ナシ

(十)東京モ大阪モ新聞ノ分業ハ著ルシキ速力ヲ以
テ進歩シタリ此分業(新聞賣捌所、廣告取次所
通信社)進歩ノ爲メ新聞社ノ事業上ニ影響ヲ及
ボシタルハ實ニ非常ナリ廣告及ビ新聞賣捌所ノ
競争ハ新聞社ノ經濟ニ於テ最モ容易ナラズ

(十一)新聞賣捌及ヒ廣告割引競争ノ結果東京ニ於
テハ新聞社ノ經濟ヲ擾シ大阪ニ於テハデモ新聞
即チ廣告ヲ目的トスル無益ノ朝刊暮廢新聞各所
ニ起ルニ至ル

(十二)東京ノ新聞ハ政治上ノ出來事ニ最モ注意シ
出來衰ナキ時ハ文學的新趣味ノ意匠ヲ凝ラシ總
體記事ノ上ニ勉強ス大阪ノ新聞ハ小説ヲ土臺ニ
シ芝居ヤ藝妓ノ穴探シノ外ハ東京ノ出來衰ヲ通
信若クハ新聞ニ依テ拔萃シ總體東京通信ノ迅速
ヲ主トシ朝日毎日兩新聞ハ競フテ莫大ノ電信料
ヲ費セリ

(十三)東京小新聞ノ記者ハ品位ナシ甚シキハ吉原
洲崎ノ遊廓ニテ藝妓娼妓ト伍シ吞氣會ヲ開クナ
ドノ催シアリ以テ其品位ノ一斑ヲ知ルベシ大阪
ノ新聞記者ハ大抵隱居同様ニテ開業式ノ宴會ニ
招カル、ガ關ノ山

(十四)東京ノ新聞記者ハ獨身モノ多シ大阪ノ新聞記者ハ家族ヲ養ヒ毎月經濟ノ困難ニ苦ムモノ多シ東京ノ新聞記者ハ新聞ノ外ニ翻譯其他種々ノ内職アルモ大阪ニ於テハ内職ナシ

(十五)東京ノ新聞ハ普通ノ探訪ヲ通信社ニ一任ス大阪ノ新聞社ニハ各探訪者ヲ置キ普通特別一切ノ通信都ベテ其探訪者ノ力ニヨル

(十六)東京新聞ノ印刷ハ多クハ之ヲ他ヘ請負シムモノ大阪ノ新聞社ハ各機械ヲ備ヘ小サキ新聞ニテモ他ヘ請負ハス尠稀ナリ

(十七)新聞社若クハ雜誌社ニ特別寄書家ナドヲ設クルモノアリ之ハ唯タ名士ノ名ヲ掲ケテ外面ヲ裝フノミ實際ハ無益ナ尠ナリ又特別寄書家トナルモノモ名ヲ貸ス許リニテ責任ヲ負ヒ働ク者少キヲ常トス其證據ハ特別寄書家ノ議論文章共ニ卓拔英精ナルモノニ乏シキヲ以テモ之ヲ知ルヘ

シ又如何ニ敏腕ノモノト雖トモ責任ヲ負ヘバ免モ角特別寄書家トシテハ實際働ケルモノニアラス

(十八)大阪朝日并ニ大阪毎日新聞ノ基礎固クシテ動カザルハ其持主ニ變更ナキガ故ナリ持主ノ屢々變更スルハ詰リ營業困難ノ結果ニ歸スルモノ多シ去レバ新聞社ノ基礎ハ持主一人カ若クバ數人トナルモ其數人ハ世話ヲ燒カスシテ其内ノ一人ヘ責任ヲ負ハスルニアリ即チ巧者ナル者ノミガ集リテスル仕尠ハ基礎堅キニ似テ堅カラズ下手ノ世話燒キ多キ新聞社ノ永續シタル例少シトス

(十九)素人ヲ籠絡スル爲メ何日ヨリ組織ヲ變更スルトカ記者ヲ増聘スルトカ記支ヲ改良スルトカ無暗ニ吹聴ナスルモノアレドモコハマダ新聞ヲ賣弘メントスルノ地位ニ達セザルモノナリ新聞

ヲ擴張スルハ第一運輸ニ目ヲ注ケザル可ラス關西ノ新聞ノ如キハ殊ニ然リトス定期ノ船ニ依テ發送スル已ニ遲シ汽車ノ時間ヲ俟テ發送スルモ已ニ遲シ然ラハ何ニ依テ發送センカ輪轉機ヲ假リテ新聞ノ刷上ヲ速クシ出來得ル限り時間ヲ利用シ船ニ車ニ分配發送ノ手順ヲ整頓スルノ外ナカルヘシ

(廿)大阪ノ新聞ガ東京ノ電報ニ費ス金高ノ巨額ナルハ營ニ東京新聞社ノ夢ニモ知ラザルノミナラス多數ノ讀者即チ僅カニ一ヶ月二十五六錢ノ新聞代ヲ拂ヒテヤレ遅イノ早イノト小言ヲイフ得意ノ内ニモ一枚ノ號外ニ數百圓ノ電報料費セルヲ知ラズシテロクニ讀ミモセズ鼻紙トナスモノアリ大阪新聞ノ爲メニハ第一ニ迷惑ナル尠ナリ(二十一)東京ニ於テハ新規ニ新聞事業ヲ起スモノアレトモ大阪ニハ起リモセス起リテモ成リ立チ

難シ如何トナレバ東京ニ於テハ甲ノ資本家棒ヲ折リテ退ケバ又乙ノ資本家出ツ詰リ物好ノ金持チ多シ大阪ニ於テハ然ラズ物好キノ人ニ限リアリテ大抵皆手ヲ燒キタレハ之ニ懲リテ手ヲ出サヌ傾キトナリ偶々起レハ廣告新聞位ニ止ルモノトス

(廿二)東京ノ營業ハ大阪ノ如ク算盤詰メニアラス大阪ニ於テハ何尠モ皆ナ算盤ツクメナレバ新聞事業文ケ算盤ヲ持タザル譯ニ行カズ今日マテ大阪新聞ノ起リテハ倒レ倒レテハ起リシモノ皆算盤ヲ持タザリシニ依ル元來大阪ノ商人ハ算盤ニ掛ケテハ肝玉太ク利ヲ見テ進ムコト東京商人ナドノ及ブ所ニアラズ然レトモ見込ノ付カサル商業ニ對シテハ甚々卑怯ナリ其卑怯ナル仕尠ニ向テ手ヲ燒カセタルハ詰リ算盤ヲ持タザル新聞屋ノ失策ト言ハザル可ラズ

(廿三)新聞記者ハ大抵極ツテ居リ一タビ新聞記者ノ仲間ニ入りシモノハ容易ニハ他ノ仕度ニハ轉ジ難キモノト見ユ僻シ書ク習慣ガ付ケバ何デモナク書ケ奇趣妙案モ浮ビ出ツルヌレドモ若シ一月カ二月業ヲ休マス事アレバ自ラ書ク事ガ面倒臭クナルモノニテ筆ノ働キ方モ鈍ク鈍クナツトモ其自分デハ氣付カズ殊ニ大阪ニ於テハ新聞ト云フ新聞ハ二新聞シカタク殊ニ之ト云フ出版物モナケレバ筆力退歩スル一方ナレド東京ニ於テハ甲新聞社ヲ退ケバ乙新聞社ニ入り筆力間斷ナク働ク事ヲ得ルガ故ニ大阪ニ比シテハ良記者ヲ得ルノ便アリ

(廿四)東雲新聞アルノ日大阪ノ人ハ左程ニモ思ハズ却テ無遠慮ノ筆鋒ニ恐レ敬シテ遠ザクルノ氣味ナキニアラザリシモ同新聞潰レテヨリ誰レシモ今ハ「アノ新聞アレハ」トノ感ヲ起スコト多シ

新聞ノ數多キニ過キテモ弊アリ又大阪ノ如ク其數少ナキニ過キテモ弊アリ

(廿五)大阪毎日新聞ハ今ヤ盛運此盛運ハ株式ヲ以テ新聞事業ヲ計畫スルニ難カラズトノ好例ヲ示メシタリ然レドモ之レヲ真似テ輕卒ニ事業ヲ企畫セントスルハ誤レリ或ハ人ノ僥倖若クバ偶然ノ結果ヲ再ヒ己レニ擬セントスルガ如キハ最モ誤レリ

(廿六)凡ソ仕事ヲナス人ハ何商業ニテモ上下内外細大ノ事々物々スヘテ之ヲ吞込ミ居ラサル可ラス 例ヘバ料理屋ヲ營業セント欲セハ其主人タルモノ帳場ノ監督ヲナスハ勿論下婢ノ使用庖丁ノ鹽梅ナド素ヨリ之ヲ研究セザルベカラス、之レト同ジク新聞事業ニ主タル者ハ營業上ノ難衷ヲ始メ編輯人其他ノ社員ヲ統御スル丈ケノ力ナカルベカラズ即チ金力ヲ以テ人ヲ使フヨリモ其

智力ヲ以テ人ヲ使ハンヌヲ要ス大阪ノ如キ懶惰記者ノ多キ地ニ於テハ最モ然リトス

(廿七)新聞社ハ慈善院ニアラズ立派ナ商賣ナリ腕ノ利ク精勉ノ者ニハ素ヨリ高給ヲ吝ムベカラズト雖トモ情ニ流レテ追ヒ剝グレノ浪人記者ヲ狩リ集ムルヌレハ最モ不得策ナリ而シテ其主筆タル者ハ幕下ヘ能ク心ヲ語り責任ヲ負ハシテ働カスヲ可トス

(二十八)誰ガ言ヒケン世ニ三キラヒアリ一ハ犬殺シニハ「ヒツタクリ」三ハ新聞屋ナリト新聞屋ノ窶モ亦極レリト云フベシ而シテ此窶ノ由テ來ル所ハ所謂彼ノ「種取り」ナル稱ニ歸スコハ探訪者ヲ云フノミニアラス東京ニ於ケル小新聞記者中ニハ其地位探訪者ヨリモ尙劣等ナルアリ若シ之ヲ一洗シテ地位ヲ高メントスレハ主筆記者自カラ探訪者ヲ兼テ劣位ノ探訪者ト雖トモ壯年ニシ

テ將來望ミアル者ハ之ヲ誘掖シテ名譽アル新聞記者ヲラシムルヲ要ス

(廿九)新聞ノ廣告ハ新聞營業收入中ノ重ナルモノナリ然レトモ新聞ノ創業ニ於テハ廣告ヲ目的トスレハ記事ニ疎略ナルヲ免カレズ記衰ノ疎略ナルモノニシテ實レル管ナシ實レナイ新聞ハ潰レルヨリ外ニ仕方ナシ

(三十)非凡ナル記者ヲ雇ヒ非凡ナル働キヲナサシムベシ已ニ基礎固ク勢大ナルニ至レバ非凡ナル記者ヲ雇ヒ凡々タル働キヲナサシムベシ非凡ナルハ敵ヲ作クル所以ナリ勢力ノ大ナルモノニシテ敵ヲ作ルハ損ナリ勢力ノ微弱ナルモノハ偏スベシ黨スベシ變化自在恰モ激流ノ如ク飛瀑ノ如ク恰モ平流ノ如ク平泉ノ如ク瀨トモナリ淵トモナリ淺クナリ深クナリ青クナリ白クナリ烈シク天ニ響キ穩カニ地ニ流ルル如クシテ敵モ作リ味

方モ作クリ味方ヲ殖スト同時ニ敵ノ注目ヲ喚起スル要ヲ要ス非凡ノ記者ニ非ラザレハ能ハザルナリ凡々タル仕事ニ暇セシムルモ亦タ非凡ノ記者ニアラザレバ能ハザルナリ凡々タル記者ヲシテ凡々タル仕事ヲナサシムルコレ敵ナキ代リニ味方モナキ所以ナリ

履物商ノ初メ

履物商ハ天正十年ノ頃初テ雪踏ヲ製造セシテ初メトシ爾後追々履物世上ニ行ハル、ニ際シ一ノ商業ヲ組織セリ而シテ履物商ハ古ヨリ仲間或ハ同盟組合等ノコトナク各商人皆獨立シテ適宜ニ營業シ來リシカ明治二巳年大阪通商司ニ於テ御取調ノ上若干ノ獻金

致スヘキ御達ヲ蒙リタルニ付同業ヲ集合シ協議ノ上創メテ永壽組ト稱シ總仲間ヨリ五百圓ノ金員ヲ上納セリ其際營業鑑札ヲ下附セラル但シコノ上納金ハ其翌年ニ至リ御返附トナリタリ其後明治六年府廳ノ御達シニ基キ取締ヲ選舉シ仲間申合規則ヲ編成シタリ

○履物商ハ專業ノ場所一定セスト雖トモ其重ナル地ヲ東區御堂筋通り順慶町ヨリ淡路町邊ヲ最トス而シテ問屋仲買等ノ數ハ往年組合ナキニヨリ判然セサレトモ目今問屋業ノモノ五十八軒仲買業ノモノ五十軒アリ

○履物ノ產地ハ大阪ニテ幾許カ製造スルアリト雖トモ就中東京産ヲ最トス其他西京、尾張、河内、和泉ノ南部、紀伊、安藝、近江、遠江、伊勢等ヨリ産スルアリ而シテ實先キハ畿内諸國、中國、四國、九州山陰道筋一般、紀伊、伊賀、伊勢、尾張、東京、北國地方等ナリ

一札之事

西ノ宮

文化二年

播磨屋權兵衛

乙丑十月

金屋喜兵衛

兵庫

樽屋文治之助

帶屋幸助殿

○履物仕入ニハ大阪回着ノ上即金拂ヲ正則トストモ相對上延取引スルモ各自適宜トス尤モ東京仕入ハ海上運賃其他ノ入費共買主ノ支辨ニシテ荷主ハ濱出シ迄ノ關係ニ止マル其他諸國仕入ノ分ハ諸入費共渾テ荷主持ニシテ買主ニ於テハ關係ヲ有セス又大阪ヨリ各地ヘノ取引ハ一定セス家々ニ依リテ異ナレリ

○履物ニ於テ其形容及ヒ品位ノ上下ニ依リ其稱呼數種アリ木履ノ類ニ神戸、鹿兒島、御免樂研、堂島、角御免、桎、コツボリ、二ツ齒、跡齒、利久入レ桎等ナリ足駄ノ類ニカトウ齒、银杏齒、サシ、小町、五分高、三寸高等ナリ雪踏ノ類ニ新町、地重ネ并麻裏等ナリ

○直立テハ十足ニ付代價ヲ定ムト雖トモ品ニヨリテ異ナルヲアリ

外國貿易

并商業上ノ慣例

貿易允裁

慶長十三年

呂宋商船狼藉御法度

定

對呂宋商船狼藉之儀堅被停止之畢若於違背之輩者
速可處嚴科之旨依下知如件

慶長十三年戊申

對馬
大炊

慶長十四酉年七月廿五日

阿蘭陀人通商御朱印

原註阿蘭陀人平戸ニ着船シテ通商ヲ願ケル故
御免アリテ御朱印下サル權現様御朱印之寫

阿蘭陀船日本ニ渡海之時何之浦ニ雖爲着岸不可相
違候向後聞此旨異議可致往來聊疎意有聞敷也仍如
件

慶長十四年七月廿五日

チャクスクルウンヘイケ

元和二辰年八月廿日

伊祇利須船狼藉御法度

條々

一自伊祇利須到日本商船於平戸口賣買他所不許之縱
雖遭風濤之難到本邦之地不可有異議并諸役免除之
事

- 一船中資財隨所思以目錄可召寄事
- 一不可有押買狼藉事
- 一彼國人若有令病死輩ハ其荷物不可有相違事
- 一船中商客於有罪科者任國法可隨船主心事
- 右可相守此旨者也

御朱印 元和二年八月廿日

同上

交趾御法度

交趾商船到本邦渡海節遭風浪之災難令着岸日本國裏孰地聊不可違犯者也

御朱印 元和二年丙辰八月廿日

同年十月六日

呂宋船着岸下知狀

今度到着緬國着岸船中之輩水主楫取不殘カヒ丹任下知呂宋へ召具可有渡海候若於難澁者可爲言上恐々謹言

元和二年十月六日

佐渡守

正信朱印

世連郎壽安惠須氣羅

元和三年八月十六日

阿蘭陀人の御朱印并松浦

肥前守の奉書

原註阿蘭陀人ニ再御朱印被下 賜文松浦肥前守の御奉書被下之台徳院様御朱印之寫

阿蘭陀商船到日本渡海之節遭風波之難雖令着岸日

本國裏孰地聊以不可有相違也

元和三年八月十六日

ケンレイカホロワル

奉書之寫

尙以京都堺商人モ其他へ可罷下候間相對商賣致候様尤候

急度申入候阿蘭陀船於平戸前々之如クカヒタン次第ニ商致候様ニ可被成候不及申候得共伴天連之法ヒロメサル様ニ可被仰付候恐惶謹言

八月廿三日

- 土井大炊頭
- 安藤對馬守
- 板倉伊賀守
- 本多上野介

松浦肥前守殿

人々御中

黒船いきりす船之儀ニ付奉書

急度令啓候仍黒船いきりす船之儀於長崎平戸令商賣之旨至于諸國諸湊被仰出罷上候寄事於商賣密々ニモ不可弘其法様可申付旨上意候恐々

右五人衆五恐四

松浦肥前守殿
長谷川左兵衛殿

追而唐船之儀ハ何方へ着候共船主次第於其所可賣買旨被仰出候
延寶五巳年二月廿五日

阿蘭陀人の御書付

此ヨリ前寛文三年ノ御書付アリ前二條本年ト
同文後ノ一條誤脱アリ故ニ彼ヲ置キ此ヲ存ス

一阿蘭陀事ハ御代々日本商賣可仕旨被仰付之毎年長
崎令着岸候此以前ヨリ如被仰付之奥南蠻ハ切支丹
宗門通用彌不可仕若入魂之由何レ之國ヨリ相尋ト
イフ共日本渡海可爲停止候間彼宗門ヨリ日本ノ之
通事一切不可仕勿論宗門之モノ船ニノセ來間敷事
一不相替日本爲商賣渡海仕度存ニ於テハ切支丹宗門
之儀ニ付而被聞合可然儀於有之ニ者可申上之南蠻
人宗門之儀ニ付而新規ニ手入所々有之哉渡海之道
筋之儀モ可存候間見及聞及候段長崎奉行人迄可申
上事

一日本渡之唐船不可奪取之阿蘭陀往來之國々之内奥
南蠻人ト出合シ國可有之候間南蠻人彌通用不可仕
若出合之國有之ハ其國其所々名ヲ具ニ書付之毎年

着岸之カヒタン長崎奉行人へ可差上事

附琉球國者日本ニ相隨フ國ニ候間何方ニテモ見
合候共奪取ヘカラサル事

延寶五巳年二月廿五日

右之御書付者唯今以阿蘭陀人參府之節御暇之時切
支丹奉行兼帶之大目付讀爲聞之御條目也

輸出入品

寛文三卯年八月九日

異國ヨリ調候儀無用之品

覺

- 一御伽羅上々計
- 一御香爐
- 一御香爐箱
- 一御香
- 一御香盆
- 一御花入
- 但ふるきかんとどう渡り候而上々ニ而候ハ、右之
分ハ見計相調可被差上候
- 一皿
- 一鉢
- 一卓
- 一食
- 一籠
- 一繪之類
- 一硯
- 一墨
- 一筆
- 一荷

右之分ハ被調候儀無用候以上

寛文三卯年八月廿日

右老中相談之上覺書ニ調之黒川與兵衛へ渡遣之也

宛所又此方之名モ無之

寛文七未年七月廿五日

朝鮮國ニ密々武道具指渡

候者罪科覺

- 一死罪之内重科者磔其外或獄門或可爲斬罪事
- 一武道具指渡儀存ナカラ金元仕候者ハ死罪様子不存
金借儀無紛者閉門致サセ可預置事
- 一水主ニ雇ハレ候者之内穿鑿之内様子ヲ存候而雇ハ
レ候ハ、死罪様子ヲモ不存雇ハレ候ハ、所へ可預
置事
- 一磔ニ行候者之男子之分ハ死罪女子ハヤツコタルベ
シ但縁ニ付一所ニ罷在候女子并男子ニテモ他家
へ養子ニ遣候ハ、可爲用捨事
- 一奴ハ其科人有之所ニ奉行進退スベシ闕所道具帳面

ニ注置奉行預リ置ヘシ奉行無之所ハ奴并諸道具共ニ其所之守護人可爲進退事以上

板 内膳正
土 但馬守
久 大和守
稻 美濃守

松平甚三郎殿

寛文八申年五月

異國へ遣開敷并異國ヨリ持渡開敷品之覺

一絹紬木綿織物類 一眞綿クリ綿
一麻布染物之類 一蠟燭銅之類
一漆之類 一油酒是ハ船中少宛不苦候

右之分當年ヨリ異國へ不被遣候様ニ急度可被申付候是又長崎奉行人川野權右衛門へ御老中右之書付ヲ以被仰渡候以上

覺

一藥種之外植物之類 一生類
一小開物道具 一金絲
一藥種ニ不成唐木 一珊瑚樹
一たんから 一丹土
一阿蘭陀物惣而珍物之類 一伽羅皮
一ひよんかつ
一衣類ニ不成結構成織物之類
右之分當年ヨリ日本不可持渡候堅無用之由被仰出候

一羅紗せいた猩猩々皮
右三色者可持渡之右之外毛織物可爲無用候

寛文八年三月八日

天和三亥年三月

入津船ヨリ調候儀停止之品 長崎

一羅紗 一猩々緋其外毛織類
一金絲 一生類
一植物類 一甑物類
一薰物類 一藥種ニナラザル唐木
右之品々入津船雖持來向後日本ニ調候儀爲停止之旨可相守之者也

天和三年亥三月

貨物賣買及估價

寛文十二子年三月三日

異國貨物賣買之儀ニ付

御觸書 天和二年

覺

一諸國商賣人長崎到着之儀不同ニ罷下リ候向後ハ此以前如御定七月五日切ニ可爲長崎到着遅參候輩者可除入札事

附斷ナクシテ手代計下シ申開敷事

一貨物賣渡之儀毎年七月五日迄商人長崎到着之者共先次第段々ニ於奉行所帳面ニ註置之以其順々可相渡之但貨物買高者隨其分際可遣之直段惣平均考合

異國人前々代物相極其直段ニテ可渡之事
一口錢銀之儀唐船ハ毎年仕來通ニ可致之阿蘭陀之商
物買取之輩モ向後ハ唐船之例ニ準シ口錢銀可出之
事

一阿蘭陀貨物代金之儀近年ハ金壹兩ニ付而銀五拾八
匁之兩替ニ而雖遣之阿蘭陀持渡島々之兩替銀下直
之由候間自今以後ハ金壹兩ニ付而銀六拾八匁之兩
替之積可相渡之事

附日本ヨリ賣渡候古錢銅小間物染物ニ付繪道具
いまり燒品々賣渡候商人等并出島宿賃之儀無損
失様ニ可相計之事

一唐船貨物代銀之儀近年金壹兩之兩替銀五拾八匁ニ
而雖遣之唐人持渡リ兩替銀高直ニ付而迷惑之由訴
之候向後銀子ニ而賣物代可拂事

附若唐人金子望輩於有之ハ可任其意事

一諸國商人異國物買取候代銀近年ハ金銀兩替異國人

ナミニ付而其兩替利銀之考ヲイタシ異國代物買取
候直段ニツモリ入候ニ付商物之アタイ高直ニ成候
間向後者京都大坂長崎其時々之兩替可爲相場次第
事

一何事ニヨラス手タテタノミヲナシ法ヲ背輩有之ハ
長崎之者ハ拾里四方追放スヘシ他國之輩ハ長崎之
商賣可令停止之但其品々ニヨリ可被行嚴科事

以上

右之通從今年於長崎可申付之閒其趣存候様ニ京都
大坂堺町中可被相觸之者也

寛文十二年三月三日

永井伊賀守殿 石丸石見守殿
彦坂壹岐守殿 水野伊豫守殿
渡邊大隅守殿 島田出雲守殿

貞享元子年十二月廿八日

絲割符之事

一絲割符者慶長年中被仰付候明曆年中割符取捨被仰
付諸色相對商賣罷成候寛文十二年ヨリ貞享元年迄
十三年之閒貨物商賣被仰付貞享二年ヨリ如先年絲
割符ニ被仰付候御書付

覺

長崎ニ而唐船阿蘭陀商賣之儀先規之通絲割符仕其
外諸色ハ相對商賣取可申候趣可申付候切支丹宗門
之儀彌以可入念之由被仰出候者也

貞享元子年十二月廿六日

元祿二巳年六月九日

長崎奉行の申達候趣

近年相對商賣ニ付入札仕落札之方ニ調候故段々セ

リ上諸色高直ニ成候由以之外不宜儀候異國荷物者
減日本之金銀者多渡候儀兼而被仰付候筋の相違候
近年之商賣相考本年ヲ以相極之高直ニ札入候モノ
ヲハ差押ヘセリ上候儀堅制禁可被申付候若シ相背
候ハ、其品ニヨリ御仕置ニ可被申付候右之趣其地
の商賣ニ參候處々ヘモ此方ヨリ申渡候間可被存其
旨候以上

元祿二巳年六月九日

元祿十五年八月

異國貨物直段附其外之

儀ニ付御書付

覺

一於長崎異國荷物商賣近年相對直段ニ而諸國商人買
取候處諸色直段不相應成物モ有之様ニ相聞候間向

後商賣之直段鍛鍊之者ヲ目利之様ニ申付置尤誓詞致サセ異國荷物相應之直段付致サセ異國人合點仕買取候様ニ相極之其上ニ而早々日本之直段相應ニ相定其直段ヲ以諸國之商人ノ望次第買取候様ニ可被申付右直段合之出銀何程有之候共員數無相違様ニ奉行中吟味之上右出銀之内長崎之役儀相勤候者唯今迄掛リ銀之様子考分量相應此開銀ハ御藏ニ入置員數本拂目銀ニ記此開可被差越候長崎之者ニ金銀トラセ候儀此開公儀御救ニ被下難有存候様ニ可被申渡候自分々々之才覺ニ而請取候之様ニ存候得此開トラセ間敷者ハ吟味之上可被相除候此開下々迄相應ニ潤候様ニ相考可被申付候事

一 右仕方之儀町年寄共誓詞仕立合嚴密ニ仕諸事正路ニ請拂可仕由入念可被申渡候仕方能候ハ、向後モ町年寄共可相勤候不宜候ハ、此方ヨリ右之役儀可勤者ヲ差越候儀モ可有之間此旨兼可被申渡候事

一 銅代替之儀五千貫目分向後モ彌可被申付候五千貫目餘ニ而モ様子次第被申付候間追而存寄モ候ハ、可被申聞候

一 絲割符之儀被致吟味割符可爲取之筋目相立候モノハ員數ヲ極向後モトラセ大方ハ自今以後相止御納戸吳服師共ニ本直段ニテ爲取可然候唯今迄之通割符トラセ候而者無益之様ニ相聞候事

一 砂糖杯ハ江戸御用相達候御菓子屋共ニ本直段ニ而相應此開ニ買取セ可然候聞合可有相談候惣而異國荷物之内御用相達候職人抔本直段ニテ買取セ御調法ニモ可成筋之儀者相考可有相談候事大坂ヨリ長崎ニ御廻シ候銅運上ニテ願候モノ有之由候間遂吟味可被申付候事

右之通奉行中相談之上存寄モ候ハ、可被相窺候以上

元祿十五年八月

正徳四年自二月至八月

唐船拔荷買取候儀制禁
并右ニ携リ候者ヲ訴出
候者^ハ御褒美被下之事

覺

一 浦々ニ於テ船ヲ借り候而異國船之拔荷ヲ買取候者有之由相聞候自今以後者縱初ヨリ其事之子細ヲ知ラスシテ借候共其船之船頭水主ハ拔荷買取候者ト同罪可致行候然上者諸國浦々之船頭水主常々申合置候而若拔荷買取者ニ船ヲ借合候ハ、搦捕候而長崎奉行所又者其所之御代官處地頭ヘナリ共程近キ所ニ申出ベシ若又船中ニ而ハ捕ヘ難キ事モ候ハ、何方ヘナリ共船ヲ付候處ニ而其所之者ニ告知ラセ搦候而其所ニ預置是又長崎奉行又ハ其所之御代官

所地頭ヘナリトモ申出ヘシ其船頭水主ニ者急度御褒美ヲ可被下事

一 浦々之船頭水主縱拔荷買取候事ヲ申合候共或ハ船中ニテ成共或ハ船ヲ付ケ候處ニ而成共拔荷買取候者ヲ搦捕候事前々記シ候如ク仕候ハ、初ヨリ申合候罪科ヲ免サレ御褒美ハ船借候時ニ申合候代物之一倍ヲ下シ置ルヘキ事

附其船之事者船主船頭等相對ニテ借候共其水主之働ニヨリ候而拔荷買取候者并申合候船頭等搦捕ヘ候ハ、其水主被下候御褒美之事是又船借リ候時船主船頭等申合候代物之一倍ヲ可被下候事

一 諸國浦々ニ於テハ拔荷買取候者有之由ヲ告知ラセ候モノ有之候ハ、其所之者共早速ニ出合候而搦捕ヘシ若令油斷取迹シ候ニ於テハ急度其罪科ニ可被行事

右條々急度相守ルヘキ者也

一異國船ヨリ拔荷ヲ買取候金元ヲ致シ人ヲ雇候而拔荷仕候モノ有之由相聞候彼族ヲ訴人仕ニ於テハ吟味之上金元仕候者之金銀米錢家財迄殘ラス可被下事

一拔荷仕候者ヲ同類之内ヨリ召捕ヘ或ハ訴人仕者ニハ右之荷物御褒美トシテ可被下事

一唐人ト拔買ヲ申合又ハ右之言合之取次ヲ致シ或ハ拔荷物仕馴タル者并拔荷物雇ハレ或ハ其事ニ携リ候モノ之事訴人仕ニ於テハ急度御褒美ヲ可被下タトヒ同類タリトモ其科ヲ免シ貨銀札銀等申合セ候員數一倍可被下事

附リ唯今迄拔荷仕候モノ之宿致シ或ハ拔取候荷物預リ候モノ或ハ手合仕候者タリトイフトモ訴人仕候ハ、是又其科ヲ免シ御褒美被下事右同前タルヘキ事

右之條々急度可相守与存ナカラ隱置外ヨリ令露顯

者其科本人可爲同前者也

正德四年八月

正德四年八月

長崎奉行の相渡候書付

覺

一長崎諸商賣之事唐人前之元直段引下ケ候様ニ可被相心得此方ニ而唐物之商賣高直ニ候事世上之相場ニツレ候事モ勿論ニ候得共此之方之商人長崎ニテ高直ニ買取候テモ賣出シ候處モ高直ニ無之候而ハ叶ハサル事ニ候此等之處モヨロシク其心得可有之候雖然唐人之元直段モ此方ニテ之相場モ兩方共ニ下直ニ罷成候様ニハ唯今難仕事ニ候而マツ唐人前之元直段ヲ引下ケ候様ノ事ヲ專要ニ沙汰可有之事一當年入津之唐船年内ニ商賣事濟候トモ來春迄ハ留

置候様ニ可被相心得候若又奥船共海路難儀之時節ニ及候由ニ而歸帆之事ヲ願候事モ候而當年入津之奥船共來年モ渡リ來ルヘク候歟否之事ヲ承届タシカニ渡リ來ルヘク候ハ、願候如クニ歸帆可被申付候來年渡海之事不定ニ候ハ、口船ト同シク留置候様ニ可被相心得候事

一當午之年唐阿蘭陀人方商賣惣出銀之内地下配分金七萬兩ト銅買金貳萬五千兩トハ例年之如クニ引取リ其餘御運上トシテ御藏納ニ可仕候分ハ無油斷取立候而長崎ニ差置此金高何程ト申儀委細ニ注進アルヘキ事

以上

正德四年八月

天保二卯年二月廿二日

唐藥種荒物類賣買之儀ニ付御觸書

唐船持渡之藥種荒物類買持并荷物并合引當等ニ取組候モノ近來賣買ヲ危踏融通不宜趣ニ相聞候右商賣ニ携候町人ハ勿論都而國々ニ而取捌候モノ共ニ至迄縱令公事出入吟味中ニテモ無障可致取引候若正銘唐物致所持或者并合引當等ニ取置候トモ妻子ニ拘ラス當人計御仕置ニ成候節ハ其品不及缺所妻子ノ可被下置候吟味中家財ヲ改封付候トモ正銘唐物ニ於テハ封外候條少モ疑念ナク向後手廣ニ可令賣買モノ也

右之通文化之度相觸候處年月相立辨サルモノモ有之哉ニ相聞候向後唐紅毛物共正銘之品ハ少モ危踏ナク手廣ニ可致賣買旨御料者御代官私領ハ領主地

頭ヨリ不洩様可被相觸候
右之趣可被相觸候

二月

通商新例

正徳五年正月仙石丹波守ヲ上使トナシ長崎へ
遣シ長崎奉行ニ對シテ同港ノ事務ニ關スル百
般ノ法案ヲ頒布セシム今通商ニ關スル法案ヲ
左ニ收載ス第一ヨリ第五ニ至ル迄都テ舊序次
ニ仍ル即チ上使携帶セシ所ノ者ナリ

第一

長崎表廻銅定例

一長崎表廻銅丸一年之定數四百萬斤ヨリ四百五十萬
斤迄之間ヲ以テ其限トスヘキ事諸國銅山ヨリ出ル
所年ニヨリテ其多少コレアリ諸人器財用ル所年ニ
ヨリテ其増減有之依之一定之數ヲハ定ラレ難シ此
故ニ凡一年之定數四百萬斤ヨリ四百五十萬斤迄之

間ヲ以テ其限ニ定メラレ毎事之例ハ其數大ナルヲ
以四百五十萬斤拾下疑脫
萬字下同之數ニ準シテシルサレ候
事ニ候然レハ其年ニヨリテ廻銅之數四百五十萬斤
ヨリ減シ候事モ有之時ハ此例ニ準シ其數ニ隨ヒ候
而宜可有其沙汰候
一唐人方商賣之方凡一年之船數口船與船合セテ三拾
艘スヘテ銀高六千貫目ニ限リ其内銅參百萬斤ヲ相
渡スヘキ事

船數并船別商賣銀高等定例ハ別ニ記シ出候但其
記シ候處之定例之事ハ去年長崎地下役人等申上
候處各其存寄同シカラス候ヲ以其多分ニ付キテ
其例ヲ立ラル、所ニ候凡唐船共渡リ來リ候口々
ニヨリテ其產物同シカラサル事ニ候然ルニ此度
定メラレ候法ニ於テハ後來迄之水式ニ候處ニ若
是ヨリ後藥物等ヲ始メテ要用之物等不足之事出
來候ニ至リテハ不可然事ニ候聞奉行所ニ於テ無

用之物ヲ減シテ有用之物ヲ増シ候事ヲ要旨トシ
テ或ハ船數多キ方ヲ減シテ少ナキ方ヲ増シ或ハ
銀高スクナキ方ヲ増シテ多キ方ヲ減シスヘテ今
度改定メラレ候船數參拾艘銀高六千貫目之内銅
參百萬斤ヲ渡サルヘキ定法ニ於テハ相タカフ事
ナキ所ヲ宜敷議定有ヘク候

一阿蘭陀人商賣之法凡一年之船數貳艘凡テ銀高參千
貫目限リ其内銀百五十萬斤ヲ渡スヘキ事

銀高參千貫目之内ニテ相渡スヘキ金銅代物等之
定例ハ別ニ記シ出候但阿蘭陀商賣ノ法銅代物等
之事ハ其望ニ任セ候例之ヨシ相聞候自今以後ハ
金銅代物ハ各其定數之如ク相渡サルヘシ金銀兩
替之法ニ於テハ只今迄之例ニ準セラルヘク候
右者此度被仰出候處ニ候廻銅之數唐船之數等定法
之如クニ候時ニアタリテハ此例ニ隨ヒテ商賣可申
付事勿論ニ候或ハ廻銅之數不足シ或ハ唐船之數不

足シ候事等モ有之時ハ此例ニ準シテ其時宜ヲハカ
ライ商賣之事宜有其沙汰者也

正徳五年正月十一日

山城守	紀伊守
大和守	豊後守
河内守	相模守
久松備後守殿	
大岡備前守殿	

唐船數并船別商賣

割合定例

南京船	七艘
寧波船	五艘
普陀山船	壹艘

以上拾參艘凡一船商賣銀高貳百貫目ツ、但普

陀山ハ産物無之事ニ候然レハ普陀山出シ之船
ヲハ停止シ他所之船數ヲ増シ候共宜議定アル
ベシ若他所ヨリ渡來候船之内其産物ニ要用之
物有之ニ就キ或ハ其所之船數ヲ増シ或ハ其所
之船ヲ定數之内ニ加ヘ候テ可然事モ候ハ、南
京寧波等之船數ヲモ減シ割合候トモ是又宜有
議定候

厦門船	貳艘
臺灣船	四艘

以上六艘凡一船之商賣銀高百參拾貫目ツ、但
臺灣之物産要用之者モ見ヘス候得ハ其船數壹
艘ヲ減シ候而他所之船數ヲ増シ割合セ可然事
モ候ハ、ヨロシク議定アルヘク候

廣東船	貳艘
温州船	壹艘

以上貳艘凡一船商賣銀高貳百五十拾貫目ツ、

丹山船	壹艘
福州船	壹艘
漳州船	壹艘
東京船	壹艘
東浦寨船	壹艘

以上六艘凡一船商賣銀高貳百貫目ツ、但此等之所
ヨリ渡來候船共其物産要用之者モ多カラスシ
テ他所ヨリ渡來候船之内ニ而或ハ其船數ヲ増
シ或ハ其所之船ヲ定數之内ニ加ヘ候而是等之
所之船共之内ヲ停止シ可然事モ候ハ、宜有議
定候

廣南船	壹艘
暹邏船	壹艘
咬囉吧船	壹艘

以上參艘凡一船商賣銀高參百貫目ツ、但暹邏
船之事ハ古來ヨリ貳隻ツ、渡來候例ニ候得ハ

其船之制モ大キク積載候荷物之數モ多ク候ニ
ヨリテオノツカラ商賣銀高モ相増シ候ヘハ只
今迄之例之如クニ而ハ他所之船數減スヘキ事
ニ候ヲ以其船數壹艘ニ定メラレ候若暹邏ノ物
産要用之物等有之其船數ヲ減シ候テハ不可然
事モ候ニ於テハ他所之船數ヲ減シ候而暹邏之
船ハ只今之如クニ割合セ候共宜有議定候

右唐船之商賣銀高凡テ六千貫目之定ニヨリテ其地
方之船數ヲ定メ其船別之銀高ヲ割合セ候凡例ニ候
唐船ニ積來リ候荷物之事ハ其年ノ物價ニヨリテ多
少可有之ハ勿論ニ候得共長崎ニ於テ商賣ヲユルサ
レ候銀高之定數有之上ハ唐人共其積リヲ相考候而
餘分多ク積來ラサル様ニ可被申付候廣東暹邏咬囉
吧等之地方ヨリ來リ候船共ハ制モ大キク粗物多ク
積來リ候得ハ餘分之荷物ハ可有之事ニ候其餘分ニ
於テハ俵物等之餘分モ有之候時ハ餘分之俵物ヲ以

交易之事ハユルサルヘク候温州丹山福州東埔寨等之船共ハ毎年渡來リ候事トモ聞ヘス候得ハ此等之船共渡來ラサル年ニ當リテ其船別之渡シ物共相殘リ候處ヲハ他所ヨリ渡來リ候船共ニ割付候而定法之外之商賣ヲモ申付可然事ニ候得共若シ然ルニ於テハ定法之銀高之積ヨリハ荷物共多ク載來リ候事相止期ハ有ヘカラス候其上又今度改定メラレ候處之法例年久シク□□ハレ候ハ、後々ニ至リテハ必ス此等之船共毎年渡來ルヘキ事ニ候是等之處ヲ思慮有之候而何レノ道ニモ今度改定メラレ候法例ニ於テハ其妨アルマシキ事ヲ要務トセラレ其時ニ臨ミ御沙汰ハ可有事ニ候然レハ今度改定メラレ候條々ハ毎年渡來之永式ニ候間逐條僉議之上ニ宜敷定メ行ハルヘキ者也

正徳五年正月十一日

山城守 紀伊守

大和守 豊後守
河内守 相模守
久松備後守殿
大岡備前守殿

通事共唐人トノ約定草案

一今度外國通商之法ヲ改議セラレ凡一年ノ間其所々ヨリ渡來ル所之船數ヲ限ラレ一船ニ載來ルヘキ荷物商賣之銀高ヲ定メラレ公驗ヲ給リテ古例ノ如ク町々ニ安置シテ商賣ヲユルサルヘキ事ニ就テハ通事共唐人ト條約ヲ立新例ヲ守ルヘキヨシヲ申モノ共ニハ通事共ヨリ條約之割符ヲ相渡シ重而渡來リ候時ノ様子ヲ試ムヘシ新例ノ如クニシテハ約ニ從ヒ難キヨシヲ申テ割符ヲ請取サルモノ共ハ永ク往來ヲ禁絶セラルヘキヨシ奉行所之仰ナリ船數并一

船商賣銀高之定例ハ別ニ見ヘタリ

一船之商賣物之銀高ヲ定メラレ候上ハ載來ル程之者不殘買取ルヘシ其年ノ物價ニヨリテ荷物之多少有ヘキ事ニ候間定高ヨリ外三拾貫目迄之餘分之荷物ハ代物替等ヲ以テ交易ヲユルサルヘシ定高ヨリ外三拾貫ニテモ猶又餘リ申候荷物有之ニ於テハ皆々定之銀高之内ニオシ入ラレテ不殘買取ヘシ若其時ニ至テ定メノ銀高ヨリハ餘分之荷物ナルヲ以テ定ノ銀高ヲ以テハ賣渡シ難キヨシヲ爭ヒ申ニ於テハ其餘分之荷物ハ一切ニ取上ラレ重テ割符ヲアタヘス一船ノモノ共永ク往來ヲ禁絶セラルヘシ若又荷物少分ニ載來リテ定之銀高之荷物タルヨシヲ申ニ於テハ當年之物價ト其年之類船之物價トヲ見合セテ定高之内三拾貫目迄之不足ニ於テハ其年一般ノ賣高ヲ減シテ商賣ヲユルサルヘシスヘテ載來ル所之荷物定ノ銀高ヨリ大キニ餘分不足有之船共ニ

於テハ一切ニ重而之割符ヲ與ヘス一船之者永ク往來ヲ禁絶スヘシ

一商賣之法ヲ舊例之如ク長崎之地ニテ定置候役人共ト其年之物價ヲ定ムヘシ雖然商賣之事ハ各其利ヲ求ムヘキ爲ニ候上ハ只今迄之例之如ク入札ヲ以テ物價ヲ定メ賣渡シ候事ヲ望ミ申ニ於テハ其望ミニ任セラルヘシ若然ラハ自今以後入札之直段下直ナルヨシヲ以テ役人共其價ヲ定ムヘキ事ヲ望申トイフトモ其所望ゆるサレス一切ニ商賣ヲトメテ其荷物ヲ積戻シ割符ヲ與ヘス一船之者トモ永ク往來ヲ禁絶スヘシ

一約束之割符ヲ受ケテ往來スヘキモノハ定メノ如ク五島ヨリ南之海上ヲ以テ乘筋トシ定メノ外之海路ヲ乘ヘカラス若風波ニヨリテ意外之地ニ漂着スル時之例ハオノツカラ只今之定法アリ若又入津之時ニ定メ之乘筋ニ違ヒ來ルニ於テハ其年之商賣ヲユ

ルサス重テ割符ヲアタヘス一船之者共永ク往來ヲ禁絶スヘシ歸帆之時順風ナクシテ定メ之海路ヲ乘行カタキニ於テハ長崎港内へ乗戻リ其ヨシヲ申コトハリ順風ヲ待テ乘行ヘシ或ハ故ナクシテ湊内ニ船ヲト、メテ日ヲ送り或ハ定之外之海路ヲ乘行ニ於テハ重而乘來候時ニ至リテ商賣ヲ許サス割符ヲ與ヘス一船之モ之トモ永ク往來ヲ禁絶スヘシ

一割符ヲ受取候モノ其期ニ及ヒ故アリテ渡來ラス同所之モノニ割符ヲ與ヘ渡海セシメ候トモ其所之產物載來リ其荷物定法之數ニ違ハスシテ割符タシカナルニオイテハ商賣ヲ許シ重而之割符ヲモ與ヘラルヘシ

一割符ヲ持來ルトイフ共常年之例トチカイ其所之產物ニアラサル物ヲ載來リ或ハ下品或ハ偽造之物等ヲ載來ルニ於テハ商賣ヲ許サス割符ヲ取上ケ一船之モ之共永ク往來ヲ禁絶スヘシ

一違禁之物載來リ載去ル事ハいふニ及ハス一色之物ト云フ共私ニ商賣スル事暨年月ヲ經ル後ニアラハレシル、トイフ共商賣ヲ許サス割符ヲ與ヘス一船之モノ共永ク往來ヲ禁絶スヘシ

一我國之人非理之事等堪忍シ難キ事アルニ於テハ其事ノ子細書付ヲ以奉行所ニ訴申其裁斷ヲ仰クヘシ私ニ鬭爭ニ及フ事ヲ許サス

一我國人ヲ殺スモノハ下手人ヲ出スヘシ傷ツケ候モノハ其輕重ニ隨ヒ過料ヲ出スヘシ

右九條

右者唐人共心得候様ニイカヤウニモ通事共書記見セ候而議定候様ニ可被申付候通事共唐人トノ約條ニ差副出スヘキ船數并一船之商賣銀高定例

右之定例ハ別紙之唐船數并船別商賣銀高割合定例之通書付之書奉行所ニ於テ地下役人共之所存ヲモ猶々承リ届ラレ議定有之候上ニ其議定之旨ヲ以所

々之船數并所々之船ニヨリテ一船商賣銀高割符之次第ヲ唐人共心得候様ニ通事共ニ申付書記サセ候而約定ト同シク唐人共ニ見セ候様ニ可有沙汰候

奉行所ヨリ別ニ唐人共ニ
可被申渡條々

- 一船別置銀八朔禮物等可準先例之事
 - 一商賣未始ノ前ニ賣荷物出シ置法可準先例之事
 - 附此賣荷物定之銀高之内之荷物可爲事
 - 一留館之間ツカヒ料之物共ハ役人共ニ申斷可任差引事
- 右三條

通事共ヨリ唐人共ニ可
相渡割符之案

何年渡來ルヘキ何所之船何隻之内凡一船之荷物銀高何程誰ニアタヘ候所之割符渡來ル時ニ返スヘキヨシナイカヤウニモ唐人共心得様ニヨロシク書記シ條約之大體ヲモ書加可然事共ニ候ハ、書加ヘ候共其式ハ通事共僉議之上議定セシメラルヘシ年號月日ヲシルシ朱印ヲ用ユヘキ事勿論ニ候

第四
唐船入津之時定例

一毎年唐船入津之時ニ及候ハ、近國諸大名ニ相觸遠見番番船等之備怠慢ナク唐船ハイフニ及ハス我國之船共不審之體有之ニオイテハ急度可相改事

附自今以後ハ唐船載來候程之荷物ハ皆々買取候
定法ニ候上ハ割符ヲ受候船共歸帆之時ニ拔荷商
賣之事ハ相止ヘキ事ニ候拔荷商賣ヲモ心懸ヘキ
事ハ入津之時ニ候間ヨロシク可有其心得事

一長崎表遠見番所ニ申付海上定之乗筋ニチカイ渡來
リ候唐船有之ニ於テハ早速注進セシムヘキ事

一唐船湊ヲ入碇ヲ下シ候ハ、奉行所之檢使ヲ申付通
事番船等ノ召連候而唐船之出所并割符持來リ候哉
否之事ヲ相尋割符持來候ニオイテハ割符并人數荷
物等之書付ヲ請取セ番船等申付候次第只今迄之例
之如ク可渡事

附割符持來候船トイフ共乗筋ヲ違ヒ渡來リ候ニ
於テハ急度其子細ヲ糺シ明ラムヘキ事

一奉行所役人通事等ヲ差出シ唐人共長崎逗留之中違
法之事不可有之ヨシ之證文等作ラセ宗門之制條讀
聞セ候次第等每事只今之例之如クナルヘキ事

附海上乗筋違ヒ候事之子細疑ハシク割符取上候
而オシモトスヘキ船ニオイテハ本條之次第ニ及
フヘカラサル事

一荷改并荷物等藏ニ納置候次第只今迄之例之如クナ
ルヘシ但入津之時荷ヲ改メ候事ハ嚴密ニ過ヘカラ
ス逗留中遺料之者等打破候事ハ制止有ヘキ事

附拔荷商賣之事ニ就而疑ハシキ子細モ有之船ニ
オイテハ荷改之法嚴密ナルヘキハ格別タルヘキ
事

一唐人共圍之中ハ入置候次第只今迄之例ニ準スヘキ
事

附新例之後度々ニ及ヒ渡來リ國法違犯之事等無
之候唐人共ヲ撰ヒ奉行所ヨリ之公驗ヲ渡シ舊例
之如ク町家ニ差置候ニオイテハ其餘之唐人共相
勵ミ候爲ニモ可然事ニ候但此等之事申付ヘキハ
長崎地下之様子ヲモ見合セ候上之事ニ候間兼而

ヨリ可有其心得事

右六條

商賣之法定例

一長崎表商賣料之銅之事自今以後ハ諸國山々ヨリ大
坂迄相廻シ大坂ニオイテ吹屋之者共竿銅ニ吹立山
長ノ運送セシムヘキヨシ可有御沙汰候間銅之代吹
矢之手間代等會所役人共ニ申付每事無滯相濟スヘ
キヨシ急度可被申付事

一唐人共ハ相渡候丁銀之事等去年新銀被仰付候トイ
ヘ共我國ニ於テ通用之新銀未タ世上ニアマネカラ
ス候間唐人共ハ相渡候銀ハ只今迄之例ニ準スヘク
候此後新銀ヲ以可被相渡候ニ於テハ別シテ可有其
沙汰事

一去年御運上トシテ納置候御金之内壹萬五千兩ヲ以

長崎表商賣料之代物共買出シ候前金ニ借サレ候間
奉行所之沙汰トシテ當年代物共出シ來候所々之領
主役人共ニ申渡各其領内ニオイテ代物共賣出シ候
者共ハ前金トシテ借渡シ代物共滯ナク長崎表へ運
送候様ニ可申付之ヨシヲ以テハカチ渡サルヘク候
代物共到着候ニ至テハ其直段之事ハ會所役人共ヨ
ロシク取計ヒ唐人共ハ相渡候上急度勘定ヲ相立代
物之代金サシ引拜借之御金壹萬五千兩ヲ上納セシ
メ奉行并御目付相對ヲ以納メ置當年之代物共相集
候様子ヲ見合セ自今以後毎年此御金ヲ以代物買出
シ前金トシテ納置候法此例ニ準シ可然事ニ候歟否
之事御目付ハ申談シ候上相伺ワルヘキ事

附只今迄ト違ヒ前金ヲ相渡候上ハ代物共モ多ク
相集リ其直段モ下直ニ罷成ヘキ事ニ候然レモ代
物之元直段餘リニ引下ケ買取候様ニ罷成候ハ、
賣出候者共其利ヲ失ヒ縱前金ヲ相渡候トモ代物

等相集り難キ事モ出來候ニオイテハ若廻銅之數不足シ候事モ有之時ニ至リテハ商買銀高定法之如ク申付ヘキ代物モ無之却而不可然事モ出來ルヘキ事ニ候此等之事ハ兼テヨリ奉行所ニ於テ其心得有ヘキ事ニ候都而代物共之事ハ餘分相殘候トモ銅トハ違ヒ候而來年之料ニ用ヒ難キ事ニ候ヘハ其餘分相殘ラサル様之心得ヲ以商賣之事沙汰アルヘキ事

一自今以後ハ船數并一船之商賣銀高定法有之上ハ割符持來候而荷物之數定法之銀高ニ大過無之船共ハ荷改相濟候後其年入津之次第ニ隨ヒ不日ニ商賣可被申付事

附一船ニ載來リ候荷物定數之外商賣銀高三拾貫目迄之餘分ハ代物共ヲ以交易之事申付三拾貫ヨリ外餘分之荷物ニオイテハ約定之旨ニ任セ可有沙汰事

一御用物ヲ撰ヒ候法只今迄之例ニ準スヘキ事
 一白絲端物藥種等之諸色商賣之法式ハ直組或ハ入札等ニ申付候共唐人前之元直段高カラス候而我國之商人賣出シ候直段下直成ルヘキ所ヲ要旨トシテヨロシク其沙汰アルヘキ事
 一唐人ニ賣物之代相渡候法每年只今迄之例ニ準スヘキ事

一蒔繪道具眞鍮道具流金細工之物每年只今迄之例ニ準シテ相渡サルヘシ都テ唐人共アツラヘ候而コシラヘ候物ニオイテハ其價之高下ニ隨ヒ念ヲ入候而コシラヘ相渡候様ニ可被申付事

附銀道具ニオイテハ一切ニ相渡シ候事停止アルヘキ事
 一近來以來除キ物ト稱シ定掛リ物之直段ヲ以買取ラセ候事年ヲ逐ヒ其人數多ク成來候由相聞候タトヘ我國商賣之事ニオイテ其妨ナク候共畢竟長崎地下

人之爲ニ不可然事ニ候委細僉議之上或ハ其年ヲ停止シ或ハ其數ヲ減省シ候事等ヨロシク其沙汰アルヘキ事
 右九條

唐船歸帆之時定例

- 一唐船歸帆可申付期ニ先キ達テ近年諸大名領分守備之事ヲ相觸候例入津之時之如クナルヘキ事
- 一唐人共歸帆之日限ヲ相定候法其年商賣相濟候次第ヲ逐ヒ一船宛可被申付事
- 一凡歸帆荷改之次第ハ毎年只今迄入津之時荷改之法ヲ用ヒタトヘ嚴密ニ過候トモ寬容之沙汰有ヘカラスル事
- 一歸帆之日限ニ先キ達而奉行所檢使下役人等荷主之唐人ト立合相渡スヘキ丁銀竿銅儀物諸色等逐一ニ

相アラタメ疑ハシキ事無之ニオイテハ檢使荷主唐人之相對ヲ用ヒ其船ニ積載セ船番ヲ以船ヲ守ラセ唐人等ニオイテハ一人モ其船ニ乘置ヘカラスル事
 附荷物多クシテ一日ニ事濟ス候ハ、數日ヲ經候共粗略之事不可有之ヨシ兼而ヨリ檢使役人等ニ可被申付事

一歸帆之日ニ先タチテ先拂之船ヲ出シ候事今迄之例之如クナルヘキ事
 一歸帆之日ニ至テ唐人共圍内ヨリ罷出候時衣類機械等何物ニカキラス逐一ニ相改メ疑ハシキ事無之ニオイテハ船主唐人等奉行役所ニ召出シ其餘ハ本船ニ乘置奉行所ニオイテ重而渡來ルヘキ割符ヲ相渡候而本船ニ乗セ即日出帆仕ラセ見送り之船ヲ以送り候次第只今迄之例之如クナルヘキ事
 附歸帆之期ニ至リ風雨等之事ニヨリテ出帆ナリ難キニオイテハ其限ヲサシ延候而順風次第ニ歸

帆可被申付候惣而唐人共船ニ乗セ候ニオイテハ
即日ニ出帆シ候様ニ可有沙汰事

一條約ヲ相守ルヘキヨシヲ申船ヲカケ置キ或ハ海路
乗筋ヲ違ヒ行キ候事等アルヘカラストイヘ共若違
方之事モ候ニオイテハ見送り之番船湊内ヲ守リ乘
筋ヲ改メ候次第毎事只今迄之如クナルヘキ事

附此外違法之船之事重而渡リ來リ候時ニ至テ定
法ニ任セテ可有其沙汰事

一歸帆荷改之時ニ至リテ違法之事露顯シ候ニ於テハ
隱置候物ヲ取上重而渡來ルヘキ割符ヲ渡スニ及ハ
ス凡一船之唐人共永ク往來ヲ禁絶シ即日ニ長崎表
ヲ出帆セシメタトヘイカ様之愁訴有之候共一切許
容アルヘカラサル事

右八條

地下配分之法定例

只今迄之例ニ地下配分金七萬兩之定ニ候トイヘト
モ此内ニ就而公役之料ヲ引取り地借之利ヲ引取候
事有之ニヨリテ其金七萬兩之配分ニ候得共其實ハ
地下人配分之數ハ以之外ニ相減候ヨシニ候尤以不
可然事ニ候ヲ以今度會所之法委細ニ吟味ヲ遂ラレ
候而地下人公役之料トシテ配分金之内ヲ引取不可
然事共一々ニ停止セラルヘシ只今迄公役之口入共
之事是亦委細ニ吟味ヲ遂ラレ或ハ無用之事ヲ停止
シ或ハ過分之費ヲ減省シテヨロシク地下配分金之
數相増候様ニ可有沙汰事

一去年御運上トシテ上納アルヘキ御金之内七萬兩ヲ
以テ長崎地下人配分金前借料トナサレ候然レハ只
今迄之例トシテ其年之商賣事濟地下人配分金ニ配
分シ候迄之間會所役人他所ニオイテ高利ノ金ヲ借

其沙汰事

附自今以後ハ毎年配分事濟候上ニ地下人共之方
ヨリ配分金受取候ヨシ之判形仕候帳面ヲ以テ奉
行所ニ差出サセ若又會所役人等違犯之事相聞候
ニ於テハ警年月經候事ニ候共急度其沙汰アルヘ
キ事

一地下落銀等之次第毎年吟味ヲ遂ラレ是又違法之事
相聞候ニオイテハ年月ヲ經候事ニ候トモ急度可有
其沙汰事
右四條

第五

阿蘭陀人ニ新例可申 渡次第

一阿蘭陀人御沙汰之事ハ當春カイタン參府之時當春

リ用ヒ候事共委細ニ吟味遂ラレ一切ニ其事ヲ制禁
セラレ當年之春ヨリ月々入用之次第是又委細吟味
之上前借之御金ヲ以借シ渡サレ當年之商賣方勘定
事濟ミ地下配分金相渡候時ニ至テ前借之御金ハ急
度上納セシメ奉行御目付相對ヲ以預リ置當年中會
所役人之法地下配分料前借之御金トシテ出シ納レ
之法此例ニ準シ可然事ニ候歟否之事御目付ト相談
之上委細ニ書付可被差出事

附會所役人共前借御金預リ用ヒ候次第ハイフニ
及ハス私ニ高利之金銀ヲ以地下之用事ニ借リ用
ヒ候事都而何事ニヨラス地下之困窮ニ及ハセ候
義有之ニ於テハ急度嚴科ニ行ハルヘキ事

一地下配分金之内公役之料ニ引取り候事其數ヲ減シ
他借之利ニ引取候所其例ヲ改メ候ニ於テハ地下配
分之金ハ只今迄ヨリハ其數ヲ相増ヘキ事ニ候間箇
所竈數ニ應シ聊モ偏頗之事ナク配分シ候様ニ宜有

其國之船入津之時奉行所ニオイテ交替之兩カイタ
 ンニ可申渡事ニ候間宜其旨ヲ承知スヘキヨシ可被
 仰出候然者當秋ニ至テカイタン交替之時奉行所ニ
 オイテ御目付ト立合通事ヲ以嚴重可被申渡候事
 一奉行御目付被申渡候書付并商賣方定例差遣候事
 一阿蘭陀方商賣之要旨ハ持渡之金之數減候様ニ可有
 之事ニ候然者奉行所ニオイテ地下役人共之存寄ヲ
 モ承届ラレ今度差遣候商賣方定例ヨリモ猶又持渡
 人減スヘキ事モ候ハ、宜敷議定之上定例之文言ヲ
 改ラレ候而可被申付事
 一當年阿蘭陀方商賣之事ハ奉行所ニオイテ兩カイタ
 ンニ別紙之書付之趣ヲ申渡サレ只今迄之例之如ク
 ニ可被申付事
 一阿蘭陀人へ相渡候金子之事是又只今迄之例之如ク
 ナルヘク候來年之秋渡リ來リ候カイタン新例之事
 相守ルヘキヨシヲ申ニ就テ商賣之事被申付候ニオ

イテハ其後相渡候金子之事ハ今度被仰付候新金世
 上ニアマネク通用シ候迄之間ハ只今迄之例ニ準シ
 正徳之小判ヲ以可被相渡候新金可被相渡時節ニオ
 イテ重テ可有御沙汰事
 右五條

阿蘭陀人ニ申渡之書付

當春江戸ニオイテカイタン可被仰出候ヨシ御旨ニ
 ヨリテ今度奉行所ニオイテ交替之カイタンニ申渡
 事最初歐羅巴利未亞細亞等地方之人御禮ヲ申上御
 朱印ヲ被成下通商之事ヲ免サル、モノ十餘國其後
 耶蘇之法禁ヲ相犯ス事ニヨリテ永ク往來ヲ禁絶セ
 ラル其内阿蘭陀暹邏之兩國ハカリハ通商ヲユルサ
 ル、トイヘトモ暹邏之人御禮之儀ハ中絶シ阿蘭陀
 人ハ元之如クニ御禮ヲモ被仰付然ルニ今度御國政

ヲ議セラル、ニ當リテ凡外國無用之物之爲ニ我國
 有用之財ヲ盡サルヘキ事尤以不可然ヨシヲ以外國
 通商之法改定メラレ阿蘭陀船通商之法ヲモ改定メ
 ラル、所之定例五條ヲ成下サル、所ナリ當年歸帆
 之カイタン御條目之旨ヲ承リテ咬嚼吧ニ至ル之日
 セネラルト相議シ御條目之旨相守ルヘキニオイテ
 ハ來年之秋其產物ヲ載來リテセネラル返答之旨ヲ
 申上ヘシ若又御條目之旨ニオイテ相守リ難キ事等
 アルニ至テハ來年交易スヘキ物等載來ルニモ及ハ
 ス渡來リセネラル返答之旨ヲ申上出島ニ差置候者
 共引ツレ歸國セシム先年阿蘭陀之一船私之商賣有
 之事既ニ我國之法禁ヲ犯ストイヘトモ深ク追答メ
 ラル、ニ及ハサルハ其國通商之事始リシヨリ此カ
 タ百餘年之間其人ヨク我國之法制ヲ相ツ、シミ守
 ルカ故ニ寛宥之御沙汰アルニヨリテ也然ルニ今我
 國之法相守リ難キ由ヲ以テミツカラ其通商ヲ停止

申スヘキニ至テハ我國ニテモ其通商ヲ免サルヘカ
 ラス其事之體同シカラストイヘ共彼十餘國之人永
 ク往來ヲ禁絶セラレシモ我國之法ヲ相守ラサル所
 ニオイテハ其義相同シ然則今度改定メラレ候法例
 ニオイテハ一事トイフ共相守リ難キ由ヲ以テ申旨
 有之ニ付而一切ニ御許容アルヘカラス宜此旨ヲ相
 心得ヘキ也

年號月日

かひたん某
 かひたん某

右之書付之旨趣通事共ニ得心仕ラセ候上ニ兩カイ
 タンニ申渡サスヘキ事勿論ニ候但阿蘭陀之言葉ニ
 オイテハ通事共モ十分ニ相通シ候事トモ聞ヘス候
 先年阿蘭陀人訴訟之事ニ付テ其存スル旨詳カニ通
 シカタキ由ヲ以テ咬嚼吧ニ住居候唐人ニ申付漢字
 之訴狀ヲ差出タル例モ有之候然レハ此度モ書付之

旨趣通事共申聞セ候所ヲカヒタン承知候計リニテ
 ハ心得違ノ事モ出來リセテラハ傳承候而モ不審之
 事モ有ヘキ事ニ候間此書付ト商賣方定例ト之貳通
 ハ唐方通事共ニ被申付漢語ニナチサセカイタンニ
 申渡シ此漢語ニ記シ候物ハ咬嚼吧ニ而唐人共ニ讀
 セ承リ其事之道理ヲワキマエ候爲ニ相渡候由ヲ申
 付ラレ候而モ可然候ワシ歟此事ハ奉行所ニオイテ
 ヨロシク思慮之上ニ沙汰有ヘキ事ニ候

阿蘭陀人商賣方定例

- 一凡一年ニ渡來ルヘキ船數貳隻ニ限ルヘキ事
- 一凡一年之商賣銀高三千貫目ニ過ヘカラサル事
- 一附金銀兩替之法只今迄之例ニ準スヘキ事
- 一商賣銀高三千貫目之内銅百五拾萬斤ヲ受取銀百貳拾貫目餘諸色買物代金トシテ百貫目餘ハ出島殘金

トシテ相殘ル所之金ハ持渡ルヘキ事
 一商賣之法商人ノ入札ヲ用ユヘカラサル事
 一我國諸物之價年々之高下ニ隨ヒテ其價ヲ定メ買取
 ヘキ事
 右五條之法制ヲ相守リ違禁之物載來ラス載去ラス
 大法之如クニ荷改メテ受クヘキヨシ一船之モノ共
 ニ可下知者也
 年號月日

かひたん某
かひたん某

阿蘭陀人ニ可申渡別條之案

外國通商之事例當年ヨリ相改メラレ候ト云ヘ共阿
 蘭陀方之事ハカヒタン所存ニモ任セ難キ由相聞ル

ニヨリテ別紙ヲ以テ當年商賣方之事ハ只今迄之例
 之如クニ可申付之由被仰出候者也
 年號月日

享保十八丑年

長崎出銀運上金之儀ニ付御書付

長崎表唐阿蘭陀商賣近年不宜出銀大分減少ニ付去
 ル亥年運上漸三萬兩相納去ル子年モ可相納金三萬
 兩之外ハ無之ニ付地下配分之儀モ去ル子年ニハ定
 式之五分相與ニ去ル子年之儀ハ蟲入ニ付米高直地
 下難儀候得共定式之六分通り程相與ニ地下人共至
 而及難儀相續難成趣ニ相聞候依之此度唐阿蘭陀商
 賣之法ヲ被改地下人共相續仕候タメ先年申付候運
 上金五萬兩之儀當分壹萬五千兩被相減三萬五千兩

上納可仕候地下配分之儀ハ金四萬兩程可被下置候
 勿論右亥子兩年之運上金納不足之儀ハ右之通出銀
 無之ニ付御用捨之事ニ候條追而納候ニ不及候
 右之通此度被仰出候間宜取計可被申付候以上
 丑四月

元文元辰年

長崎銅商賣ニ付唐船暫減候御書付

近年長崎銅商賣滯申候ニ付テ唐船在留之日數多數
 逗留候之段如何ニ候間唐船數四隻被減貳拾五隻ニ
 相極在留之日數少ク歸帆不滯様ニ申付可然候依之
 運上金御定之員數上納候ニ不及候間出銀之内先地
 下ニ致配分相殘ル分ヲ上納候様ニ可仕候唐人共ニ
 モ右船數暫ク被減候段可被申聞候尤右之通當分ニ

儀ニ候間可被存其趣候

右之趣長崎奉行に申渡候間可被得其意候

辰六月

異國船渡來之節取計方前々ヨリ數度被仰出有之ヲ
ロシヤ船之義ニ付テハ文化之夏改テ相觸候次第モ
候處イキリスノ船先年於長崎及狼籍近來ハ所々へ
小船ニテ乘寄薪水食料ヲ乞去年ニ至候テハ猥ニ致
上陸或ハ廻船ノ米穀島方之野牛等奪取候段追々横
行之振舞其上邪宗門勸メ入候致方モ相聞旁難被捨
置事ニ候一體イキリスニ不限南蠻西洋之儀者
御制禁邪教之國ニ候間以來何レノ浦方ニタイテモ
異國船乗寄候ヲ見受候ハ、其處ニ有合セ候人夫ヲ
以不及有無一圖ニ打拂延候ハ、追船等不及差其

分ニ差置若押テ致上陸候ハ、搦捕又ハ打留候テモ
不苦候本船近附居候ハ、打潰候共是又時宜次第可
取計旨浦方末々之者迄申含追テ其段相届候様改テ
被仰出候間得其意浦々備手不足之儀ハ土地相應實
用專一ニ心掛ケ手重過不申様又怠慢モ無之永續可
致便宜ヲ考銘々存分ニ可被申付候尤唐朝鮮琉球杯
者船方人物モ可相分候得共阿蘭陀船ハ見ワケモ相
成兼可申右等ノ船萬一見損打誤候共御察度ハ有之
間敷候間無二念打拂ヲ心掛圖ヲ不失様取計候條專
要之事候條無油斷可被申付候。

右之趣可被相觸候

二月

國々之廻船漁船海上ニタイテ異國之船ニ相親ミ候
儀ハ從前之御法度之事ニ候今般浦々ニ於テ異國船
乗寄次第可打拂旨改テ被 仰出候間船方漁民等彌

嚴重ニ相守船々乗筋等可成丈異船ニ不出合様心掛
可申候若異國人ニ親ミ候義ヲ隱シ置後而於相顯者
可被處嚴科有體訴出候ハ、一旦同意之者ニテモ御
褒美可被下候間不相包可申出者也

二月

右之趣浦々へ建札致シ置候様向々可被相觸候

異國船國々へ渡來或ハ於海上出會候節向々ヨリノ
届書多分荒増之義而已申聞内實之事情ハ難相分義
モ有之候間以來浦方末々迄モ不相包有體可申出旨
兼申含置宛角事實無相違様申聞候義專要タルヘク
候今般異船打拂之義被 仰出候モ事ヲ好候筋ニハ
無之候得共近來之様子難被捨置次第ニ付被 仰出
事候條精々入念可被申付候
右三通之趣從江戸被仰下候條於大阪町中モ此旨可
令承知者也

酉三月 (文政八年)

山城 隼人

南組

惣年寄

貿易ニ關スル諸願書

乍 恐 口 上

一私儀貿易商社元梅組之者ニ御座候處身元金三百兩
去已春來川口取調會所へ相納右備金請取書紛失仕
候ニ付何卒此書付ヲ以テ御聞濟被成下度此段奉願
上候後日相知候ハ、早速持參可仕候以上

明治三年年

本天滿町

四月廿三日

布屋 猶三郎

前書之通相違無御座候(以下原文不引)

質 易 會 社

通商司

御掛中

○ 五拾兩之内右同斷ニテ御願奉申上候

○ 午十月八日身元金拾兩之請取紛失仕別紙書付御

渡被下難有慥ニ請取申候

中田 左平藏

○ 午十月廿八日身元金拾五兩之請取紛失別紙書付

天滿拾壹丁目

河内 屋小兵衛

乍 恐 口 上

一西洋形小車御取極一條ニ付當月十五日私共兩人
御本府ニ御召出シノ上年行司被仰付難有仕合奉存
候然ル處御本府御鑑印被下候事ニ相成申候ニ付通
商司御印御返上奉申上度乍恐此段書付ヲ以テ奉申
上候何卒御聞濟被成下候ハ、難有奉存候以上

南久太郎町二丁目

明治三年年

羽州 屋九兵衛

四月廿四日

本町四丁目

廣島 屋彦十郎

御通商司

御役人中様

明治三年年 前書之通相違無之ニ付

四月廿七日 奥印致候以上

芝川 又右衛門

通商司

御掛中様

乍 恐 口 上

一今般外國へ諸品賣込并引取物等仕度奉存候則貿易
商社三拾二番組加入仕身元金左ノ通奉備大盛ニ
商業仕度奉存候ニ付乍恐此段奉願上候何卒御聞濟
被爲成候ハ、難有奉存候以上

道修町五丁目

一金五拾兩

近江 屋八太郎

高麗橋一丁目

一金五拾兩

尾張 屋八右衛門

乍 恐 口 上

一西洋形小車御通商司御燒印一昨廿七日不殘御返上
奉申上候兼テ被爲 仰渡候株帳持參仕候ニ付何卒
御阪府御鑑印被爲成遣度乍恐此段書付ヲ以テ御願
奉申上候以上

年行司

明治三年年四月廿九日

羽州 屋九兵衛

廣島屋彦十郎

大阪府

御裁判所

同社長

吳服町

小西屋喜兵衛

通商司

御役人中様

請書

一御外務局へ昨巳年以來金三百兩私共身元金相納置候處此度休商仕度奉願上候處御開濟被成下右身元金三百兩御下ケ渡被成下難有奉存候然ル上ハ向後貿易商業決テ不仕以後携リ候儀御見聞ニ相成候ハ、如何様ニ被仰付候共聊申分無御座候依之差置候請取如件

明治三年五月朔日

元鶴組

吳服町

近江屋清五郎

○五月十日御檢印之松木九拾貳枚持參并株帳認替是又持候事九ツ半餘引取申候
○同刻後御差紙到來ル十六日五ツ時頃迄ニ車持參ニテ御當府へ可罷出様被仰渡候尤十二日年行司内一人罷出候者ニ付則左ニ
○十二日廣彦様御出勤被下候處御掛ヨリ左ノ通被仰渡候

昨日御達相成候通相心得可申候雨天ニ候ハ、同道ノ事且裏御門ヨリ引入馬場ニ差入御掛立會ノ上御檢印被下候筈ニ付不都合無之様可致旨

○并馬場ト申御所拜見仕尙當日裏御門ニ御尋奉申上候事

乍恐手續書ヲ以奉歎願候

一引取候但貳厘金ノ儀今日通商司御役所ヨリ當月限リ御廢止ノ趣被仰付候段奉承知候元來貳厘金ノ儀ハ一昨辰年正月御一新之後御開濟ノ砌東久世様大阪本願寺掛所ニ於テ大阪唐物商人之内人撰被爲在御召出ニ相成今般神戸御開港ニ付差當リ外國人洋銀引替御用可相勤就テハ貿易取締等盡力可致旨被爲仰付一同ノ者當地ニ罷下リ其節御知事様御掛厨川様へ段々御掛合之上金壹萬兩持下リ洋銀引替所取建續テ御運上所へ出勤致手板方目利方等夫々召抱候テ御用相勤候ニ就テハ一同之者差配方ト相唱

萬事取扱仕候儀云々宇和嶋様ヨリ被爲仰付候譯柄ニ御座候然ルニ五厘金ノ儀ハ舊政府以來橫濱長崎等ニ相立有之候得共御上様へ上納仕候金子ニテハ無之金貿易商人共餘時手當ニ被爲積立置候儀ニテ有之候處當所御開港之銘々共ヨリ三厘ニ限リ御上様へ御手數料ニ上納可仕候様一同之者申合取極リ候譯柄ニテ銘々共ニ引取ノ荷物代ノ内ヨリ差出候儀中々以テ最初取障申立候者モ不少有之候得共貿易商人之儀ハ浮沈甚敷當時相當ニ渡世仕居候者モ損金打續キ候節ハ纔ニ半年ニモ手元不如意ニ相成候者是迄多分有之候間最初出勤ノ者共爲相續相企右上納ノ自談行届漸々取極候儀ニ御座候

一最初洋銀引替所備金壹萬兩并ニ引替ニ付洋銀目利之者長崎ヨリ召抱右入用利足等其外最初陸上荷物目利方目利違等ノ損分并ニ差配方結所筆者小使等

尙又一昨年八月右差配方へ金壹萬五千兩御用金札正金等一昨年莫大ノ入費相掛リ候得共昨已年秋以來迄ハ大抵當港引取荷物之内ニテ六七步方迄ハ銘々共引取候荷物代之貳厘金ニテ漸々昨冬ヨリ當春來ニ至穀物油等ノ引取多分ニ相成候ニ付テハ是迄盡力仕候功相顯レ一同難有奉存候然ルニ今般貳厘御廢止ニ相成候テハ是迄乍恐丹誠仕候所詮モ無御座一同歎ケハ敷奉存候間何卒出格ノ御憐察ヲ以テ在來通り被爲成置候ハ、難有仕合ニ奉存候尤御上表ニテハ一ヶ月千兩餘ノ金子頂戴仕候様可被思召候得共右之内京都元差配方ノ者昨已二月願濟ニ相成候間一家別宅仕右宅ニテ京都唐物商人取扱居候ニ付テハ右之内京都商人引取候品代之貳厘金之儀ハ則京都元差配方之者交用仕候ニ付右金凡貳百五拾兩計モ相除ケ手物方目利并ニ貿易商人取締會所入用小使ノ者并筆者頭取ノ者日々出勤諸入用

等失費毎月多分入用相掛リ候尙又萬一目利方ノ者見違等ノ損金モ銘々共受負之儀ニ御座候且當地貿易商人引纏出來仕候共差配方ノ名義ハ被爲廢止候得共貿易商社頭取ニテ是迄通り取扱仕來罷在候間其邊ノ處御賢察被爲成下右願之通御聞濟被成下候ハ、難有仕合ニ奉存候以上
右之通於神戸表ニ元商人共ヨリ手續奉申上候ニ相違無御座候ニ付尙大阪并橫濱表振合左ニ奉申上候一大阪表ノ儀ハ商物取調會所取建可申旨被 仰渡一昨辰年ヨリ日々商人共出勤致免狀相認賣込引取候五厘金御取立ニ相成右之内賣買共壹厘ツ、商人手元へ御下ケ渡ニ相成右金子積立置會所入用日々出勤ノ者或ハ筆者小使ノ者都テ諸入用相用候
一橫濱表ノ儀ハ商人ヨリ町會所取建ニ相成右會所ニテ商人共ヨリ賣込引取共ノ免狀相認遺貳厘金取立商人手元へ積立置會所入費或ハ臨時入用相用御運

上所へ上納仕候者一切無御座候
右之通兩湊振合ニ御座候得共神戸表之儀ハ是迄仕來ノ通乍恐被爲成置候ハ、難有仕合ニ奉存候以上

大阪貿易元組商人

明治三午年
五月
伏見町 百足屋又右衛門
平野町一丁目 大黒屋六之助
道修町一丁目 代判 源三郎
淨覺町 山本屋正右衛門
吳服町 小西屋平兵衛
同 小西屋喜兵衛
伏見町 小西屋作兵衛
本天満町 布屋猶三郎
道修町五丁目 泉屋清兵衛
同 大黒屋八治郎
代判 宗右衛門

通商司
御役所人中様

本町一丁目 菱屋嘉七
北久太郎町二丁目 萬屋佐七郎
□□町一丁目 長崎屋安兵衛
大川町 笹屋祐七
乍恐口上
一七拾四番 上人町 錢屋新三郎
一七拾一番 伏見町 平野屋安兵衛
一七番 備後町五丁目 大黒屋八治郎
代判 宗右衛門
一百〇四番 安土町一丁目 和泉屋太兵衛
右四人之者ハ車休商申遣候ニ付乍恐此段御聞濟被成

參 輪	五十六番	大黒屋六之助	壹 輪	八十三番	日野屋清八郎
參 輪	五十七番	但馬屋善三郎	同	八十四番	吉松屋彦治
壹 輪	五十八番	大黒屋文藏	同	八十五番	清水屋力三郎
同	六十番	耕屋喜助	同	八十六番	認屋庄兵衛
同	六十三番	田畑屋宗七	同	一〇五番	綿屋磯右衛門
同	六十五番	天満屋七兵衛	同	一〇六番	丸太屋庄兵衛
貳 輪	六十六番	伊勢村屋茂助	同	九十一番	大黒屋宗二郎
壹 輪	六十七番	和泉屋亦市	壹 輪	九十二番	苧屋市右衛門
同	六十八番	菱屋清兵衛	同	九十三番	炭屋善助
同	七十二番	和泉屋武兵衛	同	九十四番	鏝屋安兵衛
同	七十三番	兵庫屋金七	同	九十五番	鏝屋權治郎
同	七十五番	山口屋嘉助	同	九十六番	嶋屋豊治郎
參 輪	七十六番	和泉屋九兵衛	同	九十七番	加賀屋文助
壹 輪	七十七番	阿波屋宗助	同	九十九番	佐原屋周助
貳 輪	七十八番	駿河屋半兵衛	同	百番	和泉屋兵藏
壹 輪	七十九番	船屋市松	同	百一番	西川屋勘助
同	八十一番				
同	八十二番				

右之通持參御開濟相成申候事尤御
請取書別紙一件袋ニアリ

乍恐口上

一私共貿易商社壹番組社長ニ御座候處此度左ノ名前
ノ者參入私共社中へ加入仕商法開業仕度段申出候
ニ付身元相糺候處聊相違無御座候ニ付何卒御開濟
被成下候ハ、難有奉存候

身元金	南本町五丁目
一金	近江屋五兵衛
一金	吳服町
同	小西屋半兵衛
同	同
一金	小西屋榮助

壹 輪	百二番	日野屋小十郎
同	百三番	丸多屋清七
貳 輪	三十三番	阿波屋嘉藏
壹 輪	八十八番	小西屋喜兵衛
同	四番	佐賀屋孫七
同	五十九番	

此租稅半々年分
金參拾八兩壹匁也

右之通今日上納申度奉存候ニ付乍恐此段書付ヲ以テ
奉申上候以上

西洋形小車
年行司

明治三年	羽州屋九兵衛
六月廿八日	廣嶋屋彦十郎
土木司	
御役所	

右之通ニ御座候ニ付乍恐此段書付ヲ以テ御願奉申上候以上

明治三午年七月

貿易商社壹番組

社長

伏見町 宮田屋庄治郎

通商司

御役人中様

明治二巳年十一月以降

御裁判所

御事務局

御運上所

御通商司

要 用 記

外 國

貿 易 會 社

乍 憚 口 上

一私儀今日御召被爲成唐物仲問之内手廣ニ渡世致居候者書上候様被仰渡奉畏則左ニ

- 平野町一丁目 大黒屋六之助
- 伏見町 百足屋又右衛門
- 道修町一丁目 佐渡屋傳兵衛
- 本天満町 布屋猶三郎
- 代判 孫兵衛

吳服町	小西屋半兵衛	河内屋吉兵衛支配借家
伏見町	小西作助	大黒屋宗七
山崎町	嶋屋久次郎	代判 幸七
吳服町	小西喜兵衛	茶屋平兵衛支配借家
同町	加賀屋和助	羽州屋九兵衛
升屋町	小野屋彌兵衛	和泉屋清兵衛
	八幡屋吉兵衛借屋	阿波屋嘉藏
南本町五丁目	近江屋又兵衛	三田屋得兵衛支配借家
升屋町	綿屋助右衛門	大黒屋八次郎
	和泉屋林兵衛支配借家	代判 宗七
吳服町	加賀屋久兵衛	藤屋嘉兵衛借家
伏見町	宮田屋庄次郎	菱屋嘉七
吳服町	近江屋清五郎	萬屋佐七郎
	播磨屋金兵衛借屋	布屋庄兵衛
江戸堀二丁目	播磨屋利七	高田屋庄兵衛支配借家
三郎右衛門町	山本屋半兵衛	山本屋猶三郎

本町四丁目 廣鳴屋彦太郎
 博勞町 紀伊國屋秀松
 平野町一丁目 長崎屋安兵衛
 本町五丁目 播磨屋治助
 唐物町三丁目下半 大菱屋市兵衛
 江之子嶋西町 三河屋善右衛門
 參拾四軒

右之通御座候間乍憚此段書付ヲ以テ奉申上候以上

明治元辰年

十一月十六日

唐物仲間年行司

和泉屋新兵衛

總御年寄中

乍恐口上

大阪并近郷

唐物仲間

年行司

一唐物商賣相始メ新ニ仲間加入仕候者左ニ奉申上候

和泉屋庄兵衛ヨリ

加賀屋庄助マテ

六拾五軒

右之通ニ御座候ニ付仲間株帳ノ書入調印爲致申度
奉存候ニ付乍恐御株帳御下ケ被爲成下度此段御願
奉申上候以上

明治元辰年

十二月七日

年行司

加賀屋松兵衛

大阪府

御裁判所

乍恐口上

大阪并近郷

唐物仲間

年行司

一唐物商賣相始メ新ニ仲間加入仕候者有之候ニ付

名前帳ニ書入仕度乍恐奉差上有之候名前帳御下ケ

被爲成下度乍恐此段書付ヲ以テ御願奉申上候以上

明治元辰年

十二月八日

年行司

加賀屋松兵衛

大阪府

御裁判所

乍恐口上

大阪并近郷

唐物仲間

年行司

一去ル慶應三卯年十二月江之子島東町小橋御新造ニ
相成右御入用銀ノ内ニ銀子三拾貫匁十二月廿八日
私共仲間共ヨリ差出置則御請取 御渡ニ相成有之
然ル處右銀子三拾貫匁何卒急速御下ケ渡シ被爲成
下度乍恐此段書付ヲ以テ御願奉申上候御聞濟被爲
成下候ハ、廣太之御慈悲難有仕合奉存候以上

明治貳巳年

乍恐口上

御會所様

三月十日
明治貳年 年行司 和泉屋新兵衛

商法

三月十一日

元商社掛

年行司

加賀屋松兵衛
和泉屋新兵衛

元商社御掛

惣御年寄中

乍憚口上

一去ル慶應三卯年十二月江之子島東町小橋御新造ニ
相成右入用ノ内へ銀三拾貫目同月廿八日私共仲間
ヨリ差出シ置則御請取書御渡ニ相成有之然ル處此
度御橋御皆造御入用銀此度外國御事務局ヨリ御下
ケ渡ニ相成候趣傳承仕候ニ付何卒私共仲間ヨリ御

取替銀同様御下渡被爲成下度乍憚此段書付ヲ以テ
御願奉申上候右御聞濟被爲成遣候ハ、廣大之御慈
悲難有仕合ニ奉存候以上

明治貳巳年 元商社掛

三月十一日 年行司

加松
泉新

元商社御掛

惣御年寄御中

正金札店賣寄合ニ付候御糺シ書付元商法會議所ニ
差上御聞濟ニ成ル

乍恐口上

一當月九日唐物仲間年行司肝煎御召出之上唐反物類
直段札金ニテ當三月四月五月中平均ヲ以直段書上
ル様被仰渡奉畏則凡平均左ニ

生金 巾壹反ニ付 正金 貳兩貳分貳朱

三月 奥 嶋 壹反ニ付 正金 貳兩貳分

黑絹五郎壹反ニ付 正金 六兩

生金 巾壹反ニ付 正金 貳兩貳分參百

四月 奥 嶋 壹反ニ付 正金 貳兩貳分

黑絹五郎壹反ニ付 正金 六兩

生金 巾壹反ニ付 正金 貳兩貳分參朱

五月 奥 嶋 壹反ニ付 正金 貳兩貳分

黑絹五郎壹反ニ付 正金 六兩

右之通御座候ニ付乍恐此段書付ヲ以テ奉申上候以上
大阪唐物仲間

明治二巳年

六月十二日

年行司
肝煎

乍恐御請書

大阪并近郷

唐物仲間

年行司共

一今般御引替金當月廿二日壹萬貳千兩被仰付右ノ内
參千兩當月上納可仕旨被仰付奉畏則左ニ
一金札 三千兩 當六月晦日納
右之通上納仕度奉存候然ル處仲間數軒之儀ニ付未不

揃ニ候得共仲間重立候者ヨリ取替相納申候尤跡九千兩ハ平ニ御赦免奉願上度乍恐此段書付ヲ以テ御願奉申上候何卒御聞届被成下候ハ、難有奉存候以上

明治二巳年

年行司

六月廿九日

和泉屋新兵衛
小西屋作兵衛

御掛

大御年寄中

一 大阪并近郷唐物仲間寄所伏見町ニ舊來取設有之候處此度通商御規則被爲建候ニ付而ハ唐物寄合所向後貿易商社寄合所ト相改申度奉存候聞乍恐此段御聞濟被成下候ハ、難有奉存候

乍 恐 口 上

右兩様奉願上候何卒御聞濟被爲成遣候ハ、難有奉存候以上

明治二巳年十一月十二日

唐物商社

掛 山本正右衛門

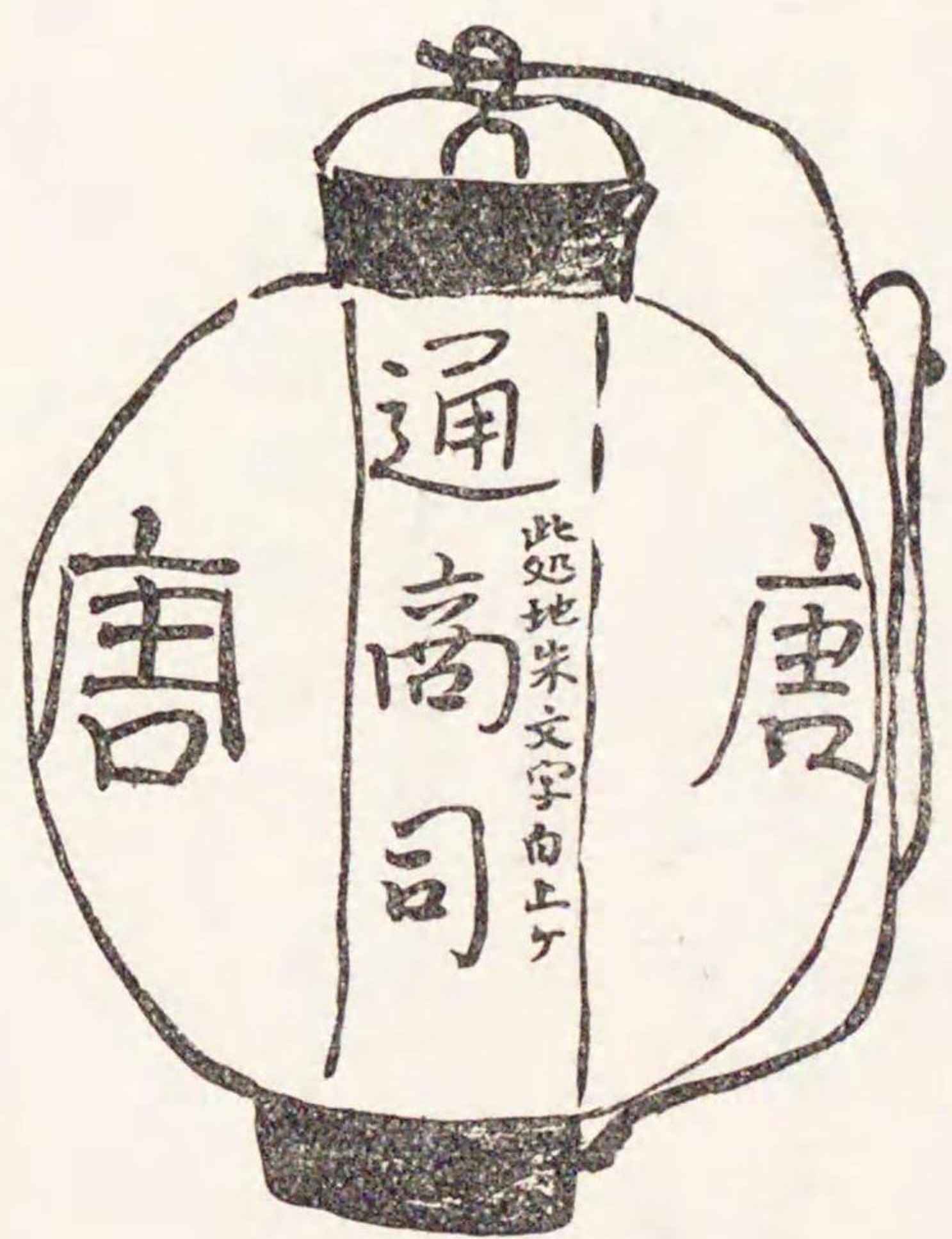

通商司

御役所

乍 恐 口 上

一 今般外國へ諸品賣込并引取物等仕度奉存候則身元金左之通奉備大盛ニ商賣仕度候ニ付乍恐此段御聞濟被爲成下候ハ、難有奉存候以上

吉野屋町

益 龜 屋 元 吉

同 町

起 業 屋 岡 太 郎

同 町

鳴 鶴 屋 誠 太 郎

三人組

前書之通相違無御座候ニ付奥印仕候以上

貿易商社頭取

明治二巳年

山本庄右衛門

十一月廿四日

通商局

御掛 中

乍 恐 口 上

一 今般外國へ諸品賣込并引取物等仕度奉存候則貿易商社貳拾六番組ト相唱身元金左ノ通奉備大盛ニ商賣仕度奉存候ニ付乍恐此段奉願上候何卒御聞濟被爲成下候ハ、難有奉存候以上

伏 見 町

一金四百兩

道具屋勝兵衛
加賀屋作右衛門

同 町 加賀屋喜助
 同 町 谷松屋彌七
 前書之通相違無御座候ニ付此段奥印仕候以上

貿易商社
 元組行司
 和泉屋新兵衛

通商司
 御掛中

乍恐口上
 一今般通商會社被爲建商業自在之道相開ケ候様被遊

御仁徳ノ御趣意ニ基キ私共組合取結貿易商社ニ加入商法開業仕度奉願上候御許容被成下候ハ、追々同志之モノ入社爲仕俱ニ合力シテ商業取行爲積金八千兩奉上納置尙々盛大ニ至リ候上ハ追テ差加候金等モ仕度心得ニ付都テ御會社御規則等一同堅相守永々連續之基礎相立可申候間何卒願ノ通り御聞濟被爲成下候ハ、難有仕合奉存候以上

伏見町 平野屋安兵衛
 一金參千兩
 平右衛門町 肥前屋鐵治郎
 一金貳千五百兩
 今橋貳丁目 平野屋七郎兵衛
 願教寺堀 川崎屋茂兵衛
 一金五百兩
 四人組

乍恐口上

一私儀元龜組商人之者ニ御座候處當春來川口元組加入仕身元金都合參百兩奉備商業相營罷在候處當節ニ至リ甚々不引合商業體相休ミ申候ニ付何卒身元金參百兩御下ケ渡被成下度此段書付ヲ以テ奉願上候然ル上ハ以後貿易渡世一切相止申候ニ付乍恐此段書付ヲ以テ御願奉申上候以上

元龜組社中

江之子島町

三河屋谷右衛門

明治二巳年
十二月廿六日

前書之通相違無御座候ニ付此段奥書仕候以上
 元龜組社長

兵庫屋金七

貿易頭取

芝川又右衛門

通商司

御役人中

乍恐書付ヲ以奉願上候

一今般通商會社御取建ニ相成私共貿易商社へ加入之儀奉願上候處早刻御聞濟被爲成下追々商業盛大ニ相成難有仕合ニ奉存候然ル處當春來見込之代品物多分御座候ニ付猶盛大ニ賣買仕度奉存候得共元仕入金引足兼候ニ付御備金ノ内元仕入金爲手當金四千兩來ル四月晦日迄社中一統ニ拜借仕度乍恐此

段書付ヲ以御願奉申上候何卒格別之御思召ヲ以テ御下ケ渡シ被成下候ハ、社中一統之者難有仕合奉存候以上

明治二巳年

正月十六日

貿易商社廿六番組

社長

伏見町

道具屋勝兵衛

加賀屋作右衛門

加賀屋喜助

谷松屋彌七

通商御會社

御役人中様

右同斷ニテ相認貳萬四千兩ニ願上ル同日

社長

伏見町

平野屋安兵衛

平右衛門町

肥前屋鐵治郎

今橋貳丁目

平野屋七郎兵衛

薩摩堀東ノ町

川崎屋茂兵衛

外ニ内兩替町

天王寺屋九藏

通商御會社

御役人中様

達

大阪道修町三丁目

福島屋善兵衛

右者貿易商社組合ニ御座候間賣込引取共同人直名前ヲ以テ御聞濟被成下度此段書付ヲ以テ御願申上候以上

午正月廿六日

大阪 貿易商社印

堀正兵衛様

乍恐口上

大阪唐物屋共

一當節諸物價高直ニ付下々難澁之者共御救被遣候難有御趣意傳承仕冥加至極ニ奉存候右ニ付仲聞者共乍聊御救助御手傳仕度奉存則左ニ

一金參百兩

右之通御差加へ之儀乍恐此段書付ヲ以テ御願奉申上候何卒御聞届被成下候ハ、難有仕合奉存候以上
明治三午年 大阪唐物屋仲間

二月三日

代 伏見町

田中屋松助

大阪府

御裁判所

午二月四日麻上下ニテ御呼出シ着至御年寄和泉新様御出

大御年寄手引者裁判所へ罷出候處格別□柄ノ次第御座候て早刻金參百兩相納候事

乍 恐 口 上

一金五千兩

一金貳千兩

一金五千兩

金壹萬貳千兩也

右之通身元金直納仕度奉存候ニ付乍恐此段御聞濟被成下様奉願上候以上

明治三午年

二月十七日

貿易商社廿九番組

社長 平野屋安兵衛

通商司

御掛中様

乍 恐 口 上

一金八千兩也

右者私共社中要用ニ付拜借仕度奉存候乍恐此段御聞届被成下候ハ、難有仕合奉存候也

明治三午年

二月十七日

貿易商社廿九番組

社長 平野屋安兵衛

通商司

御掛中様

三拾壹番貿易商社加入

前文ノ通

一金五百兩宛

道頓堀新戎町

阿波屋武兵衛

北堀江三丁目

丸屋喜太郎

道頓堀新戎町

岡屋常七

伊 達 町

大和屋彌三郎

奥 印

午三月三日願上ル

三月九日貳拾九番組

平安外ニ四人

壹萬千兩之券差入置壹萬兩拜借奉願上候利壹分五厘

證札ハ例ノ通

限リハ五月中

奉差上御請證文之事

一貿易商法追々盛大ニ相成運送便利之爲メ今般西洋

形小車御免被 仰付右惣行司行司等私共へ被仰付御規則左之通可相心得尙被 仰渡候

一西洋形小車之儀者便利之機械追々相開候爲メ御差許相成候義ニテ市中板車等へ關係無之義ニ付貿易商社ノ中ニテ差配可致候

一市中運送ノ節往來人ノ妨不相成様可致候

一不相當之嵩高成荷物積申開敷候

一夕七ツ半時過ニ至リ候ハ、運送相止メ可申候

一小車壹輛ニ付一ケ年税金壹兩貳分宛上納可致候

一破損修覆御燒印ニ不相掛分者届ニ不及御燒印ニ相掛リ候分ハ届出次第打直シ可遣候

一新規製造相願度モノハ行事之内奥印ニテ可相願取調ノ上不都合無之分者御差許可相成候

一私ニ所持罷在候分者取調御趣意爲申聞社中へ相加

へ御規則爲相守可申候

一商用荷物之外賃荷物等決テ積申開敷候

右之通被 仰渡承知奉畏候依之御請證文奉差上候處
如件

西洋形小車

明治三午年

惣行司

三月

本天満町

布屋猶三郎

同行司

伏見町

小西屋作兵衛

同 唐物町三丁目下

大菱屋市兵衛

同 取扱人

伏見町

田中屋松助

通商司

御役所

午三月廿日布屋様御呼出シ

同 廿二日大市屋様呼出サル一同罷出候様被仰付候

同 廿五日小屋様御下被付其後御斷奉申上候

同 廿七日小榮様布勘様大文様田中の七人

代印判控 布屋 勘介印

小西屋榮助印

同廿九日廣彦様大八様御呼出ニ相成行司一人丈ケ入札致四月五日迄取調書上候様被 仰付候

乍 恐 口 上

一私共貿易商社貳拾九番組ニ御座候處追々商法盛大ニ相成難有仕合ニ奉存候然ル處當處見込ノ品有之候得共手元金引足不申候テ兼テ御渡相成候壹萬貳

千兩券差上置申候ニテ何卒金參萬兩御借下ケ奉願上候乍恐此段御聞届被成下候ハ、難有仕合ニ奉存候也

明治三午年

四月六日

伏見町

社長 平野屋安兵衛

平右衛門町

肥前屋鐵治郎

今橋貳丁目

平野屋七郎兵衛

薩摩堀東ノ町

川崎屋茂兵衛

内兩替町

天王寺屋九藏

通商司

御役人中様

乍 恐 口 上

一西洋形小車一條ニ付當三月廿九日私共兩人御召出之上右小車惣行司壹人入札致人撰ノ上可奉申上様被仰付奉畏候尤惣行司壹人ニテハ難取締候ニ付何卒惣行司之者貳人被仰付度此段奉願上候則昨三日貿易商人一統入札仕候處左ノ通ニ御座候

本町四丁目

廣嶋屋彦十郎

南久太郎町二丁目

羽前屋九兵衛

備後町五丁目

大黒屋八治郎

代判 宗右衛門

一 參 番

一 貳 番

一 札 高

右之通ニ御座候ニ付乍恐此段書付ヲ以テ御斷奉申上

候以上

明治三午年

備後町五丁目

四月五日

大黒屋八治郎

代印 宗 右衛門

寺町四丁目

廣嶋屋彦十郎

大阪府

御裁判所

一吳服町近江屋清五郎此度商業相止メ候ニ付身元金御下ケ渡シ願午四月十三日奉願上候尤社長小口并頭取芝川様御調印ニ相成候願書ハ三河善同様相濟候事

乍 恐 口 上

一私儀貿易商人之者ニ御座候處昨春來川口ニテ身元金五拾兩奉備置商業相營罷在然ル處當節甚不引合商業相休申候ニ付右身元金此度松本町和泉屋喜助方へ譲リ渡申候間何卒右喜助名前ニ御切替被成下度然ル上ハ向後貿易ニ一切相携不申候ニ付乍恐此段御願奉申上候何卒御聞届被成下候ハ、難有奉存候以上

上 魚 屋 町

明治三午年

和 泉 屋 喜 市

四 月

松 本 町

讓受人 和 泉 屋 喜 助

通商司

御役所様

乍 恐 口 上

一西洋形小車一條ニ付當三月卅日私共兩人御召出シ之上右小車惣行司一人入札致スヘク様被仰付奉畏候尤惣行司一人ニテハ難取締候ニ付何卒惣行司之モノ貳人爲仰付度此段奉願上候則昨四日貿易商人之内重立候者廿貳人之モノヨリ人撰爲致入札持參仕候ニ付乍恐此段書付ヲ以テ御斷奉申上候以上

明治三午年

備後町五丁目

四月五日

大黒屋八治郎

代判 宗 右衛門

病氣ニ付

同人代 兵 太衛

本町四丁目

廣嶋屋彦十郎

大阪府

御裁判所

四月十三日羽州九様廣彦様并兩町所ノ者附添ニテ御召出シ之上西洋形小車惣行司右御兩人様へ被仰付候御書下ケ貳通

小車年行司

一壹ケ年爲手當

廣 島 屋 彦 十 郎

金三千疋

本町四丁目

廣嶋屋彦十郎

右西洋形小車年行司申付候事

午四月 大阪府廳

右同斷貳枚奉□ニ認有之候事

羽州屋様同斷

小車御規則御書下ケ控

規則

- 一 今般市中商用爲便利之西洋形小車更ニ令免許候處自身商賣用荷物之外賃積等決テ致開敷候事
- 一 運輸ハ明六ツ時ヨリ暮六ツ時限リ候事
- 一 無極印ノ小車運輸不相成候事
- 一 破損修履鑑印ニ相抱リ候分ハ可届出事
- 一 但鑑印ニ不掛分ハ届ニ不及候事
- 一 積荷物目方三拾貫目ヨリ過積不相成事
- 一 車製度左ノ通不過様可造ノ事
- 車輪 金尺 九 寸
- 車臺 同 五尺三寸
- 車輻 同 一尺七寸
- 一 市中運輸之節往來人ノ妨ケ不相成様可致事
- 一 新規製造或ハ譲リ渡シ候ニ付年行司傳リ願書可差

- 一 出取調之上名前切改ニ并免許セシメ候事
 - 一 小車稅一ヶ年一輛ニ付金三步ヲ六月十一月兩度ニ分テ上納事
 - 一 車止之掲札有之橋ニ決テ運輸致開敷候事
 - 一 右之條々堅ク可相守者也
- 午 三月

大阪府廳 印

大阪港ノ外國貿易

大阪ハ四通八達ノ要區ニ當リ水運陸輸ノ便他ノ之ニ及ブモノナシ然レドモ港口淺底ニシテ大艦巨船ノ出

入ヲ許サズ加フルニ淀川ノ土砂尙ホ年々之ヲ填メツツアリ爲メニ神戸長崎ニ比シ外國貿易ノ上ニ於テ一步ヲ讓ル亦タ止ヲ得ザル乎左表ハ即チ已往貳拾年間ニ於ケル大阪外國貿易ノ消長ヲ示スモノナリ

年次	輸 出 價 額	輸 入 價 額	合 計
明治六年	九一六、六七五 <small>圓</small>	四一五、九五〇 <small>圓</small>	一、三三二、六二五 <small>圓</small>
同 七 年	五六五、八八一	三一八、五四四	八八四、四二五
同 八 年	二二五、〇二二	六〇五、五一二	八三〇、五三四
同 九 年	一〇四、九九〇	四〇七、九七八	五一二、九六八
同 十 年	一八一、〇七〇	五二一、九〇三	七〇二、九七三
平 均	三九八、三二八	四五三、九七七	八五二、三〇五
明治十一年	一九九、五二五	四五二、三一九	六五一、八四四
同 十 二 年	三五三、〇一七	五四七、五六六	九〇〇、五八三
同 十 三 年	四七五、四七三	九三一、五七九	一、四〇七、〇五二
同 十 四 年	六一二、三三四	一、〇九五、四一二	一、七〇七、七四六

明治十五年	均	四一八、四二五	一、五四一、二一四	一、九五九、六三九
明治十六年	均	四一一、七五五	九一三、六一八	一、三二五、三七三
明治十七年	均	六三五、四二〇	一、三二九、四七四	一、九六四、八九四
明治十八年	均	八九三、四二九	一、二二五、七二六	二、一一九、一五五
明治十九年	均	一、〇二一、八四六	一、一五一、三七八	二、一七三、二二四
明治二十年	均	一、〇二八、八五九	九九九、五四四	二、〇二八、四〇三
明治二十一年	均	六五六、八一〇	一、四四四、四七二	二、一〇一、二八二
明治二十二年	均	八四七、二七三	一、二三〇、一一九	二、〇七七、三九二
明治二十三年	均	三七二、二三六	一、六二二、〇九一	一、九九四、三二七
明治二十四年	均	二六一、〇一三	二、一三一、四四二	二、三九二、四五五
明治二十五年	均	四五二、一八〇	三、三五〇、五一九	三、八〇一、六九九
明治二十六年	均	九八一、一〇三	四、〇八四、七〇五	五、〇六五、八〇八
明治二十七年	均	一、二五八、五三三	五、五四七、三七〇	六、八〇五、九〇三
明治二十八年	均	六六四、八一三	三、三四七、二二五	四、〇一二、〇三八
明治二十九年	均	一一、六一〇、八四〇	二九、七二四、六九八	四一、三三五、五三八
明治三十年	均	五八〇、五四二	一、四八六、二三五	二、〇六六、七七七
總計	均			

外國貿易ノ停止

人見私記ニ天和三年二月三日大坂長崎へ飛脚是異國船入津ノ時積ミ渡ノ品々自今以後停止被仰出以書付長崎奉行川口源左衛門へ申達ス所謂羅紗猩々緋其外毛織類、金絲衣類ニ不成織物生類、藥類ニ不成唐木器物并ニ翫物類右ノ品々入津船雖持來向後日本へ調候儀爲停止間可相守ト云フハ海外貿易ノコトヲ達セラレシモノニシテ此比ヨリ市舶制限ノ議要路ニ起リシモノナルベシ (日本商業志)

模擬唐船作製

外交志略ニ寛文九年十二月長崎ノ人末次平藏ニ命シ唐船ヲ模シタル船一隻ヲ造ラシム長サ十五間横三間餘深サ八尺櫓六十挺ヲ用ユ明年三月成ル江戸ニ送り天草及ビ諸州廻米ノ用ニ供ス世或ハ之ヲ末次船ト云フハ當時船舶改造ノ權輿トスベキカ此時ニ方リ造船ノ業頗ル開クモノアリ寛永中此事廢ス惜ムベキカナ (日本商業志)

諸色調

町觸案

此度神奈川御開港被仰出候ニ付而者御府内諸商人共之内貿易之爲在方直仕入致方もの者素人ニ而仕

入候儀者決而不相成間何人ニ而も勝手ニ問屋に加入可爲致ニ付望次第町年寄月番に申出差圖受候様可致候右者諸色潤澤等之爲厚き御主意を以被仰候儀ニ付問屋共儀も以來仲間加入金等受取候儀不致惣而規縮ニ無之様心得手廣ニ仲間差加に銘々競而荷物仕入致し此上直段追々ニ引立諸人難儀致し候儀無之様心慮可申候尤右之通相成候決而組合株式等相潰し候儀ニ者無之處彼は無辨別加入拒候歟又者貿易を見込内ニ買占等致ニおるて者召捕嚴重ニ可申付候條心得違致間敷候

右之通町中不洩様可觸もの也

此申上御下知無之内御燒失ニ付認直し未十月廿二日立田録助を以テ上ル

未七月七日

備後守殿に立田録助を以上ル

御府内諸色潤澤方之儀ニ付奉伺候書付

池田播磨守
町奉行

諸色直段之儀一體高直之處尙又此度貿易ニ付而者格別引立可申哉ニ付勘辨仕處元來諸色之儀者都而問屋共方引受高并元直段等を以夫々之相場相立候儀ニ付何程素人共手許ニ荷物澤山有之候共直段之爲ニハ一向相成不申夫故先頃一旦諸問屋共停止中素人直買相始候而も直段矢張事馴候元問屋共方おるて相立候相場ニ習ひ商賣仕候開表向問屋之名目者潰れ内實先前之儘ニ相成居更ニ下落不仕何之詮無之右ニ付此上諸國在々開港場所に直廻し致し候得者自然問屋共引受高減少仕候故増々高直ニ相成一統困窮可仕左候而

者人氣ニも拘候義ニ付一體者貿易之諸品在々直廻ハ不爲致惣而御府内問屋に爲引受候而神奈川表に持出し候御法ニ無之候而ハ逆も御府内日用差支無之ニ者相成兼候得共左候ハ、定而手狭窮屈杯之評論も起リ可申最早問屋に御觸も有之候儀ニ付先在方直廻者御觸通爲致神奈川港に限り貿易之外協賣者決而不相成外國人望無之候歟見込違ニ而餘計持出し都而手残り相成候荷物者右場所より御府内夫々之間屋へ可賣渡旨被仰候ハ、自然貿易之餘分者御當地に入込候譯ニ相成候ニ付此上不足補ひても相成可然哉左之無之追々差支候期ニ至リ又候素人直買等被仰出候儀も有之候而者諸品散亂致し直段も勝手ニ引上一定不仕様成行候ニ付若相場等之御沙汰御座候而も逆も取調行届不申其内ニ者一時ニ零落仕候問屋等も出来いたし次ニ益御當地衰弊而已ならず諸品無數ニ可相成哉ニ奉存候間右之趣并陸附川船積荷等も御府内打越不

相成問屋に相送候様御觸御座候ハ、假成諸品潤澤も可仕候哉ニ奉存候御勘定奉行同吟味役にも及相談候處存寄無之旨申聞候依之右御觸案相添此段奉伺候也以上

未七月

池田播磨守
石谷因幡守

御觸案

此度神奈川御開港ニ付貿易之爲諸國在々追々右場所に持出候諸品共全外國人之外同所ヨリ直ニ他國に取引候者不相成間外國人望無之分者勿論都而貿易之餘分者不貯置御府内問屋に賣渡候様可致且在々差出候陸附荷物川船荷物トモ御府内打越不相成様是又御府内問屋に賣渡可申候若相背内證ニ而脇賣致シ又者打越荷物致シ候者お召之上曲事タルベキモノ也

右之通可被相觸候

以上

池田播磨守
石谷因幡守

未八月十九日

未十月五日

紀伊守殿に早川庄次郎を以上ル

御府内諸品潤澤方之義ニ付申上候書付

池田播磨守
町奉行

紀伊守殿に早川庄次郎を以上ル

御府内諸色潤澤方之義ニ付申上候書付

池田播磨守
町奉行

御開港場所貿易ニ付當地諸品潤澤方之儀別紙之通御
觸案添先月七日備後守殿に相伺置候處當時追々諸品
外國に賣渡候間自然御當地拂底相成べく様子ニ相聞
候ニ付早々御下知御座候様仕度依之其節之伺書寫御
觸相添此段申上候

御開港場所貿易ニ付御當地諸品潤澤方御觸之義當七
月七日太田備前守御勤役中相伺置其後追々諸品外國
に賣渡候間次第ニ御當地物價引上ケ諸人難儀致候様

石谷因幡守

亥十二月八日御觸

口達

子相聞人氣ニモ拘ハリ候ニ付同八月十九日猶又再應
其段申上置候得共未御下知無御座候然ル處當節開港
場ニオイテ素人共奥州南部仙臺より出候荒葉昆布直引
受貿易致シ候由右者前々乾物問屋仲間引受製方
致シ御膳御用ニ相納其餘賣買ニ致候義ニ而御用差支
モ無御座候處右體彼地ニ而元方直荷物引受荒葉昆布
ニ而貿易致候而者御當地打越荷物相成不潤澤ハ勿論
第一御用品撰立方ニ差支候間何レトモ問屋共の引受
御用品撰濟之上餘品ト貿易致シ候様仕度ト乾物問屋
共ヨリ願出果而右體之差支可相成哉ト見込相伺置候
儀ニ有之此上右類增長致シ數多之諸色次第ニ仕崩シ
問屋引受高相減悉ク流弊仕候様成行候而者御府内一
統急ト差支折々衰弊之折柄人氣モ騒立末々取纏方之
手段モ無御座深ク掛念心痛仕候間兼而伺置候御觸示
方之儀早々御下知御座候様仕度再應此段申上候以上

未十月

池田播磨守

唐物持渡之藥種荒物類買持并荷物并合引當等ニ取
組候者共近來賣買ヲ危踏融通不宜様相聞候右商賣
ニ携候而ハ勿論都而國々ニテ取扱候者ニ至迄タト
ヘハ公事出入吟味中ニ而モ無障可致取引候若又正
銘唐物致取持或并合引當等ニ取置候トモ妻子ニ不
拘當人斗御仕置ニ來候節者其品不及缺所ニ妻子に
可被下置候吟味中家財ヲ改封印付共正銘唐物ニ於
テハ封印ニ候條少シモ無疑念向後手廣ニ可令賣買
者也

右之通文化之度爲觸候其後モ都而正銘物ニ於テハ

買物并合取組等之儀更ニ危踏可申筋無之儀ニ付前段觸渡之相心得右賣筋之者又ハ素人ニテモ同様無疑念銘々見込次第十分出精可致取引旨追々相觸置候儀ニ有之候然ル處近來同國內之物價及騰貴雙方引合兼候ハ無是非商業見合居候ニ付先般於長崎唐商物申立之趣モ有之一時減シ候タメ簡易ニ仕候取組□□同所於奉行所其筋の申渡候ニ付頃日本船仕出商法相違候様相成候處先達而以來當地并其外ニ於テ外國交易筋之儀ニ付テハ其筋商賣之モノ取行向ニ手ヲ引長崎表ハ差送り候唐物類當地ニテ荷請不致以後差送り候方モ相斷候由ニ相聞候右ハ兼テ之御趣意ニ相振其上今般長崎表ニ於テ商法組替相成候所詮モ無之以外之儀ニテ萬一右様之次第唐商共取此上諸品不持渡候テハ直段モ彌増及高價殊ニ藥種之儀ハ病用第一之品ニテ人命ニ拘不交易差支ヲ生シ候廉ニ有之候聞其段ハ勿論最前知右張

札之儀ニ付下人共心得方之義追々觸渡置候趣モ能々熟慮致シ決テ右様ノ義ニ無掛念唐方商賣筋ニ携候者ハ不及候素人ニテモ持渡候品買持并荷物并合引當等之取組無危踏銘々見込次第手廣ニ出精可致取引候
右之通三郷町中不洩様早々可申通候事

六月廿九日御觸

百姓町人共大船所持致シ候儀御差許相成候間勝手次第製造イタシ不苦候且又外國商船等買請度望之モノハ最前開港奉行の可申出候右船所持イタシ候上者御國內手廣運送御差許可相成尤航海不事馴差支候者ハ願候次第按針之者并水夫等御貸渡可相成候猶航海手續等委細之儀ハ追而可及沙汰候扱又右

舟製造且買請之モノ其節ニ船形繪圖面ヲ以テ當人又ハ御代官領主地頭ヨリ御軍艦操練所の可申出候右之趣御料ハ御代官私領ハ地頭ハ可被相觸候

六月

右之通相觸候間可得意候

右之趣從江戸被仰下候條此旨三郷町中可觸知モノ也

西六月

壹 岐 北 組 惣 年 寄
佐 渡

旅宿近邊等へ立入猥成儀無之様可致候猶取締其外之義附添之向々申談ニ而可在之候

一右異人見物之者羣集致シ通行差支候處在之由ニ付宿老役人共見斗途中相詰往來立留リ見物等致候モノハ附添之向々差圖次第相別レ尤宿驛二階見世先等ニテ殊々敷見物致シ候義無之様所役人共ヨリ兼而可申聞置候

右之通異人通行道中町在之モノ相心得可申只□□
□□□六月中相觸候タノ品々

- 一官服之類
- 一御法度之義相認候書籍
- 一雲上明鑑武鑑其外官位等記シ有之候書籍
- 一兵學書并板本ニ無之寫本之類
- 一城郭陳列之圖
- 一甲冑刀劔并都而附屬之小道具
- 一銅

四月廿日御觸

近々英吉利ミニストル阿蘭陀ユンシユル儀外國奉
行支配并長崎奉行支配之向々附添出府ニ付休泊相
成宿ニハ非常之手當致シ且右異人見物之爲無謂者

右之外
御役有之品々之分相對ニ而外國之者共へ賣渡シ候
義不相成次第彌嚴重相心得通行筋店先へ不差置候
様可致候此旨三郷町中可觸知モノ也

壹岐
佐渡
北組惣年寄

十一月十九日御觸

米麥外國人へ猥ニ賣渡候儀難成筈ニ候間米麥粉類
込モ同様タルへキ處右品是迄賣渡候者有之趣相聞
如何之事ニ候向後者米麥同様相心得交易品ニ取交
賣渡候義者致間シク候若心得違之モノ於有之者嚴
重之可及沙汰候
右之趣御料者御代官私領ハ領主地頭ヨリ可相觸候

右之趣從江戸被仰下候條此旨三郷町中可觸知者也

申十一月
山城
北組惣年寄
佐渡

申正月廿五日被仰渡

外國交易ニ付貨幣之鈎合不宜候間逐而改鑄被
仰付候迄左之通通用可致候尤引替之儀者追而可及沙
汰候

一保字小判壹兩 金參兩壹分貳朱
一同 壹分判 金參分壹朱
一正字小判壹兩 金貳兩貳分參朱
一同 壹分判 金貳分參朱
右之通相心得來ル二月朔日外金銀取交兩替無滯

通用可致候

右之通可被相觸候

正月

右之通相心得候間可被得其意候

右之趣從江戸被仰下候條此旨三郷町中可觸知モノ也

申正月

山城
北組惣年寄
佐渡

右銀錢所持之者ハ追々銀座に持參極印請無差滯可
致通用候

右之趣三郷町中端々迄モ不洩様早々可申通候事

申二月

申閏三月廿九日被仰渡

神奈川御開港外國貿易被仰付候ニ付諸商人共一己
之利徳ニ泥ミ競而相場難上荷元ヲ買占メ直ニ御開
港所に相廻候ニ付御府付入津に荷物相減諸色拂底
ニ相成諸人難儀致シ候様相聞候ニ付當分之内左之
通

一雜穀 一水油
一蠟 一吳服
一絲

二月廿八日被仰渡

外國銀錢目方七分以上之分壹分銀參分通用之積銀
座ニオイテ極印打渡候間無滯通用可致旨等之儀最
前御觸有之候處當地銀座ニ而モ右極印打渡御金藏
上納包方トモ無差支取斗候筈ニ候間一統其旨ヲ存

右之品々ニ限り貿易荷物之分ハ都而御府内ヨリ相廻シ候筈ニ候間在々ヨリ決而神奈川表ヨリ積出申間敷候尤貿易之御仕法相改リ候儀ニハ無之候間御府内間屋共方ヘ積付候荷物之内買ハ貿易致候義ハ不苦候右者御府内御用之品潤澤之爲被仰出候義ニ候條國々荷元ニ而モ其段心得貿易之分ヲモ見込成丈ケ御府内ヘ多分之荷物積廻候様可致候萬一右觸面之趣相背候モノ於有之ハ無用捨吟味之上嚴重之咎可申付候

右之通御料ハ御代官私領ハ領主地頭ヨリ不洩様可觸知者也

閏三月

右之通相觸候間可被得其意候

右之趣從江戸被仰下候條此旨三郷丁中可觸知者也

申閏三月

山城

北組 惣年寄

佐渡

未六月九日被仰渡

魯西亞佛蘭西英吉利阿爾陀亞墨利加五ヶ國交易御差許相成候間當未六月ヨリ神奈川長崎箱館三港オイト商人共勝手ニ可致商賣候右之モノトモ舶來品々賣捌候者勿論居留之外國人共見世賣之品諸人買取候義モ勝手次第タルヘク候

右之趣御料私領寺社領共不洩可觸知モノ也

五月

右之通相觸候間可被得其意候

右之趣從江戸被仰下候條此旨三郷丁中可觸知モノ也

未六月

山城

北組

佐渡

惣年寄

六月

駿河 備前

午六月十五日被仰渡

當地ヨリ諸國ヨリ相廻リ候和砂糖廻着斤數追々及増長唐紅毛持渡リ砂糖直段ニ相響キ候ニ付爲取締リ和砂糖引請之者共新ニ人數相極問屋名目差免候間右之外ニ而猥ニ砂糖荷物引請申間敷旨當五月觸書差出シ置候處當表砂糖荷物仲買其外砂糖賣買ニ携候モノハ右引請問屋之外堺ニテ買取賣買イタシ候趣相聞右體他所ヨリ和製砂糖買取候而者一體之取締リ不行届之義ニ付砂糖荷物仲買ハ勿論砂糖賣買ニ携候者共ハ右引請問屋之内ニ而買請堺其外他所ヨリ和製猥ニ直買致間敷候

右之趣三郷町中可觸知者也

支那絹絲輸入

又落葉集ニ此絲ハ元來唐土ノ土民ノ手ニテ桑ヲ採リ蠶ヲ飼テ絲ニナシ唐土ノ商人ノ手ニ渡スヲ此海路ヲ經テ日本ノ地ヘ渡リ長崎ノ商人ノ手ニ渡リ京大坂ノ町人買取テ江戸迄下リ候モノナレバ其人ガ幾許カト存シ候ナリ左様ノ辛苦ニテ出來候物ヲ少シナレバトテ塵ニナシ捨ルト云フハ天道ノ咎メ恐シキナリト云フハ當時土井大炊頭利勝ノ云ハレシコトナリ此比ハ多ク支那繭絲ヲ輸入シテ織物ヲ製セシナリ後世ハ之

ニ反シテ繭絲ノ輸出ヲ増加セリ而シテ其販路ハコ、
ニモ記ス如ク長崎商人ノ手ヨリ京坂商賣ノ手ニ入り
シナリ(日本商業志)

ヨリ通商ノコト長崎一港ニ確定シ貿易モ亦定律ヲ置
レシナリ(日本商業志)

外船長崎ノ外着港停止

長崎志ニ寛永十二乙亥年唐船是迄九州諸所ニ往來セ
シ處向後長崎湊一方ニ着船シ一切他方ニ渡海御停止
被_レ仰付 又寛永十三丙寅年御奉書到來シテ向後日本
ヨリ異國渡海一切御停止被_レ仰出 猶又切支丹御制禁
之旨其外御條目之趣被_レ仰渡 トアリテ武士之面々
於_レ長崎 異國之荷物唐人ヨリ直ニ買ヒ取ル儀停止異
國船之荷物書立江戸ヘ注進賣買可_レ申付 トアリ此時

葡蘭人日本ニ交通ス

外交志略ニ據レバ葡人ノ始メテ日本ニ交通ヲ開テヨ
リ千六百三十七年(即チ寛永十四年)迄九十四年ト爲
ス其間貿易ノ實況今日之ヲ審ニ知ルニ由ナシト雖モ
蘭人來ルヨリ葡人ノ貿易大ニ衰微ニ屬シ年々媽港ヨ
リ長崎ニ來ル商船ノ數漸々減少シ遂ニ媽港大商船ト
稱スル一船ノミニ止リタリト曾テ千五百九十八年即
チ慶長三年麻刺加ニ旅行シタル英人某ノ言ニ據レバ
當時葡人ノ日本ニ輸入セシ貨物ハ白絹、麝香、陶器
及ビ其他種々皆歐洲物産ニテ日本ヨリ輸出セシハ唯

銀ノ一品ノミ而シテ一千六百三十七年即チ慶長十五
年九州加特力教變亂ノ爲メニ日本人頗ル忿怨ヲ懷ク
ノ時ナリト雖モ尙貨幣二百五十萬弗餘ヲ輸出スルヲ
得且是ヨリ先キ葡人カ黃金ヲ運出シタルハ一艘ノ船
ニシテ百噸ニ上ルノ高ナリト要スルニ葡人ノ始終日
本ヨリ輸出セシ者ハ金銀ノ二品ニ過キス今此二百五
十萬弗ヲ以テ之ヲ葡人ノ貿易セル九十年間ニ平均ス
レハ其總計二億千五百萬弗ナリト見ユ(日本商業志)

天鵞絨、猩々緋、羅絨、毛氈、木綿、白絲、虎豹皮
麝香、藥品、印子、金ノ類ナリ又本邦ヨリ輸出スル
モノハ金、銀、銅、絹布其他ノ織物及ヒ武器ノ類多
キニ在ルガ如シ(日本商業志)

葡人退テ蘭人其利ヲ

占有ス

外交志略千六百三十七年即チ寛永十四年葡人日本ヲ
退ク後蘭人獨リ貿易ノ利ヲ占有シ葡人ノ年來輸入セ
シ所ノ者ヲ東印度ノ商社ヨリ輸入シ其商業益々盛大
ニ赴キ隨テ其利益モ亦夥シ千六百四十年即チ寛永十
七年ノ如キハ日本ニ輸入シタル物品ノ價額合テ八十
噸即チ洋銀三百二十萬弗タリ其輸出ハ銀一種ヲ以テ

彼我輸出品

當時海外各國ヨリ輸入スル所ノ物品ハ百貨具備セザ
ルハナク其種類固ヨリ枚舉スベカラスト雖モ其尤巨
額トスルモノハ概ネ繻子、金襴、緞子、琥珀、繡珍

一千テール入ノ筐千四百個ニシテ其價殆ント二百萬弗ノ高ナリト云フ日本ノ黄金ハ爾人輸出ノ要品トナリ日本ノ通貨ナル黄金小判ノ如キハ純金二百二十四クレインノ目ナルヲ銀六テール以下ヲ以テ之ヲ購ヒ印度ニ於テハ黄金ノ價ヒ日本ヨリハ貴キヲ以テ之ヲ彼地ニ送リテ高價ニ賣却シ一周年間小判十萬枚ヲ輸出シテ百萬フロリンノ大利ヲ得タルコトアリ是ニ於テケンフル氏ハ此時ヲ稱シテ黄金世界ト爲セリ(日本商業志)

長崎信牌 森戶氏所示

劉樊劉陳
長崎譯司林熊 特奉

柳文林葉
鎮臺憲命爲擇商給牌貿易爾清法
紀事照得爾等唐船通商
本國者曆有年所絡繹不絕但其來人
混雜無稽以致奸商故違禁例令
特限定各港船額乙卯年來販船
隻外加南京港門壹艘暫販該年
壹次後不爲例所帶貨物限定估
價約致千伍百兩以通生理所論
條款取具船主顧成菴親供甘結
在案今合行給照即與信牌壹張
以爲凭據進港之日驗明牌票繳
訖即收船隻其無凭者即刻遣回
爾者唐商務必加謹飾儻有違犯
條款者再不給牌票按例究治決
不輕貸各宜慎之須至牌者

右票給南京船主顧成菴

(一話一言)

外船ヨリ白絲買取ノ件

京監拔書ニ絲割符ノ儀權現様御代慶長ノ比長崎へ黒船着岸ノ節白絲大分積ミ來リ候へ共日本ノ商人買取候事難叶既ニ異國へ積戻リ候ニ付京堺ノ者共有之白絲不殘買取大分損銀イタシ候翌年又々白絲大分積來候處前年ノ損銀モ不顧不殘買取候後達上聞爲御褒美向後白絲ハ京堺ノ者共買取其外ノ諸色ハ國々ノ商人賣買可仕之旨被仰付候由其節板倉伊賀守本多上野介ヨリ以奉書被申渡候權現様御代慶長九甲辰年五月京、堺、長崎三ヶ所へ始テ唐船白絲割

符被爲仰付京百丸、堺百二十九、長崎百丸トアリテ黒船着岸ノ時定置年寄共絲ノ直致サ、ル以前ニ諸商人長崎へ不可入候絲ノ直相定リ候上ハ望ミ次第可致商賣モノ也慶長九年五月三日ト云フ達書ヲ載セ又吳服飾由緒書ニ絲類之義ハ絹布ノ元ニテ御座候得ハ唐人ノ方ヨリ下直ニ買取リ候ハ、世間ノ商賣クツロキ可申旨ヲ申上候ニ付仲間ヲ拵へ商人共へ直段安ク買取候様ニト被爲仰付絲割符之儀モ此節ヨリ治定仕候トアリ(日本商業志)

外國へ銀貨輸出

視聽草、小瀬復菴曰ク外國へ金銀出テ申候義長崎一口迄ノヤウニ皆存候得トモ朝鮮、琉球へ毎年公儀ヲ

歴テ出テ申ス事有之銀每歲二千貫目宛朝鮮へ渡シ申候琉球へハ八百貫目宛渡リ申候十ヶ年ニ正銀二萬八千貫目外國ノ貨ニ成リ申候先年御吟味ノ事ニテ能ク承リ候慶長以來外國へ露顯ノ上ニテ相渡候吹出銀十分之内七八分モ相渡リ申候金子ハ夫ニ合セ候得ハ相渡リ候處少ク御座候由被申候(日本商業志)

銅外輸ノ額

銅貳億貳千八百九十九萬七千五百斤餘慶長六年ヨリ寛文元年迄六十一年ガ間ニ外國ニ入りシ大ツモリ并ニ寛永三年ヨリコノカタノ總數ナリコレハ寛永三年ヨリコノカタノ數ヲ一倍セシツモリナリ右ハ慶長六年ヨリ寶永五年迄百七年ノ間我國ノ金銀銅外國ニ入

リシ所ノ大數ナリ又天壽隨筆ニ銅壹億參千參百四拾九萬四千九百六十斤及ヒ銅貨ヲ外輸ノ額トスコノ大數ヲ以テ推ス時ハ外國ニ入りシ金ハ只今我國ニアル所ノ數三分ノ一ニ當レリ我國只今ノ新金ハ古金貳千萬兩ヲ以テ造リ出セシ所ナリトイフ案スルニ此事何ニ據リテ記セシモノカ未ダ考フル能ハザルナリ六百十九萬兩ヲ三ツ合スレハ大數三千萬兩ニ近シ銀ハ只今我國ニアル所ノ數ヨリ二倍ホド多ク外國ニ入りシナリ我國ノ中古銀ノ數四十萬貫目ナラデハナシトイフシカルニ外國ニ入りシ數百二十萬貫目チカクナレバ我國ノ銀ハ殊ノ外ニ減セシナリ凡ソ外國ニ入りシ所ノ金銀銅ノ總數コレヨリハ猶オビタビシキ事ニヤ(日本商業志)

外國商店開始

御觸書安政六年五月魯西亞、佛蘭西、英吉利、阿蘭陀、亞墨利加五ヶ國交易御差許相成候當末六月ヨリ神奈川、長崎、函館三港ニ於テ商人共勝手ニ可遂商賣右之モノ共舶來ノ品々賣捌候ハ勿論居留ノ外國人共見世賣ノ品々庶人買取候義是又可爲勝手次第候ト云フハ此時始テ三港ヲ開キ外品ヲ捌シタリ(日本商業志)

外人へ米麥賣渡禁止

御觸書萬延元年十一月米麥ハ外國人へ猥ニ賣渡候義難成筈候間米麥粉類トテモ同様タルベキ處右品是迄賣渡候モノ有之趣ニ相聞へ如何ノ事ニ候ニトアルハ

蘭人初航

堺浦ニ蘭人ノ始メテ來リシハ慶長五年ニシテ同十三年ヨリ平戸ニテ互市ヲナシ寛永十八年ニ長崎ニ移レ唐船ハ始メ諸所ニ入津セシヲ寛永十三年ヨリ長崎ニ

此比貿易漸ク開通スルモ邦人未ダ其事ニ熟セズ輸出ノ貨物禁限多シトス是又止ムヲ得ザルノ勢ナリ御觸書慶應二年神奈川、長崎、函館三港へ出稼移住イタシ勝手ニ可遂商賣旨去ル末年相觸置候通相心得萬石以上以下領分知行所產物差出シ勝手ニ交易可致候云々此際貿易日尙ホ淺ク地方ノモノ其外人ニ接スル或ハ疑懼ヲ抱クモノアリ故ニ今此制ハアリシナルベシ(日本商業志)

一定セラレタリ

外國行停止

大名商人ノ外國ニ行クヲ停止セシハ寛永十一年ナリ

外國貿易中運上ノ始

昔ハ唐船ノ數モ交易ノ銀額モ定ラサリシヲ以テ

貞享二年ニ

唐船交易ノ歲額銀

六千貫目

阿蘭陀船ノ金額

五萬兩

元祿元年ニ

唐船ノ歲額

七十隻

同八年ニ伏見屋四郎兵衛此額外ニ銀千貫目ニ當ル銅ヲ以テ交易スルノ特許ヲ受ク之ヲ代物替ト稱ス又翌年金一萬兩ノ運上ヲ納メテ五千貫目ノ代物替ヲナサシムルヲ乞フテ許サル是レ運上金ノ始メナリ十年長崎ノ商人高木彦右衛門船額七十隻ノ外ニ十隻ヲ増シ銀額六千貫目ノ外ニ二千貫目ノ代物替ヲ許サレバ運上金二萬兩ヲ進ムヘシト請願セリ幕府ハ之ヲ許シテ伏見屋ノ特許ヲ取消シタリ

元祿十一年萩原近江守等長崎ニ至リ外船ノ船賃ヲ以テ我國ノ商人ニ賣リ得シ價銀ヲ金ニ換シ所七萬兩此外唐人阿蘭陀人ノ金銀ツカイ銀落銀間金銀役料杯トイフモノ共ニ總計金一萬兩餘ノ外ハ悉ク皆公ニ收メラルヘキ法ヲ定ムコレ地下配分金七萬兩トイフ事ノハシメナリ

然ルニ唐船八十隻銀額八千貫目ノ歲額ニ對シ

銅ノ歲額八百九十萬二千斤

ニ定マレリ昔長崎ニテ海船互市ノ事ハジマリシヨリ此カタ外國ノ人交貿易シテ得ル所ノ銀ヲモテ換フル所ノ銅ヲバ大阪ニ住セシ

銅吹屋 十六人

ニテ運送シケリ然レドモ此歲額ノ輸出ハ常ニ不足ヲ告タリ十四年ヨリ銀座ヨリ此運送ヲナセリ(十二年ヨリ二年間ハ僅ニ七萬斤ツ、ノ銅ヲ得タリ)正徳元年ニ總產出六百四十萬斤ノ内

銅 四百五十萬斤

二年ニ百五十萬斤

ニ過キサリシヨリ大阪吹屋ノモノニ運送セシムルコトニナレリ此時

我國用 百六十萬斤

ト假定セラレタリ

初メ元祿十一年ニ唐船ノ歲額ヲ定メシ以來外國人ノ積來ル荷物ノ賣拂ヒ得サルモノヲ生シタリ此ヲ殘荷物ト稱シ竊カニ内外商人ノ間ニ取引セラル、ニ至レリ

楮幣質札ニ就テ布令

支那上海邊ニ而 御國楮幣之質札製造致候趣風説有之候間内外諸取引入念可申候此旨爲心得及御布令候事

右之通四組町々無洩可相達尤年寄共承知之段割付下ケ札可致モノ也

庚午

六月十日 大阪府

右之通被仰出候間相違候事

西大組

六月十日

大 年 寄

大阪最初ノ外國貿易

明治維新ノ際大阪ニ通商司ヲ置キ豪商ヲ統一シテ外國貿易ヲナサシム當時ノ規則及役員ヲ見ルニ

今般御國內一般辨理融通ノ事トテ通商司ヲ開立置御貸付大元取立貸借ノ義ハ當局ニ限り可申候事は迄ノ通り銘々ニ相對テ以テ貸借致シ候ハ一切取用無之當局ヨリ御貸付ノ義ハ假令大名武家ニ至ル迄返濟方不行届ハ上ヨリ兵ヲ以テ國ヲ取り局ニ相渡シ可申萬一官ニ於テ入用有之局ヨリ借受候節ハ右

同様御持地上リ高ヲ以テ引去リ相渡可申事
通商局貸附元金トシテ何百萬兩ト通商司へ被渡置候事

通商司身元金ノ義ハ銘々分限ニ應シ差出シ一ケ年一割ノ利息請取可申其上局徳分ノ内三割一ト分ヲ積立置キ尙又一ト分ハ局入用残り一ト分ハ身元金差出高ニ應シ公平ニ割渡可申事

通商局へ差加へ金ノ義ハ一ケ年ニ一割ノ割合ヲ以テ利足切定年兩度相渡可申事

但シ右預リ金入用ノ節ハ預手形引替相渡可申事拜借ノ義ハ引當證據物差出シ請人兩人取立拜借可致事引當無之拜借致者ハ商社中組合連印ヲ以テ貸渡可申事御貸附利足ノ義ハ一ケ年一割五分ノ割合ヲ以テ月々相納可申事

新貨幣御製造ニ相成候へハ引替取扱ノ義當局ニ於テ取扱可申事御貸附願出候者ハ手蔓入ニ不及可申

出候事

通商司組合ノ義ハ十人ツ、組合ヲ相立テ月番ヲ定メ一ケ月持切致シ可申事

但シ非番ノ組ハ十人ノ内ヨリ二人ツ、順テ立テ

置横濱出張所并ニ當所内ヨリ局ヲ見廻リ可申事

月番ニ相當リ金銀取扱ニテ濟方迄其組ノ掛ニ候事

大體ノ義ハ社中一同衆議ノ上取扱可申事

當局ヨリ預リ手形差出シ取扱候時ハ勝手次第可致事

通商司貿易商社ノ義ハ先方同様可致事

通商司加入願出タキ者有之候ハ、社中一同衆議ノ

上身元取調加入爲致可申事

金札不通用ノ場所所有之候得バ早々可申立事

外國取引ノ義ハ金十兩以上ノ分并ニ品ニテ交買致候テモ取引ニ不相成前ニ一々通商局へ申出差圖ヲ受ケ取引致可申事

御國ヨリ品賣込金銀并ニドルラル受取候節ニハ通商司ニ持參リ金札ト引替可申事

外國人ヨリ品買取節ハ代リ金札ニテモ正金ニテモ時々通商局へ持參致シ局ノ手形ト引替ニテ荷物引取可申事

通商局手形ノ義ハ何時ニテモ正金ト引替可申事

横濱表へ差向ル通商局出張所相立可申事

但函館、新潟ノ義ハ東京府特ニハ追々此法ヲ以テ出張可相立候事

大阪府ニテモ右御法同様京都府、大阪府商人共へ申付取扱爲致候依之大阪府商人共へ申付取扱候事依テ大阪爲替手形無差支取組候様通商局申合盡力致可事

但神戸長崎ノ義ハ大阪府ニテ近々此御法ヲ以テ

同様出張所相立申事ニ御座候

外國人へ金札相渡ノ義不相成候事

外國人ヨリ武家町人ニ不拘大船又ハ武器類多分金高ノ品買入候望ハ正金ヲ持參致シ其上引合通商局へ可申出候事

外國人勝手ニ付市中并ニ近郷ニ於テ十兩ヨリ以上直買致シドルラル并ニ正金ニテモ請取節ハ直樣局へ可申出候事

御國內開市場一統右同様可申事

右ノ條々堅相守可申萬一相背候者有之於テハ急度嚴科ニ可被爲處御仕法ニ候此上宜敷仕法有之候得者國家ノ爲メ一同衆議ノ上尙申立盡力可致者也

巳五月(明治二年)

總頭取 山中善右衛門
頭取 淺田市之丞

長田作兵衛 廣岡久右衛門
高木五兵衛 井上市兵衛

殿村平右衛門
中原庄兵衛

石崎喜兵衛

長田作五郎

樋口重郎兵衛

鴻池屋伊兵衛

錢屋忠三郎

油屋吉次郎

天王寺屋清右衛門

豐島屋安五郎

錫屋庄左衛門

大眉五兵衛

今堀長太郎

和田久左衛門

鴻池屋重五郎

近江屋久兵衛

鴻池屋新十郎

山家屋權兵衛

笹屋勘右衛門

小西佐兵衛

平野屋四郎五郎

伊丹屋勝藏

加賀屋甚兵衛

櫻井屋庄三郎

塚口屋喜右衛門

大和屋豐三郎

袴屋嘉兵衛

西村屋愛助

天王寺屋伊十郎

天王寺屋庄太郎

榎並屋庄左衛門

布屋吉次郎 布屋八郎右衛門
丹波屋七兵衛 熊野屋三郎兵衛
妻屋吉右衛門 日野屋作五郎
伏見屋三十郎 加賀屋忠兵衛
加賀屋四郎兵衛 蒲島屋治郎兵衛

和泉屋庄兵衛 天王寺屋豐兵衛
高池屋種次郎 小橋屋和左衛門
大阪屋定次郎 泉屋勘兵衛
大根屋小十郎 綿屋喜兵衛
佐渡屋傳助 米屋太兵衛

延享時代ノ大阪本商人

今ヨリ百五十年前ニハ長崎港ニ於ケル貿易盛ニシ

テ其頃海外ヨリ輸入シタル商品ノ種類ハ唐藥、卷物反物等ナリシガ則チ此舶來品ヲ取扱フ商人ニ自ツカラ制限アリテ當時此商人ヲ長崎本商人トハ稱ヘタリ

道修町一丁目 小西屋吉右衛門
船越町 平野屋吉右衛門
備後町三丁目 越後屋喜兵衛
上人町 加賀屋茂兵衛
安治川上一丁目 豐後屋市右衛門
炭屋町 大阪屋久左衛門
茂左衛門町 和泉屋吉左衛門
本鞆町 袴屋善兵衛
吳服町 中村善兵衛
木挽町 大文字屋彦右衛門
右ノ十人ハ常ニ大阪へ住宅ヲ構へ此外ニ
過書町 博多屋勘左衛門
尾上町 河内屋徳兵衛

南堀江二丁目 博多屋久左衛門
 三人ハ大阪へ出店ヲ設ケ本宅ハ長崎ニアリ而シテ又
 タ江戸、京、堺及ヒ大阪ノ通路トシテ河内屋源兵衛
 堺、大阪、長崎ノ廻船荷物問屋トシテ河邊七兵衛、
 堺屋彌左衛門、笠屋五郎兵衛又タ大阪、長崎ノ廻船
 支配人トシテハ河内屋源兵衛之レヲ兼務シ其頃唐和
 藥種問屋ハ大阪市中ニ二百八人同仲買即チ道修町組
 ト稱スルモノ百二十四人堺筋ニモ古組新組ノ二ツニ
 分レ古組七十四人新組三十五人アリ道修町組ニハ定
 行司十人ヲ置キ堺筋ノ新古二組ニハ行司二人ヅ、チ
 撰ミ此外ニ唐和メウバン賣所ニケ所唐卷物反物問屋
 五人アリタリ

覺 (文政五年)

一 絲割賦人數之外爲商賣長崎へ罷下候者共於彼地御
 停止之品々堅相守之拔荷物一圓買取ヘカラス若相
 背クモノ有之者後日ニ相知候トイウトモ可行罪科
 事
 一 長崎へ罷下候節大阪ニテ居年寄へ相斷至長崎下着
 次第下リ年寄へ早速申届之面々居所トモ申聞可請
 差圖事
 一 西國筋へ商賣ニ罷越若直ニ長崎へ罷下候モノ大坂
 ニテ居年寄へ不相斷モノ有之者於長崎下リ年寄へ
 ハ其旨申斷借宅知セ置尤御法度之趣不相背様諸商
 人手代共迄急度可申含事
 右之趣可相守旨可觸知モノ也

午二月

山城 隼人

南組惣年寄

維新以來ノ綿絲輸入高

維新以來昨年マテ前後廿七ケ年ノ間ニ英國及印度等
 ヨリ我邦へ輸入セシ綿織絲ハ通計五億五千九百餘萬
 斤平均年額二千萬斤計ニシテ其ノ元價ハ一億六千六
 百餘萬圓平均年額六百十八萬餘圓タリ乃チ左ノ如シ

年次	數量	元價
明治元年	三、六五八、六九四 <small>斤</small>	一、二三九、五八〇 <small>円</small>

明治二年	五、九一八、〇四〇	三、四一八、一四八	同十八年	二一、三九七、三八〇	五、一九〇、〇九五
同三年	八、八六二、五五九	四、五二二、一九四	同十九年	二四、六三〇、三八六	五、九〇五、四五七
同四年	七、九六八、二二九	三、五二〇、一四一	同二十年	三三、二九六、五三〇	八、二三五、二〇四
同五年	一三、〇三三、七二三	五、三三五、一一四	同廿一年	四七、四三九、六三九	一三、六一一、八九八
同六年	九、五二八、二二八	三、四〇〇、二二五	同廿二年	四二、八一〇、九一二	一二、五二二、〇三九
同七年	一〇、四八八、五六五	三、五七三、二五七	同廿三年	三一、九〇八、三〇二	九、九二八、〇六二
同八年	一三、四九三、三〇八	四、〇五八、〇三六	同廿四年	一七、三三七、六〇〇	五、五八九、二九〇
同九年	一四、六九九、九八六	四、一五一、六六四	同廿五年	二四、三〇八、四九一	七、一三一、九八〇
同十年	一五、〇三五、四六五	四、〇八四、七一四	同廿六年	一九、四〇五、一五二	七、二八四、二四三
同十一年	二七、三九四、三三一	七、二〇五、九三一	同廿七年	一五、九四二、七九四	七、九七七、三六六
同十二年	二三、五七一、三〇〇	六、一七九、八五七	平均	二〇、七二五、一〇〇	六、一八一、八〇六
同十三年	二八、五九七、一三二	七、七〇〇、四七七	通計	五五九、五七七、七〇五	一六六、九〇八、七六〇
同十四年	二七、七二六、四三六	七、二六三、七七六			
同十五年	二五、二九七、一〇〇	六、五六二、〇一二			
同十六年	二四、六四〇、六二五	六、一六四、七二一			
同十七年	二一、一八六、七九八	五、一五三、二五二			

青筵輸出入表 (大阪ニ於ケル)

自明治十二年至同十六年五ヶ年開 (當業者ノ調査)

年	輸	入	輸	出
明治十二年度	二、〇〇〇、〇〇〇	一、六二〇、〇〇〇	一、五〇〇、〇〇〇	一、五〇〇
同十三年度	二、一〇〇、〇〇〇	一、六七〇、〇〇〇	一、五〇〇、〇〇〇	一、五〇〇
同十四年度	一、九三〇、〇〇〇	一、三五〇、〇〇〇	一、五〇〇、〇〇〇	一、五〇〇
同十五年度	一、九六〇、〇〇〇	一、五七〇、〇〇〇	一、五〇〇、〇〇〇	一、五〇〇
同十六年度	二、〇三〇、〇〇〇	一、七〇〇、〇〇〇	一、五〇〇、〇〇〇	一、五〇〇

輸出入内譯 (明治十二年度)

備前國製品	輸	入	輸	出
品目	一三三、五〇〇	八九、四四五	一三三、五〇〇	一五、〇〇〇
疊表	一五、〇〇〇	一〇、〇五〇	一五、〇〇〇	一五、〇〇〇
上敷	一五、〇〇〇	一〇、〇五〇	一五、〇〇〇	一五、〇〇〇
花蓆	一、五〇〇	一、〇〇五	一、五〇〇	一、五〇〇

備後國製品	輸	入	輸	出
品目	一三四、一六八	一三三、五〇〇	一三四、一六八	一五、〇〇〇
疊表	一五、〇七五	一五、〇〇〇	一五、〇七五	一五、〇〇〇
上敷	一五、〇七五	一五、〇〇〇	一五、〇七五	一五、〇〇〇
花蓆	一、五七〇	一、五七〇	一、五七〇	一、五〇〇

備中國製品	輸	入	輸	出
品目	一五六、〇〇〇	二四九、二〇〇	一五六、〇〇〇	二四九、二〇〇
疊表	四〇、〇〇〇	二八、〇〇〇	四〇、〇〇〇	二八、〇〇〇
上敷	四〇、〇〇〇	二八、〇〇〇	四〇、〇〇〇	二八、〇〇〇
花蓆	四、〇〇〇	二、八〇〇	四、〇〇〇	二、八〇〇

備中國製品

花上疊	表	三七三、八一〇枚	二四九、二〇〇枚
蘆敷	表	四二、〇〇〇	二八、〇〇〇
蘆敷	表	四、二〇〇	二、八〇〇

備後國製品

花上疊	表	三九九、七一三枚	二六三、九二五枚
蘆敷	表	二三、五一二	一五、五二五
蘆敷	表	四七、〇二五	三一、〇五〇

備中國製品

花上疊	表	四〇九、四〇〇枚	二八四、八〇〇枚
蘆敷	表	四六、〇〇〇	三二、〇〇〇
蘆敷	表	四、七〇〇	三、二〇〇

備後國製品

花上疊	表	四三四、一三八枚	三〇六、〇〇〇枚
蘆敷	表	二五、五三七	一八、〇〇〇
蘆敷	表	五一、〇七五	三六、〇〇〇

備前國製品(明治十四年度)

花上疊	表	輸 入	輸 出
蘆敷	表	一五一、五二三枚	一〇六、八〇〇枚
蘆敷	表	一七、〇二四	一一、〇〇〇
蘆敷	表	一、七〇三	一、二〇〇

備前國製品(明治十五年度)

花上疊	表	輸 入	輸 出
蘆敷	表	一一六、二四五枚	八〇、七六八枚
蘆敷	表	一三、〇五〇	九、〇七五
蘆敷	表	一、二〇五	九〇七

備中國製品

花上疊	表	三二〇、四〇〇枚	二三一、四〇〇枚
蘆敷	表	三六、〇〇〇	二六、〇〇〇
蘆敷	表	三、六〇〇	二、六〇〇

備後國製品

花上疊	表	三四〇、四二五枚	二四六、七一三枚
蘆敷	表	二〇、〇二五	一四、五一二
蘆敷	表	四〇、〇五〇	二九、〇二五

備中國製品

花上疊	表	三三八、二〇〇枚	二三二、一一二枚
蘆敷	表	三八、〇〇〇	二六、〇八〇
蘆敷	表	三八、〇〇〇	二、六〇八

備後國製品

花上疊	表	三五七、六三八枚	二五五、一二七枚
蘆敷	表	二一、〇三七	一五、〇〇八
蘆敷	表	四二、〇七五	三〇、〇一五

右ハ明治十七年八月同商取締ノ調査報告ニ係ルモノナリ

備前國製品(明治十六年度)

花上疊	表	輸 入	輸 出
蘆敷	表	一二四、八二三枚	八九、〇四五枚
蘆敷	表	一四、〇二五	一〇、〇〇五
蘆敷	表	一、四〇二	一、〇〇〇

安政以來ノ條約國

安政(四十年前)以來我國ト條約ヲ締結スルモノ總テ二十ヶ國即チ其條約ノ調印ト交換ノ年月日ヲ掲グレバ左ノ如シ

條約國名	調印年月日	交換年月日
亞米利加合衆國	安政元年三月三日	安政二年正月五日
大不列顛國	同元八月廿三日	同元八月廿九日
露西亞國	同元二月廿一日	同元十一月十日
和蘭國	同元二月廿三日	同元八月廿九日
佛蘭西國	同元九月三日	同元八月廿六日
葡萄牙國	萬延元年六月十七日	文久二年三月十日
獨乙國	同元二月十四日	同元三月十日
瑞西國	文久三年二月廿九日	慶應元年五月十四日
白耳義國	慶應二年六月廿一日	同元八月十三日
伊太利國	同元七月十六日	同元九月六日

貿易會社規則書

五厘金ト唱當港輸出入物品ノ代價ヨリ歩合積立金之

丁抹國	同元十二月七日	同元九月三日
瑞典諾威國	明治元年九月廿七日	明治三年十一月七日
西班牙國	同元九月廿八日	同元三月八日
奧地利洪牙利國	同元九月十四日	同元十二月三日
布哇國	同元七月四日	同元七月四日
清國	同元七月廿九日	同元六月六日
祕露國	同元八月廿一日	同元五月八日
朝鮮國	同元二月廿六日	同元三月九日
暹羅國	同元九月廿六日	同元一月廿二日
墨西哥國	同元十一月廿一日	同元六月六日

儀令般更ニ社中ニ御委任相成候ニ付而者貿易上之取締及商業繁盛可相成爲メ一同協議シテ左之規則相成候事

規則

- 第一條 一御上様ヨリ被仰出候御布令之趣堅相守可申事
- 第二條 一貿易商中一同之取締向者社中之差圖ヲ請可申候事
- 第三條 一從來賣込引取共五厘金之處後榮ヲ量リ以來四厘金ニ相成候間無相違積立可申事
- 第四條 一陸揚積出シ之諸荷物海岸波止場荷改所ニテ改ヲ請可申右場所之外諸荷物揚積不相成候事
- 第五條 一陸道ヨリ持込候荷物ハ海岸第一荷改所ニ荷物之員

數帳面ニ書記シ届出可申事
但シ荷物ハ持參ニ不及候事

第六條

一賣込引取届出候節荷物積出シ陸揚共午前八時ヨリ午後五時或者六時迄手板其外荷改手數無差支取扱相成候間賣込引取共届出延引致候儀決而不相成候事

第七條

但シ午前九時以前午後四時以後ハ陸揚積出シ共第一荷改所ニ限リ候事日曜日者午前八時ヨリ十時迄手數相成候得共是又第一荷改所ニ限リ候事
一賣込引取届出候節社長以下手代ニ至ル迄自用ニ引拔買取候儀者無之事
但シ官員方御入用之品タリトモ同様之事

第八條

一賣込引取無届ニ於テハ其品代價之半高過意トシテ社中へ差出候事

第九條

一賣込引取直段ヲ偽リ安直之届致候者至當之相庭ニ引直シ代價ノ拾分之壹過意トシテ爲差出候事

第十條

一貿易商人賣込引取共無口錢ニテ世話可致杯ト客ヲ欺キ不條理之取扱致シ候者奸商之所業ニ付無口錢之取扱不相成候事

第十一條

一貿易商人荷主客人ニ對シ實直之世話可致ハ勿論外國人と諸品賣買之定約等竊忽之取扱不相成候條若違約等之節者其貿易商人ヨリ濟方可致儀ニ付定約期限ニ至リ差纏不出來樣能々注意可致候事

第十二條

一賣込引取之内御制禁堅相守可申事

第十三條

一大砲小砲武器之類者御免許取扱人之外決而取扱致開敷候事

第十四條

一硝子者是迄輸出御禁制之所先般御免許相成候得共再禁相成候節ハ三十日以前ニ御沙汰可被仰出ニ付屹度相心得置申事

第十五條

一蠶卵紙生紙之類被仰出候御布告之通御規則堅相守可申事

第十六條

一貿易商人ハ荷主ヨリ預リ荷物萬一火災燒失又ハ積送之諸荷物海難等ハ荷主持之事

但シ荷主ニ於テモ右等之災害無危踏貿易盛太之爲メ危險請負之方法可取立目論見中ニ候事

第十七條

一貿易商中互之取引又ハ荷主客人トノ取引違約其他ノ差纏出來候節者社長副社長以下社中ニテ取扱致濟方難行届事件者雙方勝手ニ出訴可致社中ニ於テ出訴ヲ拒ノ權無之事

第十八條

一貿易商業之者港外他所之住居ハ不取締ニ付同業可相營者ハ港内住居ニ限リ候事

第十九條

一貿易商召遣并雇入之者心得違致候節其者ヲ社中へ召抱候儀不宜一同集評之上取計可致候事

第二十條

一旅籠商貿易商業不相成筈ニ付屹度取締可致候條可相心得事

第二十一條

一荷物運送取扱之者取極メ可申事

第二十二條

一仲仕人足共諸荷物持運ビニ付不當之儀有之節ハ屹度可取締候間早々可申出候事

第二十三條

一貿易商人諸物品外國人ハ引當ニ差入金借請候節者以前會社ハ可届出候事

但シ右借請之金子元利返却遅延相成歟又ハ差入有之品物賣流レ同様之儀等有之ニ於テハ借請之者ヨリ金高之歩合金無相違相納メ可申事

第二十四條

一此規則之外商人便利可相成儀ハ評議之上增加可致候事

右之通相定候事

明治六年

神戸貿易會社

右之條々一同承知仕候依而證印如件

明治六年六月

貿易品増加ノ御觸 (安井日記)

於長崎唐船の相渡候煎海鼠干鮑之儀出方相増候様先年ヨリ度々觸渡有之儀ニ候處當表ニテ買持候者共依物役所ヨリモ不差出持圍候モノモ有之趣相聞不埒之事ニ候食用之儀者程モ可有之儀ニ付買持所持之者多少ニヨラス依物役所へ賣上候ハ、是迄ノ小買入ニ準シ品合相當之直立ヲ以テ買上可申度ニ候以來ハ聊之儀ニ候トモ不圍置引請候度毎賣上可申候右之通申渡候上ニモ持圍致ナカラ賣出不申儀外ヨリ相知候ハ、吟味之上急度可及沙汰旨寛政九巳年相觸置候處近來小買入依物無數相成心得違等閑之取扱致候者一有之哉ニ相聞候間前々觸渡之趣急度相守以來何國ヨリ廻參之依物有之候共北濱壹丁目依物役所之儀者勿論七郎右衛門町壹丁目若屋傳兵衛方へ無相違賣上外々へハ決テ賣渡申間敷候

右之通文化三寅年二月相觸置候近來相馳ニ心得違之者モ有之哉ニ相聞不埒之事ニ候彌本文之趣可相心得旨三郷町中不洩様可觸知者也(但シ年寄廻狀)

己六月 (文政六年)

伯者

信濃

南組 惣年寄

唐物一件

(但シ唐藥種或ハ紅毛出產品ヲモ云フ)

享保七年五月初テ大阪町奉行所ニテ藥種吟味ノ事ヲ道修町藥種屋ノ重ナル者ニ就テ種々ノ尋問スヘキ廉アリトテ江戸表へ召下サレヌコレ畢竟藥種ハ人命ニ拘ハルイトモ貴重ノモノナルカ故ニ改方ヲ充分致サ、レハ相成ラザレハナリ斯クテ長崎港ヨリ輸入ノ都

度其ノ改メ方ヲ年々行司五人交代シテ勤メシメ大阪町奉行所ヨリハ銀一枚ツ、交代ノ節舊行司ノ者へ賞與スル事トセリサレバ其後長崎入港改メノ上同所證人改印アルヲ以テ大阪ニ入港賣買ノ手續ヲ爲シ若シ長崎港ノ改印ナク且大阪年行司ノ改拔ケノ品等有之ハ出所不純ノ品ト爲シ大阪町奉行所ニ沒收セリ惟フニ唐物ハ全ク外國トノ交際上ニ關係スル處大ニシテ且ツ字内ニ手廣ク產業ヲ營マシムル幕府ノ主意ニヤアリケン戸主罪アリテ仕置ヲ受クルカ若クハ吟味中封印ヲ附セラル、等ノ支アリトモ獨リ唐物ニ於テハ全ク封外ニ爲シ且戸主仕置キヲ受クル後ト雖モ此者ニ限り妻子ニ下シ賜ルノ命サへ文化天保ノ兩度ニ下スニ至リシハ亦以テ時勢ノ趨向スル處ヲ知ルベキ支ニコソ

唐毛反物ニ就テ

幕府ノ政令

明治維新前外交盛ナルニ當ツテ長崎、横濱、神戸等ニ於テ貿易人直賣買行ハレ引テ現今迄至リシガ其レヨリ以前ハ五軒問屋ナルモノアリテ其レ以外ノ者ヨリハ一切賣買スル支ヲ嚴禁セルモノ、如シコレ蓋シ原料ノ粗惡謔詐等ナカラシメンガ爲メ故ラニ彼ノ五軒ヲ限リテ此レガ株ヲ許容シ其責任ヲ重カラシメントノ主旨ナリキ今享和年間ニ發布セシ政令ヲ見ルニ長崎ヨリ當地ニ登リ候唐紅毛絲反物類ハ當表五軒ノ問屋共へ引受ケ買取り申スベク若シ右問屋共手前ニ有合サ、ル品望ノ者之レ有リ候節ハ問屋共ヨリ京都ノ問屋へ相對致シ買取候様享保六年丑年申付候如ク近來吳服屋共ノ内出所紛ラハ

シキ品及ビ反物類賣買致シ候由相聞へ不埒ノ至
 リニ候先年申渡候通り
 右五軒問屋ノ外ニテ買取申ス間敷候若シ出所紛
 ラハ敷キ反物賣買致候者有之ニ於テハ屹度申シ
 付クベク候且又反物仲買共モ先年申シ渡シ候通
 リ相心得ベシ

右ノ通り五十六ヶ年前觸レ寶曆元年相觸レ候
 處年久シク相成リ忘却候者モ有之ヤニ相聞不
 埒ノ至リニ付先年相觸候通り彌相守リ吳服商賣
 ノ者ハ勿論素人ニテモ右ノ品賣買致候者ハ問屋
 ノ外ニテ一切買取ル間敷候若シ出所紛ラハシキ
 品取扱候者有之ニ於テハ屹度申付クヘク候且又
 反物仲買共儀モ先年申渡シ候通り相心得ベク候
 享和三亥年八月十四日

コレヨリ先キ已ニ文政十年ニ當リコレト殆ント同様
 ノ令ヲ布キシガ天保年度ノ改革ノ際カ、ル狭クロシ

キ範圍ヲバ取除キヌ

外航者姓名及所至ノ地名

謹按慶長九年中朱印ヲ受ケテ外國ニ船ヲ遣リシ者ノ
 姓名及ヒ其ノ所至ノ地名朱印船所至ノ地名ノ文字ハ總テ實記ニ從ヒ改メス徳川
 氏之實記ニ見ユレハ茲ニ附記シテ參看ニ供ス即チ正
 月十三日茨木屋又左衛門、尼崎又左衛門安南ニ渡海
 スルノ朱印ヲ受ク四月十一日西野與三占城ニ渡海ス
 ルノ朱印ヲ受ク明史及地理全志ヲ參看スレハ占城ハ古ノ越裳ノ地其ノ後林邑トイヒ又占不勞トイフ今ハ安南ニ屬ス七月五日平野孫左衛門呂宋ニ渡海スルノ朱
 印ヲ受ク八月六日船本彌七郎安南ニ渡海スルノ朱印
 ヲ受ク同月十三日細屋喜齋安南ニ渡海スルノ朱印ヲ
 受ク同月十八日安當仁呂宋ニ渡海スルノ朱印ヲ受ク

同月二十五日與右衛門暹羅ニ渡海スルノ朱印ヲ受ク
地誌ニ據レハ暹羅ハ安南ト緬甸トノ中間地方ヲ有シ及柬埔寨老樹ノ若干部
 ナ占ム其ノ首都ヲ邦哥トイフ又「ビートン」地理字
 書ニ據ルニ暹羅ト英吉利トノ通商ハ千六百八十五年
 貞享二年ニ始マリ千八百二十一年文政四年ニ當ル條約ヲ改
 正シ千八百六十年萬延元年ニ當ル暹羅使節英京ニ至ルトア
 レハ暹羅ノ英國ト通商スルヤ已久トイフベシ」同月
 二十六日末次平藏安南ニ渡海スルノ朱印ヲ受ク角倉
 某東京ニ渡海スルノ朱印ヲ受ク地誌ニ據レハ安南ハ東土ニ分ツ東京ハ即チ北土ナリ東京又唐外ト名ク其ノ首府ヲ給卓トイフ田邊又右衛門呂宋
 ニ渡海スルノ朱印ヲ受ク與右衛門太泥ニ渡海スルノ
 朱印ヲ受ク平戸助大夫順化ニ渡海スルノ朱印ヲ受ク
地誌ニ據レハ順化ハ占城ノ首府ナリ今ヤ安南國主ノ居ルトコロ林三官西洋ニ渡海スル
 ノ朱印ヲ受ク閏八月十一日榮任東京ニ渡海スルノ朱
 印ヲ受ク同月十二日五島盛利、平戸傳助柬埔寨ニ渡
 海スルノ朱印ヲ受ク島津忠恆柬埔寨及ヒ暹羅ニ渡海

スルノ朱印ヲ受ク十一月二十六日納屋助右衛門東京
 ニ渡海スルノ朱印ヲ受ク同月二十七日松浦鎮信迦知
 安ニ渡海スルノ朱印ヲ受ク迦知安ノ地未詳十二月十六日大
 黒屋助左衛門太泥ニ渡海スルノ朱印ヲ受ク同月十八
 日六條二兵衛柬埔寨ニ渡海スルノ朱印ヲ受ク檜皮屋
 孫兵衛太泥ニ渡海スルノ朱印ヲ受ク

謹按慶長十年中朱印ヲ受ケテ外國ニ船ヲ遣リシ者ノ
 姓名其ノ所至ノ地名徳川氏ノ實記ニ載スル所如左」
 即チ正月三日尼崎又二郎太泥ニ渡海スルノ朱印ヲ受
 ク五月三日有馬晴信西洋及ヒ柬埔寨ニ渡海スルノ朱
 印ヲ受ク同月十一日浦井宗普呂宋ニ渡海スルノ朱印
 ヲ受ク同月十二日林三官西洋ニ渡海スルノ朱印ヲ受
 ク同月十六日有馬晴信西洋及ヒ柬埔寨ニ渡海スルノ
 朱印ヲ受ク七月朔日島津忠恆安南ニ渡海スルノ朱印
 ヲ受ク鍋島直茂西洋ニ渡海スルノ朱印ヲ受ク八月二

十八日有馬晴信占城ニ渡海スルノ朱印ヲ受ク船本彌七郎安南ニ渡海スルノ朱印ヲ受ク九月朔日安當仁呂宋ニ渡海スルノ朱印ヲ受ク同月三日角倉了以光好東京ニ渡海スルノ朱印ヲ受ク田邊屋又左衛門、平野孫左衛門呂宋ニ渡海スルノ朱印ヲ受ク同月十日納屋助右衛門東京ニ渡海スルノ朱印ヲ受ク同月十三日安當仁西洋ニ渡海スルノ朱印ヲ受ク窪田與四郎密西耶ニ海スルノ朱印ヲ受ク密西耶ノ地未詳同月十八日船本彌七郎東埔塞ニ渡海スルノ朱印ヲ受ク同月二十八日長升四郎右衛門東埔塞ニ渡海スルノ朱印ヲ受ク十一月六日原孫二右衛門東埔塞ニ渡海スルノ朱印ヲ受ク同月十五日藥商甚右衛門芙蓉ニ渡海スルノ朱印ヲ受ク芙蓉ハ實記ノ一本ニハ文榮トアリ而シテ明史ニ所載ノ文榮瀛環志略ニ所載ノ芙蓉皆婆羅ヲ指セリ然レハ實記モ亦婆羅ヲ指スナラン偕テ婆羅ハ印度洋中ニアル一大島ナリ、又同史ニ永樂年間明ヨリ使ヲ婆羅ニ遣セシコトヲ載セリ〇「マニユアル、オフデイト」ニ據レハ千五百十八年

永正十五年ニ當リ葡萄牙人始メテ婆羅ニ至リ千五百九十八年慶長三年ニ當リ荷蘭人始メテ婆羅ニ至リ又其ノ後漸次ニ英吉利人及ヒ荷蘭人、婆羅土人ト貿易條約ヲ結ビ又其ノ要津ニ據リタリ偕テ婆羅ノ港ニシテ有名ノ貿易市場ハ其ノ西北海岸ニアリ乃チ昔日英人「サーゼームス」最モ本土ノ貿易ニ勉力シ後人ノ方針トナリタリトイフ」十二月二日仁兵衛姓關太泥ニ渡海スルノ朱印ヲ受ク大黒屋長左衛門東埔塞ニ渡海スルノ朱印ヲ受ク長崎喜安西洋ニ渡海スルノ朱印ヲ受ク

謹按慶長十一年中朱印ヲ受ケテ外國ニ船ヲ遣リシ者ノ姓名及其ノ所至ノ地名徳川氏ノ實記ニ載スル所如左即チ六月十二日高橋掃部入道密西耶ニ渡海スルノ朱印ヲ受ク後藤宗印芙蓉ニ渡海スルノ朱印ヲ受ク木屋彌三右衛門暹羅ニ渡海スルノ朱印ヲ受ク同月二十七日河野喜三右衛門東埔塞ニ渡海スルノ朱印ヲ受ク

八月十一日長崎總右衛門暹羅ニ渡海スルノ朱印ヲ受ク同月十五日林三官呂宋ニ渡海スルノ朱印ヲ受ク有馬晴信暹羅ニ渡海スルノ朱印ヲ受ク檜皮屋孫左衛門東埔塞ニ渡海スルノ朱印ヲ受ク平野孫左衛門呂宋ニ渡海スルノ朱印ヲ受ク同月二十一日林三官占城ニ渡海スルノ朱印ヲ受ク九月十五日安當仁呂宋ニ渡海スルノ朱印ヲ受ク同月十七日船頭須山西洋ニ渡海スルノ朱印ヲ受ク同月二十一日西村隼人東埔塞ニ渡海スルノ朱印ヲ受ク十月十八日今屋宗中暹羅ニ渡海スルノ朱印ヲ受ク十二月七日明人五官田彈ニ渡海スルノ朱印ヲ受ク田彈ノ地未詳外蕃通書ニ其地ヲ載スレドモ其說確鑿タラス因テ今取ラス

ヲ受ク五月七日大賀九郎左衛門暹羅ニ渡海スルノ朱印ヲ受ク安當仁マニユアル摩利伽モリカニ渡海スルノ朱印ヲ受ク摩利伽ハ東洋羣島中ノ一ナリ六月二十六日松浦鎮信、小西長左衛門、平野孫左衛門呂宋ニ渡海スルノ朱印ヲ受ク八月四日加藤清正西洋ニ渡海スルノ朱印ヲ受ク木屋彌三左衛門暹羅ニ渡海スルノ朱印ヲ受ク林三官西洋ニ渡海スルノ朱印ヲ受ク同月二十八日船本彌七郎安南ニ渡海スルノ朱印ヲ受ク同月二十八日船本彌七郎安南ニ渡海スルノ朱印ヲ受ク西村隼人東埔塞ニ渡海スルノ朱印ヲ受ク浦井宗普西洋ニ渡海スルノ朱印ヲ受ク十月四日有馬晴信東埔塞ニ渡海スルノ朱印ヲ受ク浦井宗普西洋ニ渡海スルノ朱印ヲ受ク十二月二十四日後藤宗印暹羅ニ渡海スルノ朱印ヲ受ク

謹按慶長十二年中朱印ヲ受ケテ外國ニ船ヲ遣リシ者ノ姓名及ヒ其所至ノ地名徳川氏ノ實記ニ載スル所如左即チ二月七日鍋島直茂同勝茂西洋ニ渡海スルノ朱印ヲ受ク同月十九日松浦鎮信西洋ニ渡海スルノ朱印

實貨事略ニ此後寛永十一年マテ朱印船外國ニ往キシコトヲ述ヘ又實記ニ寛永十二年本邦ノ船外國ニ往クヲ禁スルコトヲ載ス然ルユヘニ慶長十二年ヨリ尙ホ

二十餘年開朱印船多ク外國ニ往キタル事ハ徳川氏ノ實記ニ歴見スレトモ今之レヲ掲クルハ煩ナルニヨリ之レヲ略シ唯葛易ニ關係スルノ要件ノミヲ記ス徳川實記慶長十二年二月二十九日ノ條ニ本年ハ本月マテ洋舶來ラストアレハ三月ヨリ以後洋舶來リシコト知ルヘシ

慶長甲辰九年絲貿易ノ事ヲ令ス（安南ニ書ヲ贈ル）
大日本貨幣史參考 是歲五月三日令スラク明舶長崎ニ至ルトキハ先ヨリ其命ヲ受ケタル父老輩會議シテ以絲價ヲ定メタル後ニアラサレハ本邦諸州商人長崎ニ入ルヲ許サス其價ヲ定メテ然爾後諸州商人隨意ニ商賣スルヲ許ストナリ是レハ先キニ明舶白絲若干ヲ載セテ長崎ニ至リタルトキ京堺ノ商人來リ悉皆之レヲ買ヒ其明年又白絲若干ヲ載セ至リシトキモ亦京堺ノ商人悉皆之レヲ買ヒケレハ官其賞トシテ爾後白絲ハ京堺ノ商

人及長崎人ヲシテ先ツ之レヲ買ハシメ然ル後其餘ノ諸物ヲ諸州商人ニ買ハシメタリ而シテ其定制ハ絲白丸一丸ハ五ヲ京商ノ所得トシ絲百丸ヲ長崎人ノ所得トシ絲百二十丸ヲ堺商ノ所得トセリ即チ先キニ絲ヲ多ク買ヒシハ堺商ナルヲ以テ第一多數ノ所得ヲ特許セルナリ徳川實記八月二十六日徳川家康安南國主ニ書ヲ贈テ曰ク本邦ヨリ貴國ニ赴クノ商賈若シ法ヲ侵スモノアラハ其國法ニ任スヘシ

明商交易ノ宿口錢

是歲是レヨリ先キ明商ノ長崎ニ至ルヤ直ニ自己ノ知音人ヲ訪テ其家ニ宿シ相對自由ノ商賣ヲナシ明商ノ輕輩ナル者ハ或ハ其品物ヲ肩ニ擔ヒ市中ヲ徘徊シテ之レヲ賣ルニ官ニ於テモ不問ニ置キシカニ是至リ長崎奉行長谷川權六宿口錢ト云フコトヲ定メ即チ端物

ハ一反ニ付キ銀壹匁荒物ハ價銀百目ニ付十匁宛買主ヨリ出銀セシム唐阿蘭陀商法○本文ノ條ハ舊記或ハ元和三年ニ作ル然レドモ干支ヲ推算スレハ元年ノ誤ナリ

謹按本文口錢ハ此後寛永十年ニ至リ端物チ一反ニ付キ銀五分荒物ヲ價銀百目ニ付銀五匁トス又同十八年ニ至リ口錢ヲ宿主ノミ受ルトキハ總市中ノ助成ニアラサレハ一艘ノ口錢中ニテ銀三貫目ヲ宿主ノ所得トシ其餘ハ長崎ノ内町外町ニ配付シ宿主モ内町外町順次ニ命ス又明曆元年宿主ニ與ルノ口錢ハ銀三貫目ヲ減シテ一貫五百目トス

通商方法ノ令

寛永十三年外國ニ關係スルノ諸禁制及ヒ通商方法ノ事ヲ長崎奉行ニ令ス其令即チ左ノ如シ
一外國ニ本邦ノ船舶ヲ遣スヘカラサル事

- 一本邦人若シ外國ニ至ラントスルモノアラハ死刑ニ處スヘキ事
- 一外國ニ至リ居住シ其後ニ歸來ノ本邦人ハ死刑ニ處スヘキ事
- 一洋教ノ徒ヲ搜索スヘキ事
- 一洋教ノ訴人ハ之レヲ賞スヘキ事
- 一諸物ヲ一所ニ買取ルヘカラサル事
- 一武士ハ長崎ニ於テ外國船ヨリ直ニ物ヲ買フヘカラサル事
- 一外國船載セ來リタル物ハ其物ヲ記シテ江戸ニ報知シ其後ニ賣買スヘキ事 按ニ承應ノ令條ヲ見レハ江戸ニ報知スルノミニテ江戸ヨリ回報來ラサル以前外國商賣ヲ許シタルナリ
- 一外國船載セ來リタル白絲ハ其價ヲ定メテ之レヲ割符スヘキ事
- 一絲ノ外ノ諸物ハ絲ノ價ヲ定メテ然爾後チニ商賣スヘシ但シ明舶ハ小ナレハ其時ノ便宜ニ任スヘシ且

又其物ノ價ヲ定メタル後ハ二十日限りテ商賣スヘキ事

一平戸ニ至リタル舶モ亦長崎ニ於テ其載セ來リタル物ノ價ヲ定メサル以前ハ賣買スヘカラサル事

以上長崎始原〇令文條目甚々多ク且ツ長シ然シテ其ノ條多ク洋教ヲ嚴禁スルノ事ニ屬シ貿易ニ關セサレハ則チ今貿易ニ關スルコトノミヲ記シ其他ハ大抵之レヲ略ス

互市方法ノ令

承應元年五月朔日互市方法ノ令ヲ長崎奉行ニ下ス其ノ令即チ左ノ如シ

一武士ハ長崎ニ於テ外國人ヨリ直ニ物ヲ買フヘカラサル事

一外國船載セ來リタル物ハ其物ヲ記シテ江戸ニ報知

スヘシ但シ江戸ヨリ回報來ラサル以前ニ於テモ前例ノ如ク商賣セシムヘキ事

一外國船載セ來リタル白絲ハ其價ヲ定メ悉皆五ヶ所其外書付ノ所ニ割符スヘキ事

一絲ノ外ノ諸物ハ絲ノ價ヲ定メテ然後チニ商賣スヘシ但シ明舶ハ小ナレハ其時ノ便宜ニ任スヘシ且又物ノ價ヲ定メタル後ハ二十日ヲ限り商賣スヘキ事

一外國船賣殘リノ物ハ之レヲ預ケ又ハ預カルヘカラサル事

一荷蘭船載セ來リタル白絲ハ明舶ト同様ニ割符スヘキ事

以上「長崎役所留〇同書及ヒ崎陽羣談ニ據レハ五ヶ所ノ外吳服師及ヒ筑前博多、筑後柳川、久留米、肥前平戸、佐賀、對馬、豊前小倉等ニモ少分宛絲ノ割符ヲ許セシナリ」

相對商賣

明曆元年長崎互市ノ割符ヲ止メテ絲、端物、諸色、悉皆一般ニ商人ヲシテ隨意相對ニ交易セシム之レヲ名ケテ相對商賣トイフ「崎陽羣談〇通航一覽〇崎陽羣談ニ據レハ相對商賣ノトキ諸州商人互ニ競テ原價ヲ高クシ買ヒ取ルユヘ舶來品ノ原價次第ニ騰貴シタリ抑々諸色ハ之レヲ京、大坂、堺ニ送り問屋ヘ渡シ夫ヨリ他所ヘ渡スユヘ京ノ相場等ヲ考ヘ原價ヲ立ルハ商人一般ノ意ナルヘケレハ格別ニ價ノ高下差フコトハ無カルヘキニ商人中ニハ問屋ヘ渡サスシテ他所ヘ賣ルノ目的アルモノアリ其者ハ意外ニ高價ニ買取ルコトアルユヘ他ノ商人モ競テ自己ノ手ニ買ハント欲スルニヨリ原價騰貴シ輸出ノ金銀モ巨大ノ額員ニ及ヒシトナリ」

金壹兩ニ銀六十八匁

寛文四年是レヨリ先キ金ヲ外國ニ渡スコトヲ禁シタリシニ荷蘭人之レヲ懇求ス則チ是レニ至リテ之レヲ許シ金壹兩ニ付銀六十八匁ノ割合ヲ以テ金ヲ買ヒ取ラシム「長崎始原〇通航一覽荷蘭部本文同年ノ條ニ據レハ是レヨリ先キハ灰吹銀及ヒ鉛ヲ渡スヲ禁シ丁銀ヲ渡スヲ許セシカ是ニ至テ金ヲ交ヘ渡スヲ許シタリトナリ參看スヘシ〇幕府ノ定制ハ金壹兩ニ銀六十目ナリ然ルニ六十八匁トスレハ八匁ノ差アリ即チ其ノ差ノ八匁ヲ長崎ノ利益トシ之レヲ間金トイフ通航一覽ヲ見レハ間金ハ寛文八年ニ始マルヤウニ記シタレトモ今諸記録ヲ互證シ之レニ據テ茲ニ記ス」

輸出入禁制品

寛文八年輸出入禁制品ヲ定メ其ノ定制ノ令ヲ長崎ニ下ス其令即チ左ノ如シ

記

- 一 絹紬綿
- 一 織木綿并線綿
- 一 布類
- 一 麻
- 一 銅
- 一 漆
- 一 油
- 一 酒

此油酒二色ハ船中所用ノタメ少許持チ去ルハ苦シカラス

右之品本年ヨリ以來外國ニ渡スヲ禁ス

記

- 一 藥種外ノ植物類
- 一 生類
- 一 小間物道具
- 一 金絲
- 一 藥種ナラザル唐木
- 一 珊瑚珠
- 一 丹柄丹土
- 一 荷蘭曲物總物類

- 一 伽羅皮
- 一 衣類ニナラサル美ナル織物

右之品ハ來年ヨリ日本ニ齎ラスヲ禁ス

一 羅紗

一 羅脊板

一 猩々皮

右之品ハ之レヲ齎ラスヲ許シ此外ノ毛織物ハ之レヲ齎ラスヲ禁ス「長崎役所留」○本文品名ハ皆原文ノマ、ニス又通航一覽本文ト同年ノ條ニ武器、武者繪等ヲ渡スヲ禁ストアリ又長野ノ舊幕吏某ノ家記ニ彼レニ渡スヲ禁スル品數種ヲ載ス即チ束帶并諸官服着ノ繪但玉體并御幸ノ圖且男武者繪但備立陣立押城郭ニ紛女猥シキ圖彌堅制禁ラハシキ繪但城郭并陣所トリ右前々ヨリ制禁尤トモ名高キ歌人又ハ粟津晴嵐等ノ圖ハ苦シカラストナリ是レハ寛文中ノ令ノヨシニ付キ因ニ記ス文極メテ鄙俗ナレトモ原文ノマ、ニス」

市法商賣

寛文十二年是歲三月二十二日京、坂、堺ノ市中ニ令シテ曰ク各所ノ商人崎港ニ到着ノ期不同ナレハ自今以後ハ先令ノ如ク七月五日ヲ限リ到着スヘシ若シ遲緩セバ入札ヲ除カシムベシ德川實記○同年是レヨリ先キ長崎ノ交易ハ相對商賣明曆元年ノ條ニ詳ナリナリ是ニ至テ其ノ法ヲ改メテ市法商賣トス是レハ五個所ヨリ札宿老トイフ者二人ヲ定メ且ツ鑑定者ヲ置キ其者ヲシテ清及荷蘭ヨリ舶來ノ物品ヲ視察セシメ而シテ時價ヲ論セス其ノ品ノ善惡ニ隨ヒ成ル可ク賤ク元價ヲ定メ其ノ品ヲ買ヒ求メシメ彼レ不同心ニテ賣ラサルトキハ持チ戻ラシムルノ方法ナリ倍テ此ノ方法ハ絲割符ノトキ五個所宿老ニテ買ヒ留ムルト同一ノ策略ナリ而シテ其ノ買留メタル物品ハ時價ニ隨ヒ長崎會所ニテ諸州商人ニ入札ヲ命シ之レヲ賣拂ヒ以テ此益銀ヲ生セシム「崎陽羣談」○通航一覽○崎陽羣談ニ據レハ本文

市法商賣ニテ諸州商人へ入札拂ヒニセシヨリ此益銀夥シク生シケレハ長崎ハ論ナク京、大坂江戸、堺其外ヨリ長崎ニ來リ居テ外國商賣ヲナス者ノ各個所買額ヲ調査シ其ノ額ヲ元ニ立テ其者ニ右ノ益銀ヲ配分セシメタリ之レニ由リ長崎之地ハ忽チ繁昌シテ人口五萬二千餘ニ及ヘリ倍テ又市法商賣ノ開商賣ノ金額ヲ定メシテ元價ヲ賤クセシカ賤クセシホト品物益々多ク舶來シ金ノ輸出益々多クナリシトイフ又通航一覽ニ據レハ市法商賣トナリテヨリ開金ハ皆ナ官ニ收メシトナリ「同年長崎奉行ヨリ荷蘭商客ニ金價ヲ告示スラク曩者金一兩ニ付キ銀六十八匁ノ割合ヲ以テ金ヲ渡シタレハ今後モ亦タ同シク其ノ割合ヲ以テ渡スヘシトナリ」唐阿蘭陀商法○通航一覽ニ據レハ本年ヨリ清船ノ例ニ準シ荷蘭人ノ互市ニモ口錢ヲ出サシム乃チ長崎古今集覽ニ據レハ右口錢ハ絲、端物等ノ價銀一貫目ニ付銀五匁宛鮫皮珊瑚ノ價銀一貫目

ニ付キ銀百目宛買主ヨリ之レヲ出サシメタリ

俵物ト諸色

俵物トハ煎海鼠、乾鮑、鱧鱈ヲ云ヒ諸色トハ昆布、茯苓、石花菜、鯉節、錫等ヲ云フナリ

謹按是ヨリ先キ慶長六年ヨリ元祿八年ニ至ル海外輸出ノ金銀額ヲ舊記録舊帳簿ニ徴シ而シテ其ノ價格ヲ舊金銀貨幣價格表ニ準據改算スルトキハ大凡通貨一億七千二百六十四萬零六百八十八圓六十九錢七厘ニ當ル

掛物高下ノ仔細

謹按崎陽羣談ニ寶永、正徳ノ交ノ長崎貿易掛物高下ノ議アレハ今節取シテ左ニ附贅シ當時ノ議ヲ考フ曰

ク掛物高下ノ仔細ハ累年綸子一卷清商ノ方ニテ百目ナルユヘ七割ヲ掛クレハ本邦商人ヨリ長崎會所ニ納ムル銀高七拾目ナリ故ニ本邦諸州相場貳百五拾目トシテ同シク貳百五拾目ニ賣リ出セハ一卷ニ付キ八拾目ノ利潤アリ然レトモ總ベテ商人ハ一卷ノ利潤ヲ好マス荷物ノ嵩サニテ利倍ヲ得ント欲スルモノナリ抑モ人竝ニ入札スルトキハ同荷物幾人ヘモ札落ち一人ノ所買ノ荷物少キユヘ功者ナル商人ハ其ノ程ヲ見切リテ高ク入札シ一手ニ荷物ヲ買ヒ取ルヤウニセリ乃チ其ノ時ハ占賣モ隨意ナレハ利潤モ亦大ナルユヘナリ倍テ入ヲ競上ケ札スシテ清商ノ前ヲ百目ニ買ヒ取ルノ方法ヲ作ラントナラハ則チ七割ノ掛物ヲ増シテ十二割掛クルニアリ然ルトキハ商人ヨリ長崎會所ニ拂フノ銀高綸子一卷ニ付貳百貳拾目ニ當ルユヘ一卷ノ利潤僅カニ三拾目ナリ然ルニ世上貳百五拾目ノ相場ノトキ之レヲ貳百六拾目ニ賣ラントノ目的ハ商人

ニモ立チカタシ因ツテ清商ノ前ハ百目ヨリ増シテハ自己ノ損失ニナレハ止ムヲ得ス百目ヲ限リ入札スルモノナリ是故ニ本邦諸州ノ相場高キトキ掛物ノ割ヲ増サ、レハ清商ノ元價高クナリ本邦ノ損失ヲ醸スヘシ然レモ此法ハ清商ノ元價ヲ高クセサルカタメ且ツ本邦商人ノ出銀ヲ増スカタメ策トハナレトモ諸州ノタメニハ然ルヘカラス畢竟止ムヲ得ス便宜事ニ從フトキノ一策ノミ

交易方法ノ改令

正徳五年是歲長崎ニ於イテ荷蘭及ヒ清船ト交易スルノ方法ヲ改ム是レヨリ先キ有司叢議シケルハ外國交易ノ料ト爲スヘキ銅ノ數不足ニシテ交易ノ道滯リ私販ノ患ヒ生シ益々本邦ノ寶貨外國ニ入りキ抑々藥物書籍等ノ如キ止ムヲ得サル物ノ爲メニ寶貨ヲ外國ニ

渡サントナラハ先ツ每歲諸州ニ産スル金、銀、銅ノ數ヲモ計較シテ荷蘭及清并其外ノ諸國ニ渡スヘキ歲額ヲ定メ次キニ外國船ノ載來ル物ノ數ヲモ定ムヘシトノ事ナリ乃チ是ニ至ツテ議決シ大目付ヲ長崎ニ遣シ本邦ノ法令ヲ受クル者ハ之レニ信牌ヲ與ヘ之レヲ受ケサル者ハ生理ヲ許サスシテ放還セシム之レニヨリテ西國、中國大名ニモ新例ノ旨ヲ布達セリ是ニ於テ荷蘭船ノ數ヲ每歲二隻ト定メ其交易ノ銀額ヲシテ舊ニ仍ラシメ但其額内ヘ銅百五拾萬斤ヲ交ヘ渡ス事トシ額外ノ代物替ヲ停止セリ而シテ清船ノ數ヲ每歲三十隻ト定メ其交易ノ銀額ヲ六千貫ト定ム「折焚柴之記」唐阿蘭陀商法○長崎古今集覽○通航一覽○長崎古今集覽ニ據レハ此ノ時絹布、麻苧、綿類、寬永錢、油、漆、武器、武者繪、刃物、鹽、硝子等ハ前例ノ如ク彼レニ渡スヲ禁トナリ○長崎役所留ニ正徳間ノ舊記アリ之レニ據レハ舊幕ノ始メヨリ外國商船

來リテ互市スルニ其船ヨリ商稅ヲ納メ抽分ヲ取リタルコトナク其心ニ任セテ商賣ヲ許シタリトナリ然レトモ諸舊記ヲ通看スルニ其實ハ商稅抽分ノ名ナクシテ其ノ實アリ即チ八朔穫物清商之レヲハ銅口錢清商之レヲ銅用ト音物清商之レヲ人置銀清商之レヲ置錢清商之レヲ等其ノ外種々ノ名ヲ附シテ年々商賣ノ多寡ニ應シ其額ヲ増減シテ彼レヨリ之レヲ出サシメ荷蘭人昔日年トキハ必ス獻呈品アリ其品モ亦々江戶ニ來ル其年商賣ノ多寡ニヨリテ増減セリ又本邦諸州商人ノ長崎互市ニ關スル者ヲシテ商法ノ大小ニ從ヒ出銀セシメ以テ之レヲ長崎地下人ノ配付金トシ及ヒ官吏俸祿ノ支銷用トセリ

謹按是レヨリ先キ元祿九年ヨリ寶永七年ニ至ル海外輸出ノ金銀額ヲ舊記録帳簿ニ徵シ而シテ其ノ價格ヲ舊金銀貨價格表ニ準據改算スルトキハ大凡通貨千六百六十五萬九千六百九十九圓二十零錢二厘ニ當ル又正徳元年ヨリ本年ニ至ル海外輸出ノ金銀額

ヲ同價格表ニ準據改算スルトキハ大凡通貨十七萬三千六百五十五圓三十零錢八厘ニ當ル○徳川實記ニ據レハ正徳中長崎人海上ニテ外國船ト私販甚タ多ク之レヲ制セントスレハ其ノ船ヨリ發砲スルニヨリテ其船ヲ見出ストキハ燒拂ハシメタリ又外國人ニモ私販嚴禁ノ旨ヲ告諭セシトナリ

私販船ヲ撃ツ (享保三年)

是歲外國ノ奸商筑前海上ニ於テ私販ヲ爲ス乃チ松平繼高兵ヲ出シ大砲ヲ以テ其ノ船ヲ撃チ之レヲ退ク幕府之レヲ賞ス又大坂ニ於テ清船ニ私通シタル奸商ヲ捕フ徳川實記

清船二十五艘

元文元年是年六月長崎奉行ニ令シテ曰ク近年銅賣買凝滯スルニヨリ清船滯在之日久シキヨシナレハ今後來船ハ二十五艘ヲ定數トシ遲延ナク歸帆スルヤウ命スヘシ出銀モ定額ヲ上納スルニ及ハサレハ先ツ地下人ニ頒布シ其ノ殘レル所ヲ以テ上納スヘシ即チ清商ヘ右船數ノ事ヲ曉諭スヘシ徳川實記
謹按是ヨリ先キ享保九年ヨリ本年ニ至ル海外輸出ノ金銀額ヲ舊記録帳簿ニ徵シ而シテ其價格ヲ舊金銀貨價格表ニ準據改算スルトキハ大凡四百四拾三萬千七百二十四圓八拾五錢一厘ニ當ル

舊記ノ所載及ヒ故老ノ所言ニ據レハ明和ノ頃田沼意次權勢盛ニナリシトキ或人新井君美ノ寶貨事略ヲ意

次ニ示シ金銀輸出ノ莫大ナルコトヲ顧慮セシメントセシニ意次一旦ハ驚キシヤウナリシカ當時金銀ヲ求ムレハ即チ其ノ求メニ應シ清船齎來ルガ故意次ノ云ヒケルニ儒者ノ論ハ用ニタ、ヌトナリ蓋シ此頃清商西藏金ヲ齎シ昆布等ト交易セリ而シテ西藏金掛目貳貫七百六拾五匁ヲ以テ銀六拾五貫目相場ニ當テ雙替ハ二十二雙半トシ此代リノ昆布三十一萬八千五十八斤トス此西藏金ノ外ニ足赤金九程金等ヲモ亦齎ラセリ皆ナ本商賣外ノ互市トシテ昆布煎海鼠鱈鱈乾鮑ト交易セシメタリ(明和四年)

海參、鮑等ニ就テ

天明五年是歲二月令シテ曰ク長崎ノ港ニテ互市ノ用ニ供スル海參鮑ハ諸州沿海ノ地ニテ製出セルヲ待チ引請ケタル長崎市人之レヲ買ヒ取りシガ尙更ニ多數

之レヲ集ムルカタメ先キニ數回令ヲ下シ引請市人ヲ諸國ニ廻シ之レヲ買ハシメタリ然ルニ今回ヨリハ直ニ長崎會所ニ買取ラシムルノ制ト爲スニヨリ宜シク忘リナク製出スヘシ尤トモ其價ハ是レマテノ如クニシテ會所ノ吏ヨリ價銀ヲ渡サシムヘシ乃チ普請役ニ會所ノ吏ヲ添ヘ沿海ヲ廻リ之レヲ買ヒ取ラシムヘキニヨリ私ニ他ノ商人ト海參鮑ヲ賣買センコトヲ計ルヘカラス萬一之レヲ計ル者アラハ査覈スヘキタメ巡檢吏ヲ命シタリ鱧鰯モ先例ヲ守リ力ヲ盡シテ之レヲ製出スヘシ徳川實記

荷蘭ヨリ鼈甲ヲ

寛政十一年是歲是レヨリ先キ寛政三年荷蘭人ノ鼈甲ヲ齋ラスヲ禁ス是ニ至テ復タ之レヲ齋ラスヲ許ス唐荷蘭商法○同書ニ據レハ鼈甲ハ多ク荷蘭人脇荷内ノ

品トナリシモノナリ脇荷トハ本方商賣品外ニテ從前ニヨリ其年渡來ノ荷蘭人自身所用品及ヒ在留荷蘭人ヘ同國人ヨリ所贈ノ品等々載來ノ分本方商賣外ニテ商賣ヲ遂ケ寶曆元年頃ニテハ其品ノ銀額五十貫目以上載來リ同二年ニハ二百貫目以上載來リ同三年ヨリハ三四百貫目以上載來リ同十二年頃ニハ凡ソ七百貫目載來リ其代物ハ一年平均銅十萬斤但百斤ニ付キ二百五十拾目替ニシ其餘ハ蒔繪、小開物等ヲ渡シタルニ同十二年彼ヨリ銅器ノ外ハ銅ヲ買ハス蒔繪、小開物、伊萬里燒物類ヲ其好ニ隨テ買ヒ求メ遣用等ノ品過分ニテ本方商賣品ノ銀額定制ノ効ナシ因テ一年五百貫目ヲ限リ其餘ハ持チ去ルヲ禁スル旨ヲ同十三年中彼レニ告諭セリ然ルニ其後明和五年鼈甲ヲ本方商賣内ノ品トシ五六千斤ヲ限リ齋ラスヘキ旨ヲ告諭シ脇荷ハ藥種、小開物、荒物類トナリシニ從前ノ如ク鼈甲ハ脇荷ト爲サント乞フニ依リ安永九年右五六千

斤ヲ本方脇荷ト分チ齋ラスヘキ旨ヲ告諭セシカ其後本文ノ如ク寛政三年禁止同十一年復タ許可ニナリシナリ

元文頃ノ輸出入

謹按是レヨリ先キ元文元年ヨリ本年ニ至ル海外輸出入ノ金額ヲ舊記録舊帳簿ニ徴シ而シテ其ノ價格ヲ舊金銀貨幣價格表ニ準據改算スルトキハ大凡通貨百零零萬九千七百九拾六圓拾三錢二厘ニ當ル而シテ又同年間輸入ノ金額ハ通貨百二十九萬五千零四拾壹圓六十四錢ニ當ル斯ク輸入ノ多キハ元文ノ頃ヨリ外國商客ヲシテ務メテ金銀ヲ齋ラサシメシユヘナリ(文化十四年)

清商ト煎海鼠其他

天保二年是歲令シテ曰ク清船載來リノ藥種、荒物ヲ買ヒ持ツ者等近來賣買ヲ危ミ不融通ナリト聞ク右商賣ヲ專ラニスル者ハ論ナク都テ諸州ニテ取捌キヲ爲ス者ニ至ルマテ假令公事訴訟中ニテモ滞リナク取引スヘシ正銘ノ舶來品所持ノ者ハ萬一本人罪アリテ刑罰ヲ被ルトモ其品ハ沒收セスシテ妻子ニ與ヘラルヘキニヨリ裁斷未決中家財ヲ封スルトモ其ノ品ハ封外ニ屬スレハ以來手廣ク賣買スヘシ通航一覽續輯 ○三月令シテ曰ク清商ニ渡スヘキ煎海鼠、乾鮑、鱧鰯ノコトニ付テハ先キニ布令セシ如ク長崎會所ヘ直買入ニシタル以來諸國請負人ヨリ會所ヘ廻送スル地モアレトモ請負人ヘハ出サシテ他所ヘ密賣買スル者アリト聞ク以來右體ノ者ハ糺明シテ嚴ニ處置セン通航一覽續輯 ○本年ノ市令ニ煎海鼠、乾鮑ハ清商ニ渡スヘキ品ニ付キ市中ニ於テ食用ニスヘカラス且ツ隱賣買ヲ堅ク禁ス

ルトノ旨アリ

荷蘭王ノ國書至ル

弘化元年是歲荷蘭國主維廉第二世ヨリ書ヲ幕府ニ贈ル其大旨ハ近頃清國官員ト英國商人ト爭論アリシヨリ兩國兵端ヲ開キ諸國敗ヲ取りタレハ宜シク之レヲ以テ殷鑒トスヘシ且蒸氣船ヲ發明セル以來各國相距ルコト遠モ近モ異ナラス斯ル時ニ當リ各國ト親シマサルハ人ノ惡ム所ナリ凡ソ平和ハ懇ニ好ヲ通スルニアリ而シテ懇ニ好ヲ通スルハ交易ニアリ宜シク熟慮アルヘシトナリ 和蘭國王書翰和 解并幕老返書寫 ○和蘭國王書翰和 解并幕老返書寫ニ據レハ其大意ハ祖宗ノ法アルニヨリ將軍ヨリ返書ヲ贈リカタケレハ幕老ヨリ彼國執政ニ返翰ヲ贈リ以テ祖法ノ嚴ナルコトハ嗣孫慎守セサルヘカラストノ旨ヲ述ヘシナリ○是レヨリ先キ

天保十三年外國船ヲ打拂フノ制ヲ廢シ難風ニ逢テ漂着スル船ハ之レニ薪水食糧ヲ與ヘ以テ憐恤ノ主意貫徹スヘキヤウ取計フヘキ旨ヲ布達ス

日米條約調印

安政元年是年三月三日 千八百五十四年三月三十一日ニ當ル幕府ノ委員ト米國使節ト神奈川ニ於テ兩國條約書ノ調印ヲ爲ス 條約類本文條約書ハ安政二年正月五日於下田本書交換即チ下田ハ條約書調印ノ上即時ニ開キ箱館ハ來年三月ヨリ開キ右兩港ニ於テ米國船薪水、食料、石炭缺乏ノ品ヲ日本人ヨリ調ヘ其代料ハ金銀錢ヲ以テ辨シ米國船兩港ニ渡來ノトキハ日本ノ規定ニ從テ金銀錢并品物ヲ以テ入用ノ品ヲ調ヘ米國船ヨリ出シタル品ヲ日本人不好シテ返ストキハ受取ルヘシトナリ 條約類 築○安政元年以來本邦ト各國トノ通交通商條約類ハ外務省ニテ編成ノ條約類纂アリ集大成ノ書ナリ又舊幕ニテ上梓セル各國

條約アリ皆世上ニ行ハル、所ノ書ナレハ今其書ニ讓リ唯各國條約中貿易ニ關スルノ概意ヲ掲出シテ止ム然レトモ條約ノ如キハ之レヲ略記シテ細目ヲ掲ケサルトキハ或ハ其用ニ遠シ去連之レヲ此參考ノ書ニ詳載スルトキハ卷册浩繁看ルニ不便ナルハ論ナク亦類纂等ノ書ト復沓セル書ヲ爲スノミ因テ前文ノ如ク爲シテ止ミ以テ只各國條約書ヲ讀ム者ノ標記ニ供ス 〇八月二十二日 千八百五十四年十月十四日ニ當ル幕府ノ委員ト英國使節ト長崎ニ於テ兩國約定書ノ調印ヲ爲ス

日葡條約調印

萬延元年是歲六月十七日 千八百六十年八月三日ニ當ル幕府ノ委員ト葡萄牙使節ト江戶ニ於テ條約ノ調印ヲ爲ス 文久二年三月十日於同所本 是レハ兩國親睦ヲ堅クシ貿易ヲ容易ニセンカタメナリ即チ萬延元年八月十七日ヨリ神奈川、長崎、箱館ヲ葡萄牙人ノタメニ開港シ今申年六月ヨリ凡ソ二十九ヶ月後ヨリ兵庫ヲ開キ新潟ハ若シ不都合アレハ其代港ヲ西海岸ニテ開キ其ノ港治定次第開期ヲ告知スヘシトナリ 以下米國ト大抵同様ニ付之レ略ス○條約類纂 〇十一月十九日令シテ曰ク米麥ハ外國人ニ猥ニ賣ルヘカラサレハ其粉モ亦同様ナルヘキニ之レヲ外國人ニ賣ル者アルヨシ以後米麥同様其粉ヲ外國人ニ賣ルヲ禁ス 觸留

條約類纂○本文約定書ハ安政二年八月二十九日於同所本書交換 即チ長崎ハ今日ヨリ開キ箱館ハ使節出帆ノ日ヨリ五十日後ニ開キ右兩港ニ於テ英國船修復清水食料其外船中必需ノ品ヲ供シ今開キ及ヒ後日可開ノ港ニ於テ他ノ外國船及ヒ人民ニ與フル利益ハ英國モ同様ニ受クヘシトナリ 條約類纂 〇十月二十一日 千八百五十二年二月二十五日ニ當ル幕府ノ委員ト魯國使節ト下田ニ於テ兩國條約書ヲ交換ス 條約類纂○本文條約本即チ魯國ノ爲メニ箱館下田長崎三港ヲ開キ今ヨリ後魯國船ノ修理ヲ加ヘ薪、水、食料缺乏品ヲ給シ石炭アル地ニテハ之レヲ渡シ金銀錢ヲ以テ報ヒ金銀乏キトキハ品ニテ償ナヒ魯國船下田箱館ヘ渡來ノト

輸出入運上目録

慶應二年是歲五月十三日千八百六十六年六月十三日ニ當ル幕老ト英、佛、米、荷四國名代人ト改稅約定ヲ爲シ江戸ニ於テ調印ス是レハ安政五年ノ條約ニ添ヘタル交易規則ニ定メタル通り輸出入ノ運上目録ヲ改ムヘキ旨右四國名代人夫々ノ政府ヨリ命ヲ受ケ且慶應元年四國名代人大坂ニ赴キシ折リ輸出入諸品都テ價五分ノ運上ヲ基本トシ右運上目録ヲ猶豫ナク改ムヘキ趣ヲ約束シタルカタメナリ

運上目録輸入品

第一種

一	明	檳	百斤ニ付	壹分銀	〇一五	(此銀貳文目貳分五厘)
二	檳	椰	同	同	〇四五	(同 六文目七分五厘)
三	銅	ホ	百四十四 <small>(即十二ドゼイン)</small>	同	〇二二	(同 三文目三分)
四	蠟	燭	百斤ニ付	同	二箇二五	(同 三文目七分五厘)
五	帆	木綿類	十ヤールドニ付	同	〇二五	(同)
六	卷	烟草	一斤ニ付	同	〇二五	(同)
七	丁子	并母丁子	百斤ニ付	同	壹個	(同)
八	コミニ	ニイル <small>(洋紅)</small>	同	同	二十壹個	(同)
九	繩	<small>(船用)</small>	同	同	一個二五	(此銀三文目七分五厘)
十	線	綿	同	同	一個二五	(同)

木綿織物類

十一 生金巾、晒金巾、小巾金巾、白紋金巾、白絞金巾、染紋金巾、染無紋金巾、雲齋木綿、カムフ
 リツクス寒冷紗、更紗形寒冷紗、柳條布、コイルチング、コットネット更紗類、右品々染色

甲	巾	三十四インチ迄	十ヤードニ付	壹分銀	〇〇七五	(此銀一文目一分二厘五毛)
乙	同	四十インチ迄	同	同	〇〇八七五	(同一文目三分一厘二毛五絲)
丙	同	四十六インチ迄	同	同	〇〇一	(同一文目五分)
丁	同	四十六インチ以上	同	同	〇一一二五	(同一文目六分八厘七毛五絲)
十二	唐棧類	又布				
	右					
十三	巾	三十一インチ迄	十ヤードニ付	壹分銀	〇一七五	(此銀二文目六分二厘五毛)
	同	三十一インチヨリ	同	同	〇二五	(同三文目七分五厘)
	同	四十三インチマテ	同	同		
十三	畝織、天鵝絨、綿天鵝絨、紋綿天鵝絨、縐子、サチネツツ綿純子					
十四	巾	四十インチ迄	十ヤードニ付	壹分銀	〇二	(此銀三文目)
	縐					
	布					
十四	巾	三十一インチ迄	十ヤードニ付	壹分銀	〇〇六	(此銀九分)
	巾	四十三インチ迄	十ヤードニ付	同	〇〇九	(同一文目三分五厘)
十五	手拭		十二ニ付	同	〇〇五	(同七分五厘)

十六	木綿繻絆同股引		十二ニ付	壹	〇三	(此銀四文目五分)
	(此廉并後ニ記シアル毛織ノ部モ共ニメリヤス也)					
十七	飯臺掛		一枚ニ付	壹分銀	〇〇六	(此銀九分)
十八	木綿ヨリ絲同斤ヨリ 絲(白并染色)		百斤ニ付		七個五	(同七文目五分)
	但卷真ノ有無ニ拘ラス					
十九	木綿絲(白并染色)		百斤ニ付	壹分銀	五個	
二十	阿仙藥		同	同	〇七五	(此銀十一文目二分五厘)
廿一	翡翠孔雀毛物		百枚ニ付	壹分銀	一個五	(同七文目五分)
廿二	燧石		百斤ニ付	同	〇一二	(同一文目八分)
廿三	檳榔膏		同	同	〇四五	(同六文目七分五厘)
廿四	雌黃		同	同	三個七五	(同十一文目二分五厘)
廿五	硝子板		一箱 (ナフト四方入)	同	〇三五	(同五文目二分五厘)
廿六	膠		百斤ニ付	同	〇六	(同九文目)
廿七	安息香并安息油		同	同	二個四	(同六文目)
廿八	麒麟血、沒藥、乳香		同	同	一個八	(同十二文目)

廿九	石	羔	同	〇〇八	(此銀一文目二分)
三十	生牛	皮	同	一個二	(同三文目)
卅一	牛角	角	同	一個〇五	(同七分五厘)
卅二	犀角	角	同	三個五	(同三文目五分)
卅三	馬蹄	鐵	壹分銀	〇三	(同三文目五分)
卅四	水龍(藍ノ流動的)		同	〇七五	(同十一文目二分五厘)
卅五	土乾(藍ノ物)		同	三個七五	(同)
卅六	象牙	各種	同	十五個	
卅七	唐ノ土	油丹	同	一個五	(此銀七文目五分)
卅八	革		同	二個	
卅九	麻布	類	同	〇二	(此銀三文目)
四十	丹	柄	同	〇一五	(同三文目二分五厘)
四十一	アンペラ敷物	類	同	〇七五	(同十一文目二分五厘)
四十二	銅并青銅(板棹釘等)	類	壹分銀	三個五	(此銀七文目五分)
四十三	黄銅并ミユンツメタル(板釘)		同	二個五	(同七文目五分)

四十四	熟鐵(棹大細并釘等)	塊	百斤ニ付	壹分銀	〇三	(此銀四文目五分)
四十五	鐵	塊	同	同	〇一五	(同三文目二分五厘)
四十六	船脚ニ用フル	鍍	同	同	〇〇六	(同九分)
四十七	鐵	針	同	同	〇〇八	(同十二文目)
四十八	鉛	塊	同	同	〇八	(同十二文目)
四十九	鉛	板	同	同	一個	
五十	亞	鉛	同	同	〇六	(此銀九文目)
五十一	鋼		同	同	〇六	(此銀九文目)
五十二	錫		同	同	〇六	(同九文目)
五十三	鐵	葉	同	同	三個	
五十四	蠟引形付敷物(地ニ敷モノ)		同	同	〇七	(此銀十文目七分)
五十五	同似皮敷物(家具ニ用)		同	同	〇三	(同四文目五分)
五十六	白胡椒、黑胡椒		同	同	〇一五	(同三文目二分五厘)
五十七	木		同	同	壹分銀	
五十八	水		同	同	二個二五	(此銀三文目七分五厘)
五十九	鹽		同	同	六個	
	那		同	同	一個五	(此銀七文目五分)

六十	藤	百斤ニ付	壹分銀	〇四五	(此銀六文目七分五厘)
六十一	大	同	同	壹個	
六十二	鹹	同	同	〇七五	(此銀十一文目二分五厘)
六十三	白	同	同	一個二五	(同三文目七分五厘)
六十四	蘇	同	同	〇四	(同六文目)
六十五	海	同	同	七個五	(同七文目五分)
六十六	一	同	同	一個	
六十七	角	同	同	七個五	(此銀七文目五分)
六十八	馬	同	同	〇三	(同四文目五分)
六十九	嗅	同	同	壹分銀	(同七文目五分)
七十	煙	同	同	〇五	(同七文目五分)
七十一	石鹼(樟ニナリタル物)	同	同	一個七五	(同十一文二分五厘)
七十二	紫梗(染具ノ一種)	同	同	〇四	(同六文目)
七十三	赤、黑、砂糖	同	同	〇七五	(同十一文二分五厘)
七十四	白、砂糖	同	同	一個	
七十五	氷砂糖、棒砂糖	同	同	一個八	(此銀十二文目)
七十六	煙草類	同	同	九個	

毛織物類

七十六 大羅紗、小巾羅紗、ハヒツトコロツ、中等羅紗

巾	三十四インチ迄	十ヤールドニ付	壹分銀	〇六	(此銀九文目)
同	五十五インチ迄	同	同	一個	
同	五十五インチ以上	同	同	一個二五	(此銀三文目七分五厘)
七十七	是班牙製縞耳羅紗	同	同	〇七五	(同十一文目二分五厘)
七十八	毛緞子フランネル羅脊板セルジス	同	同	〇四五	(此銀六文目七分五厘)
七十九	旗	同	同	〇一五	(此銀二文目七分五厘)
八十	蘭口吳呂服	同	同	〇七五	(同十一文目二分五厘)
八十一	英口吳呂服	同	同	〇四	(同六文目)
八十一	ラスチンク、ケレープラスチング、タルステットケレープ、メリノス、其外都テ毛織物	同	同	〇三	(此銀四文目五分)
乙巾	三十四インチ以上	同	同	〇四五	(同六文目七分五厘)

八十三 毛木綿交織物

イミテーションカムレット、イミテーションラスチング、ブレーションオルレンス、ヒギユールド
オルレンス、フレーションルストル、ヒギユールドルストル、アルバカ、バラシース、ダマスクイ
タリヤンコロツ、タフアセラス、ロスセルコルド、カツサンドラ、ウーレンファンシー、カム
レット、コルド其外毛ト木綿ト交タル織物

右

甲 巾 三十四インチ迄	十ヤールドニ付	壹分銀	〇三	(此銀四文目五分)
乙 巾 三十四インチ以上	同	同	〇四五	(同六文目七分五厘)
八十四 ブランケット并馬氈	十斤ニ付	同	〇五	(同七文目五分)
八十五 モヘイル敷物 イヅ并シヨウルス	一枚ニ付	同	〇五	(同七文目五分)
八十六 形附毛織飯臺掛	同	同	〇七五	(同十一文目二分五厘)
八十七 毛織縹絆同股引	十二ニ付	同	一個	
八十八 毛木綿交織袴股引	同	同	〇六	(此銀九文目)
八十九 毛 絲 (白并染色)	百斤ニ付	同	十個	

第二種

食料又ハ荷物運送ニ用ユル諸獸類
碓并鎖ノ碓綱

石 炭

外國ノ衣裳(但シ此運上目錄中ニ載セサル品ニ限
ルヘシ)金銀貨幣ニ作リタル者又ハ作ラサル者

穀類、米、粳、小麥、大麥、燕麥、裸麥、豆類、
粟、黍、稗、玉黍

右粉類

油糟(豆ノ油ヲ取リシ糟)

荷造ニ用ユル筵 板本

鹽 鹽漬ノ食料(樽ニ入レタル者)

硝 石 ソルドル

タル并チャン 茶ヲ製スル鍋并籠

茶 鉛 旅中用荷物

第三種(禁制品)

阿片

第四種(元代ニ從ヒ五分ノ稅ヲ收ムヘ
キ品)

兵器并軍用諸品類 巴里斯品

長杵并杵 時計類并オルゴル

珊瑚 珊瑚 刀物類

藥種水藥類(即人參等ノ如キ類) 染具

西洋陶器磁器 諸般家具(新舊ヲ論セス)

硝子器 金銀ノ絲并紐

ゴム類并香椒類 硝子燈類

鏡類 珠玉類

器械類并鐵及銅器、絹絲或ハ絹木綿、雜織物、絹

毛雜織物類(即天鵝絨ダマスク、プロケードノ類)

油畫并銅版木板畫類 香具石鹼

金銀キセ并減金器物類 獸皮類

遠目鏡并學藝ニ用ユル器具 材 木

酒類、酒精類、食料諸類
其他右ニ掲クル諸物品

運上目録輸出品

十一	十	九	八	七	六	五	四	三	二	一
錫	乾魚(即鮭鱈鹽漬)	棕櫚	綠	石	桂	桂	茯	樟	鮑	干
同	同	同	同	同	同	同	同	同	同	同
同	同	同	同	同	同	同	同	同	同	同
一個〇五	〇七五	〇四五	二個二五	〇〇四	二個二五	〇三	〇七五	一個八	〇〇八	三個
(同七分五厘)	(同十一文目二分五厘)	(同六文目七分五厘)	(同三文目七分五厘)	(同六分)	(同三文目七分五厘)	(同四分五厘)	(同十一文目二分五厘)	(同十二文目)	(此銀一文目二分)	

江戸約書第八條ニ隨ヒ外國船ヲ日本人へ賣渡節ハ蒸氣船ハ「トシ」ニ付壹分銀三個ツ、帆前船ハ「トシ」ニ付壹分銀一個ツ、相納ムヘキ事

十二	十三	十四	十五	十六	十七	十八	十九	二十	廿一	廿二	廿三	廿四	廿五	廿六	廿七
五	銀	麻	蜂	鹿	煎	鏡(日本産)	寒	鉛	茸	魚	菜	書物	下品紙(即漉返シ紙)	豆	牡丹
同	同	同	同	同	同	同	同	同	同	同	同	同	同	同	同
同	同	同	同	同	同	同	同	同	同	同	同	同	同	同	同
〇九	二個	二個	一個〇五	〇九	三個	〇六	二個二五	〇九	五個	〇三	一個〇五	三個	一個	〇三	三個七五
(此銀十三文目五分)			(此銀七分五厘)	(同十三文目五分)		(此銀九文目)	(同三文目七分五厘)	(同十三文目五分)		(同四文目五分)	(同七分五厘)			(此銀四文目五分)	(同十一文目二分五厘)

廿八	五	升	芋	百斤ニ付	壹分銀	〇一五	(此銀二文目二分五厘)
廿九	屑	布	類	同	同	〇一二	(同一文目八分)
三十	酒并燒酎	類	同	同	同	〇九	(同十三文目五分)
卅一	板	昆	布	同	同	〇三	(同四文目五分)
卅二	刻	昆	布	同	同	〇六	(同九文目)
卅三	菜	種	同	同	同	〇四五	(同六文目七分五厘)
卅四	胡	麻	同	同	同	〇九	(同十三文目五分)
卅五	鱈	鱈	同	同	同	一個八	(同十二文目)
卅六	乾	海	老	同	同	一個八	(同十二文目)
卅七	生絲并ヨリ	絹	類	同	同	壹分銀七十五個	
卅八	玉	絲	同	同	同	二十個	
卅九	鬘	斗	絲	同	同	七個五	(此銀七文目五分)
四十	眞	綿	同	同	同	二十個	
四十一	穀	蛹	同	同	同	七個	
四十二	蛹	同	同	同	同	十二個	

四十三	屑	并屑	蛹	百斤ニ付	壹分銀	二個二五	(此銀三文目七分五厘)
四十四	蠶	卵	紙	一枚ニ付	同	〇〇七五	(同一文目一分二厘五毛)
四十五	醬	油	同	百斤ニ付	同	〇四五	(同六文目七分五厘)
四十六	硫	黃	同	同	同	〇三	(同四文目五分)
四十七	茶	同	同	同	同	三個五	(同七文目五分)
四十八	番茶	(長崎ヨリ輸出スル者ニ限ルヘシ)	同	同	同	〇七五	(同十一文目二分五厘)
四十九	葉	煙	草	同	同	〇七五	(同十一文目二分五厘)
五十	製シタル	煙	草	同	同	一個五	(同七文目五厘)
五十一	素	麵	同	同	同	〇四五	(同六文目七分五厘)
五十二	木	蠟	同	同	同	一個五	(同七文目五分)
五十三	蜜	蠟	同	同	同	二個五	(同七文目五分)

第二種(無稅品)

金銀(貨幣ニ造リタル者) 金銀銅(貨幣ニ造ラサル者) 但シ公ノ入札ニテ政府ヨリ賣渡スベシ

第三種(禁制品)

米粉、小麥、大麥、并其粉

硝石

第四種(元代ニ隨ヒ五分ノ稅ヲ收ムヘキ品)

竹器諸類 銅器諸類

木 炭

人參并ニ是ニ掲サル藥品
 鹿茸 蘆蓆類
 絹衣服并織物又ハ縫箔シタル衣服
 材木 其他掲サル物品

海産物輸出ニ付テ幕府ノ禁令

煎海鼠、鮑、鱧鱈

十代將軍家治政ノ頃大ニ海外貿易ヲ獎勵セントノ志ヲ抱キ首トシテ海産物中ノ尤モ貴重品寧ロ稀有品ヲ保護シ一ニコレヲ海外ニ輸出セシメント勤メシハ掩フベカラザル事實ニテアリヌ
 此ニ於テカ天明四年ノ頃ニハ該品ヲ自家ノ食用品ニスル事ヲ堅ク嚴禁セル程ナリキ今此レニ先ツ十年

以前乃チ安永年間ニ下セシ令ヲ見ルニ

長崎ニ於テ唐船ニ相渡シ候煎海鼠、鮑、鱧鱈右三品共俵物受負ノモノ買取リ申スベク候間國々ヨリ當地ヘ廻着次第多少ニ依ラズ備後町五丁目俵物會所并ニ七郎右衛門町一丁目箱屋傳兵衛兩所ノ内相知ラセ直段ノ義ハ相對テ以テ賣渡スヘク候若シ隱シ置キ内分ニテ賣買致候ハ、屹度沙汰セシムベキ旨明和二酉年六月觸知ラセ置キ候處近來處々ニテ食用店賣等モ之レアル趣キ相聞エ不埒ノコトニ候別ケテ煎海鼠ノ義出方相増シ候様諸國浦々ヘ仰セ渡サレモ有之稼増シ等申付候コトニ候處外賣買有之候テハ不取締ニテ追々長崎廻ノ俵物不進

ニテ相成ルベク義ニ付キ右品ニ假令少々タリトモ當表ヘ相廻シ候ハ、先達相觸レ置キ候通リ外賣買致サズ俵物會所并ニ間屋傳兵衛等ヘ賣渡シ可申候此ノ上不埒ノ者有之バ吟味ノ上屹度相答メベク候
 安永五申年十二月二十五日

三百年前ノ對外思想(慶長九年ノ御朱印船)

奇ナル哉今ヤ各地ニ攘夷論勃興セントス何ゾ知ラシ三百年以前我國人ノ對外思想ハ如何ニ發達シタル乎我國商人ノ膽玉ハ如何ニ雄大ナリシ乎慶長九年

(二百九十年前)既ニ御朱印ト稱スルモノ三十餘隻アリ之レ即チ外國ヘ航スル船ニ對シ幕府ヨリ免許スルモノニ係ルナリ

安南國ヘ渡海	尼崎屋又次郎
同	船本彌七郎
安南國及ヒ□州ヘ	高瀬屋新藏
安南國ヘ	佃屋喜齋
安南國及ヒ呂宋國ヘ	安當仁
安南國ヘ	末次平藏
占城國ヘ	西野與三
呂宋國ヘ	伊丹宗味
同	平野孫右衛門
同	田邊屋又右衛門
□州ヘ	窪田與四郎
暹羅國及ヒ大泥國ヘ	與右衛門
暹羅國ヘ	有馬修理

暹羅國及ヒ柬埔寨國へ 島津陸奥守
 東京へ 角倉了以
 同 榮住
 同 納屋助右衛門(堺)
 大泥國へ 今屋宗忠
 同 大黒屋助右衛門(江戸)
 同 檜皮屋孫兵衛(江戸)
 順化 助太夫(平戸)
 西洋國 林三官
 柬埔寨國へ 五島淡路守
 同 傳平助(平戸)
 同 六條二兵衛
 同 松浦法印
 迦知安國へ

安南國

安南ハ世人ノ知レル如ク支那ノ南ニ接シタル一王國
 ニシテ西暹羅ニ接シ南占城及柬埔寨ニ連ル當時其國
 二分シテ東京西京ノ二トナリ與ニ明國ニ臣事シテ其
 爵號ヲ受ケ安南都統使ト稱シタリ東京ハ即交趾ニシ
 テ西京ハ廣南ニ在リ順化ハ即其港口ナリ當時我國ノ
 商人ハ嘗テ支那ノ沿海數千里ヲ蹂躪シタル餘勇ヲ挾
 ミ常ニ海南諸國ヲ横行シテ其國人ヲ凌轢セリ安南ノ
 一國ニ於テモマタ既ニ數年前ヨリ之ト往來シタリシ
 ニコノ時卒然我國ノ商人等廣南政府ノ長官ト爭鬪シ
 テ遂ニ之ヲ打殺セシカハ其將帥等兵ヲ興シテ長官ノ
 仇ヲ報ント企テタリキ然レドモコノ廣南政府ハ元來
 東京政府ノ叛者ニシテ之ヲ打殺セシハ寧ロ安南國王
 ノ利益ナリシ故東京政府ハ其商船ノ船長ナリシ白濱
 顯貴ヲ救出シテ之ヲ我國ニ送還セリ書中ニ言ヘル所

即是ナリ但夫此ノ如クシテ政略上ノ關係ヲ生出スル
 ハ家康ノ政略ノ取ラサル所ナリシカハ他國政府ノ長
 官ヲ打殺セルハ其暴橫驚クベシト雖モ當時國權ノ隆
 盛ナル一言半句モ之ニ向テ其過ヲ謝スルニ及バサリ
 シハ亦極メテ壯ナラスヤ

其免狀ニ云
 呂宋船ノビスパンヤへ渡航ノ時方逢逆風著何之港
 共相違有間敷者也仍如件
 慶長十四年己酉十月六日 朱印

日本國關白秀吉奉書朝鮮國王閣下雁書薰讀卷舒再三
 抑本朝雖爲六十餘州比年諸國分離亂爭綱廢紀紊而不

聽朝政故予不勝感激三四年之間伐叛臣討賊徒及異域
 遠島悉歸掌握密探事跡予素鄙陋小臣也雖然予當在胎
 之時慈母夢日輸入懷中相士曰日光之所及無不照臨壯
 年之日八表聞仁風四海蒙威名者其何疑乎依有此奇異
 作敵者自然摧破戰則無不勝攻則無不取既天下大治撫
 育百姓憐愍孤獨故民富財足士入萬倍于古矣本朝開關
 以來朝廷盛事洛陽丘觀莫如此日也夫人生于世也雖歷
 長生古來不滿百年焉鬱々久居此乎不屠國家之隔山海
 之遠一超直入大明國易吾朝之風俗於四百餘州施帝都
 之政化於億萬斯年者在方寸中貴國先驅而入明依有遠
 慮無近憂者乎遠邦小島在海中者後進者不可作許客也
 予入大明之日將士臨軍營則彌可修鄰盟也予願無他只
 顯佳名於三國而已方物如目錄領納珍重保蓄
 天正十八年仲冬日 日本國關白秀吉

定

三浦ノ内

浦賀津

對呂宋商船狼籍ノ儀堅令停止之訖若於違背之輩者速可處嚴科之旨依仰下知如件

慶長十三年七月

對馬

大炊

日本國征夷大將軍源秀忠報章濃毘數艘國主幕下信尺入手細覽薰讀特贈數艘之奇產如別錄受之實至情也地已雖隔遠其志親則不異鄰境二國商船往來每歲互可通之時欲聞國風耳雖是薄物本邦之兵器鎧三領共皆具寄

贈之以表寸志餘事正信可傳諸焉敢不能縷陳不備
慶長十七年孟秋中浣

當代雜記ニ云去年京都桔梗屋道圓ノ船南島地方ニ渡航シ呂宋國ノ西晉州ト云フ處ニ於テ偶々英吉利船ノ黑船ヲ奪掠スルニ出逢ヒ貿易シテ大利ヲ得タルヲ聞キ當春大坂ノ商船多ク此地方ニ向テ出帆ス然ルニ還ルコトヲ得タルモノ一艘モナシ難風ニ遭テ破船セシト云ヒ海賊ノ爲メニ殺害セラレタリトモ云フ

夫我國百有餘年羣國爭雄車書不同軌文予也際誕生之時以有可治天下之奇瑞自壯歲領國家不歷十年而不遺

彈丸黑子之地域中悉統一也繇之三韓琉球遠邦異城款塞來享今也欲征大明國蓋非吾所爲天所授也如其國者未通聘禮故先雖欲使羣卒討其地原田孫七郎以商船之便時來往此故紹介近臣曰某早々到我國而備可說本朝發船之趣然則可解辨獻筐云々不出帷幄而決勝千里者古人至言也故聽褐夫言而誓不命將士來春可營九州肥前不移時日可偃降幡而來服若匍匐膝行於遲延者速可加征伐者必矣勿悔不宣

天正十八年秋季十五日

文化時代外國貿易ノ獎勵

文化文政ノ頃ニハ金、米、唐相場ト稱ヘ金相場、米相場唐物(即チ舶來物)相場ノ相鼎立スルガ如キ觀ア

リテ米商仲買人ヲスクイヤ(搦フ)ト云ヒ唐物ノ仲買ヲスワイ(數合)トハ呼ヒタリ而シテ唐物ニハ五軒問屋及ビ荷請問屋ナドモアリシガ五軒問屋ノ内ニテ今尙ホ家名ノ盛ナルハ辻忠右衛門氏(伏見町滋賀忠)ノミ又タ荷請問屋三十軒餘ノ内ニテモ木村作五郎(日野屋事) 木村作助、菅井豐藏(伏見屋事) 吉田宗三郎(長崎屋) 泉清助(和泉屋事) 杉井彌兵衛(小西屋事) 等ノ諸氏アルノミニテ其他ハ時勢ノ變遷ト共ニ或ハ零落シ或ハ斷絶シタル由ナルガ以上ノ諸相場トモニ舊幕時代ニ於テハ最モ干涉政略ヲ用ヒ唐物ノ如キハ一時非常ニ不人氣ヲ極メ外國貿易殆ンド將ニ杜絶セラレントスルニ至リシ事アリ是ニ於テ乎

唐紅毛ヨリ持チ渡リノ藥種、荒物類(雜貨)買イ持チ并ニ荷物并合ヒ引當等取組ミ候モノドモ近來賣買ヲ危踏ミ融通

宜シカラザル趣キ相聞ヘ候右賣買ニタ
 ツサハリ候町人ハ勿論スベテ國々ニテ
 取捌キ候モノドモニ至ルマテ假令公賣
 出入吟味中ニテモ障リナク取引致スベ
 ク候若シ又正銘ノ唐物所持致シ或ハ并
 合引當等ニ取置キ候モノ妻子ニ拘ラズ
 當人バカリ御仕置キニ成リ候節ハ其品
 缺所ニ及バズ妻子ヘ下シ置カルベク候
 吟味中家財ヲ改メ封付ケ候トモ正銘ノ
 唐物ナルニ於テハ封外ニ候條少シモ疑
 念ナク向後手廣ニ賣買セシムヘキモノ
 ナリ
 右之通り御領ハ御代官私領ハ領主地頭
 ヨリ洩レザル様相觸レベク候
 文化十一年戊九月

信濃

因幡

右ノ通り布告アリテヨリ人心頓ニ勢ヲ得テ假令才仕
 置キニナルトモ唐物バカリハ缺所ニ入ラズ身代限リ
 ナシテモ唐物丈ケハ封ヲセラレズトハ何ヨリノ特典
 ナルゾト我レモノト買ヒ進ミ爲メニ其頃ノ外國買
 易ハ最モ活氣ヲ含ミタリト云フ

商業上ノ慣例

幕府時代ニ於ケル 手形ノ保護

東京人ナドハ夢ニモ知ラザル可シ舊幕時代ニ於ケル
 大坂商人ノ手形取引ハ實ニ驚クベキモノニテ唯ダ一
 ノ無形の信用即チ二百年三百年ノ間ニ養成シタル經
 濟上自然ノ發達ニヨリ殆ト言フベカラザル良習慣ヲ
 作り出シタルモノナリ例ヘバ當時ノ商人ハ他ヘ貨物
 ナ賣渡スニ當リ身元ノ確カナル商人ニハ手形ヲ求メ
 テ取引スルヲ例トセリ則チ今日トハ丸切反對ニテ手
 形取引ノ當時盛ンナリシハ之ヲ以テモ證スベシ而シ
 テ大阪商人ガ現金ヨリモ却テ手形ニ重キヲ置キシハ
 何故ナルカト云ニ手形ニハ先取りノ權アリ若シ手形
 ニシテ不渡リトナル事アランカ直チニ代官役所ヘ手

形不渡リ御糺ノ出入(當時刑事ニ係ル件ヲ訴ト云ヒ
 民事ニ係ルヲ出入ト云ヘリ)ヲ乞ヘバ代官役所ハ則
 チ其權利者ニナリカワリ右手形人ヲ呼出シテ代金ヲ
 拂ハシメ拂ハザレバ(但シ一日間ノ猶豫ヲ與ヘ)手
 錠ヲ施シテ行司預ケトナリ商品ハ悉ク取上ゲトナル
 ノ慣習ナレバ手形人モ之レニ重キヲ置テ不拂ナク圓
 滑ニ其取引ノ行ハレタル事美風ニアラズシテ何ゾヤ

手附金ニ付テノ習慣

堺商業會議所ニテハ此程農商務省ノ諮問ヲ受ケ手附金
 ニ關スル習慣ニ付キ種々取調ベノ上左ノ如キ答申ヲナ
 セリ
 (一)手附ヲ授受スル慣習ハ如何ナル契約ニ付テ存スル
 ヤ 手附ヲ授受スル慣習ハ専ラ賣買契約ニノミ存

シ他ノ契約ニハ此慣習アルヲ見ズ殊ニ當地ニ於テハ材木樽丸鹽米雜穀繻絲段通酒類及ヒ古道具等ノ商業者間ニ行ハレテ一般ニ行ハル、ニアラズ

(二) 手附ヲ授受スルモ契約未ダ成立セザルコトアリヤ若シ之アリトセバ手附ノ効力如何 手附ヲ授受シタルトキハ其契約ハ當然成立スルナリ

(三) 手附ノ授與ニ因リテ契約成立スベキ場合ニ於テ手附ハ唯契約成立ノ證據ニ過キサルヤ將タ之レヲ拋棄セハ結約者雙方勝手ニ解約ヲ爲スコトヲ得ルヤ手形ヲ以テ契約成立ノ證據トスルハ一般ノ慣習ナレトモ之ヲ拋棄シテ解約ヲ爲スノ一點ニ至リテハ普通商業者間ニ唱道スル所ト實際ニ行ハレツ、アル所ト大ニ異ナリ普通ニ唱道スル所ニ依レバ買入人ハ手形ヲ拋棄シテ自由ニ解約ヲ爲スヲ得ルハ勿論賣渡人モ亦買受人ヨリ領致シタル手附ヲ返附シ且ツ之ト同類ノ物ヲ買受人ニ交附シテ(手附ノ

倍返シト稱ス) 解約スルヲ得ベシトスルニアレドモ此唯賣買人相互ノ權義ヲ平等ニ認メテ公唱スルニ過ズ其實際ニ行ハレツ、アル所ハ買受人ハ手附ノ拋棄ニ依リテ解約シ得ルモ賣渡人ハ如何ナル方法ニ依ルモ決シテ自由ニ解約ヲ爲スコトヲ得ス單ニ買受人ノ都合ニ任シテ堪ヘ得ル限リ買受人ニ便宜ヲ與ヘテ取引スルノ習慣ナリ而シテ買受人ガ契約ノ幾部ヲ變更シ又ハ解約シタル爲ニ生シタル賣渡人ノ損害ハ相互ノ間ニ相當ノ示談ヲ遂ゲ事ヲ濟スモノトス

(四) 手附ヲ與フル者ト之ヲ受クル者トノ間ニ權利義務ノ差異アリヤ 前項ニ答フル事實ニ依レバ自ラ明カナラン

(五) 手附ハ金錢ニ限ルヤ將タ他ノ物ヲ以テスルコトアリヤ若シ他ノ物ヲ以テスルコトアリトセバ金錢ヲ以テスル場合ハ差異アリヤ 手附ハ凡テ金錢ニ限

ル時トシテ有價證券若クハ商品ヲ以テスル一無キニアラザレドモ實際已ムヲ得ザル場合ニ當リ稀ニ行ハル、所ニシテ且ツ此等ノ代用品ヲ授受スルニハ當時ノ相場ニ依リテ價格ヲ見積リ即チ金錢トシテ交附スルニ過ギズ

(六) 手附ノ損失ニ依リテ解約ヲ爲スコトヲ得ベキ場合ニ於テ結約者ノ一方ヨリ契約ノ全部又ハ一部ヲ履行シタルトキハ復解約ヲ爲スコトヲ得サルヤ 賣渡人ハ一旦賣買契約ヲ結約シタル後ハ如何ナル場合ニ於テモ自由ニ解約ヲ爲シ得サルハ第三項ニ陳ベタルガ如シ而シテ買受人ハ賣渡人ガ契約ノ全部又ハ一部ヲ履行シタルトテ之ガ爲ニ解約ヲ爲スノ權利ヲ妨ケラル、コトナシ然レドモ此場合ニハ賣渡人ガ履行シタル部分ニ對スル損害ハ之ヲ買受人ニ辨償セシムルノ習慣ナリ

(七) 手附ノ有効期間ニ一定ノ慣習アリヤ 手形ノ有効

期間ハ概チ三日、五日、一週日若クハ十五日等ノ短期ヲ限ルヲ通常トシ稀ニハ一ヶ月以上ノ期限ヲ附スルコト無キニアラザレドモ何レモ業務ノ種類等ニ依リテ一定シタルモノニアラズシテ唯賣買人相互ノ便宜ヲ以テ結約スルニ過キサレハ一定ノ習慣ト認ムベキモノ無シ

(八) 以上第二項乃至第七項ノ問題ニ付キ賣買ト他ノ契約トノ間ニ差異アリヤ 第一項ニ答ヘタルガ如クナレバ別ニ答フルニ及ハズ

米穀量方ノ慣習

農商務局ヨリ米穀量方ノ慣習ヲ大阪商法會議所へ諮問セラレタリ其諮問答申左ノ如シ

諮問

一米穀ヲ量ルニ升枴及斗枴用ヒ方ノ慣習如何例ヘハ升枴ヲ用フルハ一斗以下ニ止マルヤ或ハ一斗以上ニモ止マルヤ又ハ一斗以上若シクハ一石以上ニハ必ス斗枴ヲ用フルヤ
一 一時ニ數拾俵乃至數百俵ノ米穀ヲ取引スル時ハ其中ノ若干俵(例ヘハ取引高五十俵ナレハ五俵貳百石ナレハ貳拾俵)ヲ量リテ平均ヲ取ルコトナラン此場合ニ於テハ升枴ヲ用フルヤ又ハ斗枴ヲ用フルヤ從來ノ慣習如何

一米穀量方ノ慣習ニ矯正ヲ要スル點アリヤ

答申

現米ヲ枴量スルニ壹斗枴及壹升枴ノ用法慣習御

諮問ニ付左ニ掲記仕候

第一項 當大阪ニ於テ米穀賣買上ニ壹斗枴ヲ用ヒシハ維新以後明治初年大藏省ヨリ難波官庫ノ現米ヲ拂下ケラレシ際此一斗枴ヲ以テ升量相成タルヨリ商人ノ賣買上ニ初メテ之ヲ用フルコトナレリ然リト雖此一斗枴ヲ用ヒシハ其當時ノ堂島舊米會所期月受渡米量リ立ニ用ヒシモノニシテ尋常米穀仲買人ノ賣買上ニハ從來一升枴ノミヲ用フルノ慣習ナリシカ現時ニ於テハ其直組ノ約定ニヨリ一斗枴ヲ用フルコトアリト雖別段ノ約定アルニ非サレハ概シテ一升枴ヲ用フルノ慣行ナリ

第二項 第一項ノ如クニシ維新以後明治七八年ノ

頃迄各地方ニ於テ續々物產會社ノ如キモノ創リ各自當大阪表へ支社或ハ分店ヲ設ケ其座地ヨリ回漕致シ來リタル米穀ヲ賣却スルニ堂島米會所ノ升量法ニ倣ヒ概シテ壹斗枴ヲ用ヒタリ(又一升枴ヲ用ヒシモノアルモ)而シテ現時堂島米會所ニ於テモ舊米會所ノ如ク同様期月受渡米ハ矢倉臺ヲ米ヲ入レ壹斗枴へ注入シ斗棒前引ノ方法ヲ以テ升量スルノ成規ナリ

第三項 現時米穀商人ニ於テ偶々壹斗枴ヲ用フルモノアルモ官米拂下ケ及ヒ堂島米會所受渡米ヲ除クノ外ハ矢倉臺ヲ用フルモノ少ク總テ箕ヲ以テ米ヲ浚ヒ而シテ壹斗枴ニ之ヲ注入スルノ慣習ナリ

第四項 凡ソ米ヲ賣買スルニ該リ彼我ノ間其直段ヲ定ムルニ壹斗枴ヲ用フルト壹升枴ヲ用フルトニ直段ノ差違アリ其所以ハ立米ヲ升量スルニ壹

斗枴ヲ以テ壹石ヲ量リ立而シテ之ヲ壹升枴ニテ量リ直スルハ壹石貳升餘トナルモノニシテ此カ差違ハ概シテ二分乃至二分五厘トス故ニ賣買上一斗升量立ノ約束ナレハ代價高シ一升枴ナレバ代價低キモノナリ

第五項 一斗枴ニ矢倉臺ヲ用ヒ概量スルハ頗ル正確ナルモノニシテ一升枴ニテ升量スルハ其枴取扱人ノ手加減ニヨリ或ハ量リ出シ又ハ量リ減ズル等ノコトアリテ之ヲ則チ正確ナルモノト謂フヲ得ス故ニ通常ノ米穀商人ニ於テ賣買上同シ一升枴量リ立ノ約定ト雖其ノ枴取扱人ニ據テ又多少取組直段ノ差違ヲ生スルモノナリ

第六項 總テ米穀賣買上ニ於テ其量リ立方ノ枴種ニ據リ直段ノ異同アレハ壹升枴量リ立ノ約定ナレバ同シク其俵數ノ多寡ヲ論セズ一升枴ヲ以テ升量スルモノナリ

第七項 而シテ現米ノ升量ヲ定ムルノ方法ハ蓋シ多少ノ差違アリト雖モ當時專ラ行ハル、所ノ慣法ハ百石マデハ總拵ノ中ヨリ一拵（總拵トハ三斗儀ハ三十儀四斗儀ハ廿五儀五斗儀ハ二十儀ヲ以テ十石ノ一拵トシ之ヲ幾拵ニモ積立ルモノナリ）百石以上二百石乃至三百石ハ總拵ノ中ヨリ一拵又ハ二拵抽籤ヲ以テ升量法ヲ定メ而シテ其當籤拵ノ中ヨリ同ク抽籤ヲ以テ五斗儀ナレハ二儀或ハ四儀四斗儀三斗儀ナレハ三儀或ハ六儀ノ升量儀ヲ定メ之ヲ秤量及ヒ枱量平均シ而シテ總儀員ノ石高ヲ定ムルモノナリ

第八項 前數項ニ陳スル如ク賣買上壹斗枱ノ約定ナレハ壹斗枱ニテ量リ得ル迄ハ之ヲ用ヒ量リ得サルマテ減スルルハ五升枱ヲ以テシ又五升枱ニテ量リ得サルマテ減スルルハ一升枱又五合枱一合枱五勺枱ト漸次量リ減スルニ從ヒ小升ヲ以テ

升量スルノ方法ナリ而シテ一升枱ノ約定ナルルハ其始メヨリ一升枱ニテ量リ立極減ニ至リ五合枱ニテ五合枱以下ハ一合枱ヲ用フルモ五合枱ニ止メ目分量ヲ以テ之ヲ定ムル等ノ慣行アリ故ニ現米賣買上其直段ヲ定ムルニ該リ一升枱量リ立ノ約定ヲ稱シテ百升量リ若クハ小升量リトモ稱セリ

第九項 從來米穀升量ノ慣習ニ於テ矢倉臺斗枱量リハ頗ル公平至當ナルノ方法ナリト雖モ一升枱量リ立ニ於テハ其枱取扱人ニ據リ種々ノ弊習コレナキトモ謂フヲ得サルナリ

以上

市場ノ獄門板（不拂ノ制裁）

信用盛ンナル時ハ現金取引ヲ以テ商賣人ノ一大耻辱トナス之レヲ以テ何商ノ取引トイヘドモ多クハ節季ニ於テ代金ノ受渡シヲナスヲ例トス去レド若シ其節季ニ於テ代金延滞シタルコトアラバ其時コソ信用地ニ墜チ取引ノ圓滑ヲ缺グニ至ルナリ現ニ今日トイヘドモ昔ヨリノ習慣トシテ觀、雜喉場アタリニ獄門板（但シ今日ハ獄門紙トナル）ナルモノアリテ其不拂ヒノ人名ヲ書ヒテ張り出シ置キ其ノ拂ヒノ了ハル迄ハ一切同商中ノ取引ヲナサバル爲メノ警メトナス

商業慣例

商家雇人慣行

商家雇人ハ拾歳前後ヨリシテ衣食ハ勿論算筆等ノ教育ニ至ルマテ皆雇主ノ手ニ成リ漸次ニ商業ヲ習熟セシメ壯年ニ至ルニ及ヒテ家財諸道具ヲ始メ資本金迄モ雇主ヨリ分ケテ與ヘテ妻ヲ娶ラシメ其家號ヲモ稱スルヲ許ス等殆ト君臣ノ分アルカ如シ故ニ雇人ハ幼少ノ時ヨリ教育ノ恩アルノミナラズ後來資本ヲ受ケ獨立シテ一家ヲナサンコトヲ望ムカ故ニ能ク忠實ニ務ムルモノトス又雇主ハ平常ノ勤務ニヨリ別家ヲナサシムルハ自家ニ取りテモ一臂ノ力ヲ得且ツ別家ノ多少ニ依リ商業上ノ信用ニ關係ヲ及ボスコト少カラサルヨリ多ク之ヲ取立ルヲ以テ榮トナスモノナリ又雇人ヲ別家セシムルニハ商業上ニヨリ或ハ各ノ家風ニ依リ其年限ニ遲速ア

レドモ概ネ十ヶ年以上二十ヶ年内外勤務セシモノニ限ル之ヲ宿這入ト唱へ先ツ家ヲ定メ妻ヲ迎ヘシメ尙ホ三ヶ年間通勤セシメ然ル後ニ商業ヲ營マシム故ニ嚴格ナル家ニアリテハ仲間ニテ中年ト唱へ二十歳前後ニシテ雇入タルモノハ之ニ別家ヲ許サス又仲間加入ヲモ許サ、ルモアリ間々或ハ其精勤ニ依リテ幼少ヨリ雇ヒタルモノト同様ニ別家ヲ許スコトアリト雖モ多クハ他家又タハ別家中ノ婿養子トナラシムルモノトス初メ幼少ノモノヲ雇入ル、際一家ノ長男及ヒ相續人等ハ雇入ヲナサス何トナレバ幼少ヨリ之ヲ教育シテ商業ヲ練習セシメ後年ニ至リ別家トナシ己ガ柱石トモ頼ムヘキモノ已ニ商業ヲ習熟スルニ當リ其家名相續ノ故ヲ以テ解雇ヲ乞フモノアレバ其年期内ニ非サルヨリハ之ヲ拒ムコトヲ得シテ數年ノ教育モ遂ニ徒勞ニ屬スルノ支アルヲ慮レハナリ又タ雇主ト雇人トノ間

ノ情義ハ主人奉公人ト稱シ代々君臣ノ分ヲ守ルモノニテ若シ雇人不都合ノコトアルトキハ或ハ之ニ謹慎ヲ命シ或ハ等級ヲ降シ又ハ別家ノ期ヲ延ハシ其最モ重キハ所有品ヲ沒收シテ之ヲ放逐スル等ノ慣行アリ雇人タルモノ若シ放逐ニ遇フカ主家ノ許諾ヲ得ス擅ニ去ル等ノコトアレバ雇人ヨリ直ニ各取引先ニ通知スルカ故ニ獨立シテ商業ヲ營マントスレトモ其ノ意ヲ遂ルヲ得ス株仲間ニ於テハ其加入ヲ許サバハ勿論ナリトス凡ソ商家ニ於テハ資本ノ厚薄及ヒ其運轉得意先貸先ノ駈引地方需用ノ好惡等自ラ秘スル所ノ方術アルモノナレバ之ニ通曉シタル雇人ニシテ雇主ニ不滿ナルカ又ハ私利ニ惑ヘルカ若クハ人ノ教唆ニ依リ甲ノ雇主ヲ去リ乙ノ雇主ニ就キ甲家ノ秘ヲ漏シ又タ其得意先ヲ取入ル、カ如キアラバ幼年ヨリ受ケシ恩義ニ悖リ甲家ヲ妨害スルコト少カラス又乙家ヲ去リ丙家ニ涉リ

各々其雇主ニ損害ヲ與ヘ併セテ自己ノ信用ヲ失ヒ流落ニ歸スルノ外ナキヲ以テ若シ雇人ニシテ雇主ヨリ放逐セラレ、カ雇主ノ承諾ナキニ猥リニ主家ヲ去ル者ハ其同業者ニ於テ此者ヲ雇入ル、コトヲ禁スルハ概ネ商業仲間ニ在リテ一般ノ慣習トス以上ハ大阪商家ノ慣例ニ係ル要スルニ商業ノ組織ハ海内ニ舉ケテ大阪ニ若クモノアラス蓋シ其位置タル東西ノ要衝ニ當ル一大市場ニシテ古來ヨリ全市商業一途ヲ以テ四方ニ對スル處ナレバ商賈ハ勿論其雇人ノ如キモ亦タ此地ノ習慣ヲ以テ優等ニ置カサルヲ得サルナリ抑々大阪商家雇人ノ慣例ハ肆店ノ大小賣買ノ繁閑或ハ商業ノ種類等ニヨリ其人員ニ多少アリ又雇人ニ異同アルハ素ヨリ免レサル所ニシテ一概ニ之ヲ論ス可キニアラス今其普通ノ商家ニ就キ雇人ニ關スル要ヲ擧クレバ初メ商家ニ於テ雇入ル、幼者ヲ丁稚ト云フ其丁稚雇入ノ模様

タルヤ家々ニ小異同アリテ一定ノ規則アルニ非スト雖モ巨商ニ於テハ大概其別家中ノ子弟ヲ雇入レ之ヲ譜代子育ト稱ス而シテ別家中ニ取り猶ホ足ラサルトキハ他家ヨリ之ヲ雇入ル、コトアリ是又同シク子育ト稱ス此子育ナル雇人ノ昇進等ニ關シテハ別他家ノ故ヲ以テ其異ナル所ヲ見スト雖モ過誤失錯等ノ責ニ至リテハ少シク異同アルヲ免レルガ且ツ雇入ノ際別家ノ子弟ニハ請狀ヲ要セサレトモ他ヨリスレバ親元及ヒ親類連印ノ請狀ヲ出サシムルヲ常トシ又長男ヲ雇フ好マス若シ尋常ノ商家ニシテ別家ナキモノハ縁故アル家ニ求メ或ハ全ク知ラサル家ヨリ雇フコトアリ其縁故ナキモノニハ請狀ヲ徵スルコト前ニ同シ而シテ其雇年齡ハ何レモ大抵拾歳トナシ其務ハ専ラ店頭ノ雜務ニシテ其ノ最モ幼稚ノモノハ煙草盆ノ掃除庖厨ノ使役店主ノ從僮等ニ充テ後稍事ニ馴レ或ハ年長スルニ及ヒ

テ近傍ノ走り使等ノコトニ從ハシム是レ皆丁稚ノ職ナリ其名或ハ小僧又坊主ト唱フ然レトモ普通ニ之ヲ小供ト呼ヘリ年齢拾五六歳ニ至リ半元服トナリ額ニ角ヲ入レ半人前ト見做シ幼名ヲ廢シ主家手代以上ノ通り名ニ改メ半ハ手代ノ業即チ荷物金錢ノ受渡ヲ兼ネ半ハ店頭ノ使用ニ充ルナリ夫レ商人タル者ハ先ツ丁稚ヨリ成立タサレバ商機商略ニ通曉セサルモノニ付資産ニ富ミ雇人多キ商家ノ子弟ト雖モ一旦ハ之ヲ他家ニ遣リ丁稚ヲ勤メシムルモノ多シ都ヘテ丁稚中ハ烟草具ヲ用ヒ羽織ヲ着ケ雪駄木履ノ外ハ駒下駄等ノ類ヲ穿ツコトヲ禁スル等家風ニ依リ數種アル可シト雖モ大抵此ヲ以テ普通ノ慣習トス尤モ手代ニハ此禁ナキモ半人前ノ間ハ之ヲ許サ、ル家アリ丁稚ノ身邊ハ都テ主人ノ仕着ヲ受ケ固ヨリ無給ノモノトス家風ニヨリテハ小遣錢ヲモ持セサルノ例アリ或ハ親元ヨリ衣服用具等

一切自辨トスル所モアリ又往年天王寺屋五兵衛ノ店ニテハ代々丁稚ニ振袖ノ衣類ヲ着用セシメ鴻池善右衛門ノ店ニテハ萌黃裏ノ衣類ヲ着用セシメ斯ル類例モ猶ホ數種アル可シ已ニ丁稚年稍々長シ半人前トナリ而シテ昇等セシモノヲ手代ト謂フ手代ハ概ネ拾八九歳ヨリ以上ノモノトス然レトモ昇等ヨリ三年間ハ猶ホ半人前ノモノト均シク驅使ノ用ニ充テラル、コト多シ

夫ノ丁稚ノ手代ニ昇進スルトキハ親疎ノ區別ナク必ス本人ノ親元及ヒ親類ヨリ連印ノ契約證文ヲ差入レシム手代トナリシ上ハ支配人或ハ番頭ノ指揮ニ從ヒ仕入賣捌方等ニ奔走シ又取引上自己ノ見込ヲ立テシムルコトアリ此時若シ失敗スルコトアレバ支配人番頭ノ呵責ヲ受クルヲ免レサレトモ其價ヲ要スルコトハ決シテナシ尤モ呵責モ甚シキ失敗ノ時ニ止マリ其餘ハ唯教諭ヲ加ヘテ以テ商業ノ道

ニ馴致セシムルヲ主トス夫ノ驅出ノ手代ニシテ失敗アルハ屢々ナレトモ其見込ヲ立テシメサレバ後日ニ至リ商智長セズ氣力方ニ餒ヘ只其依頼心ノミ増加シテ他人ノ助ヲ待チ遂ニ獨立シテ機宜ヲ圖リ大商業ヲ營ムコト能ハサルニ至ルヲ免カレサレバナリ都ヘテ一店ニ種々ノ取引ヲナスモノ客ヲ待遇スルモノ帳簿ヲ預ルモノ出納ヲ掌ルモノ之ヲ檢査スルモノ店主ノ外用ヲ代理スルモノ公事ニ奔走スルモノ賄方ヲ司トルモノアリ其役數種々ニシテ家毎ニ異同アリ且ツ其役柄ノ輕重ニヨリ進退黜陟等ノ法アリ已ニ手代ヨリ昇等スルモノヲ支配人ト云フ即チ一店商業ノ總宰ニシテ其責任最モ重ク主家商業ノ盛衰ハ皆支配人ノ料見如何ニ因ルモノトス故ニ家ニ依リテハ商權ヲ始メ家政ヲ舉ケテ之ニ任シ若シ主人放逸ノ行アルトキハ之ヲ牽制シ限界ヲ立テ、之ヲ躰ヘシメサル等ノコトアリ或ハ家風ニ

依リテハ支配人ヲ置カズ手代ノ筆頭ヲシテ其任ヲ帶ハシムルモノアリテ權限ハ支配人ト異ナルコトナシ其最モ大ナル商家ニ於テハ別家ヲ支配人ノ上ニ置キ萬般ノ事務ヲ總宰セシムルコトアリ然ルトキハ支配人ノ權力ハ滅殺シテ敢テ手代ト異ナルコトナシ蓋シ別家ハ雇人ノ追々昇等シテ終ニ通ヒ奉公トナリシモノニテ恰モ一種ノ役名ノ如シ而シテ別家ニ二種アリ一ハ巨商ノ雇人ニシテ其身一代ハ勿論子々孫々繼續シテ主家ニ仕ヘ其家政向ヨリ一身上ノ進退ニ至ルマテ皆主家ノ指揮ニ從ハサルモノナク且ツ子孫ノ主家ニ仕フル者漸チ追ヒテ昇等シ而シテ別家トナル可キ所マテ昇ルトキハ素ヨリ其自己ノ家ヲ相續スルハ世間普通ノ順序ニ異ナラサルモ若シ放蕩或ハ他ノ事故ニ因リ昇等シ得サルモノアルトキハ他家ノ子弟ニシテ昇等セシモノヲ擇ヒ其家ヲ相續セシムル等ノ例アリ二ハ中等商家

ノ雇人トス此雇人ハ猶ホ第一ノ如ク追々昇等ノ後
 チ同シク別家ニ取立テラレ終身ノ通勤ヲナス主
 家ヨリ受クル所ノ資産ヲ基トシテ以テ自己ノ業ヲ
 行フモノナリ然レトモ子々孫々主從ノ義ヲ失ハス
 シテ主人ヨリ許サレタル暖簾ヲ店頭ニ掲ケ以テ何
 本店一統ト稱ス而シテ其本店ト同業ノ商業ヲ營ム
 ナ得ルアリ又之ヲ營ミ得サルアリ若シ本店同業ノ
 商事ヲ營ムトキハ其得意先ヲ分チ且ツ其仲間ニ加
 入セシム尤モ其仲間入ニ規約アリテ手續ニ種々ノ
 異同アリト雖モ大抵丁稚ヨリ廿ケ年ヲ勤メ然ル後
 始メテ別家シ同業ヲ營ムコトヲ得ル者トス爰ニ兩
 替商ノ手代別家シテ同業ヲ執リタル一例ヲ舉ケテ
 其沿革ノ大略ヲ説クベシ
 抑モ兩替商ノ手代其主人トノ約束ニ違ハス年數ヲ
 勤メ終ル上ハ其主人ヨリ別家ヲ許サレ而シテ一店
 ナ開クニ當リ其主人ノ紹介ヲ以テ仲間ノ行司ニ願

出テ行司ハ勤メ年數相違ナキヤ否ヤチ問糺シ直ニ
 本人ノ印形ヲ印判帳ニ差加ヘ來リシカ享保十一年
 其手續ヲ改メ主人ヨリ組合ニ通達シ組合ヨリ年數
 相違ナキ由ヲ主人ノ願書ニ添ヘ月行司ノ奥印ヲ請
 ヒ毎月寄合ノトキ月行司同道ニテ願出テ行司ハ猶
 ホ吟味ヲ遂ケ然ル後ニ仲間ノ判形帳ニ差加フルコ
 トニナリタリ
 又別家若クハ支配人ニシテ主家ノ存亡ニ關スル等
 ノ事ニ就キ非常ノ勤勞アルモノハ之ヲ稱シテ親類
 竝ト云ヒ一統中最モ權力ヲ有スルモノナリ此親類
 竝ハ主家祝慶等ノ事ノアルトキハ客坐席ノ下坐ニ
 就キ諸親類ト共ニ祝筵ニ與ルコトヲ得レトモ其他
 ノ雇人ハ此席ニ連ルコトヲ得ズ尤モ親類竝ノ稱ヲ
 與フルトキハ主家親類之カ協議ヲ遂クル等ノコト
 アリ而シテ此稱ヲ得タル者ハ子孫ニ至ルマテ其取
 扱向ハ主家ノ客分タルカ如シ

番頭ハ全ク世間普通手代ノ上ニ位スルモノ、稱ト
 スレトモ店中重立チタルモノヲ唱フル迄ニシテ公
 ケナル名稱ニアラス凡ソ支配人店頭ニ坐スルトキ
 ハ支配人ヲ指シテ商店ト喚ヒ支配人ヲ置カサル商
 店ハ手代ノ上席ナルモノヲ以テ番頭ト呼ブ蓋シ一
 種ノ役名ナリ故ニ二番々頭三番々頭ト云フ類モ亦
 皆番頭ノ副員ニシテ其補佐ノ地位ニ居ルモノトス
 雇人ニ中年ト云フモノアリ即チ元服シタル後ニ雇
 入ル、モノニシテ多クハ一店重要ノ事務ヲ擔任ス
 ルコトヲ得ズ是ハ其主人ノ信認ニ差等アルニヨレ
 リ且ツ同輩中ニ於テモ子育ヨリ成上レル者ヨリ幾
 分カ蔑視セラル、カ如キ情アルヲ免カレス尤モ中
 年ノモノモ約束ヲ踏ミテ勤メ終ル以上ハ其主人ヨ
 リ暖簾ヲ分與セラル、ノ例ナリ之ヲ稱シテ暖簾下
 ト云フ又子育ニテモ其勤務中罪アリテ一旦放逐セ
 ラレ悔悟ノ上歸參シタルモノ等モ亦此例ニ準シ資

産ヲ分タル、コトヲ得サルナリ都ヘテ雇人中不都
 合ノ廉アルモノハ之ニ謹慎或ハ禁足ヲ命シ又等級
 ナ降シ或ハ昇等之期ヲ延ハシ又所有品沒收其身放
 逐等ノ法アリ若シ主家ノ放逐ヲ受タルモノヲ他ノ
 同業商家ニ於テ使用セントスルトキハ其者ノ舊主
 家ニ問合セ之カ承諾ヲ得テ始メテ雇人トナスナリ
 然レトモ多クハ之ヲ使用セサルヲ以テ常トス
 徳川幕府政ヲ執ルノ日ニ於テ定メタル商家雇人ノ
 制度ハ男女トモ年季十ケ年ト定メ之ニ超過スルコ
 トヲ得サラシム若シ其期ヲ過ルトキハ雙方共ニ入
 牢申付ケルナリ又譜代ニ抱ヘタルモノト雖モ金銀
 ナ以テ之ヲ仕切ルモノハ人賣買同様ノ法ニ據リテ
 所斷ス而シテ町人ノ召使人ハ天鵝絨或ハ絹布ノ袴
 及ヒ絹布ノ帶及ヒ其下帶等ヲ用フルコトヲ禁シ若
 シ之ニ背クモノアレハ直ニ入牢セシメ其主人ヘモ
 過料申付ケルナリ又六尺小者等二月廿日八月廿日

後ハ我儘ニ出替リスルコトヲ許サ、リシコトナリ
尤モ主人ヨリ之ヲ命スルハ勝手タリ又町人家人ト
出入アリテ目安ヲ差出シ對決ニ及フ時ハ主從ノ禮
ヲ知ラザルモノトナシ家人ニ於テ非理ナルトキハ
之ヲ入牢セシメ然ル後ニ其主人ノ意ニ任ス

從業者

支配人、番頭、手代、丁稚ハ真正ノ從業者ニシテ仲
仕、家僕ノ如キ定備ノ者ヲ準從業者トス巨商舊家ニ
ハ別ニ老分ト稱スル顧問役ヲ置クモアリ此等ノ組織
ノ上ニ主人アリテ萬機ヲ裁決ス然レドモ實際ノ行動
ハ全ク從業者ニ決スルモノニシテ多クノ場合ニ於テ
主人ハ只名目上ノ本尊ノミ然レドモ中流以下ノ商家

ハ主人實權ヲ有シ從業者ハ一ニ其指圖ニ從フヲ例ト
ス僭從業者ノ教育採用待遇等ノコトハ現時ト昔時ト
大ニ趣キテ異ニスルモノアリ舊習現情ヲ記サン
昔シハ丁稚ニ始リ手代ニ昇リ番頭ニ進ミ支配人ニ終
リ勤功ニヨリテ別家ヲ許サレタルモノナルカ現今ニ
在テハ商業教育ノ機關備ハレト内外事情ノ大ニ異
ナルモノアルトニヨリ其從業タルベキモノ、教育ノ
程度經歷ノ如何ニヨリテ直ニ支配人ニ任シ直チニ番
頭ニ用イ直ニ手代ニ入ルアリ又丁稚ニ入リテ次第ニ
昇進スルアリ手代ニ始リテ急進シテ支配人ニ拔擢セ
ラル、アリテ才ニ應シテ適當ノ地位ヲ得ルノ有様ナ
レドモ昔時ハ其教育機關ナカリシ故皆同一ノ順チ歷
テ昇級シタルモノナリ只才藝ノ長短ト奉公ノ勤惰ニ
ヨリテ遲速アリシノミ其順路ハ智慧賢不肖ノ別ナカ
リシナリ

一 雇 入

古來商人ハ幼稚ノ時ヨリ商家ニ入リテ實際的教育ヲ
受ケサレバ家業ヲ襲キ一家ヲ經營スルコト能ハサル
モノトセリ故ニ豪商ノ子弟モ一旦奉公ヲナサシメタ
リ是レ一ハ世味ノ辛酸ヲ知ラシメンガタメナリ斯ル
類ハ例外トシ一般ノモノハ十歳以上十三歳以下ノ幼
年ヲ雇入ル之ヲ丁稚又ハ小僧ト稱シ又坊主ト唱フ普
通ノ稱呼ハ小供トイヘリ巨商ハ別家ヨリ採用シ別家
ニ相當ノ子弟ナク又ハ不足ナル時ハ他ヨリ雇入ル又
普通ノ商家ハ知己親戚ノ推舉ニヨリテ他家ヨリ雇フ
而シテ他家ヨリ採用スルニハ長男ヲ嫌ヒテ次男以下
ヲ好メリ長男ハ中途ニシテ實家相續ノタメ引取ラル
、ガ故ナリ倍テ又十八九歳以上ノ者モ雇入ル、コト
アリ之レヲ中年者ト稱ス丁稚ヨリ成長シタルモノト
區別スルノ稱ニシテ其丁稚ヨリ昇進シタルモノハ子
畜ト稱ス子畜中ニモ二種アリテ別家ヨリ出デタルモ

ノハ譜代子畜ト唱ヘ他ヲ一般ニ子畜ト稱ス丁稚中年
者ヲ雇入ル、ニハ父兄親類ヨリ身元引受狀ヲ取レド
モ別家ヨリ採用スルモノハ之ヲ要セサルナリ

二 教育及昇進

十歳前後ヨリ雇入ル、幼者ハ洒掃ノコトヨリ實習シ
次テ來客ニ茶菓ヲ供ヘ或ハ主人ノ外出ニ陪從シ或ハ
近傍ノ走り使ヒテナサシメ夜間ニハ算筆ノ學習ヲナ
サシム皆商業ニ必要ノ物ナリ十五六歳ニ至リテ半元
服トナリ半人前ノ格トナル即チ丁稚ト手代トノ中間
ニ在ルモノニシテ簡易ナル荷物ノ受渡シ又ハ金錢ノ
受授ヲナス只之レ店頭倉庫ニ於テノミノ仕事ニシテ
番頭手代ノ使用ニ專從スルナリ十八九歳ニ至リ手代
トナル之ヲ若者ト汎稱ス此時親疎ノ別ナク本人ノ親
元及ビ親類一二人ヨリ主從ノ契約書ヲ差出サシム而
シテ此昇格ヨリ尙三年間ハ商業上ノ雜役ニ服從シ三
年ヲ經テ初メテ一部ノ事務ヲ司ラシム支配人又ハ番

頭ノ指圖ニヨリ仕入方ノ事務ヲ助ケ賣捌方ノ事ニ奔走シ或ハ物品ノ受渡ニ立會ヒ或ハ記帳ノ事ニ從フ然レドモ未ダ賣買契約ノ事ハ許サ、ルナリ此時ハ免ニ角我商業ヲ實際見聞スル殆ンド十年ニ涉リ從テ多少ノ分別モ付キ居ルト又一方ニハ將來ノ事業ヲ經營スルノ大任アルモノナレバ支配人又ハ番頭ハ其見込ニ任セテ取引ヲ實際ニ行ハシメ以テ他日ノ經驗ヲ作ラシムルコトアリ此試驗ニ失敗スルコトアルモ其責任ハ番頭支配人ニ於テ負擔シ手代ハ故意ニ出デザル限リハ賠償セザルナリ其ノ輕キモノハ上役ノ説諭ニ止リ重キモノハ叱責セラル且ツ其批評ヲナシテ將來ヲ訓戒ス此時迄ヲ教育ノ時代トシ是レヨリ以後ヲ經驗實習ノ時代トス漸ク事務ニ馴レ取引ニ熟シ商機ヲ見ルノ明ヲ具フルニ從ヒ或ハ上役ノ指揮ニ從ヒ或ハ自己ノ見込ニ依リテ一部ノ事ヲ決行ス其丁稚トシテ入店以來十五年乃至二十年ニ及ビ品行正シク商業ニ熟

スルニ及ンデ初メテ番頭ニ進ム番頭ハ商務ノ樞機ニ與ルモノニシテ數人ヲ置クアリ一ヲ置クアリテ一定セズ數人アル所ハ各一部ノ事ヲ擔任シ其事務ヲ專行シ其重キモノハ惣番頭ノ決議ニヨリテ決行ス而シテ番頭中ヨリ更ニ一人ヲ推シテ支配人トナシ一切ノ商務ヲ總攬ス一人ノ番頭アル所ハ番頭ハ即チ支配人ナリ而シテ有名ナル豪商ハ支配人中特ニ功勞アルモノヲ撰ミテ別家セシメ之レヲ老分ト稱シテ更ラニ支配人ノ上ニ置キ萬般ノ機務ヲ總轄ス從テ支配人ハ職權少ク只庶務ヲ辨理スルニ止ルナリ

三 待 遇

丁稚時代ハ衣食ヲ給スルノミナリ家ニヨリテ衣類ハ自辨セシムルモアレドモ實ニ少數ニシテ例外ト見ルベシ又年二度ニ少許ノ小使錢或ハ祝儀ヲ與フル家モアレドモ又全ク之ヲ與ヘサル向モアリテ一定セズ而シテ喫烟ヲ禁シ羽織ヲ着駒下駄ヲハクナ許サ、ルハ

一般トス固ヨリ通勤ヲ許サズ只一年一回敷入ト稱シテ一日ノ暇ヲ與ヘテ實家ニ歸ルヲ許シタリ之レモ一般トイフニハアラズ近親ノ大病又ハ吉凶ノ時ハ父兄ノ申出ヲ待チテ歸宿セシメ自身病氣ニ罹レバ輕キハ主家ニテ治療シ重キハ父兄ノ許ニテ加養セリ手代時代ニ移レバ衣食ハ主家ノ給スル所ナルモ家ニヨリテハ只食事ノミヲ給シ衣服ハ自辨セシムルモアリ一節期即チ二ヶ月毎ニ銀六十目(即チ金壹兩)乃至銀三百目(即チ金五兩)位ノ手當ヲ給ス智愚勤怠年功ノ長短ニヨリテ一定セズ喫烟ヲ許シ羽織ヲ許シ駒下駄ヲ許セドモ中年者ニハ尙數年ハ羽織ト駒下駄トヲ禁ズルガ例タリ而シテ寢食ハ主家ニ於テシ通勤外泊ヲ許サズ又妻帯モ許サバルナリ手代ノ格ニ十餘年ヲ勤メ丁稚時代ヲ通算シテ十五年以上二十年ニ至リ且ツ年齢三十歳前後ニ達シ過失ナキモノニハ別家ヲナサシメテ獨立自活ノ道ヲ立テシムルヲ通例トスレド

モ又非常拔羣ノ功ヲ立テタルモノヲ親類並ト稱ス既ニ別家シタルト又ハ未ダ別家セザルトニ論ナク之レニ最上ノ權力ヲ與ヘ凡テノ商業ハ其意見ニ從フモノトセリ

四 賞 罰

中年者ノ待遇ハ子畜ト異ニシテ重要ノ職ヲ與ヘズ之レ其ノ信認ニ厚薄アルニヨルモノニシテ同僚中ヨリモ蔑視セラル、ノ風アリ然レドモ能ク精勤シタルモノニハ主家ノ屋號即チ暖簾ヲ受クルコトハ子畜ニ異ナラネドモ資金ヲ與ヘザルヲ例トス之レヲ暖簾下ト云フモ巨商ノ家ハ獨立ヲ許サズ只別家ヲナサシメテ通勤セシム之レヲ通ヒ番頭ト稱ス一家ノ生計ニ必要ナル文ケノ給料ヲ與ヘ子々孫々マデ主從ノ關係ヲ造ルモノニシテ所謂譜代ノ端ヲ開クナリ

五 分 家、別 家

分家トハ商家ノ次男以下ニテ宗家ノ家號ヲ分チ一家

ヲ創立セルモノヲ云ヒ別家トハ商家ノ奉公人ニシテ能ク勤績セルモノニ主家ヨリ一家ヲ立テシムルモノヲ云フ

分家ヲナスニハ相當ノ資本ヲ分與シ幾分ノ得意ヲモ併セテ與ルモアリ以テ全ク獨立セシムルモアリ又宗家以外ノ業タラザルベカラザルモアリ又ハ同業タルヲ許スモ同町ニテ營業セシメザルモアリ又或ハ特ニ資本ハ與ヘズシテ其必要ニ應ジテ資本ヲ供給スル向モアリ將タ本家ニ通勤シテ本家ヨリ其家計ヲ一切支給スルモアリテ一定セザルナリ

別家ヲナスニハ多ク家號ヲ分チ與フ之ヲ暖簾分ケト稱シ奉公人ノ大ニ名譽トスル所ナリ即チ主人ガ其勤功ト信用トヲ確認シテ尤モ大切ナル我家號ヲ其證トシテ分與スルモノナレバ世間之ヲ某家ノ一統ト稱シ信用甚ダ重ク獨立シテ商業ヲナスニハ其暖簾コソ第一ノ資本トナリ媒介者タルベケレバナリ倍テ別家ヲ

ナスニハ家號ヲ與ヘ且ツ其勤功ノ厚薄ニヨリテ相當ノ資本(多ク銀十^兩目以下)ヲモ與ヘ獨立ヲ許スモ主家ト同業ヲナスハ多ク禁ズル所ナレドモ全ク無經驗ノ事ヲナサシムルハ多年ノ辛苦ヲ無ニスルモノナレバ類似ノ業ニ就カシムルナリ即チ問屋業ナレバ其種ノ仲買又ハ小賣業ヲ開キ或ハ主家白木綿商ナレバ染手拭又ハ足袋商ヲ始ムルガ如ク多少主家ト關連セルヲ常トス又家ニヨリテハ暖簾ノミヲ分チ與ヘテ資本ヲ與ヘズ只必要ニ應ジテ相當ノ融通ヲ與フルモアリ又ハ資本ヲ與ヘテ獨立ヲ許スモ暖簾ヲ與ヘザルモアリ而シテ主家ト同業ヲ許ス家ニ在リテハ先ヅ同業者ニ主人ヨリ開業セシメ度由ヲ通知シ其承認ヲ得テ始メテ開業スルモ組合規約ニヨリテハ直チニ開業シ得ザルモノアリ仲間ノ員數ニ限リアルカ又ハ官許ヲ經ベキモノハ假株ト稱シテ假ニ開業シ主人ノ驥尾ニ附シテ幾分ノ取引ヲナシ明珠ノ生ズルカ又ハ官許ノ下ルヲ

待チテ始メテ獨立ノ營業ヲナシ得ルニ至ルナリ惣シテ別家獨立スルモ舊主ヲ主人トシ其ノ家ヲ「チモヤ」ト唱ヘ永ク主從ノ義ヲ守リ吉凶佳節ニハ本人ノミナラズ妻子モ必ラズ參觀伺候ヲ缺カザルナリ

別家ニ主家ト同業ヲ許ス時ノ手續ノ一例ヲ示サンニ兩替商ニ在テハ主人ヨリ同業組合ヘ照會スレバ組合ハ其主人ノ通告ニ對シテ事實ノ吟味ヲナシ分ケテ其勤務年數ニ重キヲ置キ相違ナキヲ認メテ主人ノ願書ニ月行司ノ奥印ヲ受ケ同業寄合ノ席ヘ月行司同道ニテ出願シ本行司之ヲ受ケテ更ニ吟味ヲ遂ゲル上ニテ仲間ノ判形帳ニ記入スルモノニシテ月行司ヨリノ添差紙ハ左ノ如シ

一何屋何某手代某此度主人ヨリ何町何丁目へ兩替店出サセ申候此者主人方年數二十年(又ハ何年)程相勤メ申候段吟味相違無御座候若シ吟味ノ上紛敷義御座候ハ主人ハ不及申銘々組合中仲間

判形御除可被成候以上

何町何組月行司
何屋誰
何屋誰

本兩替

仲間行司中

又豪家ニ於テハ別家ヲ許スハ普通商家ニ異ナラザルモ屋號暖簾ハ容易ニ與ヘズ又之ヲ與フルモ獨立シテ營業スルコトハ嚴禁シテ悉ク通勤セシメ本人一代ノミナラズ子々孫々ニ至ルモ獨立スルヲ得ズ又老年ニ及ブモ引退スルヲ得ザル制ニシテ子弟ハ奉公年齡ニ達スレバ悉ク主家ニ徵發セラル而シテ其家政モ主家ノ支配スル所ニシテ子女ノ嫁娶モ其許可ヲ得ザルベカラズ即チ一家舉テ主家ノ指圖ニ從フモノニシテ毫モ自由ヲ得ザルナリ疾病アルモ死亡スルモ皆手當チ主家ヨリ受ケ本人死シテモ遺族ハ其支給ニヨリテ生

活ヲ立ルコト武家ノ君臣ト異ナル所ナシ家族ノ全體ヲ主家ニ奉スル代リニ主家ハ其全體ヲ保育スルノ義務ヲ生シタルナリ故ニ別家ノ子弟ニシテ主家ニ奉公中過失アルモ容易ニ放逐セラレズ昇級ヲ延バシ減俸ヲナシ又重キモノハ資格ヲ下シ又ハ宿預ケトテ親元ニ引取りテ謹慎ヲナサシムルニ止ルナリ倍別家トナルハ尤モ功勞アルモノナレバ其子弟ニ至テモ別家トシテ永ク特別ノ待遇ヲ受ケ一家ノ經費其他ハ本人在勤ノ時ニ變ルコトナシ

別家又ハ分家ノ商業家政ニ付キ宗家ハ監督ノ位置ニ立ツコトモ少ナカラズ其衰フルヤ之ヲ助ク而カモ到底救フベカラザルモノハ放任シテ其成行ニ委スレドモ若シ宗家ニシテ危殆ニ及ビ破産セントスルガ如キ場合ニ臨マバ分家別家ハ全力ヲ盡シテ其救護ニ任ジ若シ其力及バザルニ於テハ全ク存亡ヲ共ニスルヲ例トセリ

六 奉公人ニ關スル法令

□□□□年舊幕府ハ商家雇人ノ事ニ關シテ制度ヲ立テタリ其年限ハ男女トモ十ケ年ト定メ之レニ超ユルヲ許サズ若シ之レヲ犯ストキハ主人奉公人共ニ入牢セシメ譜代ニ召抱ユルモノモ金錢ヲ以テ之レヲ仕切ルモノハ人賣買同様ノ法ニ處シ奉公人ハ天鵝絨或ハ絹布ノ裕及ビ絹布ノ帶下帶等ヲ用ルヲ禁シ之ニ背クモノハ本人ヲ入牢シ主人ヨリハ過料ヲ出サシム

昭和四年二月三日印刷
昭和四年二月九日發行

(非賣品)

編纂校訂者 船越政一郎
大阪市西成區松原通二丁目四三

發行所 浪速叢書刊行會代表理事
大阪市北區宗是町一番地大阪ビルヂング内

發行者 江崎政忠
大阪市東成區鶴橋天王寺町五七八五

印刷者 長谷川泰三
大阪市東成區鶴橋天王寺町五七八五

印刷所 桃谷印刷株式會社
電話南 三〇六二番
三七二二番

發行所 浪速叢書刊行會
大阪市北區宗是町一番地大阪ビルヂング内

電話土佐堀六六二二番
振替口座大阪七七三六三番

浪速叢書
不許
複製
第九

- 一 本叢書は、元和以降この浪速——我等が愛するこの大坂——に關する編著記録のうちから、過去の浪速文化を回顧せしめ、未來の浪速文化を生ましむべき、眞に永遠の價値あるもの——中には未刊行のものが大部分を占めてゐます——を收め、後の世に傳へたい希望の下に着手されたものです。
- 一 本叢書の題字は、帝室御物聖德太子御筆「法華經義疏」の寫眞のうちから求め出したものです。我國に於ける文化工藝の祖におはすばかりか荒陵山四天王寺の創建者として我が浪速との因縁が頗る深い太子の御筆蹟を、我が叢書の題字とすることを得たのは、本書の誇りと考へてゐます。
- 一 本叢書は原本の挿畫を一枚も省略せず、力めて原本の面影を傳へたいと心がけてゐます。
- 一 本叢書の用紙は王子製紙株式會社の別漉紙で、成るべく讀者諸氏の眼の疲勞を軽減したい用意が籠つてゐます。
- 一 本叢書の組版印刷製版製本これらの技術は桃谷印刷株式會社が其の一切を擔任し、及ぶ限りの努力を惜しまないとの意氣です。
- 一 本叢書見返しの畫は、日本畫壇の異彩菅橋彦氏の筆。表紙の布は、我國織物界の偉材龍村平藏氏の意匠に成つたもので、現に我が讀書界に好評噴々たるものがございます。
- 一 本叢書刊行會の理事は伊藤秀雄、林安繁、堀越壽助、室谷鐵勝、小林利昌、江崎政忠、木間瀨策三、森下博、末吉一郎の諸氏。顧問は今井貫一、和田萬吉、幸田成友、内藤虎次郎、内田貢、黒板勝美、藤井乙男、新村出、關一の諸氏。相談役は石割松太郎、橋本耕之介、南木芳太郎、上松寅三、佐古慶三、三宅吉之助の諸氏です。（諸氏の姓名はいづれもいろは順に依る）

浪速叢書

(全拾六卷)

所收目錄

第一	攝陽奇觀	第九	大阪商業史資料
第二	攝陽奇觀	第十	大阪訪碑錄
第三	攝陽奇觀	第十一	大阪訪碑錄
第四	攝陽奇觀	第十二	地誌
第五	攝陽奇觀	第十三	地誌
第六	攝陽奇觀	第十四	風俗
第七	攝津名所圖會大成	第十五	演藝
第八	攝津名所圖會大成	第十六	索引

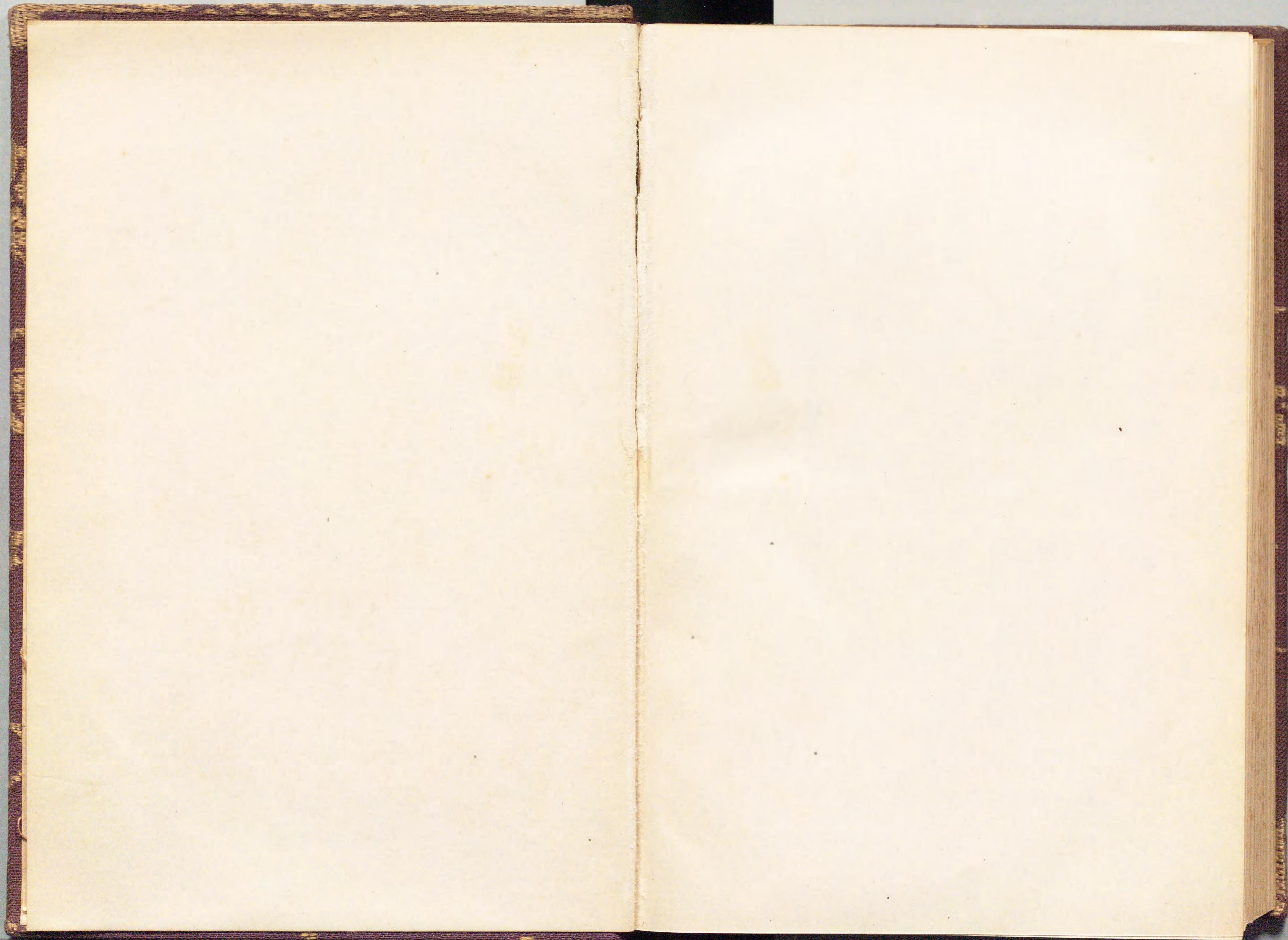

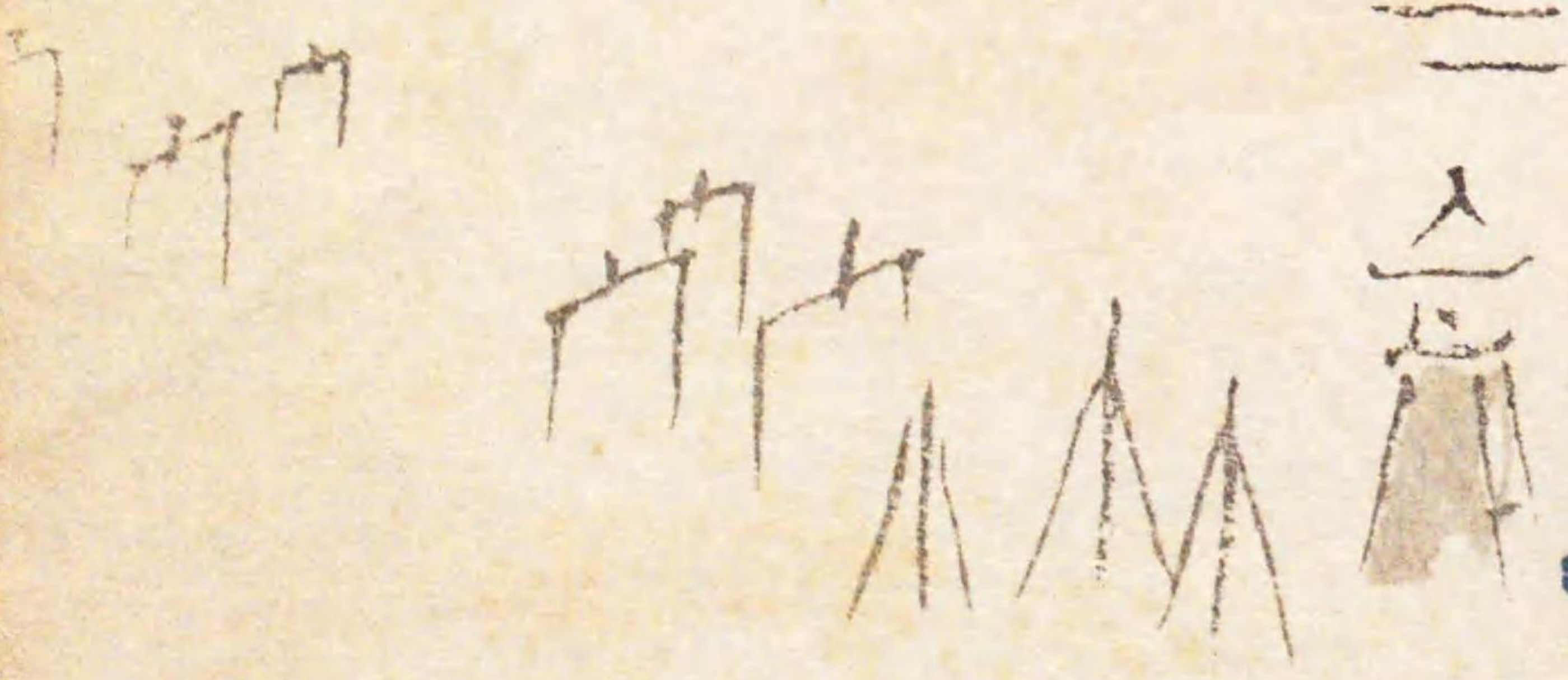
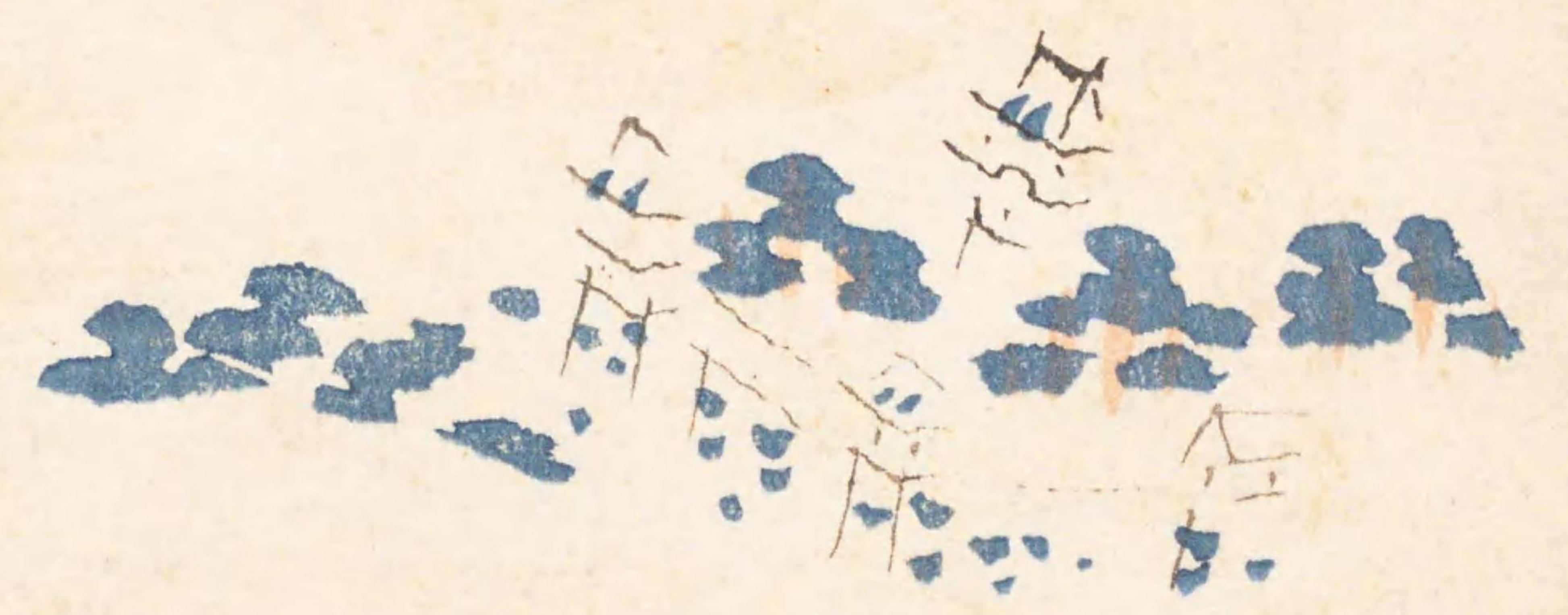
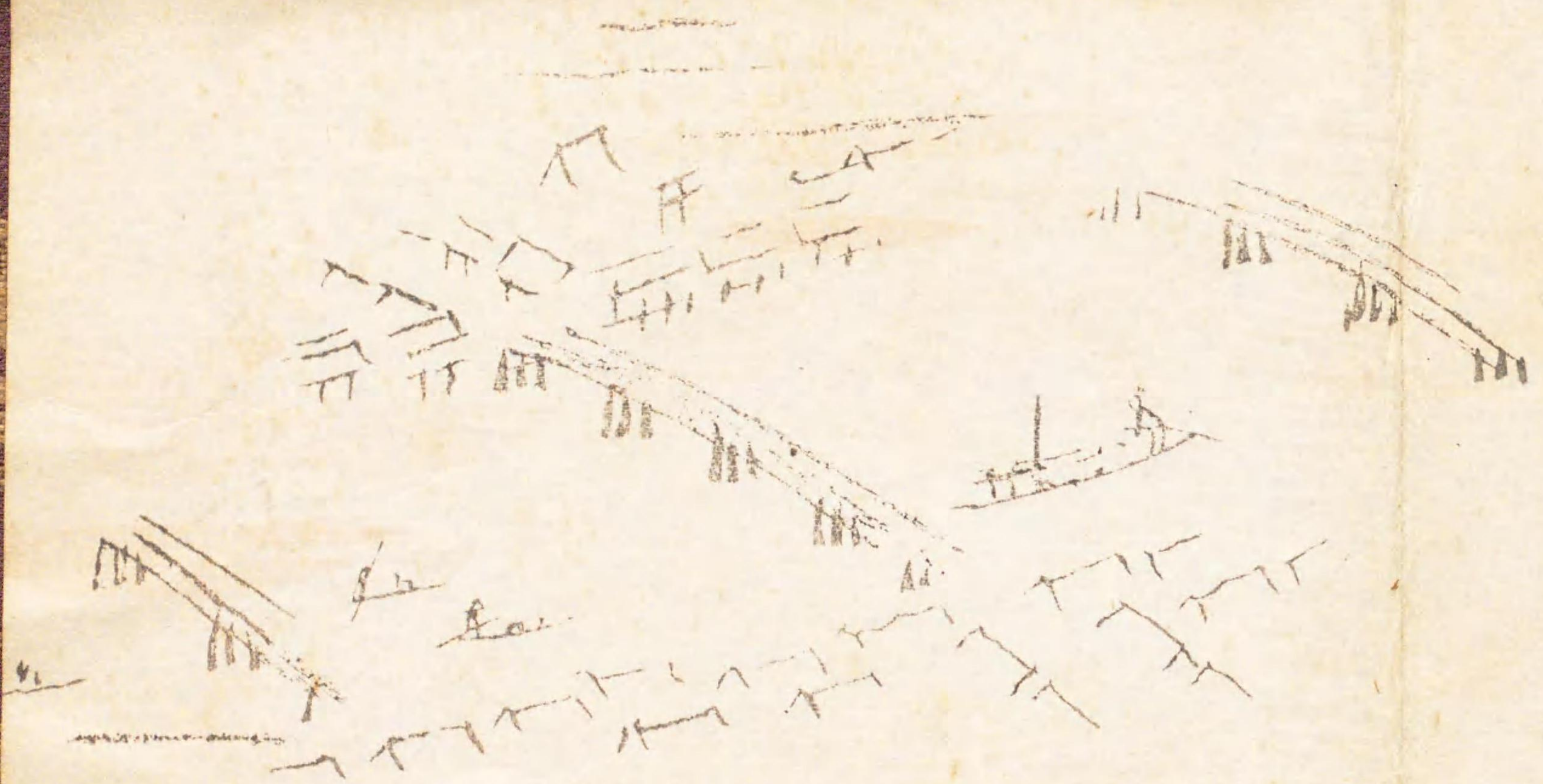

新橋