

造產救國社報

第二期

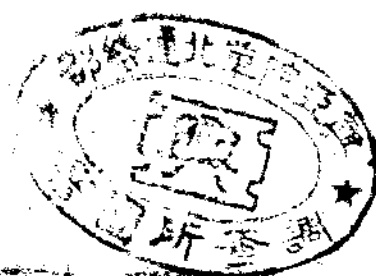

造產救國社報



中華民國二十四年一月一日出版

造產救國社年報第二期目錄

(晉綏物產競賽會專號)

總理遺囑遺像

閻會長百川肖像

徐副會長次辰肖像

傅副會長宜生肖像

晉綏物產競賽會開幕紀念攝影

執行部全體職員攝影

品評部全體職員攝影

綏遠省國貨陳列館開幕暨舉行物產競賽會典禮紀念攝影

發刊詞

晉綏物產競賽品目序

賀聯

祝詞

晉綏物產競賽會經過情形

晉綏物產競賽會執行部徵集股報告書

1. 山西各縣縣政府徵集應賽物品

2. 山西各機關公司工廠學校監獄及商店個人出品

造產救國社年報第二期目錄

晉綏物產競賽會執行部佈置股報告書

1. 佈置綱要
2. 農產品禾穀類(附圖)
3. 農產品豆菽類(附圖)
4. 農產品蔬菜類(附圖)
5. 農產品工藝作物類(附圖)
6. 農產品果樹類(附圖)
7. 農產品桑樹類(附圖)
8. 農產品蠶種類(附圖)
9. 農產品蠶繭類(附圖)
10. 農產品絲類(附圖)
11. 農產品蜂類(附圖)
12. 農產品農產製造類(附圖)
13. 農產品畜產類(附圖)
14. 林產品木材類(附圖)
15. 林產品樹子類(附圖)
16. 林產品林產製造類(附圖)
17. 礦產品煤炭類(附圖)

- 18 礦產品金屬礦類(附圖)
- 19 礦產品石礦類(附圖)
- 20 礦產品冶金類(附圖)
- 21 礦產品地質類(附圖)
- 22 礦產品銅器類(附圖)
- 23 礦產品鐵器類(附圖)
- 24 藥用品植物類(附圖)
- 25 藥用品動物類(附圖)
- 26 藥用品礦物類(附圖)
- 27 藥用品丸散膏丹類(附圖)
- 28 機械工業品機械工具類(附圖)
- 29 機械工業品毛織類(附圖)
- 30 紡織工業品棉織類(附圖)
- 31 紡織工業品絲織類(附圖)
- 32 紡織工業品絲織類(附圖)
- 33 紡織工業品布疋類(附圖)
- 34 紡織工業品棉紗類(附圖)
- 35 化學工業品化粧類(附圖)

- 36 化學工業品紙類(附圖)
- 37 化學工業品日用品類(附圖)
- 38 化學工業品染料類(附圖)
- 39 化學工業品建築類(附圖)
- 40 化學工業品玻璃類(附圖)
- 41 化學工業品工業藥品類(附圖)
- 42 化學工業品藥劑類(附圖)
- 43 化學工業品皮革類(附圖)
- 44 電氣工業品電氣料品類(附圖)
- 45 手工業品服飾類(附圖)
- 46 手工業品柳木葦草編物類(附圖)
- 47 手工業品木器類(附圖)
- 48 手工業品自衛武器類(附圖)
- 49 手工業品陶磁器類(附圖)
- 50 手工業品雕刻類(附圖)
- 51 手工業品文具類(附圖)
- 52 輸出品管綫輸出類(附圖)
- 53 各類出品統計表

晉綏物產競賽會品評部經過及結果

1 農產品品評結果

禾穀類

豆菽類

蔬菜類

工藝作物類

果樹類

桑樹類

蠶種類

蠶繭類

絲類

蜂類

農業製造類

2 林產品品評結果

木材類

樹子類

林產製造類

3 礦產品品評結果

煤炭類

鐵銅礦類

石鑛類

冶金類

地質類

銅器類

鐵器類

4 藥物品品評結果

植物類

5 機械工業品品評結果

機械工具類

6 紡織工業品品評結果

棉織類

麻織類

絲織類

布疋類

棉紗類

7 化學工業品品評結果

- 化粧品類
- 紙類
- 日用品類
- 染料類
- 建築類
- 玻璃類
- 工業藥品類
- 藥劑類
- 皮革類
- 8 電氣工業品品評結果
- 電氣料品類
- 9 手工業品品評結果
- 服飾類
- 柳木葦草編物類
- 木器類
- 自衛武器類
- 陶磁器類
- 文具類

10 輸出品晉綏輸出類品評結果

11 應賽物品品評分數統計表

12 品評意見書

13 晉綏物產競賽會得獎賽品表

特等

甲等

乙等

晉綏物產競賽會全體職員一覽表

附 載

社務紀實

總 理 遺 像



總 理 遺 囑

余致力國民革命凡四十年，其目的在求中國之自由平等，積四十年之經驗，深知欲達到此目的，必須喚起民眾，及聯合世界上以平等待我之民族，共同奮鬥！

現在革命尚未成功，凡我同志，務須依照余所著，建國方略，建國大綱，三民主義，及第一次全國代表大會宣言，繼續努力，以求貫徹。

最近主張開國民會議，及廢除不平等條約，尤須於最短期間，促其實現，是所至囑！

閣會長百川肖像



徐副會長次辰肖像



傅副會長宜生肖像



晉綏物產競賽會開幕紀念

民國二十二年十月廿日

造產救國

用誌不忘

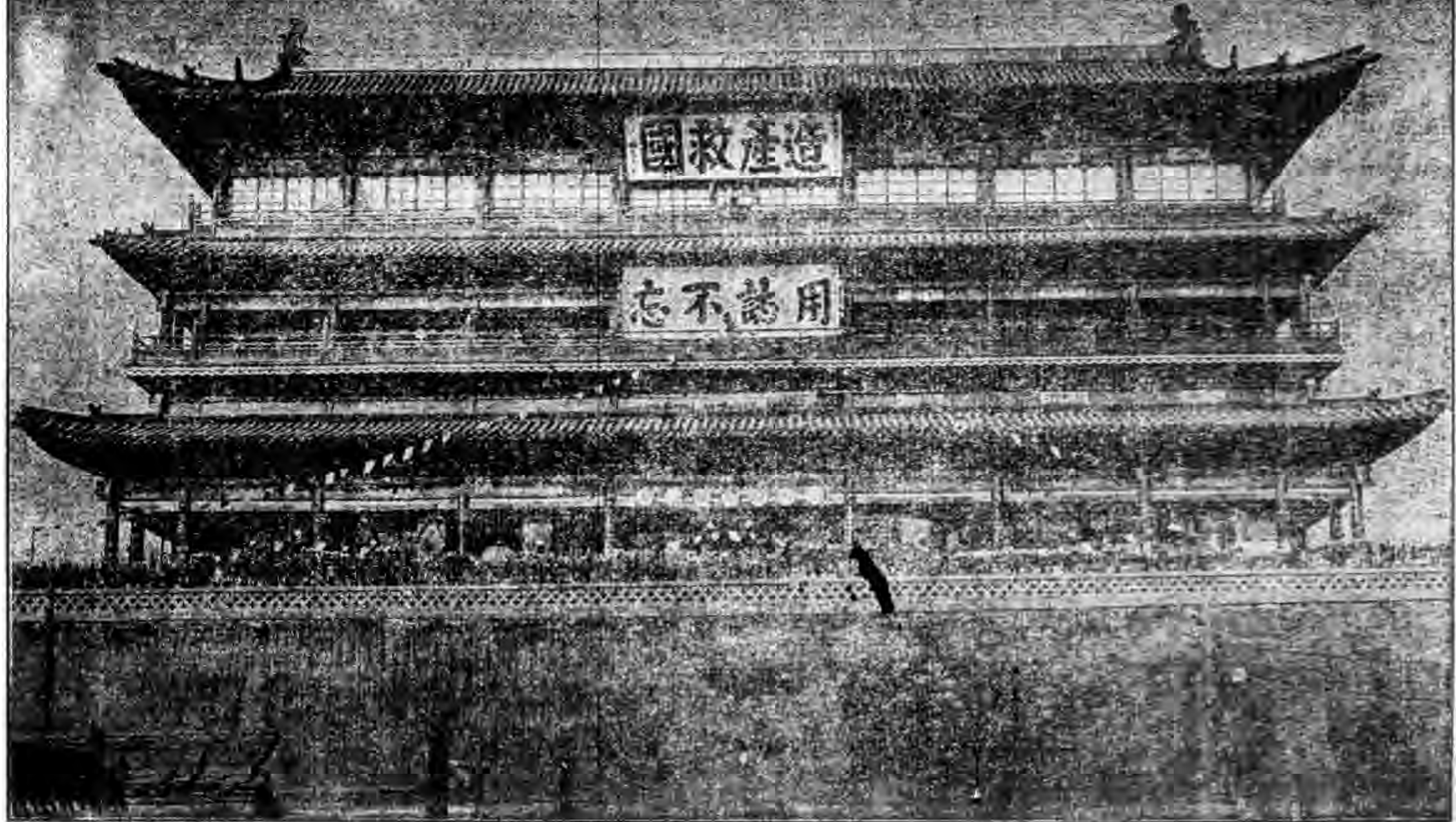

晉綏物產競賽會執行全部體職員攝影

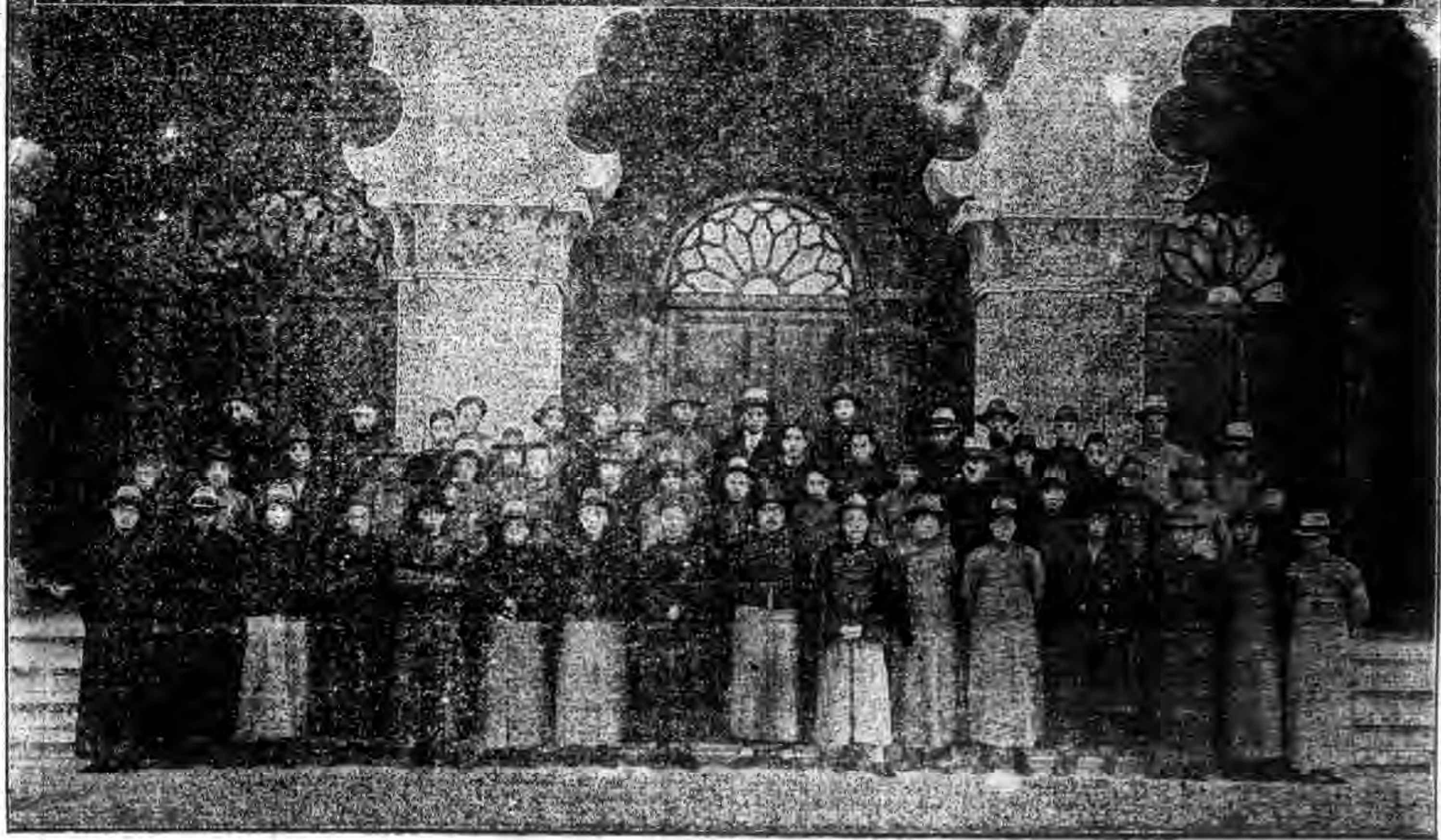

晉綏物產競賽會出品評定同人攝影
中華民國二十二年三月



日一月十年二十二

念紀禮典會賽競產物行舉暨幕開館列陳貨國省遠綏

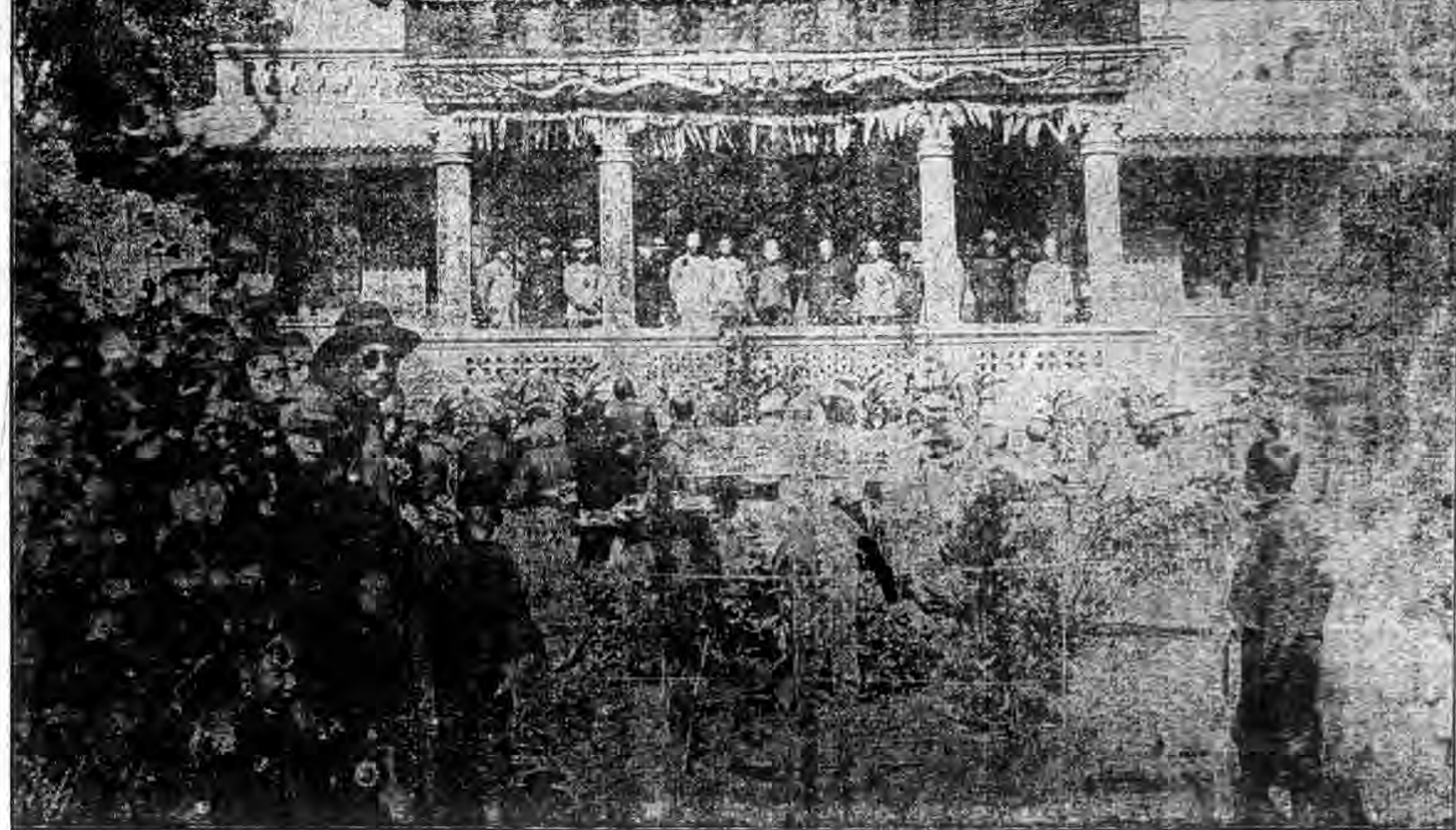

發刊詞

天下之事局處一隅而自爲之則常以爲自足然出而與人較則往往不若人者十八九
今中外所以貴乎觀摩也近世各種學術之長足進步固無論矣即以造產一端而言亦莫不日新月異趨於精巧適用晉綏僻處西陲新知難到產物之法率守陳規所產之物不但不足與外貨抗
即與其他各省已加改良之產物相比亦在落伍之列本社以造產救國爲職志且知新國家之所
以立國在乎造產欲與世界以經濟侵略人國之勢力相抗尤在乎造物美價廉之產故於去年冬
利用鼓樓新其棟宇彙集晉綏產物獎其優者勉其次者有晉綏物產競賽會之舉會後將可以長
久陳列之產物分部保存成立陳列館俾隨時遊覽者可以比較觀摩以期我晉綏產物日有進步
建立新國家之基礎抗世界經濟侵略之惡勢力也然此館設在太原城中固可以隨時遊覽欲我
晉綏人士無分乎遐邇皆來館觀覽勢所不能於本社舉辦此會成立此館之初旨未嘗不爲憾事
爰將館中陳列物品分類紀述並插置影片發爲專刊願我晉綏人士瀏覽之餘大爲宣傳倡導使
我晉綏產物之家興感之下加以改良已有者繼續研求未有者設法製作庶幾於此驚濤駭浪之
經濟侵略惡潮中覓得一綫生路總之我之產物不改良不進步卽爲外貨推銷造莫大之機能於
此造產上爭得一分卽於救國之職責上盡得一分卽於新國家之基礎上穩得一分願我晉綏人

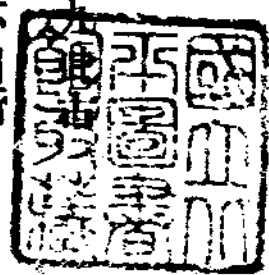

發 刊 詞

士猛醒之而加深察焉

二

閻錫山二十四年一月

晉綏物產競賽品目序

禮運大同之說曰貨惡其棄於地也不必藏於己力惡其不出於身也不必爲己古往今來自東徂西國家之強弱民生之休戚莫不以造產力之消長爲轉移亦莫不以公私心之厚薄爲關鍵果能人盡其才地盡其利物盡其用貨暢其流使社會經濟日臻鞏固消滅固人財產發展之畸形又何有都市蕭條農村破產之險象哉前車既覆來軫方道望我晉綏人士從此努力足踏實地納諸利用厚生之常軌十年以後必有蔚然復興之日今造產救國社有物產競賽會之設徵集各方土產土貨分類陳列藉以比較得失發人猛省迺將數十年廢棄之鼓樓鳩工集事六閱月而塗墍一新廣廈宏開任人觀賞山野名璞滿目琳瑯正不必崑崙之玉南海之珠爲可寶也然而辛亥以還陳列展覽之事指不勝屈辦者率皆一時興到遊覽者不過盲目流連既未能嚴加評隲俾資改進又不能觸類旁推引爲藉鑑乖經營之指趨慨徒勞而無功此次務須集思廣益以求名實相符何物爲優何物爲劣何物應加改良何物應加扶植鎔銖必較涇渭必分與吾民共存共榮則斯舉爲不虛矣晉綏襟山帶河物產素豐徒以陳陳相因之心理不變未能適應世界潮流馴致寶藏不興貨財不殖倘使天然之物競易以人爲則科學精神不必專美於歐西茲當開幕伊始願臚陳品物類別以窺全豹庶不至望洋而興歎也一日農產品禾穀類豆屬類蔬菜類工藝作物類果樹類桑樹類蠶種類絲類蜂類農產製造類牧畜

類屬之二曰林產品木材類樹子類林產製造類屬之三曰礦產品煤炭類金屬礦類石
礦類冶金類地質類銅器類鐵器類屬之四曰農用品植物類動物類礦物類其他各種
精製藥物類屬之五曰機械工業品各種機械工具類屬之六曰紡織工業品毛織類棉
織類麻織類絲織類布疋類棉紗類屬之七日化學工業品化粧品類紙類日用品類染料
類顏料類建築類玻璃類工業藥品類藥劑類皮革類屬之八曰電氣工業品各種機器
工具電氣料品等類屬之九曰手工業品服飾類柳木葦草編物類木器類自衛武器類
陶磁器類雕刻類文具類屬之十日輸出品大宗出口貨屬之綜計爲品十爲類五十有
二輸出品者本能遠諮各類特以挽回利權之力較他種爲優故特表而出之藉觀審焉

山西光復第二十二週紀念日五臺崗錫山序

賀聯

樓閣鎮巍峨看恆嶽鍾靈陰山毓秀并汾增勝豐固競新琛養萃斯堂相期比較觀摩萬
衆一心造產救國 民國二十二年十月

箔屏開迤邐喜錦綸煥彩綺布騰輝煤鐵同珍魚鹽盡利聲華蜚異域從此經營奮進百
塵九市解愠阜財 五臺關錫山撰并書

讀禹貢一篇冀非無貢獻中中田上上毛革鹽繇鑿鐵悉產邦畿如櫛如壩冠冕九州真
不愧 民國二十二年十月

嗣幽風七月曾有遺風民瞿瞿士休休車馬鐘鼓衣裳胥關土物是愉是保經營百世此
爲基 徐永昌撰并書

百尺快登臨近矚并汾遠瞻包固山河孕育歷歷如數家珍十年建設此開端要喚醒晉
綏兩省人民努力齊心趨造產 晉綏物產競賽會開幕紀念時民國二十二年十月二十九日

群論資景仰藏興煤鐵利盡魚鹽水陸交通紛紛畢獻方物萬寶告成爭煥彩待振起唐
虞三代文化耕田鑿井慶同風 山西省政府委員兼實業廳廳長耿步蟾敬撰并題

努力造產非僅以自給自足爲垠所冀民殷物阜五千年學菟復興斯遠東和平世界和
平悠久可保 中華民國二十二年十月

賀 聯

二

比類觀風願齊向共存共榮邁進從茲工惠商通九萬里文明交換則互助幸福大同幸

福接續而來 晉綏物產競賽會執行部主任樊象離撰并書

提倡土貨救濟農村破產看此處百物羅列何必爭購舶來品 晉綏物產競賽會開幕紀念

促進建設抵抗經濟侵略望同胞努力生產一致完成計劃功 山西省縣村十年建設促進會敬祝

集唐氏易林語爲
晉綏物產競賽會開幕紀念

蒙慶得財求我所有

薩國受福以成厥功 山西全省硝磺局敬贈

祝詞

世界經濟恐慌造成全人類生活的不安而尤其地廣人衆極貧至弱的中國同時遂成爲列強侵略的對象自九一八滲變以來荏苒兩年國土日蹙而經濟國難之聲又起此觀於歷年海關統計入超數字驚人益知吾國家前途之岌岌不可終日固不待東鄰加我以兵而始有此感覺也猶憶 汪院長論雪恥復地主於充實國力現在

閣綏靖主任則揭楮造產救國而期以十年建設計劃克收全功究之發展產業即是充實國力假若國力充實而後則無論所謂保護土貨杜塞漏卮抑或進一步而爲收復失地滿雪國恥皆綽乎其有餘裕雖然造產豈易言哉必也政府當局熱誠倡導於上而吾社會羣衆則一致響應擁護於下以期人盡所能物無棄利庶幾其可有成而今茲之徵集方物開會競賽尤爲造產計劃進歩中之一重要的過程異日者農工改良產業勃興社會發達國勢蒸蒸日上要以此爲發軔之端則本廠同人等以襪線之材而與斯盛會而樂觀厥成其欣奮爲何如焉載瞻前途不禁馨香以祝之矣

山西第一女子職業工廠謹製

中華民國二十二年十月 日

晉綏物產競賽會開幕紀念

救國之道 固亦多端 今日之計 厥惟造產 顧彼蒸民 素知愚闇 不有觀摩
何以興感 茲萃方物 較比短長 群人振奮 日就月將 百業共進 自躋富強

祝詞

祝詞

願各翻悟 祝以馨香

山西統稅太原查驗所敬祝

晉級物產競賽會開幕紀念

惟土物愛

倡用國貨實踐團敬贈

晉級物產競賽會開幕紀念

興農先聲

山西農民自強協會敬贈

晉級物產競賽會

富國基礎

山西婦女救國會敬贈

晉級物產競賽會開幕紀念

扶翊工商

山西第二女子職業工廠敬贈

晉級物產競賽會

民康物阜

山西婦女服用國貨會贈

晉級物產競賽會開幕

造產自強

山西婦女自強協會贈祝

晉級物產競賽會成立紀念

造產救國

山西女子職業研究會恭賀

晉綏物產競賽會經過情形

查本會之任務及範圍，顧名思義，不難明瞭；而開辦之動機與目的，則在呈請晉綏兩省府備案文內，及本會原定章程中，言之甚詳，毋庸再贅；茲僅就籌備開會，及品評結束，各時期經過情形，分述於後。

(一) 籌備時期

本會會期，於備案時，即定為二十二年十月二十九日，省光復紀念日在太原舉行；因備案手續，遷延時日，遲至二十二年六月，本會始行成立，距開幕之期，已不及五個月矣。時間迫促，遂先成立執行部，聘樊象離為正主任，杜耀箕為副主任，擬定執行部辦事細則，積極籌備；執行部按章程應分設文牘、庶務、會計、徵集、交際、佈置、六股。當以本會事務，以徵集物產，最為繁重；審其緩急，爰將徵集股先行成立，聘陳京為徵集股總幹事，張光壁等為幹事，主辦該股事務，並擬訂徵集物品辦法，茲舉其要點如下：

(甲) 物產徵集之目標

本會比賽物產，其目的在促進造產事業，繁榮兩省經濟，以挽救凋敝之農村；故徵集之物品，不限於稀有罕見，全視整個社會之需要，與如何可以防杜外貨之傾銷為前提；舉凡物質之優劣，產量之多寡，何物必須改良，何物

可以推廣，何物可能替代某外貨，貴賤不論，綽大不捐，均在徵集之列；即同一區域以內，同一種類之物產，如其效用性質形式有不同者，一律併徵，俾資參互比較。

晉綏兩省物產分布之區域，均甚廣遠，東南至黃河流域，西北至蒙古邊境。因兩省交通事業，發展遲緩，省道縣道，未能四通八達，尚有少數縣分，至今僅設郵寄代辦所，委託商號代辦郵寄事務；而此等不設郵寄之區域，必屬重山疊嶂，人口稀少之處，同時鉅量之農產品與礦產品，往往深藏於交通不便之區域以內，此尤吾人所不敢忽略者也。

(乙) 物產徵集之方法

依照本會徵集物品辦法，賽品之徵集，分直接徵集與間接徵集兩種：直接徵集，原定由本會派員分赴各縣市徵集；旋因會期迫促，徵集人員無多，礙難分赴各產地工作；所有各縣市之物產，均委託各產地主管官署辦理；至各實業機關團體，以及各監獄作業，規模較大之公司工廠出品，均由本會直接徵集。應徵者計有壬申製造廠、育才鍊鋼廠、太原汽車修理廠、壬申化學工廠、晉恆製紙廠、晉華捲菸廠、華北製絨廠、平民工廠、女子職業工廠、礦碩局、工業專科學校、農業專科學校、銘賢學校、農務局

、興農社、晉綏軍用無線電信局、各林區署、各煤礦公司之礦產，以及各監獄之囚犯作業，各紡織廠之棉紗棉布等，共計八百餘種。

間接徵集，由本會委託各縣政府及建設局代行徵集，先由縣政府與本縣農工商會，或實業團體，將本縣物產之調查徵集檢定及包裝起運各項，妥為籌商規畫，於七月十日以前，各該縣將調查應賽之物品，預報本會，俾本會得預知各地應徵物品共有若干種類；如有各地特產漏未應徵者，並須分別補徵。蓋各縣多不明本會性質，以為珍奇玩好之物，方能應賽，而不知注重於日用品與工業品也。預備應賽之物品，限於九月三十日以前送交各代徵機關；各代徵機關，於十月十五日以前送交本會。自八月中旬開始，即據各縣代徵機關，將應徵賽品，陸續起運，或交郵局遞送，或派專員押送，少或四五種，多或四五百種，共計一百零五縣，收到賽品三千九百餘種。

綏遠省之賽品，完全委託綏遠省政府及建設廳辦理。該省於物品徵集後，先在本省開預賽會；預賽完畢，分類裝箱，派員押運至大同，再由本會特派汽車赴同接運，共計運到賽品七百餘種。

(丙) 物產徵集之督催

山西有各代徵機關賽品，雖於八月間開始起運，而多數縣分，因種種原因，辦理遲緩，或竟推諉無可應徵，當

經本會將舉行競賽會之重大意義，委託省政府視察員，向各縣政府詳加解說，並囑就近督催徵集事宜；間有仍未興辦本會旨趣，以空言搪塞者，並由省政府將各代徵機關分別懲戒；各代徵機關，因此愈加振奮，收效良多。

本會事務所，初係附設於造產救國社。自八月中旬起，各地賽品，源源而來，會場佈置事項，亦亟須進行，遂成立其他各股，聘請裴琛為庶務股總幹事，楊天全等為幹事；趙璧為會計股總幹事，關廷選等為幹事；亢勵功為文牘股總幹事，王沐恩等為幹事；劉世祥為佈置股總幹事，柴守珍等為幹事；薛重熙為交際股總幹事，宋獻文等為幹事。並為辦事便利起見，於大會西面另設辦公處，以為各股辦公，及臨時驗收儲藏賽品之所。

斯時徵集股驗收物品，分類編號，登記簿冊，及繕寫標籤等手續，固甚繁忙，而佈置股亦正入緊張時期。蓋此時距大會期間，不及兩月，而鼓樓會場修葺油刷等工程，尙未完竣；一面由庶務股催促工程，一面由佈置股親畫佈置事宜；惟視此龐大會場，一切用俱，尙空無所有，與此雜多賽品，堆積如山，如何安排，如何陳列，非有通盤籌畫，詳密規定，難期適當也。茲將該股工作情形，縷述如下：

1. 會場之規畫 查會場係鼓樓原址，分上下三層，於入門及上下路線，與佈置項列，事先均按尺度丈量明確

，以爲佈置標準。

2. 陳列台厨之製造 本會陳列物品之木台玻璃，均係按地勢設計，其高低大小式樣，悉有一定尺寸，故須一律新造，因時間短促，木工油匠，雜沓並進，極力督催，於開會前三日方始完成。

3. 陳列器具之製造 物品之盛具，關係重要，視其體積性質之攸宜，分別配置，紙匣玻璃等類，均由會製模自造，不取外貨。

4. 物品之陳列 所有賽品，共分爲十品五十二類，分件加以裝璜，以期美觀。

5. 佈置陳列之忙迫 會中因一切台厨等用具，於會期前三日方始完成，故陳列佈置等工作，未能早日進行；俟用具齊備，始得着手辦理；因不分晝夜，積極趕辦，窮三日夜之力，於開會前一時，始得殺青，其忙迫可想而知。

總之本會在籌備時期，以徵集股事務爲最繁忙，以佈置股工作爲最緊迫，賴諸同人之努力，幸得及期開會，不致曠越。

(二) 開會展覽時期

本會展覽期間，原定爲一月。故自十月二十九日開幕，至十一月二十八日如期閉會。在此期內，遊人雖甚擁擠，然尚能遵照遊覽規則，恪守秩序。場內各管理生，亦能

晉級物產競賽會經過情形

勤慎將事，故始終未發見若何意外事體。

開會期內，每日參觀人數，多至二萬餘，少亦不下二千，總計遊人共二十五萬二千八百九十二名，每日平均在八千四百人以上。

本會在晉級兩省，猶爲創舉，一切設置，庸有未盡妥善之處；故於會內出場口設置批評席，俾參觀人士，盡量批評指導，以資改進；其中有價值之評論極多，本會無不虛衷採納，隨時改善。

此次會期，適逢舊曆重陽，故附開賽菊會，以增雅趣；因遍徵各花園及園藝專家，得名種千餘本，陳列於會場四周，姹紫嫣紅，清芬撲鼻，爲遊人增興不少。

(三) 品評結束時期

本會閉會後，即開始品評工作，由品評部主任耿步蟾召集各領學專家數十人，分類詳加評議；除少數破損腐壞及不合格者，不予品評外，計在九十分以上者一百五十一種，八十分以上者六百五十五種，七十分以上者一千九百零一種，六十分以上者一千七百七十五種，未滿六十分者一千零三十二種，共計五千五百一十四種。

品評完畢後，按等分別予以褒獎：九十分以上者，除由會中給予特等褒狀外，並請晉級兩省政府特別獎勵；八十分以上者，給予甲等褒狀；七十分以上者，給予乙等褒狀；七十分以下者，則不予給獎。

大會完畢，晉級物產競賽會，即行結束，改為晉級物產陳列館；所有收到各賽品，由陳列館接收。除應賽者自願贈送本會之賽品共計一千九百六十二種外，經認為永久陳列價值之賽品，由本會備價收買五百一十四種，其餘三千餘種賽品，由陳列館分別如數發還。

本會經費，實領銀洋八千二百四十元，實支出八千一

百六十五元四角九分三厘，所結存之七十四元五角零七厘，仍繳還於造產救國社，並造具支出計算書及收據粘件冊，一併備案。再支出項下，大半數為辦公佈置及印刷之用。至職員方面，則除佈置股需用專員辦理，及文牘、庶務、徵集、各股，有少數專用人員及書記不得不酌給車馬費外，其餘各職員，均係純盡義務，不支薪津。

山西造產救國社社員消費合作社廣告

啓者 敝社 開設以來倡銷國貨發展生產所售各貨無不完備適用價廉物美久蒙 各界贊許並力謀振興工業杜塞漏卮特設立製絨廠織造各種毛呢臥龍牌俄式毛毯救國牌衛生衣褲圍巾手套毛襪駝絨絮片等出品精良茲為擴充銷路普遍倡用起見特按成本將各貨一律低減至最小價值零整發售格外克己希望各界踴躍購用至所歡迎

太原西省造產救國社社員消費合作社啓

晉綏物產競賽會執行部徵集股報告書

本會於六月間，總告成立，徵集工作，亦於六月間開始。當時距大會開幕期，已不及五個月；晉綏兩省之幅員與物產分布之區域，均甚廣遠；徵集各地方農村物產，西北至內外蒙古，東南至黃河流域；交通不便，運輸極感困難；是以對於委託各縣政府代行徵集各地物產，時間上較為急迫。

徵集方法，原分二種：一為直接徵集，一為間接徵集

直接徵集 由本會直接向各生產或製造機關，如規模較大之工廠、公司、以及實業團體、學術團體、各監獄署等，分頭徵集；其他商店、個人，如有出品，願加入競賽者，本會亦盡量歡迎，悉聽自由參加。

間接徵集 由本會委託各縣政府，及建設局，會同各本縣農工商會或實業機關團體，代行徵集；綏遠省區內之物產，本會完全委託綏遠省政府及建設廳代行徵集。

本會比賽物產，其目的在促進造產事業，繁榮兩省經濟，以挽救凋敝之農村。徵集物品，並不限於稀有少見，全視社會之需要，與杜外貨之傾銷為前提；舉凡物質之優劣，產量之多寡，何物必須改良，何物有推廣之可能，不論貴賤，均在徵集之列；即同一區域內，同一種類之物產

晉綏物產競賽會執行部徵集股報告書

，如其效用性質形式有不同者，一律併徵以資比較。

各縣辦理徵集物產手續，分為調查、徵集、檢定、及包裝、起運、各事項。調查完竣後，將預備應賽物品，於七月十日以前，預報本會，俾本會得預知各地應徵物品共有若干種類；如有漏未應徵者，並須分別補徵；並限於十月十五日以前，務將賽品一律送會。各縣徵送賽品，或派專員押送，或付郵局遞送；惟鄉寧縣賽品，據報於十月十五日付郵，迨遞送到會，已在十一月六日；為程不過七八百里，在途計閱二十餘日，距本會開幕期已逾一星期之久；辦事固嫌遲緩，而交通之梗阻，確為經濟滯滯之重大原因。

此次徵集賽品，共計五千四百七十七種；山西省佔四千七百一十種；綏遠省佔七百六十七種；所有兩省出品子目，另附目錄，以資參照。

山西省各縣縣政府徵集應賽物品目錄

陽曲縣

皮鞋(三種)	皮衣	火口
推車輪	川口	齊桿
齊窩	車軸	毛筆(五種)
藤繩(四種)	厨刀	剪子

鏡子	烙鐵	剃刀	牛奶	紅絲邊罩	雞心罩
粉筆(二種)	石板擦	黑板擦(二種)	花盤罩	料盃(二種)	馬燈罩
漿糊	球拍(二種)	油鞋	保險罩	料碟子	燈罩(二種)
雨傘	油布	大刀	魚缸	筆筒	筆洗
菸袋	鞋把	銅鎖	料瓶(十一種)	珠穗罩	良劑罩
紗燈(二種)	蠟臺	酒壺	三百光花盤	栽絨椅墊	栽絨毯
筆帽	痰筒	手巾	白榮	藕	南瓜
線衣	線褲	駝絨手套	白酒	葫麻	車前子
線背心	毛圍巾	毛襪	遠志	地骨皮	透骨草
線襪	石灰	冬瓜	葛頭灰	知母	石膏
無烟炭	甬瓦	片瓦	白麻紙	大雅琴	生鐵
條磚	葡萄	茄子	熟鐵	鐵礦	硫黃礦
番柿	萊菔	蔓菁	硫黃人	硫黃獅	紅土
蘋果	甘薯	粉條	白土	焦炭	大麥
二仙和合丸	脾胃兩助丸	金魚臍子	宿麥	春麥	燕麥
紅蠟	馬鈴薯	大黃	稻米	大豆	小豆
甘草	玉蜀黍	高粱	硫磺	紅豆	水龍
天罷並劫丸	止血神效丸	墨盒	下種器	罐頭食品	汾酒
字尺	舒筋止痛丸	千杵保真丸	黃酒	醋	針
千金保丹	清肺丸	各色絲線	肥皂(四種)	草席	花旗皮
黃絲穗	黑絲帶	毛衣	法藍皮	帶皮	鹿絨皮
毛手套	葱	裘	芝蔴皮	裝具皮	色羊皮

皮箱	溫 罐	火 爐	小 麥	黃玉蜀黍	大黃豆
三角櫃	磁磚茶几	椅 子(二種)	早 稻	晚 稻	蠶 豆
洗臉櫃	抽屜桌	圓茶几	沁洲黃	高 梁	棉 花
草繩羅漢椅	徽 章	銀 器(十種)	菸 葉	烤菸葉	菜 蔬
棕樹皂			馬鈴薯	甘 薯	粗粉條
太原縣			細粉條	麵 粉(三種)	白 酒
秘製半夏	止痛鋤積丸	小兒陶風散	黃 酒	痰 桶	茶 壺(二種)
蒜	小 麥	小茴香	茶 缸(二種)	磁 人	有烟炭
紙 炮	草 篩	硝	葱	南 瓜(二種)	西 瓜
沙 燭	小土鹽	拷 棧	玉蔓菁	油 梨	夏 梨
木機白布	黃 豆	舒筋散	秋 果	大紅果	備 荷
柳條簸箕	習 帶	香	草 帽(三種)	蒲 扇	草帽帶(三種)
宿 麥	玉蜀黍	小孩花草帽	太 谷 縣		
稻 米	藕 粉	紅 棗	線 襪(二十八種)	毛 衣(二種)	毛 褲
麻 紙	黑 礬	宣 紙(十種)	線 衣(六種)	線 褲(三種)	手 巾(三種)
明 礬	煤 炭	粗磁搗屏	腿 帶	銅 鎖(三十種)	早菸袋(九種)
粗磁人物(四件)	粗磁茶壺	粗磁碟子	早菸錫(六種)	銅 鐘(十三種)	早菸鉢
蘆 葦	蘆 席		紅銅傳壺	鐵杆銅菸袋	電光早菸袋
榆 次 縣			竹截早菸袋	銅油壺燈(二種)	銅筆架
套格布	榆石粗布	提條布	禮服呢鞋(十七種)	橡皮鞋(三種)	帆布鞋(十三種)
冷 布	生髮油	雪花精	緞 鞋(二種)	花棋底皮鞋(二種)	黃皮鞋(二種)
瀝子油	苧麻籽	白玉蜀黍	司令鞋	中山式鞋(四種)	高根坤鞋

晉綏物產競賽會執行部徵集股報告書

黑皮鞋(三種)	紅皮鞋	法藍底鞋	小麥(三種)	高粱(五種)	豆子
花邊呢鞋	定坤丹(七種)	龜齡集(九種)	豌豆	白芒麥	黃豆
安宮丸(三種)	玉樞丸(三種)	至寶丹(三種)	黍子(三種)	大麥(三種)	大狼尾高粱(三種)
小金丹(三種)	焦查化滯丸	冰射小金丹	黑黍子	紅黍子	棉花(三種)
平沙丸(三種)	射雄丸(五種)	鎮驚錠	和尚麥	菸葉(七種)	粉條(三種)
解凝羔	玉樞丹(五種)	嬰孩丸	粉皮(二種)	燭	變雞蛋(三種)
衛生丸	慈航丹	金甘草	鋼剪子	菘豆	白麵(二種)
半夏	再造丸	奪命丹	白酒(二種)	黃酒	黃苳
百靈膏	龜齡丹(二種)	回生錠	醬油	醋	益母草
七液丹	豆腐腦鍋	銅臉盆	黑豆	南瓜(九種)	葦席
厨刀	片刀	攝刀	鐵火爐(二種)	柳篋(二種)	箢箕(二種)
斧頭	裁鏡	切藥刀	拷棧	柳篋	胡桃木書櫃
銅水瓢	銅飯鍋	銅齒壺	胡桃木辦公桌	柃果	黃莢高粱
銅酒壺(四種)	銅貢器	錫貢器	無芒白麥	金黃色玉蜀黍	銀色高粱
銅茶壺(二種)	月牌鹹	火礮(三種)	黃油	煉牛乳	金瓜
黃鹽(三種)	白苳(四種)	黑苳	玉蔓菁(二種)	杏罐頭	來航雞卵
井麻繩	籽兒繩	布底鞋	桃罐頭	紅果罐頭	柃果罐頭
紫色毡便帽	黑色毡便帽	絲線(七種)	鄧縣		
腿帶	便帽(七種)	法藍皮	小麥	玉蜀黍	高粱
白大尺布	彩色格布(三種)	白藍條布	穀	甘薯	甘藍
麻子	穀(七種)	高粱(五種)	馬鈴薯	長山藥	白菜蘆
玉蜀黍(十三種)	陸稻	二狼尾高粱(三種)	煙草	蘋果	梨

紅豆	江豆	馬鈴薯	豬苓	甘草	興縣	鹽	白	白	柳	白	羊毛口袋	木碗	紫漆木碗(二種)	南	蔓	猪	大	春	嵐	業	大	
綠豆	豌豆	粉條	冬花	大黃	西	粉	胡	榆	松	白	白	磚	榨	木	馬	黃	小	燕	羌	猪	大	
大豆	綠豆	醋	燕麥	黃耆	胡	糖	泥	楊	麥	銀	擦	鐵	胡	菜	紅	豌豆	豌豆	豌豆	豌豆	豌豆	黃	黃
黃酒	洋燭	遙縣	火柴	荆芥	地骨皮	汾酒(十種)	香	銅	手	駝	黨	黃	甘	洋	棉	慧	糜	宿	汾	黃	小	
它	肥		柴	胡	五	榆	蘋	白	簿	駝	甘	甜	赤	椿	胡	旱	穀	大	軟	米	扁	
土	皂(二種)		胡	黃	益	松	長	條	錫	駝	甘	苦	蒼	柏	胡	夏	綠	高	米	米	豆	
鹽	生髮蠟		帶	帶	母	木	山	布	箕	絨	杏	杏	朮	籽	桃	麻	豆	梁			大	
					母	藥	藥	布	箕	絨	仁	仁	朮	籽	木							米

土布	手帕	銅鎖
生漆木盒	背心	線襪(二種)
軟大米	靑錠	勳山藥
冬瓜	獼猴果	長山藥
子棉花		
介休縣		
大芒麥	春麥	四月黃麥
小宿麥	玉蜀黍	大頂項高粱
軟黃黍	硬黃糜	二帽盆高粱
粟	綠豆	黑豆
大豆	小豆	紅豆
美棉	黃絲(二種)	榨籽
刺槐籽	黃繭	豐潤棉
美雪伽利菸草	桃色三眼種蠶繭	菸葉
桑葉	椿籽	洋槐籽
柏籽	蜂窠	木瓜黃酒
老醋(二種)	松木	柏木
槐木	樟木	楊木
柳木	榆木	椿木
木炭	肥炭	焦炭
石膏	綿黨參	五靈脂
綿黃耆	甘草	羊毛毡

晉綏物產競賽會執行部徵集股報告書

洋襪	線腿帶	土布
烏腹	黑紙	草紙
石灰	小鹽	圓條錠
葦席	檀香	柏柴香
空香	白粉筆	色粉筆
瓦鼎	沙壺	小魚缸
玩具	瓷碗水斗	瓷甌壺(三種)
瓷茶杯	瓷調料鉢	瓷茶葉罐
瓷痰盂	瓷花碟(三種)	調羹
綠色小碟		
孝義縣		
梨木	月餅模型	胡桃木
榨皮斗	脫硝	柿子
蔴絲	皮菸	生菸
羊毛	燕麥	芝蔴
穀	黑紙	白蔴紙
柏木	檀木	樟木
麵筋	粗草紙	紅木
黑礬	線襪	砂盃
美國菸葉(五種)	東瓜	山葫蘆
西葫蘆	白菜	倭瓜
南瓜	玉蔓菁	磁罐

七

磁盒	香煙	本地菸葉	棉線	胡桃仁(二種)	小豆	胡桃	高粱	小鹽	磁瓶	小炭	宮帶	香油	楊醬	洋爐模型	鐵絨石	條篋	條篋	木鐮	大縣	粉麵
磁盆	花盆	黃梨	棉紗	黃豆	杏仁	杏仁	大麥	長山藥	生漆	焦炭	木炭	醬油	白酒	生鐵(二種)	熟鐵	條篋	木杖	棉花	粉條	鐵鑿
砂盆	瓦罐	老粗布	果子	黑豆	綠豆	宿麥	美棉	鐵犁	大炭	鐵炭	楊醋	黃酒	鐵礦	水車模型	甘薯	掃帚	青椿棍	粉皮	鐵鑿	鐵鑿
磁碗	黑炭	石樓	土布(三種)	甘草	高粱	小麥	離石	粉條	毛毡	磁碗	黑柴香	首帕	白酒	栲栳	麻	春麥	雲苔	煙麻	方山	康角
麻紙			白羊毛	白酒	小米	玉蜀黍		粉皮	茶壺	藕粉	黃柴香	神巾	蔞絲	雞箕	棉	宿麥	胡麻	藍靛	芒硝	芒硝
菸葉			黑羊毛	紅棗	黑豆	子棉		粉麵	磁碟	盤香	手絹	羅底	桑皮紙	菸葉	菸葉	燕麥	高粱	焦炭	粉滑石	粉滑石

地盧子 五加皮 兼芡 車前子 逸翹 西茜草 夏枯草 椿根皮 黃精 杏仁 甘草 柴胡 羌活 豬苓 本大黃 木賊 貝母 麥子 蘆子 大豆 樟木錫

黑白二丑 蒼朮 黃芩 荆芥 藜麥咀 扁豆 麻黃根 青桐子 蒼耳子 益母草 知母 升麻 五味子 赤芍 苦參 粉甘草 穀朮 高粱 黃芥 豌豆 玫瑰 樟根菸盒

翼仲 多花 蒲公英 車前草 黑芝麻 麻黃 鬼箭 牛蒡子 粉葛根 百合片 前胡 獨活 黃耆 黨參 扁蓄咀 小茴香 蘇麥 燕麥 胡麻 紅豆 樟皮菜盒 樟根盒

樟木根碗 楊杆 松香 大蘇子 黑香 水菸 粉筆 掛鍾 醋 南瓜 木炭 毛袋 柳籃 白毛羊 黑羊絨 未製茶葉 豹皮 麝香 中陽縣 黑礬 蠶繭 長治縣

樟木小碟 杆 麝香 麝香 軟石 皮菸 合落架 細粉條 黃酒 馬鈴薯 手巾 鹿繩 竹帶 白羊絨 汽燈 獾皮 狸皮 商子白 松子

樟木盤 樟脂 黃香 水晶 石筆 酒粉條 芥油 白酒 金針 白斜紋布 絨毯 駝絨 黑羊毛 茶葉 獾皮 玉漆

晉安物產展覽會執行部徵集股報告書

晉級物產競賽會執行部徵集股報告書

黨參	長子縣	粉條	菸草	麻	玉蜀黍	蛋青	鐵杓	鐵條	益母草	黃本	防風	車前子	柴胡	黑藥	硝	馬尾羅底	茶碗	潞酒	黑二毛皮袍	馬褥	堆花屏
麻		雨點釘	水菸	萊服	紅豆	蛋黃	炒杓	厨刀	地骨皮	黃耆	蒼朮	大沙參	地榆	植物化石	煙炭	麻繩	手巾	生白醇酒	老羊皮袍	椅墊	堆花橫幅
連翹			高粱粉	實生桑葉	菜豆	粟	鐵鏟	剪刀	荆芥	遠志	蒲公英	桔梗	丹參	黨參	無烟炭	絲綢	羅底	痰盂	毡帽	白二毛皮袍	毛毯
大麥	潯城縣	百合	殿箕	麻紙	脾胃兩助丸	知母	益母草	甘草	挂麵	白酒	金針	蠶絲	美國耐旱玉蜀黍	穀	小麥	襄垣縣	紅麻	黃絲	白酒	屯留縣	小麥
小麥		毡帽	馬鈴薯	藍花碗	麻繩	黃耆	薄荷	柴胡	煙煤	黃酒	粉皮	亞麻	美國藍小麥	高粱	黃豆		黨參	白絲	米醋		無條
萊菔		甘藷		磁盆	白土布	何首烏	黨參	沙參	煙炭	黑醬	粉條	落花生	棉花	黑豆	玉蜀黍			小米	草席		

晉級物產競賽會執行部徵集股報告書

高粱	高粱帶	草帽	柏木板	草麥	猪苓	白槐板	黎城縣	桃色蠶繭	焦炭	楊柳	鐵礦	草帽	胡桃	菸葉	甜菜	綠酒	白小豆	河石	白皮松籽	栗豆	白玉蠶桑
黃豆	草帽	麻繩	石棉	木炭	桔梗	酒	棉	草帽(二種)	柳	松	大	麻繩	梨	棉	米醋	白	棗	柏籽	馬鈴薯	小高粱	綠大豆
小豆	玉蜀黍	毛手巾	粗布	陳醋	小麥	黨參	黨參	湖桑葉	黑炭	榆	薄荷	毛紙	柿	落花生	烟煤	紅酒	土布	磷酸鈣	莖麻	莖麻	綠大豆

小麥	草帽	矮高粱	平順縣	野黨參	無烟煤	鐵礦	圍巾	頭網	毛衛生衣	老鐵條	蛋黃	白酒	盩厔縣	柴胡	茄子	馬鈴薯	椿樹籽	菸葉	德槐籽	莖麻	黑豆
----	----	-----	-----	-----	-----	----	----	----	------	-----	----	----	-----	----	----	-----	-----	----	-----	----	----

馬鈴薯	六十日玉蜀黍	大	麻	黨參	粟	茶盃	毛襪子	西	手	醋	梨	葱	胡	粉	猴	花	亞	落花生	柏樹籽	芝	水	萊	南	遠	志	
白松籽	花	黨參	烏	紅	碗	草帽帶	生	黑	蛋	青	瓜	瓜	瓜	瓜	瓜	瓜	瓜	瓜	瓜	瓜	瓜	瓜	瓜	瓜	瓜	瓜

晉級物產展覽會執行部徵集陳列報告書

玉蜀黍	黃穀	花椒	赤芍	黨參	遼縣	連翹	柏籽	桑葉	沁水縣	胡桃木提箱	白酒	晚繩	栗	金黃絲	陵川縣	磁	磁茶壺	磁香爐	白棉紙	絲膠帶	薯
黃豆	高粱	黃麻	黃芩	桔梗			松煙	蠶繭			漿	胡桃仁	紅豆	蠶繭		茶	小花瓶	磁花盆	羅底	黃本	
香(二種)	燕麥	菸葉	胡桃	猪苓			黃本	蠶絲			紅果	黨參	白鹿	玉蜀黍		磁碗碟	磁罐	磁象馬	黃絲	連翹	

白豆	丹桂高粱	紅麥	沁縣	黃本	粉條	葱	黑豆	小麥	榆社縣	干穗米	粟	燕麥	小豆	麻	黃本	猪苓	鐵礦	和順縣	菸	碗水池	葫蘆
黑豆	美國高粱	大黃穀		知母	粉皮	蒜	白豆	小米		白皮麻	馬鈴薯	毛穀	黍籽	木炭	磁罐	黨參	石炭		頂祥紙	鐵錘	古瓶
綠小豆	美國玉蜀黍	母鷄嘴穀		甘草	龍骨	藤	馬鈴薯	高粱			麻紙	胡桃	黑豆	玉蜀黍	瓦火盆	甘草	大黃			白酒	筆筒

紅宿麥	武鄉縣	燕麥	黃芩	猪苓	防風	沁貝母	大蔴籽	松葉標本	煤炭	陳醋	羊毛毡	申心繩	沁源縣	稀糖	毛布(四種)	套格布	知母	馬鈴薯	胡瓜	美國菸草(二種)	大蔴
白宿麥		高粱	殺母	知母	蒼朮	連翹	蔴籽	鐵礦	焦炭	木炭	白酒	毡帽		土布	棉布(二種)	龍骨	葱	冬瓜	大名菸草	定襄棉(二種)	
春麥		小豆	玉蜀黍	沁黨參	貫仲	黃耆	桔梗	白蔴	松木	松烟煤	黃酒	羊毛毡毡			甘薯	豆醬	標布	黃芩	萊瓜	南瓜	棉花
鐵機布(二種)	條布(十種)	白毡	猪苓	黃芩	鐵火口	鐵茶壺	生鐵	煨炭	斗斗樹	槐	白酒	雁果	藍靛	南瓜	紅小豆	大黑豆	玉蜀黍	黑黍	涼穀米	本年麥	
原色布	斜紋布	毡帽	冬花	知母	甘草	鐵煎餅鐵	熟鐵	煙炭(二種)	毛榛	榆	豌豆麵米醋	露白果	大菸葉	西瓜	馬鈴薯	金小豆	紫豆	高粱	紅黍	青米	草麥
手巾(二種)	格子布(八種)	毛口袋	脾藥	柴胡	黨參	鐵三它鍋	鐵錘	鐵礦	木炭	檀	楸木	蜂蜜	本地梨	芋蔴	蔓菁	綠小豆	紅豆	白豆	白黍	黃米	無皮草麥

倭瓜	砂火鍋	蒸酒	無烟炭	紫口生鐵	揭鐵礦	小塔管	磁夾板	把茶杯(二種)	碟(二種)	會碗(三種)	平定縣	燒麥乾	煉鐵鍋乾	土硝	砂鍋	磁罐	柳手提箱	草帽辦	綫(費二種)	藍布	灰布
	黃瓜乾	花鐵茶壺	荳麻	小中方瓶	灰石	火磚(二種)	磁包角	電瓶(三種)	蓋碗	飯碗(三種)		龜齡集	燒沙鍋乾	白土	砂火鍋	磁便壺	磁罐	柳篋箕	土布(二種)	褥面	桃紅布
	南瓜	帶錘鐵罐	玉蜀黍	樹根帽筒	坭土	赤鐵礦	花房頂	圓磁壺(二種)	茶壺(三種)	盤(三種)		燒碗乾	龍骨	砂茶壺	磁碗	磁鉢	柳箱	衛生皂	漂白布	綠布	
黍	高粱	高粱	蘇紙	手巾(二種)	粗布(三種)	大布(二種)	胡桃	綠豆	殺豆	黑礬	鐵鋤	京釘	生鐵	綠礬玉	紫石英	孟縣	猴頭	石炭	胡桃	磁瓶	昔陽縣
紅豆	高粱	高粱	蘇紙	線毯布	黑磁罐	燕麥	花椒	高粱	黃玉蜀黍	烟炭	暹釘	熟鐵	硬鐵礦	白水晶			小羊	羊毛	黨參		
綠豆	黑豆	黑豆	毡帽	線口袋	黑磁瓶	棉花	芥子	小豆	白玉蜀黍	無烟炭	車釘	條鐵	軟鐵礦	紅金			玉蜀黍	黃蔴	柴胡		

晉級物產競賽會執行部徵集股報告書

襄陵縣	小豆	菜蔬	馬鈴薯	藤紙(七種)	山炮	淺炮
隆司太棉	回子白菜	西瓜	南瓜	綠豆	糯米	芝蔴
蒲扇	茄	蘋果	梨瓜	土籽花	落花生	棗
燒餅	葡萄	桃	中瓜絲	美籽花	小籽花	洋籽花
絲手帕	黃酒	醋	松木	藕粉(二種)	木梳	土布
白絲手絹	槐木	楊木	柳木	高粱	小麥	粉條
藕粉	榆木	煤	焦炭	大麥	小菸葉	玉蜀黍
白果	茶	毡	拷棗	水菸	旱菸	大菸葉
白布	臨汾縣	仿紹酒	鐵鎖	蜂蜜	甘薯	潮菸
青條菸	燕仁	黑豆	粉甘草	白果	松花	白酒
有烟炭	大豆菜	白豆	鐵鎖	益母草	車前子	薏米仁
玉蜀黍	粉甘草	白麥	鐵鎖	蜜杏	松花	挂麪
綠井酒	粉甘草	白麥	鐵鎖	洪洞縣	六尺手帕	各色絲線
絲腿帶	粉甘草	白麥	鐵鎖	手巾	白水膠	黑水膠
蘇紙(三種)	粉甘草	白麥	鐵鎖	藕粉	火香	尺八度紙
草帽辦	粉甘草	白麥	鐵鎖	梨頭	花茶壺	花罐
蒲席	粉甘草	白麥	鐵鎖	花瓶	玉露酒	刷簾
藍花磁罐(二種)	粉甘草	白麥	鐵鎖	織篋	棉花	無芒小麥
脫里司棉	粉甘草	白麥	鐵鎖	玉蜀黍	棉花	黑炭
菸葉	粉甘草	白麥	鐵鎖	浮山縣	焦炭	黑炭

曲沃縣	核桃木書架	火腿	連翹	黨參	佛手菜	蕨菜	胡桃	秃小麥	安澤縣	遠志	土布(二種)	荆芥	柴胡	汾城縣	腿帶	綫毯	小米	煙炭	知母	柴胡	連翹
		木炭	白酒	大黃	煙煤	櫟葉	棉花	玉蜀黍		棉花	宿麥	天冬	防風		彈帶	綫襪	土布	無煙炭	防風	桔梗	大黃
		松煙	變雞蛋	黃芪	鐵礦	猴頭	羊毛	落花生		芝蔴	知母	土珉			裹帶	官布	焦炭	細辛	蒼朮	黃芩	

吉縣	草帽	線毯	沙鍋	白粗布	烏金散	黨參	無煙炭	桐葉	椒葉	白麪	粉條	蘋果	落花生	馬鈴薯	白大豆	小麥	冀城縣	酒壺(二種)	皮菸(三種)	手巾(二種)
棉花			刺繡中堂	沙火鍋	撒雲散	柴胡	黑礬	楊葉	柏葉	旱菸	白酒	柘子	菸葉	蘇	玉蜀黍	穀		檀香燭	鉛粉	毡
白酒																				(三種)
茶	葵(五種)		項時	粗磁盔	白細布	將軍奪魄丸	蒼朮	木炭	胡桃樹葉	松葉	醋	胡桃	棉花	葛藤	南瓜	軟黍子				紅土

晉綏物產展覽會執行部徵集股報告書

黍	榮河縣	絲	桑籽	柿霜	杏仁	遠志	虞鄉縣	蒲扇	遠志	小麥	臨晉縣	土鹼	椿籽	小麥	永濟縣	胡桃	焦炭	連翹	鄉霧縣	小麥	樹花
綠豆			美棉	胡桃	蒜	狼毒		醬玉瓜	棉花		柿霜	遠志	棉花			樹花	胡桃木板		黍子	甘草	
豌豆			土布(二種)	黃花	梨	黃不		醬包瓜	江石榴		脫里斯棉	條芥	杏籽		木炭	煤炭			綠豆	猴頭	
防風	紫石英	栢籽	椿籽	脫里斯棉	百合	黃大豆	白小麥	解縣	遠志	物榆木	小麥	猗氏縣	遠志	棉花	土布	萬泉縣	小麥	遠志	柿	苧麻	扁豆
遠志	礫石	斗鹽	杏核	落花生	甘藷	豇豆	黃玉蜀黍			土布(五種)	方格洋布		梨	葱	小麥		白土布	土洋粉	芝蔴	棉花	大蔴
芒硝	條芥	石英	桃核	湖桑葉	東瓜	紅面豆	白玉蜀黍			草帽	手巾		粉條	手巾	絲棉		格子布(二種)	柿醋	落花生		

晉級物產展覽會執行總辦集股報告書

瓜	刺芥	白陶土	原國	桔	燕	春(四種)
蜂巢	絲線	手巾	土布(五種)	絲	縐(二種)	白紡綢
汗衫	條山布(二種)	百合布(二種)	紡綢手幅	湖縐	挂綉	
條子布	衛生藥皂	肥皂	美國棉花			
藕襪	手袖	大雜鞋	平陸縣			
十字布穿花枕	十字布穿花錢袋	湖縐(五種)	水晶	鐵礦	石	石
安邑縣	金堂捲菸		雲母	焦炭	煙	石
白醬油	日新肥皂	本紹酒	石膏枕	木炭	小麥	煤
黑豆油	糖果	糖蛋	無煙炭	棉籽	土布	
絲線	蠟燭	粉條	棉花	棉		
粉筆	相架	滋鹽	牙粉	蒼朮	肥皂	
蘇黃	金裏銀小麥	芝蔴	何首烏	粉筆	肥	
中國槐	扁豆	白小麥	胡桃	胡	洋	
土布(二種)	石綿	綠豆	竹子	硫磺	象	
聖苦	豌豆	豆	黃本	竹器	赤	
脫里斯棉			落花生	百子	甘	
夏縣			高城縣	柿	赤	
小麥	大麥	穀	遠志	條	丹	
白豆	紅豆	小豆	甘遂	柴胡	防	
綠豆	小扁豆	木炭	糯米	粉麥	玉蜀黍	
柴胡	黃本	胡麻		糜子	玉蜀黍	

美棉	甘肅	銀條	德園長絨棉	脫里斯棉	湖桑葉
藕心柿	石榴	梨果	大麥	小麥	高梁
藕薄	野茶	櫻瓜	洋槐籽	黑豆	中槐籽
白絲	蜂蜜	土布	綠豆	扁豆	玉蜀黍
挂麩	粉條	粉麩	胡桃	意種蜂蜜	皮箱
豆腐皮	柿酒	水蒸	紅銅茶壺	錫鐵茶壺	剃頭刀
綉花	竹	棧雞蛋	毡帽(五種)	桌毡(二種)	漂市布
新絳縣			方格布	花條布	細布
			漂白條布	套格布	棉布
			汗彩布	五彩絲線(二種)	餅乾
			菓子露	拾錦雜菸	白皮膠
			雄黃香	虎香	料加五香

薑酸	太乙膏	燕皮袍	硝皮板套褲	鋼杆	黑墨	琉璃鼓墩	大帆布	棉花	麻黃	柳籃	柳喜縣	大麥	高粱	豌豆	扁豆	甘薯	山藥	雲苔	菸草	胡桃
麒麟膏	肥皂(三種)	老羊皮馬褂	草帽(二種)	竹杆	琉璃關公像	琉璃花盆(二種)	小帆布(二種)	地骨皮	遠志	裁紙刀	小麥	黍子	大黃豆	綠豆	茄子	藕子	落花生	梨	棗	
和絡膏	皮帽	皮脊	獅猴石屏	小楷筆			草帽	生地	香附	醫治外科器具	玉蜀黍	黃穀	紅豆	菜蘆	番椒	棉椒	芝蔴	柿	湖桑葉	

急	棉	黍	大	稷	嚴	柳	繡花	黑	黃	鐵	犁	銅	銅	榆	椿	楊	中	雜	柿	粉	荆	
	花	子	麥	山	箕	棹	挂牌	土	茶	茶	盤	盆	礦	子	木	木	槐	菸	醋	條	桑	
				縣				布	壺	壺											葉	

晉級物產競賽會執行部徵集股報告書

棉	土	柴	蒼	小	垣	石	羊	遠	細	木	粉	蜂	胡	綠	小	棉	赤	綠	米	蜜	
花	縣	布	胡	朮	曲	灰	毛	志	辛	炭	麪	蜜	桃	豆	米	礦	縣	縣	醋	棗(二種)	

趙城縣	南瓜	高粱	黃豆	生鐵	蜂臘	話木	黨參	胡桃	土布(二種)	廠菜	木耳	瓷油	蠶石縣	柳藤箕	椿樹籽	焦炭	黃芪	豬苓	粉條	玉蜀黍	坤機
	土籽	粉筆	玉蜀黍	毛筆	黃筆	醬菜	柏木	烏靈脂	吊瓜	木瓜	白酒(五種)	樹花		甘薯	柏樹籽	南瓜	土布(三種)	甘草	粉麩	綠豆	芝蔴
	菸葉	醋	穀	小麥	羅底	蜂蜜	松	綿黃薯	煤炭(二種)	陳醋	扁豆	大豆		洋槐籽	茄子	烟煤	大貴	黨參	麩粉	小麥	

羊	黃	焦	鐵	陽			鐵	木炭	椿葉標本	柳木	桑葉標本	南瓜	豌豆	黑豆	白小豆	青色大豆	白高粱	白色玉蜀黍	有芒小麥	汾西縣	小麥	稻米
毛	芥	炭	礦	縣	志	礦	炭	標本	標本	標本	標本	瓜	豆	豆	豆	豆	粱	黍	麥	縣	麥	米
宿	胡	硫	煉		甘	硫	煤	槐	柳葉標本	柏木	金瓜	小	扁	紅	綠	軟性黍籽	黃色玉蜀黍	無芒小麥		芝	美	棉
麥	核	磺	鐵		草	磺	炭	木	標本	標本	木	米	豆	豆	豆	黍	黍	麥		蘇	蘇	蘇
甘	燕	黨	烟		黃	柴	焦	槐葉標本	椿木	柏葉標本	桑木	大	紅	菜	白	紫色大豆	紅高粱	春小麥		玉	烟	煤
草	麥	麥	煤		芥	胡	炭	標本	標本	標本	木	籽	豆	豆	豆	粱	麥		蜀	蜀	蜀	黍

晉綏物產競賽會執行部徵集股報告書

線衛生衣	羊毛口袋	肥兒	葫蘆	西瓜	大豆	穀	大同縣	木耳	鐵礦	白酒	蒲縣	乾棗	甜甘草	永和縣	玉蜀黍	紅果	土布	大寧縣	蕨	小豆	黑毛線
羊毛手套	羊毛衛生衣	牙粉	水膠	金針	馬鈴薯	高粱	燕燕	燕燕	甘草	黃酒	棉花	棉花	宿麥	青石硯台	毛口袋	朝鮮棉花	黃穀	紅白茶葉	白酒(四種)	玉蜀黍	手巾
栽絨毯子	栽絨毯子	毡帽	土鹹	大炭	回子白菜	黍籽	燕燕	燕燕	吉祥菜	焦炭	芝蔴	芝蔴	紅白茶葉	朝鮮棉花	黃穀	黃穀	黃穀	黃穀	黃穀	黃穀	黃穀
棋	冠帽	胡麻油	茶子	菜豆	豌豆	紅菜	無煙煤	銅鑄	銅鑄	沙酒壺	沙盆	磁盅	磁盅	藥香	柳木	樺木	大黃	白酒	渾源縣	銅茶壺	栽絨椅墊
南瓜	毡鞋	粗毛皮紙	粟子	高粱	大豆	馬鈴薯	米醋	白堊	銅瓢	沙肉罐	沙吊	磁花盆	磁小罐	紙炮	草紙	杉木	藤紙	黃酒	渾源縣	銅菊花鍋	銅火鍋
粉條	漿果	粗毛皮紙	胡麻	燕麥	紅豆	蔓菁	醬油	煙煤	銅杓	銅茶壺	沙壺	磁小罐	磁小罐	磁盆	藤木	椴木	松木	黃芪	渾源縣	手提皮箱	銅鍋子

晉綏物產競賽會執行部徵集股報告書

化鹽球	山陰縣	懷仁縣	紫皮蒜	小柳盒	大柳盒	白鹹	小茴香	大紅果	小麥	白片鹹	大豆	黑豆	綠豆	大化鹽	應縣	鐵箕	羊毛毡	鐵火篋	鐵杓	澱粉	
白藤紙		無烟煤		醬油	魚箕	黑鹹	玉穀籽	麻籽	豌豆	燕麥	胡麻	蓮豆	紅豆	白鹽		毛口袋	蛋青	鐵匙	藤繩		
草根紙		烟煤		黃芪	草曬	粉條	紅鹹	揀土化鹽	蘋果	大麥	葵花籽	小白豆	玉蜀黍	白麻		柳盒	蛋黃	鐵火爐	鐵鏟		
白藤	陽高縣	藍院	高粱	煨炭	大黃	甘草	廣靈縣	葵花籽	黑豆	麥苔	麻黃	白麻	黃燒餅	粉條	靈邱縣	葵花	扁豆粉條	白鹽	燕麥	山藥粉條	大藤
小茴香			葵花子	郁李仁	知母	麻黃		蘋果	白穀	胡麻	蜂蜜	大黃	燕麥	扁豆		扁豆粉麪	紅鹽	蠶豆	山藥粉麪	胡麻	
朝陽花			藤	小米	柴胡	黃芪		草紙	稻	馬鈴薯	醬瓜子	甘草	豌豆	白藤紙		斗子	土鹹	扁豆	枝麪	小茴香	

純硝 綠豆 大豆 甘草 天鎮縣 小麥 扁豆 回子白菜 大黃菜籽 甘草 胡麻油 白鹹 絨便帽 右玉縣 毡帽 剪子 粉條 馬鈴薯 燕麥 蔓菁 炭

混硝 高粱 小米 黃芪 燕麥 紅豆 黃菜脫 榆木 黃芩 陳醋 毛毡 毛鞋 白麻紙 白麻 葫蘆 回子白菜 榆子 甘草 熬鹼 葫蘆 大黃 薄荷 黃米 豌豆 胡麻 山藥粉 黃芪 楊炭 毛口袋 醋麥 蕎麥 葱 大理石

小麥 地骨皮 豌豆 大豆 榆木板 馬鈴薯 回子白菜 鹽 胡麻油 白麻紙 帆布鞋 黃酒 馬鈴薯粉 挂麪 皮帶 羊皮 左雲縣 葫蘆油 毛毡帽 平魯縣 燕麥 豌豆

甘草 綠豆 扁豆 柳木板 鐵礦苗 球莖甘藍 磁茶壺 鹹 肥皂 毛鞋 手巾 糖果 醋 麻 箱皮 紋皮 煤炭 毛毡鞋 蕎麥 扁豆

黃芪 紅豆 燕麥 楊木板 炭 葫蘆 茶杯 白酒 銅壺 毡帽 帶子 扁豆澱粉 葡萄酒 法藍皮 帶皮 蕎麥石 粉麪 馬鈴薯 紅毛毡

晉綏物產競賽會執行部徵集股報告書

黑毛口袋	寧武縣	蛋青	豬本	黃蕉	青杆	松	小筱麥	鐵礦	羊絨	明礬	神池縣	胡麻油	豌豆	馬鈴薯粉	羌活	絨毡	偏關縣	栽絨毯(三種)	園巾(三種)	海紅子	甘草
蛋黃	蛋青	素丸	大黃	赤芍	紅杆	大筱麥	大豆	煤炭	馬鈴薯	粉麩	白胡麻	白胡麻	胡麻	扁豆粉	大黃	毡帽	栽絨椅墊(二種)	土布(三種)	胡麻油	標米	
赤芍	大黃	大黃	枸杞	白杆	大筱麥	硫磺	羊毛	羊毛	隱菇	燕麥	燕麥	大黃	大黃	黃芪	豬苓	毛線	香草	紫絨毯	紫絨毯	菜蔬	
扁豆粉麩	扁豆粉	五藥縣	線羊皮	毛口袋	毛絨毡	毛絨鞋	毛絨帽	毛絨套	枕頭套	羊絨襪	豬苓	粉條	山茶葉	山黨參	鷄蛋	毛紡線	白菜	白杆木	紅杆木	白樺木	
果丹皮	石炭	山羊皮	碑帶	黑羊絨	黑羊絨	圍巾	圍巾	圍巾	圍巾	圍巾	圍巾	圍巾	圍巾	圍巾	圍巾	圍巾	圍巾	圍巾	圍巾	圍巾	圍巾
胡麻	毡椅墊	染黃草	白抓毛	毛織鞋	毛織鞋	羊絨手套	羊絨手套	羊絨手套	羊絨手套	羊絨手套	羊絨手套	羊絨手套	羊絨手套	羊絨手套	羊絨手套	羊絨手套	羊絨手套	羊絨手套	羊絨手套	羊絨手套	羊絨手套
芥菜	甘薯	紅樺木	葫蘆條	馬鈴薯	煉白酒	毛織呢	黃樹木	黃樹木	黃樹木	黃樹木	黃樹木	黃樹木	黃樹木	黃樹木	黃樹木	黃樹木	黃樹木	黃樹木	黃樹木	黃樹木	黃樹木

靜 樂 縣	齒 條	石 灰	白 麻 紙	甘 草 苗	關 東 菸 葉	高 梁	定 襄 縣	陳 醋	西 葫 蘆	大 白 菜	素 布	白 土 布	馬 鈴 薯	柏 樹 子	養 胃 丸	茗 茶	牛 心 高 梁	殊 砂 果	紅 棗	金 克 司 棉	游 履 絲
	線 背 心	薄 荷	干 粉 條	白 酒	花 椒	硃 砂 絨 子		大 菸 葉	葱	青 布	綿 毯	靛 青	楸 樹 子	何 首 烏	痧 藥	五 紫 五 羊 毛 筆	露 仁 大 麥	小 豆	大 苧 麻	黃 芩	
	木 機 布	鐵 鑲	黃 食 鹽	柴 香	棉 花	黑 芝 麻		西 洋 葫 蘆	金 克 絲 棉	草 席	手 巾	葫 蘆 瓢	楓 樹 子	大 黃	瓦 酥	麻 繩	春 小 麥	紅 黍 子	寬 粉 條	玉 蜀 黍	

晉級物產競賽會執行部續編報告書

磁 碗	砂 壺 (二種)	桃 花	雜 糜 菇	木 灰 塊	五 台 縣	黨 參	高 梁	半 夏	胡 麻 油	黃 酒	代 縣	楊 柳	紅 杆	長 石	煤 礦	黃 茶	粉 條	春 麥	穀 子	大 豆	馬 鈴 薯
砂 茶 碗	砂 陽 城 罐	棉 花	花 椒	木 灰 土		麻 片	金 礦	藤 繩	刀 豆 莢	菸 葉		榆 木	毛 毡	鐵 礦	甘 草	筱 麩	白 酒	黃 豆	燕 麥	黃 芥	
磁 罐	磁 茶 罐	砂 鍋	核 桃	山 大 黃		姜 椒	茯 苓	黃 芪	大 黃	稻 米		柳 木	松 木	雲 母	黑 羊 絨 鞋	磨 菇	陳 醋	碗 豆	大 麥	小 豆	

鐵礦	白土	硫黃礦	雲母礦	秋白梨	毛線口袋	消毒棉紗	龍山粗布	水晶石	樺根盆子	羅漢木珠(三種)	大黃(二種)	銅礦	黃酒	絨毡	黃麥	黃苜蓿	黃高梁	甘草	大杏乾	葫蘆麻	葫蘆油	黃酒	
藍炭	石炭	瓦硯	洋字板	栽絨毯(二種)	線毯	燕麥	木盤(二種)	花樣頭碗	手參	香信膠菇	柴皮炭	胡麻	紫絨帽	紫絨帽	燕麥	燕窩	梨膏	草席	冰果	焦炭	焦炭	焦炭	
錫礦	砒石	砒石	砒石	砒石	砒石	砒石	砒石	砒石	砒石	砒石	砒石	砒石	砒石	砒石	砒石	砒石	砒石	砒石	砒石	砒石	砒石	砒石	砒石

蠶豆	半夏	豬鬃	茶	保德縣	土龍骨	海紅子	海菜	煤炭	紅棗	蘇紙(三種)	果丹皮	白藍地花碗	河曲縣	炭精棋子	浮石	泥精	陶土	銅鎖	土龍骨	泥人	蘇紙	刀	子	白酒	陳醋	牛毛毯	裁絨椅墊	果丹皮	海紅果	甘草	紫金茶	冬花	楊葉	榆葉	柳葉	桑葉			
壬申製造廠	壬申化學工廠	以脫	酒精	硝酸	壬申製造廠	壬申化學工廠	以脫	酒精	硝酸	壬申製造廠	壬申化學工廠	以脫	酒精	硝酸	壬申製造廠	壬申化學工廠	以脫	酒精	硝酸	壬申製造廠	壬申化學工廠	以脫	酒精	硝酸	壬申製造廠	壬申化學工廠	以脫	酒精	硝酸	壬申製造廠	壬申化學工廠	以脫	酒精	硝酸	壬申製造廠	壬申化學工廠	以脫	酒精	硝酸

山西省各機關公司工廠學校監獄及商店
個人出品目錄

萬能洗床	小切鋸機(二種)	大切鋸機	理髮推子	輕便鉄架小燈(二種)
繪圖桌	火爐(三種)	木面圓桌	裁紙機	唱機
鐵面圓桌	虎鉗(三種)	英式絲公絲板	冰激凌桶	圓腹盒
五百磅磅秤	手鉗	管子絲板	燙髮剪	軍衣領口號碼
電話機	縫紉機(二種)	織帶機	外套鉄扣	煨鉄
圓掛鐘	織機	織帶機	彈簧挿鎖	鉄靠背椅
坐鐘	度尺(二種)	水	開罐刀	臥式菸盒
提燈	探礦保險燈	小洋鎖	蘇花鑽(二種)	標籤鉄架
剃刀	手搖鑽	噴霧器	門鎖	膠寫板
燙髮剪	自動織襪機	搖線車	扁錐	三角錐
絲口規	鑽帽	三抓夾頭	各種油光錐	煤汽燈(二種)
轉數表	合扇	探礦機	蜈蚣釘	各種方錐
長方挂鐘	十啓羅克蘭姆天平	分厘尺(二種)	煤油爐	釘書機(二種)
裁鉛機	卡尺	小孩四輪車	鐵皮門搭子	雙杆平式水
美式絲公絲板	接皮帶機	銅暗鎖	梨罐頭	果罐頭
五百格蘭姆天平	十二件繪圖儀器	圓鎖	葡萄罐頭	西瓜罐頭
鴨嘴窗挿鎖	圓鎖	半圓鎖	凹版機	撒播器
燈壺	二十四件繪圖儀器	電燈口	畜力種地機	手絞銃眼機
八件繪圖儀器	窗挿鎖	電門	淺井人力水泵	交流電動機
鉄暗鎖	理髮剪	木槎鋼皮縮呷	保險絲(八種)	拉履拉手
指甲剪	削鉛筆機	手行車手撥鈴	人力壓揚水泵	魚罐頭(二種)
按鈴			羊肉罐頭	豬肉罐頭

晉綏物產競賽會執行部徵集股報告書

育才煉鋼廠

萬能洗庫

臥式洗床

六角車床(二種)

省煤爐(二種)

平織機

蠟 臺

自行車拉鈴

三爪卡盤

洗 刀

平口鉗

冰激凌器

絞 車

織布機自動停緯

太原汽車修理廠

新 汽 車

晉綏製紙廠

特製報紙

連史紙

洋宣紙

黃板紙

灰包紗紙

輕式車床

大掃床

黑油機(二種)

小抽水機

洗床分盤

掛腳帶鎖

自行車手搬鈴

理髮剪

自動螺絲起子

保險刀

織布梭子

夾 頭

重式車床

織布機

小鑽床

壓藥片機

壓紙盒

腳踏鈴

小圓爐

虎 鉗(三種)

汽 管(二種)

切剗機

緯紗管

八馬力水泵

碎石機

黃毛邊紙

貢川料紙

包裝紙

火柴紙

白毛邊紙

粉連紙

大板紙

信封紙

晉北礦務局

清煙炭

保晉總公司

無烟硬煤

大同保晉公司

清煙煤

壽陽保晉公司

煤 炭

晉綏煤礦公司

中興烟炭

同寶公司(大同口泉)

半煙煤

山西全省礦務局

芽 硝

硫磺礦

硫磺樹

山西第一林區署

樹苗標本(五件)

山西第三林區署

杜 梨

側 柏

山西第四林區署

煤 炭

文 硝

硫磺製動物(十種)硫磺磚

硫 磺

樹籽標本(五件)

三角楓

金 梨

梓籽	黑茶籽	黃茶籽
黑柞籽	白松籽	斗斗籽
苦棟籽	側柏籽	漆樹籽
赤松籽	洋槐籽	青檀葉
榆葉	栗葉	白松葉
黑松葉	楓葉	扁柏葉
小葉楊葉	柳葉	柳木
白槐木	核桃木	杏望
白榆木	梨木	香椿木
大棗木	臭椿木	赤松木
烏藥	丹寧	黑松木
山楊木	黃栌木	樺木
白檀木	山桃木	材木
漆樹木	馬尾松木	山柳木

山西農務局

硃砂紅穀	東方亮穀	小黃穀
早生玉蜀黍	秋黃玉蜀黍	馬齒黃玉蜀黍
飽紅扁玉蜀黍	白灰高粱	白高粱
硬糜子	有芒陸稻	紅芒陸稻
黑大麥	有芒宿麥	無芒宿麥
大稜蕎麥	砂糖大豆	黑花小豆
白豌豆	硃砂紅豌豆	大粒圓豆

晉級物產競賽會執行部徵集股報告書

紅小豆	紅花架豆	哈密瓜
白生絲	黃生絲	虞一號蠶種
虞二號蠶種	日本蠶種	皇種蠶種
沁水三眠蠶種	桃色三眠蠶種	新圓種蠶種
又昔種蠶種	魯桑	湖桑
蕎麥蜜	荆條蜜	來格洪鷄卵
一代交雜鷄卵	方綿	巢蜜格
又昔一化繭	新圓化繭	桃花三眠一化繭
虞二號一化繭	沁水三眠一化繭	虞一號一化繭
白玉二化繭	日本蠶一化繭	南瓜
茄子	莖甘藍	杞柳
白色棉	脫里棉	牽爾氏棉
金字棉		

興農社

割蜜刀	蜂帚	蒸汽製蜡器
王棒	護手套	速效收蜂器
苜蓿蜜	面網	電鍍起割刀
木碗		

山西晉華捲菸廠
捲菸(十種)
太原平民工廠

斜紋呢 學士呢 制服呢(二種)

晉綏物產競賽會執行部徵集股報告書

- 巴黎呢 灰線呢 麻絲葛
 - 線哩噤 緞面布 文明呢
 - 便服布 白粗布(二種) 漂白市布
 - 細斜紋布 各色市布 各色洋布
 - 方格條布 手巾(四種) 洋襪(六種)
 - 絲光洋襪(二種) 腿帶(三種) 褲面(二種)
 - 褲單(二種) 床單 褲巾
 - 花毯(九種) 毛毯 毛衣
 - 毛布
- 太原自新習藝所
- 棉紗 粗布 熨鐵水壺
 - 熨鐵噴壺 熨鐵水杓 條布單衣
 - 斜紋布 手巾 帆布鞋
- 山西棉業試驗場
- 脫字棉 金字棉
- 陸軍第七十二師消費合作社
- 光華肥皂
- 晉綏軍無線電信局
- 短波收報機 直流發電機 三球收音機
 - 四球收音機 電鍵 短波發報機
 - 汽車後軸 蓄電池極板 磁石收音機
 - 醫用剪刀 醫療器

第一女子職業工廠

- 官長軍制服 西式棉外套 西式棉軍便服
- 西式馬褲棉軍便服 西式單軍便服 西式馬褲單軍便服
- 中式棉外套 西式單軍便服 中式單軍衣褲(三種)
- 中式棉軍衣褲(二種) 西式襯衣 中式襯衣
- 軍帽(二種) 運動帽(二種) 酒鞋
- 山鞋 騎術兵靴(二種) 高腰皮鞋
- 皮裹腿 花幫男鞋 花幫女鞋
- 花幫學士鞋(二種) 寬帶坤鞋(四種) 學式淺鞋(八種)
- 法式淺鞋(四種) 一帶童鞋(四種) 球鞋(四種)
- 運動鞋(四種) 一帶坤鞋(四種) 高底女鞋(二種)
- 緊五眼鞋 方圓口鞋(二種) 官式馬鞋
- 兵式馬鞍 圖囊 醫料盒
- 皮腰帶 值日帶(二種) 指揮棍(二種)
- 馬槽 水桶 擔架床
- 水壺 雜囊 皮子彈帶
- 布子彈帶 自來得槍套 機關槍墊肩
- 帶套鐵斧 帶套鐵鋸 帶套鐵錘
- 刺刀插 全盔甲 衝鋒鎗子彈盒
- 手榴彈套 棉山鞋 絨毡軍帽
- 人物繡品(廿三種) 沙發靠枕(二種) 麥桿藍花屏

麥桿字屏

山西第二女子職業工廠

絲繡中堂 絲繡盃聯(二種) 絲繡花屏(二種)
 絲繡方幅(三種) 晉 綢(十七種) 毛 毯(二種)
 線 毯(五種) 床 單(二種) 花 蓆(四種)
 普羅布(十七種) 文明呢(四種) 提花呢(三種)
 市 布(十一種) 斜紋呢(五種) 線 嗶嘰(十一種)
 造產呢(七種) 十紋布(六種) 蓆紋呢
 雞皮呢(三種) 格 布(八種) 綳帶布
 小白布 小 布(四種) 手 巾(三種)
 絲手絹 絲 袴巾 腿 帶
 粗 布(三種) 牙 布 井州呢(三種)
 雞皮呢 救國呢(三種)

女子職業研究會

橫 屏 疊 錦 屏 繡 屏

自刊帶座茶碗

太原晉生工廠

粗 布 毛 市 布 斜 紋 布
 斜 紋 絨 16 支 棉 紗 23 支 棉 紗
 榆次晉華紡紗廠 20 支 棉 紗 16 支 棉 紗
 23 支 棉 紗 20 支 棉 紗
 20 支 三 合 股 雙 綿 絨 毯 (二 種)

榆次利益公司

粗 布 旗 袍 呢 條 格 布
 凱 斯 呢 斜 紋 布 (二 種) 市 布 (二 種)

新絳晉泰工廠

彈 花 弓 機 圖 式 畜 拉 彈 花 弓 機 圖 式
 切 鈎 機 圖 式 織 布 機 圖 式 榨 花 機 圖 式
 軋 花 機 圖 式

新絳雍裕紗廠

16 支 棉 紗 20 支 棉 紗 22 支 棉 紗

新絳大益紗廠

10 支 棉 紗 14 支 棉 紗 16 支 棉 紗
 20 支 棉 紗 22 支 棉 紗 23 支 棉 紗

棉 線 (二 種) 毛 市 布 (二 種) 粗 布 (三 種)

祁縣晉益電機織染有限公司

粗 布 (三 種) 市 布 (二 種) 斜 文 布 (三 種)
 條 格 布 格 布 (二 種) 雪 恥 布
 芝 麻 布 泡 料 線 毯
 褥 單 手 巾 小 麥

太谷新民工廠

白 布 (五 種) 格 子 布 (五 種) 條 布
 腿 帶 (四 種) 黃 木 椅 柳 條 筐
 琴 桌 洋 式 椅 柳 條 淺 筐

炕 桌 盆 架

太谷模範工廠

標面布 鐵機布 粗布

大尺布 斜紋布 線布

條布 麻紋布 格子皮(二種)

華北製絨廠

毛毯(七種) 毛氈 手套

毛襪 圍巾(二種)

通盛化學工廠

硫化碱

唐光電池工業研究社

乾電池

新絳燧和火柴公司

火柴

新絳榮昌公司

火柴(二種)

山西蒸民養蜂場

蜂蜜 巢礎

山右蜂兔場

兔皮

太東蜂場

蜂蜜

榆次福祥養蜂場

蜂蜜(三種) 蜂蜡 蜂脾

山西模範牧畜場

鮮牛乳罐頭 美利奴羊毛

美晉四代改良羊毛

利華蜂場

蜂蜜

華北養蜂學校

視察箱 封蓋蜜脾 巢蜜格

荆條蜜 新式轉地飼養箱 中國槐蜜

蕎麥蜜 巢蜜箱 蜂蜡

蜂帶 司米氏誘器 米拉氏誘器

王台保護圈 蜂王郵送器 新式養王框

太谷銘賢學校

犁(二件) 玉蜀黍脫粒機(二件) 鐵

木曲線跑 水淇凌桶(二件) 烘餅具

窗門插鎖 彈簧稱 自動關閉窗門鉤

醬糊 馬桶 臉盆

洗刷盆 改良摺疊輕便搖椅

改良摺疊輕便西式椅 玉蜀黍

棉花 軟布製羊毛 小麥

試管架 花旗菸 高粱

美國金克司棉 湖桑葉 魯桑葉
荆桑葉 國蠶種 小石九蠶種
粉紅蠶繭 白蠶繭 黃蠶繭
黃蠶絲 白蠶絲 黃絲綿
白絲綿 蜜脾 苜蓿蜜
蕃麥蜜 荆花蜜 昔臘
白臘 白蘭地酒 葡萄酒
甜菜酒 葡萄酒 醬油
藕粉 山藥澱粉 馬鈴薯澱粉
葡萄膏 果膏 牛奶皮
黃油 雞卵 力汗種雞卵
紅杆(三種) 青杆(三種) 白杆(二種)

山西省立農業專科學校
白馬齒玉蜀黍籽 黃馬齒玉蜀黍籽 紅玉蜀黍籽
黃砂糖玉蜀黍籽 軟紅黍籽 黑砂糖玉蜀黍籽

軟白黍籽 黃穀子 白穀子

紅穀籽 青穀子 紅高粱子

白高粱籽 裸麥子 白大麥子

黑大麥子 有芒小麥子 無芒小麥子

陸稻子 燕麥子 白薏苡子

黑薏苡子 黃大豆子 菜豆籽

小豆子 豇豆子 綠豆子

豌豆子 蚕豆子 黑砂糖大豆子

加拿大菜豆子 黃莢菜豆子 白玉扁豆子

蔓豆子 南瓜 胡瓜

冬瓜 茄籽 葱籽

韭菜籽 白菜籽 胡萊蔬籽

牛蒡 石刁柏籽 薯蕷

金瓜 葫蘆 馬鈴薯

大蕨 棉 甜菜

亞麻 美國大籽棉 美國花心棉

趙城大籽棉 河南紫色棉 遼陽棉

河南豐潤棉 美國長絨棉 美國大菊棉

晉綏物產競賽會執行部徵集股報告書

杏 櫻 林檎 櫻桃 山橙 酸棗木

石榴木	油松	白皮松葉	毛	巾(二種)	斜紋呢	平地紋布(二種)
側柏葉	檜葉	公孫樹葉	線	襪(二種)	線手套	花呢
白桐葉	青桐葉	楸葉	手	巾	茶具(四種)	糖罐
白蠟葉	藥葉	菩提樹葉	口	盂	醋壺	磁盤(四種)
五角楓葉	三角楓葉	大葉楊葉	三寸碟	磁碗(三種)	酒杯	
構葉	油松籽	白皮松籽	茶	壺	陶磁荷葉	皮鞋(三種)
側柏籽	掃帚柏籽	白榆籽	足球鞋	坤鞋(二種)	小孩鞋	
洋槐籽	櫻籽	香椿籽	國民師範學校			
桃葉衛子籽	丁香籽	白杆木炭	童毛衣	毛背心	連身棉綿衣	
油松木炭	側柏木炭	白榆木炭	線	襪	毛手套	粉筆
中槐木炭	洋槐木炭	樺木炭	山西第一監獄			
香椿木炭	小葉楊木炭	大葉楊木炭	線	毯(二種)	裁絨椅墊	腿帶(二種)
柳木炭	梓木炭	檉柳木炭	綿	襪	粗布	白條布
桃葉衛子木炭	桑木炭	聚木炭	木機白布	木機細白布	白布	白布
山桃木炭	杏木炭	櫻桃木炭	核桃木羅漢椅	手巾架	轉書架	
赤荆木炭	杞柳手提籃	桑條手提籃	西式表樓	桃木筆筒	核桃木捲菸盒	
山桃條提籃	杞條木炭花籃	杞柳圓籃	千層底	陳醋	白麻井繩	
杞柳小筐	杞柳帽筐	何首烏	白麻繩(五種)	蔗巾子	四字鑰引	
桔梗	脫里斯棉		白麻紙(二種)	草紙(四種)		
山西省立工業學校			山西第二監獄			
太原綏靖主任像	絲哩噠	機器皮帶	棉線毯(二種)	馬褥面	銅椅面	
提花毛毯	提花綵毯	模紡紗				

書包	電光腿帶(三種)	毛巾	復合居	豆	油(二種)	醬	菜(三種)
山西第三監獄	刺椅布	褲帶	大頭菜	陳醋	裕豐厚	酸精	四合局
提花線毯	山西第四監獄	金南瓜	長金南瓜	玉蔓菁	改良白草紙	山西第五監獄	信紙
腿帶	信紙	信封	簿記	腿帶	大尺布	毛巾(二種)	鋼椅布
山西第六監獄	鐵椅子	厨刀	裁絨毯	腿(二種)	裏	腿(二種)	線毯(二種)
毛巾	線毯(二種)	晉裕公司	汾酒	罐頭(七十二種)	恒記酒酒店	渾酒	劉篤敬
健丹	健生丹	孔繼鵬眼藥店	退雲散	羚羊丸	天裕祥燭舖	蠟燭	美利餅乾廠
		野豬標本	野雞標本	野雞標本	通關散	靈光丹	同善公書局
		陳醋	續寶峰	雲母石	白生江	瓊豬標本	翠精石
		大頭菜	四合局	裕豐厚	酸精	陳醋	大頭菜
		醬	菜(三種)	豆	油(二種)	醬	菜(三種)

晉綏物產競賽會執行部徵集股報告書

綏遠省各縣縣政府及各旗地應賽物品

目錄

歸綏縣

裁絨毯(七種)	毯	墊	裁絨椅墊	白色秋小麥	改良耐旱燕麥	改良燕麥
毛布(十九種)	白藍線布	毛褲	毛褲	改良白豌豆	改良亞麻	改良玉蜀黍
毛毯	毛衣	藍背心	藍背心	芝蔴	稻子	桑花
駝毛背心	毡帽	童子便帽	童子便帽	長圓山藥	白酒(十種)	狀元紅酒(二種)
美式帽子	土耳其帽子	禮帽	禮帽	玫瑰露酒(二種)	果子露酒	木瓜露酒
絨帽	毡鞋(三種)	毛鞋(七種)	毛鞋(七種)	桂花露酒	五加皮酒	蔴油
白高腰靴	毡襪	絨毡(三種)	絨毡(三種)	豆油	青醬	黃黑醬磚(四塊)
毛口袋	毛單(三種)	黃狐腿皮祆	黃狐腿皮祆	香油(二種)	金鐘醬油	粉條(四種)
青山羊皮大鑿	青山羊皮斗蓬	白羔皮皮祆(三件)	白羔皮皮祆(三件)	本地菸葉	菸葉	黃芪(三種)
水獺皮	山羊皮褥(三件)	狐皮	狐皮	大黃	柴胡	異形地骨皮
黑羔皮	猾子皮	山羊皮	山羊皮	甘草	款多花	青羊血
豹子皮	狼皮	銀鼠皮	銀鼠皮	防風	茴香	赤芍
盤羊皮	西寧羊毛	北路羊毛	北路羊毛	紅鹹	雲母石	石棉絨(二種)
駝毛	黑香牛皮	芝芝皮	芝芝皮	煤末	生鐵皂火門	鐵爐口(三種)
黃牛皮	黑羔皮皮祆	香牛皮	香牛皮	鐵爐盤(二種)	鐵犁鏵(三種)	銀酒壺(二種)
山羊板皮(二塊)	粉皮褲	大皮箱	大皮箱	銅茶壺	吊燈盤(二種)	電燈盤(四種)
手提皮箱	小皮箱	皮箱	皮箱	景花磁磚	插花瓶	白磁料花盤
馬鞍	牛皮馬鞍	皮龍頭	皮龍頭	漱口盂(二種)	蒼蠅罐	套色花盤
皮咬子	改良小麥	紅色秋小麥	紅色秋小麥	樹根筆筒	景磁方花盤	肥皂(二種)
				雪花膏	駝骨牙刷	號嘴
				印章盒	鞋拔	大筆扣
				小圓珠(二種)	墨床	筆筒

包頭縣	挂筒	絨毯	介斯呢	蘇油	胡油	粉麪
裁絨毯(七種)	毛毯子(三種)	毛毯子(十三種)	中山呢	藍錠	松子	柏子
馬毯黏	純毛呢(五種)	方文呢	毛布	甘草膏	黃蓉	甘草
斜紋毛呢(三種)	人字呢(五種)	毛呢(三種)	毛褲	紅鹽	白鹽	赤鹽
方格毛呢(二種)	毛背心(二種)	毛褲	毛鞋(三種)	生鐵犁鏵	肥皂(二種)	花露水
毛衣	絨帽	絨鞋(三種)	白羔皮皮祆	羊油燭(二種)	鯉魚	山羊皮
毛鞋(二種)	絨毯	絨毯	狐皮	固陽縣	豹皮	
紅花毛毯	毛單	駝毛	製駝絨	裁絨毯	毛口袋	綿羊羔皮
老羊皮祆	老羊皮褲	駝毛	牛皮馬鞍	駝絨	羊絨	駝毛
狗羊皮	羊毛	駝毛	草麥	白酒	菜子油	胡油
紅香皮底皮	法藍皮	駝毛	草麥	鹿油	細粉條	麩油
小皮箱(三種)	馬鞍子	駝毛	草麥	松脂	山茶	酪蛋
麥子	小麥子	草麥	草麥	黃油	奶皮子	黃蛋
燕麥	蕎麥	豌豆	豌豆	青羊血	甘草(二種)	煙晶
黃豆	綠豆	黑豆	黑豆	水品	鐵礦苗	鏡面鐵礦
扁豆	豇豆	蚕豆	蚕豆	烟炭	綿羊	紫水晶
糜子	黍子	穀	穀	臨河縣	羶	
胡麻	麻子	黃芥	黃芥	裁絨毯	羶	白羔皮(二件)
高粱	瓜子	帶根稻子	帶根稻子	羊毛	小麥	美國藍麥
白酒	露酒	黃酒	黃酒	蠶豆	奉天黃豆	白連豆

晉綏物產展覽會執行部徵集股報告書

青緞物產競賽會執行部徵集股報告書

四〇

糜子	亞麻	胡麻	黃芪(三種)	黨參(二種)	黑柴胡
美國白高粱	桃豆	美國馬牙玉米	防風(二種)	土鹽	土礬
瓜籽	白酒	胡油	石棉絨	焦炭	烟煤
菸葉	枳椇	黃油	大炭	焦炭	紙果
奶皮子	崧黃(二種)	桑條	海紅果	海棠果	毛毯
大黃	莖蓉(二種)	甘草	托克托縣	托克托縣	毛毯
雪花膏	洋燭		裁絨毯	毯墊子	帽子
裁絨毯(五種)	裁絨墊	毛口袋	裁絨毯	毯墊子	帽子
毛單	老羊皮祆	老羊皮褲	羊毛	羊毛	羊毛
山羊皮褥	老羊皮(二種)	美利奴羊毛(三種)	高粱	小麥	大麥
駝毛	綿羊毛	山羊毛	豇豆	黍子	穀豆
改良小麥	美國小麥(二種)	本地小麥	胡油	高粱	白酒
美國藍麥	奉天黃豆	本地白蓮豆	胡油	高粱粉	白酒
本地紅豆	本地大豆	美國白高粱(三種)	胡油	高粱粉	白酒
馬芽玉米	白酒	胡油	胡油	高粱粉	白酒
麻油	菸葉	柏籽	鐵錘	鐵錘	鐵錘
松籽	松葉籽	柴胡(二種)	五原縣	鐵錘	鐵錘
杏仁	桃仁	枸杞	馬褥子	毯椅墊	毛布(五種)
地骨皮	黃芩	青羊血	克登克	毯椅墊	七月皮(二種)
桑皮	大黃	薄荷	狗皮(二種)	白羔皮(二種)	黑猪皮
紅粉草	甘草(三種)	黃耆	青猪皮	套毛	小麥
			燕麥	豌豆	扁豆

大豆	玉蜀黍	白	枳椇	甘草	山豆根	豐鎮縣	毛呢	絨鞋	毛單	法藍皮	乾黃酒	馬鈴薯粉	枳椇	雞蛋	柴胡	甘草	土鹽	銅水	陶林縣	毛織布	白羔皮
穀	瓜	黃酒(二種)	乳油	大黃	煤塊		絨	毛襪	抓毛	手提皮箱	胡油	板細粉條	蛋黃(二種)	鹽黃	麻黃	防風	雲母石	石炭酸藥皂		紅毡	羊絨
胡麻	代黃酒(二種)	胡麻油(二種)	奶皮子	鎮陽			絨帽	紅絨	山羊絨	白酒	粉麵	白蘆	蛋白(三種)	黃芩	榕黃	黃芪	銅鍋			老羊皮	藍麥

青綏物產展覽會執行部徵集股報告書

小麥	日本大麥	蕎麥	黃菜籽	雞蛋	綠寶石	涼城縣	毛禮帽(五種)	山羊絨	白酒	粉條	雞蛋	石背留	甘草	山豆根	黃金茶	家大黃	車前子	雲母石	雌雞	和林格爾縣
美國小麥	大麥	黑豌豆	菜籽油	黃油	雞		毡	藍麥	黃毛酒	馬鈴薯粉	狼毒(二種)	通經草	柴胡	山大黃	黃芪	蒼朮	羌活	石		
美國大麥	燕麥	糜子	馬鈴薯粉	奶餅子	略黃		紅毡(三塊)	瓜籽	胡油	白蘆	百合根	蒲公英	赤芍	一枝蒿	漏蘆	九股素瓦	雄雞			

蕎麥	紫絨毯	清水河縣	大黃	東勝縣	生鐵鑄	烟晶	黃藍	奶皮子	麗菇	大豆	美國蕎麥	本地小麥	羊絨	白羔皮	武川縣	石墨	白酒	蛋豆	蕪子	
糜子	羊毛	蒼朮	羊絨	石棉(三種)	甘草	雞蛋	白油	菜籽	蕎麥	大麥	美國小麥	狐皮	獺皮	山羊皮	粉條	甘草	白胡油	蕪子	小綠豆	
穀	燕麥	煨炭	胡油	磁鐵礦	防風	黃油	白油	白油	燕麥	改良燕麥(二種)	燕麥	駝絨	山羊皮	苧香	苧香	苧香	苧香	苧香	苧香	
胡油	羊毛	裁絨毯	安北設治局	鐵錘	裕黃	蛋黃	白酒	藍麥	集寧縣	鹹風	白麻	酒黃	胡麻	黍子	黃豆	燕麥	雜羊皮	輿和縣	白磁原料	大糜子
酸奶子	白酒	團羊皮			大黃	蛋白	馬鈴薯粉	小麥		石墨(二種)	甘草	黃芥	蕪油	蕪油	穀子	黑豆	蕎麥	羊絨	胡油	
甜酸蛋	白油	羊油			黑雲母	防風	腐菇	麥魚子		蛤黃片	黃藍	粉麩	白麩	稷子	扁豆	豌豆	豌豆	大麥	煤炭	

巴里坤	大炭	石棉(三種)	無烟煤	煤	準格爾旗	煨炭
					紅柳	
					桃錦旗	
					西豹皮女旗袍	
					鎮陽	
					甘草	
					黃油	
					奶皮子	
					酸酪蛋	
					銀柴胡	

請吸物美價廉之各省製各牌捲菸

五十枝筒裝太行山牌	五十枝筒裝五台山牌
十枝包裝太行山牌	十枝包裝五台山牌
十枝包裝模範牌	十枝包裝正太牌
十枝包裝大粉包牌	十枝包裝大子牌
十枝包裝雁門關牌	二十枝包裝三晉牌

山西省立晉華捲菸廠出品

晉華捲菸廠發行部啟事

◀ 晉華紡織股份有限公司 ▶

※ 六 一 五 二 號 掛 報 電 ※

◁ 縣 次 榆 西 山 ▷

目 要 品 出 司 公 本

紗 布 線 毯

三環牌 二十支 二十四支 二十六支 三十二支 棉紗
 彩桐葉牌 八支 十支 十四支 十六支 棉紗
 藍桐葉牌 十支 十四支 十六支 十七支 棉紗
 龍槐龍洞九環萬字福字各牌粗布國貨
 童牌市布斜紋各號條布格布漂白並陰
 丹士林染色各種細布

三環牌 二十支 二合股雙線 三合股雙線
 三十二支 二合股雙線 三合股雙線

三環牌 灰色 黃色 白色 絳紫色 品青色
 紅色 綠色 雜色 棉 絨
 棉花 線 毯 雜色 線 毯

提倡本省土貨實行造產救國出品力求精良價格外克己並代客漂染各種布疋色澤鮮艷取費特廉如蒙
 光顧竭誠歡迎

晉綏物產競賽會執行部佈置股報告書

佈置綱要

- 第一條 本會以新修鼓樓爲會場該樓計分三層四層樓陳設機械工業品電氣工業品二層樓陳設農產品林產品藥用品織產品三層樓陳設紡織工業品化學工業品手工業品晉綏輸出品
- 第二條 本會賽品分類陳列依徵集章程第三條之規定分爲九品五十一類另加晉綏輸出品一門
- 第三條 陳列面積除特別陳列品外普通以台櫥櫃所佔之地爲定每件均寬二尺八寸高窗靠柱者一尺五寸至二尺一寸
- 第四條 遊覽路線頭層櫥五條每條寬三尺五寸二層櫥六條每條寬三尺九寸五分三層櫥十四條每條寬四尺零三分每層櫥均由東樓梯上西樓梯下
- 第五條 賽品陳列器具分玻璃台櫥櫃三種其件數及尺寸另定之
- 第六條 台櫥櫃內應用梯形或架板隨賽品之形狀酌定之
- 第七條 裝飾分容器及附架兩法容器裝飾如各種子及酒類需用玻璃器藥材應用紙匣罐產應用木匣布疋機械需用台架等類
- 第八條 裝飾注意之點有四
- 第一 容器須清潔 第二 擇物體最精彩之一面爲正面 第三 借物陪襯以現漂亮 第四 借物點綴以期醒目
- 第九條 標籤用國產厚白紙製成內列產地競賽物商標用途價格出品人號數等類式樣分盾形手執長方形兩種
- 第十條 標籤附着器按陳列物品之形狀用架或座暨克之
- 第十一條 品類標籤務將晉綏地圖套入以表真相
- 第十二條 陳列手術應表明物體之功用者如機械品或電氣品在會期內每日宜借汽力或電力使其動作數點鐘應表明製造之順序者如棉織物之布疋須將生棉至成布所有之階級表現之方足動觀覽人之興趣餘以類推
- 第十三條 陳列應注意之點有六
- 一 整潔 二 次序 三 光線 四 位置 五 點綴 六 美術
- 第十四條 陳列物品應按品類記簿並須按照標籤號數記載以便與儲存號數對照而免錯亂
- 第十五條 出品如有損傷或腐敗不堪裝璜陳列時應在號碼簿備考欄內註明不能陳列理由

晉綏物產競賽會執行部佈置股報告書

第十六條 開會後樓上下之清潔以及陳列品之整理應由管

理員督飭管理生及夫役整潔之

第十七條 臨時職員書記及各項公務員無定額得隨時呈請

聘用及僱用

第十八條 點綴必需之物品如左

- 一 大小國旗
- 二 晉綏物產各類統計表
- 三 晉綏物產象形大地圖
- 四 紙質紅色小球
- 燈
- 五 磁盆碟
- 六 標語
- 七 各種模
- 型照片
- 八 各樣自動風球
- 九 漫畫
- 十 自動人像勸用土貨
- 十一 賽菊會

益大縣新綵省

三麟牌各種棉紗

三麟字各種粗布

三鳳牌毛市布

三鳳牌斜紋布

太公牌特市布

彩三麟各種股綫

三麟牌各種粗布

三鳳牌毛市布

三鳳牌斜紋布

太公牌特市布

下列名品標商

各種紗綫布疋，棉質潔白，紗條勻淨，晉豫陝甘，久已馳名，請我同胞，就近購用。

農產品禾穀類

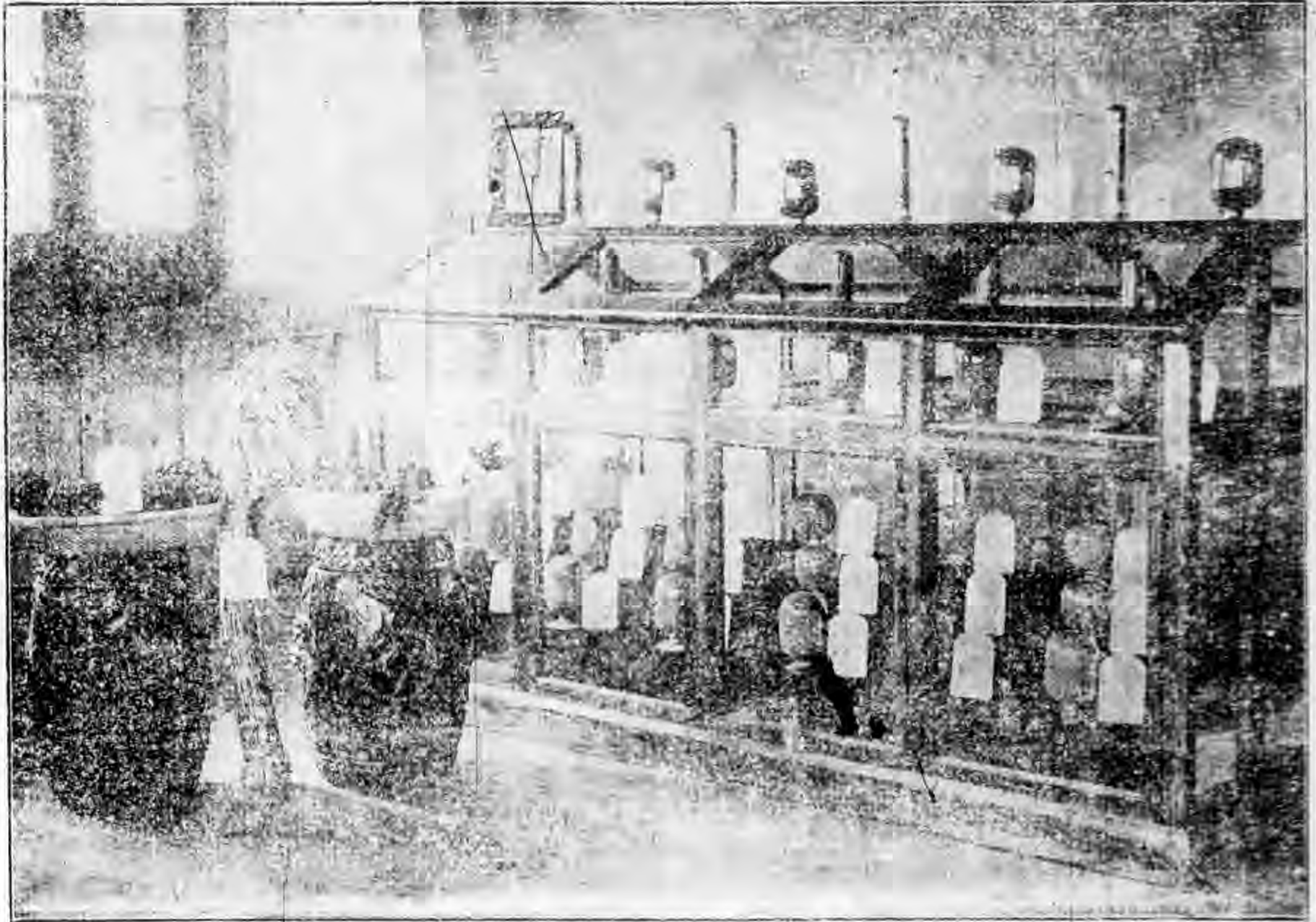

農產品禾穀類

農產品禾穀類				
品名	商標	產地	出品人	價值
穀	籽	晉大同	王文明	
全		晉汾陽	建設局	
全		晉沁源	王文寶	每斗一角
全		晉孝義	武春芳	每斗一角
全		晉太谷	王兆蘭	每斗二角四分
全		晉夏縣	尉天赦	每斗三角五分
全		晉尚城	周慎軒	每斗三角
全		晉靜樂	李先珍	每斗一角二分
全		晉太谷	李萬發	每斗二角四分
全		晉絳縣	任佐商	
全		晉襄垣	薛國傑	每斗一角六分
全		晉方山	張有茂	每斗一角五分
全		晉太谷	程智秀	每斗二角四分
全		晉翼城	史聯第	
全		晉孟縣	郝銀卯	每斗三角

穀	籽	晉祁縣	李福年	每斗二角
全		晉靈石	天裕長	每斗三角
全		晉太谷	賈光亮	每斗二角四分
全		晉太谷	李桂林	每斗二角四分
全		全	石其驥	每斗二角四分
全		綏包頭	通和店	每斗二角六分
全		綏興和	王修德	每斗二角五分
硃砂穀籽		晉定襄	齊鶴亭	每斗四角
全		晉太原市	農務局	
毛穀		晉和順	白友參	
白穀		晉太原市	農專校	每斗二角
黃穀		晉遼縣	劉玉璣	
全		晉大寧	馮孝義	每斗一角
穀	籽	晉太谷	白貴全	每斗二角四分
全		綏五原	田喜亭	每斗一角二分
全		綏托縣	王尙義	每斗三角
全		綏清水河	劉崑	每斗二角二分

農產品禾穀類

全	全	全	全	全	黍子	全	粟	東方亮穀	沁州黃穀	大黃穀	全	黃穀	青穀	白穀	紅穀	硃砂穀籽
晉和順	全	晉太谷	晉方山	晉渾源	晉大同	晉長治	晉靈關	晉太原市	晉榆次	晉沁縣	晉太原市	晉聞喜	晉太原市	晉靈邱	晉太原市	晉忻縣
白友參	郭洪川	杜恩光	張有茂	賈子文	王文明	建設局	趙連璧	農務局	村公社	建設局	農專校	聶立綱	農專校	田有年	農專校	試驗場
	每斗二角五分	每斗二角	每斗一角	每斗二角		每斗一角八分	每斗一角五分		每升二分五厘	每斗一角三分		每斗一角八分	每斗二角	每斗一角二分		

黑黍	紅黍	紅黍子	白黍	黍	黍子	全	全	全	全	全	黍子	粟子	全	粟	母雞嘴穀	小黃穀
晉武鄉	晉武鄉	晉忻縣	晉武鄉	晉榮河	綏包頭	綏興和	晉吉縣	晉太谷	晉孝義	晉稷山	晉聞喜	晉渾源	晉介休	晉陵川	晉沁縣	晉太原市
李凱	李凱	建設局	李凱	尋建生	通和店	趙宜	譚世英	建設局	李鳳陸	任順堂	楊敬田	賈子文	韓德福	李果珍	劉志和	農務局
每斗一角	每斗一角	每斗二角二分		每斗二角	每斗三角二分	每斗二角	每斗四角	每斤三分	每斗三角八分	每斗二角五分	每斗一角八分	每斗一角八分	每斗八分	每斗二角	每斗一角三分	

農產品不穀類

黑糜子	全	全	糜子	軟糜黍	軟白黍子	軟黍子	硬黍子	紅黍子	黍	黍子	全	糜子	糜黍	軟紅黍	軟性黍子	硬黃黍子
晉太谷	晉芮城	綏臨河	綏包頭	晉介休	晉太原市	晉翼城	晉太原市	晉太谷	晉壽陽	綏托縣	綏清水河	綏陶林	晉汾陽	晉太原市	晉汾西	晉太原市
杜富海	胡秉卿	王世發	通和店	韓德福	農專校	史聯第	農務局	杜大有	楊恭	王尙義	劉崑	王富	建設局	農專校	王清奇	農專校
	每斗三角	每斗二角	每斗三角二分	每斗一角	每斗二角五分				每斗一角四分	每斗三角	每斗二角八分			每斗二角五分	每斗一角五分	每斗二角五分

黃米	谷米	全	全	全	小米	硬黃糜	千穗米	糯米	青米	黃米	涼谷米	谷米	全	全	小米	稷子
晉興縣	晉廣陵	晉晉城	晉屯留	晉長子	晉陽高	晉介休	晉和順	晉芮城	晉武鄉	晉天鎮	晉武鄉	晉昔陽	晉浮山	晉汾西	晉榆社	綏興和
商會	任沛然	建設局	李揚聲	李招仁	王成	韓德福	李登賢	張子實	史雲標		孟丙午	毛幹臣	農場	閻允生	建設局	趙魁
每斗二角二分	每升三角	每斗三角二分	每斗三角五分	每斗三角		每斗八分		每斗一元四角	每斗二角八分	每斗五角	每斗二角七分	每斗三角八分	每斗二角	每斗二角五分	每斗四角	每斗二角五分

農產品米穀類

全	全	高 糧	全	全	全	全	全	全	全	全	全	高 糧	高 糧	標 米	軟 米	黃 米
晉 壽陽	晉 廣陵	晉 陽高	晉 祁縣	晉 代縣	晉 徐溝	晉 新絳	晉 孟縣	晉 襄陵	晉 聞喜	晉 定襄	晉 榆社	晉 遼縣	晉 大同	晉 偏關	晉 興縣	晉 武鄉
楊 恭	任 沛然	王 成	李 福年	建 設局	龍 明	趙 榮	王 銀中	建 設局	趙 清河	齊 鶴亭	建 設局	劉 玉璣	王 文明	李 建屏	商 會	史 雲傑
每斗一角九分	每斗一角五分		每斗二角	每斗一角五分	每斗二角	每斗二角二分	每斗三角	每斗二角	每斗二角	每斗四角	每斗一角五分			每斗三角	每斗二角五分	每斗二角七分

全	全	全	交 子	全	全	全	全	全	全	全	全	全	全	全	全	高 糧
晉 陽曲	全	晉 太谷	綏 包頭	晉 太谷	晉 黎城	全	全	晉 太谷	晉 孝義	晉 離石	晉 方山	晉 沁源	晉 襄垣	晉 澤源	晉 汾陽	晉 清源
梁 佩德	李 萬發	李 桂顯	通 和店	胡 丕淋	王 希曾	銘 賢學校	白 佩緯	要 樂金	喬 蔚南	高 應仁	張 有茂	王 文寶	王 炳文	賈 子文	建 設局	王 牛兒
每斤一分二厘	每斗一角六分	每斗一角六分		每斗一角六分	每斗二角九分		每斗一角七分	每斗一角六分	每斗一角五分	每斗一角	每斗二角	每斗一角五分	每斗一角二分	每斗一角六分		每斗一角八分

農產品未穀類

紅高糧	銀色高糧	全	美國白高糧	白高糧	白高糧	黃高糧	全	全	麥子	全	全	全	全	全	全	黃蛾高糧
晉太原市	晉太谷	綏德縣	綏德縣	晉太原市	晉汾西	晉孝縣	全	全	晉太谷	綏德縣	晉石樓	晉武鄉	全	晉太谷	晉靈石	晉太谷
農專校	建設局	張子幹	育嬰堂	山西省農務局	王清奇	原三柱	代攀恭	杜培林	郭會政	王尙義	晉源恆	建設局	杜秉衡	石璋煥	天裕長	建設局
每斗一角八分	每斗一角	每升二分八厘			每斗一角五分	每升一角五分	每斗一角四分	每斗二角四分	每斗一角五分		每石七角	每斗一角	每斗一角三分	每斗一角六分	每斗一角	每斗二角

五

舊麥	倭高糧	小高糧	塔穗高糧	二狼尾高	大狼尾高	二帽蓋高	美國金黃色高糧	紅高糧	白灰高糧	美國白高糧	白高糧	牛心高糧	圪塔高糧	二狼尾高	大狼尾高	大頂項高
晉寧縣	晉平順	晉海城	晉榆次	全	晉太谷	晉介休	晉沁縣	晉汾西	晉太原市	綏德縣	晉太原市	晉忻縣	晉沁縣	全	晉太谷	晉介休
賀文文	張廷恩	建設局	村公社	曹克綱	成貴銀	韓德福	建設局	王清奇	山西省農務局	劉巨虎	農專校	建設局	建設局	趙守智	建設局	韓德福
每升一角五分	每斗二角五分	每斗二角	每斗八分	每斗二角四分	每斗一角四分	每斗一角二分		每斗一角四分		每斗二角八分	每斗一角八分	每斗一角九分	每斗一角二分		每斗二角	每斗一角二分

農產品未穀類

全	莠 麥	美國 蕎麥	全	全	全	全	蕎 麥	全	全	全	全	莠 麥	大稜 蕎麥	全	全	莠 麥
晉 岢嵐	晉 遼縣	綏 武川	綏 清水河	綏 興和	綏 陶林	晉 平魯	晉 右玉	晉 興縣	晉 五台	晉 山陰	晉 和順	晉 右玉	晉 太原市	綏 包頭	綏 武川	晉 方山
張 錦蘭	劉 玉璣	邱 懷安	侯 殿亨	張 建高	郭 金福	劉 蕃	趙 登銀	商 會	趙 存合	張 天順	王 崇榮	趙 登銀	山西 農務局	通 和店	李 生財	張 有茂
每斗 一角五分		每斗 二角	每斗 二角	每斗 二角七分	每斗 三角	每斗 八分		每斗 二角	每斗 三角	每斗 二角			每斗 二角八分	每斗 二角	每斗 二角五分	

全	全	全	全	全	全	全	全	全	全	全	全	全	全	全	全	莠 麥
晉 平魯	晉 神池	晉 五寨	綏 包頭	綏 興和	綏 武川	綏 托縣	晉 陽曲	晉 孝義	晉 方山	晉 沁源	晉 天鎮	晉 渾源	晉 盂縣	晉 朔縣	晉 靈邱	晉 岢嵐
劉 蕃	建 設局	王 廷相	通 和店	王 修德	郭 懷安	王 尙義	張 相	李 鳳陸	張 有茂	王 文寶		賈 子文	萬 錦華	閻 常勝	燕 琳	張 尙然
	每斗 一角六分	每斗 一角六分	每斗 三角六分	每斗 四角	每斗 三角	每斗 四角五分	每斗 三角	每斗 二角	每斗 四角	每斗 二角	每斗 五角	每斗 二角二分	每石 六角	每斗 一角八分	每斗 二角五分	每斗 三角一分

全	全	全	全	小麥	全	改良燕麥	燕麥	榆子	大莩麥	全	全	全	全	全	全	全	全
晉襄陵	晉聞喜	晉猗氏	晉壽陽	晉夏縣	綏歸綏	綏武川	晉離石	晉右玉	晉寧武	綏清水河	綏五原	綏陶林	晉隰縣	晉應縣	晉靜樂	晉嵐縣	
建設局	杜兆熊	建設局	楊恭	尉天赦	農林試驗場	劉來福	閻文耀	建設局	孫喜勝	侯慶亨	田喜亭	郭金福	張如熙	張貞	弓元月	郭維藩	
每斗四角	每斗四角	每斗五角	每斗三角	每斗四角八分			每斗二角		每斗二角	每斗三角二分	每斗二角	每斗四角	每斗三角一分	每斗二角五分	每斗二角五分	每斗二角	

全	全	全	全	全	全	全	全	全	全	小麥	改良燕麥	改良燕麥	燕麥	麥魚子	小莩麥	小麥
晉天鎮	晉趙城	晉徐溝	晉稷山	晉榆次	晉文水	晉霍縣	晉太原縣	晉清源	晉臨汾	晉榮河	綏歸綏	綏武川	晉太原市	綏集寧	晉寧武	晉朔縣
	常克勤	龍明	任順堂	建設局	建設局	王之翰	任吉祥	王牛兒	逯文清	楊健榮	農林試驗場	李生財	農專校	魏恩	孫喜勝	落祥隆
每斗一元	每斗三角	每斗五角	每斗四角五分	每斗四角五分	每斗四角	每斗三角	每斗五角	每斗四角六分	每斗三角五分	每斗五角五分		每斗四角	每斗三角二分	每斗三角	每斗一角六分	每斗四角六分

農產品禾穀類

全	全	全	全	全	全	全	全	全	全	全	全	全	全	全	全	小麥
綏陶林	綏臨河	綏托縣	晉吉縣	晉靈石	晉太谷	晉應縣	晉祁縣	晉垣曲	晉潞城	晉新絳	晉襄垣	晉平順	晉石樓	全	晉太谷	晉萬泉
郭金龍	傅天三	王尙義	譚世英	天裕長	杜鴻業	何潤	李福年	關允武	田寶秀	趙榮	楊國貞	王震	晉源恆	曹克綱	銘賢中學	閻錫增
每斗六角	每斗四角	每斗八角	每斗六角二分	每斗三角	每斗四角	每斗四角八分	每斗五角	每斗四角	每斗四角三分	每斗四角五分	每斗三角二分	每斗四角五分	每斗三角八分	每斗五角		每斗四角六分

禿小麥	白小麥	全	全	全	全	全	全	全	全	全	全	全	全	全	全	小麥
晉安澤	晉安邑	晉榆社	晉永濟	晉黎城	晉平陸	綏集寧	綏五原	晉安邑	晉汾西	晉汾西	晉解縣	晉太谷	晉洪洞	晉絳縣	晉翼城	綏包頭
成雲山	黃敏齋	建設局		建設局	毛楚卿	魏恩	田喜亭	趙繼葵	李文庭	李文庭	冠義公	白昌論	董鳳昌	任佐商	王存厚	通和店
每斗三角	每斗五角	每斗三角				每斗七角	每斗五角	每斗五角	每斗二角七分	每斗二角六分	每斗五角	每斗四角				每斗七角二分

農產品禾穀類

本地小麥	改良小麥	全	美國小麥	春小麥	全	藍麥	美國藍麥	美國藍小麥	色白秋小麥	本地小麥	改良小麥	全	美國小麥	金銀小麥	有芒小麥	無芒小麥
綏德縣	綏德縣	綏德縣	綏武川	晉汾西	綏集寧	綏陶林	綏臨河	晉襄垣	綏新城	綏武川	綏歸綏	綏薩縣	綏陶林	晉臨晉	晉太原市	晉太原市
劉巨虎	張子幹	張子幹	農林試驗場	李文庭	魏恩	張俊	楊云林	建設局	農林試驗場	張羨鯨	農林試驗場	劉巨虎	安利	衛恭益	農專校	農專校
每斗八角五分		每斗九角	每斗五角	每斗二角五分	每斗四角	每斗二角	每斗六角	每斗三角		每斗五角		每斗九角	每斗二角	每斗一角五分	每斗五角	每斗五角

九

有毛宿麥	無芒宿麥	雪麥	全	全	宿麥	全	全	春麥	麥子	麥	春小麥	小宿麥	藍麥	全	美國藍麥	色紅秋小麥
晉太原市	晉太原市	晉離石	晉孝義	晉大寧	晉汾陽	晉陽曲	晉靜樂	晉介休	晉石樓	晉絳縣	晉忻縣	晉介休	綏涼城	綏薩縣	綏陶林	綏歸綏
農務局	農務局	李德元	喬尉南	馮希增	建設局	李克讓	高步月	韓德福	晉源恆		農林試驗場	韓德福	陳全	張子幹	安利	農林試驗場
		每斗四角	每斗四角二分	每斗三角五分		每斗五角	每斗三角一分	每斗二角	每斗一角四分			每斗四角五分			每斗二角	

農產品禾穀類

麥子	全	晉方山	李榮池	每斗七角
春麥	全	綏包頭	通和店	每斗八角
全	晉嵐縣	郭維藩	每斗五角	
全	晉離石	李德元	每斗三角五分	
全	晉武鄉	梁文楷	每斗二角八分	
宿麥	晉汾城	縣政府		
全	晉陽縣	王致祥	每斗五角	
全	晉陽曲	李克讓	每斗五角	
白宿麥	晉武鄉	梁文楷	每斗二角五分	
紅宿麥	晉武鄉	梁文楷	每斗二角七分	
宿白麥	晉太原縣	王晉屏	每斗一元	
白麥	晉臨汾	達文清	每斗二角五分	
無芒白麥	晉太谷	建設局	每斗五角	
四月黃麥	晉介休	韓德福	每斗四角	
紅麥	晉沁縣	建設局	每斗三角五分	
粉麥	晉芮城	尙雲程	每斗六角二分	
大芒麥	晉介休	韓德福	每石一元五角	

草麥	全	晉黎城	唐紹卿	每斗四角五分
大麥	全	綏包頭	通和店	每斗四角五分
全	晉夏縣	尉天赦	每斗三角五分	
全	晉興縣	商會	每斗一角八分	
全	晉汾陽	建設局		
全	晉沁絳	趙榮	每斗三角	
白芒麥	晉太谷	白德義	每斗四角五分	
本年麥	晉武鄉	徐中元	每斗二角七分	
和尚麥	晉太谷	郭恆昌		
裸麥	晉太原市	農專校	每斗四角	
草麥	晉武鄉	梁文楷	每斗一角七分	
無皮草麥	晉武鄉	石保成	每斗一角七分	
大麥	晉開喜	葉鳳田	每石二元七角五分	
全	晉襄陵	建設局	每斗三角	
全	晉文水	建設局	每斗二角	
全	晉稷山	許根帥	每斗三角二分	
全	晉澤城	梁映輝	每斗二角五分	

農產品禾穀類

黑大麥	全	全	全	全	全	大麥	全	玉蜀黍	露仁大麥	黑大麥	白大麥	全	全	全	全	大麥
晉太原市	綏興和	綏武川	晉陽曲	晉太谷	晉應縣	晉靜樂	晉絳縣	晉翼城	晉忻縣	全	晉太原市	綏托縣	綏陶林	全	晉太谷	晉孝義
農專校	劉裕	邱懷安	高鳳	楊三恪	朱選貴	李丑小	任佐商	張海	建設局	山西省農務局	農專校	王尙義	郭金福	程劍	胡不澤	喬蔚南
每斗二角五分	每斗二角五分	每斗二角	每斗二角	每斗一角七分	每斗一角四分	每斗一角三分			每斗三角		每斗二角五分	每斗四角	每斗三角五分	每斗一角七分	每斗一角七分	每斗二角

玉蜀黍	全	全	全	全	全	全	全	全	全	全	全	全	全	全	玉蜀黍	日本大麥
晉太原縣	晉介休	晉陵川	晉應縣	晉沁源	晉垣曲	晉芮城	晉稷山	晉文水	晉霍縣	晉襄陵	晉聞喜	晉和順	晉洪洞	晉遼縣	晉平定	綏陶林
李倬	韓德福	李果珍	安子勤	王文寶	關允武	韓新齋	許根節	建設局	王之翰	建設局	李斐然	王崇榮	董鳳昌	趙子和	石承重	安利
每斗五角	每斗二角	每斗二角	每斗一角九分	每斗一角五分	每斗二角五分	每斗三角	每斗三角	每斗二角	每斗二角	每斗二角五分	每斗二角五分					每斗二角

農產品禾穀類

玉蜀黍	全	全	全	全	全	全	全	全	全	全	全	全	全	全	全	全	全	全
晉忻縣	晉新絳	晉襄垣	晉長治	晉安澤	晉祁縣	晉靈石	晉太谷	全	全	全	全	全	全	全	全	全	全	全
銀明鈺	趙子榮	薛國傑	建設局	劉安民	李福年	天裕長	杜秉衡	張遇龍	李桂林	胡月明	胡建勳	銘賢中學	建設局	晉源恆	王致祥	毛幹臣		
每穗八厘	每斗三角	每斗一角五分	每斗一角六分	每斗一角八分	每斗二角	每斗二角五分	每斗一角七分	每斗一角六分	每斗一角四分	每斗一角六分	每斗一角六分	每斗一角五分	每斗一角			每斗一角六分		

玉蜀黍	全	全	全	全	全	全	全	全	全	全	全	全	全	全	全	全	全	全	全	
晉太谷	晉太谷	全	全	全	全	全	全	全	全	全	全	全	全	全	全	全	全	全	全	
代攀恭	曹克綱	張鳳岐	四盛長	常全仔	李十俊	榮佩德	王璋	張化龍	田喜亭	程長有	薛傳新	賈光亮	馮有全	郭月	李文庭	村公社				
每斗一角七分	每斗一角七分	每斗一角五分	每斗一角五分	每斗一角八分	每斗一角七分	每斗一角二分	每斗二角二分	每斗二角五分	每斗一角一分	每斗二角	每斗一角六分	每斗一角七分	每斗二角	每斗二角九分	每斗一角二分	每斗一角五分				

農產品禾穀類

紅玉蜀黍	馬牙玉米	美國馬牙玉米	黃馬齒玉蜀黍	黃玉蜀黍	黃玉蜀黍	黃玉蜀黍	全	白玉蜀黍	白玉菱	玉	玉	玉麥子	白馬齒玉蜀黍	秋玉蜀黍	金黃色玉蜀黍	黃玉蜀黍	色黃玉蜀黍
晉太原市	綏德縣	綏德縣	晉太原市	晉臨汾	晉榆次	晉孟縣	晉潞城	晉解縣	晉孟縣	晉方山	晉太谷	全	晉太原市	晉太谷	晉解縣	晉解縣	晉汾西
農專校	劉巨虎	育嬰堂	農專校	連文清	建設局	石筱寅	建設局	魁義公	石筱寅	閻德榮	龐起福	農專校	農務局	建設局	魁義公	李文庭	
每斗三角五分	每斗二角五分		每斗三角	每斗二角二分	每斗二角五分	每斗四角	每斗二角	每斗三角五分	每斗四角	每斗二角二分	每斗一角六分	每斗三角		每斗二角	每斗三角五分	每斗一角一分	

代根稻子	全	稻	良玉蜀黍	蜀黍	蜀黍	美國早	黃沙糖玉	馬玉蜀黍	早陸稻	陸	硬	全	稻	稻子	生玉蜀黍	國玉蜀黍	美玉蜀黍	黑沙糖玉
綏包頭	晉趙城	晉臨汾	綏歸綏	晉太原市	晉襄垣	全	晉太原市	晉榆次	晉太原	晉襄陵	晉繁峙	晉繁峙	晉繁峙	綏遠	晉太原市	晉沁縣	晉太原市	晉太原市
面粉公司	席東生	霍天貴	農林試驗場	農務局	建設局	農專校	農務局	建設局	農專校	張漢三	張步元	田有年	農林試驗場	農務局	建設局	建設局	農專校	農專校
	每斗二元	每斗七角		每斗一角二分	每穗一分			每斗四角五分	每斗五角	每斗五角	每斗二角五分	每斗四角五分			每斗三角			每穗一分

農產品米穀類

軟大米	稻米	糯稻	紅芒陸稻	有芒陸稻	晚陸稻	陸稻
晉平遙	晉陽曲	晉襄陵	晉太原市	晉太原市	晉榆次	晉太谷
喬本森	李占魁	張漢三	農務局	農務局	建設局	趙克豐
每斤一角四分	每斗一元四角	每斗五角			每斗四角五分	每斗一角五分

薏苡	薏米仁	大米	稻米	旱稻	蓮苡
晉榆次	晉襄陵	晉太原縣	晉代縣	晉汾陽	晉汾陽
建設局	同順德	白玉清	建設局	建設局	建設局
每升二分八厘	每斤一角八分		每斗七角五分		

請

愛國諸君購用

山西，太原晉生織染工廠。自紡，自織，的

三龍

晉鼎

桐華

玉佛

飛馬

布

廠址，太原市晉生路

農 產 品 豆 菽 類

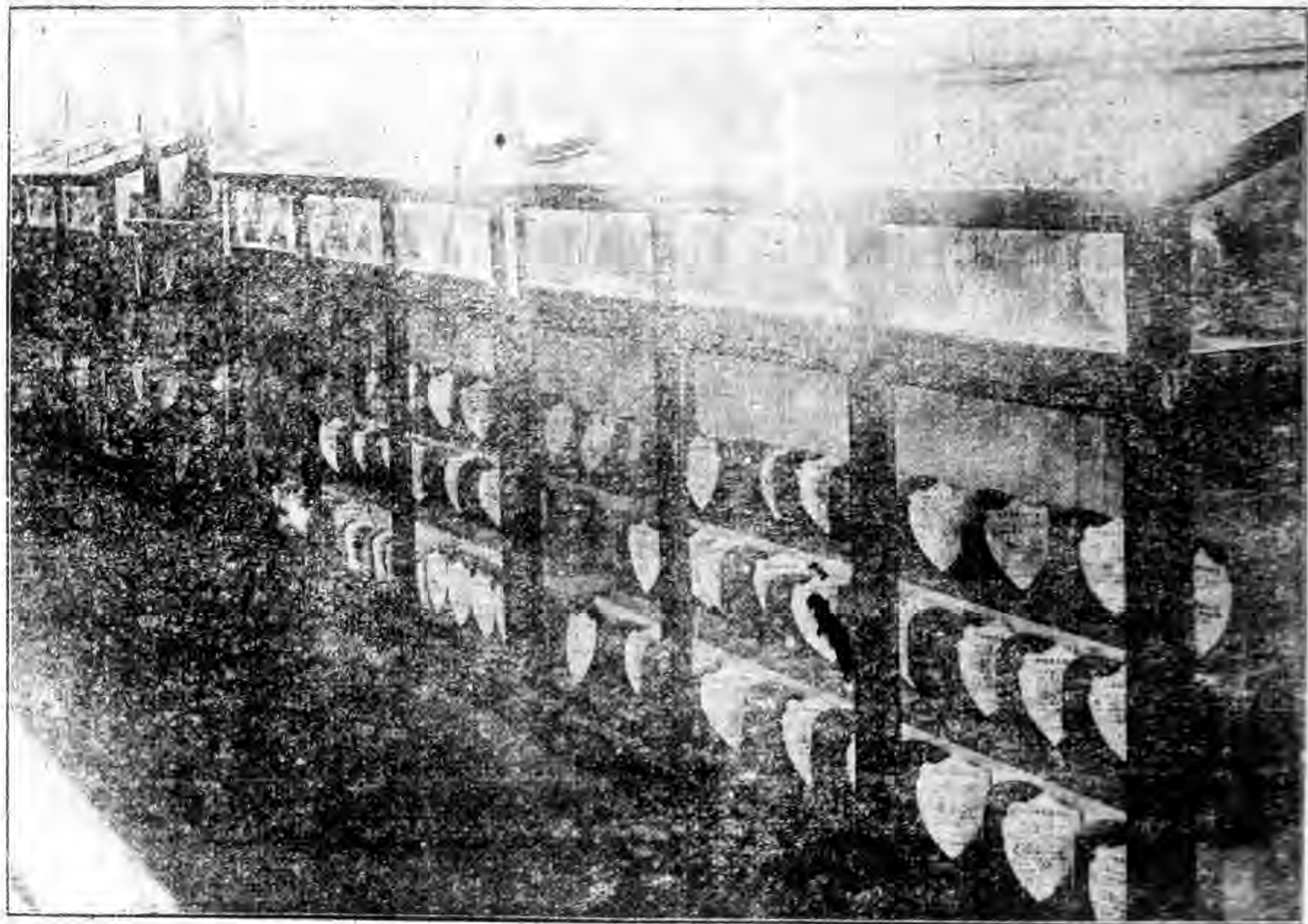

農產品豆菽類

農產品豆菽類															品名	商標	產地	出品人	價	值																																																																																													
大	大	大	大	大	大	大	大	大	大	大	大	大	大	大	大	大	大	大	豆	豆	豆	豆	豆	豆	豆	豆	豆	豆	豆	豆	豆	豆	豆	豆	豆	豆	豆																				晉方山縣	晉文水縣	晉渾源縣	晉五台縣	晉興縣	晉陽高縣	綏五原縣	晉陽曲縣	晉靜樂縣	晉嵐縣	晉神池縣	晉朔縣	晉介休縣	晉平武縣	晉大同縣					李榮池	李珍	賈子文	趙存合	商會	王成	田喜亭	白世根	張保榮	郭維藩	建設局	劉悅	韓德福	孫喜勝	王文明					每石二元五角	每斗二角	每斗二角三分	每斗二角	每斗一角四分		每升一分四厘	每斗四角	每石二元三角	每斗二角	每石一元四角	每石二元三角	每石三元	每石二元					
豆	豆	豆	豆	豆	豆	豆	豆	豆	豆	豆	豆	豆	豆	豆	豆	豆	豆	豆																				晉方山縣	晉文水縣	晉渾源縣	晉五台縣	晉興縣	晉陽高縣	綏五原縣	晉陽曲縣	晉靜樂縣	晉嵐縣	晉神池縣	晉朔縣	晉介休縣	晉平武縣	晉大同縣					李榮池	李珍	賈子文	趙存合	商會	王成	田喜亭	白世根	張保榮	郭維藩	建設局	劉悅	韓德福	孫喜勝	王文明					每石二元五角	每斗二角	每斗二角三分	每斗二角	每斗一角四分		每升一分四厘	每斗四角	每石二元三角	每斗二角	每石一元四角	每石二元三角	每石三元	每石二元																								
																			晉方山縣	晉文水縣	晉渾源縣	晉五台縣	晉興縣	晉陽高縣	綏五原縣	晉陽曲縣	晉靜樂縣	晉嵐縣	晉神池縣	晉朔縣	晉介休縣	晉平武縣	晉大同縣					李榮池	李珍	賈子文	趙存合	商會	王成	田喜亭	白世根	張保榮	郭維藩	建設局	劉悅	韓德福	孫喜勝	王文明					每石二元五角	每斗二角	每斗二角三分	每斗二角	每斗一角四分		每升一分四厘	每斗四角	每石二元三角	每斗二角	每石一元四角	每石二元三角	每石三元	每石二元																																											
晉方山縣	晉文水縣	晉渾源縣	晉五台縣	晉興縣	晉陽高縣	綏五原縣	晉陽曲縣	晉靜樂縣	晉嵐縣	晉神池縣	晉朔縣	晉介休縣	晉平武縣	晉大同縣					李榮池	李珍	賈子文	趙存合	商會	王成	田喜亭	白世根	張保榮	郭維藩	建設局	劉悅	韓德福	孫喜勝	王文明					每石二元五角	每斗二角	每斗二角三分	每斗二角	每斗一角四分		每升一分四厘	每斗四角	每石二元三角	每斗二角	每石一元四角	每石二元三角	每石三元	每石二元																																																														
李榮池	李珍	賈子文	趙存合	商會	王成	田喜亭	白世根	張保榮	郭維藩	建設局	劉悅	韓德福	孫喜勝	王文明					每石二元五角	每斗二角	每斗二角三分	每斗二角	每斗一角四分		每升一分四厘	每斗四角	每石二元三角	每斗二角	每石一元四角	每石二元三角	每石三元	每石二元																																																																																	
每石二元五角	每斗二角	每斗二角三分	每斗二角	每斗一角四分		每升一分四厘	每斗四角	每石二元三角	每斗二角	每石一元四角	每石二元三角	每石三元	每石二元																																																																																																				

白大豆	紅大豆	砂糖大豆	紫色大豆	黃豆	黃豆	白豆	白豆	白豆	小白豆	白大豆	黑砂糖大豆	青色大豆	大粒圓豆	本地大豆	大豆	大豆	晉汾西縣	晉汾西縣	晉太原市	晉汾西縣	晉新絳縣	晉太原縣	晉沁縣	晉臨汾縣	晉榆社縣	晉應縣	晉翼城縣	晉太原市	晉汾西縣	晉太原市	綏薩縣	綏武川縣	晉應縣	馬毓奇	馬毓奇	山西農務局	王清奇	趙榮	紀庭傑	建設局	遼文清	建設局	楊天元	史聯第	農專校	王清奇	山西農務局	李振聲	邱懷安	王金	每石二元五角	每石一元八角		每石二元	每石四元五角	每斤三分五厘	每斗七角	每石三元二角	每升二分	每石三元九角			每石二元			每升四分	每石二元三角
晉汾西縣	晉汾西縣	晉太原市	晉汾西縣	晉新絳縣	晉太原縣	晉沁縣	晉臨汾縣	晉榆社縣	晉應縣	晉翼城縣	晉太原市	晉汾西縣	晉太原市	綏薩縣	綏武川縣	晉應縣	馬毓奇	馬毓奇	山西農務局	王清奇	趙榮	紀庭傑	建設局	遼文清	建設局	楊天元	史聯第	農專校	王清奇	山西農務局	李振聲	邱懷安	王金	每石二元五角	每石一元八角		每石二元	每石四元五角	每斤三分五厘	每斗七角	每石三元二角	每升二分	每石三元九角			每石二元			每升四分	每石二元三角																	
馬毓奇	馬毓奇	山西農務局	王清奇	趙榮	紀庭傑	建設局	遼文清	建設局	楊天元	史聯第	農專校	王清奇	山西農務局	李振聲	邱懷安	王金	每石二元五角	每石一元八角		每石二元	每石四元五角	每斤三分五厘	每斗七角	每石三元二角	每升二分	每石三元九角			每石二元			每升四分	每石二元三角																																		
每石二元五角	每石一元八角		每石二元	每石四元五角	每斤三分五厘	每斗七角	每石三元二角	每升二分	每石三元九角			每石二元			每升四分	每石二元三角																																																			

農產品豆菽類

扁豆	扁豆	扁豆	扁豆	黃大豆	大黃豆	奉天黃豆	奉天黃豆	黃豆	黃豆	黃豆	黃豆	黃豆	白豆	白豆	白豆
晉開喜縣	晉安邑縣	晉靈邱縣	晉山陰縣	晉太原市	晉榆次縣	綏臨河縣	綏托縣	綏包頭縣	晉黎城縣	晉太谷縣	晉靜樂縣	晉襄垣縣	晉遼縣	晉武鄉縣	晉夏縣
李煥章	黃毓齋	燕琳	楊盛梅	農專校	建設局	李茂盛	王尙義	通和店	李田	韓俊魁	王霄雲	薛國順	趙子和	李凱	尉天赦
每石四元五角	每石十一元	每斗一角五分	每斗三角	每斗四角五分	每升四分	每升二分		每升六分	每斗七角	每升四分	每石一元五角	每斗三角六分		每斗二角六分	每升五分

黑豆	小扁豆	蘆豆	蘆豆	扁豆	扁豆	扁豆	扁豆	扁豆	扁豆	扁豆	黃大豆	大黃豆	奉天黃豆	黃豆	黃豆	黃豆
晉和順縣	晉夏縣	綏托縣	綏興和縣	晉偏關縣	晉平魯縣	晉朔縣	晉興縣	晉汾西縣	晉榮河縣	晉靈石縣	晉解縣	晉開喜縣	綏薩縣	晉孝義縣	綏興和縣	晉靈石縣
白友參	尉天赦	田喜亭	王修德	萬才	韓登府	閻常勝	商會	閻元生	張來順	裴文傑	冠義公	張三俊	劉巨虎	李鳳昇	趙賓	天裕長
	每升五分五厘	每升二分八厘	每升五分	每石二元	每斗一角五分	每石一元五角	每斗一角八分	每石一元六角	每石四元八角		每石五元六角	每石六元	每升四分五厘	每石二元四角	每升五分五厘	每升二角

農產品豆菽類

黑豆	黑豆	黑豆	黑豆	黑豆	黑豆	黑豆	黑豆	白玉蔞豆	板豆	蔞豆	扁豆	扁豆	黑豆	黑豆	黑豆	黑豆
晉黎城縣	晉太谷縣	晉孝義縣	晉沁縣	晉新絳縣	晉介休縣	晉臨汾縣	晉榆社縣	晉太原市	晉新絳縣	綏包頭縣	晉方山縣	晉天鎮縣	晉襄垣縣	晉靈邱縣	晉汾西縣	晉壽陽縣
李從善	賀禮魁	李鳳昇	李鏡如	趙榮	韓德福	邊文清	建設局	農專校	狄伯雄	通和店	高升雲		王炳文	田有年	閻元生	楊恭
每斗七角	每升三分五厘	每石二元四角	每斗一角八分	每石四元五角	每石二元	每石三元二角		每斗四角	每石四元	每升五分	每斤二角	每斗六角	每斗二角五分	每斗二角二分	每石二元	每斗三角

豌豆	豌豆	豌豆	豌豆	豌豆	黑豆	黑豆	黑豆	黑豆	豌豆	豌豆	豌豆	豌豆	豌豆	豌豆	豌豆	大黑豆
晉朔縣	晉繁邱縣	晉開喜縣	晉靜樂縣	晉方山縣	綏包頭縣	綏興和縣	晉石樓縣	晉應縣	晉渾源縣	晉神池縣	晉汾西縣	晉安邑縣	晉太原市	晉應縣	晉右玉縣	晉武鄉縣
閻常勝	燕琳	杜海清	杜映春	李榮池	通和店	王修德	晉源恒	孫煥榮	賈子文	韓炳烈	閻元生	建設局	農專校	朱真貴	趙登銀	王有福
每石一元四角	每斗二角	每石六元	每石一元五角	每石三元三角	每斗五分五厘	每升五分	每石一元三角	每石二元三角	每斗二角二分	每石一元二角	每石二元五角	每石十二元	每斗三角	每石二元二角		每斗三角

農產品豆菽類

菘	菘	菘	菘	豌豆	綠豆	綠豆	黑豆	菘	菘	菘	菘	菘	豌豆	豌豆	豌豆	豌豆	豌豆
豆	豆	豆	豆	豆	豆	豆	豆	豆	豆	豆	豆	豆	豆	豆	豆	豆	豆
綏包頭縣	綏武川縣	晉興縣	晉河嵐縣	晉天鎮縣	晉夏縣	晉絳縣	綏遠	綏興和縣	綏陶林縣	綏武川縣	晉太原縣	晉榮河縣	晉嵐縣	晉五寨縣	晉平魯縣	晉新絳縣	
通和店	李生才	商會	路增祥		尉天赦	喬應選	郭金福	王修德	田喜亭	張仁甫	賈隆玉	柴殿林	郭維藩	劉成蜀	郝登府	文高娃	
每升三分八厘	每升四分	每斗一角一分	每升一分三厘	每斗六角	每升五分			每升六分	每升五分		每升四分	每石四元五角	每斗一角五分	每石一元七角	每斗二角五分	每石五元	

綠豆	菘	菘	菘	菘	菘	小豆	綠小豆	綠豆	綠豆	綠豆	綠豆	綠豆	綠豆	良白	改白	白	菘
豆	豆	豆	豆	豆	豆	豆	豆	豆	豆	豆	豆	豆	豆	豆	豆	豆	豆
晉聞喜縣	晉孟縣	晉襄陵縣	晉汾陽縣	晉興縣	晉壽陽縣	綏和林縣	晉沁縣	晉太原市	晉太谷縣	晉介休縣	晉汾西縣	晉榮河縣	晉陽高縣	綏歸綏縣	晉太原市	綏五原縣	
張如春	萬錦華	張漢三	建設局	商會	楊恭	蘭存昭	魏羊孩	農專校	常兆仁	韓德福	王清奇	尋建生	王成	農林試	農務局	馬岐山	
每石六元	每石七元	每斤三分五厘		每斗二角		每升八分	每斗二角五分	每斗六角		每石三元	每石一元五角	每石四元八角				每升一分七厘	

農產品豆穀類

小豆	小豆	小豆	小豆	小豆	小豆	綠豆	綠豆	綠豆	綠豆	綠豆	綠豆	綠豆	綠豆	綠豆	綠豆	綠豆	綠豆	綠豆	綠豆
晉孝義縣	晉嵐縣	晉孟縣	晉興縣	晉壽陽縣	晉和順縣	綏托縣	綏包頭縣	晉新絳	晉霍縣	晉朔縣	晉安邑縣	晉武鄉縣	晉應縣	晉潞城縣	晉吉縣	晉孝義縣			
武春芳	郭維藩	萬錦華	商會	楊恭	白友參	王尙義	通和店	景和尙	王之翰	閻常勝	建設局	李萬存	安子勤	建設局	譚世英	武春芳			
每石二元四角	每斗二角	每石六元	每斗一角八分	每石三元五角		每升八分	每升一分	每石四元	每石三元	每石三元五角	每石十一元	每斗三角	每石三元四角	每斗三角	每石六元	每石三元五角			

五

紅豆	紅豆	黑花小豆	蠶小豆	紅小豆	金小豆	白小豆	小豆	小豆	小豆	小豆	小豆	小豆	小豆	白小豆	小豆	小豆	小豆	小豆	
晉解縣	晉安邑縣	晉太原市	晉武鄉縣	晉太原市	晉武鄉縣	晉汾西縣	晉太原市	晉陽曲縣	晉靜樂縣	晉沁縣	晉忻縣	晉介休縣	晉夏縣	晉潞城縣	晉臨縣	晉黎城縣			
魁義公	建設局	山務局	李全貴	山務局	李春花	馬毓奇	農專校	張相	李繼香	王文寶	建設局	韓德福	尉天赦	郝三則	秦光國	喬文中			
每石六元	每石十元		每斗二角八分		每斗二角八分	每石一元五角	每斗六角	每斗三角	每石一元五角	每石二元	每石三元二角	每石二元	每升六分	每斗二角五分		每斗六角			

農產品豆類

紅豆	紅花架豆	江豆	紅豆	紅豆	紅豆	紅豆	紅豆	紅豆	砂紅小豆	紅小豆	紅豆	本地紅豆	江豆	紅豆	紅豆	紅豆
晉陵川縣	晉太原市	晉稷山縣	晉壽陽縣	綏包頭縣	晉武鄉縣	晉天鎮縣	晉興縣	晉介休縣	晉太原市	晉武鄉縣	晉夏縣	綏隆縣	晉汾西縣	綏托縣	晉太原市	晉應縣
李果珍	農務局	楊光裕	楊恭	通和店	關千鎮		商會	韓德福	農務局	李春元	尉天赦	劉巨虎	閻元生	王尚義	農專校	安子勤
每升三分五厘		每石四元五角	每斗四角五分	每升六分五厘	每斗四角	每斗六角	每石一元二角	每石二元		每斗二角八分	每升五分二厘	每升五分	每石一元六角	每升六分	每斗四角	每石二元二角

黃莢菜豆	菜豆	菜豆	紅豆	紅豆	紅豆	紅豆	白蓮豆	紫豆	加大菜豆	菜豆	菜豆	菜豆	紅豆	紅豆	紅豆	紅豆
晉太原市	晉瀋城縣	晉渾源縣	晉壽陽縣	晉方山縣	晉渾源縣	晉開喜縣	綏臨河縣	晉武鄉縣	晉太原市	晉長治縣	晉太原市	晉汾西縣	晉嵐縣	晉長治縣	晉朔縣	晉興縣
農專校	建設局	賈子文	胡縉	李榮池	賈子文	梁有忠	育嬰堂	蕭國連	農專校	建設局	農專校	馬毓奇	牛履仁	建設局	劉悅	商會
每斗四角	每斗二角八分	每斗二角二分	每斗一角二分	每石二元	每斗二角一分	每石五元		每斗三角	每斗五角	每斤一分五厘	每斗四角	每石一元七角	每斗一角	每石三元三角	每斗二元九角	每斗一角一分

紅麵豆	蚕豆	蚕豆	蚕豆	本地蓮豆	蓮豆	蔓豆
晉解縣	晉五寨縣	晉崞縣	綏和林縣	綏德縣	晉應縣	晉太原市
張篤敬	趙良翰	喬萬同	劉寶金	劉巨虎	孫煥榮	農專校
每石七元	每石一元七角	每斗三角五分	每升六分	每升三分	每斗二角	每斗四角

豆子	滾豆	蚕豆	蚕豆	蚕豆	純豆
晉太谷縣	晉興縣	晉太原市	晉山陰縣	綏包頭縣	綏臨河縣
杜秉衡	商會	農專校	劉建國		王富才
每升五分	每斗一角八分	每斗五角	每斗二角五分		

晉恒製紙廠最近出品

粉連紙	上連史	白毛邊	黃毛邊
大板紙	灰書皮	信封紙	貢川料
特製報紙	紫火柴紙	黃火柴紙	包紗紙
白仿連	80磅仿洋宣	45磅仿洋宣	40磅仿洋宣
	包裝紙	草板紙	小塊紙條

太原大南門外電話五七號 樣本價目函索即寄

農產品豆表類

◀ 告 廣 行 銀 省 西 山 ▶

本行前奉 山西省政府頒發修正章程定為官營民監以調劑全省金融扶植經濟建設為宗旨概不墊借軍政各費自二十一年七月一日改組營業辦理匯兌發行期票存款放款買賣生金銀暨各種證券及期票之買賣貼現代理收解款項保管票據暨貴重物品並兼營儲蓄業務手續敏捷費佣克己如蒙 惠顧毋任歡迎再本行為謀旅客便利起見特與正大鐵路管理局訂妥凡以本行太原榆次太谷壽陽陽泉地名銀元兌現券暨各地名角券向正大路沿綫交納客貨票價時一律收受謹此通告

◎ 表 覽 一 莊 寄 處 事 辦 行 分 總 ◎

行 總	行 分	處 事 辦	莊 寄
太原鼓樓街 <small>無線電報掛號均四九二〇 業務處電話總局二〇二</small>	榆次 平遙 汾陽 洪洞 新絳 長治 忻縣 大同 綏遠	陽泉 太谷 曲沃 臨汾 運城 晉城 代縣 應縣 朔縣	天津 壽陽 介休 范村 文水 離石 隰縣 崞嵐 河曲

省內各重要縣分省外各繁盛商埠均託有代理店

農 產 品 蔬 菜 類

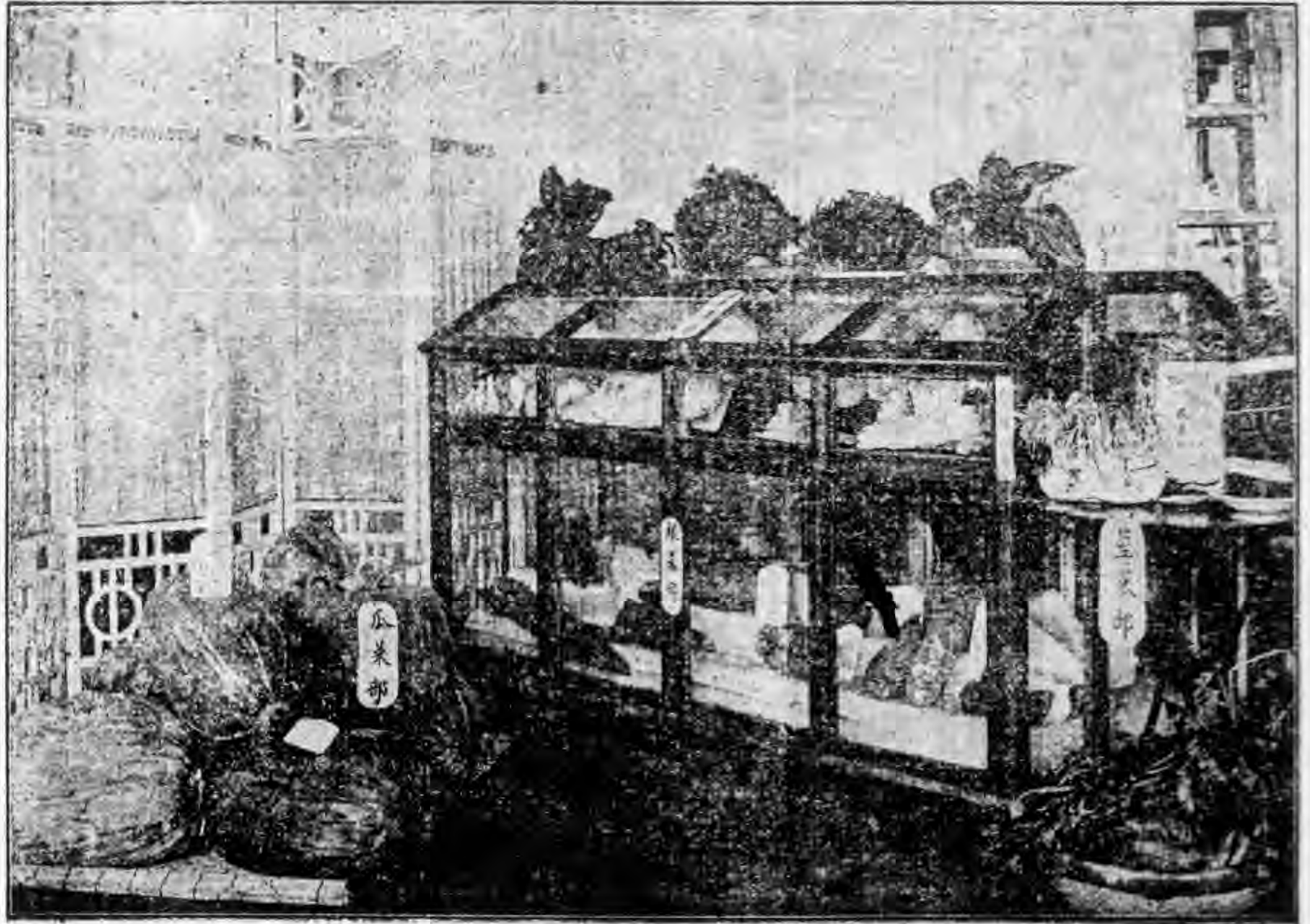

農產品蔬菜類

品名	商標	產地	出品人	價值
南瓜		晉徐溝縣	建設局	每百斤八角
南瓜		晉渾源縣	尙清臣	每個二分
南瓜		晉汾西縣	閻壽昌	每斤五厘
南瓜		晉霍縣	建設局	每百斤三角
南瓜		晉太原市	農務局	
南瓜		晉嵐縣	馮慶雲	每斤四厘
南瓜		晉沁縣	建設局	每斤一分五厘
南瓜		晉太谷縣	趙守璽	每斤五厘
南瓜		晉武鄉縣	張候小	每個七分
南瓜		晉榆次縣	建設局	每斤六厘
南瓜		晉忻縣	銀明鈺	每百斤六角
南瓜		晉翼城縣	張海	每斤五厘
南瓜		晉壽陽縣	閻玉山	每個六分
南瓜		晉方山縣	裴樹林	每斤二厘
南瓜		晉孝義縣	建設局	每斤一分

農產品蔬菜類

南瓜		晉陽曲縣	張耀廷	每斤八厘
南瓜		晉太谷縣	冀聯禮	
南瓜		晉太谷縣	趙培順	
南瓜		晉靈石縣	劉富生	每百斤一角五分
南瓜		晉太谷縣	郭耀佩	
南瓜		晉太谷縣	楊秀寶	
南瓜		晉黎城縣	李樹職	每斤八厘
金南瓜		晉太谷縣	曹師憲	每斤五厘
長南瓜		晉榆次縣	建設局	
白南瓜		晉平定縣	建設局	每斤銅元二枚
金瓜		晉汾西縣	閻壽昌	每斤五厘
東瓜		晉解縣	雷應元	每斤三分
東瓜		晉孝義縣	建設局	每斤三分
南瓜		晉太谷縣	曹克綱	每斤六厘
南瓜		晉太谷縣	劉喜喜	
南瓜		晉太原市	農專校	每斤一分
南瓜		晉太谷縣	董繼善	

一

農產品蔬菜類

馬芥薯	馬芥薯	馬芥薯	馬芥薯	胡瓜	窩瓜	哈密瓜	擔瓜	西瓜	西瓜	冬瓜	冬瓜	東瓜	金瓜	金瓜	長金南瓜	金南瓜
晉寧武縣	晉右玉縣	晉大同縣	晉榆社縣	晉太原市	晉孝義縣	晉太原市	晉芮城縣	晉武鄉縣	晉大同縣	晉太原市	晉陽曲縣	晉平遙縣	晉太原市	晉太谷縣	晉太谷縣	晉太谷縣
辛梅生	趙登銀	董學威	建設局	農專校	建設局	山西名農務局	樊德祿	安慶奇	董學威	農專校	田登科	李贊廷	農專校	柳仁山	王錫壽	王錫壽
每斤七厘	每斤三厘	每斤一分	每斤一分	每斤一分	每斤二分		每斤六厘	每顆一角二分	每個二角	每斤一分	每個四分六厘	每百斤二角	每斤一分	每斤四厘		每斤五厘

馬鈴薯	馬鈴薯	馬鈴薯	馬鈴薯	馬鈴薯	馬鈴薯	馬鈴薯	馬鈴薯	馬鈴薯	馬鈴薯	馬鈴薯	吊瓜	胡瓜	倭瓜	二部西瓜	西瓜	冬瓜
晉沁縣	晉方山縣	晉朔縣	晉忻縣	晉興縣	晉襄垣縣	晉翼城縣	晉和順縣	晉壽陽縣	晉平魯縣	晉榆次縣	晉靈石縣	晉沁縣	晉平定縣	晉榆次縣	晉嵐縣	晉沁縣
劉天順	裴樹林	曹晉	銀明鈺	商會	薛國棟	張海	李登鰲	閻玉山	鄭家鳳		李元只	趙金旺	建設局	楊俊傑	郭昭嵐	王志廣
每斤一分五厘	每斤三厘	每百斤三角六分	每斤五厘	每斤四厘	每十斤五分	每斤一分	每百斤六角	每斤七厘	每百斤四角	每斤一分一厘	每百斤八角	每斤一分	每斤銅元二枚	每個一角五分	每個一角五分	每斤二分

農產品菜蔬類

紅薯	紅薯	紅薯	馬鈴薯	馬鈴薯	馬鈴薯	馬鈴薯	馬鈴薯	馬鈴薯	馬鈴薯	馬鈴薯	馬鈴薯	山藥	馬鈴薯	馬鈴薯	馬鈴薯	馬鈴薯
晉襄陵縣	晉聞喜縣	晉榆次縣	晉平順縣	晉太原市	晉武鄉縣	晉嵐縣	晉祁縣	晉繁峙縣	晉潞城縣	晉五寨縣	晉滹源縣	晉聞喜縣	晉榆次縣	晉黎城縣	晉陽曲縣	晉靜樂縣
建設局	仇崇光	村公社	王震	農專校	魏懷保	獨慶雲	程守禮	田有年	建設局	白彩含	趙文世	葉德仁	三和村	常懷德	白黑毛	張補遠
每斤一分五厘	每斤一分六厘	每斤四分	每斤一分	每斤八厘	每斤四厘	每斤四厘	每斤一分	每斤五厘	每斤銅元二枚	每斤七厘	每百斤三角五分	每斤四分	每斤一分一厘	每斤一分	每斤三厘	每斤五厘

長山藥	長山藥	甘薯	甘薯	甘薯	紅薯	紅薯	紅薯	菜蔬	薯蕷	長山藥	長山藥	長山藥	甘薯	甘薯	甘薯	紅薯
晉祁縣	晉平遙縣	晉孝義縣	晉解縣	晉襄垣縣	晉陽曲縣	晉霍縣	晉忻縣	晉和順縣	晉太原市	晉孝義縣	晉忻縣	晉汾陽縣	晉平陸縣	晉徐溝縣	晉芮城縣	晉祁縣
建設局	李贊廷	霍二雷	趙宗譜	王樹林	閻興順	建設局	楊萬根	李登賢	農專校	高亮珠	劉學輝	劉繼年	毛鳴飛	趙清管	關樹漢	程守禮
每斤八分	每百斤七元	每斤二分	每斤三分	每斤四分	每斤一分五厘	每百斤八角	每斤四分五厘	每百斤六角五分	每斤二角五分	每斤二角五分	每斤六分	每斤三分	每百斤一元五角	每百斤二元五角	每斤一分五厘	每斤二分

農產品菜蔬類

萊 蕪	萊 蕪	蘿 蔔	萊 蕪	蒜	葱	葱	葱	葱	葱	萊 蕪	萊 蕪	萊 蕪	萊 蕪	萊 蕪	萊 蕪	萊 蕪	長 圓 山 蕪
晉陽曲縣	晉嵐縣	晉偏關縣	晉長治縣	晉太原縣	晉陽曲縣	晉萬泉縣	晉右玉縣	晉忻縣	晉黎城縣	晉沁縣	晉聞喜縣	晉潞城縣	晉忻縣	晉壽陽縣	晉榆次縣	綏歸綏縣	農 林 試 驗 場
武天喜	馮慶雲	萬邦揚	建設局	張從智	陳生昌	鄭儒珍	石有科	亢苟年	馬文生	張二春	程翔鵬	田實秀	銀明鈺	閻玉山	建設局	林 試 驗 場	長 每 斤 二 角 分
每斤二分	每斤四厘	每百斤四角	每百斤一元	每掛六分	每斤六厘	每斤一分	每斤五厘	每斤一分	每斤一分		每斤五厘		每百斤三角	每斤六厘	每斤三厘	每斤二厘	每斤二分

青 祥 菜	蓮 菜	刀 豆 莢	麻 菜	白 菜	大 綠 白 菜	苣 子 白	苣 子 白	苣 子 白	紫 皮 蒜	蒜	蒜	葱	葱	葱	葱	葱	葱
晉蒲縣	晉聞喜縣	晉代縣	晉安澤縣	晉陽曲縣	晉忻縣	晉壽陽縣	晉大同縣	晉朔縣	晉應縣	晉榆社縣	晉嵐鄉縣	晉黎城縣	晉晉城縣	晉沁縣	晉榆次縣	晉稷山縣	馬同喜
張景堂	楊喜恭	建設局	史扶榮	劉福堂	銀明鈺	閻玉山	董學威	建設局	趙連登	建設局	吳永敬	王攀虎	建設局	申來義	建設局	建設局	馬同喜
每斤二角三分	每斤四分	每斤一角五分	每斤一角二分	每斤一分	每百斤四角	每斤七厘	每斤五厘	每斤三厘六毫	每百粒二角九分	每個一分	每斤六分	每斤三分	每斤八厘		每斤六厘	每斤五分	

農產品蔬菜類

蔓菁	蔓菁	蔓菁	玉蔓菁	玉蔓菁	芥菜	菜花	蓮菜	蓮菜	牛蒡	蕎麥	長白菜	茼蒿子白	茼蒿子白	茼蒿子白	茼蒿子白	大蒜
晉嵐縣	晉忻縣	晉渾源縣	晉太谷縣	晉榆次縣	晉忻縣	綏歸綏縣	晉陽曲縣	晉芮城縣	晉太原市	晉靈石縣	晉孝義縣	晉方山縣	晉天鎮縣	晉右玉縣	晉五寨縣	晉五寨縣
馮慶雲	段錫華	趙文世	武振文	建設局	銀明鈺	農林試驗場	鞏老四	薛福娃	農專校	郭溫利	霍二雷	閻德榮		石有科	白彩舍	經濟建設會
每斤四厘	每斤二厘	每百斤五角	每斤二分	每斤二厘	每斤五厘	每斤一分五厘	每斤五分	每斤五分	每斤五分	每斤一角八分	每斤一分	每斤二分	每百斤五角	每個四分	每個八分	每辦一角五分

葫蘆	山葫蘆	西葫蘆	西葫蘆	葫蘆籽	白蘿蔔	黃蘿蔔	蔓菁	蔓菁	蔓菁	玉蔓菁	玉蔓菁	玉蔓菁	白蘿蔔籽	葫蘆苗	紅蘿蔔	蔓菁
綏歸綏縣	全	晉孝義縣	晉忻縣	晉太原市	晉祁縣	晉天鎮縣	晉陽曲縣	晉方山縣	晉右玉縣	晉太谷縣	晉孝義縣	晉徐溝縣	晉太原市	晉嵐縣	晉渾源縣	晉武鄉縣
	師培才	胡二雷	銀明鈺	農專校	建設局		郭永華	閻德榮	石有科	王錫壽	霍二雷	建設局	農專校	馮慶雲	趙文世	張侯贊
	每斤五厘	每斤五厘	每斤二厘	每斤一分五厘	每斤一分	每百斤五角	每斤一分	每斤三厘	每個六分	每斤五厘	每斤一分	每百斤八角	每斤一分五厘	每斤五厘	每百斤八角	每斤四厘

農產品蔬菜類

葫蘆	全	趙義湧	
茄子	晉陽曲縣	黃雲只	每斤一分
全	晉壽陽縣	閻玉山	每斤三分
茄籽	晉太原市	農專校	每斤二分
百合	晉襄垣縣	王思堯	每斤二分
百合片	晉方山縣	高升雲	每斤三角五分
莖甘藍	晉太原市	農務局	
黃花	晉虞鄉縣	張來留	每斤二角五分
西洋葫蘆	晉忻縣	銀明鈺	
葫蘆	晉太原市	農專校	每斤一分
全	綏歸綏縣		
茄子	晉開喜縣	任德魁	每個二分
全	晉黎城縣	李青雲	每斤二分
長茄子	晉太原市	農務局	

百合	晉解縣	張篤敬	每斤四角五分
全	晉平陸縣	毛鳳飛	每百斤四十元
球莖甘藍	晉朔縣	建設局	每百斤三角五分
甘藍	晉祁縣	程守禮	每斤二分
金針	晉大同縣	楊代	每斤一角二分
金針	晉襄垣縣	范時恕	每斤七分
銀條	晉芮城縣	尙雲程	每斤五分
辣角	晉徐溝縣	秦二貨	每百斤二元
辣角	晉代縣	建設局	每斤三角
韭菜籽	晉太原市	農專校	每斤二分
金針	晉方山縣	裴樹林	每斤二角
蕃椒	晉開喜縣	王百利	每斤二分五厘
辣椒	晉稷山縣	王槐有	每斤五分
葱籽	晉太原市	農專校	每斤一分

農 產 工 品 藝 作 物 類



農產品工藝作物類

農產品工藝作物類				
品名	商標	產地	出品人	價值
棉花		晉絳縣	建設局	每斤三角
		晉稷山縣	杜卯兒	每斤二角七分
		晉吉縣	劉星五	每斤三角
		晉永濟縣		
		晉五台縣	羅家莊	每斤四角
		晉定襄縣	郭立仁	每斤三角五分
		晉榆次縣	成濟業	每斤三角五分
		晉河津縣	建設局	每斤二角八分
		晉翼城縣	張淇	
		晉孟縣	郭天周	每百斤四十二元
		晉榮河縣	崔振魁	每百斤二十六元
		晉臨縣	樊應祚	每斤三角五分
		晉洪洞縣	董鳳昌	每斤三角
		晉平陸縣	李清崖	每百斤三十元
		晉永和縣	劉金鏡	每斤二角

全		晉襄垣縣	建設局	每斤四角
全		晉安澤縣	李龍雲	每斤二角五分
全		晉澤城縣	王歸仁	
全		晉太谷縣	建設局	
全		晉太谷縣	劉玉慶	每斤一角
全		晉汾城縣		
全		晉太谷縣	成治中	每斤一角
全		晉沁縣	馬毓林	每斤六角
棉		晉太原市	農專校	每斤四角
全		晉開喜縣	東興昌	每百斤二十五元
全		晉陽縣	蕭春華	
全		晉沁縣	建設局	每斤六角
定襄棉				
金字棉		晉汾陽縣	棉業試驗場	每百斤二十六元
棉花		晉汾陽縣	仁道村公所	每斤三角
全		晉晉城縣	建設局	每斤二角八分
全		晉霍縣	董慶祥	每百斤二十七元
全		晉太谷縣	銘貴中學	

農產品工藝作物類

美國花心棉	美國金克司棉	美國脫里斯棉	全	俄里斯棉	率爾斯棉	隆司太棉	朝鮮棉	河紫色棉	豐潤棉	脫字棉	金字棉	白棉	定襄棉花	全	全	棉
全	全	晉太原市	晉文水縣	晉臨汾縣	晉太原市	晉臨汾縣	晉大寧縣	晉太原市	晉介休縣	晉太原市	晉太原市	晉太原市	晉沁縣	晉絳縣	晉萬泉縣	晉離石縣
全	全	農專校	建設局	范世晉	山西省農務局	范世晉	房紹武	農專校	王榮貴	山西省農務局	山西省農務局	山西省農務局	張樂農		鄭儒珍	王映良
全	全	每斤五角		元每百斤二十八		元每百斤二十八	每斤二角五分	每斤四角	每斤二角五分				每斤六角		元每百斤二十二	每斤四角八分

土籽花	美籽花	美棉	美棉	美國棉	美國大滿棉	美國長絨棉	美國大籽棉	美國子棉	美國脫里斯棉	全	脫里斯棉	金克斯棉	德長絨棉	遼陽棉	北豐潤棉	脫字棉
						全	晉太原市	晉水濟縣	晉新絳縣	晉安邑縣	晉解縣	晉忻縣	晉新絳縣	全	晉太原市	晉臨汾縣
					農專校	全	農專校	李爭春	趙榮	全	全	建設局	趙榮	全	農專校	棉試驗場
					每斤五角	每斤四角	每斤五角	元每百斤二十七	全	全	每斤二角八分	每斤四角五分	每斤二角八分	全	每斤四角	元每百斤二十六

農產品工藝作物類

全	全	全	全	全	趙城大籽棉	洋籽棉	小籽花	全	全	美棉	美國棉花	全	全	全	籽棉	子棉花
晉長子縣	晉右玉縣	晉長治縣	晉渾源縣	晉翼城縣	晉太原市	全	晉襄陵縣	晉孝義縣	晉芮城縣	晉虞鄉縣	晉夏縣	晉榆社縣	晉壺關縣	晉朔縣	晉石樓縣	晉平遙縣
連三成	武仁義	建設局	許六仔	衛朝祥	農專校	全	吳生華	建設局	尙雲程	呂仲權	公記花莊	建設局	獨永紹	建設局	劉金芳	尹琦璣
每斤二角	每斤二角五分	每斤一角八分	全	每斤二角	每斤四角	全	每斤八分	每斤五角	每百斤三十二元	每斤三角	每斤二角八分	每斤二角	每百斤十八元	每斤二角	每百斤二十五元	每百斤三十元

全	全	白	黃	全	全	全	全	大	白	全	全	全	全	全	全	全
全	全	全	全	全	全	全	全	全	全	全	全	全	全	全	全	全
綏豐鎮縣	晉沁源縣	晉靈邱縣	晉昔陽縣	晉臨縣	晉河曲縣	晉廣靈縣	晉遼縣	晉絳縣	晉和順縣	綏興和縣	晉應縣	晉陵川縣	晉陽高縣	晉絳縣	晉晉城縣	晉方山縣
王德濟	史明鑑	燕琳	宮啓運	財政局	劉來福	高子元	孫本期	建設局	李登鰲	霍廷相	胡永增	宋振海	郝天文		建設局	李榮池
每斤二角五分	每斤一角五分	每斤三角	每斤一角八分		全	每斤二角	每斤一角二分	每斤三角	每斤八分	每斤一角六分	每十斤一元八角	每斤一角七分	每斤二角		每斤二角九分	每百斤十三元

農產品工藝作物類

亞麻	苧麻	全	大麻	麻子	苧麻子	大麻子	大麻子	全	亞麻	壽山麻	全	全	全	全	大麻	白麻
晉襄垣縣	晉武鄉縣	晉離石縣	晉潞城縣	晉應縣	晉榆次縣	晉汾西縣	晉沁源縣	綏臨河縣	晉黎城縣	晉崞縣	晉太原市	晉沁縣	晉山陰縣	晉榮河縣	晉臨縣	綏涼城縣
李旺	郭錦	郭樹桂	建設局	高盈盛	村公社	閻元生	王文寶	李茂盛	張本生	姚善遷	農專校	建設局	魏熙元	牛百嶺	劉百泉	解懷珍
每斤二角二分	每斤一角五分	每斤一角五分	每斤二角三分	每石九角五分	每升二分七厘	每石二元	每石一元八角	每升六分	每斗五角二分	每斤二角五分	每斤四角	每斤二角五分	每斤二角	每斤三角	每斤二角	每斤三角

全	寬麻	黑芝麻	全	全	全	全	全	全	芝麻	麻子	全	麻子	大麻子	大麻子	良亞麻	亞麻
晉翼城縣	晉榮河縣	晉定襄縣	綏歸綏縣	晉文水縣	晉黎城縣	晉霍縣	晉孝義縣	晉絳縣	晉榮河縣	晉太谷縣	晉晉城縣	晉沁源縣	綏清水河	晉方山縣	綏歸綏縣	晉太原市
衛朝祥	陳家駿	齊鶴亭	農林試驗場	建設局	建設局	張萬傑	喬蔚南	喬應遷	樊明瑛	康其強	建設局	王文寶	劉喜恒	李選文	農林試驗場	農專校
每升三分	每斗八角八分	每斗一元三角		每斤六分	每斗一元三角	每石二元八角	每石五元五角	每升一角	每石七元	每斤五分	每斗五角	每石一元八角	每升二厘	每石五元		每斗七角

農產品工藝作物類

全	全	全	葫 蘆	大 麻	全	全	全	全	全	全	全	全	全	全	全	全	全	全	
晉 嵐 縣	晉 離 石 縣	晉 寧 武 縣	晉 天 鎮 縣	晉 忻 縣	晉 黎 城 縣	晉 平 定 縣	晉 潞 城 縣	晉 離 石 縣	晉 方 山 縣	晉 永 和 縣	晉 襄 陵 縣	晉 安 邑 縣	晉 開 喜 縣	晉 趙 城 縣	晉 汾 城 縣	晉 包 頭	晉 子		
郭 回 淵	蔣 子 仲	孫 喜 勝		銀 明 鈺	王 樹 生	石 承 重	建 設 局	郭 安	高 升 雲	李 秉 銓	張 江 三	趙 繼 榮	王 錫 珠	李 清 雨	縣 政 府	通 和 店			
每 升 三 分 二 厘	每 斗 五 角	每 石 四 元	每 石 一 元	每 石 六 元	每 斗 五 角 七 分	每 升 四 分	每 斗 四 角	每 斗 三 角	每 斤 一 角 六 分	每 斤 一 角 六 分	每 升 四 分	每 石 八 元	每 石 六 元	每 石 五 元			每 升 二 分 八 厘		

全	全	全	全	全	全	全	全	全	全	全	全	全	全	全	全	全	全	全	全	
綏 包 頭 縣	綏 興 和 縣	晉 朔 縣	晉 渾 源 縣	晉 偏 關 縣	晉 陽 曲 縣	晉 繁 峙 縣	晉 方 山 縣	晉 嵐 縣	晉 離 石 縣	晉 山 陰 縣	晉 應 縣	晉 芮 城 縣	晉 神 池 縣	晉 靈 邱 縣	晉 陽 高 縣	晉 右 玉 縣				
通 和 發	李 萬 發	李 顯 驥	賈 子 文	萬 才	白 世 根	宮 連 清	李 榮 池	王 奠 基	周 二 毛	馬 世 榮	王 金	王 乃 勝	趙 賜 杰	田 有 年	王 成	趙 登 銀				
每 升 七 分 五 厘	每 升 九 分	每 石 三 元 四 角	每 斗 三 角 四 分	每 石 九 元 五 角	每 斗 五 角	每 斗 四 角	每 石 四 元	每 石 三 元	每 斤 三 角	每 斗 七 角	每 石 三 元 八 角	每 石 六 元	每 石 三 元 五 角	每 斗 三 角 六 分		每 斗 三 角 四 分				

農產品工藝作物類

全	全	全	落花生	夏 麻	白 葫 蘆	全	全	全	芥 子	全	全	全	全	落花生	紅 麻	葫 蘆
晉文水縣	晉襄垣縣	晉黎城縣	晉潞城縣	晉汾陽縣	晉神池縣	綏五原	綏臨河	晉五寨縣	晉孟縣	晉解縣	晉聞喜縣	晉襄陵縣	晉榮河縣	晉平陵縣	晉屯留縣	綏托縣
建設局	王樹國	張玉	王歸仁	建設局	武占鯨	田喜亭	侯富貴	王廷相	萬錦華	建設局	趙叙五	張漢三	胡汝霖	毛鵬飛	郭志遠	王尙義
每斤七分	每斤五分	每斗八角	每斤五分		每石三元六角	每升四分	每升四分	每石四元	每石三元	每斤五分五	每斤五分	每斤一角	每百斤三元	每百斤四元	每斗三角	每升六分

葵花籽	葵花籽	棉 籽	大黃菜子	黃 芥	菸 葉	全	全	蠶 苔	朝 陽 花	葵 花	葵 花 籽	菜 籽	黃 菜 籽	黃 芥	黃 芥	落花生
晉廣靈縣	晉靈邱縣	晉平陸縣	晉天鎮縣	綏包頭縣	綏臨河縣	綏興和縣	晉嵐縣	晉安邑縣	晉陽高縣	晉山陰縣	晉應縣	綏武川縣	綏陶林縣	晉方山縣	晉靜樂縣	晉安澤縣
任沛然	王潤身	李清慶		通和店	張福正	趙宜	王奠基	建設局	郝天文	田霖	胡偉	張羨鯨	郭金福	李榮池	郭崇	白懷海
每斤二角	每斗五角	每百斤二元五角	每斗八角			每升六分	每石二元五	每石十元	每升二分	每斗五角	每石一元九角	每升六分	每升七分	每石三元八角	每石三元	每斤八分

農產品工藝作物類編

全	小菸葉	本地菸葉	全	全	全	全	全	全	全	全	全	菸葉	菸葉	全	全	薑
晉遼縣	晉臨汾縣	綏歸綏縣	晉靈石縣	全	全	全	晉太谷縣	晉離石縣	晉代縣	晉遼縣	晉翼城縣	綏薩縣	綏歸綏	晉離石縣	晉聞喜縣	晉靈石縣
孫本則	田青川	德盛祥	武潤三	孟瑞禎	孫立智	薛傳薪	白榮璋	傅生達	建設局	靳鳳山	李漢章	韓吉虎	農林試驗場	任光珠	陸紹源	田有年
每百斤九元	每斤九分		每斤一角五分	全	全	全	每斤五角	每斤一角	每斤一角六分	每斤一角六分	每斤八厘			每斗五角	每石五元	每斗三角四分

全美菸草	全	全	全	全美菸葉	全	大菸葉	小菸葉	本地菸葉	全	全	全	全	全	全	全	全
晉沁縣	全	晉清源縣	全	晉孝義縣	晉忻縣	晉武鄉縣	晉襄陵縣	晉孝義縣	晉聞喜縣	晉黎城縣	全	全	全	晉太谷縣	晉臨縣	晉潞城縣
建設局	駱子英	李治英	霍振仁	陳炳武	建設局	王名高	芝生昌	賀錦江	續承統	李子正	趙世敏	趙克豐	程棟	建設局	任承緒	王歸仁
			全	每斤三角	每斤四分五	每斤一角	每斤一角	每百斤五元	每斤一角四分	每斤一角二分	全	全	全	每斤五角	每斤一角二分	

農產品工藝作物類編

於草	美菸草	美菸草	全	全	全	美菸葉	東關菸葉	大菸葉	大名菸草	美菸草	俄雪草
晉長治縣	晉介休縣	晉沁縣	晉孝義縣	晉清源縣	全	晉孝義縣	晉定襄縣	晉襄陵縣	晉沁縣	晉介休縣	晉介休縣
苗天寶	梁子安	張同義	曹維漢	建設局	賀錦江	郭統	建設局	芝生昌	張同義	梁子安	王榮貴
每百斤七元五	每斤六分	每斤一角四分	每斤三角		全	全	每斤三角	每斤七分			

大名菸草	未烤菸葉	甘蔗	甜菜	蘆葦	枳殼	紅柳	菸葉	甜菜	杞柳	蒲草	橡殼
晉文水縣	晉榆次縣	晉沁縣	晉太原市	晉太原市	綏豐鎮縣	綏杭錫旗	晉榆次縣	晉潞城縣	晉太原市	全	晉平陸縣
候鴻儒	李其實	基督私	農專校	張子華	獨萬祿	阿玉	趙岳	徐老三	農務局	全	獨天爵
每斤八分	每斤二角		每斤一分	每捆二角	每斤二分	每斤三分	每斤三角	每斤五厘			每百斤五元五

農 產 品 果 樹 類

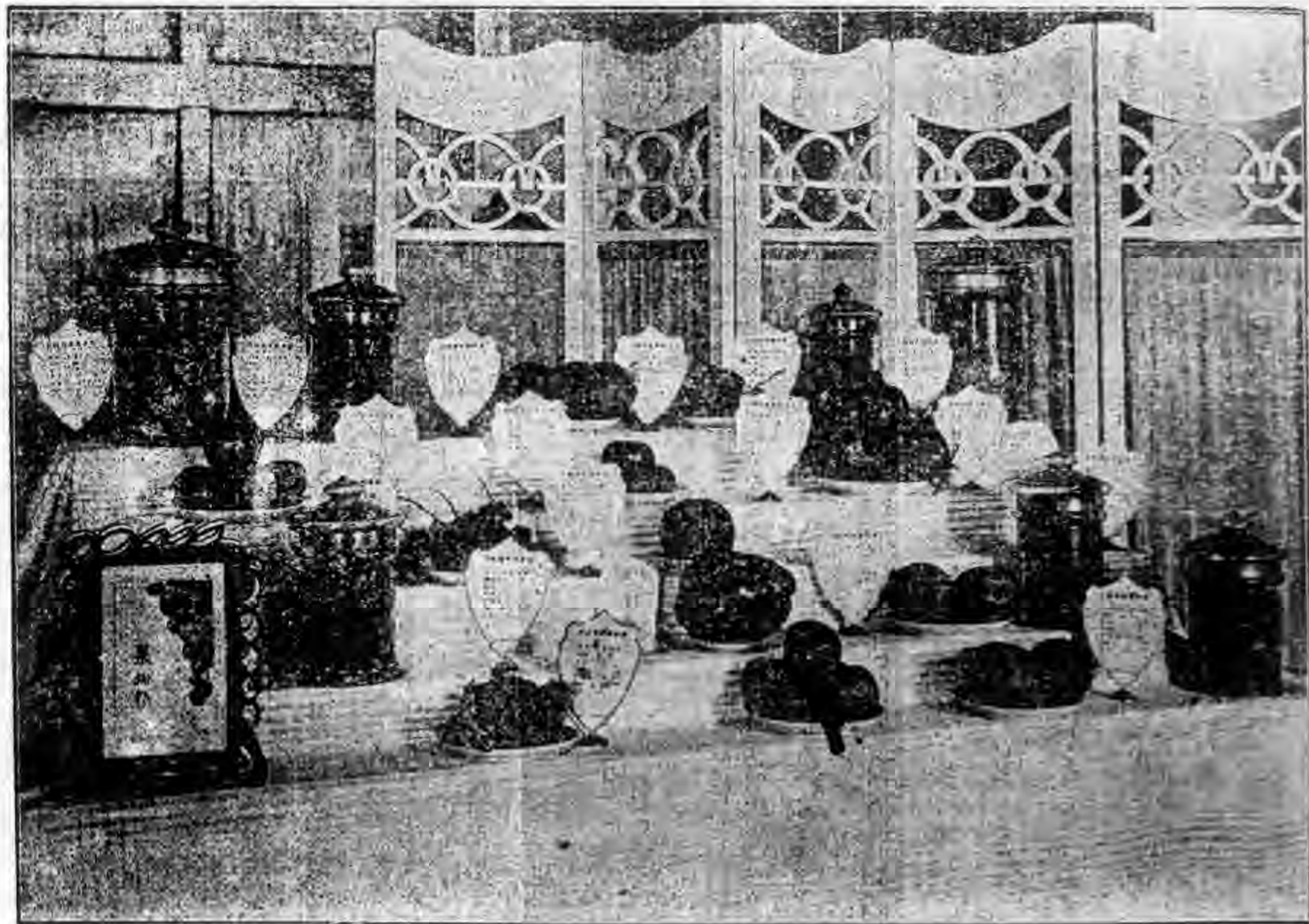

農產品果樹類

農產品果樹類						
品名	商標	產地	出品人	價	值	
全		晉榆次縣	中社村	每千枚二元五角		
全		晉廣鄉縣	張來留	每斤一角二分		
全		晉聞喜縣	李觀清	每百個二角三分		
全		晉昔陽縣	光世宗	每斤二角二分		
全		晉壺關縣	韓旺太	每斗八角		
全		晉安澤縣	毛啓鈞	每百顆一角五分		
全		晉昔城縣	建設局	每斗五角三分		
全		晉翼城縣	寧廷相	每斤八分		
全		晉平陸縣	馮天爵	每千顆一元		
全		晉和順縣	王崇榮	每斤一角二分		
全		晉潞城縣	王和義	每斤五分		
全		晉汾陽縣	張銀山	每斤一角五分		
全		晉五台縣	羅家莊	每百個一角四分		
全		晉祁縣	李卓如	每斤五分		
核桃		晉孝義縣	劉兆吉	每斤三角		

核桃		晉清源縣	李治英			
核桃仁		晉孝義縣	楊迪吉	每斤三角		
核桃		晉平順縣	白昌濟			
核桃		晉黎城縣	郭豹岩	每萬二十一元		
核果		晉渾源縣	楊華甫	每籃一元		
核果		晉陽曲縣	郝兆林	每斤三分五厘		
核果		晉靈邱縣	王潤身	每斤六分		
核果		晉平遙縣	李贊廷	每百斤一元五角		
核果		晉應縣	洪珠	每百斤十五元		
核桃仁		晉孝義縣	武世修	每百斤二元五角		
核桃仁		晉陵川縣	王立銀	每斤二角		
全		晉鄉寧縣	閻應台	每斤五分		
全		晉臨縣	張如熙	每斤一角六分		
全		晉靈石縣	李龍喜	每百個五角		
全		晉靈石縣	張來元	每百個五角		
全		晉絳縣	建設局	每斤一角		
核桃		晉靈縣	常立綱	每百斤二十元		

農產品果樹類

蘋果	露白果	白果	紅果	紅果	大紅果	海紅子	海紅子	海紅子	柃果	柃果	柃果	蘋果	蘋果	蘋果	蘋果	桃仁
晉壽陽縣	晉武鄉縣	晉襄陵縣	晉大寧縣	晉壺關縣	晉清源縣	綏薩縣	晉保德縣	晉河曲縣	綏薩縣	晉寧縣	晉五台縣	晉翼城縣	晉汾陽縣	晉祁縣	晉渾源縣	綏薩縣
李沛	趙丙如	徐嘉富	任懷玉	韓旺太	李治英	王二有	霍泉温	林逢春	王二有	鄭富貴	田二海	王建章	任迺標	李卓如	楊華甫	杜中寶
每斤七分	每斤三分五厘	每斤八角	每個銅元一枚	每斤五角	每斤三分五厘	每斤六分	每斤一分五厘	每斤一分五厘	每斤一角六分	每斤二分五厘	每百斤三元	每斤三分	每顆二分	每斤三分	每籃一元五角	每斤九角六分

梨	梨兒	梨兒	梨子	梨子	秋果	沙果	果	白果	紅果	紅果	大紅果	大紅果	海紅子	海紅子	海紅子	柃果
晉石樓縣	晉交城縣	晉襄陵縣	晉高城縣	晉離石縣	晉榆次縣	晉茂城縣	晉孝義縣	晉臨汾縣	晉晉城縣	晉陵川縣	晉榆次縣	晉應縣	綏薩縣	晉保德縣	晉偏關縣	晉太谷縣
劉金芳	王業桂	張汗三	董卜五	程樹槐	村公所	關樹漢	王相甫	陳庚鑫	建設局	郎張喜	村公所	洪珠	王二有	霍泉温	建設局	孟慶義
每斤三分	每斤一角七分	每斤一角	每百斤三元七角	每斤四分	每斤二分五厘	每斤五分	每斤二分	每斤五角	每斤二分五厘	每斤三分五厘	每斤二分五厘	每百斤二元八角	每斤一角二分	每斤二分四厘	每百斤八角	每斤二分五厘

農產品果樹類

柿 子	柿 子	柿 子	相 棗	小 棗	棗	棗	棗	棗	棗 兒	棗 子	棗 子	雁 果	大 櫻 棗	大 棗	棗	棗
晉 翼 城 縣	晉 潞 城 縣	晉 平 陸 縣	晉 安 邑 縣	晉 潞 城 縣	晉 開 喜 縣	晉 保 德 縣	晉 永 和 縣	晉 清 源 縣	晉 忻 縣	晉 太 原 縣	晉 稷 山 縣	晉 武 鄉 縣	晉 文 水 縣	晉 平 順 縣	晉 陽 曲 縣	晉 中 陽 縣
王 建 章	王 三 則	毛 鵬 飛	秦 相 臣	劉 鎮 則	段 承 貴	王 成 章	李 錦 堂	袁 振 發	邵 文 良	吳 天 德	唐 忠 喜	王 壬 子	張 崇 海	張 廷 恩	張 廷 亮	
每 百 斤 二 元	每 斤 三 分	每 百 斤 一 元 四 角	每 斤 二 角 八 分		每 斤 二 分	每 斤 六 分	每 斤 四 分	每 斤 一 角 二 分	每 斤 五 角	每 斤 一 角 二 分	每 斤 五 分	每 斤 三 分 五 厘	每 斤 一 角 三 分	每 斤 八 分	每 斤 三 分	

夏 梨	梨	梨	梨	梨	梨	梨	柿 子	柿 子	柿 子	梨	梨	梨	梨	梨	梨	牛 心 柿
晉 榆 次 縣	晉 武 鄉 縣	晉 榆 次 縣	晉 壽 城 縣	晉 潞 城 縣	晉 祁 縣	晉 萬 泉 縣	晉 晉 城 縣	晉 榮 河 縣	晉 孝 義 縣	晉 黎 城 縣	晉 壽 陽 縣	晉 虞 鄉 縣	晉 開 喜 縣	晉 高 平 縣	晉 孝 義 縣	晉 芮 城 縣
張 鳳 祥	張 效 良	郭 天 賜	石 起 發	郝 玉 林	李 卓 如	郭 獻 瑞	建 設 局	范 金 康	王 相 甫	靳 希 文	李 沛	吳 永 敬	崔 陳 南	建 設 局	郝 良 三	胡 秉 卿
每 斤 二 分 八 厘	每 斤 三 分 七 厘	每 斤 二 分 八 厘	每 斤 二 分	每 斤 四 分	每 斤 三 分	每 斤 二 分	每 百 個 一 角 八 分	每 百 斤 二 元	每 斤 二 分	每 斤 五 分	每 斤 七 分	每 斤 二 分	每 斤 二 分	每 斤 八 分	每 斤 一 角	每 百 斤 一 元

農產品果樹類

葡萄	秋皮梨	花椒	江石榴	香元	苦杏仁	杏仁	杏仁	杏仁	黑葡萄	葡萄	葡萄	桃梨
晉陽曲縣	晉五台縣	晉孟縣	晉臨晉縣	晉汾陽縣	晉汾陽縣	晉絳縣	晉虞鄉縣	晉孝義縣	晉清源縣	晉晉城縣	晉榆次縣	晉孝義縣
吳福虎	張太祥	崔其英	胡子清	孫作霖	任通樑	建設局	田鵬舉	武世珍	袁振發	建設局	蘇家莊 村公所	鄭富貴
每斤五分	每斤三分	每百斤五十五元	每斤四角	每顆七角	每百斤十五元	每斤一角	每斤一角	每百斤二十元	每斤三分五厘	每斤一角二分	每斤三分	每斤三分

園

花椒	花椒	花椒	花椒	花椒	石榴	木瓜	藕薄	甜杏仁	杏仁	紅葡萄	葡萄
晉平順縣	晉遼縣	晉黎城縣	晉定襄縣	晉五台縣	晉芮城縣	晉靈石縣	晉高城縣	晉汾陽縣	晉方山縣	晉清源縣	晉朔縣
張化龍	常立綱	馬風岐	韓能勝	羅家莊	胡秉卿	梁溶剛	焦炳魁	任通樑	高升雲	袁振發	韓惠士
每斤八角	每斤五角		每斤五角四分	每斤四角	每斤一角	每斤二角		每百斤二十元	每斤一角五分	每斤二分五厘	每斤一分

農 產 品 桑 樹 類

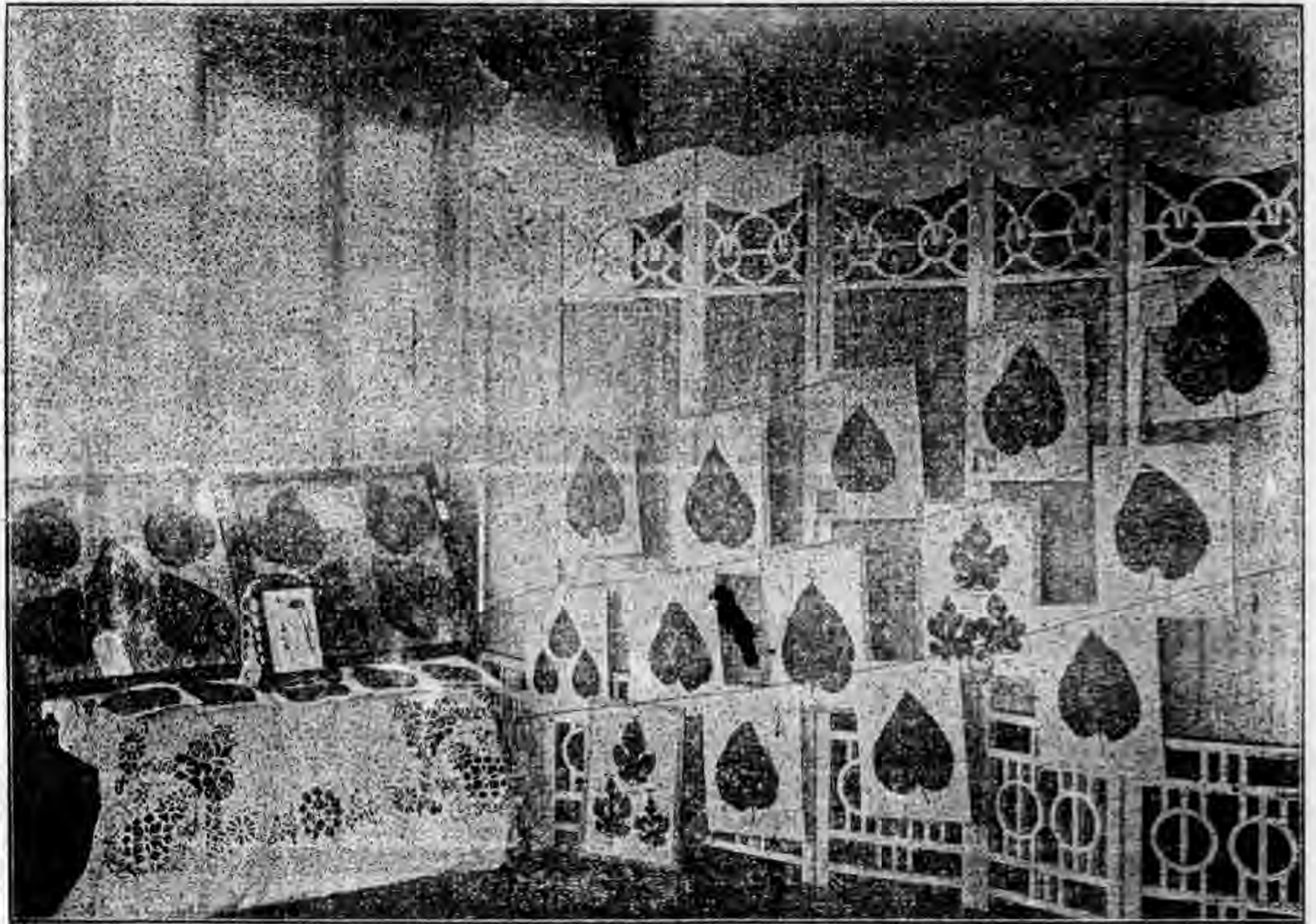

農產品桑樹類

品名	商標	產地	出品人	價值
實生桑葉		晉高平縣	建設局	每斤三厘
湖桑葉		晉高平縣	建設局	每斤三厘
湖桑葉		晉潞城縣	建設局	
湖桑葉		晉新絳縣	趙榮	
湖桑葉		晉太原市	農專校	
荆桑葉		晉太原市	農專校	
魯桑葉		晉太原市	農專校	

桑葉	實生桑葉	湖桑葉	湖桑葉	湖桑葉	荆桑葉	魯桑葉	桑葉	桑葉
晉介休縣	晉長治縣	晉沁水縣	晉聞喜縣	晉太原市	晉聞喜縣	晉太原市	晉汾西縣	晉河曲縣
王榮貴	建設局	王含璋	王繼彥	山農務局西	王繼彥	山農務局西	閻壽昌	王存桃
	每斤一分	每斤銅元二枚						

本行經售西北毛織廠新出賽花達呢毛嘍嘰
 織工精細顏色美麗較真花達呢居然無異價
 格低廉出人意外請諸君速來選購自知斯言
 之不謬

太原土貨產銷合作商行啓

本公司原為大同鑛業聯合組織之運銷總機關與普通
販運煤炭之煤業公司根本不同原定名為大同煤業公
司不足以表明本公司之性質故自二十三年一月起改
為大同鑛業公司

惠顧諸君垂察是幸

本公司清煙煤之特色

煤質純淨 灰分極少 火焰甚長 熱量至高
點火容易 燃燒耐久 不含硫質 絕不煉爐

大同鑛業公司謹啓

農產蠶品種類

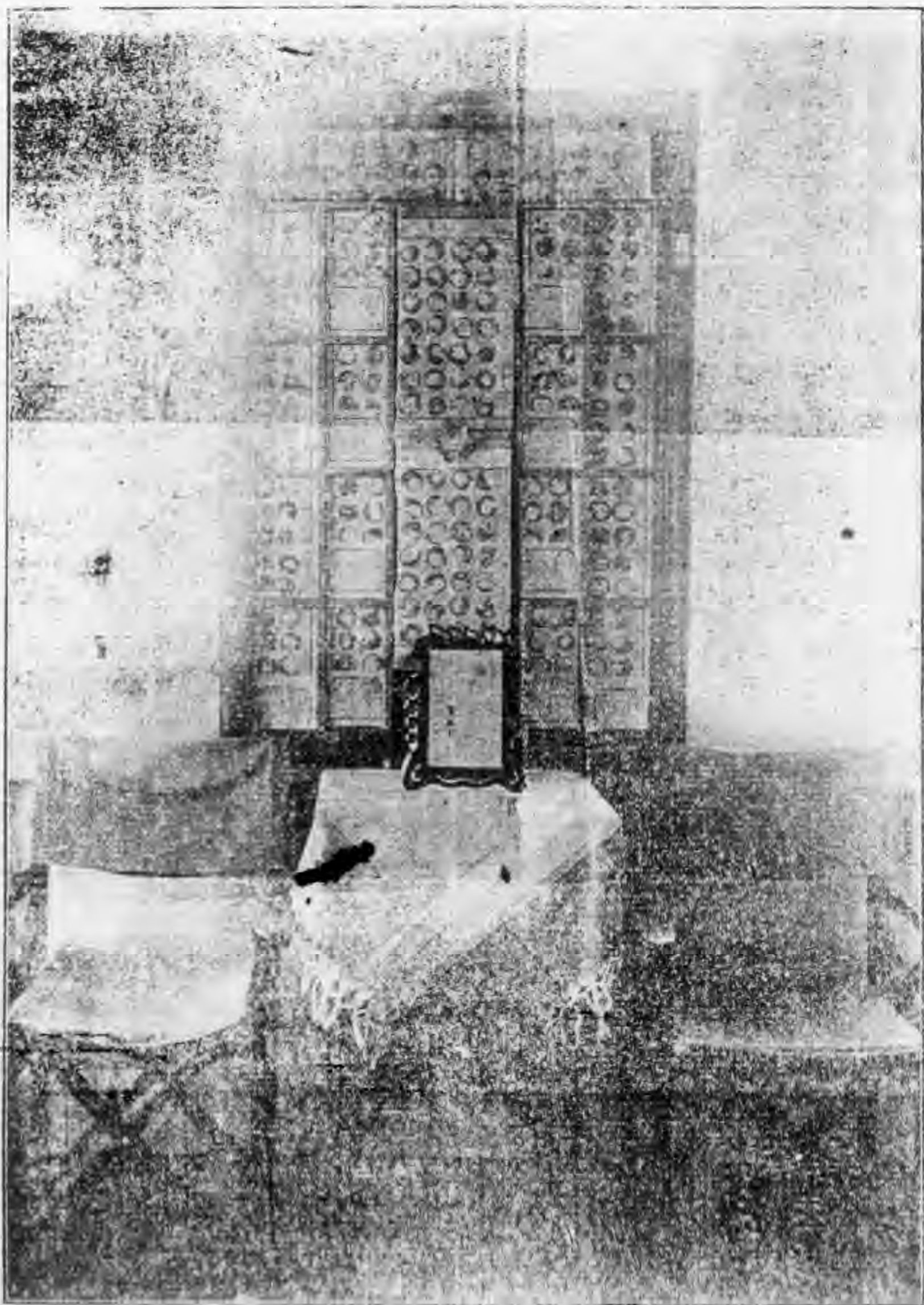

農產品種類				
品名	商標	產地	出品人	價值
三眠蛋種		晉高平縣	建設局	每張二角
桃色三眠		晉太原市	山西省農務局	每張二角
廣二號		晉太原市	山西省農務局	每張二角
國小石九		晉太原市	農專校	每張三角

太原土貨產銷合作商行通告

年來洋貨充斥，金錢外溢，農村破產，達於極點，人民苦況，不堪言狀。當局有鑒於此，故有本行之設。提倡土貨，作根本之救濟，杜塞漏卮，為切要之企圖，專與產者圖銷路，更為銷者謀便利，蒐集各物，惟求適合應用，定價低廉，但期銷路推廣，祇謀公共之便利，不計一己之損益，區區此衷，堪以奉告，深望製造廠家，速將成品送交本行，銷費同胞，盡以用物前來選購，使本行之目的得達，則人民之倒懸可解，本行之幸，亦全省之幸也，謹此通告。

農產品種類

新圓種	晉太原市	山西省農務局	每張二角
沁三眠蛋	晉太原市	山西省農務局	每張二角
廣一號	晉太原市	山西省農務局	每張二角
日本國蛋	晉太原市	山西省農務局	每張二角
白玉	晉太原市	山西省農務局	每張二角
一又昔種	晉太原市	山西省農務局	每張二角

山西新絳縣雍裕紡織公司廣告

敬啟者本公司應社會之需要前於民國二十年開辦紡紗廠於新絳所出各種龍馬牌棉紗久已遐邇聞名有口皆碑茲於本年又添辦織布漂染兩廠聘任高等技師專門織造各種龍馬牌粗細原布並染製金龍牌龍馬牌龍門牌龍馬圖牌各種色布確為自紡自織自染之純粹國貨值此外貨傾銷之際本公司為抵制經濟侵略起見益加悉心研究以期努力生產深望各界士女一本愛護國貨之熱忱竭力提倡普遍採用是所切盼

農 產 品 蠶 繭 類

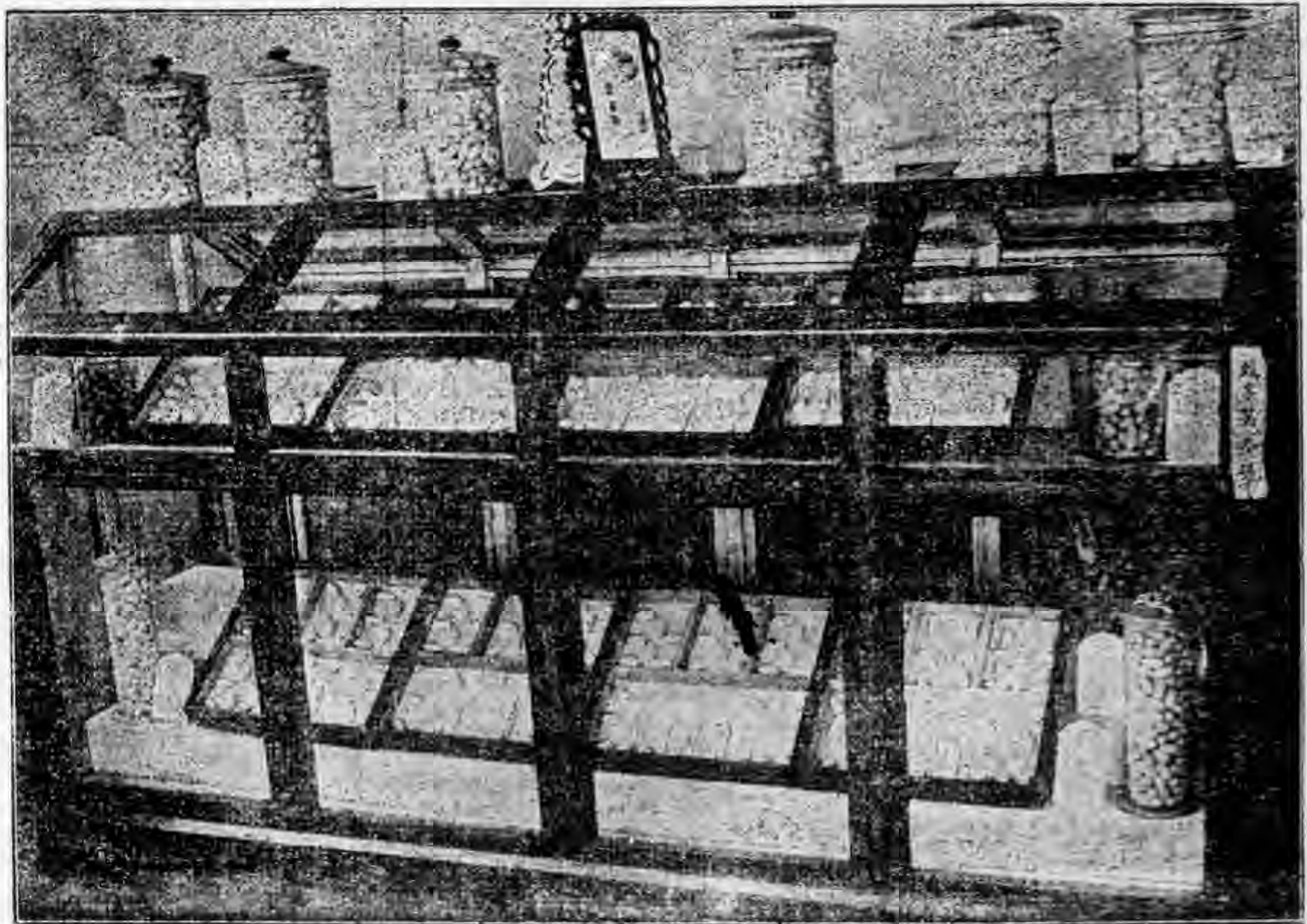

農產品實價類

農產品實價類						
品名	商標	產地	出品人	價	備	註
粉紅藍蘭		晉太原市	農專校	每斤一元二角		
黃藍蘭		晉太原市	農專校	每斤一元二角		
日本藍一		晉太原市	農務局	每斤三角		
新化蘭		晉太原市	農務局	每斤三角		
圓一化蘭		晉太原市	農務局	每斤三角		
廣二號一		晉太原市	農務局	每斤三角		
化蘭		晉太原市	農務局	每斤三角		
桃色三眼		晉太原市	農務局	每斤三角		
桃色藍蘭		晉瀋陽縣	李濟川	每斤二角五分		
白二化蘭		晉太原市	農務局	每斤三角		
藍蘭		晉中陽縣				

白藍蘭		晉太原市	農專校	每斤一元二角		
黃藍蘭		晉介休縣	梁子安	每斤一角五分		
又一化蘭		晉太原市	農務局	每斤三角		
廣一號二		晉太原市	農務局	每斤三角		
化蘭		晉太原市	農務局	每斤三角		
沁三眼一		晉太原市	農務局	每斤三角		
化蘭		晉介休縣	王榮貴	每斤一角四分		
桃色三眼種		晉高平縣	建設局	每兩二角		
三藍蘭		晉陵川縣	任勤堂	每斤一角五分		
春藍蘭		晉沁水縣	宋宗玉	每斤二角		
藍蘭		晉絳縣	建設局	每斤一元		

廣 告

山西晉城大德製針有限公司

及廣告部編類

概免釐稅



振興實業

鋼 針

本公司創製飛羊牌各種鋼針，不惜重資，特聘各國名師，採辦最新式機器，精工製造，鋼料精良，揀選上等鋼材，故本廠出品，光亮奪目，堅硬耐用，對大、小、細、鉅、利、縫、綉、無不適用，且鋒利，絕無毛刺，光澤如鏡，故本廠出品，銷路極廣，遠近馳名，誠為商界之利便，起見，特設分銷處，以利推廣，並分售各處，以應繁盛之需，商埠、垣、新、設、而、價、值、從、速、批、發、幸、請、惠、顧、勿、失、良、機、此、啓

本公司謹啓

農 產 品 絲 類



農產品絲類

農產品絲類													
品名	商標	產地	出品人	價	值	品名	商標	產地	出品人	價	值	品名	商標
黃白絲		晉高平縣	絲行	每斤四元二角		白絲		晉開喜縣	天益合	每斤四元五角		黃絲	
黃蠶絲		晉太原市	農專校	每斤六元		白蠶絲		晉陽城縣	張有德	每斤三元五角		黃絲	
黃絲		晉介休縣	梁子安	每斤三元		白絲		晉永濟縣	李爭春	每斤四元五角		黃絲	
黃絲		晉屯留縣	王少鵬	每斤六元四角		白絲		晉介休縣	王榮貴	每斤三元		黃絲	
黃絲		晉嵐鄉縣	李生貴	每兩三角		白絲		晉晉城縣	張小順	每把五元		黃絲	
金黃絲		晉陵川縣	王懷仁	每斤三元七角		白絲		晉開喜縣	天益合	每斤四元五角		黃絲	
白絲		晉嵐鄉縣	李生貴	每兩三角		白絲		晉陽城縣	張有德	每斤三元五角		黃絲	
白絲		晉芮城縣	周慎軒	每斤六元		白絲		晉太原市	農務局	每斤六元		黃絲	
白生絲		晉太原市	農務局	每斤六元		白生絲		晉太原市	農務局	每斤六元		黃生絲	
黃生絲		晉太原市	農務局	每斤六元		黃生絲		晉太原市	農務局	每斤六元		黃生絲	

白絲		晉開喜縣	天益合	每斤四元五角		五色衣線		晉太谷縣	東盛長	每件三角		白蠶絲	
白絲		晉屯留縣	王少鵬	每斤六元四角		五色衣線		晉太谷縣	萬合盛	每件三角		蠶絲	
白蠶絲		晉太原市	農專校	每斤六元		五色絲線		晉太谷縣	龍盛冠	每件三角		二扣絲線	
蠶絲		晉沁水縣	宋玉山	每斤三元		五色絲線		晉太谷縣	建設局	每斤四元		絲線	
五色絲線		晉太谷縣	興盛合	每件三角		絲線		晉晉城縣	張小順	每兩七角		各色絲線	
五色絲線		晉安邑縣	趙永平	每兩九角		各色絲線		晉太谷縣	興盛合	每件三角		各色絲線	
五色衣線		晉太谷縣	義盛長	每件三角		各色絲線		晉洪洞縣	解寶善	每兩八角		各色絲線	
五彩衣線		晉新絳縣	瑞盛和	每兩七角二分		各色絲線		晉陽曲縣	和義源	每兩一角五分		各色絲線	
五色花線		晉夏縣	李順祥	每兩七角		各色絲線		晉陽曲縣	和義源	每兩一角五分		各色絲線	

農產品絲類

五彩花線	晉源綉縣	廣發源	每兩七角二分
五色衣線	晉夏縣	李順祥	每兩七角
各色絲線	晉高平縣	線房公	每斤七元四角
雜色衣線	晉臨汾縣	張克良	每斤十二元
花絲線	晉解縣	榮瑞成	每兩九角
二珠線	晉太谷縣	福盛魁	每件三角

二

各色絨線	晉高平縣	線房公	每斤四元
白絲線	晉太原市	農專校	每斤四元
方絲線	晉太原市	農務局	每斤四元
黃絲線	晉太原市	農專校	每斤四元
絲綿	晉萬泉縣	閻錫增	每斤三角

天氣冷了 諸君不是需要毛衣麼？

本行經售西北毛織廠各種毛織品應有盡有
物美價廉請速購用定能使君

滿意

太原土貨產銷合作商行啟

農 產 品 蜂 類

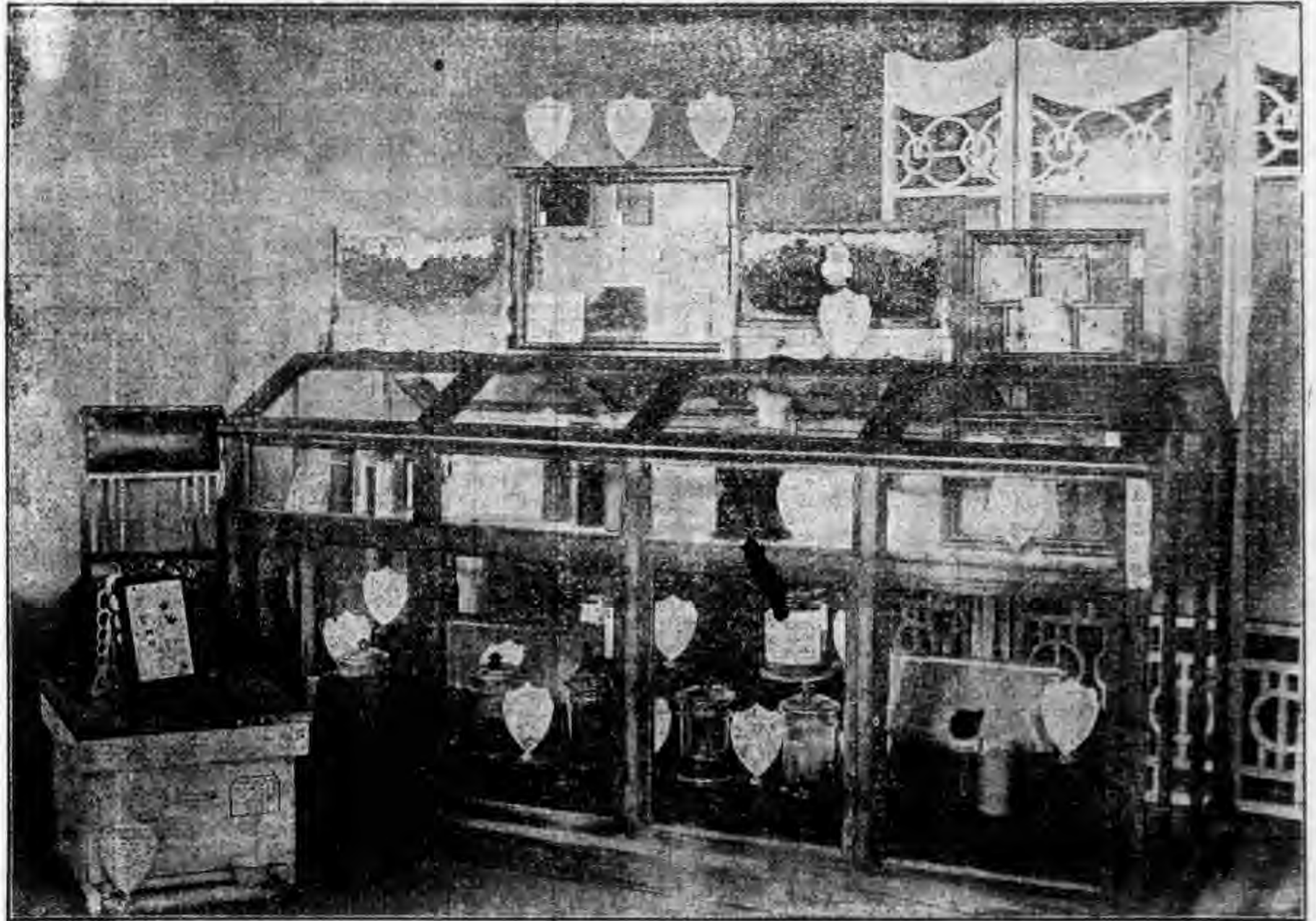

農產品蜂類

農產品蜂類														
品名	商標	產地	出品人	價	值	蜂	蜂	蜂	蜂	蜂	蜂	蜂	蜂	蜂
苜蓿蜜		晉太原市	興農社	每斤六角		意種蜂蜜		晉新絳縣	賈龍清	每斤四角	蕎麥蜜		晉太原市	農專校
蜂		晉絳縣	喬祥云	每斤六角		蜂		晉徐海縣	郭董氏	每百斤五十元	蜂		晉武鄉縣	張希銘
蜂		晉太原市	大東蜂場	每斤三角五分		蜂		晉清源縣	續德卿	每斤四角	蜂		晉垣曲縣	楊恒源
蜂		晉太原市	農專校			蜂		晉太原市	農專校	每斤二角	蜂		晉太原市	農務局
蜂		晉太原市	華北養蜂社	每斤四角		蜂		晉襄陵縣	建設局	每斤四角	蜂		晉介休縣	劉志明
蜂		晉介休縣	馬興孝	每斤四角		蜂		晉靈邱縣		每斤一元六角	蜂			

蜂		晉汾城縣	杜永貴	每斤四角		蜂		晉太原市	燕民蜂場		蜂		晉清源縣	韓鑫山
蜂		晉文水縣	楊本樹	每斤四角二分		蜂		晉稷山縣	王一新	每瓶六角五分	蜂		晉太原市	農務局
蜂		晉太原市	農專校	每斤五角六分		蜂		晉清源縣	韓鑫山		蜂		晉榆次縣	福華養蜂場
蜂		晉陽曲縣	利華蜂場	每斤一元一角		蜂		晉陽曲縣	喬祥云		蜂		晉太原市	農專校
蜂		晉絳縣				蜂		晉太原市	農專校		蜂		晉榆次縣	福華養蜂場
蜂		晉解縣	文森	每斤三角五分		蜂		晉靈石縣	段瑞珍	每斤二角	蜂		晉靈石縣	
蜂		晉太原市	華北養蜂社	每斤六角		蜂		晉太原市	華北養蜂社	每斤六角	蜂		晉太原市	
蜂		晉太原市	華北養蜂社	每瓶五角		蜂		中國槐蜜			蜂		晉太原市	

農產品蜂類

純淨白蜜	晉榆次縣	福羣養	
原市帶蠟	晉榆次縣	福羣養	
蜂蠟	晉文水縣	楊本樹	每斤六角
蜂蠟	晉靈石縣	康錦衛	每斤二角
黃蜂蠟	晉太原市	農專校	
觀察箱	晉太原市	華北養	每個八元
巢蜜箱	晉太原市	華北養	每付三元
封蓋密牌	晉太原市	華北養	每付三元五角
蠟牌	晉榆次縣	福羣養	
巢蜜格	晉太原市	農務局	每個六角
巢礎	晉清源縣	韓龜山	每磅九角
巢礎	晉榆次縣	福羣養	
速收蜂器	晉太原市	興農社	每個九角
電起刮刀	晉太原市	興農社	每個三角
蜂帚	晉太原市	興農社	每個二角

新式王框	晉太原市	華北養	每個一分
木王梳	晉太原市	興農社	
新式蜂地	晉太原市	華北養	每個七元
飼養箱	晉太原市	農專校	
蜜牌	晉太原市	華北養	每個六角
巢蜜格	晉太原市	華北養	每個六角
巢礎	晉清源縣	續德卿	每磅一元二角
巢礎	晉太原市	蒸民蜂場	
蒸氣製蠟	晉太原市	興農社	每套二元五角
王源送器	晉太原市	華北養	
割蜜刀	晉太原市	興農社	每個六角
蜂蠟蜂帚	晉太原市	華北養	
王棒	晉太原市	興農社	每個五分
自製面網	晉太原市	興農社	每個八角
士護手套	晉太原市	興農社	每對七角

農 產 品 農 產 製 造 類

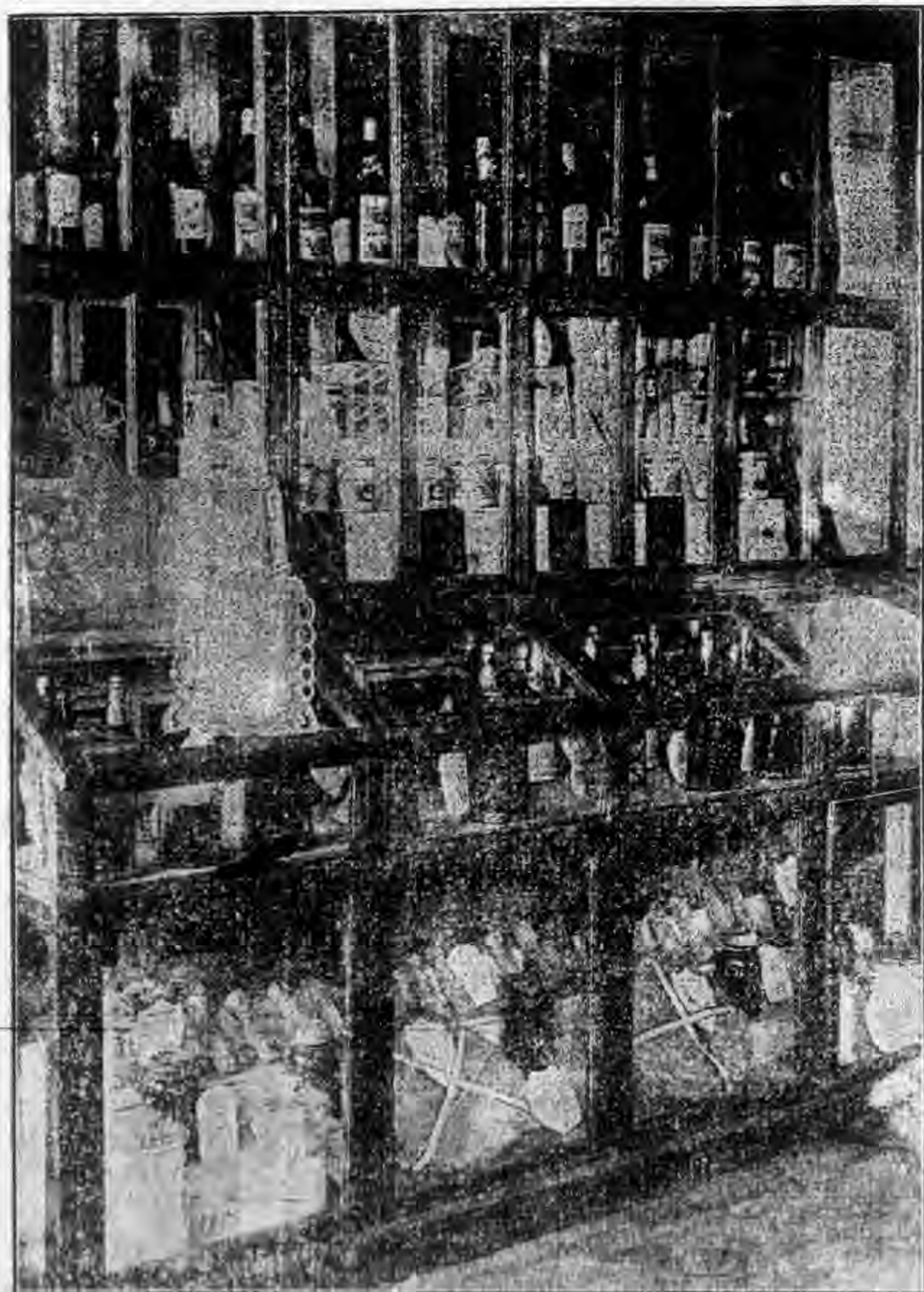

農產品農產製造類

農產品農產製造類														品名	商標	產地	出品人	價值	
粉條	粉條	粉條	粉條	粉條	粉條	粉條	粉條	粉條	粉條	粉條	粉條	粉條	粉條	粉條	粉條	粉條	粉條	粉條	粉條
晉絳縣	晉安邑縣	晉襄陵縣	晉長治縣	晉翼城縣	晉稷山縣	晉渾源縣	晉霍縣	晉右玉縣	晉聞喜縣	晉芮城縣	晉襄垣縣	晉榆社縣	晉靈邱縣	晉興縣	晉興縣	晉興縣	晉興縣	晉興縣	晉興縣
郭崇德	黃自強	天順成	六合館	柳清淇	王克溫	劉日章	楊廷秀	張永祥	譚益和	王有	王春義	建設局	燕琳	張志仁	張志仁	張志仁	張志仁	張志仁	張志仁
每斤一角一分	每斤八分	每斤九分	每斤一角二分	每斤八分	每斤二角	每斤一角	每百斤十六元	每斤八分	每斤一角五分	每斤二角	每斤一角三分	每斤一角	每斤九分	每斤五分	每斤五分	每斤五分	每斤五分	每斤五分	每斤五分

粉條	粉條	粉條	粉條	細粉條	片粉條	寬粉條	粗粉條	粉條	粉條	粉條	粉條	粉條	粉條	粉條	粉條	粉條	粉條	粉條	粉條
晉太谷縣	晉晉城縣	晉黎城縣	晉萬泉縣	晉清源縣	綏歸綏縣	晉忻縣	晉清源縣	綏歸綏縣	晉太谷縣	晉太谷縣	晉陽曲縣	晉離石縣	晉應縣	晉嵐縣	晉嵐縣	晉五寨縣	晉臨縣	晉臨縣	晉臨縣
天潤長	趙岐山	高雙義	王廷昌	郭維垣	福盛泉	吳昌祿	郭維垣	福勝泉	三順公	天錫泉	趙平年	白開學	姚掌業	柳森明	王致能	王致能	王致能	王致能	王致能
每斤一角五分	每斤一角二分	每斤一角二分	每斤一角六分	每斤一角七分	每斤七分	每斤五分七	每斤一角七分	每斤七分	每斤六分	每斤一角二分	每斤一角五分	每百斤八元	每百斤九元八角	每斤一角六分	每斤五分	每斤五分	每斤五分	每斤五分	每斤四分

農產品農產製造類

粉條	粉條	粉條	粉皮	粉皮	粉皮	粉皮	扁豆粉條	行尋粉條	細粉條	細粉條	細粉條	細粉條	寬粉條	粗粉條	粉條	粉條
綏和縣	綏和縣	綏和縣	晉太谷縣	晉離石縣	晉臨縣	晉襄垣縣	晉山陰縣	綏歸綏縣	綏固陽縣	晉靜樂縣	晉方山縣	晉榆次縣	晉方山縣	晉榆次縣	綏涼城縣	綏和縣
朱丑牛	朱丑牛	朱丑牛	天潤長	白開學	劉志有	王春義	李映宿	福盛泉	合和水	尹邦憲	成照熙	李興俊	成照熙	李興俊	劉永安	朱丑牛
每斤一角	每斤一角	每斤一角	每斤一角五分	每百斤百元	每斤六分	每斤一角五分	每斤八分	每斤一角五分	每斤一角	每斤一角一分	每斤一角二分	每斤一角一分	每斤一角四分	每斤一角一分	每斤二角	每斤一角

細粉條	板細粉條	乾粉條	藥粉條	粉皮	粉皮	粉皮	扁豆粉粉	扁豆粉粉	山藥粉	山藥粉	山藥粉	山藥粉	粉粉	粉粉	粉粉	粉粉
綏歸綏縣	綏豐鎮縣	晉定襄縣	晉山陰縣	晉絳縣	晉太谷縣	晉山陰縣	晉朔縣	晉山陰縣	晉天鎮縣	綏陶林縣	綏涼城縣	晉偏關縣	晉芮城縣	晉霍縣	晉寧武縣	綏包頭縣
福盛泉	劉芝雲	韓直鄉	麻秉忠	郭崇德	三順公	李映宿	張元	王重	王重	謝存良	萬年春	王有	楊廷秀	張興元	賈老虎	
每斤一角五分	每斤一角五分	每斤一角	每斤一角八分	每斤一角	每斤一角	每斤六分	每斤五分	每斤四分	每斤四分	每斤七分	每斤五分	每斤二角	每百斤十三元	每斤七分	每斤一角	

農產品農產製造類

藕粉	藕粉	藕粉	馬苳薯粉	馬苳薯粉	馬苳薯粉	澱粉	澱粉	粉麪	粉麪	粉麪	粉麪	粉麪	粉麪	馬苳薯粉	馬苳薯粉	澱粉	澱粉
晉洪洞縣	晉襄陵縣	晉襄陵縣	綏集寧縣	晉神池縣	晉朔縣	晉渾源縣	晉襄陵縣	綏興和縣	晉離石縣	晉臨縣	晉絳縣	晉左雲縣	綏豐鎮縣	晉太原市	綏托縣	晉五寨縣	
李廷齡	泰吉合	晉義齋	張明星	王學壽	曹晉	劉日章	天順成	尹毓秀	白開學	劉志有	郭崇德	張承業	崔憲	農專校	郝貴成	白彩舍	
每斤六角	每斤六角	每斤六角	每斤七分	每百斤三元二角	每斤二分	每斤八分	每斤二角	每斤三分		每斤五分	每斤一角		每斤四分	每瓶五角	每斤八分	每斤五分	

掛麪	莜麪	莜麪	土洋粉	麪粉	藕粉	藕粉	藕粉	藕粉	掛麪	掛麪	莜麪	莜麪	高糧粉	麪粉	麪粉	藕粉
晉襄垣縣	晉離石縣	晉山陰縣	晉榮河縣	晉霍縣	晉太原市	晉臨汾縣	晉太原縣	晉開喜縣	晉朔縣	晉襄陵縣	晉代縣	晉靜樂縣	晉長治縣	綏豐鎮縣	晉聞喜縣	晉離石縣
申季夏	劉開倉	張國幹	王坤福	王之翰	農專校	陳庚鑫	朱德和	喬福江	馬正喜	張靜軒	榮德泰	尹邦靖	白二成	劉登雲	四盛合	康克仁
每斤七分	每斤三分	每斤三角	每斤八角	每百斤三元二角	每瓶一元	每斤八角	每斤一元	每斤五角	每斤七分五厘	每斤六角	每斤四分	每斤二分八厘	每斤三分	每斤七分	每斤五分	每斤一元二角

農產品產製遺類

黃酒	白酒	三號粉	頭號粉	黃酒	黃酒	黃酒	黃酒	黃酒	黃酒	黃酒	白酒	白酒	二號粉	掛粉	掛粉	掛粉
晉蒲縣	晉太谷縣	晉榆次縣	晉榆次縣	晉代縣	晉繁峙縣	晉壽陽縣	晉渾源縣	晉開喜縣	晉方山縣	晉沁源縣	晉翼城縣	晉太谷縣	晉榆次縣	晉夏縣	晉方山縣	晉洪城縣
曹文富	廣興源	魏榆粉公司	魏榆粉公司	榮德泰	德恒昌	張達	任創業	駿興冠	成照熙	王翠靜	陳立福	同記電燈公司	魏榆粉公司	閔增良	成照熙	胡秉卿
每斤一角	每斤五分	每袋二元	每袋二元八角	每斤二分	每斤一角二分	每斤二角	每百斤十五元	每斤二角	每斤一角五分	每斤一角五分	每斤四分	每斤五分	每袋二元六角	每斤七分	每斤一角二分	每斤一角

白酒	白酒	白酒	白酒	白酒	白酒	乾黃酒	代黃酒	黃酒	黃酒	黃酒	黃酒	黃酒	黃酒	黃酒	黃酒	黃酒	黃酒
晉吉縣	晉嵐縣	晉朔縣	晉安澤縣	晉遼縣	晉晉城縣	綏豐鎮縣	綏五原縣	綏興和縣	綏五原縣	晉榆次縣	晉太谷縣	晉平遙縣	晉崞縣	晉介休縣	晉孝義縣	晉朔縣	
淮光耀	王受祿	白珍	潘春福	王寶忠	路際雲	劉璧	德玉興	尹毓秀	德玉興	廣隆泉	三慶泉	裴吉信	喬萬同	郭桂芬	怡寶園	李應城	
每斤二角	每斤一角	每斤七分	每斤一角六分	每斤一角三分	每斤八分	每斤一角	每斤二角	每斤九分	每斤二角	每斤八分	每斤一角六分	每斤七分	每斤一角	每斤一角四分	每斤一角	每斤四分	

白酒	白酒	白酒	白酒	白酒	白酒	白酒	白酒	白酒	白酒	白酒	白酒	黃毛酒	代黃酒	純黃酒	黃酒	黃酒
晉榆次縣	晉離石縣	晉襄垣縣	晉襄垣縣	晉離石縣	晉離石縣	晉翼城縣	晉方山縣	晉靈石縣	晉渾源縣	晉蒲縣	晉高平縣	綏涼城縣	綏五原縣	晉懷仁縣	綏包頭縣	晉襄垣縣
永源長	景福泉	慶豐恒	李連壽	張錫山	楊應茂	尙慶鴻	成兆熙	杜漢書	任劍業	曹文富	美興春	蔚體坎	德玉興		萬和軒	李連壽
每斤一角六分	每百斤十五元	每斤一角七分	每斤五分	每斤一角七分	每斤一角五分	每斤二角	每斤一角二分	每百斤十五元	每百斤十二元	每斤一角二分	每斤一角二分	每斤七分	每斤六角		每斤二角	每斤六分

白乾酒	淨白酒	煉白酒	白酒	白酒	白酒	白酒	白酒	白酒	白酒	白酒	白酒	白酒	白酒	白酒	白酒	白酒
晉隰縣	晉清涼縣	晉五寨縣	綏離河縣	綏涼城縣	晉武鄉縣	晉晉城縣	晉陵川縣	晉太谷縣	晉靈石縣	晉靈石縣	晉榆次縣	晉襄陵縣	綏興和縣	晉孝義縣	晉河曲縣	晉陽曲縣
趙美芳	劉永福	趙明軒	于相龍	源豐泉	魏新修	裕豐厚	王四服	廣泉湧	德姓泉	趙書綰	北田鎮公所	興盛湧	郭如金	怡寶園	趙立本	通泉湧
	每斤一角一分	每斤二角六分	每斤一角五分	每斤四角	每斤一角三分	每斤二角二分	每斤一角二分	每斤一角六分	每斤一角二分	每斤一角二分	每斤一角六分	每斤九分	每斤九分	每斤一角六分	每斤九分	每斤一角五分

燒酒	燒酒	燒酒	燒酒	白干燒酒	白乾酒	白乾酒	自造白酒	煉白酒	燒酒	燒酒	燒酒	燒酒	燒酒	白胡酒	白干燒酒	白乾酒
晉太谷縣	晉臨汾縣	晉靜樂縣	晉沁源縣	綏五原縣	晉臨縣	晉臨縣	晉定襄縣	晉清源縣	綏武川縣	綏歸綏縣	晉屯留縣	晉石樓縣	晉臨汾縣	綏和林縣	綏五原縣	晉臨縣
天德恒	逸仰奎	尹邦憲	王寧靜	王玉生	劉子明	甘志燾	趙世明 梁昌秀	劉永福	大德貨店	廣合益	張合鑾	鄭登炯	王治安	萬三	王玉生	王玉山
每斤一角四分	每斤一角五分	每斤一角四分	每斤一角六分	每斤二角			每斤一角一分	每打六元	每斤一角二分	每斤二角六分	每斤二角五分	每斤一角一分	每斤一角五分	每斤一角五分	每斤二角	

全	全	全	全	燒酒	白玉汾酒	玫瑰汾酒	全	全	全	全	全	全	全	燒酒	燒酒	燒酒
綏薩縣	綏歸綏縣	綏固陽縣	綏安北縣	綏歸綏縣	晉汾陽縣	晉汾陽縣	綏歸綏縣	綏歸綏縣	綏歸綏縣	綏托縣	綏歸綏縣	綏和林縣	全	綏歸綏縣	綏歸綏縣	綏歸綏縣
恒記	福生泉	李紫光	天成湧	三和興	德厚成	德厚成	義生泉	義生鑄	福盛源	王尙義	義成室	任瑞	永恆久	三和興	天順永	萬盛興
每斤一角二分	每斤一角一分	每斤一角	每斤一角三分	每斤一角一分	每瓶五角	每瓶五角	每斤一角一分	每斤一角一分	每斤一角一分	每斤八分	每斤一角一分	每斤一角二分	每斤一角一分	每斤一角一分	每斤一角一分	每斤一角二分

農產品農產製造類

燒酒	全	綏包頭縣	張士俊	每斤一角四分
玫瑰酒	晉清涼縣	劉永福	每打四元五角	
玫瑰汾酒	晉汾陽縣	義泉永	每瓶五角	
白玉汾酒	晉汾陽縣	義泉湧	每瓶五角	
老官汾酒	晉汾陽縣	興隆源	每瓶四角五分	
全	全	德厚成	每瓶四角五分	
狀元汾酒	全	全	每瓶五角	
狀元紅酒	綏歸綏縣	石果局	每斤三角八分	
香蕉酒	晉清涼縣	劉永福	每打四元五角	
菓子露	晉蔚州縣	榮華興	每斤三角	
露酒	綏包頭縣	廣合益	每斤四角	
玫瑰露酒	綏歸綏縣	石果局	每斤三角八分	
木瓜露酒	全	廣益合	每斤三角六分	
柿酒	晉清涼縣	張國棟	每斤一角	
甜菜酒	晉太原市	農專校	每瓶四角	
老官汾酒	晉汾陽縣	義泉湧	每瓶四角五分	

竹葉汾酒	晉汾陽縣	義泉湧	每瓶五角
狀元紅酒	綏歸綏縣	廣合益	每斤二角六分
香蕉汾酒	晉汾陽縣	興隆源	每瓶五角
玉露酒	晉洪洞縣	張金貴	每斤一角六分
菓子露	綏歸綏縣	廣合益	每斤三角六分
玫瑰露酒	全	全	全
桂花露酒	全	全	全
五加皮酒	全	全	全
柿酒	晉聞喜縣	張子溫	每斤一角八分
蒲荷酒	晉清涼縣	劉永福	每打四元五角
生白醪酒	晉長治縣	原顯武	每斤三角
薄酒	晉渾源縣	恒記酒店	每瓶五角
酒	晉黎城縣	劉指南	每斤一角六分
高紅酒	晉清涼縣	劉永福	每打六元
仿紹酒	晉臨汾縣	羅武貴	每斤三角六分
生酒	綏集寧縣	大有魁	每斤一角
白蘭地	晉清涼縣	劉永福	每打廿二元

農產品產製造種

上紅豆油	上白豆油	金鐘醬油	醬油	全	醬油	葡萄汁	白蘭地酒	生酒	本地紹酒	綠酒	紅酒	瀉酒	蒸酒	醬油	葡萄汁	葡萄酒
全	晉太原市	綏歸綏縣	晉應縣	晉太原市	晉渾源縣	晉清源縣	晉太原市	綏豐鎮縣	晉安邑縣	全	晉海城縣	晉長治縣	晉平定縣	晉太谷縣	晉清源縣	晉太原市
全	復合居	廣台益	楊永花	農專校	陳立業	王威烈	農專校	劉璧	李占元	全	路際雲	原顯武	張聯捷	三慶泉	劉永福	農專校
全	每斤一角二分	每斤四角	每百斤九元六角	每瓶四角	每斤一角一分	每打四元八角		每斤一角五分	每斤二角	每斤二角		每斤三角	每斤四角	每斤一角四分	每打六元	

全	全	全	全	葫油	青醬	上紅豆油	上白豆油	黑豆油	白醬油	全	全	全	全	油	青醬	豆油
綏臨河縣	晉偏關縣	晉天鎮縣	晉代縣	晉朔縣	晉孝義縣	全	晉太原市	晉安邑縣	晉安邑縣	綏涼城縣	綏五原縣	晉渾源縣	晉五寨縣	晉嵐縣	全	綏歸綏縣
王興	李濟屏		榮德壽	尙維周	怡晉園	全	四合居	王俊傑	閻寶喜	魯振剛	王玉生	賈子文	王廷相	李懷英	全	石果成
每斤一角六分	每百斤十三元五角	每斤一角五分	每斤一角五分	每斤一角四分	每斤二角五分	全	每斤一角二分	每斤六分	每斤一角	每斤一角六分	每斤一角	每斤一角三分	每斤一角六分	每斤一角八分	每斤三角二分	每斤三角二分

農產品農產製造類

全	全	麻油	全	全	葫油	香油	全	全	葫麻油	全	麻油	全	全	全	葫油	葫油
綏包頭縣	綏歸綏縣	綏固陽縣	綏豐鎮縣	綏東勝縣	綏固陽縣	綏歸綏縣	綏五原縣	晉大同縣	晉寧縣	綏薩縣	綏興和縣	綏清水河	綏薩縣	綏安北縣	綏托縣	綏包頭縣
大有魁	復升昌	合和永	劉璧		閔忠敬	石果局	王玉生	周學智	杜恩榮	恒記	郭如金	德義生	恒記	源厚成	王尙義	大有魁
每斤一角二分	每斤一角三分	每斤一角	每斤一角二分	每斤一角四分	每斤一角五分	每斤四角	每斤一角	每斤一角三分	每斤一角三分	每斤一角二分	每斤一角	每斤一角一分	每斤一角二分	每斤一角六分		每斤一角二分

全	黃油	全	陳醋	老陳醋	老醋	乳油	菜子油	白油	全	全	黃油	芥油	全	香油	全	葫麻油
綏	晉太谷縣	晉太原市	晉黎城縣	晉太原市	晉介休縣	綏	綏固陽縣	全	全	綏	晉太原市	晉方山縣	綏歸綏縣	晉孝義縣	晉左雲縣	晉神池縣
玉璽	萬復興	山西第一監獄	斬和生	四合局	梁清輝	金花	閔忠敬	白銀格	趙太保	巴圖爾慶	農專校	成兆熙	廣合益	怡寶園		岳瑞峯
每斤一元	每筒九角		每斤二角	每斤三角二分	每斤八分	每斤七角	每斤一角五分	每斤一角六分	每斤一元	每斤八角		每斤二角	每斤四角六分	每斤一角五分		每斤一角五分

農產品農產製造類

全	全	全	全	醋	全	全	陳醋	全	陳醋	伏晒陳醋	老陳醋	醋精	菜子油	白油	全	黃油
晉太谷縣	晉繁石縣	晉高平縣	晉壽陽縣	晉右玉縣	晉忻縣	晉天鎮縣	晉繁石縣	晉清源縣	晉介休縣	晉陽曲縣	晉太原市	晉太原市	綏陶林縣	全	全	綏
三慶泉	同和永	邵天福	張繼緒	張效	嘉禾村		趙思誠	王翠靜	梁清輝	晉裕公司	復合居	裕豐厚	郭金福	埃楞坊增	白銀格	埃楞坊增
每斤二分	每斤二分五厘	每斤一元	每斤三分	每斤六分		每斤三分五厘	每斤一角二分	每斤三分	每斤四角	每瓶四角五分	每斤三角二分	每打二元五角	每斤二角	每斤一元	每斤五角	每斤一元六角

全	奶皮子	葡萄醋	柿醋	米醋	全	米醋	全	全	全	全	全	醋	全	陳醋	米醋	豆曲米醋
全	綏	晉太原市	晉開喜縣	晉潞城縣	晉渾源縣	晉屯留縣	晉方山縣	晉翼城縣	晉壺關縣	晉朔縣	晉清源縣	晉興縣	晉河曲縣	晉靜樂縣	晉稷山縣	晉武鄉縣
金花	埃楞坊增	農專校	杜凌雲	蘇紹武	陳立業	鄧萬和	成兆熙	呂生財	蘇寬心	李利仁	馬岐	趙文陞	劉雲興	李計維	張永德	文華齋
每張二角	每張四角	每瓶一角	每斤四分		每斤一角	每斤三角五分	每斤三分	每斤五分	每瓶四元	每斤七分	每斤三分	每斤五分	每斤一角		每斤三分	每斤一角八分

農產品產製造類

全	全	水 菸	本地牛奶	煉牛乳	奶餅子	全	全	奶皮子	柿 醋	楊 醋	全	水 菸	外國牛奶	鮮牛乳	牛奶皮	酸 奶子
晉黎城縣	晉方山縣	晉襄陵縣	晉陽曲縣	晉太谷縣	全	全	全	綏	晉榮河縣	晉孝義縣	晉長治縣	晉芮城縣	晉陽曲縣	山西省城	晉太原市	綏
大正號	白煥然	芝生昌	宏記	萬復興	玉環	趙太保	白銀格	巴圖爾沁	榮春盛	怡寶園	王冀增	張俊升	宏記	模範牧 畜廠	農專校	白銀格
每斤六分	每斤一角二分	每斤二角	每斤一角六分	每筒一角八分	每斤三角	每張三角	每張八分	每斤一角	每斤三分	每斤三分	每斤一角二分	每斤二角一分	每斤一角六分	每筒三角		每斤一角五分

提黃烟	旱 菸	天福定菸	大雜菸	本地生菸	七 景皮菸	金 絲皮菸	五 台山紙	金 堂捲菸	於 絲	潮 菸	旱 菸	雜 菸	十 錦雜菸	本 地皮菸	皮 菸	青 條菸
晉高平縣	晉翼城縣	晉曲沃縣	晉解縣	晉孝義縣	全	晉曲沃縣	晉太原市	晉解縣	晉孝義縣	晉襄陵縣	晉襄陵縣	晉聞喜縣	晉新絳縣	晉孝義縣	晉方山縣	晉臨汾縣
楊泰順	郝凌龍	孫修業	志盛和	郭統	全	孫修業	晉捲菸廠	冠泰昌	郭統	芝生昌	芝生昌	誠意祥	任永興	郭統	白煥然	田青川
每斤五角五分	每斤二角二分	每斤四角二分	每斤二角五分	每斤一角五分	每斤二角六分	每斤二角六分	每小盒五分六厘	每百支一元二角	每斤三角	每斤一角五分	每斤一角五分	每斤一角八分	每封一角六分	每斤二角	每斤一角	每斤一角二分

農產品產製造類

橫籠紙菸	雁門關紙	大粉包紙	蛋白	全	全	全	蛋黃	全	蛋青	正太紙菸	三青紙菸	大子紙菸	菸	太行山筒	菸	五台山筒	菸	絲	
全	全	全	全	綏	晉長治縣	晉渾源縣	晉寧武縣	晉長治縣	晉渾源縣	全	全	全	全	全	全	晉太原市	晉離石縣	王資賢	
全	全	全	魚岐山	鴻記工廠	盧修五	左恒祥	吳培源	盧修五	左恒祥	全	全	全	全	全	華捲菸廠	每筒三角一分	每包六分		
厘每小盒五分六	厘每小盒三分六	厘每小盒四分二	每斤一元九角	每噸二角	每百斤五元	每斤一角七分	每百斤十六元	十元	每百斤一百五	厘每小盒四分二	厘每小盒六分四	厘每小盒三分二	厘每小盒八分六	每筒四角三分					

醬	麵筋	松花	全	雙雞蛋	酸酪蛋	酪蛋	鹽黃	蛋白	蛋白	全	全	全	蛋黃	全	全	蛋青
青孝義縣	晉孝義縣	晉襄陵縣	全	晉太谷縣	全	全	全	綏	全	全	綏	晉壺關縣	全	晉晉城縣	晉壺關縣	晉寧武縣
怡安園	三豆腐舖	同心合	群和成	和盛祥	白銀格	趙太保	馮中海	馮中海	馮中海	益興工廠	焦岐山	王錦源	全	路金峯	王錦源	吳培源
每斤二角	每斤一角	每顆四分	每枚一分五厘	每枚一分八厘	每斤一角五分	每斤二角	每噸一角	每噸一元五角	每噸一元五角	每噸二角	每斤一角六分	每百斤二十元		每百斤二百零六元	十元	每百斤一百六十元

農產品農產製造類

香五大頭菜	醬包玉瓜	甜醬窩笋	甜醬蘿苣	醬瓜	黃黑醬磚	豆醬	西方柿醬	豆腐皮	火腿	全	全	變雞蛋	甜酪蛋	鹽雞蛋	蛋白	黑醬
晉太原市	晉臨晉縣	晉太原市	晉太原市	晉靈邱縣	綏歸綏	晉沁縣	晉清源縣	晉芮城縣	晉安澤縣	晉太谷縣	晉芮城縣	晉安澤縣	全	綏	綏	晉襄垣縣
四合局	王輔臣	四合局	四合局	成濟書	廣合益	衛佐邦	劉永福	姚秉章	張煥陞	和盛昌	王乃旂	王之哲	白銀格	王壽芝	益興工廠	申季夏
每斤一角二分	包玉瓜四角三角	每斤一角八分	每斤一角二分	每斤五分	每斤一角二分	每斤七分	每打三元八角	每張二分	每斤五角	每枚一分五厘	每個三分	每顆四分五厘	每斤二分五厘		每噸一元五角	每斤五分

果醬	全	菓丹皮	葫蘆瓢	葫蘆條	十錦小菜	全	香五大頭菜	甜醬窩笋	甜醬蘿苣	醬菜	黃黑醬磚	菓丹皮	中瓜絲	葫蘆條	十錦小菜	大頭菜
晉太原市	晉河曲縣	晉保德縣	晉忻縣	晉五寨縣	晉太原市	晉太原市	晉臨汾縣	晉太原市	晉太原市	晉靈石縣	綏歸綏	晉偏關縣	晉壽陽縣	晉忻縣	晉太原市	晉晉城縣
農專校	苗、樹	李鳳翔	楊秀春	白彩舍	四合局	復合居	羅武貴	復合居	復合局	復盛醬園	石果局	楊文祥	李沛	楊秀春	復合居	焦萬新
每瓶五角	每斤六分	每斤七分	每個五分	每斤三分	每斤一角二分	每斤一角二分	每斤一角六分	每斤一角八分	每斤一角二分	每斤一角二分	每斤一角	每斤一角	每斤一角五分	每斤一角五分	每斤一角二分	每斤一角七分

農產品農產製造類

燒餅	香焦餅乾	愛國餅乾	不的波餅	餅乾	葡萄乾	蘋果乾	梨膏	紅炒米	黃燒餅	福來餅乾	白糖餅乾	牛奶餅乾	餅乾	大杏乾	白葡萄乾	葡萄膏
	全	全	晉太原市	晉晉城縣	晉清源縣	晉文水縣	晉隰縣	晉清源縣	晉靈邱縣	全	全	晉太原市	晉新絳縣	晉海縣	晉文水縣	全
	全	全	美餅乾廠	焦萬新	王阜東	張連升	楊均	蘇代彥	燕琳	全	全	美餅乾廠	榮華興	鄭富貴	張連升	全
				每斤二角五分	每斤一角七分	每劬二角	每斤四角	每斗四角五分	每斤三角				每百斤廿四元	每斤一角		全

丸酥	玫瑰	柿霜	糖餡	葡萄罐頭	杏兒罐頭	罐頭紅果	蜜杏	蜜棗	糖果	養胃糕	麻片	柿霜	稀糖	黃炒米	白炒米	養餅
	晉忻縣	晉方山縣	晉永濟縣	晉太原市	晉太谷縣	晉太谷縣	晉襄陵縣	晉稷山縣	晉安邑縣	晉忻縣	晉代縣	晉虞鄉縣	晉沁縣	晉清源縣	晉清源縣	晉開喜縣
	朱光文	李榮池	李晴天	王製造廠	萬復興	萬復興	張靜軒	王一新	毛詩模	朱光文	榮德泰	張來留	培藝女道學院	蘇代彥	蘇代彥	同心德
	每斤三角八分	每斤五角	每斤一角六分		每瓶一元二角	每瓶一元二角	每斤三分六厘	每斤四角五分	每斤四角	每斤二角	每斤二角五分	每斤二角		每斗四角五分	每斗四角五分	每斤二角八分

蘋果罐頭	桃罐頭	果子罐頭	蜜製各種鮮果罐頭	罐頭棧果	罐頭桃兒	蜜	全	糖果
全	雙輪	雙輪						
全	晉太原市	晉太原市	晉陽曲縣	晉太谷縣	晉太谷縣	晉稷山縣	晉晉城縣	晉朔縣
全	壬申製造廠	壬申製造廠	晉裕汾酒有限公司	萬復興	萬復興	王一新	焦萬新	馬正喜
			每筒一角八分	每瓶一元二角	每斤一元二角	每盒二角五分	每斤二角五分	每斤二角

中國銀行

努力為社會服務
竭誠謀顧客便利

黃瓜乾	羊肉罐頭	小魚罐頭	梨罐頭	西瓜罐頭	罐頭	猪肉罐頭	大魚罐頭
	全	全	全	雙輪		全	全
晉平定縣	全	全	全	晉太原市	晉太原市	全	全
劉宗林	全	全	全	壬申製造廠	晉裕公司	全	全
每斤三角							

廣 告

德和信南紙印刷廠

本廠開幕以來久為各界人士所贊許今特因酬謝主顧起見聘請京津技師鉛石印刷使用電力承攬各種書籍五色畫報傳單廣告文憑股票名片等類多種莫不工精價廉精益求精茲為便利起見特備華洋紙張墨汁漿糊湖筆徽墨各色文具以及教育用品樣樣俱全如蒙賜顧無任歡迎之至

地址：

西肖牆南口路西
電話分局五九號

本主人謹啓

農產畜品類



農產品畜產類

品名	商標	產地	出品人	價	值
野豬標本		晉陽曲	白生江	每隻五元	
野雞標本		晉陽曲	白生江	每隻五角	
雄雞		綏涼城			
綿羊		綏固陽			

品名	商標	產地	出品人	價	值
鯽魚		綏遠			
雌雞		綏涼城			
綿羊		綏陶林			
燕標本		晉陽曲	白生江	每隻五元	
鮰魚		綏遠			

太原萬記料器廠廣告

敝廠創辦已有年矣出品精良售價低廉早為各界所贊許茲於
 困難期間為供一般愛國之希求不惜重資聘請專門技士採取
 最高原料更加精益求精現有新製各種燈罩酒瓶及一切日用
 器皿祈各界人士購試方知言之不爽也

總廠太原水西門街電話二三八號

分莊西安木頭市本省永濟趙村鎮

農產品畜產類

請飲 真正杏花村汾酒

晉公司裕

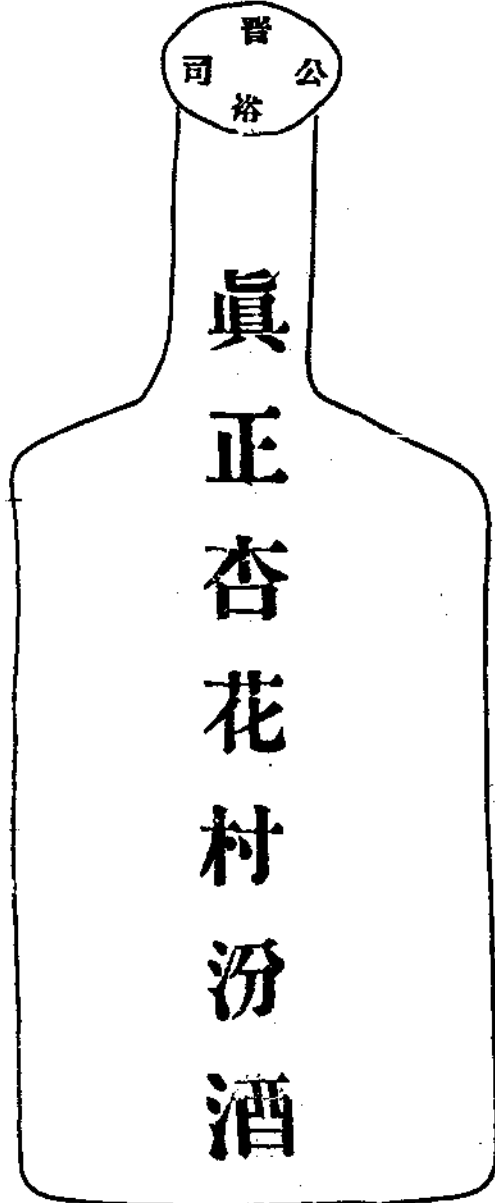

氣味純良

名馳中外

注意封口票謹防假冒

總批發處
山西省橋頭街

晉裕汾酒公司

代理店

南京市府路

西北飯館

北平前門外

崇興德號

天津法界廿六號路

益林春號

林 產 品 木 材 類

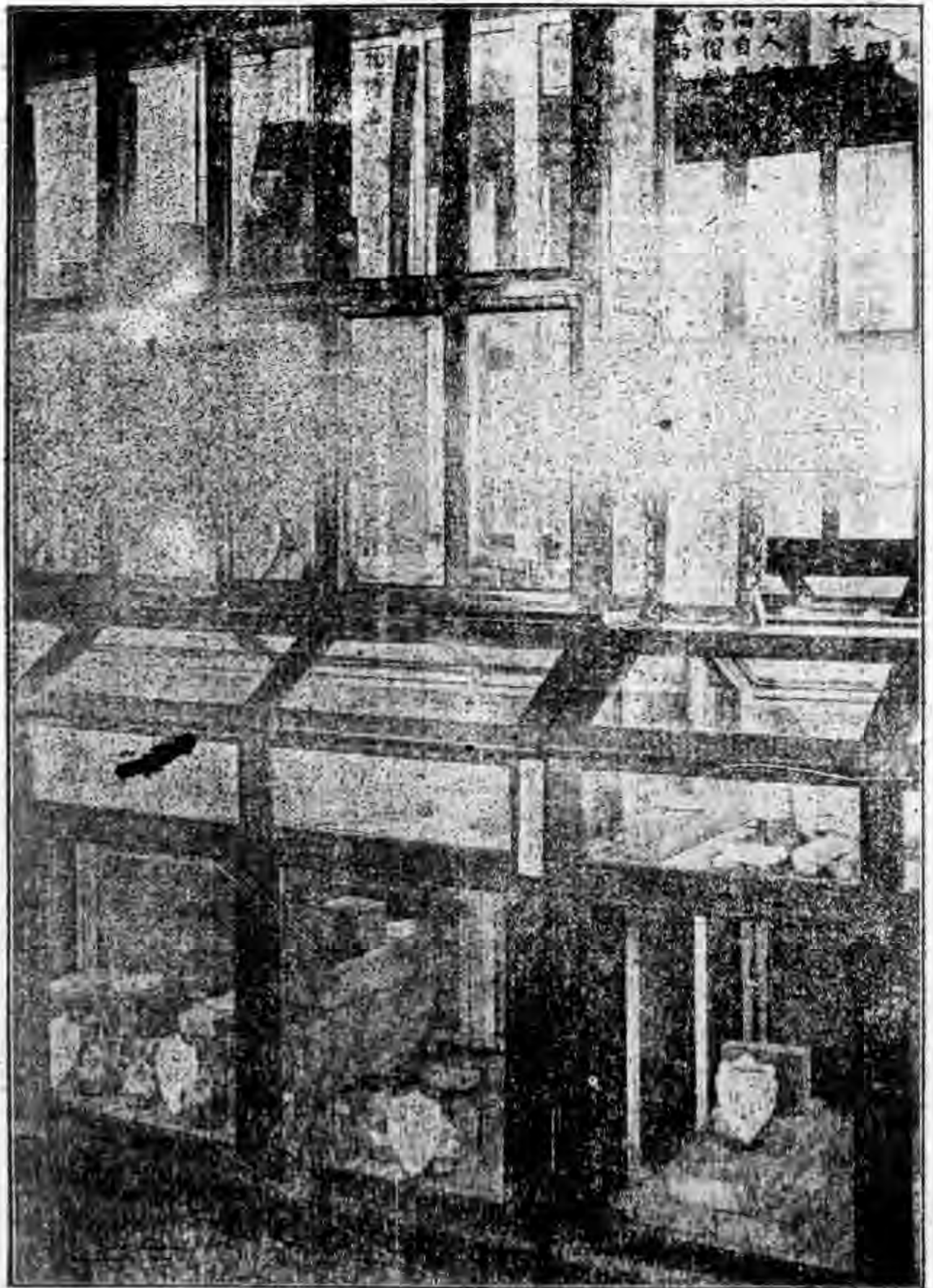

農產品木材類

農產品木材類												
品名	商標	產地	出品人	價	值							
油松木		晉太原市	農專校			油松木		晉介休縣	任繼先	每株七元		
		晉晉城縣		每方丈二元				晉嵐縣	馮嘯大	每丈二角五分		
		晉方山縣	裴誠	每株四五元		松木		晉壽陽縣	郭承文	每方尺六角		
		全	全	上下		黑松木		全	全	每立方尺一元		
		晉沁源縣	山西第四林區署	每立方尺八角		馬尾松木		全	全			
		晉太原市	農專校					晉靈石縣	任明善			
		晉潞城縣	六合社					晉汾陽縣	呼德厚			
		晉渾源縣	唐勝	每尺五分				全				
		晉寧武縣	趙廷元	每條一條二角五分								

全	全	柏木	晉汾西縣	馬呈驤		白皮松木	全	全			馬尾松木	全	全
		柏木板	晉晉城縣		每方丈四元四角								
		全	晉開喜縣	張閔臣	每方丈十八元								
		白杆木	晉黎城縣	趙歐	每件二分								
		青杆木	晉太原市	農專校									
		全	晉寧武縣	趙廷元	每條一條二角三分								
		側柏木	晉靈石縣	任明善									
		全	晉孝義縣	武世修									
		柏木	晉介休縣	崔萬富	每付五十元								
		赤松木	晉長治縣	山西第四林區署	每立方尺一元								

農產品木材類

柳木	全	柳木	全	全	全	柳木	白杆木	杆木	全	紅杆木	全	白杆木	全	青杆木	全	側柏木
全	全	晉太原市	晉朔縣	晉閭喜縣	晉潞城縣	晉介休縣	晉五寨縣	晉方山縣	晉太原市	晉寧武縣	晉太原市	晉嵐縣	全	全	晉太原市	晉蒲縣
全	全	農專校	張緒曾	魏家順	張牛田	任繼元	袁懷德	裴誠	農專校	趙廷元	農專校	馮曉天	全	全	農專校	山西第四林區署
				每方丈十二元		每株三元	每件三角五分	每株三四元		每標一件十八元		每丈三角				

山楊木	黃楊木	全	全	全	全	楊木	山柳木	柳木	全	全	全	全	柳木	紅杆木	全	紅杆木
全	晉沁源縣	晉朔縣	晉潞城縣	晉嵐縣	晉壽陽縣	晉介休縣	全	晉長治縣	晉晉城縣	晉汾西縣	晉渾源縣	晉嵐縣	晉壽陽縣	晉五寨縣	全	晉太原市
全	山西第四林區署	張緒曾	張生田	馮曉天	郭承文	崔萬富	全	山西第四林區署		馬呈麟	唐勝	馮曉天	郭承文	袁懷德	全	農專校
全	每立方尺七角			每丈一角	每方尺四角	每株三元	每立方尺五角	每立方尺一元左右	每方丈三元			每丈一角五分	每方尺三角	每件四角		

農產品木材類

榆木板	全	榆木	全	全	榆木	大葉楊木	青楊木	小葉楊木	全	全	全	楊木	全	榆木	大葉楊木	青楊木
晉朔縣	晉武鄉縣	晉開喜縣	晉潞城縣	晉壽陽縣	晉天鎮縣	全	全	晉太原市	晉晉城縣	晉開喜縣	晉方山縣	晉渾源縣	晉汾陽縣	晉介休縣	全	晉太原市
張緒曾	張法林	趙經田	張生田	郭承文		全	全	農專校		牛克智	裴誠	唐勝	張銀山	仝繼先	全	農專校
	每株十三元	每方丈十三元		每方尺四角	每株一元				每方丈三元	每方丈十二元	每株三四元	每尺三分		每株四元		

赤樺木	白樺木	全	樺木	山榆木	白榆木	柳榆木	全	榆木	樺木	白樺木	紅樺木	全	樺木	山榆木	全	白榆木
晉太原市	晉五寨縣	晉渾源縣	晉介休縣	晉太原市	晉長治縣	晉猗氏縣	晉晉城縣	晉嵐縣	晉沁源縣	晉太原市	晉五寨縣	晉孝義縣	晉方山縣	全	全	晉太原市
農專校	袁懷德	唐勝	崔萬富	農專校	山西第四林區署	馮興業		馮晴大	山西第四林區署	農專校	袁懷德	楊開慶	裴誠	全	全	農專校
	每件六角	每尺四分	每株五元		每立方尺一元	每株十二元		每丈二角	每立方尺一元		每件六角		每株四五元			

農產品木材類

全	槐木	臭椿木	全	椿木	洋槐木	洋槐木	中槐木	中國槐木	全	槐木	青椿棍	香椿木	全	椿木	椿木	白椿木
晉汾西縣	晉介休縣	全	晉長治縣	晉汾西縣	晉開喜縣	全	晉太原市	晉安邑縣	晉晉城縣	晉壽陽縣	晉孝義縣	晉太原市	晉晉城縣	晉介休縣	晉開喜縣	全
邊養誠	崔萬富	全	山西第四林區署	邊養誠	陳新甫	全	農專校	黃敏齋		郭承文	李貴成	農專校	縣政府	任繼先	史明齋	全
	每株五元	全	每立方丈一元		每方丈十一元 (厚一寸五)				每方丈三元	每方尺五角	每根五分			每株二元	每方丈十三元	

核桃木	梨木	桑木	白檀木	檀木	楸木	楸木	杉木	山桃木	胡桃木	核桃木	白槐木	白槐木	洋槐木	全	中槐木	全
晉汾陽縣	晉高平縣	晉太原市	晉沁源縣	晉武鄉縣	晉太原市	晉開喜縣	晉渾源縣	晉沁源縣	晉高平縣	晉孝義縣	晉高平縣	晉黎城縣	全	晉太原市	晉開喜縣	晉武鄉縣
任迺標	山西第四林區署	農專校	山西第四林區署	劉慶昌	農專校	常禹川	唐勝	山西第四林區署	山西第四林區署	楊開慶	山西第四林區署	趙歐	全	農專校	郭致和	張法林
每斤二分			每立方丈二元	每株三元		每方丈十六元	每尺四分	每立方丈四角	每立方尺二元左右		每立方尺一元五角	每斤四分			每方丈十五元	每株二元八角

農產品木材編

漆木	全	全	每立方尺三角
菩提樹木	晉太原市	農專校	
楊木	晉靜樂縣	武澤霖	每株二十五元
杆木	全	李甲子	每條三角
松木	晉清源縣	唐長春	每株一元
柏葉	晉汾西縣	馬呈勝	
柳葉	全	全	
樺(栲)木	晉太原市	農專校	
三角楓木	全	全	
白臘木	全	全	
藥木	全	全	
公孫樹木	全	全	
榆木	晉靜樂縣	武澤霖	每株六十元
柳木	全	全	每株三元五角
松木	全	李克殿	每條六角八分
松葉	晉翼城縣	韓恩柱	每株八角
柏葉	全	全	每株五元

柳葉	晉河曲縣	王存桃	每株八角
楊葉	晉翼城縣	韓恩柱	每株一元
檉葉	全	全	每株一元
桐葉	全	全	每株二元
胡桃樹葉	全	全	
櫟葉	晉安澤縣	裴庭耀	
竹子	晉平陸縣	趙象鼎	每百株四元五角
木材標本	晉陽曲縣	山西林業試驗場	
枝葉標本	全	全	
楊葉	晉河曲縣	王存桃	
榆葉	全	全	
椿葉	晉汾西縣	遠養誠	
槐葉	全	全	
桃葉衛子	晉太原市	農專校	
竹子	晉高城縣	董卜五	每百斤五元五角
鏡裝樹苗標本	晉太原市	第一林區	

林產品樹子類

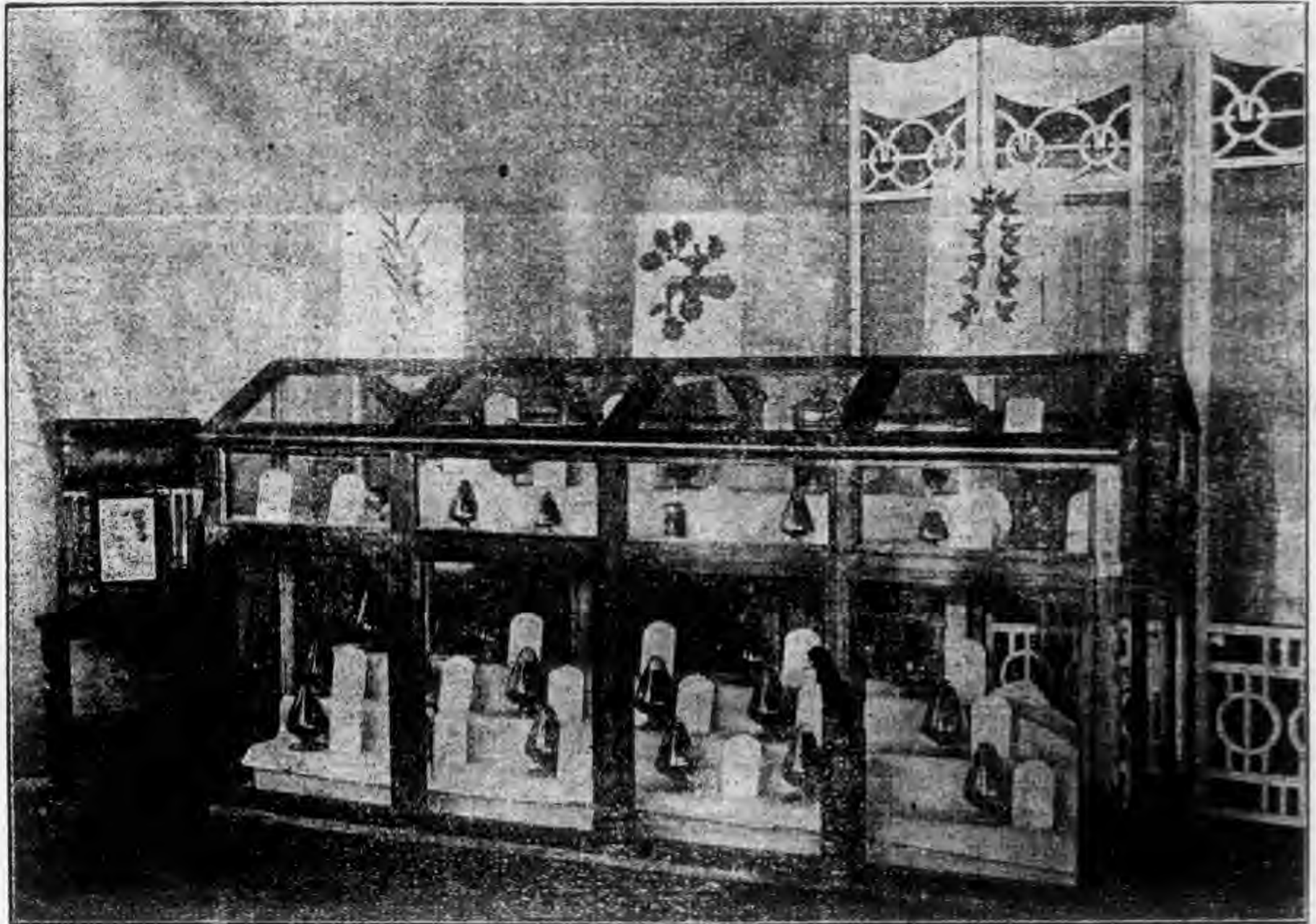

農產品樹籽類

林產品樹籽類																		
香椿籽	椿樹籽	全	全	椿籽	杏籽	松籽	桃籽	臭椿籽	全	椿樹籽	全	全	椿籽	杏籽	品名商標	產地	出品人	價值
晉太原市	晉晉城	晉解縣	晉汾陽	晉聞喜	晉解縣	晉中陽	晉新絳	晉太原市	晉黎城	晉霍縣	晉新絳	晉介休	全	晉永濟				
農專校	全	全	建設局	縣政府	建設局		曲陽縣	第一林區	趙歐	建設局	趙榮	王榮貴						

白皮松籽	白松籽	松葉籽	松籽	全	全	柏籽	油松種籽	黑松籽	赤松籽	皮松種籽	白松籽	松樹籽	松籽	松籽	桃籽	籽(臭椿)	每斤四分
晉潞城	晉長治	綏薩縣	晉平順	晉忻縣	晉汾陽	晉介休	全	全	全	晉太原市	晉陽曲	晉晉城	綏薩縣	綏包頭	晉絳縣	全	
建設局	山西第四林區	韓吉虎	王震	全	建設局	王榮貴	農專校	全	第一林區	農專校	山西省林業試驗場	建設局	韓吉虎		張天保	全	

農產品樹籽類

榆籽	中槐籽	洋槐種籽	全	全	全	洋槐籽	側柏種籽	白樹籽	全	柏籽	全	全	全	柏籽	黑松籽	赤松籽
晉聞喜	晉新絳	晉太原市	晉新絳	晉聞喜	晉介休	晉陽曲	晉太原市	晉黎城	綏德縣	晉解縣	晉潞城	晉霍縣	晉沁水	晉聞喜縣	晉陽曲	晉陽城
縣政府	趙榮	農專校	趙榮	縣政府	王榮貴	山西省林業試驗場	農專校	建設局	韓吉虎	建設局	全	建設局	王含璋	縣政府	山西省林業試驗場	

黑茶籽	棠樹籽	大棠樹籽	楸樹籽	棟樹籽	楓樹籽	白榆種籽	刺槐籽	德國槐籽	全	全	全	洋槐籽	側柏籽	掃柏種籽	柏樹籽	柏籽
晉長治	晉陽曲	晉忻縣	晉陽曲	晉晉城	晉忻縣	晉太原市	晉介休	晉黎城	晉晉城	晉汾陽	晉霍縣	晉太原市	晉長治	晉太原市	晉晉城	綏包頭
山西省第四林區署	山西省林業試驗場	建設局	山西省林業試驗場	全	建設局	農專校	梁子安	王水全	全	全	建設局	第一林區	第四林區署	農專校	建設局	

黃茶籽	丁香籽	檉樹籽	合昏樹籽	三角槐籽	桑籽	苦棘籽	斗斗籽	黑柞籽
晉長治	全	晉太原市	晉晉城	晉陽曲	晉虞鄉	全	全	全
山西省第四林區署	農專校	第一林區	建設局	山西省林業試驗場	黃乘龍	全	全	全

桃核	純葉衛子	種籽	桃葉衛子	梓籽	樺籽	毛榛籽	杜梨籽	黑葉籽	黑棗籽
晉解縣	晉太原市	晉陽曲	晉長治	晉介休	晉武鄉	晉蒲縣	晉平順	晉開喜	晉開喜
建設局	農專校	山西省林業試驗場	山西省第四林區署	梁子安	楊茂生	第三林區署	白昌濟	縣政府	縣政府
					每斤六分		每斤二分		

諸君要送人禮物

晉華捲烟

晉裕汾酒

就是最適用的東西

要買這兩樣東西請到本市

第一土貨商場不用議價保你宜便

太原土貨產銷合作商行啟

農產品樹籽類

太原土貨產銷合作商行廣告

本行爲本省唯一土貨機關。圖供求之相應。謀產銷之合作。舉凡本省產物。搜求羅致。無物不備。西北各廠所產之毛呢，毛衣，毛線，皮件，火柴，罐頭，文具，機器等物。統由本行銷售。餘如五台河邊村勸業工廠之綢緞。本省晉生工廠晉華公司第二女子職業工廠平民工廠之各色布疋晉恒紙張。晉裕汾酒。晉華捲烟。振工化學社之化粧品。以及其他各工廠之五金磁器等出品。無不歸本行經售。貨品力求精良。定價格外低廉。各界同胞。惠臨光顧。無任歡迎。

林產品製造型類

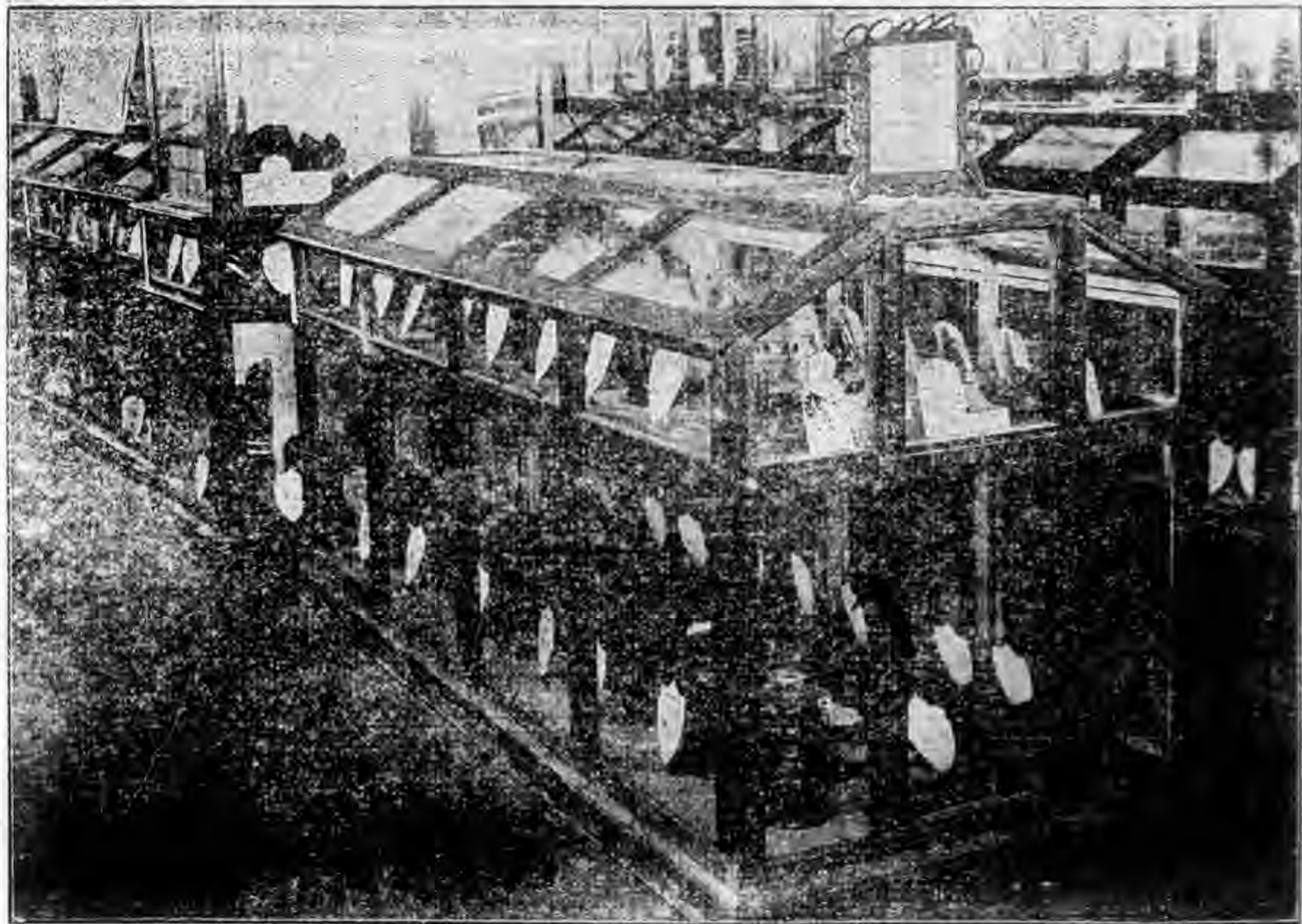

林產品林產製造類

林產品林產製造類									
品名	商標	產地	出品人	價值					
木炭		晉平陸	楊克軒	每百斤六角					
木炭		晉翼城	馬五州	每斤二分					
木炭		晉黎城	趙歐	每斤一分					
木炭		晉汾西	王毓嘉						
木炭		晉安澤	孟文金	每斤五厘					
木炭		晉沁源	姚三孩	每千斤五元					
木炭		晉武鄉	韓大孩	每斤三分					
梓木炭		晉太原市	農專校						
赤荆木炭		晉太原市	農專校						
木炭		晉和順	鄧三五	每斤一分					
木炭		晉絳縣	張天保	每斤二分					
木炭		晉夏縣	賈輔臣	每斤二分三厘					
木炭		晉介休	宋世耀	每斤一分					
木炭		晉方山	侯六財	每斤二分					
木炭		晉孝義	郭起家	每百斤二元					

桑木炭	晉太原市	農專校	
油松木炭	晉太原市	農專校	
小楊木炭	晉太原市	農專校	
櫻桃木炭	晉太原市	農專校	
杏木炭	晉太原市	農專校	
山桃木炭	晉太原市	農專校	
淨槐木炭	晉太原市	農專校	
梨木炭	晉太原市	農專校	
側柏木炭	晉太原市	農專校	
桃葉衛子木炭	晉太原市	農專校	
中槐木炭	晉太原市	農專校	
柴香	晉定襄	郭淵光	每把八厘
檀香	晉介休	宋淇文	每把一元
檉柳木炭	晉太原市	農專校	
大楊木炭	晉太原市	農專校	
香椿木炭	晉太原市	農專校	
白杆木炭	晉太原市	農專校	

林產品林產製造類

藤 菇	藤 菇	藤 菇	松 烟 煤	松 烟	盤 香	柏 柴 香	加 料 五 香	黃 香	黑 香	朮 香	空 香	火 香	木 炭	樺 木 炭	柳 木 炭	白 榆 木 炭
晉 寧 武	晉 靜 樂	晉 五 寨	晉 沁 源	晉 沁 水	晉 離 石	晉 介 休	晉 新 絳	晉 離 石	晉 方 山	晉 新 絳	晉 介 休	晉 洪 洞	晉 鄉 寧	晉 太 原 市	晉 太 原 市	晉 太 原 市
辛 梅 生	李 蔭 厚	趙 良 翰	史 占 龍	裴 學 度	杜 存 寶	宋 洪 文	永 和 誠	杜 存 寶	李 選 文	永 和 誠	宋 洪 文	楊 三 成	李 萬 勝	農 專 校	農 專 校	農 專 校
每 斤 六 角	每 斤 八 角	每 斤 一 元	每 千 斤 八 十 元	每 斤 一 角	每 座 二 分	每 把 二 角	每 把 一 角 三 分	每 把 一 分	每 斤 一 角 八 分	每 封 七 分	每 把 一 分	每 把 一 分 三 厘	每 斤 六 厘			

樹 花	松 脂	樹 木 耳	木 耳	猴 頭	猴 頭	雜 隱 菇	隱 菇	隱 菇	隱 菇	松 烟	約 香	香	香	雄 黃 香	黑 香	黃 香
晉 靈 石	綏 固 陽	晉 五 寨	晉 靈 石	晉 吉 縣	晉 昔 陽	晉 五 台	晉 蒲 縣	晉 方 山	晉 五 台	晉 安 澤	晉 渾 源	晉 太 原 縣	晉 清 源	晉 新 絳	晉 離 石	晉 方 山
郭 溫 和	趙 太 保	趙 良 翰	郭 溫 和	蘭 最 尉	張 貴 長	永 德 成	閻 增 福	李 選 文	趙 善 普	任 繼 政	李 有	焦 琴	張 守 玉	永 和 誠	杜 存 寶	李 選 文
每 斤 二 角			每 斤 一 元	每 對 七 角 五 分	每 二 個 四 五 元	每 斤 二 角	每 斤 三 角	每 斤 一 元	每 斤 一 元 四 角	每 斤 一 角 五 分	每 羅 二 分 五 厘	每 把 三 分	每 把 四 分	每 封 七 分	每 把 一 分	每 斤 二 角

木 耳	猴 頭	猴 頭	佛 手 菜	漆 液	漆 液
晉 浦 縣	晉 黎 城	晉 安 澤	晉 安 澤	晉 陽 城	晉 絳 縣
韓 濟 林	申 憲 章	曹 天 福	曹 天 福		王 天 德
每 斤 二 角 五 分		每 對 一 元 五 角	每 斤 六 角		每 斤 三 元

樹 花	烏 葯 膏	丹 葯	生 漆	樹 花	松 脂
晉 吉 縣	晉 長 治	晉 長 治	晉 孝 義	晉 鄉 寧	晉 方 山
	山 西 第 四 林 區 署	山 西 第 四 林 區 署	任 晉 誠	王 茂 德	李 選 文
			每 斤 一 元 六 角	每 斤 五 分	每 斤 三 角 五 分

本行買貨的好處

- 一、可購以得真正土貨
- 二、可以杜塞漏卮使利不外溢
- 三、可以盡量選擇
- 四、定價格外便宜
- 五、間接可使本省產業發達使本省人人有工作機會

太原土貨產銷合作商行啟

我們過去不購用土貨，使金錢外溢，土產滯銷，工商凋敝，言之可痛，當局有鑒於此，因設本行以扶植生產，溝通土貨，故本行之任務，一方面在推銷各廠出品，以發展生產，他方面在供給消費者以土貨，以杜塞漏卮，茲舉本行經售貨物之優點，以告我各界同胞。

(一)普通商號以營圖私利爲目的本行則以倡用土貨發展全省經濟爲目的普通商號是擇能賺錢的貨物競相售賣本行則於晉綏所出的貨物不論賺錢與否無不盡量蒐集俾顧客得任意選購普通商號對於顧客極盡剝削之能事本行則一切貨價格外低廉甚至賠錢亦賣以圖多銷而資提倡

(二)本行對於公私各廠出品除設法溝通省內各地外並盡量推銷省外各埠必要時賠錢銷售以期工廠之繁榮

(三)本行對於私人商號不惟不與之爭利並爲介紹各種土貨供其推銷以增進營業

(四)本行是晉綏各工廠的產銷合作機關故凡土產製造廠所有願參加合作者無不盡量容納以共謀本省生產事業之發達

總之本行是爲社會服務並非圖自身之利益深望各界予以贊導俾遂宏願本行之幸亦全省之幸也

太原土貨產銷合作商行啟

礦產品煤炭類

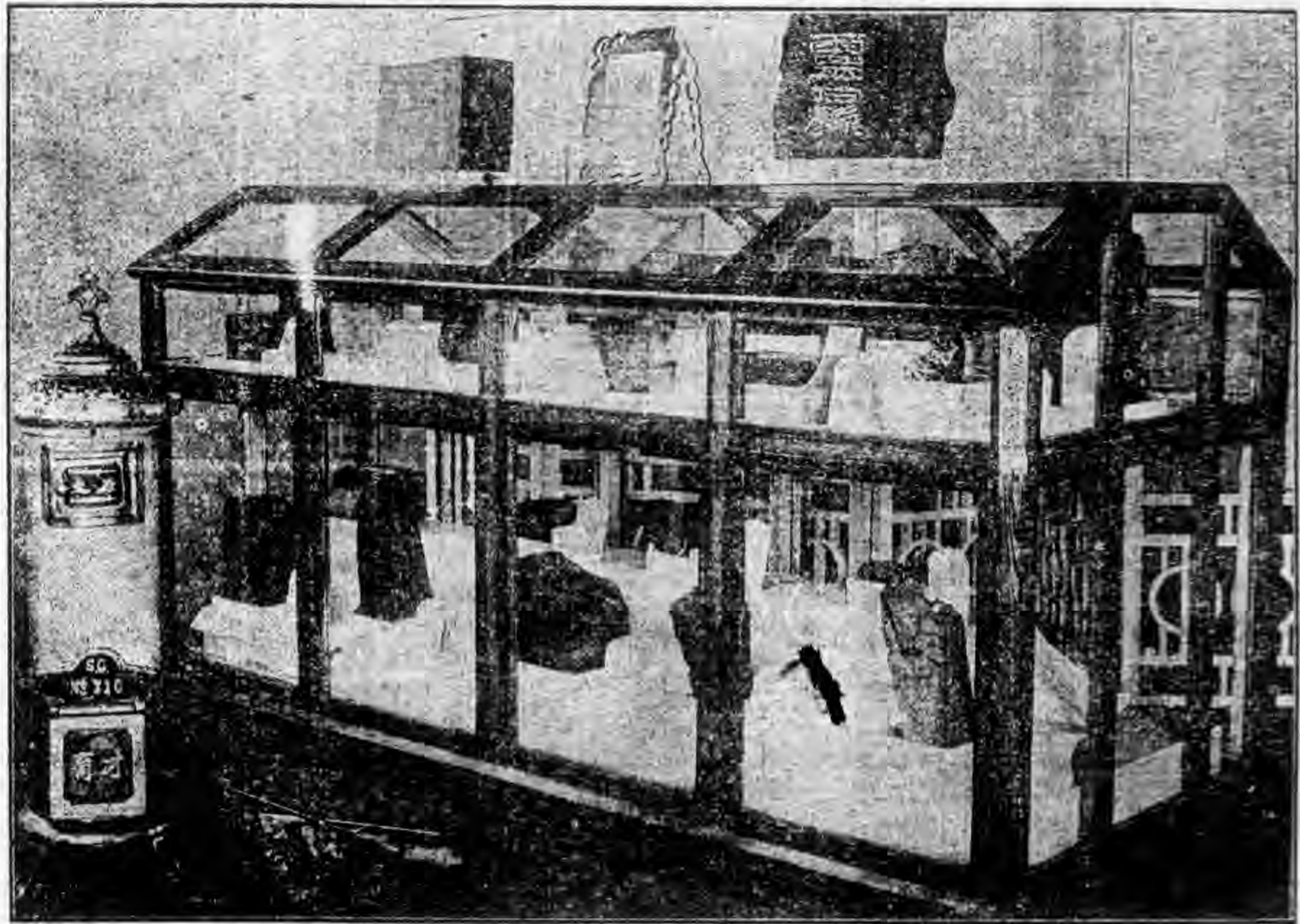

礦產品煤炭類

礦產品煤炭類		品名	商標	產地	出品人	價	值
有煙炭		晉榆次	劉瑞		每斤二厘		
半煙炭		晉大同	同資公司				
清煙炭		晉北	礦務局				
無煙炭		晉晉城	楊紹宋		每噸十四元		
無煙炭		晉交城	王自珍		每斤二厘		
無煙炭		晉翼城	顧天桂		每斤五厘		
無煙煤		綏安北	濟民煤礦		每噸五元		
無煙煤		晉浮山	張貴山		每斤十八文		
無煙煤		晉渾源	馮世德		每百斤二角		
紫皮炭		晉繁峙	謝懷吉		每百斤二角五分		
半煙炭		晉大同	同資公司				
無煙炭		晉陽曲	三合王記		每斤三厘		
無煙炭		晉長治	趙子瑜		每百斤二角		
無煙炭		晉孟縣	潘嘉穎		每百斤一角二分		
無煙炭		晉平定	任魁元		每六百斤一元		

無煙煤		晉陽城	胡國亮		每百斤七分		
無煙煤		晉壺關	李財旺		每籃一分五厘		
無煙煤		晉懷仁					
無煙煤		晉平陵	楊克軒				
無煙煤		晉左雲	候兆熊				
煤炭		晉寧武	辛梅生		每百斤一角三分		
煤炭		晉清源	郭登仕		每斤一厘四		
煤炭		晉沁源	連成章		每千斤六角五分		
煤炭		晉河曲	賈有富		每斤二厘		
煤炭		晉靈石	義盛審		每百斤二角		
煤炭		晉鄉寧	薛篤叙		每筐二角		
石炭		晉昔陽	李老虎		每斤一厘		
石炭		晉崞縣	楊銀萬		每斤三厘二毫		
清煙煤		晉大同	保晉分公司				
煤炭		晉高平	張士元		每萬斤十元		
煤炭		晉汾西	王毓嘉		每斤二厘		
煤炭		晉太原縣	楊起鶴		每斤二厘		

礦產品煤炭類

煤 炭	煤 炭	煤 炭	煤 炭	煤 炭	煤 炭	煤 炭	煤 炭	煤 炭	煤 炭	石 炭	石 炭	石 炭	煤 炭	煤 炭	煤 炭	煤 炭
綏 德 縣	晉 鄉 寧	晉 陽 曲	晉 離 石	晉 臨 城	晉 霍 縣	晉 汾 西	晉 壽 陽	晉 廣 靈	綏 東 勝	晉 偏 關	晉 五 台	晉 和 順	綏 清 水 河	晉 大 同	晉 靈 石	晉 保 德
	楊 亦 生	程 秉 義	安 燾	姜 玉 亭	建 設 局	王 毓 嘉	張 魁	全 正 宣		胡 藍 鎖	劉 希 溫	郝 永 泰	喬 紀 延	同 寶 公 司	趙 有 喜	賈 象 賢
每噸十三元	每斤四厘	每斤七毫	每百斤四角		每百斤二角	每斤二厘五毫	每斤六厘	每斤三厘	每噸三元	每千斤八角		每百斤一角八分	每噸五元五角		每百斤一角五分	每千斤一元三角

大 炭	大 炭	烟 炭	煙 炭	煙 炭	煙 炭	焦 炭	焦 炭	焦 炭	焦 炭	焦 炭	焦 炭	焦 炭	焦 炭	焦 炭	焦 炭	焦 炭	焦 炭
晉 孝 義	綏 德 縣	綏 固 陽	晉 武 鄉	晉 長 治	晉 襄 垣	晉 洪 洞	綏 德 縣	晉 陽 縣	晉 孝 義	晉 沁 源	晉 浮 山	晉 交 城	晉 寧 縣	晉 平 陸	綏 准 格 爾 旗	晉 武 鄉	
馬 國 良	陳 金 壽		魏 江 孩	王 少 鵬	張 桂 芳	鄭 曉		王 化 廣	武 安 邦	連 成 章	張 貴 山	游 大 清	劉 貴 維	馮 子 健		鞏 萬 富	
每噸一元六角	每噸三元五角	每噸三元五角	每斤二厘二毫	每百斤二角	每斤一厘七毫	每百斤七角	每噸十二元五角	每斤三厘	每百斤三角五分	每千斤一元	每斤十八文	每百斤五角	每斤二厘八毫	每萬斤五十九	每噸五元五角	每斤二厘八毫	

鑛產品煤炭類

無煙硬炭	小炭	褐炭	藍炭	嵐炭	黑炭	大炭	大炭	煙炭	烟炭	烟炭	煙炭	肥炭	嵐炭	黑炭	黑炭	大炭
晉平定	晉孝義	晉天鎮	晉五台	晉介休	晉潞城	綏安北	晉大同	晉臨汾	晉浮山	晉離石	晉孟縣	晉介休	晉蒲縣	晉臨縣	晉洪洞	晉孝義
保晉公司	武德厚		樊家坪村	趙鐵民	姜玉亭	濟民煤礦	郭烈武	潘海峯	張貴山	安暖	潘嘉穎	續如桐	席盛德	劉際達	鄭時	馬國良
每噸三元	每噸二元五角	每斤一角五分	每斤一厘二毫	每斤三厘	每百斤二角	每噸三元	每噸四元	每斤五厘	每斤十八文	每斤二厘	每百斤一角	每斤二厘	每斤二厘	每斤二厘五毫	每百斤五角	每噸一元六角

烟煤	烟煤	烟煤	煙煤	烟煤	炭	煉鐵烟炭	中炭煙炭	煤	煤塊	臭煤	烟煤	烟煤	煙煤	烟煤	煤鑛	炭
綏薩縣	晉安澤	晉趙城	晉渾源	晉平陸	晉朔縣	晉武鄉	晉大同	晉壽陽	綏五原	晉晉城	晉陽縣	晉潞城	晉霍縣	晉懷仁	晉靜樂	晉右玉
利民煤鑛	房長庚	李廷芳	馮世德	馮子健	武善鳴	鞏萬富	寶恆煤礦公司	齊憲輝		王世榮	王化廣煤鑛	姜玉亭	建設局		孫二子	王進
每噸三元五角	每百斤二角	每百斤三角	每百斤二角	每百斤四十五元	每百斤一角	每斤二厘八分		每斤一厘二	每噸三元	每千斤二角	每斤一厘五毫	每百斤七分	每百斤一角		每斤三厘	每噸一元

鑛產品煤炭類

煤	煤末
綏安北	綏歸綏
廠濟民煤礦	王巨才
每噸三元	每噸七元



四

煤	晉襄垣	張桂芳	每百斤五分
---	-----	-----	-------

礦產金品屬礦類

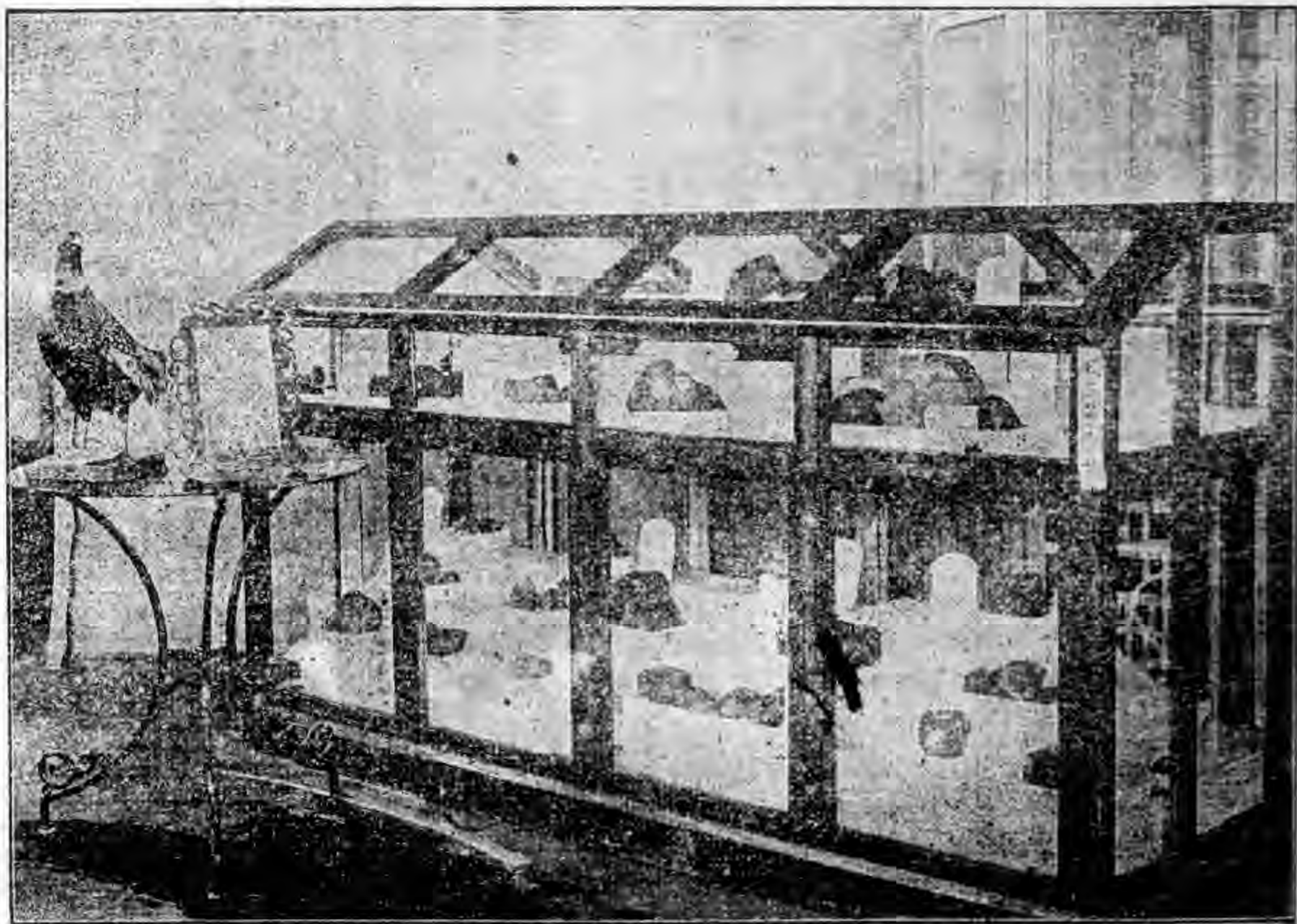

鑛產品金屬鑛類

鑛產品金屬鑛類														
品名商標	產地	出品人	價值	全	全	全	全	全	全	全	全	全	全	全
鐵鑛	晉蒲縣	席盛德	每斤六分	全	全	全	全	全	全	全	全	全	全	全
鐵鑛	晉和順	李蔚增	每斤六分	全	全	全	全	全	全	全	全	全	全	全
鐵鑛	晉汾西	閻子才		全	全	全	全	全	全	全	全	全	全	全
鐵鑛	晉沁源	樊三元		全	全	全	全	全	全	全	全	全	全	全
鐵鑛	晉安澤	張夢祥		全	全	全	全	全	全	全	全	全	全	全
鐵鑛	晉靜樂	李國翰		全	全	全	全	全	全	全	全	全	全	全
鐵鑛	晉武鄉	成城鐵廠	每斤一厘	全	全	全	全	全	全	全	全	全	全	全
鐵鑛	晉隰縣	王化廣	每斤一分	全	全	全	全	全	全	全	全	全	全	全
赤鐵鑛	晉平定	趙錚		全	全	全	全	全	全	全	全	全	全	全
鐵鑛	晉高平	建設局	每百斤一角八分	全	全	全	全	全	全	全	全	全	全	全
全	晉寧武	辛梅生		全	全	全	全	全	全	全	全	全	全	全
全	晉五台	樊家坪村		全	全	全	全	全	全	全	全	全	全	全
全	晉潞城	建設局		全	全	全	全	全	全	全	全	全	全	全
全	晉靈關	趙發則	每百斤一角	全	全	全	全	全	全	全	全	全	全	全
全	晉孝義	任春和	每百斤二角	全	全	全	全	全	全	全	全	全	全	全

鐵鑛	晉陽曲	楊維榮	每百斤三角	鐵鑛	晉平定	趙錚		鐵鑛	晉孟縣	萬益公	每萬斤十元	鐵鑛	綏固陽縣			鐵鑛	晉晉城	宋大土	每百斤六分	鐵鑛	綏固陽	梁二保		鐵鑛	晉聞喜	建設局		鉛鑛	全	全	鐵鑛	晉平遙	成維典	每斤四角五分	軟鐵鑛	晉孟縣	萬益公	每萬斤十四元	鏡面鐵鑛	綏固陽	梁二保		鐵鑛	晉朔縣	建設局		銅鑛	晉五台	郭家寨		赤銅鑛	晉絳縣			金鑛	晉代縣	福厚永	每兩一百元
----	-----	-----	-------	----	-----	----	--	----	-----	-----	-------	----	------	--	--	----	-----	-----	-------	----	-----	-----	--	----	-----	-----	--	----	---	---	----	-----	-----	--------	-----	-----	-----	--------	------	-----	-----	--	----	-----	-----	--	----	-----	-----	--	-----	-----	--	--	----	-----	-----	-------

太原土貨產銷合作商行啓事

逕啓者。本商行創設。專以溝通土貨。扶植生產爲宗旨。舉凡晉綏產物。不拘精粗。不限種類。統期盡量推銷。兼圖實力扶助。求工商之並發。謀供需之相應。區區此衷。當爲各界所明悉。惟開創伊始。對於各地出品。一切未能詳盡。除派員向各市縣製造廠所磋商。產銷合作辦法外。誠恐接洽未週。掛一漏萬。特登此啟。深望晉綏各製造廠家。及原料物主。將物品種類。單價樣品。達知本行。以便磋商互惠條件。俾達產銷合作共濟時艱之目的。事關晉綏土產之盛衰。想工商同胞。所樂從焉。此啟。

地址太原按司街第一土貨商場

礦 產 品 石 礦 類

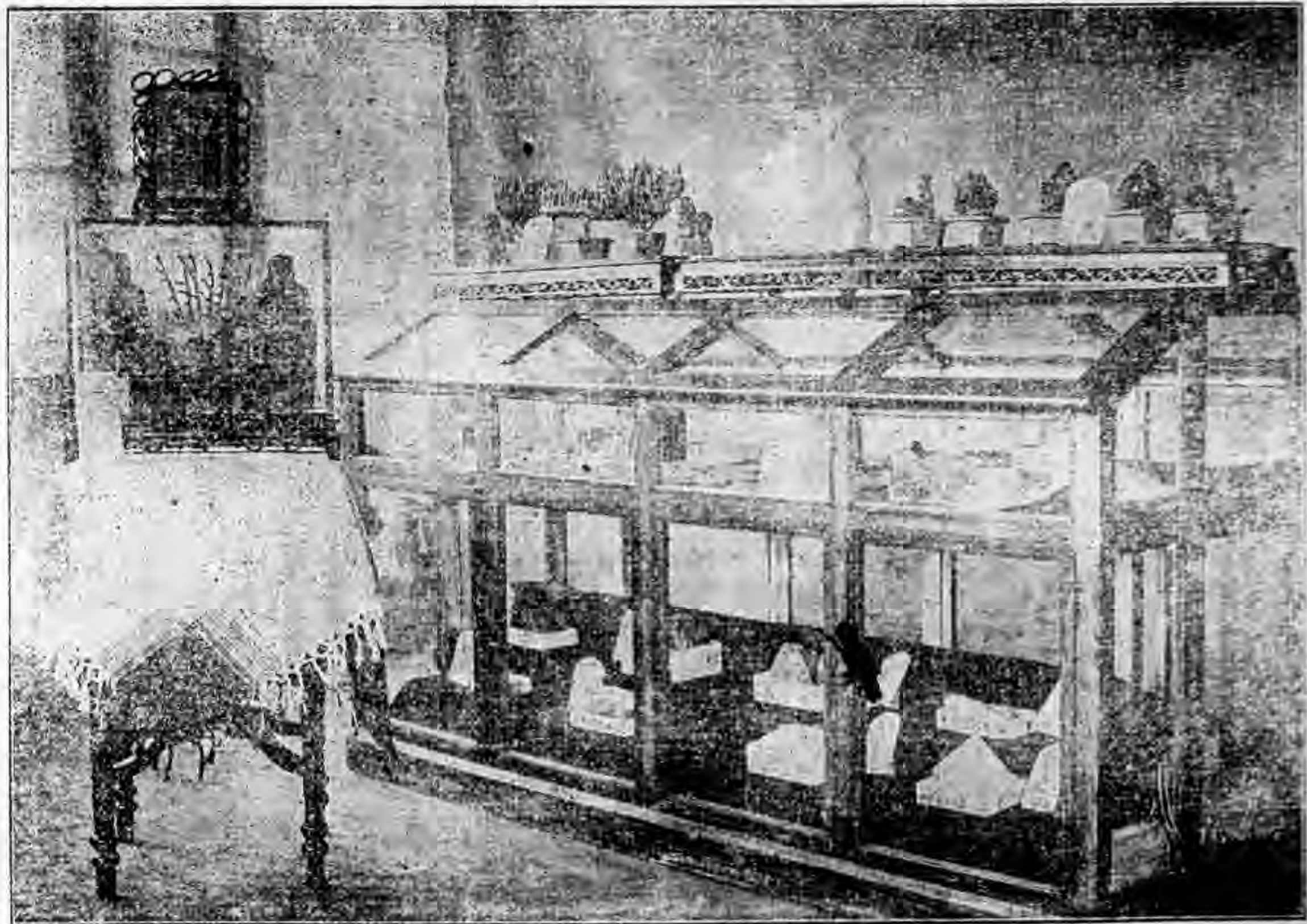

礦產品石礦類

礦產品石礦類									
品名	商標	產地	出品人	價	值				
紅鹽		全	綏包頭	天益和	每斤五分				
白鹽		全	綏包頭	天益和	每斤五分				
全		全	綏包頭	天益和	每斤五分				
全		全	綏包頭	天益和	每斤五分				
全		全	綏包頭	天益和	每斤五分				
全		全	綏包頭	天益和	每斤五分				
全		全	綏包頭	天益和	每斤五分				
全		全	綏包頭	天益和	每斤五分				
全		全	綏包頭	天益和	每斤五分				
全		全	綏包頭	天益和	每斤五分				

黃食鹽			晉定襄	任小三	每斤一角				
澆鹽			晉安邑	趙子續	每斤一角二分				
斗子鹽			晉山陰	王培楠	每斤二分二厘				
小鹽			晉介休	賈福壽	每斤六分				
小土鹽			晉太原縣	張貴生	每斤八分				
土鹽			綏托縣	王裕	每斤二分				
全			綏豐鎮	邢得勝	每斤八分八厘				
大化鹽			晉應縣	胡文甫	每百斤六元八角				
鹹			晉聞喜	振興煤店	每百斤四元				
全			綏托縣	蔡澤	每斤一角六分				
全			綏杭錦旗						
土鹹			晉大同	王普霖	每斤四分				
紅鹹			晉應縣	世立昌	每百斤五元五角				
小鹽			晉孝義	王邦泰	每斤八分				
土鹽			晉平遙	母天俊	每斤一角三分				
全			綏薩縣	楊子良	每斤三分				
挾土化鹽			晉應縣	李殿邦	每百斤四元				

礦產品石礮類

全	全	火 硝	明 礮	全	全	全	黑 礮	月 牌 礮	白 礮	黑 礮	紅 礮	全	土 礮	全	鹹	化 鹽 球
晉徐溝	晉文水	晉清源	晉太原縣	晉孝義	晉孟縣	晉太原縣	晉中陽	晉太谷	晉應縣	晉應縣	綏歸綏	晉山陰	晉永濟	綏興和	晉朔縣	晉山陰
新民工廠	張連升	王龍寶	牛慶享	馮 衰	劉秀義	胡福泰		永通川	王天相	王天相	李 華	魏銘山		景萬福	元樹林	張玉雲
每百斤六元五角	每斤五分	每斤二分五厘	每斤一角	每斤三元	每百斤五角五分	每斤一角		每斤八分	每百斤十五元	每百斤二元八角		每斤一分九厘			每百斤一元	每斤四分

純 硝	土 硝	皮 硝	全	全	硝	芒 硝	全	火 硝	礮	明 礮	全	全	黑 礮	熬 礮	白 片 礮	白 礮
晉陽高	綏薩縣	綏包頭	綏托縣	晉太谷	晉太原市	晉解縣	晉太谷	晉長治	晉清源	晉寧武	晉壺關	晉長治	晉翼城	晉陽高	晉應縣	晉天鎮
王 明	楊子良	張 容	蔡 澤	永順源	張貴成	萃義恆	信裕泉	秦豹只	吳培富	辛梅生	李胡則	武成福	韓執綱	王 明	存義生	
每斤一分	每斤三厘	每斤四分	每斤四分	每斤六分	每斤六分五厘	每斤六分	每斤六分	每斤一角八分	每斤一分五厘	每斤六分	每百斤一元	每斤一分	每斤三分	每斤五分	每百斤十九元二角	每斤五分

礦產品石礦類

硫磺苗	硫磺礦	硫磺	全	全	硫磺	嶺山	崑崙	脫嶺	土嶺	皮嶺	全	嶺	全	全	硫磺	小嶺
晉平陸	晉陽曲	晉河曲	晉太原市	晉陽城	晉寧武	晉太原市	晉陽高	晉孝義	晉武鄉	晉新絳	晉晉城	晉太谷	晉陽曲	晉汾西	晉平陸	晉太原市
馮子健	周慶德	魏在生	山西全省 嶺礦局	衛天麟	辛梅生	山西全省 嶺礦局	王明	楊瑞亭	魏元龍	姜貞祥	李甲孩	隆泉盛	王介五	閻子才	馮子健	山西全省 嶺礦局
		每斤二分		每斤一角六分	每斤二分		每斤八厘	每斤六分五厘	每斤二角	每斤一分		每斤六分	每斤七分	每斤四分		

磷酸鈣	白磁原料	燒瓷乾	煉鐵鍋乾	類製人物	硫磺人	硫磺磚	全	硫磺礦	油汁	綠軟玉	瓷釉粉	燒碗乾	燒砂鍋乾	礦製動植	硫磺獅	硫磺樹
晉潞城	綏清水河	全	晉武鄉	晉太原市	晉陽曲	全	晉太原市	晉五台	晉清源	晉盂縣	晉靈石	全	晉武鄉	晉太原市	晉陽曲	晉太原市
建設局	喬紀廷	全	康二	山西全省 嶺礦局	李毓平	全	山西全省 嶺礦局	樊家村	郝慶如	王承茂	裴文傑	全	康二	山西全省 嶺礦局	冀有珠	山西全省 嶺礦局
		全	每斤三厘						每斤一分五厘		每斤五厘	全	每斤二厘			

礦產品石礦類

石 棉	石 膏	全	石 灰	石 墨	石 棉 絨	全	全	全	石 棉	全	石 膏	石 灰	全	石 墨	石 墨	結 金
晉 黎 城	晉 平 陸	晉 定 襄	晉 介 休	綏 和 林	綏 歸 綏	全	全	綏 安 北	全	晉 平 陸	晉 介 休	晉 絳 縣	綏 涼 城	綏 興 和	綏 興 和	晉 孟 縣
建 設 局	趙 體 乾	任 小 三	鈕 金 虎	張 萬	榮 耀 忱	建 設 局	全	王 瑞 兒	全	馮 子 健	王 祿	喬 康 先	建 設 局			王 承 茂
		每 斤 五 厘	每 斤 二 分		每 噸 二 百 五 十 元	每 噸 一 百 元	每 噸 九 十 元	每 噸 一 百 元		每 萬 斤 四 十 八 元	每 斤 二 分	每 斤 一 分				

石 英	綠 寶 石	鈣 石	礫 石	浮 石	黑 雲 母	雲 母	全	雲 母 石	白 石 英	石 英	石 棉 絨	石 棉 絨	全	全	全	全
晉 晉 城	綏 陶 林	晉 潞 城	晉 解 縣	晉 河 曲	綏 集 寧	晉 平 陸	晉 定 襄	綏 豐 鎮	晉 解 縣	晉 平 陸	綏 歸 綏	綏 薩 縣	全	全	綏 武 川	晉 安 邑
宋 大 土		建 設 局	姚 光 耀	李 春 榮	建 設 局	馮 子 健	續 寶 峰	張 國 棟	李 欽 堂	馮 子 健	張 幼 琴	建 設 局	全	榮 耀 忱	建 設 局	全
			每 斤 六 分	每 塊 一 分					每 斤 一 角 六 分		每 噸 三 百 五 十 元	每 噸 二 百 五 十 元	每 噸 一 百 元	每 噸 一 百 五 十 元	每 噸 一 百 元	

礦產品石礦類

礫城石	壽面石	翠精石	靛石	長石	雲母礦	全	雲母	全	雲母石	紫石英
晉孝義	晉朔縣	晉太原	晉方山	晉靜樂	晉五台	晉嵐縣	晉靜樂	綏歸綏	綏涼城	晉解縣
張茂林	靳澈	陳富	曲紹增	張陸慶	劉希溫	建設局	李福林	全	建設局	李欽堂
每百斤二角				每斤五厘						每斤二角

烟晶	紫水晶	全	水晶	大理石	烟晶	紫水晶	全	水晶	水晶石
綏固陽	晉孟縣	綏固陽	晉孟縣	晉右玉	綏武川	綏固陽	晉平陸	晉方山	晉五台
羅二巴	王承茂	羅二巴	王承茂	李培元		羅二巴	馮子健	曲紹增	王建基
每斤二十元	每塊一元		每塊二角		每斤二十元				

酒 精

敬啓者敝社專門以國產原料製造酒精現已開始釀造業經出品其中各種雜質如弗士油等均已提淨酒精成分永保 95% 以上經軍政部兵工署及各大學之化驗僉謂品質優良極適於製造火藥及醫藥之用茲因推銷伊始定價從廉每桶暫定七元五角(淨重三十二磅)如蒙賜顧請至敝代銷處活牛市街營記公司接洽可也

大同興農化學工業社

礦產冶金類

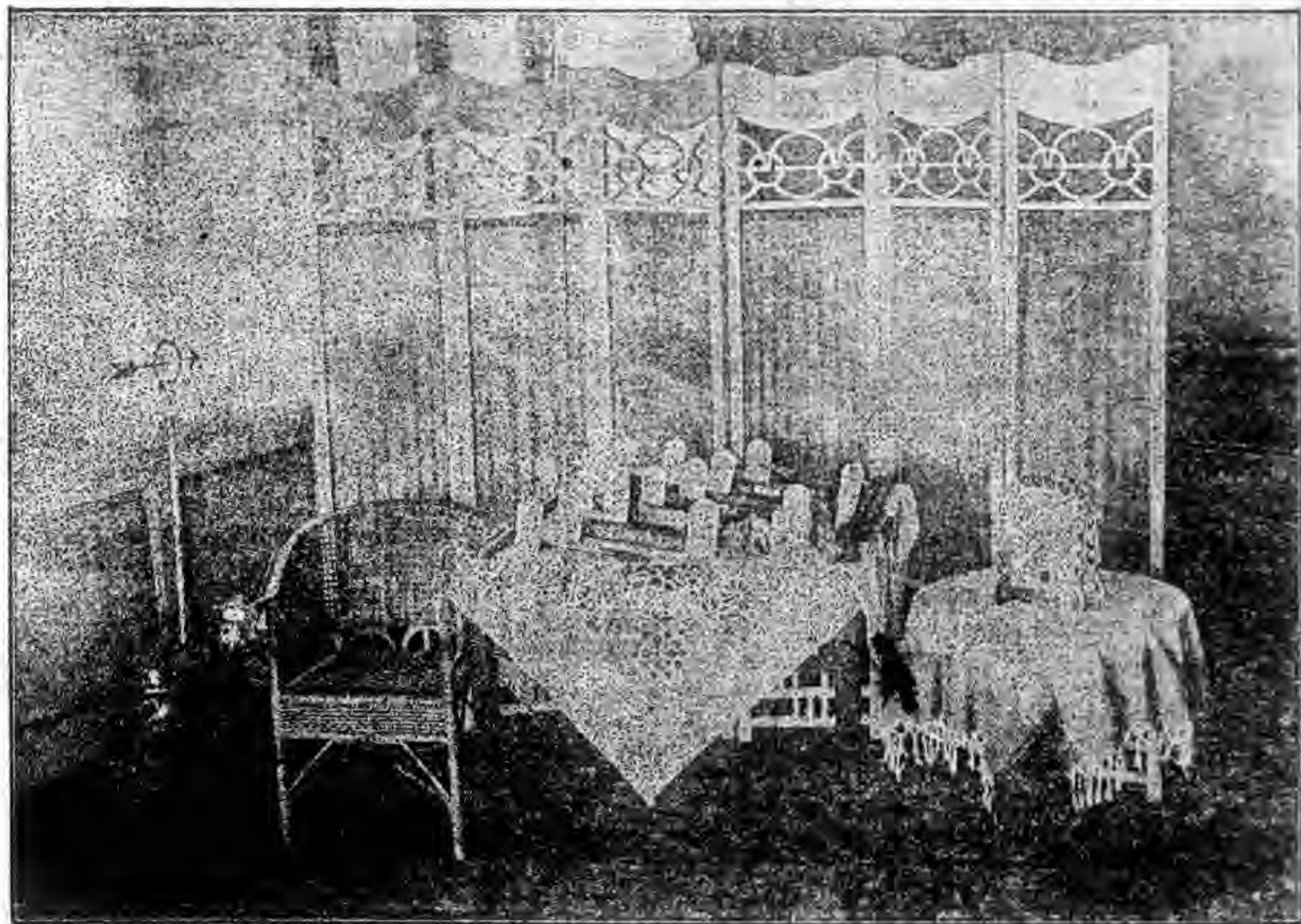

礦產品冶金類

礦產品冶金類										
品名	商標	產地	出品人	價	值	條鐵	條鐵	熟鐵	熟鐵	煉鐵
全鐵		晉孟縣	萬鏡公	每萬斤四十八元		晉孟縣	趙寶安	每百斤三元五角		晉陽縣
細小板鐵		晉晉城	靳德溫	每斤三分		晉武鄉	王應知	每斤三分		王化廣廠
粗小板鐵		晉晉城	靳德溫	每斤三分		晉長治	德合興	每百斤三元		
老條鐵		晉壺關	趙發則	每百斤二角						

熟鐵	熟鐵	板鐵	細小對角	細大對角	生鐵	全鐵	生鐵	生鐵	生鐵	金子	生鐵	紫口生鐵
晉孝義	宋桂棠	每斤三分			晉陽曲	楊維榮	每百斤四元五角	晉高平	鐵業公會	每斤三分		
晉陽曲	楊維榮	每斤三分			晉晉城	靳德溫		晉晉城	靳德溫			
					晉壺關	趙發則	每百斤一元	晉孝義	武長富	每斤一分五厘		
					晉陽曲	楊維榮	每百斤二元	晉平陸	馮子健			
					晉武鄉	王應知	每斤一分四厘	晉平定	趙發則			



礦產物品地質類

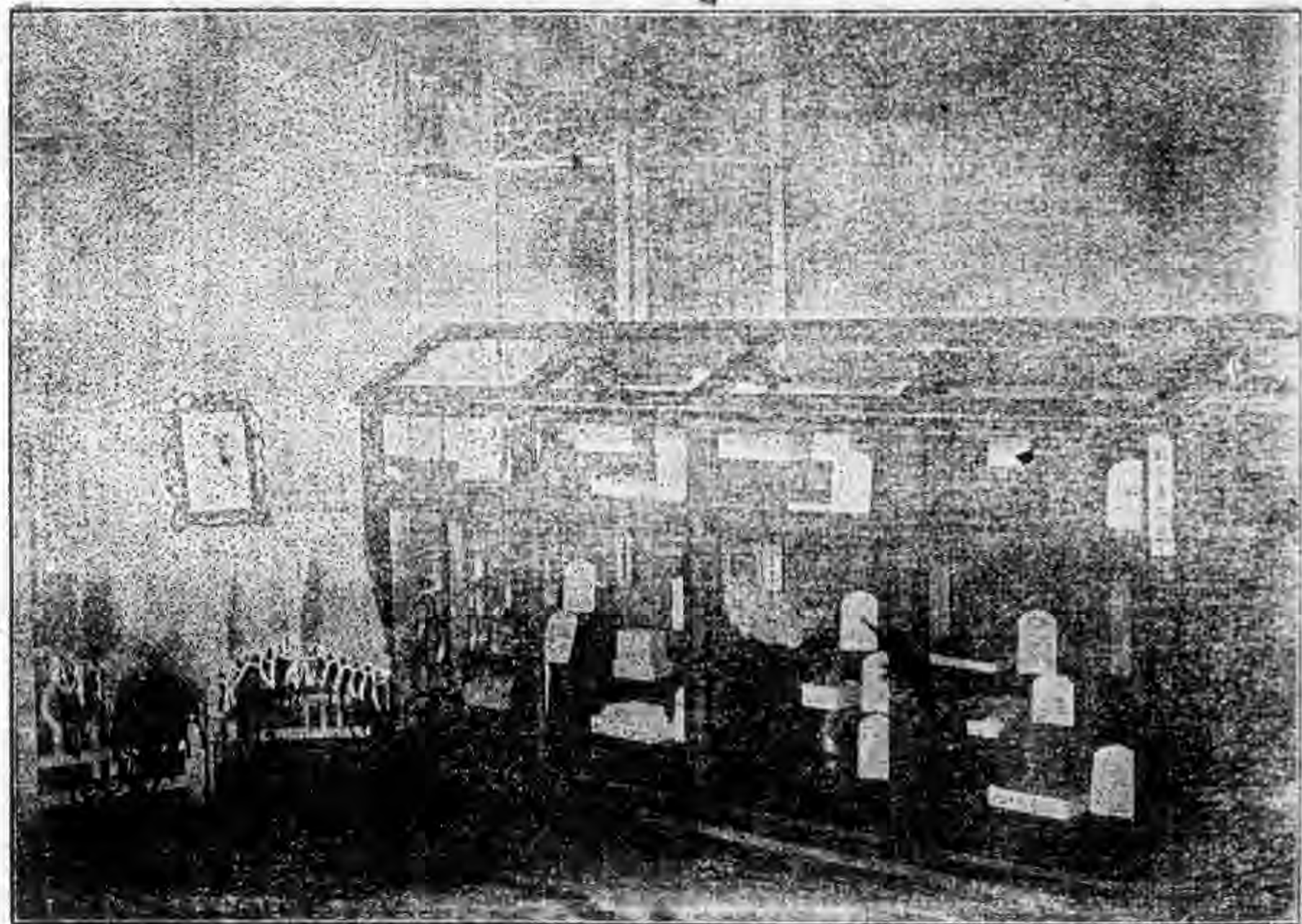

礦產品地質類

礦產品地質類							
品名	商標	產地	出品人	價	值		
紅土		晉曲沃	杜登瀛	每斤四分			
紅土		晉陽曲	段福玉	每斤六厘			
白土		晉嵐縣	建設局	每斤一厘五毫			
白土		晉武鄉	史云標	每斤八厘			
木灰土		晉五台	劉煒	每斤五分			
磁器陶土		晉河曲	薛班瑞	每斤二厘			
化石		晉長治	秦傑三				
泥精		晉嵐縣	建設局	每斤銅元一枚			



土籽	晉靈石	吳和旺	每百斤十元
紅土	晉孝義	馬衰	每百斤十元
白土	晉五台	樊家坪村	每斤五厘一毫
白土	晉陽曲	馬玉泉	每斤一分
坩土	晉平定	趙錚	
白陶土	晉解縣	朱漢城	每斤一分二厘
灰石	晉平定	趙錚	
白亞土	晉渾源	王二仔	每百斤四角
泥精	晉河曲	任樹生	每斤一分



礦產銅器類

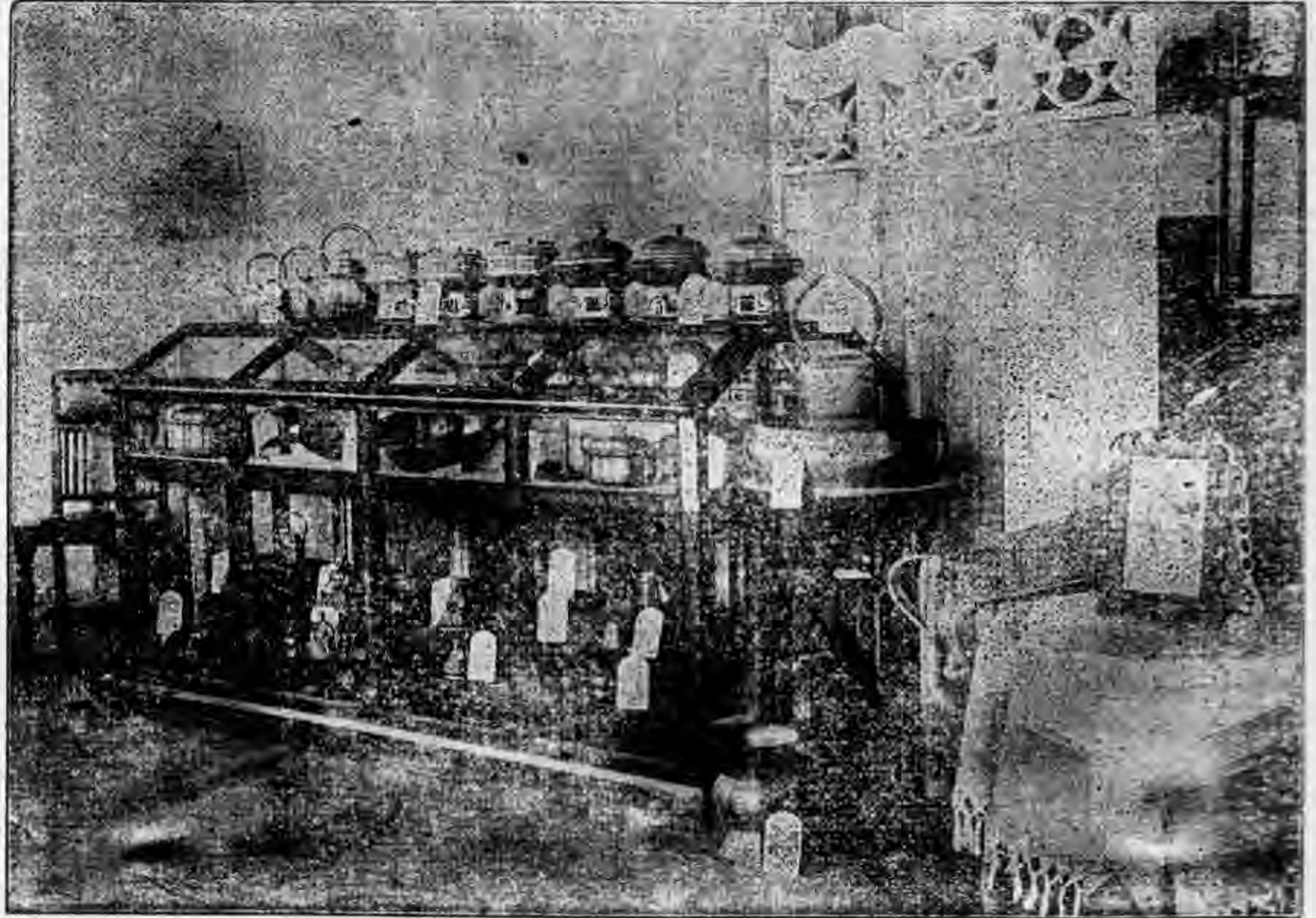

鑄產品銅器類

鑄產品銅器類		品名	商標	產地	出品人	價	值
銅油壺		綏歸綏	德寶泉			每把三角	
紅銅傳壺		晉太谷	德和永			每把五角	
黃銅茶壺		綏歸綏	德寶泉				
紅銅茶壺		晉太谷	德盛長			每把一元七角	
銅茶壺		晉渾源	劉愷			每把一元	
銅茶壺		晉開喜	義興隆			每個四角五分	
銅鍋		綏豐鎮	張錦			每個一角五分	
紅銅茶壺		晉太谷	德盛長			每把一元七角	
酒壺		晉陽曲	德勝和			每個五角	
銅酒壺		綏歸綏	豐泰魁			每把四角	
白銅酒壺		晉太谷	利全盛			每把三元	
紅銅茶壺		晉太谷	德和永			每把一元六角	
紅銅茶壺		晉新絳	天盛和			每把九角	
銅茶壺		晉朔縣	左順			每個七角	
銅茶壺		晉大同	馬得全			每個一元三角	

銅壺		綏豐鎮	張錦			每把一元二角	
銅火鍋		晉大同	馬得全			每個三元一角	
銅鍋		晉大同	馬得全			每個一元三角	
銅鍋		晉渾源	劉愷			每口九角	
豆腐腦鍋		晉太谷	德盛長			每口四元	
二號銅鎖		晉太谷	永盛成			每把五角	
四號銅鎖		晉太谷	義盛元			每把二角	
二號銅鎖		晉太谷	益興成			每把三角	
四號銅鎖		晉太谷	益興成			每把二角五分	
二號銅鎖		晉太谷	錦源慶			每把四角五分	
四號銅鎖		晉太谷	錦源慶			每把三角	
三號銅鎖		晉太谷	長盛信			每把五角	
三號銅鎖		晉太谷	永泰生			每把二角五分	
連蓋銅鍋		晉太谷	德和永			每口一元二角	
菊花銅鍋		晉大同	馬德全			每個三元一角	
三號銅鎖		晉太谷	永盛成			每把四角	
大號銅鎖		晉太谷	益興成			每把四角	

礦產品銅器類

三號銅鎖	晉太谷	益興成	每把二角五分
大號銅鎖	晉太谷	錦源慶	每把六角
三號銅鎖	晉太谷	錦源慶	每把三角五分
二號銅鎖	晉太谷	長盛億	每把六角五分
二號銅鎖	晉太谷	永泰生	每把三角五分
四號銅鎖	晉太谷	永泰生	每把二角
大號銅鎖	晉太谷	乾元盛	每把五角
三號銅鎖	晉太谷	乾元盛	每把三角
二號銅鎖	晉太谷	阜成永	每把四角
三號銅鎖	晉太谷	利全盛	每把二角五分
二號銅鎖	晉太谷	義盛元	每把三角
二號黃銅	晉太谷	利全盛	每把三角
銅鎖	晉河曲	樊慶華	每把八角
銅鎖	晉太谷	三合興	每把六角
銅鎖	晉太谷	三合興	每把五角
銅鎖	晉太谷	三合興	每把二角五分
2號銅暗鎖	晉太原市	王製遺廠	

大號銅鎖	晉太谷	義盛元	每把四角
二號銅鎖	晉太谷	乾元盛	每把四角
大號銅鎖	晉太谷	阜成永	每把五角
三號銅鎖	晉太谷	阜成永	每把二角
四號銅鎖	晉太谷	利全盛	
大號黃銅	晉太谷	利全盛	每把三角五分
電線銅鎖	晉陽曲	福和工廠	每把二角
銅鎖	晉太谷	義盛元	每把二角五分
銅鎖	晉太谷	三合興	每把七角
銅鎖	晉太谷	三合興	每把七角
銅鎖	晉太谷	永盛成	每把七角
銅鎖	晉太谷	永泰生	每付三角
鐵斗福兒	晉太谷	長盛億	每付五角
大洋箱鑰	晉太谷	錦源慶	每付三角五分
洋箱鑰	晉太谷	義盛元	每付二角五分
炕機鑰	晉太谷	長盛億	每付一元三角
小櫃鑰	晉太谷	錦源慶	每付五角

礦產品銅器類

大銅鐘	二早菸袋	鐵桿銅早	竹節銅早	電線菸袋	小洋箱	洋箱	大號洋箱	炕機全銅	櫃	箱	暗光銅早	一尺二銅	一尺法藍	銅早菸袋	早菸袋	大早菸袋	三早菸袋
晉太谷	晉太谷	晉太谷	晉太谷	晉陽曲	晉太谷	晉太谷	晉太谷	晉太谷	晉太谷	晉太谷	晉太谷	晉太谷	晉太谷	晉太谷	晉太谷	晉太谷	晉太谷
金全盛	老天吉	致盛長	致盛長	福和工廠	錦源慶	義盛元	義盛元	金全盛	永盛長	永盛長	致盛長	致盛長	致盛長	義盛成	義盛成	老天吉	老天吉
每付一元	每支四角	每支二角	每支一角	每支二角	每付一角五分	每付二角	每付三角	每付一元三角	每付四角	每支四角五分	每支一角五分	每支二角	每支一角五分	每支一角	每個四角五分	每個四角五分	每付三角三分

五早菸鍋	大早菸鍋	銅油燈	五釋伽佛	帶彌勒佛	三寸觀音	六角酒素	銅盆	銅杓	二早菸鍋	四早菸鍋	六早菸鍋	銅油燈	銅燈	關公周倉	五文殊佛	白元酒素
晉太谷	晉太谷	晉太谷	晉五台	晉五台	晉五台	晉太谷	晉開喜	晉晉城	晉太谷	晉太谷	晉太谷	晉太谷	晉晉城	晉五台	晉五台	晉太谷
老天吉	老天吉	乾元盛	寂富	寂富	寂富	利全盛	成興隆	秦德順	老天吉	老天吉	老天吉	阜成永	秦德順	寂富	寂富	利全盛
每個二角二分	每個四角	每盞五角	每尊一元三角	每尊一元	每尊三角	每把八角	每個四角五分	每把二角	每個三角八分	每個二角八分	每個二角	每盞五角	每盞五角	三尊三元五角	每尊五角	每把八角

礦產品銅器類

洗雨銅盆	銅杓	銅漏杓	銅瓢	銅什件	臘臺
晉太谷	晉渾源	晉渾源	晉渾源	晉開喜	晉陽曲
德和永	劉愷	劉愷	劉愷	德盛祥	福和工廠
每個一元二角	每把一角	每把一角二分	每把五角	每付一角	每對四角



前銅貨器	旱菸鉢	紅銅水瓢	電鞋把子	痰筒	銅頂針
晉太谷	晉太谷	晉太谷	晉陽曲	晉陽曲	晉晉城
益興成	長盛銅舖	德盛長	福和工廠	德勝和	李文光
每付六元	每個五角	每把一角	每個一角	每個一元	每百個一元

礦產品鐵器類

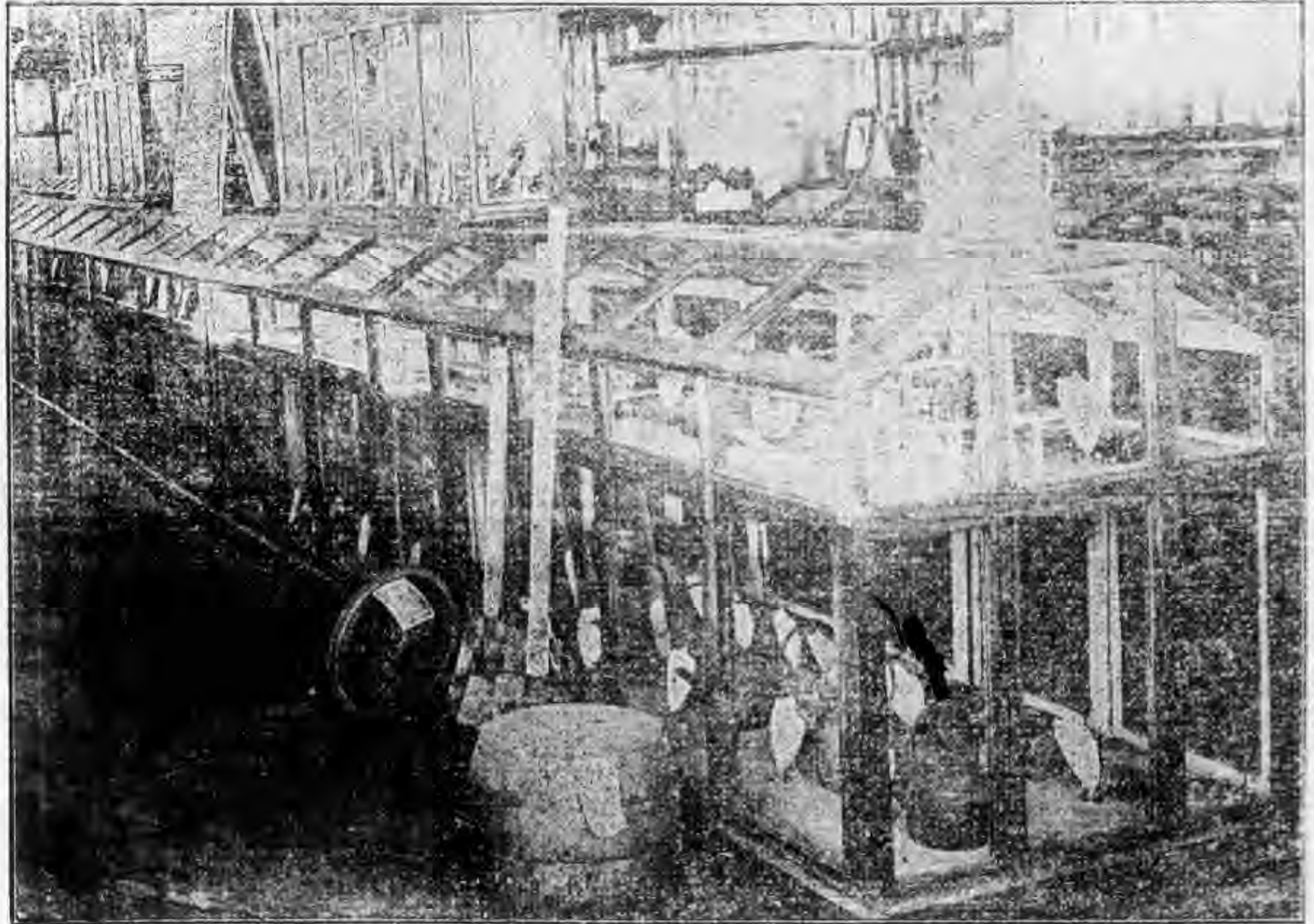

礦產品鐵器類

礦產品鐵器類		品名	商標	產地	出品人	價	值
全前	綏包頭	王全	每件二角				
生鉄犁	綏歸綏	德昌爐	四角六分				
生鉄犁	綏歸綏	興隆爐	每件一角五分				
鉄犁	晉孝義	宋桂棠	每個一角五分				
全前	晉遼縣	趙壽山	每個六分				
鉄鑄	晉武鄉	王應知	每個七分				
鎗犁	晉晉城		每個一元				
單眼樓	晉開喜	德成爐園	每個二分				
犁	晉陵川	王景先	每件五分				
生鉄犁	全前	德昌爐	四角八分				
全前	綏歸綏	興隆爐	每件二角				
生鉄犁	綏武川	曹四	每件二角八分				
鉄犁	綏歸綏	萬盛爐	每個四角八分				
全前	綏托縣	李銀棟	每件八分				
鉄犁	綏集寧	楊恩	每件一角五分				

犁	晉開喜	德成爐園	每件一角				
改良犁	晉太谷	銘賢學校	每件十五元				
鉄犁	綏托縣	李銀棟	每件一角八分				
犁頭	晉洪洞	衛煊	每個二角五分				
犁	晉太谷	銘賢學校					
鉄火口	晉武鄉	開元號	每個一角				
鉄爐口	綏歸綏	萬勝爐	六角				
川口	晉陽曲	同聚興	每對七分				
二號火爐	晉太原市	王申製					
五號火爐	全前	全前					
華東省煤	全前	育才煉	每具三十六元				
火爐	晉太谷	隆盛鐵	每個二元三角				
台洋爐	晉陽曲	同興盛	每把二元五分				
男子	晉晉城	王德成	每條一元五角				
犁元	晉陽曲	同聚興	每個八分				
鉄火口	綏歸綏	德昌爐	二角七分五厘				
鉄爐口	全前	旺億爐	五角				

礦產品鐵器類

火 爐	青陽曲	同聚興	每個二元五角
三號火爐	晉太谷	義太鐵廠	每個二元二角
新式省煤火爐	晉太原市	育才煉鋼廠	每具六十元
小元爐	全 前	全 前	每個十元
剪 子	晉右玉	高廷旺	每把大三角小一角五分
全 前	晉長治	德合興	每把二角
指甲剪子	晉太原市	王申製	
一號至三號 剪髮剪子	全 前	全 前	
大 剪	晉晉城	靳守仁	每百把二十元
水磨大小	晉太谷	王興郭	每把五角
鐵茶壺	晉平定	韓可璞	每個四角
熟鐵茶壺	晉陽城	楊小三	每把五角五分
生鐵茶壺	晉晉城	李永年	每把二角三分
斌鐵水壺	晉太原市	自新製	每把二角
斌鐵小杓	全 前	全 前	每把六分
鐵 杓	晉澤源	劉見財	每把八分
廚 刀	晉陽曲	同興盛	每把四角

理髮剪子	晉太原市	王申製	每套一元五角
平頭剪子	晉曲沃	鄒威隱	每百把十一元
小 剪	晉晉城	靳守仁	每把六角
理髮剪	晉太原市	育才煉鋼廠	每個一角
鐵茶壺	晉武鄉	開元號	每把一角五分
生鐵茶壺	晉陽城	趙發山	每把四角五分
茶 壺	晉聞喜	裕錦爐園	每把二角
斌鐵噴壺	晉太原市	自新製	每把六角
炒 杓	晉長治	德合興	全 前
鐵 杓	全 前	全 前	每把六角
廚 刀	全 前	全 前	每把二角七分
廚 刀	晉長治	第六監獄	每套二元八角
餉 刀	晉太谷	同興和	每把一元
剃 刀	晉太原市	自新製	每件一角五分
保險刀	全 前	育才煉鋼廠	每斤四百三十元
刀 干	晉河曲	孫大保	
生鐵鍋	晉陽城	高 壽	

礦產品價目表

鐵 枕	鐵 錐	雨 點 釘	磁 釘	車 釘	鐵 釘	鐵 錫	庄 鐵 錫	生 鐵 錫	刀 開 鑼 頭 筒	剃 頭 刀	剃 刀	藥 刀	京 釘	鐵 釘	鐵 三 它 錫	印 鐵 錫
晉 壺 關	全 前	晉 長 治	全 前	晉 孟 縣	晉 高 平	晉 孝 義	晉 晉 城	晉 高 平	晉 太 原 市	晉 新 絳	晉 陽 曲	晉 太 谷	晉 孟 縣	晉 晉 城	晉 武 鄉	晉 晉 城
李 胡 則	全 前	德 合 興	李 備 棟	張 芝 樹	郭 海 成	朱 桂 棠	韓 世 魁	孫 禎	王 申 製 造 廠	樹 盛 田	同 興 盛	同 興 和	喬 彥 書	王 大 成	趙 元 魁	霍 士 傑
每 百 張 十 六 元	每 張 二 角	每 斤 一 角	每 百 個 六 角	每 百 個 六 角	每 斤 九 分	每 口 三 角	每 斤 三 厘	每 個 三 角		每 把 一 角 三 分	每 把 二 角 五 分	每 把 二 元 三 角	每 斤 四 角	每 斤 六 分	每 口 六 角	每 印 八 分

鐵 換 有 庫	二 號 刻 花 鐵	製 鐵	鐵 鎖	門 鎖	4 2 窗 插 鎖	彈 簧 插 鎖	一 號 半 圓 鎖	鐵 鎖	全 前	西 棟	大 號 刻 花 鐵	製 鐵	烙 鐵	4 鐵 插 鎖	窗 門 插 鎖	鴨 叫 窗 插 鎖
晉 高 平	晉 太 原 市	晉 太 谷	晉 臨 汾	晉 太 原 市	全 前	全 前	全 前	晉 定 襄	晉 澤 源	晉 高 平	晉 太 原 市	晉 汾 陽	晉 陽 曲	晉 太 原 市	晉 太 谷	晉 太 原 市
程 廷 發	第 一 監 獄	銘 賢 學 校	范 春 茂	王 申 製 造 廠	全 前	全 前	全 前	智 永 仁	劉 見 財	程 廷 發	第 一 監 獄	第 五 監 獄	同 興 盛	王 申 製 造 廠	銘 賢 學 校	王 申 製 造 廠
每 個 三 角 五 分			每 把 二 角 五 分					每 張 五 角 五 分	每 張 九 角	每 件 一 角 五 分		每 件 四 角	每 把 三 角 五 分			

礦產品鐵器類

一號圓鎖	全前	全前	
小洋鎖	全前	全前	
鐵子	晉陽曲	同興盛	每個一角二分
担鈎	晉高平	郭保金	每付一角二分
鐵椅子	晉長治	第六監製	每對三元六角
埋髮推子	晉太原市	壬申製	
鋸條	晉長治	吳天喜	每條八分
鐵鍋蓋	晉高平	程廷孩	每件三角
鐵火鑪	晉渾源	劉見財	每把八分
鐵卷	晉臨縣	李修德	每個四角五分
鐵煎餅卷	晉武鄉	趙元魁	全前
醫用外科器具	晉河津	薛和子	每付三元六角
自動開閉窗門鈎	晉太谷	銘賢學校	
鐵椅子	晉太原市	壬申製	
鐵皮門搭	全前	全前	
鐵子	晉高平	郭保金	每只六分
鐵條	晉定襄	傅龍觀	每條三分

生鐵鍋蓋	晉高平	孫順	每件一角
裁	晉太谷	同興和	每把三角
鐵鑿	晉孝義	宋桂棠	每面一角五分
鐵髮器	晉太原市	壬申製	
烘餅具	晉太谷	銘賢學校	
鐵洋爐模	晉孝義	武長富	每個三元二角
鐵爐盤	綏歸綏	萬勝爐	三角
三角輕便鐵架小燈	晉太原市	壬申製	
試管架	晉太谷	銘賢學校	
帶鑿鐵鑪	晉平定	韓可瑛	每個三角五分
鐵匙	晉渾源	劉見財	每把五分
齊窩	晉陽曲	同聚興	
合扇	晉太原市	壬申製	
鐵洗臉盆	晉陽曲	裕錦鐵園	每個三角
四尺蒸籠	晉陽曲	高喜	每萬斤四百三十元
鐵圓桌	晉太原市	壬申製	
水車模型	晉孝義	武長富	每個一百二十元

礦產品鐵器類

羊角耙齒	門生鐵見大	齊杆	鐵鋤	溫罐	標後鐵架	長方輕便鐵架小燈	鐵爐盤
晉開喜	綏歸綏	晉陽曲	晉孟縣	晉陽曲	全前	晉太原市	綏歸綏
德成爐園	義盛公	同聚興	夏易功	同聚興	全前	壬申製 造廠	旺信爐
每個九厘	六角	每對五分	元每百張三十五	每個一元三角			一角五分



小車軸	推車輪	斧頭	鐵頂針	鐵火絲	彈簧秤	木曲線鈞
全前	晉陽曲	晉太谷	晉晉城	晉渾源	全前	晉太谷
全前	同聚興	同興和	李文光	劉見財	全前	銘賢學校
每根五分	每對一角八分	每頭七角	每百個四角	每雙九分		



藥用植物種類

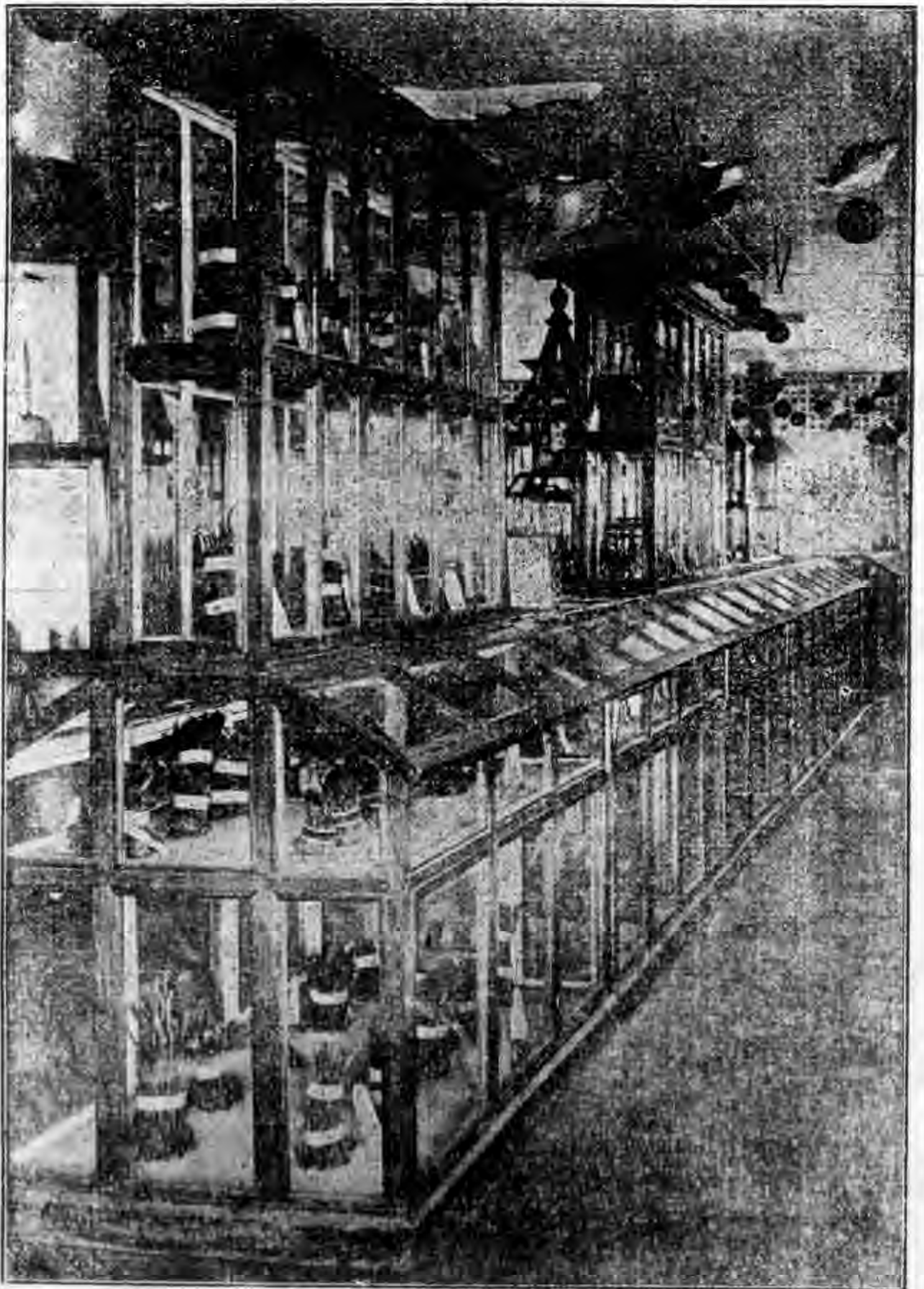

藥用品植物類

藥用品植物類															
品名	商標	產地	出品人	價	值										
甘草		晉興縣	康卯元	每斤三角		全									
		晉陽高縣	郭慶			全									
		晉靈邱縣	劉志明	每斤一角		全									
		晉石樓縣	薛恩孝	每斤一角		全									
		晉汾陽縣	路登高	每斤二角五分		全									
		晉霍縣	建設局	每百斤二十元		全									
		晉廣靈縣	溫鴻德	每斤五分		全									
		晉榆社縣	建設局	每斤一角六分		全									
		晉襄垣縣	路兆慶	每斤一角二分		全									
		晉汾西縣	傅書升	每斤二角		全									
		晉興縣	李彥堂	每斤五分		全									
		晉介休縣	李讓	每斤一角二分		全									
		晉朔縣	楊茂山	每斤三角八分		全									
		晉右玉縣	范恩春	每斤一角		全									
		晉永和縣	縣政府			全									

甘草		晉和順縣	范德毛	每斤七分		全								
		晉文水縣	張德海	每斤六分		全								
		晉天鎮縣		每百斤五元		全								
		晉偏關縣	萬子英	每斤五分		全								
		晉靜樂縣	王耀	每斤四分		全								
		晉壽陽縣	王宏	每斤角		全								
		晉吉縣	譚世英	每斤五分		全								
		晉陽曲縣	白昌	每斤一角		全								
		綏隴河	高有富	每斤二角一分		全								
		綏托縣	杜永盛	每斤三角二分		全								
		綏薩縣	侯子良	每斤四角八分		全								
		全	范周南	每斤三角		全								
		綏包頭	平市官 錢局			全								
		晉方山縣	高升雲	每斤三分		全								
		晉武鄉縣	李凱	每斤三分五厘		全								
		晉河曲縣	張達	每斤四厘		全								
		晉蒲縣	王五則	每斤八分		全								

藥用品植物類

甘 草	全	綏安北	張拯民	每斤一角五分
全	綏和林	侯維城	每斤三角	
全	綏德縣	劉紅基	每斤四角	
全	全	盧正剛	每斤二角四分	
全	綏武川	常根有	每斤一角	
全	綏五原	崔受之	每斤四角	
全	綏固陽	閻忠壽	每斤四角	
全	全	全		
粉甘草	晉方山縣	高升雲	每斤一角	
甘草膏	綏包頭	平市官 錢局	每斤三角	
粉甘草苗	晉定襄縣	郭靜齋	每斤四角五分	
麻黃	晉河津縣	張金鑑	每斤三分	
全	晉廣靈縣	溫鴻德	每斤一分五厘	
全	綏豐鎮	張怡		
康黃根	晉方山縣	高升雲	每斤二角四分	
黃 芩	晉夏縣	張俊	每斤六分	

甘 草	全	綏興和	張江	每斤三角
全	綏豐鎮	張怡	每斤一角二分	
全	綏歸綏	同業公會	每斤四角八分	
粉甘草	晉臨汾縣	薛聚寶	每百斤十八元	
金甘草	晉太谷縣	李永壽	每斤一角	
麻黃	晉靈邱縣	劉志明	每斤五厘	
全	晉安邑縣	黃敏齋	每斤一角	
全	晉方山縣	高升雲	每斤一角六分	
全	綏和林	馬萬榮	每斤五分	
黃 芩	晉汾西縣	傅壽升	每斤二角一分	
全	晉寧武縣	孫世芝	每斤一角	
全	晉汾陽縣	路登高	每百斤八元	
全	晉聞喜縣	誠興德	每斤五分	
全	晉和順縣	蔡里先	每斤一分	
全	晉平定縣	宋生濬	每斤一角五分	
全	晉遼縣	關天庫	每斤一角六分	
全	晉襄垣縣	李慶和	每斤六分	

藥用品植物類

全	全	全	全	全	全	全	全	全	全	全	全	全	全	全	全	全	黃 本
晉陽縣	晉太谷縣	晉方山縣	晉長治縣	晉廣鄉縣	晉沁縣	晉浮山縣	晉陽城縣	晉平陸縣	晉榆社縣	晉絳縣	晉沁水縣	晉忻縣	晉嵐縣	晉垣曲縣	晉沁源縣	晉天鎮縣	
義盛隆	趙良榮	高升業	李進才	田鳴舉	全	建設局	白玉麟	丁子聰	建設局	郭介德	李卓功	于懷武	袁有	徐之高	李計保		
每斤八分	每斤二角	每斤八分	每斤六分	每斤一角六分	每斤四分	每斤分九	每斤三分	每百斤三元	每斤一角二分	每斤一角	每斤一角	每斤一角	每斤一角	每百斤四元	每斤一角二分	每百斤一元	

全	全	全	全	黃 莖	全	全	全	黃 本	全	全	全	全	全	全	全	黃 莖	黃 本
晉交城縣	晉神池縣	晉朔縣	晉廣靈縣	晉陽高縣	綏德縣	綏興和	晉武鄉縣	晉靜樂縣	晉繁峙縣	晉渾源縣	晉五寨縣	晉霍縣	晉興縣	晉岢嵐縣	晉寧武縣	綏豐鎮	
李仁愛	周維烈	楊茂山	溫鴻德	郭慶	杜中實	趙 烟	張 順	高滿福	趙文甫	郭兆瑞	趙良翰	建設局	李彥堂	趙登科	孫書芝	張 怡	
每斤四角五分	每百斤三元五角	每斤四角九分	每斤三角五分		每斤三角	每斤四角	每斤四厘五毫	每斤四分五厘	每斤一角五分	每百斤十五元	每百斤二十元	每百斤十元	每斤一角九分	每斤一角五分	每斤一角	每斤一角二分	

藥用品植物類

全	全	全	全	黃 堇	全	全	全	全	全	全	全	全	全	全	全	全	黃 堇
全	薩 縣	綏 包 頭	晉 應 縣	晉 代 縣	綏 涼 城	全	全	綏 歸 綏	綏 武 川	綏 陶 林	綏 興 和	晉 靈 石 縣	晉 長 治 縣	晉 安 澤 縣	晉 沁 源 縣	晉 天 鎮 縣	
范 周 南	劉 紅 基	錢 局	燕 秦	劉 隆 玉	廣 正 剛	全	同 業 公 會	進 生 堂	常 根 有	張 進 賢	趙 烟	郭 溫 和	李 進 才	張 守 貞	王 鎮 華		
全	每 斤 四 角		每 百 斤 十 九 元	每 斤 四 角 八 分	每 斤 二 角 四 分				每 斤 三 角		每 斤 一 角	每 斤 八 分	每 斤 一 角 五 分	每 斤 一 角 八 分	每 斤 三 角	每 百 斤 二 元 五 角	

黃 耆	全	全	全	全	全	全	全	大 黃	士 苳	黃 耆	綿 黃 芪	綿 黃 芪	全	全	全	全
晉 寧 縣	全	晉 盂 縣	晉 澤 源 縣	晉 廣 靈 縣	晉 陽 高 縣	晉 靈 石 縣	晉 寧 嵐 縣	晉 忻 縣	晉 汾 城 縣	晉 方 山 縣	晉 靈 石 縣	晉 介 休 縣	綏 豐 鎮	綏 固 陽	全	全
宋 生 儒	公 所	喬 竹 本	郭 兆 瑞	溫 鴻 德	郭 慶	郭 溫 和	油 步 鴻	于 懷 武	縣 政 府	高 升 雲	司 定 三	李 讓	李 誠 基		侯 子 良	杜 中 寶
每 斤 二 角 五 分	全	每 斤 一 元	每 百 斤 十 元	每 斤 三 分 五 厘		每 斤 四 分	每 斤 一 角	每 斤 一 角		每 斤 一 角 二 分	每 斤 三 角	每 斤 三 角	每 斤 一 角 五 分		每 斤 四 角	

藥用品植物類

山大黃	本大黃	全	全	全	全	全	大黃	全	全	全	全	全	全	全	大黃	原
晉五台縣	晉方山縣	綏臨河	綏五原	綏桑寧	晉靈石縣	晉代縣	晉和順縣	晉神池縣	晉安澤縣	晉懷德縣	晉浮山縣	晉霍縣	晉五台縣	晉寧武縣	晉五台縣	晉夏縣
聚祥源	高升雲	王三娃	縣政府	李勇	張茂庭	興隆玉	蔡里先	郭守釗	張守貞	劉志明	全	全	建設局	孫書芝	趙子健	張俊
每斤一角五分	每斤二角二分	每斤三分	每斤二角		每斤四分	每斤一角四分	每斤五分	每百斤八元	每斤五分	每斤一角五分	每斤一角	每百斤十元	每斤二角	每斤七分	每斤六分	每斤八分

全	全	全	黨參	全	全	黨參	山大黃	家大黃	全	全	全	全	大黃	全	黨參	山大黃
晉靈關縣	晉和順縣	晉遼縣	晉昔陽縣	晉陵川縣	晉寧縣	晉降縣	晉五寨縣	綏涼城	綏歸綏	綏東勝	綏薩縣	晉陽曲縣	晉興縣	晉長子縣	晉汾陽縣	綏涼城
趙金堂	徐杏林	周天庫	王德富	張斗孩	田二瑞	郭介德	朱舜文	盧正剛	同業公會	李智	杜中寶	徐效恭	李彥堂	張子清	杜培禮	盧止剛
每百斤十七元	每斤一角	每斤二元五角	每斤一元四角	每斤一角	每斤一元二分	每斤二元	每百斤十元	每斤一角八分	一元八角		每斤二角五分	每斤一角五分	每斤三分	每斤三角		每斤二角

藥用品植物類

全	全	全	全	全	全	全	全	全	全	全	全	全	全	全	全	黨
晉黎城縣	晉平順縣	晉武鄉縣	晉代縣	晉潞城縣	晉長治縣	晉芮城縣	晉襄垣縣	晉翼城縣	晉霍縣	綏德縣	晉長治縣	晉陽縣	晉方山縣	晉安澤縣	晉交城縣	晉屯留縣
牛清桂	張廷思	劉毛孩	興隆玉	梁有仁	呼承業	杜永貴	李慶和	侯其相	建設局	范周南	李毓英	五合室	高升雲	李體全	張永隆	許寶智
每斤一角	每斤二角	每斤二角六分	每斤一元一角	每斤四角	每斤一角五分	每斤一角二分	每斤二角四分	每斤四角	每百斤九十元		每斤五分	每斤四角五分	每斤一元八角	每斤四角	每斤一元五角	每斤四角五分

遠	手	沁	大	台	綿	全	全	全	全	遠	苦	沙	野	山	綿	全
志	參	參	沙	黨	黨	參	參	參	參	志	參	參	黨	黨	黨	參
晉猗氏縣	晉五台縣	晉沁源縣	晉長治縣	晉五台縣	晉靈石縣	晉臨晉縣	晉汾西縣	晉芮城縣	晉榮河縣	晉河津縣	晉方山縣	晉汾陽縣	晉壺關縣	晉五寨縣	晉介休縣	綏德縣
趙俊耀	趙子健	李計保	郭和軒	趙子健	喬錦華	張文來	傅書升	蔡克廉	楊金法	張金鑑	高升雲	路兆慶	趙金堂	趙良翰	李讓	劉紅基
每斤三角	每個銅元三枚	每斤三元	每斤一角	每斤二元	每斤一元五角	每斤三角	每斤二角五分	每斤二角二分	每斤一角二分	每斤一角	每斤一角六分	每斤二分	每苗二元	每百斤六十元	每斤三元	

藥用品植物類

全	遠志	全	全	全	全	全	全	全	全	柴胡	全	全	全	全	全	全	遠志
晉萬泉縣	晉聞喜縣	晉武鄉縣	晉汾城縣	晉汾西縣	晉垣曲縣	晉芮城縣	晉翼城縣	晉廣靈縣	晉汾陽縣	晉陽曲縣	晉汾城縣	晉絳縣	晉永濟縣	晉解縣	晉虞鄉縣	晉長治縣	
郭鴻印	誠興德	楊茂生	縣政府	傅書升	豫豐永	馬漢群	侯其相	溫鴻德	呼德厚	王深		郭介德		姚光耀	田鵬舉	李進才	
每斤三角	每斤一角八分	每斤二分五厘		每斤一角五分	每百斤五元	每斤一角三分	全	每斤五分		每斤一角		每斤二角		每斤二角五分	每斤八角	每斤二角	

全	全	全	猪苓	銀柴胡	全	全	柴胡	全	全	全	全	全	全	全	全	柴胡	遠志
晉神池縣	晉興縣	晉五寨縣	晉遼縣	綏安北	綏涼城	全	綏隆縣	晉黎城縣	晉長治縣	晉方山縣	晉平陸縣	晉浮山縣	晉襄垣縣	晉昔陽縣	晉夏縣	晉黎城縣	
閔守耀	李彥堂	朱藝文	周天庫	賈銀銷	蘆正剛	全	劉紅基	濟生堂	呼承業	高升雲	馮天爵	建設局	路兆巖	李吉慶	張俊	濟生堂	
每斤一角	每斤二角二分	每百斤五十元	每斤三角六分	每斤三角	每斤五角	全	每斤七角	每斤一角	每斤一角二分	每一斤角	每百斤六元	全	全	每斤一角	每斤一角	每斤二角二分	

藥用品植物類

全	防風	全	條芩	豬苓	全	全	全	全	全	全	前胡	黑柴胡	全	柴胡	全	全
晉垣曲縣	晉夏縣	晉解縣	晉永濟縣	晉沁源縣	晉方山縣	晉霍縣	晉黎城	晉和順縣	晉寧武縣	晉岢嵐縣	晉方山縣	綏薩縣	綏歸綏	綏豐鎮	晉嵐縣	晉岢嵐縣
齊銘德	張俊	姚光耀		天順祥	高升雲	建設局	牛清桂	麻四孩	孫書芝	褚何	高升雲	杜中寶	同業公會	李誠基	袁有	田二瑞
每百斤四元	每斤五分	每斤一角		每斤一元二角	每斤二角	每百斤二十二元	每斤二角五分	每斤三分	每斤二角	每斤二角三分	每斤一角	每斤二角五分	二角八分		每斤二角八分	每斤四角

薄荷	全	全	全	全	全	全	全	防風	條芩	豬苓	全	全	全	全	全	全
晉文水縣	全	綏薩縣	綏集寧	晉汾城縣	晉解縣	晉浮山縣	晉芮城縣	晉絳縣	晉芮城縣	晉武鄉縣	綏興和	綏歸綏	綏豐鎮	綏武川	晉長治縣	晉沁源縣
建設局	杜中寶	侯子良	李勇		姚光耀	建設局	全	王玉室	葵克廉	楊茂生	景萬德	同業公會	李誠基	常根有	李進才	王鎮華
每斤四角	每斤五角	每斤五角六分	每斤二角		全	每斤一角	每斤六分	每斤二角二分	每斤一角一分	每斤二角二分	每斤二角	三角	每斤七角	每斤一角	每斤一角五分	每斤三角

藥用品植物類

桔梗	皮異形坤骨	全	全	地骨皮	全	薄荷	全	全	全	全	桔梗	全	全	地骨皮	全	全	薄荷
晉遼縣	綏歸綏	晉汾陽縣	晉陽曲縣	晉朔縣	晉襄垣縣	晉定襄縣	晉黎城縣	晉垣曲縣	晉浮山縣	晉夏縣	綏薩縣	晉河津縣	晉長治縣	綏陸縣	晉陽高縣	晉潞城縣	
周天庫	連生堂	路登高	王深	楊茂山	路兆慶	傅隆觀	牛清桂	張煥亭	建設局	張俊	劉禮基	張金鑑	李進才	華北實業公司 農業部	王明	建設局	
每斤三角二分		每百斤十元	每斤一角	每斤一角九分	每斤三分		每斤二角	每百斤六元	每斤四角	每斤一角六分	每百斤三元	每斤三分	每斤一角		每斤二角		

連翹	全	連翹	全	全	赤芍	全	葶芫	連翹	全	全	全	連翹	全	全	全	桔梗
晉垣曲縣	晉浮山縣	晉鄉寧縣	綏歸綏	晉寧武縣	晉遼縣	晉五寨縣	晉寧武縣	晉平陸縣	晉沁水縣	晉方山縣	晉長子縣	晉陽城縣	晉絳縣	晉太原市	晉長治縣	晉沁源縣
張煥亭	建設局	趙登第	同業公會	孫書芝	周天庫	趙良翰	孫書芝	馮子建	秦廣功	高升雲	王丙仁	白玉麟	喬廣德	農專校	王起雲	宋繼廉
每百斤五元	每斤一角	每斤五角		每斤一角	每斤三角二分	每斤五分	每斤八分	每百斤二元	每斤一角	每斤一角	每斤二角九分	每斤三分	每斤三角		每斤一角五分	每斤四角

藥用品植物類

知母	全	知母	全	全	冬花	全	荆芥	全	全	全	赤芍	全	素朮	全	全	全
晉汾城縣	晉方山縣	晉陽曲縣	晉方山縣	晉興縣	晉河曲縣	晉方山縣	晉汾城縣	綏包頭	綏涼城	晉方山縣	晉汾陽縣	晉方山縣	晉奇嵐縣	晉五台縣	晉安澤縣	晉沁源縣
縣政府	高升雲	王深	高升雲	李彥堂	劉誠忠	高升雲	縣政府	平市官 錢局	盧正剛	高升雲	路登高	高升雲	宋富堂	趙子健	張守貞	宋繼康
	每斤二角	每斤一角五分	每斤五角	每斤四角八分	每斤二角	每斤四分			每斤一角四分	每斤二角	每百斤五元	每斤二角	每斤一角	每斤九分	每斤四分	每斤一角六分

羌活	全	何首烏	全	烏蠟脂	全	全	全	全	知母	款冬花	全	冬花	全	全	荆芥	全
晉奇嵐縣	晉平陸縣	晉襄垣縣	晉介休縣	晉靈石縣	晉襄垣縣	晉沁縣	晉浮山縣	晉沁源縣	晉武鄉縣	綏歸綏	晉臨縣	晉武鄉縣	晉長治縣	晉解縣	晉汾陽縣	晉廣靈縣
張寶	馮天爵	縣政府	李讓	呂炳元	李慶和	全	建設局	天順祥	李慶保	達牛堂	康卯元	牛長勝	李進才	茶義恒	路登高	溫鴻德
每斤二角	每百斤二元五角		每斤三角	每斤一角	每斤一角	每斤五分	全	每斤二角	每斤八厘		每斤六角	每斤八角	每斤三分	每斤一角六分	每百斤九元	每斤五分

藥用品植物類

益母草	貫仲	葛蒲	五加皮	細辛	全	全	羌活	全	何首烏	烏靈脂	知母	貫仲	葛蒲	五加皮	細辛	羌活
晉汾陽縣	晉沁源縣	晉陽城縣	晉方山縣	晉浮山縣	綏涼城	晉神池縣	晉五寨縣	晉忻縣	晉太原市	晉靈州縣	晉榆社縣	晉五寨縣	晉翼城縣	晉汾陽縣	晉絳縣	晉方山縣
路登高	王鎮華	白玉麟	高升雲	建設局	盧正剛	丁世英	趙良翰	建設局	農專校	韓旺太	建設局	朱步文	侯其相	路登高	喬廣德	高升雲
每百斤六元	每斤三角	每斤三角	每斤二角四分	每斤一角	每斤二角四分	每百斤五元	每百斤九元			每百斤一元	每斤八分	每百斤三十元	每斤六角	每百斤十元	每斤二角四分	每斤一角

車前子	全	全	全	蒼朮	益母	全	益母草	全	車前子	全	全	全	全	蒼朮	全	全
晉方山縣	綏和縣	晉垣曲縣	晉平陸縣	全	晉方山縣	晉長治縣	晉襄垣縣	晉陽曲縣	晉長治縣	綏涼城縣	晉汾陽縣	晉長治縣	晉沁源縣	晉浮山縣	晉太谷縣	晉襄陵縣
高升雲	李智	齊銘德	馮子健	全	高升雲	李進才	路兆慶	趙廷	馬六只	盧正剛	路登高	李進才	王鎮華	建設局	王樸	同順德
每斤二角三分		每百斤三元	每百斤二元五角	每斤六分	每斤一角	每斤二分	每斤二分	每斤一角	每斤二角	每斤一角六分	每百斤八元	每斤五分	每斤一角二分	每斤七分	每斤四分	每斤六角

藥用品植物類

車前子	全	晉襄陵縣	同順德	每斤一角六分
車前草	全	綏涼城	盧正剛	二角四分
小茴香	晉方山縣	高升雲	每斤一角六分	
全	晉陽高縣	郝天文	每斤四角	
全	晉山陰縣	馬世榮	每斗二元	
全	晉應縣	李佃邦	每百斤四元八角	
茴香	綏歸綏	同義德	每斤一角	
補公英	晉方山縣	高升雲	每斤一角二分	
半夏	晉太谷縣	孫國俊	每斤三角	
全	晉代縣	興隆玉	每斤五角六分	
狼毒	綏涼城	建設局	每斤一角	
山豆根	綏五原	縣政府	每斤八分	
鎮陽	全	全	每斤二角五分	
小茴香	晉方山縣	高升雲	每斤三角六分	
全	晉太原	紀廷傑	每斤一角	
全	晉清源縣	張錫樞	每斤一角	
茴香	綏和林	李智	每斤一角	

補公英	全	晉長治縣	李進才	每斤五分
半夏	晉寧縣	田二瑞	每斤六角	
狼毒	晉虞鄉縣	田鵬舉	每斤一角	
全	綏涼城	盧正剛	每斤一角	
山豆根	全	全	每斤一角四分	
鎮陽	綏安北	賈銀順	每斤一角	
枸杞	晉寧武縣	孫書芝	每斤五角	
全	綏薩縣	劉紅基	每斤一角二分	
崞黃	綏豐鎮	張怡	每斤一角四分	
全	綏臨河	王占元	每斤三分	
全	全	全	每斤二角五分	
崞黃片	綏興和	張江	每斤二角五分	
菴菴	綏包頭	平市官	每斤二角五分	
鹽菴	全	全	每斤一角六分	
蒼耳子	晉方山縣	高升雲	每斤一角六分	
五味子	全	全	每斤二角	

藥用品植物類

貝母	瞿麥	粉葛根	榕根皮	通經草	透骨草	香草	地盧子	青箱子	牛子	全	全	全	全	全	狗杞	
全前	全前	全前	晉方山縣	綏涼城	晉陽曲縣	晉偏關縣	全	全	晉方山縣	全	綏臨河	綏集寧	綏陶林	綏武川	綏托縣	
全前	全前	全前	高升雲	蘆正剛	王深	張適中	全	全	高升雲	李元守	王子仁	李勇	張進賢	常根有	杜永盛	
每斤四元八角	每斤一角六分	每斤一角	每斤二角五分		每斤八分		每斤二角	每斤四角	每斤五分	全	四角		每斤一角		每斤二角四分	每斤六角

黃精	木賊	瓜	膏本	白薏苡	藥仁	沁貝母	扁蓄咀	百合根	桑皮	紅粉草	西茵草	夏苦草	香附	生地	黑薑	郁李仁
全前	晉方山縣	晉解縣	晉翼城縣	晉太原市	晉臨汾縣	晉沁源縣	晉方山縣	綏涼城	全前	綏薩縣	全前	晉方山縣	全前	晉河津縣	晉太原市	晉廣靈縣
全前	高升雲	萃義恒	侯其相	農專校	薛聚寶	宋繼廉	高升雲	蘆正剛	劉紅基	杜中寶	全前	高升雲	全前	張金鑑	農專校	溫鴻德
每斤四角七分	每斤二角	每斤三角三分	每斤三角		每百斤十五元	每斤八元	每斤一角二分		每斤四角	每斤二角五分	每斤六角	每斤二角一分	每斤三角	每斤六分		每斤四分六厘

藥用品植物類

漏 盧	甘 遂	地 榆	鬼 箭	黑白 二丑	升 麻	獨 活	管 仲
綏 涼 城	晉 芮 城 縣	晉 長 治 縣	全 前	全 前	全 前	全 前	全 前
盧 正 剛	董 卜 五	吳 小 孩	全 前	全 前	全 前	全 前	全 前
二 厘	每 斤 一 角 九 分	每 斤 六 分	每 斤 五 分	每 斤 一 元 二 角	每 斤 一 角 二 分	每 斤 一 角	每 斤 二 角

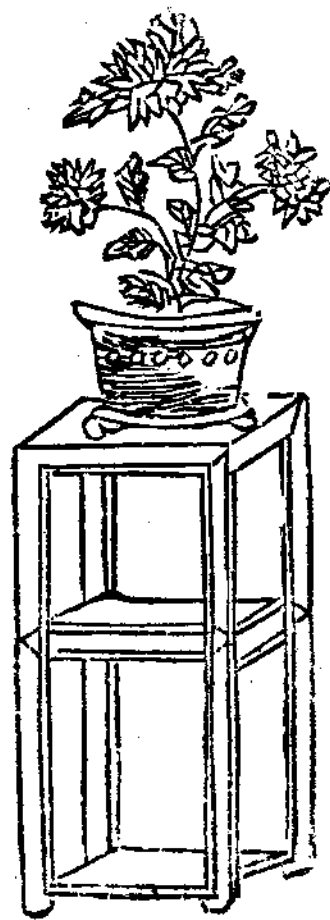

桑 條	葛 頭 灰	天 冬	茵 陳	九 股 蕪 九	黃 金 茶	一 枝 蒿	石 背 苗
綏 臨 河	晉 陽 曲 縣	晉 汾 城 縣	晉 聞 喜 縣	綏	全 前	全 前	全 前
	王 深	縣 政 府	誠 興 德	全 前	全 前	全 前	全 前
	每 斤 二 角		每 斤 五 分	一 角 六 分	每 斤 一 角 六 分	每 斤 一 角 九 分 三 厘	每 斤 四 角 八 分

藥用動物類

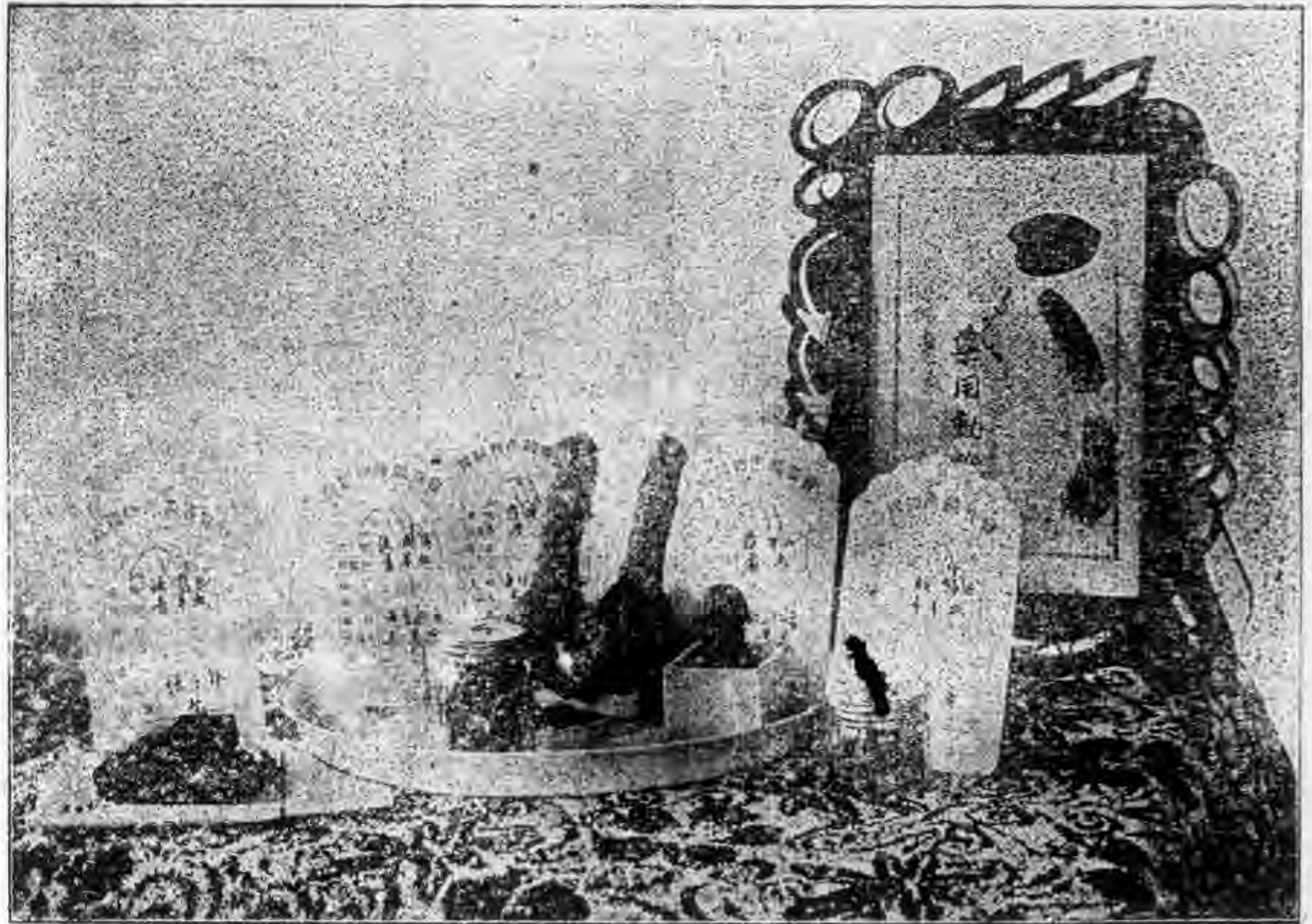

藥用品動物類



藥用品動物類			
青羊血	青羊血	品名商標	產地
		綏固陽	綏歸綏
		王丑小	高有富
		每斤九角	
			出品人
			價
			值

麝香	青羊血	麝角
晉方山縣	綏薩縣	晉方山縣
李選文	張子幹	高升雲
每兩三十二元		每對八元



藥用礦物類

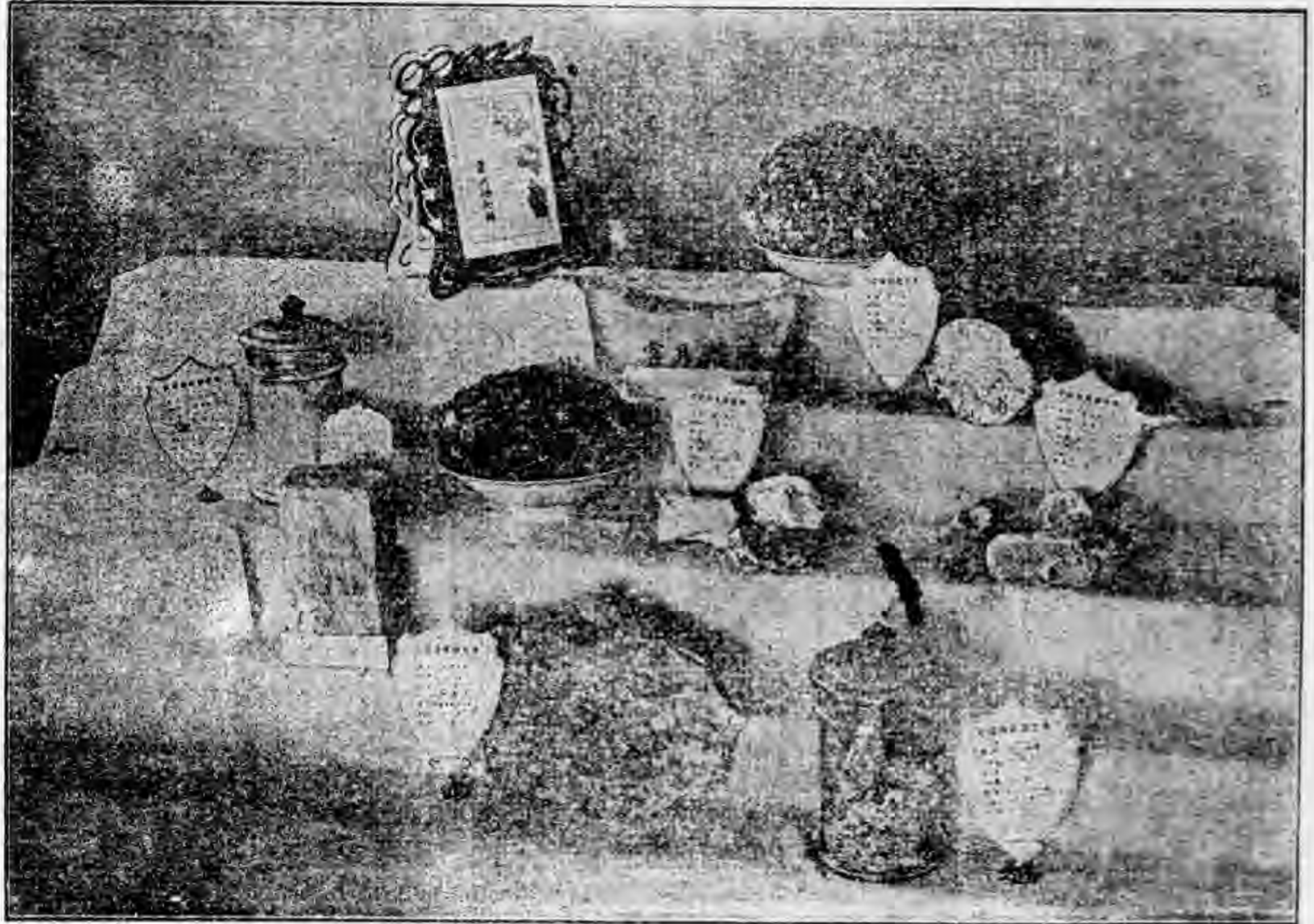

藥用品礦物類

藥用品礦物類				
品名	商標	產地	出品人	價值
龍骨		晉沁縣	焦顯	每斤七角
龍骨		晉榆社縣	建設局	每斤一元二角
土龍骨		晉河曲縣	劉占魁	每斤二分二厘

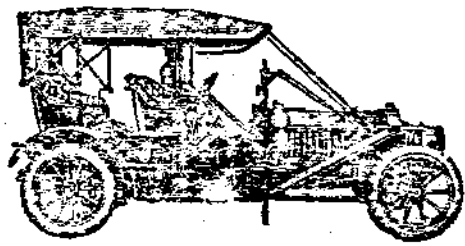

石膏		晉陽曲縣	王二牛	每斤二分
龍骨		晉武鄉縣	劉向孩	每斤一元六角
土龍骨		晉保德縣	王尙志	每斤二分
滑石粉		晉方山縣	高升雲	每斤六分
忙碯		晉方山縣	高升雲	每斤六分



藥用藥品散膏丹類

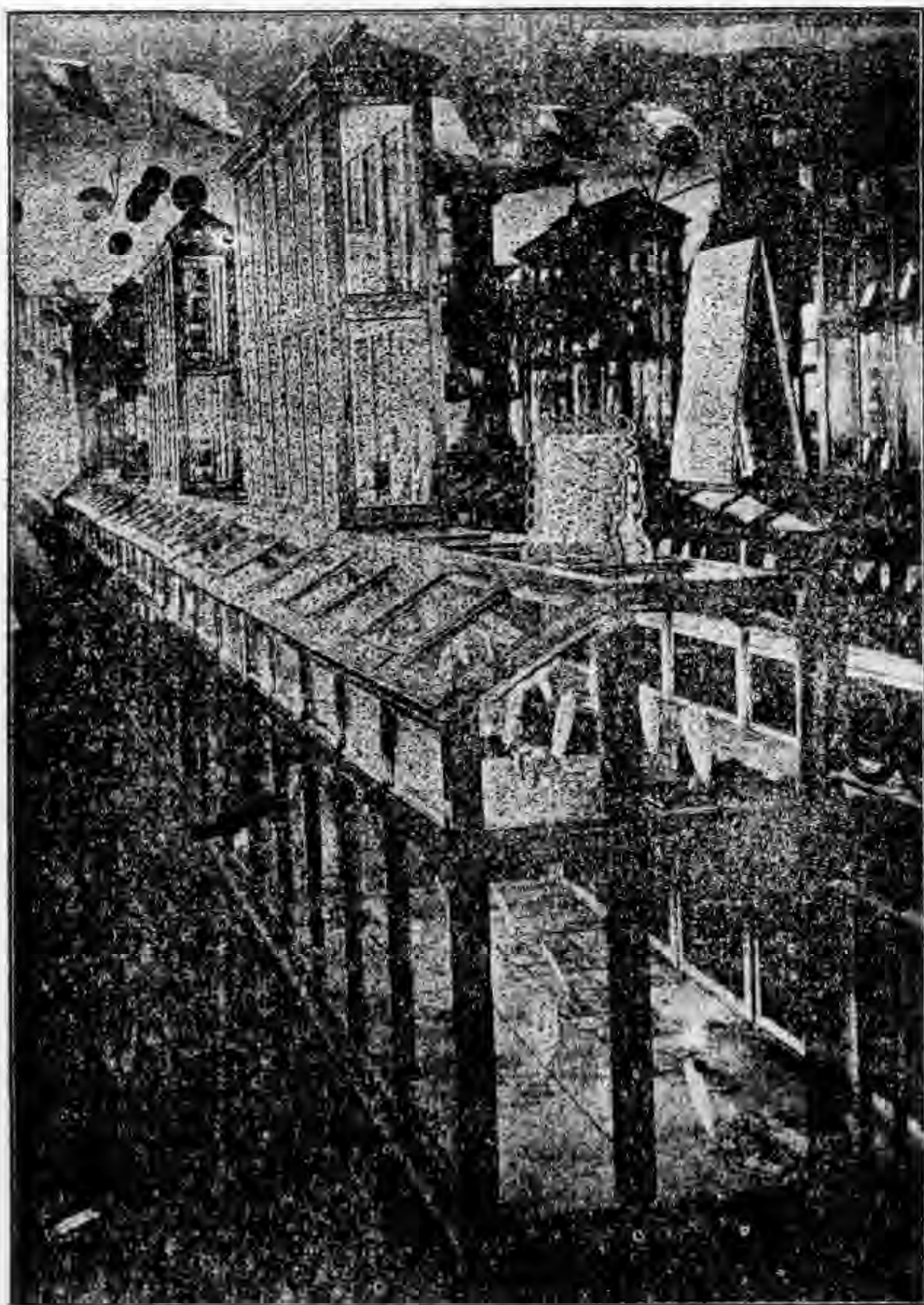

藥用品丸散膏丹類

品名	商標	產地	出品人	價值
射雄丸		晉太谷縣	廣源興	每瓶一元
射雄丸		晉太谷縣	永和允	每瓶一元
玉樞丸		晉太谷縣	廣盛慶	每兩十元
三和合丸		晉陽曲縣	大寧堂	每料四元
胃脾助丸		晉襄垣縣	趙福清	每斤兩元
軍將奪魄丸		晉翼城縣	孔憲福	每九一角
安宮丸		晉太谷縣	允升堂	每粒二元四角
再造丸		晉太谷縣	廣升裕	每匣四元
射雄丸		晉太谷縣	廣升裕	每瓶一元
射雄丸		晉太谷縣	廣升遠	每瓶一元
玉樞丸		晉太谷縣	廣升裕	每瓶一元
定坤丸		晉太谷縣	廣盛慶	每粒一元五角
腎脾助丸		晉陽曲縣	大寧堂	每斤一元六角
止痛助精丸		晉太原縣	劉循程	每封八角
全鹿丸		晉岢嵐縣	樊志模	每斤一元八角

射雄丸	晉太谷縣	蔚成德	每兩十元
牛安宮丸	晉太谷縣	蔚成德	每盒二元六分
安宮丸	晉太谷縣	永和成	每盒一元五角
山查化滯丸	晉太谷縣	廣恆慶	每斤八角
平痧丸	晉太谷縣	蔚成德	每瓶三角
參定坤丸	晉太谷縣	廣生恆	每九一元二角
嬰孩丸	晉太谷縣	廣升遠	每盒八角
止坤效丸	晉陽曲縣	同義成	每斤四元
舒止痛丸	晉陽曲縣	廣凝堂	每料一元二角
羚羊丸	晉太原市	孔繼鵬	每付三角
退雲散	晉太原市	孔繼鵬	每瓶二元四角
避瘟散	晉文水縣	張文光	每包五分
舒瘟散	晉文水縣	張文光	每包三分
平痧丸	晉太谷縣	永和允	每瓶五角
平痧丸	晉太谷縣	廣生恆	每瓶四角
衛生丸	晉太谷縣	廣升遠	每粒三角
千保真丸	晉陽曲縣	廣凝堂	每斤三元四角

藥用品丸散膏丹類

天蛇助丸	晉陽曲縣	三和堂	每斤九角六分
清肺丸	晉陽曲縣	元合堂	每打一元
通關散	晉太原市	孔繼鵬	每瓶五角
撤雲散	晉翼城縣	孔憲福	每瓶一角五分
白平安散	晉文水縣	張文光	每盒一元
小除風散	晉太原縣	劉循程	每封八角
舒筋散	晉太原縣	胡繼禹	每料五分
定坤丹	晉太原縣	永和允	每粒一元六角
定坤丹	晉太原縣	廣源興	每粒二元三角
定坤丹	晉太原縣	廣升裕	每粒一元八角
定坤丹	晉太原縣	保生堂	每粒一元八角
定坤丹	晉太原縣	永和成	每粒一元五角
玉樞丹	晉太原縣	廣升裕	每牌二元五角
玉樞丹	晉太原縣	豫生堂	每錢一元三角
玉樞丹	晉太原縣	永和成	每瓶一元
小金丹	晉太原縣	廣升裕	每瓶一元
八寶丹	晉太原縣	蔚成德	每瓶一元

保嬰烏金散	晉翼城縣	孔憲福	每打一元四角四分
定坤丹	晉太原縣	廣升達	每粒一元五角
定坤丹	晉太原縣	廣升遠	每粒二元
定坤丹	晉太原縣	蔚成德	每盒二元
定坤丹	晉太原縣	允升堂	每粒二元
玉樞丹	晉太原縣	廣升遠	每瓶一元
玉樞丹	晉太原縣	蔚成德	每瓶一元
玉樞丹	晉太原縣	允升堂	每錢一元三角
小金丹	晉太原縣	永和成	每瓶八角
冰射小金丹	晉太原縣	廣恒慶	每瓶一角二分
慈航丹	晉太原縣	廣升遠	每包五角
奪命丹	晉太原縣	廣升裕	每粒一角二分
雄至寶丹	晉太原縣	允升堂	每錢一元三角
千金寶丹	晉陽曲縣	元合堂	每打一元
七液丹	晉太原縣	豫生堂	每粒四角
本乙膏	晉陽曲縣	濟生堂	每張四角
百靈膏	晉太原縣	廣升裕	每盒五角

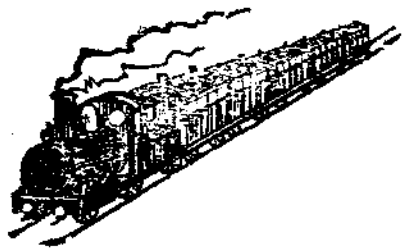

靈丹光	九至寶丹	九至寶丹	回生錠	秘製半夏	痧藥
晉太原市	晉太谷縣	晉太谷縣	晉太谷縣	晉太原縣	晉忻縣
孔繼鵬	永和成	蔚成德	豫生堂	劉循程	于懷武
每粒一角	每瓶二元	每盒二元二角	每粒六角	每兩四角八分	每斤十元

鎮驚錠	脾藥	陽和解凝	麒麟膏	和絡膏
晉太谷縣	晉武鄉縣	晉太谷縣	晉新絳縣	晉新絳縣
蔚成德	榮海嶺	蔚成德	濟生堂	濟生堂
每錠二分	每斤五角	每錢三角	每張二角	每張二角



類具工械機品業工械機

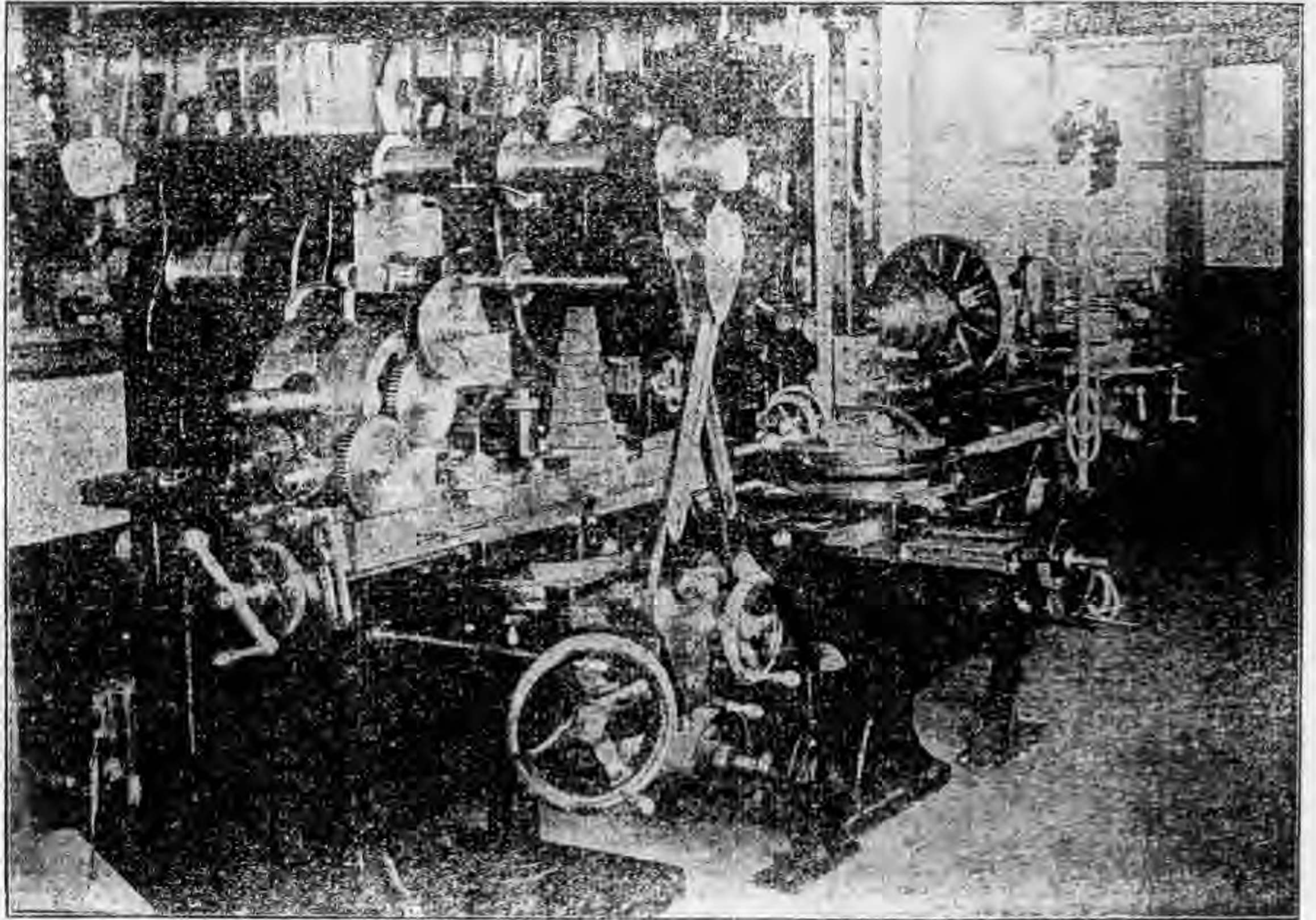

機械工業品各種機械工具類

品名	商標	產地	出品人	價	值
八馬力黑油機	聯珠	晉太原市	育才煉鋼機噐廠	每部一千五百元	
旋轉洗床	全	全	全	每部一千七百五十元	
臥式洗床	全	全	全	每部八百八十元	
六角車床	全	全	全	每部五百七十元	
大插床	全	全	全	每部一千二百四十元	
左右式自動停緯織布機	全	全	全	每部四百四十元	
織布梭子	全	全	全	每個一元	
破篾	全	晉洪洞縣	楊聚魁	每張四角	
三馬力黑油機	聯珠	晉太原市	育才煉鋼機噐廠	每部百四元	
萬能洗床	雙輪	全	王製造廠		
重式車床	聯珠	全	育才煉鋼機噐廠	每部八百二十元	
吹式車床	全	全	全	每部四百三十元	
新式車床	全	全	全	每部四百七十元	

小鑽床	全	全	全	每部一百八十元	
織布機	全	全	全	每個七角	
自動停緯	全	全	全	每個一角	
緯紗管	全	全	全	每張四角	
刷篾	全	晉洪洞縣	楊聚魁	每張四角	
鋼杆	全	晉新絳縣	任長興	每個四元	
碎石機	全	晉太原市	汽車修理廠		
探險燈	雙輪	全	王製造廠		
織機	全	全	全		
搖線車	全	全	全		
縫紉機	全	全	全		
八種地機	全	全	全		
大切鈎機	全	全	全		
小切鈎機	全	全	全		
玉蜀黍脫粒機	全	晉太谷縣	銘賢學校		
七平織機	聯珠	晉太原市	育才煉鋼機噐廠	每部二百九十元	
探礦機	雙輪	全	王製造廠		
自動織機	全	全	全		

機械工業品各種機械工具類

夾頭	1 1/2 卡盤	銑床盆盤	汽車	掛脚帶	水龍	人力水	淺井	馬力水	八力水	唱機	橡皮帶	脫粒機	玉蜀黍	小切鈔	切鈔機	撒播器	力種地	縫級機	織帶機	
全	全	聯珠	全	聯珠	晉陽曲縣	雙輪	全	全	全	全	雙輪	晉太谷縣	全	全	全	全	全	全	全	全
全	全	育才煉鋼	育才煉鋼	育才煉鋼	趙官德	申壬製造廠	申壬製造廠	育才煉鋼	育才煉鋼	全	申壬製造廠	銘賢學校	申壬製造廠	育才煉鋼	育才煉鋼	全	全	全	全	全
每個三元	每具二十九元	每具二百元		每套二十二元	每件二十八元			每部一百八十元						每部四十五元						

時管子	四寸虎鉗	五寸虎鉗	六寸虎鉗	六寸虎鉗	鑽帽	三抓夾頭	各樣洗刀	汽車後軸	汽車	水噴子	揚水	八力	雙式水	小抽水機	壓葯片機	盤平口鉗
雙輪	全	全	聯珠	全	全	全	全	全	全	全	全	全	全	全	聯珠	全
申壬製造廠	全	全	育才煉鋼	全	全	申壬製造廠	育才煉鋼	電機製造廠	育才煉鋼	全	全	申壬製造廠	全	育才煉鋼	育才煉鋼	全
	每把一十一元五角	每把一十三元	每把一十六元				每把四元	每條八元	每部一百一十元					每部二十元	每部七十七元	每把四十五元五角

機械工業品各種機械工具類

4"至16" 各種圓錐	英式絲板	管子絲板	手鉗子	四寸虎鉗	五寸虎鉗	手搖鑽	鋼錐	6"至16" 各種方錐	4"至16" 各種圓錐	4"至16" 各種三角錐	美式絲板
全	全	全	全	全	雙輪	雙輪		全	全	全	全
全	全	全	全	晉太原市	晉太原市	晉太原市	晉汾陽縣	全	全	全	全
全	全	全	全	全	申壬製造廠	申壬製造廠	閻子箴	全	全	全	全
							大二角八分 小五分				

腳踏車	500磅 磅秤	轉表	圓度呎	25厘米 分厘尺	1 1/2 卡呎	3.5至50 花鑽	1 1/4 至 7 16 鑽花	手搬鑽	5"至12" 各種油	6"至16" 各種扇
聯珠	全	全	全	全	全	雙輪	全	全	全	全
全	全	全	全	全	全	晉太原市	全	全	全	全
育才煉鋼 機器廠	全	全	全	全	全	申壬製造廠	全	全	全	全
每件二元二角										

機械工業品各種機械工具類

搬鈴	自行車手	50天格藍姆	10啓羅天克藍姆	水	縮木樣鋼皮	水	100米分厘尺	絲扣規	小汽管	按鈴	搬鈴	自行車手
全	全	全	全	全	全	全	全	雙輪	聯珠	雙輪	全	全
全	全	全	全	全	全	全	全	晉太原市	全	全	全	全
全	全	全	全	全	全	全	全	申王製造廠	育才煉鋼機器廠	申王製造廠	全	全
									每個七角			每個八角



起子	自動螺絲	水撥凌雨	圓式水激	噴霧器	裁鉛機	救火槍	水淇凌雨	水激凌器	出版機	機手統鏡眼	燒焊燈	大汽管	鈴	自行車拉
聯珠	聯珠	全	全	全	雙輪	雙輪	聯珠	聯珠	全	雙輪	雙輪	全	全	聯珠
晉太原市	晉太原市	晉太谷縣	全	全	晉太原市	晉太原市	晉太谷縣	全	全	晉太原市	全	全	全	全
機器廠	育才煉鋼機器廠	銘賢學校	全	全	申王製造廠	申王製造廠	銘賢學校	育才煉鋼機器廠	全	申王製造廠	申王製造廠	全	機器廠	育才煉鋼機器廠
	每個一元五角							每具一十二元					每個二元	每個一元

類 織 毛 品 業 工 織 紡

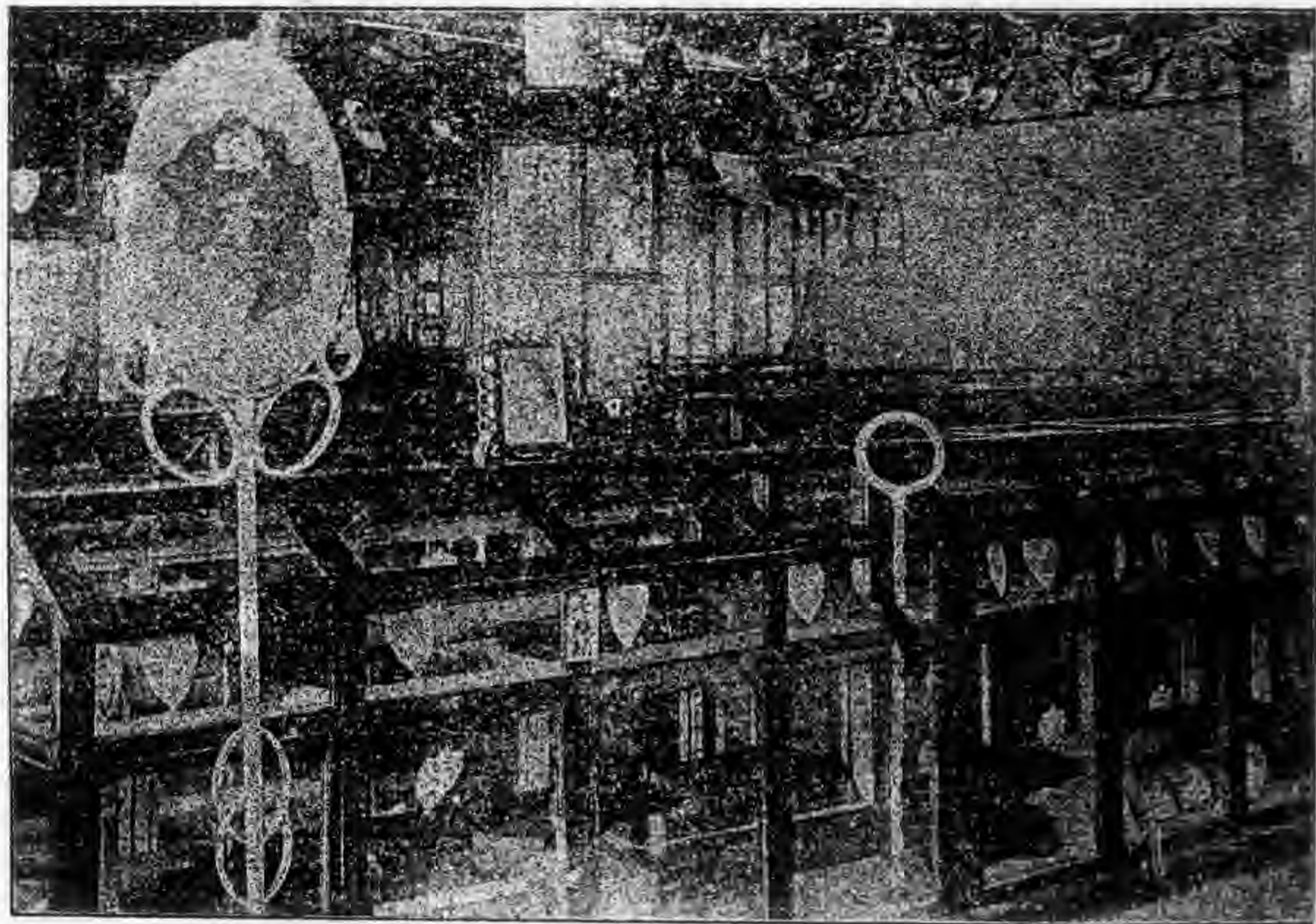

紡織工業品毛織類

紡織工業品毛織類				
品名	商標	產地	出品人	價值
毡帽		晉左雲縣	天義公	每頂二角
全		晉右玉縣	楊海紅	每頂二角
全		晉朔縣	王惠	每頂二角
全		晉孟縣	李廣慎	每頂三角
全		晉襄垣縣	連俊馬	每頂一角
全		晉沁源縣	楊守玉	每頂二角
全		晉太谷縣	慶源姓	每頂二角五分
綠色毡平帽		晉新絳縣	趙鈺銓	每頂一角六分
黑毡平帽		全	全	每頂一角六分
毡帽		晉大同縣	趙陳	每頂三角五分
全		晉清源縣	崔化鳴	每頂二角
全		晉渾源縣	張有勳	每頂四角
全		晉長治縣	劉祥則	每頂三角
全		晉神池縣	李子昇	每頂一角五分
全		晉武鄉縣	聚和成	每頂一角八分

全	歸綏綏	允和成	每頂七角
灰毡平帽	晉新絳縣	趙鈺銓	每頂一角六分
絨帽	晉五寨縣	郝文華	每頂三角
絨帽	綏豐鎮	寧寧	每頂二角
絨帽	綏包頭	義和成	每頂二角
毡便帽	晉晉城縣	張世昌	每頂二角
紫絨帽	晉繁峙縣	萬金永	每頂二角
綠色禮帽	晉新絳縣	趙曲江	每頂八角五分
毛禮帽	綏涼城	劉喜柱	每頂一元
全	全	全	全
禮帽	歸綏綏	允和成	每頂一元五角
毛鞋	晉左雲縣	天義公	
絨帽	歸綏綏	允和成	每頂七角
絨便帽	晉天鎮縣		
帽子	綏托縣	祿元	每頂二角五分
童子便帽	歸綏綏	允和成	每頂六角

紡織工業品毛織類

毛手套	羊毛手套	毛線口袋	黑毛口袋	毛一袋	全	全	全	毛口袋	羊毛口袋	介斯呢鞋	日光長腰男毛鞋	裏外絨鞋	毛袋	全	全	全
晉交城縣	晉陽曲縣	晉五台縣	晉平魯縣	晉晉城縣	綏薩縣	綏固陽	晉天鎮縣	晉渾源縣	晉大同縣	歸綏	晉太谷縣	綏包頭	晉方山縣	歸綏	晉大寧縣	晉武鄉縣
車尙義	田相福	趙清	曹二人	王完慶	楊文	趙修身	王祿	羅蔚富	裕盛豐	西吉祥	永和成	裴成功	德義永	新民工廠	大生元	
每付三角五分	每付三角	每條二元	每條一元五角	每條一元五角	每條一元三角	每條二元	每條八角二分	每條七角	每雙二元二角	每打四元	每雙一元	每條一元二角	每條一元五角		每條一元三角	

毛襪	毛襪	洋襪	白毛手套	手套	毛手套	羊絨手套	羊毛手套	駝色絨襪	全	毡襪	全	毛襪	駝絨手套	駝絨手套	手套	全
綏豐鎮	晉陽曲縣	晉太原市	晉文水縣	晉壺關縣	晉晉城縣	晉五寨縣	晉大同縣	晉汾陽縣	綏武川	綏涼城	晉晉城縣	晉壺關縣	晉汾陽縣	晉陽曲縣	晉太原市	晉太原市
寧掌	玉山工廠	華北製絨廠	景廣厚	景彥俊	趙昌	王兆蘭	李在池	商會	謝立本	劉喜柱	王世科	景彥俊	商會	玉山工廠	華北製絨廠	國師校
每雙三角	每雙三角		每付二角五分	每打五元	每付五角	每付二角	每打八角	每雙四角	每雙四角	每雙八角	每雙五角	每打八元	每付四角	每付七角		

紡織工業品毛織類

線衛生衣	純毛童子衛生衣	衛生衣	絨襪子	毛褲	白毛小褲	絨襖	駝色上衣	羊毛毛衣	毛衣	綠色衛生衣	各式衛生衣	羊毛衛生衣	羊絨襪子	絨毯襪	全	毯襪
歸綏	晉太原市	晉壺關縣	綏和林	歸綏	晉文水縣	綏豐鎮	晉汾陽縣	晉陽曲縣	晉太原市	綏包頭	晉太原市	晉大同縣	晉五寨縣	綏包頭	全	歸綏
大通毛織公司	國師校	景彥俊	劉兆榮	大通毛織公司	景廣厚	郭生榮	商會	田相福	平民工廠	萬字會	華北製絨廠	李在池	王兆蘭	瑞義公	全	允和成
每件一元〇五分		每打二十四元	每雙一元	每件三元三角二分	每件二角五分	每件二元二角	每件二元八角	每件三元	每兩二角四分	每件四元二角		每件七元八角	每付三角	每雙八角	每雙一元五角	每雙八角

毛線子	黑毛線	毛線	毛紡線	藍背心	毛背心	紫色駝毛背心	駝色圍巾	圍巾	雜色圍脖	絨圍脖	毛衣褲子	毛褲	小孩毛褲	毛襪	純毛衣	毛衣
綏包頭	晉隰縣	晉沁源縣	晉五寨縣	歸綏	晉太原市	晉汾陽縣	晉太原市	晉壺關縣	晉偏關縣	晉五寨縣	綏包頭	晉太谷縣	晉交城縣	晉太原市	晉太谷縣	晉太谷縣
慈濟生	王人文	培藝婦女道學院	縣政府	趙記毛織工廠	國師校	商會	華北製絨廠	景彥俊	楊躋室	王兆蘭	萬字會	聚源恒	車尚義	平民工廠	西吉祥	聚源恒
每兩一角四分	每斤三角五分		每斤五角	每件二元		每件一元八角	每條一元二角	每打十二元	每條一元七角	每條一元二角	每件四元二角五分	每件三元三角五分	每條五角	每兩一角八分	每件四元	每件三元二角

織工業品毛織類

斜青文毛呢	青毛呢	青方格毛呢	灰方格毛呢	駝色毛呢	白色毛呢	中山呢	毛織呢	毛線子	毛線	各色羊毛	翠藍毛線	毛背心	駝毛背心	紫紅圍巾	毛圍巾	紅圍脖	駝色圍脖
全	全	全	全	全	全	綏包頭	晉五寨縣	綏包頭	晉沁源縣	晉偏關縣	全	綏包頭	歸綏	晉太原市	晉陽曲縣	全	晉偏關縣
全	全	全	全	全	萬字會	新興工廠	縣政府	新興工廠	崔景岳	田雨珠	全	萬字會	福綏	華北製絨廠	玉山工廠	全	楊躋堂
每尺三角	全	每尺二角七分	每尺二角八分	每尺二角七分	每尺二角一分	每碼一元八角	每兩一角四分	每兩二角五分	每斤九角	每件二元四角	每件二元四角	每件一元六角	每件二元四角	每條二元四角	每兩二角八分	每條一元二角	每條一元二角

五

青人字呢	灰人字呢	青純毛呢	灰純毛呢	青純毛呢	玉純毛呢	紅純毛呢	淺紅純毛呢	大紅純毛呢	綠純毛呢	淺綠純毛呢	黃純毛呢	青斜文呢	藍純毛呢	海純毛呢	方灰毛呢	毛呢	藍純毛呢	色純毛呢	紅純毛呢	粉純毛呢	青純毛呢
全	全	綏包頭	全	全	全	全	全	全	全	全	全	全	綏包頭	歸綏	綏豐鎮	全	全	全	全	全	全
全	全	新興工廠	全	全	全	全	全	全	全	全	全	全	新興工廠	福綏	梁獻功	全	全	全	全	全	新興工廠
全	每尺三角二分	每尺五角	全	全	全	全	全	全	全	全	每尺五角	每尺三角二分	每尺五角	每尺三角二分	每尺三角八分	全	全	全	全	全	每尺五角

紡織工業品毛織品

青水毛布	全	全	全	各色毛布	古駝雙入字呢	駝方紋呢	右方紋呢	青白雙入字呢	紅大斜文呢	黑棉毛布	紅棉毛布	白黑毛布	全	全	全	全	各色毛布	駝人字呢
				歸綏綏	全	全	全	全	綏包頭	全	全	歸綏綏	全	全	全	全	晉太原市	全
				福綏綏	全	全	全	全	新興工廠	全	全	閩記	全	全	全	全	平民工廠	全
				每尺三角二分	全	全	全	每尺三角二分	每尺三角二分	每尺二角六分	每尺二角	全	全	全	每尺三角二分	每尺二角八分	全	
崔景岳	全	全	全															
晉沁縣	全	全	全															

黃文毛布	水文毛布	平面芝蔴毛布	毛布	藍色毛布	白色毛布	紅色毛布	黑色毛布	白色毛布	牛毛色毛布	五點毛布	花點毛布	白純毛布	灰純毛布	白藍線布	白黃斗紋毛布	藍色毛布	藍毛布	黑毛布	黃純毛布	窄面藍純毛布
全	全	全	晉沁源縣	綏五原	全	全	全	全	全	全	歸綏綏	全	全	全	全	歸綏綏	全	全	全	全
全	全	全	培藝婦女道學院	民生工廠	全	全	全	全	全	全	趙記	全	全	全	全	綏福綏	閩記	全	全	全
全	全	全		每尺三角二分	每尺二角二分	每尺二角八分	每尺二角四分	每尺二角七分	每尺二角八分	每尺二角四分	每尺二角八分	每尺二角	每尺二角	每尺二角四分	每尺二角二分	每尺三角二分	每尺二角六分	每尺三角	每尺二角二分	

紡織工業品毛織類

全	毛單	藍色毛毯	北記車毯	各色毛布	藍色純毛布	綠純毛布	駝色毛布	毛絨布
綏包頭	綏豐鎮	綏薩縣	晉太原市	歸綏	全	綏包頭	歸綏	綏陶林
王華	高福	杜撓獅	華北製絨廠	官業工廠	新業工廠	新興工廠	趙記工廠	楊杞
每塊一元五角	每塊一元六角	每塊十二元	每兩一角五分		每尺四角	每尺五角	每尺三角	每尺三角



手袖	全	全	全	毛單	駝色毛毯	馬尾羅底	全
晉解縣	綏托縣	全	全	全	歸綏	晉長治縣	綏薩縣
子女小學校	郭元勳	德義永	全	第一監獄	趙記工廠	陳占元	杜撓獅
每付一角	每塊一元六角	每塊二元四角	每塊四元二角	每塊三元六角	每塊六元	每個一角五分	

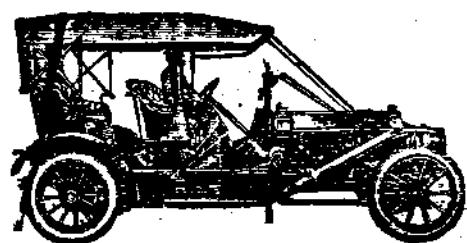

類 織 棉 品 業 工 織 紡

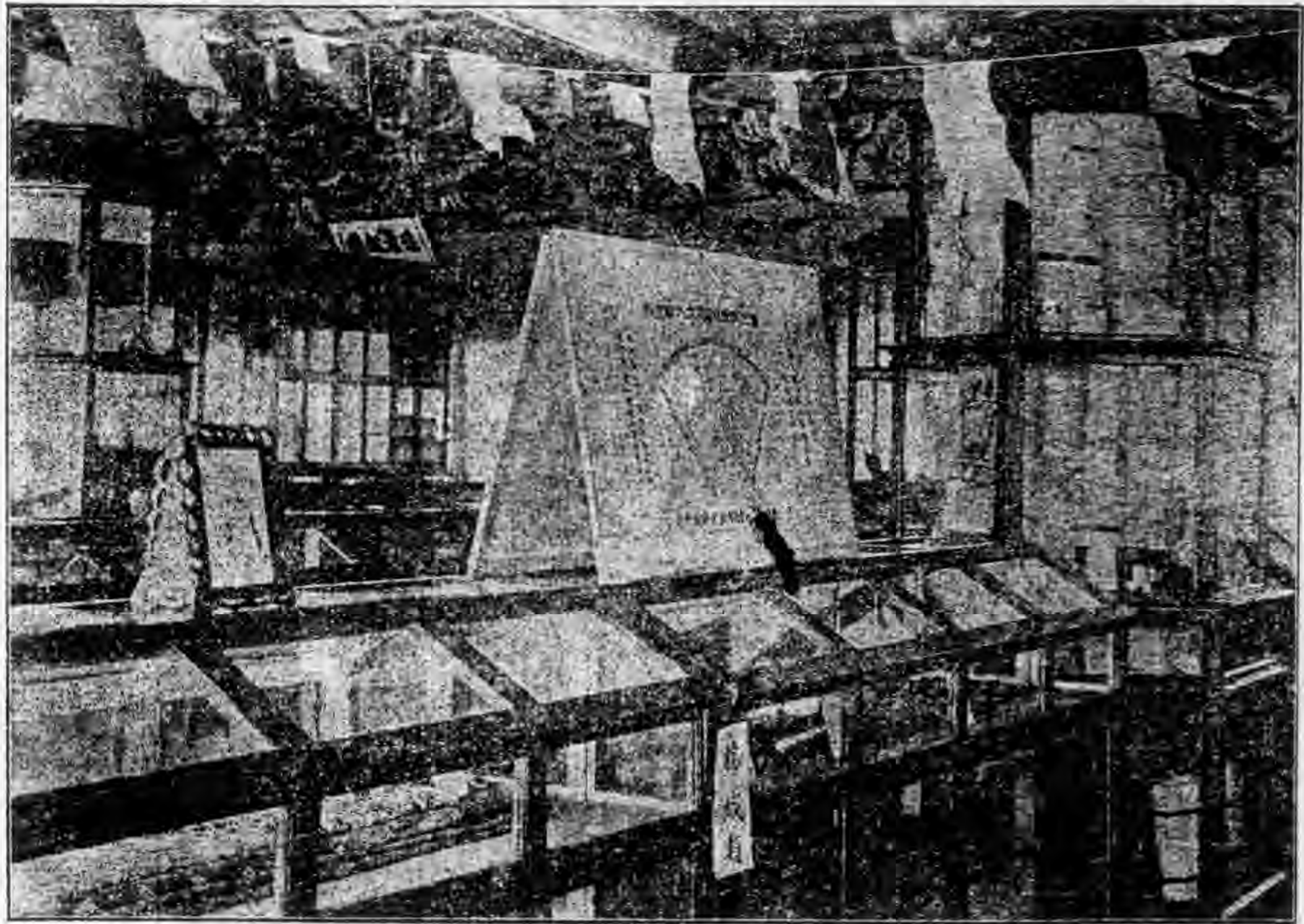

紡織工業品棉織類

品名	商標	產地	出品人	價	備
四六棉線		晉運城	山西第二監獄	每條三元二角	
獨幅綫		晉運城	山西第二監獄	每條三元二角	
五七棉線		晉運城	山西第二監獄	每條五元二角	
獨幅綫		晉運城	山西第二監獄	每條五元二角	
四六細線		晉長治	第六監獄	每塊四元	
六五線綫		晉祁縣	益晉綫染公司	每塊二元四角	
四六三號		晉太原市	第二女子織業廠	每打十八元	
四六六號		晉太原市	第二女子織業廠	每打十八元	
五七大號		晉太原市	平民工廠	每打二十八元	
各色提花		晉太原市	平民工廠	每打二十一元	
六四四號		晉太原市	平民工廠	每打二十一元	
六四大號		晉太原市	平民工廠	每打二十一元	
各色花綫		晉五台	勸業工廠	每塊一元八角	
四六花綫		晉五台	勸業工廠	每塊一元八角	
五七相綫		晉長治	第六監獄	每塊三元五角	
藍白提花		晉大同	山西第三監獄	每塊三元二角	
提花綫綫		晉太原市	省立工業專科學校	每兩一角	
四六二號		晉太原市	第二女子織業廠	每打十八元	

紡織工業品棉織類

五七大號		晉太原市	第二女子織業廠	每打二十四元	
六四三號		晉太原市	平民工廠	每打十五元	
各色花綫		晉太原市	平民工廠	每打十九元五角	
六四大號		晉忻縣	郭岳南	每打二十元	
花綫		晉太原市	山西第一監獄		
四六藍白		晉太原市	山西第一監獄		
四六新式		晉太原市	平民工廠	每打三十元	
花綫		晉太原市	平民工廠	每打五十五元	
五七大號		晉榆次	晉華紡織公司	每打十九元	
灰色絨綫		晉浮山	新民工廠	每條三元五角	
線		晉太原市	平民工廠	每打七元二角	
二十漂白		晉太原市	第二女子織業廠	每塊一元五角	
梅單		晉太原市	第二女子織業廠	每塊一元五角	
五七日花		晉太原市	第二女子織業廠	每塊一元五角	
條格床單		晉祁縣	益晉染公司	每件七角	
六尺梅單		晉運城	山西第二監獄	每條一元四角	
棉線獨幅		晉運城	山西第二監獄	每塊九角	
馬梅面		晉運城	山西第二監獄		
花胸椅面		晉太原市	山西第一監獄		
七五藍白		晉太原市	山西第一監獄		
線提花綫		晉太原市	平民工廠	每打二十一元	
五七大號		晉太原市	平民工廠	每打二十一元	
漂白花綫		晉太原市	平民工廠	每打二十一元	

紡織工業品棉織類

四四各色提花棉毯	駝絨色毯	線毯	六四床單	四二漂白	四二假條	二四假條	五丈彩條	二四斜文	各色棉單	褥面子	被面子	線褲	衛生線褲	連身棉線衣	總衣	衛生線衣	背心	線背心
晉太原市	晉榆次	晉翼城	晉太原市	晉太原市	晉太原市	晉太原市	晉武鄉	晉太原市	晉太原市	晉孟縣	晉孟縣	晉太谷	晉陽曲	晉太原市	晉太谷	晉太谷	晉平遙	晉定襄
平民工廠	晉華紡織公司	張維烈	平民工廠	平民工廠	平民工廠	平民工廠	惠生工廠	平民工廠	平民工廠	李國文	李國文	聚源恆	玉山工廠	國師校	義發永	長盛德	張業讓	劉潤民
每打十一元	每打二十一元	每條一元	每打十一元	每打八元四角	每塊八角	每疋四元五角	每塊七角	每塊六角	每塊一元	每塊一元	每塊一元	每兩七分五厘	每件一元一角	每件一元一角	每件一元	每件二元六角	每件八角八分	

毛手巾	毛手巾	毛手巾	毛手巾	毛手巾	毛手巾	毛手巾	線背心	線衛生衣	線衣	線衣	衛生線衣	衛生線褲	線衣並褲	上等毛巾	毛手巾	毛手巾
晉黎城	晉太谷	晉曲沃	晉太谷	晉太谷	晉陽曲	晉太谷	晉太谷	晉太谷	晉太谷	晉太谷	晉陽曲	晉太谷	晉太谷	晉曲沃	晉太谷	晉黎城
李漸達	長盛德	吉根德	源泉湧	長盛德	玉山工廠	聚源恆	西吉祥	李在池	玉山工廠	會昭祥	萬聚源	吉根德	第六盛發	平民工廠	郭岳南	郭岳南
每條一角五分	每打一元二角	每打一元一角	二件一元九角	每件一元二角	每件九角六分	每件一元	每件一元	每件一元四角	每兩七分五厘	每打一元六角	每塊九分	每打一元	每條一角二分	每打一元八角	每打九角	

紡織工業品棉織類

三五毛巾	晉太原市	自新習藝所	每打一元四角四分
二尺五寸毛巾	晉汾陽	第五監獄	每條一角一分
三尺漂白毛巾	晉武鄉	惠生織布廠	每打六角五分
普通毛巾	晉太原市	工專校	每打一元
乙字毛巾	晉太原市	第二女子職業廠	每打七角五分
四二采條毛巾	晉太原市	平民工廠	每打一元八角
毛巾	晉解縣	晉元工廠	每打七角二分
大號毛巾	晉運城	山西第二監獄	每條一角四分
白毛巾	晉汾陽	縣商會	每條一角
一六三號毛巾	晉太原市	平民工廠	每打一元三角
二尺漂白毛巾	晉祁縣	益晉織染公司	每打二元
五尺毛巾	晉汾陽	山西第五監獄	每塊三角八分
片面毛巾	晉太原市	山西省立工業專科學校	每打一元
甲字毛巾	晉太原市	第二女子職業廠	每打九角
丙字毛巾	晉太原市	第二女子職業廠	每打六角五分
提花毛巾	晉太原市	工專校	每打一元八角

毛巾	晉陽曲	韓記工廠	每條一角二分
毛巾	晉臨縣	張立明	每打一元五角
二號手巾	晉太原市	平民工廠	每打一元五角
手巾	晉稷山	寧福五	每打一元
手巾	晉萬泉	郭鴻印	每條五分
藍格手巾	晉武鄉	惠生織布廠	每打六角五分
白手巾	晉太谷	萬聚興	每打六角五分
布手巾	晉孟縣	李國文	每塊六分
四二三二毛巾	晉太原市	平民工廠	每打一元八角
洋襪	晉介休	武功	每雙一角五分
線襪	晉浮山	新民工廠	每雙二角五分
坤襪	晉太谷	德源恆	每打二元
手巾	晉朔縣	王福貴	每塊一角
手巾	晉長治	李臚初	每打一元
手巾	晉方山	張有榮	每打一元
手巾	晉晉城	安小法	每條一角五分
花手巾	晉晉城	柳祥彥	每打一元五角

紡織工業品棉織類

男襪	長腰男襪	短腰男襪	長腰男襪	扁沿襪	童子襪	二童子襪	女洋襪	棉線襪	男襪	男襪	坤襪	坤襪	洋襪	洋襪	布手巾	二斜文巾
	晉太谷	晉太谷	晉太谷	晉晉城	晉太谷	晉太谷	晉平遙	晉安邑	晉太谷	晉太谷	晉太谷	晉太谷	晉解縣	晉平陸	晉孟縣	晉太原市
	萬聚興	萬聚源	長盛德	源泉湧	柳祥彥	萬聚興	萬聚源	劉受國	德源恆	西吉祥	萬聚興	萬聚源	女子小學	王文海	王文國	白新習藝所
	每打一元八角	每打一元七角五分	每打一元二角	每打二元六角	每打二元三角	每打五角	每打三元六角	每雙一角五分	每打二元六角	每打二元	每打一元	每打一元二角	每打二元	每雙三角	每塊八分	每打九角

長腰紅尖足襪	六十絲光	各色長腰	四二二流	各色長腰	天足襪	長腰坤襪	高腰坤襪	大童子襪	男洋襪	長腰男襪	短腰男襪	短腰男襪	連生坤襪	坤洋襪	童子襪	童子襪	男洋襪	男襪
晉太原市	晉太原市	晉太原市	晉太原市	晉太原市	晉太原市	晉太谷	晉太谷	晉太谷	晉太谷	晉太谷	晉太谷	晉太谷	晉太谷	晉太谷	晉太谷	晉太谷	晉平遙	晉太谷
平民工廠	平民工廠	平民工廠	平民工廠	平民工廠	平民工廠	長盛德	西吉祥	長盛德	聚源恆	長盛德	萬聚源	西吉祥	吳善政	聚源恆	源泉湧	德源恆	萬有仁	義聚興
每打三元		每打三元		每打一元六角		每打二元一角		每打六角	每打四元	每打一元八角	每打一元一角	每打一元	每打一元二角	每打三元一角二分	每打六角五分	每打八角	每打四元	每打三元

一六各色 短腰襪	高腰童子 襪	針線襪 一百八十	電光線 襪洋	短腰男襪	小童子襪	長腰坤襪	四二號 各色短腰 襪	四二號 各色短腰 襪	四二號 各色短腰 襪	四二號 各色短腰 襪	各色長腰 天足襪	一六各色 長腰襪	短腰粗線 男襪	電光線 長腰襪	九十六針 線襪	襪
晉太原市	晉太谷	晉太原市	晉太原市	晉太谷	晉太谷	晉太谷	晉太原市	晉太原市	晉太原市	晉太原市	晉太原市	晉太谷	晉太谷	晉陽曲	晉太原市	晉晉城
平民工廠	西吉祥	工業專科 學校	國師校	源泉湧	長盛德	源泉湧	平民工廠	平民工廠	平民工廠	平民工廠	平民工廠	平民工廠	高聚源	玉山工廠	工專校	柳祥產
每打一元四角	每打八角	每打二元		每打一元七角	每打四角五	每打二元	每打二元二角	每打二元	每打二元	每打三元	每打一元八角	每打一元二角	每打一元五角	每打一元五角	每打一元五角	每雙二角五分

紡織工業品棉織類

二四色 襪子	裏腿帶	花腿帶	五腿帶	寸五腿帶	寸一腿帶	四二號 各色腿帶	電光三號 腿帶	電光大號 腿帶	二四原 腿帶	洋襪子	布腿帶	八寸青 腿帶	二寸青 腿帶	細裏腿帶	寸二腿帶	元青腿帶
晉太原市	晉黎城	晉太谷	晉太谷	晉汾陽	晉長治	晉太原市	晉運城	晉運城	晉太原	晉孝義	晉孟縣	晉太谷	晉太谷	晉長治	晉長治	晉太原市
山西第一 監獄	趙思齊	新民工廠	新民工廠	第五監獄	第六監獄	平民工廠	山西第二 監獄	山西第二 監獄	山西第一 監獄	王全才	王文圃	新民工廠	新民工廠	第六監獄	第六監獄	第二女子 職業廠
每打三元	每付一角一分	每付三角	每付一角八分	每付一角三分	每付一角二分	每打一元八角	每付一角七分	每付二角一分		每雙四角	每付五分	每付一角五分	每付二角二分	每付七角二分	每付一角五分	

五

紡織工業品棉織組

電光二號 腿帶	二四漂白 腿帶	四二一 半大號各 色腿帶	四二寸半 二號各色 腿帶	一寸八寸 提花腿帶	腿帶	褲帶	藍白提花 褲帶	拉鈴帶	青腿帶子	四二合股 線白帶子	裏腿	穿十字洋 式錢袋	網椅布
晉運城	晉太原市	晉太原市	晉太原市	晉太谷	晉浮山	晉五寨	晉大同	晉汾陽	晉大同	晉武鄉	晉浮山	晉解縣	晉汾陽
山西第二 監獄	山西第一 監獄	平民工廠	平民工廠	第四監獄	新民工廠	張綸	山西第三 監獄	第五監獄	山西第三 監獄	惠生織布 廠	新民工廠	女子小學	山西第五 監獄
每付一角九分	每打一元六角	每打一元一角	每兩一角六分	每付一角五分	每條六分	每條一角	每條一角一分	每付一角六分	每付七角	每打五角	每付七角	每件六角	每塊一元八角

三寸青提 花腿帶	腿帶	腿帶	褲帶	腰硬褲帶	帶子	四二線元 青帶子	粗裏腿	線口袋	藍白提花 線椅布	線毯布	棉線書包	線手套	穿十字洋 式錢袋	藍白花棉 線洋車墊
晉太谷	晉介休	晉太谷	晉浮山	晉汾陽	晉朔縣	晉武鄉	晉長治	晉孟縣	晉大同	晉孟縣	晉運城	晉太原市	晉解縣	晉太谷
第四監獄	候金昌	長盛德	新民工廠	第五監獄	王福貴	惠生織布 廠	第六監獄	張子敏	山西第三 監獄	孫思祖	山西第二 監獄	工專校	女子小學	第四監獄
每兩一角六分	每付一角	每打九角六分	每條六分	每條一角九分	每付一角	每打六角五分	每付三角六分	每條八角	每塊一元	每尺七分	每個四角	每打二元四角	每件二元	每塊八角

類 織 蓆 品 業 工 織 紡



紡織工業品麻織類

紡織工業品麻織類												
品名	商標	產地	出品人	價值								
麻繩		晉方山	成來順	每斤三角								
麻繩		晉襄垣	韓顯榮	每斤二角四分								
麻繩		晉長治	張順禮	每斤二角五分								
麻繩		晉黎城	王企虎	每斤一角五分								
麻繩		晉絳縣	徐回堂	每斤三角五分								
井繩		晉太谷	泳泰慶	每斤三角四分								
井繩		晉太原市	山西第一監獄									
五股串心麻繩		晉沁源	樂懷芝	每斤三角								
麻繩		晉晉城	李金魁	每百斤三十餘元								
麻繩		晉代縣	同德成	每斤三角五分								
麻繩		晉渾源	黃榮	每斤二角五分								
麻繩		晉潞城	馮印	每斤二角四分								
麻繩		晉和順	李二元	每斤二角七分								
麻繩		晉臨汾	程克讓	每斤二角五分								

十六股麻繩		晉忻縣	魏炳豐	每斤三角五分
子兒麻繩		晉太谷	泳泰慶	每斤四角
井繩		晉陽曲	同心昌	每斤三角
較繩		晉陵川	李步青	每斤二角三分
單山繩		晉太原市	山西第一監獄	
尙繩		晉太原市	仝上	
套繩		晉陽曲	同心昌	每斤二角四分
豆繩子		晉太原市	山西第一監獄	
繩落子		晉陽曲	同心昌	每把一角五分
草帽帶		晉壺關	王進才	每把五角
全繩		晉太原市	山西第一監獄	
拾篋繩		晉太原市	仝上	
江繩		晉陽曲	同心昌	每斤二角二分
麻巾子		晉太原市	山西第一監獄	
花麻綢		晉太原市	第二女子職業廠	每疋十二元

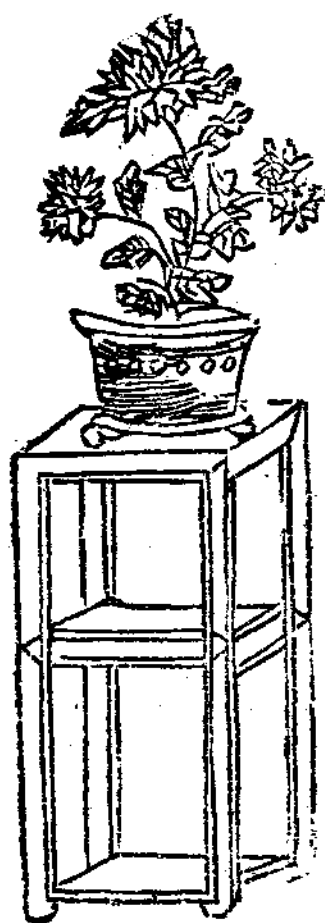

類 織 絲 品 業 工 織 紡

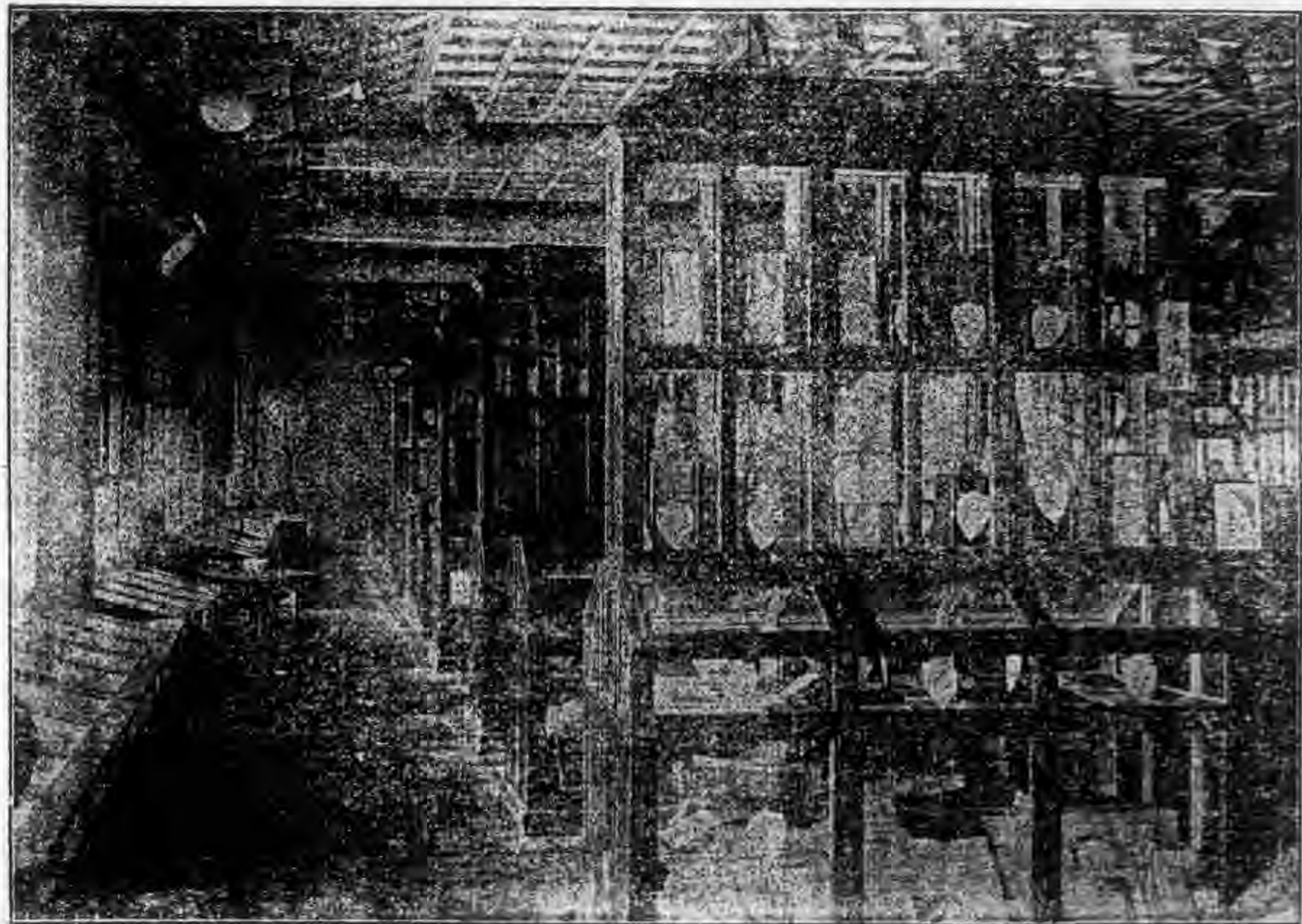

紡織工業品絲織類

品名	商標	產地	出品人	價值
太原綬 主任像		晉太原市	工專校	每付五元
藍湖綉		晉解縣	魁泰昌	每尺三角二分
雪青湖綉		全	全	每尺一角五分
紅湖綉 紡紉手幅		晉夏縣	趙德明	每件四角
二元一元 青花晉綉		晉太原市	第二女子 職業廠	每疋十二元
綉月晉綉		全	全	全
真紅晉綉		全	全	全
練白晉綉		全	全	全
粉紅晉綉		全	全	每疋十二元五角
湖綉		晉夏縣	趙德明	每尺二角
綠湖綉		晉解縣	魁泰昌	每尺一角五分
紅湖綉		全	全	每尺二角七分
二一時灰 花晉綉		晉太原市	第二女子 職業廠	每疋十二元
品紫晉綉		全	全	全
雪青晉綉		全	全	全

紡織工業品絲織類

鼠灰晉綉	全	全	全	全
天青晉綉	全	全	全	每疋十元五角
品藍晉綉	全	全	全	全
寶藍晉綉	晉太原市	第二女子 職業廠	全	每疋十二元五角
湖色晉綉	全	全	全	全
青晉綉	全	全	全	全
白綉	晉晉縣	張百順	全	每尺二角八分
白紡紉	晉解縣	魁泰昌	全	每尺四角五分
電藍綉	晉夏縣	張廷輔	全	每尺四角
庫線春綉	全	全	全	全
灰線春綉	晉太原市	工專校	全	每尺七角
絲哩	晉臨汾縣	張克良	全	每塊三角五分
白絲手絹	晉離石縣	陳步權	全	每塊三角五分
絲手絹	晉太原市	第二女子 職業廠	全	每疋十二元五角
湖綠晉綉	全	全	全	全
品紅晉綉	全	全	全	全
時灰晉綉	全	全	全	全
白紡紉	晉夏縣	趙德明	全	每尺四角

紡織工業品絲織類

水線春網	紅線春網	藍線春網	縐紗	白縐手巾	絹手絹	全	首帕	全	絲襪巾	絲羅底	全	全	絲腿帶
晉夏縣	全	全	晉高平縣	晉晉城縣	晉洪洞縣	晉太原市	晉洪洞縣	晉霍縣	晉太原市	晉陽城縣	晉霍縣	晉靈石縣	晉陽城縣
張廷輔	全	全	烏綾公會	張百順	任文光	第二女子職業廠	解寶善	吳善政	第二女子職業廠	鄭三孩	吳善政	康錦衛	王滿全
每尺四角	全	全	每尺四角	每條三角七分	每塊四角	每打五元五角	每條一元五角	每疋四元	每打九元	每尺六分	每疋五元	每塊三角	每疋三角五分

淨絲青灰	腿帶	黃絲穗	網落	首帕	全	褲巾	絲羅底	全	絲腿帶	全	黑穗絲帶	絲網	烏綾
晉太谷縣	晉陽曲縣	晉壺關縣	晉平遙縣	晉離石縣	全	全	晉長治縣	晉離石縣	晉臨汾縣	晉晉城縣	晉陽曲縣	晉長治縣	晉高平縣
東盛長	和義源	賈世宣	左正榮	陳步權	全	全	劉捷三	陳步權	張克良	張百順	和義源	武起才	烏綾公行
每打四元八角	每個一元五角	每千個六元	每連三元二角	每方六角	每條八角	每疋二元	每尺二角	每尺二角	每疋三角	每疋四角	每疋四角	每個七分	每疋五元

類疋布品業工織紡

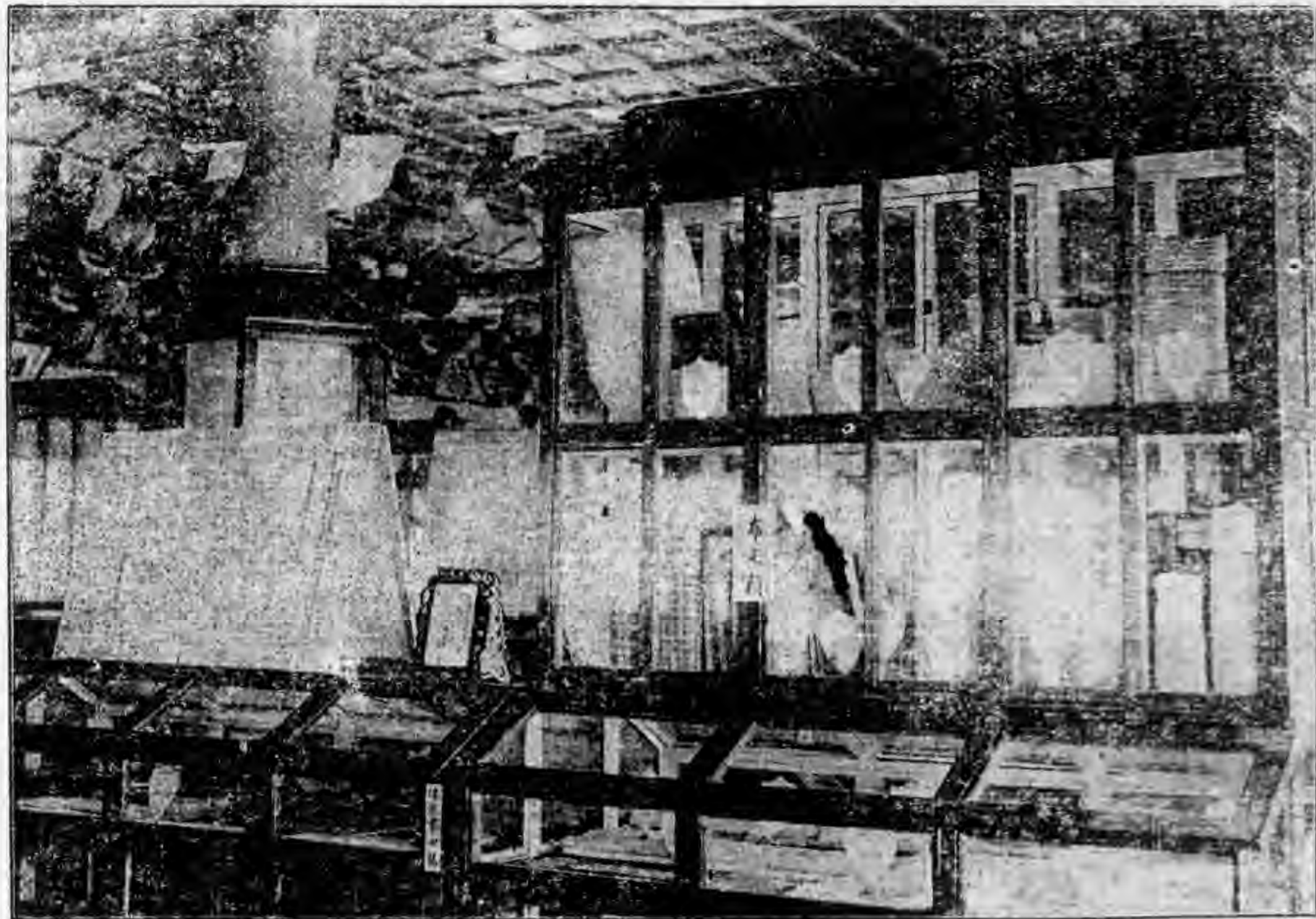

紡織工業品布疋類

品名	商標	產地	出品人	價	備
八十磅粗布	三龍	晉陽曲縣	晉生織染工廠	每疋九元二角	
六十磅粗布	晉鼎	全	全	每疋八元二角	
粗布		晉孟縣	第四紡織所	每尺五分	
全	檢石	全	閻潤文	每疋五元二角	
全	三晉	晉榆次縣	宋春如	每疋七元五角	
四碼全	龍槐	晉祁縣	益晉織染公司		
四碼全	龍洞	全	全	每疋九元一角	
白粗布		晉翼城縣	高燦	每尺七分	
三十磅全		晉太原市	第二女子職業廠	每疋七元	
粗布		晉黎城縣	李遇端	每尺八分五厘	
全		晉五台縣	勸業工廠	每疋八元	
全		晉太原市	省習藝術	每尺四分	
三十磅全		晉新絳縣	天益紗廠	每疋六元八角	
八十磅全		全	全	每疋九元八角	
六十磅全		全	全	每疋八元六角	

十四碼全	九環	晉祁縣	益晉織染公司	每疋六元八角	
六白粗布		晉太原市	平民工廠	每疋九元	
六十二全		全	全	每疋八元	
十三磅半		晉太原市	第二女子職業廠	每疋七元三角	
白粗布		晉孟縣	李有德	每疋一元五角	
藍線粗布		山西第一監獄			
加重粗布	回頭是岸	晉太原市			
土布		晉平陸縣	李清慶	每尺七分	
全		晉孟縣	第二紡織所	每尺五分	
全		晉芮城縣	蔚淑純	每尺八分	
全		晉潞城縣	杜崑山	每尺四分	
全		晉垣曲縣	文聯捷	每尺三元	
全		晉汾城縣	縣政府		
全		晉靈石縣	振興織布局	每疋二元	
十五磅半		晉太原市	第二女子職業廠	每疋八元	
老粗布		晉孝義縣	張繼文	每疋三角五分	
土布		晉絳縣	王近勇	每尺五分	
全		晉介休縣	天森號	每疋一元八角	

紡織工業品布疋類

藍方格土布	藍格土布	土色花土布	紅藍花土布	藍花土布	黑色土布	白色土布	全	全	白土布	土布	全	全	全	全	全	全
晉武鄉縣	晉石樓縣	全	晉夏縣	晉東鄉縣	晉猗氏縣	晉夏縣	晉偏關縣	晉襄垣縣	晉榮河縣	晉稷山縣	晉大寧縣	晉萬泉縣	晉沁縣	晉浮山縣	晉襄陵縣	晉平遙縣
籍尊幹	高陸全	全	趙子翔	申王氏	靳毓賢	趙子翔	楊躋堂	薛國興	王郭氏	張文海	女學校	閻錫增	郭世文	建設局	沈清秀	王慶
每尺六分五厘	每疋二元	全	每尺五分五厘	每尺一角	每疋一元七角	每尺七分五厘	每尺五分	每尺四分	每尺四分五厘	每丈三角	每尺六分	每疋一元五角	每尺四分	每丈二千文	每尺五分	每疋一元六角

木機土布	細白土布	漂白土布	青土布	藍條土布	中山條土布	藍白小方格土布	紅格土布	花土布	紅花土布	藍花土布	藍色土布	白色土布	五全	全	全	白土布
晉嵐縣	晉霍縣	晉虞鄉縣	晉偏關縣	晉霍縣	晉安邑縣	晉安邑縣	晉石樓縣	晉偏關縣	全	晉夏縣	全	晉猗氏縣	晉忻縣	晉霍縣	晉聞喜縣	晉石樓縣
新民工廠	建設局	吳王氏	楊躋堂	建設局	趙繼葵	趙繼葵	高陸全	楊躋堂	全	趙子翔	全	靳毓賢	郭岳南	建設局	張東華	高陸全
每疋一元	每疋二元	每尺一角	每尺五分	每疋二元			每疋二元上下	每尺五分	全	每尺五分五厘	每疋一元五角	每疋一元五角	每疋一元六角	每疋二元	每疋二元	每疋二元上下

紡織工業品布疋類

白細布	白布	鐵機白布	木機白布	三漂白布	白布	白布	機織土布	白粗土布	方塊土布	寬土布	黑土布	條條土布	木機白布	五細白布	白布	芝麻土布
	頭是岸				美興圖牌										太圖牌	
晉冀城縣	晉太原市	晉太谷縣	晉太原市	晉武鄉縣	晉汾陽縣	晉臨汾縣	晉靈石縣	晉武鄉縣	晉猗氏縣	晉汾城縣	晉聞喜縣	晉猗氏縣	全	晉太原市	晉汾陽縣	晉武鄉縣
楊廷棟	山西第一監獄	新民工廠	山西第一監獄	惠生工廠	郭重慶	王思溫	德星源	籍尊彝	靳毓賢	縣政府	郭俊卿	靳毓賢	永和德上廠	山西第一監獄	郭重慶	籍尊彝
每尺一角		每疋一元五角五分		每疋二元	每疋一元四角	每尺八分	每疋一元五角	每尺六分	每疋一元六角		每疋二元五角	每疋一元五角	每尺四分		每尺二元	每尺六分

大紅市布	紅市布	五丈士林	市布	網富安紅	市布	十二磅毛	經緯合股	白布	六丈大尺	白大尺布	小白布	小白布	元青市布	雲青市布	粉紅市布	柴紅市布	火紅市布	十二磅特	毛市布	十筋白布	大尺白布	
		壽星		魚蓮																		
晉太原市	晉祁縣	晉祁縣	晉榆次縣	晉新絳縣	晉太谷縣	晉汾陽縣	晉太谷縣	晉汾陽縣	晉太谷縣	全	全	晉太原市	全	全	全	全	晉太原市	晉新絳縣	晉陽曲縣	全	晉太谷縣	
職業廠	第二女子	益普織染公司	宋春如	大益紗廠	新民工廠	五監獄	模範工廠	全	全	第二女子	職業廠	全	全	全	全	第二女子	職業廠	大益紗廠	晉生工廠	全	新民工廠	
每疋五元三角	每疋十元	每疋十四元	每疋八元七角	每疋四元五角	每疋一元八角	每疋一元九角五分	每疋二元一角	每疋一元八角	每疋一元八角	每疋一元八角	每疋二元一角	每疋一元八角	每疋五元	每尺一角一分	每尺一角一分	每尺一角一分	每疋五元	每疋十元〇三角	每疋八元	每疋七元五角	每疋一元九角	

紡織工業品布疋類

品青市布	全	全	每疋五元二角
綢月市布	全	全	全
五三毛月市布	晉武鄉縣	惠生工廠	每疋二元二角
二十碼漂白市布	晉祁縣	益晉織染公司	每疋五元〇五分
四十碼國貨童子布	全	全	每疋八元一角
缸靠市布	晉太原市	第二女子織染廠	
漂日加寬市布	全	平民工廠	每疋十三元二角
斜紋布	晉陽曲縣	晉生織染公司	每疋八元
斜紋布	晉太原市	第二女子織染廠	每疋四元八角
四十碼斜紋布	晉祁縣	益晉織染公司	每疋八元
白斜紋布	晉方山縣	張有榮	每疋四元
原色斜紋白布	晉太谷縣	新民工廠	每疋四元八角
漂市布	晉新絳縣	永茂合	每尺七分五厘
陰丹士林市布	晉榆次縣	宋春如	每疋十五元
古銅市布	晉太原市	第二女子織染廠	每疋五元四角
威風市布	全	全	每疋五元二角
品藍市布	全	全	每疋五元

斜紋布	晉榆次縣	宋春如	每疋十元〇七角
斜紋布	晉太原市	第二女子織染廠	每疋四元八角
十寸頭號斜紋布	晉祁縣	益晉織染公司	每疋十一元
白斜紋布	晉太谷縣	模範工廠	每疋九元五角
四二二各色細斜紋布	晉太原市	平民工廠	每疋八元
斜紋布	晉榆次縣	宋春如	每疋十五元
陰丹士林斜紋布	晉太原市	第二女子織染廠	每疋四元八角
青斜紋布	全	全	全
頭斜紋布	全	全	全
陰陽平地斜紋布	全	工專校	每尺一角二分
提花文布	晉太谷縣	模範工廠	每疋二元九角
五丈雲白布	晉武鄉縣	惠生工廠	每疋三元二角
十紋布	晉太原市	第二女子織染廠	每疋七元
方格布	晉新絳縣	永茂合	每疋六元三角
條格布	晉太原市	第二女子織染廠	每疋四元八角
套格布	晉新絳縣	裕記工廠	每疋三元
雜色套格布	晉榆次縣	國源文	每疋五元

軍次斜紋布	五丈頭號布	元青斜紋布	藍色斜紋布	陰陽平地布	十丈油綠布	席文條布	提條羅布	方格布	條格布	四二三二各色條格布	套格布	五丈黃米套格布	五丈雜色套格布	雪青套格布	頭號格布	二號格布	五丈三號格布
晉太原市	晉祁縣	晉太谷縣	晉太谷縣	晉太原市	晉武鄉縣	晉榆次縣	晉榆次縣	晉榆次縣	晉榆次縣	晉太原市	晉沁縣	晉武鄉縣	晉武鄉縣	全	晉太谷縣	全	壽星
第二女子職業廠	益晉織染公司	新民工廠	工專校	惠生工廠	閻瀾文	模範織布工廠	宋春如	平民工廠	傅培桂	惠生工廠	惠生工廠	全	模範工廠	全	益晉織染公司		
每疋四元八角	每疋六元七角	每疋五元四角	每尺一角二分	每疋三元	每疋五元三角	每疋二元	每疋四元	每疋四元五角	每疋三元四角	每疋三元二角	每疋三元二角	每疋三元二角	全	每疋二元八角	每疋二元五角	每疋二元八角	

紡織工業品布疋類

五丈藍白格布	合股格布	頭號色格布	二號色格布	子布	五丈藍白套格布	五丈藍紅套格布	白三色套格布	五丈頭號格布	五丈二號格布	五丈黑白格布	五丈湖綠小格布	頭號格子布	二號格子布	全	經股緯紗格子布	各色彩套格子布
晉武鄉縣	晉太原市	晉太谷縣	全	全	晉武鄉縣	全	全	晉祁縣	全	晉武鄉縣	全	晉太谷縣	全	全	全	晉太谷縣
惠生工廠	第二女子職業廠	晉興工廠	新民工廠	晉興工廠	惠生工廠	全	全	益晉織染公司	全	惠生工廠	全	新民工廠	全	全	全	源亨工廠
每疋三元二角	每疋五元	每疋二元七角	每疋二元五角	每疋二元五角	每疋二元七角	每疋三元二角	每疋四元五角	每疋三元	每疋二元七角	每疋二元	每疋二元八角	每尺四分七厘	全	每疋四元二角	每疋二元五角	

五

紡織工業品布疋價

五丈水紅條布	五丈豆綠條布	五丈湖綠條布	五丈藍白小條布	五丈藍條布	藍條布	深藍白格子布	經股縲紗條子布	女大條布	花條布	漂白條布	五丈黃紅條布	五丈油綠條布	五丈五藍白條布	藍白條布	五丈藍條布	子布	藍白格子布
全	全	全	全	晉武鄉縣	晉開喜縣	晉榮河縣	晉太谷縣	晉文水縣	全	晉新絳縣	全	晉武鄉縣	晉太原市	晉太谷縣	晉武鄉縣	晉開喜縣	晉榮河縣
全	全	全	全	惠生工廠	郭增高	李郭氏	模範工廠	李珍	永茂合	裕記工廠	全	惠生工廠	山西第一監獄	源亨工廠	惠生工廠	喬李氏	喬李氏
全	全	每疋三元二角	全	每疋二元七角	每疋二元五角	每尺五分	每疋三元六角	每尺八分	每疋六元五角	每疋二元	每疋三元五角	每疋二元七角	每疋二元五角	每疋二元五角	每疋二元七角	每尺五分	每尺五分

五丈伏青鐵機布	木機布	頭等條山布	大幅布	小幅布	棕灰小布	元青小布	花布	五丈棉布	鐵機布	五丈元青鐵機布	等二條山布	五丈元青提條布	條子布	經緯合股條布	色條布	白條布
晉武鄉縣	晉定襄縣	晉解縣	全	晉河津縣	全	晉太原市	晉絳縣	晉沁縣	晉武鄉縣	晉太谷縣	晉解縣	晉武鄉縣	晉解縣	晉太谷縣	晉汾陽縣	晉開喜縣
惠生工廠	劉潤民	模範織布工廠	全	民生工廠	全	第二女子職業廠	王近勇	傅培華	惠生工廠	模範工廠	模範織布工廠	惠生工廠	模範織布工廠	模範工廠	郭重慶	陳李氏
每疋二元五角	每疋一元一角	每疋六元八角	每疋八元	每疋一元五角	每疋二元	每疋二元三角	每尺五分	每疋一元六角	每疋二元五角	每疋一元四角五分	每疋五元八角	每疋三元二角	每疋三元八角	每疋四元	每疋二元	每疋二元

棉布	晉新絳縣	同祥工廠	每疋七元七角
格柵布	晉沁縣	傅培桂	每疋三元八角
花布	晉翼城縣	楊廷棟	每尺九分
頭藍小布	太原市	第二女子職業廠	每疋二元二角
烟色小布	全	全	全
婦女自織小幅布	晉河津縣	蘇李氏	每疋一元七角
細布	晉新絳縣	裕記工廠	每疋八元三角
四二三二各色細布	晉太原市	平民工廠	每疋六元五角
鐵機洋布	晉嵐縣	新民工廠	每疋三元五角
二百合布	晉解縣	模範織布工廠	每疋七元
五三灰布	晉武鄉縣	惠生工廠	每疋二元四角
汗衫布	晉新絳縣	德盛工廠	每疋三元
大尺布	晉太谷縣	模範工廠	每疋一元九角五分
十筋布	全	全	每疋七元三角
擲面布	全	全	每疋四元九角
五原色布	晉武鄉縣	惠生工廠	每疋一元八角
三星標布	晉沁縣	傅培桂	每疋四元

紡織工業品布疋

平絲冷布	晉榆次縣	閻潯文	每疋四角
一六各色洋布	晉太原市	平民工廠	每疋十元
等百合布	晉解縣	模範織布工廠	每疋八元五角
官布	晉浮山縣	新民工廠	每尺七分
五三綠布	晉武鄉縣	惠生工廠	每疋二元二角
五桃紅布	全	全	全
普衆布	晉太原市	第二女子職業廠	每疋十一元
綳帶布	全	全	每疋三元八角
雪恥布	晉祁縣	益晉織染公司	每疋三元四角
新興青布	晉忻縣	郭香南	每疋七元五角
愛國素布	全	全	每疋五元
四二線文	晉太原市	平民工廠	每疋六元
明布	晉太谷縣	模範工廠	每疋四元
經紗皮緯合股線布	晉太原市	第二女子職業廠	每疋八元
線井州呢	全	平民工廠	每疋七元
四二線學士呢	全	全	每疋六元五角
四二線沃線呢	全	全	每疋六元
一八合股制服呢	全	全	每疋六元

七

紡織工業品布疋額

凱斯呢	旗袍呢	五芝蔴呢	文明呢	遺產呢	救國呢	方格皮呢	六便服呢	制一六合股呢	黎四二線巴呢	文四二線斜呢	并州呢	席文呢	提花呢	救國呢	青元雞皮呢	方格皮呢
全	晉榆次縣	晉祁縣	全	全	全	全	全	全	全	全	晉太原市	全	全	全	全	全
全	宋春如	益晉織染公司	全	全	全	職第二女子業廠	全	全	全	平民工廠	職第二女子業廠	全	全	全	全	職第二女子業廠
每疋十二元	每疋九元五角	每疋三元六角	每疋八元五角	每疋六元五角	全	每疋八元	每疋四元五角	每疋六元	全	每疋七元	每疋十一元	每疋八元五角	全	每尺八元	每疋六元五角	全

月線嗶嘰	灰線嗶嘰	青線嗶嘰	品線嗶嘰	藍線嗶嘰	品線嗶嘰	工製呢	本白斜紋	二直貢呢	四直貢呢	袍料	一丈四尺	絲葛	四二線嗶嘰	機二各色	噴線嗶嘰	紅線嗶嘰	灰線嗶嘰	油線嗶嘰	青線嗶嘰	藍線嗶嘰	海線嗶嘰	枯花呢	府風通織	青白緯二
全	全	全	全	全	全	全	全	晉太原市	晉祁縣	全	全	全	全	全	全	全	全	全	全	全	全	全	晉太原市	山西省立
全	全	全	全	全	職第二女子業廠	山西省立工業專校	山西省立工業專校	平民工廠	益晉織染公司	全	全	平民工廠	全	全	全	全	全	全	全	全	職第二女子業廠	山西省立工業專校	山西省立工業專校	山西省立
全	全	全	全	全	每疋六元五角	每尺二角八分	每疋六元五角	每疋六元五角	每疋七元五角	每件二元	每疋七元五角	每疋六元五角	每疋八元五角	全	全	全	全	全	全	全	每疋六元五角	每尺二角	每尺二角	每尺二角

紡織工業品布疋類

模仿紗	斜文絨	飛馬	尾架線嗶嘰
晉太原市	晉陽曲縣	全	全
工專校	晉生織染工廠	全	全
每尺九分	每疋九元六角		

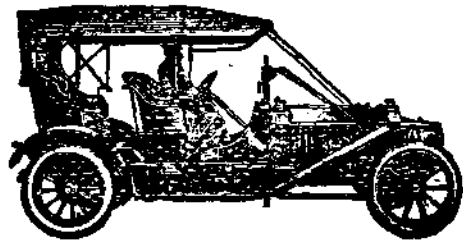

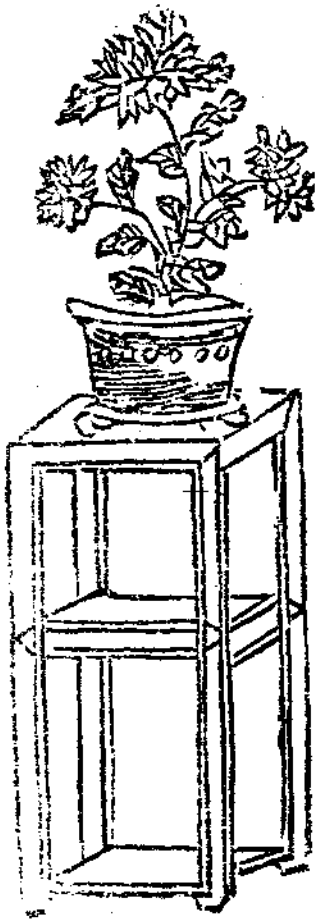

類 紗 棉 品 業 工 織 紡

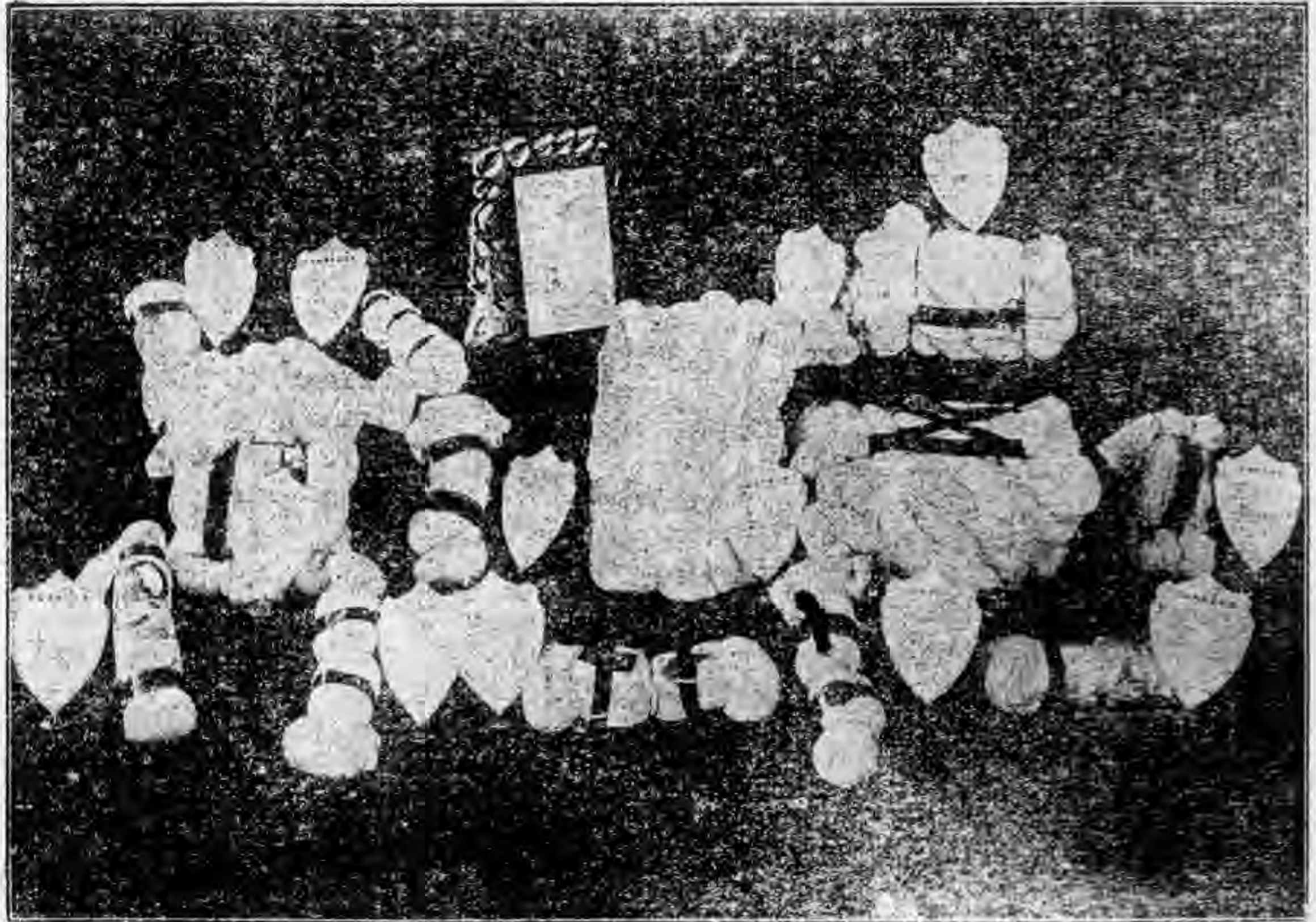

紡織工業品棉紗類

紡織工業品棉紗類										
品名	商標	產地	出品人	價	值					
棉紗		晉絳縣	張成明	每斤五角						
棉紗		晉孝義	張繼文	每斤八角						
棉三紗		晉陽曲	晉生織染工廠							
棉一六紗		晉陽曲	晉生織染工廠							
棉一六紗		晉榆次	晉華紡織公司	每大包一百八	十元					
雙股棉紗		晉新絳	大益紗廠	每大包二百六	十八元					
棉一四紗		晉新絳	大益紗廠	每大包一百八	十元					
棉二二紗		晉新絳	大益紗廠	每大包二百二	十四元					
棉二〇紗		晉新絳	大益紗廠	每大包二百一	十二元					
棉紗		太原市	新習藝所	每斤四角八分						
棉紗		晉孝義	張繼文	每斤一元二角						

棉二三紗		晉新絳	大益紗廠	每大包二百二	十八元
棉一六紗		晉新絳	大益紗廠	每大包八十八	元
棉一六紗		晉新絳	雍裕紗廠	每大包一百八	十八元
二〇支		晉新絳	大益紗廠	每大包二百六	十元
三股棉紗		晉榆次	晉華紡織公司	每大包二百七	十元
棉二二紗		晉新絳	雍裕紗廠	每大包二百二	十四元
棉二〇紗		晉新絳	雍裕紗廠	每大包二百一	十二元
棉二〇紗		晉榆次	晉華紡織公司	每大包二百元	
粗棉紗		晉濶城	趙福		
十支棉紗		晉新絳	大益紗廠	每大包一百六	十元
二〇支		晉榆次	晉華紡織公司	每大包二百四	十元
三股棉紗		晉濶城	趙福		
細棉紗		晉濶城	趙福		



化學工業化粧品類

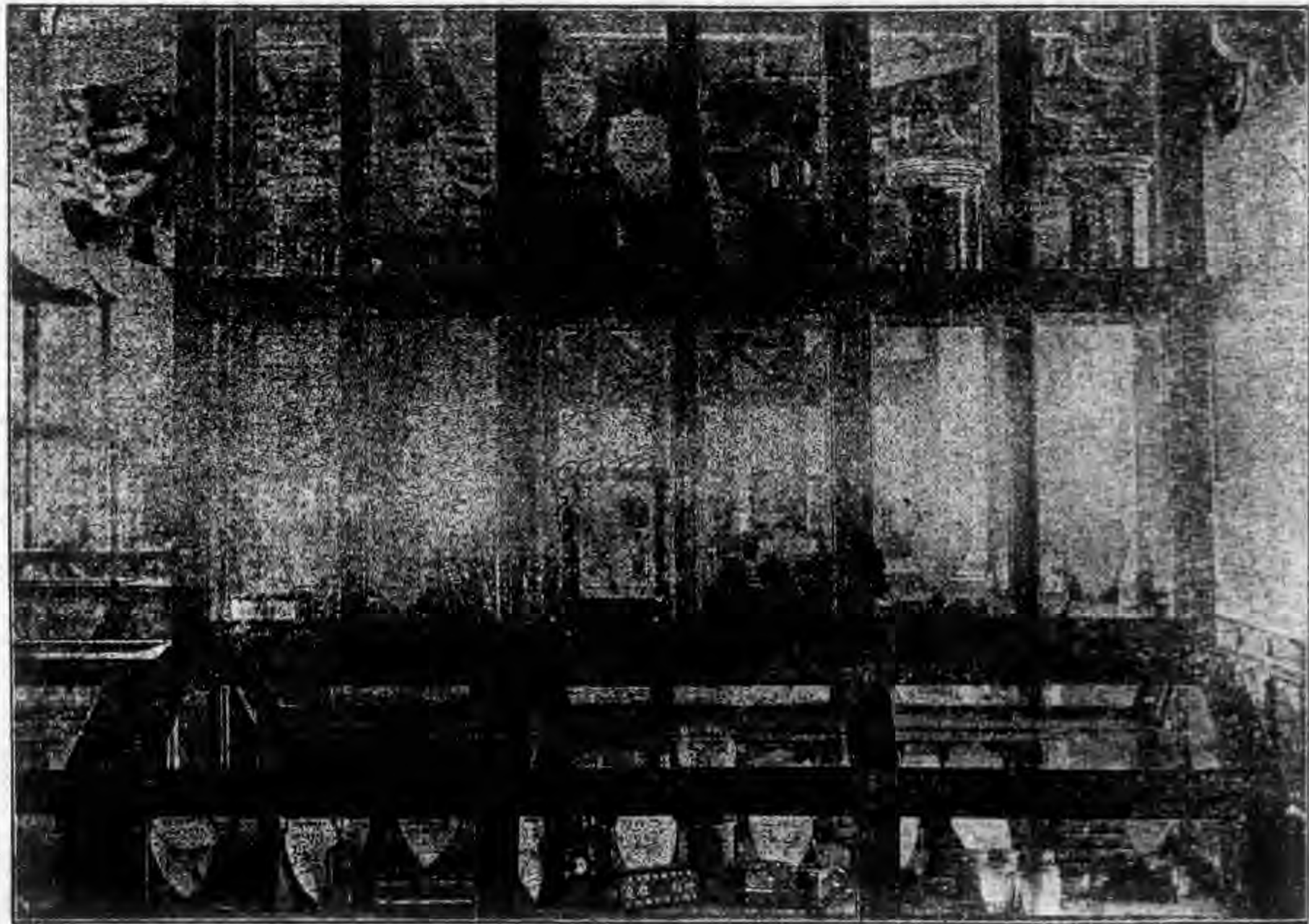

化學工業品化妝品類

品名	商標	產地	出品人	價	值
肥皂		晉平陸	王文海	每塊八分	
全		晉新絳	福和號	每箱七元八角	
全		晉朔縣	盧榮	每塊五分	
衛生藥皂		晉解縣	德華工廠	每打一元	
白蘭香皂		晉新絳	振興合	每打一元	
衛生肥皂		晉武鄉	德有容	每盒一角三分	
棕櫚香皂		晉陽曲	晉新造 康公司	每打一元六角	
光華肥皂		晉太原市	陸軍第七 十二師消 費合作社		
長條皂		晉陽曲	晉新造 康公司	每打一元八角	
肥皂		晉大同	王建勳	每打四角二分	
全		晉解縣	德華工廠	每打四角	
全		晉平遙	楊成楷	每箱六元	
振興榮光 皂		晉新絳	振興合	每箱四元八角	
電光肥皂		晉平遙	溫煥秀	每箱四元五角	

化學工業品化妝品類

黑肥皂		晉陽曲	晉新造 康公司	每打一元二角
雙龍香皂		全	全	每打一元二角
雲光肥皂		全	全	每打八角
石炭酸藥 皂		綏豐鎮	張崑山	每塊一角
國光皂		綏包頭	復元醫院	每塊四分
快利皂		全	吉慶公司	每打一元
鵝 鵝 鵝		晉介休	李錦華	每斤五角
雪花膏		綏歸綏	中西大 藥房	每打一元二角
大號雪花 精		晉文水	張文光	每瓶二角
雪花精		晉榆次	謝維藩	每打三元
椰子油		全	全	每打五角五分
生髮油		全	全	每打一元六角
鮮花頭油		晉文水	張文光	每瓶二角
牙 粉		全	全	每打二角四分
汽車皂		綏歸綏	利亞工廠	每二包八角二 分
火車皂		全	全	每打一元
金魚胰		晉陽曲	復合水	每斤一元

化學工業品化妝品類

雪花膏	二號雪花精	香水精	潤子油	生髮油	雪花粉	牙粉
綏臨河	晉文水	全	全	全	全	晉平陵
李玉儒	張文光	全	全	全	全	解方齋
每瓶四角	每瓶二角	每瓶一角	每瓶一角	每瓶三角五分	每鉢二角五分	每袋三分



醒獅牙粉	大號生髮	生髮臘	花露水	鉛粉	二號生髮	花露水
晉大同	晉文水	晉平遙	綏包頭	晉曲沃	晉文水	全
王建勳	張文光	楊成楷	復元醫院	劉福臣	張文光	全
每打三角	每鉢一角五分	每打二元	每瓶二角	每斤五角	每鉢二角	每瓶二角八分

化學工業品紙類

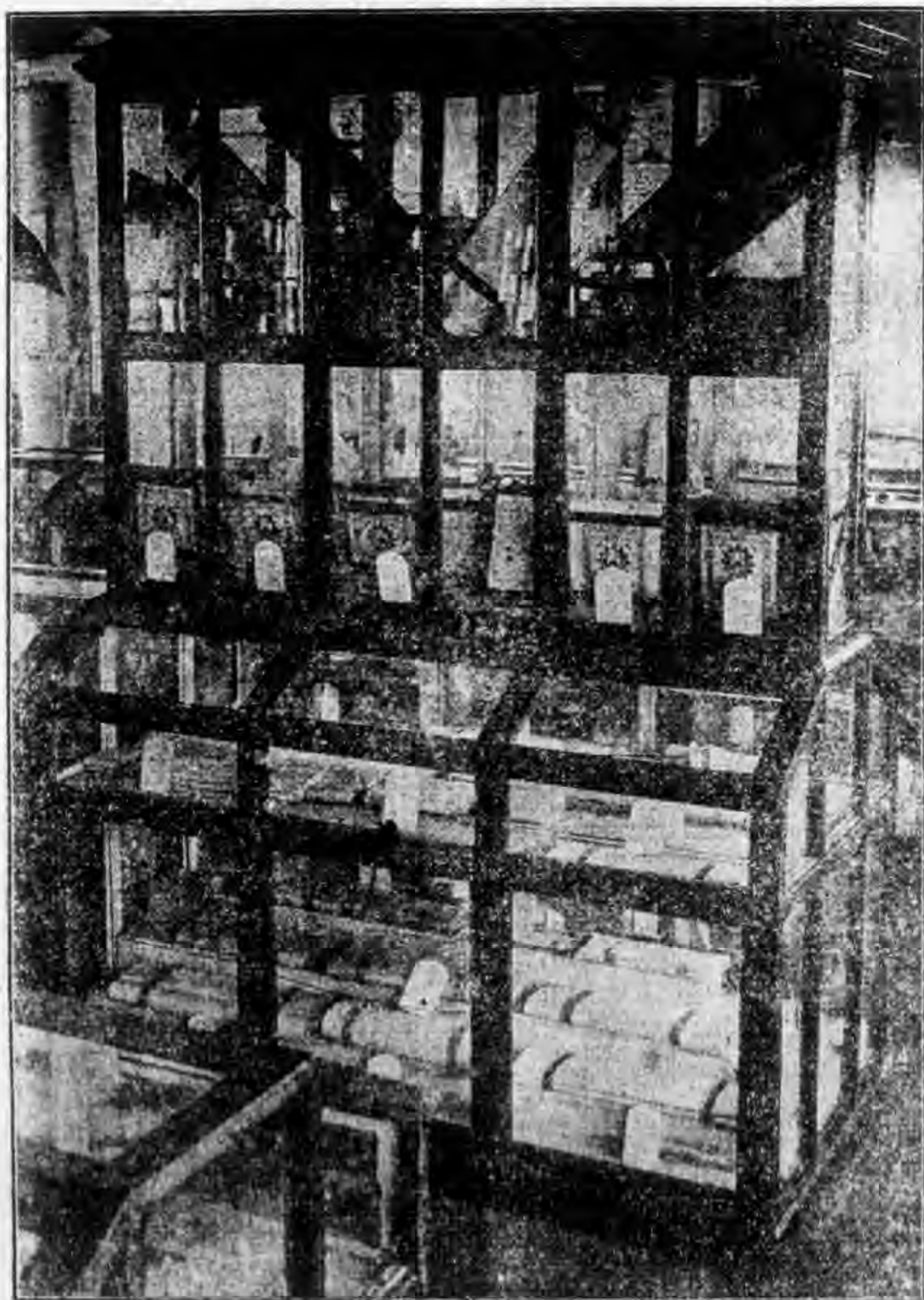

化學工業品紙類

品名	商標	產地	出品人	價	值
二八紙		晉高平縣	劉紅驥	每刀一元二角	
尺八紙		晉襄陵縣	永興德	每張二厘	
白尺六紙		晉保德縣	李鳳翔	每刀四角五分	
麻紙		晉右玉縣	李儒福	老連五角二連四角四連二角	
麻紙		晉和順縣	張愛義	每刀一角二分	
麻紙		晉渾源縣	王生發	每刀六角	
白麻紙		晉山陰縣	薛志生	每刀二角五分	
白麻紙		晉朔縣	李唐	每刀二角八分	
白麻紙		晉孝義縣	王日新	每張一分	
三五紙		晉襄陵縣	永興德	每張四厘	
白尺八紙		晉保德縣	李鳳翔	每刀五角	
八尺麻紙		晉洪洞縣	高長清	每刀三角	
麻紙		晉臨縣	馮俊傑	每張一厘	
麻紙		晉襄垣縣	郝清源	每區四角五分	
麻紙		晉河曲縣	劉來福	每刀三角	

化學工業品紙類

白麻紙	晉定襄縣	玉亭社	每斤四角
白麻紙	晉孟縣	劉子厚	每刀五分至二角
老連白麻紙	晉靈邱縣	燕琳	每刀三角
對方白麻紙	晉太原縣	何成厚	每刀一角二分
二號白麻紙	晉太原市	山西第一監獄	
草根紙	晉山陰縣	張崇	每刀一角五分
草紙	晉介休縣	郭劍	每刀三分
草紙	晉渾源縣	許六仔	每刀八分
一四方連草紙	晉太原市	山西第一監獄	
一尺一草紙	晉太原市	山西第一監獄	
白草紙	晉太谷縣	第四監獄	
城門紙	晉襄陵縣	永興德	每張一分五厘
桑皮紙	晉離石縣	賀學通	每刀一角五分
出號白麻紙	晉太原市	山西第一監獄	每刀三五角
出號上麻紙	晉陽曲縣	張滿貴	每刀三角五分
草紙	晉臨汾縣	武春繁	每張八厘
草紙	晉靈邱縣	王潤身	每刀八分

一

化學工業品紙類

洋宣紙	方日尺紙	官紙	大板紙	大對方紙	白棉紙	黃板紙	白毛邊紙	丁祥紙	黑紙	京文紙	桑皮紙	城門紙	京紙	紙一尺一草	九寸草紙	粗草紙
晉太原市	晉襄陵縣	晉臨汾縣	晉太原市	晉高平縣	晉陽城縣	晉太原市	晉太原市	晉遼縣	晉孝義縣	晉襄陵縣	晉晉城縣	晉臨汾縣	晉臨汾縣	晉太原市	晉太原市	晉孝義縣
紙廠	永興德	陳天盛	紙廠	劉紅驥	王接宏	紙廠	紙廠	張滿倉	王日新	永興德	郭煥文	陳天盛	陳天盛	山西第一監獄	山西第一監獄	李二虎
二元	每張七厘五毫	每區五角	每令五百張七元二角	每刀六角	每斤二角八分	每令五百張七元五角	每令五百張五元四角	每刀一角一分	每張三厘	每張四厘	每十刀三元餘	每區二元	每區一元		每刀四五分	每刀一角

包裝紙	連史紙	信封紙	貢川料紙	特製報紙	火柴紙	宣紙	條日尺紙	毛紙	大官紙	小對方紙	白改連紙	粉連紙	灰色紗紙	黃毛邊紙	丁紙	黑紙
全	全	晉太原市	全	全	晉太原市	晉太原縣	晉襄陵縣	晉潞城縣	晉襄陵縣	晉高平縣	晉保德縣	晉太原市	晉太原市	晉太原市	晉臨汾縣	晉介休縣
全	全	紙廠	全	全	紙廠	張培宸	永興德	劉山	永興德	劉紅驥	李鳳翔	紙廠	紙廠	紙廠	陳天盛	趙金鏞
元	每令五百張八元四角	每令五百張十一元	每令五百張八元三角	每令五百張六元六角	每令五百張四元三角	每刀四元	每張七厘	每刀一角五分	每張三厘	每刀三角五分	每刀一角	每令五百張四元五角	每令五百張六元七角	每令五百張四元八角	每區四角	每刀三角

化學工業日用品類別

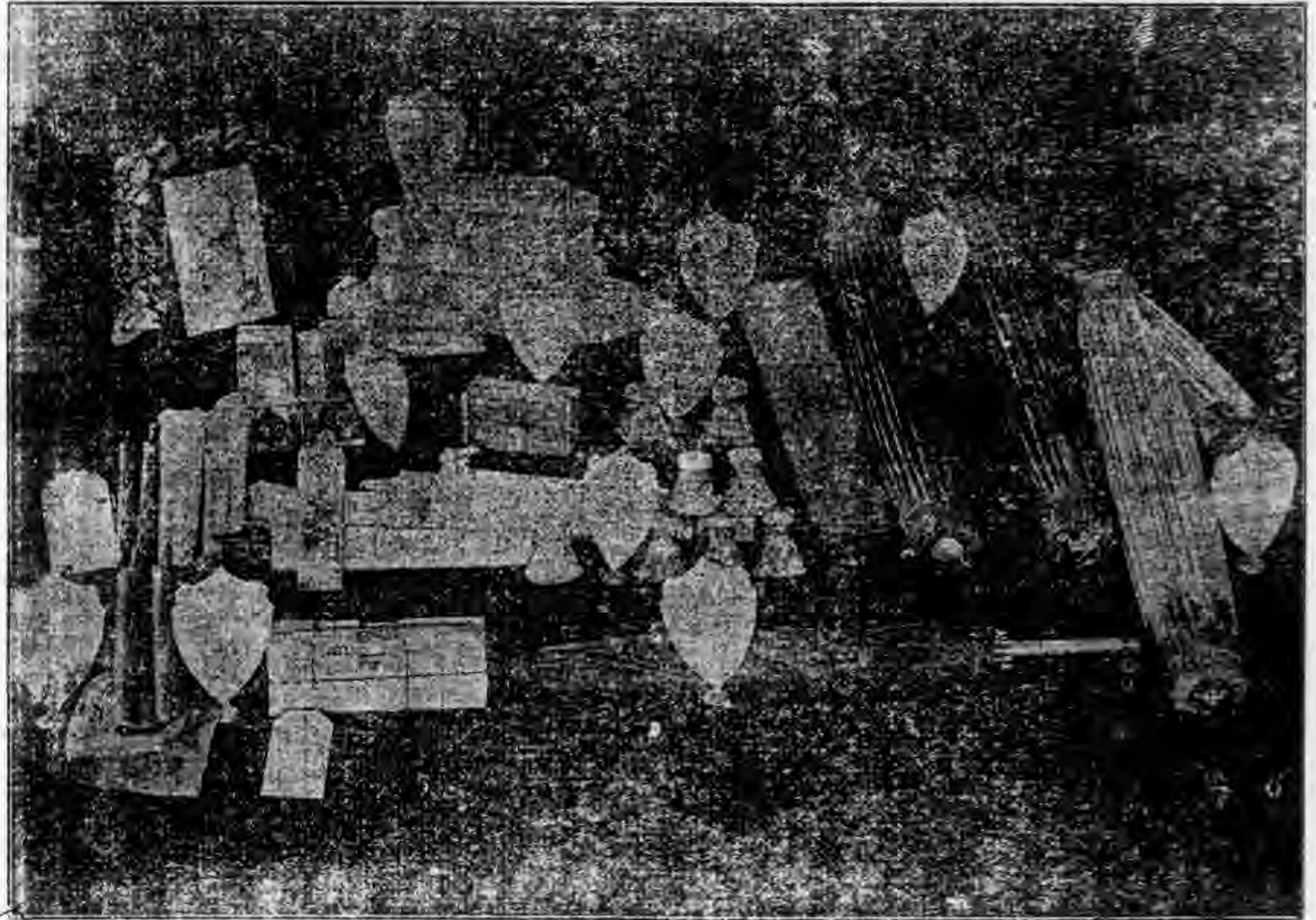

化學工業品日用品類

常備牌 糊漿	臥式煙匣
	雙輪
晉木谷縣	全
銘賢學校	全



滄 布	鷓 毛 帶
晉陽曲縣	晉晉城縣
天順成	李谷盛
每尺一角二分	每把三角

化學工業品日用品類

品名	商標	產地	出品人	價值
坐鐘	雙輪	晉太原市	申王製造廠	
元掛鐘	雙輪	全	全	
四〇〇燭光煤氣燈	雙輪	全	全	
汽燈		晉方山縣	縣長裴昭仁	
紅紗燈		晉陽曲縣	隆興旺	每對一元
大號燈壺	雙輪	晉太原市	申王製造廠	
紅對燭		晉陽曲縣	復合永	每對二角
紅油燭		綏包頭	富三元	每斤三角
菊花牌紅白洋燭		晉太原市	天裕祥	
長方掛鐘	雙輪	晉太原市	申王製造廠	
煤油燭	雙輪	全	全	
二〇〇燭光煤氣燈	雙輪	全	全	
馬燈	雙輪	全	全	
白紗燈		晉陽曲縣	隆興旺	每對一元一角
蠟台	聯珠	晉太原市	育才煉鋼機器廠	每對五角

化學工業品日用品類

品名	商標	產地	出品人	價值
紅神燭		晉太谷縣	勤慎亨	每斤三角二分
白油燭		綏包頭	富三元	每斤三角
美人牌燭		晉平遙縣	楊成楷	每箱四元六角
笙帽牌燭		晉文水縣	張文光	每包一角八分
火灸牌燭		晉新絳縣	榮火柴公司	每大箱二十一元
火灸牌燭		全	和火柴公司	每大箱十一元
感球牌燭		全	崑山火柴公司	
像片		晉汾陽縣	崑山火柴公司	
三號至五號雙鐵	雙輪	晉太原市	申王製造廠	
圓腹盒	雙輪	全	全	
司卜靈	雙輪	全	全	
山水龍門牌漿糊		晉陽曲縣	融和祥	每打一元一角
雨傘		晉陽曲縣	天順成	每把七角
洋燭		綏臨河	房本榮	每包二角
臥牛牌火柴		晉新絳縣	榮火柴公司	每大箱二十一元
崑崙牌火柴		晉汾陽縣	崑山火柴公司	每大箱二十一元
小四輪車	雙輪	晉太原市	申王製造廠	
孩四輪車	雙輪	全	全	
抽屜拉手	雙輪	全	全	

化學工業染品料類



化學工業品染料類

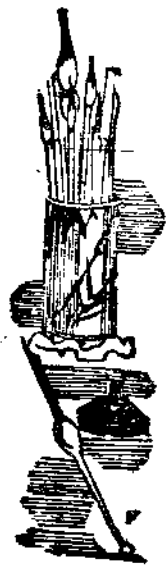

化學工業品染料類				
品名	商標	產地	出品人	價值
靛		晉平遙縣	李維善	每斤二角
藍	綏包頭	綏包頭	郝德亮	
藍		晉離石縣	馮道澄	每斤二角
藍		晉靈邱縣	劉川清	每斤一角

染黃草	藍	藍	青	染色標本	硫化碱
晉五寨縣	晉新絳縣	晉武鄉縣	晉忻縣	晉太原市	晉太原市
張綸	趙明來	李福月	楊三虎	永發恒	通化學廠
每斤一枚	每斤二角七分	每斤四角八分	每斤六分		



化學工業品建築類

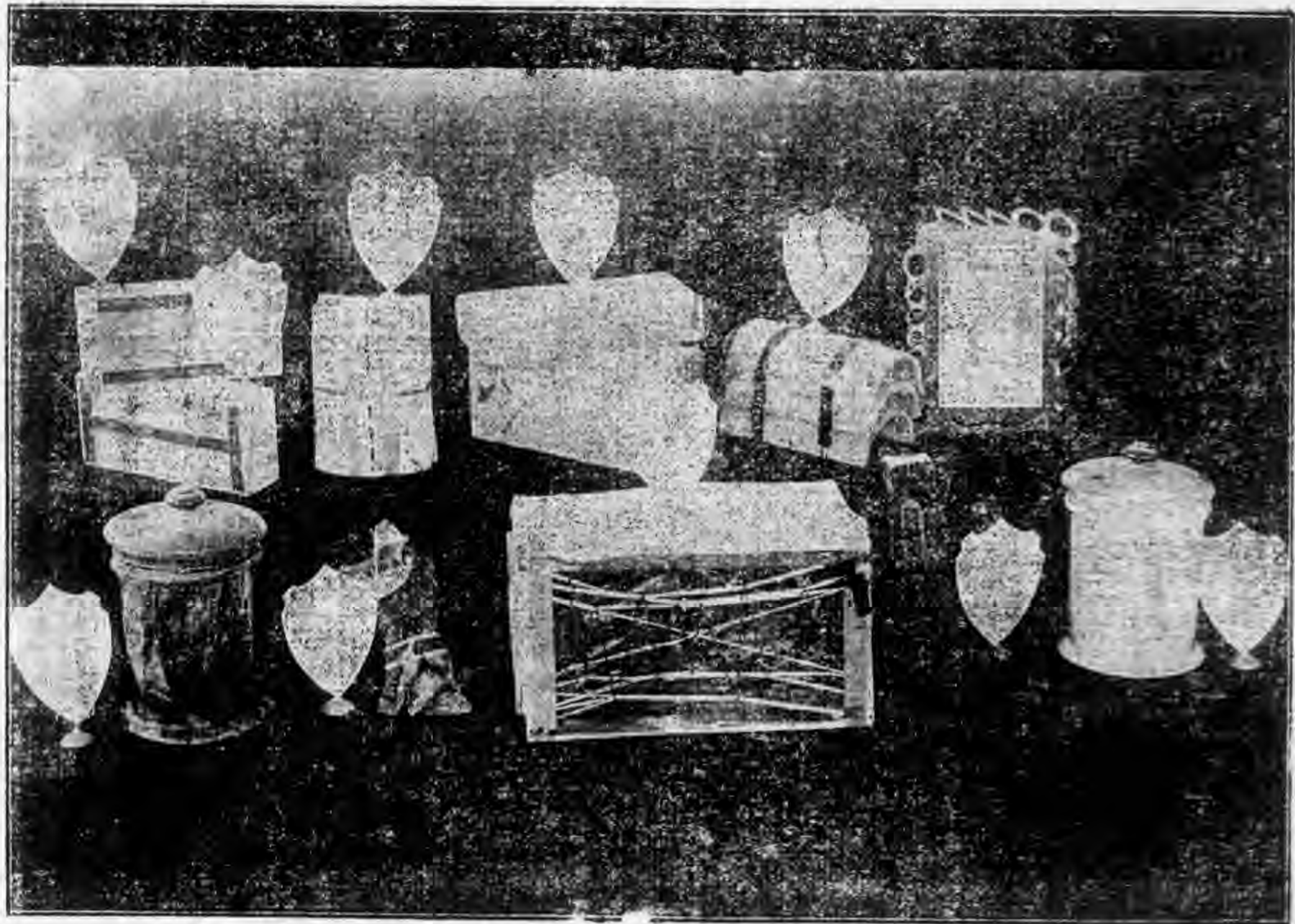

化學工業品建築類

品名	商標	產地	出品人	價	值
水膠		晉大同	劉文煥	每斤三角二分	
白水膠		晉洪洞	李永業	每斤六角	
機壓火磚		晉平定	趙錚	每個五分	
條磚		晉陽曲	興隆磚廠	每千個五元四角	
片瓦		全	全	每千個四元	



石	黑水膠	白皮膠	普通火磚	綠花磁磚	桶瓦
全	晉洪洞	晉新絳	晉平定	綏歸綏	晉陽曲
興記灰廠	李永業	金盛膠店	趙錚	祿祥發	興隆磚廠
每千斤三元四角	每斤五角	每斤三角五分	每個五分		每千個四元



化學工業品玻璃類

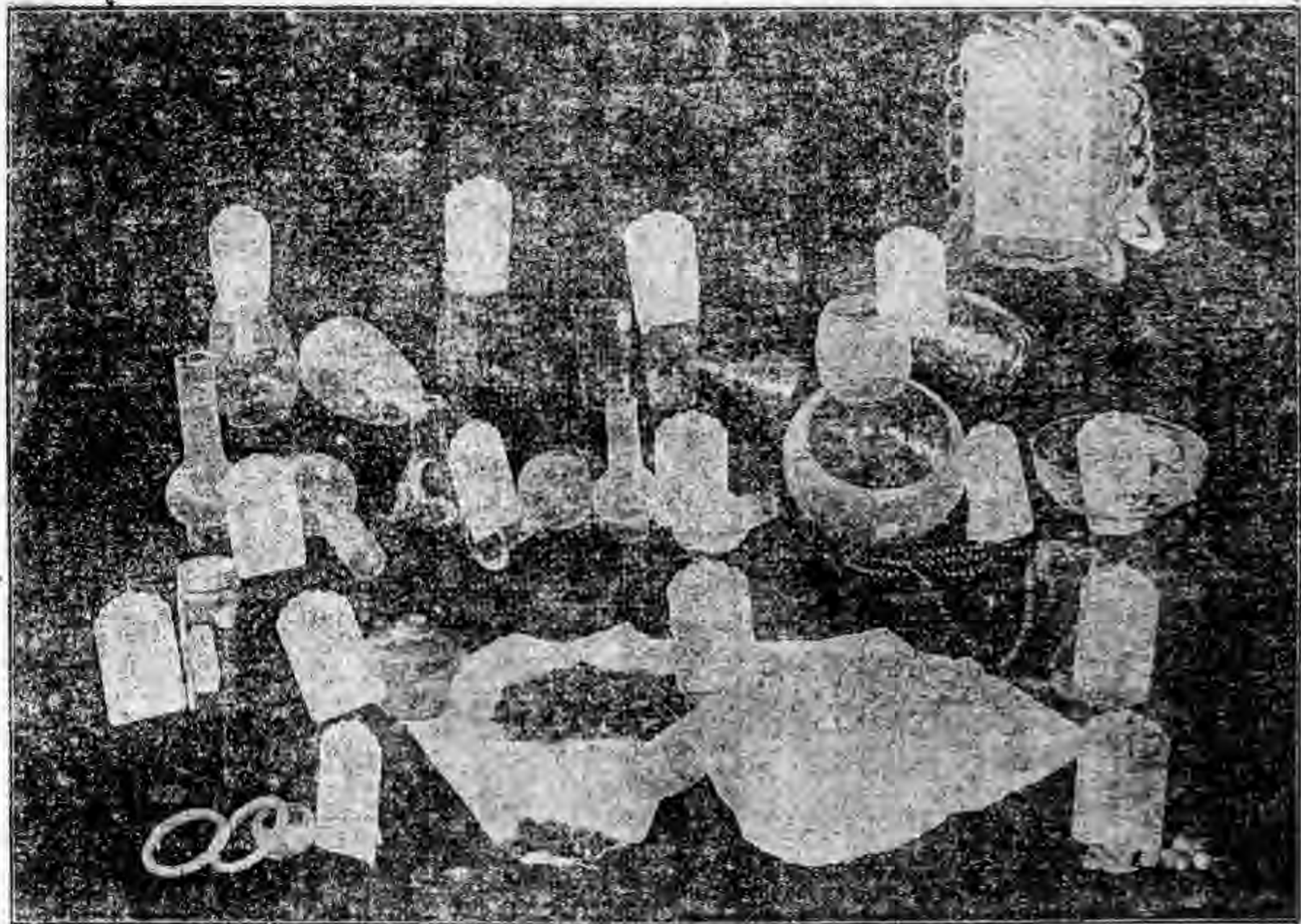

化學工業品玻璃類

品名	商標	產地	出品人	價值
圓口燈罩		晉交城	王思恭	每個四分
手提燈罩		全上	全上	每個三角五分
大燈罩		晉晉城	祁繼曾	每個七分
大馬燈罩		全上	全上	每十個七角
燈罩		全上	劉裕信	每打三角六分
美字罩		晉陽曲	太行料 器廠	每打八角
普通燈罩		全上	全上	
碗水小缸		晉交城	王思恭	每個五分
醬糊瓶		晉陽曲	太行料 器廠	每打六角
花口燈罩		晉交城	王思恭	每個四分五分
吊燈罩		全上	全上	每個三角五分
小燈罩		晉晉城	祁繼曾	每十個六角
小馬燈罩		全上	全上	每十個一元八角
保險罩		晉陽曲	太行料 器廠	
德馬燈罩		全上	全上	每打三元五角

化學工業品玻璃類

品名	商標	產地	出品人	價值
吊燈油壺		晉交城	王思恭	每個一角六分
磨口魚缸		晉陽曲	太行料 器廠	每打三元二角
大酒瓶		全上	全上	每打九角
扁藥瓶		晉陽曲	太行料 器廠	
雪花精瓶		全上	全上	
雪花膏瓶		全上	全上	每打五角
生髮臘瓶		全上	全上	
雪花膏瓶		全上	全上	
一號花露		全上	全上	每打八角二分
二號花露		全上	全上	每打六角
三號花露		全上	全上	每打四角
四號花露		全上	全上	每打二角八分
插花瓶		歸綏	亞維吾	
小台燈		晉晉城	祁繼曾	每十盞一元三角
珠		全上	賈仁	每掛四分
花巧塔針		全上	王家駿	每百個六分
料		全上	全上	
丸藥瓶		晉陽曲	太行料 器廠	
蜂蛋瓶		全上	全上	每打八角
嫩面油瓶		全上	全上	

一

化學工業品玻璃類

大號料盃	料碟子	料小葫蘆	圓棋子	提燒	大台燈	料瓶	生髮油瓶
晉陽曲	晉陽曲	全上	晉晉城	晉太原市	全上	晉晉城	全上
太行料 器廠	太行料 器廠	全上	王家駿	王申製 造廠	祁繼會	王家駿	全上
每打一元八角	每打八角	每百個六分	每付八角		每十盞一元二角	每百個五分	



色盞	號二吊燈盤	套色花盤	號二小料盃	蒼蠅罐	漱口盃	號大吊燈盤	白料花盤
全上	全上	歸綏	晉陽曲	全上	全上	全上	歸綏
全上	全上	亞維吾	太行料 器廠	全上	全上	全上	亞維吾
			每打一元二角				

化學工業藥品類

化學工業藥品類

化學工業藥品類

廣東省化學工業公司
 廣州沙面
 電話：...
 地址：...
 總發行所：...
 分發行所：...

酒精

化學工業藥品類



化學工業品工業藥品類



化學工業品工業藥品類		
品名	商標	產地
酒精		晉太原市
出品人	壬申化學工廠	
價		
值		

以脫	酒精	晉太原市
壬申化學工廠	張文光	晉太原市
	每磅四角	



化學工業藥品劑類

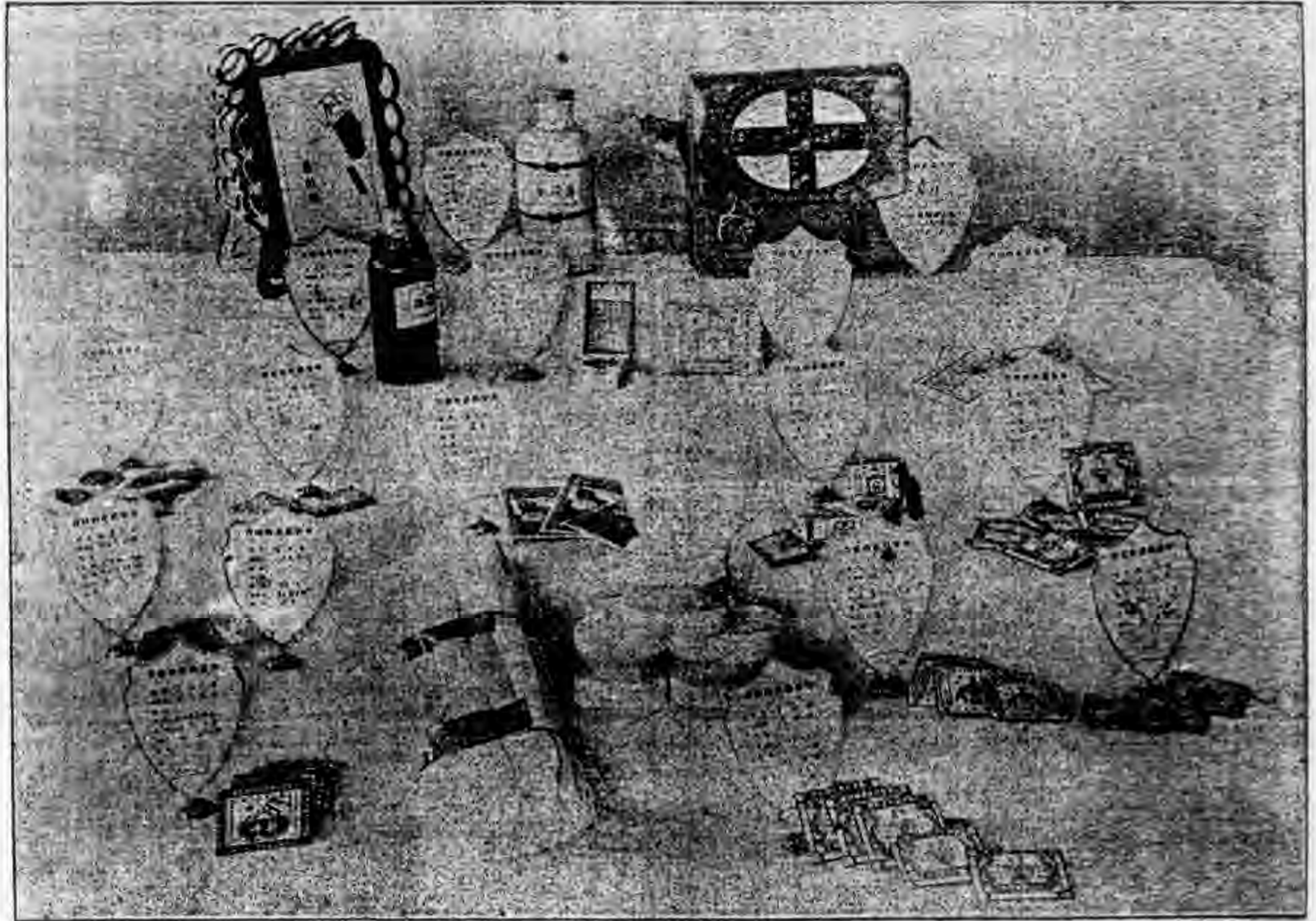

化學工業品藥劑類

化學工業品藥劑類					
品名	商標	產地	出品人	價	值
薄荷油		晉文水縣	張文光	每磅三元	
甘草精		晉汾陽縣	任俊才	每磅二元	
消毒棉紗		晉五台縣	勸業工廠	每磅一元	
醫療用剪刀		晉太原市	晉綏軍撫 線電機製 造廠	每把一元	
健丹		晉祁縣	劉篤敬	每包七分	
救急新丹		晉文水縣	張文光	每包五分	
中國仁丹		晉文水縣	張文光		
五分包特 利仁丹					



中國仁丹	晉文水縣	張文光	每磅十四元
薄荷冰	晉文水縣	張文光	每打八角五分
消毒綢布	晉五台縣	勸業工廠	每個四元九角
醫科盒	晉太原市	第一女子 職業工廠	每打六角
寶丹	晉文水縣	張文光	每包七分
健生丹	晉祁縣	劉篤敬	每包四分
無極丹	晉文水縣	張文光	
中國仁丹	晉文水縣	張文光	
加大包	晉文水縣	張文光	
中國仁丹	晉文水縣	張文光	
五分包	晉文水縣	張文光	



化學工業品皮革類

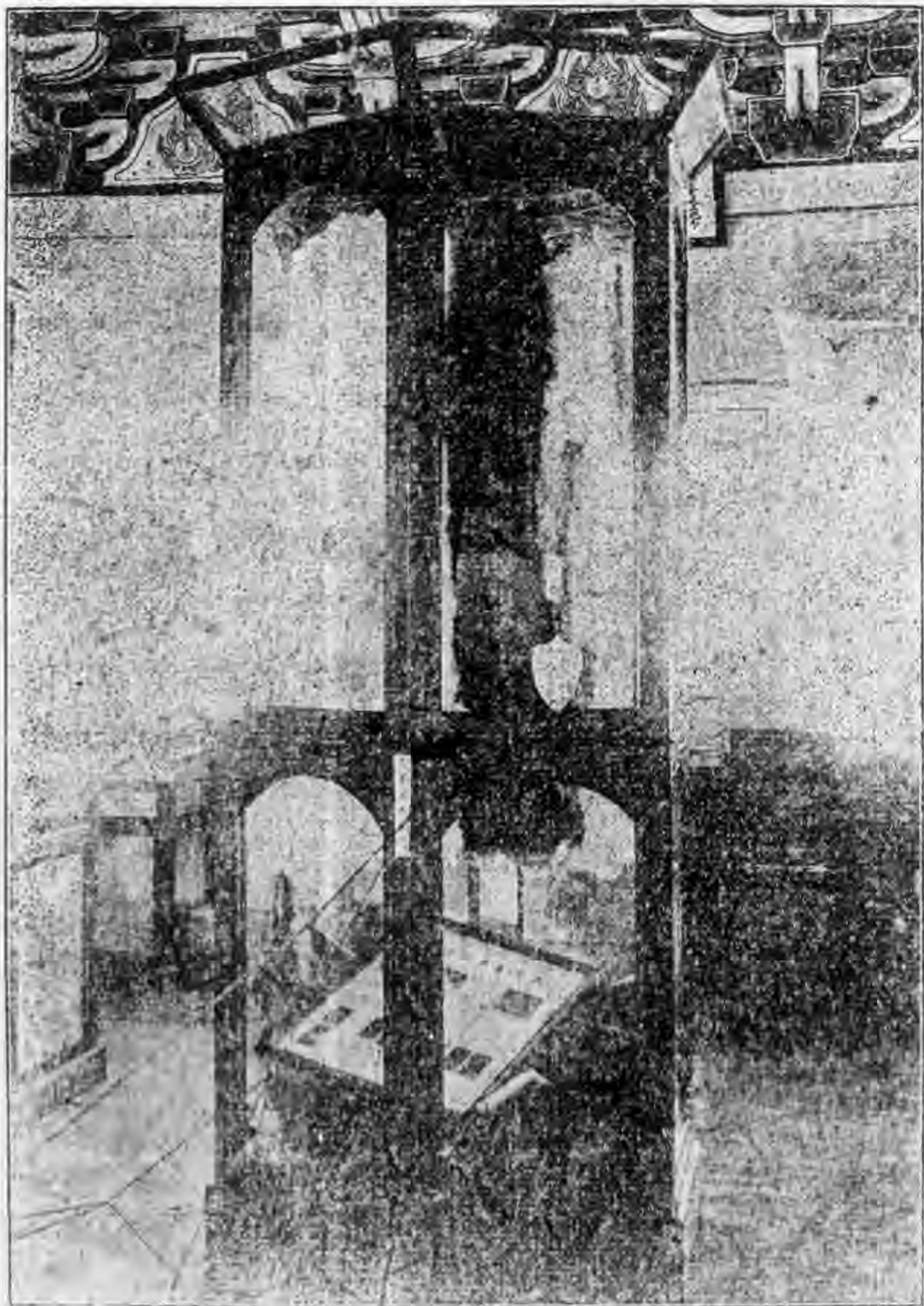

化學工業品皮革類

品名	商標	產地	出品人	價	值
皮箱		晉陽曲縣	裕豐革廠	每支二十元	
大皮箱		綏歸綏	增順成	每個三元八角	
小皮箱		全	全	每個一元五角	
全		綏包頭	同義隆	每個一元四角	
手提皮箱		綏歸綏	義和成	每個一元二角	
法藍皮		綏豐鎮	祈瑄		
香牛皮		綏歸綏	雙盛	每尺六角	
紅香底皮		綏包頭	張崇	每斤一元一角	
山羊板皮		綏歸綏	慎記皮房	每張二元	

皮箱		綏歸綏	裕豐隆	每個一元五角	
小皮箱		綏包頭	億連長	每個二元五角	
全		全	富盛永	每個一元五角	
手提皮箱		綏豐鎮	祈瑄	每個二元	
法藍皮		綏包頭	張允	每斤一元	
黃牛皮		綏歸綏	雙德永	每斤六角	
黑香牛皮		全	福德冠	每方尺六角	
芝麻皮		全	慎記皮房	每斤三角五分	
山羊皮板		全	全	每張二元	
牛皮馬靴		綏包頭	德和公	每付六元	
牛皮馬鞍		綏歸綏	永和成	每付三元八角	

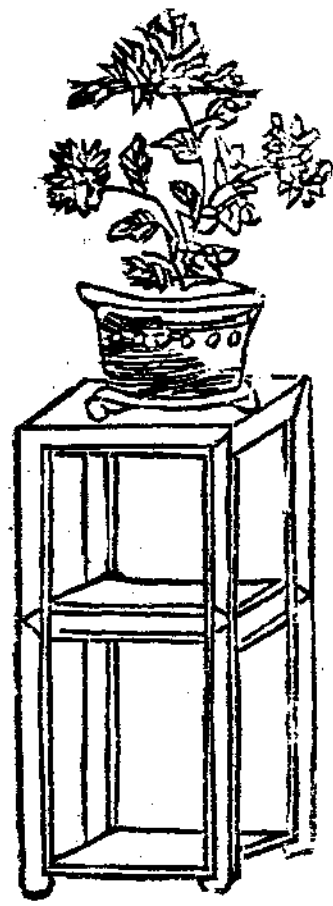

電氣工業品電氣料品類

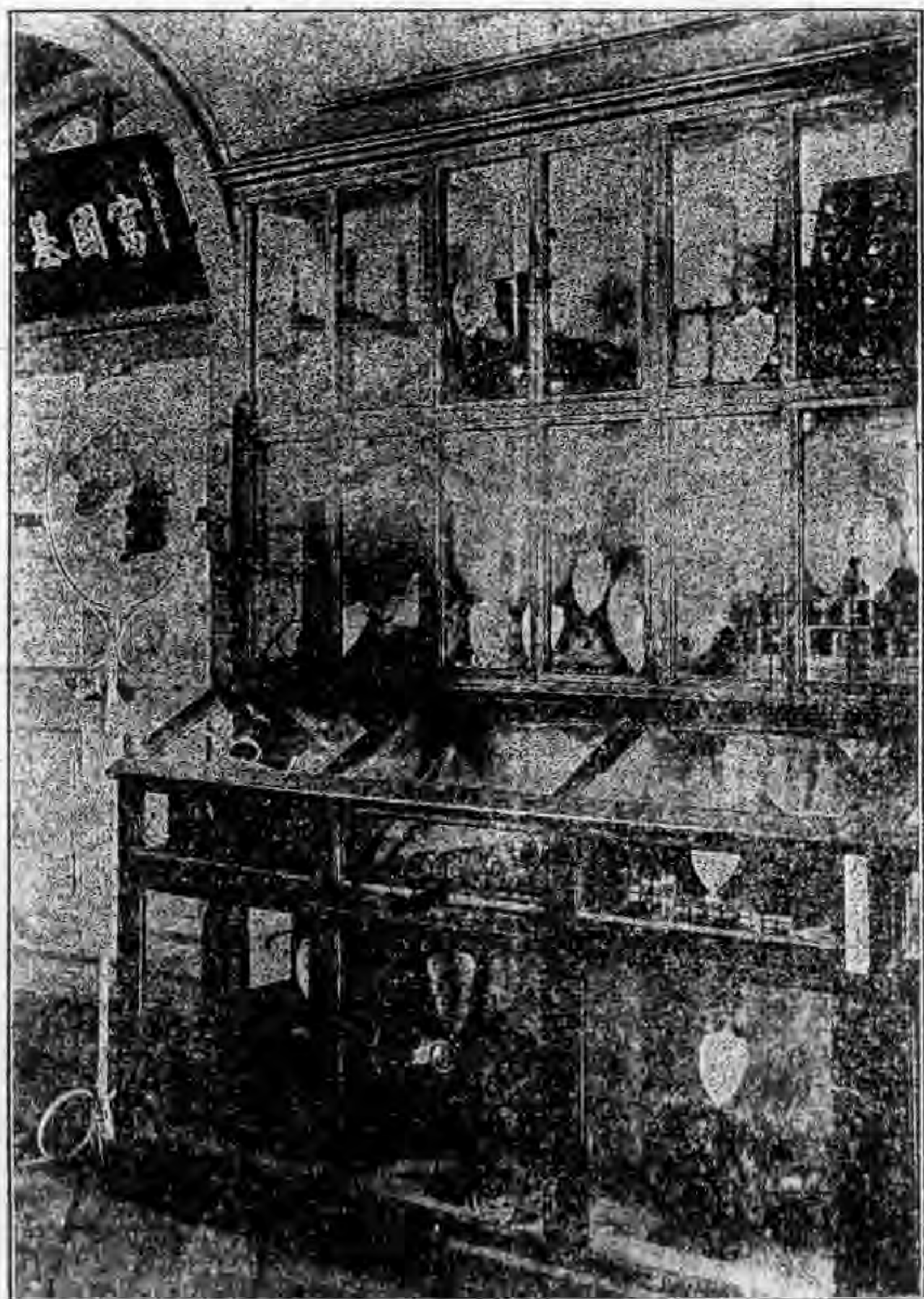

電氣工業品電氣料品類

品名	商標	產地	出品人	價	值
四保險絲	雙輪	太原市	申王製造廠		
四保險絲	雙輪	太原市	申王製造廠		
四保險絲	雙輪	太原市	申王製造廠		
四保險絲	雙輪	太原市	申王製造廠		
電蓄電池板		太原市	全	每片五角	
電鍵		太原市	全	每個四元	
無線電三球收音機		太原市	全	每部一百元	
石礦收音機		太原市	晉綏軍無線電機製造廠	每部十元	
波短收音機		太原市	晉綏軍無線電機製造廠	每部壹百十元	
八十一安保險絲	雙輪	太原市	申王製造廠		
二十五安保險絲	雙輪	太原市	申王製造廠		
十五安保險絲	雙輪	太原市	申王製造廠		
四保險絲	雙輪	太原市	申王製造廠		

電氣工業品電氣料品類

式鐘電燈盤	雙輪	歸綏	亞維吾		
電話機	雙輪	太原市	申王製造廠		
三心彩罩		晉陽曲縣	行太料器廠	每個八角	
濟電燈罩		晉陽曲縣	行太料器廠	每打三元六角	
三珠穗罩		晉陽曲縣	行太料器廠	每個一元五角	
乾電池		太原市	梁超傑		
二號電瓶		晉平定縣	趙錚	每件一角五分	
紅電燈盤		歸綏	亞維吾		
花電燈盤		歸綏	亞維吾		
花葉電盤		歸綏	亞維吾		
氣醫療器		太原市	全	每部十四元	
直發電機		太原市	全	每部八十元	
無線電四球收音機		太原市	晉綏軍無線電機製造廠	每部一百元	
波短發報機		太原市	晉綏軍無線電機製造廠	每部五百元	

電氣工業品電氣料品類

一號電瓶	晉平定縣	趙錚	每件二角
三號電瓶	晉平定縣	趙錚	每件八分
三百光 花盤	晉陽曲縣	太行料器廠	每個五元
紅絲邊罩	晉陽曲縣	太行料器廠	每個二角二分



花盤罩	晉陽曲縣	太行料器廠	每個三元 銅活十五元
一馬力交 流電動機	太原市	申王製造廠	
十六吋 搖頭電扇	太原市	申王製造廠	
卡 子電燈口	太原市	申王製造廠	

手 工 業 品 服 飾 類

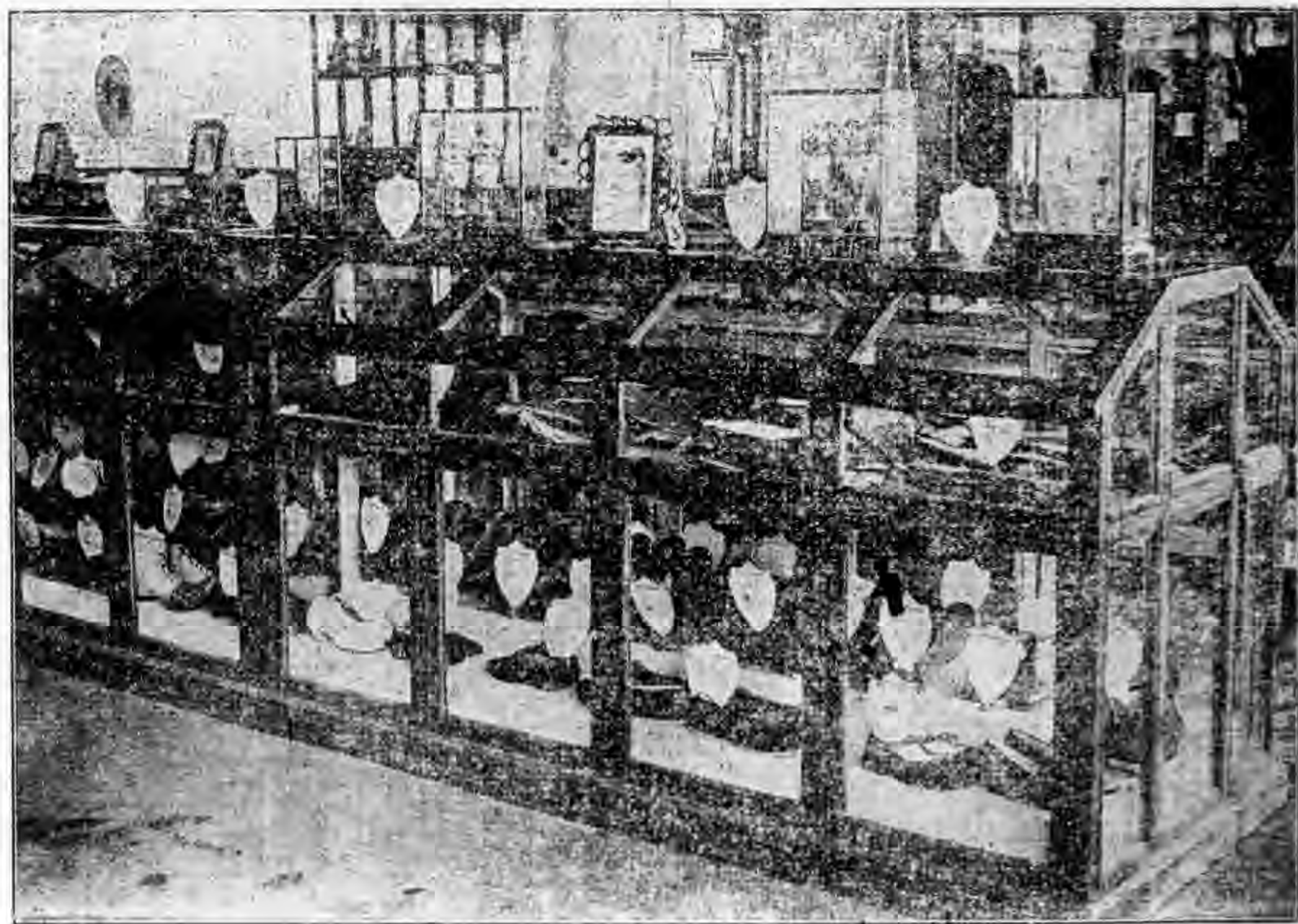

手工業品服飾類

品名商標	產地	出品人	價值
帆布鞋	晉朔縣	魏清瑞	每雙一元四角
全	晉太谷	晉勝恆	每雙一元六角
藍皮中山	全	義明齋	每雙一元四角
帆布鞋	全	義興齋	全前
元帆布鞋	全	全盛齋	全前
兩上帆布	全	謙發恆	每雙二元二角
改良帆布	全	鴻安祥	每雙一元四角
細帆布	全	三順齋	每雙二元八角
方元口鞋	全	晉勝恆	每雙二元六角
花棋底禮	全	新習藝所	每雙一元餘
呢司令	全	義明齋	每雙二元六角
領條鞋	太原市	義興齋	每雙二元
帆布鞋	晉太谷	全盛齋	每雙一元
中帆布鞋	全	雙興永	每雙一元六角
細帆布	全		
元帆布鞋	全		

細帆布鞋	全前	謙發恆	每雙一元四角
方元口鞋	全前	鴻安祥	每雙九角
道臉山底	全前	謙發恆	每雙二元二角
禮服呢鞋	全前	義明齋	每雙二元六角
花棋皮底	全前	全盛齋	每雙二元七角
中山翻上	全前	雙興永	每雙二元三角
禮服呢鞋	全前	晉勝恆	每雙二元八角
方元口鞋	全前	義興齋	每雙二元五角
元呢口鞋	全前	義明齋	每雙二元一角
元呢口鞋	全前	謙發恆	每雙二元二角
元呢口鞋	全前	乾勝齋	每雙四元五角
元呢口鞋	全前	鴻安祥	每雙二元一角
元呢口鞋	全前	乾勝齋	每雙八元五角
元呢口鞋	全前	義明齋	每雙八元
元呢口鞋	全前	義明齋	每雙二元六角

手工業品服飾類

鞋禮服呢三坤	花底三坤	紙底元口	底新式元	京梭布元	鞋十式男皮	黑羊皮學	男皮式	普通式	鹿絨反鞋	黑皮底鞋	紅皮底鞋	黃皮底鞋	花棋底鞋	紋皮注黑	法皮注黑	服呢鞋	千層底鞋	花棋底鞋	服呢鞋	司呢鞋	服呢鞋	五呢鞋	司呢鞋	方呢鞋
全前	全前	全前	晉太谷	全前	晉太原市	晉陽曲	晉陽曲	晉陽曲	晉陽曲	全前	全前	全前	全前	全前	全前	全前	全前	全前	全前	全前	全前	全前	全前	全前
全前	全前	三順齋	雙興永	全前	工專校	裕製革廠	裕製革廠	裕製革廠	裕製革廠	乾勝齋	義明齋	三順齋	三順齋	三順齋	三順齋	乾勝齋	三順齋	三順齋	三順齋	鴻安祥	義明齋	義明齋	晉祥德	
每雙一元七角	每雙九角	每雙一元	每雙一元	每雙三元八角	每雙四元五角	每雙三元八角	每雙三元八角	每雙三元八角	每雙三元八角	每雙五元五角	全前	每雙八元	每雙一元六角	每雙二元一角	每雙二元四角	每雙二元一角	每雙二元四角	每雙二元一角	每雙二元四角	每雙二元一角	每雙四元	每雙四元	每雙二元一角	每雙二元一角

呢方花棋	服紅皮	服呢皮	花棋底	梭布全	老全盛	高腰皮鞋	鞋十式男皮	紫紅色學	黑色皮鞋	眼坤鞋	花緞五	眼坤鞋	細帆布五	紋皮底坤	花棋底坤	呢元皮	紅皮底淺	坤鞋	花棋底	坤鞋	司呢	
全前	全前	全前	全前	晉太谷	晉太谷	全前	晉太原市	晉陽曲	晉陽曲	全前	全前	全前	全前	全前	全前	全前	全前	全前	全前	全前	全前	全前
三順齋	乾勝齋	乾勝齋	全前	晉祥德	山西第一	工專校	工專校	裕製革廠	裕製革廠	義興齋	鴻安祥	義明齋	義明齋	義明齋	義明齋	乾勝齋	乾勝齋	乾勝齋	乾勝齋	乾勝齋	乾勝齋	乾勝齋
每雙二元	每雙一元二角	每雙一元二角	每雙二元	每雙一元	每雙六元二角	每雙四元五角	每雙四元五角	每雙六元	每雙六元	每雙一元八角	每雙一元二角	每雙一元二角	每雙一元二角	每雙一元二角	每雙一元二角	每雙一元四角	每雙一元四角	每雙一元四角	每雙一元四角	每雙一元四角	每雙一元四角	每雙一元四角

手工業品服飾類

全前	學式寬帶坤鞋	花學士鞋	杏黃高跟 科底坤鞋	紅羊皮用 卸翻上小 孩鞋	陽上小 鞋	紫紅用針 鞋	女紅反皮 鞋	絨厚底鞋	油鞋	坤鞋	花棋底高 跟白帆布	紋皮坤鞋	花棋底	鞋	呢金花	空氣禮服	高跟皮底
全前	全前	全前	全前	全前	全前	全前	晉太原市	晉陽曲	晉陽曲	全前	全前	全前	全前	全前	全前	全前	全前
全前	全前	山西第一 女子職業 工廠	工專校	工專校	全前	全前	工專校	晉製革廠	天順成	全前	全前	三順齋	義明齋				
每雙四元一角	每雙四元二角	每雙四元七角	每雙三元六角	每雙八角	每雙二元二角	每雙二元七角	每雙五元一角	每雙一元五角	每雙二元二角	每雙五元	每雙三元						

三

法式淺鞋	學式淺鞋	全前	學式淺鞋	全前	學式寬帶坤鞋	花學士鞋	花坤禮鞋	花乾禮鞋	米黃反皮 小孩學士 鞋	足球鞋	全前	學式淺鞋
全前	全前	全前	全前	全前	全前	全前	全前	全前	全前	晉太原市	全前	全前
全前	全前	全前	全前	全前	山西第一 女子職業 工廠	山西第一 女子職業 工廠	山西第一 女子職業 工廠	全前	全前	工專校	全前	全前
每雙四元五角	全前	全前	每雙四元五角	每雙四元一角	每雙四元二角	每雙四元七角	每雙七元八角	每雙六元	每雙三元	每雙四元	全前	每雙四元五角

手工業品服飾類

全前	運動鞋	全前	球鞋	全前	一帶童鞋	法式淺鞋	高底坤鞋	全前	一帶坤鞋	全前	運動鞋	全前	球鞋	全前	一帶童鞋	法式淺鞋
全前	全前	全前	太原市	太原市	全前	全前	全前	全前	全前	全前	全前	全前	太原市	全前	太原市	全前
全前	全前	全前	職業工廠	職業工廠	全前	全前	全前	全前	全前	全前	全前	全前	職業工廠	職業工廠	全前	全前
每雙三元三角	每雙三元五角	每雙三元六角	每雙二元八角	每雙二元七角	每雙二元九角	每雙四元五角	每雙三元八角	每雙二元五角	每雙二元七角	每雙三元三角	每雙三元五角	每雙二元六角	每雙二元八角	每雙二元七角	每雙二元九角	全前

方元口鞋	緊五眼鞋	學式淺鞋	真庫縐便帽	透便帽	梭布便帽	千層細底	騎砲兵鞋	山鞋	方元口鞋	緊五眼鞋	全前	學式淺鞋	學式淺鞋	高底坤鞋	全前	一帶坤鞋
全前	全前	太原市	全前	全前	晉太谷	全前	全前	全前	全前	全前	全前	太原市	全前	全前	全前	全前
全前	全前	職業工廠	全前	協懋久	志長久	山西第一監獄	全前	全前	全前	全前	全前	職業工廠	全前	全前	全前	全前
每雙一元三角	每雙一元四角	每雙三元九角	每頂七角	每頂七角	每頂一角五分		每雙一元二角	每雙八角三分	每雙一元一角	每雙一元四角	每雙三元六角	每雙三元九角	每雙四元二角	每雙四元五角	每雙二元五角	每雙二元九角

手工業品服飾類

便服	西式軍軍	平頂草帽	草帽	甲種四股	童子草帽	全前	全前	草帽	直貢緞便	運動帽	軍帽	京梭布便	直貢緞便	青緞便帽	美式皮帽	騎砲兵鞋	酒鞋	棉山鞋
	太原市	晉新絳	晉榆次	晉新絳	晉新絳	晉潞城	晉猗氏	晉黎城	晉太谷	全前	太原市	全前	全前	晉太谷	晉新絳	全前	全前	全前
	職業工廠	廣義東	常鑑堂	廣義東	任述訓	校範織布工廠	新德恆	志長久	全前	職業工廠	第一女子	全前	協懋久	志長久	振興合	全前	全前	全前
	每套二元四角	每頂四角	每頂五角	每頂二角	每打九元	每頂三角五分	每頂二角	每頂一角六分	每頂一角三分	每頂三角七分	每頂二角	每頂四角五分	每頂一元三角	每雙一元二角	每雙七角六分	每雙一元一角五分		

衣褲	中式軍軍	西式棉外	條布單衣	西式棉軍	中式襖衣	西式襖衣	西式馬褲	棉軍便服	官長軍制	草帽七股	乙種七股	小孩花草	童子草帽	全前	草帽	草帽	運動帽	軍帽	西式馬褲
	全前	晉太原市	太原市	太原市	太原市	全前	全前	太原市	晉榆次	晉太原市	晉榆次	晉榆次	晉榆次	晉潞城	晉河津	晉冀城	全前	太原市	全前
	全前	職業工廠	第一女子	藝所	第一女子	第一女子	全前	第一女子	常鑑堂	周自新	常鑑堂	趙連璧	民生工廠	郭師宰	全前	職業工廠	第一女子	全前	全前
	每套一元二角五分	每件五元	每套六角	每套四元五角	每套九角五分	每套九角	每套四元六角	每套十四元二角	每頂四角	每頂一角六分	每頂三角	每打六元	每打三元六角	每頂二角	每頂一角	每頂二角八分	每套二元四角		

手工業品服飾類

中式棉軍 衣褲	值日帶	皮裹腿	繡花沙法 靠枕	刺繡枕頭	皮衣	線衣	汗衫	中外棉外 套	中式單軍 衣褲	中式棉軍 衣褲	值日帶	繡花沙法 靠枕	空花沙法 靠枕	繡花鏡簾	繡花裹肚	繡花樓肚
全前	全前	全前	全前	晉五寨	晉陽曲	晉太谷	晉解縣	太原市	全前	全前	全前	全前	全前	晉高平	晉聞喜	全前
每套三元一角	每條八角	每付三元九角	每付十八元	張顯明	裕晉革廠	聚源恆	晉元工廠	第一女子 職業工廠	全前	全前	全前	全前	全前	郭清山	解買氏	任白氏
				每個五角	每件二十五元	每件一元	每打二元六角	每件三元二角	每套一元二角 五分	每套三元一角	每條八角	每對十八元	每對十元	每件一元五角	每件三元	每件二元

魚戲蓮繡 品	人物繡品	松鶴延年 繡品	小貓繡品	獅子繡品	水牛繡品	雞籠飯食 繡品	風景繡品	翠鳥繡品	繡花裹肚	繡花掛牌	繡織頂鞋	人物繡品	富貴根基 繡品	松鼠繡品	獅子繡品	雞籠飯食 繡品
晉芮城	太原市	全前	全前	全前	全前	全前	全前	全前	晉聞喜	全前	晉翼城	太原市	全前	全前	全前	全前
孫殿傑	第一女子 職業工廠	全前	全前	全前	全前	全前	全前	全前	劉鮮花	劉鮮花	楊竹葉	第一女子 職業工廠	全前	全前	全前	全前
	每幅二十四元	每幅二十元	全前	全前	全前	每幅十八元	每幅二十元	每幅十五元	每件二元	每件三元	每條四角	每幅二十四元	每幅二十元	全前	全前	每幅十八元

手工業品服飾類

四扇屏	翎毛花卉	繡品	桂間小鳥	繡品	菊花狸貓	水仙繡品	堆花屏	遊魚繡品	名人對聯	富貴壽考	刺繡松鶴	四季十二	四扇屏	麥桿藍花	四扇屏	菊花繡品	繡品	水墨梅花	繡品	福祿鴛鴦	官上加官	風景繡品
全前	全前	全前	全前	全前	全前	太原	晉長治	全前	全前	全前	全前	全前	全前	全前	全前	全前	太原	全前	全前	全前	全前	全前
全前	全前	全前	全前	全前	第一女子	第一女子	李枚	全前	全前	第二女子	第二女子	第二女子	全前	全前	全前	全前	第一女子	全前	全前	全前	全前	全前
每四扇八十元	每幅十八元	每幅二十元	每幅二十二元	每百十元									每幅三十元	每幅十二元	每幅十五元	每幅二十二元	每幅二十元	每幅十五元	每幅二十元	每幅十五元	每幅二十元	

刺繡中堂	四季花屏	墨水寫意	人物寫意	有爲有守	對聯方幅	雙鬼方幅	堆花橫皮	疊錦屏	銀白皮金	鍍金足色	紋銀盾	足色紋銀	砗磲花	手鐲	足色紋銀	足色紋銀	足色紋銀	花瓶	紋銀瑤瑤	代瑤瑤	紋銀瑤瑤	紋銀帶	玻璃香爐	
晉冀城	太原市	晉冀城	晉冀城	晉冀城	晉冀城	晉冀城	晉冀城	晉冀城	晉冀城	晉冀城	晉冀城	晉冀城	晉冀城	晉冀城	晉冀城	晉冀城	晉冀城	晉冀城	晉冀城	晉冀城	晉冀城	晉冀城	晉冀城	晉冀城
第二女子	第一女子	第二女子	第二女子	第二女子	第二女子	第二女子	李枚	王德厚	王德厚	寶誠金店	復泰裕	復泰裕	復泰裕	長春樓	裕興恆	長虹	長虹	長虹	裕興恆	裕興恆	裕興恆	長虹	長虹	
每件一元五角							每百十元	每百張三元	每兩三元九角	每兩三元	每兩三元	每兩二元五角	每兩二元五角	每兩二元五角	每兩三元	每兩三元五角	每兩三元五角	每兩三元五角	每兩三元	每兩三元	每兩三元	每兩三元五角	每兩三元五角	

手工鑲品服飾類

紋銀帶環 磁藍調和 器具	夾銀帶玻 璃罩花瓶	軍衣領口 號碼	淨黃皮金	足鍍金完 全大麒麟	足色紋銀 五代鈴花 五事	足色紋銀 約四龍 丹
		雙輪				
全前	全前	太原市	晉晉城	晉陽曲	全前	全前
天聚金店	長虹礪	壬申製 造廠	王德厚	恆泰裕 記復	恆泰裕 記復	
全前	每兩三元		每百張二十元	每兩四元二角	每兩二元八角	每兩三元

足色紋銀 磁藍牡丹	足色紋銀 紀念碑	紋銀電光 洋式酒瓶	紋銀外圓 八紋	紋銀龍花 洋式酒盃	一號至四 號鐵扣子	外套鐵扣	徽章	燒藍徽章
全前	全前	全前	全前	全前	太原市	太原市	晉陽曲	太原市
天福裕 記公	復順公	天聚金店	萬生慶	天聚金店	壬申製 造廠	壬申製 造廠	華泰厚 成	壬申製 造廠
每兩三元五角	每兩二元	每兩二元	每兩三元五角	每兩二元				

手 工 業 品 柳 木 葦 草 編 物 類

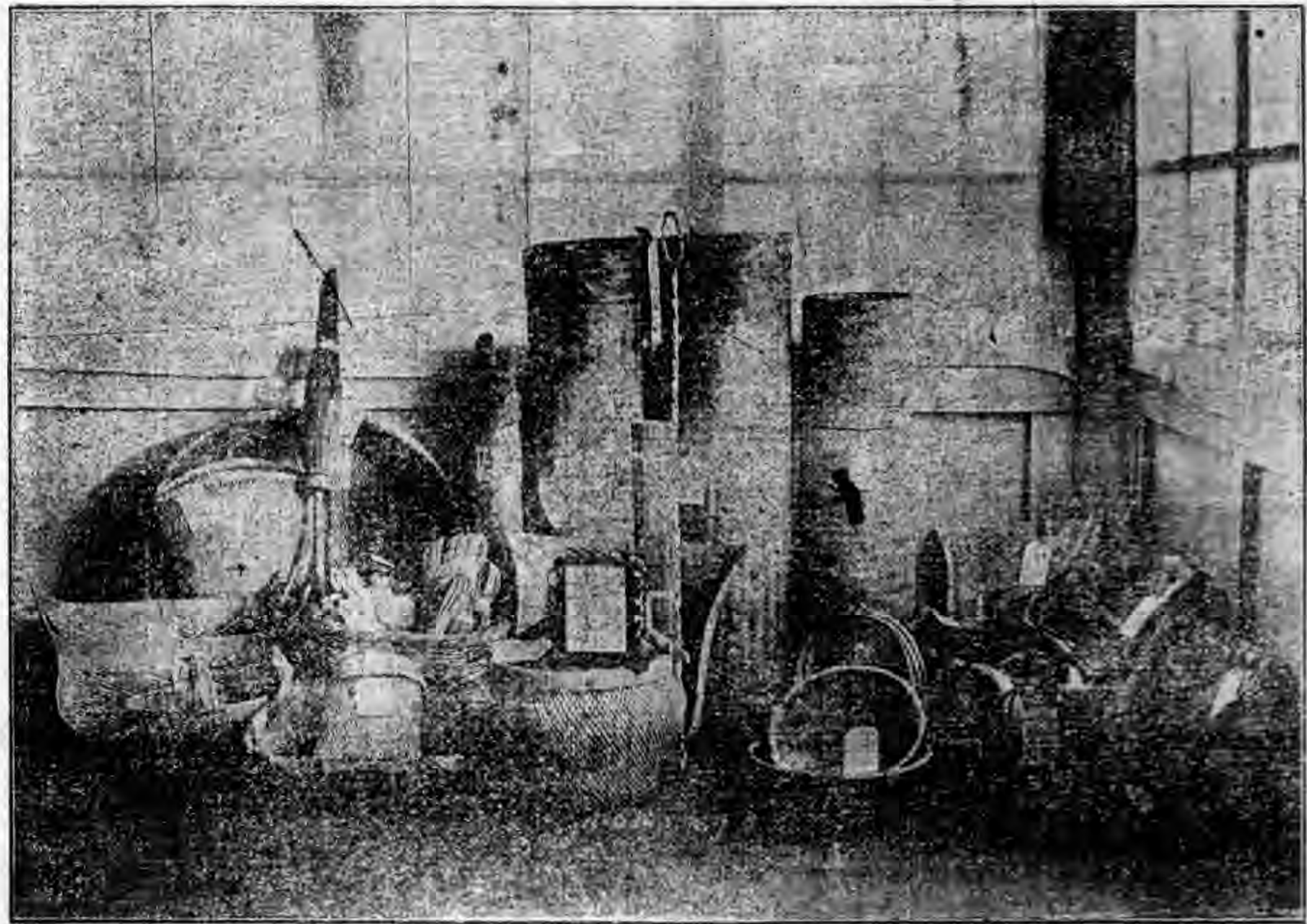

手工業品柳木葦草編物類

手工業品柳木葦草編物類													
品名	商標	產地	出品人	價值									
蒲扇		晉臨汾	史三泉	每一把角									
蒲席		晉臨汾	史三泉	每頁一元									
葦席		晉太谷	天義成 四順亭										
葦席		晉屯留	孫守行	每條大三角 小一角八分									
葦席		晉聞喜	高揖讓	每頁三角									
葦席		晉太原市	米桂芳	每張一角五分									
葦白七股 草帽辦		晉榆次	常鑑堂										
草帽辦		晉黎城	馬自真	每尺一分									
蒲扇		晉臨晉	劉庭泰	精細者二角									
蒲扇		晉榆次	常鑑堂	每把一角									
席		晉陽曲	義存誠										
葦席		晉晉城	郭鵬舉	每條三角									
葦席		晉介休	張庭泉										
葦席		晉忻縣	田峻喜	每丈五角五分									
葦席		晉寧縣	趙命牢	每件四角									

草帽辦		晉臨汾	許恩榮	每頂一角三分
葦白四股 草帽辦		晉榆次	常鑑堂	
原色八股 草帽辦		晉榆次	常鑑堂	
草帽辦		晉潞城	任修純	每斤三角
草帽辦		晉平順	張化龍	每斤六角
柳籃		晉河津	賀廷璧	每對四角
柳手提籃		晉武鄉	陳虎江	每個三角六分
拷棹		晉聞喜	趙振元	每個五角
拷棹		晉嵐縣	王映成	每件二角
柳圓篋		晉霍縣	建設局	每個二角五分
篋落		晉應縣	趙善全	每個一角
大篋落		晉太谷	常三贊	
柳篋箕		晉汾陽	張萬財	大者每個一元
草帽辦		晉武鄉	草帽辦 傅習所	每套四分
柳籃		晉聞喜	趙一臣	每個六角
柳籃		晉方山	張敦旺	每件二角
拷棹		晉壽陽	閻同	每個八角

手工業品柳木葦草編物類

大小篋	柳條小淺篋	條篋	掃帚	苕帚	苕帚	小篋箕	大篋箕	篋箕	篋箕	篋箕	柳篋箕	小篋落	篋落	柳方篋落	拷篋	
晉太原市	晉太谷	晉孝義	晉孝義	晉方山	晉忻縣	晉太谷	晉太谷	晉嵐縣	晉渾源	晉襄垣	晉聞喜	晉太原縣	晉太谷	晉汾陽	晉霍縣	晉離石
農枝林場	新民工廠	魏效英	李自成	張彭旺	閻來前	常三燮	程來柱	王映成	耿擢廷	鄒金成	王光順	兀寶鑑	楊三元	劉發禮	建設局	師乃寬
	每個二角	每個一角五分	每把二角五分	每把二角	每把七分五厘			每個二角五分	每個一角五分	每件二角五分	每個一角五分	每個二角	每個三角	每個一角五分	每個四角	每對一元二角

柳罐	大柳盒	柳盒	手提籃	手提籃	條籃	條籃	帽篋	柳條篋	圓條篋	黃苕帚	苕帚	苕帚	柳篋箕	篋箕	篋箕	篋箕
晉太谷	晉應縣	晉渾源	晉太原市	晉太原市	晉孝義	晉交城	晉太原市	晉太谷	晉介休	晉汾陽	晉孝義	晉太谷	晉武鄉	晉應縣	晉離石	晉交城
賈大印	趙善全	耿擢廷	農枝林場	農枝林場	魏效英	苟合魁	農枝林場	新民工廠	王貴生	李富恩	李自成	焦安邦	陳虎江	趙善全	師乃寬	苟合魁
	每個三角	每個二角三分			每個一角五分	每個二角五分		每對六角	每個二角	每把五分	每把一角	每把一角	每個四角	每件一角六分	每個四角	每個一角五分

手工業品柳木草編物類

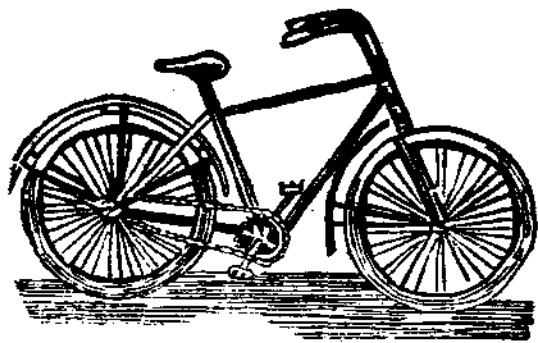

柳斗	手提籃	圓籃	茶几	草席模型	摺機籬	籬元椅
晉太原縣	晉太原市	晉太原市	晉陽曲	晉孝義	綏遠	晉陽曲
李常秀	農校林場	農校林場	同記籬 椅舖	王修已	馬才旺	同記籬 椅舖
每個一元			每件五元	每張一角	每掛九角	每對十元

木炭花籃	水斗	草篩	摺機籬	羅漢椅	柳箱	小柳盒
晉太原市	晉太谷縣	晉太原縣	綏遠	晉陽曲	晉武鄉	晉應縣
農校林場	賈大印	劉鴻壽	律受符	同記籬 椅舖	陳虎江	趙善全
		每個一元	每掛六角	每張十六元	每個一元四角	每件一角



手 工 業 品 木 器 類

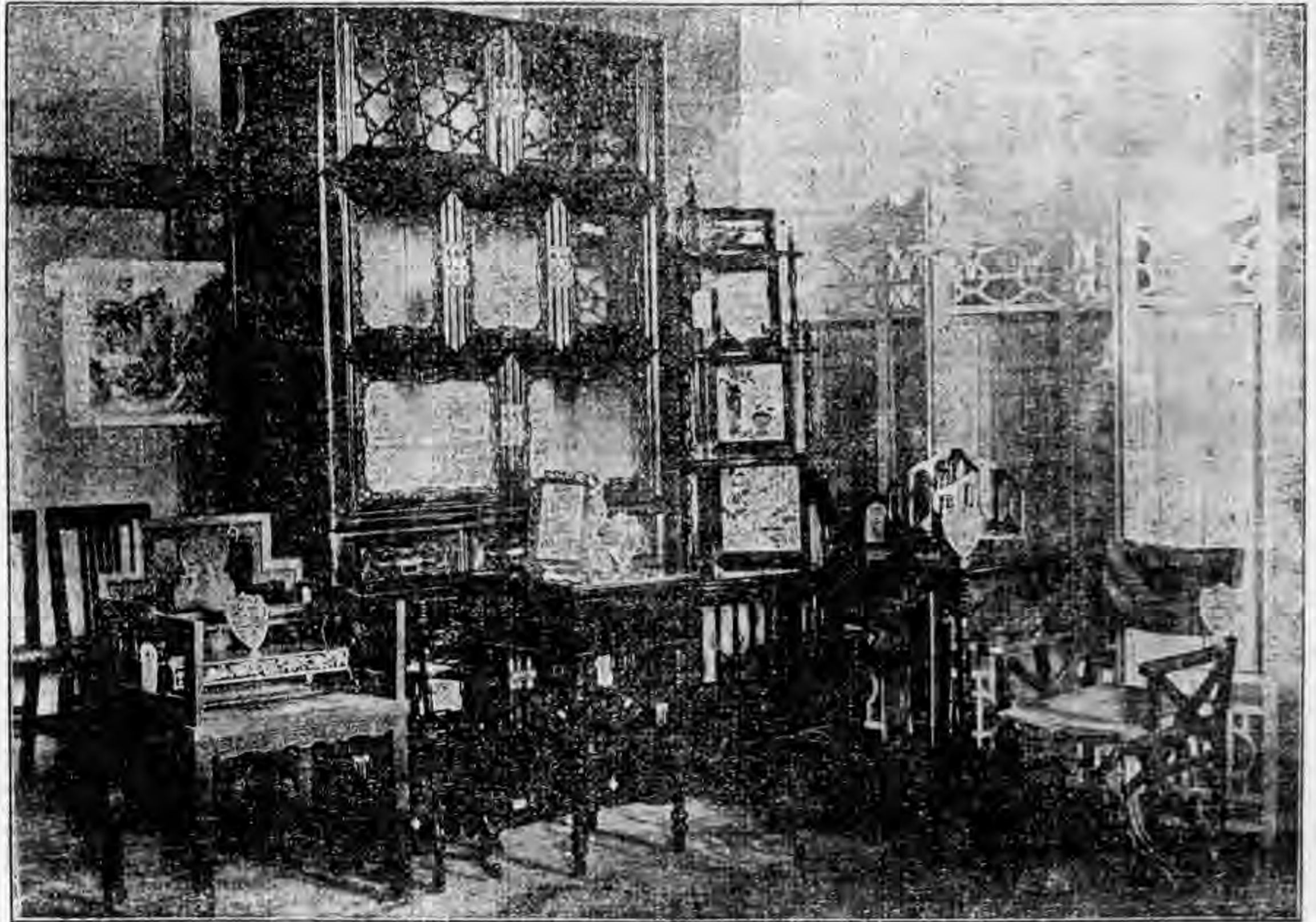

手工業品木器類

品名	商標	產地	出品人	價值
櫛根木碗		晉五台	王子仁	每個二角二分
櫛木黑八碗		晉五台	王子仁	每個五分
櫛木碗		晉嵐縣	郝正安	每件八分
櫛木根碗		晉方山	周有財	每個四角
木方盤		晉五台	王子仁	每個二角二分
櫛木盤		晉方山	周有財	
輕便西式椅		晉太谷	銘賢學校	
改良摺疊椅		晉太谷	銘賢學校	
輕便搖椅		晉陽曲	億德新	每對六元
漆漆布椅		晉五台	王子仁	每個三分五厘
櫛橡頭碗		晉嵐縣	正安	每件三分
櫛根碗		晉方山	周有財	每個一角
櫛木菸碗		晉五台	王子仁	每個二角二分
木圓盤		晉嵐縣	郝正安	每件五角
花漆盤		晉嵐縣	郝正安	每個四角五分

新式椅		晉太谷	新民工廠	每對八元
櫛桃木羅汗椅		晉太原市	山西第一監獄	
洋式椅		晉太谷	新民工廠	每對四元
生漆木盒		晉平遙	喬生瑞	每個十五元
櫛木盒		晉方山	周有財	每個一角五分
胡桃木架		晉安澤	張世發	
洗臉盆架		晉太谷	新民工廠	每個一元六角
手巾架		晉太原市	山西第一監獄	
臉盆架		晉陽曲	億德新	每個六元
羅漢木珠		晉五台	王子仁	每串一角五分
漆漆片碟		晉嵐縣	郝正安	每件一角二分
櫛木小碟		晉方山	周有財	每個三分
辦公桌		晉太谷	三源森	每張六十元
櫛皮菜盒		晉方山	周有財	每個五分
櫛根盒子		晉五台	王子仁	每付四角
晉架		晉太原市	山西第一監獄	
臉盆架		晉太原市	山西第一監獄	

手工業品木器類

木 梳	櫛 木 錫	手 提 皮 箱	蛋 圓 茶 几	書 櫃	炕 枱	木 面 圓 枱	連 二 抽 櫥	紫 漆 官 碟	元 號 木 珠	二 號 木 珠	合 落 架
晉 孝 義	晉 方 山	晉 大 同	晉 太 谷	晉 太 谷	晉 太 谷	晉 太 原 市	晉 陽 曲	晉 嵐 縣	晉 五 台	晉 五 台	晉 方 山
宋 光 明	周 有 財	熊 世 長	新 民 工 廠	三 源 森	新 民 工 廠	壬 申 製 造 廠	億 德 新	魏 正 安	王 子 安	王 子 仁	裴 崇 芳
每 把 五 分	每 個 四 分	每 個 三 元	每 個 六 元	每 對 二 百 六 十 元	每 張 四 元		每 個 六 元	每 件 一 角 二 分	每 串 三 分	每 串 二 分	每 套 二 角

竹 篋	下 種 機	木 杵	櫛 木 斗	木 梳	箱 核 桃 木 提	茶 几	帶 磁 磚 方	角 櫃	帶 玻 璃 三	竹 杼	大 雅 琴	水 桶
晉 平 陸	晉 陽 曲	晉 孝 義	晉 孝 義	晉 襄 陸	晉 陵 川	晉 陽 曲	晉 陽 曲	晉 陽 曲	晉 新 絳	晉 陽 曲	晉 陽 曲	晉 晉 城
程 光 成	趙 宜 德	宋 光 明	王 芝 禮	薛 忠 禮	侯 和 興	億 德 新	億 德 新	億 德 新	任 長 興	王 富 元	王 富 元	薛 敬 璧
每 個 三 角	每 個 一 元 五 角	每 把 一 角 五 分	每 個 二 角	每 付 三 角	每 件 一 元 七 角	每 個 五 元 五 角	每 件 十 二 元	每 個 一 元 一 角	每 個 一 元 一 角	每 張 一 元 七 角 五 分	每 對 一 元 八 角	

手 工 業 品 自 衛 武 器 類

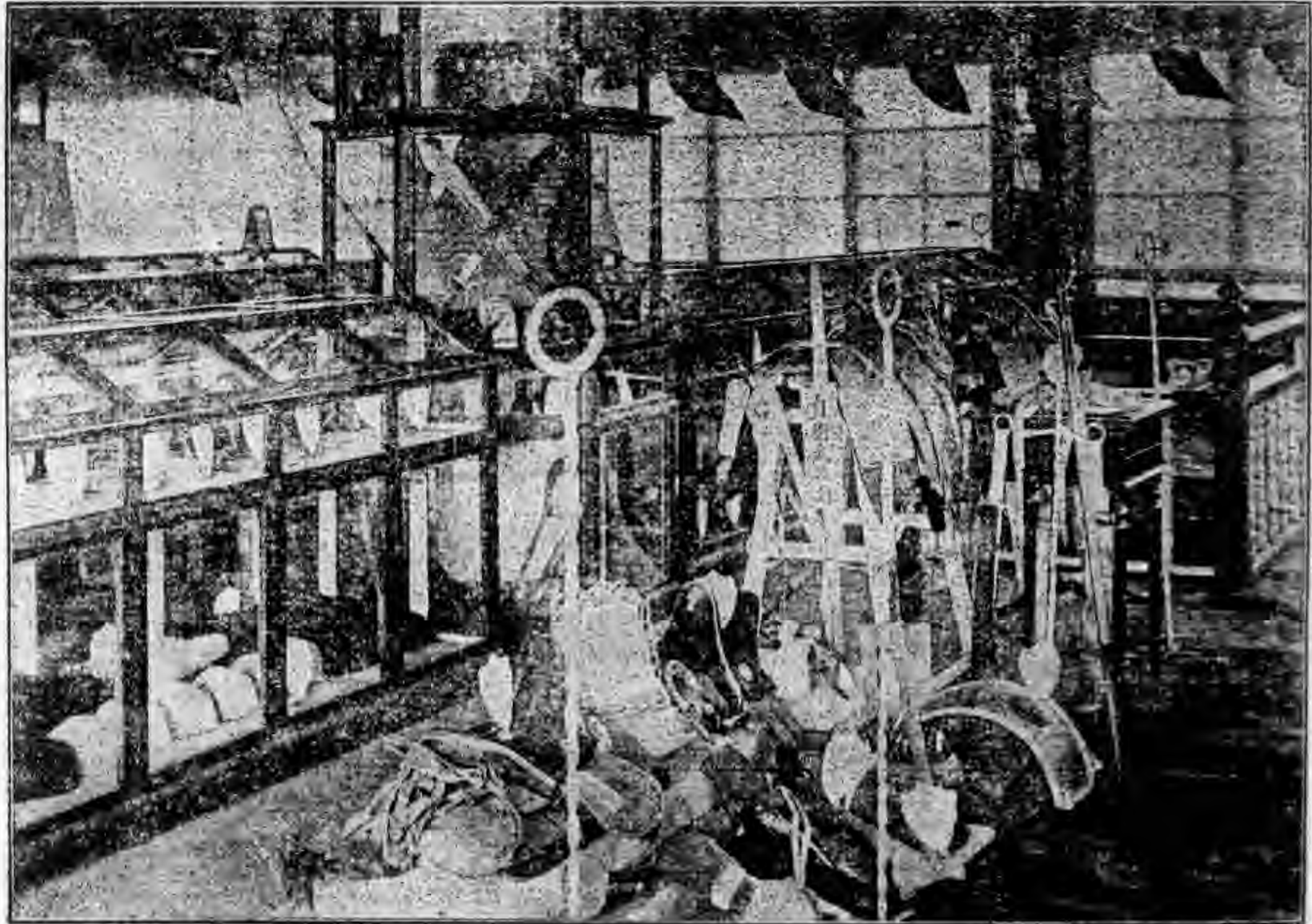

手工業品自衛武器類

手工業品自衛武器類		品名	商標	產地	出品人	價	值
官式馬鞍				晉太原市	第一女子職業工廠	每套七十五元	
大刀				晉晉城縣	張木成	每把二元	
大刀				晉晉城縣	喬占魁	每把二元	
大刀				晉晉城縣	楊保珍	每把四元	
紙炮				晉太原市	姚家	每百個二元	
邊炮				晉襄陵縣	泰來成	每掛三角	
皮子彈帶				晉太原市	第一女子職業工廠	每條六元八角	
馬鞍				綏包頭縣	德和公	每座七元	
兵式馬鞍				晉太原市	第一女子職業工廠	每套三十二元	
刺刀插				晉太原市	第一女子職業工廠	每個二角八分	
大刀				晉晉城縣	祁春華	每把二元	
大刀				晉晉城縣	武二小	每把二元	
電鍍大刀				晉陽曲縣	福和工廠	每把三元	
山炮				晉襄陵縣	泰來成	每個二厘	
紙炮				晉渾源縣	劉耀華	每把六分	

馬鞍				綏歸綏縣	高德永	每座十二元	
皮腰帶				晉太原市	第一女子職業工廠	每條五角五分	
布子彈帶				晉太原市	第一女子職業工廠	每條五角五分	
指揮棍				晉太原市	第一女子職業工廠	每條一元一角	
自來得槍				晉太原市	第一女子職業工廠	每個一元三角	
機關槍				晉太原市	第一女子職業工廠	每個二元三角	
帶套鐵鎚				晉太原市	第一女子職業工廠	每套一元八角	
衝鋒槍子				晉太原市	全上	每個一元一角	
水壺				晉太原市	全上	每具一元八角	
水壺				晉太原市	全上	每套四角八分	
皮咬子				綏歸綏	雙盛隆	每付一元六角	
馬槽				晉太原市	第一女子職業工廠	每具三元六角	
指揮棍				晉太原市	第一女子職業工廠	每條八角	
手擲彈袋				晉太原市	第一女子職業工廠	每個五角	
帶套鐵斧				晉太原市	第一女子職業工廠	每套九角	
帶套鐵鎚				晉太原市	全上	每套一元四角	
絨毡軍帽				晉太原市	全上	每頂三角三分	

手工業品自衛武器類

雜 囊	担 架 床	晉 太 原 市	全 上	每 個 五 角	晉 太 原 市	全 上	每 付 六 元 五 角
--------	-------------	------------------	--------	------------------	------------------	--------	----------------------------



金 盔 甲	皮 龍 頭	晉 太 原 市	第一女子 職業工廠	每 套 二 十 七 元	綬 歸 綬	雙 盛 隆	每 個 一 元 六 角
-------------	-------------	------------------	--------------	----------------------------	-------------	-------------	----------------------------

手 工 業 品 陶 磁 器 類

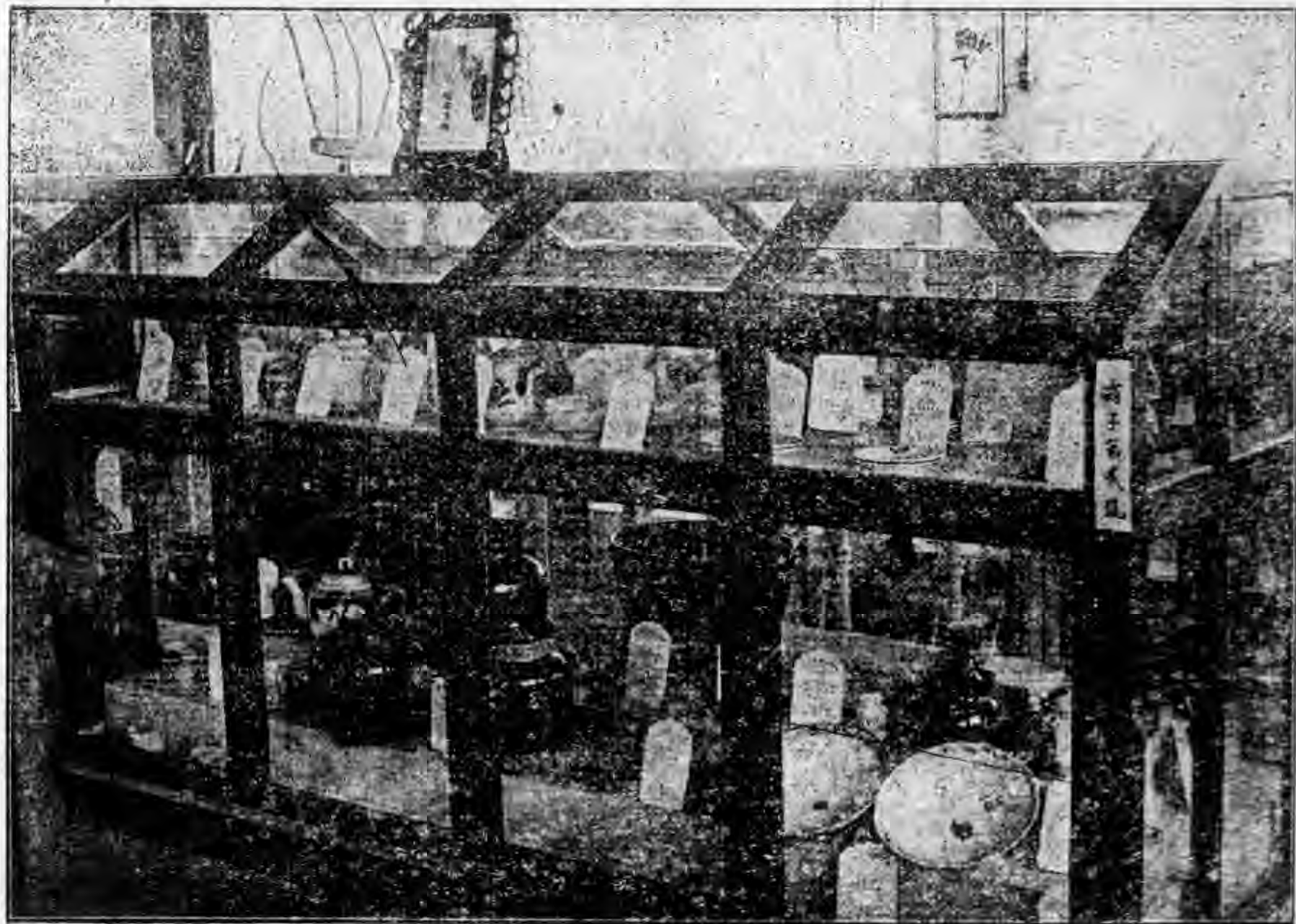

手工業品陶磁器類

品名	商標	產地	出品人	價
沙壺		晉介休縣	鄒寶元	每個一角
全前		晉渾源縣	石萬恒	每個二分
茶壺		晉朔縣	落昇公	每把二角
花茶壺		晉洪洞縣	王桂元	每個一角
沙茶壺		晉五台縣	閻信	每把五分
綠色茶壺		晉榆次縣	白成元	每個二角
新式茶壺		晉太原市	工業專科學校	每套一元四角二分
瓷壺		晉介休縣	田兆義	每把一角
綠瓷壺		全前	閻介順	每把二角
沙壺		晉五台縣	閻信	每個二分
沙酒壺		晉渾源縣	石萬恒	每個一分
茶壺		晉離石縣	閻尊三	每把六角
磁茶壺		晉陽城縣	衛福林	每個一角
沙茶壺		晉武鄉縣	鄒致祥	每個二分
粗磁茶壺		晉太原縣	張保泰	每把一角八分

手工業品陶磁器類

品名	商標	產地	出品人	價
印花二號茶壺		晉平定縣	趙錚	每個五角二分
小瓷壺		晉介休縣	閻介順	每把一角
磁便壺		晉武鄉縣	康二	每個四分五厘
大元磁壺		晉平定縣	趙錚	每個二分
新式磁壺		晉太原市	工業專科學校	每對六角
三友壺		晉平定縣	朱仁	每個八角
碗		晉襄垣縣	郭荷孩	每週二角五分
全		晉崞縣	任和則	每二十個二角
二號會碗		晉平定縣	趙錚	每個二角五分
磁碗		晉臨縣	任維章	每個一分五厘
全		晉離石縣	閻尊三	每個一分二厘
一號飯碗		晉平定縣	趙錚	每個二角
三號飯碗		全前	全前	每個一角二分
小元磁壺		晉平定縣	趙錚	每個五厘
彩金龍三號壺		全前	全前	
米鷄蛋壺		晉榆次縣	白成元	每個一角五分
碗		晉渾源縣	劉義	每個五厘

手工業品陶磁器類

磁碟	五寸磁碟	花印三寸碟	高柴寸盤	柴寸盤	五寸盤	茶盤	中碗	刊自帶座碗	茶碗	磁花碗	印花蓋碗	二號飯碗	全碗	磁碗	三號會碗	一號會碗
晉離石縣	晉介休縣	晉平定縣	晉太原市	晉平定縣	晉太原市	晉平定縣	全前	晉太原市	晉長治縣	晉介休縣	全前	晉平定縣	晉武鄉縣	晉五台縣	全前	晉平定縣
閻尊三	田兆義	趙錚	工專科學校	趙錚	工專科學校	趙錚	工專校	女子職業研究會	裴印發	田兆義	全前	趙錚	康二	閻信	全前	趙錚
每個一分四厘	每個二分	每個九分	每對八角		每半打五角五分		每打一元四角		每個四分	每個二分	每付三角二分	每個一角七分	每個二分	每週七分	每個一角七分	每個三角四分

花罐	沙火鍋	全	沙鍋	碟子	綠色小碟	磁碗碟	寸磁花碟	花印五寸碟	三寸碟	柴寸盤	座高五寸盤	花印二號茶盤	大海碗	小碗	砂茶碗	白藍花碗
晉洪洞縣	晉翼城縣	晉武鄉縣	晉五台縣	晉太原縣	晉介休縣	晉陽城縣	晉介休縣	晉平定縣	全前	全前	晉太原市	晉平定縣	全前	晉太原市	晉五台縣	晉保德縣
王桂元	張義敬	關致祥	閻信	張保素	田兆義	衛福林	田兆義	趙錚	全前	工專校	工專科學校	趙錚	工專科學校	工專校	閻信	李鳳翔
每個一角	每個三角	每個六分	每個三分	每個五分	每個一分	每個一分二厘	每個四分	每個一角七分	每打五角	每打一元四角	每對六角	每個六角七分	每對七角二分	每打一元一角	每個五厘	每個一分四厘

手工業品陶磁器類

茶罐	磁茶葉罐	藍花磁罐	全	磁罐	黑磁罐	砂肉罐	糖罐	全	沙火鍋	全	沙鍋	全	全	磁罐	磁小罐	瓦罐
晉陽縣	晉介休縣	晉臨汾縣	晉孝義縣	晉和順縣	晉孟縣	晉渾源縣	晉太原市	晉武鄉縣	晉平定縣	晉太原縣	晉翼城縣	晉武鄉縣	晉陽城縣	晉五台縣	晉渾源縣	晉孝義縣
傅義	田兆義	王世民	趙二虎	曹珍彥	周連士	石萬恒	工業專科學成	關致祥	吳德魁	任家	張義敬	康二	衛福林	閔信	劉義	王慶昌
每個三角	每對八角	每件三角	每個一角	每個三角	每百件三元八角	每個三分	每個五角	每個七分	每個三角	每個三分	每個一角	每個四分五厘	每個四分	每個一角	每個七厘	每個一角

磁花盆	沙盆	小方花瓶	花瓶	攪瓶	磁瓶	砂陽城罐	藍花茶罐	綠磁方花	玻璃圓花	磁花盆	花盆	沙盆	小花瓶	古瓶	黑磁瓶	磁瓶
晉陽城縣	晉孝義縣	晉平定縣	晉洪洞縣	晉太原縣	晉孝義縣	晉五台縣	晉臨汾縣	綏歸綏	晉河津縣	晉渾源縣	晉孝義縣	晉渾源縣	晉陽城縣	晉遼縣	晉孟縣	晉昔陽縣
衛福林	李玉鎮	朱仁	王桂元	張保泰	趙二虎	閔信	王世民	祿祥發	呂輔周	劉義	王慶昌	石萬恒	衛福林	劉生向	周連士	毛連昌
每個五角	每個五分	每對二元	每個四角	每個六角五分	每個一角	每個九分	每個四角		每對二元	每個二分	每個七分	每個一分	每對二角	每對一元	每百件一元	每個七分

手工業品陶磁器類

把茶盃	茶盃	洗刷盆	磁盆	磁小鉢	益智茶具	風鈴盞茶具	小魚缸	綠色茶缸	磁茶盃	把茶盃	茶盃	全	磁盆	紅油樹根筆筒	盆	玻璃方花	畫花磁盆
晉平定縣	晉壺關縣	晉太谷縣	晉渾源縣	晉渾源縣	全	晉太原市	晉介休縣	晉榆次縣	晉陽城縣	晉平定縣	晉朔縣	晉孝義縣	晉襄垣縣	綏歸綏	晉河津縣	晉陽汾縣	
趙鐸	任和則	銘賢學校	劉義	劉義	全	工業專科學校	郭富元	白成元	衛福林	趙鐸	落昇公	趙二虎	馬印發	祿祥發	呂輔周	王世民	
每個一角二分	每對五分		每個一角	每個五毫	每套一元一角七	每套一元四角二	每個一角	每個二分	每個三分	每個一角二分	每個二分	每個七分	每柱一元四角五分		每對二元五角	每個二角五分	

瓦鼎	砂盞	磁小盞	葫蘆	香爐	龍宜德爐	老樹根筆筒	馬桶	口盂	痰盂	磁痰盂	磁調料鉢	磁鉢	桃鼓茶具	如意盞茶具	米色茶缸	綠磁茶盃
晉介休縣	晉孝義縣	晉渾源縣	晉遼縣	晉孝義縣	全	晉遼縣	晉太谷縣	晉太原市	晉長治縣	晉介休縣	晉介休縣	晉武鄉縣	全	晉太原市	晉榆次縣	晉介休縣
魏有慶	李玉鎮	劉義	劉尚生	王慶昌	全	劉生向	銘賢學校	工業專科學校	裴印發	田兆義	閔介順	康二	全	工業專科學校	白成元	閔介順
每個五分	每個五分	每個三厘	每個五角	每個三分	每個四角五分	每個七角五分		每對三角	每個三角	每個四角	每個五分	每個七分五厘	每套一元四角二分	每套一元一角七分	每個二分	每個五分

手工業品磁器類

綠磁調羹	硯水池	小墻管	小磁夾板	磁盒	玻璃鼓墩	粗磁盃	磁罐	磁茶壺	木灰爐	香爐	宣德爐	樹根帽筒	米色痰桶	藍花痰盂	瓦火盒
晉介休縣	晉遼縣	全	晉平定縣	晉孝義縣	晉河津縣	晉翼城縣	晉武鄉縣	全	晉五台縣	晉陽城縣	晉遼縣	晉平定縣	晉榆次縣	晉臨汾縣	晉和順縣
田兆義	劉生向	全	趙錚	趙二虎	呂輔周	朱丕立	康二	閻信	劉煒	衛福林	劉生向	朱仁	白成元	王世民	焦三勝
每個一分	每個一角二分	每個一分五厘	每付六厘	每個七分	每對四元	每個二角	每個六分五厘	每個五分	每個一元	每個五分	每個五角左右	每對一元二角	每個一角八分	每件四角	每個三分餘

牧童放牛	磁獅子	泥人	菩薩	磁盅	沙吊	硯水斗	花房頂	磁包角	荷葉	磁象馬	娃、娃	關公像	粗磁三星	酒盅
晉介休縣	晉陽城縣	晉河曲縣	晉榆次縣	晉渾源縣	晉渾源縣	晉介休縣	全	晉平定縣	晉太原市	晉陽城縣	晉太原縣	晉河津縣	晉太原縣	晉太原市
閻介順	衛福林	劉二	白成元	劉義	石萬恒	閻介順	全	趙錚	工業專科學校	衛福林	張保泰	呂輔周	張保泰	工專校
每個三角	每對一角六分	每個二分五厘	每個二角	每個五毫	每個一分	每個一角	每個四分	每個五厘	每個十元	每對二角	每個一角二分	每付一元	每件一角二分	每二打四角

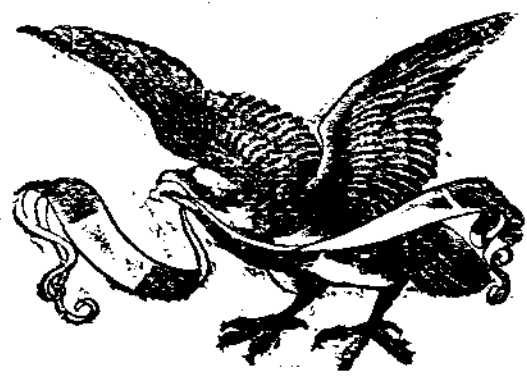

手 工 業 品 雕 刻 類

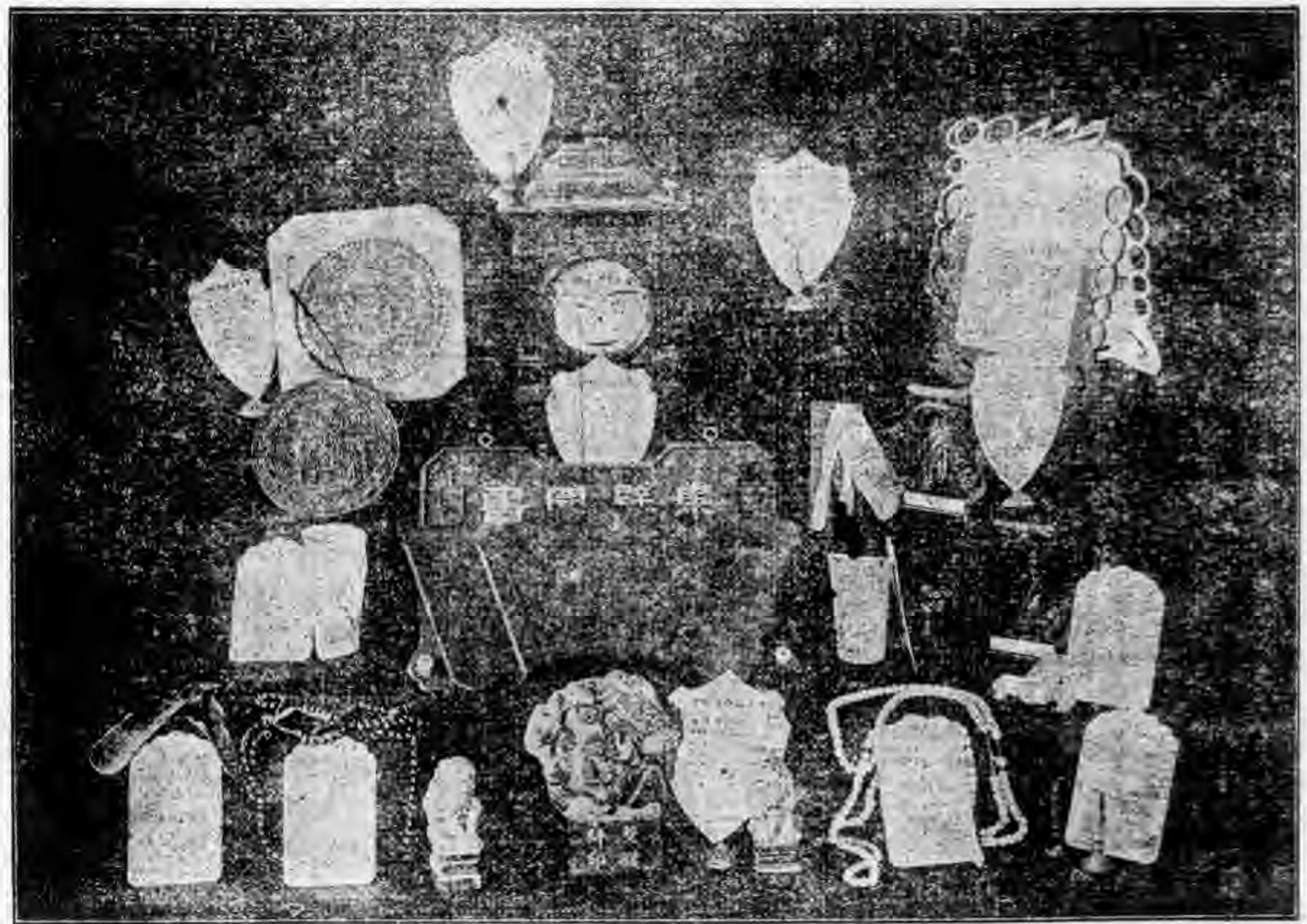

手工業品雕刻類

品名	商標	產地	出品人	價值
獅猴石屏		晉新絳縣	合盛石廠	每套四元
墨床		綏歸綏	恒興骨局	每個二角
表樓		晉太原市	山西第一監獄	
筆筒		綏歸綏	恒興骨局	每個八角
捲烟盒		晉太原市	山西第一監獄	
煤玉鐲		晉晉城縣	楊昭宗	每付壹角五分
白小元珠		綏歸綏	恒興骨局	每串三角
燒骨牙刷		綏歸綏	恒興骨局	每個六分

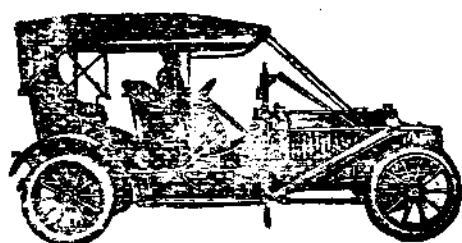

手工業品雕刻類

品名	商標	產地	出品人	價值
二號大盤		綏歸綏	恒興骨局	每付二角
書冊子		晉太原市	山西第一監獄	
月餅模型		晉孝義縣	王芝禮	每個壹元
筆筒		晉太原市	山西第一監獄	
掛筒		綏歸綏	恒興骨局	每個八角
炭精棋子		晉河曲縣	張元寶	每付六角
紅小元珠		綏歸綏	恒興骨局	每串三角
號嘴		綏歸綏	恒興骨局	每個三角
鞋拔		綏歸綏	恒興骨局	每個八分
印章盒		綏歸綏	恒興骨局	每個六角



手 工 業 品 文 具 類

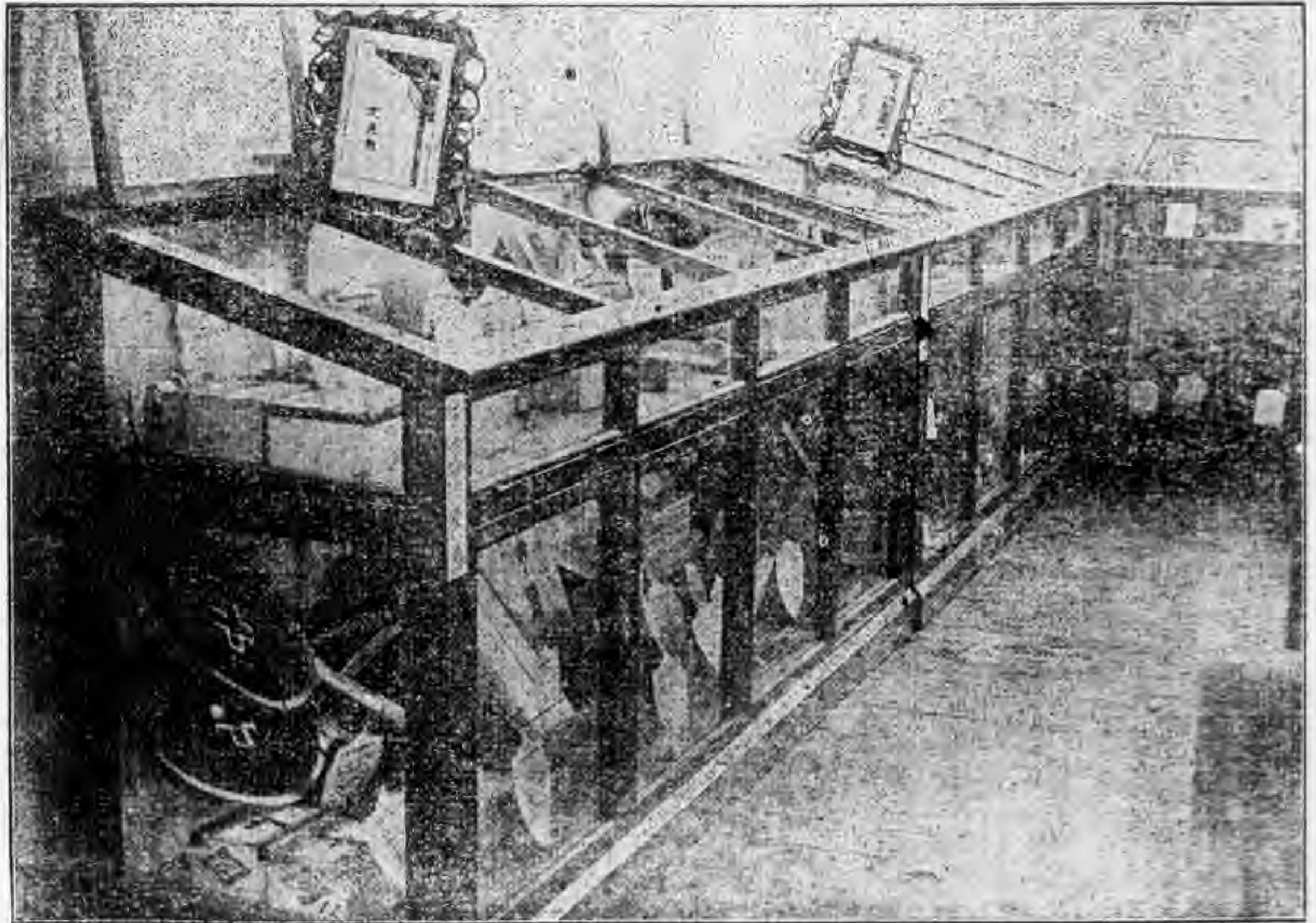

手工業品文具類

品名	商標	產地	出品人	價	值
粉筆		晉平陸縣	郭維忠	每匣八分	
粉筆		晉介休縣	要學顏	每盒六分	
粉筆		晉方山縣	裴崇芳	每盒二角五分	
白粉筆		晉陽曲縣	蝠和祥	每匣一角	
色粉筆		晉介休縣	要學顏	每盒六分	
湖楷筆		晉新絳縣	義成齋	每包七角	
毛筆	五紫五羊	晉陽曲縣	晉興筆莊	每百支十元	
大楷筆		晉陽曲縣	晉興筆莊	每百支二十元	
元筆		晉陽曲縣	晉興筆莊	每百支十元	
粉筆		晉介休縣	王長中	每打一元二角	
粉筆		晉高平縣	李之慎	每盒一角六分	
粉筆		晉靈石縣	第五高級學校		
白色粉筆		晉太原市	國師校		
五色粉筆		晉陽曲縣	蝠和祥	每大盒一元	
毛筆	五紫五羊	晉忻縣	賀理仁		

手工業品文具類

瓦	硯	筆	石	繪	網	黑	石	字	黑	硯	代	筆	毛	毛	小	雞
瓦	硯	筆	石	繪	網	黑	石	字	黑	硯	代	筆	毛	毛	小	雞
硯	台	筒	筆	圖	球	板	板	尺	墨	台	銅	筆	筆	筆	楷	狼
硯	台	筒	筆	圖	球	板	板	尺	墨	台	銅	筆	筆	筆	楷	狼
晉五台縣	晉大寧縣	晉陽曲縣	晉方山縣	晉太原市	晉陽曲縣	晉陽曲縣	晉陽曲縣	晉陽曲縣	晉新絳縣	晉五台縣	晉太谷縣	晉陽曲縣	晉靈石縣	晉晉城縣	晉陽曲縣	晉陽曲縣
朱昌義	楊得財	太行料 器廠	裴崇芳	王申製 造廠	蝠和祥	蝠和祥	蝠和祥	萬聚公	韓興齋	朱昌義	益興成	德勝和	趙忠魁	朱元敏	晉興筆莊	晉興筆莊
		每打一元二角	每盒四角		每個二元	每打八角	每羅一元二角	每對四角	每斤一元二角	每合一元	每套八角	每個一分	每包一元五角	每支三分	每百支十元	每百支十元

一

手工業品文具類

墨盒	晉陽助縣	萬聚公	每個七角
壓紙盒	晉太原市	育才煉鋼機器廠	每對一元二角
細熟板擦	晉陽曲縣	福和祥	每打一元二角
球拍	晉陽曲縣	福和祥	每對一角五分
圖彙	山西省城	晉一女子職業工廠	每個四元
八件繪圖儀器	晉太原市	王申製	
一二件繪圖儀器	晉太原市	王申製	
四號書釘	全	全	
六號書釘	全	全	
蜈蚣釘	全	全	
釘書機	全	全	
油印機	全	全	
裁紙機	全	全	
騰寫板	全	全	
圖書	河北平市	民社	
日記	晉陽助縣	第五監獄	每本三元
山水橫披	晉襄陵縣	張霞洲	

二四件繪圖儀器	晉太原市	王申製	
五號書釘	全	全	
一號至四號圖釘	全	全	
釘書針	全	全	
新式釘書機	全	全	
削鉛筆機	全	全	
裁紙刀	晉河津縣	薛和子	每個大一元 小六角
洋字板	晉五台縣	徐明在	每塊二分
四字藍引	晉太原市	山西第一監獄	
信紙封	晉陽助縣	第五監獄	信紙每百張三角二分 信封每百個五角五分
山水斗方	晉襄陵縣	張霞洲	
油畫斗方	晉陽助縣	張福成	
統計表	晉太原市	經濟統計製處	
漫畫	晉太原市	經濟統計製處	
統計表	晉太原市	建設局	

輸出品類 晉綏綏

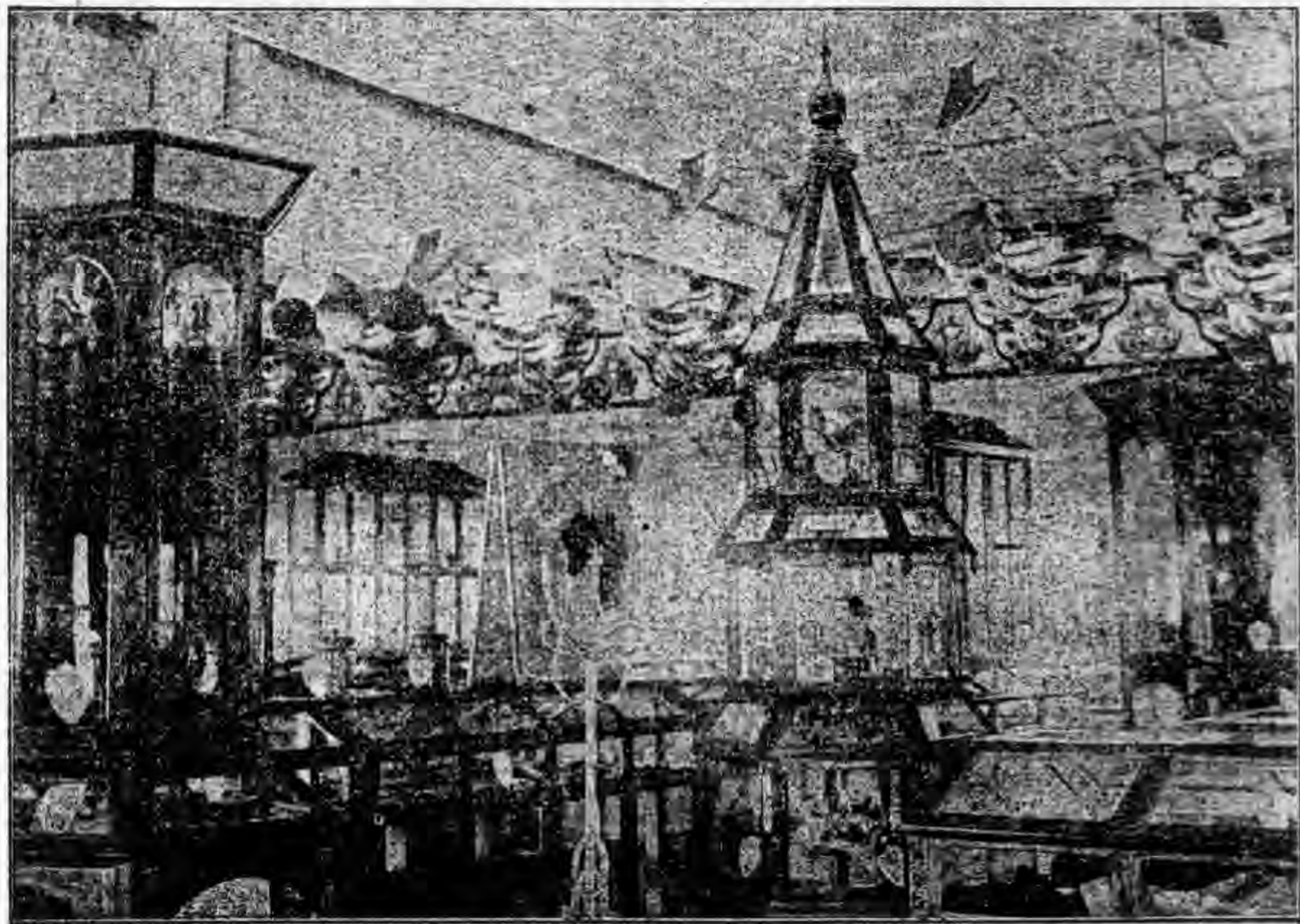

輸出品類

輸出品類		品名	商標	產地	出品人	價	值
全	羊毛	綏遠河		宋介之	每斤一角		
全	羊毛	綏清水河		忠厚堂	每斤二角		
全	羊毛	綏包頭		廣恒西	每斤二角五分		
全	羊毛	晉孝義		郝嚴然	每斤一角五分		
全	羊毛	晉昔陽		宋立成	每斤二角		
全	羊毛	晉寧武		辛梅生	每斤二角五分		
全	羊毛	晉太谷		銘賢中學			
全	綿羊毛	綏薩縣		福和堅	每斤三角五分		
全	白羊毛	晉石樓		許懷耀	每斤二角		
全	羊毛	綏托縣		王三萬	每斤二角		
全	羊毛	綏安北		武文義	每斤一角九分		
全	羊毛	晉陽縣		郭鎮卿	全		
全	羊毛	晉安澤		孫國垣	每斤一角五分		
全	羊毛	晉絳縣		郭德升	每斤五角		
全	羊毛	晉岢嵐		車山厚	每斤一角四分		

黑羊毛	黑羊毛	晉石樓	許懷耀	每斤一角
抓毛	綏豐鎮	寧	每斤三角二分	
北路羊毛	綏歸綏	同業公會	每斤六角	
美奴羊毛	綏薩縣	新試驗場	每斤四角	
全	綏興和	楚潤子	每斤三角	
全	綏托縣	王三萬	每斤二角五分	
全	綏陶林	高又喜	每斤五角	
全	綏固陽	董三	每斤三角	
羊絨	晉岢嵐	張全徐	每斤三角	
黑羊毛	晉方山	任國賢	每斤一角八分	
套毛	綏五原	縣政府	每斤二角六分	
口抓毛	晉五寨	郝文華	每斤二角	
西寧羊毛	綏歸綏	同業公會	每斤四角	
美奴羊毛	綏薩縣	北華實業公司		
美奴羊毛		山西模範牧畜場		
改良羊毛		山西模範牧畜場	每斤五角	
白羊毛	晉方山	任國賢	每斤二角	

輸出品類

羔皮皮襖	二白毛皮襖	灘羊皮袍	榆林黑二毛皮袍	製駝絨	駝絨	全	駝毛	山羊絨	黑羊絨	白羊絨	全	全	全	全	羊絨	山羊毛
綏歸綏	晉長治	晉交城	晉交城	綏包頭	晉方山	綏歸綏	綏固陽	綏涼城	晉方山	晉方山	綏安北	綏武川	綏包頭	綏東勝	晉寧武	綏薩縣
德昌興	馬鶴麟	王匯元	閻信	濟生毛織廠	任國賢	同業公會	白老生	盧正綱	任國賢	任國賢	武文義	劉棟	廣恒西	朱	辛梅生	長義德
每件十八元	每件三十二元	每件四十元	每件二十二元	每斤二元五角	每斤四角	每斤八角		每斤二角六分	每斤二角二分	每斤二角五分	每斤二角四分	每斤五角	每斤三角二分	每斤三角	每斤五角	每斤一角五分

灘羊皮襖	青山羊皮大	黃羊皮襖	老羊皮襖	細毛皮襖	羔皮皮襖	羔皮皮襖	羔皮皮襖	黑皮皮襖	老羊皮袍	皮袍	二毛羔兒	黑毛皮袍	駝絨	駝毛	駝毛	山羊絨	黑羊絨
晉交城	綏歸綏	綏歸綏	綏薩縣	晉渾源	綏歸綏	綏包頭	綏歸綏	晉長治	晉新絳	晉長治	晉長治	綏固陽	綏武川	綏包頭	綏薩縣	綏豐鎮	晉五寨
王匯元	德昌興	德昌興	福和盛	許忠	三勝玉	富盛魁	三勝玉	馬增岐	新興魁	馬鶴麟	白老山	劉棟	廣恒西	梅令子	寧掌	郝文華	
每件二十五元	每件七十五元	每件一百三十元	每件六元	每件十一元	每件三十元	每件十八元	每件一百零五元	每件十元	每件三十七元	每件十八元	每件五角	每件八角	每件五角	每件六角	每件三角五分	每件三角	

輸出品類

狼皮	全	全	全	山羊皮褥	狼皮褥	硝板皮套	老羊皮褥	斗篷	青山羊皮	西豹皮女	老羊皮皮	粗毛皮襪	白羔皮	山羊皮褥	狗皮褥	粉皮褥	老羊皮褥
晉方山	綏遠縣	全	綏歸綏	全	晉交城	晉新絳	綏薩縣	綏歸綏	綏巴里坤	綏包頭	晉渾源	綏歸綏	綏歸綏	晉交城	綏歸綏	綏歸綏	綏包頭
王銀兆	福和盛	全	春泰泉	全	康立成	三盛正	福和盛	三勝玉	三勝玉	富盛魁	許忠	三勝玉	春泰泉	康立成	春泰泉	富盛魁	富盛魁
每張壹拾四元	每張四元	每件五元	每件五元	每件四元	每張八元	每幅四角	每件五元	每件九十五元	每件五十元	每件七元	每件十二元	每件三十元	每件五元	每件三元	每條四元八角	每件五元	

銀鼠皮	獐皮	兔皮	豹子皮	全	狐皮	狼皮	老羊皮馬	全	狗皮	青猾皮	黑猾皮	紅獺皮	豹子皮	豹皮	全	狐皮
綏歸綏	晉方山縣	晉太原市	綏包頭	綏包頭	綏武川	綏歸綏	晉新絳	綏武川	綏五原	綏五原	綏五原	綏歸綏	綏歸綏	晉方山	綏歸綏	晉方山縣
同業公會	王銀兆	山呼兔場	張舉	張舉	張崇	同盛公	新興魁	謝立本	德潤昌	永興西	玉振西	同聖公	同業公會	王銀兆	同盛公	王銀兆
每張五元	每張五角		每張五十元	每張十五元	每張十四元	每張三十元	每件二元六角	每塊三元六角	每張一元五角	每張二角五分	每張五角	每張三元	每張五十元	每張二十二元	每張二十二元	每張七元

輸出品類

七月皮	全	老羊皮	綿羊皮	團羊皮	全	全	白羔皮	全	山羊皮	七月皮	老羊皮	綿羊羔皮	綿羊皮	綿羊皮	狗皮	犴子皮
綏五原	綏陶林	綏薩縣	綏包頭	綏安北	綏五原	綏陶林	綏武川	綏歸綏	晉五寨	綏五原	綏薩縣	綏固陽	綏興和	晉五寨	綏五原	綏歸綏
福順全	王太	德源皮莊	張舉	張三	力生玉	王太	張崇	同業公會	李映樞	福和全	德源皮莊	鄭長貴	景萬德	李映樞	德潤昌	同業公會
每張二元五角	每張三元	每張三元	每張一元二角	每張八角	每張五角	每張一元五角	每張一元五角	每張一元五角	每張一元	每張二元五角	每張三元	每張八角	每張一元七角	每張一元五角	每張一元五角	每張一角五分

毛毡	條毡	白方毡	毡子	皮脊	皮帶	各色羊皮	裝具皮	芝蔴皮	全	法藍皮	盤羊皮	黑羔皮	全	全	白羔皮	山羊皮
晉天鎮	晉曲沃	晉太谷	晉介休	晉新絳	晉朔縣	全	全	晉陽曲	晉太谷	晉朔縣	綏歸綏	綏歸綏	綏五原	綏臨河	綏臨河	綏包頭
	李壽堂	全聖義	劉兆瑞	德順正	田聚升	全	全	裕晉草廠	協盛皮廠	田聚升	同業公會	同盛公	力生玉	王恒元	王恒元	張舉
每塊二元二角	每條一元一角	每塊五元六角	元五八尺一塊四角	每百付一元七角	每條四角	每張二元五角	每張十元五角	每尺四角	每斤八角	每斤一元	每張二元	每張五角	每張五角	每張一元五角	每張一元	每張二元二角

輸出品類

全	紅	全	白毛條	白羊毛	羊毛	全	毛	三五	白	毯	寸三	紋皮	箱皮	帶	鹿	花	法
全	毯	全	條	毛	毛	全	毯	五	毯	毯	機	皮	皮	皮	絨	旗	藍
綬陶林	綬涼城	全	晉太谷	晉嵐縣	晉渾源	晉離石	晉右玉	晉曲沃	晉武鄉	晉壽陽	晉太原市	晉朔縣	全	全	晉陽曲	晉陽曲	晉陽曲
呂桂海	劉喜桂	全盛成	天順成	梁老虎	王乃命	陳九儀	楊海紅	李壽堂	德盛成	王道明	工專校	田聚升	全	全	裕晉革廠	裕晉革廠	裕晉革廠
每塊五元	每塊三元五角	每條一元七角	每條一元七角	每塊二元	每塊二元二角	每斤五角	每條二元五角	每條二元二角	每塊二元二角	每方尺一角五分	每尺一元二角	每尺一角	每斤一元	每尺三角	每斤一元三角	每斤一元三角	每斤八角

全	絨	馬	黑	紅	絨	紅	紅	全	紅	白	白	羊	藍	品	絨	紅	紅
全	毯	毯	毛	羊	紅	毛	毛	全	毛	毛	毛	毛	羊	品	絨	花	毛
晉繁峙	晉神池	綬包頭	晉太谷	晉新絳	綬歸綏	晉曲沃	晉聞喜	全	綬涼城	晉太谷	晉靜樂	晉沁源	晉新絳	綬豐鎮	綬包頭	晉平魯	晉平魯
萬金堂	李子昇	綬西	三義永	協興成	允和成	李壽堂	自立成	全	劉喜桂	三義永	趙恒慶	連會慶	協興成	寧掌	天義成	永聚金	永聚金
每領四元二角	每方尺二角五分	每對十五元	每條一元三角五分	每塊八角	每塊七元	每條一元四角	每條二元八角	每塊三元五角	每塊三元五角	每條一元七角	每條二元	每塊二元一角	每塊七角	每塊五元五角	每塊三元五角	每塊二元五角	每塊二元五角

輸出品類

紫絨毯	羊毛絨毯	全	全	全	全	全	全	全	全	裁絨毯	紫絨毯	全	全	全	全	全
綏清水河	晉沁源	綏歸綏	綏臨河	綏武川	綏歸綏	晉方山	晉五寨	晉奇嵐	晉偏關	晉大同	晉偏關	綏五原	綏托縣	綏東勝	綏和林	綏包頭
忠厚堂	連會慶	允和成	張有才	謝立本	晉豐泳	馬福元	郝文華	武佐文	田雨珠	馬寶	萬子英	張毡房	祿元		韓寶順	天合成
每塊五元	每塊三元五角	每塊四元五角	每塊四元	每塊四元	每塊六元三角	每塊二元三角	每尺三角	每塊二元八角	每方尺一元三角	每件十六元	每方尺二角三分	每塊二元八角	每方尺二角	每塊三元八角	每塊四元	每塊二元五角

全	全	全	全	裁絨毯	五五全	五五全	五五全	四二全	四二全	四二全	全	全	全	裁絨毯	全	裁絨毯
綏托縣	綏歸綏	綏薩拉齊	全	綏歸綏	晉五台	綏薩拉齊	晉陽曲	綏安北	綏包頭	綏歸綏	綏固陽	綏薩縣	全	綏歸綏	綏歸綏	晉偏關
金雙喜	永義茂	于起首	全	大有恒	趙贊甫	于起首	元豐太	王振東	永茂毯廠	大有恒	奎記	農試驗場	全	大有恒	大有恒	田雨珠
每方尺一元二角	每塊十三元五角	每方尺一元四角	每方尺二元	每方尺一元八角	每條十六元五角	每方尺一元四角	每塊十二元五角	每方尺一元五角	每方尺一元八角	每方尺一元八角	每塊十五元	每方尺二元	每方尺一元八角	每方尺一元六角	每八一元八角	每方尺一元六角

輸出品類

二四全	綏陽河	李叔祥	每件十二元五角
二五全	晉長治	第六監獄	每方尺一元五角
二五全	綏包頭	大有恒	每方尺一元二角
二五全	綏歸綏	大有恒	每方尺一元二角
三五全	晉偏關	田雨珠	每方尺一元二角
三六全	晉陽曲	元豐太	每塊十四元
三六全	綏包頭	祥記	每方尺一元二角
四六全	綏薩縣	新農試驗場	每方尺一元二角
四六全	綏包頭	同義昌	每方尺一元四角
五七全	晉陽曲	元豐太	每塊三十五元
毛線毯	晉五台	趙清	每條二元七角
三六毛毯	綏包頭	萬字會	
三六毛毯	全	萬字會	
提花毛毯	晉太原市	工專校	每塊十八元
五七二重	全	第二女子職業工廠	每塊四元
華記俄式	全	華北製絨廠	每兩一角五分
三六全	綏薩縣	新農試驗場	每方尺二元

四六全	晉五台	趙贊甫	每方尺一元二角
四六全	綏包頭	祥記	每方尺一元四角
四六全	全	吉慶公	每方尺一元六角
絨毯	晉蔚嵐	路文選	每方尺一元
三六毛毯	晉長治	新啓發	每塊二十七元
二四毛毯	綏包頭	永茂絨廠	每方尺一元五角
三六毛毯	全	吉慶公	每方尺一元六角
四六二重	晉太原市	第二女子職業工廠	每塊十八元
平毛毯	全	全	每塊十二元
五七長絨	全	全	每兩一角五分
毛毯	全	全	每兩一角五分
北記金花	全	華北製絨廠	每兩一角五分
北記俄式	晉太原市	華北製絨廠	每兩一角五分
華記駝絨	全	全	全
牛毛毯	晉河曲	蘇厚成	每塊一元五角
二四馬褥	綏五原	大盛西	每塊十元
裁絨椅墊	晉偏關	田雨珠	每方尺一元
全	晉太原市	山西第一監獄	
全	綏歸綏	大義恒	每方尺一元四角

輸出品類

全	雞蛋	毯墊	裁絨毯墊	椅墊	全	全	毯椅墊	全	全	裁絨椅墊	二四馬褥	北記駝絨	華記金花	毛椅墊	全	毯椅墊
全	綏遠	綏托縣	綏薩縣	晉長治	綏包頭	綏包頭	晉五寨	晉河曲	晉偏關	晉大同	晉長治	全	晉太原市	晉陽曲	綏五原	綏包頭
張明	張俊	劉二圪塔	廣義恒	靳啓發	萬字會	恒記	李映樞	王肇慶	田雨珠	馬寶	靳啓發	全	華北製絨廠	元豐太	楊三照	綏西
每個一分	每個一分五厘	每方尺一元二角	每方尺一元三角	每塊三元		每方尺一元五角	每塊一元七角	每塊二元	每方尺一元二角	每件一元六角	每塊十九元三角六分	全	每兩一角五分	每塊一元	每塊二元	每對七元

瓜子	南瓜籽	酒	杏花村汾	黃酒	來航雞卵	力漢種卵	雞卵	一代交雜	全	雞蛋	毯墊	全	瓜子	白南瓜籽	酒	杏花村汾	糟雞卵	中國雞卵	來格洪雞卵
綏包頭	晉高平	全	全	晉陽曲	晉太谷	全	晉太原市	綏遠	綏歸綏	晉五寨	綏歸綏	綏臨河	綏涼城	晉文水	晉陽曲	晉安邑	全	晉原太市	山西農務局
杜厚子	建設局	全	全	晉裕公司	建設局	農專校	山西農務局	任亮	劉成蜀	永順祥	王三	趙義勇	侯鴻儒	晉裕公司	薛九德	農專校			
每升二分四厘	每斤三分						每個一分五厘	每個一分	每個一分	每對五元	每升七分		每斤一角		每顆一角				每個一分五厘

輸出品類

山茶	茶葉	美式帽子	小針	各類縫紉鋼針	落花生	細貢品茶	鵝眉香片	紫金山茶	山茶葉	野茶	木製茶葉	紗二支棉	大綢針	落花生	勳山藥	全
綏固陽	晉方山	綏歸綏	全	晉晉城	晉翼城	全	晉吉縣	晉河曲	晉五寨	晉芮城	晉方山	晉新絳	全	晉晉城	晉平遙	綏五原
	大沙彌	允和成	祁繼曾	大德製針公司	李漢章	全	薛依渭	徐清雲	趙良翰	董晉祿	大沙彌	雍裕紗廠	祁繼曾	建設局	雷明遠	田喜亭
			每包二分		每斤一角五分	每斤三角	每斤五角	每斤一角六分				每大包一百二十四元	每包二分	每斗五角五分	每斤三角五分	每升一分二厘

全	全	龜齡集	黃山天頂芽	安北真磚	全	全	全	全	全	全	龜齡集	春安化碧螺	細嫩貢尖	茶一品香片	茶雨前上花	茶雨前芽尖	紅白茶葉
全	全	晉太谷	全	晉太原市	晉武鄉	全	全	全	全	全	晉太谷	全	晉太原市	全	全	晉吉縣	晉大寧
廣升遠	永和允	永和成	全	三和興	李濼情	廣升遠	蔚成德	廣源興	廣升裕	豫生堂	全	三和興	全	全	薛依渭	中興茶莊	
全	每瓶一元	每錢一元三角	每斤二元四角	每塊六角	每包一元五角	每兩八元	每兩十元	全	每瓶一元	每錢二元	每斤二元四角	每斤一元六角	每斤六角	每斤三角	每斤三角	每斤一角五分	

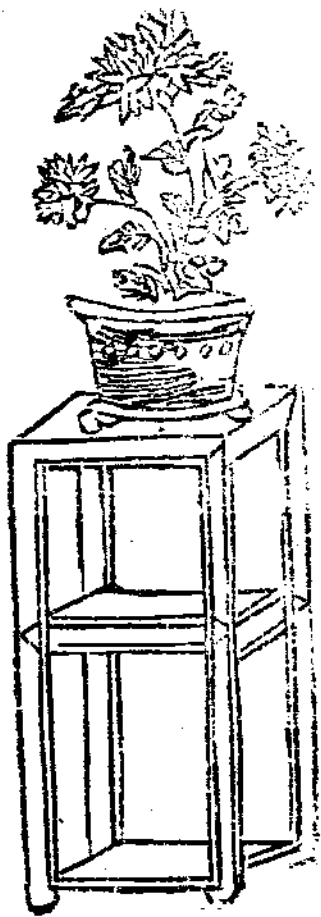

全	全
全	全
允升堂	延齡堂
每錢二元	每兩三十五元

輸出品類

各類出品統計表

各類出品統計表				
類	別	山西出品數目	綏遠出品數目	合計
禾穀類		三八二	七一	四五三
蔬菜類		一九一	五	一九六
果樹類		一一一	四	一二五
蠶種類		一〇		一〇
絲類		四三		四三
農產製造類		三七九	一二二	四九一
木材類		二〇一		二〇一
林產製造類		七七	一	七八
金屬礦類		二八	三	三一
豆菽類		一八三	三三	二一五
工藝作物類		二三七	二二	二六〇
桑樹類		一六		一六
蠶繭類		一九		一九
蜂類		六一		六一
畜產類		三	七	一〇

樹子類		七一	五	七六
煤炭類		八九	一三	一〇二
石礦類		一一九	三六	一五五
冶金類		二三		二三
銅器類		一〇六	五	一一一
藥用植物類		三五四	一〇四	四五八
藥用礦物類		六		六
機械工具類		一一二		一一二
毛織類		九九	一一〇	二一九
麻織類		二九		二九
布疋類		二六九		二六九
化粧品類		三七	八	四五
日用品類		一七	三	二〇
地質類		一七		一七
鐵器類		一〇七	一六	一二三
藥用動物類		二	三	五
丸散膏丹類		七七		七七

各類出品統計表

木器類	服飾類	工業藥品類	建築類	染料類	紙類	棉紗類	絲織類	棉織類	電料品類
五五	一三〇	五	一〇	九	六六	二三	五八	一九二	三二
			一	一					四
五五	一三〇	五	一一	一〇	六六	二三	五八	一九二	三六

總計	皮革類	彫刻類	自衛武器類	柳木葦草織物類	藥劑類	玻璃類	青綫輸出品類	文具類	陶磁器類
四七一〇	一	八	三二	七八	一六	三九	一六二	四六	一六三
七六七	一九	一〇	四	二		八	一四四	一	二
五四七七	二〇	一八	三六	八〇	一六	四七	三〇六	四七	一六五

晉級物產競賽會品評部品評經過

及結果

中華民國二十二年十月二十九日，爲晉級物產競賽會開幕之期，品評部亦於是日成立，公推耿君步蟾爲品評主任，並介紹領學專家及富有經驗者若干人，爲評議員，由造產救國社函聘，計分農業，林產，礦產，藥物，機械工業，紡織工業，化學工業，電氣工業，手工業，九組，分別品評。屢經開會籌議，擬訂品評規則及各辦法，先後提交造產救國社委員會通過。迨至十一月二十九日，競賽一月期滿，而品評於以開始。計此次徵集晉級兩省之與賽品，共有五千餘種，各評議員本其學識經驗，核定分數，加以評語，或另具意見，越兩旬而竣事。各項物產，其評定分數在七十分以上者較少，在六十分以下者爲多，自未能盡如人意，然皆實事求是，不徇於誇，不事瞻徇，以期公道而已。至每組核定物品之優劣，別爲報告分述之，庶一覽明瞭焉。

農業品品評結果

禾穀類

計九十分以上者共二十三戶

八十分以上者共三十一戶

晉級物產競賽會品評部品評經過及結果

豆菽類

七十分以上者共五十三戶

計九十分以上者共十四戶

八十分以上者共十一戶

七十分以上者共二十五戶

蔬菜類

計九十分以上者共二十四戶

八十分以上者共三十八戶

七十分以上者共四十九戶

工藝作物類

計九十分以上者共六戶

八十分以上者共一十六戶

七十分以上者共二十七戶

果樹類

計九十分以上者共四戶

八十分以上者共十四戶

七十分以上者共二十七戶

桑樹類

計九十分以上者共二戶

八十分以上者共三戶

七十分以上者共五戶

蠶種類

晉級物產競賽會品評部品評經過及結果

計八十分以上者共三戶
七十分以上者共二戶

蠶繭類

計九十分以上者共四戶
八十分以上者共一戶
七十分以上者共七戶

絲類

計九十分以上者共十戶
八十分以上者共七戶
七十分以上者共十五戶

蜂類

計九十分以上者共七戶
八十分以上者共十一戶
七十分以上者共十七戶

農產製造類

計八十分以上者共二十三戶
七十分以上者共一百六十六戶

林產品品評結果

木材類

計九十分以上者十戶
八十分以上者共六十戶

七十分以上者共九十五戶

樹子類

計九十分以上者共五戶
八十分以上者共十七戶
七十分以上者共三十九戶

林產製造類

計九十分以上者共二戶
八十分以上者共十三戶
七十分以上者共二十二戶

鑛產品品評結果

煤炭類

計八十分以上者共八戶
七十分以上者共三十一戶

鐵銅鑛類

計九十分以上者共七戶
八十分以上者共三戶
七十分以上者共八戶

石鑛類

計八十分以上者共二十九戶
七十分以上者共四十五戶

冶金類

計八十分以上者共四戶

七十分以上者共十一戶

地質類

計八十分以上者共三戶

七十分以上者共十一戶

銅器類

計七十分以上者共四戶

鐵器類

計七十分以上者一戶

藥物品品評結果

植物類

計八十分以上者共三十一戶

七十分以上者共六十七戶

機械工業品品評結果

機械工具類

計八十分以上者共六戶

七十分以上者共一百一十戶

紡織工業品品評結果

棉織類

青森物產競賽會品評結果及結果

計八十分以上者共十三戶

七十分以上者共一百四十五戶

麻織類

計八十分以上者共四戶

七十分以上者共十七戶

絲織類

計八十分以上者共十六戶

七十分以上者共四十二戶

布疋類

計八十分以上者共十八戶

七十分以上者共二百零二戶

棉紗類

計八十分以上者共五戶

七十分以上者共十八戶

化學工業品品評結果

化妝品類

計八十分以上者一戶

七十分以上者共二十八戶

紙類

計九十分以上者一戶

八十分以上者共十七戶

日用品類
七十分以上者共三十戶

計七十分以上者共七戶

染料類

計八十五分以上者共一戶

七十分以上者共五戶

建築類

計八十分以上者共二戶

七十分以上者共三戶

玻璃類

計九十分以上者一戶

八十分以上者共六戶

七十分以上者共二十五戶

工業藥品類

計九十分以上者一戶

八十分以上者共三戶

七十分以上者一戶

藥劑類

計八十五分以上者一戶

八十分以上者一戶

七十分以上者共四戶

皮革類

計八十分以上者共五戶

七十分以上者共九戶

電氣工業品評結果

電氣料品類

計九十分以上者共八戶

八十分以上者共七戶

七十分以上者共八戶

手工業品評結果

服飾類

計九十分以上者二十戶

八十分以上者五十八戶

七十分以上者七十三戶

柳木葦草編物類

計八十分以上者共四戶

七十分以上者共十六戶

木器類

計七十分以上者共十六戶

自衛武器類

計八十分以上者共九戶

七十分以上者共八戶

陶磁器類

計九十分以上者共七戶

八十分以上者共三十一戶

七十分以上者共十八戶

文具類

計九十分以上者共二戶

八十分以上者共六戶

七十分以上者共三十一戶

計八十分以上者一戶

七十分以上者共十五戶

藥物輸出品

計九十分以上者一戶

八十分以上者二戶

七十分以上者六戶

紡織工業輸出品

計八十分以上者共七十三戶

七十分以上者共一百五十一戶

手工業輸出品

計七十分以上者共三戶

輸出品晉級輸出品類品評結果

農業輸出品

應賽物品品評分數統計表

名品類別	分數及種數					備考
	九十分以上者	八十分以上者	七十分以上者	六十分以上者	未滿六十分者	
蔬菜類	二四	三八	四九	六二	二〇	
工藝作物類	六	一六	二七	五	二二	
蠶絲類	七	一一	一七	一六	一〇	
畜產類		一	三	六		
蠶麻類	四	一	七	二	五	

晉級輸出品評部品評經過及結果

晉級物產競賽會品評部品評經過及結果

礦產						林產			農產							
銅器類	鐵鋼類	煉炭類	地質類	冶金類	石鐵類	林產製造類	樹子類	木材類	農具類	農產製造類	米穀類	果樹類	豆屬類	絲類	桑樹類	蠶種類
	七					二	五	一〇			一三	四	一四	一〇	二	
	三	八	三	四	二九	三〇	一七	六〇		二三	三一	一四	一一	七	二	三
四	八	三一	一一	一一	四五	一二	三九	九五		一六六	五三	二七	二五	一五	五	二
七四	一七	五九	三	一二	四九	二五	一一	六九	一	二八二	七八	五四	二九	一一	五	五
三一	三	三			三七	九	一三	五		九	二七七	一〇	一三三	一	二	

晉級物產競賽會品評部品評經過及結果

學 化				品 業 工 織 紡						品工機	品 用 藥				品
工業	化裝	紙	玻	棉	絲	麻	毛	布	棉	機	礦	動	精	植	鐵
業	類	類	璃	紗	織	織	織	疋	織	械	物	物	製	物	器
品	類	類	類	類	類	類	類	類	類	工	類	類	藥	類	類
類	類	類	類	類	類	類	類	類	類	具	類	類	類	類	類
一		一	一										一		
三	一	一七	六	五	一六	四	一〇	一八	一三	六	一		一三	三一	
一	二八	三〇	二五	一八	四二	一七	一六六	二〇二	一四五	一一〇	三	三	一八	六七	一
	八	一八	一七			八	四一	五〇	三六	五七	一	一	五〇	二八七	三〇
												二	五	六五	九〇

晉級物產競賽會品評部品評經過及結果

輸 出			手 工 業 品							工 業 品						
紡 織 類	藥 物 類	農 業 類	雕 刻 類	文 具 類	木 器 類	柳 木 草 編 物 類	自 衛 武 器 類	陶 磁 器 類	脚 飾 類	電 氣 料 品 類	染 料 類	藥 劑 類	建 築 類	日 用 品 類	皮 革 類	
	一			二				七	二〇	八		一				
七二	二	一		六		四	九	三一	五八	七	一	一	二		五	
一五二	六	一五		三一	二六	一六	八	一八	七三	八	五	四	三	七	九	
三三三	二	二	五	二七	二四	六二	二四	四八	五四		三		五	一〇	六	
				一	二	一〇		五五	三							
			查此類有八十分以上者三種七十 分以上者十種均移列他類													

品	手工業類	計	一五一	六五五	一九〇一	一七七五	一〇三二
附	凡賽品中有下列各款情形者品評時均未給分 (一) 各處送會陳列之圖表及照片 (二) 業經腐壞及破碎者 (三) 以牌品與賽者 (四) 確非晉級出產者 (五) 查有假冒嫌疑者						
記							

品評意見書

造庭救國社晉級物產競賽會品評部藥物組，謹將品評藥物意見，摘要陳述，即請
 審核

計開

(一)關於獎勵者 太谷吳會龍，發明動植礦三物同爐昇煉製成之龜齡集，功效準確，故能行銷國內國外應給特獎。

祁縣劉篤敬在北平所製健丹，配製效用，裝置備極精美，應給特獎，以資鼓勵。

文水張文光在該縣所製中國人丹，配製效用裝置亦極精美，應給特獎，惟該品商標類似日本仁丹商標，對內對外，俱屬非是，應令其再改良。

晉級物產競賽會品評部品評經過及結果

包頭平市官錢局，陳送甘草膏，製造精美，耐於保存，能銷國外，查晉國零製早有設廠廣製，以該縣某商人為首創，詳考該膏運輸，應用均比甘草便利，若予以特獎，將來廣製廣銷，獲益不少，惟此次呈品係包頭平市官錢局名義，製膏者姓名不得而知，應查明製造人姓名給以特獎。

又製甘草膏所剩殘滓應研究作配製捲烟烟料之需，以免棄地。

(二)關於促進者 甘草，黃耆，黨參，大黃，龍骨，猪苓，小商等，均為晉級生產品中輸出最多藥物，就中以黨參採製尤須注意，如沁縣黨參，因整修不精緻乳汁走洩，顯露瘦形，他參亦有此種情形，應令其注意研究，改良整修，餘甘草，黃耆，大黃，龍骨，猪苓，

晉綏物產競賽會品評部品評經過及結果

小尚等，應令廣行培養。

偏關縣張適中陳送之香草，即白茅根，為製作香品之好原料，前途必能暢銷，應令其加意培植。

(三)關於整理者 此次競賽會，係臨時性質，提倡初步，近經改為物產陳列館，足徵 會長繼續整理之至意，用將關於整理各事陳備採擇。

(一)表冊 應加鎮鄉山界各欄。

(二)採取 令知採取藥物人，按產品成否決定採取或保存
(三)產量 令知採集人藥物產量過少者，可培養充足供給量再行採取。

(四)地質 考察地質之宜否分別培植。

(五)移植 如廣木香砂仁蔻仁肉桂舶自海上，吾國應移植培養，以免仰給於外國。

(六)統計 製各縣空白地圖，將所產各種藥物，山界，就地質之宜否，品種之優劣，產量之大小，均加以相當符號，以資統計而裕民生。

晉綏物產競賽會得獎品表

特	等	品名	出品者
人物	綉品	山西省太原市第一女子職業工廠	
松鶴延年	綉品	全	

富貴根基	綉品	全
獅子	綉品	全
全		全
水牛	綉品	全
人物	綉品	全
風景	綉品	全
風景	綉品	全
福祿鴛鴦	綉品	全
風景	綉品	全
紫口	生鐵	晉平定縣趙錚
赤鐵	礦	全
錫鐵	礦	全
新式	茶壺	晉太原市工專校
大海	碗	全
新式	醋壺	全
荷葉		全
繪圖	桌	晉太原市千申製造廠
十六叫	搖頭電扇	全

晉級物產競賽會品評部品評經過及結果

鐵	油	電	把	印	堆	遊	墨	自	自	空	翎	麥	堆	桂	菊	一
礦	畫	話	茶	花	花	魚	水	刊	綉	花	毛	桿	花	間	花	馬
平	斗	機	盃	二	橫	全	寫	帶	松	沙	卉	藍	花	小	狸	力
陸	方	晉	全	號	皮	晉	意	座	鶴	法	卉	花	鳥	烏	貓	交
縣	晉	太	晉	茶	晉	省	人	茶	橫	慕	四	四	品	品	綉	流
馮	臨	原	平	壺	省	長	物	碗	屏	枕	扇	扇	全	品	品	電
子	汾	市	定	晉	治	治	晉	全	晉	全	全	晉	晉	晉	全	動
健	張	中	縣	平	縣	縣	太	晉	太	全	全	太	太	太	太	機
	張	製	趙	定	李	李	原	太	原	全	全	原	原	原	原	
	馮	造	錚	錚	枚	枚	市	市	市	全	全	市	市	市	市	
	子	廠					第	第	第	全	全	第	第	第	第	
	健						二	二	二	全	全	一	一	一	一	
							女	女	女	全	全	女	女	女	女	
							子	子	子	全	全	子	子	子	子	
							職	職	職	全	全	職	職	職	職	
							業	業	業	全	全	業	業	業	業	
							工	工	工	全	全	工	工	工	工	
							廠	廠	廠	全	全	廠	廠	廠	廠	

鐵	柴	鐵	硬	甘	核	相	江	魯	白	黃	白	黃	黃	白	魯	又
礦	豆	礦	鐵	草	桃	梨	石	桑	蚕	蠶	蠶	蠶	蠶	蠶	桑	昔
晉	全	晉	晉	晉	晉	晉	晉	晉	晉	晉	晉	晉	晉	晉	晉	一
潞	全	潞	孟	包	靈	安	臨	太	太	太	太	太	太	太	化	化
城	全	樂	孟	頭	石	邑	晉	原	原	原	原	原	原	原	繭	繭
縣	全	縣	縣	平	縣	縣	縣	市	市	市	市	市	市	市	全	全
建	全	李	萬	市	縣	秦	胡	農	農	農	農	農	農	農	全	全
設	全	國	益	官	張	相	子	專	專	專	專	專	專	專	全	全
局	全	翰	公	錢	來	臣	清	校	校	校	校	校	校	校	全	全
	全	翰	公	局	元										全	全
	全	翰	公	局	元										全	全

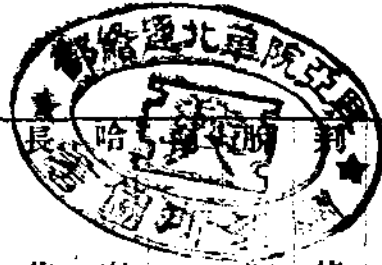

晉級物產競賽會品評部品評經過及結果

黃	苜	白	黃	聚	馬	秋	大	黑	紅	長	哈	方	白
蜂	蓆	絲	絲		崗	黃	粒	花	小	葫	蜜	字	玉
蜡	蜜	綿	綿	亞	玉	玉	圓	小	豆	子	瓜	棉	二
全	全	全	全	晉	蜀	蜀	豆	豆	全	全	全	全	化
			晉	晉	黍	黍	全	全	全	全	全	全	蘭
			太	交	全	全							全
			原	城									
			市	縣									
			農	王									
			專	善									
			校	桂									

黃	紅	黃	紅	白	黑	小	黃	加	牛	葫	胡	冬	南	美	美	蜜
沙	玉	馬	高	玉	砂		大	拿						國	國	牌
糖	蜀	崗	根	蜀	糖	豆	豆	大	菜	蘆	瓜	瓜	瓜	金	大	全
玉	黍	玉	黍	豆	大	全	全	菜	豆	全	全	全	全	克	籽	全
蜀	黍	蜀	黍	全	豆	全	全	豆	全	全	全	全	全	斯	棉	全
黍	黍	黍	黍	全	全	全	全	全	全	全	全	全	全	棉	全	全
全	全	全	全	全	全	全	全	全	全	全	全	全	全	全	全	全

馬	全	瓜	草	燕	花	礎	新式轉地飼養箱	荆條	黃白	黃	蠶	白	側	白	側	黑沙糖玉蜀黍
茶	全	瓜	燕	燕	花	礎	新式轉地飼養箱	燕	絲	絲	絲	檢	柏	松	子	黍
薯	晉平魯縣鄭家風	晉忻縣銀明鈺	晉介休縣梁子安	晉離石縣郭安	晉河津縣建設局	晉太原市蒸民蜂場	全	晉太原市華北養蜂校	晉高平縣絲行	晉屯留縣王少鵬	晉沁水縣宋玉山	全	全	全	全	全

晉級物產競賽會品評部品評經過及結果

馬	全	藥	長	長	長	菜	改良玉蜀黍	葱	葱	葱	葱	苜	蔓	黃	大	白	黑	金
茶	全	藥	山	山	山	花	玉蜀黍					子	青	瓜	豆	豆	豆	小
薯	晉和順縣李登鯨	晉五寨縣白彩舍	晉祁縣建設局	綏時級農林試驗場	全	全	全	全	晉稷山縣馬同喜	晉萬泉縣鄭儒珍	晉五寨縣白彩舍	晉武鄉縣張候贊	晉中定縣劉宗林	晉寧武縣孫喜勝	晉榆社縣建設局	晉汾西縣閻元生	晉靈邱縣田有年	晉武鄉縣李春花

晉綏物產競賽會品評部品評經過及結果

松	洋	以	套	薄	乾	蓄	短	直	短	龜	美	玉	玉	無	小	檉
	宜		色	荷	電	電	波	流	波	齡	國	瑁	瑁	芒		
籽	紙	脫	花	冰	池	池	收	發	發	集	玉	委	委	白	麥	豆
晉平順縣王震	晉太原市晉恆製紙廠	晉太原市壬申化學工廠	綏歸綏亞維吾	晉文水縣張文光	晉太原市屏光電池工業研究社	全	全	全	晉太原市晉綏軍無線電機製造廠	晉太谷縣延齡堂	晉沁縣建設局	晉太谷銘賢中學	晉太原縣李倬	晉太谷建設局	晉祁縣李福年	晉興縣李彥堂

晉綏物產競賽會得獎養品表

綠	灰		南	檜	柴	側	核		柏	赤	木	磨	黑		柏
色	毡	甲					桃	全							
禮	平	等	爪		樹	栢	木		木	松	炭	菇	松	全	籽
帽	帽		晉孝義縣建設局	晉太原市農專校	全	山西林業試驗場	晉汾陽縣任迺標	晉靈石縣任明善	晉晉城縣政府	晉長治縣山西第四林區署	晉夏縣賈輔臣	綏陶林縣郭潤田	全	晉太原市第一林區署	晉霍縣建設局

太原綬綉主任像	二二支棉紗	二〇支棉紗	二二支棉紗	二〇股棉紗	三二支棉紗	十六磅粗布	一六支棉紗	毡禮帽	馬尾羅底	北記俄式毯	駝色圍巾	圍巾	猴鞋	三扣毛鞋	土耳其帽子	灰色禮帽
晉太原市工專校	全	全	晉新絳縣雍裕紗廠	全	晉榆次縣晉華紡織公司	全	晉新絳縣大益紗廠	晉晉城縣劉寶聚	晉長治縣陳占元	全	晉太原市華北製絨廠	晉遼闊縣景彥俊	晉晉城縣張世昌	晉朔縣王惠	綬歸綬允和成	全

晉綬物產競賽會品評部品評經過及結果

小碗	高座七寸盤	五寸盤	益智茶壺	桃鼓茶具	風鈴壺茶具	如意壺茶具	七寸盤	紅反皮女士鞋	足球鞋	紫紅色學士式男皮鞋	普通色男皮鞋	片面手巾	普通毛巾	普通紡紗	青白緯二層	絲嗶嘰
全	全	全	全	全	全	全	全	全	全	全	全	全	全	全	全	全

晉綏物產競賽會品評部品評經過及結果

三寸碟	全	晉解縣魁泰成
中碗	全	晉解縣魁泰成
酒盅	全	晉解縣魁泰成
高座五寸盤	全	晉解縣魁泰成
口盂	全	晉解縣魁泰成
糖罐	全	晉解縣魁泰成
三寸機器皮帶	全	晉解縣魁泰成
綢落	晉高平縣烏綾公會	晉高平縣烏綾公會
綠湖綢	晉解縣魁泰成	晉解縣魁泰成
紅湖縐白紡綢手幅	晉夏縣趙德明	晉夏縣趙德明
白紡綢	晉解縣魁泰成	晉解縣魁泰成
白綢	晉晉原縣張百順	晉晉原縣張百順
白綢手巾箱	全	晉晉原縣張百順
絲羅底	晉崞縣吳善政	晉崞縣吳善政
全	晉離石縣陳步權	晉離石縣陳步權
絲腿帶	晉晉城縣張卜順	晉晉城縣張卜順

水紅線	春	晉夏縣張廷輔
電藍線	春	全
海藍線	春	全
庫灰線	春	全
麻繩	晉臨汾縣祥克讓	晉臨汾縣祥克讓
十六股麻繩	晉忻縣魏炳豐	晉忻縣魏炳豐
十五股串心麻繩	晉沁源藥懷芝	晉沁源藥懷芝
草帽帶	晉壺關縣王進才	晉壺關縣王進才
條條土布	晉芮城縣蕭淑弼	晉芮城縣蕭淑弼
四十碼龍洞粗布	晉祁縣益青織染公司	晉祁縣益青織染公司
十丈頭號斜紋布	全	全
一丈四尺袍料	全	全
六尺褲單	全	全
六五線毯	全	全
飛馬斜紋絨布	晉陽曲縣晉生織染工廠	晉陽曲縣晉生織染工廠
深藍白格子布	晉榮河縣李郭氏	晉榮河縣李郭氏
淺藍白格子布	晉榮河縣喬李氏	晉榮河縣喬李氏

普羅布	晉太原市第二女子職業工廠
船紋呢	全
元青鷄皮呢	全
提花呢	全
四季十二種花屏	全
四季花屏	全
富貴壽考中堂	全
名人對聯	全
有為有守對聯	全
雙兔方幅	全
四六花線毯	晉五台縣勸業工廠
四六細線毯	晉長治縣第六監獄
女機子	晉平遙縣馮有仁
男機子	全
坤機	晉太谷縣德源恆
坤機	晉太谷縣聚源恆
電光大號腿帶	晉運城縣第二監獄

晉綏物產競賽會出品評部品評經過及結果

電光二號腿帶	全
電光三號腿帶	全
花腿帶	晉太谷縣新民工廠
蒲扇	晉臨汾縣史三泉
草帽	晉武鄉縣草帽辦傳習所
羅汗椅	晉陽曲縣同記羅椅舖
藤元椅	全
鹿絨皮鞋	晉陽曲縣裕晉製革廠
黑色皮鞋	全
鹿絨厚底鞋	全
法藍皮	全
花棋皮	全
帶皮	全
裝具皮	全
芝蔴皮	全
鹿絨皮	全
紅皮底淺元鞋	晉太谷縣乾勝齋

晉級物產誠賽會品評部品評經過及結果

水仙綉品	水墨梅花綉品	翠鳥綉品	官上加官綉品	雄雞饒食綉品	松鼠綉品	小貓綉品	緊五眼鞋	一帶坤鞋	運動鞋	球鞋	一帶童鞋	法式淺鞋	學式淺鞋	學士寬帶坤鞋	花帶坤禮鞋	花帶乾禮鞋
全	全	全	全	全	全	全	全	全	全	全	全	全	全	全	全	晉太原市第一女子職業工廠

梨罐頭	蘋果罐頭	西瓜罐頭	桃罐頭	果子罐頭	葡萄罐頭	木面圓桌	生漆木盒	辦公桌	紋銀帶玻璃罩香爐	墨錦屏	指揮棍	官式馬鞍	綉花沙法崇枕	皮裹腿	騎炮兵鞋	菊花綉品
全	全	全	全	全	全	晉太原市壬申製造廠	晉平遙縣喬生瑞	晉太谷縣三源森	晉陽曲縣長虹礦	晉太原市山西女子職業研究會	全	全	全	全	全	全

晉級物產競賽會品評部品評經過及結果

二號飯碗	印花蓋碗	印花二號茶盤	大刀	竹杯	書櫃	提燈	卡字電燈口	電門	5''至12''各種油光鏡	4''至16''種各圓鏡	水唧子	縫紉機	羊肉罐頭	豬肉罐頭	小魚罐頭	大魚罐頭
全	全	晉平定縣趙錚	晉晉城縣喬占魁	晉朔縣任長興	晉太谷三源森	全	全	全	全	全	全	全	全	全	全	全

二號電鈎瓶	一號電鈎瓶	小元磁壺	大元磁壺	小磁夾板	三號電鈎瓶	磁包角	堆金花把茶盃	彩金龍三號壺	印花三寸碟	三號飯碗	印花五寸碟	七寸盤	二號會碗	一號會碗	三號會碗	一號飯碗
全	全	全	全	全	全	全	全	全	全	全	全	全	全	全	全	全

晉綏物產競賽會品評部品評經過及結果

花房頂	全	小 墻 管	全	灰 石	全	機 壓 火 磚	全	普 通 火 磚	全	古 瓶	晉遠縣劉生向	老 樹 根 筆 筒	全	宜 德 爐	全	紅 釉 樹 根 花 盆	綏 歸 綏 祿 祥 發	硯 台	晉 五 台 縣 朱 昌 義	山 水 橫 披	晉 襄 陵 縣 張 葭 洲	山 水 斗 方	全	炭 精 棋 子	晉 河 曲 縣 張 元 寶	二 號 大 鑿 扣	綏 歸 綏 恆 興 骨 局	印 章 盒	全	金 子	晉 平 陸 縣 馮 子 健	調 籽	晉 新 絳 縣 任 長 興
-----	---	-------	---	-----	---	---------	---	---------	---	-----	--------	-----------	---	-------	---	-------------	-------------	-----	---------------	---------	---------------	---------	---	---------	---------------	-----------	---------------	-------	---	-----	---------------	-----	---------------

它	辛	金 礦	晉 代 縣 福 厚 永	鐵 礦	晉 寧 武 縣 辛 梅 生	全	晉 臨 縣 王 化 廣 鐵 廠	全	晉 高 平 縣 建 設 局	實 生 桑 葉	全	煤 炭	晉 大 同 縣 同 寶 公 司	無 烟 炭	晉 晉 城 縣 楊 紹 宋	清 烟 炭	晉 北 礦 務 局	全	晉 大 同 縣 保 晉 公 司	半 烟 炭	晉 大 同 縣 口 泉 同 寶 公 司	中 烟 炭	晉 大 同 縣 寶 恒 煤 礦 公 司	無 烟 硬 炭	晉 平 定 縣 保 晉 公 司	紅 土	晉 曲 沃 縣 杜 登 瀛	白 堊	晉 渾 源 縣 王 二 仵	硫 磺	晉 太 原 市 山 西 全 省 硫 磺 局	牙 硝 文 硝 小 硝	全
---	---	-----	-------------	-----	---------------	---	-----------------	---	---------------	---------	---	-----	-----------------	-------	---------------	-------	-----------	---	-----------------	-------	---------------------	-------	---------------------	---------	-----------------	-----	---------------	-----	---------------	-----	-----------------------	-------------	---

晉綏物產競賽會品評部品評經過及結果

硝	硝	全	全	全	全	全	全	全	全	全	全	全	全	全	全	全	全
山	山	山	山	山	山	山	山	山	山	山	山	山	山	山	山	山	山
晉太原縣張貴任	晉太原市山西全省硝磺局	晉孝義縣楊瑞亭	晉太谷縣信裕泉	晉徐溝縣新民工廠	晉文水縣張連升	晉清源縣王龍賓	晉定襄縣任小三	綏武川榮耀忱	晉解縣解履舉	晉安邑縣趙子續	晉陽曲縣冀有珠	全	全	全	全	全	全

黃	全	全	全	全	全	全	全	全	全	全	全	全	全	全	全	全	全
全	全	全	全	全	全	全	全	全	全	全	全	全	全	全	全	全	全
晉榆社縣建設局	綏固陽閔思盡	綏五原崔受之	綏和林侯維城	晉興縣李彥堂	晉陽高縣郭慶	晉太谷李永壽	晉寧縣康卯元	晉太原縣牛慶亭	晉方山縣曲紹曾	晉平陸縣趙體乾	綏榮寧建設局	晉河曲縣郝在生	晉陽曲縣揭慶德	全	全	全	全

晉級物產競賽會品評部品評經過及結果

野	黨	黨	黨	山	全	全	全	大	全	全	全	全	黃	條	黃	小	
黨	全	全	參	大	全	全	全	黃	全	全	全	全	者	本	本	米	
參	晉壺關縣趙金堂	晉黎城縣李清桂	晉昔陽縣王德富	晉陽縣田二瑞	晉五台縣聚祥瑞	晉霍縣建設局	晉崞縣油步鴻	晉五台縣趙子健	晉代縣興隆玉	晉渾源縣郭兆瑞	晉寧縣宋生儒	綏歸綏同業公會	綏包頭平市官錢局	晉繁峙縣趙文甫	晉芮城縣蔡克廉	晉襄垣縣李慶和	全

中國人丹一包角	中國人丹五包角	中國人丹加包大	全	全	玉	定	全	龜	全	全	定	異	防	遠	黨
全	全	晉文水縣張文光	晉太谷縣謙生堂	晉太谷縣允升堂	全	全	全	全	全	全	全	全	全	全	全
全	全	晉文水縣張文光	晉太谷縣謙生堂	晉太谷縣允升堂	全	全	全	全	全	全	全	全	全	全	全

晉級物產競賽會品評部品評經過及結果

石	秋					沙	果	核	類		核	龍	健	健	薄	中國人丹五分
榴	皮	全	全	全	梨	果	子	果	果	全	桃	骨	丹	丹	池	包
晉芮城縣胡秉卿	晉五台縣張太祥	晉黎城縣靳希文	晉聞喜縣崔陳雨	晉祁縣李卓如	晉萬泉縣郭獻瑞	晉沁城縣關樹漢	晉孝義縣王相甫	晉太谷縣孟慶義	晉祁縣李卓如	晉汾陽縣張銀山	晉翼城縣冀廷相	晉沁縣焦顯	全	晉祁縣劉篤敬	全	全

黃	白	紅	早	白	砂	莖	杞	菓	番	新	白	一	萊	平	實	木
絲	絲	芒	生	灰	糖	甘	柳	蜜	麥	圓	玉	化	萊	絲	生	瓜
全	晉虞鄉縣李生貴	陸	玉	高	大	藍	全	格	密	一	種	又	萊	冷	桑	晉靈石縣梁澄明
		稻	瑣	糧	豆	全		全	全	化	蠶	昔	全	布	葉	晉高平縣建設局
		全	黍	全	全					爾	種	種				
			全							全	全	晉				
										全		太				
										全		原				
										全		市				
										全		山				
										全		西				
										全		省				
										全		農				
										全		務				
										全		局				

晉級物産競賽會品評部品評經過及結果

紅豆	綠豆	豌豆	蠶豆	菜豆	黃豆	黃豆	黃豆	葫蘆	白蘿蔔	甜菜	馬鈴薯	金瓜	大蕨	白蠟	荊花蜜	藕粉	日本國蠶小石丸
全	全	全	全	全	全	全	全	全	全	全	全	全	全	全	全	全	晉太原市農專校

梓木炭	赤荆木炭	榿柳木炭	杏木炭	小葉楊木炭	大葉楊木炭	油松木炭	桃葉衛子種子	丁香種子	掃帚柏種子	香梅種子	陸稻	白馬齒玉蜀黍	白大麥	軟白黍	軟紅黍	軟黃黍
全	全	全	全	全	全	全	全	全	全	全	全	全	全	全	全	全

晉級物產競賽會品評部品評經過及結果

青 杆	側 柏	白 皮 松	油 松	桃 葉 衛 子 炭	柳 木 炭	側 柏 木 炭	櫻 桃 木 炭	棗 木 炭	白 榆 木 炭	洋 槐 木 炭	白 杆 木 炭	香 椿 木 炭	山 桃 木 炭	中 槐 木 炭	樽 木 炭	栗 木 炭
全	全	全	全	全	全	全	全	全	全	全	全	全	全	全	全	全

藍 絲	公 孫 樹	五 角 櫃	善 提 樹	柳 棍	白 桐	柳 棍	中 槐	洋 槐	香 椿	白 樺	赤 樺	白 榆	青 楊	柳 棍	紅 杆
晉沁水縣宋玉山	全	全	全	全	全	全	全	全	全	全	全	全	全	全	全

晉級物產競賽會品評部品評經過及結果

中國槐蜜	羊綬陶林	棗	麥餅	葡萄乾	全	五香大頭菜	葫油	老醋	狀元汾酒	老官汾酒	粉條	糊粉	五彩花線	全	五色衣線	黃絲
晉太原市華北養蜂校		晉稷山縣王一心	晉聞喜縣同心得	晉清源縣王阜東	晉太原市復合局	晉太原市四合局	綏豐鎮劉璧	晉介休縣梁清輝	晉汾陽縣德厚成	晉汾陽縣義泉湧	晉臨縣劉志有	晉太原縣朱德和	晉新絳縣廣發源	晉太谷縣東盛長	晉太谷縣義盛長	晉陽城縣張有德

改良白茺豆	改良亞麻	白苧	脫字棉	金字棉	子棉	全	棉花	棉花	棉花	巢礎	蜂蠟	蜂王郵送器	巢蜜箱	封蓋蜜脾
晉長子縣連三成	全	晉神池縣武占繁	全	晉臨汾縣棉業試驗場	晉平遙縣尹琦瑛	晉聞喜縣東興昌	晉翼城縣張淇	晉孟縣郭天周	晉清源縣韓鑫山	晉絳縣喬祥云	全	全	全	全

落花生	全	晉源城縣王師仁
俄雪茄梨菸草	全	晉襄垣縣王樹國
蘆	晉太原縣張子華	
南	晉榆次縣建設局	
長南瓜	全	
葱	全	
南	晉汾西縣閻壽昌	
全	晉沁縣建設局	
全	晉陽曲縣張耀廷	
西	晉武鄉縣張侯小	
馬	晉武鄉縣安慶奇	
茶	晉右玉縣趙登銀	
全	晉忻縣銀明鈺	
全	晉黎城縣常懷德	
紅	晉榆次縣村公社	
甘	晉芮城縣董晉祿	

晉級物產競賽會品評部品評經過及結果

全	晉解縣趙宗譜
全	晉忻縣銀明鈺
蒜	晉太原縣張從智
大	晉五寨縣經濟建設會
苗	晉朔縣建設局
蓮	晉陽曲縣董老四
芥	晉忻縣銀明鈺
玉	晉太谷縣王錫壽
紅	晉渾源縣趙文世
白	晉祁縣建設局
葫	晉歸綏縣趙義湧
百	晉襄垣縣王思堯
金	晉方山縣裴樹林
大	晉神池縣建設局
黃	晉孝義縣李鳳昇
綠	晉榮河縣尋建生

晉級物產競賽會品評部品評經過及結果

紅	豆	晉夏縣尉天赦
榮	豆	晉汾西縣馬毓奇
紅	黍	晉忻縣建設局
糜	黍	晉汾陽縣建設局
棒	子	全
黍	子	晉孝義縣李鳳昇
高	糧	晉徐溝縣陳明
美國白高	糧	綏臨河育嬰堂
板	麥	晉五台縣趙存合
小	麥	晉壽陽縣楊恭
金裏銀小	麥	晉臨晉縣衛恭益
宿	麥	晉孝義縣喬蔚南
大	麥	晉襄陵縣建設局
玉	黍	晉文水縣建設局
全	全	晉太谷縣張遇龍
全	全	晉太谷縣四盛長
全	全	晉太谷縣胡建勳

全	晉武鄉縣建設局	
玉	麥	晉昔陽縣毛幹臣
玉	籽	晉應縣郭月
白	黍	晉潞城縣建設局
金黃色	黍	晉太谷縣建設局
美國耐旱	黍	晉襄垣縣薛國興
三馬力	機	晉太原市育才煉鋼廠
二	車	晉太原市汽車修理廠
二	機	綏歸綏永義茂
全	機	綏安北王振東
全	機	綏歸綏大有恆
三	機	全
六	機	綏包頭祥記
全	機	綏隆縣新農試驗場
四	機	全
六	機	全
美	機	全
利	機	全
奴	機	全
羊	機	全
手	機	全
全	機	晉繁峙縣萬全堂

裁	絨	毯	綏歸綏大有恆
二	四	裁	絨
綵	毯	綏	托縣金雙喜
四	六	全	綏包頭祥記
二	四	全	綏包頭永茂裕廠
四	六	全	綏包頭同義昌
硝	板	皮	套
綵	綵	綵	綵
綵	綵	綵	綵
粉	皮	褲	綏歸綏泰泰泉
黃	狐	腿	皮
襪	綵	綵	綵
綵	綵	綵	綵
黃	山	羊	皮
大	襪	全	
西	豹	皮	女
襪	綵	綵	綵
綵	綵	綵	綵
綵	綵	綵	綵
白	羔	皮	綏陶林王泰
黑	羔	皮	綏歸綏同益公
法	藍	皮	晉朔縣田聚升
皮	帶	全	
山	羊	皮	綵歸綏泰泰泉

狗	全	綏	武川謝立本
老	羊	皮	綏五原德潤昌
紋	皮	皮	綏歸綏德源皮莊
箱	皮	皮	晉朔縣田聚升
製	駝	絨	綏包頭濟生毛織工廠
林	黑	二	毛
皮	皮	皮	襪
綵	綵	綵	綵
白	羔	皮	皮
襪	全	綵	綵
黑	羔	皮	皮
二	毛	羔	兒
皮	皮	襪	綵
綵	綵	綵	綵
灘	羊	皮	綵
全	綵	綵	綵
二	四	毛	綵
綵	綵	綵	綵
三	六	全	綵
全	綵	綵	綵
豹	皮	皮	晉方山縣王銀兆

晉綏物產競賽會品評部品評經過及結果

狐	全	皮	全
	全	綏武川張崇	
	全	綏歸綏同盛公	
豹	子	皮	綏包頭張舉
兔		皮	晉太原市山右味兔場
七	月	皮	綏五原福順全
白	羔	皮	綏臨河王恒元
	全		綏臨河王恒臣
馬	毯	毯	綏包頭綏西
毛	線	毯	晉五台縣趙清
美	晉四代改良羊毛		晉太原市模範牧畜場
美	利奴羊毛		全
軟	布來羊毛		晉太谷縣銘賢中學
鷄	蛋		綏任亮
無線電	四球收音機		晉太原市晉綏軍無線電機製造廠
無線電	三球收音機		全
鑲石	收音機		全

電	氣	醫	療	器	全
電					全
法	藍	皮			綏豐鎮新璋
黃	牛	皮			綏歸綏雙德永
黑	香	牛	皮		綏歸綏福德魁
香	牛	皮			綏歸綏雙盛湧
光	華	肥	皂		晉太原市陸軍第七十二師消費合作社
硫	化	成			晉太原通盛化學工廠
揮	花	瓶			綏歸綏亞維吾
白	磁	料	花	盤	全
大	號	吊	燈	盤	全
素	花	葉	電	盤	全
札	花	電	燈	盤	全
紅	邊	電	燈	盤	全
酒					晉太原市壬申化學工廠
硫					晉太原市壬申化學工廠
硝					全

晉級物產競賽會品評部品評經過及結果

宣	包	貢	連	特	信	火	火	粉	黃	灰	白	城	京	京	老	白
紙	裝	川	史	製	封	柴	板	連	板	色	毛	門	文		連	蘇
紙	紙	料	紙	報	紙	紙	紙	紙	紙	紙	邊	紙	紙	紙	白	紙
晉太原縣張培震	全	全	全	全	全	全	全	全	全	全	晉太原市晉恒製紙廠	全	晉襄陵縣永興德	晉臨汾縣陳天盛	晉繁邱縣燕林	晉定襄縣王亭社

棠	夜		桃	中	三	紫	白	側	毛	赤	棠	側	白	松	椿	柏
梨	合	桐	葉		春	穗	松	柏	榛	松	木	柏	松	樹	子	子
全	槐		衛	槐	柳	槐	全	山西省林業試驗場	晉武鄉縣楊茂生	晉陽城縣	全	全	晉長治山西第四林區	子	子	子
	全	全	子	全	全	全								全	晉晉城建設局	晉聞喜縣政府

晉陽縣產物調查部評部品評經過及結果

全	松	漆	生	松	木	全	猴	木	全	全	藤	柏	栲	洋	橡	橡	榆
	木	液	漆	煙	耳		頭	炭			菇			槐	杏		
晉方山縣裴城	晉澤源縣唐勝	晉解縣王天德	晉孝義縣任晉誠	晉孝義縣任繼政	晉靈石縣郭溫和	晉黎城縣申憲章	晉安澤縣曹天福	晉和順縣三五	綏固陽閻忠	綏武川王維世	晉靜樂縣李蔭厚	第二林區署	全	第一林區署	全	全	

栲	栲	全	全	全	榆	全	全	楊	全	柳	紅	紅	白	柏	柏	全
木	木				木			木		木	木	木	木	板	木	
晉晉城縣政府	晉猗氏縣馮興業	晉武鄉縣張法林	晉沁州縣張生田	晉汾陽縣張銀山	晉壽陽縣郭承文	晉晉城縣政府	晉朔縣張緒曾	晉方山縣裴城	晉朔縣張緒曾	晉壽陽縣郭承文	晉五寨縣袁懷德	全	晉寧武縣趙廷元	晉黎城縣趙歐	晉孝義縣武世珍	晉晉城縣政府

晉綫物產競賽會品評部品評經過及結果

純毛童子衛生衣	毛手	北記金花毯	華記俄式毯	北記駝絨毯	華記金花毯	華記駝絨毯	北記車毯	紫紅圍巾	各式衛生衣褲	手套	白毛手	羊毛手	毛線口袋	毛
全	晉太原市國師校	全	全	全	全	全	全	全	全	晉太原市華北製絨廠	晉文水縣景廣厚	晉陽曲縣田相福	晉大同縣李在池	晉五台縣趙清
													晉方山縣裴成功	晉晉城縣王完慶

毛背心	毛衣褲子	綠色衛生衣	羊毛衛生衣	日光長腰黑毛鞋	衛生衣	毛襪	駝絨手套	衛生線褲	電光線長腰襪	毛圍巾	毛襪	駝色絨襪	駝絨手套	連身棉線衣	電光線洋襪	毛背心
全	全	綏包頭萬字會	晉大同縣李在池	晉太谷縣西吉祥	全	晉靈州縣景彥俊	全	全	全	全	晉陽曲縣玉山工廠	全	晉汾陽縣商會	全	全	全

晉綏物產競賽會品評部品評經過及結果

翠藍毛線背心	全
駝白色毛呢	全
青駝色毛呢	全
灰方格毛呢	全
青白方格毛呢	全
青斜紋毛呢	全
三六毛毯	全
毛衣	晉太原市平民工廠
毛襪	全
各色毛布	全
一六白粗布	全
一六二十白粗布	全
漂白加寬市布	全
四二廿各色細斜紋布	全
四二三二各色條格布	全
四二三二各色細布	全
一六各色洋布	全

四二線文明布	全
四二各色線嗶嘰	全
四二線斜紋呢	全
四二線學士呢	全
四二線巴拿呢	全
一六合股制服呢	全
四二線麻絲葛	全
一六大號毛巾	全
四二米條毛巾	全
二號手巾	全
二四三二彈巾	全
四四各色提花掉毯	全
七五大號各色提花毯	全
六四三號各色花毯	全
六四二號各色花毯	全
六四大號各色花毯	全
六四新式花毯	全

晉綬物產展覽會品評部品評經過及結果

五七大號漂白花毯	全
五七大號縷紋花毯	全
二四二號各色短腰襪	全
二四大號各色短腰襪	全
四二絲光各色長天足	全
四二二號各色長腰襪	全
一六各色長腰襪	全
一六各色短腰襪	全
六十絲光粉紅尖足長腰襪	全
二四寸半二號各色腿帶	全
二四二寸各色腿帶	全
四二一寸半大號各色腿帶	全
二四斜紋各色褥面	全
二四假條褥面	全
四二漂白褥單	全
漂白褥單	全
六四床單	全

純毛衣	晉太谷縣西吉祥
毛衣	晉太谷縣聚源恒
毛	全
駝色絨上衣	晉汾陽縣商會
絨	綏豐鎮郭生榮
絨	綏涼城劉喜柱
全	綏歸綏允和成
絨襪子	綏和林劉兆榮
絨毯	綏包頭瑞義公
雜色圍脖	晉偏關縣楊麟堂
紫色駝毛背心	晉汾陽縣商會
藍背心	綏歸綏趙記毛織工廠
毛紡線	晉五寨縣政府
各色羊毛線	晉偏關縣田雨珠
毛線	晉沁縣培蕊婦女道院
全	晉沁縣崔景岳

晉綬物產競賽會品評部品評經過及結果

黑毛線	晉臨縣王人文
毛線子	綬包頭新興工廠
全	綬包頭慈濟生
手袖	晉解縣女子小學校
方格灰毛呢	綬歸綬福綬
海藍純毛呢	綬包頭新興工廠
莊青斜紋呢	全
黃純毛呢	全
淺綠純毛呢	全
莊青純毛呢	全
大紅純毛呢	全
粉紅純毛呢	全
淺紅純毛呢	全
葡色純毛呢	全
玉青純毛呢	全
淺藍純毛呢	全
綠灰純毛呢	全

青純毛呢	全
青白雙人字呢	全
元青人字呢	全
灰人字呢	全
古駝方紋呢	全
古駝人字呢	全
古駝雙人字呢	全
中山呢	全
大紅斜紋呢	全
綠純毛布	全
黃水紋毛布	晉沁縣崔景岳
平面芝麻毛布	全
毛布	晉沁縣培德婦女道學院
白黑毛布	綬歸綬閩記
藍色毛布	綬歸綬福綬
各色毛布	全
藍色毛布	綬五原民生工廠

晉綌物產競賽會品評部品評經過及結果

全	棉	黑白色毛布	全
		牛毛色毛布	全
		五花點毛布	綌歸綌趙記
		白灰純毛布	全
		白黃斗紋毛布	全
		駝色毛布	綌歸綌趙記工廠
		駝色毛毯	全
		各色毛布樣子	綌歸綌實業工廠
		藍色純毛布	綌包頭新業工廠
		綠色毛毯	綌薩縣杜德輝
		白高腰鞋	綌歸綌時利和
		毛	綌歸綌第一監獄工廠
		全	綌歸綌德義永
		全	綌包頭王華
		全	綌托縣郭元勳
	紗	全	晉絳縣張成明
	全	全	晉孝義縣張繼文

全	粗	晉太原市自新習藝所
	三五毛巾	全
	三五斜紋巾	全
	二三支棉紗	晉陽曲縣晉生織染工廠
	一六支棉紗	全
	三龍粗布一十八磅	全
	晉鼎粗布一十六磅	全
	毛市布	全
	斜紋布	全
	二三支棉紗	晉絳縣大益紗廠
	二十支雙股棉紗	全
	一四支棉紗	全
	二二支棉紗	全
	二十支棉紗	全
	十支棉紗	全
	一八磅粗布	全

晉綬物產競賽會品評部品評經過及結果

十二磅毛市布	全
一二磅特種毛市布	全
一六支棉紗	晉榆次縣晉華紡織公司
二十支棉紗	全
駝絨色毯	全
一六支棉紗	晉新絳縣雅裕紗廠
粗棉紗	晉潞城縣趙福
細棉紗	全
絲	晉長治縣武起才
烏	晉高平縣烏綾公行
湖	晉夏縣趙德明
藍湖	晉解縣趙泰昌
紅湖	全
雪青湖	晉解縣趙泰成
白紡	晉夏縣趙德明
青晉	晉太原市第二女子職業工廠
湖色晉	全

時灰	晉	全
絲手	絹	全
絲	褲	全
二一時	及花	全
二元一元	青花	全
品	紫	全
網	月	全
雪	青	全
真	紅	全
鼠	灰	全
練	白	全
天	青	全
粉	紅	全
品	藍	全
湖	綠	全
寶	藍	全
品	紅	全

晉級物產競賽會品評部品評經過及結果

頭藍斜紋布	軍灰斜紋布	元青斜紋布	威風市布	缸靠市布	元青市布	大紅市布	綢月市布	火柴紅市布	粉紅市布	古銅市布	品青市布	雪青市布	一五磅半白粗布	一十三磅半白粗布	一十三磅白粗布	花蘇綢
全	全	全	全	全	全	全	全	全	全	全	全	全	全	全	全	全

造產呢	井州呢	文州呢	綢井州呢	救國呢	方格鷄皮呢	綢帶布	煙色小布	棕灰小布	頭藍小布	元青小布	條格布	合股格布	品藍市布	副號祥麟斜紋布	正號祥麟斜紋布	十紋布
全	全	全	全	全	全	全	全	全	全	全	全	全	全	全	全	全

晉綬物產競賽會品評部品評經過及結果

元青線帶	五七大號線毯	四六大號線毯	四六二號線毯	丙字毛巾	乙字毛巾	甲字毛巾	元青線嗶嘰	菜尾線嗶嘰	品藍線嗶嘰	咬機線嗶嘰	綢月線嗶嘰	海藍線嗶嘰	灰線嗶嘰	缸紫線嗶嘰	油灰線嗶嘰	品青線嗶嘰
全	全	全	全	全	全	全	全	全	全	全	全	全	全	全	全	全

黃絲穗	黑牌穗絲帶	淨絲青灰腿帶	全	絲腿帶	全	全	絲羅底	全	全	首帽	褲	首帽	全	絲手絹	白絲手絹	五七印花床單
全	晉陽曲縣和義源	晉太谷縣東盛長	晉陽城縣王滿全	晉陽城縣張克良	晉靈石縣康鑄衛	晉長治縣劉捷三	晉陽城縣鄭三孩	晉靈石縣吳善政	晉平遙縣左正榮	晉洪洞縣解寶善	全	全	晉離石縣陳步權	晉洪洞縣任文光	晉陽城縣張克良	全

晉綏物產競賽會品評部品評經過及結果

白布	加重粗布	麻繩子	豆繩子	拾筐繩	靴繩	全	井繩	兒子繩	全	全	全	全	全	全	全	全	全
全	全	全	全	晉太原市山西第一監獄	晉陵川縣李步青	晉太谷縣泳泰慶	晉陽曲縣同心昌	晉太谷縣泳泰慶	晉晉城縣李金魁	晉方山縣成來順	晉代縣何德成	晉襄垣縣韓顯榮	晉渾源縣黃榮	晉長治縣張順禮	晉潞城縣馮印	晉和順縣李二元	

出號白麻紙	一尺一草紙	九寸草紙	一四方連草紙	陳醋	表樓	四字鑰引書	核桃木羅漢椅	書架	千層細底	二四原青腿帶	二四漂白腿帶	二四色線袜子	七五藍白線提花毯	四六藍白線提花毯	五丈五藍白條布	五五細白布
全	全	全	全	全	全	全	全	全	全	全	全	全	全	全	全	全

晉級物產競賽會品評部品評經過及結果

藍	中山條土布	晉安邑縣趙繼葵
全	晉襄垣縣薛國興	
白	土布	晉聞喜縣張東華
方塊	土布	全
藍	色土布	全
黑	色土布	全
白	色土布	晉猗氏縣靳毓賢
白	土布	晉榮河縣王郭氏
紅	花土布	全
土	色花土布	晉夏縣趙子翔
土	布	晉平陸縣李清慶
藍	格土布	晉石樓縣高陸全
土	布	晉絳縣王近勇
漂	白土布	全
藍	花土布	晉虞鄉縣吳王氏
套	繩	晉陽曲縣同心昌

五丈	士林紅市布	全
四十碼	九環粗布	全
四十碼	龍槐粗布	晉祁縣益晉織染公司
粗	布	晉榆次縣宋春如
白	粗布	晉翼城縣高燦
藍	方格土布	全
芝	蔴土布	晉武鄉縣籍尊彝
機	織土布	晉靈石縣盧星源
全		晉稷山縣張文海
全		晉萬泉縣閻錫增
全		晉沁縣郭世文
全		晉垣曲縣文聯捷
全		晉潞城縣杜崑山
全		晉襄陵縣沈潘秀
全		晉平遙縣王慶
土	布	晉孟縣第二紡織所
細	白土布	晉霍縣建設局

晉級物產競賽會品評部品評經過及結果

廿碼漂白市布	全
四十碼國貨童市布	全
五丈頭號元青斜紋布	全
四十碼斜紋布	全
五丈頭號格布	全
五丈二號格布	全
五丈三號格布	全
雪恥布	全
五丈芝蔴呢	全
二尺漂白毛巾	全
漂市布	晉新絳縣永茂合
陰丹士林藍市布	晉榆次縣宋春如
納富安紅市布	全
五三毛月市布	晉武鄉縣惠生工廠
五三漂白布	全
五丈米黃登格布	全
五丈黑白格布	全

五丈湖綠小格布	全
血青套格布	全
五丈伏青鐵機布	全
五三灰布	全
五三桃紅布	全
五三綠布	全
五丈原色布	全
十丈油綠席紋條布	全
五丈黑白席紋條布	全
五丈藍條布	全
五丈元青提條布	全
五丈湖綠色條布	全
五丈油綠條布	全
五丈養紅色條布	全
五丈水紅條布	全
五丈豆綠條布	全
五丈彩條掛面	全

晉綏物產競賽會品評部品評經過及結果

三尺漂白毛巾	全
四二線元青帶子	全
四二合股線白帶子	全
陰丹士林灰斜紋布	晉榆次縣宋春如
白斜紋布	晉方山縣張有榮
全	晉太谷縣模範工廠
提花麻紋布	全
白大尺布	全
頭號格布	全
棉面布	全
經緯合股條布	全
緯皮紗經合股線布	全
醬色斜紋格子布	晉太谷縣新民工廠
原色斜紋白布	全
鐵機白布	全
經緯合股線漂白布	全
大尺白布	全

二號格子布	全
經股緯紗格子布	全
頭號格子布	全
經股緯紗條子布	全
寸五腿帶	全
寸八青腿帶	全
二寸青灰腿帶	全
陰陽平地紋布	晉太原市工業專科學校
本白斜紋工製呢	全
提花毛巾	全
提花線毯	全
棉線手套	全
黑羊皮學士式男皮鞋	全
米黃反皮小孩學士鞋	全
花布	晉翼城縣楊廷棟
白細布	全
斜紋布	晉榆次縣宋春如

條	格	布	全
白	條	布	晉臨汾縣王思溫
白	條	布	晉聞喜縣陳李氏
太極圖牌	白布	布	晉汾陽縣郭重慶
興業圖牌	白布	全	
木	機	白布	晉太原縣永和德工廠
方	格	布	晉猗氏縣模範織布工廠
全			晉新絳縣永茂合
雜色	套格	布	晉榆次縣閻海文
格	棉	布	晉沁縣傅培桂
套	格	布	全
二號	各色格子	布	晉太谷縣普興工廠
頭號	各色格子	布	全
各色彩	套格子	布	晉太谷縣源亨工廠
木	機	布	晉定襄縣劉潤民
棉		布	晉新絳縣同祥工廠
細		布	晉新絳縣裕記工廠

晉級物產競賽會品評部品評經過及結果

汗	衫	布	晉新絳縣德盛工廠
新	興	青布	晉忻縣郭岳南
愛	國	素布	全
三	星	藍布	晉沁縣傅倍桂
五	丈	棉布	晉沁縣傅倍華
藍	條	布	晉聞喜縣郭增高
漂	白	條布	晉新絳縣裕記工廠
條	子	布	晉解縣模範織布工廠
女	大	條布	晉文水縣李珍
提	條	羅文布	晉榆次縣閻海文
色	條	布	晉汾陽縣郭重慶
婦	女	白織小	晉河津縣蘇李氏
大	幅	布	晉河津縣民生工廠
頭	等	百合布	晉解縣模範織布工廠
藍	白	條布	晉太谷縣源亨工廠
凱	斯	呢	晉榆次縣宋春如
毛	手	巾	晉洪洞縣曾照祥

晉綬物產競賽會品評部品評經過及結果

棉線獨幅馬褥面	全	
花駒椅面	全	
五七棉線獨幅毯	全	
四六棉線獨幅毯	全	
大號毛巾	全	晉運城縣山西第二監獄
二五裁絨毯	全	
粗裏腿帶	全	
細裏腿帶	全	
一寸腿帶	全	
二寸腿帶	全	
五七粗線毯	全	
五二毛巾	全	晉長治縣第六監獄
三尺毛巾	全	
上等毛巾	全	晉曲沃縣吉根德
全		晉太谷縣萬聚源
全		晉太谷縣長盛德
全		晉黎城縣李漸遠

線	全	晉冀城縣張維烈
花手巾	全	晉晉城縣柳祥彥
白手巾	全	晉太谷縣萬聚興
全	全	晉晉城縣安小法
全	全	晉方山縣張有榮
全	全	晉萬泉縣郭鴻印
全	全	晉稷山縣寧福五
全	全	晉長治縣李騰初
手巾	全	晉朔縣王福貴
毛巾	全	晉潞縣張立明
駒椅布	全	
簿記	全	
腰硬褲帶	全	
一寸五分腿帶	全	
二尺五寸毛巾	全	晉汾陽縣第五監獄
二五漂白毛巾	全	晉忻縣郭岳南
白毛巾	全	晉汾陽縣商會

六四	大號花線毯	晉祁縣郭岳南
線	毯	晉浮山縣新民工廠
棉	線書包	晉運城山西第二監獄
藍白提花	線毯	晉大同縣山西第三監獄
青	腿帶子	全
藍白提花	禪帶	全
藍白提花	綢椅布	全
線	背心	晉定襄縣劉潤民
線	衛生衣	晉大同縣李在池
衛生	線衣	晉太谷縣長盛德
線	衣	晉太谷縣義慶永
線	褲	晉太谷縣聚源恒
刺	綉枕頭套	晉五寨縣張顯明
穿十字布	洋式枕	晉解縣女子小學校
穿十字布	洋式錢袋	全
線	毯	晉孟縣孫思祖
汗	衫	晉解縣晉元工廠

晉綬物產競賽會品評部品評經過及結果

草	席	晉忻縣田峻喜
蒲	扇	晉屯留縣孫守行
草	帽	晉臨晉縣劉庭泰
草	帽	晉潞城縣趙連璧
草	帽	晉潞城縣任述訓
草	帽	晉黎城縣馬自真
草	帽	晉潞城縣任修純
草	帽	晉平順縣張化龍
藍白四股	草帽	晉榆次縣常鑑室
藍白七股	草帽	全
童子	草帽	晉新絳縣廣義東
柳	籃	晉聞喜縣趙一臣
柳	籃	晉河津縣賀廷璧
篾	落	晉汾陽縣劉發檀
柳	罐	晉太谷縣賈大印
茶	几	晉陽曲縣同記籐木舖
白	藍線布	晉絳縣趙記

晉綏物產競賽會品評部品評經過及結果

六丈大尺白布	晉汾陽縣第五監獄
五丈元青鐵機布	晉武鄉縣惠生工廠
六四四號各色花毯	晉太原市平民工廠
花鏡	晉高平縣郭清山
綉花樓肚	晉聞喜縣任白氏
綉花裏肚	晉聞喜縣劉鮮花
帆布鞋	晉太谷縣晉勝恒
禮服呢領條鞋	全
元口禮服呢鞋	全
中山帆布鞋	晉太谷縣義明齋
花棋皮底中山翻筒服呢鞋	全
司令禮服呢鞋	全
花棋底黃皮鞋	全
帆布大盛鞋	晉太谷縣全盛齋
帆布元口鞋	全
細帆布方元口鞋	晉太谷縣謙發恒
帆布一道臉山底鞋	晉太谷縣鴻安祥

方元口禮服呢鞋	晉太谷縣健興永
方口禮服呢鞋	晉太谷縣晉祥德
皮底禮服呢鞋	晉太谷縣乾勝齋
千層底禮服呢鞋	全
全	晉太谷縣鴻安祥
高腰皮鞋	山西第一女子職業工廠
花邦學士鞋	全
學式寬帶坤鞋	全
學式淺鞋	全
法式淺鞋	全
運動鞋	全
高底坤鞋	全
緊五眼鞋	全
棉山鞋	全
山鞋	全
酒鞋	全
綉品	全

晉綬物產競賽會品評部品評經過及結果

帶套鐵鍬	帶套鐵斧	皮子彈帶	兵式馬鞍	紅值日帶	黃色值日帶	中式棉軍衣褲	中式單軍衣褲	中式棉外套	西式棉外套	西式棉軍便服	中式視衣	西式視衣	西式馬褲軍便服	西式馬褲軍便服	西式軍便服	官長軍制服
全	全	全	全	全	全	全	全	全	全	全	全	全	全	全	全	全

真庫綬便帽	真頁綬便帽	禮服呢綬邊帽鞋	紫紅用針織上小孩鞋	紅皮底禮服呢坤鞋	紙底元口梭布鞋	老全盛梭布鞋	新式梭布元口紙底鞋	裁絨椅墊	險盆架	新式椅	五七二種綬面毯	五七長絨毛毯	四六二重羊毛毯	圖囊	金盔甲	帶套鐵鎗
全	全	晉太谷縣協懋久	晉太原市工專校	晉太谷縣乾勝齋	晉太谷縣三順齋	晉太谷縣晉祥德	晉太谷縣雙興永	全	晉太原市山西第一盛齋	晉太谷縣新民工廠	全	全	全	全	全	全

晉綏物產展覽會品評部品評經過及結果

軍帽	紋銀法帽	玻璃帶	足龍丹藥	鍍金足色紋銀盾	足色紋銀花	夾銀帶玻璃罩花瓶	紋銀電光洋式酒瓶	足色紋銀花瓶	紋銀龍花洋式酒盃	皮衣	徽章	樺根木碗	全	樺根盒子	手提皮箱	臉盆架	改良摺疊西式椅
晉太谷縣第一工廠	晉陽曲縣裕興恒	晉陽曲縣恒泰裕復記	晉陽曲縣寶誠金店	晉陽曲縣天福裕公記	晉陽曲縣長虹礦	晉陽曲縣天聚金店	晉陽曲縣長春樓	晉陽曲縣裕晉草廠	晉陽曲縣華泰厚成記	晉陽曲縣王子仁	晉方山縣周有財	晉五台縣王子仁	晉大同縣熊世長	晉陽曲縣億德新	晉太谷縣銘資學校		

改良摺疊輕便搖椅	馬桶	洗刷盆	高糧	玉蜀黍脫粒機	授添布椅	代玻璃三角櫃	代磁磚方茶几	木梳子	木桶	大刀	全	三友壺	瓦鼎	茶盤	砂火鍋	砂鍋
全	全	全	全	全	晉陽曲縣億德新	全	全	晉襄陵縣薛忠禮	晉昔城縣薛敬璧	晉昔城縣楊保珍	晉昔城縣祁春華	晉平定縣朱仁	晉介休魏有慶	晉平定縣趙靜	晉平定縣吳德魁	晉五台縣閻信

晉綏物產競賽會品評部品評經過及結果

石	五色粉筆	白粉筆	色粉筆	全	粉	葫	綠磁方花盆	泥	小花瓶	攪	碗	花	小方花瓶	樹根帽	瓷	全
筆	晉方山縣裴崇若	晉陽曲縣融和祥	晉介休縣要學顏	晉靈石縣第五高小校	筆	廣	綏歸綏祿祥發	人	晉陽曲縣劉二	瓶	池	瓶	全	晉平定縣朱仁	罐	晉武鄉縣關致祥
						晉遼縣劉生向			晉太原縣張保泰		晉遼縣劉生向	晉洪洞縣王桂元		晉陽城縣衛福來		

白	紅小元珠	月餅模	筆筒	墨	獅猴石屏	網球拍	黑板擦	石	筆	銅筆架代筆帽	瓦	五紫五羊	元	雞	五紫五羊毛筆	湖小楷筆
全	綏歸綏恆興骨局	晉孝義縣王芝禮	全	綏歸綏恆興骨局	晉新絳縣合盛石廠	全	全	晉陽曲縣融和祥	晉陽曲縣德勝和	晉本谷縣益興成	晉五台縣朱昌義	全	全	晉陽曲縣晉興筆庄	晉忻縣賀理仁	晉新絳義成齋

晉綬物產競賽會品評部品評經過及結果

號	嘴	全	鞋	拔	全	掛	筒	全	京式	酒壺	晉曲沃縣張子峻	六方	暖酒壺	全	條	鐵	晉高平縣鐵業公會	全	鐵	條	晉孟縣趙寶安	生	鐵	晉孟縣萬益公	熟	鐵	全	全	晉孝義縣宋桂榮	全	全	晉陽曲縣楊維榮	檀	香	爐	晉曲沃縣張子峻	錫	酒	帶	晉新絳縣廣興隆	鐘	錫	晉平陸縣馮子健	全	全	晉沁源縣樊三元	全	全	晉陽曲縣楊維榮
---	---	---	---	---	---	---	---	---	----	----	---------	----	-----	---	---	---	----------	---	---	---	--------	---	---	--------	---	---	---	---	---------	---	---	---------	---	---	---	---------	---	---	---	---------	---	---	---------	---	---	---------	---	---	---------

鉛	粉	晉曲沃縣劉福臣	生	鐵	鑄	晉壺關縣趙發則	生	鐵	晉孝義縣武長富	全	全	晉武鄉縣王應	生	熟	鐵	鑄	晉靈石縣蔡立章	一二	號	火	爐	晉太原市壬申製造廠	萬	能	洗	床	全	全	縫	綉	機	全	小	號	切	麵	機	全	釘	書	機	全	新	式	釘	書	機	全	手	統	統	眼	機	全	油	印	機	全	裁	紙	機	全	唱	機	全	接	皮	帶	機	全
---	---	---------	---	---	---	---------	---	---	---------	---	---	--------	---	---	---	---	---------	----	---	---	---	-----------	---	---	---	---	---	---	---	---	---	---	---	---	---	---	---	---	---	---	---	---	---	---	---	---	---	---	---	---	---	---	---	---	---	---	---	---	---	---	---	---	---	---	---	---	---	---	---	---

晉綏物產競賽會品評部品評經過及結果

自行車手搬鈴	按鈴	理髮剪子	理髮推子	噴霧器	八件繪圖儀器	二四件繪圖儀器	一二件繪圖儀器	小孩四輪車	煤油爐	自動織襪機	織帶機	織襪機	大切麵機	探礦機	小切麵機	裁鉛機
全	全	全	全	全	全	全	全	全	全	全	全	全	全	全	全	全

釘書針	蜈蚣釘	六號書釘	四號書釘	五號書釘	救火鎗	美式絲公絲板	管子絲板	美式絲公絲板	一至三吋管子絲板	汽燈	馬燈	探礦保險燈	燒焊燈	二〇〇燭光煤氣燈	四〇燭光煤氣燈	人力壓揚水泵
全	全	全	全	全	全	全	全	全	普方山縣長裴昭仁	全	全	全	全	全	全	全

晉級物產競賽會品評部品評經過及結果

一號至四號圖釘	一號半圓鎖	2'' 銅暗鎖	一號圓鎖	彈簧插鎖	門鎖	鑽帽	手搬鑽	1'' 4至7'' 10 蘇花鑽	三五至五〇米厘蘇花鑽	司卜靈	臥式烟匣	燒藍徽章	6''至16'' 各種方銼	4''至16'' 各種三角銼	6''至16'' 各種扁銼	4''至16'' 各種半元銼
全	全	全	全	全	全	全	全	全	全	全	全	全	全	全	全	全

坐鐘	長方掛鐘	圓掛鐘	絲扣規	大號燈壺	五〇〇磅磅稱	水平度尺	元度尺	二五米厘分厘尺	1'' 5/2 卡尺	木樣鋼皮縮尺	一〇〇米厘分厘尺	水平	一〇啓羅克蘭掛天平	五〇〇格蘭掛天平	五〇格蘭掛天平	一號至三號髮剪子
全	全	全	全	全	全	全	全	全	全	全	全	全	全	全	全	全

晉綏物產競賽食品評品評經過及結果

全	全	全	全	全	大	全	全	全	全	全	全	全	全	全	無	黑
綏德縣	晉交城縣游大清	晉汾西縣王毓嘉	晉洪洞縣鄭時	綏安北濟民煤礦廠	晉大同縣郭烈武	晉鄉寧縣薛篤叙	晉靈石縣義盛窩	晉靈石縣趙有喜	晉河曲縣賈有富	晉汾西縣于毓嘉	晉靈武縣辛梅生	晉高平縣張士元	晉浮山縣張貫山	晉渾源縣馮世德	晉平陸縣楊克軒	晉洪洞縣鄭時

白銅元酒	白銅元酒	五寸釋伽佛	全	烟	嵐	嵐	嵐	石	全	全	全	烟	全	全	無
全	晉太谷縣利全盛	晉五台縣張富	綏德縣利民煤窩	晉趙城縣李廷芳	晉介休縣趙鐵氏	晉沁縣張桂芳	晉五台縣樊家坪村	晉昔陽縣李老虎	綏固陽	晉襄垣縣張桂芳	晉懷仁縣彭壽元	晉平陸縣馮子健	三合王記公司	晉翼城縣靳天桂	晉平定縣任魁元

晉綏物產競賽會品評部品評經過及結果

全	全	硫	瓷	土	泥	磁	白	粉	全	全	全	白	全	紅	坑	大
汾	武	平	石	石	鳳	器	陶	土	武	陽	鳳	五	陽	孝	機	洋
西	縣	陸	縣	縣	縣	陶	陶	精	鄉	曲	縣	台	曲	義	全	箱
閻	辛	隆	石	石	建	土	土	局	縣	縣	縣	縣	縣	縣	銅	錫
子	梅	馮	縣	縣	設	土	土	局	史	馬	樊	金	金	馬	錫	錫
才	生	子	裴	紀	局	薛	朱	局	云	玉	家	全	全	裝	源	慶
		健	文	旺		璜	漢		標	泉	村	盛				

烟	石	石	礪	白	白			皮	土	芒	皮	土	石	石	化	全
品	墨	棉	石	片		城	鹽	硝	硝	硝	硝	城	灰	棉	鹽	球
綏	綏	綏	綏	綏	綏	綏	綏	綏	綏	綏	綏	綏	綏	綏	綏	綏
固	興	歸	解	應	應	托	涼	包	武	解	新	大	介	安	山	陽
陽	和	綏	縣	縣	縣	縣	城	頭	鄉	縣	絳	同	休	北	陰	曲
羅		榮	姚	王	王	蔡	張	張	魏	義	縣	縣	縣	王	縣	縣
二		耀	光	天	天	澤	孝	容	魏	恒	縣	王	鈕	張	張	王
巴		忱	耀	相	相	如	如		魏	恒	縣	普	金	玉	玉	介
									魏	恒	縣	霖	虎	雲	雲	武
									魏	恒	縣	霖				

晉級物產競賽會品評部品評經過及結果

磁	浮	珠	長		石		雲	白		雲		紅	白	硫	紅	
鐵		城		全	全	全	全	雲	全	全	全	全	全	礦	全	全
鎢	石	石	石		膏		母	石		母		礦	礦	人	城	
綏武陽縣	晉河曲縣李春榮	晉孝義縣張茂林	晉靜樂縣張陸慶	晉陽曲縣王二牛	晉平陸縣馮子健	綏豐鎮張國棟	綏歸綏建設局	晉定襄縣續寶峯	晉嵐縣建設局	晉靜樂縣李福林	綏包頭復興和	全	晉山陰縣豐席	晉陽曲縣李毓平	綏歸綏李華	綏武川

甘	紅									甘				黑		
	甘	全	全	全	全	全	全	全	全	草	全	全	全	全	全	硝
草	草									草				礬		
晉文水縣張崇海	綏薩縣杜中寶	綏歸綏同業公會	綏包頭市官錢局	綏武川常棣有	綏薩縣劉紅基	綏薩縣杜中寶	晉朔縣楊茂山	綏薩縣范周南	綏薩縣候子良	晉石玉縣范恩春	晉孝義縣馮袞	晉孟縣劉秀	晉太原縣胡福泰	晉翼城縣韓執綱	晉晉城縣李甲孩	晉太谷縣永順源

晉級物產競賽會品評部品評經過及結果

全	全	全	全	大	綿	全	全	全	全	全	黃	全	黃	麻	金	全
綏歸綏同業公會	綏臨河王三娃	綏五原縣政村	晉靈石縣張茂庭	晉寧武縣孫書芝	晉介休縣李讓	綏隆縣候子良	晉朔縣楊茂山	綏隆縣杜中寶	綏隆縣范周南	晉應縣燕泰	晉神池縣周維烈	晉忻縣子懷武	晉汾西縣傅書升	晉河津縣張金鑑	晉太谷縣李永壽	綏安北賈銀錦

全	猪	全	柴	全	全	遠	遠	沁	全	全	全	全	全	全	燕	晉
晉崞嵐縣褚何	晉遼縣周天庫	晉浮山縣建設局	晉襄垣縣路兆慶	晉汾城縣	晉虞鄉縣田維舉	晉解縣姚光耀	晉絳縣郭介德	晉沁源縣李計保	晉長治縣李毓英	晉平順縣張廷思	晉武鄉縣劉毛孩	晉遼縣周天庫	晉陵川縣張斗孩	晉長子縣張子青	晉汾陽縣杜培禮	綏托縣杜永盛

晉級物產競賽會品評部品評經過及結果

茄	葫	香	荷	果	牛	黃	葡	醬	白	山	粉	荆	翻	桔	防	
籽	蘿	麥	葡	膏	奶	油	萄	油	蘭	藥	紅	桑	桑	梗	風	全
全	貢	密	膏	膏	皮	全	酒	全	地	澱	藍	葉	葉	晉	綏	晉
	籽								酒	粉	蘭	全	全	太	綏	風
									全	全	全			原	綏	縣
														市	同	有
														農	業	
														業	公	
														專	會	
														科		
														學		
														校		

桃		山	白	山	大	青	小	檉	紅	青	白	側	油	馬	力	白
葉	桃		樺		葉		葉							尾	漢	
衛		桃	木	楡	楊	楊	楊	柳	杆	杆	杆	柏	松	松	種	谷
予															卵	
全	全	全	全	全	全	全	全	全	全	全	全	全	全	全	全	全

晉級物產競賽會品評部品評經過及結果

洋槐種籽	白蠟	三角楓	構(楮)	梓	杏	石榴	藍廚木	山栝	林檎	檉	檜	青桐	桑	楨(俗名檀)	楸	洋槐
全	全	全	全	全	全	全	全	全	全	全	全	全	全	全	全	全

西茜草	香草	全	貫衆	菖蒲	全	苧香	益母草	羌活	知母	荆芥	赤芍	連翹	何首烏	油松種子	白皮松種子	得(臭椿)籽
晉方山縣高升雲	晉偏關縣張適中	晉方山縣高升雲	晉沁源縣王鎮華	晉陽城縣白玉麟	綏州林李智	綏歸綏同義德	晉襄垣縣路兆慶	晉神池縣丁世英	晉浮山縣建設局	晉汾陽縣路登高	綏包頭平市官錢局	晉沁水縣秦廣功	全	全	全	全

晉綏物產競賽會品評部品評經過及結果

天	牛			玉	參		安	定	定		定	後	山	蕪	沁	升
罷	黃	全	全	楓	茸	全	宮	坤	坤	全	坤		豆		貝	
並	安			丹	定		九	丹	丸		丹	藜	根	仁	丹	蕪
助	宮	晉太谷縣永和成	晉太谷縣蔚成德	晉太谷縣廣升遠	晉太谷縣廣生恆	晉太谷縣永和成	全	晉太谷縣允升堂	晉太谷縣廣盛慶	晉太谷縣豫生堂	晉太谷縣永和允	綏包頭平市官錢局	綏五原縣政府	晉臨汾縣聚寶	晉沁源縣宋繼廉	全
九	丸															
		晉陽曲縣三和堂														

頰				核	桃	土		龍		五	青	寶	和	靈	退	止
	全	全	全			龍	全		全	靈	羊		絡	光	雲	血
果				桃	仁	骨		骨		脂	血	丹	膏	丹	散	神
晉渾源縣楊華甫	晉和順縣王崇榮	晉虞鄉縣張來留	晉安澤縣毛啓鈞	晉孝義縣劉兆吉	晉孝義縣武世珍	晉保德縣王尙志	晉武鄉縣劉內孩	晉榆社縣建設局	晉介休縣李讓	晉靈石縣呂炳元	綏薩縣張子幹	晉文水縣張文光	晉新絳縣濟生堂	全	晉太原市孔繼鳴	晉陽曲縣同義成

晉級物產競賽會品評部品評經過及結果

甜杏	全	晉平遙縣李贊廷
全	全	晉靈邱縣王潤身
全	全	晉汾陽縣任迺樞
全	全	晉陽曲縣郝兆林
全	全	晉翼城縣王建章
全	果	晉渾源縣楊華甫
全	果	晉崞縣鄭富貴
大紅	果	晉清源縣李治英
紅	果	晉晉城縣建設局
秋	果	晉榆次縣張超村村公所
雁	果	晉武鄉縣王壬子
棗	子	晉稷山縣唐忠喜
柿	子	晉平陸縣毛鵬飛
梨	全	晉潞城縣郝玉林
全	全	晉芮城縣石起發
葡萄	全	晉榆次縣蘇家庄村公社
甜杏	全	晉汾陽縣任迺樞

花	全	晉五台縣羅家庄
香	元	晉汾陽縣孫作霖
湖	葉	晉潞城縣建設局
桑	葉	晉汾西縣閻壽昌
全	全	晉介休縣王榮貴
日本	全	晉太原市山西省農務局
新	全	
純色三眼一化繭	全	
純一號一化繭	全	
純二號一化繭	全	
日本蠶一化繭	全	
金字棉	全	
蒲	全	
硃砂紅碗豆	全	
紅花架豆	全	
小黃谷	全	

白	高	糧	全
大	稜	蕎	麥
有	芒	陸	稻
一	代	交	雜
來	格	洪	鷄
三	眠	蠶	繭
黃		絲	
全			
全			
金	黃	絲	
蠶		絲	
五	彩	衣	線
絲		線	
各	色	絲	線
五	色	絲	線
全			
晉太谷縣福盛冠			
晉安邑縣趙永平			
晉高平縣線房公			
晉晉城縣張小順			
晉新絳縣瑞盛和			
晉襄垣縣建設局			
晉陵川縣王懷仁			
晉襄鄉縣李生貴			
晉聞喜縣天益合			
晉晉城縣張小順			
晉絳縣建設局			
晉高平縣建設局			

晉綬物產競賽會品評部品評經過及結果

二	珠	線	全
二	扣	絲	線
各	色	絨	線
雜	色	衣	線
五	色	衣	扣
粉		條	
全			
全			
全			
寬	粉	條	
片	粉	條	
緞	粉	條	
全			
板	細	粉	條
山	葯	粉	條
粉		皮	
晉榆社縣建設局			
晉山陰縣麻秉忠			
綏豐鎮劉芝雲			
晉靜樂縣尹邦憲			
晉清源縣郭維垣			
綏歸綏福盛泉			
晉方山縣成照熙			
晉太谷縣天錫泉			
晉萬泉縣王廷昌			
晉霍縣楊廷秀			
晉絳縣郭崇德			
晉長治縣六合館			
晉夏縣李順祥			
晉臨汾縣張克良			
晉高平縣線房公			
晉太谷縣興盛合			

晉級物產競賽食品評部品評經過及結果

白	黃	黃	土	高			掛	澱				粉	山		
酒	酒	酒	粉	粉	全	全	麵	粉	全	全	全	麵	粉	全	全
晉源縣任創業	綏涼城蔚慶坎	晉介休縣郭桂芬	晉源縣任創業	晉榮河縣王坤福	晉長治縣白二成	晉方山縣成照熙	晉襄陵縣張靜軒	晉源縣劉日章	晉襄垣縣中季夏	晉霍縣楊廷秀	晉臨縣劉志有	晉絳縣郭崇德	晉左雲縣張承業	綏涼城謝存良	晉太谷縣天潤長

備	香	狀	老	竹	白	玫	白	玫	燒	玫	淨		煉			
菊	焦	元	官	葉	玉	瑰	玉	瑰	酒	瑰	白	全	白	全	全	全
汁	酒	酒	酒	酒	酒	酒	酒	酒	酒	酒	酒	酒	酒	酒	酒	酒
全	晉清源縣劉永福	綏歸綏石果局	晉汾陽縣德厚成	全	全	晉汾陽縣義泉湧	全	晉汾陽縣德厚成	晉屯留縣張合變	全	全	晉清源縣劉永福	晉五寨縣趙明軒	晉離石縣楊應茂	晉靈關縣杜漢書	晉朔縣白珍

晉級物產競賽會品評部品評經過及結果

醋	上紅豆油	全	上白豆油	黑豆油	綠酒	紅酒	洋酒	葡萄酒	木瓜露酒	桂花露酒	玫瑰露酒	全	菓子露	香蕉汾酒	白蘭地	薄荷酒
精	全	太原市四合局	太原市復合居	晉安邑縣王俊傑	全	晉潞城縣路際雲	晉渾源縣恒記酒店	晉清源縣王威烈	全	全	全	綏歸綏廣合益	晉新絳縣榮華興	晉汾陽縣興隆源	全	全

全	全	全	全	全	全	全	全	全	全	全	全	醋	醋	醋	全	醋
晉左雲萬義泉	晉大同縣周學智	晉神池縣岳瑞峯	晉代縣榮德泰	綏興和郭如金	綏清水河德義生	綏安北源厚成	綏托縣王尙義	晉渾源縣賈子文	晉五寨縣王廷相	晉代縣榮德泰	晉朔縣尙維周	晉靈石縣同和永	晉靜樂縣李計維	晉陽曲縣晉裕公司	晉太原市四合局	晉太原市復合居

晉級物產競賽會品評部品評經過及結果

全	全	全	全	全	全	全	全	全	全	全	全	全	全	全	全	全	全	全	全	
綏五原王玉生	綏歸綏廣合益	晉方山縣成照熙	綏巴圖爾沁	綏金花	晉陽曲宏記	全	晉臨汾縣田青川	晉曲沃縣孫修業	晉新絳縣任永興	晉襄陵縣芝生昌	晉解縣魁泰昌	晉太原市晉華捲菸廠	全	全	全	全	全	全	全	全
香	芥	奶	全	本地	外國	青	金	十	早	金	五	五	五	太	太	太	大	粉	包	菸
油	油	子	全	奶	奶	條	絲	錦	菸	堂	台	台	台	行	行	行	粉	包	菸	菸

全	全	全	全	全	全	全	全	全	全	全	全	全	全	全	全	全	全	全	全	全
綏德鼓山	全	全	全	全	全	全	全	全	全	全	全	全	全	全	全	全	全	全	全	全
雁	模	止	蛋	蛋	蛋	蛋	蛋	蛋	蛋	蛋	蛋	蛋	蛋	蛋	蛋	蛋	蛋	蛋	蛋	蛋
門	範	太	青	黃	全	青	青	青	青	青	青	青	青	青	青	青	青	青	青	青
關	菸	菸	菸	全	全	全	全	全	全	全	全	全	全	全	全	全	全	全	全	全
菸	全	全	晉寧武縣吳培源	晉渾源縣左恒祥	晉靈關縣王錦源	晉晉城縣路金峰	晉長治縣蘭修五	全	全	全	全	全	全	全	全	全	全	全	全	全

晉級物產競賽會品評部品評經過及結果

蛋	全	黃	全	蛋	全	黃	全	蛋	全	黃	全	蛋	全	黃	全	蛋	全	黃	全	蛋	全	黃	全
全	甜醬窩笋	全	黃黑醬磚	西方柿醬	火腿	松花	全	變雞蛋	酸酪蛋	甜酪蛋	酪蛋	蛋	全	全	全	全	全	全	全	全	全	全	全
晉太原市四合局	晉太原市復合居	綏歸綏石果局	綏歸綏廣台益	晉清源縣劉永福	晉安澤縣張煥壁	晉襄陵縣同心合	晉芮城縣王乃旗	晉安澤縣王之哲	全	綏白銀格	綏趙太保	全	全	全	全	全	全	全	全	全	全	全	全

五香大頭菜	葫蘆條	中瓜絲	菓丹皮	梨膏	蘋葡乾	餅乾	牛奶餅干	白糖餅干	福來餅干	不的波餅干	香蕉餅干	柿糖	柿霜	全	玫瑰	瓦酥
晉臨汾縣羅武貞	晉五寨縣白彩舍	晉壽陽縣李沛	晉保德李鳳翔	晉寧縣楊均	晉文水縣張連升	晉晉城縣焦萬新	晉太原市美利餅乾廠	全	全	全	全	晉沁縣培藝女道學院	晉永濟縣興隆誠	晉虞鄉縣張來留	晉方山縣李榮池	晉忻縣朱光文

晉綏物產競賽會品評部品評經過及結果

養	胃	羔	全	糖	果	晉安邑縣毛詩模	蜜	杏	晉襄陵縣張靜軒	蜜	各種鮮果罐頭	罐	頭	晉太原市晉裕公司	白	干	酒	晉臨縣趙美芳	雞	雞	綏涼城	雞	全	瑞	羊	綏固陽	自	指	蜜	晉太原市興農社	蒸	汽	製	蜡	器	全	自	製	面	網	全	逃	效	收	蜂	器	全	電	絞	起	刮	刀	全	劑	蜜	刀	全	香	麥	蜜	晉太原市華北養蜂校
---	---	---	---	---	---	---------	---	---	---------	---	--------	---	---	----------	---	---	---	--------	---	---	-----	---	---	---	---	-----	---	---	---	---------	---	---	---	---	---	---	---	---	---	---	---	---	---	---	---	---	---	---	---	---	---	---	---	---	---	---	---	---	---	---	-----------

視	察	箱	全	新	式	養	王	框	全	蜂	蜜	晉太原市燕民蜂場	全	衛	生	蜂	蜜	晉清源縣韓鑫山	純	淨	白	蜜	晉榆次縣福羣養蜂場	原	框	帶	蜡	蜂	蜜	全	巢	蜜	格	晉太原市華北養蜂校	巢	礎	晉榆次縣福羣養蜂場	棉	花	晉新絳縣建設局	全	棉	花	晉離石縣王映良	棉	花	晉霍縣董慶祥	全	金	克	斯	棉	晉忻縣建設局	美	棉	晉孝義縣建設局	雌	晉長治縣建設局
---	---	---	---	---	---	---	---	---	---	---	---	----------	---	---	---	---	---	---------	---	---	---	---	-----------	---	---	---	---	---	---	---	---	---	---	-----------	---	---	-----------	---	---	---------	---	---	---	---------	---	---	--------	---	---	---	---	---	--------	---	---	---------	---	---------

晉級物產競賽會品評部品評經過及結果

紅	山	野	雨前	雨前	枳	紅	大	鹽			菸	落	葫	大	芝	白
白	茶	茶	上	芽	機	柳	黃	芥	全	全	葉	花	蘆	筍	蔞	蔞
茶	葉	葉	花	尖	機	柳	菜	籽				生	蘆	蘆	蔞	蔞
葉	葉	葉	茶	茶	機	柳	籽	籽				生	蘆	蘆	蔞	蔞
晉大寧縣中興茶莊	綏固陽	晉黃城縣董晉祿	全	晉吉縣薛依渭	綏豐鎮馮萬祿	綏杭錦旗阿玉	晉天鎮縣	晉聞喜縣陸紹源	晉太谷縣孟瑞慎	晉太谷縣建設局	晉太谷縣趙克豐	晉聞喜縣趙叙五	綏國河侯富貴	晉忻縣銀剛鉅	晉孝義縣喬蔚南	綏涼城解懷珍

三	白	冬		東		金	南	金								南
部	南	瓜	全	瓜	全	瓜	瓜	瓜	全	全	全	全	全	全	全	瓜
西	瓜	瓜		瓜		瓜	瓜	瓜								瓜
瓜	瓜	瓜		瓜		瓜	瓜	瓜								瓜
晉榆次縣楊俊燮	晉平定縣建設局	晉沁縣于志廣	晉孝義縣建設局	晉平遙縣李贊廷	晉汾西縣閻壽昌	晉太谷縣柳仁山	晉太谷縣董繼善	晉太谷縣王錫壽	晉太谷縣曹帥憲	晉太谷縣楊秀賓	晉太谷縣郭耀佩	晉太谷縣趙培順	晉太谷縣冀聯禮	晉太谷縣趙守舉	晉翼城縣張海	晉徐溝縣建設局

晉級物產競賽會品評部品評經過及結果

全	全	全	全	萊	長	紅	全	全	全	全	全	全	馬	吊	窩	胡	倭
晉陽曲縣陳生昌	晉沁縣申來義	晉忻縣亢荷年	晉嵐縣馮慶雲	晉榆次縣建設局	晉平遙縣李贊廷	晉陽曲縣陶興順	晉陽曲縣白黑毛	晉武鄉縣魏懷保	晉祁縣程守禮	晉瀋城縣建設局	晉襄垣縣薛國楨	晉榆次縣姜鎮	晉靈石縣李元興	晉孝義縣建設局	晉沁縣趙金旺	晉平定縣建設局	

全	全	全	全	全	全	全	全	全	全	全	全	全	全	全	全	全	全
晉神池縣韓炳烈	晉岢縣喬萬同	晉綏五原田喜亭	晉安澤縣曹天福	晉稷山縣王槐有	晉方山縣高升雲	晉解縣張篤敬	晉忻縣銀明鈺	晉嵐縣馮慶雲	晉方山縣閻德榮	晉孝義縣霍二雷	晉忻縣銀明鈺	晉應縣趙連登	晉榆社縣建設局	晉嵐鄉縣吳永敬			

晉級物產競賽會品評部品評經過及結果

本地白蓮豆	大黑豆	紅小豆	青色大豆	紅豆	全	全	小豆	綠小豆	全	菜豆	大豆	黃豆	黃豆	白豆	白大豆	白豌豆	全
綏遠縣劉巨虎	晉武鄉縣王有福	晉武鄉縣李春元	晉汾西縣王清奇	晉介休縣韓德福	晉黎城縣喬文中	晉嵐縣郭維藩	晉忻縣建設局	晉武鄉縣李萬春	晉襄陵縣張漢三	晉汾陽縣建設局	晉榆次縣建設局	晉黎城縣李田	晉絳縣喬應選	晉翼城縣史聯第	晉太原市山西省農務局	晉方山縣李榮池	

高粱	千穗米	糯米	大芒麥	小米	軟黍子	黍	黍	黍子	硬黃糜	黍子	大黃谷	全	全	谷籽	小綠豆	黑豌豆
晉襄陵縣建設局	晉和順縣李登鯨	晉芮城縣張子實	晉介休縣韓德福	晉晉城縣建設局	晉翼城縣史聯第	晉武鄉縣李凱	晉榮河縣尋建生	晉吉縣譚世英	晉介休縣韓德福	晉稷山縣任順堂	晉沁源縣建設局	晉太谷縣石其驥	晉太谷縣賈光亮	晉祁縣李福年	晉應縣安子勤	綏郭金福

晉級物產競賽會品評部品評經過及結果

全	全	大	全	小	被	牛	圪	美國	銀	全	美國	黃	全	全	全	全
青靜樂縣李丑小	晉陽城縣梁映輝	麥	晉萬泉縣閻錫增	麥	麥	根	全	金黃色高糧	色高糧	綏遠縣張子幹	白高糧	高粱	全	全	全	全
		晉稷山縣許根助		晉榮河縣楊健榮	晉方山縣張有茂	晉忻縣建設局		晉沁縣建設局	晉太谷縣建設局		綏遠縣劉巨虎	晉崞縣原三柱	晉武鄉縣建設局	晉襄垣縣王炳文	晉孟縣王銀中	晉汾陽縣建設局

八尺重式車床	萬能洗床	稻	早	陸	硬	黃	白	全	玉	全	全	全	全	全	全	玉
全	晉太原市育才煉鋼廠	米	稻	稻	稻	麥	麥	全	子	晉黎城縣王璋	晉太谷縣常全仔	晉祁縣李福年	晉安澤縣劉安民	晉襄陵縣建設局	晉陵川縣李果珍	晉翼城縣張海
		晉陽曲縣李占魁	晉汾陽縣建設局	晉太谷縣趙克豐	晉襄垣縣張漢三	全	晉孟縣石禮賓	晉太谷縣龍起福	晉太谷縣薛傳新							

晉綏物產競賽會品評部品評經過及結果

織布梭子	全	臥式洗床	全	新式六角車床	全	小鑽床	全	平鑽六角車床	全	織布機	全	八馬力黑油機	全	切麵機	全	六七針平織機	全	小抽水機	全	三爪卡盤	全	銑床分盤	全	華東省煤火爐	全	冰激凌器	全	緯紗管	全	大汽管	全	自動螺絲起子	全	織布梭子	全
------	---	------	---	--------	---	-----	---	--------	---	-----	---	--------	---	-----	---	--------	---	------	---	------	---	------	---	--------	---	------	---	-----	---	-----	---	--------	---	------	---

膠皮車腳踏鈴	全	自行車手搬鈴	全	自行車拉鈴	全	洗刀	全	夾頭	全	八馬力水泵	全	碎石機	晉太原市汽車修理廠	醫療用剪刀	晉太原市晉綏軍無線電機製造廠	二五裁絨毯	綏綽拉齊子起首	二四全	綏綽河李發祥	全	綏固陽奎記	四六全	綏包頭吉慶公	二五全	綏歸綏大有恒	裁絨椅墊	晉大同縣馬寶	全	晉偏關縣田雨珠	全	全	全	全	綏歸綏大義恒	全
--------	---	--------	---	-------	---	----	---	----	---	-------	---	-----	-----------	-------	----------------	-------	---------	-----	--------	---	-------	-----	--------	-----	--------	------	--------	---	---------	---	---	---	---	--------	---

晉綬物產競賽會品評部品評經過及結果

裁	裁	椅	白	毛	白	全	白	白	白	紅	紅	紅	紅	黑	裁	全	全
毯	毯	墊	毛	條	條	條	方	方	方	方	花	花	毛	毛	毯	全	全
綬薩縣廣義恒	綬薩縣廣義恒	晉長治縣衍啓發	晉嵐縣梁老虎	晉靜樂縣趙恒慶	晉離石縣陳九儀	晉太谷縣三義永	晉太谷縣全盛成	晉太谷縣全聖義	晉武鄉縣德盛成	晉曲沃縣生齋堂	晉聞喜縣自立成	綬包頭天義成	綬涼城劉喜桂	晉太谷縣三義永	晉五寨縣郝文華	晉方山縣馬福元	綬包頭天合成

全	全	全	全	全	全	全	全	全	全	全	全	全	全	全	全	全	全
綬歸綬晉豐沐	綬和林韓贊順	綬武川謝立本	綬東勝	綬五原張植房	晉沁源縣連會慶	晉新絳縣協興成	晉陽曲縣元豐太	綬歸綬大有恒	全	綬包頭大義恒	晉長治縣馬增岐	綬薩縣福和盛	綬包頭富盛魁	全	綬歸綬三勝玉	晉新絳縣新興魁	老羊皮馬褥
老羊皮	老羊皮	老羊皮	老羊皮	老羊皮	老羊皮	老羊皮	老羊皮	老羊皮	老羊皮	老羊皮	老羊皮	老羊皮	老羊皮	老羊皮	老羊皮	老羊皮	老羊皮

晉級物產競賽會品評部品評經過及結果

條	三	毡	毛			山	綿	山	皮		法	圖	黑	銀	紅	山
	五			毡	全	羊	羊	羊		全	蘭	羊	猪	鼠	獺	羊
	毡	子	毡			皮	皮	皮	脊		皮	皮	皮	皮	皮	褥
	全	晉介休縣劉兆瑞	晉右玉縣楊海紅	晉壽陽縣王道明	綏歸綏同業公會	全	晉五寨縣李映樞	綏歸綏春泰泉	晉新絳縣德順正	晉太谷縣協盛皮廠	綏豐鎮祁宜	綏安北張三	綏五原玉振西	綏歸綏同業公會	綏歸綏同聖公	晉交城縣康立成

	羊		白	豹	狐	美		四	細			白	白	黑	毛	羊
		全	羊	子		式	全	二	毛	全	全	羔	二	二		毛
	毛		毛	皮	皮	帽		馬	皮			皮	毛	毛	毡	毡
	晉寧武縣辛梅生	晉方山縣任國寶	晉石樓縣許懷璽	綏歸綏同業公會	綏包頭張舉	子	綏五原大流西	晉長治縣靳啓發	綏歸綏三勝玉	綏包頭富盛魁	綏歸綏德昌興	全	晉長治縣馬鶴麟	晉天鎮縣復隆興	晉寧武縣辛梅生	晉寧武縣辛梅生

晉綬物產競賽會品評部品評經過及結果

全	晉絳縣郭德升
全	晉昔陽縣宋立成
全	晉安澤縣孫國垣
全	晉陽縣郭鎮卿
全	綏包頭廣恆西
全	綏安北武文義
全	綏托縣王三義
全	綏臨河宋介之
黑 羊 毛	晉石樓縣許懷繼
全	晉方山縣任國賢
品 藍 羊 絨 桌 毯	晉新絳縣協興成
紫 絨 毯	晉偏關縣萬子英
全	綏清水河忠厚堂
絨 紅 毯	綏歸綏允和成
全	綏豐鎮寧掌
裁 絨 毯	晉大同縣馬寶
二五五裁絨毯	晉五台縣趙贊甫

四 六 全	全	晉偏關縣田雨珠
三 五 全	全	全
二 五 全	全	晉陽曲縣元豐太
五 七 全	全	全
毯 椅 墊	全	晉五寨縣李映樞
全	全	綏包頭綏西
全	全	綏包頭恆記
全	全	綏五原楊三照
毛 椅 墊	全	晉陽曲縣元豐太
毯 墊	全	綏歸綏永順祥
全	全	綏托縣劉二圪塔
絨	全	晉崞嵐縣路文運
牛 毛 毯	全	晉河曲縣蘇厚成
白 抓 毛	全	晉五寨縣郭文華
抓 毛	全	綏豐鎮寧掌
美利奴羊毛	全	綏隆縣華北實業公司

晉綫物產競賽會品評部品評經過及結果

西寧羊毛	綏歸綏同業公會
綿羊毛	綏遠縣福利堅
套毛	毛綏五原縣政府
駝毛	綏遠縣梅令子
全	綏固陽白老生
各類縫紉鋼針	晉晉城縣大德製針公司
大鋼針	晉晉城縣祁繼曾
小針	全
雞蛋	晉五寨縣劉成蜀
全	綏張俊
全	綏張明
來航鷄卵	晉太谷縣建設局
糟鷄蛋	晉安邑縣薛九德
黃酒	晉陽曲縣晉裕公司
杏花村汾酒	全
白南瓜籽	晉文水縣侯鴻儒
南瓜籽	晉高平縣建設局

鹽山藥	晉平遙縣雷明遠
落花生	晉晉城縣建設局
六匹保險絲	晉太原市壬申製造廠
十三全	全
十五全	全
二十全	全
二十五全	全
三十九全	全
八十一全	全
四全	全
城門紙	晉臨汾縣陳天盛
桑皮紙	晉離石縣賀學通
松木	晉寧武縣趙廷元
全	晉汾陽縣呼德厚
柏木	晉聞喜縣張開臣
全	晉翼城縣韓恩柱
紅杆木	晉方山縣裴誠

晉級物產競賽會品評部品評經過及結果

白	全	杆	晉嵐縣馮瞞大
	全		晉五寨縣袁懷德
柳		木	晉嵐縣馮瞞大
	全		晉渾源縣唐勝
	全		晉長治縣山西第四林區署
黃	芽	木	晉沁源縣山西第四林區署
山		桃	全
柳		樹	晉靜樂縣武澤霖
楊		木	晉壽陽縣郭承文
	全		晉嵐縣馮瞞大
	全		晉聞喜縣牛克智
楊		樹	晉靜樂縣武澤霖
榆		木	晉天鎮
	全		晉介休縣任繼先
	全		晉聞喜縣趙經田
	全		晉嵐縣馮瞞大
樺		木	晉方山縣裴誠

	全		晉渾源縣唐勝
白	樺	木	晉五寨縣袁懷德
椿		木	晉介休縣任繼先
	全		晉長治縣山西第四林區署
	梓		全
黑		柞	全
香		椿	全
青	椿	棍	晉孝義縣李貴成
洋	槐	木	晉聞喜縣陳新甫
中	國	槐	晉安邑縣黃敏齋
銀	裝	木	太原市第一林區
苗	標	木	晉鄉寧縣王炳
核	桃	木	晉聞喜縣常禹川
榆		木	晉武鄉縣牛銀保
	全		晉翼城縣韓恩柱
楸		木	晉孝義縣武世珍
竹		子	晉平陸縣趙象鼎

晉級物產競賽會品評部品評經過及結果

柳	中	楮	吉	三角	洋	美	銀	秦	楸	黑	棟	桐	梨	金	梨	全
全	槐	全	全	楓	槐	白楊	杏	皮	全	松	木	華	木	梨	木	晉茂城縣董十五
	全			全	全	全	全	全	全	山西林業試驗場	晉晉城縣政府	晉冀城縣韓恩柱	晉高平縣山西第四林區署	晉蒲縣山西第三林區署	晉孝義縣楊開慶	

樹	空	櫛	雄	加	朮	猴	木				磨	柴		桃		楊
花	香	香	黃	料	香	醋	炭	全	全	全	菇	樹	檀	葉	桃	
晉靈石縣郭溫	全	晉介休縣宋淇文	全	五	晉新絳縣永和誠	晉吉縣蘭最蔚	晉平陸縣楊克軒	綏集寧縣馬玉	全	晉方山縣李選文	晉五台縣趙善普	晉甯武縣辛梅生	全	全	子	全
				香	全											全

合	子	晉解縣建設局
椿	子	晉永濟縣建設局
全		晉開喜縣政府
全		晉介休縣王榮貴
全		晉新絳縣趙榮
全		晉解縣建設局
桃	子	晉絳縣張天保
松	子	晉中陽縣
桑	子	晉虞鄉縣黃秉龍
柏	子	晉汾陽縣建設局
全		晉解縣建設局
洋槐	子	晉開喜縣政府
全		晉汾陽縣建設局
全		晉晉城縣建設局
椿	子	晉介休縣梁子安
楓	子	晉忻縣建設局
椿	子	晉新絳縣建設局

犬葉	樹子	晉忻縣建設局
椿	樹子	晉黎城縣趙歐
棟	樹子	晉晉城縣建設局
白皮	松子	晉晉城縣建設局
核	桃	晉解縣建設局
黑	葉子	晉平順縣白昌廣
漆	子	晉陽城縣山西省第四林區
嫩		第一林區署
水	膠	晉大同縣劉文煥
白	水膠	晉洪洞縣李永泰
白	皮膠	晉新絳縣金盛膠店
甘	草精	晉汾陽縣任俊才
消	毒綢布	晉五台縣勸業工廠
消	毒棉紗	全
醫	科盒	山西第一女子職業工廠
火	柴	晉汾陽縣崑崙火柴公司
全		晉新絳縣和火柴公司

全	肥	洗	肥	芝	牛	山	手	大	手	小	紅	法	紅	漿	洋	鳳
	皂	獅	皂	麻	皮	羊	提	皮	提	皮	香	藍	白			牛
	晉新絳縣福和號	牙	晉大同縣王建勤	皮	馬	板	皮	箱	皮	箱	紙	皮	洋	糊	燭	牌
晉解縣德華工廠	全	粉	綏歸綏慎記皮房	綏歸綏永和成	綏歸綏慎記皮房	綏歸綏慎記皮房	綏豐鎮郝廣	綏歸綏增順成	綏歸綏義和成	綏歸綏增順成	綏包頭張崇	綏包頭張允	晉太原市天裕祥	晉陽曲縣融和祥	晉平遙縣楊成楷	晉新絳縣榮昌火柴公司

晉級物產競賽會品評部品評經過及結果

全	花	火	汽	石	長	雲	雙	棕	黑	白	振	大	綠	牙	肥	衛
	露	車	車	炭	條	光	龍	樹	肥	蘭	興	號	子		生	生
	水	一	皂	酸	皂	肥	香	香	皂	香	榮	生	油	粉	藥	藥
晉文水縣張文光	綏包頭復元醫院	全	綏歸綏利亞工廠	綏豐鎮張崑山	全	全	全	全	全	全	晉新絳縣振興合	全	全	晉文水縣張又光	晉平遙縣楊成楷	全

晉綏物產說賽會品評部品評經過及結果

德式馬燈罩	美孚罩	保險罩	燈罩	大燈罩	染黃草	全	全	全	藍靛	金魚胰	鵝胰	雪花羔	大號雪花精	二號雪花精	生髮油	雪花粉
全	全	晉陽曲太行料器廠	晉晉城縣劉裕信	晉晉城縣郝繼曾	晉五寨縣張綸	綏包頭郝德亮	晉武鄉縣李福月	晉離石縣馮道澄	晉離石縣趙明來	晉陽曲縣復合永	晉介休縣李錦華	綏歸綏中西大藥房	全	全	全	全

鐘式電燈盤	二號吊燈盤	料小葫蘆	圍旗子	珠	碗水小缸	一二號花露水瓶	生髮油瓶	雪花膏瓶	生髮臘瓶	雪花精瓶	扁藥瓶	大酒缸	磨石魚瓶	二號小料盃	大號料盃	普通燈罩
全	歸綏亞維若	全	晉晉城縣王家駿	晉晉城縣賈仁	晉交城縣王思恭	全	全	全	全	全	全	全	全	全	全	全

晉綬物產競賽會品評部品評經過及結果

草	草	方對		白				八	尺	尺	三	酒	蒼	藍	滿
全	根	全	全	全	全	全	全	八	尺	八	五	精	蠟	色	口
紙	紙			紙				紙	紙	紙	紙	紙	罐	滿	孟
晉靈邱縣王潤身	晉臨汾縣武春煊	晉太原縣何成厚	晉朔縣李唐	晉山陰縣薛志生	晉河曲縣劉來福	晉渾源縣王生發	晉和順縣張愛義	晉右玉縣李儒福	晉洪洞縣高長清	全	晉襄陵縣永興德	晉文水縣張文光	全	全	全

男						洋	條	方	官	大	大	白	黃	丁	桑	
襪	襪	九十六針線	一百八十針線	全	全	襪	日	日	日	官	對	棉	毛	祥	皮	全
晉太谷縣萬聚興	晉晉城縣柳祥章	全	晉太原市工業專科學校	晉解縣女子小學校	晉介休縣武功	晉平陸縣王文海	紙	尺	尺	紙	方	紙	邊	紙	紙	晉渾源縣許六仔
						全	晉襄陵縣永興德	晉襄陵縣永興德	晉臨汾縣陳天盛	晉襄陵縣永興德	晉高平縣劉紅驢	晉陽城縣王接宏	晉太原市晉恒製紙廠	晉遼縣張滿倉	晉晉城縣郭煥文	

童子襪	全	童子襪	全	長腰男襪	全	短腰男襪	全	長腰男襪	全	短腰男襪	全	長腰坤襪	全	小童子襪	晉太谷縣長盛德	男襪	晉太谷縣義聚興	童子襪	全	男襪	晉太谷縣德源恒	運生坤襪	晉崞縣吳善政	短腰男襪	全	短腰粗線男襪	全	坤襪	晉太谷縣萬聚源	男洋襪	晉太谷縣聚源恒	童子襪	全
-----	---	-----	---	------	---	------	---	------	---	------	---	------	---	------	---------	----	---------	-----	---	----	---------	------	--------	------	---	--------	---	----	---------	-----	---------	-----	---

雙杆平式水泵	全	騰寫板	晉太原市王申製造廠	新式省煤火爐	晉太原市育才鍊鋼廠	黃燒餅	晉靈邱縣燕琳	三仙和合丸	晉陽曲縣大享堂	連身棉線衣	晉太原市國師校	褲帶	晉浮山縣新民工廠	八寸全	全	三寸青提花腿帶	晉太谷縣第四監獄	腿帶	晉太谷縣長盛德	襪	全	腿帶	晉浮山縣新民工廠	裹腿帶	晉黎城縣趙思濟	扁沿襪	晉晉城縣柳祥彥	高腰童子襪	全	短腰男襪	晉太谷縣西吉祥	長腰男襪	晉太谷縣萬聚源
--------	---	-----	-----------	--------	-----------	-----	--------	-------	---------	-------	---------	----	----------	-----	---	---------	----------	----	---------	---	---	----	----------	-----	---------	-----	---------	-------	---	------	---------	------	---------

晉級物產競賽會品評部品評經過及結果

全	全	全	全	全	全	全	羊	全	全	駝	提花毛毯	六三毛毯	毯	椅墊
綏興和楚潤子	綏武川劉棟	綏托縣王三萬	綏包頭廣恒西	綏陶林高文喜	綏東勝朱三	綏固陽董三	晉崞嵐縣張全拴	綏包頭廣恒西	綏歸綏同業公會	綏武川劉棟	晉太原市工業專科學校	晉長治縣靳啓發	綏包頭萬字會	

火	苦	斗	中	全	全	全	全	龜齡集	全	山	白	黑	全
炭	練	斗	槐							羊	羊	羊	
駒	全	晉長治縣山西省第四林區署	山西林業試驗場	晉太谷縣豫生堂	晉太谷縣允升堂	晉太谷縣永和成	晉太谷縣蔚成德	晉太谷縣廣源興	綏涼城盧正綱	綏豐鎮寧掌	晉方山縣任國貴	晉五寨縣葛文華	綏安北武文義
火柴													

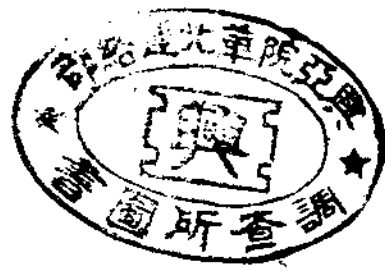

晉級物產競賽會品評部品評經過及結果



晉綏物產競賽會全體職員一覽表

會	長	閻錫山
副會	長	徐永昌
副會		傅作義
執行部		
正主任		樊象離
副主任		杜耀箕
庶務股總幹事		張琛
幹事		楊天全
會計股總幹事		趙璧
幹事		關廷選
佈置股總幹事		劉世祥
幹事		朱世桓
管理生		田作霖
		蘇懋德
		賈鈺
		李廣志
		張瀛洲
		胡汝讓
		李席珍
		任登第
		樊桐
		溫蔭檀
		李嗣唐
		趙崇德
		郝慶文
		任福德
		吳玉林
		王天貴
		王慎齋
		劉興邦
		申仰文
		柴守珍
		張問祥
		張雄選
		李秉衡
		郝士俊
		王光祖

晉綏物產競賽會全體職員一覽表

值日生	邢恭	王尙斌
書記	朱致遠	張惟進
	張葭洲	任子豐
	劉補瑣	張映亮
	郝堯臣	
	趙相宋	
	孟肇純	
臨時幹事	趙向華	
	李立志	
	楊德山	
	王希堯	
	楊德富	
	王國斌	
	孫建基	
	楊廷傑	
	郝文郁	
	張克溫	
	程華	
	郝成禮	
	尙自耕	
	楊迎勳	
	李成白	
	李德律	
	王自剛	
	陳嘉楷	
	陳嘉楷	
	王自剛	
	李德律	
徵集股總幹事	陳京	
幹事	張光璧	
	趙洪鐘	
	王秉權	
	梁慶元	
	史聯甲	
	楊廷傑	
	陳嘉楷	
	郝文郁	
文牘股總幹事	亢勵功	
書記	薛煥文	
	楊廷傑	
	陳嘉楷	
	郝文郁	
幹事	王沐恩	
	賀彭文	
	崔得霖	
	薛念祖	
	樊烈文	

晉級物產競賽會全體職員一覽表

書記	李立志	宋堯	趙向華
實際股總幹事	薛重熙		
幹事	宋獻文		
品評部			
主任	耿步蟾		
幹事	王印武	耿國	楊福堂
農業組評議長	申魯昌		
評議員	李子封	劉鴻卿	季壽泉
	趙仁甫	劉友珍	張志貞
林業組評議長	和靜齋		
評議員	楊普卿	張佩珩	梁榮菴
	楊心裁	田德言	邢善政
鑛產組評議長	鄭恩三		
評議員	王監先	董峰仙	高國光
	俞仰虞	趙子陵	孫維庭
藥物組評議長	戴虹浦		
評議員	陳賓卿	薛一齋	時逸人
			趙子忠

郭湖	王信忱	楊渥卿	謝濟川
王周回			
郭仲陽			
評議員	劉治平	姚太符	安子平
	周崑垣	張鍾琨	孫汝蓋
	趙培基	姜壽亭	崔吉如
紡織工業組	宋清齋		
評議員	楊如圭	閻章甫	師子慎
	王健甫	王濬源	
化學工業組	潘太初		
評議員	張煦南	張筱南	曹衡卿
	趙雁秋	曹明甫	彭毅丞
	楊輔青		
電氣工業組	王夢齡		
評議員	曾心安	王麗堂	賈又潛
	何子東	張福方	
手工業組	劉子英		
			閻茂承

賽菊會	評	議	員	陳孟英	張次清	郭奮齋	王明甫
				蕭景峰	趙及三	阮貞志	

幹	主任	幹事	楊黃卿			
		事	段凌雲	段念親		

青級物產競賽會全體職員一覽表

青級物產競賽會全體職員一覽表

本社委員會議紀錄

第三十二次會議紀錄

地點 綏署敬事堂

時間 四月十一日上午七時半

出席

副委員長 樊象離 邱仰濬

委員 王思恭 楊泰燦 劉杰 耿步蟾

郭風朝 張至心

列席

候補委員 高仲梅

庶務股幹事楊天全

主席 邱仰濬

紀錄 王思恭

(一)討論事項：

一、包修鼓樓包約案。

由幹事楊天全說明；

決議：大體可行，惟房頂之點重行商洽，以不漏為妥

，時間以最速為妥。

二、委員長前次提出活動金融與工作價值等於工資兩問題

，除由本委員會繼續討論外，應通知本社經濟研究會

各組，以作最近研究之資料。

決議：通過。

第三十三次會議紀錄

地點 綏署敬事堂

時間 四月十八日上午七時半

出席

副委員長 邱仰濬

委員 王思恭 陳學俊 張至心 郭風朝

耿步蟾

列席

候補委員 高仲梅

主席 邱仰濬

紀錄 王思恭

(一)報告事項：

一、本社經濟研究會各組成立及開會時間規定報告。

二、張委員至心與西北實業公司商洽蛋廠事業報告。

三、修理鼓樓包約再改訂報告及呈領修理費報告。

(二)討論事項：

一、修理鼓樓呈領修理費案。

決議：照擬呈辦理。

二、本社經濟研究會各組長聯席會議提案如左。

一、請領山西省十年建設計劃案，及修窄軌輕便鐵路之理由兩書案。

決議：綏署如有餘存，請頒發。

二、請西北實業公司試探汾城一帶煤礦案。

決議：函西北實業公司。

三、前交下活動金融與工作價值等於工資兩問題範圍如何案。

決議：應就本問題性質研究不分農工鑛商交等部門并

通知經濟研究會組長聯席會議。

(三)介紹社員案。

決議：通過。

第三十四次會議紀錄

地點 綏署敬事堂

時間 四月二十五日上午七時半

出席

副委員長 樊象離 邱仰濬

委員 耿步蟾 劉杰 楊泰燦 王思恭

陳學俊 郭鳳朝

列席

候補委員 高仲梅 張之傑

主席 樊象離

紀錄 王思恭

(一)討論事項：

一、鑛業組所提開發平陸石膏及修三門至茅津渡輕便鐵路案。

決議：仍由該組將石膏，鑛質及銷路，並修築輕便鐵路所費若干，詳擬具體計劃，再為討論。

二、請轉飭河東鹽運使改良運輸，並轉令各鹽廠改良焙晒方法案。

決議：函財政整理處辦理。

三、農業組擬分調查研究實驗三部。

決議：所擬分設三部，仍由該組酌行。

四、擬試辦信用合作社案。

五、擬油印信用合作社辦法，及合作社原則。

決議：四五兩條，均俟研究有具體辦法再議。

六、介紹社員案。

決議：通過。

七、由本社發送國貨指南，並函各社員，領取消費合作社購買証，郵費通知庶務股特支。

決議：由文牘股庶務股兩股辦理。

第三十五次會議紀錄

地點 綏署敬事堂

時間 五月二日上午七時半

出席

委員長 閻錫山
委員 劉杰 王思恭 陳學俊 耿步蟾

列席 馮司直 張至心 郭風朝 楊泰燦

候補委員 張之傑 高仲梅

主席 閻錫山

記 錄 王思恭

(一) 報告事項：

一、樊副委員長接洽普濟堂報告。

二、國民師範學生邢文斌擬籌設鄉村通訊社並辦新聞請予

備案報告。

三、高委員守中活動金融及工作價值與工資相等條陳報告。

(二) 討論事項：

一、經濟研究會農業組提請派組員若干人，往定縣參觀各種農村事業以資借鏡案。

決議：應先徵詢會調查定縣農村事業人員，再議。

二、經濟研究會工業組擬購關於工業各種書籍案。

決議：經濟建設委員會購買之書籍可借用。

三、經濟研究會礦業組提議查代縣噶縣蘊藏金礦，五台繁

峙靜樂等縣渾源等地所產銅、鐵、水晶、石綿，以及

雲母等礦質標準頗有研究之價值，應成立礦產測探局

並飭實業廳妥為計劃案。

決議：開正籌設探礦局請由政府辦理。

四、國師學生邢文斌等擬辦新聞請立案。

決議：由本社向主管機關交涉，並函覆。

五、救濟平民工廠普濟堂案。

決議：仍由樊副委員長向該廠規定貨價，同華北一樣

統制之，可由省銀行借與貳萬元。

六、陳委員臨時提議：本社消費合作社女職員，極難聘用

擬由該社考取案。

決議：照辦。

七、介紹社員案。

決議：通過。

第三十六次會議紀錄

地點 綏署敬事堂

時間 五月九日上午七時半

出席

委員長 閻錫山

副委員長 樊象離 邱仰濬

委員 張至心 耿步蟾 郭風朝 楊泰燦

劉杰 陳學俊

列席

候補委員 裴琛 張之傑 高仲梅

會議紀錄

主席 閻錫山
紀錄 裴琛

(一) 報告事項：

一、西北實業公司，函請轉飭華北製絨廠，速紡毛線十斤，以資試用織氈報告。

二、晉綏人民監政會函請共同策勵政府，實行建設計畫案報告。

(二) 討論事項：

一、邱樊副委員長等籌議晉綏物產競賽會各事項應如何進行案。

決議：一，徵集物品辦法，先交經濟統制處審查後，

再由高委員仲梅楊委員泰燦復審之。

二，開會時間，及需用經費，照所擬辦理。

三，兩晉綏兩省政府請予備案並請援助。

二、西北實業公司函請轉飭華北製絨廠紡手線案。

決議：函華北製絨廠照辦。

三、晉綏人民監政會函請共同策勵政府實行十年建設計畫案。

決議：限一禮拜內各委員先行將十年建設計畫研究

一過，提出意見，共同討論後，函覆。

四、委員長提議本社國貨消費合作社，外間盛傳有販賣外貨情事，應如何糾正案？

四

決議：懸賞一千元，任人檢舉，以昭信用，並規定懸

賞牌示，及國貨外貨之解釋如下：

本社出售之貨物，如有人能找出一件是外貨者，償洋一千元。

國貨外貨之解釋：

一、外國製成之貨物，謂之外貨；雖中國原料，在外國製成者，亦謂之外貨。

中國製成之貨物，謂之國貨，雖外國原料，在中國製成者，亦謂之國貨。

二、外國人在中國地界，經營之工廠，製成貨物，謂之外貨。

中國人在外國地界，經營之工廠，製成貨物，謂之國貨。

以上辦法，由劉委員杰，高委員仲梅負責於三日內實行。

第三十七次會議紀錄

地點 綏署秘書室

時間 五月十六日上午七時半

出席

委員長 閻錫山

副委員長 樊象離 邱仰藩

委員 劉杰 耿步蟾 陳學俊

列席

候補委員 張之傑 裴琛 高仲梅

主席 閻錫山

紀錄 裴琛

(一)報告事項：

一、財政整理處函覆已令行河東鹽運使設法疏通銷路並改良焙晒方法報告。

二、華北製絨廠函覆已遞函紡就毛線十斤送上備用報告。

三、委員劉杰高仲梅檢查消費合作社外貨經過報告。

四、委員楊泰燦張之傑高仲梅審查晉綏物產競賽會徵集物品辦法報告。

(二)討論事項：

一、各委員審查省政十年建設計劃意見案。

決議：函覆晉綏人民監政會共同策勵政府實行。

二、晉綏物產競賽會徵集物品辦法案。

決議：照審查意見改正通過，交樊副委員長負責執行。

三、華北絨絨廠紡就毛線案。

決議：轉交西北實業公司。

四、介紹社員案。

決議：通過。

五、樊副委員長提議聘請晉綏物產競賽會職員案。

會議紀錄

決議：照聘。

第二十八次會議紀錄

地點 綏署敬事堂

時間 五月二十三日上午七時半

出席

委員長 閻錫山

副委員長 邱仰瀾 樊象離

委員 郭鳳朝 楊泰燦 劉杰 陳學俊

耿步蟾 王思恭 張至心

列席

候補委員 裴琛 張之傑 高仲梅

主席 閻錫山

紀錄 王思恭

(一)報告事項：

一、綏靖公署送北平各界提倡國貨會國貨鑑一冊簡章一冊。

(二)討論事項：

一、綏署送來北平各界提倡國貨會國貨鑑一案。

決議：覆函并送本社年報。

二、樊副委員長提議：由本社函請綏靖主任為晉綏物產競賽會會長晉綏兩省主席為副會長。

決議：通過。

三、劉委員杰提請將調查統計印單行本。

決議：通過。

四、普濟堂平民工廠成本計算表。

決議：推劉杰高仲梅並請楊如圭君共同審查。

五、介紹社員案。

決議：通過。

第二十九次會議紀錄

地點 綏署敬事堂

時間 五月三十日上午七時半

出席

委員長 閻錫山

副委員長 樊象離 邱仰濬

委員 耿步蟾 張至心 楊泰燦 郭鳳朝

馮司直 劉杰 王思恭

列席

候補委員 裴琛 高仲梅

主席 閻錫山

紀錄 裴琛

(一)報告事項：

- 一、高等法院焚毀毒品請派員參加。
- 二、晉綏人民監政會擬舉行建設宣傳會請參加指示。
- 三、育才鍊鋼廠函薦整理毛織機工程師蕭大金一名請錄用

(二)討論事項：

一、高等法院請派員參加焚毀毒品案。

決議：派幹事丁長福屆時參加。

二、晉綏人民監政會舉行建設宣傳會請參加指示案。

決議：函覆贊成。

三、育才鍊鋼廠函請薦蕭大金案。

決議：函覆轉薦西北實業公司並函西北實業公司錄用

四、委劉杰高仲梅及楊如圭君審查平民工廠成本計算表案。

決議：照所擬辦法通過。

五、介紹社員案。

決議：通過。

決議：通過。

決議：通過。

第四十次會議紀錄

地點 綏署敬事堂

時間 六月六日上午七時半

出席

委員長 閻錫山

副委員長 邱仰濬 樊象離

委員 王思恭 張至心 劉杰 耿步蟾

郭鳳朝 陳學俊

列席

候補委員 裴琛 高仲梅 張之傑

主席 樊象離

紀錄 王思恭

(一)報告事項：

一、楊委員泰麟函中學會考入關，社內一切會議，暫難出席。

二、省府函復，本社晉級物產競賽會准予備案。

三、閻主任函復允為晉級物產競賽會會長。

四、西北實業公司函復一俟該社毛廠開工，再為設法。

(二)討論事項：

一、獨立第一旅函復無兵幫修鼓樓案。

決議：函公安局并推裴委員接洽，派灰渣車幫修鼓樓。

二、公務人員服用國貨聯合會函請發國貨指南案。

決議：照數發給。

三、社員張清魁呈請編印治牛馬羊雞等各樣病症良法，散發民間案。

決議：交經濟研究會農業組研究。

四、平民工廠合同案。

決議：照審查意見訂。

五、介紹社員案。

決議：通過。

第四十一次會議紀錄

地點 綏署秘書室

時間 六月十三日上午七時半

出席

副委員長 邱仰瀛 樊象離

委員 耿步蟾 劉杰 陳學俊 王思恭

張至心

列席

候補委員 裴琛 高仲梅 張之傑

主席 邱仰瀛

紀錄 王思恭

(一)報告事項：

一、公安局函復據查鼓樓西首十一號房院係官有餘皆為民有。

二、徐主席函復允為晉級物產競賽會副會長。

三、西北實業公司函復代探汾城一帶煤礦。

(二)討論事項：

一、財政整理處函復本社改進潯鹽辦法。

決議：交經濟研究會。

二、平民工廠合同草案。

決議：照訂。

五、華北製紙廠履行合同案。

決議：函該廠如不履行合同，應賠償損失。

六、介紹社員案。

決議：手續完竣，通過。

第四十二次會議紀錄

地點：綏署敬事室

時間：六月二十日上午七時半

出席

副委員長 邱仰濬

委員 劉杰 陳學俊 耿步蟾 郭鳳朝

列席

候補委員 張之傑 高守中 裴琛

主席 邱仰濬

紀錄 裴琛

(一)報告事項：

一、由西實業廳函請賜下關於山西實業前途之謁詞，以便

登載實業公報特刊由。

(二)討論事項：

一、本社消費合作社，呈請委員會，函知陽曲縣營業稅稽

征局免征該社營業稅案。

決議：函該稅局免征。

二、介紹社員案。

決議：通過。

第四十三次會議紀錄

地點：綏署敬事室

時間：六月二十七日上午七時半

出席

副委員長 樊象離 邱仰濬

委員 耿步蟾 王思恭 張至心 陳學俊

郭鳳朝 劉杰

列席

候補委員 裴琛 高仲梅 張之傑

主席 樊象離

紀錄 王思恭

(一)報告事項：

一、晉綏兩省政府，函復物產競賽會章程已備案，並飭屬

遵辦。

(二)討論事項：

一、經濟統制處，函請飭消費合作社派員前往解縣採用土

貨案。

決議：函消費合作社派人辦理。

二、消費合作社擬購工業學校，所出之上等瓷器，全數包

銷，是否可行請公決案。

決議：與該校交涉，並推耿委員接洽。

第四十四次會議紀錄

地點 綏署敬事堂

時間 七月四日上午七時半

出席

副委員長 邱仰濬

委員 劉杰 耿步蟾 張至心 郭鳳朝

王恩恭

列席

候補委員 張之傑 高守中 裴琛

主席 邱仰濬

紀錄 王思恭

(一)討論事項：

一、財政整理處函轉張道昌呈以製造毡帽直由山東僱帽匠願効勞銷售案。

決議：函請西北實業公司審查。

二、社員雷振聲函詢領購買証手續案。

決議：函知到消費合作社以一元換購買証。

三、介紹社員案。

決議：通過。

第四十五次會議紀錄

地點 綏署敬事堂

時間 六月十一日上午七時半

會議紀錄

出席

副委員長 樊象離 邱仰濬

委員 張至心 耿步蟾 陳學俊

劉杰 蕭澄 王思恭

列席

候補委員 裴琛 張之傑

主席 樊象離

紀錄 王思恭

(一)報告事項：

一、表委員報告添修鼓樓事。

(二)討論事項：

一、消費合作社函請派員前往商訂考試辦法案。

決議：派劉委員商辦。

二、汽車修理所函達派郭守法接洽該廠陳列品所佔地案。

決議：交競賽會。

三、靜縣中學函請寄國貨指南案。

決議：照寄。

四、梁汝勤送山西農業計劃案。

決議：交經濟研究會農業組。

五、鄉村建設通訊社，函請對該社指導並賜消息案。

決議：存。

六、介紹社員案。

決議：通過。

第四十六次會議紀錄

地點 綏署辦事室

時間 七月十八日上午七時半

出席

委員長 閻錫山

副委員長 樊象離 邱仰濤

委員 王思恭 陳學俊 郭鳳朝 耿步瀾

劉杰 張至心 楊泰燦 蕭澄

馮司直

列席

候補委員 張之傑 裴琛 高仲梅

主席 閻錫山

紀錄 王思恭

(一) 報告事項：

一、劉委員杰試驗消費合作社練習生報告。

一、試題。

二、試驗成績名冊。

三、練習生名冊。

(二) 討論事項：

一、工業專科學校函送該校本年度畢業生名單請錄用案。

二、工業專科學校函送該校染織班徒班畢業生名單請錄用

案。

以上兩案，性質相同併案討論。

決議：函復該校，本社非用人機關，只好介紹他處。

三、遺產教育促進會，函送該會章程及計畫書，並請本社

予以有力之援助案。

決議：該會尙未經政府准可立案，所有來件暫存。

四、介紹社員案。

決議：手續完竣通過。

第四十七次會議紀錄

地點 綏署辦事室

時間 七月二十五日上午七時半

出席

副委員長 樊象離 邱仰濤

委員 王思恭 蕭澄 劉杰 耿步瀾

楊泰燦 郭鳳朝

列席

候補委員 張之傑 高仲梅 裴琛

主席 樊象離

紀錄 王思恭

(一) 報告事項：

一、山西圖書館函索山西省政十年建設計畫案及河邊村十

年建設計畫案。

(二)討論事項：

一、山西圖書館函索山西省政十年建設計畫案及河邊村十年建設計畫案。

決議：函送兩種，并本社年報一冊。

二、劉杰等五委員草擬倡用土貨有效辦法表解。

決議：請示 委員長。

三、晉綏物產陳列館內隔扇格言。

決議：推張之傑擬審

四、介紹社員案。

決議：手續完竣通過。

第四十八次會議紀錄

地點 綏署北廳

時間 八月一日上午七時半

出席

副委員長 樊象離 邱仰濬

委員 蕭澄 楊泰燦 陳學俊 郭鳳朝

耿步蟾 張至心 王思恭

列席

候補委員 張之傑 裴琛

主席 樊象離

紀錄 王思恭

(一)報告事項：

會議紀錄

一、晉祠暑期農民新聞壁報社，函願與本社聯絡宣傳造座救國。

二、沁水縣政府，函索國貨指南。

(二)討論事項：

一、晉祠暑期農民新聞壁報社函願與本社聯絡案。

決議：函復聯絡。

二、沁水縣索國貨指南案。

決議：函送兩本。

三、介紹社員案。

決議：手續完竣通過。

第四十九次會議(臨時會議)紀錄

地點 綏署北廳

時間 八月四日下午四時

出席

副委員長 樊象離 邱仰濬

委員 王思恭 蕭澄 陳學俊 耿步蟾

張至心 劉杰

列席

候補委員 張之傑 裴琛

主席 邱仰濬

紀錄 王思恭

(一)討論事項：

一、晉綏物產競賽會呈稱臨縣縣長呈以據該縣建設局長呈報：該縣無應徵物品，經該縣長覆核屬實，轉呈到會，查臨縣地方，以麻棉為大宗，其餘農家副業：如粉皮粉麵，工業：如磁器，麻線等，何以竟稱無物品可以應賽，擬請由本會轉請省府，嚴予懲處，以勵餘人案。

決議：函請省府着該縣縣長馬延久記過一次，建設局長王士茂撤職。

第五十次會議紀錄

地點 綏署北廳

時間 八月八日上午七時半

出席

副委員長 樊象離

委員 張至心 耿步蟾 郭鳳朝 楊泰燦

劉杰 蕭澄 王思恭

列席

候補委員 張之傑 裴琛 高仲梅

主席 樊象離

紀錄 王思恭

(一)報告事項：

一、工業專科學校函送自製瓷器請教正案。

(二)討論事項：

一、工專送自製瓷器附送茶壺一個，茶碗兩個，請教正案。
決議：復函謝。

二、晉綏物產競賽會，請提劉世祥為該會佈置股主任案。
決議：照准用本社名義聘請。

三、介紹社員案。

決議：手續完竣通過。

第五十一次會議紀錄

地點 綏署北廳

時間 八月十五日上午八時

出席

委員長 閻錫山

副委員長 樊象離 邱仰澍

委員 蕭澄 耿步蟾 楊泰燦 馮司直

張至心 郭鳳朝 王思恭

列席

候補委員 高仲梅 張之傑 裴琛

主席 閻錫山

紀錄 王思恭

(一)討論事項：

一、文山函送自製電線請倡用案。

決議：推郭委員鳳朝，偕同王申製造廠審查。

二、經濟統制處函送夏縣各工廠絲綢，請本社消費合作社採買案。

決議：交消費合作社採買。

三、消費合作社函送普濟堂平民工廠各種毛織呢料出品，請本社函知各機關採用，以資提倡案。

決議：函省政府綏靖公署教育廳憲警機關各縣政府公

安局請採用，並附出品樣本，此項樣本，到消費合作社要。

四、晉級物產競賽會執行部正副主任人選問題案。

決議：由本社聘樊象離杜曜箕爲本社晉級物產競賽會執行部正副主任。

第五十二會議紀錄

地點 綏署敬事堂

時間 八月二十二日上午八時

出席

委員長 閻錫山

副委員長 樊象離 邱仰濤

委員 馮司直 耿步蟾 蕭澄 楊泰麟

張至心

列席

候補委員 裴琛 高仲梅

主席 閻錫山

會議紀錄

紀錄 裴琛

(一)報告事項：

一、省政府函復辦理競賽會不力之臨縣縣長，記過一次建設局長撤差。

二、委員劉杰來函，因校務待理，委員會不得出席。

(二)討論事項：

一、女子職業研究會函請競賽會及消費合作社錄用女子商業訓練班畢業生案。

決議：競賽會暫無用女子計畫，用時函達，消費合作

社用女子不多，希逕往接洽。

二、婦女服用國貨會函請消費合作社對該會會員購物予以優待案。

決議：先介紹全體會員入社，後買購買證，即可九扣。

三、樊副委員長提議，昔陽縣縣長辦理物產競賽會不力，應如何懲處案？

決議：函省政府按照懲辦臨縣縣長辦法辦理。

四、樊副委員長提議左列各員爲競賽會總幹事及幹事案。

庶務股 總幹事 裴琛 幹事楊天全 王光祖

會計股 總幹事 趙璧 幹事關廷選

佈置股 幹事 朱世桓 柴守珍 申仰文 張維選

文牘股 幹事 薛念祖 崔得霖 王沐恩

會議紀錄

一四

徵集股幹事 范金成

決議：照聘。

第五十三次會議紀錄

地點 綏署北廳

時間 八月二十九日上午八時

出席

委員長 閻錫山

副委員長 邱仰澹 樊象離

委員 蕭澄 楊泰燦 郭鳳朝 馮可直

耿步蟾 王思恭 張至心 陳學俊

列席

候補委員 裴琛 張之傑 高仲梅

主席 閻錫山

紀錄 王思恭

(一)討論事項：

一、張委員至心裴委員琛提議，拆卸鼓樓附近樂善好施牌坊，並將鼓樓東墻下門牌五號房院，購歸公有，作為陳列館辦公之用案。

決議：函公安局拆牌坊，並詢問五號房院，價格若干

函復。

二、綏遠允和成德記呈請本社派員調查該號營業狀況，並添撥資本三五萬元案。

決議：由邱副委員長函託綏遠人員就近調查該號一切狀況，函報再議。

三、本社晉綏物產競賽會品評部主任，推定聘請耿步蟾担任。

決議：照聘。

四、本社請邵爽秋講演案。

決議：由本社商定公務人員服用國貨會，婦女服用國貨會，倡用國貨實踐團，經濟統制處等，借經濟統制處禮堂開會。

第五十四次會議紀錄

地址 綏署敬事堂

時間 九月五日上午八時

出席

委員長 閻錫山

副委員長 樊象離 邱仰澹

委員 陳學俊 耿步蟾 張至心 郭鳳朝

蕭澄 王思恭

列席

候補委員 張之傑 高守中 裴琛

主席 樊象離

紀錄 王思恭

(二)報告事項：

一、經濟統制處，函請本社職員，聽部爽秋先生講演由。

(二)討論事項：

一、商業專科學校函請錄用該校畢業生案。

決議：函復該校已向各機關推薦。

二、參事室奉總座諭：由沁縣教會送來手工毛織品棉織品

等四種，着交造產救國社研究案。

決議：函請楊如珪先生研究定價，交消費合作社代賣

。

三、本社晉級物產競賽會，呈請援照臨縣昔陽兩縣成例，

分別懲處虞鄉縣長李廣楨，建設局長劉文炳案。

決議：該縣長等，與臨縣昔陽縣長情形不同，再函催

可也。

第五十五次會議紀錄

地點 綏署敬事堂

時間 九月十二日上午八時

出席

副委員長 邱仰濬

委員 陳學俊 耿步蟾 郭鳳朝 蕭澄

王思恭

列席

候補委員 張之傑 高守中 裴琛

主席 邱仰濬

會議紀錄

紀錄 王思恭

(一)報告事項：

一、十年建設促進會函報該會已備案由。

二、十年建設促進會函送部爽秋先生講演錄由。

(二)討論事項：

一、山西女子職業研究會函請本社消費合作社多用女職員

案。

決議：推高委員仲梅蕭委員澄與消費合作社交涉。

二、大德製針公司請救急案。

決議：推陳委員學俊審查。

三、邱副委員長等審查晉級物產競賽會品評部規則案。

決議：過通。

四、介紹社員案。

決議：過通。

第五十六次會議紀錄

地點 綏署敬事堂

時間 九月十九日上午八時

出席

副委員長 樊象離 邱仰濬

委員 劉杰 陳學俊 耿步蟾 張至心

郭鳳朝 楊泰曠 蕭澄

列席

一五

候補委員 張之傑 高守中 裴琛

主席 邱仰瀾

紀錄 裴琛

(一)報告事項：

一、公安局函復鼓樓附近，五六兩號房屋價值三千一百元由。

二、婦女服用國貨會函復已審查完竣大德製針廠出品由。

(二)討論事項：

一、寧武縣政府函復採用普救呢請先寄呢樣數種案。

決議：函寄。

二、臨縣公安局函請將普救呢樣品，及價格，附函寄下，

以便推銷案。

決議：函寄。

三、中醫改進社，函索本社章程，及入社手續案。

決議：函寄本社簡章一份。

第五十七次會議紀錄

地點 綏署敬事堂

時間 九月二十六日上午八時

出席

副委員長 樊象離 邱仰瀾

委員 劉杰 耿步蟾 張至心 郭鳳朝

馮司直 蕭澄 王思恭

列席

候補委員 高守中 裴琛

主席 邱仰瀾

紀錄 王思恭

(一)報告事項：

一、牧畜職業學校函稱該校長視事日期由。

二、綏遠興和豐鎮縣政府函復年報已收到由。

(二)討論事項：

一、臨縣中陽縣政府函索普救呢樣品案。

決議：照寄。

二、介紹社員案。

決議：通過。

第五十八次會議紀錄

地點 綏署敬事堂

時間 十月三日上午八時

出席

委員長 閻錫山

副委員長 邱仰瀾 樊象離

委員 王思恭 馮司直 劉杰 楊泰麟

陳學俊 耿步蟾 蕭澄 張至心

郭鳳朝

列席

候補委員 裴琛 高仲梅

主席 閻錫山

紀錄 王思恭

(一)報告事項：

一、綏靖公署函復查照購陳列館東墻下房院兩所，已令公安局陽曲縣會同辦理。

二、營業公社函復借櫛安柞木已函知育才鍊鋼廠，將餘數借與本社，希即派員與該廠接洽，美松僅足使用，並無餘存。

(二)討論事項：

一、公務人員服用國貨會，函索競賽會章程，並請代編一短篇消息案。

決議：推王委員梅岩與該會接洽。

二、綏遠民衆教育館函請競賽會完畢後，將所集物品，各賜一部，以便陳列案。

決議：函復有餘即奉送。

三、馬如駿呈擬辦全省草帽同業合作社請審核案。

決議：推耿挂亭劉子英高仲梅三委員審查。

四、介紹社員案。

決議：手續合格通過。

五、推劉子英高仲梅兩委員視察華北製絨廠出品並擬辦法案。

決議：通過。

六、委員長提議：本社應製造產年表，函知晉綏兩省生產機關，造送表冊，由文牘股編輯。

決議：通過。

第五十九次會議紀錄

地點 綏署敬事堂

時間 十月十日 上午八時

出席

委員長 閻錫山

副委員長 樊象離 邱仰濬

委員 耿步蟾 馮可直 郭鳳朝 楊泰燦

陳學俊 劉杰 蕭澄 張至心

王思恭

列席

候補委員 裴琛 張之傑 高仲梅

主席 閻錫山

紀錄 王思恭

(一)報告事項：

一、耿委員等審查馬如駿草帽合作社意見書。

(二)討論事項：

一、消費合作社函請是否應納營業捐案。

決議：查具合作免稅法規呈陽曲縣。

二、高委員等檢查華北製絨廠出品報告及辦法案。未決。
 三、調查股提議，未送到調查表各縣，擬由本社函請財政整理處代備案。

決議：函請財政整理處代備。

四、晉綏物產競賽會品評部各組評議員名單請鑒核案。

決議：照聘。

五、審查馬如駿草帽合作社案。

決議：函送經濟統制處。

第六十次會議紀錄

地點 綏署敬事堂

時間 十月十七日上午八時

出席

副委員長 樊象離 邱仰濬

委員 劉杰 陳學俊 耿步蟾 張至心

郭鳳朝 馮司直 楊泰燦 蕭澄

列席

候補委員 張之傑 高守中 裴琛

主席 樊象離

紀錄 王思恭

(一)報告事項：

一、太原明明料器工廠函覆因受水災影響，至今尚未開工，俟後另行呈報由。

(二)討論事項：

一、遺產教育促進會，擬出教育月刊請題詞案。

決議：請委員長題贈。

二、介紹社員案。

決議：通過。

第六十一次會議紀錄

地點 綏署敬事堂

時間 十月廿四日上午八時

出席

委員長 閻錫山

副委員長 邱仰濬 樊象離

委員 蕭澄 王思恭 馮司直 耿步蟾

郭鳳朝 陳學俊 楊泰燦 劉杰

張至心

列席

候補委員 高仲梅 張之傑 裴琛

主席 閻錫山

紀錄 王思恭

(一)報告事項：

一、消費合作社函稱借給崔景岳大洋三千元，開廠製造毛織物一節，刻下資本僅足周轉無力借措。

一、北平國貨陳列館函稱擬定明春舉行展覽會，請本社代

爲徵集晉級物品。

(二)討論事項：

- 一、消費合作社函稱借給崔景岳君三千元一節，刻下資金僅足周轉，無力借予案。

決議：通知崔君到樊副委員長處，商借款保證辦法。

- 二、北平國貨陳列館函請本社代徵物品案。

決議：由本社函呈省府轉令各地製造廠，準備陳列物品。屆時前往應徵，再由本社直函各廠。

- 三、介紹社員案。

決議：通過。

第六十二次會議紀錄

地點 綏署敬事堂

時間 十月三十一日上午八時

出席

副委員長 邱仰濬 樊象維

委員 劉杰 郭鳳朝 耿步蟾 蕭澄

陳學俊 王思恭 張至心

列席

候補委員 裴琛 高仲梅

(一)討論事項：

- 一、楊管信函送利用廢銅化煉而成之紫銅，以造銅元案。

決議：暫存。

二、本社晉級物產競賽會品評部呈加評議員案。

決議：通過照聘。

第六十三次會議紀錄

地點 綏署敬事堂

時間 十一月七日上午八時

出席

副委員長 邱仰濬

委員 耿步蟾 張至心 郭鳳朝 楊素麟

蕭澄 王思恭

列席

候補委員 高守中

主席 邱仰濬

紀錄 王思恭

(一)報告事項：

- 一、山西省政府函覆准令實業廳轉飭各地製造廠，準備應徵北平國貨陳列館出品。

(二)討論事項：

- 一、晉級物產競賽會品評部，獎勵辦法及工作期限與品評分配辦法案。

決議：推各組評議長審查。

- 二、和順徐溝縣政府函索國貨指南案。

決議：各寄國貨指南一冊。

第六十四次會議紀錄

地點 綏署敬事堂

時間 十一月十四日

出席

副委員長 樊象離 邱仰瀾

委員 耿步蟾 蕭澄 郭鳳朝 張至心

陳學俊

列席

候補委員 高仲梅 裴琛

主席 樊象離

紀錄 裴琛

(一)討論事項：

一、物產競賽會品評部擬定品評辦法暨工作期限與評議分

配辦法案。

決議：通過。

二、崔景岳請求救濟案。

決議：函崔着先回縣與縣長研究出品銷路及担保息借

辦法。

第六十五次會議紀錄

地點 綏署敬事堂

時間 十一月二十一日上午八時

出席

副委員長 邱仰瀾 樊象離

委員 張至心 楊泰麟 蕭澄 王思恭

列席

候補委員 張之傑 高守中 裴琛

主席 樊象離

紀錄 王思恭

(一)報告事項：

一、晉華紙烟公司函送太行山烟二筒，請購試後，鼎力提

倡以資推銷由。

(二)討論事項：

一、經濟統制處函索年報二十本，以便贈送案。

決議：照寄。

二、晉生工廠函送該廠出品及願書說明書，請轉北平國貨

陳列館查收案。

決議：函復，并退還該廠出品願書及說明書各種出品

六種，請逕交北平國貨陳列館。

第六十六次會議紀錄

地點 綏署敬事堂

時間 十一月二十八日上午八時

出席

委員長 閔錫山

副委員長 樊象離 邱仰瀾

委員 陳學俊 耿步蟾 郭鳳朝 馮可直

楊泰燦 蕭澄 王思恭

列席

候補委員 張之傑 高守中 裴琛

主席 閻錫山

紀錄 王思恭

(一)報告事項：

一、懷仁縣建設局函送黃酒一瓶，請轉國貨陳列館陳列由

。

(二)討論事項：

一、河津兒童圖書館函請寄年報兩冊案。

決議：照寄。

二、委員長批示傳見許大魁令其估價，製造大掛鐘一座，

以縣掛晉綬物產陳列館案。

決議：推裴琛委員與許君接洽。

三、沁縣崔景岳呈為試驗毛織物成效甚佳，並送計畫書請

助資舉辦案。

決議：推樊副委員長張委員至心審查。

四、耿委員步蟾擬品評部規則草案案。

決議：修正通過。

第六十七次會議紀錄

地點 綏署敬事堂

會議紀錄

時間 十二月五日上午八時

出席

委員長 閻錫山

副委員長 樊象離

委員 耿步蟾 張至心 郭鳳朝 楊泰燦

蕭澄 王思恭

列席

候補委員 張之傑 高守中 裴琛

主席 閻錫山

紀錄 王思恭

(一)報告事項：

一、晉綬經濟商業建設促進會函知該會已由省府備案由。

(二)討論事項：

一、趙震聲呈請開採平遙西南鄉煤礦案。

決議：存。

二、介紹社員案。

決議：通過。

第六十八次會議紀錄

地點 綏署敬事堂

時間 十二月十二日上午八時

出席

副委員長 樊象離 邱仰濬

二二

會議紀錄

委員 耿步蟾 張至心 郭鳳朝 楊泰燦

蕭澄

列席

候補委員 高守中 裴琛

主席 邱仰濬

紀錄 裴琛

(一)報告事項：

一、山西日報公會函知該會備案及啓用圖記日期由。

二、同蒲路南段工程處函知該局長於本月六日到差視事由。

(二)討論事項：

一、介紹社員案。

決議：通過。

第六十九次會議紀錄

地址 綏署敬事堂。

時間 十二月十九日上午八時

出席

副委員長 樊象離 邱仰濬

委員 耿步蟾 張至心 郭鳳朝 蕭澄

列席

候補委員 裴琛

主席 邱仰濬

紀錄 裴琛

(一)報告事項：

一、人民建設監進會函達該會備案及啓用圖記日期由。

二、縣村十年建設促進會函知該會已由省府備案由。

三、中山文化教育館贈時事類編十二冊由。

第七十次會議紀錄

地址 綏署敬事堂

時間 十二月二十六日上午八時

出席

副委員長 樊象離 邱仰濬

委員 耿步蟾 張至心 郭鳳朝

列席

候補委員 裴琛

主席 邱仰濬

紀錄 裴琛

(一)討論事項：

一、鄉村通訊社函知該社擬出新年專號，請委員長將本社工作計畫擲下，以便刊載案。

決議：暫存。

二、鹽務督銷處安恭己李德和函副委員長，謂該處房關不敷佔用，請將本社前院騰出數間，俾資辦公案。

決議：函復本社無空房。

三、晉北鹽務稅局服用國貨會函索國貨指南一二十冊，以資參攷案。

決議：函復照寄。

四、徐溝縣公安局，函索國貨指南十五冊案。

決議：函復照寄。

五、山西民社函送北方快覽十冊，以資參攷案。

決議：留二冊餘退回。

六、介紹社員案。

決議：手續完竣通過。

第七十一次會議紀錄

地點 綏署敬事堂

時間 二十三年一月九日上午八時

出席

委員長 閻錫山

副委員長 樊象離 邱仰濬

委員 楊泰燦 劉杰 蕭澄 耿步蟾

郭鳳朝 馮司直

列席

候補委員 裴琛 高仲梅 張之傑

主席 閻錫山

紀錄 裴琛

(一)報告事項：

會議紀錄

一、經濟統制處，函覆為前送馬如駿草帽合作社意見與鹽城商人辦法相同，已令該縣長確實督促進行案。

(二)討論事項：

一、平魯縣公安局函索國貨指南兩份案。

決議：照寄。

二、晉綏物產陳列館總幹事連天祥，呈報到差日期，並懇願發圖記及章程案。

決議：由庶務股照辦。

三、介紹社員案。

決議：通過。

第七十二次會議紀錄

地點 綏署敬事堂

時間 一月十六日上午八時

出席

委員長 閻錫山

副委員長 樊象離 邱仰濬

委員 張至心 耿步蟾 馮司直 蕭澄

楊泰燦 陳學俊

列席

候補委員 張之傑 裴琛

主席 閻錫山

紀錄 裴琛

(一)報告事項：

二、劉委員杰函稱因病不能出席會議由。

一、平定煤礦事務所 函送桂格下之晉煤三冊，祈督閱並懇援助由。

(二)討論事項：

一、沁縣民生毛織工廠經理崔景岳，呈覆在藉覓保進行情形案。

決議：函復此事必遭失敗，因手工業不能與機器工業競爭，原保狀發還。

二、綏遠尤和成德記毡帽莊，函請助資擴充營業事，祈早示知，以便佈置案。

決議：函復已交本社消費合作社，直接訂購該號出品，並函消費合作社審查何種能買，直接訂購，並預付價款，以示提倡，並將辦理情形具報。

三、陽曲縣教育局函請將本社關於造產救國之理論及實施方法，抄錄一份，以便訓練小學教員案。

決議：函復並送年報及打破經濟建設難關之各條陳摘刊各五本。

四、綏署秘書處函送左雲公民王家鼎自製毡鞋，請發交消費合作社試銷案。

決議：照辦，函消費合作社直接訂購，並具報，一面

函王家鼎知照並函覆綏署。

五、晉綏物產陳列館總幹事連天祥呈送朱世桓評汪玉光副三人履歷，請加委為陳列館組員案。

決議：照聘。

六、晉綏物產陳列館總幹事連天祥請發一月份經費案。

決議：函財政整理處自本年一月份起，按月核發，並將該館預算書隨送一份，並函陳列館知照。

七、晉綏物產競賽會品評部品評報告書案。

決議：交樊副委員長整理審查。

八、介紹社員案。

決議：通過。

九、華北製絨廠經理王敬一呈明不能預定出量標準之理由案。

決議：交樊副委員長查核辦理。

第七十三次會議紀錄

地點 綏署敬事室

時間 一月二十三日上午八時

出席

副委員長 樊象離 邱仰濬

委員 耿步蟾 劉杰 蕭澄 郭鳳朝

張至心 楊泰燦

列席

候補委員 張之傑 裴琛

主席 樊象離

紀錄 裴琛

(一)報告事項：

一、本社物產陳列館總幹事連天祥，呈報擬遠建設廳派員任文山，已將綏遠賽品，裝箱起運由。

二、本社物產陳列館總幹事連天祥，呈報取銷蔬菜等腐爛賽品，以免延礙國，請察核指令，以便進行由。

三、財政整理處函復請轉飭陳列館，按月具領該館經費由。

(二)討論事項：

一、歸綏允和成德記，函送各種自造絨帽四頂，擬請出售或轉送陳列館案。

決議：函復，一面令消費合作社代銷，一面送陳列館陳列。

二、本社物產陳列館，函請將本社所有書籍及章則，各檢一份，以備參攷案。

決議：函復照辦。

三、左雲縣商會，函請本社發給國貨印本，以資鑑別案。

決議：函復，並發國貨指南十本。

四、本社物產陳列館呈報取消腐爛賽品案。

決議：函復准予照辦。

五、沁縣縣長，呈請撥發資助仁勝村毛織工廠款項案。

決議：函復已函催景岳，因該廠所出毛布，銷路不廣，所擬資助一節，礙難照辦。

六、樊副委員長臨時動議，今年年報是否照舊出版案。

決議：照舊出版，並推樊副委員長兼離蕭委員洽劉委員杰籌備出版事宜。

第七十五次會議紀錄

地點 綏署敬事堂

時間 一月三十日上午八時

出席

副委員長 樊象離 邱仰濬

委員 劉杰 陳學俊 耿步蟾 張至心

蕭濬

列席

候補委員 裴琛 張之傑

主席 邱仰濬

紀錄 裴琛

(一)報告事項：

一、晉綏物產陳列館呈送接收競賽會器具清冊由。

二、消費合作社函復該社已與綏遠允和成商訂禮帽由。

三、晉綏物產陳列館呈送取消凍毀腐爛物品報告表由。

四、西北實業公司楊玉山函退崔景岳毛布兩匹由。

五、消費合作社呈送該社二十二年清摺一紙由。

六、消費合作社呈送平民工廠普濟堂及華北製絨廠二十二年清摺兩紙由。

(二)討論事項：

一、山東國貨陳列館函復年報已收到，並附徵品規則出品說明書願書售品部規則及售品各項辦法，請轉達王申製造廠，檢選各種出品寄下以資提倡案。

決議：函王申製造廠查照辦理。

二、晉綏物產陳列館呈送遊覽規則，請鑒核示遵案。

決議：推獎副委員長修正發還。

三、太原縣公民劉紹庭，呈有市房三間，擬開國貨社，不收房租，如蒙允准，請發給各工廠出品，以便轉售案。

決議：函復所陳意見甚好，並送土貨一覽一本，希查照逕向出品廠方，訂購售賣可也。

四、介紹社員案。

決議：通過。

第七十六次會議紀錄

地點 綏署敬事堂

時間 二月六日上午八時

出席

副委員長 樊象離 邱仰濤

委員 耿步蟾 張至心 郭鳳觀 楊泰燦

蕭澄

列席

候補委員 裴琛 張之傑

主席 樊象離

紀錄 裴琛

(一)報告事項：

一、楊委員泰燦，函稱因事返里，不能出席委員例會由。

二、晉綏物產陳列館，函復已將允和成絨帽，按類編號陳列由。

(二)討論事項：

一、晉綏物產陳列館呈送接收競賽會移交賽品簡明目錄表請備案由。

決議：准予備案。

二、晉綏物產陳列館，呈送該館辦事細則請鑒核備案由。

決議：准予備案。

三、晉綏物產陳列館，函請轉懇廳賜許該館館名案。

決議：該館門首，原有綢緞館名，既有磚觀瞻，應予撤除，不必另製。

四、華北製絨廠經理王敬一，呈請將該廠取歸公營案。並附財產目錄補充計畫營業概算。

決議：請示委員長。

五、委委員探臨時動議，王委員德恭因病請假，所有文牘股事務，應另推人代理，以專責成案。

決議：推蕭委員禮暫代。

第七十七次會議紀錄

地點 綏署敬事堂

時間 二月十三日上午八時

出席

副委員長 邱仰濬

委員 蕭澄 張至心 耿步蟾

列席

候補委員 裴琛 張之傑

主席 邱仰濬

紀錄 蕭澄

(一)報告事項：

一、晉綏物產陳列館，函知該館定二月十六日開始遊覽，並送遊覽規則由。

(二)討論事項：

一、晉綏物產陳列館呈報該館定於二月十六日開始遊覽請審核案。

決議：准予備案。

二、晉綏物產陳列館，請增加管理生四人，廚夫一人，請審核指令案。

決議：保留。

三、經濟統制處函送該館職員錄一份，並請將本社最近職員錄檢閱一份案。

決議：抄送二份。

第七十八次會議紀錄

地點 綏署敬事堂

時間 二月二十日上午八時

出席

副委員長 樊象離 邱仰濬

委員 耿步蟾 蕭澄 張至心 郭鳳朝

列席

候補委員 裴琛 張之傑

主席 樊象離

紀錄 蕭澄

(一)討論事項：

一、晉綏物產陳列館呈請轉飭壬申製造廠汽車修理廠等處，於每星期一，派人至該館擦抹各項陳列機器案。

決議：自行設法可也。

二、晉綏物產陳列館呈請增加管理生四人，廚夫一人，請審核指令案。

決議：暫行保留。

三、晉綏物產陳列館函報該館函請公安局，每日派警二人

照料，並臨時增添職員，以看守遊覽來賓，請鑒核備案。

決議：暫存。

四、晉綏物產陳列館函稱該館於十六日開始遊覽請派員指導案。

決議：存。

五、平遙商人趙震疑函述營業公社辦法意見九條案。

決議：移至經濟統制處。

第七十九次會議紀錄

地點 綏署敬事堂
時間 二月二十七日上午八時

出席

副委員長 邱仰濬

委員 蕭澄 張至心 郭鳳朝 耿步蟾

列席

候補委員 張之傑 裴琛

主席 邱仰濬

紀錄 蕭澄

(一)報告事項：

一、樊副委員長因病請假。

(二)討論事項：

一、晉綏物產陳列館，請轉令晉綏兩省各縣檢送縣誌以便

研究案。

決議：函知各縣呈送。

二、晉綏物產陳列館呈請轉飭第二分局於二十六七八日每日派警三人維持秩序案。

決議：函知二分局照辦。

三、介紹社員案。

決議：通過。

第八十次會議紀錄

地點 綏署敬事堂
時間 三月六日上午八時

出席

副委員長 樊象離 邱仰濬

委員 陳學俊 耿步蟾 張至心 郭鳳朝

蕭澄

列席

候補委員 裴琛 張之傑

主席 樊象離

紀錄 蕭澄

(一)報告事項：

一、晉綏物產陳列館呈報二月份遊覽情形，並附遊覽情形報告表，請鑒核備案由。

(二)討論事項：

一、晉綏物產陳列館呈請轉飭晉綏兩省各縣將出品製造品等，彙送本館陳列，是否有當請核施行案。
決議：暫行保留。

第八十一次會議紀錄

地點 綏署敬事堂

時間 三月十三日上午八時

出席

副委員長 邱仰濬

委員 耿步蟾 張至心 郭鳳朝 蕭澄

列席

候補委員 裴琛 張之傑

主席 邱仰濬

紀錄 蕭澄

(一)報告事項：

- 一、陽曲縣政府函送縣誌一部，請查收見復由。
- 二、平定縣政府函復該縣縣誌，向未刊印，請暫緩免送由。
- 三、孝義縣政府函復無完整縣誌可寄由。
- 四、太原縣政府函復縣誌正在纂修之際，俟修竣即行檢寄由。
- 五、沁縣政府函復縣誌年久無印存之本，無從檢寄由。
- 六、壬申製造廠函復該廠應徵出品，已運往北平濟南各國

會議紀錄

貨陳列館由。

七、實業廳函請本社全體參加植樹典禮由。

八、劉志南會計師事務所送會計師事務所業務概要一份由。

(二)討論事項：

一、晉綏物產陳列館函請本社轉函壬申製造廠等處代僱明瞭機器之工人，至該館擦抹各項機器並由該館備給工資案。

決議：函請壬申製造廠郭廠長代僱工人，惟不得另行開支。

二、晉綏物產陳列館函送該館擬具徵集物品辦法，各縣廠辦理徵運物品注意事項，及該館會議規則，請審核示遵案。

決議：公推張委員之傑裴委員琛審查。

三、介紹社員案。

決議：通過。

四、晉綏物產陳列館總幹事連天祥呈請自本月十五日起，請假四週，所有館內諸事，擬委朱世桓主持，請審核施行案。

決議：指令准如所擬辦理。

第八十二次會議紀錄

地點 綏署敬事堂

時間 三月二十日上午八時

出席

副委員長 邱仰濬

委員 劉杰 陳學俊 耿步蟾 張至心

列席 郭鳳朝 楊泰燾

候補委員 裴琛

主席 邱仰濬

紀錄 裴琛

(一)報告事項：

一、安澤蒲縣萬泉長治榆次定襄聞喜等縣函送各該縣縣誌

一部由。

二、左雲平遙神池山陰綏遠薩拉齊，函復各該縣並無縣誌

可寄由。

三、大同潞城崞嵐孟縣遼縣洪洞等縣，函復各該縣縣誌現

無餘存，俟新縣誌印成後，再為檢寄由。

四、清源綏遠集寧綏遠觀頭等縣，函復各該縣設治未久，

尙未編印縣誌由。

五、霍縣縣政府函復該縣縣誌編印年久，藏者甚少，無從

寄送由。

六、綏遠豐鎮縣政府函復原有縣誌兩部，為中央委員劉守

中帶去現無餘冊可寄由。

第八十三次會議記錄

地點 綏署敬事堂

時間 三月二十七日上午八時

出席

副委員長 邱仰濬

委員 劉杰 耿步蟾 郭鳳朝

列席

候補委員 裴琛

主席 邱仰濬

紀錄 裴琛

(一)報告事項：

一、山西十年建設協進會函報該會正式成立，並啓用鈐記

，附送成立宣言由。

二、芮城猗氏右玉黎城汾西等五縣縣政府，函復該縣縣誌

年久失修無法檢寄由。

三、平陸太谷長子榆社五寨翼城繁峙中陽新絳臨縣曲沃等

十一縣政府，函送各該縣縣誌一部由。

四、方山偏關平魯石樓，及綏遠固陽興和陶林涼城等各縣

政府及安北設治局函稱各該處向無縣誌由。

五、陽高沁源垣曲河津河曲興縣靜樂平順靈邱晉城趙城隰

仁和順等十三縣縣政府函復各該縣縣誌無存俟新誌印

就，再行檢寄由。

六、解縣政府函復該縣縣誌無存茲將出產物品開具一單隨函奉呈。

七、晉綏物產陳列館呈送二月份發還賽品報告表由。

(一)討論事項：

一、隴縣縣政府函索國貨指南五本案。

決議：照寄。

二、山東國貨推銷委員會函索關於鑒別國貨外貨書籍，俾作南針案。

決議：函送國貨指南及土貨一覽各三本。

第八十四次會議紀錄

地點：綏署敬事堂

時間：四月三日上午八時

出席

副委員長 邱仰濬

委員 劉杰 陳學俊 耿步蟾 張至心

楊泰燦 蕭澄

列席

候補委員 裴傑 張之傑

主席 邱仰濬

紀錄 蕭澄

(二)報告事項：

一、昔陽縣函送該縣縣誌一部由。

會場紀錄

二、綏遠東勝縣政府函復該縣設治未久，無縣誌可寄由。

三、虞鄉保德靈關縣政府函送各該縣縣誌一部由。

四、甯武縣政府函復該縣縣誌，年久失修，無從檢寄由。

五、和林格爾縣政府函稱該縣向無縣誌，無法檢寄由。

六、新生活運動促進會函送本會章程及新生活須知由。

(二)討論事項：

一、晉綏物產陳列館呈報該館因廢正遊人衆多，囑用臨時管理生夫役等七人，其開支，可否由遊覽証費下支出，請鑒核示遵案。

決議：姑予照准，俟後開支，應先呈准再辦。

二、張委員之傑報告審查物產陳列館徵集物品辦法及各縣政府辦理徵運物品注意事項意見案。

決議：修正通過。

三、消費合作社函送普濟堂與本社所訂合同請鑒核案。

決議：推獎副委員長張委員之傑劉委員杰高委員仲梅

審查由劉委員杰召集。

四、消費合作社函報華北製糖廠，於本年一月底期滿，而該廠指摺之情況，不能再繼續維持，借款亦不能歸還案。

決議：推獎副委員長張委員之傑劉委員杰高委員仲梅

審查，由劉委員杰召集。

五、消費合作社請本社轉知綏署轉飭女子一二職業工廠所

一、用布匹等貨，由職社代辦，以免各商以外貨欺蒙案。

決議：由本社函第一二女子職業工廠介紹。

六、行政人員訓練所函索國貨指南二百冊以便分發學員案。

決議：先送年報二百五十冊，俟土貨指南印就再行檢

寄。並函統制處，因各處函索土貨指南甚多，

請印若干份，以便分發。

七、介紹社員案。

決議：通過。

(三)臨時動議：

一、邱副委員長提議備辦物產競賽會獎案由。

決議：函獎副委員長趕辦。

二、裴委員提議：將新添社員姓名，通知消費合作社，

以便領用購買証由。

決議：通過。

第八十五次會議紀錄

地點 綏署敬事堂

時間 四月十七日上午八時

出席

副委員長 樊象離

委員 耿步蟾 劉杰 蕭澄 楊泰燾

列席

候補委員 裴琛 張之傑

主席 樊象離

紀錄 蕭澄

(一)報告事項：

一、吉縣縣政府函送縣誌一部由。

二、清水河縣政府函復該縣縣誌，被匪燒毀，無存檢寄由。

三、新生活運動促進會函知該會成立及啓用銘記日期由。

(二)討論事項：

一、第二女工廠函復俟後如有需用布匹等項時，即向本社

消費合作社訂購，並懇消費合作社代銷該廠所出布疋

案。

決議：函知消費合作社，仍舊代銷第二女職工廠所出

各種布疋，並函知第二女職工廠知照，

二、沁縣崔景岳呈已遵令寬免借舖保，懇請特體上進愚

忱，照章介紹公私銀號，撥款扶助生產，而堵外漏，

以竟全功案。

決議：暫存。

三、晉綏物產陳列館代理總幹事朱世桓，爲連總幹事續假

二週，以資贖事案。

決議：照准。

四、劉委員杰等，審查華北普濟兩案。

決議：通過。

(三)臨時動議：

一、樊副委員長提議：本年購買証由社免費發給案。

決議：登報通知社員來領，並通知消費合作社知照。

第八十六次會議紀錄

地點 綏署秘書室

時間 四月十七日上午八時

出席

副委員長 樊象離 邱仰濬

委員 劉杰 陳學俊 耿步蟾 張至心

楊泰燾 蕭澄

列席

候補委員 裴琛 張之傑

主席 樊象離

紀錄 蕭澄

(一)報告事項：

一、朔縣縣政府函送縣誌一部由。

二、綏遠托克托縣政府函復該縣並無縣誌，無從檢寄由。

三、行政人員訓練所函復收到年報二百五十份由。

四、實業廳函送職員錄一冊由。

五、消費合作社函復將剩餘購買証如數退還由。

六、新生活運動促進會函知自四月九日起，登記基本會員

由。

(二)討論事項：

一、燃料研究所函送出品表，請轉北平國貨陳列館案。

決議：照轉。

二、晉綏物產陳列館呈報三月份發還委品情形，恭請鑒核

案。

決議：存。

三、綏署信件科轉送法政專門學校畢業生任鍾聖謹呈所擬

論遺產救國實施計畫書案。

決議：推劉委員杰審查。

(三)臨時動議：

一、邱副委員長提議本社委員王梅岩先生病故，應由候補

委員遞補由。

決議：由裴委員琛遞補。

二、邱副委員長提議：友仁中學校發起追悼王梅岩先生大

會，本社應推選一人參加致祭由。

決議：推裴委員琛參加。

三、張委員至心提議：收到各縣縣誌應函復由。

決議：通過。

第八十七次會議紀錄

地點 綏署秘書室

時間 五月二十四日上午八時

會議紀錄

三四

出席

副委員長 樊象離 邱仰淵

委員 劉杰 陳學俊 耿步蟾 張至心

楊泰燾 蕭澄 裴琛

列席

候補委員 張之傑

主席 樊象離

紀錄 蕭澄

(一) 報告事項：

一、歸綏縣政府函復該縣縣誌，因年久失修，殘缺不全，

一俟修竣，即行寄上由。

二、縣村十年建設促進會函稱該會擬出健報請本社時賜嘉

訊，以便披露由。

三、晉綏物產陳列館函復定襄朔縣等二十一縣縣誌已如數

收到由。

(二) 討論事項：

一、消費合作社函稱擬與平民工廠及西北毛織公司合組購

買羊毛社，敬請鈞裁案。

決議：函復由該社自由接洽。

二、消費合作社，呈報接收華北製絨廠情形，暨與平民工

廠毛織廠訂立合同，請鑒核示覆，並因接收兩廠，需

款甚鉅，亦請代為籌措案。

決議：函復合同准立，款自籌，成品標準，須先行呈

報。

四、介紹社員案。

決議：通過。

五、蕭委員澄提議：向各委員徵集年報論文案。

決議：通過。

第八十八次會議紀錄

地點 綏署敬事室

時間 五月一日上午八時

出席

副委員長 樊象離 邱仰淵

委員 劉杰 耿步蟾 張至心 郭鳳朝

馮可直 蕭澄 裴琛

列席

候補委員 張之傑 高守中

主席 樊象離

紀錄 蕭澄

(一) 報告事項：

一、物產觀察會送來開會紀錄報告書照片等由。

(二) 討論事項：

一、商民范承良，呈送山西建設土貨生產之辦法一册案。

決議：交張委員之傑審查。

二、介紹社員案。

決議：通過。

第八十九次會議紀錄

地點 綏署敬事堂

時間 五月七日上午八時

出席

副委員長 邱仰淵

委員 劉杰 耿步蟾 張至心 郭鳳朝

楊泰燦 蕭澄 裴琛

列席

候補委員 張之傑 高守中

主席 邱仰淵

紀錄 蕭澄

(一)報告事項：

一、山西大學函請代為調查本大學歷屆畢業或肄業學生社會服務狀況由。

(二)討論事項：

一、消費合作社呈稱接收平民華北兩工廠，並開工日期情形，至華北租金一項，請由本社規定案。

決議：推獎副委員長劉杰委員高委員仲梅負責辦理。

二、張委員之傑審查范承良所擬建設土貨生產辦法，設廠

收容烟料犯工作不易施行，其餘所述倡用土貨亦可作為參考，可否交由統制處或村政處參考案。

決議：交經濟建設委員會採擇施行，並函知本人知照。

三、介紹社員案。

決議：通過。

第九十次會議紀錄

地點 綏署敬事堂

時間 五月十五日上午八時

出席

副委員長 樊象離 邱仰淵

委員 耿步蟾 蕭澄 楊泰燦 裴琛

陳學俊 張至心 劉杰

列席

候補委員 高守中 張之傑

主席 樊象離

紀錄 蕭澄

(一)報告事項：

一、貧民合作，廠函知四月一日成立籌備處，並啓用圖記

由。

二、文化建設協會山西分會函達該會於四月一日已正式成立由。

三、物產陳列館呈報，改定每日遊覽時間情形，請鑒核備案由。

四、物產陳列館呈報四月份發還賽品情形，請鑒核備案由。

五、物產陳列館呈報育才煉鋼機器廠，將未取機器，交作永久陳列品，請鑒核備案施行由。

六、物產陳列館呈報三月份遊覽情形，及所收遊覽証費情形由。

(二)討論事項：

一、物產陳列館呈報山東國貨陳列館請為介紹國貨廠商，委託代辦推銷鑒核施行案。

決議：照來函通知晉綏兩省總商會及各實業機關查照。

二、山西民社函請在太原指南上刊登廣告案。

決議：存。

三、晉綏物產競賽會執行部主任樊象離所擬賽品給獎辦法案。

決議：修正通過。

四、介紹社員案。

決議：通過。

第九十一會議紀錄

地點 綏署敬事堂

時間 五月二十二日上午八時

出席

副委員長 樊象離

委員 劉杰 耿步蟾 張至心 郭鳳朝

楊泰燾 蕭澄 裴琛

列席

候補委員 張之傑 高守中

主席 樊象離

紀錄 蕭澄

(一)報告事項：

一、山東國貨商場管理處主任孔令垣，函達到差並啓用新

鈐記日期，請查照由。

二、山東國貨陳列館函請於五月二十日該館開幕時，駕臨

指導由。

三、山西省政府函送二十年份戶口統計一冊，請查收備覽

由。

四、晉綏物產陳列館，函送征集物品辦法一百三十份，請

查收見覆由。

五、晉綏物產陳列館呈報四月份遊覽情形，及所收遊覽証

費共五十七元八角八分七厘，並附報告表一件，請鑒

核備案由。

(二)討論事項：

一、妻委員提議：陳列館售品所包修寶豐利估價為最低需款三千三百八十元，而原預算為二千七百元，應如何處理案。

決議：准由寶豐利承攬，不足之數，由陳列館開辦費餘款彌補，並函陳列館派人幫同本社監工。

第九十二次會議紀錄

地點 綏署敬事堂

時間 五月二十九日上午八時

出席

副委員長 邱仰滄

委員 陳學俊 耿步蟾 張至心 郭鳳朝

蕭澄 裴琛

列席

候補委員 張之傑 高守中

主席 邱仰滄

紀錄 蕭澄

(一)討論事項：

一、介紹社員案。

決議：通過。

第九十三次會議紀錄

地點 綏署敬事堂

時間 六月五日上午八時

會議紀錄

出席

副委員長 樊象離

委員 劉杰 陳學俊 耿步蟾 蕭澄

裴琛 郭鳳朝

列席

候補委員 張之傑 高守中

主席 樊象離

紀錄 蕭澄

報告事項：

一、山西省政府函復所送晉綏物產陳列館征集物品辦法，已轉飭各縣遵照辦理理由。

二、山西省政府函為准漢口市黨部市政府電：為領導湘鄂國貨廠商聯合會，出發各省市流動展覽等因：除電覆贊同外，函請查照理由。

三、綏遠省政府函復所送晉綏物產陳列館征集物品辦法已檢同原件，令建設廳轉飭各縣遵照辦理理由。

四、浮山縣政府，函復縣誌不易搜購，請免寄由。

五、物產陳列館呈報已遵令派館內職員王光祖張一青監工，並僱有經驗工人按照工作說明書所訂標準，切實監督，以免敷衍請鑒核施行理由。

六、物產陳列館呈送本年一月份經費支付預算書及收據粘件冊請鑒核指令施行理由。

七、山西高等法院函請於六月五日，焚毀毒品時派員參觀由。

第九十四次會議紀錄

地點 綏署敬事堂

時間 六月十八日上午八時

出席

副委員長 邱仰濬

委員 劉杰 耿步蟾 張至心 郭鳳朝

裴琛

列席

候補委員 張之傑 高守中

主席 邱仰濬

紀錄 裴琛

(一)報告事項：

一、廣靈縣政府，函達該縣縣誌一部由。

二、經濟統制處函送土貨一覽一百冊，請查收分發由。

三、晉綏物產陳列館呈報該館備用臨時管理生及夫役廚夫等，已准由遊覽証費下開支，茲將開支情形繕造收據冊一份，請鑒核備案施行由。

(二)討論事項：

一、調查股提請刊印第二期統計彙編案。
決議：由庶務股照辦。

二、編制委員會提請發給購票証應如何處分案。

決議：仍發還消合作社免費發給社員備用。

三、介紹社員案。

決議：通過。

第九十五次會議紀錄

地點 綏署敬事堂

時間 六月二十五日上午八時

出席

副委員長 樊象離 邱仰濬

委員 陳學俊 耿步蟾 郭鳳朝 裴琛

列席

候補委員 張之傑

主席 樊象離

紀錄 裴琛

(一)報告事項：

一、晉綏物產陳列館呈報該館五月份發還賽品情形，請鑒核備案由。

二、晉綏物產陳列館呈報該館五月份遊覽情形，及所收遊覽証費共三十九元四角六分六厘，並附報告表，請鑒核備案由。

三、山西實業廳函稱奉省府令飭召集西北實業公司造產款國產等籌擬湘鄂國貨商啟聯合會來晉展覽地點及招待

參加辦法，茲定六月二十五日開會，請查照派員參加由。

四、靈石縣長李凱明函復上年征集各物品全部贈送競賽會，並未領取，所令隨時征集物品彙送一節，已分令各局區照辦，並請隨時指示征集方針由。

(二)討論事項：

一、晉綏物產陳列館呈為建築售品所，前奉令已開始建築，惟願發說明書多有未符，請另願說明書及圖樣各一份，以便監督而期鞏固，請審核示遵案。

決議：准發建造標準圖樣一份，至該項工程，如發生與原說明書不符之處，應隨時向本社庶務股接洽辦理。

洽辦理。

二、保晉鐵廠函送該廠磁器價目表，請本社代為推銷，並請函示何者易銷以便遵辦案。

決議：函消費合作社辦理。

三、綏靖公署函達轉飭物產陳列館將汽車修理廠碎石機歸還該廠案。

決議：令陳列館照辦。

四、樊副委員長象離劉委員杰高委員仲梅擬定消費合作社使用華北製糖廠機器廠房租金案。

決議：准如所擬辦理，並函華北製糖廠經理王敬一及消費合作社知照。

會議紀錄

第九十六次會議紀錄

地點 綏署敬事堂

時間 七月三日上午八時

出席

副委員長 樊象離 邱仰瀾

委員 耿步蟾 張至心 郭鳳朝 裴琛

列席

候補委員 張之傑

主席 樊象離

紀錄 裴琛

(一)報告事項：

一、山西省政府函為據晉城縣政府呈：以該縣去年征送物品均未領回，請准予征送各項物品等情，請查照由。

二、山西省政府函為據朔縣政府稟代電報上年征集物品，並未領取，近來亦無新產品及製造品，此次可否准予征送，請審核等情請查照由。

第九十七次會議紀錄

地點 綏署敬事堂

時間 七月十日上午八時

出席

副委員長 樊象離 邱仰瀾

委員 耿步蟾 張至心 郭鳳朝 裴琛

會議紀錄

列席

候補委員 張之傑

主席 樊象離

紀錄 蕭澄

(一)報告事項：

一、綏靖公署令為查各部隊各機關，自二十二年起。新建及揭蓋房屋，發生滲漏處罰辦法，業經通令實行在案，茲派事務課長趙鴻普來社勘查，合令知照由。

二、公安局函送戶口調查表，請飭屬分別填齊，即送該管分局，以便彙造由。

(二)討論事項：

一、物產陳列館呈請備令晉綏各縣，迅將出產品暨製造品，送該館，以資恢復前觀案。

決議：飭該館將已領養品縣分及廠商，開單送核以便備辦。

第九十八次會議紀錄

地點 綏署敬事堂

時間 七月十七日上午八時

出席

副委員長 樊象離 邱仰濬

委員 蕭澄 楊泰燦 裴琛

主席 樊象離

紀錄 蕭澄

(一)報告事項：

一、北平國難專報社函寄新生活運動專號三十冊，已留兩本，其餘退還。

二、晉綏物產陳列館呈送六月份遊覽情形，及發還賽品報告表各一冊由。

三、新絳縣政府，呈請該縣上年征送物品，均未領回，本年並無特產請鑒核由。

(二)討論事項：

一、晉綏物產陳列館呈為征集物品辦法上定每年九月十日，為征集期，現距期不遠，是否按期舉行或單獨辦理，請早日決定俾遵循案。

決議：令知該館，本年競賽會決定不舉行。所有征集物品辦法，另案辦理，並責成該館將已領養品縣分廠商及調查太原市各廠出品可資競賽者，來一清單為要。

第九十九次會議紀錄

地點 綏署敬事堂

時間 七月二十四日上午八時

出席

副委員長 樊象離 邱仰濬

委員 裴琛 楊泰燦 郭鳳朝 蕭澄

列席

候補委員 張之傑 高守中

主席 邱仰濬

紀錄 蕭澄

(一)報告事項：

一、晉綏物產陳列館呈送領去賽品縣暨廠商彙報表一冊，並附發還綏遠賽品簡明表一紙由。

(二)討論事項：

一、晉綏物產陳列館呈為各縣及各廠商，原送陳列物品，今已紛紛領回，茲為維持陳列壯觀起見，請指令各縣及各廠商，尅日補送新品，未領取者，令在新物品未到前緩領，以免陳列品稀少案。

決議：通過，並令物產陳列館調查各縣各商廠新出品，以便征集。

二、介紹社員案。

決議：通過。

第一百次會議紀錄

地點 綏署敬事堂

時間 七月三十一日上午八時

出席

副委員長 樊象離 邱仰濬

委員 耿步蟾 陳學俊 蕭澄 張至心

會議紀錄

列席

候補委員 高守中

主席 樊象離

紀錄 蕭澄

(一)報告事項：

一、稷山縣政府函送縣誌一部由。

二、農業改進實踐團，函達該團已由山西省政府黨字第七一號批示准予備案由。

三、山西省政府函據壺關縣政府呈請將應領晉綏物產競賽會征集物品移交陳列館陳列，以省手續由。

(二)討論事項：

一、本社消費合作社函送該社與平民工廠合組之毛織廠織出毛呢樣品廿份，請審核並向省內外各機關宣傳案。

決議：函飭該社函請本省各縣府及外省各實業廳提倡購用，並飭送物產陳列館陳列。

二、西北火柴廠函送試製火柴樣品五包，請予以批評指導，並作有力之宣傳，使萌芽發育之西北火柴銷路不感困難案。

決議：函復並請送陳列館數包陳列。

三、太原市商會函送商號出省購辦衣用品許可辦法及表式六份，為檢發各商號出省購辦衣用品，請查照辦理案。

決議：函復已轉飭本社消費合作社遵照辦理。

第一〇二次會議紀錄

地點 綏署敬事堂

時間 八月七日上午八時

出席

副委員長 樊象離

委員 耿步蟾 楊泰燦 裴琛 蕭澄

主席 樊象離

紀錄 蕭澄

(一)報告事項：

- 一、晉綏物產陳列館呈送該館一月份收據粘件冊一本，請審核指令施行由。
- 二、晉綏物產陳列館呈送二、三兩月經費支出計算書各一份，暨收據粘件冊兩冊，請審核指令施行由。

(二)討論事項：

- 一、介紹社員案。
- 決議：通過。

第一〇二次會議紀錄

地點 綏署敬事堂

時間 八月十四日上午八時

出席

副委員長 樊象離

委員 耿步蟾 裴琛 郭鳳朝 張至心

蕭澄

列席

候補委員 張之傑

主席 樊象離

紀錄 蕭澄

(一)報告事項：

- 一、晉綏物產陳列館呈報遊覽時間，自十五日起，改定上午九時至十二時，下午二時至五時由。
- 二、第二女子織業工廠函復該廠出品前經送過競賽會，有案，不再另送由。

(二)討論事項：

- 一、晉綏物產陳列館呈報已送縣誌之縣分，並請催未送到之縣分速送案。
- 決議：查明再辦。

- 二、晉綏物產陳列館呈請轉令出產陶器紙類各縣，切實調查征集以資觀摩案。
- 決議：照所請縣分，去函催送，(附調查表)

第一〇三次會議紀錄

地點 綏署敬事堂

時間 八月廿一日上午八時

出席

副委員長 樊象離
委員 陳學俊 耿步蟾 張至心 郭鳳朝
楊泰燦 蕭澄 裴琛

列席 張之傑
候補委員 樊象離
主席 樊象離
紀錄 蕭澄

(一) 報告事項：

- 一、晉綏物產陳列館呈報七月份遊覽情形，及所收遊覽証費二十六元四角八分五厘，並附報告表一件，請鑒核備案由。
- 二、晉綏物產陳列館呈報七月份發還賽品情形，並附報告表，請鑒核備案由。

第一〇四次會議紀錄

地點 綏署敬事堂
時間 八月二十八日上午八時
出席 樊象離
副委員長 樊象離
委員 耿步蟾 張至心 郭鳳朝 楊泰燦
蕭澄 裴琛
列席 張之傑
候補委員 張之傑

主席 樊象離
紀錄 蕭澄

(一) 報告事項：

- 一、靈關縣政府函報競賽會征集物品，移交陳列館陳列，並該縣無新出品可送由。
- 二、代縣壽陽縣政府，函復該縣縣誌，現已告罄，無法檢寄由。
- 三、岢縣縣政府函復該縣縣誌，現正續修，俟出版後，即行送上由。
- 四、興縣縣政府函知已將新出品及征集物品說明書直接送交陳列館陳列，請查照由。
- 五、晉綏物產陳列館呈報收到綏遠豐鎮物品二十二種，已經陳列由。

第一〇五次會議紀錄

地點 綏署敬事堂
時間 九月三日上午八時
出席 樊象離
副委員長 樊象離 邱仰濬
委員 耿步蟾 張至心 郭鳳朝 蕭澄 裴琛
主席 邱仰濬
紀錄 蕭澄

(一)報告事項：

- 一、武鄉介休襄垣等縣政府函送縣誌各一部由。
- 二、高平離石交城縣政府，函復各該縣縣誌，現正修印，俟印就後即行送上由。
- 三、稷山縣政府函達該縣征集物品，須俟秋後方能征送由。

(二)討論事項：

- 一、神池縣政府函為上年競賽物品，業經聲明全部贈送長期陳列在案，本年可以備作競賽者，仍與上年相同，可否免予征送或仍按原有種類另行征送統希函示，以便照辦，如仍需另征送本年新產品時，則內有農產品數種，尚須俟收穫後，始能征送案。
- 決議：函復有特別改良進步者征送。

二、介紹社員案。

決議：通過。

第一〇六次會議紀錄

地點 綏署敬事堂

時間 九月十一日上午八時

出席

副委員長 邱仰濬

委員 陳學俊 耿步蟾 郭鳳朝 楊泰燦

蕭澄 裴琛

主席 邱仰濬

紀錄 蕭澄

(一)報告事項：

- 一、臨汾徐溝浮山榮河等縣政府，函復各該縣縣誌，現正續修，俟修竣後，即行寄送由。
- 二、忻縣永和等縣政府，函送該縣縣誌各一部由。
- 三、文水縣政府，函復該縣縣誌，年久失修，無從檢寄由。

。

- 四、陽高縣政府電報所征物品，俟收穫後，即當征送由。
- 五、農村信用合作社實施促進會函報該會已於八月二十六日開始辦公，並聘用鈴記由。
- 六、西北水壓機廠廠長郭履中函報就職日期由。
- 七、臨晉縣政府函復該縣並無陶磁器，所有調查表無從檢寄由。

(二)討論事項：

。

- 一、物產陳列館總幹事連天祥呈請派員勘驗設法修理三層樓案。

決議：派裴委員前往勘驗。

。

二、介紹社員案。

決議：通過。

第一〇七次會議紀錄

地點 綏署敬事堂

時間 九月十八日上午八時

出席

副委員長 邱仰濬 樊象離

委員 耿步蟾 郭鳳朝 楊泰燦 裴琛

主席 邱仰濬

紀錄 裴琛

(一)報告事項：

一、大寧縣政府函復該縣舊誌編存，俟新誌印就，即行函送由。

二、陵川縣政府函送縣誌一部由。

三、綏遠五原縣政府，函復該縣並無縣誌由。

四、槍彈廠廠長周維豐函知成立就職及啓用圖記由。

五、綏遠固陽縣政府函送應征物品四種，及說明書四紙，希查收由。

六、晉綏物產陳列館呈報七月份遊覽情形，及所收遊覽証費二十五元四角六分七厘，並附報告表一件，請審核備案由。

七、石樓縣政府，函送征集物品表五張，及物品五種由。

(二)討論事項：

一、虞鄉縣政府函復上年競賽物品，曾經聲明全數贈送陳列館，現正並無新出產物品，可否准予征送案。

決議：函復，俟有可陳列物品時再送。

三、山西省政府函為據虞鄉縣政府呈：該縣上年應征物品，已悉數贈送陳列館陳列，現在可否准予征送請核示等情，請查照案。

決議：函復。

三、王經理去綏遠推銷毛織貨品案。

決議：由本社出名，函綏遠各機關介紹，由樊邱副委員長出名，函綏遠各要人介紹。

第一〇八次會紀錄

地點 綏署敬事堂

時間 九月二十五日上午八時

出席

副委員長 樊象離 邱仰濬

委員 耿步蟾 郭鳳朝 蕭澄 裴琛

候補委員 張之傑

主席 樊象離

紀錄 蕭澄

(一)報告事項：

一、綏遠臨河縣政府函送縣誌一部由。

二、天鎮縣政府，函復該縣縣誌，正在輯印中，一俟印就，即行奉寄由。

三、交城縣政府，函復該縣無新出物品，可資陳列由。

四、青城縣長李書勳函送該縣十年建設計畫由。

(一)討論事項：

一、介紹社員案。

決議：通過。

第一〇九次會議紀錄

地點 綏署敬事堂

時間 十月二日上午八時

出席

副委員長 樊象離 邱仰澹

委員 耿步蟾 蕭澄 裴琛

列席

候補委員 張之傑

主席 邱仰澹

紀錄 蕭澄

(一)報告事項：

一、武川縣政府函復該縣無縣誌可寄由。

二、襄陵安邑政府函送該縣縣誌各一部由。

(二)討論事項：

一、本社晉綏物產陳列館總幹事連天祥呈報補修該館三層樓，及掘井一眼，共需洋九十五元零七分八厘，可否

照此辦理，工洋應如何支出請訓示案。

決議：准由開辦費項下開支。

第一一〇次會議紀錄

地點 綏署敬事堂

時間 十月八日上午八時

出席

副委員長 樊象離 邱仰澹

委員 耿步蟾 郭鳳朝 楊泰燦 蕭澄

裴琛

列席

候補委員 張之傑

主席 樊象離

紀錄 蕭澄

(一)報告事項：

一、本社消費合作社呈報已將該社毛織品，送交陳列館，

並請函知該館，毛呢樣為永久陳列，其他物品為臨時

陳列由。

二、晉綏物產陳列館呈報照收消費合作社各種毛織品，請

備案由

三、綏遠主席傅宜生兩樊邱二副委員長，為贊助介紹合作

社毛呢織品由。

四、綏遠民政廳長袁慶曾，兩樊邱二副委員長，為選購介

紹合作社出品由。

五、晉綏商業經濟建設促進會函知該會，已擇定地址開始

辦公由。

六、山西軍用電總局函達奉閣主任手諭河邊太原間以築路關係，來往電報加多，惟因兩地軍用電通話之故，至緊要電報時有稽延，特規定通話規則，隨函抄發，請查照由。

(二)討論事項：

一、隰縣蘇憲隆函索本社統計彙編一本俾資研究案。

決議：照寄統計彙編一二兩冊。

二、介紹社員案。

決議：通過。

第一一二次會議紀錄

地點 綏署敬事堂

時間 十月十六日上午八時

出席

副委員長 樊象維 邱仰濤

委員 耿步蟾 蕭澄 裴琛

列席

候補委員 張之傑

主席 樊象維

紀錄 蕭澄

(一)報告事項：

一、黨員通訊處函本社派代表，參加國慶紀念會已由傅晉

會議紀錄

媛出席參加。

二、汾城縣政府，函送該縣縣誌一部由。

三、鄉黨縣政府函送該縣新出產物品，希查收見復由。

四、晉綏物產競賽會函送得獎賽品表請查收由。

五、陸軍砲兵二十八團本部函索國貨指南十五冊，以資參考，已如數照送。

(二)討論事項：

一、平魯縣政府函稱該縣並無新出產物品，請准予免送案。

決議：照准。

(三)臨時動議：

一、裴委員琛提本社庶務幹事丁長福積勞病故，可否酌予恤金，以勵勤勞案。

決議：給予恤金一百元，(從十月十六日起，多發薪俸兩個半月)遺缺由設計幹事李秉衡代理。

第一二二次會議紀錄

地點 綏署敬事堂

時間 十月二十三日上午八時

出席

副委員長 樊象維

委員 耿步蟾 郭鳳朝 蕭澄 裴琛

列席

候補委員 張之傑

主席 樊象維

紀錄 蕭澄

候補委員 張之傑

會議紀錄

主席 樊象離
紀錄 蕭澄

(一) 報告事項：

- 一、五台縣政府函送該縣縣誌一部由。
- 二、晉綏物產陳列館函復已照收輝縣鄉寧等縣征集各種物品及介休汾城等縣縣誌十一部由。
- 三、昔陽縣政府函送該縣製造品及特產品由。
- 四、晉綏物產陳列館呈送四五月經費支出計算書，及取據粘件冊，請審核指令施行由。
- 五、晉綏物產陳列館呈報九月份遊覽情形，及所收遊覽証費共二十四元八角六分四厘，並附報告表一件，請審核備案由。
- 六、石樓縣政府函送征集物品表五張及物品五種由。
- 七、應縣縣政府、函復應征物品，日內即行逕送陳列館陳列，請查照賜復由。
- 八、陽曲縣政府函送征集紙張四種，及調查表一紙由。
- 九、固陽縣政府函送征集物品四種，及說明書四紙由。
- 十、綏遠東勝縣政府，呈送征集毛毯及煨炭各一塊由。

(二) 討論事項：

- 一、關於刊印年報案。
決議：原擬目錄修正通過，印二十份，由庶務股招商估價。

二、陳列館函送各項估價單案。

決議：電燈玻璃油刷漆糊及電鍍水瓦五項，在六百元價內切實再估送核，傢俬影壁格套三項，暫緩辦理原件發還。

第一一三次會議紀錄

地點 綏署敬事堂

時間 十月二十九日上午八時

出席

副委員長 樊象離

委員 耿步蟾 張至心 郭風朝 蕭澄

列席

候補委員 張之傑

主席 樊象離

紀錄 蕭澄

(一) 報告事項：

- 一、晉綏物產陳列館呈報改定每日遊覽時間情形，請審核備案由。
- 二、晉綏物產陳列館呈送七八九月份各縣徵送物品情形，及稽核表請備案由。
- 三、蘇憲隆函復收到統計彙編二冊，並請以後如有是項刊物，亦祈賜閱由。
- 四、經濟統制處函達該處，定有每月二十四日至三十日，

在青年會演教育影片由。

五、中山文化教育館函報該館所出圖書類編，擴充內容，並改訂期數起訖情形由。

六、開喜縣政府函送新出物品八種由。

七、沁水縣政府函送該縣征集物品由。

八、大同鑛業公司董事會，函送廣告一份請刊印由。

(二)討論事項：

一、中外語文學會函索本社所出之廿二年廿三年上半年統計彙編各二册案。

決議：照送。

二、物產陳列館送來各項估價單請審核案。

決議：照准速辦。

三、印年報估價單請審查案。

決議：准估價最廉之德和信承印。

四、函晉綏物產陳列館急送整理陳列物品，以壯觀瞻案。

決議：通過。

第一二四次会议紀錄

地點：綏署秘書室

時間：十一月六日上午八時

出席

副委員長 樊象離 邱仰濬

委員 張至心 郭鳳朝 楊泰燦 蕭澄

會議紀錄

裴琛 耿步蟾

列席

候補委員 張之傑

主席 樊象離

紀錄 蕭澄

(一)報告事項：

一、山西省銀行晉生工廠晉恒製紙廠消費合作社晉華捲菸廠函送廣告各一紙，請刊載年報由。

二、嵐縣縣政府函送該縣縣政十年建設計畫案一册由。

三、晉綏物產陳列館呈報該館養品因腐爛業經招商售出，價款儲存，請備案由。

四、駐省大德製針公司，函送該公司舊廣告，請酌裁刊載由。

五、正太護路軍第一旅參謀處函索國貨指南五本，以便發給部下，藉資認識由(已由庶務股照付)。

六、和順縣政府函送陶磁器及紙類調查暨徵集表各一紙由。

七、黎城縣政府函送征集物品一箱說明書一份由。

八、長治縣政府函送該縣征集物品及陶磁器調查表，請查收由。

九、夏縣政府呈送縣政十年建設計畫案一册請備案由。

(二)討論事項：

四九

一、晉級物產陳列館呈報該館售品所工程完竣，請鑒核派員蒞館驗收施行案。

決議：推獎副委員長前往驗收。

第一二五次會議紀錄

地點 綏署敬事堂

時間 十一月十三日上午八時

出席

委員長 閻錫山

副委員長 樊象離 邱仰濬

委員 耿步蟾 張至心 郭鳳朝 楊泰燦

蕭澄 裴琛

列席

候補委員 張之傑

主席 邱仰濬

紀錄 蕭澄

(一)報告事項：

一、新綽大益成紡織公司雍裕紡織公司檢次晉華紡織公司函送廣告各一份，請附登年報由。

二、省政府秘書處函索統計材料，已由本社庶務股贈統計彙冊由。

三、解政府函送征集物品七種由。

四、文政府函送出產物品請查收由。

五、新生活運動促進會請閣指導員講新生活事項，兩本社派員參加，已由楊天全李秉衡王印武三幹事出席參加由。

六、獎副委員長象離，呈報勘驗物產陳列館新修房屋由。

(二)討論事項：

一、蕭委員澄呈報編輯年報目錄請審查案。

決議：除封面另行設計外，餘均通過。

二、閱委員長交社之件。

一、籌備改選職員。

二、召開社員大會，對社員報告社務，徵詢社員意見，決定今後進行方針。

決議：由編制委員會負責辦理。

第一一六次會議紀錄

地點 綏署敬事堂

時間 十一月二十日上午八時

出席

副委員長 樊象離 邱仰濬

委員 陳學俊 耿步蟾 張至心 郭鳳朝

楊泰燦 蕭澄 裴琛

列席

候補委員 張之傑

主席 邱仰濬

紀 錄 蕭 澄

(一) 報告事項：

- 太原土貨產銷合作商行函送廣告一份請登載年報由。
- 黨員通訊處函為本月十二日該處舉行紀念總理誕辰大會，請派李秉衡出席代表。

- 晉綏物產陳列館呈報十月份遊覽情形，及遊覽証費三十元零九角四厘，並附報告表請審核備案由。

(二) 討論事項：

- 一、陽高第四百二十六團軍需處，函請示知國貨指南價目以便購置案。

決議：寄贈國貨指南及土貨一覽各一本。

- 二、晉綏物產陳列館呈為該館售品所電燈安置齊全，請飭電汽廠接電，俾通電流，並請核指令施行案。

決議：通知西北電汽廠知照。

- 三、晉綏物產陳列館呈請核發修理二三層樓及所建售品所，安置電燈等項工料洋七百零三元六角九分八厘案。

決議：現在工程已竣者，另文具領，將原領狀發還。

- 四、晉綏物產陳列館呈為陶磁器及紙類調查表各縣尚有未曾填送者，請轉飭速送並請核指令施行案。

決議：照單令知各該縣速辦。

第一一七次會議紀錄

地 點 綏署敬事堂

會議紀錄

七日上午八時

時 間 出 席

副委員長 樊象離

委 員 耿步蟾 郭鳳朝 蕭澄 裴琛

主 席 樊象離

紀 錄 蕭澄

(一) 報告事項：

- 一、趙城縣政府函送該縣征集物品請查收由。

- 二、山西農村建設協會函達該會已備案由。

- 三、晉綏物產陳列館函復已收到長治和順等九縣征集物品由。

- 四、軍事整理委員會服用國貨會，函索國貨指南四十本以資參考由。(已由庶務股照付)。

第一一八次會議紀錄

地 點 綏署敬事堂

時 間 十二月四日上午八時

出 席

副委員長 邱仰濬

委 員 劉杰 陳學俊 耿步蟾 張至心

蕭澄 裴琛

主 席 邱仰濬

紀 錄 蕭澄

(一) 報告事項：

- 一、離石縣政府函復陶磁器及紙類調查表已運送陸列館由。
- 二、徐溝縣政府函送該縣縣政十年建設計畫案一册請查收由。

三、平定縣政府函送陶磁器調查表暨定價表請查收由。

四、第四百二十六號函復國貨指南及十貨一覽已收到由。

五、晉城縣政府函送該縣紙類調查表及紙樣三種由。

六、晉綏商業經濟建設促進會，函達該會定於本月四日召開商民代表大會，請派員參加由。(已派楊天全李秉衡參加)

七、新生活促進會，函送新生活辦法簡章及登記表，請於三日內填報以便組織推行由。

第一一九次會議紀錄

地點 綏署敬事堂

時間 十二月十一日上午八時

出席

委員長 邱仰濬

委員 耿步蟾 張至心 郭鳳朝 蕭澄

秘書 裴琛

紀錄 邱仰濬

紀 蕭澄

(二) 報告事項：

- 一、襄陵縣政府函送該縣調查表及紙樣請查收由。
- 二、靈邱縣政府函送該縣今年並無新產紙類無從檢送由。
- 三、陽城縣政府函送縣誌一部由。

(二) 討論事項：

一、翼城縣政府函為該縣陶磁器因轉運維艱可否准予免運家。

決議：函復不必着急遇便捎來亦可。

二、物產陳列館呈為具領修理水井等項工料洋五百二十八元六角二分案。

決議：准領由裴委員辦理。

第二二〇次會議紀錄

地點 綏署敬事堂

時間 十二月十八日上午八時

出席

副委員長 邱仰濬

委員 劉杰 耿步蟾 蕭澄 裴琛

主席 邱仰濬

紀錄 蕭澄

(一) 報告事項：

一、晉綏物產陳列館呈報十一月月份遊覽情形，並附報告表三十四份。

