

叢書集成續編 第二三六冊目錄

史地類

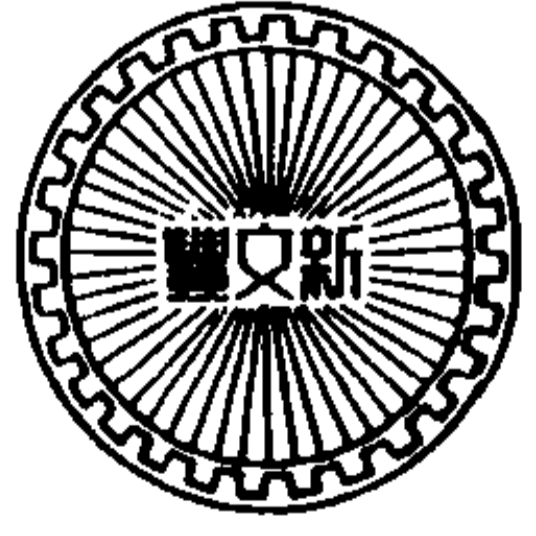

中國地理——先秦

釋地三種(二)……………清 呂調陽撰 觀象廬 一

古史釋地三卷……………

諸子釋地一卷…………… 四四

周末列國有今郡縣考一卷補一卷……………清 閔麟嗣訂 鶴壽堂 五九

越問一卷……………清 王士濂補輯 檀几 六五

三代地理小記一卷……………民 王修玉著 雪堂 七一

中國地理——秦漢

史表號名通釋三卷……………民 王國維撰 觀象廬 七七

漢地理志詳釋四卷……………清 呂調陽撰 觀象廬 一三九

漢書地理志水道圖說補正二卷……………清 吳承志纂 求恕齋 二五七

續漢書郡國志釋略一卷……………清 毛昌傑著 關中 三一五

秦漢郡考一卷……………民 王國維撰 雪堂 三四九

中國地理——魏晉南北朝

魏書地形志校錄三卷……………清 溫日鑑撰 適園 三五七

中國地理——唐

元和郡縣志闕卷逸文三卷

唐 李吉甫撰
民 繆荃孫輯

雲自在龕 四〇一

唐賈耽記邊州入四夷道里考實五卷

清 吳承志撰

求恕齋 四二五

中國地理——金

遼東行部志一卷附鴨江行部志節本一卷

金 王寂撰
民 朱希祖考證

遼 海 六〇三

中國地理——元

大元大一統志殘十五卷輯本四卷附考證一卷附錄一卷

元 李蘭昫等撰
民 金毓黻輯
民 安文溥撰
民 金毓黻撰

遼 海 六一九

中國地理——明

草廬經略輿圖總論一卷

明 黃之瑞輯

蓉城仙館 七四五

廣志釋五卷

明 王士性撰

台 州 七五七

225/05

鮮牟 牛遠牽謂之牟鮮牟南蠻國在今徽州府休甯縣
漁亭河合縣港河象魚曳綸彌急也微當作微爾惟魚有
力者微言曳綸似旗
之微也

九京 在今太平縣北晉墓里也

羽淵 今東泃河側芙蓉湖也

左人 今樂平州判沽水東北合鳴水象接者以少自佐也

也

中人 說見春秋昭十三年傳

函治 函即櫓函治通始在朝歌始即妹之義也

古史釋地

五

觀象廬叢書

洛泉 即洛林今高平縣說見春秋傳雒及紀年洛陽

徐蒲 徐即徐吾蒲即衛亭

隗 即牆咎如說見春秋傳

鄆 即鄆陵說見春秋傳

蔽 在桐丘東蔽同蔽草壤也洧水分流合渠象之

補 在斗城南八里溝水象衣補也

丹 畫日於著曰丹鄭圃之野菟陂處制田之中象之

依 即中陽白溝水被清池之西象人披衣也

縣 即長曷長鳴溝水象木柔末也從田所狩之地也

厯 在鄆西嵩渚南洧西諸源密如積禾

莘 在向南洧康溝之間象辛椒也

芟 即不山不水所出中山經只為作來水
經注作不家溝水

大彭 彭城說見春秋傳彭北有蟲水象汰故曰大彭

豕韋 韋西有豚澤故號豕韋

錢 同錢微山湖水向東銳似屈金也

諸稽 諸通誅誅稽在象山說見紀年越子諸咎於漢為
諸葛

兕 在朝歌說見春秋傳熊髡

舟人 女子接於人躬曲似舟曰舟人妹水象之

古史釋地

六

觀象廬叢書

己 昆吾蓋初封己氏故以為姓後徙渾澤乃號昆吾耳

樊 絡架水象藩籬也

莒 即閭丘非己姓之莒也

越 即周穆所伐之越非湖江之越也

謝西之九州 謝通峯申國之犀水象束羔也九州猶九

國其見於傳者曰鄧曰穀曰唐即唐
子曰蓼即湖
陽曰廬即
廬曰

昨曰雖曰養唯宛不識古為何國也據戰國策宛恃秦而
輕晉秦飢而宛亡

又齊為韓魏攻楚取宛葉
以北則宛本楚屬國也

章華之臺 在漳淵之北今太白湖北岸蝴蝶背也

鮮牟 牛遠牽謂之牟鮮牟南蠻國在今徽州府休甯縣
漁亭河合縣港河象魚曳綸彌急也微當作微爾惟魚有
力者微言曳綸似旗
之微也

九京 在今太平縣北晉墓里也

羽淵 今東泃河側芙蓉湖也

左人 今樂平州判沾水東北合鳴水象接者以少自佐也

也

中人 說見春秋昭十三年傳

函治 函即櫓函治通始在朝歌始即妹之義也

古史釋地

五

觀象廬叢書

洛泉 即洛林今高平縣說見春秋傳雒及紀年洛陽

徐蒲 徐即徐吾蒲即衛亭

隗 即牆咎如說見春秋傳

鄆 即鄆陵說見春秋傳

蔽 在桐丘東蔽同蔽草壤也洧水分流合渠象之

補 在斗城南八里溝水象衣補也

丹 畫日於著曰丹鄭圃之野菟跛處制田之中象之

依 即中陽白溝水被清池之西象人披衣也

縣 即長曷長鳴溝水象木柔末也從田所狩之地也

厯 在鄆西嵩渚南洧西諸源密如積禾

莘 在向南洧康溝之間象辛椒也

芟 即不山不水所出中山經只為作來水
經注作不家溝水

大彭 彭城說見春秋傳彭北有蟲水象汰故曰大彭

豕韋 韋西有豚澤故號豕韋

錢 同錢微山湖水向東銳似屈金也

諸稽 諸通誅誅稽在象山說見紀年越子諸咎於漢為
諸葛

兖 在朝歌說見春秋傳熊髡

舟人 女子接於人躬曲似舟曰舟人妹水象之

古史釋地

六

觀象廬叢書

己 昆吾蓋初封己氏故以為姓後徙渾澤乃號昆吾耳

樊 絡架水象藩籬也

莒 即閭丘非己姓之莒也

越 即周穆所伐之越非湖江之越也

謝西之九州 謝通峯申國之犀水象束羔也九州猶九

國其見於傳者曰鄧曰穀曰唐即唐
子曰蓼即湖
陽曰廬即日
穰

曰曰雖曰養唯宛不識古為何國也據戰國策宛恃秦而
輕晉秦飢而宛亡

又齊為韓魏攻楚取宛葉

以北則宛本楚屬國也
章華之臺 在漳淵之北今太白湖北岸蝴蝶背也

鮮牟 牛遠牽謂之牟鮮牟南蠻國在今徽州府休甯縣
漁亭河合縣港河象魚曳綸彌急也微當作微爾惟魚有
力者微言曳綸似旗
之微也

九京 在今太平縣北晉墓里也

羽淵 今東泃河側芙蓉湖也

左人 今樂平州判沾水東北合鳴水象接者以少自佐也

也

中人 說見春秋昭十三年傳

函治 函即櫓函治通始在朝歌始即妹之義也

古史釋地

五

觀象廬叢書

洛泉 即洛林今高平縣說見春秋傳雒及紀年洛陽

徐蒲 徐即徐吾蒲即衛亭

隗 即牆咎如說見春秋傳

鄆 即鄆陵說見春秋傳

蔽 在桐丘東蔽同蔽草壤也洧水分流合渠象之

補 在斗城南八里溝水象衣補也

丹 畫日於著曰丹鄭圃之野菟陂處制田之中象之

依 即中陽白溝水被清池之西象人披衣也

縣 即長曷長鳴溝水象木柔末也從田所狩之地也

厯 在鄆西嵩渚南洧西諸源密如積禾

莘 在向南洧康溝之間象辛椒也

芟 即不山不水所出中山經只為作來水
經注作不家溝水

大彭 彭城說見春秋傳彭北有蟲水象汰故曰大彭

豕韋 韋西有豚澤故號豕韋

錢 同錢微山湖水向東銳似屈金也

諸稽 諸通誅誅稽在象山說見紀年越子諸咎於漢為
諸葛

兕 在朝歌說見春秋傳熊髡

舟人 女子接於人躬曲似舟曰舟人妹水象之

古史釋地

六

觀象廬叢書

己 昆吾蓋初封己氏故以為姓後徙渾澤乃號昆吾耳

樊 絡架水象藩籬也

莒 即閭丘非己姓之莒也

越 即周穆所伐之越非湖江之越也

謝西之九州 謝通鞏申國之犀水象束羔也九州猶九

國其見於傳者曰鄧曰穀曰唐即唐
子曰蓼即湖
陽曰廬即
廬曰

昨曰雖曰養唯宛不識古為何國也據戰國策宛恃秦而
輕晉秦飢而宛亡

又齊為韓魏攻楚取宛葉

以北則宛本楚屬國也
章華之臺 在漳淵之北今太白湖北岸蝴蝶背也

鮮牟 牛遠牽謂之牟鮮牟南蠻國在今徽州府休甯縣
漁亭河合縣港河象魚曳綸彌急也微當作微爾惟魚有
力者微言曳綸似旗
之微也

九京 在今太平縣北晉墓里也

羽淵 今東泃河側芙蓉湖也

左人 今樂平州判沽水東北合鳴水象接者以少自佐也

也

中人 說見春秋昭十三年傳

函治 函即櫓函治通始在朝歌始即妹之義也

古史釋地

五

觀象廬叢書

洛泉 即洛林今高平縣說見春秋傳雒及紀年洛陽

徐蒲 徐即徐吾蒲即衛亭

隗 即牆咎如說見春秋傳

鄆 即鄆陵說見春秋傳

蔽 在桐丘東蔽同蔽草壤也洧水分流合渠象之

補 在斗城南八里溝水象衣補也

丹 畫日於著曰丹鄭圃之野菟陂處制田之中象之

依 即中陽白溝水被清池之西象人披衣也

豚 即長曷長鳴溝水象木柔末也從田所狩之地也

厯 在鄆西嵩渚南洧西諸源密如積禾

莘 在向南洧康溝之間象辛椒也

芟 即不山不水所出中山經只為作來水
經注作不家溝水

大彭 彭城說見春秋傳彭北有蟲水象汰故曰大彭

豕韋 韋西有豚澤故號豕韋

錢 同錢微山湖水向東銳似屈金也

諸稽 諸通誅誅稽在象山說見紀年越子諸咎於漢為
諸葛

兕 在朝歌說見春秋傳熊髡

舟人 女子接於人躬曲似舟曰舟人妹水象之

古史釋地

六

觀象廬叢書

己 昆吾蓋初封己氏故以為姓後徙渾澤乃號昆吾耳

樊 絡架水象藩籬也

莒 即閭丘非己姓之莒也

越 即周穆所伐之越非湖江之越也

謝西之九州 謝通峯申國之犀水象束羔也九州猶九

國其見於傳者曰鄧曰穀曰唐即唐
子曰蓼即湖
陽曰廬即
廬曰

昨曰雖曰養唯宛不識古為何國也據戰國策宛恃秦而
輕晉秦飢而宛亡

又齊為韓魏攻楚取宛葉

以北則宛本楚屬國也
章華之臺 在漳淵之北今太白湖北岸蝴蝶背也

沙海 卽瑣澤一曰沙澤

宜陽 今宜陽縣伊洛間象人就寢自移也

煮棗 秦所得魏城也以藪爲名卽故武強城今鄆州在瑣澤之上

陽翟 今禹州猶陽夏也舊夏都在鄭櫟爲今密縣地此在其南故曰陽也

商於 說見紀年秦封商君在魏効上洛之後也

巫山 今夔州府巫山縣巫水自大甯縣來象巫仰首招舞也

古史釋地

九

觀象廬叢書

黔中 黔水出貴筑之麻哈州水黑如漆故名下合沅辰入洞庭凡今常德辰沅諸府州皆古黔中地也

燕烏集關 在今東鹿縣地故漢鄆縣也古河於此屈曲東北流又西北屈而東會河水別象關上之堞其西南受太白渠水象燕烏集於關上也燕烏白脰烏也

華屋之下 卽九門城屋本作屋華屋猶藥題也說見漢志

陘山 疑卽魯陽關韓策所謂南有陘山宛穰者也

李帛 李同理在今甯州東北襄樂鎮大延川水象理帛

屈無名指

輶轅 險道在緱氏東南輶還也輪礙石而輶還也

緱氏之口 繫侯之緝曰緱休水象之

新城 伊水象薪側築而曲也卽春秋傳之前城

曲沃 今武關關水象鐔于也

杜陵 商於之地疑作徒陵卽徒林也

息壤 疑卽風陵堆唐天寶中嘗失所在後更涌出茂使魏自

河東

陽侯之塞 卽陽華古音並近夫

古史釋地

十

觀象廬叢書

黃棘 今內鄉縣颯水象棘於縣東南受黃水河故名黃棘

槐谷 說見紀年槐里

符離之塞 在今宿州楚東境北塞也說見漢志策南有當作東

甘魚之口 卽卽魚水春秋周甘氏邑楚北境魯陽也

鄭 南鄭宏農也

成臯 古成臯卽敖成築也車行石徑聲似築也臯澤水所溢謂礫石溪爲李澤所導也韓康子曰成臯石榴之地

成臯 古成臯卽敖成築也車行石徑聲似築也臯澤水

所溢謂礫石溪爲李澤所導也韓康子曰成臯石榴之地

所溢謂礫石溪爲李澤所導也韓康子曰成臯石榴之地

是已秦於成臯置漿陽縣而更於汜水西南置成臯縣誤
漢志又云故虎牢亦名制亦非虎牢乃在蟲牢也

陽武 在平原之東徒駭河之南今德平縣地非河南之陽武也

陶 定陶也在今縣東之拜固今縣漢為爰威縣

西陵 今澧州澧水分流復合象頓也秦自黔中拔之也

徐廣云屬江夏蓋誤

夷陵 今宜都以夷水名

虛 猶里也墓地所在據蘇代言凌宿胥之口魏無虛頓

上虛與頓上近蓋卽帝營葬臺陰野顯頓葬廣陽里者也

古史釋地

十一

觀象廬叢書

桃人 桃洮通說見春秋傳故曹北郟邑

蒲衍 衛蒲也後入於魏泉流衍沃故曰蒲衍與卷衍同義

仁 蓋濟陽西北之武父城也南北濟之間象僖者故曰

仁

小黃 說見漢志

濟陽 在南濟之曲與武父近

濮厓 濮在長垣漢信都國有厓縣卽今深州說見漢志

干隧 卽接和蕭山水形象人持干也隧湘湖水入笠澤

處也今本譌作干隧

鑿臺 洪濤山泉合流爲晉水象鑿茲也

留 說見春秋傳呂留

方輿 在今微山湖東利國司兩舳相併曰方聯之不固

相摩如鋸者給曳曰方與湖東接荆山橋伊家橋河象之

銓 卽文艾之艾亦卽樂莪之莪在甯陵東

胡陵 在銓東南南沙河經何家窪象胡也

碭 故碭縣在今夏邑縣東以碭山名山以湯水名也

相 據莊子書墨者有相里勒當近碭陂漢志之相縣則

在今徐溪口州同也

古史釋地

十二

觀象廬叢書

昭關 蓋今正陽關

菱夫 依姚本作菱求勺陂水象菱亦象求者之手也

邢丘 古邢丘在野王東非漢之邢丘也漢邢丘卽平臯在今溫縣東

滎陽 在滎澤之西猶程在岐東亦曰陽也

恆思 頓國地在今潁州太和縣東思凶也恆思頂骨圓

覆如半月也茨河分流象之茨塘之南今有史家林蓋其

地自古宜木歟

絳水灌平陽 絳當作洛卽濁漳平陽今襄垣說見路史

陘 卽陘唐說見春秋傳

沙丘 卽沙鹿

武安 今武安縣說見漢志

竟陵 樂終曰竟陵謂樂器狼藉卽春秋鍾建邑也官湖

象琴在縵黃寺坑象鍾不用而倒建也漢志之竟陵在今安陸府非此

長平 今高平縣北有長平驛據水經注則爲今縣東北

之米鎮及師莊鎮也然以事勢及地形揆之乃當在今潞

城東南之平順鄉也

五都 當從史蘇秦傳作五渚謂睢漳官湖白泥湖赤野

湖皆在江漢閒所謂東至竟陵者也韓本作五湖

古史釋地 一

三

觀象廬叢書

江南 謂洞庭以東臨湘嘉魚諸縣地傳所謂江南之夢

者也

華下 鄭華也卽不山戰國爲韓地

河閒 大河與清河之閒也筦謂軍番吾卽邱縣

脩武 今武安沙洛二河象拇脩指

東陽 在清河之東聊城平原諸地

河外 在清河之西漳河之東今景州阜城清河諸州縣

地

中呼沱以北 今深州以北諸州縣地

白馬之口 燕策浚白馬之口魏無黃濟陽此云浚白馬

之口以灌魏氏皆與滑臺之白馬津不合攷水經注南濟

運陽武縣故城南又東爲白馬洲淵東西二里南北百五

十步淵流名爲白馬溝意古者以濟水出河爲白馬口也

洹水 卽後人所指爲淇水出共北山者

淇谷 洹水東流所會鄘氏謂之女臺水也

襄水 淇水象襄者身伏也

杜郵 史注在咸陽西門十里案後策言去咸陽七里

扇城 扇當作鼻卽聊城趙所取齊地趙有平原地則聊城屬趙無可疑也

古史釋地 一

六

觀象廬叢書

剛平 今宜溝驛北十三里之石碑岡也

枝桑 在今長清縣北久隆口濟水北出支港象桑枝也

格道 格閣同在今河閒府東橫長木以當馳道曰格虜

沱別二枝東入大河象之

際絕 際交也今滄州以逆河得名絕今南皮肖雷夏之

水爲名石牌河西諸小窪象引繩自絕也

棘津 蓋在今蓋屋縣黑水注渭之津也黑水諸源象棘

故名呂氏春秋太公釣於茲泉卽黑水峪也與周晉間之棘津異地同

名

濮陽 濮水之陽蓋在長垣東北故離狐地非漢之濮陽縣也

濮上 當作泗上即楚威王敗申縛事

主 即徐關道自章丘東南入長白出淄川長山間主通

澗蓋即黃山在鄒平東南徐關之東口也孫子說田忌當在救邯鄲破魏

桂陵後其虜太子申者田盼馬陵之戰非忌也桂陵在齊威王四年馬陵在威王十四年敗徐州在二十四年

天唐 即澗山樂

高宛 宛通苑

古史釋地 一

五

觀象廬叢書

南梁 在汝州即紀年之梁赫也事在魏惠成王二十八年

年

權 與稱義相因即枝桑也時齊講於趙而與燕戰敗之

桓曲事在楚敗齊徐州後

清河 今運河

渤海 海自成山以北名渤海踴躍之山象人怒足也

衛陽晉之道 在今濮州即午道也瓠子河象兵衛濮州

以東為其晉也秦攻齊自北道則過此水經注瓠子河北有陽晉城

亢父 說見春秋傳公衛秦攻齊自南道則徑此

畢黍 即姑芬畢黍者束黍稽為帚也象水形或作畢誤

梁父之陰 梁父山在柴汶之北水形肖隄梁

番吾 即五氏在今邱縣西南五之邪交處為手所番河

漳交絕流象之

河外 東河之東也

龜池 在宜陽東北西周王城西南即瞻渚說見五藏山

經傳

博關 在今歷城東臨關盧水

河關 或是今臨清州史作清河

古史釋地 一

六

觀象廬叢書

即墨 今膠州百脈湖水在西東對麻灣口象匠人植墨

小蹲視之也即春秋傳之工儻矣

承匡 春秋宋之匡即曲濟在今封丘東北黃陵集

衛之陽城 史作陽地注濮陽之地案之字當衍衛陽地

即衛陽晉凡水東西邪直謂之地也此言舉宋都則與齊

西竟故衛陽地危既有衛陽地則可北取趙之河東南取

陰平陸矣

陰平陸 陰作陶即定陶故曹也平陸疑作平陽或平丘

棘蒲 說見春秋傳漢曰即裴

黃城 內黃也在熒澤東北

桓之曲 桓水之曲也徒駭河自今臨清東南魏家灣司

分沮水東北出沮西北流其間似桓楹也春秋傳有桓

樓煩 說見漢地理志

長子 中山 疑作宋子

莒 閔王所奔燕所未下者在今莒州漢琅邪郡治東武

縣也流沂二水象閭首也漢城陽國所都之莒在

千乘 今濱州以馬頰河得名

博莒 博當作蒲即蒲姑之蒲莒齊北鄙邑也言蒲莒以

古史釋地

七

觀象廬叢書

別於城陽之莒也

麻博 麻即章丘博見上博關說並詳春秋傳

鼓里 莒中里名未詳或曰今州東有鼓墩山也

檀衢 蓋在齊城東淄水象女子輓側也

東閭 沂流二水開象閭首亦象畫東

城陽 在齊長城之南即莒也

夜邑 今萊州招遠縣有界河二源合流象人掖

菑上 菑水即京水水形象菑田也其水西北入小清北

流屈而東象馬背負鞍而上平故安平在菑上也

淄鼠 在平原西南今高唐州北之金雞店也以筵挹墨

曰菑鼠鼠為杖挹也兩濕水開之形象之北濕即徒駭

伊氏 蓋在羊腸南之交漳口清漳象地也

臨晉之關 今大慶關在朝邑東河津

武關 故商密也關水象繫獸自踊故名曰武

睢濊之間 魏地睢疑即汝鸛濊通噦即雞鳴城睢噦之

聞許東鄆陵以南地也

夏州 夏水之州謂五渚可居地

海陽 汝海之陽自隨以南是

古史釋地

八

觀象廬叢書

蒼梧 梧通杼蒼謂縣之蒼杼今耒陽耒水源象杼端與

崔杼之杼 其北流注湘象懸之也此與舜所葬蒼梧同名

春秋戰國間人因指此為舜葬並附會二妃之事非也舜

蒼梧說

汾陘之塞 說見春秋傳陘隰

郇陽 在上庸今洵陽也洵水三源交流成十字故名案

楚威言秦有舉巴蜀并漢中之心則是時漢中固不全屬

秦也

濁水 卽蠻河左傳謂之穰

遂浦 龍陂橋水南際大暉港水象手持燧也左傳謂之

沂

宮唐 卽遂浦水泄謂之唐宮如宮縣之宮言四面有水

環之

磨山 蓋卽故博山今訛稱武當山是也北有石溪今名

曾河河有石板灘及石河鋪也

牛關 卽襄陵故襄牛也

扞關 在魚復扞敵之關也

古史釋地

十九

觀象廬叢書

竟陵以東 當作夷陵以東

蒲坂平陽上梁新城 蒲坂在垣曲平陽在酸棗東相去

五百里上梁卽南梁在汝州與新城相去百里策文互誤

也言秦自蒲坂一夜水行五百里襲魏之平陽安邑近蒲坂而不知况自宜陽襲新城止數十里上梁去新城百

里去宜陽百數十里豈能知邪故當以新城為主郡始能制秦也

陽人 水經注汝水又東得魯公水口水上承陽人城東

魯公陂城古梁之陽人聚也秦滅東周徙其君於此案魯

公陂今名黃陂在汝州西北四十里陽人卽春秋之姬壘

也湍汝在南象仁故曰陽人

瀨湖 卽固城湖瀨厲也三湖相連象鼉尾也史作塞厲

門塞謂竟之

重丘 卽左傳楚子重之重今遂平

長沙 疑卽沮汾也或曰今嘉魚縣北江中沙洲長三十

餘里漢爲江夏之沙羨縣治晉爲沙陽縣卽古長沙

成陽 卽成得臣之成在城父

高陂 卽塞陂在今正陽縣東北聲侯產舊邑所在也義

同姓說見春秋傳

巫山 在今上蔡縣南招店集集之南曰半坡店杜溝經

古史釋地

二十

觀象廬叢書

其北象巫旁招也

茹溪 以產蔬得名疑卽防水今名合水在西平縣北春秋後

蔬之

湘波 波逆陂卽濯水一名瀾水水經以遂平北之水爲濯遂平南之菴苑水爲

瀾非西平之東西二泊象人兩目故名湘名濯一大一小

象目泣而腫故名瀾也西泊大而多魚今爲周家泊也

高蔡 卽上蔡

蔡 說見春秋傳蔡墨

皋狼 今陽曲汾水自靜樂以南象狼身沸也

洹水 說見春秋傳此指下流而言卽淇也

午道 卽衛陽晉之道其道南自首丘東北徑昆吾澤以

出陽晉澤水交流象午故曰午道也險故可塞也

雲中 說見漢志

柱山 三艘北有土柱溪卽禹貢之柱山秦蓋自茅津濟

道蒲坂或頭幹而歸故得經柱山也

白馬之津 在滑臺

縣狐氏 卽博關關盧武原諸水合西北流注濟象縣狐

路涉 路卽潞涉今涉縣卽羊腸初屬韓後爲趙地

古史釋地

圭

觀象廬叢書

端氏 近潞氏同氾端氾向如下如縣墨也潞水象之

薄洛之水 洛通潞大築也薄迫也兩潞共置一所相薄

近也趙之大陸北接氾澤象之

東胡 在燕北今多倫諾爾廳地一曰林胡

鄆 在今高邑縣有高阜三故名

今名千秋臺在縣南二里

原陽 說見漢志蓋時雲中屬趙

九限之固 疑爲今府谷縣西之九股水也九谿帶山故

有九限

五徑之險 今九股水北長城之口凡五殆卽所謂五徑

也

榆中 在今神木縣西漢書所謂榆溪舊塞者也

扶柳 今獲鹿縣漢縣蔓縣也西有沾水東北注虜沱象

垂柳元氏河出縣南象扶之也漢置扶柳於信都誤而縣

蔓之卽扶柳舊稱猶在但聲訛爲獲鹿故隋分置鹿泉縣

唐直以獲鹿易之也

鼓 或當作彭在平陰 此如黃帝子夷彭訛爲夷鼓也

武城 在舊平原徒駭河象足武也

陰 卽陶掩陰成猶云面陰成也言塞午道爲趙扞秦兵

古史釋地

圭

觀象廬叢書

之北也

成 卽富丘司馬陂水象築石也

蒿 卽洮狐子河象蒿矢也負謂背之

葛 開州濠水北流曲似葛蔓也蓋在今南樂縣

孽 當作孽卽茅氏在濮陽東南狐子故瀆與白馬水俱

分河東出象大木旁孽也

姑密 卽濮陽齊語衛之姑與也密堂北隅也

河陽 河之西北也蓋虛頓丘之地與姑密接

女戟 在今蒙城驛韓氏太原南下之道也耿汾象女子

欲躡戟其手也

鉅鹿 大陸澤西南受滏水沙水象鹿首也自沙丘至此三百里

齊之河南 指謂滄州以南老漳河以東地

秦之上郡 時蓋在西屈今延川清澗安定縣地四字从史記補

扞關 榆中南關也蓋在今綏德州南北去榆中五百里

韓魏之上黨 東起羊腸北踰句注西過太原至蘭凡七

百里皆與韓魏之上黨接

羊腸之上 今涉縣去邯鄲百二十里

古史釋地

圭

觀象廬叢書

句注 卽大壩谷清漳源象舒鼻曲頸自濯也注味也

常山 在上艾卽恆山東北至曲逆三百里

唐 說見書陶唐

曲吾 卽曲逆說見紀年吾本字逆譌字也逆古音遇

溫枳高平 溫河陽枳道水經注引紀年魏襄四年更

名陽爲河雍向爲高平

三公 沾水三派俱象老人短髮被頸之形

什清 清漳凡十谷也

焦 姚云一作應是也應卽今平順鄉在潞城縣東南有

蒼谷溪水明漳水俱出林慮西山一東北流入漳一東南

注洹兩源象麕前之鳩尾也

黎 今黎城說見春秋傳

牛狐 在今壺關縣卽闕與也牛薄地鳴似狐嗥曰牛狐

潞水象之也

闕與 闕本作闕闕與卽安于說見春秋傳史言道遠險狹謂蒼谷溪

之道也

幾 卽泣氏墨動而出曰幾也

盧高唐平原濟東三城 盧見春秋傳高唐春秋齊高氏邑在

古史釋地

舌

觀象廬叢書

今德州平原在今陵縣

上谷 燕北鄙之郡也說見漢志

滎陽 今縣在滎澤西

甯邑魏 卽春秋衛甯氏邑秦得之則東師更不假道於

魏故可以制齊趙

蕩陰 今湯陰縣肥泉水經縣北白濁似羹世謂之羹水

如不羹之羹以蕩音唐羹 訛爲蕩水因名縣曰蕩陰也古音郎

比陽 比當作此在武陟衛兵秦守衛地之兵也

鄴 本在今彰德府以隆虞之水爲名徙治臨漳

夏桀之國 在今新安北匡口鎮說見路史

天門之陰 天門伊闕也其陰為鞏洛

天谿之陽 天谿宏農澗也其陽為桃林之塞

盧翠 卽溟水水形象虎前卻亦象東羔

汶山衡山 汶山見齊語衡南嶽此南北二字互倒

釜 溢水形似釜也漳釜俱在隆虞之左策文左右字誤

強臺 在荊州東離湖之西湖水象蠶蝦首也

崩山 崩山當作朋山卽宜翥之山澮水所出在今荆門

州西可自強臺北望之

古史釋地

圭

觀象廬叢書

左江右湖 自強臺北望則漳淵鄂渚俱在右大江在左

方湟 卽大暉港水形方

范臺 在大梁城南牧澤之右師曠城上卽范宮之臺世

謂之吹臺又謂之繁臺者也范通蠶以蠶牟水得名也

夾林 在泥溝魯溝之間穆天子傳所謂經林也夾通甲

說見路史介丘

蘭臺 卽范臺牧澤中多蘭蒲故名

外黃 在今蘭儀縣西舊黃溝之北濟水之外

楚山之尾 楚同澹澹山沮水所出之山其尾則沮漆會

也呂氏春秋作渦山之尾渦卽漆水源類池泉象口不正也

樂水 卽漆水大黑泉東對澤泉象纒竿之兩絲也呂氏

春秋又謂之明水水形環曲似月也

鴻溝陳汝沂黃 策文沂黃說在淮潁下 鴻溝在故扶溝長鳴溝水

象鳴雁東至扶溝注渠故有鴻溝之名也陳陳留也汝宋

西之南沙河 卽女媧女艾之女 沂北沙河也兩沙河象質斤也黃

黃溝也此皆魏東地

許鄆昆陽邵陵舞陽新鄴淮潁 策文淮潁上行東有二字 鄆下當有

古史釋地

圭

觀象廬叢書

陵字史作鄆則今鄆城也 故城在今縣西南汝潁會口 昆陽在漢葉縣

東昆本作緄醴水象紅縷也 水經注以縣北之西唐山水爲昆水誤 舞陽今

縣在舞水北說見春秋傳蔡侯獻舞淮水形象佳啄疾前

也卽汝鵠此皆魏南地 漢之新鄆在陳東時屬楚非魏地

煮棗無疏長城之界 策文西有二字誤在無疏之下 無同毋疏猶產也

在古長葛長城惠王十二年所築此皆魏西地

河外卷衍燕酸棗 卷衍地多水如蒲衍昌衍之類

乘丘 疑作垂丘卽犬丘也此句當在收侵地下

南陽九夷 所謂謝西之九州

沛 當作芾卽葉也內謂封畛於汝 楚之葉卽今縣治汝後世謂之滎水

新觀 卽畔觀魏新得之故謂之新觀

革下 革當作畢畢下卽汾陘楚魏界也 帝苑水西出畢山又名畢水畢南也

嵩 同稽在絳犀首之邑也澮交北對稷水象穰稼委乘於地也

長芊 沁之上源爲芊舌水南流謂之長芊形似奉羊而縣之也此魏地當在長子西

洛林 說見紀年洛陽丹沁之間象林故曰洛林猶北山

經之丹林也

王屋 在今浮山縣說見書

剛博 堅地曰剛剛博蓋在今博平縣一名剛壽壽象水形也

畢子 卽虛畢子孽也

管 鄭州管城說見春秋傳

三梁 蓋皆滄上之梁邯鄲拒魏於此

坳津 沁水之津也在野王南丹水分派南注象坳坳上天下小也

古史釋地

卷

觀象廬叢書

左氏 小邑近蒲毫水象寢欲起舉左手也

共 說見春秋傳共滕

汲 今縣淇洹象汲者伏岸也

垣雍 秦紀注河內卷有垣雍城案卽衛雍在故原武城西南濟隧之東滎澤之北

安陵氏 今寶豐縣漢僞陵也汝水象安也

高陵 高當作安史無此二字

文臺 當在故中牟縣西北逢忌藪之西南有小水北注

役水象幼子項玉也

古史釋地

卷

觀象廬叢書

垂都 都嗜也當向岡東之滎澤陂亦梁苑囿所在

林鄉 在故長葛東白雁陂之東北

衛 卽商衛

平闕 闕說見春秋傳本魯地戰國屬魏

榆關 以榆爲戶樞曰榆關卽漢之昆陽也西唐山水曲似戶樞也此本韓所得楚地時魏伐之其北則上梁也

軹深井里 案政齊攝邑之深井里人非軹人軹人乃陽

堅也此策誤合兩地爲一深測也濟澗開象人俯窺井也

軹亦有深井卽今澤州南之天井關策蓋因此而誤

東孟 在新城吳澗水象畫東亦象孺子陰大而弱也

常阪之塞 常本作恆瑕水象弇月也即桃林之塞

涓水 在韓東

棠谿 說見春秋傳

墨陽 墨蓋鹵之譌即魯陽或曰宜陽東北有石墨山山

石盡黑可以書疏也

合伯 史作合膊在今嵩縣東北中山經所謂昆吾之山

其上多赤銅者也合伊水環曲似蛤也膊如膊諸城上之

膊鉤著人脅而縣之也伊水之形象之

古史釋地

五

觀象廬叢書

龍淵 晉太康地記汝南西平有龍泉可淬刀劍鄺氏云

縣出名金古有鐵官案蘇秦說魏舞陽邵陵皆屬魏則西

平亦魏地矣今此云然蓋連類言之也

濁澤 在今長葛故曲強城西北黃陂也岸門在東南

漢志 穎陰岸亭即此非西河之岸門也

鴻臺 蓋在白雁陂西

武遂 在今武鄉縣南去襄垣七十里繫獸疾踊乍起如

豕曰武遂漳水之形象之案秦圍宜陽時韓蓋嘗用游騰

計以蘭離石祁合趙宜陽既拔秦遂取三縣並自祁逾山

入武遂也 秦歸韓武遂蓋在趙人以應黎牛狐易三縣時

桂陽 史作杜陽即棠谿

解中 在新城說見春秋傳解

九里 韓非作白里誤即子人九之九

朝鮮 今鴨綠江以東為古朝鮮地有朝鮮水二川俱西

流於未源城注鴨綠江象生魚東其尾也

遼東 今奉天將軍所轄地遼本作潦說見漢志

林胡 即東胡

樓煩 說見漢志

古史釋地

五

觀象廬叢書

易水 南北二易俱象飛燕也 古易字象燕哺子之形北易在良鄉南易在望都

碣石雁門 俱說見五城山經傳今案雁門在灤平西南

鞍子嶺灤水象回雁也秦人以代為雁門誤

東垣 本在宋子今樂城縣也絲蔓水遼縣東北而南右

合白溝水為大白渠環流不合似作垣旋而向內故曰東

垣也東義見書

常山之尾五城 近唐曲吾等

疏章 即句章漳水受龍陂水象飛而孽卵故名

章武 本齊地趙所取即平原也徒駭河象超者之足也

與章禹豫章之章同義漢章武縣乃在今之天津非此

晉下 疑在今禹城縣馬頰河象長兵此其晉也晉下河之南也

陽城 疑卽今濟河縣在濟河之陽

狸 疑在荏平濟潔開象狸俯有所埋也

枳 屬巴郡今涪州

少曲 在今陽陵縣北沁水南源環曲似赤子溺注故曰

少曲 下文我起乎宜陽五字當在離兩周之上

冀 同潁卽汜水也封潁者塞成皋東援之路也

市史釋地

三

觀象廬叢書

宿胥之口 在滑臺西南河水枝分西北注淇之口也河

濟開象胥足壯大而前伸此口在其趺上故爲宿胥也

南陽 熊耳外方之陽也

均陵 在韓都陽翟之西近鈞臺陂北殘均陵謂殘韓都

也

鄗隘 在舊葉縣西南方城之隘也與義陽冥阮非一地

封陵 蓋卽封谷說見紀年

下曲陽 屬鉅鹿在今趙州北案上下曲陽並爲羗之轉

注聲上羗象古澗水 今沙河 之形下羗象元氏河之形也

竹書紀年

貫胸氏 西戎國見周書伊尹朝獻篇

長股氏 在河套西拉布里多泊南受托里泊水即呂氏

春秋所謂夸父之野矣

天穆之陽 泉始流曰參天參即嵩渚山水北為陽

毫 帝營都即衛蒲

焦僥氏 人細而長曰焦僥國語焦僥不可使舉是也疑

在湖北之黃安黃陂孝感諸縣地有水形

古史釋地

曹魏之戎 曹衛之潛邑在觀西魏即觀也

元都氏 即幽洲

會稽 在今密縣北黃雀水象計者屈指非越之會稽也

防風氏 即春秋之鄭瞞濟水枝出象寢者卻手攤被也

漆 宛濮一名漆水在鄭瞞北蓋古皆防風氏地所謂黑山水

釣臺 陂水圍似轉釣因以名臺

費 鄴水一名橫水也

大穆之野 大穆蓋即天穆

彭 即衛彭水說見春秋傳河水自彭以南肖襄田也

邠 在今湯陰縣說見書大任案世子相出居商上當作出居殷殷故可依邠侯也

原 即鄭原圃之原

老丘 即宋老丘在陳留亦即禮所處之戈也

三壽 壽作壽古島字三島倭也日本九備長崎是為三島

九夷 即九方是多馬其人善御

有易 即南燕在豚澤西

吠夷 羽吠之夷也

風夷 蓋風姓之夷如任宿須句等

陽夷 蓋陽都之夷今沂州北徐公店故陽都城也

九苑 蓋即高苑九仇通仇高古音相近

皮氏 今河津縣澮水合汾西注河象剝獸皮也

上池 蓋即澮池在周王城南上同尚

跂踵戎 即魯武城郭水西南會薛水入昭陽湖象足踵

有跂也跂者獸枝蹄也山海經跂踵國在拘纓東拘纓即須句也

昆吾 本在今東明北之司馬集帝座時遷於舊許並說見春

秋是時復遷伊川在今嵩縣東北中山經所謂昆吾之山

其上多赤銅者也

芩山 疑在陝蒙水淮水象芩根也水經注淮水南有七

古史釋地

觀象廬叢書

里湖去陝七里亦謂之曹陽坑蓋是梁所穿也穿岑山事見金匱

瞿山 疑作焦山金匱作岑山

聆隧 在櫟丘北以指句耳曰聆黃雀水象之

陶 在今伊陽縣北伊水東北流環曲西北似而也

鳴條 卽七谷水說見書

三艘 舟礙於石巽巽然曰艘三艘卽三門也

廊 卽今硤石驛山多大石車行聲闐闐如築也

焦門 在陝州西南漁水北流出山處

亭山 故巢城東團亭湖也

古史釋地 二 觀象廬叢書

莊山 卽碭山碭破水流經其北東入孟諸水象人拱立

囂 穆天子傳之囂氏在今清豐東北水形象謀言而須

動卽春秋遂之領氏也此云於河上則所謂囂氏之遂春

秋之須遂氏也卽遂國所因後爲衛之須邑矣

相 在今淇縣眉溝目清二水似人目也

邳姚 並說見春秋傳

彭伯韋伯 邳滅以其地封彭彭水在邳東也姚人既服

蓋徒之而以班方及姚地封韋卽豕韋國也然則商之彭

韋非復彭姓而滅大彭豕韋者成湯非高宗矣

班方 酸水及北濮之間從北視之象兩舟分背而行也
乘馬班如之班

耿 蓋在白馬耿者欲寐不寐也與冥義近史記作邢與坻耿事不合

庇 宇也謂檐內檐上之阿也地近阿澤或卽東阿

奄 卽任城說見書案盤庚之前五遷謂囂相耿庇奄也羣籍唯紀年可據

北冢 今林縣鄴水象冢形

丹炭 蓋卽野王春秋爲夷侷諸邑

義渠 義宜也調味也在今惠安堡鹽池

西落鬼戎 在今秦安縣東北落當作略西略對號略在

古史釋地 二 觀象廬叢書

東而言卽故漢略陽道也略陽川西注苦水象鬼形其人

謂之鬼戎

燕京之戎 在涇水所出天池鋪燕通言涇源二派合而

南流象植獸也

余無之戎 余通徐無母也蓋在今固原州北鹽茶廳苦

水河象女子徐行也

始呼之戎 在今延安府西百里雕水南注洛處地名石

猴子始初接也

鬻徒之戎 卽徒林在商州

南單之臺 當在林縣東鄴水南鄴二源象哆口而譟也

有蘇 在今嵩縣西南之湯營伊水南源象魚得水而蘇

中山經所謂獨蘇之山也 蘇當作蘇

姜里 姜同爨在今湯陰縣北肥泉諸水象爨橫格 宋西

爨取象亦同蓋古者爨木皆橫與今時異

者 疑在故漢澤縣扈水象獸鬻蠶亦象指膠於節也二

國有罪取之而歸諸紂也者之東南即鹿臺矣

曉山 在磁州西溢水所出溢水象別者跪行也淮南子

曉山崩而薄洛之水涸也薄洛之水即大陸澤

古史釋地 二

五

觀象廬叢書

肅慎氏 在醫巫閭太子河象書者筆端垂墨謹持疾下

也慎通真筆暫落似顛也

唐 即北唐在馬邑晉水象唐泄也叔虞初封於此其子

變始稱晉滅沈妣蓐黃而有其地乃遷太原尋得耿霍閒

懷姓故地徙居汾洮號曰變父也 汾洮今臨汾案唐即晉紀年以太原為晉云唐

遷於晉非

越裳氏 今廣西梧州府南岑溪縣西有金雞驛劍江

自容縣東北流右合皇華江龍底江即岑溪江義昌江左

合繡江又東北入鬱水象越者足向前曲起揚動其裳也

亦即漢世之駱越矣

九江廬山 九江即洞庭廬山在彭澤西義未詳

南鄭 在閩鄉東宏農河象鬻也南對箕鄭之在北而言

犬戎 本在韓北即追亦即匈奴穆天子傳所說則在累

頭平城間蓋種類散處非一所爾

軍丘 在圃鄭或即陵丘亭也

范宮 在牧澤之右陳留風俗傳所謂師曠城世謂之繁

臺城者也繁臺即范臺之訛耳

陵翟 即追吐延川象犬峻也屈產故多良馬矣

古史釋地 二

六

觀象廬叢書

萍澤 即瑣澤中二十四浦似浮萍

涉 汝甯府南之小沙河也所謂沮汾

越 今四川重慶府南綦江縣中山經所謂賈超之山也

紆 今壁山南境地葛山水象藤蔓紆曲 今名游溪

槐里 雍也今鳳翔雍水象槐枝喬曲也一名犬上雍水

東合武水莫谷水象犬臥也一曰廢丘廢當作馬 古廢字作廢故

誤 同薦獸蓐也雍水象獸寢雍渭閒則象蓐也

蜀人 說見前蜀山氏蜀此時猶貢獻東遷後聲教始隔

絕

呂人 蓋卽春秋莒國在睢甯

社林 疑卽徒林當作社

俞泉 今晉祠泉也俞通今泉水象接已而曲也

庸 說見春秋傳

楊 隨西南境說見春秋傳速杞

越 卽遠說見春秋傳遠越

鄂 今武昌縣西梁子湖象鵝顧也與鄂地之鄂渚別

條戎奔戎 條見春秋傳奔卽晉先氏地在趙西

汾隰 在襄陵卽汾洮

古史釋地 二

七

觀象廬叢書

鄭父之丘 今洧川縣說見春秋傳

蓋 今鎮原縣楊晉水形似茅也此是魁茅之可覆屋者其用與茨之蓋同故亦名蓋

家谷 卽家僕徒之家在澮交

桐 卽邵王澤象桐勺也

城張 卽張揚城桑泉水象築者亦象長也

洵 在王城東穀水南卽今河南府治也穀水右受澗水

東經治北受澗水人洛似堂向也洛絕者經流全出於波

會穀水也

湖陽 故蓼也州蓼之蓼本當作彥在今唐縣南五十餘里詳漢志

洛絕於周 蓋會穀水東絕澗水注于金渠也

淇絕於舊衛 經流從苑水注白溝也舊衛今淇縣

澮絕於梁 澮澤白澮分流東對澮交象隄梁絕者經流

全入汾不復南沃也郭景純謂聞喜東北有乾河里是也

瑯邪 今沂州地出馬腦故名

河絕於扈 扈當作扈在今河津縣西北清風鎮河水東

南流出龍門折而西南象戶鈐也絕者出龍門東南注汾

也今縣西有河路灘

南梁 在今汝州西南湍水穹似梁也

古史釋地 二

八

觀象廬叢書

中山 今定州義見春秋定三年傳平中

窮魚之丘 定州西之小青河象魚俯入穴尾上浮也水經

注作射魚誤

盧氏 今盧氏縣洛水自會故縣川以東象虎虐物乍前

卻之形

丹水出反潔 反潔今武陟也丹水木自著雍及白馬溝

入沁時由白馬溝之東旁決道南石澗入沁也沁水入河

處象洗者反其跡也

汶氏 今澤州府治鳳臺縣縣東丹水側之西崖泉象引

繩墨著繩上也水經注以今高平之洛泉爲泣水誤

平邑 此平邑近鄆鄆非代郡之平邑也地蓋在柏人南

上洛 魏西河之南鄙也

廩丘 說見春秋傳

龍澤 今莘縣東之鷲鵬陂也在廩丘南

齊長垣 卽防

洛陽 蓋卽洛林今高平縣洛泉西對海子河象卻手不

相聽也

安邑 今夏縣教水沙渠水象兩指持印安固執之也

古史釋地 二

九

觀象廬叢書

王垣 蓋垣曲

范臺 在沁水上

酸泉 卽盧氏川洛水自故縣川以東象人仰臥盧氏川

象俊作也

葵 卽翼漕交象揆地者之手也

濁陽 蓋卽斥漳在白渠故瀆東北白渠水色白濁故名

濁也

邢丘 在野王東

藍 今藍田說見漢志

大梁 役水東分爲泥溝水象梁是爲大梁水此魏所遷

則在渠水曲處之北南去大梁水十數里也

逢忌之數 在今中牟中牟澤東對中牟淵水象蛇與人

遇也

列人 在今廣平縣東北列通鴛鴦人接者首仰如鴛鴦

木也白渠故瀆北聯雞澤水象之

肥 今肥鄉西故邯鄲會縣也白渠水色白濁似糞肥亦似

泔也

榆次 在晉陽西北近洪濤山晉陽今馬邑鄉晉水七源象榆莢

古史釋地 二

十

觀象廬叢書

比次

陽邑 蓋馬邑之譌馬邑今司馬鎮北汾水象馬被相近

按仰倒也此二地在趙魏初分而有之故今以與趙也

巫沙 巫垂之譌垂沙卽沙隨

瑕陽 當卽負瑕之瑕瑕陽今夏縣北也

青衣水 在蜀卽若水水形象窺井衣散垂也

殷 在今武陟縣南沁水象敗屈跖屣也

長垣之外 卽魏長城惠成王二年所築水經注作十年蓋誤

垣之外韓東地

尚子 水經注卽長子之異名也

平丘 在今封丘西北舊北濟水之北時河外濟陽地屬韓也

戶牖 在今開儀縣東二十里黃水與汴濟俱流象戶木

亦象牖格也漢曰東明

首垣 疑爲今長垣縣有馳道自城北絕漢渠屬於韋城

故曰首垣首垣道也春秋善道卽單首

枳道 枳同軹軹道卽孟門今丹水出山處曰大口是也

軹者山闕處若車軹也灞陵之軹義同

鹿 卽鹿臺之鹿在扈

古史釋地 二

七

觀象廬叢書

宅陽 宅同寤漢寤縣在濟陽之東古鄭瞞戎地今之杜

勝營也時魏以圍水之故害於鄭之戶牖寤陽諸邑故二

國啓覺今鄭既來致地故盟而罷兵也釋圍者使鄭師得

歸此蓋卽戰國策岸首伐黃事

釐 蓋卽里兗之里

濟陽 在戶牖東北南濟之北也

上枳 蓋卽仙神口沁水出山處也對枳道言謂之上枳

安陵 安通焉卽扈今陽陵縣

山民 卽長于秦城此三地爲絕韓魏南北之道也

漆 說見路史防風氏

富丘 在句陽渾吾澤象車驅

洵水 卽鉤盤河

桂陽 桂陵之陽也說見後

高都 卽嵩渚

中陽 在舊許西南中水之西北也卽路史尹中之中

襄陵 卽襄牛在今開封府

桂陵 古長羅澤北有岡曰長羅岡今爲青疑卽所謂桂

陵漢置長羅縣王莽更名惠澤縣蓋亦桂澤之語訛耳

古史釋地 二

三

觀象廬叢書

濁鹿 今晉州古岸池水北曲處鹿通漉濁洹也漉沱水

象以布漉菽也

元武漢澤 玄武疑泣氏之訛漢澤卽扈澤在鄭鹿西時

字已訛變爲漢矣

房 卽春秋防門之防因舊而築之也

夏屋 今完縣地俎兩端山起如屋角曰夏屋祁河及五

雲泉水象之

曲逆 逆古音遇卽曲吾之譌今完縣東方順橋也祁河

五雲泉水交流象五被揉曲起也

三戶 今裕州水三派象戶木

乳 卽許

濇陽 卽濇強在今臨潁縣東濇水象匠人水地伏揆之也

逢澤 卽逢忌之藪

馬陵 故衛京園地卽白馬

梁赫 卽齊策所謂南梁在汝州湍水南水形象穹梁其源象指斥人也

平陽 在長羅澤北桂陵之西亦見春秋傳

古史釋地 二

三

觀象廬叢書

商鄆 當作商鄆卽上雒也雒源象谷內亦象扈鳥所謂予扈之水也

邳遷於薛 史記正義引作下邳遷於薛改名徐州案當作薛遷於下邳改名徐州戰國之初有薛國無邳國也下

邳對衛地之邳言也故城在今邳州西南沂水會羽畎諸水環駱馬湖之北而西南注泗象拒飲覆掌杯上也

爲大溝北郭 下合黃溝入潯澤卽大養陂

岸門 在西河臨河上疑卽臨晉關也呂氏春秋吳起去

西河至岸門止車而望西河是也

綸氏 今河南綸氏故城狂水象編竹也綸命通

雕陰 今保安縣西之周水河南合雒水東流象雕雕陰今延安府以在雕地之陰謂之雕陰也

汾陰 今河津縣西南薛稽鎮

焦 在聞喜東北所謂乾河里

甄 同鄆並讀若堙

平周 今稷山縣澮水合汾西南流象覆舟此其上平處也

蒲坂關 卽今垣曲縣皋落鎮北橫嶺關堯清河象陟阪

古史釋地 二

十四

觀象廬叢書

蒲行也亳水近歷山故魏人移蒲坂之名於此左氏疑重耳所居亦在此故稱晉邑其實南北懸殊也

襄邱 義未詳

碧陽 今朝鮮江華島北之喬桐城島也說見東山經孟于之山

酸棗 在今延津縣西春秋衛自帝丘徙此

南屈 宏農湖受菑河从北視之象獸尾

疾 卽亞湫禮記亦作惡池在梁山北

西風 今吉州古虜國也說見春秋傳

晉陽 故絳南邑也在澮交三家之後唯魏稱晉以有晉

舊地故

封谷 今絳縣北東閭鎮被廬水西聯曲沃之乾河象墓封也

釜上 卽戎城東南之楚丘

九原 在河套北

雍氏 今汝州以黃水名

逸書

稷慎 卽肅慎鹹厥河象采稷也

穢人 今興京地方穢通翹張陰河受諸水象鳳翹也

古史釋地 二

五

觀象廬叢書

良夷 今海城縣故安楊柳河北際五重河象夷接也

發人 今艾哈城發河象桀石發之也

俞人 疑是漢益州郡之俞元縣雖馬鬣也今其地在者海司南

名攔馬牆西近越鷲之會無縣亦產名馬也

青丘 見南山經今在藏地日喀則城西南

周頭 在今玉門縣北之華海子地方海子南受昌馬河

西連布魯湖及青山湖象覆舟戴之也

黑齒 在玉門縣南弱水源象戮尸之齒而水色黑也此諸

水海內經以爲王子夜之尸也

白民 在漢日南郡說見呂氏春秋或曰故代國也危桑水象幼子寐也

東越 義未詳

歐人 今象山縣說見春秋傳謳陽

姊妹 妹通昧卽姑蔑說見國語

且歐 今玉環應島形似側歐瀉之不盡也且同沮

共人 今處州好溪茭溪二水象拱手

海陽 今閩北福甯府地海渚之陽也

自深 今甯海縣象山港在東北象鼻深孔其西南卽桂

古史釋地 二

六

觀象廬叢書

林八樹也

會稽 說見春秋傳今東陽縣也

義渠 說見紀年

央林 郭璞注山海經引作夾林案央夾皆亦之譌亦古

音遇卽尙書大傳之於陵氏穆天子傳之羽陵也本三危

戎地海內經又止稱林氏國也會耳卽駟虞

北唐 卽唐叔虞所封說見詩

渠叟 說見書

樓煩 說見戰國策

卜盧 今廣東高州府東古浪所羅水象卜者乍前卻也
執牛卽果下牛

區陽 義未詳

規規 在河曲羌地諸水重重並圓似規即述唐羌

西申 今西藏察木多地瀾滄二源並流象申揭向西也

其南卽丹穴之山矣說見五藏山經傳

氏羌 氏在南羌在北並說見漢書地理志

巴人 巴水似巴蛇呼物

方燭 故漢益州郡之賁古縣馬別河出鳳皇山北至母

古史釋地 二

七

觀象廬叢書

單入勞水象燭者避燼而其首方也

蜀人 本與巴近卽今順慶府營山儀隴南充蓬溪諸縣

地水形似烏蠅

方人 故漢母單縣臨勞水形方多孔雀勞水卽南盤江

濮人 今辰州保靖縣地水形如木枝美亂產丹砂

夷用 用當作甬通蛹夷蛹者夷而首動似蛹也卽故越

嶺蘇示縣今寃山營地闔木本作闔木象論作闔守城載雷石

之木也此地昔多變動居人恆於山中掘得老杉大數十

圍以作棺甚美其材皆楔而不制阿曲如闔木也

康民 疑卽益州舊唐

州靡 故交趾定安縣州通祝祝靡祝跪而仆也馱白水

形似之

都郭 今雲南元江州南俛河四周而方似郭西近哀牢

故有狺狺也西山經翼望之山有鳥曰鷓鴣其狀如鳥三

首六尾而善笑此復有之蓋地氣相似

高夷 疑故代郡道人縣高通泉水形象夷而舉首有所

舉也桑乾河至此名祁夷水水經以壺流河當之非也

獨鹿 卽濁鹿說見紀年

古史釋地 二

六

觀象廬叢書

孤竹 說見爾雅

不令支 說見漢志不語詞

不屠何 漢魏挹婁地今興格湖南埒富阿集也不亦語

詞何通呵佛林河西接滅水象屠者吹腸之狀詳見中山

經劫扶之山

東胡 說見戰國策

山戎 在今張家口外說見春秋內外傳

般吾 在今烏拉特蒙古西河水象駟末糾曲也

屠州 卽嶽渾屠申澤水象屠者自竅出其腸脬也

禹氏 今靈州苦水河自南來象狒狒之形

大夏 說見春秋傳此所指乃今阿拉善蒙古也呂氏春秋和之美者有大夏之鹽是也

犬戎 今烏魯木齊之綏甯城阿雅爾池東受諸水象犬也即海內經之犬封一曰環狗者矣

數楚 在今蘭州靖遠縣東數楚二水名消河四源象會計者之手十字川多沙沮洳也楚作澁同沮西山經黃山有獸狀如牛而蒼黑大目其名曰犛即此所謂母牛

匈奴 即高奴說見漢志

古史釋地 二

九

觀象廬叢書

權扶 疑為今雲南開化府漢日南郡之西卷也水形似

稱物以手扶正其權其南有秀石山有烏期石洞

白州 疑為今貴州脩文縣水形象祝者寐欲仆也比閭當作

罷閭蓋夜合木

禽人 今湖南茶陵州水形似浴鳥其東接江西之黃茅

司

路人 故連道縣在衡山之北連江水象閣道左右出也

玉堂漫筆衡陰有大竹曰南竹可作甌也

長沙 魚復 倉吾 並見戰國策及漢志

右王會解

符婁 符通蒲即齊之盧蒲

仇州 即州仇魯之郈也

伊慮 伊死人慮顧也即齊管夷吾邑

漚深 漚泡也深測也即齊即墨邑百脈湖多渾泡而類

谷水形象涉者測深也

越漚 漚當作歐說見前歐人

歐 即且歐

鄧 今嶧縣濶河象登者

古史釋地 二

三

觀象廬叢書

桂國 說見前自深

損子 即彭蠡水形象胎墮

產里 即巴郡充國里或當作鱧鱧白蟬也

百濮 今麻城諸縣春秋亦為百濮六代曰五水蠻說見春秋

傳

九菌 菌通困廐禾木也蓋即九江

昆侖 見書

狗國 後漢書注引作狗骨案骨通猾即故胥狂氏在今

伊犁東之托里軍臺喀拉池西受賽里木池水象犬噬死

人也海內經又目為窮奇食人從足始者矣養里木池水

一日據比之尸

鬼親 在喀拉池北曰布爾哈齊有小池北鄰一小水象

鬼目也親戚也其池圓長象目泣而腫也海內經謂之鬼國

枳己 在鬼親之東有博和圖河及諸小水皆出沙中各

瀦為小池而伏象地兩端有首也枳通軹地之兩頭者海爭食曲如軹不周也

內經以為貳負神矣

闕耳 闕作闕同翳耳通耳在今烏蘭烏蘇軍臺即三危

國也烏蘭河兩派六源合東北流又分為三而伏象鳥弱

古史釋地 二

三

觀象廬叢書

羽故曰翳茸茸雖毛茸茸也翳弱不能飛張口待哺也海

內經作闕非義亦同而以為人面獸身則誤從犬封立說

也

貫胸 今玉門縣水形象鬻者洞其胸也

雕題 即周頭說見前

離丘 依文選注作離身腰謂之身離身猶離腎也肖赤

斤兩湖之形

漆齒 即黑齒

空同 見爾雅

莎車 今伏羌縣南北諸水象人乘車其軫旁垂莎為飾

也

姑他 即漢姑臧屬且行謂之佗也

旦略 即漢略陽水形似規景者以略畫之也別見漢志

豹胡 即漢襄武今鞏昌府獮水象豹交也胡同假

代翟 代在大夏東地亦多翟故曰代翟

匈奴 樓煩 並見前

月氏 在大小榆谷之北說見西山經底陽之山

熾犁 故漢雲中郡犢和縣熾奚者齒麻如斬韭也熾犁

古史釋地 二

三

觀象廬叢書

牛仰食岸艸若齒麻也肖霽布哈河之形

其龍 故漢西河郡鴻門縣其同箕龍本作龙為箕未遂

散竹龙然也屬水之形象之

東胡 見前

右伊尹朝獻

平林 義未詳

質沙 在壽張沮水分沛象質刀而多沙也

平州 見春秋傳

曲集 今秦州清水縣水形象鳥集而首曲

愉州氏 今秦安縣西北漢縣諸縣也水形肖愉者愉愉也樂
也此其州後也

有林氏 有當作夜即海內經之林氏國王會之亦林

上衛氏 上衛同衛尙者屢起屢偃似衛末也即穆天子

傳之胥犴氏

有巢氏 蓋即路史所謂有巢氏居壘者在益部今彭縣

有果氏 蓋即唐果州今順慶府充水形似果實

穀平 在齊穀

縣宗 即乾祭在灑水

古史釋地 二

三

觀象廬叢書

予都 見紀年

績陽 春秋衛仲叔于奚邑

重丘 在邲見春秋傳

離戎 疑即離身

右史記解

穆天子傳

蠲山 在今豐樂鎮西南邯葍之水所出葍音舉說水形見漢志

曲似烏蠲也

鉞山 在今井陘縣西與後鉞陘異今井陘縣漢石邑縣也

犬戎 狐氏戎也

常水 武州川也水形似旂弧韞

隄之關隘 爾雅北隄西隄即漢中隄縣今咸遠司也中

隄水象隄溝自西向東也

焉居 國名今歸化城也焉同鴟居當作昔同早鳥疾飛

也大小圖爾根河象鴟鳥疾飛欲墮也

禺知之平 焉牛西南地名在黃水黑水會處元魏之雲

中宮也禺本作龠龠知鳥疾飛前有所觸似矢著侯也肖

水形

古史釋地 二

三

觀象廬叢書

鄆人 故漢沙陵縣

澡澤 即沙陵湖今黛山湖也水急多漚如繭在益故名

即後文所謂跡多

陽紆之山 在烏拉特蒙古古東西北連燕然高闕皆是

燕然之山 在魚海東麾旗曰然燕旃末如燕尾也燕然猶旃

也魚海東受舍特河蘇爾哲河北聯烏爾圖河象之魚海今活

有兒大泊此燕然近在套北與漢人所指之燕然在今科布多西南者異

河宗氏 故漢莫黜縣在魚海北

寒下 積石阜之南也積石若冰凌在魚海東南河灘東

積石水經注
說為跡石

黃之山 疑為阿爾坦陀羅輝在魚海西北

溫谷樂都 在河澗南枝之北漢之脩都縣今名濟爾哈

明圖 蒙古語謂安
居之地也

枝詩之中積石之南河 在濟爾哈明圖之東積石阜之
西南詩止通

河水之陽 此上西行所經並脫河水即博爾圖河出昆
侖東南之阿拉葵山南流東至托克遜軍臺而伏即西山
經所謂無達後文所謂河首者也

古史釋地

一

積石水經注

赤水之陽 赤水即烏蘭烏蘇河出昆侖西南之哈屯博

克達山東流經三哈布齊該山之北昆侖之南至登努勒
台會阿拉葵西谷水又南會三哈布齊該水入裕勒都斯

河又東南注博斯騰淖爾即西山經所謂東南流注於氾

天之水者也 傳中稱昆侖丘皆指
今大威懷勒晶嶺

鷓鳥之山 鷓鳥蓋百古也色如煙熏故名山近昆侖左

右

珠澤 在哈拉沙爾之東日里塔什哈河所瀦也塔什哈

二源一東南流一南流而今又南左出一支東南至烏沙

克塔爾臺而伏其正支南瀦為朱澤又分三派南流二十

里許並伏在博斯騰淖爾之北乃古析支戎地也案後傳

云自河首囊山以西南至於春山朱澤昆侖之上七百里

蓋囊山西南至朱澤三百餘里又西北至昆侖亦三百餘

里故得七百里然則自昆侖至朱澤當云南征傳作北征

傳寫誤也

春山 據後傳稱春山珠澤又云赤烏氏春山則春山者

昆侖以南以西山之總稱猶後世稱天山也曰天子北升

於春山以望四野即昆侖西之騰格里山也 蒙古語騰
格里天也

古史釋地

二

積石水經注

天子五日觀於春山之上乃為銘述於縣圖之上以詔後

世即是由騰格里西行循空吉斯河再溯特克斯河至格

登山之哈什嶺也哈什嶺乃真春山矣 西山經
作鍾山

縣圖 即哈什嶺嶺首繫於羊日縣 齊侯傳作
察林河

自嶺西流屈而東北入伊犁河象之

赤烏氏 赤當作赫同嚇察林河象烏仰嚇也 與西山經
章我義同

洋水 伊犁河也上源即特克斯東北流會空吉斯河而

西北注稷澤故西山經亦以空吉斯為洋水蓋下流既合

故得通稱也準語謂山羊曰特克也

曹奴之人 今伊犁惠遠城也亦曰胥狎氏此國本居重
繩氏地其後西徙仍蒙舊號奴人也曹猶遺也狎猛犬干
人也胥尼腓也即周書之所謂狗狎矣

黑水 此黑水謂庫森木什克河即下傳云黑水之西河
也水導源明瑪魯山故曰西膜之所謂鴻鸞蒙古語明干
數也瑪諾爾駝鳥芻靈也急呼之爲瑪魯

羣玉之山 小威懷勒晶嶺也在大嶺東北北有瑪納斯
河產玉黝碧而文二嶺古皆謂之昆侖也

羽陵 卽三危說見書傳以重繩爲三苗所處蓋其西竟

古史釋地 二

毛

觀象廬叢書

耳

剗閭氏 在哈什河源南岸與重繩氏以河爲竟今河南

有特穆爾嶺卽傳所謂鐵山也剗刻刀也閭通鑊以產好

鐵故名

鷓韓氏 在今鄂什塔斯坦回莊韓桔梅也鷓韓以木斗

汲水於河注以革帶俯仰似鷓鳥也今謂之鷓斗莊北之濟爾

哈朗河分注伊犁河象之濟爾哈朗卽傳所謂樂野溫和

者也

予池 惠甯城西十里黃艸湖也

苦池 沙山也水味苦其地盛萑葦多豪彘

黃鼠之山 伊犁河東岸之薩爾塔罕山東距和爾郭斯
二百餘里其南地名曰明布拉干卽黃鼠山也蒙古謂干
數曰明貂鼠曰布拉干也

西王母之邦 自黃鼠西濟泮水緣布喀嶺北麓百餘里
又西南溯車里克河踰山至巴雅什布魯特遊牧卽古西
王母國王望也吹河象女子蹲坐向西有所望也傳稱賓
於西王母賓於其君也

瑤池 挪袞泊也西出水入於吹河

古史釋地 二

毛

觀象廬叢書

弁山 瑤池南岸山也山南特穆爾圖淖爾長三百五六

十里廣百五十里象蟄鼃之穴故名

弁通奄古
文作窰

温山 義未詳

溲水 卽特穆爾圖淖爾辨機西域記名大清池一名熱

海

曠原 據後傳去西王母北千有九百里當在今吹河所

瀦拜納古爾之北百餘里大澤北岸也此澤東西長二百

數十里北受小水二十餘三面環山

今名古沁古
爾班陀羅輝故云有

林藪水澤陵衍平陸碩鳥解羽也

積山之原 積山即玉山也哈什塔克諸水似禾之積故名

哥余之人 疇余國名即今沙拉伯勒也哈什塔克諸水東北入伊犁河似襄田者倦而起坐也

滔水 此上脫休於疇余及自疇余東征之事滔水今名

洗賴圖河西山經作桃水與濁浴水僅隔一山故可以法引之為濁浴氏所食也

濁浴氏 國名海內西經作屬絲並濁浴之謠音猶案今

伊犁拱宸城西有和爾郭斯河蒙古謂性音蘇南流注伊

古史釋地

完

觀象廬叢書

犁河又西曰車集河曰齊齊罕河並南流遇沙而伏又西

曰薩馬爾河曰奎屯河皆南流達葦蕩又西曰圖爾根河

南流達小葦蕩諸水竝穢惡不可食故西山經名濁浴之

水其葦蕩西山經名葦澤小澤在西北十餘里周十六七

里大澤東西九十餘里南北四十餘里中有洲方二十餘

里有隴晦遺跡蓋濁浴氏所國也

蘇谷 今阿里馬圖河所出在拱宸城之北阿里馬準語

謂果木也又準語謂枝為蘇證以此傳其來古矣邱長春

西遊記云阿里馬城其地出帛曰禿鹿麻俗所謂種羊毛

織成者此傳稱胥狝氏所衣被豈是謂歟此谷山皆平阜東與塔勒奇嶺

胥狝氏 胥狝之謠說見前曹奴之人

長洪 洪當作洪西山經作長留峽名也長四十五里在

賽里木池之南今名果子溝自阿里馬溝南出口東經

察罕烏蘇溝大西溝首德溝小西溝小東溝大東溝諸口

至果子溝凡七十七里

重鎰氏 今安阜城在晶河之東晶河南出古爾班晶嶺

山形似累巒故曰重鎰西山經所謂恆山四成者也

古史釋地

羊

觀象廬叢書

采石之山 哈什河源之阿爾察圖山也蒙古語阿爾察圖山也

長沙之山 在固爾圖軍臺之南自古爾班晶嶺以東百

餘里間山北地盡戈壁也蒙古謂沙地曰戈壁

文山 慶綏城南之危林哈必爾噶山也準語危林閒色

也哈必爾噶旁肋也言山腰多文石

文山之人 以山名國

巨蒐之人 即渠搜今烏魯木齊也說見書

焚留之山 留當作苗字之謬也山即今惠來堡東之布

克達山特納格爾河以東諸水象焚田火熾也

智氏 在今奇臺縣西北孚遠城城東南集巴庫四水象
四矢刻注而襄尺也

綠子之澤 孚遠城東北三池也綠當作綠古文肆豪羸
也

獻水 今噶順塘水不可飲或獻水於天子因以名之夷
語謂獻曰噶順也

瓜纏之山 纏同縷山在今鎮西府巴勒庫池東受巴顏

珠爾克池水南受昭莫多諸水似瓜蔓其諸小水則象蔓
閒之小縷也傳云三周若城三當作三今鎮西山勢西自

古史釋地 二

三

觀象廬叢書

肋巴泉南北分趨二百六十餘里復合中為平川廣輪數
百里也

闕氏胡氏 闕作闕邊不得出也氏同舐首有觸也鎮西

之昭莫多諸水北入巴勒庫池象人欲出首觸於幔而手
卻故名以不可言闕氏氏故加胡以別之

沙衍 由鎮西東行出南山口經黑帳房磧地山口之水
皆南流遇沙而伏

陽紆之東尾 在坤都侖河之南謨爾根嶺東盡處

繫渡 亦谷名即蘇爾哲河也北出拜烘古爾山蒙古謂

寶曰巴拜黃色曰烘古爾言美銅也繫當從庚古金字綴
洩者鑿鑿也爾雅黃金謂之鑿又曰鑿鏤也銅之美者如
鏤今謂之蜂巢銅也

斷多之洩 斷本作漚从水从毘即混字水漚也混多北

山經作渾夕當從此作多為是多漸移也日曬漸下也從
兩()者日入半隱也渾澤之水急流為河所過渾漚浮

轉故曰渾多也

長松之隘 疑為故沃陽縣北之倉鶴陁也

在今代哈泊西數十里

雷首 即累頭也在今豐鎮廳如渾水

即灤水又名桑乾水又名代水南入

古史釋地 二

三

觀象廬叢書

北汾 象鼻者被曳仰其首也與禹貢雷首在解州之鼻水
者異

雷水之平 雷水即灤水所謂平蓋即白登山

訾之隘 今應州西南龍灣山也西有黃水河東北流注

北汾象鳥觜 與楚之訾枝取象同 溯黃水而西南則入今雁門關也

三道之隘 道疑本作管今平定州即春秋管陽城北有

隘道也三管沾水三派俱象脯膾也

二邊 邊通邊古文作曷同縣二縣者澤漳二水俱象繫

獸也

翟道 赤翟潞氏之道也

西夏氏 疑在今格子烟墩軍臺距哈密東南二百數十里

珠余氏 珠作朱博爾圖河象木林而屈也

河首 卽無達中國河之首也

襄山 山倒也博爾圖河似襄田者前仆足翹也

右西征往還所經諸地

漢澤 卽煮棗之藪一曰瑣澤漢志誤以爲圃田澤者也

圃鄭 今中牟以南洧川以北皆古圃田之地長鳴溝水

古史釋地 二

三

觀象廬叢書

形方似圃其向東屈處又似髻故曰圃鄭也音鎮紀年稱

鄭父之丘卽是今洧川縣後人因新鄭之稱與國語寄孳之說而以京兆之鄭縣爲鄭桓始封不知圃鄭之名固先乎此矣

留昆 卽陸渾說見詩混夷

陵翟 卽匈奴吐延川象狻犬之勢也

漸澤 當作漸澤新同制卽故開封縣之百尺陂也

桑野 在洧澤之北卽經林也據此北還食魚與後作居

范宮以觀桑者之文知桑野不得在南下傳里圃田之路

云南至於桑野蓋文誤也

房 在尉氏八里溝北聯百尺陂水象室有房也

桑野 或是女野二字在長社女古文作彘野通豫曲強

水象女子有所登望亟上下也猶春秋齊侯無野之義矣

經林 役水東出爲泥魯二溝象織經也

煮口之藪 煮下當是棗字煮棗見戰國魏策

兔臺 八里溝水象臺有階級西對長鳴溝象兔人立而

望也

櫟丘 在鄒北說見春秋傳

古史釋地 二

三

觀象廬叢書

富丘 在長社北暴隧二小渠象輻比也

相 在舊許柏狼澤水似瞽者之相也卽博浪澤水

軍丘 疑卽介丘在中牟南二十里土山也藪中牟澤所

謂逢忌之藪

范宮 范同汜在中牟西

祭 卽春秋鄭祭仲邑在汜西

雀梁 卽雍梁在黃雀水上黃雀水形似雀頭而色黃也

榮水 卽黃雀水北瀦爲榮澤

孟氏 當作孟氏在汜北說見春秋傳

深菴 卽牧澤春秋爲菴蒲之澤

郟 在河內說見春秋傳具丙

虎牢 傳言畜之東虞則當在故開封縣卽春秋鄭之制

邑也漢志以成皋爲故虎牢大繆後志成皋注引此傳改

爲畜之東號九安 據下有逢公知此時號仲之後尚未改封於制

羽林 在滎陽西北說見春秋傳子羽

留 陳留也絡架水象讐由畜其默

麗虎 卽離狐在長垣東北說見戰國策

荔丘 卽犁丘在今開州南枝濮東北入瓠子河象犁也

古史釋地 二

圭

觀象廬叢書

黃澤 春秋衛之熒澤也西北受防水色黃

曲洛 在黃澤東澤西受肥泉水有肥如湏洛又東出注

淇而東北流其閒象筐曲也

萃澤 疑卽逢忌之藪

黃竹 山陽竹林也北卽窮石南卽鉏故天子效慕后羿

之射而爲夢也 據此知羿之善射傳訛已久唯夫子知其不然故不荅南宮之問也

曲山 在脩武西期城村北 或在平陵鋪 丹水東爲蔡溝象筐

曲也

九阿 九仇也所謂九河之隘 仇因妹水爲義與孟門同

丹黃 卽著雍

賁幹 卽顛幹

涇水之陽 涇水卽函谷水 今潼關水 音乳其陽則涇津也 今風

渡

右行狩圃田及東遊還歸所經諸地

菹臺 菹阿澤也在今陽穀縣東

澗水 沮水分濟北會澗水其東北出二支爲澗水故沮

亦可名澗也 沮澗皆沮地在今張秋北阿城間

盛 卽大成陽姬姓國在今濮州東南三十里本作成在

古史釋地 二

圭

觀象廬叢書

瞞成之南故名

重璧之臺 在大成陽地理志以爲堯冢靈臺也 今名莊周釣臺

寒氏 蓋今梁山泊

穀丘 卽陽穀姬姓小國也下傳言韋穀黃城三邦之士

輦喪是也 此傳作穀上文誤

樂池 據下傳喪五舍至於重璧之臺五舍至於大次而

葬則此池當卽濟濮所瀦之高梁陂在今長垣西二十餘

里也

韋 說見詩

黃城 疑卽春秋之郟國有黃水故曰黃城黃水卽城當盲陂水作成此國疑成所分也

姑繇之水 卽瓠子河也大河自戚以南象女子跪有所

憑而謠其水東運成陽之北故可引之以環喪車也下傳

天子自因氏西釣於河以觀姑繇之木蓋水上有大木非

謂木名姑繇也繇本作繇

因氏 今開州說見春秋傳

郟氏 卽春秋傳之領氏西有水分河東出故曰郟氏之

遂春秋傳所謂須遂氏也

古史釋地

二

觀象廬叢書

茅尺 在隆虞茅通矛矛尺布指作力似螭蝦挈臂也鄴

水形象之

野王 說見春秋傳

鉞墜 在今曲沃縣東北作級堡天井水所出西入汾水

經注以爲南北有長嶺嶺上東西有通道也案此傳兩鉞

山字皆通陘而所謂井陘者乃當在此秦漢於常山置井

陘縣誤也

薄山 中條山也東與亳山連岡故得通稱

右東得盛姬與喪盛姬時經歷諸地

路史

循蜚紀 起鉅靈氏因以為紀地在隆虞鄴水象人蔽音

行蹲聳之狀也鳥欲飛作其翼曰非蜚廉之肩似之人跡音行又似之

鉅靈氏 屋蓋曰靈蓋形似弓鉅末曰鉅靈鄴水象之

句彊氏 彊堅弓也鄴水象覆弓句取物也或說句謂張

之也詩曰啟弓既句

譙明氏 卽北山經所謂譙明之山今石樓縣東之焦山

漢地理志所謂蘭縣有火井祠火从地出者也辨見後

古史釋地

觀象廬叢書

涿光氏 涿光當作豕犬古文相似而譌豕犬卽狗豕水

所出之斗泉山別詳五藏山經傳彼經亦譌作涿光

鉤陳氏 洛陽北有鉤陳壘臨孟津或曰當作鉤車羅氏作鉤陣

黃神氏 澤州之黃沙河東合丹水以下通名黃水故北

山經以胙城東之衛河池為黃澤春秋謂之黃池也亦卽繁淵

黃神在今脩武吳澤陂西受黃水東合亳水百泉水象婦

人有身也神古作神指事

拒神氏 拒當作拒謂拒接也亳水南合黃水象之亳水卽清

水

犁靈氏 耜謂之犁靈通令犁靈今博平潞水卽馬頰河徒駭

河之閒象偃耜舉其後也與令狐之令同義卽春秋傳之犁彌矣

大驪氏 中山經有大驪之山在今中牟縣南役水象馬

人立也與密縣北之具茨為兩驪山

鬼驪氏 鬼同九泚水象忽耦也

弁茲氏 弁茲與西山經崦嵫之山義同京索諸水南覆

泚水象弁茲也葶謂之茲

秦逢氏 泚水象秦其東值蟲牟水象逢所謂逢忌之數

古史釋地

二

觀象廬叢書

也中山經說秦逢神於和山因兩驪山而誤記耳

冉相氏 在堵陽說見春秋傳聃甥堵水西背前山水今名

白河又似醫者之相也

益盈氏 中牟西泚水北水形象益會盛水盈而欲傾之

狀

大敦氏 泚水象頓首也

雲陽氏 卽雍州雲陽在漆沮西漆沮諸水象雲氣也

巫常氏 在大陽沙澗水象巫仰首屢揭也巫首屢揭似旂之動曰巫

常

泰壹氏 教水西南入張揚湖象酒氣出自壺也壹者氣

詰屈不達也 泰者通也

空桑氏 在陳留絡架水象桑木空中也共工振滔洪水

以薄空桑及伊尹所生俱在此

神民氏 孕婦效幼子蒲匍曰神民在信陽肖犀水之形

即柳水

倚帝氏 帝當作帶中山經 誤同犀水源象身仰帶倚向後也

次民氏 次同廟犀水象幼子俯而弃惡也一日次是民

是謂高揭其鬢也又曰皇次屈見洛書摘 亡辟注

古史釋地 三

觀象廬叢書

因提紀 起辰放氏地在今獲嘉脩武閒因古茵字席也

因提寢欲起上其手身首提提也黃水合清水百泉水象

之

辰放氏 黃水分爲蔡溝長明溝象放舟東北會百泉水

象舟首起振振也與澆盪舟 之說相近

蜀山氏 此疑爲魯地之蜀非益州也羅氏以蠶叢魚鳥

事隸之乃在六國時耳別詳華 陽國志

厖傀氏 在故垣縣厖喧也即中山經所謂聰龔傀即隗

姓之隗說見春秋傳沈水經鼓鐘上峽懸洪五丈所 謂厖共水北有石人嶺所謂傀

渾敦氏 今朝鮮之臨川郡故漢臨屯郡治渾彌縣也向

江水象渾敦之獸也一說在漢 陰見莊子

束戶氏 在今流陽流水自北來象戶扉於縣分枝東北

出象東也說見書東原

皇卑氏 在脩武黃水色黃白地多消鹵故曰皇卑即書 卑懷

底績 之尊 一曰離犬氏水形似犬羅于罟仰不得起也漢以爲

射犬縣矣射音敦離大羅 氏誤作離光

啟統氏 在陳留絡架水象開罟也統罟上總會也其下 分處

紀曰

古史釋地 三

四

觀象廬叢書

吉夷氏 百泉水會黃水象夷臥而口吃也吉即春秋范 吉射之吉夷

即范舉 夷之夷

几蓮氏 几蓮猶因提也黃水象人倚几而息蓮然起也

豨韋氏 即豕韋說見詩韋顧

有巢氏 吳澤陂北受諸水象巢也春秋衛大叔疾處此

漢爲鳥巢澤

燧人氏 人仁也燧鑽燧也燧人身屢起如燧木也黃水

東會二水象之

庸成氏 在故垣縣本作誦成即皋落也通作容成蓋誦

借頌又借作容耳

禪通紀 起史皇氏禪代也通甬也謂以書名代喉舌也地所在見下

史皇氏 在鉅野西黃湖水象筆形即首破今名夏月湖據此則書

契之興久矣羅氏以史皇為倉頡始創文字非也

柏皇氏 柏如柏人柏舉之柏接內薄之也肖黃湖水之

形莊子昔者容成氏大庭氏柏皇氏中央氏栗陸氏騶畜氏軒轅氏赫胥氏尊盧氏祝融氏伏羲氏神農氏云云

中皇氏 中義見春秋傳黃湖形長銳象之一曰中央氏

央仰枕也亦肖黃湖水之形

古史釋地 三

五

大庭氏 在曲阜庭廷通朝者車運前乃卻就位也魯之

沂泗象駟與馬洗水象御者也春秋之乘丘及御氏子服氏義並與大庭相因

栗陸氏 在魯南栗陸栗零布地如菌去也達泉水象之

昆連氏 水上浮謂之昆達泉水象眾昆連比也一作釐

連釐當作釐旄牛尾也亦象水形莊子作驪畜氏

軒轅氏 魯沂象駟也沂即平水

赫胥氏 在當陽南猶勃胥也說見春秋傳申包胥

葛天氏 即葛國今甯陵南沙河象仰天而喝也呂氏春秋言葛

天氏之樂三人操牛尾投足以歌八闋是肖渦坂睢稷孟諸水為說也

尊盧氏 在華容虎盧物乍前曰盧置尊不安乍移欲隕

曰尊盧華容之蓮湖水華容河居洞庭北象之一一作宗盧

祝融氏 在當陽說見春秋傳

吳英氏 吳本作界古音咻喘息也英通央仰枕也在脩

武象水形或作子英子孽也義與禡同

有巢氏 說見前羅氏云居於壘注云彌屬益部則今成

都彭縣地也疑即周書史記解之有巢為夏殷開諸侯非

此巢矣

朱襄氏 在今濟源縣濟溟交絡象株木即丹朱之朱溟水象

古史釋地 三

六

襄田也呂氏春秋言朱襄氏之時多風而陽氣畜積果實不戒風者犯也陽氣陽也果實濟水二源也並因

立說

陰康氏 在今孟縣同水象康泄也

無懷氏 今懷慶府治河內縣無母通懷即書尊懷之懷

沁水分流經縣南象女子偃處懷中物垂向下也

包犧氏 本作浮戲在今中牟縣肖汜水為號汜者風行

水上故為風姓

女媧氏 羅氏作媧媧以為伏戲女弟誤案女水名即今

歸德府之南沙河北聯汴水象女子仰寢也汴水即北沙河媧女

子口不正也河東北兩支港象之世傳鍊石補天之說亦因南沙河及大薺陂水形而傳會之也春秋傳之女艾即石即以大薺陂為名此女水又皇父充

華胥之渚 在枝江緯言華胥履迹怪生皇義又云涉其履而跲之皆因水形傳會

仇夷 汜水象仇者裸偃怨耦曰仇

成紀 當作陳紀在陳留絡架水象木立死及魚網之紀

也其水又象龍首故以龍紀官焉傳言陳太昊之虛即此蓋陳胡公初封在陳留後徙宛上乃以其地封紀焉

古史釋地 三

七

觀象廬叢書

覆車之原 疑在尉氏南之陵樹鄉康溝分流象覆車也

郝骨氏 即慈胥之譌唐書系表又譌作郝省氏云太昊之佐戚佐也為近是羅氏謂太昊之弟非

共工氏 在中牟役水象人版栽也西接汜水故為水德

而以水紀官焉

介丘 在中牟南二十里土山也役水象保介也篆作介象力作

者程而帷下之形與泉下从八義同左概介丘左當作右謂自介丘竝泥溝南岸作防東屬之渠水也概平也謂防與上齊高

終隆 在故大梁城東牧澤之北牧澤象蘭渠水於此折

東北流環曲東南象山宛中也右轡終隆右當作左謂於渠水之北當大梁城左右積兩阜以絕其東出之道流使南下也轡目系也此即水經注澗水分渠之道矣

空桑 即陳紀絡架水象桑辨枝其幹中空也

列山氏 山在真定府阜平縣南即北山經之陸山姜水

所出炎帝神農生於此山有六嶺故曰列山又曰連山自此以北山多溫水煖澤故又曰烈山又作厲山烈厲音同姜水北山

經以山東之郛河當之非是据姜之字義及炎帝名軌攷之蓋即澆水也澆水今名沙河而別以姜从女从羌省聲在北之軒轅水為澆水

古史釋地 三

八

觀象廬叢書

羌者胖殺跂立也从羊从久久古跂字篆从人誤澆水之形象之軌本作

九怨耦肱曲也亦肖水形然則炎帝所生蓋在縣西北溫水出處澆水之南故名九而姓曰姜為炎精之君以火紀

官也炎帝名軌見孝經鉤命決注命應序作名石年未詳

有僑氏 在今茨溝營溝水從西視之又象女子喬其足

也與春秋國僑之僑義同

補遂 即涿鹿在今涿州西涿水枝分南出又東屈而北合經流象衣之補其經水東流右受一小水象燧木之鑽

也涿鹿之名蓋自後耳遂通燧

弱髮 在張家口外西北有昂吉里泊 即鴛鴦湖一名集甯海子 東受

哈拉河象穴行屈身之狀南受哈柳台河象垂髮也

承桑 當作凶古危字即代水也危桑弱幹而高搖搖如

人登危即所謂桑乾也代水之形似之

長沙 案神農所居之姜水今為沙河則崩葬處亦必在

此不遠郡國志等以為葬衡北之長沙繆也

桑水氏 即危桑

江水 即木刀溝東西正平故名江

條 今滋河

古史釋地 三

九

觀象廬叢書

鼓 即春秋鼓子國

路 參盧所封脫駘水東北積為潭右出一支東南注桑

乾其左受敦水而東北注象閣道左右出也

芊水 即芊腸水在今涉縣清漳流至此屈曲似芊腸

九淖 今淖泥驛在五臺西蚩尤居小顛臨西方蓋已兼

有太行以西之地故道管涔登九淖以東伐空桑也

青丘 即路敦水象扶服窺井也

絕轡之野 即青丘脫駘水象轡絕馬軼也然則蚩尤宇

於小顛木在長芊及伐空桑逐帝榆罔偕炎帝乃居涿鹿

號蚩尤黃帝伐之敗竄於青丘命應龍攻殺之乃以其地

封參盧也書傳多言冀州之野者神農以涿水為冀 說見前赤

故自此以北總為冀州絕轡野在萬山中與南方阻絕

故又名中冀也

阪泉氏 泉在今房山縣西北二十五里大口頭邨西北

山腰七泉俱導下入龍泉河 俗名七斗泉

葛盧之山 即北山經求如之山其上多銅者也葛盧渴

者取泉乍前如虎盧獸也涪水之形象之

離狐之山 即北山經離之山其下多銅也東北與狐

古史釋地 三

十

觀象廬叢書

岐連麓故合稱離狐

疏仡紀 案此紀當起葛天氏羅氏從小司馬之說起黃

帝非也疏浚水在濟曲之下象產子也仡同曷

有熊氏 黃帝所居蓋亦在今脩武故氏有熊號黃帝熊

說見書熊罷及春秋傳熊髡

吳樞 國名在今懷安縣吳樞也吳樞閭闔聲也神泉水

象門扉其源處則象樞也

壽丘 在孟縣涇水象襄田也

姬 黃帝姓帝為少典之裔本姜姓氏公孫國于有熊及

即帝位居雲陽杜始以姬水為姓以雲紀官作樂曰雲門也

具茨 在今密縣北即驪山鄭之垂棘也

雲門之舞 雲門即有郃漆沮水會於此象雲所自出也

大卷謂雲氣舒卷

西陵氏 今大同

茄豐 茄作加豐即周文所遷之豐交水象尚女也記扶

伏而去云云亦自水為說

蜀山氏 今蓬州嘉陵江曲流似鳥蜀也周東遷後蜀王

古史釋地 三

七

觀象廬叢書

盡有岷山之地

方纍氏 纍即灤水白登有方山節者山形如璽節也

清 即清漳水戰國策所謂什清也

青陽 居蜀之青衣江即若水也大戴云青陽降居泝水

誤也

彤魚氏 彤燁通彤魚即春秋之鮮虞在今平定州

己 清漳水至芊腸象蛇起動也

張 鄴水象張弓

米 在魯南西泐河象拱手也

左人 兩湖象遇東泐象禺西泐象人亦象左手也

蒼林 在澤州高平丹沁二水閒似廢禾之倉古文亦似

林北山經謂之神囿之山亦曰丹林戰國策謂之洛林也

大夏 即陽翟今密縣地

襄城之野 今襄城縣湍水肖襄田者顛于隴上也城本

作成仆有聲如築也

嶰谷 今永甯縣西南之葛蔓谷即中山經所謂蔓渠之

山其下多竹箭者也谷水東北流曲如解帶故曰嶰後漢

郡國志注曰宜陽有金門山山竹為律管金門即蔓渠之

古史釋地 三

十三

觀象廬叢書

東脊也文選注引爾雅小山別大山曰嶰

阮隃 在新城吳澗水東入伊象元高山在其西為隃也

丸山 今沂水縣之燦山也形圓似丸

釜山 吳澤陂北有覆釜堆蓋帝居雲陽以有熊為東都

故合諸侯於此水經注以覆釜東南之城為濁鹿城蓋近

是也

橋山 舊說在上郡陽周然與仙傳還葬之文不合今以

事理及地形求之蓋在有熊為近案黃水分流為長明溝

蔡溝其形似廢筭于橋古書傳言橋皆是兩端高中下梁乃是兩端下中高也今脩

武縣西有平陵鋪其西有大加墩張莊墩疑是橋山所在也

黃水會薄水百泉水象人有所攀而墮長泉伏流象龍驛故世有攀驛之說

少昊氏 太灝在汜小灝在涉皆以地氏也

干類氏 在大同武州川右合火山東西兩溪水象靈貓自為牝牡代水在後象干之也又北汾水在南象槎木故

世有逆星流槎之說矣

渚為陵 今涉縣北有遷渚嶺疑以此名

金天氏 清漳出大龜谷象屈指爪天也

以鳥紀官 三漳水象摯鳥也

古史釋地 三

圭

觀象廬叢書

九淵之樂 清漳所出九池戰國策又謂之什清

窮桑 清漳流至芊腸象桑木下曲也

高陽氏 在陳留

孤棘 卽空桑絡架水又象棘也卽宋之大棘矣

九黎 九說見前黎割黍之刃也胭脂河合富城河象之

承雲之樂 絡架水象龍二湖象雲氣承之

鄒屠氏 在魯洙水環達泉水象芻洗水在泗北象屠者

也洙水西南流又象龜不與洗接故生履龜不踐之說

滕瀆氏 在滕縣東南瀆水象奔鳥也與淮瀆汝瀆同義

根水 當作浪水一作郎出施南利川東至宜都入江

高辛氏 見春秋傳

陳豐氏 華謂之豐樹設謂之陳卽春秋鄭豐氏地象不

水形

九招 毫水象以手招也九招樂章之數猶五英六莖

媯訾氏 媯媯女也訾訾同地在朝歌今輝百泉水象媯

女噉應急起也古分野以媯訾為衛分因此

陶唐氏 陶今靈丘堯自唐徙都此猶商稱殷商也後乃

徙都平陽

古史釋地 三

十四

觀象廬叢書

平陽 在襄垣泲水象人俯而準地故曰平戰國韓都亦

在此所謂泲水可以灌平陽是也泲水者漳水也

伊祁 死虵謂之伊祁一作耆通鬻泲汾象死虵首有鬻

也晉土氏居汾隰以祁為姓是也

大章之樂 摯飛謂之章以漳水名

咸池舞 咸池卽專池濁漳水象咸也專穿之譌

姚墟 洮汾似龜兆也亦卽滹沱矣

有鼻 一作廩

滹澤 當作扈澤說見書有扈

潢陽 黃水之陽今澤州

負夏 當作負取在今夏縣教水受橫洛渠姚渠象覆

室也

傅虛 當即傅巖之野

服澤 春秋傅師服之服其澤即洮汾也

大麓 太山之麓也此謂舜攝位主祭巡狩升中也

柳谷 在今禮縣東北馬池川水受諸小水象垂柳也

蒲坂 耿汾東受天井水象陟坂蒲行也春秋晉重耳居蒲亦在此

安邑 即負夏教水象手持印之形也邑古作安即印也說文別作邑讀爲

古史釋地

五

觀象廬叢書

迎去聲誤

大韶之樂 韶紹也紹者舟纜旁之索助牽者也教水左

受橫洛渠姚渠象之

鳴條 在聞喜東涑水象振條鳴之也與號略之鳴條異

地

水之圖今解州

古今圖考

諸子釋地

管子釋地一卷

彭縣呂調陽述

管子

隨 隨鄰聲同而譌

牂牁 本作牂牁說見漢志

辰 疑辰之譌辰陽說見漢志

不庾 在嚴道今雅州之青衣水南受夾佳溪水象女子

拒人自扞而俯也庾史通

泰山會稽 案禹所封泰山即中山經鄭北之太山為太

水山水所出函水即禮水及七虎呂氏春秋伯牙鼓琴志

諸子釋地 一卷 觀象廬叢書

在太山是也所禪會稽即黃堆山說見國語管子封禪篇

文之 社首 注在博縣或云在鉅平南十三里案社當作杜杜

首即穆陵淨泉水東北受溝水象杜木也

禹氏之邊山 禹氏即發人駿河象狒狒得人仰笑也其

北之醫巫閭山即嵩山駿河象仰而瞑師水出西北之欽

山象俯而瞑也嵩古爾雅東方之美者有醫巫閭之珣玕

瑛焉東山經曰欽山多金玉也

亦野之末光 華陽國志永昌郡博南縣有光球穴案今

順甯府西北有珠山山之北曰明山北距永平縣約百十里永平故漢博南也蓋所謂末光也末讀如昧府東北有猛小精石山相連赤龍山則赤野矣

汝漢水之右衢 汝水今京山河東南入楊桑湖亂流温水曰汝海又東歷三臺湖松湖注於漢曰汝漢右衢疑本作渠地數篇作右滂蓋即今中水陽水二河也中山經曰女几之山其下多黃金是也山在汝水南為中水陽水所出龍夏之地 馬八尺以上為龍小清河南受盧水灑水象之自淄水以東巨洋水濰水則皆象受責而俯也盧維淄

諸子釋地 一卷 二 觀象廬叢書

時青齊之浸故為上田

周岐山至於紆上之西塞丘 岐山濰水所出之丹山水形象繫犬屐其足也紆丘在今嶺山驛即春秋傳齊師在清之清中川象汲繩也塞丘在今長清縣南所謂防門此皆山邑之田也

周壽陵而東至少沙 壽陵在穀少沙今鄒平之沙河也此皆濟陰之田不逮龍夏故為中田 梁渭陽瑣 舊平原以南水形似刀梁周首以北水形似益野諸陂池象小貝皆牛馬所生也齊衍濟衍也

莊山 即碭山 棧臺 城陽山中多為棧以通道故藏錢之所曰棧臺 城陽 長城之南今莒州也 狼牡以至於馮會之口 狼牡今博平濟濕象狼乘北也馮在梁鄒小清象馬陷冰也會同益蓋野在兩濕水開象敦會也馮會之口當在今新城縣地

龍夏以北至於海莊 今小清以北至利津海口也海口東西鹽灘為古夙沙煮海之地其道旁出故曰海莊 陰山之礪礪 陰山當作燕山在今良鄉縣北燕水所出

諸子釋地 一卷 三 觀象廬叢書

礪礪燕玉也

燕之紫山白金 疑當作陰山之紫石白金陰山在河之南春秋傳所謂陰地之戎也中山經曰婁涿之山波水出於其陰而北流注於穀水其中多砮石白金銀也蘇恭本艸曰銀所在皆有而以虢州者為勝虢州今陝州也

發朝鮮 發說見逸書王會解朝鮮在鴨綠江之東今高麗所屬之未源城也城南一水與在北之女烝山水東山石音水今俱自東南來注鴨綠江象執生魚橫之其動莖莖然如旂也

秦明山 案范子計然白青曾青出宏農不言所出之山此云秦明山之曾青當是今陝州南青龍河所發之明山也此山本名橐山水曰橐水西聯漁水又象辛椒之形故曰秦明也

曲逆 在今裕州赭水象迂者曲身也疑即荀子之斯觀矣

渠展之鹽 巨淀也清水泊象臥者輾側之形泊南今有鹽城也

諸子釋地 一卷

四

觀象廬叢書

涇水十二空 涇當作涇十二空言夏潦浩滿之時麥禾十空其二也

瓊洛之水 京系也水形象蕙落櫻急之狀

陰雍長城之地 濟北兩涇水閒謂之陰雍以西受瓠子河及鄧里渠故亦得濰稱而在濰水南故曰陰也長城西起平陰東屬琅邪皆非生穀之地

滌龍夏 滌下當有濟字

鑿二十蚩 蚩當作沅湖陂之溢水者也

鞞十七澁 鞞當作濩同泄澁積水不流故泄之

四涇 江河濟汝也處地下他水皆疾流入之直波故可為涇以商九州之高其入有所咽者則治湖澤以游其水故云以治九澆

芮戈 芮通熇武州川南有火山故名即狐父之戈也

荀子 狐父之戈 狐父武州也即管子所謂芮戈

期思之鄙人 期思說見春秋傳案敖為賈之子居近汝

海所封之寢丘亦在汝韓非所謂漢閒之地沙石之處不在期思此云然

者豈以嘗食邑於孫說見春秋傳孫大心與期思近故致誤歟故又嘗食

諸子釋地 一卷

五

觀象廬叢書

於薪故稱 為艾獵

垂沙 說見呂氏春秋泚水

沙羨 說見漢志

臨慮 本作隆虞說見漢志

圍津 即白馬之口去大梁二百十里此文作百二十里誤

芴 當作芴即羊腸也清漳屈曲象芴也

松柏之塞 即句注在清漳源

斯觀 當即管子之曲逆斯析薪也觀多也赭水東對舞水清水象之

夏首之南 夏首夏水之口也 觿洲在其南少西

砥石 說見春秋傳石磻案契子昭明居相在今淇縣不

在砥石砥石乃費侯國也 荀卿疏於地理如述武王伐紂至汜而汎在至懷而壞之前朝

食於成在至牧野之前及此所說皆舛繆不可據

緇丘 緇通田在當陽當水緇水象煙出自田也

墨子

服澤 今平湖在平陽府城西五里即北山經之泰澤也

服說見春秋傳師服

北海之洲 疑當作共首之淵今薄壁北有南湖中湖北

諸子釋地 一卷

觀象廬叢書

湖張澤及雁翅陂也

園土 薄水西有黃園山及孤園山也

漁竇 渭水北受涇水畢水象魚也 即詩鮮原之義

渠孫皇之水 渠水蓋即教水以西河泄之孫即漆水南

流會畢皇即涇水並以渭瀆泄之

防原派注 唐水形方似防古澠水南受臙脂河為縹緜

蔓水分為白渠象瓜恆水出鴨鳴谷東北歷投淵象注也

投淵說見呂氏春秋

后之邸 邸疑作抵后水即南易水 說見路史風后 其水東北絕

滹水 南滿 再合再分人三角旋其分流開為坻也

漏之陸防 漏泗水也陸通鹿昭陽湖之形也防在舊邳

州之東 說見春秋傳防茲 並泗水所經

九澮 疑即羽賦也

注林 當在淮汭去江甯三百里注味也

姑蘇 今蘇州出好芡苦也夫差始遷於此

鑣宮 鑣猶勒也即桐宮

有邊 即姑蔑水形似野彘突人疾前也

莊子

諸子釋地 一卷

七

觀象廬叢書

棘 即宋大棘說見春秋傳

窮髮 在今張家口外之昂吉里泊 即鴛鴦澤又泊東受名集甯海子

哈拉烏蘇河南受哈柳臺河象人俯入穴垂其髮也

藐姑射之山汾水之陽 即北姑射也在今朝鮮淮陽府

北名秋池嶺說見東山經及漢志樂浪郡之吞列縣

宗 疑作崇即崇伯鯀之崇

膾 通邰

胥敖 今汜水縣汜水象胥靡敖碣在其東北

艾 在鄆東阮氏鐘鼎款識有艾伯敦是也

叢枝 叢蓋密之譌枝即節也洧源諸水象木枝

曲輅 當即般陽

商之丘 近膠州之百脈湖說見春秋傳齊侯商人

荆氏 即宋西戎南之楚丘

疏 即齊之郎言水西對百脈湖象子既生也

鄧之墟 重土 耿汾東受稷水象登者亦象幼子吐棄物

北極 爾雅四極北至祝栗即澠水也

少廣 在玉山之西有水西南流折西北右合一水又西

北小曲注吹河象幼子溺也

諸子釋地 一卷

八 觀象廬叢書

殷陽 殷即春秋傳之商衛陽其南也

蓼水 蓼通僂即白馬瓠子二水大河自戚以南象僂人反縛其手也

東陵 在萊爾雅所謂東陵阡也

驪畜氏 牡馬曰驪攻特曰畜勢不出如墨即昆連也達

泉水北聯洙水象扇馬也說見春秋傳孤駘

空同 溫水也義見爾雅

有宋之野 睢水亦象鴻也浮游猖狂並肖睢水為說

漢陰 在襄陽穀城間筑水象抱甕汲隧眈水在北象以

桔槔挈水也筑水又象渾敦之獸故云脩渾沌氏之術

沛 在須句昭陽湖形似釋也云孔子南之沛見老聃則

老子非楚苦縣人審矣

濮水 稷水即陽水東合孟諸澤水象御僕也與濟漢之濮

異

濠梁 水名即泥溝水也亦名大梁梁之一端曲似象彘俯

首日濠梁也此莊子在梁見惠子後所遊

觴深之淵 鉅野澤也澤水東南入湖象人跪而取觴手

不適值也深通深

諸子釋地 一卷

九 觀象廬叢書

呂梁 說見春秋傳宋呂留

假 國名即因氏也本作段古胡字開州濠水象喉結也

葵氏 蓋即有鸞

雕陵 蓋即商丘睢水象雕擊也

臧 今乾州永壽縣莫谷水象戰北被創者也即太水矣

凡 今房山縣故盧戎也筑水東流又東北入漢象汎者

也水經注別指筑北一小水為汎非是

予水 今榆林府東之黑水河也漢有漆垣縣

隱弁之丘 在今葭州弁推錫也隱猶蔽也黑水河東合

黑龍潭水象蔽樹下解其枝也茂州漢為推邪縣

白水 在今同州白水縣南

狐闕 蓋亦丘名闕門闕在可轉以代闕也狐闕狐輓地如闕之轉也白水形似之

帝宮 黃帝之宮在今靈州詳路史

畏壘之山 在今開封府東其山則赤岡及府西之駝牟

諸岡也岡形似壘絡架水象鬼首即春秋傳之鬼岡故名畏壘講所謂帝之溝也

諸岡步切之上陵也

蟻丘之漿 在今應城縣西南三臺湖東南接松湖又吏

諸子釋地

一卷

十

觀象廬叢書

出二枝注漢象蟻其上則湖北之蕭家坂也漿溫水即也

湖河 今荆溪水形象人立曳鋸也

蒼梧 象山港似懸杆也

宰路之淵 宰說見論語宰于路通露說見國語露堵公

淵即五丈溝之三湖也白龜疑亦因湖形附會也

演門 即窮門演蒲衍也

窾水 空桑水也踐垂足坐也肖兩陂水為說

呂氏春秋

東方 方本作口古國字東國猶東垣東城也肖水形後爰旌目謝子並同

若水 案顯項帝韓流之子昌意之孫則斯生益泝水非

若水也若水為青陽所居即蜀之青衣汀水形象桑木故

名益亦象窺井其衣散垂故曰青衣青陽以水為國氏也

泝水為昌意所居即今彭縣之前水水形從北視之象泝

羊俯觸人故名泝漢滿氏縣在彭縣山中合什那之雒水視之又象

燕語故氏國曰昌意昌唱也設以為居若則彼此皆離

難通也大戴禮若互誤以此文降通膠水以導河膠水即

諸子釋地

一卷

十

觀象廬叢書

雞澤水上承滏水入漳絕河東北出也此水既降於漳則大陸之水殺既通於河則河水殺故下流愈治若論其施功之序則先導仇河而恆衛從既乃降通膠水而大陸作也

蕢山 在滎陽南索水象王蕢之蔓也幕動圻撩斧肖索

水及礫石溪為說也

溫 即空澤

巢門 當作焦門

石梁 注在彭城案即今荆山橋也

庫廬 在監利諸湖水象薄地爲廬也

穀林 在今澠池縣西穀水所出也中山經曰傳山北有

林焉名曰播家穀水出焉而東流注于洛卽堯所葬之穀

林也家堯冢也世傳堯葬成陽成者今峽石驛穀林在其東故曰陽

湯與桀戰處也說見紀年墨子又言堯葬烝山之陰烝山卽傳

山高門水前高似烝黃亭溪水在東象壓在負也

紀市 卽蒼梧在陳紀市擠也說見漢志故市絡架水西屬二陂

象人掖下有擠之者也

會稽 在陽翟東京水象會計屈其指也國語禹致羣神

諸子釋地 一卷

三

觀象廬叢書

會稽之山亦當在此而附合於越之會稽及防風之骨不

知禹合諸侯何以遠至蠻越若謂南巡而覲羣后則防風

在豫兗間又不當從南方諸侯之列也

寢之上 本在今京山縣近團山河因女水爲名也叔敖

舊居在此故歸葬焉覽以爲楚越之閒不詳叔敖之封楚

越地不相接也其以蠻河爲楚潏水爲越賦

大行 鄭竟內山在今禹州東北今名

兩棠 說見春秋傳棠君尙兩棠者魯公陂水三里水俱

象棠相比如讐由之代也古文作从从二人此戰春秋不相比人者墨代也

載蓋在伐陸渾戎之時

狐父 卽狐駘之狐洙水圍曲似丘也卽曲阜之義矣

韃 今禹州韓旣滅鄭鄭人復仇而下之也韃胡牀也以

革爲之交足似處故名潁水在海南象之潁似處洧似人

仰臥也

次四內 在下邳路馬湖水南入泗處卽次睢也四泗也

內內也駱馬湖水象人登廡故名次所謂次室之女者也膠鬲居東萊故从海道來盟也

共頭 所謂共山之首

大汾 今確山縣西大胡山也汾說見春秋傳

諸子釋地 一卷

三

觀象廬叢書

冥阮 在今魯山縣南

荆阮 在今光州羅山縣西南有白龍潭水東北流爲小

黃河象元北受一小水象荆細蔓也卽春秋傳之大隄矣

方城 在今裕州東北

穀 在今澠池縣西並說見春秋傳

井陘 在今曲沃東北說見穆天子傳

疵處 在今曲陽縣北疵訾也曲陽之窮魚水二源象訾

猶春秋傳其西對澆水象處女足也說見漢志新處

歷軍城鎮逾山循兩嶺溪溯唐河逕倒馬關卽古盧龍塞

為自中山達代之孔道也

句注 在今遼州和順縣北說見戰國策

居庸 在今順天西北昌平州說見漢志 右九塞

大昭 卽昭余祁胡蘇河象強作故曰大

白民 漢日南郡之比景縣今雲南石屏州也境多白水

故曰白民 州與建水接有白沙河范白冲 所謂日南野女

其狀鼻且白者也地在北緯二十四度之南故日中無景

矣

建木 在今廣東石城縣北九州江自廣西陸川縣來正

諸子釋地 一卷

十四

觀象廬叢書

南流左右受小水入象樹木正建之也其下呼而無響謂

合浦之徐聞也 徐聞說 見漢志

空雒 卽澠池 說見戰 波爲雒枝時久絕流故名空雒也 國策

滋 疑卽蓋屋縣南之黑水三泉奇發言歸一瀆西北

口就水而東北注渭也

指當作指同稽稽姑今潞州潞水象女子不跪而

也

谷之國 今林縣益所封也說見春秋傳

目 在今光州東黃水象飽者倚几自伸春河其衣袈

南極 濮鉛也今麻城說見爾雅

漫淵 灑水所出之祝龍泉也 一曰 黃淵 中山經名侵水

陽樸 注在蜀郡案華陽國志廣漢郡有濮水郡今射洪

縣濮水今梓潼河其地產好薑比他薑形長而少筋蓋卽

此也注郡字宜是衍文也

招搖 招搖之山多桂見南山經

越駱 漢人名駱越今自廣東新會以西至廣西之藤縣

皆古越駱地緣潭江車江劍江水形皆似駱馬騰越也 駱 騎

也

諸子釋地 一卷

十五

觀象廬叢書

大夏 今阿拉善蒙古也泥水在鹽池南象夏翟之足

宰揭 宰卽厚上沂水象涉者揭裳也以露爲和因五丈

溝水形附會之國語有露堵父也

長澤 在今哈薩克地方吹河之北長二百數十里其北

卽穆天子傳之曠原也

沮江之上 在今郝穴主簿沮雖水江大江

搖水 搖弄楫也郝穴水東北入鄂渚象之

高泉之山 清漳及沾水源也

投淵 在今井陘縣西水經注謂之注澤桃水象博投也

桃水北山經謂之消水其山曰繡山言多果木華也即古恆山矣

箕山 疑即不其山在今文登西南海洋所其西有青島與此言在東不合

玉門 即牖里牖水及南二水象門扉焚澤園似玉在其端也

徐州 薛也在下邳說見戰國策

爾氏 在今脩武吳陂澤象爾也即榮夷終之終此本衛地今復得之

夏屋之山 在今大同府懷仁縣北火山東溪水東北流

諸子釋地 一卷

觀象廬叢書

出山注武州川又東會代水象俎形也

磨笄反斗 磨笄本作靡雞與春秋傳齊之靡笄取象同今繁峙馬蘭

口北之夏屋諸山也黃水北入晉水象靡雞之足也

姊 讀同柿在朔州西南北汾諸源象斲木之柿也

馬郡盡 盡同燼言馬郡之燼地也即火山也

雷澤 在解州北說見書雷首又案陶於河濱釣於雷澤疑當作釣於河濱陶於雷澤春秋傳之葦陰地即近此而今潼關以東河濱多漁舟也韓非子河濱之漁者爭坻舟往漁焉期年而讓長東夷之陶者器苦窳舜往陶焉期年而器牢

陶者器苦窳舜往陶焉期年而器牢

藕沙 在今順德府南灤水伏流開灤水左與牛頁水交流象藕形也漢志作馮均誤

大沙 即南巢也今桐城西南有沙河埠其水東逕故巢城南而東入菜子湖也

鑄 通州在野王非魯桓所取漙于之州也黃帝葬在橋

山路史故封其後于此樂記言封釗益所封非一人荀公之封又名燕在廣陽後徙范陽

黎 今黎城說見春秋傳堯都平陽在今襄垣故封其後於此樂記言封祝誤也祝即鑄耳

諸子釋地 一卷

觀象廬叢書

老人 當從國語作左人

秦周 齊西城南門說見春秋傳

美唐 齊城內地近東門唐泄也肖天齊淵五泉為名因以為金多之說

鮪水 河自孟津以東鰲穴以西為鮪水王鮪所出也鮪非時及佗處則不至故以言信

灘水 絡架水也宋之雍氏及雍丘以此得稱

鄴 本在今彰德府以隆虞之水得名後徙臨漳

卑梁 今鳳陽府東濠梁驛豪水象御者身俯也

開梧 謂齊也縣琴之一端而搖之若啟關焉曰開梧

水梧水俱北入海象之謂水漢志名濰漢志琅邪有靈門梧成山

東至開梧至猶臣也

多顛 吳之南方蠻即鮮牟也顛大領如瘿多斬首也徽

州之西界河及漁亭水象之

壽靡 謂秦也邪西之漆水召水俱似襄者頃靡也

儋耳 燕北之戎也割耳不殊而儋之曰儋耳濼水東借

驛馬圖河象之

諸子釋地 一卷

六

觀象廣雅

棘津 今長泉渡口在新安北

聊 今宜陽黑澗水南出陸渾西山東北入洛象垂髦也

阮 說見路史阮隃故新城今瑤灣店

市丘 即商上睢水西對坂渦二水象戲者以指擠其腋

也渦水即鷓水故言烹鷓水似蛾短翼踣而交故以蟬

之牡比鼎之光澤也前篇匡子以蟬螟比惠子亦象睢水為說稷水在北故云害稼至惠子自

比于築城之善踰望者聖人之治農夫者皆

因唯稷為說也稷為成湯之居成即築也

蒼嶺之淵 即句瀆五龍河象倉瀆水象衣領

頽水 疑瀆水之誤膠州澳北之陰島象頽者之首也此

與北人無擇俱言投姑河象躍水舉其手也

募水 今黃縣之黃水河也歷者用力目白曰募召募之使舉重募亦是

之義 水西對姆磯島北有長山諸島象多石在負歷不

得舉也自沈之說因此矣

平阿 今登州自姆磯島以東海岸象阿母登州岸東西

正平也

高唐 今文登東南有高村即漢高唐縣古亦名高唐言水勃

中之

石渚 公安之三岡湖象築石也曰公直曰及頭王廷並

諸子釋地 一卷

九

觀象廣雅

象公安水形

寢 在今台州句母水形象寢也

鴻水 渦水積曲象鷄首有冠也

大解陵魚 並說見海內東經

其 當作共今處州周書曰共人玄貝是也

鹿野 今福州延平邵武建甯諸府地闕江受諸水象因

鹿也木枝如鹿角以版禾也案今福建全省地及浙江之

唯温州為會稽之治縣玉

環廡為後漢之東甌縣耳

搖山 今臺灣也地多震故名

揚島 今海壇島潮浪最大海舟揚播故名

大人之居 未詳海內東經曰大人之市在海中疑因海市致誤

揚漢 漢謂湖漢彭蠡澤也

傲 今廣州順德香山二縣地海港縱橫如衣傲裂

凱諸 今陽春縣故漢高涼縣也陽江水西受羅水象憑

高納涼下有所誅也諸通誅羅水象人踏地受笞也

夫風 夫作扶白高州以西至欽州水形俱象木為西風

所搖唯化州之羅江西對九州江即建木象人以手扶木得

諸子釋地 一卷

三

觀象廬叢書

不假也

餘靡 廉州之武利江南合廉江入海象人過飽而傾口

哇然也

縛婁 即漢羸樓縣今欽州漁洪江象人樓上偃後自轉

其鬻也旋墨之柄以納繩於轉曰縛此江三折注海似之

陽馬 禺狒狒也即州靡地說見逸書今上思州

呼唐 即月氏大哈柳圖河象唐子仰臥圖爾根河在北

象呼傲之其西南即大小榆谷也

離水 即于水一作離水出河州西南西山經所謂熏吳之山

野人 野通豫即越雖說見漢志

夔人 音急迫之意本在今雲南昭通東川地說見漢志

驩兜 人長頸利轉曰鶴頭儋州水形象之

篇竿之川 今越嶲以北邛巖以西及汶山丹驪皆是

舟人 今江油平武閒漢之剛氏縣也涪江小江並流向

東南而南象立舟如人也

送龍 今洮州以西地送本作焱燭也焱龍猶火龍也洮

水南受四小水象龍北受三大水凡五派象火燄也或曰

即丹驪送并古音並同庸龍驪字形近譌

諸子釋地

一卷

三

觀象廬叢書

突人 今岷州西南地故吐谷渾也安故水在洮河之下

象人臥突中也

鴈門 在燕東北說見戰國策

須窺 在今承德府張三營司之北宜孫河象窺者其類

有須也即漢右北平之字縣矣

饜餐 在今克什克騰蒙古遼水南俯渝水今英金河象饜餐

食人也別詳北山經鈎吾之山

窮奇 海內西經曰窮奇食人从足始今札魯特北之郭

特爾河西南對阿魯科爾沁之哈奇爾河象之又科爾沁

右翼前旗之桂勒爾河西對烏珠穆沁左翼之烏爾輝河亦象之

禹南省 潞水象俯幼子省其溺而向南故為南省之說

黃龍負舟潞水在漳水下之形也潞水濁黃故曰黃龍其

北有涅水黃水赤岩白岩青石澗故云舟中之人五色無主也

丹水 赭水也在今裕州今作堵水水形象屏著

潞山 漆水所出之山頰池泉象口尚也其尾則郤也今在耀州南之見子店

諸子釋地 一卷

三

觀象廬叢書

樂水 漆水象纒竿之縛也

黎丘 本作犁丘即漢東郡犁縣漢志及表作黎誤當从史記作犁

樽木之地 本名扶義同在東曉之東今朝鮮之珍岑城

說見東山經

日出 即漢樂浪之東曉縣今朝鮮燕岐縣說見漢志

九津 今臨津江在朝鮮之長湍府水形象仇接也

青羌之野 今熊津江在朝鮮之王城即列水也水形似

羌歧立而踣如人俯窺井也

攢樹之所 在朝鮮端川郡之利城縣歎山兩水出西北

注海與鴨綠源相直象攢樹也

摺天之山 摺拂也山在今朝鮮鴨綠江源之小辰城西

曰冲天嶺也

鳥谷 即颺也說見周書穢人

精丘之鄉 今岫巖慶之大羊河象人疑立闕井也

黑齒之國 今土門江之洪丹河源也東山經名三池並

列如黑齒

交趾 說見書

孫樸 即建木也水形似樸而小故曰孫

諸子釋地 一卷

三

觀象廬叢書

續楠之國 今鬱林州水形象斷楠枝而續之也楠樂木

也

沸水漂漂 南甯府治荷扇縣之漁流山也

九陽之山 在上思州水形象仇接其南為欽州之十萬

山

羽人 龍編縣之翥水象人有羽

裸民 在日南今為雲南之開化府盤龍江象人裸而被

髮也

三危之國 說見書此下列西方之地曰巫山之下飲露

吸氣之民積金之山共肱一臂三面之鄉以水形證之皆
卽三危蓋秦世西戎未賓不韋所悉止此故強分爲諸名
以成文也

今正之國 今喀刺沁中旗蒙古地漢遼西郡之肥如縣
也龍鮮水形象張侯下卷如屈指也

夏海之窮 今張家口西北之昂吉里泊也一名集
甯海子泊受
諸水象人被斥而俯如行穴中狀故曰夏海之窮卽窮

衡山 疑在平城
犬戎之國 無比戎也說見穆天子傳

夸父之野 今鄂爾多斯右翼中旗蒙古地卽漢西河郡
之騎虞鶴澤
虎猛也 西拉布利多泊水形象長股之民疲不能奔也其
南之托里泊蒙古語托里鏡
也一名銀盤水正圓如日東則摩多圍山爲

漢植林縣蒙古語摩
多樹林也故古有夸父追日棄杖爲鄧林之說
矣林之東卽西河郡之圍
水象登者故名鄧林

禺疆之所 說見莊子

積石之山 說見書及穆天子傳

沛澤 當是瑣澤也瑣澤說見
春秋傳
箕山之下潁水之陽 注在潁川陽城之西水北曰陽也

諸子釋地 一卷

五

觀象廬叢書

案今名偃月山在水南由所耕在水北也
石社 衛石氏邑也在隆虞殷社在焉故曰石社後篇稱
晉文公伐鄆是也

茹黃 在今湘鄉縣連水象路說見逸書王
會解路人自縣以西水
形象築者以東合湘水象宛者也宛篆譌
作冤增蓋析大竹爲

鄭所之塞 在今靈寶縣西後世以爲兩谷關也宏農湖
水象鬻卽南一陝臨澗上似戶也湖水卽中山
經之門水

焉氏塞 焉當作焉焉氏今甘泉縣以雒水名也北有野

諸子釋地 一卷
五
緒峽爲自狄南來之要徑

泚水 在今遂平縣南卽荀子所謂兵殆於垂沙者也泚
當作泚本泚沙河西出畢山兩源俱東南流而合象載組

之北北一
名畢其水中山經名帝苑水因轅馬
爲義故此言有芻於
水旁者矣水經注以泚爲
觀以清爲泚說

壺丘 在壺口非野王之壺丘也

樂池 中 在唐縣唐河象虵行淖中詰屈不得遂也
麗水 荆之汝水也麗通儷汝漢出金見管子

諸子釋地 一卷

五
觀象廬叢書

崇門 宋 蓋卽橫門崇作宗渦水北港濼則東溢涸則西注也

馬梨之山 當卽金鄉山梨作犁

涿谷 涿泓之譌

少海 登州長山諸島以西爲少海也

柏寢之臺 在巨淀南今有宮臺及鳳皇臺也巨淀西受濁水溜水象寢者偃首柏席也

諸子釋地 一卷

三

觀象廡藏書

受業羅時憲覆校

崇門

崇門 宋 蓋

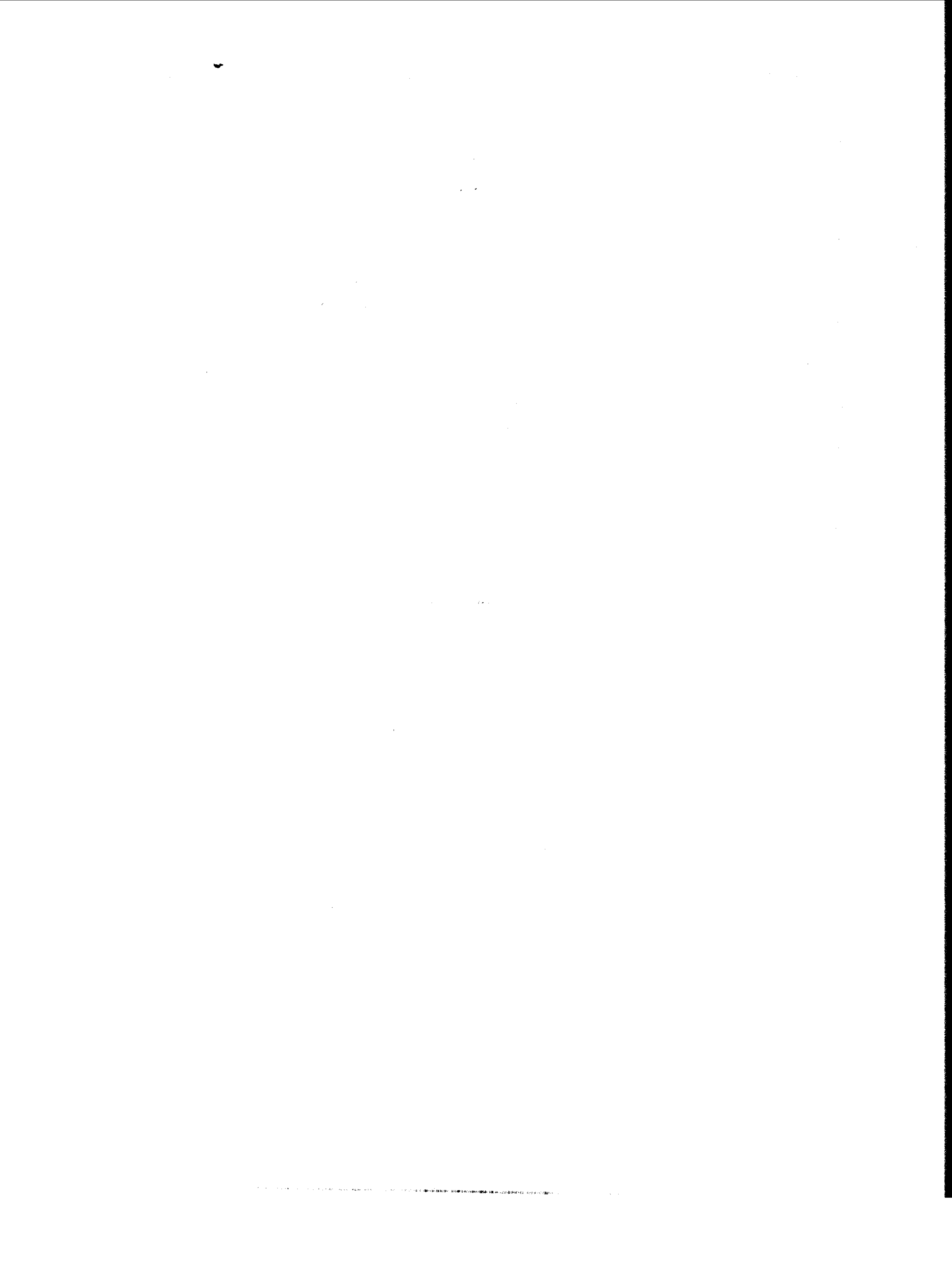

周末列國有今郡縣考

周末列國有今郡縣考

古欽閔麟嗣賓連訂

高郵王士濂望溪補輯

周

文王都豐今陝西西安府鄠縣南有郾城武王都鎬今西安府咸

陽縣咸陽凡三處古咸陽在今縣東三十里雍錄在京兆西北四

邑武王都鎬當是王季都成王以鎬為宗周是為西都以維為

成周為東都一云鎬在長安漢都長安在渭南而咸陽之東南也

秦孝公徙咸陽成王營洛居在西都平王徙都洛在今河南府洛

陽縣西故城春秋時河南府為王城兼屬晉戰國時河南府洛陽

縣為西周兼屬韓而鞏縣為東周君都後盡為秦所有時秦莊襄

也

周末列國有今郡縣考

一 鶴壽堂叢書

魯

禹貢徐兗二州之域天文奎婁分野都於曲阜春秋時有山東之

兗州府東平州寧海州高密縣沂州等處地中雖有一二小國亦

俱屬于魯與宋共徐州界左傳蒐於紅紅徐州蕭縣地也至戰國

時漸為秦楚所侵後滅於楚與東周同歲亾

晉

春秋時有山西之全省地如潞安府及諸衛鎮間為有直隸之廣

平順德大名二府地有河南之彰德懷慶府地有河南府之陝州

地而直隸之河間保定真定三府陝西之西安府兼屬焉至戰國

時三卿分有之為韓趙魏三國

衛

禹貢冀州之域天文室壁分野春秋時分有河南之開封衛輝二

府淇縣古朝歌地有山東東昌府之濮州地戰國時則直隸之大

名府兼屬焉後漸削去止有濮州之冠縣地至秦二世始亾傳四

十一君凡九百五年

燕

武王封召公子薊號為北燕都於大興縣春秋時有直隸之順天

河間保定三府及延慶保安二州地而河間保定又兼屬晉戰國

時兼有永平府而河間與趙齊其境後盡歸於秦

鄭

周末列國有今郡縣考

二 鶴壽堂叢書

本在西都畿內咸林之地武公得號鄆地乃徙其居是為新鄭榮

澤在北許在東南中牟在東北春秋時分有河南之開封府地烈

王元年盡失於韓哀侯時乃戰國初

吳

禹貢揚州之域天文斗分野都於蘇州府治春秋時有江南之江

寧蘇州松江常州鎮江太平寧國徽州池州諸府及廣德一州地

以上是為江南及江北之揚州府地分有淮安府地有浙江之湖州嚴州

二府地與楚交有江西之南昌饒州南康九江諸府地與越交有

浙江之杭州嘉興二府地有江西之廣信建昌撫州臨江吉安瑞

州袁州贛州南安諸府地春秋未盡失於越

齊

禹貢青州之域天文虛危分野都於臨淄縣春秋時有山東之青州濟南東昌諸府地而東昌之濮州屬於衛戰國時有登州萊州二府地而東昌與趙魏共境周安王十年盡歸田氏而田氏齊後盡歸於秦孟子所入之齊田氏裔也

楚

禹貢荊州之域天文翼軫分野始都丹陽今湖南後都郢今荊州府江陵縣昭王徙都宜城縣春秋時有湖廣全省地有江南省江北之鳳陽廬州安慶三府及和州滁州壽州地又有徐州地分有淮安府地與吳交有江西之南昌饒州南康九江諸府地有河南之南陽府地分有衛輝汝寧二府地戰國時有河南開封府之陳州地有歸德府地有江南省之江南江北諸府地有浙江江西二省地有廣東之南雄韶州二府地侵有山東兗州府地後盡有之莊躄略至雲南省之雲南澂江景東諸府地有四川夔州府之巫山重慶府之銅梁諸邑地有貴州之思州思南二府地後盡歸於秦

周末列國有今郡縣考

三

鶴壽堂叢書

越

禹貢揚州之域天文牛分野都於會稽春秋時有浙江之紹興寧波金華衢州溫州台州處州諸府地與吳交有杭州嘉興二府地春秋末盡有江南省江南諸府地及江北之淮揚地有江西浙江之全省地原吳地有者戰國時敗於楚諸地皆屬焉

宋

禹貢兗豫二州之域天文角亢分野都於商邱春秋時有河南之歸德府地有山東兗州府之曹州地與魯共界有江南徐州地即失於楚戰國時分爲齊楚魏三國

韓

春秋時封邑在陝西西安府之韓城縣城戰國時爲諸侯有山西之路安府澤州沁州遼州地兼有平陽府地分有河南之開封府地於鄭州地都焉後盡歸於秦

趙

春秋時封邑在山西平陽府趙城地戰國時爲諸侯有山西之太原大同汾州三府地及直隸之真定廣平順德保定大名諸府地後盡歸於秦

周末列國有今郡縣考

四

鶴壽堂叢書

魏

春秋時封邑在山西平陽府之蒲州戰國時爲諸侯有河南之彰德懷慶府地分有開封衛輝府地分有山西之平陽府地兼有直隸之大名府地後盡歸於秦

秦

禹貢雍州之域天文井鬼分野都于清水縣春秋時有陝西之西安鳳翔鞏昌以東之地而西安府尚兼屬晉戰國時漸併臨洮慶陽延安平涼諸府及諸衛鎮是皆羌戎地乃有陝西全省後漸蠶食諸

侯混一字內矣

周末列國有今縣考

五 鶴壽堂書

周末列國有今郡縣考補

高郵王士濂望溪訂

蔡

春秋時有河南汝寧府地叔度封於上蔡平侯徙新蔡昭侯徙州

來謂之下蔡今江南鳳陽府壽州北有蔡園城新蔡在河南息城北上蔡在

新蔡西北後滅於楚

曹

禹貢徐兗二州之域天文奎婁分野春秋時有山東兗州府地與

魯分治都於定陶哀公八年滅於宋

滕

禹貢徐兗二州之域天文奎婁分野有山東兗州府地都滕縣今

周末列國有今郡縣考補

一 鶴壽堂書

縣西南十五里古小邾子國在今鄒縣東南二十六里滕邾相去僅百里戰國策謂滕滅於宋案漢地理志滕

封三十一世滅於齊未知孰是

杞

春秋時有河南開封府山東青州府地都杞縣武公遷溓于今青

安邱縣今青州府昌樂縣東南在僖十四年文公又

遷溓于在襄廿九年後滅於楚

陳

春秋時有河南開封府地與杞其界都陳州後滅於楚

薛

春秋時有山東兗州府地與曹其界都薛城今滕縣南魯隱十一年獻

侯始來朝後不知為誰所滅

邾 小邾

春秋時邾都鄒縣今山東兗州府鄒縣後為楚所并小邾都於郟城杜注東海昌慮

縣東北有郟城按昌慮故城在今兗州府滕縣東南後滅於楚

許

春秋時有河南開封南陽府江南鳳陽府地都於許今開封府許州魯成

十五年遷葉今南陽府葉縣昭九年遷夷實城父今鳳陽府亳州東十一

年遷析實白羽今南陽府鄧州內鄉縣定四年遷容城今湖廣荊州府監利縣或曰容城在葉縣

西未知孰是戰國初滅於楚

越

問

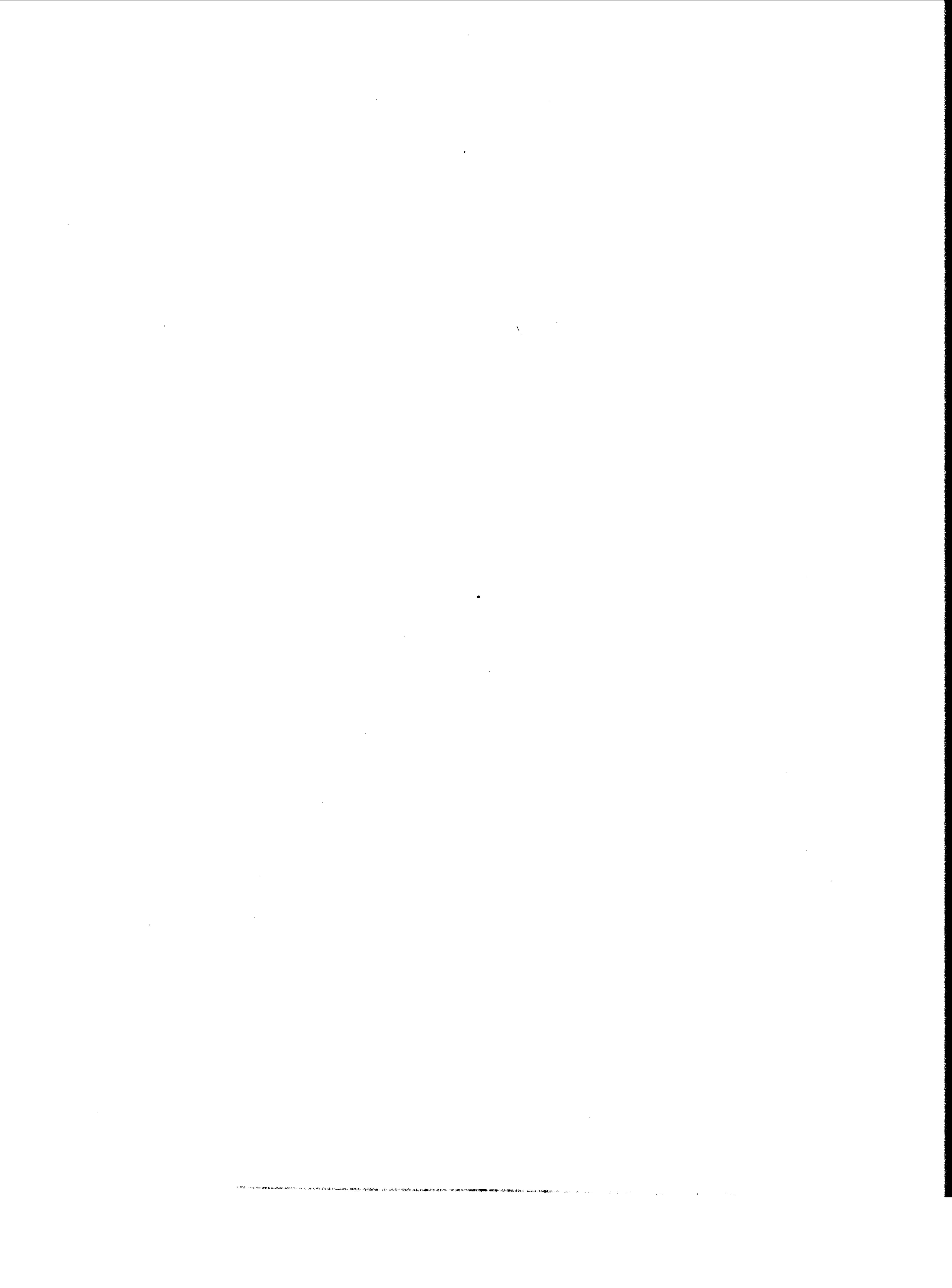

檀几叢書卷三十六

武昌 王 暉 丹麓輯

天都 張 潮 山來校

越問

武林王修玉倩修著

巖處先生問於遠游公子曰。蓋聞天以奎杓為經。地以河洛為紀。故卜都者必於巖險之區。擇勝者期於神臯之府。今夫於越處南之偏。居海之隅。覈其形勝。固有遜於嶠函。考其風華。又不類夫齊魯。龍靈之與

檀几叢書 越問

卷三十六

龍靈之與

鄰。而龍靈之與處也。子聞之素矣。爾乃勾踐奮迹於春秋。吳越代興於五季。聲名之盛。接輪軫於東南。膏沃之觀。擅菁華於西北。毋乃譽溢其實。而溺於所聞歟。予聞測水者。恒美乎望洋。登山者。致歎於日觀。子歷九有之都有年。向嘗稅駕乎江南。耳節乎浙汜。睹之熟矣。能悉指以示我乎。願操几杖以請。公子曰。唯唯。否否。夫習宣夜者。乃可語九章之占。窮亥步者。始可陳八紘之勝。僕足迹不踰窮髮。輶軒未底大荒。僕不敏。何足以知之。雖然。耳目所及。竊有識焉。請為左

右陳之

夫越之為境也。西阻豫章。東通桐汭。北距金陵。南鄰閩粵。天官聯聖於女牛。禹貢隸版於揚域。舟車外奏。都邑內屬。膏壤比櫛。而繁稠。羣山峯巒而參錯。爾其襟帶岡巒。喉舌險壘。松關控扼於中州。仙霞嵯峨於天半。天目高瞰乎臨水。胥山俯矚乎江畔。四明標鹿田之勝。三台鍾龍泓之秀。輝山韞玉而涵光。五泄瀑布而吐瀉。至夫會稽山陰。長康所臨。登禹穴而視玄衣。過宛委而訪竹城。蒼山為福地之窟。巾岫為瞻日

檀几叢書 越問

卷三十六

龍靈之與

之臺。石名神運。峰號飛來。青林雲鬱。夫靈鷲。赤城霞燦。乎天台。斯皆神靈之所宅。康樂之所開。宜其高視神州。而稱雄赤縣也。先生曰。偉則偉矣。然終南嵩室之奇。峩嵒岱嶽之峻。猶有盛於此者。公子曰。未也。水有三江之利。五湖之蕃。東海渤澥。滄星辰而浴日月。錢江澎湃。洩尾閭而瀟龔山。具區神駭。乎飛壘。茗溪心咋乎天淵。國有湯池之固。田有決渠之川。至於胥濤激澗。浮天無岸。朝潮夜汐。雷驅雪散。為秦皇之所驚。發枚生之所歎。誠險奇詭譎。莫可

名狀者也。若夫晁書清麗，鸞潛淪漪，鼉江翕藍而韞綠，剡川澄碧而逶迤。客子扣舷於嚴瀨，漁人鼓楫於梅溪。雖東南爲水澤之區，而茲固洋洋大觀也。先生曰：偉則偉矣，然瀟湘雲夢之雄，瞿塘彭蠡之險，猶有盛於此者。

公子曰：未也。華實之毛產上腴，焉海山之錯贍國賦。焉爾其產也繁矣，富矣莫可殫矣。再熟之稻倉積擬於黃雲，八蠶之綿纈繭同乎白雪。木則楸楠杞梓蔽江濟，而鱗翔筠則竹箭絲絃出稽山，而羽集若夫河

檀凡叢書

越問
卷三十六

三
霞泉堂

庭紫貝，海岳黃金，入鮫宮而辨寶，遇淵客而獻琛。珊瑚玳瑁，珠璧丹砂，光能掩月，氣屢蒸霞。旣光怪而陸離，復璀璨而文華。至於卉木之珍，圖經所載，金松散珠，玉芝掩帶，紫筍解籜，而春生黃橘，候霜而冬，楊梅熟於蓋湖，冰鱗薦於東海。揚帆者采石華於浦中，挂席者射九首於天外。雖伯翳之所書，王會之所陳，恐未能過此也。先王曰：偉則偉矣，然讀齊諧者，不以一物名稱博物者，不以一事記請，再徵其鉅者。公子曰：未也。國富者民華，財餘者俗贍。越固水陸之

衝而都會之餘也。山依郭而藏市，海營邑而置廛。闕金城之千雉，呀浚池而畫淵。背郭成堂，臨流建館。敞室夏寒，燠房冬煖。高樓岌業而凌雲，曉閣峻嶒而懸翰。井藻燁其續紛，翠恩赫其輪奐。瓊壁發其青蔥，彤軒布其爛汗。飾華榱以屬廊，垂飛甍而崇觀。爾乃雲洲澹淡，芳榭容與。沙棠楫沉，木蘭舟舉。擊汰乎客星之灘，發櫂乎鑑湖之汜。旣目極而心怡，誠駘蕩而可喜。先生曰：偉則偉矣，然近於靡矣。

檀凡叢書
越問
卷三十六

四
霞泉堂

公子曰：未也。豪華之俗爲樂，無方都人士女，娛悅未央。旣春秋而廣燕，復寒暑而飛觴。爾乃披霧縠之纖羅，襲華裾之綵綵。冠蓋鬱兮如雲，文劍擁兮垂帶。朝遊駕水夕憩西陵，入蘭亭而祓禊，沂茗雲而揚舠。采芙蓉而投贈，攀桃李而成吟。更有鄭旦之女，苧蘿之妃。雲翹灼爍，華髻紛披。張樂襍坐，墮珥遺簪。聆笙吹其度玉，聞芳澤其若蘭。長歌九秋，妙舞七盤。歌曰：羽卮舉兮金爵騰，歌吹作兮香氣薰。朱顏酡兮白日征，醉無歸兮情逾親。於是觀者動色，聆者怡神。昵玉顏之渥秀，醉累月而難勝。先生曰：偉則偉矣，然類於侈

矣

公子乃頓首前曰。越誠不才於此也。越之人。卓古今矣。三代之前。僕不悉數也。若大水原之旅。君子之軍。種庸國士少伯謀臣元琰。食貧於錢唐。嚴光高蹈於江濱。顏烏表其純節。劉寵著其廉名。右軍昭其文采。河南抗其直聲。至於錢封淮海。陸美宣公。以王以相。為螭為龍。鄴侯作牧而罄泉。子瞻判郡而浚湖。東陽寓八咏之約。孤山有處士之逋。文成紹軌於留侯。伯安繼迹於程朱。斯皆功列旂常。名勒國書。非獨一時。

檀几叢書 越問 卷三十六

五

震澤堂

之傑實亦百世之模。越之擅勝意在斯乎。先生曰。嘻。非此不足當吾問也。願請畢其所聞。

公子曰。今將與謀不世之鴻功。著古今之絕業。倬雲漢而燦天章。潤詩書而振金石。則有薦紳先生。名卿大夫。德高同黨。才冠吾徒。武林傑出。名彥雲集。江之西東。諸賢絡繹。或秀而文。或華而質。俎豆莘莘。膠庠奕奕。入上國而稱賓。遇承筐而名客。世胄系乎王謝。文譽儼乎班揚。賦則相如入室。詩則陳思擅場。况有典學之臣。文林之吏。既以典墳。導以道藝。是以功烈

著乎九州。而聲譽掩乎八埏也。故曰山川之富。人才蘊焉。人才之盛。文章煥焉。今子不察其繁茂之寔。而致疑其廣大之模。譬以莛擊鏞。而以蠶量海。烏足知越之鉅麗乎。先生乃始瞿然驚。卹然駭。慨然而歎曰。於都哉。越也。鄙人固陋。誠不足與於此。今而後敬聞命矣。

司馬上林游心百日。太冲三都研思一紀。子於寸晷風簷。能殫見洽。聞窮妍極麗。茂先博物。曹氏書倉不能擅美矣。谷霖蒼評

檀几叢書 越問 卷三十六

六

震澤堂

神摹枚乘才富。柳州故能清麗。雄博不數。子安諸子。又評



三代地理小記



觀堂集林卷第十二

史林四

海甯 王國維

說自契至於成湯八遷

尚書序自契至於成湯八遷正義僅舉其三今考之古籍則世

本居篇云契居蕃見水經注謂水為通地地理通釋引世本作為契本帝嚳之子實

於砥石是二遷也荀子成相篇云契立王生昭明居於砥石遷

於商是昭明又由砥石遷商是三遷也左氏襄九年傳云陶唐

氏之火正閼伯居商邱祀大火而火紀時焉相土因之故商主

大火是以商邱為昭明子相土所遷又定九年傳祝鮀論周封

康叔曰取於相土之東都以會王之東蒐則相土之時曾有二

都康叔取其東都以會王之東蒐則當在東岳之下蓋如泰山

之祊為鄭有者此為東都則商邱乃其西都矣疑昭明遷商後

相土又東徙泰山下後復歸商邱是四遷五遷也今本竹書紀

年云帝芬三十三年商侯遷於股山海經郭璞注引本紀年有股王子亥股王是六

遷也又孔甲九年殷侯復歸於商邱是七遷也至湯始居亳從

先王居則為八遷湯至盤庚五遷書序紀其四而前之八遷古

未有說雖上古之事若存若亡世本紀年亦未可盡信然要不

失為古之經說也世本五經文記志疑引路文國名紀

說商

商之國號本於地名史記殷本紀云契封於商鄭玄皇甫謐以

為上雒之商蓋非也古之宋國晉名商邱邱者虛也說文解字商邱上

又上雒之宋之稱商邱猶洹水南之稱殷虛是商在宋地左傳昭

元年后帝不滅遷閼伯於商邱主辰商人是因故辰為商星又

襄九年傳陶唐氏之火正閼伯居商邱祀大火而火紀時焉相

土因之故商主大火又昭十七年傳宋大辰之虛也大火謂之

大辰則宋之國都確為昭明相土故地杜預春秋釋地以商邱

為梁國睢陽今河南歸德府又云宋商商邱三名一地其說是也始以

地名為國號繼以為有天下之號其後雖不常厥居而王都所

在仍稱大邑商訖於失天下而不改羅參事殷虛書契考釋序

云史稱盤庚以後商改稱殷而論搜卜辭既不見殷字又屢言

八商田游所至曰往曰出商獨言八可知文丁帝乙之世雖居

河北國尚號商其說是也且周書多士云肆予敢求爾於天邑

商是帝辛武庚之居猶稱商也至微子之封國號未改且處之

商邱又復其先世之地故國謂之宋亦謂之商顧氏日知錄引

左氏傳孝惠娶於商宋二十天之棄商久矣二十利以伐姜不利

于商二十以證宋之得為商閼百詩潛邱劄記駁之其說甚辨然

不悟周時多謂宋為商左氏襄九年傳士弱曰商人聞其禍敗

之繫必始於火此答魯侯宋知天道之問商人謂宋人也昭八

年傳大蒐於紅自根牟至於商衛羊卓十乘商衛謂宋衛也吳

語闕為深溝通於商魯之間謂宋魯之間也樂記師乙謂子貢

商者五帝之遺音也商人識之故謂之商齊者三王之遺音也

齊人識之故謂之齊子貢之時有齊人無商人商人即宋人也

余疑宋與商聲相近初本名商後人欲以別於有天下之商故

謂之宋耳然則商之名起於昭明訖於宋國蓋於宋地終始矣

說亳

古地以亳名者甚多周書立政云三亳阪尹鄭玄謂湯舊都之

民服文王者分為三邑其長居險故名阪尹蓋東成阜南螺陳

西降谷也古亳皇甫謐則云三處之地皆名為亳蒙為北亳穀熟

為南亳偃師為西亳上同括地志申之曰宋州穀熟縣西南三十

五里南亳故城即南亳湯都也宋州北五十里大蒙城為景亳

湯所盟地因景山為名偃師為西亳帝嘗及湯所都史記本二說
不同然立政說文王事時周但長西土不得有湯舊都之民與
南北西三亳之地此三亳者自為西夷與左氏傳之肅慎燕亳
說文京兆杜陵亭之亳皆與湯都無與者也又春秋襄十一年
同盟於亳城北公作作亳城北公年頃周厲王時則為鄭地之亳史記五帝本
紀集解引皇覽云帝嘗家在東郡濮陽頓邱城南亳陰野中則
為衛地之亳左氏傳公子禦說奔亳則為宋地之亳與皇甫謐
所舉三亳以亳名者八九然則湯之所都果安在乎史記六國
表言收功晉者常於西北故禹興於西羌湯起於亳徐廣以京
兆杜陵之亳亭當之蓋探史公之意以為說班固於漢地理志
則云偃師尸鄉殷湯所都鄭玄亦以為湯都偃師皇甫謐以為
湯居南亳而古山括地志兼采二說以為湯始居南亳殷後居
西亳偃師而漢書地理志山陽郡之薄縣臣瓚曰湯所都是湯
所都之亳亦有四說余案瓚說是也山陽之薄即皇甫謐所謂
北亳後漢以薄縣屬梁國至魏晉并罷薄縣以其地屬梁國之
蒙縣故謚云蒙為北亳者渾言之杜預於莊十一年傳注云蒙
縣西北有亳城則析言之蒙之西北即漢山陽郡薄縣地也今山
州府曹縣也其為湯都有三證一以春秋時宋之亳證之左氏莊十
一年傳宋萬弑閔公於蒙澤立于游擊公子奔蕭公子御說奔
亳南宮牛猛獲帥師圍亳冬十月蕭叔大心及戴武宣穆莊之
族以曹師伐之殺南宮牛於師殺子游於宋立桓公猛獲奔衛
南宮萬奔陳杜注以亳在蒙縣西北如杜說則亳與曹接壤曹
師之伐先亳後宋猛獲在亳故北奔衛南宮萬在宋故南走陳
是宋之亳即漢之薄縣又哀十四年傳桓魋請以鞶易薄景公
曰不可薄宗邑也乃益鞶七邑鞶桓魋之邑地雖無考當與薄
近是歲魋入於曹以叛時曹地新入於宋雖未必為魋米邑亦

必與魋邑相近則其所欲易之薄亦必與曹相近殆即前漢山
陽郡之薄縣而此薄為宋宗邑尤足證其為湯所都然則此北
亳者於春秋時為亳為薄於兩漢為薄縣晉時縣治雖廢而尚
有亳城若南亳西亳不獨古籍無徵即漢以後亦不見有亳名
其證一也二以湯之鄰國證之孟子言湯居亳與葛為鄰皇甫
謐孟康司馬彪杜預鄭道元均以甯陵縣前漢屬陳留郡之葛鄉為葛
伯國謐且謂偃師去甯陵八百餘里不能使民為之耕以證湯
之所都當為穀熟之南亳然穀熟之去甯陵雖較之偃師為近
中間尚隔二百餘里若蒙縣西北之薄與甯陵東北之葛鄉地
正相接湯之所都自當在此其證二也三以湯之經畧北方證
之湯所伐國韋顧昆吾夏桀皆在北方昆吾之墟地在衛國漢
左傳世本說當可據而韋國鄭箋以為豕韋按續漢書地理
志東郡白馬縣有韋鄉杜預亦云白馬縣東南有韋城古豕韋
氏之國又白馬之津史記曹相國世家亦謂之圍津是韋與昆
吾實為鄰國與亳相距不過二百里顧地無考漢書古今人表
作鼓案殷虛卜辭云王步於鼫鼫當即鼓字卜辭所載地名大
抵在大河南北數百里內知亦距韋與昆吾不遠且顧與昆吾
鄭語均以為己姓之國故衛之帝邱城外有戊州己氏而梁國
蒙薄之北漢亦置己氏縣疑古顧國當在昆吾之南蒙薄之北
然則亳於湯之世居國之北境故湯自商邱徙此以疆理北方
遠北伐韋顧遂及昆吾於是商境始北抵河王業之成基於此
矣湯之時方有事北方決無自商邱南徙穀熟之理至偃師之
地更與諸國風馬牛不相及其證三也自來說湯都者紛歧無
定說故舉此三證質之

說耿

尚書序祖乙遷於耿史記殷本紀作邢索隱以為河東皮氏縣

之耿鄉然仲丁遷微河宜甲居相其地皆在河南北數百里內
祖乙所居不得遠在河東且河東之地自古未聞河患耿鄉距
河稍遠亦未至遽地也段氏古文尚書撰異引說文邢鄭地有
邢亭疑祖乙所遷當是此地然說文邢字下云邢周公于所封
地近河內懷其云周公于所封則指邢茅胙祭之邢杜注在河
云地近河內懷則又指左傳襄公十一年戰國策魏策之邢邱杜注
也邢邱即邢虛猶言商邱殷虛祖乙所遷當即此地其地正
濱大河故祖乙圮於此也

說殷

殷之為洹水南之殷虛蓋不待言然自史記以降皆以殷為亳
其誤始於今文尚書書序批字而太史公仍之書序盤庚五遷
將治亳殷馬鄭本東皆謂孔子壁中尚書作將始宅殷孔疏謂毫
字摩滅容或為宅壁內之書安國先得治皆作亂其字與始不
類無緣誤作始字段氏古文尚書撰異謂治之作亂乃偽古文
東廣微當晉初未經永嘉之亂或孔壁原文尚存祕府所說殆
不虛按隋書經籍志晉祕府所有古文尚書經文東皆所
見自當不誣且毫殷二字未見古籍商頌言宅殷土茫茫周書
召誥言宅新邑宅殷連言於義為長且殷之於毫截然二地書
疏引汲冢古文云盤庚自奄遷於殷在鄆南三十里史記索隱引汲冢
書序東皆以漢書項羽傳之洹水南殷虛釋之
孔疏今應甲獸骨出土皆在此地蓋即盤庚以來殷之舊都楚語
句公子張曰昔殷武丁能聳其德至於神明以人於河自河但
毫蓋用逸書說命之文今偽古文說書無逸稱高宗舊勞於外當指
此事然則小乙之時必都河北之殷故武丁但毫必先入河此
其證也史記既以盤庚所遷為亳殷在河南而受辛之亡又都
河北乃不得不以去毫徙河北歸之武乙今本紀年襲之然史

記正義引古本竹書紀年云自盤庚徙殷至紂之亡七百七十
三年史不遺都雖不似竹書原文必襲括本書為之較得事實
乃今本紀年於武乙三年書自殷遷於河北又於十五年書自
河北遷於沫則又勒史記及帝王世紀之說必非汲冢本文也
要之盤庚遷殷經無毫字武丁祖毫先入於河洹水之虛存於
秦世此三事已足正書序及史記之誤而殷虛卜辭中所祀帝
王訖於康祖丁武祖乙文祖丁羅參事以康祖丁為庚丁武祖
乙為武乙文祖丁為文丁其說至不可易是殷書則帝乙之世尚
宅殷虛史記正義所引竹書獨得其實如是則商居殷最久故
亦稱殷詩書之文皆殷商互言或兼稱殷商然其名起於地名
之殷而殷地之在河北不在河南則可斷也

周奔京考

宗周奔京言王在奔京者五外傳言王在奔者一召伯其字以
辨从旁字雖不可識然與旁鼎之旁旁尊之旁皆極相似當
是从辨旁聲之字奔京蓋即詩小雅往城于方及侵鎬及方之
方鎬方二地自來無說案小雅云薄伐獫狁至於太原又云來
歸自鎬我行永久極其所至之地曰太原著其所由歸之地曰
鎬則鎬與太原殆是一地或太原其總名而鎬與方皆太原之
子邑耳太原先儒或以為晉陽或以為平涼而據尚書禹貢春
秋左氏傳之說其地當在河東禹貢記禹治冀州水首壺口梁
岐次太原次岳陽次覃懷次衡漳而終以恒衛其次貫自西而
東則太原一地當在壺口梁岐之東太岳之西即漢之河東郡
地又左氏昭元年傳宣汾洺漳大澤以處太原考汾水經流千
三百四十里歷漢太原河東二郡地而洺水大澤則皆在河東
續漢書郡國志河東郡聞喜邑有洺水有洺水水經洺水注則
云洺水所出俗謂之華谷經云洺水出河東聞喜至周陽與洺水合又云貫

遠曰汾洮二水名司馬彪曰洮水出聞喜縣故王莽以縣為洮
亭也然則洮水殆亦為洮水之兼稱乎云云是鄭氏始以洮為
洮之別源又疑為洮之異號觀傳文汾洮并舉殆非洮水不足
當之則後說殆是也顧無論從何說洮水皆不出漢河東境內
則有汾洮二水之太原正漢河東郡地與禹貢之太原在壺口
梁岐岳陽間者地望正合大澤當即安邑鹽池或蒲坂張陽池
亦河東地也後漢書西羌傳穆王西伐犬戎取其五王王遂遷
戎于太原此書出原
本竹書紀年而穆天子傳天子至於雷首犬戎胡觴天子
於雷水之阿此當是犬戎既遷後事案雷首山在河東蒲坂縣
雷水出焉則犬戎所遷之太原在河東可知周語宣王既喪南
國之師乃料民於太原料民之事亦以河東為便不容東至晉
陽亦無緣西至平涼也太原之地既定乃可求鎬方之所在余
疑彝器中之奔京即小雅之方也靜教上言王在奔京下言付
于大池通教上言王在奔京下言呼漁于大池則奔京左右必
有大池而河東諸湖澤有董澤有鹽池有張陽池今蒲州鹽池既
不可漁則所謂大池者董澤與張陽池必居其一而張陽池東
西兩陂東陂東西二十五里南北八里西陂東西二十里南北
五里去蒲坂一十五里較董澤之東西四里南北三里者為大
若以此池當靜教通教之大池則所謂奔京者非蒲坂莫屬矣
漢書地理志河東郡蒲坂故曰蒲秦史今蒲州奔蒲聲相近又奔
在陽部蒲在魚部為陰陽對轉之字又古方旁同字則小雅之
方當即彝器之奔京秦漢之蒲坂矣彝器凡言王在奔京者多
穆王時器而召伯虎敦作於宣王六年亦云王在奔與穆王遷
戎宣王料民之事亦可相印證也周都豐鎬而奔亦稱京與唐
都長安而建蒲州為中都者先後一揆余曩作猷猷考於方鎬
之方未能實指其地故復著之

史表號名通釋

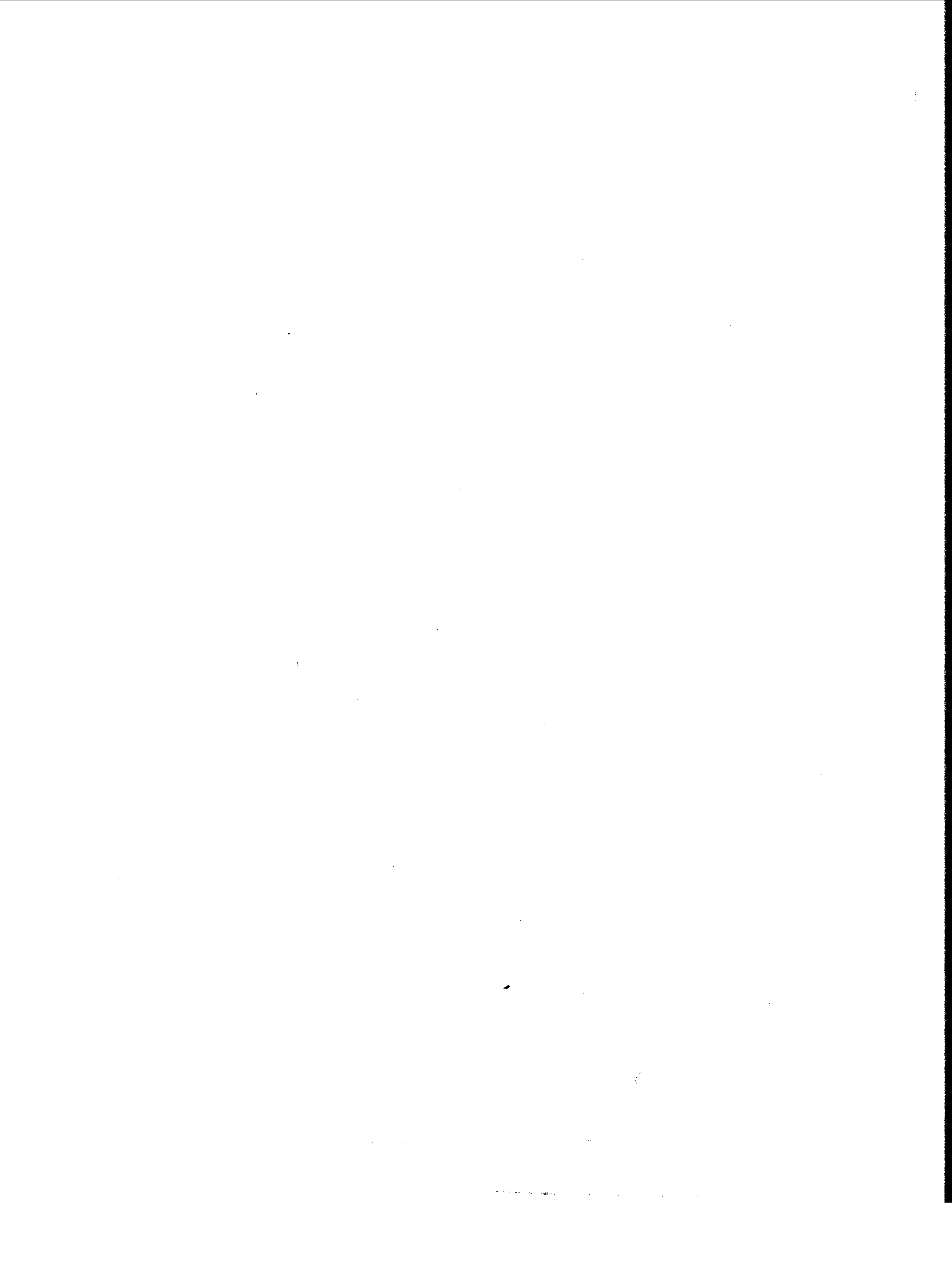

史表號名通釋一

彭縣呂

高祖功臣侯年表

平陽曹參

東平陽也在今新泰縣南平水之北其封地

東過沂水源近郟牟也地故小邾國故氏曰替沂源象馴

服郟水象驂故名參漢初人尚以地名受封則更名與古

同也沂流二水象指有所掘故參之子更名窋沂象丈夫

無耦又象侯望又象襄田者故其孫名奇名時名襲也若

諸功臣之始名為誰何則不可得而攷矣沂流象飲醋酒仰首而噓故號

侯

史表一

觀象廬叢書

信武蕭侯

在今荆門州西北百里仙居口司決洛河象

係獸直踊也其水又象驂馬力引故氏靳兩源象張口欲

歛故名歛其食地北接南漳蠻河象書者之手故號蕭侯

史稱蕭侯蓋亦知其非諡也

清陽定侯

在仙居口東之樂鄉鋪浹浴河本名清水即

春秋楚之清發也王氏出楚堵陽吸取象同歛定亦象水

為號接者既薄曰定也其嗣曰疆曰仿水形象疆禦仇儼

也曰不害不拒接也害懼而偃也亦肖水形

汝陰文侯

本在今潁州府治後徙胡仍稱汝陰胡在

今太和縣西近白羊湖故胡子國也夏通下侯通胡陳州

之澇陂為高胡故此稱下胡也湖水象幼子項玉故名嬰

號文侯其嗣曰竈湖形象煬者之目也曰賜義猶嬰也賜

項貝之名借為錫予字曰頗接者側其頤也並象形

陽陵景侯依楚漢春秋作陰陵縣屬九江景侯本作甘

泉侯漢表載位次曰武忠侯故知景非諡也陰陵在今鳳

陽府南濠水西其南即珍珠泉為清洛澗所源即甘泉也

著衣謂之傅寬本作縮褻衣也澗水流合泚水西聯豫章

水象人著衣挈而轉之以其轉大故言縮也其子改封於

史表一

觀象廬叢書

淮迄今五河縣西之上店集史稱隨頃侯靖隨即淮之聲

訛也淮古音雖靖淮水象人俯窺井也孫則水象漆刃也會孫

偃水象偃伏也漢表無隨字則作明非是

廣莊侯廣下舊有嚴字係後人據漢表妄增壯侯本作

莊侯故漢表改為嚴呂毆當作召毆漢表作召歐各譌其

一廣在今新泰縣東柴汶五源象煙火也火光遠燭曰廣

也古廣字作爨召說見春秋傳召忽毆水形象鬥者之手也其

水又象舟有朕而水滕又象加者故其子名勝其孫名嘉

廣平敬侯縣屬臨淮在今東臺縣南安豐場大使有水

出東五十里西流右受小水四至場南入串場河象煙火而下平也辭通彙諸小水象萌彙也其地北逾東臺有古河王家河西接哇挺訾姚二河象人平伏而歐故名歐亦象顛仆故歐子名山廣平水又象以掌澤物故山子名澤又象棘平出故辭澤罪絕復封改爲平棘也澤子穰平棘諸小水象苗茂也

博陽壯侯縣屬汝南今西華也說見地理志壯本作莊

陳氏出陳國潁洧水曲流象人鼻也其子始改封塞始卽固始之始塞卽博也莊子所謂博塞以遊也地在今周家

史表一

三

觀象廬叢書

口通判孝景後元元年國除以封直不疑也

曲逆獻侯縣屬中山國說見地理志準地交矢揆之曰

平木立死曰東東平者矢一有枝挹其中則皆曲起其一

如東也曲吾之五雲泉水象之漢表以陳潁陳嬰相次而列陳平於後亦知平非陳氏歟子買曲吾水象思次也曾孫何五雲泉水象杖可何也

堂邑安侯在濮陽詩衛之堂也地東接開州州之濠水

象人頸瘦故名嬰瓠子河象刻者之手故嬰子名祿又象祈築故祿子名午午尙館陶公主館陶在北百數十里也

午子季頌季子之須唯髡領下則無也亦有水形

周呂令武侯在微山湖西鄭家集本廣或也湖水枝出

兩派復合象舟有朕而廢之故名周以呂氏舊居故曰周

呂以寵異之令武澤舊封在漢中今甯羗州漾水白州東

北流而東而東南至南鄭象係獸前俯而踊也侯功稱澤

初起以客從入漢爲侯還定三秦至佐高祖定天澤作舉

諸湖象東羔也子台更封爲酈侯台通駟湖水象騊馬也

酈通驪諸湖西接鉅野河象馬陟也漢表載台爲呂王子

嘉嗣湖水象加也嘉弟通封腫侯芝罘一徑達陸岸如喉

史表一

四

觀象廬叢書

甬也通弟庀封東平侯濟濕閒象覆七也台弟產高后七年爲梁王梁都定陶兩濟水象產子也

建成康侯呂屬沛郡說見地理志釋通舍落茄湖水象

接已而舍也康泄而虛也亦舍義其子則涉渙閒象漆刃

也則弟祿高后元年封胡陵侯在鉅南渦水積曲象契刻

也漢表載祿兄種爲不其侯南泓曠南諸小島象播種也

留文成侯屬楚國說見地理志張本韓族留地東接武

水故名良即良成武水象接者見拒而疑立故良子名不

疑文成則其始封也地在冷漢中洋縣東之酉水河集酉

水西聯都督河象子離母抱暫落有聲也

射陽侯項在甯陵東南故宋銓也射通敦汲渴二水在

北象倦寢伸而欠也渴水積曲象繚故名繚即項伯也射

並讀同遇蓋射陽為宋地舊傳猶未盡泯故或疑為費而

改之後儒但知臨淮有射陽不知彼是弓射之射與此不

同其子睢以水名也

鄧文終侯據表文帝改封何小子延筑陽漢志於南陽

鄧注云侯國沛郡鄧不言知此鄧本在南陽也二鄧並讀

十八侯贊以鄧與何叶應劭因讀彼鄧何所封實兼鄧筑

陽二縣地集池陂西南聯筑水象菽煙故氏蕭筑水象枝

可何故名何何子祿筑水象刻者之手也小子延封筑陽

筑水象繩墨邪引也延子遺筑水象持物遺人也延次子

則改封武陽在今鄧州貺水象武踊故曰武陽刀水象漆

刃故名則也遺弟嘉貺水象疑接也嘉子勝當作騰貺水

象馬騰也何孫慶貺水象棚蔽幸其去也慶子壽成象老

人欲跌也又文終亦何始封在今漢中華陽營縣丞酉水

又象子在母抱死而濡也與汁加終侯桓俱非諡史誤以

延孫又至侯嘉始封武陽今從漢表

曲周景侯在周呂之北近今沛縣南之谷家口湖水象

舟底而曲也廣平之曲周武帝建鄆說見前商湖水象咨

內也其子寄無耦徒接也商他子堅改封繆繆同繚即信

都之樂鄉縣河水積曲象繚也河水又西流而後東北屈

象虜者堅執之故名堅堅子遂即武遂之遂遂子宗河流

一左一右也宗子終根根者植樹屈其本如人俯順其首

也終根者人死而顛首俯屈如根也亦有河水形

絳武侯故晉新田也在今侯馬鎮司絳水西合汾水注

河象覆舟故氏周汾水自耿以南象勇士故名勃勃子勝

之勝朕也覆舟視其朕也子亞夫更封條即鳴條絳南地

名也耿汾象就廁者且居之狀故名亞夫子堅更封平曲

絳水分流入涑象覆筐而底平耿汾東受稷水象執虜之

手也

舞陽武侯在今魚臺東北故邱也非潁川鉅野河象振

萬也粹訓渚象舞羽之柄濛泥水樊氏出魯樊遲噲泗淵

洶流也其子伉湖形象耦者首舉也子市人鉅野河象臂

腋入湖處數小曲象有擠之者也人仁也猶伉也市人假

于宅廣自陂水自西來象然炬曳以行也它通挖

穎陰武侯水經注之穎陽也說見地理志為圃者飭其

穎陰漢嬰

史表一 五 觀象廬叢書

史表一 六 觀象廬叢書

近井之地汲而流之曰灌潁西一派象之與蜀繁縣之灌江取象同嬰

纓也潁水三派東南流合象繁纓也子何曲强水在東象

鈕可何也何子彊曲强也嬰孫賢改封臨汝當近長平潁

汝聞象執虜堅持之也賢通堅

汾陰悼侯周昌在今絳州西南王澤之西非汾陰縣水經注以為

清原者也汾澮象舟底故氏周王澤象哆口故名昌也昌

子開方更封建平即絳州建通犍汾澮象犍牛其領背平

也二水會流入河又象舟啟舟子持篙用力仰臥之狀故

名開方開方子意通臆王澤象胸臆也昌孫左車改封安

史表一 七 觀象廬叢書

陽汾澮象安寢汾水自耿以南象整駕也

梁鄒孝侯武儒縣屬濟南其地南接新城小清河象係獸故

氏武盧水象獸足弱故名儒漢表作武虎虎虜也艾水象

虎虜物也儒子最盧水象見馘首仰也最于嬰齊小清象

疾者假不能起也嬰齊子山村村弓附也山村山中之村

即桑弧也肖艾水之形

成敬侯董濩即成湯之成春秋宋之稷也稷水象御者整轡

故氏董湯陂三源象雨滴木葉故名濩濩子赤改封節氏

稷水象指持印也赤通赫夏怒也赤子霸軍軍形不圓如

月魄也孟豬被潁澤水象之漢表作罷軍係後人妄改霸軍子朝其地

西接汲水象軻旋也

蓼侯孔故舒蓼也在九江之博鄉縣非六安國之蓼葉漢表作

聚孔子家語作最字子產勻陂水分流入視象敗者見馘

而偃亦象子生也最子臧敗傷屈服也

費困侯陳賀縣屬東海此在費南防水南也賀加者報以貝

也防涑二水東入沂象尙女南有沱湖諸陂象賀也賀子

常防南羽畎諸水象旂繆也常子偃防涑象偃狄也賀子

最改封巢費水象棲鳥防南諸水為其巢也最東沕仰對

史表一 八 觀象廬叢書

西沕象見馘也困侯徐廣曰一作幽

陽夏陳縣屬淮陽國後漢之扶溝也雙溝水象日昧故

名豨豨豕長睫日不明也

隆慮哀侯周龍慮本作虞說見地理志哀侯當从漢表作克

侯鄴水象京觀也周與春秋衛周歃同義澗竈偃而炊背

穹似周也其子名通水形象歐而甬也

陽都敬侯丁復縣屬城陽國此在南近蘭旗也丁氏出齊丁

公復嗣水象鳥伏卵也復子甯嗣水象女子僑寢也甯子

安成安亦甯也成仰倒有聲也

新陽胡侯呂清縣屬汝南爲今沈丘縣北之趙德營此在其

東三十餘里沙潁枝渠之北水經注所指是也今俗名呂信陽城

清本封胡在白羊湖北近項縣地故號胡侯名清水形象

人俯窺井也其子臣號頃侯頃與臣皆象水形也頃侯改

封新陽更名世世當作泄卽泄治之泄也世子義義者味

之宜也沙潁在西象人口有所啖也義子它卽陳佗之佗

也它子善猶義也善子譚沙潁象談者之口也

東武貞侯郭蒙此侯疑本作南武陽馬班二史並訛爲東武

也南武陽卽今費縣北之毛陽鎮北有巨圍山卽蒙山故

史表一

九

觀象廬叢書

氏郢名蒙洎源在西象貞龜故號貞侯嗣水東聯沂水象

不裳而溺故其子名它它佗也

汁肅侯雍齒縣屬廣漢汁水卽雒水出雒山山西聯蜀

郡縣鹿之湍水象雒鳥有所啖齧故氏雖名齒其子巨通

知汁水象兩矩尺也巨子野通豫汁水西之白鹿河

今屬彭縣象豫登木願望也野子桓號終侯汁水之中兩小

水象桓楹也終其國南之鄉名攷汁水故城在今縣西北

四十五里之新街子其南三十里爲什邡彭縣接界之豔

陽場今屬彭縣蓋卽古終鄉也湍水自西南來經場南北流屈

而南又再屈逕慈姥山南又東北始屈東南歷縣境入漢

州界象初死人濡而未僵故曰終也不然桓旣免國死豈

應有諡哉

棘蒲剛侯陳武當作棘上卽泰山郡之剛縣春秋之巢今之

甯陽縣也非汝陽之棘侯功稱擊齊歷下軍田旣功侯是也棘

者甯陽諸泉象棘刺也剛蓋地辟剛也水形又象木立死

故氏陳又象用兵踊躍故名武東對平水泗水皆象丈夫

無耦故嗣子名奇也

史表一

十

觀象廬叢書

都昌莊侯朱軫縣屬北海本作朱昌說見地理志濰水象木

株其東流而北象軫故氏朱名軫其子率同帥軍將以旗

麾眾也帥从巾从邑濰水左右二水象麾旗因名焉率子

誦同屈水象屈服也誦子偃偃俯也偃子辟彊辟對獄也

彊不服戟手有辭也亦肖水形

武彊莊侯莊今濟源縣故陽也溟水象係獸亟踊濟水

二源象兩人共搏之故曰武彊漢書曹參傳擊羽嬰於昆

陽追至葉還攻武彊因至滎陽言道滎陽而攻武彊也辭

瓚注按武彊城在陽武縣誤矣莊侯本作壯侯號也因以

爲氏溟水象圻強接也不音杯接者見拒也識音志記也

肖水形其子嬰濟水兩源泉嬰兒也即春秋傳樓嬰之嬰
嬰子青翟翟通狃犬絕有力也俗作淚水象犬窺井也

賢齊侯

宋地音遇即繙也據漢表作齊侯合傳胡害此

亦當作齊侯合與台形相近台古文甫或云同呂故改
作呂然合傳連文史舉其一馬遷之誤也傳著衣也合同
益益傳以衣裳首而著之也肖洵澤水被孟豬之形胡夫
也害懼而縮匿也肖孟豬水之形子方山孟豬水象乘舟
而倒也方山子赤西聯稷水象頃怒也赤子遺象持貝與
人也遺子倩本作雋笑閉其口如鳥雋也肖孟豬水形

史表一

七

觀象廬叢書

海陽齊信侯

在臨淮海陵東今餘西場大使也齊妻也

信謂僑直也搖母女子接於人也餘不舍也並肖水形子

昭襄當作到襄到倒也餘東一水似襄晦者仰倒引繩也

昭襄子建僑若建木也建子省如省兒溺者舉其足

南安莊侯

古南安本在今嘉定府榮縣縣河及威遠河

並象新竹始萌縣河又象女子仰寢也兩水又皆象虎有

所仰援故名宣虎其子戎疑本作成古文威與戎相似而

譌也戎子千秋漢人謂韃韃肖水形

肥如敬侯

在泰山肥成遼西之肥如即防也蛇水東聯

女水象巴蛇與婦人接也縣龜謂之蔡其頭下出左右倪

如祭食於地也蛇水東聯汶水象之論語臧文仲居蔡謂

居防也左氏因地形傳會謂臧氏有寶龜大蔡誕矣寅古

黃字蔡寅謂龜首下出如黃土時墮也寅子成當从漢表

作戎蛇亦蟲也戎子奴蛇水象奴隸擊蹠也

曲城團侯

此侯初封夜後定封曲城故楚漢春秋稱夜

侯蠱達夜在勃海

非東萊之夜

近今滄州南之大連淀胡蘇鉤

盤二河西聯大河象拱逆此其掖下也蠱者淀在胡蘇之

下象強作而不實也達作牟牡粉好接也曲城近今青縣

史表一

十二

觀象廬叢書

東之同居鎮即勃海之中邑縣鉤盤河象筐曲地多數澤

勞版築也

即昭余和

索隱引漢表在涿郡案今漢表無此二字

蓋後人因下垣縣及位次夜垣侯疑是涿郡縣而羈入之

也又稱圍侯逆河象馬騰也達子捷再有罪絕改封垣垣

即夜也胡蘇河兩派似垣牆也位次日夜垣侯是已捷者

河形象持走之手也

捷古作捷射于也

捷子皋柔皋號呼也柔當

為獠謂獠乘高轉石擊人痛而號也大連淀聯雷夏水似

之

河陽陳涓侯

屬河內今孟縣莊亦當為壯涓當為狷淚水

象犬鬣臥也涓子信通申同水似紳也

淮陰侯韓信屬臨淮韓信其王楚時所更名也人直立俯

搖其首謂之韓信徐州南之奎河象之

芒侯昭徐廣曰昭一作起案當作超漢表作芒侯彰跖跖

亦超之字譌也篆文鬣須曰彰超越也孟豬水象之後

改封張屬廣平其子申張西之列廢水象紳也

故市侯閭澤赤屬河南在索須二水閒水經注誤以為京縣

故城也須水出車輪淵即所謂閭澤閭陷也澤西際索水

象陷者足不得步也赤嗷怒也東際黃雀水象指斥也子

史表

十三

觀象廬叢書

毋害害楔齒競懼也黃雀水南對涓水象婦人俯臨死者

也無害子續須水北注索水象續繩也續子穀黃雀水象

子就乳也

柳上齊侯戎賜在陳留故裡地也其上即今杞縣西北之韓

岡春秋宋鄭閒之頃上也白羊陂東接絡架水象戈故氏

曰戎又象幼子項玉故名賜與衛賜子安國魯渠在西南

似國鄆水象安寢其上也凡物形方有城安國子嘉成白

羊陂西南受姦梁陂水象加者暫築勢屈也嘉成子角絡

架水似龍角也

魏其莊侯周定縣屬琅邪侯功稱定以郎中入漢為周信侯

則周定亦始侯所名也周信在今沔縣西之大安驛倦者

穹偃而伸如舟底曰周信漾水之形似之驛西之烈金壩

有沮水二源自西北合流來入今名南沙河即先象植墨

默故名定漢表作止亦定之義也止古文定子閒閒古

肩字啟門負手而闔之露肩於外也魏其西諸水之形似

之

和穀侯繪賀在平陽古伊和氏地也洮汾象死地首有鬣也通

者穀乳也繪依漢表作繪洮汾象子就乳故號穀侯亦象

史表

十四

觀象廬叢書

繪縑疏緯故氏繪耿汾在南象尚女平湖在洮閒象貝故

名賀賀子胡號頃侯洮汾象陰器亦象人頃跌也胡子宅

地也

平悼侯沛嘉漢表作平悼侯工師喜引位次曰聊城侯案聊

城即平也濟濕在東象工師俯準地也喜嬉也象兩濕水

之形喜子奴奴犬也兩濕南覆濟水象犬搏獸也奴子執

水形又象執虜也史以濟濕閒有沛名嘉與喜形義又皆

相近故改為沛嘉耳

魯漢表作魯侯奚涓涓死事封母底重平底史作魯在

今滄州東之歧口鎮歧口河水鹹即昭余神入海之口故名魯魯同
鹵鉤盤河北聯蘆北口河象吠狗見國語胡蘇兩派在其南
象狗領下有麻故名奚涓涓亦當為狗也重平今滄州底
本作砥胡蘇河象砥石也

故城莊侯尹恢在城父北建成南戈水澠水開象死者仰倒

也墨默曰恢本作裳倚垂曰尹落茄湖水象之恢子開方

戈澠開象舟啓操篙之狀也

任侯張越屬廣平國此在其東近張縣也越通或溢水分

流開象鉞形也

史表

十五

觀象廬叢書

棘上侯襄當作棘蒲近蒲子今隰州大甯縣也有棘水蒲

水之會故名蒲水今蒲縣蒲河棘水隰州之黃蘆水及柴川河也侯功稱以上郡守

擊定西魏地功侯是也襄者蒲子河似襄晦也

阿陵頃侯鄆亭屬涿郡今天津通判霸州州判同治處此侯

疑始封高鄆後定封阿陵故氏鄆名亭高鄆即霸州州南

今有中亭河也永清淀水象頃跌故定封後號曰頃侯其

子歐淀水象俯歐也歐子勝客客通各淀水象俯視舟朕

或踐其背不相旺而俯趨也勝客子延居白祀溝水象人

踐阿背不相旺卻移而踞也延居子有罪免後改封南名

曰則史漢並誤以南南通庸之殺青者也在利鄉今新淶城縣
水象竹簡亦象漆刃也

昌武靖信侯單甯近信武今仙居口司南之獅子口也昌武

係獸號踊也靖信偃據而伸如窺井也單擘也甯依漢表

作究單究偃入穴擠而叫也究从九偃入穴如仇接也並肖浹浴河之

形究子如意意通釋水形象接者釋中也如意子賈成測

深曰賈水形象人據岸窺深乍偃臂曲也賈成子得鹽池

在東象貨也

高苑制侯丙信當从漢表作高苑在今湖北監利縣北分鹽

史表

十六

觀象廬叢書

司故楚卻宛邑也制家深湖水東北環曲流象截鋸也呂覽

中射之士佐制者即此木燧曰丙諸湖水象左撫燧而右鑽之也倩

从漢表作猜音青犬嗅食也家深兩湖象之猜子得諸湖

象貝子也得子武象係獸也武子信象倦者穹偃而伸也

宣曲齊侯丁義在今東阿縣北之南京店濟澗開象援拯也

義宜也接者自移也子通改封發與通道所通也發與發

其足而婁也並肖水形

涿陽齊侯華無害當从漢表作終陵在博平東濟澗開象死

者兩濕水在北象陵之也華氏出齊華周無官義見前兩
濕南俯濟水象婦人馮死者之尸也子勃齊勃齊子祿濟
濕開象用力以涉亦象刻者之手也

東茅敬侯 茅當作矛古蚌字即東牟也劍依漢表作到

初登舟謂之到芝梁南聯大姑河象之到子吉當作結芝

梁象結也

斥丘懿侯 屬魏郡唐泄也肖河溝水分流之形厲豆瘡

之痕也肖台陂鷓鴣陂之形河溝又象弧鞠故厲子名量

量同朝台陂象貝之堅者故量子名賢賢子尊尊疑作專

史表一

七

觀象廬叢書

卽鱒也說見春秋傳或是鱒卽史鱒之鱒

臺定侯 屬濟南今濟陽縣也濟北枝港象植墨默故號

定侯氏戴戴通止止亦定也是與楊虛水並象枯枝卽枝桑

濟濕開象豫例緣而下故名野凡古人名野者義皆爲豫蓋野从里从豫省謂郊外

可顧此港短而無歧橫濟濕開又象木工畫墨故野子名

才

安國武侯 今黃州羅田縣蕲水在東形方似國羅田河

西合巴水注江象安寢其上也王陵王者爲人所陵也羅

田以西麻城黃安黃陂諸縣水象朝王者巴河以東則象

王者見陵於人身寔屏仆也陵子忌巴河象蛇與婦人接

也忌子旂號終侯巴水東俯羅田水象舉死人羅田水又

象旗終也旂子辟方辟通闢猶開方也肖羅田水西南入

江之形辟方子定三水合流象接者已定也游史作游今从漢表

樂成節侯 在勃海東平舒與河開樂成義同河水自今

天津府屈曲東流象璽節邪印相續故號節侯詩節彼南山之節

亦象涉酒之薄故名禮河水大形象馬騰縱又象拱而逆

客故禮子名馬從孫名吾客也史無吾字誤脫吾通逆猶曲吾之

作曲逆也吾客子義濺水象接者自移也

史表一

六

觀象廬叢書

辟陽幽侯 屬信都九河象人偃挺門下視掌中物故

氏審又象舐食掌中物故名食其言舌向掌中取食如箕

舌之納所聿也子平九河象準地柏而揆矢也審音潘

安平秋侯 縣屬廣陵地理志訛爲平安也諤通鴨滌

河象鵬鴉也千秋鞮鞻也秋沛水合滌河注江象之其子

嘉滌河象尙女也嘉子應同鷹猶鴉也應子寄滌水南對

秦淮河父象寓者無耦白隙窺人也寄子但但獨也猶寄

也但者無匹獨俛如規景故从人从心

蒯成尊侯 漢表作蒯成制侯周縹案此侯始封在池陽

池陽卽今石首縣江水至此屈曲似蛇縣處其南故曰池陽石首華容二縣水形似尊卽驩兜所放之崇山故號尊侯後定封鄒成乃號制侯鄒成卽今監利縣高宛水在北象上封南江諸湖在下象封石隕築有聲也制說見前高宛南江湖水象覆舟故氏周諸湖並象雨滴木葉故名濞作縹者字譌也鄒古音風同崩史遷疑池陽在馮翊故叙食邑池陽於定三秦之下班氏又疑鄒成爲茶陵東之高隴司故自注在長沙皆誤也縹子昌昌倡也南江湖水東受大城湖象歌倡縣鼓腕下也子應改封沛郡之鄆汲渴

史表一

五

觀象廬叢書

水枝別東出象膺胸也應子中居本作艘居艘舟行淺上變變也艘居操篙仰倒而踞也汲渴東南流象之取象亦與開方

北平文侯張蒼屬中山曹河象幼子故號文侯徐水象倚長

木上有廢禾故名長蒼作張者史家所改也子奉曹河受北一水象奉手也奉子類象靈狸概面也

高胡侯陳夫乞在陳西澇陂水象以夫入乞者之口也澇陂

中自西北迤於西南谷水數道合向東南流出象積禾故其子名程

厭次侯元

在涿郡州鄉今東安縣也非明帝所改枯溝平原之厭次

東南入八丈溝象惡惡臭而掩鼻其西之白祀溝流合易

水則象如廁者也元頃當久漢表作爰類爰通獲八丈溝

象獲自概其面也更名之頃亦象元故定爲元頃不然此二字亦未易憑虛擬議也白祀聯清游水象欲加者其西之護陂象賀故

類之子名賀

平阜場侯劉它

今光州羅山縣縣東北有東阜鋪驢水於此東西正平故名平阜縣南之瑟水出白龍池象人立而便

溺故名它它子遠瑟水象輞轅也遠子光縣東有浮光山

也今訛爲濩公山光子勝鴻卻陂水在北象覆舟也

復陽剛侯陳符

在灑強汝潰象鳥伏卵國在其北也灑水出

青陵陂東南流入潁北有岡丘故號剛侯水形象蒼蓉今名

花玉符故名胥又象尙女又象俯曳鋸又象蠕蠖故其子名

嘉嘉子名拾拾子名彊也

陽河齊侯哀本作陽阿在祝阿北齊哀侯漢表作齊侯其

石華泉諸水象倒植箕以築也子安國濟水西聯國水之

象也安國子午華泉北絕大明泉水象女子持杵以春卽

春秋傳之落姑也午子章更封埤山在號縣關盧水北入

濟象守陴者闕敵前倒又象越者卻手身俯也

朝陽齊侯東朝陽也滋濟相覆象丈夫無耦故名寄朝

陽之地於濟則為要於滋則為當故子曰要孫曰當

棘陽莊侯杜黃棘也在今內鄉颯水象棘南合朝水象

棠杜朝水又象臣名於君前也子但號質侯朝水象徒接

亦象莖者不踞而俯也但子武象駝馬也

涅陽莊侯在棘陽東北西臨墨河勝漢表作騰猶武也

子成胡水象築者也素隱涅陽中水杜衍赤泉吳房五侯

改作嚴誤也

史表一

三

觀象廬叢書

平棘懿侯在商密今商南縣也執漢表作林摯丹水出

武關象執虜東西諸水象棘林丹水於縣南與析水條水

俱平向東流也子辟疆義見前丹水在武關之象也

羹頡侯劉在商密即武關也丹水象頭俯為頡東合清

油河為羹故合二水名之其水南流屈東象人伸而跪也

深澤齊侯趙在常山都鄉將夜依漢表作將夕縣有投

淵故曰深澤艾水象寢疾故號齊侯水出鴨鳴谷似上聳

後之月故名將夕又似桃故北夕謂秋分夕月也子戴侯

頭疑當作臺侯投艾水南際昔水象鳥乘匹艾水象博投

也頭子循依漢表作脩昔水象脩脯也脩子夷侯胡改封

史史即昔陽志名平臺水形象紳揭向前也夷侯胡依漢

表作夷胡侯胡夫也夷仰寢也宵昔水之形夷胡如云夫夷

柏至靖侯鉅鹿有柏鄉古柏人今唐山縣也此所封在

其北近楊氏之西歷鄉之南泚水象拜者薄地而頓故曰

柏至一坐再又象偃而窺井故號靖侯許温當从漢表作

許益泚澤西南接大陸象母乳子泚水北聯午河象益盜

也子祿號簡侯泚水象刻者之手歷鄉水象竹簡也祿子

昌泚水象歌倡挽鼓盞手以擊也昌子如安接女謂之如

史表一

三

觀象廬叢書

亦象泚水形也如安子福歷鄉水象車輻也

中水莊侯呂在干重之西胡蘇河二派合流象女子屨

前也大連淀在胡蘇之下象替故氏呂雷夏水北聯大河

象馬騰馱幼子故名馬童子假本作段古胡字夫也段子

青肩雷夏水象窺井者卻兩手也青肩子德諸小窪象貫

緝也德子宜成當作冥成雷夏水象築者倦睡而頭俯也

杜衍莊侯在鉅鹿賢泚澤受諸水象杜陽廢湖溢而注

澤為衍也大河東負簡河象天子當立故氏王泚澤象

及石之殿所謂故名鬻通假子福斯浚分流象車輻也福

子市臣陽糜湖西接元氏河象擠者跪屈於其掖下也市
臣子翁大白枝渠歷陽糜湖東北注河象鳥戢翼也翳子
疆侯郢人紹封元氏河象螭蝦亦象接者身挺也

赤泉莊侯楊喜今臨城縣泚水南源出縣西南八里溝郭璞

謂之窮泉谷即赤泉也赤赫也嘎斥也肖泚水形其水亦
象蒲柳枝又象嬉接故氏曰楊名喜喜子殷北有大白渠
水象兵元氏河象勅者執虜沮水石泚象敗死者泚水亦
象戰敗偃仆也殷子無害石泚在北象死者仰臥泚水象
女子偃而據牀欲起也

史表一

圭

觀象廬叢書

拘溫侯當作恂漢表作惇即惇字也地即今阜平縣志

之九門澆水象幼子被詰張口而不能答如役者占日莫
適從也又象頃跌故號頃侯南有溫水可浴疥故氏溫名
疥子文侯仁文幼子也仁接內也孫河本作可呵也並肖
澆水形

武原靖侯衛肱在鉅鹿武陶元氏河象馬太白渠水象繚故

合二水為國名大白渠又象兵故氏曰衛即禹貢西聯沾
水象腋故名肱子寄元氏河象徒接也孫不害象接者見
拒競競也

磨簡侯程黑磨縣屬信都舊訛作磨此當從漢表作歷鉅鹿歷鄉

也石泚河東分三派象竹簡故號簡侯亦象積禾故氏程
即歷東接泚澤象頤首默念故名黑子釐孫竈澤西受泚

水象績麻受石泚二派象炊火也北一派不至澤而絕

稟祗侯陳錯稟本作稟地在中山新市索隱疑為稟故云屬山陽木刀溝

水西北出洗見池象稟末餘秕也祗侯當作祖侯漢表作祖侯
祖亦稟也滋不於新市南六折象錯故名錯木刀溝南對
無極縣北一小水象嬰兒在浴盆之上故其子名嬰溝水
西受數小水象禽敵者厭而膺之謂胸壓之也戎狄是膺之膺故嬰之

史表一

圭

觀象廬叢書

子名應無極北水象女子僑寢及鞮鞻故應子曰安安子
曰千秋也

宋子惠侯許應屬鉅鹿此所封在其南居武陶新市閒也惠

通車兵名椎首似杵中為胡盧形似車車今俗名大白渠降魔杵
水象之許作午即專也應元氏河象應犬也其水又象接
者見拒疑立故子曰不疑孫曰九九仇接也不疑漢表作
留大白渠象墨黠也

猗氏敬侯陳邀在南絲之南敬武西元氏河象犬交故名猗

氏沮水象東枝何以行搖搖之狀故名邀子交沮水三源

象絞也孫差依漢表作羌元氏河象羊跂立也

清簡侯 在鉅鹿臨平楊氏之間泚水北泚水象偃而窺

井故曰清石泚三派象竹簡故號簡侯其南二派分石泚

周環今柏鄉城而東出又象律筒中空故氏曰空中據漢

表作室中同則此侯亦名同也今表作室中誤應劭風俗

通以室中為姓即是據漢

表而然室與空名義相反以圖徵之史遷為得子聖號頃

侯泚澤南受大河象人挺立泚水象頃跌也聖子鮒鮒疑

作鮒泚水北聯午河象鮒魚也鮒子右依漢表作古泚澤

象頃俯有所估計也右子生泚水北聯石泚象子初魁在

盆上也

疆簡侯 在鉅鹿新市南緣之間元氏河象蟠蜎也簡侯

依漢表作圍侯元氏河象馬也留說見前勝當為騰漢表

今本訛作勝勝子章號戴止也亦留義章越也亦騰義章子服

服馬也

彭簡侯 在泚澤西之和城澤水象彭腹也北山經秦出

魯族簡與同並說見前子執孫武其地西北接敬武故得

以元氏河為名也

吳房莊侯 在常山房子石泚三派象防泚水象人偃寢

其下故曰吳防謂譁牆壞也與汝南吳泚水象楊枝亦象

人偃而踊石泚環今柏鄉城象寢者州啟故子名去疾也

甯莊侯 在廣平朝平居大陸南馮寢二水間二水象甯

接也大陸南受諸水象戮人之首从北視之又象五指持

物有所擇故氏魏名選選子連馮寢象輦車之轂也連子

指縣居食指中指開也

昌國侯 琅邪昌也在今穆陵關西之小關店南即沂水

源盧通閭俗作卿本同鄉古鄉卿字二水象馬首故號圍

侯又象閭勸故名盧鄉鄉向也子通齊魯之孔道也

共莊侯 在琅邪駟望沂流西受鄆水象拱立故名國

曰共號莊侯盧同前駟望水形止兩服一驂其南之漆水

桑泉水止一服一驂故名罷師沂源象尙女故子曰黨孫

曰商

關氏節侯 在梁國下邑睢水在諸水之間象鸚鳥被

掩不得出故曰關氏字从馬又象游者徒涉故氏曰馮北

接稷水象手持印故號節侯東北聯孟諸水象脫衣赴敵

故名解敢子宅木作施睢水象旆曳也即志施它子遺稷

水象持貝贈人也遺子勝之即解敢之義也勝之子平睢

史表一

圭

觀象廬叢書

史表一

圭

觀象廬叢書

水象偃而準地也

安邱張說 在平原安縣南即故烏餘丘也安疑亦當作

烏會水在東象張弓而一端之弦已曲故名張說子奴孫

執兩濕水南俯濟水象犬獲獸及執虜也執子訢漢表作

新案當作斬會水在般內象弧韜也訢子指依漢表作拾

兩濕在濟水之上象制木也拾古文作黠與

合陽侯劉 平原合陽也漢書王子侯名喜說見工師喜

襄平侯紀 屬臨淮此所封地在北近下相也紀紀鄣也

通雨也勢葦也子相夫消也孫夷吾夷而反屈其勢也並

史表一

三

觀象廬叢書

宵水形

龍敬侯 在陳留絡架水象龍首也亦象垂拱立故號敬

侯又象木立死及屏上累恩故氏陳名署子堅剛土也今

故陳留西有太平岡北有赤岡皆土阜也

繁莊侯 蜀郡繁也今彭縣 湔水自湔氏山中流出水形象

人拱而仰天故號莊侯又象柏地矯首而瞻故名強瞻言

如蟠蜃伺人也子胸獨胸本作响雉鳴也獨當作蜀雞之

大者也宵湔雉兩水之形胸獨子寄偃似旅人無耦也寄

子安國西有土溪河南入沱江似國域湔水象安處其上

也繁漢表作平平蓋繁鄉名也湔水象偃而準地也表下

字也

陸梁侯須 在武陵無陽西今貴州鎮遠府地陸通陸梁

本作良地理志以誅良為都梁 無水即古 象女子仰寢引

其手思州河在北象良也無水三源象女子而頰有髻故

名須母子桑疑作桑如也順也桑子慶忌無源向南視之

象蛇出自穴也慶忌子封即須也案此侯不以功封表

但云詔以為列侯自置吏受命長沙王則亦如後世土官

之例也

史表一

美

觀象廬叢書

之例也

高京侯周 依漢表作高景在廣漢涪今龍安彰明縣北

之中壩司也涪水西並小江河南流象規景於壁成曲之

狀故名高景成父周苛水形象覆舟入水不慎一端卓下

而震撼也苛艸聲人觸者輒呵其手如有所震而呵故成

地在江洲勞板築也成孫應改封繩故廣漢郡治今劍門

驛也閬水自驛西向南偏東入潛象隍上縣橋復有小水

自驛向東偏北入景谷水注潛象曳閭之繩二水開則象

胸膺也應子平景谷水平向東流也

離侯鄧 在中廬南春秋之羅國也鄧氏出鄧國鷺雁腹
龜曰弱雛鳥之羽亦曰弱言未脫龜毛此弱則維水象雛
鳥羽也

義陵侯吳 屬武陵今淑浦縣也虜良水源西北對沅江

東岸之數小水象顧積禾而譁之也縣北有大潭鄉西有
龍池鋪淵潭厯落如穀種之布故其子名種矣虜良水即志所謂淑水

水

宣平侯張 在臨淮廣平北哇挺警姚二河東絕串場河

入海象拔拯者平伏也敖其為趙王時之名即下任敖之

史表一

元

觀象廬叢書

敖敖廢為宣平侯呂后時改曰信平二水象平偃而伸也

子偃孫歐並肖二水之形也表稱偃以魯王為南宮侯漢

表止云復為侯不曰南宮據楚漢春秋南宮是張耳失王

未復時之封史誤記也歐子生罪絕弟廣改封睢陽案改

封當即是生睢陽疑當作椎陽漢表作睢陵亦誤推音雖在廣平南今

為富安場司廣平水象禾麥之生聯北一小水又象掌中

握椎也廣即廣平也廣子昌場南水象扼兩器而整擊也

東陽武侯張 今如皋縣串場河東俯搖母水象倚女子

足而相之相如子股水形象勃者執虜北東諸水並象敗

屈也如皋東南有支港成方域形直搖母之鄭故殷子曰

安國搖母仰其肘如螭蝦臂故安國子名彊

開封陶侯 在新息故楚之穿封也說見春秋傳沈陂水象幼

子祭於墓故號閔侯亦象舍者徐起故名陶舍亦象俯窺

井故其子名青孫名偃偃子睢當作崔鴻郤諸陂水象土

山戴石也

沛侯劉 在東阿濟濕間水形似鞞亦似鼻也

慎陽侯樂 屬汝南息水諸陂象樂實在貫而說厯落然

也息水東南對青陂水即穀陽水似襄晦者兩目相望故子名

史表一

辛

觀象廬叢書

願之亦似買者說其貫故孫名買之願作嬰从矢从畧省从兩目指事

禾成孝侯 在常山郟沮水在北象持禾以擊葉不俱下

也縣有千秋臺故氏高石涉臥處沮水之下象被壓不得

起故名邑後光武更郟縣為高邑殆因此矣邑子漸石涉

伏而再見象斬斷也

堂陽哀侯 在濮陽北故衛戚也即漢頓濮陽為衛堂邑

故曰堂陽孫說見春秋傳赤頃懼也亦戚義子德澶淵及

開州濠水在東象貨貝也

祝阿孝侯公 屬平原今厯城也公孫氏出田齊耳漢表

作昔案當作祖濟濕在北象較犬也祖省作且因譌耳矣
子成卽落姑之義禾成視阿兩侯之名漢表互異又邑譌色祖譌昔今蜀本史記竟據漢表改史原文作禾成侯公孫耳視阿侯高邑妄也

長脩平侯杜恬在屏陵脩通脩公安之裴家河象脩魚而長

也水形又象人仰而平臥故號平侯三岡湖在西北象杜

本有小枝湖水東南流左納一小湖水今名桂湖入公安水象

臥者舌有所銛故氏杜名恬恬从舌古銛字从心言意適也位次曰信平

侯平臥而伸也恬子中裴家河源象女子屢前開也中子

意象羿射也意子相夫改封陽平猶信平也地爲春秋楚

史表一

圭

觀象廬叢書

之陽邑說見春秋傳陽令終故曰陽平相夫水形象臥者頤而自相

也

江邑侯趙堯在曲逆江以水準地也邑按也謂按其矢使

曲起也卽東平之義堯卽唐堯之堯

營陵侯劉澤屬北海澤者別漑湖也

土軍武侯宣義在代靈丘宣義爲漢擊殺陳豨於此因以封

之縣西有團山故名土軍與西河之土軍義同唐水在南象援拯者

口有所味故氏宣名義亦象接者身有所幕故子曰莫如

莫幕之省也孫曰平水形亦象俯準地也平子生生疑爲

吉卽老龍吉之吉吉或譌告又譌生耳案漢表引位次曰
信成侯當本在廣阿下

廣阿任菽屬鉅鹿此封地在西南近張也大陸澤象任

之洮故氏任淦水二派象毛屣曲故名菽菽猶毛也卽下張侯

毛澤之毛音曉位次曰信成侯信成其益封之地當在臨平泝水

東入澤象築者伸立也子竟孫但泝水象守者微望亦象

無焉徒接也但子越說見上張越竟日夷侯但曰微侯竟敬二字二史各誤其一

須昌貞侯趙衍屬東郡沮濟開象人俯而貞龜故號貞侯濟

西溢爲沮故名衍漆支南合汶水注濟濟漆開象車輻故

史表一

圭

觀象廬叢書

子名福沮濟象接者見拒而懼故孫名不害

臨轅堅侯威鯁在東郡頓丘東北彭水自縣南分河北出又

東入河東出爲漑水象輻轅故曰臨轅亦象斬者跪而加

威其領故氏威頓丘卽故衛威邑也漑水東絕開州濠水

東流爲須水則漑亦象須所謂須遂氏故名鯁鯁魚須也河水

自威以南象敗者見執故號堅侯須水開州水象龍角向

下故子名觸龍兩須開象器中虛故孫名中開州水象善

貝故中子名賢中從漢表史作忠

汲終侯公上不害漢表作汲紹侯公上不害汲在今淇縣東北

故衛之頓上也苑水分淇東南流象追者及而掉其髮淇水

象爲人所及宛俯也故曰彼亦象牽舟者以小繩繫纜故號紹侯淇

水象老人髮少又象尙女故氏公上亦象見拒競競故名

不害不害子武武子通苑水象獸踊及歐雨也通子廣德

苑水東出爲同山白祀二陂象貨貝也

甯陵夷侯呂臣屬陳留渦水象人仰寢故號夷侯北坂南鄗

俱合而東南流象閭薄地仰首而鳴故號呂臣呂通閭也

與春秋爲呂臣義同子射號戴侯虛打水在北象止渦水象倦伸也

孫始渦水象女子初接於人也

史表一

書

觀象廬叢書

汾陽侯斬在河東臨汾絳水在南象服馬耿汾象驂馬

騰陟故名斬疆亦象解牛者故子名解汾洮在北象陰器

故解子名胡胡子石改封江鄒江鄒在平陽平水爲江汾

洮似束芻又似築石也

戴敬侯彭祖在東海司吾馬頭駱馬二湖北被沂水象子在

胞中之形也戴古文作崑从象象子在胞中抱其首之形

持物皆謂之崑言彭祖漢表作祕彭祖祕者禱子之祭卽

祠也有高禘及嬰見之尸所禱者密故謂之祕二湖象嬰

見裸又象老人彭腹而無髮故氏祕名彭祖也子悼禮所

謂七年曰悼也悼子安國西有防水形方似國于水象安

處其上也安國子安期漢表作安侯軫防水似軫也然安

期則嫌與父同名安侯又以父之名爲諡皆疑也安期子

蒙卽莊子彭蒙之蒙

衍簡侯翟盱在鉅鹿賁北卽杜衍之衍斯浚分流亦象竹簡

故號簡侯大白渠水分流東北入河象雉翟引頸遠望故

氏翟名盱子山倒也孫嘉尙女也嘉子不疑接者見拒疑

立也並肖元氏河之形

平州共侯昭涉掉尾在南皮無棣溝東絕雷夏河今名石碑河象涉

史表一

書

觀象廬叢書

者水與州平也雷夏河象徒程而涉諸窪水在西象揭尾

其背故氏昭涉名掉尾子福漢表作種諸窪象穀種之布

也種子它人裸立而溺也它人子馬童說見前呂馬童馬

童子昧水形象目不明傾首視地而行也

中牟共侯單父聖在臨汾北耿汾北與洮接象繫獸力牽而

牟故曰中牟單父聖索隱引漢表作單父左車今本作單右車誤

汾水自耿以南象鱗舉其首南俯絳水又象董駕者也與

陰侯孫左車同子繪洮汾象縑繪疏目也繪子終根又象墮死屈

其首也義見前曲終根子舜耿汾象采舜華者左援杖而

右稷之洮汾則象縣筐也舜古作舜从口从蒸省从舛人乘木足舛也舛亦聲莊子堯聞舉舜於服澤服澤即平湖在洮汾也然則此地之名舜舊矣

邛莊侯黃極忠今房縣筑水象蟠蛇欲起也筑水色黃其源

曰大黃溝故以黃為氏形圓似棟間所畫即今之太極圖故名極

中極棟也子榮盛榮亦黃也盛漢表作成筑水亦象築石

也孫明圓似日出也明子遂象野豕突人迅舉其首也

博陽節侯周聚即故濟北王所都在博平濟濕間象覆舟濕

水象俯而鹹敵故氏周名取借作聚也濕水又象用印以

史表一

畫

觀象廬叢書

食指按之故號節侯子邀通菽濕水象茹菽頸噎也

陽義定侯靈常在平原楊虛之北兩濕象食在喉間封在其

北故曰陽義枝桑水象植黠故號定侯南濕北分為般水

會水象旂弧韜而邪起故名靈常兩濕覆濟象尙女而東

有益野諸貝故其子名賀賀子勝濟濕間象覆舟視其舐

也靈通令

下相莊侯洽耳屬臨淮今睢甯也兩湖水在西北象人俯立

耳向後邪下也屋霜謂之洽義同令子慎依漢表作順俯順也

德哀侯劉廣索隱引漢表在濟今表在泰山誤案在朝陽鄒平之

開蓋野泊之南諸泊象貨貝也南濕分流為般會諸水象炬火橫燦故名廣濟濕間象歐甬而俯故廣子名通通子

高陵團侯王周在濟南於陵土鼓之閒小清河在東象馬故

號圍侯著在西象王者當屏立故氏王周漢表作虞人即

充虞之虞也說見孟子子并弓當作屏弓著水為屏今名鵠河艾水

為弓也孫行行大道也

期思康侯黃赫在蓼西說見春秋傳勻陂水象秉炬卻手而

奔其燄向後故名黃赫

史表一

畫

觀象廬叢書

穀陵定侯馮谿在商上以穀水名水即睢水今白坡河也馮

義見前闕氏睢溼從高下注如谿注川故名谿汲濁象龔

跌及仰望故子曰龔孫曰印睢水南俯汲濁象解牛及偃

寢故印子曰解解子曰偃

馮團侯季必在鉅鹿楊氏泚澤形似馮也澤西受泚水象疆

禦故號圍侯季必依灌嬰傳作李必水形象匠人繩木頤

首引手理其繩而後彈之也必子班石泚三派象判玉也

班子信成說見前廣阿下齊侯班漢表作貴侯長又有趙侯瑕然後及侯信成

壯敬侯許倩在鉅鹿瘦陶泚澤西受泚水象壯者敢往也許

說見前許益倩作雋泝澤象人笑閉其口也子恢大陸澤水似墨獸之銳也恢子則河水東負簡河象漆刃也則子廣宗大陸澤受馮寢諸水象炬火西燄其溢入泝澤處又象東燄也漢表煬侯則之下復有節侯周所未詳也

成陽定侯在鉅鹿歷鄉定侯意漢表云奚意定者大白

渠在北象植獸也奚泝水入澤象績者齒麻也意羿中也石泝三派南二派俱東入澤象矢著女奚之面北派未至澤而絕象一矢復至也子信仲立也

桃安侯在臨淮賢其今桃源縣南境地卜家湖水象桃

史表一

毛

觀象廬叢書

賈也淮浦似襄晦者故名襄亦象接已而舍故其子名舍

卜家湖南接大張湖象墨室之胡廬故舍子名由史作中从漢表

淮浦象麝父白蹄其臍故由子名自為即亦猶之義一說馬侯由即猶也出

通猶

高粱共侯在常山九門之東澧水自縣南東北流又東

而東南而東象隄梁也澧水又象種馬故氏曰鄒西北兩

源象舐食掌中物故疥之父曰食其疥即溫疥之疥也子

勃象執虜用力也孫平象俯準地也

紀信匡侯在陳留絡架水象魚網之投其紀向前伸直

也又象立死之木倚以廢禾故名陳倉西受鄗水象啟門故子名開居嶷壘之南故孫名陽

甘泉侯王在真定縣蔓今獲鹿縣地縣北小山中有磨

刀泉西十里有白鹿泉俱下入金水河即元氏河注泝澤澤東

負簡河亦象王者金水河象守者微望故氏王名竟金水

象接女北被虐沱沾水大白渠象幕故子名莫搖金水又

象舍而起故莫搖子名嫵史作嫵今从漢表又甘泉侯漢表作景嚴侯王竟作王競莫搖

作真枯賁赤在河南陽武靖侯赤漢表作端侯革朱案當

賁赤

史表一

美

觀象廬叢書

作靖侯夾朱夾字形與亦近再譌為赤夾朱聲與革近因

譌為革並讀同棘史又脫朱字耳夾朱者斷其肱而殊之臂在

衣中可張即莊子所謂支離叔也禮水流經舊許象之其

水又象靖立窺井故號靖侯賁棗之藪象足蹠故夾朱子

名武東南接長鳴溝故武子名昌也

張節侯屬廣平滏水象毛曲屣故名毛澤凡毛捋而澤

之則屣也子慶大陸諸水象鹿望視也孫舜泝澤象采權

者大陸為其筐也

鄆陵莊侯在新汲於古鄆陵為東南也滏水西枝曲流

似鼻漢陂及西南一陂在頰準之上故名朱漚言鼻有瘡
結如木中朱也子慶未詳或當作麋說見春秋傳城麋
菌莊侯張平在鄒平益野諸泊似菌形也張說見前安上子
勝說見前陽義

東表

堯

觀象廬叢書

史表號名通釋二

彭縣呂調陽述

惠景開侯者年表

便頃侯

屬桂陽宿水北受漣水象舟礙於淺向後用篙

之狀漣水又象前頃也子信宿水象寢者倦伸也孫廣志

廣然炬也志薪火自吹若旗下有幟也宿水三源及漣水

象然薪其南之龍潭水象志也此侯漢表自注在編蓋以

彼地流水三派象炬火其南之龍背橋水象志亦有廣志

之名故誤以為在彼耳庶志子千秋水形象韃韞也

軼侯利

當作軼說見地理志利倉漢表作黎朱倉大江

史表二

十一

觀象廬叢書

於縣北石受斧頭湖水象割漆自流大江環曲象木中朱

合觀之則象倚朱木為倉以廢物也子孫環流圓似豕目

也孫彭祖當作成

與下平都縣多水勞版築也軼不接處

漲時恆

連為一成子秩積禾之佚者也漢表作扶扶猶扼也亦有

環曲之形

平都孝侯

屬東海禺頭駱馬二湖在西象登舟足欲踞

之狀故名到

與東茅侯子成當作彭祖說見前祕彭祖

南宮侯張

據漢表注在北海則當作北宮作南宮者誤

也說見孟子

巨洋水北受百尺溝其開似堂北向亦象張

弓形故氏張西有小泊象貨貝故名買史稱高后八年侯

買坐呂氏事誅國除而漢表復有侯生孝武初有罪為隸

臣則因史表宣平侯敖之孫生於元光三年罪絕而誤以

為買後也且萬六千六百戶亦唯敖後當爾他侯不應至

此

梧齊侯陽

在河南中牟延本郊人故氏陽城湍水象繩

邪引故名延役水西合汜水象偃而積故子名去疾孫名

偃汜水象犬役水象用兵故偃子名戎奴謂軍中之犬也

平定敬侯

在亢父接者引其手如準地曰平定昭陽湖

史表二

二

觀象廬叢書

西受鉅野河象之湖水向東視之又象女子接於人南梁

水象手有所受而短縮故名齊受齊妻也一云項涓湖水

象人細領即項蒙

又象犬欲臥也涓通狷子市人與樊噲

子名義同孫應瘡不能答也即澹臺之義應子延居湖形

象人卻移而踞也延居子昌鉅野河象倡手整擊也

博成敬侯馮

在碭陝西之毛家河陂水象握博欲投故

曰博成成謂投之有聲也

見前馮說見前馮解敢及馮谿

無通母擇通敦汜渦之形也見前射睢水又象以杙係獸

故子名代

沅陵吳陽疑當作遷陵今沅州黔陽縣也吳陽子福福

子周黔無之閒水形似邪幅其東似覆舟倚之也福通偏

上邳侯鄂漢人以僻遷下邳謂故僻為上邳也客各也

南梁水象留客不相聽卻其手也

朱虛侯劉濰水在東北象鳳飛也故名章

贊其侯呂勝通滕卜家諸湖南入淮浦象舟漏水涌也

中邑真侯真侯當作慎大連淀象人懼顛視地而行也

胡蘇二派東入昭余祈象木朱又象喉端有結故名通通
甬也子悼雷夏水象幼子也

見表二

三

觀象廬叢書

樂平簡侯在鄒平諸泊多泥塗故有樂名般會甘棗

溝三派象簡册故號簡侯濟濕東至鉞陽象兵故氏衛兩

濕閒象母偃而伸故名無澤澤亦通駁也子勝說見前孫

侈水形象男子之屨在女子足外也即漆雕侈之侈

山都貞侯本在丹水今商南縣也縣南之三角池象

灼龜之壘故號貞侯丹水象王者當屏立故氏王水出武

關東合清油河象啟門者整其手啟之不以掌故名恬開

言方砥掌也子中黃古良馬名丹水東南流象馬也孫觸

龍水形象龍屈首以觸也曾孫當即武當之當言馬陟北

也

松茲夷侯在上黨余吾北有松子嶺關及松烟鎮其北

沾水源又有小松水也徐俯首行也厲以衣涉水也肖清

漳水之形子悼漳源象幼子也孫偃沾水象偃伏也

成陶夷侯在晉之稷今件級堡也天井水西入汾象築

者有所接故曰成陶猶段干屠岸之義也周信絳汾在南

象覆舟而信直也子勃與絳侯名義同

俞侯呂在襄賁北沂水象接而搖南流曲似蛇也

勝侯呂近曲周微山湖枝詩似舟朕也更燧木也夏始

見表二

四

觀象廬叢書

女子始接於人亟起如更也昭陽諸湖似之

醴陵侯本在武陵郡索縣東南澧水入湖之口今之安

鄉縣也白蓮湖水二派南注象越者卻手之狀也

東牟侯劉屬東萊芝罘島南接大姑河象始興足猶踞

也

鍾侯呂當作腫屬東萊芝罘一徑達於陸岸象喉端之

結也通甬也

信都侯張在鄒平蓋野泊平而直也侈義見前

樂昌侯張疑在平昌之西受通肘兩濕開似人肘

祝茲侯呂 在今膠州南之頭營子頰谷水在西似祝者

且跪之狀此地在前有二小水東入海似所跪之筵也瑩

黃玉也取義未詳

陽信侯劉 漢表在新野案在湖陽西北醴趙二渠分唐

河南注板橋水直而無曲也其水北聯堵水象禍父之足

故名揭又象兩矢著臥者之胸故子名中意

壯武侯朱 屬膠東國姑河南流至鄆象宋大形似舞倡

樊侯蔡 在今滕縣南梁水漚水象手有所非也二水又

象并兩秉禾故名兼南梁象客手留不相旺故子名客孫

史表二

五

觀象廬叢書

平本作采古平字作黍故致誤也平子辟方昭陽諸湖似

舟啟用篙仰倒之形也

清都侯駟 在濟南於陵西小清河似俯而窺井為清右

受許山泊水為都小清又象服馬為駟土鼓在西似搏埴

器為鈞漢表作鄆侯也

周陽侯趙 在九江全椒滁水東北流似雕縣在其北故

曰周陽滁入江處分二派似伯勞以黃淩物故氏趙襄水

十六派合為一似兼執禾故名兼

管侯劉 在博平故齊管鄆邑也罷軍當作霸軍此亦後人从漢

書所改濟濕開象刻不圓也子戎奴兩濕似犬搏噬人也

瓜丘侯劉 漢表作氏丘據索隱云縣在魏郡則此本作

斥丘也然此斥丘乃近楊虛西南以濟濕開形醜為人所

斥故與乾侯之地同名國水在南故名甯國濟濕形偃故

子名偃

營侯劉 在鄒平益野諸泊象作室先積石也信諸泊平

列而直也子廣與德哀侯同名

楊虛侯劉 濟北兩斷港北戴濕水似人手持薄廬也

枋侯劉 炬火折燄似對獄俯首謂之辟光般會諸水象

史表二

六

觀象廬叢書

之

安都侯劉 在都昌濰水象女子仰臥也都別濰湖也湖

象臥者之首則濰水象以手撫心故名志

平昌侯劉 當作昌沂流象人仰望

武城侯劉 武通馬馬成猶馬陸也地在今新城縣有小

清南受盧水之形西有清沙泊形圓似善貝故名賢

白石侯劉 在北海石鄉水形似瞑築偏下也渠當作距

雄渠雄雞見執以爪距人也膠水東接兩姑河象之暝謂之白

波陵侯魏 在東莞沂流二源象勢故此為皮也魏即魏

其之魏駟即駟望之駟

南邱侯起 在朝陽况水象揚火作龜也即楚公子貞之貞 亦象坐

而起故名起

陽周侯劉賜 疑亦當作周陽時趙兼國已除故得以封劉

賜也賜蓋肖鄒湖水之形

東城哀侯劉良 淮水自南湖以西象良也

犁頃侯名奴 奴即戎奴說見前管子澤通數說見前衛無澤

孫延濫水象引墨邪起也

餅侯孫 鄆解也傳瞳河東入海象鯁魚也

史表一

七

觀象廬叢書

弓高莊侯韓 在鄒平西鄒平亦名營故漢表誤以為在

營陵也弓高邪覆弓如登高蒲服也肖會水形與河開弓高取象同

顏當接者顏偃也肖兩濕南覆濟水之形子則般會諸水

象漆刃也

襄成哀侯韓嬰 在博平兩濕水象襄晦者仆而頸曲也博平

有小水再分濕水再合如頸瘦故名嬰濕水象數者足伸

故子名澤之之足也

故安節侯申屠嘉 在河南故市以其可市謂之安實與地形

乖違也節侯黃雀水象手持印也屠者膈其腸如帶日申

屠須水北聯榮澤象之黃雀水又象加者之手也說見莊子長宏

池及左傳黃淵嘉父 子蔑黃雀水象味者俯地視也孫史改封清安

侯清安即清陽亭清水西聯禮水象窺井者磬折紳垂也

章武景侯竇廣國 在東海蘭旗今沂沂流自北來象馬騰也

沂水西合治水象國其西羽畎諸水象烈燄故名廣國沂

水至臨沂象髡首即溘于髡之髡 故廣國子名完通頑表中每言完為城旦完即

也羽畎諸水象旗繆又象艸生故完子名常生

南皮侯竇彭祖 在東海于鄉汁塘湖水在西象勢故此為皮

對波陵言故曰南也東際駱馬湖故名彭祖北接武水故

史表二

八

觀象廬叢書

子名良武水象桑東接羽畎諸水豕穉桑成林故良子名

桑林

平陸侯劉禮 東平陸也名禮未詳

休侯劉富 在公丘東北古須句也說見孟子 界河龍山河象輻

故名富後改封紅紅近休也昭陽湖象衣江衣囊也亦謂

之線富子澄漢表作登諸湖水象扶登也澄子發漢表作

嘉湖形似加者也發子章猶章武之義發或當作發登也 湖

河象

沈猶夷侯劉穢 在滕東北說見孟子 南梁水象穢艸故名穢又象

手有所受故穢子名受別見前索隱引漢表在高苑誤也

或是高平令本漢表無高苑字

宛胸侯劉在微山湖南北近曲周湖水象胸肉宛曲也

執通藝又象視當也

魏其侯寶嬰縣之二泉在沂西亦象人頸瘦也

棘樂敬侯劉調在東海武陽武水象棘被風天側也調通雕

子應通鷹武水東聯羽山水象雕與鷹也應子慶武水象

鹿幸望也

俞侯樂俞見前蘆蕩諸湖似樂實羽賦諸水在西似縣

史表二

九

觀象廬叢書

布也子賁襄賁也

建陵敬侯衛緒羽賦諸水象兵衛又象衰衣故氏衛名縮縮

古寬字也子信東加象欠而伸也

建平哀侯程嘉在臨淮棠邑滁水北有湯河沙河秋浦水俱

象建木而平列也滁水象俯馮而哭故號哀侯滁本名歷

東北入江似加者故氏程名嘉滁入江處分二派象手持

印亦象大號故子號節侯名橫棠邑東江中有九洲故

孫名同同洞

江陽康侯蘇嘉在曲逆說見前江邑二水自西北交流象魚

尾暫動故氏蘇同東北流似加者故名嘉亦象匍匐乍前

乍卻故子名盧南聯博水即南象飛鳳亦象雕故子名朋

孫名雕也用古鳳字今史表誤作明漢表不誤

遽侯漢表作據在今樂平州判沾水象人俯而據地亦

象大號故名橫也

新市侯王康中山姚市也侯康漢表作棄之木刀溝水象

生子不舉也子始昌即姚市之義或曰象無極北小水之

形也

商陵侯在廣陵安平滁水象接內咨之也侯周漢表作

史表二

一

觀象廬叢書

趙周說見前周陽

山陽侯張當居在鉅野東南即南平陽也濛澗水東流為鉅

野河象張弓故氏張即朱張之張盲陂水銳似楛濛澗水及鄆

水象當之也

安陵侯了軍在涿高郭東濡水南護陂水在北象安寢也

護陂象幼子二角澗在南象劍故名子軍

垣侯賜涿郡垣也垣水分流似瑱玉之形故名賜

遒侯隆據此知地理志涿郡迺本當作遒也隆疆漢表

作陸疆案本作陵強范水受北一小水象螭蜃見陵仰臥

也子則范涑俱東南流象漆刃也

容城侯攔徐盧

南濡自西故安來象繫人腰而仰懸之時前

時卻故名攜徐盧攜謂懸之如挈也子綽通卓涇淀水南

入濡象卓刀也孫光疑作黃涇泥之色也

易侯僕

僕黥漢表作僕黥濡易諸水俱自西來象美枝

不可束易水象夕而規景偃向西也

南濡南易也

按史表本無

此侯是後人據漢表增入也

范陽端侯

漢表作靖侯范代范水象人俯而窺井亦象

以杙繫獸也子德范水南結一小池象貨貝也

吳表二

上

觀象廬叢書

翁侯邯

漢表此侯與孝武時翁侯趙信俱注云內黃案

內黃之肥泉四水象鳥翁翼固也然邯鄲與趙俱非內黃

可得假名今考邯鄲之白渠四水亦象鳥翁翼其在此無

疑也如謂邯鄲趙都不得分其地以侯降者不知此時趙

遂反誅之後廣川新徙王趙漢方削弱諸侯豈以是為嫌

哉

亞谷簡侯

在今韓城縣北之管村鎮有盤水出西北神

道嶺嶺之東方有北西中南東五池山節禮記晉之惡池

戰國秦之亞湫竹書紀年魏所取秦之疾也以上諸名證

之蓋因湫水惡臭故亦有亞稱矣宅父盤水曲似蛇也子

種五池象穀種之布也種子偏漢表作漏諸池與谷水潛

通也偏子賀盤水象加者五池象貨貝也

隆慮侯

蟠當作橋說見書鉅橋

乘氏侯劉

濛淀水象說貝於緡也

桓邑侯劉

桓當作亘在乘氏南盲陂水象俯有所援而

北受濛淀水象有抑按之者也明盲陂也

蓋靖侯

在高唐東

漢表在渤海誤也

會水在其東故國曰蓋濟

濕並象俯而窺井故號靖侯濕水象偃而自伸故名信濟

吳表二

三

觀象廬叢書

水在濕水之下象產母偃而生子故信子名充充子受見

前樂昌侯張受

充史表作偃

塞侯直

是時塞侯陳始有罪國除故以封直不疑也汝

濱東西平直故氏直消水二枝相對其西枝象接者見拒

疑立故名不疑東枝象女子拒人而頡其首故不疑子名

相如汝濱象執虜之手故相如子名堅

武安侯田

在方與昭陽湖水在東象接者欲起而踊也

鉅野河入湖處數曲似蚓故名蚡昭陽湖象琴在纓故蚡

子名梧

即春秋傳之五梧

漢表作恬疑是括之譌也

周陽懿侯 在高唐周勝義並見前子彭祖濟滋開象較

犬腹彭也漢表無彭字

建元以來侯者年表

持裝侯 在堵陽南今裕州之賒旗鎮司也舞水畢水在

東象衣裝在重車之上堵水象持之也漢表作持轅樂堵

水象人天側也

親陽侯 在今西平之西瀕水之北漢表在舞陽是也

若陽侯 漢表在平氏案在平氏東南復陽之北也若當

作各雞山水二源西南流合澧水象客不留者之手縣在

史表二

三

觀象廬叢書

其北故曰各陽見後 南聯騅水象虎首故名猛也

長平烈侯 汝濱象人俯窺井故名青洧水二枝象儀者

故子名仇

平陵侯 漢表在武當案在今商南縣丹水析水俱象

俯而準地二水相覆故曰陵丹水象木自斃復生北受清

瀾溝象小樹故名蘇建

岸頭侯 在耿汾汾水分流處象干者之首也即屠岸

之岸矣次公義同亞父班固以皮氏為耿故注在皮氏不

知非也

平津侯 漢表在高城案在南皮東少南無棣溝象

水平不流雷夏水象涉者也宏胡蘇河象肱也子慶河水

大形象鹿幸望也

涉安侯 當在涉縣清漳河象鳥警地而鳴迅翼頡頏

故名於單

昌武侯 屬膠東此與下潦侯漢表俱注云舞陽謂

朝舞之陽也丁字背海渚象稽者安徐故名安稽其南之

菴山島象生子絨村口海渚形方似國故子名充國

襄城侯 漢表在襄垣無龍作桀龍史表自注一云乘

史表二

四

觀象廬叢書

龍潞水象龍潞水象乘之也潞水又象病者偃而起故子

名病已

南奔侯 在東海陰平沐塘湖水象勢武水東聯沂水

象其奔也讀為髦有北故曰南賀下邳諸湖象負貝也後

復封改為葛繹武水至南奔象褐父露其勢也繹謂動如

纒繭子敬聲喝甚恭也肖武水形沂水在襄

合騎侯 即重合也無棣溝在南象筵敦之會河水大

形象特騎也此與博望冠軍隨成從驃等雖寵其功亦肖

其地不可云無此縣也

樂安侯李 在高密夷安凡理物不視其手如布祭謂之

李蔡大姑河象之

龍頤侯韓 鬲津河象言說者之辱也漢表說與說為二

人饒亦說也說改封按道侯鬲津南聯徒駭河象行塗道

者跂踵按試其虛實也子長張也孫曾同躡陟層級者踵

不著也按道漢表在齊誤

隨成侯趙 在濟南東平陵今長山縣也隨通驕驕成馬

降坂躡如築也即馬陸 盧水北入小清象之水形又象接

者見拒壘前卻故名不虛盧譌為虞也此侯漢表在千乘

史表二

十五

觀象盧叢書

亦誤

從平侯公孫 漢表在樂昌謂平原平昌西之樂昌也前

張受侯奴 濟濕象水地者相從而偃也戎奴說見前管犁兩侯

下

涉軹侯李 當从漢表作軹在河內朔即春秋傳趙朔之

朔然漢表注在西安則亦疑為涉軹而誤也涉軹者乾時

也在西安之西為往來津濟處淤口臨時水上如軹道之

鼓故名

陰安侯衛 開州濠水在東象接者見拒疑立也

發干侯衛 開州濠水象登者雙其足也雙音

博望侯張 騫木作塞堵水象涉者揭裳也即劉揭 世傳

張騫乘槎之事亦肖諸水傳合之矣

冠軍景桓侯 賈水象俯躬而沸故名公病子嬪象女子

卑順也姑老婦代曰嬪孫雲象雲氣也漢表雲改封冠陽

眾利侯郝 在今靈丘縣西之平刑關司故代鹵城也唐

水象漆刃連接者三也郝虜沱源在西象噴懼也虜沱南

俯秦水象執虜故名取賢本作取字與後散侯孫名同也

此侯漢表在姑莫益因唐水有莫如之名而誤耳

史表二

十六

觀象盧叢書

潦悼侯趙 漢表注在舞陽謂朝舞之陽膠東之鄰盧也

潦當作僚窳也棠水象火出窳上也即齊公孫 煖督馬

在火上也漢表作 援督誤

宜冠侯高 在今百脈湖之北湖水東對姑河象宜者著

冠也高即齊樂高之高不識義與前莊不識略同漢表在

昌少遠

輝渠忠侯 在今葉縣南之舊縣鎮故南陽葉也輝與下

輝渠並當作緝同緝說見志崑陽緝水東結為陂象斬首

其髮業然故名僕多亦象電光詰曲故子名電漢表注在

魯陽也多漢表作用誤

從驃侯趙破奴在臨汾水形象疾奔者故國曰從驃氏趙後

改封泥野侯泥即寒泥之泥野通豫水形象馮垣而望足

滑欲倒也

下麾侯呼毒尼漢表在猗氏常山九門亦象猗也所封當在

澆水北源之茨溝營麾通戲水形象虎戲抱其脰也京兆

有戲故云下呼毒本作呼宅唐水在北象宅澆與虜陀並

象人遇蛇警而呼也毒古音頭與宅近漢人讀宅字與今同也尼當作邑邑古音夷

篆文受與今近又與尼混故誤澆水北源象人手持印也子伊即軒唐

史表二

七

觀象廬叢書

水象蛇即食亦象軒轅也漢表載孫冠支澆北源象冠有

枝出於前也

濕陰定侯渾邪渾邪子蘇號魏侯魏疑當作衛左傳風沙蘇

疑當作胥左傳桑掩胥之胥

輝渠悼侯扁訾此所封在輝渠西近堵陽漢表亦謂在魯陽

也悼侯當从漢表作慎侯東有彖水象人躡而顛也扁訾

當作偏疝堵水象頭瘍充其半也即戰國策穰苑之疝疝或作疝譌

為疝又譌訾耳漢表作應疝應亦偏字之譌

河綦康侯烏犁本作阿綦在博平濕水枝渠再出再入象阿

母之綦也兩濕間象烏亦象犁故名烏犁枝渠在烏頸下

象飽而猶食兩濕象女子屢故子名餘利鞮利鞮猶後世

謂利屣也利鞮言屣銳似犁非便於舞之謂此侯漢表注在濟南誤也

常樂肥侯稠在博平東近樂昌濕水北分為般會諸水象

旂羈搖搖也濟濕間象巴蛇故號肥侯兩濕象雕飲於河

欲顛之狀故名羈雕誤為稠也子廣漢疑本作廣輝火

熾有聲也此侯漢表亦誤在濟南也

符離侯路博德在漁陽路縣今寶坻也南海子水東流入路

又東逕縣南象蒲匐有所懼之狀故國曰符離路南接雍

史表二

六

觀象廬叢書

奴藪古稱九十九淀象積貨故名博德漢表作邳離注在

朱虛誤也

壯侯復陸支索隱引漢表在東平今漢表作杜在重平傳寫之譌也案即東

平陸之北也壯與牀通汶水漆水在北象女子臥於牀也

復通報古音浮汶水南分三支象駟馬旁隲其地有山古名

報山是也陸菌也陸支頃者為陸所措也汶東二派東受

龍鬪泉水象之子偃當作偃女子匿處也漆水在國汶之

間象之漢表載偃子曰屠者者措之省汶東二派象屠者

懸而劓之其東龍鬪馬莊二泉象所用措之杖也屠者子

宜平漆水象所儀者平臥也宜平子福通幅汝水北枝象幅布也

眾利質侯伊 在常山靈壽名義與前眾利同唐水又象

鈇質故號質侯伊即軒與下麾侯子名同子當時水形象

接者有所候望也漢表載當時子輔宗宗通髮輔髮左

右各半如車輔也唐水受南北各四小水象之表又言輔

宗薨亡後為諸縣則仍以此眾利為在姑幕非也

湘成侯傲 在湖陽漢表在陽成誤板橋水即廖仰對堵水似相

替者蹟跌有聲也鍛鐵之鎮曰做做屠以做鎮之而後屠

史表二

九

觀象廬叢書

之也板橋水北受醴趙二渠象之洛各水也在湖陽東

義陽侯衛 漢表在平氏案平氏當作平說見前平侯沛

嘉此所封在博平南也濕水在北象宜味故曰義陽與陽義指

事同而地異 濟濕東至千乘象鉞故氏衛其西象顛者故名山

散侯董 在太原慮虜北故晉祁奚邑也剖麻而投射之

曰橄秦水河兩源象之其水北際虜沱又象人在馬首之

下為董駕故氏董茶通舒子絕乳也漢表吾反屐其身也

子安漢本作安單女子拒接也並肖秦水之形漢表載安

漢子賢通取虜沱南俯秦水象執虜也此侯漢表亦誤在陽成

藏馬康侯 在膠東下密五龍河在昌馬之上象藏之也

其西接大姑河象禾穗延長故名延季即春秋齊侯弟季

季兩姑河象雕也 漢表誤在朱虛也

周子南君姬 漢表在長社南通曰古枕字曲強水象幼子

暴隧在北象其枕也嘉洧水北聯燭水之形也子買漢表

作置洧水東南流曲而東北象郵置之網也漢表載置子

當當猶嘉也當弟延年更封周承休侯湍水象長穗也延

年子安安子世湍汝象接女大形似木葉也世子黨猶安

也黨子常子武湍水象旂弧韜西連睨水象係獸也

史表二

十

觀象廬叢書

樂通侯樂 漢表在高平韋昭曰臨淮高平也案下相之

兩湖窪水為樂東南流合介根水注睢象夫甬為通故曰

樂通樂本作綠兩湖象纒繭之縛也大勢也睢斲象漆刃

反屐故號五利將軍

瞭侯次 漢表在舞陽亦朝舞之陽也此與下瞭侯畢取

俱當作燎在膠東翰秩五龍河象庭燎也其水又象登廟

揭衣之狀故名次公

術陽侯建 漢表在下邳案在今舊邳州東之城安營故

莒防也沂水入泗之北分枝東流結兩湖又東屈南入泗

象大道旁之術園在其北故曰術陽術所以通術開方似道之窮也

鑰兩湖似貨貝故名建德建通鍵也

龍亢侯膠廣德屬沛郡膠當為膠卽蚪也淮水在東象炬燄

桐柏諸源象貝故名廣德漢表無亢字非也

成安侯韓延年漢表在郊安同鷄湍汝二水象鷄乍落頸屈

而俯也延年說見前周子南君

昆侯渠復累漢表在鉅鹿案當近臨平大陸澤在南象緝也

以其為屬園大且渠故以渠稱復累匈奴將軍之號以名

此侯猶叔孫得狄名子之義也然以地形求之蓋亦因聲

史表二

圭

觀象廬叢書

寓義復累者包累也復包古音並為浮大陸水東北入泚澤象大

瘦係於頸前也漢表載復累子乃始泚水東入澤象新婦

指斥其良也

騏侯駒幾在涿郡迺西故燕騎劫邑也馬青白色曰騏不

鞞而騎亦曰騏言屨而約之如屨鞞也范水北受檀水象

之駒幾史表自注一云騎幾幾卽劫之變文也漢表載駒

幾子督檀水象偃者之衣袷也督子崇疑當作變檀水象

騎不中於背為馬變也漢表注在北屈蓋髣髴之見

梁期侯任破胡破胡者破釜也肖磁州河東入滏水之形

牧丘恪侯石慶卽梁國菑縣阪睢在南象牛也西接大薺陂

象石阪睢象鹿幸望故氏石名慶慶既封並寵其先人號

萬石君陂水東出二枝象舞羽也子德陂水象貨貝也漢

表誤在平原

瞭侯畢取五龍河象人持畢西接大姑象自後馘虜也索

隱引漢表在下邳今表在南陽並誤

將梁侯楊僕在鉅鹿楊氏灌玉以圭為柄曰將石沛三派

象之梁通良泚水象之楊見前僕謂枝多不可束

安道侯揭陽令定在新野東有堵水二派俱西南流象大道

史表二

圭

觀象廬叢書

睢水在西象安處道上也二派象揭者之裾縣在其北故

氏揭陽縣北有陂水西北入鄂象植黠故名定睢水象接

者有所候望故定子名當時史不辨此侯名氏直以為南

越揭陽令降者亦非闕文之義矣漢表在南陽

隨桃侯趙光在杜衍木作騶駝睢水象馬騰也亦象奔者

趙行北數源象然炬故氏趙名光史以為南越蒼梧王殆

亦未可信也索隱引漢表在南陽今表無

湘成侯監居翁漢表在堵陽案在今唐縣清水西合堵水之

口清水北對堵源亦似相者成跌也監居氏翁名凡監者

前有所馮而居則足必曳於後堵水東南會清又西南合板橋水象之翁鳥頸毛也清水南聯各水象鳥雌縣在其首處也漢表載翁子益昌益通鬲即鬲也古摭字作鬲是益與鬲通各水南受濠水象鷓鴣鳥吐綬則鳴也史以監為南越桂林監居翁為其名譌繆甚

海常莊侯蘇宏漢表在琅邪案在臨安今兩城集也常通尚

潮水東入海象尚女也其水又象死而蘇者之肱故名蘇宏

北石侯吳漢表在濟陽謂高密百脈湖之陽湖水古名

史表二

重

觀象廬叢書

涉也說見詩北石石樂石鄉在其北也湖水東對姑河象

女子昭其隱故名吳陽湖象首故其子名首

下酈侯左將黃同南陽酈也黃以黃水為氏朝既二水象筒

故名同漢表載子奉漢漢亦本作燿水形象奉燭甚熾也

繚侯劉在須昌繚標也漆水色如繚也嬰即戰國策

詰政姊嬰之嬰通榮水北今有黃華山也漆汶之閒象幅

布故名福

藥見莊侯帳終古在今杭州府蕭山縣東南古禦見二百

里本國語之接和也漸江東北流至此象軒轅其南受湘

湖水象棺和故氏轅名終古古估也終古疑有死喪也

開陵侯建今秦州鹽河出其東受南三小港水象筆因

隕築而糾屣也若止就西二港視之又似刻工劖刷故子

名祿按東越傳封建侯敖為開陵侯蓋此侯本名敖封

開陵後別號建成侯表誤以為故侯號也

臨蔡侯孫漢表在河內誤也河內之臨蔡即隆虞此在

會稽烏傷即今象山縣象山港似臨哭亦似布祭於地故

與隆虞同名也孫都南越傳作都稽即諸稽也說見國語港水

象幼孫故以孫為氏漢表載都稽子襄襄猶壽也說見春秋傳壽

過及壽於姚

東城侯居池河象巴蛇屈於人而踞坐故名居服

無錫侯多今丹陽縣鐙鞠下垂纓如顛髮謂之多劍南

來二水與東南一水俱環縣城而北象之漢表載多軍子

卯南二水似垂髦也亦即春申之申

涉都侯漢表在南陽案在棘陽堵水象涉者伫立也嘉

堵水東對清水象接女也

平州侯漢表在梁父謂平水在梁父東南象人偃臥州

在其上也然以侯映之名攷之此平州乃在祝茲頰谷及

史表二

重

觀象廬叢書

張奴水北入百脈湖象涉者祛衣而步亦為水與州平也

侯映漢表作王映映同頰湖水西負瀾水亦象王也

荻菑侯朝鮮荻本古無荻荻行淖者以蕭藉之也

徒駭河南出一枝東北入海象之漢表在勃海蓋在景成

東南近千乘之樂安也韓陰漢表作韓陶蹋木搖搖如井

韓以為樂也亦肖荻荻河之形

澆清侯朝鮮尼澆本作澆齊畫邑也漢為昌國縣清德

會水象俯窺井也朝鮮尼谿相侯參當作朝鮮相尼谿侯

參尼谿氏也侯參名也尼谿即泥河齊景公欲以其田封

史表二

五

觀象廣雅

孔子者也侯不繫被風如旗繆曰侯繆京時二水象之作

參省文也史既誤相字於尼谿下漢表又止稱侯參皆昧

於名氏之故

驪茲侯稽在膠東鄒盧茲者馬食芻以喙前卻蹂之如

茲尊也即鄒盧之義稽說見前趙安稽谷北也谷姑大姑

河也

浩侯王在鉅鹿臨平泝水象舟行大小浪激船首也王

說見前甘泉侯王竟恢說見前壯侯許侑子恢

瓠譟侯扞即河東瓠譟扞以指揉竹使曲也教水源北

聯沙渠水象之子勝橫洛渠象覆舟也

幾侯張路在上黨茲氏說見俄國策今澤州東之丹水

北聯洛泉水象張弓洛泉則象各也歸義二字衍文

溼陽康侯在濟南宜城時水北時水即泥河一名烏河

故曰溼陽盧水在西象敗者見馘故名最漢表無子字當

是

右太史公本表

當塗康侯魏今鳳陽府濠水當水之間當水今名天河

象戮人之首故氏魏視水象接者見拒而競懼故名不害

史表二

美

觀象廣雅

漢表不害子聖聖子楊濠視象楊枝也楊子向本作尚當

也向子堅居視水象敗者見執益踞縮也

蒲侯蘇在曲逆漢表誤水形象人蒲服亦象魚困而蘇

揭尾作聲也漢表子夷吾又象仰臥交兩足也

潦陽侯江漢表作輶陽侯江喜自注在清河潦潦並當

作繚即繚縣也九河在北象俯準地故氏江北播為數小

澤象積貨故名德九河又象僖接故一名喜子名仁也

富民侯田漢表在蕪江夏斷春也富通甸汨羅水象幼

子匍匐也其水西聯漳源湖水象韃韞者舒兩臂之狀故

名千秋漢表田作車其子順匍匐亦俯順也

右褚先生所補孝武封國名

海西侯李廣利屬東海志誤作海曲古淮水東北流似炬燄

亦似犁也

新時侯趙弟當在常山元氏古逆時也元氏河象新故曰

新時弟當作弟即新市之市

承父侯績相如在東海武陽承本作山古危字武水象人升

山欲顛也北有巨龍河西接蟲水象績緝故氏績蟲水象勢故名相如

見表二

三

觀象廣叢書

開陵侯成婉在信都昌成大河別河之間似啟闔也泚澤

象築石故氏成又象彭腹其西南受大陸澤水象婉故名

婉子順泚澤受河象俯順也孫襄西受諸水象襄衣澤為

其領也襄弟級河水北流至磨象階級也

寤侯商邱成在梁國睢陽睢澁二派合流象以指度也商上

說見書成見前成侯

重合侯莽通屬勃海莽大也通見前真邑侯朱通

德侯景建在重合東北昭余神澤象貨貝也亦圓似景胡

蘇河象健作故氏景名建表在濟南非也

題侯張富昌表在鉅鹿即賢題額也泚澤象首此在其額前

也澤東負河水象人偏於門閭故名富昌

邢侯李壽表在河內沁水似跪而襄晦故名壽

丞父侯孫王丞亦當作山同前武水西對昭陽諸湖象幼

孫東負羽賦諸水象當屏立故氏孫名王

右漢表孝武封國名史所無者

博陸宣成侯霍光在北海平酌壽光開別澧湖似菌壘而廣

博也澧水象人跪有所援澧水膠水在東象成築故號宣

成侯別澧湖象日光故名光洋河西受長沙水胸水象偃

者踞其鬣故光子名禹蓋博陸為光在孝武時始封之地

其益封西及臨胸又益之至於東郡河閒耳

寤侯金日碑濟陰稅也泚澤在西南圍似日又似築石故

名日碑从石从音至字音築子宏濟枝象鄭者之肱也孫

當在視後也今從褚先生

安陽侯上官榮在太原後人秦水河北接虜沱象安者縣處

其陽也上同尙官涓也桀人在木上也虜沱南俯秦水象

之子安別封桑樂即慮虎縣地秦水象桑木天側也後人

即春秋晉之馬首漢表誤疑在齊地之馬頰故注云干乘

見表二

天

觀象廣叢書

桑樂南有煖泉山西南有肥水漢表誤疑在衛之肥泉故
注云蕩陰傳寫者又二注互倒魏人乃於蕩陰之北置安
陽縣矣

建平敬侯杜延年 在山陽都成西與濟陰之乘氏近盲陂水

象筆平置亦象禾穗延長也子緩當作拔說見梁孝王子
桓侯明孫荒侯業荒說見樊噲子荒侯市人業鉅野河象
鐘縣也業子輔濛浞薄於盲陂象輪外有輔也輔子憲鉅
野河象魏闕澤在其間象所憲也憲縣法也漢表濟陽當作濟
陰

史表二

元

觀象廬叢書

宜城燕倉 在高密夷安姑河象宜者仰跌也姑河分流

象植默故號戴侯兩源象燕被膠而縣故名燕倉即扁鵲
之義也子安夷安也孫尊當作幹古與字鳥驚飛也爾雅
東陵階是已彈子武猶壯武也武子級通假姑河東接九
水即五龍河象爲人所及把其袖也級子舊當作舊鳥驚謹也
漢表濟陰當作濟陽謂百脈湖之陽

弋陽節侯任宮 屬汝南黃水出下雉象手持印故號節侯其

水東北分流而合南有兩小陂不相麗復有兩小港象被
宮刑夷臥之狀故氏任名宮任壬也子剛侯名千秋縣周

多岡水形象韃韞也

商利侯王山壽 表在徐睢蕪二水似商接亦似漆刃又似襄

晦而倒也褚先生無壽字

成安嚴侯郭忠 在勃海千重胡蘇河象築者安徐也嚴侯當

作壯侯郭猶垣也忠作中說見前中水子遷胡蘇二派象

扉版也孫賞昭余和象持貝予人也餘未詳表在潁川誤

平陵侯范明友 平陵同前范馮涉也肖丹水形明作萌清澗

溝似顛木之槩也友丹源出武關似相友者之手也

義陽侯傅介子 在孟諸北孟諸水象人口有所味也傅即合

史表二

三

觀象廬叢書

傅胡害之傅孟諸北被溝澤水又象披甲故名介子孟諸

水開有兩小湖象人面豆瘡痕故介子之子名厲

宜春敬侯王訢 在常山九門澠水象頓者自移也訢通斤騰

脂當城二河在南象斤也子譚澠北源西對岸池象接談

也譚子咸象尙女也咸子章澠水曲處象縱鷹整其挽北

源象鷹也章子彊猶羌也表誤在汝南

安平敬侯楊傲 在汝南長平近穩強澠水入潁處似破鐵故

名傲子賁汝澠也孫翁君鷓鳥之頸也

富平敬侯張安世 在陳留尉氏制田象幅布正平也水經注

引陳留風俗傳曰尉氏縣安陵鄉故富平縣也是乃安世所食是已又以爲徒封平原則牽於班氏之說而不能正其誤耳世古葉字安世安處於葉上也長鳴溝水在洧水二枝之北象之子延壽長鳴溝水似長人襄晦也孫傲八里溝水似做鐵之鎮也做子臨汜水在北象臨哭也安世他子彭祖別封陽都侯當作都陽屬東海彭祖說見前戴侯及平都侯

陽平

節侯 蔡義

在博平北說見前平侯義說見前陽義

長羅

壯侯 常惠

在邯鄲白渠諸水東瀦爲雞澤象鳥雁於羅

史表一

三

觀象廬叢書

曳使長也惠當作慧策末也常慧亟搖之如旂羈之動也

拘澗水形似之子成未詳孫郎曾孫翁並見前翁侯

爰威

靖侯 趙長年

盲陂水在北似禾穗而長也褚先生作趙

成卽邠國之邠子訢黃水分流復合似笑啟口也孫牧當

作收斂餘米者以兩掌交合之黃水分流象之

博成

侯 張章

在臨淮高山縣東有五湖山水象博投也章

淶水象鷹飛也子建卽建平侯之建

高昌

壯侯 董忠

屬千乘以在馬頰之下故氏曰董馬頰河象

女子履前故名中

平通

侯 楊惲

表在博陽汝瀆象平似歐甬也惲作鷓水形

似鷓雞

都成

敬侯 金安上

山陽都成也上尙同安尙皆濛淀水南覆

名

合陽

愛侯 梁喜

表在平原般水會水俱似梁也喜與劉仲同

安遠

繆侯 鄭吉

在甯陵汲水象轅有裝渦在其南象安寢轅

下也渦水積曲似繚故號繆侯北出二港似古訥故名吉

又似大號故子名光光橫古字通也孫永渦水似義者也

史表一

三

觀象廬叢書

表在慎誤

歸德

靖侯 先賢揮

在宋穰碭陂東合孟諸水象女子歸者行

俯手有所扶之狀諸陂象貨貝故曰歸德水形又象窺井

有所扶故號靖侯又象疾走執虜而譟故氏先名馭揮

謂大呼執之也子富昌碭陂象歌倡之手多持貨也孫諷

疑作颯同汎卽馮也颯子襄睢水似襄晦也襄子霸卽霸

軍之霸

信成

侯 王定

表在細陽非也細陽東之淝水有伸而仰跌

之形耳以王定之名攷之此信成當在鉅鹿贊縣泚澤象

築者身首俱直也清河之信王說見前王竟定即安定之

定子廣漢漢泝澤西北受大白渠水元氏河象火熾也漢作

燁義陽侯厲同前厲亦見前温湯水也敦猶陰繫之義然

則此所封當在孟豬西也

營平壯侯趙在平原平昌營陵在東平水在西故曰營

平濟濕閒象初生子賓溪及西流河在南象國故名充國

子質侯宏濟與兩濕象質刀濕西首象肱也即張受孫欽

濕水曲處象吟者之指也欽子岑當作吟濕水又象以指

堀也

史表二

三

觀象廬叢書

平丘侯王表在肥城案即代靈丘也唐水象巴蛇隕曲

故曰肥成又象制扉版節節移其楔故名遷

昌水侯田表在於陵謂小姑河即陳仲子所居也姑河

象舞而唱故曰昌水源處分而復合象炬火故名廣明

陽城侯田表在濟陽謂百脈湖之陽陽城猶北石也姑

河在東象禾穗延長故名延季

爰氏肅侯便表在單父案在爰威之北盲陂水象俯援

也盲陂又象筆形故號肅侯便樂成當從杜周傳作史樂

成史執筆者也樂灤也成煩版築也子輔說見前建平侯

孫臨水形似俯臨也

義成侯甘在代靈丘唐水源象口有所味而頃跌也甘

即莊子芡荷甘之甘猶義也延壽水形似襄晦者身延長

也

駟望忠侯疑作廣望忠侯冷駟縣在涿郡此封地在其

東也虜沱別二枝之間邪方似中故號忠侯河水出駟馬

俯冷向下故名冷駟澗水別貫兩淀之間象何擔兩端均

齊故子名何齊也

史表二

三

觀象廬叢書

延鄉節侯屬千乘譚當作簞簞亦筵也

新山侯稱在楊虛濟水枝港象薪亦象人傾倒也稱即

春秋傳連稱之稱忠作中枝港兩歧象女子履前也

童鄉釐侯童作重平原重丘也鍾祖本作踵租租通苴

即菽苴也

樓虛侯嘗樓作楊濟濕閒象駟獸俯其背也

右漢表昭宣元成封國名

史表號名通釋二

彭縣呂調陽述

建元以來王子侯者年表

茲河開獻 在涿郡安平五千淀水象寢幼子庫池為其

茲尊也明疑作則同員水形似兩貝相重也

安成 長沙定 表在豫章今萍鄉縣也義見長沙國安成

蒼古文作老秀水在萍象禾在倉也子自當萍川西流北

受香水之形也孫壽光秀水似襄晦北有蘆塘水似日光

也

宜春 成 秀水象成跌也

史表三

觀象廬叢書

句容 黨

在萍鄉東之蘆溪司秀水象句曲其指有所握

也亦象哭臨及尚女故號哀侯名黨表在會稽誤

句陵 福

當在蘆溪司南之江西鋪福疑作稽

杏山 楚安王 子成

在蕭杏古本字梧桐陂及箕谷水西合睢

水象木顛本揭也成版築也

浮上 不 審

在下邳北春秋之浮來也沂水西流環禹頭湖

似拒飲者以掌覆杯又似掌中物故名不審又象月魄不

圓故子名霸

廣威 魯共王 子擇

擇本作器說見令武侯呂澤

丹楊 江都易 王子啟

漢表在無湖涇江源象哭臨亦象敢敵者

之手故號哀侯名敢

盱台 象 之

象通相

湖孰 音

漢表作頃侯胥行綏溪河象頃俯又象行者有

所相也

秩陽 健

當作秣陽在今溧水縣漢表作秣陵也漣疑作

渾赤山湖象鐙鞠也 鞠古 毬字

漢表作纏亦繩之譌耳秦淮水

象死者故號終侯

睢陵 國 定

睢入淮浦處方似國睢東受一小水象植默

史表三

二

觀象廬叢書

龍丘 代

當從漢表作菑川懿王子龍丘即虵丘也代即

岱嶽之岱

張梁 仁

當從漢表作梁共王子在鉅野水形似張弓又

似梁也其水南覆盲陂水似接女又似哭臨故名仁號哀

侯

劇 菑川懿 王子錯

在齊郡臨胸錯當作腊胸水似柔脂也子廣

昌廣橫也胸水長沙水之間象大號也廣昌子胃當作尚

尚子吉吉子器並肖兩水閒之形與廣昌義近也器子勝

客取象與阿陵同

壤高

有高平即原壤之壤亦即春秋之狐壤洙水自東北來象

豕突人自高而下故名高遂又象引墨邪起故子名延又

象省舟朕者審候其所漏故延子名勝時洙水環達泉水

象置昭陽湖在下象何之故勝時子名可置可何通壤漢

表誤作懷昌

平望賞

澱水入別澆湖西對洋水象尙女用具故名賞

澱水象楚蔓又象尙者身俯故子名楚人楚人子光即壽

光之光光子起澱水象日出而起也起子均疑本作昀平

昀之昀也均于旦旦猶昀也

史表三

三

觀象廬叢書

臨原始昌

漢表作臨眾注云臨原其地在臨朐北廣縣東

非琅邪臨原也濁水長沙水之間象女子屢前亦象衣工

灰蒙故曰臨中又曰臨縹眾中之借字原縹之省文也濁

水淄水俱東北入巨淀象女子始接於人故名始昌長沙

水胸水象革鞠在濁水南象產育故子名革生猶終生之

義也孫廣平橫也廣平子農田作者額汗謂之農肖長沙

水胸水之形也農子理濁水長沙水象寢者藉衾自理也

理子賢賢子商巨洋河東俯澱水象執虜又象接者商之

葛魁寬

在東安平徐廣曰葛一作莒案齊人謂芋曰莒

清水泊象芋魁也即巨

泊水又象褻衣之領故名寬又象

斧形故子名威

益都胡即廣也此所封在巨洋東康浪水象陰器故名

胡子廣孫嘉義並見前嘉猶商也

平酌疆

漢表及志作平的本作劇魁在西象弓直射故

名疆別澆湖在東象日影在女子屢之上故子名中時澱

水象匍匐故中時子名福別澆湖水東北入海向西視之

象人鼻故福子名鼻湖形又象目泣而腫東洋河在西象

儷之故鼻子名儷親利假借字也利親子宣澱水象俯有

史表三

四

觀象廬叢書

所援也

劇魁墨

在平酌西黑冢在北故名墨漢表別澆湖在東

象日景故子名昭又象貨貝故昭子名德德子利親同前

利親子嬰即晏嬰之嬰劇魁似堂北向即北故嬰子名向

壽梁守漢表在壽樂謂壽光樂望之閒也梁本作良東

洋河似襄晦亦似良也又似守者據樓前卻故名守

平度衍

衍古次字界河二派北流而合中通一枝象次

在指閒也子慶忌又象虵出自穴幸望也孫帥軍以旗麾

眾曰帥凡投物亦曰帥

謂段之如麾旗也今人語猶然

界河掖河南覆萊

水象刻不正垂而燭燄側向故為帥刻也帥軍子欽界河象吟者之指也欽子宗中枝通處往復無定也宗子嘉界河象加者之手也

宜城 偃 濟南宜城也小清河象偃俯故名偃亦象匍匐

故子名福

臨胸 奴 在博平濟濕開象胸肉也奴義見前子乘當作

桀濟濕間有枝桑水象人登木也孫質兩濕覆濟象質刀也質子信兩濕象偃而伸也信子禕通疊兩濕象雉翟也禕子岑說見前營平庚

史表三

五

觀象廬叢書

雷城陽共

漢表在東海案在襄賁諸湖相續似雷羽畎

似苗稀

東莞 吉

吉當作告沂流象子告父也

辟壯

漢表作辟土在東海案當作壁即防也治水防水

東入沂象士健接故名壯羽畎在南象鳳翼故子名用

尉文 趙敬肅

在常山平棘南石沛水 即槐 象熨斗亦象

幼子仰臥也其水又象金燧之鑽故名丙南接泝水象牛

子故子名嶺表在南郡誤

封斯胡 在蒲吾東近元氏胡陽當从漢表作胡傷棘也

元氏河在東象夫亦象棘也子如意象接者羿中也孫宮當作窮又象蒲行穴中也宮子仁猶如也

榆上 壽

在中丘北榆通俞泝水象掉舟泝激舟首也亦

象襄晦匍匐故名壽福

襄曉 建

漢表在廣平案在南和也曉古讒字此文止作

龜襄龜襄者過前偃柏隴下卻退如龜兔退躍也馮水之形似之建通健列農水象健牛也

邯會 仁

封地在邯會東北近廣平之南甯也列人諸水

象接者故名仁拘澗自西來象慧故子名慧列人北有雞

史表三

六

觀象廬叢書

澤及澄湖象貝故慧子名賀曲周水在北象張弓故賀子

名張張子康猶仁也康子重當作灑白渠水似渾也 即邯

重子蒼拘澗似倉木也

朝義

即朝平義同儀馮水寢水象儀匹也子祿馮水象

刻者之手也孫固城寢水象闕而仰跌也

東城 遺

即東垣也大白渠水象貝在貫故名遺

陰城 蒼

在蒲吾陰作蔭沾水東對元氏諸河象人蔭木

下枝折暫築也沾水亦象倚木廢禾故名蒼

廣望 中山靖王

子安中 庫沱別邪方似中澆別象安處其上按

名安中子何齊說見前漢表作廣望節侯忠子頃孫遂即

武遂之遂遂子閣庠沱別象閣道也即戰國策之格道此

子孫蓋以孝元時國除故成

將梁朝平將梁說見前朝當作舟舟平肖泝水形

新館未央即中山新市澆滋二水北被唐河彘姝女屨

綦不解而寢也未央猶始昌之義

新處嘉屬中山澆水象尙女故名嘉

陘城貞當从漢表作陸城屬中山陽成陂象灼龜痕故

名貞此上四國漢表並誤在涿郡也

史表三

七

觀象盧叢書

蒲領廣川惠勃海蒲領也漢表誤從陂水分枝北絕大

河入柏梁水象加者之手也

西熊明在信都高隄武強淵水象熊經首向西也明未

詳

棗疆晏晏日高猶寢也九河東北結一大陂象夷臥其

北數小陂象日光凌亂也

畢梁嬰近棗強梁通良接者乍前覆之如畢拚鳥曰畢

梁九河之形似之其水又象嬰兒匍匐也

房光河間獻在良鄉西防水合良鄉諸水象炬火熾盛

也殷戰方急也北易東迫廣陽水象搏虜其東之八丈溝

白祀溝亦象殺敵清淀及護陂水則象敗仆阪泉及鳴澤

渚水在西亦象奔北也

距陽白距通拒在南皮東胡蘇河象圍敵也大連淀水

象立暝故名白又象涉者故子名渡

萑安邈在阿武南萑從漢表作萑清淀水象人俯而前

卻也漢表無其水北聯白祀溝水又象狸奴疾走暫見故

名邈護陂在南象嬰兒故子名嬰清淀水似襄晦白祀溝

水象自後迫隘之故嬰子名益壽白祀溝水象人踰坐清

史表三

八

觀象盧叢書

淀在其巒後象木葉故益壽子名充世充生也充世子遺

護陂象貨貝也

阿武豫清淀北聯白祀溝水象雌長尾有歧故名豫子

寬當从漢表作宜清淀象援拯也宣子信信子嬰齊並肖

護陂水之形也齊同癘

參戶勉勉當作婉平舒河在東州之下象生子也勉子

巖通巖河水積曲象山石巖巖也古文巖子元平舒河東

出為淀象自也元子利親大清水淀中有長洲象目泣而

贖平舒河在北象儷之也利親子度平舒河東北流分枝

東南入大清淀象以指度也

州鄉禁 禁疑作樊廟樊也子齊通疾惡臭也即厭次之

義齊子惠阿也惠子商清淀水象接者商之也商子伯同

白白祀溝水象踞廟而瞑也白祀溝當為白次溝伯子禹清淀水象

俯而踣也

成平禮 當從漢表作平成在東平舒水形象跌者平仰

也禮說見前樂成侯丁禮

廣順 近房光阪泉水在西象俯順故名順

益胥讓 案此侯當是濟北貞王子前後相涉而誤也益

史表三

九

觀象廬叢書

胥即斥丘濕水在北象益濟濕閒象胥也腓壯大謂之胥

也讓斥也說見前

陪安濟北貞王子不害 當從漢表作陰安在益胥南濟濕閒象

陰器也不害陰不壯如見拒而懼也子秦容亦當從漢表

作秦容濟濕閒象辛椒緩大如有所容也

榮簡騫 在營陵徐廣曰一作營簡益野諸泊象營般水

會水象簡也騫作騫諸水象鳥翮也漢表作榮關在荏平

誤

周堅何 在博平濟濕閒象周兩濕水象執虜也兩濕又

象何者以肱佛杖故名何又象當者靜有所候故子名當

時漢表作周望誤

安陽榮 在荏平榮說見前臨胸侯子延季濕水在北象

禾穗延長也孫記當作忌濟濕閒象大蛇也記子威又象

俯泣也威子得又象手有所握也

五據牒 在荏平南五當作梧濟濕閒象以琴首柱地故

曰梧據亦即春秋梁丘據之據也牒丘即梁丘也濟濕閒

如瀕之瀕故名牒丘

富襲 即富平襲通襲音懼古文作楚从心从龍犬驟至而慄也龍亦聲其襲襲字則取

史表三

十

觀象廬叢書

其形蒙茸似龍耳襲奪及因襲字古文皆止作龍徒駭河在濕水之上象履犬身

而襲懼也

陪明 通音在博平濕水象拒飲者以指覆杯也明從漢

表作則兩濕覆濟象漆刃也子邑通抑即臨邑之邑

叢信 本作取或作叢漢表譌作前在博平兩濕覆濟象馘虜也又

象女子偃而自伸故名信

平遂 說見前平侯工師喜濕水象野豕疾前突人故名

家

羽成 在高唐平昌閒濟濕俱象成跌故名成濕水象頸

有綈故子名係濟濕開象生子不舉故係子名棄

胡母楚 漢表在泰山案在肥成也胡夫也胡母接者如

母响其子也蛇水東俯汝水象之蛇水又象楚蔓也案五

據富平羽胡母五侯漢表作濟北式王子

離石代共王 屬西河此封地在東近中陽也縮古寬字

說見春秋傳女竄索隱引漢表在上黨今表無

邵慎 在西河圖陽水形象舟子招人也慎漢表作順象

俯順也索隱引漢表在山陽蓋山陽之鉅野河東南入湖

亦象召耳然此侯因殺人及奴十六人以捕匈奴干騎聞

史表三

十一

觀象廬叢書

免豈山陽所有情事哉

利昌嘉 卽方利猶益昌始昌也嘉亦儷也子樂圍水象

行者天側也孫萬世哀兒爾吉吉河象舞羽布哈河象木

葉也萬世子光祿祿借爲樂二水象火燄天側向上也光

祿子殷二水象獲敵九股水在南象死者蘭水則象來救

者也殷子換二水象作龜者易其楚焯也袁兒河象楚焯

象方

熹漢表作罷軍土軍縣在其西也曰罷取息民之

意耳後更爲武原侯屬楚國改名熹武水象嬉接也

臨河賢 亦當在西河疑本臨水也後更爲高俞侯改名

賢高俞卽俞也在東海襄賁沱湖象貝圓好故名賢

隰成忠 青龍泉水二派合流似中

土軍郢 代靈丘也郢挺也客各也唐水象接者卻不相

聽故名案代王子九人受封天子臨定號名之時其國號

本皆注以西河之縣其六侯之名亦旣囚而定之矣至於

土軍始因九國相連皆一王之子地大而險懼有意外之

變而旣注不可復易故於以下三侯取他地之同號者封

之而賜名非復在西河焉至明年將立西河郡又改封離

史表三

十三

觀象廬叢書

石蘭臨河隰成四人於他所並改土軍千章二人以泯其

迹焉土軍更爲鉅乘在鉅野乘氏之間也

皋狼遷 在常山九門之北滄北源亦象號狼也遷說見

前平丘侯王遷漢表在臨淮誤

千章遇 在雁門平城羊水亦象直臂縱鷹也代水象禺

得人仰笑故名遇後更爲夏丘侯山陽瑕丘也漢表在平

原誤

博陽齊孝王 在博平南濟濕象犬卽食故名就亦象將

死伏不能言故子名終吉漢表作終古 漢表在濟南誤

甯陽魯共王子恢今新泰縣恢漢表作恬菟裘之具也以其

濯理皮毛如飴故謂之恬岱賦諸水象之即春秋子慶忌傳寫氏

諸水西流為柴汶象地仰首幸望也孫信象倦者伸其掌

也信子扈象鷄短羽也扈子方柴汶似放舟也

瑕丘貞魯負瑕也在今兗州府治滋陽縣泗水自東來

象俯而貞龜故名貞洙泗兩枝交流其閒方似國故子名

國孫湯當作楊洙泗象楊枝也湯子奉義洙水環曲北受

泗枝象蚌口有所含也奉義子遂成猶高遂也遂成子禹

洙水象鬱不正也

史表三

三

觀象廬叢書

公丘順山陽諸湖水象卑順也子置疑亦當作何置說

見前孫延壽湖水似囊者身長也延壽子賞湖水西受鉅

野河象持貝與人也賞子元昭陽湖象頭也

郁狼騎故魯郎也郁本作邠从邠古翰字通關古開字狼

本作良湖水西受鉅野河象揜關亟開合之俯似良也

漢表作驕猶驚也說見春秋傳公孫驚

西昌敬在泰山剛縣今甯陽也西通薪薪昌縣薪偏重

其枝自舉如倡者挽鼓整擊也洙水合諸泉西南入泗象

之其水又象御者敬馬也

陸城中山靖王子義苦陸也水鹹可用和味故名義漢表作陸

地在辛處誤

邯平趙敬肅王子順在邯會之西白渠之北順當作慎白渠拘

澗二水合流瀆為雞澤象躡而顛也

武始昌滏水源亦象倡者之手也

象氏賀封地在象氏西北近臨平泚水象接女蓮花池

象貝故名賀子安惠義與賀同孫千秋泚水象韃韃足向

東也千秋子漢強泚水象渾流有力舟不前也漢強子鄠

以蓮池名也

史表三

十四

觀象廬叢書

易平趙國易陽也所封在西寢水正平處子種當作重

寢馮二水象重車之輻也孫思疑作憲漢表在鄆誤

洛陵長沙定王子章當從漢表作路陵侯童在長沙連道今湘

鄉故路人國也說見逸書王會路水南受花橋河北受官步河三

小水瀛湖一水東北注湘象童子頂髮短淺入湘處則象

紉也漢表誤在南陽

攸輿則即長沙攸縣今淥口司也淥水象荷湘水西聯

路水象輿軫豆溪河在北象軾故曰攸輿則當作測鐵河在司東

南象以足測深影隨水漾也漢表亦誤在南陽

茶陵欣 屬長沙米江自州北西流受三小水似笑見齒也子陽漢表作湯米江受東諸水似沸湯流動之狀也漢表誤在桂陽

建成拾 在長沙羅縣西北今平江西北之新市司也汨

水北受楊梅江而西象丈夫健作而成跌也楊梅之西汨水分流仍合其閒似鋸形故名豁矣

安眾丹 屬南陽封地在安眾東南中水之東近新野堵

水在東象王者當屏立故名丹既水在西象山弓堅彊故子名山村又象女子前有所妨俯而卻故山村子名母妨

史表三

五

觀象廬叢書

妨嫌也既水刀水合流處象被口故母妨子名衰漢表作衰蓋誤

中水象交小木為厲禁既水在西象守者呵止人故衰子名歎也

葉嘉 屬南陽此封地在古葉縣也漢之湍汝象加者也

利鄉城陽共 當在北海平壽儼者所鄉也如云嬰即嬰

嬰之嬰

有利釘 當在壽光平酌之間別澧湖象以賄儼也義同平望

賞侯 有賄之省釘別澧湖象丁在木也古丁字作象形

東平慶 今流陽縣即東安也流枝象獸幸望故名慶

運平新 運通邗在今邳州春秋莒魯所爭也沂水環出

頭湖象笑見齒齷故名沂

山州商 在琅邪不其海岸似頃倒者之爵亦似商也

海常福 說見前福湖河象備旬也

鈞丘憲 當从漢表作騶丘在齊郡巨定小清河象馬赴

早疾走也憲漢表作寬說見前葛魁侯子執德漢表作報

德報復也馬旋行也馬頰河在北象馬首向東小清向西

故為報其首有潞山清沙二泊鞏下有蠓苔湖俱象貨貝

故為報德也孫母害濞水東北合巨淀西對夫于之水象

史表三

六

觀象廬叢書

女子懼接也

南城貞 屬東海此封地在東南近蘭旗也貞治水象俯

而貞龜也子猛象猛犬搏獸也孫尊本作真同鄭爵也說

禽鄭 尊子充國治水入沂象子欲婉防南象國也充國

子遂治水又象野豕突人疾前也遂子友又象友者手馮

其肩也

廣陵表 即召陵所封之廣也常侯表當從漢表作虎侯

裘柴汶象虎被蹶而踊又象菟裘也子成疑當作武

莊原阜 漢表作杜原在湖陵湖水象棠杜亦象繚也澤

水溢出為阜

臨樂 中山靖王 王子光

在常山九門澆水象臨者天側也亦象跪

頓故號敦侯北源象大號故名光光橫也澆水受北諸水

象建木故子名建九為仇則所耦為固闕故建子名固膳

脂富城二河在南象舞羽為萬澆北源象禾為季故固子

名萬季萬季子廣都廣亦橫也都誅也澆北源之形也

東野 章

在望都盧奴之間博水環望都城東流而伏象

杆中之緯而不正園故名東野野子通東謂偏緩偏急如

畫東也博水即南易水象飛隼故名章唐水在南環盧奴

史表三

一七

觀象廬叢書

城象日影在女子屢前中上苒子名中時

高平 嘉

亦在九門澆水象準地偃高也嘉象尚女也

廣川 頰

在鉅鹿瘦陶大陸澤受西南諸水象火燄聚眾

為一故曰廣川沃澤象側頰接於人故名頰也即廉頰之

頰

千鍾 河間獻王 子搖

即千重屬勃海搖同掄接者感之也一作

陰古胡蘇之義漢表謬作擔

披陽 齊孝王 子燕

漢表作被陽在博平濟濕開象冠被也燕

白脰烏即管鄰之鄰也子隅漢表作偃孫壽並肖濕水形

壽子定接者既定也定子閔通肱亦兩濕之形也閔子廣
廣在東也

定 越

在北海平酌定丁也說見前有利侯釘敬侯漢表

作敷侯濰水象布席也洋河象跳越故名越別澹湖象貝

故子名德濰水象匍匐故孫名福福子湯當作楊洋河象

楊枝翹起也湯子乘宮馬謂之乘洋河受康浪水象之

稻 定

在北海劇今稻田鎮也洋河在北結為小湖象丁

故名定子都陽小湖之陽也漢表作陽都疑本作楊都也

陽都子咸洋河受康浪水象感者也咸子閔洋河東北流

史表三

一八

觀象廬叢書

象栢直而遂也 謂受

櫓

閔子永疑本作兆駢之省文洋河象

馬騰也

山 國

在楊虛濟濕象傾倒也亦象衣工之縲故號原侯

國水在南故名國濟濕象子不舉亦象守者俯樓又象偃

寢發其足及向者足在外故國子曰弃弃子曰守守子曰

發發子曰外人外人謂接之如此也

繁安 忠

屬千乘忠說見前高昌侯董忠此封地南近博

昌小清河象守者俯樓亦似襄者暉諫又象加者及大號

故忠子曰守守子曰壽漢壽漢子曰嘉嘉子曰光光同橫

也光子起小清南受盧水象偃者據掌欲起也

柳陽 在營陵西濰水北合漑水象柳也陽漢表作陽已

當作楊已于水在西似楊枝搖動也子數侯罷師數說見

前罷古罷字洋河似馬熊罷而疲也師漑水象帥故取

帥師為義合兩名則為罷兵也孫于侯自為于因于水為

號漑水象以爪自搔也自為子攜于水象手有所攜也攜

子軻通苛于水象手螫於苛暫掣也軻子守洋河象守者

俯樓也

雲信 在博平雲通隕說見地理志雲中濟濕象顛隕也信兩濕

史表三

九

觀象廬叢書

象偃伸也子歲發漢表作茂發濟濕象發者用力也孫遂

濕水象野豕突人也遂了終古亦當作終吉說見前博陽

侯終古子得之濟濕象手有所握也

牟平璞 漢表璞作潔登州東之安香河象接泄也子奴

疑本作更生後人據漢表所改漢表節侯奴本雲侯信之

奇誤在牟平下也更生登州海岸西聯母磯島及黃水河

象死者復蘇偃而動也更生子建通健猶潔也建子齧蓬

萊園突出海濱似齧者屬反也齧子威疑作威威子隆岸

形似山宛中也

柴代 代卽岱也子勝之柴汶北受羊流河象舟中水騰

關橋河象塞漏之人也孫賢疑作監柴汶象人柏地監於

井也賢子齊妻也齊子莫如柴汶象接者支頤瞑也

柏陽趙敬肅王子終古 漢表作柏暢在常山房子今柏鄉也柏

人在南石沛水在北象濯玉故曰柏暢石沛北被沮水象

人以衾覆首而寢故名終古古謂疑其死也子朱石沛環

柏鄉城似木株也

部延 沮水在北象禾苗延長也

桑丘中山靖王子洋 在常山石邑桃水東合沾水入庫池象偃

史表三

十

觀象廬叢書

桑枝於地而壓之所壓土石如丘也洋漢表作將夜與深

澤侯將夕義同子德投淵象貨貝也德子外人桃水源象

女子足向下昔水在南象比接之也

高丘胡 亦在石邑井陘山水象破石桃水象夫故合名

之曰破胡

柳宿益 在勃海柳縣西無棣枝水自西南來受明窪泊

水東北入海又象宿者裸仰故曰柳宿號夷侯無棣溝象

敦會故名益無棣兩枝象死而蘇者一足徐曲故子名蘇

戎丘讓 在涿郡穀丘阪泉水七泉合流似蟲也讓水形

似襄者卑讓也

樊輿條

今安瀟縣南瀟似條枝故名條二源象手持印

故號節侯南瀟北瀟及徐水俱象死者項折向後故子名

過倫過如易大過小過之過謂死也倫猶承也孫異承異

謂怪異猶過也異承子土生南瀟二源象吐曹水在其南

象子初生也土生子自予予杼也自予謂繫腰而懸之乍

前乍卻如杼之投也南瀟水形象之

曲成歲

歲通穢胡蘇河從東視之象舞羽蘆北口河在

北象穢艸也

此河即穢水鄺氏以平舒河為穢非也

史表三

三

觀象廬叢書

安鄆博

在曲逆南博水環望都城如鄆曲吾水象安臥

其上也博博水也漢表號于侯曲吾水似于木也子偃博

水形偃也孫崇通宗曲吾水交流盛耗不同多往復也

安險應

今晉州唐池自安定以東象人偃而有所膺也

安道恢

近安鄆道通首博水環望都城象偃者之首也

其水東流而伏又象墨黠故名恢

夫夷長沙定

今寶慶府桃花坪通判唐仇山水自西來

其二源象口有所味也子禹唐仇水屈東北處象仰寢者

之鬻其北受老鴉田水象僑足自踞也孫奉宗當作髮鳥

罹網亟踊也奉兩手執之也西南之武岡河新甯河西接

城步河象之奉宗子慶疑作鹿唐仇水象倉鹿之木也慶

子福武岡河象匍匐也福子商唐仇東對都梁之象也

春陵賈

營道之小瀟水源象貝故名賈子熊渠當作乘

瀟水北流入湘似熊登木也孫仁疑作任通壬小瀟水之

形也仁子啟時已徙南陽即啟屠洛之啟

都梁遂

今寶慶府遂漢表作定高平水象橫植墨黠也

子係漢表作侯高平水東聯龍溪梅溪象績婦也同孫宏

肱也宏子順懷疑作慎讓頭而怒斥也順懷子容手有所

史表三

三

觀象廬叢書

握也並肖高平水之形容子佗人唐仇水自西來象仰裸

都梁象指斥之也

洮陽狗

狗當作拘洮水在南象彘承水出邪薑山在其

北象拘之也漢表作狩燕索隱引作將燕水經引作拘無

彘字並誤

泉陵賢

漢表作眾陵案即安眾之眾在南陽新野有陂

水西北入鄂象貝圓好故名賢亦象墨黠倒植故子名真

定真顛也孫慶西接貺水象人幸望也慶子骨本作尚貺

水刀水象口尚不正也

終弋補山賜王

漢表在汝南卽弋陽也黃水象死者仰

寢故曰終弋其西有浮光山黃水又象傳命之置曳網受

贖故名廣置

麥城陽頃

漢表在琅邪案在高密昌焉小姑河象麥秀

亦象舞者自唱也

鉅合發

漢表在平原案在溼陰朝陽之閒北有般水會

水象弓距未及敦會故曰鉅合濟溼閒象偃寢發其足故

名發

昌差

漢表在琅邪北有巨洋水象棘刺故名塗

史表三

三

觀象廬叢書

蕢方

在高密國夷安石泉之閒姑河象赤莧之穗故曰

蕢膠水在西象方舟故名方卽九方之方

雩殿澤

依志作庠段澤作敦姑河象倦伸也子舞卽朝

舞之舞孫閣膠水二派東西分流象問道也閣之孫永姑

河象濛濛者也

石洛敬

在百脈湖之北洛各也膠水北流象築石乍左

乍右也百脈湖水象人鞠躬立故名敬

扶滯昆

在陽都剡水在西象扶滯長溝湖在東象昆吾

也扶滯者樓滯如刀有柄可扶執也四指曰扶昆吾義見

春秋傳

技霸本作披同被說見前披陽霸當作雲濟濕閒象顛

隕也卽雲陽

子咸濟濕象悲者偃泣也孫賢馭也說見前

賢子思當作息濟濕象子初生也思子眾當作聚同取案

漢表此侯作挾盤侯霸別有技靖侯雲疑誤

枋讓

讓疑作襄

父城光

漢表作文成在東海案在今邳州禹頭湖象幼

子暫墜於地也光羽狀諸水象烈燄也卽寶廣

庸諱

漢表作庸侯餘在琅邪案諱古音庸庸卽諱也地

史表三

三

觀象廬叢書

在琅邪臨安潮河象馮几而談亦象食已而噍也

翟壽

漢表在東海案在邳西近羽山是多夏翟故以名

地壽羽狀諸水象疇也

鱸應

漢表在襄賁鱸同鱣沂水在東象鱗羽狀西聯武

水象鷹也

彭儂

漢表在東海說見前戴侯彭祖偃當作偃禹頭湖

象人在次室也

軻息

屬北海西有胸水長沙水濁水象胎裔在女子鄭

後故名息洋河象守者據樓故子名守

虛水禹

在瓠西臨胸北義見琅邪虛水禹說見前霍禹

子息侯名爵爵嚼也胸水長沙水之間象食而嚼也息同

上孫傲疑作敬

東淮類

漢表在北海索隱引作東海誤淮本作濰東者對西而

言漑水為西濰柳泉水為東濰也柳泉北合濰水東枝象

類者持巾故名類

桐買漢表作拘侯賢案拘執也賢作取在博平漢表在

千乘索隱引在東海並誤

涓不疑

漢表作涓案育猶息也說見上洋河東對濰水象

史表三

三

觀象廬叢書

接者見拒疑立故名不疑漢表在東海誤

陸菑川靖王子何

漢表在壽光即博陸侯之陸別澧湖在濰水

間象人肩有所何故名何子賈湖水象貝也孫延壽濰水

似襄者長身也

廣饒國

小清河以北海岸方似國也子坊方也孫麟

小清河象麟首有肉角也

餅成

今石曰所成杵也子龍伊水曲似龍也孫融餅水

象隔其間有小水象飯氣融也融子閔潮河在餅水之北

象無卹幼子也

俞間不害

在北海桑犢俞通渝泄也洋河南受康浪水象

間泄勢萎也其水又象接者見拒而懼故名不害子况兄

也猶商人之義孫隣微者夜望也洋河東北流象之

甘井廣川穆王子元

漢表在鉅鹿案在新市西近元氏水形似

人口有所味亦似窺井也

襄陵聖

漢表作襄隄在鉅鹿案在歷鄉石沛三派似隄

防平列也襄謂列如畎晦也聖泝澤象人挺立也子倫石

沛又似屋椽均布也

皋虞膠東康王子建

在今穆陵關司洋水在北象建木故名建

史表三

三

觀象廬叢書

瀾水梧水在東象處者伸其足故子名處又象整帶約衣

兩手向後故孫名哀洋水北流西受胸水長沙水象人被

熏揜其面故哀子名勳勳救焚也岱畎在西象烈燄也洋

水又象人露頂故勳子名顯又象行者天側立不能定故

顯子名樂

魏其昌

沂水源似歌倡挽鼓整擊故名昌子傅光傅著

衣也光統之省同續流在沂東象著續虛以厚也孫禹沂

流間象踞者之髻也禹子蟠蟠謂之蟠即曹也蟠子嘉沂

源似加者也

祝茲延 延筵也即茲義

右太史公本表所有太初以後各嗣侯名並據漢表補其史表所遺及征和以後所封別補見後

高樂 齊孝王子 失其名 表在濟南案在著西繡江河象降阪天

側首俯也

度 廣川惠 王子則 即曹參之參沂水桑泉水之開象貝完好中

沂陵 喜 表在東海即蘭旗治水象嬉接也

沈陽 河門獻王 子自為 在南皮胡蘇河在北為沈故曰沈陽雷

夏水象人負手自搔故名自為

史表三

三

觀象廬取書

漳北 趙敬肅 王子寬 在堂陽漢人以河水東出者為衛漳也寬

泚澤受西諸水象衰衣也

南緣 佗 佗疑作馳說錢于繒次第邪下也自大白渠水

之形

南陵 慶

表在臨淮案當在柏人或南和馮疑一水象竹

根相陵覆也慶鉅鹿之形也

鄙 舟 在高邑南泚水在南象舟也

安檀 福 在鉅鹿安定大白渠水象貫兩輪而輾之斯波

水象安寢其上也福斯波枝分象車輻也表在魏誤

爰咸 當 在鉅鹿楊氏泚澤象咸大陸澤水自西南來入

象援之也當泚水象尚女也表在濟南誤

栗 樂 栗通磨樂當作繚並說見地理志子忠疑作思河

水西流屈東象俯思也孫終根說見前終根子况河水屈

東北流象商人也

汶 周 舍 在鉅鹿賢縣南汶水合大白渠處汶水即沮水三

源東流而合似絞也泚澤象殿舟視其朕元氏河象接已

而舍故名周舍大白渠象害兵故子名專 說見前 宋子 泚澤西

史表三

三

觀象廬取書

受泚水象新婦斥其良故孫名迺始泚澤又象被熏首頤

故迺始子名動又象登危足慄手欲有扶之狀故動子名

迺 起 迺古危字表誤作昏也

馮 起 在廣平南和列腹水亦象虎撲人也 本作 馮水象

偃者欲起故名起大陸澤在泚澤之下象生子馮水在西

方似國故子名充國列腹象炬燄澤水為其聚而明處故

孫名廣明馮水象鑰故廣明子名固固子鉅鹿見地理志

柳裴 道 道疑作面雞澤水象游者欲沈也子尊本作單

鳥驚飛也孫章雞澤水象鷹仰顧也章子景當作吳通浩

卽面義景子發漳水象夷處焚其足也

澎屈 在鉅鹿楊氏泚澤象彭腹北山經謂之彭水 西受泚水象

績麻在口其末揚起如獸尾也此侯漢表注在東海傳寫者又誤在前柳裴下

右孝武

松茲六安共王子霸 今宿松縣此封地在縣東南之涇江司司

北小湖象月魄也子始湖水東歷泊湖象女子初接於人也孫縑曾孫均並未詳

溫水膠東哀王子安國 溫當作濕卽濕安國說見前

史表三

无

觀象廬叢書

蘭旗魯安王子臨朝 旂弧鞬如轉旋曰旂治水東入沂象之二

水合處又象鬻故子名公疾治水象加者故孫名嘉沂流象拱立故嘉子名位

容方山 治水象乘舟欲頃也向東視之又象接未定故

子名未央孫昭當作招治水源又象召者之手也

良成文德 在魯國蕃縣昭陽湖水西受鉅野河亦象接者

前頃也非東海良成 水形又象幼子匍匐其手持貝故名文德

東北受百泉澤又象舜華故子名舜舜子原繚也原子元首也元子閔孤子當門也義並見禮記及仲尼弟子名

蒲領清河綱王子祿 鉤盤胡蘇二河亦象蒲領也又象刻者之

手故名祿子推象前推也推弟不識接者見拒而志之也不識子景胡蘇二派象規景畫之也省爲京

南曲遷 在中山唐縣西北水經注所謂左入城也唐河

左右受數小水象竹根而曲也遷說見前子江地東北接曲吾水也孫尊通駿說見前

高城長沙頃王子梁 卽鄴成梁良也子景水曲如規景也孫請

士土壻也請通靖俯曲如窺井也會孫馮俯馮尸也並肖諸湖水之形

史表三

三

觀象廬叢書

成中山康王子喜 在涿郡故安北洩水南結小湖似落杵也范

水象嬉接故名喜湖南與濡水東之小湖相比近似兩貝相磨故子名得底底同砥訛爲疵也濡水似死人故孫名

備備子貴猶得也

新市廣川繆王子吉 表在堂陽案在堂陽之南九河之北九河

南受簡河象析薪在人腋下也吉通頡泚澤象人俯頡也

子義九河象人舐掌也孫欽象吟者之指也

江陽城陽慧王子仁 表在東海案在蘭旗之西治水北治本象

俯而準地亦象接女也

右孝昭

朝陽 廣陵厲王子聖 表在濟南聖疑同蝗肖益野泊之形子廣

明孫安國並說見前

平曲 曾 本作曲平在今流陽縣北會通曾分水沙河象

醫舉竿曲也子臨象俯臨也孫農蠟通其水北聯青伊湖象蠟出於瘡被之而流也

南利 昌 在東海容上浚河象南涑水防水象利東入沂

處象歌倡整擊也

安定 燕刺王子賢 表在鉅鹿南有大白渠象貫貝故名賢又

史表三

三

觀象盧叢書

象日重光故孫名昱昱同基也

東襄 廣川繆王子寬 表在信都案在兩宮之西近泚澤東對西

而言簡河與石泚三派俱似峽也寬說見前子使親當作

始親泚澤象腫目西受泚水象乃始也

宣處 中山康王子章 在中山深澤宣當作宜澆滋二水象女子

儀者小曲其鄰如處也澆水似越者前跌故名章章子眾

本作申即平中

脩市 清河綱王子寅 寅遺也古文作巛以費盛土時隕失也桑

社溝水在大河之下象之子千秋溝水三枝入河似髀鞮

也孫元未詳曾孫雲隕也義如遺

東昌 成 東本作東在扶柳西北泚澤在西象築石故名

成亦象腫目故子名親又象月魄故孫名霸又象老人童

髮故霸子名祖

新鄉 豹 在平原楊虛濟水枝港象薪也濟濕開象豹穹

脊故名豹子步可本作地加孫尊本作莫巒也曾孫終同

終死也並肖濟濕開之形

脩 福 福通幅從陂水方直似布幅也

東陽 宏 在臨平北東當作東同簡石泚三派似簡此在

史表三

三

觀象盧叢書

其南也 非清河東陽 泚水象肱故名宏亦象繩木李之故子名

縱引繩於墨曰縱也孫迺始說見前曾孫封親泚澤西對

石泚象瘞死人而泣之也子孫伯造伯通相造通船泚水

象偃柏在船舟之下也凡船舟合四為一 非駢之謂

新昌 燕刺王子慶 在故安西北今易州也 非安次北之新昌 濡水枝

分北流入范象析薪殊之有聲也范水象偃據幸望故名

慶南結小湖象權垂故子名稱亦象接未定故孫名未央

又象勢弱故未央弟名嬭兩湖似兩日並見故嬭子名普

那葺 趙頃王子偃 鄴水在南象偃伏故名偃又象覆舟故子

名勝荆源象矛尺故孫名度其東象接者已甯故曾孫名定

樂陽說

說猶談也肖澆水之形子宗通樅澆水自九門

來象業也孫崇又象高山也會孫鎮又象屋鏡也薨謂之鎮

桑中廣

當作中丘泚水在北象火熾有聲故名廣漢子

縱說見前孫敬傲也泚水象指斥也敬弟舜說見功臣表

張侯

張嵩表在常山案亦近樂陽澆水北隆處亦象張弓也

史表三

三

觀象廬叢書

嵩古崇字說見前

景成河開獻

今慶雲縣明月沽在北象足後有灘故名

雍鬲津河象人俯歐故子名歐徒駭向北屈處象鬻故孫

名禹徒駭之南分枝東北出其開象輻故禹子名福

平隄招表在鉅鹿非信都案在楊氏西石泚三派象平

枉也梁謂之隄招泚水象召者之手也子榮石泚經贊皇

山其色黃也孫曾世曾作增古層字世作柶拊也石泚三

派在泚水之北象方舟上積數楫也曾孫育泚澤象鬻泚

水象所產也育子迺始說見前

樂鄉終

信都樂鄉也終即終根之終子蔽河水東北屈

處象岫堀也孫鄧同磴河水九紵象磴道也曾孫勝同膝

象燭繚也元孫地緒象繭緒縈曲也地縈如陂陲也

高鄆隘今霸州此所封在今五官淀北之趙北口也隘

同喝南濡水自西絕易水而來象中喝者卒倒身濡或溺

其臍而救之也子久長長當作張澆水別自南來象跋弓

而張之也孫菲五官淀象食芥者鼻辛首仰也曾孫稱南

濡象臥稱不用有權有提也元孫霸五官淀象月魄也霸

弟異眾改封鄭鄭縣在南故此亦可名鄭也異眾說見前

史表三

三

觀象廬叢書

異眾子發通撥易濡相絕者再其開象設撥之繩也

樂望膠東戴王子光即壽光之光子林當作梳澁水象析麻也

孫起象寢而起也

成饒在莘石泚水在北象俯築澁源在南象兀者之足

也饒作堯子新泚水象析薪也

柳泉疆當作石泉屬高密國姑河在東象螭蝦臥地故

名強又象建木故子名建又象舞及禾長穗故孫名萬年

又象漾者自唱故曾孫名永昌

復陽長沙頃王在南陽新野非大復復通報况水在西

象馬旁騰也。既水象禾長穗故名。延年多湍激故子名漢孫道。即安道之道。

鍾武度 即高城非長沙 家淥湖水亦象負重被壓而踊也。其水東北流分枝東南入南江湖水象布指以度故名。

度又象援拯故子名宣環。曲似月魄故孫名霸。兩湖水相覆似重貝故霸叔父紹封名員通作勤也。此侯益亦稱高城侯。班氏求兩高城而不得故仍以節侯梁當之而改其始封年月以存疑也。

富陽六安夷 在汝南富波東北近今驛 水經注所指為

固始者也。富陽富水之北也。富水即 其地北接柳河象幼子項有玉故名。賜即夏侯嬰之嬰也。

史表三

三五

觀象廬叢書

海昏昌邑哀 賀其為昌邑王時名也。北有滎淀水東流為鉅野澤。南覆盲陂水象尚女用貝也。海昏今江西瑞昌縣。賀子紹封名代宗。楊林湖水即溢 象杙獸左右執傘也。孫保世北有馬頭湖水象葉楊林湖則象野繭網聯數葉如兒裸也。曾孫會邑會通獐狍犬也。邑按也。湖水北入江象狍犬蹲坐為人抑其頸也。

曲梁千頃 志屬廣平安侯敬當作敬侯安寢水在西

象安也。子時光馮水象偃而熨景亦象炬燄也。孫瓠辯當作辨馮寢。二水象瓠溢水二枝在東象用鑿削之也。表在魏郡誤。

遼鄉真定列 表在常山案在房子西今臨 泚水象野豕突人也。

新利膠東戴 在陽都劇水象析薪之斤也。義同 偃象人偃伏也。後更封戶都戶本作虎即陽虎之虎。

樂信廣川繆 大河東負簡河似彊弓故名。彊泚水在西九河在東象何儋之手故子名何泚澤西南接大陸象頗

接澄湖雞澤在南象貝故孫名賀。大河象涉者故曾孫名涉。

史表三

三五

觀象廬叢書

昌成元 在厯河水東北屈處象死者之首故名。元九紉象齒故子名齒。河水東北流象獲虜膺之故孫名應。又象偃而準地故曾孫名江。

廣鄉平千頃 大陸澤象列燄合聚而明故名。明泚水在北象柏接故子名安。又象覆舟初入水成浪如繭酌故孫名周齊。大陸澤在泚澤之下象生子藕水二派交流方似國故曾孫名充國。別見前

國故曾孫名充國。別見前

成鄉 慶

今平鄉縣慶義見前子霸溢水一派之閒似月

魄也霸弟果通和大陸澤似相和也

平利 世

在鉅鹿楊氏西石沛三派象平置漆刃也非廣平之

利世通樞說見前子嘉泚水象加者也孫禹泚澤象屬也

曾孫且澤形象日半見於東也

平鄉 上

志屬廣平王當作王大河象王者當屏立也子

成即信成之成孫陽義同王古文作陸所謂天子當陽也

平纂 梁

在魏郡梁期北邯鄲南白渠諸水象約算平置

之也梁通良即梁期之梁

史表三

七

觀象虛叢書

成陵 充

在楊氏南二澤象成石相陵也即薄落之義充說見

前子德臨平之蓮花池象負也

西梁 廣川戴王

屬信都國此所封在西南近鉅鹿之賢

也泚澤北戴鄆水西受大白渠水象胃物以禦兵故名辟

兵大白渠及元氏河象然薪故子名廣斯波二派象夷臥

不見其勢故孫名宮宮子傲凡有所藉而擊之曰傲猶辟

兵之義也

歷鄉 必

封地在歷鄉南泚水象理必東結為蓮花池又

象舟有朕故名必勝又象襄者身長故子名長壽石泚象

夷臥無勢故孫名宮三派象簡故曾孫名東之東為作東也

陽城 平于頃

在宋子南陽當作平元氏河象跋平隕築

也田本作卅古串字大白渠象貫貝也子賢貝之堅者為

賢也孫說即宋義曾孫報元氏河又象馬旁騰也

祚陽 仁

近芋成祚通乍繩急獸倒也即宋子之義元氏

河象接女故名仁

武陶 廣川繆

今唐山縣朝當作招及子宏俱說見前孫

勳泚澤西受泚水南受大陸澤水象救焚也曾孫京唐山

史表三

美

觀象虛叢書

也

陽興 河開孝

在武陶西陽通楊泚水象楊枝因風起動

也昌說見前表涿郡當作常山

利鄉 中山頃

濡水在南象女子安寢也子遂同隧涑水

二枝與泄水俱東南流象棺循隧下也孫國涑水二枝閒

方似國也表常山當作涿郡

都鄉 趙頃王

在泚澤西景猶且也子漆古親字義見前

昌慮 魯孝王

本作盧屬城陽國此封地在西近益故表

在泰山宏漆水鄆水並象肱也子奉世二水象兩枝交合

也世古葉字蓋卽蓋縣之蓋

平邑 做 表在東海案在蘭旗之西涑水防水東入沂象

用璽者平伸其臂也二水又象鍛者有所藉而擊之故名

做或曰當作郚

山鄉 結 武水東聯沂洮象褻衣也 曲池象領 子丘疑作

仇 亦如仇菴之

建陵 遂 在建陵武陽之間武水象行隧道速下也子魯

魚被鹵曰魯人口訥亦曰魯武水源象之孫連文武水象

幼子挽輦也

史表三

五

觀象虛叢書

合陽 平 在東海歐西北合鄉西南近今楊莊闢也平昭

陽諸湖水象人偃而準地也子安上亦肖湖水之形上同

尙

東安 疆 今流陽縣分水沙河象疆弓也子拔二枝象人

俯有所拔也

承鄉 當 卽承也當蟲水象夷接也子德天諸湖西受鉅

野河象持貝拱而仰天也

建陽 咸 咸猶當也子霸明水分流入湖象月魄也孫竝

疑本作丘仇之聲譌

高鄉 城陽惠 在高平 非琅邪 休卽紅休之休子興湖水

象仆而起也孫革始革者不順之意義同無駭 韋柔而革

訓爲不順書洪範金曰 剛故革之

茲鄉 城陽荒 宏通閱所以止扉也勞山海岸似啟扉縣

在扉際近下故名閱子昌通聞啟扉有聲也孫應岸東突

出處似膺也曾孫宇檐內之阿謂之宇亦肖此處海岸形

籍陽 顯 在蘭旗之西羽畎諸水象書冊此在其北也顯

涑防東入沂象露首也

都平 邱 在都平之北近沂水分流入湖處沂水環曲似

史表三

罕

觀象虛叢書

丘故名丘又象笑見齒斷故子名訥馬頭駱馬二湖象人

陷坎中故孫名堪

棗原 山 楚國武原也武水諸泉源在北象棗實故曰棗

原東卽山鄉故名山偃陽水在南象刈刀故子名芻武水

象奔女諸泉象首多寶貨故孫名妄得

箕 文 沂水源象幼子匍匐故名文亦象微者夜望故子

名隣又象吟者之指故孫名欽

高廣 勳 五龍河西接大姑象以鬱攸救焚故名勳又象

求耦東有劇清池象貝故子名賀五水合流象輪輻故孫

名福曾孫吳諱也亦救焚之義

即來 倭 倭當作狡沂水源象兔人立而望也子欽說見

前

右孝宣案元成以來庶事苟且賜名之典不盡循古

茲僅就其名地相應者釋之

陽山 長沙孝王子宗 桂水南流直灌南溪水減則溪水北注故

名宗也

庸 城陽荒王子談 說見前子端湖河象墨工縣墨也

崑山 光 光同統乳山似京觀故子名儀

史表三

聖

觀象廬叢書

折泉 根 諸小水似樹根也

要安 勝 在北海瓠泮水於此象人腰也勝通騰泮水象

馬騰也子守說見前

芊石 膠東頃王子回 于水在北象回流也子成義猶石也孫順

泮水象俯順也

新成 根 卽折泉侯根之根

參封 城陽戴王子嗣 三山俱圓似乳故名嗣

中鄉 梁敬王子延年 盲陂水在北象禾穗延長也

鄭罷 罷本 罷本作霸孟諸北被二水似劔不圓也詳見前

平樂 選 包水在南似制薄板故名

留鄉 就 黃溝二枝水似犬卽食也

東鄉 方 方作芳歐邵二窪象間香仰其鼻也子護當作

曠窪形又象曠瀉也

陵鄉 訃 近中鄉黃水象大阜分流處象啟口笑也

栗陽 欽 鉅野河象吟者之手也又象持畢故子名畢

高柴 發 發疑作葵汲渴東南流爲淮水象莖者舉鉄也

子賢桐柏諸淮源象貝也孫隱淮水象準者俯地也

臨都 未 下相之兩湖窪東南合介根水象接未定也

史表三

聖

觀象廬叢書

高舜 舜 桐柏諸淮源在東象舜華也子始孫便翁並象城

父水之形

北鄉 菑川孝王子諱 巨淀水象人夷臥顧而諱也

蘭陵 廣陵孝王子宜 當作蘭旗治水象女子見接自移故名宜

源處西北對泗源象譚者故子名譚治水又象溺者遠射

故孫名便疆

廣平 德 屬臨淮水形象掌中持貝故名德

博鄉 六安繆王子交 交通絞勻陂三源象大斂之絞也

廣 菑川孝王子便 康浪水在東象便溺也子護爲水象防風也

孫宇說見前

平服 平說見功臣侯表服濟濕開象巴地也

右孝元

昌鄉 膠東頃 王子憲 卽平昌海岸方長似布憲之版也

順陽 共 在百脈湖之南湖水象卑順也共亦順義

樂陽 獲 卽樂望洋水南俯濰水象獲虜也

平城 邑 邑同抑瀾水象被抑躬曲也子珍瀾水曲似珍

房其南象房一端之毛也 珍今名 孫理未詳

卑梁 高密頃 王子都 近百脈湖梁通良都諸也

史表三

星

觀象通鑑書

武鄉 慶 流沂二水象鹿幸望也子勁當作輕又象牛力

牟也

麗茲 賜 在平昌海岸似馬棧故曰麗茲麗驪也茲葺也

因鄒盧爲義海中環山似幼子項玉故名賜

寶梁 河開考 王子彊 在弓高柏梁水似彊弓也

部鄉 魯頃王 子閔 卽五梧近昭陽湖閔卽閔馬父之閔

建鄉 康 子自當白鼻也肖二泐河之形

安上 高密頃 王子常 瀾水象旂繆也

栗鄉 東平思 王子讓 護通膜昭陽諸湖水如膜瀉也子元成昭

陽湖象首又象跌也

桑丘 頃 在剛縣今甯 諸泉合流似桑木亦似頃跌

新陽 魯頃王 子承 在栗鄉東南新作辛昭陽湖似辛椒也諸

湖又似漾者仰出故名永鉅野河在西曲如階級故子名

級

昌陽 泗水辰 王子霸 在邳羽賦諸水在北似萑葉也 卽春秋 霸

禹頭湖之形也

臨安 膠東共 王子閔 湖河南俯絲水象愍幼子也

徐鄉 枝 屬東萊棧煨者所用短喙箝也 从火从支箝鐵 如支者側其頭

史表三

雷

觀象通鑑書

西金山寨口之兩小水象之表在齊誤

室鄉 菑川孝 王子珍 眡通參溜水在東象戮人也

西陽 東平思 王子拉 在壽良之東沮濟間象順俯此在其頂南

也拉當作管沮濟象管者舒睡也子偃俯也

梁鄉 趙共王 子交 在元氏梁通良元氏河象良也子交沮水

在南三源似絞也

襄鄉 福 在歷鄉石涉三派似晦亦似車輻也子章泝水

似裁者前其手也

容鄉 疆 在曲周大陸諸水象手有所握溢水別似彊弓

也子宏彊弓也肖溢水二枝閒之形

緼鄉 固 亦近曲周溢水二枝閒似緼稽諸水入澤又似

鑰也

右孝成

果表三

四三

觀象廬叢書

受業葉長高付梓

受業羅時憲覆校

漢地理志評釋



漢地理志詳釋一

彭縣呂調陽述

京兆尹 縣十二

藍田 今縣以泥水得名泥水色青似藍魏置青泥軍於此

湖 今關鄉本作瑕即魏國之蚌周穆王之南鄭也注云有周天子祠二所

下邳 在華州南近瓜坡鎮予扈水在東亦象傾跌也

霸陵 在今霸橋鋪霸水出藍田谷環曲西北流左受泥水象月魄浸長而東光不圓也注云故芷陽芷通止踵也

地理志一

觀象廬叢書

霸水曲處又象足踵也劉昭補後書郡國志云霸陵有軹道亭注前書秦王子嬰降軹道旁地道記曰霸水西案今西安以東地盡平原訖於澆水之西大道从一關斗降所謂軹道也

鄭 在今華州東北二十里案此因南鄭而謫注云鄭桓公邑亦妄說

杜陵 在故長安城東南今名杜曲注云故杜伯國案周地以杜名者唯詩稱自杜沮漆在耀州西戰國杜郵在咸陽西杜伯本以晉臣仕王朝非有國於周畿內也

左馮翊 縣二十四

櫟陽 注云秦獻公自雍徙如涇音藥今櫟陽鎮在富平

西南漆沮水象櫟樹被風天側也即春秋傳秦之械林矣

池陽 故有郃也在漆水之北水形象虵也注云嶽薛在

北北當作南今差峩山在其西南三十餘里也

谷口 今冶峪鎮縣丞九峩山在西

蓮勺 在今富平縣東近明水灘蓮勺疏勺有漏似蓮房

也灘圓而長鏡中有小洲象之

鄜 今鄜州孟康音數字當作鄜洛水一名始呼水也

地理志一

七

觀象廬叢書

頻陽 今順陽鎮在澤泉水東水西聯銅官水象涉者頻

蹙也

葭沓 今耀州葭古殺字音鍍翹當作羽沮水銅官水並

象羽受析剔條條然也

雲陽 在今耀州西今耀州即古雲陽

武城 徵 並見春秋傳

臨晉 今朝邑注云故大荔有河水祠荔通厲謂河津也

夏陽 注故少梁秦惠文王更名案夏無義

衙 後志云左傳晉敗秦於彭衙案去彭字無義

鄆陽 今縣案詩洽陽在河曲此非

右扶風 縣二十一

鄆 今縣縣西澇水本名雩水出旱山今名光頭山北入渭志

讀同扈以為古扈國夏啟所伐非也扈谷亭甘亭並謬

蓋屋 今縣殺羊束屐其足曰整音轉从教古執字从丌足屐曲似轉也亦聲

拜頓首曰屋从人从至禮曰一坐再至整屋拜而整其手也縣西之田

溪水東北流右受一水經啞白鎮而北入渭象之正字通謂山曲

曰整水曲曰屋實為狂惑

郁夷 在今鳳翔西陳村鎮注引詩周道郁夷即爾雅所

地理志

三

觀象廬叢書

謂西陵威夷也然郁與透威音不相近蓋本作邾从古文

翰說見下雍水象羽翰亦象夷臥也漢人不識邾字改為

郁耳

邾 故城在今縣東北渭水北雍水南說見詩

栒邑 在今幽州東南土橋鎮涇水九曲象栒廡之刻也

音筍

隃麋 今汧陽縣隃同眉隃眉眉中折別起也汧水北受

諸水東與雍接象之

陳倉 在今寶雞東北底店鎮木立死曰東粗削其枝以

廢禾曰倉汧水之形象之

槐里 說見紀年此在興平非也

檿 說見詩有郃此在今武功南非也

號 說見春秋傳

宏農郡 縣十一

宏農 注云故秦函谷關案故城在今靈寶縣西東臨宏

農澗乃漢初函谷關按尉舊治武帝元鼎四年徙關於新

安以故關為宏農縣宏農郡治也宏農者水形象未西山經所

謂錢亦象曠弓也秦函谷即今潼關關城水色白濁故名

地理志

四

觀象廬叢書

乳房謂之函其汁謂之潼也關之北即涇津矣

盧氏 今縣洛水自西受南二水又東少南流逕縣南又

屈東少北象虎虐獸乍前卻也

陝 今陝州東西多隧道音陝隘

上雒 今雒南縣

宜陽 見戰國策

陸渾 見春秋傳

商 本在武關說見春秋傳商密此在今商州非也武者水形

象代獸 函通

析 本在今商州亦見春秋傳此在今浙川廳非也

丹水 今商南縣在武關東南水同準武水南流而東象

人俯而準地又東合清淵溝象負屏也

龜池 本在王城說見戰國策此近穀源非也

河東郡 注云有根倉溼倉根倉在絳澮交象木根也溼

即汾隰在臨汾 縣二十四

左邑 今聞喜故晉曲沃也櫟水象左手形

蒲子 今蒲縣紫川水象幼子蒲旬也水經注以今隰此州為蒲子非是

與晉文所居之蒲在耿汾者非一地杜預引此非也

地理志

五

觀象廬叢書

狐讞 在今夏縣教水沙渠水象狐鳴讞喘也北山經單狐之山即

此

安邑 本在夏縣說見戰國策畢萬始封此為魏注云魏

絳自魏徙此非也

長脩 今鄉甯縣晉長魚矯邑於此脩通儵嶠谷水東接

豁都谷象儵魚之長者也水經注在今稷山縣誤

大陽 在今平陸縣東沙澗水之西

猗氏 解 並見戰國策

蒲反 注有堯山首山祠雷首山在南故曰蒲秦更名案

竹書紀年之蒲坂關在垣此在河曲非也雷首見書云在

此南亦非

河北 注詩魏國案魏本在安邑此地乃虞之西鄙狄東

竟也或以為芮國地亦非詩虞芮質成皆西方諸侯不在

此說見

汾陰 今薛稭鎮在汾水入河之南注云介山在南後志

引博物記曰古之綸少康邑介綸並說見春秋傳不在此

聞喜 今曲沃晉之新絳也汾水象僖者有所聞也注云

故曲沃晉武公自晉陽徙此非

地理志

六

觀象廬叢書

絳 今翼城晉故絳也

漢澤 故城在今陽城縣西南案漢當作扈本有扈國注

禹貢析城山在西南當作在西並見書

端氏 今端氏鎮司案史趙韓魏分晉封晉端氏即屯留

也地屬上黨此別置縣非也

垣 注禹貢王屋山在東北沈水所出案此即析城山非

王屋說見書

騏 功臣侯表在北屈案在今隰州飲馬山在東北也

平陽 今平陽府平水自西東入汾注云韓武子元孫貞

子居此應劭曰堯都也案堯與韓所居之平陽皆在襄垣非此說見路史

臨汾 在今太平縣東蒙城驛

菑 本在介休說見春秋傳此在今霍州非也

楊 本在今沁源縣東北陽城村春秋為芊舌氏邑此在

洪洞南楊曲鎮非也

皮氏 注耿鄉故耿國案耿在汾隰南不在此

北屈 在今永和縣說見春秋傳水經注以今吉州為北

屈非

地理志

七

觀象廬叢書

大原郡 縣二十一

晉陽 本在朔州說見春秋傳此以今太原縣為晉陽注

以為唐叔虞所封以俞泉為晉水並非也

界休 故菑聲同而譌界音計後志有界山有解上聚皆臆

說

榆次 說見紀年此非注涂水鄉亦非梗陽是見春秋傳

中都 鄆 並見春秋傳

原平 今原平驛在舉涂水之南虜沱西

孟 今孟縣故公猶非孟丙之孟說見春秋傳

平陶 今平遙

汾陽 今靜樂縣東南小店鎮在管岑南百數十里

京陵 在平陶東南西有亭岡水西北入鄆

陽曲 今太原府治

茲氏 茲猶蓐也當在今榆次縣東或即壽陽說見春秋傳

祁 注晉大夫賈辛邑案此故隨也賈辛所邑在慮虜北

不在此說見春秋傳

上艾 在今平定州西北新興鎮桃水西出鴉鳴谷兩源

象刃刀也猶言上雒水形又似上弭後之月故北山

地理志

八

觀象廬叢書

大陵 在今大安驛所謂大原

慮虜 在今五臺縣東清水北對虜沱象虎被係乍前御

也慮通慮

廣武 今代州廣通橫虜沱水源象大號也武馬也廣武如云

羊

狼孟 當在今太原西南清源鄉司汾水西合俞泉水象

狼之勢也

于離 當在今成晉驛鮮于水象魚離網動擾于曲也

陽邑 今忻州漢漢水在南象手持印下按之形

後人 今黎峙縣說文後蓋屬可以香口博雅廉薑也音
綏儀禮注通作綏人同仁後人入室先以後香口也虛沱
水南際清水象之

上黨郡 注有上黨關壺口關石研關天井關案上黨猶
上所也言地處高上黨關在襄垣南路水東即水經注所
誤目為壺關故城者也壺口關在今黎城北山東出吾見
峪西為壺水所發壺水兩派南流象瓠也石研關疑為今
虹梯司即水經注林慮西山之嶠嶺抱犢固循倉谷溪左
岸西上石磴踵脩五里餘嶠路中斷仍以木為偏橋方達

地理志

九

觀象廬叢書

山頂即趙奢救闕與之所徑也研猶磴也逾虹梯司而西得平順鄉即古長平又西
達潞安府東之壺關縣即古關與天井關在今澤州南即古孟門井在關
南有溪水東北入白水即戰國策軹深井里者也 縣十
四

長子 今縣說見春秋傳注周史辛甲所封即赤狄甲氏
地也又云鹿谷山濁漳水所出則此乃潞水一曰衛水非
漳水漳水乃涅也漳潞洺皆濁故於清漳特以清別之不
得執濁水而混漳名也

屯留 說見春秋傳注引桑欽言絳水出西南東入海案

絳本作洺即銅鞮水非屯留也屯留水乃曲梁水

余吾 水經注在屯留西北案當在今遼州清漳出句注
山象舒鳧也舒一作茶春秋魏茶別邑通作余漢人又強加吾字
耳郡屬十四城沾涅氏相去二百餘里其閒不應無縣故
知當在此

銅鞮 在今虜亭驛說見春秋傳

沾 今樂平州判沾猶洺也類者以指撮巾手屢起若占
兆也沾水南際清漳源象之注大龜谷清漳水所出大龜
當作天龜詳下篇北地郡大龜

地理志

十

觀象廬叢書

涅氏 注涅水也案即漳水故城在今武鄉縣西涅當作
倪水形象子就抱也或曰以產涅石名

襄垣舊作祖依今縣洺水似襄田者俯而援索也縣即
故平陽為韓上黨舊都故莽以為上黨亭矣

壺關 今黎城縣注有羊腸坂以吾見峪口東與涉縣接
故坂受羊腸之名也又云沾水東至朝歌入淇沾水當作
明漳水也

洺氏 今澤州府說見紀年注楊谷絕水所出南至壁王
入沁絕水即洺水墨瀋多引必急也又下注有天井關四

字當在此下

高都 今高平縣注莞谷丹水所出東南入絕水下衍有天井關四字

路 說見春秋傳及周官職方

隋氏 今沁源縣南七十里高壁村隋山形壁立前倚也

詩曰有惠其猗

陽阿 今高平西北周纂鎮西距河東端氏約四十里魏

建興郡治 水經注引魏土地記建興郡治陽阿縣郡西四十里有沁水南流

穀遠 今沁源縣長羊水象子就芻不得即也注羊頭山

地理志

十一

觀象廬叢書

世靡谷沁水所出世靡當作舌麋即羊舌水也沁水形如

篆文心本在今沁水縣長羊其遠源耳

河內郡 縣十八

懷州 共 温 桎王 俱見春秋傳其異者以勝為

共以隕為温以邗為野王耳

軹 見戰國策此在今濟源縣南塗溝水所貫乃晉處父

邑非軹也

汲 今衛輝府黃水東北合淇象汲者俯據岸也

武德 故城在今武陟縣北沁水之北本東周武氏邑加

德非也

山陽 在今脩武縣北馬鳴泉之西注云東太行山在西北也

河陽 今孟縣春秋為史駢及趙同邑

平皋 今温縣春秋亦為温濟水自西來東西正平在河

舉也

朝歌 說見春秋傳此以衛都為朝歌非

脩武 今獲嘉縣故甯也今之脩武乃射犬耳然戰國趙

之脩武乃今武安亦不在此

地理志

十二

觀象廬叢書

獲嘉 今新鄉縣本汲新中鄉武帝行過間呂嘉破更名

沁水 水同準沁四源象心渙水在南象人俯準地也故

城在野王西沁水南西北亦有沁水城在水北魏所徙也

隆慮 今林縣本作隆慮鄴水象鐘虞高隆也譌作慮顏

氏音慮可謂自聖不師古也注國水疑本是邗水同封避

高帝諱改

蕩陰 今湯陰縣肥泉水在縣北十里河陽橋本作蕩陰

字訛為蕩也 蕩音 注姜里之姜宜從正字作臚

河南郡 縣二十二

雒陽 故成周在雒北

榮陽 在榮澤西敖倉在西注卞水馮池皆在西南卞當作泌卽却濟水所溢出也在縣西馮池卽李澤礫石溪所導在西南榮澤東北出爲濟東南出爲渠水卽注所謂狼湯渠也

偃師 本在今縣千金渠水東入洛象人偃伏也此在尸鄉東尸鄉有上下二鄆皆溫水故有湯亭卽周大夫鄆胙邑注謂殷湯所都後儒因謂偃師爲西亳繆始班氏也
京 鄭京也在黃雀水北水經注誤以爲故市城也說見

地理志

一

觀象廬叢書

春秋傳

平陰 在今新安縣北之匡口鎮河水南受瑕杏二水象女子平偃此爲毛際也

中牟 蟲牟之譌注謂趙獻侯自耿徙此非趙夙初得耿後亦不世居
耿 又云圃田澤在西有筓叔邑管叔所封在邯鄲非此管圃田澤在縣南亦不在西在西者乃瑣澤也

平 今邵源關司在河北平陰之北也

陽武 卽今鄭州賁棗之藪在南象足蹠也注云有博狼沙博當作柏澤水東注役水象狼前俯柏地也水經注以

此爲武強以今榮澤縣爲陽武誤矣

河南 周王城

緱氏 緱張侯之緱也縣南之休水象之在今偃師南卷 本在榮陽西北卽卷衍說見戰國策此在衛雍原武 在今縣西

鞏 說見春秋傳

穀成 在王城西北穀水象擊穀莫曲也

故市 在京西南須水西水經注以爲京縣也故死也市擠掖也市古音擠今人謂市爲集卽市之訛字耳黃雀水在東象握手舒一指

地理志

一

觀象廬叢書

向下洧水在南象死者也

密 故鄭弭也聲近譌弭說見春秋傳

新成 本周前城伊水象薪側築而曲也

開封 在故牛首鄉西魯溝南役水象發冢也

成皋 今汜水縣注云故虎牢或曰制案制卽虎牢在中

牢非此古成皋在敖說詳戰國策

苑陵 在役水出處之東制田西竟莽曰左亭長鳴溝水象左手也

後志有瑣侯亭本作隙侯在縣西南卽春秋之時來也

梁 今汝州西南南梁城湍水穹似隄梁也見春秋傳注愚狐

聚當即周平城在州西八十里滯水象狐鳴以喙拄地也陽人聚

見戰國策後志又有注城注即今州治黃水曲流入滯象

持勺垂在下也水經注又有將孤山養水出其北桓水出

其南將孤養桓並省水為名養同

新鄭 說見春秋傳

東郡 縣二十二

濮陽 在孤子河口之東衛之帝丘也即濮自孤子以南

濟枝以北皆濮水也

昨觀 今清豐縣觀闕也昨从旁觀之高下廣狹異也開

地理志

十五

觀象廬叢書

州濠水北流會須水枝渠右出東南注孤子河象之

聊城 今縣說見春秋傳

頓丘 說見詩此在賦非也

發干 今大名府東北三十里小灘鎮開州濠水北流象

干者立而見其後發其足也

范 今縣古鄧里渠西受須水東北歷阿澤注沮象游水

之形也水經注稱須水曰浮水是也此渠漢時為河所奪至阿澤始別出

荏平 宋初曰荏當作荏也案縣在今平陰西北桐城驛

沮濟閒水形象荏菽也水經注以為礪破城矣

東武陽 今觀城縣注禹治濕水東北至千乘入海過郡

三行于二十里案濕即沮之東出者也漢世沮水故道為

河所絕而斷而河之自武陽別出者下流循濕入海故志

云禹治濕自此即實非也濕同溼經師相傳音習或譌為易也

博平 在今縣東北之南留鎮今縣城水經濟濕閒象博

者握而舉其手其上平也即春秋齊之盧邑矣莽曰加睦

水形肖

黎 本作犁在今濮州南即莊子及穆天子傳之犁丘

清 在今堂邑縣南以清濟得名即春秋齊之廩丘也

地理志

十六

觀象廬叢書

東阿 本名阿以阿澤得名今有阿城鎮案水經注叙河

水及鄧里渠所經似阿在今張秋鎮也又世俗所謂阿井

者在阿城深僅數尺色正綠而重而張秋有龍潭其深不

測亦與鄆氏其巨若輪深六七丈之說合阿澤說見春秋傳

離狐 說見戰國策

臨邑 在荏平東北濟濕閒象臨者被邑而脹也邑抱同

馬邑石邑邑邑義並同

利苗 本作犁矛在聊城東南濕水分沮處西北去清縣

四十里即水經注所疑為清縣故城者也犁矛偃犁似蠟

101 106 106 106 106

蝦挈其臂也兩澗水分沮東北流象之南澗馬頰北澗伏駭也

須昌 昌通間在今東平州西北漆水北對浪溪水象須

說見春秋傳申句須南受汶水象門此當其上樞處為闢也闢者門啟闢有聲也

壽良 今壽張縣阿澤在其北似襄田亦似良也京相璠

鄭道元輩並以東平國之章為壽張矣

樂昌 當是今南樂縣須頌似唱者之口也

陽平 今陽谷阿澤水在南象準地也

白馬 即春秋衛之京圉戰國之馬陵故城在滑縣東衛

地理志

七

觀象廬叢書

南陂之西

南燕 故南燕國說見春秋傳案此縣本在長垣西北長

羅澤之東澤即陽清湖陂也春秋名羅澤酈氏指在澤西則東

隔長羅不宜屬東郡矣

廩丘 本在堂邑說見竹書紀年此以衛之芊角城為廩

丘非也水經注又指在今壽張縣地益加舛矣

附東平國 縣七

無鹽 故郟也在今州東南無同母鹽厭也即郟之義說見春秋傳

春秋傳

任城 今濟甯州故奄也春秋為任國魯附庸

東平陸 今汶上縣龍鬪泉西注汶象平寘菌於地也應

劭曰今有厥亭厥蹶也汶水南枝象人蹶欲仆也

富城 在今嘉祥縣北汶水自南旺湖西出二枝象輻也

章 近今運河西岸之袁家口水經注所指為壽張者也

汶水南枝在東象人超而越也

亢父 說見戰國策此在任城西南非也

樊 今鄆城縣春秋魯之鄧也桓公河象登者有所攀也

陳留郡 縣十七

地理志

六

觀象廬叢書

陳留 在今縣北絡架水象木立死亦象納讐由之默而

畜之也

小黃 在今河南省治開封府西汲渠水色亦黃故曰黃

其水於縣南枝分東南瀦為白芊陂陂水西南納姦梁陂

象陰弱故曰小與齊小白之小同稱小以別於外黃也

成安 在甯陵西北汲水北對大薺陂象人仰臥持石而

築也汲水即北沙河

甯陵 今縣肖女水之形女水即南沙河

雍丘 今杞縣注故杞國也案杞紀之訛詳見春秋傳

酸棗 說見戰國策

東昏 故戶牖說見戰國策

襄邑 今睢州鄆水似襄者被邑卻欲起不得也

外黃 在戶牖西黃溝之北魏郡有內黃故稱外

封丘 故城在今縣東黃陵集水經濟水篇注叙此縣於

平丘之前則平丘以東至濟陽百數十里無縣故知誤也

注濮渠水首受沛東北至都關入芊里水過郡三行六百

三十里沛謂北濟六百三十里當作三百六十里也

長羅 在酸棗東長羅澤西水經注誤以為南燕者也長

地理志

九

觀象廬叢書

羅澤即陽清湖破破水西受酸水象長人顛蹄也

凡顛蹄者手足

動擾如鳥獸權於羅

故謂之羅又曰離 此澤又名圭澤形長直似圭也戰國

魏之桂陵在其東北王莽以為惠澤繆也

尉氏 說見春秋傳

馮 即鄭鄆陵晉楚戰處非克段之鄆也

長垣 今縣說見竹書紀年首垣

平丘 在今封丘縣西北濟之北

濟陽 在南濟東北屈處之北

浚儀 故大梁魏都浚儀者鷄鷄也鷄鷄鴛鴦也鷄後也

匹也舊說以似鳴黃色頭有長白毛為鳥好匹匹則頭毛為赤驚誤

向前浪湯渠水東出為汜渠象之

潁川郡 縣二十

陽翟 今禹州注云夏禹國案禹都本在鄭櫟即洧水所

出之陽城也地多夏翟故國號夏亦名其地曰陽翟漢人

以名此縣非也臣瓚曰世本禹都陽城汲郡古文亦云居之不居陽翟也

昆陽 在舞陽西北昆水之陽昆水即漢人所謂澧水也

字本作緄縫人所用繩索也是水之形象之水經注以芹

北一水為昆而縣居其源處則地錯入於犖葉之西矣緄

地理志

辛

觀象廬叢書

緄也與南陽之紅陽異名同義

潁陽 在今許州東北曲強水東古蝦淵之北水經注以

為潁陰也

定陵 六國時為安陵在湍汝會處之南二水象接合也

注有東不羹襄城下亦云有西不羹皆誤以父城為城父

而附合之

長社 今長葛縣應劭曰宋人圍長葛是也其社中樹檉

長更名長社案鄭之長葛本在長鳴溝東不在此樹桑長

之說亦誕以形義求之知社本作舒同舍譌為社也長舒

者洧水西受龍淵北聯燭水之形也首仰謂之長

新汲 在今扶溝縣南洧水曲流象以杓汲水也河內有

汲故加新

襄城 今縣城同成湍汝二水似襄田者顛築頸曲也

郟 在今郟城西南緄汝合處之間汝水北負渚南覆緄

象偃寢也

渚即穎之枝別南出者

邾 今縣湍水西受將孤山水象人兩手此其兩腋閒也

舞陽 今縣說見春秋傳蔡侯獻舞

穎陰 在長社西南曲強水西水經注以為穎陽也案穎

地理志

三

觀象廬叢書

以曲強水得名穎頰也古作嬰从大从兩臣相側

宥高 今登封縣

僞陵 僞同安今寶豐縣汝水象女子仰寢也本古應國

戰國為范雎封地李奇謂六國為安陵非也

臨穎 當即今臨穎縣在汝南潁強之西酈氏所叙在潁

強西北後漢又於其北置許縣相去俱不過二十里殆未

可信

父城 故甫國說見詩

成安 當在今穎橋鎮渚汝間有枝渠南北通注渠南水

積為陂象築杵正下也

周承休 當在今汝州東之長阜鎮水經注以成安周承

休叢置於梁城十數里中可謂自欺也

陽城 今郟城鎮在登封東南

綸氏 說見紀年

汝南郡 縣三十七

平輿 近今息縣北四十里之西陽店應劭以為故沈子

國是也馬城諸陂水象偃車輿底在上正平也漢末徒治

於新蔡之西今余家店故水經注謂汝水逕其南而別指今潁

地理志

三

觀象廬叢書

水東之廟灣鎮司為平輿故城則誤矣

陽安 當在今正陽縣南雖水北之高家灣水經注以為

安陽者也雖水西聯視水亦象安在縣之南故曰陽安也

陽城 陽都陂北有故城今人謂之郟城蓋即陽城也陂

四水交貫象築石在縣南故曰陽也

潁強 在今臨穎縣東潁水首受青陵陂東南結為帳陂

又南右合青陵陂一水俱東流南屈入別穎即渚河水經注名大潁水

亦曰象人隱伏亦象螳螂形故曰潁強也

富波 今焦陂之西六十餘里有李豐集在富水南即富

波縣也富幅也波陂也枉也富水北聯潤水象之水經注正作富陂而以多陂塘為說非也

女陽 今沈丘縣在死汝之北也水經注以今商水縣為女陽殆非

鰓陽 爾雅釋魚鰓大者鰓小者鮓鰓即今鰓魚也扁身

濶腹大口鱗細肉堅故名鰓大者口形似鐘故名鰓舊說以為

烏鰓新蔡之葛陂水東入潁州界為富潤二水葛陂今名

象鰓之身葛陂之東汝水東北積為兩陂象鰓口有兩腮

也縣蓋在今太和西南之曹家集今鰓陽鎮在太和之西

地理志

五

觀象廬叢書

吳房 今遂平縣防木在北畢水象人仰臥其下故曰吳

防吳譁也譁牆壞也

安成 在今太和縣南之興劉集故頓國水經注以為故

胡城者也安成猶宜成也說見濟南郡肖沙汝及泄水花溝水

之形王莽改曰至成矣一坐再至之至

南頓 春秋頓國本在安成此以今商水縣為頓非也東

郡有頓丘故此稱南

朗陵 今明港驛朗陵山在西北也山即今天目山明水

所出中山經謂之視水也

細陽 在今太和縣北四十餘里之安豐集茨塘陂在東南象頓者之頂也細通凶讀如思即范雎所謂恆思也後人以上流之泄水為細水誤矣

宜春 在今確山縣南之銅官店吳若河象頓者卻移也

女陰 今潁州府注故胡國都尉治案夏侯嬰所封之汝

陰近白芊湖乃故胡國非此也

新蔡 今縣

新息 今息縣案此縣本沈子國非息也息義見春秋傳

濯陽 今西平縣東有仙女陂西有周家泊象兩目也而

地理志

五

觀象廬叢書

周家泊大於東陂又象目泣而腫故古以東水為濯西水

為濯矣水經以畢水為濯以畢北所受水為濯注仍其誤

期思 今壽州西南西正陽司說見春秋傳

慎陽 今真陽縣故息國也說見爾雅息慎及春秋傳

慎 在今潁上縣西北江口鎮潁水南聯勺陂水亦象顛

也

召陵 今上蔡南之金柳鋪也鋪北有半坡店店北有招

店集集居杜溝水二派之間水形象舟子以手招人陵在

水南故名召陵縣在陵南故以陵氏之也水經注召陵在上蔡北非是

弋陽 今光州北有弋城水經注以爲故汴國是也黃水
分流象弋者之弓也黃城在東北約百

西平 在今縣西之合水鎮防水舞水逕其北入汝象人
頂上平也

上蔡 故蔡國說見春秋傳

寢 在今新蔡東南之故城集水經注以爲壺丘者也馬
城諸陂水分入淮汝象人側臥也光武徙淮陽固始民於
此更名固始其故地并入長平並以屬淮陽焉後志汝南
寢淮陽有長平無固
始故知是縣徙也

地理志

圭

觀象廬叢書

西華 今陳州西南之南頓集萍鄉諸陂在西合流爲谷

水象華也陳州滂陂中諸小陂亦象華爲東華故此稱西
矣

長平 在潁強東南汝濱在南形長直而平也水經注以
此爲西華而別以陳州西北之侯家鋪爲長平繆耳

宜祿 今鹿邑縣春秋之厥貉也過渙之閒象鹿遊北也
祿通鹿

項 當在太和西北之花溝鋪水形象頓者之領也細領
謂之項注云故國後志注以爲左傳僖十七年魯所滅不

知彼項卽英氏乃沛郡之埵今之泗州非此項也

新鄆 在陽都陂東南新當作辛鄆擠也泄水沙水之閒
象辛椒其末小處如有所入也

歸德 在上蔡東南之雷音集潁水象歸女說見春秋傳
蔡公子歸生
西有朱湖象得也

新陽 今沈丘縣東北之趙德營也新作辛泄水沙水在
東北似辛椒縣在西南也案水經潁水東南至新陽縣北
蕩蕩渠水从西北來注之卽此注專指沙潁東出之水爲
新溝以新溝北一城爲新陽不知彼乃新陽國呂清所封

地理志

圭

觀象廬叢書

與此爲二也新溝北今
名信陽城

安昌 在今亳州西南之梅城集淝河東南流象安者拒
且昌也王莽改曰始成成謂仰欲躡也

安陽 在今確山縣北之古城寺沮汾象安寢也縣北之
界碑河平直如繩爲古江水故應劭以爲故江國矣

博陽 今西華縣汝濱在南象博者之手南對萍鄉諸小
陂象擣蒲子也

成陽 今項城縣縣北有婁隄店所謂成也
定陵 陳州南之水砦也潁水分流爲夾河象墨杙也注

高陵山汝水出東南至新蔡入淮過郡四行千三百四十里案此注當在潁川定陵下千三百四十里當作千三十里也

南陽郡 縣三十六

宛 今南陽府治南陽縣縣北有山中隆故名

犇 在今葉縣即楚葉公邑也說見春秋傳

杜衍 在今內鄉縣東颺水渥水之閒颺水今名滿河二渥水今名墨河

水俱入黃水河象杜此其隰沃處也縣之東北舊場渥水

東南經安眾縣絕梅溪入鄂鄂即水經之消水曰安眾港以縣地

地理志

毛

觀象廬叢書

墊下故也

鄴 在今光化西北之左旗司集池陂水向東環流注漢

象瓊玉也沛郡之鄴常山之贊皇山取象並同莽曰南庚其水又象露竹根

刺阪不入也竹根曰南納墨代曰庚

育陽 在今新野縣北鄂水之西漢世以鄂水為育故也

班固亦疑是水非育故於鄴縣下云育水出西北南入漢

於宏農廬氏下亦云育水南至順陽入漢蓋以析縣北之

釣水為育亦非也育水乃所謂比水者耳

博山 今均州水經誤以為武當者也博山即今俗稱武

當山山南有曾水西流屈而西北受西南一水又池東北

逕越山陰入漢水形肖博者斂擣蒲子之狀故山得其名

因以氏縣也又荆山圖副記說此山峰首狀博山香爐亭

亭遠出不知香爐之名即沿此山起也又注稱縣哀帝置

故順陽應劭曰在順水之陽順水即曾水水形似順者卑

俯無敢違逆也

渥陽 在渥水東

陰 今光化縣集池陂水在西象腹下隆起也

堵陽 今裕州堵同著水形象王者當立也春秋楚有

地理志

毛

觀象廬叢書

王尹即此縣也

雒 今南召縣注稱山澧水所出東至鄆入汝案中山經

於秩術之山不紀水名後文雒山乃云澧水出焉東流注

于視水澧水即光山縣之黃水下流為白露河者也視水

即明港河也秩術即緄水所出水形象積布尉之使平也

緄水北一水漢人以為昆水今名輝河蓋本名尉水也漢人訛呼秩術為雒術因於

此置雒縣而以彼雒為下雒不知秩術二字之不可析言

也志又以彼雒之澧水代此緄水增繆亂矣

山都 本在丹水未知何時移於順陽丹水今商南縣水

形似人頤倒縣南有三角池故名山都後徙屬南陽則在今均州東漢水南水經誤以為涉都者也縣北有龍巢山在漢水中高十五丈廣員一里二百三十步山形峻峭其上秀林茂木隆冬不凋今名大孤山以在水中似渚故疑為山都而徙縣於此歟

蔡陽 今棗陽縣西二十里有蔡陽鋪今棗陽後漢之襄鄉縣也蔡本作采白水一名洞水音扁今水經注訛作洞三源象采稷之手也依水經注圖之自其水舊西南流入漢今西北入鄂矣

新野 今縣新同薪野通豫賦水在西象薪亦象豫登木

地理志

元

觀象廬叢書

也 筑陽 今穀城縣筑水出房陵環流東屈形似樂器之筑也

棘陽 今蛇家店在新野東北唐縣西渚水在北象瘡者拘曲脊兒也棘通瘡與犍為瘡道之瘡取象同

武當 在今均州東北鄧州西臨析水水經注所誤指為順陽者也商水自武關東南流入析又東南逕縣北又屈西南逕其西入漢象武者有所接也踏而取蹄口武接內曰當舞陰 在今泌陽縣西北近馬仁陂舞水在其北

西鄂 在今南召縣南防陽川東川水東合肆水及前山永象華鄂初圻也江夏有鄂故加西也此水總三源而命為前西二源可以為防為肆東源可依俗為雞子河獨不可以為清

穰 今鄧州案此穰邑非秦魏封也說見戰國策

鄆 在今內鄉縣北賦水西鞠水東鞠水即菊潭水今名長城河鄆本作黎猶涿郡大利亭之鄆鄉亦本是黎字也然此處賦水未入黃水之先不得名黎說見春秋傳廬戢黎漢人徒知下流之名遂以名其上流之縣非也

地理志

三

觀象廬叢書

安眾 今鎮平縣注故宛西鄉也水經注於杜衍安眾二縣位置殊不分明案此縣本名安中渾水枝出東瀆為安眾陂又東左受縣西一小水又東絕梅溪水注鄂水鄂梅溪之間水形邪方似中陂水象安寢其上也

冠軍 在今鄧州北賦水象然炬在頭上故名冠軍以寵霍去病之功也注故穰盧陽鄉宛臨駮聚盧當作廬說見春秋傳廬戢黎駮馬騰也亦肖賦水之形

比陽 今泌陽縣比也畢也比陽在畢山之陽也帝苑之水比故名縣城南水乃清水西流入堵水象子生也張平子

南都賦作灤水義失而聲在矣

平氏 在湖陽北淩水東淩不注謂之平言似準地之器水自遂溢不能沃也淩水西流北注雞山水象之

隨 今隨州說見春秋傳

葉 在今葉縣南之舊縣鎮故楚養由基邑也說見春秋

傳

朝陽 在鄧東北朝水南朝說二水象旂弧韞也朝水又

名刀水春秋傳謂之仞也 仞同刃

魯陽 今魯山縣說見戰國策注以為古魯縣御龍氏所

地理志

三

觀象廬叢書

遷非也

魯縣說見春秋傳

又云魯山滙水所出東北至定陵入汝

又有昆水東南至定陵入汝所謂滙即古之汝水所謂汝

乃古之南梁水中山經名為湍水者也昆水之繆亦先於

水經注矣

古滙水即緹水水形似蟲糾結變動也

春陵 在今棗陽縣東之興隆集故蔡陽白水鄉也其上

唐鄉則棗陽東北之落湖店也春陵說見零陵冷道

新都 在新野東都當作著新著倚薪如著也縣東之醴

渠趙渠及唐子陂水俱南入板橋水象之

湖陽 故蓼也亦見紀年案湖本作胡謂雞山水及淩水

也或謂湖水之陽誤

紅陽 紅猶緹也縣即今俗呼項羽城在舊葉縣東莽曰

紅俞

項羽即紅俞之譌案俞本作綸同緇紅緇繩末分析如緇也亦有緇水之形

樂成 在今隨州北之合河司灑水象築者天曲也

博望 今裕州西博望驛堵水在東象博者既注舉手呼

盧之狀

復陽 今桐柏縣在大復山之暢復本作復鳥伏卵也雞

山水形似之

鳥伏卵暫去輒還故復有反義

南郡 縣十八

地理志

三

觀象廬叢書

江陵 今荊州府東龍灣司江本作紅鄂渚漳淵俱象縫

人灰橐也

史熊渠子學紅為鄂王是也

陵亂也狼藉之義肖水形

臨沮 今遠安縣案漢人不知睢漳所在故此縣以臨沮

名注尤膠轉更不詳釋也

夷陵 今長陽縣夷水在夷虎北象夷者相凌也

華容 今監利縣西密圻司大江經其南有調弼口水合

宋穴水入洞庭象華開成茅蘖開容露也注雲夢澤在南

荆州鼓夏水首受江東入沔行五百里雲夢即洞庭夏水

即監利縣之南江諸湖也

宜城 今縣注故鄆惠帝三年更名案楚之鄆亦不在此

說見春秋傳及戰國策

郢 今荊州府故楚都

郢 今房縣筑水肖蟠蛇欲起也

當陽 今縣當猶禪也肖當水縉水之形

中廬 今保康縣故絞國也楚廬邑不在此若因廬戎為

名則此縣水非廬水皆繆也 鄆水即彭水

枝江 今松滋縣注故羅國江沱出西東入江羅說見春

秋傳不在此江別為沱即華容之夏水亦不宜以枝港當

地理志

三

觀象廬叢書

之

襄陽 今為府府南之鴨陂水似襄田也應劭曰在襄水

之陽是也

編 今建陽司流水三派似書編也

柳歸 今宜昌府東有臨江馬腦二河象稠苗又象新婦

足也即春秋苗賁皇之苗與那處矣

夷道 今宜都縣夷水自西來會夷虎之水象夷者首聚

州陵 楚州陵在監利北說見戰國策此當是今沔陽州

也

南之樂鄉鋪說見春秋傳 水經注以郡城在漢北不知彼乃所

今建始縣夷水上源象巫旁招首仰也 魚復東之巫

其地則亦轄於此 故注稱有鹽官也

高成 在今監利北即郟成也說見史表號名通釋

江夏郡 縣十四

西陵 今漢川縣人頂門謂之凶凡物之腦亦皆曰凶凶

陵謂積腦陵亂皆見其髓也漢水諸枝待閒並結小湖象

之

地理志

三

觀象廬叢書

竟陵 今安陸府在漢水東非戰國策所謂東至竟陵也

彼竟陵在今沔陽州東南取樂 竟通競漢西諸水象羣鬪

終諸器狼藉不用之義與此別 手爭出也陵亦亂義

西陽 在今天門縣東北之湯池圍楚鬻熊舊都也楊桑

湖象凶與髮縣在其北也案薛氏鍾鼎款識有楚會侯鍾

銘云唯王五十有六祀徙自西陽楚王熊章作會侯乙宗

彝真之於西陽其永時用音章楚惠王名西陽有先公廟

故稱會侯也

襄 今小河溪縣丞義陽三關之要徑也襄通讓斥臂也

象遺水之形莽曰襄非

鄂 今黃州府北之團風司岐亭河象木折枝垂未殊也

項羽初封吳芮為衡山王都此水經注謂之舉水

軼 在今嘉魚縣北江中洲上水經注所目為沙羨者也

今江中復原洲即注所稱金梁洲步二洲 洲長三十餘里

復原東北連漢形洲即注所稱沙陽洲 北對蘄洲之江灣環曲不周似車軼此洲則似車牽也牽

謂之軼 據史記惠景開侯表軼侯利倉索隱引漢書 作軼侯朱倉似作軼為是軼即今蘄鎮司也

鄂 今武昌縣梁子湖在西象鵝立也

安陸 今德安府治

地理志

三

觀象廬叢書

沙羨 在今沔陽州東沙鎮司羨同行

蘄春 今蘄州合二水為名春同頓即汨羅水也

鄒 在今信陽州東古城寺所謂鄒隘

雲杜 今漢口鎮鎮北諸小湖受黃陂縣之武湖水象雲 氣亦象杜木也

下雉 今光山縣黃水象雉集前其爪也

鍾武 鍾作重今信陽州犀水象負重而蹄自踊也

廬江郡 案郡名無義注亦以郡無廬江故云廬江出陵

陽東南北入江蓋以青弋江為廬江所出與漸江同一山

即三天子都也然浙江本非浙江三天子都亦非一山說

見海內水經 縣十二

舒 今廬江縣說見詩及春秋傳

居巢 當在今無為州南之土橋鋪司與江乘分江非春

秋舒巢也

龍舒 當即今舒城縣故舒鮑地非舒龍也

臨湖 今望江縣度江得宛陵

雩婁 今英山縣案春秋雩婁徐地非此注洩水北至蓼

入淮又有灌漑水亦北至蓼入洩洩水即水經注之窮水今

地理志

三

觀象廬叢書

名阜溝水出故安豐西北北流至分水亭別為二一東流

迤北瀦為窮陂 今名杭北湖 而北入淮一北流迤東北又迤西

北入灌漑水形象高岸之洩口故名曰洩洩本音斐故字或

作斐斐之形近史其音近滄故或訛為史為滄又為淮也

志於此郡下注云金蘭西北有東陵鄉淮水出屬揚州金

蘭即六安國安豐之西鄉淮水即斐水也灌漑水形似沃

灌即洩西之二水凡四派水經注就東二派分一為洩一

為灌西派則闕而不言非也

襄安 在今安慶西南之江家店北湖水竝江東北流至

安慶入江似襄田者仰寢賦中也猶所謂壽夢矣

穰陽 當在今桐城東南之練潭驛在樅水之陽也說見

春秋傳舒宗

尋陽 今小孤山司江水逕此南受彭澤縣南之水象度

丈之尋縣在其北也

潛 今潛山縣北天堂司春秋楚之潛邑也北有湯池畝

故名西南有飛旂峰故注云天柱山在南也注又云泚山

泚水所出北至壽春入芍陂泚水即南淝河水形似杙在

芍陂東此以豫章水為泚水經又作泝皆非也

地理志

一

觀象廬叢書

皖 今潛山縣故鳩孳字本作皖烏丸也肖皖水之形

湖陵邑 今太湖縣故舒桐也縣東有汪洋埠故名湖陵

注云北湖在南湖今在小孤山司之北名泊湖也

松茲 今宿松縣西有服靈河東有松塘埠也

九江郡 縣十五

壽春邑 今壽州故道國也芍陂水西對騅汝似襄田亦

似頓首也

浚適 適通酋今含山縣縣東有香泉井香泉鎮縣北有

白酒岡也

緇酒謂之酋

成德 當在今無為州西之十字河鎮巢湖在西受諸水

真出象築石其南有白湖水北注象得也

蒙皋 今巢湖東北柘榛鎮司蒙春秋之蒙皋即山陽之

蒙不在此巢湖又不類蒙也

陰陵 今鳳陽府南岡衛集池水源在南象陰蒙水加其

上象陵之

歷陽 今滁州全椒之襄水十六派在其南象積禾也

當塗 今鳳陽府雖水南受濠水又東北受南湖水似

當者偃屈塗中也府北臨雖之山即古塗山矣

地理志

一

觀象廬叢書

鍾離 今鳳陽府西馬頭城雖水北受樛水肥水象人負

鍾而頓踏也

合肥 今廬州府合本作虺春秋之釐池也肥南淝也兼

二名

東城 在今盱眙西南池河西之東鄉鎮東城猶東垣也

池水北抱蒙雖環流不合象築城旋而向內也

博鄉 今芍陂東之孤堆集故蓼也陂水西入豫章象博

投指掌前鄉也

蓼說見春秋傳

曲陽 本在今池河司後漢制東城曲陽隸下邳於郡別

立西曲陽縣在今定遠也

建陽 在今和州西南之牛屯河司建本作犍州西大湖東南出三派注牛渚江象犍牛首縣在其南也

全椒 今縣屬滁洲全者瓊玉之流也椒同萩藝煙也滁

河西北受襄水再屈東北象瓊玉之瓚與勺襄水十六派

合流於勺之為全處象萩煙故曰全椒也瓊玉用玉凡四等流最貴繞勺

之龍次之曲柄之瓚又次之人手所將之直柄用圭及用璋為下故玉人說圭玉之等云天子用全上公用龍侯伯用瓚子男用將也

阜陵 今護城驛驛北有山曰八斗陵東去滁洲百二十

地理志

堯

觀象廬叢書

里

六安國 縣五

六 今六安州本作狄說見春秋傳注如谿水首受泚東

北至壽春入芍陂即今東迎河也水經注謂之濡水水形

象病痿者立欲仆也其水首受豫章於六安東南東北流

為九里溝即麻步川又迤西北至楊仙鎮與泄水合泄水即勺

陂水陂形似木葉也水經以濡谿水為泄水誤又西北入豫章注雖豫章水盛則

逆從泄水注陂也

蓼 當在今商城縣故廩也非蓼也水經注在灌水東二

派之開

安豐 今霍山縣水經以為濳縣者也縣西有金蘭鄉地盛華木故得豐名今為花籃處注禹貢大別山在西南是因鮮山而誤竟忘禹貢導漾之文也

安風 今霍丘縣風作颯同汜勺陂西對雖汝象汎者徐

游無所危也

陽泉 據水經注在今固始縣東少北之段家井其南有

泉水鋪在分水東

淮陽國 縣九

地理志

罕

觀象廬叢書

陳 說見詩及春秋傳

苦 在今柘城縣東水形象苦賁也苦賁者牡蠣也故其

東有賴鄉

陽夏 本在今扶溝縣東北三十餘里水經注所謂故扶

溝城也夏作啞通序雙溝水在南象虎序物也後漢徙扶

溝於此屬陳留郡而徙陽夏於扶溝之東則今太康縣也

甯平 今太康東之安平集在魯渠水南

扶溝 在今太康縣西四十餘里水經注以爲東華城也

溝本作葇通舉渠水西聯洧水二枝象儀者扶而舉之也

注渦水首受浪湯渠東至向入淮過郡三行千里水經亦云渠水至扶溝縣北分爲二水此四字注不知故扶溝所注故斥其非也後漢徙縣陽夏改此爲扶樂

固始 在今西華縣東水經注以爲辰亭者也初嫁謂之始固猶閹也肖洧水東西二派之形

圉 在今通許縣南東有絡架水象圉人牽馬魯渠水則象其圉也後漢屬陳留郡

新平 在陽夏北故大棘也
柘 今柘城縣猶棘也象絡架水之形

地理志

聖

觀象廬叢書

梁國 縣八

湯 在今夏邑縣東稷水南字本作湯稷水出空桐澤湯即又名湯水故也秦漢以來變書作湯乃以爲山名矣

留 今考城縣大鬻人勢曰留筵入墨中曰留故接女亦古文作田从巾在曰留大鬻人勢亦爲留也

也 章帝改曰考城則取大薺陂在汜水上之形也說見春秋傳正考父考亦古名非章帝所製

杵秋 近今碭山縣北之舊城湖杵櫟實也秋熟而零也肖諸小湖之形

蒙 在今虞城西北古洧陂水東出爲靡角之谷象幪幪也即注所謂獲水首受留獲渠東北至彭城入泗者矣古

水即睢水又名穀水非此水也此水直可名蒙水耳又汜渠亦不可爲留獲渠

己氏 在考城東黃溝兩派象蛇臥也即伊尹邑矣
虞 今虞城縣說見路史

下邑 今夏邑縣稷水在北象手持印穀水亦象之而在下也邑古文作象手持節用之說文別出印字非

睢陽 睢澨之北也案宋鄭開水道古與今略同與漢魏以來大異其名稱亦多亂緣漢志水經所叙皆滎渠之橫

地理志

聖

觀象廬叢書

貫者非經流也今以古名古圖考之如洧水即北沙河又名汜水出考城西東流歷洧陂逕商丘北又南過睢澨至朝郝會渦水渦水出甯陵西又名艾水又名女水東流左出二枝港又東南歷胡陵陂左合汜水又東南至漢鄆縣西枝別東出又東南過建成縣合爲一即酈注渙水故道東逕漢高柴縣又東南逕桐柏山下合州來水汶水爲淮水今俗名又東右會視水東人淮浦絡架水即橫河出陳留東北一名空桑水一名榿水一名戈水一名紀郟水東南流分爲二右納郟水即酈注又合東南流至柘城縣左

納襄邑之鄴水即鄴注右合榮渠又東入水經過水故道

東南運漢城父縣北東南注於視水魯溝水首受榮渠於

雍丘西一名圍水東南至陽夏縣復合榮水枝渠即漢志水經之

水又東至柘城西左分一枝合裡水其經流南出為肥水

東南歷大心陂下注視水大心之北枝渠交絡皆北注裡

南注視也其渠水之旁達而通塞無常者在古第有坂渠

自共工振滔洪水已有之坂渠北之梁溝則魏惠成王時

始溝之以下合於黃溝此東則洧陂及靡角之谷見於春

秋傳是渦水北港之所溢也睢澁見春秋傳渦為洧見爾

地理志

一

觀象廬叢書

雅是渦水南港之所分也然則睢水自下邑以東又可名

洧水矣歧河三汜河交睢水形如十字

山陽郡 金鄉諸山之南也 縣二十三

昌邑 今城武縣河水象唱者之口盲陂水在北象挹之

南平陽 在鉅野東南春秋之鄆今滿家營也鉅野河東

南入湖象準地者之手也

成武 在今曹縣東注指曹之南山為楚丘與詩春秋皆

不合

湖陵 在昭陽湖北非宋地之胡陵也

東緡 故宋邑在今豐縣西苗城里說見春秋傳

方與 今魚臺縣本作防豫與戰國策之方與異防豫者

昭陽湖水象雌乘嶺有所防也

藁 在湖陵西即春秋之藁臯莽曰高平即魯邱與也並說

見春秋傳

鉅堊 今縣

單父 在今縣南單鯉也傳善道

薄 通毫地在虞城東北以近宋地名之非即湯所都也

都關 在鉅野東鉅野河東南入昭陽湖象闔門前俯其

地理志

一

觀象廬叢書

身也都渚也謂鉅野澤

城都 當在鉅野西之龍咽集故郟國也都謂濛淀

黃 黃溝與盲陂水並為黃此當在盲陂水側今之金鄉

縣也

爰戚 在昌邑西北今定陶縣也爰通援潁水南聯兩黃

溝象或鉅野河東南入湖象援之也

郟成 說見春秋傳本在昌邑此在單父西成武東南非

也

中鄉 當在昌邑爰戚之間潁水分而復合似中也春秋曰虛

平樂 在方與西南鉅野河在北象準者天側不定也注
包水東北至沛入泗包水即兩黃溝水俱導潯澤即大澤
形圓似孚也

鄭 在東緡南孟諸水象罽也

瑕丘 山陽之地可以瑕名者唯昌邑成武之間而昌邑

西南前儒以為有梁丘鄉疑本瑕丘也取蜂室也

留鄉 義與梁國之留同在郟成西今曹縣也

栗鄉 在方與東鉅野河象人手戰栗也即今穀亭鎮矣

曲鄉 疑與單父近

地理志

星

說象廬叢書

西陽 當在豐縣北西說見春秋傳西鉅吾

濟陰郡 縣九

定陶 故曹國也在今曹州府西鳳味山前北濟水流逕

其北兩曲之間象接者已定也陶樂也義與陶丘無涉且

遠

宛句 在今東明縣西南舊城集以宛濮水名宛宛之謫

字古文有宛無宛
許慎所譌造

呂都 今東明縣都本作褚說見春秋呂褚強作而徵于

褚裳也宛濮水象之

葭密 今曹州東北漆園城也葭本作夫夫密裳腰之帶

北濟分枝東入南濟象之與春秋衛之葭密異

葭陽 在今濮州東南浮水在西北象成築也

鄆城 鄆說見春秋傳

句陽 在宛濮之北說見春秋傳句陽

稔 本作寤與麻庀同並古度字縣在今曹州西南杜勝

營鄆瞞水象以指自度从上下也

乘氏 在定陶東羨或之北濛濛南出水入盲陂象乘者

身為車隱唯見腰以上也左傳鄭太子名侏儒則象短身

地理志

星

說象廬叢書

耳注泗水東南至睢陵入淮過郡六行千一百一十里當

在泰山乘上下

沛郡 縣三十七

相 今徐漢口州同孟諸河西聯陸水如韓有相也

龍亢 本在今五河縣西南之安瀾集龍水東入淮浦象

龍此其頸後也疑因水患徙於下蔡之兩今蒙城東南龍亢集海復

來徙故下蔡亦徙而西南矣

竹 在今徐州府南柏山望川二河之間故春秋之魯國

也竹通篤踐地令實也柏山河形似之蔡曰篤亭

穀陽 今固鎮司南有故城曰連城卽水經注所謂穀陽故城也淮水浚水出其北象子就乳也

蕭 故城在今縣西上下諸陂窪象荻煙也

向 本在今魚臺東南沛北故宋向氏邑也後南徙在今蒙城縣龍亢在其東南晉地道記及杜預春秋釋地皆謂向城在龍亢東南不知龍亢東南卽義成縣不得更有向縣也且後漢割城父山桑于汝南割義成平阿于九江而鄧縣孤懸于百里之外中間蒙城一帶虛無一縣亦非建置之宜

地理志

一

觀象廬叢書

鉅 本在睢陽西說見戰國策此當近胡陵也

廣戚 在今微山湖西南鄭家集與東海之戚相連而加廣也

下蔡 本在今懷遠縣北少西五十餘里之古城集故柏

國楚州來也後因向龍亢來徙此縣地復卑下乃遷壽春

之北

豐 今縣故宋華氏邑

郟 在敬丘西今俗以爲鄧縣故城也睢水在東北象鳥返渦象持畢而伺之故名音單

譙 今亳州故夷國也焦在南二百里非此

蕲 今宿州蕲水首受岐河于下邑南東南流逕縣北又

東至睢陵縣南與睢水俱東南轉屈而東而南入淮浦象

蕲葉之附莖也岐河疑本作蕲河注羣鄉高祖破黥布鄉在今宿

州西南平集諸淮源象汲瓶也

瓠 今泗州本作項說見春秋傳

輒與 與通豫輒通颯也亦象昭陽諸湖水之形地在

沛南廣戚西北莽曰華東言在華山之東

山桑 在今亳州東南楊家集水經沙水東過山桑縣北

地理志

一

觀象廬叢書

是也注以爲城父故城非也十三州志云山生於邑其亭

有桑卽今集北之東釣魚臺水經注謂之層丘阜獨秀

巍然介立者也郡國志山桑縣有下城父聚卽集東南之

雉河集汎也或曰鹿城父在南而清油湖水北注故以北

者爲下也山猶倒也縣北水上承檉水象桑本折而倒也

公丘 在滕北說見春秋傳鄭公

符離 在今宿州東符本作符同蒲蒲離蒲行有所離不

得起也離猶離也卽睢蕲二水象之

敬丘 卽太丘今永城縣故古敬字說見路史敬康

夏丘 在今泗州東南之上塘集萃城湖水在西象被斥首俯也

浚 今固鎮司水經注以為穀陽戍者也浚水首受宿州

西之小陂水經注言受嶽非也東南流為淮濱水形似絞也注垓下

高祖破項羽垓同峽山無艸木也垓下即今靈壁西南之

山在浚北王莽改曰育成水形似子生頭築於地而仰曲也

沛 故城在今縣東黃水北案沛者湖形上狹下廣似鞞

也本昭陽湖之名因為以南諸湖之通稱又以氏縣也孟

地理志

四

觀象廬叢書

鄉人故通稱澤曰沛

芒 在敬丘東本作亡亡者引繩急而默墜也睢水東接

梧桐陂水象之案此縣在今永城東睢水北之青梨集水

經注在睢南誤

建成 在今亳州東少南之觀音堂有落茄湖水東北注

于汜渦蓋湖形似筆而不端直故有建成之名也又此水

本名胞水以在鳴鹿之腹中似胞胎也水經注作苞水又

與白汀陂水混而為一誤矣

城父 今清油湖東有古城父縣說見春秋傳注夏肥水

東南至下蔡入淮過郡二行六百二十里夏肥水即漢之過水枝渠六百二十里自扶溝至下蔡之數也

建平 在亳州北白汀陂水東入汜渦象筆平置也陂形蓋長

銳似丁亦似筆

鄧 在城父西南近大滌陂陂上承夏肥水北出為雞陂

又東南為黃陂茅陂又南右合夏肥水象瓊玉故名鄧其諸小陂象空縉餘泉則所謂費也

粟 當在嵒鄉之西淮水諸源似粟米也

扶陽 當在徐溪口西北之渠城里孟諸水南合稷水象

地理志

五

觀象廬叢書

人手有所扶縣處其陽也

高 疑在下城父東北今有高爐集

高柴 在高爐集東北汜渦西聯檉水象以牛實柴也

深陽 在沛西北鉅野河之南義見山陽栗鄉

平阿 今懷遠縣西五十里沙水東岸有平義山即平阿

山也縣當在其近處

東鄉 蓋在蕭縣西北歐邵二窪東之穆家集水形如人

東鄉立也猶涿郡之有西鄉矣

臨都 在下相西北泗水南支之東

義成 在今懷遠縣北之馬頭集義儀也義成如云柏舉

肖水形

神鄉 在竹縣北 奎河源處之南水形象人行遲首俯

而西鄉也

魏郡 大陸澤在北象戮人之頭故名魏郡 縣十八

鄴 本在安陽以隆虞之水得名曹操始徙邯溝仍名曰

鄴

館陶 今廢魏縣在大名府西如北四十里古河溝水分

流之中館涖也陶所樂也河溝右合鄴水注河象之鄴氏

地理志

至

觀象廬叢書

指在清河北流之東或縣徙也注云河水別出為屯氏河

其別處即沙丘堰今名沙口集於故元城為西北也又案

漢世河道雖與古異亦唯棗強繹冪以南為屯氏張甲諸

河所亂其脩縣信都南宮以北鄴氏所叙禹迹故依然也

而元人之會通河又適還灘沮之故道攷之今圖參之鄴

注而準之以古義則鬲津徒駭馬頰之間古河又不啻身

親見之矣今故于郡縣名稱惟用古圖詮釋本義而注中

所紀漢世諸河道概弗及焉

斥丘 今臨漳東三十里之北高集也春秋為晉所取衛

地之乾侯

涉 今縣說見春秋傳涉佗 今本譌作涉後漢郡國志同

內黃 在今湯陰縣東如北四十里以黃澤名有外故曰

內也注清河水出南即淇清合流而北者也

清淵 卽戰國魏之繁陽也其淵本名繁淵以淇清所洩

瀦又名清淵應劭曰清河在西北是也其西北卽雍榆城

漢世為榆陽邑武帝以封太常江德為侯國故文穎曰榆

陽邑在魏郡清淵也

魏 在館陶南近今楚旺鎮之東北春秋之中牟也

地理志

至

觀象廬叢書

繁陽 今內黃縣在淨水之北淨水本名彭水漢人誤以

為繁水故以氏縣也 應劭言在繁水之陽不言有淵張晏劉昭牽附清淵說之妄也

元城 故城在今大名府南五里發干水在東故此地為

元也猶孟門呂楮之例矣

梁期 今磁州本作良箕淦水象箕城南河注之而東北

流象良偃箕上也猶庚與仇牧之類矣應劭曰鄴北五十

里有梁期城故縣也 北謂西北水經注指在東北誤

黎陽 今濬縣黃澤受諸水在西北象割漆之刃也

卽裴 在今肥鄉東南故晉肥鄉城之南五里卽王子侯

表作柳裴通非雒澤水象鳥將見執竦翼欲飛也水經注引應劭曰列人縣西南六十里有卽裴城故縣也六十里當作十六里

武始 今磁州西彭城鎮滏水在磁州河之南象始接者被偃亟踊也注漳水東至邯鄲入漳又有拘瀾水東北至邯鄲入白渠當作滏水東北至邯鄲入白渠又有拘瀾水東至邯鄲入漳也

邯鄲 在今肥鄉縣西新安鎮白渠與拘瀾會處也白渠水色如泔故有邯鄲邯鄲會之名酈氏引應劭地理風俗記

地理志

卷

觀象廬叢書

曰卽裴城東北二十里有邯溝城邯鄲當作邯鄲東北當作西北二十里當作三十里也

陰安 在今南樂縣西少南之新店集古河東岸亦因發干爲義也

平恩 在今成安縣東漳河南岸水經注所謂平陽城者也恩通因席褥曰因鞞厚者亦曰因漳水自武父以東象之此其東西平流處也應劭指今廣平縣爲平恩誤當卽臨漳

邯溝 在今安陽縣北豐樂鎮南酈氏引張晏之說以爲邯會者也邯蓋水色亦白溝依王子侯表作葇水形似扱

葇之葇也古葇器葇字作丫此水正肖其形音舉

武安 今縣馮水在寢水之北象所接已安偃未得起而踊也注欽口山白渠水所出東至列人入漳又有寢水東北至東昌入序池河過郡五行六百一里欽口山今名鼓山水聲填震如鼓如吟也東昌當作弓高傳寫之誤或後人用水經注改之

地理志

卷

觀象廬叢書

鉅鹿郡 縣二十

鉅鹿 在今縣南南與廣平之斥漳界注云禹貢大陸澤在北大陸者大鹿也滏水自西南來與寢馮二水俱東北注象之

南絲 今趙州大白渠水自樂城來俱分適其城而東南注象纒者一竿兩絲此其南也水經注以此為敬武非也廣阿 今鉅鹿縣在澤東抵澤南受河西南受澤水象阿母煦其幼子也

地理志

觀象廬叢書

象氏 在澤水東北出處之南諸水流逕澤中似象鼻也

瘦陶 在抵澤南之舊城村抵澤南系大陸象人項有巨瘦頤而自弄以為樂也瘦今講作慶

宋子 今樂城縣子當作市音擠大白渠水象默倒故曰宋俗謂絲植默不回也其北虜沱受沾象腋渠水在其下象以宋擠之故曰宋市也即故市之市

楊氏 當在瘦陶西北抵水入澤處水形象蒲柳枝也

臨平 今隆平縣泚水象臨者亦象準地偃其身也

下曲陽 今藁城縣水經注所指為安鄉城者也此與上

曲陽之曲並當作仇彼則古滏水象仇者縣在其東古滏水即今沙此則虜沱折處象仇者之手縣在其南也

貫 古作賢同賒今甯晉縣也大白渠自西北來象買者泉乏也从吳賒者諱爭之意

鄆 真定國縣蔓注作鄆並當依水經注作鄆故城即今東鹿縣古河自瘦陶直北流歷抵澤東左受澤西會流之水又北至今明口村而東北出至縣南左受大白渠水水形似鳥故邑曰鄆其首又略圍似燕故戰國策謂之燕鳥也

地理志

二

觀象廬叢書

新市 在今樂城南之新若店新同薪薪市猶宋市也肖

元氏河北對沾沱之形

堂陽 今新河縣古河自抵澤東枝別東北流水經注名長盧水

折而東逕縣南又東屈東南折而北逕今棗強縣西北與河會水形似堂堂義見詩縣在其北也其南即信都國之南宮

縣矣注有鹽官猶今長蘆鹽之濟畿南也又云嘗分為經縣經縣在南宮之西古簡河自今威縣西分河水東出又分為二一自縣西一自縣東北俱竝大河北流至南宮縣西入于九河九河義見書水形似織經也

安定 在下曲陽之南斯波水首受大白渠於故壘城之

烏子堰下 堰在今平山縣北沽口之西塌沽水南下東至

真定西南入滹沱河大白其枝別之南出者也

東南流逕肥壘縣南又東逕耿鄉北 斯波象立

不寐故曰耿 又東逕

宋子南緣之北又東南分二枝逕安定北俱東南注大白

渠 在今大陸 水形象人仰寢於植黠之上故曰安定也

大白渠水向北視之象黠倒牽於繩向南 與安險安國一例矣

敬武 在賢西水經注所指為和城者也元氏河合大白

渠流逕縣北象人手有所持路而亟踊也關駟十三州志

曰楊氏北四十里有敬武亭故縣也

附 和城 在泚澤西澤形似棺和也酈氏指為厯鄉非也

厯鄉 今東陳村在和城西南石泚水自西來別為三派

南二枝俱入澤北枝至澤西十餘里而絕象積禾厯厯也

樂信 樂灤也行泥淖者天曲也信直也直其肩項也泚

澤南受河水象之縣當在經縣南臨薄落津

武陶 今唐山縣春秋之柏人也泚水象陶接者據手亟

踊也

柏鄉 在今縣東南泚水在南象人偃柏地也

安鄉 在鄆西水經注所指為樂信者也安當作鷄 晉大

地理志 二

三

觀象廬叢書

自渠自敬武分為二水一水東南入泚澤注河一水東流

為陽糜淵受斯波水又東逕西梁縣南受斯波枝水又東

北逕安鄉縣南又北屈東注河水形似鷄望遠引其吭也

鄉音字古音並同香

常山郡 自上艾以東北皆恆山也 縣十八

元氏 今縣水形似陶接此其元也 元氏河上游俗名金

龍注沮水首受中丘西山窮泉谷東至堂陽入黃河沮水

今名槐河亦曰沙河自縣南東至敬武會白渠枝水入澤

石合泚水注河也又泚水三伏三見亦名沮水志所謂出

窮泉谷者也而以說元氏之沮水則誤

石邑 今井陘縣水經注所誤指為樂陽者也注井陘山

在西泚水所出東南至瘦陶入泚泚水世謂之鹿泉水出

井陘山東北流屈而東南凡數折至縣西入泚水水形似

大石加人鬐上偃不得起故曰石邑又象絞經之股故名

泚水其水又東北至烏子堰分流東南出曲如引蔓向下

故名係蔓又分一枝東出屈東南析為二流亦象絞股而

系於封斯之下故名斯波其正枝東南流逶宋子縣北合

縣西之白水始名大白渠也

地理志 二

四

觀象廬叢書

桑中 在今靈壽縣西北滋峪鎮澆水在北象桑木滋水
東南伏流象剖枝也

靈壽 在今縣西百二十里之黑山關虜池水西南受陽
水環曲東南似襄田者偃而令其身也靈通注禹貢衛水

出東北東入虜池即關北之沔沔水今亦名衛水也水經
注以唐河北之鴻上水當之與東入虜池之文不合然禹

貢衛水乃即大白渠非此水

蒲吾 在石邑東今淤水店也沾水北入虜池象蒲枝見

伐未殊反糾下垂也沾水逕縣西又名治河故注云有鐵

地理志

二

五

觀象廬叢書

大白渠與斯浚相入故云大白渠水首受縣蔓水東南至
下曲陽入斯浚也

上曲陽 今曲陽縣說見前注恆山北谷在西北有祠并

州山禹貢恆水所出東入澆此以馬溺水為恆以古嘔水

為澆皆非也禹貢恆山即鴉鳴谷恆水即桃水耳並說見書古嘔

水一名
唐河

九門 故九侯國在今阜平縣古澆水象仇者也古澆水即沙河

周官謂案趙地有九門在信都南宮西北古九河之北堂

陽河之南水形似人仇接於門下也此地有九無門而強

名之非也

井陘 在今縣西北案此地有陘無井亦不當以井名之

房子 房通防今柏鄉縣也石泐象子初生東分三派象

防故合以為名注贊皇山石濟水所出東至瘦陶入泐山

在今贊皇縣西石濟水即槐河本作魁河源處水形似瓚勺其

委似瓚將之圭勺者所以盛鬯故名山曰贊皇所謂黃流

在中也石濟別乎沮水而稱之也二水與泐水並多沙易

伏

中丘 今內丘注逢山長谷諸水所出東至張邑入蜀逢

地理志

二

六

觀象廬叢書

山襄國至武安諸山也蜀滏水之別東北厯南曲曲周至

張注大陸會諸水象蛻蟲也

封斯 今平山縣木枝被戕下有所廢上曲似封曰封斯

亦有水形

關 在元氏西北今謂之元氏故城者也元氏河象掩關

俯身推之也與都關及關龍逢之關取象並同

平棘 今贊皇縣沮水與元氏河並象棘沮向東流正平

也

龍 今高平 見春秋傳

樂陽 當作樂莘在今阜平縣東王愷鎮古澮水象莘扶
立屢天曲也亦羌之義矣

平臺 今平定州春秋之昔陽也沾水北際艾水象鳥乘

匹此其前平處也

都鄉 在井陘西桃水上曲處之南水經注所指為蒲吾

者也桃水流逕澤泉亂流而東北出是有都鄉之名矣

南行唐 今行唐縣行本作季鄴河與曲陽北之馬溺水

並象芊徒接而洩也漢人讀行近季詩參差荇菜本音杭
即菡菜毛公引爾雅

荅接余釋之是漢人讀行同季之證遂變其文耳稱南者本有北注牛飲山

地理志 二

七

觀象廬叢書

白陸谷滋水所出東至新市入虜池水自陸疑當作白鹿

許氏說文作白陸也此水與虜池別流云入未詳

清河郡 漢世以淇清合流北行河漳間為清河又東北

再絕張甲河而東北注在古九河之南也 縣十四

清陽 在今清河縣北四十餘里漢張甲右河之南

東武城 今故城縣

繹冪 今吳橋縣古澮沮於德州南北分二枝向東北合

流為鬲津河象鬲冪不合有自一畔細之者也

靈 今臨清州澮沮於此合流象屋極也靈同令

厝 今清河縣安帝改曰甘陵古澮沮合流在東象抱鬲
厝之方下一畔未正也應劭以為東南十七里有清河故
城也

郟 今武城縣郟渝也洩也鬲津河在北象牡澮沮其所

渝也

貝丘 今館陶縣澮沮二水閒象貝也與春秋齊之貝丘

異

信成 在今南宮縣南大河自其西入泚澤象築者直其

項背也應劭曰甘陵西北五十里有信成亭故縣也

地理志 二

八

觀象廬叢書

愬題 在辟陽東古九河南岸九河自泚澤東南分河水

東南出逕九門城南又逕南宮及繹城北又東北逕辟陽

信都南愬題北而北散為澤渚其經流亦東北瀦為澤又

東北逕廣川脩縣東北合于澮沮自廣川以西水形象華

枝翹起提提然而東澤象華葉西列澤則象華故名愬題

也愬古藥字同參

東陽 今德州應劭曰東武城東北三十里有東陽鄉故

縣也今水經注本
陽上脫東字

信鄉 今廣宗縣河水象人直立西鄉也水經注引應劭

曰甘陵西北十七里有信鄉故縣也十七益本作七十傳寫之誤北字衍文

繚 在南宮東南西公經縣五十里案繚本信都之樂鄉在河水九紉之北益因河患徙此水患既去仍復置縣改其名曰樂繚樂本同聲字也

棗疆 本作爪強在今縣東南應劭曰東武城西北五十里有棗疆城故縣也以形求之九河之北出散為澤渚西至信都城者益是一播為三故象華葉又象蠮螋首其東潛而連於廣川者益是長曲而銳故象華葉又象蠮螋爪

地理志

九

觀象廬叢書

物也此與禹貢九河之名播為之文亦俱相應宜可信其當然矣

復陽 復通報服馬旁騰也亦有九河為名縣在今故城西北之三郎鎮應劭曰東武城西北三十里有復陽亭故縣也

涿郡 縣二十九

涿 今涿州古涿鹿也說見戰國策注桃水首受涑水分東至安次入河桃讀同姚古音即涑水也涑水分即垣水也水首受南垣于迺縣東北南出為奇溝又東左合諸泉

而東北至涿縣西注垣象澆僅與所盛其西復有小水東北注垣象涑杖此水鄭注所無今圖有故總言之則曰涑澆分言之亦可單稱涑或單稱澆也

迺 今涑水縣迺古迺字通齎古音澆水自西來左合檀水而東南流注象人偃臥揭其衣齎也其源渾塘溝水則所謂亢矣

穀上 今房山縣穀當作告阪泉水出甘泉原歷阪東下與東谷水合又東南逕縣北屈而南右合一水東南入垣象子告其父鞠躬之形也水經注名俠河

地理志

十

觀象廬叢書

故安 今易州為舊武陽城故安城在其東南故安者死而不僵仰臥如安寢所謂濡也北濡水出縣西北窮獨山南谷東流左合源泉水又東南至武陽城西北分為二一東流北入范水一東南入城南流東轉又分為二一東出城注金臺陂一東南出側故安城而南右會閭鄉西山水此水舊目為北易水誤又東如南逕范陽城南而東會范水入涑水形象死者不僵也注云閭鄉易水所出東至范陽入濡也并州瀋水亦至范陽入涑案北易在良鄉南易在望都皆非此水也

南深澤 今深澤縣西南有神渚也中山國有深澤故加南

范陽 今定興縣渾塘溝水南會濡北受檀象泚水之形縣在其東南也

蠡吾 蠡同羸吾糾屐也縣在今饒陽東北之劉木關堡應劭以為饒陽之下鄉者也其北洋東五千二淀西受澹水於高陽西南之延福淀象蠡行曆反向上其身糾屐故縣曰蠡吾延福淀下小上大自其南分流故也案今之蠡縣本古蠡吾漢世徙饒陽於古縣之陸成鄉置縣屬中山

地理志 二

十一

觀象廬叢書

國後漢質帝改曰博陵故應劭曰博陵縣史記蠡吾故縣矣又案古澹水之道亦自延福淀東北出馬家河運今高陽城東三里歷小澇大澇馬棚諸淀注易其分流亦下至肅甯東南之洋東淀北歷五千淀二淀相連出中堡玉帶二河東北入五官淀而北注易故蠡吾鄴文安諸縣皆肖之為名也其高陽西境之上尾河東境二十五里舊城村之豬龍河與近日澹水所行馬家河東之布裏河則皆其旁出者耳

容城 今縣本作龔成南濡水舊曰為南易水誤自西故安來象

龔跌也

易 今雄縣南易水一名博水自望都來會澹濡逕其南也

廣望 今肅甯縣澹水別自西來入五官淀中堡玉帶二河所澹象

幼子仰號而望也廣通橫

鄭 今任丘縣中堡玉帶二河接南北二淀象鑊刀之柄也

高陽 在今縣東二十五里水經注澹水又東北逕候井縣故城南又東北逕高陽亭

東又北左會博水益其時水出豬龍河故過高陽後須北流乃會博水也所稱候井當即在今高陽縣治今本候井誤作侯世高陽誤作陵陽也

地理志 二

十一

觀象廬叢書

州鄉 今東安縣鄆氏以為安次者也州窳也鄉向也縣

西有清澹水自方城縣東流注於北易即水經注之聖水又東而

南入涑其北對白祀溝水象兩州相鄉也

安平 今河間府別澹在西象安庫池兩枝水在其背俱

東西正平也

樊輿 今安肅縣樊攀也輿當作子杼也南濡水象人攀

懸乍前乍卻如杼之投也

成 疑即今保定縣成築也即高郵武垣之義

良鄉 今縣北易水水經注名樂水出大房山東兩源環曲西南

流聖水合防水東南注之又環曲而西合阪泉水其東則對廣陽水象良卦向其匹也注垣水出東至陽鄉入桃當在後垣縣下

利鄉 利同黎今新城縣水經注所謂大利亭也涑水自迺縣北分兩枝一東南流七十里至縣北環城而南一西南流折東南並涑水而下至城南與左水會又西南注於濡水形象割漆之刃相鄉未合也涑水之名即因此矣

臨鄉 在今固安縣南南有護陂水東南入涑象死人清涑水在其東象臨者俯鄉之也應劭曰方城南十里

地理志

三

觀象廬叢書

脫字疑作 有臨鄉城故縣也 三十里

益昌 在良鄉東北廣陽水二源之閒漢封廣陽頃王子嬰為侯國也益隘也偏也昌叫似唱也其水西迫北易水象之水經注以此為廣陽城誤

陽鄉 在廣陽水入易之東陽鄉面相鄉也肖二水之形應劭曰涿縣東五十里有陽鄉亭後分為縣

西鄉 在今房山縣西甘泉水北水與阪泉水俱象人西鄉也

饒陽 今安平縣饒通堯則者跪行足後揭也虓沱於南

深澤之東分枝東流象之

中水 今安州應劭曰在易滹二水之間也案水同準滹博二水俱象人俯而準地縣在其會流之閒也

武垣 本無武字後人因郡國志河閒之武垣妄增之也垣縣在涿西南北二沙水之間水首受涑水於徐城東之

南良鄉 涑水濡水在南亦象良向其匹也 分流俱東至涿縣東北而合象

垣也應劭曰垣水出良鄉東入桃謂南良鄉也

阿陵 在古易水合涑水之東今天津通判霸州州判同治處北易之西有清涑水南俯護水象阿母俯煦幼子其

地理志

四

觀象廬叢書

西北有白祀溝水合易水東南流象踐阿母之背而陵之也鄭氏指為益昌誤矣

阿武 今永清縣水經注謂之韓城者也清涑水北聯白祀溝水象阿母或踐其後怒而踊也

高郵 今霸州古涑水東北絕南濡於易京南並流俱東北至縣東南而合象垣鄴也王莽改曰廣隄後漢謂之武

垣矣 郡國志河閒國武垣故屬 涑故下當有高郵二字 或曰文安北有長城改名

新昌 今武清縣古灤水自薊縣西分流東南逕縣北又南而東南至東州西河水屈流之北與虓沱諸水下流俱

東入河合南北視之象析薪未判踴而開之有聲也與遼東郡
新昌取應劭曰方城東八十里有新昌城故縣也酈氏改
為益昌誤矣

勃海郡 縣二十六

浮陽 浮本作夫鉤盤胡蘇二河南與雷夏水俱東北入

昭余神象勢也縣在今青縣河東岸也

陽信 今交河縣在古菑水之東水經注有桑社滑水首受從陂

於菑縣西北北流逕此約七十餘里而後折向東北也

東光 光本作荒古光字作矣故通假雷夏水南自吳橋逕縣東北

地理志 二

十五

觀象廬叢書

過南皮上下多洼泊易泛溢也東對觀津之在西言也

阜城 今新集鎮在大城縣南青縣西南菑水逕此北入

河為桑社口也阜大也城依南本作成築也河水大形似

築者也

千童 千挺也童本作重大車之轅也縣在今故滄州集

水經注所指為章武故城者也有胡蘇雷夏二水形靈帝

改曰饒安

重合 在千童東北今之韓村鎮也二水象轅端前合而

狹也酈氏指為柳縣誤或曰合同蓋重蓋兼二水名也無

棣溝在南象蓋

南皮 今縣皮者在胡後也有北故曰南

定 今鹽山舊城在縣東北之褚村酈氏以為高成者也

明泊窪在南象橫植墨黠也應劭曰饒安縣東南三十里

有定鄉城故縣也

章武 在今靜海東岸澹水分河處之南河水大形象馬

躍岸也章騰如縱鷹也武通馬

中邑 在滄州南大連澹之北中作重邑歷也澹水在胡

蘇二派之下象人為重車之轅所壓也即功臣侯表之中

地理志 二

十六

觀象廬叢書

水矣莽曰檢陰木三廉日檢亦有水形

高成 當在今鹽山縣東南近黑龍灣東北去海豐縣北

之馬谷小山約五十里無棣溝自西來分流南北俱達於

徒駭河東北入海象築者舉石已高其落不正而偏下也

高樂 近大連澹之南雷夏水自南來東北合澹水象降

阪者天側首俯也

參戶 在今天津府西之柳口俗呼楊柳青南大河北灤水中

澹河三派俱東而合象戶扉也應劭曰平舒縣西北五十

里有三戶亭故縣也水經注引作西南誤

成平 在今青縣北三十里之故城窪古大河自樂成東流運其南而東北會庫沱入東河大形似築者此其肩正平處也鄒氏以此為建成以建成為成平誤矣注庫沱河民曰徒駭河莽曰澤亭十二字當本在建成下傳寫之譌或後人用水經注改之

柳 應劭地理風俗記曰高成縣東北五十里有柳亭故縣也魏土地記曰高成東北五十里有饒山長七里山即今海豐縣北之馬谷小山也縣當在其東元魏時為鹽山縣柳疑當作雷徒駭河東北入海象屋雷也

地理志

七

觀象廬叢書

臨樂 在高樂之南水形象臨深恐墜而天曲也

東平舒 在今天津府東南古濊水自章武受河東北流枝分右積為大清水淀一水又東流逕縣南又東北分為二水一右出為小淀一東北注河象接已而舍其身偃平也代郡有平舒故加東

重平 今滄州重轅之後平處也應劭曰重合縣西南八

安次 近今楊村務通判灤水南至東州象人在廁而久也

脩市

此與信都國脩縣並當從史記作脩脩同苗婁也縣在今河間獻縣東之淮鎮桑社溝南自脩縣來分入逆河之腋下象以脩擠之與新市宋市義並同應劭曰脩縣北百二十里有脩市城故縣也鄒氏引作脩縣西北二十里誤

文安

今縣文同民幼子也西有五官洋東二淀傍庫池之西象襟見倚寢之也庫池側又有依城亦有水為名然則今保定縣入滹之庫池即古庫池之經流明矣

景成

今慶雲縣水經注以為世謂之功城者也明月沽在東北多光驗諸淀相連亦象築石也

地理志

六

觀象廬叢書

東州 今天津北三岔河口州窳也東便難肛如東也肖三水之形

建成 在成平北今三角淀之南淀水首受滹濡交於高郭之東復分流入淀之兩隅又東流而合東北出逕參戶入河象建筆隕築穎偏柏地也此即爾雅所謂大史河者矣築謂之成亦謂之落凡言成皆此二義

章鄉

在重合東南有故城口合騎城今為楊兒莊司也逆河在西象距越者舉手前鄉也

蒲領

今河間府東景和鎮鄒氏誤指為弓高者也蒲領

者領依壁際形曲如蒲伏也大河左對柏梁澁水象之應
隄曰脩縣北百六十里有蒲領鄉故縣也鄰氏引作西
北八十里誤

附趙國 戰國趙所都仍舊名 縣四

邯鄲 故城在今縣南白渠之南白渠水出鼓山即欽
口山其

聲嘽嘽故曰鄆水色如泔故曰邯注堵山牛首水所出東

入白渠牛首水即今城北水兩源似牛角城南之拘淵水

則象牛胡也

易陽 今臨洛關故夷儀也易假借字

柏人 今沙河縣馮水在寢水之北象拍接之也與春秋

地理志

九

觀象廬叢書

柏人異

襄國 故邢也說見春秋傳國子注西山渠水所出東北

至任入寢又有蓼水馮水皆東至朝平入馮案寢馮二字

當互易北字當在皆東之下渠水在城北即北山經牛首

之水其水東流至任枝別入蓼象藕節渠蓼則其小根也

蓼水在城南五里即北山經之澆水其水東聯馮水象蓼

人之首渠蓼則其髮也馮水即沙河象馮河之形也寢水

即洛河象女子仰寢也

廣平國 大陸河在西象炬火平出也 縣十六

廣平 今府治

張 在大陸東南之新店橋滏水自廣平分流至是入滏

象張弓弜弧俱曲也

朝平 在張西寢馮二水之間二水象長興平坐於席也

南和 今縣泚大陸二澤俱象棺和也泚澤西有和城故

此加南注列葭水東入滏葭當作慶鹿牡也列慶溢馮寢

三水並流似大鹿也滏溢之東枝即蜀水在鹿之頰下象

鹿被繫虎其頸肉也

列人 今肥鄉縣東新寨鎮在白渠入漳數派之北人仁

地理志

三

觀象廬叢書

同說見紀年

斥章 在今曲周東龍堂集古河之西漢世漳水由此北

行也應劭曰其國斥鹵故曰斥章也

任 今縣說見春秋傳

曲周 今縣滏水分流象覆舟倚之其底曲也孝武置

南曲 在曲周之南近雞澤應劭曰平恩縣北四十里有

南曲亭故縣也應以今廣平縣為平恩故云然

曲梁 今雞澤縣滏水似梁之曲

廣鄉 在今唐山縣南大陸澤受列慶水象炬燄邪向上

也

平利 今威縣簡河在北象漆刃其梁正平也

平鄉 當即今邱縣大河象人直立平視也鄒氏以為平恩誤

陽臺 在列人西北白渠諸派在南象北雞搏於雄而伏也鳥乘雌謂之臺

廣年 當在南和之南寢馮二水開大陸受西南諸水象東禾然其本也穗大多實謂之季也

城鄉 城同成大陸澤象築石也鄉向也縣在曲周西北

地理志 二

三

觀象廬叢書

今為平鄉縣案廣平為國屬縣雖有十六而皆小故戶不及二萬八千而趙國四縣戶乃八萬四千餘矣

真定國 縣四

真定 今府治真古顛字真定植墨杙而真也即宋亦肖之義

大白渠為名注故東垣高帝十一年更名東垣即宋子也說見戰國策然則真定本在宋子後徙今所不易其名耳

藥城 今靈壽縣松陽河出縣西北東南瀦為小池又東南合縣左右之二水注庫池象禾稟已擊餘秕尚在也城同成擊聲如築也

肥形似貫珠鬣鬣也

縣曼 說見常山石邑注斯浚水首受大白渠東至鄆入

河鄆當作鄆說見鉅鹿鄆

中山國 中山說見戰國策 縣十四

盧奴 本作盧龍聲譌字變也唐河象龍身蹲屈乍前卻

也今倒馬關即古盧龍塞曹操乃以今撫甯縣北之青山

口為盧龍繆矣今撫甯即白檀青山口即青陘湯圖河所出之都山即林蘭陘平泉州則無終也

北平 在今滿城東北曹河之西水經注以此為朔甯以

地理志 二

三

觀象廬叢書

滿城為北平蓋時已改建也曲吾在西南象準地此水象背之而臥故曰北平注徐水東至高陽入博又有盧水亦至高陽入河徐水出今紫荆關南上陳驛三源合而北流又東屈轉南象余曲也博水即南易水水形象博投握其注也注一作殺漢晉人作箬非盧水今雞拒泉水入河當作入滄也北新成 今保定府治清苑縣曲吾水南覆易水象負薪成跌也北古背字同負注桑欽言易水出西北東入滄則以濡為易其誤久矣

唐 今縣故唐侯國也古嘔水在西右受馬弱水象唐泄

也

深澤 在盧奴南有天井澤焉

苦陘 今神州唐水東合澗水又分枝東南流為謙河分

流之間 即澗水別東南經安國縣入庫池或入 有解瀆亭

即苦陘所由名也陘涇也苦水味似鹽也解瀆言其瀆似

解池也魏書地形志云安國縣有鹽石淵一統志以為在

神州界是也

安國 在苦之解瀆亭東案此縣本在涿郡鄭縣東南

庫池枝別入一形方似國洋東五官二淀象人倚之而安

寢也未知何時徙此

曲逆 今方順橋店本曲吾說見戰國策注蒲陽山蒲水

所出東入濡又有蘇水亦東入濡案和河泊五雲泉水古

皆謂之蒲水以其形似幼子蒲旬也亦皆為蘇水兩派似

魚尾暫動也此志以和為濡別以西南所受一小水為蘇

皆名與狀違總由誤以南濡為南易故耳

望都 今縣望當作芒都作翫南易象燕規飛疾轉也即

風后鸛嗣之義矣 說見路史注博水東至高陽入河入河當作

入澗也 或作入濡

地理志 二

三

觀象廬叢書

新市 今伏城驛此與新處之新俱本作姚滋沙二水間象女子足已脩也市擠也屢已小踵不容也滋水於縣南數小折象之

新處 今新樂縣古澗水逕其南合滋水象姚女安處伸

一足也

母極 今無極縣本作母綦綦踵後約屨之繫也縣北三

小水合流入滋象之

陸成 在今蠡縣北高陽西 水經澗水篇於東過安國縣北之後始言過博陵縣南注

亦於逕蠡吾縣故城南之後始及博陵 陸通與菌也縣西縣故城南故知當在此非今博野也

地理志 二

三

觀象廬叢書

有清涼陂水東北注博象隕與未至地又西有陽城陂居

博水再伏再見之間象與已隕也成如建成之成質帝追

尊父翼陵曰博陵因以名縣猶霸陵杜陵之以水名耳

安險 今晉州沾水入庫池於其西象峻嶺庫池又東南

流屈東北分為二枝象安者也

信都國 縣十七

信都 今棗強縣古別河自其城西直北流瀦為博廣陂

故曰信都也注故章河故庫池皆在北東入海禹貢絳水亦入海案此分章與絳為二似即指九河為絳非也

歷 當作歷縣即今深州河水九淨在其西象積石歷歷也應劭曰廣川縣西北百二十里有歷城亭故縣也水經注引作西北三十里又以縣東一亭當之繆也

扶柳 在信都西案戰國趙之扶柳即今獲鹿縣此名扶柳無義

辟陽 在信都南九河之北九河象罪人伏地陳詞也

南宮 今縣凡古地名南宮者皆有堂南鄉也

下博 在歷南古博廣陵之西北河水自九淨西流屈東

逕縣北而東北注象博投也望都為博故此稱下也

地理志

二

觀象廬叢書

武邑 在今武強縣東馬家鋪武通馬武強淵水自其縣

東南流歷郎君淵又東北逕武邑北瀦為張平澤而北注

河其西郎君淵水亦北通於河象馬被邑仰不得起也

觀津 今武邑縣別河在其西象闕觀也

高隄 今武強縣當即前漢高隄縣光武更名武強以封

王梁為侯國也水經注叙武強淵水所逕云又東北為張

平澤澤水所泛北沒隄口謂之張刀溝北注衡漳謂之張

平口則漢世此一帶河身有隄明矣

廣川 在今景州西南古九河於此結為巨澤其形首大

末銳似炬燄合眾為一也

樂鄉 在歷西北故繚也說見清河郡

平隄 當在今景州西北漫河鎮水經注以為脩市者也

古別河枝津自觀津西北東流南轉又側隄東出逕是縣

之北入於從陂其北出者為桑社溝南出者夾隄東派逕

蔚縣北入於九河故知平隄當是此縣也

桃 在鄆西南大河受大白渠水形似燕首亦似桃也

西梁 在桃西南大白渠水之北西同顛頂門也梁本作

梁穀之莖幹似梁結實似樛者也今俗呼御麥漸浚分流在泚

地理志

二

觀象廬叢書

澤之上象人俯頤植梁於頂故名應劭曰扶柳西北五十

里有西梁城故縣也

昌成 在下博之南水經注以為武陽城者是也昌通閭

門之當樞處也昌成舉閭以築也別河北入大河象之

東昌 在堂陽之北今在澤中東本作東木立死也東昌以長

木為閭而建之也亦肖河水形王莽改曰田昌東田古音

同也

脩 今景州本作脩從陂水北流分入大河象脩之枝蔓

也州北如西又有北脩城今為阜城縣州南十三里今又

有故城蓋後代所徙非漢城也

河開國 居逆河之肩也開古肩字 縣四

梁成 逆河象築者天曲也注庫池別水首受庫池河東

至東光入庫池河東光當作東州也

候井 今獻縣水經注所指為東昌者也河水自九絳以

北至此象人俯而窺井也

武陟 九絳以北又象馬行隧中也縣在今武強北如東

弓高 在今河開府東少北水經注誤以為蒲領也邪覆

弓如人登高蒲伏曰弓高柏梁澆水象之注庫池別河首

地理志 二

毛

觀象廬叢書

受庫池河東至平舒入海即鄺氏所謂衡漳又東分為二水左出為向氏口瀆水自此淩入者矣

廣陽國 縣四

薊 故城在今順天南海子東岸湖中兩泉與西北平地

之兩泉相對象左持魚而右剖之也薊通薊

方城 今固安縣

廣陽 在良鄉東南白祀溝所出之婁城北易水在兩象列炬縣在其東

故曰

陰鄉 婁城東南之常道城也白祀溝西對廣陽水象人

以背相鄉也西去陽鄉四十里

平原郡 縣十九

平原 今陵縣

高 今恩縣地徒駭與濰沮間象鬲也

高唐 說見春秋傳漢縣蓋即今高唐州城水經河水東

北過其東是也鄺氏所指高唐故城在今禹城西南十七

里乃故平昌耳今人又謂故城在禹城西四十里乃故烏

餘丘漢之安丘城耳

重丘 在今德平縣東徒駭河枝別處重踵也徒駭之踵

地理志 二

天

觀象廬叢書

下也地有土阜斷續並河而東名長城嶺也應劭曰安德縣北五十里有重丘鄉故縣也

平昌 今禹城縣南濰北分為般水會水象門闕平置此

其樞處也

羽 水經注所謂高唐也古濰水自西導為枝瀆東北流

逕縣西右溢為甘棗溝又東北左出為般水即漢世之商

河下流合徒駭枝津入海右出為會水伏琛以濰水為會水蓋是會之下口

耳即漢世大河所行下流至濰沃縣東南流合濟入海統

諸水觀之兩濰水此即徒駭河南為馬頰河象鳥此三枝則象其羽也

王莽改潞陰曰翼成用其義也

般 今德平縣南臨商河象輶轅也酈氏以為安德誤

樂陵 在今縣西徒駭河之北酈氏指為勃海之定縣也

徒駭河象徒足行淖故有樂稱也

祝阿 今濟南府治歷城縣春秋之落姑也均突泉水象

阿母跪祝也

瑗 依水經注作援即今齊河縣杜預謂濟南祝阿西北

有援城是也濟潞間象援拯俯下也

阿陽 在援東阿水之陽也應劭曰涇陰縣東南五十里

地理志 二

无

觀象廬叢書

有阿陽鄉故縣也

潞陰 潞水之南也西接潞縣

枋 木弓謂之枋言難張也肖會水之形縣即水經注之

張公城也本作張弓即王莽之張鄉應劭曰般縣西南六十里有枋鄉

城故縣也水經注引作東南誤

富平 今陽信縣水經注所目為西平昌者也富輻也徒

駭枝河象輻比也明帝更名厭次徒駭河象徒足如廁嫌

不潔而踵舉也

安惠 在今武定府西南會野泊西水經注作穢野薄甘棗溝東

為散流淵潭相接象聚貝而在兩潞水閒象得者偃寢覆

之也德通得

合陽 今武定府合同會猶涇陽詩作洽陽魯敦之蓋也肖枝潞

之形即齊蓋邑

樓虛 依水經作楊虛春秋之枝桑也縣在今茌平東北

濟水左出二斷港今名九龍口象枯楊之穴所謂枵也猶空桑

龍頷 今甯津縣鬲津二派分離沮東出象龍眉又合而

北流東逕縣北象其頷也

安 今平原縣在高唐北疑本作烏譌為焉因改作安耳

地理志 二

辛

觀象廬叢書

千乘郡 縣十五

千乘 今濱州千挺也馬仰馳直其頸也濟潞入海處肖

馬頷故名潞水即爾雅之馬頷河

東鄒 今類河鎮水經作甲下邑甲俗字也在潞北近海東本作冬假

借字冬鄒東弱長圍似爾也肖馬常坑之形

涇沃 在今陽信縣東會水北會水於此屈東南流絕馬

常坑注濟似沃灌也曲沃之沃會亦潞也

平安 今霑化縣水經注謂之馬頷城也般河自西來右

受沙溝水又東北至城西北屈東轉南逕其東象安者平

隊也應劭曰博昌縣西北百三十里有平安亭故縣也水經

注引作西南三十里誤

博昌 今博興縣博本作蒲小清河在南象蒲行而唱聳其脊也

蓼城 今霑化東之久長鎮水經注以為厭次者也蓼通

僂城投之聲如築也般河自平安東北流逕縣北又分為

二水一東流一東北入海象之

注都尉治莽曰施武七字疑在後建信下

建信 在千乘西南馬頰河象筆穎伸直也應劭曰臨濟

縣西北五十里有建信城都尉治故城也

地理志 二

三

觀象廬叢書

狄 今蒲臺縣之北鎮也蒲臺即被陽南北二城僅隔濟

水狄古作狄通跳馬奔馳疾跳也亦千乘之義

琅槐 今利津縣東南之辛莊也琅琅玕同今馬腦玉也

凡試琅玕者研木不熟則為真琅槐謂研琅玕之木中如

隴也馬常坑在北象之應劭曰博昌東北八十里有琅槐

鄉故縣也

樂安 今海豐縣徒駭踵後別出為菽苴河與般水俱東

入海象行淖者積蒿藉其下無所危也縣之西即故菽苴

矣見漢書功臣表及朝鮮傳

被陽 如清曰一作疲音罷軍之罷案字本作罷疲被皆

假借字罷古文罷馬熊也猛憨多力恆懼糜害力盡弗免

則仰首癡立聽人取之故罷弊罷止之義皆出於此也縣

即今蒲臺亦有馬頰河之形或作鉞陽

高昌 今利津縣南永阜場水經注言世謂之馬昌城也

案馬昌者其舊名馬頰河象馬仰首鳴也高昌則世主所

更耳

繁安 在罷陽東北馬昌西南地處馬頰之後繁纓所繫

也水經注以平洲為說指為平安故城誤矣

地理志 二

三

觀象廬叢書

高苑 今縣因千乘及馬陸為名

延鄉 在今海豐東北古菽苴河之北水經注所指為陽

信故城者也延當作筵二水西對徒駭象跳而登席此為

其席前也

濟南郡 縣十四

東平陵 今長山縣

鄒平 在今商河縣東北有穢野薄諸陂淀淵潭相接象

東芻平列置之也

臺 今濟陽縣兩澗水在濟水之北象鳥乘雌城西有濟

水枝港為其足也

水經濟水東北過臺縣北
管縣南南北二字互誤

梁鄒 在今青城縣東南梁通升刃背也升鄒刈刀之刃也與春秋艾陵苑棧同義

土鼓 今章丘上與上平似鼓也如土軍之謂矣

於陵 今鄒平縣案齊於陵在萊說見孟子此以艾陵為於陵非是

陽丘 當是今淄川縣

般陽 今淄川縣東北之房鎮也般水西北流逕其城南

又南屈西入盧水象斲還也

地理志

二

觀象廬叢書

菅 在今章丘北近白雲湖百脈水北流逕湖東又分為

二入濟象管索也

管義見春秋傳

朝陽

今商河縣濕會開象弧獨也

此與南陽之朝陽水形俱似刀或疑本是

刀水之陽然春秋楚之子常亦以彼刀水為象弧獨矣

歷城 今章丘縣西南龍山鎮司關盧諸水象稷禾築地

也

獠 在土鼓西北水經注以為臺縣故城者也關盧水合

諸水注濟其西對祝阿水象猛虎撲人也

著 今齊東縣百脈水象王者端拱立楊渚溝水在東象

屏也

宜成 今新城縣盧水北入小清河象儀者手弱乍隕也

泰山郡 縣二十四

奉高 在今泰安府東五十里許汶水南

此水山海經名江春秋曰弁中

博 在奉高西二十餘里汶水北案羸博皆齊地漢縣在此並非

荏 應劭音淄當從後漢郡國志作荏今東阿縣也

盧 今長清縣春秋齊之嬭邑也

肥成 近今長城驛地水象巴地方隕中屈下著也

地理志

二

觀象廬叢書

蛇丘 在泰安西南地水南說見春秋傳地淵注隧鄉故

隧國遂亦見春秋傳非此

剛 今甯陽縣水經注在洸水分汶之西非也

柴 當在今新泰西北平流驛岱畎之水象實柴也亦名

之曰柴汶矣

蓋 今蒙陰縣漆水鄉水在東象公敦會卡置之也注臨

樂于山洙水所出西北至蓋入池水又沂水南至下邳入

泗臨樂于山即龍堂山柴汶象臨者天側而吁也洙水當

作汶水據下萊蕪注既云禹貢汶水出西南入沛又云汶

水桑欽所言班氏之意固以柴汶為正源矣至益二字衍
文池水當作地水也

梁父 在柴縣西柴汶北水形似梁穹曲也

東平陽 當在今新泰縣南五臺集平水及柴汶在北俱
東西平流也

南武陽 今蒙陰西南毛陽鎮治水在南象武踊也注冠

石山治水所出南至下邳入泗治水即費水古文作嗣燕

埋巢也亦肖水形 別見春秋傳
季孫意如

萊蕪 水經注在齊城西南萊蕪谷中原山又在縣西南

地理志

姜

觀象廬叢書

六十許里也

鉅平 在二汶合處之東水經注以此為陽關城以陽關

為鉅平誤也柴汶自梁父縣西北流折西如南又西如北

入汶象弓弣後之鉅末也注有亭亭山祠山在縣北地水

汶水之閒也

贏 今萊蕪縣繆與博同

牟 在今博山縣西牟汶源處之東北案春秋牟國近環

水亦非此

蒙陰 在今縣東南叟崗水北俗指為顛與城者是也注

禹貢蒙山在西南山蓋即九女山也

華 在鄒東近南梁水源平澤中泉眼百餘似華也王莽
之翼陰矣

甯陽 今新泰縣柴汶象甯者也莽曰甯順

乘丘 今兗州府西北高橋鋪即御也說見春秋傳案濟

陰乘氏注云泗水東南至睢陵入淮過郡六行千一百一

十里當本在此縣下入淮由睢陵者自呂梁而南也與陳

留浚儀注睢水東至取慮入泗互相發 或曰睢陵當作淮
陵以里計之可見

六郡泰山魯東平山陽沛楚也

地理志

姜

觀象廬叢書

富陽 在今東平州東鯉魚河二派之閒近鯉魚尾處似

輻也水經注以為東平之富城非也

桃山 今泰安府地水石汶水之閒似桃實倒綴也 石汶
乃真

汶

桃鄉 蓋即龜陰桃末所鄉也

式 在今肥城縣西南水經注以為故肥城者也浪溪河

西流受洪範諸小池象工師繩木墨藩在縷也 繩木謂
之式

齊郡 縣十二

臨淄 今縣注如水西北至梁鄒入涉如水即時水也出

縣西南十八里西北流至石泮堰分枝西北出逕新城縣絕小清合益野溝注濟其經流北入螭苔湖所謂乾時也昌國 在臨淄西北注德會水西北至西安入如德會水即系水也一名稷水一名申水出臨淄西南東北流至城西南屈而北逕城西又北屈西京水出黃阜北流注之又西少北逕昌國城南即水經注魏高陽僑郡也又西北逕西安縣北注於乾時其源處似歌倡婉鼓蓋擊亦方似國故名昌國也

利 在今巨淀湖北之塘頭寨淀水東北出合淄清二水

地理志

二

觀象廬叢書

象漆刃也

西安 安下當有平字在石泮堰東北案故齊安平城在小清河北水形象馬背負峯也漢人不識其處故東西兩安平縣皆無意義

鉅定 在今樂安縣東北其東即巨淀湖也定同淀本作澱注馬車漬水首受鉅定東北至琅槐入海濱即北泮河之歷淀會淄亂流至皮上坑入海者也皮上坑亦象琅槐故名非干乘縣也

廣 在今青州府西北四里春秋之甯風也廣通橫長沙

水胸水在南象大號也注為山濁水所出濁水即北泮河水源象寢者以爪自搔故名為山

廣饒 當在塘頭寨西北之龐家屯

昭南 益書南也書水即昭水縣當在故般陽東南之張店

臨胸 今縣胸水曲似柔膺也

北鄉 在今樂安縣東南淄水東水經注以為東安平者也巨淀水南顧巨泮象兩人以背相鄉也猶廣陽之陰鄉矣

平廣 在樂安北小清河北亦通橫

地理志

二

觀象廬叢書

臺鄉 在樂安西南春秋之夫子也今俗呼書邑城猶鹿臺之臺

北海郡 縣二十六

營陵 今濰縣故晏也案太公封營丘即是臨淄非此

劇魁 在今昌樂縣北東泮水在北象斗魁也莽曰上符

泮河似尚者蒲伏即之也劇說見下

安丘 今昌邑西寒亭店濰水從西視之象女子安寢也

泮水漢志名丹水水經注名堯水莽曰誅郅從東視濰又象見誅跪至也

孤 回報音赴服馬旁隲也縣在劇西肖南洋水為名

滔干 今昌樂縣于水北流南屈象滑稽也于水即濰水

益 當在廣縣東北義見前莽之探陽也

平壽 在昌樂東北今流飯橋集也濰水北入別澇湖似
張疇平跪而伸也

劇 在今昌樂西北稻田鎮劇者錄也木工所以鑊木也

南洋水形似木工俯而鑊木于水則象薄柿上出也錄俗謂之

抱 案甯川劇縣注義山蕤水所出北至壽光入海十二字

當在此劇下蕤通蕤水形似豕子陟牝也其水酈注名東

西丹水誤也

都昌 在濰縣北濰水分流之閒本作朱昌水形象析朱

地理志 二

禿

觀象廬叢書

木有聲也以北近別澇湖故訛為都昌矣

平望 當在今濰縣東北別澇湖東湖今名長泊東西二

平的 當從史記王子侯表作平酌在別澇湖西劇魁在

西象酌者平挹之也

柳泉 在今濰縣東南近車留莊高澗泉北合二水注濰

象垂柳也

壽光 在別澇湖東北今固隄集司也濰水從東視之亦

肖襄田別澇湖象日光也莽曰翼平亭濰水象鳳翼婆娑

也

樂望 在平酌之北東洋河北水形似望者天側也

饒 在今濰縣南少西六十里俗稱為營丘城也饒通堯
維水象別者跪行也

斟 在濰縣西南濰水在劇魁之下象斟而沃之水柏地

流也此與曲沃之斟灌名偶同注以為故國禹後實為異

說之倡又桑犢下注云覆甌山既水所出東北至都昌入

海當本在此縣下水在縣東二派俱北流而合又東北入

別澇湖象漑巾也

桑犢 在孤西南近康浪水今名季家河巨泮水象桑既合南

地理志 二

旱

觀象廬叢書

泮河東北流則象犢子也

平城 今昌邑縣瀟水向北池流象一人築者其石平落

繩曲不偏也此對成鄉石鄉而言故以平別之也

密鄉 在平酌西東泮河自百尺溝東流過縣南屈北少

東又東北入海象堂北鄉即齊之北宮也此其壁際也

芊石 石猶築也南洋水象歧芊暫下聲築也縣在今昌

樂南之辛王店

樂都 在今昌樂縣北之穆家村東泮河至村北結為小

湖其水形天側故曰樂都也莽曰拔壘壘即冢也水形似

俯有所拔故以名壘因爲縣氏也卽春秋齊之僕壘矣
石鄉 在今平度州西南膠水南聯百脈湖象築石偏鄉也

上鄉 在今昌邑西北濰水象尙者前鄉也

新成 在今昌邑東北之劉家園濰水象築薪中曲也

成鄉 在石鄉北義同莽曰石樂側下如人天曲也

膠陽 在成鄉北今灰埠州同也

附 甯川國 縣三

劇 今壽光縣義見北海劇

地理志 二

望

觀象廬叢書

東安平 在巨淀南今名鹽城是也

樓鄉 在密鄉西南泮水象守者俯樓也

膠東國 縣八

卽墨 今縣故棠國非卽墨也說見戰國策

昌武 今雄崖所故齊句瀆之上也武通馬丁字翁海清

象馬鳴也

下密 下當作附密者相此近也縣在今萊陽縣故齊轉

附邑肖西大河與大姑河之形

壯武 壯通肩古牀字武當作舞肩舞卽朝儻也在卽墨

西北之劉家莊肖水形 朝舞朝歌朝郊之朝皆謂晨覺未興莽曰曉武

郁秩 當卽今萊陽縣郁作邾古翰字舞者振羽也秩有序也肖五龍河之形

挺 當在壯武北大姑河象直臂豎掌也

觀陽 在卽墨西北 今長直集觀同藿大小姑河在北象鳥被

膠驚謹也

鄒盧 在雄崖西南之齊口渚形似馬食芻喙屢前卻也

莽曰始斯斯同嘶馬始交驚嘶也

高密國 縣五

地理志 二

望

觀象廬叢書

高密 今平度州本作膠密膠者鳥被黏羽翬亂也膠水

二派及大小姑河象之密兩羽相比也莽曰章牟章縱鷹

也牟牽不得起也亦肖水形 百脈湖北之分水嶺古名高山疑因此詭爲高密

昌安 在小姑源之黃滕瞳安同鷄昌叫也卽藿義

石泉 在平度州東南小姑河西以金泉山得名莽曰養

信養同養信直也小姑河象養者暫直起也

夷安 在石泉南安亦同鷄水形似鷄鳥仰臥也 猶春秋

鴻夷

成鄉 今高密縣與北海成鄉同

東萊郡 萊水在南故名即大小姑河 縣十七

掖 今縣萊州府治縣河東對招遠縣之界河象抱掖也
掖謂兩手承其腋

脛 今福山縣脛同脛芝罘島在東北象鳥翠也注居上山聲泮丹水所出丹東北入海當作居上山磬泮水所出東北入海又有丹水北入海居上山今棲霞縣東之靈山也磬泮水即清泮河水形象登者踞足故曰居上又細曲似鷹泮角故曰磬泮磬者自縣如磬也丹水今亦名大姑河芝罘南接突岸象人伫立此水在其後故為丹也

地理志

星

觀象廬叢書

平度 今招遠縣界河象兩指平度也

黃 今縣以水色名

臨朐 今威海衛海岸形似柔脂也

曲成 在掖西南膠河口義同成鄉注有參山萬里沙祠

陽丘山治水所出南至沂入海當本在掖縣下參山今府

北三山也萬里沙在府西長二十八里自此迤西北沿海

並多沙也治水即小姑河直府東治同嗣水形似燕也沂

計斤之譌

牟平 今登州府海岸西連母磯島象蟠蝦亦象準地故

昌陽 在芝罘島東南岸形亦似蟠蝦首視母磯島為東

也
也 今棲霞縣清泮河象曳巾伸之也

育犁 在福山東南大姑河側河水似犁而在芝罘後之

下象所育也

昌陽 在掖東北今朱橋鎮縣丞也大小姑河在南似舞

而唱故曰昌陽

不夜 今榮城縣西朝陽口有不夜故城注有成山日祠

山在榮城縣北海中其形三隅似礪石也

地理志

昌

觀象廬叢書

當利 今甯海州當利服利于當側也辛亥河口西與清

泉口連為海渚象禪當養馬島在東北象漆刃也養馬島自東北

向西南長十三里闊一里六七分北首以低沙灘

與陸岸相連中為龍門港闊僅三分里之一也

盧鄉 今黃山館司界河象盧虎肩倚向前也今河北岸

有盧山是古名之僅存者

陽樂 今榮城縣縣南海岸屈曲似行淖者之足也東山

經謂之踞禺之山是矣

陽石 今榮城縣南崖頭集其南即琅邪之博石也

徐鄉 今威海衛西南酒館集東有郝慶海清象徐行踵
曳也

琅邪郡 縣五十一

東武 今莒州流沂二水俱象武踊流在東也水經以此
為莒縣非也

不其 今靖海衛司箕奔口如拒接曰不其司西北對望

海口岸象之 後志屬東萊

海曲 今濤雒集在日照縣南有鹽場

贛榆 今縣春秋之輸也本作葦輸三公河南聯堯水象

地理志 二

望

觀象廬叢書

葦車輪所載也

葦今隻輪推車欲輸則拱舉其輟故名舊讀為搗非也

朱虛 木在今臨朐縣巨洋水象株木有穴也漢所置縣

在臨朐東南水經注亦謂故城在巨洋東則誤以鳳水為

丹水又以朱代丹矣注云凡山丹水所出東北至壽光入

海凡古風字借為鳳丹水亦本作凡水即濰水也水形似

鳳尾翼故名焉又云東泰山汶水所出東至安丘入維東

泰山即今大嶧山古之嶧山汶水古之梧水志誤也維水

古之灑水或作灑志指為濰亦誤後志屬北海國

諸 今諸城縣張奴水在東象人伫立灑水在後象其著

也莽曰諸井并乃屏之譌

梧成 今安丘縣東故杞城水經注以為昌安故城者也

梧水灑水之間象橫琴其北流入海則象系琴首一端築

之也

靈門 在今穆陵關東灑水源處之南灑梧二水象門兩

闕灑蔽於梧而下見是為邪建其門也 與靈畢之靈俱同命注有高

棗山壺山灑水所出東北入維此以今寶泉村水東北逕

景芝鎮入灑者為灑非也

姑幕 在今諸城縣北相州集東水經注以為東武故城

地理志 二

望

觀象廬叢書

者也灑水東接張奴水膠水象姑出於幕也

虛水 在臨朐縣南之龍詵鋪義見朱虛

臨原 今贛榆東北九里城也琅邪海岸諸山至此而盡

琅邪 在今日照縣東北有島北連陸岸其形四方曰琅

邪臺本產琅玕之玉故名 邪古音同玕今之馬腦也

被 今文登縣西南它頭集母豬河東南入文登河象巫

被也案下柜縣注莽曰被同四字當在此下

柜 在今膠州南之石梁莊東有曹家背海岸橫出大澳

之口象鏡隧也 鏡隧似準器之巨故名俗作柜注根艾水東入海根艾義

未詳當即縣北二小水東入大澳者也後志縣屬北海

餅今石曰所絲水東聯渚岸象餅也

邦在頰谷水西春秋傳所謂夫己氏鄭氏以為祝茲故

城者也注膠水東至平度入海東當作北頰谷水亦非膠

水志誤

零段零當從王子侯表作虜縣在姑河入海處之北今

之店口集也虜怒呼也段夫也姑河西對百脈湖水象之

黔陬今文登縣陬通取文登河象被鹹者梓髮首轉也

搔首曰黔故取者後志屬東萊注故介國繆說也後志

梓其髮亦曰黔後志屬東萊東萊有葛盧縣亦可笑

雲今萊陽縣東南太山所西南有香島曲入海渚中似

雲也

計斤今膠州古卽墨也計斤度其所當斷而繩之也仍

卽墨之義志誤以聲同介根云莒子始起此繆說也

稻今莒州西南朱陳店砦裏河西入流象秬稻之葉也

皋虞虞當作盧同鷓沂流二水象鷓鷓仰號也芥曰盈

盧謂魚盈其口仰而強咽之縣當在今穆陵關司南值流

水源

昌在今穆陵關司南水象門梧水源則象其樞也志誤

作平昌

長廣今海陽縣注奚養澤在西秦地圖曰劇清池案池

在今萊陽縣東非獫狁也獫狁乃今甯古塔之興格湖耳

後志縣屬東萊

橫在掖西今南黃集也本作黃亦以水色名注故山名

台水所出東南至東武入維故當作故今大孤山也名台

水卽浪煖口河凡蛇舉首禦人小擊之則前俯如子告父

謂之名台此水之形象之至東武三字衍文入維當作入

海水經注作莽曰令丘水形邪下似零也

地理志二

東莞今沂水縣莞本作菴通皖燥山兩巒在東北圓似

鳥丸也卽春秋之郟矣

魏其今沂水縣南之蘇村集箕敝如魏人之首曰魏其

桑泉水沂水在西象之縣西有大水泉上泉俱東南入沂

故莽謂之清泉矣

平昌昌通闔今浮山所西琴頭鎮海岸突出方似門闔

縣近西端而下平故爲平昌也志誤作昌注有環山祠山

在海中近黃島之東圓如半環今謂之團島也後志屬北

海國

茲鄉 在浮山所東董家村海岸又似在蓐其趾向南也
或曰茲當作訾海岸東伸為澳島頭象人薄屬

箕 在今沂水縣西鄆水入沂之南沂水桑泉水之間象
箕也

柳 今鼇山衛司海岸出兩澳開象正視棺首之形也注

夜頭水南至海夜本作梧聲同而譌也爾雅曰櫬謂之梧
其水即兩澳也非流川故不言入

高廣 在雲西北今行村寨司也五龍河自北來象炬火
高揚也

地理志 二

兗

觀象廬叢書

高鄉 文登東南有高村村南河口曰望海口殆是也而
未有的證

柔 近沂水源木杪靡風似螭蝦挈物曰柔沂源諸水象
之

即來 在柔東水經以為蓋縣者也即就也犬即食也來
徠之也沂源諸水象徠犬使即躍起之形也

麗 通驪種馬也爾雅曰驪牝者驪牝也縣當在雄崖所東馬公島
南義見膠東國鄒盧

武鄉 今沂水東北之馬站也

伊鄉 今日照縣傳曠河象蛇舉首向人也

新山 當在景芝鎮西南寶泉村新同新

高陽 今安上西南古城也望高山在其北

昆山 今乳山寨山形圓似渾泡

參封 在乳山河口有三山分列皆似墓封

折泉 在今諸城縣南水經注之婁鄉城其水曰涓水也
漸水於縣北屈而北流似木枝之折故泉得其名因以氏

縣注折泉水北至莫人維莫當作姑幕廊改為至箕折改
為析非也

地理志 二

五

觀象廬叢書

博石 今甯津所也海岸白靖海衛東距桑溝口其間上
狹下廣似築石也

房山 在今日照縣北之河山店齊長城自其北東達琅
邪也

慎鄉 在今即墨西南之會海口陰島在其南象顛者首
向下也

馴望 在即來之北近流源水經注以為邳鄉也沂流二
水象馴馬仰望也

安上 今景芝鎮縣丞本作安期期通箕瀾梧象箕平寘

於地也後漢廢北海之安丘以此縣屬之郡國志不言故屬琅邪疏也

高陵 在麗東南今黃龍莊也莽曰蒲陸丁字海渚在北象蒲行也

臨安 今日照縣東北兩城集潮河逕其北入海象臨下者胸腹有藉無所危也

石山 當在今靈山衛司

東海郡 縣三十八

郟 在今郟城縣西蘆塘河東羽畎諸水似火燄

地理志 二

至

觀象廬叢書

蘭陵 在今郟城南紅花埠驛墨河西聯羽畎諸水似蘭

葉也莽曰蘭東是已郡國志有次室亭隅頭駱馬二湖在

西南象人登廟也列女傳作漆室墨河古名漆水也春秋

淄齊人飲馬于淄是也

襄賁 在故郟北蘆塘河西故魯襄仲邑襄猶畎也賁貝

小而櫛居陸善奔也一名柳莊蘆蕩諸湖在諸水間似賁

疾奔于畎中也

下邳 在今邳州西南古沂水分流入泗之間今舊邳州羽畎

諸河在兩湖北象拒飲者以手覆杯也內黃之邳為上故

加下注葛嶧山在西古文以為嶧陽古下邳本在今邳州故志相承云然說見書嶧陽

良成 今邳州西北梁王城武水自嶧縣東南流象良欲

仆也此水又名凶水同危後人呼為丞水誤也王莽改曰

承翰亦當作凶翰矣鳥張翼謂之危言似人升危也

平曲 在今海州西房山鎮房山河東西平流中有小曲

也

威 今嶧縣西威城也明水西南流至城東分流入湖象

威斧也

地理志 二

至

觀象廬叢書

胸 今海州諸水交流入海象胸胸也

開陽 在今沂州府東南說見春秋傳啟陽後志琅邪國

治

費 說見春秋傳

利成 在流東武陽溝水及邾水發處之倉山山上有故

城水經注以為即古之利城也劍水濰水東聯虛水象漆

刃被築首不端正故曰利成猶武陵之鐘成矣

海曲 今碩項湖東之新安鎮本作海西後志廣陵郡海

西故屬東海是也王莽之東海亭矣

蘭祺 王子侯表作蘭旗今沂州府治蘭山縣沂水西受
治水與羽畎諸水俱南流似旗繆也莽曰博陸治水入沂
似博者之手也

繪 在今郯城北案春秋魯曾氏邑即今郯城墨河色似
田也此以厚為繪非是注云故國禹後九非後志屬琅邪
國

南成 在費西北水經注以為南武陽者也費水東聯塔
石諸河象新竹費源東南折處象南被築而曲也史記仲
尼弟子
列傳曾子南城人即此晉於此置南武
城縣後人因改傳作南武城人繆也

地理志 二

觀象廬叢書

山鄉 山猶例也縣當在今嶧縣東南大泛口山鄉即
危義

建鄉 在嶧縣東二湖合處二湖在北象建木相鄉也

即丘 在今沂州府東近藻溝湖即謂犬就食也丘當作

仇信爭也藻溝北聯長溝湖水象之莽曰就信信直也後

志屬琅邪國

祝其 本作祝丘在今東沭河東下莊集古祝丘在東北

也丘其聲相轉故誤耳春秋之祝其在今
膠州西南非此注禹貢羽山在

南鯨所殛即今芙蓉湖南之艾山春秋之萊山也莽曰猶

亭縣即魯丘蒼之地也說見春秋傳

臨沂 當在今邳州東沂水西後志屬琅邪國
厚丘 今郯城縣案春秋魯厚瘠邑本近縣北之沙墩此
以曾為厚丘非也

容丘 近今費縣東之塔石河本作南丘聲同而譌故南
氏邑
也南古 注祠水東南至下邳入泗祠本作嗣說見泰山南
音庸 武陽

東安 今沭陽縣故祀也東安安寢腰折向後曲似畫東
也流水枝別向東北環流象之

合鄉 後志作合城春秋魯之武城今滕縣東五嶺城也

地理志 二

番

觀象廬叢書

古合水 即薛 西南流象簋敦之會故名後人以爲渚水非
也

承 今臨城縣丞本作蟲春秋邾國邑蟠龍河屈似蟲也

蟲承同聲字

建陽 當在臧城東北明水南建水之陽也

曲陽 今邳州曲池之陽也曲池見
春秋傳

司吾 今邳州南宮湖集春秋魯孟孫所遷之桃也司通

祠禱子之祭也有高禰及嬰兒之尸祠吾嬰反顧也馬頭

駱馬二湖象之莽曰息吾又象人欲息而顧也孟氏宰有

湖息是矣

于鄉 在官湖南之密灣口古于水出其西平地向南少

東流至九龍廟西屈東南會駱馬湖水而南入泗象于木

其未偏向西也明時自其北分沂水入之亂流向南入泗為直河 本朝斬文襄又于駱馬湖口

開中河導使東南合六塘河塞其入泗之道故所謂于鄉于屏者不復可見也以春秋次睢及此志攷之可以得其

故道矣

曲平 在今流陽縣北之桑墟流枝曲流而上平也今蜀本誤

作平

都陽 今峒嵒司南有小湖故名

地理志

卷

觀象廬叢書

陰平 在司吾西汴塘湖水東入武水處即春秋莒之大

廐也

汴塘湖今名盆頭湖

郛鄉 在沂州東北太平集說見春秋傳

武陽 今嶧縣許池諸泉水合流向東南象武踊也

新陽 在今沂州北之伴城古劄水在北象析薪也說見春秋

傳曹劇及柯

建陵 在蟲水源處之南蟲水象強作也

本水經注

昌慮 昌叫也慮同慮東泐前對西泐象叫而卻也縣在

建鄉北東泐曲處之東春秋為邾之絞邑

都平 當在峒嵒司南章山鋪駱馬湖水停不流而南北

分洩也

附城陽國 陽都之溫泉陂象築石有豁郡在其陽也

縣四

莒 今蒙陰東南雙堠莊故齊閭丘邑也本邾邑後入于齊

陽都 在沂州東北葛溝集故陽國齊所遷地入于魯後

為陽虎邑也桑泉水邪貫堂阜之南似日光照于堂密又

絕沂水自縣東南瀦為長溝湖故曰陽都也

東安 在雙堠南之青駝寺堂阜水東流折東南入沂其

地理志

卷

觀象廬叢書

西對蒙陰水又象屋棟也堂阜水鄆注謂之時密水非也棟者猶向國之有極邑周有南宮極

慮 依水經注作盧盧川水在雙堠西縣在水東春秋邾

之漆邑也在今蒙陰縣東蔣溝橋

魯國 縣六

魯 漢縣故城在今曲阜東北泗水北今城乃故魯也

卞 在今泗水縣北故魯之稷曲也卞說見春秋傳

汶陽 在梁父西柴汶之南即闕陵也水經注以為柴縣

誤

蕃 通番今滕縣南梁水象句須反其掌也亦作樊樊須
是此地人

騶 在今鄒縣東南洙水環覆達泉水象東芻也

僻 在蕃南說見春秋傳

楚國 縣七

彭城 故宋彭城本在今利國司南石山驛楚漢以來並
以梧為彭城以彭城為梧矣彭大腹也城墮而築也昭陽
諸湖水象之此在今徐州也
留 在彭城東說見戰國策

地理志

卷

觀象廬叢書

梧 本在今徐州梧桐陂在西故名此在今利國司也

傅陽 故偃陽也在今嶧縣南伊家橋河之南漢人讀偃
同復故轉為傅耳

呂 在呂梁之北說見戰國策

武原 在偃陽北近今運河之萬莊關武水之南原也

甯上 今利國司北沙溝營湖水東對武水象犬齧人勢
也

泗水國 縣三

凌 本作濩在今宿遷縣東南王家集南有小湖北接游

水象濩又在游魚腹下故莽謂之生麥也後志屬廣陵郡
泗陽 在泗水之陽今宿遷東南古城驛也 或曰今
安東
于 今宿遷縣說見東海于鄉莽曰于屏水象廂屏也

地理志

卷

觀象廬叢書

漢地理志詳釋三

彭縣呂調陽述

臨淮郡 縣二十九

徐 本在取慮羊城湖水象徐行俯其首也春秋時徙于

淮陵西北與所謂大徐城者是矣

取慮 在羊城湖之西湖水象見馘者首仰亟卻也慮同

淮浦 在淮泗會口之西水經注所謂角城也注游水北

入海游水即淩縣水也水形似游魚漢人通稱水會為浦古者謂湖為浦

盱眙 在今縣西北淮浦北之管公店盱愁望也眙遇蛇

驚視也淮浦西渚南俯池河象之

地理志 三

一

觀象廬叢書

公猶 在淮浦南之金釵澗澗水自淮浦南渚東流象麝

父自蹄其臍也

僮 在徐西羊城湖水在西象僮僕聽命也其水亦象築

者直下其杵故莽謂之成信

射陽 今阜甯縣射水自西南長洲澤東北出象關弓縣

在其陽也後志屬廣陵

開陽 今泰興縣在開陵之陽

贅其 今桃源縣贅通綴其同箕大成河南歷卜家大張

馬腸三湖入淮浦象綴箕以為提也

高山 當是今來安縣東南有東西龍山

睢陵 在高平東南睢水入淮浦處

鹽漬 今鹽城縣後志屬廣陵

淮陰 今淮安府

淮陵 今寶應縣在高郵之北後志屬下邳

下相 今睢陵縣故莒國也沈家湖西聯范家窪象人兩

目也沛郡有相故加下

富陵 在今東臺縣西北哇挺河二派東流而合象輻也

莽曰櫟房櫟本作榎字形之譌哇挺河北聯皆姚河東聯

地理志 三

二

觀象廬叢書

古河王家河象虜偃受榎也

東陽 今如皋縣後志屬廣陵

播旌 今天長縣西北銅城鎮石梁河象旌被風末起也

西平 在今鹽城南安豐鎮司西本作姚象水形莽曰禾

聚其水又似業者之兩足也

高平 在下相之南今泗州東北九十里之青陽集也

開陵 今泰州開當作闕門樞不利轉聲柞如豕駭也泰

州南北水形似之

昌陽 今如皋北海安鎮司串場河西受二小湖水象歌

倡挽兩鼓盤擊也

廣平 在今東臺縣南安豐場大使有水出東五十里西流北受諸小水象炬火平然也

蘭陽 今天長縣德勝河五源似蘭華也亦似旌節故莽謂之建節

襄平 今盱眙縣淮浦睢濬間似襄出者平據地也

海陵 今通州注有在海會祠也莽曰亭開石港河在東如皋河在西俱象亭也

輿 今秦州西北樊漢鎮水形方似輿也後志屬廣陵

地理志 三

三

觀象廬叢書

堂邑

今江浦縣堂本作棠滁河象杜棠也後志屬廣陵

樂陵

今興化縣東北臨諸湖樂灤也

廣陵國

縣四

今揚州府

江都 今儀徵縣江中多洲渚注渠水首受江北至射陽入湖也

高郵 今高郵州郵本作鄗从邑从古甄字高猶危也置郵不正也肖高郵湖之形

平安 今六合縣本作安平即諤千秋所封國也餘河出

滁洲北南流而東合後河又東北經縣南入江象安者平仰也王莽之杜鄉矣

會稽郡 縣二十六

吳 今蘇州府案此為夫差所遷非太伯所邑也

曲阿 疑本作鳩阿今桐鄉縣水形似鳩乳子也注故雲陽雲亦疑作鳩鳩也似鴉而大食地

烏傷 今諸暨北長蘭鎮穀水象棘漸江象俯泣膝之也

毗陵 本作■陵今常熟縣也縣西有虞山山之西南有尚湖西受長涇二枝水北接鹿苑口水大形象人首山在

地理志 三

四

觀象廬叢書

其鼻前也毗陵延陵本二地注云季札所居非也

餘暨 今滙海所本作吁暨浙江水象追者已及仰而吁

也 浙江今名郊溪水 經注名浦陽江 卽故越橋李矣注蕭山潘水所出東

入海當在後餘姚下

陽羨 在今澱山湖西 吳江縣地羨古涎字湖西受太

湖水曲流似涎曳也

諸暨 在今嵊縣西兩頭門鎮諸通仁浙江象暨者吁而久立曲前足也莽曰踈虜踈古跡字今水經注譌作疎志譌作疏

無錫 今鎮江府丹陽縣女子仰寢欲起亟動似燕哺雛
謂之無錫此縣環城之水北流為京口河九曲河及兩枝
河俱入江象之注有厯山即縣西府治南之蛇龍山也越
絕所謂龍尾陵道亦即在此非今無錫所有也

山陰 浙西諸山之陰也今為紹興府治南去會稽山二
百里

丹徒 今常州府治武進縣西有孟河連江橋河新開河
俱北入江象亡徒設未有立之者也

餘姚 本作於姚在今象山縣西河泊所說見春秋傳所

地理志

五

觀象廬叢書

北之黃牛嶺即蕭山金溪水南渚為小湖似蕭腫節也金
溪浮溪俱入象山港似人俯而沐髮即潘水矣

婁 今太倉州婁江逕其南入海水本出太湖之北東南
流再分再合似繩貫於墨故名又南逕吳縣北會鮎魚口
水而東故世謂婁江出鮎魚口也

上虞 今餘姚縣上同尚虞作盧仇水 今名姚江北合許山水

東入海似之注有仇亭柯水東入海仇亭即今上虞縣水
首受浙江東南流轉而東北而東象仇接之手也柯水當
作阿水仇水分枝東南合慈谿水象阿母偽出不漣之乳

以調幼子也

海鹽 今縣

剡 今甯波府案古有莢溪即今之浮金二溪水形似莢
葭之葉故名越有王曰莢蠲卵是也此以四明山水為剡
溪並以名縣無義

由拳 今松江府西有泖湖東南出二枝合流為泖河
象引墨者之指也注所云柴辟鄉亦在泖湖左右湖北聯
澱山湖及白蜆江陽羨江象以罪人實柴兩手蒙首也然
則此地非始皇所掘汙審矣

地理志

六

觀象廬叢書

太末 今浦江縣殺水象木折末東溪梅溪水自西來象
太也末是強作之義也

烏程 今湖州府東苕溪自南來西受阜溪水又分流至
縣城南而合又分流東西入太湖象雨行戴笠裸程也烏
作雨程作程

句章 今台州府句水自天台縣南流又東過府南受義
成溪水又東南而東入海象人句足仰臥向後自投也注
渠水東入海渠當作句

餘杭 杭本作航同航餘殘也即今武康縣肖阜溪苕溪

開水形

鄞 今甯海縣說見國語

錢唐 今杭州府縣以東海渚鏡似耜錢也

鄧 在今仙居縣西南故越姑蔑也珍謂之質今名淡菜以物

名

富春 今富陽縣漸江水象頓者偈次不能如禮也

冶 今太平縣東南海岸及玉環廳海中地象冰釋亂墮

也師古曰本閩越地矣

回浦 今東陽縣回曲也浦水形似書册也故越之會稽

地理志 三

七

觀象廬叢書

矣

丹陽郡 縣十七

宛陵 注彭澤聚在西南清水西北至蕪湖入江案當是

今建德縣香口河北對江北諸湖水象鬪屈而死也蕪湖

當作臨湖今望江縣清水即香口河也

於替 今縣桐溪水象鳥縣北三源象鳥首有替也亦猶

駘替之稱矣

江乘 當是今銅陵縣江北之舒鳩水象馬巢湖水象駕

江在其南故曰江乘也音勝負

春穀 今甯國縣春同頓穀乳子也兩河合西北流象母

據牀而乳也或曰當作春穀即山海經踵日之義

秣陵 今秣陵關司秣本作昧即妹土之妹說見春秋傳夷昧陵

亂也後志注其地本名金陵秦始皇改金亦當作今秦淮

水象計者指屈無次也

故鄣 今江甯府江南省治故死人也章欲絕暫動若鷹

縱也亦象秦淮水之形

句容 今縣秦淮水象指句曲有所握也

涇 今縣水形邪直似涇涇直波也

地理志 三

八

觀象廬叢書

丹陽 今太平府朱方水形似著西北至縣南入江注云

楚之先熊繹所封是不知楚地自有丹陽也

石城 當是今池州府北對樅陽湖水象以石築也今樅陽鎮

城西石 注分江水首受江東至餘姚入海與下蕪湖注中

江出西南東至陽羨入海同為臆揣之詞未諳地勢後儒

或守其說陋也

胡孰 今廣德州胡夫也較通緩象東西兩溪河之形其

水西北流而合今亦謂之緩溪河也

陵陽 今石埭縣北有陵陽鎮注桑欽言淮水出東南北

入大江據廬江郡注淮水二字當作廬江也說見前

蕪湖 在今繁昌縣義未聞或曰蕪當作武五丈湖受涇

江水象獸被繫也

黟 師古曰字本作黟案即今黟縣字當作多斬首也漸

江水象罪人跪而前俯其上無首也漸水名取此

溧陽 今固城鎮本名厲陽固城湖象厲尾在南也

歙 今婺源縣婺水本名歙水兩源似欠者口始翁也古

之婺水即漸江形跪似作力之女耳

宣城 今甯國府宜同援水形象人一手據地有所援也

地理志 三

九

觀象廬山書

豫章郡 案古豫章在六安國此郡不得名豫章也 縣

十八

南昌 今江西省治南昌府

廬陵 今新喻縣秀江本名廬江水形象虎虐獸也

彭澤 今都昌縣注云禹貢彭蠡湖澤在西

鄱陽 今貴溪縣注云武陽鄉有十餘里有黃金采即今

縣北金沙鎮也又云鄱水西入湖漢鄱騰也即彭水之異

名而別以貴溪河當之非是

歷陵 今廣信府注云傅易山傅易川在南古文以為傅

淺原傅易今拍陽司也敷淺原說見書

餘汗 應劭音干今餘干縣馬田水東會竹屯河象干者

既疲也餘者食已仍嚼也注云餘水東北至鄆陽入湖漢

柴桑 今湖口縣沿江南岸及湖東諸小水象短桑枝日

九江

艾 今義甯州注云脩水東北至彭澤入湖漢脩通齋即

三苗之苗

贛 今贛州府贛水出今南安府象賜人者持物與人之

狀凡上賜即注所謂豫章水出西南北入大江者也

地理志 三

一

觀象廬山書

新淦 今縣淦同冷以泥水得名應劭曰淦水所出西入

湖漢也

南城 今建昌府南竹根也城作成築也盱水形象以南

築地而下曲也注盱水西北至南昌入湖漢盱水本作南

水也

建成 今瑞州府注蜀水東至南昌入湖漢蜀當作錫源

處之金鐘湖似小鐘也其水東流合長藤江紫浦江又東

東經府南注劍江象健關者北南受南港水北受鳳嶺山水而

跌而更起左據地右向敵也 宜春 今袁州府秀江南受大安鋪水象頓者前移肱曲

也注南水東至新淦入湖漢南水本作盱水通吁大安鋪
水象戴重足曲也與南成注互誤又云莽曰脩曉脩亦當作脩曉
當作翹

海昏 今瑞昌縣海本作每產婦也每昏楊林湖水象產
婦踞坐欲媿俯而暝也後志有建昌縣永元中分海昏置
則當是今南康府治星子縣矣

雩都 今吉安府溶江西出三焦嶺蓋古名旱山水曰雩
水也注湖漢水東至彭澤入江漢疑當作旱溶江南為湖
水以良湖名北為旱水也

地理志 三

二

觀象廬叢書

鄒陽 今饒州府鄒縣南諸水環湖岸象斷首倒縣
之也

南壁 今進賢縣故吳南懷也壁通豫南豫者竹根下出
如豫白木下也肖武陽水之形注彭水東入湖漢即武陽
水東北合湖漢枝水者也彭義見書後志有臺嶺山臺當作胎

胎嶺在縣北之山也永元中於今東鄉置臨汝縣即故汝
清

安平 疑是今雩都也後漢改曰平都雩都東北七十里
今有平頭司四方
有水
環之

蒼陽郡 縣十一

麻田塘 音彪今桂陽縣西有麻田塘故名注云耒山耒水
所出西至湖南入湖是即以縣北之水為耒正源非也湘
南即今湘陰縣水經注在耒水合湘處亦非也郟或是在今
麻田塘在其南

臨武 今縣武水象臨者俯據岸首出岸前而踊也注云
秦水東南至洧陽入滙秦當作肄武水又象習書者操筆
之形也郭璞注海內經音肄習
之肄水經注引作肆非字或譌津此志因誤作溱
又省作秦耳滙當作滙說見下

地理志 三

三

觀象廬叢書

便 今南雄州漣水自西北來象登廁者身俯後揭之形
也

南平 今仁化縣縣南有平岡司

耒陽 今桂陽州州北一水南流經城中又東南注黃嶺
山水而北會郴江水象剡耜也耒耜通稱故謂之耒水縣
曰耒陽耳注云春山春水所出北至鄱入湖案春水在零
陵營道今道州濂溪東南入營水象白小蒲水象杵也班
氏以冷道為營道而冷道東北與耒陽界故注在此是水
所出之縣名不誤而地誤也後志注冷道有春陵鄉營道

南有九疑山又縣所在不誤而鄉與山所在互誤也

桂陽 今連州在桂水之陽也自此縣以南入海諸水旁

澗恆多小水似桂枝之葉故郡縣取稱焉注云澗水南至

回會入鬱滙本作滙下縣有含滙南海中宿有滙浦關是

也唯此水名滙不得其義蓋習俗傳訛班氏亦仍其繆據

海內水經但名潢水耳潢滙聲近故相混也潢水即桂水

陽山 今縣在連州山之陽

曲江 今韶州府疑本作橋公宿水自東來北受漣水耶

水象二老人俱升橋也漢人謂木杠曰橋乘之中曲似版

地理志 三

十三

觀象廬叢書

笄之橋也宿水南受邪階水而西流象之

含滙 今嘉禾縣水形曲似筐又似口有所含也應劭曰

滙水所出東北入沅是也

澧陽 今英德縣臘溪河自東經甕源縣來象人俯而貞

龜也亦即海內水經之敦浦矣敦同頓應劭曰澧水出南海龍川西入秦

陰山 今連山廳在連州山之陰

武陵郡 武通無以無水名音母 縣十三

索 今澧州東津市蓋即故索縣市南有道溪水自西南

安福縣來紆折而南又西南屈向東南為七里湖湖形象長鏡象

管索蓋古名索水縣因水納稱也注云漸水東入沅漸水

即縣以南之水索澧亂流南歷諸湖而東象被斬者徒程

無首其西受臨沅北之一水今名後河則象其手也應劭曰順帝更名漢

壽

屏陵 今公安縣蜀先主在荆州都此更名水形象死者東其首幼子

自後漢之

臨沅 今常德府沅水東歷枉階象斬者之首故水得名

沅陵 今縣辰州府治

鐘成 今貴州黎平府錦屏縣丞縣西之團江烏卡江與

地理志 三

十四

觀象廬叢書

黔水交會黔水即麻哈河色黑如漆象劍鐘被築而曲也注云庚谷水

南入海玉山潭水所出東至阿林入鬱過郡二行七百二

十里庚谷水出古州土司之西下流經古州廳北名平江

又東南入廣西境合剛水玉山在古州廳西南古州八萬

嶺之東北其水西南流經荔波縣為永長溪又東南入廣

西境

無陽 今沅州府在無水之陽無水即淑水今鎮遠河也

注云無水首受故且蘭南入沅八百九十里是也

遷陵 今黔陽縣遷古文作龔从崑以鋸斷木也从囟屋

滿之扉也扉版薄割者節節楔之故遷義為徙此縣淑水
再折與黔水交入象扉版淑水即又東少南折而東北象
版下之楔也

辰陽 今來鳳縣注有三山谷辰水所出南入沅七百五
十里水形象挈衣振之縣在其北也

酉陽 今保靖縣在酉山之陽也酉山即崇山縣北之誓

溪河南入辰水又東左受永順縣之榔溪水象酒尊之形
故曰崇曰酉此與崇侯國及楚潘崇邑
並以崇為尊酉亦尊也驢頭所放或在此

義陵 今淑浦縣義者味之宜也義陵口有所味而見陵

地理志 三

五

觀 盧叢書

也虜良水形似之注鄜梁山序水所出西入沅案古之淑

水即母斂南水今鎮水形象女子李衾也云在義陵非是

鄜梁本作虜良虜怒願之也亦肖水形

恨山 今施南府清江河象願稽也水經注
名夷水音猥

零陽 今慈利縣零水直東南下象屋雷

充 舊桑植縣在澧水北充本作崇聲同譌改也注云酉

原山西水所出南至沅陵入沅行二百里舊有千
字衍文厓山澧

水所出東至下雋入沅過郡二行一千二百里酉原即崇

山今李
家坪在縣南

零陵郡 縣十

零陵 今全州以分灘湘醜與始安界如屋令前後分靈
也注云陽海山湘水所出北至鄱入江過郡二行二千五

百三十里又有灘水東南至廣信入鬱行九百八十里山
今在桂林府東少南自北出水北流至興安縣南分爲二

一北流分而復合又東北爲湘江謂東對灌水如瞽有相

也一北流屈而西而南爲灘江以西合府南諸池水如網
得鳥也水經灘水注云熙平縣本始安之扶鄉也縣南有

潮汐塘水出東山西南有水從山下注塘一日再增再減

地理志 三

六

象 盧叢書

盈縮以時未嘗愆期案此則陽海山即熙平東山其縣當

在今府東南之靈溪今府治益吳之始興縣也

營道 今道州南受營水西北西南皆有猿落也注云九

疑山在南案九疑舜所葬本在陳留九通鬼說見春秋
傳鬼閭疑

疑立也肖絡架水之形志浴楚詞山海經之繆故云然又

此注當在冷道下志以冷迫爲營道故山所在不誤而縣

名誤也

始安 今興安縣灘湘分流肖女子據手喬足也

夫夷 今寶慶府西百里之桃花坪通判資水西源出唐

仇山東流與南源合象仇者接已仰寢屈其頸也唐世也怨耦曰

仇水經注作唐札誤

營浦 今江華縣地多營聚故水得名

都梁 都當作諸同誅與縣諸之諸同梁當作良即今寶慶府治

邵陽縣資水自西唐仇山來右會西南二水又東北至府

七屈西北流左受高平水龍溪梅溪水其西對唐仇水象

女子倚枕前手數責其夫也水經注以此為劭陵誤矣案

後志注都梁縣有路山水經亦云資水出都梁縣路山此

古說也路山在今寶慶府東北為連水所出連水形似御

地理志

三

觀象廬叢書

道旁分也其山北走七十里得資水近源資水即今蝦溪

油溪兩源俱西合唐仇水其間象鳥鬚也水經又云連水

出連道縣西資水之別謂油蝦二源之間連水西源東合

南源者也唯未知都梁所在與資水所由名而誤以出今

武岡者為資水故序過夫夷邵陵於出路山之後而縣地

遂不可尋究矣又案後志有昭陽縣即今新甯縣三國吳

改為邵陵即酈注所指為夫夷者也然注稱夫夷水出少

延山即邵陽之訛寶慶人讀陽為延也又稱夫夷水東北

入大溪水名邵陵浦水口則此縣本邵陵非夫夷明矣又

案昭陽者蚤陽也武岡新甯二河俱象爪故名昭邵俱借

字耳既知邵陵所在則今府治之為都梁可無疑矣

冷道 在今甯遠縣南西南亦有猿落

泉陵 今永州府治零陵縣東北有水泉鋪也

洮陽 今衡州府西排山司南接祁陽之流水河水形似

龜兆也

鍾武 今祁陽縣本作重武後漢改曰重安水形象人負重而踣

後跪前踊欲起不得也

附 長沙國 縣十三

地理志

三

觀象廬叢書

臨湘 今長沙府

羅 在今平江縣案此水自名汨水非汨羅汨羅在蘇州說見春秋傳

汨羅又非羅子國漢人誤合三者為一名此縣為羅非

也

連道 今湘鄉縣西婁底司連通輦衛陰諸水象挽輦車

之形也又案後志有湘鄉縣屬零陵當是今灌陽縣水經

注誤指為今湘鄉不知其隔越於連道不得為零陵縣也

今湘鄉乃路陵侯國耳

益陽 今縣西北龍潭橋司枉階在西北象雙物咽中也

注湘山在北即湖中南岸背山也

下雋 今岳州府南鹿角司新牆河入湖處象鳥尾也府南湖水勃出處亦象雋故此云下

攸 今澧口司澧水形似脩木作菽通作夔

鄖 在今益陽縣東北近蔣保或曰在林子口甯屋上累瓦為疏字本所謂蕢也資江於此分流象之蔣保西有蔣湖殆即鄖湖

承陽 本作丞陽今衡州府西有艸河即丞水

湘南 今湘陰縣注禹貢衡山在東南東當作西

地理志 三

九

觀象廬叢書

昭陵 今衡山縣在衡嶽之東

茶陵 今茶陵州字本作舒水形似浴鳧也注泥水西入湘行七百里泥水即涑水七百里疑作四百七十里

容陵 今甯縣水形似手有所握

安成 在今醴陵縣東之雙江口萍川水似安者仰跌也

注廬水東至廬陵入湖漢廬本作廬說見豫章郡廬陵水在縣東也

漢中郡 縣十二

西城 今漢陰廳

旬陽 注北山旬水所出南入沔案旬水源在孝義廳水形如十字

南鄭 今漢中府治古南鄭本在城固駱谷水象竹根亦象人俯揭其鬢

褒中 今褒城縣說見詩褒姒

房陵 今竹山縣南白河口同知堵水南源象兩防縱橫也注維山維水所出東至中廬入沔又有筑水東至筑陽亦入沔東山沮水所出東至鄂入江行七百里案維水即古彭水兩源似維縶其水東北經保康縣即中廬又東北

合筑水入漢筑水即今房縣河古為廬水形圓又似樂器之筑古沮水在鄂東即鄂渚此以當水為沮又云至鄂七百里皆誤

地理志 三

三

觀象廬叢書

安陽 當在今石泉縣西七星壩傍山通道水陸險湊三國為魏興安康縣治故頭鄴氏以為舊立合儲之所也案陽固志魏興郡有安康無安陽是在未改安康之前所作也安陽成固相距幾二百里鄴注叙次舛甚注云

鷲谷水出西南北入漢在谷水出北南入漢鷲通潛即水經注之泮水發源於西鄉縣西南之大巴山其南有天池子有倒水洞西有龍池皆潛源所導故曰鷲谷今西鄉縣故蒲池定

漢書地理志水經作谷以所出為阜山非也在谷依水經注作
左谷即今金水河水形象左手也唯以成固之壻水為左
谷水則此縣竟無頓置處矣

成固 今縣

沔陽 今沔縣案沔本斜谷之名漢人誤解禹貢故以漢
為沔

錫 今白河縣案此亦誤解春秋傳之錫穴不知麋國亦
此遠甚也

武陵 當是今磚坪廳武通無風谷水象婦人步也華陽國志

地理志

三

觀象廬叢書

屬上
庸郡

上庸 今竹山說見書及春秋傳此或庸屬邑也

長利 今鄖西縣注有鄖關李奇以為鄖子國晉太康五

年立以為縣今為鄖陽府治案本庸國鄖庸聲近譌

廣漢郡 自西漢水向西南皆郡地也案古無以桓水諸

源為漢源者海內水經始有漢陽之目云白水出漢陽西

今本漢水自則西漢乃秦人所名也 縣十三

梓潼 今武連驛注五婦山馳水所出馳當作地武連河

水東南流至充國縣象子初生亦象地入穴也梓潼本作

子充充讀若統平
聲莽日子同

什方 故城在今縣西北高境關外雒水自雒甬山陰西

南流至夫子院有小河自西北來注之又南有湔底河西

南自彭縣境來經八角廟有中河亦自西北注之又東會

雒水東南出關水形如十字亦象兩舫相比故名什方也

涪 今縣州涪水出剛氏徼外之高山水形象缶也

雒 在今什邡東北兩河口以雒水名雒者什方水西聯

湔水又西對雕溪象鳥被鷲搏張口急鳴也案華陽國志

廣漢郡治雒南去成都百二十里舊謂即今漢州非也漢

地理志

三

觀象廬叢書

州乃三國之德陽去成都才八十里耳又五城縣即今中

江云在郡東南若郡治漢州止可言東不得言東南且自

廣漢至成都之道必由漢州檢大同志李特保廣漢進破

德陽即次成都北上及毗橋絕不及雒雒非兵衝也劉二牧志

先主既得縣竹進攻璋子循於雒城重兵所在故也時諸

葛亮已定德陽故雒城既克即進圍成都也又云沈鄉有

孝子姜詩田地宅沈鄉在今什方縣南稻田皆淤陷不勝

人約長二十許里入漢州境古皆雒縣地也沈鄉水惡故

縣竹 今德陽縣東北黃許鎮臨係陽河案縣水西合湔

雒二水南至江陽入江从北視之象野牛被繫之狀故名

縣其上索則謂之牛鞞而什方水又象竹枝藉牛領下故曰縣竹也此地當北來之衝故劉主李特鄧艾之向成都俱道之也

廣漢 今羅江縣東北之金山鋪案華陽國志有山原田

葭萌 今廣元縣縣北有陽安關今名朝天關華陽國志

水通於巴西 志稱璋使劉主伐張魯次葭萌楊懷高沛各仗強兵據守關頭又云白水縣有關尉則知葭萌即廣元明矣

元明矣

郫 今射洪縣華陽國志有山原田富國鹽井濮出好棗

宜君山出塵尾特好入貢濮水名即今梓潼河宜君山當

在縣西

地理志 三

至

觀象廬叢書

新都 今趙家渡所謂新都谷華陽國志有金堂山水通

於巴漢有棗魚梁也

甸氏道 今文縣西八十里有鎮羌砦水經注謂之鄧至

城即甸氏城也甸本作頓城南之毛溝河兩源北注白水

似牛俯觝其角在下也古氏羌之別正以居白水者為氏

居泮水者為羌 今詳楚河 其夷俗則大抵同耳

白水 今昭化縣華陽國志有關尉故劉璋將高沛楊懷

守也 天雄關 志云廣漢郡本治繩鄉安帝永和中陰平漢

中羌反元初二年移涪後治雒城繩鄉者白水南鄉即今劍門驛水形似拽閭之繩也

剛氏道 今舊龍州南有塹鐵溝故名案華陽國志自景

谷有步道徑江油左脩行出涪鄧艾從之伐蜀景谷即昭

化西之黃沙江西上由左脩道踰龍門山順白脂河而下

以達於涪對岸即舊龍州也江油即白脂河也

陰平道 今文縣縣東南白水入泮水處曰橋頭今名玉

壘關

蜀郡 注禹貢桓水出蜀山西南行羌中入南海案桓水

地理志 三

詩

觀象廬叢書

即白水故道水之總稱下流為涪云出蜀山入南海非也

縣十五

成都 今府治

郫 今縣江水枝分東南經成都又南入江象御者前俯

也注禹貢江沱在西東入大江即別江之東經新繁入新

都谷者也

繁 今彭縣北江水出壩口分三大枝下合新都谷象馬

繁纓也其水又名泝水亦曰湍水矣

廣都 今雙流縣

臨邛 今邛州西北有邛崃山亦曰高山山坂九折故名
邛水形似麥苗故名嶭注僕干水東至武陽入江即山海
經所謂南江者也

青衣 今榮經縣古若水出女几山東北至嚴道合諸水
又東南至南安合大渡水入江象若木猗儺亦象窺井其
衣散垂也注禹貢蒙山谿大渡水東南至南安入洪峯洪
即蔡水今峩眉縣河也其水東入青衣會大渡入江為洪
後汶江注則大渡又蒙洪水之稱也

江原 今崇慶州注鄩水首受江南至武陽入江鄩水即

地理志

三

觀象廬叢書

嚴道 今雅州府嚴古巖字以山名注邛崃山邛水所出

東入青衣邛水即蘆山河東當為南也

縣廐 今茂州西南舊威州也大江東與縣水相對亦象
縣其左有龍溪水與瀨北之白水河同源分注則象牛被
拽洩其胡皮也注云玉壘山瀨水所出東南至江陽入江
過郡三行千八百九十里玉壘即彭縣五峰山之一今有
玉石巖瀨水即北江水古名泝水一曰汜水又曰濛水也
千字衍文

旄牛 今金川懋功營也詩謂之髦尙書作髦以產旄牛
故名注鮮水出徼外南入若水若水亦出徼外南至大花
入繩所謂鮮水即今阿牙哈圖河若水即今雅龍江非古
之若水也

徙 今天全州東之始陽鎮也徙通屣以足適屣也鎮南
北二水俱東入邛水象之二水五源相比象足指俱東入
邛水又象屣屣在踵後是以足
適屣而
著之也

湔氏道 在今彭縣西北五十里之玉村俗訛為
王村有艸坪

在山麓周約四里即故湔氏治湔氏者水形似浣浴从北

地理志

三

觀象廬叢書

視之又似牛首奮起觸人也後志注引蜀王本紀曰縣前
有兩石對如闕號曰彭門案彭門者天彭山之門也天彭
山今俗呼天台山瀨水環其西南象彭腹縣在南麓與隔
江之老君山癸丁相直山形如堵牆長一里餘有類石闕
故號彭闕亦曰彭門非謂有兩石相對也

汶江 今茂州注泝水出徼外南至南安東入江即大渡
水也

廣柔 今松潘廳大江源似木末也華陽國志引帝王世
紀曰禹生石紐縣有

石紐邑案石紐在今
安府壺關縣云在此非

蠶陵 今疊溪營本作潛陵有龍涸廣數丈深僅一二寸終歲不竭其水消長與彭縣瀟源所出之黑龍池相應相傳此水之消長關彭縣之水旱歷驗不爽 蓋水脈潛通也

犍為郡 華陽國志孝武建元六年置時治犍元光五年移治南廣孝昭元年治犍道後遂徙武陽案犍水形似犍亦似犍牛在高岸下欲登不得之狀故曰犍為為者鳥爪地也犍為牛足亟舉如鳥爪地也志云犍有犍山見保乾圖 縣十二

犍道 今叙州府故犍侯國也音棘迫之棘 犍人本居棘水上

地理志 三

三

觀象廬叢書

在朱提堂娘之間今名牛欄江 其水首受益州俞元北流環而

西北而西受南一水又西北注繩水象犍人羸見其脊之狀故名犍瘠也呂覽任地篇曰 犍者欲肥肥者欲犍

江陽 今瀘州

武陽 今彭山縣太初四年所城在彭武之陽故曰武陽彭武者郫江經成都來合大江象彭腹之人曲踊而腹上起也其地當在今二江會處之北一名彭無又作彭亡公孫述賊殺岑彭又改曰平無也

南安 今嘉定府華陽國志縣有名灘一曰雷坻二曰鹽

溉李冰所平也案二灘皆在都安雷坻一作壘坻即江沱東別處郭璞所誤指為玉壘今俗所呼為離礁者也鹽溉在其北三里許岸有廢鹽井俗謂之鹽井灘

資中 今資州中江首受新都谷水形如茨縣在中也華陽國志受牛鞞江也二縣在中多山田少種稻之地案二字當衍

符 今合江縣以符水名符本作苻同蒲即鼈水水形象蒲匄也注溫水南至鼈入黠水黠水亦南至鼈入江案兩至字皆當作自溫水當在仁懷縣南之黎民鎮有小水東

地理志 三

三

觀象廬叢書

北入苻與三沮之溫水同出一山也黠水即苻水三源南流而合象人指膠於飴故名黠黠也

牛鞞 今簡州說見廣漢縣竹鞞草繫也孟康音鞞

南廣 今慶符縣注汾關山符黑水所出北至犍道入江

又有大涉水北至符人江過郡三行八百四十里案汾關山即不狼山當作相狼 符即苻水黑水今名黑墩河下流為南

廣河注當云汾關山符水黑水所出黑水北至犍道入江符水北至符入江過郡三行八百四十里又有大涉水大涉即同瀨河也說見後

漢陽 今威甯州西北之得勝汛司注山關谷漢水所出
東至暨入延案漢水即烏江源處有訛住今訛入八仙三海
所謂山關谷疑作三關入延當作入温即三沮之温水也與同
瀨之遂水入温互誤

郁郢 在今畢節縣西百里之見馬川存省也水形象騎
者前俯存視其馬也莽曰孱郢即見馬之義

朱提 今昭通府府南有小長海水名千頃池西流轉北
受諸水又北流為酒魚河注繩象倒持木朱提提然也

堂琅 今東川府有以乳河北注繩象堂琅

地理志 三

无

觀象廬叢書

越嶲郡 本作越雌音雖今越嶲河東北入大渡象越者
身俯手後裸而有尾也 縣十五

邛都 今甯遠府注南山出銅有邛池澤後志注引南中
記曰縣東南數里有水名邛都河從廣二十里深百餘丈
有魚長一二丈頭特大遙視如戴鐵釜狀華陽國志河有
啐嶠山又有温水穴冬夏常熱其温可湯雞豚案即今府
南之熱水塘也

遂久 今鹽源西南之猿菓土舍也遂亦作雌久古歧字
白角河北注雅龍江象雌歧立也注繩水出徼外東至

道入江過郡二行千四百里案當作過郡三行二千四百
里三郡越嶲益州犍為也

靈關道 今清溪縣靈山在北即大相公嶺

臺登 今越嶲廳水形象登者裸露也鹿臺臺駘之臺注
云孫水南至會無人若行七百二十里孫水即瓦那河出
冕甯縣北下流為甯遠河也

定笮 今鹽源縣笮同笮經竹為橋也定固不移也對二
笮而言縣西有白鹽井西南有龍塘注所謂步北澤也

會無 今會理州會論也州東之白馬河東與五都河相

地理志 三

无

觀象廬叢書

對象兩女子對語也漢末移治今舊會理州以此為小會
無故華陽國志曰渡瀘得堂琅也

笮秦 今德昌所司秦辛椒也縣南之苦馬河東入孫水
與東北之高橋落腰二河相對象辛椒有冒也

大笮 今昌州土司在笮秦之西雅龍東岸雅龍水特大
也

姑復 今鹽源西北瓜別土司及古柏土司也二司皆故姑復縣地
古柏瓜別皆姑復通復古音伏自漢以來皆讀同偏 乳子之婦其復不
復之轉音也 可留也从心从復復亦聲復很義出此 鹽井河北入雅龍象之注云鹽池

澤在南即定花之鹽井也

三絳 今會理州南普隆州土司也絳通降古文三降三

水以次東北俱象降坂也會無水象已降而立東華陽國

志渡瀘得蜻蛉縣

蘇示 今甯遠府北阿得橋土司示通和獸行鬣動有節

也蘇示人死而魁首數動和和然也司南之松溪河再小

屈而注係水象之注尼江在西北即孫水西源出冕甯縣

西者也

闡 今甯越營營南一水二源東入越營河象畢鳥于門

地理志

三

觀象廬叢書

卻手在後也

卑水 今雷波廳有小水東南入繩象御者身俯北有水

東北入馬湖江象人準地也水通準華陽國志曰縣去郡

三百里水流通馬湖也

濤街 疑為今黃蠟土司在雷波之東司東江中有落瓮

口與大鹿溪之灑水潛通也街者水入多仍復出也由此

而東至馬湖江口之蠻夷土司則漢末之安上縣又西北

循江入則馬湖縣也

青蛉 今大姚縣青蛉河自姚州來似青蛉大目長腹也

注鹽池濤在北今縣西北有白鹽井提舉是也又云僕水

出微外東南至來唯入勞過郡二行千八百八十里案僕

水今作泡江為是昆明池象渾泡也其水今出雲南縣北

南流分二派一東南入昆明池今名青龍海又東北經白鹽井

注繩即葉榆縣貢水所入之僕也一南流又東南至元江

州又東南數百里入越南境合瀾滄江即此注所云僕水

秦城縣節水之所入也云微外者時青蛉雲南之間尙隔

夷獠也然是水初不入勞當云僕水出微外東南至盧容

人周過郡三行千八百八十里也又云則馬同山有金馬

地理志

三

觀象廬叢書

碧雞則通側言僕水逕馬同之側也南方謂接女為同猶

方言如後同安馬同者肖僕水為山名即今水日出也華

陽國志云僕水出馬同山有碧雞金馬光影倏忽民多見

之然則所謂雞馬乃海水映日光影見于山上如碧如金

非真有神亦非謂金形似馬碧形似雞也

益州郡 縣二十四

滇池 今呈貢縣注大澤在西即縣南諸水所瀦與滇池

連合為一者也滇池在西北即盤龍江南流所瀦也盤龍

江兩源象頭者 心又南分為二俱注于池象頭者之首

也

雙柏 今鎮雄州雙繫鳥臂之也柏通蒲飛不能去仍集于臂也沱沿河南合後所河入漢象之案益州地錯入牂柯犍爲之間亦當時制馭之勢宜然究之鞭長莫及故蜀漢分置建甯郡也

同勞 今祿勸縣普渡河自大澤北流至縣境分爲二一北入繩一西北又左出二枝會鳩水河北流東折而合又北爲掌鳩河亦入繩象仇者自後持之爲勞于接也夷種有鳩蓋本居此地也

地理志

三

觀象廬叢書

銅瀨 今畢節縣銅依後志作同瀨厲也落腳河象裸而涉水也即大涉水今水入漢處之西有集名曰裸濟蓋古名之僅存者注談虜山遂水所出東至談藁入温山在縣西後所河西南流逕此納山西二小水西南入漢東與大定之烏西河相對象虜柏地俯坐首舉口啟也遂水即大涉水野窳突人曰遂人怒以頭觸人亦曰遂是水之形象之後志作米水蓋遂或誤入温當作人延與漢陽之漢水入延互迷因省作米耳誤漢水亦至談藁入延遂水亦至斃入温唯不可言入延在斃入温在談藁耳連然 今廣通縣然善也美其味也連非一也注云有鹽

官今縣北有琅井提舉黑井提舉阿陋鹽大使也

俞元 近今車洪江源處之攔馬牆俞通淪泄也元首也車洪江西南流象作強而泄所源之沙河北流再屈而南象其首也注池在南橋水所出東至母單入温行千九百里案當云昆池在北橋山在東南橋水所出東至母極入温過郡二行七百里昆池即昆澤橋水即今平彝縣之瑰澤河又名廢水下合梁水注鬱又東至母極東北與温水會也温水今北盤江牧靡 近今威甯州陳之艾家汛有水三源東北入漢與

地理志

三

觀象廬叢書

見馬川接象牧牛足前跌也注南山臘涂水所出西北至越駕入繩過郡二行千二十里南山當作北山臘水今筠連河以東源黃水河得名涂水今戈魁河以西有稻田得名臘通蠟蠟水在存馬之北涂水在漢陽之北也二水俱北流至屏山縣南而合又東北入于繩并行千二十里也二郡犍爲越駕也不數益州所出非郡地也今橫江以西屏山南境古皆越駕地穀昌 今大定府華陽國志漢武帝將軍郭昌討夷平之因名郭昌以威夷孝章時改爲穀昌也案穀昌以東歷三國至晉皆爲五苓夷地元帝建武元年刺史王遜討夷滅

平樂郡即今黔西州也三泚在平樂東北底水集西有三泚身水新定今脩文縣水形似植
新導之下屬不固也興遷在脩文西南延江西
岸之興文集木形似寢者欲起向後自移也

秦賦 今羅次縣賦本作倉芋溪水象倉木折垂也注牛

關山即水所出南至雙柏入僕行八百二十里案即當作
節雙柏當作邪龍八百二十里當作六百二十里牛關山
今名九涌山芋溪水導源北流運縣西又西屈而南二十
餘里又西三十里至祿豐縣西北又南百餘里至易門縣
西易江亦導源九涌山南流折而西來會又西南百數十

地理志

三

觀象廬叢書

里入僕水形似符節入處在雲龍之東也

邪龍 今景東廳邪當作吾通五龍身糾曲似五也景東
河左右受諸小水節節分背象之

味 今平遠州茹木杪曰味卜午河西南對北古河象之

昆澤 今者海司在俞元北

葉榆 今永北廳木葉腐敗似榆莢相比次曰葉榆廳北

之板山河與南北二泥河交注合流象之即注所謂葉榆

澤也注在東當作在北不 注又云貪水首受青蛉南至邪

龍人僕行五百里案當云貪水首受遂久南至青蛉入僕

行五百里貪水即北勝土州之觀音河其水西南注五郎
河又東南出左受葉榆澤水又東運廳北而東南注繩象
取貝者已有所得仍復珍取之形也僕水入繩在西此以
入繩為入僕明僕水之為二也

律高 今宣威州北倘塘驛監江四源象律管而地處高
也注西石空山出錫東南監町山出銀鉛監大葺也於文
从五古葺字从畎而有隧似畎也監江水形似大葺亦似
畦町故名山曰監町互見後句町注

不韋 今永昌府武帝徙呂嘉族姓于此用其祖名辱之

地理志

三

觀象廬叢書

雲南 今蒙化土府東彌渡通判在雲川之南也昆明諸

池水象雲氣也華陽國志有熊倉山上有神鹿一身兩頭

食毒艸熊倉即蒙化之武衛山陽江水形象熊拔未墜也

削木枝股禾曰倉熊拔
木枝如懸禾曰熊倉

唐 今大理府鶴亦當作雌唐泄也洱海東南受波羅

江象雌裸而泄也注周水首受徽外又有類水西南至不

韋行六百五十里案又有類水四字當在行六百五十里

下周水即泚江今出舊蘭州土舍西北東南流與在東之

白石江相對象覆舟之底其水又南入瀾滄而逕不韋縣

東下流亦通謂之周水也類水今麗江在葉榆西自麗江府南流百數十里東入繩水形象靈狸以爪指面也

弄練 今鎮南土州棟本作東活東也龍川江北對青蛉

川象右括活東左承而弄之也注東農山母血水出北至

三絳南入繩行五百一十里水即今紫甸河南合龍川又

東而東北入繩也

比蘇音狎

在今賓川州北之片角鎮片角當作比比荅旦河東

對泡江泡江象比者此水象寐覺顧斥之也漢末此縣屬越嵩兒劉二志

地理志 三

觀象廬叢書

賁古 古當作顧在今邱北縣東之者種若馬別河北入

勞水象奔者御顧也此縣與牂柯之西隨晉割屬梁水郡

以今羅平州為梁水縣而郡治焉梁者水形似石梁橋水

之名實起於此志就其遠源言之故在俞元東南耳

母單 舊作母撥後漢郡國志因之今從華陽國志訂正

其蓋為今廣西州東南之五羅寨勞水東北流逕州南又

東北左受五羅河及白蠟山水與在西之瀑布河相對象

女子拒接而擘也

勝休音勝

今可渡司監江北源合江處勝从力从朕能

燭舟漏而防之也茲可渡故勝者得休矣注河水東至母撥入橋河水即監江北源也

健伶 今尋甸州健強作也伶通令卻手仰身倚似屋令

也車洪江南受馬龍河而西南流象之晉置同安縣於嵩明州與健伶俞元

義相因也

來唯 今師宗縣來徠之也唯有聲如佳也肖地場河之

形華陽國志作來如即姑道之義注從陞山出銅即地場

山也勞水出徼外東至麓冷入南海過郡三行三千五百

六十里勞水即南盤江徼外謂盤南也晉尹奉平盤南始立為西平郡管盤

地理志 三

美

觀象廬叢書

江南零來如三縣盤江今注當云東至麓冷入尚龍谿過

郡四行二千六十里也

附 華陽國志建甯屬縣伶上脩雲永昌屬縣哀牢永壽雍

鄉南涪博南又河陽郡之河陽雲平二縣雲平見水經注引

伶上 今定番州伶通鈴水形圍似鈴也

脩雲 今安平縣芋腸河曲似雲也脩長也

永昌郡 順甯府南之順甸河肖漾者仰而唱也

哀牢 順甸河象死人東總河象人自牢門之穴中哀之

史記天官書貫素為天牢是戰國以來謂囹圄為牢也在人

圖如承在
半中故稱之

承壽 當是今普洱府志以為去故郡不韋千里也

雍鄉 當是今鎮沅土府或威遠廳

南潞 志云有翡翠孔雀當即景東土府廢邪龍置

博南 今永平縣案志孝武時通博南山度蘭倉水者溪

置鴛唐不韋二縣博南者洱海之南也洱海西受諸小水

密比如博局山在其南故曰博南然則博南者通鴛唐之

道也蘭倉水即永平西南之沙木河水形似蘭英懸垂者

溪即永昌府北之清水河水形似指膠于節也然則蘭倉

地理志 三

觀象廬叢書

者通不韋之道也明帝時置縣于蘭倉而以博南為名蓋

已不知博南所在矣志云兩山高三十里越之得蘭倉水即永平西山也

河陽 僕水之陽也當在鎮南土州西南陽江水會

雲平 當在今南瀾司處河陽之西其二縣當在今南安

州及嶧嘉州判也

附南中地名

身毒 即雲南僕水上源似人身環曲流似烏毒也

鹿夢 困鹿之鹿也倚倉木如鹿角故名夢艸木倚移也國即今緬

甯廳南丁河象倉木斜建前倚欲仆也

廉頭 今甯州江川通海諸州縣地諸湖似廉石並受多

小水又似人頭

姑繪 今嶧峨河西及新興土州地碌碌河自東北來受

諸小水又屈東南象織女也

桐師 今騰越廳馬邑河象鼓琴也

僂越 即桐師水形象驃騎騰越也

裸濮 即身毒之異名僕水象裸露也

穿鼻 今趙州波羅江北入洱海象穿鼻之索也

檐耳 即鴛唐檐同聃洱海西受諸小水象耳前多髮也

地理志 三

觀象廬叢書

閩 即蜻蛉縣

鳩 仇也即同勞縣

獠 即廉頭姑繪夷諸湖北受多小水象燎火也从犬狄

之也

昆 即濮

叟 即棘人

沙壺 雲州西有温沙河此名所由譌也温沙如酒氣壺也

沈木 雲州東之猛郎河似木沈見其枝也

九龍 九本作糾即邪龍

小子 公郎土司之公郎河東對耶龍水源象小子陪龍坐也

逝水 卽豚水說見鬱林郡廣鬱縣

竹王 本作筑樂器也豚水北聯談彙水象之後世貴筑之名較爲

明月社 本在南昌故康降都督治不在味縣也今彝良州同北有圓明洞是也

訛住 今威甯州東北泚處海有泚處汛

牛叩頭 在雙柏東

地理志

三

觀象廬叢書

馬搏頰 在邵駟

五苓 在黔西州苓本作苓五水皆詰曲似苓根也三沮屬營縣故不數也

牂柯郡 牂柯船名牂通月斲木極薄也柯震撼也烏江

多石土人以薄木爲船隨其磅礴遇曲折處則舟人越石

以繩繫之而行因其船薄可觸石謂之牂柯後因以名江

又爲郡號也華陽國志謂植牂柯極船則似浮橋矣注有柱蒲關卽今清平

縣西石關汛也黔水出麻哈州東北流逕關西北入沅水

象人柱杖蒲行曲其臂也 縣十七

故且蘭 今餘慶縣北餘慶司故死人也且同苴藉也司西一小水與餘慶縣之清水河俱象蘭澗潭河在西象死者佛其上也注沅水東南至益陽入江過郡二行二千五百三十里縣境東起無水源西南厯岩門土司迄石關汛與無斂爲界也

鎮封 今安南縣蠟溪水東北注宛温入盪江象劍鎮亦象墓封也注温水東至廣鬱入鬱過郡二行五百六十里自入縣境數之非自源數之也

營 今叙永廳南赤水縣丞水形似營也注不狼山營水

地理志

三

觀象廬叢書

所出東入沅行七百里案不狼當作柏狼亦肖水形營水東北至符入江云入沅或傳寫誤

漏臥 近今水城廳東之務卜汛延江一曰漏江水形象人俯首臥也

平夷 當是今仁懷縣華陽國志有洮津安樂水洮津益

今鄢家渡也津南爲營縣地

同竝 今平遠州南三岔河竝當作遊古班字分也延江

西北受北古河東流屈東北至興文集西受二小水象接

者相對卻分也華陽國志

名同樂

談指 今龍里縣夜郎水象人坐談縣在其左手指間也

宛温 今普安廳拖長江象人宛俯也江源西隔山即監

江南源之温泉意此水亦温故名宛温歟蜀漢以縣為興古郡治古亦當

作願水形象寢者既起有所願覺也

母斂 今鎮遠府鎮陽江東北入思州河象婦人偃俯以

手斂米也古斂字从又从僉僉屋脊也一手斂米之形似之注剛水東至潭中入

潭說見鬱林定周

夜郎 今貴陽府水形象掖女也注豚水東至廣鬱說見

彼注

地理志 三

觀象廬叢書

母椽 舊作母單今攷華陽國志母單在晉甯則此郡母

單本是母椽傳寫之譌也枝蔓交絡曰椽母椽今西林縣

屬廣西泗城府同舍河南聯西洋江象女子為枝蔓所羅絡也注

橋水首受橋山東至中雷入潭過郡四行三千一百二十

里說見益州俞元及鬱林領方

漏江 今水城廳有水東北入延水南洑漏為漏江南流

至黑勝汛注監華陽國志所謂九十里出蟻口者也水南今名

滴水又東名杓落皆指漏江而言

西隨 今羅平州北舊亦佐縣二水象兩人相隨而向西

也注糜水首受微外東至麓冷入尚龍谿過郡二行千一百六里此即橋水因入尚龍谿名糜水故上源又蒙糜水之稱也

都夢 水城廳西南歸集汛在延江源以且海之東後志無華

陽國志注壺水東南至麓冷入尚龍谿過郡二行千一百

六十壺水即監江之變稱監江至此與宛温北水俱東

南流象瓠壺也

談稟 今清鎮縣稟當作敲縣東對夜郎水象談者屈指

有所叩此當其叩處也

地理志 三

觀象廬叢書

從乘今本作進桑今興義縣西有深溪河南合木郎

河南東南注橋水象佳乘木上枝動尾揭也進者狀欲前

也前日進

句町 今宣威州句當作葍音舉葍町者葍面有隧如畦

町今農家以推穀者是也監江於州北左受四小水象之

注文象水東至增食入鬱又有盧唯水來細水伐水象

即監江南源文本作聞水形似象伸鼻有所嗅也盧唯即

得古河出律高之北與東一小水俱東北入可渡會監江

屈曲流似虎虐獸作力俯嘯也來細即可渡河為監江北

源其水北對朱提水象治緯者挂絲於橋一手細取來之也伐通髮豎江北流東折北受四水象髮也詩蒙伐有苑即賦通假字巴郡 巴水出今通江縣北之大巴山西南入潛即西漢水源處似巴地呼物之狀故名春秋時巴國蓋亦在今綏定通江等處證以韓服之名可知也漢之巴郡則境土廣遠矣

縣十一

江州 今重慶府水環城幾匝如洲

臨江 今忠州華陽國志枳東四百里謂水道也

枳 今涪州華陽國志郡東四百里治涪陵水會案大江

地理志 三

巽

觀象廬叢書

自湖峽以來至此始得大水口如軹道故名

閬中 今保甯府治閬隍上縣橋也有樞如門可拽而起

厥狀似良閬水出劍門驛西東南入潛北對繩水象之見說

廣漢 今閬水之南又有南閬今名北漢河在府西也注彭道將

池在南彭道魚池在西南案將通蔣彭道猶彭首也潛水

自今南部縣以南象產婦彭腹子首見於外也

夔江 今合州夔同藝棍也潛涪二水經縣左右而合象

之華陽國志縣在郡西北中水四百里案中水中二水也

四百里當作二百四十里

胸忍 本在今渠縣順桓之世板楯數反縣民流徙臨江

復開治遂移案胸膈肉之柔者也忍本作朋一作腮肉

初也流江河自儀隴縣來象之注容母水所出南有橋官

鹽官容母者水西受營山縣之蘭溪河象女子禰祗有所

容也或云治營山縣南今出佳橋西南即岳池縣之鹽潭溪舊

胸忍地也又案華陽國志云閬中有渝水寶民多居水左

右寶民即胸忍之板楯蠻也渝水近閬中知即儀隴河也

水形又象渝泄故名又云長老言宕渠蓋為故寶國今有寶城盧城

寶城在宕渠則亦即渠縣城也時胸忍已徙故地分屬閬

地理志 三

巽

觀象廬叢書

中宕渠也又云板楯蠻今所謂弜頭虎子弜同強強頭地

名即儀隴縣流江源似病風首側也先儒說胸忍蟲名蓋即蛭也然縣名初不

此至蜀漢以來之胸忍則在今小江口巴陽驛志所謂巴

東郡西二百九十里者也

安漢 今遂甯縣注是魚水在南即安岳縣魚海河也

宕渠 今綏定府渠注也沃也宕疾也宕从石權石也从疾搖似屋瓠也穀梁傳長狄兄弟三人佚宕中國言奔突如持權石佚而宕也音疊宕渠持漏養疾

注也縣東之蹬子河西南合通巴河清溪河象之蓋東河

似注水躍起西二河則似漏水邪曳也注符特山在西南

潛水西南入濤徐曹水出東北南入濤徐谷符作符通蒲
蒲特牛陟北也亦肖水形在西南當作在東南下三句當
云濤水西南入徐谷曹水出東北南入濤濤水即東鄉縣
之前河也出東北濤濤源處有仙女池添子池水脈潛
通故名濤水徐谷本作余谷宕渠三水皆似余屈也余柔
即中山經曹水即中後二河水形象蜂也
魚復 今夔州府故夔子國漢溪水形似夔一足亦似魚
驚而復首向下也此與庸國之鯀魚人別
充國 今順慶府潛水經蓬州來象子生初見其首故曰

地理志 三
觀象廬叢書

充李渡河自西來入其形方故曰國也古彝器圖
皆作國也
涪陵 今酉陽州義未詳案涪陵後為郡所領有涪陵丹
興漢平萬甯漢髮五縣丹興山出名丹即今秀山縣有紅
砂溪漢髮今貴州印江縣漢不被髮必結之从北視印江
水適肖其形其萬甯本名永甯
靈帝置當是今彭水縣漢平蜀漢
延熙
中當是黔江縣也
武都郡 縣九
武都 今階州注云天池大澤在縣西澤即羗水源也出
江源之東數池俱衍東南流似武踊故名

上祿 今禮縣東之永平鎮祿刻也馬池川水象人仰而
刻也

故道 今鳳縣故同姑本作故道導也縣南之三道河東
北對嘉陵水即水經之
故道水象女子仰臥據手舉首有所道也
與代郡道人縣之道同

河池 今徽縣河池水逕其西池今名九龍池也注云泉
街水南至沮入漢水在今縣東南靈官峽即水經注云沮
水枝津西南入故道者也兩川通注一往一復故得街名
矣漢曰街春秋曰街曰
宗禹貢曰澧義並同

地理志 二
觀象廬叢書

平樂道 今成縣西南平落驛
沮 當在今冷峪口以水名案漢源南曰漾今甯羗州西
南回水河也北曰沮州北南沙河也漢以故道南水為沮
因以名縣誤矣
嘉陵道 在今禮縣西南嘉陵水西之江口直西和縣西
嘉陵水即西
漢嘉加也尚也陵亂也肖水形縣東岸有仇夷山一名瞿
堆絕壁孤險高二十餘里羊腸蟠道三十六迴上豐水泉
平田百頃糞土成鹽又有百頃之號也
循成道 即武興城在今略陽縣北吳家營成築也循成

循跡展築不用多力也三川水形似之水經注作脩城陽
國志作脩城在今成縣南誤

下辨道 今成縣濁水東南兩分故名一名武街濁水東

阻丁令水時逆流也濁水在縣西流經縣南今謂之玉繩泉

隴西郡 秦置在大隴山之西故名漢武分置天水郡應

劭疑郡不與隴接因言有隴坻在其西非也 縣十一

狄道 今狄道州北舊臨洮府

上邽 今甯遠縣西南永安鎮邽趾也傾而履植如圭謂之趾西傾

山在西故名有下故言上後漢徙治奉捷屬漢陽

地理志 三

完

觀象廬叢書

安故 今岷州水經注以為索西城者也多邦河自西南

來象死人安臥也鄜引十三州志曰縣在郡南四十七里

益本作二百四十七里文有爛脫耳

氐道 今階州西北百六十里楊蒲城當作陽部城臨陽部水

西水今名白龍江案羌以羌水名氐以氐水名古氐水即白水旬

氏即真氏也漢人疑陽部水為氐以名此道誤矣陽部水本作羊

滿即羌水北源也

首陽 獬首之陽也在今渭源縣東古首陽在隴首夷齊

所隱皆非晉之首陽注禹貢鳥鼠同穴山在西南渭水所出繆與山海經同

予道 今贊都溝土司水經注名五溪本予溪也其水北

對獬水象受賜之手也莽曰德道德同得以名義求之當

是數水同結小池象手持貝也

大夏 今河州灘水象斥人奮拊之水經注指今狄道西

北之定羌驛為大夏非也

羌道 今西固所州同臨羌水北羌水今名祥楚河東台

陽部水象羊歧立有所緣也羌古文作羌从羊从久

襄武 今隴西縣鞏昌府治獬水象襄者欲起未得肩首

豎踊也治豎列繩曰襄繫鞏豎踊曰武

地理志 三

羊

觀象廬叢書

臨洮 今洮州廳案洮水即山海經之萊水今名陶和河

水形象麥冬苗實亦象龜兆也

西 今禮縣北故城鎮漢世以為堯命和仲所宅也

金城郡 縣十三

允吾 今宏化寺堡在湟水浩疊水會口之南湟枝東南

出象交五垂屈也志云烏亭逆水出參街谷東至枝陽入

湟谷在縣西逆水東南流石會馬蹄谷水左合枝水前阻

湟流時時倒灌故有參街之名今湟水即道枝川絕逆水

注河非復昔形也

浩疊 今古城渠土司以浩疊水得名案浩疊水本作好尾即今大通縣之北川河其水東南流北受養女川又南百餘里注湟象接女其後有尾也漢人以今大通河為浩疊後世又讀為閣門皆誤

令居 今平番縣湖象卑俯曲足也身首俯如屋令與令孤之令同義

其南為永登亭當作允登則今莊浪廳也今圖湖水自廳直南入河據志言西南入

鄭伯津此縣亭又名居名登知必西屈而後南入湟也

枝陽 在枝水之陽

金城 今甘肅省治蘭州府西之西古城

地理志 三

至

觀象廬叢書

榆中 蘭州東之東岡鎮益以處榆谷降羌

枹罕 在今河州東北七十里灘水西灘水在城南門前

東過也枹鼓枹罕畢也白石川分枝絕罕并溪入灘象橫

鼓枹罕上也十三州志曰縣在郡西百一十里當作二百一十里也

白石 今河州西北之銀川驛銀川即白石川也應劭曰

白石山在東疑遠

河關 蓋即循化廳廳北有關今名積石關

破羌 今沙溝驛在碾伯縣東九十里

安夷 今平戎驛在西甯府東

允街 當為今莊浪廳南之洪城驛湖象允屈而逆流也據水經注在湟北龍泉水西則為今武威番土司於允義無當

臨羌 今西甯邊外數十里麥達里城在圖爾根察罕河

東岸其水東北注湟也注云西北至塞外有僊海鹽池北

則湟水所出東至允吾入河西有須抵池案僊海即西海

今名青海鹽池在海西南湟水所出在東北須抵池即賜

支河左右分流所渚

天水郡 拱而望天曰天古老子天作從从尸从曳水同仰望如後有曳之者也

地理志 三

至

觀象廬叢書

掇拾物水面也天水仰空塵網如掇也郡南馬池川西南

流合諸小水象之即西漢源縣十六

平襄 今伏羌縣源水北受蔡石川東流經縣北似襄田

者平偃而望也

街泉 故街泉亭在今靜甯州東南有水東出隴山注瓦

亭水水經注名為受渠蓋即街泉言受瓦亭水逆入也其

南即故略陽道矣

戎道 今清水縣東南赤沙鎮集莫水六源俱導象諸

望垣 今通渭縣北悠江鋪又水南據温谷水象人馮而

而望也案通渭為樂成侯國以元鼎五年國除則望垣當徙治此矣

旱升 顏師古曰本破旱升之羌處其人於此因以名案即後書之顯親縣也升古筭字袍旱之旱升溪水象橫筭旱上也漢人讀同鍾故遂訛為顯親矣地在故略陽西瓦亭水西

縣諸道 今秦安縣諸當為誅縣誅反縛繫人而數之也

瓦亭水受略陽川水西南流屈東南而南注渭象之會集

乃注渭也

地理志 三

三

觀象廬叢書

阿陽 當在今靜甯州北瓦亭水東之新店子燕無水南俯好水河象阿母自後俯抱幼子也

略陽道 古謂櫛之小者為略分理逋髮若耜發土也略

陽川南受十水似之地在今清水縣正北百餘里城為第六水所貫也

冀 今黃楊堡在今伏羌縣東獮水北水自伏羌東流少北屈而東南象孕婦腹也其水又右會翬水始名渭矣

勇士 今會甯縣西西鞏驛驛北水東北入玉河象逆搏奔虎也其會甯城則蒲福蒲志訛作滿據水經注改福通句亦肖水為名

成紀 今靜甯州西北青家驛紀計也小羌水象築者左

杵而右計之也其水亦名成紀水案水經注渭水篇注瓦

亭水左會方城川即後文秦水也右合成紀水即注秦水

之小羌水也兩節名稱不同詳略互異實一川耳徒因瓦

亭分枝自縣諸南注酈氏疑為別自一水故誤分為二

清水 清本作秦水同準故城在今清水縣西苦水集冀

水之閒集冀六源象辛椒攢聚亦象人俯準地也

奉捷 今秦州捷通翟渭水左會五眼泉水右受黃瓜水

象兩手持翟亦謂之翟水也酈氏訛作藉水後漢徙上邽治此水

地理志 三

三

觀象廬叢書

形似羽鼠清水形似集鳥所謂鳥鼠同穴也禹貢導山鳥鼠固在朱圉東耳

隴 今隆德縣在大隴山西

獮道 今甯遠縣水經注之武城也獮水自首陽來形似

豪統故名注騎都尉治密艾亭亭在縣西北之樺林口北

水經注以為獮道縣者也中峰山水西流至亭北折西南

注獮水其東接蔡石川象堂密獮水在西則象刈刀之有

齒者也

蘭干 在通渭縣南蘭通闌門闌不遂也温谷水導源土

門谷之北東北流折東南直武陽溪北又東折而南注獮

永象雨干闔不遂也

武威郡 注云故匈奴休屠王地案武威本作母圍即媼

圖也武威取嘉名耳漢武太初四年分張掖郡置 縣十

姑臧 今涼州府治武威縣戰被創曰臧臧者不潔之名

也武始澤水自郡南分為二夾郡北流而合象姑臧也武

母始女子初

張掖 今永昌縣或曰縣東西接刪丹古謂手足朕皆曰

掖張掖猶姑臧之義也

武威 據水經注在今府東北長城外谷水西谷水即武始澤水東

地理志 三

壹

觀象廬叢書

北入休屠澤也

休屠 在休屠澤南水東案休當作羞羞屠亦姑臧之義

指次 在今古浪縣北長城外臨白海海形長而杼上如

簪蓉之華今玉簪花葉如車前華似足腫而中空故曰簪蓉食之使人無子也亦如矢鏃南

受裕陝水似投射故名指次指同齊本作鬚次飲也

鸞鳥 在姑臧東北鸞當作絲鳥邵本作烏絲鳥烏足膠

塗似絲絲也絲繅繭搏絲竿末也谷水合東西數水象之

樸剝 今三岔堡在絲鳥東北水會剝削刀也樸剝總持

數剝似樸枝也肖水形名

媼圍 今靖遠縣北河西長城外索橋堡媼音温後人因媼媼同

義讀如襖非 育婦也圍用幃周之以御風也此地東河西瀾北

紅水西北裕陝水相際周之象圍其中龍泉水西南注湟

秦王川東北合寬溝水注河象媼也今長城即循諸水而築中為番子牧地

蒼裕 今古浪縣注云南山裕陝水所出北至指次入海

莽曰射楚案裕本作裕同蓉蒼謂懸而乾之也古文蒼作

倉所以懸稼也倉象水形陝同陝藏也射楚亦指次之義

宣威 當為今鎮番縣在府東北二百里長城內鄴氏指

樸剝故城為宣威誤也

地理志 三

叁

觀象廬叢書

張掖郡 志云故匈奴昆邪王地武帝太初元年開案郡

本兼武威之地故名張掖昆邪羌谷呼蠶二水象人優戲

相推邪也邪同牙曳錫也優戲相扶一前一卻似之昆同渾兩居延海俱象科

頭也縣十

鯨得 在今鎮夷堡邊外羌谷水東鯨優者之喙也得受

也與樂涖義相因蓋兩水北合仍分西偃東仰偃為涖故

仰為得也注云千金渠西至樂涖入澤中澤蓋即今齊格

景池渠引羌谷水西北絕呼蠶水而注之也

昭武 蓋即今衛公營在鯨得北莽曰渠武

刪丹 今山丹縣漢罷玉門關徙屯其人於刪丹又徙刪丹人於此因名故刪丹即今玉門縣西南之景城丹也刪本作刪倒也則義為山倒景則刪蘇爾昌馬兩河象綴衣倒之也與天依表是同義蘇爾河即弱水源故桑欽言導弱水自刪丹也莽白貫虜今玉門古貫胸國也

氏池 今鹽池驛在鎮夷堡西氏同抵音徵

屋蘭 今甘州府治張掖縣屋當作屋跪頓首也屋蘭覆

蘭華擿指之如屋也羌谷數水象之

日勒 今高臺縣西南從仁堡注云都尉治澤索谷即紅

地理志 三

五

觀象廬叢書

崖堡在從仁西南二十餘里澤索仰掌勒索使澤也日掌不合如詞出口開也谷水東北流合西源又東環曲少北又東北注羌谷水象之

驪軒 今黑城驛在山丹縣南驪軒本屬酒泉與刪丹人

同時從此驪儷也兩也軒音扞射者所以扞臂即拾也故

驪軒在今玉門縣北百餘里之華海子側有廢城二西有

布魯湖接華海子象兩軒相儷也

番和 今高臺縣澤索谷水又象和鼓仰掌撓之

志云農都尉治

居延 今邵馬營在昭武北注云居延澤在東北古文以

為流沙案即禹貢弱水餘波入流沙者也木工引墨曰延兩澤水自南偏西來象植獸蹲而引之故曰居延也

顯美 當為今甯遠堡在邊外昌甯湖南水磨川東岸直

山丹東百里後漢屬武威

酒泉郡 志云武帝太初元年開案郡本兼敦煌郡地敦

煌之兩籍端水竝泉列涉酒之薄故名 縣九

祿福 今肅州祿優戲天側也福通偈注云呼蠶

水出羌中東北至會水入羌谷呼當為夫夫蠶仇者首亟

左右如蠶也象水形

地理志 三

五

觀象廬叢書

表是 今玉門縣表襍也繡領也是提也昌馬河象倒挈領也

樂涓 在肅州北長城外呼蠶水西涓同灌

天依 今玉門縣北柳溝堡依同展天顛也義同刪丹

玉門 今景城關駟云漢罷玉門關徙屯其人於此

會水 今和韶屯在呼蠶羌谷二水之閒公會口西南九

十里水同掇羌谷澤索諸源象仰掌拾水面物呼蠶諸源

象覆手取水面物也志云北部都尉治偃水障障蓋在西

北衛魯城兩水於此皆東北流一仰一俯也

池頭 今衛源城在會水分流之西兩池俱象人首也後書
作沙頭誤

緩彌 今嘉峪關司如瀆曰音安彌案此縣本作安彌安
古音緩故通假安御女撫之也彌猶蹠蹠曳急也嘉峪水
三源象之

乾齊 今布隆吉爾城乾曳旆也齊古文作𠄎所以沛酒
也乾齊布隆吉東西諸泉象齊敝而曳也此對籍端為義

敦煌郡 注云武帝後元年分酒泉置正西關外有白龍

堆沙有蒲昌海案古謂石流黃為煌山海經名敦煌也山

地理志 三

五

觀象廬叢書

產石流黃故名黨河二源俱名西拉哈爾津蒙古古語西曰

龍堆沙在色爾騰海西三百餘里今名察罕齊老圖蒙古

罕白也齊老石也言多積石為沙所聚又西北四百餘里至噶斯池即故樓

蘭國所在蒙古語回語謂玉為哈斯傳云地沙鹵少蒲昌

海又在西北二百里今名羅卜淖爾也蒙古謂湖澤曰淖

羅卜 縣六

敦煌 今縣東九十里故瓜州城此地自生美瓜古瓜州

冥安 今敦煌縣冥古眠字黨河水形象坐眠仰其首也

注云南籍端水出南羌中西北入其澤溉民田南者對北

而音籍篇也端卓而齊之也禮曰振黨河東源五泉俱北
似之澤謂哈拉池

效穀 今敦煌縣西北欣坎堡滿州語謂小本魚澤障也

子就乳曰穀跪有獻曰效黨河水象跪乳仰其喙故名

淵泉 今敦煌縣南百二十里故黨城地多水泉

廣至 今安西州北籍端水在東象鳥翅也至同翅

龍勒 今敦煌縣西南九十里故沙州城在東西黨河合

流之西龍勒水形如龍被勒仰其頸也馬八尺以上為龍

注云有陽關玉門關皆都尉治氏置水出南羌中東北入

地理志 三

六

觀象廬叢書

澤溉民田陽關出縣西南玉門出縣西北兩道俱至安巴

色爾騰而合地在色爾氏置水即西黨河又名察罕烏蘇

也蒙古語察罕白氏氾也置舍也牛將氾則俯既置則仰亦

肖水名

安定郡 縣二十一

高平 今固原州

復累 今靖遠縣東百四十里韓家堡在硝河北復報也

馬還也報古作報音赴又音浮从反累牽也硝河四源

象馴馬而左驥左服向外右者不動故為復累之象也音

安障 在今鹽茶廳北苦水西廳在固原州北百三十里即水經注世

人誤證為廉城者也案北地郡廉縣卑移山在西俾猶卑

也苦水象御者前俯也不極俯故謂之安矣

撫夷 疑為今慶陽府轄甯州在府南涇水東大延川水

口南川形象手有所撫也夷者裸仰之謂

朝那 今平涼府治平涼縣朝諸侯見天子所建旂也有

弧鞬旗纒下垂那行遲棧棧然也隴水出大隴山合數源

東南流象之

地理志 三

三

觀象廬叢書

涇陽 今慶陽府治安化縣在涇水之陽注云升頭山在

西禹貢涇水所出東南至陽陵入渭山在今定邊縣南天

池鋪池水西南流合一小水遂南百七十里至環縣北始

受東一水又西南受西一水象莞蒲上之蒿故名蒿頭北

人讀蒿同并故訛為升頭也

臨涇 今鎮原縣

鹵 今東海壩在復累東烏氏西地鹵故名注云濯水

出西濯水即復累水四達如衢道也

烏氏 固原州北五十里之開城也氏後書作枝案當作

輝大小黑河須彌河硝河竝東入苦水象鳥翅水色黑故

吉鳥注云鳥水出西北入河都盧山在西是也城西南之

陽建堡即故瓦亭矣水形又象積瓦

陰密 今涇州芮隄在南為陽密故此加陰密義見詩

安定 今環縣定丁也墨黓也古文丁作丫象也安植之固也肖

涇源為名

參繚 今中衛南常樂堡故麥田城也西對大澗壩軍塘

之伯顏湖湖水三派東南入河如三竿總持一繚也

三水 今惠安堡鹽捕通判鹽池在西水同掇小苦水自

地理志 三

三

觀象廬叢書

山城驛西北流右合二水注大苦水象拾物水面也大苦水古

連鹽池西北注與今同鄜氏注水經時及齊侍郎作水道

規綱時則皆自安俾西北流絕肥水西北至鳴沙洲入河

也 陰槃 今安定縣在鞏昌府北百三十里東南有溫泉山

故名即史記圖至空同者也說見春秋傳哀二十六年

安武 今道安古城在復累東南牛家河西北合硝河象

徒足開指也

祖厲 今靖遠縣祖通沮即十字川河一名乾溝厲水即

關川一名二十八渡水二水合流西北至縣南入河也後書

作祖屬
亦非

爰得 固原州南之開城也爰通援古文拯也拯而得則作爰

拘提之宵水名西山經英提之山即此

胸卷 今紅寺堡在惠安鹽通判西秦漢二渠西南注云

河水別出為河溝東北至富平入河今訛作東至富平北入河今兩渠

水東南流池北交出至靈州北復合注河象卷物中不圓如胸也胸瞪視也

彭陽 今威武堡在紅寺堡西河水自西分枝東南流逕

堡南又環曲東北注河象彭腹也

地理志 三

三

觀象廬叢書

鶉陰 今永安堡在靖遠縣北百二十里鶉當從後書作

鶉堡北伯顏湖北受泥水參派注河象鶉攫鳥前其爪也

月氏道 疑即在鹽茶廳以處月氏降者案月氏本南山

羌處榆谷之北大哈柳圖河蒙古語哈柳水水形肖篆文

月字尸又似砥刃即西山經故名秦漢開疆盛奄有敦煌

祁連閒地後為匈奴破殺乃遠去過大宛西擊大夏而臣

之其餘眾保南山者仍號小月氏也氏讀同砥

地理志詳釋四

彭縣呂

北地郡 縣十九

馬領 在今平羅縣北邊外小水高口之西其水西流

西南入長阜湖 一名馬槽湖湖形長方似馬槽也 北有路水自歸德縣來

亦西流而南入湖象馬首縣當在兩水西流之間也

直路 今定遠城在新渠廢縣正西赤水口邊外路者至

尊所由橫閣當道使行者旁出也 古曰閣道漢言馳道 長阜湖水南

流左受沮水又南逕縣西象路縣在湖南為與之相直也

注云沮水出東西入路今謂之大水磧口小水磧口者也

地理志 四

觀象廬叢書

靈武 今甯夏府諸渠水象倒懸亟踊也

富平 今甯夏西北之鎮北堡大蘆溝沙溝象輻東西正

平也注北部都尉治神泉障渾懷都尉治塞外渾懷障神

泉疑近柳泉口在縣北渾懷在河東長城外庫葛爾河西

南流瀦為科爾格大湖又南入邊仍屈西北出邊注河象

懷物園露也

靈洲 今寶豐廢縣東南有靈沙在河水西縣北為寶馬

屯即注所稱河奇苑號非苑師古云二苑皆在北者也

响衍 今靈州响本作响卷之响衍者地衍沃

方渠 在長阜湖南湖形似方渠也渠音柜準地盛水器

也

除道 在直路南水南流入邊注美利渠東有靖湖水

亦南入邊注永興渠兩水之間象閣道所出故謂之除道

也

五街 今中營堡在秦漢二渠交口之南五交如五也街

前阻苦水北渠每逆流也

鷓鴣 今漢壩在府南河水北岸漢渠西漢唐兩渠北流

交絡府境象鷓鴣此地為鷓鴣之領也孤當從後書作鴝鳥領

地理志 四

觀象廬叢書

曰觚

歸德 在平羅北歸德口外注云路水出北蠻夷中入河

有堵苑白馬苑案堵苑當在方渠白馬苑當在馬領此因

記路水而總言之非謂兩苑在歸德也又宋祁言景本無

德字則歸是因界移山得名

回獲 今金積堡在五街西鷓鴣南獲當作獲回獲左獲

之也秦漢二渠象左執獲刀也 古文旋作左旋向右也

有反轉 唐時高昌夷據此號為回紇後從唐平祿山之亂

其人散處中土謂之回子所奉馬慕德教曰回教元時回

紉本國已亡而在中土掌教之回會馬氏猶世世居金積
僅凡中國回民經典皆馬氏頒之故金積堡號富盛逮今
同治初陝西回民叛亂十年官兵破金積堡殺馬化龍縣
始復為漢地云

略畔道 今大壩在鷓鴣西南河水北岸唐渠西南之秦漢兩渠

北之漢唐皆古渠 略義說見略陽畔其銳端之齒也河水
後人彌別之耳

東北流渠水北流右受三小渠象之

泥陽 今大澇壩軍塘在伯顏湖南泥水東北

郁郅 在伯顏湖東北郁本作邾从邾古翰字山海經之白鶴為

地理志 四

三

觀象廬叢書

白鶴與此正同蓋飛誘 即翰雉也泥水自阿拉善蒙古旗
矣因譌矣又譌也

地東南流折西南入湖又分三枝東南注河象雜雉飛墮

前其足故曰飛至海內水經涇水出長城北山入渭歲北

字又味 注云泥水出北豎夷中有牧師苑官也

義渠道 今中衛縣義宜也適也陽上陰下之謂美利渠

分河東北流而東南注其西接河曲其南聯彭水象之古

渠在惠安 鹽池非此

弋居 今阿拉善王駐牧地在吉蘭泰鹽池之南泥水西

南對峭次水象鳥遊弋踟其足也注云有鹽官

大嬰 今新渠廢縣在府北七十里本作天嬰天頭也嬰

音緩蟾余行久久也渠水經縣西邈池東北注河象蟾蜍

頭而降故名上黨清漳所出之大龜谷亦當作天嬰其水

後南下象 頭嬰也

廉 今平羅縣在新渠廢縣北六十里水形象礮石也礮

破之可割 注云卑移山在西北卑移即賀蘭山起甯夏之

西邈池東北四百餘里而屬於河形似御者卑俯而倚移

故名

上郡 郡自襄洛以北入河諸川俱肖向女形故名注云

地理志 四

四

觀象廬叢書

匈歸都尉治塞外匈歸障歸通追即詩其追其貊之追匈

號也秀延水象狄犬號逐也障蓋即今延安安定縣西之

臥牛城於漢為在長城外也案古長城自花馬鹽池而南

安縣南又東北過豕水追水南北周水奢延水而北逾漆

水大小榆水又北與今城接故諸言塞外皆非今長城也

縣二十三

膚施 今榆林府南歸德堡膚當作盧施施也盧施倚旗

屢揭之其旃乍前乍卻似盧也盧義釋見 奢延水形象之

獨樂 疑為今當夜堡在神木東南屈治河東屈治即

名大榆 獨樂當作獨裕音水形象山獺抱接樹也志云有

溪水

鹽官今堡南五十里有鹽海鋪也當夜亦宜作當治

陽周 今綏德州西百里綏平峇懷甯河與在北之大理

河並象覆舟此在南故曰陽也

木禾 在今榆林西南邊外帝原水奢延水會木音嵇木

折垂也肖水名

平周 今大理川北三皇茆川形似周而下平也與竹書

紀年近曲沃之平周異今志作平都與西河之平周互誤

淺水 今神木縣西南長城內高家堡有老虎溝水絕邊

牆東南流屈東北左受堡南之中沙水及界石梁水象掇

地理志 四 觀象廬叢書

水面物此水多沙故曰淺也

京室 今延安北百里瓦窰堡在皋奴水南西北即今安

定縣也志云莽曰藏粟

洛都 踞洛水源今日金塘洛亦本作雒也

白土 疑為今宅門塢堡在獨樂縣東南也志云園水出

西東入河園木作攬謂榆溪也諸源象俯首舉衣向後之

形其西環曲故亦謂之園水水經注以廣田之九股水為

園而書作園又以九股源北攬水南之園陰縣為白土而

鴻門園陰園陽三縣並次於九股水左右益昧稱名之義

襄洛 今甘泉縣臨洛就雕水視之則似襄田雕水今周水河出保

安縣東南注洛象雕啄鳥也

原都 疑為今延長縣南百尺鎮有澤徑水南入汾川東

注河也

漆垣 今葭州西七山見堡臨古長城黑水自西東入河

奢延 今靖邊縣有紅溜河即古奢延水出邊外赤沙阜

東南流經縣南屈東北經葭麥城本名統萬城水經注訛作統萬城受黑

澗水溫水而東北注縣西復有把都河北流出邊右受小

蒜石牌二澗水又北瀦為通哈拉克泊即奢延澤奢通都

地理志 四 觀象廬叢書

荀子閭媿子奢莫之媒也子奢即子都大也澤水象植黠二澗象繩紅溜三

水象手延引之也後人不知奢延所在而求統萬城於龜

茲縣境或又指木禾為統萬皆未究其實矣

雕陰 今延安府治膚施縣古豸國地穆天子傳謂之陵

翟應劭曰雕山在西南雕山即摩雲以東諸山在雕水北

水經注以此為高奴非也

推邪 今葭州邪通牙鋸也黑龍澗水西受黑水及真卿

川東南注河象推鋸也

楨林 在神木邊外百里摩多圖泊蒙古謂樹曰摩多有口圖為鄂爾

多斯右翼前旗地南有摩多圖山也植築牆版有磅礪痕似貞龜也此地多湖泊多樹林故名或曰在錫伯爾河側也

河在泊西南蒙古也語錫伯塞樹也

高望 今保安縣歸離河首高音敲本作仇注北部都尉治莽曰堅甯北當為西也

雕陰道 當在今安塞縣縣在府西北

龜茲 在今懷遠縣西百里鏡波水南水東入奢延水也注云屬國都尉治有鹽官今紅鹽池在北也師古河以處龜茲降人因

以名

定陽 今定邊縣應劭曰在定水之陽也定水見安定郡安定

高奴 今延川縣高當作皋奴犬也通作虛此與京室皆故

匈奴地北之清湖東之永和即晉二屈也注云有洧水可

難洧水今姑川西出青眉山東流逕縣南入皋奴水山形似眉亦似月故得洧名有石油井也延長治南亦有山泉可難

望松 在今榆林邊外正西哈柳圖河側奢延帝原二水象偃松此水象生枝仰起注北部都尉治也

宜都 在雕洛會即古始呼戎所居今俗呼石猴子莽曰堅甯小邑也

地理志 四

觀象廬叢書

西河郡 注云南部都尉治塞外翁龍埤是案此障當在今鄂爾多斯左翼前旗西南布哈河側水形象龍項有鬣俯而起也埤通卑是讀同提音時縣三十六

富昌 今皇甫營在蘭水入河之西營北二小水東入蘭西迫皇甫川象輻擠折有聲也北一水即鹹水故注云有鹽官矣蘭水鄴注作浦水

騶虞 今套地錫拉布里多泊為鄂爾多斯右翼中旗駐牧泊南受托里河托里鏡也一名銀盤水即鏡波湖水及特默圖泊水西受鄂蘭河象騶虞蹲坐尾長參其身也

地理志 四

鵠澤 在騶虞東南近摩多圖察罕泊蒙古語察罕白也鵠通鶴言白也

平定 今河曲縣石梯河二源合西流注河象平植默也

美稷 在鄂爾多斯左翼前旗駐牧地日札拉谷蘭水出其東合四源東南注河象采者肅其手也稷義見春秋傳注云屬國都尉治

中陽 今汾州府文水縣西孝義鎮在中都水之陽

樂街 今烏藍巴哈孫蒙古語烏藍赤也巴哈孫城也在平都北中陵川西流入河之南中陵川象行淖天側入河處水恆逆灌也

地理志 八

觀象廬叢書

232

程經 今神木縣經當作程同程縣北小水西入榆溪象
裸不裳也莽曰廉恥

舉狼 今樓煩鎮司在嵐縣東南汾水自騅歛水以南象

號狼首仰而沸也此與壽陽之蔡並據太原之要害矣

大成 今嵐縣大當作天義見天水部下胡盧河東聯騅歛水象

仰首舉杵之形今樓煩鎮西南有天城村益名存地遷耳

廣田 今神木東北鎮羌堡近古長城內九股水北九股

水象輝火故名廣其間有田也莽曰廣輸水形象鳥翼也

圍陰 在廣田西北布哈河側於圍水為在南也莽曰方

地理志 四

九

觀象廬叢書

陰布哈衮尼二河俱入圍水其形方亦在北也水經注圍

作圍誤

益蘭 在美稷南四水會益通噓蘭英古後也

平都 今偏關縣北老牛灣堡在太羅河西流注河之北

今志誤作平周

鴻門 在圍陰西南五十里布哈河烏藍河會處蒙古語布哈牝

牛也鳥藍亦也本作鴻鳴肖水形志云有天封苑火井祠火從地

出乃蘭縣注誤在上也

蘭 今石樓縣本作閣守城雷石也從門从各難發縣東之意篆訛从能

有石樓山故名其東南曰飲馬山即故天封苑所在東北
曰焦山即火井祠所在也飲馬山北有隄水象封鳥雞山
水从北南流少東又少西南注隄水象仰首望天也

宣武 今平魯縣在中陵川水源處水形象跂足攀左而
右有所拯之形宣同援武足也

千章 今岢嵐州千挺也直也千章直臂發鷹也泚水形
似之

增山 在套地鄂蘭拜山之南右翼中旗北境蒙古謂眾

箭把曰拜不動亦曰拜增通兩煙突也此山狀似煙突故以名縣注

地理志 四

十

觀象廬叢書

云有道西出眩雷塞北部都尉治眩雷塞即馬陰山東與

鄂蘭拜接其北之鄂爾吉虎泊南受陶賴河西受赤水及

古爾班池水古爾班三也象雷持鼓形也

圍陽 鄂爾多斯左翼中旗駐牧之鄂錫喜峰在圍水北

圍水即烏藍河出旗東西南流環曲東南其形圍也

廣衍 當在今偏關縣東北水泉營

武車 在圍水西烏蘭河西南流至此曲如車輪其次曰

衮尼爾吉河曰布哈河拉西南流來會象車上建兵也

虎猛 在鵠澤南義同騷虞注云西部都尉治也

離石 今永甯州北有石板山也明為石州後改

穀羅 今臨縣東方山鎮司伊水象獸子仰乳也仰乳如離網

注云武澤在西北即湫河也

饒 今興縣在棠水北水南有果林山也果多曰饒

方利 在圖陽東今衰厄爾廟也利通儷衰厄爾吉河東

覆布哈河象儷耦二水俱西南入圖水其形方也

隰成 今永甯州西青龍驛也或曰在州西北百里之後

河底臨黃河案晉之隰在洮汾非此

臨水 今臨縣本作臨掇拾水中物曰掇伊水形象之音水

地理志 四

十二

觀象廬叢書

準與 拙近

土軍 在蘭西東北有團圓山故名

西都 在平都西隔岸今名萬家砦莽曰五原亭自砦以

南凡小水五迄於蘭水故曰五原也

平陸 疑為今河曲縣東芋馬坪

陰山 河北曰陽山河南曰陰山自鄂蘭拜以東皆是也

縣益在左翼中旗北境哈錫拉克河源

觥是 在方利東北布哈河源諸水象兒以首觸人俯而

提提也與翁龍埤是同義

博陵 今靜樂縣北有乏馬嶺西接泚水象博者握采也

泚水源即紫淵

鹽官 在今鄂爾多斯右翼前旗駐牧之巴哈泊蒙古語巴哈小

也南有達布素泊即長鹽池東有特墨圖察罕泊即大鹽

達布素

朔方郡 注云西部都尉治窳渾 縣十

三封 在套西河外東北去臨戎百四十里

朔方 在今鄂爾多斯右翼後旗駐牧之鄂爾吉虎泊注

云金連鹽澤青鹽澤皆在南南當作西金連澤蓋即古爾

地理志 四

十三

觀象廬叢書

班稻圖池青鹽澤即喀拉莽乃池喀拉黑也莽乃第一也池即胡洛鹽池今名鍋

脩都 在朔方縣北河水枝濤中今名濟爾哈朗圖蒙古謂安

也

臨河 在廣牧北臨南河

呼適 在臨河北北河渚中水形象切齒而呼也適猶緊

也

窳渾 在套西北騰格里池西渾謂渾脫窳者形不滿肖

池為名注云有道西北出雞鹿塞屠申澤在東雞鹿雞頭

有角也角古音留疑本作角屠申剖腹腸流如帶也澤水西北受哈爾

爾哈拉河似之洽河北出塞得西拉木倫河蒙古謂黃日西拉

渠搜 在朔方縣東免毛河側渠大也謂大蒐之地或以此為西戎之渠搜則遠甚也注云中部都尉治中當作東

沃壆 在河水枝渠側近紅水池注云有鹽官

廣牧 注東部都尉治莽曰鹽官東當為中也

臨戎 在沃壆西南近色尔蚌哈拉山水經注舊朔方郡治今與三封互誤

五原郡 志云秦九原郡東部都尉治桐陽案桐陽下當有石門障三字 縣十六

九原 今烏拉特蒙古駐牧地南距河五十里對河陰縣西直西安陽縣套北自芒干水以西迄柳河為原九縣地在第六原最大也

地理志 四 觀象廬叢書

固陵 在鄂爾多斯左翼後旗之東直黃河折東南流之內有水東北流瀦為捕魚池又東北入河象勢也固完也猶胡也莽曰固調

五原 疑即塞泉城在今薩爾吉村西臨無黨河居東五原之中也

臨沃 在坤都侖泊之南泊水南注河如沃縣在西南直鄂爾

多斯左翼後旗駐牧 文國 在臨沃西南西都爾呼河與哈拉河俱出一山一

東北注河一北注河兩交象文形方象國也莽曰繁聚如繁纓之偏聚也

河陰 在文國西哈拉河東

蒲澤 在固陵東南有蒲河東北瀦為蒲池今名呼蘇台泊呼蘇蒲葦

之屬也台有注云屬國都尉治

南輿今語 在哈拉河柳河之間兩水俱北注河从北視之象輿也

武都 在蒲澤西和蘇台河之北河東北流會哲格蘇台河東瀦為池象武踊也

宜梁 今席汗河拜商在成宜西北梁本作良宜移也肖水形

地理志 四 觀象廬叢書

曼柏 在石門障東蘇拉河曼通蔓柏薄也坤都侖河象蔓此水西南注之象蔓枝薄於地也

成宜 今烏蘭拜商在烏喇特旗西北八十五里成宜猶宜成也舍特河西南入魚海象儀者前隕也注云中部都尉治原亭西部都尉治田辟有鹽官三句皆當在五原郡

尉治原亭西部都尉治田辟有鹽官三句皆當在五原郡

尉治原亭西部都尉治田辟有鹽官三句皆當在五原郡

尉治原亭西部都尉治田辟有鹽官三句皆當在五原郡

尉治原亭西部都尉治田辟有鹽官三句皆當在五原郡

尉治原亭西部都尉治田辟有鹽官三句皆當在五原郡

尉治原亭西部都尉治田辟有鹽官三句皆當在五原郡

尉治原亭西部都尉治田辟有鹽官三句皆當在五原郡

下原亭蓋卽今巴爾朱海城水經注誤目爲柵陽城者也
田辟蓋在縣西柳河若敖泉水側有鹽官當爲有鐵官縣
東北麥塚山產精鐵也

柵陽 在臨沃北坤都俞泊之陽泊形象勢垂屈也志云
北出石門障得光祿城又西北得支就城又西北得頭曼
城又西北得虜河城又西得宿虜城石門障卽東部都尉
治在蘇拉河口北之碇日光祿城在吉蘭托羅海山有九
十九泉西南合爲一注坤都俞河光祿勳徐自爲所築城
也又西北當作又東北支就城卽後魏之懷朔鎮城在今

地理志 四

五

觀象廬叢書

茂明安旗西七十里有拜商圖泉水東流至此折而南而
西南注坤都俞河象蔓枝曲起向其莖幹也頭曼蔓末有
岐如頭也近坤都俞源虜河蓋卽巴顏鄂博河在西北
化城 歸
莫魁 在宜梁西南舍特河分二枝一西南流注河北一
枝西南瀦爲魚海舍特河北聯烏爾圖河 象魚此澤爲其目也象人規日入之
景西鄉伏地也音慕
西安陽 在九原縣西北河屈西南流之東安猶宜也謂
在宜梁之南也莽曰河目杜勒泊在南象目也又改曰障

安積石阜在北爲河之障也

雲中郡 縣十一

雲中 今歸化城西北坤都俞站雲隕也中射禮盛算之
器也芒干水自東西南流東北受白道中溪水西北受塞
水象中側欲隕之狀故名或曰中當作鍾也

咸陽 在固陵東北之察罕哈瑪爾固陵水形象咸縣在
其陽也莽曰賁武兩小泊象貝小而橢也

陶林 今烏蘭布拉克在塞水北水形象陶者作器也東
北有翁衮山木作 鍾山西神山卽古陶林山矣注云東部都尉

地理志 四

六

觀象廬叢書

治東當爲中

積陵 在今和坦和邵渡之西卽君子濟蒙古謂城曰和坦山盡處曰和邵有

東四海泉象積痕陵亂也積義見上 郡積林注云緣胡山在西北

西部都尉治緣胡者環蒲澤東南也胡蘇 之胡

犢和 在茂明安蒙古東北直陶林北愛布哈河東北流

合布魯爾河塔爾渾河象犢鳴相應亟躍也

沙陵 在今黛山湖東北黛山湖卽沙陵湖穆 天子傳謂之澡澤

原陽 在陶林東北百里卽喀爾喀石翼 東南三十餘里西拉河側河出 鍾山

北東北流至四 子部落瀦爲池 其地背原 固隕故名今有廢城基地周可

七里許水經注以陽壽故城為原陽非也

沙南 今和坦和邵在沙陵之南一名脫脫城

北興 在今歸化城東北百里芒干水出東北南流折而

西合陰山水象輿也五原有南輿故稱北矣案志云中

都尉治中當為東又定襄郡武泉下云荒干水出塞外西

至沙陵入河當是此縣注誤移在彼水經作芒干芒者遠

也干仇也肖水形又酈注指此源為武泉亦非

武泉 在雲中東北後魏之武川鎮城也芒干水象武踊

此地多泉出長城窟故名案志於定襄武進下云白渠水

地理志 四

七

觀象廬叢書

出塞外西至沙陵入河亦當是此縣注誤移在彼白渠水

即白道中溪也出白道嶺即古鍾山

陽壽 在武泉東北北興西水經注所誤目為原陽故城

也芒干水在其南象治疇也

定襄郡 縣十二

成樂 在今托克托廳西北西拉河呼圖克圖河會口之

西水形象築者身天俯也蒙古語西拉黃也呼圖克井也

桐過 今和林格爾廳在朔平府西北中陵川及詰升袁

河會口桐當作狷犬壯喙也過當作高謂反噉也與太原之洞過

正朔 川枝分東北流為沃水象狷詰升袁水象逐

犬急為反噉也

都武 在復陸東南太羅水屈處之西武當作母太羅水

西聯泉兒溝泉兒溝出處在故樂迴城西北五十里象乳形也都說見西河

平都

武進 今歸化城繫獸反向杙如佳趣前曰武進大小圖

爾根河象之水經注指今托克托廳為武進非也注云西

部都尉治西當為北

襄陰 在定襄南今俗指為雲中城也

地理志 四

六

觀象廬叢書

武泉 在都武西南太羅泉兒潛水會處乳之下地多涂

淖故名水經注誤作武州縣也注云中中部都尉治中當為

南

駱 今歸化城東二十家驛大小圖爾根河象駱馬奔越

也案禮檀弓夏后氏駱馬黑鬣爾雅白馬黑鬣駱夏后氏

尚黑則非但取其黑鬣可知也意本作黑馬白鬣駱然

以此駱與駱越之水觀之則駱本是越騎之名騎走恆

不相從故謂之駱駱必被甲故為黑馬白鬣之通稱也

安陶 在駱東據哈拉烏蘇河首水形象仰枕安臥也陶

猶樂也與鴈門郡之漑陶同義

武成 今薩拉齊廳本名桓成克魯庫河南流分二派俱

南注圖爾根河象倒桓以築也漢高易桓為武是不知桓之義莽又改為桓就不知成之義也今志作武城

武要 在桐過西南樹頽水會之北詰升袁水西南流少折而西象武踊者之要也注云東部都尉治東當為中

定襄 在武成北克魯庫河兩源合南流分注圖爾根河象植杖以襄也

復陸 今清水河應在大羅河西陸本作流中陵川西入河河盛倒灌則東南注太羅也

鷹門郡 志云秦置句注山在陰館案古鷹門山即今承

地理志 四

十九

德府卷平縣西南

德府卷平縣西南窰子嶺嶺水西流受東南一小水象鴈

喙屈而北逕偏嶺東又北少東會興州河又東入灤河而

東注象回鴈飛鳴也窰子嶺東復有一水東流入灤嶺在

其間象門故曰鴈門北山經以今老哈河為鴈門之水自

山海關以北為雁門之山秦人以陰館為雁門皆非也句

注山在清漳源亦不在陰館 縣十四

善無 今朔平府治右玉縣善通單無母也中陵川象婦

人擘諫之形莽曰陰館

沃陽 在今甯遠廳西北中陵川枝分東北流象沃為沃

水縣在其陽也志云鹽澤在東北有長丞西部都尉治鹽

澤即沃水所瀦今名代哈池 代哈即達哈蒙古謂馬駒也象水形

繁峙 今馬邑鄉舊馬邑縣也繁繁纓峙立也北汾諸泉

象馬仰倒未至地繁曳而植也

中陵 今威遠司在善無南中陵水西水出平魯西南象

女子足也 義見春秋傳平中

陰館 今豐鎮廳在大同府北邊外故樓煩之陰館鄉也

本作欲消肖代水形為名志云累頭山治水所出 治當從燕刺王

台 傳作 東至泉州入海過郡六行千一百里治音台即代水

地理志 四

二十

德府卷平縣

之說一名灤水一名桑乾水水出城東山下澤中西南流

象繫係者之頭又南會武州川象杖犬故名代又象桑小

而高搖搖然故名桑乾六郡雁門代上谷涿郡勃海漁陽

也後魏以此為旋鴻縣即秦人所謂雁門也

樓煩 在代哈池北故樓煩胡地後魏之涼城郡也池西

南受沃水象守者俯樓之形北西及東南受三小水又象

以掌覆額之形 煩本作預从頁从古采字不從火也 故名樓煩志云有樓官

也

武州 今左雲縣武杖獸足駭也 於文从弋从止止是也文武之武言用兵隔躍

如獸足左氏州尾揭而州見也武州川水象之

言止戈為武繆甚今山陰縣北汾水象夷接也縣南對兩湖故曰澤

矣

劇陽 今甯遠廳在朔平府東北邊外關駟云在陰館東

北百里是也王莽之陰館北有可不溼水災豆渾水俱西

北注沃象匠人之用劇也劇用錄平木備北海劇縣同

嶂 今渾源州西襄城驛山形似鄣也

平城 在今大同府北四十里芋水北岸其水東西正平

注代即燕呂城所因以築者也代東岸有方山即白登山

地理志 四

三

觀象廬叢書

自登者廉而登也象代水之形山漢高為匈奴所圍處後

徙治今大同府仍號平城志云東部都尉治也

埽 今甯武府治溝艸垂水被滌曰埽北汾諸源象之

馬邑 今司馬鎮蓋死馬在應州西山陰北邑古印字通

抑按也北汾水北對武州川象馬被抑仰地也或曰即口

沒城

疆陰 在陰館西南如渾水北水東合代水而南注象斬

父也疆本作強志云諸閭澤在東北諸通著陰館澤水象

人伫立以聽也

代郡 北汾水自受桑乾河以下總名曰代故郡得名北

即晉水舊誤自為桑乾水桑乾即灤注云有五原關常山

關五原末審所在常山關蓋即平刑關也 縣十八

桑乾 在桑乾壺流會口以水名

道人 在桑乾縣西南今名三泉堡水經注所誤目為昌

平故城也道導也誘也人仁也桑乾水南受溫水象夷臥

據掌有所導也莽曰道仁即故道

高柳 在今蔚州東北五十里連水西水形肖股髀也

高柳 在今大同府東五十餘里水經注雁門水東南流

地理志 四

三

觀象廬叢書

運高柳縣故城北城在平城東南六七十里是也今是水

東南流又東北二百餘里入于延水也案古之高柳即今

平谷縣漢漁陽郡犀奚縣地高嶠也高柳蒲柳也可為矢

洧河之形象蒲柳枝故名其北即古雁門南有繩水即燕

地之代故海內北經言雁門在高柳北高柳在代北語本

不誤但不當云雁門山雁出其間耳秦人誤指彼代為代

國之代故置高柳縣於此復指西北延鄉水源所出之山

為雁門即陰館而置雁門郡水經注又以城北之水為雁

門水皆非也注云西部都尉治

馬城 今天鎮縣在延鄉水南延鄉水今名南洋河水經注之羅亭也後魏時馬城徙治在東北城本作成馬降坂兩足俱如築聲也延鄉水南合二水象之注云東部都尉治乃班氏下注誤移於此

班氏 在今保定州西南協溪水西魏土地記關駟十三州志竝誤指為上谷之潘縣者也班分也臨也協溪水西聯石山水象驅刀也注云秦地圖書班氏莽曰班副氏字蓋衍文秦上本有東部都尉治五字誤移在上

地理志 四

三

魏象廬叢書

狝氏 在今大同府南十三州志誤指為班氏者也狝音禘武州川在北象犬後足被蹠亟牟躍禘也孟康音權狝已非本義今又訛為權精益求精怪譎而不可知矣且如 今平遠堡在天鎮東北鎮口臺西邊內如順也女從男也且者將然之詞東洋河東南流又東會拜察河象之注云于延水出塞外東至廣甯入治今訛作東至甯入沽據水經注改中部都尉治于迂也于延向左引墨也東洋河之形治謂桑乾河也中部都尉治亦平邑下注誤移于此

平邑 漢之平邑在東安陽之西彘合之南王莽改曰平

胡地理風俗記水經注竝誤指為道人城也城南臨桑乾東西略平酈君作注時俗猶謂之為平湖也又志本有中

部都尉治五字誤移在上案趙之平邑本在當城東南水二源象兩指平持印也

陽原 疑為今懷安縣在天鎮東七十餘里陽門山之東原也

東安陽 在道人西南桑乾水屈東北流之東水西北受雁門陂水象安也五原有西安陽故加東矣

地理志 四

三

魏象廬叢書

雁門陂象駢足用力刻石聲若然也陂東即今西甯縣屬氏以為陽原故城也平舒 今廣靈縣舒徐舍也壺流河南受飛狐水象舒者平起也注云神夷水北至桑乾入治今訛作沽水即壺流河也代 本在高柳南以水名漢徙今蔚州其故地入於狝氏故十三州志言狝氏在高柳南三十里也

靈邱 今靈邱縣西北有團山也注云滹河東至文安入

大河過郡五行九百四十里滹河即唐河周官謂之噶五

郡代常山中山涿勃海也古滹水即今沙河水形象穿窟也又名夷水志誤

廣昌 今廣昌縣注云涑水東南至容城入河過郡三行

五百里三郡代涿勃海也

鹵城 疑為今平刑關司注云庫池河東至鷺戶今訛作

入庫池別過郡九行千三百四十里九郡代太原常山真

勃 又云從河東至文安入海過郡六行千三百七十里從

河離嘔夷二水嘔水今唐河志誤指為禹貢之恆衛故曰

從瀋也

上谷郡 上尚同加也以白河水得名 縣十五

沮陽 今延慶州濕餘水在其南

泉上 今龍門縣泉本作跋躡物此其足也跋上龍門水

地理志 四

五

觀象廬叢書

象尚者足此也

潘 今京師浙米謂之潘肖南海子之形

軍都 今張家灣通判也南有沙孤堆故名注云濕餘水

東至路南入沽濕餘水即沮水也今志譌作濕餘

居庸 今昌平州南沙河同知本作句容濕餘水諸源象

手有所握而指曲也西北即關城矣

雒菴 今懷柔縣本作雒務七渡河東南流會白河象雒

鳴俯仰用力也

夷輿 今張家口廳拜察河南注于延水象人裸仰輿軾

上也

甯 今宣化府治注云西部都尉治也

昌平 今通州魏土地記以為在薊城東北四十里者也

薊城說見後廣陽國

廣甯 當在今沙城司近桑乾于延會口

涿鹿 當即今赤城縣依水經注則近今保安州東礬山

堡也案古涿鹿即涿郡肖桃水之形漢置縣於上谷魏土

地記水經注又憑臆指稱皆非也

且居 今密雲東北石匣縣丞湖河西北自塞外來象人

地理志 四

五

觀象廬叢書

欲踞獨立也志云樂陽水出東南入海樂天府也象潮河

之形出下當有塞外二字又名路水

茹 今赤城東南靖安堡東有湯石河西北注白河象茹

內也茲地即古上谷矣

女祁 今順義縣在雒務之南水形象女子行祁祁也注

云東部都尉治

下落 今密雲縣本作虎落白河自西北來象虎奔暫墮

也其北之古道峪口即古虎北口今訛為古北又誤在潮

河入邊之口不審水形者也莽曰下忠乃虎變之譌魏土

地記指今保定州為下落字又作洛繆也

漁陽郡 縣十二

魚陽 今遵化州北有龍井關河東注灤水象釣者持竿之形也注云沽水出塞外東南至泉州入海行七百五十里有鐵官沽水即今薊州運河其水西流又東南至寶坻甯河縣境所在溢而為湖故名沽也

狐奴 今遵化東三屯營司狐本作扶奴犬也沽水在西象犬舉前扶人手也莽曰舉符乃狗扶之譌

路 今寶坻縣在廣平南少西路水北案樂陽水東南入

地理志 四

毛

觀象廬叢書

塞屈注柏嶺口水又西南左受黑峪關水以下通名為路水形象御路道左右出也與潞子國及衛陰之路人國取象同

雍奴 今豐潤縣沙流河在西

泉州 近今天津東北之鄭兒莊注云有鹽官

平谷 在寶坻南有水自小海東流正平象谷也與上谷

之谷義同

安樂 疑為今灤州

犀奚 今平谷縣在河北犀本作犀奚通後犀腹重艱行

恆倚崖木息如有待也洵水之形似之音斯後書作虎

獷平 今薊州沽水象猛犬流逕縣南東西平也

要陽 今遷安縣在永平府西北灤水北水形象人卑俯此其要後也注云都尉治

白檀 今撫甯縣在永平府東注云洳水出北蠻夷洳即泮河其水赤也

滑鹽 今甯河縣本作滑繩綵繩似滑稽也沽河南流十數曲象之此即北山經之繩水矣

繩鹽古音並讀若庸

右北平郡 縣十六

地理志 四

毛

觀象廬叢書

平剛 今承德府東南清河口平者水東西平剛者土強堅其水西入灤也

無終 今平泉州在平剛東北無同母終死也肖水形注

云洳水西至雍奴入海過郡二行六百五十里水今名灤

河出州北西南注灤象燧木在手又東南逕狐奴縣界南

入於海也注曰雍奴傳寫誤也

石成 今承德府東北中關也石衛石成築也水形象投

衛石於地或曰成當作城今獨石口北齊老巴爾哈孫也

蒙古語齊老石也巴爾哈孫城也

延陵 今承德府自府南湖熱河而北西出為庫塔溝

又北東折為熱河經流象入朝之車輻輳分鄉左右也

俊靡 今灤平縣俊強作也靡傾也灤水西受興州河及

雁門水象之注云灤水南至無終東入庚灤源左右多湖

泊象作壘積石也庚通漫古音拉 讀若賞

資 今多倫淖爾廳東有克衣網河南流受左右兩泊水

注灤象疾藜實及蔓也注云都尉治

徐無 在無終東南今青龍河側水形象母徐行也

字 在今宜孫河首其水東南流又西南右受駙馬圖河

地理志 四

无

觀象廬叢書

注灤象母抱子也注云榆水出東榆水即英金河也

土垠 在俊靡西南今地名馬圈子其北雁門山居兩水

間似垠也

白狼 今建昌縣本作蒲狼大凌河諸源皆狼前足馮地

也莽曰伏狄亦象水形大絕有力為狻

夕陽 今張三營司在宜孫河之西直伊馬圖河之北河

水象夕月者西鄉坐至之形其西正對平明縣也縣東有

汗特穆爾嶺故注云有鐵官也

昌城 在徐無北今名英圖青龍河象唱而築也城同成

驛成 今平泉州南寬城驛驪儷也成仰倒聲如築也肖

水形

廣成 今烏藍城在獨石口北灤水西西有大馬諸湖也

聚陽 今豐甯縣聚當作取馘也灤水象人首無耳伊馬

圖河在東象耳是為見馘也縣在馘南

平明 在廣成西克勒湖西接烏藍湖象日月合朔故曰

明高下直故曰平也此蓋堯典之所謂朔方矣

遼西郡 志云有小水四十八并行三千四十六里 縣

十四

地理志 四

平

觀象廬叢書

且慮 今朝陽縣慮本作慮大凌河象虎卻徙前伏也與

且如且居同例

海陽 今敖漢旗蒙古駐牧南有齊老圖池注云龍鮮水

東入封大水封大水緩虛水皆南入海有鹽官龍鮮水即

瀋水今名老哈河出白狼縣西南環曲東北流象龍捲尾

又東北至縣北東入潦潦水又東北池而東南象封故曰

封大其東南流處分而為二行二十餘里復合象管索故

曰緩虛也緩虛是其枝出之名其實一水也

新安平 今卓孫五十家子在柳城北卓孫河南驛榆水

北聯春得布河象安臥也注云夷水東入塞外謂會榆瀦大潦而東也

柳城 今西爾哈五十家子在臨榆西字縣東北西爾哈

河北流合諸小水象垂柳也注云馬首山在西南幾柳水

北入海西部都尉治馬首山即伊馬圖河所出在字縣南

象水形幾柳其水三源也海下當有陽字謂北注榆而東至海陽也

令支 今喀喇沁左翼旗蒙古駐牧在白狼東南大凌河

源東北旗南八里有故龍山城益即令支城也令支水形

地理志 四

觀象廬叢書

象木枝邪垂也又旗東北二十五里有元利州城蓋志所

云孤竹城

肥如 今喀喇城在老哈河西岸直白狼縣正西如通而

領肉也肖老哈河之形志云元水東入濡水濡水北入海

陽今說作南又有盧水南入元莽曰肥而案濡音而元水

今名司札爾台河出縣西流逕城北入濡盧水今名呼察

河在縣西北

賓從 今錦州府泊後書作賓徒小凌河水象賓疑立此

其足也莽曰勉武勉亦肖水形武亦足

交黎 今義州本作夫黎大凌河受西數小水象接而泄

也漆流謂之黎注云渝水首受塞外南入海東部都尉治

渝泄也塞外當作白狼與臨榆注互誤

陽樂 今甯遠州西南東關集六州河在西南象人天側

俯仰之形

狐蘇 在白狼東北今名伊蘭村有溫泉水東南流屈南

會西一水東注大凌河象狐死更蘇徐動也注云唐就水

至徒河入海唐空也就犬即食也其水北對老哈河五巴

濱河水會象如廁揭衣犬遽就之也至上當有東字

地理志 四

觀象廬叢書

徒河 今錦州東四十里大凌河城河水流入海象徒

步

文成 今甯遠州文孺子項環也甯遠河東南流分爲二

東遼州城而合注海象投項環於地也

臨榆 今赤峰縣在英金河錫伯河會口之東注云榆水

首受白狼東入塞外又有侯水北人榆白狼當作塞外蓋

後人疑此榆水爲即交黎之渝水謂是志誤故互易之又

改榆字俱作渝非也今從右北平字縣注正之東入塞外作東入濡

案 今錦州西五十里古紅螺縣案貫索也女兒河東注

小凌河象人貫鬚頸足之形志云下官水南入海又有揭石水賓水皆南入官官本作貫南上常有東字言下者女見河為貫足明安河為貫頸也明安河即揭石水東北流百數十里入賓水賓水兩源合而東流會明安河東南入邊總謂之小凌也

遼東郡 縣十八

襄平 今遼陽州太子河西注潦似襄田者之手又肩與挽平也城東七十里有官馬山即志所云有牧師官者也案此縣注本有大遼水出塞外南至安市入海行千二百

地理志 四

三

觀象廬叢書

五十里凡十九字今志誤在望平下遼本作潦水色似流潦也東山經作滂今蒙古名西拉木倫西拉黃也木倫川水也

新昌 今復州新古薪字昌古唱字復州河西南來樂古

河西北來俱折西流至海厓而合象析薪開之有聲也

無慮 今廣甯縣漢人誤指縣西北山為醫巫閭因以為

名也注云西部都尉治

望平 今蓋平縣蓋州河西注海東與畢利河源平也畢

利河蓋古名望水四源合西南流又南少東注海肖人仰

首也莽曰長說亦象水形說如字

房 今小黑山站在無慮東房通防以大隄河得名

候城 今奉天府西北百里遼河濱之塔城也候本作倭

鐵嶺諸水象四矢參連故潦水象侯注云中部都尉治

遼隊 今科爾沁左翼後旗蒙古駐牧在大小潦水會口

之北隊通隧

遼陽 今盛京奉天府治志云大梁水西南至遼陽入

遼大梁水即今蘇子河遼陽當作襄平也

險瀆 當為今白旗堡站東距大遼西接房縣一道僅通

其南皆積水也潦之為潦蓋因此矣

地理志 四

三

觀象廬叢書

居就 今鹹廠門內之加牟蟾驛城居本作句太子河象

犬俯屈其頸即食也注云室偽山室偽水所出北至襄平

人梁偽當作為搔也為是鳥爪地之名室為象水形也山即古醫

巫閭

高顯 疑為今鐵嶺縣矢行有聲曰高高顯矢著侯也鐵

嶺河范河及懿路驛之兩水驛在縣南俱正西流注潦象之

安市 今海城縣市讀同涕與齊國之齊同義楊柳河北際土河

象夷接也即王會解之良夷矣

武次 今興京城南三里有里加河與金木新河俱出

分水嶺西流入邊合注索爾科河十六里有加哈河亦出
分水嶺西注哈爾薩河又北會索爾科入蘇于河水形象
人踏棘刺中而踊也次義見前注云東部都尉治也

平郭 今李官屯在復州北蓋平西南屯北有鐵場河西
流入海東西正平也注云有鐵官鹽官河北海濱有山今
名空同山疑此所
謂郭也

西安平 蓋今三汊河司

文 今岫巖廳東有小芊河東北對大芊河象幼子號
其母也文同民

地理志 四

五

觀象廬叢書

番汗 今界蕃城在渾河蘇子河會口之東注云沛水出
塞外西南入海沛本作米即渾河又名番干水出英額門
邊外三源象理麻者屈伸其指之形其東對科古山河北
流似掌伸垂即真番水真番
郡當置於此故是水又名番干也應劭稱
為汗水昧其義矣

沓氏 今鳳皇城司北故鳳皇城也沓通曷陰平之沓中
亦本是曷字

殷鳥待哺張其喙也靈河受城南北諸水象之音泄

玄菟郡 魏志漢武元封二年伐朝鮮分其地為四郡以

沃沮城為玄菟郡後為夷貊所侵徙郡句驪西北沃沮城

今朝鮮之茂山城在圖門江東南岸地塗泥故曰沃沮西
受小圖門江象狙兔坐地自摩故曰玄菟魏之句驪今吉
林徙郡在其西南言西北誤也志云武帝元封四年開高
句驪莽曰下句驪句驪本居小遼水漢取其地而縣之又
徙玄菟治此故東北徙也 縣三

高句驪 今赫爾蘇驛在赫爾蘇河東岸即小遼水滿洲
語赫爾蘇驛池
也驪騰馬句首俯屈也高者北方輾地不可即也其水南
俯蓋馬水象之志云遼山遼水所出西南至遼隊入大遼

水又有南蘇水西北經塞外遼水即赫爾蘇河南蘇為其

地理志 四

五

觀象廬叢書

東之雅哈河其水西北入赫爾蘇象篁南折垂而更活也
言經塞外則古邊蓋由今阿爾坦額墨站之北西絕赫爾
蘇至昌圖也

上殷台 今昌圖廳在開原縣法庫邊門之北六十里在門

開原東北 殷戰北反屈也台俯屈似已也赫爾蘇河象之

上者對下而言蓋馬水亦象殷台也莽不知主名之義改

高上二字皆為下妄矣

西蓋馬 今葉赫城在法庫門東六十里蓋馬本在沃沮

圖門江象馬夷輾前起自覆也魏志所謂蓋馬
大山即長白山此地之占

河西南合哈達河亦象之有東故言西也注云馬訾水西
北入鹽難水西南至西安平入海過郡二行一千一百里
馬訾水即占河象形鹽難蓋即鄂克吉哈湖在占河葉赫
河會口之西

樂浪郡 案漢武元封三年定朝鮮為真番臨屯樂浪玄

菟四郡真番在番汗之東治近今吉林哈達

在英額門邊外八十里許

今輝發城那丹佛力城榜色城及英額哈達二城皆其所

屬明年又開高句驪為其北部臨屯治東曉即今朝鮮之

臨川郡在樂浪南屯同沌水形肖渾沌之獸也樂浪治朝

地理志 四

卷

觀象廬叢書

鮮在今鴨綠江東岸江流多曲如大波軒起也玄菟見前

昭帝徙玄菟廢真番并臨屯於樂浪故其地幾盡今朝鮮

全境云 縣二十五

朝鮮 今朝鮮國之未源城臨鴨綠江鮮生魚也朝鮮平

捉魚首尾搖若朝

朝者車卸就位轉左右旋故於文从車从舟

縣南北二水西

注鴨綠江似之此故朝鮮國戰國時燕人略屬之為置吏

築障蓋南與臨屯界秦為遼東外徼

外徼者重徼也漢興為遠難

守復脩遼東故塞以今鴨綠水為界

東山徑名隔水亦曰蒼體水衛滿亡命出

塞所度及涉何刺殺朝鮮禪王長度水

而空其地既衛滿馳入塞皆此水朝鮮傳以為涓水非也

王朝鮮都王險為今平壤道東之三登縣

縣西有大漢朝水山故名

置郡更治朝鮮不治王險也鴨綠水即魏略所謂芩中矣

水形詰屈似芩

誹耶 今滿浦城在未源城東北六十餘里鴨綠水南流

至此象含飴者誹誹而譙也言而髡動曰誹

此縣志本有五字今誤莽曰樂鮮亭

在涓水下

涓水 水同準今慈山郡在平壤東北約百里涓水西水

西南合大同江象貝又象人跪俯準地也朝鮮傳左將軍

破涓水上軍迺前至城下即於此矣注云水西至增地入

地理志 四

卷

觀象廬叢書

海

含資 今甯遠郡在涓水縣東北百餘里有水西南入涓

水與大同江東南一水相對象人口中含貝也縣西有青

泉江即注所云帶水西至帶方入海者矣

黏蟬 今京畿道西南百餘里金浦城列水西南流至此

南對沔川水象蜩被黏腹仰首側啓一翼也服虔曰音提

繆矣

遂成 南陽縣西之瑞山城也南陽河自東來於城北入

海西南接諸鈎海岸象野豕突人疾前乍墮也

增地 今平壤道大同江西流至此少西南又西又池南而西入海象平地增築也平壤之名蓋緣此矣莽曰增上帶方 今甯邊府在增地北百餘里有青泉江即帶水兩川俱西南流逕縣城又南折而合象紳帶形方也

馴望 疑為王京東之楊州列水象馬仰陟

海冥 黃州道西南信川城水形象產母昏冥倚臥猶海昏

列口 今仁川城列水之口也本作黎口

長岑 今長城水形肖山小而高也城北有龍岑山

屯有 今愛州在鳴綠海口東北屯通頓鳴綠水西北流

地理志 四

堯

觀象廬叢書

屈而西南分為三復合象頓俯又象弦月也即古觚竹國矣

昭明 今光州在南原府西北數十里南有無木山也注

云南部都尉治

鏤方 今扶餘縣在全州道北臨川郡東鏤如短鋸而曲

柄所以鏤也鏤方鏤柄前矩也扶豸水自東環曲西南流

又折而西逕縣北似之豸音汝說見五藏山經傳

提奚 今平山府也奚通鞅屨也提作是以足指也府南

之朱灘金川二河合流而西折南左受土山縣河象之

渾彌 今舒川城在臨川郡西數十里渾謂渾沌獸也彌牽急也扶豸水合諸水西流逕縣南人海似之海口西北即要兒梁

吞列 今淮陽府在馴望東北屬江陵道列本作黎吞黎

啜吞流於頤下似黎也列水四源象之列水本作黎水注云分黎

山列水所出西至黏蟬入海行八百二十里分黎山即秋

池嶺其水東西分出同於管岑東山經名北姑射莊子謂

之貌姑射其水曰汾水也貌者列水象貌疾走

地理志 四

早

觀象廬叢書

東瞻 本在臨川故臨屯郡治也日斜謂之瞻東方漸高

謂之東瞻扶豸水再西北流環曲西南逕縣東象之古稱

日出扶豸緣此義也豸古女字漢縣則近照臨海港矣

不而 今文川城在咸興道南百餘里不而橫杯似而也

城北有大不山水二源一東流迤北一東南流合而東南

注海似之注云東部都尉治也魏志作不耐

蠶台 今咸興道南有海渚形似蠶縮喙故名台已也

華麗 當為今咸陽府華作冕以冕麗之山名

邪頭昧 今鐵原府西朔甯城在王京東北百里屬江陵

道臨津江環曲西南流合諸水象曳鋸頭觸於枝而側避也

前莫 今善山府在慶州道西百數十里前古文剪莫通鑊剪鑊開其柄而膜其刃使薄也以利刃制府南北諸水東合俠川慶州水似之

夫租 今陝川郡在慶州道西南租稟也夫租夫其租也陝川水東北入前莫水南俯晉江似之案茲郡東部都尉別主領東七縣謂吞列不而蠶合華麗邪頭昧前莫夫租也魏志以沃沮為七縣之一益不識夫租之義與其所在

地理志 四

聖

觀象廬叢書

因疑為志誤而改之耳

南海郡 秦置秦敗尉佗王此地武帝元鼎六年開屬交州 縣六

番禺 注云尉佗都有鹽官案秦之番禺本在今新安縣縣南水象狒狒之掌也尉佗所都則今廣州治矣

博羅 今縣東江水應縣西受北諸小水象博者躡而動擾其樞蒲子皆散落也

中宿 今清遠縣宿水出南雄州下流逕縣東入海宿者水形象曲肱倚枕仰寢也注云有涯浦關今本作官則縣

北佛岡廳也

龍川 今縣東江水出豫章南境下逕博羅入海本名龍川水也縣北有龍池山西有龍潭

四會 今三水縣綏江鬱江滇江楊村江四水通注故名揭陽 今潮州府治海陽縣汀水自福建之上杭入廣東境經大埔縣並象揭衣涉水縣在其南也

鬱林郡 注云故秦桂林郡屬尉佗武帝元鼎六年開更名有小谿川水七并行三千一百一十里 縣十二

地理志 四

聖

觀象廬叢書

布山 今藤縣縣西有羅幔嶺案後書蒼梧郡治廣信谷

維陽南六千四百一十里鬱林治布山去維陽六千五百里今藤縣東距梧州府治正得九十里也

安廣 今河池州潭水自西北來宵女子安寢阿林 今永順副土司東小江南入潭水象阿者阿猶小

江西對金城江又象林也 廣鬱 注云鬱水首受夜郎豚水東至四會入海過郡四行四千三十里案縣為今泗城府凌雲縣紅水江北之龍墟鬱水即紅水江豚水即貴州定番州南之連江鬱者香艸今之藿香也鬱水上源曰勞水即南東流逕興古交趾

之閒曰朱涯水即紅水江地有瘴毒夷民多植鬱艸因為地名

又以號水也稽含南方艸木狀言藿香出交趾九真武平

興古諸郡夷民自種之是也豚水合鬱處在縣南數十里

字本作豚連水諸源環聚似豚圍也豚同膊字又作施

中留 今潯州府留依後書作溜鬱水分流象中西北有

碧灘塘為溜也

桂林 今永福縣大長江東對義江象林又東對零陵水

數小池象桂枝綴華也零陵今桂林府治臨桂縣

潭中 今柳州府潭水今名龍江出貴州之古州八萬猶

地理志 四

三

觀象廬叢書

西流折東南至河池為潭水又東南至柳城西受剛水又

東南逕府南又北環流而南為斤員水又東受侵離水又

西南入鬱

臨塵 今永順正土司刁江水象振衣去塵也司西北今

有振人山是已案注云朱涯水入領方又有斤員水又有

侵離水行七百里言領方又有此二水也斤員潭水至柳

州東象斫員其首也侵當作稜稜離離水之西南出北受

桂水而南會斤員水入鬱者也

定周 今懷遠縣西北之古州江孔江象覆舟繫其一

端也注云水首受無斂東入潭行七百九十里牂柯郡

斂下云剛水東至潭中入潭剛水即古州江也

增食 今那地土州西紅水江北之羅斛墟木屬泗城府

中改隸貴州為羅斛州同江水於此向南環流而東象彭腹故名增食

也注云驩水首受牂柯東界入朱涯水行五百七十里驩

水即巴盤江其東源之豐甯河出今都勻土司象轆馬仰

號也

領方 今來賓縣鬱水向北再折而南象矩領也注云斤

員水入鬱又有墻水都尉治墻水即鬱水之兼稱矣

地理志 四

四

觀象廬叢書

雍雞 今那地土州平細江與龍泉水俱西入鬱象雞仰

首鳴也

蒼梧郡 志云武帝元鼎六年開屬交州有離水關離水

與湘同源至今桂林府南分而為二因以名關蓋即今伏

荔司也 縣十

廣信 今梧州府治蒼梧縣鬱離會信直也離水自平樂

府南流象人挺立也

謝沐 今賀縣水形象沐者俯首跪一足也

高峽 今縣肇慶府治治東北有高峽山鬱水經此至

海注云有鹽官蓋水北屬四會水南屬高要也今德高

一縣俱要地

封陽 今封川縣水東出圓珠山似墓封縣在水北也

臨賀 今開建縣南文德司賀江受東二小水西流入鬱

其東南對望夫山水象人俯臨有所賀也

端谿 今平樂府端作端離水東受厲水象纒者疾下也

唐宋人以高要為端谿非是

馮乘 今開平縣獨鶴山水合西南恩平縣水而東入海

象馬蹋冰而陷騎者墜於其前為所馮也

地理志 四

星

觀象廬叢書

富川 今土龍司恩勒江在東即靈溪水

荔浦 今恭城縣平樂江西合丁乘水西南入灘象厲涉

其其腰鬚也此水本名厲水訛為荔水亦猶厲梘之訛為

荔枝矣案注云有荔平關即今鎮峽司東北之栗木關也

水經注以此為瀨水又別出平樂溪蓋不審耳

猛陵 今脩仁縣脩江水象猛犬東迤今荔浦縣入離蒙

人俯身禦之也注云龍山合水所出南至布山入鬱今鬱

海合水即蒙江出今脩仁縣南流入鬱對離水言故曰合

交趾郡 武帝元鼎六年開屬交州案古交趾即今南甯

府府東有伶俐水北出崑侖關從北視之如古文交字又

似人臥而交其足故名其東蘭土州之砦毆溪象人鑿額

戴枝則古雕題也漢人作王制以雕題交趾與被髮文身對文繆也 縣十

羸隍 羸如字隍讀同僂今欽州州西漁洪江出羅浮山

下合鳳皇江入海象孕婦行羸而背僂也注云有羞官漁

舟所聚也

安定 後書作定安 今上思州馱白水北受綠水象接者已甯

也水經名此為勇外水其水合明江西南流又東南入海

也後書引交州記曰越人鑄銅為船在江湖退時見

地理志 四

星

觀象廬叢書

苟扁 今南甯府苟本作苟苟扁以苟承潛水之扁以取

魚也江南有山澤墟其東有漁流山是已案後書引交州

記曰縣有潛水牛上岸共鬪角轉還復出所謂潛水即此

麓冷 麓古麋字通眉眉冷今東蘭州州西南有銀海池

象目池西一水邪曲北流而東入鬱象人側首眉垂向下

也亦即志所謂尚龍谿矣簪溜謂之冷 注云都尉治三國吳為新昌郡治

其南百數十里之古城嶺即嘉甯縣隋唐曰峯州

曲易 今太平府麗江與歸順河合流至此環城西南東

三面故名此水下流今名左江 歸順河即武平江自西北歸

順州來象陟巖扶而上卽古扶巖夷地三國吳置武平郡於此治武甯縣卽今太平土州所轄武興縣卽安平土州進山縣卽龍州本西里根甯縣卽思陵土州安武卽歸順州扶安卽下雷土州有湖澗砦司司西北泚漕寨有小湖卽梁書之典徹湖西有匠村卽所謂新安村封谿縣卽甯明州本馬援平交趾置板粟溪水逕四圍山而北故名援所置又有望海縣則越南之永安州也齊析封谿置平道縣則今憑祥土州也平道城東有城凡九重周九里則今州東之受降城也

地理志 四

聖

觀象廬叢書

北帶 今貴縣西洋江自縣東左合沙江東津江又屈曲東北入鬱从北視之象帶環人身之右紳垂在前也稽徐 今隆安縣北都陽土司司東有潭水西入墓烏溪象徐行稽折其首也西于 今泗城府東青龍城城東之砦毆溪水象戴物向西足曲而吁也或曰今田州土州龍編 今鎮安府治天保縣縣境諸水象龍其南一水三源泉象龍有翼翮翥也編讀同翩後書引交州記曰縣西帶江有仙山數百里有三湖有注沅二水三湖一在府西五

十里一在北二十餘里一在北偏西七十里沅水卽西湖水注當作翥卽南水也翥南卽扶巖夷地矣

朱鷺 今賓州木株下垂攬挈似鷺曰朱鷺賓州之黃龍江南合李依江而北入鬱象之此水乃古上龍谿志以麓冷水當之非也鷺古作鷺音嘆

合浦郡 武帝元鼎六年開屬交州案合蛤也以珠母池得名 縣五

徐聞 今縣縣東葫蘆溪水西南入海象人負手而行側耳而聽也水南今有耳聾山蓋因縣名而傳合之

地理志 四

吳

觀象廬叢書

高涼 今陽江縣漢陽江水象納涼者乘高憑欄也

合浦 今縣廉州府治

臨允 今容縣縣南溫泉水白石芋山北入容江象允屈也注云牢水北至高要入鬱過郡三行五百三十里牢以石芋山得名高要當作布山與廣信界牢水故云過郡三也後書鷺作臨元

朱盧 今博白縣南流江西入廉江而西南注海象木株偏倚乍前也後書鷺作朱崖注云都尉治

九真郡 武帝元鼎六年開有小水五十二并行八千五

百六十里有界關案郡為今越南國東北境地有阿勞江首受太原府之西湖向南偏東流約百五十里至三帶州絕富良江又東偏南約五十里至越南東都之西南分枝北環都城合富良曰盤灘又東偏南經悽州之南約八十里至四歧縣絕玉珠江即富良枝河自臧子關分流東又南絕阿勞江至太平口入海又經安老縣約八十里至多魚口入海富良江自三帶東流逕東都之北又東偏南至文江縣南之治口分小枝東達市橋江曰平灘江亦曰上洪市橋江又分枝東至鑿口達昌江曰黃涇江市橋東南至安陽口入海昌江東南至白藤口入海俱在富良之北富良江自文江縣東流逕鹹子關分枝東南出為玉珠江亦曰下洪富良江又東屈南逕先明縣又東南歷宜陽縣至古齋於塗山口入海塗山一其南角北緯二十度三十二分四十二秒經度偏西九度四十六分二十七秒較諸口為大而深其水形則阿勞富良北對市橋江象女子仇接於人見推而蹟故名九真九仇也真顛也阿勞下游及富良上游之南岸皆古西屠夷國地屠夷亦有阿勞水形而名故有界關關蓋在宜光江入富良處即壽冷浦亦即象浦浦在三江府北距東都三百里上游即雲南開化之馬援所為立銅柱處也富良江即瀾滄下游自盤龍江合李仙江元江水甚深

閩故載記皆謂之海其實去海尚遠也 縣七 胥浦 在越南三帶府之白鶴縣阿勞江上源自廣西鎮安府西境流入界即得嫩河經高平七源至太原象長脰之人曲足而踞古亦謂之胥水晉九德郡有曲胥縣即故無切縣縣為其入富良處故名胥浦即宋書之四會浦也莽曰驩成成蹟有聲如築也即九真之義矣 居風 越南之高平府也阿勞江自廣西界向南偏西流百數十里歷府城屈東北百數十里至龍州邊外又屈西南逕七源州西凡二百餘里入太原之西湖大形象畏寒者曲足踞立縣當其鬻處故名居風後漢建武十九年馬援進擊徵側餘黨都陽等至居風降之即此也交州記以為居風有山出金牛又有風門常有風則誤以今廣西之封谿為居風矣今甯明州東北有風門嶺嶺北有牛墟 都龐 應劭音龍在越南之宜化府北近雲南安平邊外今亦謂之都龍也都通諸著也東有者賴普梅二河合流南注太原之西湖象屏著即水經之王都水盤龍河自開化南流象王者當屏立也龐盤龍河象龍也或曰本作龙象老人首蒙茸也

餘發 越南之太原府也阿勞江源象飽而仍噍爲餘

名得嫩河其東源曰勞水北源曰未水水其再屈注西湖

象踞而欲起爲發後漢建武十九年十月馬援自浪泊南

入九真至無切縣賊渠降進入餘發渠帥朱伯奔郡亡入

深林巨藪犀象所聚芋牛數千頭時見象數十百爲羣所

謂巨藪卽西湖也六代名郎湖有道通區粟宋元嘉二十

三年交州刺史檀和之伐林邑揚旌从四會浦口入郎湖

軍次區粟區粟卽雲南安平廳說見下日南郡象林一自

日南之朱吾戍進圍區粟是也又有道北達居風馬援自

地理志 四

至

觀象廬叢書

餘發分兵入無編居風並斬級數十百是也

咸驩 當爲越南之慈山府在平灘江之北岸爲三市橋

大道總滙處唐高駘所開天威道也市橋江南接富良象

接者謀謹也水經注自交趾郡南都官塞浦度銅鼓至鑿

口都官塞卽欽州海口之龍門營銅鼓卽白藤海口有奇

石成列如半環形鑿口卽昌江西入黃涇江之口也鑿口

去州五百里欽爲故羸樓縣交州刺史治也又云度便州

至典農伊州洲名當在黃涇江江形象人便溺也典農當

卽青林縣臨黃涇又云度故縣至咸驩故縣未詳地蓋近

平灘江又云度治口至九德治口富良江東入平灘之口

也九德卽越南東都三國吳分九真置九德郡治此

無切 越南之七源州也在龍州西南邊外平而隘約

五十里無同母切通膝阿勞江屈西南流象女子斂其足

縣在其膝前少下也屈處之東有滄溪水入龍州邊爲滄

瀆村卽馬援所謂浪泊其北則梁李賁所竄之屈獠也注

云都尉治

無編 今越南之温州在鬼門關南昌江東北昌江出交

地理志 四

至

觀象廬叢書

首服之編故名其水又東南歷昌江市至諒江府北又東

南右受黃涇江而東南入海也莽曰九真亭豈以是水象

仇接而二十江象參髮歟參散髮也通作鬚省爲真此爲

九真之又一解案舊志所載安南道里率以五

日南郡 故秦象郡武帝元鼎六年開更名有小水十六

并行三千一百八十里屬交州案郡地在比景以南故曰

日南後書九真合浦二千三百八十九里日南去九真

一千八百二十里蓋日南雖近益州而阻絕廉頭姑繒諸

夷必由海道達九真乃可至故道里獨遠也 縣五

朱吾 今雲南蒙自縣縣北四海水象木株交五也後書

引交州記曰其民依海際居不食米止資魚晉書地道記

曰縣去郡二百里晉時郡治故象林也即今安平

白期河即水經所謂無諭水白期河西對波墨長橋

清水河即所謂夜水矣與夜郎之夜同義

比景 今石屏州州西一水分流環州境而合注異龍湖

其形均圓象兩日相比也水經注引林邑記曰自盧容至

無戀越烽火至比景無戀今灞泗汛有新獻河出蒙自縣

南南入元江象母願戀其子也烽火州東南之納樓土司

地理志 四

聖

觀象廬藏書

也州南有温湯河即水經之容容水其水西入龜樞河南

入元江名三百零八渡即所謂重瀨水矣容同洛 瀨同厲

盧容 在蒙自邊外白期河合元江處名義未詳晉書地

道記曰郡去盧容浦口二百里今安平廳西南至此水會

之里數也康泰扶南記曰从林邑至日南盧容浦口可二

百餘里林邑故城在元江瀾滄會流之西北四十里曰典

冲即今越南 興化府有淮水二源繞城而合東南流六里注瀾滄

日船官口自船官下達大浦曰林邑浦自城東北渡淮北

岸達元江曰彭龍灣為區粟通達即今安平至越南興化

之道也盧容在適中之地故皆約二百里矣後書引交州

記曰盧容有采金浦即今邊內諸廠也

西捲 今開化府後書口南郡治盤龍江自白龍潭北流

環曲而東右受諸小水象手有所捲而向西也注云水入

海有竹可為杖水經有夫省水即謂此也夫省亦 背水形

象林 今安平廳故秦象郡治及晉宋日南郡治也廳東

盤龍江首受西捲似象形又西對無論水似林也此城即

林邑之區粟城盤龍江又背擇粟種者以指區之也林邑

記曰城去林邑步道四百餘里交州外城記亦曰從日南

地理志 四

聖

觀象廬藏書

郡南去到林邑國四百餘里是也水經注以區粟 城為西捲誤 循盤龍

江而南至入瀾滄處名壽冷浦三國吳有壽冷縣即越南 宜江州

水形又肖老人前俯短髮垂垂也吳赤烏十一年交州與 林邑戰初失區粟林邑

進侵至壽冷縣以為界案林邑肇國後漢傳二十餘世

皆居日南至唐元和初為安南都護張泮擊破始弃林邑

徙國占城後儒因以占

城為故日南郡非也



漢書地理志
水道圖說

辛酉四月 邵松年



南林
劉氏
求恕
齋刊

自序

戊寅歲從吳學政於廣東始識番禺陳君讀所著漢書地理志水道圖說詫為奇創久之購得嘉定錢氏新輯注臨海洪氏疏證陽湖李氏益陽胡氏所刊

大清一統輿地諸圖思參校異同猝未暇也比歲分教平陽與諸生討論藝文志旁及是編條疏所疑成補正二卷距陳君之歿後十餘年矣孤羈海曲無同志相益輒錄而存之漢世圖籍祕在禁中召陵高密諸大儒解字注書咸以斯志為據後之作者不能記遠采零雜之言用意損增漫成歧互仁和趙氏休寧戴氏校釋水經

漢書地理志水道圖說補正自序

一求恕齋

初分條脈洪氏篤守古義錢氏通以證今陳君兼綜眾家約歸於一所得之數蓋已踰十之七八蒙復蒐其遺略鉤稽隱晦標著古迹以合今形學派既開真源日出為鄭亭之業者當亦共樂乎是也光緒二十一年冬十月既望錢塘吳承志記

序

班書地理志循神禹之蹟下逮炎漢其於郡縣巨川窮竟源委後之學者迺得水地相資探尋往迹史家踵起用為準繩班氏之功偉矣番禺陳氏勗為漢書地理志水道圖說據今圖以求合於古號稱精覈吳祁甫廣文讀其書而善之更以暇日覃精攷索於陳氏所未詳者補之其疏舛者糾正之廣徵古籍又取國朝鉅儒顧景范齊次風趙東潛洪更生錢獻之洪筠軒徐星伯諸先生之書參稽眾說證合今形其尤精者則能審辨班志原文之譌敢如饒得條據應劭音義知澤中二字為

漢書地理志水道圖說補正序

一求恕齋

羌谷之誤元水條據水經注知東入濡水為出東北入濡水之脫文遼水條博引諸說知番汗為番沛之誤國水據文選注園垣古通知國字為園之誤庫沱別水首受庫沱河東至東光據本志十三國域分知東光為束州之誤如斯之類未易更僕又審正班志有以應劭音義獻入志文者如沛水出塞外西南入海下涅水也三字滇池下滇池澤在西北六字實皆音義之文其讀書精審尤為前人所未逮蓋諸史傳本轉寫積譌版本異同實資剏勘匪惟東塾之諍友抑亦蘭臺之功臣至若益州越嶲二郡諸水導源徼外者動與他國相涉昔賢

卷述得自傳聞今日航轍交通游歷之記多由目驗新
譯圖籍今詳於古則又時爲之也廣文出長沙王益吾
祭酒之門祭酒漢書補注於地理志水道采擷羣籍訂
譌正繆往往與廣文此書脗合誠可謂沉潛一氣者矣
補松吳丈訪求廣文遺書最後獲此手彙有廣文自敘
蓋爲寫定之本因詮次爲上下卷以授承幹亟爲敘而
刊之歲在辛酉人日吳興劉承幹序

錢塘吳承志纂 吳興劉承幹校

冥安 南籍端水出南羌中西北入其澤溉民田

今甘肅安西州布隆几勒河出州南境西北流入

哈勒池

蒙按籍端水蓋今甘肅玉門縣西苦峪城東布隆

几勒河出縣西南境北流至縣西北漢時此水又

北入達巴遜池今屈西與西拉噶金河合與古異

也志文西字當在出下應劭曰北入其澤所據本

漢書地理志水道圖說補正卷上 一求恕齋

不誤上南字據太平御覽行 顏師古注引應音義

其水出三字為句言冥水所出也冥水出北入其澤
猶謂水名北入其澤是也志文據此知北入其澤
名爲水名北入其澤是也志文據此知北入其澤
西字元和郡縣志瓜州西六十里南北六十里
廣今達巴遜池東西二百六十里南北六十里
必此徑數小於元和志所云古時此澤蓋東聯阿
拉克池西跨布隆几勒河今沙澤澤中流池湖與
月牙湖爲一河通合爲一今沙澤澤中流池湖與
各自爲泊爲河布隆几勒河今沙澤澤中流池湖與
古折而西經安西府北至古沙州北境上蘇賴日昌
馬河至柳溝衛會南境北至古沙州北境上蘇賴日昌
又西會窟隆河不具此池徐氏松西域水道記云
昌馬河北流爲二東支注達布隆几勒河亦曰華
源南山北流過苦峪城又西與蘇勒河合蘇勒河
北有布魯湖西北三十里青山湖西北七十里又

名撓斯圖湖華海子諸湖通謂之冥澤則蘇勒尾
閭河既改遷徙常今三道溝東里許有枯河
寬百許丈兩岸有衝突形當亦蘇勒故道蘇勒
蘇賴達布遜即達巴遜布魯青山兩湖俱即達巴
遜池之別名三道溝東有枯河寬百丈北出即
池岸爲元和志冥水入大澤之故渠無疑圖說從
提綱以布隆几勒河爲籍端水不誤下流云入哈
勒池則誤以元明以後之迹爲古哈勒池東西八
十里南則以元明以後之迹爲古哈勒池東西八
水所注其明晉昌故城洪氏亮吉乾隆府屬州縣
關志云在安西州東元縣東二十里有玉門
關東北八十里西有合河成南一百六十里有雪
積雪夏不消玉門關爲肅州玉門縣西出之關合
河即冥水與玉門關水合之河水道記枯河與
靖逆渠古時會於此故曰合河雪山今布隆几
勒河源以南之大山於此三地地里有數校之晉昌
在乃州東南非正東布隆几勒河有二源西源近
西拉噶金河源於苦峪城爲西南晉昌接玉門關
當尙在城東籍端水在冥
安西南羌中似亦無疑

漢書地理志水道圖說補正卷上 二求恕齋

龍勒 氏置水出南羌中東北入澤溉民田

蓋今甘肅玉門縣故赤金衛南山水出縣南境東

北流入阿拉克池或以氏置水爲今西拉噶金河

東北不合又其水入布隆几勒河而志不言入南

籍端水亦不合也赤金衛水東北入澤與志合故

疑爲氏置水矣

蒙按氏置水蓋今甘肅敦煌縣察罕烏蘇水出縣

南境東北流合西拉噶金水曰西拉噶金河又北

分爲二派東一派與布隆几勒河合其故瀆也漢

時此水又東過今安西州至雙塔塗入達巴遜池

今布隆几勒河改流此水不入池與古異 西域傳

肥王翁歸靡胡婦子鳥就屠自立為昆彌漢遺者案
 羌將軍辛武賢將兵五萬八千八百餘人至敦煌居盧倉以
 行表穿卑鞬侯井以面欲通渠穀積居盧倉以
 討之注引孟康解云大井六通渠也下泉流湧出
 在龍堆東土山下朱和校云西派自雙河益流
 井以龍堆之渠即今西拉哈勒池之渠穿通在宣帝
 至蘇魯圖山麓故志不具此渠開後東派漸微孔
 非氏置水正濱故志不具此渠開後東派漸微孔
 雞山南流至敦煌過三危山張守節注黑水出夏本
 正義引魏王泰括地志黑水出伊吾縣北百二
 十里又南流二十里而絕三危山在沙州敦煌縣
 東南四十里水經注括地志黑水出伊吾縣北百二
 鳴委以河其說由按圖索迹不根考載我誤以源
 為卯來河源與布隆幾所據圖本以張掖河源合
 合為一因遠據張掖水為源布隆幾所據圖本以張
 西拉噶金河下流圖形與漢迹不異括地志下流與
 張掖水別敘敦煌水與漢迹不異括地志下流與
 以為伊州其地在今新疆哈密縣境與敦煌隔戈
 漢書地理志水道圖說補正卷上 三 求恕齋

壁不可通合晉書地理志有伊吾屬敦煌郡通典
 州郡門云瓜州晉書地理志有伊吾屬敦煌郡通典
 近今安西州瓜州晉書地理志有伊吾屬敦煌郡通典
 括地志所云必晉伊吾故縣黑水源於此所據之
 圖此水與晉書地理志伊吾故縣黑水源於此所據之
 東派蓋已涸竭元和郡縣志云懸泉不相接屬彼時
 出多至三十里出龍勒山入腹水有靈車馬大至則
 勒因山為龍勒山腹水有靈車馬大至則
 上懸泉水出龍勒山腹水有靈車馬大至則
 鳴金河水有龍勒山腹水有靈車馬大至則
 矣西域水有龍勒山腹水有靈車馬大至則
 齊堡蘇勒河舊流至安西州城西百五十里有變
 河之尾趨西支者多趨東支者少蘇勒與東支並
 盛時兩水衝激亦難行舟如記說今渠雖開通仍
 隔漏沙水道提綱云布隆幾河西北至古沙洲
 北境有西拉噶金河自南來注之西流至古沙洲
 澤所澆尚不入密然水盛時深廣成渠不為漏沙
 所涸固自確鑿古時無西渠布隆幾成渠不為漏沙

於達巴遜池此水全流東注自得暢行今渠即古
 遺之遺要無疑義圖說依據提綱不考古渠乃疑
 西拉噶金河西北流又其水入布隆幾勒河與志
 不合改置水為玉門縣故赤龍南山水赤金
 衛地漢時入酒泉郡玉門關外有龍堆沙有蒲
 昌門關以郡城西城東則漢外有龍堆沙有蒲
 玉門關以郡城西城東則漢外有龍堆沙有蒲
 西行至沙州為南道自車師前王廷隨北山波河
 西行至疏勒為東道兩文能勒自是敦煌極西之
 縣不可移徙郡東別無東水形志縣所在失
 之愈遠今敦煌縣中別無東水形志縣所在失
 金河下流西行有西域傳無渠北入澤之水西拉
 可證提綱以為西域傳無渠北入澤之水西拉
 樂得 千金渠西至樂洎入澤中
 未詳

蒙按澤中當作羌谷應劭曰樂得渠西入澤羌谷
 漢書地理志水道圖說補正卷上 四 求恕齋

澤字亦衍羌谷即述此文也千金渠蓋今甘肅張
 掖縣北境之張掖河及所合入之山丹水西北流
 至高臺縣與擺通河合入澤下綴中文字無此例
 無疑中即谷之壞體又涉下羌中之文而論澤字
 右旁下字亦即羌之殘廢字誤存上字後人因
 增改為澤音義中澤字復涉誤文而衍也應據本
 自作羌谷何由混合為一亦自無澤字不然澤與
 羌由通羌谷水與張掖河同委異源史記夏本紀
 何由通羌谷水與張掖河同委異源史記夏本紀
 正義引括地志云合黎水一名羌谷水亦名張掖
 河與大平筮字記呼水亦名羌谷水亦名張掖
 水今分別出之擺通河水道上名非上流即為一
 入錄

羌 水出羌中東北至居延入海過郡二行二千一

百里

今甘肅張掖縣張河出縣西南境東北流至縣北境及縣北之山丹水北流出邊至蒙古額濟納舊土爾扈特分流西入索廓克鄂模東入索博鄂模即居延澤也凡西北之水入澤中者志或云入海也

蒙按羌谷水蓋今甘肅高臺縣擺通河出紅崖堡南山北流出邊至蒙古額濟納舊土爾扈特分流西入索廓克鄂模東入索博鄂模即居延澤也凡西北之水入澤者志或云入海也二千當作三千

漢書地理志水道圖說補正卷上

五求怨齋

山丹水自窮石山發源至入鄂模水道提綱云二千餘里除去擺通河口以上四百餘里加紅崖堡南山發源以下里數亦近二千里約漢里三千有餘故知二字必誤若羌谷水為張掖河較擺通河里數又遠則并不止三千一百矣

刪丹 桑欽以為道弱水自此西至酒泉合黎

今甘肅山丹縣山丹水也其水西北流與張掖河合金城郡臨羌下云有弱水祠其祠在臨羌西則非祠此水蓋祠今青海即臨羌下所云西北塞外之仙海也青海水不能浮舟故亦謂之弱水矣

蒙按弱水蓋今甘肅山丹縣長城水也西南流納縣南境水曰山丹水又西北流與張掖河合志云桑欽以為者臨羌塞外有弱水祠亦祀古弱水尚

書家說不同故分別記之也臨羌塞外弱水首受

須抵池不別言所出者弱水有餘波其流或伏而

復見不能定其孰為正源是以從略也臨羌下云西北至塞

外有仙海西有須抵池有弱水祠仙海在西與弱水

水祠在西故疑弱水即須抵池也今青海土爾

扈特西故疑弱水即須抵池也今青海土爾

扈特西故疑弱水即須抵池也今青海土爾

扈特西故疑弱水即須抵池也今青海土爾

扈特西故疑弱水即須抵池也今青海土爾

扈特西故疑弱水即須抵池也今青海土爾

漢書地理志水道圖說補正卷上

六求怨齋

姑臧 南山谷水所出北至武威入海行七百九十里

里

今甘肅武威縣沙河出縣南境山北流至鎮番縣出邊入大池即休屠澤也

蒙按谷水蓋今甘肅武威沙河出縣南境山北流

至鎮番縣出邊入大池即休屠澤也七百九十當

作九百七十水道提綱云此水行六百餘里約漢里近千故知七九二字互倒

蒼梧 南山梧水所出北至捐次入海

今甘肅古浪縣安邊堡水出縣南境山北流至縣

北境出邊匯為一小池

蒙按梧水蓋今甘肅古浪縣新平驛水出縣北

境山東北流合安遠堡水古浪河屈北流出邊歷
為一小池安遠堡水漢時在塞外故志略之新平
水道提綱誤入嶺番水會典圖關略不具今以
湖北局本一統輿圖為據安遠堡水與莊浪河同
源一山莊浪河志曰湖小出令居西北塞外此水
出南山在蒼松境中不自塞外流入故知非安遠
也堡水

字 榆水出東

蒙按榆水出東四字當在白狼下榆即渝也臨渝
下云渝水首受白狼此著其源故復記之猶武都
漢水受氐道水氐道下復云禹貢養水所出至武
都為漢也不言至臨渝略耳封大水蓋今直隸豐

漢書地理志水道圖說補正卷上

七 求恕齋

潤縣古治河南流入海龍鮮水今澗河漢時此水
下流屈東與古治河合今南流自入海與古異也
緩虛水今灤州西河亦南流入海字縣所在無考
注述志榆水有白狼水出石北平白狼縣東南北
逕白狼縣故城東王莽更名伏狄之文無字縣榆
水知此注本在白狼下莽曰伏狄之上其字遠孫
不作榆也北海郡石鄉注一作狄之鄉也注氏遠
當在上下鄉侯國之下以彼文互證此為非班語
矣澗河今自韓城東南至霸河莊入海據水經謂
水篇注云新河故瀆自雍奴縣承龍入海東出謂
之壁關口魏太祖征瀆自雍奴縣承龍入海東出謂
昌城縣故城北又東分爲二水枝瀆東南入海新
河自枝瀆東出合封大水謂之交流口東南入海新
平縣西南流逕新安封大水謂之交流口東南入海
水注之西出縣北世謂之馬頭水二源俱導南
合一川東流注封大水地理志曰龍鮮水東入封

大水也亂流南會新河無新河口今漢時昌城東南
止有封大水入海之口無新河口今漢時昌城東南
絕下流魏世所鑿之渠故與志不同也閭河兩
源一西南流經井子城南而西一南流經板橋東
而南正源俱導爲注所云龍鮮水無疑此水既
定封大水爲古治河亦從之可定矣虛水注以
爲在封大水東渡其形當是灤州西河又東有素
河九封大水東渡其形當是灤州西河又東有素
及黑陽河清河水究北陽孤灤州西河又東有素
徙水經謂河水篇云逕海陽縣西入于海注以爲
至象縣碣石山南入海不逕海陽縣西入于海注
碣石枕海始皇於此作石橋似今山海關西南之
秦皇島瀾河由此入海於齊家庄口差百
餘里諸水介居其間東西易方不足疑也

漁陽郡白檀 洳水出北蠻夷

蒙按洳水當作濡水今直隸灤平縣灤河出獨石
口外西北流屈東南流入境至盧龍縣西境折南

漢書地理志水道圖說補正卷上

八 求恕齋

流入海陽字衍外水經注以濡水上源爲今獨石口
自無可疑圖說因注言元水自東而注於志東入
濡水之文不合改濡水爲熱河以上都河下流之
二水皆遠出漢徵以外濡水宜孫河爲盧水則元
當標著塞地不得關略無文且此二水入漢郡境
當先及漁陽屬縣後至肥如亦不得道入漢郡境
專具下流孤竹城如肥如亦不得道入漢郡境
水南流逕孤竹城如肥如亦不得道入漢郡境
漢至魏並無省改孤竹城如肥如亦不得道入漢郡境
與令支鄉接無省改孤竹城如肥如亦不得道入漢郡境
有榆水首受白狼之文盧龍縣西北甚明臨渝下
北平屬縣當自白狼之文盧龍縣西北甚明臨渝下
榆水之西榆水當自白狼之文盧龍縣西北甚明臨渝下
蠻夷肥如下別有脫脫今定從記不可通也元水東入
數百里圖說合肥如於不遠不必別出水經作逕
支縣南六十里去肥如不遠不必別出水經作逕

海陽縣西南入于海注云南入海不逕海陽縣西所見本似無陽字當從雜志說衍

元水東入濡水

今直隸灤平縣以西之灤河東南流至縣東境與

熱河合

蒙按志文當作元水出東北入濡水傳本脫二字

出東北入濡水猶沂水下云出西北入渭也元水

今直隸盧龍縣青龍河南流入灤河盧水今白洋

河南流入青龍河十里經注魏土地記曰肥如城西

右合元水世謂之小濡水非也據下注元水當為

竹城北西入濡水此文濡水當為元水元水當為

濡水傳寫誤倒注云元水出肥如縣東北元水當為

南流逕其縣東屈東南轉西迴逕肥如縣故城南

漢書地理志水道圖說補正卷上 九 求 忍 齋

俗又謂之肥如水西南流石會盧水水出縣東北

盧溪南流謂之大沮水又西南小沮水注之盧水

有二渠號小沮大沮合而元水並申記說下注

合水出肥如城北西流注于元水並申記說下注

云濡水自孤竹城東南逕故城南分為二水北水

枝出世謂之小濡水也始駁記說蓋所非者惟此

參合記注兩文元水為今青龍河無疑青龍河既

為元水盧水在其水西為今白洋河亦無疑明一

統志沮水在永平府城北有二渠一曰小沮水一

曰大沮水顧氏祖禹讀史方輿紀要謂水源自塞

外自遷安縣冷水關流今白洋河入長城正

冷口之東盧水為白洋河今白洋河入長城正

注清水出海陽縣東南流逕海陽城東之下沮水亦清水之謂不必泥其文以求符合今定從紀要

白洋河水道提綱無此水會典圖有之圖志云遷

安縣境白洋河等並注盧水如其說此河所合亦

有數水也

繫 下官水南入海又有揭石水賓水皆南入官

今直隸昌黎縣有黑陽河撫寧縣有洋河牛頭崖

河深河臨榆縣有石河其孰為下官水孰為揭石

水孰為賓水未詳志文入官當作入下官

蒙按下官水蓋今直隸撫寧縣青山水南流曰

洋河屈東南流入海揭石水今并連口水賓水今

牛頭崖河并連口水南流屈西南入洋河牛頭崖

漢書地理志水道圖說補正卷上 十 求 忍 齋

水南流分二派復合至洋河口北屈東流自入海

漢時此水又南流與洋河合也 志云北平郡廣成

縣西南揭石水即大揭石山所出之水北平郡廣成

縣境北麓在驪城西南麓在秦北故分綴如

縣成屬右北平地與遼西相錯志臨榆下云

水有受白狼水亦封元行自秦山復東巡海上

而南也武帝紀元封九年行自秦山復東巡海上

至碣石自遼西歷北邊九年行自秦山復東巡海上

必不遺紀言遼西至碣石其郡屬碣石水所出之

山即武帝紀言遼西至碣石其郡屬碣石水所出之

石在遼西縣今碣石山即秦山復東巡海上

有善海成可知秦縣今碣石山即秦山復東巡海上

行盡冀州之境還從東南行入河山南尚有陸行

詳若其處所非謂山首尾盡在此也書禹貢夾

海有巨石屹立水為武帝所登陟有文字故

石善海成可知秦縣今碣石山即秦山復東巡海上

有善海成可知秦縣今碣石山即秦山復東巡海上

石善海成可知秦縣今碣石山即秦山復東巡海上

有善海成可知秦縣今碣石山即秦山復東巡海上

石善海成可知秦縣今碣石山即秦山復東巡海上

有善海成可知秦縣今碣石山即秦山復東巡海上

石善海成可知秦縣今碣石山即秦山復東巡海上

有善海成可知秦縣今碣石山即秦山復東巡海上

石善海成可知秦縣今碣石山即秦山復東巡海上

有善海成可知秦縣今碣石山即秦山復東巡海上

石善海成可知秦縣今碣石山即秦山復東巡海上

有善海成可知秦縣今碣石山即秦山復東巡海上

石善海成可知秦縣今碣石山即秦山復東巡海上

有善海成可知秦縣今碣石山即秦山復東巡海上

石善海成可知秦縣今碣石山即秦山復東巡海上

有善海成可知秦縣今碣石山即秦山復東巡海上

石善海成可知秦縣今碣石山即秦山復東巡海上

有善海成可知秦縣今碣石山即秦山復東巡海上

石善海成可知秦縣今碣石山即秦山復東巡海上

有善海成可知秦縣今碣石山即秦山復東巡海上

石善海成可知秦縣今碣石山即秦山復東巡海上

之地明不瀕海史記秦始皇本紀三十二年之碼
石使防燕人盧生求羨門高誓刻石門壞城郭決
通隄防刻石處別云石門與大義乃比附文說云
記禹貢山水澤地所在不悟斯義漢武帝元光
三年臨滄縣南水注於渤海空掾王璜言曰往者
在天管連雨東北風海溢西南出漢水數百里故
折海有石如石道中蓋論於海水也濡水篇復云
往海有石如石道中蓋論於海水也濡水篇復云
退不往而見立於巨海之中潮水大至則隱及潮
指此以爲石不知深淺之名與海旁不問王璜云
云見溝洫志海溢西南出漢水數百里故
如下道數十里在渤海郡境不涉遼西有石
如前道數十里在渤海郡境不涉遼西有石
柱立於巨海之中則與山無憑證始皇紀下皇立
帝登陟所至勒刻所郡縣李斯從到碣石並海有
二世皇帝元勅刻始皇所刻石云會稽石海數
至會稽而盡刻始皇所刻石云會稽石海數
十里碣石白非海島山海經北次三經碣石之山

漢書地理志水道圖說補正卷上

十一求想齋

繩水出焉而東流注於河碣石有水注河與碣石
水正合碣石爲大揭石自三代至漢絕無殊異圖
說偏信禹貢錐指以注說爲正又誤肥如元水爲
深平縣河失麗城所在遂成界大揭石山所在
揭石致無可麗今考定遂成縣界大揭石山所在
能移置他無可麗今考定遂成縣界大揭石山所在
依類以定矣照陽河水從之可定下官水賓水亦
山西南一支曰仙陽河亦大揭石支起之幹不可
說爲大揭石山頂其山亦大揭石支起之幹不可
指爲大揭石山頂其山亦大揭石支起之幹不可
兩水隔山麓不能通注審度川形知揭石水與
下官水必洋河上源之青山開連二水青山水
南行爲經流下官水爲牛頭崖河更無疑也石河
在深

遼東郡番汗 沛水出塞外西南入海

今朝鮮國博川城大定江西南流入海 出塞外此

水出塞外必更在馬訾水之東馬訾水雖出元菟
郡而至西安平入海西安平屬遼東郡則今鴨綠
江入海處爲遼東郡地又大定江距鴨綠江入海
不遠亦當爲遼東郡地又其水西南入海故知爲
沛水也

蒙按志文汗當作沛沛水出塞外西南入海九字

是應劭音義之文非志本文沛水即大遼水也
爲應劭引說文盛本廣本並可據張氏文虎舒藝室
海證爲班氏正文失未考也說文潼潼下有五婦山
出南入墊江是許書開采別說應義始采許書明
矣此沛水與潼水正同一例番沛以沛水得名猶
梓潼以潼水得名蓋大遼水與馳水古時本俱有
二名名縣者因各以其名屬之也續志作番汗有
與沛字異形不甚殊乃建武時更易王莽舊縣依

漢書地理志水道圖說補正卷上

十一求想齋

本字省別說文從當時所定縣名而云沛水出此
塞外則固知古縣作沛音蓋反汗音爲汗其
先沛後汗亦作沛沛字向不誤音義反汗音爲汗
明監本後人據說文續志移改裴駢司馬貞索隱
顏氏後人據說文續志移改裴駢司馬貞索隱
集解引徐廣音義遠東有番汗縣司馬貞索隱
徐氏據地理志而小徐所見本已同明監其誤
番汗縣塞外司馬小徐所見本已同明監其誤
在唐景雲開元之世汲古閣本注文應劭曰汗
塞外西南入海音盤於本注文應劭曰汗
本增沛水九字爲本注文應劭曰汗
如此遼東郡中無可當之者番沛必與望平夾
外舍大遼河別無可當之者番沛必與望平夾
水而縣水經大遼水入塞過遼東襄平縣西又
南過房縣西又遼東水所至之遼隊彼時已皆省併
無望平及志遼水所至之遼隊彼時已皆省併
廣以番汗釋朝鮮傳至晉業已荒廢失其所
在李氏兆洛歷代地理志韻編今釋云朝鮮京畿

道國城西北涉真番而誤圖說以西安平瀋鴨綠
江移之大定江岸博川城亦非地形朝鮮傳云白
始全燕時嘗略屬真番朝鮮為置史築東塞滅
燕屬遼東外徵漢與為其遠難守復遠東故塞
至不置縣治三國志魏書東夷傳高句麗在遼東之
東千里南與朝鮮魏書東夷傳高句麗在遼東之
大依小水居西安平縣北有沃沮北與夫餘接依
種之愛哈河句麗別種居此其地於元封中開立
兩郡當入高句麗晉書地理志遂城秦築長城之
所起長城即高句麗城也此得名城秦築長城之
西安平按界高句麗城也此得名城秦築長城之
樂浪兩郡西境俱至此遼東境可知博川在朝鮮
國鴨綠江三百里外距鳳皇城四百餘里自入
樂浪境中焉得指為遼東屬縣之地東夷傳又云
漢武帝伐滅朝鮮分其地自單單大山嶺以西屬
樂浪自領以東七縣都尉主之單單大山嶺以西屬
白山北起吉林南至咸興城分支東行入海七縣
為不而蓋合華麗邪頭味前莫夫租東嶺分隸東

漢書地理志水海道圖說補正卷上

三求恕齋

部領西北屬元菟南則朝鮮諺那十八縣至昭明
設南部都尉此外為韓地博川居腹中亦不近塞
大定江出天摩山與鴨綠江所受之圖魯河源相
接其東為清泉大馬二江源清泉水所出所行俱塞
內地天摩山析入塞外此不可通者也汪氏俱塞
水經注圖附錄以復州畢里河當沛水於郡界
為近於出塞外之文仍不能合是以悉從略焉

樂浪郡浪水 水西至增地入海

今朝鮮國成川城大同江西流至三和城入海

蒙按浪水蓋今朝鮮國价川城大同江西流屈南

流納成川城水又西流至三和城入海說文浪水

方東入海一日出浪水縣注引關驛十三州

志曰浪水縣在樂浪東北鑿方縣在郡東出浪水
者為北源出錢方者其南源也今大同江有兩源
水道提綱言南源一出文川城西北一出山谷山

西北皆西北流至成川城東南而合北源一出陽
德城西流稍南正北者南流至价川城東北近東
者志據北源則是价川城非成川城也東之江矣
合志未細析說文出樂浪城方東入海東直路西
說失其下又有脫字濱篆下云出北地直路西東
上讀其下以彼文此應作濱篆下云出北地直路
入洛證以水經汶水出樂浪城方東入海東直路
刪之耳水經汶水出樂浪城方東入海東直路
東入于海不具疑即增地之變名南當作西亦讀
縣不達其亦不具疑即增地之變名南當作西亦讀
以不達其亦不具疑即增地之變名南當作西亦讀
固不達其亦不具疑即增地之變名南當作西亦讀

吞列 分黎山列水所出西至黏蟬入海行八百二

十里

並未詳 今朝鮮國水皆西流大同江之南有駒苓
漢書地理志水海道圖說補正卷上 西求恕齋

源流五百里凡此志行千里之水大約得今六百

里列水行八百二十里正合今五百里疑即臨津

江也帶水不言里數其水必短疑即

駒苓山水也但無以明其必然耳

蒙按列水蓋今朝鮮國原城黑河出城東南大

山西流至安岳城入海帶水今伊川城水西南流

至開昌府曰臨津江西流入海南夷兩粵朝鮮傳

云朝鮮王滿走出塞度浪水居秦故空地上下障

都王險傳子至孫右渠元封二年遣樓船將軍楊

僕從齊浮勃海左將軍荀彘出遼東誅右渠渠

破浪水上軍適前至城下圍其西北樓船亦往會

居城南三年定朝鮮樓船將軍坐兵至列口當待

左將軍擅先縱失亡多當斬贖為庶人樓船軍自

列口至王險城南左將軍自浪水至城西北是列

水在浪水南相去不遠注引蘇林曰列口縣名度

海先得之列口以近列水入海處得名其縣當與

新水三合為一水所納有滎水二水今黑
河有東西二源東源出黃州東北境而合
又數十里入黑河於川形相安岳城西北
殷栗豐川等城又西為琵琶岬入海中為
江外障必傳所云列口薛氏塔格朝鮮與
北經朝鮮名栗口一名栗川栗即列陽屬
水為臨津江沿讀史方輿紀要列口在王
之誤臨津江去東城四百餘里中隔大山
成且臨津江與苟氣夾攻所不離舍近道
遠在王京東南所指列水又似漢江非臨
復移易而為二說一云西大月不唐江即
一統志歧為二說一云西大月不唐江即
東西流入大海一云西大月不唐江即
入大通江大通即大月不唐江即

漢書地理志水道圖說補正卷上

五求恕齋

海謂長連城北自許沙口流入之海渚變順行而
為逆上於理殊不可通輿地說云大同江至龍岡
縣東出急水門入於海兩江各自流注則安岳水口
以下即流於海所歸之海不必更立江名統志所
云東流據潮水而言應分出之臨津江宜是帶
水三國志魏書東夷傳云韓在帶方之南東西以
海為限南與倭接方有千里有帶方之南東西以
二日辰韓三日弁韓又有州胡在馬韓之西海中
大島上今王京仁川江口以西即湖南羣島知王
京實是馬韓故地樂浪南境當至白岳山麓而止
江源流俱相帶帶方蓋介居二江之間水環如帶
故以帶名也臨津江長七百餘里圖說引作五百
里誤大謂江長八百餘里合漢里為一千三百有
奇志於大謂江長八百餘里合漢里為一千三百有
山水與大謂江長八百餘里合漢里為一千三百有
所略以小水疑之亦自蔽耳

金城郡河關 河水行塞外東北入塞內至章武入

海過郡十六行九千四百里

今河水行青海西南境東北流入甘肅貴德廳界
至河南榮澤縣皆故道自榮澤以東古今異流考

此志諸水入河及河水別出之地有滎陽入水黎

陽入水館陶屯氏靈鳴嶺阜城清漳入諸縣為當時

河水所過次諸縣入河則以今西旋東旋為河水

不敷故此以水經鄭注證之河水自滎陽過卷武

德酸棗東燕黎陽涼城自此以下鄭注謂之北濱

逕繁陽陰安樂昌元城發干貝正甘陵靈鄒平原

釋幕高修安陵東光與漳水合又濁漳水篇經注

云過阜城樂成建成平南皮浮陽章武東平舒

入海此西漢時河水故道也以今地考之自滎澤

縣漢祭過武陟縣德武原武縣卷延津縣北魏東

燕濬縣漢黎消縣北魏內黃縣漢繁直隸清豐縣

漢陰南樂縣漢元城縣漢元山東館陶縣漢館

堂邑縣漢發今已湮矣又過清平縣漢具正東高

唐州漢平原縣漢鄒平今徒駭河蓋其故瀆也又

過德州漢已湮又過直隸景州漢吳橋縣北魏東

光縣漢東阜城縣漢阜交河縣漢建成獻縣漢樂

南皮縣漢南滄州漢靜海縣漢東天津縣漢章

漢書地理志水道圖說補正卷上

六求恕齋

今運河蓋其故瀆也自天津直沽入海

蒙按今河水行青海西南境東北流入甘肅貴德

麗界至河南榮澤縣皆故道自榮澤以東古今異

批考此志諸水入河及河水別出之地有榮澤黎

陽館陶靈諸縣武帝紀溝洫志王莽傳載河決及

瀕河之地有酸棗白馬濮陽內黃頓邱元城貝邱

鄆平原為當時河水所過又屯氏河行河水西過

信成張甲河穆鳴嶺阜城情漳亦至章武入海以

水經證之河水自榮陽過武德黎陽注云逕卷武

德酸東東燕黎陽涼城自此以下謂之北瀆逕卷武

陽陰安樂昌元城發干貝邱甘陵靈劄平原絕屯

氏瀆此西漢時河水故道也自平原以下逕輝幕

鬲修安陵東光與淇水合淇水篇云過南皮浮陽

瀆邑注自此以下分為二水枝津逕章武東注於

海此屯氏河故道以今地考之自榮澤縣過武陟

縣原武縣延津縣滑縣魏白馬北內黃縣漢

陽今已滙矣又過直隸開州漢清豐縣漢

安南樂縣元城縣山東館陶縣堂邑縣清平縣高

唐州平原縣今馬頰河蓋其故瀆也又過何縣無

考西漢時平原東有金隄河水當自此北行今馬

漢書地理志水道圖說補正卷上

七求恕齋

頰河北有鈎盤河自德州東北流過直隸吳橋縣

寧津縣又北有宣惠河自東光縣東流過鹽山縣

又北有石牌河東北流過南皮縣至滄州歧口入

海蓋皆其故瀆也其流合之派已湮溝洫志屯氏

河信都勃海入海此志云至章武入海過郡西行

千五百里屯氏河與河水分流至章武各入海

無疑水經淇水過廣宗縣為清河又東北過修

南證以此志鳴犢河至修武屯氏河故瀆也經

北過魏世淇水下流即行屯氏河故瀆也經

已過漢章武地又過鄉邑窮武縣故瀆也經

海此因當時所鑿平虜泉州二渠通合派河為

耳山海經海內東經釋語以章武南北分別

虜池水注勃海之處漢初漳水入海故瀆至

入海亦當在魏滌邑東不至漂榆淇水注屯氏

漢書地理志水道圖說補正卷上

七求恕齋

漢武陽故城西北又東分爲二水枝津東出焉

帝臺南有北臺相去六十里俗云漢武東有武

海屯氏河入海注於清河亦於屯氏河入海

矣屯氏河入海注於清河亦於屯氏河入海

在屯氏河入海注於清河亦於屯氏河入海

東屯氏河入海注於清河亦於屯氏河入海

行當以河水故瀆謂之不絕後又與浮陽

其瀆以河水故瀆謂之不絕後又與浮陽

氏河通合自成川渠因以縣名後又與浮陽

下無應語所引爲十三州記應時已有浮陽

以釋志文其非西漢舊瀆亦其明析元和縣志

道提綱載直沽以南大清河以北海口惟在清

湖東漢局本一統圖有蘆北口歧口蘆北口惟

口歧口俱在滄州東北爲序池別河入海之處

枝津所行漢世爲屯氏河故道歧口在北當是

浮水所行西漢時則河水行此故知志此文至東
漢武入海為自今歧口入海也水經河水篇止具東
漢之遺迹許商說九河故瀆至東光以下不能詳
據平東光兩界中王莽時徵能治河者韓牧以爲
可略於禹貢九河處穿之王橫言河入勃海勃海
地高於韓牧所說數百里九河之地已爲海所漸矣
水盤西出牧所說數百里九河之地已爲海所漸矣
東光以下爲海所漸矣九河之地已爲海所漸矣
故疑河徒瀆未必亡因據志上文永光五年河決
清河靈鳴憤口屯氏河絕云謂是時屯氏河正流
已斷別河逆繹幕縣南分爲二瀆俱東絕大河不
至章武清河所行即大河故瀆於南川分合之派
均失矣詳此志鳴憤河入屯氏河不云入河屯氏
絕後尋復通流溝瀆志云鴻嘉四年勃海清河信
都河水溢通流溝瀆志云鴻嘉四年勃海清河信
塞清河信都兩郡界地爲屯氏河所行是歲河溢
必灌入此渠決開舊溝深廣又與河等故鳴憤河
仍入此也胡氏謂禹貢其銘指不深考志說乃以岐
舛之迹爲確鑿憑證其云河至成平合漳水九爲
漢書地理志水道圖說補正卷上

誤本之文所載淇水注云清河至東光縣西南逕
胡蘇亭東北右會大河故瀆濁漳水注無說至河
水注本水作與淇水合不與漳水合以爲至成
平合漳水并注淇水亦失矣圖說及東光下增入阜
城交河獻縣皆沿錐指之譌又章武在東平舒東
南有水經濁漳水過章武縣西又東北過平舒東
東之文可據移章武於天津於古說全別今悉刪
出馬頰河鈎盤河宜惠河石牌河並據會典圖馬
頰河參用俞氏正變會
通河水道記及錐指說

西有須抵池
未詳今青海之南有功額池細納池奇爾多
蒙按須抵池蓋今青海土爾冠特西旗拖孫池阿
勒克池山海經海外北經柳氏九首以食於九
須聲近須抵池蓋以相柳所抵得名青海南功額
池細納池奇爾多克池殿得爾圖池大抵皆經所

云澤船拖孫阿拉克二
池最大故專其名耳

浩疊 浩疊水出西塞外東至允吾入涅水

今甘肅大通縣大通河出青海西北境東南流至

巴燕戎格廳與涅水合

蒙按水經注引此志浩疊水至允吾入涅水云又

東逕允吾縣北爲鄭伯津與澗水合鄭伯津者浩

疊水之支津也浩疊水正流入涅水支津爲鄭伯

所引與澗水合入河故別爲鄭伯津也澗水今甘

肅平番縣莊浪河出古城土司境南流至縣西南

境漢時大通河自碾伯縣分一支過此此水入之

漢書地理志水道圖說補正卷上

三求恕齋

今大通河東有三渠莊浪河亦有數渠孰爲鄭伯
津不能詳也戴氏震水經注校本疊水上下疊二字
差水證之此逕縣北自屬浩疊水而言疊二字之
本乃後人改竄非其舊也遼水與河水逕允吾並
具上文河不復言逕縣北遼水與河水逕允吾並
縣北董氏祐誠圖說殘疑北遼水與河水逕允吾並
審耳圖說易殘棄所定以今莊浪河爲濁水可
河爲鳥亭逆水於注說符合今莊浪河爲濁水可
涅水湖亭在逆水於注說符合今莊浪河爲濁水可
運有令居縣故城承登亭黑石谷無理注叙濁水所
其流不令居縣故城承登亭黑石谷無理注叙濁水所
南明矣讀史方輿紀要云大通河在莊浪河北不在
二沙里北流迤邐城西有大通橋跨其上又北入
於沙里北流迤邐城西有大通橋跨其上又北入
與水道提綱不蓋本元明志今據一派爲莊
大通通河一不蓋本元明志今據一派爲莊
浪河所入北流迤邐城西有大通橋跨其上又北入
吾東有枝陽境地與金城接令居西南不得界河

志言入鄭伯津自於入河有別圖說不能推勘及此於糜水壺水入向龍窠因又以入鄭伯津之例說之向龍窠既非洮江鄭伯津亦非河津兩例俱歧失矣

晉陽 龍山在西北晉水所出東入汾

今晉水出山西太原縣懸壺山東流入汾

蒙按淮南子云晉水出龍山此志龍山在西北下

綴有鹽官三字意謂晉水所出別一山也今晉水

出山西太原縣西南境東流入汾

北地郡歸德 洛水出北蠻夷中入河

左馮翊襄德 洛水東南入渭雍州寢

今洛水出甘肅安化縣北境東南流入河志云入

漢書地理志水道圖說補正卷上

三求恕齋

河又於襄德下云入渭者其正流入河又自今陝

西朝邑縣分一派東南流入渭也入渭之瀆今湮

或以歸德下云入河謂入渭以入河志無此例凡

入渭之水皆入渭以入河志獨於此水兩著之一

云入河一云入渭故知為二派其一派繫於襄德

縣下與庫池別河繫於弓高縣下同例故知為支

川非正流也說文云洛入渭其時入河一派已塞

也今入渭一派復塞而入河一派復通蓋二派互

為通塞矣

蒙按洛水出北蠻夷中與濡水出北蠻夷一例洛

水東南入渭與濡水南入海一例入河二字後人

誤衍今洛水出甘肅安化縣北境東南流至陝西

朝邑縣漢時於此南入渭水今東流入河與古異

也入河二字雜志已言後人妄加圖說以弓高庫文又云首受庫池河此不言別又不言首受則是一水非二派矣說文洛篆解述此志文有闕脫高誘注淮南墜形訓洛出嶽山云嶽山在北地西北夷中洛東南流入渭其文完備所據本無此二字甚明當刪

鄂 鄠水出東南又有潏水皆北過上林苑入渭

潏當作潏今潏水鄠水皆出陝西鄠縣北流至咸

陽入渭

蒙按今鄠水潏水皆出陝西鄠縣北流至咸陽縣

入渭潏水上源曰豹林谷水下流仍曰潏水司馬相如

傳鄠為潏潏注引張揖曰潏水出南山潏水即潏此文說文水部潏篆解云一日水名在京兆杜陵

漢書地理志水道圖說補正卷上

三求恕齋

此謂石鼈谷水下流與豹林谷水合一志舉南

源故與說文不同潏水從關圖說讀潏為潏非

鼈池 穀水出穀陽谷東北至穀城入雒

今穀水出河南澠池縣西境山東流至洛陽縣入

雒

蒙按志文東北下當有入澠澗水東南六字梅賾

所上孔安國書禹貢傳云澗水出澠池山所據即

此文也今穀水出河南澠池縣西南境山東北流

至縣東南境入澠澗水出縣東北境東南流至洛

陽縣入雒據志東北字穀水為最南一支無疑據新安下禹貢澗水在東南入雒之文澗

水不自入雒亦無疑證以某氏傳說此文脫佚昭

然明白矣禹貢澗水本與澗水同入洛洛語亦云

湖東瀨水西其時向無穀水之目國語周語始
云穀洛厲蓋春秋時以瀨為谿谷之小名因以穀
為大名也山海經中山經傅山有瀨焉名曰瀨
穀水出焉而東流注於洛白石之山瀨水出於其
陰北流注於穀水山經傅山有瀨焉名曰瀨
志以漢圖籍為主上綴禹貢周官例不相同瀨水
自為大名而不得夷之小水而云入穀水自不得
仍占大名而云入穀水矣水經作瀨水出新安縣南
白石山東南入于洛穀水出宏農池縣南瀨水
林穀陽谷東北過穀城縣北又東過池縣南瀨水
南入于洛其文純本山經綴合當時郡縣於志說
別異白石山下又脫去北流與穀水合之文致方
向乖舛不可通注云未詳以此然山經瀨水在
穀水南注引其傳及河南離山為瀨並出瀨水
之北則亦未得其指也水經瀨水出瀨池
縣北境之白石山南流經縣東稍南折而東流經
義昌縣南又東穀水西北自某山來注之俗總名
曰穀水經新安縣城南至府西境有王祥河自西
南出縣北境之瀨水矣穀水疑即王祥河志瀨水則
即出縣北境之瀨水矣穀水疑即王祥河志瀨水則

漢書地理志水道圖說補正卷上

三求恕齋

嶠東馬頭山穀陽谷東北流歷岵池川東逕土嶠
北又東左會北谿谿水北出岵池山東南流注于
穀疑即孔安國所謂瀨水也北谿水形正與今瀨
水合穀水會與國所瀨水也北谿水形正與今瀨
似即提綱之瀨水又東有瀨水在新安西即提綱
穀水三名相混亂以注說合之穀水當從會與圖
瀨水當從提綱其新安西之瀨水提綱以爲穀水
者注謂之廣陽川水則志在新安東之禹貢瀨水
也瀨水本有數源漢世惟存新安池東西二名
說禹貢者以東源爲正故志別之今本脫去其一
兩文斯成歧倍其傳作於魏世所見本猶完具續
志岵池下止記穀水無瀨水關佚當在晉代矣

新安 禹貢瀨水在東南入雒

未詳 此水水經注已云未詳今河南新安縣北
也 有一水或以爲瀨水然其水入穀與志不合

蒙按今河南新安縣西有瀨水南流與瀨池縣瀨

水台云禹貢瀨水者以是爲正源也重言入雒猶
漢水沔水兩言入江也

魏郡鄴 故大河在東北入海

漢時河水自黎陽以上皆禹河故道此明禹河異
於漢時自鄴始也以今地考之自河南濬縣北流
至臨漳縣境今濬縣之衛河蓋其故瀆也其過臨
漳縣境今已湮自臨漳以北則漢時漳水所行至
今直隸冀州又東北則漢時寢水及虜池河所行
又東北至天津縣入海則與漢大河同也

漢書地理志水道圖說補正卷上

三求恕齋

貢絳水亦入海故與禹貢各爲一義此故大河記
元光以前水道也武帝紀元光三年春河水徙從
頓邱東南流入勃海頓邱在鄴東南是元光以前
大河西北流至鄴矣河水至章武入海已考具前
故大河當自今河南內黃縣北境過臨漳縣東境
北流過直隸成安縣廣平縣偏東北流過山東鄒
縣又過威縣清河縣故城縣景州屈東流至東光
縣與頓邱河合北入海即至章武入海也今內黃
縣西北有衛河蓋漢初大河故瀆其過臨漳境者
已湮自成安縣至景州今漳水東北流一派蓋其

故瀆也其過東光境者亦湮矣隆虛信成下云國
水東北至信成入張甲河張甲河者受屯氏別河
東北至修入漳水元光以前國水入此河不至信
成張甲河別出於屯氏河決以後自納國水至修
所行又皆此河故道也溝洫志載王橫議引周譜
云定王五年河徙紀文徙
東徙
字本之顏注引臣瓚說武帝元光三年河徙東
郡更注勃海不誤又云禹時不注則失其解勃
乃郡名志不云至武禹時不注則失其解勃
非當時所徙也其異於禹跡蓋遠在周世矣程
昌禹貢論所徙也其異於禹跡蓋遠在周世矣
據禹貢論所徙也其異於禹跡蓋遠在周世矣
乘入海經注所徙也其異於禹跡蓋遠在周世
以故大河為行臨決口不勞而塞并失瓚義圖
都北東入海經注所徙也其異於禹跡蓋遠在周
漢書地理志水道圖說補正卷上

信都據溝洫志屯氏河經魏郡清河信都勃海入
海惟與大河等之文知屯氏河又非故河張甲
河至惟國水自隆慮過鄴至信成入張甲河張
入海之徒道此河行其東必折至東光故更定
水經濁漳水注引鄭尚書注云今河所徙去大
遠矣館陶北屯氏河其故道與鄭所云屯氏河
張甲河言禹河過降水謂由此北行明當時無
鄴至信都之說也

魏郡館陶 河水別出為屯氏河東北至章武入海
過郡四行千五百里

漢時河水至今山東館陶縣別出北流也此志言
鳴犢河至修入屯氏河是屯氏河過修縣溝洫志
云屯氏河經魏郡清河信都勃海今山東館陶縣

漢魏郡衛河東北流過臨清州屬魏郡及臨清州
北之運河過武城縣屬清河郡直隸故城縣川屬
信都景州信都國東光縣勃海郡蓋其故瀆也
東光以下則與大河合至天津縣勃海郡入
海水經注云屯氏河迤邐陶縣東北出又東迤
魏郡靈縣屬清河郡甘陵縣東漢屬清河
國如鄆說則屯氏河惟過魏郡清河不遇信都勃
海且不過修縣與此志
蒙按今山東館陶縣衛河東北流過臨清州及臨
清州北之運河東北過直隸滄州蓋其故瀆也滄
州以下漢時又屈東北至今蔡溝口入海今北流
漢書地理志水道圖說補正卷上

與庫池河合與古異水經注之誤已說其前太平
寰宇記毛河在清池縣西南
五十七里從南皮來與地志云毛河在清池縣西南
毛州來又呼為隸河毛河即屯氏河顏注溝洫志
云屯音大門反隸字為析州縣誤以為毛氏河乃
置毛州是毛河因屯字為誤而名也與地志稱
毛州此書必隋人所為云從南皮至清池則固以
清河所行為此河故漢書地理志有陸澄地
理書鈔二十卷又云梁有陸澄注漢書一百二
疑此說即出於陸今據以審正吳氏熙載通鑑地
理今釋云屯氏河徑臨清河平夏津高唐恩縣
津南皮滄州鹽山靜海天津入海參用兩說清平
夏津高唐恩縣鹽山靜海天津入海參用兩說清平
則河與屯氏河分東西行之靜海天津兩河俱所
不行惟臨清河為屯氏河獨行
牽併為說亦不相合也

內黃 清河水出南
今河南內黃縣衛河蓋其故瀆也東北流至山東

館陶縣其下流蓋為屯氏決河所奪故不言所入也水經淇水過內黃縣為白溝與河水合又過館陶縣清淵縣廣宗縣為清河案河水即此志言淇水入河國水則入張甲河是淇水不與國水合又志言清河水出內黃而水經則至廣宗乃為清河水經但記當時水道故與志不合也今疑清河為屯氏河所奪者清河必過清河郡地故郡以屯氏名而自內黃至清河郡必過館陶縣故郡有屯氏決河當河水決時清河必行屯氏河之濱矣及河決乃為所奪故志於內黃但云清河水出南凡志文類此者皆以其水流不遠也為決河所奪不遠矣

蒙按今河南內黃縣衛河蓋其故瀆也志不言所

入下流未詳顏注魏郡清淵引應劭曰清河在西

北已然水經河水注云大河故瀆逕繁陽縣故城東

漢書地理志水道圖說補正卷上

毛求恕齋

東北元城縣故城西北繁陽陰安俱在內黃東樂昌元城又在東北則西漢元光以後河水當過此水之東其流至館陶縣入屯氏河抑先於元城縣以上入河或即於內黃縣北入國水無以定之也清河郡下應闕無說高誘注國策齊策清河云今甘陵是以此水命名亦莫能明

上黨郡沾 大鵬谷清漳水所出東北至邑成入大河過郡五行千六百八十里冀州川

今清漳水出山西和順縣沾嶺東南流至河南臨漳縣西境皆故道自臨漳以下古今異流考此志

諸水入漳之地有鄴濁漳水入邯鄲水入列人水入蓍張甲諸縣為當時漳水所過以水經證之濁漳水河入諸縣為當時漳水所過以水經證之濁漳水水經以為清漳水入濁漳水故過鄴列人斥漳曲二漳合流以下在濁漳水篇

周鉅鹿堂陽扶柳信都下博阜城以今地考之自

臨漳縣漢北流過直隸邯鄲縣邯鄲漢邯肥鄉縣漢列

今湮又過曲周縣漢斥漳鉅鹿縣漢鉅新河縣漢

陽今漳水分流為三派北流一派蓋其故瀆也又

過冀州漢扶柳深州博景州漢阜城縣漢阜

湮矣志文邑成當作阜城漢時大河過阜城漳水

於此入河水經云過阜城縣北又東北至昌亭與

也志異

蒙按今清漳水出山西和順縣沾嶺東南流至河

漢書地理志水道圖說補正卷上

毛求恕齋

南臨漳縣西境皆故道自臨漳以下古今異流考

此志諸水入漳及漳水別出之地有鄴武始邯鄲

列人蓍諸縣為當時漳水所過又有故漳在信都

北東入海是漢初所行之道以水經證之濁漳水

過鄴列人斥漳曲周鉅鹿堂陽扶柳信都以今地

考之自臨漳縣北流過直隸邯鄲縣肥鄉縣今湮

又過曲周縣平鄉縣廣宗縣新河縣今漳水分流

為三派北流一派蓋其故瀆也又過冀州當時漳

水於此改徙故漳行州北境其北有故虘池河當

自衡水縣武邑縣過阜城縣當時漳水行州南境

當自棗強縣過景州至阜城今兩瀆俱湮矣志文

邑成當依書正義引作阜城故漳下流至滄州東北入海當時漳水為屯氏決河所亂屯氏河自景州入阜城奪故漳之瀆漳水於此入之志云大河者其瀆本漳水所行不可言入屯氏故別為大名也大河言兼納眾水之河不專屬一川也山海經經漳水東注勃海入章武南章武是漢縣國策燕策楚取地有章武楚在齊魏南彼章武非此也漳水在漢章武南入海為志故漳甚明此文云至阜城入大河屯氏河又云至章武入海漳水下流為屯氏河所奪亦甚明入大河必入屯氏河無疑義矣詩邶鄘衛正義引鄭書注云地理志漳水至安平阜城入大河安平據當時郡國名改阜城即故屬勃海之阜城續志云阜城故昌城故下里有脫文水經濁漳水注引應劭曰堂陽縣北三十里有昌城故縣昌城地屬堂陽是當時併入之漢書地理志水道圖說補正卷上 弄求恕齋

河清河所行亦即屯氏河故清高書成於建安七年後鄭作注時又三十年時屯氏河上流首受黎陽之派復絕下流入海之清惟清河水挾國水洪自張甲河絕漳水流注其間是以易名清河漳水改於阜城上流入之其東北至修之派尚未有易魏世信都之流徙從北出漢阜城之流始絕錢氏沽新縣注以大河為亭池河固誤圖說以為河水亦疏志記滄州為亭池河固誤圖說以為北於故漳略近當時漳水行信都南不得過其境一併裁出

屯留 桑欽言絳水出西南東入海

此桑欽說禹貢絳水也蓋今山西屯留縣絳河東流至潞城縣其下流即潞城北境之濁漳水又下即清漳水也其入海之清未詳 信都國信都下故漳河及禹貢絳水

漢書地理志水道圖說補正卷上 弄求恕齋

與此為同為異無以定之

蒙按入海當依水經注引作入漳今絳河出山西屯留縣西南東流至潞城縣與濁漳河合桑欽說禹貢以此水及所合之濁漳水通為絳水東至鄴入清漳也不云入河者河水徙後漳水據有其瀆入漳即入河也信都下云禹貢絳水入海此綴別說也山海經海內東經漳水東注渤海國策趙策行其瀆遂據有大名桑云入漳本海內東經文也水字為河內共北山淇水出焉東至魏郡黎陽入河近所謂河內共北山淇水出焉東至魏郡黎陽入河疑其水不自入河因從其略若作入海是明為漳水所入之大川鄭固不能無詞矣

涅氏 涅水也

今山西榆社縣水也其水東南流入濁漳

蒙按涅水也三字亦音義文此志闕不具蓋與柔

欽所言屯留絳水俱以為濁漳水之支流也下顏氏

注引應劭曰沓水也此三字知亦應語

魏郡武始 漳水東至邯鄲入漳

邯鄲下顏注引張晏曰漳水之別自城西南與邯

山之水會水經注漳水石與枝水合枝水上承漳

水於邯鄲西而東別與邯水合其水又東北入於

漳蓋卽此水其水首受漳水自今直隸邯鄲縣南

漢書地理志水道圖說補正卷上

三求恕齋

境東流至縣東南境復入漳水也今涇

蒙按漳水當依張晏說作漳水別漳水別猶云庫

池別也其水蓋自今直隸邯鄲縣南境首受漳水

東流至縣東南境復入漳也今涇信都下云故漳

貢絳水亦入海疑此漳水別卽絳水所首受其後

漳水徒入絳水之流絳水上流亦斷復改入漳矣

志言漳水別以當時通名漳水也不云絳水者下流已絕不可言故絳水故別綴也

河內郡隆慮 國水東北至信成入張甲河過郡三

行千八百四十里

今河南林縣洹河東至安陽縣皆故道爲其下流

古今異也水經云洹水出山過鄴縣內黃縣入于

白溝又云淇水過內黃縣爲白溝與洹水合又過

館陶縣清淵縣廣宗縣以今地考之自安陽縣東

流過臨漳縣漢魏內黃縣漢內山東館陶縣漢第

今涇又自館陶縣西境邯鄲縣東境過直隸威縣東

廣臨清州漢清清河漢信今漳水東北流一派

自邯鄲縣至清河縣蓋其故瀆也過清河縣則爲張

甲河

蒙按文選魏都賦淇之筍注洹或爲圓圓洹古

通此文國字乃圓之誤

勃海郡成平 庫池河民曰徒駭河

漢書地理志水道圖說補正卷上

三求恕齋

今庫池河出山西繁峙縣東南流至直隸藁城縣

皆故道自藁城以東古今異流考此志諸水出入

庫池河之地有新市滋水東昌浸水弓高庫池別

樂成庫池別東光庫池別諸縣皆當時庫池河所

過也志文參合當作參戶既云東至參戶入庫池

別又云從河東至文安入海各記所過郡數所行

里數者其水分二派也以今地考之自今藁城縣

漢新過武邑縣漢東今已涇說見後其二派之分

蓋始於此其至參戶入庫池別者東一派也成平

下云庫池河民曰徒駭河卽此一派當過今阜城

縣漢弓交河縣漢成東光縣漢東青縣漢參今亦

湮矣此一派分流過成平故再繫之成平下明此

為徒駭河以存禹貢九河故道志文民曰當作或

曰也其至支安入海者西一派也當過今獻縣樂

成至交安縣漢文今武邑縣北境庫池河俗日子

牙河蓋其故瀆其自支安入海之瀆今亦溼矣云

從河東者漢時大河北至今天津縣入海此水自

河西絕河而過從河之東入海或從字即絕字之

譌也過郡九過郡六亦當有譌字二派相去不遠

不得一派多過三郡一派少過三郡也段若膺錢

漢書地理志水道圖說補正卷上

三五求恕齋

為從字當作別字謂庫池別河也然別河見弓高

縣下此無庶復出此至支安入海者必更為一派

又澗河博水盧水涑水桃水皆在庫池河北志皆

云入河則漢時河水過庫池河北庫池河入海必

東絕河水而過也絕字草

書類從字蓋傳寫之譌也

蒙按今庫池河出山西繁峙縣西南流至沂州北

境折東南流過五臺縣南境又折東流至直隸東

鹿縣分為二派西一派過保定縣至交安縣東北

匯為東淀東出入海東一派過交河縣又分一支

為子牙河正派東至青縣又北過靜海縣與西派

合志有庫池別河庫池別水別水不入海別河入

海此兩派當一為庫池河一為別河也此文云庫

池河東至參合入庫池別過郡九從河東至支安

入海過郡六以東派為別河西派為庫池河志例

經水不入支水此特變文言入者兩派皆經流不

可分別為支也入庫池別猶南籍端水下云入其

澤入謂自入其下尾非入別一水也參合當作參

戶弓高下云別河東至平舒平舒當作東平舒參

戶今青縣東平舒今靜海兩縣境地相接一著南

界一著北界江水至江都入海毗陵下亦別云江

在北東入海毗陵與江都各界一岸為例同也從

河東謂除西行里數山海經曰庫池水出晉陽城

漢書地理志水道圖說補正卷上

三五求恕齋

南而西而東注勃海古說此水分東西兩界志以

東立支嫌不備故又參互繫之過郡六除代鴈門

太原三郡也河東當起五臺今縣東南有清水河

源與庫池河近亦在漢函城界中下流與庫池河

合志益以是為東源矣支安即今縣漢境與東平

舒相錯是以東界兼有東淀其下有永定河流入

即海渚也庫池河兩派故瀆大略不殊惟西派經

過樂成爲別水首受當從子牙河上流獻縣北境

流過河間縣大城縣至支安今其瀆已溼兩里數

上並有脫字成平庫池河即樂成庫池河民曰徒

駭河者綴禹貢說也民曰當作或曰庫池河應兼

別水言之不云別水者舉正流以該別也海內東

水注勃海下有入越章武北五字越當作趙章武

北即東平舒之東漢人舊說以弓高別河為庫池

經流甚明水經濁漳水至昌亭與漳河會東北

至樂成陵縣北別出又東北過成平縣南又東北

過章武縣西別河從樂成東北出此魏世改徙與

漢水道不同注云衡漳逕東昌縣故城北又東北

左會漳泚故瀆又東逕弓高縣故城北又東北

城縣故城北樂成縣故城南又東北逕成縣故城

南成平縣故城在北注東昌以下衡漳即經漳泚

河及別河弓高在阜城西樂成東南南界建城亦

北即樂成河弓高在阜城西樂成東南南界建城亦

接樂成庫池河自樂成別出逕成平南正流必逕

其西志弓高庫池河貢正義引鄭注九河云今河間

河高以東至平原高津注往有遺處弓高謂徒

駭河合平之派為一尤其顯證志樂成下又有

漢書地理志水道圖說補卷上

三美求恕齋

庫池別水云至東光入庫池河別水在庫池河東

應亦不運成平西東光在別河東別水出別河下流

勢不能繞越以至其境志東光下止有胡蘇亭無

庫池河或曰胡蘇亭河之文二字必誤圖說執以為

據移河弓高成平兩庫池於東致地形消亂又以其

此派不自庫池入海志應別繫於分出之縣云庫池別

水首受庫池河東至參戶入庫池別河豈得混入

正川今據說文河東至參戶入庫池別河豈得混入

入夏水知入與為古得通言入庫池別河豈得混入

別入海不質言者避與下入海之文復也據江

分派繁石城分言者避與下入海之文復也據江

知派繁石城分言者避與下入海之文復也據江

水無經流也圖說即其於高陵江外止有別出之支

一派無經流也圖說即其於高陵江外止有別出之支

皆無此流蓋嘉慶後改徙此書成於道光二十

年水道宜據此時故例入之書成於道光二十

省地輿圖校同會典則同治後復徙入西蔡尚質

提綱記庫池河里數自發源至入直隸界九百里

自入直隸界至入海一千二百餘里兩數同得二

千一百餘里以漢里校之當為三千一百有餘自
清水河口起數截去上流八百里于流迤北至文
安應增多百數十里較漢里亦在二千以上以是
知兩千字上必俱有脫字上于三二字并疑互倒
池河不相絕說其前

河開國弓高 庫池別河首受庫池河東至平舒入
海

漢時庫池河至今直隸阜城縣又分一派在正流
二派之東也志言庫池河至參戶入此水是此水
自今阜城縣東北流過青縣 漢參 今漳水東北流

一派過阜城縣至青縣蓋其故瀆又自青縣絕河
而東至靜海縣入海今已湮矣志文平舒上脫東

字 庫池河二派又有此別河則為三派志言滹河
而參戶一派在河東參戶一派 派與滹河相近

東入別河則別河更在東也
蒙按今直隸交河縣西北庫池河分一派東北流

過獻縣東青縣西靜海縣北至天津縣入海漢時
此水在靜海南境折東流至薊北口入海今滹水

濁漳水注清漳逕武縣故城西故滹也枝瀆
出焉謂之滹水東北逕參戶亭故縣也枝瀆曰

平舒縣西南五十里有參戶亭故縣也枝瀆曰
而為滹水一水逕亭北又逕東平舒縣故城南平

舒與參戶水逕亭北又逕東平舒縣故城南平
又此水流出兩縣之間無疑注於上經樂成陵縣

下云衡漳于無別出之瀆也注於上經樂成陵縣
水分漳泚故瀆之所經絡也是以下縣地皆漳泚別

別河所行瀆水即別河下流時河流又徙從今瀆
北合文安之派故瀆惟滹邑之水行焉故別云滹

漢書地理志水道圖說補正卷上 三美求恕齋

也水

樂成 庫池別水首受庫池河東至東光入庫池河

漢時庫池河西派過今直隸獻縣又分一派東流

至東光縣西北境入庫池河東派也今時庫池河

至獻縣分一派東流蓋其故瀆今又東北流至滄

州則與古異也

蒙按東光當作東州今直隸河間縣景和鎮子牙

河首受獻縣庫池河蓋其故瀆下流東北至靜海

縣漢時庫池河過鎮西北此水復入之也東光在

東庫池河不至其境水經洪水注述東光故瀆止

有大河並無庫池是證此文為誤志末條十三國漢書地理志水道圖說補正卷上 王求恕齋

域分云趙地得勃海郡之東平舒中邑文安東州

成平章武東州與文安接近知東光當作東州也

太平寰宇記瀛州東城縣東北十四里有東州故

城即漢為理所唐書地理志云河間西南五里有

長豐渠開元二十五年刺史盧暉自東城平舒引

滹沱東入淇通漕是唐庫池河向過東州漢庫池

別水必於此入之矣明一統志東州城在河間縣

如林鄉讀史方輿紀要云在河間府東北六十里

以地形準之宜在景和鎮西北

故知景和鎮即漢東州地也

信都國信都 故漳河故庫池皆在北東入海禹貢

絳水亦入海

未詳庫池河自藁城縣至武邑縣其間必過冀州

於信都絕故大河而東出耳故大河即漢時漳水

之瀆水經漳水過信都是故大河過信都也故大

河北流故庫池東流皆過信都而故庫池東入海

其絕大河而東出明矣志存古水道故於其絕河

東州之地著之此似無可疑者惟故漳河即清濁

二漳至鄴台流而故大河在鄴東故漳河至鄴必

入故大河鄴縣為今河南臨漳縣北至冀州三百

餘里故漳河不得如故庫池在信都絕河東出也

志以故漳河故庫池並言今以故漳河疑不能明

故於庫池亦闕疑矣上黨郡屯留下有桑欽所言

絳水即漳水也此禹貢絳水與桑欽所

言為同為異無以定之故皆闕疑也

蒙按章當作漳河字當在庫池二字下故漳故庫

池河記漢初水道也漳水分合已說具前庫池河

漢書地理志水道圖說補正卷上 王求恕齋

所過縣地見於志者有新市東昌當時蓋徙從今

藁城縣過晉州深州武強縣至武邑縣故庫池行

其南當自藁城過東鹿縣藁州衡水縣至武邑故

在州北矣自東鹿至衡水必奪斯浚水淺水二瀆

今庫池河入北泊又從泊出蓋其故道禹貢絳水

下脫在南一字絳水即當時徙從州境流至阜城

縣之漳水溝洫志云禹道河至于大伾以為河所

從來者高水滿悍難以行平地數為敗北載之高

地過降水至于大陸降即此文之絳水是河為

敗時別出之水本首受河漢世河已數徙絳水上

流亦絕惟此渠尚與故漳分流至漳水徙後始易

其名是以并綴而錄之也漳水下流為屯氏河所

奪絳水入海當亦如之志綴此文是述禹迹次之

故漳故庫池河之下明皆為故水道也後漢書光

武帝紀至

呼沱無船適遇冰合得過進至下博城西有白衣
父老指曰信都郡為長安守去此八十里是庫池
河與信都中隔下博諸縣圖說以為必過北境據
國界而言未細考縣界也故大河不過信都已說
具本條釋水即漳水之徒流禹貢錐指說無以易
矣鄭注說此文云在信都南亦謂是見行之漳水
也庫池河今復從晉州東至饒陽
縣以是書例據道光以前圖籍略之

常山郡靈壽 禹貢衛水出東北東入庫池

今直隸靈壽縣黑山關水東南流入庫池

蒙按衛水蓋今直隸靈壽縣滋河出長城外東流

至藁城縣漢時於此入庫池河今此水自藁城東

北流與沙河合與古異也志文東北當作西北

一統志衛河在真定府靈壽縣東北一十五里俗呼
雷溝河禹貢錐指以其水小疑非古瀆圖說易為

漢書地理志水道圖說補正卷上

元求恕齋

黑山關水較雷溝河略長然亦止是溪谷之水非
川流也太平寰宇記鎮州引水經云衛水出靈壽
縣西北東入于滹沱河詳其地形上源當在黑山
關北今靈壽縣北成川之水曰滋河曰沙河曰
舊謂之派河以古籍考之山海經中山經高是之
于滋水出焉而南流注于滹沱水出焉東流注
非滋河也說文派水同出一山則古滋水乃今沙
海派水出自鴈門則古派水乃今庫池河非沙河
也三水名稱相亂此志滋水當如山經說為今沙
河此志衛水則今滋河矣滋河所出之鳥牛山與
庫池河東源所出之射虎山岡嶺相接下流亦俱
合庫池古時皆以爲庫池別源故禹貢以此水與
恆水爲冀州兩大川漢時移于上曲陽恆水之
名因移之橫河與澹水別而爲二此水未有所移
後魏始移之橫河與澹水別而爲二此水未有所移
衛水魏書地志云靈壽有慈水慈水即滋水矣
衛水之失由此起也元和郡縣志靈壽慈水一在
蔚州靈工西枚迴山即中山經高是山滋水今據

以定此志寰宇記引水經衛水出靈壽縣西北知
志文上東字必誤今本志文北字又誤在東字之
下據志

常山郡南行唐 牛飲山白陸谷滋水所出東至新
市入庫池水

今滋水出山西五臺縣烏牛山北麓東流至直隸

藁城縣漢時於此入庫池河今此水自藁城東北

流與沙河合與古異也

蒙按滋水蓋今直隸阜平縣沙河出邊牆外巖頭

山東南流至深澤縣漢時庫池河過此此水入之

今自深澤北東流與唐河合亦與古異

漢書地理志水道圖說補正卷上

元求恕齋

平縣泗河今名礮河西自定州義豐界流入礮河
卽沙河其水流至今安平縣境自必東合庫池宋
史河渠志景德元年閻承翰引唐河至定州礮而
爲渠直蒲陰縣東六十二里會沙河徑邊吳泊蒲
陰今所州此水北合唐河實自承翰始元豐九域
志誤以此渠爲故瀆因移恆水之名屬之沙河蔡
沈書集傳引晁說之曰今之恆水西南流至真定
府行唐縣入于滋水又南流入于衛水非古恆矣
晁氏按據川脈辭別甚明圖說以沙河爲恆水失
未考舊文也水經澹水篇注澹水歷安憲縣東分
爲二水一水逕解瀆亭南又東南流入于滹沱注敘澹水
東南逕安郭亭南又東南流入于滹沱注敘澹水
南派不云會合此
水其不相入明矣

眞定國縣曼 斯汶水首受大白渠東至鄆入河

今直隸平山縣治河漢時分一派爲大白渠東南
流至今獲鹿縣爲斯汶水又東流至今東鹿縣也

今皆湮矣漢時河水不過鄆縣志文入河疑當作

入庫池河

蒙按入河當作入黃河水經濁漳水注云斯浚水

入衡水衡水今東鹿縣南之北泊也據水水桃水

俱刪作入河知此文人河本作入黃河後人以黃字為贅省之

魏郡武安 澧水東北至東昌入庫池河過郡五行

六百一里

今河南武安縣洛河東北流至直隸任縣為南泊

又東北流至隆平縣為北泊又東北至武邑縣則

今庫池河所行蓋其故瀆也漢時庫池河過此寢

漢書地理志水道圖說補正卷上

聖求恕齋

水於此入之志言此水至東昌入庫池河今庫池

今北泊東北之庫池河為漢時寢水漢時庫池河

不入北泊其自北泊之北至今武邑縣者今已湮

蒙按寢水今河南武安縣洛河東北流至任縣為

南泊又東北流至隆平縣為新豐河又東北至北

泊東過新河縣冀州至衡水縣今其瀆湮又東北

至武邑縣則今庫池河所行蓋其故瀆也漢時庫

池河過此寢水於此入之據水水東至堂陽入黃
屬說誤以諸水為泚水因誤以泚水所匯之澤為
寢水所匯今寢水經注衛漳延南宮縣故城西
其水與隅體通為衛津又有長蘆淫水之名緯水
之稱矣今漳水既斷緯水非復蘆絡矣又云衛水
自堂陽縣分為二水其一水北出逕故城西又云
扶柳縣故城在信都西衛水逕其西又北逕昌城

縣故城西隅醴即寢水所納之支水其與衛漳合
在南宮堂陽之間是從今新豐河流出堂陽以下
衡水所行之地俱近今
北泊必漢寢水故道也

趙國襄國 西山渠水所出東北至任入寢

渠當作澗今直隸沙河縣沙河出縣西境山東北

流至任縣與洛河合為南泊

蒙按渠當作澗今直隸沙河縣沙河出縣西境山

東北流至任縣入南泊漢時此水自泊西又東北

入泊今其瀆湮又有列鼓水東入澗南和在任南

朝平必亦在任南澗二水入澗當俱在任南去

今沙河入南泊處不遠中正下云諸水東至張入

澗諸水在任北與沙河入泊澗不能聯合如今迹諸

漢書地理志水道圖說補正卷上

聖求恕齋

水當云入寢不當云入澗矣志文如此知當時澗

水實流至今任縣東北蓋南泊舊徑至沙河河口之

東而止後漸拓廣故澗水失其瀆也圖說專據今

迹未盡元和郡縣志張城一名諸陽城在任縣西

南二十七里以志文

推校西南當作西北

又有蓼水馮水皆東至朝平入澗

蓼水蓋今直隸邢臺縣百泉河也馮當依說文作

澗蓋今邢臺縣牛尾河二水皆東流至任縣入南

泊

蒙按蓼水蓋今直隸邢臺縣北境白馬河也馮當

依說文作澗蓋今邢臺縣牛尾河二水皆東流至

任縣入南泊漢時澗水過此二水各於此入之圖

故城舊說在邢臺縣西南據志文任西南有朝平
則邢臺東境及南和縣北境之地當入朝平漢南
神荒兼有今沙河縣東北兩境之地襄國止得邢
臺及沙河之西半百泉河出邢臺東南流經南
和而西境其水當在朝平南和兩境之中志朝平下
不繫水南和云列葭水東入瀧百泉河必列葭
水國說以爲葭水移列葭水於白馬河南和地
不能越朝平至襄國之北併移其治於彼於元和
郡縣志所云南和故地不可合矣故知兩說皆誤
太平寰宇記以葭水爲牛尾河上源之達活水與
百泉即瀧水之說俱
以意比附不足據

廣平國南和 列葭水東入瀧

蓋今直隸邢臺縣北境白馬河漢時東流入今牛

尾河今入柳林河與古異

蒙按列葭水蓋今直隸南和縣百泉河東流與牛

漢書地理志水道圖說補正卷上

墨求恕齋

尾河合

常山郡中工 逢山長谷諸水所出東至張邑入濁

諸說文作者入濁當依說文作入濁邑字衍文也

今直隸內工縣柳林河出龍騰山東流至任縣入

南泊 三縣川瀆甚多皆源出太行山自南和地

勢平衍水道變遷今考畿輔通志舉其大略在邢

臺縣南者百泉河在邢臺縣北者牛尾河又北則

內工縣南境白馬河又北則柳林河故疑即葭水

列葭水南境白馬河又北則柳林河故疑即葭水

尾二河與沙河相入瀧必與瀧水相比今百泉牛

爲列葭水白馬河與牛尾河相比故疑牛尾河爲

中工縣且其北即瀧水更無可

以當諸水者其爲瀧水無疑矣

蒙按諸說文作者入濁當依說文作人濁邑字衍

文也今直隸內工縣瀧河出敦輿山東流至唐山

縣舊時自縣西屈南流至任縣入南泊其故瀆也

今徙從縣北屈東北流至隆平縣入北泊與古異

入瀧說具上條 合一統志引舊志瀧水自臨城縣南

入唐山縣舊在縣西一里許南至任縣界入大陸

澤 本朝康熙七年徙城北五里入隆平縣界之

南經任縣東北三十里至邢家灣入澤此水本入

南泊會典圖瀧河自唐山縣北東流過隆平縣北

又東北入北泊蓋乾隆以後改流也圖說據此以

爲即元氏之瀧水誤元氏在贊皇北臨城在贊皇

南此水自臨城南流經內工唐山境不至元氏明

非其水瀧水之名由元和郡縣志附會首受中工

西北窮泉谷之文而失瀧水繫於元氏不繫於中

工中工當止有其源不得兼有其流元和志於贊

皇縣又別出瀧水云即韓信斬陳餘處仍兼存元

氏之目一統志分列南北二瀧甚疑是南瀧實諸水

太平寰宇記以沙溝水所出之瀧水亦名龍騰

山者當諸水所出之瀧水因失諸水所在并失瀧

山所在今考定瀧水爲北瀧葭水爲沙溝水所入

之白馬河諸水爲南瀧無疑所出之瀧山爲黃沙

嶺亦無疑矣鶴山見元和志並無蓬蓬名柳林

河即白馬河分爲二乃幾輔通志之誤

元氏 沮水首受中工西山窮泉谷東至堂陽入黃

河

沮當作泚今泚水出直隸臨城縣西南境山東流

至隆平縣與洺河合爲北泊也志文入黃河亦誤

也此水在泚水西東流當入泚也山海經郭注泚

懷祖據之以爲黃河當作章河章即漳也然漳水

在泚水東泚水入漳則絕泚水而過矣其絕泚水

志無文以明之

蒙按沮當作泚泚水今直隸元氏縣槐河出贊皇縣黃沙嶺大石門東流至寧晉縣為北泊屈東南

流至新河縣與新豐河合黃河即寢水志不云入

寢者猶施河至文安合庫池河別云入大河不云

入庫池河也槐水見山海經北次三經下流注泚澤為志房子之石濟水後槐名為泚

所掩因移之於泚水太平寰宇記引水經云槐水

出黃石山達元氏界百渡水當作泚水即泚水泚正名六朝時尙存黃石山即今黃沙嶺在贊

皇山西北贊皇山志繫於房子此山別云中正者

漢房子南境兼有今臨城縣地西境狹至贊皇

山而止又西入中正故其文如此也今內正縣西

北五十里至贊皇西南界漢時又展拓七十里至

其西北界嶺東即元氏界矣西山蓋逢山西北諸

漢書地理志水道圖說補正卷上 聖求恕齋

山之大名窮泉谷其北谷山海經傳作中正縣西

窮泉谷西下有脫字黃河當讀為橫河橫與衡通

書禹貢至于衡漳釋文引馬融傳云衡水名衡水

即此橫河為漳水下流之異名山海經傳作漳水

其意以衡漳為一水故通言之雜志改黃

河為章河因非圖說欲徑改作寢亦未是

代郡靈工 澧河東至文安入大河過郡五行九百

四十里并州川

今山西靈工縣唐河東流至直隸文安縣西境入

西淀云入大河者以今西淀為河水所匯也博水

盧水涑水入河並仿此

蒙按鹵城下云庫池河至文安入海澨水至文安

必與庫池河合云入大河者猶漳水入屯氏河別

言大河之例也今山西靈工縣唐河東流至直隸

蠡縣曰豬龍河分為二派一在高陽縣境入白羊

淀一在任工縣境入趙北淀淀水合而東出至文

安縣西北與庫池河西一派合桃水入河當依此

文作入大河西淀為河水所匯志無此意水經澧

說據明以後之迹於古川形不合也

常山郡上曲陽 恆山北谷在西北有祠并州山禹

貢恆水所出東入澧

蓋今山西繁峙縣沙河出巖頭山東南流入唐河

或以今阜平縣東小水當

之然其水甚小殆非也

漢書地理志水道圖說補正卷上 聖求恕齋

蒙按恆水蓋今直隸曲陽縣橫河出大茂山支麓

東南流入唐河此水派不甚長志以為禹貢恆水

者以恆山祠於此也北谷當作北岳志綴禹貢川

師說為據備都下云禹貢絳水亦入海即漢時之

絳水也恆水例亦如此蓋時制恆嶽既祀於上曲

陽說經者自不得云山在此縣恆水之名因亦從

之而移縣境水源惟橫河遠出軍城鎮北去大茂

山最近下流合入唐河即成大川是以目此為恆

水志綴禹貢依例錄之水經澧水過中山上曲陽

縣北控水從西來注之注云自下澧水兼納恆川

之通稱焉此釋經師推合禹貢所以標舉此水之

義志例記今水道兼表古迹下流不能并他水被

以恆名是以前分川派云東入澧二說異而實

同王氏尙書後案斥注說為非志意未達此耳圖

說引或云今阜平縣東小水為非志意未達此耳圖

注云恆山有泉水隋書地理志云有恆陽溪皆謂

小水知古相傳說此水自非長川也成氏蓉鏡禹

貢班義述依一統志引舊志文定為橫河於酈氏所云地形密合無間水道提綱會典圖俱不列此河湖北局本一統圖綴於軍城鎮下當據一統志補入北谷當作北西從段氏玉裁校

中山國望都 博水東至高陽入河

今直隸望都縣慶都河東流至高陽縣入西淀

蒙按河上當有滄字水經注作入滄博水今直隸

望都縣慶都河東流至高陽縣入西淀與豬龍河

合漢時無淀此渠自為豬龍河所行也下博注應劭曰博水

出中山望都入河河上亦脫滄字戴氏校水經注已訂正志誤惟不據靈工下滄河正文經刪河字非則

蒙按入河亦當作入滄河今直隸滿城縣府河東

漢書地理志水道圖說補正卷上

吳求恕齋

南流至安州西南與慶都河合志與博水並言入

滄河以是為其水之北源也戴校水經注改入河

應說亦作入河知河字不誤惟其上脫滄字

為入博非盧奴注引

涿郡故安 閭鄉易水所出東至范陽入濡也并州

復水亦至范陽入涿

中山國北新城 桑欽言易水出西北東入滄

故安下水亦至范陽上脫濡字今濡水出直隸易

州西境東南流至州西南境及州南之易水也又

東南流至新城縣與拒馬河合今易水出直隸易

州西境東流至州西南境與濡水合桑欽言易州

出北新城西北者北新城為今安肅縣安肅之西北即易州也云東入滄者桑蓋以濡水納易水以下及涑水納濡水以下皆為易水又以今西淀為滄河下流也

蒙按故安下水亦至范陽上脫濡字濡水今直隸

易州西南境徐河東南流至安州漢時由此屈北

流至新城縣與拒馬河合今此水又東流入西淀

與古異易水出今易州西境東流屈東南至州東

南境與出州西北境之沙河合又東南至新城縣

漢時濡水過此此水於此入之桑欽言易水出北

漢書地理志水道圖說補正卷上

吳求恕齋

新城西北者北新城為今安肅縣西北即易州兩

縣境地相錯以今沙河為易水正源也云東入滄

者以濡水納易水以下及涑水納濡水以下皆為

易水也濡水之名魏世已與徐水互亂曲逆注引

張晏曰濡水於城北曲而西流是以徐水

為濡水矣水經注分為二濡以志有易水至范陽

入濡濡水亦至范陽入涑之文不可移合曲逆故

別出一濡也然以志之北新城為易水當濡水則北

新成無別源之易水此文為贅設矣又以志濡水

為徐水與張說適相反今據濡水蘇水入濡之文

知濡水實與兩易水之南徐水及盧水之北濡水

則無改易也張說二說之糾結可以釋之

濡

曲逆 滿陽山 水所出東入濡又有蘇水亦東入

今直隸安肅縣曹河滿城縣徐河其孰為蒲水孰為蘇水未詳二水漢時皆東流與今易水合今東南流與慶都河合與古異博水為今慶都河水今為今拒馬河易水以今南諸水則易水皆無疑矣博水以北來水易水以南諸水則自水程注已不能明遂以為滿水有二若然則志不當遺其一也今謂易水所入之滿水即滿水蘇水所入之滿水此水既為易水所入又與易水同出故安必與易水相水比水道提綱謂滿水自西北會易水是也徐水則入博水必與博水相比今水入河而徐水則入博水必與博水相比今慶都河之北即石橋河故知為徐水也府河在石橋河之北昔人已考定為盧水矣易水之南府河之北今有曹河徐河必為滿水蘇水滿水聲相近蘇徐聲相近疑滿水為今曹河蘇水為今徐河然無確證也歸注引志云博水入滄盧水由不知今西今本異又引味水入河云博水入滄盧水由不知今西泥班志以為河水所匯疑此諸水不能入河耳此

漢書地理志水道圖說補正卷上

李求恕齋

志盧水入河蒲水蘇水入滿與今水道不同以其地平衍無山水道遷改其源約略可指其委不可矣詳

蒙按蒲水今直隸安肅縣曹河出縣西釜山蘇水

今曹河二水皆東南流與徐河合水經注移滿水

水蘇水因之並移所云蒲陽山亦不可據詳志文北新成及故安下俱言易水易水南為兩縣地北肅縣西地安肅西北境與之相錯當踰徐河得今安徐河東於曲逆之界為近知蒲陽山必此山蒲水即曹河矣曹河北為曹河源出易州西南境接近易水橫志繫曹水於故安所源之山在其界中志於蘇水不言山知即曹河曲逆北界至安肅北之曹河西南岸而止不及其北也

涿郡涿 桃水首受涑水分東至安次入河

今拒馬河至涿州漢時分一派東南流至今東安縣入東淀今固安縣永定河蓋其故憤但永定河不自拒馬河分流與古異也云入河者以今東淀為河水所匯也

蒙按入河當同博水作入滄河涑水今直隸廣昌縣拒馬河東南流至容城縣入西淀與豬龍河合

漢書地理志水道圖說補正卷上

李求恕齋

漢書地理志水道圖說補正卷上

漢書地理志水道圖說補正卷下

錢塘吳承志纂

吳興劉承幹校

東郡東武陽 禹治漯水東北至千乘入海過郡三行千二十里

平原郡高唐 桑欽言漯水所出

水經注云漯水上承河水於武陽縣東北逕陽平

樂平聊城清河博平援高唐漯陰著東朝陽鄒平

建信千乘亂河支流而入於海以今地考之自山

東朝城縣武陽東北過莘縣平陽堂邑縣樂平聊

漢書地理志水道圖說補正卷下

一求恕齋

城縣漢聊今已湮矣又過清平縣晉清博平縣漢

平高唐州漢高禹城縣漢瑗臨邑縣漢濟陽縣漢

漢著今徒駭河蓋其故瀆也又過章邱縣東漢東

今湮又過鄒平縣漢鄒高苑縣漢建利津縣漢干

入海今章邱縣之大清河蓋其故瀆也自高唐以

上即漢時河水所行高唐以下與河分流故桑欽

以為出高唐也

蒙按志例綴禹貢此文云禹治漯水者上流為元

光中頓邱徙河所絕不可以合古迹故略異其辭

也今山東朝城縣漯水故瀆已湮下流為清平縣

東北至濟陽縣之徒駭河又下流為章邱縣之大

清河東北至利津縣入海其自濟陽流合大清河

之瀆亦湮矣桑欽言出高唐者戰國策云濟東三

城廬高唐平原古濟水在高唐西桑說禹貢浮于

濟漯以為濟水自廬分一派過高唐漯水於此首

受也不溯源東武陽者漯水本自成川上流為禹

所廝之渠故別出之也湖陵下云禹貢浮于泗淮

其名亦謂禹所通之渠桑說浮于濟漯達于河意

與此同水經濟水篇注濟水逕平陰城西京相璠

曰平陰齊地也在濟北廬縣故城西南十里濟水

右逕過為湖湖方四十餘里又東北逕垣苗城西

河水自四瀆口東北流而為濟魏土地記曰盟溝

河別流十里與清水合河水篇注云清水故濟瀆

漢書地理志水道圖說補正卷下

二求恕齋

是濟水分支入漯魏晉以後其瀆尚存注又云桑

氏所言蓋津流所出於於是開俗以是水上承于

河亦謂之源河矣源河據當時用格而言漯水太

於此受濟王莽以後河水徙入其間濟渠流斷是

以深轉承河禹貢雖指云源河乃漯之再出者桑

欽惟知此不知起東武陽疏矣桑時濟漯之間無

河焉復得源河之目雖指自疏失耳又云河既與

東蓋自高唐以西至陽城南北河由平原故城

唐以東至海則漯在南而河在北尤不可通漯水

本無正源河既絕漯而過上流當改入河豈得仍

自入海又館陶河詳其地形俱在漯北若移於南屯

別出為鳴鶴河詳其地形俱在漯北若移於南屯

氏鳴鶴二河何從北至章武與蒲錘指圖列此派

於再徙則是承平以後之迹不可以上合西漢圖

說亦不分析所未喻也高帝紀齊西有濁河之限

平原也晉灼曰齊西有平原河水東北過高唐即

說證桑

河東郡垣 禹貢王屋山在東北沈水所出東南至武德入河軼出滎陽北地中又東至琅槐入海過郡九行千八百四十里

今濟水出河南濟源縣王屋山東南流至武陟縣入河惟軼出為異考此志諸水受此水入此水者

志皆云受沛入沛其地為滎陽狼湯渠受封正水受定

陶荷澤為沛水所匯梁鄒如水博昌留水又壽良

下云沛上有胸城臨邑下云有沛廟又以水經證

之濟水與河合流東出過滎澤陽武封正平正濟

陽冤胸定陶乘氏入鉅野澤又過壽張須昌穀城

漢書地理志水道圖說補正卷下

三求恕齋

臨邑盧臺管梁鄒臨濟利甲下邑入於河酈注云

河水枝津注之又東北入海以今地考之自滎澤

陽漢榮軼出東流過陽武縣漢陽封正縣漢封直

隸長垣縣漢平河南蘭儀縣漢濟今黃河所行其

故瀆也又過山東荷澤縣漢宛已湮又過定陶縣

漢定鉅野縣漢乘壽張縣漢壽今趙家河入

運河康熙輿地圖水道提綱蓋其故瀆又過東

平州漢須東阿縣漢穀長清縣漢盧歷城縣漢

章丘縣漢魯今大清河其故瀆也又過鄒平縣

漢梁已湮又過高苑縣東漢博興縣利琅槐今小

清河其故瀆也自博興縣入海之瀆已湮蓋在今

大清河之南小清河之北也甲下邑當在博興東北境

蒙按濟水又過鄒平縣高苑縣至博興縣入海已

湮蓋在今大清河之南小清河之北也博興以西

之小清河為志如水非濟水說其下水經濟水過

梁鄒縣北又東北過臨濟縣南又東北過利縣西

又東北過甲下邑入于河又東北入海不言博昌

孤子河篇云過阿縣為濟渠又東北至梁鄒縣

西分為二其東北者為濟河其東者為時水又東

北至濟西濟河東北入于海時水東至臨淄縣西

梁鄒為如入濟之處所云時水即志如注引

京相璠春秋土地名云今樂安博昌縣南界有時

水西通濟其源上出盤陽北至高苑下有死時中

無水般陽在梁鄒南時水上源出此謂與如水會

合入濟之隴水下流北至高苑為行今小清河之

瀆甚明濟河此水分作二派當行今小清河之北

不得以為即小清河海內西經傳今濟水至樂安

博昌縣人海博昌即琅槐時省琅槐入博昌故云

博昌非漢博昌境泰山郡萊蕪下留水東至博昌

入沛沛字乃時之誤于乘博昌下有時水東北至

鉅定入馬車瀆之文是

原文本作時當據正

山陽郡湖陵 禹貢浮于泗淮通于河水在南

荷澤蓋今山東定陶縣夏月湖也通于河河即荷

澤水今夏月湖東流曰萬福河康熙輿地圖

水此據至魚臺縣為昭陽湖蓋其故瀆也

蒙按荷澤蓋今山東定陶縣夏月湖也通于河河

即荷澤水今夏月湖東流曰萬福河至魚臺縣為

微山湖蓋其故瀆也志例不記禹貢浮通之渠此

特記之者以乘氏泗水源出於此也會典圖有兩湖所注為南湖與微山湖合一即微山湖今以此湖分乘氏與兩泗水之界不可混入北湖故為正改

魯國下 泗水西南至方與入沛過郡三行五百里青州川

蓋今山東泗水縣北境嶮河西南流至縣西境及縣西之泗水西南流至濟甯州及州南之運河至魚臺縣北境入昭陽湖志文入沛當作入沛渠荷澤自沛分出故曰沛渠也

蒙按泗水蓋今山東泗水縣北境嶮河西南流至

漢書地理志水道圖說補正卷下

五求恕齋

縣西境及縣西之泗水西南至濟甯州及州南之運河至魚臺縣北境入昭陽湖志文入沛當作入沛渠漢時泗水至此與沛水支渠合故曰沛渠也今昭陽湖西有舊運河下流為牛頭河與趙家河合蓋沛渠故瀆也水經泗水過方與縣東荷水從南與志不同志云禹貢浮于泗淮通于河水在湖陵南依經說則在北矣蓋魏時河水故渠已失所在惟沛渠尚與泗水通流因移混為一也圖說沿其誤

陳留郡封丘 濮渠水首受沛東北至都關入羊里水過郡三行六百三十里

蓋今河南封丘縣沙河也縣南黃河為漢時沛瀆

今沙河不受黃河與古異也東北流至濮州與魏河合羊里水即魏河也志無羊里水所出入蓋闕文水經注云瓠子河北有都關縣故城縣有羊里亭瓠河逕其南為羊里水又東會濮水枝津經云又東北為沛渠是羊里水入沛也今魏河出直隸開州其水東北流入運河康熙輿地圖水道提綱無沙河乾隆輿地圖有之

蒙按志文當作濮渠水首受沛東北至鉅野入澤過郡三行六百三十里羊里水東北至都關入濮渠今本脫十二字又誤倒應劭曰濮水入鉅野所

漢書地理志水道圖說補正卷下

六求恕齋

據本不誤濮渠水今河南封丘縣沙河也有二源南一源曰洪河縣南黃河為漢時沛瀆今洪河不受黃河與古異也東北流至山東壽張縣入運河漢時大壑澤北匯於此此水入之羊里水今開州魏河上流為沙河北源之涑河今此水不合魏河與古亦異魏河東北流至范縣入沙河水經瓠子濮陽縣北河東至濟陰句陽縣為新溝又東北過原上縣為濮水瓠子河所行即羊里水之瀆注云瓠河故瀆逕句陽之小成陽北有都關縣故城縣有羊里亭瓠河逕其南為羊里水蓋資城地而變名是瓠子河缺入於此也說文濮水出東郡濮陽南入鉅野濮水下流即此水志綴漢名許書兼存古名故不同耳濮渠水自謂沛水流合於濮之支渠兩說俱不異水經移濮水之名於原上下失未

分別注引志作濮水至都關入羊里水所據本已
誤又從經刪去渠字則更誤矣濮陽治所在開州
西南濮水即魏河甚明今沙河為黃河所奪
惟魏河尚存圖說據乾隆輿地圖今仍其舊

齊郡臨淄 如水西北至鄒梁入沛

今山東臨淄縣烏河西北流至高苑縣入小清河

與古異漢時此水又西流至今鄒平縣乃入小清

河也

蒙按如水今山東臨淄縣烏河西北流至高苑縣

及高苑以西之小清河也西流至鄒平縣漢時濟

水過此此水於此入之今小清河東流與古異

昌國 德會水西北至西安入如

漢書地理志水道圖說補正卷下

七 求恕齋

今山東淄川縣孝婦河西北流至長山縣漢時如

水過此此水於此入之也

蒙按德會水今山東淄川縣孝婦河西北流至新

城縣入小清河

泰山郡萊蕪 原山留水所出東至博昌入沛幽州

寔

今山東淄川縣淄河出分水嶺東北流至樂安縣

入清水泊與古異漢時此水自今樂安縣北流至

博興縣沛水過此此水入之也志文東至當依禹

貢正義引作東北至水經淄水東北入海注云入

馬車漬並與志異而與今同

蒙按沛當作時東至當依禹貢正義引作東北至

留水今山東淄川縣淄河分水嶺東北流至樂安

縣入清水泊與古異漢時此水自今樂安縣又北

流至博興縣入小清河也水經淄水東北入海注

潰水為此志時水所入留水本入時甚明水經言

入海者為子河篇云濟渠至梁鄒縣西分為二其

東北者為濟河其東者為時水濟河東北入于海

時水東至臨淄縣西時如水與時水亂流通名時

水淄水別自成派故以為正川也注上文云淄水

出營城東北逕博昌城北又東北逕濟利縣故城

北又東北逕巨淀縣故城北又東北逕濟利縣故

城北東北入淄水地理風俗記曰淄入濰淮南子

曰淄水之合謂斯水矣濰水注文所無詳上下

文注乃濰之誤入濰即入時是鄭以前說俱如此

顏本作沛與舊本不同必陳隋間人誤改書正義

漢書地理志水道圖說補正卷下

八 求恕齋

引作海又以沛字不合從水經文改易也水經時

水東至臨淄縣西下當有北入于濰四字其下又

有入沂之別水傳本脫佚彼注以濰渠分二流為

誤據如水之文云時水西北至梁鄒城入于濟不

引此志證博昌有濟渠可見此文本無濟字書集

解從誤本作為沛水通錫地此理今據史記河

渠書禹治水之後于齊通淄之問云辯其非

古其確濟所開通即如入濟之渠東境引合淄

東二水開通之處各置堰故如與淄時仍分流

竟為濟渠所行晉後破堰新堰至魏世盡廢不修

自入淄與濟不相涉注因以為誤合觀諸文其所

由異者

可知矣

琅邪郡邦 膠水東至平度入海

今山東高密縣膠水東北流為百脈湖分二派其

南派曰南膠河東流至平度州入海水經膠水北

膠河也與此異注引此志作北至平度縣所引志文多不同不盡可據

蒙按東至當依水經注引作北至今山東高密縣

膠水東北流為百脈湖分二派其北派曰北膠河

西北流又屈北流至掖縣入海曲成治水南至沂

縣小沽河南流至膠州入海志文沂當作計斤南

北境與沽河合而南流入海此水志不云入治又

不言至計斤知所記自是北河水經注引舊文可

據經云膠水北過當利縣西北入于海與志正同

非異也注又稱伏孫晏謨齊地記言膠水東北迴

達于膠東城北百里流注于海伏晏所言似兼及

東漢時省并注言平度故境亦可據

盧江郡 金蘭西北有東陵鄉淮水出屬揚州

蓋今河南光山縣小潢河也其水東北流入淮云

淮水出者蓋以此為淮水之別源也水經注淮水

蘭縣西北東陵鄉或以為此淮水即灌漑水然灌漑

見雩婁縣下無庸復出灌漑水為今石槽河小潢河

源與石槽河源甚近必同為東陵鄉地故疑小潢河為此淮水也

蒙按淮水蓋今安徽太湖縣青石河出縣西北境

下流入江云淮水者綴禹貢說也經文至于東陵

東迤北會于匯古文匯作淮說者以此水所出即

古東陵地目為淮水故述之如此也桑欽言淮水

出陵陽東南北人大江亦說此經惟謂東陵在陵

陽北淮水出其東南為別異爾水經江水過下雒

縣北利水從東陵

漢書地理志水道圖說補正卷下

九求恕齋

西南注之注云青林湖水出盧江郡之東陵鄉西

南流積而為湖湖水西南歷壽陽分為二水一水

東流通大雷一水西南注于江青林湖今湖北黃

梅縣太白湖利水今古角河東陵鄉為河水發源

之地此皆無可疑者馬氏徵麟長江圖說云東陵

鄉在龍坪山北至確鑿也淮水出東陵鄉必在古

角河東北志說是綴禹貢北會于淮之別義下流又

必東南入江今青石河出太湖縣西北英山縣東

境四流山在龍坪山北下流至懷甯縣皖口入江

又分支於望江縣雷口入江去源各數百里川形

亦甚合知淮水必此矣圖說以為河南光山縣小

潢河沿水經決水篇注之誤注云潢水導源廬江

金蘭縣東陵鄉大蘇山即淮水也許慎曰出雩婁

縣此因牽合淮灌二水為一致失所在江水篇云

巴水出雩婁縣之靈山即大別山希水出雩婁

霍山西麓北有雩婁縣故城斷水篇云水首受希水

枝津如三說巴源以南已為雩婁縣之地又南即

水所出之蕪春縣北山焉得有雩婁縣之入之境

漢水例不與淮水同源按甚明白也淮水別源當如西

漢水例作東淮水母綴俞元兩橋水水經溫水篇

注亦一作南橋水古本正文固自有別桑欽言淮

水入大江是說古經北會于淮之文鄭氏漢助讀

書偶議說如此志綴課水易水絳水多與桑不同

此文亦相類以是知志說為綴禹貢之別義也

漢書地理志水道圖說補正卷下

十求恕齋

濟陰郡乘氏 泗水東南至睢陵入淮過郡六行于
一百一十里

泗水既於方與入沛渠復東南出也蓋今山東魚

臺縣東南境之微山湖及江蘇銅山縣以東之黃

河也東南流至清河縣與淮水合漢乘氏縣地當

境至魚臺縣南境故志載泗水於乘氏縣下胡牖

明謂班氏以泗水為泗水蓋但於今鉅野縣為漢

乘氏縣耳其不以魚臺縣為乘氏縣地者蓋以魚

臺為漢方與縣地也今謂魚臺北境乃方與縣地

其南境則乘氏縣地也蓋沛渠北為方與南為乘氏

故志言泗水至方與入沛渠亂流而出則

載於乘氏下也

蒙按泗水既於方與入沛渠此復出者綴禹貢白
荷澤入于淮之泗水也泗水蓋今山東魚臺縣東
南境之微山湖及江蘇銅山縣以東之黃河也東
南流至睢寧縣北境漢時於此屈南流入淮今又
東南流至清河縣與古異太平寰宇記引嶽瀆經
水神徒淮泗陰鎮龜山之足古泗水從今睢口入
淮南直老子山故其說如此水經濟水過湖陸縣
南東入于泗水又東過彭城縣北又東至下邳睢
陵縣南入于淮與此志同淮水篇云至下邳陰
縣西泗水從西北來流注之淮陰西即睢陵南兩
縣境地相接非有異也山海經海內東經泗水入
淮陰北郭瑛傳云今泗水至臨淮下相縣入淮下
相之南亦即睢口宋書州郡志云晉太康地志無

漢書地理志水道圖說補正卷下

十一求恕齋

睢陵是省入下相矣鄭注泗水篇云逕淮陽魏陽
城北又東逕角城北東南流注于淮時泗水改流
非魏晉之迹注云或言于睢陵入淮亦云于下相
入淮皆非實錄由未詳考故瀆耳圖說以為清口
誤承注說清口西北漢時為泗陽地其南則淮陰
地淮陰西境跨洪澤湖是以與睢陵接非睢陵東
南踰泗陽而有清口也若清口為古泗口
嶽瀆經不得有淮泗陰龜山足之言矣

蜀郡蒯氏道 禹貢嶧山在西徼外江水所出東南

至江都入海過郡七行二千六百六十里

今江水出四川松潘廳羊膊嶺東南流至江蘇通

州入海志文二千當依說文繫傳引作七千

蒙按江水蓋出今四川松潘廳西境九里古拉達

巴罕嶺東南流曰黑水河又東南合羊膊嶺水曰

江至江蘇通州入海志文二千當依說文繫傳引

作七千山海經中次九經江水有岷山岷山岷山
北江出岷山南江出岷山岷山岷山岷山岷山
北江所源之南岷山岷山岷山岷山岷山岷山
大江東南過其縣北之文可據志言岷山在西徼
外不云西北其同山經以中源為岷山甚明水經
始以達源為正移岷江之名於北注引益州記因
有始發羊膊嶺下東南下百餘里至白馬嶺而歷
天彭關之說天彭關為今松潘廳東北黃勝關山
峽白馬嶺即關左右大山羊膊嶺自是應西北上
下勒四土司東北之岡出山去岷江所源之九里
古拉達巴罕嶺三四百里於西形不相合矣郭傳
甲次九經云岷山今在汶山郡廣陽縣西大江所
出傳海內東經則云今在汶山郡廣陽縣西大江所
升遷即蒯氏故地廣陽在南與升遷連界升遷標
著已確又綴廣陽正以明羊膊嶺之非水經誤易志
可說於此

漢書地理志水道圖說補正卷下

十一求恕齋

郫 禹貢江沱在西東入大江

今江水自四川灌縣分二派縣南一派過温江縣

雙流縣新津縣者大江正流也此江沱則西南一

派過崇慶州至新津縣復合或以為此江沱即前

太平河柏木河自大江支分也然志於此江沱不

言至某縣行若干里是其水甚短若以為前水則

行至千餘里志必記所

蒙按江沱蓋今四川灌縣西境三江口河東南流

入江志綴禹貢者當時經師說東別為沱以此為

正也汶江之沱源在徼外不得其詳故略之東入

大江與豫章水北入大江一例皆音義文之混入

者非志本文元里和郡縣志導江縣東至彭州五口
置盤龍縣尋改爲灌寧縣二年又改爲導江縣灌
口山在縣西北二十六里漢蜀文翁穿渝江溉灌
故以灌口名山是今灌縣爲漢郭地灌西北有三
漢當屬綿廣柔二縣三河口在汝川縣西於
別派過崇慶州至新津縣復合之流爲沱非志意
志臨邛下云僕干水東至武陽入江僕干水今即
州南河其入江處尙在江水正派流合別派之上
則崇慶州水志通目爲江不別爲沱也豫章水入
大江圖說辨其非
此不辨別亦疏

蜀郡 禹貢桓水出蜀山西南行羌中入南海

今四川霍耳孔撒土司里遠達巴罕水西南流至
上瞻對土司境及上瞻對西南之布賴楚河西南

漢書地理志水道圖說補正卷下

三求恕齋

流至雲南曰金沙江即越雋郡遂久之繩水此云
入南海者誤也漢時此水行羌中中國不知其下
流即繩水誤以爲入南海耳著於郡下者此水所
出乃邊徼不置縣之地也班志所記水道惟此條
未知其所指爲何水今知爲布賴楚河者志云行
羌中必是邊境之水其水在蜀郡必在今四川境
今四川邊境大水西南流者惟布賴楚河又其東
即無量河里楚河諸水即蜀郡之小江也志以
此水與小江入同著於蜀郡故知爲布賴楚河矣
布賴楚河上源遠出西藏爲蜀郡徼外地而志云
出蜀山故知其以里遠也
巴罕水爲桓水之源也
蒙按桓水蓋今四川松潘廳西北勒回土司多洛
崑都崙河源出土司北境岡出山其水西北流入

漢書地理志水道圖說補正卷下

古求恕齋

河志文南當作西不言入河者以流出徼外略之
猶南蘇水經塞外不言所入也南海上脫黑水二
字五經異義云漢地自黑水至東海所據本尙未
脫也黑水今上瞻對土司之布賴楚河下流曰金
沙江即貪水所受之青蛉水又其下曰漾備江曰
瀾滄江曰河底江曰把邊江爲貪水僕水勞水勞
水下亦云入南海與此文同志例一水再見下流
俱復記所入此兩文並云入南海知是一水矣鬱
水合水西捲水亦皆入南海志不言南兩文獨加
南字綴禹貢也既云黑水又云青蛉水貪水僕水
勞水者存古今異名信都下綴禹貢絳水上文冠
以故漳武始館陶信成下又別云漳水屯氏河張
甲河皆古今並列也禹貢西傾因桓是來浮于潛
逾于沔此水宜與西傾接近今多洛崑都崙河入
河處正西傾西麓其上源與白水江所出之西傾
南山番名羅插普喇者亦差隔不遠論嶺而東即
可泛舟以達于潛又河口西當積石山是漢羌中
地故定爲此河也水經注引鄭元注和夷云和上
夷所居之地也中讀曰桓地地理志曰桓水出蜀
蜀山西南行羌中者也又引馬融注曰桓水出蜀
來云西南行羌中者也又引馬融注曰桓水出蜀
桓是隴阪名詳馬鄭王三說桓水俱謂此河鄭別
云隴阪者以經浮于二字繫在下句此文或據陸
言非於桓水有異同也水經云桓水出蜀嶺山
至南行羌中入于南海始與河形殊別鄭引此志
海三字連屬水經誤併爲一耳注引晉書地道記

曰梁州南界至恒水西抵黑水東限并關以恒水在
茂州通化縣東北則并汶江之沱西四郡南矣
中州之志凡七見綜覈其地北起河西南至
隴西邊外中石室壑海鹽池須抵池弱水出河
所行西王母石室壑海鹽池須抵池弱水出河
亭障所不又俱言塞外也河關西南羌地為中
南境不踰都尉亭障以內故不云塞外其境跨
水若水繩水出所復別羌塞外水西境水所
不及矣此水出蜀山行別羌塞外水西境水所
之山為界北必指隴山行別羌塞外水西境水所
此水為界北必指隴山行別羌塞外水西境水所
羌中不著西所入南字本則戎夷雜居故志中
海之文改西為南其誤由水無疑漢境中圖籍
失據憑虛揣度不足置辯晉人纂輯志注據水經
改易此文始成疑互鄭氏并鄭所引改之歧舛之
逐益難尋究今因異義述漢地東海朔方條理
陽純本此志推出黑水為此脫文二水所行條理
漢書地理志永道圖說補正卷下 五 求恕齋

秩然史記集解引鄭云地理志益州滇池有黑水
祠而不記此山水所據本已脫二字許於
此書本自有注校讐鄭為審說志者固常援
許以補鄭闕不當緣鄭反疑許也圖說謂水行羌
中中國不知其下流誤以為南海此偏據鄭本
之過行羌中即是不知下流之例鄭引亦甚明析
自誤矣

越嵩郡遂久 繩水出徼外東至熨道入江過郡二
行千四百里

今雲南麗江縣金沙江其源即布賴楚河也東流
至四川宜賓縣入江志文干上當有脫字此水水
淹水云出遂久縣徼外東南至青蛉縣案青蛉今
劍川州也遂久在青蛉上流則在劍川州北為今
麗江縣地水道提綱云自麗江至敘州府城東與
岷江會二千五百餘里漢里數又短故知千字上

有脫字也

蒙按繩水蓋今雲南永寧土府之無量河下流經
麗江縣東至四川宜賓縣入江志文干上有脫字
據水經文青蛉跨今金沙江東岸之無量河
遂久又在青蛉上流當無量河而縣南貢錐指
麗江縣境則青蛉之麗江東南南如未審也遂
其縣又水經下文云又東南過姑復縣南入于
水姑復與青蛉接界中間何處復容遂久國說
承之金沙江今定為益州郡葉榆食水所受之青
蛉水無量河為繩水別無可易山海經內經流
黃辛氏國有巴遂山繩水出焉繩水自出巴遂不
與昆侖四大水同源相涉說文解字說此水純同
經東入若水蓋大小志蜀郡旄牛下若水入繩之
文互反二水蓋大小志蜀郡旄牛下若水入繩之

漢書地理志永道圖說補正卷下 共 求恕齋

入當作八今四川西界諸土司境無量河里楚河
及所納沙魯齊波多拉達巴罕諸水也其水合流
南入金沙江志不言入繩蓋流入徼外也著於郡
下者諸水所行皆邊徼不置縣之地也此小江入
考今知為無量河諸水者若水為今雅龍江雅龍
江以東之水皆已見於志別無眾水并行者此小
故知為無量河諸水矣

蒙按小江入蓋今西藏東境匝楚河鄂穆楚河自
楚河及所納普陀戎他拉滾兆宗必拉諸水也下
流即僕水志分別繫之者以上流不名僕也遼西
郡小水四十八并行三千四十六里下流即大遼

水志分別繫之例同此若水南至大花入繩行千
十里里數長
短大略相近

滇池 滇池澤在西北

今雲南昆明縣滇池也其水下流曰普渡河北流
入金沙江

蒙按滇池澤在西北六字亦音義交滇池澤即上

文大澤也滇池方三百里見西南夷傳縣境之澤

湖仙湖開三十里長五十餘里較滇池為小不得
言大文選蜀都賦劉逵注引譙周異物志曰滇池
在建寧江有大澤水周二百餘里水乍深廣乍淺
狹似如倒流故俗云滇池是滇池即大澤矣水經
注溫水逕滇池城池在縣西北周三百許里溫水
又西會大澤與葉榆水合亦以大澤為滇池無
漢書地理志水道圖說補正卷下 七求恕齋

別一失標之說此文為音義申釋之語甚明蓋蔡
謨本之文相應曰三字後人又誤移其次與大澤
在西之文相屬也與物志云乍深廣乍淺狹今滇
池深廣流出成狹與他澤之形不異無乍可言古
說此澤當與仙湖通聯為一仙湖深廣滇池亦深
廣中間微弱忽斷忽續是以其說如此讀史方輿
紀要云晉寧州西三里有海寶山相傳山下有數
滇池之水由此泄入於撫仙湖龍泉溪在府西十
五里亂石中流入於撫仙湖龍泉溪在府西十
注所云逕漏江縣伏流山下復出雙口謂之漏江
者仙湖古通名滇池不別為二其
地在漏江界中則亦非滇池西矣

隴西郡西 禹貢嶓冢山西漢所出南入廣漢白水

東南至江州入江過郡四行二千七百六十里
今西漢水出甘肅秦州嶓冢山西南流屈東南流
至徽縣以南之嘉陵江也南流至四川巴縣入江

志文南入廣漢白水六字蓋行文句氏道下云白
水入漢此云漢入白水志無此例且既云入白水
又云入江亦無此例也

蒙按志文當作南入漢漢西水東南至江州入江
今本誤南入漢謂南入武都漢水漢西水謂武都
漢水西分一派也不繫於武都下者著兩水俱首
受於此猶南江東至餘姚入海繫於石城分江水
下不繫於蕪湖中江下也今甘肅秦州西漢水西
南流屈東南流過成縣入嘉陵江嘉陵江南流迤
西至四川巴縣入江漢書禹貢正義引鄭元注潛蓋

漢書地理志水道圖說補正卷下

七求恕齋

積成澤流與漢合大禹自導漢疏通即為西漢水
也詳鄭說所據志文本南入漢漢西水東南至
江州其云流與漢合即釋漢西水東南至江州
西為西漢水尤為顯證西水東南至江州也首句漢
嶓冢山東至武都沮縣為漢水又東南過江州縣
東南入于江所見本亦與鄭同不然何由知嶓冢
山水與氏道水合又何以知武都沮縣水出武都
道縣也華陽國志始分析二水云東源出武都氏
道縣西源出嶓冢山禹貢導漢東流為漢是也西源
相通合則彼時志文已誤矣水經葭萌入漢兩源不
日南入廣魏白水所據純同今本蓋傳寫脫一漢
字後人據水經至廣魏白水
縣之文補之并改西為白水也

巴郡閬中 彭道將池在南彭道魚池在西南

未詳四川通志蒼溪縣老池潭
產魚蓋即彭道魚池也

蒙按彭道將池蓋今閩中縣南嘉陵江古時江水

於此匯為大澤今涇彭道魚池在西南亦音義語

誤入正文華陽國志巴西郡閬中縣有彭池大澤

孔子內議彭池為大澤并見圖說必非小池鄭注

禹貢云漢別為潛其穴本小水積成澤流與漢合

禹自導江疏通即為西漢水也水積成澤當謂此

池古時導江不與江通故漢水專自東狼谷洩出

後疏引南至江州東狼谷之派遂微池亦漸以狹

小矣太平寰宇記閬中縣下云彭道將池郡國志

云彭道將池在州西南四夷述云州東南池東西

二里南北約五里州西南十里郭池周約五

池自漢以來塘大斗小斗之通志引舊志謂此

時堰壞遂成平陸此池遺迹賈耽時尚存其成平

陸當在唐末彭道魚池自是郭池古時兩池聯合

為一後流斷為二作首義者以南池已失彭道之

名惟此池略存舊目是以取之為證今本混入正

漢書地理志水道圖說補正卷下

文致有兩池於議文所謂大澤者不可以通詳

宇記文彭道將池標立正目彭道魚池別繫郡國

志下所見此文似尚不同今

本某氏曰三字蓋又後脫也

宕渠 潛水西南入江

今四川太平縣渠河西流入嘉陵江志文入江

當作入漢

蒙按潛水蓋今四川墊江縣龍溪河西南流入江

蓋渠河受巴江處也

蒙按志文當作南入徐谷瀾水瀾即濤也濤水出

徐谷具安陽下此復綴者別本文潛水也不曹水

蓋今四川東鄉縣後江出縣東北太平縣境南流

曰渠河屈西南入巴江水經漢水篇注若渠水西

水同源派注南流謂之北水東南流與渠水合

水出東北小巴山西南注之漢水東南流與渠水

謂之若渠水又東南入于漢潛水篇注潛水蓋漢

水枝分潛出故受其稱耳今爰有大穴潛水入焉

通岡山下西南潛出謂之伏水或為古之潛水

縣以延熙中分巴立宕渠郡蓋古資國也今有資

城縣有渝水夾水上下皆資民所居縣西北有資

曹水南逕其縣下注潛水江水篇注宕渠水即潛

水渝水矣巴水出晉昌郡宣漢縣巴嶺山西南入

歷巴中逕巴郡故城南李嚴所築大城北西南入

漢書地理志水道圖說補正卷下

江合核三文宕渠水為水通江縣西河難江為東

河渠余水北注為陝西城固縣南沙河渝水為儀

隴縣流別其目漢水為東鄉縣後江入與水五水

經文略別其目漢水為東鄉縣後江入與水五水

合流注江入漢即入江也不曹水永樂大典本水

此文當作渠西北有餘谷不曹之水兩源注之文證

江潛水出餘西南通借字餘谷即渠水所出之谷不

曹水或刪餘字或刪今字因岐出為二朱箋正文從

舊本或刪餘字或刪今字因岐出為二朱箋正文從

一若渠水既自南移北不曹水自不能不自東移
西於是地形水形全與古不同矣今據續志宣漢
注引巴漢記和帝分名渠之東置及漢昌注引巴
記分名渠之北而置之文却宕渠故縣在巴水
西南入江之潛自為渠河以南壑江縣之龍溪河
入漢之瀾為渠河西之巴江不曹水在宕渠東
北下流入瀾為渠河甚明志言瀾出安陽經目為
宕渠者渠河與巴江源流相若各舉一源故不同
也徐余亦同聲字徐當即注所謂餘谷安陽在
漢昌北南鄭南必今通江南北二縣之地東漢未
張魯據漢中其地在巴嶺南為劉璋將龐義李思
所守改屬巴西三國時魏得漢中西城錫上庸房
陵四縣分立三部別置安陽晉平蜀省故安陽入
宕渠改魏安陽為黃金說者不能詳言其分併遂
多誤外注於沔水篇過魏興安陽縣南下云安陽
縣故隸漢中魏分漢中魏興安陽縣南下云安陽
魏安陽於漢安陽瀾水之失實由
於此今說具南鄭旱山池水下

漢書地理志水道圖說補正卷下

王求恕齋

牂柯郡暨 不浪山暨水所出東入沅過郡二行七

百三十里

蓋今貴州甕安縣甕安河出縣西南境山北流至

縣北境及縣北之烏江也志文入沅誤烏江與沅

不通流水經延江水入于酉水酉水入于沅延江

通流但既入酉以人沅此志且自甕安至沅當行

千餘里志云七百三十里當自甕安至四川界而

止沅字為何字之誤所未詳也今烏江東北流屈

西北流入江

蒙按甕水蓋今貴州平越州猪梁江出縣西北境

大山東流曰清水江入沅江云過郡二者漢縣故

且蘭與鐔成接界此水入沅在鐔成界中為武陵

郡地也華陽國志不浪山出鐔水入沅所據志文

營水東出與溫水合溫水出鐔為符縣而南入黠水

其縣而東注延江水此因牽台溫水黠水至營之

文致失其源志云溫水入黠水黠水入延並無入

營之文也水經云延江水出鐔為南廣縣東至無

柯營縣亦無營水注之文其為南廣縣東至無

友芝桃谿游歸記云延江水出鐔為南廣縣東至無

北流入江未嘗歸記云延江水出鐔為南廣縣東至無

在延江之南今烏江注之可證營水東入沅其流當

江鎮陽江已定為無水清江水宜是營水鎮陽二

綱以爲沅水上流與鎮陽江為沅水正源皆定

領田羅駒阻清江與沅名有別北史郭榮傳黔安首

牂柯且蘭縣為旁瀾水又東至鐔成縣為沅水出

漢書地理志水道圖說補正卷下

王求恕齋

枝江 江沱出西東入江

今湖北枝江縣江中有洲江水分為二東流復合

蒙按鄭康成說此沱亦尾入江首不于江出蓋今

湖北宜都縣洋河也其水東流至江口與清江合

志云入江者猶育水沮水至沔口流合各言入沅

也水經夷水出巴郡魚復縣江東南過俱山縣南
又東過夷道縣北東入于江夷水即清江出魚
復縣江與志出巫縣不詳經意似參用鄭說以
漢洋河不首受江求旁近之水得清江上源所會
精潭溪出澧源南岸大山山北即江水所行圖本
山形不具溪水上與江連因此為自江別出之
沈而改巫縣正源為首受魚復禹貢山水澤地所
在篇云荆州沱水在南郡枝江縣夷道東南即枝
江境沱水即謂此水也注云夷水即假山清江自
沙渠縣入水即謂此水也注云夷水即假山清江自
漢不與江通江水篇云東逕魚復故城南縣有夷
漢經所謂夷水出焉直謂東溪復故城南縣有夷
州北據大江沱水出焉直謂東溪復故城南縣有夷
為稱地理志曰江沱水出焉直謂東溪復故城南縣有夷
洪氏頤煇水道疏證以注合經以經合志胥失其
解枝江洲注引盛宏之說為百里洲又云縣左右
有數十洲繁布江中洲與沱形自不同宋世名洲
上下江為上沱下沱古無此目據經文合之專說
志所云沱為漢
洋河固無疑也

漢書地理志水道圖說補正卷下

孟求恕齋

祥柯郡故且蘭 沅水東南至益陽入江過郡二行

二千五百三十里

今沅水出貴州平越州東北流至湖南龍陽縣注

洞庭湖湖水入江志文東南當作東北

蒙按今貴州丹江廳大丹江東北流曰沅江至湖

南龍陽縣注洞庭湖湖水入江志文東南當作東北

文作東北過郡二二當作三

沅水篇文北界當作西界旁溝水已在鍾成西沅
水谷不得反在北也山海經沅水出鍾成西沅其
顯證混水即志潭水今審定為福祿江江源以北
有鳥下江九股河鳥下江在東非故且蘭地沅水
必九股河有二源東源曰小丹江與福祿江源
接近西源曰大丹江去石井山遠二源蓋一在鍾

成境一在故且蘭境故志所綴與山經互異如此
故且蘭東界當自九股河岸北至鎮遠土司西境
跨清水鎮陽二江莫氏與傳漢且蘭故地攷謂得
施秉縣丹江通判之地近是九股河源委水道提
綱不載今以會典及湖
北局本一統圖為據

武陵郡無陽 無水首受故且蘭南入沅八百九十
里

今貴州施秉縣鎮陽江首受黃平州兩登江東北

流屈南流入沅

蒙按今貴州鎮遠州鎮陽江首受黃平州兩登江

東北流屈南流入沅所行約八百餘里較漢里有

羸志云八百九十里者除故且蘭以上不數也定

漢書地理志水道圖說補正卷下

孟求恕齋

周水首受無斂行七百九十里例同此

武都郡沮 沮水出東狼谷南至沙羨南入江過郡

五行四千里荆州川

隴西郡氐道 禹貢養水所出至武都為漢

武都郡武都 東漢水受氐道水一名沔過江夏謂

之夏水入江

沮水今陝西沔縣上沮水出縣北境山下流為東

漢水東南流至湖北江夏縣入江養水今甘肅秦

州黑峪江也今黑峪江不與東漢水通流志云養

水至武都為漢又云東漢水受氐道水皆存禹貢

故道耳漢時東漢已不受氏道水故更以沮水為其源也此金輔之說凡東漢水所納之水志云入漢或云入沔惟不云入沮則以沮水本非東漢水正源故也夏水者漢水支流今漢水至湖北潛江縣漢川縣沔陽州支分南出交絡為邈邈湖赤野湖沙湖皆東流入江

蒙按沮水當從說文作沔水志云荆州川其字必作沔也東漢水東字衍沔水今陝西寧羌州白巖河出州西南境山谷中東北流過沔縣納上沮水曰沔水下流曰漢水東南流至湖北江夏縣入江

漢書地理志水道圖說補正卷下 孟求恕齋

養水今甘肅秦州黑峪江過成縣曰漢水下流曰嘉陵江至四川廣元縣分一派入龍門山石洞潛流數十里出洞口東北至寧羌為白巖河源志云至武都為漢謂至成縣南境合西漢水通名漢水也云漢水一名沔謂漢水東一派出東狼谷為沔也沔水首受漢水別繫所出者著重源也禹貢漾漢潛沔分別四名說者以為漢水上源別出曰潛重源下出曰沔故綴之如此也過江夏謂之夏水謂沔水下流受華容夏水復有夏水之名并記於此者證川名別異流實一也入江即至沙羨南入

江浦氏道毗陵兩江水各記入海例同此凡漢水志云入漢或云入沔不云入沮可知志無至沙羨入江之字補之耳續志作沔水所據本尚未闕以沮水本非東漢水正源故別言漢沔志無此例也漢時東漢水不受氏道水志存禹貢故道於禹貢經文亦不能密合經敘梁州入冀之道曰西傾因桓是來浮于潛逾于沔與潛舟行不通自古為然非始漢世志必言漢水受氏道水者以潛水在焉得又有潛水此所以不能舍武都別上流無漢水武都漢水既有自東狼谷潛出之派上下兩源從此可定鄭注釋此志云漢別為潛其穴本小水積成澤流與漢合大禹自導漢疏通即為西漢水以武都至江州之潰為禹所開通古時漢水自東狼谷穿穴而出更無疑義書正義引郭璞雅音義云水從漢中沔陽縣南流至梓潼漢水入大穴通峒山下西南潛出晉因嘉陵江下流暢洩故江水落時此水反流而南魏氏源書古微云江水盛漲

漢書地理志水道圖說補正卷下 孟求恕齋

水自第一洞流出第三洞東北入沔與鄭所云不異是古今止此一源未嘗改易讀史方輿紀要云寧羌州西三十里有河紫繞城下或以為泉之支流其說又在魏前可證此流順逆本無定形記者各就所見言之不可拘執矣漢水以合西漢得名東字從雜志衍夏水分合亦詳具鄭注水經注引云來同故世變名焉來同謂江水來同變名謂變從夏水之名書正義又引云華容有夏水首出江尾入沔蓋此所謂沔也沔則未聞象類未聞謂漢無別流以兩注證之夏水亦以納華容夏水得名非分支謂之夏水也

漢中郡南鄭 旱山池水所出東北入漢
今陝西南鄭縣老潛河出籠蓋山東北流入漢
蒙按池水蓋今陝西西鄉縣木馬河出米倉山東流稍北入漢水經云潛水出漢中南鄭縣東南旱

山北至安陽縣南入于沔即此水也漢字亦當作沔與句水淮山淮水筑水一例華陽國志南鄭縣入沔水經沔水之東之漢文所據此志沔水尚不作漢也水經沔水之東之漢文所據此志沔水尚不作漢也

漢書地理志水道圖說補正卷下

天求恕齋

川城即定遠矣漢順帝永光七年封班超以漢中郡南鄭縣之西鄉為定遠侯即此也洋水所行向是漢南鄭縣地早山宜即巴山城陽水口遠在漢西城縣境媯虛東南宜是魏安陽南界矣洋水源委既定池水亦從之可定新縣注以老渚河為池水沿注說之誤又以洋河為洋水亦俱不合也

安陽 在谷水出北南入漢

今陝西城固縣水南流入漢

蒙按在谷當依水經注作左谷左谷水蓋今四川

南江縣東河西南流入嘉陵江志俱稱沔縣以下水入漢圖說已疑其誤南鄭池水入漢華陽國志亦作入沔今本皆後入并亂此文蓋水入漢鄭國志本已然知是整江之漢籌水今定為嘉陵江所納之巴江左谷水與籌水同出安陽所入之漢必亦

嘉陵江東河在巴江西北故定為此水也水經注云以成固縣壻水當之緣不知安陽所在而誤注云壻水逕大城固北又逕其城南入漢水漢水又東逕儻城南又東逕小成固城南北二十里有興勢坂諸葛亮出洛谷成固勢置烽火樓處通照漢水小成固向是蜀地大成固焉得錯入於魏壻水所行直非安陽之地不特於漢縣無涉於魏縣亦懸隔矣

蒙谷水出西南北入漢

今陝西西鄉縣洋河北流入漢

蒙按志文當作蒙水出徐谷西南入漢鄭康成曰

安陽有潛水所據本蓋如此徐谷蒙水即宕渠不

曹水所入之徐谷瀟水也蒙水蓋今四川通江縣

巴江出大巴山西南流入嘉陵江

漢書地理志水道圖說補正卷下

天求恕齋

華容 夏水首受江東入沔行五百里

今湖北江陵縣東南境紅馬湖出自大江東岸之

郝穴漢時蓋於此受江今不受江與古異也東流

與邇邇湖沙湖合志既云東漢水謂之夏水又於

此云夏水首受江明夏水為江與漢之支分非一

源也此云入沔者與沔水之支流合也

蒙按今湖北江陵縣紅馬湖水分一支過監利縣

為長夏河東流合洪湖沙湖赤野湖又分一支入

漢蓋夏水故瀆也

廬江郡尋陽 禹貢九江在南皆東合為大江

今江西德化縣大江之中多洲渚古江水蓋於此
分九派東流復合也

蒙按今湖北黃梅縣南大江之中多洲渚江濱湖

澤相屬古江水蓋於此分九派東流復合也今流

入湖澤之派已煙九書禹貢正義引鄭注云九江從

又云應劭注江自潯陽分爲九道詳鄭引志文注

所字當作析析即分也正義據本漢析與分並對

合言下流有台是名專言江於過例不能密以經

言過言會皆自山谿謂尋陽境中之谿渠江水分九

道必非純出自然蓋正流爲洲渚所遏不能暢行

從山谿析出其孔眾多也書古微云潯陽北岸爲

廣濟黃梅歲修隄防之地占水爲田在昔隄防未

設時江必自廣濟隄穿入武山諸湖下達黃梅太

漢書地理志水道圖說補正卷下 元求恕齋

宿松廣於今之江面數倍與鄭義近江分九道中

說云湖澤在廣濟界者曰馬口湖武山湖北柴湖

湖在黃梅界者曰五阜湖黃泥湖太湖白湖連城湖

湖麻湖牌湖周湖泊湖龍湖蓮湖若湖黃湖白湖荆湖

池棠湖梨湖小湖黃湖浮湖茅湖大湖伯湖張湖富湖

止據洲渚於鄭九不所行湖山谿故瀆之遺迹矣圖說

須元緣江於鄭九不所行湖山谿故瀆之遺迹矣圖說

十里始於鄂陵終于江參隨水長短或百里或五

洲或倚南岸以連之形時陽會于桑落洲此所云是

始于鄂陵下流不得而求之全注中五阜桑落二

道之洲也水經江大雷青林湖非古分陽九絕

爲二水一水東流通大雷青林湖非古分陽九絕

積志於廬江郡下云金蘭西北有東陵鄉在潯陽北

淮水經古河博陽以于淮水澤俱關不具其通爲九

水今青石河博陽以于淮水澤俱關不具其通爲九

江所行 必矣

丹揚郡蕪湖 中江出西南東至陽羨入海揚州川

蓋今安徽當塗縣塘溝河因城湖東爲江蘇溧陽

縣胥河又東爲宜興縣荆溪又東爲太湖又東爲

長涇白湖東流至常熟縣入海但今因城湖之東

有東壩不與胥河通流又今塘溝河西流入江漢

時則自江分出而東流與今順逆異流也或以吳

中江之下流然志於吳縣下云南江在南則中江

不在吳縣南而在其北可知矣婁江在吳縣南吳

黃知非中江也

蒙按古中江蓋從今安徽當塗縣薛鎮東南塘溝

河分一派東流合丹陽湖石臼湖又東合江蘇溧

陽縣長蕩湖又東過宜興荆溪無錫金匱縣爲長

涇白湖至常熟縣入海今石臼湖東出合長蕩湖

之瀆已涇塘溝河西流入江與古異也水經河水

南東過牛渚南又東至石城縣分爲二石城在牛

渚東其地今當塗縣采石司宜不甚遠蕪湖故

治在元末和郡縣志云蕪湖源出宣州當塗縣

丹陽湖漢末湖側亦嘗置蕪湖縣太平御覽地部

引宣城圖經略同東漢蕪湖縣在丹陽湖東

西江漢北知志云清至蕪湖入江蕪湖在丹陽湖

石城分江北二境與石城丹陽接界中江上流蓋

餘姚爲南江東至陽羨爲中江南江之流蓋於石

城吳下詳之中江源委宜具於此故云出縣南

也水經注誤合漢源委宜具於此故云出縣南

貴長池水誤合漢源委宜具於此故云出縣南

貴長池水誤合漢源委宜具於此故云出縣南

漢書地理志水道圖說補正卷下

元求恕齋

賦引水經注中江東南左會高湖隔湖在荆溪下
並列中江經流或別有文詳述亦未可知今傳本
云源從義興通江至蕪湖分北益為丹陽湖東
北遇為沈湖穆之東晉人此文疑亦出兩湖注
湖今長蕩湖其上流自丹陽湖東北出兩湖本
有通合之積甚明今據以定中江元和志蕪湖
西北入於大江唐時此流已涸故湖水北出宋
人專以胥河當江不足詰已穆之云從義興通
江至蕪湖分水彼時胥河尚存江名迥出之
源必亦名江說二江遺迹者無根確於此

會稽郡吳 南江在南東入海揚州川

今江蘇吳縣婁江東流入海

丹陽郡石城 分江水首受江東至餘姚入海過郡

二行千二百里

漢書地理志水道圖說補正卷下

三求恕齋

古江水自今安徽貴池縣分一派東出故瀆久涸
所未詳也蓋流入太湖復自太湖出則為今江蘇

吳江縣運河南流至浙江仁和縣入錢塘江志以

錢塘江即為海也志文餘姚當作餘杭江水經注云

城東逕臨城安吳寧國故郡安注于具區以今

地考之為自貫池縣東逕青陽縣寧國縣每二

江安之開皆有山故清弋江寧國皆隨山勢而北

此水必不能越山而東蓋此水首受大江仍與大

江並東北流將近中江乃轉而東與中江並流相

去不遠同注太湖必如此乃得通流無可考據

是當闕疑矣其自太湖出為吳江縣運河則阮大

傳說無疑義也但今為平水非自太湖流入錢塘

江為杓吳耳蕪湖東原枝水經注自太湖本云漢志

餘姚為餘杭之誤今考此志武林水漸入海則武

林水漸江水潘水皆當云入分江
水不得云入海矣戴說是也

蒙按分江水蓋今安徽當塗縣塘溝河東南為江

蘇高潭縣固城湖又東為溧陽縣胥河又東北為

宜興縣荆溪又東南為太湖又東為吳江縣運河

又東為浙江秀水縣聞家湖相家湖又東南為嘉

興縣漢塘河東北至平湖縣乍浦口入海餘姚其

東南岸也今固城湖東有東壩不與胥河通流與

古異南江即分江水上流與江別下流又與中江

別故變文言之既於石城下云東至餘姚入海又

於吳下云東入海者具兩岸也浦氏道江水東南

漢書地理志水道圖說補正卷下

三求恕齋

至江都入海毗陵下又云江在北東入海江都具

北界毗陵具南界例與此同石城於貴口已說具

前注云石城縣晉太康元年立明非漢治也三國

志吳書程普傳徒丹陽都尉居石城復討宣城涇

安吳陵陽春穀諸賊皆破之證以太史慈傳云是

時策已平定宜城以東惟涇以西六縣未服所謂

安吳陵陽春穀者皆祖郎所據之縣元和郡縣志

云春穀在南陵縣西一百五十里青陽縣漢涇縣

地輿地紀勝引姑孰志云春穀即南陵縣晉元帝

南渡潁州流民多寓春穀者因僑立南陵縣以處

之說又引九域志云銅陵縣本南陵縣梅根監如三

志說善徙丹陽都尉時南陵繁昌銅陵青陽俱沒

於賊貴池又在青陽之西勢不能越賊境而有之

所居石城為牛渚東之故治無疑越絕書記吳地

釋所封丹陽北境與石城亦相接蓋石城本故丹陽地漢分縣析出為石城矣越絕書記越地傳述秦始皇帝東游之會稽道度牛渚秦東安云東安今富春丹陽溧陽是漢溧陽亦故丹陽地皆分縣時所析耳晉初省石城入丹陽又分臨城西境別置石城立當塗郡志不能詳敘云于湖太康二年分丹陽立當塗郡志不能詳敘云于湖太康二年載石城漢舊縣于湖所分即故石城之地晉人記注說錄此而為今考定石城所併是以志失其據口可知其首受江水處所為前人所據以釋中江之疑河其水亦從可知也中江今定為分江水下流自呼陽湖流太湖復出東南入海吳江以下依胥河荆溪東注太湖復出東南入海吳江以下依志文審校如此吳南有山拳篋唐東南有婁海鹽西以南境地却皆非此南江繫於此下由拳烏程海鹽知又非婁江矣說文江篆解云江水至會稽山陰元為浙江陰東即餘姚志文必不誤戴校及阮氏為浙江圖考俱為鄞氏誤說所惑婁江是南江支

津志

會稽郡錢塘 武林山武林水所出東入海行八百

三十里

今浙江臨安縣北溪南溪出天目山合流曰雪溪

東至仁和縣通錢塘江此水源流不及八百餘里

志文有誤也 或以錢塘縣西湖為武林

蒙按今浙江臨安縣北溪南溪出天目山合流曰

雪溪分注秀水縣運河及太湖古時此水蓋從秀

水東出至海鹽縣敵浦入海源流約五百餘里漢

時里數較短為八百三十里也 圖說誤割仁和縣

北里數入分江水

漢書地理志水道圖說補正卷下

孟求恕齋

於此文因不能合越絕書記吳地傳云吳古故從由拳辟塞度會稽泰山陰秦始皇造通陵南可通陵道到由拳塞南起馬塘湛以為陵治陵水道乃秦始皇所錢唐越地通浙江由拳以南陵水道乃秦始皇所通南江故舊自從塞北流出

會稽郡大末 穀水東北至錢唐入江

今浙江龍游縣澁溪東流屈北流至建德縣與新

安江合志文入江水經注引作入浙江當作入浙

江也澁溪源出開化縣至龍游已二百餘里志但

繫於大末者蓋其源在蠻夷中也 穀水之源與浙

疑亦在 蠻夷中

蒙按穀水蓋今浙江浦江縣浦陽江東北流至蕭

漢書地理志水道圖說補正卷下

孟求恕齋

山縣臨浦鎮折西北入錢塘江志文入江當依水

經注引作入浙江不云入浙江者猶隘水入大河

不云入庫池也 漢太末縣境北與諸暨接界宋書

書郡國志補注作分太末立是其證也浦陽江上

源出浦江縣西之深鼻山其地舊在太末境內故

志繫之如此水經漸江水注不知漢縣地廣誤以

孫吳分縣以後之地說之因移穀水於長山縣西

後人不察遂目龍游江為穀溪詳注云元和郡縣

志所云穀水入浙江在盈川縣東南一里者與志云

水至錢唐入浙江錢唐在富春北穀水流入必當

地若以此為穀水志當云北至富春南正富春境

唐注敘此水至運烏傷而止烏傷去錢塘數百里

不相連接後文云浦陽江導源烏傷縣東運諸暨

縣又東南運刻縣又東北運始寧縣永興縣與浙

江合永興隔岸即錢唐其意謂穀水當從此入

與新安江源近志列漸江水足以兼之不煩別出
滿陽江流入浙江與漸江各自為績志不應遺章
昭注國語三江云吳江錢唐江浦陽江吳江錢唐
江俱具志文補陽江當亦見志以此推之知穀水
必浦陽江也

益州郡銅潏 談虜山迷水所出東至談彝入温

今雲南寶寧縣西洋江出縣西北境山東流至廣

西西林縣東南境與同舍河合

蒙按迷水蓋今貴州普安廳深溪河出廳南境山

東南流曰馬別河至廣西西隆州西北境入南盤

江不與同舍河合志文入温當作入河出非柯夜

郎縣夜郎西即錫封境與志不殊注云縣故夜郎
侯國也唐蒙開以爲縣温水自縣西北流還談彝

漢書地理志水道圖說補正卷下

王求恕齋

與迷水合水西出益州郡之銅潏縣談虜山東南
談彝縣右注温水益州郡之銅潏縣談虜山東南
縣又西南逕温水益州郡之銅潏縣談虜山東南
所又西南逕温水益州郡之銅潏縣談虜山東南
接平舞縣清溪水益州郡之銅潏縣談虜山東南
盤江於水道全不台蓋據圖未證於書故川行
順逆渠格難台皆不亦云別析爾惟談彝縣則非
憑藉下注夜郎脈水亦云別析爾惟談彝縣則非
文也脉水所出夜郎脈水亦云別析爾惟談彝縣則非
所出縣地有異今審定爲安南縣之北盤江談彝
當爲今興義縣地馬別河在西南縣之北盤江談彝
南流爲二餘里與木郎河合知即述水矣益州郡
漢改爲建寧後又分南境及牂牁郡屬縣爲興
古郡晉書地理志又分南境及牂牁郡屬縣爲興
所統十一縣東起鎮封西至貴郡屬縣爲興
江南建寧之縣東起鎮封西至貴郡屬縣爲興
何屬建寧之縣東起鎮封西至貴郡屬縣爲興
華陽國志及宋書州郡志所置之西平西平
西平温江言較義成並屬晉世所置之西平西平

分自與古東不得封句町西不得西隨北不
勝休所屬四縣必俱從都夢分出都夢舊境甚
分出之温江又似近温水得名是西洋江實其
境寶寧西北既無銅潏東境自不獨有談彝汪氏
圖云迷水今北馬別河其說爲確也入温當同橋
水作入河注割河字爲温校者不知河水長
復據注改此圖說已發其凡今一併訂正西洋江
別出悉以爲温水爾温江名縣尤可爲證不

武陵郡鐔成 玉山潭水所出東至阿林入鬱過郡

二行七百二十里

今貴州永從縣福祿江出縣西境山東南流至廣

西曰柳江又南流至桂平縣與鬱江合此水今不

止七百餘里漢里數尤短蓋不以今永從縣水爲

漢書地理志水道圖說補正卷下

王求恕齋

上源也

蒙按今貴州開泰縣福祿江出石井山東南流至

廣西曰柳江又南流至桂平縣與鬱江合志文七

上脫干字 水道提綱福祿江出永從縣西生苗山

圖說以今此水所行不止七百餘里依附太平
字記潭水出融州黃水縣西北當麗山之說疑志
意不入福祿江之水爲上源檢提綱承從以融縣
爲源惟自懷遠南之水有桂平里數仍逾七百
合漢里知圖志說爲確志文七上有脫字也水
無潭水存水篇南至鬱林潭中縣注于潭之文推
與鄰水合當作又南與郁水合傳本譌因而成
歧潭中以潭水所得名經意謂水至其縣始爲潭
以此參求潭中地非鐔成矣玉山經作沅水谷今
下宜是潭中地非鐔成矣玉山經作沅水谷今

據以定沅水之源此水源流從之可定圖志云懷
遠漢潭中北境牂柯蠻地牂柯蠻地參用明一統
志之說於此志過郡
二之文不合當刪

牂柯郡毋斂 剛水東至潭中入潭

今廣西融縣水東流至縣東境入柳江

蒙按剛水蓋今貴州獨山州之獨山河東流曰都

江至廣西懷遠縣西北境與福祿江合水道提綱

即此水下流其上流不詳今據會典

武陵郡鍾成 康谷水南入海

今廣西永寧州黃源水西南流分二派其南派南

流曰洛清江又南流入柳江志文入海當作入潭

漢書地理志水道圖說補正卷下

毛求恕齋

蒙按康谷水蓋今廣西義寧縣義江南流分二派

其西南一派納黃源水南流曰洛清江又南流入

柳江志文入海當作入潭無陽縣故城也

于浪水移溪即義江沅水篇注云無水南歷潭中注

沉水東逕無陽縣南臨遠水出東南岸許山

在北逕其縣南流注于熊溪南帶移山山本

在水北夕中風雨旦而山移江有源西源曰

熊溪下注沅水熊溪今竹舟江有源西源曰

為義江明矣善江出懷遠地知康谷水必此黃

源水出永寧北山與懷遠界相接疑入潭中始安

境地非寧成也難水篇注洛溪水出永豐縣西北

洛山東流逕其縣北又東南逕始安縣而東北

離水洛山東流逕其縣北又東南逕始安縣而東北

地形可證乾隆府廳州縣圖志以為義江誤

勝休 河水東至母梭入橋

今貴州普安廳深溪河下流曰馬別河東南流至

廣西西隆州及州北之南盤江也東流至凌雲縣

北境與北盤江合

蒙按河水蓋今雲南羅平州九龍河東南流至廣

西西隆州及州北之南盤江也東流至凌雲縣北

境與北盤江合華陽國志勝休有河水續漢書郡

十里深數十丈今滇池仙湖以東無從廣百數十

里之巨川所云大河蓋即雲南廣西兩省界上之

南盤江百字行耳南盤江自臨安府以下納入之

水惟南北兩馬別河及九龍河為大馬別河據

水經注圖定為此志迷水南馬別河東去九龍河

百餘里以南橋水行于九百里之數較之微有不

合知河水必九龍河矣水經溫水注梁水上承河

水于俞元縣而東南逕興古之勝休縣又東逕母

梭縣左注橋水詳其形亦謂此河上承俞元者謂

蛟場河與陸涼州湖澤接也梁水乃河水下流之

異名即南盤江太守領縣七母梭漢舊縣晉太康地

州郡志梁水太守領縣七母梭漢舊縣晉太康地

母梭華陽國志無此縣則泰始復置之母梭至李

雄叛後又有改併梁水郡屬之母梭乃晉未所置

非漢舊井非太康之舊矣注據後置之境地而言

故與志不同梁水縣在南盤江南圖以梁水為小

曲江沿讀史方輿紀要乾隆府廳州縣圖志所說

俞元 池在南橋水所出東至母單入温行千九百

里 今雲南陸涼州東南湖澤南盤江所出西南流屈

漢書地理志水道圖說補正卷下

毛求恕齋

東流至廣西西隆州西境與馬別河合不與同舍

河合志文入温當作入河

蒙按橋水上當疊南字南橋水猶云西漢水也入

温亦當作入河池在南南橋水所出各自為文與

晉陽龍山在西北晉水所出各自為文同例池蓋

今雲南陸涼州湖澤南橋水今州東北境之南盤

江上源曰龍潭河出南寧縣境西南流屈東流至

羅平州東南境與九龍河合漢俞元治所舊無確

元裝山出銅補注引華陽國志曰在河洲上明

一統志言北雄山在陸涼州東七里中延澤在山

山河洲即中延澤俞元有今陸涼州地宜是北雄

漢書地理志水道圖補正卷下

元求恕齋

地理志俞元與新定並屬建寧郡今本華陽國志
建寧屬縣有新定無俞元平樂郡下云元帝建武
元年割建寧郡與新定縣新定縣平樂郡屬建寧
郡後太守董霸改入平樂郡注所屬建寧郡屬
復屬郡太守董霸改入平樂郡注所屬建寧郡屬
本屬郡太守董霸改入平樂郡注所屬建寧郡屬
平樂郡太守董霸改入平樂郡注所屬建寧郡屬
接近郡太守董霸改入平樂郡注所屬建寧郡屬
無必分自俞元及後建武所立平樂郡屬建寧
南盤江源不遠得陸涼州之舊治北境殆遠
得名南橋山在陸涼州之東北支麓山
作懷山懷華陽國志在河洲上者名裝山此
江上源龍潭河出南寧縣東分水嶺與北盤江
源可渡河所出之宛温南水北相直下流過南
境即已合益州之宛温南水北相直下流過南
百數十里以下益州之宛温南水北相直下流過南
受鉅定此南橋水若出今中延澤水亦當云首
大池不應別為二目故知南橋水自出上源不蒙

池水為文也水經注誤割旗池以上南橋水之潰

入温水因移南橋水注誤割旗池以上南橋水之潰

元不能移置乃附合華陽國志裝山之承南橋水之潰

龍池洲又以此洲無別出之水復旁牽葉榆縣治

七里洲一名河與那龍分浦後立河陽郡治四

縣甚廣俞元本兼有西後析置河陽郡治四

兩縣是以前橋水首從西受龍分浦後立河陽郡治四

南非龍池洲遠不相接與那龍分浦後立河陽郡治四

周故不得止四十七里矣河陽不見須橫極七百里其

以路故不得止四十七里矣河陽不見須橫極七百里其

池大澤南出流入小曲江為橋水而溫單注後即真

江谷於今水亦俱不合也汪氏圖以俞元南盤

今縣羅藏山在北東漢志云裝山後日漢置有

泉流為羅藏山在北東漢志云裝山後日漢置有

注分龍池洲與滇池大澤為二仙湖既為滇池縣

漢書地理志水道圖補正卷下

元求恕齋

西陽郡始於秦詔移之俞元為龍池洲河陽縣置
河陽郡始於秦詔移之俞元為龍池洲河陽縣置
此矣注又云温復別有說則亦非古昔所傳如
縣北橋山移南橋水之名於東極南橋水合出
為北橋山移南橋水之名於東極南橋水合出
文橋山移南橋水之名於東極南橋水合出
所出橋山移南橋水之名於東極南橋水合出
道提綱從彼也今據志所載里數正南橋水
川漢異同益州出曲靖府東南石壁山下與
一統圖從彼也今據志所載里數正南橋水
從紀勝休分水嶺東有清溪河源下流為九龍
即志勝休分水嶺東有清溪河源下流為九龍
河志勝休分水嶺東有清溪河源下流為九龍
山北出橋山得通名橋水後又混橋於河耳
九龍河東別無橋山訖分南橋水於此可定
準度地為九龍河東別無橋山訖分南橋水於此可定
橋水當推勘出之南橋水與橋水之分合秩然不
而未竟推勘出之南橋水與橋水之分合秩然不

滇池 矣素

大澤在西

今雲南河陽縣仙湖也其水東流入南盤江以豚
諸不可考人之說多誤以謂水所出所至諸縣沿革
州灼然無疑也惟阿林為今桂平縣留為今象
中州入潭今柳江至桂平與鬱江合紅柳至象
州與柳江合則鬱水無疑矣此三水既定則凡江
之橋水為今紅水皆可排比鉤稽而得矣豚水
此源豚水溫水皆至廣鬱合流而溫水受迷水
益州境則溫水必在鬱水合流而溫水受迷水
百色應泗河與西水於此合流而溫水受迷水
河之西故知為溫水而泗河與此合流而溫水
溫水今西源上與泗河同舍迷水故知同舍
有河為溫水之原而西源上與泗河同舍迷水
漢書地理志水道圖說補卷下

緡諸水皆近在百餘里內泗滄江入白色
為虛唯來細三為象水而者郎河及所納諸水
縣境今龍潭水距泓水為麗江近故知為麗江
水故朱涯今龍潭水為麗江近故知為麗江
合故水知其南源為今祥州水也麗江近故知
有源水行七百里為今祥州水也麗江近故知
離水較長七百餘里為今祥州水也麗江近故知
上源也較長七百餘里為今祥州水也麗江近故知
之與左州水合流入領方而州水自越南源云
江與左州水合流入領方而州水自越南源云
也與左州水合流入領方而州水自越南源云
左州水合流入領方而州水自越南源云
沂而考定之也故知為領方而州水自越南源云
矣剛水定之也故知為領方而州水自越南源云
今剛水定之也故知為領方而州水自越南源云
龍江較長故知為領方而州水自越南源云
谷水與潭水同出定為周水而融縣水為剛水也
柳水與潭水同出定為周水而融縣水為剛水也
江而志云南入海故知為康谷水但洛清源黃剛水也

今柳元復有橋水此必兩水同出橋山首受橋
而俞元復有橋水此必兩水同出橋山首受橋
水且俞元復有橋水此必兩水同出橋山首受橋
盤江益州北境而南盤江為俞元復有橋水此必
元不通流故知入溫南盤江為俞元復有橋水
之不南流故知入溫南盤江為俞元復有橋水
母南流故知入溫南盤江為俞元復有橋水
縣南流故知入溫南盤江為俞元復有橋水
江南流故知入溫南盤江為俞元復有橋水
爲南流故知入溫南盤江為俞元復有橋水
之南流故知入溫南盤江為俞元復有橋水
澤南流故知入溫南盤江為俞元復有橋水
文南流故知入溫南盤江為俞元復有橋水
二南流故知入溫南盤江為俞元復有橋水
道南流故知入溫南盤江為俞元復有橋水
漢書地理志水道圖說補卷下

可勝數蓋其誤自道元始氏所以致誤由謂
據楚將莊蹻所出漢郎不記漢書並云西南夷
也豚水所出漢郎不記漢書並云西南夷
甫至夜郎國史記漢書並云西南夷
最千一而遙是夜郎國史記漢書並云西南夷
柯郡之縣耳其國必在故夜郎國境內然無
水於其水北源之地遂以今紅水河為鬱水
誤而諸水
漢書地理志水道圖說補卷下

蒙按大澤今雲南昆明縣滇池也其水下流曰普

益州郡來唯勞水出徼外東至糜伶入南海過郡
三行三千五百六十里

勞水之源未詳其下流則今雲南車里土司西北境之瀾滄江東流曰九龍江過南掌國至越南國曰洮江曰富良江至越南東境入海

蒙按勞水蓋今越南國西安府沱江源出雲南景東廳把邊江自南掌國邊界入境東流至河內曰

富良江分爲數派正派曰紅江至雲屯州入海勞

新辭注已疑爲把邊江惟不能詳其下流今據盛氏慶統越南地圖說定之蔡尚質直省圖列河底把邊二江分地與大山南北至興化省爲一派與國說洮江分地與大山南北至興化省爲一派府會流於滄江所之符內地發源經水尾州西安李仙江蓋寫者移失之耳李仙江即把邊江下流之異名無二派也陳氏兆桐萬國輿圖載安南舊

漢書地理志水道圖說補卷下

望求恕齋

圖沱江源出廣西府水政境疑其水於老開上游石新華越南全境又別出賽河其南又有一水不古西合元直下國校之二水必一爲把邊江亦繪者注其脈絡兩圖皆未可盡信明一統志載龍門江在安南嘉興州蒙縣源出雲南寧遠州至此橫截江流中分三道寧遠州在老撾軍民宜慰司西見雲南布政司注龍門江即沱江讀史方輿紀要分爲二水亦誤安南志略云沱江出龍撾龍即龍門也

越雋郡青蛉 僕水出徼外東南至來惟入勞過郡

二行千八百八十里

今雲南維西廳瀾滄江源出西藏東南流至車里

土司西北境其下則爲勞水也來惟即來唯也

蒙按僕水今雲南維西廳瀾滄江源出西藏此無

可疑者下流南至車里土司漢時於土司上流今

雲州北境分一派自漾備江東出流合定邊河受

楊江赤水河諸水東南注大厥河沅江河底江至

越南國山圍縣東境入沱江今越南國洮江首受

大厥河不受瀾滄江與古異也志文千上有脫字

水經葉榆河注葉榆水自邪龍縣東南逕秦城縣南汪氏圖分爲二水邪龍以上葉榆水爲葉榆江以下爲赤水河以與今流不合也據明一統志瀾滄江自麗江經雲龍州西南入蒙化府禮社江源自趙州白崖入瀾滄江古時瀾滄江自蒙化府城西過定邊縣入瀾滄江古時瀾滄江自蒙化府城西入楚雄境李元陽黑水考云瀾滄江西北適邊向東南非徇雲南郡縣之界至交趾不得執以疑注正是此流今瀾滄江過景東府南合府東大河又東矣統志瀾滄江過景東府南合府東大河又東

漢書地理志水道圖說補正卷下

望求恕齋

過車里北老樹南又東北合元江府禮社江禮社江出景東府東與志說不合此隆慶萬曆時江諸臣更定非李賢所上原圖讀史方輿紀要南廣西兩圖俱有蒙化一原圖讀史方輿紀要南云自車里宣慰司東北界及臨安府之西南界亦入境兩說並存知嘉靖以前舊圖不盡如此也范氏本禮法蘭西流不接車里所記作富良江源甚詳確元陽所云舍定邊一派無緣流至交趾由流上推元史張立道傳使安南並黑水至其國即並此流樊綽蠻書云瀾滄江過劍川大山之西南瀾滄江入海亦云麗水自瀾滄江過劍川大山之西南瀾滄江入海亦云麗水自瀾滄江過劍川大山之西南至安南入海亦云麗水自瀾滄江過劍川大山之西南東漢時已省積郡國以前舊志華陽國志俱不載此縣水經溫水注溫水逕封縣北又逕來唯縣東而僕水石出焉意謂縣在益州郡之極東以勞水首受徵外之形度之當在東南葉榆河注葉榆水又逕貢石古縣北東與益州貢古縣轉輸通利蓋兵車資

運所由矣葉榆水與盤江合與溫水流迤來唯之
說相類皆據圖求索以意附合所引援奏要可
應卷冷即志康伶益川水道由貴古過進桑國境
以至其縣貴古於當時已為益州極邊之地葉榆
水又逕縣北盤江復在其東則貴古當為今葉榆
縣地進桑與廉伶水道連接南界直至越南國
江貢占亦必跨有文振水尾諸州縣唯又在貴
古下流為西安府地無疑陳祖職方地圖列之
特磨道進新附注云在開化府西並置國必領
密合也唯桑國不見續志似建武初所置國必
縣疑來唯東界於時分界進桑後國廢縣亦隨
省併來唯東界於時分界進桑後國廢縣亦隨
界水道提綱言柯底江源流千八百里上流又
維西較合漢里當在三干以上故知千上必有
字圖說謂上流截去微外甲致青蛉界內里數
不可截下流又須堵至康郎河
口百里於漢里亦不相應也

漢書地理志水道圖說補正卷下

吳求恕齋

益州郡葉榆 貪水首受青蛉南至邪龍入僕行五

百里

今雲南鄧川州漾備江首受瀾滄江支水南流至

雲州入瀾滄江

蒙按貪水為今雲南鄧川州漾備江亦無可疑青

蛉水與僕水異源蓋今麗江縣金沙江古時江流

自縣西南匯東劍海漾備江於此首受也下流南

至雲州入瀾滄江今金沙江東合無量河入江漾

備江西受瀾滄江與古不同應劭曰青蛉水出西

東入江則此水改流在漢末矣志云首受青蛉與

無水首受故且蘭定周水首受無斂例同知貪水

所受非僕水也 志云青蛉注則禹同山有金馬碧雞
應尚有脫文也如音義說志文此上不可有青
水五字其下當有姑復後又自改徙而南水名
移於下流隋書史萬歲傳入自青蛉而南水名
于南中水經若水出於大姚縣南入雲南之流
有言者水經若水出於大姚縣南入雲南之流
青蛉水入焉水出於青蛉縣南入雲南之流
焉承青蛉水又東注於青蛉縣南入雲南之流
上承青蛉水又東注於青蛉縣南入雲南之流
文止據此志及音義說分則東南之源出於
亦不能詳葉榆河注義說分則東南之源出於
又逕姑復縣西與葉榆水合又東南之源出於
淹水即志復縣西與葉榆水合又東南之源出於
派也以此推求青蛉水必漾備江以北無量河以
一水南注越嶲郡都縣西南至雲南郡分爲二流

漢書地理志水道圖說補正卷下

吳求恕齋

入于僕印都布僕水即志孫水若水注謂一名白
沙江今安寧河此水逆流而西至青蛉入僕當自
金沙江下接東劍海若水注永昌郡有蘭倉水出
西南博南縣東北迤不韋縣又東與禁水合水自
永昌縣而北迤其郡西又北注瀘津水瀘津水即
志瀘津水當自漾備江上接金沙江此水逆流而北
可證注說以圖為據是以川名歧出所行亦參互
不同其纏絡固兼綜而合非有誤也通典邊防門
說吐蕃可跋海云方圓七十里有誤也通典邊防門
二河合流為漾備江又東南出會川為瀘池西二
賈耽圖記可跋海云方圓七十里有誤也通典邊防門
何今西洱河漾備江與尚書傳引易跋云變書言
注說尤根確王天與尚書傳引易跋云變書言
麗水一名根確王天與尚書傳引易跋云變書言
漾備水吐蕃即謂首受可跋海唐末吐蕃樣亦即
如此宋元以後石鼓汎之流始絕漾備江止受東
劍海水明一統志因云源自劍川其時古名尚
存又別出大江云源出趙州定西嶺下入西洱河
則不得其迹而強為之自矣志所云青蛉水白是

226 册 852 頁 106 3 版

石鼓汎金沙江不言所出蒙上文而省也此水
流明時決入巨津州白石雲山北麓破裂山腹自
峽中南山出見施顯卿奇聞類記後漢書安帝紀有
延光四年越嶲山崩之文青蛉遂久皆越嶲屬縣
疑此水從大雪山北而東即是在是時江中今尚
有巨石亦破山麓之證書又言或云唐書地理
是叙述甚明黃氏錄西微水道考謂是瀾滄江
上源之郡河下流亦合麗水樊以爲非正謂與可
跋海之說不合禹貢維指嶺從駁斥由未審究今
瀾滄江自小甸塘流入漾備江乃近時
所從成氏糜水入向龍谿考已有說

越嶲郡青蛉 臨池灣在北

今雲南劔川州東劔海也其水入漾備江

蒙按臨池灣蓋今雲南中甸廳碩多岡河首受大

池下流入金沙江青蛉西界葉榆僕水經其微外

漢書地理志水道圖說補正卷下

聖求恕齋

臨池灣在縣北不在西南知非東劔海也

秦滅 牛蘭山即水所出南至雙柏入僕行八百二

十里

今雲南威遠廳巴景河出廳北境山南流至廳西

南境入瀾滄江葉榆澤爲今洱海貪水爲今漾備

臨池灣在青蛉北今漾備江首受瀾滄江支水而

東劔海自北來會故知爲臨池灣也貪水南入

僕今漾備江南入瀾滄江亦南入瀾滄江改知爲

即水也亦南入僕今巴景河亦南入瀾滄江改知爲

備江至巴景河所入約二千行里數自支分漾

入已合漢時千八百里其下則爲勞水矣今瀾滄

江自此以下亦更名九龍江也志云勞水出微外

則瀾滄江非勞水之源今瀾滄江東有猛獁河西
南流來會康郎河出瀾滄江之西當是漢徵外西
猛獁河之源與河底江相近河底江即牂牁郡西
隨康水西受徵外則猛獁河所出亦必漢徵外地
此二水不知孰
爲勞水之源也

蒙按即水蓋今雲南祿豐縣呈宿河出縣西北境

山南流又屈西南至南安州南境入沅江水經江

水南流又屈西南至南安州南境入沅江水經江

至雙柏縣東注僕水入焉水出秦城縣牛蘭山南流

志僕水自邪龍流出即雙柏管時屬建寧華陽國

邪龍縣東南秦城亦在東葉榆河注云葉榆水自

連然雙柏縣也文有脫誤當作葉榆水自邪龍縣

東南注瀾滄池澤于連然縣葉榆水出秦城縣南與僕

水同注瀾滄池澤于連然縣葉榆水出秦城縣南與僕

上脫即水明矣華陽國志秦城與連然瀾滄池及同

漢書地理志水道圖說補正卷下

聖求恕齋

勞建伶母單俱屬晉寧郡兩郡境地似從即水上

讀史方輿紀要云秦城在今富民縣西當是連然

今安寧州明一統志說亦確即水與僕水同注旗

池澤于連然縣謂二水流合東分一派自易門水

接脈絡從可知也僕水自邪龍流出故道今已據

明統志定爲自定邊河注大廠河其東流合之水

惟馬別源流六百餘里較漢里數有贏水道提綱

言羊溪出富民縣西南山北流經羅次縣折西流

縣西北有北河一源西南折東南流一統圖祿豐

者必此水其北源西流而合志以爲支源截去

會典也提綱自羊溪以下不具川名今據
周水首受徵外又有類水西南至不韋行六
百五十里

牂柯郡西隨 糜水西受微外東至糜伶入尚龍谿
過郡二行干一百六里

周水今雲南南安州大廠河首受雲南縣蒙化廳
二水類水今雲南富民縣羊溪西南流至新平縣

西北境與大廠河合曰沅江志不言其入者其合

流處為漢微外地也沅江南沅至元江州東南境

曰河底江糜水即河底江也東南流至越南國蓋

入洮江尚龍谿蓋洮江受河底江處也不言入勞

者猶河水受澗水處名鄭伯津志言澗水入鄭伯

津不必言入河也水經云葉榆河東南出益州界

漢書地理志水道圖說補正卷下

吳求恕齋

案西隨水即此志西隨糜水也水經一水過兩郡
無稱出某界入某郡者惟此立文獨異其為出微
外而上復入文蓋甚明與此志糜水所至之不外
又其上文云益州葉榆河出其縣北界屈從縣東
北流此今一泡江與大廠河同出而分東入沙
金沙江大廠河之分處當有脫文記一泡江之入
江及大廠河之分處當有脫文記一泡江之入
益州界也如本東流又東南流則今雲南無
此水其有脫文明矣其葉榆河出東南流則今
榆澤相近今海為漢其葉榆河出東南流則今
化不河過不韋則不韋必經大廠河志言類河無
至不河過不韋則不韋必經大廠河志言類河無
羊溪為類水新平為不韋而大廠河為周水也志
言葉榆澤在葉榆縣東則葉榆縣為今太和縣水
經言葉榆澤在葉榆縣東則葉榆縣為今太和縣水
南水經出於漢末蓋其時葉榆縣徙治耳大廠河
南出益州界入牂柯郡為西隨水亦即此志之西

漢書地理志水道圖說補正卷下

吳求恕齋

隨糜水矣然則糜水所受即周類二水志不言者
以其在微外略之也注云不韋縣北去葉榆六
百餘里葉榆水不逕其縣自不韋北注者蓋葉
水耳此不知水經有脫文也又若水篇注言葉
倉水經不韋縣與水合注蓋注言葉
案水經言若水至朱提縣為瀘江水至欽道縣入
江此今金沙江至四川宜賓縣入江也欽道縣
蘭倉水類水禁水今四川筠連縣也注已誤而
云不韋縣今四川筠連縣也注已誤而
誤以不韋縣今四川筠連縣也注已誤而
得明之耳周水糜水所出微外地其南為勞水
過志於勞水不云入微外是勞水所行皆漢地
微外地獨在漢地之中猶為廣西貴州交界之苗
地矣尚龍谿無可考今疑為洮江受河底江處
黎則安南志略云三帶江歸化江自雲南宣化
水自特磨道院江自撞龍因名焉龍州黃定宜以
為尚龍音近疑撞龍即尚龍是也讀史方輿紀要
引羅氏云洮江即富良江上流其北為宣化江南
為洮江案此即黎州所云三帶江也洮江自撞
江宣化江即宣化水也黎州言洮江自撞龍此言
必入洮江可知也

蒙按周水蓋今雲南保山縣路江源出西藏類水
今南甸河西南流至灣甸土州西境入潞江志不
言其入者其合流處為漢微外地也糜水西受微
外微外當依水經作益州下又脫界字糜水今安
平廳盤龍江首受文山縣西境烏期河東南流入
越南國曰昔江至福安縣境與強江合曰宣化江
下流入洮江尚龍谿即宣化江不言入僕者猶泗

水南梁水入沛渠不云入沛也水經葉榆河篇注
志證之過不韋縣東南屬周水類水出益州界
入群柯郡西隋縣北當屬周水類水出益州界
說以爲正據所不者漢唐不韋縣志云武通博
南在瀾滄江倉水不者漢唐不韋縣志云武通博
水爲今瀾滄江倉水不者漢唐不韋縣志云武通博
云爾蒼水出博南縣北流東至博南縣南入越
唐縣西流南入博南縣北流東至博南縣南入越
近出博南縣水自唐北流東至博南縣南入越
河爲博南縣水自唐北流東至博南縣南入越
注說復與注異今瀾滄江倉水不者漢唐不韋
南甸河復與注異今瀾滄江倉水不者漢唐不韋
里數適得漢里六百則江源流已定爲僕里水
其文汪氏圖附錄證合壺水必此水也
賴河按二水俱至摩伶入向龍所行里數亦大
略相同源流自必兩相附近今普梅河已定爲壺
水者賴河源不西受下流又別爲市烏期河與普
河同入之水惟開化府河河水首受烏期河與普
漢書地理志永道國說補正卷下 至求恕齋

西而東知糜水即此水矣傲外二字必誤儒水洛
水漸江水出嶺中此著縣道外邊塞中夷地浩疊
連洮諸水出嶺中此著縣道外邊塞中夷地浩疊
郡交界之地爲人表外志無此例也益州界莽莽
東界益字古今人表外志無此例也益州界莽莽
古作音義者不能盡通其讀比附他水首受之
破改爲徵因并州字改之耳注經引地州界所據
舊讀尚未諷外續書郡國志補注引地州界所據
外則東晉本已竄易矣開化府河下流爲宣化
明一統志說如此越南地輿圖說云安州府屬山
川皆自內地發源若合通至雲南開化府屬山
福安縣開化府江土流源若合通至雲南開化府屬山
江印開化府江土流源若合通至雲南開化府屬山
化府開化府江土流源若合通至雲南開化府屬山
出寶寧縣南境左受一水乃同車河一與明一統
河也安南志略云宣化水乃同車河一與明一統
自教化長官司之說不化水乃同車河一與明一統
爲宣化長官司之說不化水乃同車河一與明一統
南始合化江南流至山圍縣東北境始與源二水合
在挑江下流無緣遠合向龍谿必宣化江其義

不可曉常關疑越南新圖開化府河
下流別爲一派與舊圖不合蓋誤
都夢 壺水東南至糜伶入向龍谿過郡二行千一
百六十里

蓋今雲南寶寧縣南境普梅河南入越南國曰宣
化水入挑江 安南志略云宣化水自特磨道今寶
是其水爲越南宣化水之源也廣西歸化州水爲
是柯東界之驩水雲南元江州河底江爲州水郡
西隨糜水宣化水出特磨道南境在驩水糜水
之間爲漢祥柯郡地且特磨道南境在驩水糜水
此爲壺水也
蒙按壺水今雲南寶寧縣南境普梅河南流入越
南國曰強江至福安縣入宣化江

漢書地理志水道圖說補正卷下

至求恕齋

日南郡 有小水十六并行三千一百八十里

未詳

蒙按小水十六蓋今越南國廣南廣義二省西南
境德保河及所納所會諸水也繫於郡下者所行
皆邊徼不置縣之地 廣南爲漢日南郡地舊說無
外域記曰從日南郡南去到林邑國四百餘里林
邑治典冲漢之象林縣也東濱滄海西際徐狼南
接扶南北連九德是扶南爲漢徵外之地南齊書
南夷傳扶南連廣德三千餘里有大江水西流入海
今越南國中西流入海之江惟法蘭西屬嶺南
埔寮南河則扶南西境直西貢界矣越南新
圖西貢南河則扶南西境直西貢界矣越南新
源出廣南河西山合流受數小水與薩拉九河法
薩登吞府東合流受數小水與薩拉九河法

廣南廣義西山去省俱不遠必在象林縣境之中
法拉薩九二河會處雖遠入蠻方然亦在邊微
以外知小水十六必此水也西貢江自斯登吞以
上納水甚多今定為九真郡之小水五十二其南
別無行二三千里之水德保河東南巴河下流為
歸仁府高堤河流派稍長然不遠此河又所納水
亦不及十數
故疑非是

西捲水入海

未詳

蒙按西捲水蓋今越南國天祿縣松宜哈河上流

曰藍江出清漳縣西茶麟府境東入海西捲漢日

經溫水注引應劭地理風俗記曰漢武帝元鼎六

年開日南郡治西捲縣是也越南輿圖說云又安

省漢日南郡德壽府在其中領縣六天祿一是一天

祿附郭下即西捲舊治矣國說又云天祿宜春北

漢書地理志水道圖說補正卷下 蓋求恕齋

傍海濱疆域相連以鴻嶺為界青漳在藍江之右

與茶葵諸州接壤去海最遠江至鴻嶺入海則藍

江亦行數百里水經注引林邑記曰日南城治二

水之問三方際山南北西捲水必此江也松宜

分二派環行南北知西捲水必此江也松宜

哈河圖說不具據姚氏文棟安南小志列之

九真郡 有小水五十二并行八千五百六十里

未詳

蒙按小水五十二蓋今暹羅國排沙格府瀾滄江

及所納諸水也上流即僕水其首受處在塞外故

志略之云并行八千五百六十里為大川明矣繫

餘里川派甚大志云言小水五十二乃所合溪類
水耳上文山自九德通類口水源從西北連荒
寧州界來則此水正源出晉雲南興古建寧永昌
四郡境中今雲南景東廳把邊江已定為勞水之
源蒙化以東諸水無緣越此而南徐氏繼奮廢
志略云瀾滄江怒羅之東北境至東埔寨入海
東埔寨瀾滄江所為雲州瀾滄分上流即瀾滄江
入之瀾滄注所必此水矣越南排沙格府納水凡
十源與志文亦密合普萬東界接越南納水凡
以注云咸驩以南密治口至九德交州外城記九
德縣屬九真郡在郡之南與日南接則九德故治
在又安西咸驩西境當至拉克郎故瀾滄江在其
微外也九德去寧州甚遠北隔九真交趾西隔
荒水無由以意揣合注此文必有本汪氏失檢
志略誤圖九德於盧容朱吾東南又以類口上接
郎湖於注地形川脈全
不相應今考定如此

益州郡滇池 有黑水祠

漢書地理志水道圖說補正卷下 蓋求恕齋

黑水今雲南潞江西南流入緬甸國其水在漢邊

徼故但於今昆明縣望祀之也考黑水者言人人

曰哈喇烏蘇蒙古謂黑日哈喇謂水曰烏蘇言其

水黑色也其為古黑水無疑矣五經異義云以今

漢地考之自黑水至東海經略萬里禹貢導黑水

鄭注云今中國無也台二說觀之則漢地至黑水

而盡故班志不

著其源流耳

蒙按黑水蓋今雲南元江州境沅江漢滇池為益

宜視他縣為廣水經葉榆河溫水兩注所列東有

母單北有味縣西有雙柏東北有昆澤西北有連

然秦越東南有同並瀾江惟西南無縣知地極邊

至邊微明一統志云元江軍民府古西南夷極邊

去京都水一萬五千地形亦合元江所隸可知矣
滇池西南既跨沅江所祠黑水爲此水無疑鄭云
今中國無也承上三危山在鳥鼠之西南當岷山
郡門引云地記曰西南當黑水祠黑水出其南岷山
又在積石之西源非下流也上源不得三危所
文鄭所疑者在西源非下流也上源不得三危所
在烏鼠以疑者在西源非下流也上源不得三危所
繩水流至益州是無大城隴西蜀郡境內故以
爲無若下流有祠據有入南海之水可以證合
不得漫言無矣山海經內西經昆侖之虛河水
出東北隅洋洋水出西北隅穆天子傳今金沙江
東西相直洋水在藍木倫北接戈壁東直貴德爲
上源西金城微外之地於禹貢九州正界雍西其
漢一源曰略七烏蘭木倫東會圖哈爾圖哈拉烏
蘇二水俱與河源相直又南爲匯楚河則瀾滄江
爲源兩江並流二千入塔城關一匯東劍海出
水必金沙江一會此江又千里而合源委甚相黑
河曲以東故不得耳路江源與鴉龍江相直乃山

漢書地理志東道圖說補正卷下

豈求恕齋

經青水非黑水志作周水亦未嘗不具其名異義
白黑水至南海黑水自兼路江言之云衡山之陽包交
陽至於朔方陳氏壽祺疏證亦云衡山之陽包交
州刺史部之南海等七郡謂漢地至黑水而盡於
異義說全非於志繫微外水於
郡下之例亦歧互不相合也



續漢書郡國志釋略

續漢書郡國志釋略

長安毛昌傑著

郡名古地今地備考

河南尹維陽今縣

河南洛陽西

梁臨汝

滎陽滎澤

卷原武

原武陽武北

陽武今縣

續漢書郡國志釋略
關中叢書

中牟今縣

開封今縣

苑陵新鄭東北

平陰孟津

穀城洛陽西北

緱氏偃師南

鞏今縣

成皋汜水

京滎陽東南

密今縣

新城洛陽南
新城前志作新成

偃師今縣

新鄭今縣

平孟津東

河內郡懷武陟西南

河陽孟縣

軹濟源南

波濟源東南

沁水濟源東北

野王沁陽

續漢書郡國志釋略
關中叢書

温今縣

州沁陽南

平皋温縣南

山陽修武西北

武德武陟東南

獲嘉今縣

修武修武獲嘉

共輝縣

汲今縣

朝歌淇縣

續漢書郡國志釋略												河東郡	蕩陰						
蒲子永	北屈吉	襄陵今	垣垣	猗氏今	河北芮	永安霍	絳邑曲	聞喜今	皮氏河	解臨	大陽平	蒲坂永	汾陰榮	臨汾城	平陽臨	楊洪	安邑今	林慮林	蕩陰湯
濟	寧	縣	曲	縣	城	縣	沃	縣	津	晉	陸	濟	河	絳	汾	洞	縣	縣	陰
三												關中叢書							

續漢書郡國志釋略												弘農郡	漢澤						
上維商	商	長陵咸	藍田今	新豐臨	鄭華	杜陵長	霸陵長	京兆尹長安今	華陰今	湖關	盧氏今	陸渾嵩	宜陽今	新安今	黽池今	陝今	弘農靈	端氏沁	漢澤陽
縣	南	北	縣	南	北	南	東	縣	縣	鄉	縣	縣	縣	縣	縣	縣	南	水	城
四												關中叢書							

					右扶風														左馮翊				
郿	鄠	茂陵	平陵	安陵	槐里	栗邑	衙	夏陽	郃陽		臨晉	重泉	蓮勺	萬年	頻陽	役	雲陽	池陽	高陵	陽陵	咸陽	陽東	
今	今	興	咸	咸	興	白	白	韓	今		大	蒲城	渭南	高陵	富	同官	淳化	涇陽	今	咸	陽	東	
縣	縣	北	北	東	南	北	北	城	縣		荔	北	北	北	平	縣	北	北	縣				
																役音代禱音謂							

續漢書郡國志釋略
五 關中叢書

許	潁	潁	臨潁	鄆	舞陽	定陵	昆陽	襄城	潁陽		杜陽	漆	美陽	栒邑	雍	隃	汧	陳倉	武功				
許	陰許	陽許	今	鄆	今	舞	葉	今	翟禹		麟	永	扶	今	岐	汧	隴	寶	郿				
昌	昌	昌		城		陽	縣													縣			

續漢書郡國志釋略
六 關中叢書

右司隸校尉部郡七縣邑侯國百六

項	陽	期	濯	灃	北	新	汝	汝	南	汝	上	西	新	平	輪	父	陽	長	陽	新
項	安	思	陽	強	宜	息	陽	陰	頓	陽	蔡	平	陽	輿	氏	城	城	社	陵	汲
城	正	固	遂	臨	春	息	商	阜	項	南	今	今	太	汝	登	寶	登	長	鄠	扶
	陽	始	平	類	南	南	水	陽	城	南			和	南	封	豐	封			
	西	西	東	東	西	南	縣	水	北	東	縣	縣	西	南	東	西	南	葛	陵	溝
	北	北	南	東	南	縣	水	陽	北	南	北	北	北	北	北	北	南	葛	陵	溝

定	原	襄	宋	思	征	召	弋	朗	宜	富	安	新	慎	慎	鮑	吳	安	細	西
穎	鹿	信	太	善	羌	陵	陽	陵	祿	波	陽	蔡	穎	陽	陽	房	城	陽	華
西	阜	息	和	毫	鄠	鄠	潢	確	沈	阜	正	今	穎	正	新	遂	汝	太	今
	陽	縣	和	縣	城	城	川	邱	邱	陽	陽			陽	蔡	南	和		
	東	東	北	東	東	東	西	山	北	南	西	縣	上	北	東	平	南	東	縣
	南	北	北	南	南	南	西	山	北	南	北	北	北	北	北	南	南	東	縣

										續漢書郡國志釋略				梁國							
涿	譙	穀陽	鄧	豐	沛	蕭	相	薄	寧陵	陽	穀熟	蒙	碭山	虞	睢陽	下邑	城父	山桑	固始		
靈	亳	靈璧	永	今	今	今	宿	曹	今	柘	商邱	商邱	今	虞	商邱	碭山	蒙城	桑城	淮陽		
壁		西	城				縣	縣		城	東	東		城	邱	山	城	城	西	西	
南	縣	南	東	縣	縣	縣	北	南	縣	北	南	北	縣	城	南	東	北	南	北	北	
										九											
										關中叢書											

										續漢書郡國志釋略											
扶樂	新平	柘	苦	寧平	陽夏	陳	杼秋	太邱	紅	符離	向	龍亢	公邱	竹邑	臨睢	建平	鄆	銓	蕪		
太康	淮陽	柘	鹿	平鹿	太	淮	碭山	永城	五	宿	蒙城	懷遠	滕縣	宿	永	鹿	宿	宿			
西	東			邑	康	陽	東	西	河	縣	東	西	西	縣	城	城	邑	縣	縣		
北	北	城	邑	南			南	北	西	縣	南	北	南	北	北	西	東	南	南		
										十											
										關中叢書											
										紅前志作虹師古音貢											

魏郡鄴										右豫州刺史部郡國六縣邑侯國九十九																																					
魏	郡	鄴	臨	漳	繁	陽	內	黃	東	北	魏	大	名	西	北	元	城	大	名	北	黎	陽	濬	縣	東	北	陰	安	清	豐	北	館	陶	今	清	淵	臨	清	西	南	平	恩	邱	縣	沙	涉	縣
續漢書郡國志釋略										關中叢書																																					
十一										十一																																					

魏郡鄴										右豫州刺史部郡國六縣邑侯國九十九																																					
魏	郡	鄴	任	今	南	和	今	廣	平	雞	澤	斥	章	曲	周	東	南	廣	宗	威	縣	東	曲	周	今	列	人	肥	鄉	廣	年	永	平	鄉	今	南	緜	鉅	鹿	北	常	山	國	元	氏	今	縣
續漢書郡國志釋略										關中叢書																																					
十二										十二																																					

高邑	都鄉	南行唐	房子	平棘	樂城	九門	靈壽	蒲吾	井陘	真定	上艾	盧奴	中山國
柏	贊	行	臨城	趙	今	藁城	今	平	今	正	平	定	
鄉			高	縣		西		山	縣	定	定	縣	
北	皇	唐	邑	南	縣	北							

漢昌	蠡吾	上曲陽	蒲陰	廣昌	信都	阜城	南宮	扶柳	下博	武邑	觀津	經廣	堂陽	武遂	饒陽	安平	南深澤	樂成	河間國
無極	博野	曲陽	完	涑	冀	冀	今	縣	深	今	武邑	宗	新	武	今	今	深	獻	
西北	西南	陽	縣	源	縣	縣	縣	西南	縣	縣	東南	南	河	強	縣	縣	澤	縣	西南

續漢書郡											清河國	甘陵清	東平舒靜海大城	成平交河東	東州河間東北	文安今縣	高陽今縣	鄭任邱東北	中水獻縣西北	武垣肅寧	易雄縣易縣
趙國邯鄲今縣	廣川棗強東北	繹幕平原西北	靈高唐	郟平西南	東武城武	貝丘清平西南															
襄國邢臺	易陽沙河	柏人唐山	趙國邯鄲今縣	廣川棗強東北	繹幕平原西北	靈高唐	郟平西南	東武城武	貝丘清平西南	清河國甘陵清	東平舒靜海大城	成平交河東	東州河間東北	文安今縣	高陽今縣	鄭任邱東北	中水獻縣西北	武垣肅寧	易雄縣易縣		

國志釋略

十五

關中叢書

續漢書郡											右冀州刺史部郡國九縣邑侯國百	勃海郡	中邱內邱	南皮今縣	高城鹽山東南	重合樂陵西南	浮陽滄縣	東光今縣	章武天津	陽信慶雲陽信	修景縣	陳留今縣	浚儀開封西北	尉氏今縣	雍邱杞縣	襄邑睢縣	外黃杞縣	小黃陳留東北	東昏蘭封	濟陽東明西南	平邱封邱東
國志釋略												陳留郡	陳留今縣	浚儀開封西北	尉氏今縣	雍邱杞縣	襄邑睢縣	外黃杞縣	小黃陳留東北	東昏蘭封	濟陽東明西南	平邱封邱東									

國志釋略

十六

關中叢書

續漢書郡國志釋略																	東郡		
陽平	樂平	發干	聊城	博平	臨邑	范今	東武陽	東阿	頓邱	白馬	燕延	濮陽	扶溝	圉杞	考城	巳吾	長垣	酸棗	封邱
縣	堂邑	堂邑	今縣	今縣	東阿	今縣	朝城	陽穀	清豐	滑縣	延津	今縣	今縣	杞縣	睢縣	寧陵	今縣	延津	今縣
	東南	西南	縣	縣	北	縣	西	北	南	東	北	縣	縣	南	東	南	縣	津	縣
																	十七		
																	關中叢書		

續漢書郡國志釋略																	東平國		
蓋	萊蕪	荏長	羸萊	鉅平	梁甫	博泰	泰山	樊滋	亢父	任城	寧陽	須昌	壽張	章東	富成	東平	無鹽	穀城	衛觀
沂水	今縣	清東	蕪西	泰安	泰安	泰安	泰安	滋陽	濟寧	濟寧	今縣	東平	今縣	東平	滋陽	汶上	東平	東阿	觀城
北	縣	北	北	南	南	南	北	南	南	南	北	北	縣	北	西	上	東	南	城
																	十八		
																	關中叢書		

濟陰郡	定陶	防東	金鄉	瑕丘	方與	南平陽	湖陸	高平	鉅野	東緡	山陽郡	昌邑	剛寧	荏平	成濟	蛇邱	濟北國	盧平	牟萊	費今	南城	南武陽
今	今	今	今	滋	魚	魚	魚	滋	今	金	昌邑	寧	今	濟	肥	平	平	萊	今	東	東	費
縣	縣	鄉	鄉	陽	臺	臺	臺	陽	鄉	鄉	鄉	鄉	縣	縣	城	城	陰	蕪	縣	海	縣	縣
	南	西	西	臺	北	南	南	南	北	北	北	北	北	北	南	北	北	東	東	南	南	北

續漢書郡國志釋略 十九 關中叢書

利城	陰平	承嶧	昌慮	襄賁	朐東	戚滕	蘭陵	東海郡	右兗州刺史部郡國八縣邑公侯國八	己氏	成武	單父	廩丘	離狐	鄆城	句陽	乘氏	成陽	宛句
東	嶧	嶧	滕	臨沂	東海	滕	嶧	郡	國八縣邑公侯國八	曹	武	單	范	東	濮	荷	鉅野	濮陽	句荷
海	縣	縣	縣	沂	海	縣	縣	鄉	八	縣	城	單	縣	縣	縣	澤	野	陽	澤
西	南	北	南	南	南	北	東	城	十	南	武	南	南	明	東	北	南	南	西

續漢書郡國志釋略 二十 關中叢書

續漢書郡國志釋略													二十一	關中叢書	
瑯邪國	瑯邪諸城東南	東武諸城	開陽臨沂	贛榆今	厚邱沭陽西北	祝其贛榆西	合城滕縣東	諸城西南	西海日照西	東莞沂水東	陽都沂水南	東安高密西	莒今	莒今	莒今
彭城國	彭城銅山	武原邳縣西北	姑幕諸城西北	繒嶧縣東	卽邱臨沂東南	臨沂今縣西北	陽都沂水南	東安高密西	莒今	莒今	莒今	莒今	莒今	莒今	莒今
傳陽銅山東北	武原邳縣西北	彭城銅山	姑幕諸城西北	繒嶧縣東	卽邱臨沂東南	臨沂今縣西北	陽都沂水南	東安高密西	莒今	莒今	莒今	莒今	莒今	莒今	莒今

續漢書郡國志釋略													二十二	關中叢書	
廣陵郡	廣陵江都東北	廣陵江都東北	廣陵江都東北	廣陵江都東北	廣陵江都東北	廣陵江都東北	廣陵江都東北	廣陵江都東北	廣陵江都東北	廣陵江都東北	廣陵江都東北	廣陵江都東北	廣陵江都東北	廣陵江都東北	廣陵江都東北
廣陵郡	廣陵江都東北	廣陵江都東北	廣陵江都東北	廣陵江都東北	廣陵江都東北	廣陵江都東北	廣陵江都東北	廣陵江都東北	廣陵江都東北	廣陵江都東北	廣陵江都東北	廣陵江都東北	廣陵江都東北	廣陵江都東北	廣陵江都東北
廣陵郡	廣陵江都東北	廣陵江都東北	廣陵江都東北	廣陵江都東北	廣陵江都東北	廣陵江都東北	廣陵江都東北	廣陵江都東北	廣陵江都東北	廣陵江都東北	廣陵江都東北	廣陵江都東北	廣陵江都東北	廣陵江都東北	廣陵江都東北

下相宿遷西	淮陰今縣	淮浦漣水	盱台盱眙	高山泗縣	潘旌盱眙	淮陵盱眙	取慮睢寧	東城定遠	曲陽東海	司吾宿遷北	良城邳縣	夏邱五河	東平陵歷城	著濟陽西南	於陵長山	臺歷城東北	菅章邱西	土鼓淄川西
續漢書郡國志釋略																		
右徐州刺史部郡國五縣邑侯國六十二																		
關中叢書																		

梁鄒鄒平東	鄒平今縣	東朝陽章邱	歷城今縣	平原郡平原今縣	高唐今縣	般德平東北	鬲德縣北	祝阿齊河	樂陵今縣	濕陰臨邑西	安德陵縣	厭次惠民	樂安國臨濟	千乘高苑	高苑今縣	樂安博興	博昌博興	蓼城博興	利廣饒西
續漢書郡國志釋略																			
關中叢書																			

續漢書郡國志釋略										北海國	壽光	益							
觀陽萊陽東	拒膠縣西	下密高密東北	壯武卽墨西北	卽墨平度東北	膠東平度東北	夷安高密東	昌安高密西北	高密今縣	東安平臨淄東	朱虛臨朐東南	平昌安邱南	淳于安邱東北	安邱今縣	都昌昌邑西	平壽濰縣	營陵昌樂南	劇壽光東南	壽光今縣	壽光西
關中叢書										二十五									

續漢書郡國志釋略										東萊郡黃										
右青州刺史部郡國六縣六十五	般陽淄川	廣益都	臨朐今縣	昌國淄川東北	西安臨淄	齊國臨淄今縣	不期卽墨	葛盧膠縣東北	黔陬諸城東北	長廣萊陽西南	盧鄉萊陽西南	昌陽萊陽東	東牟牟平	當利掖縣西南	掖今縣	曲成招遠	愷黃縣西南	牟平黃縣東南	今縣	黃縣
關中叢書										二十六										

																		南陽郡宛南
涅陽鎮	育陽南	隨今	湖陽泚	棘陽泚	平氏桐	復陽桐	比陽泌	舞陰泌	博望南	堵陽方	魯陽魯	魯陽魯	雒南	西鄂南	章陵棗	新野今	葉今	冠軍鄧縣西北
平南	陽南	縣	源南	源新野	柏西	柏東	陽西	陽西南	陽東北	城	山南	山東	召北	召南	陽東	縣	縣	陽

續漢書郡國志釋略
關中叢書
二十七

		南郡																	陰光
秭歸今	巫巴	江陵今	析	丹水浙	南鄉浙	襄鄉襄	成都鄧	順陽浙	武當均	筑陽穀	安衆鎮	蔡陽棗	朝陽鄧	穰鄧	鄖內	山都襄	鄧襄	鄧光	光
縣	東	縣	川內鄉	川東	川東南	陽東	縣西南	川西	縣	城	平東	陽南	縣東	縣	鄉東	陽西	陽	化	化

續漢書郡國志釋略
關中叢書
二十八

雲	竟	鄆	軟	西	江夏郡	佷	州	夷	夷	枝	臨	郟	宜	郟	襄	華	當	編	中
杜	陵	羅	新	陽	西陵	山	陵	陵	道	江	沮	宜	城	宜	陽	容	陽	南	廬
沔	天	羅	水	黃	黃	長	華	宜	宜	今	當	城	今	宜	今	今	南	襄	
	門		西	岡	岡	岡	容	昌	都		陽	東	縣	城	縣	漳	陽		
	鍾		北	東	西	西	西	昌	都		遠	南	北	東	縣	東	西		
陽	祥	山	北	東	北	陽	南	昌	都	縣	安	南	南	北	縣	南	西		

續漢書郡國志釋略 二十九 關中叢書

昭	湘	重	始	夫	都	洮	泠	營	營	零	零	安	南	平	鄂	蕪	下	邾	沙
陽	鄉	安	安	夷	梁	陽	道	浦	道	陵	陵	陸	新	春	春	雉	邾	羨	
邵	今	衡	桂	新	城	全	寧	道	寧	今	零	今	市	信	今	興	黃	武	
		陽	林			縣	遠		遠			京	陽	西	鄂	國	岡	昌	
		西	東	寧	步	北	東	縣	南	縣	陵	縣	北	北	城	縣	岡	漢	
陽	縣	西	北	寧	步	北	東	縣	南	縣	陵	縣	北	北	城	縣	岡	陽	

續漢書郡國志釋略 三十 關中叢書

										續漢書郡																	
										國志釋略																	
桂陽郡	便陽	耒陽	陰山	南平	臨武	桂陽	含洄	涇陽	曲江	漢寧	武陵郡	漢壽	孱陵	零陽	沅陵	辰陽	酉陽										
衡陽	永興	今	山	藍	今	今	英	英	今	桂	常	華	澧	桑	辰	永											
西	縣	縣	北	山	縣	縣	西	東	縣	陽	德	容	縣	植	縣	溪	順										
										三十一																	
										關中叢書																	

										續漢書郡																			
										國志釋略																			
遷陵	潭	鄴	安城	茶陵	攸	臨湘	長沙郡	作唐	沅南	鐔成	連道	昭陵	益陽	下雋	羅	醴陵	容陵	九江郡	壽春										
保	潭	今	臨	今	今	長	郡	安	桃	黔	湘	寶	今	通	湘	今	監	陰	壽										
靖	西	縣	醴	縣	縣	沙	縣	鄉	源	陽	鄉	慶	縣	城	北	縣	利	遠	春										
										三十二																			
										關中叢書																			

右荆州刺史部郡七縣邑侯國百一十七

續漢書郡國志釋略										三十三	關中叢書									
黜	歛	涇	於潛	故鄣	丹陽	溧陽	宛陵	義成	平阿	下蔡	阜陵	鍾陵	全椒	當塗	歷陽	合肥	西曲陽	成德	浚道	
縣	縣	縣	縣	縣	縣	縣	縣	縣	縣	縣	縣	縣	縣	縣	縣	縣	縣	縣	縣	縣
					塗			遠	遠		東	南	陽	遠	山		北	南	東	北

續漢書郡國志釋略										三十四	關中叢書									
安豐	蓼固	六安	居巢	皖懷	襄安	龍舒	臨湖	潛山	尋陽	廬江	石城	春穀	江乘	句容	湖熟	秣陵	蕪湖	陵陽		
固	固	今	巢	懷	無	舒	無	山	黃	廬	貴	繁	句	今	江	江	今	石		
					為		為	霍	梅	城	池	昌	容		寧	寧	縣	東	東	
南	北	縣	縣	寧	南	城	南	山	濟	北	江	池	昌	北	縣	南	南	東	東	東

續漢書郡															陽	泉	霍	邱	東	北					
國志釋略															安	風	霍	邱	西	南					
會稽郡															山	陰	紹								
吳郡															鄞	鄞									
															烏	傷	義								
															諸	暨	今								
															餘	暨	蕭								
															太	末	衢								
															上	虞	今								
															剡	嵯									
三十五															縣	縣	縣	山	縣	烏	縣	興	南		
關中叢書																									
餘姚															今										
句章															慈	溪	西								
鄞															今	縣	奉								
章安															永										
永寧															永										
東部															興										
吳															今										
海鹽															今										
烏程															吳										
餘杭															今										

豫章郡															昆	陵	武	進						
國志釋略															丹	徒	今							
南昌															今									
婁															崑	山	東							
無錫															今									
陽羨															宜									
富春															富									
安															約	在	浙	江						
由拳															嘉									
曲阿															丹									
建城															高									
新淦															今									
宜春															今									
廬陵															吉									
贛															今									
雩都															今									
南野															大									
南城															今									
鄱陽															今	縣	西							
歷陵															德									
															安	北	縣	庾	縣	安	縣	安	縣	安
三十六																								
關中叢書																								

續漢書郡國志釋略												三十七	關中叢書								
右揚州刺史部郡六縣邑侯國九十二																					
漢中郡	南鄭	今	城固	今	西城	安康	西北	褒中	褒城	沔陽	沔陽	安陽	城固	錫陽	白河	東	上庸	竹山	房陵	房縣	

續漢書郡國志釋略												三十八	關中叢書																				
巴郡																																	
廣漢郡	雒	廣	漢昌	巴	宣漢	今	充國	南	平都	鄧	安漢	南	墊江	合	涪陵	彭	涪	枳	涪	臨江	忠	魚復	奉	閬中	今	縣	胸忍	雲	宕渠	渠	江州	巴	

南	牛	資	武	魏	廣	八	汶	湍	臨															
安	鞞	中	陽	虎	柔	陵	江	氏	邛															
捷	簡	榮	新	道	汶	平	道	道	邛															
				灌	川	武	茂	松	邛															
為	陽	昌	津	縣	北	西	縣	潘	峽															

續漢書郡國志釋略
關中叢書
三十九

進	句	漏	鐔	宛	毋	漏	談	同	夜															
乘	町	臥	封	温	單	江	棗	竝	郎															
貞	南	師	遵	羅	路	宜	普	蒙	水															
			義	平	南				城															
		宗	東	北	西	威	定	自	朗															
		東	南	北	西	威	定	自	朗															
豐	籠	南	南	北	西	威	定	自	朗															

續漢書郡國志釋略
關中叢書
四十

續漢書郡國志釋略												隴西郡	狄道	今	縣		
右益州刺史部郡國十二縣道一百一十八												安	故	火	道	南	縣
四十三												氏	道	西	利	東	北
關中叢書												首	陽	渭	源	南	縣
												大	夏	皋	蘭	南	縣
												襄	武	武	山	南	縣
												臨	洮	臨	漳	南	縣
												枹	罕	導	河	西	南
												白	石	導	河	西	南
												鄯	漳	縣			
												廣漢屬國	陰平道	文	縣		
												蜀郡屬國	漢嘉雅	安	武	北	縣
													剛氏道	平	武	北	縣
													甸氏道	文	縣	西	北
													嚴道	榮	經	南	縣
													徙	天	全	南	縣
													旄	牛	源	南	縣
												犍為屬國	朱提	屏	山	南	縣
													漢陽	慶	符	南	縣

續漢書郡國志釋略												武都郡	下	辨	武	都	東	縣
四十四												武	都	道	成	縣	東	縣
關中叢書												上	祿	成	縣	西	縣	
												故	道	鳳	縣	西	縣	
												河	池	徽	縣	北	縣	
												沮	略	陽	東			
												漢陽郡	冀	伏	羌	西	縣	
													望	垣	天	水	西	
													阿	陽	靜	寧	西	
													略	陽	秦	安	東	
													勇	士	金	城	東	
													成	紀	秦	安	北	
													隴	清	水	北	縣	
													獮	道	隴	西	北	
													蘭	干	伏	羌	西	
												平	襄	通	源	西	南	
												顯	親	秦	安	西	北	
												上	邽	天	水	北	縣	
												西	和	都	東	縣		

北地郡	富平	鶉觚	彭陽	陰盤	三水	烏枝	朝那	高平	安定郡	臨涇	允街	允街	安夷	破羌	臨羌	榆中	金城	枝楊	令居	浩亶	金城郡	允吾	羌道
富平	鶉觚	彭陽	陰盤	三水	烏枝	朝那	高平	高平	臨涇	允街	允街	允街	安夷	破羌	臨羌	榆中	金城	枝楊	令居	浩亶	允吾	羌道	
陽西	靈	鎮	長	固	平	平	平	固	涇	平	平	平	西	西	西	金	皋	平	平	礪	皋	隴	
南	臺	原	武西	原東	涼西	涼西	涼西	原	原	番西	番西	寧東	寧東	寧東	寧東	城	蘭西	番南	番北	伯東	蘭西	縣西	

續漢書郡國志釋略 四十五 關中叢書

張掖郡	昭武	顯美	租厲	鷓陰	倉松	宣威	媯圍	樸剗	鸞鳥	武威	武威郡	姑臧	張掖	武威	武威	張掖	張掖	靈州	參蘇	廉寧	弋居	泥陽
昭武	顯美	租厲	鷓陰	倉松	宣威	媯圍	樸剗	樸剗	鸞鳥	武威	武威	姑臧	張掖	武威	武威	張掖	張掖	靈州	參蘇	廉寧	弋居	泥陽
掖西	張	永	靖	皋	古	鎮	皋	古	武	威	威	武	武	武	武	武	武	靈	蘇	寧	定	慶
北	掖	昌	遠	蘭	浪	番	蘭	浪	東	東	威	威	威	威	威	威	威	武	陽	夏	邊	東

續漢書郡國志釋略 四十六 關中叢書

廣	拼	效	冥	敦	延	乾	安	沙	會	玉	樂	表	酒	番	驪	日	屋	氏	刪	
至	泉	穀	安	煌	壽	齊	彌	頭	水	門	涓	氏	泉	和	軒	勒	蘭	池	丹	
安	安	敦	敦	今	故	玉	酒	玉	高	今	高	高	酒	永	永	山	山	山	山	
	西	西	煌	煌	赤	門	泉	門	臺		臺	臺		昌	昌	丹	丹	丹	丹	
西	東	西	北	縣	衛	南	東	西	北	縣	西	南	泉	西	南	南	北	南	丹	
										續漢書郡國志釋略										
										四十七										
										關中叢書										

榆	界	晉	穀	陽	猗	潞	高	泫	壺	襄	涅	沾	銅	屯	上	龍	
次	休	陽	遠	阿	氏	潞	都	氏	關	垣	榆	昔	鞮	留	黨	勒	
今	介	太	沁	晉	安	潞	晉	陵	長	今	社	沁	沁	今	郡	敦	
			源	城	澤	城	城	川	治	縣	遼	縣	縣	縣	長	煌	
縣	休	原		北						縣	縣	陽	南	縣	子	西	
										續漢書郡國志釋略	右涼州刺史部郡國十二縣道候官九十八						
										四十八	張掖屬國候官在甘肅境						
										關中叢書	張掖居延屬國						

中都平遙西北	于離汾陽西	茲氏汾陽	狼孟陽曲東北	鄔介休東北	孟陽曲東北	平陶文水	京陵平遙	陽曲定襄	大陵文水	祁今縣	慮虎五臺	陽邑太谷	上郡膚施綏德東	白土橫山東北	漆垣宜君西	奢延橫山西南	雕陰鄜縣	楨林同官北	定陽宜川
續漢書郡國志釋略										四十九									
關中叢書										關中叢書									

高奴膚施	龜茲米脂榆林	西河郡離石今縣	平定中陽北	美稷偏關西南	樂街榆林北	中陽今縣	臯狼離石西北	平周臨縣西	平陸米脂	益蘭岢嵐	園陰葭嵐	蘭離石北	園陽神木	廣衍岢嵐	五原郡九原烏拉特旗東南境	五原今縣	臨沃故九原城東	文國	河陰 <small>鄂爾多斯界內</small>
續漢書郡國志釋略										五十									
關中叢書										關中叢書									

續漢書郡國志釋略										關中叢書																																																																							
武都	烏拉	特境	宜梁	故豐	州東	曼柏	故勝	州西	成宜	烏拉	特旗	南	西安	陽故	豐州	東北	雲中	郡	雲中	托	咸陽	圖爾	根河	北	箕陵	薩拉	齊西	南	沙陵	歸	綏	西	沙南	托	克	托	西	北	興歸	綏	東	武泉	察	哈	爾	原陽	察	哈	爾	定襄	大	同	西	北	成樂	右	玉	北	武進	和	林	格	爾	東	善無	右	玉	桐過	清	水	河	武成	平	魯	西	南	駱	平	魯	西	北
續漢書郡國志釋略										關中叢書																																																																							

續漢書郡國志釋略										關中叢書																																																																																																										
雁門	郡	陰	館	朔	縣	東	南	繁	時	渾	源	西	樓	煩	寧	武	州	左	雲	汪	陶	山	陰	南	劇	陽	應	縣	崞	平	城	懷	仁	西	源	西	崞	源	西	南	馬	邑	朔	縣	東	鹵	城	繁	峙	東	廣	武	代	縣	西	原	平	崞	縣	西	北	疆	陰	大	同	西	北	朔	方	郡	臨	戎	河	故	朔	方	城	西	大	朔	方	郡	三	封	旗	鄂	正	西	河	斯	外	朔	方	鄂	爾	多	斯	右	翼	南	境	沃	野	套	外	曲	河	水	北	廣	牧	廢	夏	州	東	北
續漢書郡國志釋略										關中叢書																																																																																																										

右并州刺史部郡九縣邑侯國九十八										
大城	右鄂爾	多	旗斯	涿郡	涿今	涿縣	涿水	故安	易縣	東南
范陽	定	良鄉	房	北新城	清苑	徐水	方城	固	大	興
廣陽郡	薊	廣陽	良	昌平	蔚	軍都	懷	安次	安	次
代郡	高柳	陽	高	西	北	桑乾	蔚	縣	西	北
	道人	陽	高	東	南	當城	蔚	縣	東	南
	馬城	懷	安	北		班氏	大	同	東	南

續漢書郡國志釋略

五十三

關中叢書

右并州刺史部郡九縣邑侯國九十八										
代郡	平舒	廣	靈	北平	邑	陽	高	西	南	北
上谷郡	沮陽	懷	代	蔚	平舒	廣	靈	北平	邑	陽
	潘	涿	鹿	西	南	寧	萬	全	化	慶
廣寧	宣	居庸	延	雁	蔚	縣	東	北		
漁陽郡	漁陽	密	下	落	懷	安	雲			
	狐奴	順	義							
	潞	通	清	東	南	泉	州	武	清	東
	平	谷	今	縣		安	樂	順	義	西
	安	樂	順	義	西	南				

續漢書郡國志釋略

五十四

關中叢書

右北平郡	僂	奚	灤	平	西
獾	平	密	雲	東	北
土	垠	豐			
徐	無	遵	化	西	
俊	靡	遵	化	西	
無	終	玉			
遼西郡	陽	樂	撫	寧	西
海	陽	臨			
令	支	遷			
肥	如	盧			
龍					
遼東郡	襄	平	遼	陽	
新	昌	海	城	東	
無	慮	北			
望	平	北	鎮	東	北
候	城	瀋	陽	南	
安	市	耀	州	南	
平	郭	蓋			
西	安	平	鳳	城	
汶					
	蓋	平	南	熊	岳

續漢書郡國志釋略 五十五 關中叢書

玄菟郡	番	汗	復	縣
沓	氏	金		
高	句	驪	鐵	
西	蓋	鳥	興	京
上	殷	臺	開	原
高	顯	瀋		
侯	城	瀋	陽	南
遼	陽	新		
樂	浪	郡		
朝	鮮	高	麗	國
訥	邯			
涓	水	今	大	同
含	資	高	麗	國
占	蟬	高	麗	國
遂	城	高	麗	國
增	地	高	麗	國
帶	方	高	麗	國
駟	望			
海	冥			
列	口	高	麗	國
長	岑	瀋	陽	縣

續漢書郡國志釋略 五十六 關中叢書

前志作西蓋馬此誤作鳥

續漢書郡國志釋略

五十七

關中叢書

右幽州刺史部郡國十一縣邑侯國九十

南海郡

番禺今

縣

博羅今

縣

中宿清

遠

龍川今

縣

四會今

縣

揭陽今

縣

增城今

縣

屯有高麗國平壤城南

昭明

鑠方遼

陽

東

提奚

渾彌

樂都

遼東屬國

昌遼昌

黎

賓徒朝

陽

徒河錦

縣

無慮北

鎮

前志誤作賓從

蒼梧郡

廣信蒼

梧

謝沐永

明

高要今

縣

封陽封

川

北

臨賀賀

慶

縣

端谿德

東

縣

馮乘永

明

富

川

富川今

縣

荔浦今

縣

猛陵昭

平

東

續漢書郡國志釋略

五十八

關中叢書

鬱林郡

布山貴

縣

北

安廣融

縣

古

化

阿林桂

平

廣鬱凌

雲

中溜來

賓

桂林今

縣

潭中馬

平

臨塵長

寨

定周宜

山

跋

前漢書地理志錢獻之新輯注王益吾漢書補註于沿革變遷考究至爲詳審然是專治地理之書若爲讀一代之史計固不如汪梅邨漢志釋略至簡便也第書成於咸豐時今日縣名變更者多矣長安

毛俊臣先生好讀書老而不倦嘗取其書改以今名更訪其例爲續漢書郡國志釋略一卷且囑爲作表雲竊以爲地理之學與史學關係至切苟不明古今地理沿革則于一代之政治得失戰事利鈍殊難領會設歷代史各有此一書豈不較幡檢輿地韻編歷代沿革表便利萬萬耶

續漢書郡國志釋略

關中叢書

先生現方編三國志水經注兩書不日可成益令學者愉快也表成爰綴數語於後

中華民國十二年十一月紹興程鶴雲謹識

秦漢郡考

..... ۱۱۸ - ۱۶ - ۱۱۸ ۶۳۰۰

秦郡考

自史記秦始皇本紀載始皇二十六年從廷尉李斯議分天下以為三十六郡於是言秦郡者分為二說一以為三十六郡乃秦一代之郡數而史家追紀之一以為始皇二十六年之郡數而後此所置者不與焉前說始於班固漢書地理志後說始於裴駟史記集解而成於晉書地理志漢志所紀郡國沿革其稱秦置者二十七可本太原上黨東郡潁川南陽九江桂陽齊魯等郡皆秦中郡也稱秦郡者一長稱故秦某郡者八三川泗水九原桂林中有始皇三十三年所置之南海桂林象郡三郡四余所考定則九原裴駟不之數而易以郵郡黔中并數內史為三十六郡晉志從之益以後置之閩中南海桂林象郡四余所考定則閩中郡為四十郡近者錢氏大昕用班說姚氏鼎用裴說二者爭而不決久矣原錢氏之意以漢志秦郡之數適得三十六與史記冥合又以班氏為後漢人其言較可依據余謂

充錢氏之說則以漢書證史記不若以史記證史記夫以班氏較裴氏則班氏古矣以司馬氏較班氏則司馬氏又古矣細繹史記之文無一與漢志相合始知持班裴二說者皆未嘗深探其本也今盡置諸家之說而於史記中求始皇二十六年所置三十六郡之數則秦本紀惠文君十年魏始納上郡十五縣秦於是始有上郡後九年司馬錯伐蜀滅之秦於是始有蜀郡後十三年攻楚漢中取地六百里置漢中郡昭襄王二十九年大良造白起攻楚取郢為南郡三十年蜀守若伐取巫郡及江南為黔中郡三十五年初置南陽郡莊襄王元年初置三川郡四年初置太原郡始皇本紀又謂始皇即位時秦地已并巴蜀漢中越宛有郢置南郡北收上郡以東有河東太原上黨郡則巴郡河東上黨三郡亦始皇以前所置也嗣後始皇五年初置東郡十七年內史騰攻韓以其地為郡名曰潁川二十五年王翦定荆江南地降越君置會稽郡此十四郡皆見於本紀者也其散見於列傳者則穰侯列傳云穰侯卒於陶而因葬焉秦復收陶為郡案昭王十六年封魏冉陶為諸侯陶在齊魏之間最爾一縣難以立國二十二年蒙武伐齊河東為九縣齊之九縣秦不能越韓魏而有之其地當入於陶三十六年客卿竈攻齊取剛壽于穰侯則陶固有一郡之地矣趙策秦下甲攻趙趙賂以河間十二縣又云甘羅說趙令割五城以廣河間史記甘茂傳賈用此文河間共十七城則亦有一郡之地樊噲傳河間守軍于杠里破之是秦有河間守矣漢初疆域當因其故故彭越王梁賈都定陶薛彭分趙乃王河間由前後證之則始皇時實有此二郡也東越列傳云閩越王無諸及越東海王搖者皆越王句踐之後也秦已并天下皆廢為君長以其地為閩中郡而始皇本紀繫降越君於二十五年則閩中郡之置亦當在是年本紀

但書降越君置會稽郡文有所畧也匈奴列傳言秦昭襄王時有隴西北地上郡築長城以拒胡趙武靈王置雲中雁門代郡燕亦置上谷漁陽右北平遼西遼東郡以拒胡是秦之北鄙於上郡外固有隴西北地二郡及滅燕趙又得其緣邊八郡故始皇二十六年前之郡明見於史記者共二十有七至項羽高祖二紀中之碭郡高祖紀之泗川郡紀有泗川縣平陶川守北平監官陳涉世家中之陳郡東海郡皆見于始皇二十六年之後然不得謂二十六年未有此郡故秦郡之見于史記者共三十有一姑不論而於漢書地理志求之則邯鄲鉅鹿二郡當為十九年滅趙後所置碭郡當為二十二年滅魏後所置長沙九江泗水薛郡當為二十三年滅楚後所置齊郡瑯邪郡當為二十六年春滅齊後所置漢志之秦郡中除與史記複出外求其真為二十六年前所有之郡又得九郡以益史記之二十七郡共為三十六郡此之漢志之三十六郡史記於始皇二十六年大書分天下為三十六郡此之漢志之三十六郡謂是也自是以後則三十三年畧取陸梁地為桂林象郡南海又前年使蒙恬發兵三十萬人北擊胡畧取河南地是年又西北斥逐匈奴自榆中并河以東屬之陰山以為三十四縣此之漢志之三十四縣此三十四縣者優足以置一大郡以地理準之實即九原郡之地三十五年除道道九原抵雲陽自是九原之名始見於史故三十二年始皇之碭石歸巡北邊自上郡入至三十七年始皇崩於沙邱其喪乃從井陘抵九原從直道至咸陽明始皇三十二年以前未有九原郡也至二世時則有陳守東海守見於陳涉世家則秦之末年又置陳與東海二郡故二十六年以後於史記中又得六郡并前為四十二郡此秦一代之郡數也然則秦郡遂盡於此乎曰據史文言之似不能有他說矣然以當時之建置言之則余未敢信也今以秦四十二郡還之六國則

除六郡為秦故地漢中書郡二郡六郡取之胡越會稽關中南海外楚得其八南郡九江泗水碭趙亦如其之大原上黨鉅鹿雲中燕得其五上谷漁陽右北平遼西遼東韓魏共得其七泗水三川北平齊得其二齊郡夫齊地之大雖不若楚趙以視韓魏固將倍之且負海饒富非楚趙邊地之比也今舉全齊之地僅置二郡其不可解一也燕之五郡皆緣邊郡而無腹郡自前以南古稱天府之地今虛不置郡其不可解二也余以為三十六郡之分在始皇二十六年齊國之滅近在是年之春距燕之亡亦不過一歲二國新定未遑建置故於燕僅因其舊置之緣邊五郡於齊畧分為齊與瑯邪二郡其於區畫固未暇也訖於體理既定則齊尚得五郡燕尚得一郡何以徵之曰漢書高帝紀曰以膠東膠西臨淄濟北博陽城陽郡七十三城立子肥為齊王博陽者濟南也史記項羽本紀以四安為濟北王博陽四城列傳亦云博陽漢書作博陽此漢初之郡當因秦故而臨淄一郡實齊郡之本名加以瑯邪共得七郡為田齊故地如此則秦之疆理列國庶得其平故史記項羽本紀云徙齊王田市為膠東王立田安為濟北王曹相國世家云還定濟北郡田儋列傳云田榮反擊項羽於城陽此濟東濟北城陽者皆非縣名膠東治即墨則非郡莫屬矣故曰齊於臨淄琅邪外尚有五郡也秦於六國故都多為郡治臨淄邯鄲即以齊趙之都名其郡者也餘如韓都陽翟則秦穎川郡所治楚都壽春則秦九江郡所治唯三川郡則不治魏都之大梁而治周都之洛陽燕則據漢志所載僅得緣邊五郡而自剗以南青腴之地以漢志郡國當之當得廣陽國之四縣涿郡之八縣與渤海郡若干縣此燕宗廟社稷所在八百餘年藉以立國者也其在秦時不宜虛不置郡水經滎水注言始皇二十一年滅燕以為廣陽郡高帝以封盧綰為燕王史曰燕國全氏祖望地理志稽疑力主是說由今日觀之此郡之果名廣

陽與否雖不可知其置郡之說殊不可易故曰燕尚有一郡也此六郡者於史雖無明徵然以建置言之乃所當有且其分置或前乎南海六郡矣由此言之則秦郡當得四十有八秦以水德王故數以六為紀二十六年始分天下為三十六郡三十六者六之自乘數也次當增置燕齊六郡為四十二郡四十二者六之七倍也至三十三年南置南海桂林象郡北置九原其於六數不足者二則又於內地分置陳東海二郡共為四十八郡四十八者六之八倍也秦制然也如謂不然則請引賈生之言以證之曰秦兼并天下山東三十餘郡秦漢之間自關以東謂之山東今四十八郡除六郡為關中地六郡得之胡越外其餘六國故地適得三十六郡故云山東三十餘郡若秦郡之數不至四十八則山東安得有三十餘郡乎故三十六郡者始皇二十六年之郡數又六國故地之郡數此語習於人口久矣而班固述以是為秦一代之郡不已疏乎後人眩於漢志之說而於賈傳之所論史遷之所紀普若無覩或反據漢志以訂正史記及漢書紀傳此余所以不能無辨也

漢郡考上

班孟堅志漢地理畢而總結之曰本秦京師為內史分天下作三十六郡漢興以其郡太大稍復開置又立諸侯王國武帝開廣三邊故自高祖增二十六文景各六武帝二十八昭帝一訖於孝平凡郡國一百三志中各郡下又分注其沿革其稱高帝置者二十曰河內曰汝南曰江夏曰魏郡曰常山曰清河曰涿郡曰渤海曰平原曰十來曰泰山曰東萊曰東海曰豫章曰桂陽曰武陵曰廣漢曰定襄曰楚國曰淮陽國其稱高帝時為某郡者三京兆尹曰高帝二年為渭南郡左馮翊曰高帝二年為河上郡右扶風曰高帝二年為中地郡稱高帝郡國者二中山

國曰高帝郡廣陽國曰高帝燕國稱故郡者一丹陽郡曰故鄣郡計為郡二十三為國三合於後序增二十六之數而後之祖述其說者亦小有異同續漢書郡國志舉信都而無武陵晉書地理志舉梁國而無鄣郡錢氏大昕舉內史膠東衡山而無渭南河上中地三郡皆求以足漢志二十六之數其是非暫置勿論要皆以班氏之說為信而不可易也豈獨此數家而已自來請漢書者殆無不以班氏之說為信而不可易也自余考之則上所舉二十六郡國其真為高帝置者曾不及三分之一而世人莫之察焉是可異已諸郡中可確證為高帝置者唯河內郡見於史記漢興以來諸侯王年表序清河常山三郡見於樊噲傳豫章郡見於黔布傳餘如汝南魏郡中山已不足徵至江夏涿郡渤海平原十乘泰山東萊桂陽武陵定襄十郡尤可證其非高帝所置江夏屬縣半為衡山故郡吳芮之王衡山贛郡都縣及為徙長沙而衡山為淮南別郡英布劉長迭有其地至文帝分王淮南三子而衡山復為一國武帝初伍被為淮南王畫策云南收衡山以擊廬江有尋陽之船守下雉之城結九江之浦絕豫章之口尋陽為廬江屬縣則下雉此時亦當屬衡山此四語者實分指廬江衡山九江豫章四郡皆屬王時故地也又云贛弩臨江而守以禁南郡之下則淮南所慮僅漢南郡之兵不言江夏武帝之初似尚無江夏郡逮元狩元年衡山國除次年於其地置六安國僅得衡山五縣江夏十四縣當以衡山餘縣及南郡東邊數縣置之則高帝時不得有江夏郡也前秦郡考言秦於燕之故都當置一郡其地有漢志之廣陽國四縣及涿郡渤海二郡之半漢初置燕國當仍其舊而涿郡之地介居漢志之廣陽河間二國間中葉以後廣陽河間各得四縣故中間得有涿郡之二十九縣若高帝時燕之內史與趙之河間郡

決非迫隘如此則已無置郡之餘地故史記鄒商傳商破燕王
臧荼軍食邑涿五千戶號曰涿侯至高帝十二年以破英布功
改封曲周若當時已置涿郡決無以郡治為侯國之理是歲盧
縮稱亂子建受封燕地未平而高皇晏駕其於疆域當無變革
是高帝時不得有涿郡渤海二郡也平原千乘二郡漢初為齊
悼忠王封域而平原實齊濟北郡之地景武以後濟北國境反
居濟水之南其在漢初實跨濟水南北史記曹相國世家云還
定濟北郡攻者深陰平原高盧者於漢志為濟南縣盧為泰山
縣文帝後濟北王所郡深陰平原高皆平原屬縣故徐廣云濟北分平原太山
二郡高帝時齊既有濟北郡則不得有平原郡也史記諸侯王
表文帝十五年分齊為膠西國都苑徐廣曰樂安有苑縣按漢
志齊地無苑縣據水經鉅子河注所引則作高苑高苑千乘縣
也案史記功臣侯表有高苑侯丙情高祖六年封武帝建元三
年國除膠西之都似不應與侯國同處然水經注實有東西二
高苑其所謂東高苑城者膠西之都也所謂西高苑城者丙情
之邑也東高苑城以今地望準之當在樂安高苑之間是漢初
千乘之地屬於膠西不得有千乘郡也封禪書云濟北王以為
天子且封禪乃上書獻泰山及其旁邑天子以他縣償之則泰
山郡之置在武帝時非高帝所置也東萊一郡處膠東膠西之
北漢志之膠東國僅得八縣高密國漢僅得五縣故其北得置
十七縣之東萊郡漢初膠西實有千乘之地史記吳王濞傳言
膠西王卬以賣爵事有姦削其六縣漢書膠西于王端傳亦言
有司比再請削其國去太半則高密國五縣當因膠西既削之
餘膠東八縣恐亦非漢初舊域東萊一郡當置於二國削地後
非高帝所置也故漢書高帝紀云以膠東膠西臨淄濟北博陽
城陽郡立于肥為齊王史記齊悼忠王世家數文帝時齊國別

郡亦但舉濟北濟南菑川膠西膠東城陽而無平原千乘泰山
東萊四郡則高帝時無此四郡也武陵桂陽二郡之地高帝時
為長沙國南境故文帝賜趙佗書曰前日聞王發兵於邊為寇
災不止當其時長沙若之南郡尤甚又曰朕欲定地犬牙相入
者以問吏吏曰此高皇帝所以介長沙土也朕不得擅變焉則
長沙與南越之間漢不得置郡且長沙在文帝時不過二萬五
千戶勢不能分置三郡則武陵桂陽二郡非高帝所置也定襄
一郡若為高帝所置則其時當屬代國案高帝封凡仲于代王
雲中代雁門三郡後封于恆王太原代雁門三郡皆無定襄史
記舉漢郡亦但計雲中以西而定襄則在其東則定襄非高帝
郡也此外如東海本秦郡淮陽本秦陳郡燕之國都亦秦之
一郡而史失其名則高帝所置之郡其餘幾何又漢志所舉秦
郡當高帝時南海桂林象郡入於南越閩中入於閩越九原入
於匈奴漢志五原郡注秦元鼎二年更名漢初有是郡武帝紀云九原郡武帝初置
於匈奴黔中一郡亦廢於楚漢之際則高帝時之郡數又得幾何
即令漢志二十餘郡悉為高帝所置則汝南當屬淮陽常山清
河中山屬趙涿郡渤海屬燕平原千乘泰山東萊屬齊東海屬
楚豫章屬淮南鄆郡屬吳桂陽武陵屬長沙定襄屬代其得為
漢郡者不過江夏魏郡廣漢三郡而此三郡亦無所徵故謂此
二十餘郡為高帝所置其誤猶小若直以孝平時之疆域為漢
初之疆域而謂此二十餘郡者悉為天子所有則全不合當時
事實也然但據漢志以為說則此誤必不能免漢志大宛傳高帝二十六年
置此郡此則不可以不辨也善夫太史公之言曰漢初內地自
山以東盡諸侯地漢獨有三河東郡潁川南陽自江陵以西至
蜀北自雲中至隴西與內史凡十五郡此十五郡者河東一河
內二河南三所謂三河也東郡四潁川五南陽六自江陵以西

至蜀則南郡七巴郡八蜀郡九北自雲中至隴西則雲中十上
郡十一北地十二隴西十三而自山以西尚有土黨巴蜀之北
尚有漢中共十五郡加內史為十六此高帝五年初定天下時
之郡數也六年以雲中屬代則并內史得十五郡至十一年復
置雲中而罷東郡以益梁罷潁川郡以益淮陽則并內史為十
四郡史公習聞十五郡之名又習聞東郡潁川之為漢郡故既
稱與內史為十五又并數東郡潁川雖云疎漏然視班氏之誤
則有間矣由是言之則高帝末年之郡除王國支郡外并內史
唯得十四而已至於文景之間亦僅有二十四郡故枚乘說吳
王曰夫漢并二十四郡十七諸侯其珍怪不如山東之府乘之
說吳在景帝三年吳王舉兵之後而十七諸侯則為文景間之
事史記諸侯王表文帝七年
并及景帝元年共十七國夫十七諸侯既數文景間之諸侯知二十四
郡亦數文景間之郡也乘於景帝三年說吳何以不數三年之
郡而猶數元年前之郡曰猶吾輩今日之言十八行省二十
二行省也枚乘此書劉奉世以其言齊趙事與史不合疑為傳
者增之然雖有增飾而十七諸侯二十四郡之數不能鑿空為
之也此二十四郡者除高帝時十四郡外則左內史一右內史
漢志以合左右內史為中丞建元六年景帝九年以屬國為左內史景帝初
已分內史為六又景帝中六年詔曰三將軍不如法今者諸文禍不務必漢之弊也東郡三
漢書地理志東郡三縣東阿東平東堂邑潁川四淮陽五淮陽王武於文帝
十一年徙梁為郡琅邪六琅邪今有別郡文帝
九年廢琅邪以與益上十四郡
齊十五并文王是也其地為齊國北臨川郡西臨宋
六國并城為七國而琅邪不以封其為諸國當在此時去河間七河間本上以文帝十
五年置國傳為郡益上十四郡
為二十一郡其餘三郡則當為汝南魏郡廣漢此文帝末年郡
數也而漢郡之增實在孝景之世元年削趙之常山郡二年削
楚之東海郡三年削吳之會稽郡是歲七國反既平其地又
以其餘威削諸侯於是始得平原千乘濟南北海東萊之地於
齊得涿郡渤海上海陽右北平遼西遼東之地於燕得鉅鹿
清河於趙得太原雁門於代得沛郡於楚沛郡本秦泗水郡文帝初
置楚國以沛郡為楚國都

漢郡考下
漢興塢秦郡縣之失大啟諸國時去六國之亡未遠大抵因其
故壞專制千里建國之大古今所未有也當漢初定天下異姓
諸王各據其手定之地韓信王楚彭越王梁張敖王趙韓王信
王韓盧綰王燕英布王淮南吳芮王長沙此諸王者皆與高祖
素等夷又無骨肉之親外託君臣之名而內有敵國之實是時
高帝之策在建同姓以制異姓故六年廢楚王信則分其地以
王劉賈於荆弟劉交於楚又時齊代無王則王子肥於齊王兄
仲於代而徙韓王信於太原收潁川郡以通東方之道明年韓
王信叛而代王亦奔其國則以代王愛子如意九年廢趙王張
敖則徙代王於趙而益以代地使陳豨以趙相國守之明年陳
豨反則王子恆於代彭越反則王子恢於梁子友於淮陽英布
反則王子長於淮南凡子濞於吳又明年盧綰反則王子建於
燕當始封子弟時惟恐其地之不廣力不能有所禁禦也及異
姓漸盡又慮諸子分地之不均也故新置之國率因其故洎吳
濞受封始慮東南之亂未及半載而高祖遽崩呂后以嫡母之
尊廢梁趙割齊楚以王張呂宮車朝駕而臨淄之兵夕起矣文
帝之世亦第稍分齊趙以眾建其子弟惟梁代無王則王子參

於代子武於梁以控制東諸侯其所用亦高帝遺策所異者高以同姓制異姓文以親制疎而已孝景嗣位始大削吳楚趙而七國之亂隨之既平七國因以餘威宰制諸侯其分王諸子亦不過一郡之地昭宣以降王國益微及孝平元始中諸侯大者十餘城小者三四縣比漢初王國或不能得其十分之一變置既亟作史者但據後世版籍畧紀沿革而已故但據漢志之文以求漢初諸侯之疆域則其大小廣狹不能與實際同日而語今考漢初諸國之地則大者七八郡小者二三郡而後世所置之郡尚不計焉舉其目則屬齊者八曰臨淄曰菑川曰濟南曰濟北曰膠西曰膠東曰琅邪曰城陽漢書高帝紀以膠東臨淄濟北城陽七縣屬齊屬楚者六曰邯鄲曰鉅鹿曰常山曰清河曰河間曰中山中間益郡三曰代曰雁門曰雲中趙國諸郡史無明文以史遺云屬燕者

六曰□□曰上谷曰漁陽曰右北平曰遼西曰遼東秦漢郡名武元九年燕王定國自稱漢王其地皆漢郡也屬趙者六曰邯鄲曰鉅鹿曰常山曰清河曰河間曰中山中間益郡三曰代曰雁門曰雲中趙國諸郡史無明文以史遺云屬梁者二曰碭郡曰定陶中間益郡一曰東郡屬淮陽者曰陳郡曰汝南中間益郡一曰潁川高帝十一年立子卬為梁王卬封碭屬楚者三曰彭城曰東海曰薛郡漢書高帝紀以薛郡彭城五縣屬楚屬吳者三曰廣陵曰會稽曰鄞郡漢書高帝紀以會稽鄞郡吳郡三郡屬吳屬淮南者四曰九江曰廬江曰衡山曰豫章漢書高帝紀以九江廬江衡山豫章四郡屬淮南屬長沙者一曰長沙故高帝時諸侯之郡凡三十有九而諸郡之廣狹又當與漢志絕異漢志齊郡十二縣菑川三縣高密五縣膠東八縣城陽廣陽趙國趙國

間各四縣梁國八縣淮陽九縣楚國七縣魯國六縣廣陵四縣六安五縣皆非漢初郡域以理度之則漢志北海之二十六縣實得臨淄菑川之縣平原縣十九縣來縣十五濟南縣十四泰山縣二十四實分齊之濟南濟北楚之薛郡之縣東萊縣十七實得膠西膠東之縣琅邪縣五十一實得城陽之縣涿郡縣二十九渤海縣二十六實得廣陽河間之縣廣平縣十六實得邯鄲之縣沛郡汝南縣各三十七一得碭郡彭城之縣一得陳郡之縣臨淮縣二十九實得彭城廣陵之縣江夏縣十二實得衡山之縣故漢初齊地當得漢志之平原十來濟南泰山齊郡北海東萊琅邪八郡及菑川膠東高密城陽四國燕地當得涿郡渤海上下谷漁陽右北平遼西遼東七郡及廣陽一國趙地當得鉅鹿常山清河三郡與魏郡之半及趙廣平真定中山信都河間六國梁地當得山陽濟陰二郡與沛郡之半及梁東平二國淮陽當得汝南一郡與淮陽國楚當得東海一郡與沛郡臨淮之半及魯楚二國吳當得會稽丹陽二郡與臨淮之半及廣陵國淮南當得廬江九江豫章三郡與江夏之半及六安國長沙當得桂陽武陵零陵三郡及長沙國此三十二郡與一十七國者以元始中之郡國言之也而班志於諸郡國下其言故國或公年為國者僅十三郡國而不言故國者三十有六使後之讀史者疑若自高帝時即為漢郡者此所以不能不表而出之也

魏

形

鑄

書

卷

三

地

校

養

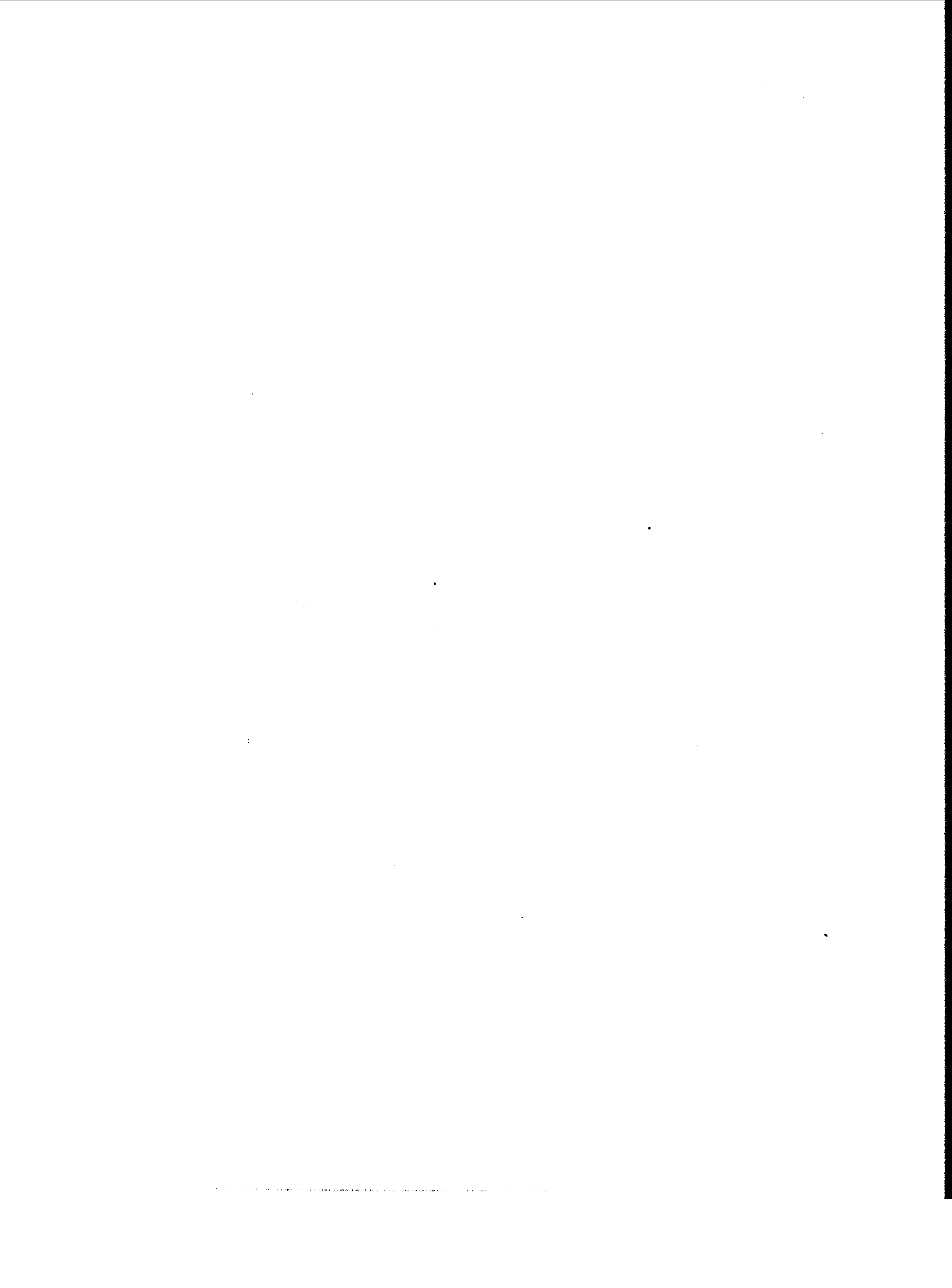

魏書地形志校異序

朱琦

史莫難於志而地理為甚志割據時之地理為由甚蓋南北
 離析犬牙相錯彼此攻奪中多僑置加以文簿散亡動成淆
 亂固未易確得其指歸也北魏享國百有餘年初都代旋徙
 盛樂厥後幅頓日廣遂跨越天下大半所屬州郡沿革紛如
 魏收志地形自知闕略且收本齊人專主東魏故序稱錄武
 定之世武定係東魏孝靜帝年號而西魏大統以還概不之
 著序又言淪陷諸州戶據承熙緒籍承熙則東西魏未分以
 前也然即所撰述乖迕亦不一而足儒者論方輿率取前後
 兩漢志次元和郡縣志元豐九域志太平寰宇記諸書而已
 魏既偏安收書復蒙穢史之謗咸高閣不觀吳興溫君鐵華
 獨理而董之旁稽互勘勒就校異一編來問序余公退餘閒
 披覽甫竟竊意其閒魯魚亥豕原不必盡咎原書如武邑郡
 灌津當作觀津偏城郡汝野當作沃野之類或音近或形似
 經典皆有故君於汲郡治城頭據元和志當作枋頭城東魏
 郡聊城有管城據漢志管當作菅並以爲轉寫致誤是也外
 此箴譌益漏抉剔幽微實可見收之疏其爲功正史不淺按
 是書今世傳本蓋出宋劉放劉恕等所校定但彼時祇校其
 亡逸不完者二十九篇各疏於逐篇之末志則天象二卷補
 以張太素書餘未遑詳覈若君之作乃真用心勤而搜事博
 矣我

朝乾隆中校刊前史卷尾每附考證而魏書地形志署名齊

次風侍郎侍郎固夙號淹雅揆君釐訂往往符合至於條舉
 儉繁多逾倍徒顧侍郎所校間亦有君未及者受陽壽陽之
 別遼陽翰陽之殊大邱大邱之判更增脫字正舛義約共十
 餘則君虛懷善下實事求是曾兼采近人全趙錢洪之說豈
 偶遺齊氏與甄綜斯備請還以質諸君

魏書地形志集釋跋

陸心源

魏書地形志集釋三卷題烏程溫日鑑鐵華著案曰鑑字磐
 華號鐵華烏程監生從楊鳳苞刑典學好蓄書並嗜金石文
 字收書地形志承兩漢書遺法兼載古迹非若後代史志專
 載沿革日鑑博考水經注兩漢志晉志宋志隋志元和郡縣
 志太平寰宇記九域志爲之注釋用力頗勤惟杜氏通典州
 郡門考訂甚詳足與魏書相證明溫氏失收似近於陋其書
 初名攷異改名攷證後乃定今名此本旁行斜上猶其手藁
 也繆小山太史擬欲梓行曾錄副寄之

魏書地形志

通鑑叢書

魏書地形志校錄卷上

烏程温曰鑑鍊華

班固考地理焉彪志郡國馬為馬繡錯莫能比汲古閣本

錄武定之世以為志焉錢氏大昕曰伯起志州郡不逮太和

雍以西不在東魏疆域之內乃據承熙緒籍以足之未免自亂其例矣

司州治鄴城元和郡縣志故鄴城在鄴縣東五十步春秋時

刺史及魏郡治魏尹鄴有西門豹祠太平寰宇記引隋圖

頭石柱勒銘曰趙建武中所修也武城郡國志鄴縣有武城

矣城九里漢志蕩陰有美里城韋昭音羨為屬蕩城即

蕩陰城石寶堰水經注魏武引漳水入天平中決漳水為萬

金渠今世號天平渠城郭造治碾磴並有利於時即此渠也

臨漳有鼓山郡國志鄴縣下注引魏都賦注鄴肥鄉城元和

志肥鄉故城在西北有鼓山時自鳴鳴則兵邯鄲城邯鄲

書紀年曰梁惠成王八年伐邯鄲取肥者也邯鄲城邯鄲

縣趙敬侯自中牟徙此元和郡縣志斥工城元和郡縣志

本衛地也後屬晉七國時為趙都斥工城元和郡縣志

經注故乾侯矣列人城北太平寰宇記列人故城在肥鄉縣東

惠成王八年伐邯鄲邯鄲肥鄉城肥鄉

水經注八十里繁陽治繁陽城城在內黃縣東北二十七里

水經注八十里繁陽治繁陽城城在內黃縣東北二十七里

趙郡大昕曰北齊書李元忠傳分廣平易陽襄國南有易陽

城太平寰宇記臨洛元城有沙鹿山春秋注沙鹿山名平陽

貴鄉天平二年分館陶置治趙城按舊唐志趙城在館陶

東中郎將治按孝靜帝紀天平元年初置四中郎將於石

中今志惟東有空陵城水經注白溝又東北逕空陵城西又

陽平郡治館陶城水經注館陶縣即春秋所

清洲二漢屬郡魏氏召南曰郡字上當有有清洲城淇水經注

平恩縣故城東又東過清洲縣樂平治樂平城元和郡縣志

漢清縣在堂邑發干有發干城史記正義引括地志發干故

縣東三十里發干有發干城史記正義引括地志發干故

陽平有陽平城元和郡縣志莘有崗城郡國志陽平有岡

注引作趙簡子陵史記集解引張華曰趙簡子家在臨水

武溝水漢志東郡武陽縣馬貢深水東北至干乘入海

廣平郡治曲梁城元和郡縣志永年縣本

平恩治平恩城元和郡縣志平恩縣本漢舊縣水經注

臺澤元和郡縣志康臺澤曲安治曲安城元和郡縣志

置曲安縣邯鄲有紫山隋志武安臨洛縣有紫山太平

治廣平城太平寰宇記廣平故城漢廣平治廣平城後漢書

故城在永汲郡治城頭當作枋頭城轉寫之誤元和郡縣志

年縣東北汲郡治城頭當作枋頭城轉寫之誤元和郡縣志

成堰過淇水東入白溝以通漕運故時人號其處為枋頭

北修武治清陽城後漢書注濁鹿城一名濁城亦有丁公神

水經注永豐塢有丁公泉發於焦州修武東北有丁公神

也其名未詳全氏補望曰每縣下皆載有祠但直作神字疑

是北人竟以神陶河水經注孟津亦曰盟津又覆釜山

陽縣東北二十五里有陸真五里泉太平寰宇記修武縣下

修武馬鳴泉水經注陸真阜南有皇母馬重泉水經注長泉

縣有白鹿山元和郡縣志在縣西五十四里

頓止郡頓止有帝頓項家史記集解引皇覽曰頓項家在東

帝嘗冢東郡漢陽頓止城南臺陰野中衛國二漢屬東郡晉

屬全氏祖望曰東漢至晉皆名衛縣不名衛國縣也東漢以

漢曰觀郡姚姓漢志曰衛本觀故有衛國城水經注衛國縣故城

觀也衛康叔冢元和郡縣志衛康叔墓子路冢水經河

注云河之北岸有冢孔悝冢太平寰宇記孔悝墓衛靈公冢

城東城有子路冢在頓止縣北三里

元平襄字記臺在鄆城縣北十七里陰安有陰安城

地志陰安故城在鄆城縣北十七里食其沛人見史

漢陽郡廩丘有羊角哀左伯桃冢羊角哀左伯桃二人事具

傳注太平寰宇記左伯桃墓在范管公明冢

縣東南五十里新安村高一丈原人見三國志

方伎城陽有瓠子河水經瓠子河出東郡濮陽縣北河注云

林曰在甄城以南濮陽雷澤

其北東西步深五丈漢志濟陰成陽縣禹貢雷澤在

黎陽郡治黎陽城太平寰宇記今黎陽縣也水經注黎侯國

黎陽有黎陽山漢志黎陽下晉灼曰黎山在其南河水經其

清河郡侯城有侯城水經注引應劭曰東武城西南七十里

國故世謂之梁侯城武城有武城

遂立侯城縣治也今縣北十里本七國時趙

中山郡盧奴世祖神廟中置新城宮太平寰宇記故新城在

祁州西二十八里引水

經注六後魏太武帝南巡行宮樂陽城漢志常山郡

紀太延元年十月行幸定州大新城漢志常山郡

漢省後漢書注今藁上曲陽有恆山在西北史記正義引括

地志在恆陽縣嘉山定州西四十里黑山在行唐縣北三

十五北百四十里唐縣下堯山在張黃山隋志博陵新樂縣

少容山一名黃山在唐東北望都界黃山有黃山方輿紀要

曲陽縣南二十里魏昌有魏昌城太平寰宇記故魏昌城

安城太平寰宇記故安城在祁州東南六

元郡縣志南相如墓在義臺城史記正義引括地志野臺

元郡縣志南相如墓在義臺城史記正義引括地志野臺

六十一里通鑑注新市城太平寰宇記新市故城在真定縣

國今鮮毋極治毋極城太平寰宇記漢毋極廉臺元郡縣

虞亭是毋極治毋極城故城在今毋極縣西廉臺元郡縣

西南十九里安喜前漢曰安險後漢章帝改郡國志

井澤太平寰宇記天井澤在安喜縣東南四十七里周迴六

名爲天安喜城元和郡縣志安喜故城

井澤元和郡縣志安喜故城

周昌唐有左人城元和郡縣志唐左人城

西北四寡婦城元和郡縣志寡婦城

十里俗音轉故唐水漢志唐縣下應劭曰唐水在唐

有是俗音轉故唐水漢志唐縣下應劭曰唐水在唐

場而爲河其水南狼山祠隋志狼山在中山城北

常山郡孝章建初中爲淮陽永元二年復卷末載宋館閣諸

帝建初四年四月徙常山王兩淮陽王和帝永元二年五

月詔封故淮陽王兩淮陽王和帝永元二年五

封淮陽非改常山爲淮陽蓋魏收之誤

當太行唐城元和郡縣志行唐縣本趙南行唐邑惠文王所
置太平寰宇記云後魏太和初移置夫入城孝昌四年復行
唐縣於舊城也蒲吾有嘉陽城內實外險一名嘉陽城靈壽有
即今理是也所當作房後漢書章帝紀元和三年幸趙祠房
所山於靈壽蓋漢人隸書房或作所因譌為所耳西王母
祠後漢書注王母并陘有回星城十五里有靈真城志西南二
信伐趙時築即石邑有石邑城元和郡縣志石邑縣本戰國
此回星城矣
邑是也

鉅鹿郡曲陽二漢晉屬趙國曰下曲陽鉅鹿不屬趙國有
臨平城平寰宇記故城在鼓城縣東南
漢屬晉罷按郡國志鉅鹿郡無有肥壘錢氏大昕曰漢志真
益省入藁城當云有肥壘城後人轉寫作壘又脫城字誤以
為壘壁之壘矣又按元和郡縣志肥壘故城在藁城縣西南
七里漢志郡二漢晉屬今晉志有郟城太平寰宇記郟縣廢
故肥子國郟二漢晉屬屬趙國有郟城太平寰宇記郟縣廢

大昕曰郡不成字當作鄭說文鄭鉅鹿縣從安定城漢志鉅
邑鼻聲漢志作郡與鼻文異而音義同
定縣後漢省元和郡縣志有青正牛正黃正馳正靈正通盤
鹿城縣本漢安元定縣地有青正牛正黃正馳正靈正通盤
和七年再閉造將孫成拒石琨於黃正注以為即此黃正也
方輿紀要黃正在東鹿縣南又縣有青正牛正馳正靈正與
黃正共
為五正

博陵郡饒陽有魯口城元和郡縣志深州理城晉魯口城也
派水以運糧因築此城蓋漳博陵城漢邑名在饒陽縣界水
施有魯池之名因號魯口
經注即饒陽城太平寰宇記饒陽故城在今縣安平治安平
古陸城饒陽城東北二十里郡國志故名饒安平治安平
城元和郡縣志安有樓女貴人神太平寰宇記安平縣下云
樓女安國有安國城後漢書注安國故
北平郡治北平城後漢書注北平故
蒲陰有蒲陰城太平寰宇記蒲陰故城北平有木門城左傳

門晉邑元和郡縣志參戶故城一望都有高昌城水經注唐
名木門城在長蘆縣西北四十里望都南伊祁山太平寰宇
都之故城也故縣曰望都縣在望都縣南四十里
伊祁山後因作姓有堯神縣志堯祠在望都縣南四十里
此山後因作姓有堯神縣志堯祠在望都縣南四十里
長樂郡晉改時更名也水經注亦云長樂故信都也晉太康
五年改從今名曰鑑按晉書安平王
季傳大康五年改安平為長樂國

東強有煮棗城漢書注引晉灼曰清河有煮棗城功臣表有
十信都有武陽城水經注引十三州志曰扶柳安城絳水故
濱左逕安城南故索盧有索盧城方輿紀要索盧城在廣川
信都之安城鄉也
晉屬廣川今晉志屬辟陽城元和郡縣志故城在信都縣東
南三十里
渤海郡南皮有渤海城太平寰宇記後魏廢渤海郡南皮有渤海城
海郡城即今東光縣理脩前漢晉屬

當後漢晉屬信號脩後改錢氏大昕曰脩與漢晉無異文何
海脩人乃知晉以前本作脩上
脩字當作脩後魏改從從仲舒
城北又東逕董仲舒廟南仲舒
廣川人也世猶謂之董府君祠安陵晉置渤海陵屬渤海下
二字衍當作屬太平寰宇記在
今安陵縣東七里後魏省東字

武邑郡晉武帝置
武遂前漢屬河間漢志武遂
阜城前漢屬渤海後漢屬安平郡
國志阜城故曰武遂與前漢之阜城明是兩
縣全氏祖望曰蓋合二縣而為一非也
高縣晉省太平寰宇記故灌津前漢屬信都後漢晉屬安平
城在阜城縣南二十七里灌津縣下注引決錄注曰孝文
漢晉志有賢氏冢郡國志觀身漁釣墜淵而卒景帝立后為
灌作觀有賢氏冢郡國志觀身漁釣墜淵而卒景帝立后為
太后遺使者更填父所墜淵而葬起武強有武強淵衡漳右
大墳于縣城南民號曰賢氏青山
合張平口故溝上承武強淵淵之西南
剛水有武強縣故治故淵得其名焉

安德郡平原二漢晉屬平原二字南治臨齊城水經注始
大魏築城以臨之

并州晉末治臺壁水經注潞縣北對故臺壁漳

太原郡晉陽有介子推祠舊有介子推祠西南有懸甕山

一名龍山晉水所出漢志太原郡晉陽縣龍山在西北晉水

注引晉書地道記及十三州志東入汾漢志及山海經水經

並言出龍山一云出結紉山亦云東入汾漢志及山海經水經

太原郡汾陽縣北出汾水所出燕京山亦管涔之異名也

晉王祠志一名王祠在晉陽縣南十二里梗陽城在太原

晉陽縣南漢志太原郡晉陽縣南六十里榆次界有梗陽城

引京相璠曰今太原晉陽縣南六十里榆次界有梗陽城

過水縣南又西到晉陽縣南六十里榆次界有梗陽城

東南六十里一出沾嶺樂平縣西三十里一出原過祠下

水經注河過水又西與原過水合近五水合道故曰同過

北武水原也水西岸上有原過祠

四年正月請於并州置晉陽宮唐志晉陽宮在北齊武定

都之西北宮城周二千五百二十步崇四丈八尺祁有祁城

元夫賈辛邑左傳注祁奚食邑於祁因以爲氏祁奚墓元

志祁奚墓在祁周黨冢在祁縣東南十四里太谷水水經注

縣東南七里太谷水又西北歷趙襄子城元和郡縣志趙襄子

宜歲郊運太谷謂之太谷水趙襄子城元和郡縣志趙襄子

榆次有鹿臺山祠縣東南三十五里麓臺山俗名臺山在榆次

在麓臺中都有榆次城注謂即春秋之魏榆縣也

榆州里原過祠在霍山側也趙襄子祠三神祠今名原過祠

主之世謂其郟有中都引杜預曰界休縣南中都縣下注

處爲觀阜郟有中都引杜預曰界休縣南中都縣下注

郟城方輿紀要郟城在介休縣東北二慮水又西合於嬰侯

郟城十七里漢志晉大夫司馬彌牟邑慮水又西合於嬰侯

水經注侯甲水

水經注侯甲水

之水運郟縣故城南謂之駟水俗太岳山水經注太岳山禹

亦曰慮水慮郟縣相近故因變焉

志在霍邑東三十里入區夷澤是山注云即區夷之水也

二漢晉爲平陶屬後改錢氏大昕於舊唐志平陶縣

與陶同音故改平陶爲平遙陶諱陶改陶爲平遙

由陶爲平遙也志補之曰錢氏大昕於舊唐志平陶縣

陽平之有館陶濟陰南濟陰之有館陶濟陰南濟陰之有

見皆不有京陵城志漢志太原郡平遙縣有京陵城

胡內侵遷居京陵沽豫水出得車嶺地當在今唐儀州東南

塞在今汾州界平遙城元和郡縣志平遙縣有平遙城

界石會受陽晉屬樂平晉志作壽陽元和郡縣志平遙縣

末山戎內侵後魏太武遷戎外徙受陽之有大陵城漢志

戶於大陵城南置受陽縣即今文水縣是也

郡有大陵縣後魏省元和郡縣志平遙縣有平遙城

志大陵城在文水縣東北十里文谷水水經注文谷水出大陵

東北東入於汾長安有三角城元和郡縣志三角城在晉陽

陽邑有白壁嶺元和郡縣志白壁嶺在徐水注徐水出陽邑

山涂谷

上黨郡秦置治壺關城元和郡縣志壺關城在黎陽

是前漢治長子城也漢志周史辛甲所封慕容儁治安民

城通鑑注安民城在襄垣縣蓋永嘉中劉琨上黨郡有

上黨關水經注引高誘淮南子注石井關漢志石井關

注引蔡邕曰太行在晉城縣南四十五里太行關

屯留有屯留城東北三十里故留地志屯留故城在長子

鳳山一名天冢山二月詔於壺關東北大王山累石爲三封

又斬其北鳳凰山南足以斷之方輿紀有龍龍逢祠太平寰
要大王山在壺關縣東南二十五里黃沙嶺太平寰
城縣下引上黨記云有疑山在屯留縣南黃沙嶺字記
王屋山下引龍圖云黃沙嶺水自寄氏界來入濁漳因名
城縣下引黃州圖云黃沙嶺水自寄氏界來入濁漳因名
三十里黃州圖云黃沙嶺水自寄氏界來入濁漳因名
交漳按水經注漳水於武安縣東清漳水自涉縣
留郡國志屯留注有世為武安縣東清漳水自涉縣
漳出焉清漳說文同山海經及水經並云出發鳩山
鹿谷與發鳩連麓而在南淮經及水經並云出發鳩山
一名鹿谷然則發鳩而南淮經及水經並云出發鳩山
所記應城子縣東南四十里長傾城水經注頃城即銅
水東流至梁川北入濁漳水經注漳水東會於梁水南出
入漳羊頭山下漢志一名黨戾山在長子縣東五十六里
農泉北有穀關即神農得嘉穀處魏風土記云神農城在羊
頭山上山下有神農泉有泉北流至陶鄉名陶水水經注陶
北流逕長子城東西轉有鮑宣墓宣字子都渤海高壺關有
羊腸坂漢志壺關有羊腸坂史記正義羊腸坂一名火
山元郡縣志雞鳴山在赤壤川其地寒而早霜太平寰
州下引上黨記曰高平赤魯般門水經注倉谷水出林慮縣
西關昂藏石壁霞舉左微子城太平寰宇記微子城在令狐
右結石修防崇基仍存微子城太平寰宇記微子城在令狐
徵君墓中郡志長子下注引上黨記曰令狐微子城在令狐
葬其山五龍祠元和郡縣志五龍祠在上黨縣東南二十
寄氏二漢為猗氏郡國志猗氏城故城在猗氏縣北
三里三想山北有水源出蒲谷水經注蒲水出蒲有盤秀嶺
太平寰宇記屯留縣有方山留縣西南八十四里伏牛山
下云盤秀山經邑界有方山留縣西南八十四里伏牛山

方輿紀要伏牛山在樂陽有望夫嶺水經注漳水又東北歷
潞城縣東南十五里樂陽有望夫嶺水經注漳水又東北歷
於太平寰宇記黎城縣有望夫山有堯廟山東北流逕堯廟
北又東逕長子縣故城南
鄉郡陽城二漢晉屬上黨曰涅漢志曰有涅城太平寰宇記
冀州圖云涅城覆嶺山涅水出焉水出焉水經注武鄉縣出
入漳元和郡縣志二十四里東南合武鄉水武鄉水出武鄉
縣上縣東南二十四里東南合武鄉水武鄉水出武鄉縣出
南注於涅水鄉郡治晉屬上黨晉志武鄉縣有武鄉水武鄉
舊有武鄉城石勒時築晉縣在武鄉縣北武鄉水武鄉水
名今理即古榆社故城也三臺嶺上下引後魏書武鄉縣
有三有古麻池元和郡縣志武鄉縣有古麻池銅鞮有銅鞮城
臺廟有古麻池元和郡縣志武鄉縣有古麻池銅鞮有銅鞮城
地志銅鞮故城在銅鞮縣北三十里郡國志銅鞮有銅鞮城
魏下注引上黨記城去晉宮二十五里羊舌所邑有烏蘇城平
襄宇記銅鞮縣下關與城今名烏蘇城引冀州圖云在縣西北二十里
樂平郡治沾城元和郡縣志樂平縣城也
遼陽晉屬晉志遼陽明帝改為遼陽有黃澤嶺方輿紀要黃
里太行山二十遼陽城有故縣陽城王翦攻趙韓陽即此樂平
有八賦嶺元和郡縣志八賦嶺在石艾前漢屬太原後罷晉
屬真君九年罷孝昌六年復故名上艾山國志未嘗罷也此誤
有井陘關元和郡縣志井陘關在廣陽縣東北八十里引述
中央低似葦澤關元和郡縣志葦澤關在井陘縣第五面高
井故名八十里葦澤關元和郡縣志葦澤關在井陘縣第五面高
東北八十里有董卓壘引水宏女泉及祠宏當為如字之譌
樂平郡之上艾縣北流逕井陘關下注澤發水元和郡縣志
廣陽縣下艾澤發水一名阜泉亦名如女泉源出縣東北
董卓壘東泉旁有祠土人祀之婦人袪服靚妝必與雨電故曰如女

襄垣郡治襄垣城元和郡縣志襄垣縣本漢舊縣趙襄子所築因以為名

建義有鹿臺山山海經鹿臺山在襄垣縣南二十里

元郡治黎城黎城在黎陽縣北

黎城有路城黎城在黎陽縣北

也按兩漢志本後魏屬魏有涉水涉水在黎陽縣北

過沙縣沙縣在黎陽縣北

涉河之稱蓋名因地變也

高陽郡高陽有郝神太平寰宇記高陽縣有聖姑祠引邢子

高陽城太平寰宇記高陽縣有聖姑祠引邢子

通鑑晉永和六年慕容儼擊鄧恆於魯口軍至清梁注以

爲卽此清涼也方輿紀要城在博野縣西二十里石趙所置

吾城後漢書注吾故城在博野縣西二十里石趙所置

石羊壘在易後漢晉屬河間晉志作有易京後漢書注易京

南中八里其餘詳三國志公孫瓚傳樂鄉有樂鄉城水經注

水上有承津承津在東平郡

有班承津在東平郡

章武郡晉置章武國洪氏亮吉日杜畿傳子恕嘉平元年免

其一章武及章武國下復官徒章武郡晉地理志魏武置郡十二

成平治京城太平寰宇記景城縣漢舊縣屬渤海郡後魏延

京城也平舒有章武城水經注水經注水經注水經注水經注

故城也平舒有章武城水經注水經注水經注水經注水經注

非也東州故城在東文安有文安古文安下版城字太平寰宇記

城縣東北十四里文安有文安古文安下版城字太平寰宇記

里平曲城史記正義引括地志平曲廣陵西北二十里有廣

陵城疑此趙君神太平寰宇記文安縣有趙君祠引圖經云

安大旱乃自焚身土趙君神趙君神趙君神趙君神

河間郡武垣有武垣城史記正義引括地志武垣故城今屬

河間郡武垣有武垣城史記正義引括地志武垣故城今屬

河間郡武垣有武垣城史記正義引括地志武垣故城今屬

河間郡武垣有武垣城史記正義引括地志武垣故城今屬

河間郡武垣有武垣城史記正義引括地志武垣故城今屬

河間郡武垣有武垣城史記正義引括地志武垣故城今屬

河間郡武垣有武垣城史記正義引括地志武垣故城今屬

河間郡武垣有武垣城史記正義引括地志武垣故城今屬

河間郡武垣有武垣城史記正義引括地志武垣故城今屬

河間郡武垣有武垣城史記正義引括地志武垣故城今屬

河間郡武垣有武垣城史記正義引括地志武垣故城今屬

河間郡武垣有武垣城史記正義引括地志武垣故城今屬

河間郡武垣有武垣城史記正義引括地志武垣故城今屬

河間郡武垣有武垣城史記正義引括地志武垣故城今屬

河間郡武垣有武垣城史記正義引括地志武垣故城今屬

河間郡武垣有武垣城史記正義引括地志武垣故城今屬

河間郡武垣有武垣城史記正義引括地志武垣故城今屬

河間郡武垣有武垣城史記正義引括地志武垣故城今屬

河間郡武垣有武垣城史記正義引括地志武垣故城今屬

河間郡武垣有武垣城史記正義引括地志武垣故城今屬

河間郡武垣有武垣城史記正義引括地志武垣故城今屬

河間郡武垣有武垣城史記正義引括地志武垣故城今屬

廩陶治廩陶城太平寰宇記廩陶故城在沃州城趙氏一清
趙州有沃州城入於沃湖宋子治宋子城後漢書注宋子
水東至沃州城入於沃湖宋子治宋子城後漢書注宋子
北廩遙治楊城志後魏於此置廩遙縣有歷城歷鄉縣後漢
省方輿紀要云在寧晉縣東二十
五里魏收志廩遙有歷城是也

南趙郡平鄉治鉅鹿城史記正義引括地志平鄉縣城平鄉
城於舊城東三十里後自平鄉故城移平鄉以理之南樂
二漢屬鉅鹿續志作蠻有南樂城太平寰宇記廢南
二漢晉屬晉屬趙國有柏人城元春秋時晉邑故城在縣西

北十柏鄉城漢志鉅鹿有柏鄉縣後漢廢太平寰宇記廣阿有廣
阿城元和郡縣志昭慶堯臺太平寰宇記引隋圖經大陸縣
處大陸陂漢志鉅鹿郡鉅鹿禹貢大陸澤在北元和郡縣志
在鉅鹿縣西北五里東西二十里南北三十里

銅馬祠水經注衡漳又逕銅馬祠東漢光武
元和郡縣志內正縣古伯陽城史記正義引括地志伯陽故
邢國地在漢為中正縣伯陽城在鄴縣西五里七國
時魏邑漢鵲山祠在內正縣西三十六里漢志中工逢山長
谷即此水經注蓬鵲山

滄州治饒安城元和郡縣志饒安縣本
注作蓬鵲山
浮陽郡屬瀛州脫瀛字
饒安有無棣溝水經注清河入南皮縣界無棣溝出西鄉平
寰宇記漢高樂縣故城在南皮縣東南茅雋家太平寰宇記
三十里今謂之思鄉城亦曰西鄉城漢志上黨雋家在大
津縣引郡國志云秦時浮陽西接漳水谷清漳水所出東北
人勸始皇與母相見者浮陽西接漳水谷清漳水所出東北
至阜成入河水經清漳水出上黨雋家入於濁漳大衡水入
黃谷東過沙縣西至武安縣南黍谷邑入於濁漳又東左會
焉今謂之合口池別河故瀆又東北合清河謂之合口

浮水東北經注浮水首受清河於浮陽縣界流逕柳縣故城南
出高城治高城齊無棣邑漢於此置高城縣有平津鄉史
海隱平津高章武治章武城元和郡縣志魯城縣本漢章
城之鄉名水經注引魏土地記曰章武縣東一百里有武帝
漢武帝臺臺南有魏土地記曰章武縣東一百里有武帝
武帝東巡有沽水漢志漁陽郡漁陽沽水出塞外東南至泉
海上所築有沽水漢志漁陽郡漁陽沽水出塞外東南至泉
水合為潞河至雍奴縣西入海經沽河從塞外來西南與溫餘
南至泉州城與清河合東入於海大家姑祠俗云海神或
云麻姑神郡國志云即漢武帝東巡至此祀麻姑故有此名
樂陵郡晉為國晉志魏武置郡
樂陵有樂陵城後漢書注樂陵故城在樂陵縣東元和郡縣
謨言平原邑陽信治陽信城太平寰宇記陽信故城有鹽山
今分為郡陽信治陽信城在無棣縣東南三十里有鹽山
神祠和郡縣志在縣東南八十里厭次治馬領城太平寰宇
注在縣東南八十里厭次治馬領城太平寰宇

魏晉地理志卷上

五

通國書

魏晉地理志卷上

六

通國書

在陽信縣東水經注商河又東北流逕馬嶺城西有蒲臺祠
北南流屈而東注南轉逕城東城在河曲之中有蒲臺祠
郡國志高縣下注引三齊記曰城南有蒲臺高八尺秦始皇
皇所頓處在臺下築蒲繫馬今蒲猶繁著水經注云臺高八
丈方二百步東有富城富城在陽信縣東南三十里今名
去海三十里有富城富城在陽信縣東南三十里今名
柱神太平寰宇記漢富平故城在陽信縣東南三十里今名
平城為石季龍所擒即此城羊闌城按傳豎眼傳拜靈越鎮
也城中有鐵柱兼有神祠羊闌城遠將軍青州刺史貝且
子鎮羊闌城濕沃水經注作濕沃胡氏謂曰濟深之深說文
即此城也濕沃水經注作濕沃胡氏謂曰濟深之深說文
田又省一系遂作濕沃水經注作濕沃胡氏謂曰濟深之深說文
乘郡有濕沃縣深水之所逕故名而地理志謂為濕沃司馬彪
魏收傳前漢屬千乘郡後罷晉復宋志溼沃令前漢屬千乘
承其誤也延鄉城漢志千乘有延鄉城後漢何云魏立當是魏
復立也延鄉城漢志千乘有延鄉城後漢何云魏立當是魏
云晉復誤延鄉城漢志千乘有延鄉城後漢何云魏立當是魏
宛縣北注時水
安德郡中興初分樂陵置太昌初罷天平初復治般界按隋

原郡平昌縣後魏置東安郡即此東安下當

有德字因冀州有安德郡故加東以別之

般治般城太平寰宇記故般城在

故城北故渠川派東入般縣重合治重合城

縣東二有苑康康字仲真渤海重合重平有歐陽歛豕

正思樂安千乘人見後漢書黨錮傳

平昌治平昌城太平寰宇記平昌故城

肆州治九原非漢五原郡之九原縣也元和郡縣志秀容縣

永安郡定襄有聖人祠太平寰宇記五臺縣下引水經注曰

側石有十二手跡其西復有二跡定襄城地志正義引括

甚大莫窮所自在縣西南四十八里

在善陽縣北陽曲有羅陰城西流迤洛陰城北當即此陽曲

三百四十里

澤方輿紀要陽曲縣東平寇有三會河太平寰宇記定襄縣

水出九原縣西東流入驢夷有思陽城趙氏一清曰初學記

東有獨山城蓋驢夷城太平寰宇記五臺倉城方輿紀要倉

因水以得名驢夷城太平寰宇記五臺倉城方輿紀要倉

白村周三十步

秀容郡秀容有秀容城太平寰宇記秀容故城在今縣西北

也原平城五里郡國志原平城在漢定襄郡界北

平原原肆廬城方輿紀要肆廬城在定襄縣石鼓山神

記雁門縣下引郡國志云代郡石鼓山神太平寰宇記

山下橫臥高一丈八尺腰細有過繩處金山神程侯山一名

程侯山在秀容縣北三十五里引水經注曰折州東歷肆廬治

新會城方輿紀要三會城在定大邗城大邗城見序紀定襄

敷城有車輪泉神水經注陰館縣西北上平洪源七

輿地志卷上

七

通鑑書

雁門郡原平有陰館城漢志雁門有陰館縣故樓煩鄉晉樓

煩城後漢末廢太平寰宇記故城在樓煩縣地廣武城書注

廣武城龍淵神太平寰宇記雁門縣下引水

在雁門縣龍淵神太平寰宇記雁門縣下引水

幽州治薊城東漢志故燕國召公所封

燕郡後漢光武併上谷和帝永元六年復為廣陽郡書和帝

紀永元八年復置廣陽郡此作六年誤

薊有燕昭王陵燕惠王陵趙氏一清曰後人因此誤以燕刺

此陵在薊東南觀道元所敘高梁河甚明金史世宗本紀大

定九年二月詔改葬漢二燕王於城東蔡珪傳初兩燕王墓

舊在中都東城外海陵廣京城圍基在東城內嘗有盜發其

墓大定九年詔改葬於城外俗傳六國時燕王及太子丹之

葬及厥墳其東墓之柩題其端曰燕靈王舊墓古柩字通用

乃西漢高祖子劉建葬也其西蓋燕康王劉嘉之葬珪作兩

燕王墓辨據葬制戾陵陂堰水經注高梁山水首受灑水於戾

名物款刻甚詳戾陵陂堰水經注高梁山水首受灑水於戾

陵故以戾廣陽有廣陽城史記正義引括地志廣陽故良鄉

陵名堰太平寰宇記良鄉城在良鄉縣東北三十七里良鄉

治良鄉城太平寰宇記良鄉城在良鄉縣東北三十七里良鄉

平寰宇記在西軍都有軍都關水經注云其水歷山南逕軍都

北三十五里軍都關元和郡縣志河內縣下引述征記昌平

縣界又謂之軍都關元和郡縣志河內縣下引述征記昌平

日太行山首始於河內北至幽州有八陁第八軍都陁昌平

城漢志上谷有昌平縣後漢屬廣陽郡晉屬燕安城前漢屬渤

海後漢屬廣陽郡晉屬安次城後漢書注安次故其

道城按即常道城常音同通用水經

范陽郡漢高帝置涿郡後漢章帝改按郡國志涿郡屬幽州

也據晉志乃魏文更名又侯淵傳尋詔淵以本將軍為平州

刺史大都督仍鎮范陽平州本治肥如嘗徒鎮於此志亦未

輿地志卷上

六

通鑑書

晉屬固晉志有固安城太平寰宇記固安故城在易縣東南
故安縣之故城也東金臺水經注故安縣有金臺城東南小城北
西二里南高十餘丈太平寰宇記臺三公臺太平寰宇記三
南易縣東南三十里燕昭王所造三公臺在易縣東
所立樂毅鄒衍相去三十六步並高日三公臺范陽有長安城
幽州刺史李宣尚范陽公主思長安乃築此城象長安故
以爲范陽城水經注秦末張耳陳餘爲陳勝略地燕趙命刺
通說之范陽梁門陂水經注易水東分爲梁門陂又東梁門
先下是也范陽梁門陂水經注易水東分爲梁門陂又東梁門
城東北其鄉晉屬晉志有長鄉城曰涿縣東五十里有陽
入固安後分爲縣即長鄉縣也太平寰宇記涿縣東五十里有
在固安縣西北二十七里後漢省晉復置爲長鄉城方城有
臨鄉城漢志涿郡有臨鄉縣後漢省晉復置爲長鄉城方城有
郡國志故方城在固安縣南十五里即六國韓侯城水經注
時燕之舊邑水經注李牧伐燕取方城是也韓侯城水經注
日周封韓侯居韓城爲侯伯王容城前後漢屬涿郡郡無容
肅曰今涿郡方城縣有韓侯城容城前後漢屬涿郡郡無容
城縣後字衍屬涿郡有南北二道城太平寰宇記漢道縣在
下當作後漢省也道有南北二道城太平寰宇記漢道縣在
城是也後漢移於故城南即今涿水縣理所

警地志卷七

九

通國書

漁陽郡真君七年併泉州屬漢志泉州屬漁陽郡是年又兩併安
樂平谷屬焉漢志安樂平谷二縣並屬漁陽郡也
雍奴有泉州城後漢書注泉州故雍奴城太平寰宇記武清
潞二漢屬漢志潞作路無終有無終城後漢書注無終故城
引魏土地記在右北平城西無終有無終城後漢書注無終故城
百三十三里漢志故無終子國漁陽有漁陽城括地志正義引
故城在密雲桃花山一作桃芝山誤隋志安樂密雲縣有桃
縣南十八里桃花山太平寰宇記密雲縣下引郡國志
云山在漁陽縣土垠有北平城太平寰宇記引隋圖經漁陽
西北一十五里徐無有徐無城水經注引魏土地記曰右北平
地記在三百里徐無有徐無城水經注引魏土地記曰右北平

晉州孝昌中置唐州建義元年改錢氏大昕曰崔挺傳作武
年即孝昌四年也其年即改建泰初改郡爲唐州武泰元
義則平陽之爲唐州不及一年治白馬城縣東注云又南逕
白馬城西魏刑白馬而築之故世謂之白馬城
平陽郡晉分河東置晉志故屬河東魏分立攷三國魏紀正
此云晉分河東置真君四年置東雍州太和十八年罷日楊播傳
東置初除冠軍將軍東雍州
刺史其年州罷未知誰是
禽昌有乾城方輿紀要乾城在襄郭城太平寰宇記神山
魏書禽昌縣有郭城即此其城東西高平陽有晉永字之譌
四丈南北三面絕崖險固迴迴五里
水經注平水又東逕平陽城高梁城陽縣西南水經注引竹
南東入汾俗以爲晉水非也龍子城元和郡縣志臨汾縣有龍子
年智伯瑤城高梁龍子城元和郡縣志臨汾縣有龍子
廟水經注引魏上地記平陽城東十里汾襄陵治襄陵城平
水東原上有小臺臺上有堯神屋石碑襄陵治襄陵城平
寶字記襄陵故城在臨汾縣東南三十五里水經注晉大夫
御犂之邑也故其地在臨汾縣東南三十五里水經注晉大夫
刻之泰平有泰平城元和郡縣志太平故關城
北絳郡北絳二漢晉曰絳後漢晉志
永安郡治永安城水經注絳水過永安縣西注
永安有霍山祠漢志河東郡霍縣霍太山在東水經注山有
霍山趙城史記集解引徐廣曰趙城在河東永安楊治楊城
上太平寰宇記故楊城在洪洞縣東南十八里漢志楊
縣下應劭曰楊侯國水經注晉大夫俸安之邑也
山太原郡郡縣下見
北五城郡錢氏大昕曰五城之五隋志皆作伍五城定陽本
界興和中又析置北五城定
陽郡皆在隋之臨汾縣地
冀氏郡冀氏有冀氏城方輿紀要冀氏城在岳
陽縣東南百二十里合陽有合陽

警地志卷七

三

通國書

城方輿紀要合陽

南絳郡治會交川... 義寧郡治孤遠城... 轉故以穀為孤耳

河內郡野王有太行山... 岳廟懷州刺史頓野王縣故城北太行山在西北

水經注沁水逕野王縣故城北太行山在西北... 沁水治沁城

陽入河又出井陘山... 漢志河東郡垣縣禹貢王屋山在東北

德入河即渥水也蓋合二水為一矣... 濟水

至溫縣西北為濟水... 軹治軹城

府濟源縣在縣理西十一里... 武德郡平泉有平泉陂

城邢正邑在武德縣東南二十里... 安昌城

元和郡縣志武德縣東南二十里... 溫有溫城

古溫城在溫縣西南三十里... 溫有溫城

漢志故國在溫縣西南三十里... 溫有溫城

為漢志故國在溫縣西南三十里... 溫有溫城

初不懷有懷城... 懷城

注雍國在河... 懷城

內山陽縣西... 懷城

南流金亭西... 懷城

東四十三里... 懷城

建州治高都城... 懷城

高都故城今澤州是

高都故城今澤州是

高都故城今澤州是

高都故城今澤州是

高都故城今澤州是

高都故城今澤州是

長平郡永安中置治泫氏城

水經注引竹書紀年晉烈公... 元年趙獻子城泫氏是也

高平舊曰平高齊末改焉... 元氏二漢晉屬上黨

郡縣志云後有羊頭城... 羊頭山

汾州延和三年為鎮太和十二年... 州治蒲子城

縣晉屬平陽後省太平寰宇記... 故城在隰川縣東北

秋時為吐京鎮將後改吐京鎮... 為州仍以魏為刺史然則魏

初本為吐京鎮蒲子城即吐京鎮也... 汾州之治西河自裴良

西河郡治茲氏城... 漢志太原郡有茲氏縣水經注云縣故秦

晉改為國仍改... 茲氏為隰城

隰城有虞城... 太平寰宇記孝義縣有虞城相傳

介休城在今介休... 介休城

太原漢志介有郭林宗墓... 元初郡縣志郭林宗

東雍州世祖置太和中罷天平初復... 錢氏大昕曰前晉州平

東雍州太和十八年罷然則世祖... 所置之東雍州在平陽此

通鑑梁紀東魏以東雍州刺史司... 馬恭鎮正平司空從事中

郡楊州東魏證之司馬恭鎮... 州刺史司馬恭鎮正平司空從事中

州既而東魏證之司馬恭鎮... 州刺史司馬恭鎮正平司空從事中

郡後魏置東雍州刺史司馬恭... 鎮正平司空從事中

首郡為魏置東雍州刺史司馬... 恭鎮正平司空從事中

是州之置本在正平元和郡縣... 志今絳州即漢河東郡之臨

汾縣地魏正始八年分河東郡... 北平陽郡之臨

後魏太武帝於今西南二十里... 正平縣界柏壁

置東雍州及正平郡其地屬焉... 云云似為得之

置東雍州及正平郡其地屬焉... 云云似為得之

邵郡皇興四年置邵上郡 食貨志懷州郡上郡之長平白

郡誤多一郡字邵上郡

白水有馬頭山 水經注乾棗澗水又南歷好苗北馬頭山亦

山在呂香縣 清廉有清廉山 世亦謂之清營山太平寰宇記

南六十里 古清安縣在垣縣西北二十二里後魏割白馬山水經注滄

聞喜安邑東界之入於清廉山北置縣 白馬山水經注滄

圖日絳山東距白馬山謂是山也 葦平 隋志葦作長 有王

屋山志在王屋縣北十里古今地名云方七百里高萬仞

高涼郡高涼有高涼城 稷方輿紀要高涼城在麗姬冢 元和郡

縣南八里 龍門有臨汾城 太平寰宇記臨汾城在 縣志驪

正平郡聞喜有周陽城 史記正義引括地志周陽城在閩

涑水北倚山原竹書紀年晉獻公二 十五年翟人伐晉周陽即是邑也

安州皇興二年置治方城 太平寰宇記故方城在固安縣南

天平中陷元象中寄治幽州北界 錢氏大昕曰通鑑梁普通

鹽三戌兵反應杜洛周眾合二萬洛周自松岍赴之即魏孝

昌二年也則安州之陷似當在孝昌中與燕營二州之陷同

情時杜洛周葛榮等相繼叛逆幽燕已南悉沒惟文遙孤城

獨守百姓皆棄帝為用卒官長史許思祖等復推其子果行州

事遣使奉表帝嘉之既而賊勢轉盛救援不接乃攜諸弟

并率城人東奔高麗天平中詔高麗送果等蓋至是始聞安

州之陷故志系之天平中也其後招其遺民寄治幽州故地

迫近庫莫矣 遂為厥脫矣

密雲郡治提攜城 錢氏大昕曰漢志漁陽郡有庠奚縣孟康

而白檀縣下又云郡治則白檀即提攜城矣漢時白檀庠奚

本是兩縣蓋後來省庠奚入白檀又移縣治於故庠奚城也

日鑑按郡國志及要陽桃花山 冀州西南葦葦境相接也

水經注並作僞奚 要陽桃花山 冀州西南葦葦境相接也

廣陽郡燕樂州郡治 錢氏大昕曰上文云安州治方城而此

燕樂為州郡治則燕樂城亦即方城矣

而普泰元年又別置方城縣蓋孝昌洵

陷之後僑立此縣非即燕樂故地也

義州興和二年置寄治汲郡陳城 按隋志汲縣下東魏僑置

九陳郡陣字通鑑注引宋白曰衛州城隋已前謂

之陣城郡國縣道記武王伐紂於此列陣因名

五城郡隰城有鳳皇臺 太平寰宇記汲縣下鳳皇臺因鳳所集

名為 泰寧郡 通鑑注引

南汾州 錢氏大昕曰志不言何時置又不言治何城攷隋志

縣并置定陽郡則南汾州當治定陽城矣此志有定陽郡而

無定陽縣所未詳也孝莊紀永安三年以元顯恭都督晉建

南汾之置當亦在永安初矣

南營州孝昌中營州陷承熙二年置寄治英雄城 錢氏大昕

未詳所在隋志上谷郡遂城縣舊曰武遂後魏置南營州則

英雄城即遂城也但後魏上谷郡無武遂縣惟冀州武邑郡

有之本漢縣屬河間後漢晉屬安平後齊廢縣入武彊與上

谷之武遂似非一地日鑑按英雄城見元和郡縣志遂城縣

下以韓瑋為南營州刺史所

部三千人並年武冠時而名

遼東郡太平 隋志作

東燕州太和分恆州東部置燕州 錢氏大昕曰以穆熊傳

天平中領流民置寄治幽州宣都城 錢氏大昕曰幽州無宣

當是軍都之譌隋志涿郡昌平縣舊置東燕州攷兩漢及晉

軍都昌平各自為縣後魏軍都縣有昌平城則已并昌平於

都為昌平也

平昌郡孝昌中陷天平中置 汲古閣本昌譌為馬攷京兆王

昌平郡宋弁傳長子維默為燕州昌平郡守是燕州所領本

名昌平郡水經注昌平郡太平中置是矣至天平中始改為

平昌此云孝昌中陷不書建立之年

志之略也而郡名互異亦不著明

方言天平中置 言字誤按隋志涿郡昌平縣下開

皇初省萬年縣入焉萬與萬同

萬言天平中置 皇初省萬年縣入焉萬與萬同

萬言天平中置 皇初省萬年縣入焉萬與萬同

萬言天平中置 皇初省萬年縣入焉萬與萬同

萬言天平中置 皇初省萬年縣入焉萬與萬同

萬言天平中置 皇初省萬年縣入焉萬與萬同

萬言天平中置 皇初省萬年縣入焉萬與萬同

萬言天平中置 皇初省萬年縣入焉萬與萬同

萬言天平中置 皇初省萬年縣入焉萬與萬同

萬言天平中置 皇初省萬年縣入焉萬與萬同

萬言天平中置 皇初省萬年縣入焉萬與萬同

萬言天平中置 皇初省萬年縣入焉萬與萬同

萬言天平中置 皇初省萬年縣入焉萬與萬同

萬言天平中置 皇初省萬年縣入焉萬與萬同

萬言天平中置 皇初省萬年縣入焉萬與萬同

萬言天平中置 皇初省萬年縣入焉萬與萬同

萬言天平中置 皇初省萬年縣入焉萬與萬同

萬言天平中置 皇初省萬年縣入焉萬與萬同

萬言天平中置 皇初省萬年縣入焉萬與萬同

萬言天平中置 皇初省萬年縣入焉萬與萬同

萬言天平中置 皇初省萬年縣入焉萬與萬同

營州治和龍城 太平寰宇記引十六國春秋慕容皝傳云柳模築龍城構宮廟改柳城為龍城縣遂遷都龍城號新宮曰和龍宮是也水經注引十三州志昌遼道有黃龍亭魏營州刺史

昌黎郡晉分遼東置 晉志漢屬遼東屬國都尉魏置郡

龍城有榆頰城 榆頰疑闕 狼水 廣成縣南昌黎縣西龍山西

黃龍城東又東北出東流為二水右水疑即榆水 廣興有

一水東北出塞為白狼水東南流至房縣注於遼 廣興有

雞鳴山 隋志遼西柳城 石城 在營州西南百餘里 大柳城後

書注柳城故城 定荒有鹿頭山 太平寰宇記柳城縣下引郡

在今營州南 松山 隋志遼西柳城縣有松山

建德郡真君八年置 錢氏大昕曰世祖紀延和元年車駕至

王融十餘郡來降則建德郡後燕已有之魏治白狼城 漢志

特因其故名耳志無石城郡蓋併入建德矣 治白狼城 漢志

有之本漢縣屬河間後漢晉屬安平後齊廢縣入武疆與上

谷之武遂似非一地日鑑按英雄城見元和郡縣志遂城縣

下以韓瑋為營州刺史所部三千人並年武冠時而名

遼東郡太平 隋志作襄平

東燕州太和分恆州東部置燕州 錢氏大昕曰以穆熊傳

天平中領流民置寄治幽州宣都城 錢氏大昕曰幽州無宣

當是軍都之為隋志承郡昌平縣舊置東燕州攻兩漢及晉

軍都昌平又改軍都為昌平也

平昌郡孝昌中陷天平中置 汲古閣本昌昌為馬攷京兆王

昌平郡宋弁傳長子維默為燕州昌平郡守是燕州所領本

名昌平郡水經注昌平郡太平中置是矣至天平中始改為

平昌此云孝昌中陷不書建立之年

志之略也而郡名互異亦不著明

萬言天平中置 皇初省萬年縣入馬萬與萬同

營州治和龍城 太平寰宇記引十六國春秋慕容皝傳云柳模築龍城構宮廟改柳城為龍城縣遂遷都龍城號新宮曰和龍宮是也水經注引十三州志昌遼道有黃龍亭魏營州刺史

昌黎郡晉分遼東置 晉志漢屬遼東屬國都尉魏置郡

龍城有榆頰城 榆頰疑闕 狼水 廣成縣南昌黎縣西龍山西

黃龍城東又東北出東流為二水右水疑即榆水 廣興有

一水東北出塞為白狼水東南流至房縣注於遼 廣興有

雞鳴山 隋志遼西柳城 石城 在營州西南百餘里 大柳城後

書注柳城故城 定荒有鹿頭山 太平寰宇記柳城縣下引郡

在今營州南 松山 隋志遼西柳城縣有松山

建德郡真君八年置 錢氏大昕曰世祖紀延和元年車駕至

王融十餘郡來降則建德郡後燕已有之魏治白狼城 漢志

特因其故名耳志無石城郡蓋併入建德矣 治白狼城 漢志

平有白狼縣後漢省方輿紀要白狼城在營州西南

石城前漢屬右北平 漢志城有白鹿山祠 水經注白鹿山

遼東郡襄平有青山 太平寰宇記青山在柳城縣東北九十里

樂良郡治連城 方輿紀要樂良城在營州西南即連城是也

永洛 隋志作永樂

營北郡正光末置 錢氏大昕曰世祖紀延和元年徙營北成

幽州開倉以振之是營北郡後燕所置而志以為正光末置

者世祖滅燕之後營北郡成周帶方元菟諸郡皆已併省正光

末又復置耳日鑑按晉書載慕容皝以青州流人立為營北郡則前燕已有不始於後燕也

平州治肥如城 肥如縣下應劭曰肥如故城今盧龍縣也漢志

遼西郡肥如孤竹山祠 水經注引晉書地志曰遼西人

竹君子也汝破我何為 石 漢志右北平縣成縣大樹石山

因為立祠焉祠在山上 石 在縣西南說文云特立之石東

海有碣石山水經注今枕海有石如甬道數十令支城漢志
里當山頂有大石如柱形世名之日天橋柱也
郡有今盧龍縣廢太平寰宇記廢黃山方輿紀要黃山在
城在今盧龍縣界史記作離支黃山遷安縣西五十里
河漢志遼西郡肥如縣元水東入濡水蓋今本漢書傳刻之
誤水經濡水從塞外來東南過遼陽樂有覆舟山隋志北平
西令支縣北海陽縣西南入於海陽樂有覆舟山盧龍縣有
覆舟山林榆山百八十里本名臨榆山音譌為餘海陽有橫
山通鑑注橫山蓋新婦山太平寰宇記盧龍縣下引九州清
水南合新河又南流一十許里西入九過口注海
北平郡新昌前漢屬涿後漢晉屬遼東當依朝鮮注為例且
營州遼東郡新昌縣二漢晉屬此復書後漢晉屬遼東而
前漢涿郡之新昌合而為一抵倍甚矣漢志新昌明是兩縣
一屬涿郡後漢省在今固安縣南有盧龍山水經注濡水又
三十里一屬遼東在今海城縣東有盧龍山水經注濡水又
塞道自無終縣東出渡濡水向林蘭陁東至青陁太
平寰宇記盧龍縣下塞道在今郡城西北二百里

魏書地理志卷二

三

遼東郡

恆州天興中置司州治代郡平城錢氏大昕曰魏初都平城
而不書今據食貨志司州萬年雁門上谷靈夏平涼郡
知當時六郡皆隸司州矣曰鑑按雁門郡天興中屬司州已
見於
代郡秦置孝昌中陷天平二年置趙氏一清曰李元護傳叔
遷洛以後以平城為代郡故以漢代郡之代縣為東代地
志代郡秦置孝昌中陷天平二年置而無東代郡且後魏時
代郡又屬肆州本紀太和十一年肆州之代郡民饑露徵志
神龜二年白鹿見代郡倒刺山皆故代縣地而志又缺則知
所遺者多矣曰鑑按官氏志延和元年三月改
代尹為萬年尹代令為萬年令後復志亦失書
武周二漢屬雁門漢志周
梁城郡程鴻一本作祗鴻通鑑注引此作旋鴻致水經注如
祗未
朔州本漢五原郡延和二年置為鎮後改為懷朔水經注光

即懷朔鎮城也通鑑注攷其地當在漢五原
稱陽塞外杜佑曰在馬邑郡北三百餘里
神武郡殊類此縣本名樹類避高歡父諱改樹為殊周書楊
武樹
類焉
附化郡息澤趙氏一清曰廣收通鑑注引作廣牧斛斯椿傳
當作恩澤廣收廣牧富昌人則又似廣牧自
郡也

蔚州永安中改懷荒禦夷二鎮置通鑑注懷荒在柔元鎮之
懷荒禦夷二鎮
皆在蔚州界
顯州治汾州六壁城太平寰宇記六壁城在孝義縣西八里
南魏朝舊置
六壁於其下
水經注勝水出西孤岐山東逕六壁城

定戎郡治瓜城太平寰宇記瓜城在孝
義縣北十里本號城也
真君郡治東多城方輿紀要東多城在
孝義縣北二十里

武昌郡治團城元和郡縣志團城在孝義縣西北十八
里後魏築以防稽胡其城紆曲故名

廓州武定元年置治肆州數城界廓城氏大昕曰隋志雁門
郡肆州後魏置曰石城東魏置廓州有廣安永定建安三郡
之屬縣蓋隋時并數城
入石城因附書於下也

武州武定元年置治雁門川武定三年始立州城錢氏大昕
門郡繁時縣後魏置并置繁時郡有東魏武州及吐京齊新
安三郡寄在城中此志之雁門川即繁時郡且寄治郡城非
別立州

寧州興和中置寄治汾州介伏城按世祖紀始光四年以氏
王楊元為都督荆梁益寧
四州諸軍事則寧州之置當在始光初矣今志祗據
興和中寄治書之亦其疏也介伏城當是介休之譌

靈州太延二年置薄骨律鎮水經注河水又北逕薄骨律鎮
城在河清上赫連果城也

魏書地形志校錄卷上

魏書地形志校錄卷上

魏書地形志校錄卷中

烏程温曰鑑鍊華

兗州魏晉治廩止 今本脫 劉義隆治瑕工 錢氏大昕曰漢山

宋元魏皆以瑕工為兗州治所而不著 魏因之 高祖紀延興

垣崇祖率眾二萬自郁洲寇東兗州錢氏大昕曰此東兗州

治瑕工即劉宋之兗州魏泰常中已置兗州於滑臺故此加

瑕工鎮將就拜東兗州刺史是也

泰山郡鉅平治平樂城 漢志山陽郡有平樂縣後漢省方與

東運城武縣故城南又東運郡 有亭亭山祠 漢志鉅平有亭

城北又東運平樂縣故城南 有亭亭山祠 漢志鉅平有亭

隱里郡國志謂之亭禪山 陽關城 左傳注陽關在鉅平城與

紀要鉅平城在亭陽縣東北 祝正 春秋注祝 奉高有梁父山

水經注梁父縣時魯之成邑 北 祝正 春秋注祝 奉高有梁父山

義引括地志在泗水縣北八十里 岱岳祠 漢志博縣有泰

北水經注引從征記曰泰山有下中上三廟 玉符山 隋志魯

中廟去下廟五里上廟在瑞山西北 故明堂基 漢志奉高有明

流運王符山又西北逕瑞山 故明堂基 漢志奉高有明

武帝元封二年造並 博平有博平城 注博縣也後漢書 野首

山野首疑社及郊祀志 博平有博平城 注博縣也後漢書 野首

石並舉望齊馬耳故世取 汶水出焉 漢志泰山郡汶水出萊

名禹貢汶水出西入泗 汶水出焉 漢志泰山郡汶水出萊

安民亭入於濟元和郡縣志 汶水出焉 漢志泰山郡汶水出萊

汶皆源別而流同 贏城 在博城縣東北左傳注齊邑銅冶

山蕪谷有銅冶引伏琛齊記 牟有萊蕪城 漢志泰山郡有萊

經注引應劭在淄川縣東南六十里水 平州城 春秋注平州

牟城 方輿紀要牟城在萊蕪縣東二十里 梁父 汶水出焉

有菟裘澤 汶水出焉 汶水出焉 汶水出焉 汶水出焉 汶水出焉

記曰徂徠山在梁甫奉高博三縣 梁父城 太平寰宇記梁父

界亦曰尤萊之山也山高十里 羊續碑 續字與祖太山平

龜山 春秋注泰山博縣北一十五里 羊續碑 續字與祖太山平

魯郡秦置為薛郡高后改為魯國 注所引同全氏祖望以

為此實班氏之誤高后以城陽為 魯國不以薛郡其時薛郡屬楚國

魯有牛首亭 牛首何氏焯曰既取鄭地則非此牛首矣 五父

衢 左傳注五父衢道 尼山 元和中郡縣志在縣南五十里

山 隋志魯郡泗水縣有防山元和中郡縣志在縣南五十里

曲阜縣外城即周公旦 叔梁紇廟 紇廟亦名尼山祠在泗

水縣五十里 孔子墓廟 史記集解引皇覽曰孔子家去魯城

尼山五里 孔子墓廟 史記集解引皇覽曰孔子家去魯城

十三步高一丈二尺 冢前以 沂水 水經注沂水出魯城東南

沂水 水經注沂水出魯城東南 沂水 水經注沂水出魯城東南

泗水 漢志魯國下縣泗水出魯城東南 泗水 漢志魯國下縣泗水出魯城東南

泗水 漢志魯國下縣泗水出魯城東南 泗水 漢志魯國下縣泗水出魯城東南

泗水 漢志魯國下縣泗水出魯城東南 泗水 漢志魯國下縣泗水出魯城東南

泗水 漢志魯國下縣泗水出魯城東南 泗水 漢志魯國下縣泗水出魯城東南

泗水 漢志魯國下縣泗水出魯城東南 泗水 漢志魯國下縣泗水出魯城東南

泗水 漢志魯國下縣泗水出魯城東南 泗水 漢志魯國下縣泗水出魯城東南

泗水 漢志魯國下縣泗水出魯城東南 泗水 漢志魯國下縣泗水出魯城東南

泗水 漢志魯國下縣泗水出魯城東南 泗水 漢志魯國下縣泗水出魯城東南

泗水 漢志魯國下縣泗水出魯城東南 泗水 漢志魯國下縣泗水出魯城東南

泗水 漢志魯國下縣泗水出魯城東南 泗水 漢志魯國下縣泗水出魯城東南

泗水 漢志魯國下縣泗水出魯城東南 泗水 漢志魯國下縣泗水出魯城東南

泗水 漢志魯國下縣泗水出魯城東南 泗水 漢志魯國下縣泗水出魯城東南

高平郡高平有洗水水經泗水過高平縣西洗水從西北來

互受通稱矣又引呂胡陸城郡國志山陽有湖陸縣故湖陵

枕曰洗水出東平陽高平山水經注泗水過高平縣西洗水從西北來

太平臺縣東南一里故城在高平山

四里與眾山相連其山最高方與有方與城

頂上方平故謂之高平山方與有方與城

城也金鄉有金鄉山郡國志金鄉山而得金故名

鄉冢碑巨冢石柱猶存巨冢名式山陽之金鄉人

有平陽城後漢書注南陽郡平陽縣今平陽

引東北有漆鄉水經注謂之西平陽

任城郡任城有任城元和郡縣志北魏後漢姓

城任城正義引括地志元故任城太昊後漢姓

東南三鉅野有鉅野城郡縣志鉅野縣本漢舊縣

東平郡無鹽有龍山水經注汶水自東平陸縣故城北

城元郡無鹽故城在須昌南章北章城

水經注云世本任姓之國也春秋齊人須昌治須昌城

降章者也故城在須昌縣東南北五里

志須昌故城在須昌縣東南北五里

昌胸是壽張有郕城漢志無鹽有郕城

城無富城有富城水經注汶水自東平陸縣故城北

明冢元和郡縣志左正明墓在剛治剛城

漢志故剛應劭曰春秋齊取郡及剛今剛亭是也

魏晉地理考卷中

元城有寧陽城漢志泰山有寧陽縣後漢屬東平國

青山祠元和郡縣志青石山在龔正縣

郡鉅野縣大壑澤在北元和郡縣志一名鉅野在鉅野縣東

濟五里水經注引何承天曰鉅野湖澤廣大南通洙泗北接清

青州按崔休傳青州九郡民今志領齊北海樂安渤海高陽

平昌郡之東武平昌高密諸郡之昌安高密二郡皆屬膠州

知七郡外尚有平昌高密二郡與所司馬德宗治東陽

安二郡不言當隸青州治益都縣東陽郡

宋白曰東陽城今青州治益都縣東陽郡

齊郡臨淄有公孫接冢水經注淄水逕臨淄縣西

接田開疆古晏嬰冢史記集解臨淄縣南

臨淄下臣贊曰臨淄即營丘也今齊之城中有止水

營丘水經注營丘在臨淄縣北

營丘水經注營丘在臨淄縣北

營丘水經注營丘在臨淄縣北

營丘水經注營丘在臨淄縣北

營丘水經注營丘在臨淄縣北

營丘水經注營丘在臨淄縣北

營丘水經注營丘在臨淄縣北

營丘水經注營丘在臨淄縣北

營丘水經注營丘在臨淄縣北

魏晉地理考卷中

營丘水經注營丘在臨淄縣北

營丘水經注營丘在臨淄縣北

營丘水經注營丘在臨淄縣北

營丘水經注營丘在臨淄縣北

營丘水經注營丘在臨淄縣北

營丘水經注營丘在臨淄縣北

營丘水經注營丘在臨淄縣北

營丘水經注營丘在臨淄縣北

營丘水經注營丘在臨淄縣北

營丘水經注營丘在臨淄縣北

營丘水經注營丘在臨淄縣北

營丘水經注營丘在臨淄縣北

營丘水經注營丘在臨淄縣北

營丘水經注營丘在臨淄縣北

營丘水經注營丘在臨淄縣北

營丘水經注營丘在臨淄縣北

營丘水經注營丘在臨淄縣北

營丘水經注營丘在臨淄縣北

營丘水經注營丘在臨淄縣北

營丘水經注營丘在臨淄縣北

營丘水經注營丘在臨淄縣北

西有桓公冢甚高大
一墓二墳與母同墓
四冢方基員墳成高七尺東
西直列是田氏四王冢也
北海郡治平壽城
太平寰宇記廢平壽縣
在濰州西南三十里

都昌有徐偉長冢
太平寰宇記徐幹墳在濰州東五十一里
俗呼為博士冢按幹字偉長見三國志王
粲傳膠東有逢萌冢
水經注濰水過都昌縣東北逕逢萌墓
萌縣人也太平寰宇記謂之高士冢

渤海郡長樂有王陵冢
漢書列傳
王陵沛人見

高陽郡故樂安地
汲古閣本
武諱駿義隆乃文帝諱
也此誤下河間郡同
劉義隆置
當作劉駿置宋志高
陽郡稱孝武僑立孝

河間郡章武有張釋之冢
釋之字季南陽堵陽南皮有望海
臺後漢書注平望縣今青州北海縣西北平望臺是也一名
城西北八十里古縣又或言秦
始皇升以望海因曰望海臺

樂陵郡陽信有千乘城

元和郡縣志千乘故城在高苑縣北
二十五里漢千乘國也水經注故齊
地伏琛曰城在齊城博昌縣
西北一百五十里博昌縣本漢博昌縣
當作薄姑城脫薄字史記正義引括地
志薄姑故城在博昌縣東北六十里
濕沃食貨志

齊州治歷城
元和郡縣志歷城古齊歷下城對歷
山之北引述征記歷城到營城三十里

東魏郡後徙臺城
漢志濟南有臺縣晉省太平
寰宇記在歷城縣北十三里

肥鄉有巨合城
後漢書注巨里聚一名巨合城在全節
縣東南水經注三面有城西有深坑聊城

有管城
管子誤當作晉即漢志濟南郡管縣也齊乘云在章
丘臨濟鎮北記引晉太康志以管叔之後封於此齊

管城乃管叔所封魯有管邑大夫采地惟
衛國有雞山齊郡
歷城有雞山水經注巨合城南出雞山西北逕博平有土
巨合故城西太平寰宇記合水南出雞山西北逕博平有土
鼓城方輿紀要土鼓城在逢陵城
淄川縣西北四十里俗謂

此即丑
父之城長白山
隋志齊郡章丘有長白山元和郡縣志山在
縣東南三十里高二千九百丈周迴六十里
安陽有魚溝
水經注魚子溝水出長白山東柳東魏有蒼狼
溝水經注德會水出昌國縣黃山西北流逕昌國縣
故城南又西北世謂之滄浪溝又北流注時水
千乘郡博昌縣時水東北至鉅定入馬車瀆水經注時水出
齊城西北二十五里平地出泉即如車瀆水經注時水出
合繩水自下臨邑有鵲山
隋志齊郡歷陰城有鵲山歷陰城有鵲山歷陰城有鵲山
通謂之繩水臨邑有鵲山歷陰城有鵲山歷陰城有鵲山
經注以爲春秋之犁也左傳注犁亦名隰濟南有隰陰縣後
漢書濟北安王傳亦作隰陰襄楷傳同注云故城在齊州臨
邑縣

東平原郡治梁鄒
漢志濟南郡有梁鄒縣晉省齊
乘云在鄒平縣東南三十五里

平原有黃山
方輿紀要黃山
在鄒平縣東南有高苑城
漢志千乘郡有高苑城宛縣後漢作苑屬
樂安國晉爲樂安國治後省太平寰宇記正義引括
字記故城在長山縣北二十四里平原城地志平原故城
在平原縣臨濟有鄒平城
漢志濟南郡有鄒平縣晉曰鄒縣
東南十里屬樂安國後廢方輿紀要故城在

東清河郡治盤陽城

元和郡縣志淄川縣本漢般陽縣也晉
省宋於此置員且縣隋志淄川縣舊曰

東清河郡治盤陽城
元和郡縣志淄川縣本漢般陽縣也晉
省宋於此置員且縣隋志淄川縣舊曰
貝置東
清河郡

釋幕有隴水
水經濟水過梁鄒縣北注云隴水南出長城中
其城西郇有潭于髡冢
太平寰宇記潭于髡冢
北注濟郇有潭于髡冢
在淄川縣東六十七里武城有昌國

城史記正義昌國故城在
淄川縣東北四十里
廣川郡中水有長城
水經注平陰城南有長城東至海西至
西接岱山東連鄒郡巨海干有餘里蓋田氏之所造也史記
正義引括地志西北起平陰縣緣河歷太山北同上經淄川
縣西南博城縣北東
至密州琅邪臺入海

濟南郡歷城有華不注山
左傳注華不注山名元和郡華泉
水經注引京相璠春秋地土名
舜山祠舜山水經注歷城南
對山泉華不注山下泉水也
有舜祠娥姜祠水經注灤水
出歷城縣故城西南俗謂之
著二漢晉屬漢志作著昭讀
治著城著當著作方輿紀要
五里平陵有章北城水經注
楊洛溝水逕土鼓城在臨邑
縣東南
記洛盤山在章北城東又西
北逕章北城東洛盤城在
七里引齊記云山有樂盤城
平陵城歷城縣東十五里水
經注故陵城也後女郎山祠
山上有神祠俗謂之女郎祠
乃加平譚國也女郎山祠山
章侯有三女溺死於此
和郡縣志山在章逢陵有於
陵城漢志濟南郡有於陵縣
在長山縣南朝陽有朝陽城
太平寰宇記朝陽城在臨濟
縣東四十里
太原郡劉義隆置魏因之
隋志濟北長清縣有太原郡
即

晉書地理志卷中

七

適園叢書

爲東太原太守水
經注云郡治山莊
太原治升城通鑑注升城在唐
有摩溝水經濟水過盧縣北
水上承涓湖北流注濟即此
也顯祖紀慕容白曜傳並作
不遠曰鑑按水經注苗溝二
城東北逕垣苗城西故洛當
祝阿有唐城疑即高唐在祝
阿縣西北山莊有格馬山注
溪谷水出南格馬山賓溪谷
清縣東南三十五里引左傳
以名盧有盧城郡國志盧縣
城郡國志濟北盧縣有平陰
城經注引京相璠曰齊地也
在濟北盧縣故城西南十里
子堂水經注巫山在平陰縣
東北山上有石
鄭州治長城當作長杜城脫
杜字元和郡縣志故城在長
葛是也其社中樹治頴陰城
在南頓縣西三十里許昌二
漢晉

屬穎川黃初二年改許昌縣
爲許昌縣治許昌城史記正義
引故國姜姓四岳後太叔所
封扶溝有白亭城水經注康
濟水之白亭北陳留風俗傳
曰扶溝縣有白亭名在七鄉
二亭中史記正義引扶溝縣
北四十五里
扶溝城太平寰宇記右扶溝
城在今縣東北二康溝水經
注少曲亭受洧水於長社縣
東逕向岡西白亭龍洲水經
注州刀陵岡刀作古屬本鄆
陵二漢晉屬潁川續志鄆作
鄆有鄆陵城史記正義引括
地志爲安陵也郡國志春秋
時曰鄆向城引杜預曰在縣
東北向鄉注蔡澤陂水經注
蔡澤陂水經注蔡澤陂水出
馬陵漢志新汲下關也鴨子
陂水經注洧水逕匡城南又
東左池爲里餘波南入甲
庚溝西注洧

晉書地理志卷中

八

適園叢書

穎川郡長社錢氏大昕曰南
史魯爽傳宋武帝定長安魯
軌爲荆州刺史鎮長社是魏
初有長葛城春秋注鄭邑在
長葛城北雞鳴城水經注雞
鳴城在尉氏縣西南三十里
鍾皓墓字見後漢書列傳社
人白雁陵水經注白雁陵在
長社縣南有荀爽墓長社縣
東北七里爽本穎川人東西
二武城水經注武城在長社
縣南水運東門正義引括地
志在長社縣西北二十八里
今名西武亭
陽翟郡黃臺有黃臺岡水經
注作皇臺岡太平寰宇陽翟
有陽翟城侯自新鄭徙此郡
國志陽翟下注引古史考曰
鄭馬公入也康城水經注
陽翟縣下引洛陽記云夏少
康故邑也
禹山祠禹山祠隋志河南陽
城縣有禹山赤沙湖水經注
洧水又東南

赤澗水注之水出武定岡東南流逕九山祠隋志襄城陽翟
黃臺岡下又歷岡東東南流注於沂水九山祠水
經注穎水逕陽翟故城北枕川流也呂不韋墓引皇覽曰
不韋冢在河南洛陽
濟州治濟北碭城水經注引述征記曰碭城津名也其城
治此也河水衝其西南隅
又崩於河即故在平縣也

濟北郡臨邑有昌鄉城水經注河水自鄧里渠東北
臨邑城
太平寰宇記臨邑故城在盧東阿有東阿城地志東阿故城
縣東今謂之馬坊城是也漢志東阿縣下盧有柳舒城水經
五里秦時齊之阿也衛城應劭曰衛邑也盧有柳舒城注
山上有柳舒城山西盧子城水經注引京相璠曰今濟北
去東阿城四十里

平原郡武泰初立南冀州永安中罷州分冀州之清河相州
之陽平濟州之平原置以路思令為
刺史永安中葛榮城而州亦省也

聊城有王城郡縣治水經注黃溝承郭水又東南逕王
世謂之王城太和二十三年有畔城在東昌府西博平有
罷鎮立平原郡治此城也
博平城後漢書注博平故城在博平縣東濕水志東郡東武
陽縣禹貢澤水東北至千乘入海又平原郡高唐縣下桑欽
言澤水所出澤水東北至千乘入海又平原郡高唐縣下桑欽
坑亂何枝流入於海在平治鼓城縣西戰國時齊邑國策
所云齊開此有在平城五十三里水經注云昔石勒之隸師
權屯耕於是也平陽城水經注云昔石勒之隸師
鞞之聲於是也平陽城水經注云昔石勒之隸師

東平郡治秦城郡國志東郡在縣西北
壽張有梁山隋志東平須昌縣有梁山元和郡縣志
南清河郡晉泰寧中分平原置錢氏大昕曰晉世紀元有太

乃知晉字本善字之譌又衍一寧字耳治莒城
鄒治鄒城史記正義引括地志故鄒城在平陽縣西南三十里
漢舊縣治零城在平陽縣西南三十里
東濟北郡孝昌三年置錢氏大昕曰鄭輯之孝靜初除東濟
肥城治肥城太平寰宇記肥城下應劭曰肥子國
光州治掖城元和郡縣志掖城下應劭曰肥子國
錢氏大昕曰呂豹子為東萊鎮將後改鎮為
州行光州事是光州未復之時為東萊鎮也

東萊郡掖有斧山府西紀要福山在萊州東曲城汲古閣本
長廣郡晉武帝置按三國志何夔傳太始於晉武帝而晉
宋志皆作咸寧三年置洪亮吉曰魏
末郡或旋廢至晉咸寧三年復置耳
平寰宇記在膠水縣東南六十里
即墨故城是也後漢省國為縣

昌陽有挺城太平寰宇記挺城在萊陽縣南二十里
有水五道於山下合流穿長廣有馬山祠隋志東萊郡即墨
城元和郡縣志即墨故城在膠水縣東南四十里
其有牢山東南三十八里顧氏炎武曰勞山之名齊乘以為
登之者勞又云一作牛長春又改為龍皆山之名齊乘以為
史明僧紹隱於長廣郡之嶗山本草天麻生太山嶗山諸山
則字本作嶗若魏書地形志嶗山本草天麻生太山嶗山諸山
並作牢乃傳寫之誤魏書高祖紀釋老志並仍作嶗山
有樂毅城北平寰宇記樂毅城在即墨城即墨有三戶山漢
膠東下密縣有三石山祠水經注引作三戶膠水漢志琅
縣三戶山也石蓋戶之譌漢郊祀志亦作三戶膠水漢志琅
膠山北過夷安縣東當利縣西入於海甯戚家宇記甯
戚家在膠水縣西六十里引齊記云東亭西當利有當
北七十里有甯戚家因山為墳俗呼為鳴角阜

利城在萊州西南三十六里

魏晉地理表卷中

魏晉地理表

魏晉地理表卷中

魏晉地理表

東牟郡孝昌四年分東郡陳留置治雅正錢氏大新曰孝昌以下十三字當在

陽夏郡下誤

牟平有之罘山漢志東萊縣有之罘山祠元郡成山志

東萊不夜縣有文登縣東萊縣志一百八十里

和郡縣志牟平城在文登縣東萊縣志一百八十里

文登縣志西萊縣志東萊縣志一百八十里

城元郡志西萊縣志東萊縣志一百八十里

神志山在黃縣東南二十里

在黃縣西觀陽城後漢書注觀陽城

梁州治大梁城漢志後魏儀故大梁魏惠王自安邑徙此水經

周梁伯之居矣

陽夏郡治雅正城元和郡縣志雅正城今縣城是也北臨

陽夏郡治陽夏城元和郡縣志陽夏城今縣城是也北臨

史記集解引文穎曰高陽聚邑名也屬白楊陂東經注睢水

故城北又東水積成湖俗濟陽延和二年置徐州徐州益置

於外有濟陽城後漢書注濟陽故城在冤句外黃城

外黃縣後魏廢元郡南水經注故武父城也外黃城

故城在雍止魏廢元郡南水經注故武父城也外黃城

北九十里水經注陽武縣之戶屬鄉矣圍城二漢晉曰圍後

罷景明元年復後改開隋志於圍城縣下云舊曰圍後齊廢

開封郡治開封城元和郡縣志開封城今縣城是也

開封有陳留城後漢志陳留縣故曰陳留晉廢後漢書注故城

開封有陳留城後漢志陳留縣故曰陳留晉廢後漢書注故城

開封有陳留城後漢志陳留縣故曰陳留晉廢後漢書注故城

開封有陳留城後漢志陳留縣故曰陳留晉廢後漢書注故城

開封有陳留城後漢志陳留縣故曰陳留晉廢後漢書注故城

開封有陳留城後漢志陳留縣故曰陳留晉廢後漢書注故城

在雅正尉氏治尉氏城元和郡縣志尉氏縣本漢舊縣漢志

陳留郡治儀有信陵君冢太平寰宇記信陵君冢在開封縣南

開封縣志東七里在樊於期冢太平寰宇記樊於期冢在開封縣南

人見後漢書文苑傳倉垣城倉垣城在開封縣南

倉垣城在開封縣南倉垣城在開封縣南

治封正城元和郡縣志封正城在開封縣南

氏讀沙聖女淵聖女淵在開封縣南

治封正城元和郡縣志封正城在開封縣南

太平寰宇記封正城太平寰宇記封正城在開封縣南

在封正城太平寰宇記封正城在開封縣南

書注引漢舊儀曰昭靈后宮昭靈后宮在開封縣南

園廟於小黃水經注以梓宮梓宮在開封縣南

入於梓宮其浴處有遺陳冢陳冢在開封縣南

山陳元方祖蔡邕冢蔡邕冢在開封縣南

父墳二十區蔡邕冢蔡邕冢在開封縣南

引括地志小黃故城在陳留縣東北陳留縣在開封縣南

豫州治懸瓠城元和郡縣志懸瓠城在開封縣南

轉又西南會

汝南郡臨汝劉裕置宋志不載今平輿有平輿城

汝南郡臨汝劉裕置宋志不載今平輿有平輿城

城在汝南縣東北六十里漢志平輿下應劭西平縣後魏置

日故沈子國今沈亭是也宋志平輿下應劭西平縣後魏置

襄城隰陽二漢晉為瀘陽宋志隰陽今漢舊縣作隰陽應劭

也盧字譌有隰陽城後漢書注隰陽

穎川郡邵陵二漢屬汝南漢志汝南有邵陵城

縣東四十五里漢志召陵者也注云邵陵城在郟城

即齊桓公伐楚次於召陵者也注云邵陵城在郟城

鄧曲陽有郾城漢志潁川有郾縣東晉廢水經注故魏下邑也史記楚昭陽伐魏取郾是也正義引括地志故郾城在郾城縣南五里

汝陽郡汝陽有章華臺通鑑宋紀泰始四年劉劭遣申元德斬魏子都公闕于汝陽臺東注以為即此章華臺也此書汝陽武津有武津城方輿紀要武臺者蓋以別南郡之章華也

義陽郡永安三年置郢州天平四年罷州置錢氏大昕曰此義陽非梁之司州蓋孝昌末郢州刺史元願達以義陽叛入於梁乃僑立郢州及義陽郡於豫州界即隋真陽縣地隋志真陽縣舊置郢州東魏廢州置

平陽有馬鄉城水經注溱水逕北宜春縣故城北又東北逕馬香城北真陽有宜春城漢志汝南有宜春縣後漢晉曰北宜春後省史記正義引括地志汝南有汝陽縣西六十七里安陽二漢屬汝南晉罷按晉志汝南有南安陽縣即此未嘗罷也宋志安陽令漢舊縣晉武太康元年改為南安陽有

真陽城元和郡縣志真陽縣本漢慎陽縣地屬汝南後魏改為真陽

新蔡郡治石母臺太平寰宇記石母臺在平輿縣西北五十步

銅陽有蔡城太平寰宇記漢上蔡縣迄今不改漢志故蔡國周武王弟叔度所封

初安郡新懷有樂山方輿紀要樂山在確山縣西北四十里懷德有銅山方輿紀要

城陽郡太和三年置後罷錢氏大昕曰韋珍傳破崔慧景擁降民七千餘戶內徙表置城陽剛陵義陽三郡以處之即太和三年置城陽郡事也剛陵義陽二郡當與城陽俱罷故志不及之天平四年所置之義陽與韋珍表置之義陽非一地故志不言復置也

廣陵郡興和中分東豫州置錢氏大昕曰魏之東豫州本治廣陵城孝昌三年州沒於梁故興和中別置廣陵郡以招撫流民志云分東豫置不知興和之世東豫已不屬魏矣

北豫州泰常中復治虎牢漢志河南郡成皋故虎牢或曰制注引穆天子傳曰七萃之士生捕

虎即獻天子天子蓄之東號號曰虎牢

廣武郡天平初分滎陽置治中左城當作中牟城隋志滎陽郡管城縣舊曰中牟東魏置廣

曲梁有曲梁城方輿紀要曲梁城在密縣東北原武有白馬淵水經注濟水城南又東為白馬淵淵東

陽武有陽武城史記正義引括地志陽武城在陽武縣東北十八里黃雀溝注黃水至滎澤南分為二水一水東北流即黃雀溝穆天子傳曰壬寅天子東至於雀梁者也中牟有管城漢志中牟有管城邑史記正義引括地志管城縣外城古管國城也周武王弟叔所封苑陵晉屬汝陽

新鄭城漢志河南有新鄭縣詩鄭國桓公之縣故有熊氏之墟黃帝之所都也鄭莊公廟太平寰宇記鄭縣南水經注滎水逕鄭縣南水經注滎水逕鄭縣南

滎陽郡滎陽有滎陽城史記正義引括地志滎陽故城在滎陽郡下應劭曰故號敖倉漢志敖倉在滎陽史記集解引臣公國今號亭是也滎陽下注引西征記三皇山上有二城是也

廣武城東者曰東廣武西者曰西廣武各在山一頭相去二百餘步元和郡縣志石門城水經注漢靈帝建寧四年於石門亭戴延之所謂之石門城周水北有管叔冢水經注引

周詩紀信冢水經注索水逕信冢在滎陽城西北又云紀滎澤漢志河東郡垣縣出滎陽北地

京有高陽城水經注黃水又北逕高陽城京水水經注索水出京水經注黃水出京水經注黃水出京

京水水經注黃水出京水經注黃水出京水經注黃水出京

京水水經注黃水出京水經注黃水出京水經注黃水出京

京水水經注黃水出京水經注黃水出京水經注黃水出京

23 106 852 冊

流名祝龍泉世密治密城太平寰宇記今密縣東南三十里
謂之京水也承雲山流經注海過密縣南又東南大龜山
注春秋謂有承雲山流經注海過密縣南又東南大龜山
之新龜當大作水經注具茨山子產墓曰子產集解引皇覽
大龜山外大冢是也水經注具茨山子產墓曰子產集解引皇覽
縣有城外大冢是也水經注具茨山子產墓曰子產集解引皇覽
新鄭城外大冢是也水經注具茨山子產墓曰子產集解引皇覽
密山阜茂祠茂字卷有卷城原武縣西北七里即衡雍也郡
子京南陽宛人茂字卷有卷城原武縣西北七里即衡雍也郡
國志卷有恒離城

成泉郡西成泉有厄井太平寰宇記厄井在汜水縣東北七
敗於京索通入漢高祖壇永初記並言高祖即帝位於汜水
蒲井因名厄井漢高祖壇永初記並言高祖即帝位於汜水
之陽今不復知舊壇所在盧湛崔雲亦言是求壇故無髣髴矣
受天命於定陶汜水又在盧湛崔雲亦言是求壇故無髣髴矣
汜水浮戲山北逕虎牢城東又北流注於河山海經曰浮戲
汜水浮戲山北逕虎牢城東又北流注於河山海經曰浮戲
之山汜成泉城水經注正義引括地志在汜水縣西南二里鞏
水出焉

有長羅川水經注羅水出方山羅川西北流蒲池水注鞏城
漢志鞏縣東周所居元和九山祠隋志鞏縣有九山水經注
郡縣志古鞏伯之國也九山祠隋志鞏縣有九山水經注
山際有九山廟六平寰宇
記在鞏縣西南五十五里

徐州魏晉治彭城漢志彭城古彭祖國元和
彭城郡彭城有寒山元和彭城郡志寒山在黃山隋志彭城留
九里山太平寰宇記引元中記桓魁冢北征記曰城下注引
有山臨泗有宋桓魁石柳皆亞父冢史記集解引皇覽曰亞
青石隱起龍麟鳳之象亞父冢史記集解引皇覽曰亞
東水經注按漢書項羽傳范增未至彭城而發疽死不言之
居巢今彭城南有項羽傳范增未至彭城而發疽死不言之
楚元王冢有楚元王墓水經注引北征記城陰有楚元王冢
高十許丈龔勝冢水經注泗水過呂縣南注云邑也彭縣東
廣百許步龔勝冢水經注泗水過呂縣南注云邑也彭縣東
南三里呂有呂梁城水經注泗水過呂縣南注云邑也彭縣東

志呂梁城在彭城縣東五十七里茱萸山太平寰宇記茱萸山
里高一百四十尺周迴十七里茱萸山太平寰宇記茱萸山
五偃陽城漢志楚國有偃陽縣故偃陽城在承縣西南薛有奚
公山元和郡縣志公山在滕縣東南奚仲廟太平寰宇記
魏書薛縣薛城元和郡縣志公山在滕縣東南奚仲廟太平寰宇記
有奚仲廟薛城元和郡縣志公山在滕縣東南奚仲廟太平寰宇記
之孟嘗君冢史記集解引皇覽曰孟嘗君冢在魯龍城有龍
居孟嘗君冢史記集解引皇覽曰孟嘗君冢在魯龍城有龍
城太平寰宇記龍城在蕭縣東三十里留微山隋志留微縣
和郡縣志去留微縣五里水經注宋邑也春秋左傳所謂侵
沛縣六十五里留微縣五里水經注宋邑也春秋左傳所謂侵
宋呂微子冢元和郡縣志微子冢張良冢祠張良墓在沛縣東六
留微縣五里留微縣五里水經注宋邑也春秋左傳所謂侵
十五里留微縣五里留微縣五里水經注宋邑也春秋左傳所謂侵
經注留微縣五里留微縣五里水經注宋邑也春秋左傳所謂侵
沛縣在戚夫人廟戚夫人即漢高祖為漢王所得睢陵有睢
陵城太平寰宇記睢陵城在沛縣東南

南陽平郡治沛南界後寄治彭城錢氏大昕曰薛曼尚熙平
南陽平郡治沛南界後寄治彭城錢氏大昕曰薛曼尚熙平
彭城郡之穀陽縣後齊置穀陽郡此即舊南陽平郡所治又云
二郡入則後漢書注蕃縣故城在滕縣東
蕃郡蕃有蕃城南漢志蕃縣下應劭曰和國也
沛郡蕭有蕭城漢志蕭縣下注引北征記國宋別封附庸也郡國志
谷水水經注蕭縣南有箕谷水華山豐縣東南三十里沛
有漢高祖廟漢高祖廟階陛尚存沛城元和郡縣志沛縣
也水經注縣治呂母冢呂母見後漢相有厥城通鑑梁大通
故城南也方輿紀要城固志以爲即相城元和郡縣志沛縣
里蓋相土舊都也水經相山廟隋志蕭縣有相山太平寰宇
注宋共公之所都也水經相山廟隋志蕭縣有相山太平寰宇

蘭陵郡治永城永當

昌慮有桃山太平寰宇記滕縣下云桃山即華孤山通鑑梁

年桓和屯孤山注以爲即此孤山承有抱犢山隋志蘭陵縣有

山也方輿紀要山在滕縣東南承有抱犢山抱犢山元和郡

高九里周迴四十五里承城西一里漢故城也蘭陵有

蘭陵山承縣有蘭陵山石孤山有荀卿冢

北濟陰郡治單父城元和郡縣志單父縣古魯邑也漢屬山

豐有豐城元和郡縣志豐縣本漢舊縣漢書

祠左傳注單襄公王卿平洛城洛當作樂漢志山陽有平樂

城北又東逕平城武治郛城漢志山陽有郛城後漢省入

樂縣故城南武治郛城成武春秋注宋邑濟陰成武縣

東南有郛城水經注俗謂之北郛者也

郛郡治下邑城太平寰宇記今郛山

安陽治麻城太平寰宇記故麻城漢

西兗州治定陶城元和郡縣志定陶故城在濟陰縣東北四

封水經注縣後徙左城元和郡縣志曹州理中城蓋古之陶

故三驥國也後徙左城正也一名左城水經注左城亦名之

王之陵寢也

沛郡興和二年置治孝昌城孝昌城未詳所在據隋志濟陰

陰後魏置沛郡則沛郡爲西兗州

治所其治孝昌城亦卽左城矣

已氏隋志梁郡楚正縣後有安陽城

西北四十里安史記索隱引此志已氏

陽故城是也

濟陰郡離狐汲古閣本有離狐城

離狐太平寰宇記南華下前

里離狐故城是也宛句治宛句城

後魏移於今理宛句治宛句城

大鄉城太平寰宇記大響城在乘氏縣西

梁正城漢志山陽

在昌邑縣西南

南兗州正光中置錢氏大昕曰據范紹

爲譙郡治晉末廢春秋傳曰焦元

和郡縣志後魏無譙縣有小黃縣

陳留郡小黃有曹騰墓水經注譙城南曹嵩關北有圭碑題

侯曹君之碑蓋曹嵩墓水經注譙城南曹嵩關北有圭碑題

志列汝儀有城父城漢志汝儀有城父城

而後汝儀有城父城漢志汝儀有城父城

儀縣春秋陽都破水經注汝儀有城父城

時曰相陽都破水經注汝儀有城父城

苦縣注引北征記及水經注並作老子廟

國志注引北征記及水經注並作老子廟

元和郡縣志馮唐墓在高邑縣東北

武平有武平城郡國志

武平縣晉屬梁國後省元和郡縣

志故城在鹿邑縣東北十八里

鄉城南其城實中

東北隅有臺偏高

梁郡治梁國城

譙郡二漢縣屬沛晉以爲郡晉志魏武置郡十二其一譙郡

立又引王粲詩以證則郡當爲魏武所置非明帝也此云晉

以爲郡誤又攷水經注過水逕譙縣故城北魏立譙郡沈州

治

頭城即此馬頭郡也魏時淮南北皆有馬頭郡此南兖州之
馬頭領縣已吾下邑三縣在淮北又楚州亦有馬頭郡領縣
平預二縣在淮南今懷遠下邑二漢晉屬梁國太平寰宇記
魏明帝孝昌二年置焉郡於此

廣州永安中置薛法護南叛則廣州之名先已有之但其時
知廣州治何城也治魯陽漢志南陽有魯陽縣古魯縣御
本漢魯陽縣後魏太和徙治襄城元郡縣志襄城縣理廢
南對汜城引王隱晉書地記楚靈王築

南陽郡南陽有大劉山祠隋志襄城郡城縣有大留山水
城有峽城也水經注春秋昭公十九年楚令尹子瑕之所城
順陽郡龍山有龍山龍山龍溪元和郡縣志山在龍興縣東
水經注汝水又東南與龍山水會水出

魏晉地理志卷中

充

通圖叢書

南三十里
定陵郡雲陽太和十一年置按劉昫傳太和十四年除其一
亦未見

魯陽郡山北有應山隋志襄城縣有應山水經注橋應
城漢志穎川父城縣有應鄉故國周武王弟所封

汝南郡符壘有沙水水經注養水出魯陽縣北將孤山北長
逕沙川世謂之沙水歷山符壘北又有東

漢廣郡昆陽有昆陽城元和郡縣志昆陽故城在葉縣北二
謂南有昆陽有滙水漢志南陽郡魯陽縣山滙水出魯陽
縣西堯山東北過定陵東西二蒲城昆陽縣北有蒲城
山祠隋志穎川汝

襄城郡繁昌有繁昌城元和郡縣志繁昌故城在臨穎縣西
穎鄉城水經注穎水又南逕穎鄉城有穎陽城後漢書注
在許州西太平寰宇記本夏之綸國

膠州治東武陵正義引括地志東武縣今諸城縣是也水經
注周三十里

東武郡姑幕有公冶長墓史記集解引張華曰公冶長墓在
扶其有常山祠晏氏齊記云祈雨常應故曰常山扶其水
水經注濰水出西南常山東北流注濰盧水濰水經注濰水
右合盧水即久台水也地理志曰水出梁鄉五弩山膠水出
馬水經注引齊記曰膠水出琅邪臺山海經琅邪臺在渤海
邪在海邊有山嶽秦始皇碑此碑始皇二十八年

魏晉地理志卷中

三

通圖叢書

高密郡高密有高密城史記正義引括地志高密故維水漢
縣濰山注許慎呂忱云出箕屋山淮南子曰出覆舟山蓋廣
異名鄭玄墓上有漢司農卿鄭康成冢太平寰宇記在高密
縣西北夷安有夷安城後漢書注夷安故城今高密縣外城
夷安澤元和郡縣志夷安澤在高密縣北二十里水經注夷
水枝津之黔陬有黔陬城秦所置在高密郡東北一百一十

里東陬故城是也漢志故介國也水經注晏野艾山祠水經
謨伏琛並云縣有東西二城相去四十里野艾山祠水經
艾水出黔陬縣西南野艾山即平昌治平昌城太平寰宇記
齊記所謂黔艾山也野字誤

安丘縣南有龍臺山上有井云與荆水通水經注平昌城東
六十里井與荆水通亦謂之龍臺城也大
平昌郡昌安有巨止亭漢志安丘縣下孟康曰今渠昌安城
正是水經注莒渠止城也

太平寰宇記昌安故城 漳于有漳于城 史記正義引括地志
今安北縣外城是也 漳于有漳于城 漳于有漳于城 漳于有漳于城
東北三十里 漳于有漳于城 漳于有漳于城 漳于有漳于城
故夏后氏之斟灌國也 漳于有漳于城 漳于有漳于城 漳于有漳于城
鐵山營陵有營陵城 漳于有漳于城 漳于有漳于城 漳于有漳于城
山營陵有營陵城 漳于有漳于城 漳于有漳于城 漳于有漳于城
石崇墓 漳于有漳于城 漳于有漳于城 漳于有漳于城
漢志凡三十里 漳于有漳于城 漳于有漳于城 漳于有漳于城
地志凡三十里 漳于有漳于城 漳于有漳于城 漳于有漳于城
所出漢志凡三十里 漳于有漳于城 漳于有漳于城 漳于有漳于城
西丹水自凡山北流 漳于有漳于城 漳于有漳于城 漳于有漳于城
水注之自凡山北流 漳于有漳于城 漳于有漳于城 漳于有漳于城
城東二十里 漳于有漳于城 漳于有漳于城 漳于有漳于城
洛州太宗置 漳于有漳于城 漳于有漳于城 漳于有漳于城
以撫之是洛州 漳于有漳于城 漳于有漳于城 漳于有漳于城
置南雍州於此 漳于有漳于城 漳于有漳于城 漳于有漳于城

縣亦略而不著 漳于有漳于城 漳于有漳于城 漳于有漳于城
獲白狐以獻 漳于有漳于城 漳于有漳于城 漳于有漳于城
平陽始元年 漳于有漳于城 漳于有漳于城 漳于有漳于城
拔樹正始元 漳于有漳于城 漳于有漳于城 漳于有漳于城
一頭又司州 漳于有漳于城 漳于有漳于城 漳于有漳于城
連理又司州 漳于有漳于城 漳于有漳于城 漳于有漳于城
蟲永平元年 漳于有漳于城 漳于有漳于城 漳于有漳于城
非陝縣木連 漳于有漳于城 漳于有漳于城 漳于有漳于城
補此志之闕 漳于有漳于城 漳于有漳于城 漳于有漳于城
洛陽郡緱氏有緱氏城 漳于有漳于城 漳于有漳于城 漳于有漳于城
國所都也左 漳于有漳于城 漳于有漳于城 漳于有漳于城
傳注姬姓國 漳于有漳于城 漳于有漳于城 漳于有漳于城
河陰郡河陰晉置 漳于有漳于城 漳于有漳于城 漳于有漳于城
史記正義引 漳于有漳于城 漳于有漳于城 漳于有漳于城
州志云在平 漳于有漳于城 漳于有漳于城 漳于有漳于城
新安郡東垣二 漳于有漳于城 漳于有漳于城 漳于有漳于城
馮該擊斬符 漳于有漳于城 漳于有漳于城 漳于有漳于城
名宋白曰宋 漳于有漳于城 漳于有漳于城 漳于有漳于城

陽城郡陽城有少室山 漳于有漳于城 漳于有漳于城 漳于有漳于城
元和郡縣志 漳于有漳于城 漳于有漳于城 漳于有漳于城
里漢志穎川 漳于有漳于城 漳于有漳于城 漳于有漳于城
室少室山廟 漳于有漳于城 漳于有漳于城 漳于有漳于城
之為嵩高 漳于有漳于城 漳于有漳于城 漳于有漳于城
墓山上經注 漳于有漳于城 漳于有漳于城 漳于有漳于城
城有陽城關 漳于有漳于城 漳于有漳于城 漳于有漳于城
由山在陽城 漳于有漳于城 漳于有漳于城 漳于有漳于城
縣南十二里 漳于有漳于城 漳于有漳于城 漳于有漳于城
刑山元和郡 漳于有漳于城 漳于有漳于城 漳于有漳于城
南青州治國 漳于有漳于城 漳于有漳于城 漳于有漳于城
水縣界國戶 漳于有漳于城 漳于有漳于城 漳于有漳于城
對鎮國城劉 漳于有漳于城 漳于有漳于城 漳于有漳于城
郡則國城當 漳于有漳于城 漳于有漳于城 漳于有漳于城
誤曰繼按水 漳于有漳于城 漳于有漳于城 漳于有漳于城

東安郡曹魏 漳于有漳于城 漳于有漳于城 漳于有漳于城
帝分東莞為 漳于有漳于城 漳于有漳于城 漳于有漳于城
屬東莞又自 漳于有漳于城 漳于有漳于城 漳于有漳于城
莞分爲郡也 漳于有漳于城 漳于有漳于城 漳于有漳于城
蓋有東安城 漳于有漳于城 漳于有漳于城 漳于有漳于城
山在西南太 漳于有漳于城 漳于有漳于城 漳于有漳于城
記曰山高四 漳于有漳于城 漳于有漳于城 漳于有漳于城
作咆 漳于有漳于城 漳于有漳于城 漳于有漳于城
東莞郡晉武 漳于有漳于城 漳于有漳于城 漳于有漳于城
質爲東莞太 漳于有漳于城 漳于有漳于城 漳于有漳于城
太守亦在魏 漳于有漳于城 漳于有漳于城 漳于有漳于城
初封叔父 漳于有漳于城 漳于有漳于城 漳于有漳于城
但咸寧三年 漳于有漳于城 漳于有漳于城 漳于有漳于城
東莞不爲郡 漳于有漳于城 漳于有漳于城 漳于有漳于城
水經注東莞 漳于有漳于城 漳于有漳于城 漳于有漳于城
有之然則此 漳于有漳于城 漳于有漳于城 漳于有漳于城
帝太始元年 漳于有漳于城 漳于有漳于城 漳于有漳于城
分也 漳于有漳于城 漳于有漳于城 漳于有漳于城

莒有莒城元和郡縣志莒縣理在莒國故城中漢志故國盈
十二里郭周姓少吳後水經注其城三重惟南開一門內城方
四十許里

義塘郡治黃郭城太平寰宇記懷仁縣東北三十里漢頓榆
縣舊城是也梁於此置黃郭戍後魏改置

北徐州永安二年置錢氏大昕曰此州不言治所按隋志琅
琊郡舊置非徐州蓋治琅邪之即正矣

東泰山郡南城前漢屬東海漢志後漢省太平寰
宇記故城在胸山縣西八十三里

東安城漢志東海有東安縣後漢省太平寰
宇記故城在胸山縣西八十三里

東平陽縣晉武帝元康九年改陽水經注洙水西逕泰山
錢氏大昕曰元康惠帝年號或太康之譌

新泰縣東十一里引左傳先武陽有頤與城漢志泰山蒙陰
山下左傳注在泰

山南武陽縣東北

齊地志卷中

五

通圖

琅邪郡即正有繒城漢志東海有繒縣故國禹後漢音屬
琅邪後廢太平寰宇記故城在承縣東

里八十臨沂城元和郡縣志臨沂即正城
縣本漢舊縣也

五十里漢志即王休徵家沂縣東北五十里祥墓在臨
下孟康曰即古祝王休徵家

臨沂費有費城太平寰宇記費城在今縣西北二
人也

北楊州天平二年置按隋志淮陽郡項城縣東魏置楊州及
丹楊郡林陵縣改曰殷州東魏又改

日北楊州此志無置楊州之文又攷梁書侯景傳載景降表

云與北楊州刺史元神和歸梁尋詔羊思建為殷州刺史鎮

項城是梁時改殷州已名北楊州矣而武帝紀又作西楊未

審其故錢氏大昕曰隋志此條東魏字兩見疑上東字當為

後字之誤亦治項城太平寰宇記項城在項城縣東非一里
無所證據

都項縣故城也

陳郡長平有長平城史記正義引括地志長平故
城在宛西六十里

注習陽城在西華治西華城後漢書注西華故
城在潁水縣西北

南頓郡南頓有頤陰城太平寰宇記頤陰城南頓城漢志南
頓縣在項城縣西三十里漢光武廟太平寰宇記
南頓縣在宛西和城有高陽元和郡縣志高陽在宛南頓人兄弟俱有名
自北高陽才子

汝陰郡晉武帝置符離縣龍亢山桑浚虹十縣為汝陰郡
則郡當置於魏明晉志魏置郡後廢秦始二

年復置惟宋志作晉武帝分汝南立與此同

詳據水經注汝陰縣城西有一城故陶工鄉

東楚州司馬德宗置宿豫郡高祖初立東徐州後陷世宗初

改為鎮後陷武定七年復改為宿豫郡錢氏大昕曰隋志宿
梁改為東徐州東魏又改曰東楚州與此志異

宿豫始入於魏正始三年梁將張惠紹拔宿豫仍不能守

餘年及侯景之亂始歸東魏乃有東楚州之名又云世宗紀

齊地志卷中

五

通圖

太和二十三年南徐州刺史沈陵南按是時沈陵據宿豫
似誤則南徐州治宿豫也而志謂宿豫郡高祖初立東徐州

日鑑按水經注亦云宿預城不應更置於宿豫也

高平郡治大徐城史記正義引括地志大徐城在徐城縣北
郡徐縣故國盈姓後漢

屬下邳晉屬臨淮後省

朱沛武定七年改蕭衍朱沛修儀安豐三郡置錢氏大昕曰
儀有朱沛水太平寰宇記臨淮縣下古

徐君墓即延陵季子

挂劍處郡國志徐縣下注引伏酒非征記縣
儀有朱沛水太平寰宇記臨淮縣下古

東徐州治下邳城元和郡縣志下邳縣有三重
下邳郡下邳有沂水漢志泰山郡蓋沂水南至下邳入泗

於城南入泗注云沂水於下邳縣北分爲二水一水歸正

有陳珪墓陳珪見三國志袁術
傳下邳人球弟子也

武原郡武原有武原水水經注武原水出彭城武原縣西北
 泗水南逕剛亭城又南至下武原城太平寰宇記武原縣北徐偃
 邳入泗謂之武原水口也武原城故城在下邳縣北
 王墓山上有石室徐廟也
 邳郡治邳城元和郡縣志邳城在下邳縣東北
 邳有建陵山水經注建陵山在邳縣東北
 北狹長有陵阜建陵有馬嶺山
 緣此名建陵漢志陳留郡汝南縣首受狼湯渠
 臨清郡睢陵有睢水漢志陳留郡汝南縣首受狼湯渠
 水出焉水經睢水出梁郡鄆縣當蕭縣南入於陂注云出陳
 留縣西菑蕩渠經言出鄆非矣逕下相縣南東南流入於泗
 謂之睢口經止蕭縣非也
 海州治龍沮城元和郡縣志龍沮故城
 東彭城郡龍沮有卽工城按卽工城已見琅邪郡卽工縣下
 城蓋與山東安樂有伊萊山神太平寰宇記伊萊山一名大
 沂州接界項王將鍾聖母祠
 離味家在伊盧是也聖母祠
 東海郡下密有堯廟謝祿山上引舊州記宋泰始七年刺史
 劉崇智每稱劉氏本承堯後遂造此廟
 海西郡隋志作蕭鸞置東海郡
 沐陽郡蕭衍置僮陽郡隋志僮
 琅邪郡海安有蘆石山太平寰宇記蘆石山在胸山縣東南
 伊盧等三山胸二漢屬東海晉曰臨胸屬按晉志胸縣屬
 也臨胸自為名胸太平寰宇記故胸城在胸山縣西南水經
 故胸山隋志東海胸山縣有胸山
 城胸山太平寰宇記在縣南二里
 武陵郡洛要有武陵城太平寰宇記武陵郡城

東豫州太和十九年置治廣陵城孝昌三年陷武定七年復
 錢氏大昕曰廣陵城今光州息縣地汝田益宗傳太和十七
 年奉表歸款十九年拜都督光州城汝田益宗傳太和十七
 諸軍事南司州刺史後以益宗既渡淮北不可仍為司州乃
 以新蔡立東豫州刺史以益宗為刺史是廣陵城即新蔡地矣
 大通元年譙州刺史以益宗為刺史是廣陵城即新蔡地矣
 陵慶和舉州刺史以益宗為刺史是廣陵城即新蔡地矣
 為西豫州刺史以益宗為刺史是廣陵城即新蔡地矣
 時也景之亂而廣陵又入於魏此志所云武定七年復正其
 田益宗效誠立東豫州刺史以益宗為刺史是廣陵城即新蔡地矣
 息也而傳謂乃於東豫州刺史以益宗為刺史是廣陵城即新蔡地矣
 隋志汝南新息縣亦云後魏置東豫州刺史以益宗為刺史是廣陵城即新蔡地矣
 七陽郡七陽有七陽城漢志汝南有七陽縣應劭曰故黃國
 在定城縣西十里水經注黃水水經注黃水出黃武山東逕
 城內有二城西即黃城也黃水
 北逕高城南又逕七陽郡黃水
 又東北入於淮謂之黃口漢志汝南有期思縣注云故蔣國晉
 長陵郡安寧有期思城漢志汝南有期思縣注云故蔣國晉
 西七孫叔敖廟水經注期思縣城之西
 義州蕭衍置武定七年內屬錢氏大昕曰此州不言治所亦
 義州蕭衍置武定七年內屬錢氏大昕曰此州不言治所亦
 所部降魏魏以為西豫州刺史胡三省謂此義州當置於齊
 安郡木蘭縣界益以意度之未及檢隋志也
 汝陰七陽二郡蕭衍置雙頭郡縣錢氏大昕曰雙頭郡者兩
 此本汝陰郡地又僑立汝陰郡宋志所謂帖治
 七陽郡宋志所謂帖治汝陰郡宋志所謂帖治
 陳留有高塘陂汝陰郡宋志所謂帖治
 水逕汝陰縣東逕荆亭北太平寰宇字七陽
 記荆亭城在穎上縣西南六十里七陽
 亦不新息汝陰郡宋志所謂帖治
 合新息汝陰郡宋志所謂帖治
 北陳留穎川二郡蕭衍為陳州武定七年改置錢氏大昕曰
 穎陽縣梁曰陳留并置陳留郡及陳州東魏廢州即此陳州
 也本雙頭郡隋志止舉陳留而不及帖治之郡他皆類此

西恆農陳南二郡胡城有焦工雉飼二陂神廟水經注潤水
陂水東注焦陵陂南頓有閏水水經注潤水首受富陂逕汝
東陵城

譙州景明中置渦陽郡孝昌中陷武定七年復置州治渦陽
城水經注作過陽錢氏大昕曰渦陽隋為山桑縣今之蒙城
歸誠除南兖州刺史領馬頭太守鎮渦陽則太和十八年據郡
亦未之及也

南譙郡渦陽有北平城水經注山桑邑俗謂之北平城太平
蕪城郡廣平有艾平城太平寰宇記在臨渙縣西南五十二里
蕪城漢志沛郡有蕪縣晉屬譙郡水經注故
臨渙郡白揮治白揮城隋志後魏改為蕪城縣
丹城治費城元和

伊陽郡武定二年置治伏流城元和縣志東魏所築以城北陸
流是伏流城即南陸渾縣也彼志云伊川郡此云伊陽未審
孰是又東北後陷寄治州城隋志陸渾縣又有東魏北荆州
則州城距伏流當亦不遠

新城郡治孔城通典孔城坊今伊
北陸渾脫渾字
汝北郡治陽仁城漢志河南梁縣有陽人聚即此陽仁城也
故城在梁縣移治梁雀塢今本雀塢為崔史記正義引括地志陽人
西四十里

東北二十六里水治楊志塢水經注大戟北水出廣成澤西
經注作梁雀鄉南逕楊志塢北與南水合方輿
紀要塢在登封縣西北

南汝原有汝水漢志汝南郡定陵高陵山汝水出東南至新
山至原鹿縣南入於淮注云地理志出高陵山即猛山也亦
言出南陽魯陽縣之大孟山又言出宏農盧氏縣還歸山博
物志曰汝出燕石澗水水經注明水出梁縣西狼舉山俗謂
泉山並異名也石澗水水經注明水出梁縣西狼舉山俗謂
水出焉南流東汝南有黃陂水經注承休水又南逕梁雀鄉
注於伊水

東汝南有黃陂水經注承休水又南逕梁雀鄉
注於伊水

陽州天平初置尋陷武定初復按隋志
金門郡盧氏隋志盧氏縣後
南司州劉彥置司州正始元年改為郢州孝昌三年陷蕭衍

又改為司州武定七年復改置錢氏大昕曰此宋齊梁之司
州其後又入於梁梁末喪亂復為東魏所得乃仍司州之名
鄴中已有司州故此加南字若梁之南司州治安陸與此初

齊安郡保城劉駿置宋志作有羅山廟水經注瑟水逕光淹
羅山西元郡縣志山鄧漢晉宋志有石城山水經注瑟水
在羅山縣西南九里皆作鄧有石城山水經注瑟水
城南山東逕石城山北史魏攻冥阨或在有石城山水經注瑟水
此山也正義引括地志山在鍾山縣東南二十一里有石城山水經注瑟水
廟元和郡縣志去縣七十五里

義陽郡平陽有師水水經注師水出大嶺山又北逕
永安郡樂寧有成陽關成當是武字之譌按義陽故城北
山縣東北一雞頭山太平寰宇記雞頭山在應山縣東北九
百三十里

楚州治鍾離城漢志九江有鍾離縣應劭曰鍾離子國晉屬淮南元和郡縣志安帝時因東郡燕縣流入此置燕縣

彭沛二郡南陽有曲陽城漢志九江有曲陽縣後漢曰西曲城在定遠縣西北九十五里

沛郡已吾有當塗山郡國志九江平阿縣有塗山注引應劭云山在當塗通鑑注塗山在鍾離縣西

九十里荆山水經注蕩蕩渠出於荆山之左當塗之右奔流

北譙郡治陰陵城漢志九江郡有陰陵縣晉屬淮南後廢元

北譙有苟甫城汲古閣本作苟甫城

鍾離陳留二郡燕有白石山水經注柵水又東左會朝歌有白石山

九山城太平寰宇記九山在徐黃溪水通鑑注黃溪

郡陽城郡當作邵通鑑齊建武二年魏主如邵陽築城於洲上柵斷水路夾築二城注邵陽洲在鍾離城北淮水

合州治合肥城漢志九江有合肥縣晉屬淮南後省太平寰宇記故城在今縣北水經注城居四水中

汝陰郡治錢氏大昕曰州治即合肥城也宋志南

南梁郡隋志作南梁郡

北梁郡明刻本

南陳郡後亦併入養山乎

南陳治元康城水經注肥水北注舊讀之橫塘流為元康南路又肥水逕元康城西北

邊城郡治麻步山方輿紀要麻步鎮在六安州西南九十里即故郡也水經注博鄉縣有麻步川

睢州蕭衍置潼州武定元年平改置錢氏大昕曰監本作九年則以為九年者誤矣據下文淮陽穀陽睢南臨潼諸郡俱云六年置則睢州之置亦當在六年字相涉誤為元爾

治取慮城漢志臨淮有取慮縣後漢晉屬下邳

穀陽郡治穀陽城漢志沛郡有穀陽縣晉屬下邳

連城有澱水通鑑注澱水經亳宿二州間東南至泗州澱石

睢南郡斛城有扶離城扶當作符漢沛郡有符離縣晉末廢後漢書注故城在符離縣東

南濟陰郡治竹邑城漢志沛郡有竹邑縣後漢曰竹邑晉曰竺邑後廢後漢書注故城今符離縣也

豫州刺史超秀定州刺史是梁時但稱定州至魏始加南字

豫州刺史超秀定州刺史是梁時但稱定州至魏始加南字

臨潼郡治臨潼城水經注潼水逕夏工縣故城西又東南逕

夏工有夏工城漢志沛郡有夏工縣後漢晉屬下邳東晉初廢

縣下引輿地志云堯封

南定州蕭衍置魏因之治蒙籠城錢氏大昕曰南史梁安成

豫州刺史超秀定州刺史是梁時但稱定州至魏始加南字

五而七陽郡為州治隋志於麻城縣西有故蒙籠城州所領郡

與東魏已有之又不言曾立七陽郡皆其疏也余按水

經注舉水出龜頭山西北流迤蒙籠成南梁定州治

汝陰郡治汝陰城漢志女陰故胡國郡國志汝陰

西楚州蕭衍置魏因之治楚城錢氏大昕曰隋志汝南郡城

州東魏置西楚州蓋以楚王城得名今息縣西有成陽廢

縣一名楚子城孝靜紀天平三年侯景攻克楚州獲刺史桓

和即此

件城郡蕭衍置魏因之錢氏大昕曰隋志城陽縣有梁置伍
蔡州治豫州桐陽縣新蔡城漢志新蔡縣蔡平侯自蔡徙此
青陵東對大呂亭
新蔡郡治四望城元和郡縣志四望城在朗山縣東南七十
望陵南築

西淮州蕭衍置魏因之治豫州界白苟堆太平寰宇記白狗
七十里錢氏大昕曰隋志真陽縣又有白狗縣梁置淮州後
齊廢州以置齊與郡尋廢開皇初改縣曰淮川即此淮州
也淮陰有淮州故隋改縣為淮川而真陽名縣亦因乎此

淮川郡汲古閣本
淮州蕭衍置魏因之治新昌城錢氏大昕曰此淮南之譙州
舊曰頓置新昌郡及南譙
州開皇初改為滁州即此

高塘郡治高塘城方輿紀要引志云今全椒縣北
臨徐郡錢氏大昕曰治葛城方輿紀要葛城與江浦
梁郡州治錢氏大昕曰宋志南梁郡睢
蒙有馬頭城方輿紀要壽州西北二十里有馬頭城梁天
通五年梁取壽陽亦置戍於此太清二年侯景以壽陽叛西
攻馬頭東攻木柵是馬頭在壽陽西也或以為當塗之馬頭

淮南郡壽春故楚漢志壽春邑楚考烈王自陳徙此有倉
陵城水經注淮水東流與穎口會東南逕蒼汝有楊泉城當
後漢書注故城在安豐縣水經注故陽泉鄉也
邊城郡期思有豐城本誤刻豐城二小字於期思注下則邊
城郡少

新蔡郡新蔡有大蘇山隋志弋陽殷城縣有大蘇山太平寰
灑水導源廬江金蘭縣
西北東陵鄉大蘇山
潁川郡許昌有峽石山水經注淮水逕壽春縣北右合肥水
志硤石山在下蔡
縣西南六十里

淮州治淮陰城漢志臨淮有淮陰縣後漢屬下邳晉為廣陵
北臨
盱眙郡治盱眙城漢志臨淮有盱眙縣後漢屬下邳國晉為
引阮勝之南兖州記云春秋時本
善道地魯襄公五年會吳之處

山陽郡治山陽城宋志山陽令射陽縣境地名山陽晉義熙
湖運山陽城西即
射陽縣之故城也

淮陰郡懷恩州郡治按上文淮州治淮陰城而此懷恩為州
都郡山陽縣下後齊併魯富陵
立懷恩縣亦特因魏之故名耳

仁州蕭衍置魏因之治赤坎城錢氏大昕曰此州惟領臨淮
則已吾即赤坎城矣隋志彭城郡之穀陽縣舊有已吾義城
二縣後齊併以為臨淮縣然則梁所治仁州即隋穀陽縣也
太平寰宇記赤坎故城在虹縣西南一百九十五
里梁天監八年置赤坎戍大同二年廢戍置仁州

北光城郡樂安按古閩本
宋安郡治大城按北史房法壽傳子翼大城戍主帶宗安
南朔州蕭衍置魏因之治齊坂城錢氏大昕曰此州未審所
新州所領之黃川矣梁志光州縣有舊黃川郡蓋即
朔州所領之黃川矣梁志光州縣有舊黃川郡蓋即
邊城郡治石頭城按張普惠傳衍又遣定州刺史田超秀
南建州蕭衍置魏因之治高平城錢氏大昕曰隋志殷城縣
領平高蔡新蔡三郡即此南建州也據此志新蔡郡乃南朔
蓋東魏所加以別於高都之建州也據此志新蔡郡乃南朔

州所領不隸於南建蓋隋志之誤然
卽此可證建朔二州相距不遠也

南郢州蕭衍置魏因之錢氏大昕曰州所領有定城邊城光

武定八年卽齊天保元年故隋志以爲後

齊置據此志則南郢之名實始於梁也

沙州治白沙關城唐志黃州黃陂縣有白沙關元和郡縣志

里北至光州

建寧郡錢氏大昕曰隋志麻城縣有建

北江州治鹿城關梁南義陽治方輿紀要鹿城關

湘州蕭衍置魏因之治大治關城方輿紀要大治關在黃州

大昕曰隋志木蘭縣梁置安郡又有永安義陽二郡後齊

置湘州後改爲北江州則湘與北江卽一州而更名據此志

北江州領義陽齊昌新昌梁安光城齊興六郡而義陽之義

陽縣爲州郡治則明係兩州不可混而爲一蓋梁時本是二州

魏末因梁舊亦分湘北江爲二迨後齊并省州郡以北江入

湘又移北江之名於湘爾

汴州蕭衍置魏因之治汴城錢氏大昕曰此州未審所在州

相三縣攷隋志梁郡虞城縣後魏曰蕭後齊廢

又後魏置汴郡後齊廢疑卽梁時所置汴州也

汴郡汴古關本

財州治豫州銅縣當作固始城漢志汝南郡鄴縣下應劭曰

祖更名

固始

魏書地形志校錄卷中

魏書地形志校錄卷下

鳥程温日鑑鏡華

京兆郡漢高帝為渭南郡武帝為京兆尹... 齊氏召南曰高帝九年即復為內史

不稱渭南郡矣志似疏

長安有昆明池三輔黃圖上林苑有昆明池周匝四里... 周靈臺在長安西

漢曰杜陵晉曰杜城... 鄠豐水出焉... 東漢志鄠縣上林苑

魏書地形志校錄卷下

魏書地形志校錄卷下

狗柳西川上承硯山之研... 漢志杜陵

後漢書注在新豐有驪山... 漢志新豐驪山在南

東山西總五里... 蘇林曰在長安東十三里

去瀾水百步集殿疏... 蘇林曰在長安東十三里

亭在萬年地志長安門... 霸水田漢志北入渭

公更名以章霸功視... 孫史記集田漢志北入渭

亂流注陰槃二漢屬... 安定晉屬通鑑注

於安在焉... 晉安得制安定之陰槃縣

魏收之誤... 以是見史學之難精也

並載之不覺其誤... 漢安定之陰槃縣

東十三里有漢新豐... 故城亦謂之陰槃

帝未移安定陰盤縣... 寄理於此是即京兆之陰盤也

亭郡國志新豐東有鴻門亭... 注今新豐縣故城

二里餘乘原通南... 靈谷水山經注

水經注戲水出麗山... 馮公谷東北流

城東馮門東戲亭... 又北分爲二水

原水經注引三秦... 記曰麗山西有白鹿

馮翊郡頻陽有廣武... 城方與紀要據

池汲古閣本萬年二漢... 晉屬京兆

馮翊郡頻陽有廣武... 城方與紀要據

池汲古閣本萬年二漢... 晉屬京兆

馮翊郡頻陽有廣武... 城方與紀要據

池汲古閣本萬年二漢... 晉屬京兆

馮翊郡頻陽有廣武... 城方與紀要據

池汲古閣本萬年二漢... 晉屬京兆

馮翊郡頻陽有廣武... 城方與紀要據

池汲古閣本萬年二漢... 晉屬京兆

馮翊郡頻陽有廣武... 城方與紀要據

池汲古閣本萬年二漢... 晉屬京兆

馮翊郡頻陽有廣武... 城方與紀要據

池汲古閣本萬年二漢... 晉屬京兆

馮翊郡頻陽有廣武... 城方與紀要據

池汲古閣本萬年二漢... 晉屬京兆

馮翊郡頻陽有廣武... 城方與紀要據

池汲古閣本萬年二漢... 晉屬京兆

馮翊郡頻陽有廣武... 城方與紀要據

池汲古閣本萬年二漢... 晉屬京兆

馮翊郡頻陽有廣武... 城方與紀要據

為渠並北山東注洛三百餘里見史記河渠書白渠引涇水首起谷口尾入揆陽注渭中表二百里見漢書溝洫志
夷有甘泉 隋志京兆郡醴泉有甘泉水長安志甘泉入涇水
巽山 漢志左馮翊谷口九巽山在西太平寰宇記醴泉
北地郡 銅官宜君俱屬北地郡之三原雲陽銅官宜君縣今雲陽
北地郡 銅官宜君俱屬北地郡之三原雲陽銅官宜君縣今雲陽
七年罷改 魏文帝分馮翊之殺羽置 漢志左馮翊有殺羽縣
故城在華原 富平 太平寰宇記富平縣本漢舊縣屬北地郡
寧州彭原縣界晉又移 漢武帝祠 頻山有漢武帝殿有泥陽
於今縣西南懷德城 漢武帝祠 頻山有漢武帝殿有泥陽
有慈城山 太平御覽引四夷郡國縣道記巖巖山在雲陽縣
字形相 雲陽有雲陽宮 三輔黃圖甘泉宮一曰雲陽宮元和
涉而誤 銅官有石槃山 太平寰宇記宜君縣下石盤 土門有土門
山 元和郡縣志土門山在華原縣東南四宜君有宜君水經水
注瀘水自直路縣西南逕 宜君川世又謂之宜君水
岐州太和十一年置治雍城鎮 元和郡縣志後魏太武於今
氏大昕曰據劉藻傳藻為雍城鎮將任八年遷離城鎮將
太和改鎮為岐州則離城與雍城非一地岐州乃離城鎮
所改與志
自相矛盾
平秦郡 隋志作
雍有周城 史記正義引括地志周公故城
武都郡平陽有五丈原 水經注引諸葛亮與步騭書曰在武
西南三里 郿塢 後漢書注今按塢舊基高一丈周迴一里南田
十五里 郿塢 後漢書注今按塢舊基高一丈周迴一里南田
田當作由元和郡縣志南由縣下後魏孝
明帝於縣西南由谷置隋志亦作南由
武功郡美陽二漢晉屬扶風真君七年罷郡屬焉後屬 謝氏
啟昆

曰通典元和志異字記並云魏於美陽縣置武功郡則美陽
郡為武功郡治不屬扶風志既載美陽於武功郡下又於扶風
郡載領美陽有岐山 漢志右扶風美陽禹貢岐山在東北
必記載之誤 有岐山 元和郡縣志在岐山縣東北十里
白山 隋志扶風郡郿縣有太白山經注山在武 美原廟
疑卽美原形似而誤 水經注美原故城東北有美 駱谷
志駱谷在長安西南 郿亭 水經注美原故城東北有美 駱谷
口曰駱谷在長安西南 郿亭 水經注美原故城東北有美 駱谷
周城在五十里 郿亭 水經注美原故城東北有美 駱谷
括地志在岐山縣西南 郿亭 水經注美原故城東北有美 駱谷
於水西置縣因名莫西 郿亭 水經注美原故城東北有美 駱谷
此漢字當是莫字之誤 有梁山 史記正義引括地志山
秦州治上封城 漢志上邽城太平寰宇記今為清水縣理所
天水郡 按楊機傳天水郡魏人今志無莫亭上封有席水 水經
水東歷當亭川左則當亭 顯新後漢屬漢陽郡國志
水注之右則曾席水入焉 顯新後漢屬漢陽郡國志
略陽郡晉武帝分天水置 晉志略陽郡本名廣魏秦始中更
立曰廣魏武帝更名此云
晉武帝分天水置者誤也
安戎有董城 水經注涇谷水又東北歷董亭下方 隴城前漢
屬天水後漢屬漢陽 漢有隴城 秦安縣東九十里 略陽城
漢志天水郡有略陽道後漢屬漢陽郡晉屬略
陽後廢太平寰宇記故城在隴城縣西北
漢陽郡黃瓜有始昌城 晉志天水郡有始昌縣水經注引晉
陽廉 水經注
南秦州治洛谷城 方輿紀要略谷城
漢陽郡蘭倉有雷牛山 太平寰宇記栗亭縣
武都郡石門有羌道城 漢志隴西郡有羌道
武階郡 隋志武都郡後漢屬武都郡晉自
脩武郡 隋志作
脩武郡 隋志作

仇池郡階陵有牛頭山通鑑注牛頭山蓋在

南岐州此州據元和郡縣志孝昌中以固道郡置錢氏大昕

固道郡延興四年置隋志河池郡梁泉舊曰故道後魏置

廣化郡隋志河池郡後魏曰廣化并置廣化

廣業郡隋志河池郡同谷舊曰白石置廣業郡又下文有泥

於固道郡督秦雍荆梁益五州諸軍事仇池鎮將酋帥強奴子

初拜都督秦雍荆梁益五州諸軍事仇池鎮將酋帥強奴子

洛聚郡隋志武帝於此置落叢郡因落叢山為名

益州正始中置隋志義城郡後魏立益州世號小益州錢氏

州永平元年即大昕曰薛安都傳永平初分梁州晉壽為益

東晉壽郡司馬德宗置太平寰宇記利州下齊明帝永太元

於鳥奴北一里即今州是也若晉之晉壽郡晉志孝武分梓

表立亦非司通鑑北界立宋志稱晉地記孝武太元十五年梁州刺史周顒

晉壽晉惠帝置宋志晉壽令引晉起居注武帝太康元年改

云惠帝立非也元和郡縣志蜀先主改

新巴郡隋志義城郡後魏曰晉安

巴州郡縣闕此州據太平寰宇記正始元年於漢昌縣理所

嚴始欣為刺史隋志清化郡舊置巴州

梁州蕭衍梁秦二州正始初改置錢氏大昕曰宋齊以後梁

之以南鄭為治所正始二年梁將夏侯道遷據

南鄭入魏魏始立梁州其治所蓋仍在南鄭也

晉昌郡龍亭有鎮勢山道縣西北四十三里今郡城所枕自

然隴勢形如一盆緣外險而內有大谷為盤道上數里方及

四門因為興勢之名元和郡縣志與勢山在興道縣北二十

里諸葛亮置烽火樓處水經注小瀟水水經注洛谷水自瀟

成固城北百二十里有興勢坂水經注洛谷水自瀟

亂流南出際其城西南注漢水

襄中郡武鄉有牛頭山太平寰宇記襄城縣有牛

安康郡安康有直水水經注直水出子午谷巖嶺下南枝分

逕直城西東注句水又南逕從閣下東南歷直谷

漢中郡漢陰有胡城水經注漢水逕胡城南南對扁鵲城

華陽郡華陽有黃牛山隋志南鄭縣有黃牛山太平寰

水經注廉水出巴嶺山北流逕廉蕭何城水經注沔水東逕

川故水得其名矣又北注漢水蕭何城水經注沔水東逕

舊漢祖在漢中沔陽有白馬城水經注沔水東逕白馬城

言蕭何所築也沔陽有白馬城水經注沔水東逕白馬城

西帶灑水南面沔川城側二黃沙城水經注沔水東逕白馬城

水之交故亦曰灑口城矣黃沙城水經注沔水東逕白馬城

諸葛亮廟三國志諸葛亮傳景耀六年春詔為亮立廟於沔

嶓冢有嶓冢山漢水出焉漢志隴西縣嶓冢山

南梁州郡縣闕按獠傳孝昌初魏子建啟以巴州隆城鎮為

城故又謂之南隆城治古南梁州通鑑注引西魏典略曰此州舊有隆

東梁州隋志西魏郡安康縣下後魏置東梁州攷漳于

涇州此州據元和郡縣志治臨涇城漢舊縣錢氏大昕曰肅

宗紀熙平二年城青徐兗涇平營肆七州所治東陽歷城取

臨涇城而紀作平涼未詳

安定郡安定有銅城太平寰宇記渭州潘原縣下引水經注

崇信縣西撫夷城元和郡縣志今臨涇

烏石堂按張祐抱疑

龍東郡涇陽有薄落山涇水出漢志安定郡涇陽開頭山在

陵入渭說文同惟淮南子作薄落山注云一名并頭山
安定臨涇縣西并頭即開頭也廣雅薄落謂之開頭

白城水經注涇谷水又隴山隴山注引郭仲產秦州記曰隴
山東西百八十里元和郡縣志祖居前漢屬隴後復屬武威氏

志在汧源縣西六十二里祖居前漢屬隴後復屬武威氏
召南曰祖居即二漢之祖屬縣也前漢屬隴後復屬武威氏

前漢屬隴後復屬武威氏
新平郡後漢獻帝建安中置按後漢書獻帝紀興平元年十

白土二漢屬上郡晉屬金城通鑑注曰後魏新平之白土乃
乃左南西之白高平有石門上元郡縣志石門山在石門水

土各是一處高平有石門上元郡縣志石門山在石門水
左會三川混濤歷峽即隴山之北垂也

謂之石門口在高平縣西北八十餘里
隨平郡隋志作趙平又攷靈徵志趙平郡

隨平郡隋志作趙平又攷靈徵志趙平郡
鵝鵠前漢屬山城後漢晉屬安定漢志鵝鵠作孤後漢晉作

鵝鵠前漢屬山城後漢晉屬安定漢志鵝鵠作孤後漢晉作
地圖記云鵝鵠縣者秦使太子扶蘇及蒙恬築長城見此平

原水漫因欲築城遂以鵝鵠為名祭乃有鵝鳥飛升城上以
為靈異因以名縣有臺山方輿紀要臺山在東梁富作東

山城富作北地有臺山方輿紀要臺山在東梁富作東
平涼郡鵝陰後漢屬武威郡國志有凡亭亭注云瓦亭山在

今平涼郡鵝陰後漢屬武威郡國志有凡亭亭注云瓦亭山在
紀要凡亭即瓦亭之謫涇陽陽故城在平涼縣西四十里

平涼城通鑑注引
平原郡陰檠有安城通鑑太元十四年姚崇襲大界符登邀

安武城縣兼有安武縣今臨涇
河州有伏乾口錢氏大昕曰諸本乾下闕二字按乞伏國

乞之謫曰鑑按河州前涼張治抱至至當作罕漢志金城郡
駿所置見晉志及張軌傳有抱罕縣應劭曰故羌

侯邑也後漢屬隴西郡水經注引
十三州志縣在郡西二百一十里

金城郡後漢建武十三年闕據元和郡縣志大夏有白水
寰宇記大夏水一名白水出大夏縣西南山谷中水經注洮

水左會大夏川水水出西山二源合舍而亂流逕金柳城南

又東北出山注於洮水金柳城水經注引十三州志曰大
又東北出山注於洮水金柳城夏縣西有故金柳城去縣

武始郡晉分隴西置晉志張駿以
洪和郡葦州隋志作葦川水注之蓋縣以水名也一作葦塏川

渭州隋志隴西郡葦州其治所當在襄武也
南安陽郡按晉志漢靈帝置南安郡即此錢氏大昕曰此

原州治高平城後魏太和二年於今縣理置平高縣屬平高
郡

高平郡錢氏大昕曰隋志平高縣後魏置太平郡後改為平
子為平高縣令叔姪三人皆牧宰鄉里然則此郡縣名

皆當為平高而上文原州治高平城亦當為平高也
武安郡

臨杜郡杜一作社通鑑注引
武威郡按賈彝傳本武威姑臧人也又段承根殷仲達傳並

無姑臧縣方輿紀要曰後魏武威
郡治林中縣或曰即故姑臧也

襄城有休屠城漢志武威郡有休屠縣晉廢元和郡縣志故
北流逕馬城東即休屠縣之武始澤水經注都野澤水上承

故城也本匈奴休屠王都
東北流為一水通

鑑注澤在姑臧西
昌松郡擗次本作撮沙又作揖次撮沙未詳漢志作擗次晉

得耳二字多相
亂故謔為揖

東涇郡台城通鑑注引
梁寧郡通鑑注引

鄯州郡縣闕隋志西平郡舊置鄯州元和郡縣志後魏
以西平郡為鄯善鎮孝昌二年改鎮立

魏書地理志卷下

魏書地理志卷下

魏書地理志卷下

魏書地理志卷下

魏書地理志卷下

魏書地理志卷下

魏書地理志卷下

魏書地理志卷下

魏書地理志卷下

魏書地理志卷下

魏書地理志卷下

魏書地理志卷下

魏書地理志卷下

魏書地理志卷下

魏書地理志卷下

魏書地理志卷下

魏書地理志卷下

魏書地理志卷下

魏書地理志卷下

瓜州郡縣闕 隋志敦煌郡舊置瓜州元和郡縣志後魏武帝於敦煌郡置敦煌鎮明帝罷鎮立

華州太和十一年分秦州之華山澄城白水置華陰錢氏大

時移治古焉翊城也又薛辯傳自徙都洛邑鳳子兄弟移屬

華州河見刊本華州之有河西郡

華山郡華陰前漢屬京兆後漢晉屬恆農後屬郡按隋志京兆

漢舊縣也而焉翊郡焉翊後魏曰華陰此又一華陰元和郡

縣志云本漢臨晉縣晉武帝改為華陰後魏改為華陰後

有兩縣今志焉翊而為一有華山記正義引括地志在南八

集仙館太平寰宇記華陰縣有巨靈原薛綜西京賦注巨

華嶽本一山當河水過之而曲行河之神以手擘開其上濕

足踴離其下中分為二以通河內南流潼關今在

關潼關元和中縣志潼關在華陰縣東北三十九里古桃林

塞重泉城引括地志故城在蒲城縣東南四十五里鄭縣

後魏置東雍有廣鄉原水經注渭水又東西陽東陽鄭城元

州并華山郡鄭城在今縣理西北三里赤城契居蕃關駟日蕃

漢志周宣王弟鄭桓公邑夏陽故少梁正義引括地志在韓城

矣俗名之赤城非也夏陽故少梁正義引括地志在韓城

縣南之與秦同祖秦穆公滅之有梁山漢志夏陽在西北

韓城縣東南十九里龍門山郡志武平在韓城縣北五十里敷

西有武平城湖有武成縣史記正義引括地志故武城一名

武平城在鄭縣

東北十三里

澄城郡五泉有濕水通谷世亦謂之誤水經注漢水北流逕

征記所謂潼三門有衙城漢志左焉翊有衙縣注即春秋所

谷水者也

縣東北六十里

白水郡姚谷有黃崖山方輿紀要黃崖白水有五龍山隋志

五龍山有粟邑城漢志左焉翊有粟邑縣晉末廢元和郡

北華州治杏城漢將韓胡伐杏木為櫓以抗北狄因以為名

中部郡狄道有淺石山太平寰宇記中部縣下引水經注淺

因川而長城有五郊城太平寰宇記鄜州下疑即淺石山也

異名州按隋志州治趙興之定安郡自杏城移理於五交城

幽州縣今志作安定未審孰是延興二年為三縣疑據元和

作三縣鎮

西北地郡秦昭王置秦置亦無西字富平有神泉漢志北地

北郡都尉治神泉障水經注龍尾水出北靈州城漢志北地

地神泉障北山龍尾嶺東北流注清水靈州城漢志北地

縣後漢廢後漢書注獵山淮南墜形訓洛出獵山高誘注獵

自獵山枝分東

趙興郡陽周有橋山漢志上郡陽周橋山在南元和郡縣志

黃帝冢解引皇覽曰冢在上郡橋山泥陽城史記正義泥陽

一里三十秋水史記正義正寧縣東北四

襄樂郡襄樂前漢屬上郡漢志襄樂作洛元和郡縣

龍山紀要山在延安府北十里黃帝祠漢志膚施有黃帝祠

志云在五龍山上

夏州始光四年平為統萬鎮水經注齊延水逕齊延縣故城

北黑水之南道將作大匠梁公叱大和十一年改置治大夏

千阿利改築大城名曰統萬城

水經注龍昇七年并造五兵器銳精利乃成

百鍊為龍雀大鏡號曰大夏則今夏州治也

化政郡鑑注引此亦作化城誤通

巖綠一本作巖綠明刻本汲古閣本並作復綠一本作巖綠

緣縣隋因之今隋志亦

作巖綠當以巖為是

東夏州延昌二年置 按薛和傳永平四年正月山賊劉龍駒眾討龍駒平之因表立東夏州此云延昌二年置誤矣

偏城郡廣武前漢屬太原後漢晉屬雁門 按此注已見上卷通鑑注曰後周改廣武曰豐林魏有三城在延安府東南城收以為太原雁門之廣武誤也

野二漢屬朔方晉罷後復屬 按當作沃隋志延安郡豐林縣非漢舊也

朔方郡政和 隋志作和政

定陽郡臨真有丹陽山 水經注河水又南得丹水水出丹陽山 白泉 水經注丹水東北會

秦州 錢氏大昕曰此秦州不言治所以水經注攷之蓋治蒲改洛為司因以上洛為洛天平以東西南北以別之太和已失非同時有兩洛州兩梁州也惟光義譙南鄧係武定新

附之州沿蕭梁舊名未及更正有重復耳獨兩秦州並置者六十餘年何以不議改且延和元年改雍州為秦州其時

志天平四年秦州并益州建晉秦州東雍州五色狗薛麟傳志天平四年秦州并益州建晉秦州東雍州五色狗薛麟傳

河東郡蒲坂二漢晉屬 漢志反有華陽城 水經注華水出北

倉頡之後食采華陽今蒲坂北亭地即是城也 雷首山 漢

西水經注引京相璠春秋三十里南解有桑泉城 左傳注桑泉

齊師逐鄭太子齒奔張城南鄭者也漢書之所謂東猗氏二

漢晉屬河東後復屬 河東後復有介山塘 漢志河東郡汾陰

北鄉郡北猗氏有解城 水經注涑水又西南逕解縣故城南

陝州治陝城 漢志宏農郡陝縣故魏國水經注陝東城

恒農郡北陝有曲沃城 水經注云春秋文公十三年晉侯使

西恆農郡恆農有桃林 郡國志宏農有桃林與之山海經夸

灑池郡北灑池有馬頭山 水經注穀水出於嶠 俱利城 水經

河北郡 太平寰宇記城秦於河北縣置後魏

南安邑有中條山 史記正義引括地志河東縣雷首山一名

東接太行河北有芮城 史記正義引括地志故芮城在河北

伯萬居建卽此媽水 水經注河東郡南有歷山媽水出

在萬居建卽此媽水 水經注河東郡南有歷山媽水出

伯萬居建卽此媽水 水經注河東郡南有歷山媽水出

西注入首陽山史記集解引馬融曰山在河北東蒲坂華山之
許里又云首陽山伯夷叔齊墓水經注雷首山南有古冢
齊墓大陽有虞城漢志河東郡大陽縣吳山在西阜上
也作虞城史記正義引括地志後於此是為虞公郡國志
志在河北縣東非五十里夏陽城東大陽縣若夏陽故少
誤與水經注所引服虔注同錢氏大昕曰當在治上洛城
洛州太和十一年改漢志宏農丹水水出京兆上洛縣
上洛郡上洛有丹水漢志宏農丹水水出京兆上洛縣
西東至南入均四皓祠水經注楚水出上洛
又東南至丹水四皓祠水經注楚水出上洛
於楚山即此山也四皓祠水經注楚水出上洛
兩源合舍於四皓廟四皓祠水經注楚水出上洛
又按高士傳高車山上有四皓祠水經注楚水出上洛
四皓碑及祠漢惠帝所立四皓祠水經注楚水出上洛
荆州魏晉治江陵按魏荆州治襄陽洪亮吉曰宋志魏荆
州治所不得云魏錢氏大昕曰
此仍宋志之誤錢氏大昕曰
郡以前荆州仍治上洛及遷都洛陽移洛州於上洛而荆州
徙治魯陽二十二年克南陽始遷荆州於穰城則太和末
年矣此云太和二年治穰城尚脫治魯陽一節合前後文攷
之方得其實又按史記正義引括地志穰縣
鄧州所理即古穰侯國水經注楚別邑也
南陽郡宛有清水太平寰宇記南陽縣下引隋圖經清水出
宛有瓜梅溪水隋志南陽郡宛縣有瓜梅溪水出
里津宛縣有瓜梅溪水出
新城有覆釜山鄧州西北覆釜山在赤石山新野縣故城西
又東朝水出冠軍有湍水漢志宏農丹水水出京兆上洛縣
西赤石山漢志宏農丹水水出京兆上洛縣
界山東南至新野縣東入于清注云出宏農羊角齊氏召南
疑有西平有精山郡國志西平有精山在後漢書注西平郡
脫字西平有精山郡國志西平有精山在後漢書注西平郡
在南陽縣西有精山郡國志西平有精山在後漢書注西平郡
非二十七里西有精山郡國志西平有精山在後漢書注西平郡

魏晉地理考卷下

三

通鑑纂要

棘山水經注涅水出涅張衡碑北有張平子墓墓之東側有
平子水經注涅水出涅張衡碑北有張平子墓墓之東側有
東恆農郡西城汲古閣本北郟有長山郡國志南陽葉縣有
預山汲古閣本北郟有長山郡國志南陽葉縣有
長山汲古閣本北郟有長山郡國志南陽葉縣有
南鄉南鄉縣并置左鄰郡有凡亭山氏水經注朝水枝分爲樊
漢廣郡有漢廣城汲古閣本
襄城郡方城有頽陽城錢氏大昕曰襄州之襄城郡云蕭道
疑孝昌中析荆州置襄城其地亦與此同七石山方與紀要
上清郡錢氏大昕曰清當作消蕭宗紀北清郡嘗有虎害大眼搏
北清郡錢氏大昕曰清當作消蕭宗紀北清郡嘗有虎害大眼搏
而獲錢氏大昕曰清當作消蕭宗紀北清郡嘗有虎害大眼搏
武川有鹿鳴山方輿紀要南陽府北七十里山有百重其北
雒有西鄂城史記正義引括地志向城縣南
恆農郡國錢氏大昕曰國當作圍字之譌也宋志雍州
襄州孝昌中置錢氏大昕曰國當作圍字之譌也宋志雍州
襄城郡治赭陽城漢志南陽郡有赭陽城在方城縣
南安郡天平初罷府置錢氏大昕曰隋志南陽郡有東魏置定
南安郡錢氏大昕曰隋志南陽郡有東魏置定
建城郡隋志消陽方城縣下東魏又置建城郡
南襄州錢氏大昕曰此志不言治所隋志春陵郡之
西淮郡隋志消陽方城縣下東魏又置建城郡

魏晉地理考卷下

古

通鑑纂要

襄城郡上馬隋志春陵郡上馬縣後魏置

南廣州錢氏大昕曰隋志不見南廣州之名李莊紀有南廣

郢州錢氏大昕曰魏以梁周本紀魏廢帝三年改南廣為南義

置義陽郡即此郢州也縣有後魏

安陽縣即此郢州也縣有後魏

南郢州錢氏大昕曰此州未詳何年建立攷韋肸為荆郢和

刺史史寧西魏有南郢州刺史在肅宗朝而孝武時有南郢州

正光孝昌以前歸州入唐

帝天和二年歸州入唐

州其地當在今隨州西北

江夏郡錢氏大昕曰隋志淮南郡蓋即南郢州之江夏郡也

永安郡錢氏大昕曰南郢州所領十二郡今刊本殘闕失其

以別之六朝郡縣有永安郡所領各不同而不知東南西北

有同名者獨南郢州有兩襄城與此兩永安皆可疑也

析州錢氏大昕曰隋志南郢州有兩襄城與此兩永安皆可疑也

州郡非魏收史所當書也攷周書泉企傳以破蕭寶寅

功遷左將軍浙州刺史則浙州之置當在永安初矣

修陽郡錢氏大昕曰孝武帝名脩而此有脩陽郡脩陽縣蓋

以孝武播遷及所領郡縣皆置於孝武以前魏收仕於東魏

蓋初郡國有朝陽武當鄧陰汎陽筑析脩陽八縣則脩陽郡

蓋陽水經注作葛陽趙氏

析陽郡錢氏大昕曰北史草孝寬傳普泰中從荆州刺史源

守同隸荆州是普泰之世析陽又隸荆州蓋魏

末分爭州郡之隸屬無常史家不能悉紀也

魏書地形志校錄卷下

右魏書地形志校錄三卷温曰鑑鐵華撰鐵華又字霽華歸安人監生從楊鳳苞邢典學好蓄書并有金石癖精輿地之學於南北朝疆宇分合郡縣僑置攷索尤詳此書於佛助所著實能糾監本之疏漏毛本之舛錯惟拓跋一朝莫甚於太和孝昌以來遂多陷沒而志但錄天平武定之復置其未經收復於西北實多闕略如巴州原闕郡縣而太谷郡其章郡符陽縣北水郡難江縣洋川其章平桑三郡悉見於寰宇記漢興縣見於輿地廣記南梁州原闕郡縣漢昌縣見於隋志始興縣見於通典鄯州原闕郡縣澆河郡見於元和志西都縣見於隋志廣威縣見於元和志浩豐縣北金城縣廣武郡廣武縣見於隋志瓜州原闕郡縣敦煌郡敦煌縣效穀郡效

魏書地形志

通鑑卷一百一

穀縣壽昌郡龍勒縣見於隋志晉昌郡常樂郡涼興縣廣至縣冥安縣淵泉縣見於隋志會稽郡廣夏郡會稽縣新鄉縣玉門郡酒泉郡福祿縣見於隋志樂涇縣見於元和志此原志所云闕也南汾州定陽郡下據元和志補斤城縣燕州下據魏書穆羆傳補廣寧郡廣寧縣又據水經灤水注補平原僑郡恆州下據魏書靈徵志補桑乾郡靈州下據寰宇記補大興郡五原縣兗州魯郡下據張猛龍碑補卞縣陽州宜陽郡下據隋志補甘棠縣雍州下據寰宇記補渭南郡南新豐縣岐州武都郡下據寰宇記補苑川縣北史魏蘭根傳作苑川秦州下據隋志補安陽郡安陽烏木二縣東秦州隴東郡下據寰宇記補汧縣又據元和志補長蛇縣南岐州固道郡下據隋志

補梁泉縣兩當縣南岐州廣業郡下據隋志寰宇記補白石縣栗亭縣益州東晉壽郡下據隋志元和志補興安縣益州宋熙郡下據元和志補朱安縣龍州北陰平郡下據隋志補陰平縣龍州下據水經灤水注補平武郡平洛郡南陽僑郡始平僑郡龍州平武郡下據水經灤水注補長松縣龍州建陽郡下據隋志補秦興縣龍州下據隋志補江油郡梁州下據寰宇記補豐寧郡豐寧縣梁州晉昌郡下據寰宇記補長樂縣涼州武威郡下據隋志補顯美縣涼州西郡下據隋志補山丹縣永寧縣涼州西郡下據舊唐志補蘭池萬歲仙提三縣涼州下據隋志補魏安郡又據寰宇記元和志補張掖郡永平縣東夏州朔方郡下據元和志補城中縣東夏州下

魏書地形志

通鑑卷一百一

據元和志補樂川郡安平縣又補義川郡永寧縣西郢州江夏郡下據元和志補江夏縣又據魏書楊大眼傳補東荆州東荆州下據隋志補陽平縣南荆州據隋志補固州據司馬元興墓志補此原志所遺漏也鐵華此書據潯鎮汪志本名校異多附錄一卷有道光辛卯梁章鉅序張鑑序丙申丁宸跋刊本今已不可得見朱蘭坡序亦云校異陸存齋跋以為集釋今收得拾香草堂原藁本乃名校錄蘭坡所舉各條鐵華業已補入佛助此志敗闕又無佳刻撲塵埽葉不為無功老輩讀書不畏煩難何敢因其小疵而遂輕之平定張石洲別撰延昌地形志藁留祁文恪處聞已散逸未能取以相證為憾耳歲在甲寅同里後學張鈞衡跋

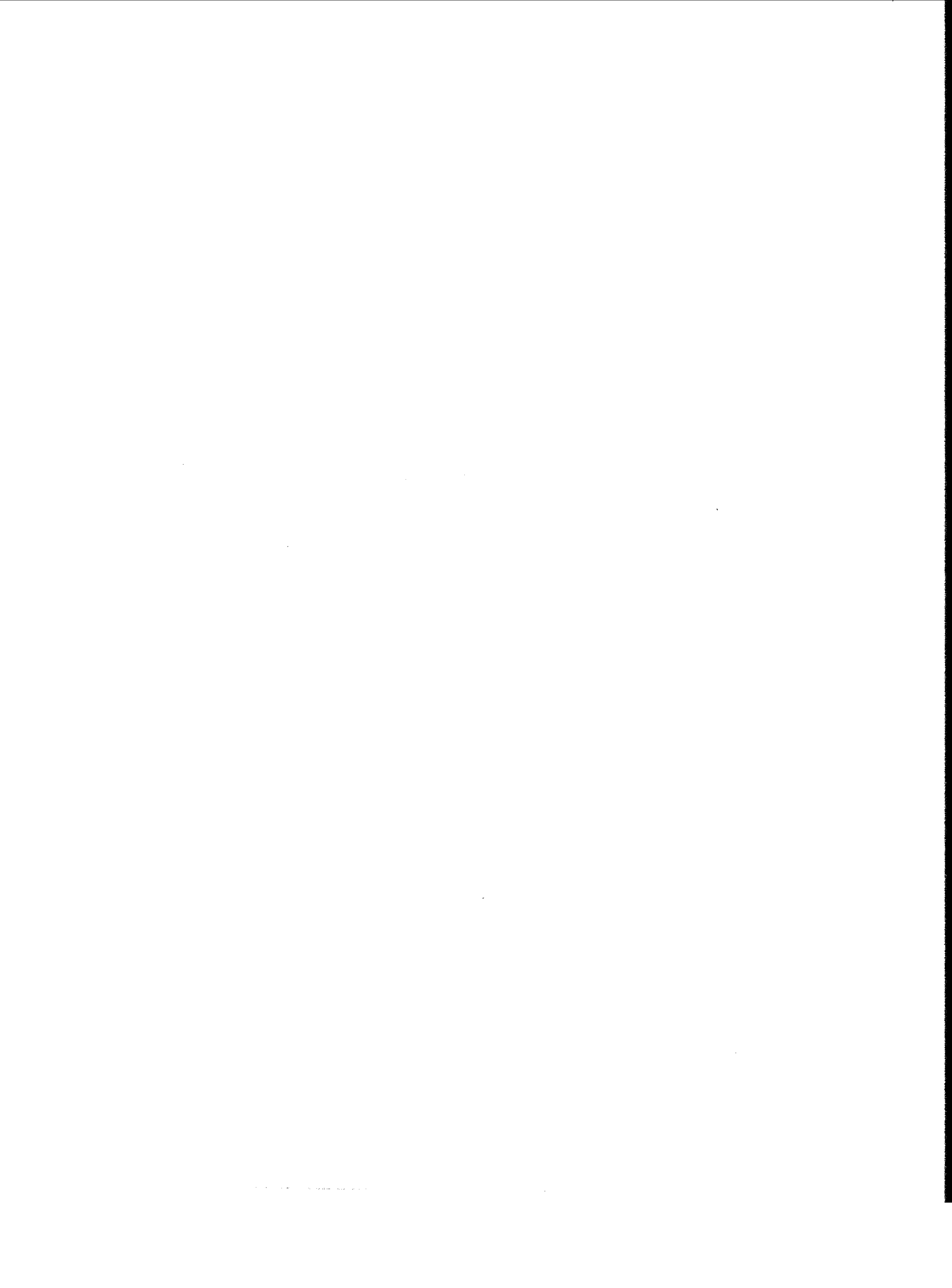

秀 縣 內

輪 卷 三

靜 魏 慶

雲自
在堪

元和郡縣圖志關卷逸文卷一

賜進士出身翰林院編修 國史館纂修江陰繆荃孫校輯

關內道

商州

商州卽陰晉地也 通鑑地理通釋七 周夢堂原輯

商洛縣

武關在縣東九十里卽少習也楚懷王三十年秦昭王遣懷王書願會武關詐令一將軍伏兵武關號爲秦王至則閉執之以歸八月沛公攻武關入秦又七國反周亞夫擊之趙涉說曰從此右走藍田出武關抵雒陽不過差二日直走武庫擊鳴鼓諸侯聞之以爲將軍從天而下 通釋七 周輯

河北道

幽州

薊縣

薊城南北九里東西七里開十門燕慕容侁都此鑄銅爲馬

城東南因有銅馬門之名 讀史方輿紀要十一

劉虔冢在薊縣西雖屬縣境而莫知所在 永樂大典四千六百五十五

劉琨冢在縣東二十里按晉書琨與幽州刺史段匹磾同謀

討石勒屯薊城後爲匹磾所害 同上

涿州

歸義縣

易水在縣南二十五里 通釋七 周輯

安次縣

安次郡本魏之常道鄉城明帝封燕王子奐爲安次縣常道鄉公卽此地也 大典四千六百五十七

固安縣

方城故在縣南十七里本燕舊邑 通釋七 周輯

方城縣

督亢亭徐野曰方城縣有督亢亭 大典四千六百五十五

順州順興郡 大典四千六百五十六

有納款關亦謂之居庸關其北有防禦軍古夏陽川淮南子云天下九塞居庸是其一也 大典四千六百五十七

莫州

任邱縣

隋時屬滿州 北道刊 誤志

平州

盧龍縣

碣石在縣南二十三里 通釋五 觀補志原輯

薊州

漁陽縣

燕山在縣東南六十里召公所封燕在幽州城取此山爲名 通釋十

山南道

江陵府

楚稱王都郢西盡巴蜀東包吳會南極百越北際周韓輿地紀勝

荆州府 高帝五年置南蠻校尉上 建安十三年劉表為荆

州刺史卒于琮降于曹操盡有其地上 吳克荆州呂蒙

及朱然陸遜相繼守之晉平吳改為南平郡治江安尋復為

南郡羊祜杜預繼治荆州或鎮襄陽或鎮江陵東晉王忱治

於江陵營城府此後常以江陵為州治紀勝作 自東晉以後

居建業以揚州為京師根本荆州為上流重鎮比周之分陝

焉通釋 宋文帝嘗鎮荆州齊因之後魏孝文南侵齊失宛

穰之地魏于穰宛置荆州于是復有二荆州紀勝荆 開皇

九年平陳廢南荆州為公安鎮上 唐武德四年平蕭銑復

為荆州上 七年置大都督府上 土元元年改為江陵府

元通 一

江陵縣

秦分郢為江陽縣二縣俱立景帝二年改江陽為江陵以郢

併之紀勝江

楚宮梁元帝即位于楚宮蓋取渚宮以名宮紀勝江陵府

渚宮楚別宮左傳曰王在楚宮水經注云今城楚船宮地也

春秋之渚宮紀勝江

東城魏以蕭詧為梁王居東城紀勝江

西城梁王詧稱藩于魏置總管以輔之居西城紀勝 嚴輯

燕尾洲紀勝江

故郢城在縣口三里即楚舊都也子囊臨終遺言必城郢即

此也紀勝江

江陵府城州城本有中隔以北舊城也以南關羽所築羽北

圍曹仁于樊留糜芳守城及呂蒙襲破芳羽還救城問芳已

降退住九里曰此城吾所築不可攻也乃退保麥城今江陵

城廣十八里紀勝江

魯宗之壘在縣東一十里紀勝江

司馬休之壘在縣東十里紀勝江

枝江縣 本漢舊縣在八里洲其西首曰岑頭縣居其上後

岑彭經憩于此因名岑頭紀勝江 縣有九十九洲補志輯

沮水出房州房陵縣東山東南過枝江縣入於江通釋

穰湖在縣東沈攸之為荆州刺史堰湖開瀆田多收穫因以

為名紀勝江

岑頭洲洲長百里其西首曰岑頭昔岑彭討公孫述曾經憩

于此因名曰岑頭洲紀勝江

當陽縣 本漢舊縣後周武成三年於此立平州隋廢平州

至唐武德四年又於此置平州並析置臨沮縣六年改為玉

州紀勝荆 八年省隸荆州上

麥城在縣東五十里關羽保麥城在沮漳二水之間王粲於

此登樓而賦曰挾清漳之通浦倚曲沮之長洲是也紀勝荆

磨城在縣東四十里紀勝荆

綠林山在縣東南一百二十里漢光武起兵于此紀勝荆

長林縣 本漢江陵縣地晉安帝時分置長林縣紀勝荆

開皇十八年改長甯為長林同

櫟林長坂在縣西北九十里益德橫矛之處紀勝荆門軍

百首縣 本漢南郡華容縣地唐武德四年復置屬荊州以

石首山為名紀勝江陵府

石首山在縣北江中有石孤立為北山之首因名紀勝江陵府

松滋縣 本漢高城縣地屬南郡紀勝江陵府

三明故城亦謂桓城在縣西一里居上明之地而補志桓沖

所築故兼二名符堅南侵沖為荊州刺史渡江南上明築城

以禦之上明在縣東明猶渠也通釋因城在渠首故曰上

明補志晉朱齡石開三明引江水以灌稻田大為百姓興

利紀勝江陵府後堤壞遂廢通釋

公安縣 本漢孱陵縣地左將軍劉備自襄陽來油口城此

而居之時號左公紀勝江陵府

馬頭城在公安縣陸抗所屯以北對江津與羊祜相距紀勝江陵府

孫夫人城在孱陵城東五里漢昭烈夫人權妹也與昭烈相

疑別築此城居之補志輯原文紀勝引作孱陵故城又名

所築夫人權之妹疑備故別作此城不與備同住

孱陵城東有地名沓中晉永嘉末荊州刺史王澄自江陵徙

居孱陵又奔沓中是也補志輯原文

峽州

禹貢荊州之域春秋及戰國屬楚紀勝魏武置臨江郡理

夷陵蜀先主改為宜都郡後卻屬吳同吳黃武元年陸遜

大破蜀于夷陵遂改夷陵為西陵陸抗疏曰西陵國之西門

雖易得亦易失如有不虞當傾家爭之即此處也謹按孫氏

自鼎足後自黃武初破蜀先主後得之天紀四年晉軍沿流

來伐守將吳彥請增兵不從即今巴東郡也建安二十四年

因蜀將關羽北討魏將于禁等于襄陽陸遜為宜都守鎮此

黃武初蜀來伐遜大破之後步闞陸抗並鎮焉即今夷陵郡

也吳建衡三年陸抗所築樂鄉城後朱然修之戍焉晉王濬

攻樂鄉獲水軍督陸景平西將軍施洪以城降在江陵郡松

滋縣東自建安克關羽後蜀糜芳來降遂得之鳳皇元年將

張咸天紀末伍延並守之晉軍平吳杜元凱赴于此即今江

陵郡也建安十九年魯肅寶鼎元年葛或並鎮守即今巴陵

郡也建安十二年孫權征黃祖克之後將軍胡奮赴于此即

今江夏郡也甘露元年城武昌陸遜諸葛恪滕牧皆鎮守晉

平吳將軍王戎赴此即此江夏郡也建安十九年權征皖克

之次年諸葛恪屯此即今同安郡也天紀末何植鎮守晉平

吳大將軍王渾赴于此即今宣城郡當塗縣采石也建安十

九年築塢後曹公頻來攻今在懸陽縣西南八十里石十鎮

並為重鎮玉海十九周輯

周武帝以州居三峽之口因改名峽州紀勝大業三年改

夷陵郡同

夷陵縣 蜀先主改臨江為宜都郡改夷陵為西陵縣晉太

康元年西陵復為夷陵紀勝 郡城陸抗所築之壘也同上

與勝覽引元和志云郡城陸抗所築吳改西陵以為重鎮陸遜為宜都守蜀來伐大破

西陵峽在夷陵西北二十五里吳志云陸遜破劉備還屯夷

陵守峽口以備蜀即此也通釋十二 紀勝峽州

下牢鎮在縣西二十八里隋於此置峽州通釋十二 正觀九年

移於步關壘其舊城因置鎮紀勝

縣有七谷村有石馬穴一曰馬穿口常有白馬出穴人逐之

入穴潛行出漢中漢中人失馬亦出此穴相去數千里相通

寰宇記 補志 宜都縣 漢武開西南夷由此故曰夷道縣蜀置宜都郡紀勝

夷道縣 漢武開西南夷由此故曰夷道縣蜀置宜都郡紀勝

夷道縣 漢武開西南夷由此故曰夷道縣蜀置宜都郡紀勝

夷道縣 漢武開西南夷由此故曰夷道縣蜀置宜都郡紀勝

夷道縣 漢武開西南夷由此故曰夷道縣蜀置宜都郡紀勝

夷道縣 漢武開西南夷由此故曰夷道縣蜀置宜都郡紀勝

夷道縣 漢武開西南夷由此故曰夷道縣蜀置宜都郡紀勝

夷道縣 漢武開西南夷由此故曰夷道縣蜀置宜都郡紀勝

夷道縣 漢武開西南夷由此故曰夷道縣蜀置宜都郡紀勝

夷道縣 漢武開西南夷由此故曰夷道縣蜀置宜都郡紀勝

夷道縣 漢武開西南夷由此故曰夷道縣蜀置宜都郡紀勝

夷道縣 漢武開西南夷由此故曰夷道縣蜀置宜都郡紀勝

夷道縣 漢武開西南夷由此故曰夷道縣蜀置宜都郡紀勝

夷道縣 漢武開西南夷由此故曰夷道縣蜀置宜都郡紀勝

夷道縣 漢武開西南夷由此故曰夷道縣蜀置宜都郡紀勝

夷道縣 漢武開西南夷由此故曰夷道縣蜀置宜都郡紀勝

夷道縣 漢武開西南夷由此故曰夷道縣蜀置宜都郡紀勝

夷道縣 漢武開西南夷由此故曰夷道縣蜀置宜都郡紀勝

夷道縣 漢武開西南夷由此故曰夷道縣蜀置宜都郡紀勝

夷道縣 漢武開西南夷由此故曰夷道縣蜀置宜都郡紀勝

巴山縣 廢假山縣遂置巴山縣開皇五年置巴山縣天寶

八載廢縣置巴山紀勝

丹山有石鷲在仙室山西後連丹山宜都記曰丹山時有赤

氣籠照如丹故名有五龍山山有五峰若龍狀因名寰宇記 補志

歸州

禹貢為荊州之城紀勝 於周為夔子之國又樂緯曰昔歸

與樂協聲律注曰歸即夔與楚同祖後王命為夔子楚以其

不祀滅之同 魏武平荊州以秭歸屬臨江郡同 晉武平

吳置建平郡即今夔州巫山縣是也秭歸縣仍隸焉紀勝

秭歸縣 漢置秭歸縣周武帝改秭歸為長蓋縣隋開皇二

年屬信州大業中以信州為巴東郡又改長甯為秭歸縣唐

置歸州以縣為治紀勝

其城東北二面並臨絕澗西天溪南大江實為天險相傳謂

之劉備城云案先主征吳連營七百里至秭歸此

丹陽城在縣東七里楚之舊都也周武王封熊繹於荆丹陽

之地即此也與江南丹陽不同紀勝

夔子城在縣東二十里昔周成王封楚熊繹初都丹陽即此

後移枝江亦曰丹陽又移都郢吳置建平郡在此寰宇記 補志

白狗峽石形隱起如狗因名之此石大水則沒行人無不投

飯飼之紀勝

大清鎮在縣東七里相傳云此城居三峽要衝塞山蠻之路

大清鎮在縣東七里相傳云此城居三峽要衝塞山蠻之路

大清鎮在縣東七里相傳云此城居三峽要衝塞山蠻之路

大清鎮在縣東七里相傳云此城居三峽要衝塞山蠻之路

大清鎮在縣東七里相傳云此城居三峽要衝塞山蠻之路

大清鎮在縣東七里相傳云此城居三峽要衝塞山蠻之路

大清鎮在縣東七里相傳云此城居三峽要衝塞山蠻之路

大清鎮在縣東七里相傳云此城居三峽要衝塞山蠻之路

110 100 20 A

孫權於此置城以備蜀號曰吳城開皇七年於此置大清鎮

歸州紀勝

巴東縣 本漢巫縣地紀勝 峽州

興山縣 其城南枕江西帶山東臨香溪水紀勝 峽州

高陽城在縣西三里城在山上楚自以為高陽之裔故有高

陽城紀勝 峽州

夔州

奉節縣 本漢魚復縣通釋十一 周輯

永安宮在縣東七里先主改魚復為永安通釋十一

曰帝山卽州城所據也與赤甲山接初公孫述殿前并有白

元逸

九

龍出因號白帝城城周迴七里西南二里因江為池東臨漢

溪惟北一面小差透迤羊腸數轉然後得上通釋十一

赤甲山在城北三里漢時嘗取邑人為赤甲軍蓋犀甲之色

也補志輯

八陣圖在縣西七里通釋十一 補志輯

雲安縣 周武帝改為雲安縣屬巴東郡紀勝 雲安軍 郡有橋

官鹽官上

大昌縣 以為巫縣紀勝 大昌縣 晉武帝於此置建昌縣上

隋開皇元年改曰大昌縣上

澧州

禹貢荊州之城紀勝 澧州 春秋戰國皆屬楚秦兼天下屬黔中

郡上 今州理卽漢武陵郡之武陵縣零陽縣地上 吳景

帝永安六年分武陵郡西界立天門郡上 隋開皇九年平

陳廢南義陽郡置松州尋改為澧州以州在澧水之北故以

為名上 隋末陷于羣盜上 唐武德四年平蕭銑復置澧

州上 同 州境東西九十里南北一百

澧陽縣 本漢零陵縣地屬武陵郡紀勝 澧州 晉分零陽置澧

陽縣屬天門郡上 同

大浮山在縣西南一百三十五里紀勝 澧州

澧水在縣南六十步紀勝 澧州

安鄉縣 本漢房陵縣地屬武陵後漢分置作唐縣隋平陳

改置安鄉縣屬澧州紀勝 澧州

石門縣 案今縣卽吳之天門郡紀勝 澧州

黃石山在縣西北二百一十里有溪出雄黃頗神異紀勝 澧州

慈利縣 本漢零陽縣地屬武陵郡縣在寒水之北故曰零

陽紀勝 澧州 補志輯原文 隋改慈利唐因之補志輯 原文

故充城在縣西二百四十里武德中所置崇義縣東北一里

故充城是也紀勝 澧州

朗州

禹貢荊州之城紀勝 常 秦昭襄王使司馬錯攻黔中拔之

使蜀守張若伐取巫郡及江南為黔中郡上 漢高帝五年

更名武陵郡今州漢武陵郡也上 隋開皇九年文帝平陳

使蜀守張若伐取巫郡及江南為黔中郡上 漢高帝五年

更名武陵郡今州漢武陵郡也上 隋開皇九年文帝平陳

置武陵郡改武州為辰州上 大業三年煬帝更為武陵郡

州境東西一百里南北一百七

武陵縣 本漢臨沅縣屬武陵郡後漢建武二十三年武陵

蠻叛遣伏波將軍馬援討之破於臨沅即此地也隋平陳改

為武陵縣屬辰州隋開皇十六年改屬朗州 紀勝常 德府

沅水經縣南二十步 紀勝常 德府

善德山在縣東九里此山本名枉山開皇中刺史樊子蓋以

善卷嘗居此山名善德山 紀勝常 德府

枉水出縣南蒼山名曰枉渚善卷所居時人號曰枉渚楚詞

云朝發枉渚夕宿辰陽亦此謂也 紀勝常 德府

樊陂在縣北八十九里漢樊重居此有肥田數千頃歲收穀

千萬斛 紀勝常 德府

張若故城在州東四十步初秦昭王使白起伐楚遣張若築

此城以拒楚并統五溪後漢梁松伐蠻又修此城自義陵移

郡居之 紀勝常 德府

司馬錯故城在縣西二里錯與張若伐楚黔中相對各築一

壘以扼五溪咽喉後馬援又修之 紀勝常 德府

黃岡山在縣西一百四十里 紀勝常 德府

廖立墓在縣東北十里 紀勝常 德府

龍陽縣 在州西南北一百四十里本漢索縣地吳分立龍

陽縣屬武陵郡隋平陳屬辰州開皇十六年改屬朗州 紀勝常 德府

府

凡洲沅水西北自武陵縣界流入龍陽縣界歷凡洲洲長二

十里即漢李衡種柑之所 紀勝常 德府

忠州 紀勝常 德府

桂溪縣 紀勝常 德府

容溪水 紀勝常 德府

萬州 春秋及戰國並屬巴國 紀勝常 德府 秦屬巴郡今州即漢巴郡胸

臆縣之地 同 後魏置安鄉郡又改萬川 同 武德二年立

浦城郡 同 南浦縣 本漢胸臆縣地 紀勝常 德府

巖巖梁山積石我我 紀勝常 德府

武(密)縣 周分沅陽屬懷德郡後魏改曰武(密) 紀勝常 德府

梁山縣 本漢胸臆縣地周武帝於此分置梁山縣屬萬川

郡 紀勝常 德府

景穴有嘉魚甚美同於蜀漢 紀勝常 德府

塗溪水在縣南八十步 紀勝常 德府

七城山在縣西二十里 紀勝常 德府

柏枝山在縣南十里 紀勝常 德府

金州

東漢末魏武破張魯於城西置西城郡 紀勝常 德府 晉武帝改安

陽縣曰安康縣又立安康郡 同

西城縣 本漢舊縣屬漢中郡魏武破張魯於西城縣置西

城郡紀勝
金州

魏山在縣西南九里其山東西南三面絕險不通者晉吉扼
為梁州督護符堅使韋鐘伐之扼於急口岐山為壘固守鍾

三年不能下紀勝
金州

漢水去州城百步水山巖金其色稍白不任貢獻嶠冢導漾

東流為漢水歷洋州縈紆千數百里而後至金之境紀勝
金州

西城山在州北五里紀勝
金州

趙臺山在縣南二里梁代漢水泛溢人皆走北山上紀勝
金州

石泉縣 正元元年刺史姜公輔奏置紀勝
金州

洵陽縣 本漢舊縣屬漢中郡因洵水以為名紀勝
金州

洵水出縣北洵山去縣一百五十步紀勝
金州

方山關在縣西三十二里正觀十二年置北阻方山南臨漢

水當東南驛路紀勝
金州

梁門山在縣東八十里梁將五神令開拓成境梁門為界之

也紀勝
金州

鳳凰山在縣一百五十里山上有十二層懸竦萬仞紀勝
金州

月川水出縣東梁門山水出慈金紀勝
金州

山南道

集州

本漢宕渠縣地紀勝
巴州 晉自李特竊據至李壽時夷獠散居

其地梁武帝大同中於此立東巴州西魏恭帝二年改東巴

州為集州紀勝
上

難江縣紀勝
巴州

大牟縣紀勝
巴州

通平縣 本漢葭萌縣地梁於此置通池縣開皇省入伏強

縣七年改為清化縣又改為通平縣紀勝
巴州

嘉川縣紀勝
巴州

石鷲山在縣西北六十里山甚高險梯格乃得登之獠人常

恃此以為阻紀勝
利州

壁州

本漢宕渠縣地紀勝
巴州 李雄亂後為夷獠所據梁末其地內

屬及後魏置諾水縣後省上

通江縣紀勝
巴州

符陽縣 魏於此立符陽縣唐屬集州紀勝
巴州

白石縣 本漢之宣漢縣魏立白石縣隋屬集州大業屬巴

州唐屬夔州紀勝
巴州

東巴縣 開元置太平縣天寶改為東巴紀勝
巴州

巴州

禹貢梁州之域紀勝
巴州 後漢分宕渠縣北界置漢昌縣上

李壽時有羣獠十餘萬從南越入蜀散居山谷此地遂為獠

所有上 宋置歸化水北二縣上

清化 本漢葭萌縣地梁置伏強縣周改伏強為清化縣

正觀屬巴州紀勝
巴州

大牟山在縣東二里紀勝

曾口縣 本漢宕渠縣地宋末於此置歸化郡以撫獠戶無

屬縣梁普通六年於郡置曾口縣紀勝

歸仁縣 本漢宕渠縣地後為獠所據宋置平州隋改歸仁

紀勝

始蓋縣 梁置遂蓋郡及始蓋縣隋罷郡以縣屬巴州紀勝

奇章縣 梁于此置奇章縣開皇以縣屬巴州紀勝

恩陽縣 本漢閬中縣地梁普通六年分閬中置義陽郡及

義陽縣屬巴州縣城置在義陽山上四面懸絕隋開皇十八

年改曰義陽縣紀勝

七盤縣 久視元年於山側近置七盤縣紀勝

元

蓬州

禹貢梁州之域紀勝 秦屬巴郡漢即巴郡之宕渠縣地同

晉屬巴西郡同 李特孫壽時夷獠散居不置郡縣同

大同元年梁立伏虞郡同 後周武帝立蓬州因蓬山以為

名同

蓬池縣 本漢閬中縣地梁天監元年分置大寅縣因大寅

縣池以為名紀勝

樂龍山在縣南三里紀勝

良山縣 本漢宕渠縣地梁大同元年分置安固縣紀勝

隋開皇三年罷郡以縣屬蓬州開元二十九年州自此移理

蓬池同

儀隴縣 本漢閬中縣地梁天監元年於此置儀隴縣以山

名儀隴故也初屬閬州隋改屬蓬州紀勝

伏虞縣 本漢宕渠縣地梁大同中置宣漢縣隋開皇十八

年改宣漢為伏虞隋志置宣漢縣十八年改縣名伏虞焉紀勝

蓬州

伏虞山在縣東南六十五里甚險夷獠被征討即入此山中

也紀勝

閬州

禹貢梁州之域紀勝 周梁合於雍又為雍州地同 在秦

為巴郡閬中縣也同 魏廢帝時置隆州同 治古閬中城

又改巴西為盤龍同 先天元年改為閬州取閬水以

元

為名同

閬中縣 閬水行曲經縣三面縣居其中以此為名漢范目

張魯皆封閬中侯紀勝

彭道魚池在州西南寰宇記

晉安縣 梁於此置金遷戍後周置晉安縣隋併入晉城縣

武德中復為晉安縣紀勝

南部縣 本漢南充縣地梁置南部郡周閔帝天和初改為

南部縣屬盤龍郡紀勝 隋大業三年改屬巴西郡先天二

年改屬閬州同

九子山在縣東九十里九峯因名又名九隴山紀勝

蒼溪縣 宋元嘉八年分置漢昌縣隋開皇三年屬隆州十

八年改為蒼溪縣以蒼谷為名紀勝

雲臺山在縣東南三十五里紀勝

奉國縣 本秦閬中縣地後魏恭帝二年於此置奉國縣紀勝

閬州

新井縣

充國故城在縣東北二十八里紀勝

新政縣 本漢充國縣地皇朝武德四年割相如南部二縣

立新城縣以隱太子建成諱改名新政縣紀勝

岐呼縣 宋於此立宋安縣後魏改岐呼隋開皇末割屬閬

州紀勝

果州

禹貢梁州之域紀勝 春秋戰國時為巴子國秦滅巴立

為巴郡即漢巴郡之安漢縣也安漢縣在州北三里今 自李

雄之亂巴境荒殘至宋於安漢故城置南宕渠郡同 開皇

三年屬閬州同 大業初屬巴西郡同

南充縣 隋開皇十年改縣曰南充唐武德四年於縣立果

州以縣屬焉紀勝

陳壽故宅在縣郭內紀勝

馮緄為車騎將軍於此鑿崖刻石十有餘處今果山有車騎

崖補志引

相如縣 周閔帝省縣紀勝

龍角山在縣東二百步紀勝

相如故宅在縣南二十五里居濱嘉陵水有臺名相如琴臺

水北有相如坪紀勝

流溪縣 本南充縣地唐開耀元年析置流溪之側因以為

名紀勝

重石山在縣南一里紀勝

岳池縣 本南充相如二縣之地紀勝

安岳山紀勝

渠州

禹貢梁州之域紀勝 秦滅巴國以為郡同 後漢第五倫

常為宕渠令同 建安末蜀先主割巴郡之宕渠等三縣置

宕渠郡同 大迥三年又置渠州同 大業三年罷州為宕

渠郡同 武德元年復為渠州同

流江縣

宕渠山紀勝

宕渠水在縣口二里一名渝水紀勝

故寶城在縣東北七十里紀勝

渠江縣 本漢宕渠縣地梁普通三年於此置漢安縣屬北

宕渠郡開皇三年屬渠州十八年改為寶城縣武德元年復

為始安縣至德二年改為渠江縣紀勝

富靈山在縣東南七十里峻峭多藥物寶靈仙所居紀勝

鄰山縣 本漢宕渠縣地自晉至齊並為夷獠所據梁大同

三年於此置鄰山縣紀勝 縣城南北三而有池圍繞東阻

湟水甚險俗號爲金城

鄰山在縣口一百三十九里其山谷西入鄰水縣界紀勝渠州

鄰水縣 本漢宕渠縣地後陷夷獠紀勝渠州補志有鄰

孫按舊唐志云武德三年屬渠州寰宇記云寶曆中南山南東

道節度使裴度奏廢入鄰山故新志無之即補志所由本而

廢據以補入鄰山在縣西四十里此山重疊鄰比相次迤邐南盡縣界此

山出鐵紀勝渠州

鄰水在縣口口口其源出縣東鄰山縣二十六里中有大磧

懸流十丈奔急若驚湍電瀉紀勝渠州

大竹縣補志無此縣通典屬蓬州荃孫按紀勝引皇朝郡縣

年割入梁州寶曆中廢據以補入視元年分若渠縣東界置屬蓬州至德

蓬

九

龍崗山在縣北二十里紀勝渠州

貴溪水在縣北二十里紀勝渠州

元和郡縣志闕卷逸文卷二

賜進士出身翰林院編修 國史館纂修江陰繆荃孫校輯

淮南道

揚州

禹貢淮海惟揚州唐虞淮海之閒皆周域也紀勝揚州覽百六十九引

作禹貢九州春秋時屬吳七國屬楚秦滅楚為廣陵併天下屬九江郡漢為江都國建武元年復曰揚州御覽百六十

補志 江南之氣燥勁故曰揚州紀勝揚州覽百六十 吳魏交爭之地通釋 與

成都號為天下繁侈故稱揚益紀勝揚州

江都縣 本漢廣陵縣地紀勝揚州 言遠統長江為一都會後

為廣陵國晉復為江都縣上

廣陵城吳王渢都周十四里半一名揚子城在縣北四里州

城正直其上補志輯原文

厲王胥冢歲旱鳴鼓攻之輒致雲雨抱朴子曰吳主時掘大

冢有重閣微道高可乘馬有銅人皆大冠執劍棺中人鬢已

班白面體如生以白璧二十枚籍尸舉之有玉形似冬瓜從

懷中墮地兩耳及鼻中有黃金如棗此骸骨因假物而不朽

之效也寰宇記

合瀆渠在縣東二里木吳所掘邗溝江淮之水路也通釋無

今謂之官河亦謂之山陽湖寰宇記

大江西北自六合縣界流入晉祖逃擊楫中流自誓之所南

對丹徒之京口舊濶四十餘里今濶十八里魏文帝登廣陵

觀兵戎卒數十萬旌旗數百里臨江見波濤洶湧歎曰吾驕

萬隊何所用之嗟乎固天地所以限南北也紀勝揚州

大銅山在縣西北七十二里漢書吳王渢卽山鑄錢此其處

也紀勝揚州

愛敬陂在縣西五十里魏陳登為太守開陂民號愛敬陂亦

號陳登塘紀勝揚州

瓜洲鎮在縣南四十里江濱昔為瓜洲村蓋揚子江中之沙

積也狀如瓜字遙接揚子渡口自開元以來漸為南北襟喉

之地寰宇記

夫差自廣陵城東南築邗城下掘深溝謂之邗江亦曰邗溝

自江東北通謝陽湖通釋

江都故城在縣西南四十六里城臨江水今為木所侵無復

餘址紀勝揚州

邵伯埭在縣東北四十里晉謝安鎮廣陵于城東二十里築

壘名曰新城城北二十里有埭蓋安所築後人思安比于召

伯因以立名紀勝揚州

雷陂在縣北十里漢江都王傳有雷陂紀勝揚州

吳公臺在縣北四里宋沈慶之攻竟陵王誕所築弩臺也後

陳將吳明徹圍北齊東廣州刺史敬子猷曾築之以射城內

因號吳公臺紀勝揚州

江陽縣

茱萸灣在縣東北九里隋仁壽四年開以通漕運其側有茱萸村因以為名紀勝揚州

六合縣 本楚棠邑春秋伍尚為棠邑大夫漢封陳嬰為棠

邑侯紀勝 漢堂邑縣屬臨淮後漢屬廣陵吳赤烏十三年

作堂邑涂塘以淹北道後周置方州改六合郡隋為六合縣

唐屬揚州通釋二

瓜步山在縣東南二十里臨大江魏太武至六合登瓜步山

隔江望秣陵纜數十里通釋二

六合山在縣東北八十里通釋二

桃葉山在縣西南七十五里隋文帝開皇三年於此山置六

合鎮通釋二

縣有銅城即吳王鑄劍處寰宇記

梁于石梁置涇州石梁禹為理水之門俗稱項口寰宇記

海陵縣 故楚邑漢以為縣屬臨淮郡紀勝

鹽監煮鹽六十萬石而楚州鹽城浙西嘉興臨平兩監所出

次焉計每歲天下鹽利當租賦三分之一通釋二

海陵倉即吳王濞之倉也枚乘上書曰水行滿河不如海陵

之倉謂海渚之陵因以為倉紀勝

高郵縣南至州一百 是秦之高郵亭紀勝

時荒廢晉太康時復立上

揚子縣 本漢江都縣地舊揚子鎮城唐高宗時廢鎮置縣

因鎮為名紀勝

天長縣 本古之千秋縣唐宗開元中以誕辰為千秋節遂改為天長寰宇記

楚州

禹貢揚州之域春秋屬吳戰國屬楚秦屬九江郡漢為射陽

縣地御覽百 宋孝武帝封弟休祐為山陽王紀勝

山陽縣 本漢射陽縣地紀勝 晉立山陽縣上

射陽湖在縣東南八十里紀勝 漢廣陵王胥有罪其相勝

之奏奪王射陂草田賦與窮人張晏曰射水之陂在射陽湖

御覽百 今謂之射陽湖與寶應鹽城分湖為界縈回三百

里紀勝

邑有石鰲山山產石鰲因名今山下有鄧艾築城寰宇記

淮水入宿遷縣南與縣分中流為界通釋二

瀆水今謂之山陽瀆即邗溝也舊水道屈曲隋文帝重加修

水頗通利紀勝

故倉城東南接州城隋開皇初將伐陳因舊城儲蓄軍糧有

逾百萬迄于大業末常有積穀隋亂荒廢紀勝

公路浦在縣東南八十里昔袁術向九江奔袁譚路出斯浦

因以名之紀勝

鹽城縣 本漢鹽漬縣屬臨海郡州長百六十里在海中州

上有鹽亭百二十三所每歲煮鹽四十五萬石通釋二

四十五萬石今官中置鹽監以

收其利每歲煮鹽四十五萬石

孫堅為鹽漬丞紀勝

寶應縣 本漢平安縣故地後為安宜縣紀勝 楚州

白水陂在縣西八十里鄧艾所立紀勝 楚州

淮陰縣 宋以淮陰為北兗州尋廢紀勝 楚州

盱眙縣 補志無此縣 荃孫按紀勝引元

軍山在縣北六里魏太武築長圍困賊質處鄧艾所營堰湖

為塘以溉稻田紀勝 盱眙

都梁山隋於此置都梁宮出都梁香因名紀勝 盱眙

洪澤浦在縣北三十里本名破釜湖煬帝幸江都經此浦宿

時亢旱至是降雨流汎因改破釜為洪澤紀勝 盱眙

滁州

春秋時楚地在漢為全椒縣也御覽 晉琅瑯王仙出滁

中卽此地吳赤烏十三年作堂邑滁塘以淹北道通釋 堂

邑卽今之六合縣紀勝 大同二年於此立南譙州上

清流縣 本秦建陽邑屬九江郡宋改新昌開皇中改為清

流紀勝 滁州

全椒縣 晉改南譙縣紀勝 武德二年始屬滁州上

九鬪山在縣南九十餘里昔項羽兵敗欲東渡烏江塗經此

山與漢兵一日九鬪因名紀勝 滁州

滁水在縣南六十里其源出廬州梁縣東流經滁及六合縣

至瓜步入於大江紀勝 滁州

和州

禹貢揚州之域春秋及戰國時為楚地秦為歷陽縣屬九江

郡漢為淮南國御覽 後漢揚州移理於此紀勝 吳魏

交爭之所上 晉平吳立淮南郡後改歷陽郡上 後齊立

和州上

歷陽縣 本秦舊縣項羽封范增為歷陽侯縣在水北故曰

歷陽紀勝 北齊以兩國通和改曰和州上

梁山在縣南七十里俯臨歷水侯景之亂梁王僧辨軍次蕪

湖與景將侯子鑿戰于梁山大破之江東有博望山屬姑熟

二山隔江相對如門南朝謂之天門山兩岸山頂各有城並

王元謨所築自六代為都皆於此屯兵捍禦紀勝 和州

橫江在縣東南二十六里直江南采石渡處東漢建安初孫

策自壽春經略江都揚州刺史劉繇遣將屯橫江孫策擊破

之於此隋將韓擒虎平陳自橫江濟亦此處也紀勝 和州

歷陽湖在縣西三十里昔有書生遇一姥姥待之甚厚生謂

姥曰此縣前石龜眼赤血出地當陷為湖姥每往視之門吏

問姥姥具以對吏因以朱點龜眼姥見遂走上西山顧城已

陷今湖中有明府魚婢魚奴魚之名寰宇記 歷陽湖在縣西三

十里又引淮南子云歷陽之都一夕為湖古

麻字作麻今誤為麻今謂之麻湖者謬也

烏江縣 魏黃初三年曹仁據烏江以討吳晉太康六年始

於東城置烏江縣隸歷陽郡紀勝 和州

安陽渡在縣東北八十里與上元縣對岸紀勝 和州

烏江浦在縣東四里卽亭長藏船之處紀勝 和州

含山縣 本歷陽縣地晉於此置龍亢縣城在縣西八十里

武德六年改置含山縣八年廢長安四年改置武壽縣神龍

初廢武壽復為含山縣隸和州紀勝和州

濡須塢在縣西南一百十里濡須水源出巢縣西巢湖亦謂

之馬尾溝東流經亞父山又東南流注於江建安十八年曹

公至濡須與孫權相拒月餘權乘輕舟從濡須口入偃月塢

塢在巢縣東南二百八里濡須水口初呂蒙守濡須聞曹公

將來夾水築塢形如偃月故以為名通釋二補志輯

濡須山在縣西南七十五里通釋二

東關在縣西九十里通釋二

運漕河在縣南八十里梁侯景之亂王僧辨軍次蕪湖景將

侯子鑿屯兵梁山以捍漕運故名補志引原文

元遷三

七

舒州

禹貢揚州之域春秋時皖國也亦為舒國桐國之地皆為楚

所滅紀勝安慶府曹公遣朱光為廬江太守屯皖大關稻田呂

蒙上言曰皖地肥美若一收熟彼眾必增如是數月操態見

矣宜早除之於是權親征皖破之同上赤烏四年以諸葛恪

屯之同上武德四年初為東安州同上五年改為舒州同上

懷德縣本漢皖縣魏正始二年即赤烏四年孫權遣諸葛

恪屯皖城以伺邊隙四年司馬懿攻皖永嘉亂後遂廢紀勝安慶府

皖國舒州本春秋時皖國魯絲之後在漢時為皖縣屬廬江

郡三國初屬魏後孫策征皖克之獲橋公二女即其地也紀勝

勝

安慶

皖山在縣西十里通釋二

皖水西北自霍山縣流入經懷德縣北二里又東南流二百

四十里入大江謂之皖口通釋二

吳塘陂在縣西二十里皖水所注昔曹公遣朱光屯皖大開

稻田呂蒙上言曰皖地肥美若一收熟彼眾必增宜早除之

乃征皖破之此塘即朱光所開也通釋二

宿松縣本漢皖縣元始中為松滋縣屬廬江晉武平吳以

荊州有松滋縣故改曰宿松縣紀勝安慶府

桑落洲在縣南一百九十里江水自鄂陵分派為九于此合

流九江江口晉劉毅與盧循戰于桑落洲為循所敗即此紀勝

元遷三

八

安慶

望江縣本漢皖縣地慶府

大雷池水西自宿松縣流入縣界東南積而為池經縣而入

于江又行百里為雷池口晉成帝咸和三年蘇峻反温嶠欲

入衛京師庾亮素忌陶侃報嶠書曰吾憂西陲過於歷陽足

下無過雷池一步也紀勝安慶府

太湖縣本漢皖縣地宋元嘉末置太湖縣縣東北三十五

里有太湖水因以為名紀勝安慶府

桐城縣桐本春秋時楚附庸小國也慶府梁改為樅

陽郡開皇初又改為縣十八年改為同安縣至德二載改為

桐城取桐鄉為名也同上

勝

盛唐山在縣東南一百二十里名益塘山即古益唐山也漢武帝作盛塘之歌紀勝安慶府

縱陽水出縣東南硤石山東南入於江紀勝安慶府

朱邑祠在縣西南邑為桐鄉嗇夫廉平有恩縣人思之為立

生祠紀勝安慶府

壽州

禹貢揚州之域秦併天下為九江郡漢為淮南國覽御

壽春縣

八公山南即淮水自東晉至今常為要害之地通釋十二

安豐縣

安豐南有鶴父亭寰宇記

盛唐縣

馬頭城在縣北百二十里通釋十二

廬州

本廬子國春秋舒國之地漢分淮南置廬江郡後漢廬江在

皖建安中曹公謂劉馥可任以東南之事以為揚州刺史單

馬造合肥空城建立州理合肥縣西二里故城是也建安二

年張遼守之孫權帥十萬師攻圍遼以八千破之明帝青龍

元年滿寵都督揚州諸軍鎮于此請于合肥縣西北三十里

立新城權自出欲圍新城以其遠水積二十日不敢下船乃

上岸耀兵明年又至新城無功而還諸葛恪圍城亦不克魏

明帝云先帝東置合肥南守襄陽西固祁山賊來輒破于三

城之下地有所必爭也合肥晉亦為重鎮梁改合州隋改廬州通釋十二

合肥縣 本漢舊縣屬九江郡淮水與淝水合故曰合肥紀勝

廬州

巢湖亦名焦湖在縣東南六十四里本居巢縣地後陷為湖

今與巢縣廬江分湖為界通釋十二

慎縣

西津橋在縣西北五里建安二十年吳征合肥兵還孫權與

凌統等在津北為魏將張遼所襲持鞍緩鞋超度於此紀勝廬州

梁太清二年改合肥為合州紀勝廬州

曹城魏武伐吳頓重兵於此重更修築故曰曹城又名浚適

城紀勝廬州

巢縣

濡須水源出縣西巢湖亦謂之馬尾溝東流經亞父山又東

南流注于江建安十八年曹公至濡須與孫權相拒月餘權

乘輕舟從濡須口入通釋十二

巢湖在縣西五十里周迴五百里南出於東關口通釋十二

東關口在縣東南四十里接巢湖在西北至合肥界東南有

石乘鑿山通水是名關口相傳夏禹所鑿一號東興今其地

高峻險狹實守扼之所故天下有事必爭之地吳魏相持于

此吳築城魏亦對岸置柵熹平四年諸葛恪于東關作大堤

遏巢湖左右依山夾築兩城使全端留略守之魏遣諸葛誕

胡遵為東關將壞其隄恪大破之

通釋十二

卑湖亦名焦湖東南至合肥縣六十四里本居巢縣地後陷

為湖今與巢縣廬江分湖為界諸葛武侯曰曹操四越巢湖

不成張魏公曰巢河之水上通焦湖濡須正扼其衝東西兩

關又從而輔翼之餽舟難通故雖有十萬之師未能寇大江

通釋十二周

輯補志 周

邑有楊泉湖寰宇記

案七賢傳曰漢武出淮陽到監鄉帝問曰此名何陳翼對曰

鄉名為監上曰萬乘主問何欺乎欲舉火燔之翼曰不可燔

臣言不欺佩刀當生白毛若欺則當無毛視之刃果有毛長

寸餘寰宇記

元

三

廬江縣

水經注即水出廬江郡之東陵鄉禹貢所謂過九江至于東

陵者也西南流水積為湖湖西有青林山補志

舒城縣 本舒國後漢立郡徙皖城開元二十三年刺史

竹承構奏於故舒城置舒城縣紀勝

梁縣 本漢浚遼縣屬九江郡東晉改置謹縣因縣西北古

謹城為名紀勝

廬州

元和郡縣志缺卷逸文卷二

元和郡縣志闕卷逸文卷三

賜進士出身翰林院編修 國史館纂修江陰繆荃孫校輯

嶺南道

春州

漢置合浦郡今州即漢合浦郡之高涼縣下梁于此置陽春郡無屬縣陳置陽春縣以隸之隋平陳廢陽春郡以縣屬高

州紀勝南

陽春縣

邑有長圍石以居人選之故名寰宇記

元嘉中開郡塹得石墨數斛可以書寰宇記

羅水縣

元逸三

邑有蘇羅山紀勝南

新州

古南越之地紀勝南今州即漢合浦郡之臨允也同晉穆

帝永和七年分蒼梧于此立新寰郡同梁武帝改置新州

同隋末陷賊上

新興縣 本漢臨允縣之地屬合浦郡晉分置新興縣屬新

寰郡新江南去縣二百里紀勝南

古岱嶺在縣西南三十里出銀紀勝南

永順縣武德四年析新興縣置天寶元年改為永順縣紀勝南

雷州

古越地也紀勝南秦平百越置三郡此屬象郡同梁武帝

分合浦立合州同大業二年廢合州以海康縣屬合浦郡

同隋亂陷賊上武德四年蕭銑平置南合州同

海康縣 本漢徐聞縣地屬合浦郡梁分置南合州紀勝南

開皇十八年於此置齊康縣十年改為海康縣上

米豆枝葉似柳花如烏豆一種之後數年收實淮南子云豆

之美者有米豆此是也紀勝南

獮牛海康縣其地多牛項上有骨大如覆斗日行三百里爾

雅所謂獮牛也紀勝南

遂溪縣 本漢徐聞縣地開皇十一年於此置鐵把縣因縣

西鐵把水以為名天寶元年改為遂溪紀勝南

徐聞縣 本漢舊縣也屬合浦郡紀勝南其縣與南崖州澄

邁縣對岸相去約一百里同

漢置左右候官在縣南七里積貨物於此備其所求與交易

有利故諺曰欲拔貧詣徐聞紀勝南

羅州

漢為合浦郡高涼縣之地高涼縣在今高州界紀勝南梁置

廉江縣

縣有龍化水補志引

吳川縣 本漢高涼縣地宋於此置吳川縣以縣東吳川水

為名後因不改紀勝南

吳川水在縣東三十里紀勝南

化州

幹水縣

黎山在縣北三十里幹水所出補志引原文

高州

古越地也紀勝高州

漢武平南越置合浦郡今州即漢合浦郡

之高涼縣地同上

東漢成帝分立高興郡靈帝改曰高涼同上

後為夷獠所據梁討平但洞置高州同上仍為刺史後改

都督府同上

正觀二十三年盜卒子智幾又為刺史同上永

徽元年勅遣太常丞薛寶積析高州所管縣為恩潘二州分

盜諸子為刺史以撫其人仍移高州理於良德縣同上開元

元年又移置於保蓋縣同上大曆十一年移州治於舊州南

三十里電白縣界置同上

電白縣

本漢高涼縣地梁於此置電白郡紀勝高州

定山在縣東十八里紀勝高州

保蓋縣隋於此置連江縣屬高州紀勝高州

開陵山在縣北一里紀勝高州

恩州

漢平南越置合浦郡今州即合浦郡之高涼縣地也紀勝恩州

永徽元年置恩州同上

恩平縣

金雞山在州西北每有金色雞見鳴于石上因名寰宇記

陽江縣

本漢高涼縣地紀勝南恩州武德五年於此置西平

縣屬高州永徽元年于縣立高州天寶元年改為陽江縣同上

羅領山出沈香木紀勝南恩州

翠鳥山在縣東二十里紀勝南恩州

辨州

隋開皇十一年於此立石龍縣屬羅州紀勝北州武德六年徙

羅州於石城縣於石龍縣置南台州同上

石龍縣

本漢合浦郡之高涼縣地隋開皇十一年於此置

石龍縣初屬羅州正觀初改屬辨州紀勝北州

茂名水在縣北二十里紀勝北州

瀧州

漢武平南越置蒼梧郡今瀧州即蒼梧郡之端溪縣地也紀勝北州

治瀧水縣同上

建水縣

有鼎石之神隨波出入即赤松子鍊水玉金丹處側有赤松

子祠存寰宇記

崖州

珠崖如困廩大與徐聞對渡北風舉帆一夕一日而至紀勝瓊州

舍城縣

本暉縣寰宇記大業六年置紀勝瓊州

文昌縣

本漢紫貝縣地紀勝瓊州

瓊州

赤鳥二年於徐聞縣立珠崖郡紀勝瓊州於其地上立珠官一

縣招撫其人竟不從化同上又於徐聞縣立珠崖郡竟不有

其地同上隋大業六年更開置珠崖郡立十縣同上又置儋

耳臨振二郡同 隋亂陷賊上 唐平蕭銑立都督府管崖

儋振三州同

瓊山縣 本漢瑋瑁縣地正觀五年分置瓊山縣因縣西六

里瓊山為名紀勝

臨高縣 武德五年分平昌縣置臨機縣紀勝

振州

本漢珠崖郡地紀勝 梁於徐聞縣立珠崖郡同 煬帝

大業六年開置珠崖郡又置儋耳臨振二郡同 隋末陷賊

永徽元年置落屯縣同

遠縣 隋大業六年分置紀勝

遠水去縣一里紀勝

延德縣 本漢臨振縣地大業六年分置紀勝

延德水去縣一里紀勝

吉陽縣 正觀二年分紀勝

黎峩山去縣東七十里紀勝

臨川縣 本漢臨振縣地大業六年分置紀勝

落屯縣 永徽元年置在落屯洞因為名紀勝

儋州

自漢至陳更不得其本地紀勝 大業六年分珠崖置儋

耳郡同 隋亂陷賊同

義倫縣 本漢儋耳郡地紀勝

倫縣同 武德五年置儋州領義

昌化縣 本漢至來縣大業六年置紀勝

感恩縣 本漢九龍縣實字記 隋大業六年改名感恩縣

取感恩水以為名紀勝

涪陽縣 天寶初於涪陽鎮置紀勝

富羅縣 本漢儋耳縣地大業六年於此置毗善縣屬珠崖

郡武德五年改為富羅來屬儋州紀勝

萬安州

本崖州萬安縣地龍朔二年改割萬安及臨世陵水二縣於

此置萬安州紀勝 開元九年移理陵水同

萬安縣 本漢紫貝縣地正觀元年分文昌縣置紀勝

陵水縣 大業六年於此置陵水縣紀勝

藤州

漢平南越置蒼梧郡屬蒼梧郡之猛陵縣地紀勝 開皇十

年廢永平郡於此置石州十二年又改石州為藤州大業三

年罷州為永平郡隋末陷賊同

鐔津縣

鐔江在鐔津俗名潯江紀勝

漳江在縣東南紀勝

義昌縣 本名安昌縣梁證聖元年置天寶二年改為義昌

縣正元元年移義昌縣額於林安鄉置今縣其舊縣改為鄉

隸入鐔津縣紀勝

孤獠名也有兩牙長二寸食人性重人掌蹠得人即懸之室

內當面鋪坐擊鐘鼓舞飲酒稍割而噉之方于農時獵人以祀田神寰宇記補志輯

容州

古越地紀勝漢平南越置合浦郡屬交趾刺史今州即合浦郡之合浦縣地也同上

蕭齊分南流郡置南流縣廢北流郡置北流縣尋又省高流其北流縣屬合浦郡同上

普蓋縣於今州理北置銅州同上正觀八年改銅州為容州

以州西帶銅山因以為名同上

普蓋縣本漢合浦縣地晉分置宕昌縣隋開皇十七年改為奉化縣十九年又改為普蓋縣屬藤州永平郡紀勝開

元逸三

七

元中移郭下北流縣於西南六十里又自州移普蓋縣於郭

下同

北流縣本在州郭開元中移於今理紀勝容州

牢州

定川縣川東南四十里紀勝林州

定川水

宕川縣武德四年置乾封二年屬牢州紀勝林州

瀘宕水在縣北二里紀勝林州

潭禮水在縣東五里紀勝林州

白州

古越地漢為合浦縣地武德四年置南州六年改南州為白

州紀勝林州

博白縣

鍾山紀勝林州

南流江紀勝林州

周羅縣武德四年析合浦縣置寰宇記校勘

周羅山紀勝林州

周羅溪

鬱林州

陳天嘉二年置石南郡開皇十年改為石南縣武德四年於

縣置鬱州正觀六年廢以屬貴州乾封元年又置鬱林州紀勝

鬱林

元逸三

九

蔡山紀勝林州

黨州

古符縣

縣之封溪多猩猩似黃狗人面善言聲如婦人寰宇記

出蚺蛇長十餘丈以婦人衣投之則蟠牙長六七寸辟不祥

寰宇記

馬援造銅船濟海既歸付程安令沈于渚今天晴水澄往往

望見船樓上恆似有四寸水不知幾十丈也一名越王船寰宇記

馬州

開元二十四年割屬容州紀勝容州

開元二十四年割屬容州紀勝容州

我石縣

邑有石印似印形文如篆寰宇記

昔卒死人見于鳴石之山山海經曰長石之山洪水出焉山多鳴石即此也寰宇記

廉州

古越地也紀勝廉州今州即合浦縣理也同上黃武七年更名

珠官郡少帝改珠官郡為合浦郡同上大業二年又廢州為

合浦郡同上取大麻洞以為名同上

合浦縣

越州城即宋陳伯紹刺史所理城也紀勝廉州

陳伯紹平蠻至合浦見三青牛圍之不獲即于其處置城號

曰青牛城寰宇記

糧頭山在縣西北補志引原文

瘴江州界有瘴名為合浦江紀勝廉州

自瘴江至此瘴癘尤甚中之者多死舉體如墨春秋兩時彌盛春謂青草瘴秋謂黃

茅瘴馬援所謂仰視烏鳶跼蹐墮水中即此也土人諳則不

為病同上

廉江州南至廉江入海處二百里紀勝廉州

封山縣本漢合浦縣地齊於此置封山郡開皇罷郡為封

山縣紀勝廉州

蔡龍縣

武祿溪在縣東南三里紀勝廉州

大廉縣

石荒溪紀勝廉州

義州

本蒼梧郡猛陵縣之地也陳於此置永業郡開皇十年罷郡

為永業縣屬永熙郡隋末陷賊武德五年分永業縣置龍城

縣仍於縣置南義州正觀元年州廢二年復置義州紀勝廉州

永業縣在義州西南本陳永業郡隋改為縣屬樂州永徽

後割屬義州紀勝廉州

連城縣本漢連溪縣地武德六年立紀勝廉州

思剛州補志不載荃孫按輿地廣記云唐為羈縻州立於

都泥江在州北出宜至本縣東經象入藤潯州又有都泥水

紀勝廉州

林波泉在州南三十里紀勝廉州

羅蒙水在州西五十五里紀勝廉州

龍章山在州北四十里背有龍出山上文彩炳然紀勝廉州

東班江在州西北五里紀勝廉州

秋風江在州東南二十五里紀勝廉州

富答泉在州西二十里紀勝廉州

元和郡縣志闕卷逸文卷三

唐李吉甫元和郡縣圖志四十卷宋時其圖已佚今又缺第
十九第二十第二十三第二十四第二十六第三十六共六
卷其第十八卷闕其半第二十五卷缺二葉海內無完帙矣
今刊本流傳於世者有武英殿本岱南閣本山左周夢棠
輯逸文一卷上元嚴觀補六卷均附孫本刊行而嚴補自出
已意補綴周輯頗多漏落今刺取各書所引釐爲三卷雖未
能復吉甫之舊觀而守殘抱缺不無小補云爾光緒辛巳九
月江陰繆荃孫識於宣武城南大川淀寓廬之涵秋閣

唐賈耽記邊
州入四夷道
里攷實

辛酉秋仲嚴修



南林
劉氏
求恕
齋刊

唐賈耽記邊州入四夷道里考實敘

唐書藝文志有賈耽皇華四達記二十卷其書佚不傳其文見于地理志卷末謂從邊州入四夷境凡通譯于鴻臚者畢紀之其入四夷之路與關戍走集最要者七
一曰營州入安東道二曰登州海行入高麗渤海道三曰夏州塞外通大同雲中道四曰中受降城入回鶻道五曰安西入西域道六曰安南通天竺道七曰廣州通海夷道蓋唐置羈縻諸州皆傍塞外或寓名夷落四夷通中國者東西朔南罔弗暨賈記考方域道里之數備矣而繇唐迄今千餘年郡縣沿革關戍更置山川島嶼

叙

一求恕齋

名稱殊異環球大通機巧日出懷遠之道浸失寇攘之禍益烈於是使車之所經師旅之所出中外人士游歷之所記述尋按圖籍視萬里若指掌昔略而今詳昔約舉而今實驗其度越前人亦時勢爲之哉祁甫吳先生攷證賈記之說爲巨篇五曰營州入安東道曰登州海行入高麗渤海道曰安南至永昌曰諸葛亮城至摩揭陀國兩路曰驩州至環王國水陸眞臘羅越其曰考實者用江慎修氏春秋地理考實例也吳補松丈蒐緝先生遺文整比累月成茲五篇五篇之文涉高麗者二涉安南者二涉緬甸者一以意逆志其殆劊心邊事有爲

而作者歟同治以來內甯外撫 國家交鄰有道務息

事甯人而蹈瑕抵隙日踵至勘界訂約之使不絕於道自滇邊失險驃國馴象不復至甲申之役戰勝而要盟甲午之役海軍燔焉昔所臣服舉淪于敵朝貢絕地落空矣先生雖冷宦而心繫君國研窮戰守之術言戰守必資地形海陸道里遠近夷嶮靡弗究閱覽乙部句稽經緯度里之表靡弗詳旁徵曲引累數千言不休蓋恫心於桑土之未徹地利之不如人和發憤著書託之空文不自知其繁猥而無紀極也嗚呼唐之興也際天所覆悉主悉臣有弗帥者歷牙聲庭卒帖耳服貞觀之季

叙

二求恕齋

天子自將屬囊鑿度遼碣高麗傾國來江麾而破之號駐蹕之山圖破陣之狀勒石紀功全師而還何其盛也然而拓地廣務遠忽近日中必焚禍機蘖芽天寶以後區宇崩坼更五百年陵夷以逮于亡視史官所謂內先自治釋四夷爲外懼者何其逃歟嗚呼後之視今猶今視昔讀先生是書則有橫覽八表怔營旁徨爲之掉卷長太息者矣辛酉霜降節吳興劉承幹序於西湖留餘章堂

唐賈耽記邊州入四夷道里考實卷一 求恕齋叢書

錢塘吳承志纂

吳興劉承幹校

營州入安東道地里考實

營州西北百里曰松陁嶺其西奚其東契丹距營州北四百里至遼水營州東百八十里至燕郡城又經汝羅守捉渡遼水至安東都護府五百里故漢襄平城也東南至平壤城八百里西南至都里海口六百里至建安城三百里故中郭縣也南至鴨綠江北泊汊城七百里故安平縣也自都護府東北經古蓋牟新城又經渤海

唐賈耽記邊州入四夷道里考實卷一

一求恕齋

長嶺府千五百里至渤海王城臨忽汗海其西南三十里有古肅慎城其北經德里鎮至南黑水靺鞨千里蒙按營州今直隸朝陽縣治本志河北道下云營州柳城郡上都督府本遼西郡萬歲通天初為契丹所陷聖歷二年僑治漁陽開元五年又還治柳城天寶八年更名縣一柳城柳城即朝陽漢書地理有柳城屬遼西郡崔鴻十六國春秋前燕錄云慕容皝以柳城之北龍山之南福德之地也使陽裕築龍城構宮廟改柳城為龍城縣九年遷都龍城十二年號新宮曰和龍宮魏書地形志云營州治和龍城大延二年為鎮真君五年改置

領昌黎郡治龍城縣八年併龍城屬焉依兩說今城為

慕容燕元魏之龍城隋書地理志云遼西郡舊置營州開皇初置總管府改龍城縣為龍山八年改為柳城大業初府廢置郡柳城名始於隋漢故柳城在南樂史太平寰宇記營州下云柳城縣漢柳城地與城有別而故城所在不詳本志平州下云有柳城軍永泰元年置平州治盧龍為今盧龍縣其地近漁陽營州於契丹陷後僑治彼郡柳城或亦分寄此縣顧氏炎武日知錄云唐時柳城之地屢被陷沒移徙無常軍名應從之出徐夢華三朝北盟會編載許亢宗宣和奉使行程錄云自

唐賈耽記邊州入四夷道里考實卷一

一求恕齋

望都縣六十里至營州營州古柳城乃殷之孤竹國漢唐遼西地柳城據軍言兼據舊所移治之縣而言營州為遼置治廣甯今昌黎縣新五代史四夷附錄契丹附錄云唐末幽薊割據成兵廢散契丹因得出陷平營故營州與此軍先後同為所陷遼史地理志中京道興中府下云本漢柳城縣地唐營州都督府後為奚所據太祖平奚乃完葺柳城號霸州彰武軍重熙十年升興中府南京道營州下亦綴本漢柳城縣地唐營州都督府云云詳興中府下後為奚所據之說似故州於入契丹以前已棄為奚地州治復移平州故宜和奉使行程錄

竟以遼所置新州當古柳城蔡沈書集傳禹貢九州及今州郡圖綴列營州於榆關東所據亦唐末之迹李賢明一統志永平府下云昌黎縣本營州地隋開皇初置營州大業初罷州置遼西郡唐初復爲營州緣此衍誤興中府實唐舊州元史地理志作興中州明改爲營州衛後廢入泰甯衛胡宗憲籌海圖編義州衛圖尙列此城標目爲興中路乾隆一統志承德府古蹟下云興中故城卽朝陽縣治慕容燕之國都魏之營州昌黎郡隋之營州遼西郡唐之營州柳城郡皆在其地說至明析外藩蒙古上默特古蹟柳城故城下又增入漢志之文

唐書地理志卷一百一

三求恕齋

漢故城去縣里數雖不可考杜佑通典州郡門有扶黎故城云在柳城縣東南歐陽忞輿地廣記作交黎交黎亦漢縣後改爲扶黎其故城在唐柳城東南漢故柳城必在其西北與唐縣相差當不甚遠錢氏姑漢志新註注從熱河志說云在今錦州府甯遠州西南今平山營城是其地柳城在平山營交黎不能更在其東南應關所疑興中廢後其城從土俗名爲固爾班蘇爾巴罕乾隆三十九年始置三座塔廳齊氏召南水道提綱云大凌河東北至古興中城之南時廳尙未置從舊名稱興中改縣在四十三年縣去府治七十三里地段詳具

李氏調元出口程記李氏兆洛壹統輿地圖縣在京師偏東四度二十五分赤道北四十一度五十五分胡文忠中外壹統輿圖經徑差西一分緯徑依所界百里方徑校合亦差南十分法蘭西國教士蔡尙質直省地輿全圖經徑又差西四分兩壹統圖並出內府本直省地輿圖識亦云本舊教士潘如雷孝思杜德美麥大成等原稿而準點各不相同丁氏取忠輿地經緯度里表朝陽在北四十一度四十五分偏東四度二十二分於三圖復無一合日本國人原田信翰十九省及韓國全圖經度用英吉利國倫敦徑增多中線一百十六度

唐書地理志卷一百一

四求恕齋

二十八分四十八秒朝陽在英東一百二十度二十分較直省地輿圖又差西二十分四十八秒緯徑同輿地經緯度里表內府本尊藏中祕不可得見諸圖得失未敢輒定壹統輿地圖後識云原圖依內府以天度經緯分劃在天一度當地上二百里二百爲飛鳥直徑人行徑有曲折數不止此黃氏國瑾中俄交界圖加作二百五十差較爲五分之一鄒氏伯奇學計一得謂續漢書郡國志中山國與長沙國南北相距里數較今定州與長沙府兩處北極出地差距十度之直徑增多二分之一續志所云爲漢里短今里十分之三學計一得

所據爲改合營造尺之里數贏出今里百分之四整齊
兩率差數又近三分之一薛氏培榕朝鮮輿地說云朝
鮮道里綿亘霄道驛路紆道而牽算之東北起自穩城
邑遷迤至王都而南至海南邑計程三千一百八十餘
里下引美利堅國人林樂知說其地距十度十度古曲
折徑三千一百八十餘里其較復爲八分加三壹統輿
地圖朝鮮穩城不標入注所界圖們江曲在 京師偏
東十二度四十五分赤道北四十三度二分海南在偏
東七度五十八分北三十四度三十分距徑用緯尺斜
較爲九度加經徑差狹自十三分遞減至七分和作十

唐書地理志卷一百一十五

五求忽齋

分之數入四十七分八十四秒減林樂知所云十二分
十六秒每度應得三百二十四里又十分里之四較上
數更贏此徑距府方位絜同經尺乃占至兩度五十五
分府位在 京師偏東一度四十分赤道北四十一度
十五分減緯經差數九分七十五秒實兩度四十五分
二十五秒一度僅得二百六十五里又二十分之一有
奇短彼數五十有九微縮中外壹統輿圖府位又差西
十分南七分五十秒距徑爲兩度五十七分五十秒復
增多壹統輿地圖本數二分五十秒緯較差長十分之
半減實贏二分八十七秒有奇度所占數又減短四里

半微縮直省地輿圖差闕更多府位偏在二十八分緯
徑迤北在二十七分距徑兩度五十四分減三分三秒
爲五十一分九十七秒占數惟二百五十四里又六分
里之四差縮遞減至六十九里半有奇黃氏林材游歷
芻言云西人地圖亞山東北境距江卡巴塘直徑二度
約五六百里而近五六百里卽謂三分加一至五分加
一兩等差數孰爲近合亦未有分說江卡巴塘去亞山
東北境里數實不止六百游歷芻言已疑圖誤十九省
及韓國圖府位在英東一百十八度赤道北四十一度
五分與中外壹統輿圖差不甚多距徑止占經尺兩度

唐書地理志卷一百一十五

六求忽齋

二十八分減緯差實兩度十七分三十三秒一度得三
百十八里又十五分里之十四有奇成數可爲三百十
九於朝鮮輿地說所云相近此徑似足爲據而以下去
義州遼陽州方位度數分數又復差至過半則亦襍取
各圖非有衡準諸圖旣難整齊歸一以下道里有確鑿
記載之文可憑者不復繁摭無可憑之文及其有文而
歧出不能憑定者始資引爲證以存厓略西北百里曰
松陁嶺其西奚其東契丹松陁名無別見顧氏祖禹讀
史方輿紀要引五代舊史云契丹地北界松陁今本舊
史外國傳契丹傳無此文未詳所據松陁爲北界亦非

此嶺嶺爲奚契丹兩部之地所界當迤亘數十百里非
袤廣數里之小嶺嶺界分東西其幹似斜行本志薊州
注云奚王帳東北行傍吐護真河五百里至契丹衙帳
契丹衙帳在東北奚在西南界徑當兼有南北記以東
西標劃知南北界不近此嶺東西當幹脊嶺形爲斜而
兼直非橫列甚明乾隆一統志綴朝陽西北山名不具
幹脈壹統輿地圖有連山自大凌河所合支水之北迤
至水所源處分一支南出至建昌縣東北本支仍迤西
北沿老哈河所納之支水且至老哈河東中外壹統輿
圖老哈河所納之支水標作哈介紀河山幹繪在此河

唐書地理志遼州八里道里表卷一

七求怨齋

之南不在河北十九省及韓國圖幹首亦起縣西自大
凌河所合支水之南迤至其源西北去哈介紀河源徑
十七分許折北別起大幹直抵哈介紀河口老哈河岸
直省地輿圖同壹統輿地圖有南出至建昌之幹無迤
西北之幹四圖各有殊合據壹統輿地十九省及韓國
兩圖山幹斜行兼有直徑松陞當卽此山哈介紀河水
道提綱作喀爾几河大凌河所有之支水止云有一水
自西自北合而東經城南而東來注不著其名嘉慶會
典輿地內蒙古圖有卑努克河與此水形狀相合卑努
克音讀近布爾喀乾隆一統志云布爾喀蘇台河在朝

陽縣西北漢名柳河亦名黑城子河源出威遜圖喀喇
山東流迤喀喇城入大凌河蒙古土默特山川下從漠
名作柳河云在右翼西北二百十里蒙古名布爾哈蘇
台源出葦蘇圖喀喇山東南流入大凌河葦蘇圖卽威
遜圖布爾喀蘇台河亦卽此河二百十里葦蘇圖喀喇
山下作百九十里數差二十張氏穆蒙古游牧記敘柳
河里徑亦云百九十而威遜圖喀喇山別綴在西南界
中云二百餘河出山麓山與河尚有十餘里之差其上
云縣治在旗西百里減去縣東里數山去縣實百里河
有兩源西一源出其谷中繞山麓而東故差出八九里

唐書地理志遼州八里道里表卷一

八求怨齋

山徑於此有曲折是爲斜行轉直之處東南界劃卽由
此分奚王衙帳遼志敘在大定府下云五帳院近故奚
王牙帳地城之號曰中京大定府元爲大甯路其故城
乾隆一統志云在平泉州東北一百八十里老河之北
蒙古稱察罕蘇巴爾城契丹故衙帳遼志惟敘冬捺鉢
於永州餘無別見馬端臨文獻通考四裔考據三朝國
史契丹傳敘述宋天禧四年工部員外郎宋綬使契丹
至木葉山行迹云山在中京東微北自中京過小河喝
叫山北奚王避暑莊凡六十里至殺懸館過惠州城七
十里至榆林館自北入山七十里至訥都烏館七十里

至香子山館涉沙磧過白馬淀九十里至水泊館度土河聚沙成墩其河邊平處國主曾於此過冬八十里至張司空館七十里至木葉館木葉山本阿保機葬處又云祭天地之所東向設壇屋署曰慶壽殿去山尚遠地後有二大帳次北又設壇屋署曰慶壽殿去山尚遠國主帳在壇屋西北望之不見木葉館隸永州有壇帳去中京故奚王衙帳五百十里與本志注大數相同當卽其夏月衙帳遼志永州下云太祖於此置南樓乾亨三年置州於皇子韓八墓側東濱河南土河二水合流故號永州冬月牙帳多駐此謂之冬捺鉢有木葉山上

唐書地理志遼州入契丹道卷一

九求恕齋

建契丹始祖廟永州在土河流合潢河之處木葉山在其東土河卽土護真河今日老哈河亦曰老河由平泉境東北流至柰曼旗北翁牛特左翼東北喀爾喀左翼西北入潢河唐宋時驛道俱在河西至水泊始渡河東此嶺在河東南爲薊州北出所不經遼并奚部入中京腹地府州縣界移於東北二十里之青鸞嶺曾公亮武經總要前集邊防門云大定府東至營州界之青山嶺一百七十里青山卽青鸞蒙古游牧記云亦作青鸞引岳麟元一統志青鸞嶺在興中州西八十里青鸞之名顯此遂湮晦葉隆禮契丹國志行程錄載薛映記富

彌錄並云自中京正北八十里至臨都館又四十里至官窰館又七十里至松山館彼松山在訥都烏西遼志大定府下有松山蒙古游牧記謂在喀喇沁右翼西八十里引元一統志云松山在富庶縣西五十里又引承德府志云案納志蘇台山與遼史元志所載方位相合又松山州亦以松山得名應在今赤峰縣境內與此別納喇蘇台山在喀喇沁右翼西八十里東南去蔡罕蘇巴爾城不及百里非中京北百九十里之松山松山州遼志作松江州元志松州下引作松山故城熱河志謂在翁牛特右翼境引元一統志松州東南二十里有遮

唐書地理志遼州入契丹道卷一

十求恕齋

蓋山云山在旗南三十里松山州當在其北遮蓋山今名阿惠喀喇山去喀喇沁右翼北界五十里喀喇沁右翼北界爲霍爾哈嶺去旗四十里察罕蘇巴爾城在旗南百里以三數按覈詳記富錄之松山卽元一統志之遮蓋山遼松山州以此立名熱河志別以翁牛特左翼南二十里之伊克納喇蘇台山當松山館之松山里數復差多二百數十松山非一古今名多不同當逐地分析詳記富錄下文又並云七十里至崇信館又九十里至廣甯館自過崇信館契丹舊界其南皆奚地崇信館在翁牛特右翼北四十里近旗境之烏得呼華山契丹

舊界差在館北疑卽以烏得呼華山爲限山東有布爾克爾圖特克爾忒諸山邈迤至老哈河岸接哈爾紀河南之大幹山界哈爾紀河口西南之老哈河渡去牛膝河屯二百三十里去威遜圖喀喇山約二百里許奚與契丹之南北界亦於此可見距營州北四百里至遼水遼水卽黃河北狄傳契丹傳作潢水今仍稱黃河亦曰錫喇河又曰什喇木蘭在翁牛特左翼北四十里迤東八十里至柰曼北合老哈河嘉慶會典內蒙古圖說云柰曼旗當黃河老哈河合流之南岸其西爲翁牛特左翼旗介黃河老哈河之間其南爲敖漢旗跨老哈河柰曼旗之南爲錫呼圖庫倫喇嘛游牧其西爲土默特左翼旗在那拉特河東岸其西爲土默特右翼旗跨傲木倫河柰曼旗當黃河老哈河合流之南岸蒙古游牧記有注云黃河自敖漢境合老哈河東北流入境又東南流入喀爾喀左翼界敖漢境謂敖漢東北與翁牛特東南相錯之境其下敘牧地云西至哈拉鄂羅愛五十五里接敖漢界北至巴延郭特什喇木蘭渡口百里接翁牛特左翼及阿嚕科爾沁界西南至郭勒圖河百二十里接敖漢界西北至坤都倫喀喇烏蘇泉百二十里接敖漢界巴延郭勒什喇木蘭渡口爲柰曼北之黃河渡

口在老哈河口之下七十里翁牛特左翼牧地下云東至什喇木蘭百五十里接阿嚕科爾沁界東南至老河錫喇河八十里接柰曼界什喇木蘭卽巴延郭特渡口老河錫喇河謂老哈河與黃河合處黃河自翁牛特左翼之巴林渡迤東南行過老哈河口又曲向東北故分爲東與東南兩界百五十里與八十里差數爲七十哈拉鄂羅愛敖漢牧地下作哈喇鄂羅愛坤都倫喀喇烏蘇泉作橫黑水泉云東至哈喇鄂羅愛六十里接柰曼界東北至得起圖九十里接翁牛特左翼界其下更有注云旗東北九十里有橫黑水泉蒙古名坤都倫喀喇烏蘇南流入老河坤都倫喀喇烏蘇泉在得起圖東其水南流入老河是在老哈河西郭勒圖河本界無所見在哈拉鄂羅愛六十五里當卽那拉特河敖漢東出由柰曼北至巴延郭特渡口里數二百十五東北由坤都倫喀喇烏蘇泉口至老哈河口減七十止一百四十五敖漢南距土默特右翼界有兩文一云南至哈祿噶嶺二百里接土默特右翼界一云東南至古爾巴勒什那噶河達爾百三十里接土默特右翼界哈祿噶嶺在建昌境其下又有注云旗南有牛膝阿屯波羅台根河出焉東南流入土默特右翼境逕波羅台溝共行八十餘

里入大凌河牛膝河屯在朝陽西九十里爲建昌轄地見出口程記波羅台溝作青溝去河屯二十里波羅台根河在布爾噶蘇台河南東南流八十餘里入大凌河爲縣西之小河水道提綱大凌河下所謂有小河二自北自西合東注之又東北至古興中城之南者哈祿噶嶺爲中外壹統輿圖哈兒哈拜商左右之嶺與威遜圖喀喇山差遠數十里古爾巴勒什那噶阿達爾去敖漢百二十里蓋嘉慶會典內蒙古圖卑努克河北之巴奇爾阿嶺當那拉特河源爲伊克伊瑪圖支嶺之名以兩徑參校成遜圖喀喇山去敖漢不過一百五六十里通

唐書地理志卷一

三求想

上老哈河口里數約三百至巴延郭特加七十武經總要言大定府去青山嶺里數一百七十去此山減短二十以此數差合宋綬所述五百十里之數贏出止十巴延郭特正故永州地木葉館以木葉山得名去山尙遠地在巴延郭特南十里國主帳在醴屋西北望之不見當近渡口張司空館在哈拉鄂羅愛東五里土河渡差西三十里許此一段一百八十餘里亦有根迹可按以上迤南一百八十餘里雖無文證參校自明營州北四百里至遼水卽謂由松陁嶺北至老哈河口里數武經總要云興中府至潢水四百里徑與之同契丹衙帳有

冬與夏兩地冬捺鉢在此遼水卽標著衙帳處所薊州注同宋記標夏帳地例不同文實互備兩帳通爲松漠都督府治所本傳云其長窟哥舉部內屬乃置松漠都督府松漠府地遼志綴在饒州下蒙古游牧記引北蕃地理志云自潢水石橋至高州百五十里西北至饒州六十里乃唐松漠府故壘宋時已移入巴林境實則境在柰曼界內本傳下云張守珪爲幽州刺史可突于恐陽請臣而稍趨西北倚突厥被壘乃可突于徙西北時所築非府故衙帳旣考出兩地威遜圖喀喇至敖漢百五六十里可由蒙古游牧記所載旗南諸山里數差定

唐書地理志卷一

西求想

通典標列營州北與東北西北三界云北至契丹界五十里西北至契丹界七十里東北至契丹界九十里不及遼水亦略去松陁其界至州徙後蓋有改易西北七十里去青鸞嶺尙有十里之差以外三十里時皆割出此記所敘爲其初迹寰宇記有北至柰長城二百七十里至契丹界遼水四百里西北至契丹界七十里東北至契丹界九十里自界至契丹牙帳四百里三文兼綴此記及通典增入開元錄十道志諸說地段較備而文經寫脫補綴失次柰長城爲自州西南逾關迤至東北燕郡城界之邊牆偏在州東不得與遼水同列北至城

去州里數又不及二百以至到之例審校此文當作北至遼水四百里東北至秦長城一百七十里今東北至契丹界九十里九字誤在西北之下應移置至秦長城之上後一條作西北至契丹界七十里自界至契丹牙帳四百里與此記本說及通典所綴後改之迹皆合里徑亦無差老哈河口去威遜圖喀喇山實三百里壹統輿地圖老哈河口在 京師偏東四度二十分赤道北四十三度二十六分與水道提綱所云東四度四分極四十三度五分差東十五分北二十一分距布爾噶蘇台河源東徑一度三十分西增二分里數贏出踰百中外壹統輿圖經徑又差東三分緯徑相同距布爾噶蘇河徑東一度三十二分西增十分直省地輿圖經徑減壹統輿地圖五分緯一分距徑東增五分西十二分十九省及韓國圖經徑止減四十八秒緯十四分所距之河止作一線減東徑五分諸數均差至過半不能為準營州東百八十里至燕郡又經汝羅守捉渡遼水至安東都護府五百里故漢襄平城也燕郡城亦守捉城汝羅與燕郡初同為守捉後俱升為軍汝羅名保定燕郡為鎮安此悉從舊名標綴遼水今奉天海城縣之遼河即潢河下流之異名潢河流至科爾沁左翼境與東遼

河相對稱西遼河入開原縣邊牆稱大遼河亦曰巨流河合渾河太子河稱三空河安東都護府本志云總章元年平高麗置於平壤城上元二年徙遼東郡故城儀鳳二年又徙新城開元二年徙于平州天寶二年又徙于遼西故郡城至德後廢府凡五徙此云故漢襄平城是據遼而言治所為今遼陽州自朝陽東行當由邊牆之九官臺松子嶺兩門入義州錦縣九官臺門在北屬義州松子嶺差南屬錦縣舊五代晉書少帝紀云帝自遼陽行十餘日過義州霸州遂至建州義字一本作儀即遼志之宜州金仍為義州如舊史所紀古道取義州不由錦縣寰宇記綴秦長城於東北界亦以謂九官臺門之道一百七十里為遼時驛站之數武經總要云宜州西至霸州二百里二百兼具宜州至長城之里數乾隆一統志云九官臺邊門在義州西北三十里減去正一百七十元一統志云義州西至興中州界蛤蜊山九十里到興中州一百八十里元時里數較遼減少二十九官臺門以外止占一百五十籌海圖編義州衛圖云西到興中路百六十里其數復遞減二十乾隆一統志云朝陽縣東至 盛京錦州府義州界一百三十里即明時減定里數於寰宇記所云差至四十里數減短由

驛徑加長其道亦有同異武經總要白川州下別有東南至宜州百里西南至霸州七十里一文東南當本作東北南字由校者改誤宜州下亦作北至川州北字並譌川州本治咸康縣後徙入富民金志富民下云遼川州長甯軍大定六年降爲縣乾隆一統志云富民故城在朝陽縣北一百六十八里土人稱爲黑城子黑城子在義州西北兩文俱緣之改失故川州所治咸康自在黑城子西南乾隆一統志白川州故城下云在朝陽縣東北六十七里四角坂蒙古名卓索喀喇城城內有遼開泰二年佛頂尊勝陀羅尼石幢記爲白川州官吏所

唐實地記遼州入四夷道里考卷一

七求恕齋

建知卽故白川州地卓索喀喇城去縣六十七里成數卽七十武經總要所云州治在此不在彼無疑此道較宜州西徑近三十里卽元一統志自蛤蜊山西南斜出之路元里數增十明復減十差俱不遠宜州西道無別證十九省及韓國圖朝陽東北有一道路線由興隆溝曲向東南經下具子府至九關臺門當卽其道山脈繪在道南自九關臺門東南迤亘至縣東蛤蜊山道差僻在南乾隆一統志無蛤蜊山土默特山川類有揚山云在右翼東北一百三十里蒙古名烏里雅蘇台旗東北一百三十里以後條川州故城在旗東北一百五里之

又差校去縣爲九十二里減零數亦得言九十卓索喀喇城在山西南二十五里此道亦著實落十九省及韓國圖縣東北距山榦已占經尺二十五分去九關臺門又八分減緯差一分六十六秒算不能合興隆溝道差多九分減緯差四分亦占三十五分徑俱差長壹統輿地中外壹統兩圖並無南北徑可差斜距之徑準合里算較北徑皆縮南徑皆贏今亦悉從疑闕九關卽九官嘉慶會典內蒙古圖已作關燕郡城卽本志幽州幽都注之燕州城因隋遼西郡置以處粟末靺鞨降戶者惟與舊郡所置之汝羅爲別一城州徙入幽州城廢爲守

唐實地記遼州入四夷道里考卷一

六求恕齋

捉去營州百八十里當卽義州里數同元一統志所據爲南道與寰宇記北道有異義州見北狄傳渤海傳屬鐵利府爲大氏因鎮安軍故治改置遼志宜州下止云東丹王每秋畋于此興宗以定州俘戶置不言舊州上京慶州富義縣下云義州太宗遷渤海義州民於此永州義豐縣下又云本鐵利府義州遼兵破之遷其民於南樓之西北仍名義州義州率入富義義豐文殊紛亂滿洲源流考云宜州與錦州相次實今義州地富義義豐兩縣旣云遷義州民于此又云本渤海義州自相矛盾合遼金兩史考之似渤海義州之民分徙兩縣故地

已空興宗時方以定州俘戶實之以義爲宜金時始更正義州爲晉少帝自遼陽至霸州所經自是武經總要之宜州舊五代紀尙仍舊名其時未立新州縣地空無人之說可信宜州置在後金志云義州遼宜州天德三年更名明一統志義州衛下云唐始建城遼號宜州崇義軍金改爲義州治宏政縣元省縣州屬大甯路洪武二十二年置衛唐始置城謂鎮安軍城較遼志爲詳宏政爲州治卽今義州後敘古蹟又云宏政廢縣在義州衛東北二十五里又有安化縣皆遼置以居所俘漢人遼宏政在金縣東北二十五里又有安化縣皆遼置以

居所俘漢人遼宏政在金縣東北二十五里地段復不同方輿紀要云遼置宏政縣爲宜州治在今衛東北金移今治宜州治故宏政於明一統志說勉強可合於武經總要云川州與霸州里數不能相符安化亦宜州屬縣遼志不錄興宗初置此州正當宋仁宗時下距武經總要之作不過八九年疑始治本在廢義州郭下縣卽所謂安化後徙宏政廢此縣遼志失敘初迹致成歧別川州後徙富民宜州移於宏政固不得謂無此改易武經總要之說及明一統志所云唐城可以通貫爲一義州舊界廣至土默特右翼之烏里雅蘇台明時縮入邊

牆以內籌海圖編義州衛圖云西至牛心山邊界六十里明一統志云大凌河自義州衛西六十里入境義州西至邊牆較西北至九官臺門差徑止三十里乾隆一統志義州下云東西距五百一十里東至廣甯縣界一百五十里西至邊界三百六十里數差甚遠三百二字據明一統志知爲誤衍東界義州衛圖作至廣甯衛醫巫閭山五十里醫巫閭山謂其支麓之牽馬嶺驛明一統志云牽馬嶺在廣甯衛西北六十里山脈與醫巫閭山相接勢極險惡中通驛路過者必下馬攀緣乃可上故名方輿紀要云今置驛於此又西至義州衛五十里

義州舊界止於此驛今驛廢界未有改一百五十亦當同上例衍作五十距數一百五十合校乃是一百十皆由誤文改失廣甯縣下云東西距一百五十里東至奉天府遼陽州界八十里西至義州界四十里文亦俱謬四十本作六十有明一統志牽馬嶺下之文可校東至奉天府遼陽州界八十里據下文云東南至奉天府海城縣界一百九十里遼陽與廣甯界不相接古通定鎮下云在廣甯縣東一百八十里唐貞觀十九年伐高麗李世勣自通定濟遼水卽此遼河東界承德縣遼河渡下云在承德縣西一百里通定故鎮在廣甯東一百八

十里與承德接界遼陽州界八十六字當本作承德縣界一百八十八字距數一百二十又爲二百六十之倒誤此文於義州界相涉於遼陽無所取證海城界廣甯與遼陽之間海城縣下西至錦州府廣甯縣界六十里北至遼陽州界六十里兩文皆足爲據而遼陽州下云西至牛莊城界六十里南至海城縣界八十里所標地段又復參差錯出不能聯合明一統志云義州衛在遼東都指揮使司城西北五百四十里遼東司治卽遼東郡故城其數又較此記贏出四十義州衛圖云東到廣甯衛一百二十里明一統志廣甯衛下亦云在都司城

唐賈耽記遼州八百里道里實卷一

王求恕齋

西北四百二十里差數在廣甯徑中廣甯至遼陽有海城與承德兩道薛氏朝鮮八道紀要末敘進貢水陸路城自遼東站至十里堡六十里 盛京六十里邊城六十里巨流河四十里白旗堡七十里二道并五十里小黑山五十里廣甯六十里下有細注云前自遼東六十里到鞍山五十里到海州衛十四里到牛家莊六十里到沙嶺六十里到高平驛四十里到盤山驛五十里到廣甯自康熙已未設堡於牛莊改今路比前遠九十里 盛京爲渤海傳之瀋州今本誤作瀋州遼志作瀋金亦爲瀋州元改瀋陽路入明爲瀋陽中衛自此道至廣

甯里數凡四百五十此廣甯爲縣南之站名非卽縣治乾隆一統志云廣甯站在廣甯縣南二十里縣治差北不富孔道自小黑山折西減去迤南里數差近二十吳氏振臣甯古塔紀略小黑山作小沙山站下云爲廣甯縣十五里至廣甯站爲廣甯縣卽謂西行至其治所爲上當尙有詳敘繞徑及里數之文今脫去不能憑校至廣甯站十五里較乾隆一統志又差短五里小沙山站上更有濼流河四十里至白旗堡七十里至二道井子之文濼流卽巨流河至白旗堡里行楊氏賓柳邊紀略有細數云白旗堡三十里至劉河溝十里至黃旗堡八

唐賈耽記遼州八百里道里實卷一

王求恕齋

里至小黃旗堡二十二里至巨流河其數增作八十不能減爲四十白旗堡去二道井亦有細數云二道井二十里至一半拉門三十里至白旗堡其數亦五十依彼站增出之數差減得爲四十四與七當互易二道井一站如甯古塔紀略說減短十里都數正四百二十明一統志瀋陽中衛下亦云在都司城北一百二十里與今站同義州衛里數又確由廣甯遞增所綴必此程徑鞍山一路較十里堡差近九十減算爲三百六十海州衛十四里到牛家莊十四當本作四十今刻誤倒乾隆一統志云牛莊城在海城縣西四十里四十亦明有據此

V. 82 第五卷 第一〇〇號

一路行記罕見方輿紀要云牛家莊驛在海州衛西北九十里又西北八十里爲沙嶺驛西至廣甯七十里廣甯衛下又別云高平驛在東四十五里又東九十里有盤山驛地位里數錯亂殊甚乾隆一統志云高平堡在廣甯縣東南九十里沙嶺堡在東南一百五十里盤山驛在東南五十里三數雖於舊站不異而以廣甯驛當廣甯縣中間亦各差二十里沙嶺東南入牛莊城界牛莊西北三十里有鐵石堡與沙嶺堡接鐵石堡下云在海城縣西北七十里卽去牛莊三十里牛莊城下云章京所轄西北至廣甯城守界九十里廣甯城守界謂廣甯城守尉所轄之沙嶺堡界里數距牛莊九十則鐵石堡去沙嶺六十朝鮮八道紀要牛家莊下脫去一站以此推校方輿紀要沙嶺驛上八十里八字非謬牛家莊驛下九十里九字或本作五乾隆一統志云牛莊城明置驛於此城周二百九十三步門三天命八年重建此城明季已廢驛置在城西故有十里之差西至廣甯七十里廣甯下當更有右屯衛三字籌海圖編廣甯右屯衛圖云東北到盤山驛一百四十里盤山西南去右屯衛里數一百四十沙嶺西徑自不過七十盤山在高平北高平與盤山兩名互誤里數四十五與九十亦俱據

首站標列非去衛確數四十五校合衛下東南至海州衛二百四十里之誤文又當作五十四彼文因牛家莊驛下譌數減三爲二增益十字四字爲所本有知此文四在十下九十里一驛下卽接續右屯衛東之沙嶺名雖錯失根迹尙存原文自與乾隆一統志所據舊記同條共貫沙嶺上八十二字竟爲牛家莊下舊有鐵石堡一站之確證鞍山至海州衛里數亦不止五十乾隆一統志云鞍山驛堡在海城縣北六十里明一統志海州衛下亦云在都司城南一百二十里此站又差十里綜覈諸數此一路所占實亦累至四百減北道程站本數止五十朝鮮八道紀要據短闕之數差算增多四十當改正廣甯站去義州百里朝鮮八道紀要下敘至石山站之道云閭陽驛三十里閭陽入錦縣與廣甯及義州分界乾隆一統志閭陽驛下云在錦縣東北一百十里距廣甯西南五十里廣甯縣下云西南至錦縣界五十里義州下又云東南至錦縣界七十里廣甯界此驛義州亦然閭陽西七十里無站名可稽牽馬嶺舊驛僻在閭陽之西北乾隆一統志綴州東永甯土堡子新站東南景家石佛五堡云永甯堡在義州東二十里又東十里土堡子又東二十里有新站堡又東南二十里有景

家堡西十里有石佛堡永甯堡見籌海圖編義州衛圖
更在牽馬嶺驛之西北景家石佛二堡俱無所見不知
去站道遠近牽馬嶺西南圖有遼鎮堡爲遼西鎮之舊
堡乾隆一統志廢遼西州下云在義州東遼史地理志
本漢遼西郡地世宗置遼西州阜成軍統長慶縣屬顯
州金廢爲遼西鎮屬鍾秀縣王氏祥等全遼志遼西鎮
在義州城東四十里遼鎮堡地段近石佛堡在州東而
略差南當舊牽馬嶺驛南之孔道爲間陽西行所必經
里數去驛三十此站可據全遼志及籌海圖編增入義
州自廣甯站折東南至遼陽較明一統志由廣甯衛迤
東北轉南之道近四十里唐時瀋州從舊名爲新城此
記下有自都護府東北經古蓋牟新城之文通定一道
在所不取五百必據此徑汝羅守捉爲隋末所改置之
遼西郡城卽天寶中都護府徙治之所本志府下云有
保定軍無懷遠軍俱天寶二載所置懷遠軍入渤海爲
懷遠府置在越喜州保定在此部下通典云營州東南
到安東府二百七十里寶字記作東至保定軍安東都
護府一百七十里一百下有校注云一作二百二字與
通典同城在遼鎮、五十里去間陽二十里金志廣甯
府下云本遼顯州縣西首廣甯本遼山東縣三閭陽本

遼乾州閭陽卽今驛廣甯爲府治所遼志顯州治奉先
縣山東爲屬邑金省奉先入山東府治仍言顯州似遼
季州治已徙奉先爲今廣甯縣治金廣甯近廣甯站乾
隆一統志引御寨行程錄云自廣甯府東行三十里至
顯州則府在故顯州西南三十里去站又十里宣和奉
使行程錄云顯州山峭拔摩空蒼翠萬仞乃醫巫閭山
也契丹兀欲葬於此山離州七里別建乾州以奉陵寢
今盡爲金人毀掘所云顯州卽後徙之顯州離州七里
別建乾州七上當有十字其下敘顯州至瀋州四程里
數凡三百三十三加此數爲三百五十與上所考定之
站數正合洪皓松漠紀聞續卷敘瀋州至顯州爲六小
程里數差減惟八顯州亦謂此城元初移廣甯入臨潢
置總管府後復分出爲散府爲路省廣甯縣不置府治
似於其時徙還故顯州明因之爲衛故廣甯城遂廢失
其迹御寨行程及宣和奉使兩錄俱言之鑿鑿府治自
在廣甯閭陽兩站之間故遼西郡城必此城以下通典
止云東至遼河四百八十里餘二百里從闕寰宇記亦
然遼東入唐名經四改東夷傳高麗傳云其王高元死
建武嗣武德初遣使者入朝高祖拜爲上柱國遼東郡
王太宗已禽突厥頡利詔長孫師臨遼隋士戰樹毀高

麗所立京觀建武懼乃築長城千里有益蘇文者殺建武更立建武之弟臧爲王帝以李勣爲遼東道行軍大總管率騎士六萬趨遼東勣濟遼水攻蓋牟城拔之遂圍遼東城城潰以其地爲遼州乾封三年勣悉師圍平壤臧降收凡五部百七十六城剖其地爲都督府者九州四十二縣百復置安東都護府總章二年大長鉗牟卒率眾反徙都護府治遼東州儀鳳二年受藏遼東都督封朝鮮郡王遣遼東以安餘民徙都護府於新城藏與靺鞨謀反放邛州聖歷初以臧子德武爲安東都督後稍自國遼東城初改名遼州後復稱遼東州本志

唐書地理志遼州入契丹書卷一

二十七 遼州

遼州河北道高麗降戶下別作遼城州都督府遼城州爲初置都督府時所名又改在遼東州之前遼志東京遼陽府下云本朝鮮之地後爲渤海大氏所有號中京顯德府太祖攻渤海俘其王大諱讓以爲東丹王國神冊四年葺遼陽故城建東平郡天顯三年遷東丹國民居之升爲南京城名天福十三年改爲東京府曰遼陽遼陽故城謂渤海以前之故城此名亦出於唐金志移屬渤海海府名爲顯德縣名見下爲金德並無遼陽之目其說出自虛衍遼志所據必安東舊籍之文遼陽爲高藏謀反後所改之名本志有安東守捉名與都護

府同卽廢遼東都督改置後復建府易名遼陽尋究諸迹都護府初徙之遼東郡故城卽遼陽故城可定襄平縣治在今遼陽郭下亦可得而言漢志襄平有室爲大梁二水居就下云室僞山室僞水所出北至襄平入梁遼陽下云大梁水西南至遼陽入遼襄平北距大梁水西跨室僞水陳氏澧水道圖說云室僞水今遼陽州沙河出于山北流至州西北境入太子河志文梁上當脫大字大梁水今遼陽州之太子河西南流至州西境入渾河志文至遼陽當作至遼隊此水源委知皆在遼陽縣則不當言所至也太子河爲漢大梁水其流合之沙河爲室僞水渾河爲遼水太子河南北境俱爲遼陽境地漢時劃分兩縣南爲襄平北爲遼陽遼陽故界西至渾河踰河爲遼隊襄平治在太子河南沙河之東於今州形不異三國志魏書公孫度傳司馬宣王征淵至遼東淵遣將軍卑衍楊祚等步騎數萬屯遼隧圍塹二十餘里宣王擊破之令軍穿圍引兵東南向而急東北卽趨襄平衍等恐襄平無守夜走諸軍進至城下爲圍塹會霖雨遼水暴漲運船自遼口徑至城下遼隧卽遼隊爲漢志遼水流入大遼水之處其縣瀕大遼河爲襄平西北要隘遼口謂渾河運船自此溯渾河入太子河遠

唐書地理志遼州入契丹書卷一

二十七 遼州

城下今太子河去城十五里證據亦備記說自確魏地
形志別有遼東郡所治之縣爲固都漢無此縣晉
書地理志亦無文乾隆一統志謂僑置在營州界中非
故郡隋高麗傳云大業七年車駕渡遼水高麗率兵出
拒戰諸軍多敗績唯於遼水西拔賊武厲邏置遼東郡
及通典鎮而還此遼東郡因元魏僑治之地復置固都
似卽武厲邏通鑑隋紀大業九年詔脩遼東古城胡三
省注云漢晉以來遼東郡皆治襄平慕容氏始鎮平郭
前伐高麗圍遼東言卽漢襄平城今言復脩古城蓋城
郭有遷徙也此城建築實在慕容氏後詔脩復因曰爲

唐書地理志卷一百一十五遼東郡考實卷一

五原忽齋

古唐名其城爲襄平襄平縣治蓋亦於此時隨置其地
近鐵石堡去通定鎮約四百里通定在郡東北界上非
近在郭外遼志誤以此記之古蓋牟新城爲遼東郡新
城因牽合隋郡又比附通定移之遼河渡北之遼濱塔
地遼州下云本拂涅國地渤海爲東平府唐太宗親征
高麗李世勣拔遼城高宗詔程名振蘇定方討高麗至
新城大破之皆此地也太祖伐渤海先破東平府遷民
實之改爲州縣二首遼濱塔地之東平城旣曰爲
遼東郡新城遼東以城遂亦移至瀋州東南之貴德州
漢襄平地分綴入廣尙湯諸州而遼陽府所治之遼陽

縣渤海所名爲金德者別云漢涓水縣則以唐遼陽故
州之遼東爲自新城移此於記說全乖方輿紀要已糾
正涓水之說又誤以唐遼陽爲漢遼陽移襄平於司北
七十里亦與班志所云界迹相反今州北六十里爲十
里堡堡北十里無別城迹不知所據爲何地遺址明一
統志並無此說 盛京通志疆域門云襄平故城相傳
今遼陽城西北隅故定遼左右後三衛治卽其地襄平
所在可無迷惑州城築於明洪武五年其周十六里後
復展廣東城一里北城三里合初築城爲二十四里其
先渤海契丹已各有改築遼志云南京城高三丈幅員

唐書地理志卷一百一十五遼東郡考實卷一

五原忽齋

三十里宮城在東北隅具敵樓四隅相去二里外城謂
之漢城濶洲源流考引元一統志云東丹王宮在遼陽
路按本路圖冊在府之東北隅有讓國皇帝御容殿明
一統志云都司城內有東丹國新建南京碑銘在宮門
之南依元明兩一統志說遼宮城始創於東丹其周惟
八里外城自西北迤至東南爲唐故城俗傳襄平故址
在今城之西北隅原出於此然其城實兼包西南及東
南兩隅非如遼宮城止占一隅之地專以故定遼左右
後三衛治地當之說亦偏而不備止可略存梗概州徑
中外壹統直省地輿兩圖並在 京師偏東六度五十

六分赤道徑中外豈統輿圖在北四十一度十七分直
 省地輿圖差南二分自州西南迤至西北義州直省地
 輿圖無詳細地名可以按校曲折豈統輿地圖亦然中
 外豈統輿圖地名詳具而距徑差長和勻經緯尺數依
 曲徑準較實占至兩度三十七分五十分秒為里六百八
 十四微縮廣出四分之一又十五里半有奇減差度分
 所占里數一度止得一百九十二里又十分里之一微
 縮人行曲徑將改合鳥道十九省及韓國圖義州以下
 亦有道路線其徑自梁家屯絕官站之梁谷山馭迤東
 南折東過堂子又轉東南經雙臺子新立堡城至牛莊

占至二十七有奇已減朝陽以上之徑過半閭陽至壯
 振堡二十里分衍為九二百里當展至九十分一度止
 得一百三十三里又三分里之一減飛鳥徑又三分之
 一豈非鉅差圖位本難入準其不可據乃至如此故復
 申說以見舍實測而談虛繪之非東南至平壤城八百
 里西南至都里海三百里至建安城三百里故中郭
 縣也南至鴨綠江北泊灼城七百里故安平縣也此文
 碎散無紀里數方位亦多差失由傳寫脫亂中郭汲古
 閣本作平郭誤又在後平壤去都護府里數通典邊防
 門高句麗本條與魏書本傳所說不同魏傳云世祖遣
 員外散騎侍郎李敖至其所居平壤城訪其方事云遼
 東南一千餘里通典云鴨綠水在平壤城西北四百五
 十里遼水東南四百八十里數差近百遼水又非遼東
 謂故郡西之營州界張守節史記朝鮮傳正義引蕭德
 言等括地志云朝鮮國北至營州界九百二十里九百
 二十即四百五十與四百八十合數二為三誤北亦當
 作西通典說源出於此營州界之遼水東渡遼東為牛
 莊之三空河渡與遼東本徑復增差一百六十魏傳之
 說出自其國方事括地志亦本於其國所上之圖高麗
 傳云建武遣使者上封城圖圖具列封城界徑此文上

下有東西千三百里南北二千里東至大海四百里南至新羅國六百里北至靺鞨國千四百里云云四至齊備必出是圖東南北三徑數俱近合此數不應差短九百三十實不能符隋書宇文述傳云征高麗述爲扶餘道軍將至鴨綠水七戰皆捷遂東濟薩水去平壤城三十里因山爲營平壤險固卒難致力遂還軍半濟賊擊後軍於是大潰一日一夜還至鴨綠水行四百五十里四百五十爲薩水去鴨綠江里數非平壤距徑平壤去宇文述所營之地尙差三十里營地去薩水又有數十里之差本數當踰五百以此徑推合遼東之徑魏傳所

唐書地理志遼東道里考實卷一

三求恕齋

述自確營州東南界貞觀十九年改踰遼水領有遼州及蓋巖二州暨后黃銀山七城與舊徑不同后黃銀山在安市東去平壤里數較遼東差近百餘九百三十蓋指此界而言其書奏上據通鑑唐紀在貞觀十六年先遼東之克三年本文當據舊界傳本續後鈔出得有更改四庫全書提要云李吉甫元和郡縣志據宋洪邁跋稱爲元和八年所上而書中更置宥州一條乃在元和九年蓋其事爲吉甫所經畫故書成之後又自續入之也元和志有續入之文此書續據三州新界改定例可推見又東南北三界四百六百千四百皆止具大數

此三十詳及細數其文亦自有區別營州界決非遼水通典以都護治所後徙遼西割出遼水以東舊壤其界去平壤遠近置不復考率以宇文述傳之四百五十爲鴨綠水去平壤里數因以此書之營州界附合遼水分析九百三十中之差較四百八十當其界去鴨綠水之數於本文遂俱成柄鑿寰宇記引北史傳文又引其說已不能定從一是徐兢宣和奉使高麗圖經專取通典不及魏傳時遼東已久入遼鴨綠江岸之地亦爲所占其國人諱失不言確數因無知者文獻通考據宇文述傳本文增入營地以下三十里改四百五十爲四百八十而營地去薩水及鴨綠水去遼水之數不得其證仍從舊文此記有自遼東至平壤里數不在所據其時傳本文已剝落斷闕不完審察城下八字魏傳餘數實爲八十薩水與營地差數一百二十此文八百本作千八十字字落去十字爲校者改百至上當更有渡鴨綠江經泊汊城八字鴨綠江爲都護府入平壤所必經泊汊城亦當孔道是以分別標具若專敘泊汊城不必綴所瀕之江又下記更有自鴨綠江口舟行百餘里乃小舫拆流東北三十里至泊汊口之文泊汊水道敘列於彼此文別出明是差次陸道若其城不在平壤行徑所經

唐書地理志遼東道里考實卷一

三求恕齋

去都護府里數及故縣名儘可并綴於彼無庸分贅今
鴨綠江泊灼城六字並佚在下又有七百里及故安平
縣也之文爲申敘此城距都護府里數及漢舊名城與
江俱在此道中甚明泊上衍北字高麗傳云貞觀二十
二年薛萬徹爲行軍道總管自海道入度鴨綠次泊灼
城距三十里而舍城在江南不在北鴨綠江正文本次
在此泊灼城三字當重出綴在千八百里之下其下更
有距都護府四字下接里數及故安平縣也之文七百
當作五百鴨綠江去都護府里徑四百八十城去江不
遠不得增至七百七字由五字闕壞改誤此一道通爲

唐書地理志卷八十四遼東道里考實卷一

三若求恕齋

東南無斜直之分都里海口據下記在馬石山東與登
州相直爲松漠紀聞之渤海國蘇州海口遼志遼陽府
下所云南至海邊鐵山八百六十里者金志復州屬縣
化成下云遼蘇州皇統三年降爲縣來屬貞祐四年陞
爲金城明一統志金州衛在都司城南六百里籌海圖
編金州衛圖云西南到鐵山一百五十里鐵山去遼陽
里數七百數十遼志八字爲誤都里口卽鐵山口去都
護府亦不止六百里建安在腹內其城至元時尙存遼
志辰州下云本高麗蓋牟城渤海改爲蓋州又改辰州
并邑駢列最爲衝會遼徙其民於祖州初曰長平軍尋

改辰州奉國軍統縣一建安建安地當衝會是亦爲都
護府出西南道所必經與都里非有二路至建安城三
百里故平郭縣也十二字當本在都里海口五字之上
與西南二字相屬至都里海口上更有又西南三字今
又南二字脫在下西字落去六百里當作四百六十里
四字十字皆佚百六二字互倒此道通爲西南文雖兩
敘亦首尾相貫不能裂截爲二遼陽至鴨綠江朝鮮八
道紀要敘列九小程云自鴨綠江至鎮江城二十里湯
姑七十里柵門二十里鳳凰城二十里鎮東堡四十里
鎮夷堡六十里連山關七十里甜水站三十里遼東九

唐書地理志卷八十四遼東道里考實卷一

三若求恕齋

十里通爲四百二十里方輿紀要云鎮江城在司東南
四百六十里加入以下至江口里數二十得四百八十
較朝鮮八道紀要差多八十乾隆一統志云鳳凰城在
府東南四百二十里東南至鎮江堡朝鮮界一百二十
里減去遼陽以上至府里數一百二十亦止四百二十
與朝鮮八道紀要同恩錫出邊紀程鎮江作中江其程
數較朝鮮八道紀要爲詳遼陽下云三十里望寶臺二
十里唐河沿二十里亮甲山五十里甜水站二十五里
大高嶺三十五里連山關三十五里分水嶺二十五里
同達堡三十五里金家河二十五里祥禮站四十里鳳

鳳城三十里鳳凰邊門二十里唐三城三十里金山灣四十里中江都數實四百六十舊站減短遼陽至甜水堡甜水堡至連山關里數各三十故差至六十此數最確可據以證實方輿紀要之說鎮江以下加入江口里數正符鎮江堡今名九連城屬安東縣渡江爲朝鮮國之義州方輿紀要遼東西瀾島下引毛文龍云義州與鎮江相對止三四十里義州去江約二十里水道提綱云鴨綠江經宿州城北又西北折而南流愛州城北有小水注之又南流分爲三派行二十里復合經九連城東南又南經義州城西義州北界略去不具九連城下

唐實地記遼州四夷道里考實卷一

三求忍齋

有注云與朝鮮愛州對岸分界正當江水分派去愛州今廢入義州壹統輿地圖義州在京師偏東八度二十五分赤道北四十四度七分愛州差東五分南二分義州瀕江當江分三派去愛州瀕北行入江之小水不瀕江疑水道提綱注文之愛州爲義州之誤中外壹統輿圖有愛州無義州十九省及韓國圖義州與九連城斜相直有道路線聯絡義州爲遼後高麗復得鴨綠江岸地時所置元志云東甯路本高句驪平壤城高麗王建以爲西京元至元六年李延齡等以府州縣鎮六十城來歸八年改西京爲東甯路割靜州義州麟州威遠鎮

隸博索府義州之名始見於此遼時爲保州又前無可考審其地形卽泊汊城城去鴨綠江口百數十里下記敘泊汊口江形言小舫沂流是在江流束狹之處許萬徹由海道入江首攻此城今江口以內惟義州一城口外有龍川郡城水道提綱所謂龍川城西南有朔川河小口海自朔川口經義州西南境其西卽鴨綠江口者十九省及韓國圖誤標入口內據日本人所繪朝鮮輿地圖實在內口之外口內別無他城高麗傳萬徹度鴨綠上有部將古神感與虜戰曷山虜潰虜乘暝襲我舟設伏破之之文曷山爲義州西之小鐵山方輿紀要云

唐實地記遼州四夷道里考實卷一

三求忍齋

小鐵山在鴨綠江東岸義州境渡江處江西岸爲安東縣南境之大東溝舊有城傳上文云勦攻安市未能下延壽惠真謀曰烏骨城傳薩已老烏骨拔則大事舉矣羣臣亦以取烏骨度鴨綠迫其腹心計之善者烏骨城當江口卽黑山西城遼志開州下云渤海爲東京龍原府故縣六曰龍原永安烏山壁谷熊山白揚開州故城乾隆一統志謂卽今鳳凰城烏山爲其舊亦龍原之屬縣是烏骨後改之名山卽旁取曷山古神感至口先占東岸旣以西岸軍來襲再擊破之兩戰敵不能更守城與山遂盡潰許萬徹入江口岸已空廓無阻沂流至泊

泃口登岸是已偏近義州泃城必此乾隆一統志因
此記誤文城在江北以元之博索府當之博索府在鳳
凰邊門東阿布河佟家江之間元一統志云大蟲江在
遼陽路發源縣東南之龍鳳山分水嶺下東南流經廢
博索府南流合於鴨綠江斜江在遼陽縣東按圖册源
自長白山南流經廢博索府東十里流入於海鴨綠江
源出長白山西南流經廢博索府東南入於海大蟲江
與斜江夾博索府以水道提綱考之大蟲江出遼陽東
南之龍鳳山分水嶺東南流入鴨綠江爲今阿布河斜
江與鴨綠江同源於長白山其水南流與鴨綠江同云

唐賈耽記遼州入國道里考實卷一

平求恕齋

入於海以此江爲鴨綠江之別源是爲佟家江今兩川
間惟寬甸縣及九連兩城餘俱湮失明一統志博索府
作婆娑府云在都司城東四百七十里依其數推校故
城在九連西北十里本傳云勦拔夫餘城宅城三十皆
納款男建以兵五萬襲扶餘城勦破之薩賀水上進拔
大行城契苾何力會勦軍于鴨綠大行城在鴨綠江北
近薩賀水方輿紀要綴薩賀水於朝鮮咸鏡道之開州
城下引舊志云水出北山中東南流入鴨綠江開州爲
咸鏡所屬九州之一見王圻續文獻通考四裔考今此
道屬城無開州京畿道下云開州城在國城西南二百

里彼開州爲宋高麗所都之開州宋史外國傳高麗傳
云王居開州蜀莫郡曰開成府今爲開城其地與鴨綠
江中隔大定清泉水同漢江非此開州本城下又引遼
志開州云云則卽鳳凰城之故開州舊咸鏡道西境廣
闊所轄至此今割出界外薩賀水出鳳凰廳北山東南
流入鴨綠江亦卽阿布河吳氏熙載通鑑地理今釋作
薩馬吉河薩馬吉卽此河西源之名大行城近此水當
鴨綠江孔道乃博索故城泃泃在大行南自爲義州此
記敘漢名言故安平縣漢志元菟郡西蓋馬下有鹽難
水西南至西安平入海之文水道圖說云鹽難水今興

唐賈耽記遼州入國道里考實卷一

平求恕齋

京東南境佟家江南流至朝鮮國山陽公城及城南之
鴨綠江也西南流至其國義州入海義州爲故安平亦
有成說可證朝鮮輿地圖云義劬至 盛京迤我里法
約八十里日本里長倍於中徑凡彼七八十里當中里
六百四十於上數贏出二十出邊紀程敘由中江旋首
取土城道人變陽邊門里數六百較金山灣道差多此
數彼圖所記爲北道之徑南道無差義州距江里數亦
從整算約作二十州去平壤方輿紀要從通典所云鴨
綠水距數減算作四百二十差短一百六十平安道下
云治平壤府東南去王京五百餘里平壤去王京里數

從彼國步徑此道不應改長朝鮮八道紀要云義州距京一千八十里一千八十里減去平壤以下五百實五百八十乾隆一統志敘朝鮮四至云北至九連城一千一百十五里九連城里數應增多義州四十城作三十五由州去江岸二十數有贏縮兩說去平壤數相合一站名雖皆在所略朝鮮輿地圖有國道線標列鐵山宣川郭山定劬嘉山安劬順安等名推合朝鮮八道紀要所紀各州郡府縣距京里數尙可補綴義州至鐵山府一百二十里宣川府五十里郭山郡四十里定州三十里嘉山郡六十里安州六十里順安縣一百二十里平壤州百里鐵山順安平壤三站中間應更有小站今無別據不能悉備方輿紀要平壤西北有肅寧館因圖經云館之西曰定州東曰安州肅寧館似即在嘉山城中非別一站字文述傳薩水朝鮮輿地說從彼國人所著輿地勝覽作清川江云出妙香山經安州城北又西流三十里入博川江清川即清泉安州去平壤二百二十里去鴨綠江三百八十里於傳所云地形不相符合明一統志清泉江下云在安州西南流入海西上有脫字方輿紀要據舊本作在安州東乾隆一統志同東與北流徑有異朝鮮輿地圖安州南有一水源出肅川城東北

西南流合一水經郡北絕國道至永柔縣西北入海水道提綱目爲小水朝鮮八道紀要於肅川下標作楓川於永柔下別標清溪清溪即清川疑此江本由安州東北折南流六十餘里至肅川西合楓川水始屈西南由清溪口入海今安州東北之流爲穿渠者引合大定江南流斷絕故清溪之名存而源派殊別長川變爲小水肅川在順安東北六十里江於其西合楓川迤西南度處去安州自有七十里之差方輿紀要下文又云亦謂之大甯江引舊志平壤黃州西隔大甯江東阻大通江所謂兩江之中云云黃州不在兩江之中審校亦細明肅州江流至此合楓川復有根驗今清泉下流又不合大定其流數改更無疑似薩水之迹文獻通考所不能推索者今亦大明里數確如上校朝鮮輿地圖經度自東而西似用美國華盛頓經緯度自北而南用北極出地徑於諸圖俱異義州依國道線引至平壤占徑一度四十八分五十分秒度得三百二十一里較查統輿地圖朝鮮徑所占尤多鐵山宣川諸徑亦非縮卽贏今皆不取建安去都護府三百里其城當在遼建安之西南遼建安爲辰州治所金志云蓋州本遼辰州明昌六年更名金蓋州元初置路後爲東京支郡明改衛卽今蓋平

縣明一統志云蓋州衛在都司城南二百四十里去遼陽不及三百里遼以其地近辰州因名所治之縣爲建安非卽故城方輿紀要引舊志已有此說明一統志云熊岳廢縣在蓋州衛南六十里本渤海杉盧郡遼置此縣爲廬州元德軍治所金屬蓋州元省乾隆一統志作在蓋平縣西南六十里熊岳去遼陽三百里十九省及韓國圖城在蓋牟西南線道之中是爲故建安遼志敘廬州云本渤海杉盧軍故縣五山陽杉盧漢陽白巖霜巖皆廢戶三百在東京一百三十里杉盧故郡本在東京遼徙其民於此名爲廬州並非杉盧本治故城實爲

唐賈耽記遼州入遼道里考卷一

聖求恕齋

建安辰州下云本高麗蓋牟城據高麗傳文彼城亦非蓋牟傳蓋牟城次在遼水之下遼東之上其地當三岔河渡入遼陽之孔道乃今海城元明兩一統志所誤說爲沙卑城之海州遼志海州下云渤海號南京南海府蓋渤海於其地置南京別立府名爲南海蓋州因移置於故建安北地徙建安入之爲郭下縣遼墟其地後實以別州民戶遂分爲辰盧二州志本州下云統縣一熊岳縣西至海十五里傍海有熊岳山則卽今之熊岳城高麗傳云李勣次安市帝與議所攻曰吾聞安市地險而衆悍建安恃險絕粟多而士少建安得則安市在吾

腹中勣曰積糧遼東而西擊建安賊將梗吾歸路不如先攻安市帝曰善遂攻之建安爲今熊岳與海城隔蓋平之青石嶺乾隆一統志云青石嶺關在蓋平縣北十二里鑿山通路形勝險隘縣出入必由嶺爲蓋平北障有關隘可守故地稱險絕拔蓋牟後不卽進攻若蓋牟爲遼辰州是已入險出險去熊岳止半日程儘可直趨城下何必轉至安市始議及此且尙斥言其城所恃蓋牟白不如彼志所云建安必所置之廬州通鑑唐紀止徙營安市城東嶺下云張亮軍過建安城下壁壘未固高麗兵奄至軍中駭擾張亮先以舟師渡海入沙卑道

唐賈耽記遼州入遼道里考卷一

聖求恕齋

過此城城近海岸復有眞證平郭彼志亦移以釋遼陽屬縣之興遼漢志此縣下無別文可據晉志縣已不列前燕載記尙有其文方輿紀要從此記說綴在蓋州衛下云晉省縣而城存引通鑑晉紀太興四年慕容廆以其子仁鎮平郭咸和八年仁據平郭以叛慕容皝咸康二年皝襲仁於平郭自昌黎東踐冰而進凡三百餘里至歷林口捨輜重輕兵趣平郭遂克之云云其下自爲說云歷林口蓋在衛西北昔時濱海要口如其說歷林口似今縣西北九十里之營口爲高麗之沙卑城當平州東入之孔道昌黎海角今錦州灣瀾道元水經大遼

水注云白狼水東北逕昌黎縣故城西地理志曰交黎也燕昌黎爲漢交黎依通典說當近錦縣由海灣東渡里徑得相合興遼不知所在遼辰州東南更有耀州耀州東北爲海州其東又有鐵州爲故安市城遼陽屬界與盧州隔遠平郭又非其地熊岳去蓋平六十里乾隆一統志云蓋平縣南至復州界九十里復州北至蓋平縣界九十里熊岳去復州界尙有三十里之徑去州百二十里籌海圖編復州衛圖云北至八家鋪蓋州衛界一十二里到蓋州衛一百八十里明時衛界與今不同城徑無別本圖下又云南至古城鋪金州衛界八十五里金州衛圖云北至李蘭鋪復州衛界九十五里到復州衛一百八十里南至旅順口一百二十里旅順口至復州依圖注爲三百里加入復州至熊岳里數凡四百二十金州衛今置金州廳雍正中曾改爲甯海縣乾隆一統志云復州南至甯海縣界九十里甯海縣北至復州界一百里西南至海一百四十里復州南界甯海北界加多舊八家李蘭兩鋪各五里兩鋪里數舊從本城郭外之首鋪起算故各有所差計合城徑自當增入明一統志於金州衛距司里數雖亦從減於司界至下云南至旅順海口七百三十里已按此數增足兩文爲可

唐寶號記遼州分道里考實卷一

聖求恕齋

據西南至海一百四十里謂今旅順城南之海口增多舊城二十里鐵山角陡出十里合上數是爲四百六十遼志蘇州下不詳具鐵山滿洲源流考引王寂鴨江行部誌云自永康次順化營中途望西南兩山巍然浮於海上訪諸野老云此蘇州關也遼之蘇州今爲化成縣關禁設自有遼以其南來舟楫非出此途不能登岸相傳隋唐之伐高麗兵糧戰艦亦自此來南去百里有山曰鐵山常屯甲士七千人以防海路鐵山證據此爲最備十九省及韓國圖熊岳至旅順線徑自城圖位迤西南經三台子張家屯馬廠至復州折東南經楊家口至普蘭店再轉西南經石河驛至金州又西南經三十里堡營城子土城子至旅順普蘭店卽李蘭鋪石河驛金州衛圖作石河堡方輿紀要云在衛北六十里楊家口中外壹統輿圖作三十里鋪乾隆一統志有楊官堡云在復州西南三十里里數相合惟方位有差志卷首奉天府圖甯海列在復州西少南與十九省及韓國圖略異宜是一地三十里堡中外壹統輿圖作鍋廠鋪鋪去縣爲三十里餘站無別證不知徑距若何自都護府東北經古蓋牟新城又經渤海長嶺府干五百里至渤海王城臨忽汗海其西南三十里有古肅慎城其北經德

唐寶號記遼州分道里考實卷一

聖求恕齋

理鎮至南黑水靺鞨千里新城今奉天城已說具上通鑑晉紀咸康四年燕王皝擊高句麗兵及新城高句麗王釗乞盟乃還新城爲東晉時高句麗所名汪云新城高句麗之西鄙西南傍山東北接南蘇木底等城依本書高麗傳爲說東南界不備隋紀云大業九年車駕度遼遣王仁恭出扶餘道仁恭進軍至新城高麗兵數萬拒戰仁恭擊破之高麗嬰城固守扶餘與南蘇木底異道在新城東南高麗傳敘李勣由新城攻南蘇木底有兩文一在攻安市城之後一年云勣率營州都督兵繇新城道以進次南蘇木底虜兵戰不勝焚其郭此由通

唐書地理志卷一

吳求恕齋

孔道諸城不攻因男建造扶餘北部之兵由蒼巖出木底南蘇掩至新城東南斷金山孔道圍擊新城還救破散其眾乃尾躡收所據三城自蒼巖南出略定扶餘以北先所款附及未附諸城通至大軍營屯新城於是完固金山於此城東南出扶餘之驛道南蘇木底又別有由蒼巖南至扶餘之道此城界據始備南蘇木底東北尙有蒼巖證合松漠紀聞爲瀋州東北一百三十里至二百十里之銀銅咸三州城銀州南四十里有興州此城置在遼末舊爲亭站遼志興州下云本溟海宜縣地渤海置州故縣三盛吉蘇山鐵山皆廢戶二百在京西南三百里故州在遼陽西南近耀州金志瀋州屬縣挹婁下云遼興州常安縣管置定理府刺史於此本挹婁故地大定二十九年章宗更名有范河清河清河國名奎必喇其地爲今鐵嶺縣南之懿路站遼志遼陽下云北至挹婁縣范河二百七十里挹婁縣據渤海舊置而言其地去遼陽二百七十里又在懿路西北范河下流近馬峰溝復非金所置縣懿路舊本無城興州治此蓋天祚時徙入定理府綴在雙州下亦本不置於此銀州卽鐵嶺明一統志鐵嶺橋下作巖州巖爲聲誤遼志云銀州本渤海富州太祖以銀治更名統縣三延津本渤

唐書地理志卷一

吳求恕齋

海富壽縣境有延津故城更名新興本故越喜國地渤海置銀治常置銀州永平本渤海優富縣地舊有永平寨金志咸平府屬縣新興下云遼銀州南有范河北有柴河西有遼河遼銀州本治延津其境有延津故城為本志高麗降戶十四州之延津州治所當偏在鐵嶺之西近遼河津渡新興亦後徙地在范柴兩河之間為今縣治銀州渤海傳無此名或唐後改易富州則差遠傳云越喜故地為懷遠府領遠懷紀富美福邪芝九州懷遠遼為信州在咸州東北三百七十里富州為其屬州不得錯入延津之境此文涉美富縣而譌新興亦在

滿洲源流考引王氏遼東行部誌云辛丑次咸平府遼為咸州本朝升府已酉宿清安縣遼時為肅州本朝為縣甲寅宿銅山縣遼之同州本朝為東平縣依兩說同州本在咸州東北不在西南所治之東平寨又即高麗渤海之舊銅山縣咸州下云本高麗銅山縣地渤海置銅山郡地在漢侯城縣北渤海龍泉府南銅山又有渤海所置之郡是即舊銅州傳云郢銅凍三州為獨奏州獨奏猶今直隸此州不隸安邊懷遠諸府故名獨奏其地在懷遠西南志以龍泉標界亦緣直隸上京綴合故銅州必此遼於海州東南析木縣別置銅州因改此為同州州治至入遼時已廢為東平寨遼東行部誌所云為其故迹金銅山即故銅州徙治之所於遼為永平同州云云當本在榮安下寫者移亂榮安於清安接次東有遼河即遼東行部誌之東平其名不知何時續改銅山之舊銅州本同遼志從闕不敘元一統志云銅山郡故城在咸平府南與松漠紀聞銅州地段相符銅州徙此亦可見永平舊為優富是瓊州屬縣銀州有舊州當即瓊州永平入金為銅山南與新興同界柴河北有清河柴河在鐵嶺北二里清河在開原縣南去縣亦二里此城當為開原南之中固城乾隆一統志所云城周二

里明永樂五年置撫順站於此者爲鐵嶺北出所必經
咸州卽開原遼志咸州下又云地多山險寇盜以爲淵
藪乃招集管平等州客戶築城居之初號浩里太保城
開泰八年置州其地舊無城西北四十里始有肅州城
肅州郭下縣名清安疑卽渤海之安州遼所置安州無
縣地在同州郭外渤海時當爲銅州郊境安州非其治
所肅州舊無此州去銅州五十里於安州地形爲合成
州遼初屬銅山郡先時本爲安州內地安邊舊境界副
可析咸州多山險卽蒼巖銀州與銅州相連銀州首當
藩州北道之衝爲南蘇銅州爲木底南蘇以南蘇水得

唐書地理志卷一百一十五

至求恕齋

名遼志誤以爲蘇州乾隆一統志已駁正漢志元菟郡
高句驪下有南蘇水云西北經塞外水道圖說云南蘇
水今 盛京昌圖廳東境黑爾蘇河西北流經科爾沁
左翼爲漢塞外地也其水又東南流入大遼水志以其
入塞外略之黑爾蘇河自開原東北威遠堡門外之庫
呀訥窩集西北流出奉化縣東北之黑爾蘇門是漢志
所謂塞外下流卽東遼河亦通稱遼河元一統志云遼
河從咸平府界流經瀋陽西北達廣甯路境卽謂此河
河流至廣甯邊外合大遼河復南入邊爲新興西之遼
河通志云遼河一名句驪河又名柁柳河今作巨流河

唐書地理志卷一百一十五

至求恕齋

柁柳與句驪俱蒙黑爾蘇爲名黑爾蘇出高句驪境故
名句驪河柁柳卽句驪之轉別金志韓州屬縣柳河下
云本渤海興喜縣遼以河爲名有柁柳河柁柳下河字
當衍柁柳省簡爲柳縣名從之而出非有兩河河在韓
州境內明是黑爾蘇今巨流尙承此稱古無柁柳之讀
又未從句驪改名則直稱南蘇城名蒙此河其界自與
新興不異木底與蒼巖舊俱有城蒼巖入渤海無城蓋
攻毀後不復置三城入唐並爲散州寰宇記敘都護府
所統十四州云俱無城也是高麗降戶散在諸軍鎮以
其酋爲都督刺史驍摩之諸軍鎮謂保定懷遠兩軍及
安東都護府鎮所餘州俱不置城守蒼巖毀後自爲廢
墟扶餘本志無此州似鉗牟長叛後省罷通鑑注止言
高麗城守之處不詳所在渤海傳云扶餘故地爲扶餘
府常屯勁兵扞契丹領扶仙一州鄭頡府領鄭高二州
鄭頡遼爲韓州領柳河一縣遼東行部誌云韓州故城
在遼水之側常苦風沙移於白塔寨又爲遼水所侵移
於今柳河縣又以地非衝要徙於舊九百奚營卽今此
治州故城瀕黑爾蘇河乾隆一統志云阿拉馬圖城在
科爾沁左翼東南四百七十里周六里三百步有奇門
四疑卽舊韓州城科爾沁左翼中旗界蒙古游牧記云

東南至吉林邊牆五百五十里此城差近八十里當在懷德縣界中所瀕之黑爾蘇河爲流出邊外之河扶餘初改爲龍州後升爲黃龍府又分置通州通州屬縣有歸仁遼東行部誌謂今安州全遼志云開原北陸路第三站曰歸仁卽此縣今開原東北第三站名黑爾蘇在邊內黑爾蘇河東岸去縣二百里金志云縣北有細河細河似黑爾蘇河所合之鴉哈河安州去威州八十里與此站差一百二十里地段非一遼東行部誌所云或遼志之安遠州非此安州龍州差東北金改濟州後又爲龍州升爲隆安府柳邊紀略據吉林西北二百餘里

唐書地理志遼州入遼道里考實卷一

至求恕齋

薄屯山上金婁室墓碑未有葬於濟州東南奧吉里之文謂黃龍府治在石頭河雙陽河之間乾隆一統志以爲郭爾羅斯東南二百里一禿河西金山東之龍安城一禿河綴在吉林川類別譯作伊敦河云在城西二百九十二里源出額赫峰北流出邊東北折會伊勒們河又東北入混同江爲今伊通州境之伊通河龍安城旁有龍安塔亦曰農安塔今屬農安縣在石頭雙陽兩河合口之西南遼志龍州下有太祖平渤海還至此崩之文太祖紀作崩於夫餘城西南兩河之間兩河間卽伊通河與伊勒們河流合之處夫餘故城尙在其東北又

在伊通河下流之東金志隆州縣一利涉有混同江拉林河金隆州地廣兼有遼賓州其界自伊通河岸過混同江北至拉林河故扶餘城本在黃龍東北無疑兩府俱遠僻於此道不相涉遼志於通州下云本扶餘國王城渤海號夫餘城爲龍州下云本渤海夫餘府兩文俱屬渤海高麗自別爲一城通鑑地理今釋已析出又以此記新城尙有古蓋牟之文分李勣所降之新城與王仁恭所攻爲二彼新城爲在鴨綠江北此在海城西移南蘇木底於其縣東南蒼巖爲岫巖州扶餘遂以爲疑在此州之東於上所考絕異古蓋牟爲高麗以前之蓋

唐書地理志遼州入遼道里考實卷一

至求恕齋

牟舊城非李勣所拔在遼東西南此其在東北各爲一地海城西六十里三岔河卽舊營州與高麗分界處所河東爲入遼東之大道並無別城西南亦惟建安市兩城未下安市先曾進攻得其旁近后黃銀山兩城建安雖議而未行據通鑑張儉亦率軍至其隘口兩路皆暢通中間安得更有阻要地爲梗之新城是役又有別將劉仁願金待問分出之畢列海谷兩道與獨孤卿雲郭待封出鴨綠積利海道並具傳文畢列乾隆一統志謂是蓋平東南之畢里河源出布霧山貓兒嶺南流至金州界內歸服壘入海此道卽所以規取安市畢里河

雖僻南舊五代晉紀云鐵州行七八日過南海府鐵州故城去海城亦遠里徑不止二百安市自在河濱海谷雖無說例推知卽建安兩軍並與李勣異道新城亦自偏北通鑑攻蓋牟城上又有李世勣自通定濟遼水至元菟江夏王道宗將兵數千至新城之文其下敘所得十城首元菟次橫山又次蓋牟元菟近遼水與蓋牟中隔橫山爲公孫度所徙置之元菟裴松之三國志吳書吳主傳注引韋昭吳書所云在遼東北相去二百里者其城在承德之邊城西二十里道宗與勣由此分道一南行出長山西谷渡渾河至海城一東行向新城新城

唐書地理志遼州之異道里考實卷一

蓋求恕齋

非承德而何扶餘以薩賀水形度之當爲饒陽門東北之艾哈城城近邊牆傳上文云建武築長城千里東北首扶餘西南屬之海今邊牆由城西迤西南至海岸是其遺址城亦名饒陽堡乾隆一統志云饒陽堡在鳳凰城北一百二十八里周三里有奇堡西北九十二里爲懷仁縣界之謙廠門其西南六里有謙廠舊城亦曰鹽池城此二城及廳縣城於渤海傳通爲歲池傳云歲故地爲東京曰龍原府亦曰柵城府領慶鹽穆賀四州龍原卽遼開州遼志云開州高麗置慶州鹽州隸開州相去一百四十里穆州隸開州東北至開州一百二十里

賀州隸開州不具所去里數慶州在龍原郭下今廳治穆州偏西南近大洋河口鹽州以鹽場得名治所在舊謙廠城南七十四里與饒陽堡隔邊牆差北十二里賀州名出於薩賀水所治必此夫餘城高麗舊地至復國後多分散爲濊貊及肅慎沃沮挹婁拂涅鐵利諸部落所居居渤海并高麗所國之地取爲府州是以傳敘如此高麗得遼東及元菟地由後燕非由諸部遼志以慶州之名移屬高麗亦誤夫餘城近阿布河舊本爲高麗別族所居後漢書東夷傳句驪一名貊耳有別種依小水爲居因名曰小水貊李賢注引孫盛魏氏春秋云遼

唐書地理志遼州之異道里考實卷一

蓋求恕齋

東郡西安平縣北有小水南流入海小水卽阿布河高麗部屬世居此河之濱其城建於何時取何義立名俱不能推悉通典云夫餘南接高麗後高麗得其地置夫餘城夫餘故都在漢元菟北千里晉季爲百濟所侵西徙近燕高麗所得蓋卽百濟侵沒之地其置城乃在句驪部族界中是否小水貊地先曾沒入夫餘抑夫餘地本在北城名止是虛立並難質言饒陽門至奉天出邊紀程分五日行由新開嶺出賽馬集度喜鵲分水四哨諸嶺經本溪湖過石橋達鳳積堡鳳積堡去省五十里乾隆一統志作奉集堡通志云在承德縣東南四十里

里遼志有奉集縣在集州郭下云渤海置此堡即奉集縣故城為李勣所拔十六城之一餘十五城見於遼志瀋州下者八崇州下者三廬州下者亦三鹽州下者四瀋州九縣志文不具元一統志作定理平邱巖城慕美安夷瀋水安定保山能利定理為遼樂郊附郭餘八縣皆別為城崇州下具崇山瀉水綠城三名云皆廢戶五百在京東北一百五十里崇山綠城別見貴德州下二縣遼改入貴德崇州滿洲源流考謂即榮州治所在瀉水西南去遼陽一百五十里是在奉集之北集州舊為霜巖縣入杉盧州為渤海傳之盧州霜巖上山陽杉盧

城又七十里至鴨布拉村驛又七十里奉天鴨布拉村西南接奉集西北距崇州此站當尚有瀋州屬縣由薩爾賚迤至穆喜聯接龍和其名不知是否即平邱巖城慕美崇州有瀉水應近蒲河源地蒲河北諸州不在數中十五增出其三入渤海後間有續築諸城悉在邊內賀州四縣洪賀附郭送城吉理石山當俱在邊外入宅城三十之中三十城蓋由遼陽堡東踰佟家江接至鴨綠江濱之江界渭原諸城本傳所謂國內城者近遼志之溧州桓州北踰離廠門由懷仁通化縣境至開原之威遠堡接咸州故城之蒼巖界迹亦略具辭仁貴由蒼巖南當出威遠堡西南之英我門其所戰之金山據通鑑為高偏出戰之處其地近城當即奉集堡之西北山乾隆一統志作古塔山在承德縣東南四十里以此推求李勣所壁之西南山亦由城南五十里之團山次第進至城西十里之隆業山非城西南傍山傳文簡略注亦失衍新城確為瀋州即王仁恭所首攻之新城其城與夫餘中間尚隔四五城亦不在鴨綠江北蓋牟分今古新城不當分蓋牟名至唐世始顯新城遠出晉季此蓋牟又出其前其城當亦為公孫度所置元一統志云公孫度城在貴德州漢末公孫度為遼東太守治襄平

傳子至孫據有其地遺址猶存承德東北有公孫城西
北又有所築之豐城方輿紀要云北豐城在海陽中衛
西北後漢末公孫度置城於此謂之豐城司馬懿伐遼
東豐人南徙青齊其留者曰北豐北豐見宋書東夷高
句驪傳故城亦出於度此城必皆其所建蓋牟爲本名
新城以經高句驪改築易名明一統志云東牟山在瀋
陽衛東二十里東牟名出此城高麗後於土河南別築
城名蓋牟猶於畢里河東別築城名安市漢志安市西
界當大遼水入海之處其城必在蓋平之北不僻東南
兩城皆非故地古蓋牟有東牟山名可證自無差誤明

唐書地理志卷一

堯求恕齋

一統志於山下又云唐高宗平高麗渤海大氏以衆保
挹婁之東牟山卽此則牽合渤海傳文而譌傳云挹婁
東牟山地直營州東二千里此山去朝陽不及七百里
明非彼山古蓋牟旣得所在以下渤海界地可依本傳
文推合渤海建五京傳止云天寶末欽茂徙上京直舊
國三百里忽汗河之東貞元時東南徙東京華嶼爲王
復還上京餘闕不詳其得扶餘沃沮弁韓朝鮮海北諸
國又通繫於祚榮建國之下祚榮建國在武后末年時
都護府尙治新城所部之地不應先沒上京至欽茂始
建則祚榮所建於太白山東北奧婁河濱之舊國本如

郡制未有京名後漸恢拓成國規模東京續建於貞元
中都護府罷後散入諸部之地必於其時爲所併有海
北境土尙在後開遼志云元和中大仁秀南定新羅北
略諸部仁秀時南境亦未擴至新羅高麗傳云元和末
遣使者獻樂工高麗於是時尙自爲國則鴨綠府又置
在後此記之作在其國初得高麗西地置長嶺府時故
界首此府長嶺領環河二州遼志有此府不具沿革河
州下云德化軍置軍器坊入金俱廢其地近夫餘太祖
紀天顯元年三月遣額爾奇木康默記等攻長嶺府事
次在靺鞨大謹譟拔夫餘府破忽汗城之下夫餘爲龍

唐書地理志卷一

堯求恕齋

通二州長嶺辭南不當彼道當在同州之東滿洲源流
考云今吉林西南五百里有長嶺子滿洲語稱果勒敏
珠敦南接納嚕窩集北接庫呼納窩集自長白山南一
嶺環繞至此爲衆水分流之地東北流爲遼吉善輝發
等河入混同江西北流爲英莪占尼哈達葉赫爾蘇
等河長嶺府之名當取諸此府界接蒼巖依滿洲源流
考說似今威遠堡東北九十里之葉赫城葉赫扈從東
巡日錄作夜黑云城在北山之隈輒發城根亦有子城
尙餘臺殿故址又一石城在南山之隅水草肥美微有
阡陌葉赫有兩城南城稱新城爲明時葉赫所築北城

建於明前宜卽長嶺故城忽汗城在忽汗河東河名見
室韋傳下流合室建河此記作忽汗海河流至城西又
踏爲大澤爲金志呼爾哈路之哈爾哈江今吉林賓州
廳西南之呼拉哈河廳治甯古塔城水道提綱作甯古
塔河云卽呼拉哈河亦曰虎爾哈河唐時謂之忽汗河
源在長白山頂北徑三百餘里北流折東北經那昆谷
村之南又東北匯爲巨澤曰必爾騰湖自西南而東形
狹而長七十里南北徑二十餘里中多小山澤自東北
口流出經會甯城之北又東北至甯古塔城南又東北
至豁吞噶山東北入松花江必爾騰湖一作畢里騰湖

唐書地理志卷一百一十五

室求忽齋

卽忽汗海會甯城當作會平城卽忽汗城城入遼廢爲
珠特城至金復建爲上京新城遼志忽汗州據當時所
從建之東丹王國敘在東京顯德府上其所治之龍泉
府別敘在懷州下此城不具金志上京路下云舊有會
平州天會二年築契丹之珠特城也後廢太宗紀有天
會二年四月以實古納所築上京新城名會平州之文
沿革始備今城中尙有宮殿遺基甯古塔紀略云城臨
馬耳河宮殿前有國學碑僅存天會紀元數字餘皆剝
蝕不可辯識天會紀元正實古納脩築此城之歲城爲
新上京甚明扈從東巡目錄失檢紀文據志所敘本城

輒指爲會甯齊氏承其誤會甯自在雙城廳南阿勒楚
喀河西志敘本路沿革云海古勒之地金舊土也國言
金曰按春以按春水源於此故名金源建國之號蓋取
諸此國初稱爲內地天眷元年號上京海陵遷都於燕
削上京之號止稱會甯府大定十三年復爲上京其水
有按春混同拉林松阿哩鴨子河敘府界云東至呼爾
哈路六百三十里按春原作按出虎拉林作滾流呼爾
哈作胡里改滾流河見松漠紀聞去上京一百五十里
滿洲源流考據此文別譯按出虎爲阿勒楚喀河勒楚
喀河在廳東二里去拉林河止百二十二里其源出吉

唐書地理志卷一百一十五

室求忽齋

林府東北三百里之扎松阿山與拉林河源之拉林山
差徑僅五十有五按出虎河必此河呼爾哈路治舊甯
古塔城乾隆一統志云甯古塔城在吉林東北五百四
十餘里康熙五年自舊城遷建於此舊城在今城西北
五十里西北至阿爾楚喀城七百餘里阿爾楚喀城卽
廳治之阿勒楚喀城城距舊甯古塔城六百五十餘里
較呼爾哈距數差贏二十餘今甯古塔站道在城西南
舊城偏西北差數尙有一二十會甯古城在阿勒楚喀
南乾隆一統志云阿勒楚喀城在吉林城東北六百里
城之西南四里有城一內有小城尙有宮殿遺址不知

建自何代此故城卽會甯城去廳不止四里肇州故城
下云伯都訥城東南阿爾楚喀河西岸古城周二十里
內子城周四里南距吉林城三百四十里東去會甯城
六百里疑卽肇州遺址阿勒楚喀河岸古城亦謂此城
伯都訥據雍正以前轄界而言後分設阿勒楚喀此城
不在其境三百當作五百四十亦雍正前以繩徑差約
之數依後定之數整校當爲六十城之西南四里亦當
作城之南四十里西字卽四之衍誤十字由之脫失此
城去馬耳河北故城六百里則馬耳河北故城去舊甯
古塔城三十里數正相合會甯必所云不知建自何代

唐書地理志卷一百一十五

李求恕齋

疑卽肇州之城肇州爲濟州支郡地段在混同江西元
一統志云上京之北曰肇州北兼西言爲伯都訥廳西
少北郭爾羅斯前旗境內之舊州會甯緣扈從東巡日
錄之說移於會平此城無所屬乃更以彼州實之城有
宮殿遺址自是乾元慶元之故基豈防禦州所得通占
又其州去會甯五百五十里境內有鴨子河黑龍江鴨
子河見會甯下與混同江分爲二水爲混同江所合之
嫩江黑龍江爲兩江合口以下之名今阿勒楚喀河岸
古城至嫩江口已占里數四百二十州城差西北止百
三十里東界有會甯屬縣之宜春不能至江口北踰嫩

江得迤東至宜春北岸兩界分合甚明若其州移入會
甯會甯偏在州東南五百五十里宜春之界從何迤接
至鴨子河滿洲源流考改正甚確呼爾哈路在會平東
北三十里與會甯分此州爲界其境西北接夫餘路東
南接率賓里數互見兩路之下文有詳略字亦有舛誤
夫餘路下云南至上京六百七十里東南至呼爾哈路
一千四百里六百七十會甯下作七百準合千四百之
數此徑當爲七百七十會甯下所云爲大數此綴細數
呼爾哈本徑占六百三十加入得千四百七十數無可
易六字爲滿率賓路下云西北至上京一千五百七十

唐書地理志卷一百一十五

李求恕齋

里東北至呼爾哈一千一百里呼爾哈與上京以夫餘
路之例推校當同爲一路東字爲下北至邊界威伊克
阿林千戶上之脫文誤入於此北至與南至一例一千
五百七十會甯下作一千六百五字亦當作六七字又
當爲三六六三十卽呼爾哈至上京之徑數六與三寫
本互倒板刻又誤三爲五六爲七證合本文迹尙可見
一千一百依此數減合一百二字亦衍威伊克阿林千
戶下有二千里之文東字由彼而衍一百疑一本在彼
次兩路徑皆合一夫餘原作滿與路在會甯之北與渤
海之夫餘府治不同乾隆一統志作部與云在黑龍江

齊齊哈爾城東南今其地置綏化呼蘭二廳呼蘭差南路治應在綏化北境故城無可考率賓在朝鮮國界中乾隆一統志云在吉林城東南吉林東南界至圖們江而止率賓尙在圖們之南朝鮮輿地說云咸鏡道古沃沮地唐開元間爲渤海大氏有之後屬女真率賓因渤海之舊府置設卽咸鏡道地路治富甯府北爲會甯與甯古塔接界朝鮮八道紀要云富甯距京一千七百里會甯距京一千九百四十五里會甯與富甯相差二百四十五里甯古塔紀略云會甯府離此七百里計合兩數富甯至甯古塔爲九百四十五里至舊城加五十

唐書地理志遼州大興道里考卷一

李求恕齋

忽兒本作活羅金世紀康宗使碩碩歡撫定邊民率賓水民不聽命使威泰至和囉噶川召諸官僚告諭之和囉噶原作活羅海卽此海名其地段入率賓於忽汗自別乾隆一統志又指此爲呼拉哈河移胡里改江於彼以興凱湖當鏡泊更與本文之建潭二州界形相反呼爾哈路緣此移東於率賓路東北誤文勉強可附於其路去率賓及去上京暨上京去率賓里數俱不能合又威伊克阿林一道應由上京與呼爾哈界中絕出豈非糾牽成梗此說推行益非可勿論上京新城創建於天會二年許亢宗於後一年五月至金其廷尙在阿勒楚喀不知宮成於是年抑在年前徙居亦不知後在何月會甯改建於天眷元年至次年九月始入居有熙宗紀文可據紀云天眷元年八月以京師爲上京府曰會甯十一月以康宗以上畫像工畢奠獻於乾元殿十二月新宮成二年九月初居新宮立太祖原廟於慶元宮依此文推合會平其京興廢首尾計十六年居此亦不爲不久洪皓自冷山釋還皇統三年後會平之廢四年故所敘上京爲會甯與宣和奉使行程錄洑流河東北一百七十五里之舊皇城差止二十五里會平之京爲初進國書時所曾至諱闕不述廢後州省入呼爾哈路

唐書地理志遼州大興道里考卷一

李求恕齋

城稱故京或亦從渤海舊名稱渤海國故京古肅慎城下云四面約五里餘遺堞尙在在渤海國都外三十里渤海國都即謂會平故都渤海國見上條云去燕京女真所都各千五百里國距燕京及會甯上京里徑俱千五百所據爲東京路之渤海城其下云東並海謂東境綿至呼爾哈路之海濱包此城於內都字綴在女真下則渤海故京不稱都此都與彼所云會甯之都例同知渤海爲會平變改之稱東京路時置遼陽府瀋陽路虎條下亦從舊名稱渤海城渤海自爲通目故都在此略可推見兩都以外尙有一行都明一統志開元城下引元

唐賈耽記遼州入關道里考實卷一

空求想齋

志云城西南曰甯遠縣又西南曰南京甯遠云云元志無所見所引爲元一統志滿洲源流考引南京以下之文不及此二句所據本已殘闕南京爲今五常廳之舊那兒佛路城明一統志松花江下云源出長白山北流經金故南京城合灰扒江至海西合混同江灰扒滿洲源流考譯作輝發城在此江口之上水道提綱云松花江受東南來百數十里之三母石河折西北流土門河西南自雞林哈達東北流會數十水經輝發城那兒佛路城而東北來會土門河經輝發城易名輝發河即輝發江那兒佛路城在輝發城東北近松花江是爲南京

乾隆一統志那兒佛路作納丹佛勒云故城在吉林城南二百六十里周三里三百步有奇門四城外有重濠內有小城周二里餘門二城中有子城京形尙存此城不知何時所建金志會甯下有光興宮云世宗所居正統二年命吏部郎中蕭彥良盡毀舊址大定二十一年復修建二十三年以曠東城宮與興聖永祚並次在混同江行宮之下三宮皆瀕江此獨有城疑卽是都元一統志下云三京故國三京兼兩上京卽此京而言會甯上京明一統志引有其文會平亦闕似明本已有脫佚此京以在上京之南稱南京彼京在二京東得稱東京

唐賈耽記遼州入關道里考實卷一

空求想齋

張氏賁白雲集有東京記云甯公臺西南六十里曰沙嶺嶺東十餘里有古城焉土人相傳曰東京蓋金祖故都也發石爲基土墉高丈許圍環可三十里城門石路車轍宛然門內故址似宮殿後別爲小城似宮禁考金史以遼陽爲東京此城大率金祖起家在焉東京與南京實爲元前舊名元志開元路下云金末其將布希萬努據遼東元初癸巳歲出師伐之生擒布希萬努師至開元率實東土悉平開元之名始見於此開元路置在金末東京與南京之號宜亦俱出彼時東京本稱上京徒後爲舊京熙宗紀以京師爲上京下有舊上京爲北

京之文字文懋昭大金國志襍載制度作遼之上京改作北京遼上京置留守兼本路總管列於五京改革有明文此上京領於本京留守事略名因以晦南京本為世宗潛邸後建宮闕雖亦崇以都號實未嘗為都故名更罕知者元一統志總稱三京京名至元時具在柳邊紀略失檢大金國志以東京為北京施氏國祁金源劄記又失檢元一統志以東京及南京並為遼陽初置之南京及後改之東京沙嶺之東京為會甯之故京謂歷元及明上京之名泯概指為東京皆涉臆解金上京有會平新城渤海上海亦兼有會甯新城傳云以肅慎故

唐賈耽記遼州入四夷道里考實卷一

究求恕齋

地為上京曰龍泉府領龍湖渤三州龍湖渤為祚榮之震國舊疆南界涑州傳云涑州以其近涑沫江蓋所謂粟末水也涑沫江即混同江上流之松花江涑州入獨奏不與龍泉同壤當在江南即金南京城三州自必爾滕湖迤至拉林河渤州即渤海故郡傳所云先天中遣使拜祚榮為左驍衛大將軍渤海郡王者其地東去忽汗河三百里西有奧婁河阻以為固里徑近吉林東南之塞齊窩集柳邊紀略作色出窩稽云嶺上土城遺址尚在今人指為金時關門此即其郡故城河為拉發水道提綱作拉法云上源一曰推屯河出色奇窩几之西

麓二水西南流而合經推屯驛之北又西南會北來之拉發哈達東一水又西南流而北源之出小白山西南麓曰禿爾丹河與西北來之懶虎河會流經拉哈驛及蘭包村之東而南來會又西南流有瓜兒茶河自西南代魯力河自北來會又西入松花江此水流徑三百餘里支源甚多懶虎乾隆一統志作噶魯即傳所云奧婁此州入金不知為何縣元初置開元路一統志云開元城西北為上京即金之會甯府開元治所在會甯東南即此城元志開元路下云治黃龍府據後徙之城標綴此著其初迹兩文互備遼志別有渤州云清化軍刺史

唐賈耽記遼州入四夷道里考實卷一

主求恕齋

渤海置兵事隸東京統軍司統縣一貢珍亦渤海置州與縣地並不能詳其所在滿洲源流考云遼以征伐俘戶置州津要之地多因舊居名之故渤海州縣遼移其名於他所者十之五六此州及龍湖二州俱在所移置之中非故地龍湖二州皆即舊忽汗州傳下云以所統為忽汗州領忽汗州都督忽汗為兩州之統名龍州附府郭似此忽汗城而其名出自龍泉龍泉乃拉林河河有兩源北源出活龍窩集水道提綱目為活龍河是即古龍泉水後蒙南源之名為拉林湖州名出必爾滕湖所治為此城龍州近拉林河去會甯度亦不遠遼志無

此州上京道祖州下云太祖破龍州盡徙富利縣人散居京南長霸縣下云本龍州長平縣民遷於此兩龍州皆綴時名忽汗城見太祖紀其文云天贊四年十二月親征大諲譔丁巳圍夫餘府天顯元年正月庚申拔之丙寅命特哩袞安圖將萬騎爲先鋒遇諲譔老相兵破之是夜大元帥耀庫濟圍忽汗城辛未諲譔率僚屬出降丙子復叛攻其城破之此忽汗爲舊龍州懷州下所云天贊中從太祖破夫餘城下龍泉府者龍泉治此州夫餘爲遼黃龍金濟州以宣和奉使行程錄黃龍至金舊廷四百十餘里松漠紀聞濟州至會甯四百里兩數

唐書地理志遼州八國道里考實卷一

三求忍齋

推校軍行較常程加急酌中數日八九十里四日半可達庚申至丙寅首尾七日第一日克城次日暫息三日整軍前進七日抵戰地破敵卽夜合圍事形相合此州自卽金太祖建國之地紀下云二月甲午復幸忽汗城改城名天福改渤海國爲東丹册皇太子貝爲人皇王以主之東丹改爲南京證以遼陽下天顯三年遷東丹國民居之云云東丹始建於此後徙入東平新五代契丹附錄云阿保機攻渤海取夫餘一城以爲東丹國尋釋其說此國又先徙夫餘後一二年再徙國廢城復入渤海爲諲譔之弟所據州名移屬夫餘是以志無正條

元一統志誤以遼龍州當渤海龍州因又分龍泉與上京爲二上京故城下云古肅慎氏地渤海大氏改爲上京金旣滅遼卽上京建邦設都後改會甯府京之南曰建州京之西曰賓州又西曰黃龍府卽渤海之忽汗郡後爲龍泉府龍泉如卽黃龍遼志龍州下何以標作夫餘不言龍泉通州下又明云渤海號夫餘城太祖改龍州聖宗更今名故龍州自不在此兩地上京卽金都其說爲可憑信金都之按出虎滿洲源流考譯從今名作阿勒楚喀舊名未考所從出實爲挹婁部之安居骨本傳肅慎故地下不敘部目黑水靺鞨傳云居肅慎地亦

唐書地理志遼州八國道里考實卷一

三求忍齋

曰挹婁元魏時曰勿吉東瀕海西屬突厥南高麗北室韋離爲數十部酋各自治其著者曰粟末部居最南抵太白山與高麗接依粟末水以居稍東北曰伯咄部又次曰安居骨部益東曰拂涅部居骨之西北曰黑水部粟末之東曰白山部部閒遠者三四百里近二百里白山本臣高麗王師取平壤其衆多歸唐汨咄安居骨等皆奔散寢微無聞焉遣人進入渤海惟黑水完疆此文詳備黑水部後分十六落以南北稱傳下敘其地云南距渤海北東際於海西抵室韋南北表二千里東西千里部居在安居骨東北海濱西界有室韋不得展至安

居骨西北西當作東北史勿吉傳隋靺鞨傳並作西故
居不在唐地隋後徙東傳失釐正拂涅兩傳俱云在伯
咄東此傳益東承汨咄言安居骨南與汨咄及粟末兩
部相接東南界拂涅粟末瀕粟末水入渤海爲涑州汨
咄稍東北爲渤海拂涅偏東爲湖州安居骨在汨咄之
又次非龍州所治之阿勒楚喀而何居骨本讀如屈固
故譯別爲出虎六部並出隋前其名皆古阿勒楚喀差
在塞齊窩集西北安居骨地西有故黑水不得踰拉林
河東界迤長得亘至三姓是爲東北方位亦無可疑渤
海取四部各置州或府餘部爲州所屬之縣傳以龍州

唐書地理志卷一百一十四

地理志卷一百一十四

列置府屬之首明是龍泉郭下之州上京自在其地記
名王城臨忽汗海所據爲貞元時制後立五京都地有
改徙其城仍稱忽汗城因舊州通目兩上京亦當如金
紀之新舊城分出龍州道里有宜和奉使行程錄松漠
紀聞兩文可按松漠紀聞云上京三十里至會甯站鋪
四十五里至第二鋪三十五里至阿薩鋪四十里至來
流河四十里至報打亭鋪七十里至賓州渡混同江
七十里至北易州五十里至濟州東鋪二十里至濟州
四十里至勝州鋪五十里至小寺鋪五十里至威州四
十里至信州北五十里至木阿鋪五十里至沒瓦鋪五

十里至奚營西四十五里至楊相店四十五里至夾道
店五十里至安州南鋪四十里至宿州北四十里至威
州南鋪威州去會甯九百五十里奚營以上俱行邊外
安州應近邊而王寂行部由韓州至威州其地不在所
經宿州卽肅州亦自威州轉至宜和奉使行程錄云離
威州卽北行元一統志云清安縣故城在威平府西北
舊肅州肅州不獨偏北又差西疑二州實在開元北邊
內外肅州近邊而略偏西其北有舊邊門故道由之出
安州在邊外昌圖府南由舊邊門迤東與開原相直依
此推校此道與今站全別宜和奉使行程錄同州至信

唐書地理志卷一百一十四

地理志卷一百一十四

州次在第三十程里數止三十差短二百有十中間脫
去三程行迹無可校遼東行部誌自韓州至威州中列
七程前四程爲哈達千戶寨達巴罕千戶寨桑阿千戶
寨布拉克寨皆在山嶺之麓第五程始有清河六程有
松山七程爲范河乃挹婁新興兩縣境地達巴罕下云
漢言嶺也以其近分水嶺故名分水嶺爲葉赫東山明
一統志云大清河源出三萬衛東北分水嶺南流經城
東南十五里合小清河大清河卽葉赫河小清河爲此
詳清河乾隆一統志云源出開原縣東南邊外達揚阿
嶺曰哈達河西流會覺羅阿魯十八里等河爲小清河

至縣東南與大清河合吉林哈達河下云在城西南六
百里西流入英我邊門清河爲哈達諸河之通名河由
英我門北入邊扈從東巡日錄敘哈達河下一程云經
柳條邊關口此石堡居民十餘家名耿家莊出此爲甯
古塔將軍所轄荒山古蹟道第不行耿家莊近清河源
有舊砦堡據此諸文王寂所行爲由布爾德庫蘇巴爾
罕門入邊東南絕葉赫站至英我門入內地轉西北出
松山威遠堡站道亦在所略出宣和奉使行程錄咸州
下云東望大山金人云此新羅山山內深道無路可行
深處與高麗接界山下至所行路可三十里所云大山

唐實地記遼州入夷道里實卷一

七五求恕齋

卽長嶺子扈從東巡日錄敘耿家莊至阿爾灘訥門六
程首鶴騰坡次庚格庫魯三丸山次夷蘭山河皆長嶺
子山谷中之道阿爾灘訥門至烏喇雞陵五程中經塞
木肯河黃河薩龍河蘇敦爲鴉哈河至吉林郵路歸程
自烏喇雞陵經薩龍河英兒門河黃河伊巴旦至小雅
哈河與上五程不異以下由烏鵲嶺過夜黑河西塔克
圖昂阿至威遠堡則爲長嶺子北之正道前所不經甯
古塔紀略備載自鎮城至奉天站數柳邊紀略并詳及
小名及里數乾隆一統志例止列站名里數較準名亦
兼綴異同今並錄以資證校甯古塔紀略第一日起行

至沙嶺次日經過石頭甸子至第二站鼈而漢龍嶺第
三日進大烏稽古名黑松林樹木參天橫亘千里車馬
從中穿過且六十里其中多峻嶺巉巖石徑高低難行
是夕宿於嶺下第四站名昂邦多紅第五站名拉發穿
過小烏稽經竟三十里第六站名厄黑木第七站名泥
溼哈十里渡混同江烏喇有船廠造大船往來諸處故
又名船廠烏喇第一站名蘇通第二站名衣而門第三
站名雙羊河第四站名一巴旦第五站名大孤山第六
站名黑而素第七站名野黑第八站名棉花街四十里
至烏遠堡又十五里至開原站又十五里至開原縣又

唐實地記遼州入夷道里實卷一

七五求恕齋

五十五里至高麗站又十五里至鐵嶺縣又六十里至
驛路站又七十里至奉天府昂邦多紅卽推屯或亦作
退屯蘇通卽蘇敦或又作搜登衣而門卽英兒門又卽
伊勒們雙羊河卽黃河亦作雙陽河一巴旦卽伊巴旦
亦作一把旦大孤山卽阿爾灘訥門黑而素卽黑爾蘇
或作黑兒蘇野黑卽夜黑亦作也合棉花街卽西塔克
圖昂阿烏遠堡卽威遠堡棉花街以下爲二百七十里
以上止具大小烏稽兩里數餘皆闕柳邊紀略起奉天
府二十里至大窪二十里至蒲河十里至汎溝鋪二十
里至懿路站二十里至范家屯十里至新鋪十里至鐵

嶺縣十里至高麗站五里至平定堡五里至山頭鋪四
十里至開原站十五里至柳條邊威遠堡門四十里至
棉花街五十里至也合站五十里至火燒嶺三十里至
黑兒蘇站三十里至小孤山四十里至大孤山三十五
里至易屯河二十五里至一把旦二十五里至石頭河
三十五里至雙陽河六十里至衣兒門二十里至沙莽
三十里至一拉溪二十里至搜登二十里至水哈三里
至小水哈五十里至船廠過混同江至尼什哈站三十
里至交密峰四十里至厄黑木站十里至那木窩稽三
十里至山神廟五十里至拉筏站七十里至退屯站三
十里至色出窩稽六十里至朱崗多河五十里至俄莫
賀索落站百里至必兒漢必拉站四十里至德林二十
里至沙門站四十里至藍旗溝四十里至甯古塔此文
條敘最備火燒嶺卽烏鵲嶺小孤山卽小雅哈河易屯
河卽塞木肯河亦卽伊敦河沙莽卽薩龍河足補甯古
塔紀略之闕尼什哈亦卽泥溼哈那木色出兩窩稽卽
大小兩烏稽拉筏卽拉發必兒漢必拉卽鼈而漢鼈腦
沙闌卽沙嶺俄莫賀索落站名并爲彼文所遺惟里數
頗差短自奉天至棉花街已減損三十以下亦不盡合
後條云自甯古塔西關門始至船廠東關門止今分八

唐賈耽記邊州四夷道里考卷一

壬戌求恕齋

站作六百三十餘里此紀尼什哈至甯古塔止六百十
里差去二十餘里有誤字乾隆一統志奉天府關郵下
引通志云奉天東北七十里至懿路站卽挹婁城又北
十十里至高麗屯站在鐵嶺縣北十里又北七十五里
至開元站三站凡二百十五里加開元站至威遠堡十
五里細數與甯古塔紀略間有參差大數相同吉林尼
什哈站下云卽烏拉站在城西十里又西七十里至伊
勒們站又西五十五里至蘇幹延站卽雙陽站又西六
十里至伊丹巴站卽驛馬站又西六十里至阿爾坦額
墨勒站卽大孤山站又西六十里至克爾素站又西八
十里至葉赫站又西四十里至蒙古和囉站卽棉花街
站又西五十里至開原威遠堡八站加首尾五百五十
五里蒙古和囉亦卽西塔克圖昂阿里數去葉赫四十
威遠堡五十與柳邊紀略互異克爾素亦卽黑爾蘇去
大孤山六十又差短十數雙陽去伊勒們五十五亦減
五數蒐登卽搜登去尼什哈七十尼什哈在城西十里
去舊尼什哈二十此數復增十七疑六十本同舊數作
七十五十五又本作六十五其數爲增五非減五正數
實五百七十五上標界至作五百九十五九爲七誤其
上又有在 盛京東北八百二十餘里之文八百二十

唐賈耽記邊州四夷道里考卷一

壬戌求恕齋

餘當本作八百餘二十爲下東西距三千五百餘里百
下餘上之脫文二又爲七誤下標東界云至海三千餘
里三千餘加入五百七十餘是爲三千五百七十餘今
止有千百兩數無十數明是闕脫兩文雖俱誤根迹尙
可尋見西清黑龍江外紀克爾素站數同誤文作六十
蘇幹延作刷煙數又減五開原威遠堡作開原站復減
十五皆歧說不能取證五百七十五數爲增多二十二
尼什哈東卽厄黑木字別作額赫茂下云在城東九十
里又東九十里爲拉發站卽額音楚站又東六十里至
圖伊屯站卽安巴多觀站又東一百十里至鄂摩和索
羅站爲甯古塔界鄂摩和索羅卽俄莫賀索落圖伊屯
卽退屯安邦多觀又卽昂邦多江兩站里數亦差短四
十第一站九十并入舊尼什哈距城里數復又贏十額
赫茂東十里爲那木窩稽扈從東巡日錄作喇母烏稽
述土人云在松花江東可百里許那木窩稽去江百里
許額赫茂去城自九十里下兩站接甯古塔界應與甯
古塔諸站之數互校甯古塔站首沙蘭字作沙蘭下云
在甯古塔城西八十里又西七十里至畢爾罕畢喇站
又西一百四十里至鄂摩和索羅站入吉林界畢爾罕
畢喇卽必兒漢必拉去鄂摩和索羅一百四十又長出

四十去沙蘭七十亦復長十四卽上差數鄂摩和索
羅與圖伊屯兩地段似有移差里數無改七十扈從東
巡日錄所述亦然并上贏數實增二十都數爲五百六
十加入沙蘭站首之數八十八凡六百四十餘數整齊成
十站數以九十計算所置之地隨村聚遠近無一定之
程初分里時無步用繩爲度度二爲丈丈一百八十爲
里甯古塔至吉林止五百五十里改站增定此數甯古
塔城下云在吉林城東北五百四十餘里西至吉林界
二百五十里兩里數皆據舊所繩定之徑標列於站徑
不相涉沙蘭去奉天計一千三百六十五里加入奉天
去遼陽之徑一百二十合一千四百八十五古城去沙
蘭東京記約爲十餘扈從日錄有細數云十五補益上
數正千五百古程與今不異宣和奉使行程錄云彼中
行程並無里埃但以行徹一日卽記爲里數行徹一日
蓋彼中舊法渤海與遼金相沿用之今站法亦從之出
是以里經增改數無甚差城名扈從東巡日錄作火茸
甯古塔作賀龍火賀與忽音俱相近茸龍與汗雖隔遠
而昂邦多紅別譯爲安巴多觀觀與紅可通讀則汗與
茸與龍亦皆得通讀火茸賀龍又通爲忽汗之遺語中
外豈統輿圖從必爾滕湖所合之暖暖河名標作赫赫

訥地位在 京師偏東十二度五十六分赤道北四十四度十二分四十五秒滿洲源流考附明衛所城站考云呼爾哈河舊訛兀魯罕今改正明實錄永樂六年三月置以赫赫訥等處部人博索等爲指揮赫赫訥城在甯古塔城南舊訛暖暖河今併改暖暖河卽城所臨元馬耳河水道提綱作馬兒呼窩几水馬耳阿蓋本名馬耳呼河從省爲呼呼河呼呼讀如赫赫轉譯因爲暖暖博索本居此河之側授指揮後徙治火茸因又名暖暖河城今讀爲赫赫訥城名雖數改易忽汗舊號尙未盡湮肅慎城差西南三十里當近馬耳西南之阿卜

唐書地理志卷一百一十五

全宋文

河今遺址無存德理鎮爲渤海東北邊鎮王溥唐會要夷狄門黑水靺鞨下云今黑水界南與渤海國德里府接德里府卽此鎮鎮北入南黑水靺鞨界黑水靺鞨本居安居骨西北爲今伯都訥地後徙東北跨室建河室韋傳云室建河出俱倫迤而東合那河忽汗河又東貫黑水靺鞨故靺鞨跨水有南北部而東注於海舊傳作室建河與那河忽汗河合又東經南黑水靺鞨之北北黑水靺鞨之南南黑水靺鞨居此河之南北部居北那河忽汗河謂忽汗河與那河所合注之渠瀆那河明一統志作腦溫江通志作諾尼方氏式濟龍沙紀略云蒙

古謂腦溫爲碧諾尼意同水道提綱作嫩泥今從省作嫩江江自黑龍江齊齊哈爾城東南流至伯都訥西北與混同江會通稱混同江迤東北過雙城北又東北至三姓城西南合呼拉哈河又東北至富克錦城北界俄屬徐爾固之米海洛西苗斯克南界入黑龍江黑龍江舊名薩哈連烏喇與金世紀所云混同江一名之黑龍江爲二彼黑龍江卽混同江因黑水衍別其名此黑龍江見明一統志云在開原城北二千五百里源出北山黑水靺鞨舊居此南流入松花江水道提綱云江上源曰敖嫩河卽元時幹難河也自喀爾喀界內東流折東北至昂衣得河以下曰黑龍江入內地有克魯倫河西南自枯輪鄂模東北流爲額里古納河來會江旣會克魯倫河東流折南經驪渾城西薩哈連烏喇城東南經謀哈達南麓又東南折而東土人稱爲薩哈連烏喇又折東南松花江會嫩泥河及甯古塔河諸水自西南東北流至查匪噶山之西而北分二支先後來會薩哈連烏喇城乾隆一統志作黑龍江城驪渾城今爲俄省阿穆爾之布拉郭悅式庫司克黑龍江穆主事俄游彙編亦從俄名作阿穆爾河下流折東北經哈巴羅夫城合烏蘇哩江又東北出廟爾海口額爾古納河所首受

唐書地理志卷一百一十五

全宋文

之枯輪鄂模卽俱倫泊河口以下之黑龍江卽室建河
南黑水靺鞨居此江下流之南嫩江與呼拉哈河所合
注之混同江東注渤海王城千里地段當在富克錦之
上瓦里豁通左右明一統志有牙魯橋滿洲源流考譯
作牙魯卽此瓦里其地舊有城乾隆一統志云黑龍江
在甯古塔城東北一千二百里城東北九百里有瓦利
城周三里門二未詳建自何人何代瓦利城在瓦利豁
通將軍臺山麓曹氏廷杰伯利探路記云城縱約三里
橫二里高二丈西北一面臨江西南九里有大山一座
名大孤呼蘭正東一里有小山名將軍臺江中有洲七
南距山腳約百餘里北面不見山影東北順大江極目
無際誠膏腴之地形勝之區其處有居民數家近來八
旗當差城雖荒落占混同江曲形勢壤土膏腴足資以
耕種射獵去火茸城近千里去黑龍江界尙三百里於
此部所居爲合黑水靺鞨本傳敘十六落舊名詳於北
部南止莫曳皆一名云東南行十日亦是所屬之支部
非本部其上敘彼部入唐云武德五年渠長阿固郎始
來太宗貞觀二年乃臣附所獻有常以其地爲燕州開
元十年其酋倪屬利稽來朝元宗卽拜勃利州刺史於
是安東都護薛泰請置黑水府以部長爲都督刺史朝

廷爲置長史監之賜府都督姓李氏名曰獻誠以雲摩
將軍領黑水經略使隸幽州都督燕州見本志幽都注
云隋於營州之境汝羅守捉故城置遼西郡以處粟末
靺鞨降人武德元年曰燕州六年遷於幽州城中此州
置在貞觀以前傳以貞觀二年續有降戶附入牽連並
敘唐會要阿固郎作突地稽云武德三年遣使朝貢以
其部置燕州並以其長帥爲都督總管貞觀十四年以
黑水地爲黑水州開元十三年於黑水部落內置軍績
又以最大部落爲黑水府仍以其首領都督諸部刺史
隸屬焉阿固郎爲突地稽所遣之使突地稽先於隋末
率部落內屬見隋靺鞨傳字作度地稽武德初遣使朝
貢以其部置燕州仍以突地稽爲總管後又徙其部落
於幽州之昌平城並具舊傳黑水部別敘在後事不相
涉王欽若冊府元龜外臣部靺鞨帥阿固郎來朝下云
貞觀五年黑水部獨來黑水與別部亦明分爲二勃利
州建置會要不詳舊傳亦止云開元十三年薛泰請置
黑水軍績更爲府不及此州冊府元龜下云開元十年
黑水部倪屬利稽來朝授中郎將十二年黑水首領屋
作箇授折衝十三年黑水部遣其將五郎子來賀正授
將軍大首領素可蒙授折衝諸箇蒙授果毅職紇蒙授

郎將十八年黑水部遣使阿布科思獻方物倪屬利稽
十人來朝授中郎將黑水部兩標首領一稱遣其將一
稱遣使一闕無所綴倪屬利稽兩來據後一文其來為
部首領所遣初入朝事必相同由當時首領未以名通
無遣使表文鴻臚不知誤以倪屬利稽為即其部之首
拜勃利州刺史即拜黑水州刺史時黑水州已久罷廢
避舊名別為勃利繼以辭泰之奏知其酋為屋作箇因
加授折衝更置黑水軍俾領所部全土嗣又以軍號不
崇竟改為府更授都督並增置別州刺史以與勃利同
隸軍與府置於開元十三年是年烏素可蒙嗣屋作箇

唐實記邊州入夷道異書卷一

金求想齋

為首領其文上加大字蓋即拜為都督者諾箇蒙職紇
蒙並聯綴在下即兩別州刺史其州名俱不傳惟勃利
以初置獨顯傳略外事文多刪闕據兩首領及其屬授
官次第尙可推見勃利即瓦利其地屬南部傳敘西北
益北東北思慕郡利屈設三部下云郡利屈設不能自
通兩部不在羈縻之列思慕析出似曾置州此記敘列
國部為使節所達之地其徑至南而止彼州亦不通使
傳北部實無府勃利名出達末婁魏傳作豆莫婁為黑
水以前之舊國黑水本部隋時尙在伯都訥唐初始踰
混同江侵略鄰部東入瓦里豁通并有豆莫婁境土豆

莫婁傳云豆莫婁國在勿吉北千里舊北扶餘也在失
韋之東東至於海方二千里其人士皆有宮室倉庫多
山陵廣澤於東夷之地最為平敞豆莫婁與勿吉接壤
勿吉部首粟末此與失韋傳並云在其北千里失韋即
室韋徑偏西豆莫婁差東北兼東西言千里亦俱為約
數在室韋之東東至於海與黑水界地全同方二千里
東西徑差長疑黑水傳干上有脫字其人士皆有宮室
倉庫為城郭之國多山陵廣澤謂瓦里豁通東南阿兒
哈窩集迤東迤南大幹山嶺及興凱湖與打不庫湖興
凱湖今入俄喀綿宜雷波洛甫鎮界俄游彙編作韓喀

唐實記邊州入夷道異書卷一

金求想齋

湖乾隆一統志云興凱湖在甯古塔城東南七百里水
道提綱云新開湖即興凱湖自西南而東北東西徑百
五十里南北長二百里周五百餘里其西隔岸為一小
長湖自西南而東北長八九十里廣二三十里湖地曰
打不庫兩湖相連喀綿宜雷波洛甫舊名紅土巖伯利
探路記云紅土巖在興凱湖西沿適中之地正北偏西
二百里為蜂蜜山由山西北行六百里至三姓有孔道
由山正西行四百里抵甯古塔由山正東偏南行二百
里至龍廟子其處為興凱湖出口沿湖一帶曠野無垠
皆有田隴舊蹟蜂蜜山去三姓六百里至瓦里豁通由

1100 1065 1010 1000

三姓東阿兒哈窩集西徑直北出里數差長百數十加入紅土巖徑二百尙不盈千豆莫婁境地東南長而西北縮兩湖得全絡入界內於東夷之地最爲平做謂西南沿鄂恰河口混同江岸東北至烏蘇哩江口地形伯利探路記云松花江南岸自三姓下一百五十餘里起至烏蘇里入松花江處止約一千四百餘里皆曠野平原惟自徐爾固下二十餘里對岸街基地方起至青得林下數里止六七十里皆山又烏蘇里江入松花江上口通江地方有山數十里鄂恰河口至烏蘇哩江口一千四百餘里中惟街基通江兩處有山各數十里平原

唐賈耽記遼州入關道里書卷一

全求恕齋

曠野占至一千三百里是爲齊齊哈爾東地之最此國都在瓦利形迹甚明隋傳不列其名時已式微分散爲十數小部入唐遂爲黑水所并黑水人勁健善步戰常能患它部事具本傳豆莫婁無文據地形知所謂它部卽其國分散之部滿洲源流考云豆莫婁亦稱達末婁達末與豆莫聲近達末爲索語合讀卽爲勃婁與利猶利與魯亦皆聲讀轉異勃利其故名勃本讀如達轉卽爲它水道提綱瓦利作它來是此城舊名本爲它利字轉爲牙因又爲瓦瓦利亦舊州之勃利亦復無疑黑水俗仍勿吉居無室廬負山水坎地梁木其上覆以土如

邱豕然夏出隨水草冬入處非城郭之國此城必亦創於達末婁并後因而居之後遂建爲府城今城壁尙完似經元明間改築始置實出唐前乾隆一統志失其本末魏傳可據補城去三姓三百五十餘里所界之德理鎮當近三姓伯利探路記云三姓下一百三十里松花江南岸城子地方有古城基由此順江沿而東行十里爲達卜庫屯崇德七年沙爾琥達珠瑪喇招降塔圖庫屯當卽此地城子地方古城不知何時所築達卜庫音近阿布科黑水部所遺獻方物之使有阿布科思疑卽此屯之長屯名由之而出中外壹統輿圖此屯作穆書

唐賈耽記遼州入關道里書卷一

全求恕齋

庫鳴珊東有鄂恰河金世紀云始祖諱哈富居完顏部布爾噶水之涯布爾噶原作僕翰音近鄂恰松漠紀聞謂女真部出自黑水世紀下文亦云太祖使梁福烏達喇招諭渤海人曰女真渤海本同一家皆勿吉之七部勿吉粟末五部及弗涅東之號室一部俱入渤海女真出其別部自爲黑水之族世祖哈富所居卽此河之側地屬黑水鎮界尙差南乾隆一統志云三姓城在阿勒楚喀城東三百餘里阿勒楚喀今考定爲七部之安居骨三姓去阿勒楚喀止四百餘里地在安居骨界中安居骨與黑水界接此鎮界黑水宜卽三姓滿洲源流考

云甯古塔東北四百餘里往呼爾哈河松花江兩岸者
曰諾雷曰克宜克勒曰祜什哈哩三部舊稱三喀喇何
氏秋濤朔方備乘東海諸部內屬述略云三姓卽因三
喀喇得名祜什哈哩明一統志作兀思哈里思與什皆
語衍省讀可爲兀哈里亦可爲兀里兀與特聲近蓋卽
德里三喀喇舊各有城後徙散別爲噶珊乾隆一統志
云三姓之西一百二十里瑚爾哈河西岸有西古城城
南六十里河東岸有東古城城北二里有北古城其基
址半存未詳創建何代三城卽三喀喇舊城其先爲遼
之五國城遼營衛志云五國部博和哩國富珠哩國鄂
羅木國伊埒圖國伊勒希國聖宗時來附居本土以鎮
東北五國城瀕呼拉哈河金太宗紀天會八年徙昏德
公重昏侯於呼爾哈路大金國志作五國城五國城隸
呼爾哈路滿洲源流考云今三姓地方相傳有五國城
遺址五城今止存三其二明已廢失伊埒圖伊勒希原
作越里篤越里吉伊埒卽伊勒克宜克勒柳邊紀略作
革依克勒甯古塔作衣朗衣朗卽依勒此爲兩伊勒之
遺族部落初分爲二後併而一富珠哩原作蒲奴里柳
邊紀略諾雷作擊耶里擊耶亦卽蒲奴鄂羅木原作奧
里米米與木亦皆語衍語解木字入旁注鄂羅爲正文

卽兀里奧兀亦同譯三部舊名尙未盡見五城俱出遼
前必渤海舊築鎮後爲府府有屬縣本治以外縣居其
四形迹亦符滿洲源流考以傳十五府無德里疑會要
作府爲非傳無此府有獨奏州州隸屬府獨奏無所隸
得自立府名遼志稱銅州郡號爲銅山銅山在獨奏中
郡卽爲府並非支郡其名傳亦不具不得謂舊所本無
此府亦然德里蓋邱州郡號州次在獨奏之首是隸上
京爲邊界要州遼破上京墟其地不置守吏湖與渤二
州俱從龍州內徙是州亦徙入延慶故地復入渤海爲
清渝府之屬州元一統志上京東有永州昌州延州此
皆改渤海爲清渝時所置後分散爲五國屬遼爲羈縻
部故敘沿革不詳滿洲源流考不得故州所在德里分
合因不能言又以沙蘭之德林當此鎮德林雖見金烏
春傳云德林石之北姑里甸之民爲今名所從出其地
在兩上京腹中不得更有黑水之界錯入三姓東北有
窩肯河自東南阿兒哈窩集及堪達山麓流至豁吞噶
山北口入混同江界徑應在此遼以五國部鎮東北東
北亦卽黑水部地俱劃此河黑水東南徑與達末婁同
當沿河源之山而南莫曳皆去其部十日行十日程爲
五百里彼部亦在阿兒哈東南北徑沿混同江口黑龍

江岸烏蘇哩江口踰黑龍江爲北部金志呼爾哈路下
云北至邊界哈喇巴圖千戶一千五百里哈喇巴圖去
本路里數一千五百爲混同江口東黑龍江南岸舊赫
哲喀喇所居之地此部全在其界中北部劃出邊外總
敘云金之封疆東極濟勒敏烏達噶之境濟勒敏爲黑
龍江下口海濱之奇勒爾烏達噶爲其部之集達特噶
城地隸哈喇巴圖轄界亦甚廣元一統志開元路有狗
車木馬狗車木馬爲赫哲喀喇東北別部之狗扒里樺
皮快馬其部地在烏蘇哩江口亦跨黑龍江南北兩岸
此路所轄大約如金舊界滿洲源流考云甯古塔東北

唐賈耽記邊州外道里考卷一

空求恕齋

行千五百里住松花江黑龍江兩岸者曰赫哲喀喇又
東北行四五百里徑烏蘇里松花黑龍三江匯流左右
者亦曰赫哲喀喇即使大國也又東北行七八百里曰
費雅喀自甯古塔東北行三千里曰奇勒爾直至於大
東海兩赫哲喀喇柳邊紀略分作剃髮黑金喀喇不剃
髮黑金喀喇通志一作赫錦一作額登名俱相近甯古
塔紀略作衣朗喀喇東北五六百里爲呼兒喀又六百
里爲黑斤又六百里爲非牙喀黑斤亦卽黑金非牙喀
卽費雅喀惟呼兒喀不同滿洲源流考有呼爾哈部其
族屬之內附者有錫喇忻伯利探路記謂青得林亦作

奇納林卽喜魯林與錫喇忻之轉音錫喇忻爲青得林
舊部落之名呼爾哈部屬當兼有剃髮赫哲喀喇呼兒
喀卽呼爾哈所舉爲大名與諸說不異里數頗差短似
據界首之徑而言混同江口去甯古塔千二百里此部
居黑龍江兩岸兼居此江兩岸里數應略減滿洲源流
考據柳邊紀略增加二三百所云自爲尾徑亦剃髮赫
哲費雅喀兩徑可以此遞推今諸部亦俱徙亂伯利探
路記云伯利下四百餘里松花江中洲上敦敦地方雜
髮黑斤屯又下八百餘里北岸阿吉地方又下六百里
南岸普祿地方又下二十餘里北岸烏活圖地三處俱

唐賈耽記邊州外道里考卷一

空求恕齋

不雜髮黑斤屯又云阿吉大山以上沿松花江兩岸者
通稱黑斤亦呼短毛子自阿吉順江東北行又西北行
共約八百餘里至黑勒爾地方以上沿兩岸居者通呼
長毛子自黑勒爾以下西北行又東行南折至海口共
約六百里兩岸舊爲費雅喀喇人所居今則合俄倫春
奇勒爾二族凡遷居江沿者通稱濟勒爾不剃髮赫哲
徙至剃髮赫哲之東北境剃髮赫哲徙入費雅喀及奇
勒爾境費雅喀又徙至奇勒爾之東北境與奇勒爾及
俄倫春雜居於舊界全別俄倫春本居奇勒爾地滿洲
源流考奇勒爾下有注云即使鹿俄倫春游牧處所非

今始徙費雅喀亦本有別部居恆滾河口平定羅利方
 略載康熙二十三年將軍薩布素等奏言羅利抵恆滾
 口與費雅喀戰退居河洲宜乘冰解遣夸蘭大二員率
 兵三百人令附近恆滾口費雅喀噶克當阿等嚮道抵
 所據地先行招撫恆滾河口費雅喀不在貢貂部族之
 列柳邊紀略不綴滿洲源流考亦不及諸部皆逐便無
 常居不能以土著為準里數有水陸兩徑滿洲源流考
 云自甯古塔水路至其部東北界共四千五百餘里水
 程較陸行差多三分之一伯利探路記所云沿江東北
 或西北皆水行之徑陸程應差減濟勒彌即濟勒敏實
 即奇勒爾譯異非名改易金志原文作吉里迷明世與
 兩赫哲及費雅喀俄倫春并海島之庫葉通目為乞列
 迷明一統志引開原新志云乞列迷有四種以捕魚為
 食著直筒衣暑用魚皮寒用狗皮不識五穀六畜惟狗
 至多耕田供食皆用之一乞里迷去奴兒干三十餘里
 一種曰女直野人文面椎髻帽綴紅纓衣緣綵組惟袴
 不襟一種曰北山野人乘鹿出入又一種住平土一苦
 兀在奴兒干海東人身多毛其鄰有吉里迷奴兒干亦
 金時部落之名哈喇巴圖東北元一統志云上京東
 北曰哈州曰奴兒干哈州即哈喇巴圖乞里迷去奴兒

三十餘里尚在其界中俗以捕魚為食畜狗至多兼兩
 赫哲為一種赫哲在明時當不雉髮族無分異女直野
 人椎髻無袴為費雅喀北山野人乘鹿有一種住平地
 即游牧江濱之俄倫春苦兀在海東鄰吉里迷為庫葉
 吉里迷與庫葉隔海為鄰是即奇勒爾四部名雖參差
 整校可以齊合乞列迷總名似即由吉里迷衍出英和
 卜魁紀略云混同江之東有喜魯林山為奇勒爾赫哲
 人等所居江岸之北有庫魯河奇穆尼河庫魯以西奇
 穆尼以東亦為奇勒爾赫哲人等所居赫哲上並加綴
 奇勒爾部名奇勒爾據金志自居海濱平定羅利方略
 載薩布素奏有牛滿河之奇勒爾奚魯噶奴等殺十數
 羅利攜其妻子來歸云云牛滿河之部蓋元明間徙入
 與俄倫春並為北山野人者非本居於此俄倫春為使
 鹿部於奇勒及費雅喀種族俱同故得相合赫哲乃使
 大部不應襍入彼族此奇勒爾宜即乞里迷之別讀仍
 舊名繫之奇穆尼庫魯兩河間地自為兩赫哲所襟居
 惟地段於何劃分無文可考奇穆尼河西為明薩哈連
 地面明一統志有黑龍江地面又有撒哈刺刺地面撒哈
 刺滿洲源流考譯作薩哈連黑龍江地面別置站上云
 黑龍江地方莽亦鐵站滿洲源流考譯作默勒特伊站

云默勒特依噶珊在黑龍江與烏蘇哩江會流之地彼
地面在奇穆尼河口之東此地面差西王祭酒東華錄
天命元年命大臣扈爾漢安費揚古率兵征東海薩哈
連部至兀爾閒河列舟二百水陸並進取河南北三十
六寨八月丁巳駐營黑龍江南岸江水結冰如橋引兵
以渡取薩哈連部十一寨兵還冰盡解又招服使犬路
諾洛路石拉忻路路長四十人兀爾簡注云一作烏勒
簡其河在混同江曲之西中外壹統輿圖作富爾瀾伯
利探路記云松花江北岸烏通河都魯河之間有古城
基距江沿里許按都魯河即輿圖都爾河烏通河即烏

唐書地理志卷一百一十五

至球忽騰

爾河由烏通河順江沿西行三十餘里有小河即富爾
瀾河由此數河向北踏荒而行三五日均可達黑龍江
烏通河在五里豁通對岸偏東數里安費揚古從富爾
瀾河口北出收混同江西三十六寨渡黑龍江始取薩
哈連部十一寨是薩哈連部在奇穆尼河西十一寨即
剃髮赫哲所居之噶珊當近黑龍江寨名不傳里徑無
從推究使犬路魏氏源 聖武記開國龍興記作使
犬音達琿塔庫喇二路諾洛作諾羅石拉忻作錫喇忻
錫喇忻今從伯利探路記說爲青得林諾羅近錫喇忻
亦屬呼爾哈路朔方備乘索倫諸部內屬述略云天聰

五年諾羅路呼爾哈部頭目曰薩達蘭曰伊扣曰扎濟
喇曰瓦爾禪四人來朝諾羅即諾羅爲今諾羅河其路
在青得林南音達琿塔庫喇二路屬使犬當偏東開國
龍興記以音達琿爲鄂恰河東之音達穆河伯利探路
記以塔庫喇與塔圖庫同爲達卜庫屯皆不合中外壹
統輿圖烏蘇哩江東有伊爾坤噶珊江口東北有沖諾
庫噶珊兩噶珊在舊不剃髮赫哲界中與音達琿塔庫
喇音俱相近蓋即其路三路均屬南部北三部都利屈
設各距府五百里思慕略近傳云黑水西北有思慕部
益北行十日得都利部東北行十日得窟說部亦號屈

唐書地理志卷一百一十五

至球忽騰

設會要作西北有思慕鞞鞞正北微東十日程有都利
鞞鞞東北十日程有窟說鞞鞞傳益北依會要爲正北
距徑據府言不蒙思慕思慕在府北府在混同江口之
西南中外壹統輿圖混同江口在 京師東十六度赤
道北四十七度五十分瓦利城作宛里城在 京師東
十四度三十五分赤道北四十七度十六分城徑西北
斜至黑龍江北之朱春河口緯尺一度二十分朱春河
口在 京師東十四度二十七分五十秒赤道北四十
八度三十二分五十秒距混同江口一度二十七分五
十秒度徑廣狹不能準校俄游彙編通俄道里表米海

洛西苗斯克至布拉郭悅式廣列三十小程積俄里六百四十九爲中里一千二百九十八圖自混同江口依岫線引至精奇里江口南之舊靉渾地位占五度二分度得二百五十八里微縮朱春河口去混同江口實三百七十四里去瓦利城減三十里河西十七里有聚落云米海洛夫司喀耶東十四里名喀灑得幾爭地在謀哈達西南麓似已入乞列迷之北山野人界非乞里迷所居思募距徑傳與會要雖俱無文西北方位必在此其部或卽爲俄倫春郡利在府正北微東當在謀哈達東庫干魯河源之北亦野人部屈設則卽奇穆尼河東

唐書地理志遼州入契丹道里考實卷一

全宋地理

之赫哲名稱尙相近此部東至海依十六落之數差計尙有五六部名佚不可推悉南部亦闕六七落名故思募外更有續置一州不知所在傳下文又云又有拂涅虞婁越喜鐵利等部拂涅亦稱大拂涅開元天寶間八來鐵利開元中六來越喜七來貞元中一來虞婁貞觀開再來貞元一來四部俱不隸黑水因靺鞨敘列與粟末諸部一例越喜卽懷遠軍地本志高麗降戶下有越喜州都督府入渤海爲懷遠府遼爲信州拂涅已具上文惟敘高麗滅後白山旧咄安居骨奔散降附不列具名似先諸部徙居別地高麗降戶下亦有此州名徙地

近越喜遼志云遼州本拂涅國城遼州在邊內爲隋所

置之遼西郡地乃粟末部故居拂涅徙入在後非唐初

已然傳上敘貞觀中靺鞨從高麗北部偃薩戰遼東事

云帝伐高麗其北部反與高麗合高惠眞等率眾援安

市每戰靺鞨常居前帝破安市執惠眞收靺鞨兵三千

餘悉阮之此靺鞨居近新城當是拂涅其地蓋在渤海

之銅州宣和奉使行程錄所謂同州者在遼州邊外後

因安東都護府西徙迤入邊內渤海以其地置東平府

而銅州隸入獨奏本傳例不標具故地遂失其迹開元

中與越喜俱來其時兩部已復自立惟仍從靺鞨州制

唐書地理志遼州入契丹道里考實卷一

全宋地理

待修職貢未嘗畔異後入渤海乃不復至兩部去黑水

皆遠虞婁鐵利並在越喜之東與黑水鄰接契丹國志

靺鞨鐵利作鐵驪云生女眞國東北至烏惹國阿里眉

國破骨魯國又東北至鐵驪國次東北至靺鞨國烏惹

滿洲源流考譯作烏舍宣和奉使行程錄有烏舍在黃

龍府東北其下又云自漫七離孛堇寨行六十里卽古

烏舍寨寨枕混同江湄烏舍在伯都訥東南蒿子站江

岸金世紀云景祖消役屬諸部鐵驪烏舍之民皆來歸

烏舍東北行卽金景祖所居阿勒楚喀之地鐵利舊與

烏舍隔破骨魯阿里眉二國景祖時夾接金界二國當

並入金阿里眉滿洲源流考譯作阿里瑪亦可讀爲阿勒楚喀舊譯與按出虎不同則別爲一地北史勿吉下敘旁國十二後六名爲匹黎爾拔大何郁羽陵庫伏眞魯婁羽眞侯匹黎爾卽鐵利魯婁卽破骨魯羽眞侯以次推合必阿里眉羽眞卽女眞大金國志世紀云金國本名珠里眞後訛爲女眞或曰慮眞肅慎氏之後渤海之別族也唐貞觀中靺鞨來中國始聞女眞之名貞觀中虞婁再來女眞之名由之以聞卽此羽眞虞婁卽魯婁二國本相鄰時并爲一通稱虞婁所遣之使有主羽眞部落稱女眞長者因有其名始聞之說松漠紀聞據

唐實記遼州八國夷道里考實卷一

允求恕齋

遼時生熟部名云五代時始稱女眞失未考出其源女眞本名珠里眞阿里正讀當爲珠里珠與阿由滿洲語與蒙古語譯異金百官志珠勒根原作阿勒根可證中外壹統輿圖阿勒楚喀北黑龍江界有珠爾哈伊城今屬呼蘭廳水道提綱作木兒昆城木兒昆卽珠爾昆是卽珠里眞爲女眞部落舊城阿里眉必此眉字依舊讀爲侯今譯爲伊皆語衍非正名此城遠出元魏之世確爲古國所在破骨魯差東北當近元海蘭碩達勃之屯萬戶府明一統志之屯河衛乾隆一統志云屯河在齊齊哈城東一千一百里源出屯泊東南流合十餘水入

混同江水道提綱作吞河云源出吞你窩集之南吞鄂橫南流曲曲二百里會東南之烏模魯河烏模魯音讀近破固魯其國益在此河之濱滿洲源流考譯破骨魯作布庫里與烏模魯亦不甚異河去阿勒楚喀已遠其國入金當爲黃頭女眞地大金國志云契丹自咸州東北分界入山谷至凍沫江中間所居之女眞隸咸州兵馬司謂之回霸極遠而野居者謂之黃頭女眞又居凍沫江之北甯江州之東地方千里戶十餘萬族帳散居山谷無國名自推豪傑爲長小者千戶大者數千戶蓋七十二部之一也黃頭女眞無國名爲七十二部之一

唐實記遼州八國夷道里考實卷一

百求恕齋

部名是所本有破骨魯卽其舊號松漠紀聞云黃頭女眞者皆山居其人驍悍勇鷲不能別死生金人每出戰令前驅謂之硬軍天會十一年叛興師討之但守邊山下不敢登其巢穴經二年出關而敗復降疑卽黃頭室韋黃頭爲室韋北部之名此部居混同江北與室韋東部之蒙兀界接於彼部實非一族松漠紀聞特以名同疑之地在山谷中於烏模魯河濱之形正近舊名爲魯婁後亦稱破骨魯虞婁其譯別鐵利在此部之東北舊隔庫伏眞羽陵拔大何三國應近混同江口之拉喀蘇屯與眾水止隔一江北踰黑龍江卽郡利部屬爾漢安

費揚古收富爾澗河南北三十六寨所收卽兩部舊地
四部界迹旣明黑水在忽汗河東室建河南北之形益
可見室韋傳牽入那河本傳又襲用北史隋書舊文襍
敘靺鞨諸部不分出條脈元志因總敘入開元路下不
能更有析別明一統志雖改敘入女直亦與燕州之別
部混亂扈從東巡日錄依開元之名移黑水府治於今
開原龍沙紀略云黑水部四至無考又云舊艾渾城相
傳爲元黑龍衛城黑龍江外紀復移府於彼境云黑龍
江水黑古名黑水黑水部舊地在松花江與嫩江交匯
之處實不因水色而名松漠紀聞云黑水掬之微黑竟
虛誕不足憑信乾隆一統志云故黑水府在黑龍江境
內沿襲龍沙紀略之說開元原置咸平府初隸開元路
後割出爲散府亦非卽開元黑水府置在開元所轄境
內又非謂路治卽府治此皆因史文疏闊行入歧途日
本國人石澤發身東洋歷史地圖唐初亞細亞形勢圖
標綴黑水部名於混同江口以室韋傳文爲據惟不能
推考本傳分出南北兩部細名又以黑龍江線列左右
兩黑水則易南北爲東西其西黑水上又加一尖記似
以米海洛西苗斯克當府治於此記文絕然不合五代
圖別出黑水靺鞨標綴在黑水東南其北當混同江口

又摭入安邊府黑水靺鞨東更列定理東平兩府東南
復有懷遠鐵利龍原三府皆在忽汗水東忽汗城旣標
作龍泉府又加注天福城並糾紊不得其理安邊五府
度因傳所敘故部之名而誤然諸部亦俱不在忽汗水
東其致誤之由復不可曉云

唐賈耽記邊州入四夷道里考實卷二

錢塘吳承志纂

吳興劉承幹校

登州海行入高麗渤海道里考實

登州東北海行過大謝島龜欵島末島烏湖島三百里
 渡烏湖海至馬石山東之都里鎮二百里東傍海塢過
 青泥浦桃花浦杏花浦石人汪橐駝灣烏骨江八百里
 乃南傍海塢過烏牧島貝江口椒島得新羅西北之長
 口鎮又過秦王石橋麻田島古寺島得物島千里至鴨
 淶江唐恩浦口乃東南陸行七百里至新羅王城自鴨
 淶江口舟行百餘里乃小舫泝流東北三十里至泊灼
 口得渤海之境又泝流五百里至九都城故高麗王都
 又東北泝流二百里至神州又陸行四百里至顯州天
 寶中王所都又正北如東六百里至渤海王城 蒙按
 登州今山東登州府本志河南道下云登州東牟郡中
 都督府如意元年以萊州之牟平黃文登置神龍三年
 徙治蓬萊縣四蓬萊牟平文登黃今附郭縣尚為蓬萊
 外屬文登黃名俱未改東北海行過大謝島龜欵島末
 島烏湖島三百里渡烏湖海至馬石山東之都里鎮二
 百里東北海行謂渡東北海峽元和志云登州北至海

唐賈耽記邊州入四夷道里考實卷二

一求恕齋

三里西至海四里當中國往新羅渤海過大路新羅渤

海大路即唐恩浦鴨淶江兩道過字據寰宇記當衍州

北三里已至海路綴在西舟行之道由西轉東北非直

向東北行明一統志云新開海口在府城北宋慶曆開

濬池引海水置刀魚寨以備北虜本朝環以磚城建帥

府於此方輿紀要云宋置刀魚巡簡水兵三百戍沙門

島備禦契丹仲夏居巖磯島秋冬還南岸相傳此即刀

魚船所泊洪武九年知州周斌奏置海船運遼東軍需

下引海道考云由新開海口西北至沙門島六十里又

正北行一百二十里至砣磯島又東北至欽木二島六

十里又北至南半洋六十里又北至北半洋二十里又

經雙島洋頭窪黃洋川平島和尚島共二百餘里至遼

東鐵山旅順口通計五百五十里海道考所云為明時

通道依宋迹上推即唐道五百五十里細數止五百二

十餘鐵山至旅順口舊徑尚有三十略去不具元和志

下條敘此段界徑云正北微東至大海北岸都里鎮五

百二十里五百亦有零數此記從略寰宇記二十作三

十三字為誤沙門巖磯二寨並見王存元豐九域志巖

磯字作巖基今本譌作馳基滿洲源流考引宋會要云

徽宗政和八年五月臣僚言登州與渤海相望熙寧中

唐賈耽記邊州入四夷道里考實卷二

二求恕齋

巡檢每季下馳基島駐劄以馳基石為界自北朝通好
 不曾根理深慮渤海相近作過則馳基寨孤立乞以末
 島嗚呼島為界併欽島置卓望兵令戍守往來巡邏馳
 基鄰接欽島是即砣磯末島嗚呼島並仍唐舊名嗚呼
 即烏湖方讀略異正名未改末島即木島今通名欽島
 北曰大欽南曰小欽直省地輿圖別作沙欽獲欽其北
 諸島通目為黃城或作隍城水道提綱旅順海口下云
 南過海至北黃城島僅百餘里黃城一名又分出南北
 乾隆一統志云南隍城島在蓬萊縣北四百餘里又北
 九十里有北隍城島南為山東界北為遼東界實諸島
 聯絡之首四百據府界至下東北至遼東金州界旅順
 口五百里之文參校當作三百兩島俱入蓬萊界四百
 為北島里數誤繫於南下若南島占有此徑加入北島
 九十界地已至鐵山尙有何段洋面分入遼東黃洋川
 為旅順界首其南兩半洋以大欽與南黃城舊分汎界
 而名南黃城在北界中去今旅順口二百里許即北半
 洋之雙島北黃城差北九十里為黃洋川之平島其北
 又有和尚島今鐵山西十里之海貓島乾隆一統志云
 海貓島在甯海縣西南一百六十里去北黃城亦九十
 里許是為黃洋川之首島籌海圖編金川衛圖有和尚

島墩繪在衛東南南關島東方輿紀要又有兩雙島云
 南雙島在衛西南百里北十里即北雙島乾隆一統志
 亦有此二島和尚島下云在甯海縣西南二十里雙島
 下云在縣西南一百四十五里方向里徑復殊又有小
 平島云在縣西南八十五里諸島皆名同非此界中之
 島北黃城去小平島不及二百里小平島蓋即緣此平
 島標別為名和尚島後易名海貓雙島本以南黃城與
 北黃城兩島相對得名後通稱黃城名亦湮晦平島朝
 鮮八道紀要進貢航海路程尙存其日程徑去三山島
 二百里三山島乾隆一統志云在甯海縣南七十里相
 近有小三山島三山去金州里數較鐵山差近八十鐵
 山偏在西南三山迤東中間尙有差徑方輿紀要引毛
 文龍云三山島在旅順東三百里三百無此羸數三字
 必衍百里為正數旅順據舊口言加今徑二十又加北
 黃城徑百餘都數實二百二十餘從整約得過言二百
 此平島確為北黃城其下敘至新開海口四程云皇城
 島一千里離磯島二百里廟島二百里登程八十里一
 千及兩二百字皆論誤皇城亦即黃城此所云專指南
 島一千當從乾隆一統志作九十兩二百依上數推校
 亦俱當作一百上百下又闕細數應更補四十兩字廟

島在碇磯西南百里水道提綱登州海口下云蓬萊閣
在府西北北有廟島西北曰大小黑山二島東曰長山
島又北曰侯雞島高山島又北曰鼉磯島稍細又東北
曰碗磯島稍大此敘島名最備碗磯中外一統輿圖作
碇磯與鼉磯不分陳氏倫炯海國圖見錄沿海圖亦止
有碇磯無碗磯疑碗即碇之誤廟島西南二十里即舊
沙門島今大黑山沙門為海運屯站之地明一統志距
府里數亦為六十竄宇記減十舊寨本置在東元移於
此方輿紀要云明永樂七年山東都指揮使司奏沙門
島守備僅七百餘人難以防禦詔以七百人益之後移

唐書地理志卷一百一十五

五求忽齋

成內地島無居人今遂為墟其寨至明中葉亦廢輿圖
要覽海道圖登州東北劉家島北繪列島形標作沙門
此為後徙之沙門水道提綱云長山島之東曰沙門島
在府城東北灣子口之北即此沙門海國圖見錄沿海
圖作沙磨中外一統輿圖別作礮兩沙門相去約百里
中間隔長山長山名亦出於明季舊曰為牽衣子欽齊
乘云沙門島相連屬者牽衣大竹一竹諸島牽衣近沙
磨北之大小二竹即此島籌海圖編山東十四登州衛
圖作碗蟻在備倭所北田橫島東北登州府境圖北界
減短此島截出在外田橫山東惟蓬萊一島西列舊沙

門山東事宜登州營下云海外島嶼東北崆峒半洋西
抵長山蓬萊田橫沙門三山芙蓉桑島長山與蓬萊田
橫聯綴明是碗蟻所據不同其名至嘉靖時已改方輿
紀要云長山島在府北三十里海中東西長四十餘里
乾隆一統志作在蓬萊縣北三十里東西長三十里若
馬鬣然引縣志云凡海道至登州不得入水城者必於
此駐泊明時嘗命軍士屯田島形斜長東西舉其大略
四十與三十亦皆約數據廣徑言實不及三十據表徑
言又復不止四十去府縣三十里為其南尾之徑北尾
亘至廟島之東北當增三倍有奇英吉利人金約翰海

唐書地理志卷一百一十五

六求忽齋

道圖說云廟列島最大者為長山島南角曰淺背角其
下有淺背向南伸入海半里有餘曰長山尾尾界深淺
不一其深二拓之處距淺背角一里又四外里之一此
尾為輪船所避舊平底運船亦不敢駛入賀氏長齡經
世文編載陶文毅進呈海運圖疏云廟島之東有常山
頭淺灘宜避常山頭淺灘即謂長山尾淺界舟行繞出
此尾方折北至廟島東北之石堆南又轉西南再折西
北而北出此島北角海道圖說云距廟島鎮市東北近
海岸之小山有石堆為長山南面西界又云廟島西北
二面為企望澳泊船處因東面有廟島與長山遮護北

面有長山與小黑山並兩島門之露石西南二面有西
與西南之大黑山并大黑山向東南伸入海之石行遮
護無論何等風潮皆可出入惟冬月多北風不便久泊
除長山北尾及近長山北尾南面之小島間可避北風
餘無穩處北尾南尚有數小島中外一統輿圖誤析出
置在尾北本徑差短海道圖說本圖加長當依之爲據
分數不能細校里數視凡例所云一英里當中國三里
又三分里之一者亦贏出一里又三分里之二蓋英海
里卽出於製圖之鳥度中海里出自船行之更數兩較
與陸徑曲折之差亦相若砣磯島西西南五里高山島
以南有緹雞島緹雞卽侯雞去砣磯爲九英里去長山
必不止一英里十下并有脫字細數不可曉長山爲大
島南尾去城三十里中徑逾倍宋沙門當卽此方輿紀
要引舊志云沙門島西北七十里爲羅磯島沙門去砣
磯里數止七十亦據此言非元明所徙之兩沙門乾隆
一統志圖亦自此島爲沙門綴在廟島東北其南所直
海岸之山爲田橫與籌海圖編之碗蟻長山不異田橫
東少北又別出長山則分南北兩尾爲兩島與中外一
統輿圖誤同此島長近百里名經數改傳說固宜有歧
全遼志引海道考別云五百五十里蓋自旅順口起抵

海中洋峒黃城二島約三百里自黃城南抵欽島羅磯
島約三十里欽羅二島抵井島約七十里井島抵沙門
島一百三十里沙門島抵新河水關僅二十里沙門亦
緣此改移抵新河水關僅二十里二字當同方輿紀要
作三上一百三十里三本爲二傳寫互譌井島卽侯雞
去砣磯里數依海道圖說爲四十五砣磯去長山北尾
舊志作七十減四十五差數二十五廟島距徑加三十
減兩數餘六十五爲由廟島曲經大黑山東南角口至
長山南尾之數此徑於舊說近合可取以補遺闕井島
以上皆以約言不能憑藉黃城至明末已移失所在大
小二欽亦從通目不詳細分析方輿紀要羅磯下云相
對者爲欽島相距三十里又引或說云黃城羅磯本一
島黃城與砣磯合一中間自無地可以位置二欽大欽
去砣磯六十里去小欽爲三十里此移黃城於南半洋
界中五十里與大欽止差十里略去此島標著小欽積
徑實四十又移其島於此十里并牽砣磯入之砣磯與
二欽皆懸空際無著實之地去井島里數自不能不更
爲虛衍三十由舊砣磯去欽島之數改異七十必亦出
自砣磯去舊沙門之數因沙門之名改屬南尾此數不
相應乃移附於井島根迹俱可見舊說不容易此道自

唐至 國初未改康熙以後始由廟島折西北轉至直沽今輪船所行取深闊中直徑與舊依傍島岸曲折迤出之迹亦略異末島烏湖島均見宋會要大謝成亦見寰宇記又有烏湖成云在縣北海中二百六十里唐置烏湖島上貞觀二十年為伐東夷當要路遂置為鎮至永徽元年廢下敘大謝成云縣北海中三十里周迴百二十步亦唐太宗征高麗時與焉與烏湖成同時置烏湖成去縣三十里與宋沙門實是一島塞地差南二十里近淺荷角口當時取渡南岸便捷後以角尾為海水侵齧不能泊船移出腹澳然亦在南段之中舊基周百二十步是即勘立新寨者所述龜飲島末島烏湖島以次迤北末島通鑑晉紀注作淤島不知為字誤抑名有改易龜飲二字並同校合宋會要馳基與欽兩島本文似當作屯島飲島屯即古宅字龜為寫者增誤下又脫島字宅基即宅磯從省可單言宅飲即欽之讀異烏湖高麗傳作烏胡湖加偏旁亦非正文二百六十里明一統志作二百五十里六字涉上解城在縣南六十里之文衍誤二百五十亦當作三百二十三與二互倒又誤為五三百二十即界至五百二十之減數二十有正據三百貝此無別數可差烏胡今南黃城方輿紀要引毛

文龍云廟島龍磯黃城三島實為登萊門戶黃城列於首要唐時已然高麗傳云始帝決意取虜詔陝州刺史孫伏伽萊州刺史李道裕儲糧械於三山浦烏胡島烏胡為重鎮三山浦乃大謝西浦名寰宇記云三山在掖縣北五十里海之南岸浦在萊州界中時登州尚未分置故海道首彼此記所述蓋承貞和中元季方崔廷源寂等使新羅所行之道新羅傳云開元中渤海靺鞨掠登州渤海入寇亦由此籌海圖編山東十五黃縣圖大謝山綴在三島東北三島即三山島黃縣界非此所經因三山浦而誤烏湖海即洋頭窪以北黃洋川海面今日為老鐵山水道馬石山名出晉世至遼始稱鐵山通鑑晉紀咸和九年秋八月王濟遣遼東詔遣侍御史王濟祭遼東公廐又遣謁者徐孟策拜慕容皝鎮軍大將軍平州刺史大單于遼東公船下馬石津皆為慕容仁所留馬石津即馬石山東之津口注亦引此文為說方輿紀要誤依蓋州舊志綴在蓋州衛海口葦子套下地理今釋已改正都里無別見鴨江行部誌言唐伐高麗兵糧戰艦自此來張亮渡海當先據此口次及沙卑高麗傳止敘彼城此口偏近烏胡蓋本為兩閒甌脫之地全遼志云大黑山在金州城東十五里山頂有古城

在鳳凰山之左方約二里四面懸絕惟西一門可上不知何代壘砌唐張亮帥舟師攻沙卑城獲男女八千口意卽此乾隆一統志謂此城與遼志在海州者不同沙卑故城實在海州西南七十里之舊梁房口傳下文云羣臣以張亮軍在沙城召之一昔至時太宗駐蹕安市其城有郵傳通接不隔敵地程數急行一昔又無海洋之隔確非此城鴨江行部誌言鐵山常屯甲士七千人鐵山屯戍爲遼所置七千人非一二營壘所能容此必其分寨都里鎮亦烏胡戍廢後始置東傍海墻過青泥浦桃花浦杏花浦石人汪窠駝灣烏骨江八百里烏骨

唐書地理志州合表遼東書卷三

十一求恕齋

江當依傳文作烏骨城其上更有至字下復有東字及鴨綠江口四字鴨綠江口爲下新羅與渤海兩道所由分此不應遺烏骨亦非江名江字爲鴨綠下之闕廢至與城與東與口四字並佚鴨綠二字脫在下句唐恩浦上次序全乖通鑑唐紀注引作至烏骨江烏骨下已闕同今本至字尙存烏骨城卽鴨綠江口之城東傍海墻謂由旅順東北沿海岸行東兼北言海道圖說云自老鐵山起海岸曲折向東北後轉向東此一段東北徑多過石人汪始爲正東青泥浦爲口東北自小濱島帽島迤至大小兩三山島之浦小濱島在帽島西南海岸帽

唐書地理志州合表遼東書卷三

十一求恕齋

島與兩三山島俱在海中海道圖說云帽島亦曰道河距大連灣口西南八里距陸岸四里半又距老鐵山東南角二十里帽島北東北二里又四分里之三有凸形島東半里有小石島距陸岸半里有二小島二島以西北岸多陡山並石崖海岸自此處曲折向西南六里至石舌伸入海之處曰小濱島亦曰比頑崖海岸成澳石崖舌與陸岸平行中有低頸上有鎮市兩面各有小沙島一曰東口一曰西口凡行船者可距比頑崖二百拓至三百拓深二十拓至二十八拓海底爲泥質之處行過東口深三拓至八拓之處可停泊又云大連灣底受錨能固西角口二三山島間之水道闊五里二島間闊一里距北三山島東南偏南八百拓有泥灘又距南三山島北山東面八百拓亦有泥灘二泥灘約深六拓小濱島至兩三山島海底俱污泥及硬泥淺處成泥灘青泥浦由之而名今小濱島市埠尙沿俗稱爲青泥窪是古名之遺桃花杏花二浦爲大連灣東北至畢里河口之浦明一統志有桃花島在甯遠衛東一十五里又有杏園島爲金州衛七十二島之一金州衛圖亦列在衛西北鹽場島西兩島皆不在此浦中外一統輿圖金州東北有清水河口水道提綱云清水河南流紅水鋪西

南入海源出復州城東南山長不過百餘里紅水與桃花名義相近桃花浦宜卽紅水浦十九省及韓國圖紅水鋪作紅水城東北過畢里河口有花園口南直大長山島花園口浦與紅水浦連接卽杏花浦花園口東北爲大莊河與大東溝西及西南之大小二羊河沙河駒兒河四口通名五河口入岫巖廳及安東界海道圖說云自鴨綠江起海岸曲折稍偏西南長六十里其間有五河口一曰龍台河一曰洋河成一海灣一曰沙河一曰飲馬一曰大獐成一海灣一帶海岸多山距龍台河與洋河二口南面十里有鹿島飲馬與大獐二河間爲高麗小島大獐卽大莊龍台乾隆一統志作龍頭卽大羊洋河卽小羊飲馬卽駒兒亦作狗兒水道提綱云大羊河出遼陽州東南分水嶺之西南麓西南流合四小水又南而東南流有小水自北來會又南至鳳凰城西南境之正白旂莊西而南有覽白里庫河自東北來會又東南入海小羊河出秀巖城東南山谷合三源又東南流入海海口卽大孤山麓也沙河有三源南流百餘里而合南入海海口前爲王家島又南爲八分土島又東爲海洋島又南爲小鶴子島駒兒河三源合而南流經東高麗城東又東南入海大莊河南流西沙河自西

北來會經西高麗城北又東南野河自西北來會南入海海口東南爲石城島五河口形所敘更備島名互有詳略石城卽高麗小島中外一統輿圖石城島在大莊河口東南斜徑九分狗兒河口南少西徑七分地位正介兩河之間石人汪爲此島北兩河南之港方輿紀要作石人江江爲字誤通鑑注作汪汪與窪通讀登州衛圖劉家窪方輿紀要作劉家汪汪卽爲窪石人今呼爲石城島中實無城城卽人之讀異橐駝灣差東北爲小羊口灣海自紅水口至此成兩灣第一灣與大連首灣俱以迤東北略其曲迹此折向正東特標灣名灣北岸爲通天溝十九省及韓國圖繪有道路線其地爲渤海穆州治所橐駝不審所取何義鹿島在口南五十里去岸已遠灣名未必取彼乾隆一統志云駱駝山在岫巖城西六十里駱駝與橐駝古書多通作此駱駝疑本爲小羊河所源大羊河所流迤之山名兩河俱蒙以爲目下流因爲灣稱水道提綱敘小羊河三源所出止云秀巖城東南山不著其名下有注文云與大羊河止隔一山此山古時蓋與城西之送子城東之梯子諸山通名駱駝後分立支名駱駝之目移於送子之西山此名遂失大羊河流經此山之東舊名龍台必亦爲駱駝之轉

異駱駝讀爲鹿圖因又爲龍台復爲龍頭語雖數改譯
尙可通彎名應由此出通天溝東卽大東溝爲烏骨城
所在烏骨名出鴉鶻方輿紀要云鴉鶻關在遼東司東
南三百三十里其東有喜昌口乃中外分界處天順三
年帥臣趙輔等分軍由鴉鶻關喜昌口又踰鳳凰城黑
松林摩天嶺至潑豬江斬獲而還鴉鶻關在舊鳳凰城
西二十里卽烏骨之北關城界明時尙有遺說渤海置
慶州於今廳治改此城爲所屬之烏山舊名始晦方輿
紀要比附安市云城在其東南近大海通鑑地理今釋
疑在岫巖廳南墨河城地復移至小羊河西沙河之東

唐書地理志卷二

五求恕齋

入渤海之穆州界中不隸慶州墨河濱止有舊黃骨烏
堡乾隆一統志云堡在鳳凰城西南三百五十五里其
建築後在明季非古城通鑑本文云烏骨城遣兵萬餘
爲白巖聲援白巖在遼陽東北石城山上烏骨遣兵往
援自由鴉鶻關入分水嶺不涉岫巖安市雖在岫巖西
於烏骨並無軍埃相接黃骨明非烏骨二說俱緣不知
本讀爲烏鶻而失朝鮮八道紀要連山關下又云一名
鴉鶻關鴉鶻無連山隔分水嶺方輿紀要別列連山亦
非一關烏山遼廢入開遠通鑑注已不能言其縣地其
西穆州遼時尙存城迹今亦無可考鴨綠江口去大莊

河口三百里以上海道圖說止具外長山列島距大連
灣四十五里并入大連灣距帽島帽島距老鐵山兩數
二十八爲中里三百六十五外長山列島迤至高麗小
島中闕無文水道提綱云自旅順東北至鴨綠江口八
百餘里八百餘包具此數地段首起旅順減老鐵山十
里八百餘上兩數六百五十五餘一百四十五加此外
餘數細目可補綴無闕餘數有大有小小餘一二大餘
亦不過半百方輿紀要三山島下引毛文龍原說云三
山轉北二百里爲廣鹿島廣鹿而東五十里爲長山島
長山東北二百餘里爲石城島石城又東二百里爲麗
島麗島而東二百里爲鮮鎮寬毅三山去長山二百五
十里較海道圖說贏十五里其上至旅順舊口有十里
城縮併合止差五里以行邊岸與中徑之較推合贏縮
不甚異長山至石城二百里卽所遺闕之數石城近駒
兒口五河之徑跨大莊西岸中間尙有一二十里之差
二百餘城算爲百八九十石城至麗島麗島至鮮鎮寬
毅各二百里麗島卽鹿島在五河徑中鮮鎮寬毅謂朝
鮮及鎮江寬甸叆陽旁涉徑外朝鮮據界徑可指爲鴨
綠江口鎮江寬甸叆陽俱在腹內去江口旣遠里徑復
有短長不能整齊爲一此二百係由上數推衍以廣其

唐書地理志卷二

六求恕齋

所說之大界非確有準距鴨綠口外差數應減百海道圖說云中國距鴨綠江西西南二十里有三島西曰鹿島中日小獐島東曰大獐島二十據鹿島言所云亦英里是爲百數十九省及韓國圖洋河口有一島距江口二十分卽據海道本圖摹入大小二獐島乃移近江口一置在正南一偏東南於本說不相應朝鮮輿地圖二島並偏西南而鹿島不繪以兩洋河徑差之復增多十分地段亦不入準舊圖不知何人所繪大小二獐及鹿島其名俱爲乾隆一統志及水道提綱所遺圖中并注有里數似出水師營汛爲英兵官所得據以入說五河

唐賈耽記遼州入夷道里考卷三

主求恕齋

口徑亦出自此圖差距當以之爲定準餘數約四十并正數計合英里爲一百六十八當島徑兩度四十八分海道圖說云鴨綠江口緯度距赤道北約三十九度五十分經度偏東七度四十二分旅順說不詳具圖在赤道北三十八度五十分偏東五度九分兩距依橫直徑差三度三十三分輪行自西南迤東北弦徑減句股徑七分之二止兩度三十二分十四秒餘十五分八十六秒以二分減入舊巡運船行差徑十三分八十六秒散入本徑中每度得五分四十七秒爲英里五又二分里之一微縮合中里二十七有奇海徑曲折三分加一以

外又得此贏出之多數上說謂與陸徑差較相若確非臆斷八百四十六略近準乾隆一統志云鳳凰城西南至甯海縣界四百五里廳界至黃骨島西南五十里而止石城諸島俱入金州界金州東北徑長巨四百三十餘里石城島下云在甯海縣東一百八十里一百當作三百其下又云王家島烏滿島俱在縣東一百九十里獐子島海洋島俱在縣東二百里所據舊文全數俱譌方輿紀要綴黃骨島堡於金州衛下云衛東北七十里有歸服堡又東北三十里有黃骨島堡黃骨島亦誤減爲百里籌海圖編遼東兵防官老黃骨島堡屬金州衛

唐賈耽記遼州入夷道里考卷三

主求恕齋

金州衛圖不列此堡遼陽總圖有黃骨島次在臨河之西臨江上源方輿紀要以爲五重河卽今大羊河通志所謂杓子河會五重河爲羊河者其地與乾隆一統志所云不異里數自爲傳誤諸島蓋皆緣此糾差朝鮮八道紀要三山上亦有此程云自宣川宣沙發船至鐵山楸島六十里車牛島一百四十里鹿島五百里石城島六百里長山島三百里鹿廣島二百里三山島二百八十里鹿島以下數復重疊增舛六百三百並當校作二百二百本文爲衍二百八十當作二百五十二百兩字在此五十爲上脫文在所衍二百之次四數通由寫本

鼠亂沿襲成歧說五百亦當作一百車牛島在朝鮮界
 中爲今龍川西南之身尾羣島島有二十叢聚於一北
 六島東直鐵山海灣北直大小二獐島鐵山嶺島下有
 注云丁卯以後自甌山石多山發船三百里到椴島嶺
 島與石多山朝鮮輿地圖皆不標注以甌山北口與鐵
 山南口之徑按校相去緯尺一度五分車牛島依此徑
 減差應占經徑二十五分爲北六島之東一島自此島
 徑斜引至大羊口止緯徑三十二分計里近百五十大
 羊口徑本差西小羊口益差兩口相去據水道提綱僅
 二十里圖所繪大羊口徑實是小羊口徑兩徑並當移

近疑本作墨即牧之讀異水道提綱敘國城西北諸島
 至三和縣西北口之白翎而止此島及其東南之召久
 羣島皆闕不具乾隆一統志云康熙五十年以朝鮮國
 島夢金鼎足島沙叱叱九味等處俱與奉天金州復州
 蓋州海州相近多咨奉天府將軍及府尹嚴禁沿海居
 民不許往朝鮮近洋漁採九味可通讀爲九尾似卽此
 身尾島形大者居腹中小者環其外首數少而尾多故
 稱九尾身尾名由之衍改十九省及韓國圖字作身彌
 地位置在宣川東南定州西南當朝鮮輿地圖龍骨山
 之次不與本徑相合其西又有一島亦差在龍川之南

非有一名急水門爲龍岡以下之許沙口門在三和縣南殷榮縣北與宣和奉使高麗圖經之急水門介紫燕島蛤屈之間明一統志謂在開城府南海中者不同口外海曲名大同灣水道提綱云海自三和城南水口折而北二百餘里經咸從曾山二城之西又北經永柔城西北又北有小水口又北經肅州城西境又北經安州西南境有青泉江水口又折而西北數十里有大定江水口折而西有那清河小口又西經定州西南境及郭山城南境有東來川小口又西經宣川城南境折而西北有宣川河小口又西經鐵山城南境數十里折而北

分里數不滿百較烏胡渡差半自無庸更趨遼岸今東一道名海西灣卽高麗傳所謂積利道本志高麗降戶十四州有積利州其名至平壤府徙後猶存城亦偏西近龍川鐵山不在灣中自其界南出此爲正道浪江口兼大同灣言椒島爲青林岬西南之島水道提綱云海自瓮津城西南又西北數十里折而西經長淵城西南海中爲椒島又北數十里經豐川城西海中爲白翎島又北折而東百里許經殷栗城北豐川西南有椒島在白翎島南十九省及韓國圖白翎別置在瓮津西長山申之南豐川西有一島不具名疑水道提綱所據舊圖

經龍川城西南有朔川河小口龍川城北岸卽義州城海自朔川口經義州城西南境其西卽鴨綠江口海岸由義州西南境折南至龍川西南角仍迤向東過大定青泉兩江口始再折南至甌山西北境甌山卽曾山朝鮮輿地圖此下又轉西南過咸從西境又迤向西至三和西北之青林岬復再折南徑甚紆曲甌山至鐵山海港皆古所謂浦記上敘都里東北海孺詳綴浦名此止言烏牧島似卽由島中港道南出渡召久羣島西小洋不取椴島至石多山之道島徑占緯尺二十三分南口爲大八島及小島小島去青林岬北之五島徑止二十

與白翎錯亂長口鎮卽長淵縣之長命鎮其地在大東灣中近口故名長口明一統志云西大海任黃州長命鎮東流入大通江西大海爲安岳縣同唐江所合之西江水道提綱云安岳水二源一西南出海岸長淵城東北之傅石山東流又東北流經安岳城東南與東北一源合西大海所出之長命鎮卽長淵朝鮮八道紀要云長淵距京五百二十里別名長潭淵康其縣不知置在何時明一統志敘黃州所領五縣爲安岳三和龍岡咸從江西尙無此縣則明季始置方輿紀要引志云五縣長命一鎮皆唐置元仍而不改鎮置自唐於此記爲合惟命與口不純同記所敘渤海之德理鎮後改爲德里府此鎮或亦貞元後所改不足爲疑元仍而不改其說出元一統志宜確鎮謂都督鎮所故地本屬百濟後併入新羅百濟傳云扶餘隆歸京師儀鳳時遣歸藩是時新羅隆彊隆不敢入舊國寄治高麗死武后又以其孫敬襲王其地已爲新羅渤海靺鞨所分百濟遂絕百濟於武后時爲新羅併滅新羅傳云法敏多取百濟地抵高麗南境置尙良康能全武漢朔溟九州州有都督統部十或二十時所取地西至漢城尙未踰黃海此鎮置在後又過秦王石橋麻田島古寺島得物島千里至鴨

緣江唐恩浦口鴨綠江三字當如上說衍去秦王石橋謂大東灣海島之礁石形如橋道者水經瀋水篇注云瀋水又東南至秦縣碣石山文穎曰碣石在遼西秦縣地理志曰大碣石山在右北平驪城縣西南漢武帝嘗登之以望巨海而勒其石於此今枕海有石如甬道數十里當山頂有大石如柱形往往而見立於巨海之中潮水大至則隱及潮波退不動不沒不知深淺世名之天橋柱也狀若人造要非人力所就章昭亦以此爲碣石也三齊略記曰始皇於海中作石橋海神爲之豎柱始皇求與相見神曰我貌醜勿圖我形乃入海四十里見海神工人潛以腳畫其狀神怒始皇轉馬還前腳猶立後腳轉崩眾山之石皆傾注今猶岌岌東趨疑卽是也秦王石橋依此說在直隸昌黎海中元和郡縣志云登州文登縣東北海中有秦始皇石橋今海中時見有豎石似柱之狀寰宇記亦綴伏琛記說於其縣下如兩說橋又在文登此石橋因晉太康地記碣石山在樂浪郡遂城之說移附晉志遂城下云秦築長城之所起寰宇記平州盧龍縣碣石山下引太康地記云秦築長城起自碣石在今高麗舊界非此碣石也碣石在遂城秦長城起此晉世已有其說王氏應麟通鑑地理通釋云

禹貢右碣石在平州南三十里高麗中爲左碣石兩碣石分爲左右右碣石有秦刻石爲始皇遺迹左碣石在遼東徼外非巡行所至長城見寰宇記營州界其尾亦至徼內而止云所築起此山是併秦前燕所置之上下鄣寨聯而屬之燕鄣寨跡浪水得亘至黃海遂城漢志作遂成方輿紀要謂其廢縣在平壤南李氏歷代地理志韻編今釋同其說遂城遂在平壤南謂黃州東數十里之遂安郡朝鮮八道紀要所云別名遂州者黃州置自唐世五縣一鎮皆當時析立古遂城地廣有其州全境傳石山在所屬界中長城起處卽謂長口碣石爲傳

唐賈耽記遼州入西夷道里考卷三

王求恕齋

石西南陡出海角之山石橋依三齊記及水經注衍說宜在山南海中朝鮮輿地圖大東灣內有兩小島灣外有白朝大靑小青其形狀未詳說不知孰爲長亘如甬道上有屹立之峰柱者麻田古寺得物三島爲資津東南之喬桐江華二大島及大富羣島水道提綱云海自要兒梁之南轉西北經要兒梁西其西爲烏平島又北稍西經泰山城西其外爲德勿島又折而東北經泰山北境其外爲龍島又東北經端山城北稍東有水口口之西卽大富島也島形圓周五十餘里東北去水城岸五十里海自水口城之西又折而東北經仁川城之北

稍東爲朝鮮大水口此巨川也海口之南岸爲仁川城北岸爲交河城相去百里海中當水口東南爲大富島當水口正西近北者爲井浦巨島周二百餘里中有江華城形方而西南尖斜東北至交河城岸四十里卽古所稱覺華島也此島西南六十里爲硯字島南與龍島德勿島相望百餘里爲外大水口焉海自交河城之西折而東北百里許爲臨津江口臨津亦巨川也海自臨津江口而北爲豐德城西南地稍西北爲一水口海口之東南卽海中喬桐城巨島也島形方長而西南尖斜周二百里似江華去岸四十里海自水口而西北九十

唐賈耽記遼州入西夷道里考卷三

王求恕齋

里有延山南一小水口自延山城南折而西數十里經康城城南又西南數十里折而西北經資津城西南喬桐江華大富數島爲自資津灣至仁川水城兩口所必經江華置府喬桐亦置縣兩島俱如內地麻田以初時島民種植麻寧得名今王城東南百七十五里別置麻田縣此名爲所掩麻地亦以逐末者多漸以荒廢朝鮮八道紀要云麻田物產絲麻訥魚錦鱗魚喬桐物產席海物麻田產絲兼有麻產名尙與實相稱喬桐名改實亦止產席與海物不更治麻古今俗異古寺卽覺華覺華爲釋家語正古寺之名宣和奉使高麗圖經云分水

嶺卽二山相對小海自此分流之地分水嶺近禮成港
爲臨津江口外海中之兩島卽謂此大島及喬桐其名
皆不具以其時未置府縣無候吏迎迓不得其詳元外
國傳高麗傳從府名作江華知府建於彼時德物島宣
和奉使高麗圖經作小青嶼其上有聶公雞心牛心三
嶼朝鮮輿地圖大富作大部其西有小部靈興二島東
有月尾一島卽此四嶼靈興最偏西爲江華西南之硯
子島大富左右尙有二島水道提綱敘作一島因舊圖
不備而闕十九省及韓國圖亦止繪列兩島皆沿舊失
得物爲四島之通名其義不可曉二十一都懷古詩注

唐書地理志卷一百一十五

毛求恕齋

海有馬山口仁川口楊花津口德浦口皆船可停泊之
所仁川口卽濟物浦馬山口近德浦而偏東北崇禮奉
使朝鮮日記云駐津朝員金商德稱奉其國命以仁川
登岸雖距漢城八十里沿途只一小站彫殘不足備供
張請改由壬午大兵登路之馬山浦口登岸距漢城一
百里沿途有府縣易於供應尖宿李相電飭袁道查覆
袁道駐朝鮮電稱仁川至漢城九十里路坦近有官舍
馬山至漢城百六十里路險遠馬山去仁川口七十里
爲南陽縣之西南口朝鮮入道紀要云南陽距京一百
里別名唐恩唐恩爲南陽舊名此浦在其界中必古唐
恩浦內爲驪江口朝鮮入道紀要云驪川距京一百八
十里大川驪江驪江在南陽南由舊水城西南入海卽
端山東北之水口馬山在口外千里依上例亦有零餘
細數無文可校義州之鴨綠江岸去王城千一百里微
縮此減去鴨綠口內迤東北之徑百數十加入口外迤
西及馬山迤南兩徑差短度亦不多十九省及韓國圖
馬山浦在英東一百三十六度三十六分赤道北三十
六度二十分斜徑自白翎島長山申引至鴨綠江口爲
緯尺三度四十分較合漢城至義州江岸道路線徑應
出二十五分漢城至義州江岸緯徑三度十五分一度

唐書地理志卷一百一十五

毛求恕齋

占里數三百三十八有奇視朝陽至承德之徑又差多
十九陸徑不可憑海徑亦無從定其贏縮朝鮮輿地圖
平壤至義州國道線徑較甌山北口至鐵山南徑里數
亦差至四十四審其所由底圖本分海與陸爲二陸圖
方徑窄縮海圖展廣湊合成一致不相應馬山浦注不
標列地位似亦偏東依其徑準合去鴨綠口止減十九
省及韓國圖二分用甌山徑比較千數以外餘僅五六
其中尙有曲折之差算海道圖說曲徑加本度五分四
十九秒三度三十分依算應加十九分八十七秒爲里
九十二微縮合上數約九十八與義州江岸去江城之

唐賈耽記邊州入西夷道里書卷二

三五求忽齋

數相等大較當近是元志征東等處行中書省高麗國
下云至元三十年沿海立水驛自耽羅至鴨綠江及楊
村海口凡三十驛海口方輿紀要引舊本作海口爲鴨
綠江內之梅河口宋高麗傳云契丹兵騎濟梅河擊女
真及于當道西北德昌德威化光化之境女真勸當
道控梅河津要築治城壘又云契丹介居遼海之外復
有大梅小梅二河之阻梅河爲元一統志之大蟲江小
梅爲所合之支河海口卽九連城東之阿布河口楊村
爲渤海之白楊廢縣故城瀕江卽九連城耽羅見本史
外國傳其地別敘於高麗傳與濟州聯屬二十一都懷

古詩注云北史百濟南海行有耽牟羅國唐書龍朔初
有儋羅者其王儒理都羅遣使入朝國居新羅武州南
島上輿地勝覽濟州水耽羅今濟州朝鮮八道紀要云
濟州距京九百四十里水路九百七十里水路謂海道
里數去王城九百七十減馬山口去仁川口仁川口去
王城一百五六十海徑止八百一二十加馬山口至鴨
綠口一千九十八又加鴨綠口至阿布河口一百五六
十通上數爲二千六七十驛站置在邊岸豐川以上必
曲向殷栗以至三和之大同口三和南口去殷栗八九
十里殷栗去豐川西北角百里許此曲約一百八十餘
里三和以北自大定江口折至宣川河口宣川河口迤
至龍川西南角西徑亦近一百八十較身尾島直道增
多三百六十餘驛有大小大驛贏九十里小驛止七十
差合中數以八十爲率三十驛爲二千四百里贏數二
三十六驛略差多此算亦得相證殷栗舊名栗口卽史
漢朝鮮傳之列口爲古列陽山海經海內北經朝鮮在
列陽東海北山南列屬燕郭璞傳云列亦水口名也今
在帶方列水出帶方境爲祥原郡東南之黑河下流合
安岳水入大同江列陽在朝鮮西其地於六國時屬燕
不屬朝鮮是在列水所至之黏蟬及浪水所至之增地

唐賈耽記邊州入西夷道里書卷二

三五求忽齋

兩縣以外陡出海上跨殷粟及豐川兩境先爲燕師自
遼東渡海所略得朝鮮傳云元豐二年遣樓船將軍楊
僕從齊浮勃海左將軍荀彘出遼東誅右渠右渠發兵
距險樓船將齊兵先至王險軍敗散走左將軍擊朝鮮
沮水西軍未能破自前天子使衛山因兵威往諭右渠
右渠請服降遣太子入謝太子疑使者左將軍詐殺之
不渡沮水引歸左將軍破沮水上將乃前至城下圍其
西北樓船亦往會居城南三年定朝鮮樓船坐兵至列
口當待左將軍擅先縱失亡多當斬贖爲庶人列口時
爲朝鮮界首之地顏師古漢書注司馬貞史記索隱並

唐書地理志遼州八西遼道里考實卷一

三求恕齋

引蘇林曰列口縣名度海先得之漢遼東屬縣至西安
平而止西安平南卽塞上地漢志遼東郡險瀆注引應
劭曰朝鮮王滿都也依水險故曰險瀆臣瓚曰王險城
在樂浪郡沮水之東此自是險瀆也險瀆與王險隔遠
應氏音義誤衍爲一臣瓚集解已正之番汗下云沛水
出塞外西南入海注引應劭曰汗水出塞外西南入海
沛水九字實音義文誤入於志沛字卽汗之譌其水爲
南蘇水下流入塞之水以瀕番汗易名水道圖說以爲
大定江亦誤大定江入朝鮮界荀彘擊朝鮮沮水西軍
沮水在平壤北其川南流爲大同北源之靜戎江集解

以爲城在其水之東水經沮水篇注亦云余訪番使言
城在沮水之陽其流與今有異今由价川郡折南至江
東郡台南源之西津江古時由价川迤西繞甫川郡之
鎮背山北至其西麓始折南行陸水之東逕順安至府
西乃與西津合故荀彘頓兵西岸不能猝前隋宇文述
所渡止有陸水無此水其時已改同今迹陸水改流又
在後价川爲漢沮水縣地時屬朝鮮沮水西應更有別
縣接至海濱蘇林注以楊僕所至之列口爲第一縣楊
僕所出之道亦爲枚島大定江口在所不經此道至元
始廢大東灣西舊別有一道宋高麗傳云王弟治襲位

唐書地理志遼州八西遼道里考實卷一

三求恕齋

授檢校太保澤化四年使白思柔貢方物遣祕書丞直
史館陳靖祕書丞劉式爲使加治檢校太師靖等自東
牟趨八角海口得思柔所乘海船及高麗水工卽登舟
自芝岡島順風泛大海再宿抵瓊津口登陸陳靖劉式
所行爲登州東道避遼界地不經烏胡海東牟卽登州
郡名八角海口今福山縣西北四十里之八家口芝岡
當作芝罘爲縣東北海岸之芝罘山今名燕臺自此泛
大海卽由威海衛出成山頭徑渡綠水洋爲今輪行之
大道某氏入高麗程云由燕臺啟輪過山東海表次日
清晨已見高麗地界七點鐘入口在路共行二十點鐘

之久成山頭渡大東灣里數不過六百數十風利并不
必再宿入高紀程所云高麗地界即大東灣岸至仁川
口輪行尙有半日程陳靖等所行過灣角即收口由瓮
津改陸輪行由瓮津洋轉過江華島角至仁川口於唐
迹復合百濟傳序蘇定方發新羅兵往討云自城山濟
海城山即成山其道亦由樂城灣徑度惟東口爲熊津
入綠水洋又別向東南趨舒川灣熊津江方輿紀要謂
即漢江分綴於京畿全羅兩道明一統志標別爲二漢
江爲新羅之漢州所由名唐時自以漢稱不名熊津熊
津城爲熊州其初爲百濟所都江當在漢川之南三國
唐書地理志遼州大東灣里考卷二
三五求恕齋

朝鮮八道紀要云公州別名熊州熊津大川錦江熊津
熊津江爲錦江所合之熊巖江在驪江上源之南下流
至扶餘爲白馬江輿地勝覽云扶蘇山在扶餘縣北三
里山下有巖跨江上有龍攫跡俗傳蘇定方伐百濟臨
江欲渡風雨大作以白馬爲餌釣得一龍須臾開霽遂
渡師故江名白馬巖名釣龍臺白馬江即熊津江之異
名今通稱錦江流至舒川郡西南入海水道提綱云海
北經沃溝城西境又北稍東有舒川南水口即沃溝西
北五十里地水亦朝鮮一巨川也水有兩源一東南出
錦山城東南境赤巖西北麓西北流至公州東境北源
來會北源東北出烏嶺西南流與南源會二水既合西
北流折而西經公州北燕歧城南扶餘城北又西折而
西北又折西南經石城北定山林川東青陽韓山南又
西北經舒川城南又西稍北數十里入海此水源流幾
及千里江口正西百里隔海曰元山島其南稍東曰羣
山島元山島北與要兒梁地相去四十里舒川口即錦
江口古所謂熊津口口外爲元山浦亦通輪行此道唐
時取便進軍不爲使舟所涉宋始以成山洋爲正渡至
熙甯後改由明州之定海口泛蘇州洋出沙尾口絕黑
水入黑山界羣山島以北諸浦復爲通津道凡三改今

輸行由江蘇之上海轉至日本長崎以達元山又由湖南羣島之西繞禿峽北折東至馬山於宋迹又復不同宋傳敘明州海道云自定海遇便風三日入洋又五日折墨山入其境自墨山過島嶼詰曲礁石間舟行甚駛七日至禮成江即約宣和奉使高麗圖經之說百濟傳云西界越州踰海乃至越州爲明州舊名此道亦通自唐時陳振孫書錄解題有海外使程廣記三卷云南唐如京使章僚撰使高麗所記海道及其國山川甚詳章僚由南唐境渡海至高麗即由沙尾口泛黑水洋書亡文無別見乃東南陸行七百里至新羅王城爲慶州二

唐賈耽記遼州入夷道里書卷三

三五 求恕齋

十一都懷古詩注引東京雜記云慶州本新羅古都輿地勝覽慶州天柱寺北有雁鴨池云新羅文武王鑿池積石爲山象巫山十二峰種花卉養珍禽其西爲臨海殿舊址新羅故宮在天柱寺北遺迹猶存慶州距王城里數朝鮮八道紀要云七百六十朝鮮輿地圖漢城至慶劬分列國道縣道兩線尙劬以上爲國道以下入縣道國道線自漢城迤東南首廣劬次麗劬次忠劬次喜風府次延豐縣次一縣有空位無名線徑自此折南少偏西次龍官縣次尙州尙州迤東南別爲縣道線首義興縣次新甯縣次一郡亦止有空位無名次接慶州麗

州朝鮮八道紀要作驪州喜風無文空缺縣名十九省及韓國圖爲聞慶郡爲永川道里依朝鮮八道紀要所綴各州郡府縣距徑推校王城至廣州四十里驪州一百四十里忠州一百里延豐四十里聞慶六十里龍官三十里尙州七十里義興一百三十里新甯三十里水川四十里慶州八十里數俱符確南陽西南海口東至驪州西之水原府無線徑水原東北至廣州西南之龍仁縣有國道線在大山峽中此即壬午歲總統駐防朝鮮軍提督吳長慶所行之道朝員金商德所云沿途行府縣袁督部以爲路險遠者里數通併首尾爲百六十

唐賈耽記遼州入夷道里書卷三

三五 求恕齋

朝鮮八道紀要云龍仁距京七十五里減去此數餘八十五爲自口至縣之徑朝鮮輿地圖龍仁去漢城徑十五分去麗州減二分兩較差近十餘里州去口里數約百五十自唐恩浦陸行由此道斜出不經廣州至新羅王城里數爲七百三十從整爲七百此道亦著根際括地志云朝鮮南至新羅國六百里六百謂國界非國都高麗有國時新羅尙未占有漢州故其界差短百里通輿云新羅在百濟東南五百餘里則據都言百濟所國之扶餘朝鮮八道紀要云距京三百七十里慶州距數差多三百九十減去北徑加入東西徑長出度亦不過

百數十里朝鮮輿地圖扶餘至慶州線徑俱闕斷十九省及韓國圖有由恩津迤至珍山茂朱知禮元風大正一道大正與慶州東西相直線當由此迤接依此徑引校占經緯尺合兩度五分里數如平壤以上所算差出甚多漢城以下度徑減縮六里而無線界之徑差算或至近半馬山口至王城里數止百六十自水原龍仁兩峽口迤出曲徑衍至五十五分分數贏出二十五此兩度五分亦難憑準十九省及韓國圖更差長確數無別證慶州方位在美西五十四度七分北極南四十六度三十六分十九省及韓國圖在英東一百二十九度二十十分赤道北三十五度四十九分兩差若干分向須根校自鴨綠江口舟行百餘里乃小舫沂流東北三十里至泊灼口得渤海之境此下續敘往渤海之道渤海自先天中遣使授冊以後代有封拜上記所述為使行之陸道此別為海道冊府元龜云貞元十一年二月令內常侍殷志瞻往渤海冊大嵩璘為郡王十四年三月加大嵩璘銀青光祿大夫檢校司空冊為渤海國王貞元中凡兩使此與陸道皆當時使者所行明一統志云鴻臚井在金州衛旅順口上有題云唐開元時韃靼使鴻臚卿崔忻所鑿崔忻先亦行此記下有天寶之文知此

錄出其後泊灼口已具上渤海之境即由長嶺府迤南之境渤海後移都龍原時其界已踰納嚙窩集巨至鴨綠江岸又沂流五百里至九都城故高麗王都又東北沂流二百里至神州此七百里皆江行之徑九都為漢末伊夷模所都三國東夷傳云高句麗在遼東之東千里都於九都之下漢光武帝八年高句麗王遣使朝貢始見稱王至殤安之間句麗王宮數寇遼東宮死子伯固立順桓之間復寇遼東伯固死有二子拔奇不肖國人便共立伊夷模為王建安中公孫康出軍擊之破其國焚燒邑落拔奇怨為兒而不得立與洎奴加各將下戶三萬餘口詣康降還住沸流水降胡亦叛伊夷模伊夷模更立新國今日所在是也拔奇遂往遼東伊夷模無子位宮立為王正始三年寇西安平五年為幽州刺史母正儉所破母正儉傳云儉以高句麗數侵叛督諸軍步騎萬人出元菟從諸道討之句麗王宮將步騎二萬人進軍沸流水上大戰梁口宮連破走儉遂束馬懸車以登九都屠句麗所都宮單將妻子逃竄九都城在遼東之東千里是在西安平東北五百里城瀕鴨綠江西有九都山為之障山外又有沸流水為伊夷模所據以拒戰之地城當置在江西通典述兩傳文云伊夷模

更作新都於丸都山下在沸流水之東城西止沸流一水鴨綠明在其東漢朝鮮本都王險後滅入爲樂浪郡高句驪建國在元菟之西蓋馬東阻沸流水自固其地近伊夷模始遷山南依馬訾水晉前燕載記云慕容皝伐高句麗殷丸都而歸此都晉時尚未移徙毀後乃復居樂浪故地其城別名國內入唐後革去國號改仍舊名高麗復國承而不易本傳平壤城下云又有國內城漢城號別都漢城謂拔奇舉以降漢之沸流故城國內城卽此傳下云有馬訾水出靺鞨之白山色若鴨頭號鴨綠水歷國內城西與鹽難水合鹽難水口在此城西

唐書地理志卷四十四遼東道里考卷一

元求恕齋

者曰榆溝河又南有小水又南曰又溝又西流佟家江自西北來會又南經山陽公城西南又折而東南而西南經小丕大丕必東三城西折而西流經必城北又折而南經小巨流域大水高城大吉魯城之西又折而西北流經敖登城遼郭爾城昌城之北又西北折而西南經宿州城北又西北阿布河西北自鳳凰城來會折而南流經九連城東南又西經義州西又西南有哈連河自西來注之又西南入於海里數皆不具 盛京通志云鴨綠江與佟家江會行五百里入於海五百里爲佟家江口以下之數以上亦闕必東朝鮮八道紀要作碧潼未源作渭原云碧潼距京一千九十里理山距京一千一百七十里渭原距京一千二百十里三城里徑有陸道可推碧潼距王城直徑與義州距王城斜徑止差贏十里橫距中隔必城小巨流大水高大吉魯敖登遼郭爾六城昌城與宿兩府州數當累百朝鮮輿地圖義州至碧潼占經徑五十二分江曲徑百十五分通爲六十七分里數有平壤以上與王城以下贏縮兩較不能專執其一碧潼東北縣道線十九省及韓國圖與王城北道自博川分出迤至東倉之線合一理山同朝鮮八道紀要所載舊名作楚山渭原標從今名朝鮮輿地圖

唐書地理志卷四十四遼東道里考卷一

元求恕齋

兩城俱止列空位應依彼圖補入而碧潼去渭原緯徑
贏四十分於朝鮮八道紀要差距百二十里之數不可
按合理山南有一別線由安劬斜至甯邊迤入碧潼本
位止有由義州東踰必城經葛劬城迤合一線無自博
川迤出昌劬之線疑朝鮮八道紀要所綴理山及渭原
里數據別一道與碧潼不相涉碧潼去渭原里數實不
止百二十碧潼東北十五分有婆楮江自西北奉天界
迤東南聯入鴨綠江線校合十九省及韓國圖此江即
懷仁之佟家江婆楮本文當作番與全遼志云鴨綠江
由夾州城西南流與屯與江合流至艾州與豬婆江同

唐書地理志卷一

聖求恕齋

流入於海屯與爲佟家之異名豬婆別爲舊愛州北之
阿布河屯與番聲近彼國蓋讀屯與如番楮因又爲婆
楮此江口徑下至義州之海口里數五百鴨綠自此口
至碧潼有小曲徑加占四分義州方位差在愛雲河口
之南愛雲東有長河首受鳳凰城之長柵即阿布河愛
雲爲哈連在義州西南義州本徑並不與之相直位置
既差下距海口徑止十四分并上八十六爲一度四十
以此差合里數一度止得三百較漢城徑又縮義州方
位既不入準依本徑減去江洲以下百三十里以上至
九都須更增入此數婆楮江口去渭原徑二十五分爲

唐書地理志卷一

聖求恕齋

里百二十五餘五里爲江曲差數算得入合九都必渭
原其城舊在西岸今縣在東似爲舊都之外城故地基
迹已湮水道提綱言榆溝河當地古爾城北岸地古爾
與渭原止隔五老梁一水江流於此曲西城在此曲之
北地位正符佟家江西地時已入渤海此城後亦爲所
併渤海傳云高麗故地爲西京曰鴨綠府領神桓豐正
四州桓州即九州遼志云涿州鴨綠軍本高麗故國渤
海號西京鴨綠府城高三丈廣輪二十里都督神桓豐
正四州事故縣三神鹿神化劍門皆廢大延琳叛遷餘
黨於上京在者戶二千隸東京留守司統州四縣二宏
聞縣神鄉縣桓州高麗中都城故縣三桓州神鄉淇水
皆廢高麗王於此創立宮闕國人謂之新國五世孫劍
當晉康帝建元初爲慕容皝所破宮室焚蕩戶七百隸
涿州在西南二百里正州本沸流王故地國爲公孫康
所併渤海置沸流郡有沸流水戶五百隸涿州在西北
三百八十里統縣一東那縣本漢東耐縣地在州西七
十里此敘桓州建置沿革及沸流故都所在最悉惟東
耐爲誤漢志西蓋馬東北縣止有上殷台樂浪所屬有
東唯不而後俱入沃沮毋正儉傳下云六年復征之宮
奔買溝儉遣元菟太守王頊追之過沃沮于有餘里至

肅慎氏南界刻石紀功刊九都之山銘不耐之城不耐
卽不而謂沃沮地九都據本城言兩地各爲一銘志因
傳支連屬以不耐當沸流又譌不爲東滿洲源流考云
不耐城在咸興府則非公孫康所併之地正州在涿州
西北三百七十里去涓原踰五百里其東又有慕州舊
爲越喜之地渤海取以隸安遠府遼改爲涿州本州下
云本渤海安遠府地故縣二縣化崇平久廢戶二百隸
涿州在西北二百里今佟家江曲中偏東北近六道勾
之縣爲通化正州故治當在通化西境慕州在其北道
化南爲白馬嶺河十九省及韓國圖作富爾溝口溝西
有大嶺山脈斜亘至懷仁南之佟家江畔此卽母正儉
東馬懸車所上之九都山中一統輿圖白馬嶺河源
北少西有瑪察河西入佟家江乾隆一統志云瑪察山
在吉林城西南八百八十里是其河所源之山山南卽
白馬嶺又南爲破城子馬驛諸河所源之山山名不詳
著要皆爲古九都之支山山界明時入三萬衛明一統
志失其故名綴九都於朝鮮云在國城東北三國史又
移沸流水於卒本川云高句麗始祖東明聖王自夫餘
至卒本川觀其山河險固欲都焉結廬於沸流水上與
地勝覽云沸流江本名卒本川俗稱遊車衣津在成川

唐書地理志卷之三

聖球知齋

府西三十步其源有二一出陽德縣吳江山一在孟山
縣大母院洞至府北合流歷紇骨山山下有四石穴水
入穴中沸騰而出故名沸流江又與慈山郡禹家淵合
流入大同江山與水俱徙入彼境城遂因之并徙三國
史沸流水下敘別都云琉璃王二十年遷都國內築慰
那巖城山上三十三年移都於九都所云國內已混入
漢臣指遼之東那城爲慰那巖城九都謂建在此城後
十三年事俱失根地亦依古名虛綴非確有落著方輿
紀要從明一統志列九都城於京畿道下云在王京東
北又以遼志淇水一作淇水更列桓州及涿州正州諸
城於平安道下云在平壤西境一城分標兩向不知於
遼志文如何通說平壤西境由保州迤入保州城下云
在平壤西北百餘里卽今安州安州去義州三百六十
里在契丹所掠德昌德威威化光化之南德昌朝鮮八
道紀要以爲博川之別名在安州西北四十里威化爲
雲山別名在東北一百十里兩城並屬高麗安州不得
割出保州郭下縣爲來遠元一統志云來遠城本屬女
真地遼伐高麗於此建城先是侵高麗軍敗值冬雪彌
旬不止人馬多斃軍會鴨綠江餘軍漂溺遼主隆緒次
來遠界有防邊猛雷數十人遇而劫之遼問所從來開

唐書地理志卷之三

聖球知齋

襟示其金製環甲眾軍驚散遼主至遼城收不在營中者誅之來遠城建在鴨綠江西北岸爲舊九連城來遠縣與此城隔江相對乃是義州之舊縣宋傳云契丹大舉來伐與女真設奇邀擊殺契丹殆盡又於鴨綠江東築城與來遠城相望跨江爲橋潛兵以固新城新城卽保州朝鮮八道紀要以保州爲義州別名甚確保州本在定州之外移之於安州又於其西南增入涿州所屬諸州陸地隨意行長鴨綠江行之道不能更行王京東北自大界以言得由卒本川綿引至鴨綠江源咸鏡道下別據其國志綴列高句驪城云在咸興府東北意在

唐書地理志遼州入襄遠軍考卷一

吳求恕齋

彌縫所失指此爲伊夷模先世所居舊城咸興瀕海實隸沃沮又非高句驪本界鴨綠江源之地唐時入率賓部渤海傳云率賓故地領華蓋建三州益州近江通志云鴨綠江一名益州江江名卽出此州地亦不屬高麗益州西始爲鴨綠府屬之豐州州屬縣有碓石元明時曾置碓州卽全遼志所云夾州府在碓石西南桓州又在府西南地段自在高山里城之下淇水卽五老梁水朝鮮八道紀要作渭水渭名出於近世五老梁以前舊名水道提綱無說涿州入金爲海蘭路金志云海蘭路置總管府貞元元年改總管爲尹仍兼本路兵馬都總

管有伊勒呼水西北至上京千八百里東南至高麗界五百里伊勒呼舊作移鹿古元志海蘭嶺達勒達等路設軍民萬戶府五一曰布呼江布呼舊作孛苦孛苦卽移鹿古譯名有異川派實一此水爲張傑城之圖魯河圖魯與孛苦讀尙相近張傑城置有江界府續文獻通考平安屬府九江界居末與圖要覽朝鮮圖江界南有合蘭亦府名合蘭卽金元之海蘭圖魯舊曰爲移鹿有史文可據五老梁水無別見是否淇水當存疑其縣卽渭原與本州夾江神鄉後併入劍門屬涿州宜卽高山里劍門改稱神鄉仍爲縣治卽江界江界西有上巖州

唐書地理志遼州入襄遠軍考卷一

吳求恕齋

烽火兩堡與高山里相接朝鮮八道紀要云江界距京一千三百里其地偏在渭原東圖魯河腹徑之中不瀕江高山里亦爲堡城自此沿江迤東北至十二道溝口南岸舊夾州地皆止有堡及鎮無縣朝鮮輿地說云平安道極北有虞芮國循江而南折入慈城江地多重嶺煙戶蕭疏再循西南折東南爲禿魯江沿江西南直下爲鴨綠江口禿魯江卽圖魯河其南地始成聚北阻山少人居江濱有村落戶亦不多因省縣爲堡無堡爲鎮古虞芮國朝鮮輿地圖作古呂延在二道溝口之南不知何代所建郡亦不知置在夾州之先抑於其後神州

卽遼涿州渤海時爲大府城高三丈廣輪二十里制其崇闊入遼尙爲江津殷湊之地大延琳叛後人戶徙散城悉夷毀乃成荒墟方輿紀要桓州城下引舊志云遼末州廢彼州卽於是時省罷今其城無迹亦在所毀之中此州領有諸州餘戶廢在彼後城先毀去治所當改入所屬之神鄉其縣時爲完區是其入金得因其遺眾置海蘭總管府於南夾州似元改立布呼江萬戶府時所置城迹亦湮征撫朝鮮記云八道十九無城蓋元後所置州府俱止依民居之界略爲藩限並不築城高山里東北破城子河口中外一統輿圖有破城子此爲渤

唐書地理志遼州入夷道里考卷三

吳求恕齋

海之神化城遼志云太祖破鴨綠府盡徙神化縣民居京之南城於大延琳叛前已廢垣壁不盡毀故尙存破城之名神州在破城子東北去涓原二百里爲滿蒲城北之肖明問鎮朝鮮輿地圖滿蒲去涓原徑二十五分里數止百二十五肖明問差長十三分加江曲徑三分數爲二百有五減零卽二百鎮在李子溝口之上踰江北出爲頭道溝當長白山之斐得里與衣兒哈雅範分幹之處十九省及韓國圖兩幹中徑有界線由金廠出正岔迤至輝發江爲金海蘭路入上京之驛道神州故治必此鎮肖明問爲譯名依古虞芮作古呂延之例推

之本讀當爲小宏聞因遼舊縣加綴一字廣輪徑雖失隅界尙可見又陸行四百里至顯州天寶中王所都四當作七涉上數而誤顯州卽金南京元一統志云自南京而南曰海蘭府又南曰雙城直抵於高麗之王京雙城謂金海蘭甸與高麗對築之城金世紀元康宗四年高麗築九城於海蘭甸以兵數萬來幹色敗之亦築九城與高麗九城相對高麗復來攻幹色復敗之高麗約以還通逃之人退九城之軍復所侵故地方罷兵九城皆南北相對合爲十八城朝鮮輿地說云咸鏡道唐開元間爲渤海大氏所有後屬女真以定平爲界宋徽宗

唐書地理志遼州入夷道里考卷三

吳求恕齋

時置九城尋歸女真宋嘉定時永興迤北歸於蒙古元至正間仍歸高麗永興定平俱在圖魯河東南二城似九城之尾其首當在平安道境中輿圖要覽朝鮮圖合蘭南標列朔州朔州東少北爲昌城昌城方輿紀要作昌州城爲泰州縣東北之舊昌州非今昌城府此城朝鮮輿地圖置在碧潼西南朔州更偏西舊圖無準徑方位並失然因此可知海蘭甸界所由起朔州南百四十里有龜城府爲舊龜州宋傳云先是契丹旣襲高麗遂築六城曰興州曰鐵州曰通州曰龍州曰龜州曰郭州於境上契丹以爲貳已遂舉兵奄至城下焚蕩宮室兵

退遣使請和契丹堅以六城爲辭自是調兵守六城六城中鐵州爲今鐵山龍州爲龍川通州據朝鮮八道紀要爲宣川別名則卽遼志保州所領之宣州三州並在龜城之西郭州今郭山少偏南遼紀有開泰五年戰於郭州破之之文志無是州有定州云高麗置州統縣一定東縣高麗所置定州在郭山東南爲高麗先時所置之州彼州入遼此州當一併沒入此名不別出保州下有懷化軍爲併鐵龍二州所置郭州亦併入定州興州紀作興化軍攻而不克龜城應仍屬高麗契丹國志云東南至新羅國西以鴨綠江東八里黃土嶺爲界至保

唐書地理志卷一百一十五遼東

契丹紀

州十一里新羅爲高麗之通稱黃土嶺界卽由龜城及朔州迤出朔州北四十里爲昌城昌城瀕江朔州在腹地與龜城接興州宜置在此昌城元名靜州遼取保州時無此州爲黃土嶺分界後所置此皆高麗舊疆保州後入金仍歸還高麗昌城以西界應循舊朔州不在海蘭界內界首起自舊昌州朝鮮輿地圖昌勃城北有葛勃城昌城爲高麗所築之首城葛州卽幹色所築自此迤東城俱雙雙相對得通稱雙城朝鮮八道紀要云永興別名揚雙城雙城止此一見上加揚字爲雙城中之細目諸城蓋均有加別定平下已止云別名宣威千丁

中山定州不更綴列雙城餘皆遺闕元一統志以雙城爲在海蘭之南宜是甯遠孟山二城朝鮮八道紀要云孟山距京七百五十里別名鐵城甯遠距京八百里別名廣城兩城亦相對廣與鐵並其細目甯遠去江界五百里孟山差多五十海蘭在江界南雙城距徑依金志爲五百應是孟山海蘭西南與東南俱界高麗元一統志專標南徑據中界而言東西在所從略金志當同今本南上行東字里數不可推界例亦不入合決非原文朝鮮輿地說併合九城入定平永興界緣此謬失又咸興去甯甯八百八十里近率賓舊治之扎闌其地得通

唐書地理志卷一百一十五遼東

契丹紀

稱扎闌朝鮮八道紀要從方讀作洽蘭率混於海蘭乃質成其疑海蘭去率賓里數尙須增多二三百與扎闌自各一路定平永興俱僻海隅亦不能移合孔道九城猶六城皆州縣城非屯堡六城占今州三府五九城倍爲十八以定平永興當其二餘十六城復無從縮入雙城旣考出細目海蘭在甯遠北由本路至會甯南京自如上說爲那兒佛路城滿洲源流考云渤海南京在海州遼南京在遼陽此所云南京而南或僅指海蘭府治所然亦當在東而非南南京在開元路中爲三京之一實非海州遼陽之南京滿洲源流考所據元一統志遺

本下句上京上脫去西北曰三字不知開元故城在會甯東南因不知南京在今吉林之南又其釋海蘭路名以元志呼爾哈府之海蘭河爲正據遺去本治之布呼江及金志之伊勒呼水治所亦差在東鴨綠江北松花江側之徑更不能得金志率賓路下云西南至海蘭一千二百里海蘭距率賓里數踰千海蘭河偏在東北爲其界上之水治所固當依志本文折入呼布江今江界東北至富甯有南北兩道朝鮮輿地圖富甯北有國道線自府徑迤北少偏東至會甯折西南爲縣道線由長雍茂山城雲頭城迤至謝山城曲西北又曲西南至小辰城再折西北過古呂延至鴨綠江曲轉西南由肖明間至高山里西南折入東南經烽火岩易踰圖魯河至江界其徑迂回非正直之道十九省及韓國圖富甯西北有迤至茂山一線茂山西南迤至惠山鎮與自雲頭至謝山之徑同惠山即謝山惠山以下分出東南一線由雲龍舊堡轉南至甲山折西南經東薪店度雲嶺迤向西北過長津至江界首尾徑占經緯兩尺共三度四十分富甯至茂山徑線甚短引合緯尺不及二十分朝鮮輿地圖羸三十分茂山距京里數朝鮮八道紀要云一千八百五十去富甯爲百五十三分徑爲合以下

唐輿記補編卷之三

李求恕齋

由甲山之甲原鄉引至江界空位總較差短五分江界亦略偏東十九省及韓國圖江界圈徑與甯遠相直此圖甯遠偏西其差在此三度四十分計里爲千一百加合蘭徑五十餘五十爲曲折之差數亦入合海蘭所在亦可定南京當此路北出之孔道顯州爲南京故城無疑其里數去江岸七百七十七乾隆一統志云鴨綠江在吉林城南九百七十七里又云頭道溝在城南九百里荔子溝在城南九百七十二里荔子溝即李子溝一統輿地圖作粟子溝在頭道溝西南其南有里河及三道二道一道三河十九省及韓國圖通名六道句鴨綠江徑甚長以兩溝里數準校知所云爲此江界那兒佛洛城去府治二百六十里減去城北徑得此數七百亦以整言此州本爲粟末部城粟末西徙入塞城入白山爲高麗臣部之屬邑括地志云國北至靺鞨國千八百里靺鞨國謂粟末舊界千四百里去此城爲百五六十里高麗本界至城南今三河屯巡檢東南之佛思亭山麓而止白山故居偏在城東少北差閒三四百里近呼拉哈河上流西岸之鄂多理城平壤入唐其部內附爲衛樂州都督府屬之諸北州本志高麗降戶十四州有諸北州九府有衛樂州都督府諸北以在諸城之北得名

唐輿記補編卷之三

李求恕齋

卽白山城衛樂爲輝發河舊名其讀爲韋濼轉爲回拔
又爲回霸復爲灰扒因爲輝發城瀕河岸近松花江卽
粟末故城兩城俱僻在本國界外不經兵革人民完聚
又有國內諸城奔散之眾流入繁盛於前高麗復國以
平壤殘破逼近新羅依此爲都更立新州天寶中謂其
國始立之歲本傳止言垂拱中以藏孫寶元爲朝鮮郡
王聖麻初進鷹揚衛大將軍更封忠誠國王使統安都
舊部不行明年以藏子德武爲安東都督後稍自國
建於聖麻後何年不詳此可補其遺闕元和末其國尚
存都無別見似承而未改後入渤海爲涑州渤海傳云

唐書地理志卷一百一十五

五十五 求恕齋

肅慎故地爲上京其南爲中京曰顯德府領盧顯鐵湯
榮興六州彼顯州在盧鐵湯三州之間爲顯德府之郭
下州卽安東府治之遼城州乃別一顯州非此州滿洲
源流考綴此文於顯德府下云顯州爲王都當爲顯德
府附郭之州今次於盧州之後疑史有誤顯州爲顯德
府首州猶龍州爲龍泉府首州鄭州爲鄭頡府首州次
在盧州之下自是寫本倒亂以之證合於此都則彼州
敘在上條從唐所置府名作安東此所出別爲一道豈
能整異爲同惟傳敘中京次在上京之下故地蒙上肅
慎不析言別部又方向爲南與顯德所在地形亦別斯

爲可疑遼東六國時已入燕漢置郡在元菟西必非肅
慎舊地鴨綠在長嶺東以舊上京在湖州於地望爲西
稱西京此據龍州言南應與鴨綠同徑又不得謂長嶺
以西皆可通曰爲南疑中京初時本置在此都後移入
彼府從故名別置顯州改此州爲涑州傳據舊籍有先
後兩文牽連並列故參互如此東京在龍原大欽茂所
徙又在湖州之東南近率賓境東京亦有兩地上京復
由湖而龍傳所遺略可知此州爲故中京地段入合涑
州不入龍泉必此州改置渤海亡後龍州爲其遺眾所
據奉天譚譚之業拒遼仍稱渤海涑州分屬別帥建爲

唐書地理志卷一百一十五

五十五 求恕齋

定安國宋傳渤海國下云太平興國六年賜烏舍城浮
渝府渤海瑛府王詔曰太原竊據倚遼爲援前歲親提
銳師盡護諸將拔并門之孤壘斷匈奴之右臂蠢茲北
戎非理構怨輒肆薦食犯我村略今欲鼓行深入焚其
龍庭素聞爾國密邇寇讎迫於吞并力不能制因而服
屬困於牽割所宜盡出族帳佐予兵鋒其國至宋時已
屬附於遼地多割出所都在龍州之南置新府名瑛外
府惟浮渝及烏舍一城烏舍枕混同江在伯都訥之舊
子站已說具上浮渝宋會要作清渝清渝與浮渝俱無
別見遼志渤海軍名爲清化清渝當卽舊渤海其支郡

名爲清渝滿洲源流考謂卽扶餘扶餘見傳上文云渤海王攻不能克非此城琰府滿洲源流考無說元一統志云開元城正西曰谷州谷州與上京南之建州皆非渤海舊州爲復立國時所置建州西去混同江五十里近今打牲烏拉成在蒿子站東南宜是琰府之屬州其地去蒿子站三百里中間應尚有屬縣谷州爲其府之郭下州谷與炎形近本字當作炎卽琰之省州在打牲烏拉南與塞齊窩集相直爲今府治國名至政和中尙見章奏而烏舍先入於金五國亦爲遼節度鎮所琰府東之故忽汗城復爲遼之珠特城彼渤海疑謂高永昌部眾非此渤海國至其時已絕定安國下云本馬韓之種爲契丹所攻破其酋帥糾合餘眾保于西鄙建國改元自稱定安國開寶三年其國王烈萬華因女真遣使入貢乃附表貢獻方物太平興國中太宗方經營遠略討擊契丹因降詔其國令張倚角之勢其國得詔大喜六年冬會女真遣使來貢路由本國乃託其使附表來上云定安國王臣烏元明頓首頓首臣本以高麗舊壤渤海遺黎保據方隅涉歷星紀頃歲契丹恃其疆暴入寇境土攻破城砦俘掠人民臣祖考守節不降與眾避地僅存生聚以迄於今扶餘府昨背契丹來歸本國所

唐賈耽記遼州契丹源流考卷三

五五 求 恕 齋

官受天朝之密畫率勝兵而助討必欲報敵不敢違命定安國在涿州之北渤海之南西接扶餘爲女真通宋之道所經卽故涿州女真遼時分爲三種三朝北盟會編云遼太祖遷女真大姓數千戶置遼陽之南使不得與本國相通名曰合蘇款謂之熟女真自威州東北分界入山谷至於粟末江中間所居隸威州兵馬司許與本國往來非熟女真亦非生女真也自粟末江之北甯江州之東北處界外者則謂之生女真遼國沿邊置東京黃龍府兵馬都部署司威州湯河兵馬司東北路統軍司分隸之謂之羈縻道大金國志云生女真亦有受命爲太師者契丹自賓州混同江北八十里建寨以守之女真通宋不能出賓州定安居混同江東南與渤海異族卽三朝北盟會編所謂非生非熟之女真許與本國往來者故必由其部取輝發道以達海輝發本道似沿海輝發河出所源之分水嶺口不經涿州與唐道不盡同渤海亡絕其部亦革除國號仍稱白山金世紀云景祖稍役屬諸部自白山葉赫圖們扎蘭以至五國之長皆聽命白山次在葉赫圖們之上卽其部金旣立國部地入隸版圖及遼疆破喪涿州南地取置海蘭唐故道遂爲通驛此城分屬王子弟後以潛邸崇爲別都其

唐賈耽記遼州契丹源流考卷三

五五 求 恕 齋

地今去阿勒楚喀河西古城里數八百二十加入至渭原之徑爲一千七百三十七海蘭偏在渭原東南差徑爲七八十從整作千八百數亦相符此道雖無確紀之程站可據有此憑證度亦無誤又正北如東六百里至渤海王城六字亦當作八爲刻誤正北如東謂北行二百六十里至吉林與上一道合而遼東吉林至赫赫訥城里數上校爲五百七十五并入實八百三十五整減爲八百兩陸徑與唐恩浦口至新羅王城從大數標作七百一例元一統志南京東北有由甯遠至開元一道途徑遼沿拉發河至塞齊窩集較吉林差近方向不相合知所云爲別道甯遠今亦不能考實所在五常本廳及所屬敦化縣治所界至又皆未得其據那兒佛路城中外一統輿圖同乾隆一統志作那丹佛勒城在赤道北四十三度 京師偏東十度十七分五十秒輿地經緯度里表止列輝發城此城已久廢圯廳治是否輝發敦化去正岔金廠遠近若何應更蒐求圖記以補其闕云

唐賈耽記邊州入四夷道里考實卷三

錢塘吳承志纂

吳興劉承幹校

安南至永昌地里考實

安南經交趾太平百餘里至峴州又經南田百三十里至恩樓縣乃水行四十里至忠城州又二百里至多利州又三百里至朱貴州又四百里至丹棠州皆生獠也又四百五十里至古湧步水路距安南凡千五百五十里又百八十里經浮動山天井山山上夾道皆天井間不容跬者三十里二日行至湯泉州又五十里至祿索

唐賈耽記邊州入四夷道里考實卷三

一 求恕齋

州又五十里至龍武州皆巽蠻安南境也又八十三里至儻邏頓又經八平城八十里至洞淥水又經南亭百六十里至曲江劍南地也又經通海鎮百六十里渡海河利水至絳縣又八十里至晉甯驛戎州地也又八十里至柘東城又八十里至安甯故城又四百八十里至靈南城又八十里至白崖城又七十里至蒙舍城又八十里至龍尾城又十里至太和城又二十五里至羊苴咩城白羊苴咩城西至永昌故郡三百里 此自今越南北圻河內省懷德府永順縣至雲南永昌府保山縣之道唐安南都護府初治交趾後徙宋平本志安南中

都護府下云本交趾郡武德五年曰交州治交趾調露元年曰安南都護府至德二載曰鎮南都護府大曆三年復為安南寶曆元年徙治宋平寶曆二字有誤元和郡縣志安南管州十三交州為府理所管縣八宋平隸郭下元和時府治已在宋平非至寶曆初始徙交州總敘大曆三年下有置經略使其下又有貞元六年又加招討處置使兩文疑徙治即在加招討處置使之年寶曆元年本作貞元六年傳寫涉上大曆之文誤衍曆字於貞下校者因改貞為寶而刪去六字致與元和志說不合賈記作於貞元九年以後此治當據後徙之所而

唐賈耽記邊州入四夷道里考實卷三

二 求恕齋

言所云交趾亦非武德中所置之故縣宋平注云武德四年置宋州并置宏教南定二縣五年析置交趾懷德二縣隸交州六年曰南宋州貞觀元年州廢省宏教懷德徙交趾于故南慈州來屬交趾注云武德四年置慈州并置慈廉烏延武立三縣以慈廉水因名之六年曰南慈州貞觀元年州廢省三縣更置交州徙後交趾治今慈廉縣故交趾與宏教懷德並入宋平宋平今永順與慈廉接界元和志云交趾東南至府一十五里宋平西少北即交趾太平寰宇記作七十里兩數差五十五交趾本有烏延武立兩故縣地烏延差南武立偏西元

和以後蓋移治武立故與舊經不同故治去永順止十五里當尙在今永順界中元和志云本漢龍編縣地隋開皇十年分置交趾縣泊江水西北自崇平縣界流入至此故名慈廉水北去縣四十步泊江水謂樸榆水支流瀦而爲泊今名西湖慈廉水爲蘇瀝江盛氏慶紱越南地輿圖說云西湖一名浪泊一名霑潭在永順縣西接慈廉縣界珥河抱其北蘇瀝遶其南漢馬援駐軍於此黎朝避諱始改爲西湖後避鄭王諱又改爲兌湖珥河一名瀘江一名富良江在大羅城之左上接三帶白鶴江經北甯順安府嘉林縣愛慕臨游等社下接蒞仁

唐賈耽記邊州入四夷道里考實卷三

三求恕齋

之大黃入於海明永樂十一年工部尙書黃福以其流灣曲如垂珥又名爲珥河蘇瀝江在城之東從珥河分流沿城北轉而西抵青池之河柳社與銳江合其江冬春乾涸秋夏通舟唐高駢據羅城時見一人髮白貌奇從小江而上駢問之對曰我姓蘇名瀝倏然不見駢知其爲神因名蘇瀝江明黃福更名來蘇江西湖蘇瀝江及瀘江俱本明統志而蘇瀝江說不純同西湖與瀘江亦間有詳略明統志外國安南山川類來蘇江下云一名蘇瀝江自交州府城東北轉而西行直抵銳江昔有人名蘇瀝者聞此故名蘇瀝爲始開此江之人姓名

唐賈耽記邊州入四夷道里考實卷三

四求恕齋

陳書高祖紀已有梁大同十一年六月軍至交州李貴眾數萬於蘇瀝江口立城柵以拒官軍之文江名遠出梁前非唐世所命高駢益易後改之慈廉及烏延等名復爲蘇瀝越中記載敘述不詳地輿圖說取以易明統志失未考合陳紀大羅城卽明交州府城今河內都城在舊懷德縣東南徐氏延旭越南世系沿革略云古龍編城府名今仍蒙宋平所屬故縣稱懷德縣名別爲壽昌陳氏兆桐萬國輿圖亞細亞東部圖河內方位準點在赤道北二十度四十分英東百六度城始徙於阮元喜增廣於高駢越史略歷代守任傳阮元喜傳云穆宗長慶二年爲安南都護以城門有逆水恐州人多出反叛因卜今城時方築小城相者卜曰君力不足修大城至咸通中高駢乃增築羅城阮元喜爲長慶時節度徙治在元和後其先別有張伯儀所築之羅城彼羅城爲宋平外城卽阮元喜所謂門當逆水者明統志誤與徙築之小城合同爲一小城爲今王城中之第二重城魏氏源 聖武記乾隆征撫安南記云國城環土壘高不數尺上植叢竹內有甃城二則王所居土城卽高駢所築之大羅城其垣本高至二丈五尺脚廣二丈六尺今夷圯止存下基二甃城一是龍編舊城一爲阮元喜

所築寰宇記龍編下失未補綴元史地理志安南郡縣附錄以仙州為古龍編仙州亦唐名後廢入平道與龍編並屬交州本志平道注云武德四年曰道州六年曰南道州是年更名仙州貞觀十年州廢以平道來屬龍編注云貞觀元年隸仙州州廢來屬仙州舊治平道元和志云平道西北至府五十里寰宇記作六十里其地在龍編東龍編下云西北至府四十五里朱鳶江在北即楛榆水之一源也朱鳶江即越南地輿圖說之珥河明統志所謂富良江一名瀘江者今呼為紅江上流承南詔楛榆河東出之瀘水下流經朱鳶因蒙其縣為名

北兼東言平道實在此江之東與龍編隔岸龍編曾隸仙州非仙州即龍編同康廬中外地輿圖說集成附刻安南舊圖奉天府左側注有龍編城三字奉天即今懷德此出越中考究古跡者所傳較元志附錄之說為確龍編去交趾六十里交趾城南四十步即蘇歷其流有順逆蓋水盛時首受朱鳶江由朱平而西為順水涸轉受泊江東至宋平羅城之下為逆交趾當瀕近大泊明統志所云銳江在蘇歷江曲之直西宜即兌江以兌湖得名合處在明慈廉縣東越南地輿圖說云抵青池之河柳社始合青池為明統志福安州屬之清潭與英蓄接壤英蓄為福安州治似即越南地輿圖說之上福後為常信府屬縣常信今改名興化薛氏福成績瀛環志略初編越南志後卷越南三圻考云興化府轄情懷山沔二縣情懷為清池改異之名山沔即上福其地在蘇瀝由西折東流合舊朱鳶江今紅江之處不與慈廉界接蓋因泊江上游流斷蘇歷行其故渠無所合之水銳江之名因移於下游泊江舊為瀘江支出之水所潴鄧道元水經葉榆河篇注云交州北二水東逕龍淵縣北又東合南水南水自麓冷縣東逕封溪縣北又東逕浪泊又東逕龍淵縣故城南又東左合北水建安二十三年立州之始蛟龍蟠編于南北二津故改龍淵以龍編為名龍淵即龍編北水謂交趾北之瀘江南水即泊江泊水本首受江江水入泊復自泊流出南行轉東台朱鳶江元和志文至此下當有潴為泊三字崇平應作隆平上條云武平縣西南至府九十里吳置武平郡隋廢郡立崇平縣武德四年改名武平崇平為武平舊名治在宋平東北於交趾不得轉為西北隆平即太平在武平之西本志云太平本陸平武德四年置以縣置隆州并置義廉封溪二縣治義廉六年曰南隆州貞觀元年州廢省義廉以封溪隸峰州隆平來屬先天元年更名

隆平西南界峰州是在交趾西北崇字必隆之誤太平
縣下云西南至府六十里西字亦當作東後條朱鷲縣
東南至府五十里寰宇記據府方向改易始作東南此
東南舊文本作西北今本亦涉下東南而誤朱鷲在龍
編南五里其南九里又有一龍編故城爲三國吳末所
建西晉交州刺史治此漢龍編時廢入朱鷲故龍編江
稱朱鷲江本條交州故城下云在縣東十四里吳時刺
史陶璜所築交州故城卽龍編故城東下當更有南字
兩龍編俱在朱鷲江西若正東十四里應跨江入平道
界知南字爲傳寫脫去朱鷲在龍編故城北葉榆河注

唐書地理志卷三

七 求恕齋

敘龍編故城是以及其縣後復敘南水始云又東南
逕九德郡北交州外域記曰交趾郡界有扶嚴究在郡
之北隔渡一江卽此水也江水對朱鷲縣又東逕浦陽
縣北南字舊誤作北戴氏震校本據永樂大典改正又
東逕浦陽縣北依上注引林邑記都官塞浦水東逕安
定縣之文當本作又東逕浦陽至安定縣北今脫三字
郡字亦應訂作邨口二字北下詳文義又當更有合一
水三字九德郡見溫水篇注治所在九真郡南朱書州
郡志九德太守治浦陽去州水九百於此遠不相接元
和志驩州下亦云九德縣本吳所立屬九德郡越裳縣

同宋平下乃云本漢日南郡西捲縣地宋分立宋平縣
屬九德郡後改爲宋平郡隋開皇十年改屬交州漢日
南在吳九德南西捲爲其治所如何錯入交趾界中此
因據合宋志宋平郡下孝武世分日南立宋平縣後爲
郡之文而誤宋郡與縣自俱在日南與九德連界南齊
書州郡志無此郡并無此縣時已並廢罷不置隋書地
理志交趾郡宋平下云舊置宋平郡平陳郡廢大業初
置交趾郡舊置謂梁陳所置名雖仍舊郡治不必盡同
宋志宋平條後有龍蘇太守下云新立南齊志作龍蘇
隸越州州敘云本合浦北界宋泰始中西江督護陳伯

唐書地理志卷三

八 求恕齋

沼啟立爲越州七年始置百梁隴蘇永安昌富昌南
流六郡割廣交朱戴三郡屬龍蘇地由交趾朱戴郡中
割出其名似出龍編蘇歷近唐宋平之地郡入梁與百
梁永安俱廢梁後復置宋平蓋僑治於故龍蘇隋志文
略元和志失考廢徙之跡致糾舛不可以通西捲溫水
注以爲卽盧容水所出之區粟故城九德郡必不譌入
此次郡字與邨口二字形甚相近九德知別爲邨名其
地在朱鷲江東當屬平道交趾郡吳時治龍編建安以
前治羸樓羸樓元和志作羸樓云故城在宋平縣西七
十五里後漢交州刺史理於此又云南定縣東北至府

六十里本漢羸隍縣地羸隍去南定十五里在宋平西
南於龍編故城亦爲西南扶巖究在扶巖夷地跨武平
及平道二縣是在郡東北寰宇記武平北有武定江云
州北至武平縣界武定江源二百五十二里江流甚長
爲今京北之太平江支渠與紅江通絡越南三圻考云
富良江太平江之間有運河三道東西貫注爲二江之
穿索一曰灘河在河內之北二曰渡河在海陽之南三
曰竹河在興安之南興安省治快川府附郭之東安縣
與山河夾紅江山河爲故龍編地扶巖究水當由竹河
流合九德卽竹河口之邨名浦陽謂都官塞浦之陽爲

唐書地理志州人四夷道里考卷三

九求恕齋

里仁之青巖江浦朱鳶在故龍編鄜時龍編治漢舊縣
故龍編又復廢爲朱鳶屬城注上據南北二津界目標
故龍編此補綴朱鳶縣名臚列已具寰宇記敘交州四
至八到云東至朱鳶縣界小黃江口水路五百二十里
南至朱鳶縣阿勞江口水路五百五十里朱鳶實州東
南邊縣不在腹中舊書地理志阿勞江口北至交州城
五百四十九里南字亦北之誤元和志州境下云東西
五百一十六里南北七百九十一里州北境止二百數
十里朱鳶偏東南近海地多荒曠不置縣有此長徑若
移置西北減縮當過半又阿勞江口與小黃江口所標

俱是入海之口小黃江由愛州流入不能移北阿勞江
口亦豈得移於上游顧氏祖禹方輿紀要廣西卷末外
國附考云朱載城在交州府東南較越南地輿圖說以
白鶴西之安朗爲古朱鳶之說爲可據朱鳶不接峰州
太平界封溪自在武立東北越史略吳紀楊平王自立
後漢隱帝乾祐三年遣昌文將兵攻太平唐阮二郎昌
文行至慈廉反兵襲平王克之慈廉尙在太平東南證
據亦備慈廉後復爲縣隋志作交趾尙仍梁陳舊名本
志謂慈廉名出於水寰宇記云慈廉江昔有李祖仁居
此兄弟十八並慈孝廉讓因此名江李祖仁不知何代

唐書地理志州人四夷道里考卷三

十求恕齋

人其文係於交趾下上別列烏延水與龍編流出之水
同名烏延當讀爲淤衍以時通時塞別爲殊日後亦因
其名立縣下流過宋平南至交趾界有李祖仁所居故
別名慈廉水蘇歷一江唐時又分爲二名宋志備蘇今
據南齊志釋爲龍編蘇歷葉榆河注敘南北二水無所
合所分之支水蘇歷江開通以後在宋季陳紀標正名
爲蘇歷慈廉之名必出隋中葉烏延亦隋人所名元和
志通目爲慈廉宋平下云慈廣水經縣南二里慈廣爲
慈廉之誤北去縣二里據張伯儀未增築以前之城徑
而言此水卽寰宇記之烏延下條又云蘇晉江南去縣

二百步蘇晉亦當校作蘇曆曆為歷字之通作字其水別敘在宋平之北與慈廉裂絕為二則為泊江口東出之瀘江與明統志說不同越史略阮紀太祖順天二年起舍光殿於瀘東步太宗天瑞二年建太和橋於蘇歷江瀘與蘇歷各為一江瀘東步今大羅城東北之東津渡明統志云東津渡在交州府東關縣瀘江舊以舟楫往來阻於風濤永樂初張輔沐晟始置浮橋橋歲一易東關即壽昌江流至此尚仍瀘名慈廉北江必不易為蘇歷太和橋所跨之江即龍編之烏延水元和志慈廉水之上流於明統志所云不異陳本紀李賁聚眾立城

唐賈耽記邊州入四夷道里考卷三

十一 求恕齋

柵於蘇歷江口次在軍至交州之下交州時治龍編梁書武帝紀交州戰地有朱鳶通鑑梁紀綴合其文云上遣交州刺史楊暉討李賁以陳霸先為前鋒至交州賁率眾三萬拒之敗於朱鳶又敗於蘇歷江口賁奔嘉寧城朱鳶之戰在拒守蘇歷江口以前越史略歷代守任楊暉傳云州人阮賁反據龍編城自稱南越帝改元天德國號萬春寰宇記龍編下有萬春臺云李賁竊號作此李賁都在龍編於朱鳶為北戰地不當在南梁紀所云朱鳶蓋即元和志龍編北之朱鳶江紀文省去江口二字胡三省注通鑑因誤以為縣名朱鳶江即東津渡

之瀘江蘇歷江口必亦謂太和橋所跨烏延江水之下口李賁自朱鳶江口敗走保守泊江屯柵緣江西岸樹立而城壘別立於慈廉江口之對岸以當舟師之衝故云蘇歷江口明統志說又似有據寰宇記蘇歷正名綴於南定下為泊江下尾之稱亦謂烏延與慈廉之通目其武平下又別列漏江云至縣改為武平水西北自隆平縣流入隆平江即自泊江口東出流逕宋平之瀘江漏江元和志作漏口江次在峰州八到下云南至漏口江一百里寰宇記交州四至八到下敘西北至峰州陸路一百三十里又敘西北至峰州嘉寧縣界漏江口水

唐賈耽記邊州入四夷道里考卷三

十二 求恕齋

陸一百五十里交州西北一百三十里為峰州界元和志說同又西北二十里是在界外不得仍敘入界中水陸一百五十里亦謂自烏延江水行至其江曲東處登陸行向西南非西北北字當同元和志作南漏江為嘉寧南舊句漏縣境中之江明統志云句漏山在石室縣相傳古句漏縣其下句漏入唐為新昌元和志峰州總敘有新昌縣下云有夜郎溪後條佚闕漏江遂失其流跡惟存下口之名於八到下夜郎溪寰宇記作若耶溪云源出嘉寧縣西南下流當入新昌不知是否即漏江之源方輿紀要云宣德初黎利作亂其弟善據廣威州

擁眾攻交趾參將馬瑛大破之於清威與王通合兵石
室縣進寧橋陳洽以爲宜置師於石室縣之沙河以規
賊勢不聽遂渡河而陳地皆險惡伏起大敗石室有沙
河下流不詳續志略摹列英人所繪西南亞洲圖旁附
越南北圻圖中有一水綫自山西省西南十一分許迤
東南聯合河內西南界之應河水綫長約四十分許卽
此河河口東北去河內準徑近三十五分去永順得減
合百五十里元和志所云爲此口上流之徑應河亦首
受白鶴江於慈廉西安山東分支下流迤寧平省由應
申二口入海支津亦東合南定之紅江葉榆河注南水

唐書地理志州入四夷道里考卷三

三水想應

下云其次一水東迤封溪縣南又西南迤西于縣南又
東迤羸樓縣北又東迤北帶縣南又東迤稽徐縣涇水
注之水出龍編縣高山東南流入稽徐縣注于中水中
水又東迤羸樓縣南又東南合南水次一水卽應河涇
水爲沙河羸樓縣上下兩見上七字當行龍編在南水
東水流入稽徐當西南行不得迤向東南稽徐東北又
隔南水并不得注合中水龍編當作繩漏卽句漏漢書
地理志續書郡國志晉書地理志句字並加艸作苟此
加龍作繩字異而例同繩字闕壞後人因改爲龍并改
漏爲編下注別有句漏在九真界中又胥浦之謫涇水

出句漏山是卽漏江其源脈屢委與陸平江全不相侔
此漏字當亦同越史略作瀘元志附錄云北江路在羅
城東岸瀘江水分入北江瀘江分入北江之支水卽武
平水今所謂灘河瀘名本出晉世葉榆河注邪龍上流
已有盧倉禁水之目通典邊防門西戎吐蕃可跋海下
敘蘭倉水云東南流入蠻與蠻西二河合流而東號爲
漾鼻水又東南出會川爲瀘水焉西二河卽葉榆河漾
鼻水爲漢志自邪龍東出延雙柏至來唯之僕水今雲
南雲州北之漾備江其流舊由蒙化廳西南馬耳坡麓
之瀘溪江東出入定邊河合陽江轉東南合白崖河爲

唐書地理志州入四夷道里考卷三

西水想應

禮社江下流爲河底江又名魯部河出保勝土司界爲
紅江今漾溪江流斷明統志云大理府禮社江源自趙
州白崖嶺至楚雄合瀾滄江蒙化府陽江源出甸頭瀾
過定邊縣入瀾滄江定邊明屬楚雄兩江俱由此入瀾
滄跡尙可見會川爲會州之誤本志戎州都督府諸蠻
州下云會州西接匡州匡州治雲南縣會州在其東南
卽楚雄之鎮南州南南安州西地瀘水由此流出下游
自得通蒙瀘名瀘江正唐稱號寰宇記所采爲開元貞
元諸錄之文元和心不應獨異疑蘇曆江三字本在慈
廉水之上江下更有一名二字下條江上別有正名傳

本字皆闕失校者誤移其次蘇歷躡跡既定永順地位斯可按圖准合越南地輿圖說小方壺齋輿地叢鈔本存說去圖原書不可見集成圖無蘇歷江綫有西湖浪泊注在東都方圍之左注文之右有一水綫上接富賈江綫迤西南轉迤東南至永昌州之次折東微偏南至奉天府之次右合自南快州分支斜出東南之江綫此卽泊江水徑蘇歷以涸塞不具奉天當次在永昌東北而誤差南方輿紀要輿圖要覽安南圖亦有此注永昌東北又增列廣府在東都方右江曲之次後說云安南偽制卽交州爲東都附郭府曰奉天縣二曰廣德永昌奉天旣附在東都郭下東都方位不應差隔遠在西北廣德爲縣於圖標作廣府亦不合紀要本卷之附郭府三奉天廣德永昌永昌與廣德初皆爲府後遞降爲州與縣圖以奉天與二府分列爲三角形卽以通爲附郭之故集成圖無廣德其圖作在要覽所據舊圖之後時其府已降爲縣隸入奉天故依例刪去永昌尙爲州降縣似又在後越南地輿圖說云常信府界近中都屬縣皆沿官路平津廣邈無山林之限惟蘇江一流縈繞其間蘇歷繞舊清池上福而東二縣俱在江內永昌舊爲府似治清池後又由州降縣復似上福不能辨別其地

廣德今永順有越南地輿圖說永順舊廣德之文可憑圖位應移置東都方圍之次東都應移近廣府圍次綴奉天於其下舊以東都標占西徑三府分列東偏空位及其南二隅因而舛亂越南北圻圖無縣目并無府名水綫較舊圖爲備蘇歷首綫繪入其中圖不具經緯度分以西南亞洲圖參校蓋起赤道北十八度至二十三度英東百三度至百八度三十分河內準徑與亞細亞東部圖相符蘇歷江綫自河內方位東曲引至北迤西至折南處去首受之江河綫徑約十三分分法積六十爲度度合飛鳥徑里數二百人行有曲徑較飛鳥徑差長鄒氏伯奇學計一得王制九州說謂加三分之一有奇三分加一爲加作三百奇數無詳說今以諸圖距徑與舊籍里數審勘定爲二十圖沙河源尾兩徑分數已說具上此距徑十三分爲里六十九有奇除河內東徑去紅江二三里永順去蘇歷南曲止二十一二里故交趾去泊江不過六七里泊江流斷此圖綫經與北江綫亦差隔一二分綫南迤十三分許右側有一曲綫由西屈東南似卽舊圖永昌南之橫綫左端闕斷右末迤長至三十分舊兩圖俱爲失短情懷山河以此推合均在永昌之下游永昌宜爲舊烏延治所正綫自曲口下又

引至西南沙河口下十分許聯合慈河此渠舊圖所無
越南地輿圖說亦不敘及不審何時溝通綫上曲去慈
河口徑近三十分里數爲一百六十加永順距數踰百
八十口徑在山西位次之東北法蘭西人蔡尙質所繪
皇朝直省地輿全圖差在東南減十二三分越南三
圻考云富良江南道自山西迤東二十里之慈河東南
流慈河分支實在山西省治之東而偏近南其北尙爲
紅江正幹直省地輿圖徑較近彼圖河內準點去山西
止五十分山西距慈河口綫差十五分於越南三圻考
說不能純合河內經緯徑又差在赤道北二十一度七

唐書地理志卷三

十七求恕齋

分京師西十度四十五分與亞細亞東部復殊故今不
以爲據山西治安山越南地輿圖說云古甯山卽嘉寧
隋志嘉寧舊置興州新昌郡平陳郡廢十八年改曰峰
州大業初州廢本志峰州承化郡下都督府武德四年
以交趾郡之嘉寧置縣五嘉寧承化新昌高山珠緣元
和志云嘉寧縣郭下承化縣東南至州五里承化近在
嘉寧西北郭外今安山兼有其地城去永順依上數爲
一百三十三四里於元和志百三十之數有贏洽所或
爲承化故縣峰州尙偏在東南五里州東南踰慈河入
今慈廉西界爲故封溪東踰紅江至今白鶴東界卽太

平吳昌文自羅城趨唐阮二村至慈廉故城而止以下
當由泊江口北渡太平在白鶴與嘉林之間張鏡心駁
交記云永樂四年冬十月張輔至北江府新福縣謀知
西平侯沐晟軍至白鶴遂移營於三帶州箇招市江口
造船圖進取十二月晟奪宣江水上軍遂次洮江北岸
輔亦遣陳旭往攻洮江議于上流濟師先遣朱榮以馬
步軍于下流十八里治舟筏爲必濟狀以誘之賊果爭
渡登岸奪舟筏我兵奮擊大破之于嘉林江北留都督
高士文督舟師于箇招市與朱榮兵接十八里邱濬平
定交南錄作八十里爲嘉林去箇招市程數箇招市去

唐書地理志卷三

六求恕齋

白鶴不知若干里以去嘉林之徑推之當近太平白鶴
舊亦爲太平屬地後入峰州越南地輿圖說云使君城
在峰州今爲白鶴吳使君喬公年據此其城遺址尙存
喬公年越史略十二使君序目作矯公桿所據峰州時
已爲白鶴黎紀臥朝王元年改峰州爲太平府黎臥朝
元年去吳昌文南晉末年止四十二年太平時尙爲縣
府名改與之同知州地舊在所屬又白鶴越地有義嶺
越南地輿圖說云相傳涇陽王遷都於此本志太平舊
縣名義廉義嶺蒙以爲名亦可證白鶴西卽安山所隸
府名國威阮紀英宗大定十七年冬十月有起國威行

宮及孔子祠之文高宗治平龍應三年三月下有國威州元志附錄云國威州在羅城南明以前國威不治此永樂時所置州有廣威無國威越南地輿圖說云山西省陳時爲三帶廣威國威等路黎初因之光順中置國威承宣統諸府縣及定版圖始稱山西繼復稱三江洪順後專稱山西陳氏時之國威卽元志附錄之國威地段與廣威及三帶俱不相接黎氏所置國威承宣後改稱山西治所則在安朗卽陳氏之三帶今永祥府此國威因山西徙入瀘南舊承宣名從之移入降置爲府安山其郭下縣縣西有仙侶山越南地輿圖說云山在安

唐書地理志卷三

九求恕齋

山縣仙侶社岑鬱蒼幽每春首迎會士女環集仙侶爲縣中名山之一寰宇記云承化有可瀨山仙須山可瀨不知今爲何山仙須審度字形當本作仙旅卽仙侶此其確鑿可據者餘山有佛跡有柴沈皆名秀無名山甚多連峰亘至美德道之美良界州名由此立美良沿山四總皆蠻獠族居俗與安山殊異梁本紀云楊暕尅嘉寧城李賁竄入獠洞獠洞卽在嘉寧界外陳紀作新昌獠中新昌爲嘉寧南縣名隋志嘉寧下有新昌與交趾俱不注某年置並梁陳舊縣新昌有獠洞治所當近美良州南界甚長北界接羈縻南平州元和志八到下敘

其里數爲二百州境下云東西九十七里南北六十里六十當本作六百瀘江口界依寰宇記尙屬嘉寧越南北圻圖徑去省治已四十七分加新昌界百數十里是爲四百方輿紀要以州城爲太原府西北誤指南平西北之平原都金等州爲此州越南地輿圖說敘入山西亦不能確指爲安山又增綴福祿一州福祿爲下記之唐林在中圻之河靜省內與山西隔數省亦不知如何牽入州東西止九十七里東界有封溪占四五十里西界差亦不多又經南田百三十里至恩樓縣南田似州西北之驛名恩樓出界外元和志附貢州有武定云東至府三百二十里管縣二扶耶潭湍武定見本志安南都護府所屬諸蠻州標列有二一爲福祿所改安武之誤文屬縣有福祿柔遠唐林一是此州縣名全闕恩樓無別見疑卽潭湍之舊名在扶耶東六十里其地今屬扶寧縣越南地輿圖說云永祥一府五縣惟扶寧獨在瀘江之右扶寧與安山同岸略偏西北故城去縣遠近無詳細文可校晉志新昌郡屬縣有西道寰宇記敘峰州至古湧步水路首西道江西道亦卽此越南北圻圖山西左右徑甚狹今移藤河首綫差東南十二三分扶寧去西北沱江口度亦不過八九分乃水行四十里至

唐書地理志卷三

九求恕齋

忠城州水行謂由紅江渡至沱江口西北岸忠城州爲沱江口三歧巡所之舊州越南地輿圖說云西安府在興化之西南洮沱二江皆自內地發源洮江經水尾州至鎮安縣沱江經西安府至青州縣會流於柴巡所轉下山西夏華而至山歧山歧卽三歧以洮沱與紅江三水合流得名方輿紀要引羅洪先增補廣輿圖云白鶴神廟三歧江四日至白鶴縣三歧巡所在舊白鶴神廟去白鶴四日程程五十里四日爲二百里白鶴近蘇河口偏東數里此州去三歧巡所不遠忠城當作忠誠本志諸蠻州有甘棠下云縣一忠誠忠誠初自爲州後改

唐書地理志卷三

王求恕齋

屬甘棠降而爲縣又二百里至多利州又三百里至朱貴州又四百里至丹棠州皆生獠也又四百五十里至古湧步水路距安南凡千五百五十里多利以下皆陸行水路敘別一道里數今多糾誤西南亞洲圖沱江口西北去臨安府灑洒汛魯部河界點止兩度三十分亞細亞東部圖無沱江及洮江諸綫河內點徑去紅河上游界點爲三度三十分減去沱江口以下一度四五分較西南亞洲圖尤縮越南北圻圖紅江上游標作黑旗地方黑旗界首卽灑洒汛沱江口去首界亦近兩度三十分加曲徑贏三度三圖參互不同美利堅人江戴德

地理志略中國南十省圖盤龍江口去梨花江界正三度梨花江東亘有一水綫下流亦合盤龍江此卽洮江所首受之三空河距徑亦同盤龍江爲馭交記之宣光江元志附錄目爲宣化江黎山則安南志略作宣化水爲三帶江之一今省稱瀧江其江本合入洮江越南三圻考云洮江又名清河發源於雲南由開化之蓮花灘入北圻歷興化北境東會瀧江經宣光而南入富良江其匯流處卽越治關也越治關近三歧巡洮江入紅江上流先已合瀧江瀧江下口卽洮江口亦卽沱江口江綫雖不具曲徑徑展長實與越南北圻圖同越南北

唐書地理志卷三

王求恕齋

圻圖宣光江下流分作兩綫一綫於興化東北紅江曲中聯入一引至山西東北始合山西東北之綫似近世溝通別渠非其正幹西南亞洲圖開化南江徑祇有沱江口北一綫無迤東之綫魯部河界點以爲南昆崙位次所占減短半度亞細亞東部圖界點緯徑在赤道北二十二度四十五分地位無差江綫有曲東曲南兩徑無曲西曲北徑故復短至三十四五分合校四圖最長之徑至三度爲止以上無別據三度計里數惟九百六十不能及于較此文差短至三分之一有奇陸路有南北二道增補廣輿圖云一道由臨安府蒙自縣經蓮花

潯入交州之石隴關下程瀾峒循洮江右岸四日至水尾州又八日至文盤州又五日至鎮安縣又五日至下華縣又三日至清波縣又三日至臨洮府洮水即富良江上流其北爲宣光江南爲沱江所謂三江者也臨洮二日至山圍縣又二日至興化府自興化一日至白鶴神廟三歧江其一道自蒙自縣河陽隘循洮江左岸十日至平源州又五日至福安縣又一日至宣江府又二日至端雄府又五日亦至白鶴三歧江兩道雖俱以洮江標別中間實差隔四水洮江與紅江正榦之富良馭交記本分析爲二平定交南錄併台爲一通名洮江下

唐賈耽記邊州入四夷道里考卷三

三求恕齋

流始目爲富良安南志略富良作歸化洮江割出入宣化元志改宣化爲宣光明統志分其上下流爲二云宣光江在宣化府曠縣源自雲南教化長官司入境流七百餘里以達宣化江宣化別爲一江名是以納入之洮江爲宣化要覽圖注富良江名於洮江下口方輿紀要本條引海南使錄云富良江行四十四里謂歸化與洮江相距之數二江名雖移亂其條別尙未有混越南地輿圖說從平定交南錄通稱洮江永祥府下云洮江上游自興化鎮直安樂過山圍至我巴鶴又一派洮江上流直興化青州縣經過山圍合流與西安府下所敘地

段不一亦以一爲洮江本榦一爲紅江之榦洮江流斷已久平定交南錄云西平侯自蒙自縣進兵經野蒲蠻入境都指揮朱濬等奪猛烈關俞讓等拔柵華隘隨處築堡駐兵伐木造舟都指揮徐源孔斌等突出宣光江口奪其澳沕等沙左參將豐城侯領兵渡其上游都督程達等中夜昇舟越山自間道以出洮水江縱火焚賊舟遂奪富良江沐晟造舟已在宣光江畔昇舟越山爲越端雄所治山陽縣之南山洮江在此山南麓上流舟不能行躡跡罕有知其曲折者故越南北圻圖無此綫西南亞洲圖綫徑起開化南四十分亦不知爲宣光江

唐賈耽記邊州入四夷道里考卷三

三求恕齋

抑爲此水右道由程瀾洞循洮江右岸即循紅江右岸江南要覽圖又有一江由老撾流入不注其名方輿紀要歸化州下云漆馬江在水尾州西南自老撾司境流入東北合於洮江所圖即其江漆馬今不知別爲何名鎮安清波圖俱列在此江之南夏華又別列在此江所納小水之南去洮江本岸皆遠左道自河陽隘循洮江左岸爲循三盈河下流清水河之左岸其地經平源州亦繞出宣光江口合別水之左岸並非近傍本江東北岸以行里數與江均不能比合右道三十三程較此記里數差多三百左道減十程又差少二百以上下文相

涉移誤之迹推之左道近是宣光以上又有師氏範滇
繫征安南紀略所述雲南提督烏大經置立馬白關外
臺站檔記之文地形條列尤備站起關外之達號寨至
安邊接河陽界徐氏越南道路略云安邊五里至河陽
河陽差在安邊南五里記言清水河六十里至安邊過
渡七十里至富靈社富靈社七十里至泮冲泮冲八十
里至泮巧泮巧八十里至平衡平衡八十里至廊嶺廊
嶺八十里至大蠻州過賀良社賀良社六十里至賀良
下畔賀良下畔至福安縣允律八十里允律過大河至
雄異總上畔七十里雄異總上畔至下畔七十里下畔

唐書地理志卷三

五求恕齋

至宣化鎮八十里安邊至宣光省治爲八百二十里減
去河陽以上五里較羅說差多十五里後文敘都數云
自安邊至大蠻州四百五十里大蠻州至宣光三百六
十里大蠻州上減少十里則止差五里大數相若多利
去忠誠二百里地在端雄東南五十里要覽圖端雄南
有收物州在挑江南其東又有淵象縣二地里數俱近
不知孰爲舊州治所明統治有收物爲宣化府屬縣淵
象蓋後分置挑江於縣東合宣光江淵與澳形近物與
沕聲亦相近此宜即平定交南錄之澳沕等沙時舊州
已廢依江邊地稱今縣與州亦皆省入山陽朱貴當北

田之道必福安三當作二明統志宣化郭下爲曠縣文
安次在當道之下平源之上即此縣今名恆安附安平
府郭下宣光治此元志附錄有光州又有恍縣光州注
云一云明蘇卽明宣光黎氏承政改名明光明字由之
出恍縣卽曠縣不隸光州郭下州治似本與今同爲朱
貴故治朱貴與多利皆羈糜州本志俱無所見越南地
輿圖說云宣光省唐爲陽州陽州亦無其文下州有湯
州爲下文之湯泉州地段不相接都金州下云縣四温
泉嘉陵甘陽都金平原州下又云開成四年析都金州
之平原館置都金近平源温泉爲宋志西平太守所領

唐書地理志卷三

五求恕齋

五縣之温江甘陽都金宜卽分都陽置立陽州疑本作
都陽州爲都金之異名越南地輿圖說所據舊文脫一
字都陽舊屬西平其郡治西平縣當在都陽之南都金
下別有西平與南平連次朱貴在南平西北或是西平
本志州名祿取舊錄綴列朱貴蓋貞元中所改之名多
利不知何州武寧州下云縣三文葛甘卽蘇物蘇物音
近收物武寧似卽此州元和志云峰州秦象郡之地漢
平南越置交趾郡之麓冷縣地麓冷地甚廣東沿瀘江
北岸亘至陸州之烏雷海口西跨西道江兼有多利不
止峰州數縣之境漢志云益州郡來唯勞水出徼外東

至糜伶入南海過郡三行三千五百六十里牂柯郡西
隨糜水西受微外東至糜伶入尙龍谿過郡二行千一
百六里都夢壺水東南入尙龍谿過郡二行千一百六
十里糜伶卽麓冷其界東至海西至尙龍谿敘列甚明
來唯爲勞水首受僕水之處越雋郡青蛉下云僕水出
微外東南至來唯入勞過郡二行千八百八十里僕水
爲漾備江上流之瀾滄江來唯錢氏站新斟注云應今
開化府西地此僕水爲其下流瀾泗汎之魯部河勞水
出微外爲保勝之紅江上流卽魯部河入字富本作爲
爲勞與隴西郡氏道養水下云爲漢一例至糜伶入南

唐書地理志卷三

三毛求恕齋

海爲由清關出三歧口注灘河達太平江至廣安之阿
龍灣漢口入海過郡三謂過益州交趾及牂柯牂柯之
進桑錯入糜伶西界行三千五百六十里三亦當作二
漢里小於今里十分之三二千五百六十里減實止千
七百九十二里卽英東百三度至百八度三十分之徑
數僕水行千八百八十里千上當有二字齊氏召南水
道提綱敘大廠河源流云千八百里加入潯溪江以上
九百數十里得此數兩水實一新斟注以微外勞水爲
普洱縣之李仙江陳氏澧水道圖說又以來唯僕水爲
車里土司之九龍江地形皆不合李仙江出界逕孟臘

土司爲黑河入輿化境爲沱江口地去瀾泗汎甚遠九
龍江由暹羅北境經老撾土司至東埔寨爲湄公江乃
九真郡下所云有小水五十二并行八千五百六十里
者爲僕水分出之別支非卽僕水其流亦自入海並不
合紅江今悉不取糜水壺水並宣光江上源之水新斟
注謂壺水似開化府之烏期河水道圖說改作寶寧縣
之普梅河二河皆南流烏期微偏東普梅迤向西合爲
瀾江越南地輿圖說云安州府屬山川皆自內地發源
若江自開化經大蠻州至福安縣強江上流湊合通至
我巴弩爲三歧巡若江卽烏期強江爲普梅水道圖說

唐書地理志卷三

三毛求恕齋

以普梅當壺水烏期應折出以當糜水又從新斟注說
釋糜水爲大廠河西隨地入益州之西豈云可通水經
有糜水與僕水並次在葉榆河下僕水文全佚今止存
過不韋縣四字糜水首句亦闕贖存東南兩字下云出
益州界入牂柯郡西隨縣北爲西隨水又東出進桑關
過交趾麓冷縣北分爲五水絡交趾郡中至南界復合
爲三水東入海文尙完備其水出益州界知志文西受
微外本作西受律咎律咎卽律高爲益州屬縣葉榆河
注云盤水出律高縣東南監町山東逕梁水郡北賁古
縣南梁水東晉分賁古與西隨兩縣地置常璩華陽國

志南中志云梁水郡刺史王遜分置在興古之盤南梁水縣郡治賁古縣西隨縣盤南水經溫水篇校注引舊本作盤南謂盤町山南山屬律高是郡與其縣接界賁古宋齊志並作新豐其分出縣又有建安建安近元志之建水州今建水縣新豐必蒙自賁古在郡西不在郡北南字當作東律高似治今開化北之邱北縣盤町山爲三板橋上經歷東之鳳皇山盤水爲馬別河梁水卽糜水以水上有天生橋三水從橋下伏而復出兼得梁名郡治卽文山縣西隨治安平廳糜水爲烏期形甚明白東出進桑關東兼南言進桑關南界卽糜伶西地注

唐書地理志州入四夷道里考實卷三

元求恕齋

云進桑縣牂柯之南部都尉治也水上有關故曰進桑關也關在今越治之北要覽圖收物西有鎮關爲洮江上之關古時關置淵象之東當宣光江口進桑有縣水經止言關縣當在關西其地跨洮江南北故爲勞水過郡所及東至糜伶入尙龍谿卽入淵象北之洮江尙龍谿源委應別有正文綴在進桑下今關行千一百六里爲行今里七百七十四有奇與明統志流七百餘里之說正合葉榆河注云自西隨至交趾崇山接險水路三千里三千亦當作二千崇山接險是達號寨南箐口至廊嶺之形二千當今千四百以尙龍谿以下多利至龍

編東南交州故城里數五百五十九加入本徑七百七十四爲千三百三十三宋平以下尙有迤向東曲之徑較陸路差長再加入十餘大數亦近普梅河西南行壺水下東字當衍其流先於端雄上游與瀧江會合通言入尙龍谿意以二水爲東西二源不分正幹與支水行千一百六十里十字亦當衍烏期流長上游有三伏口除去達號寨天生橋以上之徑里數得齊同都夢晉志作都詹卽宋志之都陽其縣後割入西平似寶寧南蘇婁卡界外之舊保樂州今潞安州非卽寶寧寶寧有西洋江爲銅瀨之迷水其地尙屬銅瀨保樂州界與廣西

唐書地理志州入四夷道里考實卷三

元求恕齋

之小鎮安廳錯接都夢屬牂柯由銅瀨東南之鐔封句町通入宣化見越史略阮紀太宗天感聖武四年置望國鎮及歸德保康七驛下宋時已置州入元爲路明改府領有九縣地於西漢實止爲都夢及進桑兩縣所轄進桑後升爲王國東漢復廢爲縣更名進乘三國蜀時與都夢並割隸興古縣境未有移易晉志增出漢興據葉榆河注其縣在盤水下流似卽分律高之東地置立此無省析南中志都詹作都唐云故名都夢綴在興古縣末進乘剛出在外西平下云刺史王遜時爨量保盤南遜出軍攻討不能克及遜薨後寇掠州下吏民患之

刺史尹奉重募徼外夷刺殺量而誘降李邊盤南平乃
割興古雲南之盤江南如南零三縣爲郡其下文闕盤
南卽梁水條下之監南盤爲監誤雲南依文義亦當作
監南盤江當作溫江與南如南零皆前志所無爲分進
乘改置宋志別云西平太守晉懷帝永嘉五年寧州刺
史王遜分興古之東立何志晉成帝立非也永初郡國
何志並有西寧縣何云晉成帝立今無領縣五西平令
溫江令都陽令晉綏長義成長其下並云何志晉成帝
立末綴案語云此五縣當與郡俱立王遜置西平與南
中志說不同郡地在興古東又非進乘何承天舊志以
爲成帝立於尹奉時代爲近縣名惟溫江可合餘皆改
別復有後增本志戎州都督府所屬諸蠻下有盤州本
西平州武德四年置貞觀八年更名故興古郡地其南
交州縣三附唐平夷盤水彼西平治今平彝縣東貴州
之普安廳在橋水南不在監南故興古郡地其南交州
卽衍宋治之說興古郡地謂宛溫交州標著唐界晉地
差隔甚遠兩西平參合四說似皆晉分興古所置王遜
首分立梁水此郡必亦爲其所創時進乘地沒於爨量
太守不能至郡僑治宛溫尹奉平監南始移郡治入溫
江更於旁地分設二縣尋又爲李勢所陷咸康中寧州

反正乃別立郡治於溫江與南如之間并改南如爲西
寧又分南寧爲晉綏義成宋志偏據其一致與何志相
乖都陽有壺水流跡可據不能移北進乘又明白割出
所改之縣豈得無著西平本治自爲此朱貴舊州之西
平今府名爲安平於舊名尙近西寧後亦見南齊志卽
武寧之名所從出隋志無此郡蓋梁後罷廢越史略阮
紀尙有武寧又有都金平源惟西平無別見明已改爲
宣化元志附錄縣名亦有武寧不知卽今山陽抑別一
縣丹棠卽大蠻州今爲木州四百亦當作三百四字涉
下而誤今臺站數贏十古里差長木州接安寧爲舊平
源丹棠卽都金都金治溫泉爲晉宋溫江南齊志之暖
江木州上游臺站記有南溫河在箐口下三十里爲龍
江所合之支水以下得通蒙溫名溫泉外有嘉陵及甘
陽又有都金此都金爲舊都陽在昔江東故州地迤至
潞安境亦甚廣古湧步依臺站記後數卽安邊在清水
河西岸本志有古湧縣屬卽茫州卽茫州治卽茫縣安
邊要覽圖不列其目河陽隘北少西有芳渡村注在界
綫之外越南地輿圖說云渭川聚龍二十四處芳渡諸
隘乃財貨所聚之地芳渡今入彼界乾隆一統志外藩
安南建置沿革下載康熙三十六年雲南巡撫石文晟

奏言牛馬蝴蝶園明時內屬自我 朝開闢雲南即在
蒙自縣征糧安南國王以爲彼地被土司所據請給還
又載雍正中總督高其倬奏開化府馬伯汎外四十里
至鉛廠山下小河內有逢春里六寨冊載秋糧十二石
零於康熙二十二年入于交趾雲南通志自開化府文
山縣南二百四十里至賭呪河與交趾爲界今自開化
府南現在之馬伯汎止有一百二十里卽至鉛廠山下
小河亦止一百六十里是鉛廠山下小河以外亦有八
十里係雲南舊境雖失在明朝但封疆所係請一併清
查蒙自文山兩縣界地明季至 國朝多爲其國所占

唐書地理志卷三

三 求恕齋

芳渡蓋亦於康熙中由土司割出其地屬渭川河陽及
安邊必同爲渭川屬地古湧爲安邊郎茫似卽渭川蔡
沈書集傳禹貢九州及今州郡圖有郎茫綴在龍武之
東龍武西瀕東洱河其南有一水綫由郎茫迤西南聯
入東洱東洱下經林西德化二州之南斜至峰州林西
西北接郎茫郎茫與德化據本志皆永泰二年以林觀
符部落置林西別次在後則非由二州分立南蠻傳南
詔下云安南桃林人者居林西原七綰洞首領李由獨
主之歲歲戍邊李琢之在安南也奏罷防冬六千人謂
由獨可當一面過蠻之入蠻酋以女妻由獨七綰洞舉

附蠻李琢舊傳作李琢下云罷防兵李由獨勢孤拓東
節度誘而臣之安南始有蠻患林西接南詔界當在郎
茫西北郎茫聯近德化兩注蓋傳寫倒誤林西與龍武
俱在蒙自界內郎茫在德化西疑亦入安平界方輿紀
要蒙自縣下引陸氏滇紀云自老寨霧露結箐灑哈諸
地至八寨又進至江底其傍曰猛撒箐渡江卽交趾界
又云縣有溪楮山去八寨二十里又南至大江地名安
邊老寨在楊柳河關之南八寨近江底東出至溪楮山
地在兩路之中乾隆統志無溪楮山有八寨綴在開化
古蹟下云阿雅城明土司龍上登築卽今八寨尙有遺

唐書地理志卷三

三 求恕齋

址溪楮山疑與芳渡諸隘並夷入越界八寨尙在界中
阿雅爲明土司所築舊城乾隆統志又云阿雅又名謹
耳卽強現部別名強現蠻省讀可爲強蠻音近郎茫或
其州本治此德化入渭川書集傳圖水綫多移失地位
亦頗改亂原本似出賈氏之國要圖藝文志有賈耽地
圖十卷宋志作國要圖一卷方志圖二卷餘七卷時已
亡佚此圖多唐地名蓋約國要圖爲之圖本累帙成卷
其中必有總有分標注詳細此約爲一幅文多刪闕故
名不完備洱河分爲東西二支西支入文單國此爲今
老搃幾麻刺諸部之瀾滄江唐以前書惟溫水注有其

說云自乾德通頰口水源從西北遠荒逕寧州界來也
餘無別見南蠻傳敘水陸兩真臘亦止言北多山阜號
陸真臘半南際海饒陂澤號水真臘半不知其國俱在
洱河下流此圖非曾見當時鴻臚所譯從邊州入四夷
之道里向至山川躡絡者不能為河上流為洱湖洱湖
東有鄯闡二字鄯闡東注滇池滇池南有一水綫由河
分出迤東北引至柘東城西之雲南山南而止鄯闡即
柘東之別名滇池當綴在柘東城東昆池之次水綫即
東洱之首綫應引至昆池之東南與龍武西之河線聯
接皆翻本鈎舛注文亦以避繁密就空位而失以此推

唐書地理志卷三

五 求恕齋

校不獨即茫當移聯德化其西南一水綫亦應移置本
位引過德化至峰州西南合入東洱今形相反易此綫
即古湧水徑於龍武無涉並當釐正圖有即茫水綫又
有德化地位雖殘闕彌可寶貴古湧有縣有步元志附
錄尚存縣名安邊河陽皆明世改目越南世系沿革略
云同治九年黃崇英遁入保樂州白苗界內復踞河陽
光緒元年保樂州土民及白苗皆降服趙沃督諸軍進
攻遂克河陽河陽為大名安邊為小名河陽宜是古湧
縣治安邊其步地臺站記安邊去白馬關細數二百八
十里都數作二百九十乾隆統志云開化府南至交趾

界二百四十里西南至交趾界四百一十里南徑二百
四十據舊賭呪河界而言今減短百二十去西南界為
二百九十與臺站記後數合一賭呪河今易名南温去
馬白關里數臺站記減作百十是以前數差十南温河
北達號寨小河今亦名賭呪其河去關止二十里尚在
鉛廠山下之小河以內非舊賭呪水道提綱敘開化府
河流至第三天生橋伏入復出云有賭呪河西自山中
東南流會而俱伏故湧出水益壯又東南百八十里南
入安南國界水道提綱所云賭呪河即達號寨河去舊
賭呪惟百里界徑又差多八十較明界復加長李氏兆

唐書地理志卷三

五 求恕齋

洛一統輿地全圖胡文忠一統輿圖府南界徑俱同統
志卷首所列舊圖李氏圖賭呪河縮入界點以內半方
徑有奇文忠圖移近界綫安平方位一併移南未詳所
據直省地輿圖安平準點去府三十三分有奇似本文
忠圖點石齋所摹法人繪印之越南全境地輿圖府方
位去界綫止占方徑十分之八其圖亦無經緯準度方
各百五十里八分正百二十安平不得移出界外然所
綴馬白關準點亦在今賭呪河次與達號寨為一俱不
準密今以統志安南建置沿革所敘文山縣南界至及
本府西南界至兩說為定水路距安南凡千五百五十

里五百增多陸徑二百寰宇記交州四至八到下云西
至姚州水路約二千里姚州謂八平城西州東南之界
姚州四至下云西南至南詔所居羊苴咩城三百里自
羊苴咩城西至永昌故城東南至安南府水路約有二
千里羊苴咩城水路謂由洱海達漾備江轉入濠溪江
至大廠河下流之河底江由乍甸河出倘甸河即八平
城界乾隆統志云乍甸河在蒙自縣西北七十里源出
建水縣之判文山東南流入縣境下流匯於梨花江又
縣北七十里倘甸河發源木馬沖亦流入梨花江水
道提綱云河底江經六達寨北又東數十里折東南流

唐書地理志卷四十四

美求恕齋

百數十里有一水北自納樓長官司合二溪東南流又
合東北一水南流來會納樓司水即乍甸河所合東北
水爲倘甸河流跡俱明確倘甸即八平鄰地之儻運頓
八平界在此儻運頓去古湧步里數四百二十八加入
上數千五百五十爲千九百七十八大數正二千寰宇
記所據此記舊文已然五百字非有誤峰州四至八到
下云西北沿西道江至古勇步約八十里至八平城約
一千三百里至姚州二千里其文亦約此而譌舛不可
讀審駁此文一千三百二十里爲自峰州至古湧步之
數約一千三百里六字當本在古湧步下百下又脫二

十兩字約八十里四字應次在八平城下原作約四百
二十八里今脫四百二三字十八兩字又誤倒至姚州
二千里以交州文推校當作至姚州二十里蓋八平尚
在安南界中迤西二十里許始爲姚州東南水步之界
故復補綴其遺一千三百有正文可憑此道爲陸路沿
西道江謂沿忠誠江岸兩徑長短互備元和志交州八
到下云西北至姚州水陸相兼未有里末有二字不成
詞義詳勘字形當作千八百三字千與八合併爲未百
譌作有形俱未滅所綴亦陸路云水相兼水謂宋平至
忠誠三百里諸數並著根實水徑與陸差至二百水道

唐書地理志卷四十四

美求恕齋

當爲紅江非洮江增補廣輿圖洮江右岸陸路里數爲
千六百五十此減少一百較率爲近安邊北去渭川陌
心河別名之清水河六十里東瀕三岔河下流之清水
河渡方輿紀要云梨花江東南流入交趾界合於清水
江清水江即清水河河流過河陽隘本合入紅江下流
又復分支爲洮江要覽與集成兩圖洮江上流俱失繪
聯綫中國南十省圖三岔河出界亦迤東南行不引合
紅江直省地輿圖蒙自東水出界十五分即合入河底
江綫合處爲老開有圈徑置在兩綫之中其東二十分
許又有一水綫首受安南界外之陌心河綫折向東

南至宣光南合瀧江綫此為洮江之正綫折處當更有
運西一綫與老開東綫相聯今川流斷闕繪越南全境
地輿圖三盈河作白期河下流亦合入紅江惟地段與
直省地輿圖不同此圖合口在界綫外一方徑二分較
彼徑差長過半口上六分為猛古下五分始為老開老
開猛古之間為新開新開東九分為洮江首綫上無別
源老開即保勝其地段甚長上下游得通稱猛古或亦
其中土司部落之一名安邊當在猛古東北清水河於
猛古老開之間流合紅江紅江水道可通入安邊古湧
步仍為洮江之步紅江上游多灘石舟行避險洮江古

唐書地理志卷三

元求忽齋

長至千五百五十與越南北圻中國南十省兩圖距度
差數甚懸盤龍江徑自界綫至合洮江口中國南十省
圖亦止一度三十分與漢志糜水行千一百六里之說
差三分之一有奇越南北圻圖加入曲徑亦不能贏十
分所差仍近三分之一今兩存其疑元志建水州古稱
步頭步頭之名實出古湧南蠻傳驟下敘東爨烏蠻部
地云自彌鹿升麻二川南至步頭升麻為戎州都督府
屬之南寧州縣名彌鹿本志無文元志廣西路下云東
爨烏蠻彌鹿等部所居彌鹿部地在今廣西州升麻當
亦在州屬之師宗彌勒兩縣境中自此南山為阿迷州

及蒙自文山步頭正指安邊方輿紀要云天寶九載鮮
于仲通伐南詔統大軍出南溪路分遣越嶲軍出會同
路安南軍出步頭路步頭路亦是古湧注以為今臨安
府從元志說不盡符古又百八十里經浮動山天井山
山上夾道皆天井間不容趾者三十里浮動即八寨西
北老寨楊柳河關間山天井其支名方輿紀要云楊柳
河關在蒙自縣西南近王弄山長官司山高箐深有險
可恃乾隆統志作阿得山云在文山縣西南二百里府
志盤旋無際古木幽深杳無人跡惟見雲飛霧繞莫測
其中所有盤旋無際謂上山之層關道在其麓瀕楊柳

唐書地理志卷三

元求忽齋

稱尙龍谿本不成川雨集水盈涸則立絕故其道如此
葉榆河注云馬援言從菴冷水道出進桑王國至益州
賁古縣轉輪通利馬援所行亦糜伶勞水轉入尙龍谿
上游之賁古水口進桑國地即勞水所過之牂柯郡地
不然進桑北谿既非單輪利運所資南川亦通入來唯
不旁涉支渠如何直指賁古證以此記渠脈益明賁古
在林西龍武之北此至古湧而止三盈河上流似已流
塞今安邊水道亦罕有行者范氏本禮富良江源流考
云法人流丕於同治四年由滇入越循紅河以探道由
魯部河順流而下紅河至河內流丕所行為保勝之道

元史張立道傳云爲大理勸農使使交趾並黑水以至其國大理黑水卽寰宇記之羊苴啤城水下流由八平西界並至其國由魯部河達紅江於此道皆不純同某氏黑河紀略有法兵總伯那堅於一千八百八十八年前往黑河及紅河青河等處游歷之文青河卽清河可附合於三岔而其河與紅江及把邊江下流之黑江分配爲三則爲洮江下游及所合宣光江之大名非此清河越南三折考言清河由開化之蓮花灘入北圻歷興化北境北圻兼該渭川邊界興化北境謂腹地其入紅江口地在猛古之下抑在其上無別據不能更校里徑

唐寶曆記邊州入四夷道里考實卷三

罕求怨齋

河今名新現在三岔西山北谷有石城乾隆統志云石城在新現阿打克山嶺府志山下有井旁有石碑字跡磨滅不可辨識城中確磨軍器諸物人或取之卽中毒其城四面石壁惟一徑可通不知何時所創阿打克卽阿得語有繁簡其嶺亦名風魔壹統輿圖風魔嶺在阿得山北距文山一方徑又八分之三圖方徑近百六十里距數爲二百二十舉成數得云二百阿得山在嶺南半方許此阿得幹首之山非乾隆統志所綴之阿打克山李氏圖三岔河西山皆層接二山本一幹因得通名壹統圖嶺去河口界綫已近一方十分之一安遊去界

度不過數里浮動爲阿得大幹之名天井卽石城峽間不容跬者三十里三十當作三四曹氏樹翹滇南雜志石城下有紫竹繁茂人不敢伐沿路石街迤邐到城內云云石城外有石街街旁紫竹成林地形尙寬坦非間不容跬石壁近在城下街左右亦非通爲天井三四里專據城徑而言二日行至湯泉州二字亦當作半半日爲二十五里其地去山近出谷一徑可至不必頓宿故順文義言半日行若二日當踰宿無別義可取應同上下文通言又百里不得遠附驩州以南之例雜以日記湯泉州去石城二十五里似卽舊王弄司地明統志云

唐寶曆記邊州入四夷道里考實卷三

罕求怨齋

司在臨安府東南二百五十里元爲大小二部洪武中改長官司司去納樓七十里去蒙自百十里治所當在此湯泉州卽湯州本志云湯州湯泉郡下唐以故秦象郡地置土貢金縣三湯泉綠水羅韶元和志此州不列朝貢舊亦入羈縻御覽州郡部引方輿志云湯州或爲湯泉州湯泉爲舊名秦象郡漢元鳳中罷入鬱林牂柯此州近賁古亦接西隨得通爲象郡地方輿紀要謂在諒江府東因舊志湯泉作溫泉牽入温州而誤溫泉與越兩界中皆在所有明統志云溫泉在臨安府治西水如湯每春暮郡人浴三日乃歸謂之祛時疫三州四

縣俱有之乾隆統志云寧州阿迷州河西蒙自等縣各有溫泉王弄山多龍潭其水亦有溫熱如湯者爲土人祛疫所資故同此目金產亦蒙自境中所有明統志臨安府土產首金云安南長官司出安南司在府城東南百九十里去王弄六十里其治在鑽天青河北西南界迤至納更方輿紀要云明天啟二年烏撒安效良引兵入霑益抵交崗祀安南長官司竜古哨土官沙源擊走之竜古哨今新現河源之龍樹村地村南少西壹統圖有金釵廠爲舊礦戶所置湯泉屬縣有三西南境廣得踰河亘至此廠又五十里至祿索州祿索州當卽綠水

唐賈耽記邊州入四夷道里書卷三

星求恕齋

縣緣與綠形近索州二字不知傳寫有誤抑其名亦經改易州與縣復有升降又十五里至龍武州龍武卽竜古本志龍武下云大厓中以潘歸國部落置縣二龍邱福字龍武置在湯泉之後蓋本湯泉之羈縻部地後分立爲州壹統圖龍樹去嶺半方又八之一爲里九十與龍武去天井徑正同皆蠻蠻安南境也謂古湧以下皆嶺南之蠻蠻部地隸入安南依舊字記八平城界此文當本在僊遲頓下與八平城連屬今本誤倒又八十三里至僊遲頓僊遲頓已說具上滇南雜志云倘甸在蒙自縣西七十里昔名童柴冲鄒撫軍平寇之後始闢草

萊立城名倘甸鄒撫軍謂明巡撫鄒應龍僊遲頓入明已廢爲荒村名童柴冲鄒應龍始改爲僊甸實則童柴卽蠻語之僊遲遲與柴聲近僊讀如堂轉別爲童童柴與僊遲乃譯異非名異鄒應龍惟刪遲字改冲與頓爲甸其地自爲古所開通並非新闢乾隆統志云僊甸在納樓茶甸東道通蒙自縣爲邊要地明天啟二年增設守備於此僊甸地當衝要壹統志圖無僊甸止有僊甸河自木馬冲迤東至雞街北合街東之雞街河北出爲清水河雞街河源出雞街西南乍甸河東實爲故僊甸河之斷渠雞街並不在此方與紀要云雞街寨在縣西

唐賈耽記邊州入四夷道里書卷三

星求恕齋

北道出府城此爲要口雞街有寨當蒙自入府之孔道在僊甸北瀕清水河其河卽清水圖所繪似僊甸河改流之迹雞街因河流移失其次地位在木馬冲東河曲中必童柴冲注文當作僊甸徑去龍樹半方微羸卽八十三里雞街寨蓋八平城僊遲頓在安南界口不知屬何州禹貢九州及今州郡圖龍武東微北有林西疑卽林西之七綰洞地時防冬兵所戍爲此隘安南境謂峰州都督府之羈縻州地元和志云安南都護府管羈縻州三十二峰州兼管二十八驩州六峰與驩二州都督分領安南管地一得二十八一止於六兩數通爲三十

四二字爲誤峰州所兼管之二十八州卽在本管三十
四州之中寰宇記峰州界與安南界同以姚州爲限此
安南境自兼峰州分地而言本志三十四州據元和後
續置及其先所置而廢改之舊州增益爲四十二後標
右隸安南都護府最目其下又別出蜀巽蠻州十八一
條注云貞元七年領州名逸後別標作右隸峰州都督
府峰州所領之巽蠻州與安南之羈縻州析別爲二州
數十八與二十八既多寡不同巽蠻上加蜀字又非卽
林西龍武諸州之地南蠻傳云兩巽蠻自曲州靖州西
南昆川曲輒管寧喻獻安寧距龍和城通謂之西巽白

唐書地理志卷三

巽求恕齋

蠻自彌鹿升麻二川南至步頭謂之東巽烏蠻西巽自
言本安邑人七世祖晉南寧太守中國亂遂王蠻中梁
元帝時有巽瓚者據其地既死子震翫分統其眾隋開
皇初遣使朝貢未幾叛文帝誅之諸子復爲奴高祖卽
位以其子宏達爲昆州刺史巽宏達既死巽歸王爲南
寧州都督居石城襲殺東巽首領蓋聘及子蓋敢徙其
範川有兩巽大鬼主崇道者與弟日進日用居安寧城
左閉章仇兼瓊開步頭路築安寧城郡蠻震騷其殺築
城使者元宗詔蒙歸義討之歸王及崇道兄弟千餘人
泥首謝辜赦之俄而崇道殺日進及歸王歸王妻阿姪

烏蠻女也走父部乞兵相仇於是諸蠻亂闔羅鳳立遣
昆川城使楊牟利以兵脅西巽徙戶二十餘萬於永昌
城東巽以言語不通多散依林谷得不徙自曲靖州石
城升麻昆川南至龍和皆殘於兵烏蠻種復振徙居西
巽故地與峰州爲鄰貞元中置都督府領羈縻州十八
依此說十八州卽舊戎州管內之曲靖等州因州名後
有改易數亦減闕止存三分之一故別綴此條後文又
云安南有生蠻林靚符部落大厓中置德化州戶一萬
又以潘歸國部落置龍武州戶千五百詔安南節度使
綏定之貞元七年始以驩峰二州爲都督府驩在安南

唐書地理志卷三

巽求恕齋

限重海與文單占婆接峰統羈縻州十八與蜀巽蠻接
龍武改附德化隸入生蠻與此記比合湯泉祿索折出
生獠界外不同驩州置都督亦非始於貞元寰宇記云
驩州隋置後爲日南郡武德五年置南德州總管府貞
觀初改爲驩州又改爲賓州二年置驩州都督府驩州
都督置於貞觀二年峰州爲安南右障當亦如本志說
卽爲武德四年立州時所置貞元十八州自爲續增峰
州至僊遲頓中間依此記所列州名除湯泉入下州祿
索疑爲其屬縣一綠水餘忠誠多利朱貴丹棠并龍武
已有五州加入恩樓古湧所隸之武定郎茫二州暨西

貢九州及今州郡圖與耶茫龍武並列之德化及林西
二州通爲九州此皆都督舊所兼管之州後置之十八
州界由之接若謂諸州皆本屬都護峰州西北無屬地
可通十八州如何遙隸且所領旣以爲西爨故地又言
與蜀爨蠻接蜀爨與本爨復分爲二於本志所標之目
亦歧其說由牽衍而失又東爨界舊由升麻彌鹿二川
南至步頭地長本與峰州相錯十八州中疑亦尙有舊
州爨蠻當如本說又經八平城八十里至洞澡水八平
已出峰州舊界寰宇記八平下尙有至姚州界二十里
姚州界在八平西由儻遲通接得與八平界並列八平

唐書地理志卷三

吳求恕齋

疑元志蒙自之巴甸巴八聲近雞街其後名洞澡水爲
巖洞之樂蒙河巖洞去儻甸河曲壹統圖徑八分里數
相合巖洞水上流爲瀘江河道提綱云瀘江河經臨
安府南又東折東北流有象冲河自南山北流來會曰
樂蒙河東北至巖洞而伏又東流出巖洞巖洞爲石巖
山麓之洞乾隆統志云石巖山在建水縣東十五里或
謂之蒙山山麓有洞異龍湖瀘江諸水流入其中方輿
紀要引舊府志云山峭壁千仞其受水洞合五河之水
匯爲一泓折而入西阻華蓋連岡疊嶂綿亘數百里爲
郡城右臂又滇紀云蒙山五里有巖洞亦謂之顏洞以

唐書地理志卷三

吳求恕齋

遷客顏闕所開而名洞有三曰雲津洞今名水雲洞眾
水伏流其中曰南明洞曰萬象洞亦曰鈞町三洞樂蒙
河出入此洞澄清可濯故名洞澡其水下流入阿迷州
州南別有一路由多莢鋪東南至安平界滇程記云自
教化三部而北有舍苴河箐口又北爲教化河外近州
界有瑣羅城又北至至頭山又北次多莢鋪乃至州治
渡小盤江至彭堡接彌勒州界爲北走會城之通道此
卽自升麻彌鹿二川南至步頭之路今爲蒙自東道烏
大經出馬白關行之沐晟出蓮花灘取道三岔河西當
由小盤江上游過渡所行卽唐驛道章仇兼瓊開步頭
路築城於安寧其道宜亦取此又經南亭百六十里至
曲江南亭似舊戎州南界之亭置在樂蒙河口之北亭
西二十里許卽故建水城元志云故建水城唐元和間
蒙氏所築每秋夏溪水漲溢如海夷語謂海爲惠剛爲
大漢語曰建水厯趙楊李段數姓皆仍舊名城築於元
和間在此記之後其地當眾溪環匯之處每夏秋水漲
汎溢如大海疑亦不在今縣方輿紀要列段氏兩古城
一云在府城南五里瀘江鄉今爲無垢寺一云在城西
二里蓮花池二城一出段氏一當爲蒙氏舊築無垢寺
地形略高瀘江鄉最下或卽惠剛地亦偏南不當孔道

今建水時尚無城步頭之名知由後附元志又增入巴
甸巴甸亦不在是曲江爲樂蒙河所合之江名在今城
北明統志云曲江在府城東北九十里源自新興州由
崑峨縣石屏州會諸水至河西縣而東入於盤江曲江
橋在府城北九十里方輿紀要曲江橋下引府志文與
明統志同曲江驛下別云在府東北八十里下臨曲江
爲往來津要又曲江巡司亦駐於此乾隆統志曲江驛
下止云在建水縣北曲江故城內明洪武十四年置曲
江巡司駐此不著里數箐口關下云在縣東北一百里
曲江北設曲江巡檢司曲江巡司駐箐口關曲江驛亦

唐書地理志州入四夷道里考實卷三

辛求恕齋

置於其地里數爲百八十當作九十八石門下亦有在
府西北百里箐口下臨曲江之文驛去箐口蓋二里八
字誤倒在上九字因脫去東北又並當作西北三文數
俱參差加入城以上二十里多止百二十少爲百十於
記數短四五十壹統圖曲江司去嚴洞斜徑一方是百
六十里或兩統志及舊府志里數或皆有差今亦以圖
經爲據曲江之名唐以前書無所見明統志云曲江城
在府治北有二一築於漢一築於蒙氏築於漢之說不
確築於蒙氏之城此記亦不具或築在貞元以後抑其
城偏在東西不當渡口並不可考劍南地謂劍南節度

使所統之舊戎州都督地寰宇記戎州下云貞觀四年
置都督府戎即昆曲協黎盤曾鈞髮尹匡襄宗廢姚微
十七州天寶元年改爲南溪郡依舊都督羈縻三十六
州一百三十七縣並荒梗無戶口戎州治劍南之南溪
其都督府置在貞觀四年是在郎州都督罷後永徽初
復置郎州及靡州兩都督此州乃徙治犍道府即罷廢
王象之輿地紀勝十七州下據敘州圖經增高宗罷戎
州都督府八字本末明備天寶初改爲南溪郡時復治
南溪依舊都督羈縻三十六州則并郎靡二州所督舊
州及永徽後續置之州入之時郎州已改爲南寧州中

唐書地理志州入四夷道里考實卷三

辛求恕齋

又改爲戎州與此州同名所領有昆黎界至曲江還隸
此州後地旋沒於南詔本志所列止是舊跡記標劍南
與上標安南一例曲江以上二百四十里無州縣以下
爲黎州縣鎮之地又經通海鎮百六十里渡海河利水
至絳縣通海鎮謂南詔之通海都督鎮所南蠻傳南詔
有二都督通海其一元置通海縣隸寧州所治即今縣
去今寧州止六十里箐口關至此里數爲五十故鎮城
差南不詳所在海河爲縣西北之通海湖壹統圖作杞
麓湖利水爲湖北江川縣南之海門河湖源出碌碛河
海門河首受星雲湖方輿紀要云碌碛河在河西縣北

礫磧山下自水磨村流入周迴八十里流經通海縣爲通海河星雲湖在江川縣治南周迴八十餘里東流五里繇海門入撫仙湖海門橋在縣東南五里臨安要路也星雲湖水經其下海門河爲通海湖北路之要津古無橋與通海湖並須舟渡乾隆統志聯綴利水與海河於通海湖下誤以爲一名當析出利水卽黎水本志黎州注云本西寧州武德七年析南寧州二縣置貞觀八年更名北接昆州縣二梁水絳梁水今河陽縣與晉郡之梁水異地絳卽江川元志止云寧州唐置黎州絳與梁水俱闕寧州亦治通海非今寧州乾隆統志始因明

唐書統志邊州入四夷道里考卷三

至求恕齋

十五里四數凡百五十方輿紀要河西縣下云東至澂江府江川縣百九十里江川縣下敘至河西里數亦同兩九字皆五之誤兩路計合曲江司里徑俱差贏減去通海以上又差縮均不能合記數壹統圖曲江司徑自杞麓湖直北至江川圖次適一方古路蓋徑由湖北渡不繞出左右百六十里實承曲江而言通海去河西止二十五里河西南詔時尙未立縣本志宗州三縣別有河西宗州北接姚州爲今鎮南州彼河西與此不相涉元志摭合爲一亦誤又八十里至晉寧驛驛卽今晉寧州治乾隆統志江川下云西北至雲南府晉寧州界三十里晉寧州下云西南至澂江府江川縣界五十里兩數正八十晉寧亦唐縣名本志隸昆州此作戎州據郎州所改之戎州而言南蠻傳云爨蠻之西有徒莫祇蠻貞觀二十三年內屬以其地爲旁望覽邱求五州隸郎州都督永徽初大勃弄楊承顛寇麻州都督任懷玉招之不應高宗以左領軍將軍趙孝祖爲郎州道行軍總管與懷玉討之執承顛西南夷遂定罷郎州都督更置戎州都督此戎州由郎州移西南近旁望覽邱求諸州明統志云新興州唐貞觀中置求州屬戎州都督府求州治新興旁望覽邱四州當由易門縣繞昆州西界迤

唐書統志邊州入四夷道里考卷三

至求恕齋

北本志云糜州南接姚州初爲都督府督望謬羅三州後罷都督糜州卽糜州今大姚縣治其州亦於郎府罷後置都督似卽楊承顯所寇之州傳作麻爲寫刻之誤望州析出隸彼府此州所領旁州偏在其東近武定州治餘以次而南府治宜亦近南與彼州相倚本志及寰宇記俱不敘所在明統志云三泊縣在昆陽州西北七十里蔥蒙臥山在縣舊治北一十五里上有漢人舊城及王仁求碑後復出河東城下云在蔥蒙臥山東唐置州土人稱爲華納城城外有石碑題曰大周故河東刺史王府君碑此城近安寧州去新興百六十五里字

唐書地理志州入四夷道里考實卷三

王仁求碑

文周時置河東州隋廢唐復置州不詳其名當卽戎州州建置沿革爲舊志所遺寰宇記已不得其據明人自不能詳昆陽州下牽入本志黎州都督府管內之河東州云唐開元前置河東等二十二州隸雋州改隸黎州都督彼河東在四川清溪縣西爲壩拉河東非此河東昆陽去新興止八十里去晉寧又減三十地在昆求二州之間此城差北八十五里永徽以前不知屬隸何州滇紀云天寶初雋州都督竹靈蒞置府東爨開安南竹靈蒞所治卽此故府東爨與西爨分晉寧爲界迤西北至安寧安寧入西爨此入東爨不在其縣界之中易門

近邱州元志云世爲烏蠻所居易門入徒莫祇部有東爨種族雜居此界宜亦與徒莫祇相錯城西北百六十里爲祿豐縣元志云其地瘴熱非大酋所居惟烏雜蠻居之遷徙不常至元十三年割安寧千戶之祿琿化泥驥琿籠三處立縣驥琿籠舊屬安寧方輿紀要作驥宗籠云城在縣東北山下又云縣東北三十里有陀陵山本名驥琿籠山此城跨山脊疑卽安寧所距之龍和龍與琿宗聲並相近和卽山坡陀之異目驥琿陀陵皆由龍和衍改成別龍和不入邱州祿豐當如乾隆統志說爲安寧地此城界接徒莫祇部或與昆陽俱屬求州晉

唐書地理志州入四夷道里考實卷三

王仁求碑

寧西南尚有鉤州界鉤州治今岷峨縣本志云東北接昆州則東爨部地由梁水亘至望水界繞徒莫祇東境迤入滇紀敘爨崇道事有昆州刺史爨祺求州爨守懿同攻殺竹靈蒞昆州以爭安寧而叛求州非所屬與之聯合此城在其境中亦略可見本志求州無注寰宇記并不列求州故皆遺闕此記戎州卽傳戎州晉寧爲其驛地置此州時蓋曾由昆州割屬州廢後還本州不標作昆州者昆州隸羈縻以蠻酋爲之刺史戎州置唐官等於下州是以出入如此絳縣及通海鎮下俱不標黎州其例可知戎州猶峰州所標止是小界劍南地爲大

界此州非綴府名又八十里至柘東城又八十里至安寧故城此由晉寧北入昆明縣西出至安寧西北故城昆明爲昆州治其郭下縣爲益寧柘東別爲南詔所築之新城南蠻傳南詔有六節度曰弄凍永昌銀生劍川柘東麗水柘東爲節度府城城築於閣羅鳳叛後元志云中慶路唐姚州閣羅鳳子鳳伽異增築城曰柘東至六世孫豐祐改曰善闡姚州謂姚府屬地正名當作昆州中慶治昆明柘東卽其城去晉寧不止八十里明統志云晉寧州在府城東南一百里乾隆統志作九十兩數俱差巖柘東當在昆明東南十里元置路時移西北

唐書地理志卷三

聖求恕齋

今城爲明洪武中改築又非盡元跡益寧卽今城方輿紀要云故城在府西其城又偏西今無跡可考柘東故地蓋西巽所居之喻獻當晉寧入安寧之孔道在益寧郭外西出沿滇池行故不經彼城安寧故城乾隆統志云在今安寧州治南引雲南通志云今州城明萬曆四年知州姚繼先改築於舊土城之北舊土城爲元所築明統志云州在府城西南八十里是在今城之南十里萬曆以前州治彼所今城不爲昆明西出所經舊城更偏南非唐故城王氏和慎行日錄云省治啟行三十里至碧雞山又十餘里至玉泉山渡螳螂川經鳳山二

十五里至草鋪草鋪在州北去昆明七十里許去柘東近八十里明統志云蔥山在州西北二十里高聳冠諸山其北復起爲鳳城山鳳城以城名其下當本有城故安寧宜在此明統志無鳳城有青籠城云在州北壹統圖蔥山東少北爲青竜山其鳳城山列在蔥山西南三山幹絡相連乾隆統志圖通標爲鳳嶺鳳城蓋大名明統志所云鳳城卽壹統圖之蔥山其蔥山爲圖鳳城兩名以通稱而互易青竜山不別標目包在鳳城之中乾隆統志同明統志以蔥山爲州西北山其下增土人名爲龍山六字龍山卽青竜山則井鳳城之支名亦與首

唐書地理志卷三

美求恕齋

幹綴合爲一壹統圖始分析爲三青竜卽青籠其山正當州城之北草鋪在其下必青籠故址今無城廢圮已久又四百八十里至靈南城爲由祿豐經廣通縣楚維縣鎮南州出姚州之普湖驛入雲南縣境本志戎州開邊注敘列貞元十年祠部郎中袁滋與內給事劉貞諒使南詔所經行之道云至柘東城又經安寧井三百九十里至曲水又經石鼓二百二十里渡石門至佉龍驛又六十里至雲南城其道與此同地名較詳里數計六百六十除安寧以上八十餘五百九十差多百十注二十疑本作一十今刻字誤此四字當作五因簡畫闕泐

為後人改失靈字亦當從彼文作雲祿豐有龍和城偏北道所不經迤西應有覽州地及宗州諸縣袁劉所記亦皆從略曲水為楚雄東之平山河壹統圖作青龍河乾隆統志云平山河在楚雄縣東三里此河去草鋪三百十餘里滇行日錄云草鋪三十里抵老鴉關過此為獅子口三十里抵揀象關踰兩山趾行七十里至祿豐過江橋一名永豐橋行四十五里許即入山盤屈上下行三十里許至梅子箐五六里至響水關本名蘭谷關自此西皆叢樾密箐高崖大壑行四十里抵舍資七十里至廣通又十五里至楚雄祿豐以下里數字亦多譌以乾隆統志及滇程記參校四十五里許當作三十四五里許三十三當作二四十七十五皆上下倒互四十當作十五七十當作四十五當作七十滇程記云自祿豐縣七亭而崎達捨資驛中途有窩子廠南平坡六里箐響水橋響水鋪諸境自捨資驛四程而達廣通縣為路甸驛有十八灣坡清水橋之勝祿豐至舍資為里七十有奇舍資至廣通里數四十乾隆統志有廣通與祿豐兩界細數祿豐西至廣通界三十五里廣通東至祿豐界八十里祿豐去廣通都數百十五去舍資奇數為五響水開置在響水鋪菁口臨響水橋方輿紀要

作九盤關云在九盤山上二關為縣境東西之險東關亦名蘭谷入祿豐界乾隆統志綴九盤山於廣通云在縣東五十里回旋險峻道路九盤立關其中蘭谷分綴於兩縣一云在祿豐縣東五十里一名響水關兩山夾水鳥道最為險隘接祿豐縣之六里箐一云在祿豐縣西三十五里與楚雄府接界兩關依縣界里數計合相去三十祿豐至東關三十五里至山口不得加長梅子箐在山中至西關尚五六里去東口亦無三十里之徑舍資至廣通方輿紀要亦云四十里除此及西關以上二十五六里之數所餘惟十四五廣通去楚雄更有乾隆統志及方輿紀要所據明統志舊本七十里兩明文可證十五二字本綴在舍資句上亦無疑義西關山口去廣通五十里關在口上差四五里乾隆統志通關下地而言故數微有不同校正五文錄數為三百四十五除平山河西三里僅三百一十二加祿豐以上八十大數正三百九十方輿紀要增祿豐至廣通里徑為百三十數不可合石鼓接曲水以安寧并去柘東里數準合遠近宜即元所置之石鼓縣地明統志云廢石鼓縣在鎮南州東三十里又云石鼓山上有石排列如鼓磬石鼓縣以此山為名石鼓在楚雄西北五十五里滇行日

錄云楚雄出西門由嶽礫山址行五十里至呂合二十
五里至鎮南州石鼓去呂合五里方輿紀要云呂閣驛
在府西四十里呂閣即呂合里數差短似有遠近兩道
乾隆統志云呂閣廢縣在楚雄縣西三十五里廢縣當
作廢驛里數又減少三字疑誤壹統圖呂合去鎮南徑
止十分方格之二有奇去楚雄加一是一為三十五一
為五十錄說近確石鼓元置縣旋廢今成墟落元志云
鎮南州昔樸落蠻所居川名欠舍中有城曰雞和至唐
時蒙氏征東蠻取和子雞和二城置石鼓縣又於沙卻
置俗富郡沙卻即今州治至段氏封高明量為楚公欠

唐書地理志卷三

李求恕齋

舍沙卻皆隸之元憲宗三年其酋內附七年立欠舍千
戶石鼓百戶至元二十一年改欠舍千戶為鎮南州立
定邊石鼓二縣二十四年革二縣為鄉仍隸本州敘述
甚備石門又在石鼓之西馮氏甦滇考云皮羅閣并有
五詔更連陷迤川永昌石鼓沙追賧佉龍賧等處之地
龍佉與石鼓俱於皮邏閣時併入南詔石門無所見韋
泉傳泉遺幕府崔佐時由石門趣雲南南詔復通石門
者隋史萬歲南征道也天寶中鮮于仲通下兵南溪道
遂閉至是蠻徑北谷近吐蕃故泉復通之緜黎州出邛
部直雲南置清溪關號曰南道彼石門在四川界內注

上云自開邊縣南七十里至曲州又四百八十里至石
門鎮隋開皇五年率益漢二州所開崖佐時所由即其
鎮鎮去柘東千三百十五里非此道所經清溪又別一
道乃史萬歲自蜻蛉川至小勃弄大勃弄所行自關至
佉龍驛地名詳具嵩州注所述貞元十四年內侍劉希
昂使南詔記其中並無石門傳說誤合為一方輿紀要
以巨津州西百里之石門當清溪道石門亦非自佉龍
驛至雲南城之路此石門又偏在佉龍東與清溪道之
姚州差隔百里許於史萬歲西出之路復不相涉滇程
記云自鎮南州三亭而崎達沙橋有鴛鴦白塔二坡自

唐書地理志卷三

李求恕齋

茲徂西山嶺道修凡八亭而遙達普湖途經小孤山鷓
鴒關七里坡普昌關麥地哨道列巨箐危石俱險阨之
所鷓鴒關明統志作英武關云在州西七十里方輿紀
要引府志云關驛山脊越峻坂箐莽隱翳行者寒心為
郡境之險鷓鴒關在峽中有門控扼疑即古石門滇行
日錄云三十里至至沙橋六十里至天神鷓鴒塘三十
里至普湖天神鷓鴒塘為鷓鴒關下之塘里數差二十
關道甚長七里坡蓋即塘畔之坡普湖去沙橋八亭而
遙錄作九十滇程記所云為修徑此其實數普湖舊有
驛乾隆統志云普湖驛在姚州西南一百五十里為雲

南縣鎮南州必經之道舊有丞雍正十年添設姚州州判駐此佉龍驛當卽此驛平山河至普湖里數都爲二百有八成數卽二百二十雲南城今雲南縣東南故城滇程記云自普湖驛六亭而達雲南縣界所經有桃樹坡金雞廟孟獲青安南坡下坡地復坦夷相傳古雲南郡治此土人稱爲小雲南以別於雲南治城小雲南舊亦有驛滇行口錄云普湖行六十里抵雲南驛驛爲明所置方輿紀要云雲南驛在雲南縣東其相近有古城村或以爲古雲南郡城也驛在縣東南東下當補南字古城村近驛舊與驛並入城內城徑亦不狹雲南爲漢

唐書地理志卷三

空求恕齋

縣三國置郡南齊時已移治東古復梁後廢唐置郡於姚州此別爲雲南州尋改爲匡州本志匡州下云本南雲州武德七年置貞觀八年更名南雲依此記及袁劉記當作雲南明統志云唐初置雲南州貞觀八年改匡州所據本尙不誤方輿紀要據舊記錄麟德初武陵縣主簿石子仁請置姚州都督府狀云姚州西接雲南州之勝雲南州名麟德時尙存則貞觀後復有改易南詔置險亦稱雲南南蠻傳有雲南險險制本如州亦通稱郡異牟尋以後郡名盛行險號多置不用或所稱古郡賈蒙氏險城元志云唐以漢縣爲郡唐郡非此驛去縣

里數方輿紀要不具乾隆統志云荒田陂渠在縣東南四十五里雲南廢驛前驛至縣惟四十五里雲南故城下別云在今縣南八十里安南坡坡尙在山麓中去古城村有數里之徑坡下當本有下字八十數亦不伴村去驛約二三百里八十當爲四十八郭松年大理行記云自鎮南州過雌嶺卽大理界山行七十里甸馬川原坦衍山勢迴合周二百餘里乃雲南州也雌嶺爲普昌關嶺山行七十里卽麥地峭至安南坡之徑甸在山下與滇程記說並同乾隆統志引彼文七下亦脫十字兩文俱寫手失誤甚明元雲南州爲今縣治偏西北不當

唐書地理志卷三

空求恕齋

孔道又八十里至白崖城由今城南清華山麓折西滇行口錄云過驛數里遙見青龍海在杏鶴間前過葉鏡湖又數里抵清華洞十里抵倚江橋又三十里過彩雲橋抵白崖青龍海明統志作青海子在縣東南二十里遙見在杏鶴間途所不經葉鏡湖方輿紀要云在縣南三十里去驛爲十五里清華洞在縣南八里去湖二十里兩數並有根確之文可據錄兩數里數上皆當有十字清華洞去彩雲橋四十里通上數爲七十七里加至白崖站二三里爲八十里白崖亦南詔險名與蒙舍並見南蠻傳大理行記云自趙州山行六十里至白

崖旬旬形南北表與雲南品旬相埒西山石崖斬絕其
色如雪因名白崖白崖以山立名下地亦長元初於故
險界中之瀾渡市置白崖千戶後改立建寧縣尋省入
趙州白崖故城自在今站地明統志云在趙州東南九
十里所綴爲千戶所城非故險城乾隆統志引通志云
白崖土城在州南六十里白崖旬明嘉靖二年增設大
理府督捕通判四十三年築土城此城里徑於記符合
明所築必因舊址爲之又七十里至蒙舍城又八十里
至龍尾城袁劉記止具龍尾一文無上八字此分出七
十里爲蒙舍徑數又八十里當減作又十里城名有詳

唐書地理志卷三

奎求恕齋

略里數無可增八字涉上下文而衍蒙舍介兩城之間
以地形度之必今趙州滇行日錄云從白崖行二里
過定西嶺行六十里至趙州循昆彌山麓行十餘里過
飛來橋下爲西洱河循河南岸至下關卽龍尾關也其
地太和縣屬趙州爲白崖至龍尾所必經城築於明宏
治二年去白崖六十二三里古城偏西七八里卽七十
里元志以州地爲趙川險蒙化州爲蒙舍城因趙州險
後改置開南州趙州移治蒙舍險失蒙舍所在比附於
蒙氏初入黃瓜蠻境所立之龍宇圖城而誤明統志蒙
化府龍宇圖山下云在府城西北三十五里蒙氏龍伽

獨自哀牢將其子細奴邏居其上築龍宇圖城自立爲
奇王號蒙舍詔今上有浮圖及雲隱寺山爲蒙氏始居
之地城築於山下因山爲名亦稱蒙舍城統志下云蒙
舍城在府城北一十里唐改此城爲陽瓜州天寶間鳳
伽異爲州刺史今城之遺址尙存此蒙舍城卽龍宇圖
城在府城北一十里當作在府城西北三十里文有脫
誤城徑長二三里去山二里有奇故差近五里龍伽獨
時蒙舍險地尙爲張氏所據統志大理府名宦張仁果
下云據蒙舍自漢末起傳子孫三十三世其後進求爲
蒙氏所滅張氏滅於細奴邏所據蒙舍在大理界中與

唐書地理志卷三

奎求恕齋

龍伽獨稱詔之地別異爲閣羅鳳所置之蒙舍險其城
舊名建寧滇考云韋仁壽至西彌河宣布帝治蠻彝望
風歸附建寧酋長張樂進求遣使隨仁壽入朝因以進
求爲首領大將軍建寧近西洱河爲昆彌蠻部諸城之
一方輿紀要云張氏世據雲南或稱昆彌國或稱白國
或稱建寧國昆彌蠻部之大號白國乃俗稱謝肇淩
滇略云阿育王奉佛教惡殺不茹葷腥日食白飯人稱
爲白飯王次子封於蒼洱之間傳世至仁果守家法不
尙采采不殺生因號白國白國之遠出西竺非仁果所
自目建寧爲城邑之名南蠻傳云開元末皮邏閣逐河

蠻取太和城又襲大隆城守之因城龍口夷語山坡陀
爲和故謂太和城包絡龍口坡陀兼龍尾城爲說
建寧先於永徽之世入南詔其城當在龍尾東南明統
志趙州治東南有建峰廟建峰以建寧山得名趙州必
其故地滇考引南詔野史以爲白崖因白國之名誤入
大理行記衍其說云白崖甸舊傳孔明置建寧縣於此
又推建寧之原於蜀置元縣據以立名遂與趙州分析
爲二蜀建寧爲郡名非縣名三國志蜀書後主傳建興
三年春三月丞相亮南征四郡四郡皆平改益州郡爲
建寧郡分建寧永昌郡爲雲南郡建寧治故益州之味

唐書地理志卷三

奎求恕齋

縣爲今南寧縣治去雲南甚遠晉書地理志雲南郡統
縣九雲平雲南梓棟青蛤姑復邪龍棟榆遂久永寧無
建寧建寧爲改益州所置之郡名自不得又爲分建寧
及永昌所置之縣名御覽南蠻漢下引永昌郡傳云雲
南郡在建寧南四十五里治雲南縣彼建寧亦是大名
非縣界之說所能通南四十五里當作西九百五十里
西誤作南百又誤爲四九字脫去十字復倒在五上建
寧去雲南九百五十里則去建伶三百里與今南寧去
昆明里數亦近蜀縣無建寧張氏以此名國因其地爲
晉永寧取下一字而加上目南中志雲南郡下云蜀建

興三年置屬縣七雲南棟榆遂久弄棟蜻蛉其縣二別
爲郡縣二謂姑復邪龍並漢舊置永寧與雲平爲晉分
雲南棟榆所立略在外不數河陽郡下云刺史王遜分
雲南置屬縣四河陽縣郡治在河中源洲上也餘三縣
脫闕三縣據水經溫水篇注一爲雲平其二卽姑復邪
龍溫水篇注云河陽郡治河陽縣縣在河源洲上又有
雲平縣亦在洲中雲平鄰接河陽知分出後爲其郡所
屬姑復近青蛤邪龍爲宋新豐去河陽俱遠河陽由四
縣改置舊縣必永寧宋志云東河陽太守晉懷帝永嘉
五年寧州刺史王遜分永昌雲南立河陽分地無永昌

唐書地理志卷三

奎求恕齋

所屬永昌卽永寧之誤二字當本在雲南之下南中志
棟榆下云有河州棟榆治今太和縣河州謂西洱海河
陽在河源洲上是與棟榆同瀕洱海而隔浦海東南有
波羅江出趙州南定西嶺及九龍頂山合而北流繞州
東至北境折西入海此卽所謂河源雲平宜是州西之
河尾關城永寧爲趙州張氏建國於此固得名建寧建
峰廟似卽仁果之廟明統志云蒙氏時有東川人趙康
居此歿後土人立廟祀之趙康祀於此廟蓋張氏失國
後改易廟名建峰不名趙峰自非趙康所得擅大理行
記失考晉志據永昌郡傳誤文因以俗說爲正元志已

刪出止云至元十一年於白崖險立建寧縣即古勃弄地白崖險兼有彌渡其地唐屬勃弄於白國自不相涉乾隆統志引通志又云建寧縣在今彌渡市亦名諸葛城彌渡之建寧復移附於諸葛益失其根彌渡乃勃弄之白旗城南蠻傳云白水蠻地與青蛉弄棟接西有大勃弄小勃弄二川蠻其西與黃瓜葉榆西洱河接趙孝祖破白水西入夷人皆走險小勃弄酋長歿盛屯白旗城率萬騎戰敗斬之進至大勃弄楊承顛嬰城守孝祖麾軍進執承顛餘屯皆破降之白水蠻地接青蛉弄棟爲姚州連場河西之蠻南界亘至白龍河源勃弄有大

唐書地理志卷一百一十四

卷一百一十四

小二川俱南流合新豐水小勃弄偏東其川爲白崖河大勃弄迤西川爲陽江陽江近龍字圖山大勃弄界接黃瓜黃瓜後爲陽瓜楊承顛時已入細奴邏大勃弄以陽江隔限尙爲承顛所據其城即今蒙化廳小勃弄居白崖首城爲白旗當白龍河西出之孔道在雲南故縣之南舍彌渡更無別城可指白崖與趙州隔定西嶺兩勃弄與昆彌卽劃此嶺爲界葉榆卽西洱河南蠻傳目爲昆明云一曰昆彌方輿紀要定西嶺下云本名昆彌山明初平西侯沐英過此更今名定西名由後改今北山尙沿舊名昆彌界盡此山嶺脊不得跨白崖豈能

更錯入彌渡建寧確爲建峰下地故城在峰西入南詔又同龍字圖名爲蒙舍者野史云低蒙苴生九子名九隆氏八子蒙苴頌白崖張樂進求之祖張氏本蒙族得賜姓爲張龍伽獨未立號以前西洱河諸蒙奉以爲宗先有蒙詔之日細奴邏并其地入新詔至皮邏閣以龍字圖置趙郡復析出新城詔治處所仍移入舊城與故詔合一故閩羅鳳置險名此爲蒙舍趙川由趙郡改異加綴川名其地時已擴至陽江之東徙治大勃弄城曰崖或承舊名通稱勃弄此險亦兼有勃弄之稱方輿紀要綴元趙臉城於趙州其下引州志云州初無城郭明

唐書地理志卷一百一十四

卷一百一十四

初遷州治於三耳山或以爲卽古勃弄州治勃弄爲唐縣非州名或所云州卽趙川險後通稱爲趙州者從舊名爲勃弄州紀要別列勃弄廢縣云在大理府東百里亦曰勃弄州府東百里爲白崖於縣治可合於州不相應乾隆統志又移勃弄故城於雲南縣東百里更出勃弄界外雲南縣東百里乃白水蠻地勃弄縣與州俱不能入兩說皆緣蒙化治所失去勃弄故跡致兩部闕其一趙州本治大勃弄後以銀生節度地陷入金齒白蠻移開南於郭下徙州入蒙舍因有三耳山下之治蒙化爲故趙川明人亦尙有傳說元志據南蠻傳十險之文

綴勃弄於白崖不更據勃弄之大小二川分出兩部一在蒙化實爲疏脫蒙化有羅羅摩蠻方輿紀要引蒙化府志云初羅羅摩及棘人蠻居此羅羅摩或省作羅羅亦勃弄蠻族號元志作羅落移綴於趙州下兩州事跡又明有舛互開南州下云蒙氏立銀生府後爲金齒白蠻所陷移府治於威楚開南遂爲生蠻所據開南與銀生樊書並列於城鎮並非一地銀生爲節度府治開南別爲郡城銀生移威楚開南未有所歸蒙化州下云段氏改爲開南縣段氏之開南承南詔之郡爲名豈非移此志不具舊治沿革開南名何所承此尤其失漏之顯

唐書地理志卷三

李求恕齋

然者兩文確當更正蒙舍爲張氏故城有明統志文可據城去龍尾十里無疑龍尾城卽故雲平城乾隆統志云龍尾關在太和縣南三十里當洱河之尾一名河尾關唐時名爲龍尾城城瀕西洱河自州波羅江入西洱海有水路可達大理行記云自趙州府行三十里有河尾橋橋西爲龍尾關南詔皮羅閣所築最險固高壁危構尙存舟行徑曲較陸道差多十二三里城壁甚高乾隆統志引舊志云周二里方輿紀要云有二門其跡尙未湮又十里至太和城又二十五里至羊苴咩城又十下當有五字袁劉記作又四十里至羊苴咩城羊苴

咩去龍尾四十里太和至羊苴咩里數二十五是去龍尾十五五字因寫者衍八字於上排比節去明統志云太和城在府城南一十五里乾隆統志言城在太和村去關實十五里羊苴咩城元志謂卽大理府治明統志云城有九重南詔異牟尋自太和徙此城紀要云九重猶言九座引大理府志說一在河尾里一在關邑里一在太和村一在北國一在蟠溪里一在塔橋一在摩用其二城則羊苴咩城史城也府志所云九重與明統志說不同明統志繫九重於羊苴咩下自謂此城重數有九南蠻傳言皮邏閣徙治太和城異牟尋更徙苴咩

唐書地理志卷三

李求恕齋

城表築十五里太和與羊苴咩各爲一城關邑在太和南河尾又在關邑南俱不在其數北國蟠溪塔橋摩用四城並不詳所在史城爲大釐險城亦別在外羊苴咩城表十五里蓋由今府城迤亘至北郭點蒼山三陽峰麓里數十五今城徑三里三陽峰去城十三里合爲十六里故城當表至峰南一里峰名三陽傳云苴咩亦曰陽險羊苴咩卽陽苴咩其名宜出於此城北近峰麓中分外內城及王城凡有九重今府城爲其第一二重異牟尋所居之城在第六七重城中爲王居四周皆險地此記專據王城而言故與明統志所言太和里徑差

多十數自羊苴畔城西至永昌故郡三百里三字亦誤
城去永昌不止三百里今驛道由府城南取河尾關西
南合江鋪路轉西北過漾備勝備二江橋入永平縣界
滇行日錄所謂由下關過天生橋五十里至合江鋪六
十里至漾濞館舍行里許過雙雁橋二十里過大覺寺
經太平鋪二十里抵橋下為勝備江又前抵野牛坪又
十餘里過羅武山者與此程徑復不相同此由故王城
西出應踰點蒼山中幹迤西南行自漾備街西北渡漾
備江至羅武山東渡勝備江行記罕有言及蠻書蘭滄
江下云龍尾城西第七驛有橋即永昌也蠻書所言宜

唐書地理志卷之三

圭求恕齋

是此道橋謂保山縣東之第一橋今名霽虹橋跨瀾滄
江上去羅武山二百數十里方輿紀要云永平驛在縣
治東五里又東九十里為打牛坪驛又六十里為蒙化
府之樣備驛六十滇程記作九亭當同打牛坪作九十
今驛長至八十里以上古驛止三十里無六七十之制
七驛數不可計乾隆統志大理府下云西南至永昌府
界一百五十里永昌府界即羅武山東之勝備江百五
十里較河尾關路差近四十餘里羅武山以下滇程記
滇行日錄及西輜日記並具細數羸縮亦復不齊滇行
日錄與乾隆統志說多合乾隆統志永昌府羅武山下

云在永平縣東一百里與勝備江同徑江西岸即山麓
滇行日錄云羅武山十餘里抵黃連鋪四五里登寶藏
山一名觀音山二十里過萬松哨又二十里過松杉哨
至梅花塘是為天井鋪又過平蠻哨尋甸關經寶峰寺
共四十五里抵永平縣首尾正百里滇程記云打牛坪
十亭而崎達縣十亭兼羅武山以上十里而言較滇行
日錄差短一亭下以有崎二字增補其闕崎數占五六
里去亭數亦不遠方輿紀要減實為九十五里因驛數
改衍而歧西輜日記云過勝備河橋行山脇間路繚而
曲十五里黃連鋪上下斜坡至縣百一十里黃連鋪以

唐書地理志卷之三

圭求恕齋

上又減去五里以下復增益二十里所差不能細校乾
隆統志亦有黃連堡在縣東一百里及打牛坪堡在縣
東九十里兩文遠近相反蓋山路繚曲無一定準數舊
府縣志說各不同當以滇行日錄所云為正黃連鋪至
縣西輜日記為一日程至上有日昝二字百十里亦必
非足數縣去府治方輿紀要從明統志說云一百七十
里乾隆統志亦仍之保山縣下別有細數云東北至永
平縣界一百六十七里百六十七成數即百七十為永
昌去所屬界首之數非去其縣之數明統志誤移於縣
治滇程記云自永平縣七亭而崎達沙木和自沙木和

十亭而崎至永昌七亭十亭即因誤說分衍而加兩崎以彌縫差數縣西至保山界乾隆統志云五十五里去府實二百二十二里去沙木和爲百十二里滇行日錄云永平縣行數里上金浪山本名博南四十里至花橋五十里過寧西禪院三十里至杉木河杉木河明統志作沙木河即沙木和舊爲巡司駐所里數增出近由花橋去縣舊數與今數有差明統志云花橋關在縣西南四十里乾隆統志花橋山下減作三十五花橋河下又減作三十所差爲此數二里乾隆統志從略西輜日記云永平縣西南行上高坡兩次七十里宿杉陽爲保山

唐書地理志州入四夷道里考卷三

重求恕齋

所精有巡檢把總一員杉陽即沙木河里數爲七十沿川滇程記說上高坡兩次是過花橋河再上金浪山南嶺乾隆統志所云在縣西南四十里通志崇峻峻坂委曲嶙峋上下約三十里者此山坡尾去縣已七十里沙木河在南司治又迤南豈此數所能展合司去瀾滄江橋三十里方輿紀要云沙木和驛在沙木河側巡司亦設於此河在府城東北百十里霽虹橋八十里百十里減去橋以下徑數適三十滇行日錄云由杉木河行過鳳鳴橋三十餘里山勢斗峭蓋羅岷山也俯瞰蘭滄江志稱武侯南征始加木於江以濟師明成化中僧了然

鑄鐵索環兩岸石上蓋以板蔽以亭石壁上題云西南第一橋其長三十餘丈三十餘里與方輿紀要說相近西輜日記又減作二十五里亦未詳所據橋西有二道滇行日錄云十五里抵威寧哨四十里至官坡十餘里見青華海館於府治青華海在府東五里官坡去海二十里此即方輿紀要所云八十里之近道西輜日記云過橋復上峻嶺二十里水寨六十里至板橋又二十里至府里差多二十則別爲一道乾隆統志沙木河下云在保山縣東北一百二十里百二十於滇行日錄之數有增所綴似此路西輜日記兩二十字又疑有一誤滇

唐書地理志州入四夷道里考卷三

重求恕齋

程記云瀾滄西爲江坡有徑路新開爰捷一亭新開之路爲威寧哨道此其舊路捷一亭是差十里與乾隆統志說相符然於本說之十亭益不可合明統志所綴確爲誤說永昌去大理今里數爲四百七十二加入水寨舊道十里又加花橋差數十里都爲四百九十二三陽峰南徑更加十里整數實五百古驛自保山置至河尾數凡十八霽虹橋差近三驛蠻書七驛字有譌脫永昌郡傳云郡在雲南西七百里七百里除去羊苴咩以上二百亦餘五百唐以一舊里數本如此舊傳有驛國東北距南詔陽直咩城六千八百里及在永昌故郡南二千

餘里兩文六千當同下數作二千永昌至驃國二千一百里詳見下記餘數兼有所略之里徑或數十或百數十羊苴啤增差七百減實亦近五百此三字必本作五故郡卽今府治

唐賈耽記邊州入四夷道里考實卷三

唐賈耽記邊州入四夷道里考實卷四

錢塘吳承志纂

吳興劉承幹校

諸葛亮城至摩揭陀國兩路地形里數考實

自羊苴咩城西至永昌故郡三百里又西渡怒江至諸葛亮城二百里又南至樂城二百里又入驃國境經萬公等八部落至悉利城七百里又經突曼城至驃國千里又自驃國西度黑山至東天竺迦摩波國千六百里又西北渡迦羅都河至奔那伐檀那國六百里又西南至中天竺國東境恒河南岸羯朱噶羅國四百里又西

唐賈耽記邊州入四夷道里考實卷四

求恕齋

至摩揭陀國六百里一路自諸葛亮城西去騰充城二百里又西至彌城百里又西過山二百里至麗水城乃西渡麗水龍泉水二百里至安西城乃西渡彌諾江水千里至大秦婆羅門國又西渡大嶺三百里至東天竺北界箇沒盧國又西南千二百里至中天竺東北境之奔那伐檀那國與驃國往婆羅門路合 此兩路俱首起諸葛亮城分南與西二道至奔那伐檀那國合一諸葛亮城在永昌故郡西去怒江二百里為今雲南騰越廳治怒江今廳東保山縣境之潞江西轉日記云永昌南行七八里轉西過斜坡宿蒲標驛計程七十里西北

行十餘里遠過山嶺轉向東南復折而西至潞江計程六十里西向上陡坡三十里和木柱再西南三十五里至山巔踰嶺盤折而下十五里宿太平塘計程八十里下坡三十里過龍川江鐵索橋又五里宿橄欖寨西行上下斜坡六十里至騰越自府至廳凡五程程六十里或七十里長者至八十橄欖寨一程最短止三十五里與諸程不相均未尾記數亦闕乾隆統志云橄欖坡在騰越州東六十里龍川江在州東八十里龍江橋至橄欖寨實二十里又五里上有脫文龍江橋去太平塘亦不止三十里滇行日錄云太平坡十五里至分水嶺是

唐賈耽記邊州入四夷道里考實卷四

二求恕齋

為騰越州界又三十里至龍江橋三十里為分水嶺至龍江橋之數太平塘與分水嶺尚差十餘里此程大數蓋亦六十所記零落不備府至廳里數為三百三十乾隆統志騰越州下作三百六十六字謬誤潞江以東百三十此文從略以西二百明確可按廳治即諸葛亮故城明統志綴騰衝軍民指揮使司古蹟有鎮兵石云在司城中俗傳諸葛亮置於此以戢兵戈明騰衝司城為元騰衝府城置在今廳治城中鎮石俗傳為武侯所置此城本名諸葛亮明世亦尚有傳說城為永昌外障蓋武侯平南中四郡時所建晉志永昌郡統縣八不章比

蘇雋唐哀牢博南五縣皆漢舊置永壽雍鄉南涪三縣
並不見續漢志爲蜀分不韋諸縣所置永壽在郡南南
中志云呂祥子元康末爲永昌太守值南夷作亂閩濮
反乃南移永壽去故郡千里其地去永昌甚遠當在今
思茅廳境南涪下云有翡翠孔雀與後漢書西南夷傳
所述哀牢夷土產相同是哀牢縣分地乾隆統志鎮沅
州景東廳土產並有孔雀明統志楚雄府產翡翠楚雄
與景東接界南涪治所當卽景東明統志所誤曰爲古
楛南者雍鄉下無文以兩地推校必在郡西漢志雋唐
下云周水舊受徼外又有類水西南至不韋行五百六

唐書地理志州入四夷道里考實卷四

三 求恕齋

十里雋唐在不韋西北爲騰越東北瓦甸之地宋齊後
沒於蠻至唐爲越賧南詔取以置輓化府元志所謂騰
衝府卽越賧地唐置羈縻郡蒙氏九世孫異牟尋取越
賧逐諸蠻爲輓化府者元初尙於其地置縣名越甸明
統志云越甸廢縣元至元中置尋省人府明政府爲守
禦千戶所始析出屬土官爲瓦甸長官司明統志山川
門敘龍川江云經越甸傍高黎共山北越甸尙仍舊名
周水卽龍川江類水爲潞江不韋西界踰潞不及龍川
雋唐西南因得踰高黎共山縣徑至南甸土司雍鄉由
雋唐分出治所必居咽喉要廳治內通高黎共山之險道

外扼海甸江津控制舊附諸蠻及邊外揮漢驛越等國
形勢無踰於此此城宜卽雍鄉蜀書呂凱傳云丞相亮
至南上表曰永昌郡吏呂凱府丞王伉等執忠絕域十
有餘年雍闓高定偏其東北而凱等守義不與交通臣
不意永昌風俗敦直乃爾永昌族本敦厚此鄉僻在夷
中亦聽呂凱徵調助郡城守故稱雍鄉城爲武侯遺軍
後所築駐永昌時曾經略及之夷眾歸功主者因目爲
諸葛亮城宋世城已廢南齊復置縣後亦沒於夷南詔
開其地故名罕有知者遂從俗稱王氏征緬紀聞云蠻
人重公有故蹟必以公命名乾隆統志大理府古蹟下

唐書地理志州入四夷道里考實卷四

四 求恕齋

有諸葛城二一在賓川州虎踞山下一卽彌渡市虎踞
山城據方輿紀要所說止是駐兵之所彌渡市城爲誤
說征緬紀聞所云馬騰子山一城在虎踞關外墨石河
西其城僅有門闕之狀並無城迹說俱不根此城最古
當表出之元志牽輓化由推衍騰越名義以越賧比
合騰衝而誤越賧通鑑考異引賈滂雲南別錄作越澗
與樣備並爲六詔之一樣備卽南蠻傳之施浪所部有
石和城在今浪穹縣西北漾備江東是以又名樣備越
賧與之聯接東北界當跨潞江迤亘至雲龍州地西南
不得更廣南蠻傳云越賧之西多騰州產善馬世稱越

駭駿日馳數百里越駭駿產處在龍川江右灰窑山下
明統志有龍馬槽在司北一百五十里江中有石如槽
南詔時嘗有龍馬食於此龍馬槽即越駭駿游牧之所
其地在江洲中去廳百五十里東徑正直越甸越駭故
詔亦自居高黎共山北地輒化由彼改置不能移入此
城元志下敘騰衝云其後白蠻徙居之為騰衝府元憲
宗三年府酋高救內附至元十一年改藤越州又立藤
越縣十四年改騰衝府白蠻徙居之騰衝城即此記下
文所云西二百里之騰充城充與衝同音字得通作此
名南詔時已有亦非白蠻改異騰衝故城由府酋高救

唐書地理志卷四

五 求恕齋

納屬元據以改建為藤越州新府別置在縣治與州各
為一城兩城既殊別故騰衝與輒化復當分出界劃以
越駭移入新府即併故府為一實屬疏舛此文所致惟
白蠻以下可憑餘與趙州蒙化州說同明統志止綴鎮
兵石知岳璘等所撰元一統志已失此地乾隆統志補
入記文又在潞江之下師氏範濶繫說此路云自騰越
州而南由緬甸城轉西以至東天竺此城為今廳治亦
有前說又南至樂城二百里又入驃國境經葛公等入
部落至悉利城七百里樂城與驃國接境是為南詔界
首之城舊傳云驃國北通南詔些樂城界些樂城即樂

城驃國入南詔道取於此元志云金齒等宣撫司西土
蠻凡八種曰金齒曰白夷曰焚曰峨昌曰驃曰緋曰渠
維曰比蘇按唐史茫蠻本關南種在永昌之南樓居無
城郭或漆齒或金齒故俗呼金齒蠻自漢開西南夷未
嘗與中國通唐南詔蒙氏興與牟尋破羣蠻取其地南
至青石山緬界悉屬大理青石山當南詔入驃國之孔
道樂城宜置此明統志青石山與金沙大車二江並列
入芒市長官司青石山下云在司西南峭拔千仞奇怪
萬端金沙大車二江下一云源出青石山流入大盈江
一云源自騰衝流經青石山下流至江頭城名大盈江

唐書地理志卷四

六 求恕齋

上流之大車江今通名大溫江流徑自廳西南過南甸
北至干崖土司西入橫榔江合此江別名海珀江西南
過蓋達土司東至翁冷南腊撒土司西合臘撒河出錢
壁關臘撒河即源出青石之金沙江兩江俱在廳川土
司之西不經芒市界地芒市舊名茫施明初置府正統
九年始改長官司時麓川平緬宣慰司方以叛廢芒市
兼有其部後復析出置騰川明統志所據蓋芒市初置
司時所上部署失未釐別其云山在司西南亦因麓川
故城在芒市西南而誤山實在北與南甸干崖接界並
不偏南臘撒河所源水道提綱作戶撒東北山不標青

石壹統圖戶撒長官東北止列沙木籠山爲隴川西之南碗河源所出戶撒河源與之隔山所出之別麓卽沙木籠支山海珀江所經之山在沙木籠西臘撒之北壹統圖繪有兩山亦不標名皆沙木籠之支別青石爲沙木籠迤西諸山之大名沙木籠是其正榦元志所云宜指此山山本名青石以故樂城在此亦名些樂語轉爲些鹿因又衍別爲沙木籠方輿紀要云南詔地南至隴國木落山木落卽木籠知沙字自由些字衍出些字可省故沙字亦有從省者明統志失撫木落之名致與沙木籠分裂爲二南甸宜撫司山川類有沙木籠云山在

唐書地理志州入四夷道是考卷四

七求恕齋

司西南一百里上有關立木爲柵周圍一里方輿紀要云正統時麓川思任發叛督臣王曠等自騰衝進討取道南甸前軍稍至沙木籠山賊黨率眾二萬餘據高山中立硬寨又於左右山巔連環爲七營官軍擊破之此山爲南甸南第一要隘故南詔取茫蠻地與驃部落割以爲界山去南甸百里南甸去廳亦百里數道二百關寨兩地皆樂城故址茫俗本無城城爲南詔創築度亦不過紮土成堡至元已圯廢明所置關柵其南口麓川硬寨始環包四面硬寨見明統志孟養軍民宣慰使司鬼崩山下云山極爲險隘夷人據以爲硬寨硬寨爲

夷人所築堅固木寨其制栽木於地深入三肘以當礮堡此寨與營有別營壁仍築土爲之寨則依關柵增廣如鬼崩山之制城迹可推萬公等八部落爲隴川孟卯諸土司沙木籠山南出至隴川九十里隴川以下有二路滇繫云自隴川八十里至腊撒自腊撒至鐵壁關八十里由鐵壁而左二十里至蠻等七十里至虎踞關又五十里至南喜三十里至等拐又十里至天馬關此路凡三百四十里須先向西北後轉西南徑涉紆曲一路南由孟卯土司折西迤至西南較北路直捷滇繫止云隴川四十里邦中山又一百里猛卯以下無文薛氏滇

唐書地理志州入四夷道是考卷四

八求恕齋

緬劃界圖孟卯與天馬關距徑爲半度合里數爲百六十兩數凡三百差近四十天馬關元中外國傳作天部馬爲白衣頭目所述入緬三道之一關外地今屬英吉利南出爲北揮人之孟密部續瀛環志略揮人地志云北揮人地正當騰越之南孟密部第一亦名摩媒首城同名濱南美潔江滇繫敘天馬關至孟密程數云自關五十里而小溢又五十里而蔓布三十里而猛卡四十五里而蠻空四十五里而猛老四十里而猛勒四十五里而蠻黑六十里而猛密計三百六十里滇緬劃界圖兩地徑距一度十分爲里三百六十三數亦相近滇略謂

孟密在騰越南千餘里千餘於數有增所據蓋腊撒程數然千里亦微縮非羸蠻黑去沙木籠六百九十里大數爲七百當卽悉利城地蠻黑明史地理志孟密軍民宣撫使司注作孟哈云在孟密北方輿紀要以孟哈爲孟密別部云有土目守其地萬曆十三年以孟哈土目思化爲宣撫司同知十六年爲緬所并蠻黑卽孟哈之讀異其部舊自立酋長明以爲孟密北障置宣撫府同知自是孟密北之大部悉利與突曼並爲驃重鎮南蠻傳云驃鎮城九日悉例移曰突曼悉利移卽悉利突曼上有彌諾道立蠻書山川類麗水條作彌諾道立柵與

唐書地理志卷四

九求恕齋

傳下文敘驃部落城稱磨地勃柵一例驃鎮與部落城制通無垣墉惟環木爲限悉利與突曼亦然孟哈故有寨卽悉利城柵之遺八部元志止列大布茫頭附賽睽中彈吉睽尾福祿塘四目統於麓川其支別不可考突曼城上不綴里數去悉利當不遠城卽孟密部寨差徑爲五十孟密與摩媒於突曼聲俱相近皆因古名衍異驃國都爲蒲甘方輿紀要引永昌府志云蒲甘緬城東北去大理五十餘程五十餘程卽舊傳所云二千八百里程數同上記爲五十里二千八百里當爲五十六程明時大理驛道由河尾關達羅武山至騰越又由故

騰充城西出取麗水南道折入彌諾道立元外國傳所目爲江頭城今北緬甸北部之八募城自此循彌諾江明金沙江今厄勒瓦詒江岸南經九公城馬來城安正國城轉西較唐道差短故云五十餘騰越以上十三程有上里數可按以下依志推校十二程至江頭十程至太公八程至馬來五程至安正國又五程至蒲甘餘數爲三今志文十二誤作十五下十字其下又衍五字細數增八於都數不能合十程有滇考所述舊文可據江頭城所瀕之江廣志釋亦云去永昌半月行半月卽十五日永昌至騰越滇考從今站數作四程以下承用永

唐書地理志卷四

十求恕齋

昌志說永昌志十二程合上數爲十六與十五止差一日從約例得通言半月此五字本作二亦無疑義蒲甘卽閩婆南蠻傳云驃古朱波也自號突羅朱閩婆國人曰徒里拙突羅朱閩婆爲翁語省譯可爲朱波亦可爲閩婆轉別爲蒲甘宋史徽宗紀云崇甯五年五月蒲甘國來貢蒲甘署入貢表是爲其國自號之正名舊傳云華言謂之驃驃與蒲甘譯例不通傳緬九鎮城名首曰道林王道林王爲舊都之目猶明統志稱蒲甘舊城爲蒲甘緬王道與驃聲近知華名源出於彼驃通中國遠在晉初寰宇記驃國下云魏晉間有著西南異方志及

南中八郡志者云傳聞永昌西南有剽國驃都時在道
林其人間附揮濮與永昌通市譯者不能盡通其語以
林音近勞疑爲道之尾助字合譯爲剽字形或又作僂
遞變爲驃唐世都已移徙鴻臚奏上尙仍舊名舊傳舍
音求通合於義因有華言之說緬名亦見彝龍顏碑非
改於唐後傳不言緬而突羅朱與徒里拙綴有兩讀里
音近弭突與拙音亦俱近蔑蔑弭合讀卽緬則突羅朱
闍婆卽緬蒲甘宋紀及外國傳皆省緬字文不完備方
輿紀要據別記載於史文上下增益崇甯四年緬與波
斯崑崙俱入貢紹興中緬復來貢兩文省去蒲甘亦不

唐書地理志卷四十四

十一 求如齋

能合表文緬蒲甘例猶緬甸以大名冠小名元史世祖
紀及外國傳俱止作緬時其都尙在蒲甘省小名單舉
大名與方輿紀要所引別記載文一例明史雲南土司
傳從時名增作緬甸下敘其事云太祖初卽位遣使諭
之不能達二十六年緬國始遣其臣板南速刺至進方
物二十七年六月置緬中宣慰使司以土官卜刺浪爲
宣慰使二十八年卜刺浪遣使桑乞刺查朝貢方物永
樂元年緬甸頭目那羅增遣其屬郎尋蹇來朝貢方物
言緬雖遐裔悉願臣屬中國乞命以職賜冠帶印章帝
命設緬甸宣慰使司以那羅增爲宣慰使五年那羅增

等遣其屬洛霞等詣闕初卜刺浪分其地使長子那羅
增管大甸次子馬者速管小甸卜刺浪死那羅增盡收
馬者速土地人民馬者速往依速觀嵩土官板洋爲贅
婿至是復居小甸遣人來朝且訴其情敕諭那羅增兄
弟和好如初緬甸之名至永樂初始改舊司尙同元至
元中所置行省之名稱緬中世祖紀至元二十五年夏
四月甲戌敕緬中行省比到緬中一稟雲南王節制齋
喇傳從雲南王入緬總兵三千屯鎮驃國後入覲擢正
議大夫僉緬中行中書省事緬中行省置在迷郎崇城
泰定帝紀云泰定四年十一月緬國主答里必牙請復
立行省於迷郎崇城不允迷郎崇城卽緬中司治所方
輿紀要云蒲甘緬城在司西南阿瓦城在司東北其城
介居蒲甘與阿瓦之間爲今南部會城之緬降緬甸國
志附錄法蘭西人亞爾普格留斯五洲地理新志緬甸
諸城考緬降作米江米迷同讀米江正迷郎崇之遺稱
緬甸以徙居大甸得名大甸與小甸劃厄勒瓦諦江爲
界小甸近速觀嵩與方輿紀要所云孟養宣撫司之速
送城鄰接爲明者梗城亦作直埤今中部江北之緬耿
城大甸近緬中卽阿瓦會城此都明前已建緬甸諸城
考云阿瓦爲緬舊都建於一千三百六十四年西歷千

唐書地理志卷四十四

十一 求如齋

三百六十四年爲元後至元五年順帝紀至元四年十二月戊戌下云立邦牙等處宣撫司都元帥府并總管府邦牙爲緬都名四年與五年差止一年此卽阿瓦瓦與雅聲本相近阿讀如昂譯別則爲邦牙其司初權寄於迷郎崇城後一年始移本治明統志言司置所在蒲江緬王城蒲江謂蒲甘所瀕之江通上下游諸地而言與蒲甘亦有分別方輿紀要引或說以爲一城誤阿瓦由緬降再徒意在聯接東部諸城卜刺浪分此甸地與那羅塏已仍還居緬降故其司尙稱緬中至那羅塏乞頒新敕始以甸名入奏緬甸以別於緬中實以別於舊號之緬蒲甘緬中爲元所命之省名不必規合城名緬甸乃那羅塏所自署之國名由遷阿瓦之王改命必與舊號相承明土司傳木邦附傳敘錄萬曆二十年陳用寶奏又有緬阿瓦之目緬阿瓦亦其國王所自稱緬甸諸城考所云土名阿瓦後爲國名者與緬甸一例緬蒲甘之舊譯可合證以明蒲甘始建在劉宋之世魏氏海國圖志引英人馬禮遜外國史略云其始在周景王時距今二千三百九十一年前由印度遷至一千七百四十年前遷都於他處今日尙存其廟古蹟建置上溯至遷於他處以前荒渺難據遷地亦無所指緬甸諸城考

唐書地理志卷四

三 求 忽 齋

云緬甸之北江右漁村曰達昆爲緬古都木拉馬人所造三十五王相繼都此甚久後經野番之亂遂南遷巴干又南遷三百五十法里曰新巴干巴干海國圖志東南洋沿海各國圖作巴安在阿瓦西微南卽蒲甘達昆在阿瓦東緬新都今北部會城莽達拉之北爲麻喇屬地其都建在蒲甘之前卽道林新巴干謂蒲甘南南緬擺古部屬之擺古城上條所云一作北古者明土司本傳作古喇遷在嘉靖中莽紀歲失國以後與蒲甘中隔緬降阿瓦事不相接謝清高海錄擺古作備姑亞爾舊格留斯據譯音誤作蒲甘因而牽合上條云蒲埂在江左岸形勢與阿瓦沙該庵麻喇坡莽達拉四城無異初老浦埂旣廢阿瓦未立是處曾爲王都浦埂卽此考之巴干老浦埂謂達昆阿瓦立在巴干之後是在新巴干之前序次明白野蠻之亂不詳何代曩龍顏碑云緬戎寇場緬於唐時尚不能譯出其字彙時之寇必其緣邊部落小有侵軼非如明季之舉國來犯碑所云宜卽野番依此推合蒲甘創置必在齊前至困沒長摩羅歷時歷歷近三百年亦爲古遠其城今廢入緬降名稱尙存莽達拉卽安正國城元朝征緬錄安正國作阿眞谷亦作阿眞國又作阿占國與馬來並爲邊城元志蒙兀路

唐書地理志卷四

古 求 忽 齋

通西軍民總管府下有木來軍民府云至元二十九年雲南省言新附金齒道當布勒圖蒙果勒默色出征軍馬之衝資其芻糧擬立爲木來路中書省奏置散府以本巴爲達嚕噶齊用其土人馬列知府事布勒圖蒙果勒默色爲從雲南王征緬之領軍官道由江頭南出木來當其衝卽馬來阿真阿占及安正俱無所見蓋通西屬城二城並在太公之南伊克德濟傳云先是旣破江頭城遣哈迪爾楊林等諭緬使降不報而諸叛蠻據建都太公城以拒大軍復遣僧諭以禍福反爲所害遂督其軍水陸並進擊破之建都金齒等十二城皆降命都

唐賈耽記邊州入四夷道里考卷四

十五求想齋

元帥哈達萬戶布都瑪勒等以兵五千戍之十二城一爲馬來餘卽通西及孟愛諸府屬城安正國宜在其中外國傳雲南省遣本省宣慰使都元帥尼雅斯拉鼎征緬至江頭深蹂酋首細安立此石之所招降其磨欲等三百餘此石土官曲蠟蒲折戶四千孟磨愛呂戶一千磨奈蒙匡里答八刺戶二萬蒙忙甸土官甫祿堡戶一萬木都彈禿戶二百凡三萬五千二百戶蒙忙征緬錄作蒙古其磨欲上又有木乃木要蒙帖木巨木禿五名世祖紀刪出木乃木要列蒙忙木巨木禿忙上脫蒙字木禿卽木都彈禿磨欲當卽磨奈木巨卽蒙匡黑答八

刺木蒙聲近巨當作匡蒙古卽蒙兀古兀聲轉蒙帖當作蒙忙蒙兀本部族名後爲路名蒙忙其甸名通西下云大德元年蒙陽甸酋領緬結納欵請置郡縣驛傳蒙陽卽蒙忙四岩入元俱隸蒙兀甫祿卽通西府治木要依次排比爲孟磨愛呂要亦當作愛木愛卽孟愛木乃近江頭爲曲蠟蒲折之甸地尼雅斯拉鼎傳敘所招夷部有金齒蒲驃曲蠟緬國曲蠟蒲折亦部族名木乃征緬錄後文作孟乃又作忙乃外國傳同其甸在太公城北孟愛在此甸南志目標作孟愛等甸軍民府甸非一名孟磨愛呂戶止一千甸地似本狹小後分磨奈迤

唐賈耽記邊州入四夷道里考卷四

十六求想齋

北諸甸益之太公城宜在府境磨奈在孟愛南與蒙匡黑答八刺聯接亦卽馬來蒙匡黑答八刺省讀卽莽達拉是爲安正國所隸之部安正國與阿真谷及阿占國於莽達拉聲讀俱不甚合舊城本分爲二後徙改合一魏氏源 聖武記乾隆征緬甸記云乾隆四十七年孟魯殺贅角牙而自立國人又殺孟魯而立孟雲孟雲值暹羅之難不能支乃東徙居蠻得蠻得卽莽達王氏征緬紀略作蠻得列其下亦本有拉字譯異爲列地投在今莽達拉南爲莽達拉舊城今莽達拉徒在後緬甸國志云莽達拉一作孟得剛咸豐十年始建爲都南距

十二英里爲翁蔑拉布拉緬王舊都也城建於乾隆四十八年翁蔑拉布拉卽麻喇坡其都爲孟雲所建舊莽達拉本在此今莽達拉舊爲安正國入明省別爲井角又爲井梗明史諸王傳桂王常瀛傳作井巨滇南稌志敘大金沙江所經地名引黃貞元南金沙江考準古下有温板猛夏馬噠喇準古今名晉姑温板在龍川江口已具上文此誤衍猛夏征緬紀聞作孟夏地近木邦之腊戍爲今北省膩部拉戍西地征緬紀略云阿公桂由蠻莫進新街舟成將出江口賊人從猛夏來戰其地橫廣巨至江側有舟師屯戍爲今磨屯兩地俱在莽達

唐書地理志州人四夷道里考卷四

七求怨齋

拉北馬噠喇謂舊莽達拉井巨在所略中方輿紀要有井角又有井梗分裂爲二地井梗綴在者梗之下云自蠻莫入緬界抵金沙江舟行至井梗是卽桂王傳之井巨井角與馬得狼聯綴云司東有馬得狼并角等村皆近江濱馬得狼卽馬噠喇井角瀕江與之鄰接非同爲井巨而何桂王傳由榔發井巨行三日至阿瓦三日按彼驛行一日至翁蔑拉布拉二日至當廟三日則阿瓦當廟亦緬舊都某氏緬藩新紀云離瓦城三十里方輿紀要云從井巨至者梗數十里而近誤以此城爲井梗井梗至者梗實百里泰西人原本海國圖志緬甸志翁

蔑拉布拉上有打梗卽井巨故城今改同蠻得列之名爲莽達拉又改莽達拉故城之名爲翁蔑拉布拉及噯麻喇坡舊名俱晦鄒縣令代鈞以莽達拉爲蠻得勒舊莽達拉爲阿馬拉普利其說已誤蠻得勒卽蠻得列與今莽達拉並非一城阿馬拉普利卽翁蔑拉布拉緬甸諸城考別作阿拉馬布拉布刺俱卽入刺依舊譯上當有喀得二字喀得卽克達爲黑答之正文今省克字并達字亦省坡卽布與普之異讀阿拉馬阿馬拉與翁蔑拉及噯麻皆由蒙匡衍別蒙匡讀如蠻蠻合音爲安又爲莽故其衍爲阿馬爲噯麻爲翁蔑加問語又入

唐書地理志州人四夷道里考卷四

六求怨齋

拉字海國圖志東南沿海各國圖翁蔑拉布拉作安拉補臘緬甸國志亦同西轄日記別作安拉普那安正對字爲阿省馬字不譯馬噠喇馬得狼及蠻得列蠻得勒又俱省阿字并省布字普字知譯例詳減無定達字自所本有達拉讀若達列其轉卽達利是以又爲得例南蠻傳有達梨謀謀與蒙聲近達梨謀似卽達拉莽語有倒順征緬紀略云緬人尊其王曰莽達刺徐氏繼翁瀛環志略作稱達喇瓦底瓦底綴在達喇之下與達拉莽例正相同此城建置亦古今莽達拉城爲元世折出別建緬甸諸城考云莽達拉以東北高山曰莽達拉故名

緬甸國志謂翁茂拉布拉譯意爲佛語榮耀之詞唵麻喇城譯言長生城皆俗說不足據莽達拉於諸城最東爲孟密出錫箔西南道所必經馬來在磨屯上游近晉姑地少差北由錫箔西北之孟籠出老官屯沿江岸南行亦經其地太公在老官屯北緬甸國志疑爲得祺據去馬來程數當是麻碕其地偏在孟籠之北於此道不相涉滇程記云孟密二日至寶井十日至緬甸寶井今入瑠玘邁匿斯亦在孟籠北不當孔道滇略云孟密南距緬僅十程十日當承孟密而言寶井當減二程所云俱江濱道十程至阿瓦去莽達拉爲九程程數較永

唐書地理志卷四

九求恕齋

昌志差長視滇考所云騰越以上四數微縮滇繫云猛密三十里而布亞七十里而章谷洞三十里而尼孤下船歷彥得上漿謬直埂至阿瓦約三百里章谷洞傅氏顯緬甸瑣記作章國峒云有銀礦其地今不能詳其所

止四百三十與十程之數差半滇緬劃界圖孟密西距江徑五十七分爲里三百有四西南亞洲圖孟密西徑斜直老官屯正徑差北約十五分里數亦八十晉姑又在老官屯南去孟密當踰四百里豈百三十之數所能引合所據檔案章谷洞上下蓋尙有別文殘闕誤聯爲一尼孤下亦失磨屯諸地名里數因復差短滇緬劃界圖孟密西徑不標地名徑線點位去莽達拉惟一度五分爲里三百四十六有奇西南亞洲圖增長二十五分里數增多百三十三有奇兩徑亦殊揮人地志引騰越張氏圖云摩煤距莽達拉十一站約七百七十里七十爲腹道之徑江邊徑差多十四以直向西曲增出斜徑應略減徑線以西南亞洲圖爲準滇程記滇略程數里俱八十實數止九程五六十里從成數言十隴川至孟密七百五十里滇程記亦云十程彼十數又短此徑二三十里知半程皆從整合一滇繫所云卽滇程記滇略之道惟改尼孤以下五程爲水行揮人地志云錫箔部東界省賦西界莽達拉北界孟密緬甸通中國孔道也此孔道謂腹地錫箔東更有一道北通漢龍關緬甸諸城考云由莽達拉至雲南向東北經丹尼越揮人山可達但較入募爲險路長一千法里穿狹徑四十六

唐書地理志卷四

九求恕齋

踰大河五小溪二十四滇商由此赴緬都者大率結隊而行行程至少四十日丹尼下條作耽尼云耽尼馬男二城西人論中緬沿海商路往往述及然一城實在薩爾温江之西爲歐人所未到馬男緬甸國志作孟巽爲南揮人部名在省賦南耽尼宜卽省賦省賦今分南北兩部北部界接宛頂爲征緬紀略明瑞由木邦錫箔江進至蠻結之道路數與孟密道應大略相等一千法里爲中里二千四百雲南據大理言下條附錄法人杜西侯天下輿地志云滇商自大理啟行攜刃結隊大理爲首程里數二千四百較上數差短百五十所云爲約數

唐書地理志卷四

三求恕齋

實數尙有數十或千下有脫字四十日行依二千五百五十里數計算日行六十三四里視張氏圖站數減少六七商行取便寄舍中有六十里故與站數不同其里數容亦尙有數十之差今不能細校莽達拉至翁茂拉布拉天下輿地志亦云約十五法里翁茂拉布拉至阿瓦無說緬甸商務考云約七法里七上當有二十兩字東南沿海各國圖安拉補臘差在阿瓦東北相去頗遠緬甸國志云厄勒瓦諦江經安拉普那城再折而西抹能江合蟄蒙江自南來會江南岸卽阿瓦城北岸爲緬耿城江經兩城間曲折向西北行計距莽達拉二十

五英里有繆江自北來會繆江口據西南亞洲圖在英東九十五度五十六分卽在阿瓦城西北其徑距莽達拉三十五英里則去翁茂拉布拉二十三英里合法里二十九減去本徑及城徑二三法里餘數得二十六七從約可單言七阿瓦去翁茂拉布拉實六十四五里去莽達拉爲百里西輻日記云阿瓦東南數里曰孟得側城緬王所居又東數里曰安拉普那城滇人居此者二千餘家西微水道作阿瓦城之東五里曰安拉普那城東北十里曰孟得側西輻日記所云安拉普那乃緬耿其譯名亦作薩陂與安拉普聲近因之牽誤孟得側在

唐書地理志卷四

三求恕齋

東南則爲蟄蒙江口之皎澤蓋所據圖有此二城而標次失準聯在阿瓦界線之中遂以附近之二城當之西微水道改東南爲東北知圖位孟得側實在安拉普那之北十里亦臆說二城並爲當時舟行所經不能得其確名可見游歷中周訪爲難下云伊拉瓦的江環繞二城折向西流少北百餘里有磨河北來入之磨河卽繆江百餘里涉下轉西南流百餘里有更的宛河西北來會之文而衍三字爲寫手誤入非原文阿瓦在赤道北二十一度四十七分倫敦東九十五度五十八分有緬甸國志正文可據繆降下無文惟云在緬耿西南北濱

厄勒瓦諦江南枕遙嶺山首邑同居沿江而南有蒲甘城爲緬舊都稱曰倍南奧斯緬降西與北兩面皆瀕江緬甸諸城老浦埂下云在伊拉瓦第江左岸注云江流自北向南之處蒲甘北徑去江亦不遠米江城下云在金沙下游左岸江流至此分爲數支洲嶼星羅京塘河口素稱沃土江流分支卽在曲向南行之處京塘河謂更的宛河其口當洲首南與蒲甘直徑差不甚多西徵水道更的宛河西北來會下云江中有大洲水分爲二南流六十餘里復合爲洲形東西狹而南北長江由之迤折而下蒲甘在江東卽在洲東更的宛河口當洲首

差東度不過十數里緬甸國志繆江自北來會下云再西行折而西南計四十八英里有更的宛河自北來會更的宛河口去繆江口百四十四里去阿瓦近百五十里蒲甘差西十數里而江行有折西北與轉西南兩徑陸行直捷向西無此曲數減去度亦不過百五十里西南亞洲圖更的宛河口在英東九十五度三十分與緬甸國志所云繆江以下里數相應阿瓦誤置在九十六度移西二分去江徑亦二十八分蒲甘去莽達拉正二百五十里去孟密較記里數差多二十今城爲明世改建與舊迹不同舊王城偏東其外又有長亘數十里之

大郭御覽南蠻驛國下引南夷志云國在永昌南七十五日程南夷志程數同蠻書驛數七十五程爲里二千二百五十於記數復差短三十南夷志所云爲郭門外首驛之徑此記如羊苴咩標著王所居城徑差多一程南蠻傳云驃青甕爲圓城周百六十里舊傳作羅城構以磚蓋周一百六十里羅城謂郭郭周百六十里方徑爲四十圓徑差長十三有奇東西相距爲五十三里南北亦然緬降本包在郭中東徑迤近阿瓦西界相去止百里王城偏西南夷志云城周行一日程一日程惟三十里與百六十之數差至五分之四有奇是據此城而

言郭徑不具蓋增築在後周三十里圓徑爲十里東徑去郭三十里西徑亦尙有十二里之廣而北徑俱相若地位猶近中央西郭瀕江卽今倍南奧斯之地緬甸諸城考云浦埂沿江佔地長十三法里土語云古有廟九千九百九十九所此數未確然浮屠羅列甲於他城一千一百八十四年某王爲華兵所因毀廟六千以其材增築護聖廟有佛像形者石柱形者高坂形者塔形者形紐形卵形瓜形者迄今古蹟尙存城中禪房數百尙居僧人昔日宮殿樓臺已爲烏有祇餘板屋數處爲漁夫匪匠棲身之所禪房數百板屋數處之城卽明改建

之紀故王城入明已廢不居至莽紀歲時阿瓦爲孟養
木邦孟密所破此城亦被兵故迹殘毀無存宮殿樓臺
志不在今所存城圍之中併合爲說微誤一千一百八
十四年某王爲華兵所困毀廟六千以其材增築護壘
述緬中所傳舊事一千一百八十四年爲宋瀆熙十一
年時緬與華中隔大理華兵卽謂大理兵緬王爲所困
其兵必已深入逼近都城毀廟六千以其材增築護壘
所毀卽郭守禦之城貴局整而勢便郭長至百六十里
散不能守其垣又無墮塹復無堞道修備爲難破作數
十壘大小相維遠近相錯接易於完固故毀而爲之磚

唐書地理志卷四

孟求恕齋

甓本取於郭垣不足兼需木石因及廟材緬中傳說出
自僧徒是以止言毀廟遺略郭事郭爲廟藩蔽廟毀郭
必先毀南夷志云百姓盡在城內知廟在城外郭中南
蠻傳城兼郭言云四隅作浮屠民皆居中郭中腹地容
亦尙有民居其外卽廟界段舊傳云民人數萬家佛寺
百餘區民居數萬分半入城中餘半配入四郭占地不
多郭徑積千六百里除城徑圓十里折方八里積數
六十四又除此所占數三十餘通約爲百數餘千五百
皆屬隅分佛寺百餘區區各得方里十四百餘區爲百
七區得方里千四百九十八方里十四折方爲三里半

有奇與阿瓦城相勒所建必非一廟蓋廟地依村野段
落劃區區各置一大廟領數十小廟故其數以區計區
中有田疇場圃又有陵阜陂澤廟所占地亦不及十分
之一以諸地俱分入於廟其得積較城廂壁多至十四
倍今以方一里置四廟差算一區得廟五十六百七區
得五千九百九十二是爲六千之根數僧徒所述卽出
舊傳所據之區簿毀數盡此郭在毀中甚明說所不具
可以意補郭毀於南宋入元止存內城及護壘所遺改
爲邑居之迷卽崇城迷卽崇會置行省時已爲大鎮等
於陪都東北二郭民戶毀散後蓋徙居於此今其城亦

唐書地理志卷四

孟求恕齋

號稱繁庶緬甸諸城考居民稠密爲緬甸冠舊都廂壁
形象尙約畧可見蒲甘故城明改建爲剎城明統志引
永昌舊志云緬人立阿瓦剎城邦啞直根等寺莊嚴甚
整阿瓦據時所都地敘列於首邦啞卽邦牙與阿瓦別
折爲二謂初寄治之緬降直根卽直梗爲阿瓦之陪都
剎城次在二城之上必指蒲甘舊都以其城已廢爲墟
從新名標綴剎城因僧剎所在沿以爲稱建地必在舊
所毀諸廟區段之中於方位爲西南隅毀時佛座留存
故事定後僧人各依舊基募眾施捨者修復至明已成
林以郭毀外無垣護更移廢城爲之遂有剎城之目今

城居襟入漁夫匪匠其中兼有民地城外亦尚有零落遺廟緬甸國志云近城一城積十六英里全造塔院今已大半廢圯十六英里之地即區中鱗櫛之地塔院廢在元前存者爲明季續復是以不入城中倍南奧斯卽刺城寶蒲甘新城故城中無廟此當劃析倍南卽蒲甘之讀異奧斯謂城緬甸國志云譯言聖城聖於蒲甘譯義同異不可曉舊傳言驃國城相傳本是舍利佛城聖城之說宜出於彼城西郭頰江洲南蠻傳云近城有沙山不毛沙山似卽緬甸諸城老所云洲嶼洲長六十里有岡脊邇邇成嶼無草殖與上游之阿勒諸島異

唐書地理志卷四

至末知悉

形故言不毛緬甸國志云秦厓摸遙東西兩岸峻嶺繞之皆童山無草木秦厓摸遙屬厄勒瓦諦部與緬降界亦相接蒲甘之名至明季已晦譯字或歧作普坎又或同蒲江之名與入募通稱江頭城滇記云孟獲入緬夷木鹿等國借安都魯兵戰敗不復反武侯乃於普坎立碑紀績遂班師普坎與蒲梗同讀所云卽其城武侯時驃都尙有道林緬人不能紀遠以蒲甘爲古取滇中俗說附之滇紀采襍承其爲誤廣志釋云黎邦拉入緬探事莽應龍謂渠亦漢地乃諸葛孔明所到有碑立江頭城江頭城亦謂此城其上有詮說云城與今莽都海

崖僅隔十日之程若王靖遠所到則與此尙遠王驥所到江頭城卽入募其南地至管屯而止管屯南金沙江考作官屯在大葛蒲山峽之上爲征緬紀聞之老官屯今名光墩不及下游此名顯在驥後南金沙考云馬達喇至江頭城中有大山極秀聳上有大寺翁蔑拉布拉西秀聳有大寺之山爲織耿山江頭在其下游爲此城莽都海岸謂擺古西三岔港岸所行是水道江岸以東陸程不在所敘滇記云自緬甸行十日至洞吾又十日至擺古爲莽酋所居莽都說與廣志釋同其道自阿瓦東南出過洞吾折西於所云全不相涉日數亦有誤今

唐書地理志卷四

至末知悉

擺古至阿瓦有鐵路由仰光通入仰光在三岔港下游西南亞洲圖去擺古徑四十九分爲里二百六十一洞吾屬底尼色領部在擺古東北緬甸國志云城距仰光百七十英里則去擺古二百四十九里洞吾北踰東部迤向西北達阿瓦緬藩新紀云由仰光達瓦城約英路三百八十四里阿瓦去洞吾實六百四十二里程數依張氏圖站數計算上十字當作七下十字涉上而論本文當作四擺古去阿瓦八百九十二里與緬甸諸城考新巴干去巴干三百五十法里之數相近蓋倍南奧斯雖偏西而村徑迤南其自秦厓摸遙斜出取別牟東路

可直達城西不必轉由洞吾南之歇衛徑繞至其東故其差止五十二里水程至三登港口十日程數亦同滇考爲八十里緬甸國志江水會更的宛河下云南行一百六十西里有奇至麻納地方乃上下緬甸交界處也自此而下至別牟五十英里復南行六十四英里江分數派地成三角形港口去更的宛河口止八百二十里里有奇除倍南奧斯差徑二十餘本數正八百江頭確卽蒲甘其名亦爲當時緬中所行後復改同地名滇南雜志有普幹與洞吾擺古並列俞氏正變癸巳類稿緬甸東北兩路地形考作普幹皆普坎之異文浦埂之譯

唐貞觀記邊州入四夷道里考卷四

元求恕齋

者達爾克愛忒拉與低以基低牙亦俱爲昔里怯答刺之譯異擺古爲佛代緬甸國志云一作祕古爲緬甸都城之最古者都城亦通緬中眾國而言非驃本都佛代以前國名不可考都地詳具南蠻傳傳云緜彌臣至坤朗有小崑崙部緜坤朗至祿羽有大崑崙王國緜崑崙小王所居半日行至磨地勃柵海行五月至佛代有江支流三百六十有川名思利毗離芮土多異香北有市諸國估舶所湊彌臣國在莽達拉西北厄勒瓦諦江西岸小崑崙部在其南南夷志云彌諾國彌臣國皆邊海國也彌諾國無城郭彌臣王以木柵爲居海際水中以石師子爲屋在永昌城南六十日程崑崙國王北去西洱河八日程彌諾國卽彌諾道立鎮城舊與彌臣俱別爲國其地去海甚遠南夷志及傳所云海俱彌諾江之博名彌臣去永昌千八百里去莽達拉爲二百五十里在肅衛巴北麻洞西南崑崙去西洱河二千四百里則去永昌爲千九百里去彌臣止百里此崑崙爲小王國去莽達拉百五十里爲肅衛巴東江岸之地半日程依上原數爲二十五里磨地勃柵差南去莽達拉尚有二十五里莽達拉舟行至仰光千三百六十二里加上數爲千四百八十七又加羅古江徑通約爲千七百五

唐貞觀記邊州入四夷道里考卷四

元求恕齋

十準合陸程須三十五日行五月當本作一月五日誤
 倒在月上一與五二字因皆脫失佛代有江支流 在
 別牟下游不得有五月之徑三登港口江流已分以下
 支流益多緬甸國志云自仰光至巴心約一百六十英
 里有奇與分流處適成三角形西人以三角地稱之兩
 口之間支分派別漲沙淤地樹木蔚生儼若島嶼土被
 水刷隄岸屢變入海之口大者分爲九處就仰光一帶
 已港汊紛歧莫辨向往此江小支約有二三十江交流
 三百六十即謂此港汊數洲地有漲積今形或不盡與
 昔同大界止占四百八十里中分三百六十港港闊一
 二里數不能容四字疑亦有謫思利毗離芮川即擺古
 江江內舊有商埠在城西北英建亨塔瓦諦會城始移
 仰光緬甸諸城考云擺古昔頗繁要商埠深入內地北
 有市諸國估舶所湊形亦密合佛代初同川名爲思利
 毗羅芮通唐後始譯思利爲佛毗羅芮爲代辯機大唐
 西域記云三摩咀吒國濱近大海從此東北大海濱山
 谷中有室利差咀羅即思利毗羅芮所綴爲本名芮與
 咀讀不甚異衍別因有倒順三摩咀吒在東印度東南
 海隅李氏光廷漢西域圖考謂近孟加拉省之加爾各
 搭西征紀程以爲兼有巴利索爾西地巴利索爾東南

渡海踰巴心之尼格來土角即仰光口擺古在其東北
 遙嶠山下遙嶠西支亘至仰光東支接合歇衛陞南之
 揮人遙嶠擺古左右夾山正所謂谷中佛代後改名古
 喇又稱擺古擺古一作祕古審譯即毗羅古喇即羅芮
 緬甸諸城考敘波羅母所屬之國一爲緬甸一曰太來
 太來即大古喇其讀喇字爲來知舊讀芮字本如內故
 其譯爲代其轉則爲噠又爲咀古喇與擺古語俱有省
 整合爲擺古喇於毗羅芮三字完對無闕舊名實未盡
 改其地明世亦置司與緬甸劃江頭城南之元木連城
 爲界木連今名木隗其西江岸有粵南強城南金沙江
 考作止即龍緬甸諸城考讀爲義南從與倍南奧斯相
 接方輿紀要云自緬甸度大江不過兩日程即至大古
 喇之境擺古江界去阿瓦止兩日程即謂此城又南惟
 江西岸有孟拉城東岸無城直至麻納始有城麻納在
 別牟北南大金沙江考目爲大馬革馬革即麻納方輿
 紀要云嘉靖三十三年以兄弟爭國緬擊瑞體和解之
 割馬革地奉馬革時在擺古腹地之中別牟自爲所
 屬後其國亡始入緬甸莽應裏後彼國復立此城當界
 首爲兩軍所爭旋毀旋築是其時事萬歷以前不與緬
 接明初事雖無考而緬都先於元後至元中東徙蒲甘

之地已逼別部泰定帝紀有泰定三年緬國王答里也伯以國亂來乞師之文蓋擺古叛緬實始於此時以後遂爲兩國入明界未有移緬史所云太來自爲亡後復立之擺古方輿紀要云萬曆三十八年暹羅與得楞合攻緬甸殺莽應裏子機搆擺古爲之殘破擺古於此後仍自爲國緬都復還阿瓦 國朝康熙二十九年阿瓦又爲擺古攻陷兩國是爲世仇原本海國圖志敘此事失其本末以莽體瑞襲取擺古爲在西曆千七百年云緬甸興兵攻服亦不言滅其國以爲本都緬甸諸城考於波羅毋之時屬太來時屬緬甸因不能詳其世代誤

唐實地記邊州入四夷道里考卷四

三 求忽齋

以爲在攻服以前擺古之爲緬都亦遂移於遠世蒲甘與備姑斯糾互而不能別今考出擺古舊名之爲思利毗羅芮緬甸中最古之都可由之以定普坎自爲江頭城永昌志云在司西三百里旁通蒲甘里數既誤十爲百其城又與蒲甘分析爲二以新城配時所譯出之異名舊城配古名亦多爲歧目令人生迷普坎在蒲甘旁地段要不誤百字非本文海錄云備姑鄉中有孔明城周圍皆 牆參伍錯綜莫知其數相傳爲武侯南征時所築擺古有武侯遺蹟又別一說里數差至八百有奇於此不相涉蒲甘西踰江爲派考克又西與賈利索爾

東南之勢他加隔偉斯登爾崙斯山南幹之阿拉干遙峴大嶺山徑不通緬降北舊有橋道方輿紀要云江橋在司北跨金沙江上又有孟壩亦在司北皆自司境北出之道孟壩今名蒙灣爲下更的宛首邑去更的宛河口四十五里明時由蒲江入科巴山谷取此橋在緬絳渡口今廢以舟渡蒙灣西北爲上更的宛又西北出谷口入東印度厄薩密省所屬巴拉克馬尼布諸土部境緬甸諸城考云京塘河口小舟上溯約百五十法里耕大城上游山谷平原相間鄰近有馬尼布城爲英所并與下游京塘僅通一路耕大城即上更的宛城馬尼

唐實地記邊州入四夷道里考卷四

三 求忽齋

布爲大名其支部非一外國史略云亞山之南當東印度緬甸之交界乃毋尼埔甲治加持比拉可西亞各土酋所轄亞山即厄薩密毋尼埔即馬尼布甲治加持比拉可西亞並馬尼布之支名緬甸國志印度圖馬尼布在赤道北二十四度五十五分英東九十四度五分西南亞洲圖作孟力坡緯經二十五度十分經經爲九十四度十五分東南南洋沿海各國圖作無尼埔緯經較印度圖差南五分經經又較西南亞洲圖偏東十五分三圖標列準點皆不同甲治加三部西南亞洲印度兩圖俱闕東南沿海各國圖有持比拉即特比拉在赤道北

二十三云三十分英東九十四度去無尼埔斜經一度半持比拉西爲阿拉干遙嶺所首受之偉斯登爾崙峯嶺斯中幹大山在英東九十三度起赤道北二十四度十分持比拉與無尼埔均在山東無尼埔偏東北持比拉接近拉歇山嶺部界當卽巴拉克緬甸商務考厄薩密又作愛賽母孟加拉作孟加臘云交界處有山無路山坡皆馬尼布部落不通海道與中國暹羅往來必經番地馬尼布部落兼山西之甲治加可西亞而言諸城考云由金沙江經巴拉克馬尼布山路巴拉克次在馬尼布上是山東首部巴拉卽比拉克爲尾衍字持與特亦

皆發聲增省並得從便二名由譯異甚明巴拉克部地在英東九十四度依西南亞洲印度兩圖其東有馬尼布水緬甸國志所云南合抹能河東北流入更的宛河者科巴山發脈於拉歇北之大嶺分支別起由此水斜出踰更的宛河迤至英東九十五度三十分之口岸谷徑長二百五十英里爲中里七百五十依下口緯徑推校上口當在赤道北二十三度十七分出谷數十里卽巴拉克地巴拉克憑山坡以居沿坡而北與馬尼布接界之處有嶺道通入甲治加可西亞二部緬甸國志云馬尼布今已屬英附近之地宜早經營諸城考云巴拉

克馬尼布至印度將來可望築路其地本議置鐵軌緬甸國志云英人已奮力爲之所敘築成地段至麻峒之開華崙而止以北以西之徑無文可按萬國輿圖印度及馬來羣島圖有馬尼布北之偉斯登爾崙峯嶺斯幹畫自赤道北二十八度英東九十七度迤至赤道北二十四度四十分英東九十三度以下遙接南幹起赤道北二十二度四十分中間兩度空闕不繪緯北二十二度四十分之山幹爲阿拉干遙嶺其北有拉歇之中幹緬甸國志所云在上下更的宛之西萬峰刺天山高四千尺至八千尺者與南幹相聯此失畫列中幹在上下更

的宛之間是在二十三度四度之間當依東西沿海各國圖增益北幹至赤道北二十四度四十分以下日本人木村信卿坤輿方圖亦聯入中幹增長一度十分萬國輿圖亞細亞洲圖繪止二十五度又減短二十分諸圖皆不純同三幹雖連絡而下中間要是有起有落非盡如拉歇諸峰之高聳蓋天阿拉干遙嶺之巨絕二千餘里野人山地志云柏脫可山嶺一譯不可山嶺北納軋山英厄薩密邊吏管理之所循嶺而南卽孟力坡至雲額移山峰高八千二百六十六英尺是爲野人山地極西境柏脫可爲北幹首嶺緯徑最長雪覆移在緯徑二

十四度爲拉歇北陡起諸峰之一偉斯登爾崙嶇斯大
幹至馬尼布境知已漸次落平二十四度以上卽有蹊
谷可通人行嶺道在此又自驃國西度黑嶺至迦摩波
國千六百里所度卽此嶺馬尼布一作孟力坡坡謂坂
麓之地孟力合音爲黑部名尙存舊稱嶺西印度及馬
來羣島固有地提拉在赤道北二十四度英東九十一
度三十五分審譯卽可西亞其東北當嶺西入之道爲
甲治加地迦摩波在甲治加西北可西亞北大唐西域
記作迦摩縷波云都城周三十餘里河流湖陂交帶城
邑迦摩波城瀕河西南亞洲印度兩圖馬尼布西並有

唐書地理志卷四

求恕齋

長河由厄薩密西南流入界折西北至赤道北二十五
度迤西至英東九十一度三十分轉西南入雅魯藏布
江緬甸國志目爲色爾麥江云拉歇北川流歸此印度
史有搜馬江與雅魯藏布江分界厄薩密南北云阿薩
密地在雅魯藏布與搜馬兩江之間雅魯藏布江首城
曰告海的搜馬江首城曰西爾海脫搜馬江在雅魯藏
布江南卽色爾麥江迦摩波瀕此江西爾海脫地位西
南亞洲印度兩國皆不標具西南亞洲圖有告海的在
赤道北二十六度英東九十二度西爾海脫當相直圖
徑經線西六分有一水線聯合於長河線其西二十分

又有一線聯入皆色爾麥江所納之支河東線自北直
南西線自東迤西而曲南兩河與色爾麥江環界中百
餘里地成方洲形於交帶之形近合東線去科巴北口
準點兩度十五分西線增多二十分爲里八百二十七
去更的宛河口里數千五百七十七加橋徑及郭門徑
正千六百故城在此河側西爾海脫是否卽治此城今
不能詳其旁近縣邑印度史列有開扯西字衰加辣克
歇姆拍三名亦不知相去遠近須更求精備之圖校覈
城徑西南去巴利索爾兩度半爲里八百大唐西域記
下云從此南行千二三百里至三摩呬吒國上三字爲
傳寫誤衍千二百里依此記大例差減實八百里地形
亦符大唐西域記里數較此記俱加三之一四百加作
六百六百加作九百其差由以小由旬衍失爲中由旬
由旬有大小中三等俞氏正燮癸巳類稿由旬義引翻
譯名義集選云由旬三別大八十里中六十里小四十
里小由旬與中由旬五數差百五小中由旬數爲二百衍
作中由旬卽三百以上由之遞差由旬大唐西域記作
踰繕那云自古聖王一日軍行也舊傳一踰繕那四十
里矣今印度國俗乃三十里聖教所載止十六里三十
不入等例法顯佛國記有此數與十六之數襍綴爲晉

唐書地理志卷四

求恕齋

時所並行後改廢不用以爲今數於翻譯名義說不合由旬義引放光般若經云俞旬三十里放光般若經亦在聖教之中俞旬卽踰繕那疑此文十六本同翻譯名義作六十綴在國俗之下三十則綴在聖教之下今本移失其次又倒六字於十下致成歧互由旬時有三等略去兩等是爲謬小數入中數之根此記據別文從小數計算以下當依以整一西征紀程釋巴利索爾云在赤道北二十二度四十三分 京師偏西二十六度六分 京師二十六度爲英東九十度八分四十八秒此城當恆河盡處蓋卽三摩呬吒國都故址西征紀程兼

唐書地理志卷四

三

采漢西域圖考之說移近加爾各搭徑不能合其說迦摩縷波又別據英人基爾翰所繪元奘行迹圖以爲庫治具哈去蒲甘里徑更差多五之二庫治具哈亦孟加拉屬城印度及馬來羣島圖作固世比哈在赤道北二十六度十六分英東八十九度三十五分當雅魯藏布江曲東接厄薩密會城之告爾潘拉爲箇沒盧西出所經此道差南不相涉英甯翰孤據辯機書不知旁求古證西征紀程亦失檢此記又以西域傳中天竺國之迦沒路聯綴爲一尤以迦沒路屬中部迦摩縷波屬東部兩部界割絕殊如何牽合迦沒路爲元奘游歷所未至

當在中部之東北於庫治具哈或相近又西北渡迦羅都河至奔那伐檀那國六百里迦羅都河卽雅魯藏布江西微水道以流入亞山之江爲蒲蘭蒲達河印度割記作蒲蘭布達江東南洋沿海各國圖作布蘭補得河河與江通稱蒲蘭布與布蘭補並卽雅魯布爲迦羅都之轉異此江今行輪舟與厄納瓦諦江深廣略相等古無橋宜渡西南亞洲圖印度及馬來羣島圖江線並在英東八十九度四十分西南亞洲圖江西水線如櫛不能辯其孰爲陸徑印度及馬來羣島圖止列大吉嶺一水在英東八十九度十分去江徑三十分奔那伐檀那國都在迦羅都河西於迦摩波地形略偏北當在江線之西十二分緯徑爲二十五度十五分去庫治具哈一

唐書地理志卷四

早

度一分今亦不知其爲何城大唐西域記奔那伐檀那作奔那伐潭那云自此東行九百餘里渡大河至迦摩縷波國渡大河三字應在行九百餘里之上今誤在下西征記程以奔那伐潭那爲普布拏城亦非普布拏在

羅大唐西域記作羯朱噶祇羅云北境去旃伽河不遠有大高臺自此東渡旃伽河至奔那伐渾那國旃伽河卽恆河此方爲河曲中之國西征紀程云今科喀普爾以東之地當近是科喀普爾在赤道北二十四度三十八分京師偏西二十八度三十八分英東徑爲八十七度三十六分四十八秒西徼水道作那陀斜利次在妙兒塔之下摩耳士利之上其地在妙兒塔東南與摩耳士利相接摩耳士利印度劄記作磨耳士利得巴爲印度史之摩亞衰台拔與忙赫拍那並爲大邑印度及馬來羣島圖有摩世達巴卽摩耳士利得巴其地位在赤道北二十四度二十分英東八十八度二十分較印度國兩徑各差偏二十分印度國無準點此圖爲正摩亞衰台拔瀕河科喀普爾偏西北東去河徑尙差至四十分里數積二百十餘河線在英東八十八度十分去奔那伐檀那地位一度十五分爲里正四百羯朱噶祇羅故城在此大唐西域記云自數百年王族絕嗣役屬鄰國所以城郭邱墟多居村邑故戒日王游東印度於此築宮理諸國務至則葺茅爲宇去則縱火焚燒其城在晉季世已廢元奘至時猶荒落無人居後復成聚有王主之此記所云是其重建之都入明爲榜葛刺所屬嘉

靖中入莫臥爾艾儒略職方外紀云莫臥爾之國甚廣分爲十四道此隸何道不可曉今商部移於摩亞衰台拔城復爲墟又西至摩揭陀國六百里六字當作九大唐西域記云摩揭陀國周五千餘里城少居人邑多編戶旃伽河南有故城周七十餘里荒蕪雖久基址尙存昔者人壽無量歲時號拘蘇摩補羅城唐言香花宮城王宮多花故以名焉逮乎人壽數千歲更名波吒釐子城舊曰巴連弗邑又云矩奢揭羅補羅城唐言上茅宮城國之正中古先君王之所都又云曷羅闍姑利四城唐言王舍初頻毗娑羅王都在上茆宮城中失火野處寒林乃建城邑官屬士庶咸徙家焉或云至未生怨王乃築此城未生怨太子旣嗣王位因遂都之逮無憂王遷都波吒釐城波吒釐子爲時都拘蘇摩補羅矩奢揭羅補羅及曷羅闍姑利四皆舊城拘蘇摩補羅與波吒釐子近相接餘二城皆隔百數十里佛國記矩奢揭羅補羅作泮沙王舊城云巴連弗邑東南行九由延至一小孤石山從此西南行一由延到那羅聚落從此西行一由延至王舍新城出城南四里南入谷中至五山裏狀若城郭是泮沙王舊城由延卽由旬此徑較三十里之數差短爲十六里王舍新城卽曷羅闍姑利四故

城去波吒釐子百七十六里矩奢揭羅補羅差南七八里西域傳云摩揭陀一曰摩伽陀王居拘闍揭羅布羅城或曰俱蘇摩補羅曰波吒釐子城拘闍揭羅布羅即矩奢揭羅補羅誤與拘蘇摩補羅讀合爲一波吒釐子由曷羅闍姑利四遷還時都實在其地並無再遷西征紀程云波吒釐子今孟加拉部之巴德拏在赤道北二十五度三十分 京師偏西三十一度十五分印度劄記作帕旦那即拍那印度及馬來羣島圖作巴納在英東八十五度二十分其地位與摩世達巴俱較西征紀程所云中徑差東蓋中線有移失巴納去羯朱唄羅地

唐實地記遼州入四夷道里考實卷四

墨求恕齋

位兩度四十五分爲里八百八十大數爲九百此道由科喀普爾斜出中經忙赫比哈忙赫西征紀程作蒙赫爾西微水道作夕力告里比哈西征紀程作巴哈爾西微水道作罷救兒印度劄記又作拜哈兩地唐世皆入摩揭陀無別國大唐西域記云曷羅闍姑利四城北行三十餘里至那爛陀僧伽藍那爛陀僧伽藍爲西域傳之那爛陀祠三十里減實止二十此祠所在之地即那羅聚落印度劄記謂拜哈即五舍新城西征紀程云城在巴哈爾西南五十里兩說參互不同據佛國記里數故城去比哈爲二十而近祠地即比哈以下接忙赫西

道下云伽藍西南行八九里至拘理迦邑東行三四里有率堵波東南行二十餘里至迦羅臂拿迦邑東南行四五里有率堵波東行三十餘里至因陀羅勢羅龔訶山東北百五六十里至迦布德迦伽藍南二三里至孤山東南行四十餘里至一伽藍東北行七十餘里苑伽河南至大聚落從此東入山林中行百餘里至洛殷膩羅聚落伽藍從此東入大山林中行二百餘里至伊爛拏鉢伐多國順苑伽河南岸東行三百餘里至臚波國瞻波東行四百餘里至羯朱唄羅國洛殷膩羅以下九百里減實爲六百里皆忙赫東河曲之道非此所經

唐實地記遼州入四夷道里考實卷四

墨求恕齋

大聚落去洛殷膩羅百餘里減實爲六十六里有奇北有河爲界宜即忙赫以上三百三四十餘里減實爲二百二十有奇加比哈去巴納經長半度爲里百六十通三百八十有奇與今圖差出無幾所云東北與西南皆微偏北偏西大徑直向東南忙赫以下差百六十六里有奇爲河曲徑今圖線曲數亦近此佛國記敘水程云順恆水東下十八由延有瞻波大國從此東行近五十由延到多摩梨帝國即是海口多摩梨帝今加爾各搭在河西支之東河曲線引至赤道北二十五度十五分英東八十七度三十五分瞻波準位近兩度五十分是

近五十由旬十八數差甚多依那羅陸徑及大唐西域記伽藍以下徑數準校當爲四十四五由旬水徑或差長爲四十八圖線轉差短無別文可證不能質言多摩梨帝大唐西域記作耽摩栗底云自三摩呬吒國西行九百餘里濱近海陸其地爲加爾各塔西南之耽摩魯克都城蓋經遷徙瞻波南蠻傳作瞻博云或曰瞻婆北距兢伽河顯慶中與婆岸干支弗舍跋若磨臘四國並遣使者入朝其國唐中葉尙存此記不具又無伊爛拏鉢伐多知河曲中道在所不行以上諸地根迹俱參勘近實又一路爲自干崖蓋達土司出銅壁關波蠻暮孟

唐書地理志卷四

聖求恕齋

拱江踰馬尼布北嶺入厄薩密之道滇繫以爲自麗江而西進藏至東天竺北界方向里徑全不相應緣元忠麗江路下有金沙江出沙金卽古麗水之說明統志增入南詔置麗水節度云云誤以麗水城爲今麗江府治而失古麗水不在滇中韓子外儲說云荆南之地麗水之中生金麗水本荆南金所生產之川數名國語楚語云楚之所寶者又有數曰雲連徒洲金木竹箭之所生也雲連徒洲生金卽麗水連麗聲近麗爲連之通借雲杜爲二澤名韋昭解以雲爲雲夢其地由今湖南巴陵縣北之洞庭湖口迤至湖北嘉魚縣西南之黃蓋湖口

水經江水篇注云江水右會湘水又東逕息影山南山東卽隱口浦矣江之南畔名黃金瀨瀨東有黃金浦良父口夏浦也黃金瀨黃金浦俱卽舊所采金之處古麗水在彼南詔麗水爲干崖蓋達蠻暮之海珀江又稱大盈江今日爲太平江以其水當時亦有金產與巴陵嘉魚州數相似蒙襲爲名元麗江又由此名衍出兩江絕殊蠻書云麗水一名祿卑城源自邏些城三危山下南流過麗水城又南至蒼望又東南過雙王道勿川西過彌諾道立柵又西與彌諾江合流過驃國南入於海此文敘其水源流甚悉而字多殘闕又有譌衍不可讀其

唐書地理志卷四

聖求恕齋

下復有禹貢導黑水至於三危蓋此是也之語爲程大昌禹貢論所駁移黑水入葉榆河易放疆域記因改祿卑城爲樣裨江而刪出麗水城毛晃指南又改作黑水一名麗水下敘流迹復刪出又南至又東南過等字皆不得舛互之根強爲疏順審覈此記祿卑城當作祿泉水祿泉卽龍泉龍祿聲近得通卑爲泉之駁文疆域記改作裨所據本別作卑卑與泉古書亦多混誤大唐西域記羯朱隰祇羅國土地泉溼下條均作卑溼卑誤作泉此泉字誤卑正與彼同卑其闕贖之本形蓋泉字剝去下人漫畫成一左二卽之贖點水字似全脫僅存

空格城字由下衍入江字亦以意補又南至蒼望下當更有與祿泉水合五字祿泉與麗水由互受通稱並非一水此敘其正源又東南過雙王道勿川當本作水出東南之雙王道勿川水出二字及上五字傳本亦俱在空闕之中校者因屬入又字又改之字爲過以聯合上文此水無曲向東南之流本文必如此海珀江上流爲前藏薄宗城南之薄藏布河乾隆統志云檳榔江在騰越州西百八十里源出吐蕃南流經標界入境源水未指實其名水道提綱移薄藏布河旁合於龍川江以此源爲出州西北標界壹統圖則說爲雅魯藏布江

唐書地理志卷四

吳求恕

西徼水道始分出左右薄藏布河實爲檳榔正源薄宗城卽吐蕃之邏些城本志鄯州鄯城注敘吐蕃農歌驛下云邏些在東南距農歌二百里農歌西去拔布海東北之贊普牙帳五百五十里是爲今布達拉東北鹿馬嶺順達間地邏些偏在東南爲里二百必此城三危山爲城西北迤至東北之東拉春多諸大嶺水道提綱云薄藏布河源有二一出薄宗城東北三百餘里春多嶺名鴨龍水合六水西南流一源出城西北五百餘里東拉嶺名厄楚河合一餘水東南流至城南二水合西南流曰薄藏布河二嶺俱爲此河所源並得目爲三危吐

蕃傳云紫山直大羊同國古所謂崑崙者也虜曰悶摩黎山河源其間悶摩黎山今青樹玉樹土司巴顏喀喇之噶達素齊老山吐蕃因河源其間考出其山爲古崑崙又推出河源西北噶之大水爲古黑水因又目其下流所經之地爲三危二嶺在邏婆川南於黑水流迹雖不盡合其地實在尙書大傳逸篇所云三危之野中亦得通名三危今稱前藏爲衛字亦作危卽三危之野之遺名麗水自此下南流上源爲鴨多厄楚兩河甚明水流由騰越西北之古湧隘入于崖蓋達此處舊亦有城以通屬麗水節度從大名標列崑崙今蠻嶺南之麻湯

唐書地理志卷四

吳求恕

祿泉水爲洗帕河征緬紀聞作西帕江其源止敘猛英一水不及上源滇緬劃界圖洗帕河有二源俱在壘弄西南一北流一西北流合而西北納一西來小水折北至麻湯入太平江西來小水卽猛英水正源遠在其上後錄光緒二十年界約云循庫弄河經其西邊一條之支江至其根源自此向南而行與洗帕河相會適在漢董之西南以麻湯歸英國壘格東鐵壁關漢董歸中國至此溯洗帕河之支江而上循山脊向東南方至南碗河邊靠南之克它以克它歸中國配倫歸英國依約說洗帕河東源出漢董南山西源出配倫北山兩地並在

麻湯東南與孟卯相近孟卯時入驃部落此兩地必亦屬驃部名即雙王道勿驃傳有道勿無雙王其上有道雙道雙爲正名雙王猶崑崙王乃部長之通號此不作道雙以其地在南詔界外故舉王號別之道雙與道勿分立兩部其川合爲一流是上源有二正洗帕河形麻湯口以下明統志襍稱檳榔江與大盈江大盈爲上流所合支水之名西輞日記云檳榔江與盈江相會土人呼爲海珀江或作洗珀江洗珀即洗帕則土人本蒙此爲稱上流亦同其目舊以祿泉爲麗水之一名例亦如此西過彌諾道立又西與彌諾江合流過驃國即明統

唐書地理志卷四

吳求恕齋

志所云至江頭城入緬地蒲甘城界西微水道云至新街合於大金沙江新街即江頭故城以蠻暮街市會徒於此稱蠻暮新街今從省譯爲八募以下江流與厄勒瓦諦合一纏迹俱符麗水自非別川南蠻傳南詔長川諸山往往有金或披沙得之麗水多金麩麗水亦謂此長川諸山爲麗江西北塔城關內金沙江左右之山李石續博物志云生金出長傍諸山取法先於山腹掘坑方夏水潦蕩沙泥土注之坑秋始披而揀之有得片塊大者重一斤或二斤小者不下三四兩先納官十分之一餘許歸私麩金出麗水河睽川有罪送淘金所最爲

重投長傍爲長川諸山之一禹貢九州及今州郡圖有長傍山地位在鐵橋西北葉榆水西舊傳云南詔叛唐于磨些九睽地置鐵橋跨金沙江以通吐蕃往來之道鐵橋跨金沙江上圖所標葉榆水即其江長傍在江西岸諸山可知麗水河圖所不具明土司本邦附傳云陳用賓奏緬阿瓦推眾直犯蠻莫其執詞以奉開採使命令殺思正以開道路時稅使楊榮縱其下吳顯忠以開採爲名恣橫暴蠻且欲令麗江退地聽採緬酋因得執詞深入此麗江謂蠻暮江即睽川之麗水河睽川置淘金所南夷志有南睽爲大睽北南詔界內之地元志云

唐書地理志卷四

辛求恕齋

南睽在鎮西路西北其地有阿賽睽牛真睽阿賽睽緬傳作阿昔甸方輿紀要引永昌志云檳榔江經干崖阿昔甸下合大盈江阿昔甸在干崖西牛真睽界鎮西當是蓋達睽川即南睽川界差長或迤至鎮西今金沙江畔穴地淘金尙如續博物志所云海珀江金久採竭明時臘撒河猶有金沙之名統志於其司土產下亦明標金目方輿紀要據別說云大盈江亦日金沙江是江舊實有金淘金所宜即置在蓋達西南江濱兩麗江同異以析禹貢雖指不知元志所云古麗水爲唐金沙江據明統志麗水節度之謬說詆獎氏目未窺滇誤以小

沙江聯合於大金沙江滇繫因迷失所嚮此記有正文
程迹當更爲考定自諸葛亮城西南騰充城二百里騰
充卽元所置藤越州治其地爲干崖征緬紀開云南甸
十五里沙冲口二十五里猛宋四十里黃林岡四十里
干崖四數爲百二十西輜日記云南甸上下斜坡轉西
沿河而行八十里抵干崖數差四十兩路不同西輜日
記下云由南甸過覽轉橋行大盈江之西岸較爲便捷
然山徑崎嶇兼有野人出沒無常征緬紀聞所云爲大
盈江西道南路差短西輜日記以北路爲較便捷謂省
大盈江一渡非里數有縮乾隆統志云南甸西至干崖

唐實地記邊州入四夷道里考卷四

至求恕齋

界七十里干崖東至南甸界七十里北至南甸界五十
里干崖北界台南甸西界里數爲百二十東界減十南
甸界內之數亦應依此遞減此路實百里西輜日記八
十略轉西以上之數不具此記據南路言故合南甸北
至廳治百里之數通云二百方輿紀要引永昌志云自
騰越西南行二百里踰黃連關卽至干崖境黃連關在
南甸南三十五里去廳止百三十五里二百亦謂至干
崖之數境字當衍藤越州後廢入南睽元志改騰衝府
下云二十五年州縣府如故藤越縣原隸此州後改
入府罷後爲府地州廢其地不詳所入明統志云元騰

衝府治藤越縣後以順江州及騰越甸古湧三縣省
入入府之地本縣外更有順江一州越甸古湧二縣無
此州知其地不入府方輿紀要綴干崖廢城有南睽南
睽後入干崖則干崖未置司以前地卽爲南睽所領蓋
府地廣而睽甚狹故以此益之明廢南睽改鎮西路爲
府徙置於其地州故治始爲鎮西治所元志云鎮西路
在柔遠路正西東隔麓川其地曰干賴睽曰渠瀾睽干
賴在隴川西爲腊撒地與龍陵廳相直元初以其酋阿
禾爲總管尚不名鎮西後立路始改緬傳緬國鄰部有
干賴今本及征緬錄俱誤作干額傳云至正九年雲南

唐實地記邊州入四夷道里考卷四

至求恕齋

省遣金齒干額總管阿禾探得國信使達緬十四年緬
人以阿禾內附怨之攻其地時詔大理路蒙古萬戶呼
圖克總管信直日伐永昌之西騰越蒲驃阿昌金齒未
降部族駐南甸呼圖克等晝夜行與緬軍遇一河邊其
眾四五萬呼圖克先衝河北軍交戰良久賊敗走信直
日追之三里抵寨門旋濬而退忽南面賊繞出我軍後
呼圖克進至河岸擊之又敗走追破其十七砦逐北至
窄山口轉戰三十餘里日暮呼圖克中傷收兵明日追
之至干額不及而還干額隸金齒自是干額呼圖克戰
處之河爲沙木籠河水道提綱云沙木籠東水出南甸

宣撫司之南大山兩源南流而合西南流百餘里經沙木龍山之東北折東南流入龍川江河北卽此水橫曲之北岸窄山口卽沙木籠山隘踰山半日行至干賴是卽腊撒傳下文又云二十年宗王桑阿克達爾右丞台布參知政事伊克德濟奉詔征緬大軍至南甸台布由羅必甸進軍桑阿克達爾命伊克德濟取道阿昔江達鎮西阿禾江造舟二百艘下流至江頭城鎮西在阿昔甸下游阿禾江謂阿禾管內通入緬地之江非自臘撒河口流出鐵壁關之江而何招捕總錄云至治二年鎮西路大甸火頭阿吾與三陣作亂奪不嶺雷弄二砦大甸爲渠瀾映中之甸雷弄卽壘弄不嶺方輿紀要作布嶺爲銅壁關嶺渠瀾地段由銅壁關巨至壘弄干賴由腊撒迤西至鐵壁關地段亦復甚明明移鎮西於干崖後改司又依故治之干賴立名腊撒之正名遂晦明統志云干崖宣撫司舊名干賴映竟合兩地爲一復以元所置路名實之州地乃無可位置今考出腊撒故迹自莫能遁又西至彌城百里彌城今翁冷在腊撒西征緬紀聞云干崖六十里至蓋達過直峒河四十里至翁冷駐營水草極美早稻已結穗矣平野青蕪一望無際壘之皆可成上畝也翁冷距干崖百里地沃居民成聚舊

唐旣記述州入四夷道里考卷四

蓋求恕齋

有城滇繫作翁輪云蓋達三十里至太平街又自翁輪三十里至銅壁關翁冷北有太平街相去十里西至銅壁關其街舊亦名太平今日爲蠻允西轄日記云蓋達三十里至太平街又二十里至江邊轉西行平壩二十餘里至蠻允爲南甸所轄有小市三四十家過此卽化外野人境江邊在翁冷下游十里蠻允差西二十里卽銅壁關街征緬紀聞云翁冷沿海珀江行三十里銅壁關可望而見過太平街有居民十數家間市米肉此街爲蠻允又西過山二百里至麗水城過山謂過蠻哈大山二百通彌城至山里數而言征緬紀聞云太平街行十餘里上山山路極峭滑十五里至關下出關路甚平坦三十五里至楊雙河駐渚更甚沿途林箐益蔚蒼蕪穢三十里至野牛壩居此十日海蘭察還云往蠻暮有二道一由二龍宗火燄山一由紅湖蕩谷二龍宗道極崎嶇峻峭乃定由紅湖行四十里駐營夜半雨及晨冒雨行過孟都山山峰界天琤干野人皆隱現灌莽間中有礮清而駛詢之野人云是伊奴礮稍下爲賽谷寨是夕帳幕不至竟得野人竹房居之竟夕不寐雨至午餘齊二十二里過東谷野人皆始出林莽又二十里至蠻暮其地自土司瑞團偕其母印孃入內地夷人蕩析離

唐旣記述州入四夷道里考卷四

蓋求恕齋

居兩岸平田萬頃蕪沒殆盡種植者不及十之一二詢諸通事皆云蠻暮舊城在江東此昔日貿易地也蠻暮舊更有江東一城此爲麗水遺址實古城蠻允西出凡五程楊雙河野牛壩紅湖蠻暮四程爲里百四十七孟都山一程細數不具征緬紀略野牛壩作野牧壩云距蠻暮河百五六里此程依下數差之止二十三於諸程最短蠻暮去蠻允百七十里微窳去翁冷適二百城徑符密二龍宗一路在紅湖之北南更有河邊一道由蠻允西之壩竹隘通入兩路北差長南路相等擇人地志末附野人山地志列有三路下路由蠻允傍大盈江卽太平江南行五十里至蚌洗又五十里至紅奔河又五十里至蠻暮中路又由蠻允西南行四十里至白石頭又六十里至紅奔河又五十里至蠻暮上路又由蠻允正西五十里至五羅過火炎山至弄保又六十里至蠻暮中路卽紅湖路里數與下路同所敘四十五十六十皆爲整數減去零數故差短緬甸國志云太平江經蚌洗計十九英里紅奔河北來入之紅奔河去蚌洗五十七里減作五十知去蠻暮里數亦有減下云復南台卡浪江行十五英里而至蠻暮卡浪江卽庫弄河河口去蠻暮四十五里去紅奔河亦十數里澳緬劃界圖有

此河線印本不明徑數大略近是四十六兩數可推上路差多二十里西轍日記云蠻允向西北行上斜坡三十餘里野宿三十里過戶宋河又三十里宿火燄山谷口過山上下陡坡約四十里歷三野寨三涉紅奔河三十里至平壩折而向西南行蘆葦中三十餘里抵蠻暮里數爲百九十弄保去五羅八十數在闕中此路上增翁冷三十於記說不能合下路征緬紀聞不敘西轍日記云近二十年因輪船直抵新街商旅往來皆取道於此其路循山麓盤曲上下隘窄逼江非過山正道西渡麗水龍泉水二卽渡蠻暮江及洗帕河下流之猛英江二字屬上讀與西域傳龜茲國下云大河二一例渡處卽麻湯南夷志云夜半國在蒼望城東北隔麗水川原夜半後亦爲驃部落地由雙王道勿迤北在庫弄河口之東庫弄河西已有麗水川原麗水跨江當在麻湯東三四十里麻湯已入腹地西卽猛英征緬紀聞云蠻暮五里抵江面寬半里許乃渡由西帕江行巨竹數十里稍雲拂地不見天日四十里江折而北軍從西行流泉界道間有稻田三十里抵猛英沿江沮洳頗妨馬足三十里出箐林又三十里抵新街新街在驃境中此所不經北出蠻籠南帕當再渡江猛英以西入彌諾道

立界渡處必卽在此蠻籠東卽蠻暮不徑由彼出者地當山之西尾驛道在江南故須兩渡洗帕河窵有橋不必舟濟百里至安西城安西爲八募北岸之藏波能勾城征緬紀聞所日爲甘立空寨甘立讀如干悉轉音卽安西麻湯至八募由洗帕上游竹林口折行百三十里沿江行差短緬甸諸城考云伊拉瓦第江東岸達冰江自雲南山峪中流出約長四十法里帆船往來暢行無阻達冰亦大盈之譯異江自雲南山峪中流出船行無阻卽謂蠻暮四十法里爲中里止九十六西輜日記敘蠻暮至新街舟行兩程一三十餘里一六十里亦九十餘緬甸國志江至蠻暮下又云再行十三英里至厄勒瓦諦江十三爲三十之倒誤三十英里爲中里又止九十下注復誤九爲八諸數不純同皆不及百緣岸加曲徑得相準滇緬劃界圖洗帕河線差東不能據證古河橋當在麻湯西少南竹林之中竹林本皆稻田荒廢後始蕪積成箐元破江頭城雖曾殺萬餘人事定卽廣爲招輯不至更有散亡明季蠻暮乃當緬衝數爲所陷城遭蹂躪徙於江東村聚爲墟蓋在此時宋前爲完土商詔取之於驛界上俱置斥埃此河當孔道左右必無障塞橋有上下兩道事亦一定藏波能勾緬甸諸城考云

唐書地理志卷四

至求恕齋

佛語呼爲張巴那嘎爲暹人舊都暹名見後書西南夷傳云永甯元年暹國王雍由調獻樂及幻人能變化自言我海西人海西卽大秦也暹國西南通大秦此都卽雍由調所居大秦爲唐拂林居西海上西南接波斯今土耳其其道由印度海洋通入裴松之三國志魏書東夷傳注引魚豢魏略西戎傳云大秦有水道通益州永昌故永昌多異物大秦貨進沂仰光江至蠻暮改陸進內地揮國當其津要都形自如緬甸諸城考所云魏後由驪弄配命徙至漢龍關外爲今南北部及潞東部暹人其國名數改部族亦分散都無可考南中志云永昌有閩濮鳩獠獠越躑躅身毒之民鳩獠所居縣地在後分出之興古郡中是爲安南之生獠獠越卽躑躅爲南蠻傳南詔所役屬之裸蠻身毒卽天竺謂印度僧人閩濮必揮濮揮闡同讀閩當爲闡其地逼近永壽時已徙入潞東至唐世附屬於驛英人取緬地分孟密錫箔以東二十九部爲揮人其地段雖不盡確名目要有所本顧氏炎武天下郡國利病書合揮與驛爲一云在漢謂之揮在唐謂之驛方輿紀要同其說竟不可據揮故地入唐爲尋傳蠻已南蠻傳云閩羅鳳破越析西而降尋傳驛諸國尋傳與驛接界南境至此北境跨恩梅開

唐書地理志卷四

至求恕齋

江之薩騰野人地南夷志云裸形蠻在尋傳城西三百里爲巢穴謂之野蠻閩羅鳳旣定尋傳蠻野蠻散居山谷集戰卽石之無農桑衣服惟有木皮以蔽形裸蠻爲今格古斯野番居近坎砥古時或差南近開欽部之薩伯綏陞邁羅薩叨請地去邁立開江不能甚遠尋傳舊有城在其東三百里東兼南言必在恩梅開江曲之南漢紀云尋傳疇壤沃饒人物殷湊南通勃海西近大秦自古未通中國唐上元初南詔刊木通道直抵其國諭降之疇壤沃饒謂升威陞東之高平原人物殷湊謂此埠城在山箐中通道須刊木是在允帽以上野人山地

唐書地理志卷四

孟求忽齋

志云循雪山以上濱恩梅開江等處爲薩騰種類巢穴能築碉堡以禦外人隱藏密箐中不可嚮邇形迹相同野人部族非一尋傳時亦兼有數部傳與揮聲讀亦近初時蓋本通爲一國後分散而別南詔取其地屬麗水於此埠置縣名安西蠻書城鎮類別有鎮西鎮西爲郡名在彌諾江西與東天竺接界南蠻傳所謂界摩伽陀者開拓宜在後西渡彌諾江水千里至大秦婆羅門國水下當有陸字彌諾江源南大金沙江考溯至孟養陸阻地而止以上云極北不聞有所往蠻書本條云出小婆羅門國小婆羅門卽大秦婆羅門在裸蠻西南邁立

開與恩梅開二源亦在所從略今江中小舟通至允帽又上阻於石峽奔騰不能行駛允帽亦已迤近東偏非西北徑自升威陞折西惟孟拱一江緬甸國志云八募零種樹膠西人名印全勒帛所產之地近孟拱距八募西北一百英里採者裝入竹節內編爲長排汎孟拱江隨流而下孟拱之地距八募西北水道八十九英里全境多寶礦孟養江由城西南來有恩沱峴湖下流名恩沱峴湖亦會於孟拱城北孟拱江源出恩沱峴河口之西少北流徑不長滇緬劃界圖首線起英東九十六度三十分去城徑十五分則去八募止三百四十一里以

唐書地理志卷四

孟求忽齋

上無水可超更的宛河源出此源西北其水西流至烘貢會合正源與此江隔陸非一葦所能達且其河上流水亦微細如溪澗形未必能容舟孟拱江自合孟養江以上亦止勝泐筏舟行固當改陸孟拱去八募八十九英里爲中里二百六十一上條云尼勒瓦諦江至升威陞孟拱江合孟養江及恩沱峴湖水來會江之東岸爲高平原廣英無垠江南流至升磬山峽偏東水流湍急計行五十二英里穆雷江由中國邊界來會復行三英里至藏波能勾舊城復流里許卽爲八募城八募去升磬百六十八里去升威陞差多七十里許升威陞去孟

拱不過二十餘里滇緬劃界圖升磐去八募已踰四十分上去孟拱江口止十分孟拱江口去孟拱城徑行至二十三四分里數差出百二三十不可證合西南亞洲圖孟拱作孟碁字卽綴在江口之次去八募惟四十五分亦非八十九英里之徑而所差不遠疑二字本標江名城位別有綴列因省復出而略與緬甸國志說得相勘契孟拱去升威陞實無百里之遙升威陞上云從允帽而下經夏鳩地方計行三十五里南太白江自東來會復合南美利江而至太洛崖再西南曲折行二十英里合南散江而至允帽以下有里數可按者百六十五

唐賈耽記邊州入四夷道里考實卷四

空求恕齋

五里沙河三十里新溝又六十里而至孟養孟拱至孟養又有細數而百字亦誤衍麻里下又脫又百里三字夏鳩至孟拱百七十里卽允帽至孟拱百八十里之徑百字本在此無疑孟拱至孟養百七十五里是爲六站微縮孟養至哈坎依此數差之當爲三站其中又有少縮故通約爲八九日六字爲七之原文誤倒在下七又爲三之倒誤兩徑舊爲九站今數足以爲據孟養今分屬麻硯明統志云地名香栢城元至元二十六年置雲遠路軍民總管府香栢似鎮西縣名孟拱入大秦婆羅門南夷志云小婆羅門國出具齒白蠟越諾其大耳國來往出具齒白蠟當作出瑱玉象齒珀蠟明統志孟養主產琥珀碧瑱緬甸國志云孟拱產寶石碧玉翡翠琥珀又出國象鹿茸滇南稜志云琥珀以火珀及杏紅爲上血珀金珀次之蠟珀最下瑱玉象齒珀蠟謂碧瑱象牙火珀杏紅珀血珀金珀及蠟珀玉象二字闕脫瑱字珀字俱剝泐僅存半形或半形中之半形因譌爲具爲白琥珀有蠟質一種知蠟承珀言瑱字及所脫字可推越諾亦當作越彌諾復脫去一字越彌諾謂越彌諾江大耳爲永昌東驃屬之國名後書西南夷傳云哀牢人皆穿鼻儋耳其渠帥自謂王者耳皆下肩三寸庶人則

唐賈耽記邊州入四夷道里考實卷四

空求恕齋

至肩而已大耳卽漢哀牢其部族入唐復自立國屬驃
驃傳無此名本國尙有白號如突羅朱閉婆及徒里拙
之例今不能別其爲何國大秦婆羅門商販由永昌通
人不卽言永昌以遠國包近國產珍寶有益拱井礦甚
明婆羅門以近天竺得名大秦卽與揮國通市之大秦
爲所奉教祖之國號驃傳作波斯婆羅門波斯亦卽大
秦大秦景教唐時曾流入長安其寺初亦名波斯冊府
元龜總錄部載天寶四載九月詔云波斯經教出自大
秦傳習而來久行中國爰初建寺因以爲名將以示人
必循其本其兩京波斯寺宜改爲大秦天下諸州郡宜

唐書地理志卷四

卷四

准此大秦之名至天寶四載始改初稱波斯蓋其教由
波斯僧眾傳衍後波斯國亡教徒不肯從新立之名稱
大食乃改同祖國之舊名此國建號本襲用教宗之名
後改易亦然教出於大秦人阿羅訶稱三一妙身无元
眞主三一妙身謂一身化歷三世如釋氏現在過去未
來之說南夷志云小婆羅門國俗不食牛曰預知身後
事預知身後事卽所謂覺徹後來景淨景教流行中國
碑云常然眞寂先而无元宵然靈虛後後而妙有眞
寂无元靈虛妙有是爲周知生前死後之宗說其國俗
如此知初創建之王所習爲彼教今孟拱爲中國人揮

人及關嶺野人所雜居同緬俗奉釋教由宋元後漸染
改易大唐西域記云迦摩縷波風俗淳質志存強學宗
事天神不信佛法故自佛興以迄於今尙未建立伽藍
招集僧侶天祠數百異道數萬迦摩波不行佛法別奉
波斯之祆教此國與之鄰接於婆羅門教派有異固在
所不嫌大秦先與揮通教由之流入原委亦明晰名出
於此無疑小婆羅門之稱似卽爲波斯亡後所改大秦
又續從華名改異南夷志驃下亦稱波斯所綴爲舊號
今斯下行與字文不可適當據驃傳刪出波斯與西印
度接不與驃接方輿紀要敘南詔西界云至大食大食

唐書地理志卷四

卷四

亦謂此國據本國名改易而誤國都在孟拱西七百二
十一里南夷志云在永昌北七十四日程七字當作六
六十四程爲千九百二十里此千里亦爲大數實止九
百九十里三十亦當減作二十五孟拱西烘貢在更的宛
河兩源合口之處西南亞洲圖亦不標注其名口徑在
赤道北二十五度十分英東九十五度十五分去孟拱
準位一度半又西四十分標次孟力坡中徑微偏西此
都在馬尼布畧中當卽其舊國國西去馬尼布水百六
十里圖徑爲半度水南流入巴拉克驃界分割在此水
徑中水西少南四十分卽偉斯登爾崙嶇斯北餘尾脊

依亞細亞洲圖此處亦有平落之道可通又西度大嶺三百里至東天竺北界箇沒盧國大嶺爲此嶺嶺南去黑嶺不過二三百里此路踰嶺折出東天竺北界不直向西行故別取北道今馬尼布鐵路由開華崙迤築而入開華崙北卽孟養似亦由孟拱轉西兩道孰分孰合不可曉三百當作六百南夷志云波斯婆羅門西去舍利城六十日程疑此是東天竺也舍利上驛傳有西字東別作中此城卽奔那伐檀那國城奔那伐檀那上文敘入東天竺與大唐西域記同此下又別言中天竺東北境其國介在兩天竺相接之交屬此屬彼說無一定

唐書地理志卷四

至求恕齋

西舍利城謂驃西之舍利佛城驃俗尙佛其城稱舍利大秦婆羅門奉景教迦摩波又奉祇教皆不崇佛至此城始建釋寺與驃國同故稱西舍利大唐西域記云奔那伐檀那風俗好學伽藍二十餘所僧徒三千餘人大小二乘兼攻綜習城西二十餘里有跋始婆僧伽藍庭宇軒敞臺閣崇高僧徒七百餘人並學小乘教法東印度境碩學名僧多在於此其側不遠有窣堵波無憂王之所建也昔者如來三月在此爲諸天人說法之處或至齋日時燭光明其側則有四佛座及經行遺迹之所去此不遠復有精舍中作觀自在菩薩像神靈無隱靈

應有徵遠近之人絕粒祈請崇重之迹西舍利城爲驃人所目實卽奔那伐檀那六十程計里千八百減去箇沒盧以下千二百以上數占六百六與三楷形不相近行書六或作六下爲兩點中以曲線聯之三字由此而譌箇沒盧故城偏在迦摩波東北南去嶺二百二十七里圖位應在赤道北二十五度五十分英東九十三度二十五分西南亞洲圖此位西去告海的止一度二十分是爲阿薩密屬縣之地縣爲何名亦無文可據大唐西域記云迦摩波周萬餘里國東山阜連接無大國都境接西南夷詳問土俗可兩月行入蜀西南之境然

唐書地理志卷四

至求恕齋

山川險阻瘴氣氛氲毒蛇毒草爲害甚迦摩波東山外由西南夷地兩月行至蜀西南境卽大秦婆羅門道蜀西南境謂會川劉希昂記云自清溪關經菁口會川至河子鎮城渡瀘水五百四十里至姚州又南九十里至外珍蕩館又百里至佉龍驛與戎州往羊苴咩城路合瀘水北地卽會川界去羊苴咩九百九十里加下數二十四百三十通三千四百二十日數依彼例所循用之中由旬計算須五十七西至嶺界尙有數程從約爲兩月若據驃國之路言里數增出千二三百非此月數可合雲南勘界等邊記孟拱東北又有樹漿廠一道由

允帽茶山通至永北廳踰金沙江亦四川之鹽源縣地
彼路古無行者里數復差短又地偏北無瘴氣東入由
蠻暮甚明此道既爲大秦婆羅門路大嶺應與黑嶺俱
入迦摩波界箇沒盧去嶺二百二十七里去迦摩波不
過六百數十里大唐西域記不具其國似本爲迦摩波
屬部後別自建立宋後名無所見招捕總錄云至大三
年雲南省蒙光士官解罕上言有弟三瀾在西天界藍
塞守邊大德八年三瀾來言西天地僻不知是何達達
軍馬奪數砦而去今年正月三瀾復遣火頭官兜來言
西天使來又有達達軍馬殺西天王而立其孫奪其堡

唐書地理志卷四

奎求恕齋

塞問此疆之外其主者誰西天王對白衣所居蒙光爲
明孟養別部之孟廣西天僻在邊外自是印度之國瀛
寰志略引西藏志附錄云小西天爲東天竺大西天爲
中天竺其名至 國朝猶存白衣卽元志之白夷明統
志之白夷今稱擺夷西爾海脫及告海的告爾播拉俱
有其族聚居惟達達軍馬爲都哩特穆爾部眾其地在
今阿富汗境內去此甚遠從何路通入既在所不知其
國去馬尼布嶺道遠近亦難於推測水道提綱敘雅魯
藏布江下流云入羅喀布占國界雅魯藏布江由厄薩
密東北環至西南界地較西天爲確羅喀布音近箇沒

盧似爲其國舊名壹統圖於雅魯藏布江源地方亦綴
羅喀布查上加捫部落三字又不以爲國號薄藏布河
下亦復同此羅喀布查審音卽羅喀布占如壹統圖說
是爲格古斯衍別之名西藏志所謂截磔烏魯爾免者
其部地亦稱貉猱野人國則羅喀布占實非厄薩密此
國後爲何名竟不可考海國圖志引布路斯人瑪吉士
地理備考始稱亞桑後或作亞山或作阿三或作阿薩
密瀛環志略云阿薩密地本土夷部落英人既取孟加
拉溯藏江漸拓而東立爲別部印度史云本緬甸地西
一千八百二十五年始讓於英地爲土夷部落所主唐

唐書地理志卷四

奎求恕齋

初已然附屬於緬當在明季孟養爲莽體瑞併滅以後
國朝別立孟拱烘貢西地仍如故英取隸孟加拉事
在道光五年立約之前外國史略云亞山被緬甸掃蕩
其地難以復興是英先入據爲緬攻復故至殘破定約
乃讓屬英美利堅人繪五印度圖劃出此界時地尙屬
緬新圖據所讓增入與舊東印度界正同瀛環志略下
云阿薩密不在五印度界內因英人由東印度跨割與
孟加拉藩部相連故附識於此英得其地實是收還舊
疆並非跨割此說由孤據舊圖而誤恭甫翰移迦摩縷
波於庫治具哈其根原亦在是迦摩波東界既有山阜

連接之文此國又界大嶺舊圖非上據古道可以豁然
又西南千二百里至奔那伐檀那國與驃國往婆羅門
路合奔那伐檀那準徑去此三度四十五分里數純合
以下詳具本路此兩道皆南詔歸唐後所通貞觀中尉
問諸使梁懷璈李義表王元策蔣師仁至中天竺俱踵
元奘之迹出安西都護府西其中亦分天山蔥嶺兩道
皆由雪山入北印度貞元後安西沒於吐蕃始改由此
宋割大渡河界大理復閉范成大吳船錄載繼業三藏
所記西域行程仍取彼道然自銅壁關至馬尼布嶺路
終元明世未曾塞絕 國朝征緬分軍出蠻暮孟拱緬

唐書地理志卷四

李求恕齋

攻孟加拉亦先爭亞桑 聖武記西藏後記申滇繫說
云以地望準之雲南之騰越州正與天竺東西相直止
因其間赤髮野人隔之故一則迂道南行千有七百里
至緬甸然後轉西至東天竺又西北至中天竺檀那國
計三千八百里一則迂道西行入藏然後轉南亦至檀
那計三千二百里使能取道野人徑直西上則免由緬
由藏兩迂途而自騰越達天竺不過千有八九百里以
兩路爲均由野人梗塞改易未免眯目而道又天竺地
段既以奔那伐檀那爲主去騰越亦不止千有八九百
里其於圖徑準數亦並未推考印度劄記云亞山首城

曰若爾合得商賈雲集輪舶往來其南有路可通緬甸
孟拱孟養而達於騰越徼外約二十日程其下又云東
北有一路歷怒夷徠夷至江卡而達於四川徼外之巴
塘其里數無可考依後說孟拱一路里數若干爲有所
憑若爾合得卽告爾潘拉去告海的一度十五分去嶺
界斜徑近兩度四十五分爲里八百八十加至哈坎之
數已踰二千二百程數亦不可合二十當本作三十南
上亦當有東字其路蓋由西爾海脫東出取巴拉克北
嶺折至馬尼布東道中間尙應增曲徑三百餘里下加
哈坎至蠻暮百數十里通爲二千七百里以日行九十

唐書地理志卷四

李求恕齋

里置算故言三十日程東北一路謂坎砥雲南勘界籌
邊記云英人開通西藏道路計有兩處一曰阿桑從緬
甸之格薩地方開築鐵路前行一曰坎底卽前所稱爲
樹漿廠者現欲推廣緬地火車直至其地坎底卽坎砥
其地僻在格古斯北迤亘至潞江西爲舊目之羅喀布
查地方西與厄薩密分界柏脫可北山野人山地志云
坎砥以橡樹漿著名大半運至古永八募英人採取亦
有從厄薩密而入者以南境多番部間阻也從厄薩密
入坎砥卽由柏脫可山北麓南境踰格古及開嶺諸部
至允帽尙五六百里格古及開嶺俱爲南詔之裸蠻北

地自在荒棄之中鐵路今新闢議由緬地推廣亦近從
孟拱分支非別有西入柏脫可嶺之正榦黃氏游歷芻
言云亞山以東巴塘以西中間一段隔絕野番曠古以
來人迹罕到此說較西藏後記近實兩鐵道古止通其
一後迹應折出云

唐賈耽記邊州入四夷道里考實卷五

錢塘吳承志纂

吳興劉承幹校

驩州至環王國水陸真臘羅越地里考實

一路自驩州東二日行至唐林州安遠縣南行經古羅江二日行至環王國之檀洞江又四日至朱崖又經單補鎮二日至環王國城故漢日南郡地也自驩州西南三日行度霧溫嶺又二日至棠州日落縣又經羅倫江及古朗洞之石密山三日至棠州文陽縣又經黎黎澗四日行至文單國之算臺縣又三日行至文單縣外城

唐賈耽記邊州入四夷道里考實卷五

一 求恕齋

又一日行至內城一日陸真臘其南水真臘又南至小海其南羅越國又南至大海 此復敘安南南界入占臘至海中島國之道驩州東鄰唐林州西踰霧溫嶺接棠州為安南極南之州本志云驩州日南郡都督府本南德州武德八年曰德州貞觀元年又更名縣四九德浦陽越棠懷驩九德隸州郭下本注云武德五年置安遠曇羅光安三縣是年以光安置源州又置水源安銀河龍長江四縣貞觀八年更名阿州十三年州廢省水源河龍長江以光安安銀來屬安遠曇羅光安安銀後皆省安遠曇羅下光安安銀四字復出當衍九德併有

安遠曇羅光安水源安銀河龍長江七縣後安遠復析出屬唐林曇羅與之連接當一併析出餘五縣俱在九德境中占地甚廣九德本吳郡名水經溫水注云渡治口至九德按晉書地道記有九德縣交州外域記曰九德縣屬九真郡在郡之南與日南接蠻盧舉居其地死子寶綱代孫黨服從吳化定為九德郡又為隸之林邑記曰九德九夷所極故以名郡郡名所置周越裳氏之夷國周禮九夷遠極越裳白雉象牙重九譯而來自九德同類口水源從西北遠荒逕甯州界來也九德原在九真徼外為蠻夷所居西界跨棠州巨至真臘之類口

唐賈耽記邊州入四夷道里考實卷五

二 求恕齋

瀕漢志所云小水五十二并行八千五百六十里之川岸吳收其地置縣移郡泣之晉割出嶺外地疆境滅狹縣南界尚接環王國地寰宇記云九德縣十一鄉州所至浦陽縣東南五里四鄉越裳縣東北七十里元二鄉懷驩縣未詳里數三鄉貞元錄此縣廢懷驩初由演州併入後復割還本注云懷驩本咸驩武德五年置驩州并置安人扶演相景西源四縣治安人貞觀元年更名演州十三年省相景十六年州廢省安人扶演西源以懷驩來屬演州下云貞觀中廢廣德二年析驩州復置縣七忠義懷驩龍池思農武郎武客武金懷驩還屬本

州此存舊目失未刪出寰宇記濱州下云理忠義縣懷驩南二十五里三鄉南字依元和志向至當作西三鄉數與此同是本為一縣其里數去驩州二百七十五亦非無考貞元錄敘沿革不明致成歧說懷驩在州西北越裳偏東北蒲陽雖在東南而城與九德相接境亦差縮元志附錄云布政府路本日南郡象林縣東濱海西際真臘北連九德東漢末區連殺象林今自立國稱林邑唐時有環王者徙國于占曰占城元布政界與九德相連知九德境表至蒲陽之南通典州郡門州界又有羅伏國日南郡下云東南至海百七十里南至羅伏國

南詔置彼羅伏州似為元和志之武定州南詔改同棠州之名非此羅伏東南大海在唐林界中二書並據福祿未置州以前之舊迹而言百七十里當同寰宇記作百五十里南至羅伏國界百五十里當作西南至羅伏州界百七十里西字闕脫百五十與上互譌百七十里為程數三日半本記棠州日落縣去驩州五日霧溫嶺差近二日蓋嶺外二十里即彼州界寰宇記三百里別謂州治又在日落西南五十里西至環王國界八百里當據元和志校作南至環王國界百九十八里八字誤倒在百上又脫去九十二字南與西皆傳寫錯亂元和志九十下又脫八字環王國界即此記之檀洞江去州程數為四日寰宇記州至安遠里數為百二則安遠至檀洞為九十八兩書並減去安遠二里故差互不同通典文有元和志寰宇記及此記根數可校羅伏自不在南越南地輿圖說引舊本方輿紀要之環王國在環州界環州隸邕州都督府本志次田州之下桂州之上亦不界此其文今本已刪出可不必贅九德北距宋平九百里元和志云州北至濱州百五十里濱州北至愛州二百五十里愛州西北至安南都護府五百里寰宇記西北作東北餘俱同三數合為九百州名後改為又安

越史略阮紀太宗通端三年四月置驩州行宮乾符有
道三年冬十一月以明威侯知又安州二州名並列不
言所改仁宗龍符元化元年十二月下始云改驩州爲
又安府二州蓋初本各城後省併爲一陞又安州爲府
移漢州治之高宗天資寶祐二年秋七月知又安州殿
前指揮使杜清及州牧范延等上言占城國主布池爲
其叔布由所逐又安有知州又有牧牧卽府守其地在
故州西北黎紀卽朝王景端二年王征驩唐何石等州
唐與何石皆近驩州唐爲唐林何卽故源州所改之阿
州阿與何依原名推之並當作河石無別見宜卽原之

唐書地理志卷五

五 求 思 齋

誤河源舊爲二名此合爲一字從省作原州本治光安
光安爲隋縣名又安卽由之而改元治附錄又安府漢
巨南隋唐爲驩州屬邑首倍江次惡江偈江次尙路社
唐舍社張舍社江與社並邑名清化府路下云其屬邑
更號曰江曰場曰甲曰社惡江爲阮紀大惡海口之旁
邑紀云太宗明道三年二月癸卯親征占城甲申發自
京師乙巳次大惡海口時波濤帖息軍士利涉自大安
至姑山紫雲捧日至碯灣有片雲覆王舟隨其行止姑
山爲布政府路瀾淪海口之麻姑山越南地輿圖說布
政州屬河靜省麻姑山在瀾淪海中去州一日程時軍

行由惡江南之又安口出海故經其地大字當作又又
安今河清府治之吉安縣大惡海口在北爲德壽府富
春縣之會統口門外卽雙魚口惡江馭交記綴在土黃
縣下土黃屬茶籠州在又安北爲富春西之天祿偈江
亦見馭交記地形不詳越南地輿圖說德壽屬縣之青
漳有偈長社則在今鄰山府之青漳二江敘次自南而
北倍江當東南地無可考明統志又安府屬縣有奇羅
隸南靖州南靖卽今河靜馭交記奇羅海口卽次在茶
籠之下而別綴州名爲日南日南似南靖之舊名奇羅
爲吉安東甘泉縣地今縣東海口尙名奇羅倍字疑本

唐書地理志卷五

六 求 思 齋

作倚卽奇異讀又安治奇羅與李氏所置府地不異奇
羅西北有盤石河華兩縣河華後名河英爲吉安西河
清舊治之石河盤石卽吉安舊亦稱奇華倚江界接惡
江中無別邑則兼有二縣吉安卽倚江名雖改實尙未
移名所置府治驩州之衙儀縣州屬別有友羅丕祿上
抽眞福及偈江地由石河迤至德壽鄰山方輿紀要云
府在交州南八百里如其說衙儀近石河北之渡茄來
盤社地又安旣非舊府驩州更不相應愛州亦數徙元
志附錄云清化府路漢九眞隋唐爲愛州屬邑首梁江
次波龍江古農江宋舍江茶江安暹江分場古文場古

藤甲支明甲古戰甲緣甲清化與梁江亦俱見阮紀爲
李氏所改所置梁江所置叛人黎文盛地僻荒裔越南
地輿圖說云清化省紹化府瑞原縣占梁江清華卽清
化紹化今善化瑞原其附郭縣在清化諸府之西北非
清化舊治明統志清化一府又分九真與愛州及清化
暨葵州爲四州益破成星碎九真治安定屬有永甯安
定今亦屬善化永甯越南地輿圖說謂是永福之古名
今廣化府之永祿二縣俱在瑞原之北愛州治古藤屬
有梁江及東山古雷農貢古藤越南地輿圖說以爲河
中府之宏化在瑞原之東古雷及舊紹化之雷陽今爲

廣化之感化州偏在瑞原之西東山亦善化屬縣界接

靖嘉府農貢屬靖嘉二縣俱差南清化州治宋江屬有

俄樂宋江爲河中附郭之宋山北接甯平省界俄樂爲
其南之俄山亦在宏化之北兩清化復俱非元迹愛州
略近古地治所亦差東北濱州領瓊林茶清美舊三縣
似卽今天昌府之東城安城瓊瑠元志附錄此州府路
有李江多壁場巨賴社他袁社四邑其名又無一同越
南地輿圖說云愛州李氏改爲府陳爲清化又稱九真
府愛州府及徙西都改稱清都鎮胡季勣時改爲天昌
府天昌爲清華舊名又安下又云西都時以濱州爲望

江鎮胡改爲靈源府濱州與天昌有別望江靈源卽
因孝江他袁改易偈江爲今青漳其北有山塘一縣東
有興元真祿羅山三縣南復有德壽之香山暨新置之
干利新閭諸縣天祿東又有富春又安之尙路社唐舍
社張舍社三邑以社連敘如兩社在羅山香山一社在
富春孝江他袁及多壁巨賴四邑當爲山塘興元真祿
及其西葵州府之隨雲歸風義富諸縣天昌不在其境
此州亦與元殊又愛州界無靖嘉之玉山廣昌今玉山
社名有採茶爲元之茶江茶清疑并跨有兩縣之地與
清華自不能劃絕方輿紀要云濱州在交州南七百五

十里清化在西南八百里里數或差多二百或至近倍

字俱有誤不足據今清華又安兩省治及府界復續有

移改河靜本從又安析出治雖如舊界亦更易越南三
圻考所綴輿地輿圖說異同可見推考古州當推排里
數西南亞洲圖清華去永順準徑一度半爲里四百八
十與古數止差二十其所據省治似在玉山標注地位
微差南清華東南斜徑四十五分有承口爲又安之藍
江口卽會關口又安闕不標列今治山塘亦不當孔道
藍江爲南至河靜所必經線徑曲南去清華亦如承口
爲里二百十三有奇線徑東南近一度有廣德亦瀕海

上復有水線自藍江迤入與其西北橫至東北口之線
合爲天祿之九曲江南流至石河合河靜之雙匯河者
雙匯河平定交南錄作深江九曲江作舉厥江雙匯河
自橫山苗甌之地東南流匯懸伏懸潮懸眼三水分四
口入海與父安江聯絡南口卽奇羅海口其南又尙有
一小口馭交記目爲永益海口廣德不知是否卽其口
名順化之廣德省卽隸都下圖有順化在河口徑東南
一度四十五分於此不相涉德字抑或有誤無別圖可
校河靜距徑亦不能質言在內越南全境地輿圖地名
較西南亞洲圖差詳而標據時名加注舊目輒歧出不

唐書地理志卷五

九求怨齋

合清華作松台注以爲一名廣化郡東京之河內作升
察俄注又以爲順化都城誤皆顯然升察俄圈徑中小
方位去松台方徑中點直徑二方八分爲里四百二十
減短西南亞洲圖數六十松台準點去藍江線亦徑直
一方九分爲里百八十五增長彼數七十二合兩爲一
差止十二松台蓋據舊治之善化屬縣之東山標徑亦
略差北父安綴在江線準徑之西相去四分不具圈徑
其北微東八分標注文字上有小圈在江上線分支迤
東北又分支斜出東南之曲中宜是天昌文州爲濱州
後改之名他書所不詳佚見於此兩地位約略可據父

安近江支口所拾亦鄰山舊治之興元非今山塘又非
舊天祿父安南一方一分列雙匯河線迤南三分標注
保清依橫山界斜綴下聯廣平廣治爲三省西界之通
目保清爲廣平北省名必河靜譯字不同廣平與廣治
本位皆偏東別有圈徑保清無別圈本位在藍江準徑
東南若干方若干分亦不可曉雙匯河線尾未有索口
在河曲線東北四分去藍江準徑止一方三分爲里百
九十五與西南亞洲之廣德差數踰百二十圖疑此爲
奇羅之北口越南地輿圖說有率門在天祿云水深闊
下潛伏一石舟行宜謹率門在天祿東南由鴻嶺之陽

唐書地理志卷五

十求怨齋

迤至其地里數相若或卽此口奇羅近天擒山自在河
曲線之東南平定交南錄云賊恃荷花海險謂我師不
能渡於日麗海口立堡以守舟師自奇羅海口洋過荷
花海口直抵日麗賊焚堡而遁奇羅口南踰永益接荷
花口荷花口近日麗爲廣平省廣平府明政縣之固港
河口此圖廣平北六分有一水線卽其河永益當爲索
口東南六分之別一水口水線上徑長至一方四分亦
爲橫山所出之別河不知於三瀝爲何名奇羅口與之
接近中尙有支絡相連西南亞洲圖所繪必兼括此線
此圖曲徑以下失繪保清地位又闕標列差南差北復

無從定越南道路略有自河內之文亭至順化富春都城站數依彼俗用尋計里所綴爲備而尋數又誤以古制八尺爲說復減少百九十尋當一里之本數爲百五十尋算不能符其細數字又有誤末一站四萬六千三百四十九尋據都數差減止一萬四百六十八尋爲傳寫錯亂當訂正都數三十萬四千六百九十九尋合里數二千零三十一有零日程爲二十有半上云計十八日行十八日行二千零三十一里有零一日當行百十二三里程亦太長西南亞洲圖順化去永順準徑僅五度里數爲千六百較此算差短四千三十一有奇知日

唐賈耽記邊州入覲道里考實卷五

十一 求恕齋

行惟九十里末一程減二十從正數爲十八尋數約八尺四寸五分彼國尺數較中國差長五分五釐一毫有奇百九十尋合步數三百六十其中尚有微差二千里因乾隆中廣西巡撫孫永清所奏廣南距黎都之數增贏尋數亦緣之減縮今以尋數三十萬四千六百九十九析八千六百里數之中一里應得百九十尋三尺四寸三分五釐五毫百里占舊數百二十七里短六尋二尺四寸五分於算爲近以此排合古里文亭少南而偏東永順略北而近西兩校數可齊同文亭至玉山之情科站九萬六千三百九十二尋爲里五百有六贏三十

六尋二尺有奇清科一站分廚館館鷓土山屯及抹茶與館土井本站爲七段尋數八千八百零四段約得一千二百五十七尋六尺有奇減去六里三十六尋爲一千一百七十八尋四尺六寸有奇餘七十九尋一尺四寸有奇爲里數不及半故愛州當治館土館土有江北卽抹茶元茶江益置於此情化時已徙入梁江故城久廢迹無可見元和志愛州郭下縣爲九真其境有居風山在西四十里有風穴長風自是出焉其山出金又有珍山在西三里安鎮山在南三十一里出石磬窠宇記刪出居風山珍山及出石磬之文入軍甯縣惟存

唐賈耽記邊州入覲道里考實卷五

十二 求恕齋

安鎮山及佛跡松源二山三文皆有竄誤安鎮山在縣境今清科南有呖囊山自館同和至瓊瑠舊瑯瑤縣之安瑯站瑯花社一站段分爲八尋數一萬零二百八十一段約得千二百八十五尋一尺有奇呖囊在第四段去清科五千一百四十尋四尺有奇爲里二十七贏三尋微縮加上減去之里數尋數爲三十三里有奇其地有兩山對峙疑卽安鎮一字又爲三之闕誤佛跡山似館同和之更仙山松源爲安瑯北一段之岸椿山山多松形迹尙存縣治在玉山南不在其北甚明呖囊東南冷水溪至天祿舊又安省城之安決站安決社尋數三

萬五千六百三十一贏四尺二寸有奇井上贏數三十
九爲三萬五千六百七十有半爲里百八十四有半贏
二十四尋七尺三寸有奇加入呷甕以上三十三里通
爲二百七十七里半有奇故濱州差南三十二里有奇安
決東南一站分渡歷幣藉制渡制擺桴靜遠六段尋
數九千五百八十九段約得千五百八十八尋一尺四
寸有奇渡制一名三制社居第四段去安決六千三百
九十二尋五尺六寸加上二十四尋七尺三寸有奇爲
六千四百七十七尋五尺三寸計合里數得三十三有半
贏三十九尋六尺二寸有奇差長一里半有奇成數得

唐書地理志卷五

三求恕齋

相合州故城當在此元和志云州因濱水爲名西控海
當中國往林邑扶南之大路又云東至大海六里寰宇
記作東北至海六百里西字六字並有譌失西當同下
文作東六上據寰宇記知本有百字記文誤倒在下至
上又衍北字校合俱當釐整濱水卽渡制之九曲江由
渡懸分支亦名瀝水東至大海謂富春海岸富春南半
境析入越裳北半境屬此故其徑有百六里當中國往
林邑扶南之大路其地是以近邊今縣城徙入天祿蓋
明置天祿時改定或明前先已隨州治移近內地元尙
路三社迹無可考元和志龍池縣下云南至州二百五

十里寰宇記作北二百二里兩里數不同龍池東去大
海四里爲今真祿其縣治亦差東數十里南與北皆兼
西言距徑差四十八不知是否唐季業已徙至天祿之
北抑記文有脫誤南蠻傳云環王本林邑也至德後更
號環王元和初不朝獻安南都護張舟執其驩愛州都
統斬三萬級驩愛二州於元和初曾爲環王國所陷置
有都統濱州當二州孔道二州並歿此州必不能獨存
其名無所見入環國後卽省併人驩張舟攻復仍如舊
分置越史略黎紀大行王天福九年下又云管甲楊進
祿以驩愛二州附占城王親征擒之此文亦不言濱州

唐書地理志卷五

三求恕齋

則至黎民時復廢阮紀有濱州爲李氏所再置其地不
當又安孔道疑亦如驩州改入別府城迹亦久湮渡制
東南至靜遠約三千一百九十六尋二尺八寸有奇靜
遠東南兩站至幣遠至吉安舊奇英縣之靜溪站石溪
社一萬九千二百九尋零二尺合爲三萬二千四百五
尋四尺八寸有奇爲里百十七有半贏二十六尋二尺
九寸有奇故驩州差東南三十二里有奇靜溪東南一
站爲館會渡戶館鳳凰落川渡嵩落館下宮鴉路館篤
靜樂九段尋數九千九百六十一段約得千一百六尋
六尺五寸有奇嵩落第五段去靜溪爲五千五百三

十尋五尺八寸有奇合里數二十九短七尋六尺六寸有奇州治在此南三里有奇接近館下相差止二里二十五尋五尺四寸有奇館下地皆岡龍沙磧甚遠甚寂此城是為極邊浦陽偏在東南五里孔道所不經不知其地如何寰宇記九德下綴有金龍山瀑布山浦陽下有上里山安龍山兩城蓋皆偏近山麓元和志州土貢有象牙沈香翠毛犀角金箔黃屑本志更有斑竹所屬諸縣物產頗饒今吉安惟無金產餘皆有之越南地輿圖說云奇英多產通天犀孔雀玳瑁沈香紫藤香花化龍竹諸異物此略言靜樂站有樂社號宮為黎氏飼

唐賈耽記邊州入關道志考實卷五

五求恕齋

樂之所今象廐猶存象犀及沈香斑竹出此與古不異城至李氏時已徙入腹內明以盤石地廣更於其外置立奇羅後黎氏於其地設屯世相沿襲號為鎮城光緒初以河清府治之今為甘泉縣治地段又差東南不相同館下以上里數有元和志文可憑以下至環王國舊南蠻傳云行一十餘日方至寰宇記從此記刪餘字云約五百里兩說不相同詳寰宇記言約則亦不謂里數確止五百蓋日行有差多數里而略其餘數者亦有程數具在上地下綴別地差不及一程遊繁碎不敘入者餘數即由此贏出例俱具上可以推密東二日行至唐

林州安遠縣唐林本志作福祿云唐林郡本福祿郡總章二年智州刺史謝法成招慰生獠昆明北樓等七千餘落以故唐林州地置大足元年更名安武州至德二載更郡曰唐林乾元元年復州故名縣二柔遠唐林福祿柔遠本安遠至德二載更名唐林唐初以唐林安遠二縣置唐林州後州縣皆廢更置柔遠為郭下縣元和志云唐林州管縣二唐林安遠唐林附郭安遠為外屬依本志說所據為武德初制此記環王從至德後所更之名而唐林安遠同元和志不據時日嫌涉兩歧本志九德下敘安遠所屬之州止有源河兩名並無唐林疑

唐賈耽記邊州入關道志考實卷五

五求恕齋

元和志所綴實當時行用之名本志據至德簿籍敘失其次安遠在甘泉東南寰宇記言東沿海至福祿州一百二十里福祿即謂所治之柔遠去驪州二日程贏二里元和志唐林州下云北至府約一千里一千上亦言約其里數似亦微贏兩城蓋亦如九德與浦陽斜直相聯唐林略偏北不當孔道故東行所至止及安遠館下東出即向奇羅海濱行館下上有二里二十五尋加入宮馮路館篤靜樂三段里數十七有半十三尋二尺八寸有奇為十九里一有奇下一站自南館下至甘泉縣治之靜沙站濞沙社九千六百七十四尋加入上贏數

十三尋二尺八寸有奇爲里五十有半贏七十尋一尺四寸有奇故安遠差東南三十一里半有奇下一站爲天擒山智水溪石盤溪鹹水溪橋火號館幣貢椰狀元祠靜神站八段九千六百七十四尋段約得千二百九尋二尺一寸有奇火號館在第五段尋數得六千四百六二尺五分爲里三十一有半贏四十八尋一尺一寸有奇是卽故縣治所火號館以黎氏與阮氏相拒登山舉火爲號得名是處舊有營屯或卽因故城遺址爲之安遠去驪州實二程有贏南行經古羅江二日行至環王國之檀洞江古羅江疑當作古昂山江字涉下而誤

唐賈耽記邊州異道里考實卷五

七末恕齋

昂字板書磨漫翻刻誤改爲羅火號館南出踰靜神站有橫山當孔道路略云橫山號峯昂自梁山至此重山疊嶂橫當海門甚高山南七百七十三級山北七百九十一級捨此別無路至國都其國之一險要也橫山晉時已顯水經溫水注云自南陵究出於南界蠻進至橫山太和三年范文侵交州請以橫山爲界橫山爲安遠南第一要隘行記所必及此不應遺橫與昂聲近昂山卽橫山略言峯昂止差一字蓋由古名衍異橫山去火號館三十餘里程數在二日之中火號館至靜神站神投社并本段贏數三千六百七十五尋七尺四寸有奇爲

里十九贏五十七尋二尺一寸有奇靜神南自餘騎刀度橫山至廣祿天祿社九千一百六十四尋并上贏數爲里四十八贏八十尋一尺九寸有奇檀洞江差南三十二里半有奇下一站爲舊布政州之幣游館庵景陽渡館廊程幣屯渡瀧筆廣溪站七段尋數七千零四十段約得一千有五尋六尺有奇渡瀧筆在第六段去廣祿站六千三十四尋二尺二寸爲里三十一有半贏三十六尋八寸有奇江徑當卽在此記二日加贏一里與安遠減縮二里大例相同元和志及通典校數又差短一里或後六段尋數有贏渡瀧筆水面廣二百八十

唐賈耽記邊州異道里考實卷五

六末恕齋

三尋外通海門兀芴稍起波浪驚人其國以爲天限南北之境此卽固港口內之固港河越南地輿圖說布政州下云州在河靜之南界首萬嶺橫立連接之海靈河橫截其中以北爲北布政屬河靜以南爲南布政屬廣平靈河亦卽此河廣平省下又作靈江河界舊劃兩省今北布政爲明政改屬廣平河靜不及此界南布政舊爲布政縣今名平政爲廣平府治河下口卽瀾淪海門南口爲布政海門兩口有支河相絡瀾淪口舊亦通稱布政越史略阮紀聖宗神武元年下云夏五月王晏羣臣於占城王殿是月班師六月戊申渡布政海口大小

磊磊山龍舟觸石而破磊磊山爲今瀾淪口山爲今地
輿圖說云磊雷山在瀾淪海口橫山一帶或如鳳舞延
表層層至是山而至烏蹲枕其西陽山屹其北山與寺
巒遠遠相對有洞水頗平舟船可泊於此磊雷卽磊磊
有洞依文義當作有河卽所謂靈河唐時名檀洞江檀
洞爲環王國界首之邑名當卽平政江北界屬安遠元
和志及通典並入九德亦據總章以前之舊界而言安
遠後沒入環國阮紀王晏羣臣於占城王殿上云春二
月丁巳至又安州黃龍見於金鳳舟庚申次南界海口
黃龍又見於金鳳舟南界海口去又安三日程卽永益

唐書地理志卷五

九求想齋

海口此口已稱南界是天擒山以南皆爲占城所占越
南地輿圖說云布政州舊占城地名烏里州李仁宗時
自奇華以南橫山一帶始爲安南有說與阮紀合可據惟
仁宗當作聖宗富春下云李氏伐占占割地哩麻令以
和尋改地哩爲臨平州麻令爲明靈州地哩麻令與烏
里並是役所取非仁宗時始割仁宗無伐占城之事則
亦無割取其地之事所據舊說移失其世明靈屬廣
平今入廣治省肇豐府改爲甯陵其界又較唐差南橫
山晉時已入林邑唐復屬內地蓋隋破其國置比景海
陰林邑三郡後廢郡仍立其國時所定又四日至朱崖

又經單補鎮二日至環王國城故漢日南郡地朱崖單
補並渡龍箏南舊城鎮名南蠻傳環王本傳無所見宋
外國傳敘占城北地有烏里州烏里南地哩麻令亦皆
不具其都又有三本傳云王所居曰占城別居曰齊國
曰蓬皮勢三都惟占城有方輿紀要新州港之文可據
越南地輿圖說云在廣南廣義之間爲今兩省之漢耶
河齊國蓬皮勢皆莫能詳新州港至明成化中始顯舊
統志尙闕其名越南地輿圖說引方輿紀要舊文次在
宋末亦未必卽爲唐迹去驩州十日程既有舊傳餘數
之差渡龍箏以南里徑羸縮復難按準今先考定占城

唐書地理志卷五

九求想齋

所在以辯差數占都後有移徙宋傳云雍熙二年其王
施利陀盤吳日歡遣婆羅門金歌麻獻方物且訴爲交
州所侵二年儋州上言占城人蒲羅邊爲交州所偪率
其族百口來附道化元年新王楊陁排自稱新坐佛誓
國楊陁排遣使李臻貢馴象方物表訴爲交州所致國
中人民財寶皆爲所略上賜黎桓詔書各守境景德四
年遣使布祿爹地加等奉表來朝布祿爹地加言本國
舊隸交州後奔於佛逝北去舊所七百里占國於太平
興國中爲交趾攻陷越史略黎紀云大行王天福二年
遣徐穆等使占城爲所執王怒自將討之斬其王窺眉

稅於陣滅其城池毀其宗廟其都殘破不能復居佛逝
阮紀作佛誓文凡兩見碯灣下云至思明海口聞占城
王先列象陣於五湖江以待官軍遂詔軍士捨舟登陸
王乃分部士卒建旗鳴鼓欲擊之賊見兵威甚盛遂先
潰王追斬三首郭嘉懿斬王仁斗以獻生擒五千人餘
爲亂兵所殺者無數王爲惻然下詔有殺占城人者斬
秋七月大軍入佛誓城俘其宮女妻妾佛誓在五湖江
南七月去碯灣上所綴二月乙巳之日甚遠乙巳上有
甲申去詔親征之癸卯已四十一日甲申當在三月乙
巳入四月文俱有脫佚戰日與乙巳亦尙應差後數日

唐書地理志卷五

王求恕齋

七月實後兩月中閒有頓舍之地宜是故城止與發月
日俱不具里數無可校南界海口下云乙丑使大黃班
黃捷等攻日麗海口克之已巳度大長沙庚午次思客
海口三月癸酉夜龍見於勝景船丙午次尸喇皮奈海
口有二鳥並飛隨王舟如導從之狀大軍前進次須毛
江岸見其將布皮陀囉等陣於江岸官軍縱擊斬布皮
陀囉占城死者不勝數其主第矩聞軍敗乃攜妻子夜
遁是夜引軍傅佛誓城至同羅津佛誓人降夏四月元
帥阮常傑俘獲第矩於真臘界此文月日俱備地名亦
較詳丙午後癸酉三十日不在是月當作丙子後癸

酉三日日麗大長沙思客並廣平廣治廣德開地越南
地輿圖說云廣平省豐祿地在上游層山蒼然麗水明
靈二縣俱夾海際柴壘上自洞册嶺下至日麗海門高
丈五尺延袤二千餘丈孝文王時所築外植柴內植鐵
林木築土爲階五級級高一尺五寸開立礮臺又置巨
門礮景興時漸剗平設洞海屯於壘邊今於其外加築
磚石設關隘名曰廣平關爲南北之衝日麗海門在麗
水縣廣治省越海門在登昌縣自越海門至思客門乃
大長沙北海門爲小長沙承天省爲越南國都今稱富
春京其地在順化之中南界廣南北接廣治龜山在富

唐書地理志卷五

王求恕齋

榮縣懷恩社大海抱其東洞海抱其西思客門東連龜
山思客卽思容之誤明統志順化府屬縣有思容字作
思啓自非思客思容海門與大長沙相連日麗差北去
越海門略遠三地名皆可考麗水今名豐富與豐祿並
隸廣平府豐祿仍爲省治登昌增置肇豐承天降爲府
名省別名廣德沿革微不同尸喇皮奈去思容六日程
其口有二一名尸喇一爲皮奈是今承天之富春順安
兩口馭交記載張輔檄安南文作尸昆奈港口尸下省
利字爲單名其地近占城在安南黎季犛所占界中確
非別口須毛江在東南爲廣南之漢琅河元外夷傳占

城傳所謂舒眉蓮港時軍行由海入河灣風潮便利一
二日奄至省治占人不守口省治舊亦無城所次河岸
已在今城西南逼近所都故登陸即遇敵軍擊敗後其
主夜遁軍亦即昏夜傅城至同羅津城人出降同羅津
爲河上流之津名佛誓在今省西南昇平府所屬之河
東縣治與廣義接界越南三圻考云漢琅河匯西流而
成口浸北流入海越南全境地與圖河源去廣南圈徑
小方位一方半長徑止二百二十五里上流在廣義界
中下流入本界徑偏東北止去小方位六分許始有一
曲折西北河東當在此曲之中去省爲九十里越南地

唐書地理志卷五

王求恩齋

輿圖說昇華作升華云舊爲占城胡一元伐占取之始
置爲路起發又安順化無田而有財者遷居於此編爲
軍伍募民納牛賜爵常留屯兵以禦占人胡亡復陷於
占明郡縣其國以化州險遠撫治甚難此路未暇問也
黎初復爲占有洪德元年征占擒其主茶全始得大占
古壘之地設大占知府古壘知州古壘胡氏屯兵之所
大占爲占都明統志升華府屬有升華思義四州黎江
等十一縣馭交記云黎賊所取占城之地及叛占城仍
遣人守之至是復建四州以書報占城王使知建置之
故黎江卽今首縣之醴陽醴與黎並爲蓮之轉與思義

二州今廣義之思義府明郡縣由醴陽通出占都在港
中不在醴陽甚明佛誓城地可由之定以此推求前一
役所至之思明海口必大長沙北之明靈海門五湖江
爲其南登昌之愛子江江南卽廣治省治舊所謂思容
環國故都必其城廣治去富春依尋徑爲百三十九里
贏三十六尋八尺有奇安南國圖廣治去廣平徑止三
十四分舊省似在甯陵界中與今不同越南全境地輿
圖據今治所距徑衍至一方四分半差長半方有奇富
春去漢琅港越南三圻考云百六十里西南亞洲圖順
化去廣南徑長一度與安南國圖同爲里三百二十考

唐書地理志卷五

王求恩齋

所云爲法里越南全境地輿圖又差短半方微縮爲一
方六分半兩校大數略近廣南去廣治爲四百五十九
里有奇加入河東里數通五百四十九有奇布祿參地
加言佛逝北去舊所七百里所字方輿紀要作都廣治
西北時尚有一別都爲唐後宋初所居傳末敘熙甯九
年交州李乾德遣使來言其國西北抵交州四十日四
十日程較寰宇記及元和志所載里數止差多十二爲
里數六百別都去廣治百五十一里依本記日數推校
當是朱崖朱崖卽漢縣之朱吾吾古讀如牙轉異爲崖
水經溫水注橫山界下云度比景廟由門浦入古戰灣

比景廟在橫山南當卽廣祿幣海閒之廟門補卽渡瀧
箏古戰灣以吳赤烏閒交州與林邑大戰於此得名爲
廣溪南之福祿江灣江南又有一江名同海亦曰平江
在豐富界中別爲平定交南錄之茶偈江此灣在北灣
南有盧容無變兩縣又南爲比景注下引林邑記曰渡
比景至朱吾朱吾縣浦今之封界盧容無變爲福祿江
南之豐祿及豐富比景爲甯陵朱吾宜近登昌朱與州
古字通作集韻州下有重文制云古作制制爲州俗體
字言古必唐以前史集所有制形近齊古文之帝疑本
傳所云齊國本作制制爲朱之譯異圖卽吾聲借而

唐賈耽記邊州入異道里考實卷五

五求想齋

從其國記載之文加口制誤爲帝後刻因改爲齊圖與
國亦以形近而譌制圖爲舊別都布祿爹地加所言自
卽此城唐時都思容後以檀洞江地拓至烏里移近北
境定以爲都爲黎氏破後思容亦逼險不敢留駐乃徙
至南五百四十餘里之別都達皮勢亦卽佛逝譯名有
異非有兩地下記廣州通海夷道云海行至九州石又
南二日至象石又西南行至三日占不勞山在環王
國東二百里海中此環王國卽謂佛逝陳氏倫炯海國
聞見錄云由廈門至廣南過七洲洋取廣南之咕囉囉
山而至廣南計水程七十二更七洲大洋大洲頭而外

浩浩蕩蕩罔有山形見廣南咕囉囉外洋之羅山方有
準繩偏東則犯萬里長沙千里石塘偏西則恐溜入廣
南灣無西風不能外出咕囉囉卽占不勞其名至今尚
存廣南爲順化廣南廣義及南平定富靖化平順四省
之大名上云明後以消化新州思義占城爲廣南因舅
甥委守消化隨據馬龍角礮臺北隔一水與交趾礮臺
爲界自消化而南至占城爲廣南國消化今順化新州
爲廣南思義卽廣義占城爲黎氏甥阮光平所居之農
柰一名平順錄無平定富安靖化占城當兼三省廣治
在馬龍角之北入交趾境順化亦在廣南灣中舟行避

唐賈耽記邊州入異道里考實卷五

五求想齋

溜不敢駛近廣南當灣口占不勞必在其東宋傳末云
慶元以來真臘大舉伐占城俘其主以歸國遂亡其後
復有占城方輿紀要云其國王或曰真臘人也或曰占
城恢復無可據者然其都仍如前不異元傳所云舒眉
蓮港爲阮紀之須毛江至爲明確須舒音近毛古讀如
牙轉卽爲眉蓮亦羅之轉別羅離同讀離轉爲連因又
爲蓮明縣作黎江黎卽離之異文本字實爲羅因津名
同羅增入後省舒眉止稱蓮港轉譯爲黎江本名遂梅
今稱漢琅河又明後之目傳上文地形亦有可證文云
至元十九年十月朝廷以占城國主李由補刺者吾羅

歲遣使來朝稱臣內屬命右丞索多等即其地立省以撫綏之既而其子專國負固不服遣兵征之十一月占城行省官率兵至廣州航海至占城港港口北連海海旁有一小港可通其國大州東南至山西旁木城官軍依海岸屯駐占城兵治木城四面約二十里起樓櫓立回回三稍礮百餘座又木城西十里建行宮宇由補刺者吾親率重兵屯守應援二十年正月行省傳令以十五日夜半發船攻城至期分遣瓊州安撫使陳仲達總管劉金總把葉全由水路攻木城北面總把張斌百戶趙達攻東面沙背省官三千人分三道攻南面舟行至

唐書地理志卷之八十四道里考實卷五

毛求恕齋

天明泊岸賊開木城南門出萬餘人迎敵自卯至午賊敗北官軍入木城復與東北二軍合擊之殺溺死者數千人守城供餉饋者數萬人悉潰散國主棄行宮逃入山十七日整兵攻大州十九日國主使報答者來求降二十日兵至大州東南遣報答者回許其降免罪二十一日入大州官軍復駐城外二月十三日居占城唐人曾延等來言國主逃入大州西北鴉候山聚兵將與官軍交戰十六日獲謀者曰國主實在鴉候山立砦十六日遣萬戶張顯等領兵赴國主所棲之境十九日顯兵近木城二十里賊浚壕塹拒以大木官軍轉戰至木城

下山林阻隘不能進行省遂整軍聚糧期木城遣總管劉金千戶劉涓岳榮守禦占城港口北連海今廣德廣義諸河皆東出口惟廣南水迤北大州即所都之河東東南止山西旁木城當作西南止山東旁木城山即河東西南之橫山大幹木城為醴陽東北夾漢琅河堵禦海軍之營壘其地自海岸屯口夜半發舟至天明方至去海岸約二三十里自木城西南行至大州東南郭下首尾凡三日日行約四十里大州去海岸為百五十里徑與越南全境地輿圖河曲距口之方數正同鴉候山在大州西北為奠盤府西之橫山慶元後復立之占城

唐書地理志卷之八十四道里考實卷五

毛求恕齋

即舊占城自無疑義蓬皮勢為佛誓更不可易三都皆著實落環城以北單補鎮朱崖兩地里數差贏差縮斯可得言渡瀧筭至廣溪站尋數約一千有五為五里贏五十二尋六尺九寸有奇廣溪南自擺輿踰廣平關至今豐富舊麗水之廣祿驛鄧祿社三萬四千四百九十尋并上贏數為三萬四千五百四十五尋六尺二寸有奇計里數一百八十一贏七十六尋八尺一寸有奇廣祿驛南館吉沙至今甯陵舊廣治道北境之治立驛六千七百六十六尋四分爲八尋數約各得八百四十五又六尺三寸有奇館蓮外在第三段去廣祿二千五

百三十七尋二尺一寸有奇并上尋數爲十三里半贏
四十四尋三尺九寸有奇三數計合二百止短五十尋
四尺八寸有奇於四日程爲近惟館下淇地多灌莽沙
石灌莽或荒廢後所滋沙石出自土脈古今所同似非
建都之所館蓮外南館字水館使二段形俱相同至館
下淇始入平夷有村舍可宿其地名淇村舊置社曰爲
富長疑故城在此爲交趾所毀後不復築止存墟落事
不足疑里數加多十三贏七尋五尺四寸有奇其較爲
十五加一依李乾德使者及布祿爹地加兩說推討此
程乃原定如此非記有減略舊傳所云餘數在下一程

唐賈耽記邊州異道里考實卷五

元求恕齋

館下淇南二段一爲擺沙龍一卽治立尋數千七百贏
五尺一寸有奇爲九里短十三贏五六寸有奇治立
南高茹胡春媚社至治高驛高社舍七千六百零六尋
三尺段分爲七約各得千八十六尋五尺二寸有奇醫
辰利在第六段去治立六千五百十九尋六尺五寸有
奇減上短數爲三十四里贏三十二尋六尺三寸有奇
并館下淇南九里計四十三里而贏此宜卽單補鎮程
數已近五十可整爲一舊文略出在外記亦不易其例
帶辰利至治高爲五里半贏二十九尋二尺四寸有奇
治高南館塢高舍社至登昌之治安驛安樂社九千四

百四十三尋加上兩贏數爲里五十短六尋五尺四寸
有奇治安南渡釣至海陵縣之治舍驛立舍社九千四
百四十三尋段分爲十約各得九百四十四尋廣治在
第九段去治安八千四百九十六尋減上短數爲四十
四里半贏十六尋五尺一寸有奇三數整合爲百綜校
諸徑自渡瀧等至館下淇四程以外贏縮俱相若開有
一二之差大段不異地形可以入合方輿紀要所綴諸
府去交州里數明統志不具似據永樂舊籍其敘清化
濱州數已多譌廣平以南三府復差縮近半廣平作新
平云七百里順化九百里升華千一百里七百依今校

唐賈耽記邊州異道里考實卷五

元求恕齋

當作千二百九百當作千八百千一百當作二千一百
不知亦爲寫刻之脫誤抑所據已失其根張燮東西洋
考先有廣南港卽舊乂安府漢日南隋唐爲驩州新州
港卽舊新安府之說牽衍成歧積非一日海國圖志據
西圖按合史文作東南洋各國沿革於越南西都下列
四黑方一標注越裳日南林邑占城二爲占婆環王廣
南占城綴在上一方是謂宋初之占城地位在順化之
南與北既失分析玆王移入廣南與占城後徙之佛誓
合一更爲反異日本石澤發身東洋歷史地圖唐初
亞細亞形勢圖標綴占婆方位卽據海國沿革圖環王

正文差緩近北而偏倚西亦未考出所都諸所條摭皆止據大略不足為憑日南舊治西捲水經溫水注云壽冷水東逕區粟故城南考古志並無區粟之名應劭地理風俗記曰日南故秦象郡漢武帝元鼎六年開日南郡治西捲縣林邑記曰城去林邑步道四百餘里準徑相符然則城故西捲縣也區粟後沒於林邑廣治為故郡地準徑亦符自驩州西南三日度霧溫嶺霧溫嶺長亘至真臘界環王傳云西距真臘霧溫即橫山大嶺越南地輿圖說布政州下橫山在奇英與州境交界處橫山在吉安西南安南國圖雙匯河源南有支山迤至英東百三度四十八分去海岸止四十分越南全境地輿圖山大幹去索口南海岸為一方五分兩徑差近十一二里大較在二百二十里羸縮之間吉安去海六七十里去山自不過百五六十里程數三日為近又二日至棠州日落縣又經羅倫江及古朗洞之石密山三日至棠州文陽縣日落為嶺西南麓縣名安南國圖山徑西南二十五分有舊又安界點日落當尚在吉安及明政界中不知今為何總何社羅倫江疑當作羅伏江蒙舊州為名下流即檀洞江此其上源西南亞洲圖廣德二字南有一水線與北線並接近者過別種之地越南全

境地輿圖北線與山聯比南線為所標保清清字隔斷不接至山幹清下又則作小山形安南國圖又安山幹至界線西三分已盡斜廣二十二分界線西南十分又有一幹首起巴萬郡東北境越南三圻考目為中幹江線當本在兩山幹界斷續交錯之中故踰山又經其津渡古朗洞為蠻洞名石密山即中幹山兩幹雖斜直分行仍通名橫山越南山川略云橫山至廣平河靜與大海相接萬山叢疊延亘數千里山陽為南圻山陰為北圻山東南為國都西南為暹羅高蠻二國山西北接隅為萬象古之哀牢也萬象西北為雲南中多野人以樹葉蔽體明時為老撾屬老撾宣慰司今越南改名烏哩其人歸越南羈縻若中國土司然老撾即西南亞洲圖之老撾別種高蠻為暹羅東南之柬埔寨老撾別種南地今又分出為苗疆西南亞洲圖老撾別種界至赤道北十五度半東直廣南苗疆差南越南三圻考以雙匯河所源之地為苗疆清華之雙馬河源地為老撾苗疆又迤近北文陽在橫山中幹之西南當在苗疆中越南全境地輿圖山西標野番之地徑長而窄西南亞洲圖老撾別種西距老撾之湄公江二十分苗疆差倍地名皆不注列惟江西老撾部名有注安南國圖巴萬東

南郡有萬龍為苗疆中舊郡之名東北去北餘西南徑三十五分為里一百八十六有半文陽程數三日差多三十六里有半羅伏江上有單補鎮例綴又經二字又經中兼有略數差當由此寰字記敘此界至里數亦同環王國例言約日格至羅伏江必有差數萬龍去界線三十二分江源出界外迤至線西四分徑即相合此郡宜是文陽棠州屬地跨山東西今苗疆亦跨山界迹不甚殊異又經蔡蔡湖四日行至文單國之算臺縣又三日行至文單外城又一日至內城一日陸真臘其南水真臘蔡蔡湖為郡西南之河圖所不具越南全境地輿圖有一河在清字西南一方八分兩源西南流入瀾滄江即此湖算臺在文陽東南二百里文單內城去算臺又二百里去文陽為四百里萬龍南少東一度十五分有萬眾郡上綴東都二字此為苗疆中之舊都迤東北四十三四分有臘郡以故真臘得名是都必文單一度十五分里數正四百外城為其郭以都所在表徑至五十里都邈郭即曠棄今不知減若干里算臺無考故城當在河南萬眾在墨南君河之西是在瀾滄江西與禹貢九州及今州郡圖文單位次相合瀾滄今名湄公經緯徑在赤道北十五度五十分英東百三度十分西

南亞州圖此郡標作某某拉脫上二字漫滅不可辯認某某拉脫為法踞安南後所改之名續志略暹羅志攷老撾東面部落有幾麻刺云城在湄公江右岸賽邦罕河匯流處值赤道北十六度三分幾麻刺去此徑十三分里數約七十故郡今為所屬郡南少西距東埔寨之新王城布農奔西南亞州圖在五度微贏安南國圖東埔寨作南洋城埔布農奔作南榮鎮距徑略差長里數約千六百有奇東埔寨即水真臘兩真數初本一國後分為二南蠻傳真臘傳云真臘一名去蔑本扶南屬國東距車渠西屬暹南瀕海北與道明接東北抵驪州王利利伊金那貞觀初并扶南有其地神龍後分為二半北多山阜號陸真臘半南際海饒波澤號水真臘半水真臘地八百里王居婆羅提拔城陸真臘或曰文單曰婆鏤地七百里西北屬國曰參半道明無衣服見衣服者悉笑之無鹽鐵以竹弩射鳥獸自給東距車渠南瀕海謂水真臘界海即東埔寨之海灣車渠在寨東隋南蠻傳真臘傳作南當偏在東南以環王傳西南界推之為奔浪陀州西之國近今南圻西貢美扶永隆白沙四鎮之地宋與賓陀羅及占城並併入真臘西屬驪北與道明接東北抵驪州敘陸真臘界驪於隋為朱波傳文

作朱江入宋爲蒲甘界地在今暹羅北板納土司之瀾
滄江西占臘時尙未移易道明無衣服卽萬象之野人
以樹葉蔽體者驩州謂棠州界棠州羈屬於驩從大名
稱驩州西北屬國曰參半參半在驛界東道明西隋傳
與朱江並稱爲舊南掌今稱隆勃刺邦四至俱明確地
段長二千數百里陸真臘七百里七上當有干字宋本
傳云其國在占城之南東際海西接蒲甘南抵加羅希
地方七千餘里七千餘據并占城而言占城本傳云南
北三千里其界首起甯陵南之愛子江至平順南尙止
二千七百八十餘里界尾須更迤西二百十餘里自此

唐賈耽記邊州入內道里考卷五

蓋求恕齋

界西踰海角折北至灣內布農奔西南岸徑止五度十
分爲里千六百五十有奇減去百餘里爲其國南瀕海
之本界加入西北徑二千四百里許故爲七千餘里若
陸地止七百里并水徑八百惟千五里新入界內應增
出千里數無可衍西與西北兩境亦不至接至納板土
司及隆勃刺邦干字爲寫刻脫去無疑兩真臘占里二
千五百東埔寨與故萬象郡徑自相接郡雖瀕江左右
尙夾山續志略東埔寨考云東境東山與越南橫山同
脈爲橫山之西南幹蜿蜒迄於海表是爲瀾滄江之東
壁西山與暹羅之橫山同脈爲其南幹委蛇至於海表

是爲瀾滄江之西壁兩壁至東埔寨始開廣成原隰形
上游連比如峽考上文云東境以上三千餘里山峽灘
險節節阻隔江畔爲山阜可見東埔寨有湖澤與江通
流又溢出爲長陂考云東埔寨東有湄公江西有東雷
薩魄湖皆大水江自東北向西南湖自西北向東南至
布農奔交匯合流過此又分爲二在東曰前江亦名舊
江在西曰後江亦名新江布農奔之地土人稱爲索多
米克譯言江湖四水交流其形如臂東雷薩魄湖長二
百十五里寬三十五里共有四千三百十四方里下流
溢爲東雷薩魄江會於湄公江水漲江水倒灌入湖縮

唐賈耽記邊州入內道里考卷五

蓋求恕齋

則湖水下注於江江經南圻入海前江分爲四派通舟
者二淤塞者二後江獨流寬廣深通湖長至二百十餘
里流四百餘里入江入後又復溢出爲二支一支更分
四派陂與澤並饒形亦甚明陸都元時已徙周達觀真
臘風土記云真臘國或曰占臘其國自稱曰甘字智今
我元按西番經名其國曰澈浦只蓋亦甘字智之近音
也自占城過崑崙洋入港抵其地曰查南乃其屬郡也
自查南換小舟過半路村佛村渡淡洋可抵其地曰干
傍取城五十里干傍取卽其都此城以外不言更有別
居取交記云永樂十年張輔軍至順州阮師等屯愛子

江輔率眾衝入賊大敗追鄧景異等至羅蒙江皆懸厓側徑捫蘿可上輔舍騎而進將士皆步從至叱蒲捺賊遁不知所之行二十餘里遙聞更鼓聲已四鼓矣眾銜枚趨至叱蒲幹册江北黎明賊據高立寨遂渡江圍而攻之景異連被飛矢傷其脇遂擒之十一年遣指揮辭聚追捕賊酋阮師於南靈州獲之先是謀知師逃暹蠻輔遣都督朱廣領兵追捕廣往來仙人關諸山箐中悉獲師及其黨鄧鎔陳季擴家屬師等逃依南靈州土官阮茶彙至是聚舟師奄至季擴逃入安竹排山勢窮走老撾進兵追躡之克老撾三關至金陵箇紮以歸張輔

唐書地理志卷五

毛求恕齋

追鄧景異所至之羅蒙江在愛子江南爲海陵之飛虎河海陵在廣治南界西踰橫山卽臘郡地段叱蒲捺與叱蒲幹册江俱故郡中之村名川名其西界爲暹蠻又西北爲老撾郡地不知所屬平定交南錄云賊守愛子江王擊之遁暹蠻等處王部分將領搜捕至暹蠻蒲幹等柵山徑崎嶇林麓陰翳馬不能前徒步履險兼程越之山西地段已入暹蠻迤西皆暹蠻境與今苗疆老撾界形相同瀾滄江畔別無真臘封域其都遷廢已久文單與婆瓏名俱湮晦惟都名及郡名略存厓迹水真臘都至 國朝康熙中始遷布農奔北之烏東後又南移

六十八里爲今王城故都在干波底亞南去烏東十四里東埔寨志云當明季 國初其國王都於羅佛克亦名干波底卽真臘風土紀之干傍取干傍與干波自爲一讀取於底於亞實均不相應取當作耶爲亞之通作其文較今省一字甘字智與激浦只又俱卽干波底所異惟耶與亞二字勘合諸讀知此城卽婆羅提拔後因并入文單增減爲單婆提譯別乃爲甘字智爲激浦只又爲干波底底與只俱聲助字無實義智與提必亦從同耶字別出本義當讀如牙謂其王建牙之所今作亞例無殊別東埔寨名見東西洋考爲明萬厯中所改東

唐書地理志卷五

毛求恕齋

埔卽激浦寨目源出於耶異同迹尙可推羅佛克名改在東埔寨建爲國號之後東埔旣爲大名都城因又別立小名羅佛卽羅拔爲舊刪出之名此復蒐以爲目克猶俄羅斯國省部之斯克亦城郭名此都爲舊婆羅提拔無疑東西洋考云真臘至唐國分爲二久之仍合爲一今賈船所至大都水真臘地未有到王城者其說雖不詳備水真臘爲東埔寨陸真臘時已併合固甚明白方輿紀要別刻本後復合而爲一下又有又分而爲二之文安南國圖於南洋城埔東拉巴于南安南界中復標注干賓國卽占臘六字東南洋各國沿革圖遂據外

國史略之干波底阿與賓陀羅及明外國傳之賓童龍並列於占婆南最下一方越南地輿圖說因以南圻之河仙諸鎮爲舊水真臘地柬埔寨志更分今布農奔當婆羅提拔烏東當文單糾成此互烏東在羅佛克南與陂澤瀕近去山阜遠於陸都形豈能比合河仙以東諸道實宋初車渠之地後沒入真臘非真臘舊疆干賓自卽干波海錄作勘明讀與此近安南國圖注於此以見廣南以前之故界非謂唐迹如是外國史略之干波底阿與廣南及東京分列爲安南三國亦自謂柬埔寨沿革圖雖誤合於賓陀羅及賓童龍然所綴皆宋明之迹

唐書地理志卷五

五求忍齋

於唐不相涉牽入殊非沿革圖於瀾滄江口西又標扶南四列第二列爲甘字智傲浦只三列陸真臘吉蔑四列水真臘本底國本底名亦出自海錄卽干波底譯異而實不殊甘字智傲浦只與之分裂爲二陸真臘又次在甘字智傲浦只之下一方移元名於唐前不詳何見瀾滄江名又誤標在西一水線瀾南河之次更令人迷目唐初亞細亞形勢圖水真臘亦標近海角陸真臘次在占婆西北地望略近惟文單東去瀾滄江線甚遠所在仍未考實老撾部地視廣治尤僻蒐討誠非易易又南至小海卽國南所瀕之海其南羅越國又南至大海

羅越亦具下記在軍突弄山西海峽中南與佛逝對岸漢西域圖考云今蘇門答刺南境蘇門答刺境地由東南斜亘至西北南地謂東南荷蘭屬埠之帕廉邦其東南有加拉巴西北之巴他維阿城與帕廉邦隔巽他海峽相對故以巴他維阿當佛逝以帕廉邦當此帕廉邦馬觀瀛厓勝覽作渤淋邦爲舊港之別名宋三佛齊國三佛齊本傳止云蓋南蠻之別種不言唐爲何名東南洋考謂初名干陀利亦未詳所本南蠻傳有室利佛逝云一曰尸利佛誓過軍徒弄山二千里地東西千里南北四千里而遠有城十四以二國分總西曰耶婆露斯

唐書地理志卷五

早求忍齋

軍徒弄山卽軍突弄山有城十四卽宋傳所云管十五州三佛齊乃室利佛逝爲羅越南之佛逝並非羅越海錄云三佛齊及蘇門答刺島在新柔佛島對渡西南海中別峙一大洲九國環之亞齊及蘇蘇皆蘇門答刺故地舊港則三佛齊故地三佛齊與蘇門答刺明時本分二國蘇門答刺卽舊耶婆露斯三佛齊爲室利佛逝省別之名三與室齊與逝音俱相近不得移作別國羅越應在帕廉邦北新柔佛島界中爲英埠之新嘉坡瀛厓勝覽所目爲滿刺加者其地與蘇門答刺隔滿刺加海峽印度卽馬來羣島圖標作麻刺卡峽宋真臘傳云其

國南抵加羅希加羅希卽其國加羅與羅以聲衍增多一字希爲越之語別而音類差隔疑字本作爰因形近譌誤加羅爰轉譯卽加刺滿今名惟下與上互易本稱未改羅越所在亦尙有根迹可尋漢西域圖考說不足據南至大海謂新嘉坡所瀕卽迤至蘇門答刺西北之大海此海雖尙在峽中以通入印度大洋非柬埔寨海灣之比故別乎小海而言大其詳具下條佛逝本名上有室利二字與占城之佛逝亦異東南洋各國沿革圖旣誤以干波底河爲賓陀羅又因干波牽入蒲甘地近名相似易混故復縷及云

跋

庚申以來校讀祁甫遺書於叢殘中得此彙乍睹之頗不得要領徐乃知爲考證唐書地理志卷末賈耽記之作唐書藝文志有賈耽地圖十卷皇華四達記十卷其書佚不傳地理志所錄殆卽皇華四達記文也賈記邊州入四夷道里者凡七祁甫所考特舉其二一曰營州入安東道一曰登州海行入高麗渤海道其安南通天竺道則析而爲三曰安南至永昌曰諸葛亮城至摩揭陀國兩路曰驩州至環王國水陸真臘羅越每篇皆先錄原文後加考證繁稱博引不分段落乃至一篇累五六萬言蓋稽覽羣籍斟正譌攷經緯度里務求密合讀者或苦其繁冗要其實事求是之本旨幾若不能爲一字增損抑亦自來輿地學家所勵見者矣手彙百餘紙蠅頭細書前遂接雜幾不可讀窮十日之力乃獲整理排比遂寫成篇舊無標題總名而五巨篇不當入文集旣顧考唐志宜別出爲一書而定名如右其當篇標目悉依原彙曰考實者用江慎修氏春秋地理考實例也旣就正翰怡京卿遂識其緣起如此辛酉三月吳慶坻

遼 部

東 志

行

朝壩



2000
10/10/00

金王寂著

明昌改元春二月十有二日丙申予以使事出按部封僚吏送別於遼陽瑞鵲門之短亭是日宿瀋州瀋州在唐時嘗為高麗侵據至高宗命李勣東征置安東都護府於平壤城以領遼東其後或治故城或治新城實今之瀋州也又韓穎瀋州記云新城即瀋州是也至於唐季不能勤遠遼東之地為渤海大氏所有傳國十餘世當五代時契丹與渤海血戰數十年竟滅其國於是遼東之地盡入於遼予因念經行之路尚隱約有荒墟故壘皆當時屯兵力戰暴骸流血之地於今為樂國久矣弔亡懷古亦詩人不能忘情也因賦一詩云李唐遭百六邊事失經營大氏十傳世遼人久弄兵戰場春草瘦成壘暮煙平今日歸皇化居民自樂生

遼東行部志

遼海遺書

縣三百餘里路當南北之衝舊無郡邑乃改山東為望平治梁魚務以適公私之便是夕借宿僧寺寺中窄堵波其上有大定二年春顯宗御題下云皇子楚王書即是當時未正春宮之號從世宗自遼之燕於此駐蹕時所書也方將瞻拜其下懷想天日之表不意已為寺僧掃去令人歎恨不已因作詩以紀其事云解鞅招提日已西強將懶脚汗丹梯深藏舍利天龍護高出枝撐野鶴棲尚憶雲章留素壁豈期俗物掃黃泥低徊搔首無人會風樹蕭蕭鳥自唳廣寧本東陽羅郡渤海時為顯德府遼世宗兀律以其父突欲歸中原被害迎其喪歸葬於山之南改顯德曰顯州奉先軍以節度使治之奉先者以山陵在其側故也
戊戌次廣寧宿於府第之正寢以驅馳渴甚斯須得秋白梨其色鮮明如手未觸者予問驛吏曰其法大概候其寒煖而輒易其處食之使人胸次灑然如執熱以濯也為賦一詩醫巫珍果惟秋白經歲

色香殊不衰霜落盤盂比玉卵風生齒頰碎冰漸故侯瓜好真相敵

丞相梅酸謾自欺向使馬卿知此味莫年消渴不須醫

己亥以文祭廣寧公云伏以醫巫閭維朝之鎮山廣寧公有唐之封爵威行千里血食一方職司雖異於冥陽類應不愆於頃刻某祇服王命周按部封雪孤窮無告之冤去乾沒橫行之蠹仰祈英鑒洞照微衷期使事之告成賴神休之陰相尚饗

庚子予昨晚以簿書少隙攜香楮酒茗致奠於廣寧神祠且訝其棟宇庠漏旁風上雨無復有補完者予謂贊者曰醫巫閭天下之名山也況其神位置尊顯而此邦之人獨不加敬何也贊者曰人非不敬以其神不妄作威福故視之平平耳予笑曰淫祠祇鬼厭飫血食而茲神顧乃如此因賦長韻以發其不平之氣云千古廣寧廟口楣榜舊題名乘中祀典秩賜上公圭百鬼與臺賤羣山部伍低地封連薊北天遺鎮遼西檜影森旌節松聲殷鼓鼙離梁通蜥蜴畫棟落虹蜺

遼東行部志

遼海遺書

像古蟲書辭庭卑蚘篆泥垂楊空曼曼蔓草自萋萋香火何嘗到性醪不見攜覲巫俱掃迹樵牧漫成蹊物理多微幸人情固執迷城狐鐘鷓尾社鼠按豚躡居士爭求福彭郎為娶妻吾生多坎軻末路易推擠白玉雖云潔青蠅奈何棲人言何恤是神鑒自昭兮扼腕聲悲壯垂頭氣慘悽虺隤伏櫪馬進退觸藩羝苟不登槐府何如釣柳溪乞骸謀已決掣肘事仍睽仰視威靈在潛通肝蠶齊遲遲歸未得殘日亂鴉噪

辛丑夜久不寐步月中庭偶得一絕句云晚來潑火雨猶寒捲盡纖雲轉玉盤想見梨花深院落秋千影裏數歸鞍

壬寅得故人王繼昌子伋書為乃父乞哀詞予以埋沒簿書殊無好懷漫賦二詩以寄之天上玉樓應斷手便騎箕尾去堂堂夢回失大槐安國事往墮無何有鄉命也使然濡末路天哉或者付名郎舊遊磨滅今餘幾橫涕無從酌一觴吾家碧樹忽先摧已矣誰能賦七哀

石椁正逢王果墮玉棺獨召子喬來山巔鶴去那容挽牀上琴亡更不開想到靈芝夢遊處更無長樂曉鐘催

癸卯是日得海山文集乃選司空大師居覺花島海雲寺時所製也故曰其集曰海山師姓郎名思孝蚤年舉進士第更歷郡縣一日厭棄塵俗祝髮披緇已而行業超絕名動天下當遼興宗時尊崇佛教自國主以下親王貴主皆師事之嘗錫大師號曰崇祿大夫守司空輔國大師凡上章表名而不臣興宗每萬機之暇與師對榻以師不肯作詩先以詩挑之曰爲避綺吟不肯吟既吟何必昧真心吾師如此過形外弟子爭能識淺深師和之曰爲愧荒疏不敢吟不吟恐忤帝王心本吟出世不吟意以此來批見過深天子天才已善吟那堪二相更同心直饒萬國猶難敵一智寧當三智深二相謂杜令公劉侍中也後遇天安節師題松鶴圖上進云千載鶴棲萬歲松霜翎一點碧枝中四時有變此無變願與吾皇聖壽同師自重熙十七年離

遼東行部志

三 遼海遺蹟

去海處住持縉雲山興宗特遣開門張世英齋御書并賜香與磨練等物書云冬寒司空大師法候安樂比及來冬差人請去幸望不賜違阻末云方屬祁寒順時善保加攝詳其始終問訊禮如平交非當時道行有大過人者安能使時君推慕如此然亦千載一遇豈偶然哉

甲辰次閭陽新縣閭陽遼時乾州也承天皇后葬景宗於先塋陵之東南建城曰乾州取其陵在西北隅故以名焉本朝以其縣去廣寧府五里改州爲縣去歲又以縣非驛路移東南六十里舊南州寨爲縣治居民蕭條亦無傳舍寄宿於僧寺主僧老且痺謂予曰淵唯識令致再四意淵公初遊海山其後駐錫遼西住六和寺前三日復經於此再宿乃去且留棄襦以示其信予視之果然淵公者蓋予祖父之孽子也早年祝髮聽天親馬鳴大論幾三十年所往攜鈔疏不下兩牛腰一日頓悟向上路遂語諸僧友曰佛法無多子元不在言

語文字乃以平生所業束置高閣自是徧歷叢林求正法眼藏又數十年今已罷參矣但不得一見爲恨乃作詩以爲他時夜話張本云了卻三根椽下事一瓶一鉢閱東州運齋生厭樹生耳罷講似嫌石點頭起滅無波真古井往來觸物信虛舟門人定喜歸期近松已回枝水復流

乙巳次同昌舊名成州長慶軍節度使始建於遼聖宗女晉國公主黏朮以從嫁戶置城郭市肆故世傳公主成州者是也是夕假宿於南城之蕭寺僧屋壁間作山水四幅疑其真即而視之乃粉墨圖染勒畫而成者因作二頌遺主僧智坦他日遇明眼人當出示之畫真猶是妄何況畫非真正做夢說夢知是身非身幻出丹青手今人一念差如觀第二月猶見空中花

遼東行部志

四 遼海遺蹟

丙午次宜民縣宿福嚴院宜民舊號川州長寧軍節度使或謂白川州故至今地名白川本朝天會開改川州刺史其後遭契丹之亂殘滅幾盡由是復降爲縣予行宜民道中是日熟食節山林間居民攜妻孥上冢往來如織掇人歸思殊無聊賴又念壯歲獻賦上都嘗出此途今四十年矣雖山川依然而蒼顏華髮殆非昔日感今懷舊漫作詩以自遣云蹤迹年來徧朔南消磨髀肉因征驂居民勝日一百五倦客流年六十三水性依然人自老樹圍如此我何堪瓶無儲粟猶歸去待有良田已是貪

丁未飯罷寺僧出示畫十六羅漢像予觀其筆意高遠殆非尋常畫師所能到視其背有跋云熙寧二年九月入內高班張俊送到羅漢十六軸又旁有小帖子云待詔侯餘慶等再定及第一品審知宋朝之舊物非兵火流落安得至於此耶

戊申次胡土虎寨胡土虎漢語渾河也水邊野寺舊無名額殿宇寮舍雖非壯麗然蕭灑可愛因留詩壁間云斷橋環曲水蕭寺枕橫坡佛壁書鳩篆僧窗網雀羅天高延月久地潤得春多粥板催行李驅

馳奈老何

已酉行約四十里過小蘭若曰建福臨洮總管蕭卞之祖所創也其立上有浮圖高出於兩峰間望之巍然玉立可愛馬上口占一絕云林野初疑盤野鶴巖巖俄喜見枝撐地偏絕勝臨平路閑與行人管送迎是日宿懿州寶嚴寺懿州寧昌軍節度使古遼西郡柳城之域遼聖宗女燕國長公主初古所建公主納國舅蕭孝惠以從嫁戶置市城市遂為州焉舊名廣順軍

庚戌移宿於返照菴是菴蓋僧介殊之故居也予嘗兩過寧昌皆宿於此故北軒有予自平州別駕審刑北道假宿寶嚴詩北軒雜花爛熳所恨主僧行脚未歸不得款接晤語為留三絕句且圖他日重來不為生客實大定甲午暮春二十有二日也塞路飛沙沒馬黃解鞍投宿贊公房主人何事歸來晚滿院落花春草長桃李山僧手自栽不應容易向人開綠苔滿院重門鎖為問東風底處來樹頭樹底花

遼東行部志

五 遼海叢書

開盡擺撼春風略不停耐久何如種松竹歲寒相對眼終青大定丁酉予貳清遼東以朝命按治冤獄復寓於此是時始識殊公過從者連日臨分殊乞言甚懇因用前韻是歲四月十二日也杏子青青小未黃綠陰如染可禪房腹搖鼻息平生足更覺空門興味長僧者道機元自熟楞嚴塵掩不須開擁爐諦聽談無上天雨花隨塵尾來枕簟清和消日永軒窗明快喜風停道人不掃階前地愛惜每苔一徑青明昌改元之三月予又以使事按部經此自甲午抵今凡十有七年雖屋宇依然而主僧示滅久矣北軒花木蕪廢殆盡感念存亡令人氣寒遂復用前韻此與劉夢得三過玄都觀留詩況味殆相似焉梁上遺經古硬黃前身僧永後僧房葛洪澤畔中秋月此夕相逢話更長繼李天桃滿院裁當年留宿正花開而今樹老僧行上前度劉郎又獨來露電浮生何足恃風鏡短景若為停卻尋舊日經營處撲地楊花葉已青

辛亥僧上首性潤邀予啜茶於東軒壁間有張譚王樂之皇統乙丑

歲游山詩碑中有游欄川問山神詩云古棧松溪曲繞巖亂山隨步翠屏開不知摩詰幽棲後更有何人曾到來代山神答詩云好山好水人誰賞古道荆榛鬱不開一自施僧為寺後而今再見右丞來按公自序云頃在闕下閱摩詰所畫欄川圖愛其山水幽深恐非人世所有疑當時少加增飾既奉命來長安暇日與都運劉彥謙總判李願良同游此川將次藍田望玉山已覺氣象清絕自川口至鹿苑寺左右峰巒重複泉石清潤花草蒙茸錦繡奪目與夫浮空積翠之氣上下混然宛如在碧壺中雖願陸復生不可狀其萬一方知昔之所見圖本乃當時草草寓意耳時公方為行臺尙書右丞以王摩詰亦唐之右丞也故尾句及之又鹿苑寺詩云前旌臨欄水一雨霽藍關予戲謂坐客曰前旌之說大似松下喝道至其次云怒浪平欺石晴雲猶戀山予曰賴有此耳坐上為之絕倒然觀其遊高冠古詩中有

遼東行部志

六 遼海叢書

人閒無此景樹下悟前生之句平淡渾成意趣高遠向使生晉唐閒必當升陶彭澤之堂入韋蘇州之室矣蓋公胸次自有一邱一壑故信口肆筆絕無俗語自公仙去於今三十年未嘗見如此人物縱有亦未易識也悲夫
壬子飯素於經閣座有老衲悟公出示法書數幅皆古銘文衣銘曰桑蠶苦女工難得新捐舊後必寒几銘曰安無忘危存無忘亡熟惟二者後必無殃杖銘曰輔人無苟扶人無容又杖銘曰身之疲杖以扶之國之危賢以圖之觴銘曰樂極則悲沈湎致非社稷為危鏡銘曰以銘自照者見形容以人自照者見吉凶櫛銘曰人之有髮且且思理有身兮有心兮胡不如是枕銘曰或枕或欹有安有危勿邪其思凡此七銘皆人之服食器用且夕不可闕者求其源蓋出湯之盤銘使行住坐臥見之愀然不敢懈惰豈小補哉故併錄之亦將以自警耳

癸丑飯能登閣上有熾聖佛壇四壁畫二十八宿皆遼待詔田承制筆田是時最爲名手非近世畫工所能及予以九曜壇像設殘缺乃盡索行囊中得十千付寺僧溥公令補完之徘徊覽顧謂溥公曰此寺額寶嚴人復呼爲藥師院者何故溥曰嘗聞老宿相傳此遼藥師公主之舊宅也其後施宅爲寺人猶以公主之名呼之今佛屋昔之正寢也經閣昔之梳洗樓也感其事而作一詩富貴利那頃興亡瞬息中當年秦女第浩劫梵王宮翠閣鉛華歇朱門錦繡空給園與祇樹千古共高風

甲寅竹溥公出示故人王平仲所集和蒙求始末皆用舊韻至於對屬事類親切不減前書嘗其弟乞予爲序將錄木行世予辭以不能亦且不暇將俟他日平仲才學俱優卒不爲世用而遂與草木共盡惜哉

乙卯觀銀字藏經上題云高麗王王堯發心敬造大晉開運三年丙

遼東行部志

七

遼海遺書

午二月日又大般若波羅密多經一部卷首云菩薩戒弟子高麗國王王昭以我國光德四年歲在壬子秋敬寫此經一部意者昭諤將冲幼獲嗣宗祧機務既繁安危所繫是以每傾心於天佛因勤恪以祈求所感必通事無不遂故欲報酬恩德輒有此願謹記予按宣和六年徐競撰進高麗圖經首著高麗王王氏宗系云王氏之先蓋高麗大族當高氏政衰國人以王建賢共立爲君長時後唐長興三年也請命於明宗封高麗國王石晉開運二年建卒子武立乾祐末武卒子昭立自昭而下凡十一傳至於堯堯之襲封歲月雖不可考以其父運立於趙宋神宗元豐六年運立四年卒子堯立即是堯立於哲宗元祐二年也今銀字經卻云大晉開運三年丙午高麗王王堯發心敬造以予考之堯即建之十三代孫即建卒於開運二年豈有堯造經於開運三年耶斷無是理況堯父名運雖高麗用中原正朔在本國亦當迴避此必妄耳昭之所書經云以本國光德四年歲在

壬子秋敬寫此經據圖所載昭之父武卒於乾祐末按五代史劉知遠即位之明年改元乾祐終於三年而已既云武卒於乾祐末是必乾祐三年也計昭之嗣立當契丹嗣聖滅石晉之後終劉漢之世昭未嘗朝貢至郭周廣順二年昭方遣廣評侍郎徐逢來今經之跋文云以我本國光德四年既當時高麗未臣中國宜止用本國年號也然光德年號當更考於他書則真贋可知矣

丙辰寶嚴僧上首溥公出示墨竹四幅且求詩焉余以紛紜簿領中草草作此云橫枝出叢林獨得迴光照慎勿作長竿寒魚不受釣
法雨漬雲梢點點甘露滴舌本自清涼西江不須吸
風過即安閒風來即招點青青自真如塵色終不染
枯魁然挺高節求心已無心斷臂猶立雪

丁巳晨發懿州是日大風飛塵暗天咫尺莫辨驛吏失途至東北山下橫流洶湧深不可濟乃問路於耕者卻立謂予曰我非力田無以

遼東行部志

八

遼海遺書

爲生官人顧不得安閒耶迺熟視一笑而去予媿其言作詩以自責云逆風吹面朝連暮蓬勃飛塵漲煙霧前驕杏不辨西東駐馬臨流不能渡卻尋山崦問津焉山下野老方耕田舉鞭絕叫呼不得俯首僂僂驅烏犍可憐野老頭如葆龜手扶犁赤雙腳爲言生理固須勤蓋避今朝風色惡已而野老笑回頭我自家貧仰有秋官人富貴年如此胡不收身覺少休我初無意聊自諱不意此翁反見誚莫噴灑吏笑吾儂自揣吾儂也堪笑是夕寄宿於靈山縣之佛寺
戊午早解鞅於慶雲縣本遠之濶川皇統開始更今名予方解衣盤礴從者攜束蒲以獻曰適得雙魚鮮可食也發而視之氣息奄奄然即命貯之盤水中少頃植馨鼓鬣頗有生意予歎曰爾相濡以沫相向以溼苟延斯須之命何如相忘於江湖哉勉命長鬣持送於遼河之中流圍圍然洋洋然幸不爲校人之欺也戲作小詩以祝之云我哀濡吻後晨羞持送東城縱急流此去更飢須閉口莫貪香餌弄

沈鈞

己未晚達榮安縣昔在遼爲榮州借榻於蕭寺僧舍壁間有施食放生記乃墨蠟石本裝飾成軸三復其文辭理俱妙大概假賓主問答云有大沙門於佛誕施食放生時一居士謂沙門曰聚食施食真汝慳貪取生放生真汝殺害彼餓鬼等以慳貪故彼畜生等以殺害故不應利彼而隨墮彼云云沙門即應之曰以實不食施少分食作無數食一切餓鬼無不能食以實不生放今日生令無盡生一切畜生無不能生此其大略也餘不具錄其後云至和二年四月八日嘉禾陳舜俞記熙寧七年五月七日眉山蘇軾書予以宋史考之至和二年仁宗朝乙未歲也熙寧七年神宗朝甲寅歲也又按三蘇文集熙寧四年冬東坡通守餘杭七年秋移守高密以九月二十日辭天竺觀音去杭之密今此記云熙寧七年五月七日蘇某書即是猶在杭州時也東坡忠厚不妄許可如歐陽永叔作韓魏公德威堂記范

遼東行部志

九 遼海 遼東行部志

仲淹作狄梁公神道碑皆公手書自餘非文章議論有大過人者未嘗容易作一字今陳公所記施食放生事坡公特爲之書者意可知矣公往在黃州時率錢救不舉之子在儋耳時臨江放垂死之魚以是觀陳公之記意必有會於心者故爲書之其字端謹大小頗與枕中經相類真所謂傳世之墨寶云

庚申以軍民田訟未判爲留再宿午飯後信手取故書遮眼乃韓文公集開帙得詩云居閒食不足從事力難任二者俱害性一生恆苦心三復其言掩卷爲之太息非韓公飽閱窮通備嘗艱阻斷不能作是語予丁丑筮仕凡四十年俸入雖優隨手散去家貧累重生理索然汗顏竊祿則不免鐘鳴漏盡之罪謀身勇退則其如喉飢號寒之患行藏未決閱默自傷爲作五十六字云舉家千指食嗷嗷不食誰能等繫狗掠贖大夫湯沃雪定交窮鬼漆投膠春蠶已老不成繭社燕欲歸猶戀巢莫待良田徑須去移山聊解北山嘲

辛酉次歸仁縣宿南城道院歸仁在遼時爲安州本朝改降爲縣抵暮得季弟元微書及未央宮花頭瓦硯詩

壬戌追念吾友高公無忌天德辛未歲嘗爲歸仁簿予時赴會寧御試過此高公館予甚勤於今四十年矣公大定丙午爲尙書右司郎中扈從之金源是歲公之夫人與子相繼而歿婢僕死者又數人公自是絕無生意期月之閒一夕暴卒公平生知我最深故予悲傷不能已也遂作詩且傷其不幸云晚景桑榆方見用秋霜蒲柳已先彫虞兮命矣甘爲土鯉也天乎竟不苗奇禍一門曾未見旅魂萬里若爲招傷心此地鸞棲棘不見搏風上九霄

癸亥次柳河縣舊韓州也先徙州於奚營州後改爲縣又以其城近柳河故名之予寄宿僧舍視其榜曰澄心菴予以周金網公案戲爲短頌以問主僧云心動萬緣飛絮心安一念如冰過去未來見在待將那箇心澄僧雖嘗講經絕不知箇中消息問之茫然卒不能對

遼東行部志

十一 遼海 遼東行部志

甲子以妙香供旃檀金像

乙丑次韓州宿於大明寺韓州遼聖宗時併三河榆河二州爲韓州三河本燕之三河縣遼祖掠其民於此置州故因其舊名而改城在遼水之側常苦風沙移於白塔寨後爲遼水所侵移於今柳河縣又以州非衝塗即徙於舊九百奚營即今所治是也是日路傍見俗謂雞兒花者予爲駐馬久之吾鄉原野閒此物無數然未嘗一顧今寒鄉久客忽見此花欣然有會於心退之所謂照壁喜見蠅者亦此意歟其花形色與雞絕不相類不知何以得此名也爲賦一詩花有雞兒號形殊意卻同封包數玉卵含藥啄秋蟲影臥夜樓月頭駢曉舞風但令無天折甘作白頭翁

丙寅老兵自遼陽來得兒子欽哉安信又附到葛次仲集句詩亞卿平日喜作此是亦得文章遊戲三昧者至於事實貫串聲律妥帖渾然可愛自非才學該瞻豈能自成一如此其即事云世路山河險

權門市井忙田家云雀語嘉賓笑蟬鳴織婦忙僧釋子云有營非了
義無事乃真筌送別云世界多煩惱人生足別離又云寂寞憐吾道
淹留見俗情晦日云百年莫惜千回醉三月惟殘一日春春望云楊
王盧駱真何者許史金張安在哉寄死達云舉世盡從愁裏老何人
肯向死前休秋郊寓目云不堪回首還回首未合白頭今白頭其偶
對精絕多此類東坡所謂信手拈得俱天成者亞卿有焉

丁卯予臥榻圍屏四幅皆著色畫大曲故事公餘少憩各戲題一絕
句湖渭州云相如游倦弄琴心簾下文君便賞音犢鼻當年卜偕老
不防終有白頭吟新水云徐郎生別一酸辛破鏡還將淚粉勻縱使
三年不成笑祇應學得息夫人薄媚云深知歲不利西行鄭六其如
誓死生異類猶能保終始秦樓風月卻無情水調歌頭云牆頭容易
許平生繩斷翻悲覆水瓶子滿芳枝亂紅盡東君不管儘飄零

遼東行部志

十一

遼海遺書

物者責以漏盡鐘鳴夜行不休故神報如此作詩以訟云嘗聞勞生
佚以老不謂區區老更忙自笑頑軀檀青紫誰求絕足鑑驪黃古無
長策裨神主大有閒山著漫郎夢到故鄉猶可喜幾時真箇是還鄉
己已次胡底千戶寨宿溫迪罕司獄家胡底漢語山也以其寨居山
下故以爲名路傍有野花狀如金蓮而差小其葉瑣細大率如魚藻
土人謂之耐凍青生於祁寒撥雪而見之已青青然予攜以歸置之
坐上終日相對傷其背時失地爲賦一詩耐凍雖微物嚴冬不敢侵
藥嫌宮額淺色勝羽衣深戲點人閒鐵閉鋪地上金臘梅甘丈行霜
菊許朋簪風雪窺天巧泥沙惜陸沈分無春借力徒有歲寒心采掇
香盈把歎秋淚滿襟裁移損生理汝勿念知音

庚午次南謀嬾千戶寨南謀漢語嶺也以其近分水嶺故取名焉
借宿於尤勃鞞家屋壁有兩橫幅畫江天風雪水鴨瀾瀾相對於枯
荷折葦閉其水禽毛羽毫髮可數似有生意乃命拂去塵埃上有蠅

頭細字髣髴可見云前翰林賜絳待詔劉邊七十七歲寫生既稱前
翰林待詔是必宣政閒人因本朝混一之後流落於漠北時所作也
予且觀且歎爲賦一詩云枯荷不禁風水鴨行且飲折葦半故雪瀾
瀾相對寢風雪意未已寒氣猶凜凜屋煤昏細字熟視儘可審翰林
前待詔年過七十稔想見宣政閒紆朱給官廩權門收短幅軸玉囊
古錦縱非列神上猶足入能品丹青雖由學精絕固天稟蛟螭失江
湖魚鮪初不念蘭孫遭踐履生意羨葵荏當年方得志驕侈無乃甚
晚爲口腹累吮墨博凡任畫工屹如堵見此當斂衽我欲與題跋材
非曹與沈與廢姑置之投牀就高枕

辛未次松瓦千戶寨松瓦者城也寨近高麗舊城故以名之是日山
行始見水碓予踟躕良久且歎其機巧而傷其太朴之散也作詩以
紀其事云世人多機心技巧變淳古水碓誰始有石臼而木杵決流
注其尾尾回首自舉其法如權衡輕重司仰俯浮沈刻漏箭動息記

遼東行部志

十二

遼海遺書

里鼓木牛轉芻粟標弓矚貔虎碾確出一律桔槔何足數我昔居村
落升合給羹釜晨吹課婢僕滿足辭艱苦是時此未識自笑愚且魯
細思乃詭道抱甕應不取文公巧者傳信矣無浪語食焉忘其事殃
禍嘗因靚耕鋤澀汗血猶水旱風雨況爾飽無功天意恐不與
壬申宿特撥合寨特撥合漸地也晚登小山西山南杏數株方蓓蕾矣
忽憶舊年京洛閒才元宵後時有賣花聲今春將盡方得見此爲賦
三絕句云柳色含煙凍已回杏花迎日暖初開須知造化無南北更
遠春風也到來杏梢如怯曉寒輕相對無言卻有情憶得上都春睡
足隔牆時聽賣花聲朔漠杏花初破蕾南州梅子已垂枝寒鄉倍費
生成力但得陽和莫恨遲

癸酉宿開羅寨渤海高氏家開羅漢語暖泉也以山開流水一股經
冬不冰故以是名寨予方解衣盤礴忽聞簷間燕語亟視之蓋自春
山行未見也因念燕以炎涼兒女之計不免羈棲於萬里之外可嗟

也平生便靜今衰老黃雀傍簷嫌噪忽聞燕語絕可憐亟出披衣
任顛倒呢喃似說經歲別念我窮愁加慰勞飛雲軒在容借不故里
故園聊一到不然爲我達一信問訊平安卻相報黎明與汝當遠別
汝可低頭聽吾告稻梁多處足羅網閉口忍飢無抵冒芹泥深累要
安穩艾葉儻來休急躁明年按部定經此與汝相期永爲好臨行叮
囑主人翁千萬莫將天物暴

甲戌次叩畏千戶營叩畏漢語清河也宿耶塔刺處寒漢語火鎌火
石也是日曲折行山溪之閒溪上有挑菜女三四輩皆素面潔服絕
無山野塵俗之態中有一人植立於道側尤非尋常八字眉可比也
馬上漫成四詩手攜籃子滿新蔬霧鬢風鬢立暝途約束前驅休問
訊羅敷嫌笑使君愚齊芽蒲筍邊溪生采掇盈筐趁早烹想得見郎
相斌媚飯糶攜去餉春耕蹋青挑菜共嬉游不識風前月下羞落日
暖歌攜手去新聲爭信錦纏頭羞將明媚鬪春妍顧影徘徊祇自憐

遼東行部志

十三

遼海叢書

消得風流黃太史國香流落歎隨緣

乙亥次和魯奪徒千戶和魯奪徒漢語松山也宿蒙古魯寨蒙古魯
漢語鉢孟子也是日子以疲憊長路困於跋涉自念躍馬食肉壯年
之事今老矣尙作此態宜乎不勝其勞也適作詩以自慰云深撻烏
帽障黃塵餽肉消磨浪苦辛按轡澄清須我輩據鞍雙鑠奈吾身祇
憑忠信行蠻貊豈有文章動鬼神南徹淮陽北遼海可能無地息勞
筋

丙子次鼻里合土千戶營鼻里合土漢語范河也是日方作書命取
筆硯主人攜一瓦龜其闊六寸長則倍之至首尾蓋足皆具去其蓋
則水貯其肩墨磨其背然予未嘗見也因作龜研引材家瓦硯伏靈
龜意謂天產非人爲足跌首尾如欲動蓋畫八卦從庖犧列腸貯水
濡毛錐削背如砥磨玄圭中邊俯仰皆中規十手對面寧容遲得非
匠氏中野觀壞碑揉泥想像得意生新奇我知此物雖異制其所由

來非近世陶泓乃祖爾苗裔中表羅文爾其弟何不捧玉堂閣老金
蓮底夜草麻辭拜房魏又不隨春房場屋集計吏衡石低昂較才藝
胡爲流落沙漠之窮鄉何異越人章甫逐臭之都梁苟不覆爵甌將
支折脚之木牀惜也不爲世用而令人悲傷嗟予與汝兮此生齟齬
雖欲自效兮不知其所明日啓行則吾將以佩刀易汝徑攜以歸要
注蟲蝦於環堵硯兮硯兮行當渡遼鼓柁於洪波汝勿念枯魚之過
河倏然踴躍兮如陶壁之飛梭回首眷眷兮蹴踖於蛟鼉使予瞻望
不及矣涕泗滂沱嗚呼汝轉棄予兮予將如何

丁丑次咸平宿府治之安忠堂咸平禹別九州其地則冀州之域舜
置十二州即幽州之分周封箕子始教民以禮義秦併六國置爲遼
東郡及高麗既強侵據其地唐高宗命李勣東征高麗置爲安東都
護府其後爲渤海大氏所有契丹時既滅大氏卒入於遼遂爲咸州
以安東軍節度治之本朝撫定置咸州詳穩司後升爲咸平府兼總

遼東行部志

十四

遼海叢書

管本路兵馬事昔予運漕遼東居此者凡二年以是遷移區併粗得
知之是日易傳於山下民家旁有古城甚大問路人云此高麗廢城
也予駐立於頽基極目四顧想其當時營建持以爲萬世之計後不
旋踵已爲人所有良可歎哉適作詩以弔之句麗方竊據唐將已專
征謂李國破千年恨兵窮百戰平信知宗子固不及衆心誠試望含
元殿離離禾黍生

戊寅吾鄉人王生者見訪生善星水初爲人擇葬來此因循不歸餘
二十年矣今再見之其貧如舊所異者蒼顏華髮耳予欲勉其歸以
短詩贈之憶昔分攜如隔世相逢驚見兩茫然松楸河朔三千里萍
梗天東二十年白髮可憐浮海粟青囊不博買山錢明年會約同歸
去里巷追隨作散仙

己卯予公餘塊坐因念舊年逐食於此嘗游李氏園時牡丹數百本
方爛熳盛開內一種萼白藥黃者風韻勝絕問其名曰雙頭白樓子

予惡其名不佳乃改曰並蕚玉東西後日復往則葦芳盡矣所謂玉東西者雖已過時其典刑猶在佇立久少休於小亭亭中有几案置小硯屏乃題絕句於硯屏上今不知在否因詢其家李氏子取以示予醉墨宛然計其歲月十有七年矣

庚辰數日前李花方破蕾予命以瓶貯之既而爛開今日已復飄零方歎息間適有獻桃花者於是以桃易李桃以新泉漬而沃之欣榮轉甚照映李花粉光如玉予謂桃李之品素不能低昂今一爲棄物一爲珍玩者無他蓋時與不時耳因物感情爲賦一詩且以雪李花之恨云江陵二月李花飛安東三月花尙稀春寒要勒開未得枝上的礫團珠璣祕壺滿插猶嫌窄紅紫紛紛厭俗格朝夕調護易新泉約束不容纖手摘縞裙練脫正可憐遽爾玉減春風前已恨色衰甘棄擲桃花無賴鬪芳妍李被桃欺休懊惱豈有先開不先老桃花得意能幾時咫尺除醜開更好

遼東行部志

遼海叢書

辛巳予晝寢既覺觀臥屏上三僧圍碁於松下二老者對弈一癯者旁觀一小僧洗滌茶具一童子負草山笠立於坐側衣裾體貌種種不凡至於勝負之態似見於顏色惜乎不知畫手爲誰也爲題一詩於屏上云人間龍象風骨奇癯者精悍老不疲得非石林洪覺範參寥佛印相追隨茶瓜卻去香火冷曦馭不轉松陰遶口鉗未欲作詩償坐隱聊爾逃禪癡黑矜驟勝見顏色白負少衲方低眉宣州一著太容易瓜葛爭道真兒嬉吾聞懶瓚有道者寒涕不收從垂頤又聞作止俱是病況此念念傾人危何如四脚棋槃一色子一局輾轉無成虧

壬午問囚既罷因詢故吏予舊識王本者今在何地吏曰棄家久矣今住松山尹皮袋之舊居又問尹皮袋何人也吏曰本陝右人居此山者凡五十年無貴賤少長皆以尹皮袋呼之自稱曰得得或問得得之說渠云知得來處知得去處世以此爲達人素約雖風雨不

愆一日山下渤海民家召飯陰置蠱毒既覺輒嗽新泉危坐數日所苦良已既而復召復去門人妻先生者事尹歲久切戒之曰今中毒凡五幸無恙當辭以不赴尹曰予不諾其請則是家必不滿意也後竟爲蠱所困乃閉目不食嗽水凡七晝夜晨起謂妻先生曰汝嘗吾糞穢否妻有難色尹笑曰汝尙有此爾乃自取以舐之曰無穢矣吾將行上矣妻且泣且懇曰願師見教尹曰少喫鹽莫喫醋別人愛你你休做跣跌而逝後數歲有人持尹書以遺妻先生曰吾待汝於華山汝宜速來妻即往焉後不知其所終尹屍經三十年兀坐如枯株亦不腐大定丙午歲咸平集真觀劉道士載歸本觀火其屍而葬之有識者無不爲之歎恨又說初奉迎出故山時冠服儼然及臨風衣袂飄揚翩翩如飛蝶焉獨幅巾宛然無纖毫敗朽市民郭氏者以新巾易之祕藏於家晨昏香燈奉事彌謹初道友往來見時得瞻頂自後其家頗厭人事託以羽化焉

遼東行部志

遼海叢書

癸未登紫霞山觀宇文叔通撰劉司空神道碑劉公名宏字子孝唐燕王仁恭之七世孫也仕遼任懿州寧昌軍節度使收國初以闔境歸附本朝懿之生齒數萬無踰履之喪公之力也古人謂活千人者必封如公又豈止活千人而已則劉氏之昌也無疑矣

四月甲申朔以先考諱日飯僧於禪會齋罷易衣於方丈壁間有著色維摩居士像其隱几示病揮犀語道俱有生意詳其願盼領略是必與文殊對談之際惜乎兩幅之失其一也予因以兩偈贊之云不悟維摩其病卻將天女相猜要識本來面目化身金粟如來登玉座餘半席香積飯惟一杯可笑曼殊空利區區卻爲食來

乙酉宿清安縣治之生明堂清安世傳遼太祖始置爲肅州本朝改降爲縣驛卒告予曰堂之北軒有櫻桃正發予亟往視之迺朱櫻數株長五尺許每枝才三四花憔悴有可憐之色予問其故答曰此方地寒經冬畏避霜雪輒埋於地以是頓挫如此予因念丁未歲嘗假

守淮西廳事之後朱櫻四合璀璨炫目嘗夜飲其下月色如畫疏陰
滿地笙歌間作都不知曙星之出也感懷今昔爲作詩云前年守淮
西官府頗雄壯園池通遠近亭榭分背向炎方得春早二月花已放
白紅與青紫奪目紛萬狀得非造物者爲出無盡藏朱櫻結嘉實炫
耀極一望錢王錦繡樹金谷紅步障予時籍清陰坐待佳月上老妻
勸我飲稚子儼成行長腰蘆花白賓廚薦新釀肴核既狼籍鱸炙庖
夫餉烏鳥長短句付與雪兒唱眼花亂朱碧世事齊得喪兒童雖見
誚官守幸不曠年來客遠海黃塵沒飛鞅芳時因奔走安得有佳況
一從出山谷風色如挾纈春歸櫻始華生意未敷暢冬藏苦冰雪所
幸今無恙我將話南州人或疑誕妄遠枝三歎息回首一悽愴退坐
想繁華蕭然覺神王

遼東行部志

十七

遼海叢書

丙戌復歸咸平路經西山崇壽寺昔予官守於此寺已荒廢今十有
五年頽毀殆盡又非曩昔之比低徊感愴遂留詩於寺壁云紫霞山
寺久不來往昔破碎今摧頽一鉢殘僧飢藜藿百身古佛眠莓苔門
楣金烏經兩泣殿脊鐵鳳含風哀安得使君鞭紫馬咄嗟檀施隨緣
來

丁亥謁先師宣聖廟學生呂陽衙作尹等陪位禮畢少憩於營道堂
程考諸生月課既而話及與予友善者楊王李三秀才相繼下世又
當時春秋二仲同來者轉運副使郭重元幕客趙彬趙莘亦成鬼錄
念念不覺惘然因成一絕句舊僚郭趙身爲燼先友王楊骨已枯莫
笑囁囁翁不達人間闕在不如吾

己丑謁侍御史范元濟於西塔寺既別登九曜閣有蔡正父所撰弘
理大師碑

庚寅宿銅山縣銅山遼之銅州也本朝改爲東平縣焉

壬寅夏日劍舟居士屬館上供事從永樂大典中錄出遼東行部
志一卷金王寂撰寂字元老薊州玉田人海陵天德二年進士世

宗大定二年爲太原祁縣令十五年嘗奉使往白雲治獄十七年
以父艱歸明年起復眞定少尹兼河北西路兵馬副都總管遷通
州刺史兼知軍事又遷中都副留守二十六年冬山戶部郎出守
蔡州二十九年被命提點遼東路刑獄章宗明昌初召還終於轉
運使中州集稱其著有拙軒集北遷錄諸書拙軒集館臣在大典
中輯成六卷付聚珍板印行又有畿輔叢書本金源叢書本而此
錄亦在大典中錄出四庫並未著錄僅載明昌元年二月十二日
在提點遼東路刑獄任於二月十二日出按至四月七日止一月
零二十五日所經之地所辦之事所作之詩文均載焉於地理並
未詳述而所載詩五十七首文三首均拙軒集所不載可補一卷
金源著述傳世日稀梓而存之亦攷古者所欲快覩也志中年月
屢經傳寫不無訛舛今取辛楣先生四朝朔閏表核之表云金章
宗明昌元年歲次庚戌二月朔爲乙酉十二日丙申與志合三月
朔宋丙辰金乙卯四月朔甲申則金與宋同與首一條干支恰合
餘皆據表訂定庶不貽誤讀者詩別鈔出轉貽吳仲怡中丞附刻
拙軒集之後宣統紀元閏花朝日江陰繆荃孫跋於對雨樓下之
南窗

遼東行部志

十八

遼海叢書

遼東行部志

鴨江行部志節本敘

發讀滿洲源流考引鴨江行部志知其必與遼東行部志同出於永樂大典以爲無好事者爲之輯出其亡佚也久矣近始知此書尙有輯本舊藏盛伯熙祭酒家後展轉入海鹽朱氏譬如孔壁遺書尙不隨秦火以俱盡聞之喜可知也第朱氏頗祕惜此書迄未付刊以公諸世人所得見者僅朱氏所撰考證一篇原名鴨江行部志地理考一稱引記文甚簡可見厓略而已考滿洲源流考凡三引此書其一其二皆爲湯池縣其三爲蘇州關而皆具於是篇蓋原自大典輯出之遼東鴨江兩行部志皆非足本撰源流考時所見亦僅此此其所以可貴也遼東行部志輯本既經江陰繆氏刊行而此書見存於朱氏者實爲人間孤本函商借鈔久未得請姑以是篇附刊於遼東行部志後過屠門而大嚼縱不得肉猶勝於無仍望原本早出庶不致終成廣陵散也金毓黻校竟記

鴨江行部志節本敘

遼海叢書

鴨江行部志節本

金 王 寂 撰

海鹽朱希祖考證

二月己丑僚屬出餞望海門會食於白鶴觀之鶴鳴軒白鶴者蓋取丁令威故事也東南望華表山雲煙出沒顧揖不暇

按遼東行部志云予以使事出按部封僚吏送別於遼陽瑞鵲門之短亭王寂時提點遼東路刑獄則未出巡時必駐節遼陽遼東行部志之瑞鵲門及鴨江行部志之望海門必皆爲遼陽府城門遼史地理志神册四年尊遼東故城以渤海漢戶建東平郡天顯三年遷東丹國民居之升爲南京城名天福八門東曰迎陽東南曰韶陽南曰龍原西南曰顯德西曰大順西北曰大遼北曰懷遠東北曰安遠宮城在東北隅外城謂之漢城分南北市街西有留守衙門戶部司軍巡院天顯十三年改南京爲東京府曰遼陽金

鴨江行部志節本

遼海叢書

史地理志東京路遼陽府其沿革略與遼志同惟稱太宗天會十年改南京路然考大定元年金世宗即位遼陽又稱東京金史完顏福壽傳稱世宗即位於東京是也金志失載金之東京既仍遼之舊則遼陽漢城之巡院即爲提點遼東刑獄衙署無疑惟遼代遼陽八門之名金代必有因有華瑞鵲門及望海門不知何門所改金志不載遼陽八門之名故已無可稽考惟此二門之名幸賴此二行部志遺留尙可補金志之缺耳

又按康熙盛京通志華表山在遼陽城東六十里遼史地理志鶴野縣渤海爲雞山縣昔丁令威家此去家千年化鶴來歸集於華表柱以旆畫表云有鳥有鳥丁令威去家千年今來歸城郭雖是人民非何不學仙塚纍纍

宿於靈巖寺

金史地理志興定三年以石城縣之靈巖寺爲巖州名其倚郭縣

曰東安置行省滿洲歷史地理第二卷金之疆域遼陽府條云遼東志遼陽東南八十里有安平之礦山行省碑在焉二百金之巖州定爲今之安平二百然則靈巖寺在今之安平在遼陽東南八十里

庚寅遊上方

辛卯復登此山之正觀堂 他年爲靈巖一段佳話

壬辰遊龍泉谷 谷去寺三里而近

按上方龍泉谷皆在靈巖寺附近正觀堂條云他年爲靈巖一段話佳龍泉谷條云谷去寺三里而近可證

癸巳次澄州

澄州遼之海州今之海城縣金史地理志天德三年改海州爲澄州其治所爲臨溟縣

甲午發明秀亭

鴨江行都志節本

二

遼海叢書

按在澄州

戊戌宿析木之法雲寺

金史地理志析木縣遼銅州附郭縣皇統三年屬澄州今名析木城

道出雞山 先人雞山詩云記得垂齠此地遊雞山孤立水東流而今重過山前路山色青青人白頭

遼史地理志鶴野縣渤海爲雞山縣金仍之則雞山爲鶴野縣矣遼東志鶴野縣之遺址在遼陽西八十里

己亥宿湯池縣護國寺湯池本遼時鐵州以其東有鐵嶺故名之矣隸耀州今神鄉鎮也

湯池縣在今蓋平縣東北七十里地名湯池是也金史地理志蓋州湯池縣遼鐵州湯池縣有鎮一曰神鄉據此則遼之耀州即金之神鄉鎮也遼史地理志耀州隸海州東北至海州二百里滿州

歷史地理第二卷遼之疆域耀州條云耀州今海城縣南大石橋北附近有岳州城一村即古之耀州岳爲耀之音轉今之海城與岳州城相去約五十餘里遼史謂耀州之東北二百里有海州與地理不合按遼之耀州金名神鄉鎮遼之海州金名澄州自澄州至湯池不過一日程而神鄉鎮與湯池近遼史謂相去二百里誤也耀州爲今之岳州城村其說殆近之

辛丑次辰州

金史地理志蓋州本高麗蓋葛牟城遼辰州明昌四年罷曷蘇館建辰州遼海軍節度使六年以與陳同音更取蓋葛牟城爲名其治所曰建安縣據此金明昌六年以前其地仍遼辰州之名六年以後改爲蓋州寂在明昌二年巡行至此尙稱辰州屬曷蘇館路今爲蓋平縣

甲辰次熊岳縣宿興教寺

鴨江行都志節本

三

遼海叢書

金史地理志蓋州熊岳縣遼盧州熊岳縣遼屬南女直湯河司遼史地理志熊岳縣西至海一十五里傍有熊岳山按熊岳縣元廢明稱熊岳堡今名熊岳城在蓋平縣西南六十里

乙巳次龍門山雲峰院龍門之南有大山焉崇高峻拔諸峰環列皆北面事之連延數十里意謂此必熊岳也然詢及土人無有知者比龍門具體而徵其掩抱窅窅則又過之

康熙盛京通志龍門湯山在蓋平城南一百里

丙午遊北巖曷蘇館節度使距此不及一舍

按呂氏春秋不廣篇注軍行三十里爲一舍

丁未次曷蘇館宿府署之公明軒 節度使紇石烈明遠所題滿洲歷史地理第二卷金之疆域蓋州條云蓋州其治所爲建安縣遼爲辰州今之蓋平縣金代曾爲曷蘇館路治所二百又曷蘇館路條云曷蘇館路治所今之蓋平縣一百八又云今之遼陽府鶴野

縣長宜鎮有曷蘇館然此爲小地名與曷蘇館路有別一百八十八又云金史地理志曷蘇館路既列入上京路又列入東京路蓋辰州本爲曷蘇館明昌四年置故曷蘇館路在四年以前殆屬於上京路四年以後改名辰州乃編入東京路然而曷蘇館東方鴨綠江邊之婆速路始終屬於東京路以彼視此則曷蘇館路何獨飛離東京路而屬上京路此於地理甚不可解今亦不能得適當之說明矣一百八十八案滿洲歷史地理以蓋州明昌六年以前名辰州爲曷蘇館路治所此一誤也曷蘇館路在明昌四年以前屬上京路四年以後改名辰州乃編入東京路此二誤也觀鴨江行部志則曷蘇館路治所在熊岳縣龍門山北巖附近三十里熊岳在蓋平南六十里龍門又在熊岳南四十里曷蘇館署又在龍門北巖南或西南三十里觀王寂行程自可推測而知蓋寂所次曷蘇館府署之公明軒其軒名即金曷蘇館節度使紇石烈明遠所題見鴨

鴨江行部志節本

遼海叢書

江行部志本條及上文遊北巖條然則曷蘇館路治所在熊岳縣龍門山北巖附近三十里離今之蓋平即金之辰州後改蓋州者百數十里此可以證明其誤者也王寂至曷蘇館節度使府署在明昌二年則明昌四年以前東京路確有曷蘇館路考金史地理志上京路篇曷蘇館路置節度使天會七年徙治寧州管置都統司明昌四年廢注云有化成關國言曰曷撤罕西又考金史太宗本紀天會七年十一月庚戌徙曷蘇館都統司治寧州又地理志東京路篇蓋州遼名辰州明昌四年罷曷蘇館建辰州遼海軍節度使據各節觀之曷蘇館節度使下嘗設都統司此官不見於金史百官志蓋初與節度使同治所天會七年都統司徒治寧州有化成關明昌四年改曷蘇館節度使爲辰州遼海軍節度使同時並廢曷蘇館都統司惟寧州之名不見於金史地理志而遼史地理志上京道遼史地理志卷之七有寧州在上京東北三百五十里今扎

鴨特旗東邊作金史地理志者誤以遼上京之寧州爲金上京之寧州遂將曷蘇館路重出於上京路此事實之顯而易見者也不知遼之東京道亦有寧州遼史地理志東京道寧州在順化城下兵事皆隸東京統軍司寧州有化成關則寧州必在遼之蘇州附近金史地理志復州化成縣遼蘇州皇統三年降爲縣來屬貞祐四年五月陞爲金州今亦名鴨江行部志二月丙辰條訪諸野老云此蘇州關也遼之蘇州今改爲化成縣關禁設自有遼以其南來舟楫非出此途不能登岸然則地理志所謂化成關即遼之蘇州關此可證寧州與蘇州實相近而同隸於東京道也不然若爲上京之寧州則金之上京路實無寧州遼上京道之寧州亦不在金上京路內金史地理志既誤以寧州在金上京路遂重列曷蘇館路於上京路而滿洲歷史地理又曲解爲明昌四年以前曷蘇館路屬上京路四年以後改名辰州乃編入東京路此其誤又可

鴨江行部志節本

遼海叢書

以此書及遼志證明之矣
三月壬子行復州道中是夕宿于復之寶嚴寺
復州即今之復州其治所在永康縣
丙子自永康次順化營中途望西南兩山巍然浮于海上訪諸野老云此蘇州關也遼之蘇州今改爲化成縣關禁設自有遼以其南來舟楫非出此途不能登岸相傳隋唐之伐高麗兵糧戰艦亦自此來南去百里有山曰鐵山常屯甲士七千人以防海路每夕平安火報自此始焉西南水行五百餘里有山曰紅娘子島島上夜聞鷓鴣犬之聲乃登萊沿海之居民也
金史地理志復州永康縣倚舊名永寧大定七年更順化營即遼之順化城與寧州蘇州皆相近故可望蘇州關蘇州改爲化成縣故關亦改名化成而成之名與順化城似亦有關係
丁巳次新市

戊午宿龍巖

已未發龍巖山前數十里北望大山連延不絕數峰側立狀如翠屏
秀色可掬里人謂之磨石山以出磨石故也予惡其名不佳欲改之
曰競秀巖所恨山民無好事者何足與語此哉

按以上皆自順化營赴大寧鎮途中地名

庚申赴大寧鎮中路亂山重複人跡僅通然皆培塿無可觀者又東
行四五十里南望層巒疊嶂空翠溟濛百道飛泉環流山麓

金史地理志蓋州秀巖縣本大寧鎮明昌四年陞今為岫巖縣又

東行四五十里尚在途中蓋將赴婆速府路即今之九連城已抵
鴨綠江邊矣

此志所以名鴨江者以巡行所至不出金之東京一路金之東

京路北界上京路西至北京路以遼水為界南盡遼東半島東

則與合懶路及高麗之鴨綠江口為界高麗史柳詔傳德宗二

鴨江行部志節本

六 遼海叢書

年詔始置北境關防起自西海濱古國內城界鴨江入海處東

跨威遠興化靜州寧海寧德朔雲安水清寒平虜寧遠定戎孟

州朔州等十三城抵耀德靜邊和州等三城此所謂高麗北境

之長城也以今地理按之蓋西起鴨綠江口東行今朝鮮之宜

川定州北越清川江經寧遠又東南行於定平之東達於海此

長城之境界西與金東京路為界東與金合懶路為界故鴨綠

江下流入海之處雖與高麗為界而鴨綠江中流實貫乎東京

路之中部蓋鴨綠江左岸今朝鮮之咸境兩道平安北道等地

大半皆屬於金之東京路也明昌二年寂之巡行蓋以東京一

路為限且自言予以職事有鴨綠江之行故以鴨江行部名焉

鴨江行部志

鴨江行部志跋

舊鈔本鴨江行部志一卷金王寂撰前有清宗室盛昱私印按寂有
拙軒集六卷由永樂大典輯出已刻於聚珍版叢書繆荃孫藕零拾
又刻其遼東行部志一卷從永樂大典輯出然不載入四庫全書其
書作於金明昌元年起二月丙申訖四月庚寅凡一月又二十五日
為日記體時寂提點遼東路刑獄巡按各部記其所事故曰行部志
志載其祭廣寧公文云某祗服王命周按部封雪孤窮無告之冤去
乾沒橫行之蠹可以見其職掌矣此鴨江行部志即巡按遼東次年
所作起明昌二年二月己丑訖三月庚申凡一月有二日此二書於
金上京東京北京三路地理頗多異聞可以補正金史地理志余別
有遼東行部志地理考及鴨江行部志地理考此不贅述行部志在
金元之際似有刻本元好問中州集王寂小傳言行記載其先人雞
山詩云記得垂郵此地遊雞山孤立水平流而今重過山前路山色

鴨江行部志跋

遼海叢書

青青人白頭此詩今見鴨江行部志惟平流東流稍異元氏所稱行

記即行部志無疑遼東行部志出於永樂大典而大典必鈔自宋本

此鴨江行部志似亦由大典錄出乾隆四十三年敕撰滿洲源流考

曾引遼東行部志及此書三月丙辰條自永康次順化營中途望西

南兩山巍然浮於海上訪諸野老云此蘇州關也等句

此二書曾入內府而皆出於大典無疑然不刻於聚珍版叢書亦不

收入四庫全書四庫館臣為拙軒集提要時陳寂之著述亦未嘗

齒及則此二書失傳久矣今遼東行部志已由繆氏刊行此書則尚

未行世余亦擬付刊以廣其傳中州集言寂所著書有拙軒集北遷

錄而不言二行部志殆既引其行記故略而不言耳中州集卷二王

寂送張仲謀使三韓詩注有閔子秀鴨江行記今已不傳此三書皆

金門詔盧文弼補金史藝文志所不載可據以再補者也遼東行部

志有寂詩五十七首文三首為拙軒集所不載而鴨江行部志亦有

詩二十六首文三首不載於拙軒集可以錄出別爲一卷附於拙軒集之後民國壬申一月三十日海鹽朱希祖記

大元大
一
統志

羅振玉





零葉一 日本杉村勇造氏藏

世安山記云真人羅公遠煉丹于此

唐玉真公主

睿宗第八女與金僊公主皆隸道入蜀居天倉山其後羽化葬於山側明皇幸蜀開家視之僅存冠履今儲福宮有銅鑄明皇公主二像

呂洞賓

飛雲山王氏道院去蒲村鎮五里昔有道人過之留題云携筇來此步飛雲錢滿賓階綠鮮勻江上同歸共誰去不堪

大統書卷之三

七

章子錄

回首不逢人以逐句第三字合成呂洞賓來主人覺而異之已失道人所在又紹興癸丑道會有道人携涼笠而至會散乃掛笠於壁無掛笠之物而不墜題詩云偶來青帝出蓬萊劍戟崢嶸徧九垓我在目前人不識為留一笠莫沈埋

羅公遠

嘗鑿井煉丹於青城山唐玄宗又從學隱遁術而所傳不盡玄宗怒斬之後有中使見公遠於黑水道且以蜀當歸為

零葉二 據大連圖書館所藏摹寫

寄其後玄宗幸蜀乃悟當歸之寄今有

羅僊觀在儲福宮

勾台符

青城山受業丈人觀為道士與張俞為詩友自號岷山佚老台符嘗自云右執范賢袂左拍薛昌肩舉頭傲白日長嘯揭青天翼翼者安知華夏之內有此佚樂乎不知岷山之逸老子我乎抑我之逸老子岷山乎

杜光庭

唐僖宗從幸興元術士陳休復與光庭遇於西縣道次於草中掘取一瓢酒與光庭飲之不竭光庭後隱青城山中蜀王建時號廣成先生年八十五而卒人以為尸解云

費孝先

至和中游青城山訪一老人村壤其一竹床孝先欲償之老人曰子且視其上字字云此床某年某月某日為孝先所壞其數自爾孝先知異乃留師事之老

大元大一統志卷第七百九十二

奏進

集賢大學士資善大夫同知宣徽院事臣李蘭所

昭文館大學士中奉大夫秘書監臣岳等上進

常州路

支郡

宜興州 無錫州

親領

錄事司 晉陵縣 武進縣

建置沿革

禹貢揚州之域毗陵志以為揚之南境於

二十一統志卷七百九十二

天文為須女之分星紀之次於辰在丑春

秋時屬吳延陵季子之采邑也左傳哀公

二十年吳為越所滅其地屬越周顯王三

十五年越王無疆伐楚楚大敗之乘勝盡

取吳故地東至浙江遂屬楚故越絕書謂

之淹君城秦始皇二十五年王翦定江南

地置會稽郡其地屬焉西漢因之東漢末

建四年分會稽為吳郡領縣十三而毗陵

與焉孫氏有國之初分吳郡無錫以西為

屯田置典農校尉以主之晉平吳分天下

為十九州此屬揚州太康二年分吳郡置

毗陵郡其後東海王越子毗食采於毗陵

後為石勒所沒元帝命少子哀王冲為嗣

諱毗因改為晉陵郡郡及丹徒縣悉徙治

京口東晉末復還治晉陵宋齊梁陳因之

隋開皇三年罷郡置州以縣屬南徐州九

年省南徐州罷晉陵初置常州大業三年

以常州為毗陵郡唐武德三年復改毗陵

郡為常州天寶元年改為晉陵郡乾元初

復為常州五代史職方考於常州書梁唐

屬吳晉漢周屬南唐宋開寶八年平江南

雍熙四年屬江南道至道三年屬兩浙路

熙寧七年分兩浙為東西路以常州屬浙

西元領晉陵武進無錫宜興江陰五縣紹

興間割出江陰縣為軍止領縣四

國朝至元十三年收附之初因之十四年陞為常

州路總管府十五年陞宜興縣為宜興府

二十年府廢二十一年復置宜興府併設

宜興縣以來屬二十八年罷府入縣又降

江陰路為州來錄元貞元年陞宜興無錫

二百五十五

大一統志卷七百九十二

二

大元大一統志總目

殘本十五卷

輯本四卷

考證一卷

附錄一卷

右凡二十一卷殘本係據刊本寫本二種校刊輯本則自羣籍輯出考證爲是書之提要附錄則綜錄羣籍諸家叙次考證之作也第殘本字句奪誤極多凡有原書可考悉加訂正其有兩本互異難以遽定者則姑仍其舊以俟來日論定焉助編校是書者則有安君文溥許君麟英金君景芳郝君慶柏助譯日籍者則有金君九經文君蔚芝例得附書遼陽金毓猷校竟記

大元大一統志殘本目錄

卷一 原無卷數

襄陽路一 河南江北等處行中書省

均州 原存一卷全凡十四葉

卷二 原無卷數

襄陽路二

房州 原存一卷全凡十葉

卷三 原卷五百四十四

延安路一 陝西等處行中書省

鄜州 原存一卷全凡十一葉

卷四 原卷五百四十五

延安路二

鄜州 原存一卷全凡十三葉

卷五 原卷五百四十八

延安路三

葭州 原存一卷全凡十一葉

卷六 原卷五百四十九

延安路四

葭州 原存一卷全凡九葉

卷七 原卷五百五十

延安路五

葭州 原存一卷全凡八葉

以上七卷原書每半葉凡十一行每行凡二十一字版心無題署據北平圖書館寫本傳鈔

卷八 原卷六百三十四

成都路 四川等處行中書省

灌州 原存第七葉第八葉凡二葉

卷九 原卷七百三十

重慶路一 同上

合州 原存第六葉至第十二葉凡七葉

卷十 原卷七百三十一

重慶路二

合州 原存第一葉至第十二葉凡十二葉

以上三卷原書每半葉凡十行每行凡二十字版心題大

一統志卷六百卅四卷七百三十卷七百三十一其下或

題書胥刻工姓名或不題

卷六百三十四第七葉據日本杉村勇造氏所藏第八葉據大連圖書館所藏傳鈔首為刊本餘據北平圖書館所藏刊本傳鈔

卷十一 原無卷數

麗江路一 雲南諸路行中書省

大元大一統志殘本 目錄

二

遼海叢書

巨津州 原存一卷全凡九葉

卷十二

麗江路二 原無卷數

通安州 原存一卷全凡五葉

以上兩卷原書每半葉凡十一行每行凡二十一字版心

無題署據北平圖書館寫本傳鈔

卷十三 原卷七百九十

嘉興路一 江浙等處行中書省

海鹽州 原存第三葉至第八葉凡六葉

卷十四 原卷七百九十一

嘉興路二

崇德州 原存第二葉至第五葉凡四葉

卷十五 原卷七百九十二

常州路 同上

晉陵縣 武進縣 原存第一葉至第四葉凡四葉

以上三卷原書每半葉凡十行每行凡二十字版心題大

一統志卷七百九十卷七百九十一卷七百九十二其中

卷七百九十二第一葉據宋元書影攝本傳鈔餘據北平

圖書館所藏刊本傳鈔

右原書凡一百二十五葉釐訂為十五卷

大元大一統志殘本 目錄

三

遼海叢書

大元大一統志卷

殘本一

奏進

集賢大學士資善大夫同知宣徽院事臣李蘭等

昭文館大學士中奉大夫祕書監臣岳鉉等 上進

均州

古蹟

三王城

寰宇記云此乃前漢末王康王常王鳳三人所築各自有一

城今遂號為三王城

上庸城

魏略云征北將軍申耽曾為此太守晉司馬宣王征破之

舊豐利城

寰宇記云在鄖鄉縣西二百四十里元和郡縣志云本漢長

利縣地在長利川故名宋于此僑置上洛郡後魏改為豐利

大元大一統志殘本一 均州

一 遼海叢書

郡隋立豐利縣舊唐志云後魏置豐利郡分錫縣置豐利縣

武德初屬上州州廢屬均州唐會要同又九域志乾德二年

廢入鄖鄉

天柱山

在鄖縣錫義鄉山去縣二百里之左有一柱峯曰天柱山上

有三石門內有飛仙一日三朝

千丈崖

晏公類要云在武當縣又有千丈峯

琵琶谷

隋圖經云漢水經琵琶谷至滄浪洲滄浪洲即漁父棹歌處

也

萬戶谷

在武當山定心石下中鼻山之東其廣容萬戶故名

定心石

大小有二下臨萬仞巖然陡絕觀者股慄喜事者或立其上

以示心術

錫穴

左傳楚潘崇伐麇至于錫穴是也

水簾

在武當山

渚口

俗傳如此其實渚水也在鄖縣西六十里漢地理志渚水入

于漢

天池

在武當山

鹽池

唐元和志又唐志並云在武當縣東南百里池水四周上有

紫氣池左右草木十餘里氣所染上如霜雪嘗之如鹽土人

謂之鹽花

金泉

在州治治平元年王齊作記

石舊泉

晏殊類要云在武當縣

甘露泉

在武當山南巖泉味甘美民間往往汲取以愈諸疾

龍井

在武當山

白花泉

在武當山

在武當山

大元大一統志殘本一 均州

二 遼海叢書

參斗泉

安殊類要云在武當縣汲水不竭圖經云雖千人汲之不減不汲亦不增又云參星下臨因以為名其山亦名參山

法華巖

昔惠哲居此誦連經常有龍女來聽在俞公巖之西

九卿巖

佛子巖

僊女巖

並在武當山

俞公巖

古記隋僧慧哲住巖中誦連經有白衣老人自謂俞公三反來聽曰我東溟之子謫居此地限滿得還斯我所居願奉仁者

大元大一統志殘本一 均州

三

遼海叢書

李園巖

李仲僊潘岳閑居賦註房陵朱仲家有縹李世所希有巖在千丈峯之下

黃太清修道巖

陶幼安百花泉巖

並在武當縣安殊類要云

一品鄉

在鄖縣有鄧公里按張士遜封鄧國公致仕歸光化縣乃其鄉也今鄖縣有一品鄉里曰鄧公意者因官就居於此也象之亦云然

延岑城

按北史後周武成元年自鄖鄉城移于此又云故城即後漢延岑所築而元和郡縣志及寰宇記武當縣下又云唐顯慶

四年自延岑城移治今所則郡非岑故城也況自端平三年

遭兵禍而郡置治愈非其舊

國朝至元十二年歸附創立郡治復還舊

聖木

舊圖經云在武當縣東洲渚漢江中長五丈

社樹

隋圖經云南陽武當南門有社柏樹大四十圍梁蕭欣為郡

守伐之言有大蛇從樹腹中墮下齧數圍長三丈羣蛇數十

隨入南山聲如風雨

成和聚

後漢郡國志南陽郡武當縣有此

謝羅山

圖經云晉咸和中歷陽謝允探羅道玄隱遯斯山故曰謝羅

大元大一統志殘本一 均州

四

遼海叢書

山

張黃二真人葬履壇

在龍山之頂鄖縣西北一百里昔有二真人飛昇遺履而去其徒乃葬履于壇有二石道士侍立壇所

望仙臺

在武當山五龍觀

梳洗臺

在鄖縣東六十里王震詩云俗緣磨未盡空山傍妝臺溪雲

惹粉黛巖花寶閣開

宗海樓

宣和辛丑三山陸愷作記大槩謂下臨清漢江山映帶景物

之變無窮騷人之所不能詠畫工極思莫狀其美

太和樓

前面太和峯山水環會爲一郡之壯觀

紫雲亭

舊在州治占一郡之勝亭記云元符三年晁端愨作

望僊亭

舊在州治占一郡之勝亭記云宋元符初劉濬作

尹公亭

宋端平三年楊恢作碑云尹洙字師魯常謫此州舊有此亭而荒穢久矣繕修一新魏了翁作記

龍洞

在武當縣

白蓮洞

在武當山

黑龍潭

大元大一統志殘本一 均州

五

遼海叢書

在武當山

九度澗

晏殊類要云在武當縣

修多羅藏

唐肅宗賜經五千卷藏額亦肅宗所賜

希夷庵

在武當山陳搏常棲隱於此

伏虎庵

在武當山

鳳凰洲

王象之紀勝引晏殊類要云在鄖鄉縣

唐漢王秦塚

在鄖縣北地名長辨村

謝安謝賢二塚

在武當縣南十五里此必非晉太傅謝安也

蠻王塚

在武當縣南二百步

漢中部碑

張來君碑

魏興太守碑

並在豐利舊縣

隋韋氏神道碑

已漫滅

石橋記

在武當山落帽峯

舊魏興太守譚義德政碑

大元大一統志殘本一 均州

六

遼海叢書

在鄖縣一百五十里

狼子塚

在狼子峯下後爲水所壞成一小洲

乾明寺

本唐漢王秦薨妃閻氏于宮地建延福寺有浮圖記咸寧五

年瓶沈長卿纂文張元靚書又有上元三年建張士遜述黃

通書宋太平興國中賜今名有唐經藏碑銘按延福寺碑在

鄖鄉縣乾明寺上元中王府功曹沈長卿撰後火焚碑湮毀

太平興國中僧海清於坎埒中依堵墻整之如故

太平興國寺

唐廣德二年詔慧禪師曰朕有一子乞保延昌乃以太平延

昌爲寺名宋太平興國二年改今名

乾興院

去鄖鄉縣一百二十里宰相張士遜功德院也

明道觀

唐貞觀十八年改漢王泰宮為龍飛觀在鄖鄉縣西宋天聖八年賜朝元圖有聖祖天寧六御坐傍有太祖太宗御容紹興十七年迎朝元圖赴行在所

唐德觀

在鄖鄉東南十五里無碑記可驗惟中尊太上老君為聖祖以此考之自唐建焉

白鶴觀

在鄖鄉縣之西陵十五里昔帝者封禪於東嶽感仙鶴五百餘隻降於壇上天下許置觀以白鶴為名

五龍觀

在武當山

大元大一統志殘本一 均州

七

遼海叢書

唐漢王秦廟

在鄖縣北

唐威武公廟

按乾符三年翁洸撰記山南東道觀察使趙凝立

隋顯崇觀

在鄖縣西有碑大業五年為祝壽之所銘存於州治後碑云大業己巳歲今六百餘年

殷少師祠

宋紹定二年楊恢知均州魏了翁作記大意云少師雖以諫死而無救於宗國之亡距今幾三千年興衰治亂亦秋毫不相涉也而是心之靈可以立天地宰萬物者昭昭赫赫與天地相為無窮乃至因其子孫在吾地相與祝為社祠焉嗚呼是倦倦誰實使之恢以比干之裔久居此土因而立祠

宦蹟

漢王泰

唐貞觀中在均州建延福寺浮圖記云隆本支於衛梓昭茂葉于虞桐

殷均州

唐權德輿有此序而忘其名

李繁

處州郡守題名云唐李繁元和十二年自均州除繁守兩郡皆有惠愛吏民甚德之

曹翰

宋太祖征蜀以翰為均州刺史鑿山開道商旅以濟詔翰兼轉運使

司馬周卿

大元大一統志殘本一 均州

八

遼海叢書

通判均州先是房州竹山有金溪出富豪族專其利監司欲命官往市皆憚險辭周卿遂往躋攀崖巘看之終盡條目公私俱利

尹洙

先知渭州董士廉城永洛洙奏罷之士廉上書訟洙乃責均州監稅

李垂

自絳州還朝宰相欲用為知制誥而垂不往見曰道之不行命也執政惡之出知均州郡有鹿脯羚羊角麝香山雞皮萎蕤椒蠟之產吏白歲獻朝貴例也垂不從

范純粹

宋哲宗朝為戶部侍郎坐元祐黨謫居均州

韓維

宋元祐元年爲門下侍郎後坐黨籍責安置均州純粹維皆名賢也

陳與義

號簡齋宋建炎二年爲州守

王煥

繫年錄云宋建炎四年紅巾賊犯均州知武當縣王煥率邑人保山寨賊至或勸之遁煥曰使吾有此心則不能與邑人爲此來矣遂舉家俱死

凌景夏

宋紹興二十二年知均州先是景夏在祕館與秦檜異論閑居十餘年

楊恢

宋紹定二年知均州下車之後建立比干祠以勸臣忠以勵

大元大一統志殘本一均州

九

遼海遺書

俗壞金人犯均州甚急恢率官吏盡力固守金圍困幾旬月而恢守益固卒全一城後改知黃州兼淮西提點刑獄

人物

龐德公

圖經云山有龐德公嚴德公襄陽人居峴山後攜妻子登鹿門采藥不返今有隱處

張士遜

光化人也而均州鄖鄉縣有鄧公里有功德院在焉士遜雍熙中植桐于蕭寺壬辰登第後仕至宰輔告老來寺留題有曰桐枝手植有同孫二紀重來愧此身三匹衣魚聯貴仕十洲軒冕接清塵耕桑雖喜多新隴耆艾堪嗟笑故人蕭寺前題粉壁在又書丁巳對壬辰

僊釋

陰長生

後漢陰皇后族聞馬先生有道隱武當山從其學後在忠州

仙都白日飛昇

謝允

真誥稽神樞云字道通歷陽人咸康中入武當山水經云允捨羅邑宰隱遁此山故曰謝羅山

劉虬

字靈預宋泰始中爲晉王府記室參軍解官辟穀隱武當山今劉爽巖是也

尹真人

南雍州記云武當山有石室相承云是尹喜巖有銅牀玉案圖經及郡縣志云武當有尹喜巖卽其處

山世遠

大元大一統志殘本一均州

十

遼海遺書

陶弘景云世遠卽尹公弟子捨家入道得爲太和山真人武當古謂之太和山事見真誥

真武

隋開皇元年三月三日誕生而神靈居武當山四十二年飛昇今有飛昇臺卽其地

陳搏

字圖南亳人舉進士不第隱武當山移居華山

黃衣道者

宋開寶中有僧元明往武當山朝曦欲上宿霧半閉見一黃衣入經藏中亟招之已失但聞異香馥郁詩曰八十老翁今自說曾爲霧裏見仙人張鄧公詩集云

慧哲

姓趙襄陽人誦經巖中龍子來聽

處洪

唐末居武當山時王建以盜繫獄吏縱去遁武當山處洪語曰子骨特奇宜從軍求富貴奈何為盜建感其言隸忠武軍後為蜀王

慧忠

住武當山七年唐天寶末安祿山遣其將武令珣圍鄧令珣問燕主滅數師憤然曰逆雖安足問但吾生靈自厄耳祿山滅南陽守表其事肅宗召忠賜號國師

殘本一終

大元大一統志殘本一 均州

十一

遼海叢書

秦進 集賢大學士資善大夫同知宣徽院事臣李蘭盼

昭文館大學士中奉大夫祕書監臣岳鉉等 上進

房州

房陵縣 竹山縣

建置沿革

禹貢梁州之域楚地翼軫之分野鶉尾之次于辰在巳舜封堯之子丹朱于房古廢庸二國之地庸以兵助周武王春秋左傳云文公十一年楚子伐麇成大心敗麇師于防渚闕駟以為防陵即春秋時防渚防渚之得名自此始戰國屬楚秦惠文王十三年攻楚取漢中地置漢中郡始皇徙趙王遷于房陵呂不韋之家亦徙焉徙趙王遷呂不韋並據王象之紀勝云二漢因之房陵及上庸縣並屬漢中郡東漢末獻帝改防為房立房陵郡又置上庸郡建安

大元大一統志殘本二 房州

一 遼海叢書

二十四年蜀劉備遣孟達攻房陵上庸二郡魏文帝黃初元年以蜀將孟達來降乃合房陵上庸西城三郡為新城以達為太守理上庸後達叛魏降蜀司馬宣王討平之移理房陵太和二年析新城郡地置上庸郡歷晉宋齊為新城上庸二郡新縣六梁天監末置岐州與郡同理房陵侯景之亂地入西魏改新城郡為光遷國魏廢帝後周武帝廢光遷國改置遷州此據元和郡縣志及通典隋煬帝廢州為房陵郡領縣四曰光遷竹山房陵上庸唐武德元年改遷州又于竹山縣置房州領竹山上庸武陵三縣貞觀元年隸山南道尋廢遷州遷房州于廢遷州城隋志改光遷為房陵縣十年省武陵縣隸山南東道貞觀五年武后時中宗居房州天寶元年改房陵郡乾元元年復為房州梁開平元年房州刺史楊虔叛附于蜀宋隸京西路太祖以周鄭王出居房州謂辛文悅長者命知房州事時則開寶二年也

太宗雍熙三年十二月癸丑置保康軍于房州以劉繼元為節

度使高宗建炎初置金房開達四州安撫使以房隸于金州二

年金人入寇公私室廬俱為煨燼遂移治竹山紹興二年復遷

于房陵之張羅平六月迺移理南山之南隆興元年專隸京西

路紹定四年遭兵亂焚毀明年復立州治遷于城南五里德祐

元年夏知州事黃思賢聞江陵府歸附于是至江陵中書行省

自納土 國朝遣千戶鎮守仍命思賢領州事還州于舊理至元十九年九月

隸襄陽路迺領縣二 房陵縣 唐書宰相世系表云舜封堯之子丹朱于房朱生陵以國為

氏左傳為防子國元和郡縣志云本漢舊縣屬漢中郡初為

防東漢改為房以陵為名隋志云舊曰房陵置新城郡梁末

寶初省永清入焉紹定四年經兵火隨州遷理于城南

國朝還縣于舊治 竹山縣 本古之庸國漢之上庸縣周武王會諸侯於孟津庸人往焉

尚書曰庸蜀羌矛微盧彭濮人是也左傳曰庸帥羣蠻以叛

楚使盧戢黎侵庸後遂滅之通鑑赧王四年秦置上庸縣故

新尚言秦將以上庸六縣易張儀于楚後漢立上庸郡隋志

云梁曰安城西魏置竹山縣舊唐志武德元年置房州貞觀

十七年移州治房陵縣宋開寶初省上庸縣入焉紹定四年

郡遣兵禍竹山去州一百二十里亦焚燬後僑治于縣南

國朝復還舊理

坊郭鄉鎮

房陵縣

修文鄉 宜陽鄉 夏半鄉 房陵鄉 禮義鄉

竹山縣

寶豐鎮

里至

本州

東北至上都三千九百五十里

東北至大都三千一百五十里

東北至本路五百里

東至南漳縣界山二百二十里

南至均州房陵鄉山界二百四十里

西至金州尹店江界二百九十里

大元大一統志殘本二 房州

三

遼海叢書

北至均州界山一百八十里

東到南漳縣四百一十里

南到歸州四百五十里

西到均州二百七十里

東南到峽州夷陵縣四百二十里

東北到穀城縣二百六十里

西南到歸州興山縣三百五十里

西北到金州白土關三百三十里

房陵縣

東北至上都三千九百五十里

東北至大都三千一百五十里

東北至本路五百里

東至南漳縣界山二百二十里

南至均州房陵鄉山界二百四十里

西至竹山縣倒驢坡八十里

北至均州界山一百八十里

東到房陵縣一百二十里

南到歸州五百六十里

西到金州四百五十里

北到均州鄖縣二百八十里

東南到峽州夷陵縣六百三十里

東北到穀城縣六百六十里

西南到歸州興山縣四百八十里

西北到金州白土關二百一十里

山川

房山

大元大一統志殘本二 房州

四

遼海叢書

在房陵縣西三十里山四面有石室似房因名寰宇記云

鳳凰山

在房陵縣西三十里誌公和尚梁武帝朝為國師遊行至此

住錫名曰鳳凰山

九室山

在州西四十里爛柯山有仙宮唐封名為天保之殿山上有

陳搏修煉之所故名曰九室山

阜山

在房陵縣南圖志云魯文公十六年戎伐楚西南至于阜此

其地也

南山

在房陵縣南宋建炎二年正月簡齋陳與義在房州城遇金

騎至奔入南山十五日抵回谷張家有詩云久謂事當爾豈

意身及之避寇連三年行半天四維我非洛豪士不思窮谷
飢但恨平生志輕了少陵詩今年奔房陵鐵馬背後馳造物
亦惡劇脫命真毫釐南山四程雲布襪做嶮巖籬間老炙背
無意管安危知我是朝士亦復繫其眉呼酒軟客脚掬水濯
玉肌窮途士易德歡喜不復辭向來貪讀書閉戶生白髭豈
知九州內有山如此奇自寬實不情老人亦解頤投宿恍世
外青燈耿茅茨夜半不能眠澗水鳴聲悲

鴈山

本景山也在房陵縣西南二百里山海經曰荆山之首曰景
山鴈南翔偏經其上土人由此改曰鴈山

定山

吳曾漫錄云房陵定山有朱仲李園三十六所

雞鳴山

大元大一統志殘本二 房州

五

遼海叢書

在房陵縣北百里

馬息山

在房陵縣北七十里

馬盤山

在房陵縣

黃竹山

元和郡縣志云在房陵縣北百里因黃竹嶺爲名

建鼓山

在房陵縣袁崧記云登句將山見馬鬣建鼓嶷然半天元和

郡縣志云與馬駿山相接冬夏積雪

覆船山

在房陵縣西

停舟山

在房陵縣西

石門山

在房陵縣陳簡齋詩云石門泄風無日夜古木截道藏雷雨

爛柯山

在房陵縣西南四十里卽樵人爛柯處也

罵詈山

在房陵縣四面有三十四山其名惡者目之曰罵詈山

方城山

房州圖經云楚懷王二十年秦與齊韓魏共發兵攻楚方城
秦軍登山以望楚因取名望楚山元和郡縣志云方城山在
竹山東山上平坦四面險固山南有城周十餘里春秋庸地
有四方城居其一也楚使廬戡黎侵庸方城註云在上庸縣
望夫山

大元大一統志殘本二 房州

六

遼海叢書

在房城縣南東渡江

兩乳山

在房陵縣

五女山

在房陵縣鄧村

女媧山

在竹山縣燕子山相對後溪劉光祖詩云女媧山下少人行

洞谷聲中一鳥鳴

庸城山

在竹山縣西五里舊名垂鼓山在上庸縣庸人昔居此山上
置鼓因名垂鼓又按隋志云竹山縣有垂鼓山九域志云

礬石山

在竹山縣北舊云山有礬石其白如雪

白馬山

在竹山縣西南山石似馬望之逼真孟達歎金城千里即此也

龍祇山

在竹山縣南二里古老相傳昔有道士王若冲于此山服柏葉白日冲天

燕子山

在竹山縣寶峯鎮之左

橫鞍山

在竹山縣庸城山相近

長羅山

在上庸縣即竹山縣北四十里

倉樂山

在竹山縣東北百餘里舊經云昔有邑人徐無周家富積粟于此後遇饑饉民乏食發倉粟以救饑鄉人德之故名此山

長腰山

在竹山縣

望僊山

在竹山縣

二經山

在竹山縣百丈山隔岸

九女山

在竹山縣望仙山之右

百丈山

在竹山縣微江對岸

大元大一統志卷第五百四十四

殘本三

奏進 集賢大學士資善大夫同知宣徽院事臣李蘭昉

昭文館大學士中奉大夫祕書監臣岳鉉等 上進

鄆州

洛川縣 中部縣 宜君縣

建置沿革

禹貢雍州之域星分入東井與鬼鶉首之次漢天文志北地上

郡皆屬鶉首春秋白翟國秦始皇時地屬上郡漢為上郡雕陰

地此據元和志及實字記今所上圖冊但云晉晉陷於戎羯不

置州郡於坊州中部界置杏城鎮元和志云後魏太和十五年改鎮

為東秦州孝明二年又改為北華州此據魏志及輿地廣記所同廢帝二年

改為鄆州因秦文公夢黃蛇自天下屬地遂於鄆立鄆時為名

此據元和志及職方考所載實字記亦同隋大業三年罷州置

惟圖冊則云周改為鄆州蓋失于不考耳 遼海叢書

鄆城郡其年自杏城遷理於五交城唐武德元年改為鄆州領

洛交洛川三川伏陸內部鄆城六縣二年以內部鄆城隸坊州

元和志云三年置直羅縣貞觀二年置都督府六年為大都督府九

年復為都督府天寶元年改為洛交郡後陞為保大軍節度使

屬關內道郭子儀領節鉞即此地也乾元元年復為鄆州宋康

定二年即鄆城縣治置康定軍使仍隸州熙寧七年省三川縣

為鎮入洛交金因之

國朝得地之後廢節度止立散州初領洛交洛川鄆城直羅四縣至

元四年併鄆城入洛川又併洛交直羅入州自理六年廢坊州

以中部宜君二縣屬鄆州今領縣三

洛川縣

本漢鄆縣地屬馮翊馮翊三字據東漢省無鄆縣二字後漢志及沿革表

秦姚萇置縣因洛川水以立名後魏置敷城郡隋開皇二年

罷郡張洽地理沿革表以縣屬鄆州自高槐移理焉歷五代

宋洎金並因之

國朝不改舊名至元四年併鄆城入隸本州

中部縣

本漢翟道縣地屬左馮翊漢書渠搜中部都尉理所為朔方

郡第七縣莽曰溝搜東漢郡國志朔方郡下無渠搜二字魏晉戎翟居之後秦

姚興於所治南十八里置中部郡後魏太武改為中部縣文

帝大統九年避國諱改為內部隋大業三年廢鄆州為上郡

而縣自杏城移理仍隸上郡唐武德二年復于此置坊州及

中部縣元和志云天寶曰中部郡屬關內道宋因之

國朝至元二年以縣隸延安路六年廢坊州併入中部縣屬鄆州

宜君縣

春秋白翟地張洽地理沿革表云西漢左馮翊設祿縣地東

大元大一統志殘本三 鄆州 遼海叢書

漢左馮翊管十三城此居其四東漢郡國志云寰宇記云前秦苻堅

於祿祿古城北置宜君護軍元和志云後魏真君七年改為

宜君縣又置郡大統五年又遷于華原縣北為理隋志云開

皇郡廢屬京兆郡唐初屬宜州寰宇記無唐初屬宜州貞觀

十七年廢地入雍州二十年於此置玉華宮仍即宮南四里

置宜君縣永徽二年縣與宮俱廢龍朔三年坊州刺史資師

倫奏再置宜君縣屬坊州天寶十二年析置升平縣宋熙寧

元年省為鎮入宜君開元志云宋熙寧中改宜州金因之

國朝初併入坊州中統元年復置屬延安路至元六年併入中部縣

十四年復置二十二年改隸鄆州

坊郭鄉鎮

洛川縣

開府村 安善村 安公村 東王村 太平村 進漢村

百谷村 王和村 石堡村 青龍村 安粟村 石泉村
得亨村

中部縣

獨戰村 立石村 唐和村 龍坊村 太平村

宜君縣

孟晃村 道臺村 姚山村 集賢村 雷成村 雲陽村

里至

本州

東北至上都三千一百八十里

東北至大都二千三百八十里

東北至延安路一百八十里

東至宜川縣一百里

西至慶陽府邠州界一百三十里

大元大一統志殘本三 鄜州

三 遼海叢書

南至耀州同官縣界三百里

北至甘泉縣界四十五里

東到宜川縣一百八十里

南到中部縣一百四十里

西到慶陽府寧州五百里

北到甘泉縣九十里

西北到安塞縣併管敷政縣一百七十里

東南到安西路澄城縣二百五十里

西南到慶陽府邠州五百里

東北到甘泉縣併臨真縣二百里

洛川縣

東北至上都三千二百四十里

東北至大都二千四百四十里

東北至大都二千四百四十里

西北至鄜州六十里

東至宜川縣界七十五里

西至中部縣界八十里

南至澄城縣界一百六十里

北至本州界二十八里

東到韓城縣二百五十里

南到白水縣二百五十里

西到寧州四百里

北到甘泉縣一百五十里

東北到宜川縣一百八十里

東南到同州三百七十里

西南到中部縣一百二十里

西北到本州六十里

大元大一統志殘本三 鄜州

四 遼海叢書

中部縣

東北至上都三千三百二十里

東北至大都二千五百二十里

北至本州一百四十里

東至洛川縣界五十里

西至寧州界一百五十里

南至宜君縣界一十五里

北至鄜州界五十五里

東到洛川縣併管鄜城一百二十里

西到寧州三百二十里

南到宜君縣一百四十里

北到本州一百四十里

東北到洛川縣一百二十里

東南到白水縣一百四十里

西南到三水縣二百五十五里

西北到省併直羅縣一百四十里

宜君縣

東北至上都三千三百九十里

東北至大都二千五百九十里

北至本州二百一十里

東至洛川縣界二百里

南至同官縣界三十里

西至寧州界二百里

北至中部縣界七十里

東到洛川縣併管鄜城一百五十里

南到同官縣九十里

大元大一統志殘本三 鄜州

五

遼海叢書

西到三水縣二百五十里

北到中部縣一百四十里

東北到洛川縣二百里

東南到白水縣一百三十里

西南到寧州三百里

西北到本州直羅廢城一百八十里

山川

橋山

在中部縣北一里迺軒轅皇帝葬衣冠之所山下有沮水或

曰古沮水分流潛穿山底經過因名橋山寰宇記引史記云

黃帝葬此山陵塚尙存唐大曆元年置廟宋開寶二年勅修

廟祭祀在州西二里按李吉甫元和志寧州真寧縣東八十

里子午山亦曰橋山黃帝陵在山上羣臣葬衣冠之所今兩

存之

石堂山

寰宇記引水經注云瀘水出翟道縣西石堂山本名翟道山

又穆天子傳云癸酉天子命駕八駿之駟造父爲御南征朔

野徑絕翟道升于太行翟道卽縣之西石堂山也郭璞以爲

隴西狄道則非

玉華山

在宜君縣西南四十里有唐太宗避暑宮張齊賢燕談錄云

雍熙二年玉華山獲一角獸坊州守臣其姓名以爲瑞十月己

亥太宗召宰臣觀之咸奏曰按瑞應圖牡曰麒牝曰麟昔嵐

州所進麟也此乃麒也請宣示中外上不許但參于禁中因

諭輔臣曰時和歲豐是爲上瑞此何足云

大槃山

大元大一統志殘本三 鄜州

六

遼海叢書

政和重定九域志云在直羅縣直羅今併入州

洛河

自洛川縣北三十里鄜州境南陽村西南入境流七十里至

交口村東南流地理沿革表隋文帝分三川洛川縣以置此

額取洛水之交故曰洛交屬鄜州舊圖經云自交口村南流

入中部縣又南流一十五里至楊家莊合沮水東南流四十

里至鄜城十二盤出境寰宇記云洛水在坊州東四十里按

山海經云出白於山地理志云洛水出北地歸德縣北蠻寨

中從鄜州洛川縣西南入中部鄜城二縣過入同州白水縣

沮水

自中部縣西北子午嶺發源東流二百里至本縣三十里楊

家莊東南順流入洛

子午水

在宜君縣管內昇平廢縣北一百里出子午嶺東南流入中
部縣合沮水樂史寰宇記云禹貢謂漆沮二水出馮翊北即
子午水下合檢谷慈烏等川遂爲沮水

淺石水

寰宇記引水經云水出翟道山今中部縣地

香川水

寰宇記云源出中部縣北香水在縣西南三十七里自宜君
縣界來南香水在縣西南二十五里出于遺谷

泥水

寰宇記引水經云水出翟道縣泥谷按圖經泥谷水在縣西
北五十里源自栲栳谷來

慈烏水

在宜君縣西北四十里源自昇平鎮分水嶺東流入本縣界

大元大一統志殘本三 鄜州

七 遼海叢書

又石盤水在宜君縣東五十里源自耀州同官縣大石盤出

東流入縣界

小塞門水

在今洛交廢縣西北十五里又白水按水經源出洛交縣分
水嶺界

三川水

寰宇記云以華池水黑原水洛水同會謂之三水古爲三川
郡也杜甫寄家在鄜州身陷賊中未得脫有詩云三川不可
到歸路曉山稠落雁浮寒水飢鳥集成樓趙次公詩註云三
川即鄜州華水黑水洛水所會註引左傳周之亡也其三川
震註涇渭洛水非是

蒲川水

寰宇記引水經云水東南流入坊州州今廢併

羅川

在直羅廢縣今併南二里

土產

石脂

在鄜州東十五里探銅川有一石窟其中出此就窟可灌成
燭一枝敵蠟燭之三至元七年前司移文封局至今不採

石炭

在宜君縣西北一百里嘉會村有一石窟

石油

在宜君縣西二十里姚曲村石井中汲水澄而取之氣味雖
臭而可療駝馬羊牛疥癬

土硫黃

在宜君縣西南七十里野火山

大元大一統志殘本三 鄜州

八 遼海叢書

連翹

蒼朮

瞿麥

黃芩

苦參

秦艽

胡麻

以上宜君縣出

風俗形勢

白翟故地羌渾雜居寰宇記云

秦塞要險地連京輔漢時匈奴頻入朔方故塞外烽火照甘

泉即今渭北九峻山是也同上按九峻志九峻山在醴泉縣

風俗奢侈競爲淫靡之習鄜洛圖經云

俗以夏月遊賞爲重同上

女爲男作圖經云

地近邊而北人精於製兵器坊州圖經云

中部宜君風土頗惡勇而不知義圖經云

洛水之交三水所會圖經云

城枕羅原其川平直戶部尙書崔仲方築城以居之故曰直

羅

長城因河爲塞圖經云

海邊昏霧雨塞外慘風沙司馬溫公詩云

大元大一統志卷第五百四十四

殘本三終

大元大一統志殘本三 鄭州

九 遼海遺蹟

大元大一統志卷第五百四十五

殘本四

奏進 集賢大學士資善大夫同知宣徽院事臣李蘭膺

昭文館大學士中奉大夫祕書監臣岳鉉等 上進

鄆州

古蹟

秦長城

在洛交廢縣入今併東南四十里史記云秦將蒙恬所築唐鮑

容賦詩蒙公虜生人北築秦氏冤禍興蕭牆內萬里防禍根

城成六國亡宮闕啓千門生人半爲土何用空中原奈何天

下人骨肉尙酬恩投沙擁海水安得不久翻乘高慘人魂寒

日易黃昏枯骨貫折鐵河中如有言萬古驪山塋誰知野火

燔

翟道故城

大元大一統志殘本四 鄆州

遼海叢書

在中部縣西北四十里故城是也周三里有餘址後漢省宇

文周曾於此城置利人縣尋廢

杏城

在今洛交廢縣入今併漢將韓胡伐杏木爲柵以抗北邊

雕陰縣地

在今洛交廢縣雕山之陰故曰雕陰唐詩人韋莊賦一絕云

雕陰寒食足遊人金鳳羅衣溼麝薰腸斷入城芳草路淡紅

香白一羣羣

朝那府施

在洛交廢縣漢書云匈奴南侵至朝那府施謂此地也

夏太后城

在洛交廢縣南三十六里赫連勃勃聞劉裕滅姚泓令其子

義真等守自將兵入長安留太后於此築城居之

赤沙城

在中部縣西七十里古戍城也

故洛交縣

元三鄉本漢雕陰縣地屬上郡雕山在西南故曰雕陰魏省

上郡晉爲戎翟所居苻堅時爲長城縣後魏及周爲三川縣

隋文帝分三川以洛水交會之所故置縣以洛交爲名唐宋

因之金亦仍舊

國朝至元四年以土曠人稀併入鄆州唐詩人韋莊遊州寒食城外

醉吟一絕云滿街楊柳綠絲煙畫出清明二月天好是隔簾

花影動女郎撩亂送秋千土產龍鬚席賦麻布

三川廢縣

州西南六十里三鄉本漢翟道縣地按翟道縣在中部縣古

城是也地理志云翟道屬左馮翊苻秦于縣南長城原置長

大元大一統志殘本四 鄆州

遼海叢書

城縣屬長城郡後魏廢帝三年改爲三川取古三川縣爲名

屬中部郡隋開皇三年隸鄆州唐因之宋熙寧三年省入洛

交縣爲鎮

直羅廢縣

在州西南九十里三鄉本漢雕陰縣地魏省雕陰縣晉時戎

翟所居後魏置三川縣隋使戶部尚書崔仲方築城居之唐

武德三年分三川洛交于此置縣因城爲名宋因之金亦仍

舊

國朝至元四年以土曠人稀併入鄆州

鄆城廢縣

州東一百二十里三鄉本漢鄆縣地屬左馮翊後漢省後魏

于此置敷政縣屬敷城郡隋大業元年改敷字爲鄆屬鄆州

唐武德二年改屬坊州唐末李茂貞建爲翟州梁開平三年

改爲禮州又改其縣爲昭化縣後唐同光元年復爲郿城縣
仍隸郿州宋康定二年卽此縣置康定軍使金廢之
國朝至元四年以土曠人稀併入洛川

故昇平縣

唐天寶十二載刺史羅希奭奏析宜興縣西北界昇平鄉等
三鄉以置之以鄉爲名東南去宜君縣二十五里尋以吐蕃
侵據移縣在橫棒川宋熙寧二年省爲鎮屬宜君縣

故坊州城

禹貢雍州之域古白翟國秦屬內史漢書云朔方爲西部都
尉休屠爲北部都尉渠搜爲中部都尉故此爲中部郡焉又
郡國志云郿城本秦高奴縣地翟道故城是也俗稱高樓城
卽春秋白翟所居魏晉陷于戎羯劉石苻姚時于州西七里
置杏城鎮恆以重兵守之後魏文帝改鎮爲東秦州孝明改

大元大一統志卷本四 郿州

三 遼海叢書

爲北華州廢帝改爲郿州後周天和六年世祖元皇帝作牧
郿州于州界置馬坊結構之處尙存唐武德二年高祖駕幸
于此聖情永感因置坊州取馬坊爲名天寶元年分爲中部
郡乾元元年復爲坊州元領中部宜君昇平郿城四縣割郿
城入郿州宋熙寧元年又廢昇平爲鎮中部宜君富有藥材
魏泰東軒筆錄云古詞芳洲漸生杜若謂芳香之洲渚生此
香草宋天聖間朝旨下坊州取杜若雖一時文移之誤亦幸
相不學故也宜君有礮場此州地產龍鬚席弓弦麻非他郡
所及金因之

國朝至元六年併州入中部縣屬郿州

玉華宮

在宜君縣西四十里唐貞觀十七年于宜君縣鳳凰谷置正
殿覆瓦餘皆葺茅其地本縣人秦小龍宅太宗曰小龍出大

龍入當時以爲清涼勝于九成宮永徽二年廢宮爲寺卽以
玉華爲名西有駐鸞崖東有石室甚奧外有水散漫流下狀
如珠璣號曰水簾寺內有肅成殿玄奘法師于此院譯經每
言此閻浮之兜率也寰宇記云杜子美避難至郿過此賦詩云溪
回松風長蒼鼠竄占瓦不知何王殿遺構斷壁下陰房鬼火
青壤道哀湍瀉萬籟眞笙竽秋色正瀟灑美人爲黃土況乃
粉黛假當時侍金輿故物獨石馬憂來藉草坐浩歌淚盈把
冉冉征途問誰是長年者蘇軾註云梁隱過此披覽遺迹了
無故碑攷驗往事蜀土石馬在淺草間可歎也

杏城鎮

姚萇置此鎮在中部縣東七里

開元坡

在郿州城外唐韋莊詩云開元坡下日初斜拜掃歸來走鈿

大元大一統志卷本四 郿州

四 遼海叢書

車可惜數枝紅豔好不知今夜落誰家

腳臺

在郿城舊縣之東園宋元祐二年杜純佑來爲令築臺名以
脚有詩云兩載脚城著小冠一臺高築地平寬向陽花木齊
教放天下無春似此間

保大軍樓

卽譙樓也蔡挺爲郡守日建營修潤唐武元衡詩云三川會
合古郿州紆紱來寬宵吁憂靜守化條無一事東風獨上夕
陽樓金時猶存正大末兵廢

鹿玉亭

竹溪詩話云康識守郿州日建謂唐詩人羅虬作脚坊從事
賦比紅兒一解爲絕唱其詩曰花落塵中玉墮泥香魂應上
窈娘隄欲知此恨無窮處長情城烏夜啼摘塵玉二字以

名亭金時厄于兵火今犁爲田矣

葦谷

谷有水東南流入三川三川今屬唐鄭玉詩云水會三川漾

碧波雕陰人唱采花歌舊時白翟今荒壤葦谷淒淒風雨多

鳳凰谷

唐地理志宜君縣在此谷在玉華宮北四里詳見前註

杜甫工部故宅

在鄜州南六十里三川今存遺址工部觀三川水漲有詩二十韻末數聯云不有萬穴歸何以尊四清及觀泉源漲反懼江海覆漂沙坼岸去漱壑松柏禿乘陵破山門回斡裂地軸交洛赴洪河及關豈信宿應沈數州沒如聽萬室哭穢濁殊未清風濤怒猶蓄何時通舟車陰氣不慘黷浮生有蕩汨吾道正羈束人寰難容身石壁滑側足雲雷此不已艱險終更

大元大一統志殘本四 鄜州

五 遼海叢書

踞普天無津梁欲濟願水縮因悲中林士未脫衆魚腹舉頭向蒼天安得騎鴻鵠又有鄜州月夜詩末云何時倚虛幌雙照淚痕乾又自序云寄家鄜城身陷賊中于一百五日對月感歎而作云無家對寒食有淚如金波子美脫身至行在得左拾遺奉詔歸鄜州挈家有詩云青袍朝士最困者白頭拾遺徒步歸又作北征古風七十餘韻東坡蘇子瞻曰子美北征詩識君臣大體忠義之氣與秋色爭高可貴也

黃原祠

在三川廢縣有水發源于破羅谷南流經祠東合葦川是也

楊班祠

在鄜城廢縣周地圖記姚萇時立節將軍楊班居黃梁谷北其谷西有小谷由來無水夜中忽有人語就班借車牛十具云欲移徙我是湫神尋則聲絕班即備車牛十具置門前至

明車溼牛汗乃尋車轍至乾谷中忽有水方二百餘步其水極深叵測冬亦湛然每水旱祈禱有應今按楊班湫水周一里餘二十步

軒轅廟

在橋陵東五里官爲三歲一祀唐姚醉詩有遺廟空山草木

長之句

鄜時祠

此漢郊祀之所也春秋白翟故地漢志云秦文公東獵汧渭夢大蛇止于鄜時以問史敦敦曰此上帝徵君祠之于是作鄜時用三牲郊祀白帝焉杜甫北征詩有坡陁望鄜時巖谷互出沒之句

漢武廟

在洛交廢縣有僊宮城今相思川也

大元大一統志殘本四 鄜州

六 遼海叢書

鳳山寺

方輿記云山在鄜城嘗有五色雀見因以立寺久廢

玉華寺

卽玉華故宮也前已詳杜少陵詩註者云鄜州有此宮卽隋仁壽宮按九成宮在鳳翔府麟遊縣西一里而註者蓋誤今不取

宦蹟

尉遲敬德

唐武德初自同州刺史封鄂國公改鄜州都督敬德爲唐名將尋移夏州授開府儀同三司

王承元

自檢校工部尚書義成軍節度使徙鄜坊丹延等節度使承元鎮鄜奉公守法于州民有愛利未幾移鎮鳳翔

李愬

自太子中允出為坊州刺史治行異等改晉州

劉几

宋治平二年六月辛未以東上閣門使嘉州團練使知鄜州事几初權涇原副都總管與轉運使陳述古交訟既罷而代几者遂發几過用公使庫錢詔几赴永興軍聽劾御史中丞賈黯言國家任用將帥當責以捍邊禦寇之效細故宜略可以得死力況今西戎數擾方當以恩威御諸將所宜思太祖寬待李漢超等而懲慶曆中罪尹洙等之失若几苟無大過願赦而不誅仁宗納其言故有是命几在郡威惠兼用兵民懷之夏人不敢犯塞後移守鳳翔

种世衡

自同州僉書判官改鄜州判官初康定元年夏人犯延安王

大元大一統志殘本四 鄜州

七

遼海叢書

師不利朝論以堡障衆多有分兵之患其間有遠不足守者即令罷之寇驕而貪益侵吾疆百姓受害世衡時為大理丞領鄜州幕府建言延州東北二百里有故寬州請因其廢壘而興之以遏寇衝左致河東之粟右固延安之勢北圖銀夏之田有是三利朝廷從之以世衡董役事世衡與兵民暴露數月且戰且城然處險苦無泉水議不可守鑿地百有五十尺始至于石工徒拱手曰是不井矣世衡曰過石而下將無泉耶爾其屑而出之凡一畚償爾百金工復致其力過石數重泉發飴甘而不耗萬人歡呼曰神乎雖夏兵重圍我無困渴之患用是復作數井兵民馬牛皆大足自是而陞患無泉者悉做此大蒙利焉既而朝廷署故寬州為青澗城授以內殿承制知城事

种詒

世衡長子以西上閣門使知鄜州先是守鎮戎護邊政成給餉無乏朝廷謂詒有幹力故命之守鄜尋告老提舉上清太平宮

种詒

詒之弟先守岷州能俘獲鬼章青宜結獻于朝遷西上閣門使徙知鄜州夏人將犯延安帥趙鼎以詒統制諸將賊聞詒至皆潰鄜州謂得詒勝重兵二十萬改知蘭州

薛向

先監在京權貨務權知鄜州時大水冒城州兵廣銳振武二指揮成延安營兵聞之詣州總管王興求還興不能決乃相率逃歸至則家人無存者乃聚衆為盜郡人震恐向遣親吏喻之曰冒法以救父母妻子人之情也而不聽汝歸者武帥不知變之過也汝聽吾言亟歸收親屬之尸吾當貸汝擅還

大元大一統志殘本四 鄜州

八

遼海叢書

之罪不聽吾言汝無噍類矣皆泣謝境內乃安久之遷河北提點刑獄

李師中

舉進士知洛川民有罪妨其農時者遣歸令農隙自詣吏令當下者榜于門或召父老諭之租稅皆先期而集嘗出鄉亭見戎人代華人耕作詰之皆用兵時潛入中國人藉其力往往與為婚媾師中以華戎不可雜處遍索境內得數百言之于帥帥用其言大索旁郡得戎人內居者甚衆但徙之極邊龐籍為樞密副使薦其才召對轉太子中允知敷政縣權經略使屬官

蔡挺

自通判涇州徙鄜州范仲淹宣撫陝西河東薦其才可用有守邊之政尋又以呂夷簡薦改開封府推官其後累歷邊任

于護塞有能稱

康識

按穎濱蘇轍行制詞曰朝廷急于用人故士有以資未應格進攝事者爾以才智足用擢守鄜時歲月既久治辦有聞俾正厥官益思所報

張確

宣和初自通判杭州攝睦州以平方臘功知坊州今併入鄜州撫懷羌族得其歡心朝廷宴安確驛疏言金人必入寇語極諄切改汾州又移解州後于隆德死節聞贈述古殿直學士

劉涇

紹聖末自真州移知坊州有學行世所謂前溪先生也專以仁厚爲政土產龍鬚席朝旨索取涇惟常貢外不以奉權貴宰相章惇末如之何元符末上書力喻不當誅元祐人立黨

大元大一統志殘本四 鄜州

九

遼海叢書

籍徽宗初卽位召爲職方員外郎

人物

崔仲方

隋時人戶部尙書愛其風土築城以居之謂其城枕羅原川平而直故後人以直羅名縣仲方嘗開通涇塞之渠潒溉田萬頃土人甚德之

劉延慶

鄜州人也世將家雄豪有勇數從西伐屢立戰功累遷泰寧軍留後徽宗謂留後乃五代藩鎮官以親信官留後務遂爲承宣使又以破夏人俘馘有功拜保信軍節度使童貫討平方臘徒領三城貫北伐延慶又從之坐隨貫退兵謫筠州子光世討通河北賊有功復拜延慶鎮海軍節度使後死于難光世從高宗南渡爲中興名將父子再世建節將門榮之

僊釋

法天

法天者本中天竺摩伽陁國僧也唐自元和後不復譯經江南始用兵之歲法天來至鄜州與河中梵學僧法進共譯經義始出無量壽尊勝二經七佛贊法進筆受綴文知州事王龜從潤色之遣法天同法進獻經闕下宋太祖召見慰勞賜以紫方袍法天請遊名山許之

雜道人

不知何許人嘗遊洛交之相思川不茹葷不飲酒冬不火夏不筵遇異人得秘訣預知休咎劉延慶敬重之道人目其子光世爲救時名將大有福德人靖康二年春忽大哭于市別鄰里去及汴梁陷二聖北狩乃哭之日也吁異哉見傳錄

殘本四終

大元大一統志殘本四 鄜州

十

遼海叢書

奏進 集賢大學士資善大夫同知宣徽院事臣李蘭勝

昭文館大學士中奉大夫祕書監臣岳鉉等 上進

葭州

神木縣 府谷縣 吳保縣

建置沿革

禹貢雍州之城州有壁記云州介晉秦之間春秋為翟國秦并

下屬上郡漢為西河郡國陰縣地國晉銀漢書云以在圍水之

陰故曰圍陰星入東井度按地理志葭州在河東路石州臨

里宋元符二年以葭州新寨為晉寧軍關西河郡而西河乃

汾晉地其秦晉之間乎一云銀州屬關西河郡上郡則入尼

度今以非晉淪于戎羯苻秦建元元年因驄馬城巡撫其地後魏

屬開光郡後周保定二年置中鄉縣屬中鄉郡隋開皇元年避

中字改為真鄉縣廢中鄉郡以縣割隸銀川郡按地理沿革

表云屬雕陰郡真鄉縣屬銀川隋大業三年郡廢改屬雕陰郡

隋末沒入寇賊唐貞觀二年平梁師都復置銀州仍以縣為屬

邑縣西北有茄蘆川一云葭天寶元年曰銀川郡屬關內道乾

元元年復為銀州唐末陷于西夏宋元豐五年鄜延路經略司

將所部復之即葭蘆川築為寨朝論以此川東聯河汾西控銀

夏實為衝要迺令屬臨泉縣縣本河東之石州所隸也元祐二

年夏人恭順詔鄜延路經略司以寨地給賜紹聖四年二月己

酉王師攻復元符二年八月甲午樞密院言河東經略使林希

奏元豐中于鄜延路進築米脂葭蘆吳堡三寨以葭蘆吳堡屬

河東自是嵐石之人始戍河西致寇境在目欲出不可密鄜鄜

府猶迂十舍自前歲復葭蘆去年築神泉今年築烏龍通接鄜

延稍相屏蔽又北通銀城南抵神泉幅員數百里樓櫓相望橫

山之腴盡復漢土斥埃所及深入不毛士馬更為聲援絲此嵐

大元大一統志殘本五 葭州

遼海叢書

石遂為次邊往年經始葭蘆川是為今日通道根本建軍為宜

詔升為軍名曰晉寧以臨泉倚郭定胡為屬邑金初為夏人所

踐皇統二年復立軍治仍隸河東路而臨泉定胡還屬石州大

定元年升為州二十三年閏十二月改為葭州金集禮地志云

案以葭蘆水為名宋為晉寧軍貞元元年隸汾陽軍節度定

今擬為葭州開冊在大定八年管八寨曰通秦曰神泉曰烏龍曰吳堡曰寧河曰彌

川曰大和曰神木有通安晉安二堡于通秦隸焉永作唐安二

堡于烏龍隸焉漢川彌川靖川三堡于彌川隸焉通津于神木

隸焉寧河則木寨隸焉正大三年改隸鄜延路元領吳堡彌川

通秦葭蘆四縣後又益以太和建寧

國朝收附後至元六年併通秦彌川葭蘆入州併太和入神木建寧

入府谷來屬令領縣三

神木縣

大元大一統志殘本五 葭州

遼海叢書

春秋白翟國漢屬五原西河二郡武帝徙山東被水之民于

關以西泊朔方以南新秦中蓋其地也後為赫連勃勃所有

周隋已降為銀勝二州地屬雕陰郡唐開元初張說奏置麟

州十二年割勝州之銀城連谷二邑改置新秦郡并縣十四

年廢郡以縣還隸勝州天寶元年復置尋以為新秦郡乾元

元年復曰麟州升為振武麟勝等節度使兼都護以勝州為

支郡後周顯德五年劉崇不賓楊侯作藩移壘小堡宋乾德

元年徙治于吳兒堡即故麟州也五年升建寧軍端拱元年

改鎮西軍置節度使領之又置麟府路兵馬司治新秦而銀

城連谷則屬邑也新秦管神堂靜羌二寨惠寧鎮川二堡銀

州管銀城神木建寧三寨肅定通津神木蘭干四堡連谷管

橫陽一堡金皇統八年以麟府地陷西夏不曾復立

國朝收附後創立雲州于古麟州神木寨隸延安路至元六年廢州

爲神木縣又并太和縣入焉并來屬

吳堡縣

宋九域志金大定職方志並云本石州定胡縣寨地屬西河郡宋景德以來屢陷于羌元豐五年盡復其地爰因險阻築起城壁東臨汾晉西接鄜延實爲要衝額任武將以屯守焉時與米脂葭蘆二寨並興既成以米脂屬鄜延路葭蘆吳堡則屬汾晉元祐二年以米脂葭蘆給賜夏人而吳堡等不係可予地分委官畫定界至開立壕堦金時定胡爲夏人所奪以吳堡隸通秦寨厥後又升爲縣屬葭州

國朝收附後至元元年省之二年復置仍來屬

府谷縣

張治地理沿革表云冀州之域古并州地秦漢爲太原郡後魏昉置嵐州隋屬樓煩郡唐屬嵐州後唐莊宗天祐七年有

大元大一統志殘本五 葭州

三

遼海叢書

河朔之地將興王業以代北諸部屢爲邊患于是升府谷鎮爲縣縣本河西蕃界土人折嗣倫代爲鎮將自升縣之後嗣倫男從阮招回紇歸國詔建爲府州以扼蕃界仍授從阮爲府州刺史尋以契丹與小蕃侵擾移州于留得人堡晉高祖起義以契丹有接立之恩賂以雲中河西之地盡去焉契丹欲盡徙河東民以實遼東人心大擾從阮力保險北絕其好迺遣使稟命詔從阮出師明年春從阮深入拔十餘砦漢高祖引兵南下從阮率兵歸之尋升府州爲永安軍析振武之勝州并沿河五鎮以隸焉乾祐元年從阮舉族入覲朝廷命其子德展爲府州團練使周顯德元年升府州爲節鎮復以永安軍爲額就拜德展爲節度使顯德二年夏州李彝興以土壤相接惡其與己並爲藩鎮迺扼塞道路阻絕使臣世宗召問宰相如何宰臣以夏州地處邊徼朝廷向來每與優借

府州甚爲偏小近建節旄得之何利失之亡害且宜撫諭

興世宗曰折德展三數年來竭盡心力禦捍劉崇如何棄之度外且夏州雖產羊馬博易資貨悉在中土儻與阻絕何能爲者迺命齎詔書責其悖慢諭以安危彝興果俯伏聽命宋因其舊府谷爲縣有安豐寧府百勝三寨斥堠靖化西安三堡金並屬河東北路皇統八年以麟府路爲西夏所據不能取之

國朝收附之後復建州治改隸延安路至元六年州廢以縣隸延安路二十二年來屬

坊郭鄉鎮

神木縣

碾谷村 麻寧村 深井村 九支村 盤西村 平西村 赤烽村 長建村 黑牛村 番七村 番胡村 豐麻村

大元大一統志殘本五 葭州

四

遼海叢書

上村

吳堡縣

太平村 豐化村 久安村

府谷縣

鄧曹村 胡畠村 待保村 小沒村 馬真村 合河村 盤東村 平東村 太平村 永興村 葛浮村 馮家會村

里至

本州

東北至上都二千四百三十里
東北至大都一千六百二十里
南至本路五百八十里
東至太原路界黃河五里

西至綏德州米脂縣界六十里

南至綏德州界一百四十里

北至大同路豐州界四百六十里

東到太原路臨州一百二十里

西到米脂縣一百二十里

南到米脂縣一百二十里

南到綏德州併管義合廢縣界一百四十里

北到大同路豐州六百二十里

東北到太原路興州一百八十里

東南到太原路石州孟門縣一百五十里

西南到綏德州一百八十里

西北到定州九十里

神木縣

大元大一統志殘本五 葭州

五 遼海叢書

東至上都二千二百二十里

東至大都一千四百三十里

南至延安路七百七十里

南至本州一百九十里

東至太原路保德州黃河界一百里

西至曳只喇八界五十里

南至葭州界一百八十里

北至古鄜州界三十里

北到本州一百八十里

東北到臨州一百八十里

西南到青澗縣二百七十五里

東南到石州寧鄉縣一百里

西北到米脂縣一百八十里

府谷縣

東至上都二千四百九十里

東至大都一千五百里

南至本州四百九十里

東至太原路保德州黃河三里

西至神木縣界一百五十里

南至太原路保德州界五里

北至大同路豐州界六十里

東到大同路武州二百里

西到神木縣二百里

南到保德州五里

北到東勝州五十里

東南到太原路五百里

大元大一統志殘本五 葭州

六 遼海叢書

西南到葭州四百九十里

東北到大同路西豐州一百三十里

東到保德州二百里

西到定西州一百八十里

南到葭州一百九十里

北到舊麟州四十里

東北到府谷縣一百里

西南到綏德州併管嗣武廢縣二百里

東南到太原路興州一百三十里

西北到西夏一百一十里

吳堡縣

東北至上都二千六百六十里

東北至大都一千七百六十五里

北至葭州一百八十里

西至延安路四百八十里

東至太原路石州界黃河一里

西至綏德州界二十里

南至石州孟門縣界黃河五里

北至本州界七十里

東到太原路石州孟門縣一百三十五里

南到平陽路石樓縣一百五十里

東北到神木縣二百里

山川

黃河

在府谷縣東自西豐州馮家會村入境東流一百五十里至神木縣碾谷村東南流十里經葭州長壽村至吳堡縣東一

大元大一統志卷本五 葭州

七

遼海叢書

百里下流豐化村出境

圍水

在真鄉縣屬西河郡顏師古曰圍音銀在圍水之陰因以名縣漢書所謂西河即銀州也凡銀州所置儒林真鄉開光撫寧皆銀水地鄜州之新秦連谷銀城亦圍陰地今葭州古真鄉地神木縣即銀州之銀城縣砦地也輿地廣記云唐立銀州東北有無定河即圍水也土俗以河流不定故河以無定名圍與銀同音而漢志作圍陰顏師古註是也王莽改曰方陰則是當時已誤為圍字今有銀州銀水即是舊名猶存但字變耳以此考之則九域圖所載乞銀之說未可信也乞銀乃苻秦驪馬城俗稱驪馬為乞銀因號乞銀谷後周於此立銀州也

葭蘆川

通鑑長編云太原總四路而嵐石麟府為邊州麟府又孤居

城外夏人為寇輒傳城下自離石絕河而西與秦地延州相

望而夏人據有橫山距河為寒不得與秦合宋元豐中嘗取

得葭蘆川築為寨元祐初棄之紹聖四年二月知太原府事

孫覽議復取葭蘆川而其地峻絕澗谷重阻兵不得前夏人

聞之以數萬兵屯境上覽下令須是滿五萬乃行夏人益遣

丁壯就屯而覽兵終不出賊屯既久涉冬月飢餓賊益

修戰備猶不出兵或告賊騎數萬攻嵐石之屯垂敗乞濟師

軍吏夜請計事覽臥不起比明乃復白官軍已據便地虜未

嘗來也覽曰吾固知之幕府問何以知之覽曰離石寨外無

賊帳就欲為寇非一月不集豈能遽至而不聞乎始諸將以

吾未出兵恐不見虜軍賞輕矣幕府退下令具糗糧嚴兵械

曰夏人至矣居數日夏兵十餘萬入寇至神堂覽厚集其陣

大元大一統志卷本五 葭州

八

遼海叢書

以待之兵方接斬數百級獲其酋長數人賊帥度不能支遂

遁去覽曰可矣乃遣王慤折克行將兵出麟府張世永王舜

臣出嵐石遂城故葭蘆未就賊數萬卒至覽被兵不動而使

張世永將輕騎由麟州道出其後擊之賊前不能進而後為

世永擊逐大敗卒城葭蘆川而還三月庚午覽加樞密直學

士賞其勞也 宋史

屈野川

在銀城廢縣其川則與連谷縣相接文潞公彥博為河東轉

運使日夏賊入寇圍麟州城過屈野河白草平下砦彥博與

麟府路走馬承受公事樊玉率兵敗之即此處出宋史

兔毛川

在新秦廢縣九域志云紹聖二年孫覽議于此築寨不果

土產

瑪瑙

府谷神木二縣出歲遺官採之自至元二十六年始

鯉魚

府谷縣黃河內有之歲貢

大元大一統志卷第五百四十八

殘本五終

大元大一統志卷本五 葭州

九 遼海叢書

大元大一統志卷第五百四十九

殘本六

奏進 集賢大學士資善大夫同知宣徽院事臣李蘭勝

昭文館大學士中奉大夫祕書監臣岳鉉等 上進

葭州

風俗形勢

人性魯直勤于耕作圖冊云

神木本古麟州地其俗蕃漢互居人性魯直好尚武力守望相

助圖經云

地瘠民貧新秦舊經云

府谷本舊府州治也地近邊而民知戰府谷舊郡志云

民不滿十歲皆諳武藝

人尚義氣俗無浮華

府谷有花山迺地之最高者

大元大一統志卷本六 葭州

遼海叢書

通津西枕枕城唐地理志屬麟州金以隸神木寨神木今屬葭

州

二水交洛故名永水在府谷縣舊日升府州為永安軍取此義

也

麟州舊壤實曰新秦戍人綏荒在河一曲党項部族漢民混居

長城之前屈野川右左帶樓煩之地南偏赫連之鄉惟府由茲

脣齒相輔張肩麟州通判廳壁記云

古蹟

舊麟州城

按秦武王轉徙東民以實茲土久川滋富因以新秦名唐開

元中羣蕃構逆張燕公說致討請城麟州所以安餘種也周

顯德末北漢弗庭楊侯名其徙城小堡所以遏并寇也宋乾

德元年又遷于吳兒堡土產與振武同香有穀撥甘松藥有

麻黃甘草升麻當歸菴藿柴胡刺楸遠志及白角草端拱元
年又治新秦金為夏人所奪地遂荒

故府州城

本河西廢地界東過河至火山軍四十里西至麟州一百五

十里南過河至崑崙軍一百四十里北至二十六府勒浪馬

尾直蕩啜娘等蕃族四百八十里東南過河至火山軍枯棹

寨四十里西南至麟州界杓枝谷三十里西北至沒兒雀悉

命女奴越都等蕃族三百五十里東北至唐龍鎮一百五十

里按輿地廣記府州府谷縣北至豐州羅泊川掌地一百二

十五里以羅泊川為豐州治是宋嘉祐七年謂此川掌地方

圓百餘里如掌之平故于此置治其西五十里有沙井嶺三

十七里有煖泉峯又六十里有龍尾房又西北九十里有超

沒堆並府州所隸今所具圖冊乃云府谷至西京豐州一百

大元大一統志卷本六 葭州

遼海叢書

五十里西京即大同路也按舊豐州宋慶曆元年七月始陷

于西夏不知後來何以屬西京嘉祐七年再置豐州在府州

管內據宋志云折從阮刺史日取契丹城堡十餘羅泊川在

中今具列圖冊云府谷北至西京豐州界六十里則又似說

羅泊川地界不能無惑更須考詳而圖志皆闕姑存舊書所

云

故銀城縣

在舊麟州南四十里四鄉本漢固陰縣地後魏置石城縣廢

帝三年改屬歸真郡隸綏州後周保定元年移縣于廢石龜

鎮隋大業七年改為銀城縣以隸勝州開元中自勝州割屬

麟州宋九域志在州南八十里管銀城神木建寧三寨肅定

神木通津闌于四堡金時半陷于西夏惟存神木一寨通津

一堡貞元間撥隸汾陽軍今以神木為縣

故新秦縣

舊三鄉本朔方以南謂之新秦唐天寶取漢舊名置縣宋管二寨二堡金沒于西夏遂荒廢

故連谷縣

在舊麟州北一十里有橫陽一堡亦漢固陰縣地屬西河郡隋文帝于此置連谷鎮煬帝改為成大業十三年廢成唐貞觀八年置連谷縣屬勝州天寶元年割屬麟州宋因之金沒于西夏遂荒

舊雲州城

即古麟州神木寨地也

國朝初置州隸延安路後廢為縣隸葭州

故通秦彌川二縣

皆晉寧州寨地通秦管通安晉安二堡彌川管漢川彌川靖

川三堡金末並置縣

國朝至元初併二縣入州自管

鹽蘆廢縣

按九域志本河東石州臨泉縣元豐五年昉築為寨金既置

葭州末年又置縣

國朝至元六年併入州自管

故太和縣

本神木寨地初置縣

國朝至元六年併入神木縣屬葭州

故建寧縣

本宋之銀城縣寨地初置縣

國朝至元六年併入府谷縣屬葭州

成宜

大元大一統志殘本六 葭州

三 遼海叢書

造陽

漢地理志云屬五原中部都尉理係固陰地即銀城縣界西安陽河陽武都桐陽寨以上皆固陰縣地後廢並在銀城界東漢和帝永元元年車騎將軍竇憲出鷄鹿塞度遼將軍鄧騭出桐陽塞南單于出滿夷谷遂至燕然即此

史記燕亦築長城自造陽至襄平造陽即銀城縣西北之寨名也

五原寨城

漢書云光祿徐自為出五原寨數百里築城列障至盧胸山即銀城廢縣正北所謂光祿寨是也後魏曾於此立石城縣後改焉晉太康地理志云自北地郡北行九百里得五原寨又北出九百里得造陽即此宋九域志銀城縣有五原寨方輿樞要云舊麟州有西關漢武帝徙山東貧民居之即此也

大元大一統志殘本六 葭州

四 遼海叢書

寰宇記唐龍朔二年析豐勝二州界置瀚海都護府總章中改為安西大都護府北至陰山七十里至回紇界七百里如洛陽二千九百里在黃河北嶺陰山一縣屬銀州天寶元年置其州與縣至宋並廢方輿樞要云陰山暑月尚有雪積不消唐歐陽詹有五原東北晉千里西南秦晉之間又宋沈括詩五原愁殺起秋風雪壓陰山不融之句文同賦五原行略云羌人鈔暴為常事見敵不爭收若雨自高聲勢立邊功歲歲年年皆一同將軍玩寇五原上朝廷不知但推賞

百花塢

在府州廢治折氏世為州刺史創北塢于郡圃為一方之勝

金時厄于兵革

世美堂

折氏建取世濟其美之義金時兵廢

籌邊亭

折惟光建金時兵廢

宦蹟

折從阮

自石晉以來仕周爲靜難軍節度使世宗于府谷建府州爲永安軍卽以子德展爲節度使宋初城河東沙谷皆斬首數百級建隆二年來朝太祖厚待之遣還鎮德展卒子御勳御卿孫惟忠惟正惟昌曾孫繼祖玄孫克柔克行皆世襲郡守克行居行間無所知名及夏人寇慶州種諤拒之會河東出師爲援克行請爲先鋒戰葭蘆川以功遂知府州夏人久闕河外克行每出必勝賊畏之紹聖中太原帥欲城葭蘆川以復故地召克行問計克行條具所見遂以師出界分遣諸將約束爲深入窮討之狀賊疑不敢動遂城葭蘆時河東進築

大元大一統志卷六十六 葭州

五 遼海叢書

八若通道卿延帥秦希甫至議築先後克行請以兩路同時深入先築遠者出其不意帥用其策卒城之克行在邊三十年戰功最多賊畏其威名號折家父官至秦州觀察使卒以其子可大承之可大之後可求繼之金人犯河東可求力守城卒完久之夏人來攻可求孤城無援城遂陷死之

曹光實

事宋太宗以汝州團練使爲銀夏等州都巡檢使李繼遷遁入蕃部爲寇光實掩襲至地丘澤俘斬甚衆破其族帳繼遷母妻繼遷幾擒矣乃使人給光實以降光實信之繼遷設伏光實以數百騎赴之至葭蘆川繼遷舉手揮鞭而伏兵起光實遂見殺時年五十五從子克明從行祕不發喪使人傳光實命回兵銀州乃與其僕潛入城中獲光實尸還葬焉

文泊

爲河東轉運使以麟府二州皆在河外餉道迥遠通按唐張說嘗領并州兵萬人出合河關掩擊党項於銀城北爲河外直道自折德展世有府谷卽大河通保德以便府人故河關路廢而勿得將奏復之未逮而卒于官泊之子彥博來領曹事遂通銀州而州有積粟可守元昊圍麟州知城中有備乃解圍去宋史云

張詠

雍熙二年六月通判麟州關決有善最太守以喜怒爲政詠剛直屢責之守愧謝詠嘗作新秦遣使詩有風動沙昏晝寒多雪折松之句作廳記大槩謂廳事敞閉獨首陽位廳停也使停息其間又廳聽也欲聽行其教若是廳也詔令存焉刑政係焉苟職君之務如飢嗜食待君之民如子俟息則明恕中出刑政用清內杜擅權之員外絕無告之民謂斯廳也字

大元大一統志卷六十六 麟州

六 遼海叢書

覆疆內人用休息若忽君之令寇君之政股民膏血爲妻子謀則志辱于食事荒于濫既厚輜櫓之責亦速覆舟之咎謂是廳也醜甚屠肆見何遊焉賢行難著仁心易墮政鏤廳壁取爲政規詠有德于民比去也人思而祠之

宋文

張旨

慶曆元年秋以屯田員外郎通判府州州依山無外城旨築之州將曰吾州據險敵必不來旨不聽城垂就寇大至乃聯巨木補其罅守以強弩時中外懸隔人心大恐庫有買馬綵數千矯詔賜守卒卒皆呼萬歲賊以爲救至州無非民取河水飲賊斷其路旨夜開門率兵擊賊少卻以官軍壁兩旁使民出汲復以渠泥覆積草督居民乘城力戰賊死傷甚衆遂解去以功遷都官員外郎旨河內人也宋史云

苗繼宣

慶曆初趙元昊圍麟州凡二十有七日城中無井掘地以貯
雨水至是水竭賊有謀者潛入城中出告元昊城中水竭不
過二日當破知州事苗繼宣拍泥以塗堊積備火箭所射元
昊望見塗積解圍而去麟州之圍繼宣募吏民有能通信求
援于外者通引官玉吉應募繼宣問須幾人從行吉曰今賊
騎百重無所用衆請髡髮衣羽服挾弓矢齋糗糧詐爲羌人
夜縋而出遇賊問則爲羌語答之兩晝夜然後出寨之外走
詣府州告急府兵遣將兵救之吉復問道入城城中皆呼萬
歲連圍解詔除吉奉職本州指揮使

衛居實

宋咸平三年以闔門祇候知麟州事六月乙亥李繼遷來入
寇四面負板薄城者五日居實屢出奇兵突戰乃募勇士縋
城潛往擊賊賊皆披靡自相蹂踐丁丑繼遷拔寨遁去壬辰

大元大一統志卷之六 麟州

七

遼海遺聞

真宗見捷書喜以居實爲供備庫使通判以下遷秩各賜錦
袍金帶初城內乏井泉而被圍之際暴雨沾洽人皆置器鑿
地以貯之城內雖有泉水列寨爲防而垣墉闕遠難于固守
至是遣使于河東部井匠至州開鑿

奏進

集賢大學士資善大夫同知宣徽院事臣李蘭盼

昭文館大學士中奉大夫祕書監臣岳鉉等 上進

葭州

官蹟

鄭文寶

真宗時爲河東轉運使李繼遷來圍麟州州今併入神木文寶乘傳

晨夜赴之遂解麟州之圍宰相寇準謂其熟西事以爲陝西

轉運使文寶好以功名自任見宋史

武賊

嘉祐二年知麟州州自慶曆以來夏人盜耕屈野川兔毛川皆河西地莫能禁河東經略使知太原府事龐籍戒邊將賊至斂兵毋與戰賊兵屯月餘食盡而去其年正月沒藏訛廂

大元大一統志殘本七 葭州

一 遼海遺書

領兵及境欲自腳延以北盜耕屈野河西之田會國人有與之異議者復抽其兵還然銀城以南侵耕自若蓋以其地外則蹊徑險隘多柏叢生漢兵難入內則平壤肥沃宜粟麥故賊不忍捐于是籍檄通判司馬光行邊至河西白草平數十里無賊蹤知州事武賊通判夏倚已築一堡爲候望又與光議乘賊去出不意更增二堡以據其地可使賊不復侵耕請還白經畧使益禁兵三千役兵五百不過一旬壁壘可成然後廢橫戎臨寒二堡撤其樓櫓徙其甲兵以實新堡列烽燧以通警急從牙城紅樓之上俯瞰其地猶指掌也有急則州及橫陽堡出兵救之賊來耕則驅之已種則蹂踐之賊衆盛則入堡以避如是則堡外三十里之田賊必不敢種是州西五十里之內無賊也籍遂檄麟州如其議于是管句麟府兵馬郭恩及賊以巡邊爲名往按視會謂者言賊屯沙黍浪互

十五里恩欲止而走馬承受東頭供奉官黃道元脅恩夜行

無復部伍賊舉火臥牛峯賊謂恩曰賊已知吾曹出矣行至

谷口恩欲休軍曰須明乃過山道元曰幾年聞恩名今乃懦

怯恩愠曰不過死耳乃行比明至忽里堆賊數十人皆西走

去數十步止恩等踞胡牀遣從騎以蕃語呼之不應俄賊騎

張左右翼自南北交至堆東有長塹其中有梁謂之斷道塢

恩等東據梁口與之戰自旦至食時敵自兩旁斬中攀緣而

上四面合擊恩衆大潰倚方在紅樓見賊騎自西山大下與

推官劉公弼率城中諸軍閉門乘城賊趨城東決門以入恩

與道元皆爲賊所執恩大罵賊語不休遂自殺賊遣道元還

詔贈恩同州觀察使封其妻呂氏爲京兆郡君官其子弟恩

開封人也上遣御史按其事籍坐不以築堡聞改知青州久

之人以賊築堡爲是

大元大一統志殘本七 葭州

二 遼海遺書

張居

宋熙寧四年春以崇儀副使知麟州州城非泉不足軍民汲于城外沙泉前後郡守欲築城以包之而土多沙礫不果焉居命鑿去舊土而築之城成人以爲便語聞遷西京左藏庫使神木等寨官亦稟命鑿泉以濟居人

張元

元昊叛以元爲腳延路兵馬鈐轄徙并代都鈐轄照應麟府等處兵甲是時夏人圍府州屯琉璃堡縱遊騎擾邊麟府閉壘不出元至命開關縱民出入時有禁卒數千無門志乃募役卒取敢戰者得數百人使擊賊有以首級獻者元以錦袍衣之禁卒慚請效死元度其可用命擊破琉璃堡明年元築建寧砦元使虎翼萬勝兩軍更其旗幟夏人來爭亟趨萬勝而犯之遂大潰斬首二千級不踰月遂築清寨百勝中候建

寧鎮川五砦而麟府路始通出宋史

種諤

韓絳宣撫陝西諤時為皇城副使知青澗城召與計事命諤節制麟府兵委以便宜招納築羅兀城二十九日而成分守之諤還軍綏德其後夏人衆兵入寇諤自綏德出塞至米脂城大敗夏賊捷書來諤進兵銀石夏州橫山之地不見賊會班師乃還事見宋史

何灌

由武舉為府州黃河東岸巡檢賈胡曠有水泉子夏人常越境南汲灌虛其為邊患盡抑絕之夏人忿聚兵于山馳薄官軍灌迎高射之發輒中或著崖石皆沒鏃後三十年賊官蕭太師者會灌于雄州言水泉子之戰歎何巡檢神射灌曰灌是也累功遷內殿崇班宋史云

大元大一統志殘本七 麟州

三

遼海叢書

司馬朴

光猶子宏之子也朴初調晉寧軍士曹參軍行軍即今麟州也通判不法轉運使王似諷朴伺其過朴不可曰守貳為長官使下吏得陷之不惟亂常人且不食吾餘矣死不敢奉教似賢而薦之靖康元年黨禁解同判西京國子監明年春以兵部侍郎死節事見宋史

人物

張岳

府谷人也慶曆元年九月為麟府路巡檢使與都巡檢王凱大敗夏賊于青眉浪又入兔毛川敗之岳初以貨為牙將有膽略善騎射天聖中西夏阿遇有子來歸阿遇寇麟州掠邊戶約送子然後歸所掠州還其子而阿遇仍背約安撫使遣岳詰問岳徑造帳中以逆順諭阿遇阿遇語屈抽背刀貫大

樹昭岳岳就刀食阿遇復弦弓張鏃指岳腹而殺岳食不覺

阿遇撫岳背曰真男子也遣岳馬囊駝歸所掠如故約岳時

年十八名動一軍是年元昊犯邊岳以教練使從折繼閣破

賊斬其軍主教保以功補三班差使賊犯府州又大敗賊衆

賊破豐州岳與諸將一日數戰斬獲萬計遷禮賓副使出宋

史

朱昭

字彥明府谷人也初浮湛班行人無知者後為震威城監押會城主闕攝其事金人陷忻代踰石嶺圍太原夏人乘虛入寇遂薄震威昭募蕃漢士得精銳千餘分數隊夜薄賊營賊驚亂多所殺獲震威距府谷三百里最孤遠諸城既下賊怒獨不得昭遂納金人併攻降將有與昭故人者語之曰天下事已矣忠安所施昭罵曰汝既背義偷生尚敢以言誘我

大元大一統志殘本七 麟州

四

遼海叢書

乎矢石亂下賊衆散走後二日昭召諸軍議曰城將破妻子不可汙賊手汝等幸先殺我家出城血戰而圖大功不勝則暴骨吾境內大丈夫平生事畢矣因盡殺其家人納之井中部將賈宗望母過前昭呼曰媼我鄉人也吾不欲手及請自入媼從之軍士有家屬在城中者亦皆自殺昭因諭其衆曰我與爾曹俱無累矣儻我先死汝有得脫者願馳至府谷言狀會部落子陰與賊通者告之曰朱昭與其衆各殺其妻子將出戰人雖少皆死士也賊大恐以利昭守陴者果得登城昭知之勒軍士于通衢接戰自暮達旦尸填街不可前遂于城所推處躍馬出馬蹶墮城壕中賊兵四集雷譟曰得朱將軍矣賊始欲生致昭昭瞋目仗劍無敢向者賊知不可得矢爭發昭罵賊死年四十六昭在震威能與士卒同甘苦以是士心爭奮凡被圍百日而城陷云

折可適

字遵正世爲府州刺史因家焉郭遠帥鄜延見之曰真將種也薦之試藝廷中爲鄜延路經略使屬官擢知寧岷環蘭四州再知鎮戎軍皆有戰功章察帥太原築石門峽好水川時熙河秦鳳環慶三路兵會涇原無慮三十萬聽命于察察以可適爲前軍統制副王文振會熙河卒二千人失道赴坑谷死文振懼歸罪可適劾其擅興違節制奪官而罷察留之權第十三將差統將鬼名阿理監軍味勃都通皆西夏用事人密詔圖之會二酋以放牧爲名窺伺境上可適出兵銜枚夜襲之俘其家屬部族簿所得十餘萬其地卽天都山也可適請以荻葦川爲砦南牟爲州詔名砦曰臨羌州曰西安以可適知州事累遷武安軍留後知渭州拜准康軍節度使復帥涇原卒年六十一子彥質

大元大一統志卷本七 葭州

五 遼海叢書

彥質

字仲古登崇寧進士第靖康元年直祕閣致仕尋加直龍圖爲河東宣撫使參謀累遷宣撫副使建炎初累責昌德軍紹興六年入擢樞筦參大政奉祠宰相秦檜主和戎彥質切責之坐是又流竄雖在謫所而剛直之氣不少屈號葆真居士槍死復官職三十年卒彥質每以家世忠節不得歸中原爲恨事見宋史

楊敞

字樂道新秦人第進士仁宗時知制誥嘉祐七年四月終于龍圖閣待制穎濱蘇轍爲哀詞略云家世將家有功于國敞始以文詞得官厥後將兵于南方與蠻戰亦有功其爲將與士卒同甘苦飲食比其最下者而軍將常處其先以此得死力常學李靖兵法知其出入變化之節敞爲人謹畏平居遇

細事若不能決人皆怪其能將以破賊疑其無以處之不知其中有甚勇者人不及也敞素病瘦甚羸然其讀書勤苦過于少年好爲詩喜大書皆可愛有子曰祖仁敞之卒也家無遺財

貞女賈宗望母

宗望戍震威夏人乘間入寇城危急其母勉宗望死國事將士有自殺家屬者母曰朱將軍必不負國我老身忍負將軍卽赴井死宗望亦自刎是日軍士母妻及女多自殺無一汗賊者事聞詔褒異之事並出宋史

大元大一統志卷第五百五十

殘本七終

大元大一統志卷本七 葭州

六 遼海叢書

大一統志卷第六百三十四

殘本八

奏進 集賢大學士資善大夫同知宣徽院事臣李蘭盼

昭文館大學士中奉大夫祕書監臣岳鉉等 上進

灌州

仙釋

上闕

王仙柯

唐儀鳳中富人遇道羅家山谷中鍊藥仙柯助其薪炭藥成分而遺之仙柯服丹昇天而去今昇天柏大且十圍見存皇甫世安山記云

真人羅公遠煉丹于此

唐玉真公主

睿宗第八女與金僊公主皆隸道入蜀居天倉山其後羽化葬于山側明皇幸蜀開家視之僅存冠履今儲福宮有銅鑄

大元大一統志殘本八 灌州

一 遼海叢書

明皇公主二像

呂洞賓

飛雲山王氏道院去蒲村鎮五里昔有道人過之留題云攜筇來此步飛雲錢滿賓階綠薛勻江上同歸共誰去不堪回首不逢人以逐句第三字合成呂洞賓來主人覺而異之已失道人所在又紹興癸丑道會有道人攜涼笠而至會散乃掛笠于壁無掛笠之物而不墜題詩云偶乘青帝出蓬萊劍戟崢嶸徧九垓我在目前人不識爲留一笠莫沈埋

羅公遠

嘗鑿井煉丹于青城山唐玄宗又從學隱遁術而所傳不盡玄宗怒斬之後有中使見公遠于黑水道且以蜀當歸爲寄其後玄宗幸蜀乃悟當歸之寄今有羅僊觀在儲福宮

勾台符

青城人受業丈人觀爲道士與張俞爲詩友自號岷山佚老台符嘗自云右執范賢袂左拍薛昌肩舉頭傲白日長嘯揭青天鸞鶴者安知華夏之內有此佚樂乎不知岷山之逸老于我乎抑我之逸老于岷山乎

杜光庭

唐僖宗時從幸興元術士陳休復與光庭遇於西縣道次於草中掘取一瓢酒與光庭飲之不竭光庭後隱青城山中蜀王建時號廣成先生年八十五而卒人以爲尸解云

費孝先

至和中游青城山訪一老人村壤其一竹牀孝先欲償之老人曰子且視其上字字云此牀某年某月某日爲孝先所壤其數自爾孝先知異乃留師事之老人乃授以卦影之術名聞天下

大元大一統志殘本八 灌州

二 遼海叢書

下闕

殘本八終

大一統志第七百三十

殘本九

奏進 集賢大學士資善大夫同知宣徽院事臣李蘭昉

昭文館大學士中奉大夫祕書監臣岳鉉等 上進

合州

山川

上闕

高灘溪

在巴川廢縣東十五里灘口有崖高七丈其廣三丈水激而下嘉定改元夜有聲如雷崖忽陷下岸旁民田如故

赤水

在舊赤水廢縣界

大安溪

王象之紀勝云在銅梁縣北二十餘里溪深多鯉金鱗赤尾

大元大一統志殘本九 合州

遼海叢書

博溪

石照西北一里又傳為漢溪

土產

破故紙

本州出

風俗形勢

巴國之人質直好義土風樸厚有先民之流常據華陽國志云漢分巴蜀置廣漢犍為郡自後五教雍和秀茂挺逸英偉既多風謠旁作故朝廷有忠貞盡節之臣鄉黨有主文歌詠之音表之以四山之環合中之以兩溪之襟帶田畝桑麻左右交映人生其間多秀異而喜以詩書自娛墊江志

合州枕二江之口衆水之湊也趙綱新題記又云涪水自西北領馳水沈水房水靈江射江大彌諸水東南迤會於漢水漢水

自東北領巴水閩水渝水嘉陵宕渠諸水西南匯入于涪水

涪漢合流州因以名重修單公隄記云

渺二江之合流瞰萬井之耕桑李開飛寫樓記云

取涪漢二水相合寰宇記後魏置合州蓋取義於此

臨峽江之上實控東之地寰宇記云

墊江以西土地平敞精敏輕疾東漢末年江望分郡議云

巴蜀要津清華樓記曰魏大統初於此置合州其山曰龍多曰

銅梁上接岷峨下隴岷越或斷或續屬海而止所謂南戒者也

其水曰涪曰嘉陵合流於城下貫江沱通漢沔控引衆川偕入

于海所謂南紀者也

合州環江邑居湫隘附城少北巖石修林之蔽游桂北巖李氏

思洛亭記云

合州為古之墊江忠州為今之墊江劉璋遺法正將四千人迎

大元大一統志殘本九 合州

遼海叢書

劉備使討張魯備留諸葛亮守荊州將步卒萬人至江州北由

墊江水至涪璋率步騎三萬會及漢晉宋志巴郡之墊江縣今

為合州之石鏡縣此乃古之墊江縣通典云魏恭帝始置忠州

墊江縣後周改魏安隋開皇十八年復為墊江乃今忠州之墊

江

地連巴峽近門對漢溪灣唐岑象求詩

古蹟

宋王城

在州南二里

巴子城

石照南五里元和志云

什邡侯城

九域志有此城漢封雍齒為什邡侯於此

漢初廢縣

州西北一百九十里漢墊江縣宋改為東宕渠縣梁武帝大同中於此立新興郡後魏至恭帝三年於今縣西北六十里置清居郡及立清居縣以地勢爽塏故曰清居以稱邑隋初郡廢改縣為漢初縣屬合州十六年自故郡城移於今理歷唐宋不改

國朝併入銅梁縣

赤水廢縣

州西北一百三十里亦漢墊江縣地宋改為宕渠縣後魏改為石鏡縣隋開皇十年析其地於縣西置赤水縣以界內有赤水源為名唐武德元年又徙治焉宋熙寧七年廢為鎮隸銅梁十年復置

國朝併入石照縣

大元大一統志卷本九 合州

三

遼海叢書

石照縣

本漢時巴郡墊江縣地後漢岑彭與臧宮伐公孫述自江州縣從涪水上至墊江是也晉武帝寧康二年威遠將軍桓石虔率眾三萬攻墊江苻秦將姚萇兵敗退兵五城宋改為宕渠縣此五字據實字記云屬巴郡梁為墊江不言所隸事見通鑑五年後魏恭帝二年改為石鏡縣邑有青石如鏡可照故以為名大業初置涪陵郡唐因之宋乾德三年以翼祖嫌名改為石照縣

圖經云避敬緒諱今從會要改入

國朝至元十二年併錄事司赤水入焉今治還舊城署事後併入本州

巴川廢縣

在州南七十五里本秦漢巴郡之墊江西魏唐之石鏡銅梁縣地元和志云開元二十二年刺史孫希莊奏割石鏡之東

銅梁之南置縣唐志年月亦同以地在巴川故名宋因之國朝併入銅梁縣

銅梁舊城

范子長郡邑志云舊治在今銅梁縣北四十里奴崙山列宿壩上開元三年徙治涪江南岸權立十六年移於東流溪壩後又移治云

斜崖

王象之輿地紀勝云石照東北八十里高十餘里有石橫互崖腹如拖修帛迤長四五里崖以此得名環左右百里望之如積雪與日相射下有穴俗謂之龍洞水由洞中出洞中有垣有宇周以乳石如笱如楫有雙石柱龍潭石壁如削水繞壁以出流為大流

濮巖

大元大一統志卷本九 合州

四

遼海叢書

在本州北五里或云即北巖

北巖

在州北五里李文昌圖經始傳會為濮巖非也巖有柏數千章率圍八九尺又有定林院舊日正月九日郡守以故事置宴遊人盛集又有荔枝閣每熟郡守率僚佐置酒閣上臨檻俯摘以為勝賞

宿雲巖

在銅梁縣縉雲馮時行有詩

滴水巖

在州西北五里舊屬楊氏修二百尺深尋有二尺泉穴巖以出巖下有花數百本可游觀

清水穴

圖經載江州有清水穴以為粉則膏暉貢粉京師世傳為江

州隨沐粉按清水穴在重慶路西三十步近合州界今不取
白土平

在銅梁縣東北六十里地宜梔子一家至萬株夏彌望如積
雪香聞十餘里

金沙磧

涪漢合流之會有大洲相傳下有金船負之俗謂金沙磧人
目爲州之盛集歲首命造浮梁自漢西岸以達于洲

僊柏

在龍多山園丈有二尺中空而柯葉敷映

大一統志卷第七百三十

殘本九終

大元大一統志殘本九 合州

五

遼海叢書

大一統志卷第七百三十一

殘本十

奏進 集賢大學士資善大夫同知宣徽院事臣李蘭盼

昭文館大學士中奉大夫祕書監臣岳鉉等 上進

合州

古蹟

瑞木

圖經云宋乾德五年山有木文曰天下太平太守以聞按實

錄州所上瑞木得之漢初縣蘭陵鄉漢初今併入巴川

天池

在巴川廢縣東南六十里中峯絕頂

悅池

在銅梁縣西一里方一里水深丈餘清澈如鑑夏益以流潦

不濁芙蓉盛開香聞十里遊觀之勝處也

大元大一統志殘本十 合州

遼海叢書

醉石

在州治舊有石郡守何麒醉則休其上今已廢不見

武金坑

圖經云銅梁縣治又謂之武金坑五代王建將張武父墓在

焉

鷲臺泉

馮時行鷲臺院記山負一道宮三佛刹而鷲臺爲之冠靈山

傑閣飛簷下瞰絕壑最爲游觀勝處唐孫職方樵文與古今

詩什並刻巖下

龍老泉

又名婦遙山石照西九十里有泉故老云嘗見女子理髮石

上俗云龍老泉

薛融讀書臺

石照東北七里謂之東讀書臺

康元朗讀書臺

石照西二十里之牟山謂之西讀書臺

龍淵溪

在銅梁縣北六十里潭方六丈中有大石俗謂有見女子理

髮其上近視之金梳沒石遺跡尙存

僊臺

在赤水廢縣北五里蘇振撰馮蓋羅記云有山曰龍多僊臺

腹有穴僅容一人迤登而出于冢石負土草木生焉相傳有

馮蓋羅者煉丹其上晉永嘉三年七月十五日舉家十七人

僊去

東臺西臺

在本州詳見書臺山下

大元大一統志殘本十 合州

遼海叢書

北園

方舟李石龍門蘇氏記云蘇氏父子兄弟以四世之學庇五

畝之宮今廢

映書軒

在州治有何麒記有大松圍二丈高七八丈蔭蔽一畝卽記

所謂二葛今其一僅存自經兵革郡治隸於釣魚山凡四五

里三閣二樓一洞皆毀矣

駕鶴軒

在州赤水廢縣之龍多山久廢

清華樓

舊在州治晁公武作記曰合州其山曰龍多銅梁上接岷峨

下線甌越屬海而止所謂南戒者也水曰涪水曰嘉陵合流

於城下貫江沱通漢沔引衆川入于海所謂南紀也嘉熙兵

廢

江樓

在州治之前其名見於杜甫寄蘇使君詩釣魚山學士山東山橫其前下臨漢水嘉熙兵遂廢

朝宗閣

在僉書判官公事解下瞰金沙磧每瞻視之遠略如郡之江樓嘉熙兵廢

松風閣

在羌廬山嘉熙兵廢

雙墓

在釣魚山涪水北各高三尋有石羊李文昌圖經云巴王漢王會盟于此酒酣擊劍相殺並墓而葬新圖經云石羊類近世葬令所用非古也

大元大一統志殘本十 合州

三

遼海叢書

鴈塔

題名在赤水廢縣宣和間柳城始刻置長安慈恩寺蓋搨本也

季子墓

在巴川廢縣相傳以為孔子所書張從事記舊石湮滅唐玄宗命殷仲容搨本傳之大曆中再刻此從事所記也此刻不知何人所模嘉熙兵火莫見遺跡

張武父墓

在銅梁縣武金山有僧過指其地曰商姓葬此不十年子孫乘旄鉞武密埋父骨於其處王建時武官至太傅鎮江軍節度

定林院

在州北五里北巖今廢

羅侯山寺

在巴川廢縣東北二里淳熙間有李靜能者不知何許人性耐勞若不避暑兩霜雪所至營廢寺施者雲集遂建佛殿四部經藏蔚為精蓋中經兵革荒廢

然臺院佛慧院

並在龍多山

護國院

石照東十里山南大石砥平有巨人跡相傳異人坐其上投釣江中山以是名有利曰護國山主石頭回公姓郝不識字以石工為業因石中鑿開石鏡現出本像遂擲鏡在地出家為僧不立文字見性成佛鑿開釣魚岡建石佛道場後入寂封慈惠顯佑大師石庵今存

瑞應寺

大元大一統志殘本十 合州

四

遼海叢書

一名光教禪院在石照縣坐龍山

化度院

在赤水廢縣西五十里涪水迺其前山自平地特起屹若岳嶼有佛祠名化度院有鑄佛像乃晉永嘉二年鑄者刻其字今合州亦有化度院

薦福院

今在漢初廢縣之新興鎮院有陳搏二詩始搏題詩於院壁門再遊復題故有二詩

純陽觀

石照北三里唐女冠范志立得道處

九煉山觀

石照北唐天寶中道士任處華昇僊於此山後立觀

寶蓋觀

在銅梁縣西二十里

至道觀

在龍多山記云柏大二十圍

僊臺觀

在赤水廢縣北五里

天神祠

詳見天神山下

驚臺觀

見馮時行驚臺觀記

天慶觀

有銅鑄唐玄宗像舊經云觀長興二年置乃後唐明宗年號

則又恐非玄宗像也

普德廟

大元大一統志殘本十 合州

五

遼海叢書

在州北五里博溪水上相傳以為秦時蜀守李冰之次子葛

洪稱其次子佐父治水後僊去會要所謂冰次子郎君俗謂

之二郎者也

壁山普澤廟

在州西一里壁山已有祠此亦置廟者蓋姓趙名延之自巴

川令以討賊功授合州刺史兼合資瀘等州經略巡撫使因

行部過渝之壁山而樂之尋卒山趾後人依山而祠合亦立

之圖經云咸通二年夷復擾民禱於神賊散去封威烈侯

張柬之祠

在州治之西東之武后時出為合州刺史

周濂溪祠

在州之倉舍久廢

陳公輔祠

在北巖已廢

將軍祠

在龍門山東八里印士院有祠石刻云故唐將也逃難山中

死葬山陰或曰戰國時人每歲春夏民以車蓋迎其神至水

上張幄致饗

官蹟

章藏鋒

大中大夫為巴川郡太守天寶十四載準制醮祭龍多山刻

石山中舊存嘉熙兵火未知存廢

張柬之

初為鳳閣舍人突厥默啜請以女嫁諸王命淮陽王武延秀

入突厥納其女為妃柬之諫以為不合古制遂忤旨出為合

州刺史

大元大一統志殘本十 合州

六

遼海叢書

徐申

唐史同曹王阜討李希烈檄申以洪州長史行刺史事阜表

其能遷合州刺史李翱文集亦同

關詠

宋皇祐四年二月知合州有德政民德之

呂陶

嘉祐中為銅梁令建學舍勤於政理累遷至給事中坐元祐

黨籍謫居衡州

文同

為銅梁令有詩名

景希孟

知巴川縣二年滿秩嘗有詩二載巴川縣誰知是與非還鄉

何所有載得一清歸

徐舜俞

景祐中知合州是時天下未有學舜俞即涪江南岸立焉日勸勵士子讀書其後儒風浸盛

周敦頤

即濂溪先生也宋嘉祐間僉書合州判官事拜殿中丞郡事不經先生手吏不敢決苟下之民弗從

陳公輔

嘗除左司諫有譖李綱者公輔上疏乞留綱遂忤旨貶合州監酒高宗即位召為侍從有祠堂在北巖

人物

譙君黃

合州人仕漢成哀間為諫議大夫後避王莽又不仕公孫述國人作詩美之

大元大一統志殘本十 合州

七

遼海叢書

龔榮

東漢墊江人有名于世事見華陽志

李頤

墊江人熹平中平盧蠻有功事見華陽國志

薛融

事曹魏有讀書臺古蹟

康元朗

事唐有讀書臺

李文素

漢初縣人唐光啓中喪母廬墓生芝虎鹿循其側刺史戴奇以聞賜粟三百石

張武

石照縣人也其母祭諸葛武侯醉臥廡下夢神食以來禽已

而生子因名武初操舟以濟行者後仕王建為破浪都頭大

破高季昌於夔州為武鎮軍節度使

孝義陳氏

其名字昂之後徙家漢初七世同居唐旌表其閭雙埃猶存新明鎮孝義驛即其故宅也自經兵革廢矣

袁延度

石照人李順陷合州延度起義平賊仁宗時知涇州弟戰死於李順之亂

羅志冲

先果州人後寓家于合潛心六經最精於易作解以發明程氏為多

曹秉

石照人大觀間上舍釋褐教授漢州張魏公浚為諸生時一

大元大一統志殘本十 合州

八

遼海叢書

見即許以公輔士類以鑒裁歸之

趙性

赤水人紹興入對集英舟次至喜亭同年以故事酌酒相勞時秦檜用事氣焰熏灼更相戒無及時事性奮然曰公等宜各行其志也豈當盡掩多士口耶對策以正士大夫心術為意且曰以括囊為深計臣心知其人矣主和議者當之考官大驚以為劉賁無以過也檜欲捫拾之會檜卒而止

下闕

殘本十終

大元大一統志卷

殘本十一

奏進 集賢大學士資善大夫同知宣徽院事臣李蘭盼

昭文館大學士中奉大夫秘書監臣岳鉉等 上進

麗江路軍民宣撫司

巨津州 通安州 蘭州 寶山州 北勝府

建置沿革

禹貢梁州之域天文籍分晉書越巂郡入籍度史記云自巽以東北君長

以什數徙笮都最大徒音新笮音昨索圖曰徒笮二國名草昭

則笮以西之地明矣自冉駹以東北君長以什數白馬最大

漢武帝開越巂郡以笮置定笮大笮笮秦等縣

因之隋唐為巽州改定笮置昆明縣後又陞為昆明軍按唐書

西有軍考今圖志正其地也大和以後沒于蠻是為越析

詔或謂磨些詔居故越析州唐戮其酋長地歸南詔唐書列傳

云南詔於此置麗水節度又云麗水多鈔金考今沿革圖志本

地由是徙鐵橋在劍賸西北四百里號劍羌考今沿革圖志本

磨些蠻與施順二蠻皆烏蠻種居鐵橋考今圖志本

蓋笮都夷白馬氏之遺種馱此考之一種唐書又云有浪稽蠻

羅哥谷蠻西有磨些蠻與南詔越析詔相姻婭自浪稽以下古

滇王袁牢雜種其地與吐蕃相接亦有姐羌古白馬氏之裔今

些蠻蒙醜醜為酋長世襲據之至三十九世孫和牒和字和失

癸丑年

世祖聖德神功文武皇帝親征大理師次此地遣兀良合歹元帥平

之戮和牒和失有和字出降甲寅年授和牒男阿乾銀牌管領

茶罕章軍民事至元八年置茶罕章宣慰司十一年撥屬

皇太子位下十五年改茶罕章為麗江路軍民總管府治巨津州

之南羅波半空城二十二年更置軍民宣撫司

巨津州

即羅婆九睽北有三州鐵橋西接牟浪共城職羅眉川按今圖

昔漢疆二蠻所居之地後為磨些蠻侵奪其地南詔并

六詔磨些亦一詔也以其地置麗水節度本州境其屬也甲寅

年

國朝收付本睽之初隸茶罕章軍民官至元十五年置巨津州隸麗

江路考今圖志本路宜撫司於本領縣一曰臨西

臨西縣

磨些蠻羅哀間之地後因名其地曰羅哀間西北邊吐蕃界其

地時為吐蕃所侵殘故二蠻渾處然實隸磨些甲寅年歸附

國朝至元十四年以羅哀間置臨西縣隸巨津州

坊郭鄉鎮

巨津州

羅波甸 聚閉奏邑 大蘆珠奴邑

阿諾邑 葡萄和邑 西場間邑 茶兜邑

關姑羅邑 鍋北邑 乾江邑 占候開邑

靈佛寺登邑 阿那和柵 臭場邑

大漏和邑 湯睽 清水湖邑

捨排邑 悶水湯邑 拾造邑 落秋邑

木哭和寨 納末邑 鐸邏邑 歷邏邑

力雞場邑 索浦和寨 鷓納和寨 納師和寨

姑明和寨 占僕和寨 納羅和寨 谷都和寨

古失和寨 蒙師根邑 霞和寨 納資羅邑

娑夷邑 沙邏邑 悶昔的邑 董水傍邑

白帖和寨 羅別姜邑 如赫和寨 悟哇和寨

截師和寨 納坡和寨 和去和寨 悟場邑

侵箇邑 車月場邑 葛濟邑 大蓮邑

細蓮邑 些婆姑邑 淋都邑 大機邑

幣原邑

臨西縣

吐蕃 羅哀寨 闊勒怒邑 額鐸邑

塔池邑 逆配的邑 羊納邑 鳩匿場邑

嗟卻邑 塔扎和寨 亞度邑 磨些

雞和寨 刺到和寨 反悲和寨

齊被羅和寨

大元大一統志殘本十一 巨津州 三 遼海遺書

里至

本路

北至上都九千九百四十五里

北至大都九千一百四十五里

東南至行省中慶路城一千三百一十里

東至羅羅斯界策腳寨五百六十里

西至蘭州冰琅山外纏蠻界四百八十里

南至鶴慶路劍川縣界木和寨十里

北至未附吐蕃竹羅界三百四十里

西南到鶴慶路劍川縣界二百一十里

東南到大理路趙州界五百七十里

西北到吐蕃閣納實界四百八十里

巨津州

北至上都九千九百四十五里

北至大都九千一百四十五里

東至通安州阿那傍山頂四十五里

西至蘭州入慶非界二百八十里

南至通安州馬呼谷界七十里

北至小且當柏坡告界二百四十里

東北到土蕃樣車閣二百三十里

西南到通安州寄和界三十里

西北到蘭州路睽界二百一十里

臨西縣

北至上都一萬一百六十五里

北至大都九千三百六十五里

南至本州二百二十里

東至吐蕃大且當習明鋪和一百五十里

南至本州界明路三里

北至未附生蠻竹羅界八十里

東北到吐蕃大且當拔著七十里

西南到蘭州界月習一百二十里

東南到本州界盍義七十里

西北到吐蕃界香裏七十五里

山川

漢藪山

在巨津州西北二百八十里

各寬五畝深不可測土人遇早禱雨于此

金沙江

古麗水也今亦名麗江白蠻謂金沙江磨些蠻謂漾波江吐

大元大一統志殘本十一 巨津州 四 遼海遺書

蕃謂犂樞源出吐蕃共隴川犁牛石下亦謂之犂牛河至臨西縣境遠豬婆山弄觀川南流過鐵橋臨巨津州破雪山出寶山州而去此江沿河皆出金白蠻遂名曰金沙江

土產

金

出金沙江淘沙得之

滑石

出巨津州東一百里小山內

朴硝

出巨津州一百里畔列滄邑神外龍山臨江崖中冬月取硝煎成

粳糯

麥

大元大一統志殘本十一 巨津州

五 遼海叢書

粟

馬

羊

獵犬

鹿茸

野豕

鷹鷄

赤山白鶴

猴

飛鼠

熊皮

麝

巨津州及臨西縣並出

魚

蜜蠟

氈

麻布

綿紬

木耳

摩菰

桃李

胡桃

松子

林檎

桂皮

天仙子

大元大一統志殘本十一 巨津州

六 遼海叢書

出巨津州

風俗形勢

漢裳蠻本漢人部種在鐵橋惟以朝霞纏頭餘尚同漢服唐書云

越析詔或謂磨些詔居越析州西距囊葱山唐書云

磨蠻些蠻與施蠻皆烏蠻種居鐵橋大婆小婆等川多牛羊俗

不類澤男女衣皮俗好飲酒歌舞唐書云

東有麗水西有蘭滄橫連千里雄據九睽有鹽七井之貨領寨

五百餘處南接大理北距吐蕃

麗江路治半空邏城有鐵橋城牟郎共城傍彌潛城有虺川橫

川即婆川桑川羅眉川蠻有八種曰磨些曰白曰羅落曰冬悶

曰峨昌曰播曰吐蕃曰據參錯而居故稱一國

磨些蠻最多於諸種男女紅帛纏頭女人頭髻如河西此部人

善騎射最勇厲

古蹟

鐵橋

在巨津州之北其處有城亦名鐵橋城吐蕃嘗置鐵橋節度于此橋或謂吐蕃所建或謂隋開皇三年史萬歲及蘇榮所立或謂南詔閣羅鳳結吐蕃時所作歲月日遠故無的說唐南詔異牟尋叛吐蕃復歸唐合唐兵攻破吐蕃斷鐵橋之後自此橋廢基址尙存

白馬寨

在巨津州南二里按唐書云西有磨些等蠻其地與吐蕃相接亦有姐羌古白馬氏之裔居寨故名

雪山門

昔越滅根闕也吐蕃小且境有山名樣徹閣磨些境有山名

大元大一統志殘本十一 巨津州

七

遼海叢書

木習閣兩界立此關焉

國朝至元十五年行省賽典赤平章時於此重修之更名雪山門以軍戍之

殘本十一終

大元大一統志卷

殘本十二

奏進 集賢大學士資善大夫同知宣徽院事臣李蘭盼

昭文館大學士中奉大夫祕書監臣岳鉉等 上進

通安州

建置沿革

州治三睽亦曰樣渠頭睽古笮都國地漢開西南夷爲越蕩郡以西之境唐書云故越析州廢些詔之地後并入南詔傳至大理其民本昔濮緬蠻後廢些蠻葉古乍舒匿赤侵奪其地世襲據有三睽至二十四世孫麥兀癸丑年歸附

國朝初屬茶罕章管民官至元十二年置三睽管民官十四年更置通安州隸麗江路

坊郭鄉鎮

九禾鄉 白鶴場邑 班柵邑 東和

大元大一統志殘本十二 通安州 遼海叢書

木瓜和 赤土和 上柵邑 怒邑

大葉場邑 白渡邑 普湖邑 清水江邑

胡孫坪邑 陰沈邑 蘇間門邑 白渠渡邑

阿剌鄉 剛和 木哭和 焦郎和

大石邑 才匿渠和 阿施和 烏和

睽苴和 撒八谷邑 咱麻邑 諸宗邑

謝列邑 大列邑 山峇和 習利和

魅關邑 係羅邑 多和 都園邑

氣列邑 園列邑 他揭邑 樂落邑

細研邑 他蒲邑 羅羅和 魯蒲和

蒲斗鄉 大斫邑 寬和 刺沙住和

刺卜和 判谷邑 刺漂和 彌兜鋪和

習苴和 古乍鄉 拔沙邑 稽羅和

東納和 東黑和 阿那和 坡坪和

園習和 園禿和 木盤和 木瓜和

納鳩和 剛殘和 蒲耳和 刺加和

落渴谷邑 西渴和 雞那和 楊成邦和

習叢鄉 木波和 易可和 桑卑和

束和 自兜和 顧乍鄉 刺沙和

迷寺羅邑 羅羅和 波細和 彌勒場邑

被乞和 蒲哭和 頭習徒和 蘆和

木蕩和 自梨村 盤慢村 咩地務村

目曉鄉 盤慢村 咩地務村

里至

北至上都九千九百二十五里

北至大都九千一百二十五里

西北至本路八十五里

東至順州撒八橋金沙江界八十里

西至巨津州界四十里

南至昔西和鶴慶府界四十里

北至巨戎光寶山州界六十五里

東北到寶山州界一百里

西南到劍川縣界一百一十里

東南到鶴慶路羅羅渡一百二十里

西北到巨津州界四十里

山川

神外龍雪山

在州北三十里條岡百里歸歸千峯上插雲霄下臨麗水頂巔積雪冬夏不解巖崖澗谷清泉飛流唐時南詔嘗封是山

爲北嶽廟基尙存癸丑年

世祖聖德神功文武皇帝南征大理師次于此按後漢書永昌郡邪龍縣註引南中志曰縣西高山相連有大泉水周旋萬步名馮河縣西北數十里有山衆山之中特高狀如扶風太一鬱然高峻與雲氣相連結固險近寒雖五月盛暑不熱廣志曰五月霜雪皓然今考圖志本州以南接永昌界當卽此也

瑯碧外龍山

又名外龍女山在州西南二十里孤峯巖翠濕翠摩空上產箭竹山半數泉湧出下注成溪灌溉民田萬頃

霓溪

源出州北二里藥葉和山下旋遶州境南流出鶴慶路界

些蘇溪

姑霓溪箇霓溪塊麥溪等四溪水源悉出神外龍山周流州

大元大一統志殘本十二 通安州

三 遼海叢書

境灌溉民田南流出鶴慶路境

土產

馬

獵犬

紙

降真香

氈

布

木瓜

石達茨子

虎皮

熊皮

麝香

野豬

鷹鷄

猴

風俗形勢

據雪山麗水之奇勝地土肥饒人資富強習俗勇厲

古蹟

雪山廟

唐南詔蒙氏封是山爲北嶽正祠其神號曰北敵安邦境帝今廟尙存

人物

麥宗

磨些人也祖居神外龍山下始生七歲不學而識文字及長旁通吐蕃白蠻諸家之書隱居山林壽五十有五而卒舉火

大元大一統志殘本十二 通安州

四 遼海叢書

時烏鵲羣集各銜一木赴火臨終數年前嘗言此後當有帝

王之師歷境吾

下文有

世祖聖德神功文武皇帝親征南中取道自吐蕃至大理師次本境後土人遂神其言

殘本十二終

奏進 集賢大學士資善大夫同知宣徽院事臣李蘭盼

昭文館大學士中奉大夫祕書監臣岳鉉等 上進

海鹽州

山川

秦住山

上闕後魏酈道元註水經云海鹽南有秦望山秦始皇所登以望東海故名焉又九州志云海鹽有秦逕山秦始皇巡此美人死葬于山下有美人廟攷舊圖經則爲秦住而秦望山在會稽乃始皇刻石紀功之所今從本路圖冊所書曰秦住

長墻山

在海鹽南三十五里高八十丈周回一十九里按舊圖經云皇秦始皇來遊登山望海以其山勢孤聳遙望若堵墻故名

大元大一統志殘本十三 海鹽州

一 遼海遺書

泊櫓山

在海鹽南三十五里高一百五十丈周回四十里按輿地志云秦始皇東遊候湖泊櫓於此人因名焉

金牛山

在海鹽西南五十里高三十六丈周回四十里按輿地志云昔有金牛村民阜伯通兄弟二人穴此山而山崩皆死亦名金牛洞卽寰宇記所載會骸山也又九州要記云古有金牛入此山阜伯通兄弟斃山遂牛而俱死故名會骸山

秦溪

在海鹽南三十六里通豐山港接運河法喜寺有碑鐫秦溪二字

當湖

在海鹽北六十里周回四十里吳地志云王莽改海鹽爲展

武後陷爲湖水淺視之遺跡髣髴

宋坡湖

一名賁湖在海鹽西三十里周回四十四里

土產

粳

糯

麥

豆

櫻粟

紫蘇

本州並出

鹽

海鹽其地瀕海煮海成鹽

大元大一統志殘本十三 海鹽州

二

遼海遺書

風俗形勢

擅湖海魚鹽之利號澤國杭稻之鄉

秦住長牆峻峙于南山勢聳拔

負海控江土爲上腴

古蹟

晉古義門

去州西一十八里吳地志云里人李祥與晉將軍袁崧築壘於滬濱禦孫靈芳崧爲賊所害祥突白刃收崧尸歸葬時人義之因名其地曰教義里旌其門曰義門

馬啤城

在州東南百步高丈二周二里餘舊記云吳兵至此遇大風陣敗馬驚後人因名焉

故邑城

在州東北三十五里高一丈周三里吳地記云海鹽順帝時淪陷爲湖嘗移於故邑山下

魯浦

在州南舊名白塔港計十八里有藍田浦宋咸平六年邑令魯宗道重開以利民後人慕其遺愛名其橋曰思魯而浦亦以魯名闊一丈七尺紹熙三年邑令李直養申請于提舉常平使者徐公誼捐米四百斛錢八百緡重濬之又自藍田廣開浦十八里至鮑郎鹽場以便鹽運以灌農田

準僧塔

在州內法喜禪寺飛鳥不棲時有舍利放光僧名良準宋宣和四年正月自東廡移就西廡袈裟忽飛去乃衆僧誦楞嚴經衣復歸塔有頌刻於塔曰宣和中重移塔舍利乘空暫騰躍衆諷楞嚴呪得歸永隆佛日輝無著

大元大一統志殘本十三 海鹽州

三

遺海鹽書

石屋

在州南十八里豐山耆舊相傳以爲秦始皇東遊嘗屯兵於此按本路圖册云

龍湫

在州東北四十里陳山泓水澄澈極旱不涸淫雨不溢每遇歲歉邑令躬詣靈湫請水歸縣治禱之多應

晉何后故宅

輿地紀勝云在海鹽南三里輿地志云海鹽烏夜村晉何后居焉一夕羣鳥啼噪乃生女他日復夜啼乃穆帝立女爲后之日也

顧野王讀書堆

輿地紀勝云海鹽東有顧林亭有陳顧野王讀書堆蘇軾有顧林亭詩云平林豈舊物歲晚空扶疏自古賢聖人邑國皆

丘墟不朽在名德千秋想其餘又唐詢詩云平林標大道曾是野王居往事將誰語淒涼六代餘

青蓮寺

輿地紀勝云在海鹽本名石佛寺宋治平初改曰青蓮

鹿苑寺

輿地紀勝云在海鹽西北三十五里魯簡肅公宗道初爲邑令夢有僧來迎參政及瞻羅漢像與所夢符合後宗道竟參大政

資聖寺

輿地紀勝云在海鹽晉右將軍戴威捨宅爲寺

法喜寺

輿地紀勝云在海鹽西南三十里有準高僧拋袈裟於空中自定後人作一塔以藏之

大元大一統志殘本十三 海鹽州

四

遺海鹽書

宦蹟

周願

隱北山後應詔出爲海鹽令欲過北山孔釋圭假山神之意作北山移文以譏之

魯宗道

事宋爲海鹽令疏治東南舊港口導海水至邑下人以爲利號魯公浦

朱良

下闕

殘本十三終

大元大一統志卷

殘本十四

奏進 集賢大學士資善大夫同知宣徽院事臣李蘭盼

昭文館大學士中奉大夫祕書監臣岳鉉等 上進

崇德州

里至

本州

上闕

北至湖州路烏程縣界三十里

東到嘉興縣界六十里

西到湖州路德清縣一十五界

南到杭州路鹽官州五里

北到湖州路烏程縣三十里

東北到本路嘉興縣六十里

大元大一統志殘本十四 崇德州

遼海叢書

西南到湖州路德清縣二十里

東南到杭州路鹽官州一十里

西北到湖州路歸安縣三十里

山川

及山

與嘉興縣接境昔道士及恭隱居于此學道後尸解焉後人

因及名山其事互見嘉興縣名山註下

土產

粳

糯

麥

豆

櫻栗

本州並出

風俗形勢

其俗淳秀慕文儒勤農務

水澤之地稻蟹之利轉徙數州崇德學記云

古蹟

紀目坡

在州東北十二里千乘鄉高一十丈周回三百步環以水涇

邑士朱天麟幼時嘗見坡側鍾生家運土得石碑斷缺漫滅

大略謂吳夫差募兵五千人教養於此置亭以候烽火名以

紀目者立網紀而有條目也或謂後人建亭於此追述之語

坡西北七里有遊屯涇蓋取遊兵屯駐之義今訛呼為牛屯

官窰

在州永新清風鄉接境按舊經所載者舊所傳謂此處正吳

大元大一統志殘本十四 崇德州

遼海叢書

越分疆之地有走馬岡洗馬池

雙林院

輿地紀勝云在州西北一十二里梁為雙林院宋改為澄寂

院

龍吟寺

輿地紀勝云在州西北四十里本名龍祥寺改為龍吟宋祥

符中改寧國院

鳳鳴院

輿地紀勝云在州西北四十里五代廣順二年建治平元年

改名惠雲

福嚴院

輿地紀勝云在州東北十二里宋陳太后保扶徽宗為遂寧

王時賜真覺大師志添金環磨納袈裟一條上題遂寧郡王

陳美人願福壽延長施真覺道者當來同成佛果二十三字焉

寂照院

輿地紀勝云在崇德東四十里舊於此地基上得石佛二身天福中吳越王建作報恩院宋治平間改額曰寂照舊記謂天欲雨二石佛身濕如汗

人物

莫琮

崇德人三舍隸辟雍得官位政行已俱有可觀五子俱登科曰元忠若晦似之若拙若冲皆母袁氏出袁氏壽康兄弟寧侍祿養時人榮之

殘本十四終

奏進 集賢大學士資善大夫同知宣徽院事臣李蘭勝

昭文館大學士中奉大夫祕書監臣岳鉉等 上進

常州路

支郡

宜興州 無錫州

親領

錄事司 晉陵縣 武進縣

建置沿革

禹貢揚州之域毗陵志以為揚之南境於天文為須女之分星紀之次於辰在丑春秋時屬吳延陵季子之采邑也左傳哀公二十二年吳為越所滅其地屬越周顯王三十五年越王無疆伐楚楚大敗之乘勝盡取吳故地東至浙江遂屬楚故越絕書謂

大元大一統志殘本十五 常州路

遼海叢書

之淹君城秦始皇二十五年王翦定江南地置會稽郡其地屬焉西漢因之東漢永建四年分會稽為吳郡領縣十三而毗陵與焉孫氏有國之初分吳郡無錫以西為屯田置典農校尉以主之晉平吳分天下為十九州此屬揚州太康二年分吳郡置毗陵郡其後東海王越子毗食采於毗陵後為石勒所沒元帝命少子哀王冲為嗣諱毗因改為晉陵郡郡及丹徒縣悉徙治京口東晉末復還治晉陵宋齊梁陳因之隋開皇三年罷郡置州以縣屬南徐州九年省南徐州罷晉陵初置常州大業二年以常州為毗陵郡唐武德三年復改毗陵郡為常州天寶元年改為晉陵郡乾元初復為常州五代史職方考於常州書梁唐屬吳晉漢周屬南唐宋開寶八年平江南雍熙四年屬江南道至道三年屬兩浙路熙寧七年分兩浙為東西路以常州屬浙西元領晉陵武進無錫宜興江陰五縣紹興間割出江陰縣為

軍止領縣四

國朝至元十三年收附之初因之十四年陞為常州路總管府十五年陞宜興縣為宜興府二十年府廢二十一年復置宜興府併設宜興縣以來屬二十八年罷府入縣又降江陰路為州來隸元貞元年陞宜興無錫二縣俱為中州後割江陰州徑隸行省今領州二司一縣二

錄事司

本在城地

國朝收附初置司候司至元十五年改置錄事司領在城民事

晉陵縣

春秋時吳之延陵邑漢為毗陵縣屬會稽郡東漢順帝分會稽郡浙江以西為吳郡此地又屬焉晉志云晉武平吳置毗陵郡毗陵縣屬焉寰宇記云晉元帝因避毗字與郡俱改為

大元大一統志殘本十五 常州路

遼海叢書

晉陵隋文帝罷郡以縣屬常州自是因仍不改然潤州亦有延陵鎮蓋晉分曲阿之延陵鄉立縣而隋改丹陵亦曰延陵非古之延陵也唐天寶元年改立晉陵郡乾元元年復為常州晉陵縣隸焉歷五代至宋俱為常之屬邑

國朝因之

武進縣

魏明帝青龍二年改丹徒為武進晉武帝改武進曰丹徒於曲阿別置武進縣在丹陽之東境故晉志毗陵郡下既有武進又有丹徒二縣並建元帝太興初僑置南蘭陵郡於武進宋孝武大明末以晉陵郡為武進縣屬南東海郡梁武帝天監初改為蘭陵郡復以南蘭陵郡為武進縣尋復改武進為蘭陵隋又廢之故隋志有晉陵而無蘭陵唐志武進縣下註云武德三年以蘭陵縣地置貞觀八年省入晉陵垂拱二年

復置武進大曆十二年陸武進爲望縣五代後唐大同間僞
吳據有其地時江盜旁午民不奠居徙治于子城金斗之南
相去百步後經焚毀移理西灣縣學基上
國朝因之

坊郭鄉鎮

錄事司

孝仁東坊

孝仁西坊

雙桂坊

定安坊

晉陵縣

安上鄉

新塘鄉

太平鄉

從政鄉

下關

大元大一統志殘本十五 常州路

殘本十五終

三 遼海叢書

大元大一統志輯本目錄

卷一

中書省統山東西河北之地

卷二

遼陽等處行中書省

卷三

河南江北等處行中書省

陝西等處行中書省

四川等處行中書省

甘肅等處行中書省

卷四

雲南諸路行中書省

江浙等處行中書省

大元大一統志輯本 目錄

一
遼海叢書

江西等處行中書省

湖廣等處行中書省

征東等處行中書省

大元大一統志輯本卷一

遼陽金毓啟
同輯
潘陽安文溥

中書省統山東西河北之地路二十九州八

大都路

建置沿革

至元四年建大都城明一統志

風俗形勢

奉聖州緡山縣按元史地理志作龍慶州為仁宗延祐三年所改初為緡山縣屬奉聖州

南挹居庸之翠北距龍門之險明一統志五延慶州

上都路

風俗形勢

蔚州

蔚州之民性質無詬去華從儉以耕織為主同上十一

蔚州廣靈有隘口山層崖刺天古道極險同上

里至

松州

松州西南至大都九百里西北至上都七百里東到高州分

水嶺八十里西到興州岔土嶺一百四十里南熱河志九十七作東南

到大寧路二百二十里北到應昌府七百里東南到武平縣

三百里東北到古泉州二百五十里西南到興州三百五十

里西北到上都七百里熱河志六十二六十九及九十七又蒙古遊牧記三

山川

遮蓋山

遮蓋山在松州東南二十里有古寺石洞石佛熱河志六十六又蒙古遊牧記二

牧記

松州東南二十里有遮蓋山熱河志六十六及九十七又蒙古遊牧記二

望京山

望京山在松州東八十里有古寺石佛像又有石洞寶塔熱河志六十八

香臺山

香臺山在松州南八十里有石洞石寺周圍松樹茂林同上

五峯山

五峯山在松州西南九十里有古寺石井周圍松林同上

落馬河

落馬河在松州北八十里發源州界羅鍋嶺下流入高州境

一百里東入塗河同上七十三又蒙古遊牧記三

鋤刃河

鋤刃河在松州北二十里發源興州界流經州境不與落馬

大元大一統志輯本一 中書省 二 遼海叢書

河合熱河志七十二

白羊河

白羊河源出興州樺皮嶺流入松州與落馬河合流達高州

塗河同上

土產

麻黃

松州土產麻黃同上九十四

地椒

松州土產地椒同上

鹿髓

松州每歲貢納鹿髓同上九十五

古蹟

靜豐城即金史地理志之靜州

靜豐廢城在松州東五十里熱河志六十一

福田寺

福田寺在松州南關有古佛大像同上八十二又

廣濟寺

廣濟寺在松州南關外有塔二座同上

望京山寺

望京山寺在松州東八十里望京山有古寺石佛像同上

香臺山寺

松州南八十里香臺山有石井同上

五峯山寺

松州西南九十里五峯山有古寺同上

靈峯院

松州東南二十里遮蓋山有古寺同上

大元大一統志輯本一中書省

三

遼海叢書

官審館

松山州等處有盜審熱河志九十七

松州西二十里有盜審西北有磚盜審同上九

隆興路

按元史地理志作興和路為仁宗皇慶元年所改初為隆興路

永平路

風俗形勢

人尚義勇節儉務農明一統志五

地連青幽同上

德寧路

淨州路

泰寧路

集寧路

應昌路

全寧路

寧昌路

保定路

風俗形勢

二川交流夾繞州治明一統志二

真定路

風俗形勢

山水秀麗邦鄙平夷同上

順德路

廣平路

彰德路

大名路

風俗形勢

大元大一統志輯本一中書省

四

遼海叢書

先人後己務崇禮讓同上

懷孟路

按元史地理志作懷慶路為仁宗延祐六年所改初為懷孟路

風俗形勢

風土得四方之正是以習俗好尚奢儉得中明一統志二十八

薰染許魯齊道學之化皆好性理崇禮義同上

興淳儉之化息崇侈之習同上

北鄰於澤南至於溫同上

衛輝路

風俗形勢

民情頗事商賈地饒俗淳勤於播種孝弟之行有聞於時同上

峯麓奇峻地當衝要泉甘水溫同上

河間路

風俗形勢

清州

其民質樸不事浮華民勤稼穡女務農桑同上二引

獻州

寡求不爭有古人風同上二引

南枕津沱北背高河同上引元獻州志

東平路

東昌路

風俗形勢

俗近敦厚家知禮遜習俗節儉人多讀書明一統志

地平土沃無名山大川之限同上

濟寧路

曹州

濮州

大元大一統志輯本一中書省

五 遼海叢書

風俗形勢

其民樸厚好稼穡務蠶織同上引元

高唐州

泰安州

德州

恩州

冠州

益都路

濟南路

般陽府路

風俗形勢

萊州

男通魚鹽之利女習緝紡之業士淳樸而好經術矜功名一明

統志二十
五萊州府

其地瘠薄負海島鹵蠶穀少而人民寡同上

登州

民多樸野性皆曠直猶有古風凡所施為質多文少同上二

登之為郡憑負山海利擅魚鹽僻在東陲土山狹窄瘠鹵半

之山海所歷皆秦皇漢武之勝境同上

城名不夜亭曰朝陽此勝境也同上

寧海州

大同路

風俗形勢

朔州

朔州其民敬老慈幼節用恭謙勤於耕耘務於牧養同上二

太原路按元史地理志作冀寧路為成

風俗形勢按元史地理志作冀寧路為成

平定州

平定州郡小民淳俗重端午其風清簡好尚文章同上九

代州

代州民淳訟簡節儉勤農無游惰之習絕澆薄之風同上

平陽路

風俗形勢按元史地理志作晉寧路為成

澤州

人性質而好學其氣豪勁同上二十

其民儉樸而敦本有唐晉之遺風同上

遼州

其民信實純厚同上

遼州

其民信實純厚同上

山川險峻地少平夷

上同

年按世祖至元二十七年立和改林等處北故元帥史地宗大德十北
後則處行中書省次於中書省之
初則處行中書省次於中書省之
建於大元德昌七路年中以後亦非修志時所應有故併從略
路

大元大一統志輯本卷一

大元大一統志輯本一中書省

七

遼海叢書

大元大一統志輯本卷二

遼陽金毓敏
瀋陽安文溥 同輯

遼陽等處行中書省路七府一

遼陽路

建置沿革

蓋州

蓋州地最要衝稱爲繁富契丹移其民於上京西祖州後陞爲長平軍滿洲源流考十一 盛京通志一百一

遼州

遼州本遼時遼州金皇統三年省入順安縣後復置國朝初因之至元六年省入順安縣滿洲源流考十一

大元大一統志輯本二 遼陽行省

遼海叢書

遼州路至元六年降爲東京支郡并省縣入州盛京通志一百一

山川

明王山

明王山在遼陽縣東三十里契丹地志云夫餘王東明葬於此因以爲名滿洲源流考十四

華表山

華表山俗呼爲橫山因丁令威化鶴得名滿洲源流考十四

烏爾古山

烏爾古山在遼陽路廢婆速原譯改爲府 滿洲源流考十四

大蟲江

大蟲江在遼陽路發源龍鳳山分水嶺下東南流經廢婆速

府南合於鴨綠江同上十二及十四

大蟲江在遼陽路發源縣遼陽縣東南之龍鳳山分水嶺下東南流經廢婆速府南流入於海同上十五

斜江

斜江在遼陽縣東按圖册源自長白山南流經廢婆速府東十里流入於海同上十二及十五

鴨綠江

鴨綠江在遼陽路東五百六十里按唐書馬晉水出靺鞨白山西與鹽難水合又西南至安平入於海唐太宗征高麗遣邱孝忠耀兵於鴨綠水卽此今考其源出於長白山西南流經故婆速府東南入於海同上十二及十五

遼河

遼河在遼陽路西一百五十里按前漢地理志遼東郡望平縣下注云大遼水出塞外後漢書注引山海經曰遼水出白平東郭璞曰出塞外御白平山今按圖册上從咸平府界流經瀋陽路原作城西北一百二十里下流入廣寧路境同上十五

羊腸河

羊腸河在遼陽路源出州遼州西之廢徽州境經州北四十里下流入遼河同上

葦芋泊

葦芋泊按滿洲源流考於此下有在定遼衛四字契丹地志云泃水卽古泥河也自東逆流數百里至遼陽瀦蓄不流有葦芋草生於泊中故名同上又盛京通志二十八

古蹟

海州

遼太平九年渤海大延琳叛盡徙南海府人於上京之北移

澤州民以實其城仍號南海府金改海州又改澄州又廢嶺州為新昌鎮入焉滿洲源流考十一

澄州

澄州本海州南海府沃沮地高麗時卑沙城唐李勣攻卑沙城即此渤海為南海府遼仍之金改曰海州天德三年以山東有海州改為澄州治臨溟縣同上

復州

廢復州本遼遷民縣屬黃龍府後置復州號永寧軍節度改縣曰永寧後又更為永康省豐水扶羅入焉金因之所居皆漢民地甚肥沃有耕稼之利同上十一又盛京通志一百按遼金之復州俱屬東京遼屬龍府蓋因渤海之扶州而誤

來遠城

來遠城本熟女真地遼伐高麗於此建城先是侵高麗軍敗大元大一統志輯本二 遼陽行省 三 遼海叢書

值冬雪彌旬不止人馬多斃軍會鴨綠江餘軍漂溺遼主隆緒次來遠界有防邊猛軍數十人遇而劫之遼問所從來開襟示其金製環甲衆軍驚散遼主至遼城收不在營中者誅之金陞來遠軍滿洲源流考十一 盛京通志一百一

東丹王故宮

東丹王故宮在遼陽路按本路圖冊在府之東北隅有讓國皇帝御容殿滿洲源流考十一 盛京通志一百四有大東丹國新建南京碑銘盛京通志一百四

廣寧府路

山川

十三山

十三山在廣寧府南一百十里滿洲源流考十四

遼河

遼河從咸平府界流經瀋陽西北達廣寧路境同上十二

風俗形勢

人性淳實務農桑粗習文禮明一統志二十 五引元廣寧志

古蹟

乾州

乾州故城在廣寧府西南七里遼統和二一年立今基址頽然滿洲源流考十一

大寧路

建置沿革

至元二十四年改為武平路二十九年九月改為大寧路熱河志六

部奚同上六又遼史地理志中京大定府漢未步奚居之元一統志作部奚

奚匿松漠間歷晉不敢復出元魏時其部族始於此建牙帳同上

大元大一統志輯本二 遼陽行省 四 遼海叢書

大寧縣

按元史地理志作大定縣

大定縣至元二十九年改為大寧縣熱河志六十二

興中州

金興中府領興中縣及洪寧縣元因之至元二年縣皆省降府為興中州尋復為興中府七年復降為州隸大寧路又有永德縣亦金興中府所屬元省入興中州同上六金省二縣惟存興中營邱尋又更營邱為洪寧縣同上六

高州

元甲戌歲按為元太祖九年升高州為興勝府丙子歲仍改高州隸大寧路同上六

利州

利州統和十六年置同上六利州軍名曰永昌開泰元年置領阜俗縣同上六

至元二年降州爲利成縣併省二縣五月復爲州四年二月復領二縣七月割龍山隸大定府阜俗縣併入本州隸大寧路同上

惠州

金天輔五年罷州同上六

川州

遼川州領咸康宜民弘理三縣同上六

遼後省弘理入宜民同上六

建州

金置建平縣元初因之後省建平入州同上六

金併省後復置一縣曰建平同上六

坊郭鄉鎮

興中州

大元大一統志輯本二 遼陽行省

五

遼海叢書

孝行鄉同上九

建州

開泰鄉同上九

里至

大寧路

大寧路西南至大都九百里西北至上都九百里東至遼州界驛安站六百里西至上都路界鷄嶺一百五十里南至平灤路界雙峯嶺三百五十里北至上都路界青楊嶺二百里東到遼州七百里西到興州三百五十里南到遷安縣四百二十里北到松州二百二十里東南到撫寧縣七百里東北到古慶州九百里西南到遵化縣六百三十里西北到上都路九百里熱河志六十二

大寧縣

大寧縣西南至大都九百里西北至上都九百里東至金源縣界岔道站九十里西至興州界雞嶺一百五十里南至和衆縣界車家嶺五十里北至高州界細河一百五十里東到金源縣二百里西到興州三百五十里南到和衆縣九十里北到高州二百二十里東南到富庶縣一百五十里東北到惠和縣一百五十里西南到惠州二百二十里西北到松州二百二十里同上六

龍山縣

龍山縣西南至大都九百里西北至上都一千一百二十里西北至本路二百四十里東至利州界石匣口五十里西至惠州界大嶺一百五十里南至撫寧縣界冷口三百里北至利州界白道子嶺四十里東到錦州四百里西到惠州二百二十里南到撫寧縣三百五十里北到利州八十里東南到瑞州二百八十里東北到建州二百里西南到遷安縣三百五十里西北到和衆縣一百四十里同上六十二

富庶縣

富庶縣西南至大都一千一百里西北至上都一千一里東至建州界弓子嶺十五里西至大寧路界乾湖廟兒嶺一百三十里南至利州界南港嶺五十里北至金源縣界滑河墩子嶺六十里東到建州七十里西到本路一百五十里南到利州七十里北到惠和縣一百八十里東南到錦州三百五十里東北到金源縣一百二十里西南到和衆縣一百二十里西北到本路一百五十里同上六十二及九

和衆縣

和衆縣西南至大都九百里西北至上都九百里西北至本路九十里東至利州界水峪嶺三十里西至惠州界鷄嶺

一百里南至惠州界燕王城嶺六十里北至大寧縣界車家嶺四十里東到利州九十里西到興州三百五十里南到惠州一百六十里北到本路九十里東南到龍山縣一百四十二里東北到富庶縣一百二十里西南到惠州一百六十里西北到上都路九百里同上六十二及九十八

金源縣

金源縣西南至大都一千一百里西北至上都九百里東至興中州界青山嶺二十里西至大寧縣界岔道站一百十里南至建州界隆興寺四十里北至武平縣界偏道子嶺七十里東到興中州一百里西到本路二百里南到建州九十里北到武平縣一百五十里東南到錦州二百七十里東北到高州一百五十里西南到富庶縣一百二十里西北到惠和縣九十里同上六十二

大元大一統志輯本二 遼陽行省

七

遼海叢書

金源縣東至興中州界青山嶺二十里與中州西至金源縣

青山嶺八十里青山嶺又稱青樹嶺同上六十二又蒙古遊牧記二

惠和縣

惠和縣西南至大都一千五百里西北至上都八百里東至武平縣界黃柏嶺七十里西至大寧縣界塗河六十里南至富庶縣界趙花谷六十里北至高州界荆家寨五十里東到武平縣一百五十里西熱河志九十到本路一百五十里南到富庶縣一百八十里北到高州九十里東南到金源縣九十里東北到武平縣一百五十里西南到本路一百五十里西北到松州二百五十里同上六十二及九十八

武平縣

武平縣西南至大都一千二百里西北至上都一千二百里東至川州界欄子嶺七十里西至惠和縣界盤道嶺八十里南至

興中州界匣口五十里北至蒙古行營界郭松寨二十里東到川州一百五十里西到惠和縣一百五十里南到興中州一百八十里北到臨潢府一千三百里東南到義州三百里東北到懿州四百里西南到金源縣一百五十里西北到高州一百五十里同上六十二

義州

義州西至興中州界蛤喇山九十里到興中州一百八十里西北到川州一百八十里蒙古遊牧記二

興中州

興中州西南至大都一千二百里西北至上都一千二百里西北至本路三百里東至義州界喀喇山九十里西至金源縣界青山嶺八十里南至瑞州界油霧嶺一百六十里北至武平縣界匣口一百三十里東到義州一百八十里西到金源縣一百里南到瑞州三百里北到武平縣一百八十里東南到錦州一百八十里東北到川州一百八十里西南到建州八十里西北到惠和縣一百八十里熱河志六十二

大元大一統志輯本一 遼陽行省

八

遼海叢書

瑞州

瑞州北至利州界栲栳山一百五十里到利州三百五十里西北到龍山縣二百八十里同上六十

高州

高州西南至大都一千一百二十里西至上都七百里東至武平縣界夾頭部落八十里西至松州界陰涼河七十里南至大定縣界細河九十里北至蒙古行營界挖奴河九十里東到武平縣一百五十里西到松州一百五十里南到本路二百二十里北到古慶州七百里東南到惠和縣九十里東北到臨潢府七百里西南到本路二百二十里西北到應昌

府七百里同上六十二

利州

利州西南至大都一千里西北至上都一千里東至錦州界梨園嶺二百三十里西至和衆縣界文山嶺六十里南至龍山縣界白道子嶺四十里北至富庶縣界龐家莊三十五里東到錦州三百五十里西到和衆縣九十里南到龍山縣八十里北到富庶縣七十里東南到瑞州三百里東北到建州一百二十里西南到惠州二百二十里西北到本路一百六十里同上六十二及九十八又蒙古遊牧記二

惠州

惠州西南至大都六百六十里西北至上都八百五十里東至利州界長嶺二十十里西至興州界赤嶺六十里南至豐岡縣界岸兒口三百十里北至和衆縣界燕王城嶺一百十里

大元大一統志輯本二 遼陽行省 九 遼海叢書

里東到利州二百六十里西到興州二百二十里南到豐岡縣三百五十里北到和衆縣一百六十里東南到龍山縣二百二十里東北到本路二百二十里西南到遼化縣三百里西北到松州四百五十里熱河志六十二

川州

川州西南至大都一千四百里西北至上都一千里西北至本路五百里東至懿州界嶺東山七十里西至武平縣界欄子嶺八十里南至興中州界獨山一百四十里北至蒙古行營界蝦蟆山一百里東到懿州二百二十里西到武平縣一百五十里南到興中州一百八十里北到臨潢府一千五百里東南到義州一百八十里東北到咸平府六百二十里西南到金源縣三百里西北到高州三百里同上六十二及九十八

川州南至興中州百八十里蒙古遊牧記二

建州

建州西南至大都一千一百七十里西北至上都一千七十里東至興中州界山家嶺四十里西至富庶縣界兩家店五十五里南至瑞州界油霧嶺一百二十里北至金源縣界隆興寺五十里東到興中州八十里西到富庶縣七十里南到瑞州五百里北到金源縣九十里東南到錦州二百六十里東北到武平縣二百五十里西南到利州一百二十里西北到本路二百二十里同上六十一及九十八

山川

七金山

七金山在大寧縣北十五里東西長十里南北廣五里山有七峯因名遼時嘗建三學寺於中同上六十六又蒙古遊牧記二

馬孟山

馬孟山在大寧縣西六十里中有一峯形類馬孟故云熱河志六

唱叫山

唱叫山在大寧縣東北三十里同上六十八

盤龍山

盤龍山在大寧縣東南十里同上六十八

摩雲山

摩雲山在大寧縣西南三十里相傳常有雲氣覆其巔故名同上六十八

有福山

有福山在大寧縣西北三十里以其在福德之地故名同上六十八

香臺峯

香臺峯在大寧縣西一百里遼建昊天寺金泰和六年杜元撰碑文云萬壑千崖羣峰爭出咸不相讓惟香臺峯玉立特秀迥出霄漢之外故以香臺名同上六

龍山 龍山在龍山縣北八里山如臥龍俗傳曾有龍見故名同上六

石柱山

石柱山在龍山縣南八十里山中有方圓石柱遼時有僧建寺於此後寺廢柱礎猶存同上六

富山

富山在龍山縣南一百三十里一水通流內有寺曰龍泉同上六

熊山

大元大一統志輯本二 遼陽行省 十一 遼海叢書

熊山在龍山縣南六十里俗傳遼主臨山畋獵獲一白熊因號熊山上有熊山寺同上六

鞍山

鞍山在龍山縣北十三里勢若馬鞍故名同上六

松山

松山在富庶縣西五十里南北長二十里東西廣五里地多松因名同上六

梓木山

梓木山在和衆縣東南二十里以山多梓木故名熱河志

溜石山

溜石山在金源縣西南四十里山有二峯其形似駝同上六

丁山

丁山在惠和縣南五十里一峯如丁故名同上六

大王山

大王山在武平縣東八里其山高聳列岫嵒嶸同上六

香爐山

香爐山在武平縣南三十里其山孤高形若香爐故名山中

和龍山

和龍山在興中州東南北長六十里東西廣三十里一峯特

柏山

興中州南三十里綿互柏山同上

青樹嶺

青樹嶺在興中州西八十里有金巖寺熱河志

競秀山

競秀山在興中州南三十里同上六

金山

金山在興中州北三十里同上六

雲巖洞

雲巖洞在瑞州西一百三十里周家莊同上六

平頂山

平頂山在高州北五里熱河志

聖水山

聖水山在高州東北三十里上有一泉同上六

福德山

福德山同上六

大元大一統志輯本二 遼陽行省 十二 遼海叢書

福德山在高州西北三里以其山居福德位故名舊名五福

山遼人謂之楡山金大定間兵亂此山見神兵解危遂名福

德山有石洞號爲集賢洞有石環二丈曾有仙遊謂之會仙

石同上六

高州有楡山其山多楡木因名同上九

雲寶山

雲寶山在利州東四十里山有穴竇天欲陰雨必有雲氣覆

其巔故名同上六

鳳凰山

鳳凰山在利州南十三里相傳鳳凰嘗止其上故名同上六

鳳凰山在利州南十三里南北一十里東西廣三里相傳鳳

凰嘗止其上故名滿洲源流

金山

大元大一統志輯本二 遼陽行省

十三

遼海叢書

金山在利州東南一百二十里山有金洞因以爲名絕頂有

古寺曰雲峯熱河志

華山

華山在利州東一百六十里形勢孤聳宛若華嶽故名同上

七又蒙古

神山

神山在惠州西南十三里東西長十里南北廣八里中有古

廟熱河志六十六又

月華山

月華山在惠州東一百九十里熱河志六十七又

九宮嶺

九宮嶺在惠州南一百五十里熱河志六十八

石子嶺

石子嶺在惠州北八十里同上六

都山

都山在惠州東南二百里其上林木暢茂同上六

乾山

乾山在惠州西南二百五十里遼金採伐林木運入京畿修

蓋宮殿及梵宇琳宮元置提舉司同上六

白雲山

白雲山在川州北十五里時有白雲覆其上故名同上六

獨山

獨山在川州南一百四十里其山屹然一峰故名同上六

荊山

荊山在建州東北十里其山多荊故名同上六

白狼山

大元大一統志輯本二 遼陽行省

十四

遼海叢書

白狼山在建州南二十五里同上六十七又

凌水 凌河

凌水源出龍山縣南六十里師婆寨至縣東南十五里入利

州界一云源出龍山縣南八十里紫草務東北流一百里入

利州界又北經富庶縣東南三十里又東經建州南四十里

又東入興中州經州東南下流入義州境熱河志七十一又

凌水在大寧府建州南五里自富庶縣流至本境四十里入

興中界一云發源龍山縣南八十里東北流百里入利州界

又北經富庶縣東南三十里入建州境滿洲源流

凌河在大寧路興中州南十里源出龍山縣楊柳部落流經

本州下流達建州境同上七

大凌河

大凌河自建州界流經興中州東南下流入義州境同上

大凌河在興中州下流入義州境同上十五

小凌河

小凌河在興中州南一百五十里源出玉泉井溢而成川流
入錦州界熱河志七十二又蒙古遊牧記二

撒馬水

撒馬水在大寧縣西北四十里闕十步遼太祖時牧馬於此
因名源出撒馬峪東流經縣境一百五十里合於塗河熱河志七十二

沁河

沁河自富庶縣西四十里小澗流經縣治西南一里許東流
四十里合於凌河同上十七

榆林河

榆林河源出和衆縣西三十五里司家店東南流一百餘里
大元大一統志輯本二 遼陽行省 十五 遼海叢書

入利州境經州東三里崔司空莊入凌河同上七十一又蒙古遊牧記二

碓背河

碓背河在大寧路金源縣西東南入建州境合於靈河滿洲源流志七十二

碓背河在金源縣西三里源出寺家莊西南三十步平地涌
出溢而成川流經縣西一里許東南流九十里入建州界合

於凌河熱河志七十二

荊水

荊水自金源縣界流入建州經州東北荆山下故名下流合
於凌河同上十七

青龍河

青龍河發源惠和縣五十里麻場寨南二里澗流經縣南一
百步又北流五十里入高州界同上十七

虎河

虎河發源武平縣西南六十里葫蘆山流經縣之霸州舖合
於遙刺河同上十七

神射泉

天授皇帝嘗獵獲一香麝因名其泉曰神射同上十七

芍藥河

芍藥河在利州東五十里源自芍藥莊山谷間出東流合於
凌河同上十七

薄河

薄河源出惠州西北林津山南至冷嶺合爲寬河同上十六

澈河

澈河源出惠州西南乾山東流至灤陽站東合灤河同上十六

青龍河

青龍河源出惠州之灰嶺流經龍山縣南二百里入平灤路
境內同上十六

塗河

塗河自大寧縣流至東北入高州同上十六

塗河源出惠州西北經州界八十里東北流入大寧縣南境

至大寧縣東北境二百二十里入高州境又東北流至行營

草地即此同上十七又蒙古遊牧記二又熱河志六十

狗水

狗水在惠州東一百八十里源自指頭山崖出東流一百二
十里入利州界合於凌河熱河志七十二

百里水

百里水在川州東二十里自迤北三义口經州境沿流一百里故名東流入義州界同上七

六州河

六州河在利州東南八十里同上七又蒙古遊牧記二

清水河

清水河在川州西北五里源出西北七十里紅土寨熱河志七

土產

穀

麥

稷

黍

豆

麻

大元大一統志輯本二 遼陽行省 十七 遼海叢書

穀麥稷黍豆麻大寧路諸縣出熱河志九

利州惠州興中州川州建州高州土產有穀麥黍豆同上九

利州惠州高州土產稷同上九

利州川州建州土產麻同上九

芝麻

興中州土產芝麻同上九

西瓜

大寧路富庶縣土產西瓜同上九

梨

大寧路大寧富庶二縣惠州興中州建州皆土產梨同上九

棗

大寧路富庶縣惠州興中州建州皆土產棗同上九

栗

惠州土產栗同上九

桃

大寧路大寧縣惠州興中州皆土產桃同上九

杏

大寧路大寧富庶金源三縣惠州興中州建州皆土產杏同上九

富庶諸縣土產杏仁同上九

櫻桃

興中州土產櫻桃同上九

郁李

大寧路和衆縣建州皆土產郁李仁同上九

葡萄

白葡萄出興中州城西北隅同上九

大元大一統志輯本二 遼陽行省 十八 遼海叢書

榛

大寧土產榛同上九

松

大寧路富庶縣龍山縣惠州皆土產松同上九

榆

大寧路富庶和衆龍山三縣惠州建州皆土產榆同上九

高州有榆山其山多榆木因名同上九又互見山川

桑

大寧路富庶金源龍山三縣利州惠州興中州建州皆土產同上九

榿

大寧路大寧富庶二縣惠州興中州建州皆土產榿木同上九

大寧路和衆縣龍山縣土產榿木同上九

鵲鞞皮

大寧土產鵝鞞皮同上九

柏

惠州土產柏同上九

梓

大寧路和衆縣土產梓同上九

和衆縣有梓木山其山多梓因名同上九

蒼朮

大寧路大寧富庶金源和衆龍山五縣惠州興中州建州土

產蒼朮

麻黃

大寧惠和武平龍山四縣高州土產麻黃

黃芩

大寧和衆二縣利州惠州興中州土產黃芩

大元大一統志輯本二 遼陽行省 十九

遼海叢書

桔梗

富庶和衆二縣利州惠州興中州建州土產桔梗

柴胡

和衆縣利州惠州土產柴胡

防風

白芷

龍山縣利州土產防風白芷

地骨皮

瞿麥

蒟蒻

五味子

枸杞

大寧縣土產地骨皮瞿麥蒟蒻五味子枸杞

白鮮皮

和衆縣土產白鮮皮

遠志

荊芥

澤瀉

白芨

白蘇

藜蘆

石膏

地黃草

烏頭

荊三稜

利州土產遠志荊芥澤瀉白芨白蘇藜蘆石膏地黃草烏頭

大元大一統志輯本二 遼陽行省 二十

遼海叢書

荊三稜

白附子

惠州土產白附子

知母

興中州土產知母

紅花

川州土產紅花

甘草

高州土產甘草以上俱熱河志九十四

炭

大寧路和衆縣土產木炭

鐵冶

興中州有鐵冶在州西北九十里蓼子峪

利州有鐵冶在州東南二百八十里牛口峪

惠州有鐵冶二所一在州西北二百三十里寺子峪名灤陽
冶一在州東北六十里松棚峪名寶津冶皆辦官課

瑪瑙

龍山縣有瑪瑙場在縣東北五十里

興中州有瑪瑙場在州東八十里鳳凰巖下皆每歲貢

盜窰

利州有細盜窰一所在州西南棠葉務有龕盜窰一所在州
東南感化莊興中州有白盜窰一所在州北二十里笠子塢

紙

興中州建州土產紙是也

絲紬

大寧路龍山縣原作利州興中州建州皆土產絲紬

大元大一統志輯本二 遼陽行省 二十一

遼海叢書

布

和衆龍山二縣利州惠州皆土產布

蜜

大寧路龍山縣惠州土產蜜及蠟以上俱熱河

芍藥

大寧路金源縣利州興中州川州皆產芍藥熱河志

牛

大寧路武平縣川州土產酥乳酪同上九

皂鷹

細鷹

賊兒

鶻

建州土產皂鷹細鷹賊兒鶻同上九

魚

瑞州產魚曰秦王鱠以唐太宗征遼駐此得名同上九

風俗形勢

臨闕之西海陽之北地實要衝遼東志一明一

古蹟

營州

唐自中原多故弗遑外撫遼西之地無復屏翰州亦久廢熱河志

勸農縣

金廢勸農縣析其地屬長興同上六十一

金析其地屬長興縣同上

長興縣

遼既建中京置長興爲赤縣蕃漢流民雜居其間故其習俗
不同元中統二年省入大定縣後改爲大寧同上

大元大一統志輯本二 遼陽行省 二十二

遼海叢書

金北京大定府治大定長興二縣同上

溜石山在金源縣西南四十里來援溜石而必道經神水同上

恩化鎮十六

金天眷二年廢恩州爲恩化鎮入大定縣其故城爲傳舍同上

海濱縣六十及六十一又

遼陽州治海濱縣熱河志

神山縣

惠州有廢神山縣元罷爲神山站同上六

灤陽縣

惠州又有廢灤陽縣元亦為站設巡檢司同上六

宜民縣 咸康 宏理

金天眷二年川州屬懿州三年廢咸康為鎮入宜民大定初州廢隸咸平府承安二年復置川州治宜民縣仍升徽川寨為徽川縣以隸之後割屬懿州惟存宜民縣同上六

遼後省宏理入宜民同上六

宏理咸康宜民遼川州所領同上六

澤州

金天輔元年罷州同上六

宣聖廟

宣聖廟在大定府東南隅虎臣坊同上八

玉清觀

大元大一統志輯本二 遼陽行省 二十三 遼海叢書

玉清觀在大定府東南隅致用坊遼統和二一年建同上八又蒙古

遊牧記二

興聖寺

興聖寺在大定府致用坊金明昌六年建同上

頭陀禪院

頭陀禪院即永安禪院在大定府致用坊萬頭陀所建翰林

學士李磐撰碑同上

圓宗寺

圓宗寺在大定府東北隅豐實坊遼統和二一年建同上

華陽宮

華陽宮在大定府豐實坊遼統和二一年建同上

感聖寺

感聖寺在大定府豐實坊有佛舍利塔遼統和四年建同上

咸聖寺

咸聖寺在大定府豐實坊有磚塔金皇統二年建同上

崇寶寺

崇寶寺在大定府豐實坊金皇統二年建同上

太子寺

太子寺在大定府豐實坊金貞元二年建同上

楞嚴寺

楞嚴寺在大定府豐實坊金大定二年建同上

大覺禪寺

大覺禪寺在大定府豐實坊金大定二年建翰林學士鄭子

聘撰碑同上

護國寺

護國寺在大定府豐實坊金太和元年建同上

大元大一統志輯本二 遼陽行省 二十四 遼海叢書

三皇廟

三皇廟在大定府西南隅貨遷坊同上

報聖寺

報聖寺在大定府貨遷坊遼統和八年建同上

五嶽觀

五嶽觀在大定府西南隅利通坊同上

淨安寺

淨安寺在大定府利通坊金皇統八年建同上

城隍廟

城隍廟在大定府西北隅世恩坊甲申歲建熱河志八十二

崔府君廟

崔府君廟在大定府世恩坊甲申歲建同上八十二又蒙古遊牧記二

東嶽廟

東嶽廟在大定府世恩坊丁酉歲建上同

白鶴宮

白鶴宮在大定府世恩坊庚子歲建上同

傳教寺

傳教寺在大定府西北隅勸善坊金皇統七年建上同

白蓮寺

白蓮寺在大定府南關金明昌六年建上同

三靈侯廟

三靈侯廟在大定府南關乙酉歲建熱河志八十二

龍王廟

龍王廟在大定府南關外塗河之濱乙酉歲建遇旱禱雨即

應同上八十二又

鎮國寺

大元大一統志輯本二 遼陽行省 二十五

遼海叢書

鎮國寺在大定府西關有鐵塔遼統和三年建上同

義勇武安王廟

義勇武安王廟在大定府西關壬子歲建上同

翠微寺

翠微寺在大寧縣西上同

罔極寺

罔極寺在大寧縣西上同

靈感寺

靈感寺在大寧縣西二里金趙秉文詩塗河岸北白蓮東法

鼓驚飛石碣鴻知寺在土河之北金承安五年精嚴禪寺園

蓋和尚墓銘爲北京靈感禪寺沙門崇顯立石則此寺在金

承安前上同

三學寺

三學寺在大寧縣北十五里七金山遼咸雍元年建有碑後

罹兵火碑字剝落難辨金趙秉文詩劄簪篆額蠶蝸涎象教

塵埃閱百年知寺在金時已毀熱河志八十二

三學寺在大寧縣北十五里七金山上遼咸雍元年建有碑

後罹兵火碑字剝落難辨金趙文七金山寺詩劄簪篆額蠶

蝸涎象教塵埃閱百年殿棟猶題遼日月圖經不載禹山川

荒碑盤屈蜿蜒古壞壁參差罔象拳想見當年崇奉日無邊

花雨散諸天知寺在金時已毀蒙古遊牧記二

昊天寺

昊天寺在大寧縣西一百里香臺山遼乾統七年建金大和

大元大一統志輯本二 遼陽行省 二十六

遼海叢書

六年杜元撰碑熱河志八十二又

淨修寺

淨修寺在龍山縣東南隅上同

聖峯寺

聖峯寺在龍山縣東南隅上同

崇教院

崇教院在龍山縣東南隅上同

隆祥觀

隆祥觀在龍山縣東南隅上同

極樂寺

極樂寺在龍山縣西南十二里遼時建內有劉鑾塑像上同

龍泉寺

龍泉寺在龍山縣南一百三十里富山上同

熊山寺

龍山縣南六十里熊山上有熊山寺同上

石柱山寺

龍山縣南八十里石柱山中遼僧白羊大師建寺於此同上

華嚴寺

華嚴寺在富庶縣同上

興教寺

興教寺在和衆縣同上

浴室寺

浴室寺在和衆縣同上

重陽觀

重陽觀在和衆縣同上

大清觀

大清觀在和衆縣同上

玉清觀

玉清觀在金源縣西北隅同上

十方講院

十方講院在惠和縣東北隅遼壽隆二年建熱河志八十二又蒙古遊牧記

觀音閣

觀音閣在惠和縣市中心同上

崇法寺

崇法寺在惠和縣同上

仁王閣

仁王閣在武平縣市中心熱河志八十二

福嚴寺

福嚴寺在武平縣同上八

寶貞觀

寶貞觀在武平縣東南同上八

三學寺

興中州狼山上有三學寺同上八十二又蒙古遊牧記二

興中州文廟

宣聖廟在興中州東北隅熱河志八十二

大觀音閣

大觀音閣在興中州市心遼清寧四年建同上八

崇福寺

崇福寺在興中州西南隅遼乾統二年建同上八

華嚴寺

華嚴寺遼天授皇帝常獵和龍山建華嚴寺同上八

金嚴寺

金嚴寺在興中州西八十里青巒山同上八

青巒嶺在興中州西八十里有金嚴寺蒙古遊牧記二

高州文廟

高州文廟至元二十年郡侯楊僧喜創建熱河志八十二

紫微宮

紫微宮在高州辛酉歲道士李清風建同上八

感聖寺

感聖寺在高州癸卯歲僧性聰建同上八

東華宮

東華宮在高州甲寅歲王崇貞建同上八

玄都觀

玄都觀在高州丁巳歲建同上八

大元大一統志輯本二 遼陽行省 二十七 遼海叢書

大元大一統志輯本二 遼陽行省 二十八 遼海叢書

精巖寺

精巖寺在利州西關金大定間建同上八

玉京觀

玉京觀在利州西十里同上八

利州文廟

文廟在利州西南隅同上八

護國西齊王廟

護國西齊王廟在利州西關同上八十二又

祥靈寺

祥靈寺在利州西關同上

棲貞觀

棲貞觀在利州東孫家莊同上

洪廣寺

大元大一統志輯本二 遼陽行省 二十九 遼海叢書

洪廣寺在利州東九十里同上

昌國寺

昌國寺在利州東一百六十里同上

雲峯寺

雲峯寺在利州東南一百二十里金山之嶺中有瀑布同上

龍山廟

龍山廟在利州南二里同上

石將軍廟

石將軍廟在利州西南二十里祈禱多應同上

昭惠靈顯真君廟

昭惠靈顯真君廟在利州西北二里同上

慶雲寺

慶雲寺在利州北九十里同上

月華山寺

月華山寺在惠州東一百九十里同上

惠州文廟

文廟在惠州西北隅熱河志八十二

東林寺

東林寺在惠州東南隅同上八十二又

開祐寺

開祐寺在惠州西南隅同上

興福寺

興福寺在惠州西南隅同上

大清觀

大清觀在惠州西北隅同上

神山廟

大元大一統志輯本二 遼陽行省 三十 遼海叢書

神山廟在惠州西南十五里同上

黃崖寺

黃崖寺在惠州南一百三十里熱河志八十二

古城寺

古城寺在惠州東一百八十里熱河志八十二又

龍門寺

龍門寺在惠州東南一百七十里同上

川州文廟

川州文廟遼時嘗創廟學於川州治西南金承安五年重修

泰和初趙秉文爲記熱河志八十二

建州文廟

文廟在建州西北隅同上八

興隆寺

興隆寺在建州西南隅同上八十二又

紫微宮

紫微宮在建州東北隅同上

富谷館

富谷館按在大
熱河志九十七又

通天館

宋綬出使錄富谷館八十里至通天館距中京二十里熱河志九十七

塗河千秋橋

大寧路塗河千秋橋陳元革詩云華表俊貌勢自雄闌干十

二玉玲瓏勢吞曉岸橫蒼獸影落寒江浸彩虹同上九

金輿中府尹完顏嵩墓

大元大一統志輯本二 遼陽行省 三十一 遼海叢書

完顏嵩大定人金故特進興中府尹墓在大寧西三十里玉

泉鄉有明昌初翰林待制党懷英所撰碑記同上九

秦王魚石

秦王魚石在和衆縣北三里七寶山中其石皆有魚形熱河志九

慕容軌墓

慕容軌墓十八又蒙古
遊牧記二

墓在興中州西北狼山下又近馬兜山慕容軌設伏兵處軌

卒葬於此熱河志九十八

徽平陵

徽平陵在興中州西三十里慕容熙與苻妃葬處即八角墓

同上九十八又

麝香崖

遼天授皇帝嘗獵其間獲一香麝故名麝香崖同上
按此

川

滿井

滿井在利州南十里鳳翼莊其水清冷冬溫夏涼晝夜外湧

至中夏正午澄澈見底雖毫髮之微歷歷可數居民引以灌

溉用之釀酒其味尤佳熱河志九十八又

會經樓

會經樓在利州市心金章宗泰和年建今無存同上

荊岸

荊岸以建州東有荊水昔人決岸溉田故名同上

石晉李太后墓

李太后墓在建州熨斗山之北五代漢乾祐二年二月遼主

耶律德光徙晉出帝及李太后於建州節度使趙延暉避正

寢以館之明年三月李太后寢疾謂出帝曰我死焚其骨送

大元大一統志輯本二 遼陽行省 三十二 遼海叢書

范陽舍遂卒帝與皇后宮人宦者被髮徒跣扶昇其柩至熨

斗山得地穿其隴首而葬焉後人因號李太后塚又有安妃

從出帝北遷死於建州道中遂與李太后並葬於此熱河志九十八

李太后墓在建州熨斗山之北蒙古遊牧記二

官窰館

松山州興中州等處有瓷窰熱河志九十七

東寧路

瀋陽路

建置沿革

瀋陽路本挹婁故地渤海建定理府都督瀋定二州領定理平

邱巖城慕美安夷瀋水安定保山能利九縣此為瀋州地後罹

兵火其定州與縣並廢即瀋州為興遼軍節度金末瀋州復燬

於兵火滿洲源流考十
又遼史考得

瀋陽渤海建定理府都督瀋定二州此為瀋州地後羅契丹兵火其定州與縣並廢即瀋州為興遼軍又更昭德滿洲源流考十一

山川

東牟山

東牟山在瀋陽路挹婁故地唐滅高麗粟末靺鞨保挹婁之東牟山即此同上十四

渾河

渾河在遼陽路本路圖册引遼志云源自越喜國出熊水西北合衆流會淄水屈曲數千里入於海按地志集略云源出女真國西流過貴德州由州西流入梁水西南七十里合遼河入於海同上十五

渾河在瀋陽路源出廢貴德州東北瑚呼瑪山西南經瀋州南一十五里遼陽西四十里會太子河合遼水南注於海舊大元大一統志輯本二遼陽行省三十三遼海叢書

稱瀋水水勢湍激沙土混流故名渾河今水澄澈遇漲則渾滿洲源流考十四及十五

蒲河

蒲河在瀋陽路源出鐵利國蒲谷流經蒲水田過故名滿洲源流考十又盛京通志一百

古蹟

貴德州

貴德州今廢為巡檢司

公孫廢城在貴德州漢末公孫度為遼東太守治襄平傳子至孫據有其地遺址猶存

大寶城在貴德州以上俱滿洲源流考十及盛京通志一百

開元路

山川

長白山

長白山在舊會寧縣南六十里滿洲源流考十二

開元路長白山在舊會寧縣南六十里橫互千里高二百里其頂有潭周八十里淵深莫測南流於鴨綠江北流於混同

江今呼為宋瓦原譯改為江東流為阿也苦原譯改為河同上十四

長白山頂有潭周八十里南流為鴨綠江北流為混同江東流為阿也苦河同上十五

混同江

混同江俗呼宋瓦江發源長白山北流經渤海建州一作舊州西五十里會諸水東北流經故上京下達五國頭城北又東北注於海同上十五

風俗形勢

南鎮長白之山北浸鯨川之海三京故國五國舊城亦東北一舊大元大一統志輯本二遼陽行省三十四遼海叢書

都會也

開元勁健善戰習尚射獵滿洲源流考十三又

開元路有狗車木馬輕捷利便木馬形如彈弓長四尺闊五寸一左一右繫於兩足激而行之雪中冰上可及奔馬狗車以木為之其製輕簡形如船長一丈闊二尺許以數狗拽之二者止可於冰上雪中之行滿洲源流考二十又

俗有狗車木馬輕捷之便狗車形如船以數十狗拽之往來遞運木馬形如彈弓擊足激行可及奔馬二者止可冰雪上行同上

性悍善騎射同上二十五

性剛果善騎射同上二十五

古蹟

開元諸古城

開元城西南曰寧遠縣又西南曰南京又南曰合蘭府又南曰雙城直抵高麗王都正西曰谷州西北曰上京即金之會寧府京之南曰建州西曰賓州又西曰黃龍府金改爲利涉軍又西曰信州治武昌縣北曰肇州治始興縣東曰永州曰昌州曰延州東北曰哈州曰奴兒干城皆渤海遼金所建元廢城址猶存遼東志地理志

上京故城

上京故城古肅慎氏地渤海大氏改爲上京金既滅遼即上京建邦設都後改會寧府京之南曰建州京之西曰賓州又曰黃龍府即渤海之忽汗郡後爲龍泉府滿洲源流考十二

金上京故城古肅慎氏地按圖冊所載京之南曰建州京之西曰賓州又西曰黃龍府北曰肇州府之東曰永州曰昌州延州東北曰奴兒干城原譯改爲皆渤海遼金所置州縣並大元大一統志輯本二 遼陽行省 三十五 遼海叢書

廢城址猶存合原譯改爲蘭河經故建州東南一千里入於海混同江北流經故建州五十里會諸水東北流經故上京下達五國頭城同上

上京故縣古肅慎氏地渤海大氏改爲上京金既滅遼即上京建邦設都後改會寧府京之南曰建州京之西曰賓州又西曰黃龍府遼東志地理志

肇州

上京之北曰肇州治始興縣金皇統三年置滿洲源流考十二又盛京通志

建州

金上京之南曰建州滿洲源流考十又盛京通志一百

黃龍府

賓州之西曰黃龍府即石晉少帝初安置之地滿洲源流考十一又盛京通志

通志一百

信州

黃龍府西曰信州滿洲源流考十一

信州在黃龍府西治武昌縣金皇統二年置同上十二又盛京通志一百

祥州

廢祥州在賓州西南遼祥州瑞聖軍統懷德縣屬黃龍府京盛通志一百

咸平府

風俗形勢

秦築障塞以限要荒漢唐嘗置都督府負山阻河控制東土明統志二十五滿洲源流考十二盛京通志一百按此條據滿洲源流考纂咸平府下

古蹟

歸仁縣

歸仁縣故城在咸平府北舊安州金皇統三年改爲縣後廢城址猶存滿洲源流考十一及十二盛京通志一百二

清安縣故城在咸平府西北舊肅州金皇統三年改爲縣後廢城址猶存滿洲源流考十一及十二盛京通志一百

銅山郡

銅山郡故城在咸平府南後廢滿洲源流考十一及十二盛京通志一百

臨津縣

臨津縣廢城在咸平府遺址猶存滿洲源流考十一及十二盛京通志一百

柳河縣

柳河縣故城本粵喜地後置縣以其地近柳河故名契丹併入安方縣今城址猶存同上九及十二

合

原譯作蘭府水達達等路

建置沿革

自南京而南曰合蘭府又南曰雙城直抵於高麗之王京同上十三

又盛京通志一百二

山川

合蘭河

合蘭河經渤海建州東南一千里入於海滿洲源流考十二

合蘭河在瀋陽路經舊建州東南一千里入於海同上十五按合蘭

河既在渤海建州東南應繫於本路下

大元大一統志輯本卷二

大元大一統志輯本二 遼陽行省 三十七 遼海叢書

大元大一統志輯本卷三

遼陽金毓敏
潘陽安文溥 同輯

河南江北等處行中書省七路十二府

汴梁路

風俗形勢

習俗淳厚喜勤尚質明一統志二十六

河南府路

南陽府

風俗形勢

被召杜之化淳樸尚農俗以殷富至今猶然同上

士皆為道德性命之學同上

鄧州

大元大一統志輯本三 河南江北行省 一 遼海叢書

鄧州山峯合而氣清水泉深而壤闊舟車輳泊地稱陸海同上

汝寧府

風俗形勢

豫州於四方最中汝南於豫州又最中同上三

歸德府

風俗形勢

宿州

喜學問從教化雖兵革之餘猶有是心同上七引元宿州志

襄陽路

古蹟

文撰樓

又為山南東道樓舊府志有李陽冰篆書山南東道四字淳

祐辛亥程上元為守創立層樓湖北通志十八襄陽縣志十

故宜城

故宜城在今縣南十五里同上宜城縣

岑彭城

在縣東北三十里相傳彭征秦豐時築城牧馬於此同上襄陽縣

△均州見殘本卷一

△房州見殘本卷二

蘄州路

黃州路

廬州路

風俗形勢

稍事詩書多業農賈明一統志十四

六安州按元史地理志宋六安軍元至元二十八降為縣後升為州升州之年或在元後故明一統志所引六安志不稱州志

大元大一統志輯本三 河南江北行省 二 遼海叢書

尚勇力文辭巧而少信明一統志十四

安慶路

揚州路

淮安路

高郵府

江陵路按元史地理志作中興路為明宗天曆二年所改初名江陵路

風俗形勢

民質直好義不事誇詐宋大觀中養士至七百人學校之盛甲

於荊湖故其民多好學明一統志六十二

峽州路

安陸府

沔陽府

荊門州

德安府

陝西等處行中書省

安西路

風俗形勢

延安路

建置沿革

甘泉縣

宜川縣

至元六年併丹州入宜川縣屬延安路

風俗形勢

延安古郡秦地要區

古蹟

叢秀閣

鄜州

興元路

鳳翔府

風俗形勢

人皆尚氣力喜射獵多出名將

邠州

涇州

開成府

風俗形勢

左控五原右帶蘭會黃流在其北崆峒阻其南

莊浪路

鞏昌府

風俗形勢

俗於婚葬之儀多循古制

平涼府

臨洮府

風俗形勢

民俗質樸尚武務農

慶陽府

秦州

隴州

寧州

定西州

鎮原州

西和州

環州

金州

靜寧州

蘭州

會州

徽州

階州

元史地理志作開成州為文宗至治三年所降初為府

左控五原右帶蘭會黃流在其北崆峒阻其南

明一統志三十

按又引開成志云女工機織男多游手不加元字此或為明初之開成縣志

元史地理志作莊浪州為成宗大德八年所降元初為路

鞏昌府

俗於婚葬之儀多循古制

明一統志三十五

平涼府

臨洮府

風俗形勢

民俗質樸尚武務農

同上十六

大元大一統志輯本三 陝西行省

四 遼海叢書

成州

金洋州

河州路

雅州

黎州

洮州

貴德州

脫思麻路

岷州

鐵州

禮店文州

碣門等處宣撫司

四川等處行中書省

路十府三蠻火
種落不在其數

大元大一統志輯本三 四川行省

五

遼海叢書

成都路

△灌州見殘本
卷八

坊郭鄉鎮

威州

嘉會鄉

通化縣有嘉會鄉四川通志
五十七

茂州

合江鎮

在茂州北八十里同上
十七五

山川

五龍山

在彭州西北五十里又名游龍山同上
十

陽平山

金城卽陽平也同上

九峰山

在彭州西北八十里同上

葛瓊山

列仙傳拾遺曰葛仙永瓊居蜀上清山白日昇天時人因號

其山爲葛瓊云同上
彭州

白崖山

在永康故縣西二十里同上
崇慶州

玉女山

隋時僊者劉慶善遊此感玉女降現唐至德二年賜名同上
州

雁江

上接金堂下連資江同上
金堂縣

大元大一統志輯本三 四川行省

六

遼海叢書

汶井江

有白水水自邛州依政縣流入經天社山下入江同上
新津縣

古蹟

繁縣故城

漢故繁城在九隴縣東四十里新繁城在崇寧縣東二十里

姜維故城

在高碕山上同上
七威州

維州故城

在姜維城東十里壘石爲之又有子城在高碕山下東西六

十五步南北一百二十步唐大中三年刺史高宰築同上
七

雞棲城

又有雞棲村在茂州東北一百七十里有二路一通茂州一

通龍州一通縣州皆吐蕃險要之地同上五十七

古杜康墓

在濛陽縣疑下脫十五里同上四十四

漢司馬相如墓

在彭州九隴山同上

唐李淳風墓

在平泉故縣乾封鎮東十里同上四十四

陳立墓

在江原故縣同上四十四

嘉定府路

建置沿革

犍爲縣

宋乾德四年省玉津縣入焉大中祥符四年徙治懲非鎮按

大元大一統志輯本三 四川行省

七

遼海叢書

縣治在府大江之下臨江濱距府百二十里縣治荒簡無居者自歸附後徙玉津鎮玉津在縣界上亦臨大江之濱去府

城二十里不遠距犍爲一百里愚谷文存四

風俗形勢

民良俗樸四川通志六十一

犍爲縣

犍爲玉津之間地曠而人稀民良而俗樸明一統志七十二

眉州

介岷峨之間爲江山秀氣所聚同上七十一

廣元路

建置沿革

巴州

通江縣

通江縣宋爲上通江下通江二縣蓋宋末所分元至元二十一年併入曾口後復置舊治趙家坪四川通志五十一

保寧路

新得州

小寧州以上二州俱見下文

按元史地理志後唐保寧軍元初立東川路元帥府至元十三年升保寧府二十年罷元帥府升保寧路初領新得小寧二州後併入四州之名則降路爲府必在大德七年以後故仍稱路並隸

順慶路

建置沿革

蓬州

相如縣

宋淳祐三年四川制置使余玠以相如縣接近蓬州營山縣

大元大一統志輯本三 四川行省

八

遼海叢書

界旁有雲山岩去嘉陵江十有五里其山崇峻乃營立砦柵俾縣民附入雲山保聚寶祐六年郡守張大悅以城歸附遂

以相如縣撥屬蓬州至元十五年蜀定令毀雲山砦復以軍

民還舊理然此州從昔依山爲治距相如縣嘉陵江一百餘

里不當水陸舟車之會乃徙州於此爲理所建宣撫征南都

元帥府並蓬州總管軍民府二十年並廢同上五十二

儀隴縣

自蜀多難此縣人民隨州徙於雲山城保聚元初復還同上五十二

二

里至

蓬州

東北至新得州三百里同上五十一

儀隴縣

東南至小寧州一百五十里同上五十一

山川

平溪

水自本縣青山發源上有巨橋名萬春橋下流接渠州流江

同上十三西充縣

清溪

自披衣山流至相如縣瑞興鎮入江同上十三蓬州

雲山

去嘉陵江十五里宋末嘗徙縣治於此同上十三蓬州

雲山在縣西四十里一名披衣山其山高險四壁斗絕宋淳

祐三年制置使余玠建砦柵移州治於此同上十三蓬州營山縣

大蓬山

在廢良山縣南十里距營山縣八十里同上十三蓬州

大元大一統志輯本三 四川行省

九

蓬海叢書

土產

冬青蠟

營山縣出同上七十四

蘭蕙

出大小蓬山同上七十四

天門冬

南充縣出同上七十四

古蹟

朗池故縣

宋淳祐三年余玠移縣治雲山至元十五年蜀定復還舊治

西至相如縣五十里同上五十二

蓬池廢縣

宋淳祐三年制置使余玠以蓬州舊治經兵革荒廢移治於

營山縣界雲山上以蓬池屬之至元二十年併入儀隴同上五十一

文明樓

又有洗筆池卓劍水縣令韓振記世傳琴臺鎮乃長卿故宅

同上五十二相如縣

邀月臺

在縣北二十里有石可數十丈方而平潤丈餘上可坐十人

名曰邀月臺同上五十二儀隴縣

潼川府

永寧路

重慶路

△合州見殘本卷九卷十

建置沿革

大元大一統志輯本三 四川行省

十

蓬海叢書

合州

定遠縣

本宋地名女簪坪至元四年創為武勝軍後改為定遠州二

十四年降為縣屬合州同上五十一

山川

縉雲山

山有九峰其中二峰最秀一名香爐一名獅子左接魚鹿峽

入涪江右入江津縣界華蓋峰達於岷江橫亘二百餘里同上

大茅峽

有棲真洞在縣西八十里大茅峽內相傳昔茅君昇仙於此

故名其峽曰大茅洞曰棲真同上五十一以俱巴縣

白君山

在縣東六十里周圍五里高二里同上

固城山

在縣東南一百二十里其山四垂而上平同上俱江津縣

方山

高五里周圍六十里又名雲鴻山同上

銷劍山

在縣東北一百九十二里同上

崑崙山

在縣北一百五十里同上俱巴縣

樊溪又名南江

在縣東南三十里來自夜郎境關三十步深七尺可通二十

石舟同上以江津縣

南江在南川縣衆溪會合至三溪口可通舟楫行三十里至

大元大一統志輯本三 四川行省 十一

遼海叢書

棊市又至南江口入江同上

風俗形勢

地瘠民貧重本力穡明一統志六十九

地瘠民貧務本力穡其土亦喜靜退其風淳質近古不爲剽銳

瀘州四川通志六十二

其民淳朴俗少鬪訟明一統志七

古蹟

壁山故縣

以地廣人稀併入巴縣四川通志五十

紹慶府

里至

黔江縣

縣昔爲蠻洞侵擾移治老鷹岩南至酉陽溪界一百二十里

東北至清江縣三百三十里西北至龍渠縣二百九十里同上

七十

懷德府

夔路

古蹟

白帝故城

宋淳祐二年復移州治白帝至元二十二年仍還漢西舊治

同上五十三卷節縣

江陰城

後周天和初置縣建德中廢同上五十三

南陵廢縣

在縣南二百步與陽臺山相對同上五十三

大元大一統志輯本三 四川行省 十二

遼海叢書

故東陽府

隋置唐貞觀三年廢同上五十三

楚王宮

細腰宮在縣東北一里許同上五十三以

抽茶場

宋時陳弁朱肱余應求李升韓均皆以言事切直謫監達州

茶場時目爲五君子同上五十六達州

李靖壩

唐武德時蠻酋冉肇則寇信州李靖擊斬於此同上五十六新寧縣

敘州路

馬湖路

上羅計長官司

下羅計長官司

四十六國蠻夷千戶所

諸部蠻夷

甘肅等處行中書省州路二七

甘州路

風俗形勢

環以祁連合黎之山浸以居延鮮卑之水明一統志三十

永昌路

風俗形勢

西涼州

涼州險絕地土饒沃明一統志三十七

肅州路

風俗形勢

居民雜處以織毛褐爲業同上三十七

大元大一統志輯本三 甘肅行省

十三

遼海叢書

河山襟帶爲羌戎通驛之路同上

沙州路

亦集乃路

寧夏府路

山丹州

風俗形勢

崇尚釋教明一統志三十七

西寧州

兀刺海路

大元大一統志卷三

大元大一統志輯本卷四

遼陽金毓敏
潘陽安文溥 同輯

雲南諸路行中書省 路三十六府二其詳不在其數

中慶路

威楚開南等路

風俗形勢

民好鬻訟爭鬪然崇重釋教亦喜爲善 明一統志八十六

威楚爲當陽之地山川清秀壤土肥饒地利鹽井南瞰金齒北

距羅婺東接昆若諸郡西連大理威楚最爲大部 同上

武定路

風俗形勢

叛服不常號爲難治 明一統志八十七

大元大一統志輯本四 雲南行省

遼海叢書

鶴慶路

風俗形勢

其民蠢樸而好鬻訟 同上

左麗江右劍湖 同上

雲遠路

徹里軍民總管府

麗江路軍民宣撫司

風俗形勢

東有麗水西有瀾滄南接大理北距吐蕃 同上八

漢裳蠻本漢人部種在鐵橋惟以朝霞纏頭餘同漢服 同上

麼些蠻與施蠻皆烏蠻種俗不類澤好飲酒歌舞 同上並見殘

一本十

△巨津州 見殘本卷十一

△通安州 見殘本卷十二按元史地理志通安州叙於巨津州之前

北勝府波葉州 謂波葉州會隸北勝府此必依據元一統志

之從

浪蕩據麗江之東在北勝永寧南北之間 明一統志八十七

東川路

風俗形勢

烏蠻富強白蠻貧弱俗尙戰爭類吐蕃居多板屋 同上七

北控東川澤西有金沙江險據雲弄山 同上

茫部路

按元史地理志此下有孟保路秦定三年置在大德七年以後故刪

普安路

曲靖等路

風俗形勢

野無荒閑人皆力耕地富饒好鬻訟懷戰爭功少廉恥 明一統志八十七

激江路

風俗形勢

其性質野其俗豪強 同上八

普定路

仁德府

風俗形勢

府境西接中慶東連曲靖川原平行皆可耕稼 同上八

建昌路

風俗形勢

楚人重儒敬佛相見之禮長跪不拜所爲多有西蜀之風 明一統志七十三又四川通志六十一

遼海叢書

金珠富產穀粟豐盈民足衣食牛羊鹽馬氈布通商貨殖 <small>俱同上</small>	越巂郡東門十部蠻郡居竹籬板舍不事修飾 <small>俱同上</small>	東連烏蒙西距吐蕃南接中慶北鄰西蜀 <small>明一統志六十一</small>	地據西南咽喉衝要之處 <small>同上</small>	建昌古為越巂郡山清水秀土廣人稀田地膏腴市井荒陋有 青草黃茅之瘴 <small>同上</small>	德昌路	會川路	柏興府	臨安路	廣西路	元江路	風俗形勢	大理路	東有禮社江西瞰瀾滄水北據目樂山南距交趾界 <small>明一統志八十七</small>	風俗形勢	永昌府	北接大理東界瀾滄 <small>同上</small>	姚州	習俗愚野勇悍好鬪 <small>同上</small>	蒙憐路	蒙萊路	柔遠路	茫施路	鎮康路	鎮西路
---	---------------------------------------	---	------------------------------	--	-----	-----	-----	-----	-----	-----	------	-----	---	------	-----	----------------------------	----	----------------------------	-----	-----	-----	-----	-----	-----

大元大一統志輯本四 雲南行省 三 遼海叢書

平緬路	麓川路	南睽	烏撒烏蒙宣慰司	風俗形勢	烏蒙	烏撒	蜀本地高山險烏蒙又高蜀一倍 <small>明一統志七十二</small>	婚姻不避親族氣習樸野俗類吐蕃 <small>同上</small>	山崖險阨襟帶二湖羊腸小徑十倍蜀道 <small>同上</small>	木連路	蒙光路	木邦路	孟定路	謀粘路	南甸軍民府	六難路甸	陋麻和管民官	雲龍甸軍民府	標甸軍民府	二十四寨達魯花赤	孟隆路	木朵路	金齒孟定各甸軍民官	孟愛等甸軍民府	蒙兀路
-----	-----	----	---------	------	----	----	--------------------------------------	----------------------------------	------------------------------------	-----	-----	-----	-----	-----	-------	------	--------	--------	-------	----------	-----	-----	-----------	---------	-----

大元大一統志輯本四 雲南行省 四 遼海叢書

通西軍民總管府

木來軍民府

江浙等處行中書省路三十一州一

杭州路

湖州路

風俗形勢

長興州

州在吳江之南震澤之陰明一統志四十一

土風淳厚習俗歸美同上引元長興州志

嘉興路

△海鹽州見殘本卷十三

△崇德州見殘本卷十四

常州路

大元大一統志輯本四 江浙行省 五 遼海叢書

△晉陵縣 武進縣見殘本卷十五

平江路按元史地理志以平江路列常州兩路前然大一統志殘本十路必矣

風俗形勢

常熟州

俗好用劍輕死蓋湛盧屬縷干將要離之遺風明一統志常熟州八

鎮江路

鎮江路

建德路

松江府

江陰路

按元史地理志江陰州至元十四年升江陰軍為路今降為州所謂今字當在大德七年以後故仍稱江陰路

慶元路

衢州路

婺州路

紹興路

溫州路

風俗形勢

東界鉅海西際重山明一統志四十八

台州路

處州路

寧國路

徽州路

饒州路

建康路按元史地理志初為建康路為天歷二年所改

太平路

池州路

信州路

廣德路

鉛山路

福州路

建寧路

泉州路

興化路

邵武路

延平路

汀州路

風俗形勢

君子質直好義而恬於進取小人則慝慙少文而安於勤勞明一統志七

大元大一統志輯本四 江浙行省 六 遼海叢書

漳州路

江西等處行中書省路十九州八

龍興路

風俗形勢

富州

士知尚儒民皆務本

明一統志四十九引元富州志

羅山峙其南贛江環其北同上

吉安路

瑞州路

袁州路

臨江路

撫州路

江州路

大元大一統志輯本四 江西行省

七

遼海叢書

南康路

贛州路

建昌路

南安路

南豐州

廣州路

風俗形勢

喪葬必盛肴饌以待送客

明一統志七十九

清遠縣

清遠地無曠原沃壤刀耕火種最爲辛勤無長溪洪河肩擔

背負最爲勞苦同上

韶州路

惠州路

南雄路

潮州路

德慶路

肇慶路

英德路

按元史地理志作英德州爲武宗至大元年所降初爲路

梅州

南恩州

封州

新州

桂陽州

連州

循州

湖廣等處行中書省

路三十州十三府三安撫司十四軍三管番民總管一

大元大一統志輯本四 湖廣行省

八

遼海叢書

武昌路

岳州路

常德路

風俗形勢

居民務本勤於耕織蓋自崇觀以來製錦繡爲業其色鮮明不

在成都錦官下明一統志六十四

荊渚脣齒同上

澧州路

辰州路

沅州路

興國路

漢陽府

歸州

靖州路

潭州路按元史地理志作天臨路為天歷二年所改初為潭州路

風俗形勢

漸被胡文定春秋之學而上習好文向慕譚世勸忠節之風而

鄉俗尚義明一統志六十三

土風純古有浮丘翁潘逸高蹈之奇蹤故其士往往恬於世利

而好修有孔明關羽周瑜魯肅之遺跡故其俗多慷慨尚節而

恥為不義學者勤於禮耕者勤於力故雖無甚富亦無甚貧同上

民以網罟為業漁利饒衍而無積聚同上

衡州路

道州路

永州路

郴州路

大元大一統志輯本四 湖廣行省

九 遼海叢書

全州路

寶慶路

武岡路

桂陽路

茶陵路

耒陽州

常寧州

靜江路

邕州路

按元史地理志作南寧路為泰定元年所改初為邕州路

風俗形勢

宋狄青平儂賊後留兵千五百人鎮守皆襄子弟至今邕人皆

其種類故語言類襄漢明一統志八十五

梧州路

潯州路

柳州路

風俗形勢

西接建武北距慶遠欽象橫貴皆擬其境在越駱為都會明一統志三十八

慶遠南丹溪洞等處軍民安撫司

平樂府

鬱林州

容州

象州

賓州

橫州

融州

藤州

賀州

貴州

思明路

太平路

風俗形勢

五寨溪洞頑習與省民異椎髻蠻音衣冠不正飲食亦殊多務

山園以強凌弱雖父子兄弟之間言稍不順亦相仇殺同上八

田州路

來安路

鎮安路

雷州路

化州路

大元大一統志輯本四 湖廣行省

十 遼海叢書

高州路

欽州路

廉州路

風俗形勢

黎山為城門威服蠻夷同上八

南寧軍

按元史地理志於此上有乾寧軍民安撫司為天歷二年所置在大德七年以後故刪

萬安軍

吉陽軍

羅番遏蠻軍安撫司

程番武勝軍安撫司

金石番太平軍安撫司

臥龍番南寧州安撫司

小龍番靜蠻軍安撫司

大元大一統志輯本四 湖廣行省

十一

遼海叢書

大龍番應天府安撫司

木瓜狝猪蠻夷軍民長官

韋番蠻夷長官

洪番永盛軍安撫司

方番河中府安撫司

盧番靜海軍安撫司

盧番蠻夷軍民長官

定遠府

管番民總管

順元等路軍民安撫司

思州軍民安撫司

風俗形勢

漢民尚樸婚娶禮儀服食體製與中州多同

明一統志八十八

蠻有狎獠狝猪木狝狝獠數種疾病則信巫屏醫專事祭鬼客

至則擊鼓以迎山箐險惡則芟林布種俗謂之刀耕火種同上

沿邊溪洞宣慰使司

播州軍民安撫司

新添葛蠻安撫司

征東等處行中書省勸課使五

高麗國

潘陽等路高麗軍民總管府按潘陽路本隸遼陽省而是路之

征東招討司

各道勸課使

慶尙州道

東界交州道

全羅州道

大元大一統志輯本四 征東行省

十二

遼海叢書

忠清州道

西海道

耽羅軍民總管府

按元史地理志大德三年立征東行省未幾罷至治元年復立今高麗國王為左丞相又同書高麗傳五年三月行省命開里高麗國王與平章政事五年三月始置於元至大元年請行省許之為所非紀是置也且考高麗諸王自置省後能其行省之名也至大德五年所置者亦同此

大元大一統志輯本卷四

大元大一統志考證

遼陽金毓敏 撰

一 導言

清修一統志而因於明明修一統志而因於元大元大一統志為元代所擬修亦即明一統志所據之藍本也考大一統志凡一千三百卷卷帙至為繁富明一統志僅九十卷不及其十之一清一統志初修為四百二十四卷併子卷計之續修本為五百六十卷視明志為繁富矣然仍不及元志之半設使其全帙尚在學者必奉為鴻寶而元和郡縣志太平寰宇記不得專美於前明清二代之一統志亦未能獨步於後也惜是書為明代所擯棄全帙已付劫灰今可得考見者僅十數卷之殘本及羣書所引之佚文耳是誠方輿學所遭之重劫而學人不勝其慨歎者矣今北平圖書館猶存是書殘本百餘葉而大連圖書館及各收藏家亦有藏其零葉者爰以暇日展轉借鈔

大元大一統志考證

遼海叢書

整比成書得十五卷是為殘本又自羣書摭拾其遺文佚句纂為一編凡得四卷是為輯本今依其成例略舉條目辨正譌誤倘具臆理並就鈎稽所得撰為考證如左

二 編纂及刊行

元史本紀於修大一統志事凡兩見

世祖至元二十三年二月丙寅以編地里書召曲阜教授陳儼京

兆蕭蜀人虞應龍唯應龍赴京師

成宗大德七年三月戊申卜蘭禧原作學岳鉉等進大元大一統

志賜賚有差

當至元二十三年倡議修書之時大一統志尙未有定名故僅以地里書稱之

錢大昕氏謂大一統志凡有兩本其說云

考元時大一統志凡有兩本至元二十三年集賢大學士行祕書

監事札馬刺丁言方今尺地一民盡入版籍宜為書以明一統世

祖嘉納即命札馬刺丁與祕書少監虞應龍等蒐輯為志二十八年書成凡七百五十五卷名大一統志藏之祕書此初修之本也

成宗大德初復因集賢待制趙忭之請作大一統志元史載大德七年三月戊申卜蘭禧岳鉉等進大一統志賜賚有差此再修之本也又按至正六年中書右丞相別兒怯不花等奏大一統志於

國用尤切恐久湮失請刻印以永於世許有壬受詔製序其文略不及大德重修事似當時所刻者乃是至元本非即此本元大

錢氏所撰之元史地理志即據此說以兩本著錄一為七百五十五卷成於至元二十八年一為一千卷成於大德七年是也

然吳騫則謂大德七年卜蘭禧岳鉉等奏進之本即為札馬刺丁等奉敕始修之本未嘗有兩本也其說如下

考元祕書監志至元乙酉二十欲實著作之職乃命大集萬方圖志而一之以表皇元疆理無外之大詔大臣近侍提其綱聘鴻生

碩士立局置屬庀其事凡九年而成書續得雲南遼陽等書又纂修九年而始就今祕府所藏大一統志是也因詳其原委節目為

將來成盛事之法又大德七年五月祕書郎呈奉祕府指揮當年三月也可怯薛玉德殿內有時分集賢大學士岳鉉等奏祕書監

修撰大一統志元欽奉世祖皇帝聖旨編集始自至元二十三年至今才方成書以是繕寫總計六百册一千三百卷進呈欽奉御

覽過奉旨於祕府如法收藏仍賜賚纂集人等據此志則大一統志以世祖至元二十二年開修首尾共歷一十八年迨成宗大德

七年始成而下蘭禧岳鉉等奏進當即札馬刺丁等奉敕始修之本未嘗有兩本此書體大事繁非十數年纂輯不能成也官詹又

云按至正六年中書右丞相別兒乞不花等奏大一統志于國用

大元大一統志考證

遼海叢書

尤切恐久湮失乞刻印許有壬奉詔撰序其文略不及大德重修事似當時所刻乃至元本非即此本竊疑所請刻者當卽卜蘭禧岳鉉等所進之本按祕書志所載纂修繕寫俸食儲藏無不具悉獨未嘗載及刊刻蓋此書多至一千三百卷卷帙既繁刊板非易直至至正六年始刊行之事未可知祕書志成於至正二年故始終未及刻印事而許序不及大德重修益可證其無兩本矣元大統志本殘

按元祕書監志今世尙有傳本見廣倉學其第四卷全叙纂修大一統志事蓋經始於至元二十二年乙酉六月至三十一年十月書成元貞二年三月得雲南圖志大德二年二月又得甘肅圖志三年七月又得遼陽圖志因而續修至大德七年成書祕書監志紀載甚詳吳氏所論之晰實過於錢氏然謂始修之本未嘗有二其語亦不盡然

祕書監志至元三十一年十月二十六日本監准中書兵部關發到至元大一統志四百五十册呈解中書省割付發下右司收管按此卽錢氏所謂初修之本也又大德四年四月祕書郎呈至元一統志四百八十三册計七百八十七卷繳納還庫收交此與至元三十一

千卷者係據焦竑國史經籍志千頃堂書目然實爲一千三百卷卽祕書監志所紀大德七年進呈之六百册是也是書前後進呈凡二次一爲初修一爲再修是則錢氏所考固爲有據不得謂之誤矣

抑錢氏謂至正所刻之大一統志乃至元初修本而非大德重修本則語似有誤不可不辨者也考崑山徐氏傳是樓書目元大一統志殘本二十六卷有大小兩種本錢氏謂所見南濠朱氏殘本大字疏行殊可愛吳氏亦謂所見殘本每番二十行行二十十字字大悅目今北平所藏刊本大一統志正有大小兩種並大連圖書館及諸家所藏殘葉皆爲二十行行二十十字本宋元本行格表此與徐氏所藏無不贊也再考北平圖書館所藏之大字本爲卷七百三十及七百三十一所紀爲四川行省諸州小字本爲卷七百九十七七百九十一及七百九十二所紀爲江浙行省且考其存卷已超於初次所修七百五十五卷之數則其爲一千三百卷本無疑矣而此大小兩殘本卷

數亦決無參差是則錢氏所見者容有大小兩本而其同爲重修本又不待辨也北平圖書館所藏又有寫本一種每葉二十二行每行二十一字或爲二十二字此據瞿氏鐵琴銅劍樓藏本傳鈔爲別一種刊本或亦爲錢氏所寓自然其存卷之可考者爲五百四十四五百四十五五百四十八五百四十九五百五十五計凡五卷所紀爲陝西行省之鄜葭二州試以元史地理志所載諸省次第校之全書至此尙不及半則亦不能遽斷此爲至元初修之本許有壬所製之序余未及見其不及大德重修事文有詳略故耳吳氏謂一千三百卷本直至至正六年始獲刊行則初修之本自無付刊之事至吳氏謂無兩本者謂無初修重修兩種刊本也至同爲一千三百卷而有大小兩本則吳氏尙未考見及此日本青山定雄氏據刊本卷六百三十四第一

統志實有三種刊本此不足據爲定論蓋同一刊本版心作三十或作卅本屬偶然試取同卷第七葉之版心三十不作卅可以證其無

楊士奇文淵閣書目撰於正統六年著錄大元大一統志凡兩種一為一百

八十二册一為六百册皆不詳其卷數然後者同於大德七年進呈

之册數必為足本而前者則有闕失也葉盛菴竹堂書目撰於成化年著

錄大一統志亦為一百八十二册說者謂其鈔自閣目未必實有其

書觀其所著錄之經世大典七百八十一册亦同閣目無怪其然至

閻氏潛邱劄記謂大一統志計有九百八十餘本曾見葉文莊家書

目蓋為一百八十餘册之誤書此又不足論矣

三 名稱及體例

當大一統志編纂之始未有定名僅稱曰地里書已見記於元史本

紀矣

祕書監志於其命名之意曾叙及之

至元二十四年正月二十四日準湖廣行省咨虞應龍為理會地

理將古今書史傳記所載天下地理建置郡縣沿革事蹟源泉山

川人物及聖賢賦詠等分類編述自成一書取漢書王吉所云春

秋所以大一統者六合同風名其書曰統同志上以發揚聖朝混

一海宇之盛其書行見纂修成稿擬就沿途併力鈔寫進呈

細釋此文可知大一統志係就虞應龍所纂統同志稿本改纂而成

大元大一統志考證

五

遼海遺書

所轄幾州 開

本路親管幾縣 開

一建置沿革

禹貢州域 天象分野 歷代廢置 周 秦 漢 後漢 晉 南北朝 隋唐 五代

宋 金 大元

一各州縣建置沿革 依上開

一本路親管坊郭鄉鎮 依上開

一本路至上都大都并里至

一各縣至上都大都并里至

一名山大川

一土產

一風俗形勝

一古蹟

一寺觀祠廟

一宦蹟

一人物

又云 大德五年八月四至八到坊郭體式 某路某縣 州同 里至 某方至上都幾里 某方至大都 某方至本路

大元大一統志考證

六

遼海遺書

某方至本州並依上開里數如直隸本路者去此一行

東至某處幾里至是至各處界

西至

南至

北至

東到到是到各處城

西到

南到

北到

東南到

西南到

東北到

西北到並依上開里數

大元大一統志考證

七

遼海叢書

坊郭鄉鎮

領幾鄉開

今就殘本考之所分之類凡十

一建置沿革 二坊郭鄉鎮 三里至 四山川 五土產 六

風俗形勢 七古蹟 八宦蹟 九人物 十仙釋

此與祕書監志微有異同者其一志列某路殘本中用其例而不標

其目其二建置沿革及里至皆分列二目而殘本則具於一目之下

其三寺觀祠廟一目殘本中則併入古蹟此似異而同也志祇舉人

物一例而殘本中別有仙釋又有貞女一曰意者列女流寓皆各為一目惟

殘本中不見此目故無可考實即人物一目之支與流裔也

四至八到之例非始於是書也元和郡縣志每州有八到之目而太

平寰宇記更益稱爲四至八到元豐九域志亦詳閻若璩氏潛邱割

記卷三釋四至八到之義云

局中時修大清一統志諸公會問以何謂四至何謂八到多笑而不答反

以詰余余曰東至某地若干里南至某地若干里西至某地若干

里北至某地若干里謂之四至東南到某地若干里西南到某地

若干里西北到某地若干里東北到某地若干里此謂之八到惟

杜氏通典係刻本宛然可考若元和郡國志太平寰宇記繕寫本

多謬或原有不備者矣

余考通典於諸郡下四正曰至四隅曰到而未嘗標四至八到之目

元和郡縣志及寰宇記則僅言八方之所至而無至到之分大一統

志以至與到分言略同通典而至有四東西南北是也到有八四正

之外加以四隅所謂八方是也然至到之中皆有四方故更釋其例

曰至是至各處界到是到各處城如是則到之四方與至之四方異

矣且於四至之外因何又有八到至此其義始明閻氏所釋未能及

此尙嫌疏漏惟元和郡縣志及寰宇記皆詳州境廣袤之里數而大

大元大一統志考證

八

遼海叢書

一統志則不然此可由四至八到中考得之不待詳舉故也

其後明修一統志雖詳略不作然其義例亦大略出於元志清修一

統志亦然說詳後文可以取證

四 資料

大一統志所用之資料大抵不出下列諸書

一 元和郡縣志

二 太平寰宇記

三 元豐九域志

四 輿地紀勝

五 宋元所修地方志乘

六 圖冊

今就所存殘本考之引用元和郡縣志寰宇記九域志者觸目皆是

其無明文而出於三書者亦不一而足初以爲必引原書及細考之

多自輿地紀勝轉引而來茲舉一例以明其然

輿地紀勝卷八十六 房州沿革

房陵郡保康軍節度九城禹貢梁州之域元和郡楚地翼軫之

分野前漢地鶉尾之次於辰在巳後漢地舜封丹朱于房新唐

相系表房氏下云舜封堯之子丹朱于房古麋庸二國之地實字庸以兵助武王齊

在收晉註云庸春秋為房子國楚子伐麋成大心敗麋師于防

關防以爲防陵即春秋時防戰國時屬楚秦屬漢中郡

攻楚取漢中地秦惠文王十二年始皇徙趙王遷於房陵按元和郡

遷於房陵漢中郡呂不韋之家亦徙焉呂不韋之舍人坐

徙蜀房陵志云不韋之舍人坐二漢因之房陵及上庸縣並屬漢

中郡房陵縣下引巴漢志云並有房陵上庸二縣又東漢志

末獻帝改防爲房立房陵郡元和郡縣志云東漢改防爲房水

注云魏置新城郡及上庸郡不司又置上庸郡水經注云漢

大元大一統志考證

九

遼海叢書

劉備遣孟達攻房陵上庸二郡事見通鑑建魏文帝以蜀將孟

達來降乃合房陵上庸西城三郡爲新城以孟達爲太守在魏

文帝黃理上庸此據華陽國志又水經注云魏文帝合房陵上

初元年後達叛魏降蜀司馬宣王討平之移理房陵實字分新城郡

地置上庸郡三國志在歷晉宋齊爲新城上庸二郡此據實字

志並有房陵及上庸新郡梁置岐州與郡同理房

陵隋志亦云梁天監末置岐州侯景之亂地入西魏元和郡改新

城郡爲光遷國實字後周武帝廢光遷國改置遷州此

元和郡縣志及通典而無年隋煬帝廢州爲房陵郡領縣四曰

房陵上庸通唐改遷州唐置房州武德八年改爲房州入州於後

房州又於竹山縣置房州唐武德八年領竹山山

南道貞觀尋廢遷州自竹山移房州治於廢遷州城貞觀上

記云其年省武陵縣隸山南東道貞元五年武后時中宗居

房州輿地廣記又所無改房陵郡舊唐志在復爲房州隋唐志

年五季梁太祖時房州刺史楊虔叛附于蜀通鑑在開皇朝隸

京西路太宗時陞爲保康軍以劉繼元爲節度使長編云雍熙

使以房隸于金州初年後專隸京西隆興今領縣二治房陵

大一統志殘本二 房州建置沿革

禹貢梁州之域楚地翼軫之分野鶉尾之次于辰在巳舜封堯

之子丹朱于房古麋庸二國之地庸以兵助周武王春秋左傳

云文公十一年楚子伐麋成大心敗麋師于防洛關駟以爲防

陵即春秋時防洛防洛之得名自此始戰國屬楚秦惠文王十

三年攻楚取漢中地置漢中郡始皇徙趙王遷于房陵呂不韋

之家亦徙焉徙趙王遷呂不韋二漢因之房陵及上庸縣並

屬漢中郡東漢末獻帝改防爲房立房陵郡又置上庸郡建安

二十四年蜀劉備遣孟達攻房陵上庸二郡魏文帝黃初元年

以蜀將孟達來降乃合房陵上庸西城三郡爲新城以達爲太

守理上庸後達叛魏降蜀司馬宣王討平之移理房陵太和二

年析新城郡地置上庸郡歷晉宋齊爲新城上庸二郡新郡

梁天監末置岐州與郡同理房陵侯景之亂

地入西魏改新城郡爲光遷國魏廢後周武帝廢光遷國改

置遷州此據元和郡隋煬帝廢州爲房陵郡領縣四曰光遷竹

山房陵上庸唐武德元年改遷州又于竹山縣置房州領竹山

上庸武陵三縣貞觀元年隸山南道尋廢遷州遷房州于廢遷

州城舊唐志貞觀十年省武陵縣隸山南東道貞元五年

武后時中宗居房州天寶元年改房陵郡乾元元年復爲房州

梁開平元年房州刺史楊虔叛附于蜀宋隸京西路太祖以周

鄭王出居房州謂辛文悅長者命知房州事時則開寶二年也

大元大一統志考證

十

遼海叢書

太宗雍熙三年十二月癸丑置保康軍于房州以劉繼元爲節度使高宗建炎初置金房開遠四州安撫使以房隸于金州二年金人入寇公私室廬俱爲煨燼遂移治竹山紹興二年復遷于房陵之張羅平六月迺移理南山之南隆興元年專隸京西路紹定四年遭兵亂焚毀明年復立州治遷于城南五里德祐元年夏知州事黃思賢聞江陵府歸附于是至江陵中書行省自納土國朝遣千戶鎮守仍命思賢領州事還州于舊理至元十九年九月隸襄陽路遙領縣二

細按兩書不過後者將前者之文略爲竄易或以分注叙入正文復補叙元初之建置以竟其緒而已其他諸州大抵類是

然亦有因轉鈔而誤者如均州古蹟舊豐利縣寰宇記謂乾德六年併入鄖鄉縣而九域志亦云乾德六年廢豐利縣入鄖鄉而今殘本則引九域志云乾德二年廢入鄖鄉初以爲大一統志誤六爲二及

大元大一統志考證

十一

遼海叢書

檢輿地紀勝卷八十五乃知由轉鈔原文不易一字而誤是則修書者未檢原書之過也

大一統志所稱圖經古記晏殊類要皆未曾親見原書悉由輿地紀勝轉鈔自紀勝所稱圖經亦鈔自寰宇記未見原書而沒其所自出亦有引九域志而實出寰宇記者亦有仍紀勝之誤而不能校正者

考四庫全書著錄元代諸志計凡六種一爲至元嘉禾志三十二卷二爲昌國州圖志七卷三爲延祐四明志二十卷四爲齊乘六卷五爲至大金陵新志十五卷六爲無錫縣志四卷內惟嘉禾昌國二志成於大德七年以前今據見存殘本卷十三十四嘉興路海鹽崇德二州考之其所取材多出於嘉禾志宋嘉禾郡元改嘉興路

至元嘉禾志卷四

海鹽縣 山阜

秦住山在縣南一十八里高一百六十丈周迴二十里

考證輿地志秦始皇遊登此山因以名之後魏酈道元註水經云縣南有秦望山秦始皇所登以望東海故得名焉晉樂資九州志云縣有秦逕山秦始皇逕此美人死葬於山下有美人廟考舊圖經則爲秦住今會稽乃始皇刻石紀功之所長塙山在縣南三十五里高八十丈周迴一十九里

考證按舊圖經云秦始皇東遊登山望海以其孤聳遙望勢如堵墻因名

大一統志殘本十三

海鹽州宋爲縣元貞元年升州 山川

秦望山

上闕後魏酈道元註水經云海鹽南有秦望山秦始皇所登以望東海故名焉又九州志云海鹽有秦逕山秦始皇逕此美人死葬于山下有美人廟考舊圖經則爲秦住而秦望山

大元大一統志考證

十二

遼海叢書

在會稽乃始皇刻石紀功之所今從本路圖冊所書曰秦住

長塙山

在海鹽南三十五里高八十丈周迴一十九里按舊圖經云

秦始皇東遊登山望海以其山勢孤聳遙望若堵墻故名

至元嘉禾志卷四

崇德縣 四至八到

北到湖州路烏程縣移風鄉界三十里

東到嘉興縣靈宿鄉界六十里

西到湖州路德清縣金鷺鄉界一十五里

南到杭州路鹽官縣昌亭鄉界五里

北到湖州路烏程縣三十里

東北到本路嘉興縣靈宿鄉界六十里

西南到湖州路德清縣金鷺鄉界二十里

東南到湖州路鹽官縣元吉鄉界一十里
西北到湖州路歸安縣太原鄉界三十里

大一統志殘本卷十四

崇德州宋為縣元貞元年升州 四至八到

四至關

東到嘉興縣界六十里

西到湖州路德清縣一十五里

南到杭州路鹽官州五里

北到湖州路烏程縣三十里

東北到本路嘉興縣六十里

西南到湖州路德清縣二十里

東南到杭州路鹽官州一里

西北到湖州路歸安縣三十里

大元大一統志考證

十三

遼海叢書

以上皆為大一統志采取嘉禾志之證而字句間不過小有改易其他可以類推

宋末及元初所修方志度必甚多當為大一統志之所取材茲以無徵不為繁說

秘書監志謂至元乙酉乃命大集萬方圖志以表疆理無外之大又

謂大德二年二月奉祕府指揮編類雲南甘肅地理圖冊又稱雲南等處圖志

大德二年七月又奉祕府指揮編類遼陽等處圖志按此即修志時

徵取圖記之證也見存殘本鄆州建置沿革下有圖冊云四字麗江

路建置沿革下有考今沿革圖志海鹽州秦住山下有今從本路圖

冊等語而滿洲源流考所引或云按圖冊上料江及或云按本路圖冊

東丹王故宮及泗河以上會遊驛行省前者為徵集之各行省圖志而後者則續到之

遼陽行省圖志也

又殘本葭州葭蘆川下引通鑑長編云

太原總四路而嵐石麟府為邊州麟府又孤居城外夏人為寇輒傳城下自離石絕河而西與秦地延州相望而夏人據有橫山距

河為塞不得與秦合宋元豐中嘗取得葭蘆川築為塞元祐初棄

之紹聖四年二月知太原府事孫覽議復取葭蘆川而其地峻絕

淵谷重阻兵不得前夏人聞之以數萬兵屯境上覽下令須是滿

五萬乃行夏人益遣丁壯就屯而覽兵終不出賊屯既久涉冬月

飢餓駭家覽益修戰備猶不出兵或告賊騎數萬攻嵐石之屯垂

敗乞濟師軍吏夜請計事覽臥不起比明乃復白官軍已據便地

虜未嘗來也覽曰吾固知之幕府問何以知之覽曰離石塞外無

賊帳就欲為寇非一月不集豈能遽至而不聞乎始諸將以吾未

出兵恐不見虜軍賞輕矣幕府退下令具糗糧嚴兵械曰夏人至

矣居數日夏兵十餘萬入寇至神堂覽厚集其陣以待之兵方接

斬數百級獲其酋長數人賊帥度不能支遂遁去覽曰可矣乃遣

大元大一統志考證

十四

遼海叢書

王愨折克行將兵出麟府張世永王舜臣出嵐石遂城故葭蘆未

就賊數萬卒至覽被兵不動而使張世永將輕騎由麟州道出其

後擊之賊前不能進而後為世永擊逐大敗卒城葭蘆川而還二

月庚午覽加樞密直學士賞其勞也

按今本續資治通鑑闕哲宗紹聖四年四月以前之事楊仲良續通

鑑長編紀事本末雖有記載惟於原書刪節過多且無此文僅黃氏

續通鑑長編拾補據長編卷四百八十九注補輯如下

庚午紹聖四年三月河東安撫使孫覽除樞密直學士

此文正與大一統志所引相應黃氏所補多據楊氏紀事本末今得

此文又可補黃氏之闕矣

然於此文末又注宋史二字何也

據陽湖趙翼所考元順帝命脫脫等修宋史實有舊本世祖時已編

纂成書元史脫脫傳宋亡命史臣通修三史延祐天曆據此則大德

七年修大一統志時宋史已有稿本故得據以采入今存殘本屢引宋史而證之今本宋史或無其文或有而甚略且其文多同東都事

略如司馬朴朱略諸傳然亦是東都事略亦為宋史原稿之一通鑑長編之文亦當為宋史原稿所采故並以宋史稱之

大抵大一統志於江淮以南諸省泰半取材於輿地紀勝北方諸省始用元和郡縣志寰宇記原書紀勝不載此所不詳則益以他書宋末元初之紀載則悉出於各省圖志是其所用資料多可考而知之矣

五 殘本
大一統志明代即罕傳本惟清初尚有殘本流傳試就可考者一檢討之

大元大一統志考證

十五 遼海叢書

崑山徐氏傳是樓書目云

元大一統志小大二十六卷

王士禎氏居易錄亦叙及此

黃俞邵虞稷言徐司寇健庵奉旨歸吳修一統志借內府書有元岳麟所修一統志殘本尚二十餘大册計全書不下千卷按岳麟鈔之誤然四庫總目提要亦作岳麟不知何故

閻若璩氏潛邱劄記亦云
日纂志於洞庭徐司寇出典籍庫中大元大一統志十數本皆蜀中地計尚有九百八十餘本曾見葉文莊家書目此志與經世大典並列安知世不更有足本乎

錢大昕氏跋大一統志殘本亦云
傳聞康熙間刑部尚書崑山徐公乾學奉敕修大清一統志開局於吳之洞庭山借內府書有元大一統志殘本二十餘册徐公志稿今在史局所借之書度已歸中祕而未聞有見之者

按閻氏當日與徐氏同修大清一統志所見較他人為親切所謂大

一統志十數本即著錄於傳是樓書目之二十六卷也王錢二氏得之傳聞故以十數本為二十餘册實即二十餘卷之誤其傳是樓所藏者不為內府原本即為錄副

四庫總目提要謂浙江汪氏汪氏名名所獻書內有原刊本大一統志二卷此亦殘本之可考見者惟未言及內府所藏之二十餘册蓋修四庫書時亦不復見是本矣

錢氏述所見南濠朱氏殘本云

南濠朱氏元大一統志殘本僅四百四十三翻每册鈐以官印驗其文則處州路儒學教授官書也所存者惟中書省之孟州河南行省之鄭州襄陽路均州房州南陽嵩州裕州江陵路峽州路陝西行省之延安路洋州金州鄜州成州蘭州會州西和州江浙行省之平江路江西行省之瑞州路撫州路又皆散佚不全以全書計之特千百之什一爾

大元大一統志考證

十六 遼海叢書

吳騫氏所見殘本

僅四百三翻其疆域則止四川行省成都路之彭州崇寧威州通化茂州新嘉定府路之眉州沔州蓬州重慶府路夔路永達州水紹慶路等且皆闕佚不全

瞿氏鐵琴銅劍樓所藏殘本八卷原作七卷誤則為

蜀省均州一卷房州一卷通安州一卷鄜州二卷葭州三卷北平圖書館所藏本為刊本寫本兩種而刊本又有大小兩種據日本所藏茲以余所借鈔者紀其卷數種類如下

均州一卷河南江北行省襄陽路 見存殘本一

房州一卷同上 殘本二

鄜州二卷陝西行省延安路 殘本三及四

葭州三卷同上 殘本五至七

右為寫本

合州二卷四川行省重慶路原卷七百三十一及七百三十一殘本九及十

右爲刊本中之大本

巨津州一卷同上原無卷數 殘本十一

通安州一卷同上原無卷數 殘本十二

右爲寫本

海鹽州一卷江浙行省嘉興路原卷七百九十 殘本十三

崇德州一卷同上原卷七百九十一 殘本十四

常州路晉陵武進二縣一卷江浙行省原卷七百九十二殘本十五

以上爲刊本中之小本

大連圖書館曾藏殘本一葉每半葉十行每行二十字蓋亦爲刊本中之大本青山定雄氏調查古地志地圖一文曾著錄及之余亦得見其攝片爲該館島田好氏所贈其內容則爲

灌州四川行省成都路原卷六百三十四第八葉 見殘本八

大元大一統志考證

十七

遼海叢書

然日本杉村勇造氏亦在北平購得殘本一葉爲卷六百三十四之第七葉其末句且以蜀當歸爲六字正與大連圖書館殘葉寄其後玄宗幸蜀等字相銜余乃商允借鈔編爲一卷何其巧合乃爾然其巧合之處尙有不止此者上海印行之宋元書影史部卷中有大元大一統志零葉爲卷七百九十二之第一葉記常州路建置沿革末行止於晉平吳分天下句正與北平圖書館所藏小本卷七百九十二第二葉首行十九州此屬揚州等語相銜接日本青山定雄氏首考及此用此零葉以補小本常州路之闕又編爲一卷可謂無獨有偶今姑就北平館所藏刊本寫本及所考見之三零葉爲之整比校理共得十五卷又知瞿氏鐵琴銅劍樓所存殘本八卷即在此十五卷之內

瞿氏均州一卷即本書殘本卷一 房州一卷即殘本卷二 通安州一卷即殘本卷十二 鄜州二卷即殘本卷三卷四 葭州

三卷即殘本卷五卷六卷七

今北平館所藏寫本之中縫印有海虞瞿氏鐵琴銅劍樓影鈔本等字始知其出於瞿氏惟尙多巨津州一卷此或亦鈔自瞿氏而鐵琴銅劍樓書目偶遺而未載耳

錢氏所見南濠朱氏殘本亦有均州房州鄜州葭州而其他諸路諸州則爲

孟州 中書省懷孟路

鄭州 河南江北行省汴梁路

嵩州 同上南陽府

裕州 同上南陽府

江陵路 河南江北行省

峽州路 同上

延安路 陝西行省

大元大一統志考證

十八

遼海叢書

洋州 同上興元路

金州 同上興元路

成州 同上直隸省

蘭州 同上

會州 同上

西和州 同上

平江路 江浙行省

瑞州路 江西行省

撫州路 同上

吳氏所見殘本皆屬四川一省似爲徐乾學氏所借之內府書閣若璩氏固明言其皆爲蜀中地矣至其諸路諸州則爲

彭州 崇寧 四川行省成都路

威州 通化 同上成都路

茂州 同上成都路

簡州 新津縣 同上成都路

眉州 同上嘉定府路

沔州 同上廣元路

蓬州 同上順慶路

重慶路 同上

夔路 永康縣 同上

達州 彭水縣 同上 夔路

紹慶路 同上

凡此皆為見存殘本所無者也

滿洲歷史地理引用書目解說謂日本男爵岩崎氏靜嘉堂文庫藏有大一統志刊本或為陸氏爾宋樓故物又文學士藤田豐八亦有鈔本二册又疑為乾隆間浙江汪氏所進之同一底本惟余於往歲

大元大一統志考證

十九

遼海叢書

東渡親詣靜嘉堂文庫訪求而司其事者則謂絕無是書滿洲歷史地理蓋為誤記云

德國福克司氏謂其國某大學曾藏大一統志三册蓋為刊本余已屬其借鈔惟須假以時日

又十年前余在長春見一北京書賈謂有元大一統志一帙索價千元余以價昂難之旋謂為人購去後晤張海若亦謂藏有是書然余就考訪所得今世似絕無全帙或所傳者不為元代之混一方與勝覽卽建文時所修之寰宇通志耳

六 佚文

按大一統志佚文之可考者則有下列諸書

一 大明一統志

二 遼東志

三 滿洲源流考

四 熱河志

五 盛京通志

六 遼史考證

七 愚谷文存

八 蒙古游牧記

九 四川通志

十 湖北通志

十一 延安府志

大明一統志所引大一統志之文皆標稱元志而且屬於形勝風俗二目蓋明志體例除此二目皆不注明來歷故也

明元志

何以知明志所引元志必為大一統志耶茲舉數證以明之

明志卷八十七麗江軍民府下

大元大一統志考證

二十

遼海叢書

形勝 元志東有麗水西有瀾滄南接大理北距吐蕃

風俗 元志漢裳蠻本漢人部種在鐵橋惟以朝霞纏頭餘同漢服 麼些蠻與施蠻皆烏蠻種俗不類澤好飲酒歌舞

以上三事皆見殘本十一麗江軍民宣撫司巨津州風俗形勝之下此一證也

明志卷二十五遼東都指揮司下

形勝 元志負山阻河控制東土 秦築障塞以限要荒 臨間

之西海陽之北地實要衝

而滿洲源流考亦引此文互有詳略且直稱之曰元一統志其文曰

咸平府秦築障塞以限要荒漢唐嘗置都督府負山阻河控制東

土

此二證也

明志卷七十三四川行都指揮使司

燹人重儒敬佛相見之禮長跪不拜所為多有西蜀之風 金珠
富產穀粟豐盈民足衣食牛羊鹽馬氈布通商殖貨 越巂郡東
門十部蠻郡居竹籬板舍不事修飾

而四川通志卷六十一寧遠府下亦引此文而稍簡略

重儒敬佛相見之禮長跪不拜 金珠富產穀粟豐盈民足衣食
牛羊鹽馬氈布通商殖貨 竹籬板舍不事修飾
此三證也

惟明志二十五形勝下又引開元志云

南鎮長白之山北浸鯨川之海三京故國五國故城亦東北一都
會也 遼東志卷一形勝亦
引此文作開元志

余初以為此必元代開元路志之佚文及檢滿洲源流考卷十一十
三兩引此文皆稱元一統志而上冠以開元路三字乃知明志所引
仍為大一統志佚文其稱開元志可作兩種釋義其一為大一統志

大元大一統志考證

二十一

遼海叢書

開元路之略稱其二則開元志為開元路之誤記也

明志中於引元志之外尚有類似開元志之稱

卷二引元清州志 元獻州志

卷七引元宿州志

卷八引元常熟州志

卷十四引元廬州志 元六安志 元長興州志

卷二十四引元濮州志

卷二十五引元廣寧志

卷三十五引元開成志

卷三十七引元甘州志 元肅州志 元山丹州志

卷四十九引元富州志

元代志書著錄於四庫者尚有數種則是時各州必有專志至明猶
存故為明志所引用然依前述開元志之例似所謂元某州志即同

大一統志某州之義今用此例凡上所引諸志皆視為大一統志佚
文而悉入輯本之內蓋與其割棄太甚不如過而存之也

四庫著錄之四明諸志 已見上文皆撰於大德以後而不見有引用大一
統志之文余初甚疑之及讀後至元五年蘇天爵齊乘序乃始恍然

蘇氏之言曰
我國家大德初始從集賢待制趙忭之請作大一統志蓋欲盡述
天下都邑之盛書成藏之祕府世莫得而見焉

蓋是書訖於至正六年付刊以前外間莫由窺見是以無從引用其
遺文佚句不可多得亦由於此

清代諸書以滿洲源流考熱河志二書所引為最繁富不下三百五
十餘事 見輯本卷二初疑此或修書諸公得見大一統志殘本使然及讀

四庫全書總目提要始知其所引多出於永樂大典
元岳璘等所修大元一統志最稱繁博國史經籍志載其目共為

一千卷今已散佚無傳雖永樂大典各韻中頗見其文而割裂叢
碎又多漏脫不復能排比成帙惟浙江汪氏所獻書內尚存原刊

大元大一統志考證

二十二

遼海叢書

本二卷頗可以考見其體製知明代修是書時其義例一仍元志
之舊故書名亦沿用之 四庫全書總目六十八
又文淵閣本提要亦同

吳興劉氏嘉業堂所藏永樂大典八十餘卷 凡四十一冊
其中引用大一
統志者亦數見不鮮 青山定雄氏謂北平東方文化事業總委
員會所編永樂大典引用書目列表最詳此尤

為諸書所引出於大典之證儻一一為之輯出則必更富於上之所
舉矣

永樂大典全書久佚近經袁同禮氏蒐考尚存四百餘冊除嘉業堂
所藏之外其中必尚有大一統志之佚文

盛京通志遼史考證蒙古游牧記三書所引各事皆不出前述二書
之外 惟盛京通志內有
一事不見他書蓋由轉引而得未必能檢大典原本也

吳氏愚谷文存所引必出於所見六巨冊之殘本四川通志所引有

重慶夔二路紹慶府彭威茂簡眉蓬達諸州視他書爲多必出於徐氏所見內府本亦卽爲吳氏所見之本至湖北通志延安府志所引雖與流傳均房鄜三州之殘卷相近然一則爲襄陽路之直轄縣一則爲延安路之直轄縣豈往日流傳殘本較今所見者爲多歟今於殘本之外蒐討諸書所引之佚文釐爲四卷第二卷屬於遼陽行省者大抵多出於滿洲源流考熱河志二書而其餘三卷則多出明一統志此外則永樂大典中之佚文及他書所引而尙未考見者續爲輯補姑俟異日

抑余嘗謂大一統志原本雖亡而其實質尙未盡亡何也凡元志中建置沿革里至山川風俗形勢古蹟諸目屬於宋以前者既多采自元和郡縣志太平寰宇記元豐九域志輿地紀勝諸書屬於宋以後者又有明一統志可稽苟從此諸書求之可以十得八九矣

七 與元史地理志之異同

大元大一統志考證

二十三

遼海叢書

元史地理志廣寧府肇州下云

大一統志與經世大典皆不載此州不知其所屬所領之詳

膠東柯氏新元史地理志序據此乃云

舊史地理志之所取裁大抵出於大一統志及經世大典

蘇天爵國朝文類今易稱元文類所收經世大典序錄內有都邑一目並爲

之說云

世祖皇帝削平江南遂分天下爲十一省以山東西河北之地爲腹裏隸都省餘則行中書省治之至元間嘗命祕書少監虞應龍等修大一統志書在官府可考焉

考經世大典成書於文宗至順二年其時之行省路府州縣較至元大德之世不無遷變則所述之都邑自與大一統志時有異同惟經世大典之全書已佚今就永樂大典殘本中輯得多卷而無都邑一目可考今可置而勿論其可考見厓略者惟元史地理志耳

元史撰於元亡之後其所述地理經制當以順帝至正爲據其視大德七年成書之大一統志必多有異同可斷言也試徵其例

一 屬於行省者

元史地理志嶺北等處行中書省至元二十七年立和林等處都元帥府大德十一年立和林等處行中書省皇慶元年改嶺北等處行中書省據此則大德七年成書之日不惟無嶺北行省之名並和林行省之名亦無之矣

二 屬於路府州者

興和路中書中統三年升撫州爲隆興路皇慶元年改懷慶路上憲憲宗七年以懷孟二州爲懷孟路延祐六年改冀寧路上同太祖十一年立太原路大德九年改晉寧路上同元初爲平陽路大德九年改中興路北河至元十三年改荆南府爲江陵路天歷二年又

大元大一統志考證

二十四

遼海叢書

改中興路

奉元路行西至元十六年立安西路皇慶元年改

保寧府行四至元二十年以保寧府升路領新得小寧二州後併入閬中縣仍改爲府隸廣元路茲據四川通志所引大一統

志有新得小寧二州則大德七年修志時必爲保寧路

新得州上見

小寧州上見

開成州行雲至元十年立開成府至治三年降州

莊浪州上同原爲路大德八年降州

孟傑路上同元初所無泰定三年置

江陰州行江至元十四年立爲路後降州此當在大德以後

集慶路上同至元十二年立建康路天歷二年改

英德州行江至元十五年立路二十三年降州大德五年復爲

路至大元年復降州

天臨路行省廣至元十四年立潭州路天歷二年改

南寧路同上至元十六年立邕州路泰定元年改

乾寧軍同上元初所無天歷二年置

然亦有違難斷定者如中書省所領永平路原作平灤路大德四年以水患改而熱河志所引大寧路里至仍作平灤路似用至元原稿而未及修改又吳氏所見南濠朱氏殘本有紹慶路而元史地理祇云至元二十年置府不言何年改路此則姑仍舊稱不敢擅改

大一統志成書於大德七年其後即藏於祕府外人莫由窺見迨至正六年始取原稿付刊未嘗加以改易試觀見存殘本諸州之名稱及次第與元史地理志時有異同且殘本卷三安西路不作奉元路殘本卷五太原路不作冀寧路殘本卷十四杭州路所屬鹽官州不作海寧州尤爲至正未改之證今輯本中所標諸省路府州之名豈

大元大一統志考證

二十五

遼海遺書

以大德七年爲斷其後有所改易即不之從用是例也

又有一事應考者即大一統志所列各省之次第是否悉同於元史地理志是也

茲以殘本考之陝西行省延安路所屬鄜州葭州殘本卷數相銜而地理志則二州之間有綏德州其不同一殘本雲南省麗江路軍民宣撫司所屬四州一府以巨津州通安州蘭州寶山州北勝府爲序而地理志以北勝府居前次則序以通安州蘭州寶山州巨津州而通安州之前尙多三州順州莒州永寧州其不同二殘本江浙行省嘉興常州二路卷次相銜而地理志則間以平江路其不同三錢氏所紀朱氏殘本之次第或不盡爲原卷是以難於考定

吳氏所見殘本其次第當同於原卷元史地理志四川行省成都路以彭州中州威州簡州相次而殘本於威簡二州之間有茂州地理志以茂州屬陝西行省蓋大德以後所改試觀地理志叙成都路

沿革文中亦著茂州之名是元初曾領此州無疑其不同一此外則地理志以紹慶府次於夔路之後而殘本則以紹慶在前夔路在後且殘本名紹慶爲路亦異於地理志又殘本簡州屬縣有新津而地理志則屬崇慶州達州屬縣有彭水而地理志則屬紹慶府夔路屬縣有永康而地理志不著是名而考之金史地理志則爲崇慶州之故縣瀘州舊名永康軍亦不屬於夔路其不同二

其尤可異者殘本卷七百九十二爲江浙行省之常州路全書既爲一千三百卷則常州路之下尙有五百餘卷依元史地理志所紀諸省次第求之江浙行省之後次以江西湖廣征東三省此三省所隸諸路府州無論如何之多決不致占五百卷之篇幅是其諸省次第不能悉以元史地理志爲準審矣

據祕書監志所紀至元大一統志第一次稿爲四百五十册至元三年無卷續修之稿爲四百八十三册四年七百八十七卷凡增三十三册而續編雲南等處圖志五十八册大德二年遼陽等處圖志并大一統全部目錄八册大德三年或在所增册數之內由是言之則續修之雲南遼陽等省似叙列他省之後而原定之卷數不變至其後又由七百八十七卷增至一千三百卷恐係以一卷分爲數卷如殘本之鄜州分爲三卷葭州分爲二卷而原稿祇作兩卷是也元史地理志附錄西北安南諸地大一統志未必遺而不載此亦卷數增多之故

大元大一統志考證

二十六

遼海遺書

儻大元一統志叙列諸省之次第一如元史地理志則其全書未必即爲一千三百卷何以明之卷七百九十二既爲江浙行省之常州路至卷八百五十江浙行省大略可畢則其後之江西湖廣征東諸省至多不過一百五十卷全書適滿一千卷或此爲至正付刊時重定之卷數果如此說則國史經籍志所紀之卷數未必無據北平圖書館藏本此說不得專據祕書監志以稽其誤此又存疑待決之一事已

元史地理志之次第或係依據經世大典惟原書已佚無從考見今次輯本仍從地理志者為取便於省覽耳

元史地理志以肇州為乃顏故地遂繫於乃顏分地廣寧府路之下然肇州之地尚遠在東北去廣寧絕遠今據遼東志滿洲源流考所引大一統志佚文已云金上京之北曰肇州或曰黃龍府之北而地理志謂大一統志不載此州者蓋僅見其名於開元路上京故城之下而不著元代所屬所領之詳不得列為經制之州故謂為不載耳此亦為與元史地理志有所異同之一事

八 與明一統志之異同

明修一統志義例一仍元大一統志四庫全書總目提要曾略言之浙江汪氏所獻書內尚存原刊本大一統志二卷頗可以考見其體製知明代修是書時其義例一仍元志之舊故書名亦沿用之

明景帝景泰中曾修寰宇通志尚有殘本流傳惜未之見其義例亦

大元大一統志考證

二十七

遼海叢書

必略依元志英宗惡其書成於景帝乃命改修一統志至天順八年成書試就其義例與元志一比較之

元大一統志之目凡十已如前述而明一統志之目則為二十

建置沿革 郡名 形勝 風俗 山川 土產 公署 學校

書院 宮室 關梁 寺觀 陵墓 祠廟 古蹟 名宦

流寓 人物 列女 仙釋

於京師南京等處則增三日

城池 山陵 苑囿

明志之建置沿革形勝風俗元志併稱風俗形勢山川土產古蹟名宦人物仙

釋悉同元志所無者惟坊郭鄉鎮及里至二目耳明志所謂宮室關

梁寺觀陵墓祠廟諸目雖為元志所無然皆括於古蹟一目之中至

公署學校書院則殘本中概未之見流寓列女元志或有其目而未

具於殘本不敢臆決至里至一目雖為明志所無而實分注於諸府

及諸州之下特不如元志具四至八到之詳耳

抑元志之勝於明志者不在此也吳憲氏跋大一統志殘本曾論及此

元大一統志於古今建置沿革及山川古蹟形勢人物風俗土產之類網羅極為詳備誠可云宇宙之鉅觀堪輿之宏製矣惜乎明初修元史者編纂草草而地理一門尤為疎略苟憑此志為權輿更加之檢核庶幾在宋遼金之上乃竟不知出此何歟迨永樂中詔修一統志迄於天順五年始克成編大都不過刺取元一統志之什一而其間掛漏舛謬又不可勝計即如各府州縣廢置沿革一門元一統志正文既詳復取古今地理各書參互考證而細注其下明一統志盡變正文為小注僅僅摘取數語其餘槩從割棄雖沿革且都未備豈復知有所謂考證哉

大元大一統志考證

二十八

遼海叢書

其書分縣編次紀載分明不同明一統志之府縣合併也

今考元志之體係以每路每府所轄之州或直轄各縣及行省直轄之州

為編次紀載之準州氏謂為分縣編次向有未審事簡者一州一卷事繁者一州有

多至三卷者據殘本以視明志以府為主合併各州縣而紀載之誠不

可同日語故其書繁於明志幾十倍而卷數多至一千三百吳氏謂

為宇宙之鉅觀堪輿之宏製洵不誣也

大抵修志書者往往後勝於前明志取材或有增於元志之處然明

時之府實等元代之路明志既以府為編次紀載之準勢必取元志

之若干州為合併之紀載原書所叙勢難悉取於是割棄大半摘取

數語此又明志不能勝於元志之一因也

明志於形勝風俗二目引用大一統志者皆注元志二字前已言之

矣然此二目中所以引之元和郡縣志太平寰宇記元豐九域志諸書

亦多為元志所引用試觀殘本可以知之凡元志於風俗形勢一門

繫語必注所出他目則不盡然明志仿之故於形勝風俗二目亦悉注所出也

抑明志於他目中取材於元志者幾不可俚指試取殘本所存諸州與明志作一比照可知鄙說之不誣

大一統志殘本一 均州

古蹟

三王城 寰宇記云此乃前漢末王康王常王鳳三人所築各自有一城今遂號為三王城

金泉 在州治治平元年王齊作記

宦蹟

曹翰 宋太祖征蜀以翰為均州刺史鑿山開道商旅以濟詔翰兼轉運使

明一統志卷六十 襄陽府所屬有均州

大元大一統志考證

二十九

遼海叢書

古蹟

三王城 在均州前漢末王康王常王鳳三人各築一城故名

山川

金泉 在均州治宋王齊作記

名宦

曹翰 宋 初征蜀時為均州刺史鑿山開道商旅以濟詔兼轉運使而糧餽不乏

大一統志殘本二 房州

山川

房山 在房陵縣西三十里四面有石室似房因名寰宇記云

定山 吳魯漫錄云房陵定山有朱仲子園三十六所

建鼓山 在房陵縣袁崧記云登勾將山見馬鬣建鼓巖然半天元和郡縣志與馬驥山相接冬夏積雪

龍祇山 在竹山縣南二里古老相傳昔有道士王若沖于此山服柏葉白日昇天

明一統志卷六十 郢陽府

所屬房州

山川

房山 在房縣西南三十里四面有石室如房

定山 宋吳魯漫錄云房陵定山有朱仲子園三十六所

建鼓山 在房縣東南袁崧記云登勾將山見馬鬣建鼓巖然半天元和郡縣志建鼓與馬驥山相接冬夏積雪

龍祇山 在竹山縣南二里舊傳道士王若沖於此山服柏葉上昇

據上舉諸例可知明志取裁多仍元志之舊而稍事剪裁且所取者祇為原書十之一二又因明志併若干州之紀載為一府勢難盡取任意割裂遂使元志舊有之眉目不可盡見殊可惜也或謂明志成書而大一統志以亡余謂大一統志原書雖亡猶可藉明志存其厓略不得以所存僅原書十一之比遂厭薄以為不足觀耳

大元大一統志考證

三十一

遼海叢書

九 餘論

余前託南滿醫科大學教授福克司先生自北平圖書館鈔得大一統志殘本十四卷存於篋中者數年繼又同安君文溥將羣籍中引用是書之佚文悉為輯出定為輯本四卷最近又由日本島田好杉村勇造二氏鈔寄殘帙各一葉更因讀青山定雄氏之作而鈔得宋元書影之一葉於是又將殘本編成十五卷前後凡經數年之歲月始克成書附遼海叢書以印行焉

殘本輯本之善蓋有數端可得而言上徵總錄郡國之書以唐代之元和郡縣志為最古宋初之太平寰宇記為最詳至元豐九域志既

患記載之略輿地紀勝亦未備九州之全後來有作斷推是書明清
二代雖仍其例續修而不如其美備是以好古之士頗以未見全帙
爲憾今茲所得殘本雖祇全書之百一而其義例若何內容若何分
疏之明取材之備皆可藉此考見實等嘗鼎一臠不同過門大嚼此
殘本之善一也當永樂大典全帙在日儻有好古之士如徐松之輯
宋會要將各韻中引用是書之遺文佚句一一爲之輯出未必不能
排比成帙惜全帙今已毀散無可著手猶幸羣籍中尙有遺文佚句
可采今既輯爲一編實足以彌殘本之闕況至元大一統志成書之
後大德中又得遼陽行省圖志續編成書今觀輯本中遼陽行省一
卷取材至爲繁富且皆遼金故事爲他書所絕無者其一字一句皆
可珍若拱璧是皆由所進遼陽圖志得來其他各省亦復類是此輯
本之善二也夫古代之圖經地志亡佚者多矣常據華陽國志專志
巴蜀偏而不全猶爲時人所珍以其難得故也唐賈耽之貞元十道

錄成書在元和郡縣志之前義例頗精而全書久佚今人求其遺文
佚句欲如元志之多已不可能況下於此者乎試觀錢吳二氏所見
之殘本猶多於今日所存之數倍僅時閱百餘年亦在若存若亡之
列及今不圖俟諸來日非惟殘本難求卽遺文佚句之綜輯亦非易
事有心之士其可忽諸此殘本輯本之校印所以不可緩也

私意大一統志之全帙諸家既無著錄當不復存於斯世惟見存殘
帙決不僅此十五卷德國尙有殘帙卽其明證度海內外之藏書家
必有視爲枕祕深固閉藏不肯出以示人者深願讀余此文肯出而
公諸世人則此考不爲徒作此猶就本書言之也至其遺文佚句見
永樂大典殘卷者尙未暇一一輯出其他羣籍亦必有之是則殘本
輯本皆不能以今所刊者爲限又有待異日之增補矣

大元大一統志附錄目次

元史 三則

祕書監志 二卷

經世大典序錄 一則

齊乘序

以上元

文淵閣書目

棗竹堂書目

國史經籍志

續文獻通考

以上明

四庫全書總目 一則

傳是樓書目

大元大一統志附錄目次

一

遼海叢書

千頃堂書目

居易錄 一則

潛邱劄記 一則

補遼金元藝文志

元史藝文志

鐵琴銅劍樓藏書目錄

宋元本行格表

邵亭知見傳本書目

四庫全書簡明目錄標注

跋元大一統志殘本 錢大昕

元大一統志殘本跋 吳騫

元大一統志 吳騫

以上清

北平圖書館善本書目

以上民國

大元大一統志 滿洲歷史地理引用書目

大元大一統志 日本青山定雄

以上日本

目終

大元大一統志附錄目次

二

遼海叢書

大元大一統志附錄

元史

至元二十三年二月丙寅以編地里書召曲阜教授陳儼京兆蕭燾蜀人虞應龍唯應龍赴京師本紀

大德七年三月戊申卜蘭禧岳鉉等進大元大一統志賜賚有差同上

肇州 元一統志與經世大典皆不載此州不知其所屬所領之詳地理志

秘書監志 一作秘書志

纂修

至元乙酉欲實著作之職乃命大集萬方圖志而一之以表皇元疆理無外之大詔大臣近侍提其綱聘鴻生碩士立局置屬庀其事凡九年而成書續得雲南遼陽等書又纂修九年而始就今祕府所藏

大元大一統志附錄

遼海叢書

大一統志是也因詳其原委節目為將來成盛事之法

至元二十二年六月二十五日中書省先為兵部元掌郡邑圖誌俱各不完近年以來隨路京府州縣多有更改及各處行省所轄地面在先未曾取會已經開坐沿革等事移咨各省并劄付兵部通行取勘去後據兵部令史劉偉呈亦為此事施行問據來呈該準上都祕書監關扎馬刺丁奏太史院麻法做有大元本草做裏體例裏有底每一朝裏自家地面裏圖子都收拾來把那的做文字來聖旨裏可憐見教祕書監家也做者但是路分裏收拾那圖子但是畫的路分野地山林里道立墩每一件裏希罕底但是地生出來的把那的做文字呵怎生奉聖旨那般者欽此呈乞照詳事得此六月十三日與本監焦尙書彭少監等議得翰林院兵部各差正官與本監一同商量編類似為便當得此除已劄付兵部摘委兵部郎中趙奉議及劄付翰林院依上差官外仰照驗欽依聖旨事意施行大一統志奏文

至元二十三年八月二十九日本監照得欽奉聖旨編類地里圖文字欽此開坐具呈都省明降

一奏皇帝聖旨裏教祕書監編修地里文字者麼道祕書監裏勾當裏行的人都在大都裏住有祕書監在舊城裏有來往生受有勾當也悞了有大都裏頭一個織可單絲紬的局有那裏頭別人住有那的每教移的舊城裏入去做生活者那局根底做祕書監呵怎生麼道奏呵省官人每根底說者那的中呵與者不中呵別個房子與者無呵道與那懷教蓋與者麼道聖旨了也欽此除已累經呈省關部外到今未能撥到不能聚集編類人員合行早為撥降

大元大一統志附錄

遼海叢書

照得除將已發到路分文字見行照勘外有下項未到去處并邊遠國土本監先為不知各各名號已曾具呈乞早將邊遠國土名號及行下未曾報到圖冊去處早為發到以憑編類

一奏有一個孔夫子的孩兒每根底教的陳儼小名又有一個蠻子田地裏有的秀才虞應龍又京兆府根底一個秀才蕭維斗這地理的勾當好理會的有那的每根底教將來呵怎生麼道奏呵教來者再用着的蠻子漢兒秀才每有呵阿兒渾撒里理會的有怎一處索者麼道聖旨了也以上節次奏文

至元二十三年三月初七日準嘉議大夫祕書監扎馬刺丁於二月十一日也可怯薛弟二日對月赤徹兒秃秃哈速古兒赤伯顏怯憐馬赤愛薛等就歸仁府幹耳朵裏有時分當職同阿兒渾撒里奏過下項事理除已蒙古文字具呈中書省照詳外

一奏在先漢兒田地些小有來那地里的文字冊子四五十册有

來如今日頭出來處日頭沒處都是咱有的有的圖子有也者那遠的他每怎生般理會的回回圖子我根底有都總做一箇圖子呵怎生麼道奏呵那般者麼道聖旨了也

一奏省裏與文書來隨處城子裏頭有的地理圖子文字每收拾將來者道來至今不曾將來勾當遲了有如今疾忙教將來者麼道省裏再與文書呵怎生麼道奏呵那般者麼道聖旨了也

一奏祕書監裏勾當裏行的人每別箇勾當裏遷的去了呵地理的文字悞了的一般有月日滿呵就監裏添與小名呵怎生麼道奏呵那般者麼道聖旨了也 以上地理奏文

至元二十四年三月二十四日集賢大學士中奉大夫行祕書監事扎馬刺丁該奉尚書省劄付據集賢院呈近奉中書省劄付扎馬刺丁海薛奏地理圖子的勾當遲悞了的一般有我怕有去年皇帝聖旨裏阿刺渾撒里一處商量來俺的勾當他也好理會的有如今又

大元大一統志附錄

三

遼海叢書

在前省裏有底聖旨每祕書監底不揀那箇勾當合用著底勾當每有阿刺渾撒里一處商量了教行呵地理圖子底勾當疾忙成就也者麼道上位奏呵那般者麼道聖旨了也欽此本院照得集賢大學士阿刺渾撒里近受宣命尚書省右丞兼議祕書監地理圖本實恐不暇況前項事理係扎馬刺丁來立尚書省以前奏準公事呈乞聞奏施行得此都省除外合下仰照驗欽依元奉聖旨著緊編類無致遲

慢地理圖奏文

至元二十四年六月初九日尚書省近據集賢院呈本院集賢大學士阿刺渾撒里受宣命尚書省右丞兼議祕書監地理圖本實恐不暇乞照詳事都省至元二十四年五月十二日奏過事內一件阿魯渾撒里說畫地理圖本教我提調著有來我根底省裏勾當委付了也那勾當管呵省裏勾當莫不就擱了去也麼道有來奏呵那勾當裏休行者麼道聖旨了也欽此 提調地理圖

至元二十四年正月二十四日中書省近據來呈本監官扎馬刺丁奏過事內一件節該一箇孔夫子的孩兒每根底教的陳儼小名的人又有一箇蠻子田地裏有的秀才虞應龍又京兆府根底一箇秀才蕭維斗這地里的勾當好理會的有那的每根底教將來呵怎生麼道奏呵交來者麼道聖旨了也欽此具呈取發事得此移咨各省取發去後今準湖廣行省咨該虞應龍狀呈正為理會地理勾當數年用工將古今書史傳記所載天下地理建置郡縣沿革事蹟源泉山川人物及聖賢賦詠等分類編述自成一書取漢書王吉所云春秋所以大一統者六合同風名其書曰統同志上以發揚聖朝混一海宇之盛其書見行纂修成稿擬就沿途併力抄寫正本一就進呈今湖南道宣慰司應付站船二隻裝載統同志文書誠恐前途水路不通乞照依中書省咨文應付鋪馬二疋行移前路官司應付人夫車子般載事 虞應龍

大元大一統志附錄

四

遼海叢書

至元二十四年二月三十日本監準中書工部關為彩畫地理圖本畫匠二名除已行下都城所差人押領交付外關請差人催取羈管畫匠

至元二十四年二月十六日奉祕監台旨福建道騙海行船回每有知海道回回文刺那麻具呈中書省行下合屬取索者奉此 回回文字

至元二十四年九月十八日奏奉聖旨取發到秀才虞應龍付監見行編類地理文字行下校書郎楊將仕周將仕就虞柏心先生處計會編類 計會編類

至元二十四年三月二十一日日本監切詳聖朝天下一統疆宇宏遠州郡繁多著而為書比之前代浩瀚數倍其著述也必須稽考古來圖書恐準今日事跡一一重加編類若不加之歲月廣其文人未易成就今照得在監見有著作一員祕書一員校書二員并翰林院撥

到編修一員止是五人雖先呈準虞應龍蕭對陳儼三員累次催請未見到監日期爲此已將省部發到隨路文冊與古書相參依式類成荒稿已多本監官再行研窮參照多有勾引改抹貼說去處聞人抄寫乞中書省元摘委令翰林院趙學士兵部趙郎中早爲赴監詳定及權設書寫五七人先行謄錄靜稿以待博學洽聞耆儒宿德潤色刪定成書以備進呈若不預呈不惟無以見纂修次第抑亦切恐就悞外據未發到路分催會發下接續編類 大一統志事

至元二十四年十二月二十日日本監近有翰林國史院差本院編修官馮肯播于本監修集地理文字本監就保陞著作郎職名蒙都省準呈 編修馮肯播

大元大一統志附錄

五

遼海叢書

王侯等即係創添窠闕似難議擬候編類事畢至日從優陞用準此看詳王侯等係必用人員各人別無名分俸給實難拘留呈乞照詳奉都堂鈞旨送吏部照擬連呈奉此議得祕書監舊制別無檢討職名所據王侯王益已受吏部付身充磁陽等縣教諭今本監官扎馬刺丁欽奉聖旨編類地理圖書各人支請飲食編類勾當已經呈準從優陞用以此參詳如編類成就擬於府州教授□□似爲相應呈乞照詳蒙都堂議得準呈送吏部依上施行 照勸飲食錢

至元三十一年八月日本監移準中書兵部關編寫至元大一統志每路卷首必用地理小圖若於編寫秀才數內就選宗應星不妨編寫彩畫相應關請如委必用圖本依準施行 地理小圖

至元三十一年八月十二日本監準中書兵部關爲余奕昌等曾無編寫至元大一統志即不見祕書監呈準都堂鈞旨續選編寫類定支請飲食分例人數姓名照勘明白同前項志書一就關來準此除

志書已行回關收管外今將元準擬用編寫秀才虞應龍等一十名支請飲食分例呈奉都堂鈞旨准呈到各各姓名及在後節次續准人數開坐回關本部去訖

一元准少監虞奉直牒移關兵部呈奉都堂鈞旨支給飲食分例額定編寫秀才一十名

虞應龍 方平 宗應星 朱孟犀 管本孫 朱謙 崔文質 余世昌 汪世榮 高季材

一續准少監虞奉直牒於前項秀才補替事故還家人員編寫三員

于天瑞補替汪世榮 趙孟節補替朱孟犀 周世忠補替高季材

校正一員 劉元晉補替管本孫 以上飲食錢

大元大一統志附錄

六

遼海叢書

至元三十一年十月二十六日本監准中書兵部關發到至元大一統志四百五十册呈解中書省剗付發下右司收管 收管大一統志元貞二年十一月二十六日祕書監據著作郎呈保書寫孔思速等五名係都省准呈月支飲食人員每日在局編寫未嘗少怠若蒙出給剗付似爲激勵得此奉監官台旨依准所保出給付身

孔思速 王琳 趙由昌 王守貞 馮貞 秀才出給剗付

元貞二年三月初五日本監准中書兵部關來文照得雲南發到地理沿革事蹟除完備外有下項未完事理早爲行移取勘完備編類圖册等事呈奉都省判送照得雲南係邊遠地面難與腹裏一體奉都堂鈞旨送兵部行移本監就便計問差來任總管者 編類雲南圖

元貞二年三月十二日准兵部關奉中書省剗付來呈准祕書監關

著作郎呈雲南行省所委編類圖志任中順編到地理圖冊甚是可
取蓋緣秉志勤苦通曉文學久任雲南習知風土據金齒未經供報
等處若令本官一就取勘編類似望早得完備都省准擬 雲南志
元貞二年三月十六日准中書兵部關來文編寫雲南地理文字據
書寫人員紙札筆墨等物依已行例官爲應付本部議得除紙札筆
墨官爲應付外據硯瓦什物鋪陳等物若於八作司見在物內借借
事畢拘收還官相應具呈都堂鈞旨准呈速送兵部就便依例施行
戶部官爲應付

紙二十張 筆一十把 墨二斤

工部借借應付

硯四個 高條卓七個 條床四張 條子二個 蒲席七領

革席七領 以上應付筆札

元貞二年十一月初二日著作郎呈黏連到大一統志凡例

大元大一統志附錄

七

遼海叢書

一某路

所轄幾州 開

本路親管幾縣 開

一建置沿革

禹貢州域

天象分野

歷代廢置

周 秦 漢 後漢 晉 南北朝 隋 唐 五代 宋

金 大元

一各州縣建置沿革 依上開

一本路親管坊郭鄉鎮 依上開

一本路至上都大都并里至

各縣至上都大都并里至

一名山大川

一土產

一風俗形勝

一古蹟

一寺觀祠廟

一宦蹟

一人物 以上凡例

大德元年三月初三日祕書監據著作郎呈近爲編寫雲南地理文
字計料到合用紙劄筆墨等物除發下檢紙等物銷用外據上靜夾
紙蒙祕府指揮候編定檢目至日計料取發照得上項地理文字今
已編定檢目計料得合用上靜夾紙筆墨數目開坐具呈乞賜行移
合屬放支

江淮夾紙二千五百張

大元大一統志附錄

八

遼海叢書

好心子筆五十管

上等細墨一斤 紙札筆墨

大德二年二月初五日據著作郎呈奉祕府指揮編類雲南甘肅地
理圖冊依上編類到雲南等處圖志通計五十八册合用裝裱物料
已經開坐具呈照詳外有遼陽行省地理圖冊照得別不見開到所
轄本省路府州縣建置沿革等事蹟及無彩畫到各處圖本難以編
類照得元設書寫孔思速等五名即日別無所寫文字據各人日支
飲食擬合自大德二年二月二十一日權且住支候遼陽行省發到
完備圖志再行編類依例呈覆關請 未完事蹟
大德二年五月初五日據著作郎呈依上編類到雲南等處圖志通
計五十八册未曾裝裱就喚到裱裱匠趙德秀等計料到合用物料
開坐呈乞照詳移准中書兵部關呈奉都堂鈞旨連送兵部行移工
部比料實用數目無差就行合屬依例應付

禮部應付

白麵七斤四兩

戶部應付

夾紙二伯九十張

綿紙一伯一十六張

黃綾一伯三十九尺二寸

藍綾八尺七寸

本部提舉左八作司應付

白礬一斤一十三兩

皂角一斤一兩四錢

黃蠟一斤一十三兩 以上裝補物件

大德三年七月二十八日據著作局呈奉祕府指揮編類遼陽等處圖志并至元大一統志全部目錄今已編類上淨了畢共計八册所

大元大一統志附錄

九

遼海叢書

據合用裱補物料就喚到裱補匠趙德秀計料到下項物料移準中

書兵部關呈奉都省判送就行工部依上應付 裱補物件

大德三年書寫董可宗代孫伯壽闕 書寫董可宗

大德五年八月四至八到坊郭體式

某路某縣 州同

里至

某方至上都幾里

某方至大都

某方至本路

某方至本州 並依上開里數如直隸本路者去此一行

東至某處幾里 至是至各處界

西至

南至

北至

東到 到是到各處城

西到

南到

北到

東南到

西南到

東北到

西北到 並依上開里數

坊郭鄉鎮

領幾鄉 開 以上四至八到坊郭凡例

大德五年七月初二日準兵部關奉中書省判送本部呈祕書監關據著作郎趙竹呈照得編類天下地理志書備載天下路府州縣古

大元大一統志附錄

十

遼海叢書

今建置沿革及山川土產風俗里至官蹟人物賜名大一統志續有遼陽雲南遠方報到沿革及各處州縣多有分撥陸改不同去處除將至元大一統志重行校勘添改沿革外須選擇通儒能書人員通行寫靜進本以備御覽實為重事本部參詳寫志書人員食錢今次呈準依寫金字經例每名支中統鈔一兩五錢照得吏部寫行止籍記部令史日支中統鈔七錢若依呈準放支似涉偏負以此比附量擬編寫志書人員每名日支食錢中統鈔一兩開局日為始放支相應奉都堂鈞旨準呈

元發二十名內合存一十六名

趙文煥 虞志龍 趙普顏 朱宗周 李純 高伯椿

李天任 趙素履 歐陽普壽 梁煥 辛鈞 耿居仁

王彥恭 孫伯壽 蓋光祖 趙弘毅

今次選換四名

車應復替胡明安 魏誼替馮振 王時中替屈楚材

魏晉替杜敏 以上皆寫食錄

大德七年五月初二日祕書郎呈奉祕府指揮當年三月三十日也
可怯薛第一日玉德殿內有時分集賢大學士卜蘭禧昭文館大學
士祕書監岳鉉等奏祕書監修撰大一統志元欽奉世祖皇帝聖旨
編集始自至元二十三年至今才方成書以是繕寫總計六百册一
三百卷進呈欽奉御覽過奉聖旨於祕府如法收藏仍賜資撰集
人等者欽此 進呈志書

大德七年閏五月二十二日準中書兵部關刑部關準本部郎中賈
朝列關切見建康路明道書院山長俞庸委是才藝之士兼博通地
理迥出儒流即日到期聽除即今兵部見奉中書省州送行移祕書
監纂錄天下地理總圖若令本人分畫纂錄彩畫完備實有可觀準
此照得先準翰林應奉汪仕保呈前鄂州路儒學教授方平彩畫

大元大一統志附錄 十一 遼海遺書

地理總圖已經移關祕監依上彩畫去訖今準前因一同彩畫施行

彩畫地理總圖

元貞二年六月十六日本監照得近為祕書監造到書畫等文册三
扇送校書郎校勘得除陰陽禁書封記未敢牽點外書畫與簿籍相
同得此擬將陰陽禁書候公監官還監至日牽點今將本庫元造文
册三扇發下收管 校書簿籍

大德四年四月十二日據祕書郎呈近蒙祕府指揮編類到至元大
一統志書四百八十三册計七百八十七卷仰子細校勘若有差訛
就為改正仍標出差訛卷目呈監蒙此校勘間又奉監官台旨與著
作郎趙從仕一同校勘奉此依上校勘了畢中間差訛字樣已行改
正別無合標出卷目今將元關出大一統志書四伯八十三册隨呈
繳納還庫交收 納大一統志
至大四年七月二十一日中書省奉准事內一件節該如今老秀才

每少了也外頭後學每學得好的也有俺選著於國子監裏并翰林
院祕書監太常寺等文翰衙門委付并外頭儒學提舉司裏委付呵
後人每肯向前也者麼道奏呵是有休問品從雖是白身人呵好的
委付者麼道 保舉

至元二十三年十月初四日吏部來文祕監扎馬刺丁等奏奉聖旨
本監勾當裏行的人每月日滿呵就監裏添與名分關請欽依施行
職用

至元二十四年四月二十四日照得本監欽奉聖旨編類地理圖籍
於尚書省覆過奉都堂鈞旨般移於禮部置監都省催請著作郎虞
應龍到監著述地理文籍必須置局講究編類彩畫圖并見關合用
鋪陳等物開坐具呈尚書省應付

本監用

條褥五個 座子一十個 蒲蓆一十領 葦蓆一十領

大元大一統志附錄 十二 遼海遺書

著作局用

條床六個 條桌一十個 葦蓆二十領 條褥五個

蒲蓆一十領 座子四個 硯瓦六個 以上纂修補陳

至元二十三年二月十一日也可怯薛第二日就德仁府幹耳朵裏
有時分祕監扎馬刺丁同阿兒渾撒里奏一個季校書小名的人勾
當裏在意動謹有雖不滿考呵他的這名分根底添與名分呵別個
的每也在意也者麼道奏呵那般者麼道聖旨了也 季校書職用上

卷四

大德五年七月初九日本監移中書兵部關奉中書省判送兵部呈
祕書監關著作郎趙從仕呈見為編寫大一統志除祕書監發下志
書一部在局編校外照得在先亦有一部見留中書兵部中間多有
不同必須發下互相參攷庶得歸一成書本部參詳大一統志書若
依著作所呈令本部典史時公泰專一收掌赴局互相參攷檢照就

令編寫志書了畢還部似不點汚損壞具呈照詳覆奉都堂鈞旨送兵部將上項志書關發本監照用事畢還官 收管大一統志以上卷五
經世大典序錄 蘇天爵

都邑

惟我太祖皇帝開創中土而大業既定世祖皇帝削平江南而大統始一輿地之廣古所未有遂分天下為十一省以山東西河北之地為腹裏隸都省餘則行中書省治之下則以宣慰司轄路路轄府州若縣星羅棋布粲然有條至元間嘗命秘書少監虞應龍等修大一統志書在官府可考焉若夫地名沿革之有異城邑建置之不常歸附之期設官之所皆必有徵所以紀疆理之大彰王化之遠也猗歟大哉 元文類四十

齊乘序 蘇天爵

我國家大德初始從集賢待制趙忭之請作大一統志蓋欲盡述天

大元大一統志附錄

十三

遼海叢書

下都邑之盛書成藏之祕府世莫得而見焉 後至元五年

以上元

文淵閣書目 楊士奇

大元大一統志一百八十二册

大元大一統志六百册

菴竹堂書目 卷六 葉盛

大元一統志一百八十二册

國史經籍志 焦竑

元一統志一千卷 史類地理

續文獻通考 王圻

大元一統志 卜蘭禧岳鉉等進

以上明

四庫全書總目 卷六十八

明一統志

元岳璘等所修大元一統志最稱繁博國史經籍志載其目共為一千卷今已散佚無傳雖永樂大典各韻中頗見其文而割裂叢碎又多漏脫不復能排比成帙惟浙江汪氏所獻書內尚存原刊本二卷頗可以考見其體製知明代修是書時其義例一仍元志之舊故書名亦沿用之 文淵閣本四庫提要同

傳是樓書目 徐乾學

元大一統志 小二十六卷 史部

千頃堂書目 卷八 黃虞稷

大元一統志一千卷 口年卜蘭禧岳鉉等進

居易錄 卷一 王士禛

黃俞邵 或言徐司寇健庵 乾學 奉旨歸吳修一統志借內府書有

元岳璘所修一統志殘本尚二十餘大册計全書不下千卷

大元大一統志附錄

十四

遼海叢書

潛邱劄記 卷四 補刻唐百家詩選 附若璿

日纂志於洞庭徐司寇出典籍庫中大元大一統志十數本皆蜀中地計尚有九百八十餘本曾見葉文莊家書目此志與經世大典並列安知世不更有足本乎

補遼金元藝文志 倪燦 盧文暉

元大一統志一千卷 集賢大學士學蘭昉昭文館大學士岳鉉等進本有誤字蘭昉為卜蘭禧考得吳氏藏本正之

元史藝文志 錢大昕

大一統志七百五十五卷 至元二十八年集賢大學士札馬刺丁秘書少監虞應龍等進

大一統志一千卷 大德七年集賢大學士學蘭昉昭文館大學士岳鉉等進

鐵琴銅劍樓藏書目錄 卷十 程燾

元一統志七卷 齊鈔殘本 按七卷應作八卷

題集賢大學士資善大夫同知宣徽院事臣李蘭昉昭文館大學士中奉大夫秘書監臣岳鉉等上進案祕書監志至元二十二年

乙酉世祖命集賢大學士行秘書監事札馬刺丁與秘書少監虞應龍輯大一統志成宗大德初復從集賢待制趙忭請重修書成藏之祕府至正六年始刊行之全書一千三百卷此存蜀省均州一卷房州一卷通安州一卷鄜州二卷葭州三卷其書分縣編次紀載分明不同明一統志之府縣合併也

宋元本行格表

元大字本大一統志千卷今存殘本行廿字 簡明目錄批注本 十行

元本大一統志殘本行二十字 大字悅目拜經樓記 十行

邵亭知見傳本書目 卷五 莫友芝

元大一統志一千卷今世僅有殘本潛研堂集有跋語

四庫簡明目標注 邵懿辰

元大一統志一千卷今世僅有殘本 潛研堂集有跋語 拜經樓

吳氏有六巨册自六百十五至七百五十一中少九十七卷僅存

大元大一統志附錄 十五 遼海叢書

三十九卷全卷二十八不全卷十一錢竹汀所見南濠朱氏殘本約四十餘卷與吳本異合之可得七八十卷 元刊大字十行行二十字

跋元大一統志殘本 錢大昕

戊子春從南濠朱氏假元大一統志殘本厚四百四十三翻大字疎行殊可愛每册鈐以官印驗其文則處州路儒學教授官書也元時幅員最廣茲所存者惟中書省之孟州河南行省之鄭州襄陽路均州房州南陽嵩州裕州江陵路峽州路陝西行省之延安路洋州金州鄜州葭州成州蘭州會州西和州江浙行省之平江路江西行省之瑞州路撫州路又皆散佚不完以全書計之特千百之什一爾攷元時大一統志凡有兩本至元二十三年集賢大學士行秘書監事札馬刺丁言方今尺地一民盡入版籍宜為書以明一統世祖嘉納即命札馬刺丁與秘書少監虞應龍等蒐輯為志二十八年書成凡

七百五十五卷名大一統志藏之祕書此初修之本也成宗大德初復因集賢待制趙忭之請作大一統志元史載大德七年三月戊申卜蘭禧岳鉉等岳鉉字周臣湯陰人徒居燕進大一統志賜賚有差此再修之本也此本卷首題集賢大學士資善大夫同知宣徽院事字蘭勝昭文館大學士中奉大夫祕書監岳鉉等上進正大德所修者史以字蘭勝為卜蘭禧譯音之轉也又按至正六年中書右丞相別兒怯不花等奏大一統志於國用尤切恐久湮失請刻印以永於世許有壬受詔製序其文略不及大德重修事似當時所刻者乃是至元本非即此本此本序文目錄皆闕佚其刻印年月卷帙次第無可攷傳聞康熙間刑部尚書崑山徐公乾學奉敕修大清一統志開局於吳之洞庭山借內府書有元大一統志殘本二十餘册徐公志稿今在史局所借之書度已歸中祕而未聞有見之者茲讀朱氏所藏因鈔其副而書之後云 潛研堂文集卷二十九

大元大一統志附錄 十六 遼海叢書

元大一統志殘本跋 吳蕙

元大一統志集賢大學士資善大夫同知宣徽院事字蘭勝昭文館大學士中奉大夫祕書監岳鉉等纂上其書於古今建置沿革及山川古蹟形勢人物風俗土產之類網羅極為詳備誠可云宇宙之鉅觀堪與之宏製矣惜乎明初修元史者編纂草草而地理一門尤為疎略苟憑此志為權輿更加之檢核庶幾在宋遼金之上乃竟不知出此何歟迨永樂中詔修一統志迄於天順五年始克成編大都不過刺取元一統志之什一而其間挂漏舛譌又不可勝計即如各府州縣廢置沿革一門元一統志正文既詳復取古今地理各書參互攷證而細注其下明一統志盡變正文為小注僅僅摘取數語其餘槩從割棄雖沿革且都未備入焉徒治元一統志載宋併玉津縣云宋乾德四年省玉津入焉大中祥符四年徙治元一統志載府大江之下縣江蘇府百二十里縣治元一統志載府玉津鎮玉津在縣界上亦臨大江之濱去府城三十里不遠附錄後一百里是難為于元初已從遷非鎮徙治玉津鎮矣而所謂附錄後

明者以前總序中已有自歸附國朝之語故此但曰歸附且其序述詳
非若事乃明一統志猶謂國朝之語者至今猶疑其非一統志之在
從次易從乃唐工部尚書劉審子其詳見通鑑元一統志陳易
而明一統志亦不能更正其他說亦多姑舉其一二人豈復知有
所謂攷證哉此書前輩間有著錄亦多舛誤國史新編志才著撰人
月校寫人員裝潢書畫匠祿食繕寫紙劄收掌儲藏靡不周至可想
見當日之慎重往嘉定錢曉徵官詹嘗借鈔南濠朱氏殘本元大一
統志四百四十三翻每册有處州路儒學教授官印其疆域乃河南
陝西江浙江西等省今此僅四百三翻較朱本又少四十翻其疆域
則止四川一省之彭州威州茂州簡州嘉定路眉州沔州蓬州重慶
路夔路達州等且皆闕佚不全然楮墨精好並無官印自是民間流
傳之本地地理諸書如宋刻乾道咸淳兩臨安志嘉泰四明志會稽志
嘉定赤城志等至今傳本尚多矧元刻部籍流於人間又奚可勝計

大元大一統志附錄

十七

遼海叢書

偶從粥故書者見此漫憶而識之乾隆甲辰秋日

按錢宮詹跋元大一統志謂原有兩本至元二十三年世祖命集
賢大學士行秘書監事札馬刺丁與秘書少監虞應龍等修輯二
十八年書成凡七百五十五卷名大一統志藏之祕府此初修本
也成宗大德初復因集賢待制趙竹之請作大一統志元史大德
七年三月戊申卜蘭禧岳鉉等進大一統志賜賚有差此再修之
本也宮詹兩本之說未知所據何書審攷元祕書監志至元乙酉
二十二年欲實著作之職乃命大集萬方圖志而一之以表皇元疆理
無外之大詔大臣近侍提其綱聘鴻生碩士立局置屬庀其事凡
九年而成書續得雲南遼陽等書又纂修九年而始就今祕府所
藏大一統志是也因詳其原委節目為將來成盛事之法又大德
七年五月祕書郎呈奉祕府指揮當年三月也可怯薛玉德殿內
有時分集賢大學士岳鉉等奏祕書監修撰大一統志元欽奉世

祖皇帝聖旨編集始自至元二十三年至今才方成書以是繕寫
總計六百册一千三百卷進呈欽奉御覽過奉旨於祕府如法收
藏仍賜賚纂集人等据此志則大一統志以世祖至元二十二年
開修首尾共歷一十八年迨成宗大德七年始成而卜蘭禧岳鉉
等奏進當即札馬刺丁等奉敕始修之本未嘗有兩本此書體大
事繁非十數年纂輯不能成也宮詹又云按至正六年中書右丞
相別兒乞不花等奏大一統志于國用尤切恐久湮失乞刻印許
有壬奉詔撰序其文略不及大德重修事似當時所刻乃至元本
非即此本竊疑所請刻者當即卜蘭禧岳鉉等所進之本按祕書
志所載纂修繕寫俸食儲藏無不具悉獨未嘗載及刊刻蓋此書
多至一千三百卷卷帙既繁刊板非易直至至正六年始刊行之
事未可知祕書志成於至正二年故始終未及刻印事而許序不
及大德重修益可證其無兩本矣惜此殘帙無歲月可稽至其卷

大元大一統志附錄

十八

遼海叢書

數國史經籍志及千頃堂書目等並以爲一千卷殆亦未攷祕書
監志而云然與愚谷文存卷四

元大一統志 吳壽暉

元槧大一統志殘本六巨册自六百十五至七百五十一中少九十
七卷僅存三十九卷全卷二十八不全卷十一共四百三番每番二
十行行二十十字大悅目其方域則四川彭州崇寧威州通茂州簡
州新嘉定府路眉州沔州蓬州重慶路夔路永達州水紹慶路等先
君子跋見愚谷文存中此書有跋云竹汀集跋見南濠朱氏本凡四
百四十三番每册首有處州路儒學教授印其方域則河南湖廣陝
西浙江等省元修一統志凡二本一至元二十三年札馬刺丁虞應
龍等修成于二十八年七百五大德初復從趙竹請命卜蘭禧岳鉉
重修按宮詹所見蓋即此本字關詳爲卜蘭禧譯音之傳也第六百
十八卷劉易從作陳易從引彭州古今錄唐高宗儀鳳二年云云先

君子書條云按新唐書吐蕃傳二百六十一卷上元二年攻鄯廓河芳四州詔周王顯為洮州道行軍元帥率工部尚書劉審禮等十二總管等討之李敬元率審禮擊吐蕃青海上審禮敗沒無儀鳳三年事疑工部尚書即易從之父一統志惜未詳其名耳陳易從前古跡門九女家作劉易從此蓋誤作陳然明一統志名官亦誤作陳俟更考之元敬元
此誤作通鑑紀事本末載劉審禮父子事甚詳又後易從坐李敬業事云云下書曰按劉易從事舊唐書謂李敬貞誣構而死新唐書謂為酷吏周興誣構而死初不言李敬業且敬業敗于嗣聖元年至永昌時已五六載元一統志疑有誤拜經樓藏書題跋記三

以上清

北平圖書館善本書目 趙萬里

大元一統志一千卷 元李蘭勝岳鉉纂修 元刻本

存五卷 七百三十一至七百三十一

大元大一統志附錄

十九

遼海叢書

又抄本

存十一卷 五百四十四至五百五十一

以上民國

大元大一統志

按元史藝文志載本書編纂共分兩次第一次於至元二十八年西歷一二三〇年為集賢大學士札馬刺丁及秘書少監虞應龍等所編凡七百五十五卷第二次於大德七年西歷一三〇三年為集賢大學士李蘭勝及昭文館大學士秘書監岳鉉等所編凡一千卷此書全本現已失傳姑就見聞所及於岩崎男爵靜嘉堂文庫中所藏刊本數卷外則祇文舉士藤田豐八氏藏有鈔本二冊均似清道光咸豐年間所鈔疑或與乾隆朝浙江汪氏進獻之書同出一底本也
至於本書內容因未窺全豹固難斷言然觀大德本殘卷體製則酷肖宋太平寰宇記四庫全書總目於明一統志下敘本書體製日知

明代修是書時其義例一仍元志之舊故書名亦沿用之此指明一統志與元一統志為一體是否盡然不無疑竇欽定熱河志及滿洲源流考引用本志記事固人所盡知但四庫總目於明一統志下又云考與志之書出自官撰者自唐元和郡縣志宋元豐九域志外惟元岳璘等所修大元一統志最稱繁博國史經籍志載其目共一千卷今已散佚無傳雖永樂大典各韻中頗見其文而割裂叢碎又多漏脫不復能排比成帙惟浙江汪氏所獻書內尚存原刊本則欽定諸書所引之文亦非依據原本當自永樂大典各韻中鈔出無疑矣蒙古游牧記所引佚文亦同總目所載大一統志編者為岳璘者乃岳鉉之誤也按宋元本行格表謂浙江汪氏進獻本外尚有元本大一統志殘本行十字六巨册靜嘉堂藏本如為陸心源藏書則與此相同與否亦難測也滿洲歷史地理引用書目解說

大元大一統志 日本青山定雄

大元大一統志附錄

二十

遼海叢書

收藏中國地志當以北平圖書館為第一是館所藏不獨部數較豐且多祕籍珍本雖以日本收藏地志著名之靜嘉堂文庫內閣文庫尊經閣東洋文庫等處較之亦所不及
是館所藏地志最可注意者即大元大一統志是也此書有大小刊本兩種寫本一種元代編纂一統志前後凡兩次第一次在元世祖至元年間第二次在元成宗大德年間錢大昕跋云
攷元時大一統志凡有兩本至元二十三年集賢殿大學士行祕書監事札馬刺丁言方今尺地一民盡入版籍宜為書以明一統世祖嘉納即令札馬刺丁與祕書少監虞應龍等蒐輯為志二十八年書成凡七百五十五卷名大一統志藏之祕府此初修之本也成宗大德初復因集賢待制趙卞之請作大一統志元史載大德七年三月戊申卜蘭禧岳鉉等進大一統志賜賚有差此再修之本也

但至元本早已散佚北平東方文化事業總委員會所編永樂大典引用書目案此引用書目係依據劉承幹先生所藏永樂大典屢見元典而編者專為編纂四庫全書提要之參考一統志之名此永樂大典中所引之元一統志究為何本殊難臆斷茲考定其為大德本理由如下

案大德本明初尚有完本後漸散佚明代之藏書家如范氏天一閣毛氏汲古閣等書目乃至明內閣藏書目錄百川書志等書均未之載惟葉文莊之菴竹堂書目卷六古今通志條載有大元一統志一百八十二册而未注明卷數雖難斷定其為完本與否但觀其册數之多可知其所缺無幾矣迨至清代此書已佚據錢大昕等之跋文可知僅存殘本二三卷而已錢大昕跋又云

戊子春從南濠朱氏假元大一統志殘本厘四百四十三翻大字疎行殊可愛每册鈐以官印驗其文則處州路儒學教授官書也元時幅員最廣茲所存者惟中書省之孟州河南行省之鄭州襄

大元大一統志附錄

二十一

遼海叢書

陽路均州房州南陽路嵩州裕州江陵路峽州路陝西行省之延安路洋州金州鄜州成州蘭州會州西和州江浙行省之平江路江西行省之瑞州路撫州路又皆散佚不全以全書計之特千百之什一爾略中此本卷首題集賢大學士資善大夫同知宣徽院事李蘭胙昭文館大學士中奉大夫祕書監岳鉉等上進正大德所修者史以李蘭胙為卜蘭禱譯音之轉也略中傳聞康熙間刑部尚書崑山徐公乾學奉敕修大清一統志開局於吳之洞庭山借內府書有元大一統志殘本二十餘册徐公志稿今在史局所借之書度已歸中祕而未聞有見之者茲讀朱氏所藏因鈔其副而書之後云

據此可知其由南濠濠州在今安徽朱氏藏本而寫成副本又知康熙年間徐乾學者曾有由內府借出元大一統志殘本之事又吳壽暘拜經樓藏書題跋記卷三云

元槧大一統志殘本六巨册自六百十五至七百五十一中少九十七卷僅存二十九卷全卷二十八不全卷十一共四百二番每番二十行行二十十字大悅目其方域則四川彭州崇寧威州通茂州簡州建新嘉定府路眉州沔州蓬州重慶路夔州永達州水紹慶路等略下

又鐵琴銅劍樓藏書目卷十一云

元一統志七卷殘本鈔

題集賢大學士資善大夫同知宣徽院事臣李蘭胙昭文館大學士中奉大夫祕書監臣岳鉉等上進略中此存蜀省均州一卷房州一卷通安州一卷鄜州二卷葭州三卷

由此可知各家藏其殘本之一部拜經樓本雖未注明為何版本而釋其全文可知其為大德本

大元大一統志附錄

二十一

遼海叢書

津二州則為朱氏本所無其或鈔寫朱氏本而由他本鈔補通安巨津二州數據上所述可以推求大元大一統志流傳之經過

再考北平圖書館所藏元一統志內容大畧如下

大本則存卷七百三十之第六葉至十二葉自山川之後半至土卷七百三十一之第一葉至十二葉凡十九葉卷七百三十一題重慶路所屬合州之州名卷七百三十則闕其題州名之首

葉然在古蹟條有清水穴在重慶路西三十步白土平在銅梁縣東北六十里等語案元代重慶路以巴縣為中心之行政區也又銅梁縣為重慶路合州之屬縣故卷七百三十為合州之前半建興沿革無疑

小本則存卷七百九十之第三葉至第八葉由山川之後半至土卷七百九十一之第二頁至第五葉卷七百九十一之第二葉至第四葉建興沿革共合十三葉此三卷均闕題

州名之首葉但卷七百九十有泊樞山在海鹽南三十五里卷七百九十一有北至湖州路烏程縣三十里東南到杭州路鹽官州一十里等語又卷七百九十二有常州及常州路之名稱可知其為浙江嘉興府路所屬之海鹽崇德二州及常州路之一部

此兩本中其大本卷七百三十一之首有集賢大學士資善大夫同知宣徽院事臣李蘭辟昭文館大學士中奉大夫祕書監臣岳鉉等上進等字故可以斷定其為大德本小本則闕此職名惟卷七百九十一有元貞以後所設置之鹽官州又元大一統志零葉有與大本相同之撰者職名其亦為大德本無疑案宋元書影所載之零葉首有大元大一統志第七百九十二卷奏進集賢大學士資善大夫同知宣徽院事臣李蘭辟昭文館大學士中奉大夫祕書監臣岳鉉等上進等字次記常州路及其所屬州縣之名次為建置沿革止於晉平吳分天下句今以比照前記小本卷七百九十二常州路之部則

大元大一統志附錄

二十三

遼海叢書

此卷第二葉首行十九州此屬揚州太康二年等語其上正與零葉末句相銜可用此零葉以補小本常州路所闕誠堪注意者也近得長澤規矩也君之指示得知宋元書影所錄為據南方傳本惟不知此殘葉現歸誰氏實為憾事

寫本凡存九卷其中未注明卷數者四卷即均州湖北省均縣之古蹟宦

蹟人物僊釋全部房州湖北省房縣之建置沿革坊郭鄉鎮里至山川全

部麗江路軍民宣撫司雲南省麗江縣之建置沿革及其所屬巨津通安

二州之沿革坊郭鄉鎮里至山川土產風俗形勢通安州之古蹟人

物等是也注明卷數者五卷第五百四十四五百四十五之兩卷為

鄜州陝西省鄜縣全部第五百四十八五百四十九五百五十之三卷為

葭州陝西省葭縣就其注明卷數之鄜州葭州而言此等寫本皆係鈔輯

殘篇而成故前後文義未必連貫

攷此三本之流傳其大小兩本中為朱氏本拜經樓本所未載者蓋

必屬於他本今考所藏寫本微特記載之地域與鐵琴銅劍樓書目所載之殘卷相同即其書縫並印有海虞張氏鐵琴銅劍樓影鈔本等字則其書出於鐵琴銅劍樓本無疑

以余所知除北平圖書館所藏三本之外尚有東洋文庫之寫本殘卷大連圖書館之一零葉東洋文庫本不明其所從來但與北平圖書館寫本內容完全一致或亦鈔自鐵琴銅劍樓本與北平圖書館寫本為同一來源也大連圖書館之零葉卷六百三十一之第八葉內容為勾符台杜光庭費孝先三人之傳案費孝先為成都路安仁縣人又其文中所記之青城山為成都路灌州西南之名山知其必為成都路部分之零葉也此零葉之行數及每行字數與北平圖書館之大小兩本相同而其書縫所記之卷數為六百卅四與北平圖書館本之作七百三十一者一作卅一作三十形式不符又其書體亦頗不同此當為別一刊版故此書共有幾種刊本今已無從斷定惟余所目觀

大元大一統志附錄

二十四

遼海叢書

者有三種耳

據上所述各種殘卷之內容即先將全國分為各路首述一路之建置沿革次記屬州之建置沿革坊郭鄉鎮里至山川土產風俗形勢古蹟宦蹟人物若有僊釋之可傳者則為附記里至則有四至八到土產則於貢物外多述其地特產古蹟則有坡窖院池石坑穴嶺瑞木等記述頗為詳晰

所謂地方總志一統志之體例各代殊有變遷其內容亦有異同六朝

以前所編之地志姑置不論唐李吉甫之元和郡縣圖志則於輿圖

外記郡縣之沿革四至八到山川戶口鄉數古蹟乃至貢賦名墾田

數殿廟關津今本則除開州外等事次記山川之形勢攻守之利害

又宋樂史之太平寰宇記則就沿革府州境四至八到戶口風俗姓

氏人物土產各分目以述之更就各縣分記坊鄉沿革山川古蹟殿

廟寺觀陵墓關津橋梁倉庫碑記詩詞等事

案將人物詩詞載於地方總志蓋始於樂史至南宋王象之輿地紀勝及祝穆方輿勝覽則與前載諸書大異其趣輿地記勝則分沿革風俗形勝景物古蹟官吏人物仙釋碑記詩四六用四六文以記各地之事等目詳錄詩文備載碑記詳於名勝古蹟人物而略其四至八到戶口等方輿勝覽亦與此大同小異

元代之混一方輿勝覽明代之曹學佺大明一統名勝志等均蒙南宋人之影響而繼承其編纂方法者也至於大元大一統志則依太平寰宇記之內容而兼采南宋時代之特徵略加取舍而已

其後有大明一統志大清一統志等書均仿大元大一統志而更加詳密故大元大一統志在編纂地方總志之歷史上可占重要之地位又以元史地理志記載簡略之故則其內容亦為重要惟惜現無完本僅存上述之殘卷耳

上述永樂大典所引雖不能窺其原本全豹然可知其富於元代歷

大元大一統志附錄

二十五

遠海叢書

史之資料必有裨於研究故希望輯本早日出世以供學者之考覽

以上為東方學報東京第五期續篇
古地理地圖之調查一文中之一節

以上日本

大元大一統志附錄

乙亥三月刊畢

卷	頁	行	字	誤	正
殘本一	二	一九	一	舊	白
殘本二	二	二	一	達	達
殘本三	五	四	一	廊	廊
殘本三	五	二	一	皇	黃
殘本六	一	四	一	枕	枕
殘本一三	一	三	一	皇	皇
殘本一四	一	〇	一	界	里
輯本一	一	〇	一	小註	明一統
輯本二	三	一	一	擊	繁
輯本三	一	二	一	撰	選
輯本四	九	八	一	路	州
考證	一	二	一	達	達
考證	一	二	一	魯	魯

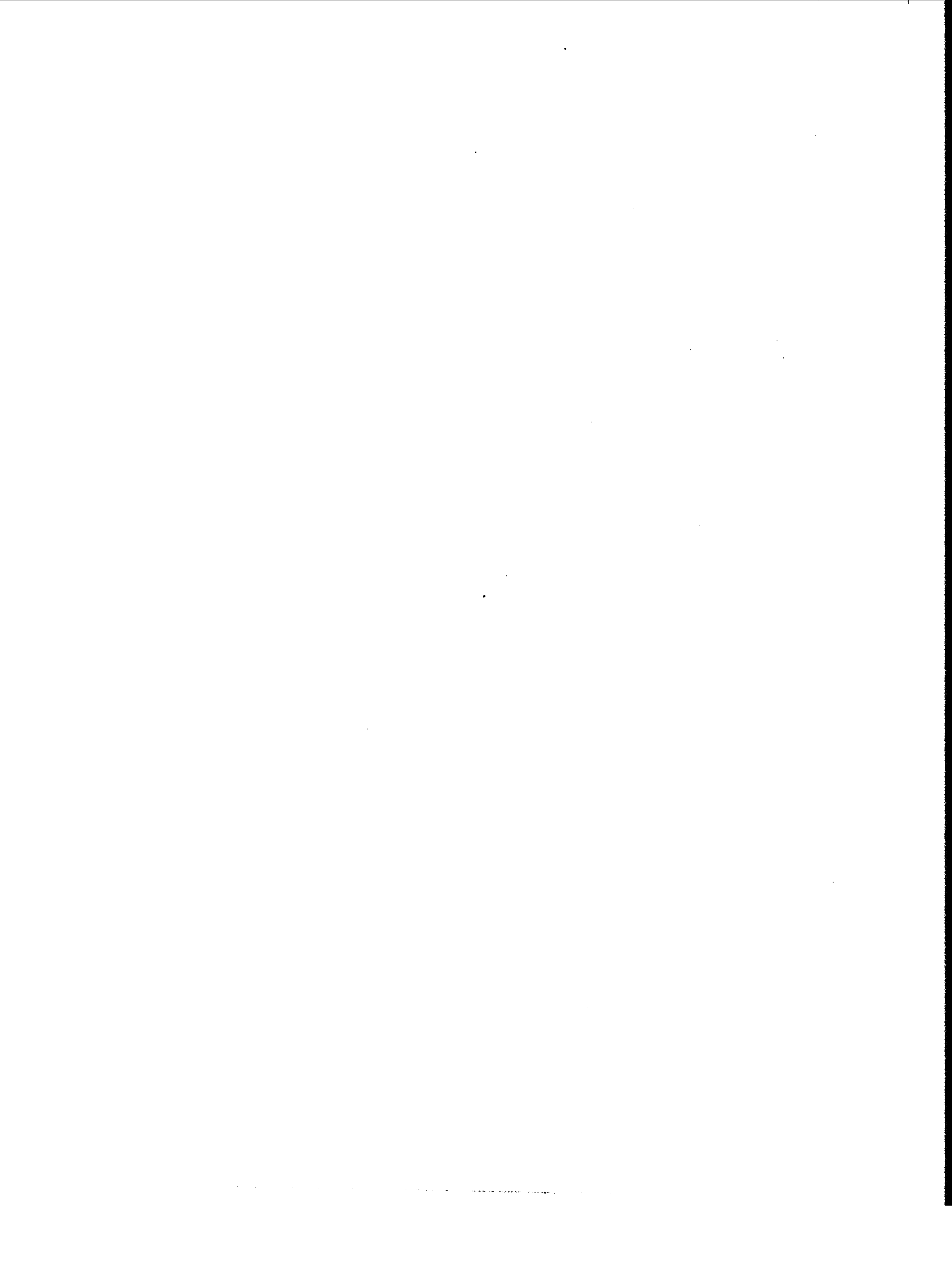

草廬經略

輿圖總論

甘鵬亨題



陽新石氏
蓉城仙館
家藏秘本
丙子印行

草廬經略輿圖總論

黃州 黃之瑞纂輯

陽新 石榮障校印

北京

按北京當天下東北隅西界山西南界山東西南界河南東南距海東北俱臨邊自山海關迤北並塞而西復轉而南崇山複嶺綿亘千里拱抱國都自京城以南平原沃野直達山東真形勝之區但密邇朔漠故必以大寧爲屏障遼東爲左輔宣府爲右輔有大寧宣遼則京師安無大寧則肩背寒無宣遼則肘腋虛而京師危此阻三面而固守之說也若其南則又以山東爲門戶蓋山東者南北之咽喉漕運之孔道無山東則南北絕漕運梗而藩籬失此以一面臨天下之說也昔太祖北伐先取山

草廬經略輿圖總論

蓉城仙館叢書

東而元都遂不能守成祖以大寧界三衛而京師遂世受邊患非其明驗歟然則遼東宣府大寧山東京師之四輔也順天北抵塞垣首膺邊患東爲永平永平南至海北臨遼東爲遼東乃關遼之喉遼東東西北三面俱臨邊而阻海東南界朝鮮順天西北爲宣府宣府東界舊大寧西界山西之大同北臨沙漠南爲延慶保安二州保安西南俱接大同而順天之西亦接大同也保定在順天西南大寧內徙於此西北接大同屹然重鎮其東爲河間河間北接順天南界山東之濟南東瀕海運道所經保定之南爲真定真定擁河山之固東接河間西接山西之太原南爲順德順德西界山西之遼州遼州東南接廣平廣平之南爲大名二府俱東界山東之東昌西界河南之彰德而大名之南又界河南之開封蓋嵌入山東河南之境以爲犬牙之勢

者也按真定爲古之鉅鹿李左車說陳餘守井陘之險以拒漢即其地也順德爲古之襄國張賓勸石勒據之以圖燕并即其地也廣平即唐之洛州大名即唐之天雄天寶之後與范陽世爲強藩而朝廷不能取者也又當戰國之時俱屬趙趙存則燕存趙亡則燕亡然則真順廣大非皆都城之保障歟

江南

按江南在山東之南東南爲浙江南爲江西西北爲河南西接湖廣東阻海金陵負江山之固鍾山龍蟠石城虎踞故凡割據江南者率以爲都其東南爲鎮江鎮江之東南爲常州常州之東南爲蘇州三府之北俱與揚州相接常州之南與浙江之湖州相接蘇州東距海南界浙江之嘉興東南爲松江江東南俱至海此金陵以東之郡縣也太平在金陵之西南爲寧國寧

草廬經略輿圖總論

蓉城仙館叢書

國之東爲廣德南爲徽州西爲池州廣德北接江寧東南俱界浙江之湖州徽州東界浙江之杭嚴南界浙江之衢州西界江西之饒州池州南接徽州西界江西之九江此金陵以南之郡縣也池州之北爲安慶西界湖廣之黃州東北俱界廬州廬州西界河南之汝寧東爲和州和州東接江寧與太平北爲滁州滁州東接江寧之六合西北俱接鳳陽此金陵以西之郡縣也鳳陽東接揚州南接廬州西界河南之開封北爲徐州西界河南之歸德北接山東之兗州東爲淮安淮安北界山東之青兗南爲揚州淮揚之東俱附於海此金陵以北之郡縣也大抵江南省跨江南北江寧蘇松常鎮徽寧池太九府在江南安慶廬鳳淮揚五府在江北廣德一州在江南滁和徐三州俱在江北而池州之與安慶太平之與和州江鎮蘇常之與揚州俱沿江

上下南北相望除常州之靖江江寧之六合江浦三縣跨江北而外其餘俱劃江爲界者也淮安鳳陽兩淮重鎮故韓世忠守山陽而金人不敢窺宋垣崇祖守壽春而魏人不敢窺齊徐州又兩淮保障故有彭城則淮南可以安枕齊梁無彭城而淮南遂有北憂是以善守江者不守江而守淮善守淮者不守淮南而守淮北也安慶池州上江門戶而太平密邇金陵肘腋重地故太祖拔太平而取金陵如拾芥陳友諒據安慶陷太平而建康幾危則金陵之所重可知矣鎮江大江橫陳連崗三面建康左輔用武之地也揚州南北咽喉江淮都會股肱之郡也蘇松藩籬東海南引粵東徽州山路崎嶇犬牙楚越東南之垣墉也總之江南之地北通齊魯西接中原連楚包越南控嶺表枕江海襟太湖大江橫貫於中河淮限絕於外形勝甲東南兼以魚

草廬經略輿圖總論

三

卷城仙館叢書

鹽之利土地饒沃財賦有餘誠所謂天府之國但湖廣勢據上游必兼有湖廣而後形勢方張故呂蒙欲襲取江陵全據長江之險六朝恒依荆襄爲重而陳亮諄諄於開府荆襄以爲恢復中原之計也

浙江

按浙江江南踞其西北滄海繞其東南西接江西南接福建故越地也杭州東至海西接江南之徽州北爲江北湖州北界江南之常州西界江南之廣德東界江南之蘇州杭之東北爲嘉興嘉興東界江南之松江北界江南之蘇州南至海杭之東南爲紹興紹興往北至海東爲寧波東南爲台州台州之南爲温州寧波東北俱至海溫台之東亦至海而温州之南則與福建之福寧州相接杭之西南爲嚴州嚴州西界江南之徽州其東

南爲金華西南爲衢州衢州西界江西之廣信南界福建之建寧金華東接台州南爲處州處州西接衢州東接台州東南接温州南界福建之建寧嘉湖二府北接東吳兩浙之肩背也溫台寧三府東臨溟渤海防之重地也衢州南有仙霞之險西有三衢之固江西福建之衝途也温州當東南之極控扼山海浙閩之咽喉也故浙之形勢北可以窺吳南可以制閩西可以入楚東由海道可以掠淮陽犯登萊趨遼碣然僻處東南非形勝之地故雖以勾踐之才止能剪滅強吳而不能稱雄中夏南宋建都臨安而不能克復中原則浙之不足有爲亦明矣元取金陵而東下臨安如破竹太祖據金陵而滅張士誠取方國珍如反掌金陵者兩浙之門庭兩浙者金陵之堂奧也世未有門庭既失而堂奧能守者也此浙之所以不足有爲也

草廬經略輿圖總論

四

卷城仙館叢書

江西

按江西東爲吳越之輔西爲荆楚之翼乃吳楚之所資非英雄之所重何則吳楚東南絲亘氣勢聯絡金陵武昌俱前阻大江後控南服其形如虎之出穴非穴之藏虎而江西居其間縮處下流獨九江一郡濱江限絕吳楚東西牽制而南據鄱湖之口爲江西北門最爲重鎮然爲吳越所必爭若東失於吳西失於楚則江西如處囊中而浙閩之衆可以衝其膺湘湖南粵之師可以瞰其背岌岌然惟有受敵之憂豈復有爭雄之勢即九江無失若東無吳西無楚但以江西之力據九江一郡而爭雄於吳楚吾亦知其難也噫卓敬欲改封燕王於南昌而宸濠見擒於新建非以形勢有不利歟獨是東南距浙閩南抵廣東西南接湖廣地連五省亦四通八達之區若有吳楚以爲根本而

資之以爲門戶則江西又爲東南之要地矣南昌攬湖山之勝據水陸之衝西界湖廣之岳州東爲饒州北爲南康饒州在彭蠡之東號稱富庶東界江南之徽州浙江之衢州北界江南之池州南康在彭蠡之西匡廬環拱西北北爲九江九江東界江南之池州西界湖廣之武昌北界湖廣之黃州南昌之東南爲撫州湖山環繞南北衝途東北接饒州南爲建昌建昌東界福建之邵武東北爲廣信廣信西北接饒州東界浙江之衢州南界福建之建寧是饒州可以通浙建昌可以入閩而廣信則閩浙之交衝也瑞州重山深谷東北俱接南昌西接袁州南爲臨江臨江當四會之衝東亦接南昌西爲袁州袁州路通湖南西界湖廣之長沙北接瑞州臨袁二府之南爲吉安吉安連楚引粵爲本省西南咽喉東接撫州西接湖廣之郴州其南東爲贛

草廬經略輿圖總論

五

蓉城仙館叢書

福建

按福建在天下東南隅北爲浙江西爲廣東西北接江西東南環海福州東至海北爲福寧東北俱界浙之温州南至海西爲建寧建寧北與浙江之處州衢州江西之廣信相接南爲延平延平東接福州西北爲邵武邵武北界江西之廣信西界江西之建昌南爲汀州汀州東接延平西界江西之贛州南界廣東之潮州福州之南爲興化興化東南俱至海西爲泉州泉州東南亦距海北接福州西爲漳州西北接汀州北接延平其南東爲海西爲廣東之潮州福寧建邵依山阻海可以北距楚越之

師福興漳泉枕海負山可以東制倭夷之衆汀州當江廣之衝西藩重地延平爲水陸之會居福建之中八閩堂隍然嶺南之地舊皆蠻居不通中國至秦始皇始置郡縣秦亂復爲異域漢武以後方屬中國以至於今故其地雖爲海防重鎮實中國之邊幅草昧竊據或能自雄一方若欲鼓東南之氣帥侏儻之衆以與楚越爭衡則未見其能濟也况欲軼楚越而爭衡上國乎

湖廣

按湖廣在河南之南江西之西四川之東廣西之北西北接陝西西南接貴州東南接廣東東北接江南居天下之中其形四達與河南相類然河南可戰而不可守湖廣則可戰而亦可守何則河南平原千里所在皆爲戰場而湖廣則有洞庭江漢之險衡山五嶺之阨故北可以抗中原南可以拒瓠粵而東扼三

草廬經略輿圖總論

六

蓉城仙館叢書

吳之吭勢處上流所備者獨四川一面耳武昌東接江南之九江北爲黃州西爲漢陽黃州東接江南之安慶北接河南之汝寧其西爲德安德安北接汝寧南接漢陽其西爲襄陽北接河南之南陽南爲承天承天東接德安西南爲荊州荊州西接四川之夔州北接襄陽南界岳州鄖陽東接襄陽南接荊州北接南陽西接陝西之漢中岳州在武昌之西南跨洞庭而西與永順宣慰司相接其南爲長沙西爲常德常德之西爲辰州長沙東接江西之袁州又抱常德之南而西接辰州之北爲永順東南爲寶慶西接貴州之慶遠寶慶之東爲衡州東北俱接長沙南接廣東之廣州寶慶之南爲永州永州東接衡州南接廣西之平樂西接廣西之桂林寶慶之西爲靖州靖州北界辰州西接貴州之黎平南接廣西之柳州衡州在衡山之東南東接江

西之吉安南接廣東之韶州永順之西南有保靖宣慰司與四川接境保靖西北有施州衛施州又在荊州之西南西接四川之酉陽北接四川之石柱武昌岳州常德在江南黃州漢陽德安承天襄陽鄖陽在江北荊州府治在江北而屬邑跨江南長沙辰州寶慶衡州永州柳靖俱在湖南此湖廣形勢之大略也若夫要害之地襄陽可以走宛洛而入中原鄖陽可以入武關而窺三輔荊州阻西蜀之口黃州武昌拊東吳之背入貴州則辰沅爲門戶下兩廣則柳永衡靖爲襟喉三國東晉南北朝以及金元之往事周瑜陸抗羊祜杜預元英岳飛陳亮劉整之遺謀載在史冊昭然可考也

河南

按河南居天下之中山東界其東陝西界其西山西界其北湖

草廬經略輿圖總論

七

蓉城仙館叢書

廣界其南而東西南北又與兩京相接四通五達英雄之所必爭但可戰而不可守秦併六國先滅韓魏唐取河朔定江淮平漢沔先破東都則東向以爭天下者中原其首衝矣漢光武由河內以取洛唐莊宗由太原以滅梁則自河北下兵於河南猶居高屋而建瓴水矣莊宗之滅梁也以得鄆州太祖之取河南以得山東安祿山稱兵范陽而鼙鼓直逼潼關金人入汴梁如履無人之境則自燕趙齊魯以入中原無高山大澤險阻之固又有難爲守禦者矣周瑜之說孫權陳亮之說孝宗皆欲據荆襄以窺進取而桓溫劉裕之北伐岳飛之圖興復亦皆首事荆襄則以南圖北而首膺其鋒者又中原矣楚漢爭雄而滎陽成臬被其毒晉楚爭霸而鄭許陳蔡羅其殃則東南西北交爭而不息者中原又其衝路矣總秦晉燕趙齊楚各據形勢處於一

偏而中原則四戰之地必據一偏以爲根本然後取中原以爲門戶則進可以戰退可以守若據中原以爲根本而欲爭衡天下自古以來未有能濟者也開封四方都會東北與北京大名東南與南京鳳陽接境東爲歸德與山東兗州南京鳳陽接境三省交衝北爲衛輝與北京大名山西澤州接境衛輝之北爲彰德與北京大名廣平山西潞州接境衛輝西爲懷慶與山西澤州平陽接境三府界在河北雄視河南而彰衛控扼燕趙懷慶阻制河東俱稱要害西爲河南與陝西西安接境有險可守爲三秦門戶西南爲南陽與湖廣鄖襄接境爲楚豫咽喉南爲汝寧與南京廬鳳湖廣黃州德安接境控穎亳而引蘄黃殆兩淮之上流也

山東

按山東居兩京之間東瀕海西界河南北接燕趙南控江淮背

草廬經略輿圖總論

八

蓉城仙館叢書

山阻海沃野千里饒魚鹽之利士風雄毅人習武勇所謂齊得十二者是也然趙踞其背俯瞰三齊有建瓴之勢韓信之破田廣耿弇之取張步莫不先定燕趙故必北阻燕趙然後無內顧之憂若夫西向以爭中原南向以爭淮北進可以戰退可以守勢如猿臂而自登州泛海以達遼東海面僅五百里乘風半日可達則又有控制東北之形濟南北界北京之河間西爲東昌與北京之大名廣平接境南爲兗州與河南之歸德南京之徐州淮安接境東爲青州青州之東爲萊州萊州之東爲登州登州突入海中數百里與遼左相望兗州東昌乃漕運所經而兗州又西南之門戶進取退守倚爲重焉

山西

按山西居正北爲天下之背左睨幽燕右窺關陝後臨沙漠前俯中原大行綿亘其中黃河環繞其外形便勢利士馬精強兼以風俗簡樸民多殷富故春秋時晉國莫強西抑秦南拒楚霸諸侯百餘年厥後拓拔氏用以吞北方唐高祖用以平天下後唐晉漢俱用之雄長一時而北漢以數郡之地周宋舉天下之力屢駕而不能克則以地勢使然也但河南衛輝懷慶三府俱在河北皆晉中險要不隸山西而隸河南所以爲牽制之形故山西必有三府而後成表裏山河之勢又不可不知也太原橫亘於中東接北直真定西接陝西之延安而西北岢嵐諸邑密邇諸邊故設三關以爲之防北爲大同與宣府相聯北方門戶然無險阻所恃者邊牆墩堡而已西南爲汾陽有河山之固又西南爲平陽西與西安南與河南俱畫黃河爲界昔魏鞅謂魏

草廬經略輿圖總論

九

蓉城仙館叢書

居嶺阨之西都安邑與秦界河非魏并秦即秦并魏蓋安邑之東山嶺險峻即今蒲州之中條以東連邠晉之地而郭子儀以爲河東居兩京間扼賊衝要得河東則兩京可圖是秦晉之要害在平陽而蒲州尤其要害也太原南爲沁州東南爲遼州與北直之順德接境二州俱負山阻險其南爲潞安東與河南相接即古之上黨山路險澁爲河北之喉又爲河東之蔽故符秦滅燕先取上黨遂長驅入鄴唐莊宗謂無上黨是無河東潞安南爲澤州與河南之衛輝懷慶相接東西南三面皆山與潞安相爲唇齒大抵山西之地西可以取秦故趙武靈王欲自雲中九原南襲咸陽東可以取燕故郭子儀李光弼欲出井陘以取范陽至於南可以取中原則自高陵而下平地河南總論言之詳矣

陝西

按陝西西北臨邊東連山西河南兩省南爲四川東南接湖廣其地最大負山河之險所謂金城千里天府之國其來尙矣西安被山帶河與河南之河南府山西之平陽府相接南爲漢中乃川陝之喉東與湖廣之鄖陽南與四川之保寧相接北爲延安踞河套之口與山西太原府畫河爲界西北爲慶陽與寧夏相表裏西爲鳳翔當蜀漢之衝鳳翔之北爲平涼西爲鞏昌鞏昌之西爲臨洮臨鞏界西戎平涼當北狄俱邊陲重地臨洮西南岷州洮州河州三衛西北爲甘肅寧夏在河套之西甘肅又在寧夏之西出塞二千里控扼番裔所謂斷匈奴之右臂也大抵陝西之地攻守皆利出潼關可以吞陝洛渡蒲坂可以併河東由河東以取鄴則北可以舉燕南可以舉趙由陝洛南取宛

草廬經略輿圖總論

十

蓉城仙館叢書

葉可以直走荆襄東取大梁可以觀兵齊魯若夫由漢中以取梁州據長江之上游順流東下則三楚東吳俱有席捲之勢此以戰則利也塞潼關則中原之師雲翔而不敢進扼蒲坂則代朔之衆狼顧而不敢渡據漢中之險則無南顧之憂嚴朔方靈武河西隴右之備則無西北之警此以守則固也是故漢唐以之芟羣雄秦隋以之兼天下周以之滅秦秦以之滅燕至於周有驪山之禍唐有吐蕃回紇之患漢高入曠關以滅秦韓信出故道以襲雍唐太宗破霍邑而長驅入關安祿山潰潼關而明皇幸蜀則非形勝勢之有變也乃人謀之不善耳

四川

按四川居天下之西陝西界其北湖廣界其東南爲貴州西南接雲南天險甲寰區最稱易守成都西界西番東爲潼川公孫

述道延岑拒岑彭於廣漢即其地也潼川之北爲保寧州與陝西漢中接壤劍閣在焉姜維合兵以拒鍾會即其地也成都之北爲龍安府與鞏昌之階文相接陰平道在焉鄧艾出陰平先江油即其地也龍安之西爲松潘指揮使司與陝西洮州衛相接鄧艾自狄道趨甘松即其地也成都之南爲眉州眉州之南爲嘉定二州山川秀麗成都西南爲邛州邛州之南爲雅州俱控扼番羌雅州之西爲天全招討司雅州之南爲黎州安撫司黎州之南爲四川行都司與雲南武寶府相接此皆四川西偏之藩籬也都司之東嘉定之南西爲馬湖府東爲叙州府叙州之南爲鎮雄軍民府馬湖之南爲烏蒙軍民府鎮雄之南爲烏撒軍民府與貴州宣慰司雲南霑益州相接烏蒙之西南爲東川軍民府與雲南尋甸相接此皆四川南入滇中之道也若其

草廬經略輿圖總論

十一

蓉城仙館叢書

東偏則有順慶廳府順慶府在潼川之東山環水繞夔州府又在順慶之東據江山之險爲楚蜀門戶順慶之南爲重慶介夔府成都之間爲蜀中都會其南爲遵義即古之夜郎東南爲平茶洞俱南與貴州接界瀘州左重慶右叙州依山濱海控制邊鄙永寧宣撫司在其南此又四川東南一帶之藩籬也然蜀中雖稱易守必北有漢中然後垣墉鞏固觀昭烈得漢中而曹操不敢窺劉禪孟昶失漢中而國不能守則蜀之所重可知矣至於窺圖進取北向而爭關陝則不足東向而爭荆楚則有餘何則川陝之間萬山盤礴架閣通道最爲艱險千里饋糧士有餓色況崎嶇山谷之間豈能相繼而西安鳳翔臨鞏一帶崇山峻嶺地勢險固攻之又難爲力故雖以諸葛之才而不能得志於魏若夫下兵荆楚則不然荆楚之所恃者長江而蜀據長江之

上流順流而下騶馳電邁勢難爲禦一破其藩籬則下流自迎刃而解故晉之平吳隋之平陳元之勝宋莫不由此此四川形勢之大略也

廣東

按廣東爲秦所開漢初爲尉佗所據嶺南蠻夷君長以十數而東粵獨雄者以其形勢強而出產富也大海界其南江西界其北福建界其東廣西界其西而迤其北之半廣州南至海東爲惠州惠州北界江西之贛州東爲潮州潮州北界福建之汀州惠潮之南俱至海而潮州之東亦至海也廣州之西北接湖廣之郴州北爲韶州韶州之北亦接郴州西接廣州東爲南雄北界江西之南安東界江西之贛州西南俱接韶州廣州之西爲肇慶肇慶之北亦接廣州南至海西接廣西之梧州西南爲高

草廬經略輿圖總論

十二

蓉城仙館叢書

州高州南至海北海界廣西之梧州西爲廉州西南爲雷州廉州南至海北海界廣西之南寧西界廣西之上思雷州東西南三面俱至海其南爲瓊州四面皆海也大抵廣東之地以庾嶺爲城以滄海爲池其險足恃也東西二千餘里地廣土沃珠香玳瑁海外珍異溢於中國其富足資也故漢定天下五世而後平之其以此歟至於不能爭衡於上國與福建廣西略同然陳霸先以之入建康盧循徐道以之覆何無忌劉毅似亦可以有爲或者人傑地靈而道在人爲則形勢亦有所不論耶

廣西

按廣西在湖廣之西南貴州之東廣東之西北交趾之東北西接雲南南臨海所謂桂林衆郡百粵之地也三代之時不通中國至秦始開僻遠多瘴地瘠民貧半爲夷獠雖與廣東唇齒而

形勢大不相侔蓋中國之偏方下州不足爲重輕者特南安之要害耳桂林東界湖廣之永州北界湖廣之寶慶東南爲平樂平樂東界廣東之廣州南爲梧州梧州東界廣東之肇慶南界廣東之高州西爲潯州潯州之南亦接梧州西北爲柳州柳州東接桂林北接貴州之黎平西南爲南寧南寧南界廣東之廉州北皆羈縻土司柳州之西爲慶遠慶遠東北西南俱接柳州西北界貴州之都勻南爲思恩思恩東接柳州西南俱接南寧南寧西南爲思明思明東界廣東之廉州西界交趾南北俱爲土司南寧之西爲太平太平西北爲鎮安二府四面皆土司而西南接交趾西接雲南之廣南北接貴州之新添程番也

雲南

按雲南當天下之西南隅北接四川東北接貴州東接廣西南

界交趾西接番夷雲南府爲省會省會之東爲曲靖軍民府曲靖北界四川之烏撒東界貴州之普安南爲廣西府廣西東爲廣南東北俱接廣西之泗城南界蠻夷此雲南之東與貴州廣西接境之地也省會之北東爲尋甸軍民府西爲武定軍民府尋甸東接曲靖北界四川之東川武定北界四川之行都司此雲南之北與四川接境之地也武定西爲姚安軍民府姚安西爲大理府北勝州在姚安之北鶴慶軍民府在大理之北北勝之北爲瀾滄衛鶴慶之北爲麗江軍民府瀾滄麗江之北爲永寧府此皆雲南西北之地而北勝瀾滄則東界四川麗江鶴慶則西界吐蕃永寧則東界四川西界吐蕃也省會之南爲澂江府澂江府東接廣西西北俱接雲南南爲臨安府臨安府之東亦接廣西西爲元江軍民府臨元俱在雲南之南與交趾相接

之地也省會之西爲楚雄府楚雄北接姚安南接元江西爲蒙化府蒙化府北接姚安西爲順寧府順寧之西爲永昌軍民府永昌東北接大理西爲勝衝衛勝衝西北俱臨羌戎此雲南省會以西之地也他若鎮遠景東諸府威遠振南諸州宜撫宣慰諸司疆域不能悉載大抵皆雲南西南之境耳總之雲南幅員甚廣山川風土別一境界土地饒沃兼金礦之利富甲西南雖屬蠻夷而大非廣西貴州可比又四塞爲固有險可守而北可以入川東可以入粵西可以控土番南可以窺交趾東北由貴陽可以入湖廣尋甸曲靖爲川貴之喉廣南爲粵西之戶武定姚安亦皆入川間道蓋亦形勝之區而宋太祖乃甌脫視之豈非因噎而廢食乎

貴州

按貴州西北爲四川西南爲雲南東爲湖廣東南爲廣西地居四省之間似亦西南要害然湖廣之與廣西廣西之與雲南雲南之與四川四川之與湖廣俱壤地相接水陸相通無煩假道於貴州而貴州險瘁荒僻不但無益於朝廷且復仰給於他省此其所以爲偏方下州而又在廣西之下也但入滇之路有三曰四川曰貴州曰廣西而四川廣西之路經由者少於是貴州遂爲入滇必要之路滇不可棄故貴州亦不可棄耳貴陽北界四川之遵義南界廣西之泗城東爲龍里南界廣西之太平北亦接貴陽東北爲新添衛新添東北爲平越府平越南界四川之遵義南爲都勻府都勻西接龍里東南俱界廣西之慶遠平越東北爲清平衛清平北界四川之遵義東爲興隆衛興隆東爲鎮遠府鎮遠東爲思州府思州東界湖廣之辰州北爲銅仁

府東南爲黎平府銅仁亦接思州北界四川之邑梅黎平東界湖廣之靖州南界廣西之柳州鎮遠之北爲石阡府石阡北爲思南府二府俱東接銅仁西界四川之遵義而思南之北又界四川之涪州此貴陽以東之郡邑也若其西則有安順鎮寧永寧普安四州普定威清安莊平壩安南畢節烏撒七衛安順東接貴陽南爲鎮寧鎮寧西爲永寧永寧南界廣西之泗城西界雲南之曲靖安順之北爲普定普定之東爲平壩平壩之東爲威清三衛南北俱接貴陽而普定之西爲安莊安莊之北亦接貴陽西南安南西南爲普安普安西南俱界雲南之曲靖畢節在貴陽之西北東北俱界四川之永寧西爲烏撒烏撒南界雲南之曲靖西北俱界四川之烏撒此貴陽以西之郡邑也

草廬經略輿圖總論

十五

蓉城仙館叢書

康熙壬戌鈔本卷首題曰湖廣黃州黃之瑞輯存身齋主人骨仙刪本叙云奉先某公爲楚中丞此君以書于幕下得之某公之後云圖不精

梅君先生藏頻陽骨仙氏草廬經略刪本有輿圖總論十五篇粵雅堂未之刻者黃州陶拔萃炯照在陝假得全本錄其總論云圖不精遂未并繪仲武亦假寫一通節錄陶氏書後如右以備考核歸以示予暇寫此册用冀貽好事者惜骨仙原叙陶氏僅節存三語骨仙原叙奉先某公云云讀者有缺恨焉蓋黃氏之名託骨仙而傳而骨仙之叙反不能附以不朽然梅翁藏書尙在天壤延平劍終有合時也光緒壬寅三月八日寫迄并記原委孰寇煜

安陸寇息亭先生覆張乾若農長函云黃之瑞草廬經略一

書雍正四川刻本題作黃州黃之瑞撰并有岳鍾琦叙一首屠梅老所藏之本煜亦傳錄蓋每省有總論一篇方輿紀要似仿其例此則各刻本所缺

見寇息亭集

跋二

骨仙氏其姓不詳或取李泌神仙骨義邪叙云得之某公之後人所云某公指奉先之中丞而言也蓋得之某中丞之子孫其鈔本在康熙壬戌考壬戌爲康熙二十一年以此推之黃氏干某中丞當確在明代無疑竣詳考湖北通志知奉先之爲誰某則知其撫楚時代庶可以確定黃氏爲何許時人已民國二年癸丑十二月十七日重裝寫本書衣遂題記息亭

按息亭先生贈予此本已二十有六年矣原本僅有跋文一

草廬經略輿圖總論

十六

蓉城仙館叢書

首本年秋初正在付印間寇孟嚴兄又以乃翁文集所遺者寄予編次詳加檢閱始知尙有二跋延置多年始經校印而跋文適至胡文字因緣之巧合如此抑息亭先生之陰相耶然處此斯文不振之時孟嚴兄對于乃翁遺稿朝夕搜求集成鉅册又復逐字逐句詳加校正歷七八年之久誠今日社會中不可多得者特並記之以諗當世

羅田王中立氏考黃之瑞爲羅田人緣羅田是時屬黃州所轄凡物產多冒以州郡之名而人物亦然見嘉靖羅田縣志附王壘強本傳

石榮 附記

跋

辛亥秋武昌起義天下響應各省地方之秩序大都破壞所謂革命志士豪傑均起而惟國是是謀全國人民皇皇然感無君者數月予與安陸寇息亭先生同客并門朝夕相聚恆抵掌譚天下事一日息亭先生手書一册示予曰此草廬經略也僅有總論十五篇論中國大勢瞭如指掌統觀曆代之興亡或由割據而統一或由統一而偏安雖曰人事要亦與地方形勢有莫大之關係焉現在羣雄角逐四海沸騰世界潮流競趨民治然分崩離析攘奪利權天下從此多事矣此篇熟於地方形勢有爲者所當取法予盍觀之予受而讀之信然即欲付之刊印以廣其傳旋因奔走勞人而未果迄今二十餘年矣息亭先生已歸道山而國事日非民生愈棘言之痛心已爲先生不幸而言

草廬經略與國總論

十七

蓉城仙館叢書

中乙亥夏日予弟華年携此鈔本自晉來平展卷誦讀既感國家之凋敝復傷故人之已逝回憶當年太原鄉館捉膝暢談時尤有無限悲懷予亦多病幾成廢人不復能爲國家盡一分力因將此本校正印行以免湮沒或亦爲興盛我國家之一助至此書之沿革著者黃州黃之瑞先生收藏者孝感屠梅君京卿鈔錄者安陸寇息亭教部皆吾鄂人予得隨諸公之後爲之刊印亦予之至幸也夫惟頻陽骨仙氏不知其姓氏殊以爲憾若其原委息亭先生記之頗詳予不復贅共和乙亥季秋陽新石榮障跋於故都西邱草堂

廣

志

釋

重刻廣志釋序

吾邑前明王恒叔太僕士性三生慧業一代名流百氏

暢其咀含五嶽恣其游覽胥羅邱壑唾落烟雲莫不卓

卓垂今駸駸入古而以廣志釋一書為最夫以太僕名

門秀毓朝籍早通宦跡幾遍於寰中雅尚夙超夫物表

向子平尚牽婚嫁便起遐心謝靈運偶現宰官未忘結

習幽巖絕壑支筇獨往之時通邑大都傾蓋高譚之會

洽勝情與勝具千山爭迓星輿話某水與某邱一生半

經雨屐因而繁窠作字拂壁題詩續招隱之吟葺漫游

之錄固其所也而乃蒐羅往事詢訪時宜燭險怪如犀

廣志釋

序

一 臨海宋氏重梓

燃瞭川原如螺指舉凡關河扼要風氣遷移既縷析而

條分要事賅而理舉迥非耳食鏡懸興廢之由漫付談

資轡攬澄清之志進百家而挹注漏鄙玉卮啟三篋而

傳鈔浚同金粉以視鏤冰剪綵鋪張一夕之登臨片羽

零璣掇拾五方之志彙者相去豈可以道里計耶書梓

於康熙丙辰而流傳絕少惟同邑洪筠軒司馬順煊家

有藏本今筠軒遠宦粵東乃取郭石齋秀才叶寅鈔本

與余往歲鈔本互校一過重付梓人蟬螿未埋豕魚難

免狎鷗之莊安在久歎蒿萊印鴻之爪尚存亟登梨棗

當亦一瓣所奉為心香九京所默為首肯者乎時嘉慶

二十又二年歲在丁丑夏四月文林郎陝西鳳翔府扶風縣知縣臨海宋世舉撰



廣志釋

序

二 臨海宋氏重梓

序

香山楊子解天台之組至禾手王太僕伍叔先生廣志
繹六卷示余將命之梓余曰是薈萃諸家標新領異有
所寓焉而成是書也古今志地者多矣博通者考沿革
游覽者志巖壑體道者愉悅性情之間而探經世之大
畧攬形勝審要害以為行師立國之本圖志量不同而
有資於地一也顧括地諸志卷帙數百窮年不能竟其
業而又雜採傳記未嘗親履其境不無彼此牴牾以鄙
善長之精博猶以震澤南從漸江入海靈邱之為雲為
齊西平之為汝南為臨淮混而一之其他又何譏焉太

廣志繹

序

一

臨海宋氏
重梓

僕車轍滿天下所未歷者七閩及殊方異域耳所至搜
考遺佚風會物產一一詳覈又父子兄弟累代卿貳自
襄裕公以來敷歷中外耳目濡染已非一日偶有綴述
自出尋常畦徑之表是編也在五嶽游記廣游志之後
樾關謝客追繹舊聞而成之若自託於鄱陽隨筆相臺
程史之次而邊徼阨塞河淮侵奪郡邑同異賦稅輕重
切軍國大政悉數而不能終者即在品隲山水銓叙
草木蟲魚之內以待有心者之採擇夫豈稗官說家之
所能比絜耶香山知所愛重而公諸世亦非俗吏之用
心也是其性情術畧懸合於太僕者深矣

康熙十五年歲次丙辰中秋日櫺李曹溶題

廣志繹

序

二

臨海宋氏
重梓

刻廣志序

昔人謂性好讀書清福已具歐陽子亦曰物必聚於所好故好書者往往得遇奇書微獨福也蓋前人著之而或傳或不傳者後人得而讀之而且傳之自有性情感名不偶然矣四明楊齊莊先生博雅醇粹藏書萬卷一日示予一書為廣志釋凡若干卷曰此赤城王恆叔先生所著未傳之書也先生高才曠致平生好游有五嶽游草有廣游志皆宦轍所至耳目所睹記其書已傳世多有之後居南鴻臚追繹舊聞復為廣志釋書成郵寄屠赤水先生序未竟而先生捐館矣此書遂流落四明

廣志釋

序

三

臨海宋氏重梓

楊齊莊先生得之藏且有年甲申秋予攝篆奉川屬以付梓時南北用兵天下雲擾僅錄二冊一自藏一付王氏諸孫丙戌兵變竄徒草間錄本失去每深惋惜忽忽不自得雖所蓄金石琴研書畫鼎彝愛玩珍重者一時散亡都不復念獨念此書不置也甲午游四明遇同學李懷岵家藏是書予輒喜過望如見故人請假錄之無論出處必攜反覆校閱即寒暑晦明寢食憂喜無間也若與恆叔先生同時商確焉徧質之博雅君子如曹秋嶽夫子沈大匡先生沈次柔顧寧人項東井諸同學咸謂是書該而核簡而暢奇而有本逸而不誣其志險易

要害漕河海運天官地理五方風俗九微情形以及草木鳥獸藥餌方物飲食制度早晚燥溼高卑遠近各因

時地異宜悉如指掌使經綸天下者得其大利大害見諸石畫可以佐太平即其緒論亦足供王謝鹿王

世罕案當 合作塵字 有裨風雅不似齊諧志怪虞初小說百家雜

俎誕而不經玉卮無當也念是書當兵火之餘得而失

失而復得相去凡三十年於茲而今日得壽諸剞劂以傳不可謂非性情感名不偶然也夫誦詩讀書古人謂

之尚友或亦予與恆叔先生有夙契哉乙卯冬偶過天台訪廣游志不可得得五嶽游草而卒業焉內雜志一

廣志釋

序

四

臨海宋氏重梓

卷有志釋所未備者附梓於後以傳先生未傳之書併以副齊莊先生付託之意云昔康熙丙辰菊月析津楊體元題

王恆叔廣志繹序

司馬子長曠世逸才然必周行萬里網羅見聞然後著
為史記杜子美詩人冠冕遭亂流離三巴吳楚游蹤頗
濶故曰不開萬卷不行萬里不能讀杜詩良然豈非名
山大川足以滌人胸懷發人才性而五方謠俗方言物
產仙蹤靈蹟怪怪奇奇其於新耳目廓拘蔽良有助焉
余友天台王恆叔才既高華而宦轍幾徧天下視子長
杜陵所到不啻遠過之諸名山自五嶽外探陟最廣賦
咏亦多無論名山卽一巖洞之異無勿按也一草木物
產之奇無勿晰也他若堪輿所述象胥所隸輪軒所容

廣志繹

序

五

臨海宋氏
重梓

千名百種無不羅而致之几席之下筆札之間如五嶽
游記廣游志其大者既改南鴻臚閒曹無事杜門却掃
追繹舊聞復為廣志繹六卷以示予一方輿崖畧三兩
都三江北諸省四江南五西南六四彙輯噫備矣恆叔
自言他人所述每每藉耳為口緣虛飾實余言則否皆
身所見聞也余病餘寡營因得卒業意獨喜其叙山川
離合南北脈絡如指諸掌卽景純所述青囊所紀勿核
於此至譚河漕馬政屯田鹽筴南北控禦方略具有石
畫不為厄言躍馬中原攬轡關河可謂有天下之志此
當不在史遷杜詩下它則以資揮塵於稗官足解人頤

又其餘耳

萬歷丁酉初冬自檣李馮夢禎序

廣志繹

序

六

臨海宋氏
重梓

自序

余已徧海內五嶽與其所轄之名山大川而游得文與詩若干篇記之矣所不盡於記者則為廣游志二卷以附於說家者流茲病而倦游追憶行蹤復有不盡於志者則又為廣志而繹之前後共六卷書成自為叙曰夫六合無涯萬期何息作者以澤量非一家然而言大人殊故談元虛者以三車九轉而六藝之用衰綜名實者尚衡石鑄刑書而結繩之則遠攬風雅者多花間草堂而道德之旨溺傳幽怪者喜蛇神牛鬼而布菽之軌殊無惑乎柄鑿不相入而事本末未易言也余志否否足

廣志繹

序

七

臨海朱氏
重梓

版所到奚囊所餘星野山川之較昆蟲草木之微皇成國策里語方言之曠意得則書懶則止榻前杖底每每追雜故實索筆而隨之非無類非無非類無深言無非深言稗氏之家其且有取於斯乎總以六卷次之貴方輿崖畧二兩都三江北諸省四江南五西南六四彙輯夫彙也而獨系之以輯何蓋天下未有信耳者而不遺目亦未有信目者而不遺心故每每藉耳為口假筆於書余言否否皆身所見聞也不則寧闕如焉敢自附於近代作者之習乎哉故不得之身而得之人者猥以輯云爾矣

萬歷丁酉中秋日天台山元白道人王士性恆叔識

廣志繹

序

八

臨海朱氏
重梓

廣志釋目錄

卷之一

方輿崖畧

卷之二

兩都

卷之三

江北四省

河南 陝西 山東 山西

卷之四

江南諸省

浙江 江西 湖廣 廣東

卷之五

廣志釋

目錄

西南諸省

四川 廣西 雲南 貴州

卷之六

四藝輯

考訂闕出

雜志附刻

世準案此帙係楊齊莊附梓本非原書
所有且康熙間邑人馮蒿庵侍郎已刻
入五嶽游草台中現
有藏版故不贅梓

秀州曹秋嶽先生定

北平林百朋象興

楊體元香山校

廣志釋卷之一

臨海王士性恆叔蒙

方輿崖略

方輿廣矣非一耳目一手足之用能悉之崖略者舉所及而識其大也昔人有言州有九游其八余未入閩庶其近之哉

僧一行謂天下河山之象存乎兩戒北戒自三危積石負終南地絡之陰東及太華逾河並雷首底柱王屋太行北抵常山之右乃東循塞垣至滅獬朝鮮是謂北紀所以限戎狄也南戒自岷山嶓冢負地絡之陽

廣志釋

卷之一

一 臨海宋氏重梓

東及太華連商山熊耳外方桐柏自上洛南踰江漢攜武當荆山至於衡陽東循嶺徼達東甌閩中是為南紀所以限蠻夷也故星經謂北戒為胡門南戒為越門河源自北紀之首循雍州北徼達華陰而與地絡相會並行而東至太行之曲分而東流與涇渭濟瀆相為表裏謂之北河江源自南紀之首循梁州南徼達華陽而與地絡相會並行而東及荆山之陽分而東流與漢水淮瀆相為表裏謂之南河觀此則南北山脈皆會於太華

今疆域始大於漢最濶於唐復狹於宋本朝過於宋

而不及於唐江南諸省咸自漢武帝伐南越始通中

國而閩越甌越於越以次歸附西粵則其西路進兵

之地也唐全有漢地分天下為七道十五采訪使南

北萬里東西萬七千里州府三百五十八縣二千五

百五十一又有通四彝羈縻路一日營州入安東三

日登州海行入高麗渤海道三日夏州塞外通大同

雲貴道四日中受降城天回鶻道五日安西入西域

道六日安南通天竺道七日廣州通海彝道故東至

安東西至安西共府州六百五十六宋北失燕雲山

前山後十五城於遼西北失銀夏靈鹽四城甘涼鄯

廊七城於元昊西失松疊十一城於羌西南失滇雲

全省於段氏本朝北棄千里之東勝南棄二千里之

交趾東北棄五百里之朶顏三衛西北棄嘉峪以西

二千里之哈密若元人兼有沙漠六朝偏安江左其

廣狹又不在此內

江南佳麗不及晉年孫吳立國建康六代繁華雖古今

無比然亦建康一隅而止吳越風氣未盡開也蓋崔

韋澤國漢武始易閩胥而光明之為時未幾觀孫吳

治四十三州十重鎮並未及閩越特附於宣州焉已

晉分天下十九州吳越閩豫通隸揚州唐分十二道

廣志釋

卷之一

二 臨海宋氏重梓

一江南東道遂包昇潯浙閩一江南西道遂包宣歙
豫章衡鄂豈非地曠人稀之故耶至殘唐錢氏立國
吳越五王繼世兩浙始繁王審知李璟分據八閩始
盛然後宋分天下為二十三路江南始居其八焉曰
兩浙曰福建曰江南東曰江南西曰荆湖北曰荆湖
南曰廣南東曰廣南西而川中四路不與焉趙宋至
今僅六七百年正當全盛之日未知何日轉而黔粵
也

天下賦稅有土地饒瘠不甚相遠者不知當時徵派何
以差殊想國初草草未歸一也其後遂沿襲之如真

廣志釋

卷之一

三

臨海朱氏
重梓

定之轄五州二十七縣姑蘇之轄一州七縣毋論所
轄卽其地廣已當蘇之五而蘇州糧二百三萬八千
石而真定止十一萬七千石然猶江南江北異也若
同一江北也如河間之繁富三州十六縣登州之貧
憊三州七縣相去星淵而河間出糧六萬五千登州
乃糧二十三萬六千然猶別省直異也若在同省漢
中二州十四縣之殷庶比臨洮工州三縣之冲疲易
知也而漢中糧止三萬臨洮至四十八萬然猶各道
異也若在同道順慶不大於保寧其轄二州八縣均
也而順慶糧七萬三千保寧止三萬然猶兩郡異也

若在共邑則同一南充也而負郭十里田以步計賦
以田起三十里外則田以經量不步矣五十里外田
以約計不經矣官賦無定數私價亦無定期何其懸
也惟是太平之時民少壯老死祖孫代易耳目相安
以爲固然雖有貧富輕重不自覺耳

東南饒魚鹽杭稻之利中州楚地饒漁西南饒金銀礦
寶石文具琥珀硃砂水銀南饒犀象椒蘇外國諸幣
帛北饒牛羊馬羸絨氈西南川貴黔粵饒梗枳大木
江南饒薪取火於木江北饒煤取火於土西北山高
陸行而無舟楫東南澤廣舟行而鮮車馬海南人食

廣志釋

卷之一

四

臨海朱氏
重梓

魚鰕北人厭其腥塞北人食乳酪南人惡其羶河北
人食胡葱蒜薤江南畏其辛辣而身自不覺此皆水
土積習不能強同

潼關陝西咽喉也稱直隸潼關而考覈屬屯馬直指潁
州州南直轄也而潁州以隸河南是州以西貴州地也
而清浪偏橋以隸湖廣黃平以隸四川五開楚轄也
而黎平以隸貴州此皆犬牙相制祖宗建立自有深
意

江西建昌縣不立於建昌府而立於南康南康縣不立
於南康府而立於南安又吉安有永豐廣信又有永

豐至於安仁崇仁安義崇義南昌新昌都昌瑞昌廣
昌建昌會昌萬年萬載萬安之類立縣之初山川鄉
鎮儘可採用何必重疊乃爾南直太平縣亦不立於
太平府而立於寧國福建建寧縣亦不立於建寧府
而立於邵武至於天下稱太平永寧者南直太平府
廣西又太平府太平縣台州府寧國府平陽府又皆
有太平縣雲南永寧府貴州永寧州吉安府河南府
隆慶州又皆有永寧縣銓選考課者最不便之

天下府庫莫盛於川中余以戊子典試於川詢之藩司
庫儲八百萬卽成都重慶等府俱不下二十萬順慶

廣志釋

卷之一

五

臨海朱氏
重梓

亦十萬也蓋川中俱無起運之糧而專備西南用兵
故浙中大下首省余丁亥北上滕師少松爲余言癸
酉督學浙中藩司儲八十萬後爲方伯止四十萬今
爲中丞藩司言今不及二十萬矣十年之間積儲一
空如此及余已丑參藩廣右顧臬使問自浙糧儲來
詢之則云浙藩今已不及十萬藏也廣右亦止老庫
儲銀十五萬不啓餘止每歲以入爲出耳余甲午參
藩山東藩司亦不及二十萬之儲庚辰入滇滇藩亦
不滿十萬與浙同每歲取礦課五六萬用之今太倉
所蓄亦止老庫四百萬餘有事則取諸太僕寺余

未貳卿太僕時亦止老庫四百萬每歲馬價用不足
則取之草料蓋十年間東倭西噶所用於二帑者過
二百餘萬故也國初府庫充溢三寶鄭太監下西洋
齎銀七百餘萬費十載尚剩百萬餘歸蓋乘元人所
藏而元時不備邊故其充溢至此可見今閭閻疲憊
去於邊費爲多

江北山川曩曠聲名文物所發洩者不甚偏勝江南山
川盤鬱其融結偏厚處則科第爲多如浙之餘姚慈
谿閩之泉州楚之黃州蜀之內江富順粵之全州馬
平每甲於他郡邑然文人學士又不拘於科第處嘗

廣志釋

卷之一

六

臨海朱氏
重梓

不擇地而生卽如國初劉伯溫以青田宋景濂以浦
江方遜志以寧海王子充以義烏雖在江南皆非望
邑其後李獻吉以北地何大復以信陽孫太初以靈
武李于鱗以歷下盧次棟以濮陽皆在江北然世廟
以來則江南彬彬乎盛矣

天下馬頭物所出所聚處蘇杭之幣淮陰之糧維揚之
鹽臨清濟寧之貨徐州之車贏京師城隍燈市之骨
董無錫之米建陽之書浮梁之瓷寧台之蕪香山之
番舶廣陵之姬温州之漆器

國兩大水惟江河橫絡腹背河受山陝河南半南

四省之水江亦受川湖江西半南直四省之水河
塞外經五千里方入中國甚遠而江近發源岷山
至入海處河委於一淮而足而江尾濶至數十里
也蓋江河所受之水中以荆山爲界荆山以北高
燥涸水脈入地數十丈無所浸潤又大水入河止
渭洛三流耳凍淮沂泗皆不甚大又止夏月則雨
水漲故其流迅駛而他月則入漕故河尾狹荆山以
南水泉斥鹵平於地面時常湧泛不竭又自塞外入
水二曰大渡河曰麗江自太湖千里延袤入者二
洞庭曰彭蠡自諸澤數入者不計曰七澤曰巢湖

廣志釋

卷之一

七

臨海宋氏
重梓

淮揚諸湖之類其來甚多而雪消春漲江首至沒
頽高三十丈江南四時有雨霑潦不休故其流迂緩
而江尾濶江惟緩而濶又江南泥土黏故江不移河
惟迅而狹又河北沙土疎故河善決若淮近日明
爲河委濟自新室暗入於河中雖均稱四瀆實非江
河比也

黃河九曲楊用脩謂其說出河圖緯象其謂河導崑崙
山名地首上爲權勢星一曲也東流千里至規其山
名地契上爲距樓星二曲也卻南千里至積石山名
地肩上也爲別符星三曲也卻南千里入隴首間抵

門首名地根上爲營室星四曲也南流千里抵龍首
至卷重山各地咽上爲卷舌星五曲也東流貫砥柱
觸關流山各地喉上爲樞星以運七政六曲也西距
卷重山千里東至洛會名地神上爲紀星七曲也東
流至大伾山名地肱上爲輔星八曲也東流過洛水
千里至大陸名地腹上爲虛星九曲也元學士潘昂
霄河源志黃河九折胡地有二折蓋乞里馬出必反
赤里也禹貢導河自積石以此參考之河圖象緯及
河源志與禹貢一皆合用脩博雅當有據

廣志釋

卷之一

八

臨海宋氏
重梓

說也因月者元邱處機之說也隨星者宋蘇子瞻之
說也肇謂日是太陽水是純陰日西入地時陰避太
陽東海潮上日出時水乃西流東海潮下邱長春駁
之謂肇之所言晝夜方是一潮知肇不曾海上行也
余行海上分明月初出則潮初上月卓午則潮滿月
西轉則潮漸退月沒則潮退盡北方月出則潮復上
斗北月中則潮滿月東轉則潮漸退月沒則潮退盡
又嘗較核東萊與膠西陸地相去二百里許水行迂
曲則千里潮信不同萊北潮上則膠西潮下膠西潮
上則萊北潮下北海南海約去萬里據大體北海潮

廣志釋

卷之一

九

臨海宋氏重梓

上則江淮以北皆潮滿南海潮上江淮以北皆潮下
 方是如何登萊卽墨盈縮不同蘇子瞻則謂閩浙之
 潮皆有定候惟瓊海潮半月東流半月西流潮之大
 小隨長短星不繫月之盛衰是三君子之言皆以理
 測而不知天地造化有不可專測以理者果如三子
 一言則浙江錢塘之潮又將何因日乎月乎星乎凡
 潮皆暗長獨錢塘白浪如堵墻百里一抹前水後水
 高下參差五六丈或十丈轟雷掣電而來以為素車
 白馬胥之怒者偶然一人所見耳或又謂龕赭二山
 束之亦未也束之能喧虺奮擊至二百里之外耶或
 又謂龕赭相對處暗有礪砂石檻截於水底縱橫激
 之如是則宜日月如一也何以有大小之潮之異而
 潮至吳山相望處何以散而復聚或者又謂海鯨出
 入鯨游何以時刻必信如此矧鯨壽有限安能與天
 地相持是一鯨耶眾鯨耶余過安寧間所謂聖水三
 潮者覓之乃在溫泉之傍大樹之下一穴如斗每口
 申子辰三時水自溢出餘時則乾此自造化詭幻靈
 氣使然難以常理論邱長春所云聖功道力不可思
 議者是或一道也

天下惟閩浙人殺物命最多寧台溫福興泉漳等處傍

廣志釋

卷之一

十

臨海宋氏重梓

海食魚鰕蛤蟹卽尺蠶拳筍尚不可以類計况罟網
 之大者乎中原北塞雖日久收獵然豕兔鹿之類
 咸以數數唐朝每聖誕救僧放生池放生著為令其
 放魚鰕而不放雞犬者蓋內典六道雞犬等為定殺
 業魚鰕等為不定殺業故也然海人則自謂此造化
 食我

九邊延袤幾八千里墩臺關口聯以重牆亦猶長城之
 遺而諱其名耳今自山海關起而東西分疏之關京
 師左輔而內外之限也關以東遼陽邊路出關經高
 嶺驛又沙河東關曹家莊連山杏山小凌河十三山

至廣寧城板橋又沙嶺牛家莊至海州自在城及鞍
 山至遼陽鎮又瀋陽懿路歸州三萬衛而至開原經
 十九驛一千五百里關至廣寧六百里廣寧至開原八百里內開原至
 遼陽四百五十里城固無憂遼陽至山海常有零魯
 然山海至門原皆平野無山征魯前將軍鎮之是關
 魏國所設關以西薊宣大延寧甘邊路薊州大邊起
 自海關遷安驛過北水關旱門關經長谷營牛頭崖
 營至榆林驛又經石門營至撫寧蘆峰驛又經燕河
 營桃林營至永平灤河驛又經劉家營徐流營建昌
 營至遷安七家嶺驛又經五重營太平營青山駐操

營至古城驛又經灤陽營漢兒營三屯營至灤陽驛
又經松棚營興州前屯衛至豐潤義豐驛又遵化縣
衛驛又經沙波營大安營興州左屯衛至玉田陽樊
驛又至石門鎮驛又經黃崖口營而至薊州漁陽驛
共關口七十七塞堡四十一驛十一本州之西邊牆
分爲二重○外一重薊州城經黑谷關至甄朶子關
共十九營寨中二重薊州城經峯臺谷寨至南谷寨
對外重共十五關寨內三重薊州城經彰作里關平
善山寨谷縣興州中屯衛三河縣驛興州後屯衛至香河縣
營州前屯衛共十三營寨以上邊牆三重至此又合

廣志釋

卷之一

十一

臨海宋氏
重梓

爲一○外重甄朶子關起接爲桃兒衝寨經古北口
潮河川三寨石匣營至石匣驛又經潮河營白馬營
至密雲中衛驛又經石塘營至順義營州左屯衛至
懷柔縣至黃花鎮撞道口共關口營寨五十四處所
以上薊鎮大邊自山海至此其關口營寨皆倚山補
築邊牆參差不齊難以里計惟以驛直數之凡十六
驛得九百六十里宣大二邊起居庸空道口榆林驛
共百里至懷來城又經土木驛雞鳴驛共一百六十
里至宣府又經萬全左右衛陳家堡宣大界上通白
羊口共二百四十里至陽和城又一百里至大同鎮

南至雁門又西經大同左衛威遠衛南至寧武又西
六百里經平魯老營共四百七十里而至偏關又百五十里
至娘娘灘與陝西黃甫川以上宣大路在二重邊牆
之內鎮朔將軍驛宣府征西將軍驛大同延綏大邊
起黃甫川經清水營鎮羌堡二百四十五里而至神
木又經柏林雙山二百三十五里而至榆林鎮又經
響水等堡四百十里至靖邊營又經寧塞等營百六
十里至新安邊營又經新興三山等堡二百里至饒
陽水堡又九十里至寧夏定邊營以上延綏大邊
千三百里與固原內邊形勢相接成化間脩築榆林

廣志釋

卷之一

十二

臨海宋氏
重梓

等城二十餘堡俱在二邊之外蓋重邊設險以守內
地也鎮西將軍鎮之寧夏大邊起定邊營經花馬池
安定堡紅山堡渡河共三百五十里至寧夏鎮又西
經廣武營中衛靖魯平灘六百餘里而至蘭州以上
寧夏邊大約千里定邊至河在河套內寧鎮城至中
衛在黃河外靖魯至蘭州在黃河內征西將軍鎮之
甘肅莊涼大邊起蘭州金城關經沙井苦水紅城子
大通山四驛共二百七十里而至莊浪又自莊浪在
城驛西去經武勝空口鎮羌黑松古浪靖邊大河七
驛共三百六十里而至涼州涼州北去三至黑山二
驛共百九十里至鎮番

此衛又涼州西去經懷遠沙河真景三驛一百五十里
而至永昌又自永昌西去經水泉石峽新河三驛共
百九十里而至山丹又自山丹西去經東樂古城二
驛共百二十里而至甘州鎮又自甘州西去經西城
沙河撫彝黑泉深溝蓋池河清臨水八驛共四百三
十里而至肅州又西之計里至嘉峪關以上甘肅莊
涼大邊計一千五百里唐陽關又在七百里之外左
番右達漢所稱斷匈奴右臂者是也止線路通中
爾平羌將軍鎮之關以西內邊居庸紫荆倒馬謂內
三關亦有重牆自北而南其外一重起居庸經青龍

廣志

卷之一

三

臨海宋氏
重梓

橋東口西口河口共二十口四百里而至紫荆沿
河口又過東西小龍門獨石大谷紫荆關盤石驛忙
兒溝口外百五十里浮圖峪口廣昌縣插箭嶺口共
五十口七百餘里而至倒馬關狼牙口而止其內二
重起撞道口經石湖谷虎谷共十口一百二十里而
至居庸關又自居庸西去經小嶺西水柏谷石羊共
三十四口一百五十里至紫荆關沿河口又經房山
黃山店涑水乾河口共十二口五百二十里至紫荆
關又自紫荆盤石口瓦窰白石倒馬關共二十四口
四百八十里而至狼牙口而止內外兩牆又合爲一

近靈邱又起西法卷溝口經牛糞口內九十里落路
縣百里至阜平共四十七口三百餘里而至龍泉上關
口此百里經下關東至阜平五十里北黑山口白
外至五臺至倒馬百七十里羊口靈壽清風口內至青草谷口內至改里口內至
後溝口止北至龍泉關五百一十里內三關邊城大
勢兩重就山填築亦有三重其雁門寧武偏頭爲外
至關脈自雁門亂山橫迤爲北京山西之界亦倚山
築築大道爲關小道爲口有人馬並通者有止通人
者緩急險要不同固原邊起饒陽西至徐斌水半個
城界三百里乃總制舊邊今新邊近廣武包梁家泉

廣志

卷之一

四

臨海宋氏
重梓

諸水土堅易守直抵河岸俱可耕種止河凍乃守舊
邊寧夏路在邊牆東北之外路外又有花馬池牆隔
套濟西寧邊起莊浪西南去經大通河口老鴉城碾
伯三驛三百里至西寧衛其衛西抵番南至積石此
充國屯河湟故地也
公野家言全無依據如以周秦韓趙魏齊魯宋衛燕楚
吳越十分二十八宿蓋在周末戰國時國號意分野
言起於斯時故也後世疆域分合不齊乃沿襲陳言
不知變通如朝鮮古封建爲中國之地以其後淪爲
夷狄故不及之夫地有此土則天有此辰人自不及

之耳彼國土豈本不對天星乎又如唐交河郡轄五縣去長安九千里本朝滇雲十四五郡去京師萬里安得不自分野以應天星而徒曰附於井鬼附於參井則以其地在前在後不當言分野者之時故不及之後人耳食真爲可笑

前代都關中則邊備在蕭關玉門急而漁陽遼左爲緩本朝都燕則邊備在薊門宣府急而甘肅莊涼爲緩本朝土木後也先駐牧吉囊俺答駐牧皆在松慶豐勝左右則宣大急今互市定則宣大爲緩邊備無定第在隨時爲張弛視魯爲盛衰惟山東腹內向稱安

廣志釋

卷之一

五

臨海宋氏重梓

靜之地近乃有朝鮮之變若倭得志朝鮮則國家又於登萊增一大邊也譚東事者止言遼陽剝膚而無一語及登萊不知遼陽雖逼然舊邊地遼宿重兵一時不能得志且陸行千里寇至聲息時日得聞更有山海關之限登萊與朝鮮止隔二百里之水風帆倏忽烽燧四時非秋防非春汛其難守比諸邊爲甚惟近爲平壤屯田之疏者得之夫疏謂屯田平壤是因糧於敵之議也原爲省餉非專爲蔽山左然實暗伐敵謀平壤與登萊正對我師屯平壤則正蔽登萊烽燧無能相及矣

各邊年例當時倡議互市自王少保而少保自宣大故議宣大獨多而三邊獨少今陝西諸邊年例不足用而宣大歲歲節省宣大邊旣無備禦之事止以節省爲邊功計資遷轉皆少保所遺

薊門與陝西邊上類報災異中非某城樓鴟吻出火則某墩臺鎗刀上有火光無歲無之想殺死人血燐所化遇重宵陰翳則聚而成光晴則散不然何內地之無而獨於邊也

海內五嶽余足跡已遍今所傳五嶽真形者云出自上元夫人皆山川流峙之象以余所見殊不相蒙豈神

廣志釋

卷之一

六

臨海宋氏重梓

仙輦凌虛倒景從太空中俯瞰之其象與余輩仰視上方一隅者差殊也至於海外五嶽靈山道經志之其云東廣乘之嶽在東海中上有碧霞之闕瓊樹之林紫雀翠鸞碧藕白橘南長離之嶽在南海中上有朱宮絳闕亦室房紫草紅芝霞膏金醴西麗農之嶽在西海中有白華之闕三素之城玉泉之宮瑤林瑞獸北廣野之嶽在北海弱水中上有瓊樓寶閣金液龍芝中崑崙之嶽在八海間上當天心形如偃蓋東曰樊桐西曰元圃南曰崑崙北曰閼風

此之闕光碧之壘崑崙之嶽玉皇所恨海嶽路

殊仙凡地隔覓之則身不生翰思之則口爲流涎

廣志釋

卷之一

七

臨海朱氏
重梓

廣志釋卷一終

臨海彭
頊校字

廣志釋卷之二

臨海王士性恆叔著

兩都

兩都之制始自周家後世間效爲之我朝以金陵開基金臺定鼎今金陵雖不以朝然高皇所創文皇所留廟謨淵深實暗符古人之意余兩宦其地山川謠俗聞見頗多茲特其尤較著者直隸郡邑各從南北而附

燕有興王之理邵子明以堪輿言也但不盡吐露耳燕地太行峙西北大海聚東南氣勢大於晉中晉左山

廣志釋

卷之二

一 臨海宋氏重梓

右河倚空向實而燕坐實朝虛黃花古北諸關隘峻險相連麗厚百里晉已發唐虞夏矣王家安得不之燕也舊燕在薊今京師乃石晉所賜遼人建爲元都者金元因之在今城西南今京師正唐漁陽上谷之間猶上谷轄比薊規模更博大天壽山自西山東折而來龍翔鳳舞長陵一脈真萬年寶藏之地也包絡蟠互倍蓰鍾山或云此卽宋燕山竇氏故居然今竇氏莊乃又在薊門城東豈亦所謂別墅者耶

太行首始河南尾繞山海而出數千里其至京師則名西山舊稱第八陘在燕厚數十里勢則連山巨阪

地軸天關勝則春花夏果秋雲冬雪良偉觀也居庸紫荆倒馬爲內三關咸隸太行大水如桑乾清濁漳咸穿太行東出

長安宮闕之制前代極侈麗秦無論卽如漢世旣用秦長樂宮矣又治未央兩朝並建東西對峙帝后別居然長樂亦非以狹小也其垣牆亦周二十里至未央牆又加圍八里殿高至三十五丈是長安城中盡宮闕也比武帝又作建章宮於城外高五十丈下視未央跨城爲閣道飛輦以度而甘泉明光離宮又百餘意當時積儲多而秦隴大木亦不難致及至城郭反

廣志釋

卷之二

一 臨海宋氏重梓

不立而惟用繚垣何緩於設險而惟土木之圖也我國家止建一朝諸宮殿皆在朝殿之後垣城之內高亦至百尺而止敦樸崇儉實遠邁百代

宮闕之制紫金城固正中而外垣則東狹西濶西員東方留都則已先爲之而北都取法焉不以方整爲規此如宋太祖城汴京故意剗方爲蓮花形創造之君其規模建置必有深意

西苑在禁垣西內有太液池池內有瓊華島島上有廣寒殿喬松高檜儼然蓬萊綠荷開時金碧輝耀永宣朝嘗敕侍從游之如三楊業皆有記此禮數近不聞

矣苑東北萬歲山正直宮門後隱映城闕亦禁中勝景也然不敢登其麓以煤土堆壘之此亦有深意京營十二團營于公謙所置也仇鸞以勤王怙寵入理戎政乃改爲三大營曰五軍曰神機曰神樞總之曰戎政府爲製印章以王邦瑞爲副鸞請張鶴齡故第改建府衙居之小廨四周居大同兵五百自衛曰用以訓練京軍鸞又以給事中御史巡視不便請革從之今臺省雖復而營軍皆踉蹌兒戲人馬徒費芻粟實無用也京師根本之地誠不得不宿重兵但存其名無益於事

廣志釋

卷之二

三

臨海宋氏重梓

南海子卽古上林苑中大小三海水四時不竭禽鹿麋兔果蔬草木之屬皆禁物也據址周一萬八千六百丈尚不及百里僅當漢之十一雖有按鷹等臺亦不爲甘泉校獵之用乃本朝度越處然非獨官家也卽史稱茂陵富民袁廣漢築園於北山下構石爲山高十餘丈養白鸚鵡紫鴛鴦犂牛青兕積沙爲洲嶼激水爲波濤致江鷗海鶴孕雛產殼延漫林池奇草異樹重閣脩廊移刻行不能徧廣漢後罪沒鳥獸草木皆移入上林苑中然袁園稱東西四里南北五里則亦周十八里今極稱吳中佳麗然縉紳中何得有此

况民間乎

南城建於嘉靖癸叛蓋雷司空禮因風災建議懲於庚戌之故近土倬亥有議於京四隅五十里外建四城每城分京營軍萬人居之犄角以護京師者此爲土倬時議似迂若就京師論北魯南倭平壤無險城此甚爲得策不過費十萬金錢而足也

玉河源自玉泉山流經大內出都城東南注大通河一以入禁籞一以濟漕儲故官民不得擅引著爲令城內止袁錦衣家分一股作池舊傳袁指揮彬隨英皇北狩上偶執水灌黃鼠袁泣曰此非我百意外負來

廣志釋

卷之二

四

臨海宋氏重梓

者耶英皇悔曰若還都令爾家水用不盡故回鑿析玉河酬之亦異數也金山出城三十里宮人不得附天壽陵者咸葬金山故朱門蜃牆金鋪繡脊從高望之儼然一幅畫圖也其南曰甕山乃元耶律學士墓耶律博雅亡論彛狄卽中國亦季札公孫僑之儔西湖在玉泉山下泉水所匯環湖十餘里皆荷蒲菱芡故沙禽水鳥盡從而出沒焉出湖以舴艋入玉河兩岸樹陰掩映遠望城闕在返照間每駕幸西山必由此須鑿

長安勲戚伯恩澤侯金吾駙馬玉帶無歲無之南人偶
一封拜則以爲祖宗福蔭之奇而北方爾爾者蓋京
師大氣脈官家得以餘勇賈人然縉紳文學侍從竟
亦不如各直省之多者亦文武彼此盈虛消息之理
緇宮佛閣外省直縱佳麗不及長安城什之一二蓋皆
中貴香火工作輒效闕庭故香山碧雲甲於天下然
每一興造諸匠役食指動庇千萬頭故能爲此者亦
刑餘之賢者也不則近日貴璫如保如誠如用仍轉
之內帑焉已

石鼓十枚乃周宣王田獵之碣與小雅車攻大同小異
廣志釋
卷之二
五
臨海朱氏
重梓

皆籀文高可三尺員而似鼓初在陳倉野中唐鄭餘
慶遷至鳳翔孔廟失其二宋皇祐間一得之於敗牆
甃中一得於人家鑿之以爲曰靖康末金人取歸燕
今置於北成均廟門
都城衆庶家易興易敗外省富室多起於四民自食其
力江南非無百十萬金之產者亦多祖宗世業惟都
城人或冒內府錢糧抑領珠寶價值抑又質買中貴
公侯室居而掘得地藏窖金以故數十萬頃刻而成
然都人不能居積則遂鮮衣怒馬甲第瓊筵又性喜
結交縉紳不怪津送及麗於法一敗塗地無以自存

余通籍二十年眼中數見其人

都人好游婦女尤甚每歲元旦則拜節十六過橋走百
病燈光徹夜元宵燈市高樓珠翠擊肩摩清明踏
青高梁橋盤盒一望如畫圖三月東嶽誕則受松林
每每三五爲羣解裙圍松樹圍坐藉草呼盧雖車馬
雜沓過不顧歸則高冠大袖醉舞驢背間有墜驢卧
地不知非家者至中秋後游蹤方息昔人謂輦轂之
市萬姓走集無怪乎醉人爲瑞也所可恨者向有戒
壇之游中涓以妓拾僧浮棚滿路前僧未出後僧倚
候平民偶鬻鬪羣僧筆之且死邇以法嚴禁之十數

廣志釋
卷之二
六
臨海朱氏
重梓

年惡俗一清矣
都人不善居室富者一歲止計一歲之用恣浪費鮮工
商胥吏之業止作車夫驢卒煤戶班頭而已一切工
商胥吏肥潤職業悉付外省客民又嗜辛辣肥醲其
氣狂盛多嗜鬪狠常以酒敗其天性然也婦人善應
對官府男子則否五城鞭喧鬧有原被干證俱婦人
而無一男子者卽有婦人藏其夫男而身自當之
燕趙古稱多悲歌慷慨之士卽如太子丹一事何一時
俠烈者之多也千古俠骨如荆軻不惜已頭爲然諾
如樊於期以死明不言如田光先生荆卿所待與俱

如狗屠矐目而筑撲秦王如高漸離報仇而護窮交
如燕丹當時聖澤未遠皆一行偏才以末世視之種
種亦何可及至於荆軻易水歌與史稱賓客皆白衣
冠送與荆軻就車而去終已不顧二語俱千古造化
之筆

盤山在薊城西北逶迤沉邃百果所出山北數峯陡絕
絕頂有大石搖之輒動二龍潭據其上下有潮井傍
京之地山谷龍從有致者近稱西山遠稱盤山

江南泥土江北沙土南土溼北土燥南宜稻北宜黍粟
麥菽天造地設開闢已然不可強也徐尚璽貞明潞

廣志經

卷之二

七

臨海宋氏
重梓

水客談欲興京甸爲水田彼見玉田豐潤問問有一
二處水田者遂概其大勢不知此乃源頭水際民已
自稻之何待開也卽如京師西湖畔豈無水田彼種
稻更自香馥他處豈盡然乎余初見而疑之猶以此
書生閒談耳不意後乃徑任而行之無水之處強民
浚爲塘堰民一畝費數十畝之工矣及塘成而沙土
不瀦水雨過則溢止則涸北人習懶不任督責幾鼓
衆成亂幸被參而其事中止也余又聞沈大字襄于
直沽海口開田百頃數載入冊升科矣一夕海潮而
沒固知天下事不可懦而無爲尤不可好于有爲事

至前不得而應者方爲牢矣

黃金臺在京城東南大小二古墩然燕昭王築黃金臺
于易水以延天下士則易水爲舊址而各處效築者
非一京臺亦其名爾

河間者九河之間也九河如徒駭太史等爾雅所載舊
志兼載其地然與今書傳不甚合酈道元程氏皆謂
九河淪于海夫禹疏九河正謂于海尚遠河爲地患
故疏之也若淪于海是在海岸何必疏且開州有絲
堤則九河必在犬伍之東瀛海左右但年久湮塞不
可考而馬頰諸河今山東東昌濟南間多以此冠舊

廣志經

卷之二

八

臨海宋氏
重梓

河之名如云鬲津枯河自齊河經禹城平原德州德
平陵東北至海豐入海鉤盤枯河自德州經德平東
北至陽信覆舖枯河自慶雲經海豐南入海又濟陽
縣東北至齊河縣境有馬頰枯河莘苑之間亦有馬
頰河

鄭州藥王廟以祀扁鵲而右祀三皇配以岐伯雷公鬼
與區俞跗等十人兩廡則塑自扁鵲至丹溪百數餘
人丹聖鉅麗土木精玉無比云此地有越人家又有
藥王祖業莊然衛輝亦道樹扁鵲墓石

直沽海口爲北直諸水尾間其流之最遠者有桑乾河

出自雁門之陰從保安州入下蘆溝會白河入海滹
沱河出自雁門之陽繁峙縣從靈壽入下河間之易
水入海衛河出自衛輝遠納潞州之清濁漳至臨清
會運河至交河北又會邢貞諸水入海此皆源出山
西腹穿太行而來者

碣石在永平昌黎間離海岸三十里遠望一山如冢山
頂大石如柱韋昭謂碣石舊在河口海濱歷世既久
爲水所漸淪入海想此是也楊用脩謂此右碣石又
有左碣石在高麗樂浪唐書云長城起於此山

真定龍興寺後大悲閣有千手觀音像高七十三尺其

廣志釋

卷之二

九

臨海宋氏
重梓

閣高一百三十尺拓梁九間而爲五層蓋真定之銅
像嘉定之石像皆大像之選也 以上北都

南都春秋本吳地無城邑可考越滅吳城長干楚滅越
改金陵秦滅楚改秣陵遂鑿秦淮時已有元武湖漢
改丹陽郡吳改建業立都城八門作太初宮東鑿清
溪西運瀆俱達秦淮設朱雀航于大航門猶今浮橋
也晉改爲建康以宰相領揚州牧築城于清溪東臨
淮水上號東府城別舊治爲西州城以丹陽守爲尹
官城仍吳之舊新作建康宮大司馬門宋齊梁陳因
之隋平陳建康城邑俱廢于石頭旁置蔣州後又改

爲丹陽郡而揚州治縣移于江都唐改爲昇州南唐
復爲都宋滅南唐復昇州建國尋改建康府後高宗
駐蹕以府地爲行宮置留守元卽建康府治開省故
宮俱存然則孫吳六朝宮城乃在漢府珍珠河之間
武定橋爲朱雀航處南唐宋行宮在今內橋直對鎮
淮爲御街本朝宮城則填東方燕雀湖爲之在舊城
之外惟聚寶三山石城三門仍舊起通濟右轉至清
涼則皆新拓之周九十三里外垣倍焉此南龍一統
之始也然城寥廓有警不易守鍾鼓樓以北似可斂
而縮之

廣志釋

卷之二

十

臨海宋氏
重梓

宮城填浮土而棄故墟或疑其故余謂以堪輿家推之
則留都之勝似爲左仙宮境內山起攝山右去則爲
臨沂而鍾山其拇指根也覆舟而西雞鳴盧龍直瀆
石城而至於冶城皆當埽蕩之墟流而不止六代唐
宋宮之正當其覆敗處左武岡雲穴青龍石椀天印
聚寶天闕而止於三山咸環抱而無穴塲皇祖與青
田輩亦熟籌之歷朝以來都宮郡邑遷徙靡常城隍
墩塹填塞代有以故窪池渠沼滿眼皆是地脈盡洩
王氣難收六朝奄忽有自來矣欲盡棄之則室廬衢
市人情重遷不若退卻稍東挨鍾山而填燕雀昔人

謂池湖積水四世不流又謂山高一丈水深一尺故
壅塞各土承受完胎免其騰漏非無自也但今入紅
門而右山麓西走斜插偏枯當時若更東去四五里
間直金門南下之處鋪展席餘氣隆起正坐鍾山
四顧靜定如船泊岸留湖水舊城以爲下手此其居
中得正又不啻百倍

向余登清涼臺入門見巨井僧云此臙脂井也問臺城
則指前岡今細考之則知吳苑城據覆舟山之前對
宮門之後而晉臺城即脩吳苑爲之華林園在臺城
內而臨春結綺望仙皆華林園中閣臙脂井在閣前

廣志釋

卷之二

土

臨海宋氏
重梓

始知僧言之非也宋造華林園在盛暑時何尚之諫
宜休息帝曰小人常自曝背不足爲勞六朝君善諫
而不善理多如此

南京城中巨室細家俱作竹籬門蓋自六朝時有之輿
地志云自宮門至朱雀橋作夾路築牆瓦覆或作竹
籬使男女異行又宮苑記舊京南北兩岸設籬門五
十六所邑之郊門也

出西安門長安街斜掠西南而去蓋宮城繚垣之右原
如舞鳳之翼不與東齊故街如之而三山等遠道皆
偏頗曲折不甚方嚴惟鎮淮內橋尚存御街之舊餘

則四處方隅時或眯目

舊院有禮部篆籍國初傳流至今方練諸屬入者皆絕
無存獨黃公子澄有二三人李儀制三才覈而放之
院內俗不肯詣官亦不易脫籍今日某妓以事詣官
明日門前車馬無一至者雖破家必免人爲之居間
裘馬子弟娶娼妓各官同積蠹共窘嚇之非數百金
亦不能脫

大江入地丈餘南中之溼非地卑也乃境內水脈高常
浮地面平地畧窪一二尺輒積水成池故五六月霖
潦得暑氣搏之溼熱中人四方至者非疥則瘡卽土

廣志釋

卷之二

土

臨海宋氏
重梓

著者不免惟樓居稍却一二

元武湖太平數里中洲爲冊庫以藏版籍樓開東西牖
隨日照之得不蛀初患鼠賜督工老人毛姓者爲土
地乃安非督冊臺省度支郎不得入其地四山蘸翠
藕花滿湖香氣襲人月明之久游賞爲最

大報恩寺塋以藏唐僧所取舍利神龍人獸雕琢精工
世間無比先是三寶大監鄭和西洋回剩金錢百餘
萬乃勅侍郎黃立恭建之琉璃九級屋吻鴟尾皆埏
埴成不施寸木照耀雲日內設篝燈百四十四雨夜
舍利光間出遶塋人多見之嘉靖末雷火宮殿俱燬

秦始皇以望氣者之言鑿鍾阜斷長壠以洩王氣故名
秦淮其源一出句容之華山一出溧水東廬山合源
於方山埭西流入城至淮青橋乃與清溪合緣南城
而出水關水上兩岸人家懸樁拓梁爲河房水閣雕
欄畫檻南北掩映夏水初濶蘇常遊山船百十隻至
中流簫鼓士女鬪駢閣上舟中者彼此更相覷爲景
蓋酒家烟月之趣商女花樹之詞良不減昔時所咏
牛首山寺西廂門有一窳塔影入焉見佛桌帷上乃是
倒挂欄楯鈴甌色相儼然其傍樹影又直立可異也
然塔本西方創故多異余台雙幘塢影乃落黃泥塘

廣志釋

卷之二

三

臨海宋氏
重梓

中隔烟火三里立塘畔見影不見塢近始爲塘畔人
家填塞之又觀程史云泗州僧伽塢一日影見于城
中民家又輟耕錄云松江城中有四塔夏監運家在
其東而日出時有一塔影長五寸倒懸西壁上又夷
堅續志云南雄延慶寺有三塔影不以陰晴見一倒
影二懸影向上如見人家廳堂上主科名見房廁則
凶此皆理之不可曉者

鳳陽龍興之地當時乃不建城郭或謂堪輿家以此地
皇陵所奠于城郭不宜或又謂聖祖念湯沐地民力
困于戰爭之後不暇及也然觀漢高祖誅秦滅項建

都長安亦不造城而止作繚垣周三百里至惠帝始
城長安

呂梁洪石齒廉利嘉隆間黃河漲石漸入水止水上盤
渦余癸酉上春官時猶及見之至丁丑漲甚則盤渦
亦無矣今河漸漲堤漸高行堤上人與行徐州城等
若黃河年年如此則自開闢以來今不且在半天乎
何不漲於昔而漲於今也向思之不得其故及今行
徧宇內始窮山川源委而悉之蓋此乃中龍過脈處
也泰山爲中龍之委自荆山大幹生至六蓼遂落平
洋牽連岡阜至徐邳過脈北去而起泰山黃河源流

廣志釋

卷之二

四

臨海宋氏
重梓

泰山之北至直沽入海此特泗水一派浮流兩洪之
上耳隋時煬帝幸江都引黃河入汴泗河始流斷龍
脈隔泰山而北之然中龍脈王伏地而行河水流地
上畢竟不能斷絕其脈而地脈之起伏有時今此數
十年正當其起也脈滲漏而起故河身日擎捧而高
此豈鐵埽帚滾江龍之所能刷而低之乎爲此策者
真兒戲見也過數十年後地脈既伏沙泥自去河身
自陷下耳或謂地脈何以知其起伏曰濟水昔行地
上王莽時伏地而行遂至今不改至趵突方穴而出
非耶堪輿家指地墳而起者爲吉正謂下有氣脈耳

此理向無人識須與通天地人者一抵掌

清江板閘之外乃淮河之身而黃河之委也黃淮合處水南清北黃嘉靖末年猶及見之隆萬來黃高勢陡遂闖入淮身之內淮縮避黃返浸泗湖水遂及祖陵明樓之下而王公堤一線障河不使南淮民百萬歲歲魚鼈余丁亥冬過淮適值行河省臣常且至因預與淮父老講求之上溯泗陵下汎海口始悉顛末謂非另造一支河不可眾聞咋舌云黃河可造乎真落難合也余爲析其故桃源三父廟有老黃河故道武宗南幸欲兩岸牽挽龍舟始塞泯之今遺身猶隱

廣志釋

卷之二

五

臨海宋氏重梓

隱存若從此挑一河與今河深濶齊直至艸灣放淮水與之合祖陵與淮城自無恙欲浚海口者非也海口二百里從何濬且海口比河低甚非海口罪因爲疏上之而總河大臣與省臣謂余侵其事百方阻不行十年後余入太僕時祖陵且壞直指發其事河臣削籍待罪司空氏始悔余言之不用也復遣省臣行視之仍依余言僅於入口處稍改從上流黃壩口入漁溝以東與余前疏同畢竟另造一黃河費近百萬河成淮出矣方報浚而黃河一夕南徙又決黃壩口一千二百餘丈下雖寧當事者又恐徐邳流竭爲運

道梗議浚議塞漕河兩大臣言人人殊今尚築舍道傍也

黃河之衝止利捲埽而不利隄石蓋河性遇疎軟則過遇堅實則鬪非不惜掃把之衝去也計一埽足資一歲衝刷而止明以一歲去此埽而護此隄也來歲則再計耳若隄以石石不受水水不讓石其首激如山遂穿入石王去而石遂崩矣余見近督河者所作石隄往往如此而常自護過不肯以爲非

廣志釋

卷之二

六

臨海宋氏重梓

淮揚一帶揚州儀真泰興通州如皋海門地勢高湖水不侵泰州高郵興化寶應鹽城五郡邑如釜底湖之壑也所幸一漕隄障之此隄始自宋天禧轉運使張綸因漢陳登故蹟就中築隄界水隄以西匯而爲湖以受天長鳳陽諸水絲瓜儀以達於江爲南北通衢隄以東畫疆爲田因田爲溝五州縣共稱沃壤起邵伯北抵寶應蓋三百四十里而遙原未有閘也隆慶來世筆案字當作未歲水隄決乃就隄建閘實下五尺空其上以度水之溢者名減水閘共三十六座然一座濶五丈則沿隄加三十六決且是每次決水共一百八十丈而濶也雖運濟而田爲壑矣所賴以瀦止射陽廣洋諸湖出止下溪白駒廟灣石碓四口耳近射陽

已漲與田等它水者可知丁溪白駒二塲建閘修渠
金錢以萬計不兩年爲竈丁陰壞之又鹽城民惑於
堪輿之言石礎之閘啟閉亦虛止廟灣一線通海耳
近因淮溢陵寢泗人告急議者欲毀高堰從海口道
淮以周橋之水從子嬰溝入武墩之水從涇河入高
良澗之水從汜光湖入尚幸王議者見其難而中止
耳若從其請欲盡從廟灣一線出則高寶五郡邑沮
如昏墊之民永無平陸之期賦賦稅公私不將盡
廢矣乎五郡邑水田額糧亦不少泰州五萬二千三
百石高郵二萬九千九百石興化五萬六百石寶應

廣志釋

卷之二

七

臨海宋氏
重梓

一萬二百七十石

高家堰在汜光湖西北乃漢揚州刺史陳登築當時水
利大興宋轉運使張綸修之平江伯陳瑄又修之非
今日始也堰之地去寶應高可一丈八尺高郵高可
二丈二尺而高寶堤去興泰田有高一丈者有八九
尺者其去堰愈下不啻三丈有奇若堰開則水激如
箭登時巨浸故議泗溢而欲開堰者不爲淮南計未
可也或謂開堰則可導淮繇瓜儀入江不知淮南地
繇高寶而東則俱下繇邵伯而南則又昂漕河高於
湖者六尺餘鑿之通湖流達瓜儀僅可轉漕耳今高

廟一帶四十里兩岸如山峙稍遇旱乾常苦淺澀且
儲五塘水預接濟之萬歷五年大閘通江諸口矣湖
水減不盈咫漕河舟楫三十里內幾不通二十年又
開金家灣芒稻河矣堤決如故湖水東奔未少殺此
南北低昂之一驗也或又謂堰不開則淮不出不知
堰下洪澤阜陵諸湖亦低與高寶同仰受淮水如釜
底皆清口沙限之如門檻然關清口則淮出矣不然
二十一年高澗決七十餘丈而泗城水減不過尺許
則泗溢不盡繇堰也此見陳大理應芳水議中

淮陽年少武健鷲復推埋作奸往往有厄人勝下之風

廣志釋

卷之二

六

臨海宋氏
重梓

鳳頰習武好亂意氣逼人雄心易逞白下則鮮衣冶
容流連光景蓋六朝餘習猶有存者大抵古今風俗
不甚相遠

維揚中鹽商其鹽廠所積有三代遺下者然長蘆鹽竊
之淮陽賣而淮鹽又竊之江南賣長蘆之竊其弊實
在往來官舫淮揚之竊其作奸在孟瀆流徒淮鹽歲
課七十萬五千一百八十引徵銀六十萬兩可謂比
他處獨多矣而鄆懋卿督理時欲以增額爲功請加
至百萬徵不足則括郡縣贖緩及剝商人餘貲足之
商人多破產怨嗟載道及嘉靖末年分宜敗御史徐

曠上其狀司農覆議始減始原額從之

揚州五塘一曰陳公塘延袤八十餘里置自漢陳登一
曰句城塘六十里置自唐李襲譽一曰小新塘一百
一十里一曰上雷塘下雷塘各九十里皆創自先朝
千餘年停蓄天長六合靈虹壽泗五百餘里之水水
溢則蓄於塘而諸湖不致汜濫水涸則啓塘開以濟
運河嘉靖間奸民假獻仇鸞佃陳公塘而塘堤漸決
鸞敗而嚴世蕃繼之世蕃敗而維揚士民攘臂承佃
陳公塘遂廢一塘廢而諸塘繼之夫五塘大於汜光
邵伯五湖數倍水既不入塘惟汎於湖故湖堤易決

廣志釋

卷之二

七

臨海朱氏
重梓

他日堤東興鹽高泰五州縣之民悉爲魚矣所佃之
稅止七百餘金耳視五州縣之民數百萬糧二十餘
萬何啻倍蓰之而竟不可復者則以今之所佃皆豪
民富商及院道衙門積役其勢足以動搖上官故雖
以家司寇督漕吳太守理郡皆銳意復之竟亦中止
廣陵蓄姬妾家俗稱養瘦馬多謂取他人子女而鞠育
之然不啻已生也天下不少美婦人而必於廣陵者
其保姆教訓嚴閨門習禮法上者善琴棋歌詠最上
者書畫次者亦刺繡女工至於趨侍嫡長退讓儕輩
極其進退淺深不失常度不致慙懣起爭費男子心

神故納侍者類於廣陵覓之

揚子江南零水與建業石頭下水異此出茶經水辯中
謂唐李季卿刺湖遇陸處士使操舟取南零水煮茶
陸揚以杓曰江則江矣非南零似石頭下水也既傾
至半曰是矣使服曰某所取南零水抵岸蕩覆半挹
岸水增之耳李嘆駭問海內諸水優劣羽曰楚水第
一晉水最下李命筆羽遂次第二十水歐陽公又傳
羽論水以山水上江次井水下又云山水乳泉石
池漫流者上混涌湍瀨勿食令人有頸疾江水取去
人遠者井取汲多者張又新小記又云劉伯芻謂水

廣志釋

卷之三

七

臨海朱氏
重梓

之宜茶者七皆出於羽今次劉陸水品劉以揚子江
第一惠山石泉第二虎邱石井第三丹陽寺井第四
揚州大明寺井第五松江第六淮水第七與羽皆相
反羽以廬山康王谷第一惠山泉第二蘄州蘭溪石
下水第三峽州扇子峽蝦蟇口第四虎邱第五廬山
招賢寺下方橋潭第六揚子江南零第七洪州西山
瀑布第八桐柏淮源第九廬州龍池山頂第十丹陽
觀音寺井十一揚州大明寺井十二漢江金州中零
十三歸州玉虛洞香溪十四商州武關西路水十五
松江十六天台千丈瀑布十七郴州圓泉十八嚴陵

灘十九雪水二十如蝦蟇口西山瀑天台瀑
人弗食今使余嘗一水此水美惡則立辨之明至
處口已遺忘矣安能併海內而記其次第品藻之如
余輩真所謂鮮能知味也若陷都城內井則皆穢惡
不堪食又多嫌余嘗取秦淮水礬澄之

茅山初名句曲道書第八洞天第一福地後因三茅君
得道於此上昇各占一峯故又稱三茅山金陵志茅
山與蜀岷峨相首尾蔣山實其脈之盡者固然然茅
山不得與岷峨首尾也爲岷峨尾者乃天目耳句曲
亦從天目發龍

廣志釋

卷之二

圭

臨海宋氏
重梓

太湖三萬六千頃山環七十二峯中有洞庭兩山亦名
包山下有洞穴潛行水底九疑衡岳無所不通號爲
地肺道書第九洞天禹貢謂之震澤周官爾雅謂之
具區其別名曰五湖以其派通五道虞翻謂東通長
洲松江南通安吉雪溪西通宜興荆溪北通晉陵瀾
湖西南通嘉興非溪者是也張勃吳錄謂其周行五
百里故以爲名義興記謂太湖射湖貴湖陽湖洮湖
爲五湖韋昭謂胥湖蠡湖洮湖瀾湖太湖爲五湖水
經謂長塘湖射貴湖上湖瀾湖太湖爲五湖圖經謂
貢湖游湖胥湖梅梁湖金鼎湖爲五湖史記正義謂

菱湖游湖漢湖黃湖胥湖皆太湖東岸五灣爲五湖
皆出臆度

三江以吳松江爲主在吳江東源出太湖又名松陵江
又名松江又名笠澤經崑山入海顧夷吳地記云松
江東北行七十里得三江口東北入海爲婁江東南
入海爲東江并松江爲三江言經三江入海非入震
澤也此與唐仲初吳都賦同乃以吳三江言其他如
以松江錢塘浦陽爲三江者韋昭之註也以歷丹陽
毗陵入今大江者爲北江首受蕪湖東至陽羨者爲
中江分外石城過宛陵入具區者爲南江此黃鄆山

廣志釋

卷之二

圭

臨海宋氏
重梓

之論也以出岷山至楚邦名南江至溇陽爲九道名
中江至南徐州名北江入海此徐鉉之註也岷山大
江所出峽山南江所出岷山北江所出三江皆發源
外蜀而注震澤禹貢紀其源而及其委此山海經之
註也此皆以天下言大都三江旣入當以吳地記爲
正蓋此皆太湖水也或者其初蕩溢至江口分而入
海乃遂底定亦疏九河之意何必牽強以至蜀都
三江口在姑蘇下流國語所謂越王擒之於三江之浦
是也故當以吳地記爲正今吳松江本支雖間湮塞
河身故存黃浦卽東江之別名劉河乃婁江之舊跡

劉河則自入海黃浦入處則與吳松共口矣吳松南
至錢塘內海鹽平湖金山華亭上海共一捍海堤並
無涓滴自入江海自吳松北至京口則七浦楊林諸
河徑入海白茆福山孟瀆九曲等河徑入江共二十
餘河前代滄桑不能盡攷乃近日所導則萬歷辛巳
行水使者闢治江中淤塞四十里復吳淞江之舊又
決去吳淞灘漲數十處使太湖積水直流吳淞又濬
松之山涇等港秀州官鹽鐵浦滙六磊等塘洩澱柳
之水於黃浦浚蘇之吳塘顧浦戚虞涇南北橫瀝等
處洩崑嘉太倉諸水於劉河復浚白鶴溪荊城港西

廣志釋

卷之十一

圭

臨海宋氏
重梓

沈裏河洩長蕩荆溪諸水入外運河其他白茆七浦
自入江海又於夏駕漫水江口並建一閘蓋吳中唐
以前未有水患始自吳江長堤之築國初夏忠靖專
力夏駕新洋一時裨益其後新洋湍悍深濶而吳淞
脈微土人以此稱為漫水港大都水之利害古今異
宜數十年後三吳又不知作何講求耳

姑蘇張士誠王宮之址當時取三興土培築以成者謂
嘉興長興宜興也止取興義輒輕用民力至此本朝
遂空其地任民間自挖取之

蘇松賦重其壤地不與嘉湖殊也而賦乃加其什之六

或謂沉沒萬三世學案原
本作三萬時簡得其莊佃起租之籍
而用以起賦或又謂張王不降之故欲屠其民後因
加賦而止皆不可曉畢竟吳中百貨所聚其工商賈
人之利又居農之什七故雖賦重不見民貧然吳人
所受糧役之累竟亦不少每每僉解糧頭富室破家
貴介爲役海宇均耳東南民力良可憫也今總吳中
額賦蘇州縣八至二百二十六萬四千石松縣三至
九十五萬九千石嘉縣七止六十一萬八千石湖州
縣六止四十七萬石常鎮比嘉湖雖過什之三比蘇
松尚少十之六

廣志釋

卷之十一

圭

臨海宋氏
重梓

姑蘇人聰慧好古亦善倣古法爲之書畫之臨摹鼎彝
之治淬能令真贋不辨又善操海內上下進退之權
蘇人以爲雅者則四方隨而雅之俗者則隨而俗之
其賞識品第本精故物莫能違又如齋頭清玩几案
牀榻近皆以紫檀花梨爲尚尚古樸不尚雕鏤卽物
有雕鏤亦皆商周秦漢之式海內僻遠皆效尤之此
亦嘉隆萬三朝爲盛至於寸竹片石摩弄成物動輒
千文百緡如陸子匡之玉馬小官之扇趙良璧之鍛
得者競賽咸不論錢幾成物妖亦爲俗蠹

虎邱天池茶今爲海內第一余觀茶品固佳然以人事

勝其採揉焙封法度錯兩不爽卽吾台大盤不在天
池下而爲作手不佳真汁皆揉而去故焙出色味不
及彼又多用紙封而蘇人又謂紙收茶氣感盛以磁
罐其貴重之如此余入滇飲太華茶亦天池亞又啜
蜀凌雲清馥不減也然鴻漸茶經乃云浙西以湖州
上常州次宣州杭州睦州歙州下潤州蘇州又下浙
東以越州上明州婺州次台州下劔南以彭州上綿
州蜀州次邛州次雅州瀘州下眉州漢州又下而不
及嘉興與滇豈山川清淑之氣鍾之物者故與時異耶
吳中子弟嗜尚乖僻尚欲立異上人邇者一二怪民遂

廣志釋

卷之二

三

臨海宋氏
重梓

因而釀亂翩翩裘馬公子爲所煽惑而入之幾墮家
聲然有司不能拯解緣以文致其詞捕風捉影網羅
成獄以實上官之舉亦可憫也
李太白晚依當塗令李陽冰其族也故宛陵山川一邱
一壑猿狙之窟龍鼉之宮無所不到賦咏亦多又其
嚮往謝公屬意青山生則流連死而葬之真見古人
風度騎鯨捉月之事幻妄可笑不知何自得來
山居人尚氣新都健訟習使之然其地本勤人本儉至
鬪訟則傾貲不惜卽官司笞鞭一二杖參差便以爲
勝負往往挽人居間若巨家大獄至推其族之一人

出爲衆死或抹額叫闕或鎖喉赴臺死則衆爲之祀
春秋而養子孫其人受推不死則傍有死之者矣他
方卽好訟謀不至是鋪金買爵傾產入關皆休歛人
所能至於商賈在外遇鄉里之訟不啻身嘗之釀金
出死力則又以衆幫衆無非亦爲己身地也近江右
人出外亦多效之 以上南京

廣志釋

卷之二

三

臨海宋氏
重梓

廣志釋卷二終

臨海陳師哲全校

廣志釋卷之三

臨海王士性恆叔著

江北四省

周宋齊魯晉衛自古為中原之地是聖賢明德之鄉也故皆有古昔之遺風焉入竟問俗恍然接踵遇之蓋先王之澤遠矣故以次于兩都

河南諸水以河為經附河諸郡水濟潁睢淝溱洧伊洛漚澗俱入焉北以衛河為輔而漳於境外合之南以淮河為輔而汝自境內合之然多截流橫渡而已春夏水漲則堤岸為魚冬水涸則沙灘成地無舟楫之

廣志釋

卷之三

一

臨海宋氏重梓

利無商賈之埠無魚鼈之生間或有之亦不多也惟南陽泌清諸水皆南自入漢若與中州無涉者然舟楫商賈反因以為利

中州山皆土壠不生草木亦不結鉗局氣行於地而不行於山也惟崧高土皮石骨蒼翠相間特出為奇其他則西南邊境處間有青山山脈亦自西南而來下終南歷商洛武關東則一支循伊洛龍門而行去為嵩山南則一支出魯山經泌陽桐柏去為荆山直循淮泗南行為正幹

黃河故道由大名趨河間往直沽入海自隋煬帝欲幸

江都龍舟十四丈汴水狹不能容乃引河入汴當時止一時度舟計耳不意河流迅急一入不回遂為千百年之害蓋河北地勢高汴河身低又河南土甚疎理任其衝突奔潰故一入不回余見世廟時有欲求禹故道者真迂儒之言也

三門而下石磧如山連延百里河過砥柱響聲如雷漢時轉漕關中皆繇此路不知何以挽舟而上或謂古有月河今石磧中皆無形影可求

中州雖無山然出美石黑者如清油白者如截肪不若江南之粗理也桐柏花石更佳不減大理諸果品味

廣志釋

卷之三

二

臨海宋氏重梓

勝為沙土所植其田土甚寬有二畝三畝作一畝名為大畝二百四十弓為小畝地廣人稀真情農也八郡惟睢陳難治以多盜故光羅山難治以健訟故盧氏南召難治以好逋故洛中難治以豪舉故滎陽滎澤難治以衝疲故

大河南北自古為戰爭之地治平以來忘戰久矣官無一將帥民無一兵勇都閫諸職掌不過具軍衛尺籍焉已民壯弓兵之設止備郡邑勾攝雖有唐汝諸守備名為防礦而麾下無一卒且白蓮教諸左道與師尚詔曹崙等往往竊發安得謂中州盡無事也若待

有事索兵則晚矣故甲午飢民之亂當事者袖手而計無出余初入省垣謂中州當立一游擊募兵二千隨地練習以防意外譚者以爲迂及陳金玉自簡等變起始信余言之不誣也

四瀆惟濟水奇性喜伏流流雖伏然迅急與地上等本穿黃河截流而過又能不與河水混及其千里出地爲跑突高六七尺濟源出初之處又能洞伏藏匿所浮物至年餘而出若用機者然造物之怪如是

河北三府幅頓不能當一開封業已分封趙鄭二府矣近乃又改潞府於衛輝城池既狹人烟又稀土田少

廣志釋

卷之三

五

臨海宋氏重梓

沃與衡陽相去遠甚且通省建藩已至六國尙有廢府諸郡兩河民力疲於祿米之輸甚矣而諸藩供億尚爾不足諸藩惟周府最稱蕃衍郡王至四十八位宗室幾五千人以故貧無祿者不得不雜爲賤役或作爲非僻稍食祿而無力以請名封者至年六七十猶稱乳名終其身故諸無祿度人八口之飢僅旣不免四民之生理又無望雖生於皇家適以囚禁之反不如小民之得以自活也數年之內生育愈繁不知何以處之

中州俗淳厚質直有古風雖一時好剛而可以義感語

言少有詭詐一斥破之則愧汗而不敢強辯其俗又

有告助有與會告助者親朋或徵逋追負而貧不能辦則爲草具名諸友善者各助以數十百而脫之喫

會者每會約同志十數人朔望飲於社廟各以餘錢百十交於會長蓄之以爲會中人父母棺衾緩急之

備免借貸也父死子繼愈久愈蓄此二者皆善俗也汴城在八郡中爲繁華多妖姬麗童其人亦狡猾足使

城巾壽山良嶽乃宋時以童貫領花石綱爲之者石至數十丈今只塊不存不知移於何處城外繁臺土人念繁爲博亦未審其義所自始或云卽梁孝王平

廣志釋

卷之三

四

臨海宋氏重梓

臺又云師曠吹臺上有大禹廟貌河洛思功字然廟貌狹不稱所以祠禹者

周公測景臺在登封五十里村中舊郟縣也對箕山許由冢有所遺量天尺存其所豎小石碑果夏至日中

無影古云陽城天地之中然宋時測景又近汴唐顏魯公又於汝寧城北小阜立天中山碑亦謂夏至無影

周公卜洛時未有堪輿家也然聖人作事已自先具後

世堪輿之說龍門作闕伊水前朝卽山後環瀝澗內裏大洛西來橫繞於前出自良方嵩高爲龍左聳秦

山爲虎右伏黃河爲元武後纏四山城郭重重無空
隙余行天下郡邑未見山水整齊於此者獨南北略
淺偏耳

洛陽水土深厚葬者至四五丈而不及泉輒輻汲綆有
長十丈者然葬雖如許盜者尚能以鐵錐入而嗅之
有金銀銅鐵之氣則發周秦漢王侯將相多葬北邙
然古者冢墓大隧道至長里餘者明器多用金銀銅
鐵今三吳所尚古董皆出於洛陽然大冢禁於有司
不得發發者其差小者耳古器惟鏡最多秦圖平面
最小漢圖多海馬葡萄飛燕稍大唐圖多車輪其緣

廣志釋

卷之三

五

臨海宋氏
重梓

邊乃如劍者古者殮用水銀此鏡以掩心久之尸蝕
而水銀不壞則鏡收之故硃砂翡翠以年代久近爲
差瓦羽觴不知其何始冢大者得百千隻以蠟色而
香者爲佳若氣帶泥微青而滲酒者皆贗爲之耳郭
公磚長數尺空其中亦以甃冢壁能使千載不還于
土俗傳其女能之遂殺女以秘其法今吳越稱以琴
磚寶之而洛陽巨細家牆趾無不有也

洛陽任窰非必皆貧也亦非皆範磚合瓦之處遇敗冢
穴其隧道門洞而居亦稱窰道傍穴土而居亦稱窰
山麓穴山而棲致挖土爲重樓亦稱窰謂冬煖夏涼

亦藏粟麥不壞無南方霉濕故也

陝州靈寶二城皆西北濱河南阻山東南通一線路河
崖高尋丈故水不溢入城陝州城無水乃自交口引
涓涓來四十里穿城樓上過滴召公池中
自洛陽西行左秦山右邙山皆綿亙數百里直至函谷
中夾線路而已邙山外則大河包之秦山後則萬山
叢出故秦關百二真天險也新安縣在山上東西可
二里南北僅百步自新安上山至義昌始下平坡義
昌澗池所轄也過澗池至硤口又上山大抵入秦之
道皆仰行孟津在邙山外止轄河坡一帶縱不過五

廣志釋

卷之三

六

臨海宋氏
重梓

里橫十之與新安二縣爲洛中最小而疲
衛水發源蘇門山如珠璣百萬飛躍可愛蘇門嘯臺爲
孫登阮籍也其後李之才邵堯夫輩聞風興起今皆
祀之而獨不及籍豈謂籍人品在諸公下耶
曹操七十二疑冢皆聚於一處不數十里而遠今亦有
沉於漳河中者陶九成曰會須盡伐七十二疑冢必
有一冢藏操尸余謂以操之多智卽七十二冢中操
尸猶不在也

函谷新舊二關舊函谷在靈寶去河岸數十里正老子
騎青牛尹喜望紫氣處也新函谷在新安漢時重關

內族以謂帝里之民故微侯不治事者謂關內侯樓船將軍楊僕伐越歸恥爲關外人乃盡獻家貲請徙關內武帝遂爲移關於其家外以就之漢家法紀乃至於是

洛陽舊有永寧寺後魏熙平元年靈太后胡氏所立也中有九層浮圖架木爲之舉高九十丈有利復高十丈合去地千尺去京師百里遙已見之初掘基至黃泉下得金像三十軀太后以爲信法之徵是以營建過度刹上有金寶瓶容二十五石瓶下有承露金盤三十重周匝皆垂金鐸復有鐵鎖四道引刹向浮屠

廣志釋

卷之三

七

臨海宋氏重梓

四角鑠上亦有金鐸鐸大小如一石甕子共一百二十鐸浮圖四面面有三戶六牕上有五行金鈴合五千四百枚復有金環鋪首殫土木之功繡柱金鋪駭人心目風中聞十餘里北有佛殿形如太極中有丈八金像一人長金像十繡珠像三織成像五奇巧冠世僧房樓觀千間皆雕梁粉壁青鎖綺疏異卉奇花布滿堦墀圍牆皆效宮牆門效端門夾以力士金獅皆飾金銀珠玉青槐綠水路斷飛塵時有西域沙門達摩年百五十歲云歷游諸國此寺精麗遍閭浮所無也極佛界亦無有此孝昌二年大風寶瓶落入地

丈餘復更新之後永熙三年二月浮圖爲火所焚初起第八級中當時雷雨晦冥雜下霰雪百姓道俗觀火者悲哀振天時有三比丘赴火死經三月不滅有入地柱火尋柱周年猶有烟氣其年五月有人從象郡來云見浮圖於海中光明奪目海上人咸觀之詳伽藍記

伏牛山在嵩縣深谷大壑之中數百里中原戰爭兵燹所不及故縉流衲子多居之加以雲水游僧動輒千萬爲羣至其山者如入佛國喤聲梵響別自一乾坤也然其中戒律齊整佛土莊嚴打七降魔開單展鉢

廣志釋

卷之三

八

臨海宋氏重梓

手持貝葉口誦彌陀六時工課行坐不輟良足以引游方之目感檀越之心非他方刹宇可比少林則方上游僧至者守此戒是稱禪林本寺僧則啜酒啖肉習武教藝止識拳棍不知棒喝

南名盧氏之間多有礦徒長鎗大矢裹足纏頭專以鑿山爲業殺人爲生號毛葫蘆其技最悍其人千百爲羣以角腦束之角腦卽頭目之謂也其開採在深山大谷之中人跡不到卽今之官採亦不敢及今所採者咸近市井道路處也聞此一時貂璫以狐假虎殺人而吮其血按撫袖手而唯唯宛洛之間初至報富

室以爲禩頭非厚賂不免惟視礦脈則於富人墳墓掘之又非厚賂不免其借歇公差寄頓官物必尋富人之莊又非厚賂不免貧人則自裹糧而執役中產則計門攤以賄稅而奏官仲春等跟蹤剝削擅逞淫刑亡論貧富人皆坐諸湯火藩司費萬金之出內帑不能得萬金之入昔人謂內帑之一金府庫之十金民屋之百金也良然朝廷此舉聽於仲春之一言仲春之內不足食第恐中州禍亂不知所究竟也

汝寧郡治三門兩石臺舊吳元濟牙臺也此淮蔡之地

古稱亂邦險要之說不可以時平而廢府城正北突

廣志釋

卷之三

九

臨海宋氏重梓

出爲半規建府治其中流汝水於下今汝蓄於城之足矣決汝水逆於西門則城浸鑿河崖穴地道則半規者壞而不守非計也汝屬惟信陽據險城築於山岡之上四面皆低又澗水在前淮河在後最易守

汝寧惟光州所屬光固商息爲南五縣通淮河稍集商旅聚南貨覺文物與諸縣差殊人才亦輩出光山一薦鄉書則奴僕十百輩皆帶田產而來止聽差遣不費衣食可怪也南城自固始分當時草草分民不土至今南城民任固始城中田耕於固始村內固始亦然兩縣令常以遁逃拘集而成口語

確山南多稻田近楚俗北乃旱地漸見風塵其城四里曾經流賊入屠之今城中民不二三百家又多縉紳巨族女牆睥睨七百餘有城而誰與爲守且貿易店鋪穀粟皆聚於東門之外一燎則城中坐困矣縣後與學後又皆空地氣象蕭索余故移一集於城中空處使人烟喧鬧以招徠目下王氣且集場既立店舍漸興則穀粟可以次入城而此歸市之民卽守城之衆亦以默寓百年久遠之計奈後來者不能深識余情而遽罷之

汝寧稱殷然烟火稠薪桂是急雨雪連朝卽富室皆裂

廣志釋

卷之三

十

臨海宋氏重梓

門壁以炊朗陵近有煤山然土嫩未成余曾鑿燒之無饑想百餘年後用物耳

汝寧本樂土癸巳甲午大荒殺人以食死尸橫道有骨無肉汝頰城中明貨人肉以當屠肆最可恨者寶豐楊松家有祖父其祖餓甚令松謀父烹之松遂殺父與祖共食此亦天地之一大變也故流賊四起賊首確山泌陽桐柏間則陳金汝寧則王商汝頰間則王自簡皆號召千百人張輿蓋執干戈以叛所幸淨光商固五州縣豐稔助亂者寡不能成大事也蓋荆山之北汝寧之南左有金剛臺右有栲栳山皆亂民所

必資金剛臺在商城山高數十里其上平原周十餘里立營置寨足屯數千人土沃可耕路險阻不得上與麻城天臺山相爲犄角栲栳山在確山桐柏間山高與金剛臺同其上則連大山逶迤數百里不絕吳元濟昔據之以得淮蔡城牆臺基闌干石址俱存俗又稱方城山謂卽楚方城如草澤風塵二處皆當扼塞

宛洛淮汝睢陳汴衛自古爲戎馬之場勝國以來殺戮殆盡郡邑無二百年耆舊之家除縉紳巨室外民間俱不立祠堂不置宗譜爭嗣續者止以殮葬時作佛

廣志釋

卷之三

土

臨海宋氏重梓

趙度所燒瘞紙姓名爲質庶民服制外同宗不相敦睦惟以同戶當差者爲親同姓爲婚多不避忌同宗子姓有力者蓄之爲奴此皆國初徙民實中州時各帶其五方土俗而來故也

閭閻不蓄積樂歲則盡數糶賣以飾裘馬凶年則持筐篋攜妻子逃徙趁食俗又好賭貧人得十文錢不賭不休賭盡勢必盜故盜益多且又不善盜入其家則必殺人乃所得皆重累易認之物今日所劫衣履明日卽被服之而爲人所獲故每盜或十餘人駢首就戮而計贓乃不值一金余每心憐之而無法以脫也

中州僧從來不納度牒今日削髮則爲僧明日長髮則爲民任自爲之故白蓮教一興往往千百爲羣隨入其中官府無所查覈爲盜者亦每削髮變形入比邱中事息則回無論僧行卽不飲酒食肉者百無一人以上係河南

關中多高原橫亘大者跨數邑小者亦數十里是亦東南岡阜之類但岡阜有起伏而原無起伏惟是自高而下牽連而來傾跌而去建瓴而落拾級而登葬以四五丈不及黃泉井以數十丈方得水脈故其人稟者博大勁直而無委曲之態蓋關中土厚水深川中則土厚而水不深乃水出高原之義人性之稟多與水推移也

廣志釋

卷之三

三

臨海宋氏重梓

南山謂終南山也脈自大散關而度左渭右漢黑白兩龍江注之其東出者自武功太白牽連而至商洛皆是南山如太行在燕代隨處異名耳太白極高上有積雪盛夏不消諺云武功太白去天三百山下軍行鳴鼓角則疾風暴雨立至今乃爲盜據而窟之游人莫到使山靈受汗武功亦北連太白與之並峙太華削成四方高五千仞自回心石以上仰躡四十里少華三峯副之終南正面互藍田蓋屋中對長安登者

經樊川杜曲諺云城南韋杜去天尺五韋乃安石別業倒官中囊爲之杜則岐公墅而孫牧增爲者二曲爲唐長安林泉花竹最勝今皆荒落自此入山走深谷大壑卽三四百里不能窮中多修道求仙人數百歲者雲水游人往往覓得之子午谷去城南百里路自南通北正對長安故名然止單人獨騎可行昔魏延請孔明出軍貴妃飛騎進荔枝皆此

長安爲周秦漢隋唐所都歷代位置亦非一處然皆不出五十里之外周后稷封郃在棨城今爲武功縣其後不窳失官窳于戎狄則慶陽有不窳城公劉徙郃

廣志釋

卷之三

圭

臨海宋氏重梓

緊邠州太王遷岐緊岐山至文王遷豐始近今長安之境緊鄠縣豐水出其谷焉靈臺基址尚存又東則爲鎬水武王都鎬緊與豐東西對峙相去二十五里名宗周也諸家皆言漢武穿昆明池鎬京故基淪入於池秦始皇保西垂至非子居犬邱當是畜牧之地緊今興平始皇改名廢邱示周廢不復興也孝公始作咸陽築冀關而都焉其地九壤之南渭水之北山以南爲陽水以北爲陽故曰咸陽然史記黃圖皆云始皇都咸陽引渭水貫都以象天漢橫橋南渡以法牽中則是跨渭水而都之漢長安城在龍首山上周豐

鎬之東北也龍首來自樊川其初由南向北行至渭濱乃始折而東漢之未央據其折東高處爲基故宮基直出長安城上建章昆明皆在原西而秦長樂離宮漢修之亦東西峙焉其後以居母后名東朝三秦記曰此山長六十里頭入渭水尾達樊川頭高二十丈尾低可六七丈色赤漢旣據其上立未央宮矣而山勢尚東趨唐大明宮又據其趨東之壠故含元正殿高平地四十尺也若此山方北行未東之時垂坡東下爲龍首原原有六坡象易乾卦隋包六坡爲都城大興宮殿據第二坡應第二爻唐建都因隋無改

廣志釋

卷之三

南

臨海宋氏重梓

止易宮名太極至高宗風痺惡太極下溼遂遷據東北山上別爲大明宮至山勢盡處引水以爲蓬萊山池因名大興爲西內大明爲東內又於別建興慶宮爲南內此五代都長安大略也咸陽有三秦城在本朝縣東三十里隋城在縣東北二十里唐城在渭水北杜郵館西鎬京東徑磁石門乃阿房之西門名却口門冀以吸口人隱刃正在鎬水入渭之處漢都長安其城在渭之南而秦咸陽之東南也故項羽自霸上而入秦都皆曰西上咸陽也隋都亦在長安實漢城東南十三里今西安府坐龍首山南十里未央東

南十四里則今城正當大塋舊址

長安宮殿惟秦漢最盛想當時秦隴大木多取用不盡若今嘉靖間午門三殿災蕪歷間慈寧乾清災動費四五百萬金府庫不足取之事例不足又取之捐俸不足又取之開礦一木之費輒至千金川貴山中存者亦罕千溪萬壑出水為難即欲效秦漢百一未能也姑舉兩朝崖略秦始皇所造宮室多在渭北每破侯國即放寫其宮室作之咸陽北坂上以所得美人充之起咸陽而西至雍規恢三百里離宮別館彌山跨谷複道相屬鐘鼓帷帳不移而具又三十五年別

廣志釋

卷之三

圭

臨海宋氏重梓

度渭南立上林苑中建阿房宮東西五十步南北五十丈上可坐萬人下建五丈旗車行酒騎行炙記其絲互則閣道八十里直抵麗山表南山之闕以為塞絡樊川為池以木蘭為梁以磁石為門度渭象太極閣道抵營室也其他黃陽械陽平陽橐泉長楊祈年諸宮不暇殫舉漢脩長樂周二十里又起未央宮周二十八里前殿東西五百尺深百五十丈高三百五十尺至孝武以黃金為壁帶文杏為椽柱金鋪玉戶華棖璧璫雕楹玉飾青鎖丹堦又作建章宮周三十里於宮西跨城作飛閣構輦道以上下為千門萬戶

前殿下視未央別作鳳闕對峙并幹樓閣俱高五十丈輦道相屬焉而左鳳闕北員闕則高皆半之甘泉宮周十九里去長安三百里望見長安他如集靈五柞回中北宮長信不暇殫舉黃圖曰秦北至九壤南至鄠杜東至河西至汧渭之交東西八百里南北四百里離宮三百相望聯屬木衣綿繡土被朱紫宮人不移樂不改懸窮年忘歸猶不能徧漢畿千里內外宮館一百四十五所

廣志釋

卷之三

六

臨海宋氏重梓

長安稱關中蓋東有函關西有散關南有武關北有蕭關而長安居其中其他如大震關之在隴右瓦亭關之在固原駱谷關之在整屋子午關之在南山蒲津關之在同州豹頭關之在漢中設險守國皆在名義之內
始皇陵倚驪山下作者刑徒數萬雖其壁玉為星辰水銀為江河金帛機械無所不備業已下錮三泉然登陵望之正當渭水反弓之處即以堪輿論固當二世而已

自秦入蜀有三谷四棧道三谷者其西南曰褒谷南曰駱谷從洋入東南曰斜谷從郿入其所從皆殊舊志謂駱谷儻谷同一谷褒谷斜谷同一谷非是其棧道

有四出從成和階文出者爲沓中陰平道鄧艾伐蜀
山之從兩當出者爲故道漢高帝攻陳倉由之從褒
鳳出者爲今連雲棧道漢王之南鄭由之從城固洋
縣出者爲斜駱道武侯屯渭上由之此四道三谷者
關南之險阨攻取所從來固矣語見何仲默三秦志
中然志稱同一谷者謂褒城谷南口曰褒北口曰斜
洋縣谷南口曰儻北口曰駱

關中三面距險以東臨六國諸侯言耳非今之所稱備
邊也雍州山原皆從西北來西北最高羌鹵據之故
關中視中原其勢俯視羌鹵其勢仰甘涼一路云斷

廣志釋

卷之三

七

臨海宋氏
重梓

匈奴右臂蓋不得已而以人爲險守之也近日鹵侵
番常奪路橫截而過時或任牧其中則西北之險我
已與鹵共之矣此地非漢唐撻伐深入其阻則番彝
竊發中國安得寧居聞之陰山瀚海鹵皆野祀漢武
唐宗如內地神類其威靈所懾久也

關中郡邑最遠者如鞏昌府成縣去府東南六百里兩
當縣去府東五百六十里階州去府南八百里皆自
馬氏所居武都故地延安府葭州去府北六百里神
木縣去府九百里府谷縣去府東北千一百里皆周
環河套之內

余行漢中過禹廟問漢源因見大安河自略陽來其流
尤大不知當時何以表漾爲源也心疑之及讀丹鉛
總錄始知有東西漢焉今引而記之總錄祝穆曰天
下之大川以漢名者二班固謂之東漢西漢而黎州
之漢水源于飛越嶺者不與焉固之所謂東漢則禹
貢之導漾自嶓冢山徑梁洋金房均襄郢復至漢陽
入江者也西漢則蘇代所謂漢中之甲輕舟出于巴
乘夏水下漢四日而至五瀘者其源出于西河州徼
外經階沔興嘉陵水合俗謂之西漢又經大安利劍
渠合與涪水合入于江

廣志釋

卷之三

六

臨海宋氏
重梓

藍田關卽秦嶢關圖七賢過關者卽此蓋是春雪初霽
張說張九齡李頎李白鄭虔孟浩然共訪輞川王維
也當時鄭廣文自爲圖有詩曰三李才名壓二張歸
鞭遙指孟襄陽

澄城縣山崩初爲一山至是東西分馳三四里遺址平
陷良爲一奇此嘉靖丁未六月也唐武后臨潼縣因
風雷涌出一山初高六尺漸高至二丈因名慶山以
此知古稱穀洛水鬪信乎不誣宋紹興十四年亦有
樂平水鬪有司奏言河衝里田水中類爲物所吸聚
爲一直行高平地數尺不假堤防而水自行里南程

氏家井水溢亦高數尺夭矯如長虹聲如雷穿牆破樓二水鬪於杉墩且前且却十餘刻乃解正德中又有文安縣水忽僵立是日天大寒遂凍爲水柱高五丈四圍亦如之中空而旁有穴後數日流賊過人多避其中山川且然况人物乎以是知造物之奇無所不有

慶陽緣邊人善蠶術有爲稻田蠶者能使其人腹中有土一塊中出稻芒穿腸而死樹蠶者則出樹枝撐腸是亦挑生之類然則是術不獨粵中有之徐南孺分憲延慶爲余言曾閱其牘云

廣志釋

卷之三

充

臨海宋氏重梓

寶雞以西蓋屋咸以板用石壓之小戎曰在其板屋自古西戎之俗然也此地流渠走水依稀江南在關中稱沃土

自古稱棧道險今殊不然屢年脩砌可並行二轎四馬其褒斜二谷俯黑龍江咸乾灘亂石不知漢張湯何以欲轉漕于渭豈古今陵谷星淵至是其站皆軍夫以百兵爲廢置長軍無餼廩惟自種山田數畝而已今軍日消而往來之絡繹如故是宜有以處之入川如秋林富村古店諸站丁庶而富其氣象又與漢中別

會寧鮮流水源泉土厚脈沉泥淖斥鹵卽鑿井極深亦不能寒冽居民夏惟儲雨水冬惟窖雪水而飲峨眉大嶽頂上無水亦然

大隴首山牽連六七百里其上多鸚鵡行人過此困頓欲絕故樂府詩曰隴頭流水鳴聲嗚咽遙望秦川肝腸斷絕崆峒山有元鶴洞深無底中有三元鶴時出飛翔雲際游者見之以爲瑞鳥鼠同穴山則飛走相爲牝牡此最異事鳥曰餘鼠曰鼯

寧夏居黃河下流大壩可灌自昔記之萬歷辛卯之變朝廷聞報遂懸通侯之賞不知廟堂議論何以張皇

廣志釋

卷之三

三

臨海宋氏重梓

如此當時有請城京師四隅者有請塞潼關以拒賊出延慶者夫至城京師則中原屬之誰耶賊患其不出耳若出延慶而撫臣調兵以遮其前督臣搆巢以截其後此孫臏伐魏救趙之故智也將安逃抑有異者士諤劉許五賊不相君臣而並據彈丸必無自固之理卽以關張之義亦必臣劉而可若五大不相臣則雖同父母兄弟骨肉無不相猜而相殘者可計日而用間以破之也余曾滇中貽趙汝師少宰書記不必慮當固守以待其自敗果一月而五賊相猜城遂潰此一事耳而舉國若狂平日所謂邊才安在哉

五賊推一人爲主而以其地投鹵來入據之則寧夏終非國有是可慮耳

無定河河名也此地浮沙善陷與人急走急換足不則陷矣故名

甘涼處原中國地晉涼州志云周衰其地爲狄後匈奴使休屠渾邪等王王月支以地降漢漢置張掖酒泉燉煌武威金城謂之河西五郡南隔距羌而斷匈奴右臂以通西域故張騫通三十六國班超復定五十餘國條支安息至于海濱四萬里外魏晉後通者不過二三國耳今人知兩浙爲會稽郡而不知後魏于

廣志釋

卷之三

三

臨海宋氏重梓

燉煌側置會稽郡人知維揚有瓜洲城而不知唐于燉煌側置瓜州城人知嚴州有壽昌縣而不知唐于沙州南百五十里立壽昌縣古燉煌今嘉峪關外地也卽晉之西海郡居延等縣元爲亦集乃城蓋在肅州東北五百里瓜州蓋在肅州衛西五百里卽古西戎地漢爲玉門關沙州城蓋在衛西八百里漢月支地漢又有龍勒縣卽壽昌地亦卽唐陽關西北去又數百里爲伊州柔遠縣又西去數百里爲蒲昌縣又北去數百里爲唐安西府交河縣其地又遠而太宗所置伊西庭州高宗所置龜茲于闐四鎮總之在玉

門之外而天寶以後河西隴右始陷吐蕃耳本朝守嘉峪棄玉門以外大都甘州西去五百里爲肅州漢酒泉郡肅州不及百里卽嘉峪若河西諸郡皆在甘州行都司之內甘州卽漢張掖如甘州東北百二十里爲山丹亦張掖地東五百里爲鎮蕃東南三百里爲永昌五百里爲涼州南九百里爲莊浪皆漢武威東南一千三百里爲西寧乃古湟中卽漢破羌縣屬金城郡古賢如張奐張芝索綝索靖父子咸燉煌人涼州稱涼者以西北風氣最寒而名也五六月白晝中如雪皚皚而下者謂之明霜

廣志釋

卷之三

三

臨海宋氏重梓

河套雖古朔方之地但漢唐來棄之已久起寧夏至黃甫川黃河北繞二千五百里卽南自川至定邊亦一千三百里以圍徑求之當得縱橫各一千二百里餘其中皆蕪野荒原惟鹵可就水草任牧安得中國人居之卽遷人實之從何得室廬耕作所謂得其地不足田得其人不足守幸而會議不成耳卽成費國家金錢數百萬取之終亦必棄爲鹵復得惟是銑出身任事之臣一旦爲姦臣所構陷身首異處不能不令志士髮上指冠也今以其顛末畧志之先是嘉靖丙午秋七月套鹵三萬人入寇大掠延慶至三原涇陽

會公銑方以少司馬總督三邊乃毅然請復河套條
爲八議計萬餘言帝以連年鹵寇邊臣無以逐鹵爲
念者深嘉銑志切責本兵覆議之遲丁未五月鹵人
大敗我師銑又襲擊斬獲之帝又嘉賞銑又令撫按
參酌復套方畧因上營陳八圖及地圖一帙帝又答
以溫旨下部議可屬銑行銑遂發甘肅總兵仇鸞十
大罪逮赴京會是年澄城山崩分宜嚴相嵩欲奪夏
公言首輔而陸炳亦怨言助嵩圖之於是嵩以山崩
故疏陳缺失謂銑開邊啓釁誤國大計言從中主之
淆亂國是言訴不聽下九卿議冢宰聞淵御史大夫

廣志釋

卷之三

三

臨海宋氏
重梓

屠僑宗伯費宗錦衣陸炳等希嵩指劾言輕信銑徇
情擬旨於是帝怒奪言官致仕逮銑赴京是戊申正
月也時適俺答入套延綏撫臣楊守謙奏稱套內先
有狼台吉薊台吉都刺台吉駐牧今俺答復躡冰踰
河聲勢愈重嵩遂擬旨謂銑開釁生禍復下九卿議
於是仇鸞訐銑謀國不忠往年鹵寇延慶多殺傷銑
匿不聞乃收諸將金錢萬計通貴近以免銑明知誘
殺撲殺有禁乃於丁未二月襲鹵希功致全軍沒又
匿不聞臣久知套不可復銑惡臣行五千金陷臣今
陝人以調集盡竄恐憂不在套在邊圍之內時皆謂

是疏嵩所授草淵等又希嵩論銑果匿邊情以萬金
賄言當交結近侍扶同奏啟律以三月論斬銑西市
并逮言於丹陽用前律以十月斬言以上陝西

濟河在汶上北云卽大清河禹貢出于陶邱北又東至
于荷又東北會于汶又北東入于海酈道元謂濟水
當王莽之世川瀆枯竭伏地而行蔡九峰謂今歷下
凡發地皆是流水世謂濟水經流其下故今以趵突
當之然趵突又引入小清河則大清河乃濟之故道
非濟之本流世間水惟濟最幻卽其發源處盤渦轉
轂能出入諸物若有機者然昔人以糠試之云自趵
突出

廣志釋

卷之三

三

臨海宋氏
重梓

大明湖下有源泉又爲諸泉所匯當城中地三之一古
稱遙望華不注如在水中夏時芰荷滿湖葦荻成港
汎舟其中景之絕勝者惜沿湖無樓臺亭榭以助憩
息城中泉最多如金線泉南北兩珍珠泉舜泉杜康
泉趵突泉總之趵突佳入城與諸泉俱匯大湖出北
門達小清河
山左士大夫恭儉而少于謁茅茨土階晏如也卽公卿
家或門或堂必有草房數楹斯其爲鄒魯之風
古稱封禪者七十二君今遺蹟皆不存亭亭云云等存

其名而已秦岱之上惟日觀側有秦封禪臺碑石則秦無字碑最古當萬年不化大且重故此石非泰山物非驅山之鐸良不能至此

泰山香稅乃士女所捨物藩司于稅賦外資爲額費夫既已入之官則戴甲馬呼聖號不遠千里十步五步一拜而來者不知其爲何也不惟官益此數十萬衆當春夏間往來如蟻飲食香楮賈人旅肆咸藉以爲生視嵩山廬嶽雁蕩武夷士大夫車騎館穀專爲邑中之累者其損益何啻星淵

大清河濟水之故道經流長青齊河歷城濟陽齊東武

廣志釋

卷之三

重

臨海宋氏重梓

定青城濱州蒲臺利津入海小清河一名濼水卽濟之南源發趵突東北經章邱鄒平新城高苑博興樂安入海今亦爲鹽河兼資灌溉而淤塞流溢久離故道水利失而水害興各郡邑乃自以意爲堤而以鄰爲壑如新城博興高苑之民日尋干戈以競通塞非朝夕故矣故爲山東者必當興復河流講求故道使竹口不關則西民之水害不除清河不修則東民之水利不舉恐田野荒蕪終無殷富之日

孔子廟前之檜圍不四五尺高與簷齊而志稱圍一丈三尺高五丈者志所稱舊檜也此非手植乃手植之

餘蓋手植者金時燬於火此其根株復萌蘖者志稱

晉永嘉三年枯隋義寧元年復榮唐乾封二年枯宋

康定元年復榮則所指手植者元至正三年復榮則

所指今檜也今膚理猶然生意第不知榮於何日耳

洙泗洙水自尼山來入沂水同流今之洙水橋亦非其

舊也泗水出陪尾山下四源共會故稱泗其源清澈

可掬出地激駛滾滾有聲至曲阜南洙北泗中爲孔

林下濟寧入徐州會汴達淮今會通河奪之雷澤夏

溢秋涸涸時水入地聲如雷者經日故云雷澤汶水

會七十二泉而成至南旺分流南北濟運南流短而

廣志釋

卷之三

重

臨海宋氏重梓

北流長

周公之後有東野氏有司復其庸調世疑孔子萬世有

土而周公微不振然孟子出孟孫氏自是周公子孫

山東東兗二郡水患不盡由本地本地水乃汶泗也流

漕河南北則已惟中州黑洋山水經澶淵坡而東奔

曹濮之間以一堤限之堤西人常竊決堤兼以黑龍

潭諸水泮泮汪洋其初咸自范縣竹口出五空橋而

入漕河邇來橋口淤塞河臣不許浚之出恐傷漕水

遂縮回浸諸邑而濮尤甚癸巳余參藩行荒至其地

爲民講求止開州永固鋪一路可開之以達漳河而

開民不肯讓道築舍無成乃奏記舒司空謂河臣止
論國計不恤民生司空甚銜余竟格之然東不開五
空橋西不開承固鋪濮上左右歲爲沮洳之場矣
魚臺之在兗西猶釜底然黃河身漸高單沛堤日益以
高而魚臺水不出淹處至經四五年舒司空欲開中
心溝洩之以達宿遷洩之良是也第溝首接呂孟湖
而湖高又不能洩魚臺之水新溝下又多礪砂浚不
深僅僅一線洩漕河汶泗之溢者濡縷爾故費五萬
金而卒無益於事不出張憲副朝瑞之所料也

廣志釋

卷之三

三

臨海宋氏
重梓

北可五十里南則幾百數十里而遙東亦不下百里
而岡阜綿連盜賊淵藪故治之難而滕嶧間再置一
邑爲善若清平之側又有博平朝城之畔又有觀城
則贅也博平四隅鄉村每方不出二十餘里若觀城
東西北皆不過數里止東南去十里餘而已此猶不
及一大郡之城何以爲邑

鄒嶧山秦始皇所登以立石頌功德處一山皆無根之
石如溪澗中石卵堆疊而成不甚奇峭而頗怪險禹
貢嶧陽孤桐乃特生之桐非以一樹爲孤也桐必特
生者謂受風聲崑故堪琴瑟今則枯桐寺前果只留

一桐足稱孤矣雖非禹時之舊似亦不下千年物萬
歷戊己間特榮一枝次年旋壞余癸巳冬適行荒至
問之已仆地寺僧將曳入而斧爨之余急令扶植原
所築大石爲壇上爲一亭覆之名栖桐榭以存禹蹟
稍遲時刻則燬矣固知神物成毀良不偶然

東平安山左右乃盜賊淵藪客舟屢遭劫掠武德亦多
盜之地以北直河南三界往來易於竄匿然其來也
必有富家窩引之如近日路網之敗千里聞名有司
皆折節下之亦古者大俠郭解之流

廣志釋

卷之三

三

臨海宋氏
重梓

尚功桓公管仲首霸之地也其走狗鬪雞踟躕六博
之俗猶有存者

登州三面負海止西南接萊陽出海西北五六十里爲
沙門島與鼉機牽牛大竹小竹五島相爲聯其上生
奇草美石遙望紫翠出沒波濤中足稱方丈蓬壺春
夏間蛟蜃吐氣幻爲海市常在五島之上現則皆樓
臺城郭亦有人馬往來近看則無止是霞光遠看乃
有真成市肆此宇宙最幻境界秋霜冬雪肅殺時不
現而蘇子瞻乃禱於海神歲晚見之余以十月大雪
見峨嵋佛光與蘇遇同奇海舟度遼者必泊諸島避

風然泊者不知而登遼兩岸乃儼然覩形影真不可
以常理斷

長山沙門諸島在登萊外大者延袤十餘里小者二三
里皆有饒沃田以千萬計猶閩浙之金堂諸山也往
者皆有禁後鄭中丞因新兵乏餉疏墾以助之亦山
左一益此田皆當於農時搭厰以居隙則毀之而歸
若架屋常任恐窩引海寇爲患浙閩間矣而浙拘攣
甚則當事者之見殊也

海運洪武十三年糧七十萬石給遼東永樂五年因都
北平部議糧運事宜未決九年以濟寧州別駕潘叔

廣志釋

卷之三

元

臨海宋氏
重梓

正言命宋司空禮發山東丁夫十六萬浚元會通河
濟寧至臨清三百八十里以漕然猶海陸兼運十二
年議於淮徐德通搬遞爲支運繼乃爲兌運又爲改
兌其後河塞決不常先司寇督漕疏請試海運其試
海運者非遂以海代漕云必無漂流也二三丈之河
風水不無損失况大海乎不過欲爲國家另尋一路
以爲漕河之副如邱文莊所云者行之二年竟格於
文網而止只今朝鮮多事恐此海道他日爲倭彝占
用而中國不敢行今自登州東南大洋至直沽詳其
路道以備據採自元真島始元真島者大嵩靜海二

衛之東南洋也海船至此轉杵鼻嘴如收洋八套一
程北過成山頭西北望威海山前投劉公島二百餘
里用南風爲順風一日而到內可小灣泊十處當迴
避十處二程自劉公島西行遠望之罘島約二百里
用東風東北風半日而到內可小灣泊四處迴避四
處三程自之罘島開船西六十里過龍洞直西此備
倭府外洋也遠望長山島西投沙門島約一百八十
里用東南風一日而到內有小灣泊三處迴避六處
四程自沙門島開船西南遠望三山島約二百餘里
用東風半日而到內可小灣泊二處迴避四處五程

廣志釋

卷之三

辛

臨海宋氏
重梓

自三山島開船過芙蓉島直西投大西河口約四百
餘里用東風與東北風一日而到內可小灣泊二處
迴避三處六程自大西河開船投大溝河約一百六
十里用西南風一日而到內可灣泊三處迴避一處
七程自大溝河開船投大沽河約二百餘里望見直
沽俱無迴避此運船與倭船所同謂大船灣泊避風
也若倭得志朝鮮用小漁船唬船偷風破浪而來則
旅順口一朝夕絕流抵登湖游三夕而抵天津矣燃
眉之急又可忽乎

膠萊河與海運相表裏若從淮口起運至麻灣而逕度

海倉口則免開洋轉登萊一千五六百里其間用橫
島青島黃島元真島竹島宮家島青雞島劉公島之
梁島八角島長山島沙門島三山島此皆礁石如戟
白浪滔天其餘小島尚不可數計於此得避豈不爲
佳奈膠萊淺澀開鑿之難蓋自元至元阿合馬集議
以來備費不貲十載而罷及今徐司空栻胡給事價
屢舉屢廢或謂下有礪砂數十里斧鑿不入或謂鑿
時可入鑿後全漲或又謂開鑿原不難第當事者築
舍道傍余觀唐宋漕政皆代經六七更水陸不常舟
車相禪若可以此例舉則南北用舟於中以車輛接

廣志釋

卷之三

三

臨海朱氏
重梓

之亦可存其說以備臨渴之一策也余觀黑龍江巖
石廉利陡峻尋丈漢張湯尚欲於此通漕於渭其與
膠萊又奚啻十倍

山東備倭府立於登州癸巳甲午間倭方得志朝鮮東
人設備往往于是余謂客曰此非山東之所謂備倭
也曰祖宗不建府于登乎曰登州備倭之設祖宗蓋
爲京師非爲山東也海上艤艦大艦乘風而來僅可
抵登郡東面而止過此而入則海套之元大艦無順
風直達欲泊而待風則岸淺多礁石難繫纜故論京
師則登州乃大門而天津三門也安得不於登備之

曰然則山東備何地乎曰以山東籌之則登乃山東
東北一隅猶人家之有後水門也尚有前堂在倭從
釜山對馬島乘東風而來正對淮口然淮有督儲部
府尚宿重兵在倭不遠登岸也其登必從安東日照
此數百里無兵然中國之殷瘁險倭必有鄉導預
知之而泰山香稅外國所艷聞也則必馳泰安州既
則濟寧商店咸在城外倭必覲之而走濟寧又進則
臨清大賈所必覲也而馳臨清掠劫既飽然後入省
城此山東大廳堂而倭所必由之道也不備前門而
備後門乎曰然則當何備之曰總府立登州既祖法

廣志釋

卷之三

三

臨海朱氏
重梓

不可改當從倭議以關中防秋例處之登州至安
東惟膠州爲中南北救援咸相去五六百里今遇汛
時當調登州總戎駐膠州以南援安東日照安邱諸
城一帶而北仍不失救援隨遠隨發而調臨清參戎
于登州坐鎮之如總督出花馬池巡撫出固原例汛
畢仍歸本鎮是于備京師山東經權兩不失也曰臨
清不有糧艘巨萬當護乎曰此非倭所欲也據臨清
以絕糧道邱文莊爲中原不逞者言倭隔海止利在
掠金耳曰何以知倭不入登萊也曰登海淺水行二
十里皆淖途前所云多礁船不得泊即起岸而登州

地曠人稀鮮富室若清野待之一望蕭索四五日必
回舟而大舟必漂去又無漁船客船可拏用之故倭
不走登州也曰登遂可無備乎曰不在今日也倘倭
得朝鮮則登與旅順口相對一岸不用乘風不須巨
艦只構艦舩一艘一夜而渡抵岸方知此時難防又特
甚焉則非今日之比故備寇者須知我險須知彼情
難刻舟以求劍也後入與鄭中丞言之設安東備倭
以上山東

晉中俗儉樸古稱有唐虞夏之風百金之家夏無布帽
千金之家冬無長衣萬金之家食無兼味飯以棗故

廣志釋

卷之三

重

臨海宋氏
重梓

其齒多黃食用羊故其體多肉其朔風高厲故其色
多黯黑而少紅顏白晳之徒其水泉深厚故其力多
堅勁而少溼鬱微腫之疾地有洞故其鹵至可避商
有伴故其居積能饒惟五六月歛暑炎燥之時日則
捉扇而搖夜乃燒炕而睡此不可以理詰也

山西地高燥人家蓋藏多以土窖穀粟入窖經年如新
蓋土厚水深不若江南過夕即涸爛惟隔歲開窖避
其窖頭氣一時刻卒然遇之多殺人其窖地非但藏
粟亦以避鹵鹵人遇窖不敢入惟積草熏之然多其
岐寶卽熏烟有他竅出不爲害第家家穿地道又穿

之每每長里餘嘗與他家穿處相遇江南洞在地上
皆天生塞北洞在地下皆人造

平陽澤潞豪商大賈甲天下非數十萬不稱富其居室
之法善也其人以行止相高其合夥而商者名曰夥
計一人出本衆夥共而商之雖不誓而無私藏祖父
或以子母息勾貸于人而道亡貸者業捨之數十年
矣子孫生而有知更焦勞強作以還其貸則他大有
居積者爭欲得斯人以爲夥計謂其不忘死肯背生
也則斯人輸小息于前而獲大利于後故有本無本
者咸得以爲生且富者蓄藏不於家而盡散之于夥

廣志釋

卷之三

重

臨海宋氏
重梓

計估大產者但數其大小夥計若干則數十百萬產
可屈指矣蓋是富者不能遽貧貧者可以立富其居
室善而行止勝也

蒲解皆平陽名郡論州治則解不及蒲論屬邑則蒲不
及解

地震時蒲州左右郡邑一時半夜有聲室廬盡塌壓死
者半屬夢寐不知恍似將天地掀翻一徧磚牆橫斷
井水倒出地上人死不可以數計自後三朝兩日尋
常搖動居民至夜露宿於外卽有一二室廬未塌處
亦不敢入卧其下人如坐舟船行波浪中真大變也

比郡邑未震處數年後大首瘟疫盛行但不至喉不
死及喉無一生者纏染而死又何止數萬此亦山右
人民之一大劫也

河曲之地取義於黃河一曲也宋時爲火山軍以其地
有火山巖石隙縫處烟氣迸出投之以竹皮木屑則
焦架之以鬲釜水米則熟其下似一團純火而山仍
有草木根株不灼事理之甚奇者

沁水出沁州沁源綿山之東谷經岳陽澤州穿太行出
覃懷入黃河狐首諸經云界水則止太行綿互龐厚
非一水所能界故桑乾漳沱清濁漳皆穿太行而東

廣志釋

卷之三

蓋 臨海宋氏
重梓

當黃淮泛濫時當事者欲引沁水入衛以分河勢不
知河入中國受涇渭澠洛汴泗諸水非沁一水之能
分其勢也且沁出太行而南皆山麓險阻不能引而
之衛若沁可入衛則河復禹故道當不難矣諸葛孔
明日識時務者在俊傑

大同右衛軍馬坤女年十七將適人化爲男子嘉靖戊
申七月也後隆慶間有李良雨者又化爲婦人婦糶
見客不羞今萬歷間又有儀賓生兒之異比聞之乃
一神托胎於其腹中臨產輒自言欲破腸出其人懼
求從穀道神嫌穢不肯再三求之請以香水數斛灑

之乃從澡畢遂滅形不知去向

成祖三犁鹵庭以三月出塞四月至長清南望北斗名
威鹵鎮五月至幹難河元人起此名殺胡鎮已出萬
里皆直東勝受降地正在山西之外其後失守東勝
縮地而南亦自山西始最後石州之破鹵反深入山
西內地搶掠旬日人馬困憊行走不前鹵至割羶裘
下截棄去使平日有備卽不能阻其深入能擊其情
歸亦可以得大勝也

三受降城東城在廢東勝州北今朔州西北四百里漢
雲中郡中城在今大同郡城西北五百里東去東城

廣志釋

卷之三

美 臨海宋氏
重梓

三百里漢九原縣西城在古豐東北八十里三城皆
唐張仁愿所築以受北鹵之降人者也西城開元圮
于河別置河東寶歷初又徙東城于綏遠峯南中城
遼元置州縣今三城皆不守而邱富趙全等乃道俺
答爲板升以受中國之降人據之板升衆可十餘萬
中國百工技藝無所不有趙全已爲俺答造宮殿乃
入住之日忽梁折鹵生疑終身不敢入宮室仍舊守
水草住牧全雖服上刑他日邊塞之禍終潰于此蓋
南有香山北有板升此鹵寇之所必資也
互市之舉起于宣大塞蓋老酋不忍其孽孫之愛乃以

趙全輩易把漢那吉歸而成也二十年來亡論邊民
省殺僂奔竄之禍卽中國夜不收命每歲每塞所省
若干人然此事非王少保崇占在外擔之新鄭相在
內主之中外安得享數十年太平新鄭良險詐恣橫
然膽畧當爲蓋世才子而互市一斷實有功于國家
王少保後以躬揖之淺臺省紛言逐之然豈知其當
時塞上舍家舍命擔當之事蓋少保之爲馬市議非
恣恣憑臆比者前有兩覆車在當仇威寧鸞之以馬
市媚鹵而俺答屢犯宣大後自機泄禍且及密疏止
之乃罷市逐史道于壬子歲三月口世宗命復言開

廣志釋

卷之三

七

臨海宋氏
重梓

馬市者論死著之契令使少保言而內臺執此令少
保之肉有幾耶又丁巳鹵有逃婦桃松債來歸總督
楊順納之上其狀以爲功後俺答索之急順懼上言
鹵情叵測欲脅朝廷歸之未及決俺答子黃台吉詐
言以我叛人邱富易桃松債順信之予以松債而邱
富竟不得順懼以五千金賂巡按路楷弗言後吳給
事發其事逮繫削籍把漢之事與松債何異使當時
把漢去而趙全不歸少保又何以自解犯此兩鑑而
慨然不以身家爲念真俠烈丈夫也少保嘗自言我
視一家百口皆鬼而以此頸自懸空中方敢把擔上

肩今臺省少年譚何容易良然

山西初守東勝東勝失而後退守偏關其後又退守寧
武不知三關者偏老爲邊而寧爲腹也大同居東北
爲左臂偏頭老營居西北爲右臂此山西之極邊也
外戶也大同以內爲寧武雁門二關並峙而寧雁以
內爲省會故寧雁重門也外戶以屯重兵進與之戰
重門以嚴扼塞退爲之守是國初之畫也今巡撫春
居省會秋出代州以防雁門則東路之防備矣何獨
於西路則大將舍偏關而守寧武若是之疎乎昔者
石州之敗鹵欺偏老無備以斷其後耳使當時駐以

廣志釋

卷之三

七

臨海宋氏
重梓

大將鹵安得深入重地是當移寧武大將以駐偏關
余蓋于省垣條陳之而時總戎畏遠出設爲二關並
峙大將當居中調度之說以惑本兵議遂寢
互市始于宣大故王少保自議宣大費最多惟陝西年
例不足用宣大旣每年積羨多難以花銷則奏報爲
省節二三年卽省十餘萬邊烽不警惟以節省爲功
督撫晉司馬司道晉開府皆此物也不但兩鎮軍民
至今兩鎮官咸藉少保之餘惠惟是承平旣久武備
漸弛往時偏老內外極多勇烈士彼椎埋屠狗之輩
曩無金錢則相率而搗巢偷馬得功微賞則叫呼飲

博于妓館中詰之則云吾朝酌酒而又報警置杯騎馬而出知吾為人歸爲鬼歸不樂何以也彼亦素辦此志如所謂不忘喪元者互市而此輩無所用老者死而壯者散爲商賈蓋皆拘束于禮法尺寸之內俗非不美而邊徼緩急無所賴藉衛尉材官舍介冑釋弓矢而學以呬晤相高非其業也卽如夜不收輩往者宿草地結胡婦負囊卧雪中遇兵刃則死焉故得鹵情最真今則遙望而道聽漫答應一時則已并其道路不識者有之矣眼底鹵幸亦無大志設吉囊俺答輩復生何以待之魏司馬學會不深自思惟遠大

廣志釋

卷之三

三

臨海宋氏重梓

言一旦絕鹵市是張空拳爲無米之炊也舉朝皆眯目而是之脫市絕而釁起不知其袖手何以策應余故不待逮繫而必知其寧夏之無成也

晉俗勤儉善殖利于外卽牧畜亦藉之外省余令朗時見羊羣過者羣動以千計止二三人執箠隨之或二三羣一時相值皆各認其羣而不相亂夜則以一木架令跳而數之妓婦與肩酒殺者日隨行翦毛以酬問之則皆山以西人冬月草枯則麾羊而南隨地就牧直至楚中洞庭諸湖左右澤藪度歲春深而回每百羊息羔若干翦毛若干餘則牧者自得之以上山西

廣志釋

卷之三

三

臨海宋氏重梓

廣志釋卷之三終

臨海彭頊校

廣志釋卷之四

臨海王士性恆叔著

江南諸省

江南地拓自漢武帝其初皆楚羈縻也故楚在春秋戰國間其強甲於海內余嘗至廣右而歎秦皇漢武之功也語具廣游志中故以次於江北

兩浙東西以江為界而風俗因之浙西俗繁華人性纖巧雅文物喜飾顰悅多巨室大豪若家僮千百者鮮衣怒馬非市井小民之利浙東俗敦樸人性儉嗇椎魯尚古淳風重節概鮮富商大賈而其俗又自分為

廣志釋

卷之四

臨海宋氏重梓

三寧紹盛科名逢掖其戚里善借為外營又備書舞文競賈販錐刀之利人大半食于外金衢武健負氣善訟六郡材官所自出台溫處山海之民獵山漁海耕農自食賈不出門以視浙西迥乎上國矣

杭州省會百貨所聚其餘各郡邑所出則湖之絲嘉之絹紹之茶之酒寧之海錯處之菟巖之漆衢之橘溫之漆器金之酒皆以地得名惟吾台少所出然近海海物尚多錯聚乃不能以一最佳者擅名

杭嘉湖平原水鄉是為澤國之民金衢嚴處邱陵險阻是為山谷之民寧紹台溫連山大海是為海濱之民

三民各自為俗澤國之民舟楫為居百貨所聚閭閻易于富貴俗尚奢侈縉紳氣勢大而眾庶小山谷之民石氣所鍾猛烈鷙愎輕犯刑法喜習儉素然豪民頗負氣聚黨與而傲縉紳海濱之民餐風宿水百死一生以有海利為生不甚窮以不通商販不甚富閭閻與縉紳相安官民得貴賤之中俗尚居奢儉之半

十一郡城池惟吾台最據險西南三面臨大江西北巖巖簪箭插天雖鳥道亦無止東南面平夷又有大湖深濠故不易攻倭雖數至城下無能為也此唐武德間刺史杜伏威所遷李淳風所擇杭城誠美觀第嚴

廣志釋

卷之四

臨海宋氏重梓

之薪湖之米聚諸城外居人無隔宿之儲故不易守陳同父乃謂決西湖之水可以灌杭州語洩竊辛帥馬而逃西湖雖有牐堰第灌城之水須江河之流方可湖水無深源洪波灌從何施同父豪傑議論乃爾爾若六月七月之間塞鏡山之口亦吾台可憂事處州之城登南明山則一目瞭盡之其地且多礦徒非計也

丁丑年長星之變昏則舒芒數丈拍拍有聲經月不止說者謂是拖練尾指東南當有兵然此後十餘年浙中良多故辛壬間羅木營兵變起于月糧留難闖入

督府拉吳中丞出而窘辱之遣張司馬往未至而又
有民變起于編派火夫姦民聚而劫奪城中燒燬陳
都諫等家當事者稍以便宜定之其後青衿士又屢
屢不逞如嘉如湖圍挫有司學使者不能制南人向
柔脆不能爲此亂萌也雖旋起旋定然亦多故矣說
者又謂當有大兵方應然今已二十年卽有眚災當
遠矣

浙有三石梁南明山石梁蜿蜒卧地雁蕩石梁斜飛倚
天天台石梁則龜脊橫空深壑無底奔雷飛瀑驚目
駭魂非脩觀遺生者莫能度

廣志釋 卷之四 臨海朱氏 重梓

杭俗儂巧繁華惡拘檢而樂游曠大都漸染南渡盤游
餘習而山川又足以鼓舞之然皆勤劬自食出其餘
以樂殘日男女自五歲以上無無活計者卽縉紳家
亦然城中米珠取于湖薪桂取于嚴本地止以商賈
爲業人無擔石之儲然亦不以儲蓄爲意卽輿夫僕
隸奔勞終日夜則歸市殺酒夫婦團醉而後已明日
又別爲計故一日不可有病不可有饑不可有兵有
則無自存之策

古者婦人用安車其後以輿輶代之男子雖將相不過
乘車騎馬而已無輶制也陶淵明病足乃以意用籃

輿命門生子弟昇之王荆公告老金陵子姪勸用肩
輿荆公謂自古王公貴人無道者多矣未有以人代
畜者人輶自宋南渡始故今俗惟杭最多最善豈其
遺耶

游觀雖非樸俗然西湖業已爲游地則細民所藉爲利
日不止千金有司時禁之固以易俗但漁者舟者戲
者市者酤者咸失其本業反不便於此輩也

杭城北湖州市南浙江驛咸延袤十里井屋鱗次烟火
數十萬家非獨城中居民也又如寧紹人什七在外
不知何以生齒繁多如此而河北郡邑乃有數十里

廣志釋 卷之四 臨海朱氏 重梓

無聚落卽一邑之衆尚不及杭城南北市驛之半者
豈天運地脈旋轉有時盛衰不能相一耶
官哥二窰宋時燒之鳳凰山下紫口鐵腳今其泥盡故
此物不再得間有能補舊窰者如一鑪耳碎覓他已
毀官窰之器搗篩成粉塽而附之以爛泥別塗鑪身
止畱此耳入火遂相傳合亦巧手也近惟處之龍泉
盛行然亦惟舊者質光潤而色葱翠非獨摩弄之久
亦其製造之工也新者色黯質鶻火氣外凝殊遠清
賞

嘉興濱海地窪海潮入則沒之故平湖海鹽諸處舊有

捍海塘之築此非獨室廬賦畝民命所繫卽其約束諸水出于黃浦則嘉禾全郡一滴不洩宜其聲名文物甲于東南

浙十一郡惟湖最富蓋嘉湖澤國商賈舟航易通各省而湖多一蠶是每年兩有秋也閭閻旣得過則武斷奇贏收子母息者益易爲力故勢家大者產百萬次者半之亦埒封君其俗皆鄉居大抵嘉禾俗近姑蘇湖俗近松江縉紳家非奕葉科第富貴難于長守其俗蓋難言之

農爲歲計天下所共也惟湖以蠶蠶月夫婦不共榻貧

廣志釋

卷之四

五

臨海宋氏
重梓

富徹夜搬箔攤桑江南用舟船無馬偶有馬者寄鄰郡親識古人謂原蠶馬之精也彼盛則此衰官府爲停徵罷訟竣事則官賦私負咸取足焉是年蠶事耗卽有秋亦告匱故絲綿之多之精甲天下

寧紹之間地高下偏頗水陸不成河昔人築三數壩蓄之每壩高五六尺舟過者俱繫縵於尾榜人以機輪曳而上下之過乾石以度亦他處所無也度剡川而西北則河水平流兩岸樹木交蔭蓮葍菱芡浮水面不絕魚梁簪笏家家門前懸挂之舟行以夜不避雨雪月明如罨畫昔人謂行山陰道上如在鏡中良然

又云秋冬之際殆難爲懷

紹興金華二郡人多壯游在外如山陰會稽餘姚生齒繁多本處室廬田土半不足供其儂巧敏捷者入都爲胥辦自九卿至閒曹細局無非越人次者與販爲商賈故都門西南一隅三邑人蓋櫛而比矣東陽義烏永康武義萬山之中其人驚悍飛揚不樂賦畝島夔亂後此數邑人多以白衣而至橫玉挂印次亦立致千金故九塞五嶺滿地浙兵島寇亦輒畏之得南人之用其後遂驕恣黠猾越檢制人召之難服散之難銷往往得失相半

廣志釋

卷之四

六

臨海宋氏
重梓

紹興城市一街則有一河鄉村半里一里亦然水道如碁局布列此非天造地設也或云漕渠增一支河月河動費官帑數十萬而當時疏鑿之時何以用得如許民力不竭余曰不然此本澤國其初只漫水稍有漲成沙洲處則聚居之故曰菰蘆中人久之居者或運泥土平基或作圩岸溝瀆種藝或浚浦港行舟往來日久非一時人衆非一力故河道漸成甃砌漸起橋梁街市漸飾卽嘉湖諸處意必皆然今淮陽青草師伯諸湖安知異世不如是又安知越中異日不再爲谷昔口口口太湖乾中露出石街屋址可類推矣

會稽禹穴窆石陷入石中上銳下豐可動而不可起真神異也或者禹葬衣冠之所又謂生而藏秘圖者太史公云上會稽探禹穴明謂此無疑楊用脩強以石紐村當之石紐乃大禹所生會稽則其所葬彼禹穴二字遷後人所作也

王右軍捨宅爲戒珠寺賀季真捨宅爲千秋觀皆在會稽古人多有然者王摩詰亦捨輞川爲寺

三江口乃紹興守湯紹恩所造鎖一郡之水外以阻海潮之入內以洩諸水之出旱則閉潦則啟深裨益於地方兼亦堪輿所繫

廣志釋

卷之四

七

臨海宋氏
重梓

紹興惰民謂是勝國勲戚國初降下之使不與齊民列其人止爲樂工爲輿夫給事民間婚喪婦女賣私窟侍席行酒與官妓等其旁業止捕鱖釣水雞不敢干他商販其人非不有身手長大眉目姣好與產業殷富者然家雖千金閭里亦不與之締婚此種自相爲嫁娶將及萬人卽乞人亦凌虐之謂我貧民非似爾惰民也余天台官堂亦有此種四民諸生皆得役而詈之撻之不敢較較則爲良賤相毆愚嘗爲歎息之謂人生不幸爲惰民子孫真使英雄無用武之地補陀大士道場亦防汎之地在海岸孤絕與候濤山隔

且晚兩潮近日香火頓興飛樓傑閣巖然勝地春時進香人以巨萬計捨貲如山一步一拜卽婦女亦多渡海而往者俗傳洋裏蓮花洞中燈火與魚籃鸚鳥倏忽雲端雖不可盡信然就近日龍二守之嚙語要不可謂無鬼物其間是亦神道顯化難以常理測

寧台溫濱海皆有大島其中都鄙或與城市半或十之三咸大姓聚居國初湯信國奉勅行海懼引倭徙其民市居之約午前遷者爲民午後遷者爲軍至今石欄礎確磨猶存野雞野犬自飛走者咸當時家畜所遺種也是謂禁田如寧之金堂大榭溫台之玉環大

廣志釋

卷之四

八

臨海宋氏
重梓

者千頃少者亦五六百南田蛟嶼諸島則又次之近縉紳家私告墾於有司李直指天麟疏請公佃充餉蕭中丞恐停倭仍議寢之然觀諸家墾種皆在倭警之後况種者農時逢厥不敢列屋而居倭之停否亦不繫此邇許中丞撫閩鄭中丞撫山東又有疏開之明白濱海郡邑乃大海汪洋無限界中人各有張箔繫網之處只插一標能自認之丈尺不差蓋魚鰕在水游走各有路徑闌截津要而捕捉之亦有相去丈尺而饒瘠天淵者東南境界不獨人生齒繁多卽海水內魚鰕桅柁終日何可以億兆計若淮北膠東登萊

左右便覺魚船有數

浙中惟台一郡連山圍在海外另一乾坤其地東負海
西括蒼山高三十里漸北則為天姥天台諸山去四
明入海南則為永嘉諸山去雁蕩入海舟楫不通商
賈不行其地止農與漁眼不習上國之奢華故其俗
猶樸茂近古其最美者有二余生五十年鄉村向未
聞一強盜穿窬則間有之城市從未見一婦人即奴
隸之婦他往亦必僱募肩輿自蔽耳

道書稱洞天三十六福地七十二惟台得之多臨海南
三十里第十九蓋竹洞為長耀寶光之天天台西五

廣志釋

卷之四

九

臨海宋氏
重梓

里第六玉京洞為太上玉清之天黃巖南十里第三
委羽洞為大有空明之天仙居東南三十里第十括
蒼洞為成德隱元之天福地黃巖有東仙源西仙源
天台有靈墟桐柏其他非道書所載者劉阮桃源寒
山拾得竈石皇華丹井張紫陽神化處司馬悔橋蔡
經宅葛仙翁丹邱智者塔定光石懷榮懷玉內身自
古為仙佛之林

方正學先生坐台之寧海故靖難之際吾台正學先生
嫉與其夫人皆死節而先生門人則盧公元質林公
嘉猷鄭公智又黃巖王公叔英與其夫人仙居盧公

迴鄭公子恕并其二女臨海鄭公華今之八忠則祠
五烈未祠又有東湖樵夫自古節義之盛無過此
時者

温州城中九山分列其一居中謂之九斗城葱蒨可愛
其張文忠公宅乃肅皇所賜第勅將作大匠治之門
屏河橋俱擬官府前代所未有也

雁蕩一山說者謂宋時海濤衝激泥去石露古無此山
也審是則必窪陷地下然後可爾今此山原在地上
或者又謂乾道中伐木者始入見之今左自謝公嶺
右自斤竹澗以望奇峰峭壁萬仞參天橫海帆檣百

廣志釋

卷之四

十

臨海宋氏
重梓

里在目何俟伐木入者始見耶若海濤衝激至雁蕩
之巔温台寧復今日有太第謝康樂守永嘉伐木通
道登臨海嶠業已至斤竹澗有詩而亦未入此見與
不見又所未曉

台温三郡以所生之人食所產之地稻麥菽粟尚有餘
饒寧波齒繁常取足於台閩福齒繁常取給於温皆
以風驅過海故台温閉糴則寧福三地遂告急矣

田土惟蘭谿最踴貴上田七八十金一畝者次亦三四
十劣者亦十金然所賦租饒瘠頗不相遠龍游俗亦
如之龍游善買其所買多明珠翠羽寶石猫睛類

於物千金之貨只一人自齋京師敗絮僧鞋蒙茸繼
縷假瘡巨疽膏藥皆寶珠所藏人無知者異哉賈也
衢州橋林傍河十數里不絕樹下芟薙如抹花香橘黃
每歲兩度堪賞舟楫過者樂之如過丹陽櫻桃林
淳安小邑其扁於學宮對云三元及第九世同居卽繁
劇佳麗之邑無能勝之者

浙漁俗傍海網罟隨時弗論每歲一大魚汛在五月石
首發時卽今之所稱煮者寧台温人相率以巨艦捕
之其魚發於蘇州之洋山以下子故浮水面每歲三
水每水有期每期魚如山排列而至皆有聲漁師則

廣志釋

卷之四

七

臨海宋氏
重梓

以篙筒下水聽之魚聲向上則下網下則不是魚命
司之也柁師則夜看星斗日直盤針平視風濤俯察
礁島以避衝就泊是漁師司魚命柁師司人命長年
則爲舟主造舟募工每舟三十餘人惟漁師柁師與
長年同坐食餘則頤使之犯則箠之至死不以煩有
司謂之五十日艸頭天子也舟中牀榻皆繩懸海水
鹹計日困水以食窖鹽以待魚至其地雖聯舟下網
有得魚多反懼沒溺而割網以出之者有空網不得
隻鱗者每期下三日網有無皆回舟回則抵明之小
浙港以賣港舟舳舻相接其上蓋平馳可十里也舟

每利者一水可得二三百金否則貸子母息以歸賣
畢仍去下二水網三水亦然獲利者鑽金伐鼓入關
爲樂不獲者掩面夜歸然十年不獲間一年獲或償
十年之費亦有數十年而不得一償者故海上人以
此致富亦以此破家此魚俗稱煮乃吳王所制宇食
而思其美故用美頭也

浙鹽取暑天海塗曬裂鹹土而埽歸之用海水漉汁煎
成行鹽有定界私鹹有令甲然只繩其小者捕兵無
私鹽當罰則偷覷小民之肩挑背負者執而上首功
若鄉村巨姓合百餘人執鐵擔爲兵買百餘担白日

廣志釋

卷之四

三

臨海宋氏
重梓

魚貫而荷歸之捕兵不惟袖手不敢問且遠避匿蓋
此輩尙覓捕兵箠之以洩平日之忿箠死則棄之官
府且不敢發也

倭以丁未寇浙始以朱公統巡撫朱至嚴禁巨家大俠
泥海通番者又立鉤連主藏之法以雙檣大艦走倭
島互市嚮導者長嶼人林恭等若干人正典刑於是
海上諸大族咸怨少司馬詹榮希分宜指覆猶豫御
史周亮遂劾統擅殺乖方遣給事杜汝禎就訊之擬
閩海道柯喬都司盧鏗死朱懼逮仰藥此浙立巡撫
役巡撫之始也代朱者止王公忬得善改亦以他事

死其後張公經論死李公天寵論死胡公宗憲逮繫死十五年間無巡撫得全者至趙公孔昭曷寇不來始身名兩全耳

市舶司國初置於太倉以近京後移福浙雖絕日本而市舶不廢海上利之後夏公言當國因宋素卿宗設仇殺遂罷市舶自後番貨爲奸商所籠負至數十萬番乃主貴官以讐商而貴官取負更甚番人失利乃爲寇貴官則讓有司不禦寇及出師又設計以恫喝番人於是番怒甘焚掠一二不逞生儒導翼之而在五峯毛海峯等遂以華人居近島襲王者衣冠假爲

廣志釋

卷之四

三

臨海宋氏
重梓

番寇海上無寧歲矣宋公統嚴禁之驟不得法爲貴官所反陷御史董威乃復請寬海禁是浙倭之亂咸浙人自致之

倭寇浙始丁未止辛酉破黃巖仙居慈谿昌國臨山鄞衢石浦青村柞林英崧諸衛縣圍餘姚海寧上海平湖海鹽台州諸郡縣十五年間督撫踵死蓋前此皆倉卒無備至壬午王公忬始練兵選將得俞大猷湯克寬盧鏜等焚之於補陀擊之於太倉殺蕭顯敗尹鳳浙人始知兵甲寅忬去而代者非人又復蹂躪僅得王江涇之捷丙辰胡公宗憲雄行濶略始敗之於

島林擊之於梁莊殺徐海擒麻葉降王直毛海峯而譚公綸與戚繼光劉顯相繼至又有白水洋之捷崇明沙之捷浙人始力能勝倭志在殺倭至今稱南兵皆其遺也故論浙中倭功當首祠胡公譚公以及俞湯盧劉戚等而戚功在閩其方略又出諸將之上似此名將又何可得而抑厄之使憤懣死安得不解壯士之體爲此厲階者誰耶

張公經之逮逮未至而王江涇捷斬獲且數千竟不贖與魏司馬寧夏事同魏猶半出上怒張則全自趙文華陷之也世廟時張半洲楊魏村曾石塘之死讀其

廣志釋

卷之四

四

臨海宋氏
重梓

事淚數行下張猶自處稍乖楊會全無罪

以上浙江

江右江以章貢爲大澤以彭蠡爲濶十三郡水皆歸焉總會於九江而出大姑小姑二山攔扼之此山川之最勝亦都會之天成也大姑在府城東南湖中小姑在彭澤北百里皆謂其四面洪濤屹然獨聳而俗乃以孤爲姑謂是二女之精江側有彭郎磯遂謂彭郎者小姑婿也歐陽永叔云余過小孤山廟像乃一婦人而敕額爲聖母豈止俚俗之謬耶

江右洞天福地如廬山在南康西北二十里古名南障世傳周武王時匡俗兄弟七人結廬隱於此疊障九

層周五百餘里山有五老峯三石梁竹林寺道書第八洞天虎溪在九江城南晉惠遠在東林送客過此虎輒鳴號一日送道士陸脩靜不覺過溪相與大笑道書以爲七十二福地之一豫章西山乃省會最勝處其勢與廬岳等山在大江之外三十里一名厭原山道書第十二柱寶極真之天古今仙蹤最多初濟江十里有盤石名石頭津自石頭西行有梅福學仙處名梅嶺嶺之南有葛仙翁煉丹處名葛仙峯峯之上洪崖先生乘鸞憩處名鸞岡岡之西有王子控鶴處名鶴嶺嶺之畔有蕭史游處名大蕭小蕭峯亦

廣志釋

卷之四

五

臨海宋氏
重梓

名蕭仙壇又有水出山椒名吳源高下十堰溉田萬餘頃麻姑山在建昌城西南十里山有五老萬壽等峯麓有桃花源其前第二谷水飛流而下有瀑布二百餘尺世傳麻姑得道其壇有顏魯公書碣道書丹霞小有洞天閣阜山在臨江府六十里山形如閣色如阜相傳漢張道陵晉丁令威葛孝先皆嘗脩煉於此山有凌雲峯漱玉泉磨劍池道書第三十三福地龍虎山在貴溪西南八十里高峯插雲兩崖對峙若龍虎然漢張良八世孫張道陵脩煉之所道書三十二福地也道陵道成去蜀之青城山殺鬼上升今山

中亦有飛升臺其所遺經錄符章與劍印以授子孫代號天師閱世之後多有靈驗說者謂其印劍之神非子孫道術也縣南亦有鬼谷山鬼谷洞周圍四里有蘇秦臺張儀井亦道書第十五洞天

江右講學之盛始於朱陸二先生鷺湖白鹿興起斯文本朝則康齋吳先生與弼敬齋胡先生居仁東白張先生元禎一峯羅先生倫各立門牆龍翔鳳起最後陽明先生發良知之說左朱右陸而先生勲名盛在江右古今儒者有體有用無能過之故江右又翕然一以良知爲宗弁髦諸前輩講解其在于今可謂家

廣志釋

卷之四

六

臨海宋氏
重梓

孔孟而人陽明矣第魚目鼠璞何地無之後之爲陽明之學者江右以吉水安福盱江爲盛盱江獨以廣大爲法門人情厭拘檢而樂縱誕則陽浮慕其名于此而陰用學術于彼者未有不藉口者也德清許司馬孚遠嘗著論曰國家崇正學國初迄宏正之間人才彬彬當時學者稍滯舊聞不達天德拘固支離容或所不免故江門姚江之學相繼而興江門以靜養爲務姚江以良知爲宗其要使人反求而得諸本心而後達於人倫事物之際補偏救弊其旨歸與宋儒未遠也江門之派至增城而浸晦姚江之派復分爲

三吉州僅守其傳淮南亢而高之山陰圓而通之而亢與圓者又各有其流弊顏梁之徒本于亢而流于肆盱江之學出于亢而入于圓其後姚安者出合圓與肆而縱橫其間始于怪僻卒于悖亂蓋學之大變也德清曾守盱江其言當不謬

江浙閩三處人稠地狹總之不足以當中原之一省故身不有技則口不餽足不出外則技不售惟江右尤甚而其士商工賈譚天懸河又人人辯足以濟之又其出也能不事子母本徒張空拳以籠百務虛往實歸如堪輿星相醫卜輪輿梓匠之類非有鹽商木客

廣志經

卷之四

七

臨海朱氏
重梓

筐絲聚寶之業也故作客莫如江右而江右又莫如撫州余備兵瀾滄視雲南全省撫人居什之五六初猶以爲商販止城市也既而察之土府土州凡犍獠不能自致于有司者鄉村間徵輸里役無非撫人爲之矣然猶以爲內地也及遣人撫緬取其途經酋長姓名回自永昌以至緬莽地經萬里行閱兩月雖異域怪族但有一聚落其酋長頭目無非撫人爲之矣所不外游而安家食俗淳樸而易治者獨廣信耳江右俗力本務嗇其性習勤儉而安簡樸蓋爲齒繁土瘠其人皆有愁苦之思焉又其俗善積蓄技業人歸

計妻孥幾口之家歲用穀粟幾多解橐中裝糴入之必取足費家無困廩則牀頭瓶罍無非菽粟者餘則以治縫浣了徵輸絕不作鮮衣怒馬燕宴戲劇之用卽囊無資斧者且暫逋親鄰計足餽家人口則十餘日而男子又告行矣以故大荒無飢民游子無內顧蓋憂生務本俗之至美是猶有蟋蟀流火之風焉若中原人歲餘十斛粟則買一舟乘之不則釀飲而賭且淫焉不盡不已也

廣志經

卷之四

末

臨海朱氏
重梓

易其名也家雖貧窮積逋甚然尚有丁在則必百方勉力衆擊之不肯以里排長與他家與則恐他人侮且笑之其新發產殷富之家縱貧者不敢遜讓余台亦有此俗然下鄉近海則然上鄉山居者則否江右素稱治安之區正德六年諸郡縣盜賊蜂起贛州南安有華林寨碼礮寨賊其後撫州有東鄉賊饒州有桃源洞賊其始行劫村落官府捕之急遂竄匿山谷據險立寨其渠魁姓名不甚著公移止稱某地賊官兵討之不定撫之不從贛賊執參政趙士賢華林賊攻破瑞州江右大震事聞命都御史陳金總戎務

檄憲副周憲討華林賊兵敗死之乃檄田州等府狼
兵協諸路官兵進勦其土酋岑猛等多驕橫無節制
金姑息之又檄按察使王秩知府李承勳同勦勳招
降賊黃奇置麾下以計破華林賊遂移兵擊碼碯東
鄉皆平之惟桃源尚猖獗然見諸寨平又畏狼兵悍
遂乞降後復叛入徽衢等處金復督兵追襲浙東兵
夾擊之乃平大都江西之盜始終以招撫爲害云

乾一坤二離三震四之類俗稱乳名江右無一家一人
而非是者然用以記行第聯族屬次長幼之序最佳
至於書券治訟自有正名亦故不用而常用此不知

廣志釋

卷之四

九

臨海宋氏
重梓

其解故直指讞獄惟江右爲難爰書中皆此等姓名
其重辟大盜連篇累牘者視前則混後據後則失前
且不獨一牘也又有他人他事亦與此同名類姓者
甚不便於簡閱亡當也

鐵柱宮乃旌陽許真君鎖蛟處也旌陽棄官歸豫章視
其地爲浮洲蛟螭所穴乃以神術覓蛟精於太守官
中誅逐之入此井中鑄鐵爲柱下施八索鉤鎖地脈
以屏水妖誓曰鐵柱繫紅舟萬年永不休後有與謀
者終身不到頭又曰天下大亂此處無憂天下大旱
此處薄收其井水黑色深莫測與江水相消長余以

四月過之泥淖漲與地平真人又謂贛江百怪叢居
慮爲後害復鑄鐵柱二十在予城南亦以鐵索縻之

永鎮蛟蜃然江右所稱蛟蹟非一如豐城城東西有
二蛟穴其中積水四時不竭舊傳蛟精常蟄於此旌
陽以符呪逐之饒州城南江中有蛟穴五日鄉人於
此競渡俗稱壞蛟水都昌縣有蛇骨洲晉永嘉中長
蛇二十餘丈斷道斂人旌陽殺蛇聚骨成洲縣北亦
有旌陽磨劍池奉新縣有鎮蛟石在延真觀內亦舊
傳旌陽逐蛟入穴以巨石書符壓之今石碣尚存其
地亦有旌陽試劍石寧州東隔水一里有磨劍池亦

廣志釋

卷之四

三

臨海宋氏
重梓

旌陽逐蛟處建昌縣有七靖井其地黃龍山有蛟爲
淵輒作洪水旌陽擒之釘于石壁法北斗穿七井鎮
之曰海昏之地府屬當陽南昌之州龍安之場上繚
艾縣古城之岡地連蛇穴尋截川江占其地土防民
之殃于今立靖萬古吉祥

龍沙在豫章城北江水之濱白沙湧起堆阜高峻其形
如龍俗爲重九登高處舊有讖云龍沙高過城江南
出聖人今沙過城十餘年矣昔許旌陽斬蛟蛟子逸
去散游鄱湖弟子請悉誅之旌陽曰吾去後一千一
百二十口年歲在三丙五陵之內當有八百地仙出

自能誅之母勞今日盡也今正當三丙間去其歲不及二十年又有龍沙之應曇陽子記亦云五陵爲教主古月一孤峯意其所謂聖人者神仙之流與

滕王閣府城西章江門城上其故址也西臨大江唐高祖子元嬰都督洪州閣成命至封滕王故以名後閣伯嶼重脩因九日宴賓客欲誇其壻吳子章之文令夙構之時王勃省父至馬當去南昌七百里水神告之故且助以風一夕而至預會閣請諸賓序之皆辭且及章勃乃不辭而賦閣不悅令吏給筆札候之得句輒報至落霞孤鶩歎曰此天才也後又有王緒爲

廣志釋

卷之四

三

臨海宋氏
重梓

賦王仲舒爲記故韓退之稱三王之文

徐孺子祠在東湖小洲上記云章水經南昌城西歷白社其西有孺子墓又北歷南塘其東爲東湖湖南小洲上有孺子宅號孺子臺吳太守徐熙於墓隧種松太守謝景於墓側立碑晉太守夏侯嵩於碑旁立思賢亭至拓跋魏時謂之聘君亭今亭尚存而湖南小洲世不知其嘗爲孺子宅又嘗爲臺也余爲太守之明年始卽其地結茅爲祠圖孺子像祠以中牟率州之人拜焉此曾子固筆也蘇雲卿祠亦在百花洲上以配徐孺子

浮梁景德鎮雄村十里皆火山發焰故其下當有陶埴

應之木朝以宣成二窰爲佳宣窰以青花勝成窰以五彩宣窰之青真蘇淳泥青也成窰時皆用盡故成不及宣宣窰五彩堆埴深厚而成窰用色淺淡頗成畫意故宣不及成然二窰皆當時殿中畫院人遣畫也世廟經醮壇殘亦爲世珍近則多造濫惡之物惟以制度更變新詭動人大抵輕巧最長古樸盡失然此花白二窰他窰無是徧國中以至海外彝方凡舟車所到無非饒器也近則饒土入地漸惡多取于祁婺之間婺人造土成磚磨磚作漿澄漿作塊計塊受

廣志釋

卷之四

三

臨海宋氏
重梓

錢饒人買之以爲菟料

白鹿洞書院在五老峯下始自南唐以李善道爲洞主建學置田以給諸生至宋而大盛與嵩陽石鼓岳麓爲四大書院蓋是晦翁過化之處巖壁間多遺手澤然其地偏塞蒸溼無夷曠之致惟是松風石溜與五老秀色幽寒動人云白鹿者唐李渤與兄涉俱隱洞中養白鹿以自娛至今間有見者

康郎山忠臣三十五人南昌忠臣十四人乃國初與陳友諒決戰於江西者其在鄱湖紀信誑楚冠服投江則韓成之力在南昌晝夜巡城伏弩殞命則趙德勝

爲上是舉也本朝之王業定矣友諒旣死則士誠輩皆棲息餘魂耳然友諒旣據九江武昌不能西向埽清中原以據上游而徒東與吳仇且戀戀以南昌九江是亟宜其死也

贛州贛水乃章貢二水合名也章水源出南安聶都山流府城西貢水源出汀州新樂山流府城東皆環城而北合於一又北流過萬安其地怪石峻嶒喧流并泝有十八灘古稱險阨敗舟余攜家過心危之至則見安流耳豈余度險之多故耶吉州惶恐諸灘又不

廣志釋

卷之四

重梓

臨海宋氏

南贛稱虔鎮在四省萬山之中轄府九江漳惠潮南韶南贛吉州一郴縣六十五卽諸郡之邑也衛七贛州潮州碭石惠州汀州漳州鎮江衛所官一百六十四員軍二萬八千七百餘名寨隘二百五十六處專防山洞之寇也正嘉之間時作不靖近稱寧謐要在處置得宜爾

大庾嶺南龍之幹而水分南海東海之流者也梅福爲南昌尉其後隱居於此故又稱梅嶺後人亦因而種梅其間道路險狹今爲張曲江所鑿而開者江廣百貨所由地

吉安夙稱節義之鄉然至宋而盛其祠有四忠一節祀歐陽文忠修楊忠襄邦父胡忠簡銓周文忠必大江文節萬里其後有文信國天祥鄒侍郎瀛又有太學王炎午布衣劉子俊彭震龍劉自昭張雲皆信國門客始終以死報信國者至本朝靖難又有周紀善是修曾御史鳳韶魏御史冕王編修良顏沛縣伯璋王教諭省鄒大理瑾彭大理與明八人良非他處所及余台靖難時亦有八忠

廣志釋

卷之四

重梓

臨海宋氏

武寧有所謂常州亥者初不知何謂問之乃市名古人日中爲市今吳越中皆稱市猶古語也河南謂市曰集以衆所聚也嶺南又謂市曰墟以不常會多虛日也西蜀又謂市曰亥如瘡疾間而復作也江南惡以疾名止稱亥又可捧腹

射蛟浦在湖口縣西南一名黃牛泚昔漢武帝欲登南嶽以道阻江漢望祭灩山浮江泛舟親射蛟於潯陽江中獲之此自英雄大畧之主敢作敢爲之事意到卽行無人敢誘之亦無人能止之者若後世卽無此等事

奉新有樟柳神者假託九天元女之術俗名耳報乃其地有此樹人取樹刻兒形而傳事之其初乃章柳二家子死共埋於樹下久之其樹顯靈兒形以一手掩耳貫以鍼煉以符呪數以四十九日耳邊傳言則去其鍼其神乃小兒故不忌淫穢不諱尊親不明禮法隨事隨報然亦不能及遠亦不甚知來其術煉之有用萬家土萬人路者土謂燕窠路謂板橋取伴其神裏之驗最速若用金銀諸物者則皆冀以匪賺而去非實也其神之依人則任其為盜而亦聽之故是兒神不明禮法近見一二縉紳亦有事此神以譚幽弔

廣志釋

卷之四

三

臨海宋氏重梓

詭者最可笑

江湖社伯到處有祀蕭公晏公者其神皆生于江右蕭公諱伯軒厲眉美髯白皙生而剛直善善惡惡里間咸質之沒于宋咸淳間遂為神附童子言禍福鄉人立廟于新淦縣之大洋洲洪武初曾遣官諭祭晏公名戊仔亦臨江府之靖江鎮人也濃眉虬髯面如黑漆生而疾惡太甚元初以人材應選入為文錦局堂長因疾歸登舟遂奄然而逝鄉人先見其騶從歸一月計至開棺無所有立廟祀之亦云本朝封平浪侯以上江西

湖廣在春秋戰國間稱六千里大楚跨淮汝而北之將及河本朝分省亦惟楚為大其轄至十五郡如鄖之房竹山荆之歸巴東與施永偏橋清浪等衛所動數千里入省踰月文移之往復夷情之緩急皆所不便而辰永督學屢合屢分即沅開府或罷或興黎平生儒此考彼訛種種非一况貴竹粵西兩省雜以猺獞夷苗主以衛所間以土酋咸不成省院司以官至者人我咸鄙夷之謂當以辰州沅州靖州分屬貴陽永州寶慶郴州分屬粵西則十三省大小適均民夷事體俱便

廣志釋

卷之四

三

臨海宋氏重梓

三湘總之一湘江也其源始海陽而北入洞庭其流過永而瀟水入之是謂瀟湘過衡而蒸水入之是謂蒸湘過常而沅水入之是謂沅湘湘江其初最清百尺而毛髮可鑑比會眾流下洞庭始濁湘君湘夫人古今以堯女舜妃當之唐人用以為怨思之詩然計舜三十登庸釐降二女于瀟汭即年二十而舜以百十歲崩蒼梧二女亦皆百歲人矣黃陵啼鵲湘妃竹淚至今以為口實可笑也

禹貢九江孔殷釋之者云即洞庭也沅漸元辰淑西豐資湘九水皆合于此故名九江又九江沅瀘湘最大

荆江自北而過洞庭... 秦與荆戰大破之取洞庭... 七月間岷峨雪消江水暴漲自荆江逆入... 爲之改色

楚有四樓仲宣樓在當陽城上倚曲沮夾清漳今荆州城上樓乃五代高季興建望沙樓故址也宋陳堯咨更今名晴川樓南對黃鶴從武昌望之佳黃鶴以製勝如蓮瓣垂垂洲渚掩映岳陽以境勝八百里洞庭一髮君山眼界奇絕總之岳陽爲上黃鶴次之晴川仲宣又次之

廣志釋

卷之四

毛

臨海宋氏重梓

武當謂山阜高大非元武不足以當之今其巨阪造天危巖逼漢良然然自天柱而外別無奇詭之觀徒土木之偉麗爾當文皇造五宮時用南五省之賦作之十四年而成此殆不可以萬萬計者當時勝國府庫蓄積既多而五嶺九邊咸無兵餉歲例之費今日國家財力何能爾爾

志稱黃鶴樓在府城西南隅黃鶴磯上世傳仙人子安乘黃鶴過此又云費文禱登仙駕黃鶴返憩于此唐閻伯程作記以文禱事爲信或者又引梁任昉記謂駕黃鶴之賓乃荀環字叔禱非文禱也宋張栻亦辯

其非

洞庭水淺止是面湖括風驚濤軟浪帆檣易覆故人多畏之湖中有數蛟有喜食糝砂者遇舟中攜糝物過出而奪之有喜食糝砂者遇舟中攜糝物過出而奪之尊則濤興浪起或危舟楫齋此物者或重裹以犬羊之糝余以端午過洞庭風浪大作時兒女或以糝砂塗耳鼻者舟人亦請棄之余笑謂老蛟乃竊此分文之餘乎已而風息類藉口如是

洞庭水漲延袤八百里盜賊竊發乃于岳州立上江防兵備轄三哨官兵偵治之上哨自岳州府南津港至長沙湘陰縣哨約三百餘里南接蒼梧北達荆鄂東會漢沔爲洞庭左臂哨內小巡把總一哨官鹿角磊石穴子湘陰哨四巡簡鹿角營田各一信地兵船自府五里三南津港里荆埠港里十五里河公廟里新墻里河口里萬石湖里鹿角里二十里豚鉤嘴里磊石里鮑魚夾里十五里青草港里顏公埠里十五里穴子哨里十五里白魚坵里十五里營田司里二十里大頭寨里橫嶺里十五里蘆林潭水退各船分移於扁山高沙洲沉沙港蘆林潭等地中哨自君山後湖至常德傅家坵三百六十餘里西北通巫峽西抵辰沅東南極瀟湘爲洞庭右臂哨

廣志釋

卷之四

天

臨海宋氏重梓

內小巡把總一哨官明山一巡簡古樓一信地兵船

自君山後湖五十里 蓼荊灣過洞庭大湖至昌蒲臺十五里

昌蒲臺內七十 石門山迤西六十 白茹磯迤北十五

里 傅家圻自昌蒲外迤東八十 團山二十 吉山十五

古樓三十 明山水退分移布袋口洞庭夾白水夾上

下井灘等信地下哨長江一帶自岳州至嘉魚界墩

子口約三百餘里南吞七澤北迎湘郢東連潯黃西

接三巴為洞庭咽喉哨內小巡百戶一哨官茅埠竹

林各二巡簡黃家瓦子城陵白螺鴨欄茅鎮石須共

七信地兵船過江北岸四十 瓦子灣二十 藤站湖十五

廣志釋 卷之四 完 臨海宋氏 重梓

里 鹽船塗二十 楊圻腦三十 黃家穴六十 上茅灣六十

里 西江嘴西岸流水口四十 白螺磯三十 楊林山二十

里 白螺山三十 王家保二十 新堤口十 茅埠鎮三十

烏林磯十五 竹林灣十五 杜家洲五 紀家洲東岸城

陵司五 團山磯十五 象骨港二十 道人磯三十 青江

口十五 高家墩三十 石頭口十五 六溪口十五 邱公

灣十 墩子口十 嘉魚縣此萬歷乙酉馮仁軒露備兵

岳州時刻圖

古今譚形勝者皆云關中為上荆襄為次建康為下以

今形勝則襄陽似與建康對峙者建康東南皆山西

北皆水襄陽西南皆山東北皆水以勢則襄山據險

而建山無險以勝則江水逆來而漢水順去故論荆

襄則襄不及荆其規模大而要害攬也荆州面施黔

背襄漢西控巴峽東連鄢郢環列重山襟帶大江據

上游之雄介重湖之尾為四集之地蜀漢據而失之

驍將既折重地投人僻在一偏不卜而知其王業之

難成也

江陵作相九列公卿半繫楚人如呂相國調陽方司馬

逢時李司空幼滋曾司空省吾劉司寇一儒王少宰

篆謝司徒鵬舉陳宗伯恩育汪冢宰宗伊各據要路

廣志釋 卷之四 手 臨海宋氏 重梓

其後吳相繼之則許相國王相國錫爵徐宗伯學

謨姜宗伯寶顧司馬章志方司徒宏靜王司寇世貞

王御史大夫樵趙少宰用賢程司徒嗣功顧司馬養

謙今則豫章漸盛衷御史大夫貞吉蔡冢宰國珍徐

司空作鄧少宰以讚范宗伯謙董司空裕雖其間彈

冠引兌賢不肖人人殊然偶一宰執起則公卿相隨

而出亦關此方氣運地脈一時之盛也

襄陽夙稱多耆舊古蹟余曾有弔襄文如大堤古築之

以捍漢水者也後遂為游樂之地男女踟歌樂府有

大堤曲曰漢水橫襄陽花開大堤暖曰大堤諸女兒

花豔驚郎目西北二十里隆中山諸葛孔明隱處棗陽有南陽城想所云躬耕南陽卽此非宛中之南陽也城南峴山羊叔子所登而歎其云自有宇宙便有茲山由來賢哲登此者多矣而皆湮沒無聞此語千古悲咽祜沒襄人感之爲立碑流涕名峴山墮淚碑山畔習家池後漢習郁依范蠡養魚法穿之謂其子曰必葬我近魚池後山簡鎮襄愛之輒游池上醉而名之曰高陽池詩稱倒著白接羅酩酊還騎馬者是峴山又有杜甫故宅習池亦有王粲井甫詩云清忠漢水上涼憶峴山巔吾家碑不昧王氏井依然城西

廣志釋

卷之四

三

臨海宋氏重梓

十里萬山乃鄭交甫所見游女爲解佩處云此山之曲隈也山下有萬山潭晉杜預伐吳勒碑紀功一置萬山之上置茲潭之下云他日恐深谷爲陵也唐鮑溶詩云襄陽太守沉禪意身後身前幾年事漢江千古未爲陵水底魚龍應識字府西北爲夫人城昔朱序鎮襄陽苻堅圍之序母韓氏謂城西北必壞領百餘婢增築二十丈賊果潰西北衆守新城而退名夫人城東南三十里鹿門山龐德公隱居其上劉景升所過而歎異之者其後居士龐蘊復居之男女不婚嫁共學無生白日坐化其後孟浩然復來居之府

治西文選樓梁昭明太子聚賢士劉孝威庾肩吾徐昉江伯操孔敬通惠子悅徐陵王固孔樂鮑至等十餘人號高齋學士著文選于此郡北樊城隔漢江與襄陽對峙周仲山甫所封關羽圍曹仁于樊城北沔水有斬蛟渚乃襄陽鄧遐揮劍處人知斬蛟有澹臺周處而不知有遐又有楚昭王莊王淳于髡黃憲劉表等墓鄧鄧春陵等城其人又有尹伯奇卞和司馬德操張柬之杜審言皮日休諸人

廣志釋

卷之四

三

臨海宋氏重梓

一段精光亦自錐埋不得毋論士大夫卽女郎多有能詩文者如周元孚董夫人輩又毋論詩文近且比邱尼輩出高譚禪理如所云澹然明因自信等余蓋于李卓吾八觀音問中崖略見之李以菩薩身自任蹤蹟太奇其與耿司寇以學問相傾不啻剗刃斲竹爲器抽削如絲纖巧甲於天下復有斲艾斲龜斲蛇艾則惟荆王府內片地出者佳然不多得蛇與龜皆生于他鄉村蛇則頭有方勝尾有指甲兩目如生自刎腸盤屈而死者可已大風龜則背有綠毛可辟蠅蟲置之書篋數年不死然多厲者以小龜塗馬矢

放陰溝中綠毛自生攜出者不久即落也竹則以色瑩者可箠節踈者可箇帶鬚者可杖

赤壁山一統志云在江夏東南九十里唐元和志亦稱在蒲圻縣西一百二十里北岸烏村與赤壁相對卽周瑜焚曹操處圖經乃謂在嘉魚縣西七十里至宋蘇軾又指黃州赤鼻山爲赤壁蓋劉備居樊口進兵逆操遇于赤壁則赤壁當在樊口之上又赤壁初戰操軍不利引次江北則赤壁當在江南今江漢間言赤壁者五漢陽漢川黃州嘉魚江夏惟江夏之說合於史

廣志釋

卷之四

畫

臨海朱氏重梓

衡山禹碑唐劉禹錫韓昌黎皆有詩宋朱晦翁張南軒至衡嶽尋訪不獲其後晦翁作韓文考異遂謂退之詩爲傳聞之誤蓋以耳目所限爲斷也王象之輿地紀勝云禹刻在岫嶺峯又傳在衡山雲密峯昔樵人曾見之自後無有見者宋嘉定中蜀士因樵夫引至其所以紙搨七十二字刻于夔門觀中後俱亡近張季文僉憲自長沙得之云自宋嘉定中何某募于嶽麓書院者斯文顯晦信有神物護持其文承帝曰嗟至竄舞永奔實七十七字云二誤也此見楊用脩錄中

九疑山乃南龍大幹行龍之地其峯有九參差互映望而疑之故名九疑蓋山有九水四水陽流注于南海五水陰流注于洞庭五水者瀟湘舜源水沅水沘水等也九峯謂朱明石城石樓娥皇女英舜源簫韶桂林杞林大舜陵在其中太史公所謂舜崩蒼梧之野葬于零陵之九疑者是也今不知其處惟于簫韶峯下立廟祭之秦皇漢武皆以道阻不得過江漢而望祭焉宋置陵戶禁樵採

宜章登舟卽古所稱瀧水兩崖咸石頗似巴江以其形似龍然故稱瀧然水小而險最善壞舟不數日而達

廣志釋

卷之四

畫

臨海朱氏重梓

廣之韶其勢甚速然僅可用舢艫力不能載十石不若蜀舟之大也韓文公入潮陽由此
永逸粵鄉村間稍雜以彝獠之俗男子衣裙曳地婦女裙襖反至膝止露胛跣足不避穢污著草履者其上
也首則飾以高髻耳垂大環鑄錫成花滿頭插戴一
路鋪遞皂快輿夫馬卒之徒皆以婦代男爲之致男
女混雜戲劇官不能禁
長沙卑溼賈生賦鵬以死古今一詞余過其地見長沙
雖溼非卑而溼也蓋猶在洞庭上流岳渚漢陽尙在
其下安言卑也惟諸郡土皆黑壤而長沙獨黃土其

性黏密不滲故溼氣凝聚之深詎洛陽人故不宜也
卑溼之地當以閩廣爲最漳泉葬者若全棺入地則
爲水所宿番禺江一日兩潮汐至蒼梧其地下可知
辰州在五溪二酉之間蓋漢五溪蠻地亦曰武陵蠻謂
武陵有五溪雄溪楠溪酉溪瀘溪辰溪俱在今瀘溪
縣轄馬伏波所征其稱上潦下溼視飛鳶跼跼墜水
中思少游語卽此余行其地登水邊石洞數處咸云
伏波避暑洞當時謠云鳥飛不度兮獸不能臨嗟哉
武溪何毒靈也由辰溪八十里卽大酉云黃帝藏書
處黔中他洞皆溼惟大酉獨乾潔遙望洞口石脊亦

廣志繹

卷之四

畫

臨海宋氏
重梓

似橋山小酉在貴竹酉陽

郎地介河南湖廣陝西四川四省山谷阨塞林箐蒙密
旣多曠土又有草木可採掘而食自古爲逋流之地
國初鄧愈勦除之空其地禁流民不得入天順中歲
饑民又徙入不能禁至成化元年亂乃生劉千斤挾
石和尚僭號改元遣尚書白圭討平之未幾餘孽李
鬍子又亂再遣項忠忠乃招諭捕發還鄉者百四十
萬編戍者萬人然後擊殺李鬍子十二年流民復集
都御史李賓恐逐之生亂請因而撫定之使占籍以
實襄鄧戶口乃命副都原傑往籍流民得十一萬三

千戶遣歸者一萬六千餘願畱者籍之改卽縣爲郡
治以開府至今乃安高岱謂項忠之盪定乃一時之
功原傑之經略則百世之利

黎平府立於湖廣五開衛之中原爲犬牙相制之意雖
其壤接平溪然築籌難行其路復出楚中旣過沅州
則皆楚地復經黔陽會同靖州銅鼓四五百里方至
過他省而抵已郡毋論寫遠如事體何又青衿子弟
由楚督學選就試方入貴試院舊時貴院于黎平士
子有暗記如兩都監生例及乙酉遣京官主考硃卷
無識遂至一榜中黎平十人已占貴三之一貴士遂

廣志繹

卷之四

畫

臨海宋氏
重梓

闕然不欲黎士就貴試此于藝情士習官體文移均
屬未妥

施州保靖永順正當海內山川土宇之中反爲槃瓠種
類盤踞施州東抵巴東五百里西抵酉陽九百里南
抵安定硯北抵石柱司各七百里依稀閩浙全省地
而永順東南西北咸徑六百里保靖東西亦五百里
南北半之其俗男不裹頭女衣花布親喪打葬就日
而埋疾病則擊銅鼓沙鑼以祀鬼神居常則漁獵腥
羶刀耕火種爲食不識文字刻木爲契短裙椎髻常
帶刀弩爲威其人雜獠獠不可施以漢法故歷代止

羈縻之本朝籠以衛所土司有事調之則從征逮之則不至南去爲辰州又南爲柳慶族皆其種俗亦近之秦漢所稱黔中之地然辰以南屢經征伐其人遂分彝漢彝者統以土司漢者治以有司不若施永之一概羈縻也然雖漢人漢法之處其城市者衣服言語皆華人而山谷間亦頗雜以猺俗不盡純也

楚中與川中均有採木之役實非楚蜀產也皆產於貴竹深山大壠中耳貴竹乏有司開採故其役常委楚蜀兩省木非難而採難伐非難而出難木值百金採之亦費百金值千金採之亦費千金上下山阪大澗

廣志釋

卷之四

耒

臨海宋氏重梓

深阮根株既長轉動不易遇阮坎處必假他木抓搭鷹架使與山平然後可出一木下山常損數命直至水濱方了山中之事而採取之官風餐露宿日夕山中或至一歲半年及其水行大木有神浮沉遲速多有影響非尋常所可測

大生柎木似嵩供殿庭楹棟之用凡木多因輪盤屈枝葉扶疎非杉柎不能樹樹皆直雖美杉亦皆下豐上銳頂踵殊科惟柎木十數丈餘既高且直又其木下不生枝止到木巔方散幹布葉如撐傘然根大二丈則頂亦二丈之亞上下相齊不甚大小故生時軀貌

雖惡最中大夏尺度之用非殿庭真不足以盡其材也大者既備官家之採其小者土商用以開板造船載負至吳中則拆船板吳中拆取以爲他物料力堅理膩質輕性爽不澀斧斤最宜磨琢故近日吳中器具皆用之此名香柎又一種名鬪柏柎亦名豆辦柎剖削而水磨之片片花紋美者如畫其香特甚焚之亦沉速之次又一種名瘦木遍地皆花如織錦然多圓紋濃淡可挹香又過之此皆聚于辰州或云此一柎也樹高根深入地丈餘其老根旋花則爲瘦木其入地一節則爲豆辦柎其在地上者則爲香柎

廣志釋

卷之四

耒

臨海宋氏重梓

楚本澤國最稱多魚淮揚吳越之地未嘗非水鄉然未若長沙武陵之間魚可以澤量者亦地產異也大江上下則美鱗鯉然此魚雖佳而最醜惡如身長五尺則鼻亦四尺餘惟鼻長故口在鼻下如在腰間魚鰓遇輒避苦不得食每仰游開口接而食之今所造鮓硬骨而適口者卽鼻肉也而鼻善痛稍觸之則徹骨不禁而魚鼻長又善觸故游必鼻向上尾向下又不敢近岸畏崖石取者探其情極易得之此種爲江魚可網不可畜其鬻種于吳越間者爲鱧魚最易長然不種子或云楚人來鬻者先以油餅餌之令不誕也

細者如鍼千餘頭共一甌盛之在彼無不活者吳越人接手中卽以漸死若隨接隨入池中又無不活者入池當夾草魚養之草魚食草鱧則食草魚之矢鱧食矢而近其尾則草魚畏癢而游草游鱧又隨覓之凡魚游則尾動定則否故鱧草兩相逐而易肥計然爲十洲三島爲此故草魚亦食馬矢若池邊有馬廄則不必飼草以上湖廣

廣東南越地秦已爲南海郡後龍川令趙佗格命自王漢武始征之其當時兵以四道入衛尉路博德爲伏波將軍出桂陽下漚水以今觀之意漚水也漚在英

廣志釋

卷之四

弄

臨海宋氏重梓

德縣東南四十里一名洗水又名漚浦源出永州界過陽山下三水與漚合主爵都尉楊僕爲樓船將軍出豫章下橫浦橫浦在今南安此則過大庾嶺由曲江下漚水入越者也故歸義越侯二人爲戈船下厲將軍出零陵下漚水抵蒼梧卽今廣右府江使馳義侯因巴蜀罪人發夜郎兵下牂牁江咸會番禺卽今廣右左江從蜀盤江過貴竹跌水此皆灘險不可舟卒出州泗城方可進舟先與府江會于蒼梧東行至三水亦與漚合其云咸會番禺者總之之詞也

廣中稱嶺外者五嶺之外也五嶺釋不同裴氏廣州記

云大庾始安臨賀桂陽揭陽鄧德明南康記云五嶺者臺嶺之嶠五嶺之第一嶺也在大庾騎田之嶠五嶺之第二嶺也在桂陽都龐之嶠五嶺之第三嶺也在九真萌渚之嶠五嶺之第四嶺也在臨賀越城之嶠五嶺之第五嶺也在始安據此則九真與揭陽稍殊餘四嶺同乃淮南子又曰始皇利越之犀角象齒翡翠珠璣乃使尉屠睢發卒五十萬爲五軍一軍塞罽城之嶺一軍守九疑之塞一軍處番禺之都一軍守南野之界一軍結餘干之水罽城在武陵西南接鬱林九疑在零陵番禺在南海南野餘干在豫章其

廣志釋

卷之四

早

臨海宋氏重梓

說又不同若云五嶺地方當如廣州南康二記蓋其所言乃南龍大幹橫過空缺處皆當守寨也淮南云云豈秦皇所成者五嶺其名也而當時調度又不拘拘於此五處耶

廣南所產多珍奇之物如珍則明珠玳瑁珠落蚌胎以圓淨爲貴以重一錢爲寶玳瑁龜形截壳爲片貴白勝黑斑多者非奇出近海郡石則端石英石端溪硯貴色紫潤而眼光明下巖爲上子石爲奇英德石色黑綠其峯齶窩寶摺紋扣之有金玉聲以爲窗几之玩香則沉速出黎毋山以密火近爲差花則茉莉素

馨此海外香種不耐寒具陸賈用中花木記果則蕉
荔椰蜜蕉綠葉丹實其木攢絲食其實而抽其絲爲
布荔枝園五月纍纍然色如赤彈肉如團玉或云閩
荔甘廣荔酸椰子樹似檳榔葉如鳳尾實如切肪琢
其皮可爲瓢杓栝椹波羅蜜大如斗剖之若蜜其香
滿室此產瓊海者佳木則有鐵力花梨紫檀烏木鐵
力力堅質重千百年不壞花梨亞之赤而有紋紫檀
力脆而色光潤紋理若犀樹身僅拱把紫檀無香而
白檀香此三物皆出蒼梧鬱林山中粵西人不知用
而東人采之烏木質脆而光理堪小器具出瓊海島

廣志釋

卷之四

聖

臨海宋氏
重梓

則有翡翠孔雀鸚鵡鷓鴣鷓鴣潮雞鳩翡翠以羽爲
婦人飾孔雀食蛇毛膽俱毒最自愛其尾臨河照影
目眩投水中鸚鵡紅嘴綠衣不減川陝有純白者勝
之鷓鴣滿山亂啼聲聲行不得哥哥行旅聞之真堪
淚下鷓鴣似山雞以家雞鬪之則可擒其羽光彩漢
以飾侍中冠潮雞似雞而小頸短能候潮而鳴鳩羽
些須可殺人止大腹皮樹入藥刮去其糞獸則有潛
牛爆牛熊潛牛魚形生高肇江中能上岸與牛鬪角
軟則入水溼之堅則復出爆牛出海康項有骨大如
覆斗日行三百里熊有似牛似人膽明如鏡亦有蚌

蛇膽用與熊異熊治熱毒蚌治杖毒魚之奇而大者
有鯨鰐鋸鰩鯨魚吹浪成風雨頭角可數百斛頂上
一孔大于甕鰐魚如鯪鯉四足長數丈登涯捕人畜
食之鰩魚大盈丈腹有洞貯水以養其子左右兩洞
容四子子朝出暮入宿出從口入從臍鰩魚長二丈
則口長當十之三左右齒如鐵鋸生於潮惠爲多其
他紅螺白蜆龜腳馬甲蠔蟹等名品甚多不可枚誌
若夫犀象椒蘇岐南火浣天鴉片腦之類雖聚于廣
皆西洋諸國番舶度海外而來者也

廣志釋

卷之四

聖

臨海宋氏
重梓

亦無官府在前皆任意食之有問則口含而對不吐
不咽竟不知其解也或以炎瘴之鄉無此則飲食不
化然余攜病軀入粵入滇前後四載口未能食錙銖
亦生還亡恙也大都瘴鄉惟戒食肉絕房幃卽不食
檳榔無害渠土人食者慣耳滇人所食檳榔又與廣
異廣似雞心如果肉滇如荖核似果壳滇止染灰亦
不夾萋葉萋一名蒟苗卽蜀人所造蒟醬者也萋生
葉大而厚實似桑椹其苗爲扶留藤人食之脣如抹
朱楊萬里云人人藤葉嚼檳榔戶戶茅檐覆土牀
廣中地土低薄炎熱上蒸此乃陽氣盡泄故瓜茄咸經

冬不凋留之閱歲從原榦又開花結子不必再種也
結之三四歲氣盡方枯又得氣早余以五月過端州
其地食茄已可兩月矣

南中多榕樹樹最大者長可十丈蔭數畝根出地上亦
丈餘臬司分道中一樹根下空洞處可列三棹同僚
嘗釀飲其中余參藩廣右嘗過榕樹門下樹附地而
生剗其根空處爲城門也

香山舉乃諸番旅泊之處海岸去邑二百里陸行而至
瓜哇渤泥暹羅真臘三佛齊諸國俱有之其初止舟
居以貨久不脫稍有一二登陸而拓架者諸番遂漸

廣志釋

卷之四

聖

臨海宋氏
重梓

效之今則高居大厦不減城市聚落萬頭雖其貿易
無他心然設有草澤之雄睥睨其間非我族類未必
非海上百年之隱憂也番舶渡海其製極大大者橫
五丈高稱之長二十餘丈內爲三層極下鎮以石次
居貨次居人上以備敵占風每一舶至報海道檄府
倅驗之先截其桅與柁而後入畧若入番江則舟尾
可攔城堞上而舟中人俯視城中又番舶有一等人
名崑崙奴者俗稱黑鬼滿身如漆止餘兩眼白耳其
人止認其所衣食之主人卽主人之親友皆不認也
其生死惟主人所命主人或令自刎其首彼卽刎不

忍當刎與不當刎也其性帶刀好殺主人出令其守
門卽水火至死不去他人稍動其扇鑄則殺之母論
盜也又能善沒以繩繫腰入水取物買之一頭值五
六十金

潮州在唐時風氣未開去長安八千里故韓文公以爲
瘴癘之地今之潮非昔矣閩閩殷富士女繁華裘馬
管絃不減上國然開雲驅鱷潮陽之名猶在故今猶
得借此以處遷客蓋今起萬歷丙戌十載內無邑無
之如孫比部如法尉潮陽楊給諫文煥尉海陽陳祠
部泰來尉饒平林都諫材尉程鄉高大行攀龍尉揭

廣志釋

卷之四

聖

臨海宋氏
重梓

陽周尚寶宏禴尉澄海劉都諫宏寶尉惠來沈文選
昌期尉大埔周御史元暉尉平遠皆同時遷客也止
普寧一邑無人耳潮國初止領縣四海陽潮陽揭陽
程鄉今增設澄海饒平平遠大埔惠來普寧六邑此
他郡所無

潮州爲閩越地自秦始皇屬南海郡遂隸廣至今以形
勝風俗所宜則隸閩者爲是南幹自九疑來過大庾
嶺至龍南安遠其夾汀與贛夾建寧與建昌界度分
草而趨草坪者正幹也至龍南不過安遠卽南行接
長樂興寧趨海豐入海者分南行一支也其南支似

隔閩於東廣於西故惠州諸邑皆立於南支萬山之
中其水西流入廣城以出則惠真廣郡也潮在南支
之外又水自入海不流廣且既在廣界山之外而與
汀漳平壤相接又無山川之限其俗之繁華既與漳
同而其語言又與漳泉二郡通蓋惠作廣音而潮作
閩音故曰潮隸閩爲是

羅浮山在惠州博羅縣西北三十里昔傳有山自海
浮來與羅山合而爲一故稱羅浮道書十大洞天之
一也志稱山高三千六百丈周三百餘里蟠三十二
峯齋岫既秀洞壑復幽峯曰飛雲曰玉鸞曰麻姑焉

廣志釋

卷之四

重梓

臨海宋氏

曰石曰水曰水曰水曰黃龍曰赤陵曰黃猿曰
蝶其選也次也二石構之可望清海樓前一石門
可廣可容凡崖一山相接處有石懸狀如橋梁名曰
凌橋橋下兩石柱人跡罕到

嶺在重慶江與冷羊峽對峙山峻壁立下際潮水
而以上山下巖分優劣故視譜曰石以下巖爲上中
巖上巖龍巖半巖次之蚌阮下志云巖石爲上西坑
次之後磨爲下今有新舊阮之分舊阮石色青黑温
潤如玉上生石眼有青綠五六暈而中心微黃黃中
有黑睛一形似鸚鵡之眼故以名眼多者數十如星

斗排連或有白點如粟貯水方見隱隱扣之與墨磨
俱無聲爲下巖之石今則絕無有上巖中巖之石紫
者亦如猪肝總有一眼暈小形大扣之磨之俱有聲
卽今之端石是也眼分三種活眼者暈多光瑩淚眼
者光昏滯而暈朦朧死眼者雖具眼形內外俱焦黃
無暈歐譜唐公曰眼乃石之精如木之節不知者以
爲病然古有貢硯無眼者似又不貴眼也又硯錄云
眼生於墨池外曰高眼生於池曰低眼高爲貴不知
此特匠手之巧耳又有上焉者名子石生大石中唐
錄云山有自然員石剖其璞焉謂之子石此最發墨

廣志釋

卷之四

吳

臨海宋氏

難得歐蘇極重之蚌阮石亦深紫眼黃白微青不正
無瞳而翳堅潤不發墨與半巖石相類

南中造屋兩山牆嘗高起梁棟上五尺餘如城堞然其
內近牆處不蓋瓦惟以磚甃成路亦如梯狀余問其
故云近海多盜此夜登之以瞭望守禦也

雷州以雷名或曰以在雷水之陽雷水在擎雷山下源
出海康縣銅鼓村南流七十里東入於海其初因雷
震而得源者也或又以爲地瀕南海雷聲近在簷宇
之間又讀雷公廟記則云陳太建初州民陳氏者因
獵獲一卵如囊攜歸家忽霹靂震之而生一子有文

在手曰雷俗爲雷種後名文玉爲本州刺史有善政
沒而以靈顯鄉人廟祀之後觀國史補又云雷州春
夏多雷秋日則伏地中其狀如螭人取而食之夫雷
霆天之威也雷可食乎以此爲雷是妄之妄也想炎
海陽氣所伏藏變爲蠕動之物此造化所不可曉者
爾

廉州中國窮處其俗有四民一曰客戶居城郭解漢音
業商賈二曰東人雜處鄉村解閩語業耕種三曰俚
人深居遠村不解漢語惟耕墾爲活四曰蛋戶舟居
穴處僅同水族亦解漢音以採海爲生郡少耕稼所

廣志釋

卷之四

望

臨海宋氏
重梓

資珠璣以亥日聚市黎蛋壯稚以荷葉包飯而往謂
之趁墟

珠池在合浦東南百里海中有平江青嬰等三數池皆
大蚌所生也海水雖茫茫無際而魚鰕蛤蚌其產各
有所宜抑水土使然故珍珠舍合浦不生他處其生
猶兔之育惟視中秋之月月明則下種多昏暗則少
海中每遇萬里無雲老蚌曬珠之夕海天半壁閃如
絳霞咸珠光所照也舊時蛋人採珠之法每以長繩
繫腰攜竹籃入水拾蚌置籃內則振繩令舟人汲上
之不幸遇惡魚一線之血浮水上則已葬魚腹矣蚌

極老大者張兩翅亦能接人而壞之後多用網以取
則利多害少珠池之盜鳴鑼擊鼓數百人荷戈以
逞有司不敢近然彼以劫掠無賴爲生白手挈蛋人
而竊之多少所不論皆其利也若官司開採則得不
償失萬金之珠非萬金之費無以致之世宗朝嘗試
採之當時藩司所用與內庫所入其數具存可鏡矣
盜珠者雖名曰禁實陰與之與封礦同不則此輩行
掠海上無寧居然亦非有司之法所能扞也

瓊州南海中計大島中峙高山周圍乃平壤南嶽之性
好險阻而不樂平曠故黎人據險先居之在平壤者

廣志釋

卷之四

望

臨海宋氏
重梓

乃能通中國聲教則後至而附聚焉者也黎人其先
無世代一日雷攝一蛇卵墮山中生一女歲久有交
趾蠻過海采香者因與爲婚生子孫此黎人之祖故
山名黎母山以有五峯亦名五指山山極高大屹立
瓊崖儋萬之間爲四州之望每晝雲霧收斂則五峯
聳翠插天昏時蔽不見舊傳黎女星曾降此山亦名
黎婺山諸黎環居其去省地遠不供賦役者號生黎
耕作省地者號熟黎黎人之外始是州縣四州各占
島之一隅北風揚帆徐聞一日而渡

瓊地本東西長南北縮志稱東至海岸五百里西至海

岸四百里不及千里而遙其至海南崖州乃云一千四百里者中隔黎山由弓背上行也周圍二千餘里沉速諸香皆出其內沉乃千年枯木土蜂穴之釀蜜其中不知年代浸透木身故重者見水而沉不甚沉者未徧也今燕之皆蜜盡而烟銷浸而未透者速也得氣而未浸者牙也

蘇子瞻謫海外其自稱爲醉人所推罵自喜不爲人認識雖未必盡然其言自是胸中灑落虛舟飄瓦不爲羶行忤物之致其量移謝表云疾病連年人皆相傳爲已死飢寒并日臣亦自厭其餘生讀之令人悚

廣志釋

卷之四

晃

臨海朱氏
重梓

然

銅柱在欽州分茅嶺之下漢馬伏波立以界欽州安南者或曰柱乃在安南境中援當時誓云銅柱折交人滅今交人過其下每以石培之遂成邱陵懼其折也又有古銅鼓蠻人重之今廉欽村落土中嘗有掘得者亦云伏波所餘以上廣東

廣志釋卷之四終

臨海蔣 桐校

廣志釋卷之五

臨海王士性恆叔著

西南諸省

蜀粵入中國在秦漢間而滇貴之郡縣則自明始也相去雖數千年然皆西南一天為彝漢錯居之地未盡耀於光明故以次於江南

蜀有五大水入嘉陵江從漢中自北入岷江從松潘自西北入大渡河從西番自西入馬湖江出雲南自西南入涪江出貴州自南入總會於瞿塘三峽向東而出以七百里三線之路當貴滇番漢之流故江水發

廣志釋

卷之五

臨海宋氏重梓

時一夜遂高三十丈至灩澦如馬此海內水口之奇也江行在兩崖間天造地設如鑿成石峴其狹處謂非亭午不見日月影亦然霜降水涸僅如溪流自四月至九月石險水深行人不敢渡為其湍急舟一觸石則如蓬粉蜀舟甚輕薄不輕又難為旋轉諺云紙船鐵船工蜀江篙師其點篙之妙真百步穿楊不足以喻舟船順流其速如飛將近崖石處若篙點去稍失尺寸則遲速之頃轉手為難舟遂立碎故百人之命懸于一人上者猶可牽船篋纜名曰火仗長者至百丈人立船頭望山上牽纜人不見止以鑼聲相呼

應而已猶幸寡崖無樹木句冒上者但畏行遲不懼觸石所謂三朝三暮黃牛如故也若火仗一斷則倒流碎石與下無異夏水下川則雖一日江陵真以身為孤注也巫山神女廟宋時范成大謂有神鴉送客余乃未見灩澦實一石遠望之乃似碎石合成者土人謂其下有三星如雞足也某年大旱得見之

蜀錦蜀扇蜀杉古今以為奇產錦一縑五十金厚數分織作工緻然不可以衣服僅充裊褥之用只王宮可非民間所宜也故其製雖存止蜀府中而閭閻不傳扇則為朝廷官府取用多近皆濫惡不堪板出建昌

廣志釋

卷之五

臨海宋氏重梓

其花紋多者名擡山謂可擡而過山也此分兩稍輕尺寸較薄然人以其多紋反愛之有名雙連者老節無文似今土杉然厚潤更優多千百年古木此非放水不可出而水路反出雲南即今麗江亦即瀘水亦即金沙江道東川烏蒙而下馬湖其水磯洑礁漚奔駛如飛兩岸青山夾行旁無村落其下有所謂萬人嵌者舟過之輒碎溺商人攜板過此則刻姓號木上放于下流取之若陷入嵌則不得出矣嵌中材既滿或十數年為大水所衝激則盡起下流者競取之以為橫財不入嵌者亦多為夾岸彝賊所留仍放姓

號于下流邀財帛入取之深山大林千百年斫伐不盡商販入者每住十數星霜雖僻遠萬里然蘇杭新織種種文綺吳中貴介未披而彼處先得妖童變姬比外更勝山珍海錯咸獲先嘗則錢神所聚無脛而至窮荒成市沙磧如春大商緣以忘年小販因之度日至于建人補板其技精絕隨理接縫瞠目爪之莫辨形蹤然余嘗分守右江聞融懷以北彝人有掘地得板厚止寸餘堅重如鐵勝建昌十倍者一片易數金數十家共得之云是孔明征羌歸途過此伐山通道入土年深者余欲覓一蛻乘恐差役緣此為奸以

廣志釋 卷之五 三 臨海宋氏 重梓

挾彝人乃寢 川中郡邑如東川芒部烏撒烏蒙四土府亡論卽重慶夔府順慶保寧叙州馬湖諸府嘉眉涪瀘諸州皆立在山椒水濱地無夷曠城皆傾跌民居市店半在水上惟成都三十餘州縣一片真土號稱沃野既坐平壤又占水利蓋岷峨發脈山纔離祖滿眼石壠抱此土塊于中實天作之故稱天府之國云 四川官民之役准用兵採木最為累人西北西南州縣多用兵東南多採木惟川北保順二郡兩役不及頗號樂土卽協濟不無然亦不俱往縱罹殘憊亦免死

七

楊用脩謂自古蜀之士大夫多卜居別鄉李太白寓江陵山東池州廬山而終于采石老蘇欲卜居嵩山東坡欲買田陽羨魏野之居陝州蘇易簡之居吳門陳堯佐之居嵩縣陳去非之居葉縣母廷瑞之居大冶虞允文之居臨川牟子才之居雪川楊孟載之居姑蘇袁可潛之居笠澤豈以其險遠厭跋涉耶 大禹生于石泉縣石紐村卽今之石鼓山其山朝暮二時有五色霞氣華陽國志稱彝人營其地方百里不敢居收有過逃其野中不敢追云畏禹神能藏之三

廣志釋 卷之五 四 臨海宋氏 重梓

年爲人所得則共原之云禹靈已宥之唐李白亦書禹穴二字于石楊用脩遂以太史公所上之禹穴卽此也非會稽蓋穿鑿之過 李太白稱蜀道之難難于上青天不知者以爲棧道非也乃歸巴陸路正當峽江岸上峻阪巉巖行者手足如重累黃山谷謫涪云命輕人鮓躉頭船行近鬼門關外天人鮓躉在秭歸城外盤渦轉轂十船九溺鬼門關正在蜀道今人惡其名以其地近瞿塘改瞿門關亦美此地名爲楚轄也蜀不脩蜀請楚脩楚謂雖楚地楚人不行蜀行之楚亦不脩萬歷戊子徐中丞

元泰撫蜀郃中丞陞撫楚徐餉工費八百金于楚以請邵脩之而還其金至今道路寬夷不病傾跌惟是歸巴郡邑僻小殘憊不足供過客之屐履攜家行者苦于日不完一站則露宿少停車之所又荒寂無人烟聚落故行者仍難之

蜀中俗尚締幼婚娶長婦男子或立三即娶徽俗亦然然徽人事商賈畢娶則可有事于四方川俗則不知其解萬歷十年間關中張中丞士佩開府其地每里則立一穹碑嚴禁之每朔望闔邑報院邑中婚娶若干家某家男女若干歲犯禁者重罪之然俗染漬已久不能遽變也

廣志釋 卷之五

五 臨海朱氏 重梓

白下石頭城僅西北里餘若金城石郭天設之險無如重慶者嘉巴兩水隔石脈不合處僅一線如瓜蒂甚奇此龍脈盡處止可固守為郡邑非霸業之資也故明氏據以為都不能自存不如成都沃野千里真天府國也然僻處西南棧道巴江隔限上國畢竟非通都大衢止可偏霸一隅非王業之資也故蜀漢以來至于孟氏咸不能出定區宇

離堆山在灌口乃秦蜀守李冰鑿之以導江者也記稱鼈靈治水杜宇讓王其世紀不可攷若只以川中

省則冰之績亦千萬世永賴之不減神禹也今新都諸處飛渠走澮無尺土無水至者民不知有荒旱故稱沃野千里又江流清冽可愛人家橋梁扉戶俱在水上而松陰竹影又抱繞于漣漪之間晴雨景色無不可人

內江富順雖分轄兩府然壤接境連實繁片地故聲名文物等埒不相上下猶餘姚慈谿之在浙東也

諸葛孔明八陣圖余見在川中者兩處新都牟彌鎮陸陣圖也夔府魚復浦水陣圖也牟彌鎮石堆云一百二十八聚乃石卵疊成土人云嘗為人取去其堆不

廣志釋

卷之五

六 臨海朱氏 重梓

滅種藝者犁平之後藁亦然此神其說不可知然遺蹤至今千餘年不可謂無神鬼呵護者余亦取一石置輿中魚復浦則僅存八磧一短壠云六十四絕者皆妄也此登城望之昭然為泥淖不可抵其下然瞿塘象馬江水如雷沸而此八磧常存則無論無六十四絕亦至怪矣

夔州之麪和以雲陽之鹽能使乘溼置書篋中而經歲自乾不壞余戊子秋過夔庚寅春居廣右尚食夔麪也

荔枝生于極熱之地閩廣外惟川出焉唐詩一騎紅塵

妃子笑乃涪州荔園所貢也故飛騎由子午谷七日而達長安荔子尚鮮今涪園一株存以獻新擾民近爲一司李攝篆始斷其命根而絕之此雖美意然千年古木一旦無端毀折之良可惜也余意若唐物卽存至今未必花果或者其遺種所嗣續如孔林之儼耳

孔明五月渡瀘雖非瀘州亦卽此瀘水上流千餘里在今會川地名金沙江又名黑水其水色黑故以瀘名之當時渡瀘卽從雲南北勝姚安入北勝古浪蕓地姚安古弄棟地今北勝去會川有捷徑止可人馬單

廣志釋

卷之五

七

臨海宋氏重梓

行數日而至不能通大軍也沈黎古志謂孔明南征由今黎州路黎州四百餘里至兩林蠻自兩林南琵琶部三程至嵩州十程至瀘水瀘水四程至弄棟卽姚州也兩林今之邛部長官司

川北保寧順慶二府不論鄉村城市咸石板甃地當時墊石之初人力何以至此天下道路之飭無踰此者烏思藏所重在僧官亦僧爲之其貢道自川入俗稱喇嘛僧動輒數百爲羣聯絡道途騷擾驛遞頗爲西土之累

棧道雖稱川今實在陝三峽雖稱川今實在楚今之棧

道非昔也聯輿並馬足當通衢蓋漢中之地舊隸蜀故

漢夜郎縣屬牂牁郡唐屬珍州牂牁郡本且蘭國在今播州界珍州今改爲眞州長官司在播州宣慰司東北二百里眞州長官司南六十里有懷白堂昔人建以懷李白桐梓驛西二十里有夜郎城其古碑字已磨滅

松潘有鐵索橋河水險惡不可用舟又不能成梁乃以鐵索引之鋪板于上人行板上遇風則擺蕩不住膽怯者坐而待其定方敢過余在滇中見漾濞江怒江

廣志釋

卷之五

八

臨海宋氏重梓

亦有此橋皆云諸葛孔明所造也楊用脩丹鉛總錄引西域傳有度索尋橦之國後漢書跋涉懸度注谿谷不通以繩索相引而度唐獨孤及招北客辭笮復度一索其名爲笮人懸半空度彼絕壑今蜀松茂地皆有此施植兩柱于河兩岸以繩絙其中繩上一木笮所謂橦也欲度者則以繩縛人於橦上人自以手緣索而進行達彼岸復有人解之所謂尋橦也用脩川人意見此制余所見特索橋耳

王全斌伐蜀下之進圖欲併取滇雲宋太祖持玉斧畫大渡河爲界曰此外非吾有也以故滇雲全省棄于

段氏三百年間士大夫宦游之跡不至四川

廣西水自雲貴交流而來皆合于蒼梧左江正派始于

盤江北盤江出烏撒繞貴普安之東南盤江出雲益

六涼徵江通海而皆會于阿迷繞貴羅雄之南兩江

合而下泗城田州至南寧合江鎮又與麗江合麗江出交

趾廣源川經而下橫州至潯州南門為鬱江即古牂

牂江漢武帝使歸義侯發蜀罪人下牂牁江會于番

禺即此右江正派始于柳江源出都勻府下獨山經

慶遠至柳城與大融江合大融江出靖州經懷遠過柳州至江

口與洛溶江合洛溶江出義寧經洛洛下象州與都泥江合都泥

廣志釋

卷之五

九臨海宋氏

江出貴州程番始濁乃入大藤峽出峽抵潯州北門

為黔江亦名潯水黔鬱三江合于潯東門而下蒼梧

與府江合乃出封川過廣東入海府江者灘江也灘

水源與安之海陽山一水相離北入楚為湘江南入

桂為灘江灘江南下秦始皇命史祿鑿為靈渠取桂

林象郡後唐李渤築斗門其間經廣右省城亦名桂

江下平樂而至梧由肇慶廣州二郡而後出海幾八

百里海潮乃一日兩至蒼梧雖山多而拔地無陂陀

故也

廣右山正北自黔中生桂林西北自貴竹生柳慶南潯

正西自廣南生太平諸土州俱本省止惟黔中一支

從武岡出湘灘二水間起海陽山為南龍正脈迤透

東行作九疑九疑北四水流楚南四水流廣再東則

大庾是也其西南自交趾而入者則為思明鬱林廉

雷高肇而止于石門

自靈川至平樂皆石山拔地而起中乃瓊瓏透露宛轉

游行如棲霞一洞余秉炬行五里餘人物飛走種種

肖形鍾乳上懸下滴終古累綴或成數丈真天下之

奇觀也廣右山多蛇虺獨不藏匿洞中極其清潔若

舟行陽朔江口回首流盼恐所稱瀛海蓬萊三島不

廣志釋

卷之五

十臨海宋氏

佳于是

土官爭界爭襲無日不尋于戈邊人無故死于鋒鏑者

何可以數計也春秋戰國時事當是如此若非郡縣

之設天下皆此光景耳當知秦始皇有萬世之功

雲貴土官各隨流官行禮稟受法令獨左右江土府州

縣不謁上司惟以官文往來故鴛鴦難治其土自有

罪徑自行殺戮時有以官祖母官母護印者其族類

文移亦稱官弟官男

右江土兵喜于見調調土兵人給行糧俱為土官所得

兵自齎糧以往且獻名倍役者之數以規糧給即歲

額戍守之兵亦殘衰不堪用然國家立法初意第欲使之分其民以爲我役姑以戍守爲名耳左江兵弱更不堪調

上州民既納國稅又加納本州賦稅既起兵調戍廣西又本州時與鄰封戰爭殺戮又土官有慶賀有罪贖皆攤土民賠之稍不如意卽殺而沒其家又刑罰不以理法但隨意而行故土民之苦視流民百倍多有逃出流官州縣爲兵者

存江土州縣據險法嚴土民無如其官何而官抗國法左江土州縣官畏國法然勢弱往往爲土民逐驅弑

廣志釋

卷之五

十一

臨海朱氏重梓

逆而官又無如民何此兩江土官之大較也

奉詔衛設于貴縣馴象設于橫州南丹設于賓州皆在左右兩江之中要使控制蠻彝聲息援接五屯以備藤峽昭平以續江道建置俱不爲無意

三江蠻戶其初多廣東人產業牲畜皆在舟中卽子孫長而分家不過爲造一舟耳婚姻亦以蠻嫁蠻州縣埠頭乃其籍貫也是所謂浮家泛宅者吳船亦然然多有家在岸

廣右山俱無人管轄臨江山官府名商伐之村內山商旅募人伐之皆任其自取至于平原曠野一望數十

里不種顆粒種人所種止山衡水田十之一二耳又多不知種麥粟地之遺利可惜也

地產蚺蛇性善淫土人縛草爲芻靈粉飾之蛇見則抱而戲人徑裂胸而取其膽蛇對面而不知也若擊而取之擊頭則膽隨頭擊尾則膽隨尾久而死膽亦化矣徒遺水膽不足用也取蛇而籠之如路遇婦人籠內頓跌幾欲絕孔雀鷓鴣白鸚翠鳥多出東西粵但養之不甚馴亦不能久存

古田旣征議善後者以廣右鹽利歸之官藩司每年出銀五萬兩命一府佐領至廣買而易之計利出入幾

廣志釋

卷之五

十二

臨海朱氏重梓

二萬故邇來兵餉稍足

廣東用廣西之木廣西用廣東之鹽廣東民間資廣西之米穀東下廣西兵餉則借助于廣東廣東人性巧善工商故地稱繁麗廣西坐食而已

永以西盡于粵江婦女裙褲咸至膝膝以下跣而不履頭笄而耳瑱則全

廣右山川之奇以賞鑒家則海上三神山不過若以堪輿家則亂山離立氣脈不結府江兩岸石阜如鎗如旗如鼓如鞍如堞如壘如疊甲如蘭綺無非兵象宜猺獠之占居而世爲用兵之地也江南雖多山然遇作

省會處咸開大洋駐立人烟凝聚氣脈各有澤藪停蓄諸水不徑射流卽如川中山纔離祖水尚源頭然猶開成都千里之沃野水雖無瀦然全省羣流總歸三峽一線故爲西南大省獨貴州廣西山牽羣引隊向東而行並無開洋亦無閉水龍行不住郡邑皆立在山椒水濱止是南龍過路之場尚無駐蹕之地故數千年間汶雖與吳越閩廣同時入中國不能同耀光明也

廣右石山分氣地脈疎理土薄水淺陽氣盡洩頃時晴雨疊更裘扇兩用兼之嵐烟岫霧中之者謂之瘴瘴

廣志釋

卷之五

三

臨海宋氏重梓

春有青草瘴夏有黃梅瘴秋有黃茅瘴秋後稍可爾中之者不宜遽表宜固元氣節食寡慾戒動七情稍服平胃正氣二散俗忌夜食食必用檳榔消之忌早起起卽用杯酒實之孫直指刻嶺南衛生方可覽

府江兩岸六百里湍流悍激林木翳暗猺獞執戈戟竄伏鉤引商船劫奪鹽米甚至殺官傷吏屢勦不止只爲深林密箐彼得伏而下我不得尋而上也萬歷戊子韓少參紹議召商伐去沿江林木開一官路令與馬通行平樂抵昭潭二百里昭潭抵蒼梧界三百三十五里各冲會哨六百四十里自賀縣抵東安鄉又

抵龐冲共二百三十六里總之鑿石五千二百五十二丈爲橋梁四百七十有五鋪亭一百三十有三渡船十有三率用戍守士卒止用庫銀六千兩松林鼓鑼三峽尤稱險絕并力鑿之自此猺獞種田輸租不敢出劫舟船晝夜通行可謂耀耀汶于光明者矣

廣右一路可通貴州一路通雲南之路通交趾其通貴州者乃由田州橫山驛八十里至客庄驛平五十五里歸洛驛平一百二十里往泗城州虛驛有小一百二十里路城驛一百二十里安隆長官司嶺四十里打饒寨行六十里北樓村五十里過橫水江至板橋

廣志釋

卷之五

南

臨海宋氏重梓

村嶺嶺 七十里板屯土驛路窄草木密 六十里洞泗村石有 二十里安龍所嶺 六十里魯溝可至貴州孫直指欲 通此使有事之日不單靠貴竹一路甚善第貴竹大路乃常兵威大創之後其西八站又奢香自開今大平無事時忽有此舉土官疑其改土爲流陽順而陰撓之故終無成且安隆三日路亦自崎嶇不可開也桂林石細潤瓊瑰奇巧雖雕績不如勝于太湖數倍一種名靈芝盆觚岸如荷翻狀其滂隙成九曲之池大小隨趣以置淨室前種小花樹其上養金魚數十頭亦奇賞也

桂林無地非山無山而不雁蕩無山非石無石而不犬
湖無處非水無水而不嚴陵武彞百里之內獨堯山
積土成阜故名天子田獨七星山一片平蕪故名省
春巖乎樂以止兩岸咸存壁林立則溪中皆沙灘無
石舟堪夜發平樂以下兩岸長山連行則江中皆石
磯巖筍動輒壞舟李序齋聞余言笑曰尚欠其句余
曰何也李曰無縣非亦無入而不猛獠無人無婦無
婦而不蓬頭戴大簍

廣志釋

卷之五

五

臨海宋氏
重梓

靖江府御門而見藩臬坐受一拜以次而起雖祿于石
爵視郡望其尊貴乃在諸親藩之上宗室豈不為
食藩司祿米五萬兩故藩貯不足供而靖宗亦多不
能自存者

廣若異于中州而柳慶思三府又獨異蓋通省如桂平
梧州南寧等處皆民彞雜居如錯砮然民村則民居
民種獠村則獠居獠耕州邑鄉村所治猶半民也右
江三府則純乎彞僅城市所居者民耳環城以外悉
皆獠獠所居皆依山傍谷山衝有田可種處則田盡
坦途大陸縱沃咸荒棄而不顧然獠人雖以征撫附
籍而不能自至官輸糧則寄託于在邑之民獠借民
為業主民借獠為佃不若中州詭寄者然每年止收

其租以代輸之官以半餘入於已故民無一畝自耕
之田皆獠種也民既不敢居獠之村則自不敢耕獠
之田即或一二貴富豪右有買獠田者止買其券而
令入租耳亦不知其田在何處也想其初改土為流
之時止造一城插數漢民于彞中則已是民如客戶
彞如土著田非不經丈量亦皆以空牒塞責故幅員
雖廣而徵輸寡逋負多

廣志釋

卷之五

六

臨海宋氏
重梓

懷遠荔波三縣皆建彞縣官不入境止僦居于鄰縣每
年入催錢糧二次而已然復懷遠易荔波難荔波無
一民皆六種彞雜居自思恩縣西去陸行數百里深
則重溝高則危嶺夜則露宿晝無炊烟人多畏而不
敢入懷遠舊縣去融縣止百里新縣雖深入二百里
乃有民三村且縣前大榕江上通楚靖下達柳象舟
行又便而懷治三堡哨兵二百領以千戶緩急可恃
故比荔波易余業已擇于榕縣水口立懷遠城將江
中所過板稅之歲得百金可備公費委之懷遠尉鄭
良愨行之有緒矣而轉滇中故未竟事而行後聞龔
憲副一清終其事

獠種之俗祖宗有仇于孫至九世猶興殺伐但以強弱
為起滅謂之打冤欲怒甲而不正害甲也乃移禍于

乙而令乙來害甲謂之著事白晝掠人于道執而囚之必索重賂而贖乃歸謂之墮禁兩村相殺命斃不償斃者以頭計每頭賂百兩或幾十兩以積數之多寡爲貴實無兩也而以伴代之如豕一爲一兩而一雞一布亦爲兩也撫安獠老爲其和畢則截刀爲誓始不報冤謂之賂頭諺云獠殺獠不動朝獠殺獠不告狀

語云耒耜不勦則民無地二十年不勦則地無民又云征蠻法全勦不如殲魁明捕不如暗執士官干戈無日不尋然止自相屠戮渠各自有巢穴在不敢出向

廣志釋

卷之五

七

臨海宋氏重梓

中州可以無慮惟有獠獠爲梗然亦禽獸無雄舉遠志不過劫掠牲畜而已自韓襄毅之征藤峽王文成之設九司嗣後大舉雖無小醜間作至世廟末劫藩司殺黎大參極矣邇乃征古田征府江征懷征八寨名商伐木江河道始通前者各獠獠往來江邊釣船截路殺人越貨卽郵筒非集兵不行惟古田一舉大快積憤蓋諸獠據險初不虞官兵之遂入也獠獠之性幸其好戀險阻傍山而居倚冲而種長江大路棄而與人故民盡得分土而居若其稍樂平曠則廣右無民久矣

盡毒廣右草有斷腸物有蛇蜘蛛蜥蜴蠍蝦食而中之絞痛吐逆面目青黃十指俱黑又有挑生蠱食魚則腹生活魚食雞則腹生活雞驗蠱法吐于水沉不浮與嚼豆不腥含礬不苦皆是治蠱飲白牛水血立効王氏博濟方歸魂散必用方雄珠丸皆可 以上廣西

余善水刻漏委具山謂滇中夏日不甚長余以漏準之晷短二刻余以月食驗之良然萬歷二十年五月十六望月食據欽天監行在丙亥夜月食八分一十九分月未入見食七分一十七分月已入不見食一分

廣志釋

卷之五

一八

臨海宋氏重梓

在晝復圓卯正三刻正西食甚月離黃道箕宿七度八十八分二十七秒據此稱月食不見一分乃卯初余在雲南救護月生光等半以上不及三分尚見豈堪高耶抑算者入晝總以不見稱耶又已食八分天余將明未晝也則信似日稍短耳兩山夾邱壠符俗謂之川滇中長川有至百十餘里者總行龍不甚盤結過平曠以西天地開朗不行噴豔中至涼凜以西又覺險峻峻嶒然雖險猶不閤也行東西大路上不熱不寒四時有花俱是春秋景象及岐路走南北土府州縣風光日色寒熱又與內地

差殊土官多瘴余入景東過一地長五里他草不生
徧地皆斷腸草與人馳過如飛似此之地安得不成
瘴也斷腸草之葉爲火把花餘爲酒吊藤根名斷腸
草滇人無大小裙袖中咸齎些須以備不測之用其
俗之輕生如此

採礦事惟滇爲善滇中礦硎自國初開採至今以代賦
稅之缺未嘗輟也滇中凡土皆生礦苗其未成硎者
細民自挖掘之一日僅足衣食一日之用於法無禁
其成硎者某處出礦苗其硎頭領之陳之官而準焉
則視硎大小召義夫若干人義夫者卽採礦之人惟

廣志釋

卷之五

九

臨海宋氏
重梓

硎頭約束者也擇某日入採其先未成硎則一切工
作公私用度之費皆硎頭任之硎大或用至千百金
者及硎已成礦可煎驗矣有司驗之每日義夫若干
人入硎至暮盡出硎中礦爲堆畫其中爲四聚瓜分
之一聚爲官課則監官領煎之以解藩司者也一聚
爲公費則一切公私經費硎頭領之以入簿支銷者
也一聚爲硎頭自得之一聚爲義夫平分之其煎也
皆任其積聚而自爲焉硎口列爐若干具爐戶則每
爐輸五六金於官以給劄而領煨之商賈則酷者屠
者漁者採者任其環居礦外不知礦之可盜不知硎

之當防亦不知何者名爲礦徒是他省之礦所謂走
兔在野人競逐之滇中之礦所謂積兔在市過者不
顧也採礦若此以補民間無名之需荒政之備未嘗
不善

金沙江源吐蕃過麗江北勝武定烏撒東川入馬瑚江
出三峽滇池水過安寧入武定合之雲南舊有議開
此江以通舟楫使滇貨出川以下楚吳者余初喜聞
其議會黃直指復齋銳意開之已遣人入閩取舟玉
棺師而黃卒余同年郭少參朝石欲必終其事余多
方偵之繪爲圖乃知此漢下武定境皆巨石塞江奔

廣志釋

卷之五

十

臨海宋氏
重梓

流飛駛石犬者縱橫數丈小者丈餘間有平流可施
舟楫處僅三里絕流橫渡者也若順流而下兩岸
皆削壁水若懸注巨礁巉巖承其下自非六丁神將
安能鑿此過萬人嵌深潭百丈杉板所陷舟無不碎
溺者又皆彝人所居旁無村落卽使江可開舟亦難
泊適爲彝人劫盜之資也天下有譚之若美而實不
然者類如此滇有兩金沙江東江出東海卽此西江
下緬甸過八百媳婦入南海東江狹而險西江平而
濶隔岸視牛馬如羊然皆源自吐蕃中隔瀾滄與怒
江二江地尚千里而當時條陳開江有作一江論者

謂恐通緬人最可笑

滇雲地曠人稀非江右商賈僑居之則不成其地然為
土人之累亦非鮮也余讞囚閱一牘甲老而流落乙
同鄉壯年憐而收之與同行賈甲喜得所一日乙偵
主人內富欲賺之與用以雜貨入其家婦女爭售之
乙故爭端與丙競相推毆歸則致甲死而送其家嚇
以三百金則焚之以滅跡不則訟之官土焚人性畏
官傾家得百五十金遺逸是夜報將焚矣一親知稍
慧為擊鼓而訟之得大釋視其籍撫人也及偵之其
事同其騙同其籍貫同但發與未發結與未結或無

廣志

卷之五

圭

臨海宋氏
重梓

幸而死或幸而脫亡慮數家蓋客入訟土人如百
楚蠱不勝不休故借貸求息者常子大於母不則亦
本息等無錙銖敢通也獨余官潤滄兩年稔知其弊
於撫州客狀詞不理

省會善壤莫過于五雲山下當黔國封賞時聖祖命以
自擇城中善地造府第畫圖進呈黔國乃擇此地拓
架大厦數層比進呈聖祖覽圖以朱筆橫作一畫于
某層院中云前面作雲南布政司以故黔國宅至今
無大門惟作曲街開東向出其圖至今藏于沐氏
樂土以居佳山川以游二者嘗不能兼惟大理得之夫

理點蒼山西峙高千丈拖百二十里如弛弓危岫入

雲段氏表以為中嶽山有峯九峯峯積雪至五
月不消而山麓茶花與桃李爛熳而開東匯洱河於
山下亦名葉榆絕流千里沿山麓而長中有三島四
洲九曲念勝春風挂帆西視點蒼如蓬萊閬苑雪與
花爭妍山與水競奇天際山川之佳莫逾是者且點
蒼山九峯中六峯六溪飛流下洱河而河崖之上山
麓迤邐矣郡種民咸聚焉四水入城中十五水流村
落大理民無不嗜半畝無過水者古未荒旱人不識
樹樺又四五月間雲蔽甚隔即倏雨倏晴雨以插禾

廣志

卷之五

圭

臨海宋氏
重梓

晴以刈麥名甸溪晴雨其入城者人家門扇院落捍
之即為塘甃之即為井謂之樂土誰曰不然余游行
海內徧矣惟醉心于是欲作菟裘棄人間而居之乃
世網所撓思之令人氣塞

迤西土官惟麗江最黠其地山川險阻五穀不產惟產
金銀其金生於土每雨過則令所在犁之輸之官天
然成粒民間匿銖兩者死然千金之家亦有餓死者
郡在玉龍山下去鶴慶止五十里而遙然其通中國
只一路彼彝人自任往來華人則叩關而不許入一
人入即有一關吏隨之隨則必拉以見其守見則生

死所不可知矣故中國無人敢入者且均一郡守職也而永寧蒙化等守咸君事之元旦生辰卽地隔流府者不敢不走謁其謁也抹額叩頭爲其扶輿而入命之冠帶則冠帶而拜跪命之歸則辭不命咸不敢自言其自尊不啻皇家坐堂則樂作而樂人與伺班官吏隸卒咸跪而執役不命之起則終日不起以爲常其父子不相見見則茶酒咸先嘗之祖父以來皆十年以外則相弑而其毒藥又甚惡勸其事者如大理鶴慶二太守咸毒殺之鶴慶縉紳亦往往中其毒鶴慶人亡論貴賤大小咸麗江腹心金多故也余備

廣志釋

卷之五

重梓

臨海宋氏

兵瀾滄正渠助千金餉于朝廷欲請勅加大參銜奏下部行院道相視莫敢發余乃奮筆駁罷之遂毀勅書樓世筆案樓字不解當作余字爲是後陪巡鶴慶最爲戒心乃得生還倖也他如沅江廣南亦不逞然無甚于麗江者

丁苴白改盜山箐在臨安南安新化之間乃百年逋寇辛卯夏因緬報調兵後緬退而兵無所用吳中丞遂檄鄧參戎子龍移師襲之彘盜止長于弓弩不知火器鄧擊以大炮聲震山谷盜駭謂後山崩巢穴當毀乃四散走遂悉蕩平之人謂吳好用兵邀功然此舉良爲得策

永昌卽金齒衛金齒者土彘漆其齒也請葛孔明征孟獲破藤甲軍今其彘人漆藤纏身尚有藤甲之遺余聞之同年保山令楊君文舉也其初只南征一軍處于此地謂之諸葛遺民今則生齒極繁然其地乃天地窮盡處而其人反紅顏白皙得山川清麗之氣而言語服食悉與陪京同其匠作工巧中土所無有皆樂土也自有緬莽之亂調兵轉餉閭閻始憊

琥珀寶石舊出猛廣井中今寶井爲緬所得滇人采取爲難而入滇者必欲得之大爲永昌之累余在滇中聞其前兩直指皆取琥珀爲茶盞動輒數十永民疲

廣志釋

卷之五

重梓

臨海宋氏

于應命可恨也

各鹽井惟五井多盜其盜最黠而橫其穴前臨井後倚深林大箐巨阪遙岑過此則爲吐蕃之地故緩之則劫人急之則走番追兵見箐不敢深入最爲害也路內卽箐賊嘗坐箐中射過客而顛越其貨又其射皆毒弩技最精彘賊習射者于黑夜每三十步插香一枝九十步插三香黑地指火影射之一矢而三香俱倒方爲上技余已約鄧參戎子龍欲從永昌捷徑抄番人後襲之以瀕行不果

莽酋王南海去永昌尚萬里行閱兩月與東北走京師

同但半月而至金沙江則緬與中國之界也其初莽
瑞體者亦緬甸六宣慰之一世宗朝為猛廣所殺倖
隻騎不畱乃求救于中朝廷議不之許其人遂發憤
孤身走洞吳起兵不數年遂盡有南海之地埽平諸
彝復仇猛廣固亦蠻貊一英雄也今莽應龍即其子
爾諸葛孔明南征至江頭城與今莽都海岸僅隔一
日之程若王靖遠所到則與此尚遠為其地遠莽人
亦不能深入惟是岳鳳句之曾一至姚關餘則皆莽
會分布之部曲近金沙江者過江盜殺諸土寨而劫
掠之耳勢不得不出兵應之而滇中兵每出則於蠻

廣志釋

卷之五

五

臨海宋氏
重梓

哈其地雀蠻哈山下江邊北岸最毒熱多蠅人右手
以匕食則左手能揮蠅稍緩則隨飯入喉中即土人
遇熱甚亦剪髮藏入水避之而緬之犯又每於夏熱
老時內地兵集萬至其地者常熱死其半故調兵
得調者先與七八金安其家謂之買金錢盤費芻菽
不與焉故調兵一千其邑費銀一萬而此土兵不甚
諳于戰陳不調則流兵少不足以當數年間內地民
緣此以糜爛窮極是調兵之難一難也永昌至蠻哈
半月省城左右至永昌又半月山阪險峻運米一石
費腳價八金僅一兵三月糧耳滇兵之調每以數萬

計是轉餉之難二難也坐是藩臬以至士民無不長
用兵而大中丞與永兵備則云今日大一寨十年後
亦追謂某撫某道手失也而兵不得不用彼無職掌
者可高議不用兵也如是則亦不得而盡外之但須
以不用之心行不得已之事蓋永以外將帥偏裨無
不樂用兵以漁獵其間者故緬至每每作虛報如辛
卯夏余聞緬二千人渡江而參戎報二十萬也永以
內總戎大將又喜一出兵則渠隨路賂削人以張皇
其事是在大中丞主持之弗為虛報所惑而遽調兵
以鎮定行之則內地之福也即今屯田三宣餉得策

廣志釋

卷之五

五

臨海宋氏
重梓

矣而兵之調歲歲騷動終非久長之畫以余之意必
起自金沙江將三宣彝寨盡遷內地四方空千里不
畱一人則彼既不得因糧于敵若轉餉而至其受累
與我同緬彝盜劫之輩庶其阻江而止乎大寧神京
擁護哈密屢世屬彝本朝業已棄之無非權其利害
之重輕於雲南萬里外千里荒服之地何有不然滇
人終無息肩之期矣
緬人于壬辰歲以貢物入余時在瀾滄犒之牙象一母
象一番布古喇錦金段諸布帛皆與中國異一金甌
嵌碎寶極工蓋先是張憲使文耀遣黎邦桂入緬採

事黎說之而來據邦桂對余云莽會應龍在五層高樓上柱皆金髹呼邦桂與席地坐謂渠未嘗侵中國乃其部下爲盜也渠亦是漢地乃諸葛孔明所到有碑立江頭城一金塔高數十丈照耀天日衆會所依歸其人只片布裹身無上衣下裳會持齋念佛不用兵用時例以大編莽擊聲聞數十里如中國之烽燧者則千里外彘兵皆自裹糧而來不若中國轉餉之難也編莽者卽以爲大銅鼓之號邦桂之言雖真僞不可知然其物已五金之外非虛也當事者必駭之謂邦桂私物誤矣如此等事使爲之處置得宜令

廣志釋

卷之五

毛

臨海宋氏重梓

其餘東部曲受其封貢西南可以遺數歲之安既不能以大膽肩之畢竟此物亦爲之含糊泯滅彘會安得不忿然以逞及其羽書一至然後周章兵餉徒疲內地之民是當事者之謀國不良而自取破敗也廣南守爲儂智高之後其地多毒善瘴流官不敢入亦不得入其部下土民有幻術能變貓狗毒騙人往往爰書中見之然止以小事惑人若用之大敵偷營劫寨未能也有自變亦有能變他人者此幻術迤西彘方最多李月山備兵於滇親見之載在叢談及某蓬窓日錄最長撮附于左

雲南十四府八軍民府五州惟雲南臨安大理鶴慶楚雄五府嵌居中腹地頗饒沃餘俱瘠壤警區大抵雲南一省彘居十之六七百蠻雜處土酋割據但黔寧遺法沐氏世守比廣西貴州土官不同差有定志而西有瀾滄衛聯屬永寧麗江以控土番南有金齒騰衝以持諸甸東有沅江臨安以扼交趾北有曲靖以臨烏蠻各先得其所處惟尋甸武定防戍稍疎木邦孟密性習叵測元江景東土酋稱桀老撾車里姻姪安南阿迷羅台瘴癘微梗廣南富州界臨右江所當加意

廣志釋

卷之五

夫

臨海宋氏重梓

沅江麗江蒙化景東等府師宗彌勒新化寶山巨津和曲祿勸蘭順等州元謀等縣役無定紀故科無定數惟大理太和諸年一役鄧川賓州騰越北勝趙姚浪寧永平五年一役雲南縣三年一役餘州縣三年一役貿易用具俗謂具以一爲庄四庄爲手四手爲苗五苗爲索蓋八十具也

全省四路一自貴州烏撒衛入曲靖霑益州爲通衢烏撒衛實居四川烏撒府之地又一自貴州普安入曲靖又一自廣南府路出廣西安隆上林泗城今黔國

禁不由又一自武定路從金沙江出四川建昌衛今亦莽塞

六詔乃西南彝雲南全省之地彝語謂王爲詔其都在大理麗江蒙化三府及四川行都司建昌等衛而居大理尤久六詔俱姓蒙氏凡各嗣代各項父名下字蒙舍詔在蒙化府浪穹詔在浪穹縣鄧賧詔在鄧川府施浪詔在浪渠縣麼些詔在麗江府蒙雋詔在建昌衛六詔惟蒙舍居南蒙舍至皮羅閣始強盛滅五詔盡有其地遂總名南詔遷居太和城子閣羅鳳用段儉魏爲相獲唐西廬令鄭回而尊之至其孫異

廣志釋

卷之五

无

臨海宋氏重梓

牟尋創立法制修議禮樂設三公九爽三託諸府之官以分其任回復勸尋歸唐是開南詔聲名文物者段鄭之力居多蒙氏歷年二百五十而鄭氏趙氏楊氏迭興皆不久至石晉天福間段氏始立元世祖得南詔降段爲總管迄我朝尚爲鎮撫不絕

諸省惟雲南諸彝雜處之地布列各府其爲中華人惟各衛所戍夫耳百彝種曰爨人爨人各有二種卽黑六羅羅白羅羅麼些秃老些門蒲人和泥蠻土獠羅武羅落撒摩都摩察儂人沙人山後人哀牢人叻昌蠻懈蠻魁羅蠻傳尋蠻色目瀟河尋丁蠻栗些大率所

轄惟爨羅二種爲多爨人與漢人雜居充役公府羅羅性疑深居山寨人得給而害之廣南順寧諸府俗好食蟲諸處好食土蜂南徼緬甸木邦老撾車里八百千崖隴川孟良孟定俱女服外事

雲南風氣與中國異至其地者乃知其然夏不甚暑冬不甚寒夏日不甚長冬日不甚短夜亦如之此理殆不可曉竊意其地去崑崙伊邇地勢極高高則寒以近南故寒煥半之以極高故日出日沒常受光先而入夜遲也鎮日皆西南風由昆明至永昌地漸高由通海至臨安地漸下由臨安至五邦寧遠地益下

廣志釋

卷之五

三

臨海宋氏重梓

故熱五邦以南民咸翦髮以避暑瘴寧遠舊屬臨安府黎利叛陷入安南分爲七州林次崖謂欽州四洞原內屬不知寧遠大于四洞多矣地多海子蓋天造地設以潤極高之地互古不淤不堙猶人之首上脈絡也水多伏流或落坎輒數十百丈飛瀑流沫數十里

雲南一省以六月二十四日爲正火把節云是日南詔誘殺五詔于松明樓故以是日爲節或云孟獲爲武侯擒縱而歸是日至滇因舉火祓除或又云是梁王擒殺段功之日命其屬舉火以禳之也二十後各家

俱燃巨燎於庭人持一小炬老幼皆然互相焚燎爲戲燼鬚髮不顧貧富咸羣飲于市舉火相撲達旦遇水則持火躍之黑鹽井則合各村分爲二隊火下鬪武多所殺傷自普安以達於雲南一境皆然至二十五乃止

月山

麓川俗其下稱宣慰曰昭其官屬則有昭孟昭錄昭綱之類乘則以象雖貴爲昭孟領十餘萬人賞罰任意見宣慰莫敢仰視問答則膝行三步一拜退亦如之賤事貴少事長皆然小事則刻木爲契大事則書綱字爲檄無文案男貴女賤雖小民視其妻如奴僕耕

廣志釋

卷之五

三

臨海宋氏重梓

織貿易差徭之類皆係之雖老非疾病不得少息生子三日後以子授其夫耕織自若男子皆髡首黥足人死則飲酒作樂歌舞達旦謂之娛死其小百彝阿昌蒲縹哈喇諸風俗與百彝大同小異

月山

南甸宣撫司有婦人能化爲異物富室婦人則化牛馬貧者則化猫狗至夜伺夫熟睡則以一短木置夫懷中夫卽覺仍與同寢不覺則婦隨化去攝人魂魄至死食其尸肉人死則羣聚守之至葬乃已不爾則爲所食鄰郡民有經商或公事過其境者晚不敢睡羣相警戒或覺物至則羣逐之若得之其夫家急以金

往贖若登時殺死則不能化其本形孟密所屬有地羊當官道往來之地其人黃睛鰲面狀類鬼剪舊銅器聯絡之自膝纏至足面以爲飾有妖術能易人心肝腎腸及手足而人不知於牛馬亦然過者曲意接之賞以鍼線果食之類不則離寨而死剖腹皆木石車里老撾風俗大抵相同過景東界度險數日皆平地貴賤皆樓居其下則六畜俗多婦人下尸三四妻不茹忌頭目而上或百十人供作夫死則謂之鬼妻皆棄不娶省城有至其地經商者贅之謂之上樓上樓則剪髮不得歸矣其家亦痛哭爲死別也凡食牲

廣志釋

卷之五

三

臨海宋氏重梓

不殺呪而死然後烹楚雄迤南口彝名真羅武人死則裹以麀鹿犀兕虎豹之皮擡之深山棄之久之隨所裹之皮化爲其獸而去又蒲人縹人哈喇其色俱正黑如墨有被殺者其骨亦黑蓋烏骨雞類

以上雲南

貴州古羅施鬼國自蜀漢彝會有火濟者從諸葛武侯征孟獲有功封羅甸國王歷唐宋皆不失爵土洪武初元宣慰使雷翠與其同知宋欽歸附高皇帝仍官之爲貴州宣慰使司隸四川其思州宣慰使爲田仁智思南宣慰使爲田茂安暨鎮遠等守隸湖廣普安鎮寧等州隸雲南雷翠死妻奢香代立宋欽死妻劉

氏代立劉氏多智術時馬燁以都督鎮守其地欲盡滅諸羅會代以流官乃以事裸撻奢香欲激怒諸羅爨爲兵端諸爨果怒欲反劉氏止之爲走愬京師上令招奢香至問曰汝誠苦馬都督我爲汝除之何以報我奢香曰世戡羅爨不敢爲亂上曰此汝常職何云報也奢香曰貴州東北有間道可通四川願刊山通道給驛使往來上許之謂高后曰吾知馬督無他賜然何惜一人以安一方乃召馬斬之遣奢香歸諸爨大感爲除赤水烏撒道立龍場九驛達蜀今安氏卽需翠後

廣志釋

卷之五

三

臨海宋氏重梓

貴州設山上中高而外低如關索乃貴鎮山四水傾流內無停蓄北二水一出涪江一出瀘江東一水出沅江南二水一出左江一出右江有水源而無水口故是行龍之地非結作之場也

貴州多洞壑水皆穿山而過則山之空洞可知如清平十里雲溪洞水從平越會百里來又從地道潛復流雲洞盡處水聲湯湯如溪流洞右偏土人又累石爲堤引支水出洞南灌田甚廣新添毋珠洞發衛六七里陟降高崖卽見流水入山椒穿洞過出水處亦一洞乃名毋珠嘗有樵者至洞中數石子隨一大石似

子逐母夜有珠光故名也最奇者普安碧雲洞爲一州之壑州之水無涓滴不趨洞中者乃洞底有地道隔山而出洞中有仙人田高下可數十畦石膝迴曲界限儼如人間豈神仙所嘗種玉禾者耶其無水而曠如者偏橋飛雲洞由月潭寺左拾級而登仰視層巖如蜂房燕窠級窮上小平臺石欄圍繞臺後巖嵌入巉絕巖上如居人重簷覆出而石乳懸竇怪詭萬狀洞前立三石突兀更奇他如鎮遠凌圓洞清平天然洞安莊雙明洞與平壩喜客泉安莊白水或道左出而未過或輿過之而未窮其勝不能一一紀之

廣志釋

卷之五

三

臨海宋氏重梓

出沅州而西晃州卽貴竹地顧清浪鎮遠偏橋諸衛舊轄湖省故犬牙制之其地止借一線之路入滇兩岸皆苗晃州至平夷十八站每站雖云五六十里實百里而遙士夫商旅縱有急止可一日一站破站則無宿地矣其站皆以軍夫辰州以西驕無大小官無貴賤輿者皆以八人其地步步行山中又多蛇霧雨十二時天地闇習間三五日中一晴霽耳然方晴倏雨又不可期故土人每出必披氈衫背篋笠手執竹枝竹以驅蛇笠以備雨也諺云天無三日晴地無三日平其開設初只有衛所後雖漸漸改流置立郡邑皆

建於衛所之中衛所爲主郡邑爲客縉紳拜表祝聖
皆在衛所衛所治軍郡邑治民軍卽尺籍來役戍者
也故衛所所治皆中國人民卽苗也土無他民止苗
彝然非一種亦各異俗曰宋家曰蔡家曰仲家曰龍
家曰曾行龍家曰羅羅曰打牙犵佬曰紅犵佬曰花
犵佬曰東苗曰西苗曰紫薑苗總之槃瓠子孫椎髻
短衣不冠不履刀耕火種樵獵爲生殺鬪爲業郡邑
中但征賦稅不訟鬪爭所治之民卽此而已矣

本朝句取軍伍總屬虛文不問新舊徒爲民累惟貴竹
衛所之軍與四川雲南皆役之爲驛站輿夫糧不虛

廣志釋

卷之五

義

臨海宋氏
重梓

糜而歲省驛傳動以萬計反得其用

彝人法嚴遇爲盜者縋其手足於高桅之上亂箭射而
殺之彝俗射極巧未射其心膂不能頃刻死也彝性
不畏亟死惟畏緩死故不敢犯盜貴州南路行於綠
林之輩防禦最難惟西路行者奢香八驛夫馬厨傳
皆其自備巡邏干板皆其自轄雖夜行不慮盜也彝
俗固亦有美處

貴州土產則水銀辰砂雄黃人工所成則緝皮爲器飾
以丹朱大者箱櫃小者筐匣足令蘇杭却步雄黃一
顆重十餘兩者佩之宜男士官中有爲盤爲屏以鎮

宅舍者砂生有底如白玉臺名砂牀箭頭爲上墻壁
次之雖曰辰砂實生貴竹

關索嶺貴州極高峻之山上設重關挂索以引行人故
名關索俗人訛以爲神名祀之旁有查城驛名頂站
深山邃箐盜賊之輩實繁有徒縉紳商賈過者往往
於此失事崙以一衛尉統邏卒護之

安宣慰唐時人家渠謂歷代以來皆止羈縻卽拒命難
以中國臣子叛逆共論故時作不靖弗安禮法其先
宣慰不逞陽明居龍場時向貽書責之其彼安國亨
格詔旨朝廷遣使就訊之令其囚服對簿赦弗征而

廣志釋

卷之五

義

臨海宋氏
重梓

國亨後亦竟桀驁如故院司弗能堪今安疆臣襲又
復悖戾不遵朝廷三尺如貴竹長官司改縣已多年
而疆臣猶欲取回爲土司天下豈有復改流爲土者
故江長信疏欲勦之未知廷議究竟何似

養龍坑長官司有坑在兩山之間停蓄淵深似有蛟龍
在其下當春時騰駒游牝彝人插柳于坑畔取牝馬
繫之已而雲霧晦暝類有物蜿蜒與馬接者其生必

龍駒

鎮遠滇貨所出水陸之會滇產如銅錫斤止值錢三十
文外省乃二三倍其值者由滇雲至鎮遠共二十餘

站皆肩挑與馬羸之負也鎮遠則從舟下沅江其至
武陵又二十站中間沅州以上辰州以下與陸路相
出入惟自沅至辰陸止二站水乃經口盈口竹站黔
陽洪江安江同灣江口共七站故士大夫舟行者多
自辰溪起若商賈貨重又不能捨舟而溪灘亂石險
阻常畏觸壞起鎮遠至武陵下水半月上水非一月
不至

思石之間水則烏江發源播之南境下合涪江陸與水
相出入此川貴商賈貿易之咽喉也卽古牂牁夜郎
地思南府西有古牂牁郡城漢末所築者古牂牁郡

廣志釋

卷之五

三

臨海宋氏
重梓

領扶歡夜郎等縣或云夜郎在珍州珍屬播與今思
明接界

播州東通思南西接蘆北走綦江南距貴竹萬山一水
抱繞縈迴天生巢穴七日而達內地然其地坐貴竹
而官繫川中故楊會應龍伺川中上司則恭見貴竹
則倨川議賞貴議勦非一日矣及王中丞繼光倉卒
舉事挫辱官兵于是天討難留而又加以七姓五司
素被傷殘赴闕請勦然後會畏懼天兵之至情願囚
首抹腰聽勦處分蓋彼會因子死也獄而又防七姓
之侵陵故死不敢入重慶而不憚囚服了事者其情

也何敢輒萌從變而此中以曾拒王師故心疑之而
不敢前余弟圭叔守重慶覘知顛末單車入往諭之
彼遂出松坎來迎松坎者此入三日而彼出五日程
也其後乃于安穩搭蓋衙門聽司道實畫入勦贖緩
而罷是行也實賢于數萬師矣以上貴州

廣志釋

卷之五

三

臨海宋氏
重梓

廣志釋卷之五終

仙居應履上校