هنوز ۵۵ ساعت پس از وقوع زلزله

ضجه وشیون ازگورستان قیروکارزین بآسمان میرسد

قیروکارزین همچنان میلرزد

گزارش‌ها وعکسهای تکان‌دهنده از گروه ۱۰ نفری خبرنگاران اطلاعات

۲۴ صفحه

اطلاعات

فروردین ماه ۱۳۵۱ — تکشماره پنج ریال

شاهنشاه وشهبانو بمناطق زلزله‌زده تشریف میبرند

از زیر ویرانه‌ها بطور مداوم جنازه بیرون میآید

ژنوفیزیک اعلام کرد : ظرف ۴۸ ساعت

۱۰۰۰ بار زمین تکان خورد

۳۰۰ کارگر برای کفن ودفن مردگان به‌قیر اعزام شدند

این زن ، تنها و بی‌کس ، در برابر بیدادگری و ظلم طبیعت‌تسلیم محض شده است . فریادها ، شیون‌ها، ضجه‌ها و بالاخره عصیان‌ها و سرکشی‌های او همه‌بی نتیجه مانده است ناچار جز سکوت و تسلیم چاره دیگری ندارد ..

حادثه چنان عظیم و وحشتناک است که جملات و کلمات از تشریح رنج و اندوه انسانها در برابر این مصیبت بزرگ عاجز است . در این عکس که‌روز گذشته‌توسط خبرنگاران عکاس اطلاعات تهیه و ارسال شده یک انسان بهت‌زده و ناتوان بربالین جوان مجروح و اجساد عزیزان از دست‌رفته‌اش دیده میشود .
(عکس‌ازعزیزالله‌فرهومندخبرنگار اعزامی‌اطلاعات)

۱۵۹۳ جنازه تاظهر امروز خارج شد

۴ فرانسوی درمنطقه زلزله مجروح شدند

در صفحات ۴ـ۵ـ۷ـ۱۳ـ۲۰ـ۲۱ـ۲۲ـ

ویتکنگ، فرمان آخرین حمله را صادر کرد

- رهبران ویتکنگ به جنگجویان خود دستور دادند درتمام جبهه‌دست بحمله بزنند .
- کمونیستها پایگاه بزرگ امریکا را در نزدیکی سایگون به آتش بستند ارتش ویتنام جنوبی در چند نقطه دست به حمله متقابل زد

در صفحه ۲

اطلاعیه بنگاه اعانه ملی

باحترام سالروز رحلت رسول اکرم حضرت محمد (ص)و شهادت حضرت‌امام حسن (ع)وبمنظور حفظ شعائر مذهبی قرعه‌کشی بلیطهای اعانه ملی که ساعت ۷و۵ دقیقه بعد از ظهر امروز در بنگاه اعانه ملی انجام میگیرد از رادیو ایران پخش نمیشود . و شماره بلیطهای برنده در بخش اخبار ساعت ۲۰ امشب باطلاع عموم خواهد رسید .

دنیای ورزش

شنبه ها منتشر میشود

گریگوی چوخرای بتهران آمد

وی بعنوان‌عضو درهیئت داوران فستیوال شرکت می‌کند

در صفحه ٤

اعلیحضرت همایون شاهنشاه آریامهر از خبر فوت شادروان حاج‌محمد نمازی بانی تاسیسات آبرسانی‌شیراز و موسس بیمارستان بزرگ نمازی باکمال تاسف استحضار حاصل فرمودند حسب‌الامرمبارک برای تجلیل از خاطره فقید سعید که‌از نیکوکاران و نیک‌اندیشان بود ودرحیات خودخدمت به‌خلق را وجهه‌همت داشت از طرف دربار شاهنشاهی مجلس فاتحه از ساعت ٤ تا ٦ روز شنبه ۲٦ فروردین درشبستان‌مسجدعالی‌سپهسالار برقرارخواهدبود.
وزیردربار شاهنشاهی
اسدالله علم

باکمال تاسف درگذشت جناب‌آقای حاج‌محمد نمازی که از مردان خیرو عالیقدر که درتمام دوران عمر با شرافت خود به‌انجام خدمات ارزنده عام‌المنفعه ونیکوکاری اشتغال داشت باستحضار میرساند .
مجلس‌ختم‌مردانه‌وزنانه فقیدسعیدروزشنبه۲٦ فروردین‌ماه جاری از ساعت٤تا ٦ بعداز ظهر درمسجد عالی‌سپهسالار برگزار خواهد شد .
رئیس مجلس سنا ـ جعفر شریف امامی
آـ٤۲٤۲

باحترام فاجعهٔ مولمهٔ رحلت حضرت خاتم الانبیاء ، وشهادت جانگداز حضرت امام مجتبی ، وحضرت علی بن موسی الرضا ، علیهم آلاف التحیة والثناء ، صندوق پس انداز بانک ملی ایران استثنائاً روزهای پنجشنبهٔ ۲٤ وجمعهٔ ۲۵ فروردین ماه جاری تعطیل خواهد بود .

اطلاعیه اداره کل بهداری تهران

در مورد واکسیناسیون آبله رادرصفحه ۱۱ مطالعه‌فرمائید

اطلاعیه شرکت برق منطقه‌ای تهران

استفاده از کولر های آبی و گازی و چراغهای فلورسنت و موتور های برق تک فاز که فاقد دستگاه تصحیح‌ضریب قدرت (خازن) باشند برای نیروگاهها و شبکه های توزیع برق و بیشتر از آن برای خود مصرف کنندگان نیروی برق مشکلاتی ایجاد میکند و از جمله باعث ضعف ولتاژ در نقاط مصرف میشود .

این مشکلات بخصوص درماههای‌گرم سال که فصل‌استفاده از کولر های آبی و گازی است پیش میاید و باعث ضعف‌ولتاژ مشترکین‌و خاموشیهای‌اضطراری‌در نقاط‌مختلف شبکه میشود . برای‌پیش‌گیری‌از مشکلات‌مذکوراز‌آن‌گروه‌مشترکین‌محترمی که‌از کولر های‌آبی وگازی‌و یاتعداد زیادی لامپ فلورسنت استفاده میکنند خواهشمند است از هم اکنون و در فرصتی که‌تاتابستان باقی است دستگاههای برقی نامبرده را به خازن (دستگاه تصحیح ضریب قدرت) مجهز نموده و مراقبت فرمایند در آینده نیز دستگاههائی از قبیل کولر های آبی و گازی و یخچال و نظائر آنها را در صورتی خریداری کنند که بخازن مجهز شده باشد .

نصب خازن روی وسائل برقی علاوه بر رفع مشکلات شبکه وزیع برق برای جلوگیری از ضعف ولتاژ داخل انشعاب مشترکین محترم نیز موثر و لازم است م الف٤٥۱
آـ۲۷۳۸ شرکت برق منطقه‌ای تهران

جناب آقای حاج حبیب القانیان
فقدان ناگوار پدر گرامی شما را به همه خانواده القانیان بویژه شخص جنابعالی صمیمانه تسلیت میگویم .
آـ٤۳۲۸ محسن آزمایش

آگهی استخدام رسمی سازمان برنامه

شرح در صفحه ۲۱

خاندان نمازی و خانواده های فیروز . دهش فیروزآبادی . حکمت . علوی مقدم . شادمان و انصاری بانهایت‌تاسف‌وتاثردرگذشت شادروان حاج‌محمدنمازی بزرگ خاندان نمازی را باطلاع میرساند مجلس ختم مردانه و زنانه از ساعت ٤ الی ٦ بعداز ظهر روز شنبه ۲٦فروردین ماه ۵۱ درشبستان مسجد عالی سپهسالار برگزارمیشود
آـ۳٦۷۰

اطلاعیه مهم امتحان تافل

در صفحه ۲۱

سازمان مدیریت صنعتی

برای کلاسهای زیر که در تاریخ پنجم اردیبهشت ماه۱۳۵۱ شروع میگردد نام‌نویسی مینماید .

دوره عمومی مدیریت، آشنائی با ماشین‌های محاسب الکترونیک (Computer) ، برنامه‌نویسی کامپیوتر (R.P.G.) سیستم کنترل پروژه، آمار، کارگزینی، بایگانی، مدیریت نوین و تئوریهای انسانی، تحقیق بازاریابی، فروشندگی، برنامه‌ریزی و کنترل تولید، حسابداری مدیریت، حسابداری بازرگانی وصنعتی، سیستم‌کنترل انبار

آدرس: خیابان تخت جمشید نبش ملک‌الشعرای بهارشماره ٤۳۵
تلفن: ۹ـ۸۲۰۰۷۱ م‌الف ۷٤۱

رعایت بهداشت با کاشی ایران

آگهی دعوت ازقبولشدگان درمصاحبه ورود بدوره کارآموزی قضائی

پیرو آگهی های شماره ۷۱۸۵۱ر٤ ـ ۳ر۱۱ر۱۳۵۰و۷۸٦۸۸ر٤ ـ۱٤ر۱۲ر۱۳۵۰ بدینوسیله باطلاع ۸٦ نفر لیسانسیه های رشته قضائی دانشکده حقوق که‌درمصاحبه موضوع ماده ٤ آئیننامه اجرائی قانون‌راجع باستخدام قضات و شرایط کارآموزی مصوب۲۷ر۱۲ر٤۷ پذیرفته‌شده‌اندمیرساند برای کسب اطلاع از برنامه امتحانات که از روز دوشنبه ٤ر۲ر۱۳۵۱ شروع‌خواهد شد واخذکارت‌ورودبجلسه‌تاآخروقت اداری روز یکشنبه ۳ر۲ر۱۳۵۱ باداره کارگزینی اداره دادگستری مراجعه‌نمایند
م الف ٦۸۸ وزارت دادگستری

تاریخ افتتاح دوره جدید آموزشگاه عالی جنگل ومرتع گرگان

پذیرفته‌شدگان در آزمایش ورودی و مصاحبه که پرونده آنان تکمیل شده برای دریافت معرفی‌نامه و شرکت در دوره جدید آموزشگاه روز ۳۱ فروردین ۱۳۵۱ با همراه داشتن وسائل خواسته شده به آموزشگاه عالی جنگل و مرتع در شهرستان گرگان مراجعه نمایند .

ضمنا داوطلبانیکه کسری مدارک خود را تکمیل نکرده‌اند تا قبل ز تاریخ فوق بدفتر آموزش در تهران مراجعه نمایند .
م‌الف ٦٦٦
وزیر کشاورزی و منابع طبیعی

اطلاعیه

درباره: شرکت پس‌اندازووام مسکن مشهد

بدینوسیله ازکلیه سهامداران شرکت پس‌انداز ووام مسکن مشهد و سایر کسانی که علاقمند هستند دعوت میشود درجلسه آشنائی که باحضور رئیس هیئت مدیره و مدیرعامل‌بانک رهنی ایران درساعت ۳۰ر۱٦ روزچهارشنبه سی‌ام فروردین ماه ۱۳۵۱ درسالن شیرو خورشید مشهد تشکیل خواهد شد شرکت فرمایند . م‌الف ٦۷۱
بانک رهنی ایران

ویتکنگ فرمان آخرین حمله را صادر کرد

سایگون ـ سیزده روز پس از آغاز حمله عمومی نیرو های ویت نام شمالی و ویتکنگ اکنون شدت فشار کمونیستها در جبهه های جنگ تا حدی کاسته شده و نیرو های ویتنام جنوبی در بعضی مناطق با پشتیبانی بمب افکن های آمریکائی بحملات متقابل اقدام می‌کنند .

کارشناسان نظامی در سایگون میگویند کاهش فشارکمونیستها را در راه شماره سیزده نمیتوان به فرسودگی نیرو های ویتنام شمالی تعبیر کرد اما ظاهرا قوای مهاجم با مشکلات لجستیکی ومسئله تامین روبرو شده‌اند دیروز نیروهای دولتی سایگون یک تانک ویت نام شمالی ازنوع «ت٥٤» راکه فاقد بنزین بود در جنوب غربی « دونگ‌ها» » دست نخورده بتصرف در آوردند . این امر نشان میدهد که نیرو های مهاجم با مسئله کمبود سوخت روبرو شده‌اند .

عناصر مقدم نیروهای ویت‌نام شمالی اکنون در انتظار دریافت مهمات‌و سوخت مواضع‌اشغالی خود را تقویت می‌کنند که تا حملات خود را از سرگیرند.

امروز یک گردان از تیپ۱۹٦ پیاده نظام آمریکا برای‌تقویت جبهه شمال اعزام شد هشتصد نفر از سربازان امریکائی با هواپیماهای نیروبر «ت ۱۳۰» از پایگاه دانانگ به نزدیکی « هوئه» انتقال یافتند .

گردان کمکی آمریکا نیزاکنون در سه کیلومتری جنوب غربی شهر « هوئه» موضع گرفته‌اند.

از طرف دیگر ناوگان هفتم آمریکا که با ورود واحد های جدید قدرت آتش آن‌فوق‌العاده افزایش یافته به گلوله باران مواضع کمونیستها ادامه میدهند .

قرار است دو ناو هواپیما بر جدید آمریکا تا بیست و چهار ساعت دیگر وارد خلیج تونکن بشوند.

در منطقه‌سایگون که ممکن است به جبهه اصلی جنگ ویت‌نام تبدیل شود نیرو های ویت‌نام جنوبی قوای کمکی عظیمی در اطراف شهر«آن‌لوك» که به محاصره دو لشگرویت‌کنگ درآمده است متمرکز ساخته است .

در سایگون

هرآن انتظار میرود که نبرد قطعی در این منطقه آغاز شود و سر فرماندهی نیرو های ویت‌نام جنوبی عمده‌قوای خود را از منطقه دلتای‌رود مکونگ به جبهه سایگون منتقل کرده است اکنون دو لشگر ویت‌نام جنوبی با کمک واحد های زره پوش و یک تیپ چترباز خود را برای باز کردن راه شماره سیزده ودرهم شکستن‌حلقه محاصره‌کمونیستها بدور « آن‌لوك» آماده میکند کارشناسان نظامی عقیده دارند که تمرکز قوای عمده ویت‌نام جنوبی در منطقه سایگون به کمونیستها فرصت دهد که‌در جبهه های دیگر بویژه دلتا یک ضربت کاری به‌قوای‌دولتی وارد کنند .

بنا برگزارش سرویس های اطلاعاتی ویت‌نام جنوبی یک لشگر جدید ویت‌نام شمالی بسوی سایگون بحرکت درآمده و یک لشگر دیگر ویت‌نام‌شمالی

سنای آمریکا لایحه اعلان جنك به ویتنام شمالی را ردکرد

واشنگتن ـ سنای امریکا یک لایحه قانونی را که هدف آن اعلان رسمی جنگ به ویت‌نام شمالی بود رد کرد .

این طرح پیشنهادی که از طرف سناتور دموکرات «مایک‌گراول» تسلیم شده بود به کمیسیون ویژه مجلس‌سنا ارجاع شد .

سناتور «گراول» که یکی از سرسخت ترین مخالفان ادامه جنگ در ویت‌نام می‌باشد در توضیح طرح پیشنهادی خود گفت که میخواهد به مجلس سنا فرصت بدهد که از اختیارات خوددرمورد مسائل سیاست خارجی‌استفاده کند و به پرزیدنت نیکسون بفهماند که تصمیمات او در مورد ادامه جنگ در ویتنام برخلاف موازین قانون اساسی کشور است .

که قبلا در کامبوج نبردمیکرد اکنون از راه دلتا خود را به پنجاه کیلومتری جنوب سایگون رسانیده است بنظر میرسد که نیروهای کمونیست میخواهند از همان شیوه های جنگی که در عید « تت» سال ۱۹٦۸ بکار بردند استفاده کرده و دسته های کماندوئی ویتکنگ جنگ را به قلب پایتخت ویت‌نام جنوبی بکشانند .

مقامات آمریکائی نسبت به تحولات اوضاع نظامی در ویت‌نام بااحتیاط زیاد ابراز خوش‌بینی میکنند .

وی تاکید کرد که آمریکا از تمام قدرت ارتش هوائی و ناوگان جنگی خود درنبرد های کنونی استفاده خواهد کرد ولی ما هیچگونه تعهد دیگری در قبال‌ویتنام جنوبی قبول نخواهیم کرد .

ویتنام

درهانوی دولت ویتنام‌شمالی اعلام‌داشت که آمریکائیها با از سرگرفتن بیرحمانه ترین جنك تاریخ مفاد قرارداد های زنو را نقض کرده‌اندبامیداینکه اوضاع را درویت‌نام جنوبی‌به‌نفع نیرو های «وان‌تیو» تغییر دهند.

امروز برای نخستین‌بار بمب افکن های استراتژیکی «ب٥۲» نیروی هوائی‌آمریکاده کیلومتر دراداخل‌خاك‌ویت‌نام شمالی‌پیش رفته و شهر «وین» مرکز ایالت «نگه‌آن» را در ۲۸۰ کیلومتری جنوب هانوی بمباران کردند.

دراعلامیه‌ای که درهانوی انتشاریافته دولت ویتنام شمالی از دولت‌هاوملت های‌سوسیالیست برادر و همچنین از تمام ملت های جهانی بویژه ملت آمریکا درخواست کرده است که‌جلو این طغیان امپریالیستی آمریکا را بگیرند .

دراعلامیه گفته شده است که مسئله حفظ جان سربازان آمریکائی برای توجیه حملات اخیر آمیرکائیها بهانه‌ای بیش نیست زیرا دولت نیکسون به تقویت حکومت پوشالی سایگون که آلت دست استعمار جدید آمریکا است بیش از سرنوشت سربازان خود اهمیت میدهد.

درپایان اعلامیه خاطر نشان شده است‌که‌ملت ویت‌نام تصمیم راسخ دارد که تاپیروزی نهائی به پیکارادامه‌داده و نقشه های استعمار آمریکا را نقش‌برآب کند .

حمله به پایگاه آمریکا

کمونیستها صبح امروز در ساعت طلوع فجر پایگاه بزرگ نیرو های آمریکا را در «بین‌ـ هوا» ـ واقع در ۲٤ کیلومتری شمال شرقی سایگون به آتش بستند .

در این حمله که دقیقا در پایان دومین هفته تعرض بزرگ نیروهای‌ویتنام شمالی در ویتنام جنوبی‌صورت گرفت‌دوآمریکائی مجروح شدند و به ساختمان پایگاه و تاسیسات آن نیز خساراتی وارد آمد .

در حمله دیگری که بوسیله آتشبار کمونیست ها در ٦٥ کیلومتری‌سایگون صورت گرفت سه‌مستشار نظامی آمریکازخمی شدند .

در حمله به پایگاه «بین‌هوا» کمونیست ها ١٤ بار با آتش خمپاره انداز های سنگین‌پایگاه نیرو های آمریکائی را درهم کوبیدند .

کاخ‌سفیدواشنگتن اعلام کرد که بعلت بحران جاری اوضاع هندوچین انجام سفری که قرار بود بوسیله‌هنری‌کی‌سینگرمشاور امور امنیتی ریچارد نیکسون‌به ژاپن صورت گیرد به تاخیر میافتد .

کی سینگر قرار بود در جریان یک دیدار رسمی از ژاپن با رهبران توکیو در باره مسائل سیاسی خاور دور و قاره آسیا تبادل نظر کند .

طبق برنامه پیش‌بینی شده قراربودسفر کی‌سینگر به ژاپن ازدیروزآغازشود اما با تاخیری که اکنون در این برنامه پدید آمده است سفر وی به ژاپن احتمالا تا نیمه اول ماه مه صورت نخواهد گرفت .

رنالد زیگلر سخنگوی کاخ سفید توضیح داده است که هنری کی‌سینگر در حال‌حاضر رئیس‌گروه‌ویژه اقدام واشنگتن است . این گروه که در مواقع بحرانی نظیر زمان حاضر و برای رسیدگی به مسائلی‌نظیر تعرض‌کمونیستهادر ویتنام‌تشکیل میشود از آغاز تعرض ویتنام شمالی‌درجنوب‌منطقه غیرنظامی تاکنون تقریبا هر روز جلسه داشته است .

زیگلراضافه کرد که به‌تاخیر افتادن سفر کی‌سینگر به‌ژاپن نشان دهنده هیچ تغییری در سیاست‌وروش اعلام شده‌آمریکا در قبال بحران جاری وضع ویتنام نیست .

فرمان حمله

آخرین گزارش امروزحاکی است که پس از یک آرامش نسبی در جبهه های‌جنگ ویت‌نام فرماندهی عالی نیرو های آزادی‌بخش به کلیه واحد های جنگی خود در جبهه شمال ، فلاتهای مرتفع‌منطقه سایگون ودلتافرمان حمله داد .

درفرمان حمله عمومی گفته شده است برای بدست آوردن استقلال ملی و آزادی ، کلیه کادرها ، کلیه جنگجویان باید در سراسر جبهه ها حملات خود را از سر گرفته وتمام مواضع را از سرراه خود بردارند . مابه پیروزی خود اطمینان کامل داریم‌و برای رسیدن باین هدف باید درتمام جبهه ها ضربات قاطع بدشمن وارد شود.

نیروهای کمونیست امروز برای اولین‌بار از هنگام شروع تعرض بزرگ خود درویتنام جنوبی در جنوب مرز کامبوج واحد های ارتش ویتنام‌جنوبی را درمنطقه‌ای کمروبروی دلتای رودمکونگ قرار دارد بزیر آتش گرفتند .

سخنگویان نظامی‌ویتنام جنوبی مدعی هستندکه‌در این‌جنگ حداقل ۲۹۱نفر از سربازان ویتنام شمالی به‌قتل رسیده‌اند .

مقامات نظامی‌سایگون ضمناوقوع جنگ بزرگ دیگری را که در حوالی مرکز استان آن‌لوك در جنوب منطقه غیر نظامی روی‌داده وبنوبه خود همراه باتلفات سنگین برای نیرو های کمونیست بوده است گزارش داده‌اند

گانگسترهای فراری فرانسه دستگیر شدند

در عکس‌یکی‌از سه گانگسترفراری‌درحالیکه یک زن گروگان در کناراو قراردارد در اتومبیلی که با آن‌فرار کردند دیده میشود. همانطور که‌عکس نشان میدهد او طپانچه‌اش را بحال‌تهدید آماده نگهداشته تا پلیس به اتومبیل نزدیك‌نشود — عکس‌رادیوئی اطلاعات

پاریس ـ دومردویکزن کانگستر فرانسوی که روز گذشته بعد از فرار تهور آمیزشان از سالن یک دادگاه پاریس ـ یک قاضی و دو دستیار وی‌را بگروگان برده‌بودند بعداز ۲٤ ساعت دستگیر شدند . پلیس‌فرانسه خبردادکه«کریستیان‌ـ ژوبن» کانگستر ۳۱ ساله‌ای راکه به‌قتل ـ عمل منافی عفت و سرقت مسلحانه متهم است همراه رفیقش «ژرژسگار» و همسر او«اولین» ـ در داخل یک اتومبیل در شرق پاریس بدام افتاده‌اند وبلافاصله بازجوئی از آنها آغاز شده است «ژرژسگار» وزنش هردو ۲۹ ساله هستند .

سه کانگستر دستگیر شده در حدود ۲٤ ساعت پیش با اجرای نقشه‌ای که‌ظاهرا بوسیله زن‌جوان (اولین سیگار) طرح‌شده‌بود ازکاخ وزارت دادگستری‌فرانسه گریختند وهنگام فرار یک قاضی و دو نفر از دستیاران وی را نیز بعنوان گروگان همراه خود بردند . کانگسترها که‌بایک اتومبیل‌مسروقه فرار کرده بودند درگیرودار یک درگیری محیرالعقول‌و بدنبال تیرـ اندازیهائی که بین آنها و ماموران پلیس صورت گرفت گروگانها را آزاد کرده بودند .

طبق روایت پلیس تعداد گروگان هائی که دربدو امر در کاخ دادگستری فرانسه اسیر «ژوبن»و یاران وی شده بودند ۷ نفر بود.

آنها بعد از اسیر کردن این‌عده باپلیس برای مدتی نسبتا طولانی چانه زدند تایک اتومبیل در اختیارشان بگذارد واز آن برای فرار خودشان و برای گروگانها استفاده کنند .

تعداد گروگانها بدنبال همین‌چانه زدن ها از ۷ نفربه۳نفر تقلیل یافت .

سفر پادگورنی به ترکیه

اخطار پادگورنی درمورد خاورمیانه وقبرس

آنکارا ـ نیکولای‌پادگورنی رئیس‌جمهوری شوروی که دیروز برای انجام یک سفر یک هفته‌ای وارد آنکارا شد ، دیشب در ضیافتی که بافتخار او ترتیب داده شده بود اخطار کرد که هیچ کشور خارجی حق ندارد در امور قبرس مداخله‌نامشروع کند . پادگورنی گفت: سیاست شوروی در قبرس تغییر نکرده و شوروی همچنان‌از استقلال و بیطرفی قبرس حمایت میکند .

پادگورنی سپس در مورد بحران خاور میانه گفت که اوضاع بحرانی خاورمیانه خطر انفجار بزرگی‌رابوجود آورده‌است. رئیس‌جمهوری شوروی‌ازسیاست‌اسرائیل بشدت انتقاد کرد و آن را مانع صلح دانست. پادگورنی که همراه دختر خود «ناتالیا» و گروهی از مقامات بازرگانی و اقتصادی شوروی وارد آنکارا شده‌است در فرودگاه آنکارا گفت هدف او ازسفر به ترکیه تقویت دوستی و همکاری دو کشور همسایه است .

نخست‌وزیر ترکیه استعفاء میدهد

آنکارا ـ یك منبع عالیمقام امروز در آنکارا فاش کرد که نیهات اریم نخست وزیر ترکیه تصمیم گرفته است بعداز پایان سفر جاری نیکلای پادگورنی صدر هیئت رئیسه شورای عالی اتحاد شوروی از ترکیه استعفا کند.

بنابرگزارشی که از قول همان منبع در آنکارا منتشر شده احتمال این که بعد از استعفای « نیهات اریم » فرماندهان ارتش ترکیه زمام قدرت را بدست بگیرند وجود ندارد.

«نیهات‌اریم » اخیرا در جلسه شورای امنیت ملی ترکیه به‌جودت ـ سونای رئیس جمهور این کشور گفته است که تاوقتی احزاب ترکیه حاضر نباشند اختیارات مورد نیاز او را برای اجرای اصلاحات اجتماعی و اقتصادی تامین کنند قادر به ادامه تصدی‌وظایف نخست وزیری نیست .

رئیس جمهورترکیه در هفته‌جاری نامه هائی برای رهبران احزاب ترکیه فرستاد و از آنهاخواست که داوطلبانه باتعطیل موقتی قانون اساسی وانصراف از آزادی های دمکراتیك موافقت کنند اما تقاضای جودت سونای از طرف تمام احزاب بزرگی که پارلمان ترکیه‌راقبضه کرده‌اند ردشد .

مقامی که خبر استعفای قریب‌الوقوع اریم از قول‌وی انتشار یافته مدعی است که نخست وزیر ترکیه قصد داشت بلافاصله بعداز فرستاده شدن جوابهای منفی احزاب به تقاضای جودت سونای استعفای خودرا تقدیم کند اما بعدا تصمیم گرفت تاپایان سفر نیکلای ـ پادگورنی به ترکیه دست نگهدارد.

«نیهات اریم » که ٦۰ سال دارد و سابقا مدت درازی استاد دانشگاه‌بوده است نزدیك به یك سال پیش بدنبال استعفای « سلیمان دمیرل » نخست‌وزیر سابق ترکیه به نخست وزیری منصوب شد.

استعفای «دمیرل » نتیجه مستقیم دخالت ها و فشار فرماندهان ارتش‌ترکیه بود.

اخبار کوتاه جهان

شوروی به مزاحمت جاسوسان انگلیسی‌اعتراض کرد

مسکو ـ دولت شوروی‌علیه‌اعمال تحریك آمیزی که بزعم مقامات روسی ازطرف ایادی‌سری و دیپلماتهای‌انگلستان نسبت به‌اتباع شوروی در خارج ازاین کشور صورت میگیرد اعتراض کرد .

وزارت خارجه شوروی در این زمینه یادداشتی به «سرجان‌کیلک» سفیر انگلستان در مسکو تسلیم کرد و او قول داد که اعتراض شوروی رابه دولت متبوع خود ابلاغ کند .

دراین یادداشت گفته شده است که‌ماموران جاسوسی ودیپلمات های انگلیسی در کشور های معین خارجی علیه اتباع شوروی که در کشورهای یاد شده بکار اشتغال‌دارند دست به‌اعمال خصمانه و تحریك آمیزی میزنند

(یک سخنگوی سفارت انگلستان در مسکو امروزاظهار داشت که اعتراض وزارت خارجه شوروی برای مقامات انگلیسی غیر قابل قبول است).

درمحافل مطلع غربی گفته میشود که اعتراض‌وزارت خارجه شوروی ممکن است با مزاحمت‌هائی که اخیرا برای دیپلماتهای روسیه در لندن فراهم شده است ارتباط داشته باشد .

اجساد مدیر فیات و ژنرال سانچز دفن شد

بوئنوس‌آیرس ـ مراسم تشییع جنازه «سالوسترو»مدیر کمپانی فیات آرژانتین که در آخرین لحظه بدست کماندو های «ارتش‌انقلابی خلق» کشته شد بعداز ظهر دیروز در بوئنوس آیرس انجام شد. دراین مراسم بیش از پنج هزار نفر شرکت داشتندو جسد «سالوسترو» در گورستان«اولیوس» در۲۰ کیلو متری پایتخت بخاك سپرده شد.

جسد «سالوسترو» قبل از انجام این مراسم کالبد شکافی شده بود پزشکان اداره پزشکی قانونی آرژانتین در گزارش خود نوشته‌اند که مدیر کمپانی فیات در مدت ۲٤ روز که در اسارت تروریست ها بسر می‌برد ۱۵ کیلو ازوزن خود را از دست داده بود .

از طرف دیگر جستجوی نیروهای دولتی آرژانتین‌برای پیدا کردن ربایندگان مدیر کمپانی فیات ادامه‌دارد. شایع است که‌دوزن ویک مردکه ظاهرا در کشتن سالوسترو شرکت داشته‌اند به‌سفارت شیلی دربوئنوس‌آیرس پناهنده شده‌اند جسد ژنرال سانچز فرمانده سپاه دوم ارتش آرژانتین نیزبا حضور رهبران کشور تشییع‌شد.

نفت ، امنیت آمریکا را تهدید میکند

واشنگتن ـ سخنگوی وزارت دفاع امریکا اخطار کرد که به سبب وابستگی روزافزون این کشور به نفت خارجی ممکن است اقتصاد و امنیت ملی امریکا تا سال ۱۹۸۰ مورد تهدید قرار گیرد .

«باری شیلیتو» معاون وزارت دفاع امریکا و مسئول این وزارتخانه در امور تاسیسات ولجستیک اظهار داشت که حتی در زمان حاضر نیز امتناع هریک از عرضه کنندگان بزرگ نفت از فروش این منبع حیاتی انرژی به امریکا ممکن است امنیت ملی این کشور تهدید شود .

۱۲ چترباز اسپانیائی کشته شدند

مادرید ـ دوازده چترباز نیروی هوائی اسپانیا در جریان یک مانور هوائی پرش بوسیله چتر نجات کشته شدند و ٦۱ نفر دیگر بشدت زخمی گردیدند . از جزئیات این حادثه هنوز اطلاعی بدست نیامده است ولی گفته میشود که وقوع یک طوفان مهیب ناگهانی پس‌از پرش چتربازان از هواپیما این حادثه اسفناك را ببار آورده است .

«کابینه» ویلسون ترمیم شد

لندن ـ «هارولد ویلسون» رهبر حزب کارگر انگلیس بدنبال استعفای «روی‌جنکیس» و چند نفر دیگر ازشخصیت های طرفدار الحاق انگلیس به‌بازار مشترک اروپا «کابینه احتمالی» خود را ترمیم کرد .

درکابینه «احتمالی» دنیس هیلی که تاکنون پست‌وزارت امور خارجه را بعهده داشت به جای «روی‌جنکیس» به وزارت دارائی برگزیده شده و جیمز کالاگان بوزارت امور خارجه منصوب شده است .

درسایر پست های کابینه احتمالی «ویلسون» نیزتغییراتی داده شده است .

آپولو ۱٦ آماده پرواز به ماه شد

کیپ‌کندی ـ شمارش معکوس در پایگاه کیپ‌کندی برای‌پرواز سفینه آپولو ۱٦ بکره ماه همچنان‌ادامه دارد .

امروز سه سرنشین «آپولو» مورد معاینات پزشکی قرار گرفتند و بدنبال آن اعلام شد که وضع مزاجی فضانوردان برای انجام این مسافرت طولانی از هر جهت مناسب است .

اسرائیل به‌سلاح وحشت آور تازه‌ای مجهز شد

صحرای سینا ـ ارتش اسرائیل یك توپ جدید ۱۷۵ میلی متری‌دراختیار دارد که دارای قدرت و دقت‌اعجاب‌آوری است .

در جریان یك مانور نظامی‌توپچی های اسرائیل این توپ را در کمتر از دو دقیقه سوار کرده و با دقت وحشت‌آوری هدفهای خود را از بین بردند.

این مدرن ترین آتشبار توپخانه اسرائیل است که برای نخستین بار در مراسم بیست‌و چهارمین سالگرد‌استقلال اسرائیل بمعرض نمایش گذاشته‌خواهد شد. برداین توپها سی‌و دو کیلو و پانصد متر است و بفاصله هر یك‌دقیقه یك گلوله شصت‌و سه‌میلیمتری شلیك می‌کند.

طبق اظهار کارشناسان نظامی هیچ یك از ارتش های خاورمیانه چنین‌سلاح سنگین دقیقی دراختیار ندارند.

برد مدرن‌ترین توپهای ۲۲۰ میلی‌ـ متری شوروی که در اختیار ارتش‌مصر گذاشته شده است بیش از ۲۷ کیلومتر نیست . این سلاح مدرن را امریکا در اختیار ارتش اسرائیل قرار داده و اسرائیل نیز از آنهابرای مبارزه‌باچریك های عرب استفاده میکند.

چریکهای عرب بصورت ویتکنگ درمیآیند

قاهره ـ شورای ملی فلسطین که از چند روز قبل در قاهره تشکیل شده‌بودباتفاق‌آراء طرح اتحاد سازمان های فلسطین را تصویب کرد.شورا تصمیم‌گرفت که از این پس سازمان های فلسطین با استفاده ازشیوه های ویتکنگ به عملیات زیرزمینی‌در سرزمین های اشغالی و علیه دولت اردن دست بزنند .

شورا همچنین تصمیم گرفت سازمان کمیته اجرائیه عالی مقاومت فلسطین‌را توسعه دهد هنوز معلوم نیست چه کسانی در این کمیته شرکت خواهند کرد.تعداد نمایندگان وچگونگی انتخاب آنها بعدا تعیین خواهد شد .

شورا همچنین تشکیل یک کمیسیون ویژه راکه در اجرای طرح وحدت سازمان های فلسطینی نظارت خواهد کرد تصویب کرد .

اما محافل قاهره درباره اجرای مفاد این طرح اظهار شک و تردید می کنند . چه در ماه ژوئیه‌گذشته‌نیز چنین‌طرحی از جانب شورای عالی فلسطین تصویب شده بود که نه تنها بمورد اجرا گذاشته نشد بلکه اختلافات سازمان‌های فلسطین در این‌مدت پیش‌ازپیش افزایش دراین مدت پیش‌ازپیش‌افزایش یافت اما این‌بار پرزیدنت انورالسادات در نطق افتتاحیه خود به سازمان های فلسطینی اخطار کرد که تنها راه حفظ موجودیت فلسطین و آزادی سرزمین های‌ازدست‌رفته اتحاد ویکپارچگی‌سازمان های‌فلسطین است

شیوع آبله ، وبا و مالاریا

مسکو ـ روزنامه پراودا ارگان حزب کمونیست‌شوروی امروزتایید کرد که وزارت بهداری این‌کشور متوسل به تدابیر سختگیرانه‌ای از قبیل تشدید بازرسی های مرزی و توسعه مایه‌کوبی شده است تا جلوی شیوع بیماری آبله را در روسیه بگیرد .

طبق گزارش پراودا در مناطق جنوبی شوروی که همجوار کشور هائی است که شیوع آبله درآنها وسیع‌تر است مخصوصا تدابیر احتیاطی‌فوق‌العاده‌ای‌برای‌پیشگیری از گسترش سرایت این بیماری بعمل آمده است .

بهداری آفریقای جنوبی اخطار کرد که بیماری مالاریا در ایالت ترانسوال ابعادخطرناکی پیداکرده است .

ظرف سه‌هفته گذشته ۱۰۳۹مورد ابتلا به بیماری مالاریا تنها در منطقه ترانسوال‌مشاهده شده‌است.

مدیر کل بهداری مالزی اعلام‌کرد که روز گذشته مردی که به‌بیماری وبا مبتلا بوده دربیمارستان‌عمومی مالزی جان سپرده است .

درکوآلالامپور وشهر مجاور آن «بتالینگ» تدابیر مخصوص مبارزه باوبا به مرحله اجراء درآمده است .

اطلاعیه I.S.G.

مؤسسه بین‌المللی راهنمای دانشجو

دانشجویان عزیز : برای تحصیل در دانشگاه های خارج از کشور و هرگونه اطلاعاتی درباره‌شرایط ومقررات دانشگاهها همچنین اخذپذیرش و ترجمه مدارك تحصیلی به ما مراجعه و یاباما مکاتبه فرمائید تا در اسرع وقت تقاضای شما عملی شود .

آدرس تهران جاده قدیم شمیران جنب وزارت بهداری کوی سلطانی تلفن ۷٦۳۲۱۷

دبستان: دبیرستان آلمانی تهران

قلهك ـ خیابان یخچال ـ تلفن ۸٦۱۹٥۱

مدرسه آلمانی تهران در نظر دارد برای سال تحصیلی آینده کلاس مخصوص را پایه گذاری وتاسیس کند که در آن دانش‌آموزان ایرانی اعم ازپسر یا دختر بشرط‌دارابودن‌شرایطذیل‌بتحصیل اشتغال ورزند.

الف ـ چهارساله ابتدائی را در یك‌دبیرستان ایرانی خوانده‌و به‌پایان رسانده باشند.

ب ـ صاحب استعدادی سرشار باشند.

ج ـ آزمایش هوش مدرسه‌آلمانی را با موفقیت بگذرانند.

مدرسه‌آلمانی در تهران یك مدرسه پیشرو خارجی‌است و از نظر آموزش‌وپرورش همسطح بهترین مدارس آلمان غربی است و این‌آموزشگاه دارای‌پروانه رسمی از طرف وزارت‌آموزش‌وپرورش ودولت‌شاهنشاهی ایران‌بوده‌ودرحال حاضرقریب ۱۲۰۰ دانش‌آموز درآن به‌تحصیل مشغولند ، که ازاین‌عده ۸۰۰ نفرشان دختران‌و پسران ایرانی هستند . این‌دانش‌آموزان علاوه بربرنامه‌آموزشی دولت آلمان غربی برنامه تحصیلی‌وزارت‌آموزش‌و پرورش را نیز مطابق مقررات آموزشی ایران‌طی می‌کنند و در صورت موفقیت در امتحان نهائی راه برای ورودآنان به دانشگاه ها و مدارس‌عالی ایرانی و خارجی باز خواهدبود .

طرح تشکیل این کلاس برای کودکان با استعداداز طرف دولت شاهنشاهی ایران مورد استقبال‌وتشویق‌قرار گرفته‌است و کودکان ایرانی صرفا به اتکاء هوش‌واستعداد فراوانشان بدون توجه‌بوضع مالی‌آنان می‌توانند امکان برخورداری ازاین‌فرصت رابیابند . ضمنا چون‌توجه‌زیادی به‌اجرای طرح‌فوق‌الذکر وجود دارد ، شاگردان مستعد می‌توانندازمعافیت پرداخت شهریه برخوردار گردند.

در صورتی که مایلید فرزندانتان‌از این‌موقعیت ممتاز که در تهران منحصر بفرداست استفاده کند می‌توانید شخصابرای مذاکره به مدرسه آلمانی مراجعه نمائیدو معلمان ایرانی درروز های‌غیرتعطیل ازساعت ۸الی ۱۲ برای ادای هرگونه توضیح وانجام نام نویسی آماده‌خواهندبود

هنگام مراجعه آخرین مدارك تحصیلی فرزندتان را همراه داشته باشید.

تاریخ امتحانات ورودی ۱۱ خرداد۱۳٥۱ ساعت ۸ صبح

آ ـ ٤۰٤۲

موزائیک ماشینی چیست ؟؟؟

شرکت تولیما

سازنده و وارد کننده ماشین آلات راه سازی ، ساختمانی ، کشاورزی

بتونیر از ۱۲۰ تا ۷٥۰ لیتر کاراوان ، بیل پوکلین ، دستگاه تهیه شن‌وماسه، فینیشر اسفالت دستگاه تهیه بتون ، جرثقیل‌های سنگین و سبک خودرو و سقفی و آسانسور ساختمان

تهران خیابان آیزنهاور ـمقابل وزارت کار تلفن ۹٥٤٤٦۰ ـ ۹٥۹۲٤٤

آموزش وپرورش تطبیقی

تألیف دکتر محمد مشایخی

برنده جایزه سلطنتی بهترین کتاب سال ۱۳٥۰ وجایزه یونسکو ۱۳٤۹

درکتابفروشیهای امیر کبیر بفروش میرسد . انتشارات امیرکبیر

مرکز آموزش زبان پرند

INTERNATIONAL LANGUAGE CENTRE

دانشجویان زبان انگلیسی ۳۲ کشور جهان باروش مدرن وعلمی « اینترناشنال هاوس لندن » انگلیسی رادرسه ماه میآموزند .

زبان انگلیسی بامتد « اینترناشنال هاوس لندن » بوسیله استادان انگلیسی منحصرا درایران در « مرکز آموزش زبان پرند » تدریس میشود.

دیپلم «مرکز آموزش زبان پرند» در ۳۲ کشور جهان معتبر است .

کلاسهای مبتدی ، عالی ، ICE ، پروفیشنسی وکنکورسرتاسری دایراست.

ثبت نام برای دوره های جدید ، صبحها وعصرها ، تا ده روز ادامه دارد .

پیچ شمیران . اول خیابان شمیران . تلفن ۷٥۸٦٦۳

دستگاه تصفیه استخر ، کلرزنی آب

تزئین میدان و پارك بدون واسطه به قیمت بجارتی با اقساط طویل‌المدت شرکت باندور ۸۳۸۱۹۱

توستائو به‌قیمت ۴ونیم میلیون تومان فروخته شد!

توستائو ـ پله سفید ـ کروزیرو را ترک می کند

توستائو: آرزوی من، ترک کروزیرو بود!

«بلوهوریزدنته گاپریل» که با نام «توستائو» در جهان فوتبال شهرت دارد، سرانجام فروخته شد!

توستائو ـ پله سفید ـ که با باشگاه «کروزیرو»ی برزیل اخیرابه تهران آمد، ازبازیگران ثابت و گرانبهای تیم ملی‌برزیل است.

«توستائو» دیروزبه خبرنگاران گفت:

ـ سرانجام به ارزوی خود رسیدم، آرزویی که از مدتها پیش در دل‌می پروردم. آرزوی من این بود که از «کروزیرو» به‌باشگاه دیگر منتقل شوم، حالا چه باشگاهی، برای من کوچکترین فرقی ندارد.»

«توستائو» با مبلغ چشمگیر ۳ر۳ میلیون «کروزیرو» (واحد پول برزیل ـ معادل ٤ میلیون و ۵۰۰ هزار تومان) به‌باشگاه «واسکو داگاما» فروخته شد. احتمال میرود که توستائوامروز وارد ریودوژانیرو بشود. او اولین مسابقه خود را با پیراهن باشگاه جدیدش، روز بیست و نهم اوریل ـ شنبه ۹ اردیبهشت ماه آینده ـ به افتخار «آمریکو توماز»ـ رئیس جمهوری پرتغال ـ که از برزیل رسما بازدید خواهد کرد. انجام خواهدداد.

جالبترین مسابقه‌پینگ پنگ سال
چین دربرابر سازمان‌ملل!

تیم تنیس رومیزی جمهوری توده‌یی چین در نیویورک با تیم تنیس رومیزی کارمندان سازمان ملل متحد، مسابقه خواهد داد!

امروز اعلام شد که تیم تنیس رومیزی جمهوری توده‌یی چین روز بیست و یکم آوریل ـ جمعه اول اردیبهشت ماه آینده ـ در برابر دوهزار تماشاگر باتیم کارمندان سازمان ملل متحد، روبرو خواهد شد! درآمد این مسابقه تاریخی که جمهوری توده‌یی چین‌را یکباردیگر درمقابل سازمان ملل متحد قرار خواهد داد، به صندوق سازمان ریخته خواهد شد. البته این‌بار مقابله جمهوری توده‌یی چین با سازمان ملل متحد جنبه صددرصد دوستانه و ورزشی دارد.

تیم سازمان ملل متحد امیدوار است لااقل شاهد پیروزی‌یکی ازافراد خودباشد. بازیگر برجسته تیم سازمان ملل متحد، «جرج بریت‌ویت» آمریکایی، زاده درگویان است. «بریت‌ویت» در تیم پینگ‌پونگ آمریکا که به جمهوری توده‌یی چین سفر کرد، عضویت داشت.

پس فردا: دربانکوک
آغاز مسابقات فوتبال جوانان آسیا

جمعه چهاردهم آوریل ـ پس‌فردا ـ مسابقات تیم‌های‌ملی جوانان آسیا در بانکوک ـ پایتخت تایلند ـ آغاز خواهد شد. درین مسابقات بازیگران برگزیده کمتر از بیست ساله نوزده کشور آسیایی در چهار گروه با یکدیگر نبرد خواهند کرد.

تااین لحظه‌نتیجه قرعه‌کشی بازیها در چهار گروه تشکیل یافته، رسما اعلام نشده است ولی پیشاپیش میتوان گفت که تیم میزبان ـ تایلند ـ در روز مراسم افتتاحیه با یکی از سه حریف همگروه خود ـ اسرائیل، نپال و یا ویت‌نام جنوبی ـ روبرو خواهد شد.

چنان که در شماره گذشته نوشتیم ایران در گروه سوم با حریفان سرسختی چون برمه، اندونزی، مالزی و سنگاپور روبرو است.

چووالو: قسم میخورم، حساب محمدعلی کلی را برسم!

محمدعلی‌کلی دیروز ضمن عقد قرارداد برای مسابقه آینده‌اش با «جرج چووالو» کانادایی، یک بار دیگر دهان باز کرد و مثل همیشه با رجزخوانیهای جانانه، برای حریف آینده خود شاخ و شانه کشید.

«چووالو» درمقابل‌رجزخوانی‌های محمدعلی، بلبخند اکتفا کرد و در پایان گفت:

ـ قهرمان سابق مشت زنی سنگین‌وزن جهان در مقابل من دچاردردسر فراوانی خواهدشد. محمدعلی وچووالو اول ماه مه آینده‌ـ دوشنبه‌یازدهم‌اردیبهشت ماه ـ دروانکوور کانادا رودرروی یکدیگر قرار خواهند گرفت و دوازده روند نبرد خواهند کرد.

محمدعلی درسال ۱۹٦٦ برای دفاع‌ازعنوان قهرمانی جهانی‌خود با «چووالو» روبرو شد. این نبرد پانزده روند بطول انجامید.

«چووالو» در پایان مراسم عقد قرارداد مسابقه با محمدعلی، سوگند یاد کرد که حساب او را برسد! مسابقه این دو در امریکا و بانلویزیون‌مدار بسته درسراسر دنیا بطور زنده پخش خواهدشد.

کارنامه «چووالو» نشان می دهد که از ۸٦ مسابقه خود ٦۸ بار (با ۵۷ ناك اوت) پیروز شده و تنها ۱٦ بارباخته‌است.

محمدعلی و «چووالو»ی‌کانادایی یك‌بار دیگر نبرد خواهند کرد. «چووالو» قسم خورده است که حساب «محمد علی»را برسد!

حریف فریزیر

«جوفریزیر» در «اوماها» ـ نیراسکای آمریکا ـ اعلام کرد که در سال آینده سه چهار مسابقه بیشتربا مدعیان‌قهرمانی جهان خواهد داد. او گفت برای به خاك مالیدن پوزه هر مشتزنی آماده است!

حریف آینده «فریزیر» خرداد ماه آینده با او نبرد خواهد کرد. او «ران استندر» نام دارد که ۲۳ بار از کل مسابقات خود را با پیروزی «۱۵ بار ناك اوت» انجام داده و تنهایك بار باخته است.

«جوفریزیر» که پس ازسفری کوتاه به «مقر نبرد!» خود در فیلادلفیا باز خواهد گشت گفت:

ـ روی «استندر» زیاد حساب نکنید. او از آنهایی است که پایش بی جهت به رینك باز شده!

«جو» ۲۸ ساله، دامنه سخن رابه محمد علی کشاند و گفت:

ـ هشت محمد علی گروی‌نه او است! بنابراین او پشت‌سر هم مسابقه میدهد، آنهم با مردانی که آنها را نباید اصلا بحساب آورد!

درحساسترین مسابقه‌دوره‌یی والیبال باشگاه های تهران:
دخانیات ازسد تاج گذشت

دیروز دراستادیوم محمد رضا شاه پهلوی، تیمهای دخانیات و تاج حساسترین مسابقه بازیهای دوره‌یی والیبال باشگاه های تهران را برگزار کردند.

دخانیات در اولین گیم تنها ۹ امتیاز به حریف دیرین خود داد و با نتیجه ۱۵ـ۹ پیروز شد. گیم‌دوم نوبت به‌والیبالیست های تاج رسید تا یك پیروزی را به حساب خود بنویسند.

بازیگران تاج در این گیم ۱۵ـ۸ دخانیات‌را عقب‌گذاشتند.

گیم سوم نیز به سوددخانیات پایان یافت. دخانیات درین‌گیم پیروزی خود را باهمان نتیجه گیم اول تکرار کرد.

گیم سرنوشت، نبرد دخانیات و تاج با شکلی فشرده و حاد ادامه یافت‌و سرانجام دخانیات ۱۵بر ۱۳ درین گیم، ازمسابقه حساس خود با تاج، سربلند بیرون آمد.

بازیگران دو تیم عبارت بودند از:

دخانیات: محمد خانی ـ شلتوکی ـ بهروزی ـ استخری ـ حصیمی ـ چاپچی ـ میربابا ـ صابر پور ـ کرد ـ قدیری

تاج ـ ملك‌لو ـ بهرام صفت ـ میرفخرائی ـ منصوری ـ نجفی ـ محمد نبی ـ رسولی ـ ملك‌پور ـ نیاکان ـ حیدری ـ محمد.

ناك اوت به سود قهرمان اروپا

«ژان کلودبوتیه» فرانسوی قهرمان مشتزنی میان‌وزن‌اروپا یکبار دیگر قدرت خود را در برابر حریف آمریکائیش «دویل برد» به نمایش گذاشت.

بوتیه» ـ سمت راست ـ در کاخ ورزشی لیون فرانسه، از ابتداء مسابقه حریف‌امریکائیش را زیر رگبار سنگین و تند مشتهای نیرومندخود قرارداد. در روند ششم «دویل‌برد» آمریکائی چنان در تنگنا قرار گرفته بود که در برابر حملات پیاپی قهرمان‌اروپا، نمیتوانست کوچکترین واکنشی نشان‌بدهد. سرانجام در همین روند بود که بنا به تصمیم داور، مسابقه با ناك‌اوت به سود «بوتیه» متوقف شد.

تلویزیون بلر جام جهان نما
مجهز به ماسك مخصوص که چشم‌ها را خسته نمیکند

DEMAG — DINGLER
فینیشر آسفالت ـ غلطك لاستیکی ـ غلطك ویبره
دیماك دینگلر (آلمان)
نماینده انحصاری شرکت ارکان‌ماشین ـ خیابان آیزنهاور مقابل‌دانشگاه‌آریامهر ٦۲۸ تلفن: ۹۵۲۸۹۹ـ۹۵۸۵۵۵ـ۹۵۹۰۷۸
سرویس ویدکی‌ـخیابان‌آیزنهاور، شهیاد ۸۹۰ تلفن۹۵۸۹۷٦ آ ـ ۳۵۳٤

جنرال‌سیستمز
SYSTEM & COMPUTER GSC SERVICES & TRAINING
مشاور مدیریت باهمکاری موسسات بین‌المللی
آموزش کامپیوتر
موسسه جنرال سیستمز برای ترم بهاره دوره های (تئوری و عملی) اصول مقدماتی کمپیوتر و برنامه‌نویسی - PL/1 - R.P.G. - FORTREN - COBOL نام‌نویسی مینماید.
نبش بلوارواميرآباد کوچه ارجمند شماره ٦ تلفن ٦٦۲۲۹۱

قابل توجه مدیران محترم کارخانجات تولیدی و صنعتی کشور
تصفیه آب‌وپساب‌صنعتی
شرکت دیك‌آب بکمك متخصصین مجرب خود و باهمکاری موسسات مهندسی مشاور اروپائی و آمریکائی برای انجام‌امور مربوطه‌مشاوره، تهیه‌واجرای طرح نصب و سرویس تاسسات تصفیه آب‌وپسابهای صنعتی آمادگی خود را اعلام میدارد.
خیابان شاهرضا ـ مقابل دانشگاه تهران اول‌فخررازی ساختمان کفش بلاطبقه پنجم شرکت دیکاب
تلفن۶۶۹۰۲۲ صندوق پستی ۱۶ر۱۱٤۷

بزودی
علی سورچی

همزمان با تهران در اصفهان (سینماهای نقش جهان ـ همایون) شیراز (سینما های پارامونت ـ پارس). آبادان (سینما های سهیلا ـ کیهان) تبریز (سینماهای‌کریستال‌ـ متروپل)
این فیلم را باهیچ فیلم دیگری‌مقایسه نکنید
داستان نو، سوژه جدید، بازیهاقشنك، حوادث جالب، صحنه‌ها گیرا

ازفردا عصر درقویترین گروه سینمائی
اونیورسال
ایران ـ ساینا ـ تیفون ـ مراد ـ موناکو ـ پرسپولیس
پاسیفیک ـ کارون ـ داریوش ـ مونت کارلو ـ دریا و آستارا تجریش

ازفردا عصر درگروه سینماهای
نیاگارا ـ اروپا ـ میامی ـ الوند ـ کیهان ـ مارلیک ارانوس ـ و... سیلوانا

گوپی
GOPI
رنگی. ایستمن کالر
موزیک: کالیانجی آنندجی. کارگردان: بهیم سینگ

برنامه آینده بهترین گروه سینمائی پایتخت

ازفردا عصر درگروه ممتاز سینماهای
آسیا ـ رکس ـ شهوند ـ لیدو ـ رنگین کمان
همای ـ ژاله ـ پاسارگاد ـ توسکا ـ المپیا ـ چرخ‌وفلك ـ شرق ـ فیروزه
ماندانا ودرایوین سینماونك محصول ۱۷۹۱

«قیر» به یک گورستان بزرگ تبدیل شده

مادر برمرگ فرزند جوان‌بسختی میگرید و پدر عاجز و مایوس با اندوهی توانفرسا و رنجی جانگزا به جسد بی‌روح نهال برخاک افتاده خود مینگرد. این منظره بر منتهای شقاوتها و بیدادگری طبیعت و شدت رنج واندوه و ناتوانی صحه میگذارد.

جهرم ـ خبرنگار اطلاعات ـ زلزله، طوری قیروکارزین‌را زیر ورو کرده که جنازه مردگان بالا آمده و زنده‌ها را زمین به کام خود فرو برده است.

گورستان قیر زیرورو‌شده جنازه مردگان از سطح خاک بیرون آمده است.

شهر قیر نیز به گورستانی تبدیل شده است.

اهالی جهرم گروه گروه کاروان های امدادی تشکیل داده‌اند وبا کامیونهای خواربار و غذا برای کمک به آسیب‌دیدگان به مناطق زلزله‌زده«تنگ روئین»و«علی‌آباد» عزیمت می‌کنند، عده‌ای نیز که دارای تجهیزات بیشتری‌هستند به «قیر» میروند و در بازگشت مجروحین زلزله رابه بیمارستان های‌جهرم انتقال‌میدهند، تاکنون تعداد زیادی از مجروحین به بیمارستانهای جهرم‌منتقل‌شده و تحت درمان فوری قرارگرفته‌اند.

زلزله مجدد لار ٦ نفر را کشت

بدنبال زلزله‌های قبلی، ساعت۵ و ۵ دقیقه بامداد دیروز زلزله شدیدی درلار حادث شدوبلوک «هرم کاریان» و «باغان»واقع‌در ۹۵ کیلومتری را که کانون این زلزله خفیف بود بشدت تکاندادو موجب ویرانی تعدادی از خانه های ساکنین این منطقه شد.

تعداد خانه های خراب شده وتلفات این‌زلزله‌بطور دقیق‌معلوم نیست.

خبرنگار اطلاعات طی تلگرامی که‌بامداد امروز بدست ما رسید گزارش داده است که در این مناطق تاکنون شش جسد اززیر آوار خارج شده است ودوازده نفر زن ومرد و کودک نیزبشدت مجروح گردیده‌اند.

بازدید

ساعت یازده امروز، ابراهیم آبار خبرنگار اعزامی‌ما به‌مناطق زلزله‌زده، از شیراز تلفنی‌گزارش داد:

والاحضرت شاهپور محمود رضاساعت‌هفت ونیم‌بامدادامروز وسیله هلیکوپتر ازمنطقه آسیب دیده قیر بازدید کردند.

خبرنگار ما اضافه کرد:این دومین بازدید والاحضرت از منطقه قیروکارزین میباشد.

خبرنگار ما افزود: هم‌اکنون یک اکیپ ٤۲ نفری از سازمان ریشه‌کنی‌مالاریا سرگرم‌جمع‌آوری آمار صحیح از تلفات زلزله قیروکارزین هستند.

● چند اکیپ، مشغول ساختن فرودگاه درقیر هستند تاهواپیما های ۳۳۰ ارتشی بتواند فرود آید.

★ **بعد از سه روز که‌از واقعه زلزله قیر میگذرد زن یکی از درجه‌داران ژاندارمری مامور خدمت در قیر زنده از زیر آوار بیرون کشیده شد.**

گورستان بزرگ

آباردر گزارش خود اضافه می‌کند: منطقه قیرو کارزین که‌این روزها توجه همه مردم‌بدانجا جلب شده‌در حال حاضربیک گورستان بزرگ تبدیل شده واز شش هزار جمعیت آن در حدود پانصد نفر زنده و سالم مانده‌اند. اجساد مرتب اززیر آوار ها بیرون کشیده شده و بخاک سپرده میشوند ولی در نتیجه‌کثرت کشته شدگان‌جنازه های زیادی بچشم میخورد که‌کفن پیچیده شده‌اند ولی فرصت بخاک سپردن آن نیست.

هنوز هیچ مقام‌رسمی نتوانسته آمار صحیح‌و درستی از تعداد تلفات و مجروحین حادثه تهیه نماید.

زلزله صبح امروز

فرهومند ـ خبرنگار روزنامه اطلاعات گزارش میدهد:

ساعت ۹وبیست دقیقه بامداد امروز بار دیگر زلزله‌یی شدید «قیر» ویران‌وباخاک یکسان‌شده را بسختی لرزاند. شدت‌این زلزله چنان بود که سنگهای عظیمی از کوهستان اطراف این منطقه ریزش‌کرد.

فرهومند مینویسد:

جای‌هیچدونه‌نردیدی‌نیست‌که‌هنوز اجساد بسیاری در زیرخروارها خاک باقی‌است وای‌بسا کسانی که زنده‌بگور شده باشند. امروز مامورین به هنگام کاوش‌درویرانه های زلزله‌زده، هفده نفر رازنده از زیر خاک‌بیرون کشیدند. این هفده نفر در حالتی هیستریک، هیچ نمیدانستند، چه فاجعه‌یی روی داده است، آنان سخت گرسنه بودند و با دشواری می توانستند سخن گویند.

تهیه آمار دقیق

خبرنگار ما گزارش می‌دهد: بدستورآقای نخست‌وزیر هنگام بازدید ازمنطقه زلزله‌زده‌فارس، کمیته‌بی‌مامور‌بررسی وتهیه‌آمار و ارقام دقیق مجروحین، کشته شدگان، میزان خسارات و نیاز های منطقه آسیب‌دیده شد، این کمیته قرار است تا آخر وقت امروز، آماردقیق‌کشته شدگان‌و مجروحین را تعیین واعلام‌دارد.

قیر همچنان میلرزد

ساعت نه و ۲۳ دقیقه و ۳۰ ثانیه امروز بوقت محلی، زلزله نسبتا شدیدی‌ویرانه‌های قیروکارزین را لرزاند، شدت زلزله صبح امروز، حدود ۵ تا ٦ درجه بود.

امروز ژئوفیزیک اعلام کرد: بعدازوقوع‌زلزله‌شدیدقیروکارزین، تا کنون دستگاه های زلزله‌سنج شیراز هزاربارشوک در منطقه مذکور ضبط کرده است.

● دیروز نیز هفت‌بارقیروکارزین لرزید.

خبرهای کوتاه

شاهنشاه و شهبانو به مناطق زلزله زده میروند

بقرار اطلاع شاهنشاه‌آریامهر به‌معیت‌علیاحضرت فرح‌شهبانوی ایران بزودی از مناطق زلزله زده بازدید خواهند فرمود.

تلگرامهای تسلیت

سخنگوی دربار، شاهنشاهی اعلام کرد بمناسبت وقوع‌زلزله فارس، از طرف پادشاهان، روسای جمهوری، رهبران و شخصیت های‌جهانی، پیام‌های همدردی و تسلیت به پیشگاه شاهنشاه آریامهر مخابره شده است.

ملاقات سفیرقطر با وزیر خارجه

«شیخ‌احمد بن حمدالعطیه» نخستین سفیر قطر در دربار شاهنشاهی دیروز با عباس خلعتبری وزیر خارجه ملاقات‌و رونوشت استوارنامه های خود را تقدیم کرد.

سفیر قطر در ایران از جمله اولین سفرائی است که کشور تازه استقلال یافته قطر بدنبال برقراری روابط با کشور های جهان تعیین کرده است.

تلگرام پادگورنی به شاهنشاه

پیشگاه اعلیحضرت همایون محمدرضاپهلوی شاهنشاه ایران ـ تهران.

اعلیحضرتا: با تاسف عمیق اطلاع حاصل نمودم که درروز ۸ آوریل‌درایران‌بهنگام تصادف دواتوبوس گروهی‌ازکارشناسان شوروی و ایرانی که در ساختمان تاسیسات ذوب‌آهن کار میکردند تلف شده‌اند. اعلیحضرتا، خواهشمندم همدردی صمیمانه مرا قبول فرمائید و بمناسبت به هلاکت رسیدن کارشناسان ایرانی به خانواده‌های تلف‌شدگان عمیقا تسلیت واندوه خود را ابراز میدارم.

سفیر ایران درمسقط وارد دوبی شد

دکتر بهمن‌زند سفیرشاهنشاه آریامهر در سلطان نشین عمان دیروز در راه عزیمت‌به مسقط وارد دوبی شد و در فرودگاه دوبی مورد استقبال شیخ‌حمدان بن‌راشد معاون نخست وزیر دولت اتحادیه امارات و آقای حمیدبن دوری رئیس تشریفات حکومت دوبی قرارگرفت.

گریگوری چوخرای بتهران آمد

بامداد امروز «گریگوری چوخرای» کارگردان برجسته روسی‌وهمسرش‌برای‌شرکت‌درنخستین جشنواره جهانی‌فیلم به‌تهران آمدند.

«چوخرای» کارگردان فیلمهای معروفی چون «چهل ویکمین. و «حماسه یک سرباز» و «آسمان صاف» یکی از اعضای‌هیئت‌داوران‌بین‌المللی جشنواره تهران خواهدبود.

«چوخرای» اولین نفر از گروه کثیر شخصیتهای هنری و مطبوعاتی است که ظرف چند روز آینده جهت شرکت در فستیوال جهانی فیلم به‌تهران سفر میکند.

عبور دوطرفه از هراز

از فردا راه هراز عبور دوطرفه‌داده خواهد شد. این مقررات حرکت در راه تنها در فاصله زمانی بامداد تا شامگاه است و شب هنگام به اتومبیل های سواری و اتوبوس ها بعلت مقررات ایمنی اجازه حرکت داده‌نمی شود.

وزارت راه به رانندگان کامیون ها اطلاع داده است که شبها میتوانند از طریق راه هراز به شمال حرکت کنند.

رئیس دانشگاه تهران به مصر رفت

بدعوت دانشگاه مصر صبح امروز آقای دکتر هوشنگ نهاوندی به معیت آقایان دکتر امیرارجمند مدیر کل امور دانشجوئی ودکترمحمدی رئیس دانشکده الهیات‌ومعارف اسلامی دانشگاه تهران عازم آن کشور شد.

دکتر نهاوندی و همراهان طی یک هفته اقامت در مصر از مراکز آموزشی آن کشور بازدید میکنند.

ورود لاستیک توئی آزاد شد

بانک مرکزی امروز به‌بانک های مجاز کشور اعلام کرد: ثبت سفارش کالا های‌مشروح زیر تا اطلاع بعدی بدون مطالبه موافقت‌وزارت اقتصاد مجاز خواهد بود.

لاستیک توئی و روپوش آن برای‌اتومبیل‌های سواری، لاستیک توئی و روپوش آن برای اتومبیل های باری، لاستیک توئی و روپوش آن برای اتوبوس، لاستیک توئی و روپوش آن برای تراکتور.

فرح‌آباد از شرق به‌غرب یکطرفه میشود

شهربانی کل کشور اعلام کرد: بمنظور انجام عملیات اسفالت کاری در خیابان‌فرح آباد حدفاصل تقاطع شکوفه و چهارصددستگاه از تاریخ ۲٦ر۱ر۵۱ خیابان مذکور از شرق بغرب یکطرفه خواهد بودو مسیر اتوبوسهای‌شرکت واحدوسایر وسائط نقلیه برای عزیمت بسمت‌غرب از خیابان های‌شکوفه. فلاح. چهارصد دستگاه و فرح آباد میباشد.

۳عزای بزرگ اسلامی

جهان اسلام، فردا پنجشنبه ۲٤فروردین‌ماه بمناسبت‌رحلت حضرت محمدبن عبداله (ص) پیامبر عالیقدر خود و شهادت نواده بزرگوار اوحضرت امام حسن مجتبی (ع) سوگوار است و خاطره رهبر بزرگ اخلاقی و دینی خود و امام شیعیان را با انجام مراسم مذهبی درسراسرکشورتجدید می‌کند.

گذشت هزار و سیصد واندی سال‌کمترین تغییری‌دراخلاص وبندگی میلیونها مسلمان‌گیتی نسبت‌بشعائراسلامی‌نتوانسته بوجود آورد هرسال مردم با ایمان جهان با قلبی‌اندوهگین و روحی افسرده از رحلت پیامبر و حضرت امام حسن مجتبی فرائض دینی خود را صمیمانه انجام میدهند و از تفکرات عالی و فلسفه اسلام برای بهزیستی و حفظ‌اصول اخلاقی و انسانی الهام می گیرند.

یا فرارسیدن رحلت پیامبر و شهادت امام شیعیان در روز پنجشنبه‌وشهادت نواده دیگر پیامبر حضرت امام رضا(ع) قلب همه مسلمانان لبریز از اندوه وغم است.

ما رحلت حضرت رسول اکرم و شهادت نوادگان شریف وی را بهمه مسلمانان دنیا خاصه شیعیان ایرانی تسلیت‌میگوئیم و امیدواریم با تشبث به‌تعالیم عالیه اسلام واز فیض روح بزرگان دین همواره در حیات مادی و معنوی خود موفق و سرافراز باشند.

نخست‌وزیر واعضای کابینه بمناطق زلزله‌رفتند

★ **مناطق زلزله زده تجدید ساختمان میشوند**

★ **در مناطق زلزله زده دو شرکت سهامی زراعی تشکیل میشود**

مناطق زلزله‌زده فارس امروز مورد بازدید نخست وزیر و وزیران کشور، تعاون و روستا ها و بهداری‌قرارگرفت. همراه نخست وزیر چندتن دیگر از مقامات مملکتی‌ازجمله نمایندگان وزارتخانه آبادانی ومسکن و سازمان برنامه امروز به مناطق زلزله زده رفتند و ترکیب هیئت همراه نخست‌وزیر نشان میدهد که دولت در بازدید امروز خواسته است احتیاجات و نیازمندی های مناطق زلزله زده را از نزدیک مورد بررسی و براساس آن برنامه های لازم برای تجدید ساختمان مناطق ویران شده را تهیه کند.

با هواپیمای حامل نخست ـ وزیر یک اکیپ ۲۵ نفری مرکب از جراح و پرستار برای تقویت بیمارستان های شیراز عزیمت کرد و دکتر منوچهر شاهقلی وزیر بهداری قبل‌از ترک‌تهران به خبرنگار ما گفت نصف بیمارستان ریوی‌شیرازخالی‌شده وجراحان‌برای جراحی‌مجروحین زلزله در این بیمارستان متمرکز میشوند.

شاهقلی گفت: دیروز دستور داده‌شدتعدادبیشماری آمبولانس ازمناطق مختلف‌به‌شیراز عزیمت کنند. از تهران ۱۵ امبولانس به شیراز فرستاده شدوبا همین هواپیما دارو بمقدار کافی حمل میگردد. وزیر بهداری باتاثر گفت‌درمانگاه‌روستای‌قیر باخاک یکسان شد و تنها طبیب آن که خودش مجروح است‌و فرزندش را نیز از دست داده، با همین حال از ساعت اول مشغول کار است.

اقدامات وزارت تعاون

عبدالعظیم ولیان وزیر تعاون و امور روستا ها بخبرنگار ما گفت با تاسف تعداد بیشماری‌از مسئولین شرکت های تعاونی یا ازبین رفتند یا خانواده هایشان را از دست داده‌اند. وی‌افزود ازهمان روز اول دستور داده سه اکیپ از اصلاحات ارضی برای بررسی وضع زراعت‌و آب و مسکن باین مناطق بروند و گزارش‌آن‌درشیرازآماده خواهد بود.

ولیان گفت وزارت تعاون‌برای این منطقه برنامه وسیعی دارد. وشرکت‌سهامی‌که‌قرار بودامسال در خوزستان تشکیل شودبعوض آن در این‌منطقه تشکیل خواهد شد و برای مسکن آنها شهر و آبادی جدیدی ساخته میشود و برای آب آن نیز اقدامات ممکن انجام خواهد گرفت.

گزارش فوق به نظر آقای نخست وزیر رسانده‌شد وایشان دستور دادند که اقدامات را هرچه زودتر انجام دهیم.

بخشودگی بدهی زارعین

ولیان افزود: «چون در خوزستان تجربه‌ای‌برای این‌امر داریم از این تجربه منطبق با شرایط اقلیمی در همین منطقه نیز طرح های جدیدی پیاده خواهیم کرد، و ضمنا بدستور آقای نخست وزیر بدهی تمام زارعین که فوت کردند بخشوده میشود و از بازماندگان آنها مطالبه نخواهد شد و برای بازماندگان نیز تسهیلاتی بوجود می آوریم‌وازراه های بخشودگی و اقساط طویل‌المدت این‌بدهی را درحال‌حاضر منتفی میسازیم، در هر صورت ساختمان های جدید در محل سکونت فعلی نخواهد بود در جائی ساخته خواهد شد که در مسیر شدید زلزله نباشد وساختمان نیزمقاوم در مقابل زلزله باشد.

دوباره میسازیم

آقای سام وزیر کشور که در این سفر همراه آقای نخست‌ـ وزیر بودگفت‌متاسفانه شبانکاره بخشدار «قیر وکارزین» خودش با خانواده‌اش زیر آوار رفتندو بخشداری وشهرداری نیزازبین رفت. براساس طرح نوسازی عمومی این منطقه، تمام این تاسیسات ازبین رفته را دوباره خواهیم ساخت‌وبرای این منطقه زندگی نوئی بوجود خواهیم آورد.

با هواپیمای‌نخست‌وزیر یک گروه‌دنفری‌از نمایندگان‌مطبوعات و رادیو تلویزیون ایران و یک گروه خبرنگار خارجی وتعدادی داوطلب به شیراز رفتند.

درمیان داوطلبان یک خانم دکترس بیهوشی فرانسوی که همسر ایرانی دارد برای کمک بطور داوطلبانه به شیراز رفت.

هواپیمای جت‌بوئینگ «۷۳۷» هواپیمائی‌ملی‌ایران حامل‌نخست وزیر که ساعت‌هشت‌ونیم بامداد تهران را ترک کرد یکساعت‌بعد به شیراز رسید و نخست وزیر باهلیکوپترمستقیما رهسپار«قیر» شد و از ساعت یازده به‌بازدید از مناطق‌زلزله زده سرگرم شد.

٤۰ ژاندارم

سرهنگ «تنها» افسر ژاندارمری در گزارشی که به نخست وزیرداد گفت:

در مناطق زلزله‌زده چهل ژاندارم باافراد خانواده خودکشته شده‌اند وشش پاسگاه ژاندارمری با خاک یکسان گردیده است.

زلزله تیر های آهنی را درهم پیچید!

شدت زلزله فارس را، مخصوصا در منطقه «قیر»، از آنجا می‌توان بهتردریافت که پس از وقوع زلزله، تیر های آهنی چراغ برق بولوار قیر، چنان خم شده و درهم پیچیده‌اندکه گوئی بایک‌پرس بسیار قوی آنها را فشرده و مچاله کرده‌اند!

پل بزرگ و بتنی شاه‌آباد که یک ماه قبل روی‌رودخانه قره‌آغاج بین «قیر» و «خنج» احداث‌شده‌بود، پس‌اززلزله درهم‌ریخت و بکلی نابودشد!

وقتی تیرهای آهنی و پل بتنی، چنین شوند وای به حال ادمها و مخصوصا بچه های کوچولو که مثل شاخه های گل، ترد و شکننده هستند.

٤ معلم کشته شدند

بدستور خانم فرح‌روپارسای وزیر آموزش‌وپرورش مدیر کل تعلیمات عشایری،جهت‌رسیدگی به وضع سپاهیان دانش و معلمان‌عشایری‌که درجریان‌وقوع زلزله قیروکارزین مقتول‌شده‌اند به فارس عزیمت کرد.

آخر وقت امروز وزارت آموزش و پرورش اعلام کرد در جریان وقوع زلزله اخیر قیرو کارزین یکنفر سپاهی دانش بنام جاسم‌گنجی مامور خدمت در قیر و سه نفر آموزگار باسامی خانم‌نوریان. حسین سازگار و غلامرضا نامداری کشته شدند. همچنین‌چهار تن سپاهی دانش دربیمارستان بستری هستند.

۱۵۹۳ جنازه

تا ظهر امروز ۱۵۹۳ جسد اززیرخاکهای‌منطقه قیروکارزین و قراء اطراف آن بیرون اورده شد.

گزارشهای رسیده از ستاد عملیات امداد، حاکی است که بیشتر این اجساد متعلق‌به‌قراء قیر، مظفری و آسوره است که در هریک از آنها بیش‌ازیکصد جسد از زیر خاک خارج شده است، ولی در روستاهای بهور، کردشور، کلات،منال، لنگروتین واتروی، تعداد اجساد خارج شده کمتر بود.

عملیات خارج کردن اجساد قربانیان زلزله از زیر خاک. همچنان ادامه دارد.

۳۰۰ کارگر

روز گذشته از طرف جمعیت شیرو خورشید سرخ جهرم، سیصد کارگر مجهز به بیلو کلنگ و وسائل لازم برای کفن و دفن کشته شدگان وارد قیر شدند.

جمعیت شیرو خورشید سرخ شیراز گزارش داد که هشتاد نفر افراد سپاه‌دوم فارس برای اهداء خون خود به مرکزخون شیراز مراجعه کردند و میزان قابل توجهی خون مشابه خون مجروحین، دراختیار این‌مرکز گذاشتند.

گزارش رسیده‌ازطریق شبکه بی‌سیم شیرو خورشید سرخ، حاکی است که از ساعت ۸ بامدادامروز بیمارستان صحرائی شیرو خورشیدکه دیروز دومین قسمت از وسائل سبک آن به شیراز فرستاده شده بود، دربخش قیر مستقر شد و اولین مجروح‌درساعت ۸ و ۲۰ دقیقه دیروزتحت عمل جراحی قرار گرفت.

درحال حاضر قریب به ۳۰۰ مجروح درمحل حادثه بستری و تحت عمل جراحی و یا درمانند. پیش از ظهر امروز سه دستگاه برای تهیه و تامین غذای گرم جهت آسیب‌دیدگان زلزله اخیر فارس به شیراز فرستاده شد.

فرانسویهای مجروح

گزارش خبرنگاران ما که امروزبتائیدمقامات‌سفارت‌فرانسه درتهران رسیده حاکی است‌که سه تن از کارشناسان فرانسوی که درمنطقه‌زلزله‌زده‌بودند چون درزیرچادرزندگی‌میکردندمجروح شدند.

یک راننده هلیکوپتر فرانسوی نیز براثر زلزله آسیب دید و دچار شکستگی دنده شد.

راننده اکیپ فرانسوی که ایرانی بود کشته شد.

زلزله در کرمان!

ساعت ۵ بامداد دیروز زلزله خفیفی کرمان را تکانداد وگروهی از مردم این شهر که زلزله راحس کرده بودند وحشت‌زده از خواب پریدند!

«مینتوف» در تهران نتایج سفرش به‌چین راموفقیت آمیز خواند

دم ـ مین ـ توف

★ **ایران و مالت روابط سیاسی برقرار میکنند**

«دام مینتوف» نخست وزیر مالت امروز در پایان یک اقامت ۳٦ ساعته خصوصی، ازتهران عزیمت کرد و قبل از ترک تهران‌گفت‌مذاکرات‌او با نخست وزیر و وزیر خارجه به توافق کلی نسبت به برقراری‌مناسبات سیاسی میان ایران و مالت و ایجاد همکاری میان دو کشور انجامیده است.

«مینتوف» گفت کشور او علاقمند به‌برقراری روابط و همکاری با تهران است زیرا دو کشور در زمینه های‌متعددی میتوانند یار و یاور هم باشند.

وی گفت که در مذاکرات با هویدا و خلعتبری از همکاری مالت با صنایع دریائی ایران بخصوص صنایع کشتی سازی وکمک‌ایران‌درتربیت‌کارشناسان نفتی مالت و همکاری دراجرای پروژه های اکتشاف نفت وغیره در مالت گفتگو شد.

مینتوف که در راه بازگشت از سفر یک هفته‌ای ویرخبرش از چین کمونیست به تهران آمده‌بود برای اولین بار حاضر شد در باره نتایج سفر به چین و گفتگو با رهبران پکن سخن گوید. وی که با خبرنگاران سیاسی مطبوعات تهران در مهرآباددر حالیکه در کنارسفیر چین‌درتهران نشسته بود سخن میگفت نتایج سفرش را به یکن موفقیت‌آمیز خواند و تاکیدکرد برنامه سفر او به چین قبل از بروزاختلافات با انگلیس تهیه شده بود. وی گفت دولت وی شائق است با کلیه کشور ها و قدرت ها روابط متعادل و دوستانه‌ای برقرار کند و تاکید کرد مالت آنقدر کوچک است که استطاعت آنرا ندارد قدرتی را علیه قدرت دیگر به بازی بگیرد. نخست وزیر مالت از چین بعنوان کشوری که می‌ـ خواهد با کشور های کوچک روابط دوستانه‌وعادلانه برقرار کند یادکرد و در موردروابطش با انگلیس گفت اسمان تیره گذشته اینک صاف شده است.

در زمینه ۹ پروژه تعلیمات فنی و حرفه‌ای

ایران‌وشوروی‌قرارداد تازه‌ای‌امضاء کردند

صبح امروز قرارداد های اجرائی مربوط به موافقتنامه همکاریهای فنی درزمینه‌تعلیمات فنی و حرفه‌ای، بین اموزش و پرورش و نمایندگان اتحاد جماهیر شوروی سوسیالیستی در دفتر وزیر اموزش وپرورش بامضاء رسید. این قرارداد را وزیر آموزش و پرورش ورئیس اداره‌اقتصادی شوروی درایران و نماینده تام‌الاختیار «تکنواسپورت» اتحاد جماهیر شوروی امضاء کردند. دراین مراسم معاون فنی و حرفه‌ای گزارشی از جریان همکاریهای فنی و حرفه‌ای بین ایران و شوروی قرائت کرد وسپس‌آقای گالوانف رئیس اداره اقتصادی شوروی در ایران مطالبی بیان داشت و یادآور شد که کار ساختمانی ذوب‌آهن امسال بپایان میرسد. آنگاه قرارداد های ۹ گانه بامضاء طرفین رسید.

در این مراسم وزیر آموزش و پرورش گفت: بموجب این قرارداد ۹ پروژه عملیاتی برحسب احتیاجات فنی مملکت بمرحله‌اجراء درمی‌اید. بموجب این قرارداد دولت‌شوروی‌برای تجهیز این ۹ برنامه در حدود ۹ میلیون روبل سرمایه گذاری خواهد کرد.

در شمیران دیوار برسر کارگران فروریخت

۲ کارگر زیرآوار کشته شدند

شمیران ـ دیواری در خیابان الهی شمیران‌فرو ریخت‌وکارگرانی که مشغول خراب‌کردن دیواربرای نصب‌ترانسفورماتور بودند، زیر آوار ماندند.

دو تن ازکارگران‌به علت‌جراحات وارده درگذشتند مقتولین‌حادثه، ابراهیم همایونی۲۲ساله، و محمد افشاری ۲٤ ساله بودند.

سه نفر از کارگران باسامی غلامحسین همایونی ۲۰ ساله، حسن امینی٤۰ساله، یدالله‌رمضانلو ۲۱ ساله که مجروح شده بودند به بیمارستان رضا پهلوی منتقل گردیدند.

طغیان «سمندر رود» به ۸ دهکده و ۲۰۰ خانه آسیب رسانید

دراثر بارندگی شدید روزگذشته «سیمینه‌رود» میاندوآب مجددا طغیان کرد و آب این رودخانه چند روستا را فرا گرفت

براساس گزارش خبرنگار اطلاعات در میاندوآب‌هم‌اکنون دهات: گوی‌تپه، زنجیرآباد، خیرآباد، نوخان، خان‌کندی، دولت‌آباد، کانی‌سر، گوجه‌آباد در محاصره سیل هستند

براثر جریان سیل دیروز دویست ساختمان در یکی از محلات مهاباد آسیب دید و چند خانه نیز فرو ریخت.

شاخص هزینه زندگی در اسفند

بموجب گزارش‌بانک مرکزی شاخص بهای کالا ها و خدمات مصرفی (هزینه‌زندگی)در ایران در اسفند ماه ۱۳۵۰ نسبت به ماه‌قبل ۹ر۱ درصد ترقی کرد، این شاخص نسبت‌به رقم اسفند سال گذشته۵ر۸درصد افزایش نشان میدهد.

شاخص بهای کالا ها وخدمات مصرفی در سال ۱۳۵۰ نسبت به سال ۱۳٤۹ بطور متوسط ۵ر۵ درصد ترقی‌کرده است.

مهمترین عامل افزایش‌شاخص بهای کالا ها و خدمات مصرفی در اسفند ماه ادامه ریزش برف و انسداد بعضی از راه هابود، که موجب تشدید افزایش فصلی بهای بسیاری‌ازکالا های‌مصرفی بویژه میوه ها و سبزی های‌تازه گردید. ترقی بهای گوشت، حبوبات، برنج، فرآورده های شیر و برخی‌ازمصالح وخدمات ساختمانی‌نیزدر افزایش‌شاخص موثر بود قیمت خشکبار، غذا در خارج از خانه، برخی از اقلام پوشاک بخصوص اجرت دوخت لباس و بلیط مسافرت با اتوبوس ولجرت خدمات‌درمانی نیز بالا رود. ولی قیمت مرغ، روغن‌نباتی و پارچه های نخی تنزل کرد.

شاخص بهای عمده فروشی کالا ها در ایران در اسفندسال گذشته نسبت به ماه ۲ر۱درصد بالا رفت این شاخص نسبت به رقم مشابه سال قبل ۳ر۸ درصد افزایش نشان میدهد.

شاخص بهای کالا های‌عمده فروشی در ایران‌طی‌سال ۱۳۵۰ نسبت‌به‌سال۱۳٤۹ بطورمتوسط ۱ر۷ درصد افزایش یافت.

یک‌ایرانی، کلکسیونی ازجواهرات‌قدیمی به‌پیشگاه‌شهبانو تقدیم کرد

علیاحضرت شهبانو کلکسیونی از جواهرات قدیمی ایران قبل از تاریخ تا دوران اسلام را که توسط یك ایرانی مقیم نیویورك بحضورشان هدیه شده است، به موزه مرحمت کردند تا بمعرض تماشای عموم گذاشته شود.

این جواهرات را آقای‌مهدی محبوبیان کلکسیونر ایرانی بحضور شهبانو تقدیم کرده‌و در حدود دویست قطعه است که اکثر آنها در خارج از ایران گردآوری شده و در نوع خود بی نظیراست.

آقای مهدی محبوبیان که دیروز در یك مصاحبه‌مطبوعاتی شرکت داشت در سال ۱۳۰۰ بدنیا آمده‌وتحصیلات‌ابتدائی‌خود را در ایران به پایان رسانده وبرای ادامه تحصیلات به آمریکارفته و در شهرنیویورك اقامت دارد. وی تاکنون چند نمایشگاه در آمریکا ترتیب داده‌و منزل وی در نیویورك‌یك خانه نمونه معرفی‌شده است.

آقای محبوبیان نویسنده‌ومنقد هنری‌است و تاکنون چندمقدمه برچند کاتولوك و دوکتاب‌هنری نوشته است.

کلکسیون جواهرات اهدائی، میلیون ها تومان قیمت داردو تاکنون ۱٦ قطعه آن به ایران رسیده‌است که ارزش فوق ـ العاده‌ای دارد.

دستورالعمل صدوراحکام حقوق وظیفه وراث کارمندان غیر رسمی

سازمان‌امور اداری‌واستخدامی کشورامروز دستورالعمل‌مربوط به برقراری حقوق وظیفه وراث مستخدمین‌غیر رسمی متوفی‌قبل ازتاریخ تصویب قانون‌استخدام کشوری (۳۱ر۳ر٤۵) را جهت صدور احکام‌لازم بکلیه ادارات و سازمان های دولتی مشمول قانون استخدام کشوری ارسال داشت.

بموجب تبصره ۲۷ قانون بودجه سال جاری دولت اجازه دارد، که به وراث قانونی‌هر یک از مستخدمین غیر رسمی‌که تا اول تیر ماه ۱۳٤۵ فوت شده‌اند با رعایت مفاد مواد مربوط قانون استخدام از اول سال‌جاری(۱ر۱ر۱۳۵۱) ماهانه مبلغ چهار هزار ریال بعنوان حقوق وظیفه پرداخت کند.

مستخدم مشمول باید حداقل یکسال متوالی و یا سه سال متناوب تازمان فوت دراستخدام غیر رسمی دولت (پیمانی ـ حکمی ـ دونپایه) بوده باشد و حقوق وظیفه مزبور را از محل اعتبار بودجه وزارتخانه و یا موسسه ـ یا شرکت دولتی یا موسسه انتفاعی وابسته بدولت قابل پرداخت است.

پیش بینی هوا

هوای کرانه های دریای مازندران نیمه ابری‌که دراستان گیلان در بعضی نقاط ابری همراه بابارندگی خفیف

هوای استانهای‌فارس واصفهان وکرانه های جزایر خلیج فارس نیمه ابری در بعضی نقاط ابری همراه با رگبار. استانهای آذربایجان کمی ابری گاهی نیمه ابری همراه‌بارگبار پراکنده

هوای‌تهران کمی ابری در بعضی‌ساعات‌نیمه‌ابری‌همراه بارگبار پراکنده دردامنه ارتفاعات البرز.

گزارشها وعکسهای اختصاصی گروه خبری روزنامه اطلاعات از زلزله فارس

گهواره‌های خالی بر روی ویرانه‌های قیر

دیروز (سه‌شنبه) را خبرنگاران اعزامی و خبرنگاران محلی اطلاعات ، در منطقه زلزله زده حتی یك لحظه نیاسودند . دیروز روزسختی بود، نه ازاین جهت که خبرنگاران و نویسندگان اطلاعات زیادتر از حد توانائی خودکارکردند ، بلکه ازاینجهت که راوی غم‌ها ومصیبت های هموطنانشان بودند .

آنچه در زیر می‌خوانید ، مجموعه‌ای از گزارش‌هائی است که ابراهیم آبار ، منوچهر فتحی ، علی منصوری، اصغر فرازمند ، قانعیان، صراف‌پور واسلامیان تاساعت ۹ شب گذشته به تهران مخابره کردند .

عکس‌ها را عباس جلائی، عزیزاله فرهومند وکرامت‌الله نخست گرفته‌اند .

زمین در قیروکارزین و دیگر مناطق زلزله زده فارس بوی مرگ گرفته است : اینجا ، در این منطقه بلا زده از جنبه‌های شاد و مثبت زندگی بشری‌مطلقا نشانی نیست ، تونه از شادی اثری می بینی ، نه از چهره های روشن ، نه ازگل وسبزه و نه از امیدو آرزو... کسی‌از خرمن آینده سخن نمی گوید و هیچکس در اندیشه فراهم آوردن مقدمات عروسی دو دلداده در پایان ماه صفرنیست. در اینجافقط ناله های دردآلود استوگریه های‌پایان ناپذیر.در اینجا فقط حرف های شکسته شده در بغض پیر زنی را که بر سر جنازه افتاده بر تل‌خاك مرد جوانی ایستاده می‌شنوی:

ـ تازه دامادم . . . پسرم ... عزیزم...مگر نگفتی تنها دخترم را خوشبخت می کنی ؟ . .مگر قسم نخوردی که زهرای مرا تنها نمی گذاری . ؟ پس کو زهرایم ؟ . . .پس چه شد آن قول و قرار ها ؟ . .

نامش ربابه هدایتی است ، تقریبادوماه قبل تنها دختر خود را شوهر داده ولی حالا نه دخترش را دارد ، نه دامادش را . زلزله هر دوی آنها را نابود کرده است و امدادگران فقط توانسته‌اند جسد دامادش را از زیر خاك خارج کنند . و مادر داغدیده از اینکه بین اجساد دختر و دامادش جدائی افتاده شکوه سر داده است و دامادش را ملامت می کند . هیچ تسلیتی نمی تواند پیر زن را ارام کند ، مویه او آنقدر ادامه می یابد که امدادگران و ناظرین نیزطاقت از کف میدهند و همدرد و هم صدا ، با او سوگواری می کنند .

شبحی در ویرانه‌ها

یه مردی که چون ارواح در ویرانه های قیر سرگردان است برخوردم . می گفت :

ـ اهل روستای«هنگام» هستم. وقتی زلزله شد و خانه ها فرو ریخت در حالیکه خون از سرو روی من و چند مرد دیگری که جان‌بدر بردندجاری بود، دوان دوان به قیر آمدیم تا ازمردم اینجا کمك بگیریم ، اماخدای من . . دیگر قیری باقی نمانده بود که به ما کمك کند ، آنچه در قیر دیدیم غم خودمان رااز یادمان برد . . فراموش کردیم به «هنگام» برگردیم . . بنظرمان رسید در اینجا به کمك ما بیشتر احتیاج هست .. اما ما چه کمکی می توانستیم بکنیم .؟

دل ریش میشود

در ماتمکده قیر وضع کودکان راستی دل را ریش می کند. هیچ نوازش و تسلیتی نمی تواند اطفال یتیم را آرام کند. امدادگران و آنها که‌زنده مانده‌اند اگر بتوانند در برابر دلخراش ترین صحنه ها خویشتن‌داریشان راحفظ کنند، نمی توانند در برابر کودکان بی سرپرست مانده ، جلوی ریزش اشکشان را بگیرند. امروز وقتی همراه یك گروه امدادگر سرگرم جستجوی ویرانه های قیر بودیم بیك گروه‌شش‌نفری ازاین کودکان برخوردیم که برفراز ویرانه‌ها ماتم گرفته بودند . کوچکترین آنها کودك پنجساله‌ای بود که ذهنش نمی توانست فاجعه را باور کند . تا ما را دید بسویمان دوید و پا های یکی از ما را بغل کرد و گفت : بابا و مامان زیر این خاك‌ها زندونی‌شدن،شماروبخدا بیرون بیارینشان ... تورو خدا ...

و ما که می دانستیم در زیر ویرانه ها جز اجساد بیجان نخواهیم جست ، مدتی بهم خیره شدیم و بعد .. .من که رطوبت اشك‌ها رابرای‌چندمین بار بر پلکهایم‌حس کرده‌بودم، از آنجا گریختم ... این فوق تحمل من بود .

۲۴ ساعت زنده درگور

غروب سه شنبه در حالی‌که بهمراهی گروهی ازامدادگران در خرابه های قیر راه می ـ رفتیم ، به خرابه های خانه وسیعی رسیدیم که معلوم‌بود دارای اتاقهای متعددی است . امدادگران‌سرگرم‌حفاری‌شدند و از زیر سقف و دیوار های فرو ریخته اتاقهای مختلف‌این خانه ، به ترتیب ٤ـ٥ـ٣ و٩ جسد بیرون آوردند . چنین پنداشتیم که اعضای این خانواده ۲۱ نفربوده‌اند و همه قربانی زلزله شده‌اند . هنگامی که قصد ترك این‌ویرانه‌غمناك را داشتیم ، ناگهان صدای ناله‌ای از اعماق زمین بگوش رسید . سکوت کردیم ، مدتی طول کشید تا بار دیگر ناله بلندشد. جهت صدارامشخص کردیم و همه ، حتی من و عکاس اعزامی، سرگرم‌کاوش شدیم احتیاط می کردیم تا ضربات کلنك و بیل به‌انسانی که آن زیر زنده مانده بود ، صدمه نرساند .

پس از ساعتی تلاش وحفاری سرانجام به صاحب‌صدارسیدیم وبعد دانستیم موضوع از این قرار بوده است : بهنگام وقوع حادثه ابتدا دوتیر فرو می ریزد و بین او و سقف ودیوار های در حال ریزش حایل می شود و در نتیجه او زنده می ماند .. او که بیست و دومین عضو آن خانواده است و تنها فرد جان بدر برده از قهرزمین است ، فقط ۵ سال داردواولین حرفش این بود : پدر و مادرم کجا هستند ؟ ...

او باور نمیکند

غم‌نامه بی انتها

زلزله در قیر فجایع زیادی آفریده است . داستان «قیر» غم‌نامه‌ای‌است بی انتها .

این شهر ، نمونه کوچکی از هیروشیما است ، در آنجا نخوت آدمی فاجعه آفریدو در اینجا قهر طبیعت . فقط طی چند دقیقه همه مظاهر زندگی نابود شد . یك سپاهی انقلاب که یکماه است از اهواز به قیر آمده و خانواده خود را نیز همراه آورده می گوید :

ـبرای گرفتن وضو به حیاط آمده بودم که زلزله شروع شد . به اطاق دویدم و زن و فرزندم را بیدار کردم و به طرف خارج دویدیم ، اما پیش از آنکه زن و فرزندانم خارج شوند ، دیوار فرو ریخت‌من نمی توانستم باور کنم در یك لحظه و جنین بلامقدمه دوتن از عزیزانم‌را از دست‌داده‌باشم، بهمین جهت با چنك و دندان به پس زدن خاك و آجرمشغول شدم ، سرانجام به عزیزانم رسیدم ، اما از آن دو موجود عزیزفقطمشتی گوشت‌واستخوان باقی مانده بود . سربرداشتم تا به آسمان نگاه کنم ، اما نگاهم به آسمان نیفتاد ، نمی توانستم آنچه را می بینم‌باور کنم : تا چند لحظه پیش ،من در حیاط خانه‌ام جز دیوارهای آن و آسمان را نمی دیدم ، اما حالا یك صحرای ویران میدیدم ، این قیر بود که ساختمان هایش همه فروریخته بود و دیوار هائی که دید را محدود به‌چند متر میکرد حالا دیگر وجود نداشت . آری از قیر هیچ نمانده بود ...

جهانگیر شبانکاره بخشدار لیسانسیه قیر که یك ماه‌پیش از سهند به این بخش‌آمده نابود شد و در کنار او نیز خانواده‌اش نابود شده‌اند.

یك ژاندارم که زلزله اعضای خانواده و تمام اقوامش را به دیار عدم فرستاده چند بارقصد خودکشی کرده است ، یکی از کسانی که از حادثه جان سالم بدر برده و حالتی شبیه آدم های مالیخولیائی دارد می گفت :

ـ وقتی رقص مرگبارزمین متوقف شد ... صدا های‌زیادی از زیر خروار ها آجر و سنك و خاك به گوش می رسید :

ـمن زنده‌ام ... من‌زنده‌ام... مرا بیرون بکشید . بخاطر خدا کمك کنید ... صاحبان بسیاری از این صدا ها بزودی خاموش شدند . کسی نمی ـ توانست به زیر آوارماندگان کمك کند ... آخر می دانید، تعداد زنده مانده ها آنقدرکم بود که برای نجات حتی ده نفر کافی نبود .

همین شخص می گفت :

در حالی که هنوز واحد های کمکی به قیر نرسیده‌بودند ، رسولانی از روستا های بلوك افرز ، خبیس ، تنك ، روئین و سکه روان وارد قیر شدند . آنها آمده بودند تا برای روستا های ویران شده خوداز ما کمك بگیرند ، غافل ازاین که ما هم همه چیزمان را از دست داده‌ایم .

همه چیز را . . .

زلزله حمام بتونی و مستحکم قیر را نیز در هم کوفت و عده زیادی زن و مرد که‌صبح زود برای استحمام رفته‌بودند، در زیر توده های سنگین‌بتون نابود شدند .

در نزدیکی بقایای همین‌حمام پیرمردی را دیدم که گاوی را بغل کرده بود ، ریشش با خون سرش رنگین‌شده‌وپشتش دوتا شده بود . ما را که دیدخنده‌ای هیستریك‌سرداد... خندید و خندید و خندید ... و بعد ناگهان گریه کرد ، گریه‌اش چون‌خنده اووجودش را می لرزاند ...سرانجام وقتی کمی آرام گرفت، بریده‌بریده گفت :

ـمن پدر ۱۴ پسر جوان و شوهر یك زن خوب ، پدر شوهر ۴ عروس جوان ، پدر بزرك ۵ نوه و صاحب یك خانه ، ویك مغازه و یك گاو بودم .. .اما حالا از همه آن چیز ها فقط این گاو برایم مانده .

این روز ها درقیر، وکارزین، مبارك‌آباد، تنك بوئین و دیگر نقاط زلزله فارس از این‌منظره ها و این خاطره گوئی هافراوان می توان یافت .

چه وقت بدی آمدید

ابراهیمی ، خبرنگار اطلاعات در «قیر» که قبلا اطلاع دادیم ۱۲ تن از اعضای خانواده‌اش را از دست داده و خودش نیز در حال اغماء بسر می برد ، عصر روز سه شنبه‌بهوش‌آمد.

وی ، ساعتی پس از بهوش آمدن ، از مرك دستجمعی اعضای خانواده‌اش مطلع‌شدو در حالی که صورتش را میان دستهایش پنهان کرده بود ، رویه قبله ، به زانو افتاد و فریاد زد :

ـ خدایا ، بدون آنها در این دنیا چه کنم ؟

ابراهیمی ، چند ساعت‌بعد، هنگامی که با خبرنگاران اعزامی اطلاعات روبرو شد ، آنها را در آغوش گرفت و گریان گفت :

ـ از روی شما خجالت می ـ کشم .. .پس از مدتها در چه موقع نامناسبی آمده‌اید ...

بقیه درصفحه ۷

درقیر دیگر نه گهواره‌ای باقی مانده ونه طفلی... پدر جسد له شده فرزندش را می‌بردکه به خاك تیره بسپارد، اما مادر ، نمی‌تواند باورکندکه این جسد پیچیده درکتان، همان کودك دلبند او است‌که خنده‌اش‌دل‌را درسینه‌میلرزاند

۳۰۰ شیشه خون همراه نخست‌وزیر

نخست وزیر امروز ۳۰۰ شیشه خون همراه خود برای آسیب دیدگان بمنطقه زلزله‌زده برد.

دکتر بلوهر آصفی رئیس بانک خون شیروخورشیدسرخ اعلام کرد: «تاکنون مقادیر زیادی خون مورد نیاز مجروحین و آسیب دیدگان ، باهواپیما به منطقه زلزله‌زده ارسال شده‌است. همراه شیشه‌های خون که دریخدانهای مخصوص فرستاده‌شد، صدها وسیله تزریق (یکبار مصرف) ارسال شده است .خون هائی که بمرکز زلزله‌زده ارسال میشود، از ۸ نوع گروه‌خونی مثبت و منفی است.

رئیس مرکز بانک خون شیروخورشید سرخ، یادآورشد: «درحال حاضر کارکنان این بانک ۲٤ ساعت، بکار مشغول‌اند وهیچ یک حق خروج از مرکز را ندارند.» وی همچنین‌متذکر شد: «بانک خون شیروخورشید، شبها نیز آماده برای گرفتن خون از دهندگان‌خون میباشد و میتواند هرمقدار خونی راکه برای بلادیدگان منطقه زلزله‌زده‌لازم باشد، تامین کند.»

سال ۱۳۵۱
سال سیتی‌زن

بهرکسی که بیشتر دوستش دارید
سیتی‌زن هدیه بدهید

ترینیتی دست بردار نیست !

پارسال اومد وهفته‌های متوالی بااون برادر خپله وریشوی خود مردم را در سینماریولی ازخنده روده‌بر کرد وامسال عید هم خیال داردسنك‌تموم بزاره وتوهمون سینما ریولی همه‌رو شاد . شاد . شادکنه

از فردا آغاز هفته پنجم نمایش

قشنك ترین هدیه نوروز فقط در

سینما ریولی

ترنس هیل . بود اسپنسر
هنرپیشگان بانک فیلم ترینیتی در شاهکار جدید خود
هنوزم ترینیتی هستم
سینماسکوپ و رنگی

باشرکت: جسیکا دوبلین ـ هری کاری ـ تونی نورتن

عالیترین ، بهترین و پر فروش ترین فیلم دهه اخیر سینما به علاقمندان آثار استثنائی هدیه میشود

آغاز هفته چهارم نمایش

هدیه نوروزی ۱۳۵۱
سینما ب . ب

برت لنکستر
دین مارتین
درفیلم پاناویژن ۵ رنگی

فرودگاه

جین سیبرگ ، ژاکلین بیسه
جرج کندی ، هلن هیس
وان هفلین
محصول کمپانی یونیورسال

بزودی
علی سورچی

بیک ایمانوردی
نیلوفر
درفیلم
حسن دینامیت

سرمقاله

غمی از نو

گزارشهایی که گروه خبرنگاران و عکاسهای «اطلاعات» به‌تهران میفرستند ، برشدت حادثه تالم‌آور زلزله فارس‌و کثرت تلفات‌و صدمات گواهی میدهد .

تجربه داریم که در جریان حدوث زلزله تا زمانی که کاوشهای دقیق صورت نگرفته و آمار رسمی منتشر نشده ، تعیین رقم تلفات و تخمین میزان خسارات دشوار است . چون زلزله کمتر چیزی روی زمین میگذارد و وقتی آن لحظات سیاه هولناک گذشت ، چیزی که باقی میماند کران بکران خاک شخم خورده است و سقف و ستون فروریخته که هیچ معلوم نیست در زیر آن توده خاک چه تعداد مرده‌اند ، چه تعداد زنده‌اند . چی سالم مانده و چی از بین رفته است .

بهمین جهت اولی کاری که بعد از وقوع زلزله میباید کرد ، نجات دادن کسانی است که زیر آوار ، زنده‌بگور شده‌اند و چه‌بسا ساعتها تاب بیاورند و اگر کسی بفریادشان نرسید به فجیعترین‌وضعی خفه شوند و جان بسپارند .

کسانی عقیده دارند در موقع نزول بلا ، مثلا در زلزله، بهترین سرنوشت مال آنهاست که در همان لحظات اول میمیرند و خلاص میشوند و براستی که انسان وقتی صحنه‌های منطقه بلازده‌را می‌بیند، وقتی عظمت مصیبت را حس میکند حق میدهد که «تله بر مرده ؛ بر زنده باید گریست»!

انسان یک چیزی گم میکند ، سرش به دوران می‌افتد و نفسش تنگ میشود . یکچیزی درخانه‌اش می‌شکند ، از غیظ میخواهد سر خودش را بشکند ، یکی از مرگ با او حرف میزند ، خشمگین میشود که چرا مرگ را بیادش آورده و برای چند لحظه توجهش را از لذائذ حیات و علائق دنیوی منعطف کرده است . دوستی، رفیقی، خویشاوندی از دست میدهد گریبان میدرد ، ضجه‌میکند ، مویه‌میکند، به کائنات‌پرخاش‌میکند . حالا تصور کنید چه میگذرد بر آن مرد بیچاره که دارد در حیاط دست و روی میشوید و وضو میگیرد که برگردد به اتاق و دوگانه بگزارد . یکمرتبه زمین زیرپایش میلرزد و همینکه به پشت‌سر می‌نگرد نه از اتاق اثری می‌یابد ، نه از زن ، نه از فرزند ..... یا آن زنی که روی ویرانه‌ها میگردد و یکگوشه دست پسرش را می‌بیند که از میان خاک و سنگ بدرآمده است ، یکگوشه چارقد دخترش را می‌یابد و چند قدم آنطرفتر ، جسد شوهرش را .

برای کسانی که در این قبیل مصائب از چنگال مرگ نجات پیدا می‌کنند و زنده میمانند هیچ‌چیزی باقی نمیماند مگر رنج و مصیبت و بدبختی . آنها میمانند و خانه ویران شده ، هستی برباد‌رفته ، با داغ پدر و مادر و فرزند وخواهرو برادر ، آیا ازین صعبتر وسنگین‌تر رنجی درجهان هست ؟

اگر شما در همان روزهای اول به یک نقطه زلزله‌زده بروید کمتر ممکن است اشکی برگونه مصیبت‌زدگان و داغدیدگان ببینید . چرا که اشکریختن درخد خودش یک وسیله انتکات و تسکین است و در چنین مصائبی ، برای تسکین جایی نمیماند که انسان با اشک ریختن یا زاری کردن و یقه‌دراندن درصدد تحصیل سکون و آرامش برآید . اینست که اغلب مصیبت‌دیدگان با چشمی که چشمه اشکش خشکیده ، مات و مبهوت گاهی به ویرانه‌هایی که هستی و نیست آنها را دربر گرفته است زل میزنند و گاه به دنیایی که فارغ از غم و درد و مصیبت آنها گردش طبیعی خود را طی میکند .

یک چنین مصائب بزرگی ، فقط با همدردی عمومی قابل تحمل است و امروز ، خواهران و برادران ما در منطقه زلزله‌زده فارس به یک چنین همدردی و تسلیتی احتیاج دارند . البته از طرف دولت و ارتش و شیروخورشید سرخ و سایر سازمانهای مسئول اقدامات لازم برای حمایت از زلزله‌زدگان و کمکهای ضروری بعمل آمده و ظاهرا هنوزاحتیاج به جلب مساعدت عمومی پیدا نشده است چون باوجود آنکه مصائبی مثل زلزله در کشور ما مکرر روی میدهد و هرچند یکبار گوشه‌یی از کشور و گروهی از هموطنان ما را دستخوش قرار میدهد خوشبختانه همت مردم ایران بلندتر از آنست که درین قبیل مصائب برادران و خواهران مصیبت‌دیده را از نوازش و تسلی محروم بدارد و ما اطمینان داریم قلوب مردم ایران در سراسر کشور بخاطر غمی که بر مردم فارس وارد آمده مالامال ازاندوه است .

تفسیر سیاسی

دومین حکومت خود مختار

مذاکرات آقای ذوالفقار علی بوتو رئیس جمهوری پاکستان بارهبر پاتان‌ها ، یعنی عبدالولی‌خان که از هفته گذشته در پیشاور آغاز شده بود با شکست مواجه گردید .

پس از این شکست خان عبدالولی حکومت خودمختار را درایالت مرزی شمال باختری پاکستان اعلام نمود .

بطوریکه میدانید نهضت‌های جدید داخلی برای بدست آوردن استقلال در شماره‌های پیشین مورد بحث در این ستون واقع شده بود واکنون مفسرین سیاسی که با جنبش‌های محلی این منطقه آشنائی دارند با دقت حوادث زیر پرده و ظاهرا آرام را که در ایالات‌پاکستان و هندوستان رخ میدهد مورد توجه قرار داده‌اند .

هرگاه باصل کلی که در شماره قبل مورد بحث واقع شد توجه کرده باشید ، با تجربه‌ای که پاکستان در موضوع بنگلادش به دست آورده مسلما رئیس جمهور هوشیار پاکستان درمورد اعلام استقلال داخلی «پاتان‌ها» به زور و اسلحه متوسل‌نخواهد شد و چاره‌ای‌نخواهد بود که نوعی اختیارات محلی را به آنها اعطاء نماید.

از طرف دیگر قطعی است که این عمل نمونه‌ای برای سایر قسمت‌های پاکستان خواهد بود که از لحاظ شرایط اقلیمی و غیره خود را محق میدانند که تقاضای استقلال داخلی نمایند.

سرایت این بیماری به نقاط جنوبی شبه قاره قابل پیش‌بینی است، چنانکه در شماره‌های قبلی تذکر داده شد مسلما زمامداران هندوستان که خود به شرایط مختلف زندگی و اقلیم حتی شرایط جغرافیائی‌سیاسی (ژئوپولستیکی) کشور خود بیش از هرکس دیگر آشنائی دارند باید خود را برای یک مبارزه طولانی و فرساینده سیاسی آماده نمایند.

اطلاع داده شده که هم‌اکنون در بعضی نواحی هندوستان‌طوایف و ساکنان مناطق به جنگ و گریزهای محلی دست زده‌اند و چه‌بسا که درس بنگلادش و سرنوشت پاکستان برای سیاستمداران هند مانع خشونت نظامی و سرکوبی خودمختاری خواهان گردد .

مثلا در کشمیر ، گرچه ظاهرا مقررات فرمانداری نظامی مانع ایجاد سروصدا میباشد ولی آشنایان به فعالیت‌های پشت پرده در این منطقه کوهستانی و بسیار حساس بخوبی میدانند که آتش خطرناکی زیرخاکسترپنهان است که براثر نسیم استقلال‌خواهی نواحی مختلف شبه‌قاره زودتر و شدیدتر از سایر نقاط زبانه میکشد .

دعوت خانم گاندی از آقای بوتو به ملاقات و مذاکرات فوری‌بدون قیدو شرط نشانه بسیار مهمی بر نگرانی مقامات هندی از عواقب‌عملیات نظامی در پاکستان شرقی بوسیله هندوستان و با کمک دولت شوروی است.

رهبران هر تخته هندوستان بخوبی میدانندکه قراردادهای‌دوستی بیست ساله و پنجاه ساله و صد ساله و حتی پیمان‌های نظامی و اقتصادی در این جهان پرآشوب آنهم با قدرتمندان درصورتیکه‌مصلحت بزرگتری ایجاب نماید در یک شب لغو شدنی میباشند و هم آنها بخوبی میدانند که هرگاه مصلحت‌های قطب‌های بزرگ قدرت ایجاب نمایند هیچ اشکالی پیش نخواهد آمد که همان عملیات متهما با شکل و رنگ‌و در نقطه دیگری از جهان به مرحله عمل‌درآید.

آنچه اکنون باید مورد توجه دقیق تمام کشورهای آسیای‌جنوبی (چه غربی و چه شرقی) واقع شود اینست که بجای رجز خوانی‌ها و نفاق ها و پراکندگی‌ها و حتی بجای پیروی ازتعصبات ملی‌و جاه‌طلبی‌ها در اندیشه پیدا کردن راه چاره برای تامین یک صلح پایدار در این قسمت جهان که برای تمام قطب‌های قدرت بصورت یک منطقه حساس و قابل انفجار درآمده باشند.

تامین صلح پایدار در این منطقه فقط با مذاکرات و صدور اعلامیه ها از طرف مسئولان امور سیاسی کشورهای این منطقه حاصل نخواهد شد، بلکه تامین رضایت مردمی که در فقر و ظلم و جهل یعنی سه‌عامل خطرناک و سه بیماری دائمی مردم این سرزمینها باید هدف اصلی و اساسی باشد. ویتنام به دنیا آموخت‌که هواپیماهای‌بمب‌افکن دوربرواز، تانک‌های مخرب ، موشک‌های زمین به هوا ، و هوا به زمین ،چارهدرد جهل و فقر و ظلم را نمیکند.

اگر بزرگان مقتدر جهان بجای‌ایجاد زمینه‌برای فروش سلاح‌های در انبار مانده خود انسانی بیندیشند و صمیمانه با سخنان تبلیغاتی‌در راه برطرف کردن سه عامل اساسی اختلافات و بدبختی‌ها و بالاخره عامل جنگ بکوشند به تامین صلح پایدار میتوان امیدوار بود .

فقط عدالت ، دانش و شکم سیر میتواند تمدن جهان را ازسوختن و نابود شدن نجات دهد و بس .

حسین رامتین

متن کامل مصاحبه ملامصطفی بارزانی باخبرنگار فرانسوی

ملامصطفی: صدام حسین میخواست مرا بکشد

ملا مصطفی

دیروز قسمت هائی از مصاحبه خبرنگار روزنامه «فیگارو» با ملامصطفی بارزانی رهبر کرد های عراقی در صفحه اخبار خارجی روزنامه اطلاعات منعکس شد اینک ترجمه متن کامل‌این‌مصاحبه مهم که در شماره روز دوشنبه روزنامه فیگارو انتشار یافته است در اینجا نقل میشود .

از دو سال قبل دیگر از کرد های عراق صحبت نمی شود .

جنگی که بین بارزانی و دولت بغداد در گیربود روز ۱۱ مارس ۱۹۷۰ پایان یافت و از آن پس هزاران کشته و میلیونها خساراتی که‌جنگهای‌چریکی دهساله در مناطق کوهستانی صعب‌العبور عراق ببار آورده بود بفراموشی سپرده شد .

چنین به نظر میرسد که افکار عمومی در جهان اطمینان یافته است قرارداد کرد و عراق با رضایت طرفین به جنگ داخلی پایان داده و کرد های کوهنشین زارد جامعه‌عراق‌شده‌اند.

این اندیشه کاملا اشتباه است و ممکن است جنگ کرد و عراق درآینده نزدیک از سر گرفته شود .

در قرارداد مورخ ۱۱ مارس ۱۹۷۰ دو مسئله اساسی پیش بینی شده‌بود.

۱ـ شرکت کرد ها در دولت‌مرکزی عراق از راه عضویت پنج وزیرکرد در کابینه و انتخاب یک معاون رئیس جمهوری از میان شخصیت های کرد .

۲ـ اعطای یک نوع‌خودمختاری‌برای منطقه کردنشین .حدود این منطقه می بایستی یکی از سرشماری در نواحی کردنشین شمال عراق تعیین شود ..

اما اکنون کرد ها می گویند پنج وزیر کرد که در کابینه عراق شرکت دارند از اختیاراتی که معمولا وزیران یک دولت دارند محروم هستندبنابراین انتخاب یک معاون رئیس جمهوری نیز برای آنها فایده‌ای نخواهد داشت . مضافااینکه مقام‌معاونت ریاست‌جمهوری سمت خطرناکی است .

از معاون رئیس جمهوری یکی از آنها تکریتی بوسیله سرویس های مخفی به قتل رسید و دیگر صالح‌مهدی عماش به عنوان سفیر بمسکو اعزام شد .

در مورد سرشماری که قرار بود حدود کردستان عراق‌را مشخص کند و هنوز تاریخ آن تعیین‌نشده است‌بغداد میخواهد بانیرنك و تقلب نسبت جمعیت عرب و کرد را به نفع اعراب تغییر دهد وبرای این منظور تعداد زیادی ازاعراب را د رمنطقه کرکوك مسکن میدهد .

من(خبرنگار فیگارو) بارهبر افسانه‌ای کرد های عراق در اقامتگاه او که از راه احتیاط در چند صدمتری مرزایران قرار دارد ملاقات کردم .

برای رسیدن باین منطقه باید یک روز با «لندرور» ازمیان کوه‌های‌پوشیده از برف که بلندی آنها به بیش از سه هزار متر میرسد راه بپیمود و در بین‌راه باید در برابر سد هائی که کرد ها پس از سوء قصد نافرجام علیه جان بارزانی در اطراف قلمرو خود بوجود آورده‌اند توقف کرد .

سربازان کرد با «بیش‌مرگ» ها تا دندان مسلح هستندآنها اغلب‌دومسلسل یکی ساخت شوروی و دیگری ساخت آمریکا حمل می کنند و دو یاسه قبضه طپانچه یک یادوخنجر در لابلای کمربند بزرگ خود جا میدهند .

وقتی که آنها فهمیدند من ازبغداد میایم دوچار شك و تردید و سوء ظن شدند ولی به محض آنکه به آنها گفتم من یک روزنامه‌نگار فرانسوی هستم ومی خواهم بابارزانی ملاقات کنم همان‌قیافه میهمان نوازی معمولی خود را بازیافته مرا به پاسگاه خود که یک بخاری نفتی در آن مسوخت هدایت کرده وباجائی داغ پذیرائی کردند .

بارزانی از تیپ رهبران قدیمی و آقای کوهستانها است او از همان‌لباس سربازان خود می پوشد و هرگز طپانچه هایش را از خود دور نمی کند .

دروغ است

گفتارش بمانند نگاهش راست و روشن است . او میگوید .

«آنچه که بغداد می گوید دروغ است ، روابط کرد ها و دولت بغداد خوب نیست‌وضع خیلی‌وخیم است‌ودولت عراق کاری برای حل مشکلات مانکرده است . مردانی که در عراق حکومت می کنند فاقد حسن‌نیت هستند و اگر آنها سیاست فعلی خود را ادامه‌دهند ما مجبور خواهیم شد دوباره اسلحه دست گرفته و جنك رامجددا آغاز کنیم.

بیلان دو سال «باصطلاح صلح» را میتوان در این کلمات خلاصه کرد :

«توطئه سوء قصد علیه پسرم‌ادریس در بغداد توطئه برای قتل خود من که توسط صدام حسین ترتیب یافته بود اخراج چهل هزار کرد که در جنوب کشور زندگی‌می کردندباتهام‌جاسوسی به نفع ایران در حالی که آنها از دو نسل قبل در این منطقه زندگی می کردندو هشتصدنفرازاعضای‌حزب‌من‌جزو آنها بود. آنهاهمچنین کردهائی‌را که‌در نزدیکی مرز های ترکیه زندگی می ـ کنند به بهانه اینکه جاسوسان ترکیه هستند باخراج از مناطق مسکونی خود تهدید می کنند .

از طرف دیگر با وجود وعده‌هائی که داده شده ما هیچگونه اختیاری نداریم در فرماندهی انقلاب که دولت واقعی عراق است حتی یك کردعضویت ندارد .

پلیس زیر فرمان صدام حسین که دیوانه قدرت است کشور را اداره‌می کند .

او تکریتی و عماش را موردتصفیه قرار داده و بزودی «بکر» را نیز تصفیه خواهد کرد او از یك سیاست نامربوط و متزلزل پیروی می کند او تا ماه قبل به قاهره و دمشق توهین می کردولی ناگهان تغییر عقیده داده‌و مسئله‌تشکیل یك اتحادیه با مصر و سوریه را پیش می کشد او میگوید که ایران میخواهد به عراق حمله کند و روزنامه‌نگاران‌را بمرز می بردتامرکزنیرو های‌شاهنشاهی را بچشم خود به‌بینند در حالیکه دراین مرز ها اثری از تمرکز نیرو ها دیده نمی شود ...

در باره سفر اخیر نخست‌وزیر شوروی به عراق نیز باید بگویم که نتیجه این مسافرت بدوش ما سنگینی خواهد کرد .

زیرا سلاحهائی که شورویها می خواهندبه‌بغداد تحویل دهند علیه ایرانی ها که بهترین روابط را با شوروی‌دارند بکار نخواهد رفت . رهبران عراق با وجود اعلامیه هائی که صادر می کنند و سخنرانیهائی که ایراد می کنند از این سلاحها در حمله علیه اسرائیل‌نیز استفاده نخواهند کرد زیرا هرگزچنین حمله‌ای در کار نخواهد بود بلکه این سلاحها علیه ما بکار خواهد رفت .

جنك جدید

مسکو بخاطر نفت کرکوك بخاطر نفت خلیج فارس از منفورترین رژیم ها پشتیبانی می کند بعضی ها مرتجعانی‌بیش نیستند و کاری برای ملت عراق انجام نمی دهند .

مصطفی بارزانی در پاسخ این سئوال که در صورت بروز مجدد جنك متحد احتمالی شما ایران خواهد بود در حالیکه شما خودتان را ترقیخواه‌می دانید ...

گفت:

ـ عللی که ما را مجبور خواهد کرد جنك جدیدی را با بغداد آغاز کنیم بخودی خود متحدین آینده ما راتعیین خواهد کرد و شماره متحدان خیلی بیش از آن خواهد بود که بغداد خیال می کند .

ـ شماره نیروهای مسلح‌شما درچه حدود است ؟

ـ همه کرد ها یك تفنك دراختیار دارند . در پایان جنك رستما هشتادهزار پیش مرك وجود داشت امروزه این افراد دوازده گردان نگهبان مرزی را تشکیل میدهند . بعضی ها وارد ارتش عراق شده‌اند و برخی دیگر دسته‌های چریکی را بوجود آورده‌اند که از پاسگاههای ما حفاظت می کنند .

پس از توطئه سوء قصد نافرجام ما مواضع سابق خود را اشغال کرده و سر زمین خود را کاملا کنترل می ـ کنیم .

و بطور کلی وضع دفاعی بخود گرفته‌ایم و این امر کاملا طبیعی است .

ـ به این ترتیب قرارداد ۱۹۷۰ نتیجه‌ای ببار نیاورده است ؟

ـ چرا از جنبه اقتصادی بما کمك هائی شده است . راهها را مرمت کرده‌اند پل ها و مدارس را از نو ساخته‌اند ولی صلح واقعی که بخاطرآن ده سال جنگیدیم یعنی صلحی که موجودیت ما کرد ها را برسمیت بشناسد بدست نیامده است و برقراری چنین صلحی با مردانی که اکنون در بغداد حکومت می کنند امکان پذیر نیست. یا باید آنها سیاست خود را تغییردهند یا عراق این مردان را عوض کند .

ما برای نجات دادن صلح‌هر کاری را که از دستمان برمیامد انجام‌داده‌ایم ولی اگر تغییری در اوضاع پدیدنیاید امسال جنك را از سر خواهیم گرفت.

این مسئله که‌بغداد کوشش کرده است وسائل قتل بارزانی را فراهم کند حقیقت است این مسئله که عراق می ـ خواهد منطقه کردنشین کرکوك را نیز بیك منطقه عرب نشین تبدیل کندنیز حقیقت دارد .

باز هم این مسئله حقیقت دارد که در عراق تنها بعضی ها قدرت را دردست دارند و دست کرد ها و احزاب سیاسی دیگر از قدرت بدور است .

پس از کشف جسد مدیر فیات

مدیر کمپانی فیات در آرژانتین که‌توسط‌تروریست ها ربوده شده بود به قتل رسید . پلیس جسد ، مدیر فیات را در یك خانه دور افتاده در بوئنوس آیرس پیدا کرد . عکس عده‌ای از ماموران پلیس و کارآگاهان مسلح آرژانتین ر ا نشان می دهد که پس از یافتن جسد ، مدیر فیات و خیل آن با آمبولانس خانه مزبور را محاصره کرده‌اند .

بمناسبت سفر پادگورنی به ترکیه

تحول تازه در مناسبات ترکیه‌وشوروی

دیدار رسمی یک هفته‌ای پرزیدنت پادگورنی از ترکیه طلیعه تحول بزرگی است که‌در آینده نزدیک ممکن است در مناسبات بین آنکارا و مسکو پدید آید.

بازدید صدر هیئت رئیسه شورای عالی اتحاد جماهیر شوروی نتیجه تماس‌هائی است که از سال ۱۹۶۳ ، ده سال پس از مرگ استالین بین دو کشور روی داده است .

اصولا سیاست خارجی دولت ترکیه براساس بهبود مناسبات باهمه کشورهای جهان استوار است و شوروی نیز از سیاست همزیستی مسالمت‌آمیز پیروی میکند ترکیه کمیکی از اعضای اتحادیه دفاعی آتلانتیک شمالی میباشد در عین‌حال مایل است مناسبات خود را با همسایگانش که عضو پیمان ورشو هستند گسترش دهد. برای مذاکرات ترکیه و شوروی که روز چهارشنبه (فردا) آغاز میشود برنامه ویژه‌ای تعیین نشده است ولی در گفتگوهای سران‌دو کشور بطور کلی‌مسائل بین‌المللی، امنیت شرق و غرب و بویژه امنیت مدیترانه شرقی، خاورمیانه و قبرس مورد بررسی قرار خواهدگرفت.

از جنبه مسائل بین‌المللی تصور میرود بین طرفین موافقت های اصولی حاصل شود و سران دو کشور اعلامیه‌ای در حدود مفاد منشور ملل متحد صادر کنند.

درباره مسئله قبرس که در حال حاضرمهمترین موضوع مورد توجه سیاست خارجی ترکیه را تشکیل میدهد زمامداران آنکارا کوشش خواهند کرد که شوروی در اعلامیه نهائی‌مفاد قراردادهای بین‌المللی ۱۹۶۰ را در باره قبرس بویژه حق مداخله نظامی در این جزیره را برای ترکیه در صورتیکه‌جامعه ترک مورد تهدید قرار گیرد برسمیت بشناسد.

از جنبه مسائل دو جانبه رهبران‌دو کشور کوشش‌خواهند کرد ترکیه و شوروی در زمینه مسائل اقتصادی بیش از پیش بیکدیگر نزدیک شوند.

میزان مبادلات بازرگانی شوروی و ترکیه در ده سال اخیر رونق زیادی پیدا کرده و از ده میلیون دلار به نود میلیون دلار افزایش یافته است.

پنج مجموعه صنعتی از جمله سومین کارخانه ذوب‌آهن وچهارمین پالایشگاه نفت ترکیه از محل اعتبارات شوروی که بالغ برسیصد و شصت وشش میلیون دلار است ساخته شده است.

ترکیه این وام را بصورت صدور محصولات کشاورزی‌و دام به شوروی مستهلک خواهد کرد. اکنون صحبت ازافزایش اعتبارات شوروی برای کارخانه ذوب‌آهن است تابتواندباتمام ظرفیت خود که دو میلیون تن در سال است بکار بپردازد.

باانحلال در افق مناسبات ترکیه و شوروی ابرهای‌تیره‌ای نیز وجود دارد.

دو تبعه شوروی که ۱۵ اکتبر سال ۱۹۷۰ توانستند یک هواپیمای غیر نظامی شوروی را هنگام پرواز در آسمان ربوده وبه طرابوزون در ترکیه ببرند هنوز در ترکیه بسر می‌برند.

دولت شوروی بارها درخواست کرده است این دو نفر تبعه شوروی که مهماندار هواپیما را کشته‌اند بعنوان جنایتکار بمقامات قضائی آن کشور تحویل داده شوند معذالک‌دادگستری ترکیه درخواستهای مقامات شوروی را رد کرده است . بدون شک پادگورنی در مذاکرات خود بازهبران ترکیه این مسئله‌را نیز مطرح خواهد کرد از طرف دیگر قرارداد ترکیه و شوروی درباره مبادلات فرهنگی و علمی که در سال ۱۹۶٤ امضاء شده ودرسال ۱۹۷۱ برای تصویب به پارلمان ترکیه تسلیم گردیده هنوز در جلسه علنی مجلس مطرح نشده است.

یک قرارداد حمل و نقل نیز از مدتها قبل بین دو دولت امضاء شده و هنوز بتصویب مجلس ترکیه نرسیده است.

در برخی محافل آنکارا گفته میشود که ممکن است‌مسئله امضای یک قرارداد دوستی و همکاری در مذاکرات پادگورنی و «مجودت‌سونای» مورد بررسی قرار گیرد.

شوروی بتازگی بابسیاری از کشورها از جمله مصر وهند و اخیرا نیز باعراق قراردادهای دوستی امضاء کرده است ولی باموقعیت بین‌المللی ترکیه تصور نمی‌رود که امضای چنین قراردادی باآنکارا امکان پذیر شود.

از خبرگزاری فرانسه

گزارش از سیاوش سیروس

یک میلیون زمین لرزه در سال

تا کنون فرضیات متنوعی از طرف دانشمندان درمورد حدوث زلزله بیان شده است واجداد تا از هزاران سال پیش‌عقیده داشتند که وقوع زلزله‌بواسطه چفره های بزرك و کوچکی که به وسیله جانوران در زیر پوسته زمین ایجاد میشودبوجود می آید . حتی تا آخر قرن شانزدهم این نظریه بسیار متداول بود که فرو ریختن‌غار ها و مغاکهای زیر زمین‌بزرك ترین علت وقوع زمین لرزه است .

فعل و انفعالات زمین

دانشمندان امروزی عقیده دارند که شدید ترین زمین لرزه ها معلول حرکات و فعل و انفعالات درونی زمین است و جابجا شدن خاك درامتداد خطوط معینی است که‌همواره برای بوجود آوردن تکانهای بزرك و ویران کننده استعداد دارد .

اصطکاك هائی که درنتیجه حرکات درونی خاك در امتداد خطوط یاد شده پدید می آید موجد امواج زلزله‌ای میشودو این همان نوع زمین لرزه‌ای است که‌درعرف علمی«تکتونیك» نام گرفته است .

آتش نشان

نوعی از زمین لرزه ها معلول طغیان های آتشفشانی هستند ولی بعقیده دانشمندان محل وقوع آن محدودبه مناطق کوچکتری است که‌در نزدیکی مراکز آتش نشان قرار گرفته.

علل زلزله

علم زمین شناسی علل‌ایجاد زمین لرزه را عوامل زیر می‌ـ داند :

ریزش غار های زیرزمینی ـ انفجارات درونی‌ـشکست‌پوسته خارجی ـ جنبش های کوه‌زائی شروع آتشفشان .

عامل مهمی که در درجه اول قرار دارد عامل انقباض‌و انبساط در سطح فوقانی پوسته جامد زمین میباشد که ۹۰ در صد وقوع زلزله هادر اثرعوامل اخیرالذکر است .

درجه حرارت

ازدیادو نقصان درجه‌حرارت بحد قابل ملاحظه‌ونظورناگهانی علی‌الخصوص در فصل گرما موجب زمین لرزه میشود .

بطور کلی میدانیم که مولکولهای تمام اجسام دربرابر حرارت‌منبسط‌شده و حجم آن از حالت عادی زیادتر میشود و همین ازدیاد حجم ذرات موجب میشود که یکدیگر را تحت فشار قرار دهندوزمانیکه تراکم بحداکثر رسید ، در محل فضای خالی و بلوك متراکم از طرفین به یکدیگر برخورد کرده و واکنش این‌تصادم ایجادارتعاش شدید در نقاط برخورد میکندو در نتیجه تکان‌شدیدی‌درمناطق روی زمین بوجود می آید و زلزله حادث میشود .

در مناطق مرطوب

در مناطق‌مرطوب زلزله کمتر اتفاق میافتد و علت آنست که ذرات در حال انبساط به نرمی رویهم میلغزند و فضای خالی‌را پر میکنند .

در مناطق خشك

در کویر و نقاط کم‌رطوبت بعلت خشکی زیاد ذرات خاك رویهم نمی‌لغزندوبواسطه‌انبساط و انقباض سریع زلزله زیاد واقع میشود .

در زمینهای «دج» به علت یکپارچگی زمین و نرسیدن حرارت فوقانی بداخل زمین زلزله اتفاق نمی افتد و تنها ارتعاش مناطق دیگر موجب انتقال زلزله به نقاط « دج»می شود .

زمان وقوع

زمان وقوع زلزله اکثرا در نقطه اوج درجه حرارت می ـ باشد . بدین معنی که گرما از اسفند ماه شروع میشود و آخر امرداد به‌اوج میرسد و در همین نقطه‌اوج باحتمال‌قریب به یقین زلزله حادث میشود.

بارندگی و زلزله

بعد از وقوع هر زلزله‌معمولا نزول باران حتمی است و علت آنستکه قبل از زلزله جبهه هوای گرم تولید بخار آب را فراوان کرده است و این بخار آب بعد از حرکت جبهه‌هوای گرم و برخورد با هوای سرد تولید باران میکند .

مناطق در معرض خطر

مناطقی از کره زمین که‌در حد فاصل مدار۳۵الی۵۵ درجه عرض جغرافیائی قرار دارند مناطق زلزله خیزند زیرا این مناطق جزو نقاط معتدله بوده و درجه حرارت در عرض سال۲۵ الی ٤۵ درجه در تغییر است و لذا ذرات خاك به‌تدریج منبسط شده و در اوج انبساط ایجاد زلزله میکنند .

دانشمندان امیدوارند که تا ۲۰ سال دیگر بتوان زلزله ها را پیش‌بینی کرد و ایران با عضویت در شبکه زلزله‌شناسی جهان به بررسی وضع زمین لرزه های جهان اشتغال دارد .

قابل پیش بینی نیست

دکتر کشی افشار رئیس موسسه ژئوفیزیك دانشگاه تهران معتقد است که زلزله قابل‌پیش‌بینی‌نیست‌ولی‌دانشمندان ژاپنی اقدامات‌پر ثمری کرده‌اند و دستگاههائی ساخته‌اند که میتواند انحنای زمین را در یك سطح مستطیلی بسیار وسیعی که همان عامل وقوع زلزله است کشف و اعلام کنند .

اختراع ژاپنی

دستگاه اختراعی ژاپنی قادر تواند پیل زاویه‌ای را که یك ضلع آن پنجهزار کیلو متر و ضلع دیگرش ده سانتیمتر است مشخص‌و رسم کندوژاپنی طریق دانشمندان قادر خواهند بود شکستگی های زمین راکه عامل وقوع زلزله میباشند کشف و اعلام دارند .

دستگاه اکتشافی دانشمندان ژاپنی در غار های مختلف در زیر زمین مورد آزمایش قرار می گیرد و دانشمندان در هر نوبت آنرا کاملتر میکنند .

احساس انسان و حیوان

قدرت انسان در مقابل‌وقوع زلزله با احساس حیوان قابل مقایسه نیست ، زیرا حیوانات با غرایزی که دارندخطر زلزله را بموقع پیش‌بینی کرده و فرار میکنند ، ولی متاسفانه انسان دارای‌چنین غریزه‌ای‌نمی باشد .

مناطق زلزله‌خیز دنیا

۱ـ محور جبل‌الطارق ،دهلی جدید : شامل منطقه‌ای است که آفریقای شمالی ، جنوبی، اروپا و ترکیه و ایران را دو برمیگیرد .

۲ـ در آمریکا منطقه‌ای در طول دریای آرام .

۳ـ در حاشیه آسیا واقع در اقیانوس آرام (تمام ژاپن در این منطقه قرار دارد)

اندازه گیری

امروزه زمین لرزه رااندازه گیری میکنند و برای آن درجات تعیین کرده‌اند .

درجه اول : عبارت از پدیده هائی که تنها با دستگاههای مخصوص قابل رویت است وبه تدریج درجه فهم منجربه‌خراب شدن ساختمانها میشود و درجه دوازدهم مصیبت عظیم همراه‌با زیرو رو شدن طبقات مختلف کره زمین‌و انهدام کوهساست. ولی‌تاکنون بشر چنین زلزله‌ای ندیده است .

امروزه ثابت شده است‌که کره زمین هر سال یك میلیون بار میلرزد و فقط بنا هائی که با اصلوب فنی ساخته نشده در برابر لرزشهای زمین فرو می ریزد .

اکنون دستگاههای سیسمو گراف «زلزله سنج» وقوع‌زلزله را ازپیش ضبط میکندو این خود وسیله موثری است که میتوان برای مقابله باحوادث آماده شد .

۲۰ ساعت در زیر آوار با مرگ جنگیدم

گزارشها وعکسهای اختصاصی گروه خبری روزنامه اطلاعات از زلزله فارس

بقیه ازصفحه ۵

افسوس ، دیگر نه خانه دارم که شما را به آن ببرم ، نه اعضای خانواده‌ام هستند که وسایل پذیرائی‌تان را آماده کنند .... آه ، چه وقت بدی آمدید ، چه وقت بدی ...

اینك ازمبارك آباد وجهرم مصیبت‌زده

من از مبارک‌آباد زلزله زده گزارش میدهم : وقتی باخستگی تمام باین دهکده رسیدم آسمان سیاه و پرگرد و غبار بود، صدای شیون و زاری که اندك اندك در دلها می‌شکست بصورت ضجه تا کور راه پشت آن درختان تنومند که من از پشت سرشان به دهکده مبارک‌آباد نزدیک می‌شدم بگوش میرسید .

آسمان مبارک‌آباد سخت‌گرفته وابرهای تیره‌بالای آن راپوشانده بود. تنها آسمان بود که نمی ـ گریست ، آسمان آنقدر بغض کرده بود که نمیتوانست‌بگرید !

از پیچ کوره راه که به‌اولین مبارک‌آباد می‌پیچم ناگهان‌دیوار‌های ازهم گسسته‌ای را می‌بینم که سخت درهم کوبیده شده‌اند ، پیرمردی را می‌بینم که بیل خودرا بربقایای دیوار فروریخته‌ای تکیه داده خودش برزمین نشسته و سرش را میان زانوانش گرفته است . دستم را بروی شانه‌اش می‌گذارم و به آرامی میگویم :

ـ پدر آخرین مصیبتتو باشد!

سرش را برای‌لحظه‌ای ازروی زانوانش برمیدارد و بعد باردیگر آنرا میان پاهایش پنهان میکند. براه می‌افتم ، چند قدم برمیدارم از لابلای آوارهای درهم ریخته چشمم به زنی می‌افتد که درحالی که سینه‌اش را از لای پیراهنش بیرون زده و کودکی را درآغوش میفشارد به طرز فجیعی کشته شده است .

از فرازآوارها میگذرم، ناگهان پایم در سوراخی فرو میرود و لحظه‌ای بعد خودمرا نفرین میکنم زیرا پایم بروی‌دست دختربچه‌ای قرار گرفته است که از هستی‌او فقط یک چارقد گشوده شده ویک دست از خاک بیرون مانده‌است.

بعد به گروهی ازمردان مبارک آباد برخورد میکنم که دسته‌دسته شیون‌کنان اجساد اعضای‌خانواده خودرا به گورستان حمل میکنند.

۱۰ زلزله

در جایی دیگر زنی را می‌بینم که با تن‌زخمی و ناخنهای‌شکسته خود در لابلای آوارها دنبال اجساد عزیزان خود می‌گردد . نزدیک میشوم و کمکش میکنم ، وقتی دیوارها جابجا میشود سماوری را از لای خاکها بیرون می‌کشد و می‌گوید :

ـ مال‌خودم نیست، مال‌عروسم است قرار بود بعد از ماه صفر عروسیش باشد اما مرد ، همه مردند ، همه مردند ، پسرم رفته بود قیر که خرید عروسی کند و وقتی رسید دیگر (نقره) وجود نداشت ، نقره نمیبایست می‌مرد من که ۷۰ سال دارم باید می‌مردم و مرگ علی و حسین و نقره و رشید را بچشم خود نمیدیدم ، من آرزو داشتم پس از محمد ، حسین رادامادکنم ولی‌نتوانستم..

متوجه پیرزن‌بودم، پیرزن‌مرتبا باخودش حرف میزد . به آرامی پرسیدم مادر اسمت چیه‌میخواهی چکار کنی؟ دست از کار کشید با گوشه چارقدش بینی خودرا پاک کرد و گفت :

ـ من میخواهم بمیرم .... من دیشب و امروز از خدا خواستم بمن مرگ بدهد ، من بغیر از پسر ارشدم که قرار بود داماد شود کسی را ندارم ولی او هم بدون نامزدش نقره هیچ است ، امیدی به زندگی ندارد.

پیرزن می‌نشیند و به سروسینه خود میکوبد ، دلداریش می‌دهم ولی بمن توجهی ندارد فقط می‌گرید و می‌گوید :

ـ نقره برایت بمیرد نامزدت ، نقره‌جان پیش‌مرگت میشدم. دیگر نتوانستم بایستم فرار کردم ....

زنها، دیوانه شده‌اند !

در جهرم ، مردم مناطق تنك روئین و مبارك آباد متحمل خسارات مالی و جانی فراوان شده‌اند . در اینجا تقریباتمام کودکان یك دهکده کشته شده‌اند و در دهکده های‌دیگر تمام زنها از وحشت و رنج‌دچار جنون گردیده‌اند .

زلزله هشتاد خانه از یکصد و هشتاد خانه روستای مبارك آباد واقع در ۳۶ کیلو متری جهرم را درهم کوبیده است ، اما فقط ۲ نفر کشته شده‌اند.

شدت زلزله در روستای تنك روئین که ستاد عملیات کمك‌به زلزله زدگان جهرم در آنجا مستقر شده ، بحدی بود که حتی یك دیوار دو متری سالم برجای نمانده است . سیصد خانه در این روستا بکلی نابود گردیده و تا غروب دیروزجسد ۷۰ نفر که ٦٤نفرآنها کودکان ۵ تا ۱۵ ساله هستند بوسیله افراد پادگان آموزشی جهرم از زیر آوار بیرون آورده‌شده است .

غلامرضادهقان کدخدای‌تنك روئین که خود زن و چهار فرزندش راازدست داده‌باگریه می گفت : در اینجا دردمادوتا است ، یکی فاجعه زلزله و دیگری نابود شدن نسل آینده این دهکده ، زیرا تقریباتمام کودکان کشته شده‌اند و در حقیقت نسل آینده ما نابود شده است . بازماندگان‌عزادار فاجعه زلزله در تنك روئین ، تمام ساعات امروز (سه‌شنبه) را سرگرم دفن اجساد عزیزان خود بودند و بوی مرك فضای روستای در هم کوبیده شده را اشباع کرده بود .

هر ۱۵ دقیقه یك زلزله

سروان حبیب‌الله مظاهری که با یك اکیپ از سربازان پادگان آموزشی جهرم مامور کمك به‌مردم مصیبت دیده‌تنك روئین شده است ، روزسه‌شنبه گزارش داد که در آنجا زمین هر ۱۵ دقیقه یکبار می لرزدو بعلت این لرزشها ، کوههای مجاور دهکده در حال ریزش است . با توجه به‌این گزارش به توصیه تیمسار سرتیپ‌گی سان فرمانده پادگان آموزشی جهرم بازماندگان قربانیان زلزله در تنك روئین به محوطه سربازی کوچ داده شدند .

بعلت صعب‌العبور بودن‌جاده های منطقه ، بجز امدادگران اعزامی از پادگان آموزشی جهرم ، تا غروب سه‌شنبه هیچ واحد امدادی دیگربه‌تنك‌روئین وارد نشده بود و مردم ازلحاظ پتو و غذا در مضیقه بودند.در شرایط کنونی رساندن کمك‌به مردم تنك روئین فقط بوسیله هلی‌کوپتر و هواپیما ممکن است .

نامزدها درآغوش مرك

سپاهی دانش روستای تنك روئین به من گفت :

ـ دلخراش ترین فاجعه‌زلزله در تنك روئین مرك دو نامزد جوان‌به‌نامهای امرالله محمدی و هاجر شجاعی است . این‌دو که قصه دلدادگیشان وردزبان همه است ، قرار بود بمحض خاتمه ماه صفر با یکدیگر ازدواج کنند و حتی تمام‌وسائل عروسی آنها هم فراهم شده بود و بطوریکه مردم محل می گفتند عروسی آنها بدون شك بی سابقه ترین عروسی ۵۰ سال اخیر در این ناحیه می‌بود. اما افسوس که زلزله بجای سرخی خضاب ، بدن ایشان را با خون خودشان رنگین کرد .

تنها یك پزشك

در تنك روئین و مبارك آباد و روستا های کوچك و مجاور آنها تا غروب دیروز فقط یك پزشك وجود داشت که با کوشش خستگی ناپذیری به مداوای مجروحین مشغول بود، وی که دکتر میرحسینی نام دارد ۳۱۰ مجروح را شخصا پانسمان کرد و ۱۰ نفر را که وضع آنها وخیم بود برای معالجه با هلی‌کوپتر به شیراز و جهرم فرستاد .

دکتر میرحسینی اعلام کرد اغلب زنان روستا های زلزله‌ـ زده منطقه جهرم‌بعلت‌وحشت‌از زلزله و نیز در غم مرك‌عزیزان از دست رفته‌شان مشاعر خود را از دست داده‌اند و از حالت طبیعی کاملا خارج شده‌اند .

اولین نوزاد پس از زلزله

ساعت سه بعد از ظهر امروز «سه شنبه »بانوی حامله‌ای به نام بی‌بی‌جان در روستای زلزله زده «تحویه» از توابع جهرم با کمك دکتر میر حسینی‌وضع حمل کرد و پسری بدنیاآورد که ماشاءالله نام‌گذاری شد .

صدای گریه این نوزاداولین صدای امید بخشی بودبعداز زلزله در فضای ماتم گرفته و خاموش این روستاشنیده‌شد.. این صدا بقدری درروحیه‌مردم موثر بود که حدی بر آن متصور نیست . . . . این صدای زندگی پس از مرك‌بود. این صدا تنهایك مفهوم‌داشت: اگر مرك هست زندگی هم هست ... قهر طبیعت هرچه شدید و نیرومند هم باشد ،باز قادر نیست تنازع بقاء بشر را متوقف کند .

زنده‌ها میخواهند خودکشی کنند

سپاهیان ، غمخوار

سپاهیان دانش روستا های مبارك آباد ، تنك روئین ، آب‌باد ، شهرپیل ، تحویه ، بریخون ، امیر آباد ، علی‌ـ آباد ، خمار ، قلاب ، ومنطقه بندوبست بالا و پائین از توابع جهرم سالم هستند .

خبرنگار اعزامی می نویسد : این جوانان برومند درلحظات پس از حادثه صمیمی ترین غمخواران مردم مصیبت دیده بودند ، آنها با فداکاری و از خود گذشتگی قابل تحسینی به یاری مردم شتافتند و با همدردی و همکاری انسانی‌خود توانستند مردم را برای‌مواجه شدن با حقیقت تلخ فاجعه آماده کنند .

در روستای تنك روئین‌ومنطقه بندوبست بالاو پائین وتحویه ۳۲ دستگاه تلمبه خانه چاه عمیق ،از بین رفته و خطر بی آبی اهالی این روستا ها و محصولات کشاورزی آنها را تهدید می کند

ودیگر هیچ . . .

این هم آن چیزی است‌که پس از وقوع یك زلزله از یك آبادی بزرك برجای مانده‌است . . . انسان‌هایی‌بهت‌زده از یك فاجعه ودیگر هیچ . . .

فاجعه . . .

آنك چه میتوان گفت
هنگامی که هر کلمه باید مصیبت‌گوی فاجعه‌باشد .
فاجعه‌ای که درد آلودست و دهشتزار .
فاجعه‌ای که در حد باور نیست .
آنك چه میتوان نوشت .
این صیحه ازآن مادریست که آغوشش را لاشه‌ی‌فرزند پرمی‌کند و این کودکی است که پدر را و مادر را و خانواده را از دست داده‌است او منتظر خواهد ماندبرای پدر
برای مادر
و برای خانواده
او همیشه منتظر خواهد ماند .
کدامین قلب‌را توان تحمل باقیست
کدامین چشم را یارای تماشاست ،
اینك مرك‌است وتباهی آنك درد است و اندوه در این ویرانه دیروز خانواده‌ای میزیست ،
این لاشه‌ی نوعروسی است که تجربه‌ی پخت را فرصت نداشت این جسد از آن کودکی است که فقط دیروز زنده بود .
کدامین کلمه بار مصیبت را بدوش میگیرد ، غریو ، کور زلزله دانه‌های مرك را بروی خانه‌ها پاشید ، اینك آشیانه‌ای باقی نمانده است
این تصویر شوم تباهی است ،
قامت خسته‌ی این مرد کوهی از اندوه را بردوش دارد به نگاه خشك و بی‌تفاوتش بیندیش ، او اینك زنش را و دخترش را بخاك سپرده است ، او اینك به جستجوی لاشه‌ی پسر ، آخرین توانش را بی‌دریغ مصرف می‌کند.

فتحی‌نژاد خبرنگار اطلاعات

خدایا این زن هنوز زنده است

« جیمیز آندروود» خبرنگار «تهران ژورنال »

روزنامه انگلیسی زبان صبح تهران دیشب از مناطق زلزله زده به تهران بازگشت‌وگزارش تاثر انگیز او از زلزله صفحات جنوب‌ازنظر خوانندگان اطلاعات می گذرد .

«ننه اصغر» همسر ژاندارم محله هنوز از گردن به پائین در تله خروارها خاك گرفتار بود که من باهلیکوپتر قیر زلزله زده را ترك کردم .

او دیگر نای‌نفس کشیدن هم نداشت ، اما دراطراف او دست های مردان قوی وانساندوستی با سرعت‌خشت‌و آجر های درهم فرورفته را به کنار میزدند تا مبادا جان در رمق شوهر «ننه اصغر» که چند قدمی دورتر زیرآوار رفته بود باقی مانده باشد .

مردان در جستجوی اجساد و بیرون کشیدن آنان از زیر آوار بودند که ناگاه صدای خفیف و ضجه «ننه اصغر» را شنیدند و بی معطلی دست بکار شدند . باکنار زدن آوار چهره سیاه زنی هویدا شد که بطور معجزه آمیزی از مرك نجات یافته بود با حرکت زمین و ریزش ساختمان برسر خانواده ننه اصغر او و شوهرش‌ودوفرزند خانواده جملگی بزیر آوار رفته بودند اما تنها یك چهار چوب در بصورت شگفت انگیزی مانع ریزش‌آوار برسر «ننه‌اصغر» شد نفس های ننه اصغر سربازان را بشوق آورد . برای یکدیگر فریاد کشیدند . بیائید این زن را خدا حفظ کرده است یکی از سربازان بقیه را دعوت به سکوت کرد و آنگاه ننه اصغر را بخاطرآورد و او ننه اصغر بادیدگان آغشته بخاك آهسته جواب داد :

نگذارید این خاك روی سر من بریزد .

سربازان دست بکار شدند و با کنار زدن پاره آجر ها و خشت ها ابتدا یك دست ننه اصغر و لحظه‌ای بعد دست دیگرش که شکسته شده بود ظاهر گشت. چشمان ننه اصغر بازتر شد کبودی کم کم جای خود رابا سفیدی روی چهره ننه اصغر عوض کرد و دستبندطلائی ننه اصغر در نور غروب آفتاب درخشندگی قیره و قاری داشت .

تشریح آنچه‌در قیر من شاهد آن بودم از قدرت قلم خارج است . اما حالت ننه اصغر مشابه کمتری‌دارد. از جمعیت قیر معدود کمی زنده مانده‌اند و آنان که زنده مانده‌اند با چشمان گریان و بدن کوفته اجساد عزیزان را در آغوش دارند و در گورستان تازه قیردر کنار یکدیگر بخاك میسپارند . برای ما که شاهد این ماجرای تاسف آور و غم انگیز بودیم‌جز آنکه درهمدردی با این مردم رنجدیده اشك بریزیم کار دیگری از دستمان بر نمی آمد .

حکایت ننه اصغر را شنیدید . اما ننه اصغر مایل‌به ادامه زندگی نبود . او شوهر و دو فرزند و کلیه افراد فامیل خود را از دست داده بود . او تنهای تنها بودبایك دست بند طلا .

درمیان‌ساکنان قیر بندرت یك دو خانواده سالم باقی مانده است و رضا سید و همسرش و فرزند هفت ساله‌شان هم بطور معجزه آسائی از مرك نجات یافتند ، رضا سید هم پس از ۲ ساعت مدفون بودن در زیرخروار ها خاك از مرك نجات یافته بود او هم مانند ننه اصغرعمر تازه‌ای پیدا کرده . فرزند هفت ساله رضا سید هم که ۲٤ ساعت خاك خورده بود نخستین کلمه‌ای که بعد از نجات بر زبان راند این بود :

تشنه و گرسنه‌ام قدری آب و قدری نان میخواهم در قیر آنچه امروز حکومت می کند صدای شیون وضجه است. پیره‌زنی که بامدادان و همزمان باوقوع زلزله به بیرون رفته بود همچنان آنجا نشسته و دیگر نای‌گریستن هم ندارد . مردی چند قدمی دورتر در حالی که تنها گوسفندانش را در کنار دارد مرتبا می گوید سیزده نفر از افراد خانواده‌اش را از دست داده . او لحظه‌ای تامل میکند گوئی آنچه برزبان میراند برای خود او نیزباور کردنی نیست .

احمد ابراهیمی با صدای گرفته‌ای بمن می گفت که وی سه فرزند ، چهار برادر و خواهر و پدرش را از دست داده ، من در مقابل اطلاعاتی که او داده بود حتی قدرت تشکر هم از او نداشتم کلمات روی زبان من هم خشك شده بود .

در مقابل زن جوانی که شیونش به آسمان بلند بود نشستم . او با نخستین حرکت زمین از دکان فرار کرده بود . شوهرش که به نجات دو فرزند رفته بود با هردوی آنان بزیر آوار رفت . آن طرف‌تر مرد جوان دیگری مات و مبهوت و در اندیشه ماجرا بود .

او نمی دانست از این پس چطور تنها زندگی کند قیر روستای دوست داشتنی است که در آغوش جنگلی ازنخل و آلو قرار دارد و اطراف آنرا مزارع بلند و عمیق وسبز دربرگرفته‌اند . قیر بزرگترین مرکز مسکونی دریك دشت حاصلخیزی است که تا دویست‌و پنجاه کیلومتر پسوی لار ادامه دارد .

هنگامی که مابا هلی کوپتر از روی آن می ـ گذشتیم قابل تصور نبود که از آن همه خانه وساختمان یك ساختمان سالم هم‌باقی نمانده باشد . تنها یك برج منبع آب و یك ساختمان آجری بنظر سالم می رسند . بقیه انبوهی از تل و خاك و چند دیوار نیمه سالم است .

کارخانه برق قیر که یك ساختمان محکم باچهار چوب تیرآهن بناگردیده گوئی بمباران شده استزمین گوئی در اینجا بعوض تکان خوردن دهان باز کرده است .

کفش ، لباس کتاب های درسی بانسیم باد به این سو و آن‌سو پرواز می کنند . تنها افراد معدودی هستند که بفکر بیرون کشیدن اثاث زندگی گذشته‌اند .

باحرکت برك درختان و نسیم وباد وحشت بروجود باز ماندگان زلزله قیرو آنان که در زیر آسمان صاف بدون هدف نشسته و راه میروند مستولی است .

سیل کمك از گوشه و کنار به قیر و دیگردهکده های آسیب دیده برای نجات و بیرون کشیدن اجساد وزنده نگاهداشتن بازماندگان سرازیر است سربازان و ژاندارم ها ساعاتی پس از وقوع زلزله از میان جاده های کوهستانی و صعب‌العبورخودرابمناطق زلزله زده‌رسانیده‌اند آنها برای نجات زندگان بازمان مسابقه گذاشته‌اند .

درمیان ساکنان قیر یك جوان فرانسوی که سال گذشته یك دختر « قشقائی» را به همسری گرفته بود نیز کشته شد

چند کارشناس فرانسوی در این منطقه در پروژه اکتشافات نفتی زندگی میکنند .

تلویزیون

۷

برنامه شبکه تلویزیون

برنامه تلویزیون ملی ایران

چهارشنبه

۱۷ـ۰۰ سلام شاهنشاهی و اعلام برنامه
۱۷ـ۰۲ تلاوت آیاتی ازکلام‌اله مجید
۱۷ـ۱۰ برنامه زنان روستائی
۱۷ـ٤۰ سخنرانی مذهبی
۱۸ـ۰۰ کودکان
۱۸ـ٤۵ اخبار شبکه
۱۹ـ۰۰ دانش
۱۹ـ۳۰ فیلم مستند
۲۰ـ۳۰ مشروح اخبار همراه‌با فیلمهای خبری
۲۱ـ۰۰ رازبقا
۲۱ـ۳۰ سخنرانی مذهبی
۲۲ـ۰۰ برنامه‌ای از هفته‌قلب در تهران
۲۲ـ۳۰ راهی بسوی آینده
۲۳ـ۰۰ آخرین اخبار

پنجشنبه

۱۷ـ۳۰ سلام شاهنشاهی و اعلام برنامه
۱۷ـ۳۲ سخنرانی مذهبی
۱۸ـ۰۰ کودکان
۱۸ـ۳۰ تلاوت آیاتی ازکلام‌اله مجید
۱۸ـ٤۵ اخبار شبکه
۱۹ـ۰۰ رنگارنگ
۱۹ـ۳۰ برنامه ورزشی
۲۰ـ۰۰ برنامه گاهشماری
۲۰ـ۳۰ مشروح اخبار همراه‌با فیلمهای خبری
۲۱ـ۰۰ مسابقه چهره‌ها
۲۱ـ۳۰ گفتار در مورد فرهنگ اسلام
۲۲ـ۰۰ برنامه‌ای از هفته قلب در تهران (قسمت‌دوم)
۲۲ـ۳۰ درآمدی‌برحکمت‌معنوی

جمعه

۱۷ـ۳۰ سلام شاهنشاهی و اعلام برنامه
۱۷ـ۳۲ تلاوت آیاتی ازکلام‌اله مجید
۱۷ـ٤۰ مجله نگاه
۱۸ـ۱۰ روزها و روزنامه‌ها
۱۸ـ۳۵ فیلم مستند
۱۹ـ۲۰ پهلوانان
۲۰ـ۳۰ مشروح اخبار همراه‌با فیلمهای خبری
۲۱ـ۰۰ اختاپوس
۲۱ـ۳۰ بالاترازخطر
۲۲ـ۰۰ تئاتر

روز شنبه نیمروز

۱۲ـ٤۵ اسلاید و موزیک
۱۳ـ۰۰ سلام شاهنشاهی و اعلام برنامه
۱۳ـ۰۲ اخبار
۱۳ـ۱۲ محله پیتون
۱٤ـ۰۰ دانش
۱٤ـ۳۰ اخبار

۹

برنامه دوم تلویزیون

جمعه

۱۹ـ۱٦ سلام شاهنشاهی و اعلام برنامه
۱۹ـ۲۰ فیلم مستند
۲۰ـ۳۵ فیلم فرستاده
۲۱ـ۰۰ رویدادهای هفته
۲۱ـ۳۰ اخبار برنامه دوم
۲۲ـ۰۱ تام‌جونز

شنبه

۱۹ـ۱۵ اسلاید و موزیک
۱۹ـ۳۰ سلام شاهنشاهی و اعلام برنامه
۱۹ـ۳٤ اخبار
۱۹ـ٤۵ روکامبول
۱۹ـ۵۳ فیلم کمدی کلاسیک
۲۰ـ۱۵ ایران زمین
۲۰ـ٤۵ کارآگاه میگره
۲۱ـ۰۳ مسابقه جایزه بزرگ
۲۱ـ۳۰ اخبار برنامه دوم
۲۲ـ۰۰ واریته
۲۲ـ۳۰ فیلم سینمائی

۱

برنامه‌تلویزیون آموزشی

چهارشنبه

۱۷ـ۱۰ علوم پنجم دبستان
۱۷ـ۳۰ آئین نگارش
۱۷ـ۵۰ مسابقه طبیعی
۱۸ـ۱۵ برنامه مذهبی
۱۸ـ۲۵ مسابقه شیمی
۱۸ـ۵۵ فیزیک پنجم
۱۹ـ۲۰ ریاضی پنجم
۱۹ـ٤۵ شیمی ششم
۲۰ـ۱۰ هندسه و مخروطات

نیمروز شنبه

۱۳ـ۳۰ ترانه‌ها و چشم‌اندازها
۱٤ـ۰۰ سلام شاهنشاهی و اعلام برنامه
۱٤ـ۰۵ گریدد انگلیش
۱٤ـ۲۰ فیزیولوژی گیاهی‌ششم
۱٤ـ٤۵ بخوانیم و بنویسیم
۱۵ـ۰۰ شیمی ششم
۱۵ـ۲۵ علوم تجربی دوره راهنمائی
۱۵ـ٤۵ گریدد انگلیش
۱٦ـ۰۰ جبر ششم
۱٦ـ۳۰ برنامه کودکان و نوجوانان
۱٦ـ۵۵ مکالمه انگلیسی

۸

برنامه تلویزیون آمریکا

چهارشنبه

بعلت تصادف بارحلت حضرت رسول (ص) و وفات امام‌حسن (ع) تاساعت۱۰٫۰۱ روزپنجشنبه برنامه پخش نخواهد شد .

پنجشنبه

۲۰ـ۰۵ گلن‌کمبل
۲۰ـ۵۵ روان و مارتین
۲۱ـ٤۵ افراد شجاع
۲۲ـ۳۰ برنامه آگهی
۲۲ـ۳۵ پنجشنبه شب درسینما

جمعه

۱۳ـ۰۰ زندگی همین است
۱۳ـ۳۰ کریستوفرها
۱۳ـ٤۵ قلب مقدس
۱٤ـ۰۰ چرا گنجشکها سقوط میکنند
۱٤ـ۳۰ بازی هفته
۱٦ـ۳۰ برنامه مخصوص
۱۷ـ۰۰ سه‌پسرمن
۱۷ـ۳۰ برنامه لوسی
۱۷ـ۵۵ برنامه آگهی
۱۸ـ۰۰ رویدادهای هفته
۱۸ـ۱۰ بیلیارد
۱۹ـ۰۰ دنیای حیوانات
۱۹ـ۲۵ بیل‌آندرسن
۱۹ـ۵۰ تالار موسیقی کرافت
۲۰ـ٤۰ بونانزا
۲۱ـ۳۰ جلوی دوربین
۲۲ـ۰۵ برنامه آگهی
۲۲ـ۱۰ جمعه شب درسینما

آگهی تغییر محل شرکت سهامی پات پارکو (خاص)

بموجب صورتجلسه مجمع عمومی فوق‌العاده مورخ۱۷ر۸ر۱۳۵۰ محل شرکت از جاده قدیم شمیران ایستگاه عوارضی شماره ٦۳۷ به خیابان فرح جنوبی ساختمان شماره ۷۱ طبقه دوم‌انتقال یافت . م‌الف ۵۷۷

رئیس اداره ثبت‌شرکتهاو مالکیت صنعتی.مهدی‌نراقی
ا ـ۳۸۲۲

تاریخ در صفحات اطلاعات

چهل سال قبل در همین روز

کنفرانس دکتر اسمیت درخصوص صنایع ظریفه ونفوذ ایران درتمدن امریکا

پرفسور اسمیت

دکتر عیسی صدیق

حسن اسفندیاری

پرفسور دیویدیوجین اسمیت رئیس انجمن بین‌المللی تدریس‌ریاضیات ونایب رئیس جامعه ریاضی امریکا و معلم دارالفنون عالی کلمبیا در سالن دارالمعلمین عالی‌کنفرانس جالب‌توجهی دراطراف آثار تاریخی و صنایع‌ظریفه ایران داد که بوسیله آقای فروغی‌وزیر امور خارجه افتتاح گردید وبسیاری از رجال وشخصیتهای علمی و فرهنگی به دعوت آقای دکتر صدیق اعلم رئیس دارالمعلمین عالی شرکت داشتند.

در پایان‌کنفرانس آقای حاج‌محتشم‌السلطنه اسفندیاری به‌نمایندگی ازطرف وزارت معارف یک قطعه نشان طلای درجه اول‌معارف‌را درمیان کف‌زدن‌های حضار به سینه پرفسور اسمیت نصب نمود.

ناطق ضمن کنفرانس طولانی خود که به زبان فارسی ترجمه میشد گفت: من نه از لحاظ یکنفر ریاضی‌دان ونه معلم دارالفنون و نه از لحاظ یکنفر نویسنده میخواهم صحبت کنم بلکه از نظر یک نفر عاشق صنایع مستظرفه و ادبیات ایران مطالب خودرا بیان‌خواهم کرد. درطول‌سالیان ممتدی امریکائیان و زنان خود را به اطراف دنیا فرستاده است باین نیت که مردم را برای حل مسائل عادی زندگانی مساعدت نمایند این اشخاص کوشیده‌اند که زندگانی انفرادی خود را بطور سرمشق به‌مردم عرضه بدارند ولی مهم اینست که‌دنیای ما احتیاج به معنویات دارد، میخواهد روح خود را آرامش دهد. امروزامریکا دوچار مالیخولیای تولید محصول به خداکثر و گرفتار کارهای عظیم است، ماشین‌های‌عظیم‌الجثه میسازیم، کشتی‌های بزرگ درست میکنیم، عمارات آسمان‌خراش برپا مینمائیم، کارخانجات عظیم تأسیس میکنیم، ثروت‌های هنگفت انباشته میکنیم، شرکتهای‌بزرگ وبانک‌های عظیم مفتوح‌میسازیم در این‌اوضاع و احوال کمال مطلوب زیبائی ونشاط در زیر این کارهای‌عظیم پایمال میشود.

بیشتر این اختراعات و اکتشافات‌بر رفاهیت مادی و آسایش زندگانی‌افزوده یا صحت افراد را محفوظ نموده ولی بهیچوجه برآسایش خاطر و سعادت معنوی و باطنی ما نیافزوده و قریحه جمال و زیبائی را درما پرورش نداده است.

دکتر اسمیت در جای دیگر نطق خود گفت مملکت شما با داشتن‌اینهمه هنرهای زیبا آثار تاریخی و معنویت بما خواهد آموخت که چگونه ساعات فراغت خود را اشغال نمائیم. چرا ارباب ذوق مسبب و مشوق ایجاد شاهکارهای لایزال صنعتی نشوند، در کارخانجات جدید کرورها مواد و مصنوعات ایجاد مینمایند این امر جز محوکردن روح‌هزاران آدمی یاانباشتن طلا درمخازن بیحد و حصر نتیجه نخواهد داشت آمدن من به ایران باین علت بود که من تا حدی قدرو منزلت صنایع زیبای آنرا میدانم، صنعت شیشه‌سازی قدیم، کاشی‌بزی سلطان‌آباد، صنعت ظریف خط که درتکامل آن مملکت شما سرآمد تمام دنیا است، صنعت زری و زردوزی چهار پنج قرن قبل و صنعت فرش و قالی که مملکت شما شهرتش آفاق را پر کرده است و فن بزرگ معماری و صنایع مربوط به آن که مساجد قصرهای شما نمونه‌های برازنده آن میباشد و نظیر آن‌ها در عالم نادر است طرح‌وتناسب رنگ‌آمیزی پارچه‌های ایران که در عصرطلائی صنعتی ایران بوجود آمده و تاکنون در هیچ نقطه مشرق یا مغرب نظیر آن دیده نشده است این بما الهام میدهد که ما به شما بگوئیم علت چیست شروع به‌فرستادن مبلغ‌صنعتی به‌مملکت ما نمی‌نمائید تا آئین زیبائی را بما بیاموزد، هرگاه‌قیاس مسئله رااز لحاظ دولار و سانتیم بنمائید فرستادن مبلغین درافکار عالم صرفه‌ای نداشته است در این اواخر ما برای آشنا شدن به این جمال و زیبائی صنایع‌شما مقدمه‌ای‌تهیه نموده انجمنی موسوم به (موسسه‌امریکا برای مطالعات صنایع و آثار قدیمی ایران) تأسیس کرده‌ایم که درایجاد و تقویت آن پروفسور پوپ سهیم بوده.

بطور کلی اهالی مملکت ما از اشعار شعرای بزرگ و نقاشی‌های اساتید و شاهکارهای استادان خط شما بی‌اطلاع میباشند و حتی‌عکس‌های کاشی‌کاریهای مساجد و گنبدهای ایران را ندیده‌اند و اغلب از اعجاز شما در تناسب طرح و رنگ‌آمیزی آشنائی ندارند و در عین حال آشنائی با همین چیزها ممکن‌است وسیله حل بعضی از معماهای مابشود و بجای عصر طلاجوئی و تظاهر کنونی مارا به عصر طلائی جمال و زیبائی راهنمائی نماید.

هدیه جدید مسیو براسور

شرکت مصنوعات ایران با مساعی جمیله کارخانه مسیوبراسور دراصفهان موفق به تهیه تافته‌های گل‌دار شده، از خانم‌های محترمه مستدعی است که برای تماشا تشریف فرما شوند.

شرکت مصنوعات ایران اول خیابان لاله‌زار.

(نقل‌ازاطلاعات ۲۳فروردینماه۱۳۱۲)

زنان در ایران

احمد احرار

ـ ۱۰۷ ـ

محمدیقلی خان هدایت
(مخبرالسلطنه)

میرزا حبیب‌اله خان
(قوام الملک)

«مستوفی» شمه‌یی از عملیات مامورین‌آلمانی را در ولایات ایران برشمرد وادامه داد:

ـ من با اعتقاد کامل به نواب والا تاکید میکنم این قبیل اقدامات جز آنکه تاثیرمنفی بار آورد و عکس‌العمل خشونت‌آمیز رقبارا موجب شود فایدیی نخواهد داشت. فعلا هم قصدندارم برای سفارت آلمان تعیین‌تکلیف کنم ولی میتوانم اینرا بگویم که اگر اوضاع برهمین منوال ادامه پیداکند دولت ایران مجبور است بایک چشم نگران‌متفقین باشدو باچشم‌دیگر نگران متحدین!... بنابراین دولت آلمان اگر علاقمند به حفظ مراتب دوستی و همکاری مثبت دولت ایران بوده باشد بایستی از اقدامات منفرق و ایجاد حوادث در ولایات ایران چشم پوشیدفرصت بدهد که در محیط مساعدی قضایا بین خود ما حل و فصل شود و بتوانیم متفقا درقبال پیشامدها تصمیم بگیریم و عمل کنیم.

«پرنس‌رویس» موافقت اصولی خود رابا نظریات «مستوفی» اعلام کرد و به‌دنبال‌آن، طبق تعلیماتی که از طرف سفارت آلمان صادر شد، مامورین آلمانی در ولایات‌ایران از فعالیت‌های خود کاستند و یکچند، در اکناف ایران آرامشی بچشم میرسید.

درین‌میانه «فارس» وبنادر جنوبی ایران وضع دیگری داشت و دستخوش تحولاتی بزرگ بود.

تحت فشار شدید سفارت انگلیس، دولت ناگزیر شد «مخبرالسلطنه» والی فارس را فرا بخواند.

روز سوم ذی‌قعده ۱۳۳۳ دوساعت به‌غروب مانده، والی به‌اتفاق‌قوام‌الملک «میرزاحبیب‌اله خان» برای مخابره حضوری در تلگرافخانه حضور یافت. «مستوفی» شخصا طرف مکالمه بودواطلاع میدادکه‌چون‌وجود «مخبرالسطنه» برای خدمات دیگری در تهران لازم است کارها را بهرکس صلاح‌میداند سپرده‌بفوریت عازم پایتخت شود. مخبرالسلطنه«قوام‌الملک» را که بتازگی از سفر لار بازگشته بود برای گفتاف امور حکومت معرفی کرد و خود بتدارک وسایل سفر پرداخت.

خبر تعویض«مخبرالسلطنه» هیجان‌زیادی در شیراز برانگیخت و تلگرافهای اعتراض‌آمیزی به تهران مخابره شد:

از شیراز ـ توسط آقایان وکلای فارس‌ـ مجلس مقدس، ریاست جلیله وزراء:

باحالت حاضره هیجان ملی و عدم قوای دولتی که آماده جلوگیری اجانب مهاجم باشد و خونی شدن‌اهالی‌گرمسیر بامهاجمین ومسلم بودن آنکه احیانا اگر زمزمه تغییر حاج‌مخبرالسلطنه نشر شود از حلقوم‌کارکنان انگلیس است و حتما زمزمه تغییر ایشان تولید صمدخان‌ها خواهد نمود خاطر مبارک را جدا آگاه مینمائیم که عامه ملت واحزاب سیاسی مخالف تغییر ایالت بوده هیجان آنها را بالمره نتوان خاموش ساخت چه به آنها ثابت است که این تغییر مقارن است با جنوب را به قبضه اجانب دادن. امضاء ائتلافیون توحیدیون.

بااینهمه دولت نمیتوانست تصمیم خود را عوض کند. زیرا در مذاکرات رئیس‌الوزراء ووزیر خارجه باوزرای‌مختار روس وانگلیس توافق قطعی صورت گرفته بود که دولت ایران «مخبرالسلطنه» را از فارس احضار کند و در عوض دولت انگلیس نیز بوشهررا به دولت ایران مسترد بدارد.

بدینترتیب، میرزا حبیب‌اللهخان «قوام‌الملک چهارم» رئیس عشایر خمسه تاتعیین والی جدید و حرکت وی به شیراز، باعنوان «نایب‌الایاله» امور فارس را تحت نظر گرفت و«میرزااحمدخان دریابیگی» نیز بعنوان‌حاکم بوشهر معین شد.

انتقاد

محمد حیدری

چماق کوبیدن برسر ضعفا

در سیستم اداری ما گردش کارها بهروالی است که‌همیشه همکاسه کوزه‌ها برسر ضعیفترین عضو یک سازمان می‌شکند، من این را اخیرا کشف کرده‌ام وایمان دارم هر موردی که ذیلا بعنوان شاهد برمدعایم ذکر می‌کنم، در باره بعضی از سازمان های اداری ما مصداق دارد ...

مورد اول :

روز دهم فروردین ماه جاری باتفاق مادرم باقطارساعت شش‌و بیست دقیقه عازم مشهد بودم واز بخت بد در کوپه‌ما دوآقای پرحرف وورا‌ج‌ـ از آنها که جامع‌العلوم هستند حضور داشتند. ساعت نه‌ونیم شب ناگهان دردجانکاهی به قفسه سینه مادرم هجوم آورد، از پی چاره به جستجوی خانم مددکارقطار برآمدم، اما اگر شما پشت‌گوشتان را دیده‌اید منهم ایشان را دیدم، ناچار دست نیاز به‌جانب آقای رئیس قطار دراز کردم‌و از ایشان تقاضا کردم باتوجه به‌آنکه بسیاری از کوپه‌ها خالی است، یکی از آنها را در اختیارم قرار دهد تامادرم جای مناسبی برای استراحت داشته باشد، واز طرفی استدعاکردم دستور دهد چند قرص مسکن ـ از آنها که خبرداریم راه‌آهن دولتی فراوان در اختیار مددکاران اجتماعی مامور خدمت در قطارها قرار داده ـ به مادرم بدهد تاشاید اندکی از شدت‌درد کاسته شود.

ایشان فقط کوپه‌ای را که دو آدم صد کیلوئی بشکل ضربدر در آن خوابیده بودند وصدای خروپفشان سروصدای قطار ولکوموتیو آنرا تحت‌الشعاع قرار داده بود، برای «استراحت!» حواله دادند که‌طبیعی است مادرم ترجیح دادتا صبح در راهرو قطار رامبرود ودر چنین جایگاه عذابی حضور نداشته باشد، در مورد قرص مسکن‌هم مرا به یک کارگرقطار سپردند تانزد خانم مددکار اجتماعی راهنمائیم کند، وقتی‌بهمراه کارگر مزبور به‌کوپه خانم رسیدم معلوم شد خانم در خواب هستند و کارگر باتوجه به سوابق قبلی جرات دارد اژدهارا از خواب بیدار کند، اما جرات بیدار کردن خانم را که موظف است تمام وقت آماده خدمت به مسافرین باشد، ندارد!

ناچار دست خالی به کوپه برگشتم، اما خدا خواست وکارگر جوانمرد واگن ما از وضع مادرم، باخبر شد. در نهایت آقامنشی کوپه‌ای را که خاص استراحت خود او و همکارانش بود در اختیار ما گذاشت و یک قرص مسکن‌هم از تجهیش پیداکرد وبه مادرم داد.

صبح روز بعد وقتی‌آقای رئیس قطار بهمراه بازرس قطار وعده‌ای مامور، جهت کنترل بلیط مسافرین به کوپه‌ما آمد، پس از تعریف داستان شب قبل، تذکر دادم صحیح نیست‌وقتی راه‌آهن با تحمل هزینه اضافی درهر قطار یک مددکار اجتماعی مستقرمی‌کندتابه‌مسافرین بیمار ودرمانده کمک کنند، بیماری چون مادر من نتواند حتی به یک قرص مسکن دست یابد. ایشان حرف‌های مرا با دقت قابل تحسینی‌گوش کرد و بعد فی‌المجلس‌در حضور خودم «خاطی» را بالحن شدیدی مورد مواخذه قرار داد. می‌دانید این خاطی که بود؟ ...نه خودشان بودند و نه معاونشان، نه بازرس قطار،نه خانم مددکاراجتماعی ونه‌هم هیچیک از مسئولین قطار، بلکه همان کارگرجوانمردی بود که محض رضای خدا به مادر بیمارم کمک کرده بود!

آقای رئیس چنان بیرحمانه کارگر بیتوا را تحت محاکمه؛ آنهم محاکمه‌ای بدون قاضی ووکیل‌مدافع؛ قرارداده بودکه متوجه شدم اگر دخالت نکنم، بخاطر حرف نشنیدن من، احتمال می‌رود این بنده خدارا از نان خوردن بیندازد. این بود که وسط حرفش دویدم وبابیانی که بوی «غلط کردم» از آن استشمام می‌شد، خالی کردم که خرمن از کرگی‌نداشت و ... اصلا من موضوع را بزرگ کرده‌ام، شکایتم غلوآمیز بوده و اصلا قضیه اهمیت چندانی ندارد ...

وقتی رئیس قطار وآغوان‌و انصارش رفتند، همان‌کارگر آمد و پس از تشکر از رویه من، گفت:

ـ همیشه همینطور است، اگر عالیترین مرجع راه‌آهن‌هم خطائی مرتکب‌شود، این من و امثال‌من هستیم که بایدقصاص بدهیم!

مورد دوم :

در خبرآمده بود که :

«بتصمیم شهردار جیرفت، از این پس رفتگران این‌شهر برای دریافت حقوق خود باید از ساکنین کوچه‌هایی که‌مسئول نظافتش هستند، رضایت نامه بگیرند. به رفتگران اخطار شده است هیچگونه بهانه‌ای برای عدم تسلیم رضایت‌نامه پذیرفته نخواهد شد. آنها موظفند سه روز مانده به موعد دریافت حقوقشان، فرم‌های مخصوصی را که حاکی از کار مرتب‌آنها در صبح و بعد ازظهر است برای امضاء به ساکنین کوچه‌ها و خیابان‌ها بدهند و پس از تکمیل بوسیله مردم، تسلیم دایره حسابداری شهرداری نمایند، ودر صورتیکه رفتگران موفق به‌جلب رضایت مردم نشوند حقوق آنها پرداخت نخواهد شد؛ و حتی اگر کار رفتگران رضایتبخش‌نباشد، مرخصی سالانه آنها حذف می‌شود ... وبالاخره برای محکم‌کاری، آقای شهردار دست آخر از مردم تقاضا کرده در تنظیم و امضاء رضایت‌نامه‌ها دقت کنند وفرم‌ها را صرفا از روی دلسوزی امضاء نکنند»...

بگذریم که اخذ چنین تصمیمی خلاف اصول است، اما می‌بینید که تصمیم گیرنده با اتخاذ این تصمیم خود و دیگر افرادی را که مسئول درجه اول نظافت شهر هستند درمقابل انتقادات وبازخواست‌ها و مسئولیت خواهی‌های مردم وسازمان های مافوق مصون و مبرا کرده است ... بعد از این اگر شهرداری وسائل کافی برای حمل زباله به خارج شهرنداشته باشد، رفتگر بیچاره مسئول شناخته می‌شود و باید جریمه‌بدهد! اگر رئیس امور شهر بی‌لیاقت باشد، جریمه‌اش را رفتگرمیدهد! حتی اگر خدای‌نکرده یک کارپرداز ساده هنگام خرید جارو مرتکب شیطنت شود، باز رفتگر زحمت‌کش که از سحر تا غروب زحمت‌می‌کشد باید از حقوق خود و مرخصی سالیانه خود چشم بپوشد! و ...

ومی‌بینید که روسا چگونه به سادگی می‌توانند بارگناهان خود رابدوش ضعیفترین زیردستان خود بیندازند؟!

آگهی مناقصه بین‌المللی LC/800

نوبت دوم

سازمان عمران قزوین۱۳ قلم ماشین‌آلات و ادوات کشاورزی و تعمیرگاهی موردنیاز طرح‌عمران قزوین را از طریق مناقصه بین‌المللی خریداری مینماید. چون قسمتی از اعتبار خرید ماشین‌آلات و ادوات موضوع مناقصه از محل اعتبارات وام شماره ۵۱۷ بانک‌بین‌المللی توسعه وترمیم تامین می‌گرددتنها پیشنهادات واصله‌از سازندگان کشورهای عضو بانک‌بین‌المللی وکشور سوئیس ویا نمایندگان آنها قبول خواهد شد.

داوطلبین شرکت در مناقصه می‌توانند برای دریافت‌مشخصات فنی و شرایط شرکت در مناقصه بدفتر مرکزی سازمان‌عمران قزوین واقع در طبقه سوم ساختمان وزارت کشاورزی بلوار الیزابت دوم مراجعه نمایند پیشنهادات تا ساعت ۹ صبح روز ۱۳۵۱/۳/۲۱ (مطابق با یازدهم ژوئن ۱۹۷۲) قبول و در ساعت ۱۰ صبح همان‌روز در محل بالا باز و قرائت خواهد شد.

همراه‌پیشنهادات‌بایستی معادل۵٪قیمت کل پیشنهادی‌ضمانتنامه بانکی معتبر تسلیم شود به پیشنهادات فاقد ۵٪ سپرده‌شرکت در مناقصه و پیشنهادات مشروط و مبهم و پیشنهاداتی که بعداز موعد مقرر برسد ترتیب‌اثر داده نخواهد شد سازمان عمران قزوین در رد یا قبول یك یا کلیه پیشنهادات آزاد است.م‌الف ۶۶۸

سازمان عمران قزوین
۱ـ۴ ۱ـ۳۸۳۲

آگهی انتخاب عضو هیئت مدیره شرکت سهامی دانه ایران ثبت شده بشماره ۱۳۸۸۱

برابر تصمیم مجمع‌عمومی فوق‌العاده مورخ۶ر۹ر۱۳۵۰ جناب آقای جعفر بهبهانیان بجای آقای موسی فکری بسمت عضو هیئت مدیره انتخاب شد. م‌الف ۵۷۳

رئیس اداره ثبت‌شرکتها و مالکیت صنعتی،مهدی‌نراقی
۱ـ۳۸۱۸

آگهی وزارت کشور

وزارت کشور درنظر دارد نگاهداری و راهبری وسرویس دستگاه های آسانسور و شوفاژ و تهویه مطبوع کاخ مرکزی خود واقع در خیابان جنوبی پارك شهر را با مشخصات زیر:

دستگاه تهویه شامل آبسربشن، بویلر، و متعلقات آن.

دستگاه شوفاژ شامل دیگهای بخار و متعلقات آن.

آسانسور ها شامل یك آسانسور اختصاصی دو آسانسور عمومی ودو آسانسور غذابری به شرکت صاحب صلاحیت که دارای سرمایه و کادرفنی مجهز و سابقه کار در این رشته باشد واگذار نمایند از شرکت های واجد صلاحیت دعوت می شود مدارك خود را که حاوی سرمایه، کادرفنی، سوابق کار و غیره باشد تا تاریخ دهم اردیبهشت ماه سال جاری به دفتر وزارتی کشور تسلیم و رسید دریافت دارند.

ممکن است پیشنهاددهندگان برای‌اطلاع بیشتر ازمشخصات دستگاهها بوزارت کشور مراجعه و بازدید بعمل آورند.

م الف ۶۶۹

وزارت کشور
۱ـ۳۸۵۲

آگهی تغییرات شرکت‌سهامی ساختمان توفان ثبت‌شده بشماره ۰۹۱۸۷

طبق تصمیم مجمع عمومی فوق‌العاده مورخ ۳۰ر۱۰ر۵۰تغییرات زیر در شرکت مذکور بعمل آمد.

۱ـ نوع شرکت از سهامی بسهامی خاص و نام آن به شرکت سهامی خاص ساختمانی توفان اصلاح شد

۲ـ اساسنامه جدید شرکت مشتمل بر ۶۱ ماده تصویب‌و جایگزین اساسنامه قبلی شرکت گردید

۳ـ روزنامه اطلاعات جهت درج آگهیهای شرکت تعیین شد.

۴ـ آقایان مهندس محمد عطاردیان و محمود گذشتی بسمت اعضاء هئیت مدیره برای مدت ۲ سال و آقای مهندس محمد جواد فربود منش بسمت بازرس اصلی و آقای مهندس قاسم نیکخو بسمت بازرس علی‌البدل برای مدت یکسال انتخاب شدند.

۵ـ باستناد صورتجلسه مورخ ۳۰ر۱۰ر۵۰ هئیت مدیره آقای مهندس محمد عطاردیان بسمت مدیر عامل و نایب رئیس هئیت مدیره و آقای محمود گذشتی بسمت رئیس هئیت مدیره برای مدت ۲ سال انتخاب شدند.

۶ـ سرمایه شرکت مبلغ ده میلیون ریال منقسم به یکصد سهم یکصد هزار ریالی با نام تمام پرداخت میباشد.

۷ـ کلیه اوراق بهادار و بروات و سفته ها و قراردادهائیکه از طرف شرکت صادر میشود با امضاء مدیر عامل و مهرشرکت و در صورت غیبت یا عزل یا فوت مدیر عامل تا انتخاب مدیر عامل انجام تشریفات ثبتی با امضاء رئیس هئیت مدیره و مهر شرکت معتبر خواهد بود.

۸ـ موضوع شرکت عبارتست‌ازانجام کارهای‌پیمانکاری‌و مهندسین مشاور و تولیدی و بازرگانی در تمام رشته های مربوط‌بمهندسین راه و ساختمان. م الف ۵۷۵

رئیس اداره ثبت شرکتها و مالکیت صنعتی، مهدی‌نراقی
۱ـ۳۸۰۶

آگهی تبدیل نوع شرکت و تغییرات دیگر در شرکت سهامی چاپخانه و جعبه سازی زنك تبت شده بشماره ۸۶۰۸

برابر تصمیم مجمع عمومی عادی و فوق العاده ۵ر۱۲ر۱۳۵۰ تغییرات زیر در شرکت نامبرده بعمل آمد.

۱ـ نوع شرکت بسهامی خاص تبدیل گردید و نام فعلی‌آن شرکت سهامی خاص چاپخانه و جعبه سازی زنك میباشد.

۲ـ اساسنامه جدیدی مشتمل بر ۶۶ ماده تصویب‌و جایگزین اساسنامه قبلی گردید.

۳ـ آقایان: ساکوهوسپیان رشتی ـ گورگن‌تر مکردیچیان و بانو مارگاریتاتامپاشیان بسمت اعضاء داخلی و بانو بیوگروهی مکر دوم آرطون بسمت عضو علی‌البدل هیئت مدیره برای‌مدت دو سال انتخاب شدند.

۴ـ آقای ژوزف شاه گالدیان بسمت بازرس اصلی و دوشیزه آناهید هوسپیان رشتی بسمت بازرس علی‌البدل برای مدت یکسال تعیین گردیدند.

۵ـ روزنامه اطلاعات جهت درج و نشر آگهی های شرکت تعیین شد.

۶ـ بموجب صورتجلسه هیئت مدیره مورخ ۵ر۱۲ر۱۳۵۰ آقای ساکوهوسپیان رشتی بسمت رئیس هیئت مدیره و بانو مارگاریتا تامپاشیان بسمت قائم مقام ریاست هیئت مدیره وآقای گورگن ترمکردیچیان بسمت مدیر عامل برای مدت دو سال برگزیده شدند.

۷ـ هیئت مدیره کلیه اختیارات ماده ۴۴ اساسنامه را بمدیر عامل تفویض نمود.

۸ـ حق امضاء شرکت با هر یك از آقایان: ساکوهوسپیان رشتی‌رئیس هیئت مدیره و آقای گورگن ترمکردیچیان‌به تنهائی و با مهر شرکت می باشد. م الف ۵۸۱

رئیس اداره ثبت شرکتها و مالکیت صنعتی
۱ـ۳۸۲۸

در بازکن برقی و تلفنی

جنرال تل

فقط ۲۲۰ تومان

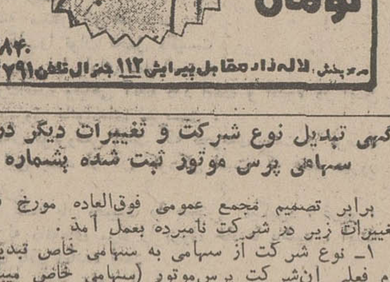

۳۱۴۸۴۰
مرکز پخش: لاله‌زار مقابل پیرایش ۱۱۲ جنرال تلفن ۳۱۴۷۹۱

آگهی تبدیل نوع شرکت و تغییرات دیگر در شرکت سهامی پرس موتور ثبت شده بشماره ۴۹۴۹

برابر تصمیم مجمع عمومی فوق‌العاده مورخ ۲۵ر۱۰ر۵۰ تغییرات زیر در شرکت نامبرده بعمل آمد.

۱ـ نوع شرکت از سهامی به سهامی خاص تبدیل گردیدو نام فعلی ان‌شرکت پرس‌موتور (سهامی خاص میباشد) ۲ ـ اساسنامه جدید شرکت مشتمل بر۳۸ ماده‌وچهارتبصره‌تصویب و جایگزین اساسنامه قبلی گردید.۳ـ آقایان غلامرضاحدادی. دکتر محمد یزدی .محمد مهدی خادم‌العموم. ایرج گشتائی و بهرام رخشانی بسمت اعضاء اصلی و آقای حسین خادم‌العموم بسمت عضوعلی‌البدل هیئت مدیره برای مدت دو سال انتخاب گردیدند. ۴ـ آقای دکتر مرتضی کنی بسمت بازرس اصلی وآقای ناصر شباهنك بسمت بازرس علی‌البدل برای مدت یکسال تعیین شدند ۵ـ اقای غلامرضاحدادی بسمت رئیس هیئت‌مدیره و مدیر عامل برگزیده شد و بموجب صورتجلسه هیئت مدیره مورخ ۲۵ر۱۰ر۵۰ آقای دکتر محمد یزدی بسمت نایب‌رئیس وآقای ایرج گشتائی بسمت منشی و آقای دکتر بهرام رخشانی بسمت خزانه‌دار تعیین گردید ۶ـ حق‌امضاء چکها .سفته ها و بروات واوراق بهادار و اسناد بانکی بایکی از آقایان.غلامرضا حدادی و محمد مهدی خادم‌العموم باتفاق یکی ازسه نفر آقایان دکتر محمد یزدی .ایرج گشتائی. بهرام رخشانی‌بامهرشرکت باامضاء یکی از اعضاء هیئت مدیره بامهر شرکت کافی است بمدیر عامل نمایندگی و اختیار کامل برای‌اداره امور شرکت انتخاب کارمندان و تعیین حقوق انها داده شد ضمنا کلیه‌حواله های تحویل دادن کالا و عقد قرارداد های خرید کالا نمایندگی سفارشات کالا با امضاء یکی از آقایان غلامرضا حدادی و محمد مهدی خادم‌العموم باتفاق امضاء خزانه‌دار معتبر میباشد.

م‌الف ۵۸۲

رئیس اداره ثبت‌شرکتهاو مالکیت صنعتی،مهدی‌نراقی
۱ـ۳۸۳۰

سپاسگزاری

از موقعی که آقای دکتر عبدالحسین صابر همیشگی به سمت جراح بیمارستان احمد قوام در بازگیاگورواب لاهیجان منصوب‌شده؛ نسبت به مداوا و معالجه بیماران با نهایت دلسوزی و محبت اقدام نموده است. جراح مزبور در اندك زمانی توانسته است فعالیت های چشمگیری نموده‌وموجبات رضایت مردم روستا های‌حومه بیمارستان را جلب نماید.

اینجانبان بنمایندگی از طرف کشاورزان بازگیاگورواب ضمن سپاسگزاری از جناب آقای سناتور دکتر آشتیانی مدیر عامل سازمان شاهنشاهی خدمات اجتماعی و جناب آقای دکتر کاسمی قائم مقام سازمان که بیمارستان احمد قوام را مورد عنایت خود قرار داده‌اند، تقاضای تشویق و تقدیر آقای دکتر عبدالحسین صابر را داریم.

باتقدیم احترامات رضا اعلائی، گداعلی مخصوصی، حسنعلی عاجلی، حبیب‌الله توشه‌جو، علی وخیدی، مرادنقدی، حاج شیخ مقدم، حسن حبیبی مقدم، محبعلی خصالی، علی وحید، حسن صیاد، محمد علی پیردولوی، علیرضا مهدی‌پور.

طراح جدول: ف ـ جلوه

جدول کلمات متقاطع

شماره ۵۳۰۳

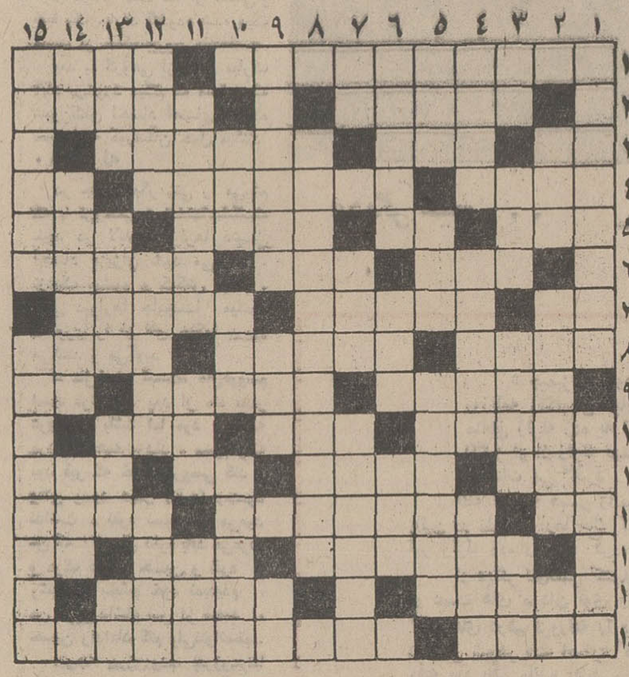

افقی: ۱ـ موسیقیدان لطیف‌طبع لهستانی در قرن نوزدهم ـ البته دهان‌از گفتنش‌شیرین نشود ۲ـ با دانایان نکوتر است ـ همراه شور می‌آید ۳ـ می گویند از ما بهتران دارند ـ جواب‌مناسبی برای بسیاری چرا هاست ـ پذیرش ۴ـ از لباس های نظامی‌ـ غالبا موجب پیشرفت کار و موفقیت می شود ـ خلق و عادت ۵ـ گزارش ـ زبان ساز ـ آبستن دارد ـ سترو کارش با آچار است ۶ـ از اتومبیل های اروپائی ـ شهری در جنوب فرانسه ـ بازایستادن ۷ـ ازرشته های بسیار مدرن‌هنر ـ هشیار است وخفته نیست ـ از انواع چراغ ۸ـ قسمتی از گوشت رامیگویند ـ نوعی کفش ـ خلق‌اله ۹ـ از مقامات اداری که گردن شق و فیس و افاده بسیار می‌آورد‌ـ جان ندارد ـ لنگه ۱۰ـ اثر معروف پروسپه مرلیمه که به صورت اپرای معروفی درآمده است ـ دم درکشیدن ـ تظاهر به نیکوکاری ۱۱ـ حرف‌تعجب آمیخته به اعتراض ـ ساده بود و پریشان حال شد ـ مادر ـ ماه تمام در نیمه‌ماه ۱۲ـ از پولهای مهم ـ شاعر بذله‌گو و شوخ‌طبع عرب در دوران هارون‌الرشید‌ـ از اقسام برش دامن ۱۳ـ شاعر و رمان نویس سوررآلیست فرانسوی ـ ریسمان ـ عددی است ۱۴ـ مدام و بلاانقطاع ـ آنچه از مرده‌ای بجا ماند ۱۵ـ نوعی زردآلو ـ رایش سوم رابوجود آورد و فاتحه‌اش را خواند.

عمودی: ۱ـ اگر فیلسوف نباشد فلسفه خوب می‌بافد ـ از یاران قدیم عرق جبین ۲ـ بیماری ـ به عربی آب‌نکشیده شیخ‌الحدیدش گفته‌اند ـ کجاست ؟۳ـ جانور وحشی ـ بکوشید شایدشمارا هم کلاهی نصیب آید‌ـ از پولهای خارجی ـ بخار بسیار ۴ـ روان بودن وجه ـ از انگشتان دست ـ شاعر بلندهمت‌نگفته که جواب لن‌ترانی نشنود ۵ـ گشایش‌ـ مقابل اثبات ـ در هزارو یك شب بروبحر راپیموده و ماجرا ها داشت ۶ـ نوشتن ـ توجه بسیار ـ عزا۷ـ ضمیر انگلیسی ـ معدن ـ از مصنوعات جدید بشری برای سیرعوالم دیگر ۸ـ نویسنده و محقق‌انگلیسی که درباره تاریخ ادبیات‌ایران کتاب معروفی دارد ۹ـ وصف جزیره‌اش را از آناتول‌فرانس بشنوید ـ سنك‌ریزه درموسم گل خوشتراست ۱۰ـ خوردنش پول بسیار می‌خواهد ـ خشم و غضب ـ گشادبازی ۱۱ـ هم شوهران توانند بود و همزنان ـ باد زیرپوست ـ از آفات گیاهی ۱۲ـ زندگی ـ بسیاری از شاعران از این راه نان خورده‌اند ـ سس هندی ۱۳ـ سابقا از ته حوض می‌کشیدند و در جوی کوچه می‌ریختند ـ شامگاه ـ اشترزاده ـ شانه ۱۴ـ حرف تعجب ـ اندیشه هاست و گاهی آدم برش می دارد ـ از کنده برآید ۱۵ـ مظهر کوچکی و شیطنت و دانه گلابی جنگلی ـ ازمدعیان عروس.

حل جدول شماره ۵۳۰۲

گفتگوی تلفنی

۳۱۱۰۷۱

از ساعت ٤ تا ۹ بعد از ظهر

● بن احمد وجیهی ، ساکن ۱۲متری‌سیدملک‌خاتون... میخواستم بپرسم ما جنوب شهریها چه فرقی با سایر ساکنان تهران داریم‌که بمحل زندگیمان رسیدگی نمیشود ؟ باور کنید این خیابان خاکی آنقدر کثیف و دور از اصول بهداشت است که همه ما درخطر هستیم . حداقل شهرداری اینجارا آسفالت کند که زمستانها توی‌گل نمانیم وتابستانها گرد و خاک بیچاره‌مان نکند .

● الو، من فریدون آبادانی ، ساکن‌خیابان۸متری مبارکه در یوسف‌آباد بالا خیابان مانتها خیابان خاکی این منطقه است که کسی بفکر آسفالت آن نیست . از طرفی در ابتدای این خیابان زمین متروکه‌ای هست که در آن زباله می‌ریزند و در تابستانهاپشه ومگسی که این زباله‌ها بخود جلب میکند، آسایش اهالی را از بین میبرد و سلامتشان را بخطر می‌اندازد.

● الو، من حسین فاطمی . . همه ساله وزارت آموزش وپرورش در مورد شهریه مدارس ملی یک آگهی‌بلند بالا منتشر میکند ولی‌خود مسئولان این وزارتخانه‌هم میدانند که مدیران مدارس ملی‌به این دستورات‌توجهی ندارند. مثلا چند سال بود می‌گفتند انجمن خانه و مدرسه شهریه را تعیین می‌کند، ولی دیدیم که بازهم دردی درمان نشد. امسال هم نوشته‌اند شهریه‌مدارس درجه‌بندی میشود، با این وضع چه نزومی دارد که این وزارتخانه با دستورات ضد و نقیض خود و مردمرا ناراحت کند؟

● الو، من طلعت بیگم سید مظفری. میخواستم‌خواهش کنم مامووران انتظامی به وضع‌آموزشگاههای‌رانندگی هم توجه کنند . خود من تابحال مجبور شده‌ام چند بار آموزشگاه عوض کنم و بالاخره هم‌رانندگی را تاآن حدی یاد گرفته‌ام که بمن گواهینامه‌بدهند.چون‌مربیان برخی از این‌آموزشگاهها‌از مراجعین،مخصوصامراجعین زن، توقعات‌وانتظارات‌عجیب غریبی دارند در غیراین صورت‌به‌آنها رموزرانندگی را یادنمیدهند ، کسی هم نیست که‌این‌وضع رسیدگی کند.

● من فریدون معینی . . . میخواستم در زمین خود واقع در شمیران اقدام به ساختمان کنم واز برادر خودم که مهندس راه و ساختمان‌است‌و درشهرداری هم امضای مجاز دارد ، نقشه‌ای گرفتم، ولی وقتی برای گرفتن‌پروانه ساختمان مراجعه کردم، آنقدر مرا سرگردان کردند که بالاخره متوجه شدم برای تهیه‌نقشه باید به اعضای شهرسازی شهرداری ناحیه ۱۰مراجعه کنم وبرای گرفتن نقشه ، چند برابر قیمت اصلی پول بپردازم !

● من حسین هرمزی . . . امروز به یک بستنی‌فروشی در میدان تجریش رفتم و معلوم شدکه در اینجابستنی و پالوده را خودسرانه‌گران کرده‌اند. تا آنجا که من میدانم یخ و شکر گران‌نشده وگران شدن بستنی وپالوده غیر منطقی است . از حالا به مقامات شهرداری‌هشدار میدهم مراقب باشند که‌فردا در همین میدان آب یخ فروشها هم کالای خود را گران نکنند!!

● الو،من دکتر حسن‌بهره‌مند، حالا دیگر ایمان آوردم که نرخ مکالمات تلفنی را واقعا زیادی حساب میکنند . در مطب من تلفنی هست که‌در ماه حتی ده‌بار باآن شماره نمی‌گیرم ، چون این مریضهای من هستند که‌بمن تلفن میزنند . ولی این ماه برای من ٤۰ تومان صورت حساب آورده‌اند. تصمیم گرفته‌ام این مبلغ رانپردازم تا بحسابم رسیدگی دقیق شود، حتی اگر تلفنم راقطع کنند.

میخواستم پیشنهادکنم که همه مردم هم تصمیم مرا بگیرند و آنقدر پول‌ندهند تا به حسابشان رسیدگی واقعی شود

درایتالیا یك بچه سه‌ساله به تظاهرات ضد دولتی متهم‌شد

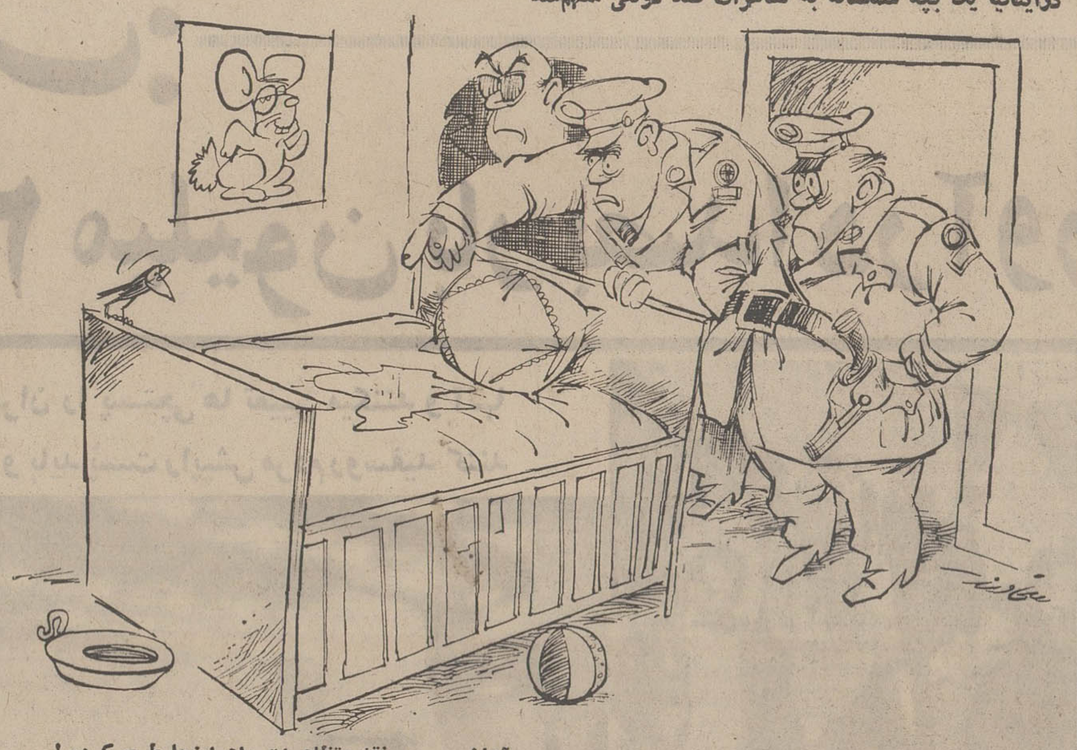

ـ آهان . . . . نقشه‌تظاهرات راهم‌اینجا طرح کرده ! . . .

نامه به روز نامه

تدریس کنید !

از آنجا که تلویزیون آموزشی قادر نیست بنحو مطلوب برای دانش اموزان‌برنامه‌های درسی پخش کند و از آنجا که‌فصل امتحانات فرا رسیده است و دانش آموزان احتیاج دارندکه علاوه بر کلاسهای خود از طریق مرجع دیگری هم درس بیاموزند ، پیشنهاد می کنم که تلویزیون‌ملی‌ایران بجای برنامه های تکراری خوددربرنامه‌های نیم روز ، روزی یکی دوساعت برنامه درسی ، مخصوصا درس انگلیسی پخش کند .

مهدی قدس اردبیلی

برق نداریم !

چند روز است که برق‌خیابان فخار پور ، هر روز از ساعت ٦بعداز ظهر تا ساعت ۱۰ صبح روز بعد قطع میشود و مردم‌در تاریکی می مانند . هر وقت هم به نگهبانی برق تلفن می کنیم، متصدی عصبانی می شود ومی گوید : بما مربوط نیست کلید خراب است و کاری از دست ما ساخته نیست .

امیدواریم مسئولان امر جواب بدهند که گناه اهالی این‌خیابان چیست که در این دوره وزمانه که زندگی بدون برق عذاب واقعی است باید بدون برق بمانند ؟

عده‌ای از اهالی

حق‌مسلم مرا نمی‌دهند!

من یك دبیر فوق لیسانس هستم که ۲٤ سال سابقه‌خدمت در وزارت آموزش و پرورش دارم. دوسال‌قبل‌بمن‌ابلاغی‌دادند. که طبق آن در یکی از دبستان ها تدریس کنم . منهم نا گزیر با پایه شغلی دبیری به دبستان رفتم ، ولی حالا که مرحله دوم قانون استخدام کشوری را اجراء می کنند می گویند این قانون شامل من نمی شود چون در دبستان تدریس می کنم . آیا این نوعی اجحاف نیست که حق مسلم مرا بمن ندهند.؟

عباسعلی عظیمی

رسیدگی کنید

مدتی است که پرونده شکوائیه سهامداران شرکت سهامی برق مردم آغاجاری که علیه یکی از مسئولان معزول این شرکت به دادسرا تسلیم شده ، به بوته فراموشی سپرده شده است و به آن رسیدگی نمی شود . سهامداران این‌شرکت ازمقامات دادگستری تقاضا دارند دراین مورد رسیدگی فوری بعمل‌آید.

سهامداران شرکت سهامی‌برق مردم آغاجاری

امتداد دهید

از چند سال پیش که خط فرعی اتوبوسرانی فرح آباد سلیمانیه (۱٥٦) تشکیل شد مرتبا اهالی تقاضا کرده‌اند که این خط تا میدان سپه امتداد یابد ولی به این تقاضا توجه نشده . در صورتیکه طول‌مسیر این خط را اندازه گیری‌کنند متوجه خواهند شدکه این مسیر ازکوتاهترین مسیر های‌اتوبوس رانی تهران است و جا داردکه اندکی به طول آن اضافه‌شود. وانگهی چون اتوبوسهای خط ۱۳۱ از ایستگاه کوکاکولا تا آخر نیروی هوائی را تقریبا خالی طی میکنند ، بهتر است این‌اتوبوسها به خیابان‌کوکاکولا بپیچند و اهالی این خیابان‌را هم بمقصد برسانند .

علیمحمد تنهائی ـ نماینده انجمن‌محلی‌کوکاکولا وسلیمانیه

تبعیض است یا اشتباه ؟

در ادارات دولتی و موسسات و کارگاههای وابسته به آنها طرح طبقه بندی مشاغل بمرحله اجرا درآمده ، ولی در بعضی موارد آن، اشتباهاتی رخ داده یا آنکه عمدا خواسته‌اند بین افراد تبعیض قائل شوند . خود من خبردارم کسانی در ادارات دخانیات ، گمرك ، غله ، قند و شکر و چند اداره دیگر با مدرك تحصیلی کمتر از ششم ابتدائی و سابقه کارکمتر از سه سال هستند که تا پیش از سال ٥۰ بعنوان خدمتگذار روز مزد مشغول کار بوده‌اند ، ولی با اجرای طرح جدید به کارمند دفتری تبدیل شده‌اند . در صورتیکه ادارات دیگری هستند که آن دسته از کارکنان خود را که مدرك تحصیلی‌شان تا پنجم دبیرستان است و بیش از سه سال هم سابقه کار دارند ، همچنان در شغل خود نگهداشته شده‌اند و حقوقشان را نیز اضافه نکرده‌اند . چرا این اشتباه یا این تبعیض را جبران نمی کنند و از بین نمی برند .؟

محمد حسین محمدی

برنامه های رادیو راخراب کرده‌اند . . .

از روزی که سازمان رادیو و تلویزیون در هم ادغام شده‌اند برنامه های رادیو نه تنها بهتر نشده ، بلکه بدتر هم شده‌است، آیاپخش چند ترانه خوانندگان تلویزیون ، از رادیو را می ـ توان کار اساسی ادغام دو سازمان بزرگ تلقی کرد ؟

خلاصه عرض کنم برنامه های فعلی رادیو مورد پسند مردم نیست و کاش مسئولان رادیو و تلویزیون با امکاناتی که‌دارند به نظر خواهی از شنوندگان رادیو می پرداختند و برنامه ها را طبق دلخواه آنها تنظیم می کردند .

مرتضی نوری بلاباد

عقیده آزاد

از : پروفسور منوچهر وارسته

خانه‌ای که‌من در خیال ساختم

قریب ۱٥ سال قبل بحکم قرعه قطعه‌زمینی بمساحت ۳۰۰ متر بنام نویسنده این سطور اصابت کرد .(حالا کاری نداریم که‌کسانیکه درآن موقع مصدر کار بودند بحکم قرعه (!) قطعات مرغوب هزار متری در کنارجاده شمیران نصیبشان میشد) ولی باور کنید که من اصلا زمین خود را تا لحظه‌ایکه بحکم اجبار آنرا بشهرداری فروختم ندیدم . کمی پس از خرید زمین باداره مربوطه رجوع کردم و تقاضا کردم زمین را نشانم دهند .

ماموری همراه من گردند که در محل‌مرغوبی قطعه زمینی بمن نشان دادو گفت : «این زمین شماست» . از آنموقع‌نقشه کشی برای ساختمان و رهائی از کرایه نشینی درعالم رویا شروع شد . مدتی بعد به آمریکا سفر کردم . و چندسالی در میهن نبودم ولی بمحض مراجعت فورا برای دیدار محبوبیکه تمام فکر مرا مشغول بخود داشته بود رفتم اما بانهایت تعجب دیدم در قطعه زمینی که بمن نشان داده بودند خانه‌ای بس زیبا ساخته شده !؟ مات ومبهوت مدتی به‌آن خیره شدم و بعد دوباره باداره مربوطه رفتم واطلاع دادم در زمین من ساختمان‌کرده‌اند. متصدی مربوطه نقشه ها را زیرورو کرد و گفت «زمین شما اینجا نیست خیلی دورتر است!»

تقاضا کردم زمین مرا نشان دهند .باز ماموری همراه من کردند واومرا بارتفاعات عباس‌آباد برد و شروع به‌بذر افشانی کرد! ابتدا تعجب کردم که حالا چه موقع بذر ـ افشانی است ،ولی بعد متوجه شدم‌که بذری نمی‌افشاند بلکه بادست هایش اطراف را نشان می‌دهد و میگوید «زمین شما همین‌جا هاست ! ـ باد سرد ما را مجبورکرد که بدون دیدار ارض‌موعود بشهر برگردیم .روز دیگری که هوا بهتر بود دوباره به اداره مربوطه رفتم و مصرا تقاضای دیدار زمین خود را کردم . اینبدفعه ماموری که برای نشاندادن زمین‌همراه‌من کردند دوربین‌همراه داشت .درارتفاعات عباس‌آباد ،اودوربین‌را بدستم‌دادو گفت:«نگاه‌کنید»،درفاصله‌یک کیلو متری سنگی است ، زمین شما تقریبا همانجاست(!) گفتم‌چرا روی زمین نمیرویم گفت آنجازاغه های‌عباس‌آباد است ونزدیک شدن به‌آن فعلا ممتنع است». اینبدفعه هم بدیدن سنگی از راه دور اکتفا کرده وبشهر برگشتم ولی خیالبافی و نقشه‌کشی های من‌و افراد خانواده‌ام ادامه داشت ، هر یکاز فرزندانم نقشه‌ای می‌آورد وما اتاقها را بین خود قسمت میکردیم . دلم میخواست آرزوئی که‌از جوانی داشتم در پیری عملی کنم ،

یعنی درخت نارونی در زمین خود بکارم و کتابهائیرا که هیچوقت فرصت خواندنشانرا نیافته بودم در روزهای واپسین زندگانی‌زیر سایه آن بخوانم .

چند دفعه گفتند این زمین مرموز درست در وسط جاده سوم واقعشده‌تا بالاخره موضوع جاده سوم منتفی شد . چند دفعه در روزنامه ها آگهی کسانیرا میخواندم‌که سند مالکیت زمین خود را گم کرده بودند. من میخواستم آگهی کنم که سند زمین من دردستم است ولی خود زمین من مفقود شده .تابالاخره موضوع پیاده کردن نقشه عباس آباد و خرید اراضی آن شروع شد. حالا دیگر من ازهمه چیز صرفنظر کرده‌بودم ولی بالاخره باصرار همسرم بمحضر رفتم . موقعیکه کارمندان دفتر اسناد رسمی سرگرم راه‌انداختن کارم بودند من از پنجره به ذرات ریز برف که بی‌امان ازآسمان نازل می‌شدند نظر میکردم ، بی‌اختیار داستان‌آن بلبل شوریده از خاطرم میگذشت . همان‌بلبل بی‌خانمان که‌به «گلشن شدکه‌سازد آشیانی» ولی .

همان ننشسته بود آنی در آن کاخ
درآن گلشن نکرده ناله گستاخ
صبا دامن کشان بروی گذرکرد
بساط کلبه‌اش زیروزبرکرد
چنان زد بر بساطش پشت پائی
که هر خاشاک او افتاد جائی

درمحضر بالاخره حواله قرضه هفتساله‌ای بمن دادند و عذرم را خواستند ! . از مرد کهنسالی که او هم مدتها در انتظار دریافت حواله خود نشسته و آثار ناراحتی در چهره‌اش دیده میشد پرسیدم حالا این ورق کاغذ راچه باید کرد ؟ بشوخی گفت :«در راه منزل کوزه‌ای هم بخرید و با این برگ بخانه برید».

بدین ترتیب خانه‌ای که من طی ۱٥ سال در خیال خود ساخته بودم تاروزگار پیری را در آن بیاسایم بیکباره نابود شد ، ومن ماندم‌و خاطره‌های ۱٥ سال دوندگی بی‌نتیجه برای ساختن خانه‌ای دراراضی عباس‌آباد.. عباس آباد طلسم‌شده و تسخیر ناپذیر .

نامه برگزیده

ایران ، احتیاج بدندانپزشک ندارد !

من یک دندانپزشکم و متاسفم که به حرفه خود عشق می‌ورزم چون اگر چنین نبود تابحال بارها بدنبال شغل دیگری رفته‌بودم. میدانم که چنین آغازی جهت طرح یک مساله اساسی شاید شایسته نباشد ، ولی لااقل میتواند گوشه‌ای از اشکالاتی را که بر سر راه ما گسترده است نشان دهد .

من عقیده‌دارم حساب مملکت عزیز خودمان را باید باسایر ممالک دنیا جدا کرد. من کاری ندارم که مثلا دولت آمریکا تا چه حد احتیاج به کادر متخصص درمانی دارد ، یا فلان کشور اروپائی مسابقه‌ای برای جلب پزشکان ودندانپزشکان ایرانی ترتیب داده است. بلکه‌میگویم ایران‌احتیاج‌به دندانپزشک ندارد واز گشایش بی‌دربی دانشکده‌های دندانپزشکی، جز اینکه مشکلی بر مشکلات اضافه شود، خاصیت دیگری منصور نیست. در آمار نظام پزشکی گفته شده در ایران نزدیک به ۱۳۰۰ دندانپزشک مشغول کارند، ولی دیگر در آن آمار ذکر نشده که صدها دندانپزشک موروثی که همه آنها جداندرجد «دندانپزشک» بوده‌اند نیز بکار اشتغال دارند!

در همین تهران جائی که دکتر علفی‌ها را به جرم دادن یک گیاه به بیماران دستگیر میکنند، ۱٦۰۰ دندانساز که حتی نیمی از آنها پروانه دندانسازی هم ندارند ، به دندانپزشکی اشتغال دارند و حتی چندنفر از آقایان ، جراح فکو صورت‌هم هستند(!) واعمالی را انجام میدهند که یک دندانپزشک عمومی‌فارغ‌التحصیل ازدانشگاه هرگز جرات انجام آن اعمال را ندارد ! آیا مسئولین امورانیها را نمی‌بینند یا می‌بینند و میدانند و محظوری در کارشان هست؟ مانند آن دندانسازی که در یکی از شهرستانها حتی یک درمانگاه مجهز درست کرده بود وعلاوه بردندانپزشکی ، در طب عمومی نیز دخالت میکرد و به بیماران نسخه میداد و البته کسی‌هم کاری به کارش نداشت چون‌میگفتند یک صاحب‌نفوذ پشتیبان او است و حالا آن آقا بااستخدام یک دندانپزشک بکار خود صورت قانونی داده است و دیگر حتی‌به‌آن صاحب نفوذ هم احتیاج ندارد.

آیا این درست است که جوانی پس از ۱۸ سال تحصیل، وقتی وارد اجتماع‌میگردد خود را با افرادی که حتی سواد خواندن و نوشتن ندارند بعنوان رقیب شغلی روبرو ببیند؟ ودر پاسخ سئوالی که ازرئیس جامعه دندانپزشکی ایران در اینمورد میکند این جواب را بشنود که «چون‌ما از دندانسازها حق عضویت می‌گیریم نمیتوانیم قدمی‌به ضرر آنها برداریم»..؟ رئیس جامعه‌ای که تنها وظیفه‌اش حفظ حقوق و اعتلای نام دندانپزشکی و دندانپزشکان است ...

از مسئله دندانسازهای موروثی که بگذریم (که خوددردی است که براستی رسیدگی فوری و قاطع لازم دارد) به مسئله دیگری میرسیم و آن اینست که اکثر دندانپزشکان ما آماده‌اند در هر نقطه‌ای از کشور که شرایط زندگی برایشان فراهم گردد کار کنند. شاید همه ما آلبرت شوایتزر نباشیم ولی لااقل به سوگندی که یاد کرده‌ایم وفا داریم .

چرا مقامات مسئول این افراد را که‌عاشق کار خود، عاشق خدمت به مردم و داوطلب خدمت درجنوبی‌ترین وبدآب‌وهواترین نقاط کشور هستند، استخدام نمیکنند؟ آیا همه بنادر جنوبی‌وجزایر خلیج فارس‌دندانپزشک دارد؟ آیا تابحال شده است که وزارت بهداری و سازمانهای مشابه آگهی کرده باشند که در فلان نقطه کشور احتیاج به دندانپزشک دارند و کسی مراجعه نکرده باشد؟

والبته مردم این حق را به دندانپزشکان میدهند که جز در صورت استخدام‌دولتی، بشهرهای دوری که محل رقابت آنها باهمان طبقه دندانساز موروثی خواهد بود ، نروندوریسک نکنند.

قبول دارم که مسئله کمبود کادر بازرسی وشاید خدای نکرده کمبود بازرسان دلسوز یک مانع اساسی جهت رسیدگی فوری‌بوضع دندانپزشکی در ایران است، ولی این مسئله بسادگی قابل حل است : من و همه‌دوستانم از صمیم قلب حاضریم بعنوان بازرسان افتخاری نظام‌پزشکی فعالیت کنیم‌ودرهر نقطه خلافی دیدیم گزارش دهیم و من حتم دارم پس از تعطیل دکه‌های دندانسازی حداکثر دویاسه هزار نفراز این دندانسازان‌مادرزاد، وضع دندانپزشکی ، آن خواهد شد که آرزویش رادارم.

باتشکر ـ دکتر سیروس بهنام

قابل توجه کلیه بیمارستانها . هتل‌ها ـ کارخانجات ـ پارکینگ پمپ بنزین و سازمانهای دولتی

شرلت تالتاساتیله با نصب صد ها واحد . ماشین لباسشوئی (سفید شوئی) ضد عفونی ـ خشك شوئی کارواش (اتومبیل شوئی اتوماتیك) با مجهزترین کادر فنی و ده سال سابقه . یگانه سازمانی است در خاورمیانه که احتیاجات شما را در این رشته با نصب بهترین و مدرنترین نوع ماشین الات از کشور های آلمان غربی آمریکا ـ سویس ـ تامین مینماید .
شرکت تالتاساتیله خیابان کریمخان زند
مقابل بانك ملی پلاك ٤٥ر٦ تلفنهای ۸۳٤۳۰۱ ـ ۸۳٤۳۰۲
۱ـ٦ ۱ـ۳۷۳۲

آگهی اصلاح ماده ٥۱ اساسنامه برلیه ایران (سرمت سهامی خاص) ثبت شده بشماره ۱٤۷۳۲

BERLIET—IRAN (S.A.,)

برابر تصمیم مجمع عمومی فوق العاده مورخ ۱ر۹ر۱۳٥۰ ماده ٥۱ اساسنامه بشرح زیر اصلاح گردید :

ماده ٥۱ ـ سال مالی شرکت روز اول فروردین ماه هر سال آغاز و در آخرین روز اسفند ماه همان‌سال بپایان میرسد اولین سال مالی شرکت از تاریخ ثبت تا آخر اسفند همان سال میباشد . م‌الف ٥۷۸

رئیس اداره ثبت شرکت ها و مالکیت صنعتی مهدی نراقی
آ ـ ۳۸۱۰

آگهی پرداخت سرمایه تعهدی شرکت دولالاند ایران (سهامی خاص) ۱٤۱۳۷

DELALANDE IRAN (S.A.P.)

بموجب صورتجلسه هیئت مدیره مورخ ۱٦ر۱۱ر۱۳٥۰ شرکت نامبرده شصت و پنج درصدسرمایه تعهدی تماما از طرف شرکاء شرکت باستناد نامه شماره ٥۹۱ ـ ۲ر۱۲ر۱۳٥۰ بانك اعتبارات ایران بحساب شماره ٤۹۱۱٥ ـ ۱ واریز گردیده بنابراین‌سرمایه شرکت عبارت است مبلغ یك میلیون ریال نقدی تمام پرداخت منقسم به ٤۹۰ سهم بانام‌و ٥۱۰ سهم بی نام یك هزار ریالی. م الف ٥۷۹

رئیس اداره ثبت شرکتها و مالکیت صنعتی مهدی نراقی
آ ـ ۳۸۱۲

آگهی تغییرات در شرکت سهامی ژول‌ثبت‌شده بشماره ۱۱۷٤۸

طبق صورتجلسه های مورخ ۱٥ر۱۲ر٥۰ مجمع عمومی هیئت مدیره شرکت سهامی ژول تغییرات زیر در شرکت مذکور بعمل آمده است ۱ـ نوع شرکت بسهامی خاص و نام آن به (شرکت سهامی خاص ژول) تبدیل شد ۲ـ اساسنامه جدیدی مشتمل بر پنجاه و سه ماده و دو تبصره بتصویب رسید و جایگزین اساسنامه قبلی شرکت گردید ۳ـ آقایان میکائیل ابوالفتحی تبریز و فیروز غفور زاده بسمت اعضاء هیئت مدیره شرکت برای مدت دو سال و آقای سیروس رشیدی بسمت بازرس اصلی و آقای سهیل قباد بسمت بازرس علی‌البدل شرکت برای مدت یکسال انتخاب شدند ٤ ـ روزنامه اطلاعات جهت درج آگهیهای شرکت در نظر گرفته شد ٥ ـ آقای میکائیل ابوالفتحی تبریز بسمت رئیس هیئت مدیره و آقای فیروز غفورزاده بسمت مدیر عامل شرکت تعیین شدند و امضاء کلیه اوراق و اسناد مربوط بشرکت از قبیل چك و سفته و برات و قرارداد های‌تعهدآور و اسناد رسمی با دو نفر اعضاء هیئت مدیره متفقا وبا مهرشرکت خواهد بود . م الف ٥۷٤

رئیس اداره ثبت شرکتها و مالکیت صنعتی مهدی نراقی
آ ـ ۳۸۱٤

آگهی تبدیل نوع شرکت و تغییرات دیگر در شرکت سهامی کارتن ایران ثبت شده بشماره ٦۷۷۲

برابر تصمیم مجمع عمومی فوق‌العاده مورخ ۲۹ر۱۰ر۱۳٥۰ تغییرات زیر درشرکت نامبرده بعمل آمد ۱ـ نوع شرکت‌بسهامی خاص تبدیل گردید و نام فعلی آن شرکت سهامی خاص کارتن ایران میباشد ۲ ـ اساسنامه جدیدی مشتمل بر ٦۲ ماده و سه تبصره تصویب و جایگزین اساسنامه قبلی گردید ۳ ـ آقایان ابراهیم فرین راد ـ خانبابا میرزاخی ـ مهندس جمشید گنجی موسی کرمانیان بسمت اعضاء اصلی هیئت مدیره برای مدت دو سال انتخاب شدند ٤ـ آقای عزرا ویلیام الیاشائول بسمت بازرس اصلی و آقای عنایت‌اله خرمیان بسمت بازرس علی‌البدل برای مدت یکسال تعیین گردیدند٥ـ روزنامه اطلاعات جهت درج و نشر آگهیهای شرکت تعیین شد ٦ـ بموجب صورتجلسه هیئت مدیره مورخ ۲۹ر۱۰ر۱۳٥۰ آقای ابراهیم فرین‌زاد بسمت رئیس هیئت مدیره و مدیر عامل و آقای جمشید گنجی بسمت نایب رئیس برگزیده شدند ۷ـ حق امضاء کلیه اوراق و اسناد بهادار و قرارداد ها با رئیس هیئت مدیره یامدیرعامل بتنهائی یا وکلای قانونی آنها با مهر شرکت و یا بامضای نایب رئیس هیئت مدیره باتفاق یکی از اعضاء هیئت مدیره یا وکلای قانونی آنها با مهر شرکت می باشد . م الف ٥۷۱

رئیس اداره ثبت شرکتها و مالکیت صنعتی مهدی نراقی
آ ـ ۳۸۱٦

هنرجواهر سازان ایرانی در جهان غیر قابل رقابت است

در تهران هیچکس نمیتواند طلا را بجای پلاتین بفروشد

روزنامه محترم اطلاعات

در شماره مورخه ۲۱ دیماه مطالبی تحت عنوان کارگران جواهر ساز اتحادیه دارند ولی تامین ندارند و طلای شمش‌بجای پلاطین نوشته شده بود که توضیح زیر داده میشود . لازم به توضیح است که معدودی افراد تا کنون تقاضای عضویت این اتحادیه را ننموده‌اند و اصولا برای اتحادیه ناشناس هستند . باید باطلاع برساند که مطابق آئین‌نامه مصوبه اشخاصی به عضویت این اتحادیه پذیرفته میشوند که دارای محلی مستقل برای تاسیس کارگاه باشند و اکثر اعضاء یا خود به تنهائی کار میکنند یادارای یکی دو نفر کارگر روز مزد میباشندالبته کارگاههائی هم هستند که دارای چندین نفر کارگر سازنده میباشند ولی تعداد آنها بسیار محدود است و شاید از ده کارگاه تجاوز نکند در عین حال چند کارگاه دارای ماشین ریخته گری جواهر و طلا هستند ولی محصولات آنها هیچگاه نمیتواندجای کار های دستی و ظریف سازندگان استاد ایرانی را بگیرد . درمورد طلای شمش به جای پلاطین که در صدر مقاله نوشته‌شده‌اصولا این جمله بسیار نامفهوم است و بهیچوجه کسی طلای شمش را بجای پلاطین نمیتواند بفروشد . برای روشن شدن مطلب باید باطلاع برساند پلاطین فلزی است گران قیمت در حدود مثقالی دو هزار ریال که مدت چند سال است مصرف‌آن در ایران‌منسوخ‌شده‌درحال‌حاضر مواد اولیه مورد مصرف جواهر سازان طلای سفید است که مخلوطی از طلای ـ خالص و پلاتینوم بعیار ۱۸ یا کمتر از ۱۸ میباشد راجع به بیمه کارگران سازنده البته کارگاههائی که مشمول قانون بیمه اجتماعی‌میشوند همانطور که شرح داده شد خیلی محدود است و تعدادی ازآنها کارگران خود را بیمه نموده و بقیه هم باید در این باره اقدام نمایند . راجع به گرفتن سفته بجای مزد البته‌هر کس آزاد است حاصل دسترنج خود را سفته مدت دار یا پول دریافت نماید و همانطور که اجناس مورد احتیاج خود را نیز بطور قسطی‌ابتیاع میکند ولی در هر حال کسی بزور نمی تواند بجای مزد سفته باشخاص بدهد در خاتمه باید باین مطلب مهم اشاره شود که کار های دستی سازندگان استاد ایرانی و جواهر سازان‌بنام از قرنها پیش مشهور و معروف بوده و نمونه هائی از آن در خزانه جواهرات موجود است در حال حاضر هم با کمی توجه‌محصول کار استادکاران ایران میتواند با بهترین کارهای‌دستی ممالك دیگر رقابت نماید .

رئیس اتحادیه سازندگان جواهر . طلا . مرصع حسن‌مرعشی
۱ـ٤۰٥۰

تقاضا از دارندگان محترم کولر ارج

سرویس کولرخود را بزمانی که گرما فرامیرسد و فرصت چندانی باقی نمیماند موکول نفرمائید. از هم اکنون به سرویس ارج اطلاع دهید تا متخصصان ما درمحل حاضر شده و از کولر شما بازدید کنند وآنرا آماده بهره‌برداری سازند.

تلفن های سرویس ارج

۹٦۲۰٤۹ تا ۹٦۲۰٤٥

در ایام عید

پیک‌های پست:
زنگ خانه‌ها را ۲۰۱ میلیون بار بصدا درآوردند

سرنوشت پست ایران را پستچی ها تعیین میکنند و آنها هستند که میتوانند و باید پست راپیش مردم روسفید کنند

روبروی پستخانه تهران که‌پررفت‌وآمدترین واحدولتی مملکت است .

گوشه‌ای از سالن پست

پیك پست درخانه را میزند . . .

کیف نامه‌رسان های پست در ایام عید سنگین شده بود و آنها برای توزیع نامه ها با بیست کیلو بار بیش‌از ۲۰۰ هزار کیلو متر در تهران راه‌رفته‌اند

کار پستچی‌ها برای مردم صورت عادی پیداکرده وصاحبان نامه‌ها نقش و زحمات ماموران پست را آنطور که کوشش می‌کنند بحساب نمی‌آورند. ماموران پست ایران میگویند : در ایام عید در سراسرایران بیست‌میلیون نامه‌وکارت‌تبریک‌رابمقصدرسانده‌ایم و اگر از توی این همه نامه و کارت تبریک تعدادی آنهم بعلت نارسابودن ونداشتن‌آدرس‌بمقصد نرسید، مردم ناراحت خواهند شد و کار پست تخطئه خواهد شد . نامه‌رسانهای پست‌میگویند: این صحیح است که سطح کار پست ایران همطراز با کارپست در کشورهای پیشرفته نیست ولی دربرابر این وضع پست برای رسیدن بمقصد تحرک سریعی را شروع کرده و اجرای طرح‌های مکانیزه کردن پست و استفاده از روش کدگذاری در زمینه توزیع و دایرکردن سرویس‌هوائی پست و بکاربردن دیگر روش‌ها، نشانه آنست که پیشرفت بسوی یک پست متحرک در سازمان پست ایران آغاز شده است .

در ایام عید کارکنان زحمتکش پست ایران برای مدت یکماه در دو سرویس دوازده ساعته کار کرده‌اند . این افراد در گذشته سرویس هشت ساعته داشتند و گروههای مختلف هریک با انجام چهارساعت کار اضافی به پست امکان دادند تا سرویس شبانه ـ روزی دایر نماید . در این مدت با مساعی ماموران پست ارسال کیسه‌های پستی .بشهرها کەطبق برنامه در شرائط عادی روزانه یکبار صورت میگرفت در ایام‌عید دو تا سه نوبت در روز انجام شد .

پست ایران آمار مبادلات‌پستی و بهره کار پستچی‌ها را از بیست ویکم اسفند تاپنجم‌فروردین بشرح زیر اعلام کرد . روز ۲۱ اسفند ۳۶۰ هزار نامه ، روز ۲۲ ۴۰۰ هزار نامه ، روز ۲۳ ۴۰۰ هزارنامه ، روز ۲۴ ـ ۴۱۱هزار نامه ، روز ۲۵ ـ ۵۲۵ هزارنامه، روز ۲۶ ـ ۷۲۱هزار نامه ، روز ۲۷ ـ ۸۸۶ هزار نامه ، روز ۲۸ ۹۲۱ هزار نامه ، روز ۲۹ ـ یک میلیون و ۱۲۲ هزار نامه ، روز ۳۰ ـ یک‌میلیون‌و۱۱۴ هزارنامه، روز اول فروردین یک میلیون و ۱۰۷ هزار نامه ، دوم فروردین یک‌میلیون و ۵۳ هزار نامه، سوم ۷۲۷ هزارنامه ، چهارم‌۶۵۰هزار نامه ، پنجم ۵۸۴ هزار نامه .

برابر صدی هشتاد این تعداد توزیع نیز نامه‌های مربوط به صندوقهای پستی تفکیک و توزیع شده است .

پست ایران اعلام داشت کەدر اوایل بهمن ماه سرویس پست در تهران شبانه‌روزی شد و توزیع دونوبتی‌صبح وبعدازظهر وبوسیله دو نامه‌رسان برقرار گردید. آمار و حجم نامه‌های تهران در موارد عادی روزانه دویست و پنجاه هزار نامه میباشد و این تعداد در ایام عید به پنج برابر کار عادی روزانه رسید. در این‌مدت حجم توزیع و ارسال به شهرها نیز دوبرابر شد و این کار فوق‌العاده و بار بسیار سنگینی را پستچی‌ها بمقصد رسانیدند .

ماموران پست ایران و نامه ـ رسانها و کارکنان قسمت تفکیکو توزیع اکنون میتوانند ادعا کنند که برای اولین بار درتاریخ پست ایران کار پستخانه را در ایام‌عید در مدت یکماه از پانزدهم اسفند تا پانزدهم فروردین بطور روزانه انجام داده‌اند و این یک‌موفقیت چشمگیری است . پستچی‌ها میگویند : درمیان ماموران توزیع ممکن است معدودی وظیفه مهم نامه‌رسانی را که کار دشواری است سهل گرفته و با بموقع نرساندن نامه‌هاموجبات نارضائی مردم را فراهم آورند ولی‌حقیقت مطلب آنست که قصور این قبیل افراد را نباید بحساب پست‌ایران گذاشت و از صدها پستچی تنها چندتن ممکن است اینطور بی ـ اعتنا بمصالح صنفی خود بمانند پست ایران اکنون با تلاش و مساعی جمعی افراد تحصیلکرده می‌چرخد . این افراد بصورت نامه‌رسان ، ماموران توزیع و تفکیک و دیگر مراحل کاروارد خدمت پست ایران شده‌اند وکار و خدمات آنان چشمگیر است .

برای‌بررسی وضع‌کارنامه‌رسانهای پست و تعیین ارزش کار آنان کافی است دانسته شود که در ایام عید کیف نامه‌رسانها بعلت افزایش حجم کار و تعداد نامه‌ها گاهی تا ده کیلو و پانزده کیلو وزن پیدا کرده بود و یکپستچی در این ایام حداقل در مدت روز در خانه بیش از دویست نفر را می‌کوبید .

پست ایران یکی از ارکان حیات سیاسی،اقتصادی، اجتماعی و فرهنگی بوده و عامل همبستگی ملی است . سابقه کار پست‌در کشورهای دیگرجهان‌نشان میدهد که پست در پیوستگی فعالیتهای اجتماعی جنبه اساسی داشته و در زندگی روزمره افراد وجامعه اثر دارد . باین ترتیب مشخص میشود کەتمام فعالیت‌های‌اقتصادی اجتماعی ، فرهنگی به پست نیاز دارد و باید بتوانند از خدمات پستی استفاده کنند . باین‌کیفیت خدمات‌میتواند بەتوسعه وپیشرفت یک کشور کمک کرده و یابعکس موجب رکود و کندی کار وزندگی آن مملکت گردد .

در پست ایران لزوم تحول از سالهای پیش احساس شده و وزارت پستو تلگراف‌نقش‌اساسی و پراهمیت پست را در توسعه اقتصادی و اجتماعی‌مورد توجه قرار داده است . در ایران سازمان پست هرگز بعنوان یک عامل زیربنائی نمیتوانست از تغییرات و تحولات برکنار بماند و میبایست ترتیبی داده شود تا با ایجادتحولات درپست این‌سازمان بتواند جوابگوی احتیاجات‌مملکت باشد .

وزارت پست و تلگراف از دو سال پیش برای زیر و رو کردن چهارساعت . بین شهر های سازمان پست ازخدمات ومطالعات مهندسان مشاورکه طرحی دراین مورد تهیه کرده‌اند استفاده می کند . بموجب این طرح جدید سازمان پر تجهیزات ، ابزار های پستی کشور در جهت سرعت ، امنیت و نظم وترتیب بیشتر ، دستخوش تغییرات اساسی خواهد شد .

هدف از اجرای طرح جدید پست بهترشدن سرویس های پستی کشوردرشهر هاوگسترش تدریجی آن در مناطق روستائی است. بنحویکه خدمات پست‌در کلیه نقاط مسکونی اعم از شهری و روستائی در دسترس عموم قرار گیرد. فاصله زمانی تسلیم یك نامه به پست‌در مبداء و تحویل آن‌به گیرنده درمقصد از مهلت های زیر تجاوزننماید: در داخل شهر ها بیست و بزرگ بیست و چهار ساعت . بین سایر نقاط کشور سه تا چهار روز و تواتر توزیع در تهران و مراکز استان هاروزانه دو توزیع ، در شهر ها و روستا های‌مهم روزانه یك‌توزیع در سایر روستا ها در هفته سه توزیع .

پست ایران پس از اصلاح سازمان ونوسازی‌تاسیسات‌خود در سه رشته زیر پست هائی تاسیس خواهد کرد. حوالجات پستی داخلی و بین المللی . حساب های جاری پستی . حساب های پس انداز پستی. همزمان‌بااین اقدامات نیازمندی های پست ، نیز مورد بررسی قرار گرفته و امکانات موجود و کیفیت فعلی خدمات پستی ، کمر امکانات ، نیروی انسانی، ابزار، کار و ساختمان ، فراموش شدن روشهای صحیح کار بعلت تعطیل بازرس‌وکنترل، عدم مهارت کارکنان بعلت نداشتن آموزش ، غیر موثر بودن سازمان فعلی پست وعدم تناسب آن با احتیاجات روز، کیفیت خدمات فعلی پست‌کشور را به‌اندازه‌ای پائین آورده که نه تنها قادر نیست نقش خود را در توسعه کشور بعنوان یك عامل پیشاهنگ ایفا کند وپست باین ترتیب ترمزسایر فعالیت ها نیز شده است .

این کمبود ها در پست وغیر متحرك ماندن این‌سازمان‌موجب شده که بعضی واحد های دولتی و بخش خصوصی‌جهت رهسپاری نامه‌های خودو جمعی از وابستگان سرویس های اختصاصی پست ایجادکرده‌اند و این سرویس ها موازی با پست عمل می کنندو گرانترین سرویس را در اختیار مردم‌قرار میدهند .

پست ایران برای برابری با پست جهانی از زیر رو دگرگون میشود. ساختمان مرکز مکانیزه پست در باغشاه‌وایجادآمادگی برای برقراری پست هوائی‌درنه‌مرکز بزرك‌پستی ایران نمونه این دگرگونی است

● ● ●

یك‌نامه رسان پست: بیست‌میلیون نامه را بمقصد میرسانیم هیچکس هیچ نمیگوید و اگر ده نامه روی اصل علل و جهات خاصی طبیعی‌ویا بسبب نداشتن آدرس‌واشتباه‌پیك بمقصد نرسد، بعضی افرادزحمات تمام ماموران را نادیده گرفته وکار پست را تخطئه میکنند

این عبارت که‌شعارپست‌هخامنشی است اکنون برسر ساختمان پست نیویورك حکاکی شده است . نه‌باد نه باران نه گرما و نه سرماهیچیك پیك پست را از حرکت باز نمیدارد

در این طرح پست میزان نیازمندیهای کشور به خدمات پستی با توجه به آمار و ارقام رسمی‌مربوطبه‌وضع جغرافیائی، انسانی ، تعداد جمعیت و گسترش آن در سطح کشور با در نظر گرفتن ضریب دو و شش درصد افزایش جمعیت سالانه کشور بررسی شده است .

در این طرح میزان درآمد ملی و ضریب ده و شش درصد افزایش‌سالانه، توسعه صنایع و بازرگانی ، برنامه پیکار با بیسوادی محاسبه شده است. مطالعات انجام شده نشان‌می دهد که افزایش ترافیك پست معمولا باافزایش تولید ناخالص ملی همراه است . ضریب افزایش ترافیك پست در کشور های در حال توسعه بیش از ضریب افزایش درآمد ناخالص ملی‌میباشد. سریع بودن نسبت افزایش ترافیك پست نسبت به تولید ناخالص ملی بخوبی‌نشان میدهد که یك اجتماع هر قدر تولید و درآمد و وسایل‌زندگیش را بهبود بخشد ، احتیاجش‌به خدمات پستی‌بیشتر خواهدشد. همچنین پست در امر توسعه اقتصادی و اجتماعی نقش پیشاهنگ باید داشته باشد و خدمات پستی‌باید مقدم برتقاضا عرضه شود .

میزان نیازمندیهای پستی و ترافیك سالانه پست در ایران طی برنامه های عمرانی مختلف بشرح زیر مورد بررسی قرار گرفته است ، در سال۴۷، ۳۴۳ میلیون وهشتصد هزار نامه . سال ۵۱ ـ هشتصد و هفتاد و هشت میلیون و دویست هزار در سال ۵۶ـ دوبلیارد ویکصد وهشتاد و سه میلیون و ششصد هزار نامه . در سال ۶۱ـ سه میلیارد و نهصد و هشتادوهشت میلیون نامه .

بموجب آمار جمع‌آوری شده ترافیك سالیانه و سرانه پست برحسب‌جمعیت وتعداد نامه ها در سال ۴۷ برای هر نفردوازده نامه سال ۵۱ هر نفر بیست ونه نامه . سال ۵۶ هر نفر شصت‌و سه نامه وبرای سال ۶۱ برای هر نفر در سال ۱۰۲ نامه‌بعنوان تعداد مرسولات سرانه‌وسالیانه پیش‌بینی شده است .

بموجب طرح جدید پست کلیه عملیات تجزیه نامه های پستی کشور در نه مرکز تجزیه‌واقع در نه حوزه پستی زیر متمرکز خواهد شد.این مراکز عبارتند: تهران ،مشهد،زاهدان، کرمان، اهواز، شیراز،اصفهان،همدان، تبریز . برنامه، محل تجزیه نامه ها در این مراکز ابتدا به صورت دستی بوده و بتدریج کەاین مراکز به ماشین های تجزیه مجهزشودخود کارخواهد شد ارتباط این مراکز نه گانه در سطح کشور برای ارسال نامه های پستی درجه یك از طریق‌برقراری یك شبکه‌حمل‌و نقل هوائی ، مجهز به هواپیما های مخصوص پستی تامین خواهد شد که دریك زمان و در خلال مدت ساعات شب کیسه های تمام مراکز پستی کشوررا در دفترمبادله فرودگاه تهران مبادله خواهد کرد .

برای حمل و نقل و مبادله سایرمرسولات‌ومحمولات پستی درجه‌دوازشبکه‌های حمل و نقل مختلف‌هواپیمائی ملی،راه‌آهن، خودرو های مستقل پستی و موسسات حمل و نقل زمینی خصوصی استفاده خواهد شد. استفاده از یك رمز پستی پنج رقمی مرکب از دوقسمت رهسپاری و توزیع امکانات‌زیر فراهم خواهد ساخت .

کلیه مرسولات پستی صادره در نه مرکز برحسب مقاصد مختلف تجزیه وبمقاصدمربوطه رهسپار خواهند شد . کلیه نامه‌های‌پستی‌وارده‌به‌گیرندگان ساکن شهر ها و نقاط روستائی که طبق همان رمز پستی شماره گذاری شده تسلیم خواهندشد.

موازی با اجرای این برنامه ها در پست ایران موزه . تمبر و بهبود و توسعه تمبر شناسی ایجاد شده‌وروش جدید توزیع نامه ها و تخلیه صندوقهای پستی اجرا خواهد شد .

این عملیات در دومرحله‌اجرا خواهد شد ، بدین معنی کە ابتدا تاسیسات جدید بصورت دستی عمل کرده و در مرحله دوم بتدریج مکانیزه خواهد شد .

همزمان با اجرای این طرح برای آموزش حرفه‌ای وتربیت افراد هنگام ورود به خدمت و آموزش ضمن خدمت در تمام سطوح و برای تمام مشاغل‌طرح های لازم اجرا خواهدشد.برای تامین نیروی انسانی لازم جهت اجرای طرح ها در برنامه‌چهارم هفت هزار و ششصد نفر ، برنامه پنجم نه هزار و چهارصد نفر ، برنامه ششم ۱۳ هزار نفر کارمند جدید بخدمت گمارده شده و در صورت ایجاد پست مالی این عده تا ۲۵۸۵۰ نفر افزایش خواهند یافت .

براثر اقدامات وزارت پست و تلگراف و بتوصیه مهندسین مشاور سازمان پست کشور از صورت کنونی خارج و بصورت یك سازمان دولتی وابسته به وزارت پست و تلگراف و تلفن درخواهد آمد . این سازمان‌با اختیارات مالی و استخدامی مسئولیت خدمات پستی کشوررا بعهده گرفته و عمل خواهد کرد .

مشکل کار در این سالن بزرك که مرکز پرتیراژترین مکان مبادلات پستی و تفکیك دستی است بدرستی نشان دهنده زحمات خستگی ناپذیرماموران پست میباشد.ماموران پست در این سالن شبانروز تلاش میکنند و کار آنان فوق‌العاده خسته کننده است .

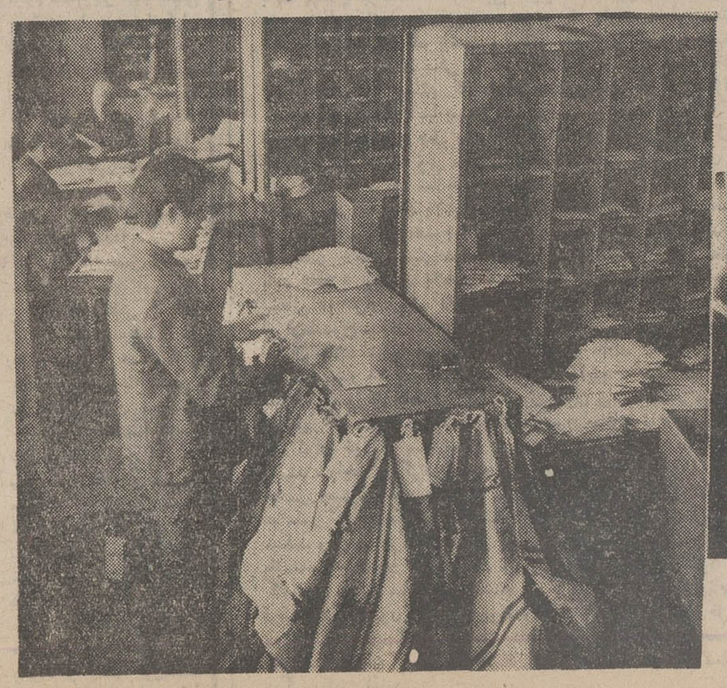

این سه عکس سه مرحله از کار طاقت فرسای ماموران پست را نشان میدهد در ردیف اول از راست بچپ پست اکسپرس بطور ساعتی برای حمل‌آماده شده ، در گراوردوم نامه‌ها بدون آدرس‌وناخوانا بررسی میشودودر مرحله‌سوم عمل تفکیك انجام شده‌ونامه ها در کیسه های پستی‌ریخته میشود .

شهرداری قزوین در سال گذشته از نظر کشتار و درآمد در بین شهرهای کشور مقام ممتازی را بدست آورد

درآمد شهرداری از کشتارگاه نسبت به سالهای گذشته ۸۹ درصد افزایش یافته است

رقم درآمد سال ۱۳۵۰ شهرداری بالغ بر ۸۷۳ر۴۵۱ر۴ ریال گردیده است

کشتارگاه قزوین یکی از مجهزترین کشتارگاه های کشور میباشد که ظرفیت آن روزانه ۱۵۰۰ گوسفند میباشد .

باتوجه به آمار کشتار دام کشتارگاههای کشور در نیمه اول سال ۵۰ که باستناد آمار های ارسالی شهرداری ها تهیه و تنظیم شده تعداد کشتاردام در قزوین بالاترین رقم کشتار را در شهرهائی از قبیل همدان و قم و اراك و حتی شهر هائی مثل رضائیه و یزد وخرمشهر ورشت دارد با مختصر توجه به نمودار مقایسه تعداد دام کشتار شده در شهر های مشابه و حتی شهر های بزرك ملاحظه میشود که شهرقزوین با این که مرکزیتی از نظر پرورش دام مخصوصا گوسفند را بطوری که جوابگوی کشتار انجام شده باشد ندارد بلکه برعکس شهر هائی از این قبیل مثل رضائیه ، اردبیل کرمانشاه دام مورد احتیاج خود را برای کشتار از شهر های غرب و شمال غربی کشور تامین می نمایند و بطوری که ملاحظه میشود از نظر کشتار دامی مخصوصا گوسفند از بسیاری از شهر های مزبور جلوتر می باشد علت این افزایش را بایستی در نکات زیر جستجو کرد .

علت افزایش

در شهر قزوین کشتارگاهی با ظرفیت ۱۵۰۰ کشتار روزانه از دو سال گذشته تاسیس و بهره برداری شده که شاید بتوان گفت در استان مرکزی پس از تهران مجهز ترین کشتارگاه بشمار می آید در این کشتارگاه اولا محل کشتار گوسفند و یا سایر کشتار مجزا بوده و علاوه بر این که دارای آب لوله کشی می باشد به وسیله دستگاه های گرم کن آب گرمکن نیز وجود دارد که برای شستشوی دامهای کشتار شده به کار می رود دراین کشتارگاه محل های مخصوصی برای جمع آوری و شستشوی کله پاچه و شکمبه تهیه شده کشتارگاه قزوین دارای دو دستگاه سردخانه برای دام های گوسفند و گاو است و علاوه بر آنها دارای سردخانه ای است برای دامهای مشکوك این سردخانه ها در حال حاضر فاقد دستگاه های سرد کننده می باشد ولی بقرار اطلاع در آینده نزدیك دستگاههای آن خریداری ونصب خواهد شد به وسیله این سرد خانه ها شهرداری خواهد توانست کشتار مواقع بحرانی احتمالی را ذخیره نماید .

موجبات ازدیاد

علت دوم مربوط است بمصرف شهر صرفنظر از اینکه مصرف گوشت در این شهر رقم قابل توجهی دارد مقادیری از این کشتار نیز بعلت نزدیکی به تهران در مواقع فراوانی گوشت به تهران حمل میشود که البته بدینوسیله موجبات ازدیاد درآمد شهرداری را فراهم می آورد اصولا مقدار معتنابهی از گوشت تهران از کشتار شهر های مجاور و حتی شهر های دور دست مانند تبریز و غیره تامین می گردد .

تجهیز کشتارگاه

علت سوم فعالیتی است در سالهای اخیر برای ازدیاد کشتار بعمل آمده از این جمله است تکمیل و آماده نمودن کشتارگاه جدید مجهز به وسائل بهداشتی و فعالیت شهرداری در این زمینه این امر با مقایسه تعداد کشتار در قزوین از سالهای ۴۵ به بعد کاملا مشهود است برای مثال تعداد کشتار قزوین در سال ۵۰ نسبت به سال ۴۷ کلا ۸۹ درصد افزایش دارد ورقم درآمد سال ۱۳۵۰ شهرداری قزوین بالغ بر ۸۷۳ر۴۵۱ر۴ ریال گردیده است درآمد شهرداری در سال ۱۳۴۷ از نظر کشتار فقط ۹۶۷ر۸۰۴ر۱ ریال بوده که این رقم در سه ساله اخیر به دو برابر و نیم رسیده است .

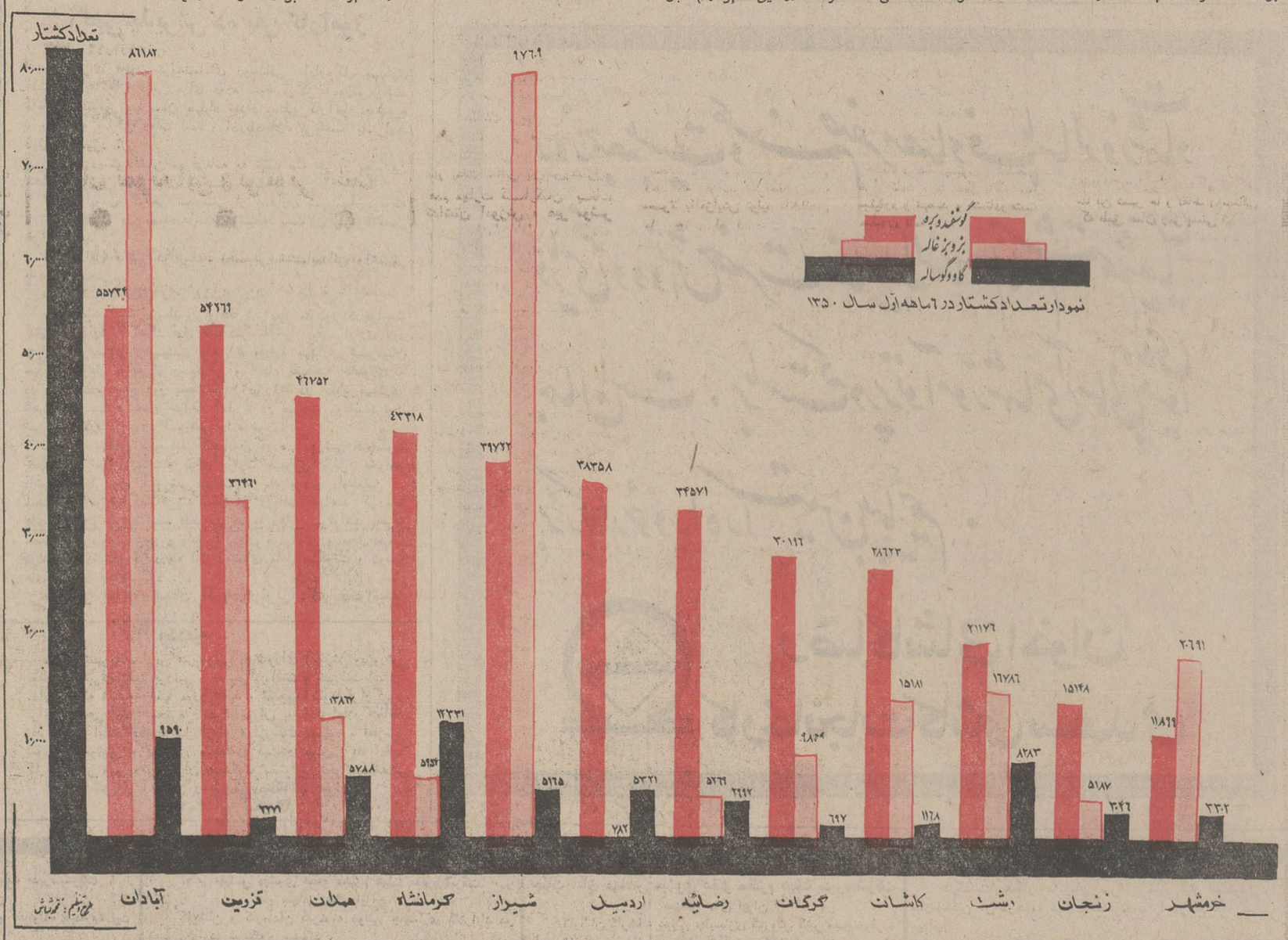

تورهای سازمان جلب سیاحان

روزهای یکشنبه دیدار از :
موزه هنرهای زیبا- مجلس شورای ملی- میدان شهیاد- قهوه‌خانه آب‌انبار.
پس از صرف ناهار: موزه ایران باستان - موزه مردم‌شناسی- کاخ گلستان- ورزش باستانی در باشگاه جعفری چای و پذیرائی در یکی از رستورانها .
هزینه ۳۵۰ ریال

روزهای چهارشنبه دیدار از :
موزه جنائی- باشگاه ورزشی تاج - مجلس شورایملی- آتش‌نشانی .
پس ازصرف ناهار: کاخ گلستان- موزه مردم شناسی - باشگاه بولینگ یا قصر یخ چای‌وپذیرائی در یکی از رستورانها .
هزینه ۲۵۰ ریال

روزهای جمعه دیدار از :
سد امیرکبیر (سد کرج) - استادیوم یکصد هزارنفری- میدان شهیاد .
پس از صرف ناهار: باغ وحش- موزه مردم شناسی - پذیرائی و چای در یکی از رستوران دانسینگ‌ها .
هزینه ۲۵۰ ریال

حرکت ساعت ۸ صبح محل رزرو :بولوار الیزابت - سازمان جلب سیاحان
۵ـ۱ آـ۳۷۹۶

LOS DIABLOS DEL BOMBO
کاوبوهای آرژانتینی «لوس دیابولوس دل بمبو» زیربام هتل اینترکنتیننتال
MONARCH ROOM مونارك روم
شمارا باصدای سازهای مخصوص خود افسون میکنند .
ساعت ۱۰½ بعدازظهر شام ازساعت ۸ بعدازظهر
مشروب قبل از شام و بعدازشام را میتوانید درمونارك لانج میل کنید .
HOTEL INTER-CONTINENTAL TEHRAN خیابان ایران نوین

اطلاعیه اداره کل بهداری تهران

در اجرای دستور وزارت بهداری برای بالابردن سطح مصونیت عمومی بر علیه آبله از عموم ساکنین پایتخت که تا بحال برای تلقیح آبله مراجعه نکرده و یا حداکثر بیشتر از یکسال از تلقیح آنها گذشته‌است درخواست میشود که فورا برای تلقیح بیکی از مراکز ثابت زیر مراجعه نمایند .
ضمنا برای کسب اطلاع بیشتر به تلفن ۷۵۹۹۷۷ مراجعه نمایند .

۱- مرکز بهداشت فرمانفرمائیان	خیابان آذربایجان
۲- مرکز بهداشتی و درمانی خزانه	خیابان قزوین ایستگاه قیان
۳- مرکز بهداشتی و درمانی دریفوس	خیابان شهباز جنب آتش‌نشانی
۴- مرکز بهداشتی و درمانی مهدیه	خیابان سپهبد رزم‌آرا
۵- مرکز بهداشتی و درمانی پارك‌شهر	خیابان جنوبی پارك‌شهر
۶- مرکز بهداشتی و درمانی یوسف‌آباد	خیابان محمدرضاشاه خیابان نیکو
۷- مرکز بهداشتی و درمانی همایون	خیابان مجیدیه خیابان اردیبهشت
۸- مرکز بهداشتی و درمانی غرب‌هاشمی	خیابان انتهای خیابان هاشمی
۹- مرکز بهداشتی و درمانی نازی‌آباد	خیابان نازی‌آباد ایستگاه بازار دوم
۱۰- مرکز بهداشتی و درمانی جی	خیابان امیری خیابان جی
۱۱- مرکز بهداشتی و درمانی گرگان	خیابان گرگان کوچه سعدی
۱۲- مرکز بهداشتی و درمانی مختاری	خیابان شاهپور خیابان مختاری
۱۳- مرکز بهداشتی و درمانی صلواتی	انتهای خیابان نیروی هوائی‌جنب سینما پانوراما
۱۴- مرکز بهداشتی و درمانی ژاله	خیابان ژاله آب‌سردار
۱۵- مرکز بهداشتی و درمانی رستم	خیابان آیزنهاور خیابان رستم
۱۶- مرکز بهداشتی و درمانی هدایت	خیابان اسلامبول
۱۷- مرکز بهداشتی و درمانی ۲۱ فروردین	خیابان بابائیان جنب گورستان ارامنه
۱۸- مرکز بهداشتی و درمانی ذوالفقاری	خیابان مسگرآباد خیابان اتابك
۱۹- سازمان مشترك‌خواجه‌نوری	دروازه شمیران خیابان گرگان
۲۰- مرکز بهداشتی و درمانی شبیر	انتهای خیابان شهباز خیابان شبیر
۲۱- مرکز بهداشتی و درمانی دلگشا	خیابان دلگشا
۲۲- مرکز بهداشتی و درمانی موحدی	چهارراه خرمشهر
۲۳- مرکز بهداشتی و درمانی احمدی	خیابان تهران‌نو جنب سینما نپتون
۲۴- مرکز بهداشتی و درمانی ۲۸ مرداد	خیابان عباسی خیابان شیروخورشید
۲۵- مرکز بهداشتی و درمانی مسعودسعد	خیابان تهران‌نو خیابان مسعودسعد
۲۶- مرکز بهداشتی و درمانی مفت‌آباد	خیابان شهباز خیابان صفا
۲۷- مرکز بهداشتی ودرمانی والاحضرت‌اشرف پهلوی	خیابان مولوی باغ‌فردوس
۲۸- بهداری ورامین	ورامین

آگهی استخدام رسمی

دانشسرایعالی سپاه دانش طبق مفاد قانون استخدامی کشوری ۱۸ نفر از طریق امتحان ومسابقه در گروه موقت شغلی‌یک برای خدمت‌در مامازن‌ورامین بشرح زیر استخدام میکند :

ردیف عنوان شغل	حداقل شرط تحصیلی لازم	تعدادموردنیاز
۱- نگهبان	گواهینامه ششم ابتدائی	۴ نفر
۲- راننده	گواهینامه ششم ابتدائی	۷ نفر
۳- پیشخدمت	گواهینامه ششم ابتدائی	۵ نفر
۴- باغبان	گواهینامه ششم ابتدائی	۲ نفر

داوطلبان باید بشرط کسب موفقیت در امتحانات درمامازن ورامین سکونت کنند کسانی که حداقل دارای ۶ ماه سابقه کار در دانشسرایعالی سپاه‌دانش باشند برسایرین تقدم دارند داوطلبان واجد شرایط میتوانند برگ درخواست ذیل این آگهی را تکمیل کنند و با دوقطعه عکس ۴×۳ حداکثرتا تاریخ ۵ر۲ر۵۱ با پست سفارشی بنشانی صندوق پستی شماره ۲۷۱۹ ارسال دارند .
از داوطلبان واجد شرایط کتبا برای شرکت در امتحان و مسابقه دعوت بعمل خواهد آمد .
دانشسرایعالی سپاه دانش

برك درخواست شغل ازدانشسرایعالی سپاه دانش

نام خانوادگی	نام	نام پدر
شماره شناسنامه	محل صدور	تاریخ تولد
مدرك تحصیلی	وضع خدمت وظیفه	
شغل‌مورد تقاضا (فقط یکشغل)		نشانی کامل :
شهر	خیابان	کوچه
شماره منزل	شماره تلفن	امضاء داوطلب

آـ۳۱۹۶ م الف ۴۶۹ ۱ـ۳

تبریکات

تیمسار معظم سرتیپ دکتر بهزادی
ارتقاء جنابعالی را بدرجه سرتیپی تبریك عرض‌نموده موفقیت و سعادت جنابعالی را آرزو می کنم .
دکتر موسی سوفر
آـ۱۵۱۵

سرکار سرهنك منوچهر صنعی
ارتقاء درجه جنابعالی را تبریك می گویم .
محسن حدادی
آـ۱۵۰۷

تیمسار سرتیپ عباسقلی پوریوسف
ارتقاء درجه بجا و حق ریاست محترم شهربانیهای‌استان خوزستان را از طرف افسران ، مامورین،اعضای کادرراهنمائی و رانندگی اهواز تبریك گفته توفیق جنابعالی را در راه خدمت بشاهنشاه آریامهر آرزو دارم .
آـ۳۶۹۸ سرگرد احمد بصیریان

تیمسار سرتیپ سعید طاهری
ارتقاء درجه جنابعالی را صمیمانه تبریك می گوئیم موفقیت شما را در راه خدمت بشاهنشاه آریامهر و میهن‌عزیز از خداوند متعال آرزو مندیم .
میدان باغ جنت - حاج محمد نقی حکاکی . حسن شیخی .

جناب فرخ‌رو پارسای وزیر محترم آموزش و پرورش

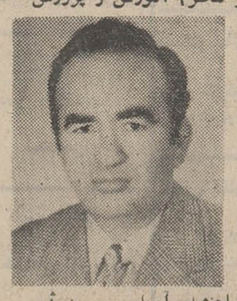

با انتصاب آقای حسین‌حامدی بریاست آموزش و پرورش طوالش پیشرفت های قابل تمجیدی که تاکنون فرهنك این منطقه بخود ندیده بود در اثر درایت و دانشمندی‌آقای حامدی نصیب‌آموزش‌وپرورش طوالش شده است انتصاب شایسته را به مقام وزارت آموزش و پرورش تبریك عرض نموده و ارتقاء روزافزون و توفیق آقای حامدی را در راه اجرای منویات پدر تاجدار شاهنشاه آریامهر و به ثمر رساندن انقلاب آموزشی از درگاه احدیت تقاضامندیم .
سیدکریم ،میربهاری، جلیل نایبی ، احمد منشی‌نژاد، حسین درویش‌پور ، شیبندخت فرآئی .
آـ۳۶۶۶

جناب سرهنك عطاءالله محسن‌پور
ارتقاء درجه جنابعالی را صمیمانه تبریك عرض می نماید .
آـ۳۶۹۶
لنگرود - رافع

فرمانده معظم تیمسار سرتیپ عباس دانش
ارتقاء آن فرمانده محبوب را از صمیم قلب‌تبریك‌عرض مینمائیم .
سنندج : سرگرد مخمل باف - سرگردبدر ،سروان طهماسبی - سروان شیسواری ، سروان خجسته -سروان تورج سیفی - سروان آزادی ، سروان رضا سیفی -ستوان یکم‌باقری -ستوان یکم قمریان - ستوان‌دو رضائی .
آـ۳۶۹۰

بانك مرکزی ایران باطلاع عموم‌میرساند:

در روز شنبه بیست‌و ششم فروردین‌ماه اوراق قرضه یکساله بابهره ۸ درصد در سال و سه ساله با بهره ۹ درصد درسال ازمحل اوراقی‌که بانك مرکزی ایران در روز انتشار (دهم فروردینماه ۱۳۵۱) بحساب خود خریداری نموده برای فروش عرضه میگردد و در موقع فروش بهره متعلقه از تاریخ انتشار تا تاریخ فروش به بهای اسمی اوراق اضافه شده و از خریدار اخذ میشود . بهره اوراق قرضه ازمالیات بردرآمد معاف وهر ششماه یکبار پرداخت میگردد .

مبلغ اضافی که در تاریخ بیست‌و ششم فروردین ماه برای فروش هر۱۰،۰۰۰ ریال‌اوراق‌قرضه یکساله وسه‌ساله دریافت میشودبه‌ترتیب ۶۰ر۳۵ریالو ـر۴۰ریال میباشد. بدینترتیب برای مثال یکبرك قرضه‌ده هزار ریالی‌سه ساله منتشره در تاریخ دهم فروردینماه ۱۳۵۱در تاریخ بیست‌و ششم فروردینماه بمبلغ ـر۱۰،۰۴۰ ریال بفروش خواهد رسید .

علاقمندان بخرید اوراق قرضه میتوانند در روز شنبه مذکور به بانك مرکزی ایران ویا هریك از بانك های اعتبارات،ایرانیان، بازرگانی،بیمه، بیمه‌بازرگانان ، پارس، تجارت خارجی ، تهران ، رفاه کارگران ، سپه ، صادرات، عمران ، کشاورزی و ملی مراجعه نمایند .

فاجعه رحلت خاتم النبیین

حضرت رسول اکرم پیامبر بزرگ اسلام و شهادت حضرت امام حسن مجتبی

علیه السلام را بعموم مسلمین خاصه پیروان شیعهٔ اثنی عشری را با اندوه فراوان تسلیت میگوئیم و آرزو میکنیم که در پرتو تعالیم عالیه این پیشوایان بزرگ دین همواره راه راستین بپیمائیم

رضا کاشانی اخوان
کارخانجات کاشی سعدی

آگهی استخدام رسمی

دانشگاه جندی‌شاپور طبق مفادقانون‌استخدام کشوری ۲۶۷ نفر را از طریق امتحان و مسابقه بشرح زیر استخدام می کند .

ردیف	عنوان شغل	شرط تحصیلی لازم	تعداد مورد نیاز	گروه موقت شغلی
۱ـ	کمك بهیار	گواهی‌نامه سال سوم متوسطه و گواهی‌نامه کمك بهیاری	۹۳نفر	۱
۲ـ	نگهبان	گواهی‌نامه ششم ابتدائی	۴۸ نفر	۲
۳ـ	تلفنچی	گواهی‌نامه ششم ابتدائی	۶ نفر	۱
٤ـ	راننده	گواهی‌نامه ششم ابتدائی	۲۲ نفر	۱
٥ـ	متصدی امور نقلیه	گواهی‌نامه ششم ابتدائی	۱ نفر	۱
٦ـ	متصدی چاپ و تکثیر	گواهی‌نامه ششم ابتدائی	۱ نفر	۱
۷ـ	آشپز	گواهی‌نامه ششم ابتدائی	۱۵ نفر	۱
۸ـ	الکتریسین	گواهی‌نامه ششم ابتدائی	۵ نفر	۱
۹ـ	باغبان	گواهی‌نامه ششم ابتدائی	۱۰ نفر	۱
۱۰ـ	خدمتگذار	گواهی‌نامه ششم ابتدائی	۵۸ نفر	۱
۱۱ـ	مکانیسین	گواهی‌نامه ششم ابتدائی	۲ نفر	۱
۱۲ـ	نامه‌رسان	گواهی‌نامه ششم ابتدائی	۵ نفر	۱
۱۳ـ	سرایدار	گواهی‌نامه ششم ابتدائی	۱ نفر	۱

داوطلبان ردیف ۲ الی ۱۳ در صورتی که حداقل دارای ٦ ماه سابقه کارپیمانی در دانشگاه جندی شاپور باشند برسایرین تقدیم دارند .

داوطلبان واجد شرایط می توانند برك درخواست زیر این آگهی را تکمیل کنند و با دو قطعه عکس ٤×۳ حداکثر تاتاریخ ۵۱٫۲٫۵ باپست سفارشی به نشانی اهواز کارگزینی‌دانشگاه جندی شاپور ارسال دارند از افراد واجد شرایط کتبا برای شرکت در امتحان و مسابقه دعوت به عمل خواهد آمد .

برك‌درخواست‌شغل‌از دانشگاه‌جندی‌شاپور

نام خانوادگی ـ نام ـ نام پدر
شماره شناسنامه ـ محل صدور ـ تاریخ تولد
مدرك تحصیلی ـ وضع خدمت وظیفه ـ نشانی کامل
شهر ـ خیابان ـ کوچه
شماره منزل ـ شماره تلفن ـ امضاء داوطلب

«آگهی استخدام»

وزارت فرهنگ و هنر در نظر دارد یکنفر مهندس ساختمان را طبق مقررات آئین‌نامه استخدام پیمانی باشرایط ذیل استخدام نماید .

۱ـ داشتن دانشنامه مهندسی از یکی از دانشگاههای داخل‌و یا خارج کشور .
۲ـ داشتن حدلقل ٥ سال سابقه کار در امور مربوطه
۳ـ داشتن دفترچه پایان خدمت وظیفه یا معافی از خدمت زیر پرچم .
٤ـ داوطلبان واجد شرایط میتوانند فرم ذیل‌را حداکثر تا تاریخ ۵۱٫۱٫۳۱ تکمیل نموده و به اداره کارگزینی وزارت فرهنگ وهنرواقع‌در میدان‌بهارستان خیابان کمال‌الملك ارائه نمایند

نام ـ نام خانوادگی ـ نام پدر
مدرك تحصیلی ـ نوع خدمت وظیفه
آدرس ـ شماره تلفن

ولتکن منکم امة یدعون الی الخیر

«حسینیه ارشاد»

. . . . یکی از حساس‌ترین مسائلی که امروز مطرح است و بویژه روشنفکران مترقی و نسل آگاه و مسئولی که به «اصالت جهاد مستمر میان حق و باطل و سازش‌ناپذیری جبهه‌آزادی و عدل باقدرت و غصب و ظلم» معتقد است ، آنرا خوب نمی‌فهمد ـ بخصوص که مخالفان سخت بدان می‌تازند و مدافعان غالبا نتوانسته‌اند از آن خوب دفاع کنند ـ مساله‌ای است که به عنوان «صلح امام حسن (ع) با معاویه» معروف شده است .

مساله «صلح» در مذهب شیعه ـ که مذهب جهاد است و تاریخش سراسر قیام و شهادت ـ آن‌هم از طرف رهبربزرگی که پس‌از علی(ع) و پیش از حسین (ع) در تاریخ جای گرفته است و رسالت خطیر امامت و خلافت راستین اسلامی را برعهده دارد ، امروز محتاج ارزیابی دقیق و تحلیل منطقی و اجتماعی بسیار عمیق تحقیقی است و کسانی که هم از روح این عصر و بینش اجتماعی روشنفکران این نسل آگاهند و هم با تحلیل تاریخی و اجتماعی و اختصاصا مذهب و فرهنگ و تاریخ اسلام وبالاخص تشیع آشنائی دقیق‌و درست دارند، این مساله پیچیده و بسیار حساس را ـ که جهادی است در شکل صلح وجبهه‌گیری ویژه‌ای است در مقابله بادشمن براساس جبرشرایط سیاسی و اجتماعی و نظامی زمان ـ باید طرح کنند و چهره واقعی آن را عالمانه نشان دهند و بر اساس چنین ضرورتی است‌که **حسینیه ارشاد از جناب آقای علی خامنه‌ای** مترجم کتاب «صلح امام حسن یا پرشکوهترین نرمش تاریخ» که در زمینه مذهب و تاریخ تشیع و مکتب ائمه علیهم‌السلام تخصص دارند وبویژه درمساله صلح‌امام‌حسن و عوامل و شرایط اجتماعی و سیاسی‌یی که بدان منجر گشت و آثار و نتایجی که برآن مترتب شد دارای تحقیقات ارزنده هستند ، دعوت کرده است تا طی دو کنفرانس ، به تجزیه و تحلیل فکری و اجتماعی و سیاسی تاریخ اسلام در این عصر بپردازد و تسلسل مبارزه ائمه شیعه را در برابر خلافت جور و غصب ، و جایگاه ویژه امام حسن را در این سلسله و بالاخص فلسفه سیاسی و اجتماعی و اعتقادی صلح امام را در تاریخ اسلام ارزیابی علمی و تاریخی کنند :

برنامه این بحث باارزش و مورد نیاز بضمیمه سایر برنامه‌های **ایام و لیالی ۲۸ و ۲۹ صفر** برای اطلاع عموم باین شرح اعلام‌میگردد:

پنجشنبه :

۱ـ ۹٫۵ صبح سخنرانی جناب آقای علی خامنه‌ای تحت عنوان « پایگاه رفیع امام‌حسن (ع) درمسیر ۲۵۰ ساله جهادائمه اهل‌بیت علیه ظلم و شرک .

۲ـ ۸ بعد ازظهر سخنرانی جناب آقای عطاءالله‌زاهد تحت‌عنوان « عال صلح امام حسن (ع) ».

۳ـ ۹ بعد از ظهر سخنرانی جناب آقای دکتر محمد اسمعیل رضوانی تحت عنوان «زندگانی امام‌حسن مجتبی (ع) ».

جمعه :

۱ـ ٤بعد از ظهر ادامه درس اسلام شناسی توسط جناب آقای دکتر علی شریعتی .

۲ـ۸ بعد ازظهر سخنرانی جناب آقای علی خامنه‌ای تحت‌عنوان « سیمای واقعی «صلح» و جنایت تاریخ ».

برنامه معارف منظوم و تلاوت قرآن توسط قراء حسینیه ارشاد کماکان اجراء خواهد شد .

موسسه خیریه تعلیماتی و تحقیقات علمی و دینی حسینیه ارشاد
تلفن : ۷۷۳۹۹۹ ـ ۷٦٤٦٥ ـ ۷۷۱٦۷٤
آ ـ ٤۰٤۸

قابل توجه قبول شدگان امتحانات و مسابقات ادواری سال ۱۳۵۰ سازمان امور اداری واستخدامی کشور

آگهی استخدام رسمی

موسسه بررسی آفات و بیماریهای گیاهی‌وزارت کشاورزی و منابع طبیعی طبق مفاد قانون استخدام کشوری ۱۵ نفر از قبول‌شدگان امتحانات ادواری سال ۱۳۵۰ را برای خدمت در تهران بشرح زیر استخدام میکند :

ردیف	عنوان شغل	حداقل شرط تحصیلی	تعداد مورد نیاز	گروه موقت‌شغلی
۱ـ	تکنیسین کشاورزی	دیپلم کشاورزی یا دیپلم ریاضی یا طبیعی و گذراندن دوره مربوطه	۱۲ نفر	٤
۲ـ	حسابدار	دیپلم و گذراندن دوره تخصصی حسابداری	۳ نفر	٤

۱ـ داوطلبان واجد شرایط میتوانند برگ‌درخواست زیر این آگهی را تکمیل کنند و باعین گواهینامه قبولی خود و فتوکپی طی دوره تخصصی (در صورتیکه دوره‌مزبور را طی کرده باشند) با پست سفارشی حداکثر تا تاریخ ۵۱٫۲٫۷ به نشانی سازمان امور اداری و استخدامی کشور خیابان ویلا ، خیابان اسفندیاری ارسال دارند . به مدارکی که بعد از این تاریخ بـه پست تحویل داده شود ترتیب‌اثر داده نخواهد شد

۲ـ داوطلبان باید نشانی کامل، نوع مدرك‌تخصصی و شماره ردیف گواهینامه قبولی خود را در امتحانات ادواری و جمله مربوط به استخدام در موسسه بررسی آفات و بیماریهای گیاهی را با خط خوانا پشت‌پاکت محتوی مدارک بنویسند .

سازمان امور اداری و استخدامی کشور در پایان مهلت ثبت‌نام ، گواهینامه داوطلبان واجد شرایط را به تعداد کافی و به‌ترتیب تقدم قبولی در امتحانات نگهداری کرده از دارندگان آنها برای اقدامات بعدی بوسیله نامه دعوت بعمل می‌آورد و گواهینامه داوطلبان زائد براحتیاج را برای صاحبان‌انها عودت میدهد

وزیر کشاورزی و منابع طبیعی

برك درخواست شغل از موسسه بررسی آفات و بیماری های گیاهی

نام خانوادگی ـ نام ـ نام پدر
شماره شناسنامه ـ محل صدور ـ تاریخ تولد
مدرك و رشته تحصیلی ـ وضع خدمت وظیفه
داوطلب شغل (فقط یکشغل)
نشانی کامل : شهر ـ خیابان ـ کوچه
شماره منزل ـ تلفن ـ امضاء داوطلب

م الف ٤۲۱ ۱ـ۳ آ ـ ۲۳۸٤

آگهی پذیرش ده نفر کارآموز

۷۵۳ـ ۵۱٫۱٫۱٦

در اجرای قانون تربیت‌مامای روستائی اداره‌کل بهداری استان آذربایجان غربی برای دوره سوم مرکز آموزش‌تربیت مامای روستائی شهرستان مهاباد تعداد ده‌نفر کارآموز دوشیزه یا بانو که ساکن دهات استان آذربایجان‌غربی‌باشند باشرایط ذیل می‌پذیرد .

۱ـ در دست داشتن معرفی‌نامه به تائید سه نفر از معتمدین محلی مبنی بر محلی‌بودن و حسن سابقه .
۲ـ دارابودن گواهی تندرستی از بهداری شهرستان‌مربوطه
۳ـ موفقیت در مصاحبه‌ایکه بوسیله مسئولان مربوطه‌بعمل خواهد آمد .
٤ـ حداقل داشتن‌گواهینامه تحصیلی ششم‌ابتدائی وآشنائی به زبان محلی
٥ـ داشتن حداقل سن ۱۸سال تمام

خواهشمند است داوطلبین واجد شرایط مذکور درخواست کتبی خود را با مدرك فوق حداکثر تاآخر وقت اداری روز چهارشنبه بیستم اردیبهشت ماه ۵۱ باداره بهداری شهرستان مهاباد تحویل تا پس‌از رسیدگی و انجام مصاحبه حضوری که در ساعت ده صبح روز پنجشنبه ۵۱٫۲٫۲۱ در اداره بهداری شهرستان مهاباد بعمل خواهد آمد تا در صورت موفقیت‌ترتیب شرکت آنان در دوره آموزشی داده شود .

درخاتمه باطلاع میرساند گذراندن دوره آموزشی هیچگونه تعهدی از نظر استخدام برای وزارت بهداری دربر نخواهد داشت ضمنا دوره آموزشی بمدت نه ماه بوده‌و داوطلبین در مدت کارآموزی کمك‌هزینه تحصیلی دریافت خواهند کردماما های روستائی تربیت‌شده فقط در ده یا دهاتی می‌توانند بحرفه مامائی به‌پردازند که‌در پروانه کارآنان ذکرشده و محل‌خدمت هرمامای روستائی در درجه اول روستای محل سکونت و روستا های مجاور خواهد بود .

مدیرکل بهداری استان آذربایجان‌غربی دکتر خسروشاهی

اطلاعیه

میزان شهریه مدارس غیر دولتی در شورای آموزش وپرورش منطقه‌ای تهران تحت بررسی و رسیدگی است و فهرست اسامی مدارسی که شهریه آنها مورد تایید و تصویب شورا قرارگیرد برای آگاهی اولیاء محترم دانش آموزان پایتخت اعلام خواهد شد بدیهی است چنانچه قبل از اعلام فهرست مذکور و اعلامیه شورای آموزش و پرورش منطقه‌ای ثبت‌نام بعمل آید اداره کل آموزش و پرورش تهران هیچگونه مسئولیتی نخواهدداشت.

شورای آموزش و پرورش منطقه‌ای تهران
۱ـ۳ آ ـ۱۲۰۵

روز جمعه بیست و هشتم صفر مصادف با سالروز شهادت دریای جود و دانش حضرت رضا علیه السلام امام هشتم شیعیان جهان است . بر ماست که در پرتو آموزشهای آسمانی پیشوای بزرگوار خود راه راستین بپیمائیم .

رضا کاشانی اخوان
کارخانجات کاشی سعدی

تسلیت

جناب آقای حائری شاهباغ

بانهایت تاسف درگذشت فرزند ارجمندتانرا تسلیت‌عرض کرده شکیبائی و دوام عمر جنابعالی و بازماندگان محترم را مسئلت مینماید .

آ ـ ۳٦۸۲ **کرمان همایونی‌پور**

جناب آقای دکتر صفوی معاون محترم وزارت دادگستری

درگذشت فقیده سعیده والده مکرمه و همچنین‌درگذشت حضرت آیت‌اله شیخ محمدحسین امام نجفی دائی آنجناب موجب تالم و تاثر فراوان گردید قضات و کارمندان‌دادگستری گیلان ضمن ابراز همدردی مصیبت وارده را تسلیت عرض نموده بقاء عمر و سلامتی جنابعالی و بازماندگان محترم را از خداوند متعال مسئلت دارند .

قضات و کارمندان دادگستری استان گیلان

آقای مهندس مبشری عضو محترم هیئت مدیره شرکت سهامی چای ایران

درگذشت مادر گرامی را بحضور آنجناب و خانواده محترم تسلیت عرض مینمائیم .

مهندس معزی ، مهندس رسولی ، مهندس قنبریان ،شیرازی، ویسی ، مهندس اشپری ، مهندس‌نوی،آزاد ، سیدیان ،محجوبی، مارتی ، برهان ،نویدی .

آ ـ۳۹۰۲

آقای مهندس مبشری عضو محترم هیئت مدیره شرکت سهامی چای ایران

مهندسین و کارکنان مرکز تحقیقاتی چای مصیبت وارده را به آنجناب و خانواده محترم تسلیت عرض مینمایند .

مهندس شیخ‌الاسلامی ، مهندس دانش‌نیا ، مهندس فاطمه اهدی ، مهندس میرهادی .

آ ـ۳۹۰٤

آقای مهندس مبشری عضو محترم هیئت مدیره شرکت سهامی چای ایران

مصیبت‌وارده را بحضور جنابعالی و خانواده محترم‌تسلیت عرض مینمائیم .

گنجی ، حجتی ، خلیق ، سجادی

آ ـ۳۹۰٦

آقای مهندس مبشری عضو محترم هیئت مدیره شرکت سهامی چای ایران

کارمندان اداره چای رودسر با تاسف عمیق درگذشت مادر گرامی را تسلیت عرض مینمایند .

مصباحی

آ ـ۳۹۰۸

آقای مهندس مبشری عضو محترم هیئت مدیره شرکت سهامی چای ایران

با تاسف فراوان از طرف خود و کلیه کارکنان اداره چای رشت مصیبت وارده را تسلیت عرض مینمایم .

آ ـ۳۹۱۰ فزونی

آقای مهندس مبشری عضو محترم هیئت مدیره شرکت سهامی چای ایران

از طرف خود و همکارانم درگذشت مادر عزیزتان را عمیقا بشما و بازماندگان روان شاد تسلیت عرض میکنیم .

آ ـ۳۹۱۲ پرمهر

آقای مهندس مبشری عضو محترم هیئت مدیره شرکت سهامی چای ایران

از طرف خود و کارمندان اداره چای لنگرود بانهایت تاسف مصیبت وارده را تسلیت عرض مینمایم .

آ ـ۳۹۱٤ کشاورز

آقای مهندس مبشری عضو محترم هیئت مدیره شرکت سهامی چای ایران

کارکنان اداره چای شهسوار مصیبت وارده را بحضور آنجناب و خانواده محترم تسلیت عرض مینمایند .

آ ـ۳۹۱٦ بشارت

آقای مهندس مبشری عضو محترم هیئت مدیره شرکت سهامی چای ایران

کارکنان و کارمندان کارخانه دولتی چایسازی کلارآباد در مصیبت وارده شریک و سهیمند .

آ ـ۳۹۱۸ رافت

جناب آقای مهندس مبشری عضو محترم هیئت مدیره شرکت سهامی چای ایران

کارکنان کارخانه دولتی چایسازی بی بالان مصیبت وارده را به خانواده محترم تسلیت میگویند .

آ ـ۳۹۲۰ ظفرمند

جناب آقای مهندس مبشری عضو محترم هیئت مدیره شرکت سهامی چای ایران

کارکنان کارخانه دولتی چایسازی شعیب کلایه مصیبت وارده را صمیمانه تسلیت عرض مینمایند .

آ ـ۳۹۲۲ خجسته

جناب آقای مهندس مبشری عضو محترم هیئت مدیره شرکت سهامی چای ایران

کارکنان کارخانه دولتی چایسازی قلعه گردن مصیبت‌وارده را تسلیت عرض مینمایند .

آ ـ۳۹۲٤ قیطاسی

جناب آقای مهندس مبشری عضو محترم هیئت مدیره شرکت سهامی چای ایران

کارکنان کارخانه دولتی چایسازی لاکان مصیبت‌وارده را صمیمانه تسلیت عرض مینمایند .

آ ـ۳۹۲٦ بیگدشتی

جناب آقای مهندس مبشری عضو محترم هیئت مدیرمشرکت سهای چای ایران

کارکنان کارخانه دولتی چایسازی لاهیجان مصیبت وارده را صمیمانه تسلیت عرض مینمایند.

فیاضی

آ ـ۳۹۳۰

جناب آقای مهندس مبشری عضو محترم هیئت مدیره شرکت سهامی چای ایران

کارکنان کارخانه دولتی چایسازی کوروش کبیر مصیبت‌وارده را به آنجناب و خانواده محترم تسلیت میگویند .

آ ـ۳۹۲۸ گرامی

جناب آقای مهندس مبشری عضو محترم هیئت مدیرمشرکت سهای چای ایران

کارکنان و کارمندان کارخانه دولتی چایسازی کومله‌مصیبت وارده را تسلیت عرض مینماید.

جعفری

آ ـ۳۹۳۲

آقای مهندس مبشری عضو محترم هیئت مدیره شرکت سهای چای ایران

کارکنان ایستگاه تحقیقاتی چای فشالم مصیبت وارده راتسلیت عرض مینمایند .

شفیعی ثابت

آ ـ۳۹۳٤

آقای مهندس مبشری عضو محترم هیئت مدیره شرکت سهای چای ایران

کارگران و کارکنان ایستگاه بررسی چای طلارسر مصیبت وارده را تسلیت عرض مینمایند.

محمد حسین مشایخ

آ ـ۳۹۳٦

جناب آقای مهندس مبشری عضو محترم هیئت مدیرمشرکت سهای چای ایران

رانندگان و کارکنان قسمت حمل و نقل اداره کل چـای شمال مصیبت وارده را صمیمانه بجنابعالی وخانواده محترم‌تسلیت عرض مینمایند. آ ـ۳۹۳۸ علی همایونفر

جناب آقای علی اصغر بیرزاد

مصیبت وارده را بشما صمیمانه تسلیت میگوئیم.

شرکت مالتی کورپ اینترناشنل ـ آلبرت حکیم

آ ـ٤۰۹۰

درگذشت همکار عزیزمان سرکار خانم لیلا اسکوئی را ببازماندگان آن مرحومه تسلیت گفته خود را در غم شما شریک میدانیم.

کادر پرستاری مرکز پزشکی فیروزگر

آ ـ٤۱۳٤

آقای ناصر نباتی و بانو

کارمندان شرکت پخش کابل ایران مصیبت وارده را تسلیت عرض نموده بقای عمر خانواده محترمتان را از خداوند متعال خواستارند.

آ ـ٤۱۲۸

جناب آقای دکتر مرتضی شقاقی

بانهایت تاثر و تاسف فوت سرکار خانم مادر گرامی‌جنابعالی را بخانواده محترم شقاقی و سایر بازماندگان وابسته تسلیت‌میگوئیم.

کدر پزشکی واداری بیمارستان وزایشگاه پاسارگاد

آ ـ٤۱۲٦

سرلشگر عباس رئیس شقاقی
فرماندهی ناحیه ژاندارمری خوزستان و لرستان

افسران ـ درجه‌دارانو سربازان ناحیه ژاندارمری خوزستان ولرستان باندوه فراوان درگذشت بهشتی‌روان مادر گرامی‌فرماندهی محبوب خود را تسلیت عرض مینمایند.

سرتیپ بیداربخت

آ ـ۱۵۵۵

سرور ارجمند و گرامی جناب آقای حاج‌حبیب‌القانایان
ریاست محترم انجمن کلیمیان تهران

انجمن فرهنگی او تصرهتوراگنج دانش ازطرف خود و کلیه دانش آموزان ، آموزگاران ، دبیران ، مدیران ، و کارکنان‌مدارس اوتصرهتورا در ایران، باکمال تاثر و تاسف درگذشت شادروان جنت‌مکان والدماجد و بزرگوار وصدیق سرکار را به آن‌جناب و کلیه اعضای خاندان جلیل القانایان تسلیت گفته و امیدواراست‌که توفیق جنابعالی و سایر بازماندگان آن‌مرحوم در خدمت‌به جامعه وفرهنگ مایه تسلی خاطر همگی گردد.

انجمن فرهنگی اوتصرهتوراگنج دانش

آ ـ۱۵۵۱

هیروشیما را در قیر به بینید

گزارشها وعکسهای اختصاصی گروه خبری روزنامه اطلاعات از زلزله فارس

گزارش تلفنی ابراهیم آبار خبرنگار اعزامی اطلاعات به مناطق زلزله زده

خدایا چرا مرا نبردی...

از بیابان قیر :

متاسفم .. .در اینجا همه‌چیز به آخر رسیده . از این تصور که‌ممکن است «فاجعه» کوچك باشد قطع امید کنید ... نیاز فوری باقی مانده انسان های فلك‌زده در این بیابان جهنمی، آب و خون است ...

... آفتاب در بیابان قیربیداد میکند ، گذشته از این که تمام بامها و دیوار هافروریخته گوئی ، مقداری از «قیر» در زمین فرو رفته ، با این که خروار ها خاك و خشت و قیرو تخته در هرگوشه و کنار انباشه شده است ، بازگوئی پیبان ، دهان باز کرده است ... بمن گفتند این جا چند روز پیش شهری بودباتمام خصوصیات یك‌شهر ...مدرسه داشته ـ درمانگاه داشته ـ از بلندگوی‌مسجد بانك‌الله‌اکبر پخش میشد ـ کار و فعالیت بود هزاران زن و مرد و کودك روی این ویرانه‌ای که الان در مقابل چشم من پهن است حرکت می کردند می‌خندیدند. بچه ها بازی می کردند ... اما حالا هیچ است ... باورکردنی نیست ....

ایـن مختصر را از زبان این پیر مرد ، که بغض نمی گـذارد خوب صحبت کند بخوانید .

اسم من سلطان ـ اهل «قیر» پریروز خانه‌ام آنجا بود»اشاره به نقطه‌ای می کند »او لهجه بیابانی دارد و گریه می ـ کند ... « پریروز ، رباب ، نرجس ، طوبا، قلی احد ، شیرعلی باسه‌تا دیگر که کوچك و شیرخوار بودند ، در آنجا زیر یك سقف زندگی می کردیم . حالانه خانه‌ای‌مانده ونه آنها ... خدا چرا مرا نبردی ....

می گذارم در خودش فرو رود . دوباره میپرسم : پدر آخر چطور شد ... ؟

... آنروز هوا گرك و میش بود ، نمازم را خواندم .بشتی‌ام را برداشتم تا سر زراعت‌بروم. دو کوچه آمدم که زیر پایم لغزید ، لختی دیگرافتادم‌زمین ووقتی بلند شدم انگار توی بیابان سردر آورده‌ام ...اصلا نفهمیدم چه شده ...فرار کردم بطرف خانه ... اما خانه‌ام را پیدا نکردم ...

پیرمرد را رها می کنم در بیابان قیر به جستجو می ـ پردازم.

تعداد زیادی جنازه هنوزروی زمین است .. .صد ها نفر از گروه امدادگران بیل بدست، از زیر آوار جنازه بیرون می‌ـ آورند ... اینجا مگس ـ گردو غبار بیداد می کند دو سپاهی دانش یکی دختر ـ یکی پسر درقیرو کارزین‌بوضع‌دلخراشی شهید شده‌اند « مشخصات سپاهی را در اولین فرصت برایتان میفرستم » قسم‌مراباور کنید . قیر و کارزین به گورستان مبدل شده ، گوئی زمین و زمان بهم ریخته‌است. صدای الله اکبر و گریه و شیون تعداد معدودی اززنان ومردان «قیر» قلب انسان را از جا می کند .

وقتی راجع به ساکنین قیر تحقیق کردم گفتند : اکثر «سید» بودند و همه با هم فامیل‌اند ... پس بدرستی نمی توان گفت : یکنفر ـ یکنفر را از دست داده ، بلکه دراین جا همین تعداد معدود بیش از ۵ هزار نفر از بستگان خود را از دست داده‌اند ـ حتی این کودك شیرخوار که ازدامان مادر ،بیرونش کشیده‌اندخیلی دلخراش بود .. .مادر مرد اما این دختر شیرخوار زنده‌مانده است ، همه می آمدند این کودك شیرخوار را که بیکس است نگاه می کردند واشك هایشان میریخت و فریاد ای خدا ـبه آسمان میرود امروز یـك گهـواره خالی بدوش عجیب ترین صحنه‌ای را در بیابان قیر بوجود آورد ... او یك گهواره خالی را بدوش می کشید و مثل دیوانه‌هاروی خاکها و ویرانه ها میدوید .

ناگهان همه چیز ویران شد

گروهبان‌یکم علی‌اکبر نعمت معاون پاسگاه مرکزی قیر . با لباس غیر نظامی اشك می ـ ریخت ما با زن و چهار بچه‌ام خواب بودیم، زلزله‌مراغافلگیر کرد وقتی بخود آمدم همه‌ی خانه ویران شده بود ... با تلاش خانواده‌ام را نجات‌دادم. ای وای خدای من ... ولی شهناز ۱۰ ساله‌ام رفت ... انگشتانش را بمن نشان داد و گفت : به‌بینید ، خاکهارا باانگشتانم پس زدم بامید این که شهنازم زنده بیرون آید ... اما وقتی در آغوش گرفتم نفس‌نمیکشید.

محمد رضا ۳۲ ساله شغل زارع ـ وقتی زمین لرزید ، بلافاصله نماز وحشت‌خواندم... چند دقیقه بعد ، همه چیزنابود شد ... همه چیزم : علی پسر ویك دختربود که خودم‌دفنشان کردم .

دختر جوانی بلهجه محلی . مدام فریاد میزد ای برار ... ای برار .. .ای خدا ... او در مقابل جنازه برادرش که‌فقط ۱۸ سال داشت بخاك افتاد بود .

خبرنگار ما گزارش میدهد در بلوك آخر ، که مرکب از ۴۵ پارچه آبادی است وضع بهتر از اینجا نیست ...

برای آنکه بفهمید شدت زلزله تا چه حد بوده الان در قیر و کارزین حتی یك آجر روی آجر دیگر بند نیست ... زمین های زراعتی مردم کاملا از بین رفته است ، در مورد میزان‌خسارت چیزی‌باقی‌نمانده است تا تخمین زده شود . در حال‌حاضر آثار حیات‌بهیچوجه در اینجا دیده نمی شود .

وحشتناك نیست:اگر ببینید : گهواره های خالی روی‌ویرانه های قیر آفتاب می خورند ؟ پیامی از مردم مصیبت‌زده قیر و کارزین هم میهنان : برای عزیزان از دست رفته ما نماز بخوانید ...

برای جگر گوشه های ما... طلب آمرزش کنید ...

تنهائی . . . زلزله . . . خرابی . . . تنهایی ، ودیگر هیچ . .

آگهی استخدام رسمی

سازمان دفاع غیرنظامی کشور طبق مفاد قانون استخدام کشوری تعداد ۲۰ نفر را که دارای گواهینامه‌سال ششم ابتدائی باشند برای خدمت در تهران در گروه موقت شغلی یك از طریق امتحان و مسابقه بشرح زیر استخدام می کند :

ردیف	عنوان شغل	تعداد مورد نیاز
۱ـ راننده		۵ نفر
۲ـ تلفنچی		۸ نفر
۳ـ خدمتگزار		۷ نفر

کسانی که حداقل دارای ۶ ماه سابقه کار در سازمان‌دفاع غیرنظامی کشور باشند بر سایرین تقدم دارند .

داوطلبان واجد شرایط می توانند برك درخواست زیر این آگهی را تکمیل کنند و با دو قطعه عکس ۴×۳حداکثر تاتاریخ ۱۳۵۱/۲/۱۳ با پست سفارشی به نشانی خیابان چرچیل نبش خیابان هما اداره کارگزینی سازمان دفاع غیر نظامی کشور ارسال دارند

از داوطلبان واجد شرایط کتبا برای شرکت در امتحان و مسابقه دعوت بعمل خواهد آمد .

م‌الف ۶۶۷ سازمان دفاع غیرنظامی کشور

برك درخواست شغل از سازمان دفاع غیر نظامی کشور

نام — نام خانوادگی
نام‌پدر — شماره شناسنامه
محل صدور — تاریخ تولد
مدرك تحصیلی
داوطلب شغل (فقط یك شغل)
نشانی کامل : شهر
خیابان — کوچه
شماره منزل — امضاء داوطلب

آموزشگاه انگلیسی طاهری

ثبت نام برای کلاسهای فشرده زیر تا بیست و ششم فروردین ادامه دارد :

۱ـ اعزام دانشجو بخارج
۲ـ کنکور سرتاسری دانشگاهها
۳ـ ششم وسایر کلاسهای دبیرستانی
۴ـ کلاسهای مخصوص مؤسسه .

خیابان پهلوی ـ چهارراه امیراکرم ، کوچه ماه ، تلفن ۴۲۳۱۵

نبرد با اهرمن

برندهٔ جایزهٔ مسابقه کانون پرورش فکری کودکان و نوجوانان

زندگینامهٔ زرتشت
برای کودکان و نوجوانان

نوشتهٔ فروغ ارباب
منتشر شد .

مؤسسهٔ انتشارات امیرکبیر

آگهی استخدام رسمی

دانشگاه تهران طبق مفاد قانون استخدام کشوری ۱۵۵ نفر را از طریق امتحان و مسابقه بشرح زیر استخدام می کند :

ردیف	عنوان شغل	حداقل شرط تحصیلی لازم	تعداد مورد نیاز	گروه‌موقت‌شغلی
۱ـ	مدد کار اجتماعی	لیسانس در رشته خدمات اجتماعی	۱ نفر	۱
۲ـ	نامه رسان	گواهینامه سال ششم ابتدایی	۱ نفر	۱
۳ـ	متصدی چاپ وتکثیر	گواهینامه سال ششم ابتدایی	۳ نفر	۱
۴ـ	تلفنچی	گواهینامه سال ششم ابتدایی	۱۰ نفر	۱
۵ـ	پیشخدمت	گواهینامه سال ششم ابتدایی	۴۳ نفر	۱
۶ـ	راننده	گواهینامه سال ششم ابتدایی	۱۳ نفر	۱
۷ـ	نگهبان	گواهینامه سال ششم ابتدایی	۷۸ نفر	۱
۸ـ	باغبان	گواهینامه سال ششم ابتدایی	۶ نفر	۱

داوطلبان مشاغل ردیف ۲ الی ۸ در صورتی که ۶ ماه سابقه کار در دانشگاه تهران داشته باشند بر سایرین تقدم دارند .

داوطلبان واجد شرایط می توانند برك درخواست زیر این آگهی را تکمیل کنند و با دوقطعه‌عکس۴×۳حداکثر تاتاریخ۱۵ اردیبهشت باپست سفارشی‌به‌نشانی اداره کارگزینی‌دانشگاه تهران ارسال دارند به مدارکی که بعد از این تاریخ به‌پست تحویل داده شود ترتیب اثر داده نخواهد شد .

از داوطلبان واجدشرایط کتبا برای شرکت در امتحان ومسابقه دعوت بعمل خواهد آمد.

دانشگاه تهران

برك‌درخواست شغل از دانشگاه تهران

نام‌خانوادگی — نام — نام پدر
شماره شناسنامه — محل صدور — تاریخ تولد
مدرك ورشته تحصیلی — وضع خدمت وظیفه
شغل مورد تقاضا (فقط یك‌شغل) — نشانی کامل : شهر
خیابان — کوچه — شماره منزل
شماره تلفن — امضاء داوطلب

م‌الف ۶۸۶

لیسانسیه فیزیک یاشیمی

چندنفر لیسانسیه فیزیك یا شیمی که بیکی از زبان های فرانسه یا انگلیسی تسلط داشته باشند جهت اعزام به کشور های خارج و استخدام موردنیاز می‌باشند داوطلبان برای ثبت‌نام و کسب اطلاعات بیشتر میتوانند تاآخر وقت اداری روزچهارشنبه ۲۹ فروردین‌ماه جاری به‌دفتر اداره‌کل باستانشناسی در موزه ایران باستان مراجعه نمایند . ۱ـ۳۴۱۸

اداره کل باستان شناسی

اطلاعیه هتل آریاشراتون

هتل آریا شراتون با نهایت افتخار اعلام مینماید که بعنوان میزبان اولین فستیوال‌فیلم تهران که از ۲۶ فروردین تا ششم‌اردیبهشت ماه برگزار میگردد ، برگزیده شده است ، نظر به اهمیت این فستیوال ،کمیته برگزاری ، هتل‌آریا شراتون وکلیهٔ تأسیسات موجود درآنرا انحصاراً در اختیار خواهدگرفت و بدین‌جهت این هتل در طول مدت برگزاری فستیوال ، قادر به پذیرفتن میهمانان عادی خود نخواهد بود ، از روز یکشنبه هفتم اردیبهشت ماه هتل مجدداً برای استفاده عموم آماده خواهد بود .

آریاشراتون هتل
Arya-Sheraton Hotel,
Tehran, Iran
A WORLDWIDE SERVICE OF ITT

هواپیمائی ملی ایران ، هما ، درخدمت شما

گروه فرهنگی هدف

برای کلاسهای جدید کنکور جدید حقوق وادبی ومدارس عالی که روز ۲۶ فروردین شروع خواهدشد نام‌نویسی مینماید .

نام‌نویسی هر روز از ساعت ۵ بعد از ظهر در دبیرستان شماره ۴ هدف خیابان شاه نزدیك چهارراه شیخ هادی تلفن ۴۷۸۵۲

پیا پرواز جدید

خود را اعلام میدارد

تهران ـ نیویورک

هرچهارشنبه

حرکت از تهران ساعت ۹ و ۱۰ دقیقه

ورود به نیویورک ساعت ۲۰ و ۵۰ دقیقه

پنجهزار سال میهمان نوازی شرقی بهمراه شماست

شرکت هواپیمائی بین المللی پاکستان

۵۶ ـ ۵۸ خیابان ویلا تلفن ۸۲۴۰۹۵-۵

اشعه لایزر خیاطی میکند!

فرعون ۳۰۱۸ سالهٔ مصر

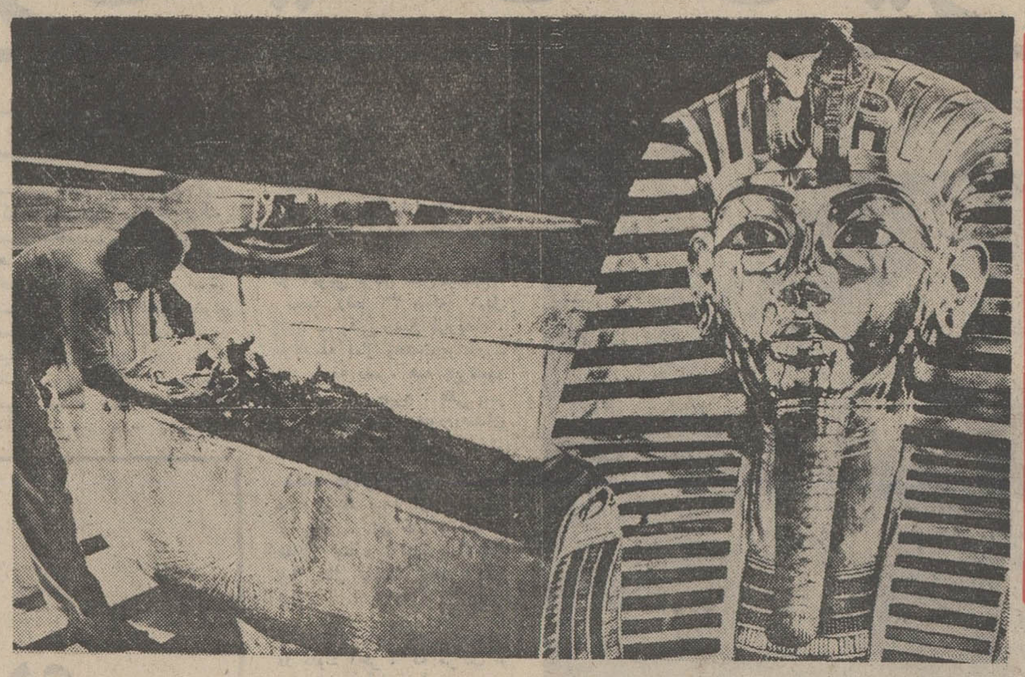

مردم لندن را متحیر کرده است

در آینده نزدیک ، کامپیوتر لایزراز وسایل اجتناب‌ناپذیردر تهیه البسه خواهد بود . یک کمیسیون مختلط‌از کارشناسان شعبه کیبرنتیک کارخانجات مسراشمیت‌ـ بولکوـ بلوهم و صنایع پالتـو والبسه سازی لویزودوردر مونیخ،درسال‌آتی سیستم تازه‌ای بـه صنایـع پوشاکسازی‌عرضه خواهدنمود که، بوسیله آن تولید سریع و گسترده کلکسیون‌های متعدد ، میسر خواهد گردید. برای هر مدل لباس یک زمینه اساسی مشترک تهیه میشود و سپس بوسیله کامپیوتر باقدو قامـت خریدار، مد روز، و خواستهای ویژه هرمشتری انطباق می‌یابد.

کشف این نکته که اشعه لایزر در مورد حالت بلندی پارچه‌ها و سرعت‌کار مناسبتر از همه وسایل مکانیکی است ، موجب تکمیل سیستم نویـن گردید . از مدل تا بزرگ و کـوچک کردن برشها و بـریدن اتومانیک بوسیله لایزر، آنگونه سیستم راتکمیل نموده است که حتی برای موسسات خیاطی کوچک قابل استفاده و مقرون بصرفه‌خواهد بود.

در حالیکه سیستم مذکور در مرحله تکامل نهائی است ، کارشناسان هم‌اکنون سرگرم گامهای بعدی هستند : دوختن، چسباندن‌و جوشکاری‌اتوماتیک!

مدت دو هفته است کـه نمایشگاهی‌از جواهرات، لوازم و اشیاء و ماسکها و مجسمه هائی که در مقبره توتانخامون فرعون مصر که نزدیك به‌سه هزار سال پیش در کناره رود رود نیل میزیسته است در بریتیش میوزیوم لندن برای مردم انگلیس‌و علاقمندان آثار باستانی بنمایش گذارده شده است و شکوه و عظمت یـك تمدن باستانی چشمان حیرت زده غرب را بخود متوجه کرده است . مقبره توتانخامون تنها مقبره یك فرعون مصری بود که سارقین آثار باستانی و فاتحینی که بر مصر تسلط یافتند و همچنین باستانشناسان خارجی که به طمع دست یازی به جواهرات و آثار ذیقیمتی که در مقابر فرعون های مصری پنهان مانده بود خاك مصر را از غربال گذراندند نتوانستند به آن دست بیابند در نتیجه کاشفین آن توانستند تمام جواهرات و اشیاء این مقبره‌را و همچنین مومیائی‌فرعون‌مصری را همراه با مجسمه های شبیه به او که‌دراتاقهای متعددمقبره بود و همچنین روکش تمام طلای روی صورت مومیائی را که ارزش آن چندان زیـاد است که نمیتوان آنرا بحساب آورد دست نخورده پیدا کنندو باین ترتیب توتانخامون که خود در زمان حیات از جمله فراعنه معروف نبود و مدتـی کوتاه بر تخت سلطنت مصر نشسته بود پس از سه هزار سال منظره‌ای شگفت انگیز ، حیرت اور و پر شکوه ازتمدن باستان مردم کناره نیل را بر جهانیان عرضه کرد . این جواهرات همراه با وسائلی که در مقبره این فرعون پیداشده بود همگی در اختیار دولت‌مصر قرار گرفت و مدت یك هفته است که دیدگان مردم‌انگلیس را که برای دیدار آنها رنج انتظار کشیدن‌در صفوف‌طولانی را در جلوی در موزه تحمل‌می کنند بخود خیره کرده است .

کشف مقبره

مقبره توتانخامون در ۱۹۲۲ توسطیك باستانشناس‌انگلیسی بنام هوارد کارتر کشف شد و مخارج اکتشافات او را یك لرد انگلیسی بنام لرد کارناورن پرداخت. مقبره توتانخامون‌پس از هفت سال تلاش پی در پی و بدون خستگی و توقف هوارد کارتر کشف شد

دو کامپیوتر از فاصله ۱۹ کیلو-متری با یکدیگر صحبت کردند !

بالاخره گفتگو بین دوکامپیوتر (مغزالکترونیکی) از فاصله دور (۱۹ کیلومتر) عملی گردید انستیتوی تکنیک ارتباطات دانشگاه فنی مونیخ‌یک کامپیوتر را در مرکز خود و یک‌کامپیوتر دیگررادرانستیتوی ماکس‌پلانک در کارشینگ قرارداد . پاسخ کامپیوتر دوم‌به پرسش‌کامپیوتر اول در ظرف چند ثانیه برروی پرده تصویر ظاهرشد .بدینگونه فصل تازه‌ای در امکان گفتگو بین دوکامپیوتر از فاصله دور گشوده شده است و امکانات گسترده‌ای در زمینه تسریـع انتقال اطلاعات در دسترس تکنیک ارتباطات قرار میگیرد . پرفسور مارکو رئیس انستیتوی نامبرده یادآور گردیده کـه موفقیت مزبور نمودار نسل‌آینده کامپیوترهای «دارای‌فن»میباشد محققان مونیخ در حقیقت‌توفیق یافته‌اند با ساختن یک مدل درجه‌بندی‌شده، مشابه‌خصائص نیروی تمیز در سیستم‌اعصاب انسان ، الفبا را به‌کامپیوتر بیاموزند. مغزالکترونیکی فوق‌ـ الذکر نه فقط یک حرف راکه با دست نوشته شده‌بود ،تمیز داد ، بلکه پس از اینکه یک جمله کامل در جلوش قرار گرفت ، پاسخ داد : «فهمیدم» البته همانند انسانها ، برای کامپیوتر هم تمیز دادن حروف لایقرء دشوار است .

البته فعلا میسر نخواهد بود همه‌سیستم اعصاب مغز انسان را تقلید کرد، اما بطوریکه می‌بینیم هم‌اکنون میتوان برخی از یکانهای وظیفه‌دار مغز را بگونه مصنوعی‌ساخت .بنابراین ساختن کامپیوترهائیکه قادر به فهمیدن، برگزیدن و مجزاکردن باشند دیگر یک آرزوی خام نیست.

مجارستانی‌ها بیشتر خودکشی می کنند

بوداپست‌ـ .طوریکه روزنامه تایمز چاپ لندن گزارش کرده است، خودکشی درمجارستان بیش ازهر کشور دیگری‌رواج دارد . خودکشی در مجارستان بیشتر بین جوانان کمتر ازبیست سال شایع است. بطوریکه‌آمار نشان میدهد هرساله از بین‌هر ۱۰۰٫۰۰۰ جوان مجارستانـی ۳۵ نفربا دست‌خود جان‌خویش را می‌گیرند و بیشتر این‌جوانان کسانی هستند که در روستاهای مجارستان زندگی میکنند . خودکشی در مجارستان همیشه رواج داشته است ولی هیچگاه میزان آن باندازه سالهای اخیر افزایش نیافته بود. یکی از دلایل معمولی‌وانگیزه‌های اصلی خودکشی جوانان ناکامی‌های سیاسی است.

باخرید اجاره‌ای مردم آلمان صاحب خانه‌میشوند

رویای بسیاری از مردم‌آلمان فدرال که صاحب خانه کوچک با باغچه‌ای بشوند ، برای‌افراد بادرآمدهای متوسط وکوچک کمتر به تحقق می‌پیوندد. از اینرو، احزاب موتلف سوسیال دموکرات و دموکراتهای آزاد طرح نوینی‌بنام «خریداجاره‌ای» تهیه کرده‌اند که برای تصویب به مجلس ملی تقدیم خواهد شد. بدینگونه مالکیت آپارتمان ازانحصارموجران خارج‌خواهد شد ومستاجران فاقد سرمایه خواهند توانست با افزودن مبلغی به مال‌الاجاره ،صاحب آپارتمان بشوند.

در اصل موضوع بین‌احزاب نامبرده توافق حاصل شده‌است، اما درباره نحوه عملی گردن‌آن هنوز اختلاف نظرهائی بچشم میخورد.

دموکراتهای آزاد پافشاری دارند که با «خرید اجاره‌ای» مستاجر مالک قانونی آپارتمان شناخته شود و بتواند آنـرا بشخص ثالث بفروشد.

اما حزب سوسیال دموکرات معتقد است که مستاجر یک حق قانونی استفاده مادام‌العمر را بدست می‌آورد، نه مالکیت را. انگیزه سوسیال دموکراتها براین‌احتیاط استوار است که قمار «آپارتمان‌بازی» برامنیفتد وبرای تامین این منظور ، مالکیت آپارتمانها دربنیادهای خاص بماند.

آگهی تجدید مزایده

کارخانه چیت سازی تهران ۲۶ قلم‌ضایعات مربوط‌باستحصال یکساله را بشرح و مشخصات مندرج در برك شرائط از طریق مزایده بفروش میرساند :

خریداران می توانند همه روزه در ساعات اداری اجناس‌مورد مزایده را در محوطه کارخانه بازدید و برك شرائط و متن‌قرارداد را از دفتر نگهبانی کارخانه دریافت و پیشنهادات خود را لاك و مهر شده تا آخر وقت اداری روز شنبه نهم اردی بهشت ۵۱ بدفتر کارخانه تسلیم و رسید دریافت دارند .

پیشنهادات رسیده در ساعت ده صبح روز یکشنبه دهم‌اردی‌بهشت ۵۱ در محل کارخانه باز و قرائت خواهد شد .

کارخانه چیت سازی تهران در رد یا قبول یك یا کلیه پیشنهادات مختار است . م الف ۶۷۳

کارخانه چیت سازی تهران

آگهی مناقصه شماره ٤

نیروی هوائی شاهنشاهی تعدادی ظروف جهت پخت غذا (ساخته شده از فولاد ضد زنك) را از طریق مناقصه خریداری مینماید . پیشنهاد دهندگان میتوانند با مراجعه بستاد فرماندهی نیروی هوائی (خیابان فرح‌آباد) و دریافت برك شرایط‌ومشخصات پیشنهادات خود را بر طبق مفاد مندرج در برك شرائط تنظیم نموده و تا ساعت ۱۳ روز سه شنبه ۱۲ر۲ر۵۱ بدفتر آجودانی کل ستاد فرماندهی تسلیم نمایند . م الف ۶۷۵

نیروی هوائی‌شاهنشاهی ۱ـ۲ آـ۴۱۶۸

دعوت از بستانکاران شرکت منحله تعاونی تهیه و توزیع گوشت بابل

شرکت تعاونی تهیه و توزیع گوشت بابل بنا به تصمیم و تصویب مجمع عمومی فوق‌العاده از تاریخ اول فروردین‌ماه۱۳۵۱ منحل گردیده و آقایان ابوالقاسم استاد و حاجی باباتبار حاجی بابا و سید یوسف یوسفی بسمت هیئت تصفیه تعیین گردیده‌اند علیهذا باستناد ماده ۲۱۵ قانون تجارت مصوب اردیبهشت ماه ۱۳۱۱ بدین وسیله از کلیه بستانکاران شرکت‌مذکور دعـوت شود که از تاریخ انتشار اولین نوبت این آگهی ظرف مدت یکسال بهیئت تصفیه مربوطه مراجعه نمایند محل کار هیئت تصفیه مزبور بابل خیابان ششم بهمن پاساژ یوسف پور دفتر سابق شرکت گوشت میباشد .

این آگهی سه نوبت هر نوبت بفاصله یکماه در روزنامه‌رسمی کشور شاهنشاهی و جریده شریفه اطلاعات منتشر میشود پس‌از انقضاء یکسال از انتشار اولین آگهی هیچگونه ادعائی پذیرفته نخواهد شد .

هیئت تصفیه شرکت منحله تعاونی تهیه و توزیع گوشت بابل
ابوالقاسم استاد ـ حاجی‌بابا تبارحاجی بابا ـ سید یوسف‌یوسفی
آـ۱۴۲۳

آگهی مزایده شماره ۱

فرماندهی اردنانس نیروی‌زمینی شاهنشاهی مورخه ۲۰ر۱ر۵۱

فرماندهی اردنانس نیروی زمینی شاهنشاهی تعداد ۷۸۲ قلم قطعات نو خارج از رده را در یك پارتی از طریق‌مزایده کتبی به فروش میرساند پیشنهاد دهندگان می توانند با مراجعه‌بانتظامات این فرماندهی واقع در عباس‌آباد مراجعه برك شرائط و مشخصات اجناس مورد معامله را دریافت و پیشنهاد خود را طبق مفاد مندرج تنظیم و تاروز ۱۹ر۲ر۵۱ بمرکز پخش (امور پرسنلی) این فرماندهی تحویل نمایند. م الف ۶۷۲

فرمانده اردنانس نیروی زمینی شاهنشاهی
۱ـ۲ آـ۴۱۶۴

تهران ـ سویس فقط بایك توقف و بشهرهای مهم اروپا با دو توقف...

سپاس فرهنگیان گنبد کاوس

پیشگاه مبارك شاهنشاه آریامهر

دبیران و آموزگاران دبستان و مدرسه راهنمائی تحصیلی تاجگذاری گنبدکاوس از عنایات شاهانه در مورد اجرای مرحله دوم قانون استخدام کشوری صمیمانه سپاسگزاری نموده دوام شوکت و سلطنت شهریاری را از خداوند بزرگ مسئلت مینمائیم .

از طرف دبیران و آموزگاران دبستان و مدرسه راهنمائی تحصیلی تاجگذاری ـ نیکسیر .
آـ۳۶۲۲

پیشگاه مبارك شاهنشاه آریامهر

جان نثارافتخار دارد بنمایندگی از طرف کلیه معلمین و کارکنان دبستان ششم بهمن گنبدکاوس از عنایات و توجهات ملوکانه نسبت به تامین رفاه حال فرهنگیان و اجرای مرحله دوم قانون استخدام کشوری در باره آنان مراتب سپاسگزاری خود را به پیشگاه مبارک پدر تاجدار معروض داشته بقاء سلطنت و دوام عزت ذات ملوکانه را از خداوند بزرگ مسئلت مینماید .

رئیس دبستان ششم بهمن ـ احمد مارانی
آـ۳۶۲۶

پیشگاه مبارك شاهنشاه آریامهر

کارکنان و آموزگاران دبستان دولتی اروندرود گنبد کاوس از عنایات شاهانه در مورد اجرای مرحله دوم قانون استخدام کشوری صمیمانه سپاسگزاری نموده ، دوام شوکت و سلطنت شهریاری را از خداوند بزرگ مسئلت مینمایند .

از طرف کارکنان و آموزگاران دبستان دولتی اروندرود
ناهید انوری
آـ۳۶۲۸

پیشگاه مبارك شاهنشاه آریامهر

کارکنان و آموزگاران دبستان دولتی آذرمیدخت گنبدکاوس مراتب حقشناسی خود را از اجرای مرحله دوم قانون استخدام کشوری به پیشگاه پدر تاجدار اعلام میدارند

ازطرف کارکنان و آموزگاران دبستان دولتی آذرمیدخت
ملوک شاهرخناش
آـ۳۶۳۰

پیشگاه مبارك شاهنشاه آریامهر

کارکنان و دبیران مدرسه راهنمائی کوروش کبیر گنبدکاوس مفتخرند که بدینوسیله مراتب سپاس وحقشناسی خودرا از توجهات آن شهریار دانش پرور نسبت بطبقه معلم در اجرای مرحله دوم قانون استخدام کشوری به خاکپای مبارک همایونی معروض دارند .

جان نثاران : رئیس مدرسه اسماعیل برزعلی ، دبیران : نورالله‌نوری ، ولی‌الله رفیعی ، برکلی عطاخانی کیان ،خاکیلی، نیاز محمد آرخی ، احمد محمد عرازی ، مسلم صحافی ، بهروز اعظمرحمیان ، یوسف اسماعیلی ، پروین اردبیلی ، طیبه بربری .
آـ۳۶۴۲

پیشگاه مبارك شاهنشاه آریامهر

کارکنان و دبیران دانشسرایمقدماتی گنبد کاوس مراتب حقشناسی خود را از اجرای مرحله دوم قانون استخدام کشوری به پیشگاه پدر تاجدار اعلام میدارند .

از طرف رئیس دانشسرایمقدماتی . مریمسورتیجی
آـ۳۶۳۴

پیشگاه مبارك شاهنشاه آریامهر

کارکنان‌ودبیران مدرسه راهنمائی تحصیلی داریوش‌گنبدکاوس از عنایات شاهانه در مورد اجرای مرحله دوم قانون استخدام کشوری صمیمانه سپاسگزاری نموده دوام شوکت‌وسلطنت شهریاری را از خداوند بزرگ مسئلت مینمائیم .

از طرف کارکنان و دبیران مدرسه راهنمائی تحصیلی
داریوش تراجی
آـ۳۶۳۶

پیشگاه مبارك شاهنشاه آریامهر

کارکنان و دبیران دبیرستان دخترانه شاهدخت گنبد کاوس مراتب حقشناسی خود را از اجرای مرحله دوم قانون استخدام کشوری به پیشگاه پدر تاجدار اعلام میدارند

از طرف کارکنان و دبیران دبیرستان شاهدخت
فروغ کهنسال
آـ ۳۶۳۸

پیشگاه مبارك شاهنشاه آریامهر

کارکنان و دبیران دبیرستان روزانه و شبانه کاوسی مفتخرند مراتب سپاس و تشکر خود را بمناسبت اجرای مرحله دوم‌قانون استخدام کشوری به پیشگاه پدر تاجدار خود تقدیم دارند .

فصیحی . سیدی . امانی . ملازاده‌سورکی مستشار نظامی. آهنگری ، امانی زنگنه ، هاشمیه ، را میار ، ایگدری ، مرجانی ، عبادتی ، میرزا علیخان ، حمیدزاده .
آـ۳۶۴۰

پیشگاه مبارك شاهنشاه آریامهر

کارکنان و دبیران مدرسه راهنمائی تحصیلی‌ماندانا گنبدکاوس از عنایات شاهانه در مورد اجرای مرحله دوم قانون استخدام کشوری صمیمانه سپاسگزاری نموده دوام شوکت و سلطنت‌شهریاری را از خداوند بزرگ مسئلت مینمایند .

از طرف کارکنان و دبیران مدرسه راهنمائی تحصیلی ماندانا
منیره سورتیجی
آـ۳۶۳۲

پیشگاه مبارك شاهنشاه آریامهر

آموزگاران و کارکنان دبستان والاحضرت شاهپور علیرضا پهلوی گنبد کاوس مراتب حقشناسی خود را از اجرای مرحله دوم قانون استخدام کشوری به پیشگاه پدر تاجدار قدیم میدارند .

مدیر دبستان والاحضرت شاهپور علیرضا پهلوی
احمد ماندگار
آـ۳۶۲۴

درمراسم نیایش راه‌آهن هزاران نفرشرکت کردند

بهنگام برگزاری مراسم نیایش در راه آهن چندین‌هزار نفر در سالن بزرگ اجتماعات و اطراف آن حضور داشتند

پریروز بزرگترین مراسم نیایش تهران در راه‌آهن تشکیل شد .در این مراسم وزیر راه ، معاونان وزارت راه و راه‌آهن وکارگران و کارمندان این موسسه شرکت داشتند .

در آغاز نمایندگان کارگران و کارمندان صحبت کردند و سپس مهندس پرویز آوین رئیس کل راه‌آهن سخنرانی کرد و گفت :

لازم میدانم که از طرف خود و آقایان اعضای هیئت‌مدیره راه‌آهن از عموم آقایان و همکاران عزیز راه آهنی که برای تجلیل ازمقام پر ارج شاهنشاه آریامهر ونیایش بشکرانه سلامت و رفع خطر از وجود معظم‌له در این مراسم‌شرکت نموده‌اند تشکر نموده و از اینکه همواره همه راه‌آهنی‌ها احساسات و علایق شاهدوستانه و آمادگی برای فداکاری و جانبازی در راه حفظ استقلال و موجودیت کشور را به‌بهترین وجهی اعلام میدارند مفتخر و خوشوقتم.

اجازه میخواهم پیرامون روز تاریخی ۲۱ فروردین‌ماه و خدمات ذیقیمت و ارزنده‌شاهنشاه آریامهر مطالبی به سمع همکاران گرامی برسانم .

در چنین روزی یکی دیگر از حوادث ناگوار تاریخی ایران که متاسفانه گاه و بیگاه در طول دوره ۲۵۰۰ سال شاهنشاهی‌ایران رخ داده بوقوع پیوست و حیات پر افتخار شاهنشاه آریامهر که به حق مظهر عظمت‌واستقلال وحافظ موجودیت کشورند هنگام تشریف‌فرمائی به کاخ مرمربدست عنصری پلید وخائن‌مورد سوء قصدقرار گرفت لیکن‌چنانکه‌میدانیم بخواست خداوندقادر متعال‌که‌همواره‌حافظ‌و نگهبان شاهنشاه آریامهر و حامی و پشتیبان ایران و ایرانیان است وجود مقدس پدر تاجدار ما از گزند حادثه مصون و در امان‌ماند و از برکت وجود و در پرتو راهنمائی های مدبرانه معظم‌له که از نظر هر فرد ایرانی وطن‌پرست در خور ستایش و تکریم است کشور و ملت ایران بسیر ترقی و تکامل خود ادامه داد تا آنجا که اصول انقلابی شاه و مردم با مظاهر درخشان وتابناکش درکمال آرامش تحقق پذیرفت در کلیه‌امور و شئون اجتماعی‌وفرهنگی‌تحولاتی شگرف پدیدار گشت .

سرزمین پهناور ایران به آبادی و ملت نجیب‌و مسلمان آن‌بافتخار و سربلندی گرائید .

با اجرای اصول انقلابی و مقدس شاه و مردم زمینه های سازندگی ایران نوین که آرزوی دیرینه ملت ایران است‌به بهترین وجهی‌آماده گردید.

چهره جامعه ایرانی دگرگون شدودرزندگی اجتماعی‌اقتصادی و فرهنگی‌ماتحولات چشمگیری روی داد به زارع ایرانی و زن ایرانی و بالاخره کارگران ایرانی فرصت داده شد که نیروی خود را در راه اعتلای نام وترقی و تعالی کشور خود بکار برند و از حقوق اجتماعی فرهنگی و سیاسی تا سر حد کمال منتفع و بهره‌مند گردند. محیطی سالم و مساعد برای ابراز لیاقت و تامین عدالت اجتماعی ایجاد و بنیاد جامعه ایرانی بر مبنای جدید استوار گردیده و با اجرای کامل قانون اصلاحات ارضی مبارزه با جهل و بیسوادی و ایجاد کارخانه های عظیم صنعتی و تولیدی و هزاران اقدام اساسی و اصلاحی دیگر عصر جدیدی با جهش های سریع آغاز و کشور ما در عداد کشور های مترقی‌وپیش افتاده قرارگرفت.

برای کارکنان راه‌آهن‌دولتی ایران جای بسی خوشوقتی و مباهات است که با عزمی‌راسخ در پرتو توجهات و عنایات خاص شاهنشاه آریامهر و تلاش و کوشش شبانه روزی شما مسئولین و کارکنان زحمتکش راه‌آهن در شاهراه ترقی و تحول گام نهاده و به موازات پیشرفت دائم التزاید عمرانی و اقتصادی کشور از عهده ایفای مسئولیت هاووظائف سنگین خود برآمده وامیدوار است در سایه توجهات خاص شاهانه و راهنمائی خردمندانه بتوانیم طرحهای مربوط‌بتوسعه و گسترش شبکه راه آهن را با موفقیت کامل بموقع اجرا گذارده سهم خود را از نظر توسعه اقتصاد و بر قراری ارتباط‌بین‌منابع تولیدو مصرف ایفا نموده به افتخارات خود در پیشگاه شاهنشاه آریامهر و ملت ایران بیفزائیم .

مراسم نیایش ۲۱ فروردین در «هما»

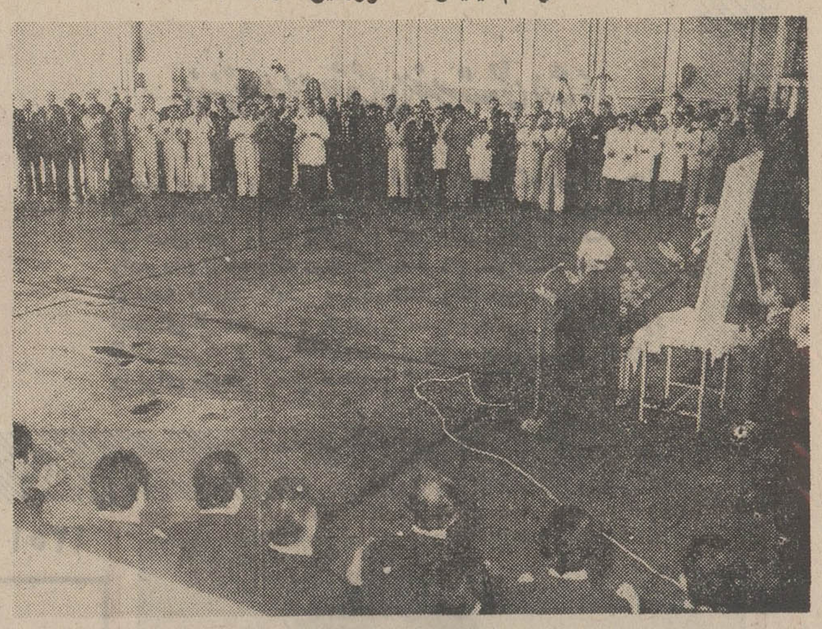

بمناسبت رفع خطر از وجود اقدس اعلیحضرت همایون شاهنشاه آریامهر ساعت ۸½بامدادروشنبه ۲۱ فروردین مراسم نیایش وسیله کارکنان هواپیمائی ملی ایران در محوطه ساختمان‌مرکزی «هما» و همچنین در آشیانه فنی برگزار گردید . در این مراسم سپهبد علی محمد خادمی مدیرعامل هواپیمائی ملی ایران ابتداء بیانات مبسوطی‌ایراد نمود سپس انجام نیایش با سخنان آقای دکتر مهاجرانی بعمل آمد .

مراسم نیایش درنیروگاه‌طرشت

بعداز ظهر پریروزدرنیروگاه طرشت مراسم نیایش برگزار گردید دعوت به تشکیل‌چنین مراسمی از طرف کارگران و کارکنان نیروگاه ها وشرکت توانیر بعمل آمده بود . در مراسم مدیرعامل‌شرکت توانیر معاونان و مهندسان و کارگران شرکت داشتند .

در آغاز نماینده کارگران نیروگاه طرشت سخن گفت و پیرامون حادثه بیست و یکم فروردین مطالبی بیان داشت . نماینده کارگران نجات‌معجزه‌آسای وجوداعلیحضرت‌همایون شاهنشاه را در حادثه روز مزبور یك موفقیت چشمگیر برای ایران دانست آنگاه آقای افتخارزاده واعظ معروف بدین مناسبت سخن گفت و جانبازی محافظان کاردجاویدان را ستود وازآنان تجلیل کرد.

فهرست اسامی دیپلمه‌های قبول شده در امتحان طرح سیستم کنترل پروژه وزارت آبادانی و مسکن

(به ترتیب حروف الفباء)

اسامی قبول‌شدگان بشرح زیر باطلاع میرسد :

نام خانوادگی	نام	شماره‌کارت
آتشی	خلیل	۱۵۰
آشوری	جعفر	۶۱۴
افتخارزاده فاطمی نائینی	سیدعلی‌اکبر	۹۲۶
ادیبی	حبیب‌اله	۷۱۵
اعتمادی	محمود	۶۸۷
الموردی	محمد	۴۴۶
بختیاری	محمد	۳۷۶
برازنده‌نیا	رضا	۸۲۷
برکاتی	نعمت‌اله	۲۰۴
بهجو	علی	۷۵۶
بهرمانی	هوشنگ	۳۶۳
بهزاد افشار	فریدون	۸۹۶
پرنده شب	فاطمه	۸۹۰
پورلشگریان	مهدی	۵۳۴
تبرکی	مهدی	۹۳۰
تفرشیان	علیرضا	۸۱۲
تهمتن‌عمران	حسین	۸۹۷
جهانگیر بلورچیان	محمد علی	۶۵۵
حاصلی	عزت‌اله	۱۹۳
حدادی صحنه	مهناز	۸۴۸
حری	علی	۳۷۴
حسن‌وندگندائی	رستم	۸۷۸
حسنی	سلیم	۸۷۴
حکیمیها	علی‌اصغر	۱۹۴
خوش‌نیت	نوشیروان	۱۱۸
خلیلی	صمد	۲۸۷
خیامی	عباس	۳۱۶
دررودی	سیدابوتراب	۸۹۵
دلیری‌یزد ی	سیدمحمد	۸۸۵
ساداتی‌سیدمحله	سیدمحمد	۳۹۳
سبزه‌چیان	حسین	۸۸۹
سعیدزنوری	سیدمحسن	۲۳۱
شاهوردی	اسداله	۷۴۵
شایق	مسلم	۲۲۷
عباس‌حسینی	ابراهیم	۱۴۹
عزتی	سعیده	۷۱۳
عظیمی	سیداحمد	۸۹
علی‌واجد	سیدمحمود	۸۷۹
فیضی	ناصر	۲۴۵
فیلی	شهلا	۴۹۶
قائمی‌عبدل‌آبادی	محمد	۴۷۹
قربانی‌کارتیج‌کلایی	علی	۶۴۸
کریم‌پور	محمدنبی	۱۷۶
کی‌پور	مرتضی	۷۶۶
محمدی‌شلمانی	محمود	۶۲۱
مشعوف	هادی	۷۸۴
مشکات	سیدمحمد	۹۲۰
مظاهری	خسرو	۵۸۲
موسوی	سیدکمال‌الدین	۱۱۰
مهرابی	آقاعذرا	۴۳
نصیری	مسعود	۶۹۸
نیکونژاد	محمود	۳۵۸
وزین	سیدغلامرضا	۶۸۶
وفائیان	ابراهیم	۸۳۶
وکیلی‌گرم‌رودی	حمید	۷۷۹

از کلیه قبول‌شدگان دعوت میشود برای‌شرکت درامتحان مرحله دوم ساعت ۱۵½ روز ۲۷ فروردین ماه ۱۳۵۱ به وزارت آبادانی و مسکن مراجعه نمایند. امتحان در راس ساعت ۱۶ شروع و درهای سالن بسته خواهد شد .

وزارت آبادانی و مسکن

فهرست اسامی لیسانسیه‌های قبول‌شده درامتحان طرح سیستم کنترل پروژه وزارت آبادانی و مسکن

(به ترتیب حروف الفباء)

اسامی قبول شدگان بشرح زیر باطلاع میرسد:

نام خانوادگی	نام	شماره کارت
آرزومانیان	آندرانیک	۹۰۹
ابراهیمی	عین‌اله	۹۰۷
احمدی علون‌آبادی	سید مهدی	۹۳۲
اعتمادفر	محمد	۷۰۹
اکلیلی	حسین	۳۰۲
امیر خسروی	ارژنگ	۲۳۹
برادری	فاروق	۱۲۵
بنی نوع	محمد	۶۰۲
بهاران	حمید	۳۰۱
بیجاری	قاسم‌بهمن	۲۸۳
تهرانیان	محمدعلی	۴۴۲
تفکری	اسماعیل	۳۳۰
جعفری	بیژن	۹۲۴
چهرازی	بهزاد	۵۲۶
حسن‌پوررودباری	عسگری	۹۰۵
حسینی‌حق‌نوار	سیدمحمد	۳۵۲
حوائی	اکبر	۱۲۷
خجسته‌مرزجرانی	مرتضی	۷۵۰
دانیالی	رافی	۶۱۳
رحمانی	احسان	۲۴
سعیدی	رضا	۵۱۶
شهیدکلهری	جواد	۹۰۴
عاشوری	یداله	۱۵۹
عربی‌کلی‌آبادی	مهدی	۹۰۳
عزیز گلشنی	عزیز	۵۹۶
علوی	سید محمدمهدی	۵۰۷
غفاریان‌اصل	جلال	۱۸۰
کریمی	رحیم	۵۰۰
کلیمی خدادادیان	سعید	۵۷۴
گاریا	ایدن	۹۳۱
مدیرزاده دانشور	محمد	۴۹۲
مقدم	محمود	۵۱۸
میرزاعلی‌صباح	نعمت‌اله	۹۰۸
نخعی‌زاده	غلامرضا	۹۱۰
نعمت‌الهی	محمد	۹۱۸
یوحنائی رضائیه	کمکو	۳۹

از کلیه قبول شدگان دعوت میشود برای شرکت در امتحان مرحله دوم ساعت ۱۵½ روز۲۸ فروردین ماه ۱۳۵۱ به وزارت آبادانی و مسکن مراجعه نمایند.

امتحان در راس ساعت ۱۶شروع ودرهای سالن بسته خواهد شد .

م‌الف ۷۰۹

وزارت آبادانی ومسکن

۱ـ۴۱۶۲۲

در انجمن زردشتیان

دیروز در آدریان‌زردشتیان در مراسم نیایش روز بیست ویکم فروردین شرکت کردند . در این مراسم نخست موبد ، موبدان‌مراسم سوگند و نیایش بجای‌آورد وسپس آقای رستم‌شهزادیان در حضور جمعی سخنرانی کرد .

دانیداس. ای .اس. مالك اختراع شماره ۶۱۵۵ مربوط به (تغییر حرارت دهنده که بطور رادیاتوردر حرارت مرکزی‌خانگی بکار برده شود)

میل دارد با صاحبان صنایع در ایران برای بهره برداری از اختراع خود وارد مذاکره شود . برای اطلاع بیشتر به دفتر حقوقی دکتر آقایان و همکاران خیابان سوم اسفند ۱۴۹مراجعه فرمائید .

آ ـ۱۵۱۹

۱ر۲۱۴ـ ۸ر۱ر۱۳۵۱

وزارت‌کشاورزی و منابع طبیعی

سازمان جنگلهاومراتع کشور سرپرستی منابع طبیعی نوشهر و شهسوار

آگهی

سرپرستی منابع طبیعی نوشهر و شهسوار براساس قسمت اول ماده ۵۶ قانون حفاظت و بهره‌برداری از جنگلهاو مراتع‌و تشخیص‌مامورین وزارت کشاورزی و منابع طبیعی مناطق مشروحه زیر را جزء منابع ملی تشخیص و مشمول ماده یك قانون ملی شدن جنگلها و مراتع‌اعلام‌میدارد.

۱ـ در حدود ۳۰ هکتار جنگل گوی واقع در حوزه اداره منابع طبیعی المده‌ونوشهر که محدود است شمالا به جاده مرزدائمی و قطعه شماره ۲۱ از نقشه ج الف ـ۶ آقای دکترمنصور وباغ آقای اسداله نعیمائی و اراضی جنگلی پراکنده نقشه ب ـ م ـ ۲۴ جنوبا جنگلهای جلابن وسرلتر . شرقا جنگلهای بن‌لتر و سرلتر . غربا بجنگل افراسرا .

۲ـ مقدار ۲۲۵۰ متر مربع اراضی جنگلی چلندر مربوط به نقشه م ـ د ـ ۶۷ واقع درحوزه اداره منابع طبیعی المده ونوشهر که محدود است شمالا به زمین زراعتی سید جعفر موسوی و باغ مرکبات . شرقا زمین زراعتی و خانه مسکونی محمد اسلامی جنوبا بجاده فرعی چلندر و محوطه ساختمانی مسکونی . غربا بجاده فرعی چلندر .

۳ـ مقدار ۲۶۰۰۰ متر مربع اراضی جنگلی جیسا عثمانسرا مربوط به نقشه پ ـ م ـ۶۸واقع در حوزه اداره منابع طبیعی کلارآباد که محدود است شمالا منزل مسکونی اشخاص. شرقا وجنوبا رودخانه جیسا غربا قریه جیسا .

۴ـ مقدار ۸۷ر۶۰۰۰ هکتار اراضی جنگلی جلگه‌ای شامل ۵ قطعه واقع در حومه قراءملکار‌ـ حمزه‌ده ـ سنگسرا ـ اندرور که مشخصات قطعه اول عبارت است شمالا اراضی مزروعی قریه اندرور . شرقا اراضی مزروعی قریه اندرور و سنگسرا . جنوبا اراضی مزروعی سنگسرا و حمزه‌ده . غربا اراضی مزروعی قریه ملکار قطعه دوم و سوم و چهارم و پنجم محاط در اراضی مزروعی قریه ملکار که مشخصات کامل آن در نقشه ج ـ الف ـ ۷ منعکس است .

۵ ـدر حدود ۳۵۰ هکتار جنگل هشت مازو واقع در حوزه اداره منابع طبیعی شهسوار که محدود است شمالا مرتع چلاپشته . جنوبا مرتع گردگویه . شرقا مرتع زینوشت . غربا مرتع دریاکچال .

۶ـ در حدود ۹۰۰ هکتار جنگل اکر واقع در حوزه اداره منابع طبیعی شهسوار که محدود است شمالا جنگل چالدره جنوبا جنگل کلچال و اوریا شرقا رودخانه سه هزار غربا رودخانه دو هزار .

۷ـ مقدار ۴۵۰۰ متر مربع اراضی جنگلی پشتادم واقع د رحوزه اداره منابع طبیعی شهسوار که‌محدود است شمالا باغ مرکبات قدیمی‌جهانشاه مسعودی . جنوبا و شرقا جنگل پشتادم . غربا دره و جنگل نساسرا .

۸ـ مقدار ۱۰۲۰۰ متر مربع اراضی جنگلی توسکای ولیکستان واقع در حوزه اداره منابع طبیعی شهسوار که محدود است شمالا زمین شالیزاری و تجاوزی آقایان شعبان ابراری ویزدان شجاع شفیعی . جنوبا باغ تجاوزی آقای نظر ابراری . شرقا قطعه ۴۹ از نقشه ج‌ـ ب‌ـ ۱۲ و قطعه ۴۱ غربا محوطه و منزل مسکونی شعبان ابراری .

کسانی که بدین تشخیص اعتراض دارند با توجه بماده ۵۶ قانون اصلاح قانون حفاظت و بهره‌برداری از جنگلها و مراتع می توانند از تاریخ انتشار این‌آگهی ظرف یك ماه اعتراضات خود را با ذکر دلیل و مستندات جهت رسیدگی بدفتر سرپرستی منابع طبیعی نوشهر وشهسوار تسلیم و رسید دریافت دارند . بدیهی است اعتراضاتی که خارج از موعد مقرر در آگهی واصل گردد قابل ترتیب اثر نخواهد بود ضمنا مناطق بالا در حوزه ثبت شهرستان های نوشهر و شهسوار واقع و نقشه ها و کروکیهای فوق در سرپرستی نوشهر و شهسوار برای ملاحظه عموم موجود است .

آ ـ۳۷۰۰ سرپرست منابع طبیعی نوشهر و شهسوار . محمد پریور

در تعقیب آگهی مورخه ۳۰ر۱۰ر۵۰ و ۱۵ر۱۲ر۵۰ در شماره های ۱۳۷۰۴ ـ۳۰ر۱۰ر۵۰و۱۳۷۴۰ ـ۱۵ر۱۲ر۵۰روزنامه‌اطلاعات مهلت پذیره نویسی‌سهام‌شرکت در شرف تاسیس کشتارگاه‌طیور، صنف پرنده فروش تهران و حومه تا آخر فروردین ماه ۱۳۵۱ تمدید میشود .

هیئت موسس

درمواقع خاموشی برق

برای روشنائی فوری و طباخی از

چراغ گازپیک نیک

(دارای اجازه رسمی شرکت ملی گاز)

تمام ساخت خارج استفاده کنید

شرکت محورخیابان شاه شماره۲۵تلفن ۶۶۴۸۳۸

شرکت چراغ گاز تلفن ۴۹۴۷۱

آ ـ ۴۰۴۰

آگهی تبدیل نوع شرکت و انتخاب مدیران و بازرسان درشرکت سهامی نوبیدی خوش ثبت شده بشماره۱۲۸۷۴

برابر تصمیم مورخ ۱۵ر۱۲ر۵۰ مجمع عمومی فوق‌العاده تغییرات زیر در شرکت نامبرده بعمل امد ۱ـ نوع شرکت بسهامی خاص تبدیل گردید و نام فعلی آن (شرکت تولیدی خوش سهامی خاص میباشد)۲ـاساسنامه جدید شرکت مشتمل بر ۴۵ ماده و ۶ تبصره تصویب و جایگزین اساسنامه قبلی گردید ۳ـ آقایان مهندس یداله امامیان و مهندس عباس امامیان و عبداله امامیان بسمت اعضاء هیئت مدیره برای مدت دو سال انتخاب شدند ۴ـ آقای قاسم اشرف بسمت‌بازرس‌اصلی وآقای رافیك ملکونیانس بسمت بازرس علی‌البدل شرکت برای مدت یکسال برگزیده شدند ۵ـ روزنامه اطلاعات جهت درج و نشر آگهی های شرکت تعیین شد ۶ ـ بموجب صورتجلسه هیئت مدیره مورخ ۱۵ر۱۲ر۵۰ آقای مهندس یداله امامیان بسمت ریاست‌هیئت‌مدیره‌وآقای‌مهندس عباس امامیان‌بسمت‌مدیر عامل وآقای عبداله امامیان بسمت نایب رئیس هیئت مدیره منصوب شدند حق امضاء در کلیه امور و موارد مربوط‌بشرکت باآقایان مهندس یداله‌امامیان ومهندس‌عباس‌امامیان متفقاوبامهر شرکت میباشد . م‌الف ۵۸۰

رئیس اداره‌ثبت‌شرکتهاو مالکیت صنعتی.مهدی‌نراقی

ا ـ۳۸۲۶

آگهی تغییرات شرکت سهامی خاص ملاوی ثبت شده بشماره ۹۵۱۹

طبق صورت جلسه مورخ ۲۰ر۱۰ر۵۰ مجمع عمومی‌فوق‌العاده تغییرات زیر در شرکت مذکور بعمل امد ۱ـ آقای مهندس شمس‌الدین نهاوندی بسمت رئیس هیئت مدیره و مدیرعامل و آقای مهندس جلال‌الدین فاطمی بسمت نایب‌رئیس هیئت‌مدیره و اقای مهندس وازگن کاسپاریان امیرخانیان بسمت عضو هیئت مدیره برای مدت دو سال‌وآقای مهندس عطاءاله کرمانی نژاد بسمت بازرس اصلی‌و آقای محمد اسمعیل مسکوب‌حقیقی بسمت بازرس علی‌البدل برای مدت یکسال انتخاب شدند ۲ـ روزنامه اطلاعات جهت درج آگهی های شرکت تعیین شد .

رئیس اداره‌ثبت‌شرکتهاو مالکیت صنعتی.مهدی‌نراقی

۱۴۸۶۶

براسو ـ ساخت انگلستان معروف‌ترین جلادهنده فلزات

کلیه اشیاء فلزی خانه شمارا درخشانتر میسازد

آگهی مناقصه شماره ۱

پست مهندسی قرارگاه و پشتیبانی ستاد بزرگ‌ارتشتاران خرید لوازم و انجام خدمات موردنیاز باغبانی و تعمیرات و نگهداری اماکن و تاسیسات ستاد بزرگ ارتشتاران و ادارات تابعه را به مناقصه میگذارد .

پیشنهاددهندگان میتوانند با مراجعه به پست مهندسی و دریافت برگ مشخصات و شرایط معامله و صورتهای مربوطه پیشنهاد خود را طبق مفاد مندرج در شرایط معامله تنظیم و تا ساعت۱۲روز ۲۰ر۲ر۵۱ به‌پست مهندسی قرارگاه وپشتیبانی ستاد بزرگ‌ارتشتاران واقع در خیابان کورش کبیر ـ چهارراه قصر تسلیم نمایند م الف ۶۸۴

پست‌مهندسی قرارگاه و پشتیبانی ستادبزرگ ارتشتاران

۱ـ۴۱۷۴

اعانه ملی

شماره بیست وهشتم - چهارشنبه بیست و سوم فروردین ماه ۱۳۵۱

از سخنان مولای متقیان حضرت علی (ع)

بهشت مینورا ویژه آن کسان قرار داده‌اند که در این جهان با پاکدامنی و طهارت عقیده ، طومار زندگی را بپیچند و مراحل عمر را به نیکی و نیکوکاری بپایان رسانند . رادمردان تا هرجاکه درخدمت به مردم بینوامشقت‌ودشواری ببینند، بامیدرضایت‌پروردگارمتعال‌ونام آبرومندوپرافتخار، لحظه‌ای از فعالیت و کوشش بازنمی‌ایستند و اززحمات‌خود لذت میبرند و بدینوسیله دردو جهان رستگاری و آسایش را برای خویش تامین میکنند.

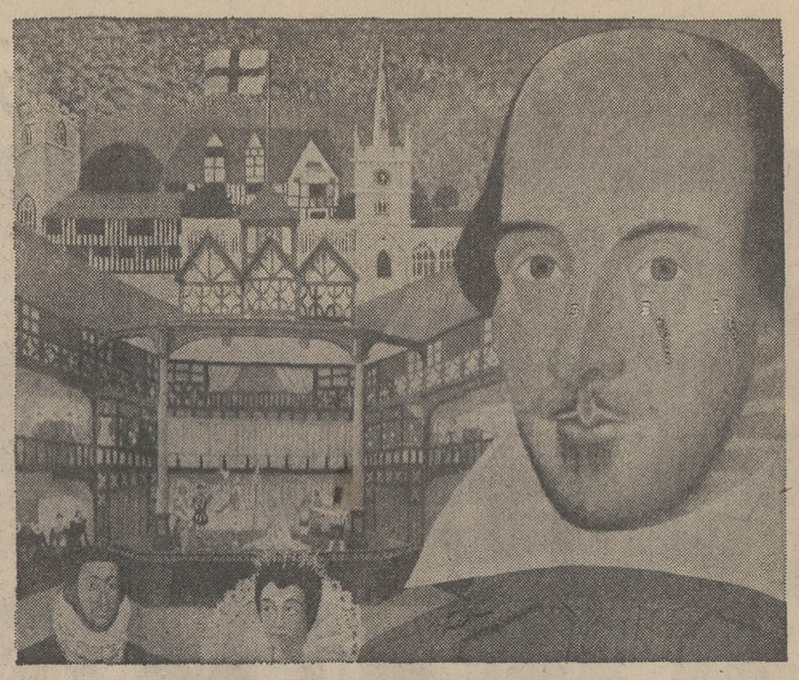

همه برادریم ، پس مهربان باشیم !

خوشبختی وانسانیت از دیدگاه ، ویلیام شکسپیر

مهربانی و شفقت ، مکمل زیبائی ومایه‌خوشبختی و شادمانی است

بجای وصیت‌نامه ، این شعر را سرود :

«برمرگ من‌مگریید ، زیراچنان‌دوستتان دارم که نمیخواهم دلهای نازنین‌تان ازیاد من آزرده شود»

درتاریخ ادبیات جهان ، نام او، چون خورشید میدرخشد و هرتاریخ تمدنی‌را ورق‌بزنید، نام او را خواهید دید. این نامی است فراموش نشدنی، تکان دهنده وبه شوق آورنده :«ویلیام شکسپیر » .

در بیشتر تراژدی‌های او ، که مورد بحث قرار دارد،انسان است . او به کلیه‌وجودانسان راه میگشاید ، انسان رامی شناسد ، با همه فضایل وتباهی هایی که دارد . خود ، عاشق‌قهرمانانی درآثار خویش است که شجاع اند ، شیفته انسان‌وطبیعت اند ، اعتمادمیکنند ومیکوشندراه خودرا به‌سرمنزل مقصود به گشایند.

کلام او ، قاخر ، درخشان‌ماندنی و به دل نشستنی است . غالبا هر موج بد خواهی در آثار او ، در برخورد به صخره‌انسانیت درهم‌می‌شکند.

*

شکسپیر (۱۶۱۶ ـ ۱۵۶۴)را یکی از رکن های چهارگانه ادب‌جهان شمرده‌اند . کودکی رادرزادگاهش «استراتفورد» گذراند . از بیست‌ویك سالگی در دسته تئاتری استخدام شد که بعدها دسته بازیگران ملکه نام گرفت. شکسپیر ۳۵ سال را دراین‌تئاتر گذراند و از این رهگذر شهرت بسیار بدست آورد ودر همین دوره بود که قسمت اعظم شاهکارهای خویش را آفرید و به نمایش گذارد .

انگلستان در زمان حیاتش او را میشناخت و میستود . پیش‌از مرگ خطاب به‌مردمی که شیفته‌اش‌بودند ،این شعر راسرود : « وقتی که‌بمیرم ، بیش از آن مدتی که ناقوس مرگ با صدای شوم‌و تلخ خود ، به بالای سر من طنین می‌افکند ، بر مرگ‌من‌مگریید ، حتی وقتی ، این اشعار مرا میخوانید از دستی که آنهارا نوشته یاد کنید ، زیرا من چندان شمارادوست که نمیخواهم دل‌های نازنین‌تان از یادمن آزرده شود .»

خواندن آثار او با آن کلام و حکمت و دید باورنکردنی ، غوطه زدنی است در یك‌دریای‌متلاطم و بی آرام . همیشه میگفت :

« من میخواهم از مردم نجیب پیروی کنم و از آنان‌بیاموزم .»

تردیدبه چشم اومذموم‌ترومسموم‌تر از غم ونومیدی است.میگفت : «تردید های ما، خائنانی هستند که بانصایح خود ما را از حمله به هدف باز میدارندو حال آنکه تصمیمی راسخ‌و حمله‌ای بموقع ، میتواند فتح وپیروزی رابهرمها سازد . موفقیت هایی که نصیب‌بشر شده غالبا درسایه تحمل و بردباری‌بدست آمده است . چه بینوایند کسانیکه شکیبائی ندارند . هرگز با این ناشکیبایی که دارند در زندگی روی آرامش و آسایش نخواهند دید.»

طرز تلقی زمانه خویش را نسبت به ثروت ، چنین بباد انتقادمیگرفت: «پول متاعی است که با آن میتوان به همه جا وارد شد مگر به آسمان و به وسیله آن میتوان همه چیز را بدست آورد جز شرافت وسعادت» .

مهربانی ، مدار اندیشه اوست: « چیزی که در زن قلب مرامفتون میکند، مهربانی اوست ، نه روی زیبایش . من زنی را بیشتر دوست دارم که مهربان‌تر باشد » و می‌افزاید که « شفقت مکمل زیبائی است» .

شکسپیر خود را در برابر غم و رنج روزگار حقیر نمی‌ساخت :«زحمت و سنگینی زندگی را کنار بگذار وبا گشاده‌رویی آن را استقبال کن»

وی‌گفت : آیا همه برادر نیستیم؟ نوع بشر باید خودرا برادر یکدیگر بدانند . شادمانی ، در خانه و در سرزمینی است که مهر و محبت‌درآن مسکن دارد . اگر آدمی را شادی در دل میاید ، جزای آن است که کسی‌را شاد کرده است و اگر غمگین میشود کسی را غمگین کرده است. زنبورها هرقدر باشند گل‌ها از آن‌هابیشترند و دلهای ماتم‌زده هراندازه باشند ، قلوب شادمان زیادترند . خدایا در سراشیب‌های زندگی‌مرا از لغزش‌مصون دار و تایید فرماتاشراره کوچك‌آسمانی را که در سینه‌ام پنهان است ووجدان نام دارد ، پاك و محفوظ نگه‌دارم».

زندگی او ، کار بود و صمیمیت: «کاری که وظیفه و صمیمیت در آن دخالت دارد خلل‌ناپذیر است» به چشم او مسکنت در کوی هنرمندان و رنجبران ، راه‌ندارد و شادمانی در خانه‌ای است که مهربانی در آنجا حکومت میکند : «مصائب خودتان را مانندلباس‌های خودتان‌باکمال‌بی‌اعتنایی تحمل کنید . علامت و نشان حقیقی اصالت و بزرگی شان ، نوازش‌و ترحم آمیخته به بشاشت وخوشروئی است .در دنیائی که میدانیم چیستیم ومیدانیم چه میشویم ، چرا یکدیگر را آزار دهیم ؟»

گزارش سازمان ملل متحد :

هر روز بیش از ۳۰۰۰ کودك،قربانی بی‌غذائی وسوء تغذیه میشوند

در چه دنیائی زندگی می‌کنیم ؟ آیا می‌توان این دنیارا بهترین دنیای‌ممکن خواند ؟ برای کسانی که از دردها بی‌خبرند ، این‌دنیا ، دنیای شادیهاست ولی آنها که دردها را می‌شناسند ، زمانی آرام می‌گیرند و لحظه‌ای این دنیا را دنیای شادی خواهد خواندکه دردها براستی درمان شود . گزارش سازمان متحد گواهی می‌دهندکه‌هرروز بیش ازهزار کودك از بی‌غذائی وبیش از دو هزار کودك ، از تغذیه بد که صد گونه بیماری بجان کودکان می‌اندازد ، می‌میرند . در حینی که‌هر خانواده مرفه در جهان پیشرفته ، ته سفره‌ای که دور می‌ریزد تقریبا پنج گرسنه را سیر می‌کند ، در قلب‌آفریقا، حتی در بسیاری از جاهای آسیا ، کودکان گرسنه شکم خودرا به زمین چسبانده‌اند ، اگر نخواهیم از رنگ‌و روی زرد پدران و مادران‌شان ، یاد کنیم ، پدران و مادرانی که بهتر آن می‌دانند خون بخورند تا آنکه فرزندان‌شان را گرسنه و محتضربینند. مصلحان و خیراندایشان جهان هردم فریاد برمی‌آورند تا بی‌خبران‌رابا‌خبر سازند . اما بقول رومن‌رولان ، «آیا تا این دردها ، درمان نشده ، می‌توان آرام خفت ؟»

بمناسبت سالروز رحلت حضرت رسول اکرم

محمد (ص)

پیامبری که‌راه رستگاری به‌انسان نشان داد

یتیم بدنیا آمد . روزی که چشم به جهان گشود سایه مهر پدری برسرنداشت. نخستین سالهای زندگی را ، نیز در میان قبیله‌ای از بیابانگردان طی کرد . آنکه دایگی او را پذیرفت کودك دیگر نیافته بود و با خاطری ناراضی به دایگی کودك یتیم گردن گذاشت .

اما ، دو سال بعد ، که کودك را نزد مادر آورد ، به اصرار خواست باز او را نگاه دارد ، واینگونه بود که محمد بار دیگر ، دربادیه ، میان قبیله‌ای که‌هزار دشواری بیابانگردی داشت ، بسر برد . او اندیشه‌ای بارور داشت و نگاهی که بارقه مهر و شرم و پاکدامنی از آن میتابید . محمد ، اگر مرگ پدر را به چشم ندیده بود و تنها حرمان و ناکامی یتیمی را چشیده بود ، شش ساله بود که دید چگونه مادر مهربان و اندوهگینش ، سایه مهر از سر او واکشید و به دور دست ناشناس پرواز کرد..

اکنون او دیگر مرارت یتیمی را ، یکسر احساس میکرد ، محمد یتیم ، از خاندانی ممتاز بود . سایه تکفل پدربزرگ نیز ، براو ، چندان نپایید ، دو سال بعد سومین غبار یتیمی بر سر وی نشست و او، یتیمی ماند که باید در حمایت عمو ، بسر میبرد . عمو ، که فرزندان بسیار داشت و در کنار این سرپرست و حامی بود ، که محمد یتیم ، با کاروان شام ، شبهای پرستاره را ، در راه های طولانی طی کرد و کلیساها و بعدهای شهر های بزرگ را و اندیشه ها ، و زندگی های پرمرارت پای این بنا های عظیم را شناخت وتجربه کرد .

✶●✶

محمد امین، جوان بالیده، پراندیشه، پر مهر و پرایثار ، بیست و پنجساله بود و شقاوت اقوام عرب را برنمی‌تابید و بیرون از سرزمین و قوم خویش نیز نوری نیافته بود . سرگشته و در تلاش رازی ، پیوسته بکوهستان پناه میبرد . در تنهائی بسر میبرد وبه گرسنگان و برهنگان نان و تن پوش میرساند و دمی ازاندیشه نیازمندان ، بیرون نبود . در خلوت و انزوا ، روزه میگرفت ، در شکاف غارها آرامش می‌جست ، با سنگ و درخت سخن میگفت و هر سال یك ماه ، در کوه حرا، معتکف بود . چه بسیار و بسیار ، که بعد ازهرایثار ، درهای راز آسمانها برویش گشوده میشد. یك‌ماهر سال روزمیگرفت، و غذای خود را ، به فقیران ، که در مکه و بیابانهایش فراوان بودند ، نیاز میکرد. او قبله گرسنگان و فقیران بود و درچهره کودکان و زنان و مردان گرسنه وبیمار، کودکی خود را و آن درد جانکاه یتیمی را مجسم مییافت .

او ، غلام زرخریده آزاد میکرد ، به یتیم و بیوه نان میداد . به پرستاری رنجور برمیخاست . و گره دشمنی ها و نقار ها را می‌گشود. وهمه او را می‌ستودند پیران پیش پایش باحترام برمیخاستند و او را امین ، لقب داده بودند . و دست هایش در چشم یتیمان و گرسنگان ، نور امید می‌آفرید و در های راز ، که یك یك برویش گسترده میشد ، هر روز او را ، بیشتر به انزوا و تنهائی و سخن گفتن با طبیعت، ستارگان ، کوهستان ، درختها و گیاهان ، فرا میخواند . او انزوا را می‌آزمود .

امر خداوند جاری شد . در قلب انزوا، درکوه حرا، سینه محمد راگشودند. او به پیامبری برخاست . در آتش امری چنین خطیر میسوخت . سروش خداوند ، تابناك و پرطنین ، او را به دعوت مردم برانگیخت . دوران بازگشت بسوی مردم، برای رهائی بخشیدن آنان از گرسنگی ، شقاوت ، بی مهری ، و تنهائی و سرگردانی فرا رسید . و محمد بیست سال ، امر خداوند را میان مردم برد و برادری و مهربانی و انسان دوستی را بنیادگذارد . او ، مردم را به سلامت ، به درستی ونیکی دعوت کرد وبند های خصال بد وبدخواهی را از روح انسان گشود و امر خدارا ، درمیان اهل ایمان چنین خلاصه کرد : برادر باشید . بیکدیگر همراهی کنید . یکدیگر را به نیکوکاری تشویق کنید . به نیکوکاری پیمان بندید .

و سرانجام ، روزی رسید که محمد عهد خویش را با خداوند بپایان برد . او، پیامبر راستین و بزرگترین پیام گزار خداوند ، در تب میسوخت و یارانش ، گرد او بودند . چشم گشود ، و بانگ‌زد: «منادی دهید ، هرکس از من به او ستمی رفته، پیش‌آیدو مرابه کیفری‌که میخواهد برساند.» منادی گشت و پیام محمد را ، در قبایل و در شهر رساند . مردی رسید . پس از چند روز ، و گفت من از محمد ستم دیده‌ام ، او تن مرا ، یکبار به تازیانه خسته است . محمد در اغماء بود . چشم باز کرد و پرسید کسی نیامد ؟ من برایمان خویش میترسم . تاب کیفر خداوند را ، در آن جهان ندارم . گفتند کسی آمده است وچنین میگوید . فرمان داد ، چنانکه مرد میخواهد، آزادش گذارندتا با تازیانه، داد دل خویش بگیرد .

صحابه کوشیدند مرد.را بازدارند . او ابرام کرد و پیامبر بازدیده گشود . پرسید چه میکنید ؟ چرا نمیگذارید مرد داد خود بگیرد ؟ و مرد از صحابه خواست جامه از تن پیامبر درآورد . و آنگاه ، برجائی که در کتف پیامبر بود . بوسه داد و گریست . و گفت : میخواستم نجات آخرت نصیبم شود . زیرا که شنیده بودم هر چشم که بر خال نبوت پیامبر بیفتد عذاب آخرت نخواهد دید . مردم گریستند و پیکر پیامبر که نیمه عریان در تابش آفتاب دانه های عرق چون مروارید برآن میدرخشید ، در جامهٔ پوشانده شد .

اینست محمد ، پیامبر بزرگ که راه رستگاری‌به انسان نشان داد و دروازه های بزرگ بروی نیکی و نیکوکاری گشود و اینست کلام او که اندیشه را به حکمت نیکی و برادری روشن میسازد :

- ● مرد با برادر خود بسیار میشود .
- ● دست دهنده بهتر از دست گیرنده‌است.
- ● دردی از بخل بدتر نیست .
- ● به آنکه در زمین است رحم‌کن ، تا آنکه در آسمان است بتو رحم کند .
- ● جانها ، به فطرت ، کسانی را که با آنها نیکی کنند دوست دارند .
- ● مال از صدقه کاهش نگیرد .
- ● نیکوکاران این جهان ، نیکوکاران‌آن جهانند .
- ● از آتش دوری کنید ، حتی با یك نیمه خرما .
- ● کسی که برای توحقوقی همانند خویش قائل نیست در مصاحبتش خیری نیست .

ربع قرن خدمت

سازمان شاهنشاهی خدمات اجتماعی ۱۳۴۶

آینده‌ای درخشان بادانش و فرهنگ

ازهم‌اکنون ، میتوان آینده درخشان‌نوباوگانی را که در مدارس شهری و روستائی سراسر کشور ، باعلم وفرهنگ آشنا میشوند ، در افق فردای ایران مشاهده کرد . نوباوگانی که با علاقه و اشتیاق قدم به کلاسهای‌درس ابتدائی و سپاه دانش میگذارند و از دریچه کتاب‌هائی که با چاپ نفیس و مطالب سودمند براساس جدیدترین‌اصول آموزشی تدوین گردیده ، به دنیای روشن دانش نوین راه می‌یابند.

طبع و نشر ۱۴۰ میلیون جلدکتاب درسی مدارس ابتدائی و سپاه دانش ، یکی دیگر ازاقدامات بزرگ و ارزنده سازمان شاهنشاهی خدمات اجتماعی است که طی ربع قرن خدمت ، بیاری شما خریداران نیکوکار بلیطهای اعانه‌ملی‌انجام گرفته است .

بلیط دوقلو

برای کوشش هائی که با زندگی و سلامت دیگران و حل مشکلات اجتماعی بستگی دارد حد ومرزی متصور نیست .

باایمان به‌چنین واقعیتی‌است که سازمان شاهنشاهی‌خدمات‌اجتماعی از بدو تاسیس‌تاکنون ، بیاری‌شما خریداران نیکوکار بلیط های اعانه ملی ، فعالیت های عام‌المنفعه خودرا بطور منظم و مستمر گسترش داده و در راه خدمت بخلق و انجام کمك های ذیقیمت به‌هموطنان نیازمند ، برای کوشش های خود حد و ثغوری نشناخته است .

خرید بلیط اعانه ملی ، در حقیقت ، بمنزله تایید این اقدامات و نشانه ابراز شخصیت و احترام بکارهای اجتماعی است . کسانی که نیاز به جوایز بلیطهای اعانه ملی ندارند ، با خرید بلیط ، شخصیت خودرا پشتوانه پیروزیهای درخشان تر انسانی قرار میدهند و به گسترش روز افزون موسسات و اقدامات عام‌المنفعه سازمان شاهنشاهی خدمات اجتماعی کمك میکنند .

خبرهای کوتاه وبرگزیده درهفته نامه مخصوص اعانه ملی

داستان«هزارویك گل»

«پله» ، کتاب می‌نویسد

«پله» ملقب به سلطان ... «پله»، ملقب به مروارید سیاه .... برزیلی‌ها برای «پله» ، این نام افسانه‌ای جهان توپ گرد ، دهها لقب دیگر دارندکه آنها را چون زینت‌ها و آرایه‌هائی به این نام بزرگ ، پیوند زده‌اند .

«پله» ، این روزها ، قسمت‌هائی از زندگی درخشان ورزشی خود را برای یك نویسنده روزنامه‌نگار برزیلی بازگو می‌کند تا با نثر این نویسنده، کتابی به نام خود منتشر کند ، کتابی زیر عنوان «هزار و یك‌گل»که شرح لحظات دقیق وارد کردن هزار و یك توپ به درون دروازه‌های حریف‌است، به اضافه مقداری شرح فنی .

«پله» ، از هم اکنون گفته است که عواید کتاب را دریافت نخواهد کرد و «شورای علاقمندان پله» مامور تقسیم عواید میان پرورشگاههای مناطق فقیر برزیل ، خواهد بود .

عکس ، «پله» را در«تالارافتخار» در «ریودوژانیرو» سوار بر ماشین «مربی خانگی اسکی» نشان می‌دهد.

در این تالار بود که «پله» ، هفته گذشته ، تصمیم خود را در زمینه انتشار کتاب و چشم پوشی از عواید آن ، اعلام کرد .

نکته‌ها

آنچه بدیگران می‌بخشیم تنها ثروتی است‌که میتوانیم‌همیشه برای خود نگاه داریم.

م . هنری

سخاوتمند باش و با آنچه‌داری بکار نیك بپرداز ، و اگر جز این باشد «ثروت» سبب هیچ کار نیکی برای تو نمیشود . . .

(پن)

فقیر و بیگانه را خدا فرستاده است، و آنچه به‌اینان‌میدهیم، درواقع بخدا داده‌ایم .

(هومر)

علم با تعلیم آن ، به دیگران تمام نمی‌شود . و بخشیدن مال به دیگران آدمی را فقیر نمی‌کند .

(لاواتر)

کاریکاتور از: کامبیز درم‌بخش

ترك عادت موجب مرض است !

ـ به بلیت دوقلو بدین !!

از : دکتر محمد رضا صالحی کرمانی

سه پاسدار حق وعدالت

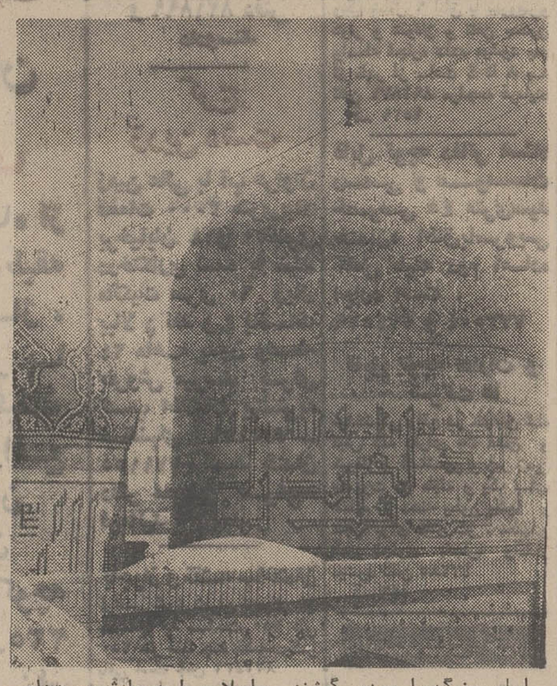

... و آرام‌آرام به گذرگاه مرگ نزدیک میشد .

و گرمای تب هر لحظه فزونی میافت .

مرض تاب و توان را از جسمش گرفته بود ، ولی فکر و روحش همچنان پر قدرت و پر تلاش بود، و میخواست تا در این واپسین‌دم حیات یکبار دیگر روح آئین خود را برای مردم بازگو کند.

او بیست و سه سال برای بنیان دادن به آئینی که از آسمان برای بشر نازل شده بودرنج کشیده‌بود، در طول این مدت کوتاه که کمتراز یک ربع قرن است‌این توفیق عظیم را بدست آورده‌بودکه از میان‌ملتی عقب افتاده و محکوم به سقوط ، ملتی پیشرفته و سعادتمند بسازد .

و اینها همه رادر پرتو آئین‌مقدس و آسمانی خویش که اسلامش نامیده بود، بدست آورده بود.

و اکنون میرفت تااز این‌محصول گرانمایه خویش جدا شود و ملتی را که خود ساخته بود بگذارد و بگذرد .

و میخواست تا یکبار دیگر پایه سعادت و روح آئین خود رابرای مردم بازگو کند .

او در این‌لحظه‌به عقب‌برمیگشت، به شصت و سه سال پیش ،و سال های بعد از آن و به مطالعاتی که در طول این مدت در جامعه خود کرده بود می‌اندیشید .

او در جامعه‌ای تکوین یافته بود سرشار از ظلم و ستم و تیرگی و سیاهی ، جامعه‌ای تشکیل شده‌از قبائل متخاصم و از نظر اقتصادی براساس سوداگری . گو اینکه این قبائل هریک واحدی خاص برای جامعه خود بودند،ولی واحدهائی بودند دربسته و بدون رابطه‌های مولد و معقول و پیشرفت دهنده ، و چون زمینه‌های تولید و فعالیت های اقتصادی محدود وکم‌گسترش بود، ناچار شیوه اقتصادی آنها که براساس سوداگری بود رقابتی خصم‌آلود در بین این واحدها بوجود می‌آورد . شیوه های اقتصادی سوداگری اگر بر اساس رابطه های تعاونی و وحدت قرارگیرد،سود بیشتر و بر نتیجه زندگی بهتر و پیشرفته‌تری را باعث میشود ، ولی نبود رشد فکری ، جامعه آنروز را به قطب مخالف این طرز فکر صحیح‌سوق داده بود. آنان پیشرفت را در رقابت خصمانهٔ جستجو میکردند ، رقابتی همراه با ستمگری و بیدادگری ، در چنین رقابتی است که فروغ عدل خاموش میشود و جامعه بجای پیشرفت عقب‌گرد میکند و یا لااقل در جای خود می‌ماند.

نخستین مرکز فعالیت پیغمبر این بود که این پراکندگی و این رابطه های خصمانه را نابود کند و جامعه‌ای براساس وحدت و عدل بنیان‌گذاری کند.

رسول اکرم اسلام برای رسیدن به این‌هدف از تمام راههای ممکن استفاده کرده است . نخست در مرحله عقیده گوشیده‌است که همه را بسوی یک قطب واحد ، که خدای هستی است ، رهبری‌کند، و عقیده توحید را بجای شرک و بت‌پرستی و تعدد الهه که خود نشانی از تشتت‌و پراکندگی است، بنیان‌گذاری کند ... و آنگاه ، در زمینه وظائف عملی و همچنین مقررات اخلاقی ، به عوامل‌تحکیم کننده وحدت و عدل امر کرده و عوامل ضربه‌زننده‌به این دواساس ضروری را محکوم کرده است.

رسول خدا در پرتو تقویت این دو عامل ، وحدت‌و عدل،جامعه‌ای پر تحرک و سرفراز بوجودآورد.. و اینک در آستان مرگ بود و میخواست تا یکبار دیگر این دو اساس بزرگ را بمردم گوشزد کرده ، توجه جامعه را به این دو عامل اساسی جلب کند.

دستور داد تا او را از منزل به مسجد برند و خود به نماز بامردم برخاست . پس از نماز در برابر مردم قرار گرفت و پس از حمد و ستایش الهی با آنان به سخن پرداخت ، در زمینه وحدت چنین گفت :

«از تشتت وپراکندگی بپرهیزید، براه نفاق و اختلاف نروید» .

رسول اکرم در آنروز ، با اینکه از نظر جسمی در شرائطی سخت غیر عادی قرار داشت ، با کمال قاطعیت از نخستین رکن اصیل اجتماعی خود سخن بمیان آورد و مسلمانان را بحفظ وحدت و یکپارچگی که آنهمه در راه تثبیت آن رنج کشیده بود ، دعوت‌کرد. و آنگاه از رکن دوم سخن گفت : حق و عدل ...

گفت : اگر کسی را بر من حقی هست برخیزد ومطالبه کند ، مطالبه حق شرم ندارد ، بخداقسم که حقی اگر مهم برخلاف موازین حق و عدل عمل کنم خدا مرا مجازات میکند .

و با این ترتیب ، رسول خدا ، عملا حرمت و ضرورت عدل وحق را در جامعه به مسلمانان نشان داد .

ودر جمله‌ای کوتاه میتوان گفت که اصولا محور فعالیت رسول‌خدا و روح و پایه آئین او دو کلمه وحدت و عدل است .

رسول اکرم در بیست و هشتم صفر از سال دهم هجری از دنیا رحلت فرمود ، ولی اهل بیت و بازماندگان خود را موظف کرد که همیشه در هر جا و در هر موقعیت از این دو رکن اصیل اجتماعی پاسداری کرده بامخالفان وحدت و عدل بمبارزه برخیزند .

این پاسداری و حراست وظیفه اصیل جانشینان رسول خدا وائمه دین بوده است .

و آنها نیز هر یک بنوبه خود در این راه‌فعالیت‌کرده و سرانجام هم جان خود را در انجام دادن این رسالت‌بزرگ‌مذهبی واجتماعی از دست داده‌اند . و اینک ماه صفر ، آخرین روز های خود را میگذراند.: دراین‌روزها جامعه اسلامی باسه حادثه‌مصیبت‌زای بزرگ روبرو است .

یکی مرگ رسول خدا

و دیگر شهادت پرتاثر دومین پیشوای ما ، امام حسن مجتبی و سه‌دیگر وفات امام هشتم علی‌بن موسی‌الرضا علیه‌السلام .

امام حسن علیه‌السلام در برابر معاویه قرار داشت و امام علی‌بن موسی‌الرضا در برابر مامون ؛ معاویه و مامون ، دو خلیفه‌ای که از مجرای عدل منحرف شده بودند و در راه‌انحراف گام برمی‌داشتند ...

اسلام وحدت و عدل را میدید و همه چیز را فدای تثبیت این دو عامل اصیل میکرد ، ولی معاویه و مامون‌تنهاتوجهشان بسوی‌حفظ پایه های خلافت جابرانه خودبود، آنان همه چیز و حتی عدل‌رافدای حفظ قدرت میکردند .

و این برخلاف موازین اسلامی بود . امام حسن بمبارزه با معاویه برخاست و سرانجام در اواخرماه صفر از سال پنجاهم هجری جان خود را با سمی که‌معاویه با دست «جعده» بکام آن‌حضرت‌وارد کرده بود جان خود را از دست دادو جامعه را در مرگ‌خود مصیبت‌زده و داغدار کرد .

و مامون نیز که وجودمقدس امام هشتم علی‌بن موسی‌الرضا را مانع خود کامگیهای ظالمانه‌خود میدید، تصمیم گرفت آن حضرت را بهر ترتیبی که شده از سر راه خود بردارد و با فکری آسوده وبدون اضطراب بخلافت خویش ادامه دهد .

و او نیز که از محبوبیت وعظمت فوق‌العاده امام ، درجامعه ،بهراس افتاده بود وبموجب‌همین محبوبیت و عظمت نمیتوانست بطور علنی و آشکار آن حضرت را از بین ببرد تصمیم گرفت که بطور پنهانی وبا استفاده از سم مشکل را حل کرده و امام را شهید گرداند ،و او این فکر شوم خود را دراواخر ماه صفر از سال دویست و سه هجری بمرحله اجرا در آورد ، و امام را مسموم کرد ...

استمداد برای احیای یک مسجد

مدتی بود که مسجد مقدس جمکران قم که مورد توجه شیعیان جهان است از نظر عمران و آبادی فوق‌العاده عقب مانده بود ومحلی هم برای سکونت و استراحت زوار نداشت و بعلاوه راهی شوسه و مرتب را هم فاقد بود . اینک در ظل مراحم اقدامات‌وسیعی جهت‌عمران و آبادی و توسعه این مرکز مقدس بعمل آمده و اولین اقدام که پایان یافته است ایجاد راه شوسه و مرتب (منشعب از جاده قم و کاشان) که عنقریب هم اسفالت خواهد شد ، میباشد . اقدامات بعدی که دردست انجام است ۱ـ اصلاحات اساسی در ساختمان مسجد ۲ ـ ساختمان یک حسینیه بزرگ بنام مقدس صاحب‌الزمان جهت استراحت و جلسات توسل زوار ۳ ـ وضوخانه‌های زنانه‌و مردانه مجزا و مجهز ۴ـ پارکینگ جهت وسائل نقلیه ۵ـ تامین وسائل گرم نمودن و خنک‌کردن گرمابستان و زمستان و سایر اصلاحات کلی و جزئی . این اقدامات زیر نظرهیئت امناء که از تجار قم و تهران میباشند انجام میشود و جهت سهولت‌در امر کمک برادران ایمانی دو شماره حساب یکی در قم و یکی درتهران باز شده ، و نیز مرکزی هم جنب درب ورودی مسجد جهت امانات‌زوار تاسیس و نیز توسط معتمدینی از تجار و کسبهٔ قبوضی در بین‌علاقمندان توزیع میشود تا شرایط کمک هرچه بیشتر آسان گردد و چنانچه توضیحات بیشتری را طالب باشید در تهران به شماره تلفن ۳۵۵۵۷۶ و در قم بشماره تلفن ۲۵۲۰ تلفن فرمائید .

حساب قم : بانک ملی شماره ۸۱۶۷ بنام مسجد جمکران قم

حساب تهران : بانک صادرات شعبه بازار شمارهٔ ۹۸۰۵ بنام مسجد جمکران قم

هیئت امنای مسجد جمکران قم ـ میرحجازی ـ لطیفی ـ برقعی ـ اقبالیان ـ زندیه

آگهی تغییرات در شرکت سهامی صنایع ریخته‌گری ثبت شده بشماره ۱۱۷۹۰

طبق صورتجلسه های مورخ ۱۴ر۱۲ر۵۰ مجمع عمومی و هیئت مدیره شرکت سهامی صنایع ریخته‌گری تغییرات‌زیر درشرکت مذکور بعمل آمده است .

۱ـ نوع شرکت به سهامی خاص و نام‌آن به (شرکت‌سهامی خاص صنایع ریخته‌گری) تبدیل شد .

۲ـ اساسنامه جدیدی مشتمل بر پنجاه و سه مادهٔ و دو تبصره بتصویب رسیدوجایگزین اساسنامه قبلی شرکت گردید.

۳ـ آقایان مهدی ابوالفتحی تبریز و حسین غفورزاده بسمت اعضاء هیئت مدیره برای مدت دو سال‌و آقای میکائیل‌ابوالفتحی تبریز بسمت بازرس اصلی و آقای اردوشیر هوسپیان بختیاری بسمت بازرس علی‌البدل شرکت برای مدت یکسال انتخاب شدند

۴ـ روزنامه‌اطلاعات‌جهت درج آگهیهای شرکت در نظر گرفته شد .

۵ـ آقای مهدی ابوالفتحی تبریز بسمت مدیر عامل و آقای حسین غفورزاده بسمت رئیس‌هیئت‌مدیره شرکت برگزیده‌شدند و امضاء کلیه اوراق و اسناد مربوط بشرکت از قبیل چک و سفته و قراردادهای تعهداورواسناد رسمی با دو نفر اعضاءهیئت مدیره متفقا و با مهر شرکت خواهد بود . م الف ۵۷۶

رئیس اداره ثبت شرکتها و مالکیت صنعتی . مهدی‌نراقی

۳۸۰۸ـ۱

مذهبی

از : محمود میر صادقی

امام حسن مجتبی
مردی که صبر را شکست داد

رحلت پیامبر بزرگ اسلام حضرت رسول اکرم‌صلی‌اله‌علیه وآله و شهادت امام حسن مجتبی و امام علی‌بن موسی‌الرضاعلیهم آلاف‌التحیه والثناء را بعموم مسلمانان و شیعیان جهان خاصه‌هموطنان عزیز تسلیت میگویم .

معصوم چهارم اسلام‌وامام دوم شیعیان جهان حضرت امام حسن مجتبی علیه‌السلام در نیمه ماه مبارک رمضان سال دوم هجرت در مدینهٔ طیبه چشم به جهان هستی گشود .

حسن مجتبی علیه‌السلام مورد عنایت خاص رسول گرامی بود وگرچه حدیث «حسین‌منی و انامن‌حسین» کاملا محقق است و تردیدی در آن راه ندارد اما کنه زندگی این خانواده ازعلاقه شدید رسول‌اله بحسن‌بن علی حکایت میکند و عجیب هم نیست زیرا امام حسن علیه‌السلام اولین پسری بود که پس‌از گذشت سالها بر دامان رسول اکرم آرمید و نخستین لبخند کودکانه را برچهرهٔ تابناک رسول خدا شکفت .

رسول اکرم در محراب عبادت سر بسجده گذارده و صفوف جماعت نیز باقتدای حضرتش پیشانی بر خاک نهاده‌اند و همه یک زبان‌می گویند «سبحان‌ربی‌الاعلی ـ وبحمده»این ذکر تکرارشد یکبار . دوبار . چند بار و حضرت‌سراز سجده‌برنداشت تا بالاخره مردم بذکر مکبر سر از سجده برداشتند .

پس‌از فراغت از نمازوقتی علت طولانی شدن سجده را از رسول اکرم سئوال کردند فرمود در آن هنگام فرزندم حسن برگردنم سوار شد و چون‌نمیخواستم قلب‌حساسش آزرده شود آنقدر سجده را طول دادم تا به اراده خوداز گردنم فرود آمد .

گوئی رسول خدا درنشان دادن علاقه‌اش نسبت بنواده گرامی اصرارمیورزید واین بدان سبب بود که مردم با مشاهده این علاقه‌در روزگار آینده حق پسرانش رابخوبی رعایت کنند و چه خوب رعایت کردند !

میدانیم علی مرتضی سلام‌اله‌علیه علاوه بر آنکه هیچگاه داعیه خلافت در سر نداشت حسن‌بن علی رانیز نه تصریحا و نه تلویحا به ولیعهدی خویش و حکومت بر مردم نگماشت و پس از شهادت مولای متقیان نیز هیچیک از بنی‌فاطمه و سایر فرزندان علی علیه‌السلام‌برای امام خود حسن مجتبی طرح خلافت‌نریختند فقط‌ابن‌عباس مصرانه به مردم توصیه کرد که حسن‌بن‌علی را بخلافت برگزینند مردم نیز ظاهرا با نشان دادن علاقه و اشتیاق با حضرتش بیعت کردند و بدین ترتیب امام حسن علیه‌السلام بخلاف میل‌باطنی خود بخلافت رسید .

جالاسری هم بفلات مسکن بزنیم . در این محل‌همانطور که قبلا اشاره شد عبیداله‌بن عباس با لشگریانش بامرامام ممتحن اردو زده‌وآماده نبرد بودند معاویه دستور حمله‌را صادر کرد . ولی درنخستین لحظات با تیز بینی خاص وخامت اوضاع را دریافت زیرا با شناختی که از جنگ صفین وسایر نبردهای‌اسلامی داشت تصمیم گرفت موضوع را از طریق دیگری فیصله دهد در اجرای این منظور نامه‌ای برای‌عبیداله بن‌عباس فرستاد و طی آن نوشت که حسن بن علی سرانجام بامن صلح خواهد کرد و تو نیز جبرا روزی دربرابر قدرت من سر تسلیم و طاعت پیش خواهی آورد‌اما اگرهم‌اکنون بنزد من بیائی یک میلیون درهم پاداش خواهی گرفت.

بهنگام غروب آفتاب این‌نامه به عبیداله بن عباس بن ـ عبدالمطلب یعنی نواده عموی علی‌بن‌ابیطالب علیه‌السلام رسید و او که خودازمشوقین امام برای جنگ بود نیمه‌شب برخواست‌وبهمراهی فرستاده معاویه از فلات مسکن به حیوضه فرار کرد و دین و شرف خود را بدرهم و دینار فروخت .

مقارن همین احوال‌معاویه اعلامیه وحشتناکی هم صادر کرد مبنی براینکه هر کس حسن‌بن علی را تزور کند اولا او را بر لشگری عظیم فرماندهی خواهد داد و ثانیا یکی از دختران خودرابنکاح او درخواهد آورد .

صدور این اعلامیه آریک‌طرف ولوله و جنب و جوش عظیمی بین مردم دنیا دوست و منافق انداخت و از طرف دیگر خاندان رسالت‌راسخت بهول و هراس افکنده و حسن‌بن‌علی علیه‌السلام ازآن بنده مجبور شد زین پیراهن خود زره بپوشید و جمعی از صحابه نیز دائما حضرتش‌را محافظت میکردند میادا‌هدف حمله تروریست های معاویه واقع شود معذالک دوبار به هنگام نماز تیر بسینه‌اش اصابت‌نموده ولی‌زره نگذاشت آسیبی بوجود مقدس وارد شود .

این عوامل امام مجتبی‌را مجبور کرد که از خلافت کناره بگیرد و میدان را برای تاخت و تاز معاویه باز بگذارد ، با این تصمیم آنها که منافق و دنیا پرست‌بودند بی نهایت خوشحال شدند زیرا عقیده داشتند که بما معاویه بهتر از حسن میشود کنار آمد روزوزو بدست اوست‌ودنیای‌ماهم‌آبادخواهد بود .

ولی گروه دیگر که‌قومی بی نهایت متعصب ـافراطی‌ـ خون گرم و حساس بودند امام مجتبی را برای اخذ این تصمیم تکفیر نموده‌واشکارا فریاد کشیدند « کفروالله الرجل » بخدا این مرد کافر شده . این فرقه جاهل بجای اینکه بجنبند و پسر فاطمه را در مبارزه با معاویه یاری کنند خود بی ضد امام‌خویش قیام کردند .

دیگر در اطراف حسن مجتبی کسی جز ، چند تن اصحاب خاص امیرالمومنین وبنی‌هاشم نمانده‌بودوبالاخره روزدوشنبه هیجدهم‌ربیع‌الاول سال ۴۱ هجرت امام مجتبی از مدائن به نخیله رفت و فردای آنروز عهد نامه‌ای‌بین آنحضرت و معاویه بامضاء رسیدوامام به کوفه مراجعت فرمود و کم و بیش دو ماه بعدـپس از شش سال اقامت در کوفه و تحمل نا ملایمات خاندان نبوت بسمت مدینه رهسپار شدند .

بنابراین آنها که در باره امام ممتحن غیرمنصفانه و عجولانه به قضاوت نشسته‌اند بهتر است نظرات خود را تعدیل و اوضاع و عوامل محیط حضرت مجتبی را بدقت مطالعه نموده،آنگاه قضاوت کنند !

بهرحال مسبب بن‌نجبه و چند تن دیگر از شخصیت های نظامی و آنها که در صفین رشادتها از خودنشان داده بودند برای‌وداع‌حضور امام مجتبی باز یافتند امام فرمود آنچه تقدیر الهی‌است خواهد شد و آنچه درفرمان قضا صادر شده است‌صورت خواهد گرفت و اینک‌مشیت الهی است که ما بسوی‌حرم رسول رهسپار شویم .

حسن بن علی بمدینه رفت و معاویه نفسی براحتی کشید او دیگربکمال‌آرزوی خود رسیده بود . فرمان کوفه را به نام مغیرة بن شعبه امضاء کرد مروان حکم را بحکومت مدینه گماشت و حال باید بفکر تعیین جانشین خود باشد ولی این موضوع با وجود شخصیتی چون حسن مجتبی علیه السلام تقریبا محال است چون در متن معاهده بطور صریح قید شده که معاویه موظف است بهنگام مرگ امر خلافت را بشورای مسلمانان واگذارد تا اجماع امت هر که را برای خلافت شایسته دیدند انتخاب کنند ولی مسلم است که اوهنگام امضای عهدنامه باز دلش بسوی یزید بود و مقدمات جانشینی او را فراهم می ـ ساخت و در عین حال هم میدانست که تاحسن‌بن‌علی زنده است ممکن نیست بتواند این تصمیم را حتی بمردم ابراز کند . مسئله ولایتعهدی یزید مسئله ساده‌ای نبود زیرا معاویه باید از مردم برای یزید که عنصر فاسد و ناصالحی‌است بیعت بگیرد و البته درزمان حیات امام مجتبی اقدام به چنین عملی محال بود . از این‌رو تصمیم گرفت بهرنحو شده به زندگی حسن‌بن‌علی خاتمه دهد و میدان را برای یزید آماده نماید .نامه‌ای بسیار محرمانه به مروان حکم والی مدینه نوشت و در جوف آن نامه‌ای مختصر همراه باشیشه‌ای سر بسته‌و مهر و موم شده برای‌اسماء بنت اشعث همسرامام‌مجتبی علیه‌السلام فرستاد .

مروان نامه معاویه را به اسماء رسانید و او چنین خواند :

پسرم یزید که عزیزترین عزیزان من است سالهاست در آتش عشق‌تو می سوزد وتو میدانی که من در راه خواسته او هرچه دارم می‌ـ دهم حتی قدرت و سلطنتم‌را ولی مشکل اینجاست که تا شوهر تو حسن بن علی‌زنده است یزید به آرزوی خود نخواهد رسید این زهر را بهر وسیله که میدانی به حسن‌بن علی بخوران و بعد آغوش پسرم یزید در قصر سلطنتی دمشق برای‌پذیرائی تو آماده است ضمناده‌هزار سکه طلا و چهار دهکده آباد را در کوفه‌بتوای‌عروس آینده‌ام تقدیم می کنم .

اسماء نامه معاویه را دوسه بار خواند و مدتی بفکرفرو رفت خانه حسن مجتبی در مدینه کجا و قصر سلطنتی معاویه در دمشق کجازندگی با مردی که نه ثروت داردو نه قدرت کجا و همسری با شخصی مثل یزید که‌فردا جانشین پدرش خواهد شد کجا

سه شب متوالی تاسپیده‌دم بیدار ماند و فکر کرد و سرانجام در شب سوم‌چشم از تمام مظاهر انسانیت پوشید و محتوی شیشه را در جام امام ممتحن فرو ریخت .

امام علیه السلام در دل شب احساس تشنگی کردو از آن آب مسموم نوشید و به بستر افتاد پس از چند روز که در بستر بیماری آرمید عاقبت روز بیست و هشتم ماه صفر سال‌پنجاهم هجرت بشهادت رسید و از یک عمر غم و اندوه وتحمل ناملایمات راحت شد .

۷۱ متر طول ! ۲۰ متر ارتفاع

ارفرانس

جمبوجت بوئینگ ۷۴۷

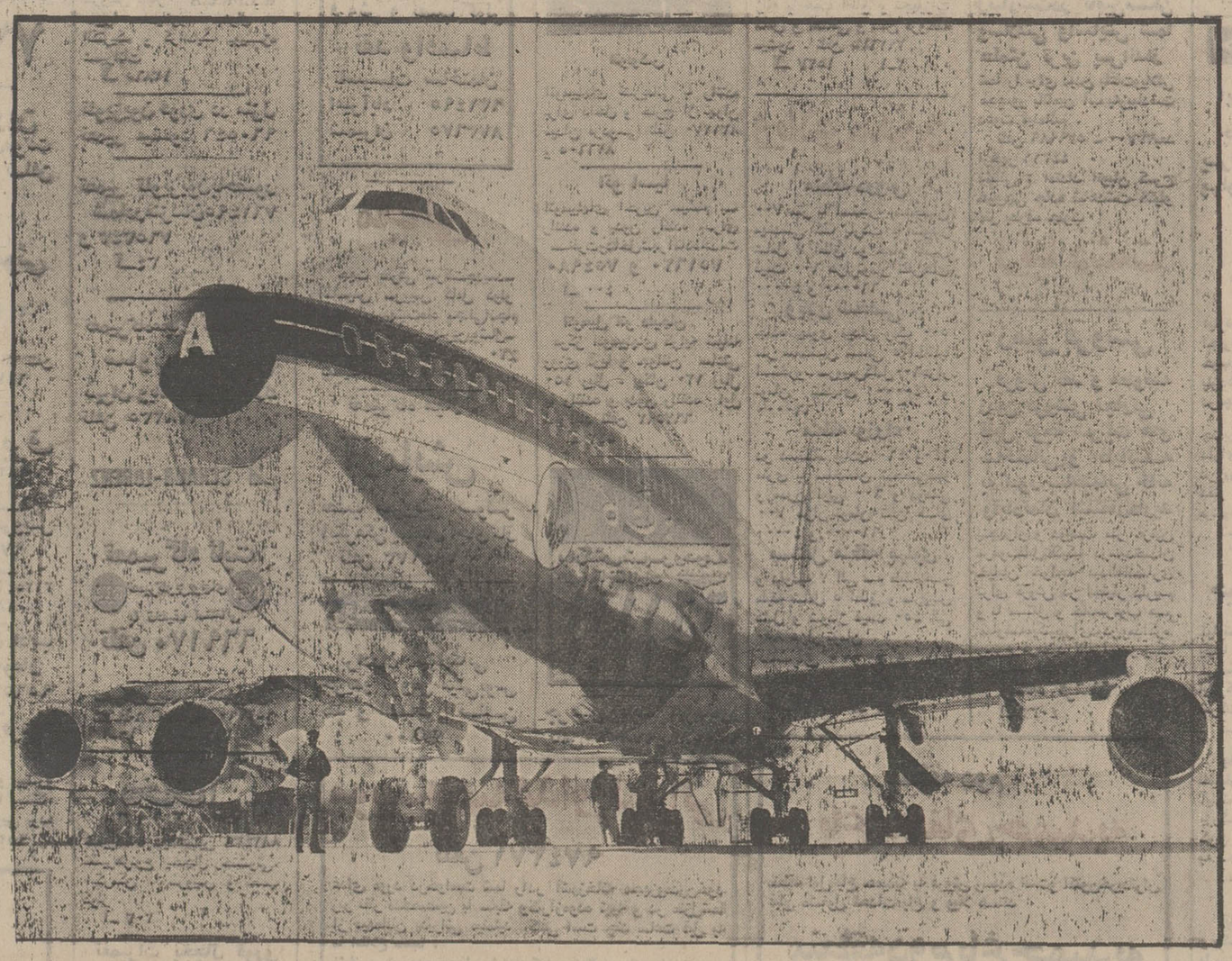

از فروردین ماه جاری ... ۳ پرواز هفتگی به ....

اروپا و خاور دور

نیازمندیهای شما

اثاثیه

خرید

بازرگانی فرش تیهان ۸۳۰۹۰۴ و ۸۲۳۷۷۶

خریدار نقدی همه رقم فرش کهنه و نو جهت صادرات روزولت میدان ۲۵ شهریور

فروشگاه فرش صمد تلفن ۴۹۹۸۵ خریدار همه نوع فرشهای نو و کهنه و لوازم منزل و اشیاء قدیمی چلچراغ، ظروف بلوروچینی ورشو

فروشگاه آستارا ۶۶۶۴۰۲ خریدار یخچال برقی و نفتی و تلویزیون فرش و کلیه لوازم منزل به قیمت عادلانه شاه چهار راه پیروز

نمایشگاه گلشن ۶۲۱۴۲۱ همه نوع فرش های کهنه خریداریم و همه رقم فرش نو موجود میباشد فرش های کهنه یا نو معاوضه میشود خیابان پهلوی بالای ایستگاه پیمه جنب بانک ملی یوسف‌آباد.

فروشگاه اسیا ۶۶۲۸۳۲ و ۶۶۵۱۰۲ خریدار یخچال برقی و نفتی، تلویزیون. فرش و سایر لوازم منزل بقیمت عادلانه خیابان شاه چهار راه پیروز

فروشگاه اخوان فرش نو و کهنه و کلیه اثاثیه منزل شما را عادلانه خریداریم. تلفن ۴۷۲۱۲

فرش خواجه نصیر

بهترین خریدار فرش کهنه و نو معاوضه جهت صادرات تلفن ۷۵۲۶۹۰

فروشگاه مشرق ۴۹۳۲۷ بهترین خریدار فالی و قالیچه لوازم منزل یخچال نفتی

فروشگاه اریا ۴۹۳۹۳ خریدار یخچال برقی نفتی فرش مبلمان اجاق گاز تلویزیون و اثاث منزل

جهان کالا خریدار یخچال تلویزیون و لوازم منزل شاه چهار راه پیروز ۳۹۱۶۶۵

فروشگاه شایان ۶۶۳۳۸۱ خریدار فرشهای کهنه و نو و لوازم منزل

فروشگاه فروردین خرید فرش کهنه و نو تلفن ۶۶۱۶۵۵ و ۴۳۰۸۵

فروشگاه ایران فرش تلفن ۷۷۴۹۷۲ کلیه وازم منزل شما را بهر بلغ باشد بیشتر از سایرین نقد خریداریم.

فروشگاه بختیاری تلفن ۷۵۹۳۲۹ بهترین خریدار کلیه لوازم منزل

نمایشگاه فرش نوکلی فرشهای کهنه را با نو معاوضه وفرشهای کهنه را نقدا خریدار است نمایشگاه ۶۲۱۴۰۵ بازار ۲۰۸۲۹

فرش اردیبهشت تلفن ۶۶۸۱۶۴ ـ

فرش یاقوت ۱۱۰ خریدار قالی و قالیچه کهنه فروشنده انواع فرشهای نو تلفن ۷۷۴۸۱۶ ۱ـ۴ آ ـ ۱۲۲۵

فرشهای کهنه

ازمتری ۲۵۰ تومان ببالا خریداریم فرش اشراف جنب سینما پاسیفیک ۷۵۸۶۵۵

فروشگاه فرش تهران کالا فرش اثاثیه منزل ۶۶۹۲۲۶

فروشگاه پروانه لوازم دست دوم شمارا خریداریم. کوتر. یخچال فرش. اجاق گاز تلویزیون سه‌راه امین حضور ۳۱۹۶۳۲ و ۳۱۸۲۹۷

کرمانشاهی ۷۵۷۹۲۸ خرید فرش کهنه و نو

ایران کالا ۷۵۳۳۰۶ فرش و لوازم منزل با عالیترین قیمت خریدار است ۷۸۲۴۱۳

فروش دست‌اول

حراج

ایران تزئین بمدت‌ده روز حراج میکند کفپوش پلاستیکی پارلوکس متر مربع ۹۰ ریال تلفنهای ۷۷۲۹۱۳ ـ ۷۷۷۲۰۵

شهرفرنگ

مدرن‌ترین نمایشگاه سیسمونی و کالای کودک خیابان شاه جنب درب ورودی سینما نیاگارا تلفن ۴۱۸۰۲

فروش دست‌دوم

مقدار محدودی

لباس روز بلوز پلور فرانسوی اعلاء مناسب تلفن ۸۸۵۶۵۹

۱ـ۷ آ ـ ۴۸۸

مبل و دکوراسیون

پرده دوزی ارجمند ۳۱۷۳۷۰

پیراهن مبل: ۳۱۹۵۰۵
تعویض پارچه مبل: ۳۱۹۵۰۵
پرده‌دوزی شهرزاد ۳۱۹۵۰۵

نمایشگاه مبل ایتکار ۹۵۳۷۲۶ همه نوع مبلمان مدرن نقد و اقساط به فروش میرسد از این نمایشگاه دیدن فرمائید سلسبیل مقابل سینما خرم.

شستشوی مبل وفرش

آناهیتا سرویس مجهزترین خشکشوئی مبلمان فرش موکت در محل ۷۹۵۳۰۷

کنت سرویس

مبلمان موکت فرش و تشک اتومبیل شما را با آخرین تکنیک در جای خود سرویس مینماید

۷۷۶۷۱۳

سرویس نوین

خشکشوئی مبلمان موکت فرش در محل تلفن ۲۷۲۹۰

کارخانه قالی شوئی ماژیک

تلفن جاده کرج ۶۶۱۸۲۲ تلفن شعبه جمشیدآباد ۶۶۱۸۲۳ تلفن تهران‌نو ۷۹۸۸۱

قالیشوئی برف

سرویس مجانی تلفن ۳۱۰۷۸۲ آ ـ ۱۱۸۵۴

قالیشوئی فرخ باسرویس منظم تلفن ۹۷۷۵۰۶

رفوگری فرش تلفن ۳۱۲۵۴۲ ۱ـ۲۶ آ ـ ۱۸۳

خشکشوئی مبلمان ادیب یک دست ۴۰ تومان درجای خود تلفن ۹۵۶۵۶۵

شستشوی مبل فرش پرده

کلین سرویس مبتکر و پیشرو نظافت مبل و فرش با دستگاه منحصربفرد و خشکشویی پرده با نصب مجانی ۹۵۲۵۴۶

کارخانه قالی شوئی ادیب مجهز منظم تلفن: ۹۵۶۵۶۵

آنتن تلویزیون

نصب آنتن فوری تمام کانال و آموزشی تلفن ۹۵۰۶۵۷ احمد تقدیری

۱ـ۷ آ ـ ۳۸۵

تعمیرات

تلویزیون سرویس شاد

تعمیرگاه مجهز همه‌نوع تلویزیونهای آمریکائی ـ اوروپائی ـ ژاپنی ـ آر. تی. آی ـ شاوب‌لورنس تلفونکن ـ بلر زیر نظر مهندسین با تجربه و نصب آنتن تمام کانال

با سرویس سیار تعمیر در محل

تلفن ۷۶۴۵۴۱

تلویزیون

تعمیرگاه تلویزیون الکترون

تلفن ۷۶۳۶۸۲

تعمیرگاه تلویزیونهای R.C.A شاوب‌لورنس. فیلیپس سیرا تلفونکن وسایر مارکها باسرویس جهز سیار درشهر وشمیرانات

ایران الکترونیک

تعمیر و سرویس همه نوع تلویزیون ساخت ایران و خارج ـ نصب آنتن تمام کانال و اف ام با سرویس سیار فوری توسط متخصص از آلمان سریع ـ ارزان با ضمانت کتبی تلفن

۷۷۵۵۳۵
۷۷۶۹۴۴

تعمیرگاه تلویزیون دولت

تعمیر انواع تلویزیون فوری در محل ۸۸۳۵۵۱ و ۸۸۳۲۶۲

سرویس تلویزیون گارانتی تلفن ۶۲۸۳۷۱

سرویس سیار R.T.I-R.C.A سیرا، مدیاتور ـ جنرال ـ الکتریک و گراندیک بویژه شمیرانات.

آ ـ ۱۲۸۶۵

تلویزیون فوری در منزل تعمیر میشود ۹۶۰۵۴۶

تعمیر تلویزیون باحضور شمادر منزلتان ۷۶۱۴۹۵ و ۷۶۵۳۴۳

آ ـ ۳۴

تعمیرگاه مجاز شماره ۱۷ شاوب لورنس تهران ویلا. شرق پارک تلفن ۹۷۸۳۳۵

SCHAUB-LORENZ

تعمیرگاه ثابت

تعمیر تلویزیونهای RCA RTI با تخفیف استثنائی

تلفن ۶۶۹۱۷۰

تعمیرتلویزیونهای شابلورنس R.C.A-R.T.I تلفن ۹۵۷۷۶۰

۱ـ۱۰ آ ـ ۳۱۹

یخچال

تعمیرگاه سیدحسین ۸۸۲۴۳۸ تعمیرهرنوع یخچال، رختشوئی، آبگرمکن. سرویس و نصب کولر.

آ ـ ۲۰۲

تعمیرات یخچال فوری سردخانه. رختشوئی. کولرگازی ۷۹۳۸۹۷

تعمیرگاه یخچال فوری ۸۸۲۴۳۸

۱ـ۲۶ آ ـ ۲۳۲

تعمیرگاه یخچال فریجیدر اساس یدکی موجود است تلفن ۷۵۲۳۳۶

تعمیرگاه یخچال وازگن

تعمیر یخچال سردخانه کولر ۷۶۰۷۹۲

الکترو کاخ

تعمیرات. همه گونه یخچال کولر ۶۶۴۰۳۸

آ ـ ۳۱۹

سرویس مجاز شماره ۱۰۳

ارنگ

سرویس، تعمیرات، رنگ‌آمیزی وپخش قطعات یدکی یخچال موسسه فنی نوریگار ـ خیابان شاه چهارراه پیروز تلفن ۴۰۶۶۴

بخاری

سرویس بخاری ابکرمکن ۷۹۶۱۰۳

سرویس و نصب کولر، آبگرمکن، بخاری تلفن ۷۶۲۶۴۱

تکنیسین آریا

تلفن ۷۶۴۶۰۸

سرویس و نصب کولر، آبگرمکن و کانال کشی ساختمان

سرویس ابکرمکن ۴۰۶۶۴

سرویس مجاز شماره ۱۳۳

ارنگ

سرویس و رنگ امیزی کولر بخاری و ابگرمکن خیابان تاج. بین بهبودی و شادمان موسسه فنی شهیاد تلفن ۹۷۲۵۹۵

جنرال سرویس

سرویس آبگرمکن و بخاری و کولر

تلفنهای ۸۳۶-۸۳۶ ۸۳۶-۸۳۷ ۸۲۱۰۶۱

کولر

نصب و سرویس ورنك کولر و کانال کشی فوری ۷۹۳۸۹۷

توجه توجه

سرویس کولر ۱۵۰ ریال آبگرمکن ۲۵۰ ریال نصب فوری هواکش تلفن ۴۳۳۵۴

BADR بدر

فروش و نصب کولر نقد واقساط

تاسیسات ساختمان امیرآباد ۹۳۱۴۹۵ شمیران ۸۷۳۶۷۵

مجانی

جهت معرفی شرکت جدید ـ التاسیس سرویس کامل کولر تا ۱۵ اردیبهشت‌ماه مجانی انجام میشود ـ معرف بهترین پوشال ـ نصب کولر و کانال‌کشی ۲۰٪ تخفیف تلفن ۷۵۱۵۶۹

تعمیرگاه مجاز

آزمایش

نصب سرویس کولر آبگرمکن یخچال اجاق گاز تلفن ۷۹۴۱۷۳

فروشگاههای اتومبیل

برادران گلپایگانی خریدو فروش مینی‌بوس نقد و اقساط تلفن ۲۷۹۰۰

مجانی

فروشگاه سلطانی نمایندگی رسمی آریا ـ شاهین ـ جیپ باخرید آریا ـ شاهین ـ جیپ نقد و اقساط یک گرام مجانی تقدیم می گردد نارمک جنب شهرداری ۷۹۱۲۹۸

آ ـ ۱۷۲

اتومبیل شما را خریداریم

نمایشگاه شریف

پهلوی پارک ساعی تلفن ـ ۶۲۱۲۰۲ ـ ۶۲۲۷۴۴

۱ـ۱۴ آ ـ ۲۴۶۴

برای اتومبیل شما

محافظت

اتومبیل

قیر پاشی اتومبیل بوسیله قیر صداگیر پلاستیکی بندیکس. پپسی کولا جیحون پائین‌تر از دامپزشکی جنب فروشگاه قیر بندیکس سالن قیر پاشی تلفن ۹۵۳۶۰۱

فروشگاه صادقی کلیه لوازم یدکی اصلی فولکس‌واگن

خیابان ژاله چهارراه اب سردار تلفن: ۳۰۳۷۹۱ جمعه‌ها تاظهر باز است

روکش صندلی اتومبیل فقط کارچر

ایرانشهر جنوبی ـ تلفن: ۸۲۰۳۵۲

کرایه

اتولوکس

اتومبیلهای تشریفاتی با راننده برای داخل و خارج از تهران میدان فردوسی تلفن ۸۲۱۲۷۰ و ۸۲۶۶۰۰

اتو آسیا

اتومبیلهای اخرین سیستم با راننده و بدون راننده برای مسافرت و داخل شهر اماده خدمت ۷۵۴۹۸۰ و ۷۵۱۶۲۰

آ ـ ۴۰۰

اتومبیل اتو دلیجان

مرکز اتومبیلهای کرایه شبانه روزی آریا و جوانان ساعتی ۱۵۰ ریال، پیکان ۱۲۰ ریال با راننده و بدون راننده اول امیرآباد تلفن ۶۶۲۵۹۲

آ ـ ۵۴۲

کاج بار

پارکش شهر وحومه حمل بار بتمام نقاط ایران تلفنهای ۶۶۱۱۱۱ ۴۱۱۱۱

جرثقیل بابك ایزسهاور تلفن ۹۷۸۰۸۰ و ۹۵۹۵۸۸

ILAS

ام. آ. اس

اتوبوس و مینی بوس دربست

۹۷۰۸۱۴
۹۷۸۸۱۵

جرثقیل پیمان

شبانه روزی ـ تلفنهای ۳۵۶۰۳۱ و ۳۵۲۲۱۳

ماشین آلات

تله‌استاپ

دستگاه وصل بتلفن برای جلوگیری ازشماره‌گیری راه دور تلفن ۶۶۱۳۹۸

۱ـ۳ آ ـ ۳۷۴

املاک و مستغلات

معاملات تهران پارس نارمك و پول ـ امینی ۷۹۰۰۹۰

فروش

خانه فروشی

بعلت مسافرت فوری ساختمان مستغلاتی سه طبقه نبش بدون واسطه بفروش میرسد مساحت ۲۵۵ متر مربع جمشیدآباد جنوبی ۱۴۷

۱ـ۳ آ ـ ۴۷۷

تهران پارس عروس تهران زیباترین خانه ۶ اطاقه ویلائی برشمالی اتوبان بالوله‌کشی شوفاژ، کولر و سرویس کامل وزیرزمین قیمت ۲۴۰ هزار تومان نصف نقد بقیه ۱۵ ماهه ۷۸۲۱۲۸

۱ـ۳ آ ـ ۳۷۳

مستغلات سه طبقه دارای چهار دستگاه آپارتمان و یک سالن ۲۶۰ متری دارای آب و برق واقع در خیابان آیزنهاور ۲۱ متری جی روبروی بانک تهران به فروش میرسد تلفن ۹۵۱۰۳۶

آ ـ ۴۱۹

در تهران پارس

مدرنترین خانه نوساز یکطبقه ویلائی و دو طبقه مستغلاتی ۳ تا ۸ اطاقی ۸۵ تا ۳۸۰ هزار تومان نصف نقد بقیه ۴ تا ۱۲ ماهه ـ ۳۹۳۰۵۸

آ ـ ۵۴۴

از ساختمانهای بانک رهنی در کوی فرح خیابان فرح آباد ژاله با هفت اطاق و تجهیزات کامل و اضافی و تلفن فروخته میشود. تلفن ۷۹۲۶۷۵

آ ـ ۱۵۲۷ ۱ـ۲

ویلای مدرن

منطقه دروس

۷۰۰ متر با استخر ساختمان مهندسی کف پارکت با شوفاژ شامل ۷ اطاق دو حمام کامل قیمت ۶۰۰ هزارتومان تلفن‌های ۴۰۰۰۰ و ۶۶۰۰۰۰

ویلای شخصی

جاده پهلوی میدان ونک ۵۰۰ متر ساختمان شمالی ۵ اطاقه با استخر و سرویس کامل ۶۰۰ هزار تومان تلفنهای ۴۰۰۰۰ و ۶۶۰۰۰۰

منطقه وزراء

دو دستگاه ویلای ۴۶۰ و ۶۴۰ متری با ساختمان شخصی‌ساز و مدرن اولی ۶۰۰ و دومی ۷۰۰ هزار تومان تلفن های ۴۰۰۰۰ و ۶۶۰۰۰۰

مستقل منطقه پهلوی

و داودیه ۲ الی سه طبقه هر طبقه شامل ۵ اطاق و سرویس کامل و شوفاژ قیمت ۴۵۰ الی ۸۵۰ هزار تومان

تلفنهای ۴۰۰۰۰ و ۶۶۰۰۰۰

۱ـ۲ آ ـ ۵۲۳

آپارتمان فروشی

اکازیون

آپارتمان فروشی

چند دستگاه از آپارتمان ۶ طبقه شامل شوفاژ، کولر استخر با تصفیه پارکینك آسانسور واقع در خیابان تلویزیون (گاندی) کوچه ۲۱ قیمت از ۲۲۵ الی ۲۴۰ هزار تومان

تلفن

۷۵۳۳۵۱
۶۲۷۱۶۳

املاک سایه

باغ فروشی

باغی بمساحت حدود ۹۰۰۰ متر مربع مشجر با درختان میوه و ساختمان مسکونی و آب وبرق واقع در کاوسیه کرج باقیمت مناسب به فروش میرسد تلفن ۲۴۵۰۰

۱ـ۴ آ ـ ۱۳۲۹

کرج

نیمساعت فاصله از میدان شهیاد

زیبادشت

زیبادشت در تامین مسکن وسلامتی وآسایش شما مطمئن ترین پس‌انداز شما را برای دیدن باغات ویلائی محصور باتامین آب به زیبادشت دعوت مینمائیم.

تلفن ۵۳۹۹۸۹ ـ ۲۳۷۰۰ بعد ازظهر ۴۴۳۱۱

نشانی: امتداد اتوبان کرج خروجی جاده شاهدشت ۹ کیلو متر بطرف جنوب

زیبا دشت

زمین فروشی

فروش نقد و معاوضه زمین فروشی تجارتی قابل توجه شرکت های ساختمانی و آقایانیکه به امور ساختمانی خانه وآپارتمان اشتغال دارید

پنجهزار و دویست متر زمین مرغوب قابل تفکیک درسیدخندان خیابان خواجه عبداله انصاری برای فروش در اختیار داریم و با مستقل و خانه مرغوب هم معاوضه میکنیم برای دیدن ومذاکره رجوع فرمائید لالهزار نزدیک توپخانه ۳۱۹۷۸۴ به:

بنگاه کوشان

آ ـ ۴۰۳۲

زمین کنار دریا بقطعات مختلف بفروش میرسد تلفنهای ۸۲۰۹۳۱ و ۸۲۱۸۹۹ دفتر دادوستد

کرج زرین دشت

زمین عالی با آب فراوان قطعات ۳۰۰۰ متری ببالا برخیابان ۱۸ و ۳۰ متری درختکاری شده با سند مالکیت متری ۶۰ ریال ببالا ½ نقد و ½ باقساط ۲۴ ماهه بدون واسطه بفروش میرسد برای کسب اطلاعات بیشتر به تلفنهای ۷۷۳۱۲۱ ـ ۷۷۱۱۵۵ سید خندان دفتر محمدی مراجعه فرمائید

باجواز و نقشه ساختمان

اراضی شرق تهران نزدیک باغ سلیمانیه به مساحت ۱۵۰ الی ۲۵۰ متر فقط چند قطعه دیگر باقی است تلفن ۸۲۲۴۳۱

زمین شمال هنرسرای عالی نارمک نقد و اقساط با قطعات ۲۵۰ الی ۵۰۰ متر بین دو اتوبان به فروش میرسد ۷۸۱۹۴۱

فروش سرقفلی

۵ باب مغازه به فروش میرسد تلفن ۶۳۶۱۹۵

آ ـ ۴۳۲ ۱ـ۶

میدان ۲۵ شهریور درخیابان نمونه شماره ۳۵ دوباب مغازه بفروش میرسد تلفن ۸۲۸۲۶۶

یك مغازه دو نبش

چهار دهنه با تلفن به فروش میرسد ۷۵۶۵۴۸

۱ـ۲ آ ـ ۴۱۴۶

واگذاری مطب

مطبی واقع در خیابان ناصرخسرو مقابل وزارت دارائی با شرایطی برای واگذاری آماده است به تلفن ۳۱۶۳۳۰ تماس گرفته شود

برای تریاوسلف سرویس

دربهترین نقطه چهارراه پهلوی شاهرضا و بزرگمهر زیرزمین بمساحت ۱۵۰ متر بفروش میرسد طالبین جنب بزرگمهر به کافه ناز مراجعه فرمایند.

۱ـ۶ آ ـ ۳۶۶

سالن آرایش به فروش میرسد

واقع در خیابان حشمت‌الدوله چهارراه گلشن پلاک ۱٫۲۸۲

۱ـ۲ آ ـ ۵۱۸

اجاره داده میشود

آپارتمان اجاره

چند دستگاه آپارتمان برای دفتر کار نبش پهلوی تخت جمشید اجاره ۶۶۴۶۱۸

خیابان وزراء

آپارتمان یک الی ده اطاقه جهت اجاره نمک‌تکیا یکجا موجود است خیابان وزراء نرسیده به خیابان یازدهم ساختمان دریچه طبقه سوم دریچه.

چندین دستگاه آپارتمان لوکس دارای شوفاژ کولرو تلفن واقع در بهترین نقطه تهران برای دفتر و محل کار اجاره داده میشود تلفن ۶۶۱۹۶۹ ـ ۶۶۷۷۸۳

آ ـ ۵۳۰

خیابان امیرآباد

آپارتمان ۱ الی ۸ اطاق خواب یکجا یا جداگانه. خیابان آریامهر روبروی هتل اینترکنتیننتال طبقه چهارم شرکت رضایار

آ ـ ۵۴۰

جنب داروخانه تخت‌جمشید خیابان رشت شماره ۱ر۳۸ آپارتمان مستقل چهار اطاق بزرگ و سرویس کامل تلفن و کولر اجاره و رهن داده‌میشود به محل مراجعه شود

آ ـ ۱۵۷۱

آپارتمان ۶ اطاقه با حیاط و یک سالن بزرگ اطراف‌بلوار با سرویس کامل و گاراژ وتلفن مستقل اجاره میدهیم تلفن ۶۳۶۱۹۴

آ ـ ۵۵۰

ساختمان اجاره

طبقه دوم یکدستگاه ساختمان بسیار لوکس بالاتر از میدان ونک شامل ۹ اتاق با سرویس و کولر و شوفاژ و تلفن بدون واسطه اجاره داده میشود بعد از ظهر از ساعت ۴ تا ۸ به تلفن ۸۹۱۸۷۱ مراجعه فرمایند

آ ـ ۱۵۲۹

قابل توجه دفاتر اسناد رسمی و موسسات خصوصی ۴۵ متری سید خندان ۵ اطاق باسرویس کامل طبقه دوم آماده اجاره است.

۷۷۴۵۲۹ و ۷۷۳۵۰۴

قابل توجه ادارات و شرکت ها

ساختمانی واقع در خیابان شاه نبش لاله دارای ۳۵ اطاق و شوفاژ و آسانسور و زیر زمین بصورت دو طبقه و یک باب مغازه ۲ دهنه بطور یکجا و مجزا برای دفتر کار، مطب و امور تجاری باجاره واگذار میشود تلفن ۴۲۲۸۵

آ ـ ۵۴۶

نیازمندیهای اجاره

سازمان نیازمندیهای خارجیان خانه شما را اجاره میدهد ۸۲۳۱۵۵

تهیه مسکن تلفن ۷۷۳۲۸۵ مرکز اجاره بخارجیها

ویلا و اپارتمان نیازمندیم ۸۳۸۸۷۱

آ ـ ۱۰۸۲۱

موسسه نیازمندیهای هیلتون اجاره به خارجیان ۸۳۴۶۳۷

آ ـ ۱۲۴۸۸

خریداری میشود

زمینهای تهران پارس خریداریم ۷۸۲۱۲۸

۱ـ۴ آ ـ ۳۹۳

زمینهای افسریه خریداریم ۷۹۱۳۵۹

بورس املاک شمیران دفتر ارانی باغ فردوس ۸۷۲۰۷۵

خرید کوهک جنت‌آباد باغ میر عباس‌آباد سازمان برنامه تلفن ۶۶۶۳۰۲

زمینهای افسریه را خریداریم تلفن ۷۹۲۸۰۳

خریدار اراضی ساختمانی شمال شهر داودیه جردن شمیرانات بویژه اراضی ونك فرحزاد کیشا طرشت پونك باغ فیض جنت‌آباد وجاده کرج تلفن ۷۶۴۳۳۳

زمینهای تهران پارس فورا خریداریم ۷۸۱۹۲۶

۱ـ۷

خانه های کلنگی فوراخریداریم ۹۲۸۴۶۵

۱ـ۱۵ آ ـ ۲۸۴

اراضی باغستان کرج را خریداریم با تلفنهای ۹۲۵۸۰۶ و ۹۲۰۹۶۴ تماس حاصل نمائید

خرید اراضی طرشت تهرانسر ام‌ام‌سی تهران بریم‌ام‌آراس بیمه بازرگانان خرگوش‌دره مونترال چینگروروداورد گرم دره کلاک جاده کرج جاده قزوین ـ ۹۲۸۴۶۶

آ ـ ۲۸۲ ۱ـ۷

زمین تهران پارس خریداریم ۷۹۳۰۲۰

۱ـ۲۶ آ ـ ۴۹۹

بنگاههای معاملات املاک

زمینهای یافت‌آباد راخریدار فروشنده‌ایم کلهر ۹۶۳۴۳۲

املاك گیشا خالقی ۶۳۳۷۹۲

بورس اراضی ولنجک حمودیه علی‌اباد لطفی ۸۹۰۱۵۰

آ ـ ۱۲۳۴۵

دفتر جلالی بورس اراضی جنت‌آباد سازمان برنامه جاده کن اول کوی شاهین

خریدو فروش خانه زمین

بزرگ کوچک باغات درهر نقطه تهران و شمیران و کرج دفتر سرلك تلفن ۸۷۵۵۶۸

آ ـ ۱۶۷

دفتر باختر زمین های کیشا را خریداریم تلفن

۶۳۸۷۴۶

دفتر پارس

مرکز معاملات املاك و مستغلات در شهر ـ و عباس‌آباد و شمیرانات تلفن ۷۶۱۵۵۸

کارخانه و انبار و زمین درقسمتهای حومه صنعتی تهران (جاده های کرج) خریدار و فروشنده‌ایم عبدالخالق تلفن ۹۵۲۵۴۵

خرید زمین افسریه ۷۹۳۳۴۶

زمین سری اول و دوم نیروی هوائی خریداریم دفتر املاك صمیمی تلفن ۷۹۱۵۶۳

زمینهای زعفرانیه درمقشلاق مکانیر سعادت‌آباد فرحزاد خریداریم بازرگانی جلالی خیابان پهلوی تلفنهای ۶۲۶۴۱۱ یا ۶۲۴۱۹۳

آ ـ ۸۱

برای ساختمان شما

خانه‌سازی پیام

مقاطعه. نظارت. نقشه

تلفن ۸۲۹۶۷۷

۱ـ۲۶ آ ـ ۲۸۰

MISCHLER

میشلر

سرما گرما و نور از گردر چوبی میشلر عبور نمیکند پرده چوبی میشلر در عین زیبائی در مقابل سرقت مقاوم بوده و بصورت حفاظ قفل خواهد شد

BW

پارکت

فرش چوبی ایران بساختمان شما جلوه خاصی میبخشد روی پارکت BW آتش‌سیگار جوهر اسید وسایر مواد شیمیائی اثر ندارد نمایشگاه پارکت BW کرکره میشلر خیابان شاهرضا کوچه فتوحی تلفنهای ۸۲۹۳۹۰، ۸۲۹۵۹۶ و ۸۲۴۳۰۷

تزئینات

باقساط ـ کفپوش کاغذ دیواری پرده کرکره و نقاشی ساختمان باقساط تلفنهای ۷۸۱۹۷۷ و

۷۷۵۷۷۱

شرکت ایران سرویس

سرویس کننده تابلوهای نئون و پلاستیک تلفن ۷۵۵۴۴۲

مقاطعه کار ساختمانی ۳۱۱۸۳۶

لوله بازکنی

لوله بازکنی فاضل آب سرویس منظم مسعود بلوار تلفن ۶۶۴۴۸۵

لوله بازکنی فاضل آب میدان رسالت تلفن: ۸۲۷۴۰۸

منطقه دوم

باغ مصفای حمیدیه

منطقه اول باغ حمیدیه به فروش رسیده استو اکنون خریداران قبلی مشغول احداث باغ و ویلا هستند

منطقه دوم باغ حمیدیه

واقع در کیلومتر ۱۹ جلو جاده ۴۵ متری کرج ـ قزوین بالوله‌کشی آب از دو حلقه چاه عمیق و اسفالت خیابانها از ۵۷۰ متر ببالا تقسیم شده قیمت بسیار نازل نصف قیمت زمین حدود

۴۵۰۰ تومان

نقد بقیه باقساط ۱۸ ماهه دریافت میشود

مرکز فروش خیابان کندی ایستگاه اتوبوس ۲۳۵ جنب شرکت مرغداری ایران و آلمان طبقه دوم موسسه ساختمانی و عمران غرب

تلفن ۹۶۰۸۸۶

موسسه تهیه غذا و پذیرائی

تلفن ۹۷۴۳۷۱

غذای مورد درخواست شما رادر آشپزخانه مجهزومدرن خود زیر نظر متخصصین با سابقه وکارآزموده تهیه و در منزل شما از میهمانان پذیرائی مینماید. کافی است چند ساعت قبل به ما اطلاع دهید.

نشانی ـ نرسیده بمیدان شهیاد کوی دادگران سالن غذاخوری رازی تلفن ـ ۹۶۳۸۲۸

تخفیف مخصوص برای خریداران چسب لاتکس

شرکت نسبی موسی دلال‌نژاد و پسران دارای نمایندگی لاتکس برای چسباندن فرشهای موکت از بزرگترین کارخانه خارجی بنام صیرفن که قبلا شرکت ایران ایسن نمایندگی آنرا داشت باطلاع میرساند که این شرکت حاضر است چسب لاتکس را بنازلترین قیمت نقدی ومدت طولانی بفروش برساند. خریداران محترم میتوانند با تلفنهای ۲۳۵۳۷ و ۵۳۷۸۹۹ و ۵۳۹۷۸۶ به آدرس خیابان بوذرجمهری ساختمان بانک پارس شعبه مرکزی طبقه پنجم مراجعه نمایند.

حراج کفاشی میرزابگیان

از شنبه ۲۶ فروردین شروع میشود چهارراه یوسف‌آباد اول حافظ

از نظر مسافرت بخارج از کشور یکدستگاه ساختمان شمالی ۲۶۰ مترمربع شامل هفت اطاق باهال بزرك مدرن مجهز به برق ـ تلفن و اب شخصی سازدر خیابان پهلوی برخیابان محمودیه چهارراه نریمان ـ پلاك ۱۵ بمبلغ دو میلیون و هشتصد هزار ریال نقدا بدون واسطه بفروش میرسد به تلفن ۸۹۱۴۹۸ مراجعه شود

B.K.D بکد

۹۰٪ دربازکن های برقی نصب شده مارک B.K.D میباشد.

بخاطر داشتن ـ قیمت مناسب ـ شرائط سهل ـ تضمین نامه رسمی ـ نصب فوری ـ دریافت سفارش بوسیله تلفن

تلفنهای دفتر فروش ۶۲۴۴۱۴ ـ ۶۲۷۸۸۲ ـ ۷۷۲۰۰۸ ـ تلفنهای سرویس دستگاه ۶۲۴۵۱۰ ـ ۶۲۸۷۷۴

نیازمندیهای شما

لوله بازکنی کنت با سرویس مجهز
۷۷۶۷۱۳

لوله باز کنی و وائرام
۸۳۲۰۱۰

رفع گرفتگی لوله ساختمان
بادستگاه تراکم هوا ـ تلفن ۷۸۷۲۷

لوله بازکنی
لوله بازکنی فاضل آب و تعمیرات ۳۰۰۰۳

رفع گرفتگی لوله ساختمان در ۲ دقیقه سازمان تراکم تلفن ۸۸۱۶۸۱

لوله بازکنی فاضل آب
۶۶۴۶۳۵ مقدم
۶۶۵۳۷۴

لوله بازکنی فاضل آب
تلفن ۹۵۵۱۱۶

معاملات پول

پول موجود ارزان شد
در مقابل اتومبیل. تلفن و خانه با ارزانترین بهره و شرایط سهل فورا وام داده میشود
۴۹۰۵۰
۴۵۰۵۷
خیابان حافظ جنب پارک‌هتل پلاک ۱۹۴ موسسه تعاون

پول ریز و درشت موجود ۷۶۴۹۷۳

پول با سود بانکی ۹۲۸۴۶۳

وام فوری تا ۵۰ درصد به نفع شما تمامی قیمت اتومبیل تلفن املاک مستغلات با شرایط سهل تلفن ۴۴۳۰۴

پول تومانی دو شاهی همیشه‌موجود ۸۲۸۰۹۰

از یك میلیون ریال ببالا موجود پاکپور ۶۶۶۲۶۳ و ۶۶۰۲۰۰

فلك وام میدهد
درمقابل مبیع اوزنده ملک فورا وام میدهد تلفن ۷۶۵۷۴۵

پول ۵ر۱ شاهی ۶۲۴۸۷۳

پول شرطی با سود بانکی موجود ۸۲۲۶۵۹ و ۸۳۷۶۸۴

پول‌شرطی با سودبانکی موجود ۹۲۰۴۹۲

خانه پول ـ فرح شمالی مرکز معاملات پول تهران ۷۷۱۳۸۸

پول فوری با اصل‌وفرع درمقابل خانه‌ومستغلات ۹۲۸۴۶۵

پول سود ۱۰٪ ۶۶۲۰۲۰

مورد نیاز
پول نیازمندیم ۸۲۶۲۳۰

پول‌شرطی ۱۵٪ نیازمندیم ۹۲۰۸۲۹

پول مورد نیاز ۶۳۸۷۳۴

اشخاصیکه پول راکد دارند برای وام روی تلفن اتومبیل املاک‌نیازمندیم بازرگانی‌تهرانی ۴۴۳۰۴

پول جهت معاملات سودمند با تضمین‌معتبر نیازمندیم لطفا با تلفن های۷۵۴۷۶۸و۷۶۱۷۰۵

قبوض

موسسه تك
صددرصد قبوض فرش ـ طلا ـ جواهر بانك كارگشائی را خریدار است و بمازاد ارزیابی قبوض شماوام میدهد خیابان شاه روبروی‌بانکبیمه بازرگانان تلفن ۴۵۱۶۸ و ۶۶۲۴۵۹

فرش پارسا
خریدار قبوض بانك كارگشائی بقیمت عادله چهارراه گمرگ شاهپور نبش كوچه باغ وزیردفتر تلفن۵۳۷۰۶۰و۵۳۰۱۸۰
آ ـ ۲۸۶

خریدار قبوض عباس‌آباد بدون كارمزد پاكپور ۶۶۶۲۶۳ و ۶۶۰۲۰۰

اوراق قرضه ۷ ساله فوری‌خریداریم۹۲۰۴۹۲

قبوض عباس‌اباد خریداریم ۹۲۰۸۲۹

معاملات تلفن

تلفن ۶۲ درجا ۸ هزار تومان بفروش میرسد تلفن ۶۲۹۷۷۰

استخدام

ماشین نویس با تجربه‌استخدام میشود با تلفن ۳۱۳۶۹۷ تماس گرفته شود
۱ـ۲ آ ـ ۴۰۱۰

یك واحد بزرگ صنعتی
بیکنفر مترجم زبان انگلیسی‌که بماشین نویسی تجارتی خارجی کاملا مسلط باشد و سابقه کار در شرکتها و یا بانکها داشته باشد نیازمند است متقاضیان مشخصات خود را به صندوق پستی ۵۴۴ ارسال دارند
آ ـ ۵۲۶

فروشنده و بازاریاب با تجربه
چند نفر فروشنده و بازاریاب که در امور فروشندگی سابقه داشته باشند استخدام مینمائیم واجدین شرایط به شرکت‌هادکو خیابان تهران‌نو ایستگاه دفتر شماره ۱۰۱۵ مراجعه نمایند
۱ـ۳ آ ـ ۴۰۰۲

به اطاقدار زن و اشپز که بزبان انگلیسی اشناباشد جهت هتل نیازمندیم به تلفن۷۷۳۰۸۱ مراجعه شود
آ ـ ۵۴۳

به تعدادی کارمند
قادر به سپردن تضمین باشند برای وصول مطالبات نیازمندیم واجدین شرایطبه شرکت هادکو خیابان تهران‌نو ایستگاه دفتر شماره ۱۰۱۵مراجعه فرمایند
۱ـ۳ آ ـ ۴۰۰۴

احتیاج فوری
بیک خانم اشنا به زبان‌فرانسه واطلاعات‌سطحی درحسابداری برای کاردر یک شرکت‌خارجی (بعد از ظهرها فقط) مشخصات خود رابه صندوق ۱۷۰۳ارسال فرمایید.
آ ـ ۱۰۴۷

حسابدار ـ فروشنده
معاف دائم کارخانه لباسشوئی برف ۷۹۱۲۲۲
آ ـ ۵۵۱

از اوقات بیکاری خود استفاده فرمائید
بچند نفر دوشیزه یابانو جهت فروشندگی نیازمندیم عباس‌آباد روبروی پمپ بنزین شماره ۲۳۳ شرکت ماریه تلفن ۶۲۷۴۹۷

شرکت بازرگانی به کمک حسابدار مرد باحداقل‌سابقه‌دو سال برای بعدازظهرهاوویزیتور تمام وقت احتیاج‌دارد. تلفنهای ۳۱۵۹۱۶ـ ۳۱۵۸۷۱

تعدادی‌زن‌و مرد جهت‌ویزیتوری استخدام میشود تلفن ۲۷۲۰۸
۱ـ۳ آ ـ ۴۴۰

دوشیزه وارد به‌ماشین‌نویسی لاتین برای تمام وقت مورد نیاز است: شرکت رایزن تلفن: ۷۷۶۲۴۵ ۱ـ۳

پرستار بچه
پرستار سابقه‌دار آشنا به‌زبان‌انگلیسی‌یافرانسه برای مراقبت از طفل ۸ ساله مورد نیاز است با حقوق مکفی. لطفا تلفن ۳۱۶۸۴۸ تماس گیرید.

کار و آموزش
۲۵نفر علاقمند به کار رادیو، تلویزیون، نقشه‌کشی، برق، مشاورقوی و ۲۰ نفرعلاقمند به ماشین نویسی پس از یکدوره کوتاه‌آموزش به کار مشغول میشوند پهلوی نبش بهرامی تلفن ۴۹۴۹۴

زن و شوهر برای آشپزی و پیشخدمتی مورد نیاز است تلفن ۳۱۱۹۲۰

استخدام
بیک خانم برای‌بعد ازظهرها از ساعت ۳ر۵ الی ۸ر۵ که تحصیلات در حدود دیپلم‌داشته باشد و ماشین نویسی فارسی نیز بداند مورد احتیاج است طالبین روز شنبه از ساعت ۳ بعد از ظهر تا ۸ شب به کنسرسیوم ساختمانی ایده‌واقع در ۴۵ متری کورش بزرگ‌بعد از تعمیرگاه پیکان و برای اطلاع بیشتر به تلفنهای ۷۷۳۵۰۴ و ۷۷۴۵۲۹ مراجعه نمایند.
آ ـ ۴۳۸

بچند نفر کارگر کمد ساز و جوشکار استین‌لس استیل نیازمندیم واجدین شرایط به‌تلفن ۹۵۵۷۱۷ و یا به آدرس کیلو متر ۱۶ جاده مخصوص کرج کارخانه وارکو مقابل پمپ بنزین مراجعه فرمایند.

به چند دوشیزه جهت تلفنچی و فروشندگی نیازمندیم‌تلفن ۶۳۳۵۴۶
آ ـ ۵۵۳

بدوشیزه یا بانوئی که آشنا بزبان انگلیسی و ماشین‌نویسی باشد و ازعهده تبلیغ‌یک‌موسسه برآید نیازمندیم:
تلفن ۶۶۱۹۶۹ و ۶۶۷۷۸۳
آ ـ ۵۲۹

دوشیزه یابانوی
جوان‌سن‌درحدوده۲۰سال وتحصیلکرده برای‌انجام امور تجاری در تهران‌و شهرستانها با حقوق مکفی استخدام میشود لطفاهمه روزه بین‌ساعت ۶تا۷ بعدازظهر شخصا بموسسه آی. بی. اس خیابان پهلوی جنب سینما امپایر مراجعه نمائید

کارگر زن
یکی‌ازکارخانجات‌تولیدی تعدادی کارگر زن استخدام مینماید. داوطلبین باید خواندن‌و نوشتن فارسی رابدانند وسن آنها بین ۲۰ تا۳۵ سال باشد واجدین شرایط می توانند همه روزه بین ساعت ۱۰ تا ۱۲ صبح به خیابان آیزنهاور چهارراه خوش کوچه برق شهاب‌شماره ۱ مراجعه نمایند.
آ ـ ۴۷۱

به بانوئی جهت کار منزل ضمن مراقبت بچه، شبانه‌روز مورد نیاز است تلفن ۸۹۰۱۵۹
آ ـ ۴۱۵

آگهی استخدام
اکازیون برای جوانان بااستعداد وپر تحرك برای ورود به حرفه تبلیغات
شرکت کاسپین که‌ازبزرگترین سازمان‌های تبلیغاتی ایران می باشد چند جوان پر انرژی و دینامیک را که در جستجوی آینده پر تحرك و درخشان هستند جهت همکاری دراداره امور بازاریابی و تبلیغات چند شرکت بزرگ خارجی و ایرانی با مزایای کافی استخدام می‌نماید.
این عده در صورتیکه لیاقت و شایستگی خود را به اثبات برسانند مدارج ترقی را در این سازمان بسرعت طی نموده ودر آینده‌خواهندتوانست دربیشرفت توسعه شرکتهای بزرگ تجارتی نقش مهمی را ایفاء نمایند.
داشتن شرایط زیر برای داوطلبان ضروری است
۱ـ داشتن تحصیلات فوق دیپلم بخصوص تخصص در رشته‌های بازاریابی با تبلیغات یا امور بازرگانی و اقتصاد.
۲ـ آشنائی بزبان انگلیسی
۳ـ داشتن گواهی انجام خدمت زیر پرچم یا معافی
۴ـ داشتن قوه ابداع و ابتکار
علاقمندان ساعت ۳ تا ۵بعد از ظهر به سازمان کاسپین (شرکت سهامی خاص کاسپین) خیابان پهلوی مقابل فروشگاه کورش خیابان نوربخش شماره ۱۹ مراجعه فرمایند.
تلفنهای۶۲۷۷۷۲ ـ ۶۲۵۱۲۰ ـ ۶۲۶۴۹۸
۱ـ۲ آ ـ ۳۴۱۴

بانوئی با ضامن معتبر برای صندوقداری خیابان تهران‌نو ایستگاه‌ده متری شارق‌درمانگاه شبانه‌روزی شهداد
آ ـ ۵۴۸

به‌بانو یا دوشیزه یابانو ماشین نویس فارسی و لاتین با تجربه حداقل‌دو سال کار تمام روز با حقوق مکفی استخدام میشود به تلفن های ۴۷۰۴۳ و ۶۶۶۲۷۸ از ساعت ۸ الی ۱ و ۳الی ۶ بعد از ظهر تماس حاصل نمائید

بیکنفر مهندس رادیو تلویزیون نیازمندیم‌تلفن ۳۵۰۵۴۶

دکتر متخصص زنان و داخلی برای مطب نیازمندیم تلفن۸۲۳۸۳۰

درمانگاه ملی فرح بخش
واقع در ۴۵ متری شهیدخندان چهارراه مجیدیه برای تکمیل کادر فنی اوقات شبانه روز به چند نفر پزشکو دندان پزشک با پروانه دائم و پزشکیارنیازمند است‌از ساعت ۵ تلفن۷۷۴۵۶۶
۱ـ۲ آ ـ ۵۵۹

استخدام‌مهندس‌مکانیک
جهت اداره کارخانه وتعمیرگاه مربوطه با حقوق مکفی تلفن ۹۵۴۴۶۰ شرکت تولیما

به نقشه‌کش ساختمان‌نیازمندیم تلفن ۷۵۷۶۷۴
آ ـ ۵۴۹

یک موسسه خصوصی برای تربیت‌تعمیرکار تلویزیون‌داوطلب میپذیرد: شرایط داوطلبان:
۱ـ حداقل تحصیلات سوم متوسطه
۲ـ حداکثر سن ۳۰ سال داوطلبان برای اطلاع‌بیشتر بتلفن ۷۶۰۷۲۶ مراجعه نمایند
۱ـ۳ آ ـ ۱۴۰۱

استخدام مهندس راه و ساختمان
چندنفر مهندس راه و ساختمان که حداقل ۵ سال سابقه کار داشته باشند مورد نیاز است لطفا وسیله تلفنهای ۶۲۳۲۸۴ـ ۶۴۹۶۴۳ تماس حاصل کنید.

یک نفر مهندس ریسندگی
برای کار دریکی ازکارخانجات نساجی واقع در تهران مورد نیاز است.
طالبین میتوانند با ارسال مدارك و مشخصات‌و سابقه‌كار خود با صندوق پستی شماره ۱۳۸۸ ـ ۱۱ تهران مکاتبه نمایند.
۱ـ۶ آ ـ ۴۸۷

بیکنفر معلم پیانو
جهت کودکستان نیازمندیم تلفن ۸۷۴۶۵۳
۱ـ۳ آ ـ ۴۸۴

بیمارستان توان‌بخشی شفا بحیائیان یک نفر تکنیسین رادیولوژی را (فوق دیپلم یا لیسانس) باحقوق مکفی‌استخدام مینماید داوطلبان واجد شرایط همه روزه میتوانند در ساعات اداری بکارگزینی بیمارستان واقع در سه‌راه ژاله مراجعه نمایند.

به چند نفر سکرتر
با تجربه در امور بایگانی و ماشین‌نویسی‌فارسی و انگلیسی احتیاج‌است‌واجدین شرایط از ساعت۸ صبح‌تا ۵بعد از ظهر به آدرس ذیل مراجعه‌نمایند‌خیابان بیست متری دوم بین شاه و حشمت‌الدوله شماره ۲۲۹

شریک

به شریکی دوشیزه یا بانو نیازمندیم که مبلغ ۵۰ هزار تومان سرمایه گذاری نماید و خود نظارت و قسمت اعظم را بعهده بگیرد برای توضیحات بیشتر با تلفن ۴۰۶۲۳ تماس بگیرید.

جویای کار

جوانی ۲۴ ساله با دیپلم طبیعی و برگ خاتمه خدمت فعال. درستکار. باضامن‌معتبر وارد بامور دفتری جویای کار است تلفن ۳۱۱۲۳۱ راهنمای ۱۱۴ روزنامه اطلاعات
۱ـ۳ آ ـ ۵۰۷

آشپز ایرانی و فرنگی‌متاهل با گواهینامه رانندگی شبانه‌روز جویای کار در خانواده ها راهنمای ۱۱۶ اطلاعات تلفن ۳۱۱۲۳۱

راننده دو شخصی
متاهل جویای کار است تلفن ۷۹۵۲۵۷

راننده دو همگانی باتصدیق ششم ابتدائی جویای کاراست تلفن ۳۱۱۲۳۱ راهنمای ۱۱۵ روزنامه اطلاعات
۱ـ۲ آ ـ ۱۴۳۱

مرد ۴۸ ساله دارای دیپلم سوابق ممتد اداری حسابداری با هر حقوقی حاضرم شبانه‌روز حتی ۱۰ الی ۱۲ ساعت کار کنم. راهنمای ۱۱۷ اطلاعات بتلفن۳۱۱۲۳۱
۱ـ۴ آ ـ ۱۵۳۹

لیسانسیه اقتصاد با دوسال سابقه کار در یک شرکت‌معتبر خارجی و آشنا بزبان انگلیسی جویای کار است راهنمای۱۰۹ روزنامه اطلاعات تلفن۳۱۱۲۳۱
آ ـ ۱۵۰۱

جوانی ۲۰ ساله بامعلومات سیکل از صبح تا ۴ بعد از ظهر با ضامن معتبر جهت کار های دفتری و تحصیلداری باعقدقرارداد کافی آماده کار میباشد تلفن ۳۱۷۶۹۵

متخصص بی‌سیم
و رادیو و تلویزیون با ۲۰سال سابقه کارصبحها آماده‌همکاری است راهنمای ۱۱۸ روزنامه اطلاعات تلفن ۳۱۱۲۳۱
۱ـ۴ آ ـ ۱۷۴۲

آموزشگاهها

ماشین نویسی
آموزشگاه ماشین نویسی
بیژن
همتا ندارد میتوانید امتحان کنید میدان ژاله جنب‌پمپ‌بنزین
آ ـ ۱۲۷۲۹

آموزشگاه
کلاسهای لکنت زبان
در بخش تحقیق و درمان مشکلات تکلم تلفن ۶۲۰۴۶۰

کلاس رقص
آموزشگاه رقص الیس جنوب شرقی میدان ۲۴اسفند

هنرستان رقص تاربین‌سه‌رقص ۸۰ تومان ۶ رقص ۱۵۰ تومان تعلیم رقصهای مدرن در یک سطح بین‌المللی توسط آقای تاربینیان و دوشیزه مارگریت حافظ چهارراه کالج کوچه‌پمپ بنزین ۹۹۲۳۵۸

تعلیم رانندگی
هنرستان فنی پرستو
مرکز آموزش صحیح‌رانندگی مکانیکی‌ترافیک مجهزبه‌بهترین ومدرنترین وسایل آموزش با مربیان ورزیده وبدون اتلاف وقت با هزینه کم‌نشانی چهارراه گمرگ شاهپور تلفن ۲۳۹۱۶

آموزشگاه رانندگی جمشید
انتهای خیابان هاشمی میدان‌سپاهی دانش‌تلفن ۹۵۳۸۹۵

تدریس خصوصی

ریاضیات . فیزیک . شیمی متوسطه بویژه ششم وریاضیات عالی ۹۵۳۶۷۷

ترسیمی رقومی ریاضیات‌فیزیک شیمی رسم‌سال چهارم‌پلی‌تکنیک تلفن ۳۱۸۲۸۲
۱ـ۲ آ ـ ۱۲۹۵

فیزیك، شیمی،ریاضیات در ۵ جلسه با تضمین قبولی‌توسط‌دانشجویان پلی‌تکنیک تهران تلفن ۳۵۴۶۹۲

ریاضیات دبیرستانی و عالی فیزیک شیمی توسط دانشجویان دختر و پسر سال پنجم فنی ۶۶۱۶۲۶
۱ـ۴ آ ـ ۵۰۵

فیزیک . شیمی . ریاضیات زبان‌توسط دانشجوی‌سال‌چهارم ۷۵۱۹۵۷

تدریس خصوصی
فیزیک ـ ریاضیات توسط لیسانسیه فیزیک تلفن۳۱۱۲۳۱ راهنمای ۱۱۳ روزنامه اطلاعات

تدریس خصوصی زبان فرانسه بوسیله خانم آموزگار فرانسوی تلفن بعد از ظهرها ۶۲۲۷۲۳

تدریس خصوصی
لیسانسیه شیمی از دانشگاه تهران تدریس‌شیمی مینماید‌تلفن ۶۶۸۶۱۹

پانسیون

پانسیون مریم
برای‌بانوان و دختران دانشجو جاده پهلوی بین پارک وی و هیلتون تلفن ۸۹۱۴۲۳
۱ـ۲۶ آ ـ ۲۱۰

گمشده

کیف بغلی مشکی رنگ که محتوی ان گواهینامه موتورسیکلت برگ معافی نظام وظیفه و چندعدد عکس میباشد مفقود شده از یابنده تقاضا دارد با تلفن ۸۶۱۴۶۱ گرمابه نقش جهان تماس گرفته و مژدگانی دریافت دارد.
سید محمد علوی

یک فقره چک بانک اصناف شعبه فرح‌اباد خزانه بشماره ۶۹۵۹۴۰ از حساب جاری ۱۰۶۷ به مبلغ سی هزار ریال بدون تاریخ در وجه حامل در تاریخ ۲۸ر۱۲ر۵۰ مفقود شده‌از درجه اعتبار ساقط است.
زهره شادکمال

آگهیهای متفرقه

قابل توجه علاقمندان به خوانندگی
بانوان ودوشیزگانی که دارای صدای خوب و ذوق خوانندگی میباشند میتوانند جهت ازمایش صدابمنظور چاپ‌صفحه‌گرامافون (با توافق والدین) از ساعت ۴ و نیم تا ۷ و نیم بعدازظهر با تلفن ۹۵۸۶۱۷ تماس بگیرند خیابان ایزنهاور نرسیده بمیدان شهیاد خیابان فیروزه کارخانه صفحه‌سازی ایران موزیک.
۱ـ۳ آ ـ ۶۳۷

تلقیح واکسن رایگان
مادران ارجمند با تلقیح واکسن بیماریها جگر گوشه‌های خودرا از چنگال امراض مهلك نجات دهید در اجرای این مقصود تلقیح کلیه واکسنها از قبیل سرخک ـ فلج اطفال ـ دیفتیری وکزاز ـ سیاه‌سرفه ـ آبله ـ حصبه‌ـ سل ـ وبا بطوررایگان برای‌کلیه مراجعین انجام‌میشود آدرس گمرگ خیابان شیرو خورشید چهارراه استخر سازمان پزشکی استخر تلفن ۹۵۴۰۰۴و ۹۵۴۰۰۵و۹۵۰۵۸۱ و ۹۵۱۷۹۳
آ ـ ۳۷۷۸

میتسوبیشی
هواکش‌هیتاچی

بورس هواکش ـ ماکی ـ ... ۸۲۵۵۸۲
هواکش هیتاچی ومیتسوبیشی
و ساعت پس از اطلاع تلفنی شما نصب میشود

گاز

شرکت توتان
BUTANE
پخش گاز ۴۵۳۰۵۱
سرویس ۳۱۳۱۲۱
صدور کارت ۳۱۳۱۲۱
فقط فروش ۳۰۴۲۱۱
قبول سفارشات گاز از ۷ صبح الی ۹ شب

اساگاز
۸۲۴۰۲۱

ایران‌گاز
پخش گاز
۸۲۷۱۳۱
تعمیرات
۸۲۳۰۵۱ـ۵۳
قبول سفارش همه روزه از ۷ صبح الی ۱۱ شب
نمایندگی مرکزی خیابان شاهرضا شماره ۳۳۰

پرسی گاز
گازوسرویس

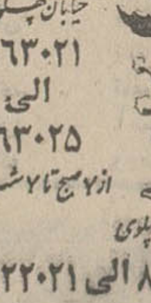

غرب خیابان پهلوی
۹۶۳۰۲۱ الی ۹۶۳۰۲۵
از ۷ صبح تا ۷ شب
شرق خیابان پهلوی
۸۲۲۰۲۱ الی ۸۲۲۰۲۵
۸۴۰۰۳۱ الی ۸۴۰۰۳۵
از ۷ صبح تا ۱۰ شب
تلفن مخصوص تعمیرات ۸۳۶۲۴۰

BBC
BROWN BOVERI

Brown Boveri (Iran) Ltd. requires experienced bilingual secretary (German/English) with shorthand knowledge. Applicants with Iranian nationality may call phone No. 821093 for appointment.

کلاس‌ماشین‌نویسی فارسی‌ولاتین
شرکت در کلاسهای ماشین‌نویسی کاخ‌دانش شما را برای خدمت در موسسات مختلف آماده میسازد. دراین کلاس‌دویست دستگاه ماشین تحریر مدرن‌فاسیت با کمک استادان دلسوز وبا تجربه فن ماشین نویسی رابشما میاموزد.

کلاس نقشه‌کشی
دوره جدید کلاس نقشه‌کشی کاخ‌دانش زیرنظر مهندسان مطلع و دلسوز تشکیل میشود. در این کلاسها میز های مخصوص نقشه‌کشی و لوازم مربوطه در اختیار شاگردان قراردارد، با شرکت در این‌کلاسها برای اشتغال بکار در موسسات آماده خواهید شد. قبلا نامنویسی کنید.

کلاس حسابداری ودفترداری‌دوبل
دوره جدید کلاس حسابداری و دفترداری دوبل زیرنظر استادمحترم آقای محمدحمیدی از ۳ر۲ر۵۱ تشکیل میشود. دراین کلاس فن دفترداری و حسابداری را فرا خواهید گرفت. قبلا نامنویسی فرمائید.

کلاس خیاطی
دوره جدید کلاسهای خیاطی کاخ‌دانش تشکیل میشود. کاخ‌دانش نماینده رسمی مدرسه‌گرلاوین پاریس در ایران است و به فارغ‌التحصیلان پس از گذراندن امتحانات دیپلم گرلاوین پاریس داده خواهد شد. قبلا نامنویسی فرمائید.

کلاس نقشه برداری
دوره جدید کلاس نقشه‌برداری کاخ‌دانش زیرنظر استاد محترم مهندس مظفرشهیدنورائی تشکیل میشود. کلاسهای نقشه‌برداری کاخ‌دانش با مجهزترین دوربینهای نقشه‌برداری و سایر لوازم مجهز است. قبلا نامنویسی کنید.

کاخ دانش
خیابان نادری. پاساژ معتمد. خیابان فرانسه. کوچه‌مرجان

ما احتیاج‌ما شما

آژانس تبلیغاتی معتبری هستیم با ۲۳ سال سابقه و همکاران ما را افرادی تشکیل میدهند که از ۱ تا ۱۸ سال با ما همکاری دارند.
به یک یا چند کارمند جدید تمام‌وقت با حقوق مکفی در سمت مدیر امور مشتریان
"ACCOUNT EXECUTIVE"
است
اگر۱ـ خدمت وظیفه انجام داده‌اید یا معاف هستید
۲ـ سن‌تان بین ۲۵تا ۴۰ سال است.
۳ـ در رشته تبلیغات دارای تحصیلات یا تجربه هستید
۴ـ تسلط به زبان انگلیسی که امتیاز مهمی است، دارید
۵ـ خواهان محیطی مناسب برای عرضه فعالیتها و پیشرفته همه‌جانبه خود هستید.
با ارسال یک قطعه عکس و ذکر مشخصات لازم، میزان‌حقوق درخواستی و سابقه‌کار تبلیغاتی با صندوق پستی ۱۹۳ـ تهران مکاتبه کنید تا ترتیب استخدام شما داده شود.

LARGE international company manufacturing products related to the automotive industry requires a first-class
SALES EXECUTIVE
Applicants must meet the following specifications:
1. A degree in Marketing from a U.S. University.
2. Fluent English and Farsi (reading, speaking and writing).
3. Completion of (or certified exemption from) military service.
4. Willingness to trave in Iran for extended periods.
5. Iranian nationality.

Send full personal details to the address below, including age, marital status, previous business experience and salary desired. A recent photograph must be included.
Applicants should be addressed to, The Advertiser, (Sales Executive Ref. Z02) P.O. Box 692, Tehran, Iran.

قابل توجه کارگاههای خشکشوئی ولباسشوئی
کارخانه «لانوامدرنا» سازنده‌معروف‌ماشین آلات خشکشوئی که شهرت جهانی‌دارد وازجهت تکنیك بی‌رقیب وشاهکار صنعت خشکشوئی محسوب میشود جهت مشاهده ماشینهای جدید ۸ کیلوئی و۱۰ کیلوئی‌شمارا به‌نمایشگاه صنعتی ایتالیا دعوت مینماید.

آگهی استخدام
شرکت‌کارخانجات چینی بهداشتی (مینا) به چند نفر ویزیتور با حقوق ثابت ویورسانتاژ با شرایط زیر نیازمند است:
حداقل دو سال سابقه کار ویزیتوری
داشتن برگ معافی یا انجام خدمت نظام
حداکثر سن ۳۵ سال
طالبین بین ساعات ۸ الی۲بعد از ظهر بآدرس خیابان کورش کبیر مقابل ستاد بزرگ ارتشتاران پلاک ۱۱۱۸ ساختمان مینا مراجعه نمایند.

آگهی پذیرش هنرجوی خلبانی
مرکز آموزش فنون هواپیمائی کشوری ایران بمنظور تربیت خلبان غیر نظامی در کشور جهت موسسات هواپیمائی غیر نظامی و یاهنرآموزکاری درمرکز آموزش تعدادی دیپلمه ریاضی‌را ازطریق مسابقه ورودی‌بخدمت میپذیرد داوطلبین‌میتوانند از تاریخ نشر آگهی تا ۲۰ر۲ر۵۱ همه روزه بغیر از ایام تعطیل رسمی از ساعت ۳۰ر۸ الی ۱۲ و ازساعت ۱۶الی ۱۸ بدفتر اطلاعات مرکز اموزش فنون هواپیمائی کشوری ایران واقع در میدان شهیاد خیابان فرودگاه مهرآباد مراجعه و ثبت نام نمایند. به‌هنرجویان حائز شرایط که بخدمت پذیرفته میشوند کمك هزینه تحصیلی پرداخت خواهد شد.
مرکز آموزش فنون هواپیمائی کشوری ایران

کارخانه‌ای بمساحت ۲۰۵۰ متر
نوساز دارای۲ سالن کارگاه فلزی باپوشش ایرانی بمساحت تقریبی ۱۳۰۰ متر و ساختمان دفتری بمساحت ۲۰۰ متر چاه آب برق ۲۰۰آمپر ودستگاه خازن آ ا ك و یك شماره تلفن لوله‌کشی آب هوا کابل کشی واقع در برجاده کرج مقابل کارخانه کانادادرای بفروش میرسد.
تلفن ۹۶۳۴۰۶

تدریس خصوصی
فیزیک، شیمی، ریاضیات، ادبیات وسیله دانشجویان دانشگاه تهران. امور دانشجوئی دانشگاه تهران تلفن ۴۷۰۶۷

چاپ پرچم ـ آرم پارچه‌ای
ایران اسکرین دروازه شمیران ابتدای فخرآباد تلفن ۷۵۳۷۶۶

بعلت ایام سوگواری برنامه سینماها از ساعت ۶ بعد از ظهر امروز تا۶ بعدازظهر فرداتعطیل است

★ **آفتاب سرخ ـ رنگی ـ چارلز برونسون ـ آلن‌دلون**
شهر فرنگ (۶۲۷۶۲۸) ۱۵ر۱۱ـ۳ـ۱۵ر۵ـ۳۰ر۷ـ۴۵ر۹
★ **سینما آتلانتیك تا اطلاع ثانوی تعطیل است**
★ **مردی در میان مردان ـ رنگی ـ پل‌نیومن**
رادیوسیتی (۶۱۳۲۶۹) ۱۵ر۱۱ـ۳۰ر۳ـ۳۰ر۵ـ۳۰ر۷ـ۴۵ر۹
★ **مش ـ رنگی ـ دانالد سوترلند ـ الیوت‌گولد**
دیاموند (۸۴۸۴۰۰) ۱۵ر۱۱ـ۴ـ۱۵ر۵ـ۳۰ر۷ـ۴۵ر۹
★ **داستان وست‌ساید ـ رنگی ـ ناتالی‌وود ـ جرج‌چاکریس**
شهرقصه (۶۲۷۲۹۰) ۱۱ـ۳۰ر۲ـ۵ـ۳۰ر۷ـ۱۰
★ **شکست ـ رنگی ـعمرشریف ـژان‌پل‌بلموندو**
امپایر (۶۲۳۹۴۲) ۱۱ـ۳ـ۱۵ر۵ـ۳۰ر۷ـ۴۵ر۹
★ **الماس هابدی‌اند ـ رنگی ـ شون کانری**
گلدن‌سیتی (۴۳۳۲۰) ۱۵ر۱۱ـ۱۵ر۳ـ۳۰ر۵ـ۴۵ر۷ـ۱۰
متروپل (۳۱۹۴۱۰) ۱۰ـ۱۵ر۱۲ـ۱۵ـ۱۵ر۲ـ۱۵ر۴ـ۳۰ر۶ـ۴۵ر۸
رویال (۴۹۷۸۵) ۱۰ـ۱۲ـ۱۵ر۲ـ۱۵ر۴ـ۱۵ر۶ـ۱۵ر۸ـ۳۰ر۱۰
سانترال (۹۲۸۶۸۶) ۱۱ـ۴۵ر۲ـ۵ـ۱۵ر۷ـ۳۰ر۹
★ **شکار در شهر ـ رنگی ـ کلینت‌استیوود**
مولن‌روژ (۷۵۴۹۲۹) ۱۵ر۱۱ـ۳۰ر۳ـ۳۰ر۵ـ۳۰ر۷ـ۳۰ر۹
★ **روی درخت نارون ـ رنگی ـ لوئی دوفونس**
پولیدور (۴۳۶۳۱) ۱۵ر۱۱ـ۳۰ر۳ـ۳۰ر۵ـ۳۰ر۷ـ۴۵ر۹
★ **فرودگاه ـ رنگی ـ برت‌لنکستر ـ دین‌مارتین**
ب.ب. (۸۲۹۶۴۱) ۱۰ـ۱۲ـ۳۰ر۲ـ۵ـ۳۰ر۷ـ۱۰
★ **قصه میمون زرنك ـ رنگی ـ کورت راسل**
سینه‌موند (۴۷۳۲۲) ۱۱ ـ ۳ ـ ۵ ـ ۷ ـ ۹
★ **بولت ـ رنگی ـ استیومك‌کوئین**
بردیس (۳۰۴۲۵۹) ۹ـ۱۱ـ۱ـ۳ـ۵ـ۷ـ۹
★ **مهدی مشکی وشلوارك داغ ـ ناصر ملك‌مطیعی**
اونیورسال (۹۲۶۹۵۳) ۱۱ـ۳ـ۵ـ۱۵ر۷ـ۳۰ر۹
پاسیفیک (۷۵۳۳۱۱) ۱۵ر۱۱ ـ ۱۵ر۱ ـ ۳۰ر۳ ـ ۳۰ر۵ ـ ۳۰ر۷ـ ۳۰ر۹
ایران (۳۱۶۳۵۴) ۳۰ر۱۰ـ۳۰ر۲ـ۳۰ر۴ـ۳۰ر۶ـ۳۰ر۸
موناکو (۷۹۵۵۷۶) ۹ـ۱۱ـ۱ـ۳ـ۵ـ۷ـ۹
مراد (۷۵۳۳۸۲) ۹ـ۱۱ـ۱ـ۳ـ۵ـ۷ـ۹
ساینا (۳۵۲۴۴۲) ۱۰ـ۱۲ـ۲ـ۴ـ۶ـ۸
تیسفون (۹۵۸۸۸۲) ۳۰ر۱۰ـ۳۰ر۲ـ۳۰ر۴ـ۳۰ر۶ـ۳۰ر۸
داریوش (۲۶۲۶۵) ۹ـ۱۱ـ۱ـ۳ـ۵ـ۷ـ۹
پرسپولیس (۵۸۱۰۸۳) ۸ـ۱۰ـ۱۲ـ۲ـ۴ـ۶ـ۸
کارون (۹۵۵۱۶۰) ۱۰ـ۱۲ـ۳۰ر۲ـ۳۰ر۴ـ۳۰ر۶ـ۳۰ر۸
دریا (۷۴۶ ۷۹) ۱۰ـ۱۲ـ۲ـ۴ـ۶ـ۱۵ر۸
مونت‌کارلو (۷۹۷۴۱) ۳۰ر۱۰ـ۳۰ر۲ـ۴۵ر۴ـ۴۵ر۶ـ۹
آستارا (۸۷۴۰۲۲) ۳۰ر۱۰ـ۳۰ر۲ـ۳۰ر۴ـ۳۰ر۶ـ۳۰ر۸
★ **وخیلی ها پول را دوست دارند ـ رنگی ـ جك‌لمون**
تخت‌جمشید (۴۳۵۵۰) ۴۵ر۲ـ۵ـ۱۵ر۷ـ۳۰ر۹
★ **گوپی ـ رنگی ـ دلیپ‌کومار ـ سارابانو**
نیاگارا (۶۶۵۳۰۷) ۱۱ـ۳۰ر۱ـ۴ـ۳۰ر۶ـ۹
اروپا (۳۰۳۱۷۹) ۱۰ـ۱۵ر۱۲ـ۳۰ر۲ـ۴۵ر۴ـ۷ـ۱۵ر۹
میامی (۷۵۴۳۲۹) ۱۵ر۱۱ـ۴۵ر۱ـ۱۵ر۴ـ۴۵ر۶ـ۱۵ر۹
الوند (۳۵۶۵۳۸) ۱۰ـ۳۰ر۱۲ـ۳ـ۳۰ر۵ـ۷ـ۳۰ر۹
کیهان (۹۵۷۳۶۰) ۱۱ـ۳۰ر۱ـ۴ـ۳۰ر۶ـ ۹
ارانوس (۲۷۹۷۱) ۱۰ـ۳۰ر۱۲ـ۳ـ۳۰ر۵ـ۸
مارلیک (۹۶۳۶۱۶) ۱۰ـ۳۰ر۱۲ـ۳ـ۳۰ر۵ـ۸
سیلوانا (۳۹۳۷۷۷) ۴۵ر۱۰ـ۱۵ر۱ـ۴۵ر۳ـ۱۵ر۶ـ۴۵ر۸
★ **یك‌اصفهانی‌در نیویورك ـ وحدت ـ ارحام‌صدر**
کاپری (۴۸۴۰۱) ۱۱ـ۳ـ۵ـ۷ـ۹
سیلورسیتی (۸۶۱۲۰۵) ۳۰ر۱۰ـ۳۰ر۲ـ۳۰ر۴ـ۳۰ر۶ـ۳۰ر۸
★ **صمد و سامی، لیلا و لی‌لی ـ پرویز صیاد**
بولوار (۶۶۰۲۹۲) ۱۱ـ۲ـ۴ـ۶ـ۸ـ۱۰
درایوین (۶۲۲۵۵۷) ۷ ـ ۳۰ر۹
★ **مردی که‌ازباران آمد ـ رنگی ـ چارلز برونسون**
کسری (۸۲۶۹۳۹) ۳۰ر۱۰ـ۲ـ۴ـ۶ـ۸ـ۱۰
★ **آدمی و انسان ـ رنگی ـ سارابانو ـ درمندرا**
آسیا (۴۲۹۰۹) ۱۱ـ۱۵ر۱ـ۱۵ر۳ـ۱۵ر۵ـ۱۵ر۷ـ۳۰ر۹
همای (۳۱۱۶۶۹) ۱۰ـ۱۲ـ۲ـ۴ـ۶ـ۱۵ر۸
رکس (۳۱۵۲۹۳) ۳۰ر۱۰ـ۱۲ـ۲ـ۱۵ر۴ـ۳۰ر۶ـ۴۵ر۸
چرخ‌وفلک (۹۵۰۵۵۸) ۱۰ـ۱۲ـ۲ـ۴ـ۶ـ۸
المپیا (۹۵۶۷۹۶) ۳۰ر۱۰ـ۳۰ر۱۲ـ۳۰ر۲ـ۳۰ر۴ـ۳۰ر۶ـ۳۰ر۸
لیدو (۹۵۱۲۸۲) ۱۵ر۹ ـ ۱۵ر۱۱ ـ ۱۵ر۱ ـ ۱۵ر۳ ـ ۱۵ر۵ ـ ۱۵ر۷ ـ ۱۵ر۹
شرق (۵۴۰۲۴) ۹ـ ۱۱ـ ۱ـ ۳ـ ۵ـ ۷ـ ۹
توسکا (۵۳۹۵۴۴) ۱۰ـ۱۲ـ۲ـ۴ـ۶ـ۸
شهوند (۳۵۴۰۴۰) ۱۰ـ۱۵ر۱۲ـ۳۰ر۲ـ۴۵ر۴ـ۷ـ۱۵ر۹
ژاله (۳۰۴۱۲۰) ۴۵ر۱۱ـ۲ـ۱۵ر۴ـ۳۰ر۶ـ۴۵ر۸
پاسارگاد (۷۹۲۷۸۲) ۱۵ر۱۱ـ۳۰ر۱ـ۴۵ر۳ـ۶ـ۱۵ر۸
ماندانا (۷۹۹۸۲) ۱۱ـ۱۵ر۱ـ۳۰ر۳ـ۴۵ر۵ـ۸
رنگین‌کمان (۷۵۶۷۶۰) ۴۵ر۱۱ـ ۲ـ۱۵ر۴ـ۳۰ر۶ـ۴۵ر۸
فیروزه (۷۵۷۶۶۹) ۱۵ر۱۰ـ۱۵ر۱۲ـ۳۰ر۲ـ۴۵ر۴ـ۷ـ۱۵ر۹
★ **هنوز هم ترینیتی هستم ـ رنگی ـ ترنس‌هیل**
ریولی (۷۵۷۷۷۷) ۱۱ـ۳۰ر۳ـ۳۰ر۵ـ۳۰ر۷ـ۳۰ر۹
★ **بوسه تلخ ـ رنگی ـ کارول‌بیکر**
پارامونت (۴۸۳۲۱) ۱۵ر۱۱ـ۳۰ر۳ـ۳۰ر۵ـ۳۰ر۷ـ۳۰ر۹
★ **سالهای بیقراری ـ رنگی ـ کندیس برگن**
سیناوتک (۶۲۲۵۵۷) ۳۰ر۱۱ـ۳ـ۱۵ر۵ـ۴۵ر۷ـ ۱۰
★ **رینگو ـ رنگی ـ سینما سکوپ ـجولیانوجما**
دیانا (۴۷۳۶۵) ۳۰ر۱۱ـ۳۰ر۱ـ۳۰ر۳ـ۳۰ر۵ـ۳۰ر۷ـ۳۰ر۹
مهتاب (۴۷۷۷۷) ۱۱ـ۱ـ۳ـ۵ـ۷ـ۹
ری (۲۲۵۷۸) ۹ـ۱۱ـ۱ـ۳ـ۵ـ۷ـ۹
اسکار (۹۵۰۸۹۸) ۳۰ر۱۰ـ۳۰ر۲ـ۳۰ر۴ـ۳۰ر۶ـ۳۰ر۸
حافظ (۳۹۱۰۷۴) ۹ـ۱۱ـ۱ـ۳ـ۵ـ۷ـ۹
کریستال (۳۱۷۶۷۵) ۳۰ر۱۰ـ۳۰ر۲ـ۳۰ر۴ـ۳۰ر۶ـ۳۰ر۸
فردوسی (۳۱۵۷۸۴) ۸ـ۱۰ـ۱۲ـ۲ـ۴ـ۶ـ۸
★ **دختری در سوپ من ـ انتقام با طپانچه**
دنیا (۳۹۳۸۱۲) ۱۰ـ۱۲ـ۲ـ۴ـ۳۰ر۶ـ۳۰ر۸
★ **همای سعادت ـ رنگی ـ فردین ـ وحید رحمان**
خورشیدنو (۳۹۳۵۷۸) ۹ـ۱۱ـ۱ـ۳ـ۵ـ۷ـ۹
شهرام (۷۷۴۵۴۹) ۱۰ـ۱۲ـ۲ـ۴ـ۶ـ۸ـ۱۰
★ **۷ سارق طلائی ـ رنگی ـ گوردون میچل**
ادئون (۳۱۸۱۱۸) ۳۰ر۱۰ـ۳۰ر۲ـ۳۰ر۴ـ۳۰ر۶ـ۳۰ر۸
★ **نودی برفراز ۷ دریا ـ رنگی ـ کرك‌داگلاس**
سهیلا (۳۱۶۴۲۴) ۳۰ر۱۰ـ۳۰ر۲ـ۳۰ر۴ـ۳۰ر۶ـ۳۰ر۸
تاج (۳۱۳۸۶۴) ۱۵ر۱۰ـ۱۵ر۲ـ۱۵ر۴ـ۱۵ر۶ـ۱۵ر۸ـ۱۵ر۱۰
ایفل (۳۱۱۴۷۷) ۱۰ـ۱۲ـ۲ـ۴ـ۶ـ۸ـ۱۰
پلازا (۴۴۲۵۵) ۱۵ر۱۱ـ۱۵ر۳ـ۱۵ر۵ـ۱۵ر۷ـ۱۵ر۹
★ **مخلل ـ نصرت کریمی ـ ایرن ـ دیانا**
ماژستیک (۶۶۸۴۶۱) ۱۱ـ ۳ـ ۵ـ ۷ـ ۹
★ **فستیوال‌فیلمهای جیمزباند ـ رنگی‌شون‌کانری**
گلدیس (۶۲۸۷۱۳) ۳۰ر۳ـ۳۰ر۵ـ۴۰ر۷
★ **حادثه اندرسون ـ رنگی ـ شون‌کانری**
پارک (۳۱۹۶۳۷) ۹ـ ۱۱ـ ۱ـ ۳ـ ۵ـ ۷ـ ۹
★ **بربرهای وحشی ـ رنگی ـ استیوریوز**
آسمان‌آبی (۳۹۳۶۶۸) ۳۰ر۱۰ـ۳۰ر۲ـ۳۰ر۴ـ۳۰ر۶ـ۳۰ر۸
★ **دایره سرخ ـ کی‌باکی میچنگه**
ستاره (۵۳۹۷۲۱) ۹ـ۱۱ـ۳ـ۵ـ۷ـ۹
★ **مهاجمین آسمان ـ بخاطر چند دلار بیشتر**
البرز (۳۰۴۲۵۸) ۳۰ر۸ـ۱۲ـ۳۰ر۳ـ۷ـ۳۰ر۸ـ۳۰ر۱۰

سانس انگلیسی
گلدیس فستیوال فیلمهای (جیمزباند)

★ **تاتر ها**
آسیدکاظم و سگی در خومن جا ـ علی‌نصیریان ـ آذرفخر
تالار ۲۵ شهریور (۲۵۴۴۴) شروع ۱۵ر۸

از همه چیز قطع امید کنید

گزارشها وعکسهای اختصاصی گروه خبری روزنامه اطلاعات از زلزله فارس

از قیر و کارزین
گزارش ابراهیم آبار

اینجا خانه من بود . . .

این دختر من است
واینهم خواهرم

اینجا خانه من بود ، زیر این درختها ما می نشستیم می‌آمدیم و می رفتیم . چه شد ، چه شد که حالا برای گریه‌کردن هم بهانه‌ای ندارم .

گزارش فتحی نژاد از بلوك شرف ونوآباد

فاطمه : هرچهار بچه‌ام .... مردند

من در دهکده بلوك شرف هستم ، دهکده‌ای در جنوب شیراز و در غرب جهرم ، اینجا جز مرك و ویرانی چیزی به چشم نمیخورد . گوئی انسان به‌دیار مرك گام نهاده است ، همه در حرکت و فریاد هستند ، گروهی بدنبال‌جنازه‌ی بستگان خویش میگردندو آنها که‌لاشه عزیزان خویش‌را یافته‌اند شیون‌وناله‌شان تمامی فضای ویران را در برگرفته‌است اینجا سرزمین مرك است . پدری در حالیکه جنازه فرزند تازه سالش را به دست دارد به جلوی من میدود و دیوانه وارفریاد میکشد « ببین ... ببین » ودور میشود . زنی کنار تلی از خاك نشسته و در حالی که صدای خفه‌ای‌ازحلقومش خارج میشود بانك انگشتانش که خون آلودست خاکها را بیهوده پس وپیش میکند کنار او میروم و میپرسم« مادر جان چه شده است » بی تفاوت نگاهم می کند و بعد صیحه‌ای میکشد خود را به روی تل خاك می اندازد ، همه مردم دچارهیستری‌شده‌اند، از هیچکس نمیتوانم سئوال کنم ، زلزله اینجابیداد کرده است.درهر قدم قسمتی ازجنازه‌ای را می‌بینی که از خاك بیرون مانده است بسیاری از خانواده ها همگی با هم‌قربانی زلزله شده‌اند و کسی باقی نمانده‌است که لاشه آنها را از زیر خاك بیرون بکشد ، پیر مردی جلوی من می آید فریاد می کشد « برو ... برو » اینجا دختر کی دوازده ساله روی یك تیرچوبی نشسته و هراسان به آوار و جنب و جوش خیره نگاه می کند ، از او می پرسم پدر و مادرت کجا هستند « با انگشتهایش تل آوار را نشان میدهد، می پرسم چرا اینجا نشسته‌ای ؟ بامن بیا ، میگوید « نه برو مادرم را از آنجا بیرون بیاور » ... زمین در اینجا دهان باز کرده است و هر چه را که دیده درخود فرو برده است .

بطرف نو آباد حرکت می کنم . نوآباد در شمال بلوك شرف واقع شده است از تعداد اهالی اینجا اطلاع درستی ندارم یکی از اهالی می گوید دراین دهکده هم خانه سالمی‌باقی نمانده‌است، گروهی از اهالی دیوانه‌وار گریخته‌اند و آنها که باقیمانده‌اند بی حرکت و ساکت هستند قیافه هاشان تکیده است و چهره‌اشان از فزونی غم و گریه‌ی بسیار که گرد و خاك هوا بر آن‌نشسته رنگی از وحشت مرك به خود دارد ،یکی از زنان بطرفم میدود اسم او فاطمه‌است و پایم را می گیرد ، فغان وگریه‌اش دیوانه کننده است یکبند فریاد می ـ زند « هر چهار تا بچه‌ام ، هر چهارتا بچه‌ام » من نمیتوانم باور کنم ، اشك از دیدگانم بی اختیار سرازیر است ، رفته رفته حتی اشکهای من نیز خشك شده است ، من نمیتوانم بنویسم مرااز نوشتن معاف کنید،من تحمل اینهمه‌درد این‌همه شکنجه را ندارم ، در هرقدمی مادری است که فرزندانش را از دست داده و پدری که خانواده‌اش در زیر آوار مانده‌اند ، یکی از اهالی که خانواده‌ی هفت نفریش‌زیر آوارمانده‌اند بیهوده امیدوار آنست که بتواند آنها را زنده از میان آوار بیرون بیاورد . دستهای او خونین است چون او بدون توجه کلوخها و سنگها را با دست‌خالی کنار می زند تا مگر خانواده‌اش را نجات بدهد من بطرف بلوك اختر در حرکت هستم و این گزارش را درهمین جا تمام میکنم .

طفلکم . . . .

طفلکم که چنین بی‌خیال‌آرمیده‌ای: ... خشم زمین شوهو من‌وپدرترا ازماگرفت... تنها وبی‌کس ، چگونه تورا به‌ثمر رسانم ؟

۲ میلیون واحدسرم کزازودیفتری به مناطق زلزله زده فرستاده شد
یك بیمارستان در شیراز برای زلزله زدگان تخلیه شد

ستاد عملیات درمانی و بهداشتی وزارت بهداری که برای کمك به آسیب دیدگان منطقه زلزله فارس‌تشکیل شده اعلام کرد پزشکان‌ـمتخصصان جراحی ـ پرستاران‌ـ بهیاران ـ ماموران مهندسی بهداشت اعزامی به مناطق زلزله زده از نخستین روز وقوع زلزله در مناطق کارزین و قیر بطور شبانه روزی به اقدامات درمانی و بهداشتی اشتغال دارند و تا ظهر دیروز ۸۵۰ نفر از مصدومین زلزله بوسیله پزشکان و جراحان اعزامی در بخش قیر تحت درمان فوری قرار گرفتند و گروهی از آنها که احتیاج به جراحی فوری داشتند در بیمارستان صحرائی وزارت بهداری که مجهز به اتاق عمل میباشد و از دیروز در قیر ایجاد شده مورد عمل جراحی قرار گرفتند . ضمنا وسائل شکسته بندی به بیمارستان فیروز آباد فرستاده شد تا مورد استفاده کسانیکه شکستگی استخوان دارند قرار گیرد .

از سوی دیگر بدستور دکتر شاهقلی وزیربهداری یکی از بیمارستانهای وابسته بوزارت بهداری شیرازیعنی بیمارستان ریوی شیراز با وسائل و تجهیزات لازم‌برای بستری کردن مصدومین سخت واقعه زلزله تخصیص‌داده شده تا آسیب دیدگان و مصدومین سخت با هلیکوپتر های ارتشی از مناطق زلزله زده شیراز منتقل در آنجا بستری شوند .

تا بعد از ظهر دیروز ۴۰ نفر از آسیب دیدگان زلزله بخش قیرکه شدیدا مصدوم شده بودند و از زیر آوار نجات یافته‌اند با هلی‌کوپتر پس از انتقال به‌شیراز در بیمارستان مذکور بستری شدند ـ تا ظهر دیروز ۸ مجروح و مصدوم از خسرو آباد منطقه دیگر زلزله به بیمارستانهای نمازی ـ سعدی شیراز انتقال یافتند .

ستاد عملیات درمانی وزارت بهداری یادآور شد بین‌این ستاد و بهداری فارس و مناطق زلزله‌زده تماس دائم تلفنی برقرار است تا احتیاجات درمانی و بهداشتی آسیب‌دیدگان بلافاصله تامین شود و برای کمك بیشتر و سریع‌تر به مردم آسیب‌دیده علاوه بر استفاده ازکادر بهداشتی و پزشکی فارس از امکانات بهداری های‌دیگر استان بخصوص استان خوزستان ـ اصفهان و فرمانداری کل لرستان استفاده میشود .

امروز ۱۸ دستگاه آمبولانس دیگر با وسائل و تجهیزات لازم از تهران و اصفهان به مناطق زلزله‌زده اعزام شدند .

پیشگیری بیماری

ستاد هم‌آهنگی و عملیات درمانی و بهداشتی‌وزارت بهداری اطلاع داد که بسبب وضع فوق‌العاده‌ای که در مناطق زلزله‌زده بوجود آمده ، امکان بروز بعضی از بیماریهای مسری در مناطق مذکور میرود و همچنین به سبب وجود تعداد زیادی آسیب دیده در این مناطق باید از امکان ابتلا به بیماری کزاز جلوگیری بعمل آید . بهمین سبب تا ساعت ۲ بعدازظهر دیروز یك میلیون واحد سرم‌ضد کزاز و یك میلیون واحد ضد دیفتری۵۰ هزار «دوز» واکسن آبله برای تلقیح ۲۰۰ هزار نفرعلیه آبله و چهار هزار واکسن تیفوئید (حصبه) و چهار هزار واکسن کزاز و ده هزار واکسن دوگانه و ۶ هزار واکسن ثلاث (دیفتیری ـ سیاه سرفه ـ کزاز) و صد واکسن ضدهاری با هواپیما به شیرازارسال‌شد، تابرای جلوگیری از شیوع بیماریهای مذکور مورد استفاده قرار گیرد .

علاوه برماموران بهداری فارس یك تیم ۱۸نفری از ماموران فنی و واکسیناتور ها به سرپرستی دکتر سپندار از خرم‌آباد لرستان دیروز به شیراز عزیمت کردند . دیروز گروهی از مهندسان بهداشت نیز از تهران با هواپیما به شیراز اعزام شدند و به مناطق‌زلزله عزیمت کردند .

ستاد عملیات درمانی وزارت بهداری ضمنا دستور داد یك دستگاه کمپرسی برای جمع‌آوری لاشه‌حیوانات مرده و دفن آنها به قیر فرستاده شود .

تاساعت ۲ بعدازظهر دیروز مجموعا ۹۹ پزشك متخصص جراحی ـ پرستار ـ بهیار بهداشتی کارمند فنی ـ مهندس بهداشت و مامور تلقیح با ۳۲ دستگاه آمبولانس ـ جیب ولندورور و دارو های مختلف ولوازم جراحی از طرف وزارت بهداری به مناطق زلزله زده فرستاده . عملیات درمانی و بهداشتی زیرنظارت دکتر شاهقلی وزیر بهداری‌واز طریق ستادعملیات و هم‌آهنگی امور درمانی و بهداشتی ادامه دارد و دکتر امیرشاهی مدیر کل بهداری فارس در محل عملیات امدادمصدومین را زیرنظر دارد .

بیماری‌های مسری
زلزله‌زدگان را تهدید میکند

در آن سحرگاه . . .

در آوار سهمگین مرك همه مردند ، ما که از دور تنها این عکسها وخبرها را می‌بینیم چه دل سنگیم اگر از ما کاری برای بازماندگان آنان برآید وکوتاهی کنیم

برحمت خدا . . .

برادر گریه نکن ، من خود بارغم بر دوش دارم
. . . رنج مارا اشك چشمان تسکین نمیدهد
، رحمت خدا باید که سنگینی این‌مصیبت را تحمل توانیم کرد

الو، تهران :

آنها شوکه شده‌اند
هرچه‌زودترداروی قلبی بفرستید

از لحظه‌ای که خبر وقوع زلزله بتهران رسید ، یک خط مستقیم تلفنی بین وزارت بهداری و بهداری استان فارس ، برقرارشد وهرچند یکبار، بابکار افتادن آن ، دکتر امیرشاهی(مدیر کل‌بهداری فارس) نیازهای پزشکی وداروئی خود را باطلاع دکتر ناصر امینی معاون وزارت بهداری و رئیس ستاد امداد درمانی میرساند.

ـ الو، سلام آقای دکتر ..

ـ سلام خسته نباشید . اوضاع چطور است ؟

ـ مرتب با منطقه درتماسیم ، بازهم دوا لازم داریم، از منطقه زلزله‌زده گزارش‌رسیده بیشتر کسانی که جان سالم بدر برده‌اند، دچار حساسیت ،هیجانات روحی و شوک و«استرس» شده‌اند و تقریبا به همه شوک عصبی خورده و «نروه» هستند . دستور بفرمائید هرچه زودتر داروی قلب واعصاب برای ما بفرستند .

ـ گوشی .. یادداشت کردم . خیالتان راحت باشد ، همین امروز عصر یک صندوق میفرستم کافیه ؟ فکر کنم تا فردا صبح بدستتان خواهد رسید.

ـ آقای دکتر از اکیپ مرکز چه خبر ؟

ـ یک تیم کامل برای شما فرستادیم‌پزشک ـ پرستارـ مهندس بهداشت و واکسن هم فرستادیم خوب ، شماکه خوبید ؟

ـ خوبیم، فعلا که همه دکترها را در بیمارستان صحرائی‌قیربسیج کردیم ،هرکاری از دستمان بربیاید می‌کنیم.

ـ هرچه باز احتیاج داشتید خبرکنید.

ـ . . . . .

آغاز هفته
چهارم نمایش

نمایش هدیه نوروز سینما
رادیوسیتی

اثری بزرك و بی‌همتا که در تهران همزمان با شهر های بزرك دنیا چون نیویورك ـ لندن ـ پاریس ـ رم ـ توکیو ـ برلین بمعرض نمایش گذاشته شد

پل نیومن
در فیلم پاناویژن ورنگی
مردی درمیان مردان

با شرکت
هنری فاندا . لی رمیك
مایکل سارازین
کارگردان : پل نیومن
محصول کمپانی یونیورسال

روز شنبه ساعت ۹٫۴۵ بعد از ظهر این فیلم در سینما رادیوسیتی بزبان انگلیسی نمایش داده می‌شود

صندوق کارآموزی

اطلاعیه صندوق کارآموزی درمورد پذیرش کارآموز

صندوق کار آموزی وابسته بوزارت کار وامور اجتماعی‌باطلاع واحد ها و کارگاهها و صاحبان و کار فرمایان صنایع مشمول‌قانون کارآموزی‌میرساند که صندوق کار آموزی در رشته های‌بشرح آتی بارعایت ماده ۱ قانون کارآموزی آماده پذیرش کارآموز وتعلیم آنان برطبق استاندارد های مهارت میباشد .

۱ـ تراشکاری ۲ـ فرزکاری ۳ـ اتومکانیك ۴ـسوهانکاری ۵ـموتور های‌دیزل ۶ـبرق اتومبیل ۷ـ قالبسازی ۸ـورق کاری۹ـ جوشکاری اکسی استیلن ۱۰ـ جوشکاری برق ۱۱ـ جوشکاری آرگن ۱۲ـ تعمیرات و نگهداری عمومی ابزار و ماشین ۱۳ـ الکترونیك ۱۴ـ الکترومکانیك ۱۵ـ الکترو صنعتی ۱۶ـ شوفاژ و تهویه ۱۷ـ ابزار دقیق ۱۸ـ لوله کشی صنعتی ۱۹ـ ریخته گری ۲۰ـ مدلسازی ۲۱ـ لوله کشی ساختمان ۲۲ـ نقشه کشی ساختمان ۲۳ـ نقشه کشی صنعتی ۲۴ـ سیم کشی صنعتی ۲۵ـ مفصل‌بندی ۲۶ـ شبکه برق ۲۷ـ اندازه گیری وسایل برقی ۲۸ـ کابل کشی ۲۹ـ بتون آرمه ۳۰ـ کفراژ بندی و نجاری ساختمان ۳۱ـ پلاستیك ۳۲ـ پرس کاری ۳۳ـ مونتاژ تولیدات فلزی.

صاحبان صنایع و کار فرمایان باید برطبق آئین نامه قرارداد کارآموزی نسبت به تنظیم قرارداد کارآموزی برطبق نمونه‌ایکه در کلیه ادارات کار استان ها و شهرستان ها موجود است و ارسال دو نسخه از قرارداد و معرفی کارآموز به اداره قراردادها و گواهینامه های کارآموزی صندوق واقع‌درخیابان تخت‌جمشید ساختمان شماره ۵۷ طبقه‌سوم حداکثر تا آخر وقت اداری روز یکشنبه دهم اردیبهشت ماه ۱۳۵۱ اقدام نمایند .

به کار آموزان پس از خاتمه دوره کار آموزی‌وانجام‌آزمایش های مربوط برطبق استاندارد های آزمون صندوق شناسنامه کار که مبین میزان مهارت آنان در رشته مربوط خواهد بود اعطاء می شود .

مدیرعامل صندوق کارآموزی

۱ـ۳ آ ـ ۱۶۷۲

عکس‌ها از فاجعه زلزله سخن میگویند

زنها یکدم از گریستن باز نمی‌ایستند و مردها در گوشه‌یی خزیده و به ابدیت چشم دوخته‌اند. مردها نمیگریند، آنها بهتزده وگیج‌وشوکه شده‌اند در حالی که از برابر نگاه ماتشان جنازه‌ها را پی‌درپی‌میبرند.

عکس صفحه اول اطلاعات بتمام جهان مخابره شد

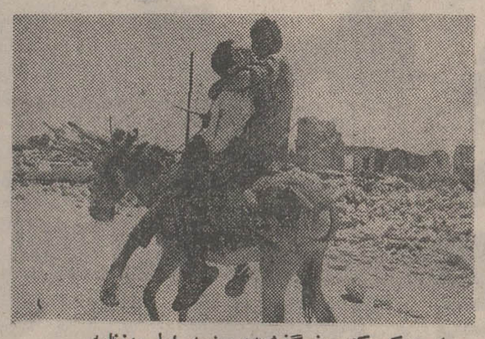

این عکس که روز گذشته‌درصفحه اول روزنامه اطلاعات چاپ شد، بعنوان بهترین و گویاترین عکس اززلزله پریروز فارس توسط خبرگزاری آسوشیتدپرس به تمام جهان مخابره شد .

صبح امروز دستگاه های «رادیوفتو» جراید مهم دنیااین عکس را ثبت کردند و بهمین جهت در صفحه اول مطبوعات امروز پایتخت ها و شهرهای بزرگ جهان عکس مزبور بچشم میخورد .

دختر جان به چه فکر میکنی؟ نه، تو هنوز آن‌قدر کوچکی که هنوز نمیدانی‌درپیرامونت‌بدرستی‌چه‌گذشته است. همین‌طور آرام‌باش‌دخترجان. شاید مادر، در زیر آوار تیره و سرد، زنده مانده باشد .

عظمت مصیبت را در چشمان اشکبار این دو زن نگاه کنید. اینها تنها و بیکس مانده اندو تا هستند باید بار اندوهی گران را بردوش کشند. از این رو است که شایددرست باشد اگر بگوئیم درفجایعی چون‌زلزله، برزندگان بایدگریست‌ـ نه از دست رفتگان .

پس از سحرگاه خونین دوشنبه در قیروکارزین، نیروهای کمکی از راه رسیدند. دل هر تل خاکی که‌شکافته میشد، جسد نیمه‌جان‌خود می‌نمود. دستهای شکسته ، پاهای شکسته.. همه را باید درمان‌کرد.. ولی دلهای شکسته را چه..؟

خاک، میهمان تازه‌ات را بپذیر! این جگرگوشه من است .... نورچشمم را به تو سپردم، خاک ! تا دیروز من با همین دستها، دلبندم‌را در آغوش میکشیدم و اکنون‌باهمین دستها است که نازنینم را به‌تو می سپارم، خاک !...

آکادمی زبانهای دنیا

در امتحانات اعزام دانشجو برای کلاسهای

آلمانی ـ انگلیسی ـ فرانسه

قبولی شما را تضمین مینماید ـ در صورت عدم قبولی شهریه مسترد میگردد

اداره کل آموزش بزرگسالان
شماره ۹۸۰۶
وزارت آموزش و پرورش

آقای محمد رفیق احمد موسس وصاحب امتیاز آکادمی زبانهای دنیا

عطف بنامه مورخ ۴۶/۶/۱۲ چون دراجرای تعلیم زبان خارجه جدیت نموده وبیست نفر داوطلبان کلاسهای زبان تحت تصدی شما در امتحانات اخیراً اعزام دانشجو خارجه ۱۰۰٪ قبول شده‌اند لذا از سعی شما وکارکنان آن موسسه صمیمانه قدردانی مینماید وتوفیق بیشترشما را آرزو دارد. م ع

رئیس کل آموزش و پرورش بزرگسالان

کلاسهای مخصوص کنکور واعزام دانشجو
دروازه دولت اول روزولت. ساختمان جم تلفن ۸۲۸۲۱۳

قابل توجه

دانشجویان وکارکنان دانشگاه تهران

مرکز بهداشتی دانشگاه تهران واقع در خیابان ۲۱ آذر از روز شنبه ۲۶ فروردین ماه لغایت پنجشنبه ۳۱ فروردین ماه صبحها از ۸ ـ ۱۲ و بعداز ظهر ها از ۲ـ۶ آماده برای تلقیح مایه آبله میباشد از دانشجویان و کارکنان دانشگاه که تمایل به تلقیح آبله دارند خواهشمند است در ساعت مقرر باین مرکز مراجعه نمایند . مرکز بهداشتی دانشگاه تهران
۱ـ۴ آ ـ ۴۲۰۸

آگهی دعوت مجمع عمومی شرکت صنعتی و ساختمانی چلین

از کلیه صاحبان سهام دعوت میشود که درروز شنبه ۲۶ فروردین‌ماه ۱۳۵۱ ساعت‌پنج‌بعداز ظهر درمحل شرکت واقع درمیدان ۲۴ اسفند اول خیابان آیزنهاور شماره ۳۲ حضور بهمرسانند .

(دستور جلسه تغییراتی در مواد ۷ و ۸ و ۹ اساسنامه شرکت میباشد) شرکت صنعتی و ساختمانی چلین

آگهی انتخابات

برابر آگهی شماره ۸۵۰۰ر۴۳ر۱ تاریخ ۲۱ر۱ر۵۱ در روزنامه اطلاعات و کیهان انجمن نظارت انتخابات از جمله (صنف الکتریك تهران) تشکیل یافته . بایستی تا ده روز از تاریخ آگهی داوطلبان هیئت مدیره تعیین و معرفی شوند برای اطلاع از قانون نظام صنفی و مشاوره درباره کاندیدا های انتخاباتی از همکاران محترم تقاضا میشود ساعت ۵ بعدازظهر روزشنبه ۲۶ر۱ر۵۱ درمحل اتحادیه‌واقع درمیدان سپه اول خیابان لاله‌زار تشریف‌فرما شوند .
اتحادیه صنف الکتریك تهران ـ میراسماعیل قائدان

(آگهی احضار)

بغیر نظامی ملک شهرت فخرائی ملک کوره‌ای‌که محل اقامت‌او قریه کوره‌ای‌تعیین گردیده و فعلا مجهول‌المکان است ابلاغ‌میگردد کمباتهام سرقت مسلحانه در دادگاه عادی شماره ۱۴ واقع در شیراز خیابان وصال تحت تعقیب میباشد لازم است ظرف دو ماه از تاریخ انتشار این آگهی خود را بدادگاه معرفی نماید در صورت عدم ، انقضاء مهلت مقرر دادگاه غیابا رسیدگی و حکم مقتضی صادر خواهدنمود
م‌الف ۴۷۲
۱ـ۳ رئیس دادگاه عادی شماره ۱۴ شیراز

نظر باستقبال شدیدعلاقمندان

موسسه زبانهای خارجی دو کلاس جدید دیگرتضمینی ناقل و اعزام ازدوم اردیبهشت ماه تشکیل میدهدواستثنائا روز جمعه ۲۵ فروردین ماه جاری دفتر ثبت‌نام موسسه از ۸ صبح تا ۱ بعدازظهر باز است .
خیابان شاه ساختمان‌آلومینیوم طبقه پنجم تلفن های ۶۶۰۶۷۸ ـ ۶۶۰۸۲۹

آگهی استخدام

نیروی دریائی شاهنشاهی برای خدمت‌درپایگاه های بوشهر ، خارک و بندر پهلوی اشخاصی را که واجد تخصص‌های زیرین باشد استخدام مینماید :
۱ـ تکنیسین دستگاه های بیسیم ورادار،حداقل مدرک تحصیلی سوم متوسطه .
۲ـ تکنیسین دستگاه های‌تلمتایپ و تلفن‌خودکار حداقل مدرک تحصیلی سوم متوسطه .
۳ـ تعمیرکار خطوط تلفن ، حداقل مدرک تحصیلی سوم متوسطه .
۴ـسرآشپز باسابقه ، حداقل مدرک تحصیلی پایان دوره ابتدائی.
۵ـ راننده پایه‌یکم حداقل مدرک تحصیلی‌پایان دوره ابتدائی .
سن داوطلبین بایستی از ۱۸ سال تمام کمترو از ۳۵ سال‌تمام‌بیشترنبوده و دارای برگ خاتمه‌خدمت زیرپرچم و یا برگ معافیت‌دائم (بجز معافیت پزشکی) باشند .
واجدین شرایط میتوانند برای کسب اطلاعات بیشتر و ثبت نام همه روزه باستثناء پنجشنبه ها و ایام تعطیل‌از ساعت ۸ الی ۱۲ به شعبه افزارمندان ستاد نیروی دریائی شاهنشاهی واقع در تهران چهارراه قصر مراجعه نمایند م‌الف ۶۸۲ نیروی دریائی شاهنشاهی

آگهی استخدام رسمی

سازمان برنامه طبق مفاد قانون استخدام‌کشوری دو نفر را که دارای دانشنامه لیسانس یا مهندس در رشته های معماری ، راه و ساختمان ، برق یا لیسانس اقتصاد باشند در گروه موقت شغلی ۶ برای خدمت در تهران به عنوان کارشناس عمران شهری از طریق امتحان و مسابقه استخدام میکند. داوطلبان واجد شرایط می توانند برگ درخواست زیر این آگهی را تکمیل کنند و با فتوکپی مدرک تحصیلی و فتوکپی برگ پایان خدمت یا معافیت‌دائم و دو قطعه عکس ۴ × ۳ حداکثر تا تاریخ ۶ر۲ر۵۱ با پست سفارشی به نشانی سازمان‌برنامه ـ خیابان دانشکده ـ ساختمان شماره ۳ اطاق ۹۵۰ ارسال دارند به مدارکی که بعداز این تاریخ به پست تحویل داده شود ترتیب‌اثر داده نخواهدشد
پروانه ورود به جلسه امتحان و مسابقه در تاریخ ۱۸ر۲ر۵۱ در محل فوق بین داوطلبان توزیع خواهد شد . تاریخ و محل امتحان و مسابقه در پروانه مذکور درج خواهد شد . سازمان برنامه

برگ درخواست شغل از سازمان برنامه

نام — نام خانوادگی — نام پدر
شماره شناسنامه — محل صدور — تاریخ تولد
مدرک و رشته تحصیلی — وضع خدمت وظیفه
داوطلب شغل — نشانی کامل : — شهر
خیابان — کوچه — شماره منزل
امضاء داطلب

شرکت کشتیرانی بیریتیش
ایندیا استیم نویگیشن کمپانی لیمیتد

سرویس مسافربری بین بنادر بمبئی ـ کراچی ـ وخلیج فارس

کشتیهای دمرا ـ دوارکا ـ سیردانا

از تاریخ یازدهم فروردین ماه ۱۳۵۱ برای مسافرینی که نخواهند از اطاق (کوپه)های کشتی استفاده کنندکرایه مسافرت با کشتی های فوق بین بنادر خلیج فارس و همچنین از بنادر خلیج فارس به کراچی و بالعکس تقلیل داده شده‌و میزان کرایه با استفاده از تخت‌خواب و یا بدون تختخواب اکنون بشرح زیر میباشد :
از بندر خرمشهر بمقصد بنادر زیر : ـ

میزان‌کرایه برای یکنفر از خرمشهر

نام بندر مقصد	با تختخواب	بدون‌تختخواب
کراچی	۵۱۲۵ ریال	۴۵۹۰ ریال
مسقط	۴۲۸۵ ریال	۳۸۲۵ ریال
دوبی	۳۵۹۵ ریال	۳۲۱۵ ریال
دوحه	۳۲۸۵ ریال	۲۹۸۵ ریال
بحرین	۲۶۰۵ ریال	۲۳۷۰ ریال
کویت	۸۴۵ ریال	۷۶۵ ریال

نماینده : **شرکت گری مکنزی محدود**
تهران تلفنهای ـ ۳۱۴۱۵۶ر۵۹
خرمشهر تلفنهای ـ ۲۷۴۸ر۵۰

از دوم اردیبهشت
فقط ۹۰ نفر برای سه کلاس

کلاسهای فشرده کنکور و اعزام محصل

۸ ساعت در هفته
از ساعت ۲ ۳/۴ الی ۴ ۱/۲ بعدازظهر
روز های شنبه ـ یکشنبه ـ دوشنبه ـ چهارشنبه

کانون آموزش زبان و کلاسهای پروفیشنسی
نشانی : خیابان پهلوی جنب رادیوسیتی تلفن ۴۲۷۹۷

Shahab HITACHI
تلویزیون
شهاب هیتاچی
افسونگر قرن

TRINITY COLLEGE LONDON INSTITUTED 1872

ترینیتی کالج دانشگاه لندن
آگهی ثبت نام امتحانات زبان
امتحانات کتبی سطح میانه (معادل دیپلم ششم متوسطه) و امتحانات شفاهی در ۹ سطح مختلف (مقدماتی الی عالی) در خرداد ماه ۱۳۵۱ در تهران زیر نظر ممتحنین انگلیسی ترینیتی کالج انجام خواهد شد .
از هم اکنون الی ۷ اردیبهشت ماه ۱۳۵۱ و استثنائا جمعه ۸ اردیبهشت از ۸ صبح الی ۱۲ ظهر ثبت‌نام‌میشود.
نشانی ـ خیابان شاه ـ ساختمان آلومینیوم طبقه‌پنجم‌موسسه زبانهای‌خارجی: نماینده رسمی حوزه امتحانی ترینیتی کالج‌درایران
تلفنهای ۶۶۰۶۷۸ ـ ۶۶۰۸۲۹

جدید
دسته بیک‌های برش اسن ESSEN
ساخت کارخانه مسرگریس‌هایم MESSER GRIESHEIM
برای بوتان و استیلن قادر به برش ضخامت ۳ الی ۲۰۰ میلی متر .تمام قطعات این دسته بیک‌هامیتوانند درصورت لزوم بدون اتلاف وقت تعویض شوند.قطعات یدکی همیشه در انبار ما موجود است .
نمایشگاه شرکت سهامی ایران هوخست : میدان ۲۵ شهریور خیابان سینا تلفن : ۸۳۳۳۷۱ ـ ۸۲۶۲۳۵

بزودی
علی سورچی

عکس‌ها از فاجعه زلزله سخن میگویند

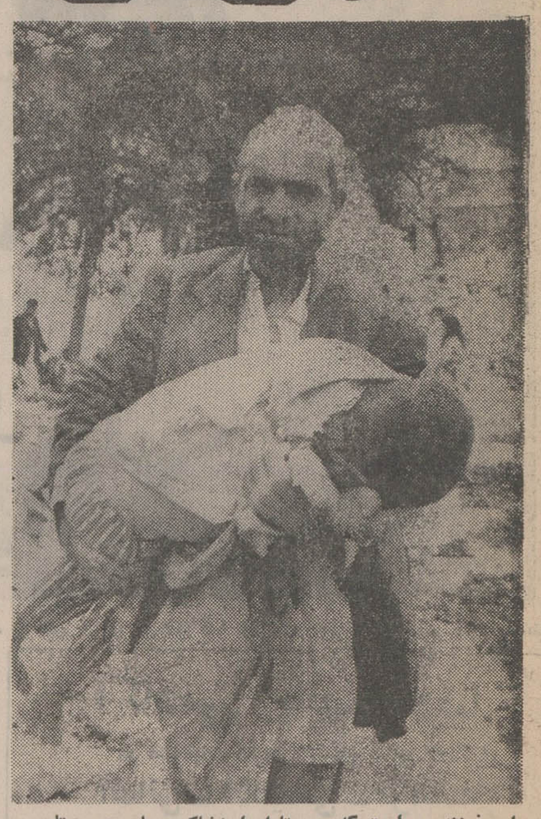

این فرزند من است که میرومتا اورا به‌خاک بسپارم. پسرم تا صبح میگریست و آرام نمیگرفت ، شاید سایه مرگ را دیده بود.... بغض گلویم را می‌فشارداماغم چنان‌است که چشمه اشکم نمی‌جوشد .

ای داد..! همه چیز ناگهان در ستونهای غبار گم شد... و غبارکه فرو نشست، هیچ نبود مگر مرگ‌و ویرانی. خانه‌برباد رفته است. مرد خانه نیست. زن باناباوری فریاد می‌کند و کودک گنگ و مات ، صحنه‌یی را مینگرد که شاید نتواند عظمت فاجعه را در مغز کوچکش ، تصویر کند .

عکسهای مربوط به‌زلزله این‌صفحه را عباس‌جلائی خبرنگار عکاس اعزامی اطلاعات برداشته است

سیمای غم را در نگاه سه‌بازمانده فاجعه فیروکارزین بنگرید . آنها سرگردان‌ازجست‌وجو بازگشته‌اند. ناامید و دل‌شکسته، تنها ودرمانده، زنهاباشک‌اندومیزرگ خودراتحمل می‌کنند، اما دخترک‌بیگمان نمیداند چه شده است، چرا همه چیزدرهم کوبیده شد، چرا همه میگریند، پس بابا کجا است ؟

کجائید ای عزیزان من؟ آیاخاک سرد و تیره شما را نیز بلعیده است؟...زن‌خداخداکنان!باناامیدی جست‌وجو میکند، تنها برویرانه‌ها، نشانه خشم طبیعت .

سهیلا
ازفردا عصر درسینماهای
تاج ـ پلازا ـ ایفل
دوبرادر خوشمزه فیلم «ترینیتی»

ترنس هیل
بود اسپنسر
درفیلم تکنی‌اسکوپ و رنگی
تسخیرناپذیران

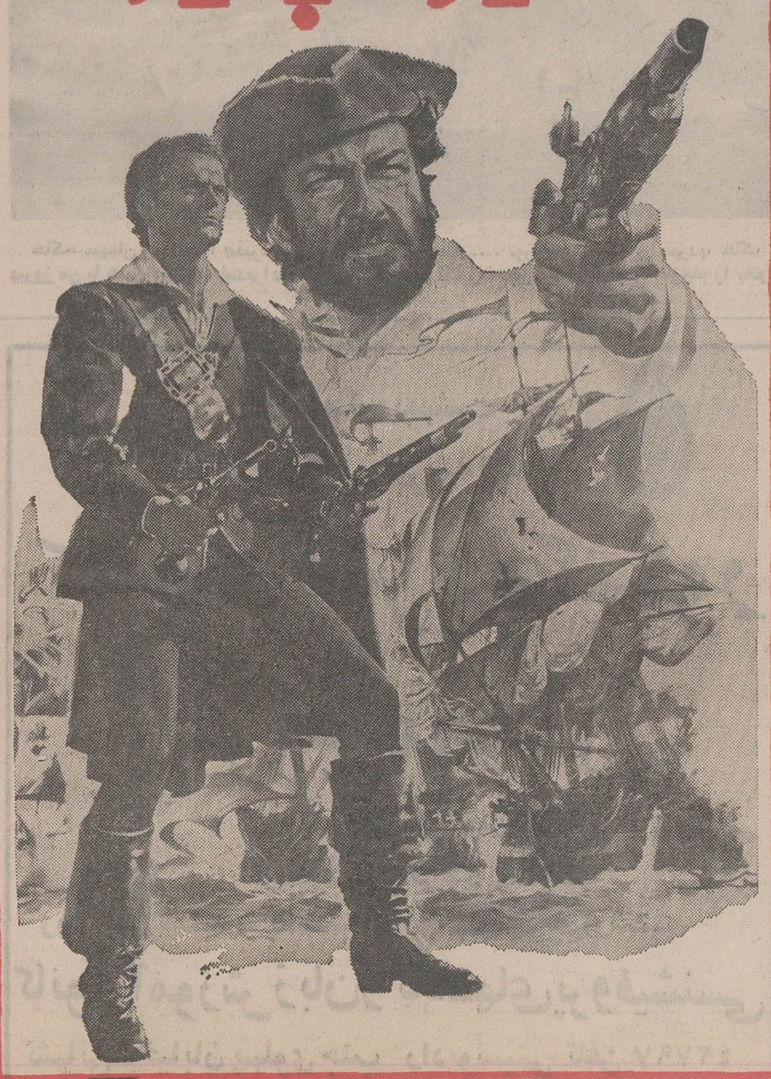

سال ۱۳۵۱ ، سال جیمزباندا‌ست
«جیمزباند» چابک‌ترین ، زرنگ ترین و عاشق ترین جاسوس قرن باردیگر بازگشته است .
آغاز هفته چهارم نمایش‌در گروه
سانترال ـ متروپل ـ رویال ـ گلدن سیتی

شون کانری
(جیمزباند مامور۰۰۷) در آخرین شاهکار خود

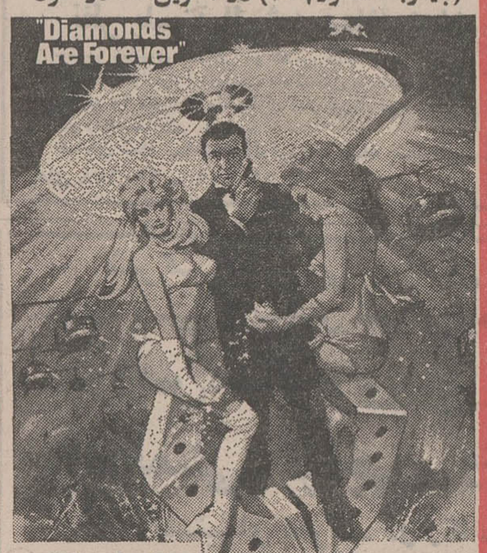

پاناویژن و رنگی
الماسها ابدی‌اند

جیل‌سن‌جان ـ چارلز گری ـ لاناوود
بکارگردانی: گای‌هامیلتون ـ محصول یونایتدآرتیست
این پرفروش ترین ، موفق ترین و مهیج ترین فیلم سری «جیمزباند» است که بخاطر داستان پرحادثه‌اش « شون کانری» بار دیگر حاضر شد درازای‌یک‌میلیون‌دلار دستمزد نقش جیمزباند را در آن ایفا کند .

ازفردا عصر فقط در
سینما کسری
سه هنرمند پرقدرت سینما در سرزمین افسانه‌ای چین با مرگ دست‌وپنجه نرم میکنند

ازفردا عصر درگروه سینماهای
دیانا ـ مهتاب ـ کریستال
اسکار ـ ری ـ و.. حافظ
حمله به دره خورشید

باشرکت:
مایک هنری
نانسی کواک

مجالس ترحیم

درگذشت شادروان بانو حاجیه شوکت مهینی همسرآقای علی‌اکبر مهینی قاضی‌دیوان عالی کشوررا باستحضار میرساند. مجلس ترحیم آن مرحومه روز پنجشنبه ۲۴ر۱ر۵۱ از ساعت ۵ الی ۷ بعداز ظهر در مسجد مجد برگزار میشود.
وزارت دادگستری

بمناسبت درگذشت بانو حاجیه شوکت مهینی همسرآقای حاج علی‌اکبر مهینی عضو معاون دیوان عالی کشور مجلس ختم مـردانه روز پنجشنبه ۲۴ر۱ر۵۱ از ساعت ۵ الـی ۷ بعداز ظهر در مسجد مجد منعقد خواهد بود.
رئیس کل دیوانعالی کشور ـ عمادالدین میرمطهری

خانواده های : مهینی ، یافت‌آبادی ، جلال‌منش ،زندیه، صفار ، رشدیه ، محتشمی ، حشمتی ، ادیبپور ،خلیل‌اللهی، گنجه، آزرم،سلطانمرادی،فاضل‌زاده، علیزاده‌جعفری ، ایمانی ، مهدی‌پناه ، حسامی ، مهراز ، نظری ، مرتضائی ، بیجاری ، حقانی ، مصطفوی ، مهدویان .

بدین وسیله درگذشت بانوی مکرمه حاجیه شوکت مهینی همسر جناب آقای حاج‌علی‌اکبر مهینی مستشار دیوان عالی کشور و مادر آقایان علیرضا ، محمدرضا ، احمدعلی ،لطف‌الله مهینی را باطلاع منسوبان و دوستان میرسانند . مجلس‌ترحیم مردانه از ساعت ۵ تا ۷ بعداز ظهر روز پنجشنبه ۲۴ فروردین ماه در مسجد مجد و ختم زنانه در همان ساعت در منزل شخصی واقع در خیابان امیریه کوچه هور پلاک ۱۶ منعقد خواهد بود .
آـ۱۶۰۱

مصیبت وارده را بعموم بازماندگان آن مرحومه تسلیت میدهیم .

بانهایت تاسف درگذشت حضرت‌آیت‌الله آقای شیخ‌محمد حسین امام‌نجفی و بانو امامی صفوی فرزندان مرحوم آیت‌الله حاج‌شیخ‌جمال‌الدین نجفی اصفهانی دائی و مادر گرامی دوست و همکار عزیزم جناب آقای سیدمحمدباقر صفوی معاون وزارت‌دادگستری را باطلاع میرساند .
مجلس ترحیم از ساعت ٤ الی ٦ بعدازظهر روز شنبه ۲۶ر۱ر۵۱ درمسجد مجد برگزار میشود .
۲ـ۲ **وزیر دادگستری ـ صادق احمدی**

بانهایت تاسف‌وتاثر درگذشت حضرت آیت‌الله آقای‌شیخ محمدحسین امام نجفی و بانو امامی صفوی برادر و خواهر گرامی آقای رضا نجفی مدیرکل اقتصاد استان اصفهان را باطلاع میرساند .
مجلس ترحیم روز شنبه ۲۶ر۱ر۱۳۵۱ از ساعت ٤ الی ٦ بعداز ظهر درمسجد مجد برگزار میشود.
۲ـ۲ **وزارت اقتصاد**

بانهایت تاسف فوت فردوس و ساده آیت‌الله شیخ‌محمد حسین‌امام‌نجفی طاب‌ثراه فرزندآیت‌الله‌فقیدحاج‌شیخ‌جمال‌الدین نجفی‌راکه‌ازمراجع بزرگ‌وپیشوایان روحانی اصفهان‌بوده‌اند. همچنین خواهرمکرمه‌ایشان جلیله‌فقیده حضرت حجت‌الاسلام آقای امام جمعه سده و مادر بزرگوار جناب آقای دکتر صفوی معاون ارجمند وزارت دادگستری را باستحضار میرساند .
مجلس ترحیم از ساعت ٤ الی ٦ بعدازظهر روز شنبه ۲۶ر۱ر۵۱ درمسجد مجد برگزار میشود .
۲ـ۲ **حسام الدین دولت آبادی**

خانواده مرحوم آیت‌الله آقای حاج‌آقامحسن اراکی و خانواده های وابسته بانهایت تاثر و تاسف درگذشت‌حضرت حجت‌الاسلام آقای آقاشیخ محمد حسین امام‌نجفی و سرکار خانم‌امامی‌صفوی فرزندان مرحوم آیةالله حاج‌شیخ‌جمال‌الدین نجفی‌ونوه دختری مرحوم آیةالله حاج‌آقا محسن‌راباستحضار دوستان و آشنایان و بستگان میرسانند .
مجلس ترحیم از ساعت ٤ الی ٦ بعدازظهر روز شنبه ۲۶ر۱ر۵۱ درمسجد مجد برگزار میشود .
۲ـ **شهمنش . سجادی. خاکباز**

بدینوسیله رحلت مرحومین حجت‌الاسلام والمسلمین آیت‌الله آقای آقاشیخ‌محمدحسین امام نجفی و بانو امامی صفوی فرزندان مرحوم مغفور آیت‌الله حاج‌شیخ‌جمال‌الدین نجفی طاب‌ثراه را باستحضار میرساند .
مجلس ترحیم از ساعت ٤ الی ٦ بعدازظهر روز شنبه ۲۶ر۱ر۵۱ درمسجد مجد برگزار میشود .
الاحقر حاج‌شیخ مهدی نجفی . الاحقر نورالله صفوی امام جمعه‌همایونشهر الاقل امامسدهی . الاحقر حاج‌شیخ محمدباقر نجفی . احمدنجفی . دکترسیدمحمدباقر صفوی . مهندس‌رضانجفی . ابوالحسن‌نجفی . مهدی امامی . علاءالدین نجفی . رضا رشتی .
خانواده های : نجفی . امامی . صفوی . رشتی . مهریار . آل‌رسول . عروی . الفت . فرید . خواجوی . نوری . کتابی . روضاتی . قزوینی . کلباسی . خلدی‌نسب . حاجدائی . ابطحی .

کانون فرهنگی ایران جوان از درگذشت شادروان حاج محمد نمازی عضو ارجمند کانون بسیار متاسف و متاثر گردیده بخانواده متحرم، آن فقید سعید تسلیت میگویند . مجلس ختم آن مرحوم روز شنبه بیست و ششم فروردین ماه ازساعت ٤ تا ٦ بعداز ظهر درمسجد عالی سپهسالار منعقد خواهد بود .
آـ۱۵۸۷ **هیئت مدیره کانون فرهنگی‌ایران جوان**

خانواده های : نوابی ، مهریار ، زند ، بورزند ، و سایر خانواده های وابسته .
باکمال تاسف درگذشت **بانو فاطمه نوابی** را باطلاع کلیه اقوام و آشنایان میرسانند . هزینه مراسم ختم طبق‌وصیت آن مرحومه صرف امور خیریه گردید . مجلس یادبودی روز جمعه ۲۵ ماه جاری در ساعت ٤ بعداز ظهر در منزل فرزند آن شادروان آقای بهرام نوابی بنشانی داودیه خیابان بهروز پلاک ٦۸ برگزار خواهد گردید .
بعموم بازماندگان آن مرحومه مصیبت وارده را تسلیت میدهیم .

با نهایت تاسف درگذشت آقای عباس داور (کرمانی) دائی آقای اسفندیار کارور معاون اداره اجرای طرح ها و برنامه های این اداره کل را باطلاع میرساند . مجلس ترحیم آن مرحوم روز جمعه ۲۵ر۱ر۵۱ از ساعت ٤ تا ٦ بعداز ظهر در خانقاه صفی‌علیشاه برگزار خواهد شد .
اداره کل اطلاعات

خانواده های : خطاپوش ، داور ، اژدری ، رخش خورشید ، علی احمدی ، مجار ، حجازی ، صحت‌بخش ، نوری ، کارور،کاربخش ،رشیدی‌فرد، باقری ،خواجه‌حسینی، محمد جعفری ، رضوی ، ژین ، وطنخواه ، خزاعی .
درگذشت تاسف انگیز شادروان **عباس داور** را باطلاع دوستان و بستگان می رسانند . مجلس تذکر مردانه و زنانه آن مرحوم از ساعت ٤ تا ٦ بعداز ظهر جمعه ۲۵ فروردین در خانقاه صفی‌علیشاه و مراسم شب هفت روز یکشنبه ۲۷ فروردین از ساعت ۱٦ تا ۱۸ در سالن شماره ۳ بهشت زهرا برگزار خواهد شد .
بعموم بازماندگان آن مرحوم مصیبت وارده را تسلیت میدهیم .

بانهایت تاثر و تاسف درگذشت مرحوم **محمودکاظم‌زاده میلانی** بزرگ خاندان را باطلاع دوستان و آشنایان ارجمند میرساند مجلس ختم زنانه ومردانه آن فقید سعید از ساعت ۳ تا۵ بعدازظهر روز پنجشنبه ۲٤ فروردین مطابق با ۲۸صفر در مسجد سجاد واقع در خیابان شاه. چهارراه فروردین برگزار خواهد شد .
خانواده‌های: جعفرآقا سلامی میلانی. کریم ورحیم‌تقی‌زاده. برادران مصلحی. یحیائی. دکتر رضی اسکوئی. جواد و احد کلکتی. محمدتقی واحدی. حاج رضا حریری. غلامحسین و حسن محمدی. علی‌اصغر و احمد افتخاری. حاج سید جواد مرتضوی. رضا فیاضی. ابراهیم عبداللهی. حاج رامزدائمی . حاج رضا ابراهیمی. جمال مقتدر .
آـ۱٦۱۵

با نهایت تاسف و تالم شدید فوت پدر عزیزمان **محمود کاظم‌زاده میلانی** راباطلاع میرسانیم. مجلس ترحیم زنانه و مردانه آنمرحوم روز پنجشنبه از ساعت ۳ تا ۵ بعد از ظهر در مسجد سجاد واقع‌درخیابان شاه چهارراه فروردین‌برگزار خواهد شد .
آـ۱۵۸۹ **فخری ملتی. جلیل کاظم‌زاده میلانی**
فرزندان و سایر بازماندگان آنمرحوم تسلیت میدهیم

بدینوسیله درگذشت روانشاد **عصمت علی‌آبادی** مادر گرامی همکار ارجمند خانم منیژه علی‌آبادی را باطلاع‌میرساند مجلس یادبود آن فقید سعید از ساعت ۲تا٤ روز پنجشنبه ۲٤ فروردین ماه جاری در مسجد الجواد برگزار میگردد .
رئیس هنرستان فرح پهلوی ـ جباری
آـ٤۰۵٦

با کمال تاسف فوت سرکار خانم **عصمت علی‌آبادی** مادر گرامی همکار ارجمند خانم منیژه علی‌آبادی دبیر این نـاحیه فرهنگی را باطلاع میرساند مجلس یادبود زنانه ومردانه از ساعت ۲ تا ٤ بعدازظهر روز پنجشنبه ۲٤ (بیست وچهارم) فروردینماه در مسجدالجواد برگزار میگردد .
اداره آموزش و پرورش ناحیه ۳ تهران
آـ٤۲۹۲

بانهایت تاسف وتاثرفوت شادروان **حاجیه عصمت‌علی‌آبادی** را باطلاع اقوام و آشنایان میرسانیم . مجلس ترحیم زنانه و مردانه از ساعت ۲ الی ٤ بعد از ظهر پنجشنبه ۲٤ر۱ر۵۱ در مسجد الجواد واقع در میدان ۲۵ شهریور منعقد خواهد بـود .
مهندس بیژن علی‌آبادی . فرنگیس علی‌آبادی (هاشمی) منیژه علی‌آبادی . سرهنگ مسعود علی‌آبادی . دکتر هاشمی. مینا میرفخرائی (علی‌آبادی) و خانواده های : علی‌آبادی . هاشم تفرشی . میرفخرانی . فخرائی . کاظمی . انصاری . میرسپاسی معتمد وزیری . امامی . عـامری . الیکایـی . ضرابی . قانونی . شهید ثالث . خلاقی نوروزی . کازری . افشارپویا . لطفی . رضائی . فخرتوسکی ابراهیمی. توفیق. ذهبی . بوربور . برومند . نوابی . حقیقی . حاج‌کریمی . جعفری

بانهایت تاسف و تالم شدید فوت پدر عزیزمان **آقای حاج سید محمود سلیمی** را باطلاع می‌رسانیم مجلس‌ترحیم آنمرحوم از ساعت ۳تا٦ بعدازظهر روز شنبه ۲٦ر۱ر۵۱ در مسجد سراج‌الملک واقع در خیابان امیرکبیر منعقد و ضمناً مجلس ختم زنانه همان روزازساعت ۳تا٦ بعدازظهر در منزل‌شخصی واقع‌درفلهک خیابان دولت کوچه خسروپور برگزارخواهدبود.
حاج عماد سلیمی. محمود سلیمی. احمد سلیمی. قاسم سلیمی. مرتضی ابراهیمی. حاج زین‌الدین. حاج محمدابراهیم آزادگان. زرین‌پناه. لطفی . عباسی . اقلیما . حاج آقا باقر بروجردی .
آـ۱۵۹۱
بعموم بازماندگان آنمرحوم مصیبت وارده را تسلیت‌میدهیم

یـادبـود

بمناسبت چهلمین شب درگذشت نورچشم بسیارعزیزمان **مریم کاتوزیان (رشاد)** مجلس تذکری از ساعت چهار الی‌هشت بعد از ظهر روز شنبه ۲٦ر۱ر۱۳۵۱ در منزل سپهبد کاتوزیان جنب‌فرستنده تلویزیون کانال ۳ منعقد میباشد .
خانواده‌های رشاد. کاتوزیان. آقاخانی افشار

چهلم مرحوم رفعت نزیه
مجلس یادبود چهلمین روز فوت شادروان رفعت نزیه ساعت ٤½ تا ۵½ بعدازظهر روز پنجشنبه بیست و چهارم فروردین ماه در کنار آرامگاه آن مرحوم (بهشت زهرا) منعقد خـواهد گردید. وسیله نقلیه برای عزیمت شرکت کنندگان محترم ساعت ۳½ بعدازظهر در منزل آن مرحوم (خیابان پهلوی کوچه‌جاوید شماره ۸) مهیا خواهد بود .
خانواده‌های: نزیه. احمدزاده. هاشمی. امین صالحی . پناهی. بیگلر. بمبوری. فهید. بهشتی. شهنمود . منوچهری . نقی‌پور .
آـ۱۵۱۹

مراسم هفته شادروان قاسم پیرزاد
از ساعت ٤تا٦ بعدازظهر روز شنبه ۲٦ فروردین ماه در باغ‌طوطی حضرت عبدالعظیم برگزار خواهدشد. ضمنا ازساعت ٤½ تا ٦½ بعدازظهر روز دوشنبه ۲۸ فروردین ماه نیز مجلس تذکری در مسجد امامزاده صالح غازیان (بندر پهلوی) منعقد خواهد بود .
آـ۱٤۸۳ **خانواده پیرزاد و خانواده‌های وابسته**

مراسم چهلمین روز درگذشت مرحومه **بانو تاجماه مولوی** روز پنجشنبه ۲٤ فروردین ماه از ساعت ۵ تا۷ بعدازظهر در منزل آن مرحومه فرمانیه خیابان بنفشه شماره ۵٦ بـرگزار خواهد شد .
آـ۱٥٤۵ **خاندان مولوی**

باطلاع دوستان و بستگان میرساند
بمناسبت چهلمین روز درگذشت جوان ناکام شادروان **مهندس ماجد خلیلی** مجلس یادبودی از ساعت۵تا۸بعدازظهر روز پنجشنبه ۲٤ر۱ر۵۱ درخیابان وزرا خیابان ششم پلاک ۱۳ر۱ منزل خلیلی برقرار خواهد بود .
آـ٤۲۵۲ **خانواده خلیلی**

در علی‌بن جعفر سمنان
با کمال تاثر و تاسف درگذشت شادروان فقید سعید **حاج علی کاشفی** بزرگ خاندن کاشفی را باطلاع میرساند . بهمین مناسبت مراسم شب هفت در آرامگاه خانوادگی واقع در علی‌بن جعفر سمنان از ساعت ۳ الی شش بعد از ظهر روز پنجشنبه ۲٤ر۱ر۵۱ برگزار میشود .
محمد کاشفی ـ ملوک کاشفی (صدقی) ، زهرا کاشفی (شریعت پناهی) ، فضل‌الله کاشفی ، پرویز کاشفی ، فتح‌الله کاشفی ، نظام کاشفی ، غلامرضاکاشفی ، فامیل کاشفی‌و خانواده های صدقی ، شریعت‌پناهی ،رستمی،فامیلی، دانائی ،شاطریان، باقری ، جنتی ، ضدر ، روانبخش ، ناظمیان ، قدس، تسلیم ، خدائیان ، معصومی ، پاشائی ، یگانه ، پاکزادیان .
آـ۳۹٤۲

بازگشت همه بسوی اوست
یکمین سالگرد درگذشت عباس سخائی (شیراز)

ای عشق ما که در خاک آرمیده‌ای
ای آفتاب کز لب بام ما پـریده‌ای
یکسال رفت و باز نگشتی به خانه‌ات
جانا چه زود از سرمـا پا کشیده‌ای

عباس دوست وباور بزرگوارمان یکسال تمام است که از ماجدا شده‌ای این زمان است کم‌سرد و خشن میگذرد اما هاله وجود تو یاد خاطرات، تقوی و عظمت معنوی روح تو و بزرگواری تو گرمابخش کانونی است کـه برای دوستان و خانواده‌ات بنا کردی و در آنها خاطرات و عظمت بسر میبریم و هرگز تـو را فراموش نخواهیم کرد .
بدینوسیله باطلاع اقوام و دوستان میرسانیم مجلس ترحیم یکمین سال درگذشت شادروان **عباس سخائی** کارمند شهرداری شیراز روز پنجشنبه ۲٤فروردین ماه مصادف با ۲۸ صفر رحلت رسول اکرم و امام حسن‌مجتبی از ساعت ۳ الی ٦ بعد از ظهر در صحن مطهر حضرت سید علاءالدین حسین (آستانه) شیراز منعقد میباشد از شما دعوت میشود با قدوم خود روح آن مرحوم را شاد فرمائید .
شیراز ـ سخائی و فامیل های وابسته
آـ۳٦۹۲

تسلیت

خاندان بزرگ سناتور دکتر عباس نفیسی
درگذشت سناتور دکتر عباس نفیسی دبیر کل جمعیت شیروخورشید سرخ و استاد دانشمند دانشگاه‌را که ازمفاخر علمی کشور ما و از خدمتگزاران واقعی وطن بودند به‌خاندان فقید سعید تسلیت عرض مینماید .
جمعیت شیروخورشید سرخ شهرستان رودسر
آ ـ ۳۹۵۸

دوست ارجمند جناب آقای نظام کاشفی
بانهایت تاسف درگذشت پدر گرامیتان را بشمـا و خانواده محترم کاشفی تسلیت عرض مینمائیم
رحیمی. ایزدی . باروتیان . پیوندی . صلاحی . موسوی. کشفی‌پور . طاهری . یزدانی آ ـ ۳۹٦۰

جناب آقای علی‌اکبر پیرزاد
مصیبت وارده را تسلیت عرض مینمایم .
آـ۱٦۱۳ **خانواده کلچکیس**

سرور عزیز جناب آقای بهرام یزدانی
با اندوه فراوان درگذشت دائی ارجمندتان را تسلیت عرض نموده و سلامتی و بقای عمر شما و خاندان گرامی را از درگاه ایزد متعال مسئلت داریم .
امیر صفری ، اصغر درزیان ، خدایار رستمیان ، محمد فولادی آـ۱٦۰۷

جناب سروان کریم رئیس شقاقی
مصیبت وارده را به شما و کلیه اعضای خاندان شقاقی تسلیت عرض نموده توفیق‌صبربرای بازماندگان آرزومی‌نمائیم.
آ ـ ۳۹۷٦ **بهشهر ـ اقتداری ـ طهماسبی**

خاندان محترم القانایان
باکمال تاسف مصیبت وارده را تسلیت و بقاء عمر آن خاندان محترم را از خداوند متعال خواهانیم .
آـ٤۲٦۸ **دکتر پرویز رفواء و بانو**

آقای کاظم پورسعید
فوت ناگهانی والده شما را تسلیت عرض میکنم .
آـ٤۲٦٦ **محمد خدیوی**

جناب آقای مهدی نمازی سناتور معظم و محبوب فارس
جناب آقای حسین نمازی مدیریت عامل شرکت سهامی کارخانجات قند مرودشت و پارس
بانهایت تاسف و تاثر درگذشت شادروان حاج محمدنمازی رابعموم خانواده محترم تسلیت عرض نموده سعادت و سلامتی بازماندگان را از خداوند متعال خواستارم .
آـ۳۹٦۲ **مرودشت ـ مهندس آوانسیان**

جناب آقای مهدی نمازی سناتور معظم و محبوب فارس
جناب آقای حسین نمازی مدیریت عامل شرکت سهامی کارخانجات قند مرودشت و پارس
بانهایت تاسف و تاثر درگذشت شادروان حاج محمدنمازی رابعموم خانواده محترم تسلیت عرض نموده سعادت و سلامتی بازماندگان را از خداوند متعال خواستارم .
مرودشت ـ نائب رئیس انجمن شهرستان شیراز ـ محمود عسکریان

جناب آقای مهدی نمازی سناتور معظم و محبوب فارس
جناب آقای حسین نمازی مدیریت عامل شرکت سهامی کارخانجات قند مرودشت و پارس
بانهایت تاسف و تاثر درگذشت شادروان حاج محمدنمازی رابعموم خانواده محترم تسلیت عرض نموده سعادت و سلامتی بازماندگان را از خداوند متعال خواستارم .
آـ۳۹٦٤ **کمیته حزب ایران نوین مرودشت ـ فرهادی**

جناب آقای مهدی نمازی سناتور معظم و محبوب فارس
جناب آقای حسین نمازی مدیریت عامل شرکت سهامی کارخانجات قند مرودشت و پارس
بانهایت تاسف و تاثر درگذشت شادروان حاج محمدنمازی رابعموم خانواده محترم تسلیت عرض نموده سعادت و سلامتی بازماندگان را از خداوند متعال خواستارم .
آـ۳۹٦٦ **انجمن شهرمرودشت ـ اکرم کاوسی**

جناب آقای مهدی نمازی سناتور معظم و محبوب فارس
جناب آقای حسین نمازی مدیریت عامل شرکت سهامی کارخانجات قند مرودشت و پارس
بانهایت تاسف و تاثر درگذشت شادروان حاج محمدنمازی رابعموم خانواده محترم تسلیت عرض نموده سعادت و سلامتی بازماندگان را از خداوند متعال خواستارم .
آـ۳۹٦۸ **مرودشت ـ مصطفی ستوده**

جناب آقای مهدی نمازی سناتور معظم و محبوب فارس
جناب آقای حسین نمازی مدیریت عامل شرکت سهامی کارخانجات قند مرودشت و پارس
بانهایت تاسف و تاثر درگذشت شادروان حاج محمدنمازی رابعموم خانواده محترم تسلیت عرض نموده سعادت و سلامتی بازماندگان را از خداوند متعال خواستارم .
آـ۳۹۷۰ **شهردار مرودشت ـ سرهنگ سلحشور**

جناب آقای مهدی نمازی سناتور معظم و محبوب فارس
جناب آقای حسین نمازی مدیریت عامل شرکت سهامی کارخانجات قند مرودشت و پارس
بانهایت تاسف و تاثر درگذشت شادروان حاج محمدنمازی رابعموم خانواده محترم تسلیت عرض نموده سعادت و سلامتی بازماندگان را از خداوند متعال خواستارم .
آـ۳۹۷٤ **قند مرودشت ـ جمال‌بذرافشان**

جناب آقای علی اصغر پیرزاد نماینده انجمن شهر پایتخت
باکمال تاسف درگذشت نابهنگام برادر عزیزتان شادروان قاسم پیرزاد را صمیمانه تسلیت عرض نموده بقای عمر بازماندگان را از خداوند متعال خواستاریم .
آـ۳۹٤٤ **نوشهر ـ مهدی دروی و بانو**

جناب آقای مهندس اسکندر فیروز ریاست گرانقدرسازمان حفاظت محیط زیست
درگذشت جانگداز انسان خیر و نیکوکار شادروان محمد نمازی را از طرف خود و کارکنان شکاربانی قزوین به جنابعالی و خاندان ارجمند تسلیت عرض نموده برای همه‌بازماندگان آن فقید سعید از خداوند بزرگ صبر و سلامتی آرزو میکنم .
آـ۳۹٤٦ **خسرو افشار**

سرکار خانم شهین رحیمی
کارمندان و کارکنان سازمان رادیو تلویزیون ملی‌ایران‌درگذشت نابهنگام مادر ارجمندتان را تسلیت می گویند . آـ٤۱۸٤

سرکار خانم زهرا رحیمی
کارمندان سازمان رادیو تلویزیون ملی‌ایران مصیبت وارده را تسلیت میگویند آـ٤۱۸٤

جناب آقای مهندس علی سردار افخمی
مهندسین و کارکنان موسسه مهندسین مشاور سردار افخمی مصیبت وارده را حضور آنجناب تسلیت عرض نموده سلامتی و بقاء جنابعالی و خانواده محترم را از درگاه ایزد متعال خواستارند . آ ـ ۱۵۷۷

جناب آقایان علی‌اصغر و علی‌اکبر پیرزاد
با تاثر و اندوه فراوان درگذشت جان‌گدازبرادرارجمندتان را تسلیت عرض نموده و برای بازماندگان بخصوص مـادر عزیزتان شکیبائی و سلامت مسئلت دارم
آ ـ ۱۵۸۵ **خلیل مسکین ـ منوچهر مسکین**

جنابان آقایان مهندس منصور صالحی ودکترناصر صالحی
بدینوسیله فوت مرحوم مغفور حاجی ابراهیم صالحی (شجاع نظم) را صمیمانه تسلیت عرض کرده بقای عمر آن فامیل محترم را از خداوند آرزو مینماید .
آـ٤۲٦۰ **دکتر طهمورث فروزین**

دبیر محترم جناب آقای رستمی
با اندوه فراوان مصیبت وارده را به آنجناب وخانواده محترم تسلیت میگوئیم‌وسلامتی شما را ازخداوند خواستاریم.
دانش آموزان کلاس پنجم طبیعی دبیرستان کیهان‌نو

همکار عزیز آقای مهندس صفارزاده
مصیبت وارده‌را‌ازطرف خود و کلیه کارکنان‌کارخانه‌های سیمان و فارسیت دورود صمیمانه تسلیت عرض سلامتی و طول عمر بازماندگان گرامی را از درگاه خداوند متعال خواستارم .
آـ۳۹۹۰ **دورود ـ لیل‌آبادی**

جناب آقای سناتور مهدی نمازی
ضایعه اسفناک فوت جناب آقای حاج محمد نمازی را که‌ازمردان خیر وبزرگ‌تاریخ ایران میباشند بحضورجنابعالی و کلیه بازماندگان محترم از طرف کلیه کارکنان کارخانه‌های سیمان‌وفارسیت دورود صمیمانه تسلیت عرض نموده ، سلامتی و بقاء عمر بازماندگان‌رااز‌درگاه قادر متعال خواستار است .
آـ۳۹۸۸ **سیمان دورود ـ لیل‌آبادی**

سرلشگر شقاقی فرماندهی ژاندارمری خوزستان و لرستان وبار
ناحیه ژاندارمری خوزستان و لرستان‌وبار باابراز تاسف مصیبت وارده فوت والده گرامی را تسلیت گفته و ازپیشگاه خداوند آمرزش فقید سعید وصبر وشکیبائی برای تیمسار فرماندهی و سایر بازماندگان را صمیمانه مسئلت مینماید .
آـ٤۰۰۰ **سرتیپ بیداربخت**

جناب آقای احمد سلطانی مقدم
درگذشت‌پدرگرامیتان را صمیمانه تسلیت عرض مینمائیم
اهواز ـ ازطرف‌کارکنان‌ودانش‌آموزان‌دبیرستان‌دانش. محبوبی
آـ۳۹۹۲

آقای اصغر جوادی
مصیبت وارده را تسلیت میدهم و خود را در غمتـان شریک می‌دانم .
آـ٤۳٤۰ **ناصر عباسپور تهرانی**

درگذشت شادروان حاج محمد نمازی که یکی ازبرجسته ترین شخصیت های قابل احترام کشور و یکی از والاترین نمونه های نیکوکاری و بلندهمتی عصر ما بودند مـوجب نهایت اندوه و تاسف بخش خصوصی ایران میباشد .
فقدان اسف‌انگیز آن روانشاد را به بازماندگان ودوستان و آشنایان وبه همه مردم شریف خطه مردپرور فارس‌صمیمانه تسلیت عرض نموده آرزومندم که یاد آن انسان شریف‌همیشه گرامی و روانش شاد باشد .
طاهر ضیائی
آ ـ ٤۲۰٦ **رئیس اتاق بازرگانی و صنایع و معادن ایران**

سرلشگرشقاقی‌فرماندهی ناحیه ژاندارمری خوزستان‌ولرستان
باابراز تاسف درگذشت بهشتی روان مادر گرامی را تسلیت گفته و از پیشگاه خداوند متعال آمرزش فقیده سعیده و صبرو شکیبائی برای جنابعالی و سایر بازماندگان را مسئلت مینمائیم .
آـ٤٤۰۲ **سرتیپ بیداربخت و بانو**

جناب آقای احمد سلطانی‌مقدم
بانهایت تاسف درگذشت پدر بزرگوارتان را تسلیت عرض‌مینمائیم .
اهوازـ ازطرف کارکنان ودانش‌آموزان‌دبیرستان آریاـ علائی
آـ۳۹۹٤

سرکار سرهنگ احمد اسبقی
بانهایت تاسف وتاثر درگذشت همسرتان را تسلیت‌عرض نموده بقاء عمر و سلامتی جنابعالی و بازماندگان آن مرحوم‌را از خداوند بزرگ خواستاریم .
آـ۱۵۸۱ **کارکنان شرکت ساختمانی جلگه**

جناب آقای علی اصغر پیرزاد
بانهایت تاثروتاسف درگذشت برادر ارجمندتان‌را بمجنابعالی وخانواده های وابسته صمیمانه تسلیت عرض نموده ازپروردگار متعال صبر جلیل و بقاء عمر برای بازماندگان آرزو مینماید .
رئیس اتحادیه صنف خرازی ، حاج اکبر پورکاظمی

جناب آقای علی اصغر پیرزاد
بانهایت تاثروتاسف درگذشت برادر ارجمندتان‌را بمجنابعالی و خانواده گرامیتان تسلیت عرض مینمایم .
آـ۱۵۷۵ **عزت‌اله شایان**

جناب آقای علی اصغر پیرزاد
درگذشت برادر گرامیتان را تسلیت عرض مینمائیم .
کارمندان کارخانه قسمت روغن نباتی ومارگارین

جناب آقای علی اصغر پیرزاد
مصیبت وارده را به جنابعالی و خانواده محترمتان تسلیت میگوئیم .
آـ۱۵۷۵ **کارمندان کارخانجات روغن کشی مهر**

سروان ابوالقاسم توفیقی
ازطرف خودو همکارانم مصیبت وارده را بشما و خانواده محترمتان و همچنین خانواده های اسکندری تسلیت میگویم.
آـ۱۵٦۷ **سرتیپ نیکوبنیاد**

سروان ابوالقاسم توفیقی
مصیبت وارده را بشما و خانواده محترمتان تسلیت‌میگوئیم.
آـ۱۵٦۳ **سرگرد سلحشوروبانو**

برادران عزیز وگرامی مستشیری
بانهایت تاسف درگذشت مادر بزرگوار برادران عزیز خود را صمیمانه تسلیت عرض کرده سلامتی سعادت و بقاء خاندان گرامی مستشیری را از خداوند بزرگ خواستاریم .
آـ۱۵۵۹ **سرتیپ آگهیان ، سرهنگ قلعه‌بیگی**

جناب آقای دکتر جعفری
مصیبت وارده درگذشت پدر گرامیتان را صمیمانه تسلیت میگوئیم .
آـ٤۲٤٦ **دکتر صبوری . رضا بشارت**

جنابان آقای القانیان
مصیبت وارده را تسلیت عرض نموده و همگی خود را درغم فوت پدر بزرگوارتان شریک میدانیم .
هیئت مدیره وکارکنان شرکت سهامی مکالئوم ایران

جناب آقای علی‌اصغرپیرزاد
مصیبت وارده را تسلیت عرض مینمایم .
آـ۱٦۰۳ **خانواده کلچکیس**

سرور معظم سرهنگ زند کریمی
بااندوه فراوان مصیبت وارده را بجنابعالی و خانواده گرام مخصوصا همسر محترمتان صمیمانه تسلیت عرض‌نموده شکیبائی و بقای عمر همگی بازماندگان را از خداوندخواهانیم.
آـ۱۵۹۵ **سرهنگ ایکانی و بانو**

سرلشگر شقاقی دوست ارجمند
من و همکارانم در مصیبت وارده به آن خانواده خود را شریک می‌دانیم .
آ ـ ۳۹۸۰ **سرلشگر اعظمی**

سرلشگر شقاقی فرماندهی محبوب
بانهایت اندوه درگذشت بهشتی روان مادربزرگوارتانرا تسلیت عرض مینماید .
آ ـ ۳۹۵٤ **کوهدشت لرستان ـ سروان اصلانی**

جناب آقای حبیب القانیان
مصیبت وارده را تسلیت عرض نموده سلامتی بازماندگان را از خداوند خواهانم .
آ ـ ۳۹۵٦ **عطاءالله اردلان**

جناب آقای علی‌پورملکی رئیس دبیرستان رامنو
مصیبت وارده را به آن جناب تسلیت و موفقیت شما را خواهانیم .
گروه فرهنگی رامنو و کارکنان و دبیرستان رامنو

همکار گرامی آقای اسفندیار کارور
همکاران شما در اداره کل اطلاعات مصیبت وارده را صمیمانه تسلیت میگویند . آـ٤۲۸۰

جناب آقای پورملکی
مصیبت وارده را بشما و خانواده محترم تسلیت‌میگوئیم.
از طرف کلیه کارمندان و دبیران دبیرستان دشستانی
آـ٤۳۱٤ **رئیس دبیرستان ـ فاطمه دشستانی**

جناب آقای پورملکی و بانو
در اندوه وارده خود را با غم شما و بازماندگان‌شریک می‌دانیم .
آـ٤۳۱٤ **دکتر نصرت‌اله حکیم‌الهی و بانو**

✝

باکمال تاسف درگذشت شادروان میناشی ارواخی کارمند صدیق و شریف را براثر زلزله فارس به بازماندگان آن‌مرحوم تسلیت عرض مینماید .
آـ۸٦۲۳ **شرکت نفت سوفیران**

مدیر و کارکنان مسافربری اتو تاج فوت ناگهانی آقای حاج‌سیداسماعیل ابوصبامدیرشرکت ترانسپورت شمس‌العماره را کلیه بازماندگان آنمرحوم تسلیت عرض مینمایند .

جناب آقای دکتر فرناد
مصیبت وارده فوت برادر گرامی جنابعالی را به سرکار و خانواده محترم فرناد تسلیت می‌گوئیم .
گروه پزشکی واداری بیمارستان و زایشگاه پاسارگاد

بانهایت تاثر و تاسف وابراز همدردی درگذشت‌شادروان حاجی بابائی القانایان‌پدر بزرگوار را به فرزندان آن مرحوم آقایان برادران القانایان سروران بزرگوار خودم تسلیت عرض نموده بقای عمر و سلامتی عموم بازماندگان را از درگاه ایزد متعال مسئلت داریم .
آـ۱٦۲۹ **نوراله خرمیان و خانواده**

مجالس وعظ و سوگواری

ولتکن منکم امة یدعون الی الخیر
«حسینیه ارشاد»

صفحه ۱۲ را مطالعه فرمائید

رسول الله محمد
انجمن خدمات اسلامی

غروب چهره تابناک نیراعظم افق نبوت . آخرین برگزیده حق . آورنده‌قرآن . محمدابن‌عبدالله(ص)و شهادت‌جانسوز پیشوای‌دوم‌امام مجتبی‌ورهبر هشتم حضرت رضا «علیه‌السلام» را به پیشگاه مقدس فرزند والاگهرشان حضرت ولی عصر امام زمان تسلیت عرض میکنیم .
از جوانان پاک‌نهادکه‌مذهب را رکنی از اساس‌زندگی خود میدانند .
از برادرانی که علاقمندند درمحیطی آرام حقایقی از معارف قرآن‌کلام مقدس‌الهی بشنوند .
از رادمردانی که شعائر مذهبی را مقدس میشمارند و بدان احترام میگذارند .
تقاضا داریم درایام ۲۸ و ۲۹ صفر که سوگواری‌بزرگ اسلام است انجمن خدمات اسلامی را بقدوم خود مزین واز بیانات دانشمندان عالیقدر اسلامی حجة‌الاسلام آقای سیدحسین شجاع موسوی و آقای دکتر حشمت‌الله مقصودی و آقای دکتر جواد مناقبی استفاده فرموده و ما را نیز در پیش‌برد این جهاد مقدس یاری‌و مددکاری فرمایند .
شروع ساعت ۹ ونیم صبح
انجمن خدمات اسلامی
نشانی ـخیابان‌فرح جنوبی پائین تراز پمپ بنزین خیابان منصور مسجد علی‌ابن‌ابیطالب .
آـ٤۲۵۰

تذکر
به‌مناسبت رحلت حضرت امام حسن عسکری(ع) مجلس سوگواری خامس آل‌عبا از تاریخ دوم ربیع‌الاول بمدت‌ده‌شب در مسجد امام حسن (ع) منعقد میباشد وازسخنان دانشمند محترم جناب آقای حاج شیخ‌احمد کافی خراسانی‌که‌ازساعت ۱۰ الی ۱۱ شب درمسجد مذکور سخنرانی می‌فرمایند استفاده فرمائید .
آدرس : خیابان فرح‌آباد ژاله خیابان دوم نیروی‌هوائی بالاتر از فلکه مادرـ مسجد امام حسن (ع)
آـ۱۵٤۹

سخنرانی واعظ محترم آقای احمد زاهدی
دهه آخر صفر اول وقت شبها در مسجد مقداد و وقت‌دوم در مسجد کیشا تلفن ۷۵٤۰۵٤ آـ٤۰۲٦

فبشر عباد الذین یستمعون القول فیتبعون احسنه
مسجد جواد (ع)

بیست‌وهشتم ماه صفر مصادف با سالروز رحلت پیامبر عالیقدر اسلام حضرت محمد (ص) و شهادت امام مجتبی(ع) و در روز آخر این ماه مصادف با روز شهادت حضرت امام علی‌ابن موسی‌الرضا (ع) میباشد .
رسول خدا در سال یازدهم هجری چشم از جهـان فرو بست و روح ملکوتیش بعالم بالا پرواز کرد و با این جهان وداع کرد اما برنامه جاودانه‌اش برای همیشه خواهد ماند .
ما رحلت پیامبر عظیم‌الشان اسلام و شهادت سبط اکبر امام‌مجتبی (ع) و امام هشتم (ع) را تسلیت گفته برای‌مسلمانان سربلندی و اتحاد و پیروزی از خداوند توانا آرزو میکنیم . برای اطلاع برنامه اختصاصی صبح پنجشنبه و جمعه را اعلام میدارد .
۱ـ تلاوت آیاتی از قرآن کریم ۲ـقطعه‌ادبی بنام همیشه فروزان است .
۳ـ جناب آقای علی دوانی پنجشنبه پیرامون . فرازهائی از کارنامه درخشان پیامبر (ص) و جمعه پیرامون . امام‌مجتبی پیشوائی‌که ازنو باید شناخت سخن خواهند گفت.
٤ـ قطعه بنام رسول رحمت .
۵ـ استاد محترم جناب آقای مطهری پیرامون . روش تبلیغی رسول اکرم سخن خواهند گفت .
شروع ۹ صبح .
ضمنا برنامه ویژه بانوان از ساعت ۵ آغاز و تا ۷٫۳۰ بعداز ظهر ادامه خواهد داشت .
تلفن ۸۲۲۷۵٦ ـ ۸۲۷۳۷۳
آـ٤۲۸۲

سپاسگزاری

سپاسگزاری و پوزش
بدینوسیله از کلیه سروران محترم و خویشان و دوستان گرامی که در مراسم تشییع و مجالس ختم مرحوم **سعیدحکیمی** شرکت و کتبا ویا بوسیله تلگراف ابراز همدردی فرموده مارا مورد لطف وعنایت قرار داده‌اند صمیمانه تشکر و سپاسگزاری مینمائیم. چنانچه بعلت تالمات روحی قصوری در عرض‌تشکر حضوری شود پوزش میطلبیم .
خانواده‌های : حکیمی. حشمتی. پناهی. ضرابی. صبا.
آـ۱۵۵۳

سپاسگزاری
بدین وسیله از کلیه بستگان و دوستان وهمشهری های گرامی که در مراسم تشییع جنازه و مجلس ترحیم مرحومه مغفوره **بانو سکینه مدنی (احترام‌سادات)** شرکت فرموده یـا بوسیله نامه و یا تلگراف اظهار محبت و همدردی نموده‌اند صمیمانه تشکر می نمائیم . اگر بعلت تالمات روحی در عرض تشکر حضوری توفیق حاصل نشد امید عفو داریم .سلامتی همگی شما را از خداوند متعال مسئلت داریم .
آـ۳۹۷۸ **خانواده های مدنی ، کاسمی**

تیمسار معظم سرلشگر شقاقی
بانهایت تاسف و تاثر مصیبت وارده را به آن سرور گرامی تسلیت عرض نموده دوام عمر و سلامتی جنابعالی وخانواده محترم را از خدای متعال مسئلت مینمائیم .
آـ۳۸۹۸ **اهواز ـ حاج‌عبدالمجید سلیمانی**

تیمسار شقاقی فرماندهی منطقه ژاندارمری‌خوزستان
باکمال تاثر درگذشت مادر گرامی جنابعالی را صمیمانه تسلیت گفته خود را درغم آنجناب شریک میدانم .
آـ۳۹۰٦ **مهشت**

بقیه آگهی های تسلیت در صفحه۱۲

شماره ۱۳۷۶۹ ـ سال چهل و ششم

اطلاعات

چهارشنبه ـ بیست و سوم فروردین ماه ۱۳۵۱
بیست و هفتم صفر ۱۳۹۲ ـ دوازدهم آوریل ۱۹۷۲

ساعات شرعی
استخراج دکتر ریاضی کرمانی
اذان صبح . . . . . ساعت ۳
طلوع آفتاب . . . . . ساعت ۵ و ۳۵ دقیقه
ظهر شرعی . . . . . ساعت ۱۲ و ۷ دقیقه
اذان مغرب . . . . . ساعت ۶ و ۵۲ دقیقه

نمایشگاهی از آثار معماری ایران تشکیل میشود

علیاحضرت شهبانو هنگام بازدید ازنمایشگاه آثار معماری ایتالیا در دانشکده هنر های زیبای دانشگاه تهران . آقایان دکتر نهاوندی رئیس دانشگاه تهران، حمید رهنما وزیر اطلاعات و دکتر مجیدی وزیرکار و امور اجتماعی افتخار حضور دارند .

شهبانو فرمودند : اصلاح یك بنا یا یك خیابان فایده ندارد

★ معماری اصیل ایران باید حفظ شود

علیاحضرت شهبانو بعد از ظهر دیروز نمایشگاه آثار معماری دهه ۱۹۶۰ تا ۱۹۷۰ ایتالیا را در دانشکده هنر های زیبای دانشگاه تهران افتتاح کردند .

تشریف فرمائی شهبانو

مقدم علیاحضرت شهبانو را که مقارن ساعت چهار بعد از ظهر با هلیکوپتر به دانشگاه تهران تشریف فرما شدند وزرای اطلاعات و کار و امور اجتماعی، رئیس دانشگاه تهران و بانو رئیس دانشکده هنر های زیبای دانشگاه تهران استقبال کردند.

شهبانو در مدخل دانشکده هنر های زیبا معاونین دانشگاه ، روسای دانشکده ها و اساتید دانشگاه را مورد تفقد قرار دادند سپس کاردار سفارت ایتالیا و وابسته فرهنگی ایتالیا در ایران و سه عضو کمیته برگزار کننده نمایشگاه بحضور معظم له معرفی شدند.

هنگام تشریف فرمائی شهبانو به نمایشگاه معماری ایتالیا آقای کوئر رئیس دانشکده هنر های زیبا بعرض رساند :این نمایشگاه بنا بدرخواست دانشکده هنر های زیبا و با همکاری موسسه ایتالیائی این مئو و انجمن روابط فرهنگی ایتالیا در ایران تشکیل شده است .

آشنا کردن دانشجویان

علیاحضرت شهبانو قریب سه ربع از طرحها و تصاویر نمایشگاه دیدن کردند و ضمن این بازدید فرمودند اینگونه نمایشگاه ها، برای آشنا کردن دانشجویان باتحولات معماری در خارج از کشور بسیار مفید است .

شهبانو آنگاه به برگزاری نمایشگاه های مشابه در آینده اشاره کردند و اضافه کردند: انشاءالله بعد ازاین نمایشگاه، نمایشگاهی از آثار معماری ایران ترتیب بدهید که در آن هم کار های خوب معماری وهم کار های کم ارزش بمعرض نمایش گذاشته شود .متاسفانه هنوز هیچ سازمانی دراین کار مسئول نیست ، اشتباهاتی چه در عمارات دولتی و چه در بنا های خصوصی میشود ولی باید اکنون که در مملکت نوسازی میکنیم ، اصول صحیح معماری مراعات گردد هنوز اصول شهر سازی درایران مستحکم نیست و میتوانیم راحت تر برنامه های صحیح را اجرا کنیم . درشهر سازی اصلاح یك بنا ، یایك خیابان فایده‌ای ندارد باید در سطح وسیع اصول شهرسازی رعایت شود.

هدف از نمایشگاه

شهبانو سپس خطاب به رئیس دانشکده هنر های زیبا و رئیس دانشگاه تهران فرمودند حتما باید هدف از برگزاری این نمایشگاه ها تقویت روحیه مطالعه ، تحقیق و تفکر و حس مسئولیتی که دانشجویان این دانشکده در برابر اجتماع دارند باشد.

شهبانو پس از اشاره به عدم وجود ضابطه مشخص در امر معماری و ساختمانی کشور فرمودند باید هر کس که کار جالبی در امر معماری کرد تشویق شود.

ما این شانس را داریم که اشتباهات دیگران را تکرار نکنیم و نباید اشتباهی بکنیم که بعدآن را اصلاح نمائیم.

شهبانو پس از اشاره به لزوم حفظ معماری اصیل ایران فرمودند معماران بزرگی در مملکت هستند که دلشان می سوزد و حتی غصه میخورند که آینده معماری این شهر یزد و کاشان چه خواهد شد؟

مجموعه شهری

شهبانو در همین بازدید لزوم راهنمائی دانشجویان دانشکده هنر های زیبا را که برای بازدید معماری شهر ها و روستا ها به نقاط مختلف کشور میروند یادآور شدند و فرمودند : این که در معماری ایران مسجد وبازار ومدرسه مجتمعا دریك محل خاص ساخته شده مجموعه‌ای راتشکیل میدهد که بایکدیگر ارتباط دارد ولی بعضی هاندانسته یکی از آنها را خراب میکنند واین ارتباط قطع میشود.

شهبانو هنگام مشاهده تحقیقات مدون دانشجویان مقرر فرمودند: تحقیقاتی که بوسیله دانشجویان انجام میشود و دارای ارزش علمی است از طرف دانشگاه تهران چاپ و منتشر شود.

شهبانو مقارن ساعت هفده بعداز ظهر دانشگاه تهران را با هلی کوپتر ترك کردند.

سفیر جدید امریکا در تهران تعیین شد

«ژوزف فارلند »
سفیر جدید امریکا در ایران

★ سفیر جدید امریکا ۵۸ سال دارد ، فعلا سفیر امریکا در پاکستان است وزمانی عضو «اف.بی.آی» بود

پرزیدنت نیکسون «ژوزف فارلند» سفیر ایالات متحده درپاکستان را بسمت سفیر جدید امریکادر تهران نامزد کرد و سخنگوی وزارت خارجه دیشب رسما اعلام کرد دولت ایران باپذیرش فارلند موافقت کرده است .

همزمان با اعلام نام سفیر جدید آمریکا در تهران ، کاخ سفید واشنگتن نیزرسما نامزدی «فارلند» را بسمت سفیر جدید آمریکا درتهران اعلام کرد .

سخنگوی کاخ سفید گفت : «فارلند» که اخیرا برای مشورت به واشنگتن احضار شده بود اینك برای پایان دادن به امور ماموریت خوددرپاکستان به اسلام آباد بازگشته .

نامزدی فارلند در پست جدید پس از تصویب کمیته خارجی سنای آمریکا قطعیت خواهد یافت و سخنگوی کاخ سفید اظهار امیدواری کرد سنای آمریکاقبل از سفر دو روزه نیکسون به تهران که از تاریخ نهم خرداد ماه آینده آغاز میشود نامزدی فارلند را مورد تائید قرار دهد.

بیوگرافی فارلند

فارلند که ۵۸ سال دارد زمانی عضو «اف . بی . آی» بودودرعین حال دارای سوابق طولانی درسرویس وزارت خارجه آمریکا است .

وی در اصل یك حقوقدان و دارای درجه دکتری در این رشته است .

وی تاسال ۱۹۵۶ در مقام ریاست دوکمپانی تامین انرژی درایالات متحده بود . در سال ۵۶ فارلند بخدمت وزارت خارجه امریکادرآمد ویکسال بعد باسمت سفیر امریکا به دومینیکن رفت. و سفیر امریکا در «پاناما» شد. وی درمقام سفیر امریکا درپاناما وکمیسر مخصوص رئیس جمهوری امریکا درحل اختلافات امریکا باپاناما نقش مهمی داشت . درسال ۶۳ از خدمت وزارت خارجه استعفا کردوکار حقوقی خود را دنبال نمود اما درسال ۶۹ مجددا به دیپلماسی روی آوردوسفیر امریکا در پاکستان شد . فارلند دارای دو دختر و دو پسر است .

فردا اطلاعات منتشر نمیشود

ملاقات سناتور مسعودی با رئیس جمهوری رومانی

سناتور عباس مسعودی نایب رئیس سنای ایران و مدیر موسسه اطلاعات که بدعوت وزارت امور خارجه رومانی باین کشور سفر کرد ضمن ملاقات با رهبران دولتی و پارلمانی رومانی درباره راه های گسترش روابط دو کشور درزمینه های مختلف با آنها گفتگو هائی بعمل آورد .

سناتور مسعودی در ملاقات با چائوشسکو رئیس جمهوری و رهبر حزب کمونیست رومانی درباره امکانات توسعه و همکاری ایران و رومانی در شئون مختلف و بویژه در زمینه های اقتصادی با رهبر رومانی گفتگو کرد .

در عکس چائوشسکو و سناتور مسعودی در این ملاقات دیده می شوند .

عکس رادیوئی اطلاعات

وزیر بازرگانی چین به ایران دعوت شد

آخرین دور مذاکرات رسمی هیئت بازرگانی جمهوری خلق چین که بریاست معاون وزارت بازرگانی خارجی آن کشور به ایران آمده است ، بااعضاء هیئت نمایندگی ایران بریاست معاون اقتصادی وزارت اقتصاد بعدازظهردیروزدروزارت اقتصاد انجام شد .

درجریان مذاکراتی که طی هفته جاری میان مقامات و کارشناسان دوکشور بعمل آمد ، امکان گسترش مناسبات بازرگانی ایران و چین از جهات مختلف مورد بررسی قرار گرفت . براساس توافق های اصولی که دراین مذاکرات حاصل شد ، یك سلسله توصیه هائی تهیه گردیده است ، تا بمنظور عقد موافقت نامه نهائی میان وزیران ایران و چین توسط کارشناسان دو کشور بوزیران مربوطه ارائه شود .

معاون بازرگانی خارجی جمهوری خلق چین ورئیس هیئت بازرگانی این کشور ازطرف وزیربازرگانی خارجی جمهوری خلق چین از آقای هوشنك انصاری وزیر اقتصاد دعوت کرد از چین دیدن کند ، وزیر اقتصاد این دعوت را بامسرت پذیرفت و متقابلا از وزیر بازرگانی خارجی جمهوری خلق چین دعوت کرد که ازایران دیدن کند .

تاریخ این دیدو بازدید ها بعدا تعیین و اعلام خواهد شد.

سینماها و مشروب فروشی ها تا بعداز ظهر فرداتعطیل هستند

از ساعت شش بعد از ظهر امروز تاساعت شش بعدازظهر فردا کلیه سینماها ـ مشروب فروشی‌هاتعطیل وکافه‌رستورانها حق فروش نوشابه الکلی را نداشته و اجرای هرنوع اتراکسیون ممنوع خواهد بود.

این قسمتی از اطلاعیه شهربانی کل کشور است که بمناسبت سالروز رحلت حضرت رسول (ص) و شهادت امام حسن (ع) در روز پنجشنبه (فردا) منتشر شده است .

شهربانی کل کشور همچنین در موردمقررات خاص راهنمائی و رانندگی فردا اطلاع داده است که جاده سپهبد رزم‌آراء از صبح فردا تا ۸ بعد از ظهر از شمال بجنوب یکطرفه و خیابان فرح‌آباد از چهارراه چیت‌سازی تاجاده سپهبدرزم‌آراء در همان ساعت از غرب بشرق یکطرفه است و جاده آرامگاه کماکان دوطرفه میباشد .

بشکرانه رفع خطر از شاهنشاه

بیش از چهارهزار نفر به‌شام دعوت شدند

آقای بهاءالدین قطب همه ساله نظیر این مراسم را در ایران وآمریکا برگذار میکنند.

بمناسبت روز ۲۱ فروردین و رفع خطر از وجود رهبرعالیقدر ایران بدعوت آقای بهاءالدین قطب مدیرعامل شرکت ایران دینامیك باحضور بیش از چهار هزار نفر مراسم نیایش در مسجد فیروزآبادی بعمل آمد .

دراین مراسم ابتدا آقای دکترمحمد حسین تهرانی واعظ معروف درمورد اهمیت این روز تاریخی و رفع خطر از وجود شاهنشاه آریامهر سخنرانی کرد .

پس ازپایان سخنرانی مراسم نیایش بعمل آمد و سپس متجاوز از چهار هزار نفر در گروه های یکهزار نفری به صرفشام دعوت شدند .

آقای بهاءالدین قطب همه ساله نظیراین مراسم رادر ایران و آمریکا برگزار میکند .

تلفیح واکسن رایگان
صفحه ۱۹ ستون ۸

بلموند
بلموند ۵۱ با نیونر الکترونیک
تضمین شده و مطمئن

فقط با پول نقد میتوان مشکلات فوری را حل کرد و بهترین سرمایهٔ نقدی پس انداز در بانک است .
کانون بانکها

ازفردا عصر درسینما
ونک
اولین سینمای مبله و ممتاز ایران
داستان عشقی لطیف و شورانگیز یك فیلم استثنائی برای نسل جوان

من ، ناتالی "me natalie" رنگی
با شرکت : پاتی دوك ـ جیمز فارنتینو
سالومه جنز و ... مارتین بالزام
کارگردان : فردکو

محصول سینما سنتر فیلمز

گیشه سینما ونك همه روزه برای رزرو بلیط آماده است سئانسها ۳۰ر۱۱ صبح ۳۰ر۳ ـ ۳۰ر۵ ـ ۴۵ر۷ ـ ۱۰ بعد ازظهر

(مرکز پزشکی احتیاج به چند نفر خانم دکتر (باپروانه دائم)
ومتخصص زنان و ماما دارد دوطلبین با تلفن های زیرتماس بگیرند ۹۵۴۰۰۴ و ۹۵۴۰۰۵ و ۹۵۰۵۸۱ و ۹۵۱۷۹۳
۱ـ۳ آـ۳۷۷۲

محلل
دوازدهمین هفته نمایش خودرا فقط درسینما
ماژستیك
آغاز مینماید
خیابان شاه
تلفن ۶۶۸۴۶۱

دکتر رفعت
ازمسافرت اروپا مراجعت وا زبیماران محترم پذیرائی مینماید .
۱ـ۲ آـ۱۳۵۹

دکتر هایده مالك
از مسافرت خارج بازگشته و از بیماران محترم پذیرائی مینماید .
بهارستان شاه‌آباد ۲۳ تلفن مطب ـ ۳۱۶۶۵۶

بمناسبت تصادف با ایام سوگواری کاباره‌های
باکارا ـ مولن روژ ـ لیدو
روزهای چهار شنبه ۲۳ ـ پنجشنبه ۲۴ وجمعه ۲۵ فروردین تعطیل بوده و از روز شنبه ۲۶ فروردین کماکان باز خواهد شد .

بشکرانه رفع خطر از ذات مبارك شاهنشاه آریامهر

مراسم دعاو نیایش در سازمان ورزشی وفرهنگی تاج برگزارشد

بشکرانه رفع خطرازذات مبارك شاهنشاه آریامهر مراسم دعا و نیایش در سازمان ورزشی و فرهنگی تاج برگزار شد

بمناسبت سالروز رفع خطر از وجود شاهنشاه آریامهر ، درساعت ۶ بعداز ظهرروز دوشنبه ۲۱ فروردین ماه مراسمی در کاخ مرکزی تاج برپا گردید.

دراین مراسم سپهبدخسروانی رئیس هیئت مدیره سازمان تاج سرلشگر اسعدی مدیر عامل ، اعضای هیئت مدیره سازمان تاج، سرپرستان و مربیان رشته های مختلف ورزشی و کلیه قهرمانان و ورزشکاران باشگاه های تاج، دیهیم ، افسر وشهریار حضور داشتند .

ابتداسپهبد خسروانی رئیس هیئت مدیره سازمان ورزشی تاج پیرامون ۲۵۰۰ سال دوام و بقای شاهنشاهی ایران مطالبی بیان نموده اظهار داشت :

طی ۲۵۰۰ سال پایداری شاهنشاهی ایران همواره ثابت شده است که شاهنشاهان ایران ضامن استقلال وعظمت کشور کهنسال ایران بوده‌اند و استعمارگران که بامکیدن خون ملتهای ضعیف ازتزاق کرده‌انداز هرگونه ناجوانمردی برای ازبین بردن استقلال میهن ما کوتاهی نکرده‌اند.توطئه روز ۲۱ فروردین ماه و سوء قصد نسبت به جان شاهنشاه آریامهر که بحمد پروردگار بی‌اثر ماند نیز نمونه‌ای ازاعمال پلید استعمارگران بدست مزدوران اجنبی بود.

درمیان ابراز احساسات ورزشکاران و حاضران ، رئیس هیئت مدیره سازمان ورزشی تاج افزود :

درشرائطی که کشور مادر سایه اندیشه های انسانی و تدابیر خردمندانه شاهنشاه آریامهر درشاهراه سعادت و ترقی قدم برمیدارد ، سپاهیان دانش درروستاهای ایران چراغ علم ودانش رابرافروخته‌اند ، کارگران درسودکارخانجات سهیم میباشند،جوانان سپاه بهداشت درجهت تندرستی و سلامت روستائیان ایران تلاش می کنند و صد ها اقدامات سودمند که همگی آنها از پدیده های انقلاب مقدس شاه و مردم است درکشور ما حاصل شده است. مسلم است که این همه پیشرفت و جهش بسوی ترقی و تکامل بزیان استعمارگران میباشد و برای متوقف ساختن این برنامه های پیشرو و سعادت بخش از هرگونه اعمال خلاف انسانی مضایقه نمی کنند خداوند بزرك را سپاسگزاریم که در کنف حمایت خود رهبر محبوب مارا همیشه در مقابل دسایس بیگانگان محفوظ داشته است.

پس ازبیانات سپهبد خسروانی، خطیب دانشمند اقای دکتر مهاجرانی رشته سخن را در دست گرفت و مطالب مشروح وموثری درباره روز ۲۱ فروردین و انقلاب شاه و مردم و پیشرفت های اخیر مملکت بیان داشت درپایان مراسم دعاو شکرگزاری بعمل آمد .

این مراسم در ساعت هشت بعداز ظهر به پایان رسید.

شرکت ملی گاز ایران
قابل توجه مصرف کنندگان گاز مایع
بررسی سوانح در سیستم وسائل گاز سوز نشان میدهد که غالبا سانحه ناشی از عدم مراعات اصول ایمنی دراتصال سیلندر بوسیله گازسوز توسط افراد ناوارد می‌باشد بنابراین شرکت ملی گاز ایران توصیه مینماید که :
۱ـ اتصال سیلندر بوسیله گازسوز از قبیل آبگرمکن ـ اجاق گازوغیره بایستی بوسیله افراد مجاز و کارآزموده انجام گیرد، این افرد از طرف شرکت های توزیع کننده گاز مایع آماده خدمت به مصرف کنندگان گاز مایع می‌باشد.
۲ـ در صورتی که مصرف کننده از دوسیلندر استفاده می‌نماید بهتراست سیلندر ها بوسیله لوله سه‌راهی که ازجنس قابل انعطاف ساخته شده بهم متصل گردند شرکت های توزیع کننده گاز مایع می‌توانند این نوع لوله ها را در اختیار مشترکین خود قرار دهند.
آـ۳۷۶۸

مینو
شرکت سهامی خوراك وابسته بگروه صنعتی مینو
برای تکمیل کادرفروش خود به‌چندنفر فروشنده مردبا شریط ذیل احتیاج دارد :
۱ـ حداقل تحصیلات سیکل
۲ـ حداکثر سن ۳۰ سال
۳ـ داشتن برك خاتمه خدمت یامعافی غیرپزشکی
۴ـ داشتن ضامن معتبر
۵ـ خوش برخورد وعلاقمند به کارفروش
کسانی که در فروشندگی تجربه داشته باشند حق تقدم خواهند داشت.
به‌اشخاصی که استخدام میشوند حقوق مکفی پرداخت خواهد شدو از مزایای آئین‌نامه های بازنشستگی وبهداشت و وام برخوردار خواهند گردید . داوطلبان می‌توانند برای انجام مصاحبه روز دوشنبه ۲۸ر۱ر۵۱ ازساعت ۸ صبح تا ۱ و ۴ تا ۷ بعدازظهر به‌فردوسی شمالی ـ خیابان کوشك ـ کوچه خسروشاهی شرکت سهامی خوراك مراجعه نمایند.
آـ۳۷۹۲
آـ۳۷۹۴

آگهی استخدام
دانشکده پزشکی دانشگاه ملی ایران برای خدمت در بیمارستان جرجانی بافراد زیر نیازمند است :
۱ـ تکنیسین رادیولوژی بامدرك دوره دوساله تکنیسین رادیولوژی
۲ـ تکنیسین آزمایشگاه بامدرك دوره دوساله تکنیسین آزمایشگاه
۳ـ پرستار بامدرك لیسانس پرستاری .
ازداوطلبان خواهشمند است بادردست داشتن فتوکپی مدارك تحصیلی خود از تاریخ نشر این آگهی لغایت ۱۴ اردیبهشت ماه ۱۳۵۱ همه روزه ازساعت ۸ صبح تاساعت ۱۲ به بیمارستان جرجانی واقع درابتدای خیابان تهران‌نو مراجعه فرمایند .
دانشکده فنی پزشکی دانشگاه ملی ایران
آـ۴۲۱۶

باستحضار آقایان وکلای محترم دادگستری که سابقه قضاوت دارند میرساند .
چون در نظراست بمنظور انتخاب هیئت مدیره کانون وکلای دادگستری مجمعی از آقایان محترم فوق تشکیل گردد خواهشمند است درصورت تمایل موافقت کتبی خود را بدفتر اینجانب واقع درخیابان پهلوی خیابان همایون پلاك ۱۰۹ تلفن ۴۵۳۱۳ اعلام‌فرمایند تااقدامات لازمه معمول گردد باکمال تشکر
وکیل دعاوی ـ جعفر وجدانی
آـ۱۴۹۳

پذیرش نماینده
باکمال خوشوقتی باطلاع میرساند که این شرکت مبادرت به‌ورود فرشهای موکتی پشت اسفنجی گلدار بنام ایزوفلور در طرحهاورنگهای مختلف برای هر نوع سلیقه نموده.و اکنون مایل است برای پخش آن از همکاری نمایندگان محترم برخوردار باشد خواهشمند است برای کسب اطلاع بیشتر با تلفنهای ۹۳ الی ۸۳۲۹۹۱ تماس بگیرند.

آدرس جدید شرکت ساختمانی هریسون
خیابان روزولت میدان ۲۵ شهریور خیابان سینا ساختمان هریسون تلفن ۸۳۴۷۲۹ و ۸۳۷۵۰۳
آـ۱۵۰۹