اطلاعات

۳۶ صفحه

پنجشنبه ششم بهمن‌ماه ۲۵۳۶ ـ شماره ۱۵۵۲۳ تکشماره ۱۰ ریال

دومین قسمت از کتاب بزرگ شاهنشاه آریامهر تحت عنوان «بسوی تمدن بزرگ»

پیشنهادهای محرمانه وزیران خارجه امریکا و انگلیس برای تجزیه ایران

یکبار دیگر تاریخ ایران معجز آسا ورق خورد و دوران تازه‌ای در حیات ملی ما آغاز شد

در صفحه ۶ ستون هفتم

آزادی ۴۵ نفر شرکت کنندگان در تظاهرات تهران

بازداشت ۱۶ نفر دیگر از متهمین اخلال در نظم تائید شد

در صفحه ۳۵ ستون هشتم

پرسپولیس و پاس فردا برای مقام قهرمانی میجنگند

پاس با مساوی هم قهرمان است اما پرسپولیس فقط به پیروزی میاندیشد

در صفحات ۴ و ۱۰

★ آموزگار: انقلاب ایران، از مکتبهای خارجی الهام نگرفته

تظاهرات عظیم سالروز انقلاب در سراسر کشور

- تظاهرات ورژه امروز تاساعت ۴ بعدازظهر ادامه‌خواهدداشت
- ژه امسال پرشکوه‌تر ازسال های گذشته بود

در تظاهرات امروز مردم تهران که در شهیادآریامهر صورت گرفت بیش از ۳۰۰ هزارنفرازمقابل تمثال‌شاهنشاه رژه‌رفتند

در صفحه ۴ ستون اول

- ۳۰۰ هزار زن‌ومرد، کارگر و کشاورز، معلم و دانشجو و طبقات دیگردر تظاهرات‌امروز شرکت کرده بودند

یک زن ایرانی ۵۶ میلیون تومان در قمارخانه‌های لندن باخت

فاطمه صادقزاده ماجراهای خود را در قمارخانه هاو کازینو ها شرح داد

زن‌قمارباز با ۷ میلیون تومان‌بدهی تقاضای ورشکستگی کرد

در صفحه ۴ ستون ششم

فاطمه‌صادقزاده: هر بار «بانك» قمار من ۱ میلیون و ۴۰۰ هزار تومان بود

من مثل یکی از قهرمانان هزارویک شب زندگی میکردم

معاینه فنی اتومبیل های شخصی منتفی شد

★ شهرداری باواگذاری مراکز معاینه فنی اتومبیلها به بخش خصوصی موافقت کرد

در صفحه ۳۵ ستون هفتم

تغییرات طرح جامع تهران

در صفحه ۳۵ ستون دهم

مقررات بازنشستگی کارمندان شهرداریها تغییر کرد

★ کارمندان شهرداریها با ۲۰ سال سابقه بر اساس آخرین حقوق بازنشسته میشوند

در صفحه ۳ ستون اول

استخدام دیپلمه برق و مکانیک

شرح در صفحه ۲۸

استخدام مهندس برق و مکانیک

بقیه در صفحه ۲۸

autosense اتوسنس

توجه توجه بازار بزرگ آبادانیها

رجوع شود به صفحه ۲۱ نیازمندیها

استنشاق هوا

مقاله احمد احرار در صفحه ۶

تهرانی ها باگوشت و سبزی هم سرب می‌خورند

در دومین میزگرد علمی روزنامه اطلاعات و سازمان رادیو تلویزیون ملی ایران، نکات تازه‌ای از آلودگی محیط زیست مابررسی شده است. در صفحه ۹

بیماران مبتلا به سرطان خون، از مرگ نجات‌میابند

صفحه ۱۵ امروز به مطالب بهداشتی اختصاص دارد. در این صفحه کاربردهای دستگاه منحصر بفردی که اخیرا برای بالایش خون وارد ایران‌شده و دیگرمطالب‌مربوطبه بهداشت، چاپ شده است.

طرز کار کمیسیون شاهنشاهی چگونه است

همزمان باپایان گرفتن‌آرایش های نهمین‌جلسه‌عمومی کمیسیون شاهنشاهی، برای آنکه، خوانندگان گرامی باچگونگی کار کمیسیون آشناشوند وبدانند که نحوه بازرسی ها چگونه است و کمیسیون شاهنشاهی باچه تجهیزاتی طرحها و برنامه ها رادنبال می کند، گزارشی تهیه کرده‌ایم که امروز در صفحه ۱۱ چاپ شده است.

میشود جمعه ها را نکشت

خبرهای هنری مربوط به‌رادیو وتلویزیون، همرامبرنامه های امروز تاروز شنبه تلویزیون رادر صفحه ۳۲ چاپکرده‌ایم.

یادداشت های بدون تاریخ

کوتاهنوشته های جواد مجابی در صفحه ۲۶

قصه‌شیرین پرچم استرالیا

ازاینجاو آنجا، مطالب‌شیرین وخواندنی رابرای شما در صفحه ۲۲ گرد اورده‌ایم. متاسفانه‌درتیتر بزرگ‌این‌صفحه کلمه ایتالیا بجای استرالیاچیده شده است که از خوانندگان پوزش می خواهیم.

مردم: برای فیلم های مبتذل پول بیشتر نمی‌پردازیم

در پی تصمیم گیری برای افزایش بهای بلیت فیلم های‌خوب سینما، امروز در صفحه ۵ گزارشی در این زمینه داریم.

دکتر علی طوفانیان

جراح ومتخصص بیماریهای زنان زایمان ونازائی

تهران میدان‌آرژانتین خیابان بخارست‌شمالی (بهاران) شماره ۱۰

اوقات پذیرائی همه روزه‌جز ایام‌تعطیل ۳الی۷ بعدازظهر تلفن ۶۲۴۸۹۵

جمعیت شیروخورشید سرخ ایران بنهایت تاسف‌درگذشت شادروان ابوالفتح وکیلی نیکجو (مترجم‌الدوله) پدر همسر گرامی جناب آقای عبدالمجید مجیدی دبیر کل جمعیت را صمیمانه به ایشان و سرکار بانو مجیدی تسلیت می‌گوید.

بمناسبت سالروز درگذشت روان‌شاد بانو همایون فیروزگر روزنهم‌بهمن‌ماه‌جاری‌برابر دی بمهرایزد از ساعت ۶پس‌از نیمروز مراسم جشن خانی وشام در سالن ایرج کوچه زرتشتیان خیابان استالین برگزار میشود.

خانواده فیروزگر

جناب آقای مهندس محمد مدرس

مصیبت وارده را بشما و خانواده محترمتان تسلیت عرض مینمائیم.

مهندس حسین کریمی ـ مهندس فرهاد پالیزبان.

دانشگاه صنعتی آریامهر تهران پذیرش دانشجو برای دوره فوق لیسانس علوم کامپیوتر

شرح درصفحه ۹

اطلاعیه بانك فرهنگیان ایران شعبه فسا

بانك فرهنگیان ایران واقع درشهر فسا خیابان فرحناز بموجب اجازه‌نامه نب ۲۲۶۹ ـ۱۲ر۱۰ر۳۶ بانك مرکزی ایران برای انجام کلیه عملیات بانکی آغاز بکارکرده‌است.

کشت وصنعت لورک نو NEW LAVARK AGRO INDUSTRIAL

کشت و صنعت و دامداری لورکنو ـ اصفهان

برای توزیع و فروش فرآورده های گوشتی کارخانه مدرن و تمام اتوماتیک خود، که در سطحی عالی و متفاوت تهیه میشود، در نقاط مختلف مملکت نماینده میپذیرد.

داوطلبان همه روزه از ساعت ۵تا۷ بعد از ظهر بدفتر شرکت در اصفهان ـ خیابان خیام ـ بن‌بست مسعود مراجعه یابا تلفن ۳۵۹۰۰ تماس بگیرند.

مجله جوانان هر هفته دوشنبه‌ها منتشر میشود

استخدام دیپلمه برق و مکانیک

شرح در صفحه ۲۸

شرکت ملی نفت ایران

قابل توجه مصرف کنندگان نفت‌گاز حرارتی

در صفحه ۳۱

اطلاعیه

شماره تلفن‌های شرکت‌سهامی‌عام نساجی مازندران بشرح زیر تغییر یافته است

تلفنخانه ۵ ـ ۳۷۱۰۵۱

تلفن‌های مستقیم:

مدیر عامل ۳۷۳۸۶۴

معاونت تدارکات ۳۷۵۴۵۳ ـ ۳۷۵۴۴۹

معاونت امور مالی ۳۷۳۴۲۱.

معاونت برنامه ریزی و فروش ۳۷۱۰۰۳

ششم بهمن

سالروز انقلاب سازنده شاه و ملت را به پیشگاه رهبر عالیقدر و پرچمدار خردمند انقلاب شاهنشاه آریامهر تبریک عرض مینماید

جگاه بازرگانی حاج سید ابوطالب عاری

باطلاع مشتریان گرامی میرساند

دستگاه اتوماتیک پرداخت نقدی (چک‌کارت) بانک تهران در شهرستان اهواز در محل شعبه فلکه پهلوی نصب گردید و آماده بهره برداری میباشد.

دارندگان چک کارت علاوه بر دریافت وجه از ماشین های اتوماتیک پرداخت نقدی با ارائه آن به هر یک از شعب بانک در سراسر کشور میتوانند از حساب خود استفاده نمایند.

بانک تهران

BANK OF TEHRAN

ن م و ن ه ۱۰

سوریه خواستار استعفای سادات شد

ایجاد فرماندهی مشترک نظامی در کنفرانس سران عرب مطرح میشود

بیروت ، آسوشیتدپرس - عبدالحلیم خدام ، وزیر امور خارجه سوریه ، دیروز ، گفت که هیچ راه آشتی با مصر وجود ندارد ، مگر آن که انورسادات استعفا کند.

خدام که با خبرنگار الحوادث چاپ بیروت مصاحبه میکرد ، گفت : سادات باید استعفا کند . استعفای او ، جریمه اشتباهی است که سادات علیه ملت های عرب کرده است .

سوریه پیشگام جبهه ضد سادات در جهان عرب است. در این جبهه علاوه بر سوریه کشور های لیبی ،الجزایر ، یمن جنوبی ، و سازمان آزادی بخش فلسطین شرکت دارند . خدام در این مصاحبه یک بار دیگر تائید کرد که سوریه قدرت جنگی خود را با دریافت اسلحه ازشوروی تقویت میکند . خدام گفت که در کنفرانس قریب‌الوقوع سران کشور های تندرو عرب موضوع ایجاد یک فرماندهی نظامی مشترک مطرح میشود .

دومین کنفرانس سران کشورهای تندرو عرب در الجزایر تشکیل می‌شود

عبدالحلیم خدام وزیرخارجه سوریه اعلام کرد که کشور های جناح تند رو عرب ۳۱ ژانویه یک‌کنفرانس عالی در الجزایر تشکیل می - دهند تا مخالفتی را که تاکنون باسادات و اقدامات‌و سیاست های وی نشان داده‌اند شدت بخشند .

در این کنفرانس سران کشور های سوریه ، لیبی - عراق - الجزایر و یمن جنوبی‌شرکت خواهند کرد و قاعدتا سازمان آزادی بخش فلسطین نیز در این کنفرانس شرکت می کند. برخی از صاحب نظران دنیای عرب اظهار نظر کرده‌اند که کنفرانس آینده سران کشور های جناح تند رو عرب‌ممکن است‌درعین حال فرصت‌مناسبی برای آشتی دادن رژیم های بعثی رقیب‌عراق و سوریه‌باشد.

از طرف‌دیگر اطلاعات‌جسته گریخته‌ای در پایتخت های عرب بدست آمد دایر براینکه در دو کشور ثروتمند و نفت خیز عربستان سعودی‌و کویت نیز کوشش های جداگانه‌ای‌در جریان است . تا کنفرانسی محدود در سطح سران تشکیل شود و رهبران مصروسوریه و تقریبا تمام رهبران امارات ثروتمند و صاحب نفت خلیج فارس تشویق و یا دعوت شوند که در این کنفرانس شرکت کنند .

بطوری که گزارش های دریافت شده از امارات خلیج فارس نشان می دهدکنفرانسی که به آن اشاره رفت احتمالا پیش درآمدی خواهد بود تا بعد از آن در آینده‌ای نزدیک اجتماع دیگری در سطح‌سران کشور های عرب و باشرکت حتی‌الامکان بیشترین تعداد این کشور ها برپا گردد .

تشکیل این کنفرانس ثانوی البته هنگامی صورت خواهد گرفت که عربستان سعودی‌و کویت قبلا در تلاش خود برای آشتی دادن مصر وسوریه به موفقیتی رسیده باشند .

آنطور که از گزارش های دیروزمحافل دیپلماتیک‌خاور- میانه عربی برمی آید ظاهرا ملک حسین پادشاه اردن نیز ابراز آمادگی کرده است کمدر جنین کنفرانسی شرکت کند . پادشاه اردن تشکیل چنین کنفرانسی را از سران کشور های عرب برای تحکیم‌صفوف ونیرومندتر کردن‌اتحاد اعراب سودمند و ضروری دانستو گفته است که این کنفرانس را میتوان در ریاض و یا در امان برپا کرد .

فعالیت های «سیا» محدود شد

جیمی‌کارتر رئیس‌جمهوری امریکا درکاخ‌سفید واشنگتن دستورالعملی را امضاء کرد که بموجب آن سازمان اطلاعاتی امریکا (سیا) از این‌پس حق ندارد درتوطئه هائی نظیر کشتن رهبران سیاسی شرکت کند.

عکس، جیمی‌کارتر راقبل از امضای این دستورالعمل نشان می‌دهد . این دستورالعمل که تغییراتی را در تشکیلات و شرح وظایف سیا بوجود خواهد آورد در بسیاری از موارد این سازمان را در مداخله در امور خصوصی مردم‌آمریکا ازجمله کنترل مطالعات‌تلفنی محدود می‌کند.

پشت‌سر کارتر عده‌ای از سناتورهای آمریکائی دیده می‌شوند. عکس‌رادیوئی‌آسوشیتدپرس

مطبوعات سوریه بسیج همه نیروهای عرب را پیشنهاد کردند

یك روزنامه سوریه نوشته است: برای جلوگیری از اتحاد اعراب و شوروی دسیسه‌چینی هائی در جریان است

دمشق - خبرگزاری‌فرانسه- روزنامه البعث ارگان رسمی حزب حاکم بعث سوریه دیروز در یك مقاله اساسی، آمریکا را متهم کرد که‌برای از میان برداشتن رژیم سوریه‌وسازمان آزادی بخش فلسطین دسیسه می‌کند ، زیرا واشنگتن نمی داند که سوریه و سازمان آزادی بخش فلسطین دو مانع بزرك پیروزی نقشه و دسیسه مشترکی هستند که‌با همکاری آمریکا - اسرائیل و مصر بر ضد اعراب تدارك شده است البعث اظهار نظرکرده است که تعلیق مذاکرات مصروا‌سرائیل تنها حاصل‌یك مانورآمریکایی است که هدفش جلوگیری از بوجود آمدن اتحادی میان اعراب و شوروی در برابر اتحاد دیگری است که با مباشرت آمریکا و اسرائیل‌و مصر در خاورمیانه بوجودآمده است .

روزنامه دیگر دمشق بنام «الثشرین» در سرمقاله دیروز خود از اینکه برخی از محافل دنیای عرب دم از لزوم اعاده وحدت‌وهمبستگی اعراب میزنند ابراز شگفتی کرده و نوشته است . رفتار این محافل‌حیرت آور است ، زیرا اینان همان کسانی هستند که دو ماه‌پیش هنگامیکه سادات به اسرائیل سفر میکرد حاضر نشده بودند کلمه‌ای در نکوهش این سفر برزبان آورند. «تشرین»اضافه کرده است که بعد از آن سکوت نمیتوان باور کرد که دعوت محافل میانه‌رو دنیای عرب به اعاده همبستگی اعراب دعوتی صدقانه‌باشد. «تشرین» بدون آنکه‌از کشورهای‌خاصی نام ببرد و یا اسمی از رهبران معین دنیای عرب به میان‌آورد این محافل را متهم کرده‌است که قصدشان از سخنانی که ظاهرا به نشانه دلسوزی برای ملت‌عرب‌و طرفداری‌ازهمبستگی اعراب عنوان می‌کنند این است که‌ازسادات اعاده حیثیت کنند و آبروی دو باره‌ای‌برای وی در نظر افکار عمومی‌جهان عرب‌و عرصه بین‌المللی بوجود آورند .

تشرین- نتیجه‌گیری کرده است که اعاده همبستگی‌اعراب مفهومش بسیج کردن قسم ظرفیت های اعراب در نبرد بر ضد دشمن مشترك‌آنان‌اسرائیل است ، به اعاده حیثیت برای کسی که در صفوف اعراب‌نفاق و تفرقه ایجاد کرده است.

الثوره - یکی دیگر ازارگان های نیمه رسمی دولت سوریه در شماره دیروز خود نوشته است که نیروهای مترقی‌دنیای عرب تنها نیرویی هستند که قادرند دسیسه‌ای را که‌برضد ملت عرب‌به‌مرحله‌اجرا درآمده است باناکامی روبرو کنند و لازم است تمام عناصری که این نیرو ها را تشکیل می - دهند بیدرنك بسیج شوند .

میان مصر و اسرائیل مذاکرات محرمانه‌ای اغاز شده است

قاهره - آسوشیتدپرس - منابع سیاسی بیت‌المقدس‌گفتند تلاش‌های جاری ایالات متحده برای نجات مذاکرات سیاسی صلح مصر و اسرائیل ممکن است به شرکت اردن در این مذاکرات منجر شود.

آگاهان در بیت‌المقدس‌گفتند آلفرانرتون معاون وزارت‌امور خارجه آمریکا اینک تلاش‌میکند تا موافقت رهبران اسرائیل را در نشان دادن نرمش بیشتر بدست آورد. معاون وزارت آمریکا ازاسرائیل باقاهره‌در تماس است.

اظهارات دیروز سادات در انورسادات دیروز فاش کرد که در پشت پرده ، مذاکرات محرمانه‌ای بین مصروا‌سرائیل در جریان است .این‌مذاکرات در حالی صورت میگیرد که گفتگو های وزیران خارجه مصر و اسرائیل مابین‌بست روبرو شده است .

سادات در جواب پرسش‌های خبرنگاران گفت : میتوانم‌بشما بگویم که مذاکراتی جدی به صورت تبادل نظر بین مصرو اسرائیل در جریان است .

منابع رسمی‌در قاهره‌اظهار داشته‌اند که مقصود سادات مذاکراتی است بطور غیر مستقیم و از طریق امریکا که کماکان برای سازش دادن نظرات مصر و اسرائیل تلاش میکند - بین مصرو اسرائیل جریان دارد . در دو روز گذشته سفیر امریکا در مصر دوبار با سادات ملاقات کرد .

عرفات برای کارتر پیام فرستاد

واشنگتن - خبرگزاری‌فرانسه- یاسرعرفات رئیس سازمان آزادی‌بخش فلسطین پیامی برای جیمی کارتر رئیس‌جمهور امریکا فرستاده و در آن‌گفته است که سازمان تحت رهبری وی علاقه و آمادگی داردشه از روش میانه روی در قبل مناقشات جاری خاورمیانه پیروی کند. عرفات در این‌پیام که از طریق یکی از نمایندگان کنگره امریکا بنام پل فیندلی برای کارتر فرستاده از رئیس جمهور امریکا خواسته‌است‌که سازمان آزادی بخش فلسطین را مجبور نکند که روش‌سخت و انعطاف ناپذیر در پیش گیرد. عرفات از امریکا بخاطر اینکه در این اواخر سیاست خصمانه‌تری نسبت به سازمان آزادی بخش فلسطین اتخاذ کرده انتقاد نموده اماافزوده است که به عقیده وی لحن کارتر در سخنانی که چندی پیش هنگام سفر به مصر در آسوان عنوان کرد از نظر سازمان آزادی بخش فلسطین تشانه‌های امیدوار کننده‌ای داشته است.

تلاش آمریکا برای شرکت اردن درمذاکرات صلح

بیت‌المقدس - خبرگزاریها- منابع سیاسی بیت‌المقدس‌گفتند تلاش‌های جاری ایالات متحده برای نجات مذاکرات سیاسی صلح مصر و اسرائیل ممکن است به شرکت اردن در این مذاکرات منجر شود.

آگاهان در بیت‌المقدس‌گفتند آلفرانرتون معاون وزارت‌امور خارجه آمریکا اینک تلاش‌میکند تا موافقت رهبران اسرائیل را در نشان دادن نرمش بیشتر بدست آورد. معاون وزارت آمریکا ازاسرائیل باقاهره‌در تماس است.

افتتاح مطب دکتر محمد شهدی
متخصص جراحی و بیماریهای چشم
دارای فلوشیپ چشم‌پزشکی از آمریکا
پذیرائی - ۵ الی ۹ بعد از ظهر
آدرس - تقاطع عباس‌آباد و نادرشاه

نمایشنامه‌های بکت
نوشتهٔ : ساموئل بکت
ترجمهٔ : نجف دریابندری
۲ جلد
مجموعه نمایشنامه های ساموئل‌بکت
برنده جایزه نوبل سال ۱۹۶۹
شرکت‌سهامی‌کتابهای‌جیبی

چاپ‌دوم کتاب
آزمونهای پیشرفت تحصیلی
اثر: نرمن‌ای. گرونلوند
ترجمه : دکتر خسرو مهندسی استاد دانشگاه تهران
از انتشارات سازمان سنجش آموزش کشور
آماده توزیع‌است استادان ، معلمان و دانشجویان رشته های مختلف علوم تربیتی وهمچنین‌دانشگاه ها و موسسات آموزش عالی و سایر موسسات‌و افراد علاقمند میتوانند با ارسال درخواست و قبض پرداخت مبلغ ۲۵۰ ریال بابت هر جلد به حساب جاری شماره ۳۸۱۰۰ نزد بانك مرکزی ایران تعداد مورد نیاز خود را از امور انتشارات وروابط دانشگاهی سازمان‌سنجش‌آموزش کشور به آدرس تهران ،خیابان آبان جنوبی شماره ۹۴ دریافت کنند. م‌الف ۲۴۶۷۷
سازمان سنجش آموزش کشور

پارکر
هدیه‌ای‌که هرگز فراموش نمیشود

ماهواره نظامی شوروی که‌منفجر شد

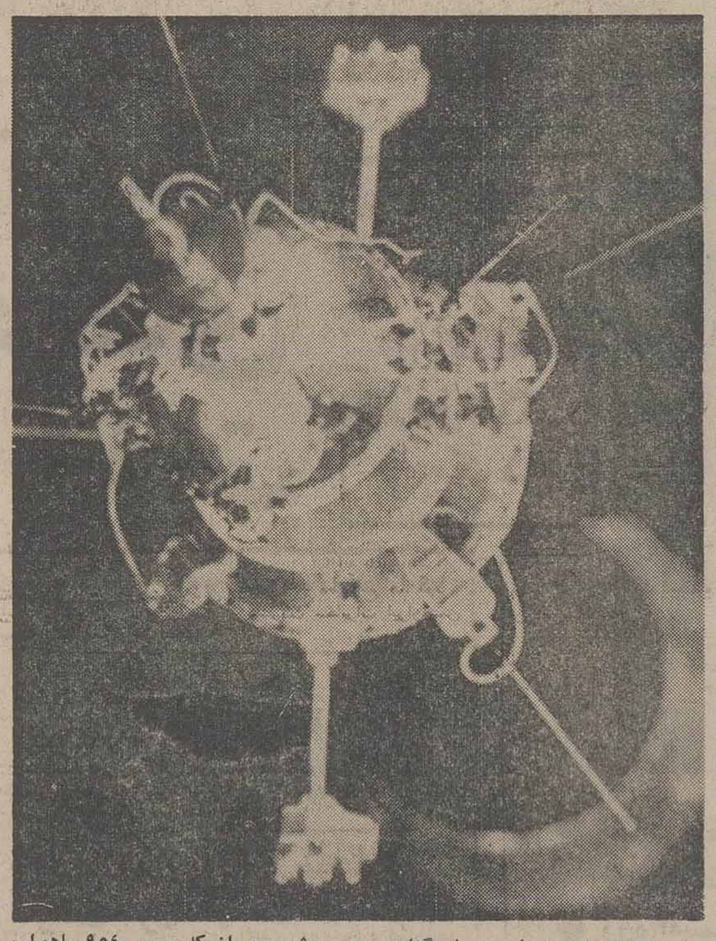

این عکس را «تاس» خبرگزاری رسمی شوروی از کاسموس ۹۵۴ ماهواره نظامی اتمی شوروی که پیروز در شمالغربی کانادا منفجرشد انتشار داده‌است. انفجار این ماهواره سبب نگرانی بسیار در غرب شده وکارشناسان اخطارکرده‌اند که براثر سوختن ماهواره احتمالا ابر متراکمی ازمواد رادیو اکتیویته باسرعت‌زیاد بسوی اروپا در حرکت درخواهد آمد. این‌ماهواره برفراز ایالات متحده از مدار خود منحرف شدهبود. عکس‌رادیوئی یونایتدپرس

مهندس ریاضی رئیس مجلس شورایملی در کلوپ روتاری مرکز :

تحولات پنجاه ساله مملکت را در سایه رهبریهای شاهنشاه آریامهر تشریح کرد

مهندس ریاضی رئیس‌مجلس شورایملی در جلسه هفتگی کلوپ روتاری مرکز ضمن تشریح‌تحولات پنجاه‌ساله‌اخیر مملکت‌و بویژه پیشرفت هائی که در سایه تجربیات شاهنشاه آریامهر ظرف ۱۵ سال اخیر بوجود آمده است علل تورم و گرانی قیمت‌زمین ومایحتاج عمومی را برای روتارین ها شکافت . مهندس ریاضی یکی از اساسی‌ترین این علتها را بی‌سیاستی بعضی از مسئولان وناهماهنگی‌در میزان‌دستمزدها دانست .

عکس فوق رئیس مجلس شورایملی را در حالی که‌علی سپهر رئیس کلوپ روتاری ، دکتر مصطفی الموتی نماینده مجلس‌و تیمسار رشید نادر خانی رئیس انجمن‌شهربابتخت نیز حضور دارند نشان میدهد.

مجمع عمومی عادی درجه اول (نوبت دوم)
شرکت تعاونی مسکن کارکنان وزارت‌آموزش و پرورش
چون در جلسات نوبت اول خدنصاب قانونی‌حاصل نگردید لذا براساس طرح مصوب مجمع عمومی عادی درجه اول (نوبت دوم) برای هرسری بطور جداگانه در ساعت ٤ بعدازظهر روزهای :
شنبه ۲۲ر۱۱ر۳۶ برای اعضاء سری اول
دوشنبه ۲٤ر۱۱ر۳۶ برای اعضای سری دوم
چهارشنبه ۲۶ر۱۱ر۳۶ برای اعضای سری سوم
در سالن دبیرستان عاصمی خیابان آیزنهاور روبروی دانشگاه صنعتی آریامهر تشکیل می‌گردد .
دستور جلسه :
۱- گزارش اقدامات هیات مدیره .
۲- انتخاب نمایندگان هریک از سری‌ها برای‌شرکت در مجمع عمومی درجه ۲ بمنظور تکمیل اعضای اصلی هیئت مدیره وبازرسان وانتخاب هیئتهای عامل با روش دو درجه‌ای براساس طرح مصوب .
توجه : اعضای هرسری با در دست‌داشتن کارت عضویت فقط می‌توانند در روز معین در جلسه مجمع مربوط به‌سری خودشرکت نمایند .
هیئت‌مدیره

دبیرکل سازمان ملل متحد از یك دیپلماسی «عاری از هیاهو» برای حل مسئله اعراب و اسرائیل جانبداری کرد

سازمان‌ملل - یونایتدپرس - کورت‌والدهایم دبیر کل سازمان ملل اظهار امیدواری کرد که دیپلماسی آرام و عاری از هیاهوبتواند شانس های فردای صلح در خاور میانه را افزایش دهد . والدهایم با اینحال هشدار داد که رسیدن به توافقی فراگیر برای حل تمام جنبه های « مناقشات اعراب و اسرائیل کاملا دشوارخواهد بود .

دبیر کل سازمان ملل‌گفت که از سرکرفتن کارکنفرانس ژنو بعنوان مرجعی که در آن راه‌های حل‌مسائل‌خاور- میانه با شرکت تمام‌طرف‌های ذیمدخل یعنی اسرائیل و کشور های عرب همسایه‌آن و سازمان آزادی بخش فلسطین و آمریکاوشوروی (بعنوان روسای مشترک کنفرانس ژنو) مورد بحث قرار گیرد کماکان آخرین و بالاترین هدفی است که میتوان برای نجات مذاکرات صلح خاورمیانه به تصور درآورد . والدهایم اضافه کرد که بهر حال وی چندان امیدی ندارد که برپا کردن کنفرانس ژنو در آینده‌ای نزدیک کار آسانی باشد و بهمین دلیل وی عقیده دارد که لازم است دنیا در این باره با واقع‌بینی فکر کند . دبیر کل سازمان ملل که اولین کنفرانس مطبوعاتی خود را در سال‌میلادی‌جدید در مقر سازمان ملل برپاکرده بود اظهار داشت‌که‌درجریان سفر اخیرش به قبرس از نزدیک‌تحولات اوضاع‌خاور- میانه را دنبال کرده است .

والدهایم بطور ضمنی اعراب و اسرائیل را دعوت کرد که از عنوان کردن اظهارات خصمانه علنی علیه یکدیگر پرهیز کنند و گفت که این قبیل اظهارات و یا برپا کردن تبلیغات خصمانه جز آنکه‌مناقشات‌راطولانی‌تر و پیچیده‌تر کند نتیجه‌ای نخواهد داشت . والدهایم نتیجه‌گیری کرد که بهمین سبب وی عقیده دارد که تنهابکار بردن‌دیپلماسی‌آرام و خاموش و تلاش‌های‌عاری از هیاهو قادر است راهی از میان بن‌بست کونی‌یسوی ازسرگرفته شدن مذاکرات جدی میان اعراب و اسرائیل باز کند .

۲ میلیارد دلار باج برای آزادی میلیاردر بلژیکی

پاریس- خبرگزاریها - قوت گرفتن این شایعه که تروریست های آلمانی در ربودن «بارون ژان‌آمین» میلیاردر بلژیکی دست داشتند ابعاد کاملا تازه‌ای به فعالیت‌های پلیس فرانسه بخشیده است.

بدنبال ربوده شدن بارون «آمین» تلفنهای متعددی‌به‌دفاتر روزنامه‌های پاریس شده وطی آن‌ها گروه‌های‌مختلفی‌مسئولیت حادثه ربوده شدن بارون را به‌عهده گرفته‌اند.

دراین میان دیشب دربارپس گفته شدبرایندگان بارون‌بلژیکی ضمن تماس تلفنی خواستاردو میلیارد دلار (۱٤ میلیاردتومان) باج درازای ازادی‌او شده‌اند. تاکنون یک گروه مائوئیست یک سازمان از مبارزان فلامان های بلژیک وچند گروه‌حرفه‌ای تروریست‌مسئولیت ربودشدن بارون را بعهده گرفته‌اند..

بارون بلژیکی ٤۰ ساله و دارای همسر و فرزند است وی ریاست ۵۰۰ شرکت‌بزرگ در سراسر جهان را بعهده دارد.

گروه مائوئیست مدعی ربودن بارون اخطار کرده است اگر سه زندانی از گروه‌تروریست های آلمانی بادرماینهوف آزاد نشوند، بارون را خواهند کشت.

بااین حال روزنامه‌چپ‌گرای «آزادی» در شماره دیروز نوشت گروه مائوئیست شرکت خود در ربوده شدن بارون را تکذیب کرده‌اند.

دراین حال یک تلفن‌کننده ناشناس به یکی از دفاتر روزنامه‌های پاریس اطلاع‌داده نظر به صدماتی که شرکتهای بارون آمین به مبارزه فلامان های بلژیک وارد‌آورده بارون توسط مبارزان فلامان ربوده شده است.

تحریم ارسال اسلحه به ترکیه لغو میشود

استانبول، اسوشیتدپرس - دونالد اسپیرز، سفیر امریکادر ترکیه گفت که وی امیدوار است تحریم فروش اسلحه امریکائی بترکیه تا بهار آینده لغو شود.

سفیر امریکا که با خبرگزاری رسمی ترکیه مصاحبه میکرد ، گفت که تحریم فروش اسلحه به ترکیه‌کمکی بحل مساله‌قبرس نکرده است .

او گفت: «من آماده‌ام با هر کس که تصور میکند این‌تحریم برای برقراری صلح در قبرس موثر واقع شده، بمعارضه برخیزم وثابت کنم که چنین نیست.

سفیر اتیوپی در فرانسه استعفا کرد

وی‌مخالف‌سیاست‌دولت اتیوپی است

پاریس ، رویتر - بنا بگفته منابع دیپلماتیک فرانسه ، هایلو ودلد گیورگیس سفیر اتیوپی در فرانسه تقاضاکرده است که او را از مقام‌سفارت کنار بگذارند ، زیرا که با سیاست دولت‌متبوعش مخالف است .

سخنگوی سفارت اتیوپی‌در پاریس تائید کرد کهگیورگیس از مقام خود کناره گیری‌کرده و اکنون وقت خود را به بررسی تاریخ اتیوپی صرف میکند ، اما منابع نزدیک به وزارت امور خارجه فرانسه گفتند که تصمیم گیورگیس به علت مخالفتش با سیاست‌فعلی رژیم نظامی آدیس‌آبابا گرفته شده است .

گیورگیس تاریخدان ٤۰ساله‌از سال ۱۹۷۵ سفیر اتیوپی در فرانسه بود .

به اظهار وزیر انرژی امریکا

عربستان سعودی تولید نفت خود را به ۱۲ میلیون بشکه افزایش خواهد داد

واشنگتن خبرگزاری فرانسه- جیمزشلزینگر وزیر انرژی امریکا پیشگویی کرد که عربستان سعودی افزایش مختصری درحجم تولید نفت خام خود در اوایل دهه ۱۹۸۰ بوجود خواهدآورد ولی در حال حاضر به هیچ وجه نشانه‌ای‌در دست‌نیست تا حاکی از این باشد که رهبران کشور سعودی دست به تلاشهای بزرگ و جدی خواهند زد تا تولید نفت آن کشور را بقدری افزایش دهند که برای ارضای تقاضای روزافزون سوخت در دنیای غرب و سایر کشور های مصرف کننده نفت کفایت کند.

شلزینگر که اخیرا از سفر ریاض به واشنگتن بازگشته است گفت که عربستان سعودی ممکن است در سالهای ۱۹۸۳ و ۱۹۸۴ تولید نفت خود را بهروزی ۱۲ میلیون بشکه برساند.در حال حاضر کشور سعودی نزدیک به ۱۰ میلیون بشکه نفت در روز تولید میکند.

وزیر انرژی دولت‌کارتر پس از اشاره براین نکته که تقاضای سریع انرژی در جهان آهنگی بسیارپرشتاب دارد

دعوت اتیوپی در اخراج سومالی ترتیب اثر دهد .رقابت خطرناک شدیدی‌بین کشورهای افریقای سیاه و کشورهای عربی طرفدار سومالی در خواهد گرفت.سومالی درمورد مسائل بحران شاخ افریقا به اتحادیه عرب‌هشدار داده‌است.

دیشب محمود ریاض دبیر کل اتحادیه عرب در مورد توسعه بحران در شاخ افریقا به کشورهای عربی اعلام خطر کرد.

دولت سومالی خطاب به جامعه عرب تاکید کرده است از آن بیمدارد‌که نفوذشوروی ازطریق‌اتیوپی‌درحوزه دریای سرخ مستقر شده.

از سوی دیگر تاس‌خبرگزاری رسمی شوروی آلمان غربی‌را بدادن کمک بسومالی وخرید اسلحه از مصر برای آن‌کشور متهم کرده است.

یک سرباز کوبائی در جنگ اوگادن اسیر شد

دولت سومالی درمورد توسعه بحران شاخ آفریقا به‌اتحادیه عرب‌هشدار داد

شوروی آلمان غربی را متهم به خرید اسلحه برای سومالی کرد

نایروبی - خبرگزاریها - نیروهای سومالی ادعا کردند که یکسرباز کوبایی را که دوشادوش نیروهای اتیوپی‌در صحرای اوگادن میجنگید‌اسیر کرده‌اند.بااین حال دراعلامیه‌ای که در آدیس آبابا انتشاریافت گفته شده است که هیچ سرباز کوبایی در پیکارهای اوگادن شرکت ندارد. ممکن است این سرباز کوبائی به خبرنگاران نشان داده شود باآنکه دستگیر شدن سرباز کوبائی موردتائید کامل قرار نگرفته منابع آگاه درموگادیشو پایتخت سومالی گفتند که سرباز مزبور در هاراگ پایتخت ایالتی شمال سومالی تحت بازجویی قرار گرفته است.

خبرنگاران‌خارجی کوشیدند که بااخذ تماس باهاراگ در باره دستگیرشدن سربازکوبایی اطلاعات بیشتری کسب کنند.

لیکن با قطع ارتباطهای‌تلفنی وتلگرافی این تماس میسرنشد. باوجود این، مقام‌های‌سومالی همچنان پافشاری میورزند که سرباز کوبایی در جریان‌جنگ در شهر «حرار» به چنگ سربازان سومالی افتاده‌است.

از طرفی دولت اتیوپی دیشب گزارش‌های مربوط به این مسئله را که جنگ شدیدی در اطراف شهر حرار جریان دارد تکذیب کرد.

گزارش‌های رسیده حاکی است نیروهای سومالی طی روزهای اخیر پیشروی مهمی بمنظور فتح نهائی شهر حرار به عمل آورده‌اند.

دولت اتیوپی شب گذشته خواستار شد که سازمان‌وحدت افریقا سومالی را از عضویت خود اخراج کند و سومالی در عکس‌العمل خود نسبت به این درخواست اتیوپی خواستار شدکه‌سازمان وحدت افریقا مقر خود را از آدیس آبابا بیک پایتخت دیگرافریقایی انتقال دهد.

ناظران میگویند درصورتی که سازمان وحدت آفریقا به

به گزارش امریکا

خلبانان کوبائی درجنگهای شاخ افریقا شرکت دارند

واشنگتن - یونایتدپرس - منابع دولتی آمریکادیشب در واشنگتن فاش ساختند کهخلبانان کوبایی کهمیگ‌های-۱۷ شوروی داده شده به اتیوپی را به پرواز در میاورند ، شناسائی شده‌اند . بگفته این‌منابع ، خلبانان کوبایی‌درجنگ اوگادن شرکت دارند و پرواز هواپیماهای میگ-۱۷شوروی که اخیرا تحویل اتیوپی شده به‌عهده خلبانان کوبایی‌گذارده شده است .

بعقیده منابع آمریکایی میگ - ۱۷ شوروی اخیرا چندین ماموریت وسیع بمباران منابع‌حراردر صحرای‌اوگادن را بانجام رسانده‌اند . به مو جب این گزارش خلبانان کوبایی در ماموریت های جنگی سربازان اتیوپی علیه چریک های اریتره نیز شرکت داشته‌اند .

مقررات بازنشستگی کارمندان شهرداریها تغییر کرد

مقررات بازنشستگی کارمندان شهرداری های سراسر کشور تغییر کرد، و بر اساس تغییرات جدید شهرداری ها می‌توانند کارمندان ثابت خود را با حداقل ۲۰ سال سابقه‌خدمت یا آخرین حقوق دریافتی بازنشسته کنند.

هیات وزیران الحاقیک تبصره جدید به ماده ۳۳ مقررات استخدامی شهرداری های کشور را تصویب کرد.

براساس مقررات این تبصره شهرداری ها و موسسات تابعه و اتحادیه شهرداری های کشور از تاریخ تصویب این تبصره می توانند ظرف مدت دو سال کارمندان ثابت خود را که مشمول آئین نامه استخدامی شهرداری ها می‌باشند با حداقل ۲۰ سال سابقه‌خدمت و با حقوق بازنشستگی معادل آخرین حقوق گروه و پایه مربوط طبق جدول حقوقی قانون استخدام کشوری و با ضریب ریالی مورد عمل در تاریخ تصویب این تبصره (ضریب ۸۰ ریالی) بازنشسته کنند.

بازنشستگی کارمندان اتحادیه شهرداری های کشور نیز باید به تایید هیاتی مرکب از مدیر عامل، نماینده سازمان بازنشستگی کشوری یکی از اعضای هیات مدیره اتحادیه و تصویب وزیر کشور برسد.

همچنین در صورت عدم کفایت موجودی صندوق بازنشستگی و وظیفه کارمندان شهرداری ها بخاطر اجرای مقررات این تبصره، طبق اعلام سازمان بازنشستگی کشوری، وزارت کشور کمبود اعتبار را از محل وجوه مربوط به در آمد عوارض دروازه‌ای تامین و بعنوان کمک به صندوق مزبور پرداخت خواهد کرد.

پلو آماده هم بازار آمد!

کارخانه های تولید کننده مواد غذائی داخلی تولید انواع غذا های پخته ایرانی را دربسته‌بندی جدید آلومینیومی شروع کردند و بزودی چند نوع ماکارونی با گوشت و سس و پلو و خورشت به‌بازار عرضه خاهند کرد.

این غذاهاکاملا آماده است و میتواند پس از گرم کردن فورا بمصرف برسد. غذاهای آماده شده داخلی در ظروف آلمینیومی‌مخصوص مشابه‌ظروف‌خارجی تولید شده و در سراسر کشور بمردم عرضه خواهد شد.

یکی دو کارخانه داخلی تاکنون چند نوع پلو و خورشت از جمله خورشت فسنجان قورمه سبزی ـ تاس کباب ـ قیمه بادنجان ـ خاویار بادمجان و خوراک لوبیا چیتی در قوطی تولید و به بازار عرضه کرده بودند.

خبرنگار ما اضافه میکند باتغییراتی که در نحوه زندگی مردم صورت گرفته و به تعداد زنانیکه در خارج خانه کار میکنند طی سال های اخیر اضافه شده است. همزمان تعداد مستخدمین در خانه ها نیز کاسته شده و اغلب زنان در کارخانه ها و اماکن عمومی بکار مشغول شده‌اند، باین دلایل کار پخت‌و پز نیز در خانه‌ها مشکل و کمتر انجام میگیرد و مردم بخوردن غذا در رستوران ها و یا استفاده از خوراک های آماده روی آورده‌اند. بهمین جهت تولید غذاهای آماده مورد استقبال مردم قرار گرفته است.

پخش لوازم فیات ۱۳۱ و ۱۳۲
فروشگاه زیباکلام
نماینده رسمی دیزل اتوپارت خیابان قزوین شماره ۴۰۱ تلفن: ۵۴۳۱۰۰-۵۴۳۱۰۲-۵۴۳۴۷۶

سالروز انقلاب مقدس شاه و ملت را
به پیشگاه شاهنشاه آریامهر
و ملت ایران تبریک میگوئیم.
شرکت بلبرینگ ایران و بازرگانی بلبرینگ ایران.

تمام سیگاریها این آگهی را بخوانند

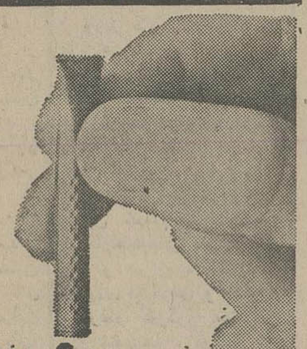

آکوافیلتر
محافظ سلامتی شما

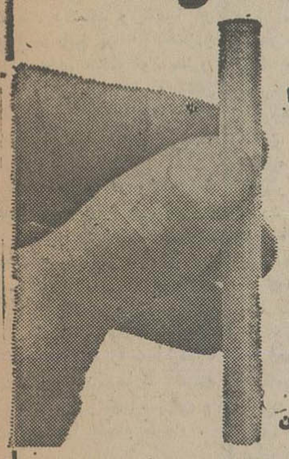

از هرسیگاری که با آکوافیلتر میکشید
۷۵٪ از نیکوتین
۷۵٪ از زرم
۶۵٪ از مونواکسیدکربن
۷۵٪ از سیانیدهیدروژن آن جذب آکوافیلتر میشود بدون آنکه طعم ولذت آنرا بعوض کند.
یعنی اگر در روز ۲۰ عدد سیگار می کشید آکوافیلتر اثرات آنرا به ۵ عدد در روز میرساند.
USE... Aquafilter Made in U.S.A
سیگار نکشید مگر با آکوافیلتر ساخت امریکا
تلفن مرکز پخش: ۶۶۵۶۰۴ ـ ۶۴۷۰۶۳
موجود در داروخانه‌ها و سوپرهای سراسر کشور

قابل توجه
شماره جدید تلفنهای شرکت سهامی ایران والاس
۳۷۳۰۱۳ - ۳۷۳۰۱۴
۳۷۳۰۱۵ - ۳۷۳۰۱۶
تلفن مدیران ۳۷۶۶۶۰ - ۳۷۱۷۴۷

آماده تحویل
بالابر بتا

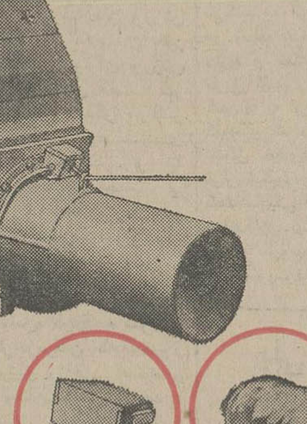

BETA
دیزلی ۸۰۰
برقی ۵۰۰ـ۸۰۰
بنزینی ۳۵۰ـ۷۰۰
با پایه و باکت ـ گارانتی ـ سرویس ـ یدکی
بتون ماشین
خیابان آیزنهاور شماره ۲۶۳ (بین چهارراه اسکندری و نواب) تلفن: ۹۲۹۵۰۳ـ۹۳۱۷۲۰

گیاهان داروئی کمیاب شده است

طی ۱۸ ماه گذشته قیمت زعفران در بازار آزاد تا کیلوئی ۲ هزار تومان افزیش یافته است.

چند تن از آگاهان صنفی در این زمینه در گفتگوئی با «روزنامه اطلاعات» گفتند: از اوائل ماه گذشته تاکنون زعفران روز بروز گرانتر شده است و از یکسال و نیم تا بحال قیمت زعفران تا کیلوئی ۲ هزار تومان افزایش یافته است، بطوریکه زعفران مرغوب که تا یکسال و نیم پیش هر کیلو یکهزار و هفتصد تومان خرید و فروش میشد اکنون حتی با قیمت ۳ هزار و ۷۰۰ تومان نیز کمیاب است. علاوه بر این اکثر گیاهانی که مصرف داروئی دارند در بازارگران و کمیاب است.

عطاران و سقط فروشان مورد سئوال گزارشگر ما معتقدند دلیل اصلی کمیابی اینگونه گیاهان بعلت خود-رو بودن آنها و کمبود کارگر در روستاها جهت جمع آوری آنها است.

این گروه می‌گویند: گیاهانی نظیر گل‌گاوزبان، گل‌بنفشه، گل ختمی، عامل پرور (برای تقویت اعصاب)، برگ‌نیور (شبیه برگ موبرای اعصاب) و گل ریواس کمیاب و فوق‌العاده گران است.

بطور مثال قیمت گل‌بنفشه که قبلا هر کیلو ۲۴ تومان بود به کیلوئی ۱۱۰ تومان و گل ختمی که ۶ تومان بود به مرز کیلوئی ۳۵ تومان رسیده است.

عطاران میگویند: ما اینگونه دارو های گیاهی را باید از روستائیانی که برای فروش کالا بمامراجعه می‌کنند تهیه کنیم و آنهادر موقع عرضه فرضا ۱۰ کیلو گل ختمی فاکتور فروش ندارند که بما بدهند و از سوی دیگر مامورین اتاق اصناف پایتخت در موقع فروش اینگونه کالا ها از ما فاکتور می‌خواهند و اگر فاکتور ارائه ندهیم ما را بجرم عدم ارائه فاکتور جریمه می‌کنند.

آنها اضافه کردند: طی چند ماه گذشته چند عمده فروش بخاطر همین مسئله و نیز کمیابی و گرانی کالای عطاری محل کسب خود را تعطیل کرده‌اند. از جمله صاحب مغازه یاغچی کیکی از عطاران مهم سبزه میدان بود بهمین خاطر محل کسب خود را فروخت و این مغازه به تریکو فروشی تبدیل شده است.

گزارش خبرنگار ما حاکیست تیمچه حاجب‌الدوله کمزمانی به بازار عطاران و سقط فروشان معروف بود بتدریج به بلور و چینی فروشی تبدیل شده است.

پرده برداری از مجسمه زکریای رازی

صبح دیروز از مجسمه محمد زکریای رازی در میدان ولیعهد تهران پرده‌برداری شد. در این مراسم دکتر نهاوندی رئیس دفتر مخصوص اعلیحضرت شهبانو ی ایران و رئیس هیئت امنای دانشگاه تهران، جواد شهرستانی شهردار پایتخت و دکتر سیف‌الدین نبوی دبیر کل انجمن بزرگداشت چهره های تاریخ ایران شرکت داشتند.

در این مراسم دکتر نبوی گفت: در آبادان و شیراز نیز از پیکره های مشاهیر ایران نصب شده است که بزودی از آنها پرده برداری خواهد شد.

۲ ماه مهلت برای بدهکاران تلفن

مشترکان تلفن باید طی دو ماه آینده بدهی گذشته خود را بپردازند در غیراینصورت شرکت مخابرات ارتباط تلفنی مشترکان بدهکار را قطع خواهد کرد.

شرکت مخابرات ایران ضمن اعلام این خبر یادآور شد آر گروهی از مشترکان که برای آنان قبض حاوی مبلغ بدهی گذشته آنها ارسال میشود در صورتی که به مبلغ بدهی اعتراض داشته باشند میتوانند بادر دست داشتن قبض های قبلی کمحاکی از پرداخت پول به‌بانک می‌باشد به‌قسمت آبونمان ناحیه مربوط مراجعه کنند و وضع حساب خود را روشن نمایند.

از زمانی کهشرکت مخابرات ایران صدور قبوض آبونمان و تعیین مبلغ بدهی مشترکان را بدست ماشین های کامپیوتر سپرده، عده‌ای از مشترکین با اشکال مواجه شده‌اند، زیرا اگر یک مشترک بدهی خود راحتی یکروز بعدازتاریخی که بعنوان آخرین مهلت تعیین شده روی قبوض آبونمان بپردازند کامپیوتر پرداخت را منظور نمیکند و آنرا برمبلغ قبض های بعدی می‌افزاید. درحالی که عده‌از دارندگان تلفن معتقدند که صورتحساب های شرکت مخابرات اشتباه و مبلغ ذکر شده در این صورت ها بیش از مقدار صحیح است.

مسئولین شرکت مخابرات اظهار عقیده میکنند کامپیوتر اشتباه نمی‌کند ولذا مشترکین باید مبلغ ذکرشده در قبوض تلفن را تا قبل از سپری شدن موعد مقرر بپردازند تا با اشکال مواجه نشوند یک بررسی نشان میدهد که هزاران مشترک شرکت مخابرات، مبالغی به این شرکت بدهکارند و بهمین جهت شرکت اخطار کرده است چنانچه این عده بدهی خود را ازدریافت اخطاریه نپردازند اقدام به قطع تلفن آنها خواهد شد.

پیشنهاد کارشناسان:

تغییر قانون و مقررات آپارتمان نشینی

تغییر قانون و مقررات آپارتمان نشینی از سوی گروهی از کارشناسان پیشنهاد شد.

کارشناسان معتقدند که قانون آپارتمان نشینی ایران که تحت عنوان قانون تملک آپارتمان در اسفند ماه سال ۱۳۴۳ تهیه شده و سپس قانون الحاق ماده ۱۰ مکرر و دو تبصره به قانون مذکور که در بهمن ماه سال ۵۱ تصویب شده، همچنین آئین‌نامه اجرائی قانون تملک آپارتمان ها که بعدا تهیه و به تصویب رسیده است پاسخگوی احتیاجات شهرک سازی در مناطق شهری ایران نیست.

کارشناسان مذکور اظهار عقیده میکنند کهبا ایجاد شهرک های بزرگ و کوچک که اکثرا در نواحی خارج محدوده شهر ها پس از کسب اجازه قانونی ایجاد میگردد، مسائل و نکات تازه‌ای را از نظر نگاهداری و اداره شهرکها مطرح میکنند که ضوابط و مقررات موجود نمیتواند حلال این مشکلات باشد. در شهرک های جدید مسئله نگاهداری شهرک، ایجاد شهرداری و کلانتری و یا پاسگاه ژاندارمری و دیگر خدمات مورد نیاز شهری و همچنین روابط وضوابط ساکنان این شهرک ها روشن نیست که باید با اصلاح مقررات قبلی این نکات ضعف برطرف شود.

مجله اطلاعات هفتگی روزهای چهارشنبه منتشر میشود

در محافل و مجالس

دبیر کل سابق حزب در راه پاریس

دکتر محمد باهری سومین دبیر کل حزب رستاخیز ملت ایران، درحال‌بستن چمدان‌های خود برای یک‌سفر نسبتا کوتاه به پاریس است. باهری، این روز ها بیشتر اوقاتش را در منزل خود (در خیابان ویلای شمالی) به پذیرائی از دوستان و آشنایان میگذراند.

محفل نویس شنیده است که علت سفر باهری به‌پاریس تجدید دیدار با چند یار صمیمی سابق است که فعلا از دور سیاست کنار رفته‌اند.

دکتر باهری در بازگشت از پاریس، احتمالا تدریس در دوره دکتری دانشکده حقوق دانشگاه تهران را دنبال خواهد کرد.

سایه روشن‌های «حقوق زن ایرانی» و طنز دکتر باستانی پاریزی ...

این روزها، پرونده حقوق زن ایرانی ورق میخورد و سایه روشن های آن از لابلای تاریخ یکصد سال اخیر رخ مینماید.

بازبینی سیر تحول حقوق زنان ما، نه بابحث علمی یکی از مجلات زنانه یا سازمان زنان ایران ارتباط دارد و نه با اشاره طنزآمیز دکتر باستانی پاریزی درکتاب حماسه کویر که میگوید: «درطول هفتاد سال مشروطه فقط یک وزیر کرمانی در هیئت دولت بوده است، بهتر است بگوییم یکونیم وزیر، زیرا هم‌اکنون یک وزیر کرمانی در کابینه هست: مهناز افخمی.»

و نه با حادثه تاریخ تکان‌دهٔ تیرباران کردن یکشاهزاده جوان بخاطر دوست داشتن و عشق ورزیدن ...

یادداشت نویس نکته های نوشتنی پرونده حقوق زن ایرانی، یک دختر دانشجوی آمریکائی است که برای پایان نامه لیسانس خود تحت عنوان «مقایسه حقوق زنان ایران و آمریکا» بتهران آمده است.

این دانشجوی آمریکائی عضویک گروه ده‌نفری از دانشجویان دانشگاه «سنتمری» و برکلی است که هر یک برای تحقیق و تتبع در رشته های مختلف بهزینه دانشگاه های خود به کشور ما آمده‌اند. جالب اینکه هم استاد راهنما و سرپرست این گروه یک روزنامه‌نگار قدیمی ایرانی است (سپهر ذبیح) و هم چندتن از دانشجویان ایرانی هستند. بگفته دکتر ذبیح‌دانشجویان ایرانی که ضرورت تحقیق و بررسی های دانشگاهی برایشان فرصت مغتنمی بود تا ضمن تجدید دیدار از وطن باپیشرفت های آن نیز آشنا شوند بیش از حد انتظار تحت تاثیر این دگرگونیها قرار گرفته، این گروه دانشگاهی که سه‌نفرشان دختر هستند ـ پیرامون سیاست خارجی ایران، حقوق زنان ایران و مقایسه سیستم آموزشی ایران و آمریکا در سطح دانشگاه تحقیقات و بررسی هائی بعمل آوردند.

سپهر ذبیح که این تیم پژوهشی را بایران آورده‌است از روزنامه‌نویس های قدیمی ایران است که سالها خبرنگار تایمز لندن در ایران بود و از ۲۵ سال پیش، در آمریکا به تحقیق و تدریس اشتغال دارد.

دود افزایش دستمزدها به چشم چه کسانی میرود؟

محفل نویس پریروز، توفیق زیارت حضرات‌روتارین های مرکز را داشت و در میهمانی ناهار، نان و نمکشان را خورد. در این جلسه مهندس‌ریاضی رئیس مجلس‌شورای ملی به تفصیل درباره تحولات نیم قرن اخیر صحبت کرد و ضمن اشاره به بازار کار امروز و درآمد نفت گفت: «باید امکانات موجود را ارج بگذاریم و توجه کنیم که افزایش دستمزد ها و حقوق ها غیر مستقیم بر کالا های‌مصرفی اثر میگذارد و آنوقت دودش به چشم حقوق بگیرانی مثل ما میرود که آخر ماه حقوق مختصر میگیریم.»

محفل نویس، که مثل بیشتر کارکنان، همیشه‌حقوقش را پیش خور میکند و هنوز ماه به آخر نرسیده از حقوق‌برج آینده «مساعده» میگیرد، بیش از هر کس از انتقاد شدید رئیس مجلس شورای ملی از افزایش بیرویه دستمزد ها و حقوق ها احساس آرامش کرد.

نرسی ـ فایبر گلاس
انواع مبلمان ـ میز و صندلی مخصوص سلف سرویسها، سالن های سینما و استادیوم ها
خیابان آریامهر ـ پلاک ۱۳۷ تلفن ۶۵۳۳۱۵ و ۶۵۳۶۷۷

کابارە باکارا

هایده
بانوی آوازایران

شماعی زاده
خواننده خاطره آفرین

برا
ژیردست‌ترین جیب‌بر جهان

اواوکارلوس
محبوبترین ویولونیست دنیا با پنجه‌های سحرآمیز
بعلت استثنائی بودن برنامه‌ها خواهشمند است میز را قبلاً رزرو فرمائید
تلفن ۸۹۸۲۰۸ - ۸۹۵۱۷۷

تلفن های جدید
شرکت هواپیمائی آلیتالیا
بشرح زیر باطلاع میرسد:
شرکت آلیتالیا (تلفن مستقیم) ۳۷۶۴۱۶
آژانس مسافرتی ۳۵ تا ۳۷۴۱۳۱
قسمت رزرواسیون ۸۹ تا ۳۷۴۱۸۷
Alitalia
We'll show the world.

کپسول آتش خاموش کن
پرفکت براند استوپ
PERFEKT-BRANDSTOP

باظرفیت های مختلف سیلندردار ـ مانومتردار
ساخت آلمان غربی
با ۸۰ سال سابقه و مرغوبیت و کیفیت ممتاز
نماینده انحصاری: شرکت ایران فارایست
نماینده فعال میپذیریم
تهران ـ تلفن ۶۲۷۳۵۸

زباله خورد کن برای
آپارتمانها ـ هتلها ـ بیمارستانها

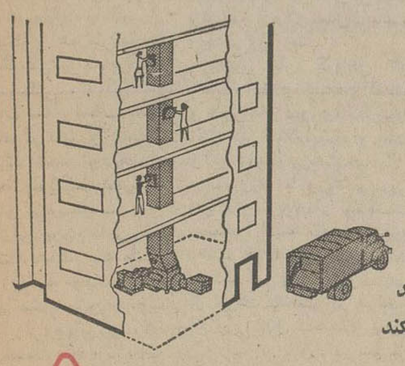

حجم را به ۱/۵ تقلیل میدهد
در کیسه یا جعبه‌های آهنی مخصوص جمع و بسته‌بندی میکند
از پراکندگی زباله در محیط زیست و آلودگی جلوگیری میکند
نماینده انحصاری ـ در ایران
شرکت بازآور با مسئولیت محدود خیابان کریمخان زند ـ خیابان مدیر ـ شماره ۲۴ ـ تلفن ۸۲۷۰۸۰

تظاهرات عظیم سالروز انقلاب شاه و ملت

صبح‌امروز صدها هزار نفر در سراسر کشور، یکپارچه و دوشادوش، در مراسم ویژه بزرگداشت سالروز انقلاب شاه و ملت شرکت کردند.

حرکت منظم و متشکل صدها هزار نفر از اعضای کانون‌های حزبی و گروه های مختلف عضو حزب رستاخیز ملت‌ایران، نشانه‌یی روشن از تائید همگانی شرکت‌کنندگان نسبت به مسیری است‌که با فرماندهی و رهنمودهای رهبراندیشمند و دورنگر ایران، پانزده‌سال پیش‌ازاین برگزیده شد.

مراسم امروز، بخاطر بزرگداشت انقلاب شاه و ملت بود که پانزده سال از عمر خویش را پشت‌سر گذاشت و شانزدهمین سالگردش را آغاز کرد. در تظاهرات وسیع امروز صدها هزار نفر در سراسر کشور شرکت داشتند.

از این گروه عظیم ۳۰۰ هزار نفر در تهران وصدها هزار نفر دیگر درشهرستان های ایران از مقابل تمثال شاهنشاه رژه رفتند. دراین مراسم‌گروههای‌دانشجویان، فرهنگیان، زنان، کارگران، اصناف، دانش‌آموزان، قضات، اعضاء خانه‌های انصاف و شوراهای داوری و دیگر گروههای اجتماعی شرکت داشتند و تنها در تهران، بالغ بر ۲۰ هزار دانشجوی دختر و پسرو ۴۵ هزار فرهنگی ودانش آموز، در آئین ویژه بزرگداشت سالروز انقلاب، شرکت کردند.

نکته جالب در رژه‌امروز تهران باران خفیفی بودکه از دیشب آغاز شد ولی همزمان با آغاز مراسم قطع شد. این باران در بسیاری از نقاط کشور وجودداشت اما باران و سرما نه تنها رژه و مراسم را تعطیل‌نکرد بلکه تمام برنامه‌ها تا آخرین مورد آن در تهران و شهرستانها انجام گرفت.

در میدان شهیاد

مراسم تهران ساعت ۹صبح امروز، در میدان شهیاد، در حالیکه باران صبحگاهی، زمین را نمناک کرده بود ودرمحوطه بزرگ میدان، صد ها پرچم‌سه رنگ ایران به اهتزار درآمده بود و تمثال های شاهنشاه، شهبانو و والاحضرت ولایتعهد به چشم میخورد، آغازشد.

ابتدا نخست‌وزیر و دبیر کل حزب رستاخیزملت‌ایران، روسای سناو مجلس شورای ملی، وزیردربار شاهنشاهی، هیات دولت، اعضای دفترسیاسی و هیات اجرایی، و مسئولان حزب، و گروهی از مقامات کشوری، از برابر تمثال‌مبارک شاهنشاه آریامهر رژه‌رفتند، وسپس، در کنار تمثال‌ایستادند تاصفوف سایرشرکت کنندگان در مراسم، رژه باشکوه خود را آغاز کنند.

پیشاپیش صفوف شرکت کنندگان‌درمراسم، نمایندگان کشاورزان حرکت میکردند. دهقانان آزادشده که‌احساسات خود را، ضمن شعار های‌کوتاه وگویا ابراز میکردند، با غریوهای شادی خود، درحالی مراسم رژه را انجام میدادند، که پیشاپیش آنها، وزیر کشاورزی و معاونان و مدیران کل وزارت کشاورزی‌نیزحرکت می‌کردند.

بدینگونه، وزیر کشاورزی، در مراسم امروز دوبار رژه رفت، بار اول‌همراه بانخست‌وزیر و هیات دولت، و باردوم، در کنار کشاورزان.

کارگران

دومین گروه شرکت‌کننده در مراسم، نمایندگان کارگران ایران بودند، که در صفوف منظم و فشرده و در لباس های کار، از مقابل تمثال‌شاهنشاه آریامهر، رژه رفتند.

در مراسم امسال، لباس‌های کارگران بطرزجالبی تهیه‌شده بود. کارگران هر کدام از واحد های صنعتی و تولیدی، لباس های رنگارنگی به تن داشتند که دسته های مختلف آنها را از یکدیگر متمایز میکرد.

کارگران با تکان دادن دست و فریاد های جاوید شاه، احساسات خود را ابراز می‌داشتند، و همزمان،پارچه های رنگارنگی را که برآنها، جملات زیبایی، حاکی از احساسات خود نسبت به شاهنشاه آریامهر و انقلاب ایران‌نوشته‌شده بود،همراه با صدها بادکنک رنگارنگ، به آسمان می‌فرستادند.

کارگران، پرچم هایی راکه در دست داشتند، به طرز تازه‌یی آراسته بودند. آنها علاوه بر صدها پرچم‌کوچک وبزرگ‌ایران‌دهاپرچم دیگر را سه قسمت کرده بودندو در سه دسته آن را حمل‌می کردند.

دسته اول،قسمت سبزپرچم، دسته دوم قسمت سفید و دسته سوم قسمت قرمز آن را بطور جداگانه حمل می کردند که‌ترکیب این سه‌رنگ، ازدور، به شکل یک پرچم بسیار بزرگ بنظر می رسید، که دورادور میدان شهیاد را،روی دست کارگران می پیمود.

در حاشیه تظاهرات امروز

● هنگامی که صفوف کارگران، رژه میرفت، خبرنگاران از قاسم معینی، وزیر.کار سئوال کردند که وی، پیش از انقلاب شاه‌و ملت کجا بوده و چه‌میکرده است.

وزیر کار پاسخ داد: من خود نیز به وزارت رسیدنم را از مواهب این انقلاب میدانم و پیش ازآن، از ۳۱ سال پیش، کارمند ساده اداره کار بودم. از همان اوایل، شروع به فعالیت گسترده‌یی کردم ودر اوایل خدمتم به کارگاهها و کارخانه‌های مختلف می رفتم و در زمینه تشکیل شورای کارگاهها و تشویق و ترغیب کارگران به‌تشکیل این شوراها، فعالیت می کردم، و مدارج ترقی را از همان زمان آغاز کردم.

● درآغاز مراسم، مرشد یکی ازورزشگاههای‌باستانی وسنتی ایران (زورخانه)، طبق سنتهای پهلوانی، اشعار حماسی‌خواند. جالب اینکه هنگام شمارش زورخانه‌یی (که مرشد برای شنا رفتن پهلوانان، معمولا ضمن نواختن ضرب، از شماره یک تاپنجاه میشمارد) این‌بار مرشد تا شماره ۱۹ شمرد و این، به نشانه نوزده اصل انقلاب شاه و ملت بود.

● قبلا پیش‌بینی شده بود که در تهران ۳۰۰هزار نفر در این مراسم شرکت خواهند کرد، ولی فقط تا هنگامی که نمایندگان زنان وارد محوطه رژه شدند، بیش از ۱۰۰ هزار نفر از برابر تمثال شاهنشاه عبور کرده بودند و تا هنگامی‌که آخرین صفحات‌روزنامه زیر چاپ میرفت، قریب۳۰۰هزار نفر رژه رفتند و کسانی که از آن پس وارد محوطه شده‌اند، کسانی هستند که رقم عده شرکت‌کنندگان در مراسم را به بیش از ۳۰۰ هزار نفر خواهند رساند.

● در محوطه میدان شهیاد، برای ناهار کسانی که از آغاز تا پایان مراسم درمحل اجرای مراسم‌بودند پیش‌بینی و تدارکی دیده نشده بود و فقط گاهگاهی برای مسئولان و مقامات کشوری، چای سرو میشد که در هوای سرد امروز، لذت‌بخش بود. تنی چند از این گروه نیز، ساندویچهای کوچک در جیب داشتند یا مقداری تنقلات و خشکبار مثل پسته و فندق و گردو با خود آورده بودند.

زنان

زنان، سومین گروه شرکت کننده در مراسم بودند که ساعت ده صبح واردمحوطه شدند. پیشاپیش صفوف زنان، مهناز افخمی وزیر مشاور بهمراه گروهی از زنان نماینده مجلسین سنا و شورایملی و مسئولان سازمان زنان ،حرکت میکردند. آنها پرچمهای ایران وپرچم‌های نشانه سازمان‌زنان را که بارنگ نارنجی خود، درمیان لباس‌های رنگارنگ‌زنان جلوه‌یی خاص داشت بدست داشتند.

در این میان دختران‌پرستار وفارغ‌التحصیلان مدارس و آموزشگاههای پرستاری و بهیاری، که با روپوش‌های سفید و شنل‌های رنگارنگی که هر دسته راازدسته دیگر متمایز میکرد، همچنین زنان کارگر که با شلوار و بلوز و روسری مشخص میشدند، چشمگیر بودند.

نمایندگان انجمن‌های ملی (انجمنهای شهر، شهرستان و استان)و کارکنان وزارت‌کشور نیز پس از زنان وارد محوطه شدند.

آنگاه، سپاهیان دانش، دختر وپسر، در صفوفی منظم وفشرده ازبرابر تمثال‌شاهنشاه آریامهر رژه رفتند.

بدنبال آنان، گروهی از قضات، اعضای خانه‌های‌انصاف و شوراهای داوری، مجریان اصل نهم انقلاب شاه و ملت وارد محوطه رژه شدند.

مراسم رژه، با ورود پی‌درپی نمایندگان گروههای مختلف اجتماعی ادامه یافت. تا این لحظه، که اخرین صفحات روزنامه زیر چاپ میرود،نیمی از شرکت کنندگان در مراسم، از برابر تمثال شاهنشاه‌آریامهر رژه رفته‌اند این مراسم تا ساعت ۴ بعد از ظهرادامه خواهد یافت.

در شهرستانها

همزمان با تهران، درشهرستان ها نیز نظیر همین مراسم، از صبح آغاز شد و طی این آئین، کشاورزان، کارگران کارگاهها وواحدهای تولیدی و صنعتی، سپاهیان انقلاب، اعضای انجمن‌های محلی، کارمندان دولت، فرهنگیان، دانشگاهیان، ورزشکاران، اصناف، پیشاهنگان، دانش ـ آموزان، بازرگان، نمایندگان صاحبان صنایع و واحدهای تولیدی واعضای شرکت‌های تعاون روستایی و خانه‌های انصاف و سایر گروههای اجتماعی‌از برابر تمثال‌شاهنشاه آریامهر رژه رفتند.

ششم بهمن در شهرستانها

گزارشهای رسیده از شهرستانها حاکیست که مراسم سالگرد انقلاب بزرگ شاه‌و ملت با شکوهبیمانندی در نقاط دور و نزدیک کشور برگزار شد.

در این مراسم نمایندگان طبقات‌مختلف مردم‌شهرستان ها، بویژه کارگران، کشاورزان کارمندان و دانشجویان و زنان، با شرکت در تظاهرات دمونستراسیونهای پرشکوه، وایراد سخنرانیهای پرشور، سالروز انقلاب ششم بهمن را گرامی داشتند و برای سلامت شاهنشاه آریامهر و خاندان جلیل سلطنت دعا کردند. امروز، با آنکه در بعضی از شهر ها بشدت باران می‌بارد، شرکت مردم در تظاهرات میهنی بسیار چشمگیر بوده و مردم شهرستانها بار دیگر مراتب آمادگی خود را برای جانبازی‌درراه نیل به‌هدفهای مدبرانه شاهنشاه ابراز داشتند.

جشن در عراق

بمناسبت بزرگداشت روز ششم بهمن از سوی فرهنگیان و دانش آموزان ایرانی مقیم عراق در شهر های نجف، کربلا، بصره، کاظمین و بغداد جشن های باشکوهی برگزار شد.

دراین مراسم چندتن از فرهنگیان مقیم این کشور پیرامون اثرات و ثمرات انقلاب شاه و ملت سخنان پرشوری ایراد کردند.

آقای هویدا وزیردربار شاهنشاهی دو جلد کتاب «بسوی تمدن بزرگ»نوشته شاهنشاه آریامهر را که دیروزمنتشر گردیددرضیافت عصرانه‌ای که بمناسبت انتشار این کتاب در کاخ‌گلستان ترتیب یافته بود به آقای جمشید آموزگار هدیه کرد آقای شجاع‌الدین شفا مدیر عامل کتابخانه پهلوی، موسسه‌ناشر کتاب در سمت چپ دیده میشود.

در حاشیه ضیافت یکهزار نفری هویدا

بمناسبت انتشار سومین کتاب شاهنشاه با عنوان«بسوی تمدن بزرگ» ازسوی آقای هویدا وزیر دربار شاهنشاهی میهمانی عصرانه‌ای در تالار تاجگذاری کاخ گلستان‌ترتیب یافته بود.

● در این ضیافت تقریبا‌کلیه شخصیت های مملکتی حضور داشتند و یك جلد کتاب شاهنشاه را از جانب کتابخانه پهلوی که موسسه ناشرآنست دریافت کردند.

در جمع رجال جمشیدآموزگار نخست‌وزیر، روسای مجلسین سنا و شورایملی، وزراء،رئیس ستاد بزرك ارتشتاران، امرای ارتش و نمایندگان مجلس سنا و شورایملی دیده می ـ شدند.

● این میهمانی یکی از اجتماعات جالب چند ماهه‌اخیر بود که در آن همه دست‌اندر کاران سیاست امروز ودیروز دیده میشدند.

● بازار بعضی ها داغ بود و دورشان شلوغ و چند نفری هم بودند که‌هیچکس‌بسراغشان نمیرفت.

گفتگوی آقای هویدا با هلاکو رامبد داغ‌ترین گفتگوی این مجلس بود. هویدا از رامبد که در حال حاضر‌کرسی نمایندگی را ترك کرده و در مقام وزیر مشاور و معاون پارلمانی نخست‌وزیر به مجلس میرود « حل واحوالش »رامی‌پرسید و یادآوری روزهایی را میکرد که هویدا نخست‌وزیر بود و هلاکو رامبدلیدر حزب اقلیت. از بحث های داغ آن روز یاد کرد و از تعجیلی که رامبد در مخالفت با هر لایحه دولت میکرد...

● وزراء همه در مجلس پراکنده بودند. آقای صالحی وزیر راه در یك احوالپرسی دوستانه که با یك سئوال در مورد راههای کشور همراه‌بود با سرافرازی گفت: زمستان آبرومندی را گذراندیم‌و وقتی در پاسخ شنید که آقای‌وزیر در زمستان هوای بهاره داریم و گرفتاریهای شما کمترشده است گفت: بدون هرگونه تبلیغ با اینکه برف بمراتب‌از سال گذشته بیشتربوده وهسته وضع بسیار خوب است.

● نیك‌پی شهردار سابق تهران از افرادی است که هم دوستان‌فراوان داردوهم‌دشمنان بسیار. شاید اگر هرکس دیگری جای نیك‌پی بود این چنین با مقاومت در برابرطرح هاو برنامه‌های‌خاص‌درشهرداری دوره هشت ساله شهرداری تهران را نمی‌گذراندولی‌امروز نیك‌پی سناتور است و به هر جمعی که وارد شود در سلام‌و احوالپرسی کسی را فراموش نمی‌کند. دیشب هم نیك‌پی‌از جمله افراد نادری بود که با همه خوش‌و بش کرد.

● هویدا دیروز عصر همچنان نقش اول خود را حفظ کرد. به همه هزارنفر میهمان رسید. با همه دست داد و خوش‌وبش کرد. میخواست همه دراین‌مجلس که وزارت دربارشاهنشاهی بمناسبت انتشار سومین کتاب شاهنشاه برپا کرده دقایق شاد و خوشی را بگذرانند و در این کار مثل همیشه موفق بود.

هویدا همچنان‌شیک‌پوش است. ارکیده متناسب با کراوات خودرابه یقه‌دارد. خونگرم و مهربان است. دوستان قدیم را حفظ می‌کند وهر روز برتعداددوستانش می‌افزاید و بقولی هویدا الگوی یک چهره موفق‌برای جوانهای کشورمان است.

هویدا اول مجلس‌آمد و آخر مجلس رفت. در مدخل تالار تاجگذاری ایستاده‌بود و همه در اولین لحظات ورود با چهره شادوبشاش او که حاکی از عدم نگرانی در وجود اوست روبرو بودند.

★ جمشید آموزگار نخست‌وزیر هم مثل‌سایرین با همین استقبال گرم هویدا وارد مجلس شد و دقایقی نخست‌وزیر سابق و نخست‌وزیر لاحق‌درگوشه‌ای از تالار تاجگذاری درگوش هم‌زمزمه‌های سیاسی‌داشتند.

آموزگار که از رفتارش احترام خاص‌نسبت به‌هویدا پیداست دیشب از هویدا دو جلد کتاب «بسوی تمدن بزرگ» دریافت‌کرد یکی‌برای نخست‌وزیری و یکی برای دبیرکلی حزب رستاخیز ملت ایران.

● تعداد خانمهای‌مجلس کم نبود ولی بتعداد آقایان نمیرسید. مهنازافخمی وزیر مشاور و دبیر کل سازمان زنان ایران با شوهرش‌دکتر غلامرضا افخمی دبیر کل کمیته ملی پیکار بابیسوادی در مجلس عصرانه وزیر دربار شرکت داشت.

خانم افخمی از جمله اولین کسانی بود که‌کتاب شاهنشاه را دریافت کرد و در همان مجلس مبحثی را که شاهنشاه در مورد زنان و مشارکت فعالانه آنان نگاشته‌اند خواند و ازجمله اولین زنانی بود که از مرحمت شاهنشاه نسبت به زنان سپاس می‌گفت.

★ دکتر یگانه وزیرامور اقتصادی و دارائی در ضیافت وزیر دربار هم‌دقایق راحتی نداشت و هریک از حاضران که شکایتی علیه اخطاریه‌های مالیاتی داشتند فرصت را غنیمت شمرده و آقای وزیر را احاطه کرده بودند. یکی از آقایان می‌گفت:

اول مالیات را یکصد و پنجاه هزار تومان بریده بودند در سفر بودم وتاخیر کردم حالا اخطاریه شده سیصد هزار تومان باید چه کنم ؟...

دکتر یگانه هم پاسخ همه مراجعان را به دفتر ووقت بعدی وملاقات آینده‌موکول کرد و درواقع به هیچکس جواب صریحی‌نداد. ظریفی میگفت این از زرنگیهای‌هر وزیر دارائی است آنوقتها آقای آموزگار هم همینطور بود.

حزب به‌شکایات مردم رسیدگی میکند

دکتر عاملی قائم مقام دبیر کل حزب در یک گفتگو با نمایندگان رسانه‌های همگانی چگونگی انتقال فکر مردم به دولت و حزب را تشریح کرد و گفت:

وظیفه اساسی هر حزبی است که این امکان را فراهم آورد تا اعضای حزب‌بتوانند نظریات خودرا در باره‌شناخت مسائل مملکت و پیدا کردن راهحلهای کلی و اصولی در باره ان مسائل عنوان کنند.

نقش حزب نه نقش دادگستری است و نه نقشی‌که دستگاههای اجرائی در رسیدگی بشکایات مردم دارند بلکه نقش حزب ایجاد تفاهم بین کسانی است که شکایت دارند و کسانی که باید به شکایات آنان رسیدگی کنند و به عبارت دیگر دفاتر شکایات پس از دریافت‌شکایات یا نظریات مردم از مجریان و مسئولان اجرائی دعوت‌میکنند که یا مردم را قانع کنند و یا توجه پیدا کنند نسبت به‌آنچه که مردم میخواهند و نقش دیگر این دفاتر رسیدگی اصولی به شکایات و بررسی و جمع‌بندی آنها است تا مشخص شود که گرفتاری‌های مردم ازچه مواردی سرچشمه میگیرد.

دکتر عاملی افزود:

پس از جمع‌بندی ومشخص شدن موارد شکایات همزمان در حزب و سازمانهای اجرائی ومجلسین در جهت رفع مشکلات مردم تدابیر لازم انجام خواهد شد.

قائم مقام دبیر کل حزب در زمینه نحوه کار دفاتر شکایات گفت: در این مورد ما به شکل غیر متمرکز عمل می‌کنیم به این عبارت که در هر منطقه یک دفتر شکایت داریم و شکایات مردم که از طریق نامه یا صورتجلسات کانونها به این دفاتر میرسددر کمیته‌ای که در این دفاتر تشکیل میشود مورد بررسی قرار میگیرد. ریاست این کمیته با یکی از قضات استو نمایندگان مجلسین و انجمنهای ملی و گروههای دیگر نیز در آن عضویت دارند.

بندرعباس، پایگاه ورزشهای آبی کشورمیشود

بندرعباس ـ خبرنگار اطلاعات

«بندرعباس، پایگاه ورزش های آبی کشور میشود، و در تمام فصول سال، مسابقه‌های اسکی روی‌آب، قایقرانی، شنا دربندرعباس برگزار خواهد شد.»

دبیر کل سازمان ورزش ایران ضمن اعلام این خبر در جلسه شورای ورزش استان هرمزگان گفت: در بندرعباس و دیگر مراکز استانها که سالن‌های سرپوشیده ندارند، و یا نسبت به شمار جمعیت و جوانان‌خودسالن‌سرپوشیده کم‌دارند، سالنهای‌سرپوشیده ورزشی ساخته میشود.

طبق‌گزارش خبرنگارما در بندرعباس، درجلسه شورای ورزش‌هرمزگان که‌باحضور عبدالرزاق رزاقی استاندار این استان تشکیل گردید، تصمیمات مختلفی برای‌برفع نیازهای ورزشی هرمزگان گرفته شد و دبیرکل‌سازمان ورزش اعلام کرد که تبدیل بندرعباس به پایگاه ورزش های آبی، بدستور والاحضرت ولایتعهدریاست عالیه شورای عالی سازمان ورزش ایران صورت‌میگیرد ونیز در این شهر، یک باشگاه قایقرانی، بزودی تاسیس خواهد گردید.

وی افزود: همه ساله، بین جزیره‌هرمز ـ بندرعباس که ۱۸ کیلومتر با هم‌فاصله دارند، مسابقاتی نظیر آنچه در دریای «مانش» برگزار میشود، برگزار خواهد شد و از جمله در فاصله‌جزیره هرمز ـ بندرعباس بین شناگران مسابقه ترتیب‌داده خواهد شد.

پلی کلینیک‌ها باید تمام وقت بیماران را بپذیرند

تمام پلی‌کلینیک‌ها موظفند در تمام ساعات شبانه‌روز نسبت به پذیرش، معاینه‌و مداوای بیماران بیمه شده اقدام کنند.

پس از وصول شکایات و یا گزارش مبنی بر عدم معاینه و مداوای این دسته از بیماران، بعداز بررسی های‌لازم، پروانه پلی‌کلینیک مربوطه لغو خواهد شد.

سخنگوی وزارت‌بهداری و بهزیستی امروز ضمن اعلام خبر فوق افزود: کسانیکه از رفتار مسئولین بیمارستان، داروخانه‌ها و دیگر موسسه‌های درمانی شکایت و یا انتقادی دارند می‌توانند با شماره تلفن‌های ۶۶۸۶۱۷ ـ ۶۶۸۶۱۳ ـ ۶۶۰۵۵۳ و ۶۶۰۵۵۱ تماس بگیرند و شکایات خود را به اطلاع این وزارتخانه برسانند.

وزارت بهداری‌و بهزیستی همچنین بمنظور رسیدگی‌و دریافت شکایات گروههای ویژه‌ای را در اورژانس و شبکه‌های این وزارتخانه بصورت ثابت و سیارمستقر کرده است. این گروهها پس از دریافت شکایت به‌آن رسیدگی می‌کنند و پاسخ‌را تلفنی و یا کتبا به شاکی خواهند داد. همچنین شکایاتی را که نیازبه‌بررسی و تحقیق بیشتر داشته باشد گروهی ازکارشناسان وزارت بهداری و بهزیستی رسیدگی و جواب خواهند داد.

جنگ قهرمانی برای پاس و پرسپولیس

میلیون ها نفر در سراسر کشور بعد از ظهر فردا،چشم و گوش و دلرا به استادیوم بزرگ آریامهر، خواهندداد. آنجا که پرسپولیس و پاس برای بوسه‌زدن به پنجمین‌جام قهرمانی باشگاه های کشورما رودرروی یکدیگر صف آرایی خواهند کرد. تنها چیزی که این خیل مشتاقان کوچک و بزرگ ،زن‌و‌مرد و خردوکلان را نگران میکند، ادامه نمنم بارانی است که از سحرگاه امروز آغاز شده و شاید تا فردا ادامه داشته باشد آنهاکه دستی از نزدیک بر آتش‌دارند با آنکه امتیازهای پاس را نمی توانند نادیده بگیرند، ولی پرسپولیس‌رابخت مسلم‌پیروزی می دانند با این همه، این گروه انکار نمی‌کنند که حادثه در ورزش ـبویژه‌در فوتبال‌ـ همیشه بی‌خبر می آید.

نتیجه ۵ بر هیچ از آخرین دیدار تیم پرسپولیس (مقابل راه‌آهن) بسیاری از اعتقاد ها را که تا قبل از این بازی به قهرمانی‌پاس، استوارکرده بود، فروریخت.

حشمت مهاجرانی سرمربی تیم ملی فوتبال ایران‌و مردی که بیشک در آینده رهبری‌تیم فوتبال پرسپولیس را به عهده خواهد داشت به شاگردان آینده خود توصیه میکند که جنگندگی در میدان را دراین دیدار حساس فراموش نکنند.

علی عبده، صاحب باشگاه پرسپولیس، با آنکه حاضر است‌برسرپیروزی پرسپولیس هر مبلغ با هرکس شرط ببندد ولی چند روز پیش در گفتگو گویی با خبرنگار ما گفت، ترتیبی داده که همزمان بااین رویداد، در خارج از تهران باشد و از اضطراب و دلهره بازی دور بماندالبته یکبیماری برنامه های از پیش طرح ریزی شده، علی عبده ،رابهم ریخت و او را در بیمارستان‌بستری کرد. علی پروین، اسماعیل حاج رحیمی پور، آلن ویتل مهاجم انگلیسی تیم‌پرسپولیس‌ـ هریک معتقدند که با اختلاف دوگل‌پاس را شکست خواهند داد و جام را خواهند برد.

در این میان بازیکنان تیم پاس نیز از پیروزی سخن‌می گویند ولی اعضای‌هر دوتیم، وجود «ریکاردو لاتانزی»داور بین‌المللی ایتالیائی را که برای قضاوت این بازی دعوت‌شده مغتنم میشمارند تا از شائبه‌هایی که ممکن است در این دیدار حساس در زمینه چگونگی قضاوت وجود داشته باشد، بدور بمانند.

بهر تقدیر بعد از ظهرفردا، روز دیگری خواهد بود. آیا خیل عظیم طرفداران‌پرسپولیس بار دیگر جام قهرمانی را در دست قهرمانان محبوب خود خواهند دید یا طرفداران‌اندک پاس که حالا گروه طرفداران تاج و ملوان را نیز در کنار دارند،بار دیگر شاهدقهرمانی سرداران جام چهارم خواهند بود ؟

(مشروح تفسیر های‌مربوط باین رویداد را در صفحه ۱۰ بخوانید)

خبرهای کوتاه

پیام های شادباش

از جانب شاهنشاه آریامهر بمناسبت‌سالگرد جشن‌جمهوری هند پیام تبریکی به حضرت سانجی و ارادی رئیس‌جمهوری آن کشور به دهلی‌نو مخابره شد.

همچنین شاهنشاه آریامهر بمناسبت شصتمین سالگرد تولد حضرت نیکلای چائوشسکو رئیس جمهوری سوسیالیستی رومانی پیام تبریکی به‌بخارست فرستادند.

بمناسبت روز ملی استرالیا نیز پیام شادباشی از جانب شاهنشاه آریامهر به حضرت فرماندار کل استرالیا مخابره کردند.

والاگهر بهمن در کاخ جوانان

عصر دیروز والاگهر بهمن پهلوی در نشست شورایعالی هماهنگی کاخ جوانان شرکت کردند. در این‌شورا آقای‌کاظمی‌معاون نخست‌وزیر ورئیس هیئت مدیره کاخ جوانان، اعضاء شورا را که مرکب از صاحبنظران اجتماعی و دانشگاهی هستندبحضور والاگهر معرفی و ضمن تشریح فلسفه تشکیل‌شورای هماهنگی و اقدامات وهدف های آن در ارشاد جوانان خلاصه‌ای از فعالیتهای کاخ جوانان را در سه ماه اخیر به‌اطلاع والاگهر رسانید.

سپس والاگهر بهمن در زمینه‌برنامه موردبحث‌شورا مطالبی بیان داشتند.

خانه سازی برای کارمندان «توانیر»

هیات وزیران به وزارت کشاورزی‌وعمران روستائی اجازه داد تا دو هکتار از منابع ملی شده اصفهان را طبق مقررات به شرکت توانیر جهت احداث خانه های سازمانی واگذار کند.

هیات وزیران همچنین‌در آخرین جلسه خود اصلاح بندهای الف و ب ماده ۱۹ آئین‌نامه امور مالی‌شورای آموزش وپرورش منطقه‌ای را که به پیشنهاد وزارت آموزش‌وپرورش وموافقت وزارت امور اقتصادی و دارائی ارائه داده شده‌بود تصویب کرد.

موافقت‌نامه جهانگردی ایران و اتریش

بعداز ظهر دیروز پیش‌نویس موافقت نامه جهان‌گردی ایران و اتریش میان معاون پارلمانی و بین‌المللی وزارت‌اطلاعات وجهانگردی و آقای کورنارو سفیراتریش دردربارشاهنشاهی‌دروزارت اطلاعات و جهانگردی‌پاراف شد.

این موافقتنامه در اسفندماه جاری پس از طی مراحل قانونی‌بوسیله وزیراطلاعات وجهانگردی ووزیربازرگانی اتریش که مسئول امور جهانگردی آن کشور است دروین‌بامضاء خواهدرسید.

تهیه فهرست نیاز های تجاری مناطق

مناطق مختلف شهر تهران دارای شناسنامه خواهدشد و فهرست نیاز های تجاری هرمنطقه از سوی‌شهرداری انتشار می‌یابد.

بمنظور بهبود طرح ترافیک تهران، از عوامل «جذب سفر» در داخل شهر تهران کاسته خواهد شد.

یک مقام آگاه در شهرداری پایتخت امروز ضمن اعلام مطلب فوق گفت: تصمیمات مزبور اولا به خاطر کاهش رفت و آمدمردم‌در شهربرای فراهم‌آوردن‌مایحتاج زندگی روزانه که عده‌ای مجبورند چندین کیلومتر را بپیمایند و ثانیا برای آن دسته از ساکنان مناطق مسکونی‌مانند تهران پارس که با ۴۰ هزار واحد مسکونی فاقد واحد های تجاری لازم برای سکنه می باشند اتخاذ شده‌است.

ابلاغ مراحم شاهنشاه

توجهات شاهنشاه نسبت به زنان در پاسخ تلگرام سپاس زنان به وزیر مشاور و دبیر کل سازمان زنان ایران بشرح زیر ابلاغ شد.

جناب مهناز افخمی
وزیر مشاور و دبیر کل سازمان زنان ایران

تلگرام مبنی برابراز احساسات صمیمانه و سپاسگزاری جامعه زنان ایران ملاحظه و موجب خرسندی خاطر گردید توجهات و عواطف مخصوص ما را به عموم زنان کشور ابلاغ نمائید.

کاخ نیاوران بتاریخ چهارم بهمن ماه ۲۵۳۶
شاهنشاهی‌محمد رضاپهلوی

ملاقات با نخست‌وزیر

پیش از ظهر دیروز دبیر و چند تن از اعضای هیات اجرائی شرکت تعاونی‌مسکن سندیکای کارکنان اداری وسائل ارتباط جمعی در کاخ نخست‌وزیری با جمشید آموزگار نخست‌وزیر و دبیر کل حزب رستاخیز و فیروز توفیق وزیر مسکن و شهر سازی‌ملاقات کردند. در این ملاقات درخواست های اعضای شرکت تعاونی‌مسکن سندیکای کارکنان اداری وسائل ارتباط جمعی مطرح شد و نخست‌وزیر ضمن‌دادن قول مساعد برای انجام درخواست ها درحدامکانات و مقدورات به وزیر مسکن و شهر سازی دستور دادتا نسبت به فراهم ساختن تسهیلات و امکانات لازم‌برای اعضای این شرکت اقدام شود.

دینار کویت ۵ر۷ ریال ترقی‌کرد

امروز نرخ بعضی ارز های خارجی در بانکهای کشور افزایش یافت. باین ترتیب نرخ فروش دینار کویت ۵ر۷ ریال افزایش یافت و به ۲۵۶ ریال‌رسید. لیره انگلیس ۳۰ دینار ـ مارک آلمان فدرال۱۵دینارـ فرانک سویس ۳۰ دینار ـ یکصد فرانکبلژیک ۴۵دینار و فلورن هلند ۱۰ دینار افزایش یافت.

براساس خبر خبرگزاریهای جهان دیروز نیز وضع‌دلار در بازارهای پولی جهان متزلزل بود و باز هم قیمت این ارز در مقابل ارزهای معتبر جهان اندکی کاهش یافت.

گردهم‌آئی استادان زبان و ادبیات فارسی

انجمن استادان زبان و ادبیات فارسی‌پنجمین‌مجلس علمی سالانه خود را در روزهای دوازدهم ،سیزدهم و چهاردهم بهمن ماه در تهران برگزار می‌کنند و در آن مجلس مساله تدرس زبان و ادبیات فارسی (کمیت و کیفیت و روش‌و مواد تدریس) را موردبحث و بررسی قرار میدهند.

این مجلس‌روز دوازدهم بهمن ساعت ۳۰ر۹ درباشگاه بانک سپه افتتاح میشود.

پایان سمینار اموزش و پرورش

سمینار اموزش وپرورش و توسعه که به ابتکار بنیاد بین‌المللی والاحضرت شاهدخت اشرف پهلوی و با همکاری یونسکو از تاریخ چهاردهم ژانویه در شهر میندلو در کشور دماغه سبز (کابوورده) تشکیل شده بود با صدور قطعنامه‌ای بکار خود خاتمه داد.

در این سمینار ۳۰ تن از مربیان طرح‌های آموزشی آفریقائی، فرانسه زبان و دانیلودلسی. مربی‌ایتالیائی و نویسنده کتاب‌بسوی‌جهان ومجید رهنما سفیر شاهنشاه آریامهر به نمایندگی از سوی بنیاد و کمیته‌پشتیبانی یونسکو شرکت داشتند.

مدیر عامل جدیدشرکت حسابرسی

جمشید دشتگرد به سمت رئیس هیات مدیره و مدیر عامل‌شرکت‌سهامی حسابرسی منصوب شد.

سفرای جدید درفرانسه، مصر و رومانی

بهرام بهرامی

عباس نیری

محمدعلی مشیری

شاهنشاه آریامهر امروز عباسعلی خلعتبری وزیر امور خارجه را بحضور پذیرفتند. در این شرفیابی وزیر امور خارجه سفرای جدید ایران‌را در فرانسه، مصر ورومانی به پیشگاه شاهنشاه معرفی کرد.

شرح حال سفرا

بهرام بهرامی سفیر جدید ایران در فرانسه ۵۳ سال‌دارد و دارای دکترای علوم‌سیاسی‌و اجتماعی از دانشگاه ژنو است. بهرام بهرامی قبلا بعنوان دبیر اول سفارت در لندن ـ رایزن سفارت دربرن ـ رئیس تشریفات وزارت خارجه وسفیر شاهنشاه آریامهر خدمت‌کرده است.

عباس نیری سفیر جدید ایران در مصر ۵۲ سال داردو در رشته حقوق بین‌المللی از دانشگاه پاریس درجه دکترا گرفته است. عباس نیری‌قبلا بعنوان رایزن سفارت در لندن ـ مدیر کل اقتصادی، سفیر شاهنشاه در مغرب و مدیر کلی سیاسی اروپا و افریقا خدمت کرده است.

محمد علی مشیری همدانی سفیر جدید ایران در رومانی ۵۶ سال دارد و لیسانسیه‌رشته علوم سیاسی از دانشگاه‌تهران است. محمدعلی مشیری‌همدانی قبلا بعنوان رایزن سفارت در بروکسل ،رایزن‌سفارت‌دردهلی نو، رئیس اداره محرمانه، رایزن سفارت در رم. رایزن سفارت از اسلام آباد وسر ـ کنسول‌درکویته خدمت کرده. آخرین سمت وی سرپرستی اداره دوم سیاسی بوده‌است

هوای تهران ۳درجه سردتر میشود

براساس پیش‌بینی سازمان هواشناسی هوای تهران‌در ساعات آینده ابری تا نیمه ابری است و بعدا بتدریج از مقدار ابرها کاسته‌خواهد شد.

بارندگی دیشب تهران با ورود یک سیستم هوای باران زای مدیترانه‌ای از غرب و جنوبغربی کشور آغاز شد.

این جبهه‌هوا درنواحی غربی‌استان های آذربایجان، خوزستان فارس و مرکز اثر گذاشت.

سازمان هواشناسی اعلام کرد: در ساعات آینده‌درجه حرارت تهران و برخی از نقاط کشور ۲ تا ۳ درجه سردتر خواهدشدو حداقل به صفر خواهد رسید.

بنابه گزارش هواشناسی سیستمی که تا عصر امروز بر روی تهران و نواحی جنوب غربی و غرب کشور در حال فعالیت است ازبعد از ظهر امروز به آسمان خراسان، و شمال شرقی کشور نفوذ میکند و در ساعات آینده در این مناطق تولید بارندگی خواهد کرد.

یک زن ایرانی ۵۶ میلیون تومان در قمارخانه‌های لندن باخت

لندن ـ یونایتدپرس ـ خانم فاطمه صادق زاده‌یک زن‌متولد ایران روز سه‌شنبه در یک دادگاه مخصوص ورشکستگی در لندن گفت در حدود ۵۶ میلیون تومان در کازینوها و قمار خانه های لندن ظرف ۳ سال باخته است. « فاطمه ملیی‌نر» که در گذشته فاطمه صادق زاده نامیده میشد ۳۹ سال دارد و ثروت کلانی را به ارث برده است.

فاطمه گفت‌من‌در سال۱۹۶۳ (پانزده سال پیش) ثروت زیادی از پدرم به ارث بردم و از همان موقع شروع به مسافرت به سراسر جهان‌کردم و در پاریس و لندن خانه خریدم، پس ازآن دنبال قمار رفتم و هر بار ۱۰۰ هزارلیره «بانک» قمارم بود.

فاطمه‌صادق‌زاده که‌بالباس‌جین، چکمه و پالتو پوست دردادگاه حاضر شده بود اسامی‌کازینو های لندن را که در آنها قمار کرده اعلام کرد و گفت: مقامات کازینو ها گاهی‌آنقدر بمن مشروب میدادند که‌دیگر نفهمم چه میکنم.

فاطمه صادق زاده گفت:این یک بیماری بودکه من دچارش شدم. من مثل یکی ازقهرمانان داستان های هزار و یکشب زندگی میکردم.

وقتی فاطمه‌صادق زاده‌گفت متوسط «بانک» قمار های من ۱۰۰هزارلیره استرلینگ(حدود یک میلیون و ۴۰۰ هزار تومان) بود «کنتوایتینگ» رئیس دادگاه از خانم صادق زاده سئوال کرد برای هربار اینقدر پول میگذاشتی ؟ صادق زاده گفت : همیشه.

باخت۵۶ میلیون تومانی

خانم صادق زاده اضافه کرد من از پول خود بیش از ۳ میلیون لیره استرلینگ (در حدود ۴۲میلیون تومان)باختم و بعدیک‌میلیون لیره‌استرلینگ (در حدود ۱۴ میلیون‌تومان) بولی‌را که‌«بوی‌فرندم»بمن‌داده بود نیز در قمار باختم.

خانم صادق زاده گفت‌وقتی دوست پسرم را که پولش را در قمار باخته بودم ترک می کردم او بشدت عصبانی شده بود.

خانم صادق زاده چگونگی کشانده شدن خود را به قمار برای دادگاه تشریح کرد و گفت من ۱۵ سال پیش قماررا شروع کردم و در سراسردنیا در قمارخانه هاو کازینو ها قمار کرده‌ام.

خانم صادق زاده گفت من اخیرا متوجه شدم که زندگی بیشتر از آنچه من فکرمیکردم جالب است در نتیجه از ۵ماه قبل قمار را ترک کرده‌ام و اکنون دیگر قمار نمی کنم.

۷ میلیون تومان بدهی

خانم فاطمه صادق زاده در پایان سخنانش در دادگاه ورشکستگی لندن گفت من‌در حال حاضر بیش از پانصد هزار لیره (۷میلیون تومان) بدهی دارم. در حالی که تمام دارائی من از یکهزار لیره‌(در حدود ۱۴ هزارتومان)تجاوز نمی‌کند. پس از پایان سخنان فاطمه‌صادق‌زاده‌دادگاه بمسئله ورشکستگی اورسیدگی کرد و قرار شد اتخاذ تصمیم‌درباره او را به بعد موکول کنند.

یک قاضی دادگاه گفت‌دلیلی در دست نیست که ادعای‌شما را صد درصد تائید کند اما کاملا معلوم است که شما یک زمانی زن بسیار متمولی بوده‌اید.

بهای بلیت برای فیلم‌های خوب افزایش یافت

مردم: برای فیلم‌های مبتذل پول بیشتر نمی‌پردازیم

رئیس امور سینمایی کشور: سینماداران ضرر میکردند

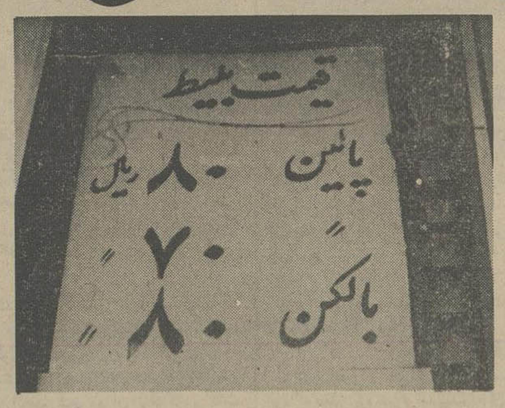

بوی گرانی میاید، این بار از جلو گیشه سینماها!

فعلا تصمیم گرفته شده که بهای بلیت، برای فیلمهای خوب افزایش یابد که البته نشانه‌ها و مشخصات این گونه فیلمها را در همین گزارش خواهید خواند، ولی اینکه میگوئیم بوی گرانی میاید، به این دلیل است که ماجرای افزایش بهای بلیت فیلمهای خوب، ادمی را بیاد ماجرای اتوبوسهای لوکس و سوپر لوکس شرکت واحد می‌اندازد. یادتان هست که نوعی اتوبوس در خیابانهای تهران راه افتاد و گفتند: این اتوبوس‌ها تمیز است، رنگ و روی قشنگی دارد. برای مسافران که مثل ساندویچ توی اتوبوس کنار هم چیده شده‌اند و توی ترافیک نفسشان بند آمده، ترانه پخش میکند و... بهمین دلیل است که نرخش کمی بیشتر است. (تقریبا دو برابر و نیم نرخ معمولی)

... و از آنجا که ما مردم عادت داریم برای هر چیزی دست به تشبث بزنیم، حتی اگر میخواهیم یک کیلو میوه بخریم، عادت کرده ایم «دم» میوه فروش را ببینیم، حالا این شائبه وجود دارد که بزودی معیار و شاخص فیلمهای خوب رنگ عوض کند و روزی برسد که فیلمهای هنگ کنگی و هندی و فارسی هم را در «جوف» ضوابط فیلمهای خوب «قالب» کنند، درست مثل اتوبوس های لوکس که قادر نبودند اتوبوسهای قراضه را از «طبقه» خوش آب و رنگ خود، دور نگاهدارند!

از ابانماه امسال با نمایش فیلم «پرواز بر فراز آشیانه‌ی فاخته» ساخته «میلوش فورمن» به تصمیم و تصویب وزارت فرهنگ و هنر بیست ریال بر بهای بلیت سینما افزوده شد و آن فیلم با قیمت بلیت ۸۰ ریال بنمایش عمومی درآمد. فیلمهای «غولهای سه بعدی» «بن هور»، «بدل»، «راکی» و «سوته دلان» بعد از آن با بهای افزوده بنمایش درآمدند.

این دومین باری است که طی یکسال، برقیمت بلیت سینما افزوده میشود. سال پیش. بهای بلیت سینماهای ممتاز و به نسبت درجه یک و درجه ۲، ده ریال افزایش قیمت پیدا کردند.

بهای بلیت سینماهای ایران در مقایسه با قیمت بلیت سینماهای سایر کشورهای جهان در سطح پائین تری قرار دارد. اما از طرفی بجهت اینکه سینما در ایران تنها تفریح ارزان محسوب میشود، تا کنون سعی براین بوده که قیمت بلیت سینما ها به نسبت افزایش هزینه های دیگر زندگی در همان سطح پیشین باقی بماند.

درجه بندی سینماها

سینماهای تهران با توجه به آئیننامه‌ی وزارت فرهنگ و هنر به چهار گروه تقسیم میشوند: ممتاز، درجه یک، درجه ۲ و درجه ۳. «ممتاز» به سینماهایی گفته میشود که در بالاترین نقاط شهر قرار دارند و بعلت نمایش «راکی»، «سوته دلان» با بهای فوق به نمایش درآمدند.

سینماهای ممتاز

قیمت بلیت در سینماهای ممتاز تا تابستان سال ۲۵۳۵ پنجاه ریال بود. که از این زمان به ببعد ۱۰ ریال به بهای بلیت این سینماها افزوده شد. با افزودن قیمت تعداد دیگری از سینماها بعد از تعمیرات ممتاز شناخته شدند و به بهای بلیت ۶۰ ریال اقدام به نمایش فیلم کردند. اکنون سینما های شهر فرنگ، دیاموند شهر تماشا، سینه موند، سانترال، کاپری، ریولی، رادیوسیتی، شهر قصه اتلانتیک در گروه ممتاز قرار دارند.

از ابانماه امسال قبل از آغاز سومین جشنواره‌ی جهانی فیلم تهران به تصمیم وزارت فرهنگ قرار شد ۲۰ ریال به بهای بلیت سینمایی افزوده شود که فیلم خوب نمایش میدهد. نخستین فیلم که با بهای ۸۰ ریال بنمایش عمومی درامد «پرواز بر آشیانه فاخته» ساخته‌ی میلوش فورمن بود. بعد از آن فیلمهای «بن هور»، «غولهای سه بعدی»، «بدل»، «راکی» و «سوته دلان» با بهای فوق به نمایش درآمدند.

مسئول امور سینمایی

در تماسی که با «هاشم خردمند» رئیس امور سینمایی کشور داشتیم وی در این مورد اظهار داشت!

« بعلت افزایش هزینه های نمایش فیلم در ایران که سینما دار را متضرر میساخت و نمایش فیلمهای اکران اول خارجی برای سینما دار و همچنین وارد کننده فیلم سودی بهمراه نداشت تصمیم براین گرفته شد که جهت تشویق سینما دارها و وارد کنندگان فیلم در نمایش فیلمهای خوب خارجی بهای بلیت سینماهای ممتاز ۲۰ ریال افزایش پیدا کند.

البته مشروط براینکه فیلم مورد نظر به تشخیص دو گروه در فرهنگ و هنر «خوب» شناخته شود. این دو گروه را گروه نظارت و گروه فنی تشکیل میدهند. گروه نظارت از نمایندگان وزارت فرهنگ و هنر، وزارت آموزش و پرورش، وزارت اطلاعات و شهربانی تشکیل شده‌اند که تنها در مورد محتوی فیلم و ضررهای ناشی از تاثیر آن برافکار مردم از جهت مسایل ملی و میهنی نظر میدهند.

در گروه فنی افرادی نظیر فرخ غفاری، هژیر داریوش، هوشنگ شفتی و بهرام ری پور که در زمینه سینما صاحب نظر هستند، فیلمی را که واجد شرایط زیر باشد مشمول افزایش بلیت می دانند: اول - فیلمی که در جشنواره های گروه «ا» برنده جایزه شده باشد. در این مورد نیز گروه فنی می تواند نظر شخصی خود را اعمال کند. و فیلمی را که در فستیوال برنده جایزه شده و بنظر آنها فیلم خوبی نیست واجد شرایط نداند.

دوم - فیلمی که از نظر تکنیک سینمایی مستلزم یک سلسله هزینه های مقدماتی است که این هزینه ها را سینمادار باید اضافه بر قیمت فیلم بپردازد.

سوم - فیلمهای کلاسیک قدیمی نظیر «بن هور» که بعلت مدت زمان طولانی و همچنین ویژگیهایش مشمول افزایش قیمت بلیت میشوند. و همچنین فیلمهایی ایرانی که به تشخیص این دوگروه خوب شناخته شوند، از این امتیاز برخوردار میشوند سوته دلان نخستین فیلم ایرانی است که ۲۰ ریال بهای بلیت آن افزوده شده است. در ضمن در تهران بطور متوسط ۱۰۰ سینما وجود دارد که قیمت بلیت های آنها متفاوت است.

از اولین سینماهایی که در تهران افتتاح شد «گراند سینما» بود که در خیابان استانبول زیر پالاس هتل قرار داشت. قیمت بلیت این سینما ۱ ریال ۲ ریال و ۳ ریال بود.

هر سینمایی در تهران بطور متوسط سالی ۱۰۰ هزار تومان بابت مالیات به وزارت دارایی و امور اقتصادی می پردازد.

هر سینمایی در تهران بطور متوسط سالی ۵۰۰ هزار تومان بابت عوارض شهرداری می پردازد.

هر سینمایی بطور متوسط سالی دومیلیون و پانصد هزار تومان درآمد دارد که پس از کسر عوارض و مالیات و پرداخت مبالغی بابت پورسانت از فیلم به وارد کننده برای سینماداریک میلیون تومان باقی میماند که، باید از بابت آن هزینه های، برق، آب، تلفن، کارگر، تعمیرات و پرداخت شود.

فیلمهای خارجی پایبون، پدرخوانده، آسمانخراش جهنمی، دوستان، از جمله فیلمهای پرفروش سالیان اخیر در تهران بود.

آقای خبرنگار! بنویسید: به دانشجویان تخفیف بدهند.

در چند ساله‌ی اخیر سایر هزینه های سینما افزایش پیدا کرده است که این افزایش هیچ تناسبی با قیمت بلیت سینما ندارد. دولت چندین سال است که از این امر مطلع است و میداند که سینماداران از نمایش فیلم های مختلف سودی آنچنان نصیبش نمیشود. اما بجهتی که سینما تنها تفریح ارزان طبقات مردم بوده است، تا کنون هیچ اقدامی در این مورد بعمل نیامده بود ولی بعلتی که اخیرا این سینما دار ها قادر به ادامه کار در این وضع نبودند و در چنین شرایطی بهیچ وجه حاضر نمیشدند که مبالغ هنگفتی بابت نمایش فیلمهای خارجی خوب بپردازند. بهمین دلیل تصمیم گرفته شد برای تشویق آنها در نمایش فیلمهای خوب خارجی بلیت سینما ۲۰ ریال افزایش پیدا کند.

این امر باعث میشود سینماداران و وارد کننده، در نمایش فیلمهای خوب خارجی اقدام کنند. تازه با توجه به مسایلی که گفته شد قیمت فوق یک قیمت واقعی برای بلیت سینما نیست بلکه قیمت تحمیل شده دولت است که سینماداران باید بپذیرند.

قیمت واقعی بلیت سینما در ایران برابر است با حداقل ۱۰ تومن که کمتر از این قیمت برای سینماداران صرف نمی کند.

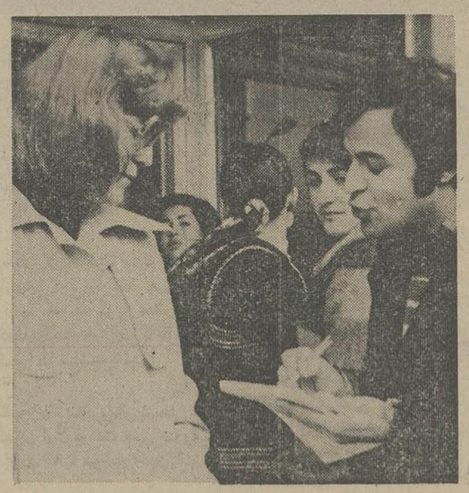

یک تماشاگر: زیر نفوذ وارکنندگان فیلم، نباید رفت

به دانشجویان تخفیف دهید

در این مورد با چند تماشاگر نیز صحبت کردیم: اسدالله صبحگاهی کارمند مخابرات در مورد افزایش قیمت بلیت چنین گفت: بشرطی ما حاضریم چنین مبلغی را بپردازیم که فیلمهای خوب نمایش بدهند و از نمایش فیلمهای مبتذل جلوگیری کنند. اگر فیلم بدی بهای بلیت ۸۰ ریال پیدا کند ما بهیچوجه حاضر به پرداخت قیمت آن نیستیم.

«نوری» دانشجوی حسابداری نیز در این مورد اظهار داشت که چون ما دانشجویان درآمد زیادی نداریم و سینما تنها تفریح ماست قیمت فوق عادلانه نیست در این مورد می بایست لااقل به دانشجویان تخفیف داده شود. مسعود مهرداد لیسانسیه در پاسخ سئوال ما اظهار داشت: نمایش فیلمهای خوب کار درستی است، امـ مشروط براینکه گروه تشخیص دهنده فیلمهای خوب تحت نفوذ وارد کنندگان فیلم قرار نگیرند. هر فیلمی را واجد شرایط افزایش بهای بلیت ندانند، چرا که در این صورت اگر گروه تشخیص مومن و معتقد بکار خویش نباشند چه بسا فیلمهای بی ارزشی که افزایش بها پیدا می کنند. در این مورد میتوانم از فیلم بی ارزش غولهای سه بعدی نام ببرم.

علاوه بر افزایش بهای ۲۰ ریال ۱۵ ریال بابت عینک از تماشاچی گرفته میشد و جمعا فیلم با بهای افزوده ۳۵ ریال بنمایش درآمده بود.

خانم فرزانه‌ی حکیمی کارمند سازمان آب از بازار سیاه فیلم های خوب گله کرد و اظهار داشت با توجه به افزایش ۲۰ ریال از این پس می بایست بلیت فیلمهای خوب را در بازار سیاه به قیمت خیلی بالا دریافت کرد.

وضع خاص

پرویز فتوره‌چی صاحب سینما دیاموند که با جشنواره‌ی جهانی فیلم تهران نیز همکاری دارد در مورد علت افزایش بهای بلیت سینما چنین گفت:

در ایران سینما وضع بخصوصی دارد و چون تحت کنترل مستقیم دولت اداره میشود حساب و کتاب روشنی دارد. بهمین دلیل اگر در طول سال سینمایی حدود ۶ میلیون تومان فروش داشته باشد، بعد از کسر عوارض شهرداری مبلغ ۴ میلیون و ۸۰۰ هزار تومان به سینما دار میرسد از این مبلغ وی باید ۶۰٪ بابت پورسانت فیلم به وارد کننده بپردازد.

مابقی پولی است که برای سینماداران می ماند. علاوه براین شهرستانها بهمین نحو بر قیمت بلیت سینما افزوده میشود.

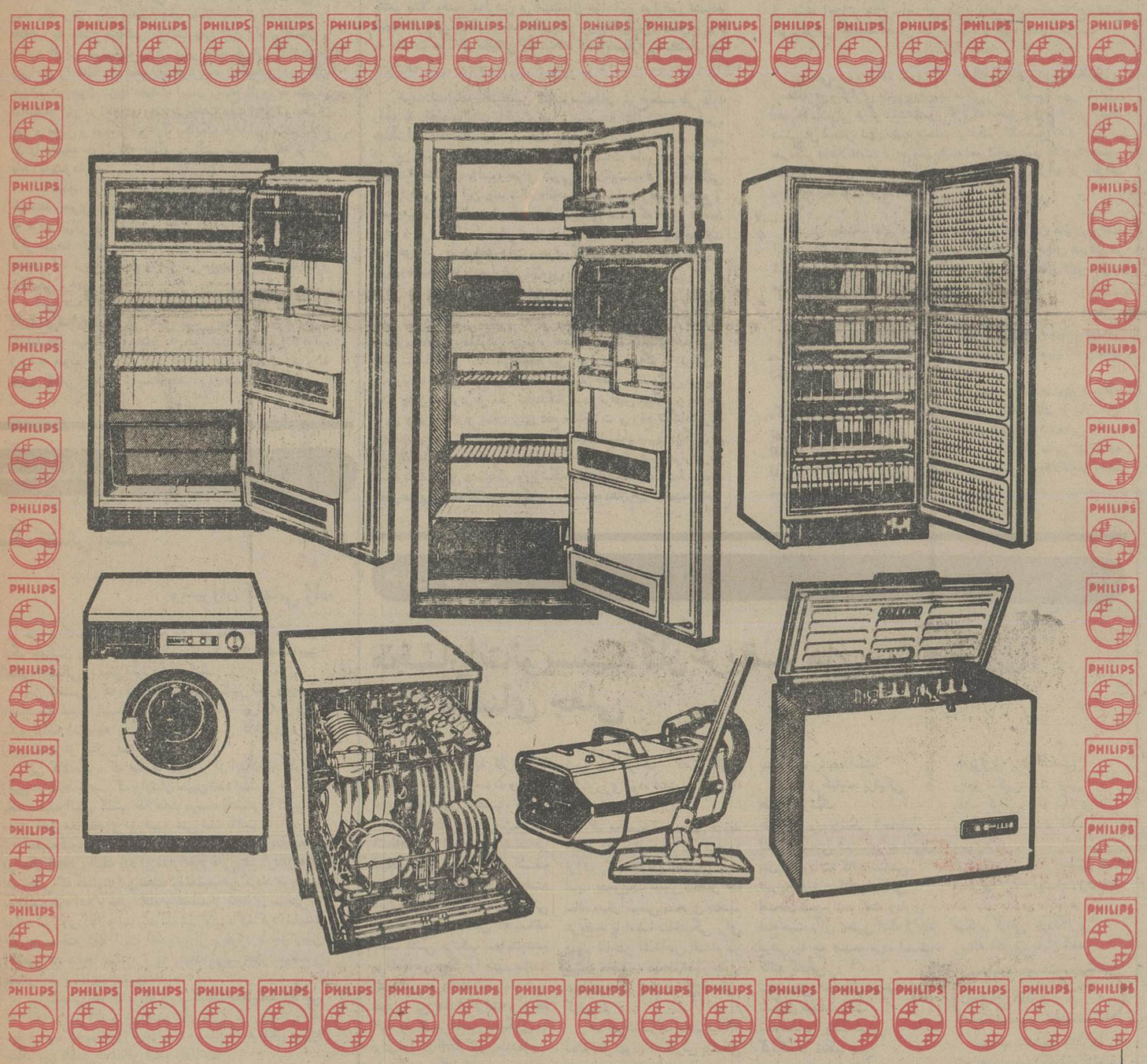

فیلیپس

مطمئن ترین نام در صنعت و تکنولوژی

انواع یخچال
انواع فریزر
ماشین لباسشوئی
ماشین ظرفشوئی
جاروبرقی
و سایر لوازم خانگی فیلیپس را عرضه میکند

PHILIPS

فیلیپس با سرویس مجهز در سراسر ایران
زیر نظر مهندسین فیلیپس

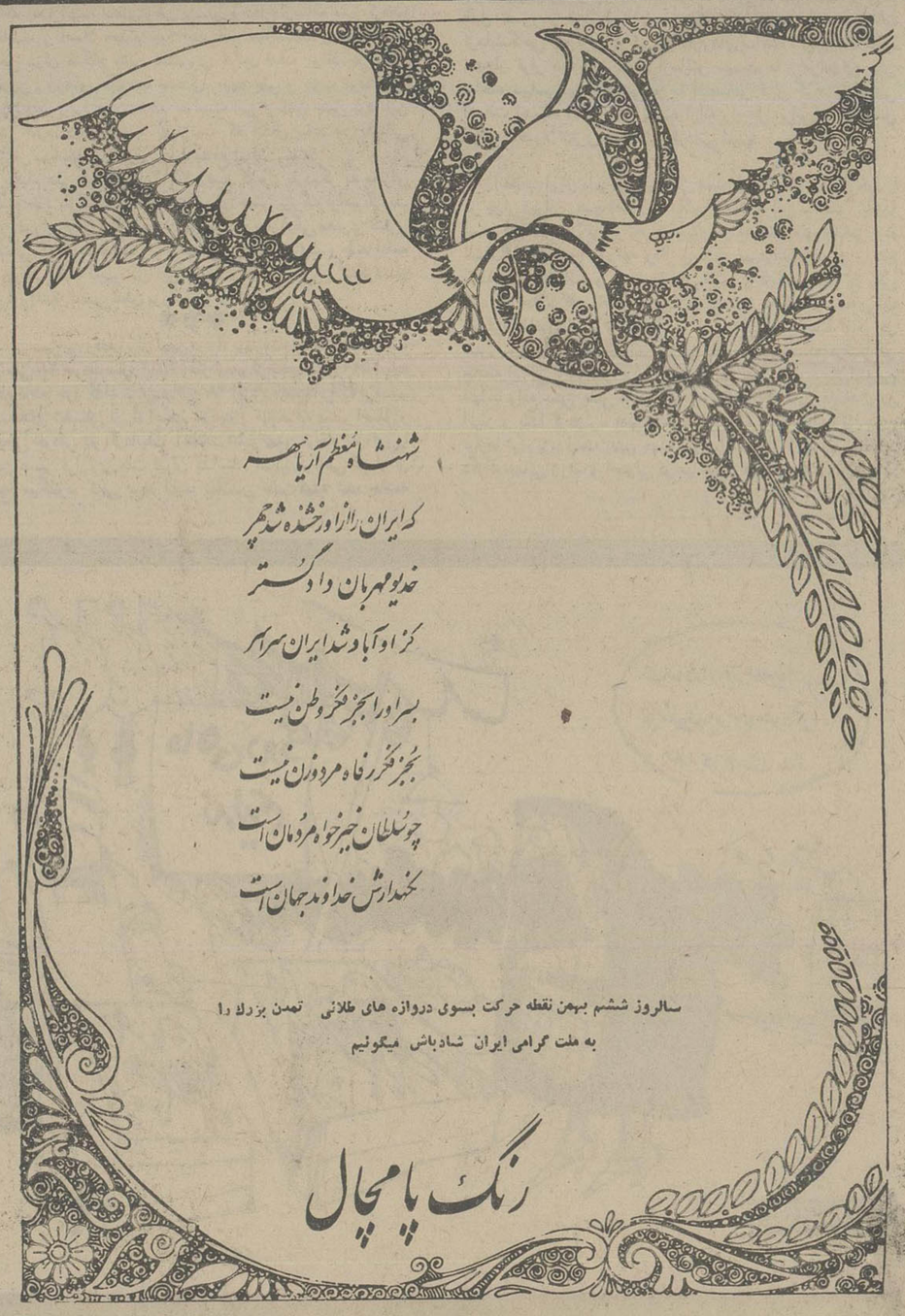

شهنشاه معظم آریامهر
که ایران را زاو خشنده شد چهر
خدیو مهربان دادگستر
کز او آباد شد ایران سراسر
بسر او را بجز فکر وطن نیست
بجز فکر رفاه مرد و زن نیست
چو سلطان خیرخواه مردمان است
نگهدارش خداوند جهان است

سالروز ششم بهمن نقطه حرکت بسوی دروازه های طلائی تمدن بزرگ را
به ملت گرامی ایران شادباش میگوئیم

رنگ پامچال

اطلاعات
بنیانگذار: شادروان عباس مسعودی
صاحب امتیاز و مدیر: فرهاد مسعودی
سال پنجاه و دوم
محل اداره: خیابان خیام. ساختمان اطلاعات
تلکس ۲۱۲۳۳۶ - تلگرافی: اطلاعات. تهران.
تلفن ۳۲۸۱

سخن روز

بسوی تمدن بزرگ

همزمان با آغاز پانزدهمین سال انقلاب، ملت ایران هدیه ارزشمندی از شاهنشاه خود دریافت داشت. کتابی تازه با عنوان پرجاذبه «بسوی تمدن بزرگ».

وصول به «تمدن بزرگ» هدف غائی تحولی است که پانزده سال پیش با تصمیم تاریخی شاهنشاه و مردم ایران به مرحله عمل درآمد و بنیادهای تازه یی را درین سرزمین کهنسال، جانشین نظام پوسیده و فرسوده اجتماعی ساخت. تحولی که پس از پانزده سال سنت های ناهنجار و نظامات حاکم بر روابط غیرعادلانه را در جامعه ما به گورستان تاریخ سپرده است و به برکت آن امروز کشوری داریم نه چون گذشته و مردمی که از تیره روزیهای گذشته نزدیک، تنها خاطره یی گنگ و مبهم برایشان مانده است.

در خلال این سالها. شاهنشاه ما دو کتاب نوشتند که نخستین آنها مأموریت برای وطنم - طرحی کلی از تاریخ گذشته ایران و تصویری از رویدادهای عصر پهلوی و اثرات دوجنگ جهانگیر را در حیات سیاسی و اقتصادی و اجتماعی ایران همراه با نظریات و طرحها و ایده آل های شاهنشاه برای تجدید ساختمان کشور بدست میداد.

دومین کتاب - انقلاب سفید - یک بررسی تحلیلی را از اصول موضوعه انقلاب متضمن بود. درین کتاب، طراح و فرمانده انقلاب، فلسفه انقلاب را با ملت خود مطرح میگرد. اینکه چه عواملی اقدام به یک حرکت انقلابی را درایران ایجاب میکرد و این انقلاب چه میگوید، چه میجوید؟

اکنون، دراستانه شانزدهمین سال انقلاب، هنگامی که درسراسر ایران، طبقات مردم سالروز انقلاب را جشن گرفته اند و از دستاوردهای آن یاد میکنند سومین کتاب شاهنشاه منتشر میشود، کتابی که نگاه به آینده دارد. کتابی که پیام یک رهبر، یک راهنما، یک معلم، یک مرشد خردمند را خطاب به ملتی منعکس میکند: «من این راه پرافتخار و شکوه آفرین سرنوشت را در برابر ملت خویش گذاشته ام، زیرا آن را تنها راه تأمین سرفرازی و نیکبختی این ملت میدانم. و چون بدین حقیقت ایمان راسخ دارم، به عنوان شاهنشاه این سرزمین و رهبر سرنوشت ملت ایران، و بعنوان پدر و مربی و دوست خیرخواه یکایک افراد این ملت، ابلاغ آن را وظیفه خویش در ایفای رسالتی میشمارم که از این بابت بعهده دارم».

شاهنشاه، دراین کتاب با لحن پدری مهربان، معلمی خردمند، رهبری توانا، مرشدی خیرخواه و آگاه راه سرنوشت را به مردم ایران می نمایاند و آنان را در برابر دور نمای آینده قرار میدهند. آینده یی که همه چیز از فروغ و درخشش آن خبر میدهد، اما فرد فرد مردم را نیز در سپردن راه آن وظایف و تکالیفی برعهده است:

«من هدف نهائی این راه را رسیدن کشور و ملتم به دوران پرشکوه تمدن بزرگ، و سپس زیستن در آن دوران و کوشش در سرشاری و غنای باز هم بیشتر آن تعیین کرده ام، زیرا نه خودم به چیزی کمتر از این هدف قانع هستم، و نه چیزی کمتر از آن را شایسته ملت ایران میدانم...

تفسیر سیاسی روز

جنگ فضائی آینده

نوشیروان کیهانی زاده

خروج کاسموس ۹۵۴ شوروی از مدار خود یک بار دیگر جهانیان را بر آن داشت که چگونگی یک جنگ بین المللی احتمالی را پیش خود مجسم کنند.

این کاسموس که یک سفینه بدون سرنشین شوروی بود، بامداد سه شنبه (سه شنبه شب بوقت تهران) بر فراز سلیوزلیک (دریاچه بردگان) شمال غربی کانادا وارد جو زمین شد و از میان رفت.

این کاسموس، که صد ها نمونه از آن اینک در اطراف زمین در نقاط خاصی که برایشان تعیین شده است در حرکتند، یک سفینه اتمی کسب اطلاعات درست است و راکتور آن مقدار قابل ملاحظه ای اورانیوم غنی شده داشت.

سفینه شوروی هنگامی که بر فراز شمال ایالات متحده در حال انجام وظیفه بود از مدار خود خارج شد. رادار های آمریکائی که فعالیت این سفینه را تعقیب می کردند جریان را به دولت خود اعلام خطر دادند و قضیه از مجاری سیاسی به دولت شوروی اعلام شد و دولت شوروی تاکید کرد «سفینه» طوری ساخته شده است که پس از برخورد با جو زمین راکتور آن منفجر میشود و در نتیجه تولید خطر نمیکند و فضای اطراف آلوده نمیشود.

بررسیهائی هم که در دو روز گذشته بعمل آمد علائمی از اشعه رادیو اکتیو به دست نداد، ولی این رویداد زنگ خطری بود که بسیاری از مردم کره زمین را به تفکر درباره جنگ بین المللی احتمالی آینده واداشت.

پس از جنگ جهانی دوم، در دوران جنگ سرد دوابر قدرت و متحدان طراز اولشان دست به یک مسابقه تسلیحاتی وسیع زدند که هنوز هم ادامه دارد. آنها سلاحهای هسته ای و موشکی را تکمیل کردند واینک به رقابت در زمینه سلاحهای فضائی پرداخته اند. سلاحهای فضائی ابر قدرتها را تا حدی از داشتن پایگاه نظامی در هر گوشه از جهان بی نیاز کرد واین پایگاهها به ایستگاههای کوچک مراقبت تبدیل شد. گواینکه، پهنه دریاها اینک محل رقابت ناوگانهای ابر قدرتها شده است، ولی همه تلاش آنها متوجه ساختن «سلاحهای و ضد سلاحهای فوق مدرن» مخصوصا فضائی شده است. این رقابت کار را به جائی کشاند که در ۲۷ ژانویه ۱۹۶۷ (درست ۱۱ سال پیش) آمریکا و شوروی و ۶۰ کشور دیگر قطعنامه ای را امضاء کردند که در آن محدود شدن فعالیتهای نظامی در فضا توصیه شده است، ولی بنظر نمی رسد این قطعنامه مانند سایر پیمانهای بین المللی رعایت شده باشد، زیرا هفته ای نیست که گزارش نرسد شوروی یک کاسموس یا چند کاسموس جدید به فضا فرستاده و یا امریکا دست به فرستادن ماهواره جدید زده است. سلاحهای فضائی که اینک در بالای جو زمین روی شهر ها و مراکز حساس قرار گرفته اند دارای قدرت تخریبی وحشتناکند، درست است که موازنه سلاحهای هسته ای و موشکی و اینک فضائی مانع وقوع جنگ جهانی سوم شده اند، ولی از آنجا که در اختلافهای ابر قدرتها و هدفهای آنها به هیچوجه تغییری حاصل نشده است به این ترتیب وقوع یک جنگ جهانی هر آن امکان پذیر است واینک هر یک از دوابر قدرت که تقریبا از موازنه نظامی برخوردارند، در انتظار روزی است که اطمینان یابد اگر جنگ را شروع کند شکست نخواهد خورد و آن وقت.....

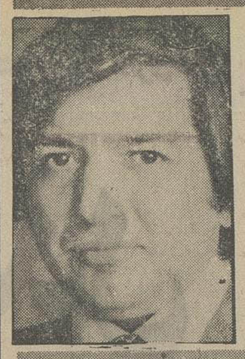

احمد احرار

پیشنهاد عوارض برای استنشاق هوا

مرد جوان و دولتمندی بصرافت ازدواج افتاده بود. مشاطه و دلاله را مامور کرد دختری مناسب جهت او بیابند. پس از چندی آندو نزد داماد رفتند و دختری را معرفی کردند.

جوان گفت این دختر را من دیده ام و بنظرم یک چشمش معیوب است. دلاله گفت چه بهتر، مردان دیگر به او طمع نمیکنند. مرد جوان گفت از قراری که شنیده ام لکنت زبان هم دارد. مشاطه گفت چه بهتر، کمتر حرف میزند.

گفت قدش هم خیلی کوتاه است. دلاله جواب داد این هم یک امتیاز دیگر که لباسهایش پارچه کمتر میبرد و ارزانتر تمام میشود. گفت از همه اینها گذشته گویا عقلش هم پارسنگ بر میدارد. مشاطه و دلاله یکصدا گفتند: عروسی با آن همه محسنات میخواستی این عیب کوچک را هم نداشته باشد؟!

این هفته پزشکان متخصص در سمپوزیوم بیماریهای پوستی - روانی اعلام داشتند که زندگی در تهران اولا پوست صورت را خراب میکند و «لک و پیس» می آورد، ثانیا موجب اختلالات روانی میشود.

بهمچنین، متخصصان آزمایشگاهی اخطار کردند سرب و مواد مسموم کننده دیگر در هوای آلوده تهران به میزانی رسیده است که هرگاه تدبیری نشود تابستان آینده هوای تهران کشنده و غیر قابل استنشاق خواهد شد.

سناتور دکتر نیک پی شهردار سابق تهران زمانی گفته بودند تهران یکی از زیباترین شهرهای عالم است و شهرداران خارجی وقتی به تهران می آیند از دیدن این همه زیبایی غبطه میخورند و به ما تبریک میگویند.

از همینرو من منتظر بودم حالا که یک چنین تهمت هایی بر تهران بسته اند، لااقل جناب ایشان بدفاع برخیزند و از پشت تریبون سنا اعلام کنند این عیوب جزئی بردامان کبریائی شهر زیبا و دلگشای تهران گردی نمی نشاند.

اگر آقای نیک پی در مقام سناتوری نیز همچنان با تهران برسر مهر بودند، خیلی احتمال داشت یکی از ان راه حل های اختصاصی خودشان را بخاطر رفع نگرانی خلایق از بابت آلودگی هوا پیشنهاد کنند. مثلا وضع عوارض بر استنشاق هوا. این عوارض تصادفا سابقه تاریخی هم دارد و «منتسکیو» در روح القوانین - فصل مربوط به مالیات ها - از مالیاتی یاد میکند که «اناستاز» براستنشاق هوا بسته بود.

خوب شد یادم آمد. همین کتاب مستطاب شرح مبسوطی دارد راجع به رابطه مالیات با آب و هوا و نویسنده کتاب - مونتسکیو - معتقد است که مالیاتها باید متناسب با وضع آب و هوا باشد. خوب، در این صورت باید اعتراف کرد که مالیات ها و عوارض ما هیچکدام متناسب با آب و هوای کنونی تهران نیست، قوانین مالیاتی و عوارضی که این چند ساله «انجمن های ملی» زحمت وضع و تصویب آن را کشیده اند همه مال دورانی است که هنوز درصد سرب و مواد دیگر در هوای تهران تا این درجه بالا نرفته بود. مالیات ها و عوارض موجود بدرد آب و هوای گذشته میخورد. هوای امروز تهران، مالیات ها و عوارض تازه یی را می طلبد.

این نکته اساسی را مخصوصا برای توجه نماینده محترم انجمن شهر تهران یادآور میشوم که در جلسه انجمن پیشنهاد فرموده اند بمنظور تاسیس مدارس جدید و احداث ورزشگاههای عمومی و خانه سالمندان و آسایشگاه معلولین، عوارض سیگار و توتون و مشروبات الکلی افزایش داده شود، انسان حظ میکند وقتی می بیند یک چنین افکاری از مغز نمایندگان مردم تراوش میکند و راه حل هایی چنین ساده و آسان برای دفع مشکلات و رفع تنگناها ارائه میدهند. بی جهت نگفته اند «هنر نزد ایرانیان است و بس»؟ دیگران هم اگر عقلشان قد میداد و میدانستند که میتوان با وضع عوارض بر مشروبات الکلی و سیگار ورزشگاه و آسایشگاه و مدرسه ساخت، آنقدر در برابر مشکلات و تنگناها انگشت به دهان حیران نمیماندند.

چند هفته پیش در گزارش مذاکرات انجمن شهر پایتخت میخواندم که بالاخره نمایندگان محترم قانع شدند و موافقت کردند که مبالغی از محل اعتبارات انجمن شهر تهران به انجمن شهر نیشابور کمک شود تا موجبات برگزاری جمبوری جهانی پیشاهنگی را در آنجا فراهم آورند.

البته یکی دو تن از نمایندگان انجمن کم التفاتی کرده و گفته بودند اینجور «هدایا» را خوب است انجمن شهرستان بدهد که از هر مسافری دویست تومان عوارض خروج از کشور میگیرد و هنوز نتوانسته است محل خرجی برای این درآمد بی دردسر پیدا کند.

ولی بالاخره اکثریت نمایندگان تصویب کردند که شهر تهران بعنوان برادر بزرگتر دست نوازشی بر سر نیشابور بکشد و پانصد هزار تومان بابت برگزاری جمبوری پیشاهنگی در وجه برادر کوچکتر منظور دارد. منتها در جلسه بعد، نماینده سازمان پیشاهنگی نطقی برای نمایندگان انجمن شهر تهران ایراد کرد و گفت بابت آن پانصد هزار تومان باری، دستتان درد نکند. ولی «کفاف کی دهد این باده ها به مستی ما؟» و از شما چه پنهان که مخارج برگزاری جمبوری حدود پنجاه میلیون تومان ناقابل برآورد شده است!

تا شنیده بودیم میگفتند پیشاهنگی مظهر زندگی ساده و بی تجمل و مکتب اتکاء به نفس و همکاری و خودیاری است. وقتی مخارج برگزاری جمبوری پیشاهنگی آن هم در نیشابور سر به پنجاه میلیون تومان بزند.

تکلیف باقی کارها معلوم است. بچه ها خرج دارند. زمانه یی است که هر کس به تو سلام میکند انتظار «علیکم الریال» دارد. اینجاست که ابداع و اختراع و توصیه و تصویب انواع عوارض از طرف نمایندگان قاطبه اهالی در انجمن های ملی صورت وظیفه، بلکه فریضه را پیدا میکند.

عوارض استنشاق هوا بعقیده بنده عوارض خداپسندانه ایست نماینده محترم انجمن شهر پایتخت پیشنهاد کرده اند از کسانی که آن نجسی را زهر مار میکنند و دود سرطان زای سیگار و چپق را به داخل ریه میفرستند باید عوارض بیشتری بپردازند. بنده هم عرض میکنم همه کسانی که هوای آغشته به سرب، آن هم سرب خالص را استنشاق میکنند لازم است هم مالیات و هم عوارض بدهند، بلکه انشاءالله از این طریق اعتبارات لازم برای همه هزینه های ضروری از جمله احداث مترو، اجرای طرح فاضلاب، اصلاح وضع اتوبوسرانی، توسعه فضای سبز و غیره و غیره تامین شود....

راستی، سوء تفاهم نشود. اگر چه انجمن شهر تهران مختصری از مخارج برگزاری جمبوری پیشاهنگی را به انجمن شهر نیشابور «هدیه» داد ولی هرگز نباید تصور کرد که انجمن شهرستان در گشاده دستی از انجمن شهر عقب میماند. برعکس، بقسمی که در گزارش خبرنگار «اطلاعات» از جریان جلسه اخیرانجمن شهرستان با حضور استاندار استان مرکزی خواندید، قسمت عمده مذاکرات در اطراف دادن «هدایا» دور میزده است.

درین جلسه، آقای استاندار میگوید: «مطابق قانون درآمد انجمن باید بمصرف تعدیل ثروت و سرمایه و کمبودهای عمرانی در شهر و روستا برسد... اگر پول انجمن زیاد است بجای کادو دادن به ما بدهید تا در روستاها خرج کنیم.»

بعد، آقای مجید اسعد رزم آرا نایب رئیس انجمن جواب میدهد: «ما طبق قانون حق داریم هدیه بدهیم و هیچ مقامی نمیتواند برایمان تکلیف معین کند که بدهیم یا ندهیم»!

حالا که حرف به اینجا رسید پیشنهاد میکنم چنانچه دستگاه «گرم و پخش صوت» در منزل دارید صفحه «شهر زیبای من، تهران» را بگذارید و گوش دهید تا متوجه شوید خواننده این ترانه - آقای فریدون فرخ زاد هنرمند معروف - و شهردار سابق تهران چه قدر در زمینه امور ذوقی و تشخیص زیبائی ها اخلاقشان به هم شبیه است...

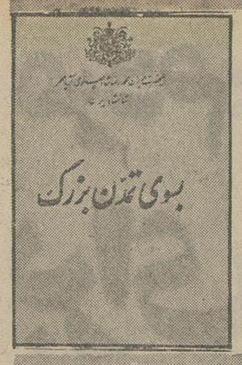

شاهنشاه: (۲)

انقلاب ایران، جنبشی است که پیشرفت آن وقفه بردار نیست

مجموع این عوامل بدبختی و ضعف و پریشانی، تکرار پیاپی تحقیرها و شکستهای ملی، رواج روز افزون بیدادگری و تبعیض و دروغ، فساد و پستی دستگاه حاکمه، قدرت بی چون و چرای بیگانگان و سرسپردگان آنان، سرانجام آن نتیجه ای را ببار آورده بود که از دیدگاه استعماری کمال مطلوب برای تضمین اسارت یک کشور است، و «احساس حقارت» نام دارد. باتعمیم چنین احساسی، هرملتی بآسانی غرور ملی و عزت نفس و شرافت انسانی خودرا ازدست میدهد، و درنتیجه هرظلمی را که بدو وارد شود بصورت خواست سرنوشت، بدون ابراز واکنشی میپذیرد. وقتی که یک اجتماع بدین مرحله روانی پاگذارد، زوال آن قطعی واجتناب ناپذیراست، درست مانند قطعی بودن مرگ بیماری که اصولا اراده زنده ماندن را ازدست داده باشد.

***

این تصویر کلی، دورنمای وضع ایران درشب سوم اسفند ۲۴۷۹ بود که مقدر بود همراه باسپیده دم آن، ایران نو زندگی خویش را آغاز کند.

میتوان درعالم اندیشه درنظر مجسم کرد که درآن بامداد سرنوشت، تاریخ ایران ازورای سالها و قرنهای گذشته خود شاهد چه فاجعه ای، آنهم باچه ابعادی و درچه مقیاسی بود، که شاید حتی برای خود این تاریخ که قدم بقدم باآن همراه بود باور کردنی نبود!

کشوری که درآن بامداد بصورت گوشه ای خاموش و تاریک ازجهان پرجوش و خروش قرن بیستم دربرابر دیدگان تاریخ بود، همان سرزمینی بود که روزگاری فروغ اندیشه آفریننده مردم آن تاریکیها را به پیکار میطلبید، و آن ویرانه ای که جولانگاه ناتوانی و فساد بود، همان مرز و بومی بود که تمدن و فرهنگی باتار و پود زرین نیرومندی و پاکی درآن پاگرفته بود. این مردمی که گوئی همه نیروهای اهریمنی دست بهم داده بودند تا آنان را به پذیرش زبونی و پریشانی وادارند، بنیانگذاران همان کاخ استوار تمدن اریائی بودند که درآن جز شکوه سرفرازی و آفرینندگی راهی نداشت.

این دگرگونی شگرف، این فراز و نشیب باور نکردنی، بیگمان فاجعه ای بسیار بزرگ بود، و بااین همه ازنظرگاه تاریخ فرمان مرگ این ملت نبود، زیرا این ملتی است که اصولا نمیتواند بمیرد، وارزشهای جاودان روح و اندیشه آن نیز نمیتواند حتی دربدترین شرائط نیروی زندگی خویش را ازیاد ببرد.

بدین ترتیب بود که یکبار دیگر معجزآسا تاریخ ایران ورق خورد و دوران تازه ای درحیات ملی ما آغاز شد.

این دوران، ازنخستین روز خود مظهر تلاشی پیگیر و بی وقفه دردوراه هماهنگ شد: یکی راه سازندگی مادی کشور، یعنی امور عمرانی و صنعت و اقتصاد و پیشرفت های علمی و فنی، دیگری راه رستاخیز روحی و اخلاقی ملی، یعنی طرد همه عناصر فکری منفی وویرانگر گذشته و پی ریزی زیربنای روحی تازه ای که صرفا برسازندگی و آفرینندگی استوار باشد.

پیشرفتهای سالیان نخستین این تلاش طبعا نمیتوانست آهنگی تند داشته باشد، زیرا این سازندگی ازصفر وحتی از پایه هائی منفی آغاز شده بود. یک دوران آشفته دوازده ساله نیز که از اواسط جنگ جهانی دوم شروع شد، و جریان حوادث جهان و آنرا بیا تحمیل کرد، قسمت اعظم از آنچه را هم که انجام شده بود نقش برآب کرد.

آشفتگی و پریشانی همه جانبه ای که این جنگ تحمیلی برای مابارمغان آورد اصولا موجودیت ملی مارا درخطر نابودی قرار داد. ورشکستگی اقتصادی، ناامنی و هرج و مرج، فعالیت خانه برانداز ستون پنجم بیگانگان، اعمال نفوذ آشکارای خارجی درکوچکترین امور کشور، و سرانجام کوشش برای تجزیه آذربایجان که تاسرحد موفقیت رسید، و پیشنهادهای محرمانه برنروبوین وزیران خارجه امریکا و انگلستان درمسکو به استالین و مولوتف درمورد ایجاد سه بخش خود مختار آذربایجان و کردستان و خوزستان درایران (که استالین در ادامه سیاست خود مبنی براستیلا برتمام ایران آنها را نپذیرفت) همه از مظاهر اهریمنی این دوران بود. شاید تلخ ترین قسمت این ماجرای شوم، نقشی بود که سرسپردگان ایرانی قدرتهای بیگانه دراجرای این نقشه ها (که نوع تازه ای از نقشه سال ۱۹۰۷ درتقسیم ایران بود) بعهده داشتند. دراجرای این نقش نه تنها حزب توده علنا عامل تجزیه آذربایجان و دیگر مناطق بود، بلکه حزب ایران نیز که ادعای ملی بودن داشت باپیشه وری مامور رسمی اجرای این نقشه درآذربایجان ائتلاف کرد، و جالب این است که درطول این ماجرا کمترین صدای اعتراضی ازمصدق و دستیاران او (که بعدا آنهمه ادعای وطن پرستی و دفاع ازمنافع ملی کردند) برنخاست و اصلا معلوم نبود این عده کجاهستند، زیرا ارباباان خارجی درآن هنگام چنین دستوری بدانان نداده بودند. درعوض دراخرین روزهای حکومت مصدق، جبهه ملی و حزب توده عملا یکی شدند، زیرا درآن موقع خواست این اربابان چنین بود. این سازش شوم، درهرزمان و بهرترتیب که اتفاق بیفتد جز بازتابی ازسازش سیاستهای خارجی علیه منافع ایران نیست.

باقیام ملی ۲۸ امرداد ۲۵۱۲ وضع کشور باردیگر به مجرای صحیح خود بازگشت و مقدمات دوران جهش بزرگ فراهم گردید. دراین دوران هردو برنامه سازندگی مادی و سازندگی معنوی کشور با آهنگی که شاید قاطعتر ازآن ممکن نبود ادامه یافت، و طبعا ادامه نیز خواهد یافت تاپیوستن این دو مسیر دراوج نیرو و شکوهشان پیام آور آغاز عصر تمدن بزرگ ایران گردد.

***

این سیر بی وقفه ایران نوین درراه پیشرفت، چنانکه گفته شد با قیام ملی ۲۸ امرداد سال ۲۵۱۲ آغاز شد و از ششم بهمن ۲۵۲۱ پابه مرحله قاطع خود گذاشت. رستاخیز ۲۸ امرداد ملت ما را که درمسیر رویدادهای تحمیلی ازراه اصلی خود دور میشد. به مسیر اصیل و تاریخی خودش باز گردانید و انقلاب ششم بهمن مرحله تازه ای را دراین مسیر فراروی ملت ایران گذاشت. مدت کوتاهی که از آن تاریخ میگذرد، کافی نبوده است تااساس نظم کهنه شده جامعه ایرانی را که بهیچ رو با مقتضیات عصر نو سازگار نبود بکلی دگرگون کند، و همراه باپی ریزی نظمی نوین و مترقی تمام آثار و مظاهر منفی و مخرب گذشته را از میان بردارد و عوامل مثبت و سازنده ای را که پدید آورنده ایران نو هستند جایگزین آنها سازد.

انقلاب بنیادی ایران که هرگز متوقف نمیشود - و بهمین جهت شش اصل نخستین آن اکنون به ۱۹ اصل رسیده است - در مدت پانزده سال کشور ما را از نظر ضوابط پیشرفته اجتماعی در صفوف مقدم کشورهای مترقی جهان قرار داد. دموکراسی پیشرو سیاسی با دموکراسی اقتصادی و اقتصاد دموکراتیک ترکیب شد و عدالت اجتماعی عدالت قضائی را تکمیل کرد. وحدت ملی بصورتی قاطع اعاده گردید و تفرقه و پراکندگی جای خود را به پیوستگی استوار ملی داد. امنیت در نیرومندترین مفهوم آن به کشور بازگشت. نیروی دفاعی ما بدل به یکی از مجهزترین ارتشهای جهان شد. نهضت سازندگی و آبادانی شرق تا غرب و شمال تا جنوب مملکت را فرا گرفت. صنعت و کشاورزی و بازرگانی کشور چنان رونق یافت که رشد اقتصادی سالانه ایران در اولین مقام جهانی قرار گرفت. سیستم فئودالی و مالکیت های بزرگ جای خود را به مالکیت کشاورزان آزاد و تعاونی های کشاورزی و شرکتهای سهامی زراعی داد. کارگران ایران مشمول مترقی ترین قوانین کارگری جهان شدند و هم صاحب سهم کارخانه و هم به اشکال مختلف تا ۲۰٪ سهیم در منافع کارخانه گردیدند. پوشش آموزش و پرورش جامعه ایرانی را در بر گرفت و جهاد پیکار با بیسوادی تا دور افتاده ترین روستاهای کشور گسترش یافت. زنان ایرانی با برخورداری از حقوق کاملا مساوی با مردان پا به صحنه اجتماع ایران گذاشتند. شبکه پیشرفته بهداشتی در خدمت سراسر شهرها و روستاها درآمد. منابع اساسی ثروت مملکت از راه ملی شدن در اختیار همه مردم قرار گرفت، و حاکمیت کامل و مطلق ملی بر منابع اقتصاد مملکت برقرار شد. ارتجاع و بیگانه پرستی برای همیشه سرکوب گردید و همراه آن دفتر خرافات و فساد نیز بسته شد. فرهنگ ملی شکوفائی خود را پاز یافت و ارزشهای جاودانی تمدن ایران دیگر باره بدرخشش درآمد. اصل عدم تمرکز و مشارکت عمومی اساس نظم اجتماعی ایران نوین قرار گرفت. دولتهای لرزان و ناتوان جای خود را به دولتهائی پایدار و مجری نیرومند قوانین دادند. سازمان حزبی پیشرو و مجهز رستاخیز ملت ایران بصورت یک حزب مترقی و فعال بوجود آمد. سیاست مستقل ملی ایران همراه با تضمین منافع بین المللی کشور حیثیت و مقام جهانی ما را به عالیترین سطح بالا برد.. و در پرتو همه این پیروزیها «احساس حقارت» شوم و ویرانگر جای خود را به غرور ملی، به سربلندی و اعتماد، به اراده سازندگی، به بلندپروازی و آینده نگری داد.

ایران امروز

جامعه نوین ایران که از پانزده سال پیش پی ریزی شده است، بر سه پایه نظام شاهنشاهی، قانون اساسی و انقلاب شاه و ملت استوار است، و هریک از این سه رکن بنیادی، شئون مختلفی از حیات ملی و از سیر تکامل جامعه ایرانی را رهبری میکند.

نظام شاهنشاهی ایران ضامن استواری وحدت ملی، قاطعیت قدرت فرماندهی، نیرومندی نظامی، استقلال سیاسی و نقش بارز جهانی کشور ما است. قانون اساسی ایران ناظر بر نظم دموکراتیک کشور و ضامن حقوق مدنی و سیاسی و قضائی همه افراد ایرانی است. انقلاب شاه و ملت، زیربنای تحول اجتماعی و اقتصادی همه جانبه ای است که از راه استقرار و گسترش عدالت اجتماعی و دموکراسی اقتصادی و اقتصاد دموکراتیک، مسیر پیشرفت جامعه نوین ایرانی را تعیین و هدایت میکند.

مهمترین خصیصه این انقلاب این است که از هیچ چیز بجز مصالح ملی وارزشهای ایرانی و نیازهای اجتماعی جامعه ایران مایه نگرفته و در طراحی اصول آن هیچ ایدئولوژی بیگانه ملاک کار نبوده است زیرا از نظر انقلاب ما ایدئولوژی یک کالای وارداتی نیست، و اصولی که بنام کاپیتالیسم و سوسیالیسم و مارکسیسم وده ها «ایسم» دیگر در جوامع مختلف جهان بمقتضای شرائط و روحیات و یا نیازهای خاص آن جوامع وضع شده اند، نمیتوانند جوابگوی نیازها و روحیات و شرائط کشور ما نیز باشند. برای ما قابل تصور و قابل قبول نیست که یک جامعه مانند حیوانات آزمایشگاهی که برای درک اثر داروهای ساخت لابراتوارها مورد امتحان قرار میگیرند، مورد آزمایش سیستم ها و مرامهای پیش ساخته سیاسی یا اجتماعی و یا اقتصادی قرار گیرد. و انگهی اصالت اندیشه ایرانی، در زمینه ارائه راه حل ایرانی برای مسائل ایرانی، اصولا نیازی به افکار وارداتی ندارد.

انقلاب ایران با برخورداری از همین امتیاز اساسی که خود را در چهار دیواری هیچ اصول خشک و ثابت مرامی محصور نکرده است، از آغاز نیروئی پر تحرک و پویا بوده است، یعنی جنبشی بوده است که پیشروی آن وقفه بردار نیست و نمیتواند نقطه ای را بنام نقطه کمال بشناسد و در مرحله ای معین پایان مسئولیت تاریخی خود را اعلام کند. اصول این انقلاب، جز در ارکان بنیادی آن، همواره آماده توسعه و تکامل و حتی دگرگونی است تا در هر صورت و بهر هنگام بتواند بهترین پاسخگوی مصالح و نیازهای جامعه ایرانی باشد. طراحی این اصول در عین جنبه کاملا انقلابی آنها با واقع بینی یعنی درک آگاهانه نیازهای اساسی جامعه نوین ایران و پیدا کردن راه های مشخص و قاطع برای جوابگوئی بدین نیازها توام بوده است. بدین جهت اجرای اصول انقلاب غالبا مستلزم دگرگونیهائی ژرف و اصولی در ساختمان کهن اجتماعی ایران بود.

ادامه دارد

جهل سال قبل...

مجازات نویسندگان عریضه های بدون امضاء یا با امضای جعلی

اشخاصی که به کار پست وزشت مبادرت نموده وبراثر عریضه بدون امضاء ویا با امضای جعلی میخواسته اند اشخاصی را متهم نمایند، در نتیجه تعقیب اعمال آنها کشف وپرونده آنها بدادگاه مربوطه احاله و بمجازات های قانونی رسیدند. این اشخاص که بسابقه پست منشی مرتکب سعایت شده و اشخاص دیگر را متهم ساخته اند وقتی عریضه سعایت آمیز خود را بی امضاء نوشته ویا خط خود را تغییر داده ویادیگری را برای نوشتن افکار شوم خود فریب داده آلت میکنند تصور مینمایند که حقیقت کشف نشده و آنها به آرزوی پست وزشت خود خواهند رسید غافل از اینکه حقیقت هیچگاه مستور نخواهد ماند.

اسامی محکوم شدگان بقرار زیر است:

۱- خدابخش گودرزی فرزند گودرز ۶۰ ساله اهل یزد که کارش سابقا بازرگانی بوده است به ۳ سال زندان

۲- محمد مجد فرزند ابوطالب ۴۵ ساله اهل آمل که کارش وکالت دادگستری بوده است به یک سال ونیم زندان

۳- عبدالله کردپور فرزند عبدالرزق ۳۵ ساله اهل کردستان که کارمند سابق وزارت دارائی بوده است به یکسال زندان

۴- ایلیا سوتان فرزند ماتیو ۳۷ ساله تبعه یوگسلاوی که سابقا در اراک مهندس بوده است بگناه نشر اخبار مجعول بمنظور مشوب کردن اذهان عمومی به دو سال زندان

۵- محمد اسدی شهرابی فرزند علی ۴۵ ساله اهل ده شهراب اراک که کارش کشاورزی بوده است به شش ماه زندان

۶- محمد میریحیی فرزند احمد ۳۵ ساله ساکن کرهرود اراک که کارش عطاری بوده است بتحریک خاور سلطان ۵۰ ساله عیال موسی سنجری بتقدیم عریضه با امضا ساختگی برای متهم ساختن اشخاص اقدام در نتیجه محمد به هیجده ماه و خاور سلطان به دو سال زندان محکوم گردیدند.

۷- قمرالملوک معترف ۲۹ ساله اهل تهران که کارش پزشکی بوده است به ۳ سال زندان

سفارت کبری

وزارت امور خارجه اعلام کرد که بمناسبت روابط صمیمانه دیرینه بین مملکت ایران و مصر و تمایل خاص به تشیید و تحکیم آن اعلیحضرت همایون شاهنشاه ایران و اعلیحضرت پادشاه مصر تصمیم فرمودند سفارتخانه های خودشان رادر قاهره و تهران بمقام سفارت کبری ارتقاء دهند.

ضمنا آقای علی اکبر بهمن سفیر کبیر سابق دولت شاهنشاهی در کابل بسفارت کبرای دولت شاهنشاهی در قاهره منصوب گردیدند و پذیرش «آگرمان» ایشان خواسته شده است.

واژه های جدید

واژه های زیرین در رشته پزشکی و دارونی از طرف فرهنگستان برگزیده شده و بتصویب رسیده است:

طب و طبابت: پزشکی

طبیب: پزشک

طب تجربی: پزشکی آزمایشی

تشریح بمعنی شناسائی به احوال بدن موجودات: کالبد شناسی

تشریح عملی: کالبد شکافی

امتحان نسج زنده: بافت برداری

فتح میت برای تحقیق آنکه از چه مرض یا چه صدمه مرده است: کالبد گشائی

نسج یعنی آنچه بدن موجودات را تشکیل میدهد: بافت

نسج شناس: بافت شناس

کودک در شکم: جنین

موجودی که در حال رشد و نمو روئیدن است: رویان

ابریولوژی: رویان شناسی

مرض: بیماری

طفیلی شناسی یعنی علم به احوال موجوداتی که بطفیل موجودات دیگر زندگی میکنند: انگل شناسی

میکروبیولوژی: میکروب شناسی

دوا: دارو

ادویه شناسی: دارو شناسی

دوا ساز: دارو ساز

دواخانه: داروخانه

دوا فروش: دارو فروش

طرق علاج: درمان

اصول تداوی: درمان شناسی

اکسترن: نوکار

انترن: کارورز

طبیب معادی: پزشک دستیار

رئیس سرویس در بیمارستان: سرپزشک

کلینیک بمعنی مطب در خارج: پزشک خانه

کلینیک بمعنی مطب بیمارستان: درمانگاه

کلینیک بمعنی وصفی: بالین

رادیولژی: پرتو شناسی

رادیو سکپی: پرتو بینی

رادیو گرافی: پرتو نگاری

رادیو تراپیست: پرتو شناس

سم: زهر

توکسین سمی که از میکربها ترشح مینماید: زهر آبه

ضد سم: پا زهر - پادزهر

میکرو گرافی: خردنگاری

رساله دکتری: پایان نامه

نامهای تازه

بموجب پیشنهاد وزارت راه برای بعضی ایستگاههای راه آهن آذربایجان وبندرهای دریاچه رضائیه نامهای زیر برگزیده شده و بتصویب پیشگاه مبارک اعلیحضرت همایون شاهنشاهی رسیده است:

ایستگاه یام: پیام

ایستگاه هلاکو: هرزند

ایستگاه قراگوز: زال

ایستگاه دیزج خلیل: دیزه

بندر آق گنبد: سفید گنبد

بندر ناهار خوران: نام آوران

ارزانی جوراب کشباف

جوراب زنانه ابریشمی یک جفت ۱۲/۵۰ ریال

جوراب زنانه نخی امریکائی یک جفت ۵ ریال

جوراب زنانه و مردانه نخ تابیده یک جفت ۳ ریال

بلوز زنانه کورک گل برجسته یک دانه ۳۵ ریال

نشانی - بازار منصوریان جورابچی - لاله زار برابر مهمانخانه عالی شعبه منصوریان

«نقل از اطلاعات ۶ بهمن ۱۳۱۷»

شوخی باجان مردم!

دکتر منوچهر کمالی آل طه

پدر پیر بحال که میآید کاغذ را نشان میدهد و به ساعت که ۵/۵۰ است اشاره میکند ودوباره از حال میرود. زن درمانده دوباره به مراقبت از پیرمرد میپردازد و با علم به اینکه مراجعه به دکتر وبیمارستان دو سه ساعت وقت میگیرد از راههایی که در این چندین سال مداوای پیرمرد آموخته خود به کمک بیمار همت میکند.

پیرمرد اشاره میکند که دست از وی بردارند و به مدرسه برسند. زن میگوید از مدرسه پدر را خواسته اند. پیرمرد میفهمد که یا باید با امبولانس وی را ببرند یا اینکه زن به جای وی به مدرسه برود. زن ناچار قبول میکند. دست از اثاثه کشی بر میدارند. کارگرها وماشین بارکش را مرخص میکنند وبا عجله راهی مدرسه که آن طرف شهر است میشوند. بهر ترتیب است خود را به مدرسه عالی میرساند. اما وقتی از کم وکیف قضیه با خبر میشوند مانند یخی که در اب جوش بیافتند از تعجب وا میروند! مسئولین مدرسه با خوشرویی وخنده به آنها تذکر میدهند که هیچ اتفاقی نیفتاده ونباید ناراحت شوند چون فرزند آنها اصلا غیبت نداشته وبطور مرتب در سر کلاس حاضر شده است وموضوع اخراج هم ساختگی ومصلحتی است. آنها استدلال میکنند که چنین مساله ای را برای این عنوان کرده اند که میخواسته اند اولیا شاگردان را بمدرسه بکشانند تا در جلسه ای راجع به وضع دانشجویان تبادل نظر کنند. زن اظهار میدارد چرا تنها برای خانواده ی آنها یک چنین تدبیری اندیشیده اند؟ پاسخ می شنود که نه خیر تنها آنها نبوده اند که با این ابتکار! به مدرسه عالی آمده اند وچنین نامه ای برای تمام اولیای شاگردان فرستاده شده واز قضا کارگر افتاده والان همه اولیا به مدرسه امده اند.

واین بود ماجرا وشمه ای از آنچه که بریک خانواده گذشت! شگرد بس زیرکانه البته بزعم مسئولین مدرسه عالی که نزدیک بود پدر پیر یک خانواده را از آنها بگیرد. یاللعجب! خدا پدر چوپان دروغگو را رحمت کند! آیا میتوان قبول کرد که مسئولین یک مدرسه عالی برای آنکه اولیا شاگردان را به مدرسه بکشانند به یک چنین کاری متوسل شوند؟ آیا این جمع اوری اولیا آنقدر مهم بوده که خود را وادار بکار بردن چنین شگردی دیده اند؟! بگذریم از اینکه اولیا خیلی از دانش اموزان ودانشجویان چنان بی فکرند که حیاتی ترین مسایل مربوط بفرزندانشان را با بی توجهی از سر باز میکنند.

ولی آیا این امر دلیل چنین دروغ پراکنی میتواند باشد؟

این دروغ پراکنی ونامه نویسی ازدوجهت بسیار ناپسند ومذموم است: اول اینکه از مسئولان تربیت روحی وجسمی نخبه ترین نیروهای یک اجتماع چنین نامه پراکنی هایی اصلا غیر قابل باور است چه هم ارج خود میبرند وهم نمونه وسرمشقی غلط برای جوانان مملکت میشوند، دوم اینکه ممکنست بلاها ومصیبت های سخت وغیر قابل جبرانی را موجب شوند. چنانکه در جریان یکی از آنها

اینکه می نویسم عین واقع است، بدون کم و کاست، چرا بدون کم و کاست؟ برای اینکه خواننده به آسانی همان احساسی را که بازی کن اول ماجرا پیدا کرده پیدا کند، بخواند و قضاوت کند، با خبر شود و بداند چه مصائبی داریم که گفتنی نیست، چه کارهایی می کنیم که بدون پیدائی درنا پیدا درد بجان صغیر و کبیر می افکند، تا از این شگردها نزند و کسان دیگر را هم از این نوع اعمال باز دارد تا مگر با این همه درد و مصیبت که داریم بتوانیم با باری سبک تر راه صعبی را که محکوم به طی کردنش شده ایم بپیمائیم.

بازیگر اول پیر مردی محترم است، قریب هفتاد سال دارد دو سه زن داشت که همه بعللی فوت کرده اند. از هر کدام یکی دو بچه دارد، در دو سه اطاق اجاره ای در یک از نقاط تقریبا درجه ۳ شهر زندگی میکند فشار قند و اوره و چیزهای دیگر سخت مستاصلش ساخته، یکی دو بار تا کنون سکته کرده و با دارو و استراحت سر پا ایستاده، باز نشسته ی یکی از وزارتخانه هاست و با حقوقی که می گیرد به سختی زندگی را میگذراند.

صاحب ملک وابسته ی اوست و سخت برای تخلیه محل پا فشاری می کند. پیر مرد با فروش مقادیری از اثاثه و کمک یک پسر و دختر به ثمر رسیده و یکی دو قلم قرض- مبلغی سر هم کرده و با شش ماه و اندی انتظار از بانک پولی گرفته و اپارتمان صد متری تقریبا ارزانی خریده است مستاجر این آپارتمان که اظهار میداشت عازم شهرستانها است تغییر تصمیم دارد. پیر مرد با در خواست و التماس و واسطه مستاجر آپارتمان را راضی کرده و بیست هزار تومان داده تا محل را تخلیه کند.

میرسیم به نقطه اوج ماجرا اینها دارند اسباب کشی می کنند. پیر مرد مریض و خسته و رنج دیده مقادیری از اثاثه را با یک دختر شانزده هفده ساله و مادرش به آپارتمان جدید فرستاده خودش با سرو روی گرد گرفته وبدن نحیف و نفس های تک تک وسط تلی از اسباب و خرد ریز نشسته تا آنها برگردند و همگی با بقیه اسبابها بروند. زنگ در بصدا در میاید. پیر مرد خود را به پشت در میکشاند و در را باز می کند. پست چی پاکتی به دستش می دهد. پس از دریافت ده ریال انعام پیر مرد را تنها میگذارد. و می رود پیر مرد بر می گردد وسط اثاثه می نشیند. نفسی تازه می کند و کاغذ را از پاکت بیرون میاورد تا بخواند. چند لحظه ای طول نمی کشد که بسختی منقلب میشود. نفس هایش به تنگی میگشد رنگ میبازد و از حال میرود. از بخت نیک که شاید بتوان آنرا یکی از چند خوش بیاری منحصر تمام زندگی پیر مرد دانست، پس از سه چهار دقیقه همسر خسته و دختر جوانش بر می گردند تا بقیه اثاثه را ببرند. چون کلیدی داشته اند در را باز می کنند و وارد می شوند تا قدم بدرون می گذارند پیر مرد را می بینند که کف بدهان اورده و در حالیکه کاغذی مچاله در دست دارد از حال رفته است با شیون و فریاد همسر و دختر، دو کارگری که بیرون منتظر بوده اند به درون می ایند. پیر مرد را بلند می کنند و روی چند صندلی می خوابانند. در اولین فرصت کاغذ را می خوانند از طرف مدرسه عالی تحصیل فرزند بعنوان پدر نوشته شده که بعلت غیبت متوالی فرزندش مدرسه تصمیم به اخراج وی گرفته و اگر تا ساعت ۶ همان روز پدر به مدرسه مراجعت نکند تصمیم قطعی و غیر قابل تجدید نظر خواهد بود.

«گرمسار» از بی آبی «شرمسار» است!

شهرداری گرمسار بمنظور تامین آب بهداشتی برای مردم آب تصفیه شده از تهران با تانکر به این شهرستان می اورد و دردسترس قرارمیدهد که نرخ آب تصفیه شده درمنبع آب شهرداری هرظرف ۲۰ لیتری ۱۴ ریال و بوسیله کارگران تحویل آب درخانه هرگالن ۲۰ لیتری درحدود ۴۵ ریال است، ضمنا ساکنین جنوب و شرق شهر که فاصله زیادی با منبع اب شهرداری دارند اب تصفیه شده را باید با قیمت گرانتری بدست بیاورند. ناگفته نماند شهرستان گرمسار آب رودخانه دارد که مجانی است ولی غیربهداشتی است و آب چاه هم هست و ۹۰ درصد مردم از ان استفاده می کنند که دارای املاح معدنی گچ، آهک و نمک می باشد و روی همین اصل اکثر مردم به سنگ کلیه مبتلا هستند. ضمنا شهرداری گرمسار آب تصفیه شده دیگری هم دردسترس مردم قرارمیداد که فقط قسمتی از نمک آن گرفته می شد و آهک و گچ آن بقوت خود باقی بود که هرگالن ۲۰ لیتری ۲ ریال بفروش می رفت و تحویل درخانه بوسیله کارگران درحدود ۳۵ ریال تمام می شد. آیاموقع آن نرسیده است که برای تامین اب مردم شهرگرمسار تصمیماتی فوری اتخاذ شود.

قدرت الله اسمعیل زاده

موتور اتوبوسهای متوقف را خاموش کنید

چندی است، روزنامه اطلاعات بطور پی گیر، مساله الودگی هوا وراه مبارزه با ان را مورد تجزیه وتحلیل قرار داده که در خور تقدیر است. در این میان خوبست به این مساله هم که عرض میکنم توجه گردد که با یک تیر دو نشان زده شود.

در هر خیابان تهران روزانه چندین دستگاه اتوبوس در ایستگاه مبدا ومقصد پارک شده ورانندگان انها بدون احساس مسئولیت وبدون ترحم به مسافرین منتظر، اتوبوسهای خود را روشن گذارده و در قهوه خانه، با اغذیه فروشیها جمع میشوند به خوش وبش کردن وجوک گفتن وقت میگذارند. بطور کلی یک اتوبوس شرکت واحد صبح که روشن میشود، اخر شب خاموش میگردد. مسافران بیگناه ناگزیرند در این سرمای زمستان بلرزند ودر گرمای تابستان عرق بریزند ودچار ناراحتیهای جسمی وروحی گردند. وکارمندان وکارگران نیز دیر بر سر کار خود میرسند واخر هر ماه مبلغی جریمه تاخیر میپردازند از همه اینها گذشته در الوده کردن هوا از اینطریق سهم بسزائی دارند. اینها اگر مسافرین را سوار نمیکنند خوبست موتور اتوبوسها را خاموش کنند.

مهدی اسکن

جاده «لیسار» چرا ناتمام ماند؟

چند سال پیش از طرف خانه انصاف امدند و با استفاده از محل صدی ۲ انجمن عمران محل اقداماتی را در «لیسار» از توابع هشتپر طوالش شروع کردند.

اولین اقدام ساختن جاده ای بود که محله لیسار وبازار را از یکسو به جاده اصلی ترانزیت واز سوی دیگر به کنار دریا مرتبط میساخت.

برای کشیدن این جاده، که از میان باغها میگذشت، چه درختها که قطع شد وچه تاکستانها که بهم خورد وچه جویهای آب روان که منهدم گشت وسرانجام عمل تسطیح جاده بخوشی بپایان رسید وناگهان نمیدانم بچه علت عملیات متوقف گشت وجاده ناتمام به امان خدا رها شد. اینک مردم ومسافران لیسار باپستی از میان گل وباطلاق، عبور کنند.

با رسیدن زمستان وبرف وبارندگی جاده خاکی درست شبیه باطلاق شده است، وچون جاده کوچه باغهای قبلی را هم مسدود کرده اند دیگر راهی بجز همین جاده کذائی وجود ندارد، اهالی لیسار با خود میگویند هم از خرمای خبیث ماندیم و هم از گنده خراسان!

اهالی لیسار از خانه انصاف ودیگر مقامات مربوط انتظار دارند هر چه زودتر به وضع اسفناک این جاده سر و سامانی بدهند.

جمشید فرجامی - طوالش

خیابانهای خاکی!

سازمان مسکن تعداد ۳۰۰ واحد مسکونی در شهرک شوش ساخته است که دارای کوچه های عریض اما بدون جوی است. در نتیجه آب باران در کوچه ها جمع میشود و داخل خانه های مسکونی میشود. از طرفی خیابانهای آتش و سپهر و شهرزاد که از سه طرف این محل را احاطه کرده، اسفالت نیست و با یک بارندگی این خیابانها تبدیل به خندق میشوند.

از شهرداری منطقه ۶ و سازمان مسکن و سازمان بهسازی و عمران جنوب پایتخت تقاضا کردیم که به این مشکلات رسیدگی کنند اما انها می گویند بودجه برای اسفالت این خیابانها بما نداده اند، آیا چنین چیزی ممکن است که بودجه شهرک را تصویب کنند آنهم بدون اسفالت خیابان هایش؟

اژدر آقابیگی

نظریات کارمندان دولت در مورد قانون استخدام

نظریات خود را برای اصلاح لایحه نهائی قانون استخدام کشوری بوسیله ارسال نامه به روزنامه اطلاعات و یا تماس با تلفن ۳۲۸۶۲۲ از ساعت یک و ۳۰ دقیقه تا ۳ بعدازظهر هر روز بجز روزهای ۵ شنبه و جمعه مطرح کنید.

در نحوه استخدام کارمندان باید تجدید نظر شود (۱)

موجودیت هر سازمان بسته بوجود هدف سازمان است و برای رسیدن بهدف نهائی سازمان، احتیاج به فعالیت پی گیر و همه جانبه اعضاء متشکله ان سازمان که چون سیستمی عمل می نماید می باشد. این فعالیت بین اعضاء تشکیل دهنده سازمان باید هماهنگ و یکنواخت و دریک جهت معین باشد و برای رسیدن باین مقصود و وادارکردن کارکنان به رعایت اصول فعالیت های دسته جمعی برای حصول به هدف مشترک عواملی چند موثر است که می توان گفت یکی از مهمترین انها ایجاد روحیه عالی در فردفرد کارکنان است و با ایجاد روحیه قوی و وجدان کار و روح همکاری هر کارکنان می توان به قدرت تولید و کارآیی اتان افزود و بازده کارشان را بالا برد.

با این مقدمه اهمیت روحیه عالی افراد بخصوص پرسنل یک سازمان برای رسیدن به هدف نهائی ان سازمان روشن می گردد و چنین استنباط می شود که وجود روحیه قوی شرط اساسی بازدهی است.

اگر توجه کنیم روحیه عبارت از درجه و میزان تامین و ارضاء نیازمندیهای فردی است که فرد تصور می کند این درجه و میزان رضایت خاطر را از کارومحیط کارش بدست می اورد.

بنابراین در هر سازمان باید سعی شود که افراد و اعضاء ان سازمان از محیط کاروسازمان خود رضایت خاطر بیشتری احساس نمایند. برای رسیدن باین هدف که نتیجتا ما را در اداره کردن و بالا بردن بازده کار یک سیستم موفق تر می گرداند باید عواملی که در بالا بردن روحیه و رضایت خاطر کارکنان موثرند و بهبود ان عوامل موجب ایجاد روحیه عالی در کارکنان می گردد، مورد بررسی قرار گیرد. این عوامل از دو نظر می تواند مورد تجزیه و تحلیل قرار گیرد که هر مورد خود به اجزای دیگری بستگی دارد و ان مسائل عبارتند از: اثر روشهای اداری که در سیستم ها اعمال می شود و مسائل انسانی.

کارمندی که از روز اول در سازمانی استخدام می شود باید روحیه مساعدی نسبت به ان سازمان و هدف ان پیدا کند تا بتواند در مدت چندین سال خدمت خود دران سازمان بعنوان یکی از عناصر تشکیل دهنده ان مثمرثمر بوده و کارآیی خوبی داشته باشد. بعداز استخدام نیز باید روشهای اداری ازقبیل ضابطه تعیین حقوق و دستمزد و ترفیع و انتقالات و انتصابات و ایجاد وسائل رفاهی چنان تعیین و تدوین شود که همیشه هدف ایجاد وجدان کار و روحیه عالی در کارمند بمنظور حداکثر استفاده از وجود او و در رسیدن بهدفهای سازمان باشد. حال بهتر است چند مورد ازاین روشها را مورد بررسی قرار دهیم:

اغلب مشاهده می شود سازمانها کارمندانی را استخدام می کنند که هیچ نوع اطلاعی از نحوه کار سازمان و هدف ان و انتظاراتی که سازمان ازاین کارمند دارد، ندارند. همچنین کارمند از اتیه خود در سازمان و اینکه بعداز استخدام چه وضعی دران سازمان پیدا خواهد کرد بی خبر است و بطور کلی نمائی از اتیه کارمند درمقابل او گذاشته نمی شود. بنظر می رسد که بهتر باشد هر سازمان قبل از استخدام متقاضیان را در موارد فوق راهنمایی وارشاد نماید و از ابتدا هدف سازمان، نحوه کار، تشکیلات سازمان و انتظاراتی که از کارمند دارد وضع کارمند دران سازمان از نظر پیشرفت و میزان دریافتی برای وی تفهیم نماید تا کارمند با اطلاع قبلی و دیدی روشن وارد سازمان بشود. البته بعضی از سازمانهای فعلی مانند سازمان رادیوتلویزیون ملی ایران باین امر توجه داشته و قبلا بروشورهایی حاوی اطلاعاتی راجع به اهداف، تشکیلات، نحوه کار، وظایف کارکنان، حقوق و دستمزد و سایر نکاتی که برای کارمند درنظر گرفته است دراختیار داوطلبان استخدام قرار می دهد و تعیین این روش در سایر سازمانها جهت پی ریزی یک روحیه عالی در کارکنان پیشنهاد می شود. همچنین ضوابط مربوط به حقوق و دستمزد را باید چنان تعیین نمود که موجب تضعیف روحیه کارمندان نگردد اگرچه در سازمانهای فعلی ایران، اقدام به طبقه بندی مشاغل شده و ضوابط تعیین حقوق و دستمزد بصورت بهتر و صحیح تری درامده مع الوصف کارمندان از مزایایی که دران سازمان باتان تعلق خواهد گرفت اغلب بی اطلاع هستند و از طرفی طبیعی است که سیستمهای حقوق و دستمزد همیشه قابل تغییر و بهتر شدن هستند که باید مرتبا و بویژه باتوجه به افزایش سریع قیمتها و هزینه زندگی موردتجدیدنظر قرار گیرد و مزایای کارمندان هم همانطوریکه قبلا گفته شد در بدو استخدام باطلاع اتان برسد و سعی شود حتی المقدور این مزایا برای تمام کارکنان در شرایط مساوی یکنواخت باشد. اغلب دیده شده است که حقوق در بدو استخدام افراد لیسانسیه دریک سازمان یکی است، ولی احتمالا مزایایی که معمولا به لیسانسیه های ان موسسه اختصاص داده می شود متفاوت است. حتی در رشته های تحصیلی مشابه و با میزان تجربه و اطلاعات کم و بیش یکسان، مزایای متفاوتی تعلق می گیرد.

بنابراین باید در رفع چنین مشکلاتی اقدام شود وگرنه ایجاد روحیه عالی و بالا در کارکنان میسر نخواهد بود.

(مهندس اسد متقی زاده)

شما باید تکنیسین لباسشوئی باشید

......

تابرای شماشرح دهیم.

...لی فیلکو مجهز به سیستم «بیو» برای لباسهای خیلی کثـ...
لباسشوئی ... دارای محفظه «اسپشل دسپنسر» ... پاک ... اضافی، سفید کننده
لباسشوئی فیلکو با سیستم ال... کار می کند و احتیا... سرویس ندارد.
لباسشوئی فیلکو با ... الکترو فورسز... لی می‌شود.
لباسشوئی فیلکو ... ب سرد و گرم ... کند.
لباسشو... ـو .....

امتیازات لباسشوئی فیلکو وقتی ثابت می شود که سالها در خانه شما کار کند.

فیلکو

PHILCO

فیلکو برخوردار از سرویس مجهز شرکت سرویس همگانی ایران در سراسر کشور

من پیشنهاد میکنم

باتورهای جام جم

به شرق وغرب جهان سفرکنید.

برای رزروجا از تهران و شهرستانها بین ساعت ۸ ۱/۲ الی ۵ بعدازظهر

تلفنهای:
۴-۸۳۷۰۸۳
۹-۸۲۴۸۵۸
ویا بعدازساعت ۵ با تلفن اتوماتیک
۸۳۷۰۸۳ آژانس
مسافرتی اینترا
تورمورد نظرخودرا رزرو ...
آدرس: شاهرضا اول ویلا شماره ۱۸
قیمت تورها شامل:
اقامت در هتلهای درجه یک باصبحانه (و در بعضی از تورها نهار یا شام) رفت و برگشت باهواپیماهای جت نقل وانتقالات و گردش با راهنمایان فارسی زبان

شماره تور	مدت تور	مسیر	حرکت	قیمت به تومان
۱	۸ روز	بمبئی- دهلی- اگرا (تاج محل)	جمعه ها	۳۹۵۰
۲	۱۵ روز	آتن-لندن	یکشنبه ها	۵۷۵۰
۳	۱۵ روز	رم- پاریس- لندن	پنجشنبه ها	۵۹۵۰
۴	۱۵ روز	بمبئی- کشمیر- اگرا (تاج محل) جایپور- براد پور- دهلی	پنجشنبه ها	۶۲۵۰
۵	۱۵ روز	قاهره- آتن ودیداراز سه جزیره	پنجشنبه ها	۶۵۵۰
۶	۱۵ روز	نیویورک- واشنگتن- لندن	جمعه ها	۷۹۵۰

باهمکاری هواپیمائی ملی ایران وپان آمریکن

توجه فرمائید: تاریخ آخرین پرواز این تورها تا ۱۵ اسفندمیباشد.
ازفرصت استفاده نموده و باقیمت های استثنائی این تورهامسافرت نمایند.

از: کریسچن ساینس مونیتور

ترجمه: مصطفی جعفری

مسائلی که اتحاد اتیوپی وشوروی پدید خواهد آورد

«اتیوپی سرخ» نفت و «نیل» را به مخاطره انداخته است

مداخله شوروی و کوبا در اتیوپی به سیاست تشنج زدائی شرق و غرب پایان داده است

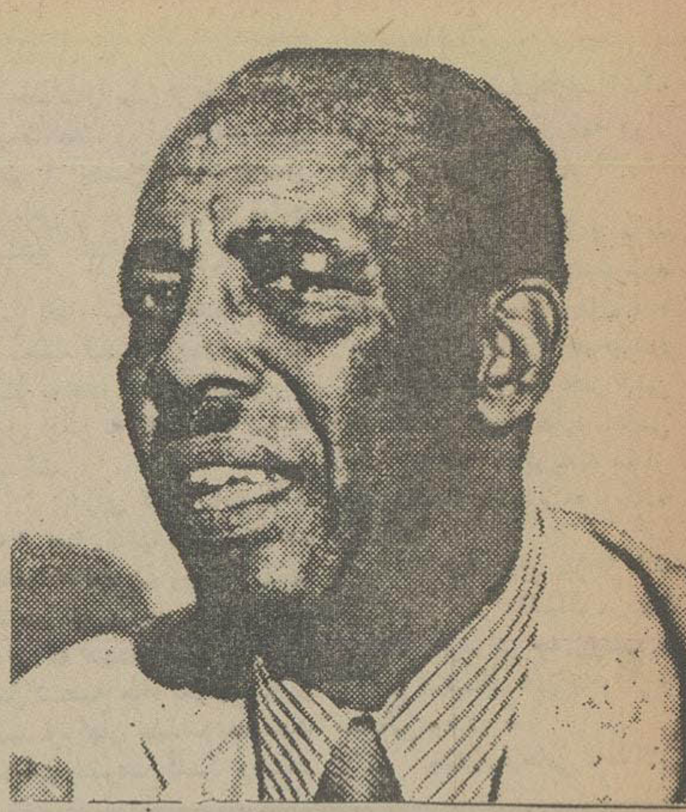

پرزیدنت زیاد باره - مردنیرومندی که یک تنه با شوروی، کوبا و اتیوپی مبارزه می کند و می کوشد از بسط نفوذ شوروی در شمالشرقی افریقا جلو گیری کند.

ارسال اسلحه و اعزام نظامیان از طرف شوروی و کوبا به اتیوپی به سیاست تشنج زدائی شرق و غرب لطمه شدید وارد اورده است و می رود تا جنگ سرد میان دو بلوک از سر گرفته شود -

پرزیدنت کارتر در مصاحبه مطبوعاتی اخیر خود صریحا به این موضوع اشاره کرده است او گفته است ما نگرانی شدید خود را در باره سیل اسلحه به اتیوپی، به کوبا و شوروی ابلاغ کرده ایم آخرین گزارشهای محرمانه سازمانهای اطلاعاتی آمریکاحاکی از آنست که عده مشاوران روسی در اتیوپی به یک هزار نفر وعده نظامیان کوبائی به دو هزار تن رسیده است و همچنین در شش هفته گذشته ۵۰ هواپیمای حامل افراد و اسلحه به اتیوپی وارد شده است و سیل اسلحه از طریق دریا نیز به این کشور سرازیر شده است.

به تحقیق این سازمانها تاکنون شوروی به ارزش یک میلیارد دلار اسلحه به اتیوپی فرستاده است و هنوز نشانه ای از اینکه در این سیل کاهشی بوجود اید در دست نیست و به ظاهر اخطار های واشنگتن نیز اثری نداشته است.

وضع در شمال شرقی افریقا، برای امریکا و متفقین ان نگرانی اورتر از دخالت کوبا و شوروی در انگولا است. در شاخ افریقا بیم ان می رود که وجود سربازان شوروی و کوبائی راه حل نفت به اروپای غربی را به خطر و تهدید بسیار جدی برای یکی از مهمترین منابع نفتی جهان غرب یعنی عربستان سعودی که در سوی دیگر دریای سرخ قرار دارد بوجود اورد. همچنین وجود این نیرو ها مترادف است با کنترل سر چشمه رود نیل که هم برای سودان و هم برای مصر اهمیت حیاتی دارد، چون ادامه حیات این دو کشور به «نیل» بستگی دارد و از قدیم گفته اند: مصر هدیه نیل است.

چنانچه اتیوپی با کمک اسلحه و نظامیان شوروی و کوبائی بتواند نهضت تجزیه طلبانه اریتره را منهدم سازد و دولت سومالی را به زانو در اورد، برای خود یک قدرت تهدید کننده در نیمه شمالی افریقا خواهد شد.

نیروهای محمد زیادباره چند ماه پیش اوگادن را که اکثریت جمعیت ان سومالیانی نژاد هستند به تصرف خود در اوردند و شوروی با یک ارزیابی سریع، به این نتیجه رسید که اگر در این اوضاع و احوال جانب اتیوپی را که به تازگی تحت رهبری یک مارکسیست قرار گرفته بود حتی به قیمت از دست دادن سومالی - بگیرد می تواند یک انگولای دیگر در حساسترین نقاط افریقا داشته باشد و فورا این سیاست را اجرا کرد و رهبران اتیوپی که غم شکست از سومالی شکیبانیشان را سلب کرده بود به شوروی روی اوردند و شوروی برق اسا به ارسال اسلحه و اعزام مستشار دست زد و کوبا که همه جا با شوروی است، چند واحد نظامی از انگولا به اتیوپی منتقل کرد و اینک برای انتقال نیرو های بیشتری، میان انگولا و اتیوپی یک پل هوائی بر قرار است، حتی همین دو هفته پیش وزیر دفاع کوبا از اتیوپی بازدید کرد و از نزدیک به بررسی اوضاع نظامی این کشور پرداخت.

و در این شرایط پرزیدنت زیاد باره که با اخراج مستشاران شوروی کینه این دولت را تحریک کرده است برای دریافت کمک نظامی به امریکا، بریتانیا، فرانسه، آلمان غربی و ایتالیا روی آورد.

تا انجائی که مربوط به کمک کشور های غربی به سومالی میشود وضع زیاد روشن نیست، نظر امریکا ان است که چون سومالی حمله نظامی را آغاز کرده و اوگادن را به تصرف خود در اورده نمی توان تا موقعی که نیرو های سومالی در خاک اتیوپی بسر می برند، بدان کشور کمک کرد، ولی ظاهرا دولت آلمان غربی کمک مالی قابل ملاحظه ای به زیاد باره داده است که با عکس العمل شدید اتیوپی و اخراج سفیرش روبرو شده است

در هر حال شک نیست که در صورت نزدیک شدن بیشتر اتیوپی به سوی شوروی و تهدید معابر دریائی، سرانجام کشورهای منطقه و نیز کشور های بلوک غرب از جمله امریکا ساکت نخواهند نشست.

بعضی ناظران عقیده دارند که ممکن است اتیوپی برای شوروی همان اشکالاتی را بوجود اورد که ویتنام برای امریکا بوجود اورده بود مخصوصا که مصر و سودان از شوروی بریده اند و با کمک کردن به سومالی و جدائی خواهان اریتره می توانند جنگ وسیعی را علیه شوروی پدید آورند.

عقیده بسیاری، بر آن است که اتیوپی پس از غلبه بر مسائل اوگادن و اریتره شروع بباج خواهی در دریای سرخ و مداخله در اوضاع این منطقه و آن دسته از ممالک افریقائی که در اطرافش هستند به نفع شوروی خواهد کرد و این وضع برای بلوک غرب و ممالک منطقه قابل تحمل نخواهد بود. اینک نه تنها سومالی در معرض خطر است بلکه جدائی خواهان اریتره که قبلا توسط لیبی و سوریه حمایت می شدند نیز با وضع مساعدی روبرو نیستند،چون لیبی و سوریه به لحاظ دوستی شوروی و اتیوپی کمکهای خو را به انان قطع کرده اند.

افق تیره مدیترانه

ونس در سفر اخیر خود به نیمکره قدیم، کوشید دولتهای ترکیه و یونان را به حل مسئله قبرس تشویق کند، بعلاوه از این دو کشور عضو اتحادیه اتلانتیک شمالی خواست که اختلافهای خود را در مورد فلات قاره دریای اژه کنار بگذارند و دو دولت نظر مساعد نشان دادند از جمله ترکیه اعلام داشت که برای اثبات حسن نیت خود نیرو هایش را در قبرس کاهش می دهد.

نظر امریکا این است که تا می تواند حوزه مدیترانه را از کانونهای بحران برهاند. هم اکنون کانونهای بحرانی متعددی از جمله مسائل اعراب و اسرائیل، قبرس، جزایر شمالغربی، جبل الطارق، دریای اژه و...... فضای مدیترانه را جنب آلود کرده و به شوروی امکان داده است که ناوگان خود را در این دریا تقویت کند. عکس، ونس را در حال مذاکره با رئیس جمهوری یونان در آتن نشان می دهد.

عکس رادیوئی اسوشیتدپرس

بسط نفوذ شوروی در اتیوپی وخطر جنگ در خاور میانه

از: مونیتور

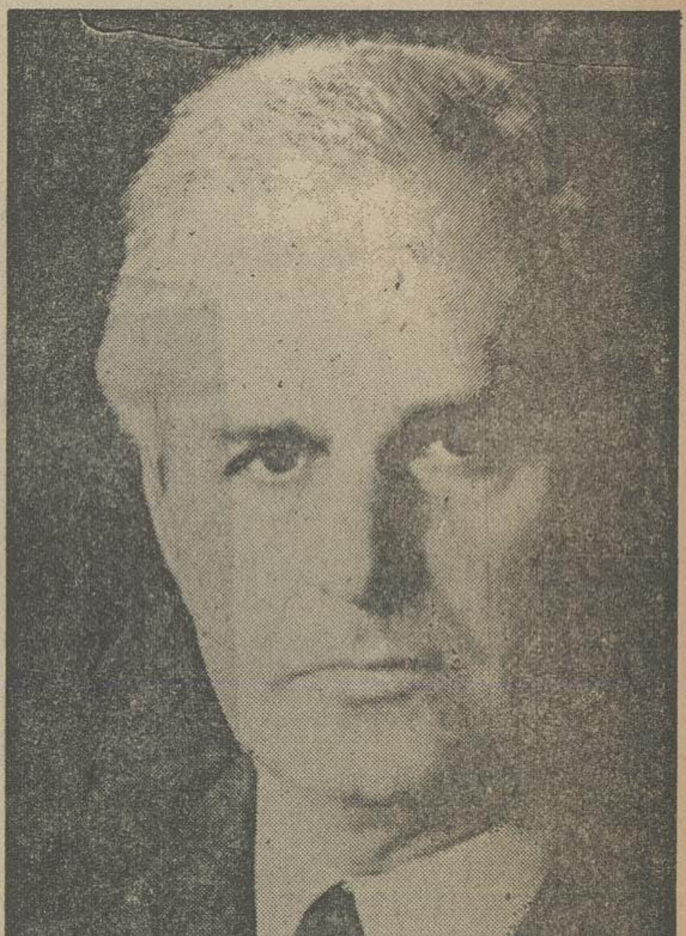

یوهان کریستیان سفیر المان غربی در اتیوپی از این کشور اخراج شد، زیرا دولت اتیوپی اطلاع یافت که دولت المان غربی کمک مالی در اختیار سومالی گذارده است تا از مصر، سلاح ساخت شوروی خریداری کند. اینک همه دولتهای اروپای غربی نگران بسط نفوذ شوروی در افریقای شمالشرقی هستند.

پرزیدنت کارتر که اولین سال زمامداری خود را بدون مشکل خاصی در روابط خارجی پشت سر گذارده است، ناگهان نه با یکی بلکه با دو بحران بسیار بزرگ روبرو شده است که یکی از انان مربوط میشود به وضع خاورمیانه و دیگری به شاخ آفریقا.

مسئله خاورمیانه حادتر و مهمتر است چون مذاکرات بین مصر و اسرائیل به بن بست رسیده سایه ابر جنگ این منطقه را پوشانیده انست و کارتر تنها کسی است که میتواند این بن بست را بشکند.

بن بست درروز دوم مذاکرات وزیران خارجه مصر و اسرائیل آشکار گردید و همان شب پرزیدنت سادات دستور داد که هیئت مصری به کشور خود باز گردد، حتی پس از پایان مذاکرات روز اول مشهود گردید که مناخیم بگین نخست وزیر اسرائیل نمیتواند تحت فشار همکاران خود شرائط قابل قبول به مصر ارائه دهد.

البته آنچه که بگین نمیتواند به ابتکار خود انجام دهد و مقام خود را حفظ کند میتواند تحت فشار آمریکا بخوبی انجام دهد، ولی چنین کاری پرزیدنت کارتر را مستقیما با مخالفت دوستداران اسرائیل یعنی یهودیان امریکا روبرو خواهد کرد.

به عبارت دیگر پرزیدنت کارتر باید خطر روبرو شدن با دوستداران سرسخت اسرائیل را و انهم درسالی که انتخابات میان دوره ای در پیش است قبول کند و بدین ترتیب صلحی بین اسرائیل و اعراب برقرار سازد واین تنها راهی است که بگین را وادار کند با شرایطی که سادات گفته است برای او قابل قبول است موافقت کند.

جرج بال معاون پیشین وزارت امورخارجه آمریکا از مدتها پیش اصرار دارد که تنها راه برای استقرار صلح در خاورمیانه این است که فشار امریکا به اسرائیل برای قبول شرایط اعراب است ظاهرا رویدادها طوری صورت میگیرد که نظر «بال» تائید میشود صلح برای اسرائیل حیاتی است، ولی بگین جرات انرا ندارد کاری را که میداند درست است انجام دهد، مگر تحت فشار امریکا.

واینک موقع آن است که کارتر نشان دهد قدرت انرا دارد که آنچه که باید انجام شود انجام دهد درحال حاضر بهترین موقعیت برای دخالت مثبت آمریکا در خاورمیانه وجود دارد و فقط اتخاذ یک سیاست درست میتواند کوششهای انورسادات را به پیروزی برساند.

مسئله دیگر که توجه کارتر را جلب کرده است سرازیر شدن سلاحهای شوروی و سربازان کوبائی به اتیوپی است شوروی کمک نظامی بسیار قابل ملاحظه در اختیار رژیم نظامی آدیس ابابا قرار داده است، حتی میتوان ادعا کرد که بعداز جنگ ۱۹۷۳ اعراب و اسرائیل، این بزرگترین انتقال اسلحه بوده است. این اقدام شوروی نه فقط به رژیم اتیوپی جان تازه بخشیده است، بلکه بین متفقین امریکا در اروپای غربی نگرانی شدیدی بوجود اورده و موجب شده است که بین پایتخت های کشورهای اروپای غربی تبادل نظرهائی بعمل اید، زیرا حیات اروپای غربی به راههای دریائی افریقای شرقی و بحراحمر بستگی دارد که اینک در معرض تهدید قرار گرفته است. بطوریکه آلمان غربی از مصر برای سومالی اسلحه ساخت شوروی خریداری کرده است ودر اینده ممکن است سایر کشورهای اروپای غربی چنین کنند.

ولی چنانچه به سومالی اجازه داده شود که اتیوپی را تجزیه کند، یک موج نگرانی شدید در همه مستعمره های قبلی کشورهای اروپائی در آفریقا بوجود خواهد آمد. اکثراین کشورها مرزهای شکننده و ضعیف دارند و واشنگتن بهیچوجه نمی خواهد سومالی را تشویق کند که به اتیوپی تجاوز کند از سوی دیگر واشینگتن در صدد است نفوذ شوروی از این منطقه خارج کند. پس هدف سیاست خارجی آمریکا دراین قسمت از جهان تقلیل نفوذ شوروی و بالاخره از بین بردن آن است زیرا وجود شوروی را در نزدیکی چاههای نفت که برای ادامه حیات کشورهای اروپای غربی دارای اهمیت فراوان است نمی توان نادیده گرفت، ولی درهر حال این مسئله را باید طوری حل کرد که تشنج جدید بین دوابر قدرت بوجود نیاید.

یک عامل نسبتا مهم که مسئله را پیچیده تر میکند این است که اسرائیل دارای روابط دوستانه با اتیوپی است چنانچه آمریکا بخواهد کمک نظامی مستقیم یا حتی غیر مستقیم به سومالی بدهد در حقیقت علیه دوست خود اسرائیل اقدام کرده است. این یکی از موارد نادری است که اسرائیل و امریکا در دو جهت مخالف عمل می کنند. چندی پیش واشنگتن پیشنهاد کمک نظامی به سومالی داده بود ولی وقتی دید که آن کشور مصمم به حمله به اتیوپی است آنرا پس گرفت.

متفقین غربی آمریکا از این کشور میخواهند که برای تثبیت اوضاع در شمالشرقی افریقا کمک کند، ولی همه اذعان میکنند که این اقدام از طریق کشورهای اسلامی انجام شود این کشورها از مدتها قبل سعی میکنند که از تحکیم نفوذ شوروی در منطقه جلوگیری بعمل اید و اینک این سئوال مطرح است که کارتر چگونه با اولین مسئله حادی که در زمامداری او پیش آمده است روبرو خواهد شد.

تلاش پاکستان برای بازگشت به جامعه مشترک المنافع

آسوشیتدپرس

پاکستان شش سال پس از خروج از جامعه کشورهای مشترک المنافع اظهار علاقه کرده است که به این جامعه بازگردد و این موضوع در مذاکرات ژنرال ضیاء الحق رهبر حکومت نظامی پاکستان و جیمزکالاهان نخست وزیر انگلیس در لاهور مطرح شد. گویا کالاهان به ضیاء الحق وعده داده است به پاکستان این فرصت داده خواهد شد تا عضویت خود را در جامعه مشترک المنافع تجدید کند.

در ژانویه سال ۱۹۷۲ در پی برسمیت شناخته شدن بنگلادش توسط بریتانیا، پاکستان کناره گیری خود را از عضویت جامعه کشورهای مشترک المنافع اعلام کرد البته این تصمیم موقعی گرفته شد که ذوالفقار علی بوتو نخست وزیر سابق پاکستان، در اوج قدرت خود بود، ولی امروز که بوتو در زندان بسر میبرد و شکایتهای گوناگونی علیه او در دادگاههای پاکستان مطرح است ژنرال ضیاء تصمیم گرفته است که روابط پاکستان را با جامعه کشورهای مشترک المنافع از سر بگیرد.

دبیرخانه جامعه مشترک المنافع هم اکنون مشغول تهیه مقدماتی است که تا به پاکستان اجازه داده شود بار دیگر بعضویت این جامعه درآید بخاطر رعایت تشریفات ممکن است یک کشور عضو جامعه مشترک المنافع عضویت مجدد پاکستان را پیشنهاد کند و سایر کشورها بنفع آن رای دهند.

وجود هزاران پاکستانی در بریتانیا، در تصمیم کالاهان مبنی برقبول مجدد پاکستان در این سازمان بی اثر نبوده است و بدون شک روابط با مهاجران پاکستانی در حالیکه پاکستان عضو جامعه مشترک المنافع باشد بهبود خاصی خواهد یافت.

نخست وزیر بریتانیا در مذاکرات خود با ژنرال ضیاء خاطر نشان ساخته است که امیدوار است پاکستان در اینده ای نزدیک به حکومت دمکراتیک بازگشت کند، زیرا این امر بازگشت پاکستان را به جامعه ۳۶ کشوری مشترک المنافع اسانتر خواهد کرد.

ژنرال ضیاء الحق

نبرد دمکراسی با کمونیسم در اروپای غربی

اینده فرانسه و ایتالیا در قبال کمونیسم چه خواهد بود؟

از: یونایتدپرس

برای دوکشوراز مهمترین کشورهای اروپای غربی خطر کمونیسم که سالها درزیر افق سیاست پنهان بود و از موضعی که بطور مستقیم مرئی بنظر نمی رسید تهدید خودرا متوجه نظامات دمکراسی پارلمانی این کشورها میکرد اکنون با تمام هیبت این تهدید چهره خودرا نمایان کرده است.

در مورد ایتالیا بهرحال اطمینانی برای کمونیستها وجودندارد که در صورتیکه وارد دردولت شوند بتوانند قدرتی بیش از انچه که تاکنون در شرایط خارج بودن از دولت داشته اند اعمال کنند.

درفرانسه که قراراست مردمش در مارس آینده به پای صندوق - های رای بروند به هیچ وجه مسلم نیست که کمونیستها آراء کافی برای داخل شدن دردولت بدست آورند. مسئله تهدید دمکراسی های اروپایی بوسیله نیرویی که نام کمونیسم اروپایی بر آن نهاده اند دریکی دوسال اخیر با تحولات سیاسی درهردوکشورایتالیا و فرانسه و باهشدارهای آمرانه و مکرر وزارت خارجه امریکا که فرانسویان وایتالیائیها - هردورا از عواقب سهیم کردن احزاب کمونیست دردولتهای آن دوکشور برحذر داشته - طنین واهمیتی روز افزون کسب کرده است.

در ایتالیا جیولیو آندرئوتی از حزب دمکرات مسیحی این روزها در جستجوی راههای تشکیل کابینه جدیدی است که ممکن است برای نخستین بار از هنگامیکه دمکراسی پارلمانی بعداز جنگ دوم جهانی در ایتالیا اعاده گردید کمونیستها را نیز در برگیرد.

دولت سابق آندرئوتی که دوهفته قبل سقوط کرد به این دلیل بعداز ۱۷ ماه زمامداری ناگزیراز استعفا شد که کمونیستها واحزاب متحد آنان بیش از پیش اصرارداشتند که سهمی در قوه مجریه ایتالیا به نمایندگان حزب کمونیست واگذار شود وجه توجیه این تقاضا از طرف کمونیستهای ایتالیایی بخوبی روشن بود. دولت «دراقلیت» دمکراتهای مسیحی که آندرئوتی درراس ان قرارداشت درهمان دوره ۱۷ ماهه اساسا به این دلیل برسرکار ماندکه هنگام مطرح شدن لوایح مهم دولت در پارلمان نزدیک به ۲۵۰ نماینده فراکسیون کمونیست اراء ممتنع میدادند. این بدان معنی بود که حزب کمونیست به احترام تفاهم نامکتوبش بادمکراتهای مسیحی در پارلمان ازسیاستی پیروی میکند که مبنای آن نوعی فرمول سکوت «رضایت امیز» در قبال سیاستها - لوایح و اقدامات دولت منتخب حزب دست راستی دمکرات مسیحی است.

پایان یافتن عمراین میثاق تفاهم دوجانبه چنانکه تمام ایتالیائیان انتظارش را داشتند - پایان عمردولت دمکراتهای مسیحی را نیز بدنبال می اورد.

این داستان بطوردقیق حکایت سرنگون شدن آخرین حزب دموکرات مسیحی است که تاکنون برایتالیا فرمان روایی کرده است.

به پشتگرمی حمایتی که تاکنون بارها از طرف وزارت خارجه امریکا تاکید شده است - و با تکیه کردن برنگرانی ها و مخالفت صریحی که رهبران ایالات متحده نسبت به برداشته شدن هرقدمی بسوی نزدیکترکردن حزب کمونیست به سهیم شدن بودولت ایتالیا ابراز میکنند - دمکراتهای مسیحی اعلام کرده اند که نه تنها هیچ یک از پستهای وزارت در کابینه را به سیاستمداران کمونیست واگذار نخواهند کرد بلکه حتی نخواهند پذیرفت که فراکسیون کمونیست پارلمان ایتالیا بطوررسمی جزیی از مجموع اکثریت پارلمانی مورد اتکای دولتهای دمکرات مسیحی شناخته شود. این امتناع هنگامیکه از زبان سیاستمداران جناح راست افراطی حزب دمکرات مسیحی ایتالیا شنیده شود دارای بیانی است که یکسره حاکی از آشتی ناپذیری است، اما دروارای قلمرو این جناح - نیروهای دیگری نیزدربزرگترین حزب ایتالیا (دمکرات مسیحی) وجوددارند که اوضاع را با روح انعطاف پذیرتری نگاه میکنند. بخاطر نفوذ برتراین نیروهاست که عده ای از ناظران صحنه سیاست در امریکا واروپای باختری احساس میکنند که احزاب دموکرات مسیحی و کمونیست ایتالیا ممکن است سرانجام هردودرامتداد جهات دوگانه خطی - بسوی یکدیگر به حرکت درآمده باشند که احتمالاً در نقطه تلاقی نوعی مصالحه هر چندنه چندان «تاریخی» که کمونیستهای روسی طلب کرده اند - بیکدیگر خواهند رسید. چنین مصالحه ای - اگر بوقوع بپیوندد - به هردوحزب اجازه خواهد داد تا لااقل ظواهری را که به آبروی آنها مربوط میشود حفظ کنند.

فرمولی که برای رسیدن به این نوع مصالحه طراحی شده چنین است:

کمونیستهای ایتالیایی باجابجایی اندکی که در موضع قدیمی خود پدید خواهند اورد از نقطه اراء ممتنع در پارلمان به موضع جدید حمایت فعالانه از لوایح واقدامات دولت دموکرات مسیحی خواهند رسید و به پیروان خود خواهند گفت که این حرکت «نیمه انتقالی» حزب کمونیست را به یک بخش از اکثریت دولتی - نیرویی که برکشورفرمانروایی میکند تبدیل کرده است. دمکراتهای مسیحی به نوبه خویش این جابجایی موضع حزب کمونیست را برای پیروان دست راستی خودشان بعنوان تحولی تاکتیکی وصف خواهند کرد. از نظر طرفداران این فرمول درحزب دموکرات مسیحی - اینکه نمایندگان کثیرالعده حزب کمونیست در پارلمان ایتالیا بجای دادن آراء ممتنع - رای موافق به سیاستهای دولت دمکرات مسیحی بدهند بیش از آنکه مفهوم پذیرفتن حمایت فعالانه کمونیستهارا داشته باشد قبول صورتی از پایمردیهای مصلحتی معنی خواهد داد وتنها در جائی چند بامشی سابق حزب کمونیست که دولت دمکراتهای مسیحی را بوسیله امتناع نمایندگانش از دادن رای به اقدامات کابینه اندرئوتی پشتیبانی میکرد تفاوت خواهد داشت.

حتی در صورتیکه کمونیستها تعدادی پستهای وزارت یک دولت ائتلافی آینده را بدست آورند این پستها احتمالا منحصر به وزارت خانه های ذیمدخل در جنبه «تکنوکرات» یا وزارتهای مسئول امور اجتماعی از قبیل وزارت کار خواهد بود. با وجود این حتی چنین مشارکت محدود وظاهرا کم اهمیت در دولت برای نمایندگان حزب کمونیست هم دشواریهایی جدی در روابط ایتالیا با کشورهای هم پیمان ان در سازمان دفاعی اتلانتیک شمالی (ناتو) بوجودخواهد آورد.

یکی از فوری ترین عوارض خارجی داخل شدن وزیران کمونیست در دولت ایتالیا انزوای بسیار محتملی خواهد بود که این کشور را در گروه برنامه ریزی هسته ای ناتو (گروهی که سیاست اتمی ناتو را طراحی ورهبری میکند) تهدید خواهد کرد.

هنگامیکه در پرتغال کمونیستها در کابینه شرکت داشتندواین کشور در همان حال یکی از اعضای گروه برنامه ریزی اتمی ناتو نیز بشمار میرفت از نظر دیپلماتیک محکوم به وضعی گردید که بزودی نمایندگانش از آن گروه عملا کنار گذاشته شدند. تازمانیکه وزیران کمونیست در دولت پرتغال عضویت داشتند در جلسات گروه «ان پی جی» هرگز اجازه حضور یافتن به نماینده پرتغال داده نشد. در صورتیکه تجربه پرتغال در ایتالیا تکرار شود از آنجا که ایتالیا یکی از اعضای دایمی گروه «ان پی جی» شناخته میشود وضعی دشوارتر از آنچه که در پرتغال ازمایش شده است. بوجود خواهد امد. بالفعل سهیم شدن حزب کمونیست ایتالیا در دولت این عارضه پر اهمیت را در گروه برنامه ریزی اتمی ناتو متظاهر خواهد ساخت که امریکا دیگر اسرار هسته ای خود را در اختیار «ان پی جی» نخواهد گذاشت ویا در غیر اینصورت برای اخراج ایتالیاییها از ان گروه (که مخاطرات قابل پیش بینی دیگری برای ناتو خواهد داشت) پافشاری خواهد کرد. دردسری که نمیتوان از کنار ان بی اعتنا گذشت این است که امتناع امریکا از ارائه دادن اسرار هسته ای خود در گروه برنامه ریزی اتمی ناتو بدون انکه تجدید ارزیابی دردناکی را در تمام امور وکارهای ان پیمان نظامی اجتناب ناپذیر سازد بدشواری امکان پذیر خواهد بود. در صورت وقوع این تحولات سراسر متحمل نه تنها ناتو سلاح های اتمی خود را از راه زرادخانه‌های استراتژیکی ایتالیاخارج خواهد کردبلکه سپاهیان امریکایی که اکنون در ایتالیا مستقر هستند ناگزیر این کشور را ترک خواهند گفت وبه سمت غرب عقب خواهند رفت حتمی بودن این عوارض در نظر اکثریتی بزرگ از کار شناسان نظامی ناتو دور نمای هراس آوری است که وعده های ظاهرا دلگرم کننده انریکو برلینگوئر دبیر کل حزب کمونیست ایتالیا تغییری در آن بوجود نخواهد اورد (برلینگوئر گفته است که در زیر چتر ناتو جای خود را در ایتالیا امنتر از قرار گرفتن در زیر سایه پیمان ورشو احساس میکند).

معمای کمونیسم اروپایی در تجلی ایتالیایی خود از این نظر منحصر به فرد است که کمونیستهای تحت هدایت برلینگوئر برخلاف احوالی که در کشورهای متعدد دیگر اروپای غربی وجود دارد روابط مطلوبی با سوسیالیستهای نسبتا پر نفوذ کشورشان دارند. از این گذشته معامله ای که حزب کمونیست ایتالیا برای جوش دادنش تلاش میکنددادوستدی است که دران حزب دمکرات‌مسیحی را به چشم طرف مستقیم خود نگاه میکند. معمایی که برای خود کمونیستهای ایتالیا مطرح است این نیست که آیا حصه ای از قدرت در قالب یک ائتلاف دولتی بدست خواهند آورد یا نه. پرسش فوری تر این است که جامعه ایتالیایی تا چه اندازه اغماض خواهد کرد که حزب کمونیست قدرتی را که هم اکنون نیز در خارج از دولت در اختیار دارد تا چه پایه بطور آشکار اعمال کند. اینکه کابینه اینده ایتالیا سرانجام با مشارکت حزب کمونیست یا مانند سابق بدون سهیم بودن آن تشکیل خواهد شد یا نه شاید چندان اهمیتی نداشته باشد از این مهمتر محکومیت اروپای غربی به شناخت قدرت احزاب کمونیستی است که در ایتالیا وفرانسه تا کنون خود را به پشت دروازه های قدرت رسانده اند.

امروز در تاریخ

۲۶ ژانویه

۱۸۳۱- عثمانی و روسیه به علت دخالتهای روسیه در اوضاع عثمانی مناسبات خود را قطع کردند.
۱۸۲۱- پرواز کلمبیا جدا شد و این کار نوعی اعتراض به سیمون بولیوار قهرمان استقلال آمریکای لاتین از استعمار اسپانیا تلقی شد.
۱۸۴۱- هنگ کنگ به عنوان قلمرو بریتانیا اعلام شد.
۱۹۳۹- فرانکو با کمک ایتالیا شهر بارسلون را در اسپانیا از کمونیستها پس گرفت.

۲۷ ژانویه

۱۸۲۲- استقلال یونان رسما اعلام شد. یونان قبلا از متصرفات عثمانی بود.
۱۹۴۳- اولین حمله هوائی امریکا به خاک آلمان صورت گرفت.
۱۹۴۴- لنینگراد بطور کامل از اشغال المان نازی ازاد شد.
۱۹۶۴- فرانسه با چین مناسبات سیاسی را برقرار کرد.
۱۹۶۷- ۳فضانورد امریکائی سفینه اپولو ویرجیل گرسیوم، ادوارد وایت و راجر چافی درفضا براثر انفجار سفینه خود درگذشتند.

دومین میز گرد علمی مؤسسه اطلاعات و سازمان رادیو تلویزیون ملی ایران

تهرانیها با گوشت و سبزی هم سرب میخورند

رانندگان تاکسی ، ماموران راهنمائی و رانندگی و رفتگران شهرداری بیش از دیگران در معرض مسمومیت از سرب قرار دارند

می‌گویند یك عامل نابودی تمدن رومیها سرب بوده است

قشری از ذرات سرب آسمان تهران را فراگرفته است حداقل سه‌تن سربی که‌هرروز براین قشر افزوده می‌شود هوای تهران‌را ازاین‌هم که هست سنگین‌تر می‌کند .تهرانی ها باهردمی که‌فرو می‌برند مقداری سرب وسایر سموم معلق درهوا را وارد ریه‌های خود می‌کنند ...

درادامه هدفهای نهضت ملی‌مبارزه با آلودگی محیط زیست و بدنبال انتشار گزارشی که پیرامون آلودگی هوای تهران به سرب درروزنامه اطلاعات چاپ شد، موسسه اطلاعات و سازمان رادیو تلویزیون ملی ایران یک میز مشترک علمی تشکیل دادند تا آلودگی هوای‌تهران به‌سرب وخطرات احتمالی‌آن را بررسی کنند.

آنچه درزیر میخوانید فشرده مذاکرات این میزگرد است .

تهران اینک ۱ میلیون و یکصد هزار اتومبیل دارد و طبق نظر پاره‌ای از کارشناسان هر اتومبیل در سال یک کیلو گرم سرب به‌هوا میفرستد ، حالا حساب کنید تنها میزان سرب حاصل‌ازسوخت اتومبیل ها درهوای تهران چه‌مقدار است ،از طرفی اتومبیل هائی که بنزین سوپر مصرف دارند دو برابر ماشین هائی‌که بنزین معمولی مصرف می‌کنند سرب‌به هوا می‌فرستند .

مجید نویدی کارشناس شرکت ملی نفت ایران می‌گفت شرکت ملی نفت ایران درصدد است بین ۳تا۵ سال دیگربنزین بدون سرب روانه جایگاه های بنزین کند ، اما عملی ساختن این کار مستلزم مخارج هنگفتی است که در حال حاضر شرکت نفت مشغول بررسی و تامین اعتبار آن می‌باشد ، اما تا زمانیکه بنزین بدون سرب‌تولید نشده است مردم باید از مصرف بنزین سوپر که دوبرابر بنزین معمولی سرب تولید می‌کند حتی‌الامکان خودداری کنند .

وی افزود : اتومبیل هائی که در ایران ساخته می‌شوند هیچکدام نیاز به بنزین سوپر ندارند و حتی برای بسیاری‌از انواع اتومبیل های امریکائی‌و اروپائی نیز احتیاج به بنزین سوپر نیست ، اما متاسفانه عده‌ای‌بیجهت خیال میکنندبرای اینکه‌اتومبیلشان سرعت‌بیشتری داشته باشد ، باید بنزین سوپر درداخل باک آن بریزند و با اینکار دو برابر اتومبیل های دیگر سرب به‌هوا میفرستند ، در حالیکه ریختن بنزین سوپر ماشین را بپرو ازنمی‌اندازد.

مسمومیت مزمن

دکتر علی سخاوت رئیس دانشگاه علوم و فنون ارتش شاهنشاهی گفت:

هراتومبیل در ۱۰۰کیلو متر راه ۲تا۳ گرم سرب تولید میکند. اگر ۰٫۵ گرم‌سرب‌جذب بدن انسان‌شودایجاد مسمومیت شدید میکند، اما برای جذب این مقدار سرب‌در بدن حداقل باید ۲۰تا ۳۰ گرم املاح سرب وارد بدن شود وی افزود : نیم میلی‌گرم سرب در بدن‌ایجاد مسمومیت مزمن می‌کند و ۰٫۲ میلی گرم سرب درمتر مکعب هوا بدون خطر است .

وی به آلودگی ناشی از پرواز هواپیماها و نشستو برخاستن آنها در فرودگاه مهرآباد که در ایجاد سموم خطرناک بسیار موثر هستند اشاره کرد و گفت: تنها در فرودگاه مهرآبادهرروزهزاران تن مواد سمی که البته سرب جزو آنها نیست‌تولید میشود.

وی افزود : بتازگی دستگاهی بنام وایکس‌ترمی فلوئورسنت‌به ایران آورده‌ایم که میتوان با آن میزان سرب موجود در خون افراد را اندازه گرفت‌و هر روز تا ۱۰ هزار نفر را میشود با این دستگاه‌آزمایش خون کرد و ظرف ۲۴ ساعت به آنان جواب داد که چه مقدار سرب‌در خونشان‌وجود دارد.

ترکیبات سرب

در هر لیتر بنزین ۰٫۶۵ گرم ترکیبات سرب وجود داردکه ۰٫۴۵ گرم از این املاح وارد هوا میشود و مختصری از آن روی سطح جاده میریزدکه این مقدار بعدا توسط آب باران داخل جوی آب میشود و دامهائی که از این آب مصرف میکنند مقداری سرب را از این طریق وارد بدن خود میسازند و باین ترتیب با خوردن گوشت‌این‌قبیل دامها مقداری سرب نیز وارد بدن انسان میشود ، جذب سرب‌در گیاهان و انتقال آن از طریق خوردن غذاهای گیاهی مقدار دیگری سرب وارد بدن‌انسان میکند .

دکتر پرویز مهدیزاده‌رئیس موسسه تحقیقات جنگل ها و مراتع موضوع‌خطرناک بودن املاح سربی را پیش کشید و گفت : بعضی از مورخین عقیده دارند که علت از بین رفتن تمدن قدیم رومی ها استفاده از ظروف سربی‌بوده است ، در حالی که از این طریق تنها ۵ در صد سرب جذب میشود ، اما از طریق هوا ۳۰ در صد سرب جذب بدن میشود .

وی افزود :البته در این مورد مورخین کمی اغراق کرده‌اند ، اما آنچه که مسلم است املاح سرب امروزه بصورت یکی از خطرناکترین ذرات معلق در هوا شناخته شده است و تمام کشور های بزرگ صنعتی در صدد مبارزه برای کم کردن این املاح خطرناک در محیط زیست برآمده‌اند .

وی ادامه‌میدهد : براساس بررسی هائی که شده درتهران روزی ۳ تا ۵ تن سرب به هوا متصاعد میشود که در مناطق مختلف شهر این‌میزان فرق میکند .

دکتر غلامحسین‌ثنائی استاد دانشکده بهداشت در این میز گرد بموضوع مسمومیت سرب در بدن و عوارض آن مثل‌کم خونی ، ناراحتی های معدی‌و لثه ها اشاره کرد و گفت : چون وزن ذرات سرب خیلی کمتر از ذرات جامد است (۰٫۱ میکرون) این ذرات ریز خیلی به آسانی میتوانند جذب خون شوند و وجود این ترکیبات درادرار شخص خیلی محسوس‌تر است و بیشتر در ادرار کارگران کارخانه هااین نوع ترکیبات مشاهده میشود.

وی می‌افزاید : ازعوارض مسمومیت سرب در بدن کم خونی و ناراحتی های‌معدی است و دیگر اینکه دور لثه‌ها خط آبی یا سیاهی بوجود می‌آید .

دکتر ثنائی در مورد میزان سرب در خون افراد آمار و ارقامی بدست میدهد کمقابل توجه است : ۲۰ میکرو گرم سرب را در هر ۱۰۰ میلی‌لیتر خون طبیعی است ۷۰ تا ۸۰ میکروگرم در ۱۰۰ میلی لیتر خون کارگران کارخانه عادی اعلام‌شده ولی ۱۰۰میکروگرم خطرناک است . وی عقیده دارد که اگر میزان سرب‌در خون شخص‌به۱۰۰ میکروگرم برسد عوارضی که به آنها اشاره شد در بدن ایجادمیکند، در ضمن یادآور میشود که ۳۰میکروگرم سرب در هوای شهر عادی است و خطری ایجاد نمیکند .

حداکثر تراکم مجاز

طبق نشریه‌ای که درامریکا منتشر شده است و ترجمه آن بفارسی محداکثر تراکم مجاز، میشود. وجود سرب تا۰٫۱ میلی گرم در متر مکعب در محیط کارخانه مجاز است و تترا اکسید سرب ۰٫۱ میلی گرم در متر مکعب مجاز اعلام شده ، اما ارقام و اعدادی که شوروی برای مواد آلوده کننده تعیین کرده خیلی‌پائین‌تر از این مقدار است .

دکتر ثنائی می‌افزاید :رانندگان تاکسی ، ماموران راهنمائی و رانندگی‌ورفتگران شهرداری از نظر استنشاق سرب درخط خطر قرار گرفته‌اند و ما برای اندازه‌گیری میزان سرب در خون رانندگان‌تاکسی پمپ‌های مخصوصی بکار گرفته‌ایم که راننده تاکسی آنرا به کمرش می‌بندد و میزان سرب درخون او ازطریق این پمپ هامشخص میشود. این پمپ ها دودسته است ، یکی پمپ هائی که‌فقط ذرات سرب را در خون تعیین میکند و یک دسته پمپ هائی که تمام ذرات هوا را اندازه میگیرند ، در مورد غلظت حد متوسط و حداکثر سرب در هوا دکتر ثنائی آماری باین شکل ارائه میدهد . درنتیجه تحقیقاتی که گفته شد ما به‌این نتیجه رسیده‌ایم که در خون آدمهای معمولی ۰٫۲۰میکرو گرم سرب در ۱۰۰ سانتی متر مکعب‌خون و در رانندگان

بقیه درصفحه ۲۷

شرکت کنندگان دردومین‌میز گرد علمی‌مشترك موسسه اطلاعات و سازمان‌رادیو تلویزیون‌ملی‌ایران

سمت راست ازجلو: دکترتقی‌ابتکار- دکتر مهدیزاده -دکتر غیاث‌الدین - دکتر ثنائی -دکتر ثریا -مهندس مجید نویدی -محمد حیدری (از موسسه اطلاعات)

سمت راست : دکترلاله‌زاری- شریفی (از موسسه اطلاعات)- خانم گزارشگر تلویزیون - دکتر افراسیابی - دکتر معطر- دکترعلی‌سخاوت روبرو دکتر سراج- ژیلا خواجه نوری (ازبرنامه دانش تلویزیون)

دانشگاه‌صنعتی آریامهر تهران پذیرش دانشجوبرای‌دوره فوق‌لیسانس‌علوم کامپیوتر

دانشگاه صنعتی آریامهر تهران درنیمسال دوم سال تحصیلی ۳۷ـ۲۵۳۶ برای هشتمین دوره فوق لیسانس علوم کامپیوتر خود دانشجو میپذیرد.

انتخاب دانشجو برای این دوره از بین لیسانسیه های دانشگاهها و مدارس عالی براساس سوابق تحصیلی ،امتحان زبان انگلیسی ومصاحبه‌صورت خواهد گرفت .داوطلبان باید ، بادردست داشتن رسید بانکی دایر برپرداخت مبلغ یکهزار ریال‌در وجه حساب شماره یك(۱) بانك‌عمران شعبه دانشگاه صنعتی‌آریامهر و یك قطعه عکس ،بین۹ تا۱۰ صبح روزپنجشنبه ۱۳ بهمن‌ماه ۲۵۳۶ برای ثبت نام وتکمیل تقاضا نامه به دانشگاه صنعتی آریامهر تهران مراجعه نمایند.

امتحان زبان انگلیسی در بعد ازظهر همان‌روز برگزار خواهد شد.

لطفا تا حد امکان مدارك لازم رابرای پرکردن تقاضا نامه که حاوی سئوالاتی مربوط به‌موضوع های زیر است همراه داشته باشید:

۱ـ معدل کل و معدل امتحانات کتبی سال ششم متوسطه .
۲ـ لیست دروس‌دانشگاهی ،نام‌مولف‌وعنوان کتاب یاجزوه مورد استفاده در هر درس.
۳ـ ریز نمرات و معدل کل دروس دانشگاهی.
۴ـ دوره های تخصصی غیر دانشگاهی .
۵ـ تجربه های حرفه‌ای .

نتیجه انتخاب مقدماتی و برنامه مصاحبه حداکثر تاپایان روز بعد اعلام خواهدشد. ادامه تحصیل پذیرفته شدگان باید از نظر قوانین وظیفه عمومی بلامانع باشد.

در صورت نیاز به اطلاعات بیشتر ، با نشانی زیر تماس بگیرید :

دوره فوق‌لیسانس‌علوم‌کامپیوتر دانشکده ریاضی و علوم کامپیوتر دانشگاه صنعتی آریامهر ، تهران

آگهی تجدید انتخابات‌مسئولان‌سندیکا

بموجب مدارك تسلیمی از سوی سندیکای کارگران کارخانه مخمل بافی کاشان اسامی و سمت هر یك از آقایان اعضای اصلی و علی‌البدل هیات مدیره و بازرسان سندیکای مذکور که برای مدت دو سال لغایت بیست وچهارم اردیبهشت دو هزارو پانصدوسی‌و هفت انتخاب شده‌اند بشرح زیر میباشد .

۱ـ دبیر حسین مجدالاشرافی برزگی
۲ـ رئیس هیات مدیره اکبر رزاقی
۳ـ نایب رئیس حسین جوادیان
۴ـ خزانه‌دار حیدرعلی ترکی کاشانی
۵ـ اعضای هیات مدیره محمد پاره‌دوز ذاکری-عباس‌داوربناه
۶ـ اعضای علی‌البدل هیات مدیره مهدی فرهادی کاشی - علی‌محمد مهرجوی
۷ـ بازرسان رمضانعلی شاه‌بالائی - سیف‌اله طلوعی- سید محمود فردی کاشی .
۸ـ علی‌البدل بازرس- حسین‌رایگان

ضمنا مطابق بند ۳ ماده ۲۰ اسا سنامه اسناد مالی با امضای رئیس هیات مدیره وخزانه‌دار سندیکامعتبر خواهد بود.

اسماعیل عابدی
رئیس اداره‌کار وامور اجتماعی کاشان

مجله
اطلاعات هفتگی
روزهای
چهارشنبه
منتشر میشود

آگهی استخدام

وزارت نیرو تعدادی کارشناس‌در رشته‌های زیربرای‌خدمت‌در تهران ازطریق مصاحبه باحقوق مکفی به خدمت میپذیرد :

رشته موردنیاز شرایط احراز

اقتصاد انرژی	دکتر یا فوق لیسانس
مهندسی انرژی	دکتر یا فوق لیسانس
مهندسی مکانیك	دکتر یا فوق لیسانس
مهندسی شیمی	دکتر یا فوق لیسانس
برنامه ریزی	دکتر یا فوق لیسانس
اقتصاد	دکتر یا فوق لیسانس
سیستم آنالیست	با ۵سال تجربه

داوطلبان واجد شرایط میتوانند تا تاریخ ۱۲ر۱۱ر۳۶ جهت تکمیل فرمهای استخدامی و تعیین‌تاریخ‌مصاحبه به‌اطاق۵۰۱ وزارت نیروواقع در خیابان ورزش (ضلع‌شمالی‌پارك شهر)مراجعه نمایند .

وزیر نیرو

برای خریدکردن در کپنهاك توقف کنید

دانمارک عبارت از اسکاندیناوی و اروپا - درمقیاسی کوچکتر است. اینجا سرزمینی است که با ۴۸۲ جزیره خرم و خندان خود و باشبه جزیره‌ای که ژوتلاند نام دارد پر از اسلاف وایکینگ هاست - ولی اینان اسلافی هستندکه رفتاری دوستانه دارند. دانمارکی ها عاشق غذای عالی - میهمانی و مشتاق آمیزش با میهمانان خارجی و علاقمند به‌گفتگوکردن با مردمان دنیایی هستند که درخارج ازکشور خودشان قرارگرفته است. انها درعین‌حال قریحه شایانی نیز برای زنده دلی و شوخ بودن دارند. دردانمارک هر فصلی زمان تفریح و سیاحت است. اما زمستان دانمارک مخصوصا فصلی است که مغازه های این کشور را از محصولات طرح های مدرن دانمارکی مالامال میکند. زمستان درعین حال موسمی است که درآن اپرا و باله به اوج فعالیت های خود میرسندو دانمارکیها خودشان نیز دراین فصل جنب و جوش بیشتری دارند. - رستوران های مدرن و ابجو فروشی های زیرزمینی وسنتی دراین فصل بیشتر از هر زمان دیگری ازسال مورد تردد انان است.

اس.آ.اس و هواپیمای ملی ایران(هما) بدون توقف به کپنهاك پرواز میکنند عزیمت از فرودگاه مهرآباد هر دوشنبه و پنجشنبه ساعت۱۰ر۸ صبح میگیرد- ورود به کپنهاك ساعت ۱۱

برای به دست آوردن اطلاعات بیشتر لطفا به آژانس مسافرتی خودتان و یا توسط تلفن های زیر به هواپیمایی اس.آ.اس مراجعه کنید

۸۹۵۲۱۵/۱۶ - ۸۹۵۵۸۱/۸۲ - ۸۹۲۲۲۷/۲۸

DENMARK
دانمارکی که دوست خواهید داشت

۱۰روز درآتن با گروه تورهای ایران

(۴۶۹۰تومان)

آتن

شهری که‌درباره‌اش زیاد شنیده‌اید.

هرچه درباره موزیك یونان شنیده‌اید.
هرچه‌درباره غذاهای یونانی شنیده‌اید.
وهرچه‌که‌درباره پایتخت یونان شنیده‌اید.
همه‌راتجربه‌کنید.

۱۰روزاقامت درهتل دولوکس گراند‌بریتانیا وگینگ جرج باصبحانه کامل
حرکت: ۲۵، ۲۸، اسفند، اول فروردین

برای همسفرشدن با
گروه تورهای ایران
ودریافت بروشورکامل ۳۸ تورنوروز ۲۵۳۷
به‌آژانس‌های زیرمراجعه‌نمائید:

آریاتور خیابان ویلا شماره ۱۰۹ تلفن	۸۳۱۹۴۳ - ۴
آهیکو شاهرضا نبش‌خیابان رامسر شماره۵۸۹ تلفن	۸۳۸۹۱۰
ارسی خیابان سپهبدزاهدی - سپند تلفن	۸۹۳۰۸۶
ایران اکسپرس خردمند شمالی شماره ۱۳۵ تلفن	۸۳۲۰۷۱ - ۳
ایران‌تور خیابان نادرشاه نبش‌کامکار تلفن	۸۳۴۳۱۷ - ۸
بلموند خیابان ویلا چهارراه ناصر تلفن	۸۹۴۲۷۵ - ۸
پرسپولیس خیابان ویلا شماره۱۰۰ تلفن	۸۳۱۰۱۱ - ۳
پرشین‌گلف بلواربهلوی‌میدان پهلوی - فرنازتلفن	۲۲۱۰۳۶ - ۷
پرنده‌آبی میدان ونک اول خیابان برزیل تلفن	۶۸۴۰۰۰ - ۱
دوردنیا خیابان‌ویلا شماره۹۴ تلفن	۶۲ و ۸۲۹۶۵۹
ساتی روزولت بین‌تخت‌جمشیدو ثریا تلفن	۸۳۵۰۴۱ - ۵
سیروس‌تراول خیابان سنائی شماره ۲۳/۳ تلفن	۸۳۰۶۵۳ - ۴
سفرمن (مون‌وایاز) سپهبدزاهدی‌شماره۲۳۰۰ تلفن	۸۹۲۹۸۷ - ۸
لوانت‌اکسپرس خیابان سعدی‌شماره۴۴۷ تلفن	۳۰۴۹۳۱ - ۵

نگاه به یکی از ۱۶ تیم جام جهانی آرژانتین

۹ـ لهستان

شراب، بازیکن و گذشت زمان!

مجاسک گموچ، مردی که جانشین «کازیمیرزگورسکی» مربی تیم ملی لهستان در جام جهانی گذشته شده و اینک مقام رهبری این تیم را عهده‌دار میباشد، معتقد است بازیکنان فوتبال چون شراب هستند و گذشت سالها بزرگترین قدرت رابدانها میبخشد.

نکته بر چنین طرز فکری است که «گموچ» بی توجه به انتقادات بسیاری که براو و بازیکنان پابسن گذارده‌اش میشود، تمام قدرت و موجودیت کنونی تیم ملی لهستان را بردوش اکثریت مهره‌های تیم ملی این کشور که در جام جهانی سال ۱۹۷۴، مقام سوم را برای لهستان بدست آوردند، بنیان نهاده است.

گموچ ۳۸ ساله هنوز یکسال نیست که بمقام فرماندهی تیم ملی لهستان برگزیده شده و دقیقاً دهم شهریور سال آینده، یکسال از حضور او در این مقام خواهد گذشت.

علت اینکه کازیمیر گورسکی مرد معجزه آفرین فوتبال لهستان و کسی که در بازیهای المپیک سال ۱۹۷۲ مونیخ، مردانش را صاحب مدال طلای فوتبال کرد و در جام‌جهانی آلمان (۱۹۷۴)، لهستان را در مقام شگفتی سازترین تیم جام دهم بمیدان فرستاد و این کشور را برای اولین بار صاحب مقام سوم نمود، از کار رهبری تیم ملی برکنار شد یابقولی خود مجبور به کناره‌گیری گردید، طرز فکر افراطی او برای جوانگرائی فوق‌العاده سریع در تیم ملی بود.

۶ شکست پیاپی و باور نکردنی لهستان در سال ۱۹۷۶ و در سه تیم هائی چون آرژانتین (۱ـ۲)، فرانسه (۰ـ۲)، یونان (۰ـ۱)، سویس (۱ـ۲)، ایرلند جنوبی (۰ـ۲) و آلمان شرقی (۱ـ۲) که همگی در خانه رخ داد، فقط حاکی از این ریسک خطرناک گورسکی بودو بالاخره هم منجر بجدائی او و تیم ملی شد.

گورسکی حتی از کشور هم رفت و بعنوان مربی در درخدمت تیم یونانی پاناتینایکوس درآمد و رهبران فوتبال لهستان گموچ را بعنوان جانشین او تعیین کردند.

اولین کاری که مربی جدید انجام داد، سپردن اسکلت اصلی تیم بهمان مهره‌های قدیمی و افتخار آفرین جام جهانی ۷۴ بود بطوریکه اینک ۹ بازیکن از تیم فاتح مقام سوم در جام جهانی آلمان، باردیگر صاحب پستهای اصلی تیم ملی هستند:

یان توماژوفسکی، آنتونی ژیمانوفسکی، ولادیسلاو زمودا، هنریک ویکزورک، کازیمیرزدینا، هنریک کاسپر ژاک، گرزگورزلاتو، آندرزج ژارماخ و مارک کوستو. با توجه بوجود این بازیکنان در تیم ملی، حد متوسط سنی تیم لهستان به ۲۷ سال بالغ میشود، مضافاً اینکه با توجه به بازگشت ولودزیمیرز لوبانسکی کاپیتن پیشین و ۳۰ ساله به تیم، این رقم حد متوسط سنی حتی بیش از ۲۷ سال نیز میگردد.

همین حد متوسط سنی بالای تیم است که افکار اکثر منتقدان فوتبال در این کشور را برعلیه مربی جدید بسیج کرده است و همه گموچ را متهم میکنند که او رهبری تاریخ پرست است و به غلط اینطور میاندیشد که با بزرگان گذشته و آنهائیکه حالا دیگر نامشان را باید به تاریخ سپرد، میتوان هنوز افتخار آفرید و پیروزی داشت.

اماگموچ باعمل و بانتایج جالب توجهی که در دوران کوتاه حکومتش باتیم ملی لهستان بدست آورد، حداقل بطور موقت همکه شده پاسخی دندان‌شکن به گروه مخالفان خود داد.

در کارنامه تیم ملی لهستان در سال ۱۹۷۷ و برهبری گموچ، شش پیروزی جالب رقم خورده است، با ۲ مساوی و ۰ شکست، اما پر ارزش از پیروزیهای بدست آمده که بار دیگر روح امید و اندیشه های جام طلبانه برای موفقیت در جام جهانی را به کالبد تیم ملی لهستان بازگردانده، بزرگترین موفقیت مربی جدید در نخستین سال رهبری‌اش، قهرمانی لهستان در مسابقه های مقدماتی جام جهانی آرژانتین در گروه اول اروپا میباشد. لهستان در حالی در این‌گروه که با پرتقال تیم سوم جام جهانی سال ۱۹۶۶، دانمارک و قبرس مبارزه میکرد، قهرمان شد که از ۶ مسابقه خودفقط یک بازی را نبرد و در آن تن به مساوی داد، با ۱۷ گل زده و فقط ٤ گل خورده.

وقتی که گموچ بعنوان مربی تیم‌ملی لهستان راهی بوینوس آیرس شده بود تا بنمایندگی از کشورش درمراسم قرعه کشی شرکت جوید، شاید تنها فرد در جمع مربیان ۱۶ تیم فینالیست بود که پیشاپیش آرزو میکرد، لهستان ازنخستین قدم با قدرتمندترین حریفان مواجه شود و لحظه‌ای کمگوی شانس، لهستان را در گروه دوم و در کنار آلمان تیم‌قهرمان جهان و مدافع عنوان گذارد، از روی رضایت، لبخندبلب آورد. چون آنچه را که میخواست بدست آورده بود، گموچ هم نظیر اکثر صاحب نظران، هلموت‌شون و مردان را، قدرت اول و پرشانس ترین تیم در جام جهانی ۱۹۷۸ می‌شناسد و خوشحال است که در دیدار افتتاحیه جام ۷۸، او و مردانش در برابر آلمان مصاف خواهند داد.

چون جام جهانی گذشته، کازیمیرزدینا هافبک برجسته وبزرگ لهستان، همچنان گرداننده و مهره اصلی این تیم است، مردیکه از جام جهانی گذشته باشگاه های بزرگ اروپا بابیشنهاد های کلان دربی صیدش بوده‌اند. ولی دنیاهرگز حاضر نشد چون لوبانسکی که به تیم بلژیکی لوکرن پیوست یاالانو که به فرانسه رفت. کشورش را ترک کند، معهذا گموچ مردی نیست که تمامی قدرت و حرکت تیم را برمبنی موجودیت فردی یک بازیکن بخصوص پایه ریزی کند.

او معتقد است که لهستان باوجود داشتن ستارگان بزرگ و پر تجربه باید، اسلحه‌اول را در کار گروهی داشته باشد. بهمین منظور اینطور برنامه چینی کرده است که از همین حالا، حداکثر تا چند هفته دیگر که مسابقه های باشگاهی این کشور پایان میپذیرد. اردوی تدارکاتی تیم‌ملی را برپا سازد. و برای اینکه بازیکنانش رااز هر نظر در خدمت داشته باشد یکی از دو کشور یوگوسلاوی یا اسپانیا را بعنوان محل برپائی اردوی خود برگزیده است.

گموچ تصمیم دارد در اولین مرحله زندگی اردوئی ملی پوشان که طولانی‌ترین مرحله نیز خواهد بود، فقط در مورد بدن سازی و بالا بردن درجه‌قدرت بدنی نفرات‌یکوشد. او میگوید، تابحال کسی از تمرینات سنگین فوتبال نمرده است، پس آنهائی که طالبند در خدمت تیم ملی، یکباردیگر در جام جهانی بدرخشند و دیدگان تمامی فوتبال دوستان گیتی را بخود خیره سازند، باید که مو به مو به برنامه های سنگین مرحله اول اردو تن در دهند. فقط بازیکنانی که‌از این مرحله سرفراز و موفق‌بیرون آیند، میتواند امیدوار به پوشیدن پیراهن تیم ملی لهستان در جام جهانی آرژانتین باشند.

گموچ سوای کارفوتبال و در زندگی خصوصی‌خویش در دانشکده فنی دانشگاه ورشو در مرحله دکترا به تحصیل مشغول است و خود شخصا بدلیل بارسنگینی که کار رهبری تیم ملی بردوش او نهاده، برای مدت یکسال در امر تحصیلی خود وقفه ایجاد کرده و از هم‌اکنون‌رسماً اعلام کرده‌است که بدون توجه به هر نتیجه‌ای که او با تیم ملی لهستان در جام جهانی آینده کسب کند، پس از این مسابقه ها، از مقام مربیگری تیم ملی کناره گرفته و بزندگی عادی و ادامه رشته تحصیلی‌اش باز خواهد گشت.

او معتقد است، رهبری تیم ملی کشورش در مسابقه های جام جهانی، سوای مطرح بودن حیثیت فوتبال لهستان برای خود او نیز یک آزمایش بزرگ، بزرگترین آزمایش در زندگی‌اش میباشد و میخواهد که چون یک انسان‌متفکر و روشنفکر قرن بیستم، از این آزمایش‌بزرگ‌سربلندبیرون آید.

قهرمانان جام تخت‌جمشید تاکنون

فصل ۲۵۳۲: پرسپولیس ۳۷ امتیاز (٤۰ گل زده ـ ٦ گل خورده)
فصل ۳۳ـ۲۵۳۲: تاج ۳۳ امتیاز (۳۰ گل‌زده‌ـ ۱٤گل‌خورده)
فصل ۳٤ـ۲۵۳۳: پرسپولیس ٤٤ امتیاز (۳٦ گل زده‌ـ ۱۲گل خورده)
فصل ۳۵ـ۲۵۳٤: پاس ۳۹امتیاز (۳٤گل‌زده‌ـ ۱٤گل‌خورده)
فصل ۳٦ـ۲۵۳۵: پاس ، پرسپولیس یاملوان؟

نتایج پاس وپرسپولیس در جام تخت جمشید

فصل ۲۵۳۲: پرسپولیس صفر ـ پاس صفر، پرسپولیس۱ـ پاس صفر
فصل ۳۳ـ۲۵۳۲: پرسپولیس ۱ـ پاس صفر، پرسپولیس ۱ـ پاس۱
فصل ۳٤ـ۲۵۳۳: پرسپولیس ۱ـ پاس صفر، پرسپولیس‌صفر‌ـ پاس صفر
فصل ۳۵ـ۲۵۳٤: پرسپولیس‌صفر ـ پاس‌صفر، پرسپولیس۱ـ پاس۱
فصل ۳٦ـ۲۵۳۵: پرسپولیس صفر‌ـپاس صفر،پاس‌ـپرسپولیس؟

رده بندی

	بازی	برد	مساوی	باخت	زده	خورده	تفاضل	امتیاز
۱ـ پاس	۲۹	۱۵	۹	۵	۳۲	۲۱	+۱۱	۳۹
۲ـ پرسپولیس	۲۹	۱۴	۹	۶	۴۵	۲۷	+۱۸	۳۷
ـ ملوان	۲۹	۱۳	۱۱	۵	۳۵	۲۱	+۱۴	۳۷
۴ـ تاج	۲۹	۱۴	۷	۸	۳۳	۲۱	+۱۱	۳۵
۵ـ تراکتورسازی	۲۹	۱۱	۱۰	۸	۲۹	۲۲	+۷	۳۲
ـ صنعت نفت	۲۹	۱۱	۱۰	۸	۲۶	۲۶	۰	۳۲
۷ـ برق	۲۸	۱۰	۱۱	۷	۲۵	۱۹	+۶	۳۱
ـ ذوب آهن	۲۹	۱۱	۹	۹	۳۰	۲۹	+۱	۳۱
۹ـ نیرو	۲۹	۹	۱۱	۹	۲۰	۲۰	۰	۲۹
۱۰ـ ماشین سازی	۲۹	۹	۱۰	۱۰	۲۰	۲۲	-۲	۲۸
۱۱ـ شهباز	۲۸	۷	۱۳	۸	۳۱	۲۷	+۴	۲۷
۱۲ـ هما	۲۹	۸	۹	۱۲	۲۳	۲۸	-۵	۲۵
۱۳ـ شاهان	۲۹	۶	۱۲	۱۱	۲۰	۳۱	-۱۱	۲۴
۱۴ـ دارائی	۲۹	۶	۱۰	۱۳	۲۶	۳۶	-۱۰	۲۲
۱۵ـ بانک ملی	۲۹	۵	۱۲	۱۲	۱۶	۲۶	-۱۰	۲۲
۱۶ـ راه آهن	۲۹	۱	۹	۱۹	۱۴	۴۷	-۳۳	۱۱

تیم فوتبال پرسپولیس ، از راست به چپ.نشسته: اسماعیل حاجی‌رحیمی پور ، محمود خوردبین ، علی‌پروین (کاپیتن) ، آلن ویتل ، علیرضا مزینی. ایستاده: محمد دادکان ، محمد مایلی کهن ، صفر ابرانپاک ، یعقوب فاطمی مقدم ، بیژن ذوالفقار نسب، حسین قرمخانلو.

جنگ قهرمانی برای پاس وپرسپولیس

تیم فوتبال پاس. از راست به چپ. ایستاده: همایون شاهرخی (کاپیتن) ، رضا قفل‌ساز ، حبیب شریفی ، مائیس میناسیان ، مهدی مناجاتی حسین کازرانی. نشسته:محمد صادقی ، مجید حلوائی ، مهدی دینورزاده ، اسماعیل نوربخش ، محسن هوشنگی .

از بین یکی از همین‌دوحریف شناخته می‌شود . و بازهم چون ٤ فصل قبل ، حکومت تیم‌های پایتخت‌بر جام‌قهرمانی باشگاههای ایران‌ادامه‌خواهد یافت .

پاس، عاشق‌تر ازپرسپولیس برای قهرمانی تمامی طول هفته گذشته را در اردو سر کرده است. اما حریف نیز برای بازستاندن عنوانی کمتر جام سوم داشت ، دندان های تیزش را از هفته قبل به رخ پاس کشانید . در روزی که پرسپولیس آنطور پر اشتهاو جنگنده بر دژ راه‌آهن حریف روز بیست و نهم خودکوبید که با برد ۰ـ۵ ازمیدان‌بیرون آمد . درحالیکه آلن ویتل بهترین مهاجم خود در نیم فصل دوم جام راهم درخدمت نداشت . ولی فردا ، گلزن انگلیسی پیراهن‌سرخهابهمراه دیگر یارانش در میدان‌کارزار حاضر خواهد بود .

اگر پرسپولیس ، بعلاضافه آلن‌ویتل ، فردا هم چون‌روز دیدار با راه‌آهن ظاهر شود، بیگمان قهرمان فصل گذشته، روزی سخت و پس کشنده خواهد داشت . و درمقابل حریف اگرپاس‌در راه حفظ‌قهرمانی، هرچه در چنته دارد روکند، به یقین آخرین دیدار جام پنجم ، پر شکوهترین دیدار این فصل نیز خواهد بود . اگرچه سنت و سابقه نشان داده است که بازیهای اوج‌و حساس ، همیشه از سردترین و کم حادثه‌ترین مسابقه ها بوده‌اند !

نبرد داغ وبیرحم

اما برای پرسپولیس همانطوری که رفت ، قضیه فرق دارد و چیزی که دیدار پایانی جام پنجم را برای این دو تیم بزرگ و قدرتمند پایتخت ، بیش از همیشه‌داغ و بی‌رحم میکند ، دو امتیازی است که پاس‌از حریف بیشتر دارد و پرسپولیس برای قهرمان شدن در پی آن‌است.

گوئی این دو امتیاز طلائی در گاو صندوقی گذارده شده که در نزد پاس به امانت می باشد و کلید رمزش زیرپای قهرمان جام پنجم است .

مطمئنا پرسپولیس یک تیم کوبنده‌خواهدبود، همچنانکه درمقابل راه‌آهن بود . اما پاسی‌ها اگر بخواهندبصرف قهرمان شدن با مساوی ، محتاط و وقت گذران یا خشن و خطاکار باشند،مسلما زیان خواهند دید و در هر ۳ صورت ، خواه ناخواه همه‌ی عوامل وشرایط بازی بزیانشان خواهد شد .

پاس که در همه‌ی نقاط زمین ، مهره‌هائی با تجربه و با تکنیک دارد ، رامقهرمانی را در حرکت منظم ، سریع و میل به پیروزی باید جستجو کند .همچنانکه‌اگر پرسپولیس هم تمایل به قهرمانی دارد ـ که در تب آن میسوزد ـ باید چون هفته پیش بازیکنی‌نظیر حاجی‌رحیمی‌پور را در خط حمله نگهدارد و از خوردبین و زادمهر به آسانی نگذرد . درحالیکه افزوده شدن آلن ویتل ، گلزن حرفه‌ای این تیم به این جمع نیز ، یقین کار مدافعان پاس را مشکلتر خواهد داشت . و درمقابل اگرپاس‌در راه حفظ‌قهرمانی، هرچه در چنته دارد روکند، به یقین آخرین دیدار جام پنجم ، پر شکوهترین دیدار این فصل نیز خواهد بود . اگرچه سنت و سابقه نشان داده است که بازیهای اوج‌و حساس ، همیشه از سردترین و کم حادثه‌ترین مسابقه ها بوده‌اند !

نبرد داغ وبیرحم

اما برای پرسپولیس همانطوری که رفت ، قضیه فرق دارد و چیزی که دیدار پایانی جام پنجم را برای این دو تیم بزرگ و قدرتمند پایتخت ، بیش از همیشه‌داغ و بی‌رحم میکند ، دو امتیازی است که پاس‌از حریف بیشتر دارد و پرسپولیس برای قهرمان شدن در پی آن‌است.

گوئی این دو امتیاز طلائی در گاو صندوقی گذارده شده که در نزد پاس به امانت می باشد و کلید رمزش زیرپای قهرمان جام پنجم است .

مطمئنا پرسپولیس یک تیم کوبنده‌خواهدبود، همچنانکه درمقابل راه‌آهن بود . اما پاسی‌ها اگر بخواهندبصرف قهرمان شدن با مساوی ، محتاط و وقت گذران یا خشن و خطاکار باشند،مسلما زیان خواهند دید و در هر ۳ صورت ، خواه ناخواه همه‌ی عوامل وشرایط بازی بزیانشان خواهد شد .

پاس که در همه‌ی نقاط زمین ، مهره‌هائی با تجربه و با تکنیک دارد ، رامقهرمانی را در حرکت منظم ، سریع و میل به پیروزی باید جستجو کند .همچنانکه‌اگر پرسپولیس هم تمایل به قهرمانی دارد ـ که در تب آن میسوزد ـ باید چون هفته پیش بازیکنی‌نظیر حاجی‌رحیمی‌پور را در خط حمله نگهدارد و از خوردبین و زادمهر به آسانی نگذرد . درحالیکه افزوده شدن آلن ویتل ، گلزن حرفه‌ای این تیم به این جمع نیز ، یقین کار مدافعان پاس را مشکلتر

بقیه در صفحه ۲۷

فوتبال

مسابقه‌های فوتبال جام تخت جمشید هفته آخر

فردا بعد از ظهر با سوت آقای «ریکاردو لاتانزی»داور بین‌المللی ایتالیائی ، آخرین بازی از هفته آخر پنجمین دوره مسابقه‌های فوتبال قهرمانی باشگاه‌های ایران ـ جام تخت جمشید ـ در ورزشگاه بزرگ آریامهر آغاز خواهد شد . در این آخرین میدان در یکسو پرسپولیس قهرمان دو جام اول و سوم و در سوی دیگر پاس‌قهرمان فصل پیش ایستاده‌اند .

فردا در این دیدار که حساسیت یک فینال بزرگ را بخود گرفته است، هر دوتیم با داعیه قهرمانی به میدان می‌آیند . اما با یک تفاوت بزرگ :

پرسپولیس برای قهرمان شدن فقط به امید پیروزی بازی خواهد کرد. و پاس به لطف امتیازات بیشتری که تاحال اندوخته است ، برای قهرمان شدن و برای حفظ جام به مساوی هم راضی خواهد بود .

البته به شرطی که‌ملوانان در آخرین بازی این فصل خود برابر بانک ملی‌که‌امروز انجام می‌شود دست به یک شگفتی دور از انتظار یعنی پیروزی با اختلاف ٦ گل یا بیشتر نزنند. چون اگرملوان اینچنین کند ، فردا جامدمی سومی هم پیدا خواهد کرد ، زیرا درصورتیکه پرسپولیس با یک گل اختلاف فاتح‌دیدار پاس باشد ، در حقیقت برای قهرمانی ملوانان ، جنگیده است .

اما بعید که ملوان بتواند درآخرین روز فصل در برابر بانک چنین نتیجه‌ای رابدست آورد. بویژه اگر بیاد آوریم که در بهترین برد تیم شمالی در این فصل ، مهاجمان ملوان نتوانسته‌اند بیش از ۳ گل وارد دروازه حریف کنند .

جنگ قهرمانی

بدین صورت ، باید گفت قهرمان جام پنجم فردا در دیدار پاس و پرسپولیس و برپائی بازیها نیز پنجشنبه هفته پیش بودکه‌در استانه موعد مقرر قرعه‌کشی،تاریخ دیدارها دو هفته به عقب برده شد و دلیل آنهم‌کمبود تیمها بود که فقط سه تیم تاج و پاس و ایرانا برای حضور در مسابقات قدم جلو گذاردند و اعلام آمادگی کردند و از دیگر باشگاهها خبری نشد !

نکته قابل ذکر و گفتنی اینکه در شرایط کنونی اگر حتی بیشتر از دو هفته نیز تاریخ برگزاری‌مسابقات باشگاهها به‌عقب برده شود مشکل بنظر میرسد باشگاه های دیگر جز این سه‌برای بازیها قدم پیش گذارند و اگر خیلی خوشبین باشیم ممکن است مثلا یک تیم‌دیگر هم اعلام آمادگی کند !

ولی آنچه مهم است اینکه : هر والیبال‌دختران مسابقه داشته باشیم، حالا بهر شکل و تحت هرگونه شرایطی ، چرا که والیبال دختران ما ورزشی افتاده در سراشیبی است که از چند سال پیش‌هموارمی‌شاهد این نزول بوده‌ایم .وبهمین خاطر نیاز داریم ، هرآنچه باقی است حفظ کنیم و با بوجود آوردن توجه ، بر آن باشیم که نظر های بیشتری را نسبت به این ورزش جلب کنیم و این با برپائی مسابقات و ایجاد شور وهیجان ممکن است. درحالیکه ما در شرایط کنونی شاهد نقطه عکس‌آن هستیم ، یعنی سکوت و بی‌خبری و بعد هم که دیدارهائی پیش می‌آید با مسائلی این چنین ، به اشکال برخورد میکند .

از یک جهت تصمیم به تعویق انداختن بازی های دختران میتواند قابل قبول باشد و آنهم کمبود تیم، برای برگزاری «مسابقات قهرمانی باشگاهها» است و اینکه انجام دیدارها با رقم سه تیم چندان خوشایندهم نیست و آنرا میتوان پذیرفت .

ولی اگر انعطاف پذیری درمیان باشد ، رامحل برای دشواریها نیز وجود دارد!

اگر دیگر باشگاهها «هم» و تعصب این تلاش را ندارند، گناه این‌سه باشگاه چیست ؟ اینهائی که ماهها تمرین کرده‌اند و انتظار و «قدرت» حضور پیدا کردن در بازیهاو علاقمندی چنین بازیهائی را داشته‌اند و اینکه برای انجام مسابقاتی بایستی بازهم‌صبر کنند و منتظر بمانند .

عقیده ما اینست که اگر نمیخواهیم بازیهائی با این جمع قلیل بنام «دیدار های قهرمانی باشگاهها» داشته باشیم ، این تلاش‌رامیشود داشت که دیدارهائی برای همین‌ها که‌قدم‌پیش‌گذارده‌اند داشته باشیم ، حالا نه بنام مسابقات قهرمانی باشگاه‌ها، و بهر اسم دیگری که میخواهد باشد : بازیهای سه‌جانبه ، جام فدراسیون والیبال و یا هر چیزدیگر، که هدف بهرحال برگزاری دیدارهائی در والیبال دختران است .

و بعد هم هر زمان شرایط مساعد گردید ، بازیهای باشگاهی را برپا کرد. انجام مسابقات دوستانه‌ای برای همین‌جمع معدود ، نشانه توجه به علاقمندیها و ارزش نهادن بر تلاش ما خواهد بود تا خشکوتر در کنار هم نسوزند .

گناه این سه چیست؟

قرار بود هفته پیش طبق برنامه تنظیمی و قبلی از سوی فدراسیون والیبال ، مسابقات قهرمانی دختران باشگاه‌های تهران‌آغازشود، آنهم پس از ماهها سکوت و بی‌خبری‌درصحنه‌و الیبال دختران که حدود آن به اواخر سال گذشته می‌رسید !

زمان تعیین شده برای

مردی که فردا خداحافظی میکند

اگر نبرد فردای پاس و پرسپولیس ، در روز هفدهم اسفند انجام می‌شد ،مردیکه از جوانی تا اوج و از اوج‌تا پایان راه فوتبالش ، همیشه و طول سالهای بسیاربابیراهن تیم‌پاس در دنیای توپ گرد این سرزمین سربلند وبرافتخار زندگی کرده است ، کفشها را نیز در جشن سی و سه سالگی‌اش برای همیشه بدیوار می‌آویخت.

همایون شاهرخی کاپیتن محبوب پاسیها، فردا برای آخرین‌بار در عمر فوتبالش به میدان می‌آید و بعد از آن دیگرهرگز. او مردی است که فردا در داغترین میدان‌جام پنجم تخت جمشید و بعد از این دیدار برای همیشه‌بافوتبال وداع میگوید.

شاهرخی شاید آخرین بازمانده از نسل پرافتخار توپچیهای محله چهار صد دستگاه در شرق تهران باشد.از جائیکه پیش از او حبیبی‌ها، شرفی‌ها ،اسماعیلی‌ها و تنی چند از دیگر بزرگان فوتبال‌این دیاردرپی‌سالها غرورآفرینی وافتخار، به جبرزمان با دوران بازیگری‌خداحافظی‌کرده‌اند.

لحظه خداحافظی با فوتبال پس از قریب به ۲۰ سال بازیگری، لحظه شیرینی نیست. همه میدانیم که مرگ‌ودرس یک قهرمان ، لحظه وداع او با دوران قهرمانی و بازیگری است. اما این لحظه در عین حال، لحظه شکوه، لحظه‌اوج خاطره‌ها برای تمامی آن سالهای دراز دوست داشتنی و لحظه تولدی تازه در زندگی است.

برای شاهرخی ، فردا باید سرود خداحافظی‌خواند. خداحافظ قهرمان.

شطرنج قهرمانی باشگاههای تهران

بانک‌سپه، تنهادرصدر

شب گذشته‌مسابقات‌شطرنج قهرمانی باشگاهها یکی از حساس‌ترین شب های خودرا پشت‌سر گذاشت . در این‌شب که دور نهم مسابقات انجام می‌شد سه دیدار حساس بین تیم‌های پاس ، تهرانجوان و هما ، ایرانا و بانک سپه ، قصریخ انجام شد .

هما و ایرانا در این دور پیکاری تماشائی داشتند . بر روی میزیک کیخسرو کهیائی از ایرانا در انتظار دیدار باکامران‌شیرازی بود.شیرازی برای این دیدار نزدیک به‌٤۰ دقیقه تاخیر داشت که این موجب نگرانی‌اعضای تیم هما شده بود ، ولی شیرازی با ارائه یک بازی درخشان و استفاده از کمی وقت‌حریف ! موفق شد یک امتیاز حساس بدست آورد .

کهیائی در این دیدار نتوانست در ۲ ساعت وقت قانونی خود ٤۰ حرکت رابه انجام برساند .

بر روی میز دوم استاد خسرو هرندی‌از هما وواچه گاسپار از ایرانا رو درروی یکدیگر قرار گرفتند . پیکار این دو چهره ملی‌پوش نیز سخت جلب‌توجه می‌کرد . گاسپار جوانترین عضو تیم ملی ایران بازی جالبی را ارائه داد ولی در پایان با یک اشتباه فاحش مغلوب حریف جوان خود شد .

چهره‌های قدیمی

بر روی میز سه کارامیان از هما حریف بهمن دهقان از ایرانا بود. دهقان وکارامیان که هردو از چهره های قدیمی و سرشناس شطرنج هستند دیدارشان از هیجان خاصی برخوردار بود که بهمن دهقان موفق شدحریف خود را شکست دهد .

کاظم مرتضوی کاپیتن تیم ایرانا به دیدار خسروچویک میز چهار تیم هما آمد . مرتضوی نیز با یک پیروزی شیرین امتیازات تیمش را اضافه نمود و در مجموع‌دو

بقیه در صفحه ۲۷

دفاع پیرک

سیاه: کیخسروکهیائی (ایرانا)	سفید: کامران شیرازی (هما)
1.e4	g6
2.h4	d6
3.h5	Cf6
4.h5xg6	f7xg6
5.Cc3	c6
6.d4	Da5
7.Fd3	e5
8.Fd2	Db6
9.Df3	Fg7
10.d4xe5	d6xe5
11.Dg3	Dc7
12.Cf3	Ch5
13.Txh5	g6xh5
14.O-O-O	Fg4
15.Cd4	Df7
16.Cf5	Fxf5
17.e4xf5	Cd7
18.Fe3	O-O-O
19.Fxa7	Fh6
20.Rb1	Thg8
21.Df3	Cf6
22.Th1	Tg4
23.b3	Fd2
24.Ce4	Cxe4
25.Fxe4	Fb4
26.g3	Td6
27.De2	Fc3
28.Ff3	Td2
29.De3	وقت سیاه تمام شد
1	0

برنامه هفته آخر

پنجشنبه ٦ بهمن : بانک ملی ـ ملوان (۲٫۳۰ بعداز ظهر ـ امجدیه) ، تاج ـ سپاهان (٤٫۳۰ بعد ازظهر‌ـامجدیه)
جمعه ۷ بهمن: هما ـ راه‌آهن (۲٫۳۰ بعد از ظهر ـ آریامهر) ، پرسپولیس ـ پاس (٤٫۳۰ بعد ازظهر‌ـآریامهر)، نیرو ـ شهباز (۲٫۳۰ بعد از ظهر ـ اهواز) ، صنعت‌نفت‌ـ دارائی (۲٫۳۰ بعداز ظهر ـ آبادان) ، ذوب‌آهن ـ برق (۲٫۳۰ بعد از ظهر ـ اصفهان) ، تراکتور سازی ـ ماشین سازی (۲٫۳۰ بعد از ظهر تبریز).

حداکثر بهره‌وری کار،

باحداقل نیروی انسانی

چای خوردن، تلفن کردن، گپ زدن، خارج‌از مسائل اداری صحبت کردن، درد دل کردن های بیهوده، میهمان بازی، ریاست کردن، دیرآمدن، زود رفتن، از زیر کار دررفتن، همه و همه باید موقوف شود، چرا که مملکت مادر شرایط فعلی به نیروی انسانی در هر زمینه‌ای از کارگرساده و سمبل تا عالم ودانشمند و محقق و متخصص و کارشناس، آنقدر نیاز دارد که باید از انجام‌هرکار بیهوده‌ای پرهیز کردتا نیروی کارما سازنده‌تر و موثرتر بکار گرفته شود.

راستی چرا دربعضی از سازمانهای اداری، تعداد مستخدمان، رانندگان. تلفنچی‌ها، نظافتچی‌ها. نامه رسان‌ها، باغبانها، آسانسور چی‌ها وکلیه کسانی که در سطوح پائین سرویس میدهند. اگر از تعداد کارمندانشان زیادتر نباشند، لااقل در مقام قیاس با آنها، تفاوت چشمگیری هم ندارند.

چرا دربسیاری از ادارات وسازمان‌های دولتی ماتعداد کارمندان، چندبرابر حجم کارها است؟ چرا نیروی انسانی ما که گاهی‌بتخصص هایشان نیز احتیاج فراوان داریم، بیهوده به‌هدرمیرود؟ چرا پزشکان و دندانپزشکان‌به میزوکالت و سناتوری چسبیده‌اند و چراتکنیسین ها و مکنیسین‌ها، اندیکس‌نویس و اندیکاتور نویس شده‌اند؟ چرا باید دامپزشک، معاون‌یا رئیس اداره‌آموزش وپرورش بشود؟

و چرا باید دکتر داروساز رییس یک‌اداره فنی وحرفه‌ای راقبول کند، یا لیسانسیه جغرافیا،معاونت یکوزارتخانه فنی را بعهده بگیرد؟

چرا مسئولان اداری ما، بدنبال حذف‌و زوائدوتشریفات نیستند؟ و چرا مرتبا تلاش میکنند تا ادارات و واحدهای بیهوده‌ای را بوجود آورندتا باصطلاح «تشکیلات اداری خودشان را گسترش بدهند؟ میز و صندلی‌و تلفن‌واتومبیل و کارمند و مستخدم را اضافه کنند، در حالی که توسعه و گسترش این سازمان ها نه تنها مشکلی را حل نمیکند که سوای افراط و تفریط های مالی، درجهت ضایعات‌نیروی انسانی هم مشکلات تازه‌تری را پدید می‌آورد.

زمانی نه چندان دور، بلکه ۸-۷ سال قبل در تشکیلات وزارت کار، اداراتی را به عنوان «رسیدگی به جرایم اطفال،کمکبه‌اشتغال بزهکاران «مددیاری مجرمین»، و امثال‌آن تشکیل داده بودند، درحالی که شرح وظایف این ادارات بهیچوجه درصلاحیت وزارت کار نبود و حتی مسئولان ادارات مزبور هم نمیدانستند که چه باید بکنندیاچه‌وظیفه‌ای را باید انجام بدهد؟هم‌اکنون هم نظایر چنین واحد هایی در سایر سازمان های دولتی فراوان هم دیده میشود.

دکور اتاق رئیس؟!

گروهی از متخصصان تعلیم و تربیت معتقدند که این افکار و عقاید زاییده دوران گذشته ارباب و رعیتی است چرا که اربابان سابق، تلاش میکردند تا سفره گسترده‌تری داشته باشند.

غلام‌و نوکر و خانه‌دارو باجی و آشپز و سورچی و بیطار ومهتر وکهتر زیادتری داشته باشند. تا بتوانند قدرت ودبدبه و کبکبه‌شان رابه رخ دیگران بکشند، اما، حالا سال هااست که آن دوران ارباب و رعیتی را، پشت سر گذاشته‌ایم ودر صورتی که هنوز آن عقاید و آن آداب و تشریفات رابگونه دیگری بکار میگیریم. چرا که هنوز هم مسئولان اداری ما میخواهند که «رئیس» باشند، هنوز هم هر مسئول تازه واردی قبل از هر چیز بفکر تعیین منشی، راننده و مستخدم مخصوص است. چون راننده باید به هزینه دولت ،اعضای خانواده رابگردش‌ببرد. مستخدم باید مثلا کاغذی راکه ازمیز به زمین افتاده باچندتا «دولاو راست شدن» به مقام ریاست تحویل بدهد یا آنکه منشی حالت دکور اتاق رئیس راداشته باشد!

همین چند روز قبل بود که دوسه تا از وزارتخانه ها،تعداد زیادی مستخدم و نامه رسان و راننده جدید استخدام کردند یاآنکه از ادارات بسیارکوچك کرج دو برابرتعدادکارمندانش مستخدم و راننده و اتومبیل گرفته است، اداره بهداری‌و بهزیستی‌سمنان هم۱۳ طبیب پشت میز نشین و «رئیس» دارد در حالی که فقط دو نفر از اطباء این اداره به معالجه و درمان میپردازند، طبیعی است وقتی که از سیزده‌طبیب. یازده نفرشان«رئیس»باشند. هر رئیس به یك منشی و یك مستخدم و یك راننده هم‌نیاز خواهد داشت. در آنصورت کارمندی باقی نمیماند. که‌کار

ارباب رجوع را راس و ریس کند یا آنکه طبیبی به‌درمان بپردازد.

در چنین حالتی است که‌یك سازمان نوپا، همه این‌جنقولك بازی ها را بدور انداخته.همه تشریفات راکنار زده و همه آداب و رسوم باقیمانده دوره خانخانی رانادیده گرفته تا از حداقل نیروی انسانی ،حداکثر بهره‌وری را داشته باشد.

کمیسیون شاهنشاهی که‌بزرك ترین و حساس ترین وظایف را -یعنی کار کنترل وبازرسی همه طرح‌هاوبرنامه‌های‌سراسری مملکت در بخش عمومی و خصوصی رابعهده دارد، فقط بایك رئیس و ۲۰ کارمند و دو مستخدم اداره میشود در حالی که ۱۴۴۳۹ پرونده جاری دارد که باید مرتبا به همه‌آنها رسیدگی کند تا کوتاهی ها، قصور هاو خلاف ها رادریابد.

آقای موسوی نسل رئیس دبیر خانه کمیسیون‌شاهنشاهی میگوید: «ما در اینجا سیستم های کهنه را بدور افکنده‌ایم و آن سنت های دست‌وپاگیری که در بعضی از ادارات و سازمان ها. حکایتگر بوروکراسی اداری، با همه‌کراهتش میباشد، کنار زده‌ایم‌تابتوانیم وظایف خودمان را بدرستی‌انجام بدهیم.

موسوی نسل تاکید میکند در اینجا هر کارمندی همه وظایف مربوط به خودش را شخصا انجام میدهد. دراینجا از نامه پراکنی و یادداشت‌نویسی خبری نیست.

همه ارتباط های اداری برای کسب‌خبر یاآگاهی ازچگونگی وظایف محوله، مستقیما ودر تماس های حضوری انجام می‌گیرد، مستخدمی وجود ندارد تا یادداشت این یکی رابه‌آن یکی برساند، بوفه و رستورانی دیده نمیشود تا کارمندان دایما هوس چای و قهوه و بیسکویت و آب میوه راداشته باشند.

دراینجا روزی دو بار به کارمندان سرویس داده می‌شود، بنابر این‌به هیچ کارمندی بیش‌از دو بار، چای‌وبیسکویت داده نمیشود.

از ارتباط های تلفنی‌بیهوده و خصوصی جلوگیری میشود، هیچ میهمانی‌نمیتواند برای‌وقت گذرانی، کمیسیون شاهنشاهی راانتخاب کند، هیچکس دیر نمی‌آید و زود هم‌نمیرود،علاوه بر آن در تمام مدتی که توی اداره نشسته‌اند فقط در اطراف وظایف خودشان صحبت‌میکنند و بهیچوجه هم صحبت های‌آنها به‌خارج ازمسایل اداری‌کشانده نمیشود. بنابر این می بینید که دراینجا یك محیط تازه، یك محیط کار و فعالیت‌بوجود آمده است ،چون مابرای‌نیروی انسانی موجودمان، ارزش های فراوانی قائل هستیم و بهمین دلیل هم نمیگذاریم که این نیرو، بیهوده تضییع شود.

وقتی که فرمان درباره جلوگیری یاکاهش ضایعات صادر شده است چگونه می‌توانیم بگذاریم که نیروی انسانی، یعنی با ارزش ترین نیروی موجودمان ضایع شود.

در کمیسیون شاهنشاهی برای اجرای مواد نه‌گانه شاهنشاه نه کمیته خاص، یا به کلام دیگر نه کمیته فنی تشکیل شده که همه طرح ها و برنامه های‌سازمان های‌مربوط را مطالعه و بررسی میکند، نواقص آنها رانمایان‌میسازد. نحوه اجرای آنها را کنترل و بازرسی میکند، مسئولان عقب افتادگی هارا شناسایی میکند، به بازرسی های مداوم‌ومستمر یابازرسی های‌اتفاقی وناگهانی میپردازد، تا دستگاه های‌زنك زده اداری مارابه تحرك‌اندازد.

یکی از مسئولان کمیسیون شاهنشاهی میگوید: تاکنون ۱۴۴۳۹ پروژه ازطرف سازمان های مختلف به ما رسیده که ۱۲۲۹۵ پروژه آن خالی از اشکال بنظر رسیده و بقیه‌آن هم تحت مطالعه و بررسی قرار گرفته است چون هر پروژه‌ای که به کمیسیون شاهنشاهی میرسد بر اساس ضوابط مشخص به کمیته ذیربط ارسال میشود.

کمیته، پروژه را دقیقا مطالعه و بررسی میکند، اگر ابهاماتی داشت ،اگر بعضی از مسایل آن بدرستی روشن نشده بود، اگر در زمان‌بندی آنها، اصول را رعایت نکرده بودند. از سازمان برنامه ریز، سئوال میکند و بعد از آنکه رفع نقص شد. بعرض‌شاهنشاه میرسد تا در صورتیکه موافقت فرمودند، بمرحله اجرادرآید. بعداز آن هم هرشش ماه یک بار، گاهی هم بوسیله بازرسی های اتفاقی. تمام مراحل طرح کنترل و نظارت میشود تاطبق برنامه های زمان‌بندی شده، پیش برود.

موسوی نسل‌رئیس دبیرخانه کمیسیون شاهنشاهی‌درتوضیح بیشتری میگوید: همه‌ی این کارها بوسیله کامپیوتر انجام میشود، بهمین سبب هم مرکز کنترل پروژه مادرهمه‌ی دنیا «نمونه» شناخته شده است.

کامپیوتر علاوه برآنکه محاسبات فنی‌را برای‌کمیسیون مشخص میسازد تاریخ های بازرسی و کنترل. پیشرفت های کار ها براساس برنامه ریزی ها، اعتبارات و هزینه های مورد نیازو هم‌مشخصات هرطرح وپروژه‌ای را دقیقا تعیین میکند. حتی قبل ازآنکه هیئت‌های‌بازرسی‌ما به‌شهرستان ها اعزام شوند احکام آنها بوسیله کامپیوترصادر میشود. بلیط های مسافرت و هتل های محل اقامتشان نیز رزرومیشود چراکه بازرسان ما بهیچوجه حق ندارند در مدت ماموریت به‌میهمانی مسئولان‌اجرایی‌طرح ها وپروژه ها بروند.

یکی از مسئولان سازمان برنامه و بودجه میگوید وزارتخانه ها و سازمان های دولتی در جهت وظایفی که‌به عهده دارندو بخاطر رفع‌کمبود هاو نارسایی‌ها، طرح ها و پروژه هایی را تهیه میکنند. این طرح ها برای تامین اعتبار وهزینه های مورد نیاز به سازمان برنامه‌و بودجه ارسال میشود. علاوه برآن سازمان برنامه‌و بودجه وظیفه هماهنگ ساختن این طرحرا باسایرطرح های مملکتی را هم بعهده‌دارد، سپس طرح از طریق نخست وزیری بدفتر مخصوص شاهنشاهی تسلیم میشود. تا به عرض شاهنشاه برسد.

در کمیسیون شاهنشاهی برای هر یک از اعضای کمیته ها و کارمندان، کلاسور های خاصی وجود دارد که در این کلاسور ها یا پرونده های متحرک، قوانین، احکام، شرح وظایف، کار هایی که انجام داده‌اند، کارهایی که بایستی انجام‌بدهند ،مشخصات کلیه طرح‌هایی که در دست مطالعه و بازرسی دارند، ضبط شده است. در حقیقت این کلاسورها بمنزله شناسنامه عضو بشمار میرودکه در هر لحظه. همه وظایف انجام‌شده. طریقه انجام شدن‌آن یاوظایفی راکه بعهده دارد ،مشخص‌می‌سازد.

هم اکنون بوروکراسی‌کهنه و منسوخ وزوار دررفته ما، اساس همه‌ی مشکلات اداری‌و نارضایتی های مردم را تشکیل میدهد، چراکه‌در سازمان های اداری‌ما، مثل شهرداری، ،ادگستری، دارایی و امور اقتصادی ... همه کار هابه وسیله مکاتبه انجام میشود. بطوریکه دو نفری که درکنار هم نشسته‌اند، بجای آنکه یک مشکل را باسئوال شفاهی حل کنند به‌مکاتبه اداری می‌پردازند بگونه‌ای کهدر بعضی ازموارد هم پاسخ یک نامه از این میز به آن میز پهلو دستی هفت، هشت روز طول میکشد تازه بشرط آنکه‌ارباب رجوع‌دنبالش باشد.

اما کمیسیون شاهنشاهی این مساله را به آسانی‌حل کرده است چرا که در انجا هیچ مکاتبه‌ای صورت نمی گیرد همه سئوال ها و جواب ها در ارتباط‌مستقیم به گفت و شنود و بحث گذاشته میشود و سپس نتیجه همه کار ها روی فرم های چاپی مخصوصی‌درج میگردد در حقیقت این فرم های چاپی، کارهمه‌مکاتبات دوروو دراز ادارات را انجام میدهند.

گروهی از کارشناسان مسایل اداری معتقدند که برای موفقیت انقلاب‌اداری هیچ راهی آسانتر و بهتر از آن نیست که روش کمیسیون شاهنشاهی به تجربه گذاشته شود.

یکی از مدیران وزارت کار و امور اجتماعی‌میگوید جلوگیری از ورودمیهمانان ناخوانده‌و مزاحم‌کارتازه‌ای نیست چرا که ۵ سال قبل در وزارت کار، ترتیبی داده شده بودکه هیچ‌میهمان مزاحمی‌رابه داخل‌ساختمان راه نمیدادند و اگر یک میهمان ناخوانده هم هوس وقت گذرانی کرده بود و دیدار یک کارمند وزارت‌کار را بهانه‌ای برای این‌وقت کشتی، قرار داده بودکارمند مربوط مجبور بود که از دوست خودش دریکسالن عمومی و حداکثر هم به‌مدت یک ربع ساعت دیدار کند.

اجرای این روش سبب شده بود که تعداد مراجعه کنندگان به وزارت کار در حد میهمان بازی و وقت گذرانی. به صفر برسداما دیری نپائید که مثل‌بسیاری از تصمیمات دیگر مسئولان اداری ما، به فراموشی سپرده شد.

همین‌مقام میگوید: کاش ترتیبی داده میشد که‌رویه کمیسیون شاهنشاهی‌به‌سایر سازمان های اداری ما هم گسترش پیدا میکرد چرا که هم اکنون به هر اداره‌ای‌که مراجعه میکنیم چند نفر میهمان ناخوانده اطراف کارمند را گرفته‌اند و به او اجازه نمیدهند که بکار هایش رسیدگی کند باپاسخ ارباب رجوع را بدهد.

چرا کارمندان ادارات به «وقت‌کشی» میپردازند.

بسیاری از متخصصان سرشناس به مشاغل غیر تخصصی رو کرده‌اند.

منشی‌ها ،وظیفه دکوراسیون اتاق مدیران را بعهده گرفته‌اند.

در حالیکه دچار کمبود نیروی انسانی هستیم هزاران نیروی کارمادرسازمان های دولتی‌بیهوده به‌هدر میرود.

مشاغل مستخدمی، باغبانی، آسانسورچی، نظافتچی .باید به‌حداقل برسد

ریشه های بوروکراسی را بخشکانید.

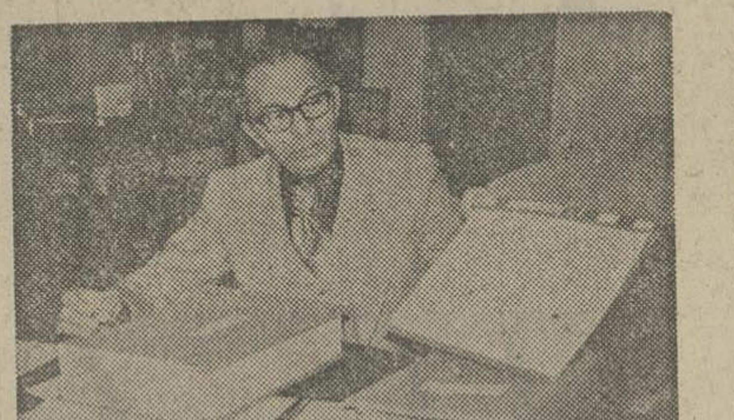

موسوی نسل‌رئیس‌دبیرخانه کمیسیون شاهنشاهی: ما ۱۴۴۳۹ پروژه‌در دست مطالعه و رسیدگی داریم که دائماهمه مراحل اجرایی آنرا کنترل و نظارت خواهیم کرد.

وظایف کمیسیون شاهنشاهی

۱- تهیه‌واجرای طرح‌هایی بمنظور جلوگیری ازهر گونه ضایعات کشاورزی ناشی ازآفات، طرز بسته بندی، حمل‌ونقل و توزیع از طرف وزارتخانه هاو سازمان های مسئول.

۲- تنظیم‌و اجرای طرح‌های لازم برای جلوگیری از ایجاد ضایعات در صنایع کشور ازلحاظ اتلاف مواد اولیه و عدم استفاده از حداکثر ظرفیت کارخانه هاوماشین‌آلات چه در بخش دولتی وچه دربخش خصوصی.

۳- تهیه‌واجرای طرح‌های موردنیاز بمنظور جلوگیری از توقف غیرمعقول‌کشتی‌ها دربنادرو اجرای برنامه‌های‌فوق‌العاده یا انجام کار شبانه روزی برای برطرف کردن تنگناهای بنادر و حمل محصولات بمراکز توزیع داخل‌کشور.

۴- اجرای قطعنامه کنفرانس ارزشیابی انقلاب‌آموزشی.

۵- تعیین علل‌وناتمام ماندن بعضی طرح‌ها دربرنامه های عمرانی گذشته و فعلی وانجام اقداماتی بمنظور پیش‌بینی رفع نقائص طرح‌ها در برنامه‌عمرانی ششم.

۶- تنظیم برنامه های لازم بمنظور رفع نارسایی های تعاونی روستایی و همچنین تعاونی های مصرف.

۷- تهیه طرح‌هایی بمنظور برطرف کردن نقائص بیمه های درمانی و بیمه های گوناگون اجتماعی.

۸- تعیین علل کمبود برق‌وخاموشی های متفاوت درسطح کشور و تهیه و تنظیم برنامه لازم برای رفع‌این تنگناها.

۹- رسیدگی به مواردی‌که در صورت لزوم به این کمیسیون محول خواهدشد. البته این وظائف غیرازدستوراتی است که بمنظور صرفه‌جویی در وزارتخانه ها و سازمان های اداری ومحدودکردن تشکیلات‌آنهابه‌تناسب احتیاج‌وتهیه چك‌لیست برای انجام بازرسی های غیر مترقبه وعادی به‌دولت صادر شده‌است.

پروژه های اجرایی سازمان های مختلف مملکتی‌در نمودارهای دیواری به نمایش گذاشته شده است، در این نمودار ها، عنوان پروژه، دستگاه اجرایی، تاریخ شروع، تاریخ پایان. هزینه کل کار، نحوه پیشرفت کار در مقیاس زمان بندی به وضوح نشان داده میشود.

شماهم مثل ما نگران دوران پیری نباشید....!

باپشتوانه بیمه پس انداز و بازنشستگی بیمه ایران از جوانی خود لذت برده و دوران کهولت را در آرامش بسر برید....

انگیزه‌ی بسیاری از کار و کوشش‌های خستگی‌ناپذیر ما، تأمین خاطر برای فردای بهتر است. اما مگر یک انسان تا چه حد میتواند کارساز و کوشا باشد؟ خواه ناخواه، روزگاری فرا میرسد که نیروی جوانی به‌سستی می‌گراید. در این دوره که آنرا "دوره بازنشستگی" می‌نامند، آدمی نیاز به آسایش همراه با خاطری آسوده دارد. طرح جدید بیمه ایران بنام "بیمه پس‌انداز و بازنشستگی" تأمین کننده آسایش دوران بازنشستگی شماست.

مزایای ویژه "بیمه پس‌انداز و بازنشستگی":

- بیمه شده با رسیدن به سن بازنشستگی میتواند مادام‌العمر ماهیانه حقوق مستمری بمیزان واندازه‌ای که بیمه شده است دریافت دارد و یا حداقل دو برابر سرمایه بیمه‌نامه را یکجا دریافت کند.
- چنانچه بیمه شده قبل از رسیدن به سن بازنشستگی فوت کند سرمایه بیمه‌نامه به بازماندگان وی پرداخت خواهد شد.
- بیمه شده حداقل در ۷۵ درصد از منافع سرمایه‌گذاری ذخایر بیمه‌نامه خود سهیم خواهد بود، بنابراین سرمایه دریافتی عملا" بیش از دوبرابر خواهد شد.
- به حق بیمه‌ای که بیمه شده می‌پردازد هر سال بهره تعلق میگیرد.
- حق بیمه پرداختی تا ۳۶ هزار ریال در سال هزینه قابل قبول از نظر مالیاتی محسوب می‌شود.
- سرمایه بیمه‌نامه تابع مالیات بر ارث نیست و از هرگونه مالیات معاف است.

مثال: شخص ۴۰ ساله‌ای مایل است در سن ۶۵ سالگی با دو میلیون ریال سرمایه بازنشسته شود. این شخص میتواند با دریافت بیمه‌نامه "پس‌انداز و بازنشستگی" بهنگام ۶۵ سالگی یا یکجا دومیلیون ریال از بیمه ایران دریافت دارد و یا مادام‌العمر ماهانه ۱۶۶۰۰ ریال مستمری دریافت کند و اگر تا قبل از رسیدن به سن بازنشستگی فوت شود مبلغ‌یکمیلیون ریال به‌بازماندگان وی پرداخت خواهد شد.

برای دریافت اطلاعات بیشتر لطفا" در تهران با تلفن ۸۹۷۶۱۴ و در شهرستانها با شعب شرکت سهامی بیمه ایران تماس بگیرید.

بیش از ۵۰۰ شعبه و نمایندگی بیمه ایران در اختیار شماست

بیمه ایران

سازندگان شهرک الهیّه در کرمانشاه

سالروز انقلاب شاه و ملت را به

پیشگاه رهبر عالیقدر ایران

تبریک عرض مینمایند

هیئت مدیره شرکت خانه سازی الهیه ، هیئت مدیره شرکت مهندسین مشاور بانکو ، هراز مراد شرکت هشو مجری طرحهای ساختمانی .

هاشم متعمدی ، شرکت زیبا ساز ایران مجری طرحهای ساختمانی اکبر احمدی ، شرکت احمدی . مجری طرحهای ساختمانی .

حشمت حدادی ، شرکت گهگادر ، مجری طرحهای ساختمانی . نعمت صبوری ، شرکت هاربر ، مجری نماسازی واحدهای مسکونی

آل سیگال ، ال . آر . سیگال و همکاران مجری طرح فاضلاب . محمود نارزاده ، شرکت فیلتر ،

مجری طرح تصفیه فاضلاب . طباطبائی ، شرکت شونز مجری طرح آب رسانی و تصفیه آب . کمال نوربخش شرکت تکنوگرین ،

مجری طرح فضای سبز . هوشنگ وزیری مدیر فنی کارگاههای تاسیساتی . محمد حسین روشن کار ، مدیر فنی کارگاههای نجاری .

حسین عرفانیان ، شرکت دازیک مجری طرح اسفالت و محوطه سازی

سرگشته‌های هفته

این جا پارک کنم، این گله‌داره، اونجا پارک کنم، اون نمیذاره!

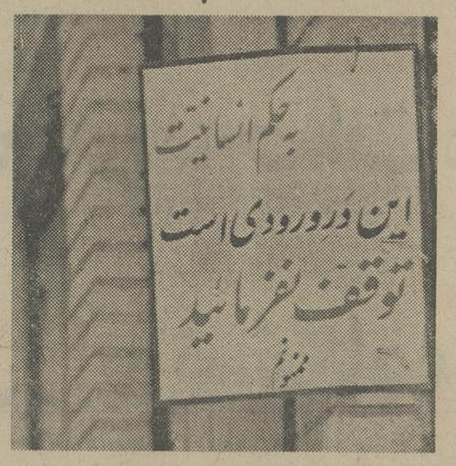

بنظر میرسد که‌ترانه عامیانه: اینجا بشکنم ، یار گله‌داره، آنجا بشکنم ، یار نمیذاره ، را باکمی تغییر باید زبان حال صاحبان اتومبیل در تهران کرد بدین ترتیب :

اینجا پارک‌کنم‌این‌گله‌داره آنجا پارک کنم اون نمیذاره والخ ...

خیلی بامزه و جالب‌است سرگردانی بندگان خدائی که برای‌انجام‌یک‌کارده دقیقه‌ئی یکساعت باید در خیابان ها بگردند و خیابان های شلوغ تهران را شلوغ‌تر کنند ، آخرالا مرهم یاجائی پیدا نکنند یاباموانع عدیده برخورد کنند . مثلا اینجا بحکم انسانیت توقف نفرمایید ، که مدر، ورودیست ، آنطرفتر ،بحکم شعار تهدید آمیز مجرمی ـ کنیم، توقف‌نکنند ، در نقاط غیرمجاز از ترس پنجاه تومان، یادو الی پنج برابر مبلغ‌مذکور و بالاخره باوجود اینکه شهردار لاحق نسبت بشهردار سابق در زمینه جریمه کسی ارفاق کرده است ، رویهمرفته کم‌کم کار جنون جویندگان پارکینگ در تهران ، دارد به تماشا می‌کشد ، و خدا کند تا شدت نیافته اگر درست کردن ترافیک مقدور نیست ، لااقل شهرداری چند پارکینگ وسیع جادار برای تهران بسازد که اجرکار نزد خداوندگار ماجور است و نزدبنده‌خدا مشکور...

دلخورهای هفته

لباس هم بدهند، اضافات چه‌میشود؟

رفتگران جهرم در این روز ها نمیدانند بلرزند ، یامعابررا جارو بزنند ... و به جهت این بلاتکلیفی هم میلرزند و هم جارو میزنند تا تکلیفشان‌معلوم شود .

طبق سنت دیرینه، شهرداری هرسال قبل‌ازفرا رسیدن‌زمستان لباس زمستانی را تامین میکرد، اما تاآخرین لحظه‌ایکه صفحه زیر آسمان کبود زیر چاپ‌می‌رفت، این عمل انجام نشده‌بود، تازه بعداً هم که انجام شده باشد یا بشود ، خیلی دیر است چون هزینه خوردن‌یک پرس سرمایا مخلفاتش ،انقدری بابهای لباس زمستانی رفتگران توفیر نمی‌کند، از طرف دیگر تازه در پایان مطلبی که ذکر شد، آمده است : مدت دو سالست که پایه اداری هم بما ندادند، اینکه دیگر گمان نمی‌رود درهمین فاصله داده شده باشد و بد نیست یادآوری‌کنیم حقوق رفتگران ـ روزانه ۳۰ تومانست و این گروه زحمت‌کش درپیش‌عمله‌اکرمساختمانی که روزی ۸۰تومان میگیرند احساس حقارت می‌کنند .

دلجوئی هفته

انصاف است که‌مارا «بخانه‌انصاف» بفرستند!

این درست که بخش «گاوگان» نام جندان زیبا و ظریفی ندارد، اما تقصیر اهالی چیست ...؟

شش ماه آزگار است که شهرداری مقدار زیادی تیر و تخته و خرت و پرت هایی از این قبیل در وسط خیابان کم عرض گاوگان چیده و منظره‌ی بدی برای اهالی ایجاد کرده‌که مبنا در عکس دیده میشود. حال آنکه اگریکی ازکسبه غفلتا، یک جعبه‌ی کوچک جلو مغازه‌اش بگذارد ، او داند و ماموران وظیفه‌شناس‌شهرداری وخانه‌ی انصاف .و جریمه سد معبر...

راستی آیا«انصاف» است..؟ که‌مارا‌بخانه‌انصاف‌بفرستند؟ این سئوالی است‌که‌برای اهالی محترم گاوگان پیش آمده و نسبتاً بد سئوالی همنیست !

دلخوشی هفته

ثروتمندترین مرد جهان، بخاطر یک «سنجاق» ناخدای کشتی را اخراج کرد!

معروفست که نویسنده کتاب مستطاب « چگونه میتوان میلیونر شد» در اواخرعمر با فقر و فاقه تمام از جهان فانی رخت بر سرای باقی کشید که قضیه را در آنجادنبال‌کنند.

با این وصف ماهم یکی دو هفته است درباره میلیاردرهای جهان ، مطلب مینویسیم ، تا ببینیم ما چه روز و روزگاری بدبخت میشویم !

باری این هفته صحبت از مدانیل گیتلودویک ثروتمند ترین مرد نیمکره غربیست ،او ۸۰ سال سن داردودوستانش «دی.کی» صدایش می کنند،اما هرچه خاک هاوارد هیوز مرحومست عمر دی.کی باشد، اگر آن مرحوم در زندگی خصوصی مرموزبود، «دی‌کی آقا» حتی از افشای کار هایی که در چندین موسسه تجاری و مالی چند ملیتی دارد ، خودداری میکند ، سهل است تابحال اجازه نداده ، هیچ خبرنگاری‌با اومصاحبه کندیا یک عکس کوچک ناقابل ازاو بگیرند .

بهر حال صحبت درباره «دی‌کی» زیاد است که بد شانسی ما جا نداریم همه‌اش را چاپ کنیم همینقدر میگوئیم که هواردهیوز برای اختفای خود یکی از هتل های دی‌کی را به مبلغ ۷۰ میلیون دلار خریده بودکه‌قایم موشکبازی کند ـ و با توجه‌به اینکه‌یول شناس های دنیا مقیده دارند با سه میلیارد دلار اسکناس یک دلاری میشود چند باردور کره زمین را فرش کرد یا۹۰ درصد از گرسنگان دنیا را از گرسنگی رهانید ، به شمه‌ئی‌از ثروت «دی‌کی» توجه فرمائید:

«دی‌کی» صاحب پنجاه‌کشتی غول پیکر است که درجهان سومین ناوگان نفتی بشمارمی آید .

چندین معدن ذغال سنگ ، چندین بانک ، یک سلسله میهمانسرا با نام «پرنسس‌هتل» در جهان ـ صدها چاه نفت گاز در پنج قاره جهان و سرمایه گذاری در ۲۱ کشور نیز گوشه‌ئی از ثروت فاش شده ایشان را نشان میدهد...

باری با اینهمه ثروت که با واحد میلیارد هم قابل‌شمارش نیست ، لودویک یا «دی کی» چندی قبل ناخدای یکی از کشتی هایش را بخاطر یک سنجاق اخراج کرده ، زیرااین ناخدای بنده خداگزارش هشت صفحه‌ئی را بهم سنجاق کرده بوده ودی کی پاو گفته : «صفحه های جدا از یکدیگررا نیز میشود خواند !»

ضمنا با تعمق در یک عکس فوری که از لودویک در خیابانهای ملنهاتان گرفته شده (و برای‌اولین‌بار درمطبوعات جهان دومین بار در صفحه‌زیر آسمان کبود ، بچاپ رسیده) روانپزشکان اظهار نظرکرده‌اند که این چهره انقلابی امور بزرگانی در جهان ، دچار اندوهی ابدیست .

حالا قبول دارید که خوش بحال خودمان‌که نه میلیاردریم نه اندوه جاودانه داریم !؟

شعر هفته

وقتی ریش نویسنده، شاعر رامی آزارد!

مطایبه با نویسنده شیرین‌قلم دکتر جواد مجابی

ای «مجابی» نوشته های ترا ،
دیده‌ام باکمال ذوق ، قرین
نکته های ظریف «بی‌تاریخ»
کرده آن «روزنامه» راتزئین
لیک «ریش سیاه و توپی» تو
بخدا هست درخور نفرین
هرکه آن «عکس» دید ، دربالا،
منصرفشد ،زخواندن پائین
باجهانت مگر سر جنگ است ؟
کزنگاه تو خشم ریزد وکین.
صاف کن صورت و مترس از ما ،
تازند برق ، ان جمال و جبین
بهره‌ور شو زحسن صورت خود،
درپناه ظرافت و تمرین
محفل دوست را صفائی بخش ،
ای رفیق گرامی دیرین
همچو «احرار» خنده‌برلب‌دار،
بنویس آن مطالب شیرین
تازهر مرد و هرزنی شنوی
آفرین و خوشامد و تحسین

ابراهیم صهبا

سالروز تاریخی ششم بهمن
با
به پیشگاه شاهنشاه آریامهر
و عموم هم میهنان عزیز صمیمانه تبریک میگوییم
شرکت کارخانه‌های صنعتی آزمایش (سهامی عام)

هیتلر: جمجمه یهودیان وسرخهارا خرد میکنم

ادولف هیتلر

نوشته: جان تولند

ـ۶۳ـ

او اظهار داشت که« برای امریکا و انگلستان خیلی بهتر است که مبارزه تعیین کننده بین تمدن ها و مارکسیسم در خاک آلمان انجام گیرد تا خاک امریکا یا انگلستان اگر شما (آمریکا) به ناسیونالیسم آلمان یاری ندهید بلشویسم آلمان را فتح خواهد کرد و آنگاه جبرانی در کارنخواهد بود و بلشویسم روسیه و آلمان با انگیزه حفظ خود به ملل غربی حمله‌ور خواهد شد .» او در مورد موضوعات دیگر سخن راند ولی حتی نامی از یهودیان نبرد ،تا اینکه اسمیت صریحا درباره ضدسامی گرائی از او پرسش نمود. هیتلر در حالیکه خشمش را فرو میبرد گفت که او صرفا طرفدار سلب حق شهروندی و اخراج آنان از کارهای عمومی است .

اسمیت موقعی که آن اطاق کثیف و اترک میکرد متقاعد شده بود . او بلیطی را برای نطق بعدی هیتلر در بیست و دوم نوامبر پذیرفت ، ولی بعلت احضار غیر منتظره‌اش به برلین آنرا به آرنست هانفشتانگل ،آدم بلندقد غریبی با صورت لاغر و کشیده که فارغ التحصیل هاروارد بود داد .

آیا هانفشتانگل این لطف را خواهد داشت که نگاهی باین هیتلر بیچاره بیفکند و برداشت او را تائید کند ؟

اسمیت میگفت :من احساس میکنم او نقش بزرگی ایفا خواهد کرد اگر شما از او خوشتان بیاید یا نه او میداند که چه چیزی میخواهد .

او بخاطر سوابق « هانفشتانگل» به قضاوتش اعتماد داشت. مادرش از یک خانواده معروف نیو انگلند بود خانواده سویک ،دوتن از اجدادش از ژنرالهای جنگ داخلی بودند که یکی از آنها در حمل تابوت لینکلن شرکت داشت .

دوتن از هانفشتانگل‌ها« مشاورین نزدیک دوکساکس گوبورگ- گوتا و از خبرگان و مشوقین هنر بودند . این خانواده صاحب یک مطبعه هنری در مونیخ بود که بخاطر چاپ عالی آثار نقاشی شهرت داشت. هانفشتانگل در فضائی آکنده از هنر موسیقی بار آمد .خانه‌ای که میعادگاه لی‌لی‌لهمن ، ویلهلم بوش ، سارازات ، ریچارد - اشتراوس، فلیکس ونیگارتز، ویلهلم بکهاوس، فریجف هانس و مارکتو این بود .

او خودش پیانو را با حرارت میزد و اندام صدو نودو سه سانتیمتر که مثل خرس شیطان صفتی به روی صفحه پیانو خم شده بود در بهترین سالن های باو اریادیده میشد.

از روی طعنه باو لقب «آقاکوچولو» داده بودند . روز بیست و دوم نوامبر هانفشتانگل اتومبیلی برای رفتن به لیندن- کلر سالن آبجو خوری بـــزرگی که مملو از جمعیت انبوه بود گرفت . تعدادی از افسران سابق ، مامورین جزه کشوری و مغازه‌داران کوچک و جوانان و کارگران زیادی در آن محل گرد آمده بودند .

«هانفشتانگل» از جایگاه خبرنگاران بیهوده بدنبال آشنا میگشت . یک روزنامه نگار باو که دریافتن هیتلر سرگردان شده بود گروه سه نفره را که روی سکوی خطابه ایستاده بودند نشان داد . نفر کوتاه قد ماکس آمان، فردی که عینک به چشم داشت .

«آنتوان درکسلر» نفر سوم هیتلر بود. او کفش های ساقه بلند بد ترکیبی بپا کرده و جامه‌تیره‌ای بتن داشت. یقه سفید او آهاردار بود و هانفشتانگل را بپادبیشخدمت های رستوران ایستگاه های راه آهن میانداخت . اما پس از اینکه درکسلر او را به حاضرین معرفی کرد و هیتلر بسرعت و با اعتماد به نفس از مقابل جایگاه مطبوعاتی عبور کرد او را صربازی در لباس غیر نظامی ، یافت . ابراز احساسات شدید بود .

هیتلر درحالیکه مثل یک نگهبان با پاهای کاملا کشیده و دستهای به پشت قلاب کرده ایستاده بود با صدائی آرام و محتاط شروع به بازگوئی وقایع چند سال گذشته نمود.

ادعانامه علیه حکومت

او باروشی منظم بدون توسل به تصنع و بکار گرفتن اصطلاحات عامیانه ،ادعانامه‌اش را علیه حکومت آقامه کرد. او به آلمانی سره که گهگاه لهجه اهالی وین را داخل آن میکرد تکلم مینمود. هانفشتانگل که دوازده یا بیشتر با او فاصله نداشت، بویژه تحت تاثیر چشمهای معصوم و آبی روشن سخنران قرار گرفته بود .«درستی بود، صداقت بود، رنج بود» عظمت التماس خاموش و گنگ» تقریبا بعد از ده دقیقه هیتلر توجه کامل حاضرین را بخود جلب کرده بود.

حالا اواندامش راشل کرده بود دستهایش را مانند بازیگر تعلیم دیده‌ای تکان میداد او با بدخواهی موذیانه‌ای ، بسبک قهوه‌خانه های وین ،به ایهود اشاره پرداخت و هانفشتانگل متوجه شد که زنهائی دوروبر از این نمایش لذت مفرطی میبرند . بالاخره یکی از آنها فریاد زد: «صحیح است، احسنت :» و هیتلر گویا بعنوان قدرشناسی ، صدایش را بالا برد و با حرکات و اشارات قندی بمحکوم کردن سودجویان جنگ پرداخت. جمعیت شدیدا برایش ابراز احساسات میکرد. هیتلر عرق از پیشانی پاک کرد و یک لیوان آبجو از مردی که دارای سبیل سیاهی بود گرفت . برای مونیخی های آبجوخوار این برخورد نمایش موثری بود.

هنگامی که مجددا رشته سخن را بدست گرفت حرکات و اشارات او شدیدتر شده بود گهگاه کسی با صدای بلند دشنام میداد و او درحالی که دست راستش را به آرامی مثل این که میخواهد توپی را بگیرد بالا میبرد و یا بازوهایش را بهم قلاب میکرد، پاسخ کوتاه و خردکننده‌ای به توهین کننده میداد ، تکنیک او شبیه حملات و حرکات دفاعی یک شمشیرباز باتوازن دقیق یک بندباز بود، گاه او مرا بیاد یک ویولونیست ماهر میانداخت که هرگز آرشه را قاتله نمیکشد. فکری که بی نزاکتی در گفتار را قابل بخشایش مینمود «هنگامی که به دشمنان اصلیش ،یهودیان و سرخپوستان میتاخت احتیاط را کاملا کنار می گذاشت «شعار ما این است : اگر به آلمان وفادار نباشید جمجمه‌تان را خرد میکنم. برای این که ما معتقدیم نمیتوانیم بدون مبارزه موفق شویم . ما می‌بایست با حربه فکر بجنگیم : ولی اگر لازم شد از مشتهایمان نیز استفاده کنیم » هانفشتانگل وقتی از افسون هیتلر آزاد شد نگاهی بطرف نمودو با تحیر متوجه شد که چگونه رفتار حاضرین تغییر کرده است .«توده بیقراری که ساعتی قبل تنه میزدو مرتکب زشت‌ترین اعمال میشد به جماعتی تبدیل گشته بود که عمیقا تحت تاثیر قرار گرفته بود .مردمی که نفس‌ها را در سینه‌ها حبس کرده و گوش فراداده بودند برای مدتی لیوان آبجو را فراموش کرده بودند و در عوض هر کلمه سخنران برایشان سکر آور بود. کسی آنطرفتر یک خانم جوان طوری به هیتلر خیره شده بود که گوئی در خلسه‌ای روحانی فرو رفته ،اواز خود بیخود شدو کاملا افسون ایمان مستبدانه هیتلر به عظمت آینده آلمان گشته بود.

سخنرانی به نقطه‌ای رسید که اوج شورانگیز کلمات بود وناگهان خاتمه یافت . جمعیت دیوانه‌وار هورا کشید، کف زدو به میزها کوبید، طرز خاتمه دادن هیتلر «هنرمندی بزرگ را در پایان یک کنسرت دشوار در نظرها نفشتانگل مجسم کرد. صورت و موهایش خیس عرق شده و آهاریقه‌اش خراب شده بود (هروقت من سخنرانی مهمی میکنم خیس عرق میشوم و در پایان می‌بینم که چهار پاشش پونداز وزنم کم شده است.»)

هانفشتانگل، با انگیزه‌ای ناگهانی بمیز کمیته که هیتلر در آنجا بالبخندی حاکی از اعتماد بنفس بدون هیچگونه تکبری نامه های ثقدیر آمیز را دریافت میکرد نزدیک شد.

ششم بهمن

روز تجدید حیات ملی

ایران را به پیشگاه مبارک

شاهنشاه آریامهر

وعموم ملت ایران تبریک عرض مینماید

شرکت هواپیمائی پارس ار

سالگرد ششم بهمن

روز رستاخیز ملت ایران را به پیشگاه مبارک شاهنشاه و عموم هم‌میهنان عزیز صمیمانه تبریک عرض مینماید

دبیرستان تمدن ـ سیف‌الله عضدی دیلمی

اطلاعات بانوان

سه شنبه ها منتشر میشود

اطاق اصناف و اتحادیه های صنفی شهرستان بروجرد

روز تاریخی ششم بهمن

راکه سرآغاز دگرگونیهای چشمگیر درجهت تعالی و ترقی کشور ورفاه اجتماعی و اقتصادی ملت ایران است

به پیشگاه مبارک شاهنشاه آریامهر و ملت

سرفراز ایران تبریک میگوید

۱ـ اتحادیه صنف لبنیات و سبزی فروش
۲ـ اتحادیه صنف سقط فروش
۳ـ اتحادیه صنف خبازان
۴ـ اتحادیه صنف قهوه‌چی
۵ـ اتحادیه صنف هتل، مسافرخانه و رستوران وساندویچی
۶ـ اتحادیه صنف کوره های آجر- پزی هوفمن ودستی
۷ـ اتحادیه صنف پارچه فروش
۸ـ اتحادیه صنف بـار فروش وخواربار فروش
۹ـ اتحادیه صنف کتاب و لوازم التحریر
۱۰ـ اتحادیه صنف طلا و جواهر فروش و ساعت ساز
۱۱ـ اتحادیه صنف کبابی و کله پز
۱۲ـ اتحادیه صنف نجاروچوب فروش
۱۳ـ اتحادیه صنف کفاشان
۱۴ـ اتحادیه صنف فرش فروشان
۱۵ـ اتحادیه صنف خرازی تریکو پوشاک
۱۶ـ اتحادیه صنف شیشه‌فروش
۱۷ـ اتحادیه صنف آرایشگاه
۱۸ـ اتحادیه صنف قصاب
۱۹ ـ اتحادیه صنف دوچرخه‌فروش ودوچرخه‌ساز
۲۰ـ اتحادیه صنف موزائیک‌ساز
۲۱ـ اتحادیه صنف مکانیک باطری ساز صافکار
۲۲ـ اتحادیه صنف اتحادیه های وابسته به اطاق اصناف
۲۳ـ اتحادیه صنف اطاق اصناف شهرستان بروجرد

تنها پرواز روزانه بدون توقف تهران ـ مونیخ نه تنها مونیخ بلکه اروپا را سریعتر در دسترس قرار میدهد

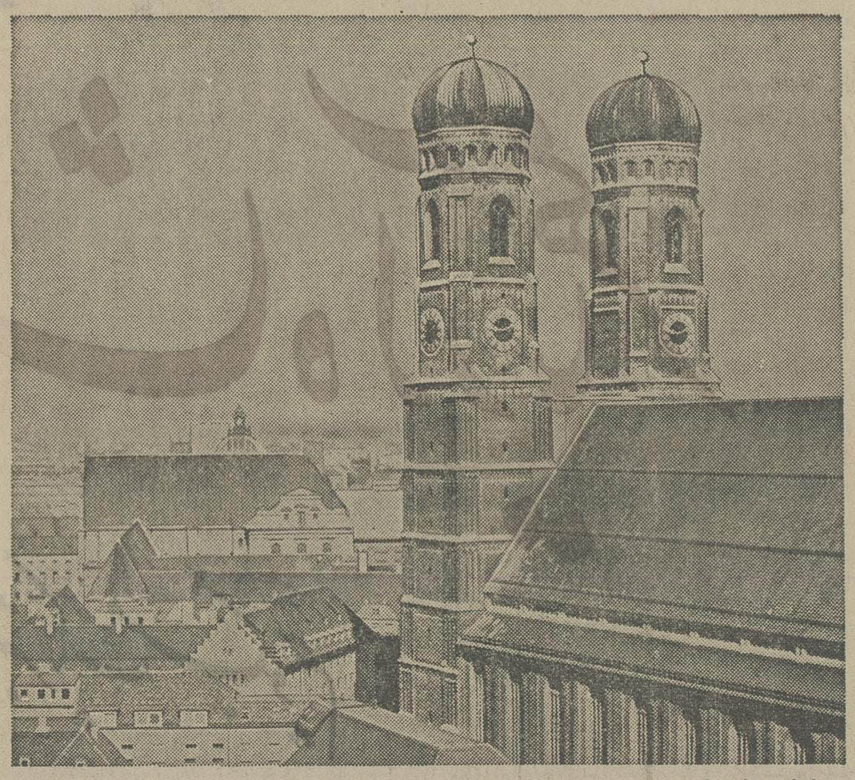

پرواز از تهران ساعت ۷:۵۵ ورود بفرانکفورت ساعت ۱۰:۰۰ یعنی وقت مناسبی که میتوانید روی آن حساب کنید. ضمنا بهترین وسیله برای کار یا تفریح در آلمان و شهرهای اروپا مثل هامبورگ ـ آمستردام و کپنهاگ است.

Lufthansa
German Airlines

برای کسب اطلاعات بیشتر به آژانس مسافرتی خودتان و یا نماینده لوفت هانزا تهران: خیابان تخت‌جمشید شماره ۳۱۱ تلفنهای ۷۸ ـ ۸۲۲۰۷۰ ـ قسمت رزرو ۵-۸۳۳۹۹۱ مراجعه فرمائید.
آبادان: تلفن: ۳۲۴۸۱

با بهره‌برداری از دستگاه منحصر بفردی که اخیرا به ایران وارد شده

بیماران مبتلا به «سرطان خون» از مرگ نجات می‌یابند

با بهره‌برداری از دستگاه پالایشی جدیدی که برای جداسازی و انتقال گلبول‌های سفید خون مورد استفاده قرار می‌گیرد امید تازه‌ای برای بهبود نسبی بیماران مبتلا بسرطان ـ بویژه سرطان خون ـ و بیمارانی که دچار عفونت‌های شدید می‌شوند ویا به برخی از داروها حساسیت دارند بوجود آمده است.

این دستگاه را که در عکس می‌بینید برای نخستین بار به کشور ما آمده تا بیماران مبتلا به سرطان خون‌را نجات‌دهد.

از این‌دستگاه میتوان‌کمبود گلبول سفید خون بیماران را با استفاده از گلبول سفیدخون افراد سالم تامین کرد. موارد استفاده این دستگاه پالایشی در بیمارانی است که برتو درمانی یا دارو درمانی به گلبول‌های سفید خون آنان‌اثر نامطلوب گذاشته باعث کاهش این گلبول‌ها گردیده است .

همچنین بیمارانی که دچار عفونت‌های شدید می‌شوند و یا به علت هیچگونه ناراحتی قبلی (عوارض داروئی و مسمومیت‌هائی که علت آن مشخص نیست) گلبول‌های‌سفید خون آنان کاهش می‌یابد می‌توانند با استفاده از این روش درمانی، گلبول سفید (بیگانه‌خوار) اضافی‌دریافت کنند.

آشفتگی کار گلبول ها

برای اطلاع از چگونگی‌کار این دستگاه باخانم دکترنوشین فروزانفر رئیس بخش«لکوفرز» بیمارستان دکتر منوچهر اقبال گفتگو می‌کنیم:

خانم دکتر فروزانفرمیگوید: علاوه بر نکات بالا موارد نادر دیگری نیز هستکه افرادبطور ارثی گرفتار نارسائی و آشفتگی کار گلبول‌های سفید می‌باشند که علاوه بر تدابیر درمانی دیگر نیازمند دریافت گلبول سفید هم هستند، بطور مثال: در شرایط جسمی و روانی کاملا طبیعی گلبول‌های سفید خون انسان پنج تا هفت‌میلیارد در هر لیتر می‌باشد ، بنابراین شخصی که پنج‌لیتر خون دارد پنج برابر تعداد فوق گلبول سفید دارد. تازه این مقدار فقط پنج درصد کل تعداد گلبول‌های سفید بدن است و ۹۵ درصد دیگر در بافت‌های مختلف بدن وجود دارد، در بیماران نیازمند به گلبول‌های سفید، این‌رقم‌کاهش‌فوق‌العاده‌ای پیدا می‌کند و به مقدارپانصد میلیون تا یک بیلیارد گلبول در هرلیتر خون می‌رسد.

تاثیر در درمان

در زمینه کاربرد دستگاه پالایشی «لکوفرز» و تاثیری که در درمان بیماران دارد، دکتر فروزانفر می‌گوید:

بیشتر بیمارانی که دچار عفونت‌های شدید هستند و یا بااستفاده از روش شیمی ـ درمانی، تحت درمان قرار گرفته‌اند در فاصله بین دو دوره درمان، تعداد گلبول‌های سفید خونشان کاهش می‌یابد وبشدت مستعد عفونت‌های قارچی و میکروبی می‌شوند. برای آنکه در اینگونه بیماران استعداد به عفونت از بین برده واز مرگ سریع آنها جلوگیری شود، با استفاده‌از «لکوفرز» از گلبول‌های سفید شخص سالم همگروه با خون بیمار استفاده می‌کنیم .

«لکوفرز»دستگاه ساده‌ایست که برداشتن و صاف کردن خون با ان بیش از ۲ ساعت بطول نمی‌انجامد. با استفاده از این دستگاه خون از بدن «دهنده» به فیلتر دستگاه‌می‌آید وبه هر مقدار که لازم باشد (معمولا ۴۸ تا ۵۰میلیارد واحد گلبول سفید) از «خون دهنده» گلبول گرفته می‌شود و بقیه خون از طریق لوله‌ای دیگر بدن «خون دهنده» باز می‌گردد گلبول‌هائی که از بدن شخص سالم گرفته می‌شود بعد از عبور از صافی و شستشو بلافاصله وارد خون بیمار می‌شود و این شیوه درمان آنقدر ادامه می‌یابد تا میزان گلبول‌های سفید خون بیمار هر میلیمتر مکعب به ۲۰۰۰ واحد برسد .معمولا مدتی که پالایش گلبول سفید ادامه دارد، دهنده خون می تواند غذا بخورد ویا سیگار بکشد و هیچگونه عوارض منفی‌و یا کمخونی دارو بوجود نخواهد آمد و می تواند بعد از سه یا چهار روز مجدد خون بدهد زیرا یک واحد مغز استخوان‌بطور طبیعی‌روزی ۱۲۰بیلیارد واحد فقط گلبول سفید بسازد .

مدت درمان

رویهم رفته‌این شیومدرمان بطور تقریبی بیش از ۱۰روز طول نخواهد کشید اما از آنجا که طول عمر گلبول های سفید کوتاه است دربیمارانی که مبتلا به کمبود گلبول‌سفید هستند اینکارباید تا خاتمه‌مدت درمان ، هر روز صورت‌گیرد، بنابراین هر بیمار باید اقلا۶ تا نفر «خون دهنده» داشته باشد و هر روز یکی از آنها را برای دادن گلبول همراه بیاورد . کسانی‌که گلبول‌سفید به بیمار می دهند قبلا بایداز چند نظر آزمایش شوند ،اول اینکه گروه خون آنها با گروه بیمار هماهنگ باشد و دیگر اینکه گلبول های‌سفید دهنده در بدن «گیرنده»سازگار باشد وگلبول دهنده به بیماری‌های ویروسی مثل «یرقان مبتلا نباشد .

دکتر فروزانفر اضافه می‌کند : تا قبل از اختراع این دستگاه و بهره برداری از آن هیچ راهی برای جلوگیری‌از عفونت های مکرر و تامین گلبول سفید وجود نداشتو صوما به مرگ بیمار منتهی‌می گردید ، زیرا عفونت های قارچی و میکروبی مکرر کهاز کمبود گلبول سفید ناشی می شود تقریبا غیر قابل کنترل است .تهاجم میکروب بخون و این زمینه نامساعد موجب می شود که بیمار خیلی زود از پا درآید و در این مورد خاص از آنتی بیوتیک ها هم کار چندانی ساخته نیست .

کمبود گلبول سفید بیماران‌ازخون افراد سالم تامین میشود

با تهیه گلبول سفید بوسیله این دستگاه با عفونت های قارچی و میکربی شدید مقابله می‌گردد

علائم بیماری

هر بیماری‌که به علت کمبود گلبول سفید ، میکروب دربدن او پیشرفت می کند ، درجه تب بالا میرودو روی دهان بیمار ضایعاتی مثل یک غشای خاکستری رنگ متعفن بوجود می‌آید (که نشانه رشد سریع میکروب است) همینطورممکن است میکروب از راه خون‌به مثانه و پرده های مغز برسد و «منتژیت» یا تورم پرده‌های مغز را بوجود آورد، همچنین ممکن است با ورود میکروب به ریه بیمار سرفه های شدید و تنگی‌نفس‌ایجاد شودوبیمار خفه گردد .

از میزان تاثیراین دستگاه در درمان بیماران میپرسیم ، دکتر فروزانفر میگوید :

«لکوفرز» دستگاه جوانی است و بیش از ۳۰ بیمار که تاکنون بااین شیومتحث‌درمان قرار گرفته‌اند ـ از آنجا که دهنده گلبول به تعداد کافی داشتند ـ ازمرگ نجات‌یافته‌اند. تقریبا ۹۰ درصد از بیمارانی کهبه ما مراجعه می کنند باین شیوه درمان احتیاج دارندولی ما فقط یک دستگاه جداسازی و انتقال گلبول سفید(لکوفرز) در اختیار داریم که با همکاری دانشکده پزشکی پهلوی و سازمان ملی انتقال خون در این بیمارستان نصب شده‌است این دستگاه بطریقه «صافی» عمل میکندولی در آینده‌نزدیک دستگاه بزرگتری مورد بهره‌برداری قرار خواهد گرفت که با استفاده از «نیروی گریز از مرگ» به پالایش خون و جداسازی و انتقال گلبول سفید می پردازد .

دکتر فروزانفر در پایان‌این گفتگو افزود :

استفاده از خدمات درمانی «لکوفرز» برای بیماران‌مجانی است اما برای‌افزایش کارآئی دستگاه و کمک به بیماران به اشخاص احتیاج داریم که بتوانیم از آنها به عنوان «دهنده خون» استفاده کنیم،در حال حاضر بیشتر «خون دهنده» ها از بستگان نزدیک بیماران هستند ولی بعضی از بیماران که از شهرستان های دور برای درمان باین بخش مراجعه می کنند برای یافتن «گلبول دهنده» همگروه خود با مشکل مواجه میشوند.بدین منظور از اشخاصی‌که مایلند در این راه انسانی کمکی به همنوعان خود نمایند دعوت می کنیم آمادگی خود را با تماس تلفنی به بخش «لکوفرز» بیمارستان دکتر اقبال اعلام نمایند تا لیستی از گروه های مختلف خونی تهیه شود وما بتوانیم در مواقع لزوم از خون داوطلبان برای نجات بیماران ازچنگال مرگ‌استفاده کنیم .

سرطان پوست ۹۰ درصد قابل معالجه است

امروزه دیگرنباید سرطان پوست را یک بیماری‌لاعلاج محسوب داشت.نسبت‌معالجه این بیماری درسطح نود در صد قرار دارد ـ البته فقط درصورتیکه این نوع بیماری سرطان بموقع تشخیص داده شود .

پرفسور راسنر متخصص آلمانی به کلیه پزشکان موکدا توصیه میکند که هنگام‌معاینه بیماران‌خودحتی کوچکترین علائم پوستی رانادیده‌نگیرند. چون غالبا پیش‌آمده است‌که براثر وجود علائم‌کوچکی‌در پوست، نوعی‌تغییر بیماری‌زا دریافتها مشاهده شده‌که‌علاج آن بخاطر پیشرفت بسیار سریع علم وتشخیص بموقع سرطان پوست، امکان‌پذیر است .

همه متخصصین سرطان معتقدند که تابش زیاد نور خورشید بروی پوست بدن ایجاد بیماری سرطان پوست را مساعد میکند.درکشورهائی که‌دارای آفتابی سوزاننده انواع بیماریهای سرطان پوست قابل علاج غالبا پدید میایند.

این بیماریها بخصوص‌بر روی انسانهای روشن پوست بیشتر تاثیر میگذارند و در نیمه دوم عمرظاهر میشوند.

این آماس ها که درپیشتر مواقع بابیماری اگزما اشتباه میشوند آماس های جنبی ایجاد نمی‌کنند و به همین دلیل می‌توان بوسیله عمل جراحی آنهارا کاملا ازبدن دور کرد.

اولین روزهای شیرین راه رفتن...

با کفشی که برای پای ظریف و حساس او ساخته شده.

روزی که کودک دوپای شما اولین قدمهارا برمیدارد روز بزرگی است و اولین کفشی که برای پاهای ظریف و حساس او تهیه میکنید ازنظرفرم ،اندازه وظرافت واستحکام برای رشدپاهای او اهمیت فراوانی دارد .

متخصصین وطراحان الفانتی‌شوهه بادرنظر گرفتن کلیه اصول علمی وبهداشتی برای اولین روزهای شیرین‌راه رفتن کودکان شماکفشهای مخصوصی تهیه کرده‌اند که به کودک‌شما کمک میکندتادرآینده پاهائی سالم ،زیباوقوی‌داشته باشد :

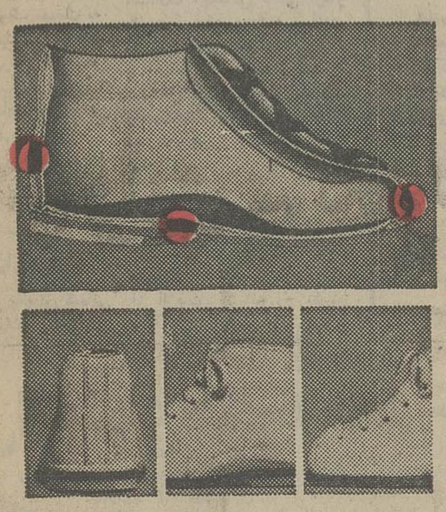

- قسمت جلوکفش بنحوی ساخته شده که تعادل پنجه وپاشنه‌ها را برای راه رفتن صحیح هماهنگ میکند .
- قسمت کف کفش دارای لائی مخصوص است که تعادل‌کودکرا حفظ میکند .
- قسمت پشت وساقه کفش طوری ساخته شده که مچ پا را کاملا محافظت میکند .

الفانتی‌شوهه به کودک شما کمک میکند تادربزرگی پاهای سالم وزیباداشته باشد.

کفش ملی مسئول پای شماست

MELLI SHOE

گرامی باد سالروز ششم بهمن

روز آغاز شکوه تاریخ و تجدید مجد و عظمت ایران زمین تحت لوای

شاهنشاه آریامهر طراح عظیم الشأن انقلاب شاه و ملت

هیئت مدیره و کارکنان بانک ایران و خاورمیانه

از ۹ صبح تا ۷ بعد از ظهر
حتی جمعه ها باز است

Robert Gram
رابرت گرن

آماده تحویل

مبلمان منزل و محل کار . تهران ـ کیلومتر ۷ جاده کرج تلفن ۹۷۲۷۵۳ ، ۹۷۴۹۳۸

یک خانم خانه‌دار:

نیروی مردان در خارج از خانه بهدر میرود!

نامه‌ای به‌امضاء خانم«فریده ـج»، به صفحه خانواده رسیده بود که تحت عنوان زنان خانه‌دار در مقابل زنان کارمند چاپ کردیم و همزمان، نظرات تنی چند از خانم های خانه‌دار و کارمند راهم نوشتیم و گروه‌های مختلف اجتماع را بنظر خواهی فرا خواندیم.

بدنبال چاپ آن گزارش نامه های متعددی ازسوی خانواده ها، در زمینه اظهارات خانم «فریده ـج» به روزنامه رسیده که بتدریج به‌چاپ آنها اقدام خواهیم کرد که البته نظرات مشابه در یک مورد استفاده خواهد شد.

ما این‌بحث را تانتیجه‌گیری نهائی دنبال می‌کنیمو شماهم میتوانید نظریه خود را به‌آدرس خیابان خیام ـ روزنامه اطلاعات ـ هیئت تحریریه، صفحه خانواده ارسال دارید.

آقا یا خانم م ـ ارغون می‌نویسد:

در صفحه خانواده روزنامه اطلاعات بحثی زیر عنوان(زنان خانه‌دار در مقابل زنان‌کارمند) مطرح‌شده‌بود و نظرخوانندگان را دراین زمینه خواسته‌بودید.

بنظر من کار کردن زنان درخارج از خانه جنبه های مختلف دارد.

من در این خصوص خانم هارا بهچند طبقه تقسیم میکنم و تصور میکنم‌برای هر یک از این طبقات حکم خاصی باید صادر شود:

گروه اول زنانی که دریکی از رشته های علمی و ادبی‌و فنی تخصص دارند و جامعه نیز به دانش آنان نیازمندباشد حیف است که‌ازکارعلمی خود پرهیز کند، چنین زنانی باید به‌اجتماع خدمت کنند، واگر زنی در موقعیت فوق‌العاده‌ای قرار گیرد که باید تمام اوقات او صرف کار های اجتماعی شود مصلحت در اینست که وجود خود را وقف خدمت به جامعه کند و میتواند از کار کردن در خانه پرهیز کند. هر چند زنان برجسته و بزرگ عالم باوجود عظمت کار های علمی و اجتماعی خود از پرداختن به‌امور خانه‌داری نیز غفلت نکرده‌اند وزندگی مادام‌ـکوری از اینجهت می‌تواند نمونه‌ای بارز باشد.

وظایف مادری

طبقه دیگراز بانوان کسانی هستند که تحصیلات واطلاعات تخصصی در حد متعارف و متوسط دارند. البته اگراینان بتوانند باوجود کار خارج‌از شوهر و فرزندان خودغافل نمانند و بعلاوه واقعاازدرآمد آنها، خیری عاید خانوادهگردد باید کار خارج از خانه رابرای آنان تجویز کرد ولی اگر کار خارج از خانه این خانم ها مانع انجام وظیفه خطیرمادری گردد، بحکم عقل‌ووجدان تا زمانیکه کودکان به محبت و پذیرائی چنین مادرانی‌نیازمندند باید کار خارج را رها کند.

دسته سوم زنانی هستندکه با تحصیلات‌اندک بدون‌داشتن تخصص در امور مورد نیاز جامعه بکار خارج پرداخته‌اند و تصور میکنم اکثرزنان شاغل چنین باشند.

این گروه از خانم ها نه‌فقط سودی عاید خانواده نمیکنند، بلکه فرزندان خودرا ازعطوفت مادری و همسرانشان را از خانه‌ای مطلوب‌و مطبوع‌محروم می‌نمایند و خودشان‌هم گرفتار مشکلات اجتماعی ناشی ازکار خارج و رفت و آمد بی‌فایده و رنج آور خواهند شد. شما یک زن دیپلمه کارمند را در نظر بگیرید، اولا اطلاعات و معلوماتی در این سطح تا چه حد مورد احتیاج جامعه است؟

ثانیا حقوق‌این خانم‌درماه چه مبلغ است؟ باتوجه‌باینکه هفت ساعت‌در اداره‌و دو ساعت دررفت‌و آمدتلف‌میکند و قسمتی از اوقات شبانه روزیش‌نیز باید صرف آرایش و پیرایش‌و آماده شدن باقتضای طبیعت زنان گردد ناچار برای‌کار های خانه باید خدمتکاری استخدام کند و قسمت بیشتر درآمد خود را باید به خدمتکاربدهد. بدینطریق حقوق ماهانه خانم هدر رفته است. تازه این در موقعیتی است که فرض کنیم خدمتکار میتواند جانشین مناسبی برای مادر و کدبانوی خانه باشدچون‌درغیراینصورت لطمات حاصله جبران ناپذیر خواهد بود.

مضافا این زن کارمند بعلت ضرورت معاشرت بیشتر ناچار به استعمال و استفاده ازلوازم و وسائل بیشتری است و این هزینه لابد باید از کیسه همسرش تامین شود. آیا عقل سلیم اجازه میدهد که زنی تمام اوقات قابل استفاده خود را در مسیری تلفکندکه‌حاصل آن جز زیان مادی و معنوی چیزی نباشد؟

برای گروه دیگری از زنان که کاریدی میکنند و یا همسر وفرزند ندارند و درهر حال به‌کار خارج نیاز مبرم دارند اشتغال بکار در خارج ازخانه ضروری است و باید بارعایت منافع و مصالح خود مجازدر این امر باشند.

نامه‌ها واظهار نظرهای‌خوانندگان صفحه خانواده در زمینه بحث زنان کارمند درمقابل زنان خانه‌دار

یک کارمند مرد: زن ومرد باید کار کنند

هم کار
هم خانه داری

خانم صاحبجان‌طیبی مددکار

سازمان زنان در مرکز شماره۸ رفاه‌خانواده می‌نویسد:

نامه‌خانم «فریده ـج» را در روزنامه خوانده‌ام، متاسفانه‌این خانم سخت در اشتباه هستند بویژه درموردتوزیع محبت، اصولا مگر محبت قابل‌تقسیم است؟ که بگوئیم هر اندازه طرفهای مورد محبت بیشتر شوند از تعداد آنکم می‌شود، مگر میتوان گفت: یکنفر صد درجه محبت دارد که اگر بیک نفر ایثار کند نسبتش صد، است و اگر بین ۱۰ نفر توزیع کند سهم هریک ۱۰می‌شود، محبت یک چشمه زلال بی‌پایان الهی است که هرچه از آن برداشته شود، جوشش آن بیشتر می‌شود، بنابراین چه ایرادی دارد که خانم ها در منزل به‌شوهر خود بعنوان شوهر و بفرزندان خویش‌به عنوان فرزند و به رئیس یا همکاداریش بعنوان یک‌همکار وبالاخره بهمه انسان ها به عنوان انسان محبت ورزد و دوستی کند.

این خانم در قسمتی از نامه‌شان نوشته بودند: دسته گلی که هرشب بایستی روی میز شام گذاشته شود یک‌خانم کارمند ناگزیر است هر صبح روی میز آقای رئیس‌بگذارد. «اولا، دسته گل گذاشتن روی میز تنها بین طبقه مسکرتر» رایج است، ثانیا ممکن است گل نهادن برروی میز خود سبب شود که خانمی عادت کند برروی میزشام هم گل بگذارد. بهر صورت من‌معتقدم زن باید همبکار های اجتماعی بپردازد و هم از همسر و فرزندانش نگهداری کند. خانم ها بهیه عطایی کارمند، محبوبه عطائی خانه‌دار، رویا شهابی کارمند، مستانه نافذی معلم و آقایان محمد باقر شهیدی فروشنده لوازم خانگی در خیابان شاه و احمد مقدم‌مرادی کارمند مخابرات نیز نامه‌های مفصلی دراین‌زمینه فرستاده‌اند که چون نظریات مشابهی‌دارند فشرده‌نامه های آنان در زیر می‌آید:

نویسند:

اصولا درحال‌حاضر مملکت مانیاز به‌نیروی انسانی دارد و هر کس چه‌زن و چه مرد که بنحوی بتواند در پیشبردیکی از کار های مملکت موثر باشد باید وارد اجتماع شود.

از طرفی باید توجه داشت آنچه که امروز مابدان نیاز داریم نیروی کارآمد است ،نه نیروئی که فقط در محل کار حاضر شود و ترافیک را با آمد و رفت خود شلوغ کند، پرسنل ادارات را متراکم کند وتازه درمحل کار، عامل بازدارنده افرادساعی هم‌بشود. چنین شخصی حتی اگر مردهم باشد بهتر همان که به کار در خارج از خانه نپردازد.

زنان خبرساز

زن جنگجو مدال و دیپلم افتخار گرفت

سال ها پس از پایان جنگ مدال و دیپلم افتخار برای‌زن ۸۱ ساله‌ای که در جبهه های‌جنگ مبارزه کرده است..

خانم «ویرتو دساماسا» از معدود بازماندگان جنگ دوم جهانی است که مقام‌فرماندهی داشته و اخیرابه دریافت‌مدال و دیپلم افتخار نایل شد.

خانم ساماسا،۸۱ سال‌دارد و در شهر «مستره» از توابع «ونیز» در ایتالیا متولد شده است.

وی در زمان جنگ‌فرمانده یک گروه ۶۳ نفری از زنان جنگجوئی بود و در سمت فرماندهی کارهای‌درخشانی از وی به ثبت رسید.

خانم «ساماسا»و افرادزیر فرماندهی وی موظف بودند شبانه ذخایر مهمات و گلوله های توپ های سنگین را از ته های «بولزانو» در ایتالیا بالا ببرند و به سربازان ایتالیائی تحویل دهند تا آنان بتوانندنبردخود درابرسربازان اتریشی ادامه دهند.

خانم «ساماسا» بهنگام‌نبرد لباس نظامی می پوشید و دو ستاره‌ای که در جلو یقه‌اش نصب شده بود نمایانگر فرماندهی او بر گروه زنان بود. پس از پایان جنگ،این خانم بازنشسته شد و اکنون نیز هر ماه مبلغی به‌عنوان بازنشستگی دریافت میدارد.

اخیرا وزارت دفاع ایتالیا درصدد تجلیل از این فرمانده قدیمی جنگ برآمد و یکمدال و یک دیپلم افتخار به وی اهدا کرد.

در دیپلم افتخاراهدایی وزارت دفاع ایتالیا ذکر شده است که خانم ساماسا، موجب‌سربلندی همه زن هایی‌است که‌در جنگ علیه اتریش دولت ایتالیا را یاری دادند.

توزیع قدرت میان‌زن وشوهرها خانواده‌ها رادچار مشکل کرده‌است

در ترازوی سمبلیک تصویری سمبلیک از زن و شوهر در دو کفه‌ترازو! درحال‌حاضر یکی‌ازمشکلات بزرگ خانواده‌ها، توزیع قدرت میان زن و شوهرها است. این‌قدرت یعنی‌مدیریت خانه‌وگرداندن چرخ زندگی بیشتر از همه باید دراختیار کدامیک از زوجین قرار گیرد؟

زن وشوهر در دو کفه ترازو!

«... من ازرفتار زنم بستوه آمده‌ام، شاید به‌آخر خط رسیده‌ام، گاهی فکر میکنم ازاوجدا شوم. اما،نه، من ایراد محکمه پسندی نمیتوانم ارائه دهم، آیا میتوانم در دادگاه حمایت خانواده بگویم «زن‌من‌هرگز درکارهایم دخالت نمیکند؟

از ٤سال پیش که ازدواج کرده‌ام، حتی یکبار نشده که زنم در تصمیم گیری ها، وبرنامه ریزیهای زندگی حتی یک کلمه‌اظهارنظر کند، وقتی برنامه‌ای به‌اجرا درآمدو یاتصمیمی بمرحله عمل گذاشته شدفقط ایراد میگیرد.» این بخشی از نامه‌آقای علی‌اصغر ـج،یکی از خوانندگان صفحه خانواده است.

آقای علی‌اصغر ـج در نامه خود می‌افزاید: اولین بار بود که میخواستیم از خانه پدریم به‌خانه اجاره‌ای نقل‌مکان کنیم. هرچه اصرار کردم که همسرم بیاید باهم برویم‌خانه موردنظر راببینیم قبول نکرد و با بی‌تفاوتی گفت خودت برو پیدا کن، من حرفی ندارم. بتنهائی خانه‌ای رادیدم و اجاره کردم ولی هنوز اثاث رانچیده بودیم که ایراد های او شروع شد.

ـاین خانه کوچک است، این اطاق فلان عیب رادارد‌و این آشپزخانه‌بهمان نقص‌را...

روزی که‌میخواستم‌اتومبیلی راکه خریده بودم از کارخانه تحویل بگیرم آنچه کردم زنم درانتخاب رنگ مرایاری دهد جواب داد خودت میدانی، هر رنگ که دلت میخواهدانتخاب کن. من از رنگ سفیدخوشم آمدو اتومبیل راکه به منزل آوردم تا چشمش به آن افتاد گفت: رنگ سفید هم شدرنگ!

سال دوم زندگی مشترک‌خود را میگذراندیم. از اوپرسیدم میخواهی بچه‌دار شویم؟ گفت هرطور صلاح میدانی و ما بچه‌دار شدیم. حالا تا صدای بچه در میاید فریاد میزند که هنوز بچه برای مازود بود...!

با او مشورت کردم که‌چون اول زندگی‌ماست، برای‌تقویت وضع‌اقتصادی‌خانواده و این که بتوانیم د‌ر آینده‌خانه‌ای بخریم آیاصلاح میداند که‌برای بعداز ظهر ها کاری دستو پاکنم؟ گفت صلاح «صلاح خودت‌است و من دریک موسسه خصوصی با درآمد خوب بعداز ظهر ها مشغول بکار شدم و او ازهمان روزاول که‌دیر به خانه رفتم بنای گله و شکایت و بیداد و فریاد راگذاشت که مگر زندانی توام که از صبح تا ساعاتی از شب گذشته درخانه تنها بمانم و بچه‌داری کنم. برای چه اینهمه حرص پول‌در آوردن میزنی؟

اکنون خواهش میکنم مرا راهنمائی کنید و بگوئید چه کنم تا همسرم مرا در کارهایم یاری دهد.

مافشرده‌ای از نامه آقای علی‌اصغر ـج را از میان نامه هایی که هرروز برای صفحه خانواده میرسد انتخاب کردیم و چون نکات جالبی در

یک مرد: از دخالت نکردن زنم در مسایل زندگی‌خسته شده‌ام

یک زن: زن ومرد باید در همه تصمیمات زندگی سهم مشترک داشته باشند

میورزیم و منتظر رسیدن خواهی خانواده ها، زنان و مردان و نیز جامعه شناسان‌می گذاریم.

نظرخواهی

گزارشگران ما همچنین‌متن این نامه رابرای چند تن خوانده‌اند و پاسخ هایی‌دریافت کرده‌اند که به‌چاپ آن‌مبادرت می ورزیم و منتظر رسیدن پاسخ‌هاو راهنمائی های دیگر برای آقای «ج» هستیم.

خانم منصوره کفائی کارمند می‌گوید:

خانواده هسته اصلی هر جامعه و باعث دوام و بقاء جوامع بشری است.

هنگامیکه یک زن و مرد با یکدیگر پیمان زناشوئی می بندند، در تمام مراحل زندگی متعهدمی‌شوند که با حسن تفاهمو یگانگی ،آینده خود را پی‌ریزی کنند، در زندگی پرهیاهوی کنونی نیاز باین همکاری‌و همگامی بین زن و شوهر بیشتر احساس میشود، بویژه‌در تصمیم گیریهاو برنامه ریزی ها، لزوم‌تبادل نظر وتعاطی فکر در خانواده بیشتر بچشم می‌خورد یاری دادن زن به مرد گذشته از اینکه تصمیم گیری را برای‌شوهر آسان می‌سازد مقام و شخصیت زن را در برابر شوهر بالامی‌برد و موجب می‌شود تا مرد همسرش را در زندگی شریکی دلسوز، رفیقی بصیر و مطلع و همکاری همگام و در نهایت همسری مهربان و ارزشمند بداند.

درعین حال این پشتگرمی را بشوهر می دهد که احساس کند در زندگی‌ودر برخوردبا مشکلات‌خانواده تنها نیست و یاری کننده مهربانی در کنار دارد، در این زمینه باید توجه‌داشت که دخالت زن در کار های شوهر بمیزان آگاهی او باید صورت گیرد که اگر بدون آگاهی باشد نتیجه مطلوب عاید نخواهد شدو در برخی موارد نتیجه معکوس بدست‌خواهد آمد.

دخالت در شغل

دخالت زن در تصمیم گیریهای شوهر که بستگی به شغل و حرفه مرد دارد چندان مطلوب نیست، زیرا زن آشنائی به محیط کار و آتمسفر محیط اجتماعی شوهر ندارد و بهمین‌جهت دخالت او ممکن است اختلافاتی را در خانواده موجب گردد و بهتر است حتی‌الامکان از دخالت پرهیز کند، لیکن در برنامه ریزیها بایستی با فکری روشن و واقع بینانه و با توجه بمیزان شناخت وی از مسایل‌مورد نظر به‌اظهار نظر و یاری دادن شوهر بپردازد.

جیمزرولتر جامعه شناس، نتایج ٢٤ فقره مطالعات جامعه شناسی‌را برای‌توزیع قدرت بین زن و شوهر و تصمیم گیریهای لازم مورد بررسی قرار داده است، بررسی انجام شده نشان داده که قدرت شوهر در در تصمیمات مربوط به کارهای منزل و زندگی اقتصادی خانوادهکمتر از زن می باشد و در مسایل کار و بیرون‌از منزل قدرت بیشتر در اختیار مردان است. در امر آموزش و پرورش فرزندان نیز نقش مادر بیش از پدر است و در مسائل دیگر زندگی‌تقریبا زن و مرد حضور مساوی دارند.

این مطالعات همچنین ثابت کرده است که زنان دارای درآمد مستقل بیشتر از زنان خانه‌دار در تصمیم گیریهای شوهر دخالت دارند و میزان بینش اجتماعی آنان برای دخالت در کار های خارج از منزل شوهر بمراتب بیشتر است. بهر حال موفقیت از آن مردانی است که در صحنه زندگی و در مقابله با مشکلات خانواده و اجتماع زنی در کنار خود داشته باشند که همدم و همگامو همکار او باشد.

خانم مهرنوش ـ الف می‌گوید: در دنیای امروز که زن خود نقش فعال در جامعه پیدا کرده و هم‌خود یکی از ارکان مهم اجتماع بشمار می‌رود، باز هم نه تنها نمیتوان وجود او را در کسب‌موفقیت و پیشبرد زندگی مشترک با شوهرش نادیده گرفت که این نیاز بداشتن یک همسر همفکر، نه داشتن یک زن‌پولساز شدت هم یافته است.

زنها را به سه دسته میتوان تقسیم کرد. دسته اول آنها که همرای و همعقیده شوهر هستند ودر هر امری به راهنمائی و ارشاد و حمایت شوهر خود می‌پردازند و درتصمیم گیریها مشوق مرد بوده و در عین حال اشتباهات او را با نرمی‌و ملاطفت‌گوشزد می‌کنند.

دسته دوم زنهائی هستند که نسبت به کارهای مرد در خارج‌ازخانه‌بی‌تفاوت‌اند.

گروه سوم خانمهائی هستند که با هر پیشنهادی از سوی شوهر و راجع به هر تصمیمی، بدون تفکر در صواب و ناصواب‌بودن آن، ابتدا بساکن به‌مخالفت برمی‌خیزند. بنابراین بایک بررسی کوتاه میتوان‌فهمید که تنها مردانی در زندگی بمفهوم واقعی کلمه، موفق هستند که همسرانی از رده اول در پشت سر آنها ایستاده‌باشند.

آقای حسین عظیم‌پور کارمند می‌گوید: آنچه‌مسلم است یک مرد برای پیشرفت در هر رشته از زندگی و شئون اجتماعی، نیاز به یک همفکر و مشوق دارد و چه مشوقی بهترازهمسر، واگر همسر بااعلام موافقت فکری خود، پشتگرمی و حمایت به شوهر ندهد، چه بهترکه‌حداقل نیاندیشیده به‌مخالفت باتصمیمات شوهر برنخیزد تا او با اتکاء به اندیشه واحد راه خود را برگزیند.

اگر، زن مشوق نباشد، بی‌تفاوت هم نباشد وتنها در مقابل هر تصمیم شوهر به گفتن «نه»، «مخالفم»، «خوب نیست» اکتفا کندو موجبات‌دلسردی و بی‌پناهی مرد را فراهم کند، خطرناک است و افکار و اندیشه های سازنده مرد را خنثی کرده و بگور نیستی می سپارد.

...قبل از وقوع هرگونه خطر احتمالی

«کلید حفاظتی» زیمنس

در کمتر از ۳۰ هزارم آمپر
جریان برق راقطع کرده،
جان شما و عزیزان شمارا حفظ میکند

۱ ـ کودک کنجکاو است وبهمین جهت هرآن‌ممکن است دوراز چشم شما با یکی از وسایل برقی تماس بگیرد، یعنی‌امکان یک حادثه ناگوار.

۲ ـ افراد خانواده روزانه با سشوار سر و کار دارند، آیا همیشه سیم‌ها با تکانهای مکرر دست سالم میمانند؟ مسلما " نه.

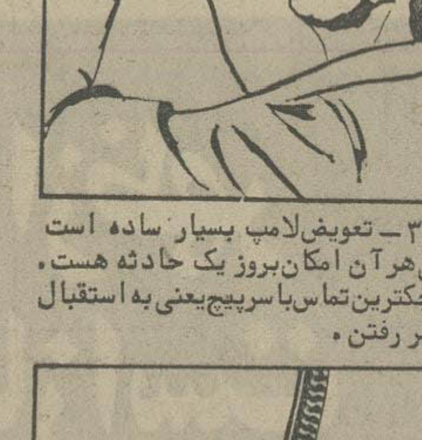

۳ ـ تعویض‌لامپ بسیار ساده است ولی‌هر آن امکان‌بروز یک حادثه هست. کوچکترین‌تماس‌با سرپیچ‌یعنی‌به استقبال خطر رفتن.

۴ ـ اطوی خانه شما در هفته بارها مورد استفاده قرار میگیرد و بر اثر گرما ممکن است پوسته اصلی نقطه وصل سیم ازمیان‌برود، یعنی‌برق‌دردست شماست.

۵ ـ امروزه‌استفاده‌از ریش‌تراش‌برقی بسیار متداول است، پس ازبارهاوبارها کار کردن با ریش تراش امکان وقوع‌برق گرفتگی زیادتر میشود.

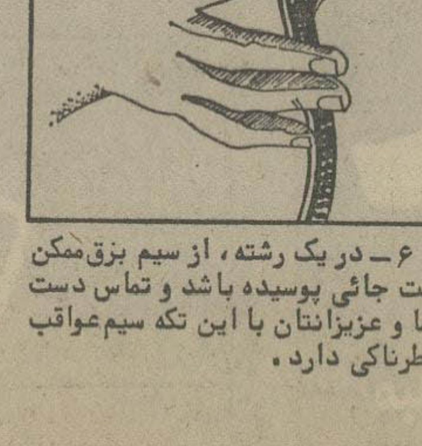

۶ ـ در یک رشته، از سیم برق‌ممکن است جائی پوسیده باشد و تماس دست شما و عزیزانتان با این تکه سیم‌عواقب خطرناکی دارد.

" کلید حفاظتی " زیمنس قابل نصب در زیر کنتور منازل ـ محل کار و کارگاهها....
مرکز پخش در ایران. زیمنس شرکت سهامی خاص.
تهران ـ خیابان تخت جمشید ـ شماره ۳۲ـ تلفن ۶۱۴۱
اصفهان ـ چهارباغ ابتداء فتحیه تلفن ۲۵۸۸۸
تبریز ـ الکترو تلفن، خیابان پهلوی چهارراه منصور تلفن ۳۷۷۴۴ ـ ۳۷۷۴۵
شیراز. کالای الکتریک خیابان قاآنی تلفن ۳۰۵۷۲
اهواز. الکتریکی باغی خیابان پهلوی تلفن ۲۲۷۲۰
مشهد. خیابان خسروی ساختمان آهنچی تلفن ۲۶۲۶۲

SIEMENS

نیازمندیهای اطلاعات

تلفنهای: ۳۲۸۲۵۷-۳۲۸۴۱۴

نیازمندیهای اطلاعات تلفنی آگهی می‌پذیرد

مبل ودکوراسیون

سرویس هال چوبی ساخت آلمان وارد شد

جهت دکوراسیون هال و سالن منازل – هتلها– شهرك سازی می‌توانید منحصرا زیباترین آن‌را درنمایشگاه برادوی‌واقع در خیابان کورش کبیر بالاتر از سینماپاسیفیك شماره ۴۳۵دیدن‌فرمائید تلفن ۷۵۴۵۷۵

فروش دست اول

لوستر

مقداری لوستر اپالین – کریستال و برنز وارد شده علاقمندان باتلفن ۸۵۴۱۹۶ تماس حاصل فرمائید نشانی‌خیابان عباس‌آباد خیابان میترا نکیسا شماره ۹ موسسه پالپ

ارزانترین – بهترین ماشین لباسشوئی

اتوماتیك با ۱۴ و ۱۰ برنامه ساخت‌کارخانجات‌معظم گرونیه باخدمات بعد از فروش‌ویدکی نقدو اقساط

شرکت مویلکو مرح جنوبی کیهان غربی شماره ۱۸ تلفن ۸۵۰۵۰۵

تابلو نقاشی ۱۵۰ قطعه حراج میشود ۸۹۲۴۲۷

اهالی محترم تهران پارس گالری پوشاك بهروز واقع در خیابان زرین اجناس‌خود را با تخفیف فوق العاده‌کلی حراج نموده تلفن۷۸۱۹۹۶
آ–۱۳۵۹

قالیهای دستباف عالی

لوازم خانگی خوب به فروش میرسد۶۳۹۷۴۹

بعلت مسافرت وسایل خانه و لباس‌دست دوم به مدت ۵روز بفروش میرسد تخت طاووس –پارسا– جهانشاد شماره ۲۶
آ–۱۸۴۰

یخچال فریزر جنرال الکتریك سایدبای‌ساید ۱۶و۲۴فوت‌باترانسفور موتور امریکائی تابلو های نقاشی از ۳ ببعد ۶۲۶۴۷۲

قابل توجه خانم ها و آقایان شیکپوش انواع لباسهای روز و شب کفش ، لباسهای زیر لوازم آرایش کتی وکت و شلوار ایتالیائی برای عید شما بمدت یکهفته بفروش می‌رسد تلفن ۸۲۲۸۰۳

شیك ترین لباسهای خارجی نو به مدت ۵ روز حراج شد تلفن ۷۶۳۳۸۲
آ–۱۵۰۴

لباس نو ودست دوم خارجی بعد ازظهرها۱الی ۵ تهران‌نو– سی متری وثوق ایستگاه بل– کوی محتشم پلاك ۱۳۸ طبقه دوم
آ–۱۵۰۷

مبلمان امریکائی کاملا نو اطاق خواب ، غذا خوری و پذیرائی تلفن ۸۵۲۴۰۹ – ۳۱۴۹۴۰
آ–۱۷۱۰

حراج– پنجشنبه‌و جمعه لباسهای زنانه سایز ۴۴ولباس مردانه سایز ۴۸ و بچگانه بین ۵تا۸ سال خیابان کورش کبیر قیطریه‌خیابان شاه خلیلی کوچه مهرششم‌شماره ۱۱تلفن۲۷۹۲۰۵
آ–۱۸۰۸

مقداری لوازم منزل و لباس های زنانه دست اول ودست دوم بفروش می‌رسد ۶۲۸۸۶۷
آ–۱۶۱۵

سرویس‌نهار خوری و مبلمان شیك تلویزیون گروندیك و لباسهای دوخت ایتالیا پالتو بارانی زنانه نو بفروش می رسد ۲۹۰۲۵۴
۱–۲ آ–۱۸۸۵

مزون شادی انواع لباسهای خارجی نو و دست دوم رابه فروش‌میرساند فرح آباد ژاله خیابان آریامهر کوی‌اردیبهشت پلاك ۱۱۴– ۳۴۲۹۸۴
۱–۳ آ–۱۷۳۴

کلیه مبلمان منزل خارجی و ایرانی بفروش می رسد تلفن ۲۲۴۶۱۹ و ۶۸۱۰۸۹

حراج

لباسهای‌زنانه‌سایز ۴۴ ولباس مردانه سایز ۴۸ و بچگانه‌بین ۵تا۸ سال خیابان کورش‌کبیر قیطریه خیابان شاه خلیلی کوچه‌مهر ششم شماره ۱۱تلفن ۲۷۹۲۰۵

حراج بوتیك اسنوب

از ۱۲ الی ۲۱ بهمن خیابان شاه عباس شماره ۶۰

مقداری لباس فرنگی سایز۳۶– ۳۸ –۴۰– از آخرین مد های اروپا فروشی– ژاله ایستگاه بهنام کوچه آصف شماره ۲۷ تلفن ۳۶۲۳۰۴
ا–۱۶۰۱ ۱–۴

مقداری لباس ماکسی و کوتاه خارجی برای مدت ۴ روز به حراج گذاشته می شود ساعت ۱۱تا۶– ۶۵۰۸۷۲
۱–۲ آ–۱۷۰۷

لباس، پالتو، خارجی همه سایز ده روز فروشی ۲۶۱۱۸۳
ا–۱۷۷۹

مبل‌اسکاندیناوی

انواع مبلمان منزل وارد شد

خیابان پهلوی جنب سینما آتلانتیك کوچه رهبان شماره ۴۰ تلفن ۸۹۴۷۵۴ از ۹ تا ۵ بعد ازظهر

اکازیون

پالتو پوست‌مینك اسکاندیناوی سایز۳۶ و ۳۸ قهوه‌ای پررنگ ۲۲۵۰۰ تومان تلفن ۸۵۱۲۷۳ و ۲۴۱۹۰۵
۱–۲ آ–۱۷۱۴

فروش فوق‌العاده

مخصوص کارمندان دولت و بانکها انواع فرش ماشینی در طرحهای زیبای ایرانی نقد و اقساط

تلفن ۶۵۵۳۹۰
۱–۶ ا–۱۶۲۴

یکدست لباس ژاکت با کلاه سیلندر فروشی بین ساعت ۲تا ۶بعد ازظهر تلفن ۸۹۳۶۲۹
۱–۲ آ–۱۷۰۱

نوار ماشین حساب

تلفن۸۹۶۴۲۷

دو دست لباس عروس مجلل دوخت اروپا بفروش میرسد ۶۵۰۸۷۲
۱–۲ ا–۱۷۵۶

فروش دست دوم

ماشین حریر برهی (۱۲ تا۲) ۸۲۰۸۴۳
ا–۱۶۰۳

یکدست لباس و کفش‌و کلیه وسائل اسکی زنانه فروشی از ساعت ۴ تا ۹ شب ۸۲۰۷۱۷

بعلت مسافرت

تعدادی لوازم صوتی استریو فونیك ۶۰باندی آلمانی و مقداری لوازم منزل بفروش می‌رسد تلفن ۶۲۳۷۷۰

بعلت مسافرت کلیه اثاثیه منزل ولباسهای‌نو و خارجی‌فروشی پنجشنبه و جمعه صبح تاشب میرداماد خیابان اطلسی کوچه نازنین پلاك ۶ همکف
آ–۱۸۲۱

عجله کنید
بعلت مسافرت کلیه اثاثیه منزل فوری فروشی ۸۴۴۰۳۷
ا–۱۸۸۴

به‌علت مسافرت لوازم منزل– فرش–لباس خارجی نوفروشی ۸۹۶۳۵۱
آ–۱۸۸۸

تعدادی تابلو آنتیك قرن نوزدهم و لوستر کریستال به فروش میرسد تلفن ۶۸۷۱۶۳

عتیقه

بزرگترین کلکسیون ساعت و شمعدان ها برنز عتیقه متعلق به دوره‌ناپلئون به صورت جزئی یا کلی به قیمت مناسب بفروش میرسد برای اطلاعات بیشتر بین ۴ تا ۸ شب با تلفن ۳۱۸۳۶۶ با دکتر الکساندروستمن تماس حاصل بفرمائید

لباسهای‌نو و دست دوم خارجی و ایرانی زنانه، مردانه، بچگانه سایز های مختلف به مدت یك هفته– گیشا–خیابان ۲۷ شماره ۱۸ طبقه دوم ۶۳۳۳۸۴

پیانو
پیانو دست دوم مشکی فروشی تلفن ۶۶۴۰۴۶
۱–۲ آ–۱۸۳۲

لباسهای خارجی دست دوم خیلی‌کم‌استفاده شده به اندازه های ۳۸– ۴۰– ۴۲ فقط ۴شنبه و ۵شنبه ۹ر صبح تا۱ بعد از ظهر ۳ر تا۷ بعد ازظهربفروش میرسد خیابان جردن بالاتر از بلو اریپهلوی تبش خیابان‌جردن و خیابان‌منشی‌طبقه دوم‌آپارتمان ۲۰۱
۱–۲ آ–۱۶۰۵

اکازیون
به علت مسافرت البسه زنانه خارجی باقیمت های ارزان به فروش میرسد تلفن ۹۲۹۸۷۱از ساعت ۹ صبح تا۵ بعد ازظهر
آ–۱۷۶۷

خرید اثاثیه

گالری‌فرش

شایان ۶۶۱۰۶۹ و ۶۶۶۳۳۰ خریدار قالی‌و قالیچه‌کهنه ونوکاخ ۷۹

فرش ایران‌نوین

فرشهای‌به‌قیمت رسیده شما را برای صادرات گرانتر از همه می‌خرد ۶۵۳۱۹۵

فرش امید

بهترین خریدار فرش کهنه و نو
۳۴۵۶۵۵– ۳۳۷۰۷۲

فرش آریا

بهترین خریدار قالی و قالیچه نو و کهنه
کیقبادی۹۷۷۶۰۰

گالری‌فرش

حدادی ۷۶۳۴۰۲ خریدارفرش های کهنه و نو واعلاء شما
۱–۲۰ ا–۱۸۲۱

فرش حاج علی بیگی

خریدار فرش نو وکهنه ۹۶۹۲۵۹

فرش قائم . خرید فرش های کهنه‌و فروش فرش های‌دستی وماشینی‌نقد واقساط ۷۶۱۰۲۵

سمساری کورش‌خریدار کلیه اثاثیه شما ۷۵۶۳۹۳

خرید و فروش اثاثیه دست دوم خیابان حافظ ظهیری ۳۷۴۷۹۴

خرید و فروش قالی ۷۵۸۱۴۸

معاوضه با فرش

زمین وویلائی حومه کرج با اب وبرق با فرش شما معاوضه میشودتلفن ۳۱۱۸۳۶
آ–۱۶۲۶

اکوریومهای کهنه شما را خریداریم تلفن ۶۳۸۲۵۵ جمعه ها
آ–۱۷۵۰

فرش طوسی

تلفن ۷۶۴۶۱۷

فرشهای‌کهنه و نو شمارا برای صادرات‌بقیمت عالی‌خریداراست
آ–۱۷۲۲

فروش اتومبیل

پیکان

پیکان صفر کیلو مترنقد و اقساط تحویل فوری شرکت بنیاد همکاری ۶۴۳۴۴۵

پیکان ۵۳ بسیار تمیز بفروش میرسد ۳۱۷۴۱۵
آ–۱۷۳۲

پیکان ۵۴ تمیز به علت مسافرت‌به فروش‌میرسد ۶۶۵۳۱۶

پیکان استیشن ۳۶ کارکرد۱۰ هزار بارادیو پخش ۹۲۴۹۴۴
۱–۲ آ–۱۶۱۵

پیکان دولوکس ۵۱ با رادیو ضبط و پخش – بفروش میرسد تلفن ۶۴۱۰۷۳ از ساعت ۴تا ۸ بعداز ظهر

پیکان۵۴دولوکس سفید خیلی فوری‌بفروش‌میرسد ۳۳۲۱۴۶
آ–۱۸۷۷

جوانان‌آخر ۵۵ نارنجی بسیار تمیز بفروش می رسد تلفن ۷۳۱۸۵۶
آ–۱۸۸۲

هیلمن

هیلمن تمیز شیری ۳۰هزار تومان‌نقدتلفن ۳۷۴۴۵۵
آ–۱۸۹۱

هیلمن قرمز ۳۰ هزار تومان ۲تا۵ تلفن ۲۸۱۹۰۷
آ–۱۸۸۹

هیلمن تمیز شیری ۳۰ هزار تومان نقد تلفن ۳۷۴۴۵۵
آ–۱۵۰۹

ژیان

ژیان صفر کیلو متر فروشی ۶۵۰۸۴۴

ژیان ۵۵ پی‌کاپ فروشی تلفن ۳۱۸۲۷۴
آ–۱۸۹۰

ژیان مدل ۵۳ تمیز با رادیو به قیمت یکصدو چهل‌و پنج هزار ریال بفروش میرسد با تلفن ۸۳۸۰۵۶ تماس بگیرند

فوری فوری ژیان ۵۴ تمیز ۱۶ هزار تومان فروشی تلفن ۷۳۷۶۹۸
!–۱۷۸۳

ژیان‌مدل ۵۴ کیفیت عالی‌فروشی ۹۴۰۹۸۹
آ–۱۷۶۸

رنو

رنوی دو درب رادیو پخش وآنتن اتوماتیك فروشی ۳۱۰۵۹۲
آ–۱۷۶۳

رنو ۵–۸۲۱۰۴۷

رنوی دو درب رادیو پخش وآنتن اتوماتیك فروشی تلفن از ۸تا۷ عصر ۳۱۰۵۹۲
آ–۱۷۲۸

اتومبیل رنو چهار درب صفر کیلو متر تلفن ۹۶۴۳۲۱
ا–۱۵۰۶

شورولت

شورلت‌ایران اخر ۵۴ اتومات طلائی متالیك تلفن ۲۲۶۸۰۱
۱–۲ آ–۱۷۲۷

اتومبیل‌شورلت کاپری‌کلاسیك چهار درب۸سیلندر سقفسفید سرمه‌ای مدل ۷۴ اتومات از ۸الی ۴ عصر ۶۵۵۱۷۱
۱–۲ ا–۱۷۶۲

شورلت‌ایران‌کاستوم ۵۵فروشی ۳۳۲۵۹۵
آ–۱۷۶۶

شورلت‌رویال۵۴ تلفن۳۱۵۷۵۴ تا۷ بعد ازظهر
آ–۱۷۶۵

شورولت ایران رویال مدل۵۴ بفروش‌میرسد از ساعت ۷ بعد ازظهر ببعد تلفن ۷۶۹۸۷۸
۸۴۰۲۵۸

شورولت کامارو مدل ۱۹۷۷ دانشجوئی شش سیلندر رنگ شرابی‌متالیك دنده‌ای۲۲۶۰۹۴
آ–۱۸۸۶

شورلت ایمپالا ۷۲شش‌سیلندر شیشه رنگی فرمان هیدرولیك باکولر رنگ طلایی متالیك ۶۶۵۰۴۹
آ–۱۵۰۸

شورولت‌کاپریس مدل ۷۷نول اتوماتیك‌رنگ‌ابی متالیك‌گمرك شده نمره نشده با وام بانکی فروشی تلفن ۷۵۰۴۵۱
آ–۱۵۰۱

ب.ام.و

بی ام و ۲۰۰۲ مدل ۷۱ فروشی تلفن ۲۸۶۱۸۱

بی‌امو ۲۰۰۲ مدل ۷۱باقیمت مناسب بفروش میرسد تلفن ۹۳۵۳۵۲
آ–۱۷۰۰

بی‌امو ۵۱۸مدل۷۷رنگ انگوری بارادیو پخش–یخشکن –دزدگیر قیمت ۱۱۰۰۰۰ تومان۶۴۳۴۰۵ عصرها
آ–۱۷۸۰

بی‌امو ۲۰۰۰ سرمه‌ای مدل۷۱ فروشی تلفن ۳۳۵۳۹۵
آ–۱۸۷۶

ب‌امو ۵۱۸ قهوه‌ای متالیك ۷۷ ۸۵۸۴۵۵
آ–۱۸۸۰

ب‌امو ۲۰۰۲ مدل ۷۲ رینگ اسپرت دور موتور پخش استریو تلفن از ۸ تا ۷ عصر ۳۱۰۵۹۲
آ–۱۷۳۳

فولکس

فولکس‌های استیشن – لمبینگ وانت دو کابین و غیرو ۷۹۰۵۰۸

فولکس ۵۹ کارمن با رادیو پخش فروش فوری تلفن ۳۱۴۰۷۰
ا–۱۸۹۳

فولکس مدل ۶۰ تازه تعمیر فروشی ۵۶۳۸۲۰
آ–۱۷۶۶

فولکس استیشن ۷۷دو رشیشه صندلی دار تمیز تلفن۶۵۰۸۵۶
آ–۱۴۶۷۵

آ. او. دی

آاودی ۱۰۰ مدل ۷۷ بدون نمره و گمرك قیمت ۴۰ هزار تومان‌رنگ‌شیری تلفن۹۷۲۶۵۰ از ۸ صبح تا۶ بعدازظهر
ا–۱۷۳۵

بنز

بنز ۲۲۰ آخر ۷۳بسیار تمیز با کولر فابریك مستقیما به فروش می رسد ۸۹۳۵۴۶

بنز ۲۸۰ اس مدل ۷۴ نقره‌ای متالیك که فقط ۴۱ هزار کیلو متر کار کرده دارای کولر فابریك و رادیو بفروش می رسدتلفن ۵۳۵۲۸۸ (نقط برای روز جمعه ۵۳۸۴۲۷)
۱–۲ آ–۱۷۰۱

آریا

شاهین۵۲ فروشی ۷۶۲۷۴۸ از ساعت ۳تا۷ بعدازظهر
آ–۱۷۸۲

رامبلر ۶۴ موتور گیربکس‌تازه تعمیر ۱۵۰۰۰ تومان تلفن ۹۷۱۹۷۹ ازا تا۷
آ–۱۷۳۳

رامبلر۶۶ تلفن۲۴۳۹۸۵ ۵ بعدازظهر به بعد

پژو

پژو ۴۰۴ مدل ۷۲ آلبالوئی با رادیوتمیزقیمت ۳۷ هزار تومان به فروش میرسد تلفن۲۷۰۶۷۶
آ–۱۷۶۵

پژو ۴۰۴ مدل ۷۲ قیمت ۳۶ هزار تومان تلفن ۳۳۲۵۱۴

پژو ۵۰۴بابیمه بدنه و شخصی ثالث تازه و مالیات پرداخت شده‌وسقف تابستانی تمیزتازه تعمیر قطعی ۳۶۰۰۰ تومان‌تلفن ۸۳۵۲۶۴ سارنگ ۳ بعد از ظهر ببعد

فیات

فیات ۱۲۸ یشمی ۷۱ چهار در تمیز ۲۵ هزار تومان تلفن ۹۳۰۴۴۴
آ–۱۷۵۴

فورد

موستانگ۹۶زردرنگ بفروش میرسد تلفن ۸۵۰۵۰۷
آ–۱۷۵۸

فورد کاپری ۲۶۰۰ مدل ۷۱ رنگ آبی نفتی بعد ازظهر ها ۸۵۴۲۲۵
۱–۴ آ–۱۷۴۲

فورد تانوس۷۶رنگ گوجه‌ای بعد ازظهر ها تلفن ۷۹۴۷۰۷
آ–۱۴۵۹۹

فورد کاپری ۲۰۰۰ جی تی ۷۱ رنگ متالیك نقره‌ای طاق‌چرم مشکی بفروش میرسد بعد از ظهرها تلفن ۸۴۰۵۳۶
آ–۱۵۱۰

اپل

اپل رکورد ۶۶ خیلی تمیز ۲۰ هزار تومان ۶۳۴۹۷۲
آ–۱۷۳۶

اپل رکورد ۱۷۰۰ ال مدل ۶۴ بسیار تمیز و مرتب مقطوع ۱۸۵۰۰ تومان از ساعت ۱۸ الی ۲۲– ۳۷۲۷۷۵
آ–۱۸۷۵

اپل‌کادت‌مدل ۶۳ با رادیو پخش ۸۰۰۰ تومان بعد ازظهر ها ۳۲۸۶۲۷
۱–۵ آ–۱۶۱۰

بیوك

بیوك الکترا ۶۸ فوق‌العاده تمیز فروشی اقای واهیك ۸۵۶۵۳۲

پلیموت

پلیموت استیشن دولوکس گردوئی مدل ۷۷ شش سیلندر دنده گیربکس– کولر – رادیو فرمان هیدرولیك ترمز قدرتی– گرمکن‌شیشه عقب لاستیکدور سفید–دوبلس مخصوص‌شیشه رنگی‌صندلی مدل گخت‌خواب– باربند گمرك شده نمره نشده باقیمت مناسب‌از۱۰ تا۶ عصر ۵۲۹۲۹۱
۱–۲ آ–۱۷۳۱

پونتیاك
پونتیاك شکاری مدل ۷۰ ۶– سیلندر باکولر ۲۸۱۹۹۵
۱–۲ آ–۱۰۱۰۳

مزدا
یکدستگاه اتومبیل مزدا مدل۷۳ نقد و اقساط فروشی از ساعت ۸الی۳ بعد ازظهرتلفن۸۳۶۴۵۷
آ–۱۷۷۵

سوبارو

توجه – ۱۰ تومان کمتر

اتومبیل سوبارو سواری ۴ درب مدل ۷۷ سبز چمنی فوق‌العاده تمیز بدون واسطه ۴۵ر هزار تومان فقط ۳ تا۶ بعد ازظهر ۳۶۶۰۱۴
ا–۱۸۹۲

جیپ

لندرور مدل ۳۶ با بخاری و چیزهای اضافی ۲۹۴۷۷۸
آ–۱۷۳۶

رنجرور مدل ۷۷ رنگ سفید فرمان هیدرولیك ۱۲ هزار کیلو متر کارکرد به فروش میرسد ۲۸۴۸۸۸–۲۸۷۷۷۰

نیسان وانت صفر کیلو متر بمبلغ ۵۱۵۰۰ تومان بفروش میرسد تلفن ۹۶۳۹۳۷
آ–۱۴۶۷۹

خریداتومبیل

اتومبیل شمارا خریداریم ۳۶۰۹۲۶

نمایشگاه اتومبیل بیرجندی داتسون‌دست دوم‌را خریداریم تلفن ۹۵۰۸۷۵ و ۹۵۰۸۷۹

برای اتومبیل شما

تعمیرگاه مجهز مرسدس‌بنز مهرسا بمدیریت: کاظم سازش و داود صدیقی

امادگی خودرا جهت هرنوع تعمیرات باطلاع دارندگان مرسدس بنز می رساند .میدان دوم آریاشهر جاده باغ فیض مقابل آریا شهرشمالی تلفن ۹۴۱۹۱۸
آ–۱۷۲۸

فروشگاههای اتومبیل

انواع لندرور دست دوم نقد واقساط ۷۹۲۷۲۹

پیکان نقد و اقساط با وام بانکی تلفن۶۴۱۹۵۶

معاوضه‌بااتومبیل

زمین وویلائی قابل سکونت در حومه کرج با اتومبیل شما معاوضه میشود ۳۱۲۷۳۹

دوبوکس جوانان‌کار استیشن باو ام‌بانکی ۳۰ ماهه ۷۵۰۴۵۱ و ۷۵۱۸۳۰

انواع پیکان ۳۶ با وام بانکی ویااقساط شرکت گزینش ۹۲۷۴۸۴–۹۶۰۱۰۲

ژیان و مینی‌بوس با اقساط وام بانکی – رنو چهار درب تلفن ۷۵۰۴۵۱ و ۷۵۱۸۳۰

بورس اتومبیل عبدی

تاکسی شخصی نقد و اقساط نارمك ۴۶ متری شرقی تلفن ۷۹۳۴۳۵

گالانت ولانسر

نقد و اقساط باوام‌بانکی ۳۰ ماهه تلفن ۶۶۵۷۵۶

گالانت۷۷

همه رنك نقد و اقساط اتو رینك خیابان ملت تلفن ۳۰۴۴۸۱

دوج گالانت دوج‌لانسر وانت‌واستیشن کلت

نقد و اقساط بابهره بانکی نمایشگاه‌اتو مبیل‌پرو یزکو روش کبیرنبش‌شهناز ۵ تلفن۷۵۳۹۵۸ و ۷۵۰۰۸۴
آ–۱۷۴۰

فیات ۱۲۵ کلاسیك

محکم با دوام شیك

۵۳۹۲۳۲

فیات ۱۳۱ و ۱۳۲ پیش قسط از۱۵۴۰۰ تومان ۸۵۱۴۸۸

تویوتا

انواع تویوتا باقیمت استثنائی نقدو اقساط‌آماده‌تهران‌نو ایستگاه قاسم اباد نمایندگی مجاز ۱۶ ۷۶۷۲۲۲،۷۷۳۸۰۷۸، ۷۶۸۲۲۲

تویوتاکرونا کارینا۷۸

نماینده‌فروش احتشامی تلفن۷۶۳۴۳۹

نمایندگی فروش‌شماره۲

تویوتا

کاریناکرونا‌وانت آماده تحویل باوام بانکی تلفن ۷۵۹۴۷۰

تویوتا۷۸

کرونا – کارینا – وانت نقد و اقساط آماده تحویل ۳۱۴۵۷۱

تویوتا۷۸

کرونا و کارینا نقد و اقساط تحویل فوری ۲۲۸۹۷۱

انواع تویوتا

۳۰ ماهه ۲۳۹۸۸۰ و۷۹۶۷۶۷

تویوتا ۷۸

کارینا و کرونا نقد و اقساط با وام بانکی ۶۶۵۷۵۶

داتسون

نقد و اقساط
نمایشگاه نخل طلا
سیمتری نارمك ۷۹۳۰۳۸ و ۷۹۱۶۱۲

داتسون

نقد و اقساط
خیابان پهلوی ایستگاه محمودیه پاك پیکر تلفن ۹و ۸و ۲۹۱۹۰۱

داتسون

نقد و اقساط
دره‌مدل ووانت نیروی هوائی تلفن های ۷۴۴۴۲۸ و ۷۹۲۸۴۲

داتسون

نقد و اقساط
خیابان جیحون تلفن ۹۵۰۸۷۹

داتسون

مشمول تخفیف در۴مدل سه راه تهران ویلا ۹۷۴۴۵۳

داتسون

وانت و سواری
در ۷ مدل نقد واقساط با فروشگاه لوازم یدکی انتهای شاه– میدان محمد رضا شاه تلفن ۹۲۶۱۵۹ – ۹۲۳۲۷۱

داتسون

نقد واقساط
خیابان قدیم شمیران تلفن ۲۶۶۴۰۱و ۲۶۴۳۷۰و ۲۶۲۱۷۰

نمایندگی‌اتومبیل داتسون

بیرجندی۹۵۰۸۷۵ و ۹۵۰۸۷۹

گلپایگانی

مرکز خرید و فروش اتوبوس و مینی بوس
سیمتری سه‌راه‌مختاری
۵۲۷۹۰۰
۵۳۶۳۰۱
۵۲۳۱۲۵
۵۳۹۳۲۰

کرایه‌اتومبیل

نکنو ترافیك تاکسی

سرویس شبانه روزی ۲۳۵۷۸۰ –۲۳۲۰۴۷

اتوبوس–مینی بوس سرویس کارخانجات‌برای مجالس‌تهران و شهرستان تلفن اتو تهران ۳۵۹۴۵۰–۵۱

جیپ‌و لندرور تلفن ۵۳۹۸۲۹

اتومبیل بدون راننده‌در خدمت شما ۷۹۰۴۰۶

میهن توریست تاکسی
شبانه روزی امیرآباد۶۳۴۵۱۸ و ۶۳۴۷۱۹

اتومبیل بدون راننده نیازمندیم تلفن۷۹۰۴۰۶

تراول تاکسی

عباس آباد
بااتومبیلهای تشریفاتی باراننده و بی راننده شبانه روز در خدمت شماست
۸۵۴۴۳۱ و ۸۵۴۴۲۹
۸۴۸۴۵۱ و ۸۵۷۸۷۱

نایس تاکسی‌سرویس

شبانه روزی تلفن ۲۳۳۱۴۲
آ–۱۷۳۴

بارکش شهری

شوشی بار

موسسه‌حمل ونقل شهروشهرستان
۳۶۱۱۱۱
۳۶۱۱۱۲
۳۶۱۱۱۳
۳۶۱۱۱۴

جرثقیل کرایه

جرثقیل جاسب

۵۲۵۷۶۳–۵۲۷۸۱۸

جرثقیل وتریلی شبانه‌روزی ناصر

از۳ تن تا ۲۵ تن در تمام شبانه روز آماده بکار میباشد
۹۷۱۳۴۹–۹۷۹۴۰۲

ماشین آلات

ماشین‌های بیچی‌وجمکن و انواع تراش موجود تحویل فوری

شرکت تکنووی

۹۳۶۵۵۷ و ۹۳۱۷۰۷

آنتن تلویزیون

نصب فوری آنتن رنگی هاشدار باسیم کواکسیل وفیش مخصوص ۳۴۱۲۹۸

نصب آنتن رنگی‌و سیاه و سفید آلمانی
تلفن ۳۱۳۰۱۶

نصب آنتن رنگی

سیاه و سفید ۶۸۳۸۲۹

نصب آنتن رنگی‌و سیاه سفیدباتضمین۳۷۶۲۹۴ و۳۷۷۲۴۷

نصب آنتن رنگی ویزی آلمانی تلفن ۵۵۳۷۸۰

نصب آنتن وی‌زی رنگی آلمانی‌باقیمت‌استاندارد ۳۹۳۶۹۲

تعمیر تلویزیون

تعمیرفوری‌تلویزیون رنگی و سیاه و سفیددر منزل نصب آنتن رنگی ۸۲۸۳۴۷

تعمیر تلویزیون‌گروندیك شاوب‌لورنس رنگی و سیاه‌و سفیدتهرانپارس شمیرانات ۷۸۳۴۳۹

PHILIPS **اطلاعیه**

یگانه تعمیرگاه مجاز

فیلیپس

در تهران
نصب آنتن تمام کانال رنگی
تبدیل پال به سکام

گروندیك

۳۱۱۵۰۰

مرکز‌تعمیروسرویس فوری در منازل
فیلیپس بلموند
آر.تی.آی شاوب‌لورنس
گروندیك‌رنگی
نصب آنتن رنگی و معمولی فوری
۳۴۸۴۲۹

تلویزیون شما فوری در منزل تعمیر میشود ۲۷۴۷۷۰

مرکز

تعمیر وسرویس تلویزیون در منازل
شاوب‌لورنس
تبدیل پال به سکام
گروندیك
آر.تی.آی
نصب آنتن تمام کانال
۳۱۸۴۵۳۰

تزئینات‌ودکوراسیون

موکت نمدی بلژیکی با نصب متری ۲۲تومان تلفن۷۹۷۴۹۰

اس– بی– جی

S-B-G

موکت –کاغذ دیواری، کف پوش –نقاشی ساختمان
۵۹۰۰۲۸

موکت

درانواع‌مختلف از متری ۱۵۰ ریال ببالا نقد و اقساط کلی و جزئی ۶۵۵۳۹۰
آ–۱۶۲۵

خدمات تزئینی قزلباش

نصب فوری کاغذ دیواری– موکت– کفپوش – اکوستیك ۳۱۸۰۷۳

نقد واقساط

فقط با یك تلفن
میتوانید در اسرع وقت منزل ومحل کارتان راتزئین نمائید
۳۱۴۸۳۹

نقاشی پرده کرکره‌کاغذ موکت تلفن ۶۶۸۹۵۰

فقط با یك تلفن
کاغذ دیواری موکت ایرانی‌و خارجی و نقاشی ساختمان شرکت ۳۱۷ تلفن ۳۱۷۴۱۵
۱–۷ آ–۱۳۵۴

با۳تومان

کاغذموکت‌پرسیاناکفپوش‌نقاشی

تزئینات بیتا

۵۲۶۶۳۳

گلخانه ، سقف حیاط خلوت
سایبان آلومینیوم ۸۵۷۶۱۵ ناطقی

فروش و نصب فوری انواع موکت کاغذ دیواری پرده کرکره نقاشی ساختمان کلی وجزئی باقیمت تجارتی تلفن ۶۶۹۳۳۱ شرکت‌رادیکو

هوراس

آماده انجام خدمات زیر در اسرع وقت
نصب کاغذدیواری
پرده کرکره موکت کفپوش آکوستیك‌دوخت و نصب پرده
نقاشی ساختمان
۶۳۸۷۸۲

پرده کرکره ۸۴۷۱۲۲ و ۳۶۹۸۴۲

کاغذ دیواری و موکت خارجی،سیرنك۶۶۵۲۹۲

تزئین فوری فوری پرده کرکره‌کاغذدیواری موکت کفپوش سقف – پوش پرسیانا ۵۵۲۹۶۸

تزئینات‌آناهیتا

موکت کاغذ دیواری کفپوش پرده کرکره پرسیانا با نصب فوری و نقاشی ساختمان
تلفن ۳۱۵۲۶۲

شرکت بخارست
کلیه کارهای تزئیناتی شما را در اسرع وقت انجام میدهیم ۶۲۶۶۴۱

فروش بی‌سابقه

موکت نمدی آلمانی متری ۱۵۰ ریال موکت تمام مو اد بلژیکی ۲۰۰ ریال موکت‌کبریتی‌فوبدار آلمانی ۳۹۰ ریال موکت پرزدار پلرژیکی ۴۰۰ ریال موکت پرزدار‌آلمانی ۵۵۰ ریال موکت فرش بلژیکی ۲۸۰ ریال موکت فرش گلدار المانی ۴۵۰ ریال فروش برای عموم از ساعت۹ صبح الی ۷ شب تخت جمشید شرقی‌خیابان‌جهان بن‌بست‌بنیاد پلاك ۶ سان‌هال

موکت

۶۸۴۹۵۴ و ۶۸۷۴۰۰

فقط با یك تلفن
کاغذ دیواری موکت‌ایرانی و خارجی و نقاشی ساختمان شرکت ۳۱۷ تلفن ۳۱۷۴۱۵
۱–۶ آ–۱۷۱۴

برای‌ساختمان‌شما

پاکتان

انجام کلیه خدمات ساختمان ۸۲۴۵۸۱

انواع سفال

آجر فشاری ،نما، بلوك بقیمت رسمی ، تحویل فوری تلفن ۶۶۹۵۶۶ و ۶۶۶۷۶۲

تولید و نصب سنگهای ساختمان و تعمیر ساختمان‌در اسرع وقت ۹۵۸۴۶۹

آسفالت

قیرگوبی و محوطه زیر نظر مهندسین فن–تلفن ۹۲۲۳۱۴ – قربانی

فیروگوبی و اسفالت باتضمین ۷۲۸۴۵۵– ۷۲۰۱۰۸

ژاك فریم

انجام کارهای فلزی ساختمان و نصب‌سالن های پیش ساخته ۷۹۳۱۹۰

سیمان وارداتی بقیمت تجارتی تلفن ۵۶۳۹۵۷

مقاطعه‌کاری

انجام تاسیسات ازقبیل شوفاژ لوله‌کشی چدن کاری و کانال‌کشی با کادر مجهز تهران و شهرستانها ۳۱۴۷۲۵و ۳۰۵۴۱۶

پیمانکاری

۹۶۹۹۱۳

ایزولاسیون بام

با صد درصد مواد آمریکائی شرکت‌ایروت ۹۶۵۷۷۶

فنی نوظهور

جلوگیری چکه سقف هر نوع پشت بام ۲۳۲۳۳۸ و ۸۴۸۹۷۹

شرکت تهران ایزولاسیون

یك نام مطمئن برای عایق‌کاری
بامهای شما
تلفن ۲۳۷۶۸۵
۲۳۰۳۰۴

بشم شیشه – سیمان وارداتی و آجر موجود است ۶۸۷۸۱۱

نقاشی ساختمان

تلفن ۹۲۶۳۳۶

اسفالت‌و نقاشی فوری۹۳۴۲۸۳

تعمیرات ساختمان کلی و جزئی ۹۳۴۲۸۳

تغییر و نوسازی‌ونقاشی ساختمان فوری۸۹۹۰۴۱ و ۸۹۹۹۵۸

آسفالت

قیرگونی و محوطه تلفن ۷۹۳۴۵۶

مقاطعه‌کاری ساختمان

از تهیه جواز نقشه و تامین مصالح تاتحویل
۷۵۳۳۹۰

پیچ‌و رولپلاك سنگ های‌نمای ساختمان ۲۷۶۸۶۱

سیمان

وارداتی بقیمت مناسب ۷۶۶۱۳۹

شرکت نارمکان تهران نصب داربست فلزی با مسئولیت محدود ۷۳۰۳۶۲

داربست فلزی نصب فوری
کرایه‌وفروشی
تلفن: ۳۵۷۶۱۸ نورهاشمی

نقاشی ساختمان‌همه‌رقم فوری تلفن ۷۳۲۱۵۹

رابیتز

فروش‌ونصب‌سقفهای‌کاذب
۷۶۱۲۸۰
۷۶۱۲۸۱

فروش و نصب داربست ۸۵۶۲۵۴

داربست پلیت

نصب فوری داربست فلزی تلفن ۷۳۶۰۱۹

آسفالتکاری

۷۹۳۴۵۶

نیازمندیهای اطلاعات

تلفنهای: ۳۱۲۴۱۳-۳۱۱۲۲۷

نیازمندیهای اطلاعات تلفنی آگهی میپذیرد

گروه شرکتهای مجاز شستشوئی: مبلمان، فرش، موکت و پرده

آمریکن کلینر سرویس ۷۶۹۹۰۳-۷۵۳۸۷۳
آمریکن سرتیفاید هوم سرویس ۷۵۴۸۱۲-۷۵۸۴۹۶
دوراکلین سرویس آمریکا ۸۴۸۳۹۵-۸۴۸۳۹۶
کلین مستر سرویس آمریکا ۸۲۲۷۲۷-۸۲۸۶۶۶
آر.یو. انگلیش سرویس ۸۵۵۲۴۰-۸۴۲۸۴۵

نقاشی مدرن ساختمان ۸۴۸۰۹۹

نقاشی ساختمان شرکت رادیکو ۶۶۹۳۳۱

نقاشی ساختمان تلفن ۸۵۲۴۰۴

آسفالت کاری ۷۶۹۵۲۶

سیمان تلفن ۸۲۷۹۳۱

انواع پشم شیشه ایرانی تحویل فوری ۶۲۶۰۱۴

رول پلاک سنک ۶۴۶۱۳۶

اف. اف و سیم کشی ساختمان خیلی فوری ۸۹۹۹۵۸

نقاشی ساختمان مدرن فوری تلفن ۷۳۲۱۵۹

ایزولاسیون پشت بام با ایزوگام ۶۲۶۰۱۴ یوسف‌آباد محمدرضاشاه شماره ۱۳۰ شرکت ساختمانی بام پاه

شستشوی مبل و فرش

خشکشوئی ایران نایس موکت فرش مبل تشک اتومبیل ۲۲۷۲۸۵

قالیشوئی شربت اوغلی شستشو بااصول مذهبی ۹۲۶۱۸۹ - ۶۲۶۱۴۶

قالیشوئی برف ۵۹۱۱۶۳ و ۵۹۳۳۰۷

شرکت فورهاش نظافت کلی ساختمان و خشکشوئی مبل موکت فرش و پرده ۷۵۶۵۵۸

قالیشوئی و رفوگری شمسائی ۳۹۳۴۶۴

مؤسسهٔ ایران کلینز خشکشوئی موکت، مبل موزائیک کفشوئی مکالنوم تزئینات ونظافت کلی ساختمان تلفن: ۸۴۳۷۴۹

قالیشوئی وطن با۲۰سال سابقه درخشان آماده شستن فرش بادستگاه های اتوماتیک تلفن: ۵۵۱۶۷۰

شرکت ایران پالاگر نظافت کلیه ساختمان شستشوی موکت و مبل تلفن ۷۵۵۷۷۹ آ-۱۷۰۸

بدون ادعا ناتالی اکسپرس خشکشوئی موکت مبل فرش پرده و نظافت کلی ساختمان ۸۳۳۲۳۲ و ۸۳۷۹۰۳

کلین سرویس پاکزا خشکشوئی فرش مبل. موکت و کلیه کفپوش ها با آخرین تکنیک تمیز تر و ارزانتر تلفن ۸۵۳۹۹۵

کارخانه قالیشوئی زمرد ۹۲۱۷۷۴

قالیشوئی ابر قالی شما را با صول مذهبی شستشو و تحویل میدهد تلفن ۵۵۴۳۱۵ ۵۵۰۸۴۸

تعویض رویه مبل فوری تلفن ۶۶۲۸۹۷

کلین سرویس آمریکا خشکشوئی موکت مبلمان پرده تشک اتومبیل ونظافت کلی ساختمان ۸۵۷۷۸۷-۸۴۲۱۱۱

قالیشوئی بیوک بسرپرستی داریوش رفوگری و رنگ برداری پذیرفته می شود تلفن ۵۵۱۳۶۰ و ۹۷۷۱۱۸

قالیشوئی رفوگری نعمت ۳۱۰۳۷۵

سرویس شهریور بزرگترین خشکشوئی مبلمان موکت، فرش، پرده و تعمیر کرکره شبانه‌روزی تلفن ۷۳۸۲۲۲

قالیشوئی طهران روحانی با۲۰ سال سابقه درخشان ۵۳۴۰۷۷

نگین کلین سرویس خشکشوئی مبلمان موکت فرش پرده و تشک اتومبیل در محل کلیه نظافت ساختمان گرانتر مطمئن‌تر تلفن ۷۳۷۸۲۳ و ۳۶۱۶۶۹۵

قالیشوئی تهران تحویل در ۲۴ ساعت تلفن ۵۵۰۰۹۸ ۱-۱۰ آ-۱۷۳۰

تعمیر و سرویس شوفاژ

نصب، سرویس و نگهداری سالیانه شوفاژ ۷۹۳۸۹۷

سرویس، تعمیر و نصب شوفاژ در اسرع وقت ۹۵۳۶۴۹

سرویس و تعمیر شوفاژ ۲۰۰ تومان ۳۰۵۴۱۶

تعمیر فوری شوفاژ، برق ۶۸۲۳۴۴

تهران شوفاژ، سرویس و نصب و نگهداری شوفاژ - تهویه مطبوع، لوله‌کشی و سیم‌کشی ساختمان ۷۳۲۰۱۹

سرویس و نصب و تعمیر شوفاژ حومه شمیرانات ۲۶۲۶۹۸ ۱-۱۸ آ-۱۷۰۵

تمام نقاط تهران نصب و سرویس شوفاژ و لوازم بهداشتی لوله‌کشی سرد وگرم و فاضلاب ۳۶۰۲۰۹ ۳۶۰۶۹۶ ۱-۱۷ آ-۱۸۳۰

نصب و نگهداری فوری شوفاژ، تهویه، برق، ۸۹۴۱۵۱ و ۸۹۱۷۴۸

سرویس و نگهداری شوفاژ ۶۵۹۱۴۹

سرویس و نگهداری شوفاژ ۲۴ ساعته شرکت سوپر هیت ۷۳۵۶۰۶

تعمیر شوفاژ فوری ۸۹۹۹۵۸ و ۸۹۹۰۴۱

نصب شوفاژ با بهترین لوازم باقساط یکساله شرکت الکتروساختمان ۸۴۹۵۷۴

شوفاژ - تهویه باقساط ۱۰ ماهه لوله‌کشی گاز ۲۲۰۰۹۶

شوفاژ- تهویه- نگهداری شرکت ایران مانوهیت ۸۹۰۱۵۸ - ۸۹۷۱۹۵

نصب سرویس و نگهداری شوفاژ تلفن ۳۰۵۴۱۶

نصب شوفاژ و تهویه مطبوع و آب رسانی شرکت مکرول ۸۲۲۷۸۸

شرکت مهندسی و تاسیساتی **ایران دارسل** نصب و سرویس و نگهداری شوفاژ و تهویه مطبوع و لوازم شوفاژ ۶۸۲۳۶۴

سرویس و تعمیر شوفاژ ۶۸۲۷۱۹

سرویس شوفاژ، نصب ونگهداری تلفن ۶۵۳۰۵۱

موسسه فنی شهاب نصب و سرویس انواع لباسشوئی و ظرفشوئی تلفن ۵۳۰۵۶۳ و ۵۶۰۲۷۵ آ-۱۷۳۷ ۱-۲۰

شبانه روزی سرویس شوفاژ بانازل ترین قیمت تلفن ۸۴۹۴۲۷

بخاری و آبگرمکن

سرویس بخاری و ابگرمکن ۶۴۷۷۹۹

سرویس بخاری و آبگرمکن فوری ۷۶۶۷۳۳

موسسه فنی ۱۱۲ سرویس فوری بخاری و آبگرمکن و دوده‌گیری ۹۶۴۱۹۱

سرویس، تعمیر و نصب انواع **آبگرمکن و بخاری** اجاق گاز ۶۸۳۸۲۹ ۱-۱۸۲۶

تعمیر یخچال فریزر سیدحسین ۲۴۲۴۳۸

تعمیر انواع سردخانه یخسازی و یخچال های مغازه تلفن های ۷۳۹۲۸۵ و ۷۳۰۰۶۷

تعمیر یخچال خیلی فوری ۶۶۰۸۵۷

لوله کشی گاز

لوله کشی گاز طبق استاندار و تائید شرکت ملی گاز شرکت رفیکان ۲۲۹۸۵۶

ایران گاز
پخش گاز ۵۹-۸۹۱۳۵۲ ۹۷-۸۹۲۱۹۱
قبول سفارشات همه روزه از ساعت ۷صبح الی ۹ شب
تلفن شکایات - ۸۹۲۱۹۰
سرویس و تعمیرات اجاق- آبگرمکن و تاسیسات
تلفن ۸۲۷۱۶۱ ۸۲۷۱۶۴ ۸۲۷۱۶۵
از ساعت ۷ صبح الی ۸ شب
نمایشگاه محصولات شاهرضا میدان فردوسی

لوله کشی گاز با تائید فوری با یك تلفن ۶۵۷۴۸۹

لوله‌کشی گاز با تائید شرکت ملی گاز ایران مانوهیت ۸۹۰۱۵۸ و ۸۹۷۱۹۵

لوله بازکنی

خدمات شهری پارس تشخیص‌ترکیدگی لوله‌بادستگاه الکترونیکی، لوله‌بازکنی فوری ۸۵۱۶۲۹

لوله‌بازکنی ۲۶۳۵۴۶

لوله بازکنی تعمیر لوله‌کشی ساختمان و گاز تلفن ۲۷۷۹۹۳ ا-۱۸۳۹

لوله‌بازکنی و تعمیرات لوله‌کشی فوری ۷۳۴۱۶۰

نشت‌یابی رامتین تشخیص ترکیدگی با دستگاه الکترونیک و ترمیم بلافاصله تلفن ۶۳۷۱۲۳

لوله‌بازکنی فوری ۳۴۴۶۲۷

تشخیص ترکیدگی لوله بادستگاه الکترونیک و ترمیم و لوله بازکنی فوری ۹۳۵۸۹۵

تشخیص با ترمیم و بنائی ۵۰۰ تومان لوله‌بازکنی ۵۴۰۱۷۴

لوله‌بازکنی و ترکیدگی ۹۲۵۸۶۴ آ-۱۵۱۲

لوله‌بازکنی فوری تلفن ۷۶۱۶۰۱

تشخیص ترکیدگی لوله و لوله باز کنی شبانه روزی فوری ۳۶۲۶۰۹

تشخیص ترکیدگی با دستگاه الکترونیک و ترمیم ۹۲۶۱۵۶

لوله بازکنی قصر تمام نقاط یکساعته بدون تعطیل ۷۳۰۲۱۱

لوله بازکنی فوری ۶۶۸۱۵۹

تشخیص ترکیدگی لوله با دستگاه الکترونیکی و لوله بازکنی و لوله‌کشی تلفن ۶۵۹۰۴۷ و ۹۲۰۱۷۵

لوله بازکنی و ترکیدگی لوله تلفن ۸۵۳۸۹۴

لوله‌بازکنی تلفن ۷۹۱۵۸۰

لوله بازکنی ترکیدگی و نشتیابی حومه شمیرانات ۲۶۲۶۹۸ ۱-۱۸ آ-۱۷۰۶

تشخیص‌ترکیدگی و لوله‌بازکنی ۶۴۷۵۳۰

لوله بازکنی و تشخیص ۳۴۱۶۳۸

لوله بازکنی شبانه‌روزی فوری ۶۳۶۳۷۹

تشخیص ترکیدگی‌لوله با دستگاه الکترونیکی و ترمیم و بنائی ۳۰۵۴۱۶

تشخیص ترکیدگی لوله ولوله بازکنی شبانه روزی فوری ۳۶۰۹۰۵ آ-۱۷۲۸

تشخیص ترکیدگی لوله بادستگاه مجهز آمریکائی و ترمیم بلافاصله تلفن ۹۳۹۴۲۹ ۱-۱۰ ا-۱۷۰۶

فوری-فوری تشخیص ترکیدگی لوله و بازکردن فاضلاب ۲۲۹۵۳۷

تمام نقاط تهران لوله بازکنی و تخلیه چاه ۳۶۰۲۰۹ ۳۶۰۶۹۶

تخلیه چاه

تخلیه چاه فوری ۹۳۰۴۷۲

تخلیه چاه باقیمت مناسب ۵۳۷۸۸۵

ارزانترین تخلیه تراش چاه ولوله بازکنی تلفن ۶۴۸۵۵۲

تخلیه‌چاه ۹۲۰۱۷۵ و ۶۵۹۰۴۷

تخلیه چاه و انبار فوری ۲۲۷۱۴۴

تخلیه چاه لوله‌بازکنی بنائی جزئی ۶۴۵۵۴۲

تخلیه چاه فوری ۳۴۴۶۲۷

تخلیه چاه متری ۱۵۰ ریال تلفن ۵۲۱۶۷۶ - ۶۴۳۰۲۷ مهتاب

تخلیه چاه فوری ۳۵۴۵۴۴

تخلیه چاه متری ۳۰ تومان تهران و شهرستان ۹۶۹۵۱۳ نوکلی

تخلیه چاه فوری ۹۳۳۹۸۱

تخلیه چاه و لوله‌بازکنی ۹۲۱۳۶۱

تخلیه چاه و لوله‌بازکنی ۷۶۶۷۳۳

تخلیه چاه ۹۶۹۹۱۳

تخلیه چاه ۶۶۸۱۵۹

تخلیه چاه و ابیاری ۲۶۳۵۴۶

آگهیهای متفرقه

مولد برق های سیار کرایه تلفن های: ۲۵۵۵۶۴ نورهاشمی: ۲۵۵۵۶۵

ترجمه رسمی و عادی و اخذ پذیرش روزولت مقابل سینما دیاموند دارالترجمه پروند

حتی جمعه کاغذ دیواری موکت ۶۸۴۹۵۴ پهلوی ایوبی شماره ۲۲

دارالترجمه حسن‌پور کلیه امور ترجمه و اوراق رسمی و غیر رسمی شما را در اسرع وقت انجام می دهد شاه چهار راه امیر اکرم تلفن ۶۶۶۱۹۳

امتیاز آژانس تبلیغاتی خریداریم تلفن ۶۳۵۳۴۵

با پرداخت مبلغ کمتراز تسهیلات بهتر استفاده کنید تعداد محدودی برای تور نوروزی پذیرفته میشود (مقصد کالیفرنیا) تلفن ۸۴۸۶۸۴

تهران پارتی هر نوع غذای آماده برای هرگونه مجالس ۹-۳۶۶۵۴۸

گمشده

پژو ۳۰۴ رنگ طلائی استیشن شماره شهربانی ۲۹۴۶۷ تهران ق بسرقت رفته از یابنده خواهشمند است به تلفن ۵۳۰۹۷۹ اطلاع داده مژدگانی دریافت نماید.

اتومبیل تویوتا شماره ۳۸۶۹۱ تهران ۲۲ در کرج بامقداری اسنادکه داخل آن بوده بانضمام سه برگ چک بشماره ۳۶۱۲۶۱ و ۳۶۱۲۶۳ و ۳۶۱۲۶۴ از حسابجاری ۷۷۹ بانک تعاونی وتوزیع تجریش بسرقت رفته چک های فوق ازدرجه اعتبار ساقط است. غلامحسین مردان بیگی آ-۱۰۱۰۶

یکبرگ چک شماره ۳۶۷۵۵ سررسید۶ر۱۱ر۳۶ بانک عمران شعبه‌خیابان شهباز از حساب ۳۱۱ در وجه حامل مفقود و ازدرجه اعتبار ساقط است. نصرت‌اله عبدی آ-۱۴۶۶۵

کارت‌بازرگانی بشماره ۳۵۶۳۳ اینجانب مرتضی ستاری مفقود گردیده و از درجه اعتبارساقط میباشد تلفن ۳۱۹۴۹۵ آ-۱۷۰۴

آپارتمان فروشی

آپارتمان فروشی ۱۵ دستگاه آپارتمان دو اطاق خوابه حدود ۱۳۰ متر بطور یکجا یاجداگانه بفروش میرسد. تلفن ۷۸۲۲۴۳

اکازیون آپارتمان ۱۱۰ متر۳اطاق هال انباری پارکینك ۱۵۰ متر فضای سبز خیابان اول نیروی‌هوائی‌خیابان ۲۹ر۱جنب‌بانك‌صادرات فروشی تلفن ۲۳۷۵۱۵

آپارتمان۳اطاق خوابه فروشی عباس‌آباد مهناز کوی ۴ مقابل پلاک ۱۶ آ-۱۶۱۳

دیزین آپارتمان فروشی با تاسیسات روبروی هتل بنیاد تلفن ۲۹۳۵۲۶

کاخ جوانان مقابل باشگاه‌نفت فروش‌آپارتمانهای ۲ و ۳اطاق خوابه ۶۰ درصد نقد و بقیه بمدت ۵ سال ۲۳۸۷۸۴ و ۸۴۵۵۴۴

درشمال شهر آپارتمان۱ و۲ و ۳ اطاق‌خوابه آماده فروش ۸۵۲۸۸۱ ۱-۱۹۰۶

آپارتمانی در نارمک حدود ۶۰ متر ۲ اطاق خوابه ۲۵۰ هزار تومان ۷۹۵۰۰۲ ا-۱۷۴۹

فروش‌یا اجاره دریوسف آباد اپارتمان ۳ اطاق خوابه در طبقه چهارم با سرویس کامل وپارکینگ‌بدون‌واسطه خیابان محمدرضاشاه خیابان ۲۹اولین چهارراه پلاک ۳۱ بازدید ۱۰ الی ۱ و ۴ الی ۵ر۷ تلفن ۹۳۴۶۲۰ ۱-۲ آ-۱۷۴۶

آپارتمان ۴ طبقه مجزا مخصوص‌سکونت‌یااداری واقع در خیابان پارس جنب میدان فردوسی بفروش میرسد ازساعت ۱۰ صبح الی یك بعداز ظهر تلفن ۶۴۲۶۸۱ بعداز ظهرها ۸۹۶۱۱۰

آپارتمان ومغازه فروشی آپارتمان های ۱ و۲ و ۳ اطاق‌خوابه سالن ناهارخوری و هال‌دارای فن‌کوئل آسانسور خیابان‌آریامهر میدان رستاخیز خیابان طاق بستان شماره ۲۲ ساختمان طاق بستان که‌دارای ۱۷۰ اطاق می باشد آپارتمان ها جداگانه یا ساختمان یکجا بفروش‌میرسد تلفن دفترفروش ۶۵۵۸۵۶ ۱-۲۵ ا-۱۲۱۷

آپارتمان فروشی یکدستگاه‌آپارتمان تک واحدی واقع در خیابان تاج مقابل برق آلستوم خیابان طرشت شمالی کوچه پنجم (شصت دستگاه‌میزدی‌ها) پلاک ۸۹طبقه سوم شمالی دارای ۱۰۲ متر زیربنا دو اطاق خواب‌موکت پرده کرکره لوستر شوفاژ روشن پارکینگ تراس فیش تلفن سرویس کامل بفروش میرسد . لطفا از ساعت ۸ صبح‌الی ۴ بعد ازظهر با تلفن ۹۷۸۰۰۵ تماس‌بگیرید. ۱-۲ ا-۱۳۷۷

تهران پارس آپارتمان نصف نقد بقیه ۵۰ ماهه ۷۸۲۱۲۸

یوسف آباد و امیرآباد آپارتمان های لوکس و ارزان فروشی ۶۲۲۳۸۰ و۶۲۲۱۸۲

ظفر رئیسی- ارش یا شیبانی دست راست انتهای اسفالت ۱۵۰متر ۲یا ۳ اطاق خواب سالن پذیرائی‌هال‌نهار خوری پارکت موکت شوفاژ کولر لوله‌کشی گاز آسانسور مهندسی ساز لوکس فروشی ۲۲۷۶۹۸

اپارتمان نوسازسه اطاق‌خوابه در بهترین نقطه قیطریه تماما اسفالته باکولر پارکینگ شوفاژ شومینه فیش تلفن کفپوش مقطوع۷۰۰هزارتومان بفروش میرسد تلفن ۸۴۰۲۷۶ ۱-۲ آ-۱۸۲۸

آپارتمان های مسکونی و اداری ۲اپارتمان‌لوکس مهندسی ساز دارای سالن و یک اتاق‌خواب وسرویس کامل و پارکینگ و سیستم فن کوئل و تلفن واقع در بر خیابان، خیابان محمد رضاشاه‌بقیمت ۳۸۵ هزارتومان بفروش‌میرسد عصرها۶۸۴۹۴۶ آ-۱۷۲۹

داودیه طبقه اول ۱۳۰مترداراى ۴اطاق خواب باپارکینگ ۶۲۰ هزار تومان ۸۵۳۷۳۶ ۱-۴ ا-۱۷۲۴

مژده‌باهالی پایتخت آپارتمانهای ارزانقیمت حراج شد تلفن ۹۷۳۱۴۱

ساختمان مستقل دارای (۲) آپارتمان(۵)اطاقه کلا بمساحت ۲۹۰ متر مربع باموکت اعلاو تلفن و سایر مزایا بمبلغ یک میلیون‌و دویست هزار تومان درمرکز تجارتی و سکونتی میدان هفت حوض نارمک موجود است تلفن ۷۳۴۶۹۷ ۱-۴ آ-۱۸۶۴

چند آپارتمان ۲ اتاق خوابه در امیرآبادشمالی خیابان کاشانك نبش چهار راه تهران پلاك۴۳ مفروش شده از موکت و گازدایر کولر و شوفاژ روشن پارکینك تلفنهای ۲۷۸۷۰۴ و۶۵۰۸۰۸

اپارتمان مهندسی ساز یک و دو اطاق خوابه فروشی گیشا انتهای بیست متری غربی ۶۳۵۰۷۶ آ-۱۴۲۱ ۱-۱۰

خیابان آریامهر نزدیك خیابان پهلوی چند دستگاه آپارتمان ۴ اطاق خوابه باشوفاژ و پارکینگ و اسانسور نوساز از قرار هر متربنای مفید ۵۵۰۰ تومان به فروش میرسد تلفن ۹۳۳۹۷۶ و ۹۲۸۰۸۲ ۱-۱۰ آ-۱۸۳۵

اپارتمان فروشی شمال شهر ۹۲۸۰۸۲

آپارتمان ۲و ۴ و ۵ اطاقه باقیمت مناسب نقد و اقساط تلفن ۷۹۴۶۵۴

مروش‌آپارتمان‌و ویلا ۲۸۴۳۸۰ ۱-۱۰ ا-۱۳۶۹

در کوروش‌کبیرهم کف با حیاط و۲ و۳ بقیمت مناسب با تلفن برای‌شرکت‌یاسکونت ۸۴۹۴۰۴

آپارتمان ۲ اطاق خوابه۱۳۰ متر فضای مفید با انباری اختصاصی شوفاژ حیاط پارکینگ با ۲۰۰ هزار تومان بدهی‌بانکی قابل انتقال‌بفروش میرسدتلفن ۸۳۶۹۳۱-۸۲۷۸۱۵

اپارتمان۲اطاق خوابه‌سرویس کامل ۱۳۰ متر مربع بامشاع پارکینگ اختصاصی فیش تلفن یوسف‌آبادمستوفی پلاک ۱۷۹ تلفن ۶۵۲۷۵۶ ۱-۲ آ-۱۷۴۲

شانس ۲دستگاه اپارتمان۳اطاق‌خوابه ملک شخصی‌باکیفیت‌وموقعیت عالی‌و تجهیزات کامل و امکان وامبانکی در شمال غرب‌تهران بفروش میرسد تلفن از ۶بعد ازظهر ۹۸۲۸۳۳ ۱-۳ آ-۱۷۲۵

آپارتمان های فروشی۲ و۳ و ۴ اطاق خوابه در یوسف‌آباد و امیرآباد تلفن ۶۳۳۱۲۳

اپارتمان در بهترین نقطه نارمک‌از ۲۵۰ هزار تومان‌ببالا تلفن ۷۳۲۳۷۲ ۱-۶ آ-۱۱۳۹

آپارتمان لوکس‌مهندسی ۲و۳ اطاق خواب کف پارکت پارکینگ‌انباری‌و سرویس‌کامل بانازلترین‌قیمت بفروش میرسد ۲۲۲۴۷۹ و ۲۲۲۴۸۰

فروش آپارتمان لوکس درونك دو اطاق خوابه سالن ناهار خوری باآسانسور فن کوئل انبار وپارکینگ استخرمشترک کف موکت و پارکت ۸۴۷۹۸۲ و ۸۵۳۷۳۶ آ-۱۸۲۹

آپارتمان از ۲۵۰ هزار تومان ببالا از چهار راه قصر تا شمیرانات‌تلفن ۲۲۸۹۷۱ تفکری

جمشیدآباد شمالی نرسیده‌به‌بلوار آپارتمان تك واحدی دو دستگاه آپارتمان مناسب برای محل کار و سکونت دارای۵اطاق و ۱۹۰ متر بنای مفیددر طبقه دوم و سوم ۶۵۰ هزار تومان فروشی تلفن ۹۲۸۰۸۲ و ۹۳۳۹۷۶

چند دستگاه آپارتمان‌در جمشیدآباد شمالی دو اطاق خوابه بمساحت ۱۰۰ متر مربع بنای مفید نوساز باشوفاژ و پارکینگ متری ۵۰۰۰تومان بفروش می رسد تلفنهای ۹۳۳۹۷۶ و ۹۲۸۰۸۲

اجاره یا فروش ساختمانی نوساز در خیابان کریمخان زند بمساحت ۱۱۰۰ متر مربع با ۳۶دستگاه اپارتمان‌باارکاندیش وآسانسور و پارکینگ وچند دستگاه تلفن و کلیه تجهیزات تلفنهای ۹۳۳۹۷۶ و ۹۲۸۰۸۲

۱۲ دستگاه آپارتمان تجارتی در یك ساختمان نیمه تمام جنوب خیابان ۴۵ متری سید خندان با شوفاژو کولر وپارکینك جداگانه یا یکجا پیش فروش می‌شود تلفن ۸۴۰۶۷۲

آپارتمان های لوکس فروشی مجهز به فن‌کوئل و آسانسور اول نادرشاه دو اطاق خواب سالن ناهارخوری‌و آشپزخانه سرویس ایرانی‌وفرنگی تلفن ۸۹۰۷۹۳ و شبها ۲۲۵۸۹۴

درگیشا خیابان ۳۳ دو دستگاه آپارتمان ۵ اطاقی ۱۸۰ متر بنای مفید باپارکینگ جداگانه و ۱۵ متر انباری‌جمعا ۳ طبقه ساختمان بقیمت ۷۵۰ هزار تومان فروشی تلفن های ۹۲۸۰۸۲ و ۹۳۳۹۷۶

در جمشیدآباد شمالی ۴دستگاه آپارتمان تک واحدی هریک بمساحت ۱۱۰ متربنای مفید باپارکینگو شوفاژنوساز متر مربعی ۵۰۰۰ تومان بنای مفید بفروش میرسد تلفن‌های ۹۳۳۹۷۶ و ۹۲۸۰۸۲ ۱-۱۰ آ-۱۸۳۰

اپارتمان های ۳اطاقه و ۴اطاقه بازیربناهای ۱۰۰ متر الی ۱۳۰ مترنرسیده به سرآسیاب‌مهرآباد بفروش می رسد با تلفن های ۹۶۹۶۱۲-۹۵۵۹۷۶ تماس‌بگیرند

خیابان وزراء چند دستگاه آپارتمان ۳ اطاق خوابه با شوفاژ و آسانسور وکف موکت از قرار هر متر بنای مفید۶۰۰۰ تومان بفروش میرسد تلفن ۹۳۳۹۷۶ و ۹۲۸۰۸۲

همکف ۲۸۰ تومان با پارکینك و شوفاژ روشن نواب چهارراه سالار تلفن ۵۴۵۷۸۳

آپارتمان لوکس ۳ اطاق خوابه حوالی میدان‌ونك در موقعیت بسیار عالی با انباری پارکینك‌حدود ۱۹۰ متر فروشی‌تلفن ۲۹۲۲۰۶ - ۲۹۵۳۵۱

یکدستگاه آپارتمان دو اطاق خوابه با پارکینگ و شوفاژ مناسب برای مطب نبش‌خیابان کارون و بوستان بیواسطه فروش میرسد تلفن ۹۵۶۵۲۹ ۱-۲ آ-۱۷۳۵

خانه‌فروشی

خانه فروشی شمال شهر ۹۲۸۰۸۲

خانه‌ای حوالی فرمانیه۳ طبقه با چهار دستگاه ساختمان ۲ و چهاراتاق خوابه مستقل آب وبرق و کولر شوفاژ روشن و تلفن مهندسی ساز با ۷ میلیون ریال وام بانکی فورا بفروش‌میرسدتلفن ۳۱۸۴۷۹

پشت شرکت نفت مناسب‌شرکت‌وسکونت خانه‌ای‌بمساحت ۲٫۵۵ متر بازیر بنای ۴۰۰ متر دارای ۸ اطاق بزرگ در ۳ طبقه تلفن۶۴۷۶۶۱ آ-۱۹۲۳

در فرح شمالی خانه‌ای‌سه‌طبقه هر طبقه دارای ۲اطاق‌خوابه‌سالن ناهارخوری وسرویس کامل ۱۷۰ متر مساحت‌بفروش میرسد۸۵۳۷۳۶ ۱-۴ آ-۱۸۰۷

اکازیون یک منزل ۳ طبقه واقع در خردمند جنوبی‌با ۲ شماره‌تلفن بفروش میرسد تلفن ۳۱۵۶۱۴ ا-۱۸۰۷

منزلی به مساحت ۴۸۰ متر در تهران‌نو ۲ طبقه بادو سرویس کامل وفیش‌تلفن ۷۸۰۲۴۴ ۱-۳ آ-۱۹۰۷

عباس اباد ساختمان شمالی مستغلاتی یک بلوکی هرطبقه دو اطاق‌خواب سالن ناهار خوری کفپوش شوفاژ شخصی و مهندسی ساز یکجا یا تک تک بفروش یامعاوضه میشود ۸۴۵۰۵۱ ۱-۴ آ-۱۷۵۲

درشمال شهر چند دستگاه ساختمان و ویلائی‌و مستغلاتی‌نوساز اماده فروش میباشد تلفن ۸۵۲۸۸۱ آ-۱۷۲۸

خیابان دماوند خانه‌ای جنوبی۹۰متر ۲ اطاقه بازیر زمین سرویس کامل کولر تلفن باجواز ساختمان فروشی - ۱۰ متری بانک کوچه هربدوش پلاک ۲تلفن ۷۳۸۷۷۷ آ-۱۶۱۹

خانه جنوبی مساحت ۱۲۵متر دارای ۷ اطاق ۲ طبقه و نیم تراس و تلفن انتهای صفا خیابان پرواز کوچه شریف رازی پلاک ۴ بقیمت مناسب بفروش میرسد تلفن ۳۴۲۸۹۱ آ-۱۶۲۳

خانه‌ای۲۵۰ متر شمالی ۲طبقه ۷اطاق‌بزرگ و هال سرویس کامل کاغذ دیواری و کرکره ۱۱۰ متر زیر بنا قیمت یک میلیون تومان بدون واسطه بازدید تمام وقت ۳۰ متری نارمک ایستگاه سید جنب‌مبل قشنگ برمیدان ۴۸ شماره ۲۹۰ تخلیه بفروش میرسد- فرزاد ۱-۲ ا-۱۶۲۱

خانه‌ای ۷ اتاقه فروشی تلفن ۶۶۵۱۶۴ آ-۱۸۵۱ ۱-۲

در جمشیدآباد شمالی ساختمانی دونبش قدیمی ساز دو طبقه و نیم مستقل با ۸ اطاق و تلفن قابل سکونت باکلیه تجهیزات بقیمت یک میلیون تومان فروشی تلفنهای ۹۳۳۹۷۶ و ۹۲۸۰۸۲ ۱-۱۰ ا-۱۲۲۱

بر تخت طاوس مستقلی بمساحت ۴۲۰ متر زمین ۱۴۰۰ متربنا در ۶طبقه دارای ۱۰ دستگاه آپارتمان فن‌کوئل اسانسور فروشی ۸۴۷۹۸۲ و ۸۵۳۷۳۶ آ-۱۳۶۰

در خیابان گیشا ساختمان ۴ طبقه هر طبقه ۳ اطاق خواب با تجهیزات کامل بنای مفید هر طبقه ۱۴۰ متر قیمت هر متر ۵۰۰۰ تومان به فروش میرسد تلفنهای ۹۳۳۹۷۶ و ۹۲۸۰۸۲

برخیابان فرصت‌نزدیك دانشگاه تهران ساختمان ۶ طبقه تک واحدی بنای مفید هر طبقه ۱۶۰ متر مربع‌با شوفاژ و اسانسور و موکت فرنگی هر متر بنای‌مفید ۵۵۰۰ تومان بفروش میرسد تلفن ۹۳۳۹۷۶ و ۹۲۸۰۸۲ ۱-۱۰ آ-۱۸۲۱

فروش یکدستگاه خانه ۳۰۰ متری یکطبقه و ویلائی درنارمک با ارزیابی و تراضی طرفین ۵ تا۹ بعد ازظهر ۷۹۴۵۰۹ آ-۱۷۲۲

خانه‌ای در طبقه مستغلاتی ۷ اطاق با ۲۳۳ متر زمین و ۲۵۵ متربنای‌نوساز ماشین روحیاط وساختمان‌روکار سنگ نقد و اقساط مرکز شهریار علی شاه عوض خیابان فرح بنگاه بابائی تلفن تهران ۹۲۱۲۲۴ ۱-۲ ا-۱۷۲۱

ساختمانهای ویلائی فروشی دراطراف‌محمودیه، شمیرانات، اطراف جاده پهلوی ، یوسف آباد، جمشید آباد شمالی،امیر آباد بفروش میرسد تلفن های ۹۳۳۹۷۶ و ۹۲۸۰۸۲ ۱-۱۰ ا-۱۸۲۸

خانه‌ای در خیابان‌رودکی ۱۴۰ متر زمین ۲ طبقه ۵ اطاق با سرویس‌کامل و تلفن قیمت ۵۳۰ هزار تومان تلفن ۹۵۹۲۸۶

جردن‌دولتشاه مستقل‌سه نیم طبقه ۵۰۰ متر زمین ۱۱۰۰متربنا ۲ میلیون و ۶۰۰ هزارتومان فروشی تلفن ۸۴۷۹۸۲

ساختمانی با ۴۰ تختخواب‌مبله شده کامل با تلویزیون برای پانسیون موجود است تلفن ۷۳۴۶۹۷ ا-۱۷۳۱

یک طبقه از ساختمان ۲ طبقه در مرکز تجارتی و سکونتی میدان‌شهرداری‌نارمک باموکت اعلاوکرکره و تراس ۴۰متری دارای (۵) اطاق و یک هال بزرگ بمساحت ۱۴۰ متر مربع به مبلغ ۵۷۰ هزار تومان بفروش میرسد تلفن ۷۳۴۶۹۷ ۱-۴ آ-۱۸۶۷

در نارمک بر خیابان سرسبز شرقی خانه شمالی دو طبقه دارای۴اتاق و سرویس‌کامل مجهز- مستغلات و زیر زمین وتلفن‌و یکفیش تلفن بفروش میرسد ۷۹۴۴۱۲

بالای تخت طاوس مستغلات جنوبی دو طبقه هر طبقه ۲ اطاق خواب سالن وناهارخوری هال بزرگ زیر زمین بزرگ آب و برق تلفن کولر بمساحت ۲۲۵ متر یک میلیون و ۲۰۰ هزار تومان ۸۴۵۰۵۱ آ-۱۷۵۴

گوهردشت فاز سوم ۴۲ × ۱۰شمالی‌باغستان ۵۰ × ۲۰ جنوبی جمعا با خانه و یا آپارتمان در شرق تهران تعویض ویا فروخته میشود تلفن ۳۵۷۴۵۸

یکدستگاه منزل ویلائی واقع در بهترین نقطه تهران پارس بعلت - مسافرت فروشی تلفن ۷۸۴۵۳۳

خیابان تاج نرسیده به سه راه شهر آرا خانه‌ای دو طبقه۴اطاق‌خوابه بمساحت ۲۰۰ متر مربع با ساختمان ۲ ساله و لوله‌کشی شوفاژ و گاز هر طبقه مستقل بقیمت‌یکمیلیون و ۲۰۰ هزار تومان بفروش میرسد تلفنهای ۹۳۳۹۷۶ و ۹۲۸۰۸۲ ۱-۵ ا-۱۷۱۸

خانه‌ای‌دو طبقه و نیم دارای ۵اطاق‌تلفن کولر و سرویس کامل بمساحت ۱۳۵ متر واقع در محیط آرام یکی از میدان های سرسبز نارمک جوبیار غربی مقطوع ۶۵۰ هزارتومان فروشی۱۲بیعد تلفن ۷۹۵۴۵۲ ۱-۲ آ-۱۷۲۰

در قیطریه فروشی یامعاوضه مستقلی بمساحت ۴۵۰ متر با ۷۵۰ متر زیر بنا در ۵ دستگاه باپارکینگ مهندسی سازبقیمت ۲ میلیون و ۷۰۰ هزار تومان‌فروشی یا با زمین‌تراکم متوسط و یا ساختمان قدیمی درشمال شهر معاوضه میشود میشود ۸۵۳۷۳۶ -۸۴۷۹۸۲

اکازیون نارمک خیابان فرسیو خانه‌ای شمالی دوبر ۱۲۵ متر در دو طبقه ۴ اطاق هال و سرویس کامل وزیر زمین قیمت باتوافق طرفین بفروش میرسد تلفن ۷۹۸۴۰۹ ۱-۲ آ-۱۴۵۵۱

اکازیون و اقعی یکساختمان مستغلاتی شخصی ساز مهندسی دارای ۳ آپارتمان مجزا و مجهز در بهترین نقطه دریان نو بعلت مسافرت یکجا بفروش میرسد تلفن ۹۷۱۸۸۶ ۱-۳ ا-۱۹۰۱

ویلافروشی

ویلاهای‌مدرن باوام‌بانکی و سرویس مستخدم به سبك دوپلکس گوهر - دشت کرج‌ابتدای‌خیابان یازدهم غربی تلفن ۸۳۷۱۴۹

ویلای فروشی ویلائی به مساحت ۶۳۰۰ متر مربع و ۳۳۰۰مترزیر بنا که در ۲واحد مجزا بنا گردیده دارای ۸اطاق خواب کامل باضافه سالنهای بسیار بزرگ و مجلل باتهویه کامل واستخر و کلیه تجهیزات لازم و اقع در الهیه‌خیابان فرشته بفروش می رسد از ساعت ۹الی ۱۱ صبح **تلفن ۸۲۴۷۹۷** آ-۱۹۲۰

ویلا ومستغلاتی در فاز ۴ مهر شهردر فاصله ۲۰ دقیقه‌تاتهران مهندسی‌ساز باشوفاژ کولردفتر فروش۶۳۳۲۵۹ ساعت ۹ تایک و۱۶ الی ۲۰ آ-۱۹۲۶

باغ فروشی

اکازیون میخواهید در زمستان بخرید باغ میوه ۵۲۰۰ متر با سهم‌اب داخل محدوده شهریار خیلی ارزان علی شاه عوض خیابان فرح بنگاه محمد بابائی تلفن ۹۲۱۲۲۴ ۱-۳ آ-۱۷۴۹

یکقطعه باغ ۳۶۰۰ متری‌غرب استادیوم اریامهر فروشی‌تلفن ۵۶۲۵۸۰ عصر ها ۹۵۶۸۳۴ ۱-۱۰ آ-۱۶۱۰

باغ فروشی چهارهزارمترباغ‌مشجر درختان میوه چند ساله دو ساختمان و ویلائی‌هریک ۱۵۰ مترساختمان سرایدارآب وبرق‌در زیبادشت کرج فروشی ۹۲۷۷۰۲ عصرها ۱-۲ ا-۱۷۲۲

سرقفلی مغازه

گاراژی بمساحت ۲۰۰ متر دو نبش بر ۱۲ متری واقع در مجیدیه‌باجواز بفروش میرسد تلفن ۸۵۸۲۶۹ ساعت ۹ صبح تا۷ شب ۱-۶ آ-۱۱۵۸

مغازه‌ای در اول‌شاهرضا مقابل فروشگاه کورش با موقعیت عالی‌بفروش میرسد ۷۶۵۶۸۵

ازهمین حالا بفکر سال نوباشید -بنائی، نقاشی کاغذ دیواری ، موکت ، لوله‌کشی ، تشخیص محل ترکیدگی لوله شرکت آرمید ۳۵۴۵۴۴

نیازمندیهای اطلاعات

تلفنهای: ۳۱۱۲۳۰-۳۱۱۲۲۹

نیازمندیهای اطلاعات تلفنی آگهی میپذیرد

بعلت مسافرت مغازه‌ای در میدان ژاله بفروش میرسد تلفن۹۲۱۴۴۲

فروش مغازه
نزدیك‌شاهرضاچهارراه پهلوی فروش فوری ۶۶۶۹۱۷ و ۹۵۹۰۱۲

هم مغازه و دفتر کار بزرگ و مدرن بادربهای ایتالیائی هم خانه شخصی با شوفاژ روشن وپارکینگ وسیع قیمت ۲۶۵ هزار تومان تلفن ۷۳۴۶۹۷ آ_۱۷۳۳

مغازه‌بزرگ دو دهنه دو نبش خیابان بهبودی فوری واگذار میشود تلفن ۸۹۸۷۷۵ ۱ـ۲ آ_۱۸۷۲

قابل توجه بانك ها و شرکتهای بزرگ‌شش‌باب مغازه بزرك بر خیابان آریامهر با فن‌کوئل‌یکجا و یا جداگانه به فروش میرسد. تلفن۶۵۱۴۹۵

کارخانه‌ای با ۴۰۰ متر سالن مدرن‌و ۲۰۰ متر سالن انباری در زمین محصور و مشجر و دو نبش به مساحت ۲۵۰۰ متر مربع‌باآب‌لوله‌کشی و آب چاه وبرق صنعتی‌وتلفن در بهترین موقعیت شهری در زنجان به فروش میرسد تلفن۹۴۳۹۰۶ ۱ـ۲ ا_۱۷۴۵

بوتیك
بوتیك‌پارسی واقع در خیابان کارون بالاتر از هاشمی نبش کوچه محمدی بفروش میرسد تلفن ۳۲۸۴۳۲ ۱ـ۳ آ_۱۷۲۳

عکاسی‌پاریس‌باتمام وسائل و ۱۷ سال سابقه در خیابان شاه چهارراه باستان فروشی ۹۳۴۸۸۲ ۱ـ۷ ا_۱۷۲۳

قابل توجه بانکها و موسسات تجارتی
چهار باب مغازه بالکن یکجا یاجداگانه واقع در شاهرضا چهار راه پهلوی واگذار می شود تلفن ۶۵۵۳۹۰ ۱ـ۵ آ_۱۹۰۳

یکباب زیر زمین بمساحت ۳۸۵ مترمربع باسند مالکیت جداگانه در خیابان پالیزی بفروش می رسد تلفن ۲۷۶۲۲۳ از ۱۲ الی ۱۶ ا_۱۹۲۴

[زمین‌فروشی]

زمین صنعتی فروشی ۹۳۶۷۵۳

فروش‌زمین ساختمانی۹۲۸۰۸۲ ۱ـ۱۳ آ_۱۶۲۲

زمین مهرشهر و شهرك غرب فروشی ۸۳۱۴۰۲ ۸۲۴۰۱۰

زمین
بقطعات ۵۰۰ و ۱۰۰۰ متری باسند مالکیت و آب و برق در فردیس و فرامرزیه وملارد نقدو اقساط فروشی ۹۳۹۵۵۹ آ_۱۶۲۳

یك قطعه زمین در ۲۵ کیلو متری تهران‌ورامین بمساحت ۴۳هزارمتر با خانه‌ویا زمین‌معاوضه یا فروشی از ۷ ببعد تلفن ۷۹۷۸۱۰

زمین
چند قطعه زمین‌درمنطقه ییلاقی کرج با آب و برق مناسب جهت سکونت باشرایط سهل نقدو اقساط بدون‌بهره بفروش میرسد ۳۱۲۷۳۹ ا_۱۶۲۵

شرکت‌تریل استیت‌اجاره
بخارجیان تلفن ۹۳۶۲۷۸
آ_۱۵۶۵

حوالی آیزنهاور
چند قطعه زمین مسکونی هر قطعه ۵۰۰ متر بقیمت عادله به فروش میرسد ۹۳۹۵۵۹ ۱ـ۳ آ_۱۶۲۲

یکقطعه‌زمین تجارتی ۳۰۰درصد برخیابان ظفر بمساحت ۴۸۰ متر مربع با ۲۵۰ متر ساختمان کلنگی باآب و برق ۳ فاز و تلفن بفروش می سد تلفن ۲۲۱۳۷۴ آ_۱۷۳۶

[اجاره آپارتمان]

اجاره‌هر نوع‌ویلاآپارتمان ومحل‌کارتلفن ۹۳۶۱۸۱

آپارتمان جهت سکونت ودفتر کارموجود است ۸۵۸۹۰۲ آ_۱۳۷۰

آپارتمان برای اجاره
۳اطاق‌خوابه از ۵ هزارتومان ببالا شرکت اخشیان ۶۵۴۷۷۰ و ۶۵۴۹۶۰ آ_۱۲۱۹ ۱ـ۲

آپارتمان ۳ اتاق خوابه‌باکولر وتلفن شوفاژ پارکینگ مبله اجاره‌ای تلفن ۸۳۲۱۶۸ ـ ۶۳۴۲۹۳ ۱ـ۳ آ_۱۷۰۴

آپارتمان مسکونی و محل کار اجاره‌ای‌برای شرکت نیازمندیم ۸۴۸۵۵۳ آ_۱۶۰۹ ۱ـ۱۲

خیابان پهلوی روبروی هتل ویکتوریا طبقه‌چهارم یکدستگاه اپارتمان کلا ۲ اطاق با هال وسرویس تلفن مستقل ماهیانه ۴۰۰۰تومان‌و ۱۵۰۰۰ تومان ودیعه تلفن ۸۹۰۳۳۵ ۱ـ۲ آ_۱۷۱۹

آپارتمان اجاره محل کار ۹۳۳۹۷۶ ۱ـ۱۰ ا_۱۶۳۴

آپارتمانهای ۲ و۳ و۴ و۵ اطاق خوابه برای اجاره تهیه مسکن‌گلدهاوس تلفن ۶۵۰۴۱۳ و۶۵۲۶۳۲

موجود برای اجاره مسکونی ومحل کار ۸۴۲۲۶۰

موسسات معظم توجه
ساختمان۶۰ اطاقه لوکس‌مجهز دارای چندین رشته تلفن با نازلترین قیمت اجاره داده می شود ۲۲۲۴۷۹ و ۲۲۲۴۸۰

پهلوی توانیر ۲ اتاق خوابه ۵۲۰۰تومان ۶۵۷۲۹۷ ۱ـ۲ ا_۱۷۴۱

یوسف آباد ۳ اتاق خوابه ۶هزار تومان ۶۵۷۲۹۷ ۱ـ۲ آ_۱۷۴۰

۴۸ساعته اپارتمان شما رابرای مسکونی ومحل کار اجاره می دهیم ۶۵۷۲۹۷ ۱ـ۲۰ آ_۱۷۴۳

محل کار
عباس آباد ۷ هزار تومان ۶۵۷۲۹۷ ۱ـ۲ آ_۱۷۴۲

اکازیون
ویلا دربست ظفر ۱۰ هزار تومان ۶۵۷۲۹۷ ۱ـ۲ آ_۱۷۳۱

یوسف آباد خانه اجاره تلفن ۶۲۱۲۰۹ ۱ـ۲ آ_۱۷۴۲

یک‌اطاق‌باسرویس مناسب‌برای یک یا دو دختر دانشجو تلفن ۶۵۲۱۷۸ ا_۱۷۴۰

تعداد زیادی آپارتمان از۱تا ۴اتاق خوابه اجاره‌ای جهت سکونت و دفتر کار موجود است شاهین ۶۸۲۲۷۰ ۱ـ۲ آ_۱۷۴۳

رهن و اجاره
آپارتمان‌های لوکس مبله کامل باتلویزیون و شوفاژ روشن و موکت اعلا برای رهن و اجاره موجود است تلفن ۷۳۴۶۹۷ آ_۱۷۳۴

ویلا دارای تلفن شوفاژکولر استخرو باغ برای اجاره تلفن ۲۴۰۱۲۸ ا_۱۷۰۱

چند دستگاه‌آپارتمان ۱و۲ و۳ و۴الی۳۰۰ اطاق یکجا بفروش یااجاره داده میشود۸۴۵۰۰۵۱ آ_۱۷۵۱

در شمال شهر جهت سکونت و محل‌کار اجاره موجود است ۷۵۰۰۵۸۰ و ۷۵۰۲۵۰

آپارتمان ویلا محل کار۴ببالا موجود است ۶۸۱۲۷۷ ۱ـ۲۳ آ_۱۸۴۲

اجاره زیر تخت‌طاوس
۲اطاق‌خواب‌سالن ناهارخوری تلفن کولر کفپوش طبقه دوم ۳۷۰۰ تومان اجاره داده می شود ۸۴۵۰۰۵۱ آ_۱۷۵۳ ۱ـ۴

۴ اطاق به مجرد اجاره داده میشود ۷۵۷۱۸۲

قابل توجه آقایان اطباء و آزمایشگاه
در بهترین منطقه خیابان شاهرضا چهار راه پهلوی ۱۴ دستگاه‌آپارتمان ۲ اطاقه‌مساحت هر دستگاه ۸۵ متر باآسانسور وتهویه یکجا یا جداگانه اجاره داده می شود تلفن ۶۵۵۳۹۰ ۱ـ۵ آ_۱۹۰۴

شمال ظفر آپارتمان دو اطاق خوابیا ۱۲۰ متر زیر بنامفید و ۳۵مترپارکینگ مستقل بدون ودیعه ۵۵ هزار ریال تلفن ۳ـ۸۳۵۷۸۰ تماس ۸ صبح‌الی ۸بعد ازظهر

پهلوی پارک ساعی دو طبقه ۱۱ اطاق با تلفن یا طبقه دوم ۶۸۰۴۶۷ ۱ـ۳ آ_۱۲۲۷

محل کار اجاره داده میشود
چند دستگاه‌اپارتمان‌جهت محل کاراطراف‌خیابان های‌آیزنهاور جمشید آباد شمالی و شاه و زرتشت و آریامهر اجاره داده میشود تلفن ۹۳۳۹۷۶ و ۹۲۸۰۸۲ ۱ـ۱۰ آ_۱۸۲۹

ساختمان ۴۸ اطاقه خردمند جنوبی خیابان یگانه یکجا فروش یا اجاره تلفن ۸۲۳۱۲۵

مرکز شهر طبقه دوم ۵ اطاق خواب ۲۵۰ متر زیربنا باتمام تجهیزات ماهیانه۷ هزار تومان اجاره داده می شود تلفن ۳۰۴۵۶۹ آ_۱۷۶۹

اجاره
اپارتمان۳اطاقه باسرویس در دامپزشکی ۱۰ تومان ودیعه ۲۳۰۰ تومان ۹۵۳۱۴۲ ۱ـ۳ آ_۱۷۶۰

گاندی
آپارتمان یک خوابه هال و سالن پذیرائی بزرگ وانباری باشوفاژ و کولر وتلفن‌مستقل وپارکینگ و سرویس کامل به خانواده اجاره داده می شود تلفن ۶۸۰۲۷۰ ۱ـ۳ آ_۱۹۲۵

خیابان‌تاج‌اول بهبودی‌آپارتمان طبقه دوم دو اطاق خواب سالن نهار خوری هال بزرگ کولرشوفاژ کرکره تلفن مستقل برای اجاره ۴ تا۸ بعد از ظهر ۹۷۵۱۷۵ آ_۱۹۰۲

اطاقی بزرگ و لوکس طبقه سوم‌و مستقل باهال‌و آشپزخانه و سرویس‌و کولر در فرح جنوبی ایده‌آل زن و شوهر های جوان ۸۴۳۶۰۴ ۱ـ۲ آ_۱۷۲۹

آپارتمان‌نوساز ۴ اطاق خواب سالن‌غذاخوری پذیرائی بزرگ باسرویس کامل‌و شوفاژموکتا تلفن مشترک باپرده کرکره و کاغذ دیواری بسیار لوکس‌در طبقه‌دوم کوروش‌کبیر نزدیک تجریش کوچه اسدی کوی پیمانی شماره ۴۰ دکتر مویدی تلفن ۲۷۸۰۷۶ بدون واسطه ۷هزار تومان ۱ـ۲ آ_۱۷۱۹

[نیاز آپارتمان اجاره]

اپارتمان اجاره محل کار ۹۳۳۹۷۶ ۱ـ۳ آ_۱۷۶۷

۴۸ ساعته آپارتمان‌شما را اجاره میدهیم ارژنگ ۶۸۱۲۷۷ ۱ـ۲۳ آ_۱۸۴۵

خانواده سوئدی
بیک آپارتمان همکف یا ویلا۲ اطاق‌خوابه‌بااستخر وسرویس مستخدم مبله یا بدون مبله تا ۱۸۰۰۰ تومان نیازمند است ۲۲۷۶۳۹ آ_۱۷۲۲

نیاز فوری اجاره بخارجی
جهت ۷ کارمند یک شرکت خارجی‌بیک ساختمان سه‌طبقه ۶دستگاهی‌در شمال شهرفوری نیازمندیم ۸۴۸۴۲۴ آ_۱۷۲۱

۴۸ ساعته آپارتمان‌شما را جهت کار و سکونت اجاره میدهیم ۹۳۹۸۶۵

۴۸ ساعته نیازمندیم
تعداد زیادی آپارتمان ۱ـ۲ ـ ۳و ۴اتاق خوابه در هر جای شمال‌شهرکه باشد برای‌چندین خانواده خارجی ۶۸۲۲۷۰ آ_۱۶۱۷

نیازفوری آپارتمان و یلا همکف برای خارجی ۶۸۷۰۵۵ ـ ۶۸۷۰۶۴ ۱ـ۲۰ آ_۱۶۱۸

مورد نیاز اجاره
آپارتمانی که دارای ۸۰ اطاق وتجهیزات کامل اداری وتلفن پارکینگ در منطقه امیرآباد ـ بلوار الیزابت ـ خیابان ایران نوین‌زیر گیشا مورد نیازجهت دو اثر دولتی‌میباشد ۸۴۷۹۸۲ و ۸۵۳۷۳۶ ۱ـ۳ ا_۱۴۲۷

مستاجرخارجی
برای روسا و کارمندان خارجی چند شرکت به تعدادی ویلا و همکف‌در شمال تهران نیازمندیم تلفن ۲۹۳۳۶۱ و ۲۹۴۶۸۸

[نیاز خانه وویلااجاره]

تعدادی ویلاوآپارتمان برای خارجیان شرکت شمال‌شهر احتیاج‌است ۸۵۰۶۳۱

ویلا و آپارتمان درشمال شهر برای کارمندان عالیرتبه شرکت خارجی فوری نیازمندیم۲۲۲۶۳۰ و ۲۲۷۵۱۱

توجه
نیاز فوری به‌ویلا و آپارتمان در محدوده عباس‌آباد ۸۵۲۷۲۰

دفتر کار نیازمندیم ۸۵۴۵۸۶ و۸۴۲۲۶۰

ویلاو همکف‌شمال‌شهر برای خارجیان نیازمندیم ۲۳۰۲۷۳

ویلا یا همکف جهت سکونت خارجی‌نیازمندیم تلفن ۸۴۷۱۳۲

[نیازخریدخانه‌وویلا]

خرید خانه کلنگی شمال شهر ۹۲۸۰۸۲

[نیازخریدآپارتمان]

خریدار آپارتمان و ویلا ۲۸۴۳۸۰ ۱ـ۱۰ آ_۱۳۷۱

اپارتمان ۲۵۰ متری شمال شهر خریداریم تلفن ۸۳۰۹۲۰ ۱ـ۵ آ_۱۳۵۳

خریدار آپارتمان خانه مستغلات و زمین در شمال شهر بهرمساحت و بهرقیمت خریداریم ۷۵۰۲۵۰ و ۷۵۰۵۸۰

ویلا ، مستغلات زمین آپارتمان از ۵۰۰۰۰۰ تومان تا ۴۵۰۰۰۰۰۰ تومان در شمال شهر خریداریم ۲۳۰۸۴۴ و ۲۳۰۲۷۳ و ۲۳۵۴۹۴ قادری

معاوضه با آپارتمان
قطعاتی زمین‌با سند مالکیت با آب وبرق در منطقه ییلاقی حومه کرج‌وملاردبا آپارتمان در تهران‌معاوضه می شود ۳۱۱۸۳۶ آ_۱۶۲۵

[نیازخریدزمین]

خرید زمین ساختمانی۹۳۳۹۷۶ ۱ـ۱۳ آ_۱۶۲۳

زمینهای‌تهران پارس خریداریم ۷۹۳۰۲۰

زمین در مهرشهر و شهرك غرب خریداریم ۸۲۴۰۱۰ و ۸۳۱۴۰۲

خریدار زمین افسریه ۳۴۱۳۵۹

خرید و فروش زمینهای بلوار رضاپهلوی ۳۴۵۶۵۳

خرید زمین بلوار رضا پهلوی ۳۴۴۹۸۲

زمینهای تاکستان را خریدارو فروشنده‌ایم تلفن ۹۲۵۳۴۸ ۱ـ۱۰ ا_۱۷۲۶

زمینهای افسریه وبلوار رضا پهلوی خریداریم نلفن ۳۴۳۳۴۶

[بنگاه‌معاملات‌املاک]

بورس اراضی مهرسهر کوی ولیعهد گوهردشت ۶۴۸۲۵۵

خرید وفروش مهرشهر گوهردشت ،فردیس ۹۲۲۷۳۹

خریدار و فروشنده زمین ۲۸۴۳۸۰

بورس املاک شمیران دفتر براتی ۲۷۲۵۷۵

شهر مسکن
برای خرید فروش اجاره آپارتمان ویلا خانه و جهت سکونت یا محل کار پیدا کردن مستاجر و خریدار دلخواهتان با ما تماس بگیرید . ۸۵۷۷۹۸

دفتر جمشید
محل‌خرید و فروش و اجاره اپارتمان و خانه و زمین‌های های ساختمانی در کلیه نقاط شمال غربی تهران تلفن های ۹۳۳۹۷۶ و ۹۲۸۰۸۲

دفتر پارس
مرکزمعاملات املاك‌شهر و شمیرانات ۸۴۱۵۵۸

تفکیك
آپارتمان ـ اراضی و مباشرت در امور املاك ۷۵۳۱۱۲

[معاملات پول]

وام به چك کارمندی ، تلفن ملك ۳۱۶۹۹۷

پول موجود است نلفن ۶۸۰۱۳۶

پول شرطی ازصد هزار تا ۵ میلیون تومان‌ببالا ۹۲۰۸۲۹

پول شرطی موجود ۶۸۴۵۲۵

پول فوری‌در مقابل‌خانه و مستغلات موجود ۹۲۸۴۶۵

چك کارمندی ۸۳۹۷۴۰

یك میلیون تومان
پول شرطی موجود ۶۸۴۵۲۵

پول از ۵۰۰هزار تومان ببالا ارزانتر از همه ۶۴۵۶۶۱

برای تهیه وام فقط در مقابل وثیقه ملکی از یك میلیون تومان به بالا با ما تماس بگیرید ۶۶۶۲۶۳ ، ۶۶۴۶۱۸ ـ ۶۶۰۲۰۰

وام‌فوری
ارزانتر از همه جا روی ملك ـ اتومبیل‌و چك کارمندی و مازاد ملك چنانچه در رهن و گروباشد فوری‌پرداخت میشود
۶۴۴۵۱۹

پول در مقابل املاك شمال شهر و شمیران موجود ۸۲۵۲۶۳ و ۸۲۹۵۲۷ ا_۱۲۲۳۹

معاملات پولی
روی ملكو اتومبیل‌تلفن ۸۳۵۰۶۵

پول
در مقابل‌چك کارمندی تا ۶ برابر حقوق
۶۲۶۷۰۸

وام بدون کمیسیون‌روی هرنوع اتومبیل و تلفن
۸۵۵۳۵۳

[پول موردنیاز]

بپول‌راکدشما
هزاری ۵۰ تومان سود میدهیم ۳۱۶۹۹۷ آ_۱۶۶۹

[معاملات‌تلفن]

مرکز خرید و فروش تلفن۳۳ـ۳۲ـ۸۵۳۰۳۱

[استخدام]

استخدام انباردار
یک شرکت آلمانی انباردار ورزیده را که به زبان آلمانی آشنائی کامل داشته باشد با حقوق عالی استخدام میکند . جهت اطلاع به تلفنهای ۱۸ـ۹۶۹۰۱۷ مراجعه فرمائید .

تراشکارو سوهانکار سری کار
چند نفر تراشکار و سوهانکار سری کار با حقوق مکفی نیازمندیم از ساعت ۹ صبح الی ۵ بعدازظهر با تلفن ۹۵۴۴۴۲ تماس حاصل فرمائید

تعدادی ویزیتور زن با حقوق مکفی مورداحتیاج است ۶۵۱۴۱۹ ۶۵۴۸۵۱

استخدام
کارخانه قالبسازی **بابا صنیع** افراد زیر را با حقوق مکفی استخدام مینماید
۱ـ قالب ساز با تجربه ۲۰ نفر
۲ـ جوشکار کاربیت ۱۰ نفر
داوطلبین همه روزه از ساعت ۸ صبح الی۸ شب به آدرس‌زیرمراجعه نمایند. میدان شوش‌جاده‌سپهبد رزم‌آرا نرسیده به‌سه‌راه فرح‌آباد ۲۰ متری وفا تلفن ۵۳۹۴۰۶

شرکت تهران[illegible]
به یکنفر تکنیسین برق با حداقل ۴ سال سابقه کار و ساخت تابلو های کنترل و استرادی و آشنائی کامل‌به سیستم برق‌رسانی موتور ـ ژنراتور با حقوق مکفی استخدام مینماید تلفن ۵ـ۸۹۲۲۷۳

استخدام منشی
خانمی که به امور منشی و دفتر داری مسلط باشد تمام وقت‌استخدام می شود سن‌بین ۳۰ـ۳۵ سال چاپ مینو تلفن ۸۹۷۸۲۹ آ_۱۹۲۱

استخدام
۱ـ مهندس راه و ساختمان با ۳سال‌سابقه کار اشنائی کامل‌به انگلیسی شهرستان
۲ـ مهندس مکانیک با سابقه‌کار تهران
۳ـ راننده بیل شهرستان
۴ـ تلفنچی‌تمام وقت تهران
۵ـ نقشه‌برداربا سابقه‌شهرستان تلفن ۶۲۴۳۱۷ ـ ۶۲۷۷۹۵ ـ ۶۲۸۰۶۵ آ_۱۸۱۳

یکنفر راننده شخصی سن ۵۰ سال منظم ومودب با سابقه کار مورد احتیاج فوری است تلفن ۸۲۵۱۴۵ اطاق ۲۵۰ ۱ـ۲ آ_۱۹۲

موسسه تی‌تی‌اس
به تعدادی راننده پایه یک و دو باسابقه‌که‌محل سکونتشان درمحدوده‌محل‌تی‌تی‌اس باشد نیازمند است ، آیزنهاور ۲۱ متری جی ۱ـ۷ آ_۱۷۰۷

سکرتر با تحصیلات مورد نیاز است ۷۵۲۴۱۹ آ_۱۷۴۹

استخدام
کارگر نقاش پیستوله‌کار، کارگر آهنگر ورقکار تابلو برقکار نیازمندیم . جاده مخصوص کرج ایستگاه شهوند خیابان رنگین کوچه سوم شرکت تکنو باکس تلفن ۹۷۹۵۹۰

۱ـمهندس‌راه‌وساختمان با حد اقل ۴ سال سابقه کار برای طرح آبرسانی ورامین
۲ـ نقشه‌بردار باحداقل ۵ سال سابقه کار برای ورامین
۳ـ نظافتچی برای‌تهران ۳۱۲۵۵۴ ـ ۳۱۲۴۱۷

مهندس مکانیک
مهندس مکانیك با ۵سال تجربه کارگاهی‌دررشته تاسیسات بهمکاری دعوت میگردد ۶۵۷۷۹۴

فقط ۱۸ نفر
بعد از آموزش رادیو تلویزیون نقشه کشی برق فشار قوی وماشین نویسی به کار مشغول شوید تلفن ۶۴۹۴۹۴

استخدام
یك شرکت داروئی بین‌المللی چند نفر دوشیزه یا بانوی‌دیپلمه آشنا به‌تایپ فارسی را بهمکاری دعوت می‌نماید شاهرضا ـ چهار راه کالج ـ نبش خارك ـ شماره ۱۱۱ طبقه ششم

تیتان استخدام میکند
۱ـ آهنگر
۲ـ تراشکار
۳ـ کارگر ساده
ادرس جاده مخصوص کرج کیلو متر ۲ کوی سوهیمه پلاک ۱۰ ۱ـ۱

فکر کنید
چنانچه اتومبیل با تحصیلاتی حداقل دیپلم و آشنائی بزبان انگلیسی و کمی استعدادداريد باماهی ۵ هزار تومان هم قانع نخواهید بود عباس آباد چهار راه فرح **ساختمان مسکن ۸۵۰** آ_۱۷۲۷

از دوشیزگان دانشجو که علاقمند باشند جهت نگهداری بچه درساعات مختلف بنا به نیاز با خانواده‌ای‌همکاری‌نمایند تقاضا میشود با تلفن ۶۳۱۰۰۴ تماس حاصل فرمایند .

شرکت فریکشن بیکنفر دوشیزه یا بانو جهت ماشین نویسی فارسی‌و جوابگوئی تلفن‌بطورتمام وقت نیاز دارد تلفن ۸۹۶۶۸۷ از ساعت ۴ الی ۷ بعداز ظهر

دعوت جهت همکاری
یك شرکت ساختمانی بچند نفر دیپلمه ریاضی که‌دارای‌برك پایان‌خدمت باشند جهت خدمت در خوزستان نیاز داردتلفن ۸۳۹۶۶۹

شرکت بخارست
به تعدادی ویزیتور تزئیناتی نیازمندیم ۶۲۶۶۴۱

استخدام
تکنیسین برق و تاسیسات جهت کارگاه‌شهرستان مورد نیاز است ۶۵۶۶۰۷

مورد نیاز است
بیك خانم یا آقا ـ که انگلیسی کامل تجارتی با تایپ‌لاتین بداندبرای تمام وقت با حقوق‌مکفی استخدام میشود شرکت شوبرت . تلفن۶۶۴۲۴۰

حسابدار انباردار
شرکت های وی به چند نفر حسابدار و انباردار جهت‌کاردر بندرشاهپور و شیرازباه سال‌سابقه کار در شرکت های ساختمانی و با حداقل تحصیلات‌دیپلم نیازدارد متقاضیان بین‌ساعت ۳ تا ۵ بعدازظهر باشماره تلفن های ۳ـ۸۹۵۶۹۲با آقای‌خادم تماس حاصل نمایند .

استخدام مستخدم
یکنفر زن و شوهر بدون بچه آقابرای پیشخدمتی و خانم برای‌کار درمنزل با سابقه کار با حقوق مکفی استخدام میشوند تلفن ۶۶۶۲۶۳ و ۶۶۴۶۱۸

به دوشیزه یا بانوی سکرترنیازمندیم‌شرکت بخارست ۶۲۶۶۴۱

سکرتر جهت مطب صبح وعصر میدان‌نظام آباد تلفن عصر ها ۸۴۸۲۸۴

سکرتر تمام وقت یا نیمه وقت نیازمندیم تلفن ۷۵۴۵۵۰

بیکنفر فروشنده خانم نیازمندیم موسسه شندیك تلفن ۹۸۱۶۷۸

بانوئی جهت آشپزی و کار های منزل شبانه ـ روزی استخدام میشود تلفن ۶۳۱۰۰۴

بیک کمک کدبانو بطورشبانه روز نیازمندیم تلفن ۷۵۶۶۶۱ آ_۱۷۲۴

کارگر ورقکار با معافی مورد نیاز است . کارخانه آرمنیکو ۹۶۱۷۲۴

ویزیتور با تجربه جهت همکاری نیازمندیم تلفن ۸۳۷۸۹۹

به چند نفر پرده کرکره ساز نیازمندیم پرده کرکره طلوع شاهرضا ایستگاه درختی ساختمان حمید طبقه ۴ پلاك ۲۴ ۱ـ۲ آ_۱۶۱۲

[جویای کار]

پرستار، آشپز، مستخدم و راننده‌آماده کار تلفن۷۶۲۵۰۲ ۱ـ۳ آ_۱۷۱۰

دانشجوی تغذیه جویای کار دربیمارستان و کارخانجات ۹۳۴۶۰۵ ۱ـ۲ آ_۱۶۱۲

جوانی ۲۲ ساله متاهل بادو سال سابقه کار باگواهینامه رانندگی و معافی جویای کار است تلفن ۳۳۱۵۱۲ آ_۱۸۲۴

[آموزشگاهها]

آموزشگاه‌ماشین‌نویسی هما میدان منیریه

آموزشگاه ربانی
ماشین نویسی فارسی و لاتین رابا متد جدید ده انگشتی در آموزشگاه مجهز ومدرن ربانی بیاموزید و در بهترین سازمان ها با حقوق مکفی استخدام شوید شاه آباد مقابل سینما حافظ ۳۱۷۱۳۵

ماشین‌نویسی بیژن
باحسن شهرت میدان ژاله تلفن ۳۴۸۳۸۴ آ_۱۷۰۹

آموزش رقص دریک‌هفته
توسط تاربین‌یان وخانم آنژلا ایرانی عربی خارجی قفقازی اسپانیولی ارمنی چهارراه کالج حافظ کلاس‌تاربین‌یان ۶۶۲۳۵۸ آ_۱۸۰۱

[تدریس خصوصی]

تدریس انگلیسی و فرانسه به بچه‌ها صبح ۶ یا۱۹ ببعد ۶۴۳۲۰۵

انگلیسی‌خصوصی‌مکالمه تلفن ۹۷۱۸۷۶

کلیه دروس
نظری . راهنمائی . دبیرستان . هنرستان تلفن ۸۲۰۹۷۳

معلم‌فرانسوی‌اماده برای‌تدریس خصوصی زبان فرانسه میباشد تلفن ۸۵۲۲۸۹ صبحها: ۷تا۸ بعد ازظهربعداز ساعت ۲۰ ۱ـ۴ آ_۱۷۷۱

تدریس‌خصوصی کلیه دروس توسط دانشجویان آریامهر پلی‌تکنیک وفنی تلفن۸۲۵۸۹۱ آ_۱۷۲۴

کلیه دروس
ابتدائی ـ راهنمائی ـ نظری و خدمات بوسیله معلمین مدارس۲۸۷۷۲۱

تدریس فیزیك‌ومثلثات دوره نظری‌در منزل‌شما تلفن ۶۳۰۴۰۹

تدریس کلیه دروس دبیرستانی راهنمائی و نظری توسط لیسانس فیزیک و شیمی و دانشجوی سال آخر کامپیوتر تلفن ۹۲۴۳۱۸ آ_۱۷۲۰

مکالمه انگلیسی فرانسه آلمانی
۸۲۰۹۷۳

توسط خانمها
ریاضیات فیزیك شیمی زبان ششم نظری راهنمائی ۶۵۱۶۲۹

فرانسه خصوصی ۹۳۴۴۰۲ ۱ـ۷ آ_۹۸۲۹

مکالمه انگلیسی
Mr. MARTIN
Mrs. WHITE
Mr. TOM
Mrs. KERSHAW
تلفن ۶۵۲۴۵۷

دروس ابتدائی‌راهنمائی نظری ششم تقویتی تلفن ۶۵۵۷۰۵

مکالمه انگلیسی
بادبیران‌ایرانی وخارجی تلفن ۶۵۲۶۵۹

گروه آموزشی دانشجو تدریس خصوصی کلیه دروس۲ـ۳۶۴۷۰۲ از۲تا۶

ششم ریاضی و طبیعی ونظام جدید با تضمین قبولی توسط مهندسین‌باتجربه فارغ‌التحصیل دانشگاه صنعتی اریامهر وفنی ساعتی۵۰ تومان تلفن۳۵۶۷۱۱ و ۶۴۶۵۰۸ آ_۱۶۰۴

[پانسیون]

پانسیون کاخ تمامی خانم کارمند ودانشجو ۶۶۰۸۵۱و ۶۴۸۳۹۵

پانسیون مونیك وزراء ۶۲۰۸۸۴ نوزاد تا۶سال با سرویس

پانسیون‌شهیاد برای‌دانشجویان پسرو کارمندان مجرد۹۸۰۲۸۹

مهندس‌وتکنیسین راه
با حداقل ۵سال سابقه جهت کارگاه‌راهسازی ایلام تلفن ۸۵۵۵۴۸

آگهی استخدام واعزام به خارج ازکشور
شرکت‌واگن‌پارس
(وابسته به‌سازمان گسترش ونوسازی‌صنایع ایران) برای تامین کادرفنی مورد نیاز کارخانه واگن سازی اراك به افرادذیر نیازمند است .
۱ـمهندس مکانیك فوق لیسانس باسه سال سابقه‌کار ۱۰ نفر
۲ـ مهندس مکانیك لیسانس با سه‌سال‌سابقه کار ۷ نفر
۳ـ تکنیسین مکانیك فوق دیپلم باسه سال سابقه کار ۱۰ نفر
۴ـ تکنیسین مکانیك دیپلم باسه سال سابقه کار ۵ نفر.
۵ـ کارگر مکانیك وکارگر جوشکار که‌گواهی ششم ابتدائی وگواهی آموزشگاه حرفه‌ای نیز داشته باشند باه‌سال سابقه کار ۱۲ نفر
شرایط داوطلبان برای‌طی دوره آموزش‌بمدت ۹ماه یابیشتر به کشور اطریش اعزام خواهند شد وبایستی به زبان آلمانی یاانگلیسی آشنائی کامل داشته باشند آنهائیکه زبان آلمانی بدانند ارجحیت داده میشوند از افرادیکه انتخاب شوند ضمانت رسمی گرفته میشود که در کارخانه‌واگن پارس در اراك خدمت نماید.
هزینه رفت‌وبرگشت و حقوق ومزایای مکفی برای‌افرادیکه‌اعزام‌شوند درنظرگرفته شده‌است
سن متقاضیان فوق لیسانس از ۳۲ سال و سایرین از ۳۰ سال نبایستی متجاوز باشد.
متقاضیانیکه حائز شرایط فوق‌و سایرشرایط استخدامی باشنددرساعات‌اداری (۸تا۱۶) به‌دفتر امور اداری شرکت واقع‌درعباس‌آباد خیابان‌مهناز کوچه اول دست‌چپ پلاك ۷ شرکت واگن‌پارس مراجعه نمایند . ۱ـ۲

هرنوع‌ویلا و همکف درشمال شهر برای سکونت خارجی نیازمندیم ۲۲۲۶۳۰ و ۲۲۷۵۱۱ ۱ـ۵ آ_۱۳۸۰

مرکز اجاره به ایرانی و خارجی تلفن ۹۳۶۱۸۱

مرکز اجاره بایرانی و خارجی ۲۴ ساعته ۸۳۲۹۳۳

آژانس بین‌الملل
بخارجیان ویلا و اپارتمان شما را اجاره میدهد ۸۳۰۸۴۲ـ ۸۳۰۸۴۳

خانه‌شمارا بخارجیان اجاره‌میدهیم

سازمان مسکن پارس
خانه بخارجیان اجاره میدهد
خرید ۸۴۸۴۲۴
وفروش ۸۵۳۸۵۳

موسسه امور خارجیان
تخت جمشید جنب بهار
۷۵۱۷۸۲ ـ ۷۵۲۳۵۸

وزیری
۶۵۸۱۸۸
۶۵۳۷۴۳
اجاره بخارجیان ـ خرید ـ فروش

۸۲۴۹۵۳
سازمان نیازمندیهای خارجیان
خانه شمارا بخارجیان اجاره میدهد
۸۲۷۹۰۱-۸۳۸۱۰۶

موسسه نیازمندیهای خارجیان
خانه بخارجیان اجاره میدهد
۸۳۰۰۸۲ - ۸۳۰۰۸۱
۸۲۱۷۲۳ - ۸۲۱۸۱۱
۳۶۱ تخت جمشید مقابل سفارت آمریکا

یونیک UNIQUE
خانه بخارجیان اجاره میدهد
سریعترین مرکز اجاره در شمال شهر
۲۲۵۵۰۴
۲۲۶۴۸۷

اجاره
خرید و فروش
مون هوس
moon house
مجهزترین شرکت تهیه مسکن در ایران
جردن نبش گلشهر ساختمان ترژر
تلفن : ۲۲۲۴۷۹ ـ ۲۲۲۴۸۰

آژانس استار
اجاره بخارجیان
۸۴۶۱۶۳-۸۵۶۱۷۴

سازمان مسکن کندو
کانون اجاره بخارجیان
ویلا
آپارتمان
خرید و فروش دفتر کار
۲۲۷۶۳۸-۲۲۷۶۳۹

موسسه ظفر ZAFAR
سریعترین مرکز اجاره خانه بخارجیان در شمال شهر
تلفنهای :
۲۲۳۸۳۷
۲۲۷۷۴۶-۲۲۸۵۸۹

سازمان نیازمندیهای فرخ
مرکز اجاره وخرید وفروش
۲۲۹۱۵۵-۲۲۹۱۵۷
مباشرت نیز میپذیریم

تهیه مسکن آگشن
اجاره بخارجیان ۶۸۷۸۱۲

نیازمندیهای اطلاعات

تلفنهای: ۳۱۱۲۲۴-۳۱۱۲۲۵-۳۱۱۲۱۹-۳۰۳۷۰۲

انتشار نیازمندیهای اطلاعات تلفنی آگهی میپذیرد

مدرسه‌عالی‌پرستاری‌ونک
وابسته به
گروه‌پزشکی‌برزویه
دربهمن‌ماه‌سال‌جاری‌باامتیازات بی‌نظیردانشجومیپذیریم

دانشجویان ضمن امتیازات فراوان‌که درآگهی‌های وزارت علوم و آموزش عالی درج خواهد شد پس از فارغ التحصیل شدن در بیمارستان بزرگ و مدرن ونک درشهرتهران مشغول کار خواهند شد لطفا به آگهی‌های وزارت‌علوم وآموزش عالی توجه فرمائید .

فروشنده‌ـویزیتور

ما شرکتی هستیم که محصولات خود را به موسسات تعاونی ، سوپرمارکتها، داروخانه‌ها و سایر فروشگاهها می‌فروشیم .
چنانچه شماطالب درآمد بسیار خوب‌وآینده‌ای درخشان با امکانات فراوان برای پیشرفت‌هستید همکاری با شرکت ما را درنظر بگیرید . شرایطی که شمابایدداشته‌باشید:
۱ـ دارای حداقل دیپلم کامل متوسطه
۲ـ خوش‌بیان و خوش‌برخورد .
۳ـ داشتن تضمین
٤ـ دارای گواهی‌نامه رانندگی
۵ـ حداکثر سن ۳۵ سال .
٦ـ پایان خدمت یا معاف دائم .
۷ـ آمادگی برای کار تمام‌وقت
چنانچه مایل به همکاری با ما هستید باتلفن ۸۲۵۳٦٤ و یا ۸۲۰٤۹۳ تماس بگیرید . و یابه آدرس خیابان تخت‌طاووس خیابان روزولت‌کوچه ناهید شماره ۳۵ مراجعه فرمائید .

علاءالدین‌ایران
(شرکت‌سهامی‌عام)
جهت‌تکمیل کادرپرسنلی‌خود
افرادزیررابهمکاری‌دعوت‌مینماید

۱ـ منشی آشنا به تایپ فارسی و لاتین تحصیلات حدود دیپلم باحداقل ۲سال سابقه کار .
۲ـ طراح قالب تحصیلات دیپلم فنی باسه‌سال‌سابقه کار .
۳ـ متصدی تلکس تحصیلات دیپلم با آشنایی به زبان انگلیسی‌وسه سال‌تجربه شغلی .
٤ـ تحصیلدار با موتور سیکلت تحصیلات ششم ابتدائی باسه سال سابقه کار.
(افرادی که تحصیلات بیشتری داشته باشند ارجحیت دارند.)
واجدین شرایط می‌توانند در یکی از ساعات اداری به کارگزینی شرکت‌واقع درکیلومتر۸جاده‌مخصوص کرج جنب کارخانه لیلاند مراجعه فرمایند .

شرکت گیلکان

برای کارگاه ساختمانی و صنعتی خود واقع درکیلومتر ۳۷ جاده بندر پهلوی به آستارا افراد زیر را به همکاری دعوت می نماید.

۱ـ میل‌رایت‌سوپروایزر با آشنائی بزبان انگلیسی ۱ نفر
۲ـ کانال‌ساز درجه یك ۸ نفر
۳ـ افزارمنددقیق (اینسرومنت فیتر) درجه‌یك۷نفر
۴ـ نقاش درجه‌یك‌حداقل‌سه‌سال‌تجربه‌در نقاشی صنعتی ۷ نفر

اشخاص‌واجد شرایط با در دست داشتن‌مدارك کافی دال بر سابقه‌کار شخصا برای مصاحبه و استخدام به کارگاه این شرکت به آدرس فوق ـ الذکر مراجعه نمایند . برای‌اطلاعات بیشتر با تلفن ۳۰۵٦ ـ ۰۲۳۲۱ داخلی ۱۲۸ با آقای داودی تماس حاصل شود .

لارژاستخدام‌میکند

کمك حسابدار دوشیزه یا بانو نیمه‌وقت یا تمام‌وقت موردنیازاست آدرس میدان‌رشدیه اول خیابان آذربایجان
بازرگانی لارژ

گروه تولیدی کورش KOUROSH MFG. GROUP

مبلیران ـ برلیان ـ جامکو
استخدام می نماید
۱ـ کارمند تنظیم سفارشات مواد اولیه با داشتن سابقه کار مفید
۲ـ کارمند کارگزینی با داشتن سابقه‌کارمفید (مرد یازن)
۳ـ ماشین‌نویس فارسی (مرد یا زن)
٤ـ مکانیك درجه ۲ ماشین‌آلات صنعتی
۵ـ راننده پایه دوم شخصی با داشتن حداقل ۳سال سابقه‌کار روی کامیونت و تضمین کافی
٦ـ رویه‌کوب و رویه‌دوز مبل
۷ـ نجار فرنگی‌ساز
۸ـ جوشکار (برق ـ کاربیت ـ نقطه‌جوش)
۹ـ خیاط ماهر مرد و زن
۱۰ـ کارگر ساده مرد و زن
۱۱ـ دوشیزه یا بانو مبتدی جهت آموزش‌فن خیاطی و اشتغال بکار در بزرگترین واحدتولیدی دوخت پوشاك
آدرس کیلومتر ۸ جاده مخصوص کرج گروه تولیدی کورش

آگهی‌استخدام‌راننده

شرکت سهامی کشاورزی و دامپروری‌سفیدرود تعدادی راننده حائز شرائط که دارای سابقه‌کار و ورزیدگی و تجربه‌کافی باشند از طریق‌مصاحبه و آزمایش با حقوق و مزایای مکفی استخدام مینماید .
واجدین شرائط روزهای شنبه و یکشنبه و سه‌شنبه از ساعت ۸الی ۲ بعدازظهر به آدرس خیابان شاهرضا ـ صبای جنوبی کوی سمیعی پلاك ٦۲ به آقای طاهباز مراجعه فرمائید

Transportation Sales Representatives

Large international container company requires Experienced Sales Representatives. Candidates must have Fluency in English and, at least 2 years Experience selling a Transportation Service.

Call Mr. Ansari, 891060, 891061, 891063, or write I.L.B. Container Service 108 - 110 Fisherabad Ave. Tehran.

مهندسین‌مشاورسیف‌اتود

استخدام مینماید
۱ـ مهندس راه و ساختمان با حداقل ۱۰ سال سابقه کار در نظارت و یا اجرائی جهت نظارت در تهران.
۲ـ مهندس برق و تاسیسات با حداقل ۱۰ سال سابقه کار در طراحی ونظارت یا اجرائی تسلط بزبانهای انگلیسی وفرانسه الزامی است
تلفن ۸٦٤۸۱٤

استخدام

شرکت ساختمانی برای کار در حومه تهران به تعدادی مکانیسین موتورهای دیزلی وبنزینی نیازمند است
علاقه‌مندان به خیابان ایرانشهر شمالی کوچه نوشهر پلاك ۳۷ مراجعه و یا با تلفن ۸۲۳۰۹۹ تماس حاصل فرمایند .

سکرتر با تجربه

برای شرکت تاسیساتی و وارداتی با حداقل سه سال سابقه تایپ لاتین و تلکس و امور بایگانی تلفن ۹۲٦۷۹۳

مهندس راه‌وساختمان

یك شرکت ساختمانی درجه یك احتیاج بچند نفر مهندس راه و ساختمان با ۱۰ سال سابقه کار جهت سرپرستی کارگاههای جنوب‌استخدام مینماید .
فقط واجدین شرایط باوقت‌قبلی
(تلفن ۷۵٤۳۳۸) مراجعه نمایند .

استخدام

۱ـ کابینت‌ساز و کمدساز (فلزی)
۲ـ کارگر آشپزخانه و سلف‌سرویس‌ساز
۳ـ پرسکار و قالب‌بند
٤ـ آهنگر در و پنجره‌ساز
۵ـ رنك‌کار
٦ـ کارگر ساده
واجدین شرایط بین‌ساعت ۸ صبح الی ٤ بعدازظهر به کیلومتر ۱۰ جاده مخصوص کرج مقابل پمپ بنزین شرکت وارکو و یا با تلفن ۹۵۵۷۱۷ تماس بگیرید .

مهندسان‌مشاور استخدام‌مینماید

۱ـ مهندس راه وساختمان باحداقل ۵ سال سابقه کار پس‌از اتمام دانشکده جهت نظارت مقیم شهرستان
۲ـ نقشه‌کش برق با حداقل ۳ سال‌سابقه‌کار باتلفن ۸۵۰۹٦۸و ۸۵۷٦۸۳ تماس حاصل‌فرمایند

استخدام

شرکتی جهت سیستم دادن به امورسفارشات وانبار به همکاری شخصی با مشخصات زیربطور تمام وقت باحقوق مکفی احتیاج دارد .
۱ـ دارا بودن حدود سه سال تجربه در امور فوق .
۲ـ دارا بودن برك پایان خدمت سربازی یا معاف دائم.
۳ـ آشنا بودن به‌زبان انگلیسی
طالبین واجد شرایط لطفا بین ساعت ٤ تا ۵ بعدازظهر با تلفن : ۸۹۹٤۸۱ داخلی ۱۲ تماس‌بگیرند

مهندسین‌مشاورهلندی (ندکو)

اشخاص زیر را به همکاری دعوت مینماید
۱ـ مهندس ساختمان ٤ نفر
۲ـ مهندس سازه ۲ نفر
۳ـ تکنیسین ساختمان ۳ نفر
از متقاضیان خواهشمند است با شماره‌تلفن های ۲۲۸۲٤۱ـ ۲۲۷۱۰۷ تماس حاصل‌فرمایند.

استخدام رئیس‌حسابداری

یك شرکت تولیدی واقع در تهران جهت سرپرستی حسابداری خود بیك نفر که به امور حسابداری بازرگانی تسلط کامل داشته باشد نیازمند است واجدین شرایط تقاضای خود رابا ذکر تاریخ‌تولد ـ تحصیلات ـ سوابق کار و نشانی و شماره تلفن به انضمام یك قطعه عکس ٤×٦ به نشانی‌صندوق پستی ۱۱۸٤ـ۱۲تهران ارسال نمایند .

پذیرش نماینده درشهرستانها

شرکت وارداتی سیانا برای فروش محصولات خود نماینده میپذیرد
۱ـ ماشینهای‌نوشابه‌ریزاتوماتیك
۲ـ ماشین های تمیزکن
۳ـ مینی‌تریلر وست‌فالیا
تهران: تلفن ۸٤۵۸۳۹ و ۸۵۲٤۸۱

IRAN MCA LTD.

Consulting Engineers have the following openings:

1. *Highway Engineers*
2. *Structural Engineers*
3. *Draftsmen*

The applicants must have minimum of 3 years experience with good knowledge of English language.
For appointment call 235470-232505.

فلورایران

شرکت فلور ایران جهت کار در پالایشگاه‌اشخاص زیرا دعوت به همکاری مینماید
۱ـ تکنیسین درجه‌یك برق
۲ـ تکنیسین ابزاردقیق درجه‌یك
۳ـ تکنیسین تراز کاردرجه‌یك
۴ـ راننده‌ماشین آلات‌سنگین درجه‌یك باگواهینامه‌رانندگی مخصوص
داوطلبین میتوانندبه‌دفتر شرکت فلور ایران‌واقع‌در جاده‌آرامگاه‌پالایشگاه‌ملی نفت ایران درب اصلی مراجعه فرمایند .

اعلامیه پذیره‌نویسی‌سهام ناشی‌ازافزایش‌سرمایه
صنایع‌پوشش‌ایران
(شرکت‌سهامی‌عام)

طبق تصمیم مجمع عمومی فوق العاده مورخ ۲۹ر۵ر۳٦ وهیئت‌مدیره مورخ ۲۵ر۷ر۳٦ سرمایه شرکت از مبلغ دومیلیارد و چهارصد میلیون ریال به سه‌میلیارد ریال‌افزایش‌یافته است که‌با انجام تشریفات قانونی مبلغ ۱٦۵ر٤۳۸ر۰۰۰ میلیون ریال از مبلغ افزایش سرمایه که از طرف صاحبان سهام‌پرداخت‌نگردیده است .بنابراین‌مبلغ ۱٦۵ر٤۳۸ر۰۰۰ میلیون ریال از مبلغ افزایش سرمایه شامل ۱٦۵٤۳ر۸ سهم برای‌پذیره نویسی عموم عرضه میگردد.
۱ـ نام و شماره ثبت شرکت صنایع پوشش ایران (شرکت‌سهامی عام) شماره ثبت ۱۷٤۵۷ .
۲ـ موضوع شرکت و نوع فعالیت آن : تاسیس و بهره‌برداری از کارخانجات نساجی ریسندگی ، بافندگی ، پشمبافی ، لباس دوزی، انواع تریکو ، مخمل ، پتو ، موکت‌ودیگر محصولات مشابه و هر نوع صنایع وواحد های صنعتی دیگرانجام مطالعات و بررسی های لازم برای تاسیس و بهره‌برداری از واحد های صنعتی فوق و انجام کلیه عملیاتی که بطور مستقیم و یا غیر مستقیم با موضوعات فوق بستگی داشته‌باشد.
۳ـ مرکزاصلی‌شرکت:تهران‌ـخیابان سپهبد زاهدی ـ خیابان‌اراك شرقی ـ شماره ۱٦ .
٤ـ مدت شرکت‌نامحدوداست.
۵ـ مبلغ سرمایه شرکت قبل‌از افزایش سرمایه دو میلیاردوچهارصد میلیون ریال (۲ر٤۰۰ر۰۰۰ر۰۰۰) است که تماما پرداخت شده است .
٦ـ شرکت سهام ممتاز منتشر نکرده است .
۷ـ هویت کامل اعضاء هیئت‌مدیره و مدیر عامل بشرح زیر می باشد :
۱ـ بانك توسعه‌صنعتی‌ومعدنی ایران .
۲ـ بانك اعتبارات صنعتی .
۳ـ بانك صنایع.
٤ـ شرکت سرمایه‌گزاری بانکها .
۵ـ شرکت سهامی بیمه‌ایران.
٦ـ آقای محمد تقی برخوردار فرزند مرحوم‌حسین دارنده‌شناسنامه شماره ۱٤۳ از یزد .
۷ـ آقای دکتررکن‌الدین‌سادات تهرانی فرزند سید جلال‌الدین‌دارنده شناسنامه شماره ۱۱۹۵ازتهران .
۸ـ آقای رضا حکیم‌زاده فرزند مهدی دارنده شناسنامه شماره ۳۰۹۷۲ از تهران .
۹ـ آقای‌دکتر یعقوب‌شیرسوار فرزند کاظم دارنده شناسنامه‌شماره ۵۵۱ از تبریز .
(عضو هیئت مدیره و مدیرعامل).
۸ـ شرایط حصور و حق رای صاحبان سهام در مجامع عمومی : صاحب سهمیکه حداقل دارای یك‌سهم باشد می‌تواندباحق رای‌شخصا در مجامع حاضر شود و یا بدیگری نمایندگی بدهد . درمجامع عمومی هرسهم دارای یك‌حق رای‌خواهدبود. ۹ـ مقررات اساسنامه راجع به تقسیم سود و تشکیل اندوخته و تقسیم دارائی بعد از تصفیه : درآمد شرکت بعد از وضع مخارج ، سودویژه شرکت را تشکیل میدهد ، در صورتیکه زیانی بابت عملیات سال‌های گذشته وجود نداشته باشد از سودویژه پنج درصد برای تشکیل ذخیره قانونی‌شرکت‌تا زمانی که‌میزان آن‌به‌ده درصد سرمایه اصلی برسد برداشت میشود . بقیه سود قابل تقسیم شرکت را تشکیل میدهد که طبق تصمیم مجمع عمومی قابل‌تقسیم خواهد بود . تقسیم دارائی شرکت بعد از تصفیه طبق قانون اصلاحی قسمتی از قانون تجارت می‌باشد .
۱۰ـ مبلغ دیون شرکت ومبلغ دیون اشخاص ثالث توسط شرکت تضمین شده است :
دیون‌شرکت مبلغ ۲۸۸ر٤۸۳ر۷۸۰ ریال بوده و شرکت تضمین دیون شرکت های تابعه را که مالك ۹۹ر۹ درصد سهام آنها می‌باشد ، بمیزان ۱۰۰۰ میلیون ریال نموده است .
۱۱ـ مبلغ افزایش سرمایه ششصد میلیون (۶۰۰ر۰۰۰ر۰۰۰) ریال .
۱۲ـ تعداد ونوع سهام‌جدیدی که صاحبان با استفاده از حق تقدم خود تعهد کرده‌اند ۲ر٦ر٤۳٤۵٦ سهم‌با نام ده هزار ریالی .
۱۳ـ تاریخ شروع‌وخاتمه‌مهلت پذیره نویسی : پذیره نویسی‌ازتاریخ نشر آگهی برای مدت چهار ماه وبه مجرد اینکه پذیره نویسی‌سهام‌عرضه شده پایان‌یابد تشریفات‌پذیره‌نویسی قطع‌میگردد .
۱٤ـ مبلغ اسمی و نوع‌سهامی که باید تعهد شود حسب مورد مبلغ اضافه ارزش سهم : مبلغ اسمی ده هزار ریالی و نوع سهام با نام بوده وبه ارزش ده هزار ریال عرضه‌خواهد شد .
۱۵ـ حداقل تعدادسهامیکه‌هنگام پذیره‌نویسی باید تعهد شود حداقل یکسهم .
۱٦ـ نام بانك و مشخصات و حساب سپرده‌ای که وجوه لازم باید در آن پرداخت شود: حساب شماره ۳۸٤۸ بانك اعتبارات صنعتی میدان بهارستان خیابان آتشکده .
۱۷ـ ذکر نام روزنامه کثیر الانتشاریکه اطلاعیه ها و آگهی های شرکت در آن منتشر میشودروزنامه های اطلاعات ، رستاخیز ، کیهان .
آخرین ترازنامه شرکت که به تصویب مجمع عمومی رسیده است‌در اداره ثبت شرکت‌ها و مرکزشرکت برای مراجعه علاقمندان آماده است .
صنایع پوشش ایران (شرکت سهامی عام)

نیازمندیهای اطلاعات

تلفنهای: ۳۰۳۷۰۲-۳۱۱۲۱۹-۳۱۱۲۲۵-۳۱۱۲۲۴

نیازمندیهای اطلاعات تلفنی آگهی میپذیرد

پذیرش دبیرستان از آمریکا ظرف ۵ روز با تلکس و پست اختصاصی دارالترجمه حسن‌پور تلفن ۶۶۶۱۹۳

شرکت‌سهامی آبجوسازی شمس

جهت تکمیل کادر فروش خود تعدادی فروشنده مرد فعال وخوش برخورد باحداقل تحصیلات سیکل و ضامن معتبر بهمکاری دعوت مینماید. متقاضیان میتوانند همه روزه از ساعت ۸ الی ٤ بعد ازظهر بادر دست داشتن اصل شناسنامه ومعافیت نظام وظیفه بکارگزینی شرکت واقع در خیابان باباثیان سه راه اکبر آباد مراجعه نمایند. تلفن۹ـ۵٤۹۰۵٦

آگهی استخدام

مهندسین مشاور سمکا بیک‌نفر مهندس کشاورزی با ۱۰ سال سابقه تجربی و دارای تخصص در تهیه طرح کشت‌وصنعت (برنامه کشت ـ آبیاری ـ دامپروری ـ صنایع وابسته) نیازمند است داوطلبین همکاری برای مصاحبه‌و ترتیب استخدام به‌استثناءروزهای پنجشنبه و تعطیل به کارگزینی شرکت واقع در پلاك ٤۲ خیابان آذرشهر (بین ایرانشهر شمالی‌و خردمند جنوبی) مراجعه فرمایند. دانستن‌زبان‌انگلیسی موجب‌مزیت بیشتر استخدامی خواهدبود.

آگهی استخدام

۱ـ مهندس مکانیك
۲ـ مکانیك ماشین‌آلات
۳ـ تراشکار ماهر
٤ـ کاردان فنی دیپلمه برق‌و تاسیسات.

با پنج سال سابقه کارمفید آشنائی به زبان آلمانی برای تصدی تعمیرات و نگهداری ماشین آلات یکی‌از بزرگترین کارخانه‌های ریخته‌گری ایران در تهران موردنیاز است. واجدین‌شرایط استخدام مشخصات کامل خود را به صندوق پستی شماره (۲۳۰۵) ارسال دارند

به مهندس‌راه وساختمان باسابقه برای نظارت‌و تکنیسین با سابقه نیازمندیم تلفن ۸٤۹۷۱۹

گروه‌صنعتی سوفالین

استخدام مینماید

۱ـ مسئول فنی سالن

با معلومات‌دیپلم از هنرستان صنعتی و یا با داشتن حداقل ۱۰ سال سابقه کار در کارخانجات تولیدی‌وصنعتی

۲ـ مکانیك سرشیفت

برای کارخانجات خود با معلومات سیکل و داشتن حداقل ۵ سال سابقه کار در کارخانجات تولیدی و صنعتی

توضیح:

کسانیکه به ماشین‌آلات آجرسازی آشنائی داشته باشند حق‌تقدم خواهند داشت

واجدین شرایط میتوانند فقط روزهای شنبه‌ـ یکشنبه و دوشنبه به محل‌کارخانه واقع درتهران میدان خراسان جاده تهران مشهد کیلو متر ۲٦ (فرون‌آباد) کارخانه آجرسوفالین به مدیر امور تولید مراجعه نمایند.

قنادی دانمارکی شعبه ویلا به تعدادی‌فروشنده زن‌ومردجهت‌فروشندگی نیازمند است
آدرس ـ خیابان ویلا ـ شمالی پلاك ۱۵۷

استخدام‌منشی

شرکت مهندسین مشاور یکنفر خانم را که به تایپ فارسی ولاتین‌تسلط کامل داشته‌باشدبرای تمام وقت استخدام مینماید.
طالبین باتلفن ۸۲٤۷۱۲ تماس گرفته و یا به آدرس روزولت شمالی بالاتراز دیبا شماره ۳٦٤ طبقه سوم مراجعه نمایند.

شرکت‌تجارتی موناسکو

دو نفر بانوی نظافتچی را با حقوق مکفی استخدام مینماید
طالبین به آدرس: تهران‌ـ خیابان چرچیل ـ هما یون پلاك ٦۲ مراجعه یا با تلفن ۳۱۱٦۲۱ تماس حاصل نمایند.

آگهی استخدام

کارخانه جدیدالتاسیس سازنده لوازم خانگی در فاصله ۵۰۰ متری تهران که فعلا ۵۰۰ کارگر دارد وبه‌زودی۲تا ۳برابر افزایش خواهد یافت جهت مدیریت و سرپرستی کامل کارگاه علاقمند به استخدام یکنفر با شرایط زیر میباشد.

۱ـ داشتن مدرک‌تحصیلی دکترا یافوق لیسانس در یکی از رشته های مکانیک وماشین آلات (باتجربه معادل‌آن)
۲ـ حداقل ۳ سال سابقه کار باماشین آلات ومدیریت کارگاه
۳ـ آشنا به برنامه ریزی و پایه‌گذاری یک کارخانه جدید التاسیس
٤ـ تسلط کامل به یکی از زبانهای فرانسه، انگلیسی یاژاپنی
۵ـ علاقه‌مند، صمیمی، خوش برخورد و باروحیه عالی برای پیشرفت
٦ـ قدرت مدیریت و اداره کامل کارخانه
۷ـ حداکثر سن ٤۵ سال
۸ـ داشتن ورقه معافیت نظام وظیفه

شخصی که برای‌این شغل‌مناسب باشدحقوقی در سطح بسیار بالا دریافت خواهد کرد و بعلاوه از سرویس پزشکی، اتومبیل مدل۱۹۷۷ باراننده و مسکن مجانی برای خود و خانواده‌اش استفاده خواهد کرد و برای‌مطالعه و تکمیل اطلاعات سفر های متناوبی نیز به خارج کشور خواهد داشت.
خواهشمند است تقاضای خودرابایک قطعه عکس که جدیدا تهیه شده باشد ملزم به فتوکپی مدارک و سوابق کار و شماره تلفن باشد باپست سفارشی به صندوق پستی ۲۵۱۹ تهران ارسال و روی پاکت بنویسید مربوط به (آگهی استخدام)
تقاضا های واصله کاملا محرمانه تلقی می شود و چنانچه تقاضا تصویب نشود عینابه‌آدرس فرستنده مسترد خواهد شد.

قابل توجه‌شرکتها ـ تجارمحترم‌و کارخانجات‌وارد کننده باحجم‌زیاد

کالا های وارداتی شما را در اسرع وقت با سرمایه خودمان از گمرکات ترخیص و تحویل مینمائیم و همه‌وقت شما رادر جریان امرترخیص قرار میدهیم.
تلفن ٦٤۱۰٦۸ ـ ٦٤۱۵۲٦

First class Manufacturers and direct exporters of WHEAT STRACHES in Holland invite equiries through

IRAN EUROPE TRADING COMPANY. LTD.
Rotterdamschedijk 187
P.O. Box 3027
telex 27192 Iran NL
Schiedam-Holland.

آگهی دعوت

از کلیه‌صاحبان سهام شرکت سهامی خاص صادرات و واردات تهران دز دعوت میشود که‌در تاریخ ۲٤ر۱۱ر۳٦ در جلسه مجمع عمومی عادی و فوق‌العاده در محل شرکت حضور بهمرسانند
دستورجلسه
۱ـ تغییر در اساسنامه
۲ـ تقلیل سرمایه
شرکت سهامی خاص صادرات و واردات‌تهران‌دز

سازمان تبلیغات کوئیك جهت تکمیل کادرآتلیه طراحی خود بچند نفر اجراکار ورزیده با سابقه کار در اجرای طرحهای تبلیغاتی نیازمند است.
میزان حقوق بستگی به ورزیدگی افراد دارد.
لطفا برای تعیین‌وقت مصاحبه با تلفن های ۷٦۸۳۱۱ ـ ۷۵۲۱٦۳ تماس حاصل نمائید.
آدرس‌ـ خیابان کورش کبیر بالاتر از سینما مولن‌روژ کوچه فرهاد پلاك ۱۷

آگهی استخدام

فقط دیپلمه ها و دانشجویان یا فارغ‌التحصیلان زمین شناسی آذربایجان غربی و شرقی جهت مطالعات زمین‌شناسی مناطق آذربایجان مورد احتیاج است.
متقاضیان روز دوشنبه ۱۰ بهمن در تبریز هتل انترناشنال و روز چهارشنبه ۱۲ بهمن‌در رضائیه مهمانسرای جهانگردی و یا تهران تلفن ۵ـ ۸۵۸۰۵٤ ـ ۸٤۷۸۵٤ به آقای شعار مراجعه کنند
متقاضیان با گواهی نامه رانندگی ارجحیت‌دارند

شرکت‌فریسینه ایران

تعدادی کارمند باشرایط ذیل نیازمند است.
۱ـ مهندس محاسب بتون آرمه‌و بتون پیش تنیده باحداقل ۵ سال سابقه کار.
۲ـ فوق‌دیپلم برای کاردرکارگاه‌ها
۳ـ ماشین‌نویس فرانسه‌وفارسی
٤ـ تلفنچی با آشنائی به زبان فرانسه یا انگلیسی.
واجدین‌شرایط: در روز های‌شنبه ویکشنبه و ۳شنبه از ساعت ۵ر۳ تا ۵ر٤ بعد از ظهر به آدرس: عباس‌آباد بین چهارراه فرح و قصر شماره ۷۷ طبقه دوم مراجعه نمایند.

قابل توجه کلیه

وزارتخانه ها و ادارات محترم وشرکت های معتبر.

فروشگاه‌و تعمیرگاه ۱۰۵ ایران ناسیونال

با کادر مجهز از بهترین تعمیرکاران مجرب و آزموده آماده‌انجام هرگونه خدمات‌و سفارشات جهت تعمیرات کلی و جزئی میباشد.
نشانی: انتهای خیابان شاهپور تعمیرگاه ۱۰۵ ایران‌ناسیونال

۵۲۰٤۷۱ و ۵۲۱۷۸۹

حاج‌علی‌اکبر توسل باقری اخوان گلپایگانی

عمره‌نورزی

مکه ـ مدینه ـ شام
بمدیریت حاج ماشاالله شیرخدائی تلفن دفتر ۳۵۳۱۸٤ منز ۳٦٦۲۱۱

حج‌عمره‌نوروزی

آغاز سال نو را طبق معمول همه ساله درمکه، مدینه، شام خواهیم بود.
مدیر گروه‌حاج محمدابراهیم انشائی۲۳۲۵٤۹

گروه‌حج‌عمره

(سازمان اوقاف)
به مدیریت حاج علی بسطامی
جده‌ـ مکه‌ـ مدینه ـ شام ـ ۲۳ روز
حرکت ۲۵ اسفند تلفن ۹۵۳۸۹۱

حج عمره وزیارت شام

حرکت ۲۸ر۱۲ر۲۵۳٦بمدیریت حاج‌ابوالقاسم جعفری میدان ۷ حوض نارمك تلفن ۷۹۵۷۱٦ و ۷۹٦۹۱۰

حج‌عمره‌نوروزی

بمدیریت حاج غلامحسین حبیبیان آماده ثبت نام میباشد تلفن ۹۲۰٦۹۹

حج‌عمره‌نوروزی

مکه ـ مدینه ـ جده ـ شام وقاهره
بمدیریت سید حسن هاشمی‌اصل
(شربیانی)
تلفن دفتر ۵٤٤۹۹۹ منزل ۹۷۳۵۳۵

عمره‌نوروزی

به مدیریت حاج سید محمد حسینی و حاج سیف‌اله باقر زاده ـحرکت ۲۵ اسفند محل‌ثبت نام شهباز جنوبی تیر دوقلو مقابل مسجد رضوان فروشگاه‌باقرزاده تلفنهای ۳۵۵۲٦۱ و ۳۵۳۵٤۳ شبها از ۸ به بعد تلفن ۳٤۸۸۵۱

عمره نوروزی بمدیریت حسن اسعدی
تلفن‌دفتر ۳۵۱٦۷۸ منزل۷۹٤۱۷۵

توجه‌توجه

بزودی در قلب بازار بزرك تهران واقع در سبزه‌میدان سرای اعظم

بازاربزرگ آبادانیها

افتتاح میشود. برای‌کسب‌اطلاع بیشتر در مورد مغازه‌ها به‌دفتر ساختمان واقع در سرای اعظم مراجعه شود
تلفن ۵۳۹٦٦۸ و ۵۲۸۹۳٤

یک‌شرکت بزرگ‌ساختمانی احتیاج بافرادی باشرایط زیر دارد

۱ـ مهندس برق‌یامکانیك با ۱۰ سال‌سابقه کار، کارگاهی و آشنائی کامل به زبان‌انگلیسی جهت‌کار در کارگاه خوزستان.
۲ـ مهندس برق‌یامکانیك با ۱۰ سال سابقه‌کارمفید و آشنائی به‌زبان‌انگلیسی جهت کار در دفتر تهران
۳ـ کارگر برقکارباحداقل ۳ سال سابقه کار.
٤ـ کارگر لوله‌کش سرد و گرم و چدنکار با حداقل ۳ سال سابقه کار.
واجدین شرایط میتوانند بین ساعات ۸ تا ۱٦ با تلفن های ۱ ـ٦۲٦۳٦۰ تماس حاصل نمائید.

تلفن نیازمندیهای اطلاعات
۳۱۱۲۲۵ ۳۱۱۲۲٤

فروشگاه بزرك قلی نیا

در بازار بزرگ آبادانیها واقع در سبزه میدان سرای اعظم بزودی افتتاح میشود تلفن ۵۲۳۰۰۱

مبلیران

«» بزرگترین نمایشگاه مبلیران
در بلوار پهلوی و میرداماد کمی بالاتر از میدان محسنی
ساختمان ۱۱۸ افتتاح شد ۲۲٦٤٦٦
محل فروش کلیه طرحهای جدید در خیابان فرح
کمی بالاتر از تخت طاوس تلفن ۸٤۳۱۸۲

تهیه صورت وضعیت‌قطعی بادفاع
تلفن ٦۳۳۳۲۰ مهندس احمدی

حج‌عمره‌نوروزی

مکه، مدینه، جده، شام
۲۳ روز در معیت حجت‌الاسلام آقای تهرانی امام جماعت‌کن‌ـ مدیر گروه سازمان اوقاف:
حاج سیدهادی کشفی ۵٤٤۳۲۰

یخسازی اسکاتسمن
۱۰۰ـ ۲۰۰ـ ۵۰۰ کیلو
در ۲۴ ساعت وارد شد.
فروشگاه منصور تلفن ۷۵٤۲۹۲ ۷٦۲۵۲۷

شرکت‌سهامی مالتای ایران

به‌دو نفر انباردار باتجربه نوشابه فروش برای تهران وشهرستان باتضمین ملکی کافی ویک نفر بازرس فروش نیازمنداست

داوطلبان باداشتن‌سوابق انبارداری و آخرین مدرك تحصیلی به کارگزینی شرکت واقع در کیلومتر ۷ جاده مخصوص کرج روبروی جنرال موتور خیابان‌آریا شرکت‌سهامی مالتای ایران کارخانه‌آبجو سازی اسکول مراجعه فرمائید.
تلفن ٤ـ۹۷۷۰٦۲

قصه شیرین پرچم ایتالیا

دختران «مولولو» از طناب نقره‌ای بالا رفتند تا در آسمان پدر خودرا ملاقات کنند

تاریخچه هر قوم و ملتی، در رنگها و نقشهای پرچم آن کشور منعکس است، بطوری که شکل و شمایل پرچم، گویای واقعیت های تاریخی، ملی و مذهبی و احیانا افسانه های کهن همان ملت است و اگر مشابهتی بلحاظ رنگ بین پرچم کشور ها دیده میشود، دلیل هماهنگی تاریخی و ملی محسوب نمیشود، زیرا رنگ هاو شکل ها درنزد اقوام‌دارای معانی متفاوتی است.

دراین میان انعکاس‌افسانه ها، قصص و حکایات ملت ها، که نقشی به ظاهر متعارف بر پرچم کشوری دارد از داستان های شیرین و جذابی‌برخوردار است و از آن جمله نقش‌چهار ستاره کوچك و یك ستاره بزرك بر پرچم ملی کشور استرالیاست که حکایتی از زندگی افسانه‌ای چند هزار ساله بومیان استرالیا را زنده میکند.

افسانه مولولو

دراین افسانه چنین آمده است:

«مولولو» یکی از رهبران عشایر بومی، چهار دختر داشت و تاپایان عمر صاحب پسری نگردید «مولولو» به هنگام مرك به‌عاقبت دختران میاندیشید که حتی برادری برای نگهداری و سر پرستی ندارندو آنچه آزارش میداد این بود که مبادا دختر هایش، پس‌از مرك او، گرفتارشوهر های نامناسب شوند. بدین جهت تصمیم گرفت، که‌کاری کند، تاپس‌از مرگش دختران وی درافلاك‌باوبه‌پیوندند«مولولو» با این نیت بسراغ «کندوك» که پزشك قبیله بود رفت ومی دانست که او میتواند هرکاری راکه بخواهد انجام دهد!بهمین جهت از «کندوك» می‌خواهد که پس‌از مرگش، دختر ها رابسوی خانه جدیدشان در «افلاك» راهنمائی کند.

دختران «مولولو» پس از مرك پدر، برای یافتن«کندوك» جستجو را آغاز میکنند و بالاخره پس‌از پیاده روی و خستگی زیاد «کندوك» راپیدا میکنند.

دراین هنگام «کندوك» که از آمدن دختران مطلع بود، در کنار یك طناب خاکستری‌ـ نقره‌ای نشسته و منتظردختران بود. یك سر طناب در زمین بودو سر دیگر طناب به‌آسمان پیوند داشت. «کندوك» این طناب را از موی ریش خود بافته بود، تا دختران‌رابافلاك برساند.

دختر ها اول ترسیدند واز نزدیك شدن به طناب خودداری میکردند ولی وقتی وصیت «مولولو» رابخاطر آوردند و دانستند، تنها بوسیله این طناب میتوانند به پدرشان در افلاك بپیوندند، باشهامت از طناب بالا رفتند و در افلاك‌به پدر خود رسیدند.

موزیك مولولو

افسانه «مولولو» دراینجا به پایان میرسدو چهار دختر وی بصورت چهار ستاره وخود «مولولو» بصورت ستاره‌ای بزرگتر بر پرچم ملی استرالیا منعکس میگردد.

براساس این افسانه، آهنگی بوسیله موسیقی‌دانان استرالیا ساخته شدکه توسط یك گروه سه نفری‌نواخته می شود. این گروه هفته قبل‌به ایران آمدند و با اجرای یك کنسرت در تالار دانشکده هنر های زیبای دانشگاه تهران‌یك بار دیگر افسانه کهن‌بومیان استرالیا رازنده کردند‌ـ گروه موسیقی استرالیا دوآهنك‌اجرا میکنند و پس‌از ایران کنسرت هائی در کشورهای اروپائی و امریکائی اجراء خواهند کرد و آخرین نقطه سفر گروه سه نفری موسیقی کشور«هاوائی» خواهدبود که درآنجا بمناسبت جشنهای دویستمین سال سفر کاپیتان «کوك» کاشف‌استرالیا برنامه اجراء خواهندکرد.

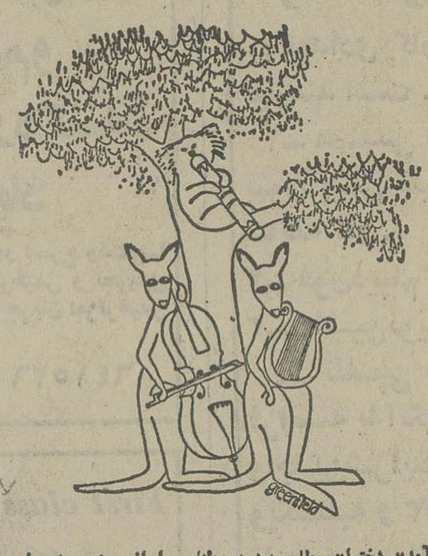

مریم‌ومانی

★ منوچهر احمدی در صحنه‌ای از فیلم مریم‌و مانی

فیلم «مریم و مانی» اولین ساخته‌ی «شهرزاد» شاعر و ستاره‌ی فیلمهای ایرانی بعد از مدتها آماده شده و بزودی بنمایش عمومی درخواهد آمد.

تهیه کننده‌ی این فیلم ابتدا باربد طاهری بود که بعدا توسط شخص دیگری‌خریداری شد و آماده توزیع گردید.

در «مریم و مانی» پوری‌بنائی، منوچهر احمدی نقشهای اول فیلم را بازی می‌کنند.

این اولین فیلمی است که بعد از مدتها در ایران توسط یک کارگردان مونث ساخته میشود. نخستین کارگردان مونث سینمای فارسی «شهلا» گوینده‌ی رادیو بود که فیلم «مرجان» با شرکت جعفری در ۲۰ سال پیش ساخت.

ناتالی‌وود به‌سینما بازگشته‌است

ناتالی‌وود، سرانجام به سینما بازگشت. این ستاره‌درخشان سینمای امریکا که قهرمان فراموش نشدنی فیلم «داستان وست‌ساید» است، مدت‌ها بود که از سینماکناره گرفته‌بود. او، این‌بار، در فیلم عظیمی که «سنگ‌های آسمانی» نام‌دارد، به‌روی پرده سینما خواهدآمد. موضوع این فیلم مربوط به‌سنگ‌های اسمانی متعددی است که ممکن است زمین رابه فرانک است که نیمی از آن را برای، تهیه دکورهای لازم انهدام بکشاند. بودجه تهیه این فیلم بیش از ۸۰ میلیون اختصاص داده‌اند. در کنار ناتالی وود، دوتن ازهنرپیشگان طرازاول آمریکا شرکت دارند. شون کانری، در نقش یک دانشمند وهنری فوندا در نقش رئیس جمهوری آمریکا، بازی می‌کند.

اسکی بعداز طلاق!

اودری هیپورن، که دوبار در سویس ازدواج کرده است دومین ازدواج اوهم، در سویس بود، که منجر به‌طلاق شد.

باوجود این، او باهمسرش دکتر آندر اپاثولو ماریودوتی فقط به یک متارکه موقت رضایت داد، و کاشف به عمل آمد که پس از طلاق به‌اتفاق پسرشان «روبرتو»ی هفت‌سال ونیمه به‌اسکی رفته‌اند، چند شب وروز را در کنارشوهر سابقش گذرانده است.

اودری هیپورن، از سال ۱۹۶۹ که با دکتر ماریودوتی ازدواج کرد، دیگر در هیچ فیلمی شرکت نکرد، اما پس‌از چند شب وروزی که با شوهر سابقش در کلبه‌یی بالای کوهستان پربرف مشرف به شهرک «گشتاد» سویس، گذراند، بار دیگر تصمیم‌گرفت که به‌عالم سینما باز گردد، هنوز معلوم نیست که فیلم‌تازه هیپورن موسوم به «برف‌های سرخ‌فام» چه موقع روی پرده می‌اید.

دین‌مارتین قهرمان فیلمی که خود در آن شرکت ندارد!

زنان و دخترانی که درزندگی «دین مارتین» آمده‌اندو رفته‌اند، همه مشتاق بودندکه بدانند یک آوازه خوان هنرپیشه، چه‌گونه ادمی‌است.

فیلیس دیویس، ستاره تازه کار سینما هم از این قاعده مستثنی نیست. منتها او این اشتیاق را در فیلمی به نام «پسران آوازه‌خوان» که از روی داستانی به قلم «جوزف وان‌بانو» ساخته می‌شود، ابراز می‌دارد. جالب این‌است که دین مارتین در این فیلم‌هیچ نقشی برعهده ندارد، ولی قهرمان فیلم، آوازه خوان‌پیری است که زندگی‌اش با زندگی واقعی، «دین مارتین» شباهت های زیادی دارد.

هفته‌ها پیش که نخستین صحنه‌های این فیلم تهیه‌میشد، وبراثر همین آشنایی بود که فیلیس بادین مارتین آشنا شد توانست نقش خود را درفیلم «پسران آوازه خوان» بخوبی بازی کند. فیلیس، اکنون، تازه‌ترین زنی است که می‌داند یک آوازه‌خوان مشهورچگونه آدمی است.

فیلم «بن بست» در «بن بست» اکران گیر کرد!

مری آپیک در صحنه‌ای ازفیلم بن‌بست

هنوز تکلیف نمایش عمومی فیلم«بن‌بست» که پرویزصیاد سال پیش بسرمایه‌ی شخصی خویش ساخت روشن نشده است. این فیلم در قسمت مسابقه‌ی جشنواره‌ی مسکو در سال ۱۹۷۷شرکت‌کرد و «مری آپیک» ستاره‌ی فیلم برنده‌ی جایزه شد. «بن‌بست» را صیاد براساس سناریوی از خودش باشرکت: مری‌آپیک، بهمن‌زرین پور، پرویز بهادر و اپیک یوسفیان بطریقه‌ی رنگی ساخته است.

«هوشنگ بهارلو» فیلمبرداری این فیلم را انجام داده است. گفتنی است که بزودی آخرین ساخته‌ی پرویز صیاد در امتدادشب» بنمایش عمومی در خواهد امد.

ششم بهمن

سالروز انقلاب مقدس شاه و مردم را به

پیشگاه مبارک شاهنشاه آریامهر

و هموطنان عزیز تبریک میگوئیم

پپسی کولا

شرکت سهامی زمزم

گرامی باد سالروز ششم بهمن

روز آغاز شکوه تاریخ و تجدید مجد و عظمت ایران زمین تحت لوای
شاهنشاه آریامهر طراح عظیم الشان انقلاب شاه و ملت
شرکت ساختمانی زیرون در بهبهان - مانری چهاری

گرامی باد سالروز ششم بهمن

روز آغاز شکوه تاریخ و تجدید مجد و عظمت ایران زمین تحت لوای
شاهنشاه آریامهر طراح عظیم الشان انقلاب شاه و ملت
بهبهان - حاج سید احمد کریمی و پسران

گرامی باد سالروز ششم بهمن

روز آغاز شکوه تاریخ و تجدید مجد و عظمت ایران زمین تحت لوای
شاهنشاه آریامهر طراح عظیم الشان انقلاب شاه و ملت
نمایندگی شعله خاور در بهبهان - حاج سید ناصر نورافشان

گرامی باد سالروز ششم بهمن

روز آغاز شکوه تاریخ و تجدید مجد و عظمت ایران زمین تحت لوای
شاهنشاه آریامهر طراح عظیم الشان انقلاب شاه و ملت
شرکت آنزنیت، کارگاه بهبهان - هارونی

سالروز ششم بهمن

سالگرد انقلاب شاه و ملت
بر ملت ایران گرامی باد
شرکت تولیدی پوشاک تاپ درس

گرامی باد سالروز ششم بهمن

روز آغاز شکوه تاریخ و تجدید مجد و عظمت ایران زمین تحت لوای
شاهنشاه آریامهر طراح عظیم الشان انقلاب شاه و ملت
کارخانه قند جبه بهبهان - حاج علی گله بان

گرامی باد سالروز ششم بهمن

روز آغاز شکوه تاریخ و تجدید مجد و عظمت ایران زمین تحت لوای
شاهنشاه آریامهر طراح عظیم الشان انقلاب شاه و ملت
علی اکبرزاده - رئیس اتاق اصناف میاندوآب

گرامی باد سالروز ششم بهمن

روز آغاز شکوه تاریخ و تجدید مجد و عظمت ایران زمین تحت لوای
شاهنشاه آریامهر طراح عظیم الشان انقلاب شاه و ملت
از طرف اعضای انجمن شهر شهرستان گرمسار - رحیم عسکری

گرامی باد سالروز ششم بهمن

روز آغاز شکوه تاریخ و تجدید مجد و عظمت ایران زمین تحت لوای
شاهنشاه آریامهر طراح عظیم الشان انقلاب شاه و ملت
سید عاطی سازمان اتوبوسرانی کرمانشاه و حومه - رشیدیان

ششم بهمن

انقلاب بزرگ شاه و ملت
شکوه بخش همه تاریخ جاودان ایران است
با سرافرازی سالروز ششم بهمن را به پیشگاه
شهریار دادگستر ایران
و عموم هم وطنان عزیز تبریک عرض مینماید
آ. حکیم و شرکاء

گرامی باد سالروز ششم بهمن

روز آغاز شکوه تاریخ و تجدید مجد و عظمت ایران زمین تحت لوای
شاهنشاه آریامهر طراح عظیم الشان انقلاب شاه و ملت
جان نثار - سید محمد حسین ضیائی شهردار اهواز

ششم بهمن

سالروز انقلاب سازنده شاه و ملت را به پیشگاه
رهبر عالیقدر و پرچمدار خردمند انقلاب
شاهنشاه آریامهر
تبریک عرض مینماید
اتحادیه صنف قهوه خانه داران تهران

انقلاب بزرگ شاه و ملت

شکوه بخش همه تاریخ جاودان ایران است
با سرافرازی سالروز ششم بهمن را به پیشگاه
شهریار دادگستر ایران
و آزادگان ایرانی تبریک عرض مینماید
از طرف اعضای انجمن شهر و قاطبه مردم میاندوآب
فریدون هاشمی شهردار

گرامی باد سالروز ششم بهمن

روز آغاز شکوه تاریخ و تجدید مجد و عظمت ایران زمین تحت لوای
شاهنشاه آریامهر طراح عظیم الشان انقلاب شاه و ملت
نمایندگی ماشین آلات آرد در بهبهان - یدالله مقدم

سالروز ششم بهمن

سالگرد انقلاب شاه و ملت
بر ملت ایران گرامی باد
اتحادیه صنف آموزشگاههای دانندگی تهران

سالروز ششم بهمن

سالگرد انقلاب شاه و ملت
بر ملت ایران گرامی باد
اتحادیه صنف گوشت گوسفندی تهران

بهمن

روز رستاخیز ملت ایران را
به پیشگاه مبارک
شاهنشاه آریامهر
و عموم هم میهنان عزیز تبریک عرض مینماید
کرمانشاه - شرکت کابکان «سهامی خاص»
شرکت پلاستیک سازی کرمانشاهان
شرکت ایران شافتینگ

ششم بهمن

سالروز انقلاب سازنده شاه و ملت را به پیشگاه
رهبر عالیقدر و پرچمدار خردمند انقلاب
شاهنشاه آریامهر
تبریک عرض مینماید
اتحادیه صنف مشاوران املاک - محمد تقی شکوهیده

گرامی باد سالروز ششم بهمن

روز آغاز شکوه تاریخ و تجدید مجد و عظمت ایران زمین تحت لوای
شاهنشاه آریامهر طراح عظیم الشان انقلاب شاه و ملت
دفتر فنی اسودیان

سالروز ششم بهمن

سالگرد انقلاب شاه و ملت
بر ملت ایران گرامی باد
اتحادیه صنف فروشندگان چکوکباب و چلوخورشی تهران

سالروز ششم بهمن

سرآغاز پیشرفتها و ترقیات شگرف مملکتی
بر ملت ایران گرامی باد.
اتحادیه صنف نمایشگاهها و فروشندگان اتومبیل تهران

گرامی باد سالروز ششم بهمن

روز آغاز شکوه تاریخ و تجدید مجد و عظمت ایران زمین تحت لوای
شاهنشاه آریامهر طراح عظیم الشان انقلاب شاه و ملت
کارکنان شهرداری و انجمن شهر سرپل ذهاب

گرامی باد سالروز ششم بهمن

روز آغاز شکوه تاریخ و تجدید مجد و عظمت ایران زمین تحت لوای
شاهنشاه آریامهر طراح عظیم الشان انقلاب شاه و ملت
از طرف اعضای انجمن شهرستان بهبهان - نجف منصوری

دنیای ورزش
شنبه‌ها
منتشر میشود

ششم بهمن

سالروز انقلاب سازنده شاه و ملت را به پیشگاه

رهبر عالیقدر و پرچمدار خردمند انقلاب

شاهنشاه آریامهر

تبریک عرض مینماید

اتحادیه صنف اغذیه فروشان تهران . آردداشی مانوکیان

گرامی باد سالروز ششم بهمن

روز آغاز شکوه تاریخ و تجدید مجد و عظمت ایران زمین تحت لوای

شاهنشاه آریامهر طراح عظیم الشان انقلاب شاه و ملت

از طرف کارکنان مؤسسه بنگاه پهلوی سید مرتضی مرتضوی

گرامی باد سالروز ششم بهمن

روز آغاز شکوه تاریخ و تجدید مجد و عظمت ایران زمین تحت لوای

شاهنشاه آریامهر طراح عظیم الشان انقلاب شاه و ملت

از طرف کارکنان مؤسسه بنگاه پهلوی ۱۷ دی بهمنی - عبدالحمید هاشمیان

و پرویز اخوان کاظم زاده

گرامی باد سالروز ششم بهمن

روز آغاز شکوه تاریخ و تجدید مجد و عظمت ایران زمین تحت لوای

شاهنشاه آریامهر طراح عظیم الشان انقلاب شاه و ملت

اتحادیه صنف سراجان تهران

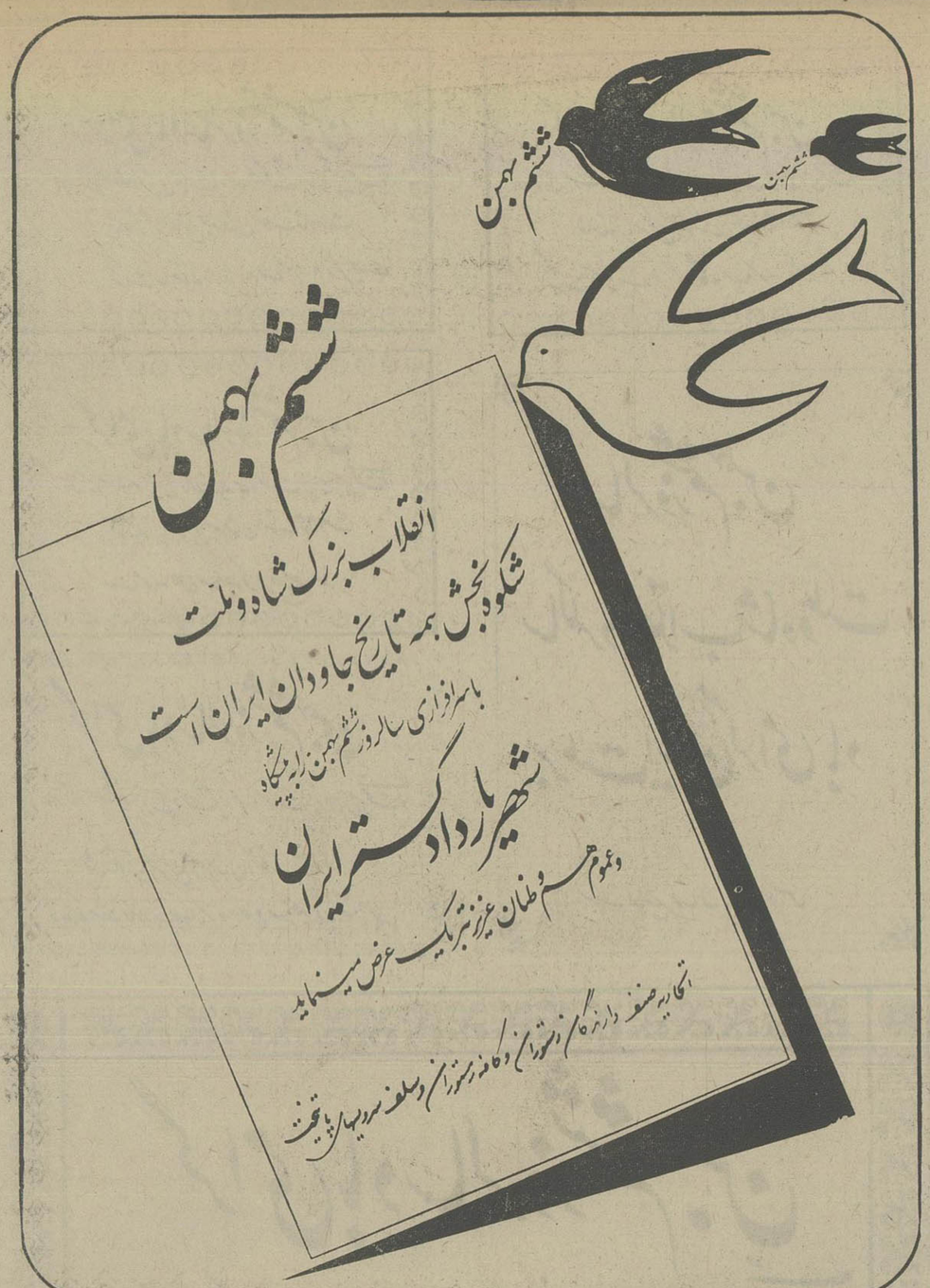

سالروز ششم بهمن

سالگرد انقلاب شاه و ملت

بر ملت ایران گرامی باد

شرکت سهامی مرغداران تهران

گرامی باد سالروز ششم بهمن

روز آغاز شکوه تاریخ و تجدید مجد و عظمت ایران زمین تحت لوای

شاهنشاه آریامهر طراح عظیم الشان انقلاب شاه و ملت

جانثار - دکتر عبدالحسین میرعمادی - رئیس انجمن شهر اهواز

گرامی باد سالروز ششم بهمن

روز آغاز شکوه تاریخ و تجدید مجد و عظمت ایران زمین تحت لوای

شاهنشاه آریامهر طراح عظیم الشان انقلاب شاه و ملت

اهواز - جانثار لیرج اقبال و برادران

گرامی باد سالروز ششم بهمن

روز آغاز شکوه تاریخ و تجدید مجد و عظمت ایران زمین تحت لوای

شاهنشاه آریامهر طراح عظیم الشان انقلاب شاه و ملت

اهواز - جانثار سید مرتضی بشارت - شرکت سهامی خاص کارخانجات لوله سازی خوزستان

---

۱۰ بهمن

چون ضبح آفتاب رخ شاه شد عیان — یکرنگ گشت چادر زربفت آسمان

از هر طرف که موکب شاهنشهی گذشت — کوفی دمید در تن نیلوفر خلق جان

شاها بروزگاران منصور باش و شاد — در آسمان بخت چو خورشید کامران

آن خسرو نجسته خصال دستوده خو — یارش خدای یاد و تعاش خدایگان

سالگرد ششم بهمن روز رساخیز ملت ایران را به پیشگاه مبارک

شاهنشاه آریامهر و عموم هم میهنان عزیز تبریک عرض مینماید

پیامکاری تخلیه و بارگیری کشتیرانی بندر شاهپور - کاظم رحمانی

---

۱۰ بهمن

چون ضبح آفتاب رخ شاه شد عیان — یکرنگ گشت چادر زربفت آسمان

از هر طرف که موکب شاهنشهی گذشت — کوفی دمید در تن نیلوفر خلق جان

شاها بروزگاران منصور باش و شاد — در آسمان بخت چو خورشید کامران

آن خسرو نجسته خصال دستوده خو — یارش خدای یاد و تعاش خدایگان

سالگرد ششم بهمن روز رساخیز ملت ایران را به پیشگاه مبارک

شاهنشاه آریامهر و عموم هم میهنان عزیز تبریک عرض مینماید

مدیر و کارکنان شرکت ارگ و ساز ایران

---

۱۰ بهمن

چون ضبح آفتاب رخ شاه شد عیان — یکرنگ گشت چادر زربفت آسمان

از هر طرف که موکب شاهنشهی گذشت — کوفی دمید در تن نیلوفر خلق جان

شاها بروزگاران منصور باش و شاد — در آسمان بخت چو خورشید کامران

آن خسرو نجسته خصال دستوده خو — یارش خدای یاد و تعاش خدایگان

سالگرد ششم بهمن روز رساخیز ملت ایران را به پیشگاه مبارک

شاهنشاه آریامهر و عموم هم میهنان عزیز تبریک عرض مینماید

مدیر و کارکنان شرکت بین المللی ساختمانی اهواز

پیوند شاه و ملت

موکب شاه بزودی آمد عزت نام — شاه رای گرفت چون ماه تمام

کامیاب آمد مرام ما کامت یاد — برتو زیبای شبه یاد جهان آباد باد

سالگرد ششم بهمن

روز رساخیز ملت ایران را به پیشگاه مبارک

شاهنشاه آریامهر

و عموم هم میهنان عزیز تبریک عرض مینماید

سازمان زنان شهرستان فا

شاها به روزگاران منصور باش و شاد
در آسمان بخت چو خورشید کامران
آن خسرو نجسته خصال دستوده خو
یارش خدای یاد و تعاش خدایگان

سالروز ششم بهمن
نقطه عرکت بسوی دروازه های طلائی
تمدن بزرگ را به ملت عراقی ایران
شادباش میگوئیم

شهرکرد - مدیر عامل شرکت راه و ساختمان ذهب - یدالله کرمی ساتاق

سالروز ششم بهمن

سالگرد انقلاب شاه و ملّت

بر ملّت ایران گرامی باد

شرکت کاوکار «سهامی خاص»

سالروز ششم بهمن

سرآغاز پیشرفتها و ترقیات شکرف مملکتی
بر ملّت ایران گرامی باد.

اتحادیه صنف فروشندگان لوازم یدکی اتومبیل

سالروز ششم بهمن

سرآغاز پیشرفتها و ترقیات شکرف مملکتی
بر ملّت ایران گرامی باد.

هیئت مدیره اتحادیه صنف خواربارفروشان تهران

سالروز ششم بهمن

سرآغاز پیشرفتها و ترقیات شکرف مملکتی
بر ملّت ایران گرامی باد.

اتحادیه صنف فنخاران تهران

گرامی باد سالروز ششم بهمن

روز آغاز شکوه تاریخ و تجدید مجد و عظمت ایران زمین تحت لوای
شاهنشاه آریامهر طراح عظیم الشان انقلاب شاه و ملت

اتحادیه صنف صحافان تهران

روز رستاخیز ملّت ایران را
به پیشگاه مبارک

شاهنشاه آریامهر

و عموم هم میهنان عزیز تبریک عرض مینماید

شرکت تعاونی کامیونداران

ششم بهمن

سالروز انقلاب سازنده شاه و ملت را به پیشگاه
رهبر عالیقدر و پرچمدار خردمند انقلاب

شاهنشاه آریامهر

تبریک عرض مینماید

اتحادیه صنف سمادرسازان و چراغسازان تهران

ششم بهمن

سالروز انقلاب سازندهٔ شاه و ملّت را به پیشگاه
رهبر عالیقدر و پرچمدار خردمند انقلاب

شاهنشاه آریامهر

تبریک عرض مینماید

شرکت تولیدی و صنعتی ایران کاوه

ششم بهمن

سالروز انقلاب شاه و مردم را
به پیشگاه رهبر عالیقدر ایران

شاهنشاه آریامهر

و هموطنان عزیز تبریک میگوئیم

شرکت پلی اکریل ایران

یادداشت‌های بدون تاریخ

چراغ سحابی

نقش قالی، نقش دل

آفتاب کمرنگ زمستانی نه‌این اتاق را گرم می‌کند ،نه روشن.
«اسمعیل» دوست دوران کودکی‌ام را به تصادف در خیابان دیدم و بجا آوردم. حالادرکارگاه‌قالی‌بافی او ،بر چهارپایه‌ای نشسته‌ام و چای می‌خورم، اسماعیل سالهاست قالی می‌بافد، از پنج سالگی تاحالا. اکنون‌درکار بافتن یک قالیچه‌ی شکارگاه است هنوز به‌دست وسر «کماندار» نرسیده است . یک آدم بی‌سر ، سوار اسب ، دنبال یک گله شکار رمیده می‌تازد. این نقش را در نقشه‌ی شطرنجی بالای سر اسمعیل به‌تمامی می‌بینم، چیزی که نقش قالی هم باید مثل آن شود، یک شکارگاه کامل.

اسمعیل می‌گوید: یادتان می‌آید وقتی بمدرسه‌می‌رفتید، بمحال وروز من که به مدرسه نمی‌آمدم وقالی می‌بافت و پول درمی‌آوردم حسرت می‌خوردید؟ مخصوصا روزهائی که برای حساب و دیکته ترکه می‌خوردید.

میگویم: راست می‌گوئی، تو ترکه نمی‌خوردی.
میگوید: بعدا خوردم، خیلی، از دست روزگار . سواد چیز خوبی است آقا !.

میگویم: در واقع شعور ومعرفت چیز خوبی است، نه سواد . حالا بگذریم، این‌مرد بی‌سر راکه می‌بافی‌میشناسی؟
میگوید: نه، بالاخره آدمی بوده است بیکار، رفته شکار.

میگویم: این خسرو پرویز است که عاشق شکار وزن بوده.
میگوید: خوش بحالش، اما چرا باید من بشناسمش؟ اسمعیل از کودکی هم لجوج ویکدنده بود.
میگویم: خوب، برادر، این همان سواد است کهنه‌بدرد من میخورد نه بدردتو.

میگوید: چرا نمی‌گویم شاه عباس را نمی‌شناسم، اما مرا چه به‌این ادم، اسمش چه بود؟
میگویم: خسرو پرویز، اما شاه عباس را چطور می‌شناسی؟
میگوید: با درویشی‌اش که شبها به سراغ فقرا میرفت مدد به خلق خدا می‌رساند، از کار وبار آنها خبر می‌گرفت.
میگویم: از «چیگین» (زنده خواران) او چیزی شنیده‌ای که مخالفان را چگونه خامخام در حضورش می‌خوردند ؟
میگوید: همیشه از این چیزها بوده وخواهدبود.
میگویم: انوشیروان را می‌شناسی؟
میگوید: چرانه ، مرحوم انوشیروان را همه می‌شناسند، بخاطر عدلش . قضیه‌ی خری که خود را به زنجیر عدل رساند ...

دراین اندیشه‌ام که چطور اسمعیل هم مثل هر عامی دیگر آنچه را می‌پسندد به حافظه می‌سپارد. تاریخی راحفظ می‌کند که آدمهایش را تایید کرده باشد. گذشته‌ی او همه‌آن چیزهائی است که پیشینیان او باور داشته‌اند وبه‌فرزندان خود منتقل کرده‌اند.

همانطور که تاریخ مکتوب هم راست ودروغ بهم‌بافته‌ایست، در هر زمانی به مصلحتی وموقعیتی.

می‌پرسم: مزدکیان را می‌شناسی؟
میگوید: به عمرم نام چنین آدمی را نشنیده‌ام.
میگویم: مغولها را چطور ؟
میگوید: از انها همانقدر خبر دارم که از انوشیروان ونادر. فقط می‌دانم به‌ایران آمدند همه چیز را از بین‌بردند، مردم را کشتند، اینجا ماندند تا بالاخره مردم بیرونشان‌کردند.
می‌پرسم: که بیرونشان کرد ؟
میگوید: گمانم رستم واولادش.
میگویم: رستم، واولادش خیلی پیشتر از انها زندگی می‌کردند.
می‌گوید: من اینطور شنیده‌ام، لابد یک رستم دیگربوده، از اولاد او .
وسوسه شده‌ام که بدانم از تاریخ نزدیکتر به زمان‌ماچه اطلاعی دارد؟
می‌پرسم: ستارخان را می‌شناسی؟
میگوید: پدر بزرگم در رکابش جنگیده است، چطور نمی‌شناسم، اوهم از اولاد رستم‌بود.
بعد داستانی نقل می‌کند :
موقعی که ستارخان در پارک اتابک تیر می‌خورد ، مجاهدان بخانه‌ی او میروند، برای احوالپرسی . همین‌پدر بزرگ من ، اسدالله نشنگچی، از حال سردار می‌پرسد.
سردار میناله : اسدالله‌خان، دنیای‌بی‌وفائی‌است اما من گله‌ای ندارم . همیشه اینطور بوده است ، چه کسی‌بیشتر از رستم ، برای مملکتش ، برای اسلام جنگید ، نتیجه اش چه بود ؟
کشتندش ، آنهم به نامردی . حق رستم را اینطور کف دستش گذاشتند ، تا چه رسد به ما ؟
میگویم : اسمعیل خان ،رستم قبل از اسلام بوده.
میگوید : ای آقا ، شما درس خوانده هایه چه‌چیزهایی لج میکنید ، پس از اسلام یا پیش از اسلام بالاخره جنگیده بود یانه ، بخاطر مردم ، بخاطر وطنش؟
میگویم : بله .
میگوید : نتیجه اش را دید.
میگویم : بله ، همانطورکه تو از قول ستار خان‌گفتی
میگوید : ستار خان هم نتیجه اش را دید؟
میگویم : بله

میگوید : خب ، اینکه میگویند اینها در رکاب امام شمشیر میزنند برای همین از خود گذشتگی هاست دیگر.

میگویم : اسمعیل خان ، تو از ناصر خسرو چیزی شنیده‌ای. تبعیدی دره‌یمگان وحجت‌جزیره‌ی خراسان؟ (بعداز این سئوال پشیمان می‌شوم حتی باسواد ها هم غالبا از پاسخ دادن بدین پرسش عاجزند ، تاچه رسد به اسمعیل خان قالی باف . اما مرغ حرف از دهانم پریده.....)

میگوید : نه از شما می‌شنوم ، یاغی بوده؟

برایش از ناصر خسرو صحبت میکنم ، از نحوه‌ی تبلیغ دینی اش ، از دربدری هایش ،ا زشعر هایش.

میگوید : اصلا نشنیده بودم ، اما حالا که شما گفتید، انگار آدمی بوده عین ستارخان ،در آن حدود ، اینها نتیجه‌ی بیسوادی است، آقا!

کاش نقشه صورت این پهلوانان را داشتم قالیچه‌ی آنهارا می‌بافتم ، چکنم که این‌نقشه را بمن داده‌اند ، گفتی اسمش چیست این شکارچی ؟
گفتم : چه اهمیتی دارد تو بگو رستم ، رستم هم به شکار میرفت ، ستارخان هم بشکار دشمنان میرفت.
می‌پرسد : ناصر خسرو هم بشکار میرفت ؟

میگویم : البته ،بشکار فکر.
(سکوت میکند وفکر میکند)
میگوید : بعد از این اگر قالی ببافم ، صورت این آدمها را خواهم بافت، چه فایده آدم، گل وگیاه ببافد، اسلیمی و لچک ترنج‌وبته جقه‌ای ببافد ،معنی ندارد .

میگویم : چرا این نقش ها هم برای خود معنائی‌دارند اما صورت آن آدم ها را مردم توی توی قلب‌خودشان می‌بافند ، بهتر است، هیچوقت زیرپا نمی‌افتد.

اسمعیل بلند میشود ، یک چای دیگر برایم می‌آورد.
میگوید : آقا حالا که اینجا را یاد گرفتی ، کاهگاه سری به فقرا بزن ، قصه های شما هم کم ازقصه ما بیسواد ها نیست .

بازتاب

دوستی را درکوچه می‌بینم . می‌پرسم : در چه‌کاری؟
به طعنه میگوید : راست میگویم ، ودروغ‌میشنوم
میگویم : کار جالبی است که پیشه کرده‌ای....
میگوید : اگر کاری بشمار آید : «سکوت»

آزادسرو

سخن از آزادگی در میان بود ، هرکس خودرابدان نسبتی کرد ، الا سرو ، که حق به دعوی نیست

حجرالاسود

در تفسیری کهن خواندم که : در آغاز حجرالاسود، سنگی بود چون برف سفید ، برگوشه‌ی خانه خدا نهاده. فرزندان آدم ، با گناهانشان بسیار ، چندان بر آن دست بسودند که سنگ از شرم معصیت مردمان تیرشد.تیره ترین سنگ شد . جائی دیگر دیدم که بسیار واژه هاهمچون «حریت»از آغاز اینگونه بی‌حرمت‌نبود. اماپاره‌ای‌کسان، چندان آنرا به دروغ بر زبان راندند و از آن به کجتابی‌و ناراستی سود جستند ، که ازدل و اندیشه سیاهشان ،خالی تیره بر آن واژه افتاد و آنچه در خورشان بود عایدشان شد . واژه تحریف شد اما مفهوم آن ، ناب و نیالوده عصردیو انیان و ابسته به‌دستگامخاقان، عصرزورگویان بی‌حیا، ومردمان یکلا قبای اسیر بنگ و افیون وجنون. عصر امتیازهای ارزان و بند وبست‌های پنهان، عصرفساد اخلاقی از گداتاخاقان، عصر زبونی مردم، عصرآزادی‌خواهی قلابی وصوری، عصری‌که مردم ملعبه بودند و مظلوم و اسیر دروطنی‌که خرید وفروش می‌شد ، عصر ذوقهای رمانتیک، عشقهای سوزناک جوانان فرنگی‌ماب عصر دوستاقبانان خرگردن، زنجیروکندو دشنه و طناب.

این‌مرد اهل این عصر، مظهر انحطاط این دوره بود. مردی‌که در راستای این فضا به‌توافق قدم می‌زد ، اگر به‌زبان شعر گهگاه انتقادی می‌کرد صوری‌وفرمایشی وباب روز بود، لاجرم سطحی وبی‌اثر و بی‌ارتباط باخلق.
در برابرش عارف را می‌گذارم، همو‌که در عارف‌نامه‌ی ایرج بی‌قدر و توهین شده است.
عارف شاید به‌اندازه‌ی ایرج شاعر نبود، ظرافت‌های ذوقی اورا نداشت به‌قول ایرج:«شاعر نبود وتصنیفساز بود»، اما تصنیفهایش از دل برمی‌آمد، از دل‌سوخته‌ای در عشق وطن، وطنی اسیر، در عشق مردم، مردمی شهید در راه آزادی .

تصنیف‌های اورا برشعرهای ایرج ترجیح می دهم چراکه درآن شورآزادیخواهی واقعی هست، عشق‌بمردم هست، همراهی وهمدلی با مبارزات خلق هست، درشعر هایش حرمان ومرگ وسختی واندوه وعشق هست، در موسیقی‌اش روح گریه بروطن، روح انقلاب ، سایه‌ی معنویت جدامانده از تاریخ، برانگیختگی جامعه هست . عارف، یکدم نیاسود، نه از دست خانواده‌اش، نه‌ازدست دوستان و دشمنانش، نه‌از دست مستوفیان و صاحبدلان ودیو انیان،هرروز به‌غربت تبعید راه داشت، هیچ‌جابرهیچ مسندی جز مسند درویشی وعشق به‌وطن تکیه نکرد ، آواره‌ی وطن‌بود،شهره‌ی آزادی، آواره‌ی غربت‌زودرسی که فرزانگان ایران‌را می‌بلعید. اولین نسیم این غربت را عارف حس کرده بود، اینهمه واژه خون واشک وگریز در شعر او از وزش همین نفحه است، عارف گستاخی منفرد، سرکشی بدبین، آدمی روستائی مزاج و پاکدل بودکه سرش بزیر سایه‌ی دیوار نیستی بود اما رهین‌منت هفت آسمان نبود، عارف مرد روز، باب زمانه‌اش نبود، مردی درست برخلاف جریان روزگار بود و روزگار امانش نداد .

فقر وعزلت وتنهائی اورا کشت .

اگرچه موافقان همانگونه می‌میرند که منافقان، اما تاریخ داوری خودرا به‌تایید مردم می‌سپرد. عارف عبوس وحرمان‌زده میماند باانگیزش‌سرودهای وطنی‌اش‌وسروده های «شازده» شوخ طبع مایه تفریح می‌شود ، برای همانها که از قماش اویند .
بقول الف‌ـ بامداد :
مردی زباد حادثه بنشست .
مردی چو برق حادثه برخاست .
آن ننگ را گزید و سپر ساخت .
وین نام را بدون سپر خواست .
ازدهان کژاندیشان خودرا رهانید و به‌اندیشه‌ی مردمانی پناه جست که آنرا محترم می‌داشتند و محبتش را دردل می کاشتند .

سنگ‌وبرف

گوئی پاره‌ای از حرفها، از جنس سنگ است وپاره‌ای دیگر از جنس برف .
حرف برفوار، هرچند فریبنده وگستردمتر، به‌دمی آفتاب، از میان برخیزد وحرف سنگ‌آسا هرچند کوچک وپنهان، درآفتاب‌وبرف وباران،صیقل‌می‌یابد وبه‌روزگاران می‌یابد چه‌بساکه حرفها بظاهر یکسان باشند اما آدمهای برفینه دیگرند و کوهواران دیگر. غبنی نیست اگرواژه‌ها یکسان وبرابر افتد .

عارف‌وایرج

مدتهاست می‌خواهم درباره ایرج (جلال‌الممالک) مقاله‌ای بنویسم که میسر نمی‌شود طرحش را حالا میدهم تا بعد .

بنظر من ایرج مظهر عصر خود بود، عصر انحطاط. خاقان‌زاده‌ی عیاش خوش‌ذوق وبی‌بند وباری که از موهبت طبع روان بهره‌مند بود، لکن خاستگاه فکری مشخصی نداشت. اهل لهو ولعب بود ومداح، تاآنجاکه صله برسد وهجاگو، اگر وظیفه نرسد. اهل فسق‌وفجور بود به‌روایت اشعارش، که خاتون را ازصبی فرق نمی گذاشت واگر هم درعمل چنین نبوده است عقده‌گشائی‌که کرده است .

فی‌الجمله «شازده»ی دیوانی عیاش خوش‌ذوقی‌بود که اهل منکر و منکر اهل بود، آدمی بود که به تمامی مظهر فساد عصرش بود .

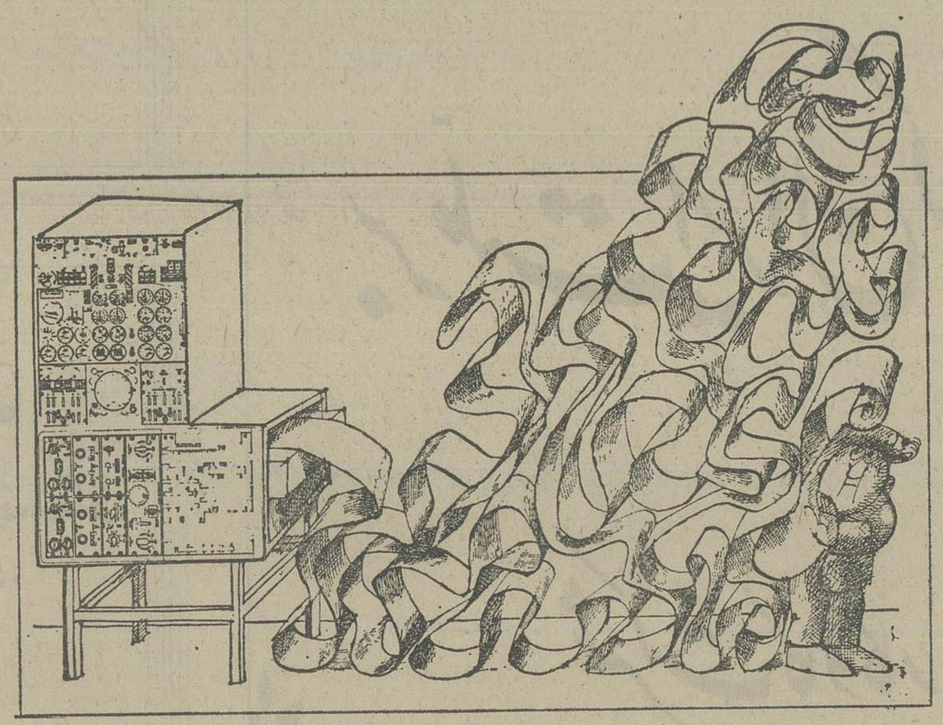

یادنامه دکتر نورعلی برومند

برومند، منتقد و معلم بزرگ موسیقی ایرانی

موسیقیدانان ایرانی درباره دکتر نورعلی برومند استاد فقید موسیقی ایرانی نظر میدهند :

●

روح‌الله خالقی ـ محمدرضا شجریان فرامرز پایور ، داریوش طلائی ، استاد عبدالله دوامی، استاد جواد معروفی

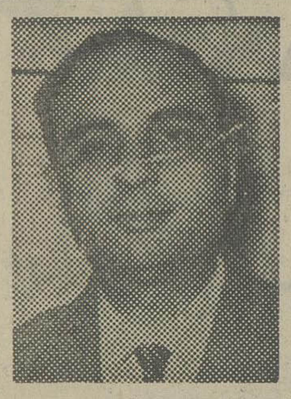

نورعلی برومند

زمستان سال گذشته موسیقی ایران یکی از استادان بنام خود را از دست داد ،مردی که طی‌سالهای‌طولانی توانست بتربیت شاگردانی بپردازد که اکنون هریک در زمینه‌ی‌فعالیت خود استاد بشمار میروند و آگاهی و موفقیت‌های خویش را مدیون رنج‌های مستمر و کار عاشقانه‌ی او میدانند .

نورعلی برومند این چهره‌ی جذاب و این معلم آگاه‌موسیقی ایران را آنها که دستی بسزا وموثر در موسیقی دارند به خوبی میشناسند .

نورعلی برومند بسال ۱۲۸۵ بدنیا آمد و از اوان زندگی توسط پدر هنر دوستش که روایت میکنند خانه‌اش خانقاه اهل هنر بود تعلیم یافت‌شهای بسیار از فضای زیبا و پرگل خانه آنان نوای تار آقا حسینقلی وسه‌تار درویش‌خان ودیگر هنرمندان ان زمان بگوش می‌رسید، بهشاگردی درویش‌خان پذیرفته شد و نواختن سه تار و فرا گرفتن ردیف موسیقی ایرانی را نزد ایشان پیشه کرد . بزودی‌یکی از شاگردان ممتاز استاد شد در سن هجده سالگی برای تحصیل در رشته طب‌به آلمان رفت.

آشنائی برومند و خالقی

مرحوم روح‌الله خالقی در باره‌ی آشنائیش با نورعلی برومند وجدائی طولانی ازاو در کتاب سرگذشت موسیقی ایران نقل میکند :

« در اوائل تابستان ۱۳۰۲ روزی خانم یمن السلطنه کمبا مادرم دوست صمیمی بود به خانه‌ی ما امد، وقتی دیدمن هم ساز می‌زنم، گفت دیگراز این بهتر نمیشود، باید روحی جان را با «نوری‌جان» آشنا کنم.

این دو برای هم ساخته شده‌اند، پرسیدم نوری جان کیست؟ گفت پسر عموئی‌دارم که یک سال از تو بزرگتر است، منزلش‌چسبیده بخانه‌ی خودم در همین نزدیکیست، به اخلاق هر دوی شما آشنایم‌و میدانم که بزودی باهم الفت خواهیم یافت،اکنون که‌مدرسه ها تعطیل است چه بهتر که‌باهم ساز بزنید، او شاگرد درویش خان است و تارش خوب پیشرفت کرده و برای تو که استادت بسفر رفته قابل‌استفاده است.

پدرش میگفت،انقدر به‌موسیقی علاقمند شده است که اگر تهران بماند از فکر درس‌باز می‌ایستد، باید به اروپابرود ورشته‌ای بیاموزد که بکار آتیه‌اش بیاید!

وقتی برای خداحافظی‌رفتم، اتومبیلی حاضر بود، نورعلی اجازه گرفت سه‌تار کوچکی‌با خود به اروپا ببرد که گاهی بنوازد و ان سه تار را که «رونشک» مینامید در آستین کتش گذارد و حرکت کرد.

برومند دیگر در میان ما نیست و فاجعه زمانی حس می‌شود که بدانیم موسیقی ایران‌به استادان و صاحب‌ـ نظرانی که با علم موسیقی آشنا بوده و اجزاء ومعانی موسیقی ایرانی را بخوبی بدانند بیش از پیش نیازمند است و این در حالی است که تقریبا همه‌ی شاگردان برومند او را نظریه پرداز موسیقی ایرانی میدانند.

برومند سالهای طولانی در اروپا ماندو به تحصیل‌پزشکی پرداخت ولی همینکه به سال آخر این رشته رسید آن را ترک گفت وبه ایران بازگشت واین در شرایطی بود که بینائیش را تاحد زیادی ازکف داده و ضعف قوه‌ی بینائی تابایان زندگی همیشه با اوبود بطوری که سالهای آخر را تقریبا در تاریکی گذراند .

دست اندرکاران موسیقی ایران بیشتر بانور علی برومند آشنایند تا شنوندگان این موسیقی، چرا که او درطول فعالیتش بیشتر استاد ردیف ، اجرای ردیف و آمادگی نهائی خوانندگان و نوازندگان موسیقی ایرانی بود و در دانشگاه تهران و مرکز حفظ و اشاعه‌ی موسیقی ایرانی تدریس میکرد، که چندی پیش از مرگش مرکز حفظ و اشاعه را بدلیل وجود پاره‌ای اختلافات ترک کرد، ولی تادم آخر در دانشکده‌ی هنرهای زیبای دانشگاه تهران باقی بود.

درباره استاد برومند با چند تن از موسیقیدانان‌معاصر بگفتگو نشستیم :

شجریان‌میگوید:

شجریان در مورد تجربه‌ی کاریش با نورعلی برومند میگوید:

در مدت چهار سالی که با برومند کار میکردم درزمینه‌ی ریزه‌کاریهای آواز و نوع تحریر دادن و مخارج تحریر، ادوات تحریر، زمان بندی‌ضرب ها، ادای شعر ، تلفیق شعر و موسیقی و همچنین سبک‌های قدیمی اواز ایرانی از او آموزش گرفتم، نیز در مورد خواندن اوازهای ضربی راهنمای خوبی بود و خود این فن را از استاد روانبخش فرا گرفته بود.

برومند در زمینه‌ی رشته های موسیقی ایران صاحب‌نظر بود ، سلیقه‌ای‌که‌او درساخت وپرداخت ردیف و گوشه‌های موسیقی ایران داشت بنظرمن بهترین سلیقه‌ی ممکن بود و سالها کوشش کرد که حشو وزوائد موسیقی را دور بریزد وحاصلی مرتب ببار آورد.

سالهائی که برومند دردانشگاه تهران و چند سالی‌که درمرکز حفظ و اشاعه‌ی موسیقی ایرانی تدریس میکرد سالهای پربارای بود، وطی آن‌توانست هنرمندانی چون لطفی، علیزاده طلائی، کیانی و ذوالفنون را بپروراند.

فرامرز پایور میگوید :

بعد از اینکه صبا فوت کرد مدت نسبتا کوتاهی خدمت آقای برومند رفتم، او دران موقع فعالیت کمتری داشت و با خوشحالی از من استقبال کرد بخصوص که مرا در خانه‌ی صبا دیده بود وهمیشه از کارهایم تمجید میکرد. من پیش ایشان رفتم که مقداری از تصانیف قدیمی را کار کنم و نیز تعدادی از ردیف‌های‌قدیمی را که نمیدانستم از ایشان یاد بگیرم.

این مدت کوتاه زمانی پایان یافت که استاد برومند بسفر خارج رفت، در این مدت‌گرچه نتوانستم‌ازمحضرشان‌استفاده‌ی کافی ببرم ولی راههائی پیش پایم گذاشت‌که بتوانم چیزهائی را که میخواستم فرا بگیرم،از جمله بامعرفی ایشان نزد موسی معروفی رفتم و ردیف کاملی را که ایشان تنظیم کرده بودند گرفتم . ردیف موسی معروفی اکنون به چاپ‌رسیده ولی نسبت به متن اصلی از مطالب کمتری برخوردار است وقسمتی از آن نیز تحریف شده است .

همچنین استاد برومند به دلیل علاقه‌ی فراوانی که به قطعات ضربی داشت مرا به عبدالله دوامی معرفی کرد.

برومند درسه‌تار استادبود وردیف میرزا عبدالله راخوب میدانست ، به سنتور هم خیلی خوب آشنائی داشت و دراین دو مورد صلاحیت تدریس فن را کاملا دارا بود و باتوجه به اینکه یک نوازنده‌ی ساز ایرانی حتما باید به ضرب آشنائی داشته باشد تا این اندازه به تدریس ضرب می‌پرداخت، ولی‌در زمینه‌ی آوازکمتراگردانی داشت‌تصور میکنم چندان متبحر نبود بخصوص درفن اواز.چنانکه یک استاد آواز به تدریس‌این مهم می‌پرداخت نتیجه‌ی بهتری میگرفت. بهرحال او ازجهت نقد و نظر در حدی بود که می‌توانست در کل موسیقی ایرانی به فعالیت نظری‌بپردازد.

نکته مهم در تدریس برومند این بود که باکمال دقت و با حوصله و صرف وقت‌فراوان سعی می‌کرد آنچه درس‌میدهد کاملا وباتمام ریزه‌کاری‌های آن به شاگردتفهیم شود و چیزی برای شاگرد مبهم نماند، به همین علت هم در دوره‌ی چهارساله‌ی دانشکده‌ی‌موسیقی در دانشگاه تهران که استاد مسئول بخش موسیقی ایرانی بود شاید بیش از سه یاچهار دستگاه از موسیقی ایرانی‌به شاگرد آموخته نشد ولی همین چهار دستگاه به خوبی وباتمام خصوصیات ان به شاگرد منتقل می‌گردید وجای تاسف است که با رفتن‌ناگهانی برومند، شیوه تدریس‌موسیقی ایرانی به طریق سینه به‌سینه وبااین دقت فوق‌العاده زیاد تقریبا متزلزل شد.

داریوش طلائی

داریوش طلائی هنرمندمرکز حفظ و اشاعه‌ی موسیقی ایرانی میگوید :

باآقای برومند تقریبا هفت سال پیش در مرکز حفظ و اشاعه‌ی موسیقی آشنا شدم‌و همان سال هم در دانشگاه شاگرد ایشان بودم تاموقعی که در دانشگاه بودم با ایشان کار میکردم که این‌کار تقریبا تاسال پیش ادامه داشت.

این موضوع را لازم میدانم توضیح دهم‌که شاگردان‌ایشان عموما کسانی بودند که فراگیری تکنیک نوازندگی ساز را پشت سر گذارده بودند و ایشان فقط در موردکارهای نهائی ساز مثل طرز اجرای صحیح دستگاه، حالت خاص دستگاه و گوشه وروی نکات جزئی و ظریف اجرای‌موسیقی ایرانی کار میکرد.

نورعلی برومند کار تدریس موسیقی رافقط‌از زمان‌تاسیس دانشکده‌ی موسیقی دردانشگاه تهران آغاز کرد.

استاد دوامی

استاد عبدالله دوامی‌استاد اواز که بانورعلی برومند از سالهای دور آشنائی دارد میگوید: از کودکی او را میشناختم وبارها او را در خانه‌ی پدرش دیده بودم.

کار موسیقی را ابتدا با گرفتن ضرب آغاز کرد وپس از آن سنتور را از سمامی‌فرا گرفت و پس از مرگ سمامی بود که برای آموختن سه‌تار نزد درویش خان و پس ازآن به حضور اسماعیل قهرمانی رفت. تاجائی که به کارش‌آشنا هستم سه‌تار را خوب‌مینواخت ودر اجرای ردیف‌میرزا عبدالله به‌خوبی به اینکه یک نوازنده‌ی ساز ایرانی حتما باید به ضرب آشنائی داشته باشد تا این اندازه به تدریس ضرب می‌پرداخت، ولی‌در زمینه‌ی آوازکمتراگردانی داشت‌تصور میکنم چندان متبحر نبود بخصوص درفن اواز.چنانکه یک استاد آواز به تدریس‌این مهم می‌پرداخت نتیجه‌ی بهتری میگرفت. بهرحال او ازجهت نقد و نظر در حدی بود که می‌توانست در کل موسیقی ایرانی به فعالیت نظری‌بپردازد.

نکته مهم در تدریس برومند این بود که باکمال دقت و با حوصله و صرف وقت‌فراوان سعی می‌کرد آنچه درس‌میدهد کاملا وباتمام ریزه‌کاری‌های آن به شاگردتفهیم شود و چیزی برای شاگرد مبهم نماند، به همین علت هم در دوره‌ی چهارساله‌ی دانشکده‌ی‌موسیقی در دانشگاه تهران که استاد مسئول بخش موسیقی ایرانی بود شاید بیش از سه یاچهار دستگاه از موسیقی ایرانی‌به شاگرد آموخته نشد ولی همین چهار دستگاه به خوبی وباتمام خصوصیات ان به شاگرد منتقل می‌گردید وجای تاسف است که با رفتن‌ناگهانی برومند، شیوه تدریس‌موسیقی ایرانی به طریق سینه به‌سینه وبااین دقت فوق‌العاده زیاد تقریبا متزلزل شد.

آنچه در بالا امدخلاصه‌ای از نظرات استادان موسیقی و هنرمندان معاصر ایران درباره نورعلیخان برومند، موسیقیدان ومعلم کم‌نظیر موسیقی ایرانی بود، یادش گرامی باد.

سعید ویسرزاده

تکنوازی چیره‌دست در سایه رهبری پرقدرت

یادداشتی درباره کنسرت ارکستر سنفونیک مسکو:

ارکستر سنفونیک مسکو بهرهبری ورونیکادوداروو و تکنوازی پیانوی فرهاد بدل‌بیلی به مدت چهار شب در تالار رودکی به‌اجرای برنامه پرداخت.
حضور ارکستر سنفونیک مسکو در تهران را به راستی باید همانند یک رویداد ارزنده بشمار آورد و بر آن ارجی بسزا نهاد.

ورونیکادوداروو اهل قفقاز شمالی‌است. مدرسه‌ی موسیقی‌کودکان را در باکو بپایان رسانده و سپس در کنسرواتوار لنینگراد دوره‌ی نوازندگی پیانو و در کنسرواتوار مسکو دوره‌ی رهبری ارکستر را گذرانده است . از سال ۱۹۶۰این‌هنرمند در راس ارکستر سنفونیک دولتی مسکو قرار دارد و با این ارکستر در بسیاری از جشنواره‌ها تقریبا تمامی سنفونی‌های شوشتاکویچ و آثاری از پروکفیف ، خرنیکوف ، سویریدوف ، خاچاتوریان شجرین را رهبری کرده است .

همانگونه که پیش از این ذکرشد حضور این ارکستر در تهران‌رویدادی بس قابل احترام است و این احترام از دو جهت تجلی می‌کند : نخست از جهت شنونده که پس از زمانی طولانی این توفیق را می‌یابد که باشنیدن اجرا هایی خوب از آثاری که بدقت و در شناخت کامل از فضا و محیط انتخاب شده‌اند لذت فراوان ببرد و دوم از جهت نوازندگان ورهبران ارکسترهای موسیقی کلاسیک در ایران بخصوص ارکستر سنفونیک تهران . درحقیقت کنسرت ارکستر سنفونیک مسکوکلاس درسی بود که میبایست درس‌های فراوانی از آن آموخت .

مهمترین نکته نحوه‌ی انتخاب هوشمندانه آثار از جانب رهبر ومدیر هنری ارکستر خانم ورونیکادوداروو است. انتخابی که به روشنی نشانگر این واقعیت بود که شناخت‌او ازفضای موسیقی ایران تا حدی‌است که‌دریافته در شرایط موجود جامعه‌ی ایرانی‌برای شناختن موسیقی کلاسیک غرب درآغاز راه است آمادگی شنیدن هرنوع و بخصوص انواع پیچیده‌ی این‌موسیقی را ندارد و عرضه‌ی شکل‌های پیچیده خم این موسیقی نه تنها کمکی به شناخت و نتیجتا اشاعه‌ی آن نمیکند بلکه به احتمال فراوان ایجاد دلزدگی و دلسردی خواهد کرد. این موضوع باید مورد توجه فرهاد مشکوت رهبر ارکستر سنفونیک تهران قرار گیرد که برای نمونه انتخاب کنسرتو پیانوی آرام خاچاتوریان او در یکی از برنامه های همین فصل ارکستر سنفونیک حوصله‌ی ما را سر برد. برای رهبران ایرانی این نحوه‌ی انتخاب میتواند نخستین درسی باشد که ارکستر سنفونیک مسکو در مکتب خود میدهد ولی درس دومی هم هست و آن نگاه عمقی به تمام لحظات و دقایق اثر و ساده نگذشتن از آنهاست چه در غیر این‌صورت نگرش به موسیقی بیشتر یک تفنن جلوه خواهد کرد.تاموضوعی جدی گو آنکه برای کسی که به هنر برای هنر معتقد باشد و درنتیجه‌ی‌آن کوشش خود را مصروف بازی با فرم‌ها کند باید چاره‌ای دیگر اندیشید. بهرحال اینجا جای بحث تفصیلی دراین مورد نیست. موقتا رهایش می‌کنیم و به اجرای ارکستر سنفونیک مسکو می‌پردازیم . این را توضیح بدهم که مطالب زیر فقط شامل برنامه‌ی اول این ارکستر در تهران میشود.

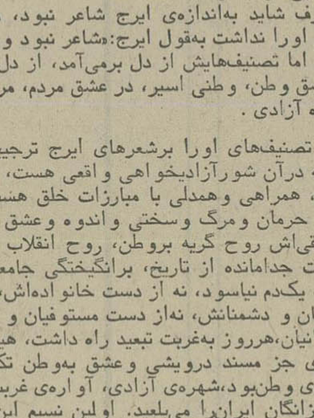

فرهادبدل‌بیلی تکنواز پیانو

اجرائی برتر

برنامه‌ی اول سنفونی شماره‌ی۵ اپوس ۴۷ اثر دیمیتری شوستاکوویچ، کنسرتوی شماره‌ی ۲ برای پیانو و ارکستر در سل‌مینوراپوس ۲۲ اثر کامیل‌سن‌سانس و سویت دوم ازباله‌ی «دافنیس وکلوئه» اثر موریس راول تشکیل میداد .

قسمت اعظم برنامه به اجرای سنفونی شماره‌ی ۵ شوستاکوویچ اختصاص‌داده شده‌بود. شوستاکوویچ این سنفونی را به سال ۱۹۳۷ نوشته است و در آن‌کوشش میکند با مروری به زندگی گذشته‌ی خود نگاهی به‌تاریخ زندگی خود و جامعه‌اش بیفکند و شور ملی و میهن‌پرستی را ستایش‌کند از انقلاب ملت روسیه با آرامشی که در انتها پدید می‌آید تجلیل کند .

موومان اول این سنفونی با دو ضربه‌ی محکم ومتوالی ویلن‌سل‌ها وکنترباس ها آغاز شده با پاسخ مقطع ویلن اول‌ها و آلتوها ادامه می‌یابد که این آغاز از جهت شکل واستخوان بندی‌شباهت‌های فراوانی‌باآغازسنفونی پنجم بتهوون دارد ولی البته نه به آن

بقیه درصفحه ۲۸

اولین سمینار روسای انجمن های خانه ومدرسه در ایلام تشکیل شد

دراین سمینار استاندار ایلام از زحمات پیگیر وثمربخش آقای نبوی نژاد تشکر کرد و تلاش و کوشش اورا درراه آموزش و پرورش دانش آموزان ستود

اولین سمینار روسای انجمن های خانه و مدرسه استان ایلام بنابدعوت مدیر کل آموزش و پرورش ایلام وباحضورمدیران کل و روسای آموزش و پرورش شهرستان ها و روسای مدارس تشکیل ووسیله آقای افراسیابی استاندار ایلام گشایش یافت.

دراین سمینار ابتدا آقای نبوی نژاد مدیر کل آموزش‌وپرورش ضمن اظهار تشکر از اولیاء دانش آموزان و مدعوین خیر‌مقدم گفت و آنگاه آقای افراسیابی در باره نقش انجمن های خانه و مدرسه و برنامه دولت مبنی بر واگذاری کار مردم بمردم سخن گفت.

استاندار ایلام ضمن تشریح مسئله فوق اظهار داشت منظور از واگذاری کار مردم بمردم این است که مسئولین قدری از کار های خود بکاهند و به مسائل مهمتر و جدی تر بپردازند.

اصولا در عصر رستاخیز و انقلاب شاه و مردم می بایستی ضمن یاری مسئولین در کار های آموزشی و عمرانی اظهار نظر نمایند و اگر معایبی مشاهده میکنند بیان نمایند تا رفع نقائص گردد.

استاندار ایلام آنگاه از زحمات پیگیر و شبانه روزی آقای نبوی نژاد دراین اجتماع تشکر کرد و اضافه نمود با این که مدت دو سال بیشتر نیست که آقای نبوی نژاد باین استان آمده معهذا اقدامات سریع وچشمگیری برای آموزش و پرورش انجام داده که ثمره آن در سالهای آینده بیشتر به چشم خواهد خورد.

پس از سخنان آقای استاندار، آقای علی عسگری رئیس شورای منطقه‌ای آموزش و پرورش ایلام از اهمیت تشکیل این سمینار سخن گفت و از مردم خواست تا آموزش و پرورش را یاری دهند و اگر نارسائی هائی در سطح اداری و آموزش شهرستان مشاهده میکنند عنوان نمایند تاشورا بنظری دقیقتر وآگاهی بیشتر بمشکلات رسیدگی نماید.

دراین هنگام آقای نبوی نژاد مدیر کل آموزش و پرورش در باره پیشرفت همه جانبه‌ای که در عصر رستاخیز برای مردم پیش آمده سخن گفت و عنوان نمود که جا دارد مردم در هر موردی ما را یاری دهند و راهنمائی نمایند و از روسای انجمن‌های خانه و مدرسه خواست که حداقل هفته‌ای یک روز برای چند ساعت وقت خود را صرف نوباوگان خود بنمایند و رابطه خود را باانجمن خانه و مدرسه قطع نکنند ونظراتشان را که قطعا بنفع فرزندانشان میباشد ابراز دارند.

مدیر کل آموزش وپرورش اضافه نمود در حال حاضر کلیه مدارس ایلام خود کفا می‌باشند و نیازی بادارات مرکزی از لحاظ مادی ندارند و اینشما هستید که با اختیارات فوق در کار مدارس و بهبود وضع تحصیلی فرزندانتان نظارت نمائید و خداوند نمی‌بخشد رئیس انجمن یا مدیر آموزشگاهی را که کوچکترین غفلت در امر آموزش و پرورش دانش‌آموزان داشته باشند.

دراین سمینار بحث آزاد اعلام شد و مردم نظرات خود را در باره شهرستان ها و بخش ها و مدارس بیان نمودند که در همان جلسه مسئولین مربوطه پاسخ لازم را دادند.

دراین میان اگر پیشنهادی بمطالعه و وقت بیشتری احتیاج داشت فرصت داده شد تادر موقع مقرر رسیدگی و انجام شود. قرار شد چنانچه در موقع تعیین شده پیشنهاد ارائه‌شده انجام نگرفته بود در اولین فرصت بمدیر کل آموزش و پرورش اطلاع داده شود تا اقدامات لازم صورت گیرد.

دراین هنگام نمایندگان روسای انجمن های خانه و مدرسه تلگرافی را که باتائید حاضرین بعنوان قدردانی از زحمات مدیر کل آموزش و پرورش تهیه نموده بودند مخابره کردند و سمینار با بهره‌گیری کامل در مورد آموزش وپرورش دانش آموزان ایلام خاتمه یافت.

آقای افراسیابی استاندار ایلام دراولین سمینار روسای انجمن های خانه و مدرسه در باره آموزش و پرورش دانش‌آموزان مطالب جامعی ایراد نمود.

عکس گوشه‌ای از سمینار روسای انجمن های خانه‌ومدرسه آموزش و پرورش ایلام رانشان میدهد.

تهرانیها باگوشت وسبزی هم سرب میخورند

بقیه از صفحه ۹

تاکسی ۳۹ر۰میکروگرم در۱۰۰ سانتی متر مکعب خون وجود دارد که این غلظت از حدمجاز خارج است.

دکتر ثنائی یادآور میشود: املاح آلی سرب روی سیستم عصبی اثر میگذارد و این ترکیبات آلی دربچه‌ها ایجاد عقب افتادگی فکری میکند و حتی ممکن است رفتار غیر عادی در آنان بروز کند ودر آمریکا اثر این ترکیبات را بر روی بچه‌ها به جرم و جنایت هم ارتباط داده‌اند.

۶۶۰ تن

دکتر بهروز ثریا مدیرپاک سازی هوا درسازمان حفاظت محیط زیست در این میز گرد اعلام میکند: سالی ۶۶۰ تن سرب درهوای تهران متصاعد میشود و این رقم کمی نیست، متاسفانه در ایران هنوز برای هوای استاندارد تعیین شده و استاندارد هائی که فعلا بکار میبریم مربوط به کشور امریکا است و عملا برای ما قابل قبول نیست چون تعیین استاندارد برای هوای آزاد باید براساس اوضاع اقلیمی یک شهر انجام شود و اندازه گیری مواد آلوده کننده باید در فصول مختلف سال انجام گیرد و اثرات باد و باران را نیز در تعیین سموم معلق در هوا نباید نادیده گرفت اندازه گیریهائی که سازمان حفاظت محیط زیست روی مونو اکسید کربن انجام داد نشان میدهد که در فصول مختلف سال مقادیر آن متفاوت بوده و باین ترتیب میزان سرب موجود در هوای تهران نیز درفصول مختلف سال با هم فرق می‌کند.

فرامرز معطر کارشناس مرکز تحقیقات هسته‌ای در این میز گرد آماری در مورد مقدار سرب در نقاط مختلف شهر تهران بدست دادو اعلام کرد که میدان سپه متراکم ترین هوارا از نظر املاح سربی دارد. در منطقه نارمک مقدار سرب ۰ر۰ میکروگرم در متر مکعب هوا و در فرح آباد ۱ میکروگرم و درمیدان سپه ۲ر۶۱ تا ۴ر۱ میکروگرم درمترمکعب هوا است، در ضمن وی یادآور شد دکتر منصور غیاث‌الدینی استاد دانشکده بهداشت باین نکته اشاره کرد که تعیین مقدار سرب در هوا کارزیاد درستی نیست ما باید این مساله را معلوم کنیم که چه مقدارسرب جذب بدن میشود، بنابراین ما باید اندازه‌گیری سرب را در سطح تنفسی انجام بدهیم و ذراتی را که باعماق ریه میروند و ذراتی را که وارد اعماق ریه نمیشوند مشخص کنیم و بعبارتی برای ما میزان سرب از نظر بیولژیکی مطرح است.

وی افزود: در اروپا و ژاپن سرب را از بنزین اتومبیل کم کردند بخاطر خطرناک بودنش آنها باین نتیجه رسیدند که بدن انسان در وضعی قرار گرفته که باید جلوی سرب را گرفت، دکتر پرویز مهدیزاده در پایان این جلسه گفت: آنچه مسلم است نمیشود فعالیت های اقتصادی و تکنولوژیکی را در یکمملکت تعطیل کرد پس تنها کاری که میتوان انجام داد این است که ترتیبی داد تا حداقل آسیب کمتری بمردم برسد و کاری کرد که میزان سرب موجود در هوا را پائین آورد، برای رسیدن باین هدف باید فضای سبز را گسترش دادو در جا هائی که تراکم ترافیک وجود دارد از سیستم الکترونیکی که میزان مواد آلوده کننده را بوسیله لامپهای نئون مشخص میکند استفاده کرد تا پلیس راهنمائی وقتی دید که آلودگی در یک چهار راه از حد مجاز خارج شده است با بی‌سیم آنرا بمرکز اطلاع دهد تا اتومبیل ها به چهار راه دیگری که آلودگی هوا در آن کمتراست هدایت شوند.

۶ بهمن

چون صبح آفتاب رخ شاه شد عیان — یکرنگ گشت چادر زربفت آسمان
از هر طرف که موکب شاهنشهی گذشت — گوئی دمید در تن انبوه خلق جان
شاها، بروزگاران منصور باش و شاد — در آسمان بخت چو خورشید کامران
آن خسرو خجسته خصال و ستوده خو — یارش خدای باد و معاش خدایگان

سالگرد ششم بهمن روز رستاخیز ملت ایران را به پیشگاه مبارک شاهنشاه آریامهر و عموم هم‌میهنان عزیز تبریک عرض مینماید

مهندسین مشاور گید

ششم بهمن

روز آغاز شکوه تاریخی تجدید مجد و عظمت ملت ایران میباشد، «در چنین روزی انقلاب مقدس شاه و ملت شکل گرفت وایران و ایرانی بطرف دروازه های تمدن رهنمون شد.»

ملت ایران بادو هزاروپانصد سال تاریخ شاهنشاهی خوب میداند که در دوران سلطنت خاندان پهلوی بچه ارج و منزلتی دست یافته و چگونه برفامو ترقی، رسیده است.

ملت ایران هیچگاه روزهای تلخ و سیاه گذشته رااز یاد نمی‌برد و بهمین جهت است که قدر اینروز های درخشان راخوب میداند و گرامی میدارد.

اصول انقلاب هریک به تنهائی مویداین پیروزی است، «بااجرای این اصول، دهقان دربندشده آزادی یافت، وتحصیل و سوادبر دورترین نقاط کشور رایگان شد.

جان‌نثار حاج‌مهدی اسکندری خوئینی این روز بزرگ را به پیشگاه‌مبارک شاهنشاه آریامهر و عموم هم‌میهنان عزیز تبریک عرض‌مینماید.

خداوندو ائمه اطهار نگهدار شاهنشاه آریامهر وخاندان پهلوی باد.

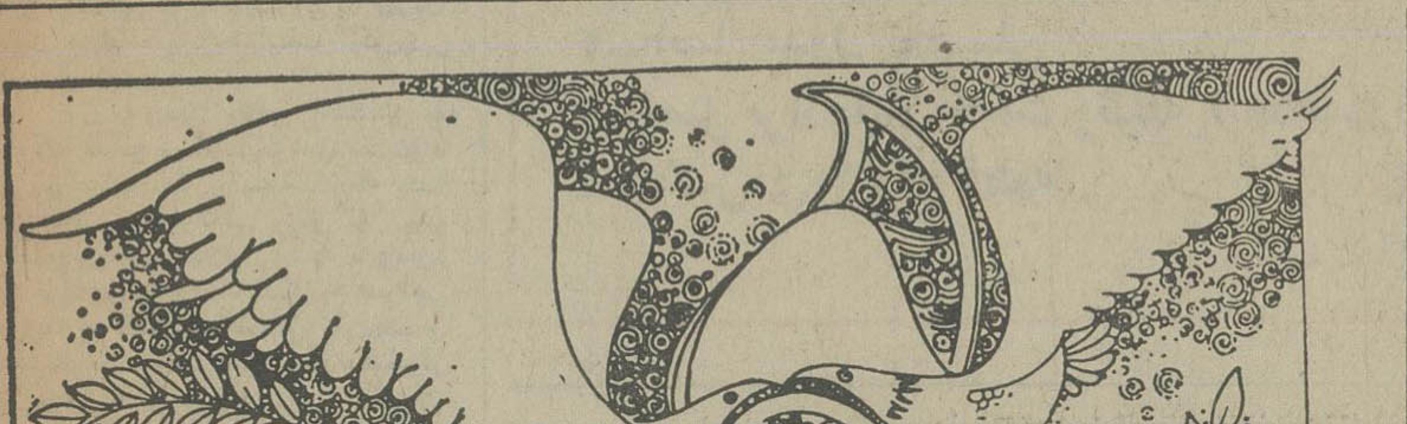

شهنشاه معظم آریامهر
کز ایران رااز او رخشنده شد مهر
خدیو مهربان و دادگستر
کز او آباد شد ایران سراسر
بسر او را بجز فکر وطن نیست
بجز فکر رفاه مرد و زن نیست
چو سلطان خیرخواه مردمان است
نگهدارش خداوند جهان است

سالروز ششم بهمن نقطه حرکت بسوی دروازه های طلائی تمدن بزرگ را
به ملت گرامی ایران شادباش میگوئیم

سندیکای رانندگان وکمک رانندگان کامیونهای سبک و سنگین ایران ـ ابوطالب کرمی تهرانی

جنگ قهرمانی

بقیه از صفحه ۱۰

از آنی خواهد کرد که حتی در تصور آید.

بهرحال فردا سوای تمام حساسیتی که کسب مقام قهرمانی به بازی دوم پاس و پرسپولیس در این فصل بخشیده، بویژه برای پاس‌که تابحال در عمرجام‌تخت‌جمشید هرگز فاتح پرسپولیس نبوده است، این نبردی حیثیتی خواهد بود. اگر پاس پیروز باشد، قهرمانی‌راحتی‌شیرین‌تر از سال پیش جشن خواهد گرفت. چون با نخستین پیروزی بر یک حریف دیرینه در این مهم موفق می‌شود. اگرنتیجه‌مساوی باشد، بازهم این پاس است که از سکوی قهرمانی بالا خواهد رفت، ضمن اینکه در صورت برد امروز ملوانان، پرسپولیس تا جای سوم نزول خواهد کرد.

قهرمانی با معدل گل بهتر

ولی اگرپرسپولیس ،میدان را فاتحانه ترک گوید، حتی درصورت بردملوان بااختلاف ۵ گل کمتر، این معدل گل بهتر پرسپولیس است که این تیم را با امتیازبرابر با ۲مدعی دیگر صاحب جام پنجم‌خواهد نمود و این بار این پاس‌است که تا مکان سوم پائین‌خواهد افتاد. چون ملوان هم در صورت پیروزی بلطف معدل گل بهتر، روی سر پاس و در مکان دوم قرارمی‌گیرد.

آرایش احتمالی دو تیم برای بازی فردا این است:

پرسپولیس: وازگن صفریان ـ محمد دادکان، بیژن ذوالفقارنسب، جواد اللهوردی، یعقوب فاطمی مقدم ـ علی پروین، محمد مایلی کهن، حمید درخشان ـ اسماعیل حاجی‌رحیمی‌پور، محمد زادمهر یا محمود خوردبین، آلن ویتل

پاس: رضا قفل‌سازـ مجید حلوائی، حسین کازرانی، محسن هوشنگی، مهدی دینورزاده ـ محمودحقیقیان، همایون شاهرخی، محمد صادقی ـ ماثیس میناسیان، حسین فرکی، حبیب شریفی.

بانک سپه، تنها

بقیه از صفحه ۱۰

تیم ایرانا و هما ۲بر۲مساوی شدند که این نتیجه بیشتر از همه پاس و بانک سپه را خوشحال کرد چرا که دوتیم رقیب و خطرناک امتیازاتیک دیدار را بین خود تقسیم نمودند و هردو تیم از صدر جدول فاصله گرفتند.

پاس نیز در این دور حریفی سختکوش را درپیش داشت. تهرانجوان تیمی‌بود که در ۸ دور گذشته بدون شکست پیش آمده بود و نمیتوانست حریفی پیش‌باخته باشد.

اشتباه

بر روی میز یککاپیتن‌های دو تیم استاد مهرشاد شریف از پاس و فرخ‌آزادحرف از تهران جوان به دیدار یکدیگر آمدند. در شروع بازی آزادحرف موقعیتی ایده‌آل بدست آورد و با یک پیاده بیشتر امید زیادی برای گرفتن امتیاز داشت ولی در اواخر مسابقه با یک اشتباه فاحش مغلوب چهره پرتجربه شطرنج ایران گردید.

محمود پیرو اولیاء دیگر بازیکن تیم پاس برابر حسن افیونی به پیروزی رسید، شکست پیروز پروین دربرابر حمید هوشیار، امتیازی حساس برای تهرانجوان‌بود دیدار حبیب‌الله روشنی از تهرانجوان و مهدی ماموری از پاس نیمه‌تمام مانده است.

بانک سپه در این دور به دیدار حریفی جوان و پر قدرت رفت چهره‌های پر انرژی تیم قصریخ، برای بانک سپه مدعیانی سخت خطرناک بودند.

بانک سپه درصدر

امیر ناصر لنجانی چهره سرشناس بانک سپه اولین پیروزی تیمش را در برابر جعفر محبی بدست آورد، دهناد رستگاران با یکپیروزی جالب جعفر شعبانی راشکست دادو حساب امتیازات تیمش را به ۲ رسانید. بادوپیروزی دیگر اسماعیل صفرزاده کاپیتن پر قدرت بانکی ها و عباس خاکپور میز ۳ این تیم، بانک سپه به کاری بزرگ دست زد و با نتیجه شگفت‌انگیز ۴ بر صفر قصریخ را شکست داد و با این‌پیروزی به تنهائی به صدر جدول ردبندی آمد.

تیم اقبال ۲ بر صفر از تیم نیرومند جلو افتاده است و در انتظار انجام دو دیدار ناتمامش می‌باشد.

آرارات با نتیجه ۳ بر ۱ تیم سپهر را شکست داد و تیم شهپر با یک بازی ناتمام ۳ بر صفر از سعدیان جلو افتاده است.

دانشگاه تهران در این‌دور شفق را چهار بر صفرشکست داد حالا بعد از ۹ دور تیم بانک سپه به تنهائی با ۲۵ر۹ امتیاز به صدر جدول آمده است و در انتظار انجام دیدار ناتمام تیم پاس است تا سرنوشت صدرنشین روشن شود.

پاس با ۲۹ امتیاز درمکان دوم است و ایرانا با ۲۸ر۵ امتیاز در رده سوم قراردارد و هما با ۲۶ر۵ امتیاز دررده چهارم، تهرانجوان با ۲۳ر۵ در رده پنجم است.

در زیر دیدار جالبکهیائی و شیرازی را از نظرتان می‌گذرانیم.

سالگرد ششم بهمن

طلوع انقلاب سرنوشت ساز شاه و ملت را به پیشگاه مبارک

شاهنشاه آریامهر

پرچمدار بزرگ و خردمند انقلاب تهنیت عرض مینماید

کارگران، کارمندان و هیئت مدیره

شرکت اتو تهران «سهامی خاص»

شرکت ژنرال الکتریک ایران «سهامی خاص»

شرکت عمرانی وآپارتمانسازی خوردین «سهامی خاص»

تکنوازی چیره دست ...

بقیه از صفحه ۲۶

قدرت و استحکام.

پس از پایان نغمه‌ی آغاز امواج ویلن ها و به همراهی آنان فلوت کلارینت و هارپ شنونده را به خاطره های دور می‌برد. خاطراتی‌ازهمه‌دست. خاطراتی‌تلخ، شیرین، دردناک وشادی بخش. دراین موومان شوستاکوویچ کوشش می‌کند فضای کلی زمان تولد خود و کودکیش را بدست دهد. فضائی مملو از هیجانات عاطفی در زندگی خصوصی و سراپا شورانقلاب در اجتماع و در این مورد با کمک سازهای بادی خروشان ، تیمپانی ، طبل بزرگ و سنج به بیان‌فضای‌پرشور و آکنده از هیجان انقلاب روسیه میپردازد و موومان با این تصاویر کلی و با آرامشی که در انتها پیدا میکند پایان می‌گیرند.

موومان دوم روی زمینه‌ای از نوای مقطع ویلن اول‌ها آغاز می‌گردد که براین زمینه ملودی زیبایی بوسیله‌ی کلارینت روی تمی شاد و کودکانه‌آغاز میگردد که یـــادآور گودکیهاست و سرزندگیهایش ولی فضای تلخ زندگی و امواج خردکننده‌ی آن برای بقای این تم کودکانه که آمیخته با نوای رنگ است مجالی در طول موومـان باقی نمی‌گذارد و تم بارها بوسیله‌ی سازهای خروشان قطع میگردد.

دربارەی موومان سوم این اثر کلمات نارساتی و به معنای دقیق کلمه از بیان قاصرند.

این موومان زیبا و بی‌گوگاست را آهنگساز انقلابی شوروی در بیان غم ناشی از مرگ مادرش ساخته‌است و اعجاب‌آور اینکه این موومان بـــر زمینه‌ای کاملا آرام و مغموم و ضربی بسیار کند استوار است و در همین حال ار چنان هیجان عمیق و ظریف عاطفی برخوردار است که بی‌تردید دل هر شنونده را در سینه چنان میلرزاند که گوئی به ماتمی‌ابدی فرورفته است. دراجرای این قطعه سازهای مختلف بادی و زهی شرکت دارند کـه نقش سازهای زهی سازنده زمینه‌ی ظریفو لطیف برای تجلی سازهای دیگر است. در طول اجرای این موومان هق هق کودکانه‌ای به گوش میرسد که‌بنحوی هنرمندانه و درشکلی بسیارخوب ارائه شد. دراینجا و بخصوص در اینجا باید برداشت ارزنده‌ی خانم دوداروا و نیز تکنیک برجسته‌ی یک یک‌اعضای ارکستر سنفونیک مسکو را ستایش کنم ، تکنیکی که به کمک آن بیان‌ظریف ترین عواطف و احساسات امکان‌پذیر شده است.

در موومان چهارم آهنگساز به حرکت سریع و جهش‌گونه‌ی ملت‌خود می‌پیوندد و هم دراینجاست که بـا دراختیار گرفتن لحنی رزمی به بیان فضای پرتلاطم انقلاب روسیه میپردازد و غوغای سازهای ارکستر به همراهی طبل‌ها به بالاترین حد خود می‌رسد و موومان با چندضربه‌ی محکم واستوار و پیروز پایان می‌یابد.

حقیقتا اجرای این سنفونی رابابد به ارکستر سنفونیک مسکو تبریک‌گفت چه از جهت انتخابش برای اجرا در تهران (باتوجه به فرم و محتوایش و سادگی توام با عمق فراوان آن) وچه از نظر اجرای شایسته‌ی تحسین وبی کموکاستش.

در دومین بخش برنامه کنسرتوی دوم سن‌سانس‌باتکنوازی فرهادبدل‌بیلی به‌اجرا رسید که خود فرصتی بـــود مغتنم برای آشنایی با جوانی پرشورو نوازنده‌ای آگاه و ارزنده .

تکنوازی چیره‌دست

فرهاد بدل‌بیلی تـا سال ۱۹۶۷ نوازنده‌ای ناشنـاس در کنسرواتوار آذربایجان شوروی بود کـه پس از ربودن جایزه از مسابقـــه بین‌المللی پراگ و سال بعـد از مسابقه‌ای در لیسبون شگفتی برانگیخت ونظرمنتقدان را بسوی خود معطوف داشت.

او از کودکی نوازندگی راآغاز کرده ودرس‌های نخستررا درمدرسه‌ی موسیقی باکو فرا گرفته است و پس‌از آن راهش‌رادرکنسرواتوار گدژیبکوف ادامه داد .

او پس از پیروزی در مسابقات، در کنسرواتوار مسکو به‌تکمیل‌مهارتش پرداخت و همزمان‌درشوروی وکشور های دیگر کنسرت‌هایی‌به‌اجرا درآورد. اگر لازم باشدازتکنیک پیشرفته‌ی او سخنی به‌میان آید بهترست گفتـه شود او پیانو را هرآنجا که ضـروری باشد به ویلن و فلوت تبدیل میکند.

قدرت او در نگاهداری ضرب‌هـا شایسته‌ی تحسین است و در لحظاتی که ضرب مرکب و پیوسته بطورمداوم تکرار میشود حتی یک ضرب را از انگشت نمی‌اندازد و تحسین‌انگیزتـر آنکه او همه‌ی قدرت تکنیکی‌اش را در خدمت بیان محتوایی غنی‌بکارمی‌اندازد و حالت هایی که او بگوش می‌رساند حالت‌هایی بیادماندنی‌اند.

این کنسرتو ، کنسرتوی غم‌انگیزی است که برای بیان غم آن به‌شایستگی فراوان نیاز است و اینهمه را ارکستر سنفونیک مسکو و فرهاد بدل‌بیلی و خانم ورونیکادوداروا بخوبـــی برآوردند. آخرین قطعه سویت دوم‌از بالت دافنس و کلوئه اثر موریس‌راول نسبتا قطعه‌ای سبک است و قطعـه بامتانت و سرزندگی تمام اجرامیشود.

در پایان حاضران به پا می‌خیزند و سپاس خود را به رهبر ونوازندگان پرارج ارکستر عرضه میدارند و خانم دوداروا سه‌بار در پاسخ ابـراز احساسات شنوندگان ارکستررا دعوت به‌اجرای قطعاتی کوتاه میکند کـه نخستین قطعه اثری زیبا از بولرو بود که خود پراز زیبائی بود و دراجرای آن کار نوازنده‌ی‌طبل کوچکشایسته‌ی تحسین است . دومین قطعه پاره‌ای‌از رقص جادوگر اثر مانوئل‌دوفـایا و قطعه‌ی سوم یک رقص پرهیجان‌آذری بود که بازیبائی تمام به‌اجرا رسید.

در باره‌ی این اجـــرای ارکستر سنفونیک مسکو سخن بسیار میتوان راند ولی همین بس است که بگوئیم : «باید آنکه بار دیگر آنها را ببینیم»

سعید ویس زاده

استخدام دیپلمه برق ومکانیک

شرکت سهامی تولید و انتقـال نیروی برق ایران(توانیر)وابسته به وزارت نیرو بمنظورتکمیل کادر فنی خود تعدادی دیپلمه بـرق و مکانیك (مرد) را بهمکاری دعوت مینماید . داوطلبین واجد شرایط میتوانند جهـت کسب اطلاعـات بیشتر وثبت نـام دروقت اداری روزهای یکشنبه ۹ر۱۱ر۲۵۳۶ و سه‌شنبه ۱۱ر۱۱ر۲۵۳۶ باهمراه داشتن مدارك زیر به‌امورکارکنان این شرکت واقع در تهران میدان ونك ـ خیابان برزیل مراجعه نمایند م الف ۲۵۰۸۳

استخدام مهندس برق ومکانیك

شرکت سهامی تولید و انتقال نیروی برق ایران(توانیر)وابسته به‌وزارت نیروجهت‌تکمیل کادرفنی خود تعدادی لیسانسیه بـرق ، مکانیك والکترومکانیك‌رابهمکاری‌دعوت مینماید داوطلبین واجـد شرایط میتواننـد جهت کـسب اطلاعات بیشترو‌ثبت نام‌بـاهمراه داشتن مدارك زیربه‌امور کارکنان این شرکت واقـع در تهـران میدان ونك ـخیابان برزیل مراجعه نمایند .

۱ـ اصل شناسنامه
۲ـ اصل مدرك تحصیلی
۳ـ اصل برك پایان خدمت وظیفه یا معافیت دائم .
٤ـ عکس ٤×٦ پنج قطعه

م‌الف ۲٤۱۹٤

شرکت نسبی
کارخانجات مهندس سیروس ارجمند
وشرکاء

ثمره ۳۰ سال تجربه خود و ۳۰ سال اعتماد شما را ارائه مینماید

اسکلتهای پیش ساخته فلزی برای انبارها، کارخانجات، سالنهای سرپوشیده ، مرغداریها وغیره
مخازن مواد نفتی وآب بظرفیتهای مختلف
سیلوهای ذخیره سیمان وتانکر حمل سیمان
پلهای فلزی شهری وبیابانی.

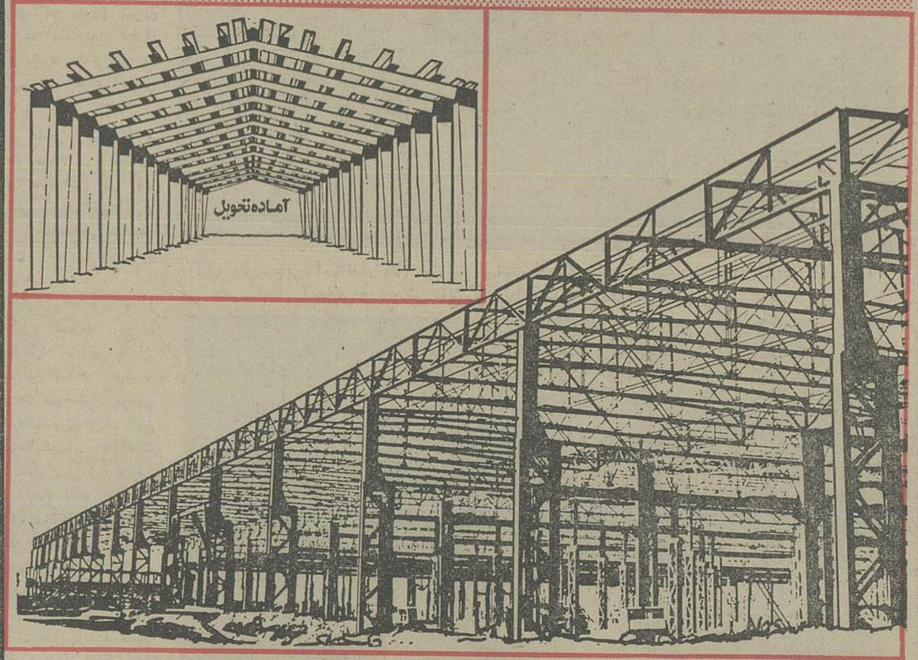

نشانی جدید دفتر مرکزی شرکت:
خیابان بلوار پهلوی (میرداماد) بین سه‌راه نفت وپل شاهنشاهی شماره ۲۹۵ تلفن ۲۲۹۴۲۵ـ۲۲۷۸۵۸
تلفنهای کارخانه ۷۸۱۶۸۴ـ۶ـ۷۸۰۸۷۵ـ۷۸۰۸۲۰

کشتیرانی ملی آریا
قابل توجه تجار و بازرگانان محترم

ناوگان ملی بازرگانی آریا ورود هفتگـی کشتیهای خود را به‌بنادر خلیج فارس باطلاع‌می رساند :

۱ـ کشتی اکسمور سفر شماره ۳۳۱ ورودبه بندر شاهپور ۲ر۱۱ر۳۶ سپس بندر خرمشهر بارگیری از بنادر دانگرك ، آنتورپ ، بریمن، گوتنبرك، جنوا .
۲ـ کشتی آریاکیش سفر شماره ۱۱٤ ورودبه بندرعباس ۱ر۱۱ر۲۵۳۶ سپس بنادر شاهپورو خرمشهر .
بارگیری از بنادر: نیویورك ، بالتیمور ، هوستون ، نیواورلئان وپورت‌ارتور .
۳ـ کشتی سیلین تریدر سفر شماره ۱۲۵ ورود به خرمشهر ۵ر۱۱ر۲۵۳۶
بارگیری از بنادر : کوبه، موجی ویوکوهاما.
٤ـ کشتی آریامن سفر شماره ۱۸ ورود بـه خرمشهر ٦ر۱۱ر۲۵۳۶
بارگیری از بورت‌الیزابت ودوربان.
از صاحبان‌کالا تقاضا میشود جهت اخذترخیصیه با شعب کشتیرانی ملی‌آریا در بنادر تماس حاصل فرمایند .

آریاتهران آریاخرمشهر آریا بندرشاهپور آریابوشهر آریا بندرعباس
٦ـ۸۳۳۰٦۱ ٤۷٤۱ ۲۲۰٤۷ ۲٤٥٤ ٤۷۱۱

سازمان انرژی اتمی ایران
آگهی استخدام

سازمان انرژی اتمی‌ایران ـ طرح مرکز تکنولوژی هسته‌ای اصفهان افـراد زیر را از طریق مصاحبه استخدام مینماید :

۱ ـ تعدادی لیسانس و فوق لیسانس در رشته کامپیوتر باحداقل سه سال تجربه در این رشته‌و یا لیسانس و فوق لیسانس ریاضی و دارای حداقل پنج سال سابقه کـار در زمینه کامپیوتر .
داوطلبان لازم است که با زبانهای کوبال و فورترن کار کرده و زبان انگلیسی را نیز بدانند .
۲ ـ تعدادی مهندس الکترونیک و تعدادی تکنسین الکترونیک با حداقل سه سال سابقه کاری در این رشته.
۳ ـ تعدادی لیسانس و یا فوق لیسانس حسابداری بـا حداقل پنج سال تجربه درامور مالی و آشنائی بزبان انگلیسی .
٤ـ تعدادی ماشین نویس فارسی و لاتین .
۵ـ یکنفر سرپرست کارگاه (ماشین آلات فرز و تراش، جوشکاری) باحداقل ۵سال تجربه در امور کارگاه صنعتی.
داوطلبان استخدام می‌بایستی حائز شرایط زیر باشند :
۱ـ تابعیت دولت شاهنشاهی ایران .
۲ـ عدم سوء پیشینه .
۳ـ داشتن برگ خاتمه خدمت وظیفه عمومی یامعافیت آن .
٤ـ برخوردار از سلامتی کامل .
ازمتقاضیان حائز شرایط فوق خواهشمند است ظرف ۱۵ روز از تاریخ نشراین آگهی به‌ساختمان شماره ۷سازمان واقع در خیابان حافظ شمالی ، ابتدای خیابان رودسر شماره ۹۹ مراجعه نمایند .
م‌الف ۲۵۱۷۲ آ ـ ٤۰٤۲٦

آگهی از شرکت مخابرات ایران

بمنظور گسترش وفراهم آوردن امکانات بیشتر برای واگذاری شماره‌هـای جدید قسمتی از نابلهای منطقه زیر مربوط به مرکز تلفن حافظ بعلت ضرورت فنی از تاریخ ۶ر۱۱ر۲۵۳۶ برگردان میشود وناگزیر اختلالاتی در ارتباط تلفنی مشترکان محترم روی خواهد داد وتعدادی ازشماره هـای تلفن مشترکانیکه پیش شماره آنها با ٦٦ـ٦٤ شروع میشود به ۳۷ تبدیل میگردد .
شماره‌های جدیدقبلا باطلاع‌مشترکان گرامی رسیده ودراختیار قسمت اطلاعات (۱۱۸) نیز گذاشته خواهد شد . م الف ۲۵۲۵٦

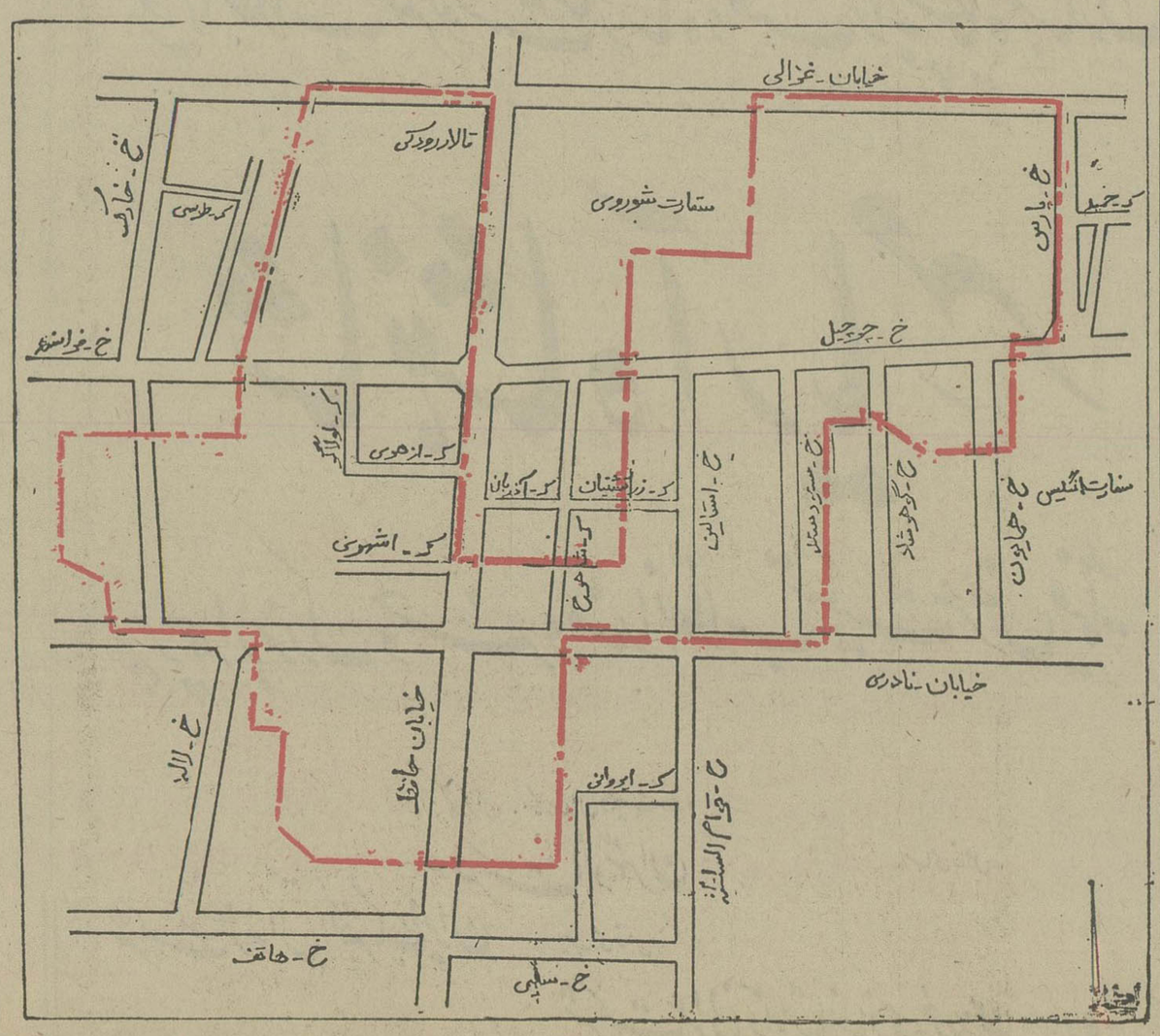

امور نصب، آزمایش وتحویل شبکه‌های کابل

نیازمندیهای اقتصادی

نرخ خرید و فروش ارزهای خارجی در بانکهای کشور

نوع ارز	نرخ خرید بریال	نرخ فروش به ریال
یک دلار امریکا	۷۰/۳۵	۷۰/۶۰
یک دلار کانادا	۶۳/۸۰	۶۴/۱۰
یک دلار استرالیا	۸۰/۲۰	۸۰/۶۰
یک لیره انگلیس	۱۳۶/۹۰	۱۳۸/۷۰
یک مارک آلمان غربی	۳۳/۴۵	۳۳/۸۰
یک فرانک سویس	۳۵/۸۵	۳۶/۲۰
یک فرانک فرانسه	۱۴/۹۵	۱۵/۱۰
یکصد فرانک بلژیک	۲۱۵/۲۰	۲۱۷/۲۰
یکصد لیر ایتالیا	۸/۰۵	۸/۲۰
یک فلورن هلند	۳۱/۲۰	۳۱/۵۵
یک کورن سوئد	۱۵/۱۰	۱۵/۲۵
یک کورن نروژ	۱۳/۷۰	۱۳/۸۵
یک کورن دانمارک	۱۲/۲۵	۱۲/۴۰
یک شیلینگ اتریش	۴/۶۵	۴/۷۰
یکصدین ژاپن	۲۹/۰۵	۲۹/۴۰
یکصد روپیه هندوستان	۸۶۰/۰۰	۸۸۰/۰۰
یک دینار کویت	۲۵۱/۰۰	۲۵۶/۰۰
یک دینار عراق	۲۳۸/۵۰	۲۴۱/۰۰
یک دینار بحرین	۱۷۷/۰۰	۱۸۱/۰۰
یک ریال سعودی	۲۰/۱۵	۲۰/۶۵
درهم امارات عربی متحده	۱۷/۸۵	۱۸/۵۰

معاملات سهام شرکت‌ها

نام شرکت	تعداد سهام معامله شده	قیمت رسمی	قیمت دیروز
آما	۴۰۰	۱۰۰۰	۲۱۱۰
یزدباف	۱۰۰۰	۱۰۰۰	۲۶۷۰
فیلور	۱۰۰	۱۰۰۰۰	۴۴۸۰۰
بانک ایران و عرب	۱۱۰	۷۵۰	۱۱۴۰
دیروپ ایران	۲۴۰	۱۰۰۰	۲۴۵۰
بانک تهران	۲۰۰۰	۱۰۰۰	۲۴۰۰
پولاد سازی شهریار	۶۴۲۶	۱۰۰۰	۱۳۷۵
بانک ساختمان	۲۲	۷۵۰۰	۸۲۵۰
قند نیشابور	۱۱۰۰	۱۰۰۰	۱۴۰۰
پارچه بافی شیراز	۱۶۰۰	۱۰۰۰	۱۶۰۰
قند ثابت خراسان	۱۰۰	۱۰۰۰	۲۲۵۰
نورد و لوله اهواز	۱۱۰۰	۱۰۰۰	۱۵۰۰
گروه صنعتی ملی	۲۰۰	۱۰۰۰	۱۴۶۰
بانک صادرات	۵۰۰	۱۰۰۰۰	۲۵۰۸۵
سرمایه گذاری ملی	۲۱۶	۱۰۰۰	۱۰۸۰
قند کرمانشاه	۱۶	۵۰۰۰	۸۶۵۰
سرمایه گذاری بانکها	۴۹۸	۱۰۰۰	۱۰۰۰
بانک ایران و ژاپن	۴۵۰۰	۱۰۰۰	۱۸۳۰

معاملات اوراق قرضه

نوع ورقه	تاریخ صدور	نرخ بهره (در صد)	نرخ بهره (درصد)	بازده (درصد)
قرضه دولتی				
۲ ساله	۱۵/۶/۱۲	۹	۹۹۹۹	۹
۳ ساله	۳۴/۲/۶	۹/۵۰	۱۰۰۰۰	۹
۳ ساله	۳۵/۶/۱۲	۹/۵	۹۹۲۷	۱۰
۵ ساله	۳۴/۲/۶	۱۰	۹۸۹۹	۱۰/۵
۵ ساله	۳۵/۶/۱۲	۱۰	۹۷۰۸	۱۱
۷ ساله	۳۱/۲۰/۲	۹	۹۸۲۸	۱۰
۷ ساله	۳۴/۲/۶	۱۰/۵	۹۷۲۲	۱۱/۳۳
۷ ساله	۳۰/۵/۱۵	۹	۱۰۰۰۰	۹
۷ ساله	۳۵/۶/۱۲	۱۰/۵	۹۴۹۸	۱۱/۷۵

دفتر راهنمائی ایرانیان در انگلستان

قبل از آنکه وقت و پول خودرا بیهوده ازدست بدهید مسئولان شرکت ایران‌سان‌رایز در انگلستان با آشنائی کامل به محیط و با امکاناتی که دراختیار دارند شما را درموارد زیر راهنمائی خواهند کرد. تحصیل در انگلستان و سوئیس ترتیب ملاقات با پزشک معالج. برای مذاکره بازرگانی- خرید خانه و آپارتمان.

آدرس تهران: خیابان شاهرضا- مقابل دانشگاه تهران ساختمان ۲۷۸ شرکت ایران‌سان‌رایز. تلفن: ۶۶۲۶۲۹

آگهی مزایده حضوری (حراج)

سازمان بهشت زهرا، براساس موافقت نامه شماره ۳۵۱۲ نوزدهم دیماه دوهزار و پانصد و سی وشش انجمن شهر پایتخت شانزده (۱۶) دستگاه آمبولانس کارکرد. سازمان‌شامل ده(۱۰) دستگاه آمبولانس مشکی بنز ۲۲۰ مدل ۱۹۶۹و شش دستگاه آمبولانس سفید ساخت ایران - ناسیونال مدل ۱۳۵۰ را از طریق مزایده‌حضوری (حراج) با شرایط ذیل بفروش میرساند.

۱- داوطلبان می‌توانند تا قبل از تشکیل کمیسیون مزایده (حراج) که‌در ساعت ۱۰ صبح روز سه شنبه ۲۵ بهمن ماه‌سال جاری درسازمان بهشت زهرا تشکیل میشود از اتومبیلهای‌مذکور که در پارکینگ این سازمان مستقر هستند بازدید نموده و سپس در مزایده (حراج)شرکت‌فرمایند.

۲- برنده‌مزایده بایستی بلافاصله پنج درصد (۵٪) مبلغ پیشنهادی خودرا نقدا بحساب۹۰۰۰۱ بانک ملی ایران شعبه شهرداری سازمان بهشت زهرا بعنوان سپرده پرداخت نماید.

بدیهی است چنانچه برنده‌مزایده حاضر به خریداری نشود سپرده وی بنفع سازمان ضبط خواهد شد.

۳- بهای اتومبیلها در موقع انتقال سند نقدا دریافت خواهد شد.

۴- سازمان در رد یا قبول هر یك از پیشنهاد ها مختار خواهد بود.

۵- پرداخت هرنوع مالیات و عوارض وهزینه درج‌آگهی بعهده خریدار است.

مدیرعامل سازمان بهشت‌زهرا - محمدتوسلی

مجله دنیای ورزش شنبه‌ها منتشر میشود

نزدیکی نوروز معاملات بازار را رونق داد

۴۰ هزار تن گندم مازاد، از کشاورزان خریداری شد

خرید بنکداران شهرستانی تحرک تازه‌ای ببازار داده است

گرمی معاملات در بازار پنبه، قیمت پنبه صادراتی را ۵ ریال ترقی داد

کاهش فعالیت‌های ساختمانی، بازار سیاه و نرخهای مصنوعی مصالح را از بین برد

افزایش عرضه، کاهش قیمت‌ها را در بازار حبوبات بدنبال داشت

عرضه چای قاچاق کم شده است

با آغاز معاملات شب عید بازار از رونق محسوسی برخوردار گردیده است. در هفته‌ایکه گذشت با ورود عده زیادتری از بنکداران شهرستانی معاملات روی کالاهای گوناگون، بویژه خرید و فروش کالاهای باب بازار های داخلی از جمله انواع پارچه های نخی و پشمی - انواع تریکو و پوشاک داخلی و خارجی با گرمی جریان داشت. همچنین در هفته‌ایکه گذشت معاملات روی وسایل و لوازم خانگی زیادتر از هفته های قبل بود و مقدار تقاضا روی خشکبار بخصوص از طرف آجیل فروشها برای تامین آجیل شب عید در این هفته بیش از هفته های قبل بود.

معاملات کالاهای صادراتی

بازار کالاهای صادراتی بخصوص پنبه، خشکبار انوع صمغها، پوست و سالامبوروروده و فرش نیز در هفته‌ایکه گذشت گرم بود و مقدار فروش این نوع کالاها بخارجیها بیش از هفته های قبل بود و بطور کلی مقدار - و ارزش کالاهای صادراتی در یک هفته اخیر قابل توجه بوده است.

بازار فرش

در هفته‌ایکه گذشت معاملاتی روی مقداری فرش دستباف کهنه و - مقداری فرش دستباف نو مرغوب برای صدور بکشورهای اروپائی انجام گرفت همچنین روی مقداری از فرشهای باب بازارهای داخله معاملاتی - صورت گرفت، ولی نوسان قیمتها در هفته مذکور چندان قابل توجه نبود.

در این هفته مقدار زیادتری از انواع پارچه های نخی و پشمی و تریکو و پوشاک ببازار عرضه شد، علت افزایش مقدار عرضه بیشتر ناشی از ورود گروه کثیری از بنکداران شهرستانی جهت خرید این کالاها بتهران است.

ترقی قیمت پنبه

بازار پنبه در این هفته نیز بعلت خرید چند کشور خارجی از رونق محسوسی برخوردار بود و قیمت این محصول در داخل کشور حدود کیلوئی ۴ تا ۵ ریال و در - خارج ازکشور کیلوئی ۵ تا ۸ سنت ترقی کرد، عمده معاملات در هفته مذکور روی پنبه درجه دو و درجه دوپست بوده است.

در هفته‌ایکه گذشت بازار محصولات کنفی از جمله گونی و چتائی وضع عادی داشت و بعلت تعادل در عرضه و تقاضا نوسان قیمت این فراورده زیاد نبود.

افزایش عرضه مصالح

مقدار عرضه مصالح ساختمانی بخصوص انواع آهن آلات و شیشه های جام در هفته گذشته زیاد بود، بعلت فصل سرما و کاهش فعالیتهای ساختمانی بازار سیاه و نرخهای مصنوعی بعضی مصالح ساختمانی از بین رفته‌است.

کاهش نرخ حبوبات و برنج

در این هفته بعلت آزاد گذاشتن نرخ حبوبات در تهران مقدار زیادتری حبوبات داخلی و خارجی ببازار عرضه شد و بهمین جهت قیمت حبوبات حدود کیلوئی ۳ تا ۶ ریال تنزل کرد. بازار غلات و همچنین برنج وضع عادی داشت و نوسان قیمت گندم وجو زیاد قابل توجه نبود و قیمت برنج اندکی کاهش یافت.

با افزایش نرخ خرید شیراز دامداران، زمینه شیر و بعضی فرآورده های لبنی از جمله ماست در چند هفته اخیر زیاد شده است و مقدار عرضه تقریبا نزدیک بمقدار تقاضا میباشد.

میوه و تره بار

در هفته‌ایکه گذشت قیمت میوه و تره بار و انواع سبزیها، بعلت فصل سرما و محدودیت واردات بعضی از میوه ها قیمت‌ها حدود ۵ تا ۱۰ درصد ترقی کرد و زمینه برخی از این فراورده‌ها کم شده است.

بازارچای، ادویه و قهوه در هفته‌ایکه گذشت رونق داشت و قیمت کلیه این فراورده‌ها اخیرا حدود ۵ درصد ترقی کرده است، و تقاضا روی بعضی از این محصولات بیش از عرضه است در ماههای اخیر عرضه چای قاچاق کم شده و مبادلات مرزی روی ادویه و قهوه و نظیر چنین کالاهائی کاهش یافته است.

تولید پیاز و سیب زمینی اصفهان ۵ برابر شد

۲۰ هزار تن گندم مازاد براحتیاج مردم، از سوی اداره کل کشاورزی و عمران روستائی استان اصفهان خریداری شد.

یک مقام آگاه در اداره کل کشاورزی و عمران روستائی استان اصفهان با اعلام این مطلب گفت: گندمهای خریداری شده از کشاورزان که به سیلوی اصفهان منتقل شده است، بعنوان پشتوانه مصرف، برای مواقع ضروری نگهداری میشود وی افزود: برای جلوگیری از ایجاد واحدهای غیرکشاورزی در کشتزارها و باغهای میوه طرحهائی دردست مطالعه است بموجب این طرحها بهیچوجه اجازه ایجاد واحدهای غیر کشاورزی در زمینهای تحت کشت داده نمیشود. این مقام همچنین افزود:

برنامه در دست تنظیم

روزانه ۲۰۰ تن میوه در سطح استان اصفهان مصرف میشود که بیشتر این مقدار را با توجه به حاصلخیزی بسیاری از مناطق اصفهان دراین استان میتوان تولید کرد، هم اکنون تولید سیب زمینی و پیاز دراستان اصفهان نسبت به سالهای گذشته ۵ برابر افزایش یافته است وی افزود: با پیاده کردن برنامه‌ای که دردست تنظیم است، در زمینهای کشاورزی به تناسب نیاز مردم استان و دیگر استانهای کشور، محصولات کشاورزی کشت خواهد شد.

سرمایه گذاری کشورهای اوپک در امریکا

واشینگتن - اسوشیتدپرس - دوجونز به فرد برگستن مشاور وزیر خزانه داری امریکا گفت کشورهای اوپک حدود ۱۵ میلیارد دلار یعنی کمتر از ۱۰ درصدکل دارائیهای مالیشان را در اوراق بها دار دولت امریکا سرمایه گذاری کرده اند. برگستن ضمن بررسی وضعیت بدهی های بین المللی دریک کمیته فرعی سنا گفت سرمایه گذاری اوپک در اوراق بهادار امریکا حدود ۳ درصد کل بدهی های دولت امریکا را به اشخاص حقوقی غیر امریکائی تشکیل میدهد. وی ضمن پیش بینی وضع اقتصادی جهان در سال ۱۹۷۸ گفت تعدادی از کشورهای در حال توسعه و ممالک کم رشد یافته به وضع مالی خود سروسامانی داده اند. و در شرایطی هستند که میتوانند در مقایسه با سال های گذشته با سرعت بیشتری رشد کنند. برگستن گفت مازاد کشورهای اوپک و درمقابل آن کسری موازنه تجاری کشورهای وارد کننده نفت نسبت به سال گذشته کمتر خواهد شد و کسری ناشی از مازاداوپک به طرز عادلانه‌تری بین کشورها تقسیم خواهد شد.

به شالیکاران خسارت دیده منطقه شهسوار وام پرداخت شد

بانک تعاون کشاورزی ایران اعلام کرد که پرداخت وام به شالیکاران آسیب دیده منطقه شهسوار که در سالجاری دچار خسارت شده بودند پایان گرفت.

براساس گزارش بانک تعاون کشاورزی تاکنون به ۳۶۲ نفر برنجکار خسارت دیده مبلغ ۱۹/۸ میلیون ریال وام پرداخت شده و به سایر برنجکارانی که در منطقه خسارت دیده باشند، وام پرداخت خواهد شد.

* اعتبارات نظارت شده

بانک تعاون کشاورزی، طی گزارشی میزان پرداخت وامهای کشاورزی برای عملیات مختلف را نیز اعلام داشت. بموجب این گزارش طی ۹ ماه گذشته در منطقه شهسوار به تعداد (۱۹۰ نفر از کشاورزان ۲۰۲ میلیون ریال وام برای انواع فعالیت‌های کشاورزی پرداخت شده و از وامهای پرداختی مبلغ ۲۹ میلیون ریال آن در قالب طرحهای نظارت شده پرداخت گردیده و ۳۷۰ نفر کشاورز به منظور اجرای ۱۸ طرح کشاورزی از اعتبارات نظارت شده و بانک استفاده کرده‌اند.

۵۰ میلیون اونس طلا طی ۴ سال از طریق مزایده بفروش میرسد

واشینگتن - آسوشیتدپرس صندوق بین المللی پول اعلام کرد: که در سال ۱۹۷۷ یعنی دومین سال آغاز برنامه چهارساله فروش ۵۰ میلیون اونس طلای صندوق معادل ۶/۰۲۷/۶۰۰ اونس طلا از طریق مزایده به فروش رسیده است با این رقم مجموع طلائی که تا پایان سال ۱۹۷۷ بوسیله صندوق فروخته شده است به ۹/۹۲۶/۸۰۰ اونس میرسد با احتساب طلای فروخته شده در حراج ۴ ژانویه ۱۹۷۸ مجموع طلائی که صندوق طی مزایده بفروش رسانده است، به ۱۰/۴۵۱/۶۰۰ اونس بالغ میشود. از مجموع طلائی که قرار است طی دوره چهارساله‌ای که از ژوئن ۱۹۷۶ آغاز شده است به فروش برسد ۲۵ میلیون اونس ان از طریق مزایده به نفع کشورهای درحال توسعه و ۲۵ میلیون اونس دیگر آن به کشورهائی که در ۳۱ اوت ۱۹۷۵ عضو صندوق بوده‌اند به نسبت سهمیه انان در صندوق فروخته خواهد شد.

واردات ژاپن از کشورهای آسیائی افزایش می یابد

توکیو آسوشیتدپرس دوجونز روزنامه وال استریت جورنال آسیائی مینویسد: بموجب برآورد وزارت خارجه ژاپن کاهش تعرفه‌های این کشور که قراراست از اول ماه آوریل به مورد اجرا گذارده شود ۳۵۰ میلیون دلار دیگر به واردات ژاپن از سایر ممالک آسیائی می‌افزاید. این کاهش‌ها که نشانگر حدود نیمی از امتیازات تعرفه‌ای پیشنهادی ژاپن در مذاکرات چند جانبه تجاری در ژنو است بطور یک جانبه به مورد اجرا گذارده خواهد شد.

چنین به نظر میرسد که برنامه از میان بردن موانع تجاری و آزاد ساختن تجارت بخشی از استراتژی ژاپن به منظور به دست آوردن امتیازهائی برای صادرات آن کشور از سایر ممالک شرکت‌کننده در مذاکرات ژنو باشد.

خط لوله «تاپ لاین» آماده بهره‌داری شد

بیروت - اسوشیتدپرس - شرکت امریکائی تاپ لاین خط لوله‌ای که حوزه های نفتی عربستان سعودی را در کرانه خلیج فارس به ترمینال مدیترانه در جنوب لبنان متصل میکند. اعلام کرد که این خط لوله از اوایل هفته اماده بهره برداری خواهد شد سخنگوی شرکت مذکور گفت که قسمت های آسیب دیده خط مرمت شده و تعمیرات تقریبا به اتمام رسیده است این خط که ۷۵۴ مایل طول دارد و علاوه برعربستان سعودی و لبنان از اردن و سوریه نیز میگذرد چهارماه قبل در نبردهای جنوب لبنان در چند نقطه آسیب دید و جریان نفت قطع شد ظرفیت این خط لوله ۵۰۰/۰۰۰ بشکه در روز است در شرکت تاپ لاین کمپانیهای اکسون ستاندارداگوسسوگال و موبیل اویل شرکت دارند.

۴ واحد تولیدی جدید در آذربایجان شرقی تاسیس میشود

خبرنگار اطلاعات: در آذربایجان شرقی چهارواحد تولیدی تاسیس میشود، این واحدهای تولیدی در زمینه تهیه وسائل آشپزخانه، ریختگری و اجر ماشینی فعالیت خواهند کرد.

اداره کل صنایع و معادن آذربایجان شرقی با صدورپروانه تاسیس این چهارواحد تولیدی همچنین با ورود ماشین آلات و لوازم یدکی برای ۲۷ واحد تولیدی به ارزش ۱۸۲/۸ میلیون ریال وورود مواد اولیه ۱۹ واحد تولیدی دیگر به ارزش ۳۳۵/۲ میلیون ریال موافقت کرد.

ضمنا از سوی اداره کل صنایع و معادن آذربایجان شرقی اجازه بهره برداری از معادن سنگ آهک، سنگ موزائیک، سنگ تراورتن، سنگ مرمروسنگ ساختمانی داده شد و نیز از یک معدن بمبلغ ۶۵۲۲۰ ریال بابت حقوق دولتی وصول گردید.

۹۰۲ تراکتور جدید وارد مزارع شد

۹۰۲ دستگاه تراکتور دیگر، طی آذرماه سال جاری در عرصه کشتزارهای کشور بکار پرداخت. این تراکتورها از انواع انیورسال - مسی فرگوسن و جاندیر میباشد که وسیله بنگاه توسعه کشاورزی و با تسهیلات فراوان در اختیار کشاورزان قرار گرفته است.

بزرگترین رقم فروش تراکتور با ۱۳۷ دستگاه کماکان متعلق باستان خراسان است و آذربایجان غربی با ۱۱۱ دستگاه تراکتور مقام دوم را دارد. دراستانهای فارس و مرکزی بترتیب با فروش ۸۳ و ۶۱ دستگاه تراکتور درردیف سوم و چهارم قرار گرفته‌اند.

بموجب گزارش رسیده بوزارت کشاورزی در آذرماه گذشته ۷۲۰ دستگاه گاو آهن و ۱۱۹ دستگاه دیسک و ۷۰۰ دستگاه انواع دیگر ماشین آلات کشاورزی در سراسر کشور توزیع شده است.

آگهی استخدام رسمی

مدرسه عالی بازرگانی طبق مفاد قانون استخدام کشوری سه‌نفررا از طریق امتحان ومسابقه‌برای خدمت در تهران بشرح زیر استخدام میکند:

ردیف- عنوان طبقه شغلی	تعداد موردنیاز	شرایط احراز	گروه شغلی
۱- برنامه نویس کاربردی (۱)	یکنفر	دارا بودن مدرك دیپلم کامل متوسطه و طی دوره های تخصصی مربوط و آشنائی بزبان انگلیسی	٤
۲- داده آما (۱)	یکنفر	دارا بودن مدرك دیپلم کامل متوسطه و طی دوره آزمایشی کار با دستگاه مربوط و آشنائی بزبان انگلیسی .	٤
۳- اپراتور ماشین های شمارگر (۱)	یکنفر	دارا بودن مدرك دیپلم متوسطه و چهار سال تجربه در زمینه مربوط که حداقل دو سال آن دررشته شغلی اپراتوری ورودی خروجی یا اپراتوری پونیت رکورد . **دوره های تخصصی** ۱- طی دوره عملی ونظری اپراتوری‌ورودی، خروجی یا اپراتوری یونیت رکورد . ۲- طی دوره مقدماتی کمپیوتر . ۳- طی دوره اصول و تعالیم‌سیستم‌عملیاتی ماشین‌های شمارگر و دستگاه های پیرامونی . ٤- طی دوره عملی و نظری کار با صفحه کنترل . **سایر موارد** دانستن زبان انگلیسی و توانائی کار با ماشین های اصلی و پیرامونی و توانائی تعبیر و تفسیر صحیح علائم وپیامهای صفحه کنترل‌وارائه پاسخهای مناسب .	٦

داوطلبان واجد شرایط می‌توانند برگ درخواست ذیل این آگهی را تکمیل کنند و با دو قطعه‌عکس ٤ × ۳ خودورسید بانکی‌مبنی‌برپرداخت مبلغ سیصد و پنجاه ریال برای گروه های چهارو ٤۰۰ ریال برای گروه (٦)در یکی از شعب بانك ملی ایران به حساب شماره ۹۸۰ خزانه نزد بانك مرکزی‌ایران‌به‌عنوان(حساب‌حق ثبت‌نام داوطلبان استخدام) و فتوکپی برگ خاتمه خدمت وظیفه ویا برگ معافیت دائم حداکثر تا ده روزبعد از انتشار این آگهی با پست سفارشی به‌نشانی تهران - خیابان میرعماد خیابان‌سیزدهم -ساختمان‌شماره ۳ مدرسه عالی بازرگانی - اداره‌کارگزینی ارسال دارند . بمدارکی که فاقد رسید بانکی باشد ویا بعداز این مهلت به پست تحویل داده شودترتیب اثر داده نخواهد شد (وجوه پرداختی بهیچوجه مسترد نخواهد شد) .

پروانه ورود بجلسه امتحان در تاریخ ۳٦ر۱۱ر۲٦ در محل فوق بین داوطلبان توزیع خواهدشد .

محل امتحان : در هنگام توزیع کارت اعلام میگردد .

برگ درخواست شغل از مدرسه عالی بازرگانی

نام خانوادگی — نام — نام پدر — شماره شناسنامه

محل صدور — تاریخ تولد — مدرك و رشته تحصیلی

وضع خدمت وظیفه — داوطلب شغل (فقط یك شغل)

نشانی کامل : شهر — خیابان — کوچه

شماره منزل — تلفن — محل امضاء

دانشگاه صنعتی آریامهر در اصفهان

جهت تامین نیروی انسانی برای اداره تاسیسات و نگهداری احتیاج به افراد زیر دارد

ردیف	سمت	سابقه کار در
۱-	مهندس برق حداقل درجه لیسانس	اجرا و نگهداری تاسیسات الکتریکی (۵سال)
۲-	تکنیسین تاسیسات حرارتی و برودتی	اجرا و نگهدرای تاسیسات حرارتی و برودتی
۳-	تکنیسین کار های فلزی	کار های فلزی
٤-	تکنیسین آبرسانی و فاضلاب	تاسیسات آبرسانی و فاضلاب شهری
۵-	تکنیسین برق فشار قوی	نصب و نگهداری پست های برق فشار قوی

حداقل سابقه کار بافوق دیپلم ۳سال و با دیپلم هنرستان ۵سال برای ردیف‌های ۲ تا ۵ میباشد

٦- استادکاردرجه یك تاسیسات‌حرارتی‌وبرودتی نگهداری تاسیسات حرارتی و برودتی

۷- استادکار درجه یك تاسیسات الکتریکی نگهداری تاسیسات الکتریکی موتورخانه (موتورخانه)

۸- استادکار درجه یك نجاری	نجاری
۹- استادکار درجه یك آهنگری	کار های فلزی دروپنجره سازی
۱۰- استادکار درجه یك لوله‌کشی	اجرای تاسیسات آبرسانی شهری وپمپ‌خانه
۱۱- استادکار درجه یك جوشکاری	لوله نشی (خم‌وجوش) وجوش برق
۱۲- استادکار درجه یك لوله‌کش	اجرا و نگهداری لوله‌کشی ساختمان
۱۳- استادکار درجه یك تلفن	اجراونگهداری شبکه تلفن
۱٤- استادکار درجه یك برق	اجراو نگهداری تاسیسات الکتریکی ساختمان و محوطه
۱۵- استادکار درجه یك برق	تعمیر ادوات برقی
۱٦- استادکار درجه یك برق	در اجرا و نگهداری پست های برق فشار قوی
۱۷- استادکار درجه یك نقاش	نقاشی ساختمان
۱۸- استادکار درجه یك آلومینیوم‌کار	ساختن دروپنجره آلومینیوم
۱۹- استادکار درجه یك قفل‌ساز	در تعمیر قفل و ساخت کلید

(حداقل سابقه کار در سطح استادکاری ۵ سال برای ردیف های ٦ تا ۱۹ میباشد)

۲۰- کارگر فنی موتورچی	نگهداری موتورخانه وتاسیسات حرارتی‌وبرودتی
۲۱- کارگر فنی نجاری	نجاری
۲۲- کارگر فنی آهنگر	آهنگری ودروپنجره سازی
۲۳- کارگر فنی لوله‌کش محوطه	اجرای تاسیسات آبرسانی شهری
۲٤- کارگر فنی لوله‌کشی	لوله‌کشی خم وجوش
۲۵- کارگر فنی لوله‌کشی	لوله‌کشی فاضلاب ساختمان (سرب‌کوب)
۲٦- کارگر فنی تلفن	اجرا ونگهداری شبکه تلفن
۲۷- کارگر فنی برق	اجرا و نگهداری پست های فشار قوی برق
۲۸- کارگر فنی شیشه‌بر	شیشه‌بری ونصب شیشه

(حداقل سابقه کار ۵ سال برای ردیفهای ۲۰ تا۲۸ میباشد)

از علاقمندان خواهشمند است جهت تکمیل فرمهای مربوط در ساعات اداری روز های شنبه ۸ر۱۱ر۳٦ لغایت چهارشنبه ۱۲ر۱۱ر۳٦ و روزهای شنبه ۱۵ر۱۱ر۳٦ لغایت ۱۷ر۱۱ر۳٦ به یکی از دومحل نامبرده درزیر مراجعه فرمایند .

۱- دفتر دانشگاه صنعتی آریامهر (اصفهان)-اصفهان خیابان انوشیروان میدان دانشگاه صنعتی آریامهر .

۲- دفترمرکزی‌دانشگاه‌صنعتی آریامهر(اصفهان) تهران خیابان آیزنهاور دانشگاه صنعتی آریامهر.

پاسخ مسئولان به نامه های مردم

پاسخ به آقای امیر حسین پیروز اصفهانی

در پاسخ روزنامه شماره ۱۵۴۶۲ـ۳۶/۸/۲۲ تحت عنوان (حرفهائی از آن سوی سیم) دستور فرمایند بنحومقتضی ادرس آقای امیرحسین پیروز اصفهانی را باین دفتر اعلام تا درشناسائی دفتر اسناد رسمی ذکر شده اقدام و برابر مقررات نسبت بتعقیب موضوع عمل شود

دفتر حقوقی و روابط عمومی سازمان ثبت

پاسخ به آقای رضا باقری

در پاسخ نامه مندرج مورخ ۲۵۳۶/۹/۲ به امضای آقای رضا باقری اشعار میدارد صدور گواهی نامه مهارت مستلزم بررسی اوراق امتحانی و تصحیح و دیگر اموراداری است، ولی در صورتیکه آقای رضاباقری کاراموز رشته برق، دوره کاراموزی را با موفقیت به اتمام رسانده باشد و در مدارک موجود در پرونده وی مورد ایرادی مشاهده نشود، میتواند گواهی نامه موقتی دریافت دارد و در موسسه‌ای که مورد نظر است به کار مشغول شود. بدین منظور لازم است به مسئول مربوطه در شاهرود مراجعه کند.

روابط عمومی صندوق کاراموزی

پاسخ به آقای محمد نقره کار

عطف بشرح مندرج مورخ ۳۶/۸/۲۰ تحت عنوان (حرفهائی از آن سوی سیم» از طرف آقای محمد نقره کار راجع به کمیابی تنباکو. به شرکت توزیع کننده کالای دخانیه دستور داده شد تنباکو بمقدار کافی در اختیار کلیه عاملین فروش بگذارد.

ضمنا مصرف کنندگان میتوانند به فروشگاه دخانیات (واقع در خیابان قزوین) مراجعه و تنباکوی مورد نیاز را خریداری نمایند.

روابط عمومی شرکت دخانیات

پاسخ درباره اداره پست جهرم

بازگشت بشرح مندرج مورخه ۳۶/۸/۹ در مورد ساختمان اداره پست جهرم. براساس گزارش رسیده ساختمان دولتی اداره پست شهرستان جهرم از محل طرحهای خاص ناحیه‌ای در حال حاضر تا سقف هم رسیده، دردست ساختمان است لذا اداره پست بطور موقت و برحسب ضرورت قسمتی از محل شهرداری را بطور استیجاری مورد استفاده قرار داده که چون مدت اجاره آن سپری گردیده و شهرداری هم برای تخلیه ساختمان اصرار داشته است ناچار اداره پست به محل جدید منتقل گردید تا پس از اتمام ساختمان در محل ثابت مستقر گردد.

اطلاعات و انتشارات و روابط عمومی

پاسخ به آقای محمد ابراهیم بیاتی

با توجه بشرح مندرج مورخه ۳۶/۸/۸ باعنوان «معطل جواب دندان شکن روابط عمومی است» درمورد وضع استخدامی آقای محمد ابراهیم بیاتی بیجی پستچی بندرپهلوی.

ضمن بررسی که بعمل آمده دستورالعملی از مدیریت کل کارگزینی به اداره پست گیلان تحت شماره ۳۵۲۳۲ـ۳۶/۸/۲۹ صادر گردیده که نامبرده میتواند به آن اداره مراجعه نماید.

اطلاعات و انتشارات و روابط عمومی

پاسخ به آقای حسین ارجمندی

بازگشت به مطلب مورخ ۳۶/۸/۲۶ بامضای حسین ارجمندی.

درحال حاضر شماره ردیف فیش مجاز در ناحیه تهرانپارس ۲۸۶۵۹۳ میباشد و شماره فیش آقای ارجمندی بالاتر از حد نصاب فیش های مجاز میباشد و درآینده با توسعه مرکز تهرانپارس تلفن ایشان نصب خواهد شد.

روابط عمومی شرکت مخابرات

پاسخ به ساکنین خیابان ۷۴ نارمک

بازگشت بشرح مندرج مورخه ۳۶/۷/۱۶ تقاضای ساکنین انتهای خیابان دردشت خیابان ۷۴ نارمک برابر گزارش شهرداری منطقه هشت مراتب جهت اقدام باداره کل اسفالت شهرداری پایتخت رجوع شده است.

پاسخ به آقای دکتر شاریم

بازگشت بشرح مندرج مورخه ۳۶/۷/۳۰ تقاضای آقای دکتر شاریم مورد یکطرفه نمودن خیابانهای فرعی منشعب از خیابان اسکندری شمالی برابر گزارش اداره راهنمائی و رانندگی دو طرفه نمودن خیابانهای فرعی منشعب از خیابان اسکندری در حال حاضر مقدور نمیباشد.

پاسخ به آقای قربانعلی صالحی

بازگشت بشرح مندرج مورخه ۳۶/۹/۲ شکوائیه آقای قربانعلی صالحی در مورد اخذ جواز ساختمانی

برابر گزارش شهرداری منطقه شش برای صدور پروانه ساختمانی در شرق و جنوب بلوار رضا پهلوی (بعد از قسمت اسفالت شده) مجوزی وجود ندارد. چنانچه زمین شاکی بالای اسفالت و در غرب بلوار قرار دارد پروانه ساختمانی صادر خواهد شد.

پاسخ به آقای میرهاشمی

بازگشت بشرح مندرج مورخه ۳۶/۸/۲۱ پیشنهاد آقای میرهاشمی در مورد ایجاد راهروی زیرزمینی در میدان ۲۸ مرداد..

برابر گزارش سازمان ترافیک اصولا طرح احداث زیر گذر مورد تائید سازمان مزبور میباشد و در اینمورد نسبت به میدان ۲۸ مرداد اولویت دارد ولی از طرفی دیگر باید توجه داشت که اجرای طرحهای زیرگذر در نقطه‌ای که تراکم وجود دارد از نظر مالی و اجرائی امکان پذیر نیست.

پاسخ به آقای محمد میرزاچوپانی

بازگشت بشرح مندرج مورخه ۳۶/۸/۵ شکوائیه آقای محمدمیرزا چوپانی در مورد بوی تعفن جوی خیابان هخامنش پائین تر از خیابان هاشمی.

برابر گزارش شهرداری منطقه یک، نهرهای محل مورد نظر بوسیله کارگران خدمات شهری نظافت و آموزش لازم به آنها داده شده که مستمرا نسبت به پاکسازی اقدام نمایند.

پاسخ به خانم میترا سهیل

بازگشت بشرح مندرج مورخه ۳۶/۸/۲۱ تقاضای خانم میترا سهیل در مورد نداشتن رفتگر در خیابان فرح آباد ولیعهد.

برابر گزارش شهرداری منطقه شش محل مورد تقاضا بوسیله دو نفر پاکسازی و تمیز گردیده و دستور داده شده مرتبا در نظافت کلیه کوچه های خیابان فوق الذکر اقدام نمایند.

پاسخ به خانم ناهید مقدم

بازگشت بشرح مندرج مورخه ۳۶/۸/۲۶ نامه خانم ناهید مقدم در مورد جاده ونک (خارج از محدوده ۵ ساله).

برابر گزارش مدیر کل طرح و برنامه ریزی شهرسازی، ملک مذکور در حال حاضر در خارج محدوده پنج ساله واقع شده که طبق مصوبات شورای نظارت به گسترش شهر تهران احداث ساختمان در آن مقدور نمیباشد.

شهرداری پایتخت

پاسخ در مورد درمانگاه چوئیده

با توجه بشرح مندرج در روزنامه مورخ ۳۶/۸/۲۲ زیر عنوان بیدی که باد بیچاره اش کرد درمانگاه چوئیده تجهیز شده و پرسنل آماده است ولی بعلت خرابی جاده که مورد تایید مقامهای مسئول هم هست در شرایط فعلی اسکان افراد مقدور نیست. بدیهی است بمحض گشایش راه نسبت به اعزام پرسنل و کادر بهداشتی مورد نیاز اقدام لازم بعمل خواهد آمد.

سازمان منطقه‌ای بهداری و بهزیستی استان خوزستان

پاسخ به خانم مریم داورپناه

بازگشت بشرح مندرج مورخه ۳۶/۸/۲۶ تقاضای خانم مریم داور پناه درمورد قطعه زمینی در سعادت آباد، برابر گزارش شهرداری منطقه دهم زمین نامبرده در سعادت آباد خارج از محدوده بوده و متاسفانه فعلا اقدامی مقدور نمیباشد.

شهرداری پایتخت

آغاز هفته دوم نمایش در

سینما گلدن سیتی

مشهورترین گروه کمدی سینمای انگلستان با جدیدترین جوک های خود یک فیلم شیرین و مفرح و پر از خنده برای شما تدارک دیده اند

دومین هفته نمایش در

سینما حافظ

سینمائی که همیشه و روی یک سبک معین بهترین فیلمهای هندی را برای علاقمندانش گلچین کرده و از این جهت اعتبار فراوانی کسب کرده است

امشب و همه شب فقط در

سینما ایفل

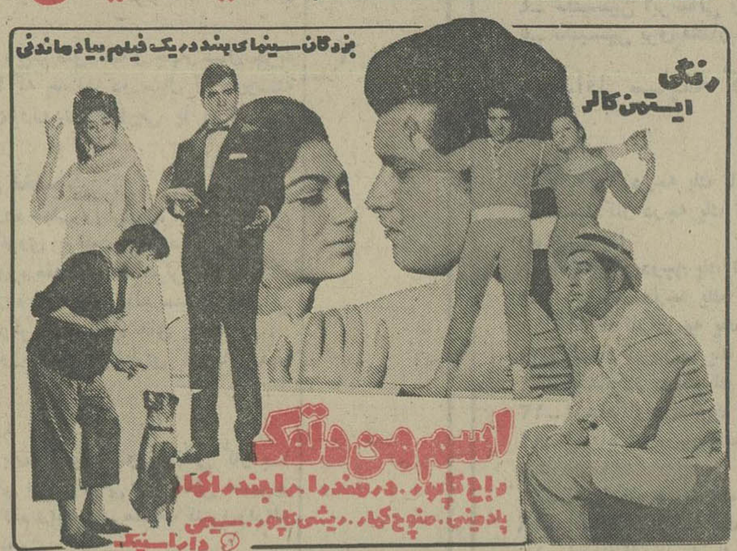

پخش از تهران فیلم

سانسها ۱۰/۳۰ صبح- ۱/۳۰- ۴/۳۰- ۸بعدازظهر

دومین آزمون باربد

۱۵تا۲۵ تیرماه ۲۵۳۷

موضوع: دستگاه شور

رشته ها: تار، سه تار، سنتور، نی، کمانچه ویلن و آواز

ثبت نام از اول دی تا اول اسفند ۲۵۳۶ داوطلبان برای ثبت نام و ضبط نمونه کارهنری خود درشهرستانها به سازمان رادیو تلویزیون محل و درتهران به دفتر ازمون باربد واقع درمیدان ارک تولید مرکزی رادیو. مراجعه نمایند.

تلفن: ۵۲۲۲۲۱

بزرگترین و قویترین کاراته بازان شرق دور برای اولین بار گردهم جمع شده اند تا یک اثر پرحادثه برای شما بوجود آورند

از امشب در سینما های

رویال ـ سهیلا

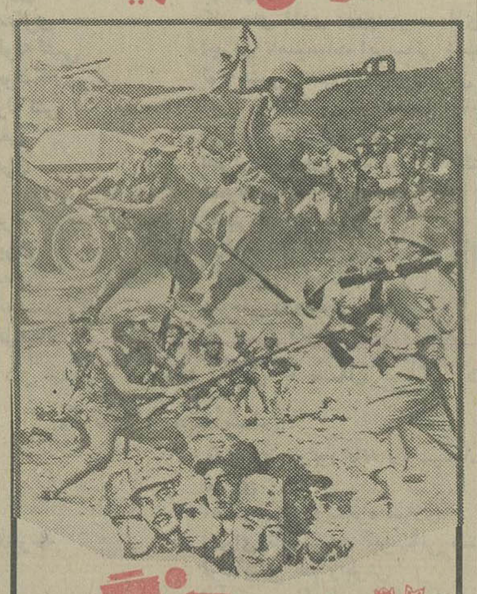

یزدموزائیک

اولین و بزرگترین کارخانه موزائیک سازی تمام اتوماتیک هر تهران از تمام نقاط نماینده فروش میپذیرد. یزدموزائیک تلفن ۶۶۱۷ یزد.

رانندگرامی: چنانچه اتومبیل شما به علت نقص فنی متوقف گردید خودرورا به قسمت شانه خاکی جاده و یا پارکینگهای موجود منتقل نموده و از وسائل ایمنی شامل مثلث شبرنگ یا چراغ چشمک زن استفاده فرمائید.

چهارمین کنکور موسیقی رادیوتلویزیون ملی ایران

درزشته آهنگسازی ۵ دیماه ۲۵۳۷ تهران

شرایط:

۱ـ تابعیت ایرانی

۲ـ حداکثر سن ۳۵ سال (متولدین بعداز ۵ دیماه ۲۵۰۲)

۳ـ ارائه فقط یک قطعه ۱۰ تا۱۵ دقیقه‌ای

۴ـ اثرموردنظر باید برای ارکستر مجلسی زهی کهٔ شامل ۱۰ ویلن، ۴ آلتو، ۴ ویلنسل ودوکنترو باس می باشد نوشته شود.

۵ـ چنانچه داوطلبان مقیم خارج ازکشور وارد مرحله نهائی شوند ومایل باشند درکنسرت نهائی حضور داشته باشند هزینه بلیط هواپیمایی آنها (رفت وبرگشت دانشجوئی) توسط سازمان پرداخت خواهد شد.

داوطلبان میتوانند برای اطلاع بیشتر با سازمان رادیوتلویزیون ملی ایران صندوق پستی ۲۰۰ـ۳۳ تجریش واحد فعالیت های فرهنگی ـ دفتر کنکور موسیقی مکاتبه نمایند

اثری دلهره آور و هیجان انگیز درباره مردان امریکائی که میخواهند از راه توسل به خشونت مردانگی خودرا به اثبات برسانند

از امشب فقط در

سینما پارامونت

سینمای ممتاز ۴ ستاره ★★★★

فیلمی کوبنده و انتقادی از گروه مردان امریکائی دیوانه اسلحه که جنون آنها قتل عام خونینی را باعث شد.

کلیف رابرتسون
ارنست بورگنایین. هنری سیلوا

شلیک

SHOOT

رنگی

★ زیباترین درد جهان.... قشنگترین رنج دنیا....
★ قابل تحمل ترین محنت گیتی... درد عشق!!

آغاز چهارمین هفته نمایش در

سینما پولیدور

★ قصه‌ای دل انگیز از رنج تنهائی و عشق پیری....
★ داستانی جذاب از تمناهای پرالتهاب جوانی...

درد عشق

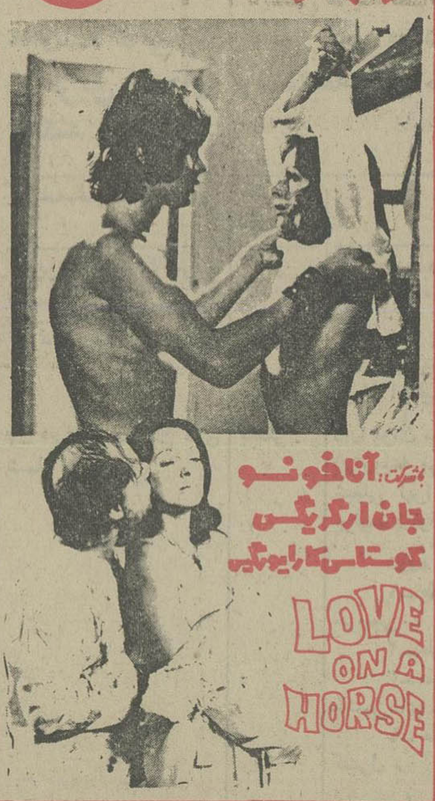

کیشه سینما همه روزه بلیت رزرو میکند

از امروز در سینما

ارانوس

ششی کاپور. شرمیلا تاگور. آجیت

در فیلم

گناه و ثواب

رنگی. ایستمن کالر. محصول ۱۹۷۷. پخش از تهران فیلم

سینما ارانوس ـ چهار راه مختاری شاهپور تلفن ۵۲۷۹۷۱

برنامه سینماها

تماشای فیلمهائیکه با علامت (×) مشخص شده برای اشخاص کمتر از ۱۸ سال ممنوع است

✱ آلامو ـ رنگی ـ لورنس هاروی
برلیان (۳۹۳۵۳۵) ۹ـ ۱۱ـ ۱ـ ۳ـ ۵ـ ۷ـ ۹

✱ اشک رقاصه ـ منوچهر وثوق ـ شهناز تهرانی
آسیا (۶۴۲۹۰۹) ۱۱ـ ۱ـ ۳ـ ۵ـ ۷/۱۵ـ ۹/۳۰

مولن روژ (۷۵۲۹۲۹) ۱۱ـ ۳/۳۰ـ ۵/۳۰ـ ۷/۳۰ـ ۹/۳۰ـ ۸/۳۰

شهوند (۳۵۴۰۴۰) ۱۰/۳۰ـ ۱۲/۳۰ـ ۲/۳۰ـ ۴/۳۰ـ ۵/۳۰ـ ۸/۳۰

نپتون (۷۶۱۰۳۶) ۹ـ ۱۱ـ ۱ـ ۳ـ ۵ـ ۷ـ ۹

ژاله (۳۰۴۱۲۰) ۱۰/۳۰ـ ۲/۳۰ـ ۴/۳۰ـ ۶/۳۰ـ ۸/۳۰

توسکا (۵۲۶۵۴۴) ۹ـ ۱۱ـ ۱ـ ۳ـ ۵ـ ۷ـ ۹

المپیا (۹۲۶۷۹۶) ۱۱ـ ۱ـ ۳ـ ۵ـ ۷ـ ۹/۱۵

لیدو (۹۵۱۵۱۱) ۹ـ ۱۱ـ ۱ـ ۳ـ ۵ـ ۷ـ ۹

باسارگاد (۳۴۲۷۸۲) ۱۰ـ ۱۲ـ ۴ـ ۶/۱۵ـ ۸/۳۰

مجرخ فلک (۹۵۰۵۵۸) ۹ـ ۱۱ـ ۱ـ ۳ـ ۵ـ ۷ـ ۹

✱ آخرین ایستگاه ـ رنگی ـ جن وایلدر
شهر فرنگ (۶۲۷۶۲۸) ۱۱/۱۵ـ ۱/۱۵ـ ۳/۱۵ـ ۵/۳۰ـ ۷/۴۵ـ ۱۰

✱ اسم من دلقک ـ رنگی ـ راج کاپور ـ درمندرا
ایفل (۳۱۱۴۷۷) ۱۰ـ ۱۲ـ ۲ـ ۴ـ ۶ـ ۸

✱ افتاب سرخ ـ الن دلون ـ اورسولاآندرس
گلدیس (۶۲۸۷۱۳) ۱۱/۳۰ـ ۱/۳۰ـ ۳/۳۰ـ ۵/۳۰ـ ۷/۳۰ـ ۹/۳۰

✱ بن هور ـ بطریقه ۷۰ میلیمتری با صدای استریوفونیک
کریستال (۳۱۷۶۷۵) ۱۰ صبح ـ ۱/۳۰ـ ۵/۱۵ـ ۹

✱ بدل ـ رنگی ـ وودی الن ـ زروموستل
شهر قصه (۶۲۷۲۹۰) ۱۱ـ ۲ـ ۴ـ ۶ـ ۸ـ ۱۰

✱ (×)باکره عشوه گر ـ رنگی ـ گلوریا کیدا
دیانا (۶۴۷۳۶۵) ۱۱/۳۰ـ ۱/۳۰ـ ۳/۳۰ـ ۵/۳۰ـ ۷/۳۰ـ ۹/۳۰

✱ بابا گلی به جمالت ـ جودوعلیه کاراته
اسمان ابی (۳۴۱۶۶۸) ۹ـ ۱۱ـ ۱ـ ۳ـ ۵ـ ۷ـ ۹

✱ پایتون ۳۵۷ـ رنگی ـ ایومونتان
ریولی (۷۵۷۷۷۷) ۱۱ـ ۳/۳۰ـ ۵/۳۰ـ ۷/۳۰ـ ۹/۳۰

شهرتماشا (۹۲۸۶۸۶) ۱۱/۳۰ـ ۱/۳۰ـ ۵/۲۰ـ ۷/۳۰ـ ۹/۳۰

✱ بمبئی دراتش ـ رنگی ـ استیوریوز
سیلورسیتی (۶۲۱۲۰۵) ۱۱/۳۰ـ ۱/۳۰ـ ۳/۳۰ـ ۵/۳۰ـ ۷/۳۰ـ ۹/۳۰

ادئون (۳۱۸۱۱۸) ۱۱ـ ۱ـ ۳ـ ۵ـ ۷ـ ۹

✱ تامی ـ رنگی ـ اولیورید ـ آن مارگرت
اتلانتیک (۸۹۷۱۷۱) ۱۱/۳۰ـ ۱/۳۰ـ ۳/۳۰ـ ۵/۳۰ـ ۷/۳۰ـ ۹/۴۵

✱ جسمی برای عشق ـ رنگی ـ سیلوانو ترانکیلی
ب.ب (۸۲۹۶۴۱) ۱۰ـ ۱۲ـ ۲ـ ۴ـ ۶ـ ۸ـ ۱۰

✱ حق با خوشگلهاست ـ رنگی ـ سیدنی ـ جیمز
گلدن سیتی (۶۶۳۲۶۹) ۱۱/۳۰ـ ۱/۳۰ـ ۳/۳۰ـ ۵/۳۰ـ ۷/۳۰ـ

✱ حقه باز ـ رنگی ـ شمی کاپور ـ راجش کانا
حافظ (۳۹۱۰۷۴) ۱۰/۳۰ـ ۲/۳۰ـ ۴/۳۰ـ ۶/۳۰ـ ۸/۳۰

✱ حیله گر و مرد عاشق ـ رنگی ـ تری توماس
سینه موند (۶۴۸۳۲۲) ۱۱ـ ۳ـ ۵ـ ۷ـ ۹

✱ خشم اژدها ـ رنگی ـ بروس لی
اروپا (۳۰۳۱۷۹) ۱۰/۳۰ـ ۲/۳۰ـ ۴/۳۰ـ ۶/۳۰ـ ۸/۳۰

میامی (۷۵۴۳۲۹) ۹ـ ۱۱ـ ۳ـ ۵ـ ۷ـ ۹

سیلوانا (۳۶۳۷۷۷) ۹ـ ۱۱ـ ۱ـ ۳ـ ۵ـ ۷ـ ۹

الوند (۳۶۶۵۳۸) ۱۰ـ ۱۲ـ ۲ـ ۴ـ ۶ـ ۸

کیهان (۵۴۶۳۶۰) ۹ـ ۱۱ـ ۱ـ ۳ـ ۵ـ ۷ـ ۹

شهر قشنگ (۶۴۷۷۷۷) ۱۱ـ ۱ـ ۳ـ ۵ـ ۷ـ ۹

✱ خطرآفرین ـ جنجال بزرگ
البرز (۳۰۴۲۵۸) ۸/۳۰ـ ۱۲ـ ۳/۳۰ـ ۷ـ ۸/۳۰

✱ دختر همسایه ـ رنگی ـ باربارا بوشه
کسری (۸۲۶۹۳۹) ۱۰/۳۰ـ ۲ـ ۴ـ ۶ـ ۸ـ ۱۰

✱ دختی دور از گناه ـ سینما سکوپ رنگی
آریا (۳۱۹۸۸۴) ۹ـ ۱۱ـ ۱ـ ۳ـ ۵ـ ۷ـ ۹

★ دنیای وحشی ـ رنگی ـ مستند
رادیو سیتی (۶۴۳۲۲۰) ۱۰ر۱۵ـ ۱۱ـ ۳ر۲ـ ۵ر۲ـ ۷ر۲ـ ۹ر۲

✱ درد عشق ـ رنگی ـ آناقونو
پولیدور (۸۹۲۷۳۱) ۱۱/۳۰ـ ۱/۳۰ـ ۳/۳۰ـ ۵/۳۰ـ ۷/۳۰ـ ۹/۳۰

✱ دیوانه ـ رنگی ـ راج کاپور ـ سارابانو ۸/۳۰
رکس (۳۱۸۴۴۲) ۱۰/۳۰ ۱۲/۳۰ ـ ۴/۳۰ ـ ۶/۱۵ ـ

✱ دو دینامیت خوشگل ـ ـ سینما سکوپ رنگی
مارْستیک (۶۶۸۴۶۱) ۱۱ـ ۱ـ ۳ـ ۵ـ ۷ـ ۹

✱ درمیان دوعشق ـ زنان توطعه گر
نادر (۳۱۴۷۹۵) ۹ـ ۱۱ـ ۱ـ ۳ـ ۵ـ ۷ـ ۹

✱ راکی ـ رنگی ـ سیلوستر استالونه
دیاموند (۸۲۸۴۰۰) ۱۱/۱۵ـ ۲/۳۰ـ ۵ـ ۷/۳۰ـ ۱۰

✱ ریسک بزرگ ـ سینما سکوپ رنگی
مترویل (۳۱۹۴۱۰) ۱۱ـ۱ـ۳ـ۵ـ۷ـ۹

✱ روبینسون و خوشگل و سیاه ـ رنگی ـ زعودی آرایا
پارک (۳۱۹۶۳۷) ۹ـ ۱۱ـ ۱ـ ۳ـ ۵ـ ۷ـ ۹

✱ ستایش ـ محصولی از هندوستان
مارلیک (۹۶۳۶۱۶) ۱۰/۳۰ـ ۱/۳۰ـ ۴/۳۰ـ ۷/۳۰ـ ۱۰/۳۰

✱ سوته دلان ـ بهروز وثوقی
کاپری (۹۲۸۴۰۱) ۱۱ـ ۱ـ ۳ـ ۵ـ ۷ـ ۹

✱ سگینا ـ رنگی ـ دلیپ کمار ـ سارابانو
شهناز (۷۵۴۶۲۶) ۱۰/۳۰ـ ۲/۳۰ـ ۴/۳۰ـ ۶/۳۰ـ ۸/۳۰

✱ شب زخمی ـ مرتضی عقیلی ـ بهروز به نژاد
اونیورسال (۹۲۶۹۵۳) ۱۱ـ ۱ـ ۳ـ ۵ـ ۷ـ ۹

ایران (۱۶۳۵۴) ۹ـ ۱۱ـ ۱ـ ۳ـ ۵ـ ۷ـ ۹

تیسفون (۸۵۸۸۲) ۹ـ ۱۱ـ ۱ـ ۳ـ ۵ـ ۷ـ ۹

رنگین کمان (۷۴۵۷۶۰) ۱۰ـ ۱۲ـ ۲ـ ۴ـ ۶ـ ۸

پاسفیک (۷۵۳۳۱۱) ۱۱/۳۰ـ ۳/۳۰ـ ۵/۳۰ـ ۷/۳۰ـ ۹/۳۰

دریا (۳۴۱۷۴۶) ۹ـ ۱۱ـ ۱ـ ۳ـ ۵ـ ۷ـ ۹

کارون (۵۵۱۶۵) ۱۰/۳ـ ۲/۳ـ ۶/۳۰ـ ۸/۳۰

آستارا (۲۴۰۲۲) ۱۰/۳۰ـ ۲/۳۰ـ ۶/۳۰ـ ۸/۳۰

سانیا (۳۵۲۴۴۲) ۹ـ ۱۱ـ ۱ـ ۳ـ ۵ـ ۷ـ ۹

پرسپولیس (۸۵۱۰۸۳) ۱۰ـ ۱۲ـ ۲ـ ۴ـ ۶ـ ۸

✱ شلیک ـ رنگی ـ گلیف رابرتسون
پارامونت (۶۴۸۳۲۱) ۱۱ـ ۳/۳۰ـ ۵/۳۰ـ ۷/۳۰ـ ۹/۳۰

✱ شبیخون ـ رنگی ـ رابرت بلک
دروازه طلائی (۳۵۲۱۶۰) ۹ـ ۱۱ـ ۱ـ ۳ـ ۵ـ ۷ـ ۹

✱ عشق و جدائی ـ رنگی ـ جی تندرا
هماجیا (۳۱۱۶۶۹) ۱۰/۳۰ـ ۲/۳۰ـ ۴/۳۰ـ ۶/۳۰ـ ۸/۳۰

✱ عقده زن نداشتن ـ سینما سکوپ رنگی ۹/۳۰
پانوراما (۳۴۴۷۵۰) ۹/۳۰ـ ۱۱/۳۰ـ ۱/۳۰ـ ۳/۳۰ـ ۵/۳۰ـ ۷/۳۰

✱ (×) فدای هرچه خوشگله ـ رنگی ـ دومنیکومدونیو
پلازا (۶۴۴۲۵۵) ۱۱ـ۱ـ۳ـ۵ـ۷ـ۹

✱ گناه و نواب ـ رنگی ـ سنسنی کاپور ۸/۳۰ـ ۶/۳۰
ارانوس (۵۲۷۹۷۱) ۱۰/۳۰ـ ۱۲/۳۰ـ ۲/۳۰ـ ۴/۳۰ـ

✱ (×) معلم و شیطان ـ رنگی ـ فرانکونرو
امپایر (۸۹۳۹۴۲) ۱۱/۳۰ـ ۲/۳۰ـ ۵ـ ۷/۳۰ـ ۱۰

✱ مشت میخوای یا کاراته ـ چیچووفرانکو در پاپیون
فلور (۵۲۸۰۹۶) ۹ـ ۱۱ـ ۱ـ ۳ـ ۵ـ ۷ـ ۹

✱ وسوسه های یک زن ـ رنگی ـ مارگارت لی
تاج (۳۱۳۸۶۴) ۱۰ـ ۱۲ـ ۲ـ ۴ـ ۶ـ ۸ـ ۱۰

✱ هرگز امان نمیدهد ـ سینما سکوپ رنگی
مراد (۷۵۳۳۸۲) ۹ـ۱ـ۱ـ۳ـ۵ـ۷ـ۹

✱ یه مرد و اینهمه دختر ـ رنگی ـ سیدنی چیمز
سانترال (۹۲۸۶۸۶) ۱۱ـ ۱ـ ۳ـ ۵ـ ۷ـ ۹/۱۵

✱ فستیوال فیلمهای فردین
موناکو (۷۳۵۵۹۶) ۹ـ ۱۱ـ ۱ـ ۳ـ ۵ـ ۷ـ ۹

✱ ۷ مرد جنگی ـ سینما سکوپ رنگی
رویال (۸۲۹۷۸۵) ۱۰ـ ۱۲ـ ۲ـ ۴ـ ۶ـ ۸ـ ۱۰

سهیلا (۳۱۶۴۲۴) ۱۰/۳۰ـ ۲/۳۰ـ ۴/۳۰ـ ۶/۳۰ـ ۸/۳۰

✱ سانس انگلیسی سینماگلدیس ساعت ۹/۳۰ (آفتاب سرخ)

سینما کریستال — بن هور

چون صبح آفتاب رخ شاه شدعیان — یکرنگ گشت چادر رنبت آسمان
از هر طرف که موکب شاهنشهی گذشت — کوفی دمید دتن انبوه خلق جان
شاها بروزگاران منصور باش و شاد — در آسمان بخت چو خورشید کامران
آن خسرو نجسته خصال ستوده خو — یارش خدای باد و معاشش خدایگان

سالگرد ششم بهمن روز رستاخیز ملت ایران را به پیشگاه مبارک شاهنشاه آریامهر و عموم هم‌میهنان عزیز تبریک عرض مینماید

دبیر آموزشی و دبیر شهر منطقه رزن — سلیمانی

ششم بهمن

سالروز انقلاب سازنده شاه و ملت را به پیشگاه

رهبر عالیقدر و پرچمدار خردمند انقلاب

شاهنشاه آریامهر

تبریک عرض مینماید

شرکت شاهگلی - شرکت آزگارا

شرکت ملی نفت ایران
پخش
قابل توجه مصرف کنندگان نفت گاز حرارتی

در زیر اسامی و شماره تلفن عاملین رسمی توزیع نفت گاز حرارتی که براساس قرار داد منعقده در مقابل شرکت و مصرف کنندگان مسئول میباشند برای اطلاع عموم درج میگردد. چون افراد غیر مسئولی نیز مبادرت به توزیع نفت گاز نموده و موجبات شکایت مصرف کنندگان محترم را فراهم میکنند از عموم مصرف کنندگان تقاضا دارد احتیاجات خود را از طریق عاملین رسمی این شرکت تامین نمایند. ضمنا از کلیه دارندگان دستگاههای حرارتی (شوفاژ) درخواست میشود در صورت مواجه شدن با هر گونه اشکال احتمالی در زمینه توزیع نفت گاز حرارتی بوسیله این توزیع کنندگان و یا برای صدور کارت اشتراک مراتب را بوسیله تلفن های ۷۵۴۲۱۵ـ ۷۵۳۲۱۷ـ ۷۵۶۰۸۱ـ ۷۶۵۹۱۲ بمسئولان این شرکت اطلاع فرمایند تا نسبت برفع آن اقدام و راهنمائی لازم بعمل آید.

ردیف	نام عامل توزیع کننده	شماره تلفن
۱	حوریه کهنام	۳۹۳۷۷۱ـ ۳۱۱۴۸۳
۲	رحیم هاشمیان	۶۴۲۸۶۳
۳	برات الله یحیائی	۷۵۸۶۶۵
۴	فریدون حسین زاده	۳۳۱۱۵۹ ـ ۲۳۲۷۵۰
۵	پسیان	۶۲۱۵۶۴
۶	مرتضی پیشرو خصال	۹۷۲۱۲۷
۷	کلوپ خدمات بین المللی	۸۴۸۸۷۶ـ ۸۴۸۲۹۸ـ ۸۵۲۳۳۶
۸	محمود عرب زاده	۹۷۳۱۶۶
۹	منوچهر حسین زاده	۳۳۱۷۱۲ـ ۲۳۰۰۰۷
۱۰	احمد خلیل پور	۹۲۱۲۸۱ـ ۹۳۲۷۸۲
۱۱	غلامحسین خلیلی	۹۷۵۴۸۰
۱۲	شرکت سوخت حرارتی	۵ـ ۵۴۸۱۰۱
۱۳	محمد جلیلی	۷۵۶۳۸۸ـ ۷۶۳۵۷۵
۱۴	حسین اعتمادی	۶۴۵۷۴۶ـ ۶۴۲۰۵۴
۱۵	دلاور انصاری	۶۹۵۲ ۶۳ـ ۶۲۱۳۵۰
۱۶	محمد اویسی	۶۲۱۶۶۴ـ ۶۲۷۷۴۶
۱۷	حسن دیبائی	۳۶۳۷۳۹ـ ۳۶۱۱۵۴ـ ۳۶۰۲۶۱
۱۸	محمد دهقان نژاد	۳ـ ۸۲۰۲۴۲
۱۹	مراد علی کاویانی نژاد	۴ـ ۸۹۹۱۴۱

اطلاعیه باشگاه هواپیمائی شاهنشاهی

سازمان بین المللی مبادله دانشجو با باشگاه هواپیمائی شاهنشاهی توافق نموده است که ۹ نفر از جوانانی را که بزبانهای انگلیسی و یا فرانسه آشنائی داشته و سن آنها بین ۱۷ الی ۱۹ سال میباشد در یکی از کشورهای کانادا، انگلستان فرانسه، بپذیرد و در مقابل ۹ نفر از جوانان کشور های بالا را به ایران اعزام خواهند نمود. خانواده هائیکه مایلند فرزند آنها یکی از کشور های بالا را بازدید نمایند فقط بایستی هزینه مسافرت فرزند خود از تهران به فرانکفورت و با العکس تامین نموده و مدت ۲۱ روز یکنفر از جوانانی را که بایران خواهند آمد در منزل خود پذیرائی نمایند، ضمنا کلیه هزینه‌های جوانان ایرانی که اعزام خواهند شد از فرانکفورت بکشورهای بالا و باالعکس بعهده دولت‌های میزبان خواهد بود.

داوطلبان برای کسب اطلاعات بیشتر حداکثر تا ۱۵ اسفند ماه با صندوق پستی شماره ۲۸۴۳ تهران با باشگاه هواپیمائی شاهنشاهی مکاتبه نمایند.

تاریخ مسافرت از: ۲۱ تیر الی ۱۷ امرداد ماه ۲۵۳۷ خواهد بود

کجا برویم

تئاتر

لطایف و هزلیات عبید زاکانی
کارگردان: اسماعیل خلج
محل نمایش: کارگاه نمایش چهارراه یوسف آباد کوچه گلانتری ساعت ۲۰ جمعه‌ها ساعت ۵ بعد از ظهر
تبر

نویسنده: محمود مهدیان
کارگردان: منوچهر تقی‌لو
محل نمایش: مرکز رفاه خانواده دولاب - خیابان شهباز خیابان آهنگ ساعت ۵٪ بعد از ظهر

سوک نامه برای تو
نویسنده و کارگردان: ایرج جنتی عطائی
خانه نمایش شماره ۱
میدان فردوسی خیابان پارس اداره برنامه های تئاتر

عقاب و روباه
نویسنده: بیژن مفید
کارگردان: اردلان مفید
محل اجراء: باغ فردوس جاده پهلوی نرسیده به تجریش ساعت ۷ بعد از ظهر پنج شنبه و جمعه ساعت ۴ و ۷ بعد از ظهر

نمایشگاه

نقاشی های واحه مرادیان
خانه آفتاب خیابان روزولت روبروی دانشکده تربیت معلم ساعت بازدید ۸ تا ۱۲ و ۱۴ تا ۱۹/۳۰

نقش برجسته های احمد سلامت
گالری مس نمایشگاهی از نقش برجسته های مسی احمد سلامت ترتیب داده است. ساعت بازدید ۵ تا ۸ بعدازظهر آدرس: خیابان پهلوی نرسیده به سینما آتلانتیک کوچه هراز شماره ۷

نقاشی های رامیز شهوق
گالری کرته: خیابان عباس آباد خیابان وزراء ساعت ۵ تا ۸ بعداز ظهر

نقاشی های مسعود انصاری
گالری شهر: خیابان بزرگمهر شماره ۸۶ ساعت بازدید ۵ تا ۸ بعداز ظهر

نقاشی های مهری رخشا
گالری سیحون: خیابان عباس اباد خیابان وزراء کوچه چهارم ساعت بازدید ۴ تا ۸ بعدازظهر

طراحی های گنورک گروس
تالار عبید: خیابان ۲۱ آذر ساعت بازدید ۸ تا ۱۲ و ۵ تا۸ بعدازظهر

نقاشی های بهزاد بهنام
گالری تهران: خیابان عباس آباد چهارراه قصر شماره ۹ ساعت بازدید ۱۰ تا۲۰

نقاشیهای منوچهر عبداله زاده
انجمن سینمای جوانان ایران - خیابان پهلوی سه راه آریامهر خیابان بوعلی سینا شماره ۵

نقاشی های خسرو خزائی
گالری مهرشاه: خیابان آپادانا نبش خیابان آنوبخت ساعت بازدید ۹ تا ۱۳ و ۱۶ تا ۲۰

دو نمایشگاه جدید
موزه هنرهای معاصر دو نمایشگاه از کارهای ویکتور وازارلی و هنر صورنگری شامل کارهای ایرانی و بین المللی ترتیب داده است. آدرس: پارک فرح خیابان امیر آباد ساعت ۱۱ تا ۲۰

آثار کار تونیست های بزرگ جهان
نگارخانه تخت جمشید خیابان تخت جمشید نبش بندر پهلوی ساعت ۹ تا ۱۲ و ۴ تا ۸ بعداز ظهر

تکه دوزی با فوستر
انجمن ایران و آمریکا نمایشگاهی از تکه دوزی با فوستر توسط «کارل اشلامینگر» ترتیب داده است آدرس: خیابان عباس آباد نگارخانه یک ساعت ۶ تا ۸ بعداز ظهر

طراحی و تصویر سازی هنرمندان امریکائی
انجمن ایران و آمریکا یک نمایشگاه گروهی از طراحی و تصویر سازی هنرمندان امریکائی در نگارخانه های پوپ و علاء ترتیب داده است. خیابان عباس آباد ساعت ۶ تا ۸ بعداز ظهر

نقاشی های هماخوسپین
گالری لیتو: خیابان آبان جنوبی شماره ۳ ساعت بازدید ۱۰٪ تا ۱۲٪ و ۴ تا ۷ بعدازظهر

طراحی های هما برازنده کار
گالری شیخ: خیابان بخارست خیابان هشتم شماره ۳۳ ساعت بازدید ۱۰ تا ۱۲ و ۴ تا ۷ بعداز ظهر

موزه

موزه ایران باستان:
خیابان قوام السلطنه، خیابان پرفسور روان ساعت بازدید: ۹ تا ۱۳ و ۱۵ تا ۱۸، دوشنبه ها و بعد از ظهر جمعه موزه تعطیل است.

موزه جواهرات سلطنتی:
خیابان فردوسی، ساختمان بانک مرکزی ساعت بازدید: از ۱۵/۳۰ تا ۱۸ جمعه تعطیل است

موزه شهیاد:
میدان شهیاد ساعت بازدید ۹ تا ۱۶ بدون تعطیل

موزه نگارستان:
تقاطع خیابان سپه و کاخ ساعت بازدید ۱۰ تا ۱۸ شنبه ها تعطیل است.

موزه سلسله پهلوی:
کاخ مرمر ساعت بازدید ۹ تا ۱۶ پنجشنبه‌ها تعطیل است

موزه مردم شناسی:
میدان ارک ساعت بازدید ۹ تا ۱۶ جمعه ها تعطیل است

موزه ملک
بازار بین‌الحرمین ساعت بازدید ۸.۳۰ تا ۱۲ جمعه ها تعطیل است

مرکز فرهنگی و هنری رضاعباسی:
خیابان کورش کبیر سیدخندان ساعت بازدید: ۱۰ تا ۱۳ و ۱۵ تا ۱۸ سه شنبه ها تعطیل است.

موزه صبا:
خیابان ظهیرالاسلام ساعت بازدید ۹ تا ۱۶ پنج شنبه و جمعه عصر تعطیل است

موزه هنرهای ملی:
میدان بهارستان ساختمان مرکزی وزارت فرهنگ و هنر ساعت بازدید: ۹ تا ۱۶ شنبه تعطیل است.

موزه هنرهای معاصر:
پارک فرح ساعت بازدید: ۱۱ تا ۲۰ شنبه ها تعطیل است

موزه کاخ گلستان:
میدان ارک ساعت بازدید ۹ تا ۱۶ جمعه ها تعطیل است

موزه هنرهای تزئینی
خیابان کریمخان زند ساعت بازدید ۹ تا ۱۶ باستثنای سه شنبه ها و روزهای تعطیل

فال فردای شما

عقرب — سعی کنید از استعداد و لیاقت خود بیشتر استفاده کنید. نیک است تشکیل شرکت های بازرگانی را.

کمان — با یکی از دوستان که مدتها او را ندیده‌اید ملاقات دلپذیری خواهید داشت تعلیم و تعلم مناسب است.

جدی — یک نامه مهم و غیر منتظره دریافت می کنید ملاقات با بزرگان و طلب حاجت نیکوست.

دلو — وضع مالی شما از پیش بهتر خواهد شد. اکثر امور نیک و مبارک است.

حوت — در یک مهمانی و پارتی صمیمانه شرکت می کنید. مشاوره و انجام امور بازرگانی مناسب است.

حمل — اعتماد به نفس و آرامش و متانت شما به نحو چشمگیری افزایش می یابد. نقل مکان و تغییر منزل مناسب است.

میزان — هیجانات این اواخر بر اعصاب شما تاثیر گذاشته‌اند، قدری استراحت کنید. امور عالم‌المنفعه مناسب است.

ثور — برای مسائل شخصی خود راه حل های مناسبی می یابید. نیک است رفتن به شکار و مسافرت.

اسد — تجربیاتی را که طی سالها بدست آورده‌اید، برایگان از دست ندهید فرستادن کالاهای تجارتی به خارج خوب است.

سنبله — از نظر شغلی وضع بهتری در انتظارتان است. ختنه سوران اطفال مناسب است.

جدی — مشورت را برای اخذ تصمیم های تازه فراموش نکنید. نیک است نو بریدن و پوشیدن

دلو — داشتن ایمان واقعی باعث موفقیت شما در کارها خواهد شد. بر پا ساختن جشن و سرور نیکوست.

پاسخ مسئولان به نامه های مردم

پاسخ در مورد کیوسک تلفن همگانی دزفول

بازگشت به مطلب مورخه ۳۶/۷/۹ با عنوان کیوسکهای «همگانی دزفول تبدیل به زباله دانی میشود» اداره مخابرات دزفول اقدام به نصب تلفن همگانی در چهارراهها نموده و تلفنهای مذکور روزانه توسط ماموران مربوطه بازدید و درصورت مشاهده خرابی رفع نقص میشود.

شرکت مخابرات

پاسخ به مطلب فارغ التحصیلان علوم انسانی

عطف بمطلب مندرج در شماره ۱۵۴۳۰ تحت عنوان «فارغ التحصیلان علوم انسانی و اجتماعی بیکار مانده اند» اداره اشتغال فارغ التحصیلان سعی براین مینماید موجبات استخدام فارغ التحصیلان رشته علوم انسانی و اجتماعی را در بخش خصوصی بدون درنظر گرفتن سابقه کار، فراهم سازد.

نهایت چون اینگونه فارغ التحصیلان اکثرا داوطلب اشتغال در بخش عمومی هستند لذا استخدام آنان تابع شرائطی است که از سوی سازمان امور اداری و استخدامی کشور عنوان میگردد و یا سازمانها و موسسات دولتی براساس ضوابطی که خود تعیین میکنند.

روابط عمومی وزارت کار و امور اجتماعی

پاسخ به خانم منیژه رستگار

بازگشت بشرح مندرج مورخه ۳۶/۷/۱۳ نامه خانم منیژه رستگار درمورد ((مبارزه با موتور سواران مختلف)). برابر گزارش اداره راهنمائی و رانندگی بمامورین انتظامی دراینمورد دستور لازم داده شده که موتور سواران مختلف را طبق مقررات تحت پیگرد قانونی قرار دهند

شهرداری پایتخت

پاسخ به آقای حسن علوی

بازگشت بشرح مندرج مورخه ۳۶/۸/۲ درمورد پیشنهاد آقای حسن علوی برای موتور سواران مزاحم در خیابان سیروس و بازار آهنگرها.

برابر گزارش اداره راهنمائی و رانندگی بمامورین گشت محدوده بازار درمورد مبارزه با موتور سواران مختلف از مقررات راهنمائی و رانندگی دستورات لازم داده شده است.

شهرداری پایتخت

پاسخ به آقای فریدون یاوری

بازگشت بشرح مندرج مورخه ۳۶/۷/۳۰ درمورد پیشنهاد آقای فریدون یاوری.

برابر گزارش اداره راهنمائی و رانندگی توقف اتومبیلهای بیمارستان آراد در پیاده رو خیابان ایرج صحت نداشته، مع الوصف بمامورین مربوطه در اینمورد آموزش لازم داده شده است.

شهرداری پایتخت

پاسخ به عباس دانش

بازگشت بشرح مندرج مورخه ۳۶/۸/۲۴ درمورد تقاضای اسفالت کوی کلانتری سوار نامه آقای عباس دانش.

برابر گزارش شهرداری منطقه ۳ نسبت به لکه گیری محل مورد تقاضا اقدام گردیده است.

پاسخ به آقای محمد محمدی

بازگشت بشرح مندرج مورخه ۳۶/۸/۲۳ شکوائیه آقای محمد محمدی درمورد رفتگران خیابان شیخ هادی که زباله را در خرابه یا جوی آب میریزند.

برابر گزارش شهرداری منطقه دو، چنین موردی در منطقه مشاهده نگردیده مع الوصف به کلیه مامورین مربوطه دستور داده شد مراقبت لازم را درامر فوق بنمایند.

شهرداری پایتخت

جدول

ویژه ۹۸۳۴ — شماره — عادی ۱۲۱۱۶

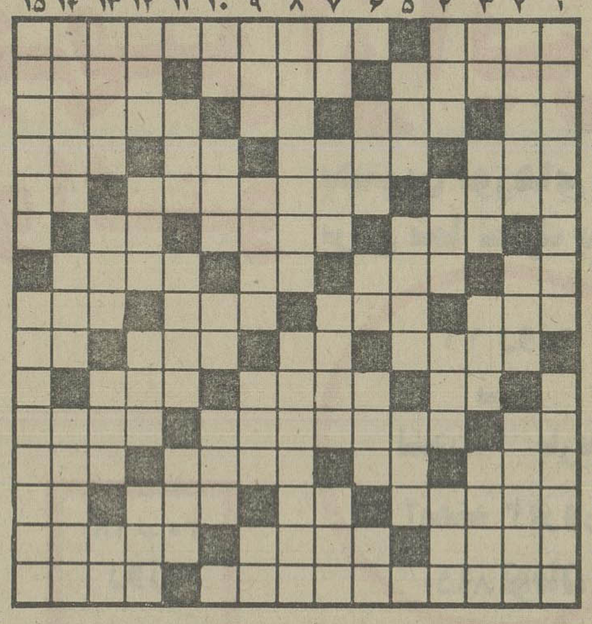

افقی — ویژه

۱ـ پشت سرهم ـ از کوههای معروف قاره افریقا
۲ـ در دل کافر نتوان یافت ـ در دست بنا به کار آید ـ خواهشهای نفسانی
۳ـ عدد شماره ـ شیر عرب ـ پیشاوندیست ـ دو نفر که از سر نهان یکدیگر آگاهند
۴ـ با کنار هم آید ـ سخن بیهوده ـ رایحه ـ اشتها و رغبت به چیزی
۵ـ سنگین و با وقار ـ از انواع ورزش است ـ خط کشی است
۶ـ قاعده و روش ـ با دخیل هم میگیرند ـ بالا آمدن آب دریا
۷ـ توانایی ـ بهشت شداد ـ اگر ـ تا گرم است نانی باید فراهم آورد
۸ـ از اصطلاحات ورزش کشتی ـ از شهرهای باستانی آسیا ـ روشن دلش خوانید ـ نخ تابیده
۹ـ در کنار منقل به کار آید ـ عددیست ـ جوانمرد ـ نفی عرب
۱۰ـ چه کس؟ ـ جای خواندن درس ـ در کندو بجوئید
۱۱ـ سه کیلو ـ از سنگهای گرانبها ـ هدیه کردن
۱۲ـ دسته ورزشی ـ غذای اکنون ـ سرشماری ـ قسمتی از پا
۱۳ـ با نان میدهند ـ ویسکی بی سودا ـ به زیرش که روند خیس میشوند ـ شکوه از جداییها دارد
۱۴ـ یاور آشفته ـ اشاره به شخص غایب ـ درویش و فقیر
۱۵ـ از معروفترین نویسندگان روسی که کتاب ابله از آثار اوست ـ قسمتی از هوا.

عمودی — ویژه

۱ـ از معروفترین نقاشان اروپایی که سایه روشنهایش زیباست ـ کشیدگی
۲ـ روزیکه گذشت ـ عقاید ـ کربلای سابق
۳ـ دریا ـ ترشی کهنه‌اش خاصیت دیگری دارد ـ از نواحی تهران ـ درس دهنده
۴ـ واحد گردو ـ زنان ـ ترس و واهمه ـ علامت و نشان
۵ـ فرستاده خدا ـ از کاخهای زیبای ایران ـ قسمت سکسی پا
۶ـ خالص است ـ حرف ربط ـ امر به کوشیدن ـ قیمت بازاری اجناس
۷ـ تردستی در کار ـ قرض ـ نوعی خانه ـ تک نوازی
۸ـ حرف مفت میزند! ـ پایتخت کشور ونزوئلا
۹ـ شبی بر سر لحافش دعوا بود ـ فرق میان سر ـ نوعی ماهی است ـ دهان پرنده
۱۰ـ نفس بلند ـ حرکت هوا ـ پر حرف می زند ـ صدای بلند
۱۱ـ از طوایف وحشی اروپا ـ خانه های ریز عکس ـ با رفت اید
۱۲ـ در آن شراب مینوشند ـ خجستگی ـ درمان درد می کند ـ از رقصهای اروپایی
۱۳ـ با آن اجسام سنگین را جابجا میکنند ـ قبل از دعوا برمیدارند ـ برپای اسناد زنند ـ جنس قوی
۱۴ـ از راوی شنیده اند ـ جاده آهنین ـ رودی در اروپا
۱۵ـ روغنی که از نفت میگیرند ـ سلسله پادشاهانی بعد از اسلام.

افقی — عادی

۱ـ درخت بلند قامت ـ از جانورانی که در اقیانوسها زیست می کند
۲ـ خشکی مزاج ـ راغب است و خطی در هندسه ـ تکیه داشتن
۳ـ طرف و جهت ـ پایان حیات ـ از کلمات نفی ـ برابر و روبرو
۴ـ شهری در ایران ـ طرف شور و مشورت ـ یکی از فنون ـ کسی مادر خودش را میگوید
۵ـ توزین کننده ـ دو کاخ معروف در ورسای که شاهکاری از مهندسی است ـ رود ارام ۶ـ نیکویی و زیبایی ـ زمین بی آب و علف ـ مثل و مانند
۷ـ نیم تنه زنانه ـ ناسپاسی ـ خسیس پس نمی دهد ـ واحد پول آلمان
۸ـ شانه ـ موی گردن شیر ـ گاهی با جان یکی میشود ـ به لباس میزنند
۹ـ صاحب قضیه ای است درهندسه ـ ضمیر مفرد ـ بندری درفرانسه ـ کلید موسیقی.
۱۰ـ فحش و سخن زشت ـ از گازهای قابل اشتعال ـ فرشته ایست
۱۱ـ تکرار یکحرف ـ جای روئیدن موی سر ـ آماده زیارت بیت‌الله‌الحرام است
۱۲ـ کاکل سر ـ ضمیر متصل ـ افزونی و فراوانی ـ حرفی است
۱۳ـ بیمارستانی در شیراز ـ انبار کشتی ـ سازمانی در آمریکا ـ از مردان مذهبی دین زرتشت
۱۴ـ اثری از حجازی ـ صاحب زمین ـ دبیر و منشی را گویند
۱۵ـ آئین طبیعیون ـ تابان و فروزان.

عمودی — عادی

۱ـ زیست شناسی در اصطلاح علمی ـ تشکر و سپاس
۲ـ ظاهر ساختن ـ سنگ نوشته ـ به کار شکسته بند می آمد
۳ـ نور اندک از دور ـ سرخوشی و نشاط ـ اختیار بدنش دست خودش نیست ـ از فلاسفه عقلی قرن هجدهم آلمان
۴ـ دروغگو بیشتر میخورد ـ عدس ـ اکنون بیشتر بر آسمان توان دید ـ کبر و خودپسندی
۵ـ واحد زمان سال تحصیلی ـ ناله و زاری! ـ از شعبات دین اسلام
۶ـ با گذار آید ـ علامت مفعول صریح ـ راه و روش ـ ضمیر جمع
۷ـ تردستی در کار ـ حاجت و مقصود ـ زبانی است ـ از عوامل سرطان است
۸ـ علف گربه که در طب سنتی مورد استفاده دارد ـ قطاریکه دارای تختخواب است
۹ـ خاک و گل ـ جای آسودگی خیال ـ وسط چیزی ـ شخص
۱۰ـ عضوی در درون ـ مرتجع معروف ـ درخت زبان گنجشک ـ شیطان در دل می اندازد
۱۱ـ صورت غذا در رستوران ـ مشورت کننده ـ چرک جامه
۱۲ـ روغن در لفظ ترکی ـ درویش ندارد ـ باد خطرناکی است ـ فرمان تیراندازی
۱۳ـ خر ماده ـ بت پرستی ـ چکی که ندارد برمیگردد ـ خدای خورشید در مصر قدیم
۱۴ـ پشت سرهم ـ طبل بزرگ ـ شهری در ایران
۱۵ـ دارای عیال و اولاد است ـ سخنی که فهم آن دشوار باشد.

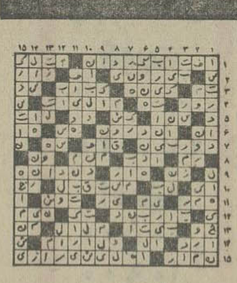

حل جدول های شماره قبل

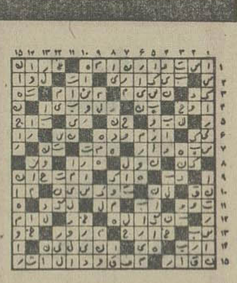

دانشکده کشاورزی و دامپروری رضائیه

آگهی پذیرش دانشجو در رشته پرستاری فوق دیپلم وابسته به دانشکده پزشکی دانشگاه رضائیه

آموزشگاه پرستاری رضائیه وابسته به دانشکده پزشکی دانشگاه رضائیه درنیمسال دوم سال تحصیلی ۳۷ـ۲۵۳۶ تعداد ۲۰ نفر داوطلب دختر از بین دیپلمه های رشته طبیعی یا ریاضی که درازمون همگانی شرکت کرده باشند میپذیرد.

داوطلبین باید متولد، سالهای ۲۵۱۰ الی ۲۵۱۸ بوده و دیپلمه های سالهای قبل دارای معافیت خدمات اجتماعی باشند.

داوطلبین فتوکپی کارنامه آزمون همگانی خود را بضمیمه درخواست ذیل این آگهی نموده شخصا یا با پست سفارشی تا پایان وقت اداری روز ۲۵۳۶/۱۱/۱۰ به نشانی دانشکده پزشکی آموزشگاه پرستاری ارسال دارند و درروز ۲۵۳۶/۱۱/۱۲ پس از انجام مصاحبه حضوری نتایج اعلام خواهد شد.

آموزشگاه درمدت دوسال تحصیل بطورشبانه‌روزی بوده و ماهیانه مبلغ ۳۵۰۰ ریال نیز، بعنوان کمک هزینه تحصیلی به دانشجویان پرداخت خواهد گردیددرضمن برای دانشجویان ممتاز ادامه تحصیل تا اخذ درجه لیسانس امکان پذیراست.

درخواست ثبت نام

خواهشمند است نام اینجانب را جزء داوطلبین ثبت نام بفرمائید

نام . نام خانوادگی
متولد سال نوع دیپلم
آدرس تلفن

امروز و فردا در تلویزیون ببینید

برنامه اول (پنجشنبه)

۸:۳۰	پخش مستقیم از مراسم بزرگداشت شانزدهمین سالروز انقلاب شاه و ملت
۱۲:۰۰	اخبار
۱۲:۰۵	تفسیر آن
۱۲:۳۰	فیلم برای کودکان
۱۲:۵۰	تدریس باله
۱۳:۱۵	کریستی لاووخیرکن
۱۴:۱۰	شهرهای ایران ازسیمای ایران
۱۵:۰۰	ویرجینیائی
۱۶:۱۵	رازبقا
۱۷:۰۰	کودکان
۱۸:۳۰	وضع اضطراری
۱۹:۳۰	ره اوردهای انقلاب
۲۰:۰۰	مسابقه پاسخ چیست
۲۰:۳۰	اخبار
۲۰:۵۰	عبور ازتاریخ
۲۰:۵۵	انقلاب ششم بهمن
۲۱:۳۰	سینمای شب جمعه
۲۳:۰۰	جهان موسیقی
۲۳:۴۰	اخبار

برنامه دوم (پنجشنبه)

۱۶:۳۰	موسیقی و تصویر
۱۷:۰۰	قصه ها وادمها
۱۷:۱۰	داستانهای قشنگ پروفسور (انفجار)
۱۷:۲۰	اسبهای پیروصورتهای جوان
۱۸:۱۰	سندباد
۱۸:۴۰	کنسرت خوانندگان
۱۹:۰۰	داستانهای دهکده
۲۰:۰۰	کنسرت پری زنگنه
۲۰:۳۰	صفحه اول
۲۱:۳۰	اخبار ۲۱:۳۰
۲۲:۱۵	سیمای شب جمعه

برنامه بین المللی (پنجشنبه)

۱۱:۵۵	اعلام برنامه
۱۲:۰۰	شو «گریب ایب»
۱۲:۳۰	فیلم سینمائی
۱۴:۰۰	ورزش
۱۶:۰۰	خلاصه اخبار
۱۶:۰۵	نیکولز سوپرمن
۱۷:۲۵	ماجراهای عشقی پدرادی
۱۸:۰۰	نگاهی به ایران
۱۸:۳۰	اخبار
۱۹:۰۰	شو «مایک داگلاس»
۱۹:۴۵	فیلمی از هندوستان
۲۱:۱۰	مک کلوی
۲۱:۳۵	بیوگرافی
۲۲:۰۰	اخبار
۲۲:۱۵	فیلم سینمائی

برنامه اول (جمعه)

۱۱:۳۰	اخبار
۱۱:۳۵	مجله ورزشی
۱۴:۰۵	سیرک در همه جا
۱۴:۳۰	رویدادهای هفته
۱۵:۰۰	سینمای بعدازظهر جمعه: تب جمعیت
۱۶:۳۰	رقص×۵
۱۷:۰۰	فستیوال فیلمهای لورل هاردی
۱۷:۳۰	تارزان
۱۷:۴۰	بالهای کاغذی
۱۸:۰۰	مسابقه بگوتا بگم
۱۸:۳۰	خانه کوچک:پسرشرور
۱۹:۳۰	زن اتمی:
۲۰:۳۰	اخبار
۲۰:۵۰	عبور از تاریخ
۲۰:۵۵	انقلاب ششم بهمن
۲۱:۳۰	آقای مربوطه
۲۱:۴۰	نمایش تلویزیونی هفته
۲۳:۱۰	اخبار

تلویزیون دوم (جمعه)

۱۶:۳۰	موسیقی و تصویر
۱۷:۰۰	تئاتر تلویزیونی
۱۸:۰۰	بازی خونه
۱۸:۳۰	ستاره باران
۱۹:۳۰	رنگارنگ
۲۰:۳۰	سونیچ: میراث مرگ
۲۱:۳۰	اخبار۲۱:۳۰ـ مجله خبری ایران درحرکت
۲۲:۱۵	ورزش از نگاه ۲

برنامه بین المللی (جمعه)

۱۰:۵۵	اعلام برنامه
۱۱:۰۰	خیابان سه سامی
۱۲:۰۰	آن ایام خوش گذشته
۱۲:۲۵	لانگ جان سیلور
۱۲:۵۰	دره دایناسورها
۱۳:۱۵	دره بزرگ
۱۴:۱۵	ورزش
۱۶:۱۵	فیلم سینمائی «جادوگر سفید»
۱۷:۴۰	لاسی ورنجرها
۱۸:۰۰	مردان فردا
۱۸:۳۰	اخبار
۱۹:۰۰	دوربین مخفی
۲۰:۲۵	مک کلود
۲۲:۰۰	اخبار
۲۲:۱۵	دود اسلحه
۲۳:۰۰	پایان برنامه

برنامه اول (شنبه)

۱۷:۰۰	اخبار
۱۷:۰۵	کودکان
۱۸:۱۵	اخبار ورزشی
۱۸:۳۰	در استان ما
۱۸:۴۵	ره آوردهای انقلاب
۱۹:۰۰	سینمای آزاد
۱۹:۳۰	بهداشت روانی
۲۰:۰۰	دکتر سایمون لاک
۲۰:۳۰	اخبار
۲۰:۵۰	عبور از تاریخ
۲۰:۵۵	انقلاب ششم بهمن
۲۱:۳۰	آقای مربوطه
۲۱:۴۰	طلاق
۲۳:۱۰	اخبار

تلویزیون دوم (شنبه)

۱۸:۳۰	موسیقی و تصویر
۱۹:۰۰	اخبار ۱۹
۱۹:۱۰	داستانهای قشنگ پروفسور گله های بزرگ بوفالو پلنگ صورتی (لالائی کن صورتی)
۱۹:۴۰	سیری در تمدن (برو)
۲۰:۳۰	ایشو و آنسوی زمان
۲۱:۳۰	اخبار ۲۱/۳۰ ـ مجله خبری
۲۲:۰۰	ایران در حرکت ایران در عصر صنعت
۲۲:۱۶	درودی، سرودی و بدرود
۲۲:۲۵	فستیوال فیلمهای کلاسیک همش راست درآمد کارگردان: لوئیزسیلر باشرکت: همفری بوگارت، آن شریدان

برنامه بین المللی (شنبه)

۱۵:۵۵	اعلام برنامه
۱۶:۰۰	خلاصه اخبار
۱۶:۰۵	کارتون
۱۶:۳۰	خیابان سه سامی
۱۷:۲۵	رابین هود
۱۷:۴۵	اندی گریفیث
۱۸:۱۰	سی چان وکلن
۱۸:۳۰	اخبار
۱۹:۰۰	دختر استثنائی
۱۹:۲۵	داستان پلیس
۲۰:۲۰	فیلم سینمائی «کوکب سیاره»
۲۲:۰	اخبار
۲۲:۱۵	بارنابی جونز

با ارائه برنامه های خوب
می شود جمعه ها را نکشت

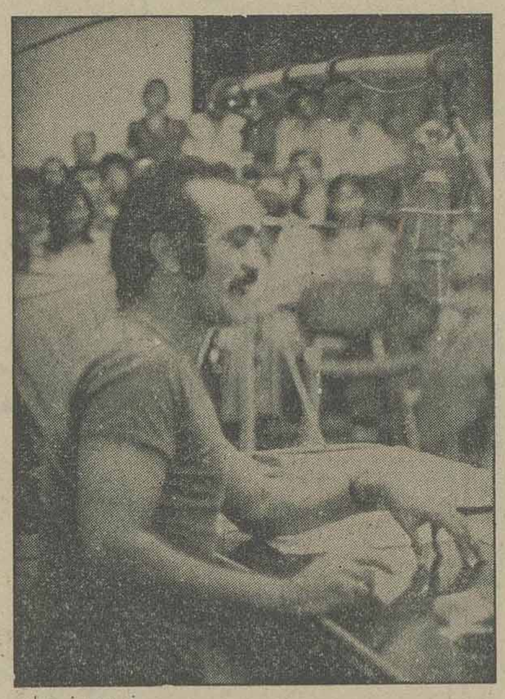
فریدون فرخزاد

درمیان برنامه های سرگرم کننده رادیو که که هدفی جز مشغول کردن شنونده ندارند و بیشتر برای ایام تعطیل تهیه میشوند، «جمعه باموسیقی» برنامه‌ی صبح «جمعه» رادیو ۲ علاوه برحفظ این جنبه برنامه‌ای است با محتوی خوب. این برنامه صرفا جهت وقت کشی و یا بعبارت دیگر جمعه کشی مردم تهیه نشده است.

چرا؟ علت روشنی دارد.

«شما و رادیو» را که حتما شنیدید برنامه ای که طی چندین سال متمادی ازصدای ایران پخش میشد و شاید نیز پخش میشود. محتوی این برنامه تشکیل میشد ازمسابقه بیست سئوالی، نمایشنامه های کمدی و گفتگو با خوانندگان و هنرپیشگان سینما و درخلال آن پخش ترانه های جدید ایرانی. اگر نمایشنامه های برنامه انتقادی بحساب می آمد و بااین نیت نوشته و اجرا میشد، بعلت اینکه مسائل مطروحه دران بسیار سطحی و پیش پا افتاده بود، بهیچ وجه امتیازی برای برنامه محسوب نمیشد. هدف مشخص بود که گردانندگان و تهیه کنندگان این برنامه جز سرگرم ساختن تماشاگر و مشغول کردن او درروز تعطیل نیت دیگری ندارند.

برنامه‌ی فوق درسالهای گذشته پرشنونده ترین برنامه رادیو بود اما چون هرزمانی مردم طالب مطالب دیگری هستند و خواه ناخواه گذشت زمان درنحوه تفکرات و سلیقه های آنها دگرگونی ایجاد می کند، شما و رادیو بعلت عدم دگرگونی و تغییرات اساسی درمحتوی و اجرای آن درچند سال اخیر شنوندگان خود را از دست داد. که پرواضح است امروزه حتی شنونده عامی و کم سن و سال نیز حاضر نیست پای رادیو بنشیند و به نمایشنامه‌ای گوش بدهد که هنرپیشگان کمدی رادیویی سعی درخنداندن او دارند.

شنونده اکنون بامسائل تازه‌ای آشنا شده و تنها نمیخواهد جمعه خودرا بکشد و ایجاد این تغییرات درسلیقه های مردم برنامه ریزان رادیو را بصرافت تهیه برنامه های جدید انداخت، که جمعه بازار و برنامه‌ی خیاط باشی برای صبح جمعه تهیه شدند.

درجمعه بازار و یا برنامه‌ی خیاط باشی نویسندگان برنامه سعی کردند کمی به محتوی برنامه ارزش دهند و تنها به خنده و شوخی اکتفا نکنند. مجری جمعه بازار میکرفون رادیو را بمیان مردم برد و سئوالاتی مطرح کرد. سئوالاتی نه ازاین قبیل که روزتان را چگونه می گذرانید؟ و بچه چیزی علاقه دارید و چکاره هستید؟ و چکاره میخواهید بشوید؟، سئوال ازمردم این بود که اسم چند نویسنده ایرانی را نام ببرند. که تعداد بسیاری ازمردم اسم نویسندگان ایرانی را نمیدانستند و آشناتر به اسامی خوانندگان ایرانی بودند.

حتما خواهید پرسید چرا در چنین وضعی که تعدادی ازمردم خیام را نویسنده می دانند و هدایت را شاعر و خوانندگان ایرانی را بهتر می شناسند ماصحبت از دگرگونی فکر و عقیده ، مردم می کنیم؟ اما چرا نمی پرسید که «چرا» نمی دانند؟ و چرا باید مردم اینطور فکر کنند؟

این را باید بگویم که ندانستن نام اسامی نویسندگان ایرانی و گرایش مردم بسوی هرچیز ساده پسند نباید مستمسکی دزدست برنامه ریز رادیو باشد که بااین نیت که مردم اینطور میخواهند و تاکید براین مسئله که سلیقه مردم و خواست آنهاست برنامه های بی ارزشی تهیه کند. چرا نباید تلاش کرد مردم باصطلاح ساده پسند را بامسائل تازه آشنا کرد.

آیا گناه اینکه مردم اسم نویسندگان ایرانی را نمیدانند بگردن خود آنهاست؟ فکر نمی کنید شنونده عامی که فرصت کتاب خواندن ندارد میتواند ازطریق برنامه های رادیو و تلویزیون چیزی بیاموزد؟ و آیا آنها مگر نه اینست که ازطریق همین وسایل ارتباط جمعی بااسامی خوانندگان ایرانی آشنا شدند؟

اکنون برنامه جمعه باموسیقی برغم اینکه دران نه خوانندگان محبوب میخوانند، نه نمایشنامه‌ی کمدی انتقادی اجرا میشود شنونده دارد. و آیا شنونده بسیارعامی این برنامه بهنگام شنیدن برنامه‌ی ویژه بزرگداشت. نیما که دربرنامه صبح جمعه رادیو ۲ باعنوان گشت و گذار درافکار نیما اجرا شد بااین شخصیت ادبی معاصر حتی بصورت ابتدایی آشنا نمیشود؟ آیا این برنامه نمیتواند دراین وانفسای موجود باتماشاگر رابطه‌ی مناسبتری برقرار کند؟ جواب بی تردید مثبت است.

باتحسین از فریدون فرخزاد مجری برنامه صبح جمعه باموسیقی.

فریدون جیرانی

«بت جمعیت»

جان وین

جمعه ساعت ۱۵ سیمای ایران

کارگردان: آرتورلوبین

هنرپیشگان: جان وین، شیلا برواملی، بیلی بارد

چون تیم هاکی روی یخ «پنتور» از تیم «موستانگ» شکست میخورد، هاروی کاسل مدیر این تیم «جو و کلی» را به شمال کشور می فرستد تا استعداد های تازه‌ای برای بازی در این تیم بیابند.

جو و کلی در مسافرت خود متوجه میشوند که مشهور ترین تیم این منطقه «کراشرز» است. بنا بر این به جستجوی بازیکنان تیم میروند. اما اکنون دیگر بازیکنان این تیم بعلت های مختلف بازی را کنار گذاشتند و حاضر به بازگشت نیویورک نیستند. جو و کلی تصمیم می گیرند بدیدار بهترین بازیکن این تیم چانی هانسون بروند و....

«آرتور لوبین» یکی از فیلمسازان قدیمی امریکایی است سبک خاصی ندارد و فیلمهای او آثار تجارتی معمولی هستند.

از جمله آثار او میتوان از فیلمهای: شیخ اپرا، علی بابا و چهل دزد بغداد، عقابهای وحشت آور، فرانسیس، «دزد بغداد»، «لیدی گو دایوا»، «فرار در ژاپن» و «رویای محهول» نام برد.

«احساس خوشبختی»

دبی رینولدز

امشب ساعت ۱۵ـ۲۲

تلویزیون ۲

کارگردان: بلیک ادوارد ز

هنرپیشگان: دبی رینولدز، کورت یورگنز، جان ساکسون

محصول ۱۹۵۸

«جانت» (دبی رینولدز) که منشی یک اداره است بدعوت کارفرمایش به یک پارتی شبانه میرود در این پارتی«وندان زی» کار فرمای او سعی دارد با او رابطه جنسی بر قرار کند، اما جانت که مایل نیست، محبور میشود مهمانی را بهم بزند و دیگر مهمانان ترک کند، در راه همراه جانت نیز که مست است خود سعی می کند وی را در آغوش بگیرد، ولی جانت از دست وی می گریزد و از ماشین پیاده میشود و در زیر باران بسمتی فرار می کند.

جانت در این فرار مجبور میشود به خانه‌ی یک هنرپیشه‌ی میانسال قدیمی پناه آورد، «میجل پرستون» (کورت یورگنز) که یک هنرپیشه‌ی مشهور قدیمی است و در میان دختران محبوب است و بود جانت در گیر ماجرایی میشود که....

«بلیک ادوارز» کارگردان این فیلم یکی از فیلمسازان صاحب سبک امریکایی است که بویژه در زمینه‌ی کمدی تبحر فراوانی دارد.

از وی در اکران عمومی فیلمهای «پارتی»، «پلنگ صورتی»، «بازگشت پلنگ صورتی»، «پلنگ صورتی دوباره می تازد»، «مسابقه بزرگ»، «صدائی در تاریکی»، «پیترگان»، صبحانه در تیفانی»، «عملیات زیر پیراهنی»، «دانه های وحشی» نمایش داده شده است.

فیلمهای کمدی این فیلمساز بهتر از فیلمهای جدی وی می باشند، «پارتی» تاکنون بهترین فیلم وی محسوب میشود.

هفته فیلم

ازچهارم بهمن ماه باهمکاری موسسه‌ی فرهنگی آلمان درمحل انستیتوگوته تهران نمایش فیلمهای برگزیده‌ی آلمانی آغاز شده است. دراین برنامه که تا نهم بهمن ماه ادامه خواهد داشت جمعا شش فیلم آلمانی نمایش داده میشود. این فیلمها برگزیده ترین آثار آلمانی هستند که در این هفته درتهران نمایش داده میشوند. کلاهبردار بزرگ، اشتیاق زودگذر، مزرعه‌ی اشترن اشتاین، دریای شمال، دریای قتال، سلطان جاده و سرنوشت کارل مای فیلمهای این هفته می باشند. درماههای گذشته نیز دراستیتوگوته فیلمهای فیلمساز خوب آلمانی «ورنرفاسبیندر» نمایش داده شده است.

صحنه‌ای ازفیلم «اشتیاق زودگذر»

پلیس راه میگوید:

خوردن و نوشیدن و گپ زدن و شوخی کردن چیزهای خوبی هستند، ولی در پشت فرمان نیمه کاره میمانند.

اگر در هنگام شب راننده ای را دیدید که از روبرو میاید و با دیدن اتومبیل شما باز هم نورش را بپائین نمی اندازد باید بدانید که با راننده‌ای نیمه ناشی و یا بی مبالات روبرو هستید بنابراین در عبور از کنار او احتیاط کنید.

مجله دنیای ورزش شنبه ها منتشرمیشود

فروش فوق العاده
از تاریخ ۳۶/۱۱/۸
بمدت ۶ روز
کفش و کیف ژانتی
خیابان سنائی نبش، کوچه بیستم
تلفن ۸۳۷۷۸۱

ضدیخ بتون وسایرمواد شیمیائی ساختمان
تلفن ۶۶۰۲۰۱

محصولات خانگی
بوش
BOSCH
نامی آشنا ازکشور صنعتی آلمان

ماشین لباسشوئی BOSCH
ماشین ظرفشوئی BOSCH
یخچال BOSCH
یخچال فریزر BOSCH
فریزر BOSCH
جاروی برقی BOSCH
آب میوه گیری BOSCH
جوجه سرخ کن BOSCH
اجاق گاز BOSCH
سرخ کن BOSCH
سشوار BOSCH
توستر BOSCH

وصدها محصول خانگی دیگر

نماینده انحصاری محصولات خانگی بوش در ایران
شرکت هنگورد الکتریک ـ تهران خیابان شاه ساختمان آلومینیوم
تلفن ۶۶۱۱۲۸

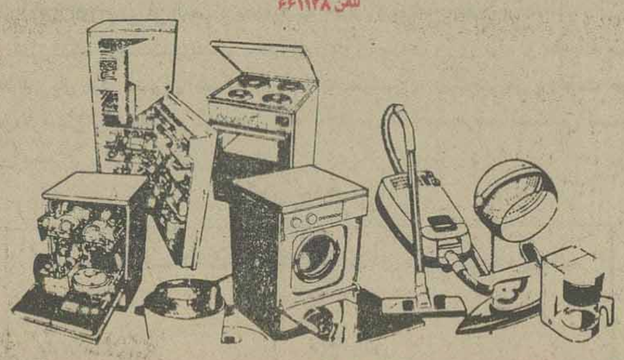

بهتر از این نمیشه
والتو
بهترین تورهای نوروزی را برای شما تدارک دیده است

۱۱-۱۳ روزه
لندن پاریس
۲۶ اسفند ۳ فروردین
۷۹۰۰ و ۸۲۰۰ تومان

۱۶ روزه
نیس
لندن پاریس
۲۹ اسفند ۳ فروردین
۸۹۵۰ تومان

۱۸-۲۰ روزه
رم لندن
کویت
۲۵-۲۷ اسفند
۱۰۵۰۰ و ۱۰۹۰۰ تومان

استرالیا
۲۴ روزه
بانکوک، هنگ کنگ، سیدنی
کمبرا، ملبورن، پرت، پاتایا
۲۳ اسفند
۱۵۹۰۰ تومان

۱۵ روزه
لندن
هامبورگ
مونیخ
۱-۲ فروردین
۸۹۵۰ تومان

۲۲ روزه
لندن
پاریس رم
۲۳ اسفند
۱ فروردین
۹۸۵۰ تومان

امریکا ۲۱ روزه نیویورک
واشنگتن، میامی، لوس انجلس
لاس وگاس، سان فرانسیسکو، لندن
۲۶-۲۷-۲۸-۲۹ اسفند ۱۵۹۴۰ تومان

والتو خیابان پهلوی نرسیده به تقاطع پارک وی شماره ۱۳۷۲ تلفنهای رزرو ۲۹۴۳۳۱ـ ۲۹۰۱۷۰ـ ۲۹۰۲۲۴
موندیال شاهرضا ـ خیابان وبلا ـ شماره ۱۵ تلفنهای رزرو ۸۳۸۳۰۲ و ۸۲۱۹۹۰

در پارلمان ایران

از: علیرضا شفائی

سناتور دکتر صالح:

روزی ۱۰۰ هزارتن موادسمی درهوای تهران پخش میشود

دیروز در مجلس سنا ــ از «دولت آموزگار» بخاطر انتخاب یك سناتور « سناتور دکتر محمدحسین موسوی » به‌سمت قائم مقام دبیرکل حزب، قدردانی‌شدو یك سناتور گفت: نخست وزیر ودبیرکل حزب رستاخیز ملت‌ایران با انتخاب سناتور دکتر موسوی بسمت قائم مقام دبیرکل، از مجلس سنا «بودن مثبت» گرفت. سناتور حسین دها رئیس‌کانون بازنشستگان‌کشوری گفت: ازدولت آموزگار برای انتخاب یکی از رجال باسابقه‌کشور که‌درسنا عضویت داردبه مقام قائم مقام دبیرکل حزب رستاخیز ملت‌ایران، سناتور ها سپاسگزارند اطمینان داریم‌با لیاقت‌ودرایت ایشان‌تشکیلات حزب سروصورت بهتری پیداخواهد کرد.

امتیازات عضو فعال حزبی

★ سناتور دکتر محمد حسین موسوی که بسمت قائم مقام دبیرکل حزب انتخاب شده‌است ــدیروز در سنابرای جمعی از نمایندگان مجلس وهمکارانش درسناکه ویرادوره کرده بودنــدر خصوص برنامه‌کار خود درحزب رستاخیز ملت ایران گفت: سرگرم پیاده کردن طرحی در تشکیلات حزبی هستیم که بموجب‌آن برخورداری از «مزایای عضویت» در حزب رستاخیز ملت ایران بافعالیت‌در کانونهای حزبی شروع میشودو این بهره‌وری به‌نسبت فعالیت در مسائل ملی‌و اجتماعی است. یعنی عضو فعال کانونهای حزبی کسی است که در مسائل ملی و اجتماعی «مشارکت موثر» داشته باشد. مراد از «مشارکت موثر» آنست که‌یك فردحزبی در کلیه انتخابات مربوط به‌شوراهای حزبی: شوراهای روستائی،خانه های انصاف، شوراهای داوری، شوراهای منطقه‌ای آموزش وپرورش، انتخابات انجمن های‌ملی وانتخابات پارلمانی‌و بالاخره هرگونه فعالیت و تظاهرات ملی دسته‌جمعی، مشارکت داشته باشد و خود احساس کند که‌عضو مفیدو موثرکانون است ــیعنی‌کار حزبی راجدی گرفته وبصورت کارو فعالیت موثر ــتلاش‌کند.

بموجب طرح تشکیلاتی جدیدــحزب‌رستاخیز ملت‌ایران‌ــ عضو فعال حزبی را بدرستی خواهدشناخت وبرای چنین‌عضوی، مزایائی در نظردارد. ازجمله اگر عضوفعال کسی باشد که قصد کاندیدا شدن درانتخابات گوناگون دارد، در مقابل عضو غیر فعال کانون ودر شرایط مساوی ــامتیاز و پوان مثبت میگیردو مقدم خواهدبود. وبعلاوه درانتصابات‌نیزکارنامه فعالیت حزبی در کانون‌ها ــ«مدنظر» قرار خواهدگرفت.

روزی صدهزارتن‌موادسمی درهوای‌تهران

★ سناتور دکتر جهانشاه صالح در سناگفت اکنون متجاوز از یك میلیون‌اتومبیل در تهران حرکت‌مورچه‌وار دارند ــواخیرا هم اعلام کردند تهران ٤ میلیون و ۸۰۰ هزار نفر جمعیت دارد. من ازروی آماری‌که شرکت ملی‌نفت داده است حساب کردم هراتومبیل بنزین‌سوز بطور متوسط ۱۵۰ گرم«مونواکسیدکربن» و ۳۱۰ گرم «هیدروکربور نسوخته» و ۹۰گرم « اکسید ازت» و مقدار زیادی ذرات معلق در هواپرتاب میکند. اگراین مقدار ذرات که‌از هر وسیله نقلیه متصاعد میشود ضرب در یك میلیون اتومبیل بکنیم خواهیم دید که روزانه صد هزار تن دود و گوگردو اکسید ازت و منوکسید کاربن درهوای تهران پراکنده‌میــشود. بطوری که آمار سازمان محیط زیست نشان میدهد آلودگی هوا از حد اشباع گذشته است. یعنی روز بروز به خطر نزدیك‌تر میشویم. نه‌فقط اتومبیل هاباعث آلودگی‌هوا میشوند بلکه در حدود ۲۰۰ کوره آجرپزی و تعداد زیادی کارخانه دراطراف‌تهران مخصوصا در غرب که مسیر باد شهریار به تهران است وجود داردو مطابق آماری که تهیه کرده‌ام ۱۶۰۰ تن زباله در روز درتهران جمع آوری میشود.

گرامی باد سالروز ششم بهمن
روز آغاز شکوه تاریخ و تجدید مجد و عظمت ایران زمین تحت لوای
شاهنشاه آریامهر طراح عظیم‌الشان انقلاب شاه و ملت
از طرف شورای آموزش منطقه‌ای بهبهان [illegible]

آگهی نوبت دوم

از کلیه سهامداران شرکت روغن نباتی‌جهان (سهامی عام)که سهام‌بی‌نام در دست دارنــد تضا میشود معادل ۳۳٪ از سهام بی نام خــود را جهت تبدیل سهام به بانام و واگذاری طبق مصوبات مجمع‌عمومی‌فوق‌العاده‌مورخ۲۵ر٦ر۲۵۳٦ در اجرای گسترش مالکیت واحد های تولیدی حداکثر تا تاریخ ۲۵ر٤ر۲۵۳۷ به دفتر شرکت واقع درخیابان ملك‌الشعراءبهار شماره۱۵مراجعه ودرمقابل رسید سهام خود را تسلیم نمایند.

طبق ماده ٤٤ قانون تجارت چنانچه تا تاریخ فوق سهام خود را ارائه ندهند شرکت راساًاقدام خواهد کرد.

هیئت مدیره شرکت روغن نباتی جهان (سهامی عام)

آگهی دعوت مجدد مجمع عمومی فوق‌العاده شرکت تعاونی مصرف کارکنان بانك مرکزی و بانك ملی ایران

(نوبت سوم)

چون دومین جلسه مجمع عمومی فوق‌العاده بعلت‌عدم حضور عده‌کافی رسمیت نیافت لذا باطلاع عموم صاحبان سهام شرکت میرساندکه‌سومین جلسه مجمع عمومی‌فوق‌العاده درساعت ۳ بعد از ظهر روز پنجشنبه بیستم بهمن ماه ۲۵۳٦ درسالن سفره‌خانه بانك ملی ایران واقع در خیابان‌فردوسی تشکیل‌میگردد از کلیه صاحبان سهام خواهشمند استشخصا ویا با معرفی وکلای خود از بین اعضای شرکت و با در دست داشتن کارت عضویت حداقل نیمساعت‌قبل‌از وقت تعیین شده در مجمع عمومی مذکور شرکت فرمایند.

دستور جلسه:

تصویب اساسنامه جدید برمبنای اصلاحیه های‌قانونی و برای تبدیل شرکت به «شرکت تعاونی مصرف و مسکن».

هیئت مدیره شرکت تعاونی مصرف کارکنان بانك مرکزی و بانك‌ملی ایران

تغییر مقررات استفاده از خوابگاه‌های دانشجوئی

خوابگاههای دانشگاه‌تهران از سال تحصیلی آینده‌بارعایت اولویت در اختیار دختران‌و پسران دانشجو که برای تحصیل از شهرستان ها به تهران آمده‌اند قرار می‌گیرد. در حال حاضر کمبود مسکن یکی از مهمترین مشکلات دانشجویان شهرستانی در تهران است و این مشکل‌بــه ویژه تا بدانحد دامنگیر دختران شهرستانی است کــه مانع مطالعه و حتی ادامه تحصیل آنان میشود.

مشکل کمبودمسکن و تغییر در نحوه پذیرش دانشجودر خوابگاههای دانشگاه در گفتگوی پریروز دانشجویان دانشگاه تهران بانخست وزیر مطرح شد و بدستور نخست وزیر ،معاون اموردانشجویی دانشگاه تهران ماموریت یافت به این مسئله رسیدگی کند.

در جلسه‌ای که دیــــروز مسئولان امور دانشجویـــی دانشگاه تهران بهمین منظـور تشکیل دادند پیشنهاد شد در استفاده از خوابگاه هــای دانشگاه اولویت با دختران شهرستانی باشدو بعد ازتامین جا برای آنان ، پسران شهرستانی را در خوابگاه مسکن دهند.

در حال حاضر ۸۱٦ دختر و ۲۵۰۰ پسر دانشجو اعم‌از تهرانی وشهرستانی وخارجی در خوابگاههای اختصاصی دانشگاه تهران بسر میبرند. خوابگاه هــای اختصاصی دختران عبارتند از:

● خوابگاه شماره یک در خیابان ۲۱آذربا ۲٦دانشجوی ایرانی و۲٦دانشجوی‌خارجی
● خوابگاه شماره ٤ در خیابان بزرگمهربا۲٦دانشجو.
● خوابگاه شماره٥درخیابان ۲۱ آذر با ۱۸۲ دانشجو.
● خوابگاه شماره ٦درامیر آباد شمالی با ۱۹۸دانشجو.
● خوابگاه شماره ۷ در امیر آباد شمالی با ۳۱۸ دانشجو.

از این عده ۱۰٦ نفربطور شبانــه روزی از امکانات خوابگاهها استفاده می‌کنند.

۲۱ خوابگاه نیز به پسران دانشجو اختصاص داردکه۲۰ خوابگاه در کوی‌دانشجویان و یک خوابگاه‌در بیرون‌کوی قراردارد.

دانشجویان خارجی‌هم‌یک خوابگاه مستقل دارند که‌فعلا ۷۰ نفر از این دانشجویان‌در آن ساکن هستند. علاوه بر اینها دانشکده‌کشاورزی کرج وابسته به دانشگاه تهران سه خوابگاه برای پسران و دو خوابگاه برای دختران دارد که ٦۸۰دانشجوی‌پسر و ۱۲۰ دانشجوی دختر در آنهــا بسر می‌برند.

مهندس شریف امامی:

یک‌دلی ملت‌ایران تلاشهای ضدانقلابی راخنثی کرد

آقای مهندس جعفرشریف امامی، رئیس مجلس سنا، در آغاز جلسه علنی دیروز این مجلس پیرامون‌سالروز انقلاب ششم بهمن سخنانی به‌شرح زیر ایراد کرد:

پانزده سال پیش درچنین روزی شاهنشاه خردمند ما اندیشه‌های بزرگی را که از سالها قبل برای ایجاد نظم نوین اجتماعی و پی‌افکندن روابط عادلانه انسانی‌درسر داشتند در قالب اصــول ششگانه انقلاب بمعرض‌آراء عمومی گذاردند، مردم‌ایران که نیات حکیمانه شاهنشاه را همواره چون نسخه‌یی شفابخش ضامن سلامت و سعادت جامعه و پیشرفت‌و عظمت کشور دانسته‌اند از دل وجان پذیرای اصول مذکور شدند.

با اجرای اصول ششگانه که پس از تائید مردم‌بصورت لوایح قانونی مدون و تصویب شد کشور ما در مسیر تحولی عظیم قــرار گرفت تحولی که حقــوق اساسی همه قشرهای جامعه را از روستائی و شهری‌از زن و مرد از هر طبقه و صنف برای مداخله مستقیم در تعیین مقدرات ملی‌تضمین میکرد ــ تحولی‌که‌به‌تبعیضات طبقاتی پایان داد و امکان دست یافتن بهر مرتبــه و مقامی را به تساوی و تنها بشرط کفایت و لیاقت برای هریک از افراد ملت‌فراهم ساخت ــ تحولی که نظامات کهنه و غیرعادلانه را ازمیان برد و بهمه فرصت داد در سایه مناسبات عادلانــــه اجتماعی از مواهب توسعه اقتصادی و امکانات‌فرهنگی و بهداشتی و رفاهـــی برخوردار شوند. اصول ششگانه انقلاب بمثابه‌ستون های استوار جامعه نوین ایران بود که طبیعتا برای شکل گرفتن و تحکیم یافتن به شالوده‌های دیگری نیاز داشت از همین‌رو درمراحل بعدی بتدریج که اصــول ششگانه ثمرات خود را بهبار می‌آورد و جامعه‌در مسیر تحولات بزرگ پیش میرفت بنیاد های‌تازه‌تری‌در قالب اصول دیگر و بعنوان اصول متمم انقلاب ازجانب رهبر عالیقدر کشور اعلام شد.

ما همه میدانیم کــه در نظام ارباب و رعیتی پیش‌از انقلاب بهمن دهقان از همه حقوق و مواهب یک‌انسان واقعی آزاد محروم بود و موجودیتی جزآنچه‌خواست ارباب بود نداشت.

کارگری که از بام تاشام عرق میریخــت نه دارای حقوقی بود که زندگی‌آینده خود و خانواده‌اش درپناه آن قانون تامین گردد ونه دستمزدی میگرفت که باآن حداقل معیشت را برای‌خود و فرزندانش فراهم کند. برای کارگر پیش از ششم بهمن نه آسایش و راحتی وجود داشت و نه تعلیم و تربیت و نه آینده روشنی برای اطفالش.

همین دو طبقه که بمنزله ارکان‌اولیه ملت‌ما محسوب میشوند درجامعه دیروز ما جزو فراموش شدگــــان درآمده بودند و هیچکس‌در اندیشه بهبود بخشیدن به احوال آنان نبود تا فکر توانای رهبر اندیشمنــــد و خیراندیش ما در روزششم بهمن بااین تیرگیها پایــان بخشید و دهقان و کارگر را درشمار آزادگان درآورد و حقوق ومزایای آنها را به آنان اعطا فرمود.

بدیهی است انقــلاب هستی‌بخش ایران مانندهر جنبش و تحولی که هدف آن برانداختن رسم کهن و پی‌افکندن نظم نوین باشدبا مقاومت عناصر ارتجاعی و سیاستهای شناخته شده و بطورکلی‌عواملی که‌استقرار نظم جدید را مانع استمرار منافع قدیم خود میدانستند روبرو شد ــ اما از آنجاکه قاطبه مردم ایران یکدل و یکزبان به پاسداری‌از مآثر انقلاب کمر بسته و درصف واحدی پشت سر شاهنشاه بزرگ خود قرار گرفته‌بودند تلاشهای ضد انقلابی به هر رنگ و هر شکلی که تظاهر کرد خنثی شد و انقــلاب ایران پیروزمندانــه براه خود ادامه داد تا امروزکه در فضای متفاوتی نسبت به گذشته کشور ایران آغاز پانزدهمین سال انقلاب شاه و ملت را جشن میگیرد و مردم ایران بدین مناسبت مراتب سپاس و حقگذاری صمیمانه خود را به‌پیشگاه مبارک شاهانه عرضه مــی دارند.

بیانیه های جناح های «سازنده» و «پیشرو» حزب رستاخیز بمناسبت‌سالروز انقلاب‌شاه‌وملت

جناح پیشرو:

چرا باید تجربه کرده‌هارا دوباره بیازمائیم

درآستانه برگزاری‌مراسم پانزدهمین سالگرد انقــلاب شاه و ملت جناح پیشرو گرمترین و پرشورتریــــن درودها و سپاس خود را به پیشگاه فرمانده بزرگ انقلاب شاهنشاه آریامهــــر تقدیم میدارد و برای‌سعادت ورفاه و سربلندی ملت‌ایران در پرتو نظام شاهنشاهی قانون اساسی و انقلاب شاه و ملت بهترین آرزوها را ابراز مینماید.

سی و شش سال‌زندگی سیاسی ملت ایران‌دردوران شاهنشاهی آریامهر ایــن درس را به ما داد که تنها نظمی که خواسته شاه و ملت است برای ما مقدس‌و محترم است. هیچ نظمی را نمیتوان به ایرانی‌تحمیل نمود که مخالف میل و اراده شاه و ملت باشد افکار و ایدئولوژی‌هائی که درکشور های دیگر بروز کــرده و شکل گرفته و تحت‌شرایطی کاملا متفاوت از شرایــط کشور ما غلبه پیدا کرده و تازه قادر نبوده است‌سعادت و خوشبختی برای‌ملت‌های دیگر بهمراه داشته باشد در کشور ما قابل قبول اجراو اعمال نیست.

چرا آنچه را تجربه‌کرده و تلخی آنرا چشیـــده‌ایم دوباره بیازمائیم آیا آنقدر فرصت‌داریم که وقت‌پرارزش و حیاتی خود را صرف آزمایشهای مردود کنیم.

ما مدت زمان محدودی درپیش داریم که ایران متکی به صادرات نفت‌خام راروی پایه‌های صنعتی و صادرات غیرنفتی استوار سازیم.

این کار آسانی است باید بدون از دست دادن فرصت و زمان این دوره انتقالی را طی نمائیم تا خود را بــــه دوران تمدن بزرگ اعتلای ایران عزیز برسانیم. برای نیل باین هدف نیاز به‌اتحاد و همبستگی و انضبـــاط داریم. باید چنین شرایطی را در کشور بوجـــــود آوریم تا این سعی عظیم با پیروزی انجام گیرد.

انقلاب ششم بهمن‌را ارج می‌نهیم چون انقلاب بودکه موجبات اجرای صحیــــح قانون اساسی و متمم آن‌و تحقق اصول آنرا فراهم آورد و این قانـــون را بصورت بازوی قوی اعمال قدرت و اراده شاه و ملت و ضامن تامین سعادت و سیادت ملت ایران درآورد.

دیگر نبایـد فرصت داد افرادی معدود زیر نقابهای فریبنده به‌بهانه قانون‌اساسی تجزیه مملکت، تحمیــل قراردادهای ننگین وایجاد محیط ناامنی و هرج ومرج را موجب شوند و ایران‌را همانطوریکه درگذشته دیدیم بورطه نیستی و زبونـــی برسانند.

جناح پیشرو خود را آماده کرده‌است در تلاش بزرگ آمــوزش سیاسی حزب رستاخیز ملت ایران سهم عمده‌ای را بعهده‌گیرد. زیرا برای تقویت تشکیلات سیاسی مملکت به‌افرادمومن و کاردان احتیاج‌داریم.

کیفیت اندیشه جناحـــی و روش عرضه و ارائه‌آن به افکار عمومی حزبی برای کاوش و جستجوی راه‌حل های مفیدو عملی راسرلوحه ملاحظات و توجهات خود قرار داده است و کوشش خواهد کرد که نتایج‌حاصله از مطالعات و بررسیها و تفکرات خود را به زبانی گویاوساده دراختیار اعضاء حزب قرار دهد. و از این طریق برسالت خود درایجاد فضای تفکـر سیاسی و انبساط محیط بحث و انتقاد و گفت وشنود عمل نماید.

جناح پیشرو با تکیه بـر دیدگاههای خود تـــلاش خواهد کرد که صحنه بحث و شور و گفتو شنود را باز و گسترده نماید زیــرا معتقد است باین ترتیب‌آزادی بیان و ابراز عقاید درجهت صحیح و بسود اکثــریت جامعه بکار گرفته میشود.

جناح پیشرو از تمـــام همفکران خود میخواهدکه با شرکت در مـــــراسم بزرگداشت روز ششم بهمن اعتقاد و ایمان خود را به انقلاب شاه و ملت ابراز دارند.

با شرکت خود درمراسم روز ششم بهمن مشت‌آهنین خودرا برپیکر ارتجاع سرخ و سیاه بکوبیم و بهکسانی که پس‌مانده استعمــار را نشخوار میکنند بفهمانیم‌که این بساط برای‌همیشه‌تعطیل شده است و ایرانیان وطن پرست دیگر اجازه نخواهند داد که سعادت و استقلال و سرنوشتشان را ملعبه دست دشمنان و بدخواهان ایران شود.

جناح سازنده:

باید برای برخورد آزادانه افکار و عقاید بکوشیم

جناح‌سازنده حزب رستاخیز ملت ایران سالگرد رفرانــدم ششم بهمن یعنی سرآغاز انقلاب شاه وملت را بــه هم‌میهنان عزیز شادباش می گوید زادروز انقلاب در همان حال که فرصتی است شایسته برای تقدیم سپاس به پیشگاه شاهنشاه آریامهر موقعیتی مناسب برای‌تعمق بیشتــر در روح و فلسفه انقلاب‌ایران‌نیز بشمارمیرود باشناخت دقیقتروبهتر روح و فلسفه انقلاب شاه‌وملت است که می توانیم دست‌آوردهای پانزده‌سال گذشته را بیش از پیش پاسداریم و در راه تحقق هرچه‌بیشتر وبهتر آرمانهای ملی بیش‌از پیش کوشا باشیم.

با یادآوری رفراندم ششم بهمن می‌بینیم‌که‌انقلاب‌ایران از آغاز خود را در بــرابر داوری و رای مردم قرارداد زیرا انقلابی‌نبودکه ازسوی یک گروه و طبقه خــاصی برتمامی جامعه تحمیل شود فلسفه انقلاب ایران متکی‌بر اصل تضاد منافع گروههای اجتماعی نیست و برعکس‌به تقارن و جمع‌بندی خواسته هاو آرمانها و منافع عادلانه همه مردم در چهارچوبی از تفاهم ملی توجه داردانقلاب ایران‌تلاش‌آفریننده‌شاهنشاه ومردم ما را در راه اعتلای هرچه بیشتر میهن و قــوم ایرانی تجلی می دهـد این انقلاب بیرون از قالب های جامعه سنتی و مکانیسمهــای قراردادی‌شکل‌گرفت ونشان داد که یگانگی شاه وملت‌می تواند تاریخ میهن ما را از قلمرو تضادو تصادف‌برهاند. انقلاب ایران نشان داد کــه جبر تاریخ و فرضیه هــای متکی برنیروهای خود بنیاد اجتماعی دربرابر اراده‌آزاد یک‌ملت‌چیزی جز ملاحظات انتزاعی نخواهد بود.

پیام انقلاب در این مرحله از پیشرفت و تکامل خــود روشن‌است‌مردم ایران‌تفاهم عمیق و صمیمانه خود را برسه اصل رستاخیز اعلام‌و تاکید کرده‌اندتا محیطی‌سالم برای مقایسه‌و مسابقه‌آزادانه افکار و سلیقه‌های گوناگون درهمه زمینه ها بوجودآید. آزادی وتنوع اندیشه وبیان در خدمت تفاهم و یگانگی ملی‌است.آنچه اهمیت دارد همبستگی عمیق و آگاهــانه مردم ما برسه اصلی است‌که ضامن استقلال آزادی و پیشرفت‌ایران‌است.ازاینروی در این مرحله از انقلاب‌همه ما وظیفه داریم که درتکوین وتکامل محیطی سالم برای برخورد آزادانــه افکار و عقاید وسلیقه‌های گوناگون بکوشیم. کوشش بــرای تحمیل‌افکارقالبی‌ویکنواختی نظرها و سلیقه‌ها در همــه زمینه‌هاخدمت‌به‌انقلاب‌نیست. کسی به‌انقلاب خدمت میکند که مشوق فکر کردن، اظهار نظر وداوری آگاهانه مردم باشد. کسی به‌انقلاب خدمت می‌کند که تعقل را مهمتر از تعصب بداند وارزش انتقاد را بشناسد. کسی به انقلاب خدمت می‌کند که کمبها و کاستیها وکژیهارافاش‌سازد وصادقانه برای رفع آنهــا بکوشد.

کلاس بازآموزی کمک کارشناسان حفظ نباتات درشیراز

★ آقای‌مهندس‌فیروزمهدوی معاونت امور زراعت‌وزارت کشاورزی‌در کلاس‌بازآموزی کمک کارشناسان حفظ نباتات و مروجین‌کشاورزی سخنانی ایراد کرد.

کلاس بازآموزی کمک کارشناسان حفظ نباتات و مروجین کشاورزی سراسر کشور از اول تا پنجم‌بهمن ماه ۲۵۳٦ درسالن‌اجتماعات اداره کل کشاورزی فارس برگزار گردید.

قبل ازگشایش کلاس‌آقای دکتر عظیم زمردی ریاست سازمان حفظ نباتات کشور پیرامون اجرای صحیح بند اول فرمان مورخ ۱٦ آبان ۲۵۳٥ و اهمیت طــرح جلــوگیری از ضایعات محصولات کشاورزی‌وتربیت و آموزش نیروی انسانــی ماهر به‌تفصیل سخنانی‌ایراد کردند و موفقیت شرکت کنندگان در این کلاس را خواستار شدند. پس‌از آن آقای مهندس فیروز مهدوی معاونت امور زراعت‌وزارت کشاورزی و عمران‌روستائی بنام نامی شاهنشاه آریامهر کلاس را افتتاح کردند.

آقای فیروز مهدوی سیاست کلی کشاورزی‌رادر انقلاب کشاورزی‌نوین‌ایران تشریح کرد و افزود در عصر فرخنده رستاخیز کــه مردم آزاده ایران با الهام از منویات مقدس شاهنشاه آریامهر به تلاشی همه‌جانبه جهت دسترسی به ایرانـی آباد وسرافراز دست‌زده‌اند، کشاورزی نیز باید همگام و همپای سایر شئون کشوربه پیشرفتهای عظیم تری نایل آید بنابر این بدیهی است‌که در این سازندگی بـــزرگ کشاورزی، قبل از هرچیز به نیروی انسانی ماهر و کارآمد و با تجربه نیازداریم تابتواند با بهره‌گیری از تکنیک نوین کشاورزی و سایر موارد مربوط به‌رفع نیاز کشاورزان‌مبادرت‌نمایند.

در کلاس بازآموزی‌کمک کارشناسان حفظ نباتات‌و مروجین کشاورزی گروهی از اساتید بخش گیاه‌پزشکی دانشگاه پهلوی وکارشناسان حفظ نباتات‌کشور و محققین آزمایشگاه بررسی آفــات بیماریهای گیاهی شیراز بــا سخنان آموزنده خودشرکت کنندگان در کلاس راتوجیه کردند و پیرامون اهمیت و طریق صحیح مبارزه باآفات و بیماریهای نباتی‌به تفصیل سخنان سودمندی ایــراد نمودند این کلاس سومین کلاس بازآمـوزی کمک کارشناسان حفظ نباتات و مروجین کشاورزی بود که در سال جاری در سطح کشور برگزار گردید.

سالروز ششم بهمن
سالگرد انقلاب شاه و ملت
بر ملت ایران گرامی باد
اتحادیه صنف بارفروشان تهران

آموزشگاه بازرگانی وابسته به اتاق بازرگانی وصنایع ومعادن ایران

برای دوره جدید سه ماهه‌حسابداری و دفترداری که از اول اسفند مــاه بعدازظهرها از ساعت ٥ر٤ تا ۸ تشکیل میشود داوطلب میپذیرد.

علاقمندانی که‌دارای‌دیپلم متوسطه یا حداقل کارنامه سوم متوسطه‌باشند میتوانند برای ثبت‌نام صبحها از ساعت ۸ تا ۲ بقسمت آموزش اتاق بازرگانی و صنایع و معادن ایران واقع در خیابان تخت‌جمشید جنب سفارت امریکا شماره ۲۵٤ مراجعه نمایند.

اتاق بازرگانی وصنایع ومعادن ایران

پذیرش دانشجو برای دوره فوق دیپلم پرستاری

دانشکده پزشکی دانشگاه ملی ایران در نیمسال دوم سال تحصیلی ۳٦ــ۳۷ عده‌ای دانشجوی دختر برای تحصیل در دوره فوق‌دیپلم پرستاری درمراکز پزشکی آموزشی ودرمانی سعادت‌آباد لقمان‌الدوله وجرجانی باشرایط زیر میپذیرد:

شرایط داوطلبان

۱ــ داشتن دیپلم طبیعی ــریاضی ــ ادبی.
۲ــ داشتن برگ شرکت در آزمون همگانی خرداد ماه ۳٦.
۳ــ سن بین ۱۸و ۲٦ سال
٤ــ روشن بودن‌وضع داوطلب‌ازلحاظ‌خدمات اجتماعی زنان (درصورت مشمول بودن)
٥ــ سلامت جسمی و روحی بتائید مرکز بهداشت دانشگاه.
٦ــ پذیرفته شدن در مصاحبه.

مدارك لازم جهت ثبت نام

۱ــ فتوکپی شناسنامه.
۲ــ فتوکپی دیپلم.
۳ــ عین برگ شرکت در آزمون همگانی.
٤ــ رسید بانکی تحصیلی ۵۰۰ریال‌بحساب شماره ۱۰۰۲ بانك ملی ایران (شعبه‌دانشگاه‌ملی)
٥ــ عکس ٤ × ٦ــ۸ قطعه.

تعهد و مزایا

۱ــ دانشجویان در صورت سپردن تعهد رسمی خدمت در مراکز وابسته بدانشکده‌پزشکی معادل دوبرابر مدت تحصیل از پرداخت شهریه معاف بوده و درسال اول ماهانه ۸۰۰۰ ریال و در سال‌دوم ماهانه ۱۰۰۰۰ریال‌ازکمك هزینه‌تحصیلی استفاده خواهند کرد (میزان شهریه دوره مذکور سالیانه ٤٥۰۰۰ ریال است)
۲ــ دوسنال خدمت متعهدین مشمول بجای خدمت اجتماعی زنان محسوب خواهد شد.
۳ــ فارغ‌التحصیلان ممتاز دوره فوق دیپلم بعنوان‌بورسیه دانشگاه ملی ایران می توانند با توجه‌بواحد های‌موردقبول‌درمدرسه عالی‌پرستاری وابسته بدانشگاه‌ملی‌ایران برای‌اخذدرجه‌لیسانس ادامه تحصیل دهند، داوطلبان باید مدارك خودرا از تاریخ انتشار این آگهی تاروز چهارشنبه ۱۹ بهمن ماه‌۳٦ همه‌روزه غیراز ایام تعطیل‌ازساعت ۸تا ۱۲وازساعت۲تا٤ بعداز ظهر به اداره‌دبیرخانه دانشکده پزشکی واقع در اوین تحویل نمایند و مصاحبه در تاریخ شنبه ۲۲ر۱۱ر۳٦ در دانشکده پزشکی دانشگاه ملی ایران در اوین برگزار می گردد.

دانشگاه ملی ایران

عاشق و معشوق جوان هرکدام باخوردن ۲۰۰ قرص دست به‌خودکشی زدند

دختروپسر جوان ، پس ازمخالفت پدر و مادرهایشان با ازدواج آنها ۴۰۰قرص مسکن خوردند

یک دختر وپسرشیرازی که والدین آنها با ازدواجشان مخالف بودند دست به خودکشی زدند .

سیامک ۱۹ ساله ورباب۱۸ ساله باهم قرارگذاشتند که ۴۰۰ قرص تهیه‌کنند وهر کدام ۲۰۰ عدد آنرابخورند.

عاشق و معشوق پس از خوردن قرصها به حال اغما افتادند ووقتی پدرو مادرهای‌شان متوجه شدند، آنها را به بیمارستان‌سعدی شیرازانتقال دادند.وپزشکان نیز توانستند این دختر و پسر عاشق رامعالجه کنندو از مرگ نجات‌دهند. سیامک ورباب هردو محصل هستند ودرراه مدرسه بایکدیگر دوست شدند وکارشان به عشق کشید . این دختر و پسر پس از بازیافتن سلامتی گفتند، چون پدر ومادرهای‌شان با ازدواج آنها مخالف بودند ۴۰۰ عدد قرص مسکن تهیه کردند و باهم خوردند .

پدر رباب گفته چون دخترش و سیامک محصل هستند و سنشان نیز کم است با ازدواج آنان دو مخالفت کرد .

تقلب در آزمایش کتبی آئین‌نامه رانندگی

چند مرد جوان هنگام تقلب در آزمایش کتبی‌آئین‌نامه رانندگی دستگیر شدند.

صبح دیروز چند جوان به نام حسین برمان قریشی، محمد رضا صمیمی قریشی و علیرضا غفاری قریشی‌درحالیکه برای گذراندن آزمایش کتبی آئین‌نامه رانندگی به جای چند نفردیگر در امتحانات شرکت کرده بودند، توسط ماموران راهنمائی و رانندگی شناخته شدند ، ماموران پس از شناسائی این عده از ادامه شرکت آنها در آزمایش‌جلوگیری کردند و پرونده‌ای در این مورد تشکیل داده برای رسیدگی بیشتر به دادسرای تهران فرستادند.

در دادسرای تهران رسیدگی به پرونده به مدرس صادقی دادیار شعبه چهار تحقیق ارجاع شد.

دادیار پس از اینکه تحقیقات کافی از متهمان به عمل آورد در باره آنها قرار صادر کرد.

ساختمان ادارات مرکزی فروشگاههای «کورش» آتش گرفت

شمیران ـ خبرنگار اطلاعات ساختمان‌در دست‌احداث ادارات مرکزی و فروشگاه های زنجیره‌ای کورش در شمیران آتش گرفت .

این ساختمان که تنها ۳ طبقه آن ساخته شده است در جاده سلطنت‌آباد،سه‌راه فرمانیه قرار دارد .

حریق از اتاقک چوبی کارگران ساختمانی شروع شد و پس از سرایت به مقدار زیادی قیر و گونی، سایر قسمت‌های ساختمان‌را که با چوب‌برای بتون‌ریزی آماده شده بوددربرگرفت .

آتش‌سوزی ساعت ۷ و ۳۰ دقیقه دیروز شروع‌شد و پس از دو ساعت‌توسط ماموران آتش نشانی مرکز و با کمک ماموران‌انتظامی مهار گردید .

ساختمانی که در دست احداث میباشد در ۳۰ طبقه ساخته میشود و اختصاص به ادارات مرکزی فروشگاه های زنجیره‌ای کورش‌دارد.

بنابر آمار پزشکی قانونی در ماه گذشته در تهران ۱۳۱ نفر درتصادفات رانندگی کشته‌شدند

طبق آمار اداره پزشکی قانونی ماه گذشته درتهران ۱۳۱ نفر بر اثر تصادفات رانندگی کشته شدند. آمارنشان میدهد که اکثر کشته شدگان در تصادفات ، رانندگان موتوسیکلت بودند.

در این ماه قطار،جان یک نفر را گرفت و ۲۰ نفربر اثر سقوط از بلندی کشته شدند. همچنین در ماه گذشته۳ نفر بر اثر برق گرفتگی و ۵ نفر در حوض براثرسرماکه‌اکثر بچه‌ها بودند جان خود را از دست دادند.

در ماه گذشته ۳ نفر نیز با ضربات چاقو بقتل‌رسیدند و یک نفر نیز در حین نزاع کشته شد. ۲ نفر بوسیله‌گلوله جان خود را از دست دادند.

آمار پزشکی قانونی حاکی است که ٤ نفر ازجان‌خود گذشتند و با دارو و یا با «دار» خودکشی کردند.

همچنین براثر سرد بودن هوا و گازگربن۲ نفر کشته ویک نفر زیرآوار جان سپردند.

باخواندن روزنامه اطلاعات متهم بقتل فراری خود رامعرفی کرد

اکبر رفیعی متهم بقتل

بدنبال خبر مربوط‌بتقاضای بازپرس دادسرای تهران صفحه حوادث چاپ‌شده‌متهم بقتل‌فراری با دردست‌داشتن یک‌شماره‌ازروزنامه‌فوق‌خود مخفی کرده ولی ناراحتی وجدان عذابش میدادتا اینکه تصمیم گرفتم خود رامعرفی کنم. و حالا آماده‌ام هرچه قانون بخواهد در باره‌ام اجرا کند .

از مردم که دو شب پیش‌در را به مامورین کلانتری ۹ تهران معرفی کرد

وی متهم است چهاردهم‌دی ماه جوان ۲۲ ساله‌ای بنام محمود سلیمانی را در کافه لعل گوهر لاله‌زار با ضربات کارد به قتل رسانده و متواری میشود. و مامورین آگاهی و انتظامی جهت دستگیری وی در تعقیبش بودند تا بالاخره شب گذشته خود را به مامورین معرفی کرد او بمامورین گفت که از ترس مجازات خود را

اسکلت بدون سرانسانی درافسریه کشف‌شد

اسکلت کامل یک جسد در موقعی که کارگران مشغول حفاری یک قطعه زمین‌برای ساختمان در افسریه بودند کشف گردید .

(تعیین جنسیت ـ سن و علت مرگ) به پزشکی قانونی‌حمل و به دادسرای‌تهران گزارش گردید .

بعد از ظهر روز سه‌شنبه گذشته هنگامی که چندکارگر ساختمانی در یک قطعه‌زمین واقع‌درافسریه تهران‌خیابان ۳۵ متری خیابان ۱۰ و ۱۵ مشغول‌حفاری‌برای‌ساختمان بودند بااسکلت یک انسان مواجه شدند .

کارگران حادثه رابه‌مامورین پاسگاه افسریه اطلاع‌دادند. مامورین بمحل حادثه رفته و مشاهده کردن یک اسکلت کامل انسان‌که بقایای لباس وی‌که بصورت خاک‌درآمده و در اطراف آن پخش است درمحل‌می‌باشد گفته میشود اسکلت‌به‌احتمال زیاد متعلق به یک زن جوان است‌که سرش را بریده و سپس در این محل دفن کرده‌اند.

تاریخ دفن آن حدود ۸ الی ۱۰سال پیش میباشد.اسکلت مزبور جهت‌تحقیقات‌و آزمایش

مردی‌همکارش‌را باچاقو کشت و متواری شد

حبیب‌اله مهاجر (متهم‌به قتل که فراری است)

قوچان ـ خبرنگار اطلاعات در نزاعی که بین دو کارگر نقاش در شهرک نوبنیاد «قاسم‌آباد» قوچان رخ داد ، جوانی باضربات چاقو بقتل رسید .

در این نزاع که بدنبال اختلافات قبلی دو کارگر رخ داد ، حبیب‌الله مهاجر باس ۲۲ ساله ، همکارخود سلطانعلی دل‌فراز ۳۵ ساله را با ضربات چاقو بشدت مجروح کرد .

سلطانعلی به بیمارستان امدادی آریامهرقوچان‌منتقل شد و در آنجا جانسپرد . متهم به قتل پس ازمجروح کردن همکار خود از محل حادثه گریخت .

فرمانده‌کشتی یونانی مدعی شد: کشتی،قصدداشت نجار «محمدعدن»ملوان کشتی رابدریابیفکند!

از راست به چپ : دومونتریوس مارکوس فرمانده کشتی آندریانا ۲ ، نیکولاوس جورگوورتاکوس افسر اول و اسپاپوس پاپاسیرو افسر دوم هنگام مصاحبه با عبدالحسین رهبر گزارشگر اطلاعات

آبادان ـ خبرنگار اطلاعات دومونتریوس مارکوس ، فرمانده کشتی یونانی «آندریانا ۲ » و نیکلاوس جورگوورتاکوس» و «واسیلیوس پاپاسیرو » افسران ارشداین کشتی که باتهام زندانی کردن غیر قانونی محمد عدن کارگر کشتی که به خودکشی او انجامید قرار است هفته آینده در آبادان محاکمه شوند ، باربیگر باخبرنگار اطلاعات به گفتگو نشستند. در این گفتگو ، فرمانده کشتی «آندریانا ۲ » اظهار داشت : محمد عدن کارگر کشتی که خود را در کابین کشتی دار زد ، مردی آشوبگر بود و توقیف او برای حفظ امنیت کشتی ضرورت داشت .

شبی که «انتارتاس کوستوس» نجار کشتی‌پرده از عمل غیر انسانی محمد عدن با «یاتراد متریوس » ملوان یونانی‌کشتی‌برداشت مورد جرح و ضرب وی قرار گرفت و محمد عدن قصد داشت او را در آب های ژاپن بیندازد که ما به ماجرا پی بردیم و «انتاریوتاس کوستوس» را از زیر ضربات مشت و لگد محمد عدن بیرون آوردیم . فرمانده کشتی افزود : من آنشب باردیگر با وزارت بازرگانی‌و دریانوردی‌یونان تماس گرفتم ، که در این تماس دستور توقیف «محمد عدن» صادر شد . من ودو افسر ارشد کشتی از دکتر بامداد رئیس دادگستری و ضرایبی دادستان آبادان به کشتی «آندریانا ۲ » برای خاطر اینکه اجازه یافته‌ایم یک توقف ۲۴ ساعته و در آبادان و خرمشهر دیدار شوهرش ، وارد آزادانه رفت‌وآمد کنیم‌تشکر میکنیم . دیروزهمسرفرمانده آبادان شد و با همسرش ملاقات کرد .

مردی که‌برای هندوانه‌ها چاقو کشید،دستگیر شد

قرار مجرمیت مردی که وارد انبارهندوانه‌شده‌مقدار زیادی هندوانه را با چاقو پاره کرده بود از طرف دادیار دادسرا صادر شد.

چندی‌قبل‌مردی‌بنام«حسین‌ـ‌ص»درحالیکه براثرافراط درنوشیدن مشروب الکلی بشدت مست‌بود وارد یک‌مغازه میوه فروشی واقع در چهار صددستگاه نازی آباد شد.

وی در حالیکه کلیه لباسهای خود را درآورده بود، باچاقوئی کمدر دست داشت میوه فروش را تهدید کرد که اگرمقداری هندوانه به‌او ندهد مغازه‌اش رابرهم خواهد زد. میوه‌فروش که‌حسین غنی‌آبادی نام‌دارد دربرابر تقاضای‌مرد مست مقاومت کرد. در نتیجه«حسین» وارد مغازه شد و با چاقو به میوه فروش‌حمله کرد. میوه‌فروش ازترس مجروح شدن فرار کرد و از مغازه خارج شد.

دراین هنگام «حسین» کلیه میوه های درون‌مغازه را درهم ریخت و به انبار مغازه که درآن مقدار زیادی هندوانه بودرفت. وی باچاقو تعداد زیادی هندوانه را پاره کرد و خسارات زیادی به مرد میوه فروش وارد آورد.

میوه فروش که از مغازه فرار کرده بود خود را به ماموران کلانتری هفده رساند وماجرا رابرای‌آنها شرح‌داد.

ماموران حسین رادرون مغازه دستگیر کردند و به کلانتری بردند. بدنبال‌شکایت حسین غنی‌آبادی علیه مردمست و تقاضای خسارت، پرونده‌ای درکلانتری تشکیل و برای رسیدگی به دادسرای تهران فرستاده شد.

رسیدگی‌به پرونده‌در دادسرای تهران به غلامعلی‌عابدی دادیار شعبه هشت تحقیق ارجاع شد.

روز گذشته دادیار باتوجه به محتویات پرونده وپس ازبازجوئی از متهم و شاکی‌«حسین ـ ص» رامتهم شناخت و قرار مجرمیت صادر کرد.

در دادگاه حمایت خانواده تقاضای طلاق برای پائین بودن سطح فکر!

مرد لیسانسیه‌ای از دادگاه حمایت خانواده خواست تا همسر خود را که سطح فکرش از او پائین‌تراست طلاق‌دهد .

این‌مرد در دادخواست‌خود آورده است: سال‌قبل‌به‌همسرم که‌دیپلمه است یک کتاب صد صفحه‌ای هدیه کردم ، به‌تصور اینکه او در عرض چند روز آن کتاب را خواهد خواند .

اما بعدا متوجه شدم که او نتوانسته است حتی بیش از ٤٠ صفحه ازآن کتابرا مطالعه کند . من از داشتن چنین زنی احساس حقارت می‌کنم. وی افزوده است: چند شب قبل دریک مجلس میهمانی هنگامی که همسرم بایکی از دوستانش صحبت می‌کرد،به‌آسانی‌دریافتم که‌او چه اندازه از مسائل اجتماعی و حقوقی بی‌اطلاع است و من هرگز تاآن شب متوجه اینهمه عقب ماندگی‌فکری او نشده بودم .

زن در این باره اظهار داشت : حدود ۵سال پیش‌با این مرد اشنا شدم و چند ماه بعد باهم ازدواج کردیم .در آغاز زندگی مشترکمان تمام سعی من‌این بود که‌شوهرم را تشویق به‌ادامه تحصیل کنم . سرانجام موفق شدم و او در یکی از مدارس عالی ثبت نام کرد. اما متاسفانه او قدر ـ ناشناسی را از چند ماه پیش که‌فارغ‌التحصیل شد آغاز کرد. زن ادامه داد :

وی بابیدا کردن کوچکترین نقطه ضعفی ازمن بهانه گیری میکند و باوجود اینکه پسرسه ساله‌ای داریم و در خارج از منزل نیز کار می‌کنم مرتب مرا مسخره میکند که چرا مانند او از کلیه مسائل اجتماعی مطلع نیستم. این تغییر رویه برای من واقعا غیرقابل تحمل شده است وما باتوافق باین نتیجه رسیده‌ایم که دیگر ادامه زندگی مشترک برای ما میسر نیست.

سخنان نصیحت‌آمیز رئیس دادگاه زن و مرد جوان رابه تفکر واداشت و بالاخره‌توافق کردند که یکبار دیگر شانس خودرا آزمایش کنندو بزندگی مشترک ادامه دهند .

بدینوسیله اعلام مینماید نام خانوادگی اینجانب‌از بیک‌محمد خانخالی به ادیب‌پی تغییریافته‌است اسلام ادیب‌پی

گمشده

پنج علی عطاردی متولد ۱۳۰۹ فرزند شاه محمد شغل صاحب کارخانه موزائیک‌مدت ۱۸ روز است خبری از وی نیست هرکس اطلاعی از نامبرده دارد خواهشمند است به آدرس کامیاران بخش سنندج تلفن ۸۴۷۶دفترمکانیکی داخل ایران پیما استاد حاجی نیک تراش اطلاع دهد .

اسفالت و عایق
شمیران ـ فلکه ـ تلفن
۲۶۱۳۲۷

ایرانیت
هر مقدار با قیمت کارخانه
تحویل فوری ۳۲۱۳۲

چسب فوری موکت
قابل حل باهرنوع بنزین
شرکت پایا تلفن پخش ۶۴۹۸۴۲

اطلاعیه
موسسه مسافربری
اتوبنز کرمان
دفتر جدید موسسه اتوبنز کرمان در خیابان بوذرجمهری جنب‌چهارراه‌سیروس‌افتتاح گردیده
همه روزه از تهران به
اصفهان ، کرمان ، بندرعباس ،
زاهدان ، مشهد ، بروجن
با سرویسهای دولوکس و لوکس در خدمت مسافرین محترم می‌باشد
تلفن ۵۲۸۰۳۸
اطلاعیه گیتی توریست
شماره تلفن جدید
سرویسهای سواری گیتی‌توریست از تهران به اصفهان
تلفن ۵۳۶۶۶۲

کلاس شیرینی‌پزی
در این کلاس که هفته‌ای یکروز ـ صبح و یا بعد از ظهر دوشنبه با توجه به برنامه شما از دهم بهمن ماه در انجمن تشکیل میشود ، در مدت یکماه‌طرز تهیه انواع‌شیرینی ها به خانم ها یادداده میشود
خیابان بهار شمالی ـ بالاتر از نامجو ـ انجمن دوشیزگان‌وبانوان ۸۲۴۸۳۱و۸۲۳۷۳۷و۳۱۸۲۶۹

تعطیلات نوروزی
موستانگ‌تور
در شهر زیبای شیراز ۸روزه با هواپیما اقامت درهتل ۵ ستاره (دولوکس) کورش
آژانس هوائی امیر. تهران: امیرآباد جنوبی بالاترازچهارراه نصرت ـ ۱۸۲
تلفن رزرو به غیرازایام تعطیل ۹۳۵۶۱۸ ـ ۹۲۱۲۸۸ ـ ۹الی۵بعدازظهر ،
۵ شنبه ها ۹ الی ۲ بعدازظهر

نتیجه قرعه‌کشی بلیطهای بخت‌آزمائی ملی

سری ۱۴۱۴ چهارشنبه ۳۶/۱۱/۵

برندگان یک رقمی

۱	۱
باگوی قرمز ۸ تومان	باگوی آبی ۱۲ تومان

برندگان ۲ رقمی تاجوایز ممتاز

۲٤	برندگان ۱۵ تومانی
۸۲٦	برندگان ۵۰ تومانی
۹٤٤۸	برندگان ۵۰۰ تومانی
۳۵۸۵۲	برندگان ۱۰۰۰ تومانی
۲۷۷۹۱	برندگان ۲۰۰۰ تومانی
۵۲۳۵٤	برندگان ۳۰۰۰ تومانی
۰۵۳۲۳	برندگان ۴۰۰۰ تومانی
۸۱٦۸۰	برندگان ۵۰۰۰ تومانی

برندگان جوایز بزرگ ۱۰٫۰۰۰ تومانی
۲٤۱۲٤۹ ۱٤۱۲٤۹

برندگان جوایز ممتاز ۱۰۰٫۰۰۰ تومانی
۰٤۱۲٤۹

برندگان جوایز ممتاز ۱۰۰ هزار تومانی باید تا ساعت ۱۰ صبح روز چهارشنبه ۱۲ بهمن ماه ۲۵۳۶ برای تعیین برنده ۷۰۰ هزار تومان پول خانه، به‌بنگاه بخت آزمائی ملی مراجعه نمایند

برندگان جوایز ۳ هزار تومانی تا ۱۰ هزار تومانی نیز،برای تعیین دومین قهرمان شانس که برنده ۳۰ هزار تومان پول نقد میشود ، باید تا همان روز و ساعت به بنگاه بخت آزمائی ملی مراجعه نمایند .

تبریکات

جناب آقای کیومرث راستین

انتصاب مجدتو شایسته آنجناب رابریاست فدراسیون شنا، شیرجه‌و واترپلو ایران تبریک میگوییم.
علی‌محمد (ایرج) قهرمانی

جناب آقای سید محمد خادم

انتصاب شایسته آنجناب رابریاست فدراسیون کشتی ایران صمیمانه تبریک میگوییم توفیق روزافزونتان راآرزومندیم.
سربندر، بندر شاهپور اداره مخابرات ـمحمود مرادی

جناب آقای دکتر عباس حضرتی معاون تحقیقاتی موسسه رازی

انتصاب شایسته جنابعالی رابه عضویت فرهنگستان شاهنشاهی تبریک عرض مینمائیم.
قزوین ـزیبافرخ‌ـدکتر کاظم فرخ

جناب دکتر سناتور موسوی

ـحسن انتخاب جنابعالی رابسمت قائم مقامی حزب‌رستاخیز ملت ایران ازجانب خویدوکارکنان دفترخانه‌وجامعه‌ورزشکاران آذربایجان شرقی به شما وعلاقمندان صمیمانه تبریک گفته توفیق بیشتری درراه خدمت بشاهنشاه آریامهر مسئلت مینمائیم. تبریز ـ دفترخانه ۶۷ـ حاج‌حسن مهربانی

جناب آقای فرج‌الله مهدوی رئیس هیئت‌مدیره و مدیرعامل‌محترم‌سازمان‌تعاون‌مصرف‌شهرو روستا

انتخاب شایسته آقای فریدون دیهیم بمعاونت سازمان مصرف شهرو روستا تبریک عرض مینمائیم.
کارکنان سازمان تعاون مصرف شهرو روستا، استان آذربایجان غربی .

جناب آقای عبداله شیرخانی مدیریت عامل‌محترم جمعیت شیرو خورشید سرخ‌رشت

همکاران شیرو خورشید شما در بیمارستان کورش کبیر رشت ،انتخاب شایسته جنابعالی رابسمت شهردار رشت صمیمانه تبریک عرض‌نموده‌وتوفیق روزافزون‌شماراخواستاریم.
دکتر محمد مسنی ،دکتر محمد محمدی کومله ،دکتر هوشنگ جلائی، دکتر رضاآزیدهاک، دکتر نوبری، دکترواید یالینکام، دکترناتگارنی .

دوست عزیز جناب آقای دکتر کیومرث بهرام

انتصاب شایسته آن جناب رابه مدیریت کل مسکن و شهر سازی تبریک میگوئیم‌و توفیق بیشتر شما راآرزومندیم.
نصرالله همامی،محمدکاظم لقوی

جناب آقای دکتر کیومرث بهرام

انتصاب آن جناب رابه مدیریت کل مسکن و شهرسازی تبریک میگوئیم. حمید نصیریان ،تقی باقری

جناب آقای دکتر کیومرث بهرام

انتصاب آن‌جناب رابه‌مدیریت کل مسکن و شهرسازی تبریک میگوئیم. محمود دبیری ، محمدرضا عباسی

بزرگان آوازایران و ستارگان بین‌المللی برای شما برنامه‌ها دارند

مهستی ☆ مازیار ☆ نوش‌آفرین

ماریاپرادو سیدکریم
میکوئل
شکوفه‌نو
تلفن ۵۴۴۰۴۴
۵۴۳۰۳۳

مجالس ترحیم

باکمال تاسف وتاثر درگذشت بانوی نیکوکار خانم رقیه‌رئیسی (رحمن‌زاده) بزرگ خاندان رابااطلاع منسوبیــن و دوستان میرساند مجلس ختم مردانه و زنانه آن مرحومه روز جمعه هفتم بهمن ماه جاری (فردا) از ساعت ۹الی۱۱ صبح درخانقاه صفی علیشاه برگزار میگردد.
خانواده‌های‌ـ رئیسی‌ـ رحمن‌زاده‌ـ عسگری شیرازی ـ حبیب‌الهـ بوذرجمهری ـ ندیمی ـ هوشمندـ لطفی.

بدینوسیله فوت بانوی نیکوکار خانم رقیه رئیسی (رحمن‌زاده)مادر بزرگ همسرم دکتر شاهین رحمن‌زاده رابااطلاع منسوبین‌و دوستان میرساند مجلس ختم مردانه و زنانه آن مرحومه روز جمعه هفتم بهمن ماه جاری (فردا) از ساعت ۹الی۱۱ صبح درخانقاه صفی علیشاه برگزار میگردد.

مظفر هوشمند

آـ۱۴۷۱۳

اطلاعاتـ مصیبت و ارده را بخانواده‌های عزاداربخصوص بازماندگان آنمرحومه تسلیت میدهد.

بانهایت تاسف و تاثر درگذشت پدر بزرگوار خودمرحوم مغفورحاج‌ابوالقاسم نامنی رادر مشهد مقدس باطلاع دوستان و آشنایان و اقوام میرساند :

مجلس ترحیم مردانه و زنانه روز شنبه هشتم بهمن ماه ۳۶ از ساعت ۱۴الی۱۶ در مسجدالجواد ـ میدان ۲۵ شهریور برگزار میباشد .

حاج علی‌اصغر نامنی ـ اکبر نامنی

بانهایت تاسف فوت مرحوم مغفور حاج ابوالقاسم نامنی بزرگ خاندان نامنی را باطلاع دوستان و آشنایان و فامیل میرساند :

مجلس ترحیم مردانه وزنانه آنمرحوم روزشنبه‌هشتم بهمن‌ماه ۳۶ازساعت ۱۴الی ۱۶ درمسجدالجواد بنشانی فوق برگزار خواهد بود ، شرکت در مجلس مزبور باعث تسلای خاطر بازماندگان می‌باشد .

خانواده های نامنی ـ نبوی‌ـ دکتر نامی ـ میگه ـ حقیقی ـ رضوی‌فرـ صادقیان ـ مهدوی ـ جعفرزاده ـلواسانی‌ـ بهارستانی ـ اصفهانی ـ برادران مظفری ـ ترابی ـ قاسمی ـ شیخ‌الاسلامی‌ـ ابراهیمی‌پورـ قدس و سایــر فامیل‌های‌وابسته.

آـ۱۴۶۷۳

اطلاعات ـ مصیبت و ارده را بخانواده های عزادار بخصوص بازماندگان آن‌مرحوم تسلیت میدهد .

باقلبی کهاز غمو اندوه سرشار و چشمانی که در فراق فرزند دلبندمان همیشه گریان است بانهایت تاسف و تالم فوت جانگداز بانوشهلا فرزند سرهنگ ابوالقاسم ماهروئیان را در لندن باطلاع بستگان و آشنایان میرساند . مجلس ختم مردانه و زنانه آنمرحومه از ساعت ۲تا۴ بعداز ظهر روزجمعه ۳۶ر۱۱ر۷ درخانقاه صفی‌علیشاه منعقد و مراسم شب هفت روز دوشنبه ۳۶ر۱۱ر۱۰ ازساعت ۳تا ۵بعدازظهر در سالن شماره یک بهشت زهرا تشکیل خواهد شد .

(ابوالقاسمـ عزت‌الملوک ـ مهرداد ـ مهران ـ مهرانگیزـ شهره) ماهروئیان ـ علی (دانیل)ـسیمزوخانواده های ماهروئیان‌ـ ماهروزاده ـ نیازی ـ نراقی‌پور ـ کوچک زاده ـهمت‌آزادـ امیر حکمتـ اشرفیـ فخوریـ ضابطیـ برومند ـ جواهرکلامیـ کتیـ جهانبخش .

آـ۱۴۶۸۵

اطلاعات ـ مصیبت و ارده را بخانواده های مزادار تسلیت میدهد .

با نهایت تاثر وتاسف درگذشت شادروان آقای حاج احمد محمدزادگان ابوی آقایان منوچهر محمدزادگان‌ودکتر محمد محمدزادگان به‌استحضار می‌رساند مجلس ختم زنانه و مردانه آنمرحوم روز شنبه ۳۶ر۱۱ر۸ از ساعت ٤ الی٦ بعدازظهر درمسجد الجواد برگزار خواهد شد .

شرکتهای پرس ترانسپورت بلو تهرا نترمینال کنتینرـ شرکت کانشیب و شرکت گورمه و شرکت مترانس .

آـ۴۰۶۶۵

باکمال تاثر وتاسف فوت مرحوم الحاج احمد محمدزادگان بزرگ خاندان رابااطلاع میرساند مجلس ترحیم انمرحوم روز شنبه ۸ر۱۱ر۲۵۳۶ ساعت ٤تا٦ بعدازظهر در مسجدالجــواد برگزار میگردد .

خانواده‌های: محمدزادگانـ حبشیـ کهنموئیـ پلاسیـ هویداـ برقنماـ مخبری ـ خدایاری‌بروجردی ـ سبطی ـ رضائی‌حریری‌ـ رشچیانـ حازمیـ ممقانیـ جوراییـ علیزادهـ زاوشی ـ علی وردی‌زاده ـ حائری ـ شاکری ـ اعدادی ـ ماهوتچی واعظی ـ شرکتی ـ عشایریـ نورهاشمیـ دستمالچیان ـصدری مجدـ تقی‌زاده‌آذریـ اشرفیـ جواهریان ـ صدارتـ صارمیـ تقی‌زاده ـاسکوئی ـ داورپناهی ـ تقی‌نژاد ـ اتحاد ـرحیمی زهتاب ـ چایچی .

بانهایت تاثر و تاسف درگذشت الحاج احمد محمدزادگان پدرارجمندخود رابه‌استحضار میرساند مجلس ختم مردانه و زنانه آن‌مرحوم روز شنبه ۸ر۱۱ر۲۵۳٦ ازساعت ٤تا٦ بعد از ظهر درمسجدالجواد برگزار خواهد شد .

منوچهر محمدزادگان ـ دکتر محمدرضا محمدزادگان

آـ۱۴٦۵۱

با نهایت تاسف درگذشت شادروان بانو حاجیه منیره اعتمادی مادر دوست ارجمندم جناب‌آقای‌مهندس امیر پرویز اعتمادی را تسلیت عرض نموده بقای عمر ایشان را از ایزد متعال خواستارم‌ضمنا مجلس‌ترحیم زنانه ومردانه‌آن مرحومه ازساعت ۲ الی٤ بعدازظهر روز شنبه هشتم بهمن ماه ۲۵۳۶ درمجلس‌جامع شهرستان‌کرج منعقدمیباشدازاقوام ودوستان انتظار دارد در مجلس ترحیم آن مرحومه شرکت و روحش را شاد فرمائید .

کرجـ حاج مرتضی کمالی

آـ۱۰۱۷۲

با نهایت تاسف درگذشت شادروان بانو حاجیه منیره اعتمادی دختر مرحوم سرتیپ عبدالحسین موید‌الصنایع مادر آقای مهندس پرویز اعتمادی‌رابااستحضار بستگان و آشنایان می‌رساند مجلس ترحیم زنانه و مردانه فقیده سعیده از ساعت ۲ الی٤ بعداز ظهر روز شنبه هشتم بهمن ماه سال جاری در مسجد جامع شهرستان کرج برگزار می‌گردد .

خانواده‌های اعتمادی، نظری، سپهر، افشار قاسملو، حجازی، امیر اعتمادی، پناه ایزدی ، هنرور ، کتیرائی ، حسن‌زاده، داودی، عماد، کمالی، قاجار، اژدری، آذری‌پو، والی‌زاده، ایزدی، جبرئیلی، سرویان، مینوئی ، ریشهار ، کشاورز .

آـ۱۰۱۷۱

اطلاعاتـ مصیبت و ارده را به خانواده های عــزادار تسلیت می‌دهد .

درگذشت ناگهانی بانو بتول صفدری همسر سید مجتبی نوربخش رابه‌اطلاع دوستان و آشنایان میرساند.

مجلس ترحیم آنمرحومه‌روز جمعه ۷ر۱۱ر۳۶ از ساعت ۲ر۵الی ۴ر۵ بعد ازظهردرمسجد امام حسین واقع در میدان شهنازمنعقد میباشد.

مجلس شب هفت آنمرحومه روز شنبه ۸ر۱۱ر۳۶ ازساعت ۲الی٤بعد ازظهر در گلپایگان برسرمزار انمرحومه برگزارمیباشد.

سید مجتبی نوربخش

آـ۱۴۷۱۹

اطلاعات ـ مصیبت و ارده را بخانواده های عزادار تسلیت میدهد.

توضیح و تصحیح

در آگهی ترحیم مرحومه حاجیه ملک آذری که روز گذشته چاپ‌گردیده‌دراسامی خانواده‌های‌نسمچی و حوری‌نژاداشتباه درج گردیده بود که بدینوسیله توضیح داده می شود.

درگذشت ناگهانی بانو سلطان تاراجی رابه اطلاع اقوام و آشنایان میرساند برحسب وصیت آن مرحومه هزینه مجلس ختم بمصرف امور خیریه خواهد رسید .

تاراجی ـ کاشف ـخدابنده ـ توکلی ـ زرگر ـقصری ـ کریمی ـ منصوری .

۲ـ۱ آـ۴۰۵۷۶

اطلاعات ـ مصیبت و ارده را بخانواده های عزادار تسلیت میدهد .

بدینوسیله فوت مرحوم سید علی اکبر ویژه بزرگ خاندان ویژه را باستحضار دوستان و آشنایان میرساندمجلس ختم‌مردانه وزنانه آنمرحوم از ساعت ۳ر۵ الی‌۵ر۵ بعد ازظهر مورخـــه ۸ر۱۱ر۲۵۳۶ در مسجد ولی عصر خیابان حشمت‌الدوله منعقد میباشد.

خانواده‌های ویژه ـ حاج کریمیـ عدل طباطباییـ نوروزیـ صامتـ آهنچیانـ نصرالهیـ صدیقیـ حاج امیریـ موفق ـ پاینده‌آزادـ شیروانیـ جلالیـ ناصر آبادیـ دکتر کاظمی ـ دکتر مقربیانـ ایلیاویـ پیکارجوـ خازنیـ بیانی ـ حسن‌امامیـ فتحیـ خوشنامـ حسامیـ حسینیـ خوبیاریـ میرفارسی ـ رادفرـ یعقوبجی.

آـ۱۴۶۹۹

اطلاعاتـ مصیبت و ارده را بخانواده‌های عزادار تسلیت میدهد.

باندوه فراوان درگذشت مادرمان زرین تاج فراهانی را به اطلاع کلیه دوستان وبستگان میرساند. مجلس ترحیم زنانه و مردانه آن مرحومه روز جمعه هفتم بهمن ماه از ساعت ۱۴الی۱۶ در مسجد ولی عصر واقع در خیابان حشمت‌الدوله برگزارمیشود.

ابراهیم فراهانی ـ احمد فراهانیـ محمود فراهانی ـ مهدی فراهانی ـ شمسی فراهانی.

آـ۴۰۶۴۳۰

اطلاعات ـ مصیبت و ارده را بخانواده‌های عزادار تسلیت میدهد.

بانهایت تاسف وتاثر درگذشت ناگهانی خانم زیبنده نادری را در تبریز باطلاع بستگان و آشنایان میرساند مجلس ترحیم مردانه وزنانه آن مرحومه روز شنبه ۸ بهمن ماه از ساعت۲تا٤ بعد ازظهر در خانقاه صفی علیشاه برگزار میشود.

نادریـ صرافی ـ هاتفـ رحمانیـ علویـ مصباح کریمیـ صدیق یحیویـ دهقان ـ خوشابیـ لطفیـ اطمینانـ کریشچیـ دبیریـ روحی‌زاد ـ احمدیـ امینیـ خیامیـ ایرانیـ طالبیگیـ امیر خسرویـ برینـ هامی‌زادهـ کیاـ صدوقی ـ طلائی‌پور ـ نوری افشارـ آقپورـ منصوریـ مقدمیـ قاضی زادهـ صفوی ـ ثمریـ شکیبـ خضیریـ ساروئی.

آـ۱۴۶۹۵

اطلاعات ـ مصیبت و ارده را بخانواده‌های عزادار تسلیت میدهد .

بانهایت‌تاسف وتاثر درگذشت شادروان آقای حاج یوسف عارفی طالقانی بزرگ خاندان عارفی رابااطلاع دوستان‌و آشنایان میرساند مجلس ختم زنانه و مردانه آن مرحوم روز جمعــه ۷ر۱۱ر۳۶از ساعت ۳ونیم الی ۵ونیم بعداز ظهردر مسجد حاج حسن شاهپور اول بوعلی منعقد میگردد .

غفارـ نظامـ نجفعلـــیـ ضیاء ـ حاج آقـــا ـ صفا ـ نعمت‌الله حمدالله ـ هیبت‌الله عارفی ـ اسفندیار ـ غلامرضا ـ زمان ـ رضا ملکان ـ حاج هادیان ـ احمد علیزاده ـ غریبـ حاج محبی و برادران ـ عین‌الله ـ مظاهر ـ حاج حجت‌الله ـ حبیب‌الله جعفریان ـ برادران طیبی .

آـ۱۴۶۵۳

اطلاعات ـ مصیبت و ارده را بخانواده های عزادار تسلیت میدهد .

خانواده‌های ممتاز ـ راد (معتمدالممالک) ـ گردنیاـ اتحادـ اعتماد مقدم ـ مرآتـ آزموده ـ پورفتحی ـ ثمری ـ مشیری ـ اشرفیـ مرتضوی وخانواده‌های وابسته.

باکمال تاسف درگذشت مرحوم مهندس یحیی ممتاز فرزند مرحوم ممتازالدوله را که از صاحب منصبان عالیرتبه وزارت کشاورزی بوده‌اند باستحضار دوستان و آشنایان میرساند،مجلس ترحیم مردانه وزنانه آنمرحوم از ساعت ٤الی٦ بعدازظهر روز شنبه هشتم بهمن ماه ۲۵۳۶ در خانقاه صفی علیشاه برگزارمیشود.

طاهره ممتاز (راد)ـ سیمین گردنیاـ (ممتاز)ـ زهرا اعتماد مقدمـ راجیه مرآتـ مرتضی ممتازـ سید رضا اتحاد ـ مهندس کاظم گردنیاـ علی‌اتحادـ بابک گردنیاـ حسین‌اتحادـ سیامک گردنیا.

درگذشت بانوی پرهیز کار ننه بزرگ شهاب الدین شهمیرزادی موجب‌تاثرشد انتظار میرود دوستان‌و همشهریان عزیز در مجلس ختم آن فقیده سعیده شرکت فرمایند.

هیئت حجتیه شهمیرزادیهای مقیم مرکز

آـ۱۴۷۰۲

باقلبی پراز غم درگذشت مادر وخواهرمان مرحومه ننه‌بزرگ شهاب‌الدین شهمیرزادی را به‌اطلاع بستگان‌و دوستان‌و همشهری هامیرساند مجلس ختم مردانه‌وزنانه آن عزیز از دست رفته روز شنبه هشتم بهمن‌ماه از ساعت ۳ تا۵بعد ازظهر درمسجدالمهدی واقع در میدان شاهپور خیابان مهدیخان برگزار میگردد.

برادران مقصودی. حبیب‌اله شهاب‌الدین و برادران طاهری. خانواده های : شهاب‌الدین. مقصودی. خلیلی. مومنی. ارجمند. اکبری. آقائی.

آـ۱۴۷۰۳

اطلاعات ـ مصیبت و ارده را بخانواده های عزادار تسلیت میدهد.

با تاثر فراوان درگذشت اسف‌انگیز شادروان رحیم خازنی مقدم که دربی کسالت طولانی‌صبح چهارشنبه ۵بهمن وقوع یافته است باطلاع کلیه اعضاء فامیل و خویشاوندان و خاندانهای وابسته ودوستان میرسد .

بخواست آن مرحوم مجالس ختم برگزار نخواهدشد ومخارج مربوطه صرف امور خیریه خواهد گردید .

مهدی خازنی مقدم، بهرام خازنی مقدم

آـ۴۰۶۷۲

اطلاعاتـ مصیبت و ارده را به خانواده‌های عــزادار تسلیت می‌دهد .

یادبود

چهلمین شب درگذشت شادروان علیمراد نورنیا روز شنبه هشتم بهمن ماه است .

هزینه های مربوط بنبرگزاری مراسم صرف امور خیریه خواهد شد .

خانواده نورنیا

آـ۱۴۶۹۳

روزشنبه۸بهمن ماه جاری مصادف بااولین سالگردرو انشاد انورالملوک هدایت (رزم‌آرا) است بهمین مناسبت‌مجلس‌یادبودی ازساعت ۳تا۵ بعداز ظهر همانروز در مقبره خاندان رزم‌آرا واقع در حضرت عبدالعظیم باغ طوطی برپا خواهد بود .

خاندان رزم‌آرا ـ هدایت

آـ۱۴۵۸۵

باکمال تاسف و تاثر درگذشت مرحوم مغفور حاج یداله داداش زاده بزرگ خاندان‌رابااطلاع دوستان و آشنایان میرساند مراسم شب هفت مردانه وزنانه آن مرحوم روز جمعه ۷ر۱۱ر۳۶ از ساعت۱۳الی ۱۵ (۱تا۳ بعدازظهر) در شبستان شماره ۲بهشت زهرا برگزار می گردد از کلیه دوستان و آ شنایان تقاضا میشود باشرکت دراین مراسم روح آن مرحوم راشاد فرمایند.

وسیله ایاب وزهاب روز جمعه راس ساعت ۱۲ در خیابان بوذرجمهری غربی سه راه شاهپور جنب کارخانه شکلات سازی داداش زاده آماده میباشد.

خانواده های : داداش زاده. مدرس. اسماعیل زاده. علیزاده. نقدی‌وند. صمدی. حاج مهدی. نجیمی نائینی. گلفام. باباخانی . زراعی و سایر خانواده های وابسته.

آـ۴۰۶۶۲

تسلیت

دوست گرامی جناب آقای جواهری
سرکار خانم حاتم

با کمال تاسف مصیبت وارده را تسلیت عرض نموده خودرا درغم شما شریک می‌دانیم .

عبدالعزیز فرهمند و بانو

آـ۱۰۱۴۰

جناب آقای جواهری ـ سرکار خانم حاتم

مصیبت وارده را صمیمانه تسلیت عرض نموده مارا درسوک خود شریک بدانید .

حسن عمرانی و بانو

آـ۱۰۱۴۱

جناب آقای منوچهر جواهری
ریاست محترم آموزش و پرورش منطقه آمل

باکمال تاسف مصیبت وارده را تسلیت عرض نمودهما را درغم خود شریک بدانید .

مهندس مهدی‌پور رئیس هنرستان فنی آمل

آـ۱۰۱۴۲

جناب آقای منوچهر جواهری
ریاست محترم وارجمند اداره آموزش و پرورش آمل

کارکنان اداره آموزش و پرورش آمل باکمال تاسف وتاثر مصیبت وارده را به‌جنابعالی وهمسر گرامیتان تسلیت عرض نموده بقای عمر وسلامتی بازماندگان را از خداوند خواهانیم .

آـ۱۰۱۴۳

جناب آقای جواهری ریاست محترم
آموزش و پرورش آمل و سرکار خانم حاتم

باکمال تاثر و تاسف مصیبت واردمرا تسلیت عــرض نموده بقای عمر وسلامت بازماندگان را ازخداوندخواهانیم

از طرف کارکنان دبستان دخترانه جهان تربیت
سبطی

آـ۱۰۱۴۴

جناب آقای جواهری ریاست محترم
آموزش و پرورش آمل و سرکار خانم حاتم

باکمال تاسف وتاثر مصیبت وارده را تسلیت عرض می نمایم .

از طرف کارکنان کودکسرای آمل
مهوش داودی

آـ۱۰۱۴۵

جناب آقای جواهری
ریاست محترم اداره آموزش و پرورش آمل

با تاثر فراوان مصیبت وارده را به جنابعالی تسلیت عرض می‌نمایم .

از طرف کارکنان هنرستان روستائی
مهندس شهروی

آـ۱۰۱۴۶

جناب آقای جواهری
ریاست محترم اداره آموزش و پرورش آمل

با کمال تاسف وتاثر مصیبت وارده را به جنابعالی و همسر محترمتان تسلیت عرض می‌نمایم .

از طرف کارکنان سازمان پیشاهنگی آمل ـ
لطیفی

آـ۱۰۱۴۷

جناب آقای جواهری
ریاست معظم آموزش و پرورش آمل

با نهایت تاسف مصیبت وارده را به‌حضور جنابعالی وسرکار خانم حاتم تسلیت عرض می‌نمایم .

از طرف کارکنان دبستان پسرانه جهان تربیت ـ
صادق رودگریان

آـ۱۰۱۴۸

جناب آقای جواهری
ریاست محترم آموزش و پرورش آمل

کارکنان آموزش و پرورش منطقه هراز مصیبت‌وارده را به‌سرکار تسلیت عرض می‌نمایند .

آـ۱۰۱۴۹

جناب آقای جواهری
ریاست محترم آموزش و پرورش آمل

با کمال تاسف وتاثر مصیبت وارده را به جنابعالی تسلیت عرض می‌نمایم .

از طرف کارکنان دبیرستان محمد طبری ـ
علی رودگریان

آـ۱۰۱۵۰

جناب آقای جواهری
ریاست محترم آموزش و پرورش منطقه آمل

با کمال تاسف مصیبت وارده را بشما صمیمانه تسلیت عرض می‌نمایم .

ازطرف کارکنان دبستان ومدرسه راهنمائی پستا ـ
اسداله ملک

آـ۱۰۱۵۱

جناب آقای جواهری
ریاست محترم آموزش و پرورش منطقه آمل

مصیبت وارده را به سرکار و خانم جنابعالی تسلیت می گوئیم .

از طرف همکاران مدرسه راهنمائی طالب آملی ـ
جعفر رودگریان

آـ۱۰۱۵۲

جناب آقای جواهری و بانو

با نهایت تاسف مصیبت وارده را به حضور شما تسلیت عرض نموده، بقای عمر بازماندگان آن خاندان محترم را از خداوند متعال مسئلت داریم .

از طرف کارکنان دبیرستان وحیدی ـ امیر صالحی

آـ۱۰۱۵۳

جناب آقای جواهری
ریاست محترم اداره آموزش و پرورش آمل

مصیبت وارده را بشما و خانواده محترمتان تسلیت عرض می‌نماید .

از طرف کارکنان آموزشگاه ایران ـ
پروین قانع‌زاده

آـ۱۰۱۵٤

جناب آقای جواهری
ریاست محترم آموزش و پرورش آمل

مصیبت واردهرا بشما و بانو تسلیت عرض مینماید .

ازطرف کارکنان‌آموزشگاه محمد علی لسانیـ صالحی

آـ۱۰۱۵۵

کارکنان آموزش و پرورش منطقه‌ای لاریجان مصیبت وارده را به جناب آقای جواهری ریاست محترم آموزش و پرورش شهرستان آمل صمیمانه تسلیت می‌گوید .

آـ۱۰۱۵٦

جناب آقای جواهری
ریاست محترم اداره آموزش و پرورش منطقه آمل

با نهایت تاسف مصیبت وارده را از صمیم قلب تسلیت عرض نموده، بقای عمرآن خانواده محترم را از خداوند بزرگ مسئلت داریم .

از طرف کلیه کارکنان و دانش‌آموز معلمان دانشسرای مقدماتي پسران آمل ـ مجید ستاری‌نژاد

آـ۱۰۱۵۷

دوست گرامی جناب آقای جواهری

با نهایت تاسف وتاثر مصیبت وارده را به جنابعالی و سرکار خانم صمیمانه تسلیت می‌گوئیم.

محمدزاده و بانوـ نصرالهی و بانو

آـ۱۰۱۵۸

جناب آقای جواهری
ریاست محترم آموزش و پرورش منطقه آمل

دبیران و کارکنان، دبیرستان پهلوی آمل، بانهایت تاسف مصیبت وارده را تسلیت عرض می‌نماید .

از طرف دبیران و کارکنان ـ عبداله مفتاح

آـ۱۰۱۵۹

خانواده محترم ثقفیان

با نهایت تاثر وتاسف واقعه درگذشت پدر گرامتان را بشما وخانواده محترم تسلیت می‌گوئیم .

تهرانـ بنائیـ رحیمیـ نورانیـ شایسته .

آـ۱٤۸۱۹

درگذشت رادمرد نیکسرشت مرحوم یدالله داداشی (داداش‌زاده) پایه‌گذار صنعت ماشینی شوکلات وشیرینی را در ایران به‌آقایان رشید وپرویز داداشی وخانواده محترم ان مرحوم و کارکنان کارخانه شوکلات‌سازی داداش‌زاده تسلیت میگوید.

شرکت سهامی خاص گلوکوزان

جناب آقای حسن اردکانی

بانهایت تاسف درگذشت پدر گرامیتان را تسلیت عرض مینمائیم .

حوریه وحدت مدیر

و کارکنان و شاگردان کلاس دوم وسوم ادبی دبیرستان ارمغان ادب

آـ۱٤۷۰۱

جناب آقای دکتر ناصرامیدوار

بانهایت تاسف مصیبت وارده را به‌آن همکار گرامی‌تسلیت عرض نموده و بقای عمر فامیل ارجمندرا از خداونـــد متعال خواهانیم .

دکتر نادری. دکتر میرفخرائی . دکتر علامه . دکتروفی. دکتر کیخسروپور . دکتر روحانی . دکتر ابراری . دکتر نصیب. دکتر رضا قلی بیگی . دکتر مرتضوی . دکتر افتخاریان .دکتر کمالی . دکتر شریف بیگی . دکتر نامجو . دکتر جوادزاده. دکتر طیب‌زاده . دکتر شیخ‌الاسلامی .

آـ۱٤۷۱۱

جناب آقای علی‌محمد نابطیان
معاونت محترم بانك سپه

• باکمال تاسف و تاثر درگذشت مادر گرامیتان را تسلیت عرض نموده بقاء عمر جنابعالی و کلیه بازماندگان خاندان محترم آنجناب را از خدای بزرك مسئلت دارم .

لاهیجان بانك سپه ـ رحیم کریم

آـ۱۰۱٦۹

جناب آقای جواهری
ریاست محترم آموزش و پرورش آمل

باکمال تاسف و تاثر مصیبت وارده را صمیمانه تسلیت‌عرض نموده بقای عمر و سلامتی شما وسایر بازماندگان را مسئلت می‌نمائیم .

راهنمایان تعلیماتی مدارس روستای آمل

آـ۱۰۱۷۰

جناب آقای مهندس پرویز اعتمادی

بانهایت تاسف و تالم‌درگذشت مادر گرامیتان را تسلیت عرض نموده و خود را در غم شما شریك میدانم .

کرجـ مجتبی خسروی

جناب آقای غلامرضا ملك‌آذری وبانو

بانهایت تاسف مصیبت وارده را تسلیت عرض می‌نمائیم.

ایرج نیری و شیوا

جناب آقای حمید مغانچی‌زاده وبانو

باندوه فراوان مصیبت وارده را تسلیت گفته و در غم عزیز از دست رفته خود را شریک میدانم.

محمد مقراضی نوبر

آقای دکتر آراد ریاست شعبه ۲ دادگاه جنائی مرکز

مصیبت وارده را تسلیت گفته خود را در غم شما شریک میدانیم.

دبیر و خبرنگاران سرویس حوادث روزنامه‌اطلاعات

آـ٤۰٦۵۹

سرکار خانم ژاله فتورچی

مصیبت وارده را صمیمانه تسلیت گفته خود را در غمشما سهیم میدانیم.

همکاران شما در گروه شرکتهای شل درایران

جناب آقای ناصر مقدم

باکمال تاثر وتاسف مصیبت وارده را به آنجناب تسلیت گفته سلامت و بقای عمر شما و خانواده محترمتان را ازخدای بزرگ خواستار است.

علی اکبر میثاقی

جناب آقای فتح‌اله طهماسب میرزا

باکمال تاسف درگذشت فرزند سعید طهماسب میرزا برادر گرامیتانرا تسلیت عرض نموده سلامت وبقای عمر جنابعالی و آن خانواده محترم را از درگاه ایزد متعال مسئلت مینمائیم.

هیئت مدیره و کارکنان شرکت نمود (سهامی خاص)

آـ٤۰٦۳٤

آقای سید مظفر سجادی و آقای باقر سجادی

از طرف کارکنان شرکت ساختمانی نیلو پارک مصیبت‌وارده را به شما و خانواده محترم تسلیت عرض مینمائیم.

شرکت ساختمانی نیلو پارک

آـ٤۰٦۳٦

خانواده های توفیقی و اباذری

باندوه فراوان در مصیبت وارده شریک غم‌هایتان‌هستیم.

پرویز وپروین نجاران

آـ٤۰٦۳۳

جناب آقای مهندس شعاعی
ریاست محترم هنرستان صنعتی همدان

باندوه‌فراوان درگذشت عموی عزیزتان را بشما وخانواده گرامی تسلیت عرض نموده‌طول‌عمر جنابعالی را از خداوندمتعال خواهانم.

کاشانـ اخباری

همکار گرامی آقای مهدی فراهانی

بدینوسیله مصیبت وارده را تسلیت گفته سلامتی فامیل محترم را از خداوند متعال خواستاریم.

بیمارستان شهبانو

آـ۱۰۱٦۱

جناب آقای نقی خان‌مجیدی

بانهایت تاسف درگذشت پدر گرامیتان را به مادربزرگوار وجنابعالی و کلیه بازماندگان صمیمانه تسلیت عرض می‌نمائیم.

گرگانـ دکتر فروزانفر وبانو

سپاسگزاری

بسمه تعالی شانه

بدین‌وسیله ازعموم طبقات حضرات ایات عظام مراجع عالیقدر تقلید، علما اعلام وخطبا گرامی، اربــاب قلم ـ شخصیتهای مملکتی، تجارـ کسبهـ دوستانـ خویشان نسبی وسببی که درمراسم تشییع و اقامه فاتحه و شرکت درمجالس ختم‌درتهران وقم وسایر شهرستان ها، یا بوسیله تلگراف و درج درجراید ونامه وتلفن درفوت سعیده صالحه ، طیامخدره والده محترمه طابثراها ابراز مرحمت فرموده‌اند تشکرات، خودمان را تقدیم و الطاف زیاد حضرات را سپاسگزاری کرده از خداوند متعال برای‌همه آنها اجرکامل مسئلت مینمائیم.

خاندان مرحوم آیت‌الله خوانساری اعلی‌الله‌مقامه

آـ۱٤٦۸۱

مجالس وعظ وسوگواری

هیئت انصارالحجه (عجل‌ا...تعالی فرجه)

جلسه عصر جمعه هفتم بهمن ماه حضرت عبدالعظیم (ع) لرزاده کوچه بهبودی از طرف آقای حاج حسن ریاحی منعقد میگردد.

جلسه عصر جمعه هفتم بهمن ماه حضرت عبدالعظیم (ع) خیابان مظفری مسجد خاتم النبیین (ص)برقرار میباشد.

در حسینیه آقاسیدهاشم

همه هفته روزهای جمعه از ساعت ۹ صبح الی ۱۱مجلس سخنرانی بوسیله گویندگان مذهبی منعقد است .

برنامه مجمع دین‌ودانش درصبح‌روز جمعه(فردا) بشرح زیر است

از ساعت ۸ر۵ تا ۱۱ صبح تدریس صرف و نحو و قرآن با تجوید .

از ساعت ۱۱ ـ ۱۲ تفسیر قرآن بسبک (تفسیر موضوعی) وسیله یکی از اساتید محترم حوزه علمیه قم و پاسخ بسئوالات مذهبی .

نشانی مسجد امام حسین علیه‌السلام (میدان شهناز) .

درس عقاید اسلامی در حسینیه بنی‌فاطمه

بحث های ارزنده شبهای جمعه در حسینیه بنی فاطمه همچنان ادامه دارد و آقای هاشمی نجف آبادی در زمینه اقتصاد در مکتب اسلام و جهان کنونی بحث مینمایند .

وضمنا به سئوالات مختلف مذهبی پاسخ میگویند.

شروع نماز جماعت ساعت ۷ر۵ شب جمعه .

شروع سخنرانی ساعت ۸ شب جمعه .

آدرس صبح جمعه نارمک خیابان ٤٦ متری غربی مقابل ترانس برق .

حسینیه بنی فاطمه سرچشمه اول امیرکبیر

تلفن ۳٦۱٤٦٦

صبح های جمعه همه هفته

ساعت ۸ الی ۹ دانشمند معظم جناب آقای علی حجتی کرمانی در مسجد محمدی واقع در خیابان خراسان خیابان زیبا سخنرانی میفرمایند .

معاینه‌فنی اتومبیلهای شخصی منتفی شد

مرکز معاینه وسائط نقلیه تهران با حضور تیمسارباقر شهرستانی بعدازظهر دیروز در جاده قدیم کرج گشایش یافت و در این مرکز اعلام شد که معاینه اتومبیل‌های شخصی فعلا منتفــی شده است .

در این مرکز که بمنظور جلوگیری از آلودگی هوا، ایمنی رانندگان و عابران‌و کمک به بهبود وضع‌ترافیک ایجاد شده‌است تکنیسینهای فوق دیپلم میتوانند در مدت ۱۵ دقیقه ۲۰ نوع آزمایش فنی گوناگون از هروسیله نقلیه بعمل آورند. عیوب‌هر اتومبیل در کارتهـــای مخصوصی قید خواهد شد که راننده موظف است در مدتی کوتاه نسبت به رفع آن اقدام کند.

حق معاینه که هــرسال یکبار انجام میشود برای انواع تریلی و اتوبوس ٦۰۰ ریال ـ انواع کامیون ۵۰۰ ریال و انواع وانت، مینی‌بوس ، تاکسی وکرایه ٤۰۰ ریال است.

نظیر این مرکز در شمال شرقی و شمال غربی تهران نیز برای معاینه اتومبیلهای سواری و در جنوب‌شرقی پایتخت برای اتومبیلهــای سنگین تاسیس خواهد شد. علاوه براین کوشش میشود بخش خصوصی نسبت به ایجاد این قبیل مراکــز تشویق شود .

رئیس مرکز معاینه‌اتومبیل در کرج امروز یادآورشد این مرکز منحصراً بــرای وسائط نقلیه‌سنگین‌و اتومبیل های تاکسی و کرایه است واتومبیلهای شخصی بکارت معاینه فنی فعلا احتیاجی نخواهند داشت . همچنین شهرداری یک‌پیشنهاد بخش خصوصی را در مـــورد تاسیس مرکز معاینه اتومبیل ها پذیرفته و هفته آینــده با پیشنهاد دهنده مذاکره خواهد کرد .

تنها سینمای فریدونکنار سوخت

فریدونکنار ـ خبرنگــار اطلاعات :

دیروز تنها سینمای شهر ساحلی فریدونکنار بنـــام «پیوند» دریک آتش سوزی پردامنه که علت آن هنــوز روشن نشده و بیش از سه ساعت‌ادامه داشت ، سوخت و خسارات فراوانی به آن وارد شد .

ماموران آتش نشــانی فریدونکنار بلافاصله بعد از اطلاع از وقوع حریق ، در محل حضوریافتند اما بعلت بدون آب‌بودن‌مخزن ماشین آتش نشانی‌عملا از مبارزه‌با حریق باز ماندند !

واحد های آتش نشانی بابل ، امیرکلا و بــابلسر بدرخــواست مــاموران ژاندارمری به فریدونکنــار آمدند و بهمراه مــاموران‌ـ آتش نشانی محلی که تانکر خود را از آب پرنمــوده بودند به مهار آتش که بیش از سه ســاعت از وقــوع حریق میگذشت پرداختند .

آزادی ٤۵ نفر شرکت‌کنندگان در تظاهرات تهران

٤۵ نفر که در تظـاهرات اخیر تهران بازداشت شده بودند آزاد شدند.

بازپرس دادسرای تهــران دستور آزادی ٤۵ نفــر از کسانی را که در تظاهرات اخیر تهران دستگیر و در بازداشت بسر میبردند صادر کرد . پرونده ۱٦ تن دیگراز اینعده که توسط بازپرس مجرم شناخته شده بودند پس از صدور کیفرخواست بدادگاه رفت .

پرونده ٤۵نفر آزاد شده در شعبه ٤ بـازپرســی دادسرای تهران تحــت رسیدگی بود و در گزارش ماموران انتظامی ، اینعده متهم به اخلال در نظم و شکستن شیشه بانکها‌بودند. دستور بازداشت آنها نیزاز طرف‌بازپرس‌صادر وزندانی شدند .

بازپرس پس‌از بازجوئی از آنها تحقیقات خود را آغاز کردو در بررسیهائیکه بعمل آمد پس از مطــالعه پرونده ، قرارمنع تعقیب٤۵ نفر از متهمین از ســوی بازپرس صادر شد ، ولی ۱٦ نفر نیز مجرم شناخته شدند .

دادستان تهران‌نیز باقرار منع تعقیب اینعده موافقت کرد و هر ٤۵نفر از زندان آزاد شدند . پرونده ۱٦نفر دیگر برای محاکمه به‌دادگاه ارجاع شد .

تغییرات نقشه جامع تهران اعلام‌شد

در حالیکه بررسی پیرامون تغییر طرح جامع شهر تهران از سوی کارشناسان امر در چندین سازمان ذیصلاح‌همچنان ادامه دارد . امروز گفته شد گروهی از دست‌اندر کاران شهرداری مطالعاتی را درزمینه دگرگونی تراکم های ساختمانی آغاز کرده‌اند .

بگفته آگاهان در تغییرطرح جامع که بعلت حساسیت بیش‌از اندازه احتیاج به صرف وقتو دقت بسیار دارد، دگرگونــی های اساسی وزیربنایی پدید خواهد آمد.

ازجمله این‌تغییر روشن‌شدن وضع زمین هایی است که از سالهاپیش‌در طرحهای فرهنگی بهداشتی، آموزشی و فضای سبز قرار گرفته است واجازه ساختمان‌به آنهاداده نمیشود.

یکی دیگر از تغییراتی که پیش بینی میشوددر طرح‌جامع جدید به‌آن توجه شود شرایط ایجاد شهرک ها و مجتمع های مسکونی مدرن تــوسط بخش خصوصی و دولتی است . در پی این تغییرات سازندگان شهرک ها ومجتمع ها باید در زمینه ایجاد راههای ارتباطی و پارکینگ ضوابط جدیدی رارعایت کنند .

طرح جامع‌شهرتهران اکنون توسط کارشناسان شهرداری ـ وزارت مسکن و شهر سازی وزارت کشوروچندین دستگاه دیگر مورد مطالعه قرار دارد و با تشکیلات «مادرشهر» و تغییراتی که در سازمان اداری تهران داده‌خواهد شد،هماهنگی می‌یابد .

دستور پرداخت عیدی کارکنان دولت صادر شد

★ **پاداش آخر سال کارمندان همراه با حقوق بهمن یکجا پرداخت میشود**

دستور پرداخت پاداش کارکنان برخی از سازمان هاو موسسات و بانک های دولتی ازجمله سازمان های آب وبرق صادر گردید، تاعیدی کارمندان این موسسات دربهمن ماهجاری به‌آنان پرداخت گردد .

بهمین منظور عیدی‌کارکنان این موسسات همزمان‌با حقوق ماه جاری بحساب آنان واریز میگردد .

پرداخت پاداش کارکنان‌سایر وزارتخانه ها و سازمان های دولتی نیز بتدریج تا آخر بهمن ماه شروع میشود و قبل از پایان اسفند ماه خاتمه خواهد یافت .

مقدمات پرداخت پاداش

یک مقام مطلع امروز در مورد دستور پرداخت پاداش کارکنان موسسات اب و برق گفت پاداش‌کارکنان سازمان‌های آب و برق مانند سال های‌قبل در بهمن ماه انجام میشود و بهمین علت مقدمات پرداخت‌آن فراهم شده و تاآخراین ماه در اختیار کارمندان قرار ، خواهد گرفت.

این مقام افزود : سعی می‌شود پاداش کارمندان همزمان با حقوق بهمن ماه به‌آنان پرداخت شود .

بر اساس مقررات امور استخدامی کشور پرداخت پاداش بتمام کارکنان دولت تعلق می‌گیرد واین پاداش‌برابر یکماه حقوق و مزایای مستمر کارمندان بالاتر از گروه های استخدامی ۲ خواهد بود .

مطابق این مقررات بکارکنان گروههای یک و دو بیش از سایر کارمندان دیگر پاداش پرداخت میگرددو میزان پاداش این عده‌ازکارکنان دولت معادل ۲ماه حقوق و مزایا تعیین شده است .

پاداش یک ماه ان در نیمه سال ویک ماه بقیه همزمان با دیگر کارمندان طی بهمن و اسفند ماه پرداخت خواهد شد .

پاداش فرهنگیان

پرداخت پاداش آخر سال از سال ۲۵۳۵ ، کادر آموزشی را نیز شامل گردید و از سال گذشته بمعلمان و کادرآموزشی ، واداری موسسات آموزشی ، پرداخت پاداش آخر سال شروع شد.

ازاینرو امسال نیز بکارکنان آموزشی و کارمندان وزارت آموزش و پرورش و علوم که نزدیک سیصد هزار نفر هستند یکماه حقوق و مزایا بعنوان پاداش پرداخت می ـ شود .

تخصیص اعتبار لازم

اعتبار پرداخت پاداش کارکنان وزارتخانه‌ها ،سازمان ها، موسسات و شرکت های وابسته بدولت قبلا تخصیص یافته و این اعتبار در قالب اعتبارات سه ماهه آخر سال ۲۵۳۶ بتمام سازمان های‌دولتی ابلاغ شده است .

بهمین علت پرداخت آن احتیاج به کسب مجوز جداگانه از وزارت امور اقتصادی و دارائی نخواهد بود ، بلکه سازمان های دولتی میتوانند اعتبار لازم را از خزانه‌داریکل مطابق اعتبارات مصوب درخواست کنند .

گفته میشود در پرداخت حقوق بهمن،اسفند وفروردین کارکنان دولت ترتیبی دادمی‌شود، که‌این پرداخت بایکدیگر هماهنگی داشته باشد .

اولین سری آپارتمانهای شهرک اکباتان فروردین ماه تحویل میشود

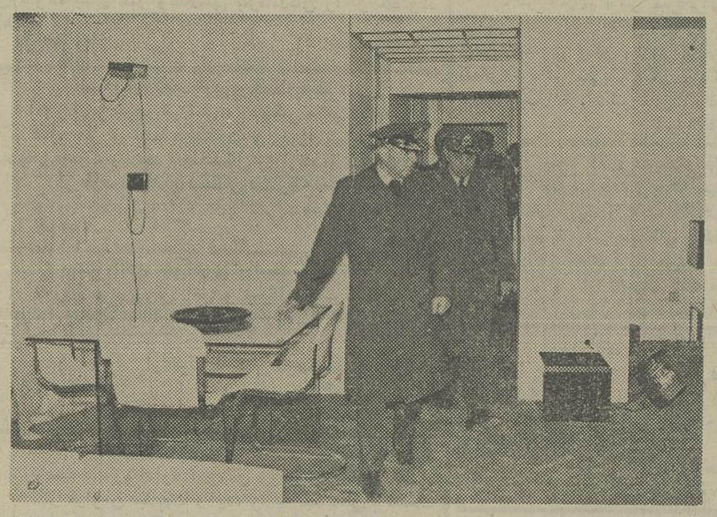

★ **جانشین وزیر جنگ باتفاق چند تن از امرای ارتش از این شهرک دیدن کردند**

تیمسار ارتشبد طوفانیان جانشین وزیر جنگ باتفاق چندتن از امرای ارتش از شهرک اکباتان دیدن کردند.

تیمسار طوفانیان از یک واحد مسکونی نمونه‌تکمیل شده دیدن کرد و مسئولان شهرک در جریان این بازدید درباره سرعت کار ساختمانی و کیفیت بالای مصالح بکار رفته در آن توضیحاتی دادند که مورد توجه قرار گرفت.

در ساختمان شهرک اکباتان که کلیه تسهیلات و احتیاجات‌شهری پیش‌بینی شده‌است، بویژه‌ساختمان پارکینگ توجه گردید و شهرک دارای یک پارکینگ بزرگ دوطبقه میباشد که کلیه خانواده‌های ساکن‌در شهرک میتوانند اتومبیلهای خود را در آن پارک‌کنند.

درشهرک‌اکباتان همچنین برای تسهیل در عبور و مرور شهری اقدامات لازم صورت گرفته و شهرک از شمال و جنوب با پلهائی که توسط سازندگان شهرک ساخته شده و یا دردست ساختمان است ، ارتباط ساکنان شهرک را با خارج به بهترین و سهلترین وجهی برقرار خواهد کرد.

سری اول ساختمانهای شهرک که شامل یکهزار واحد میباشد در فروردین ماه آینده تحویل میشود و ۱۴ هزار واحد مسکونی بقیه آن به تدریج تحویل خریداران خواهد شد.

پیام نخست‌وزیر بمناسبت شانزدهمین سالگرد انقلاب

انقلاب ایران ملهم از مکتب‌های خارجی نیست

جمشید آموزگار نخست وزیر و دبیر کل حزب رستاخیز ملت‌ایران بمناسبت سالگرد انقلاب شاه و ملت پیامی بشرح زیر خطاب به ملت ایران فرستاد

خواهران و برادران عزیز

امروز سالروز آغاز انقلاب ایران است ،انقلابی که ۱۵ سال پیش با اندیشه شاهنشاهی بزرگ‌بنیان‌گرفت تا همه نیروهای خلاق ملی را در جهت‌ساختن‌جامعه‌ای آزاد و کشوری آباد به حرکت درآورد .

کشاورزانی که در پرتو این انقلاب از یوغ نظام ارباب و رعیتی آزاد شدند، زنانی که انقلاب به آنها حقوق سیاسی و اجتماعی بخشید ، کارگرانی که انقلاب آنها را از قیدوبند های گذشته رها ساخت و در سود سهام و مالکیت واحدهای صنعتی شریک کرد و جوانانی که انقلاب آنها را برای رهائی‌دهقانان از زندگی قرون وسطائی روانه روستاها کرد و میلیونها زن و مرد ایرانی که انقلاب امکان مشارکت آنان را درهمه‌شئون‌زندگی فراهم ساخت چنان جنبشی پدید آوردند که جامعه ایران در زمانی کوتاه دگرگونی‌های ژرفی پیدا کرد و از یک جامعه سنتی نیمه روستائی به صورت جامعه‌ای پیشرو و صنعتی درآمد .

انقلاب ایران از آغاز راهی جداازهمه انقلابهای تاریخ پیش گرفت چرا که، انقلاب ملی‌ما نه حرکتی برای خوشایند این و آن و نه تحولی ملهم از مکاتب ها و ایدئولوژیهای‌خارجی و نه جنبشی برای دفاع از منافع طبقه‌ای از اجتماع دربرابر طبقه دیگر بود ، این انقلاب، پاسخ‌شایسته‌ای به همه نیازهای جامعه ما در حال و آینده و حرکتی حساب شده و آگاهانه برای تجدید مجد و عظمت سرزمینی است که نقش کلیدی آن در این منطقه‌از جهان تردید ناپذیر است .

این انقلاب ، با رونق بخشیدن باقتصاد ، تامین رفاه افراد جامعه، گسترش آموزش و بهداشت،افزایش تولید و تعمیم حمایت های اجتماعی ، آن توان مادی لازم را فراهم آورده تا کشور ما ، سیاست‌مستقل ملی، را با قدرت تمام‌بمرحله اجرا درآورد .

براثر اعمال این سیاست نه تنها توانستیم با همه کشورها صرفنظر از نظام اجتماعی آنها ، روابط دوستانه و همکاری‌سودمند براساس احترام متقابل برقرار سازیم بلکه بتدریج به موقعی دست یافتیم که بتوانیم با نیرومندی برای صلح و آرامش و پیشرفت منطقه خودمان‌و جهان‌موثر باشیم .

تجربه نشان داده است که هر وقت ایران مرفه و قدرتمند در پهنه گسترده گیتی درخشیده ، نیرو و توان آن بدیگر ملت های منطقه نیز صلح و ثبات ارزانی داشته است . این نقش خلیدی رسالت ما رادر تاریخ بشری اهمیت‌و عظمت بیشتری می‌بخشدو ازهمین رو است که آثار و نتایج انقلاب شاه و ملت ، نه‌تنها در چارچوب تاریخ ملی ما، بلکه در تاریخ جهانی ، از اهمیت ویژه‌ای برخوردار میشود .

انقلاب ملی ایران ـ که قدرت و توان خود را از فرماندهی نیک اندیش و دورنگرما شاهنشاه‌آریامهرو همبستگی و تلاش بی‌وقفه شما زنان و مردان آزاده کسب میکندباوجودپیروزی های بزرگی که طی ۱۵سال گذشته بدست آورده ، چشم‌انداز های بازهم درخشانتری در برابر ما گشوده است که دستیابی‌به آن ، تلاش بیشتر فرد فرد ما را طلب میکند تلاشی که توام با فضیلت و تقوی و بدور از خودخواهی ها و خودپرستیها باشد. در این رهگذر کافی است که بخواهیم تا بتوانیم . و من اطمینان دارم که ملت ما چون ۱۵ سال اخیر ، همه جا و در هر زمینه‌ای با توجه به اصول معنوی و اخلاقی خواستن را به توانستن تبدیل‌خواهد کرد.

چرا که رهبری خردمندانه شاهنشاه آریامهر چنان راه همواری پیش پای‌ماگشوده که حرکت تند بسوی‌هدفها را آسان میسازد .

اکنون درآستانه‌شانزدهمین سال انقلاب ، میتوانیم با افتخار و غرور و باشادی و خوشحالی ، به سال‌های گذشته انقلاب‌بنگریم‌و عظمت جا و مکانی را که در این دوران کوتاه ، درمیان ملل پیشرو جهان پیدا کرده‌ایم درک کنیم .

مقایسه ایران امروز با ایران پیش از انقلاب‌بیانگر اراده قاطع فرماندهی ایران برای پیشرفت کشور ما و روشنگر ثمرات همبستگی‌و تلاش فزاینده مردم است.

هرسال ، سالروز ششم بهمن مجالی است تا بر میثاق همبستگی‌ملی‌و پیوند شاه و ملت برای رسیدن‌به دروازه‌های تمدن بزرگ تائیدی دوباره بگذاریم و برای استمرار پیروزی های تازه انقلاب عهدی دوباره به‌بندیم . انقلاب ایران تا امروز بر هر مانع ومشکلی که برسر راه داشته چیره و مسلط شده است و از این پس نیز بدخواهان ایران یارای مقاومت در برابر همبستگی و وحدت ملی ما نخواهندداشت. این تجربه تاریخ است که‌ایرانی باتمام وجود ، دلبسته ارزشهائی است که قوام و دوام این ملت را تضمین کرده‌استو این درس‌تاریخ است که نظام شاهنشاهی پاسدار جاودانگی ملت ما بوده و مردم ما بقای خود را در حضور وجاودانگی آن میدانند .

در آستانه شانزدهمین سال انقلاب ، عهد و میثاق خود را با فرماندهی عالی ایران تجدید میکنیم و در برابر عظمت اندیشه وقدرت اراده طراح و رهبر بزرگ انقلاب سر تعظیم فرود می آوریم و با دلی سرشار از امید و با اراده‌ای استوار و خلل ناپذیر بسوی سال های آینده گام برمیداریم و مشعل پیروزیها را نسل به نسل به جلو میبریم تا ملت و تاریخ و فرهنگ ما همچنان درپهنه‌گیتی‌جاودان و استوار برجای بماند .

سالگرد انقلاب‌را به همه شادباش میگویم و ازخدای بزرگ توفیق همگی را در خدمت به شاهنشاه آریامهر و میهن عزیز و در راه پیشبرد آرمان های انقلاب آرزو دارم .

بهره بیشتر و مشارکت در سود سهام

شماوقتی میخواهید پول خودراپس اندازنمائید ،
چرااز پس انداز خود بهرهٔ بیشتر همراه باسود اضافی
سهام دریافت ننمائید ؟

پس انداز ووام مسکن **اکباتان** باپرداخت
بالاترین رقم بهره (یك درصد بیشتر از تمام بانکها) ونیز
پرداخت ۱/۵ ازسود اضافی سهام شمارا در بهره وری
بیشتر از پول یاری میدهد .

اکباتان

بسپرده های ثابت ومدت دار ۱۱٪ بهره
به‌پس اندازهای غیروامخواه‌عادی ۹٪ بهره
به‌پس اندازهائیکه یکسال مالی نزد شرکت باقی بماند
صرف‌نظراز بهره مربوط ۱/۵ هم‌ازسود اضافی سهام
پرداخت خواهدکرد

پس اندازدراکباتان پرسودتراست.
کریمخان زندنبش مدیری تلفن ۹ـ۸۳۵۸۰۱
امیرآباد شمالی ـ روبروی سه‌راه‌فرح زاد تلفن ۶۵۰۵۸۴

پس‌انداز ووام مسکن
اکباتان

۱۰ ن م و ن ه

اطلاعیه

نظر باینکه عملیات نصب انشعاب گاز درمحدوده زیر آغاز گردیده و شرکت ملی گاز ایران منحصرا اقدام به نصب انشعاب برای ساختمانهائی خواهد نمودکه‌برای آنها تقاضای انشعاب گازشده باشدلذابدینوسیله اطلاع اشخاصیکه هنوز نسبت بدرخواست انشعاب و تشکیل پرونده خود اقدام ننموده‌اند می رساند چنانچه‌تاآخر بهمن‌ماه سال‌جاری دراین مورد اقدام ننمایند نصب انشعاب گاز آنها موکول به‌امکانات بعدی شرکت و دریافت اجازه حفاری‌از شهرداری توسط متقاضی خواهد بود .

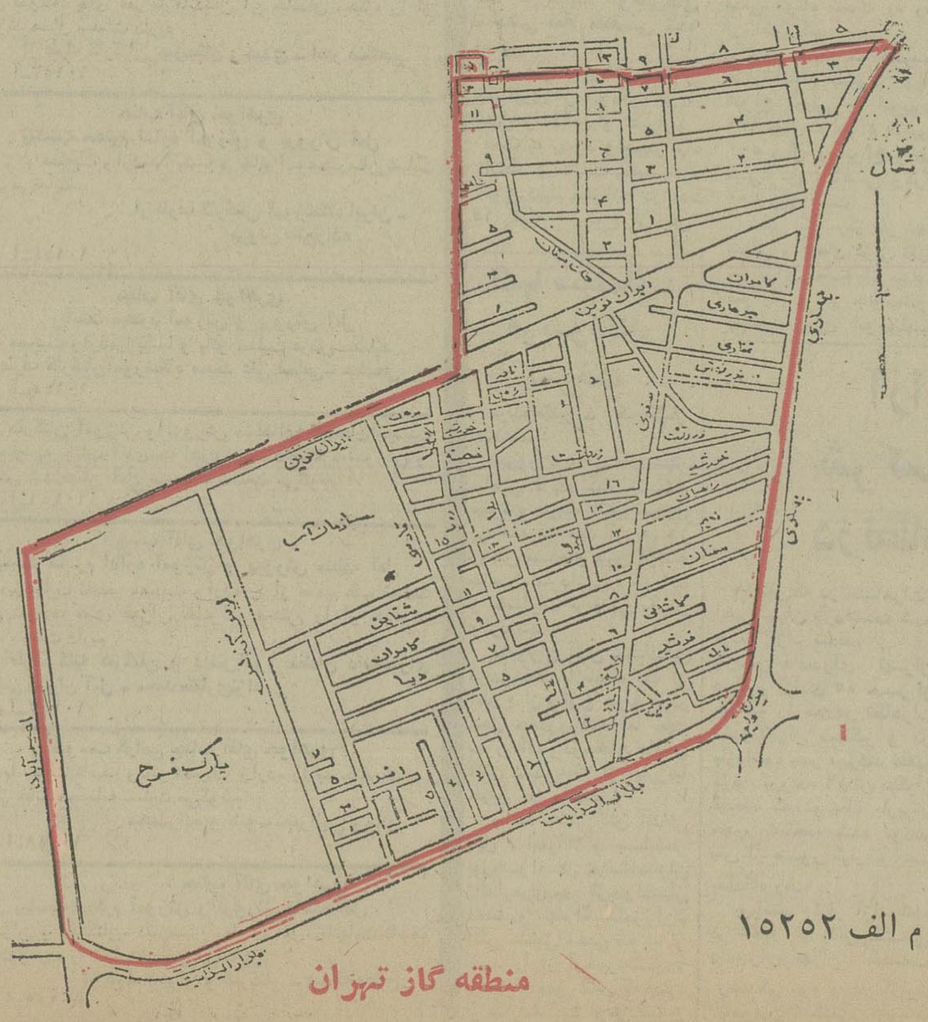

م الف ۱۵۲۵۲

منطقه گاز تهران

تقویم اطلاعات

ساعات شرعی
استخراج دکتر ریاضی کرمانی

پنجشنبه ـ ششم بهمن ماه ۲۵۳۶
شانزدهم‌صفر۱۳۹۸ـ بیست‌وششم‌ژانویه ۱۹۷۸
اذان مغرب . . . . . ساعت ۶ و ۱۲ دقیقه
اذان صبح (فردا) . . ساعت ۶ و ۵ دقیقه
طلوع آفتاب (فردا).. ساعت ۷ و۳۶ دقیقه
ظهر شرعی (فردا) . . ساعت ۱۲ و۴۸ دقیقه
اذان صبح (فردا) . . ساعت ۶ و۱۴ دقیقه

اطلاعات دیپلماتیک

سفر شاهنشاه وتوافق‌های هندو پاکستان

دیروز اعلامشد وزیرخارجه هندوستان، قبل از سفر شاهنشاه ایران به دهلی . برای‌مذاکره پیرامون مسائل مختلف‌بین‌پاکستان‌سفرخواهد کرد .

بنظر آگاهان، مقام های هندوستان‌کوشش دارندقبل از ورود شاهنشاه ایران به کشورشان قسمتی‌ازمشکلات و اختلافات‌خود راباپاکستان ـ از جمله استفاده از راه ترانزیت پاکستان ـ را که ایران با آن نظر مساعد دارد، حل وفصل کند. حل این مسئله‌درمذاکرات‌مقامات هندی باشاهنشاه ایران،اثر و مزایای پیشماری برای‌هند دربی خواهد داشت ، زیرا استفاده از این راه هند را قادر می‌کند که تعهدات جدیدی برای تحویل کالای ساخته شده ومواد اولیه‌و کالاهای سرمایه‌ای به‌ایران قبول کند .

حمل ونقل کالا از راه ترانزیتی پاکستان به ایران تنها شامل‌رامزمینی‌وبوسیله کامیون حمل و نقل کالا نیست بلکه راه‌آهن در این زمینه‌نقشی‌اساسی‌ترخواهد داشت و می توان با این وسیله مقرون به صرفه‌کالا را از غربی‌ترین نقاط هند به زاهدان حمل کرد .

محافل دیپلماتیک معتقدند که‌اگرهند و پاکستان‌بتوانند درپیرامون بسیاری‌ازمسائل عمده بتوافق برسند(مشروط براینکه مسئله کشمیر را مسکوت‌بگذارند) برای‌ایجاد یک نوع همکاری اقتصادی وسیع منطقه‌ای شرایط لازم رافراهم ساخته‌اند این‌تفاهم موجب می شود که مقدمات تاسیس یک بازار منطقه‌ای، و در نهایت امر یک بازار مشترک کشورهائی را از دریای مدیترانه‌تاخلیج بنگال دربر خواهد گرفت فراهم گردد .

این‌طرح‌چندسال قبل‌توسط شاهنشاه ایران‌به‌کشورهای حوزه اقیانوس هند پیشنهاد شد، اما تاکنون بعلت‌وجود اختلافات‌منطقه‌ای‌عملی‌نشده است .

سفر نزدیک شاهنشاه به‌هند سبب شده یکباردیگر مسئله بازارمشترک حوزه‌اقیانوس هند بالحن مساعدتر، ولی در عین حال با تردید های بسیار در مطبوعات خارجی مطرح شود . مطبوعات خارجی‌در پشت‌سرمذاکرات وزیرخارجه هند با پاکستان برای ایران نقشی سازنده‌و مثبت قائلند. بهمین جهت پیش‌بینی‌میکنندهندو پاکستان حداقل در مورد استفاده از راه ترانزیت بتوافق‌خواهند رسید .

معاون سادات بتهران می‌آید

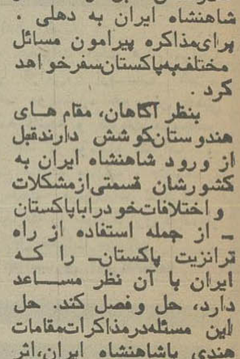

حسنی مبارک‌معاون ریاست جمهور مصر قرار است در اوایل هفته آینده برای یک دیدار کوتاه به تهران، بیاید. مقامات اگاه می‌گویند حسنی مبارک طی این دیدار حامل پیامی از جانب انور سادات رئیس جمهور مصر برای شاهنشاه خواهد بود.

این پیام مربوط به ابتکار جدید صلح انورسادات و تحولات ناشی از آن است . حسنی مبارک قرار است‌علاوه برایران از کشورهای سودان، عربستان سعودی، اردن ، جمهوری عربی یمن و ممالک حوزه خلیج فارس نیز دیدن کرده وپیامهائی از جانب سادات به رهبران این ممالک تسلیم کند.

اجتناب از پرداخت حق دلالی در معامله با ایران

واشنگتن ـ خبرگزاری فرانسه ـ «ویلیام میلر» رئیس شورای فدرال رزرو امریکا ناچار شد روز سه‌شنبه در باره‌انتقالات مالی شرکت «تکسترون» به ایران‌به‌سنای امریکاتوضیحاتی بدهد.

وی در برابر کمیسیون بانکی سنا به سئوالات زیادی درباره پرداخت ۲٫۹ میلیون دلار در ۱۹۷۳ از جانب «تکسترون» به موسسه ایرانی «ارتاکسی» و هنگامیکه ریاست این موسسه را بعهده داشت، پاسخ‌گفت.

«میلر» توضیح داد شرکت «بل‌هلی‌کوپتر» از شعبات «تکسترون» این پرداخت را انجام داده بود تا با یکتوافق قراردادی با ایران پایان دهد. ودر نتیجه می‌خواست‌مستقیما با دولت ایران معامله کند و در چهار چوب یک فروش ۵۰۰ میلیون دلاری هلی‌کوپتر از پرداخت کمیسیون به «ارتاکسی» اجتناب کند.

همکاری متخصصین استرالیائی برای کشف اورانیوم در ایران

سفیر استرالیا در ایران ، در مصاحبه‌ای گفت : صادرات کشورش به‌ایران در طول چهار سال از ۴۰ میلیون‌دلار به ۱۵۰ میلیون دلار افزایش یافته است. سهم عمده‌صادرات استرالیا شامل‌گوشت ـ فولاد ـ آلومینیوم وماشین آلات کشاورزی است. استرالیا نیز از ایران خشکبار ـ فرش ، سنگ کرم و نفت میخرد.

آقای «بودن» سفیر استرالیا که بمناسبت روز ملی کشورش مصاحبه میکرد افزود:

استرالیا ۷۰ درصد نفت مصرفی خود را از منابع داخل تامین میکند که دهسال دیگر تمام میشود. ۳۰ درصد دیگر را که نفت سنگین است از خارج وارد میکند، وقرار است در آینده خرید نفت از ایران افزایش یابد.

وی توضیح داددر چندسال اخیر گروهی از متخصصان استرالیائی در رشته‌های‌مختلف مانند کشاورزی ـ ساختمان ـ زمین شناسی در ایران‌مشغول کار شده‌اند و عده‌ای نیز با سازمان انرژی اتمی برای کشف اورانیوم همکاری‌میکنند.

بنیاد نیکوکاری والاحضرت شاهدخت شمس پهلوی به یکنفر تکنیسین داروخانه جهت خدمت در درمانگاه سنندج احتیاج دارد . از متقاضیان خواهشمند است به کارگزینی بنیاد واقع در خیابان پهلوی بالاتر از پارک ساعی مراجعه نمایند .

پذیرش دانشجو برای دوره فوق دیپلم پرستاری

شرح در صفحه ۲۵