

83-469



1200501327921

83

69



始

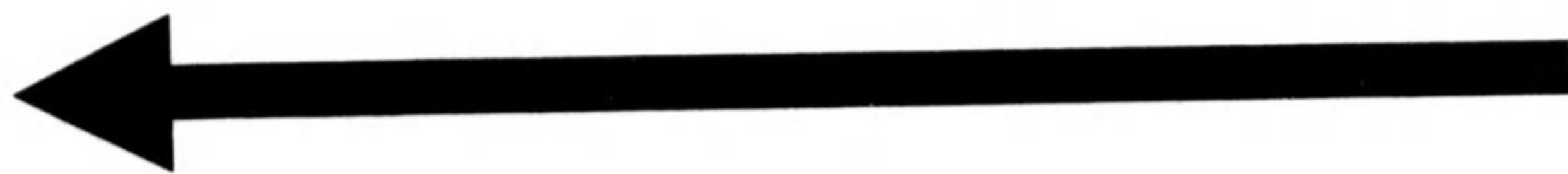

补-10-4

平塚

道在道

海軒

平塚

資 生 產 業
皆 順 正 法

昭和乙巳初夏亮庵





閑院宮殿下



北白川大妃殿下



總 裁
一 榮 澤 澁 爵 子



官 城 縣 知 事
牛 塚 虎 太 郎

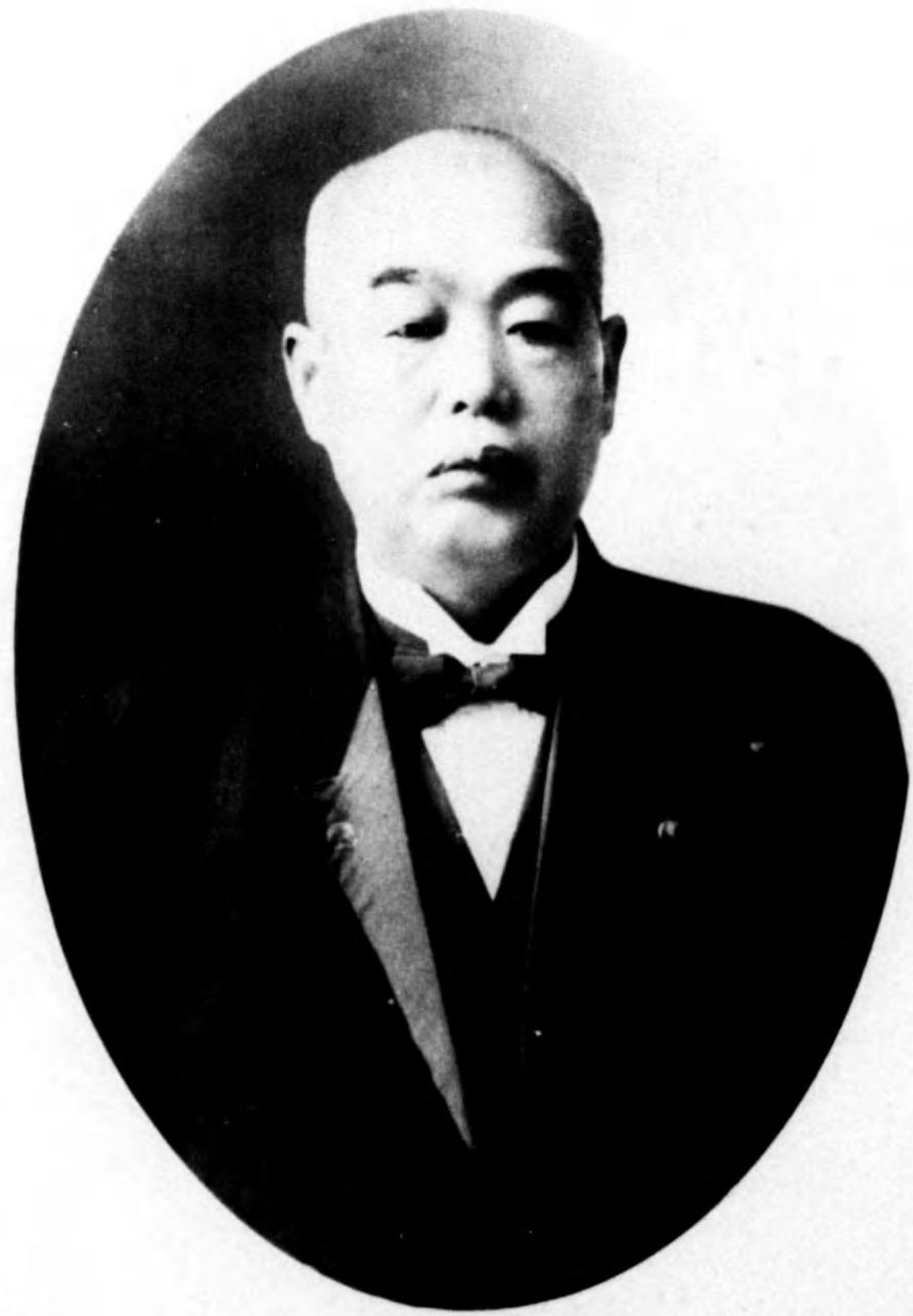

會長
仙臺工商會議所
伊澤平左衛門



副會長兼事務總長
仙臺工商會議所副頭
山田久右衛門



長部務内井
次郎



長部務内前
次子兼



我總副
之龍口山
助



我總副前
郎三武又鹿



長 會 副
頭會副所議會工商羣仙
吉 惣 山 青



長 會 副 前
頭會副所議會工商羣仙前
郎 三 民 塚 大



長部務總
造金垣板



長部理經
郎八龜藤佐



長部營工
三梅村中



長部 品出
技 得 場 馬



長部 副部理經
郎 四 恒 藤 佐



長部 副部營工
衛 兵 十 藤 佐





長部傳宣
衛兵重木々佐



長部副部傳宣
作善浦三



長部副部營工
太庄原三

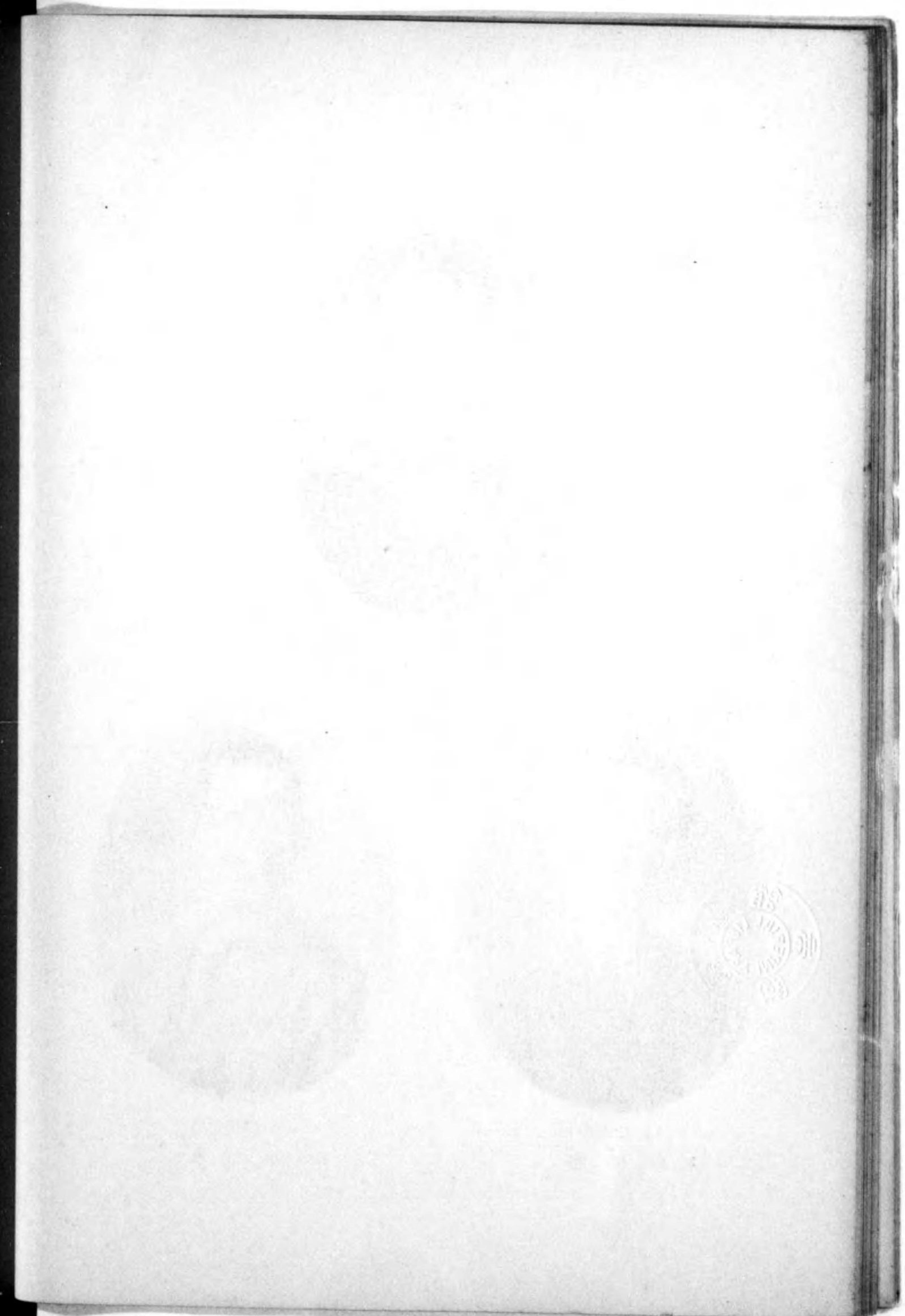



主 事
松 木 茂



主 事
片 山 今 朝 次 郎



主 事
木 村 公 平



長務事計會部理經
弘 葉 千



長務事部務總
郎 七 專 田 森



長務事生衛部理經
榮 田 濱



長務事度調部理經
平 幸 木 々 佐



長務事部通交
郷 定 田 菊



長務事術美部品出
郎 八 平 野 小



長務事告廣部品出
佑 原 小



員議所議會工商臺仙
助之東藤伊



員議所議會工商臺仙
吉喜邊渡



員議所議會工商臺仙
六金村西



員議所議會工商臺仙
治長內西



仙臺工商會議所議員
馬淵儀助



仙臺工商會議所議員
山田正一



仙臺工商會議所議員
佐藤憲治



仙臺工商會議所議員
小梨文之助



仙臺工商會議所議員
股野七郎



仙臺工商會議所議員
佐藤益治



仙臺工商會議所議員
高橋喜三郎



仙臺工商會議所議員
岩淵喜平治



員議所議會工商臺仙
助 兵 谷 畑



員議所議會工商臺仙
政 生 土



員議所議會工商臺仙
吉 庄 藤 伊



員議所議會工商臺仙
郎 五 惣 與 島 福



員議所議會工商臺仙
郎治運刺江



員議所議會工商臺仙
郎太間野清



員議所議會工商臺仙
次盛山小



員議所議會工商臺仙
吉清沼菱



協贊會長
伯爵佐久間俊一



協贊會副會長
針 生 惣 吉



協贊會常任幹事
菅 原 甚 左 衛 門



協贊會常任幹事
鈴 木 英 三 郎

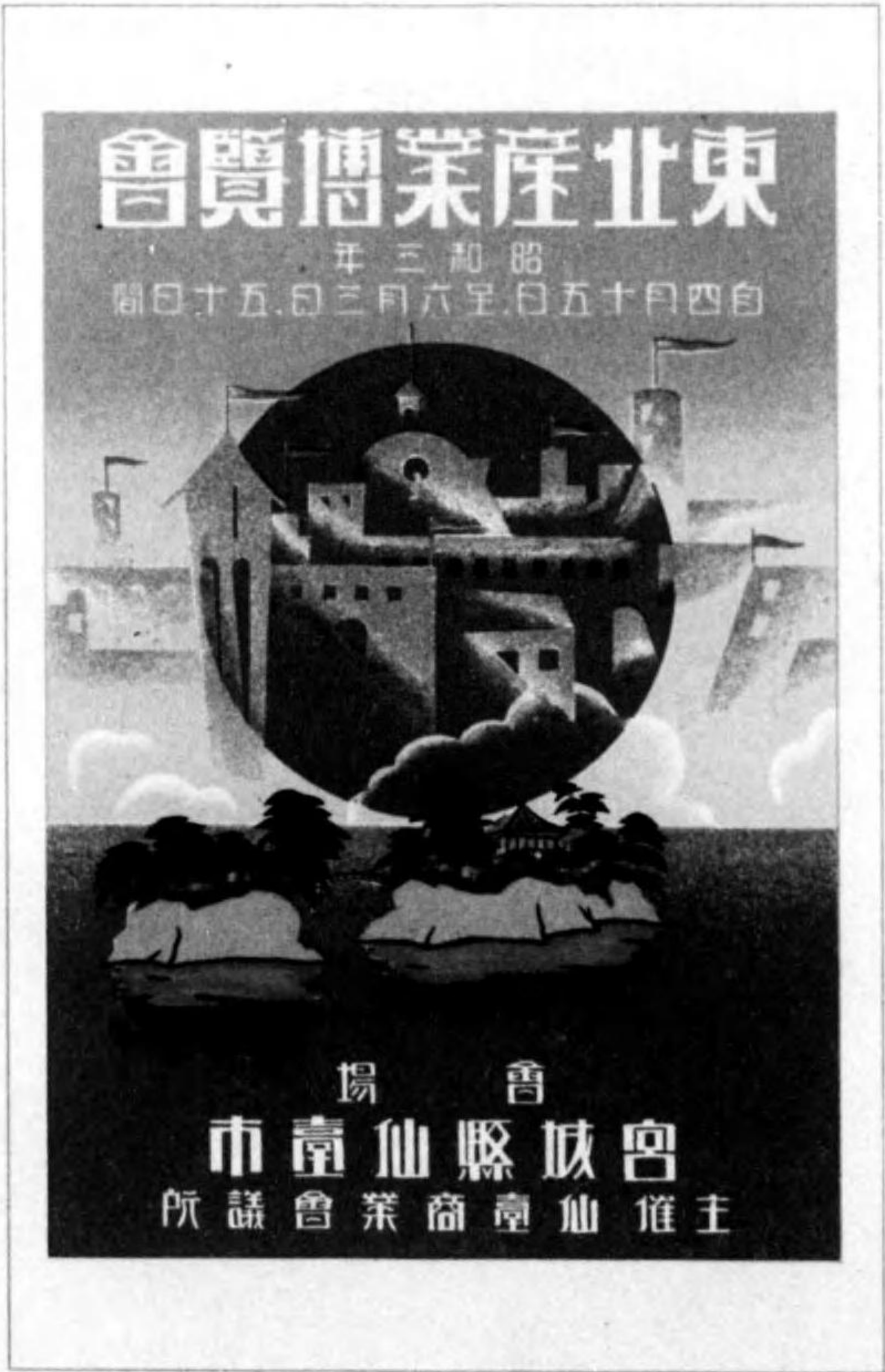

（寸五尺二×寸五尺三寸原）一 の 一 タ ス ポ



（寸五尺二×寸五尺三寸原） 二 の 一 タ ス ポ

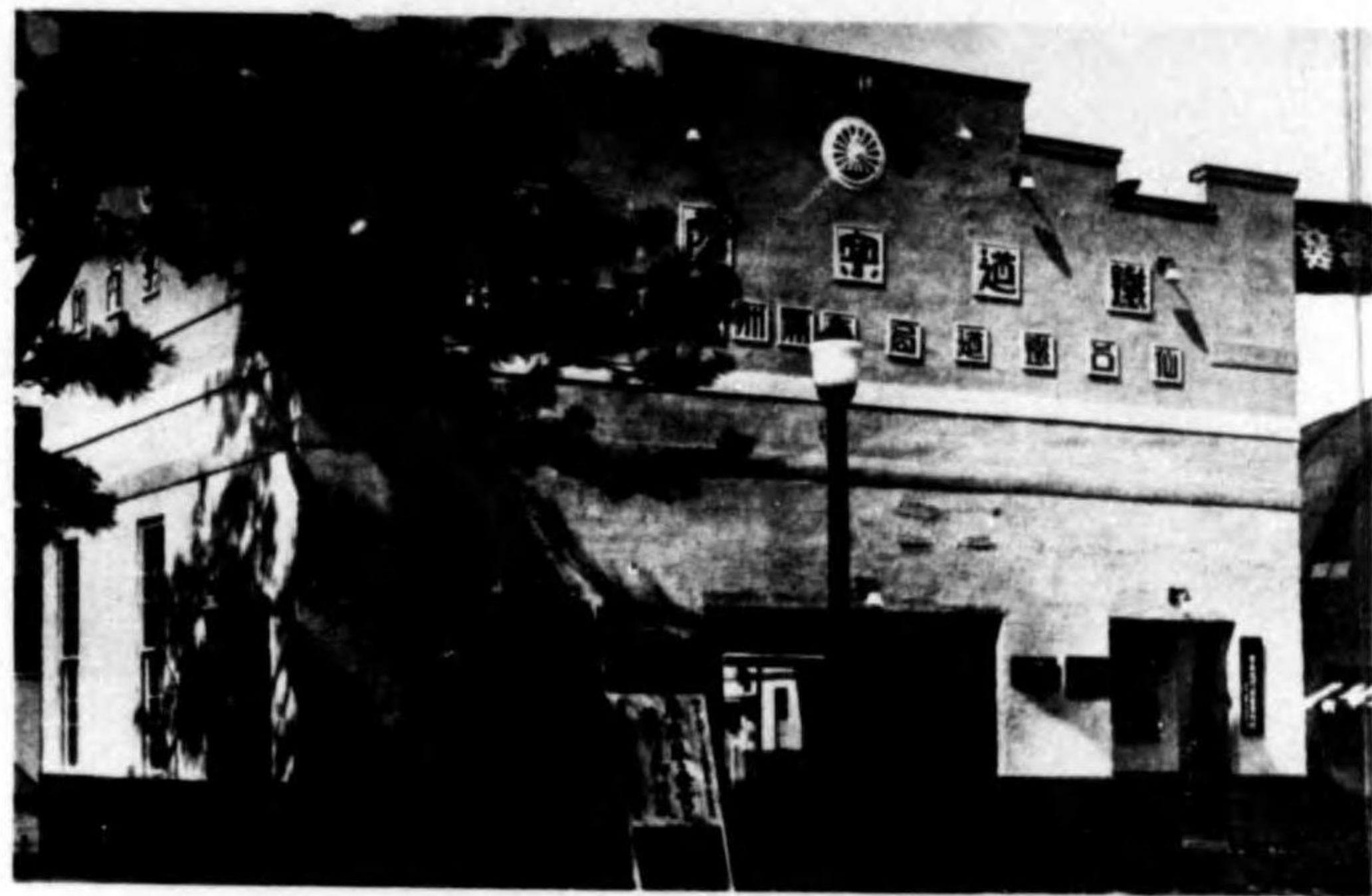

鐵道案內所



停車場前歡迎門

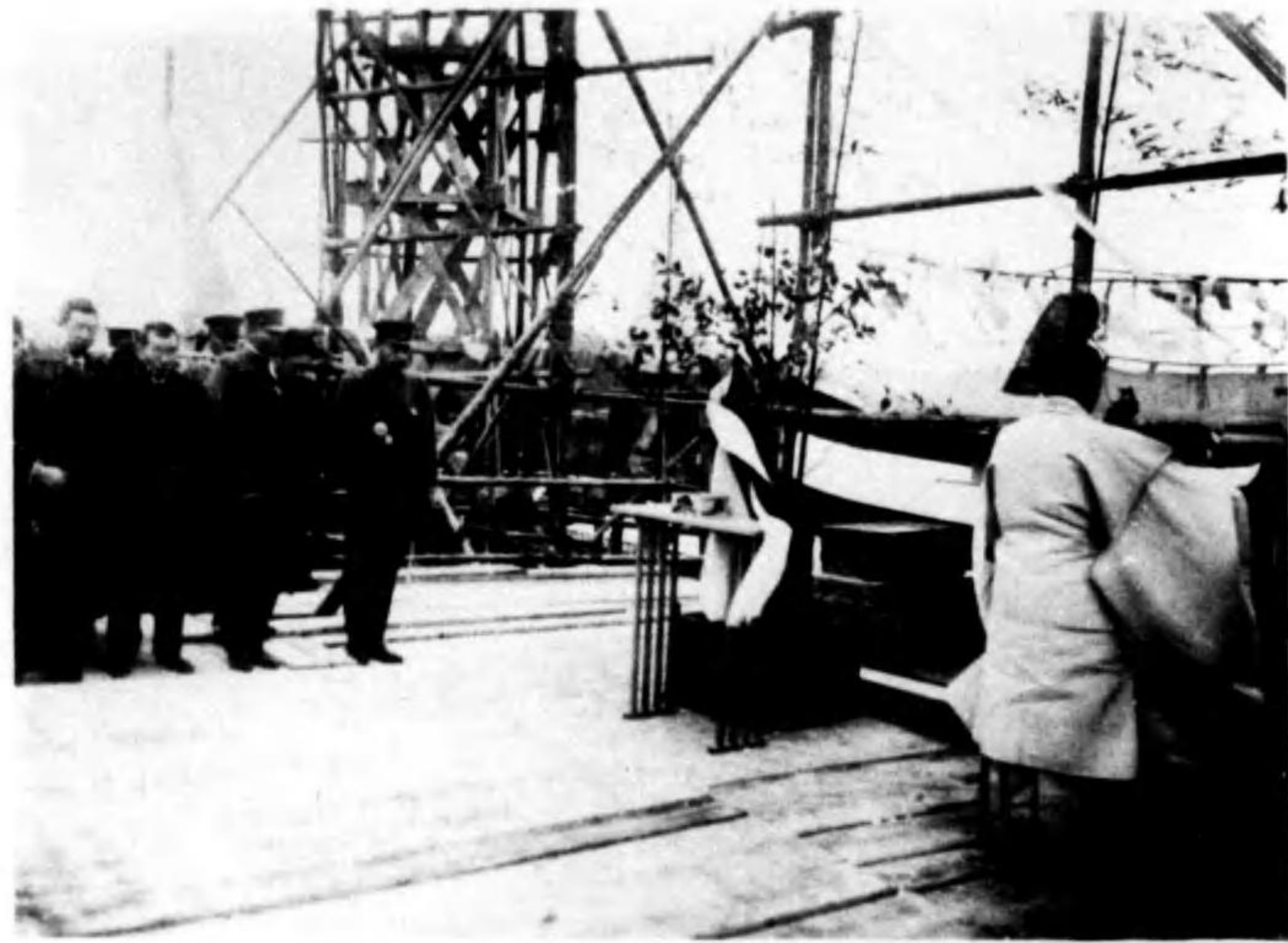

式 棟 上

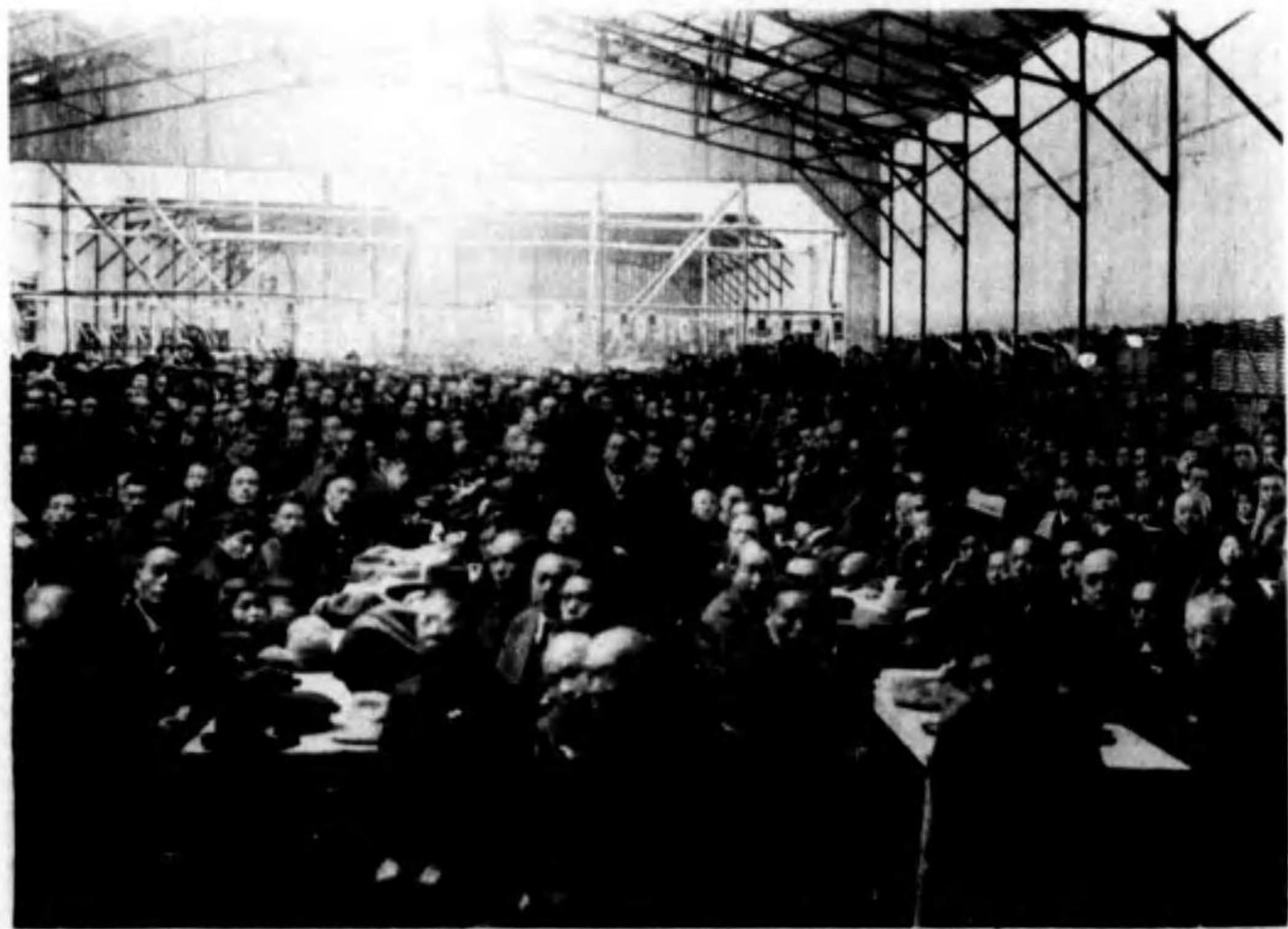

式 棟 上



賽賞授與式



賽賞授與式ノ光景



閉會式



大會場前

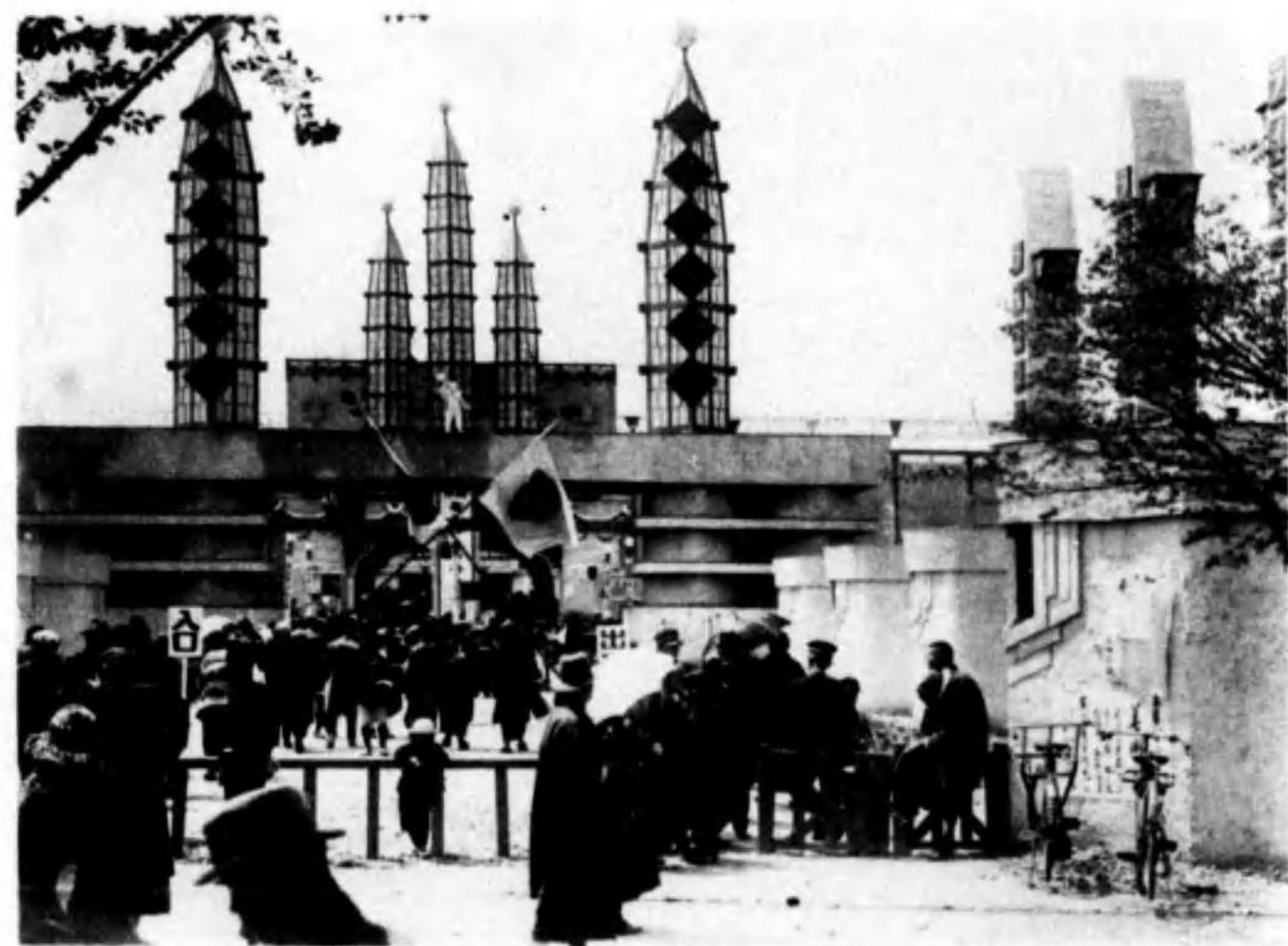

第一會場東正門

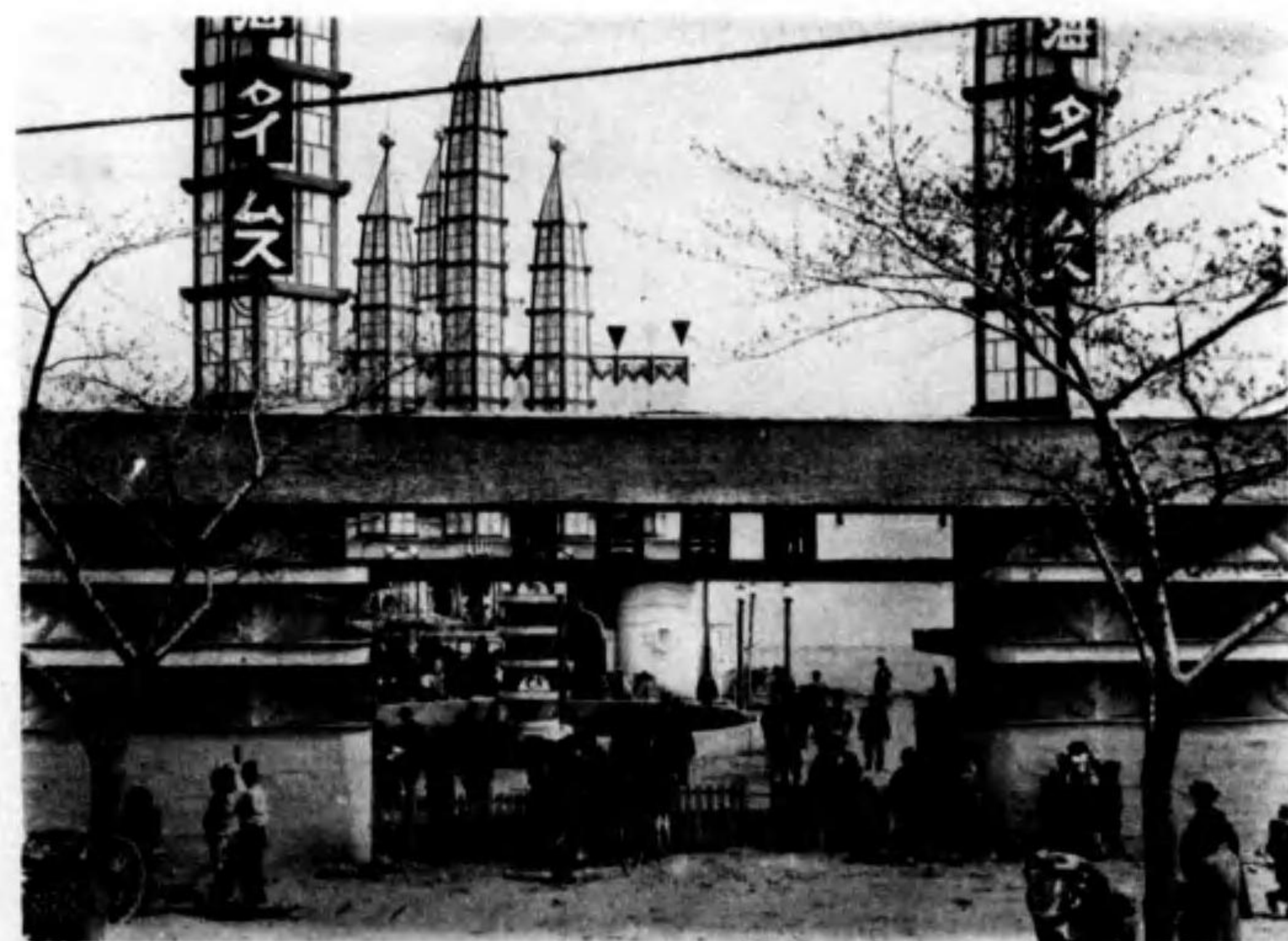

第一會場西正門



第二本館東面



第二本館西面

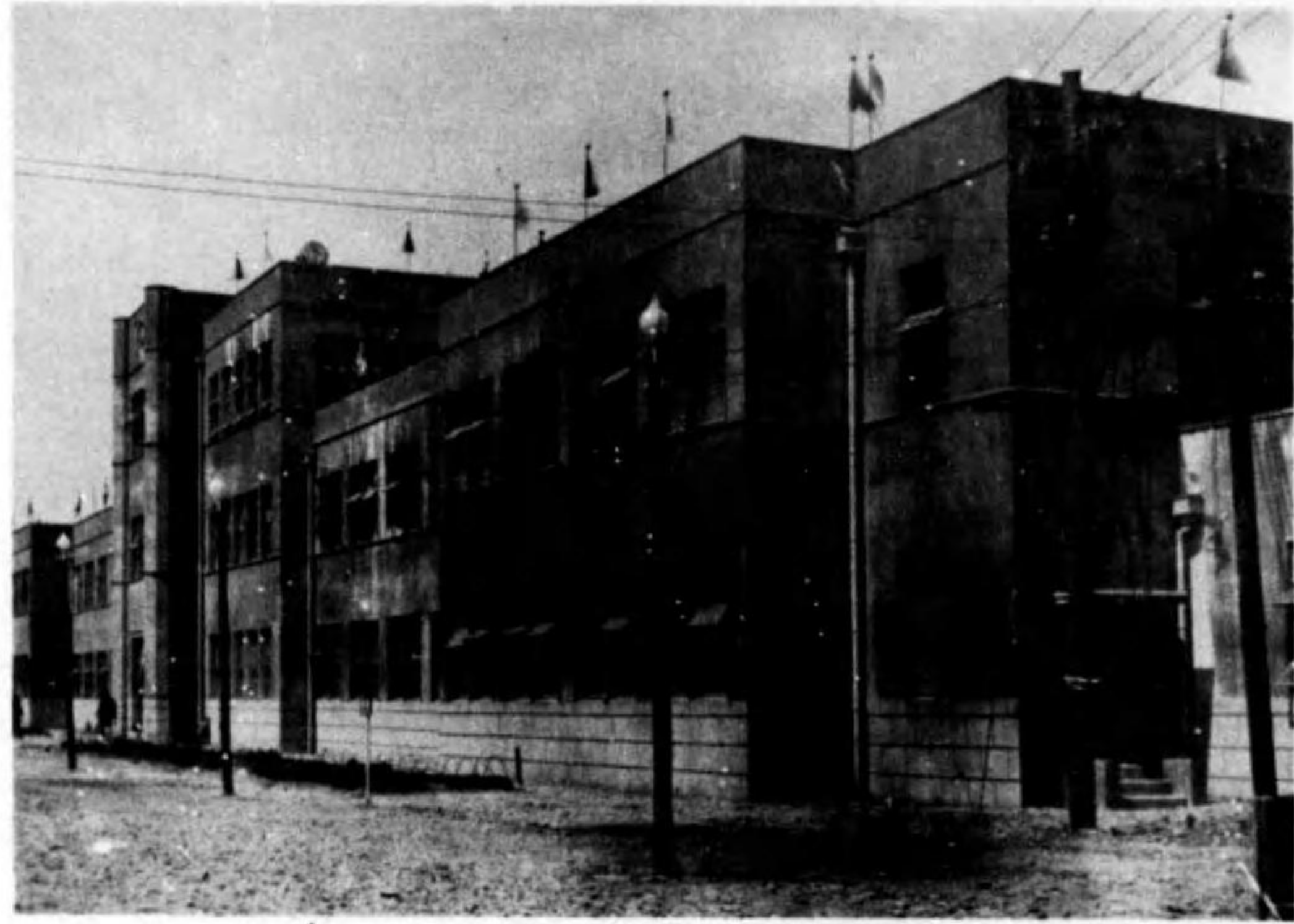

第一本館

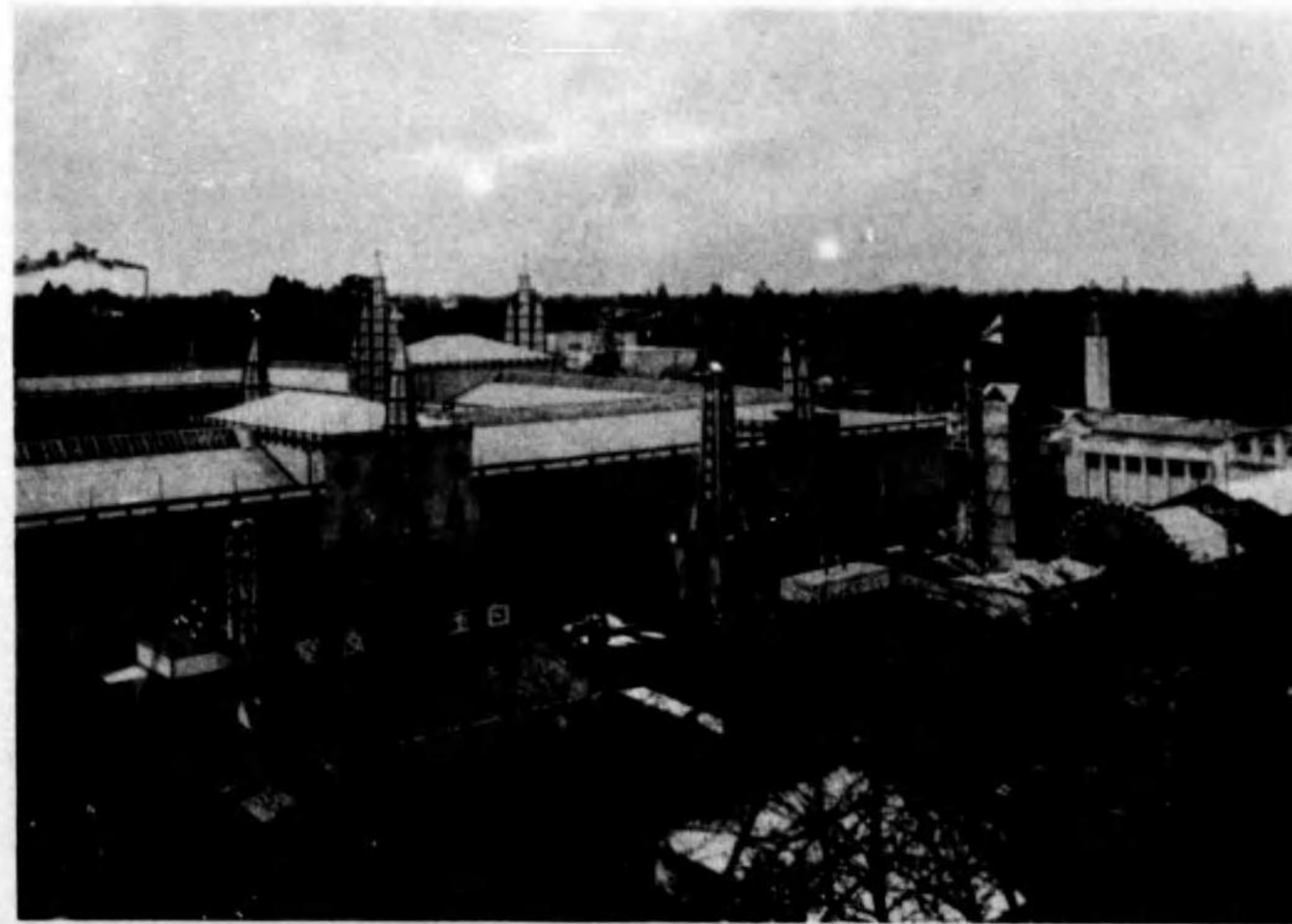

第二本館ノ一部

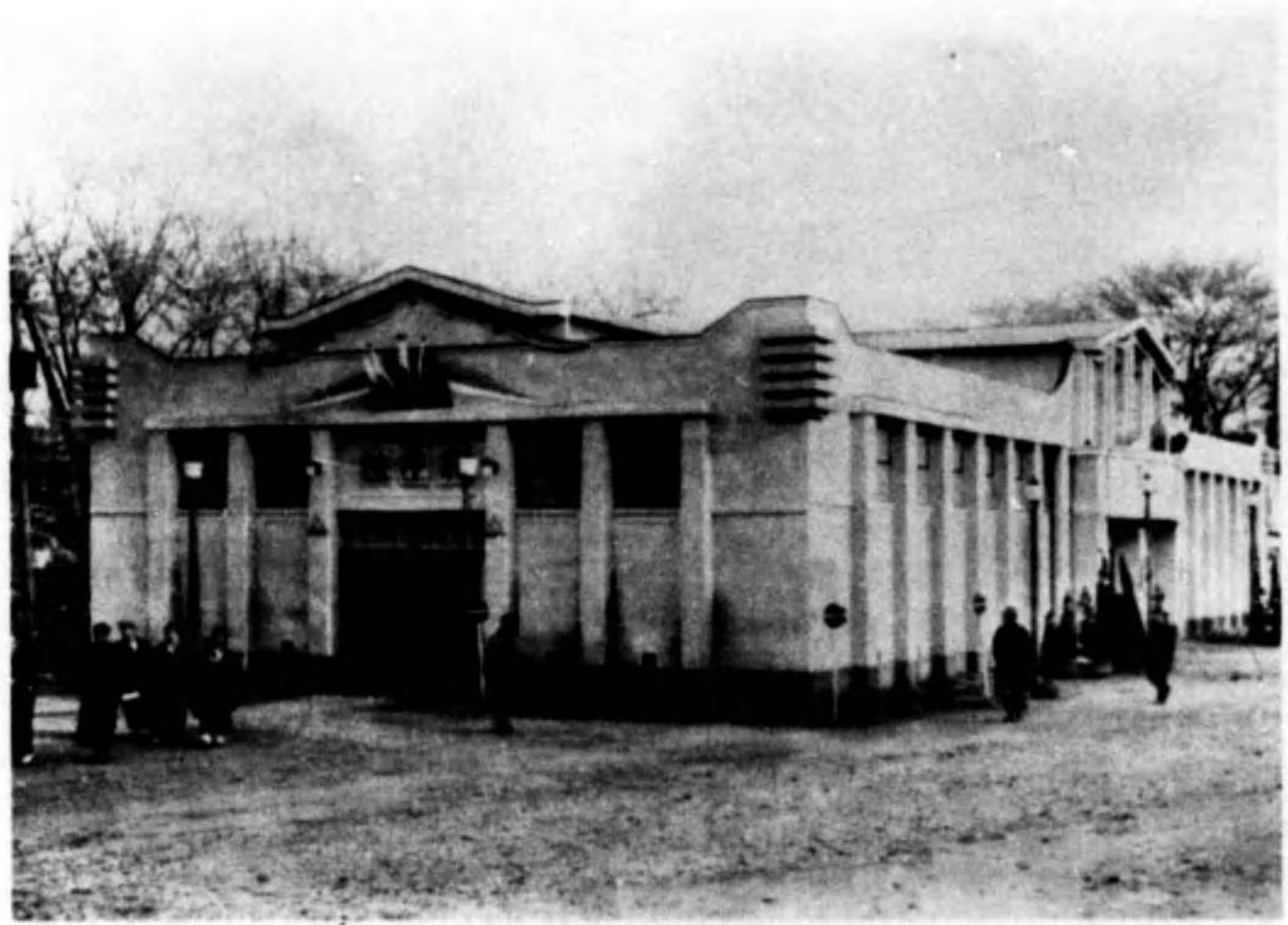

農 產 館



林 產 館



運 輸 交 通 及 機 械 館

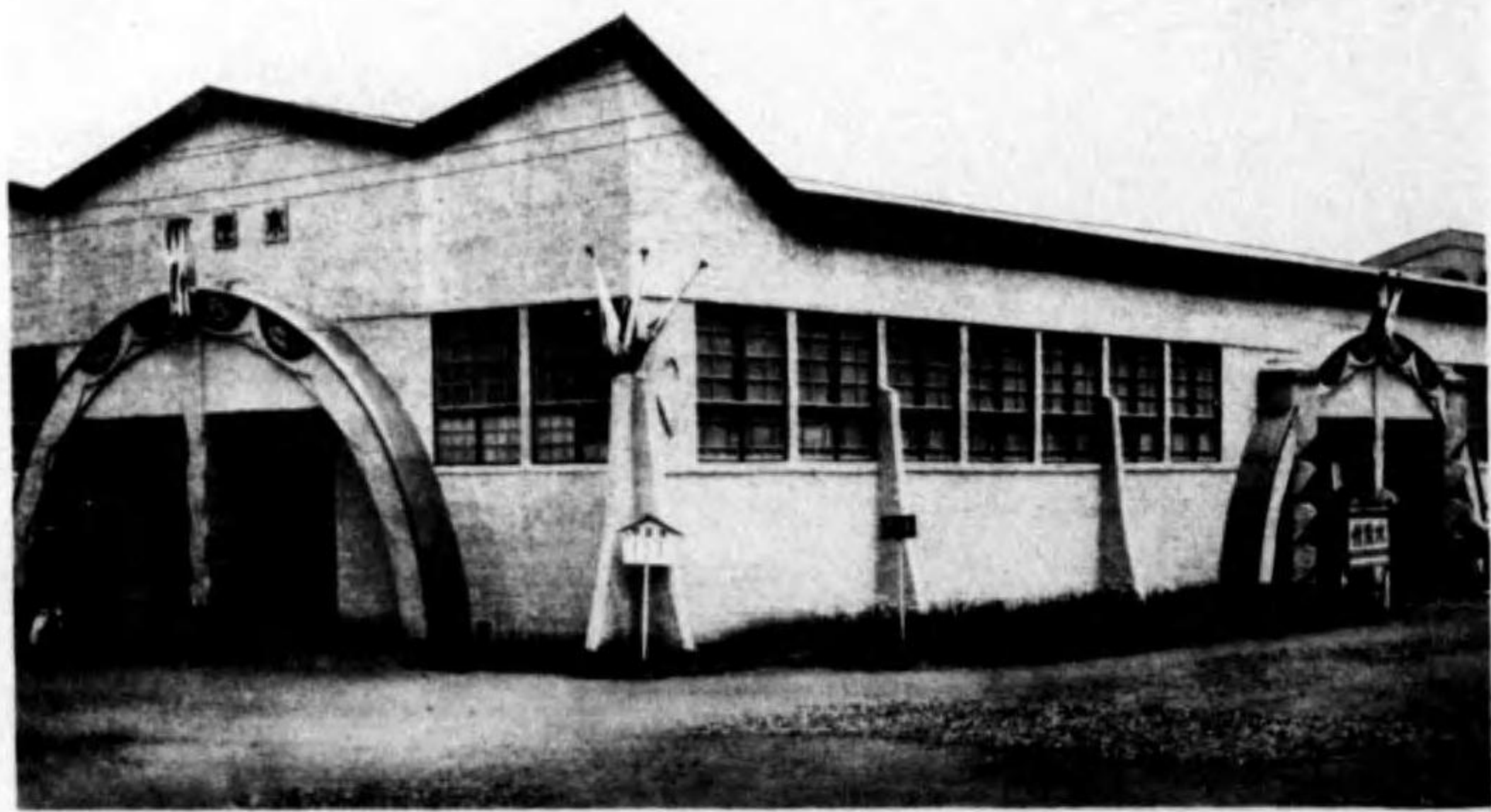

水 產 館



館 俗 風 界 世



俗 風 界 世

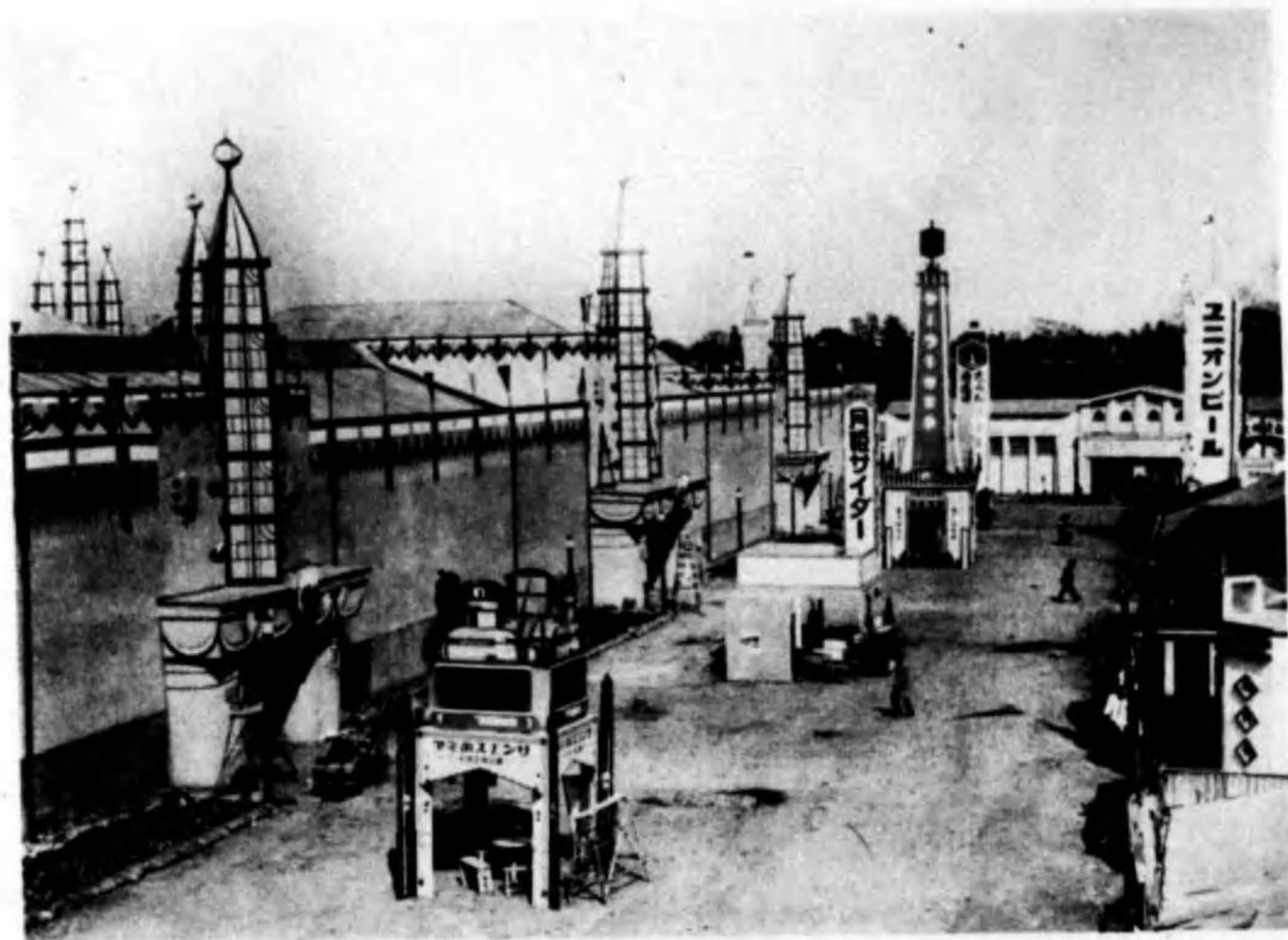

第二本館南面



郷土劇



館設特所鐵製幡八省工商



館 道 海 北



煙草專賣局特設館



滿蒙參考館



館 灣 臺



部 内 ノ 館 灣 臺



岩手特設館



山梨特設館

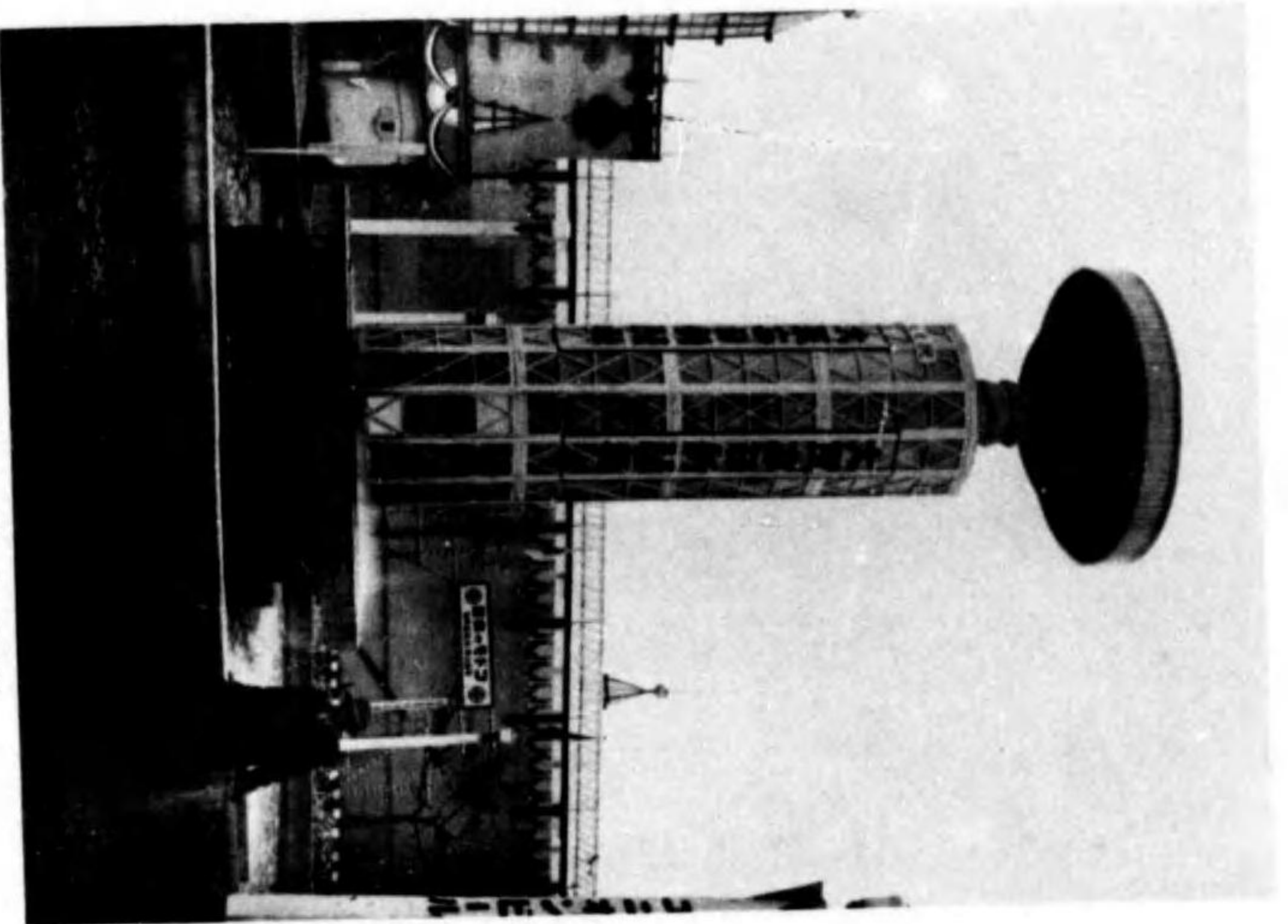

水噴庭中館本二第

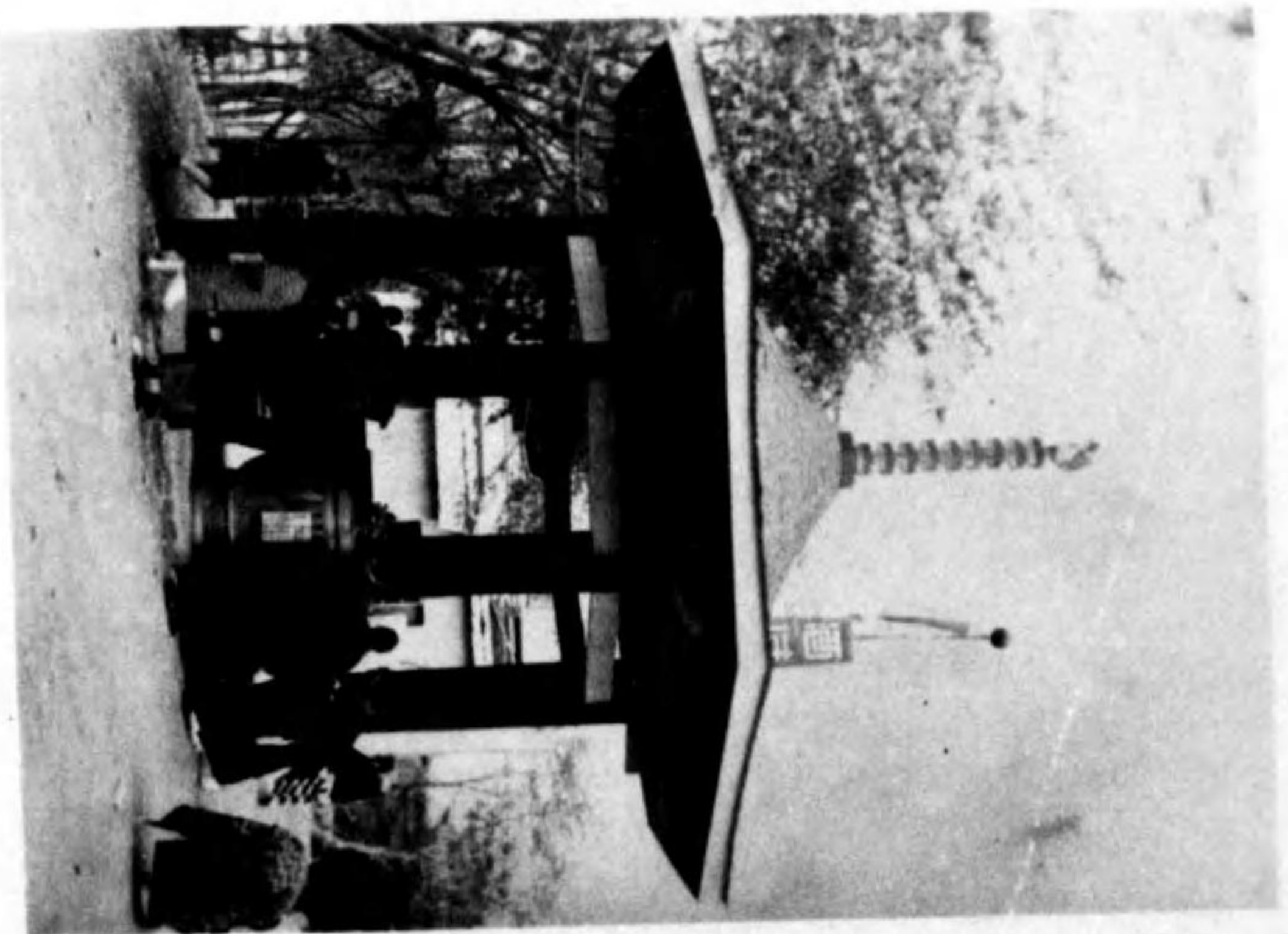

品出外館縣手岩

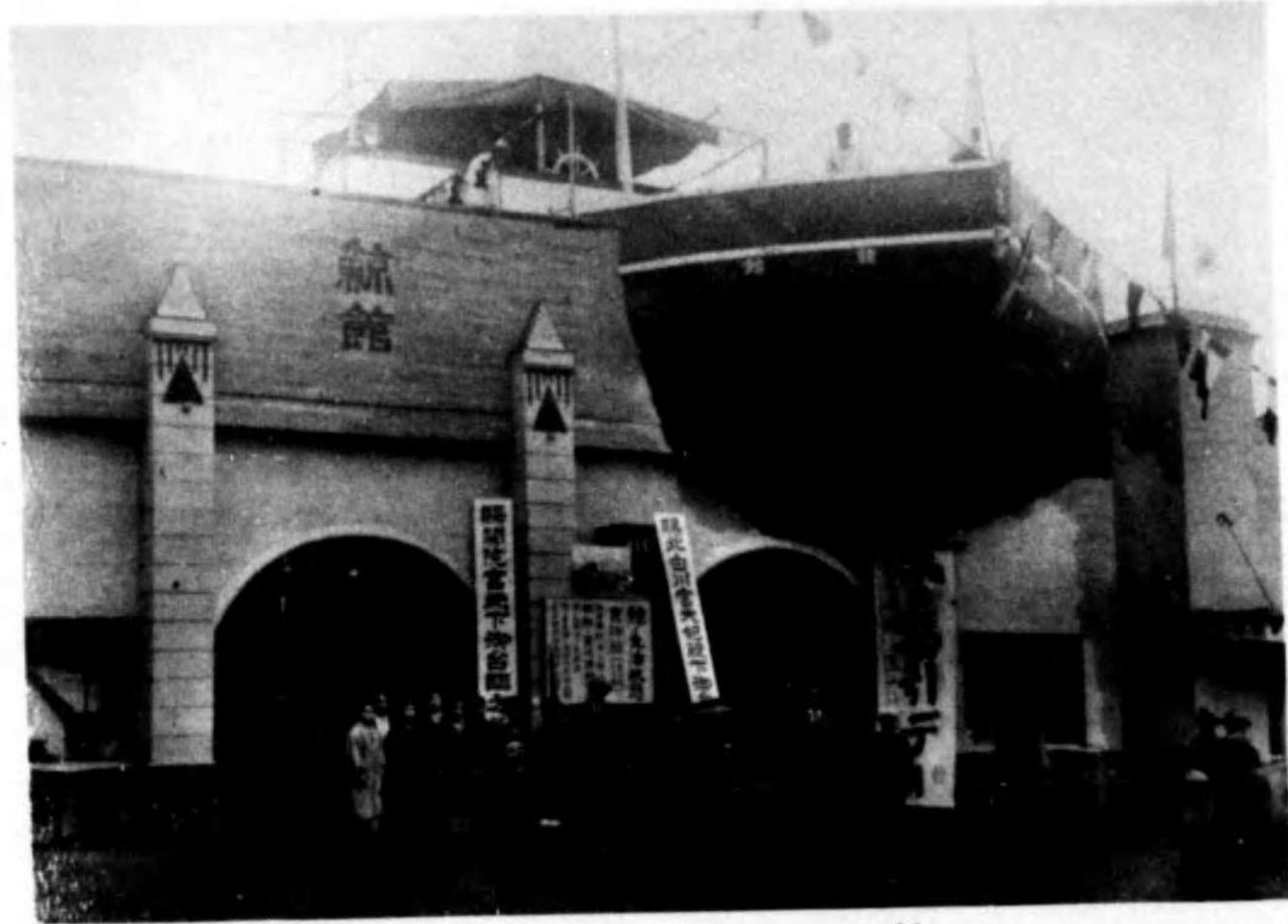

鯨 館



青 森 館

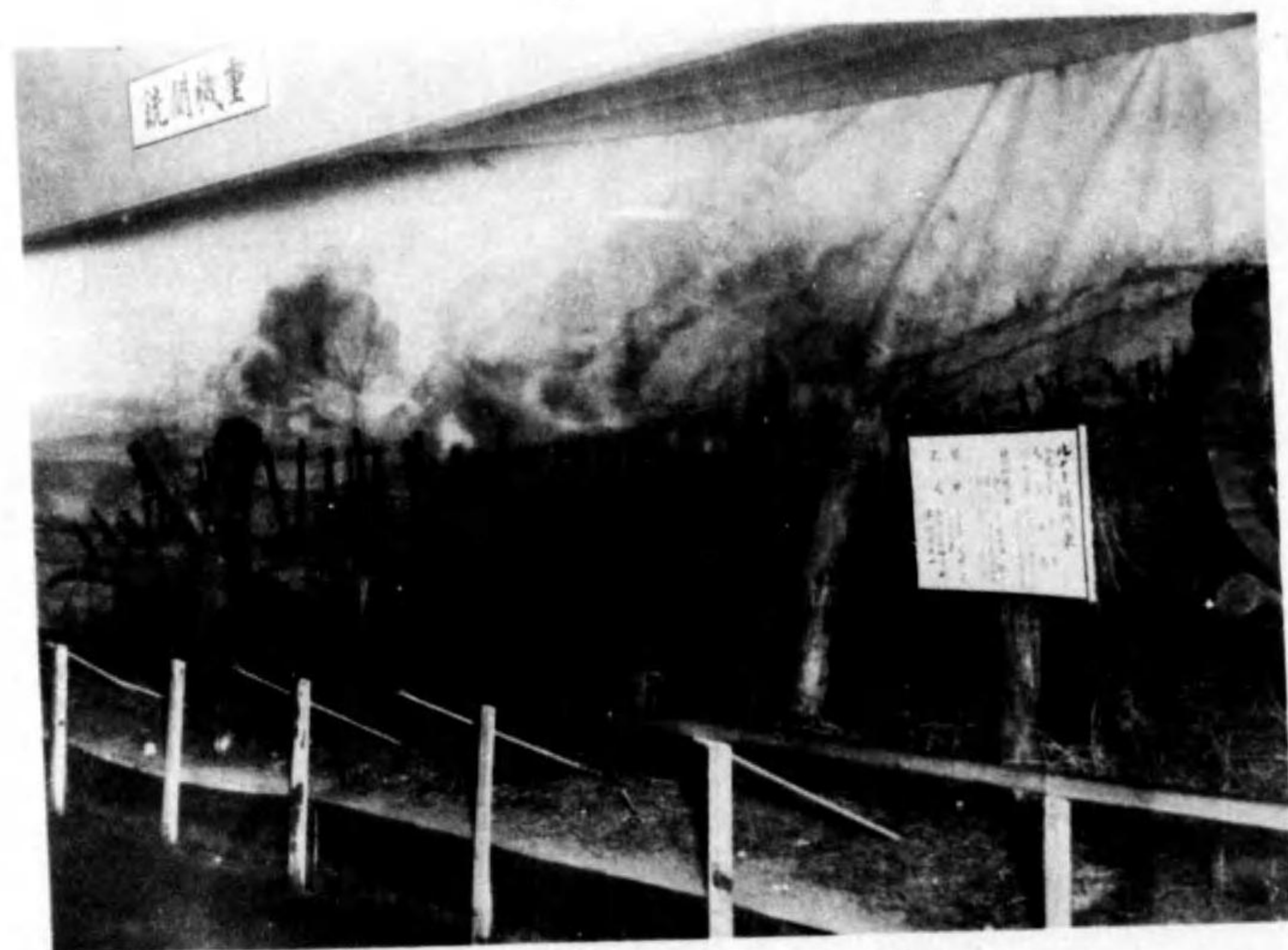

陸軍出品



陸軍出品

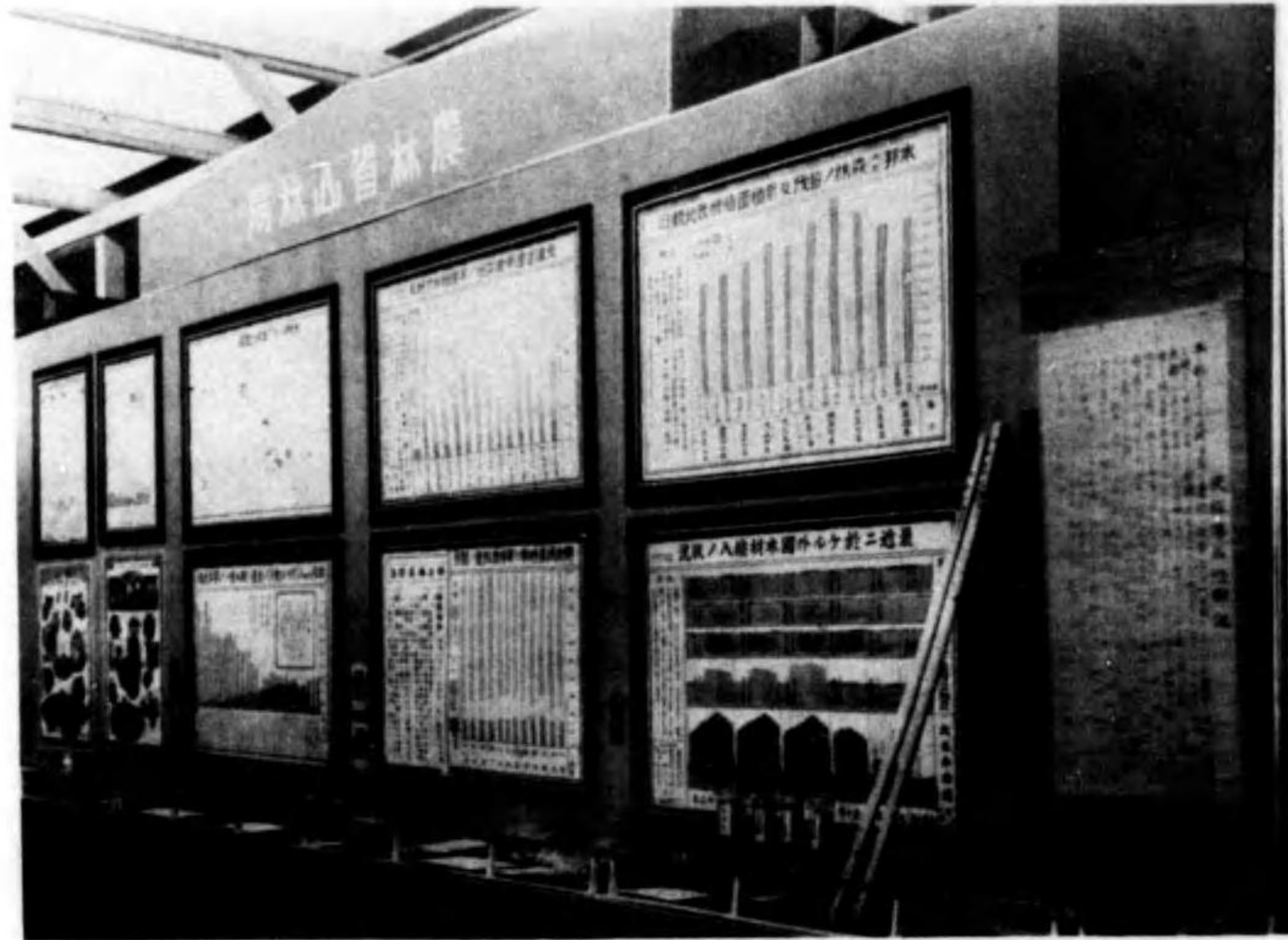

農林省出品局



青森營林局出品

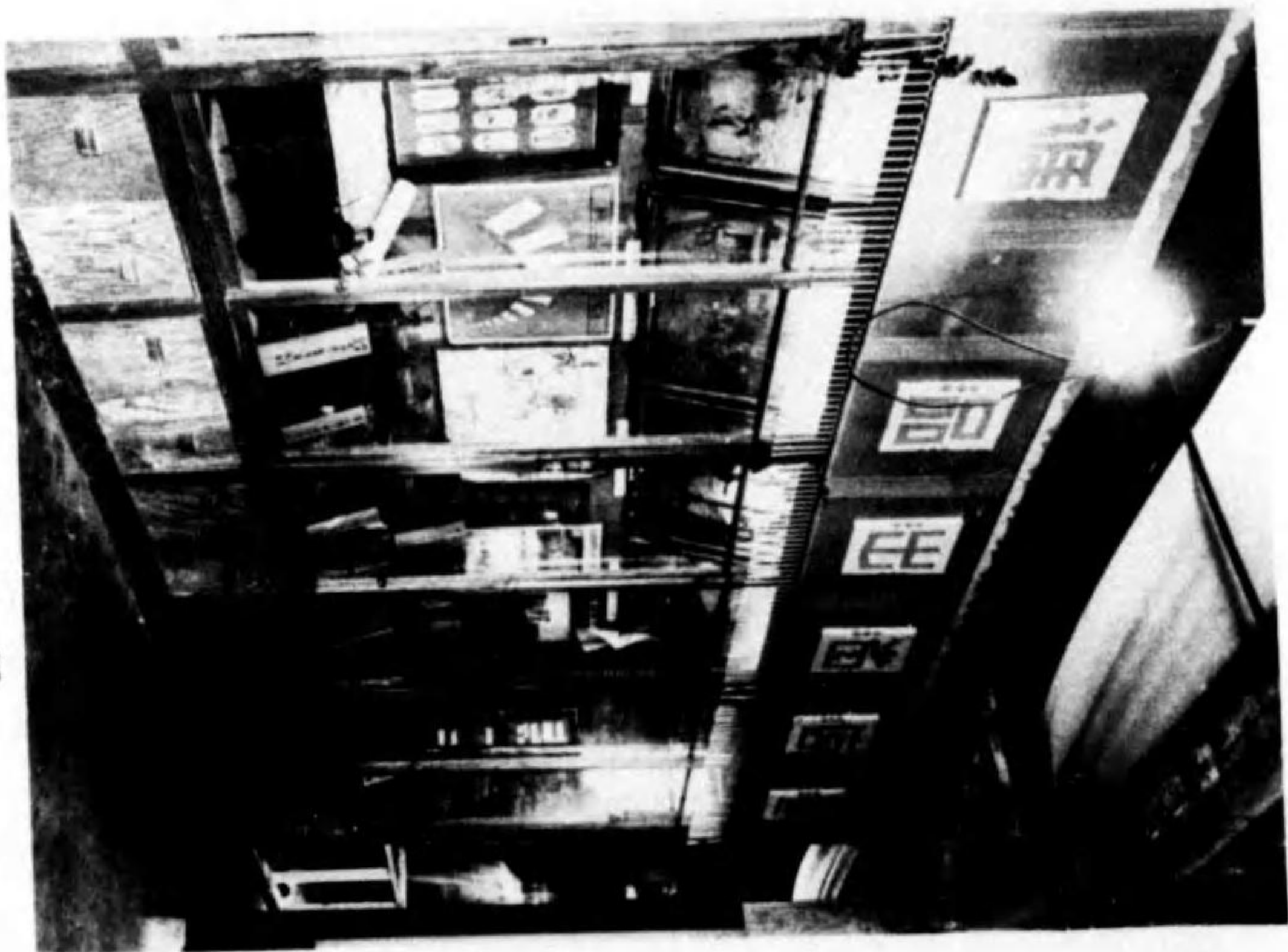

品出省信遞



品出局督監山鏡臺仙



品出府守鎮賀須横

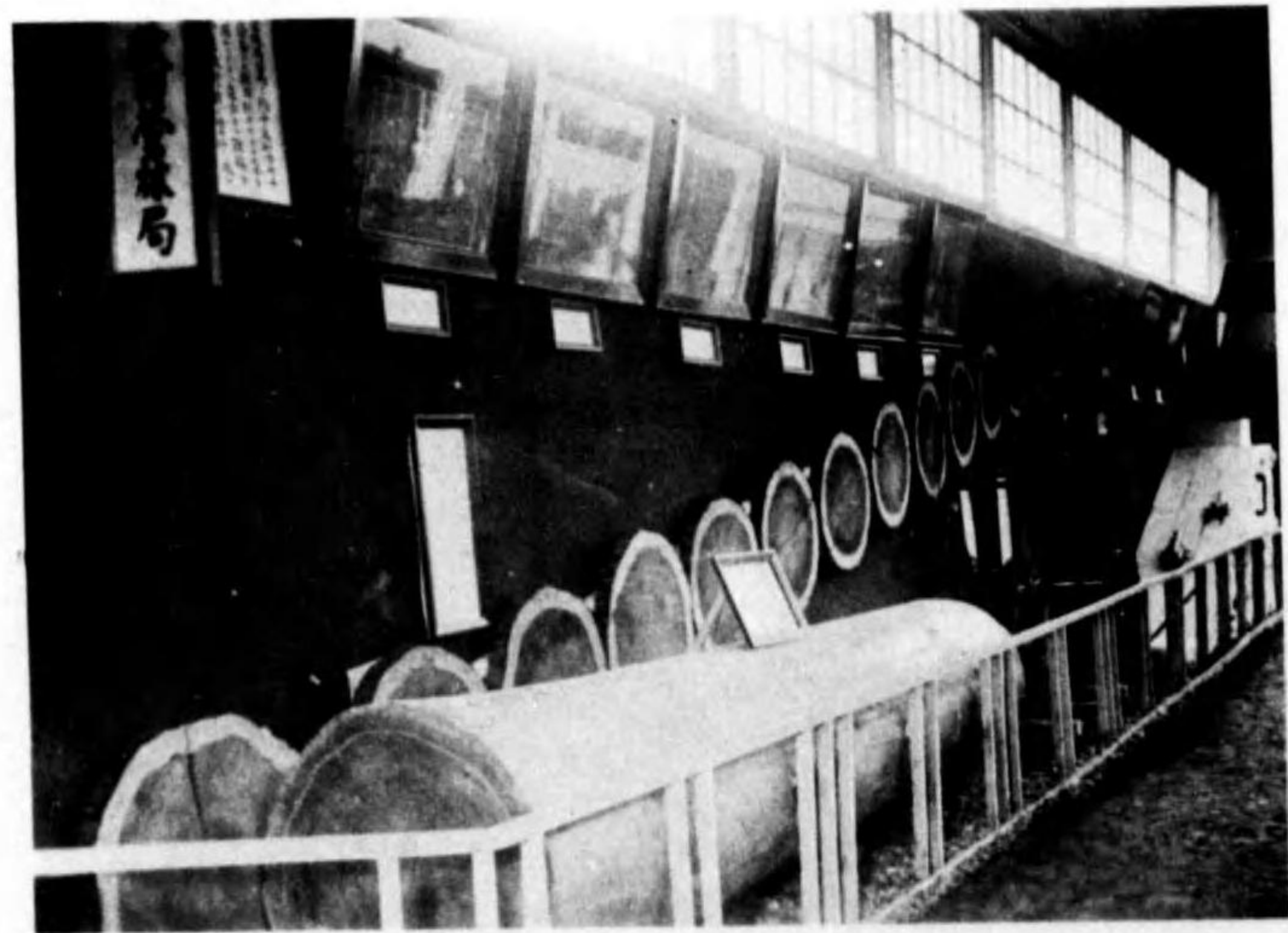

品出局林營田秋



松坂屋呉服店出品



三越呉服店出品



仙臺平機業株式會社

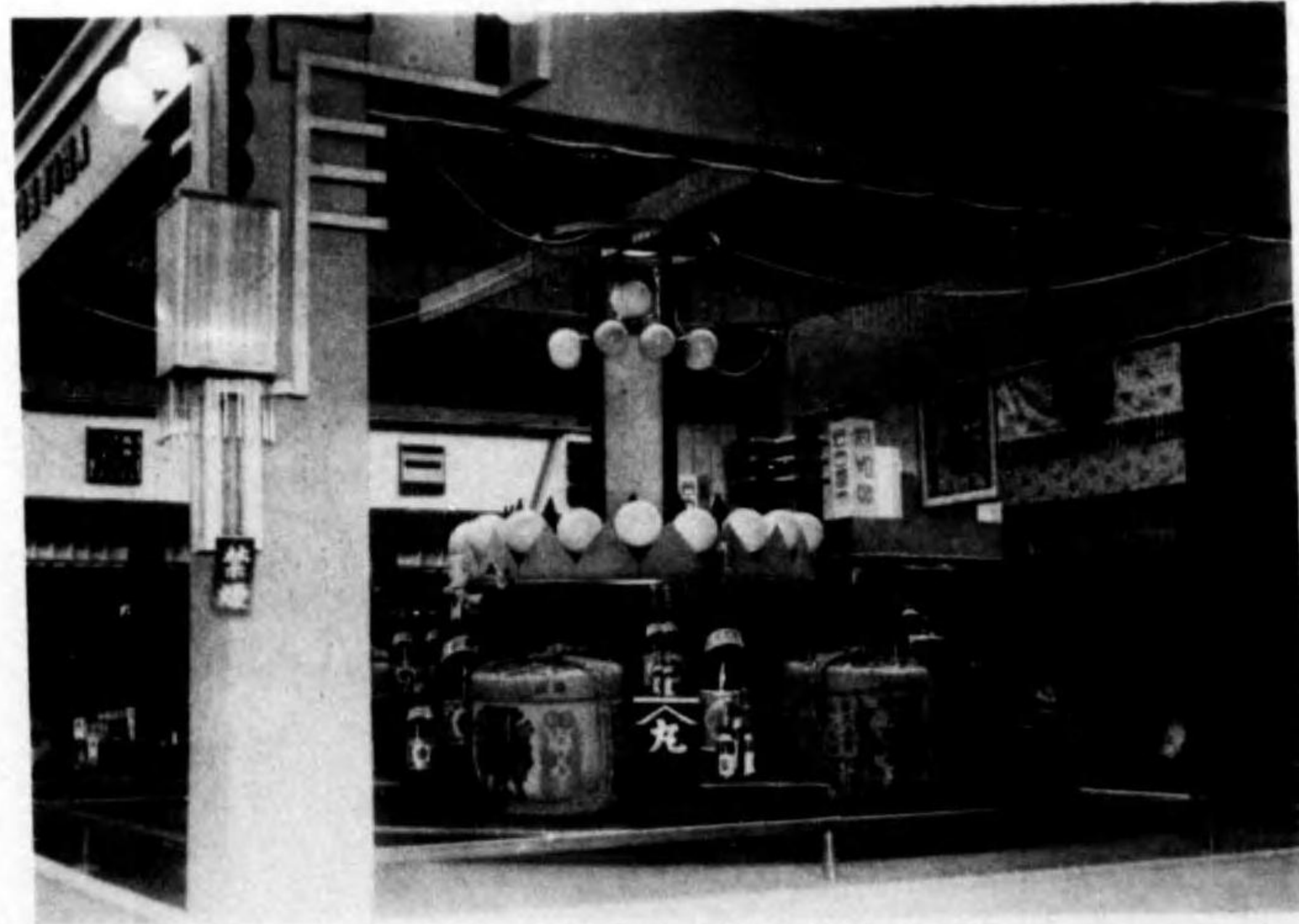

清酒味噌油特別出品

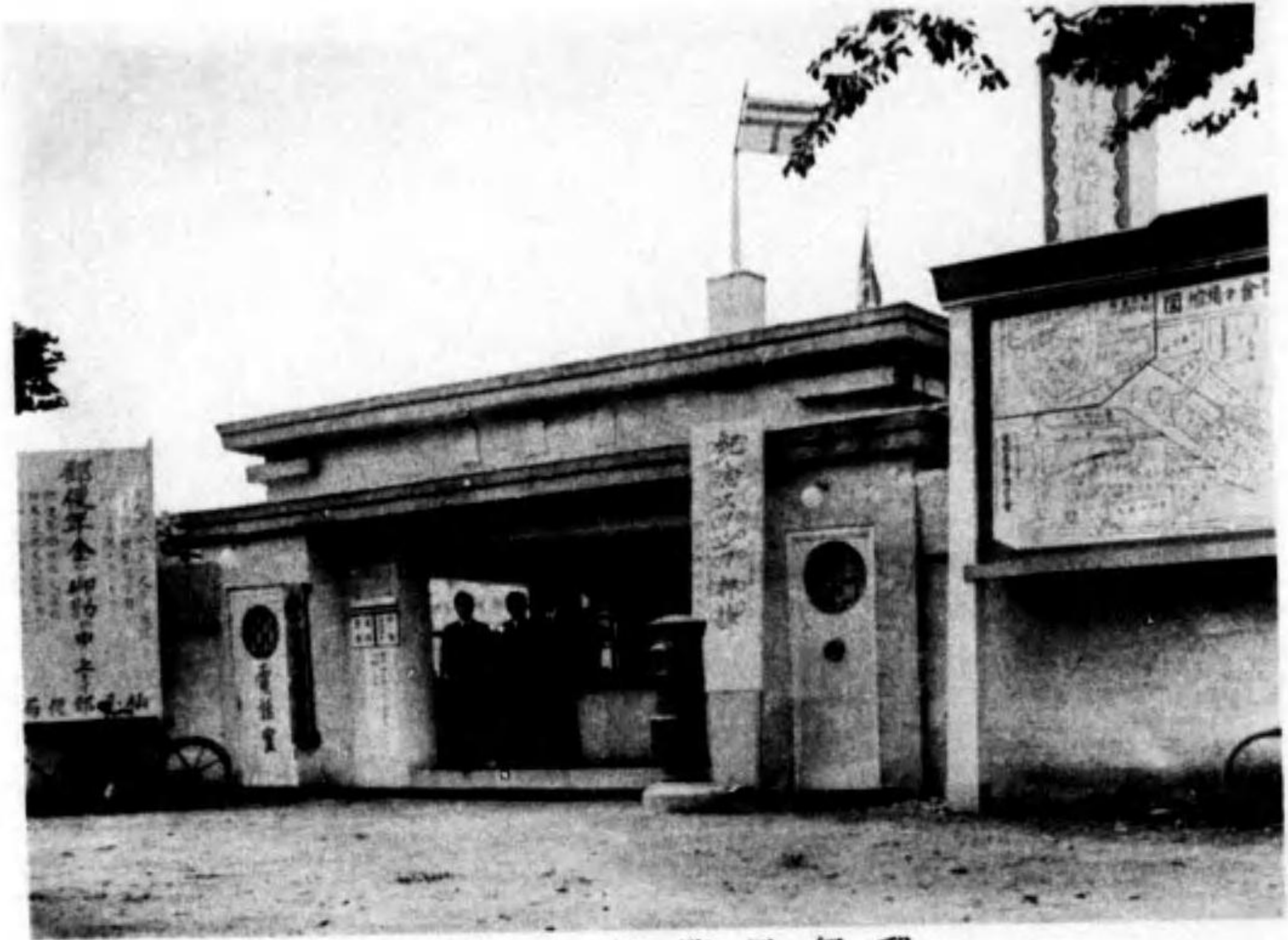

郵便局臨時出張所



宮城縣即賣館

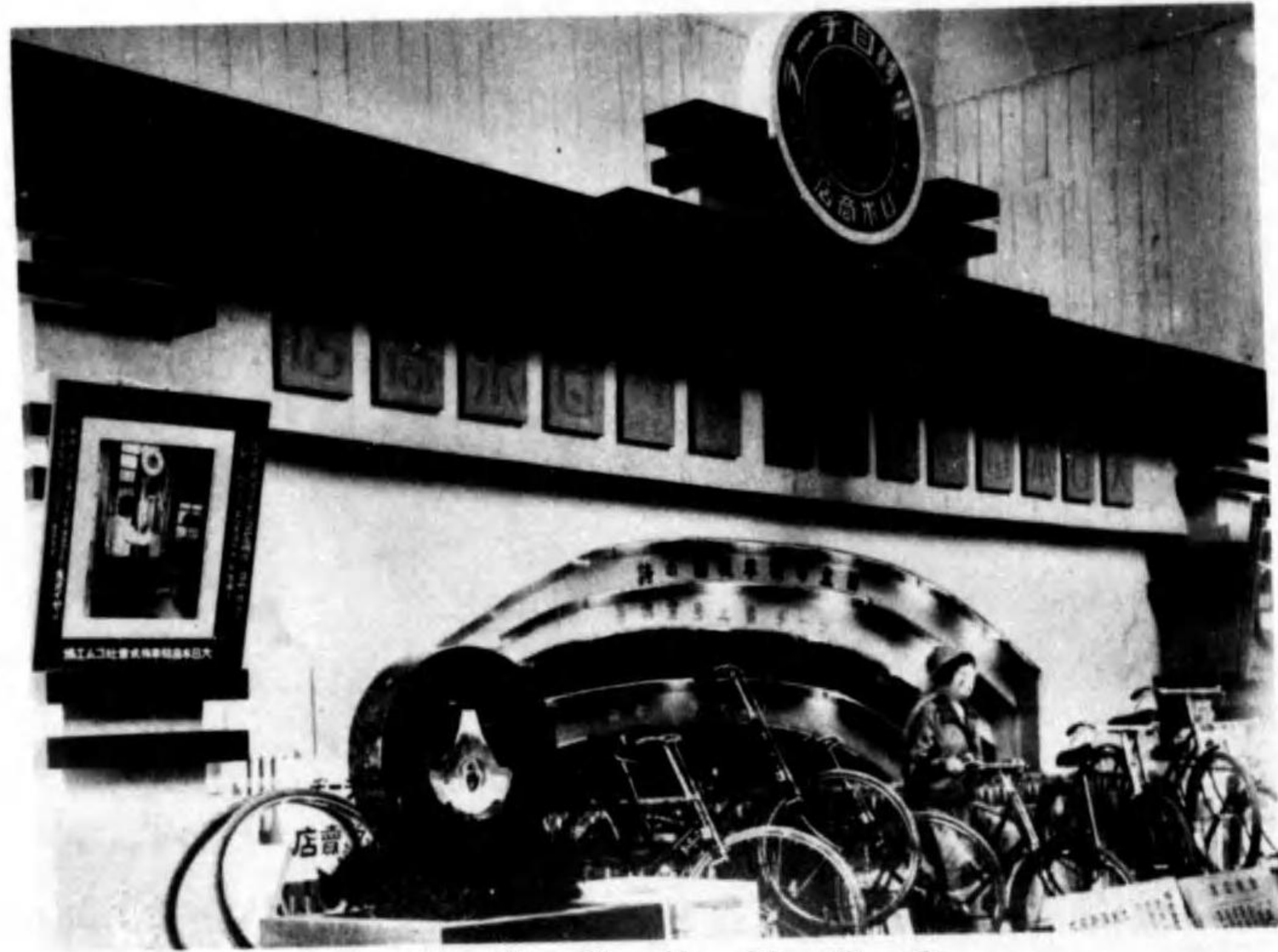

品出別特縣城宮



袋足助福

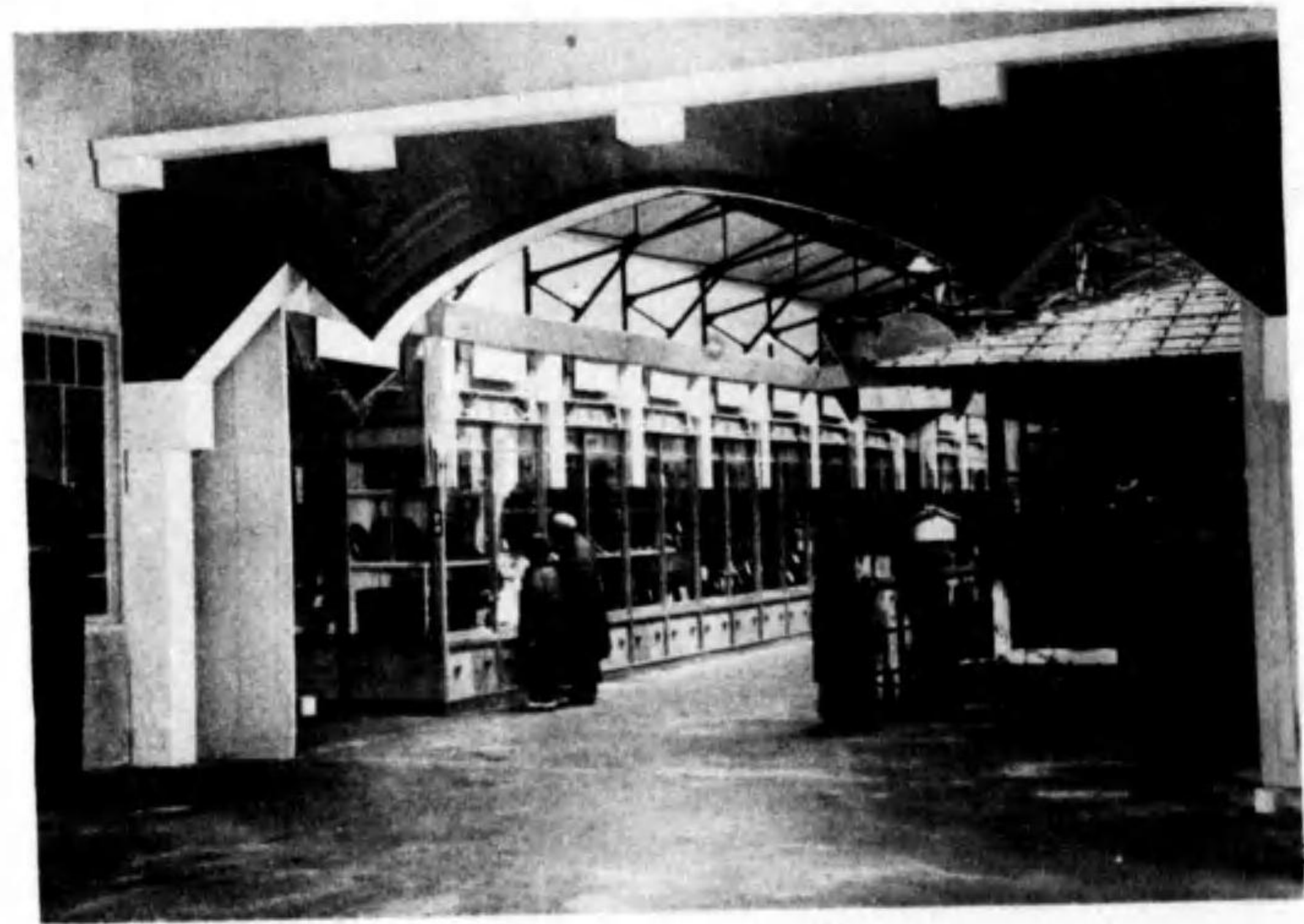

宮城縣出品一



宮城縣出品一



宮城縣出品ノ二

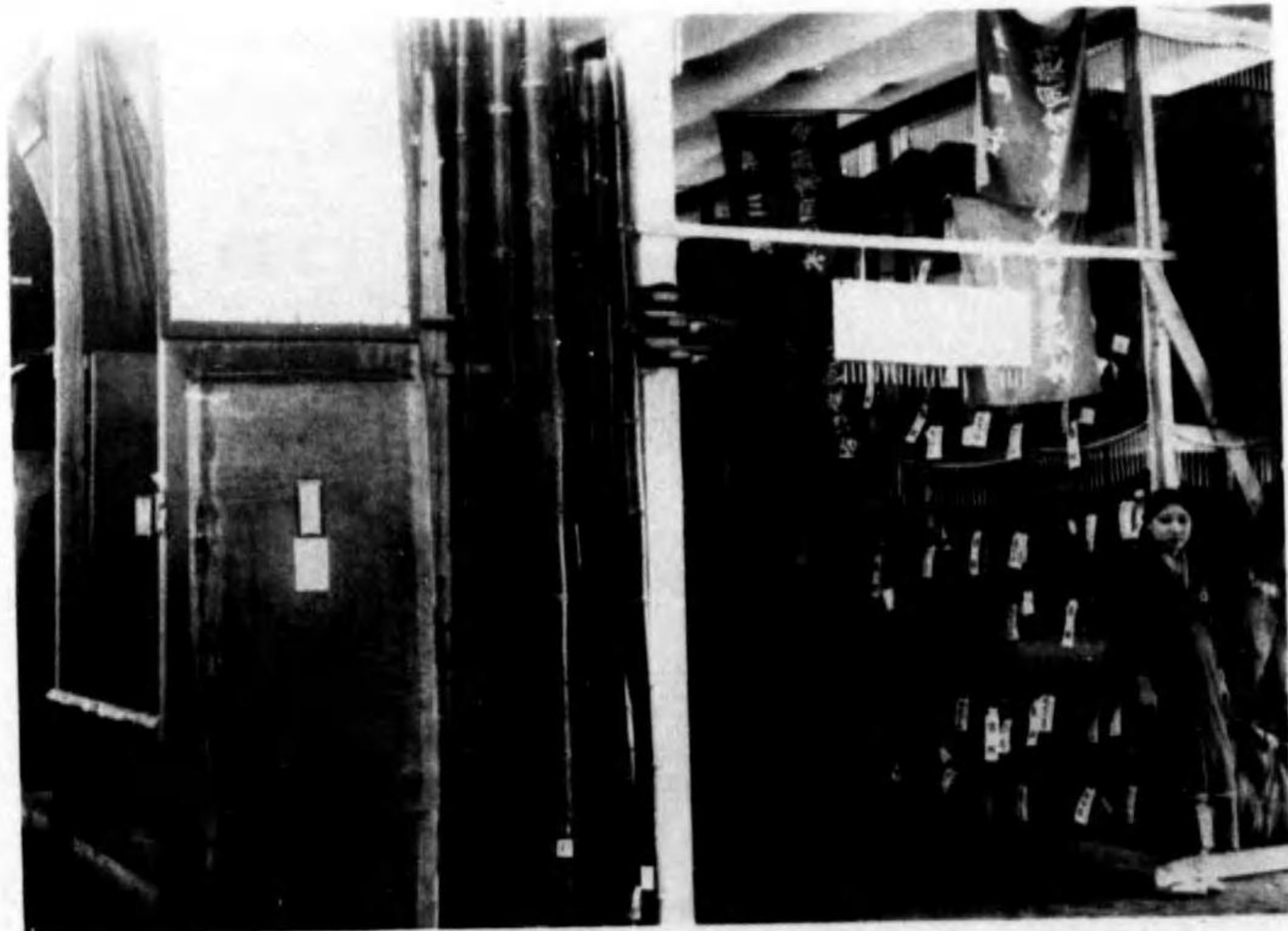

宮城縣出品ノ二

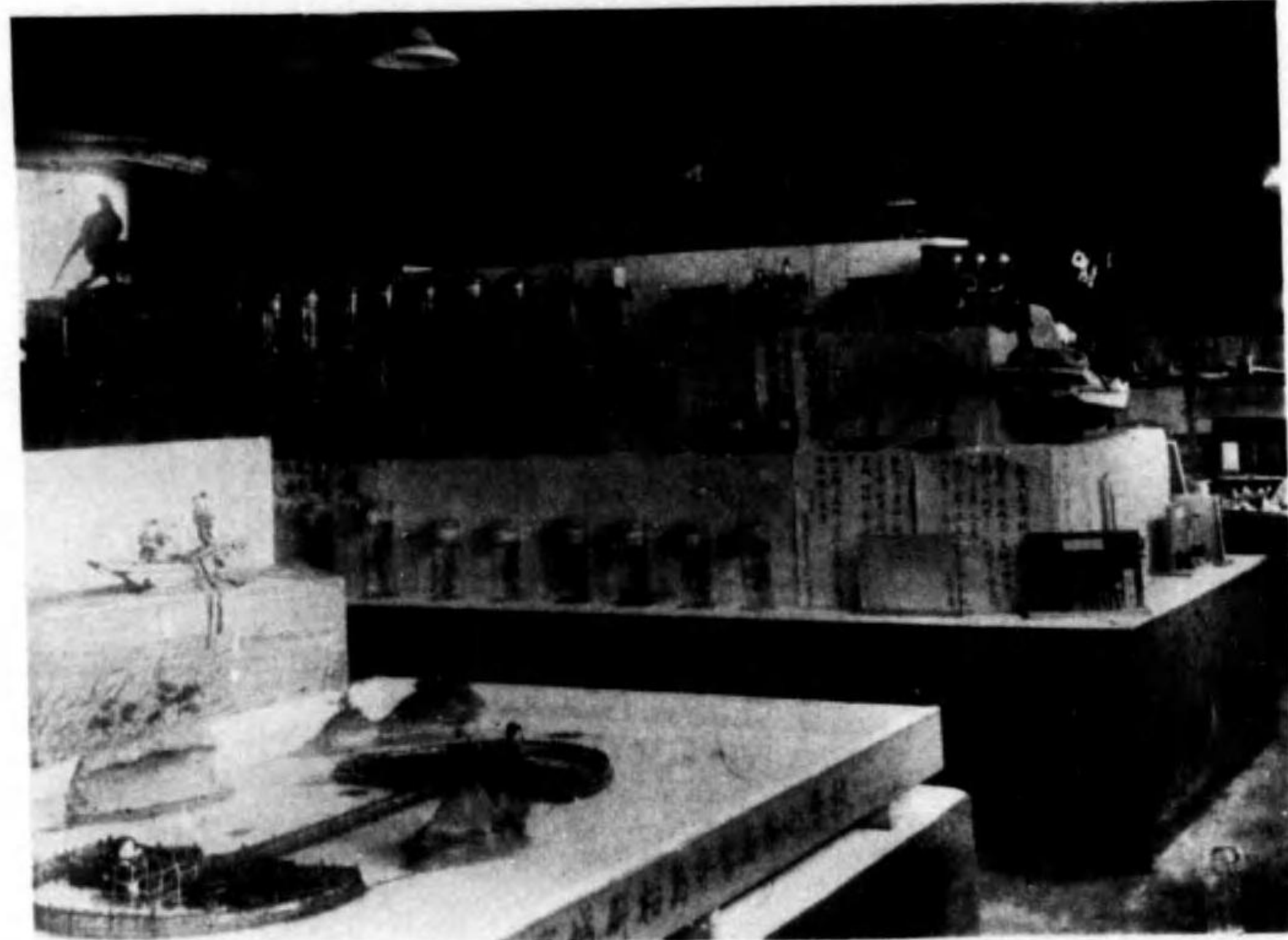

宮城縣出品ノ三



宮城縣出品ノ三



品 出 縣 城 宮



品 出 縣 城 宮



山形縣出品



福島縣出品

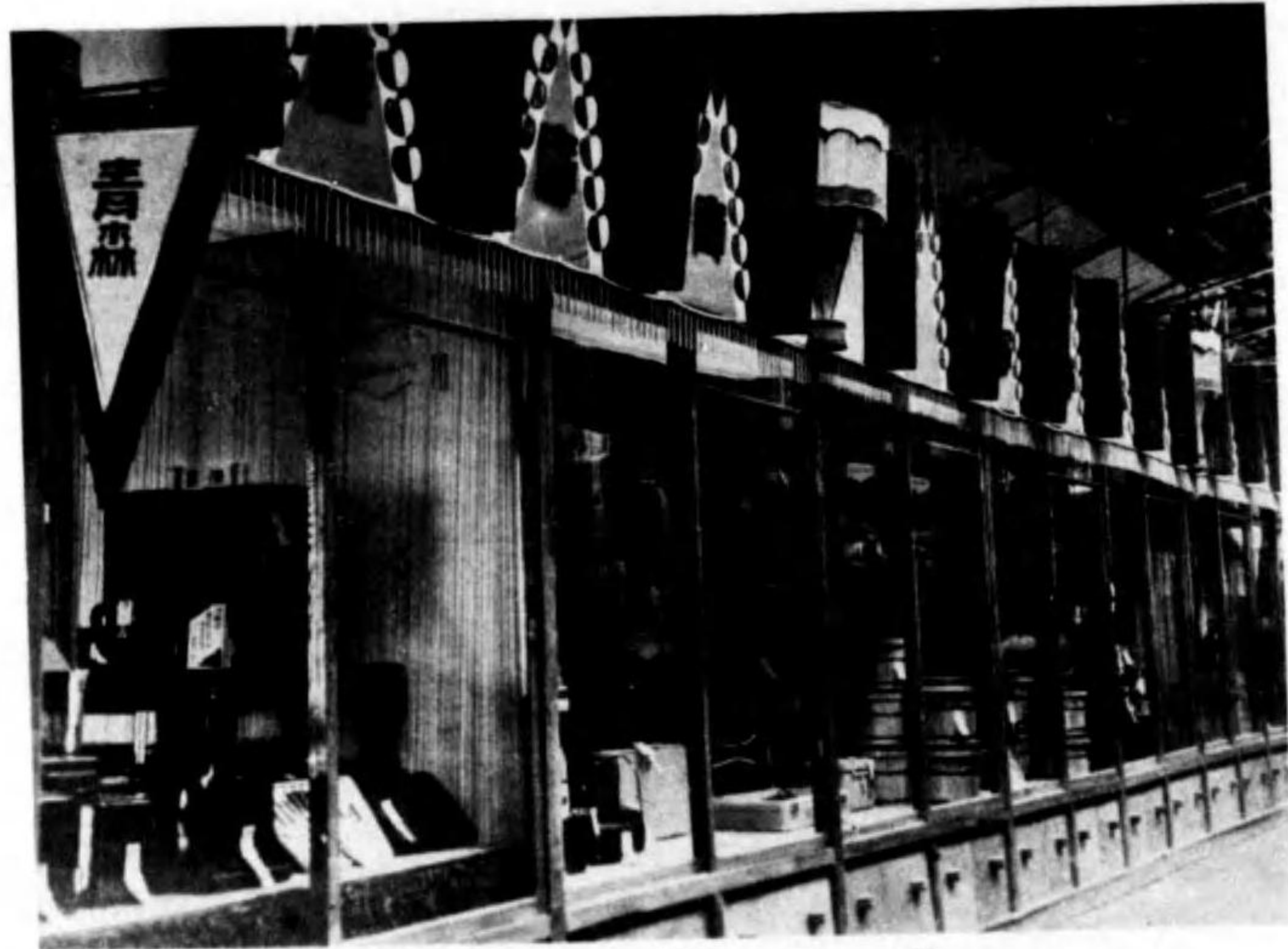

青森縣出品



秋田縣出品



群馬縣出品



栃木縣出品

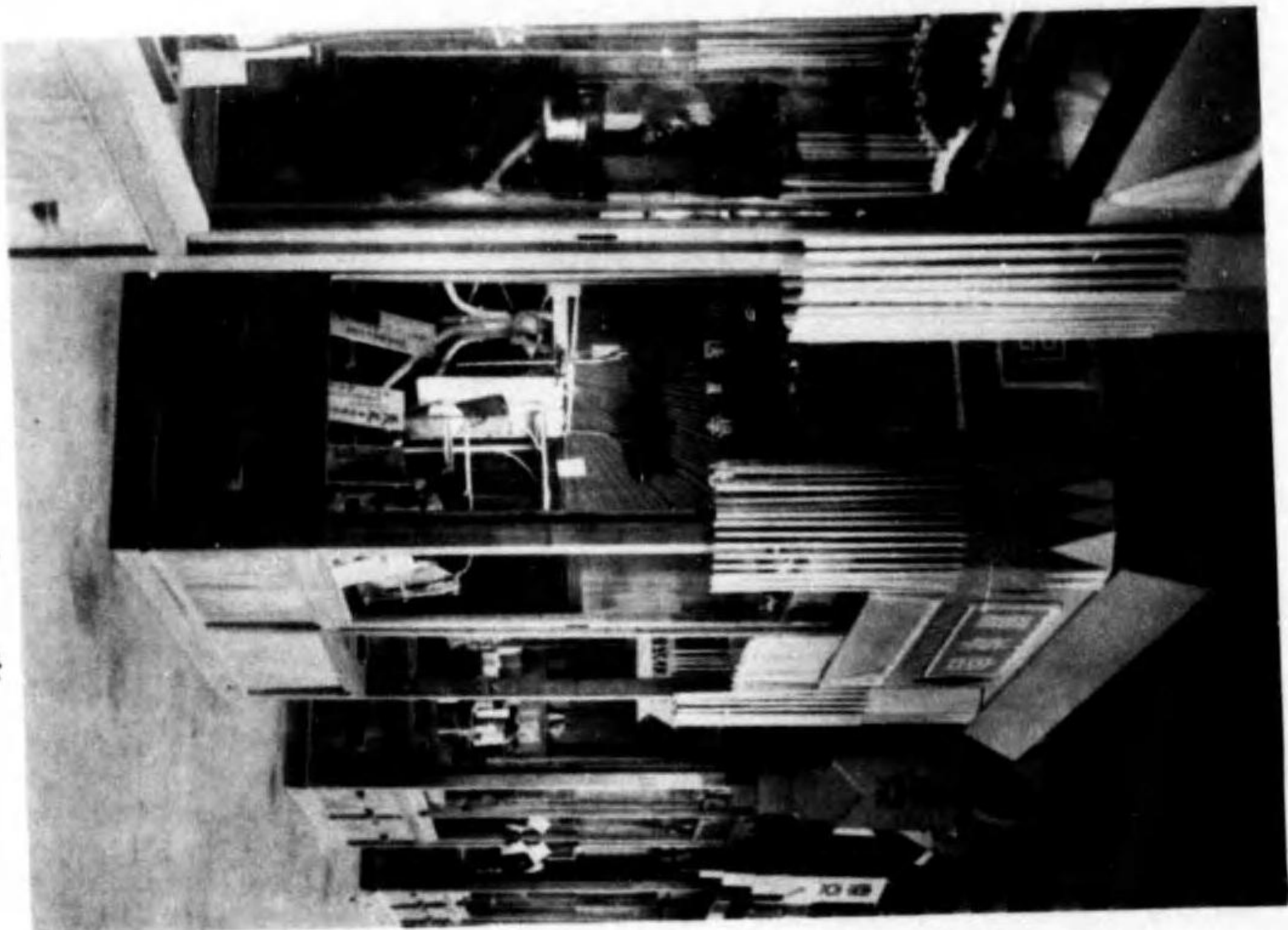

東京出品

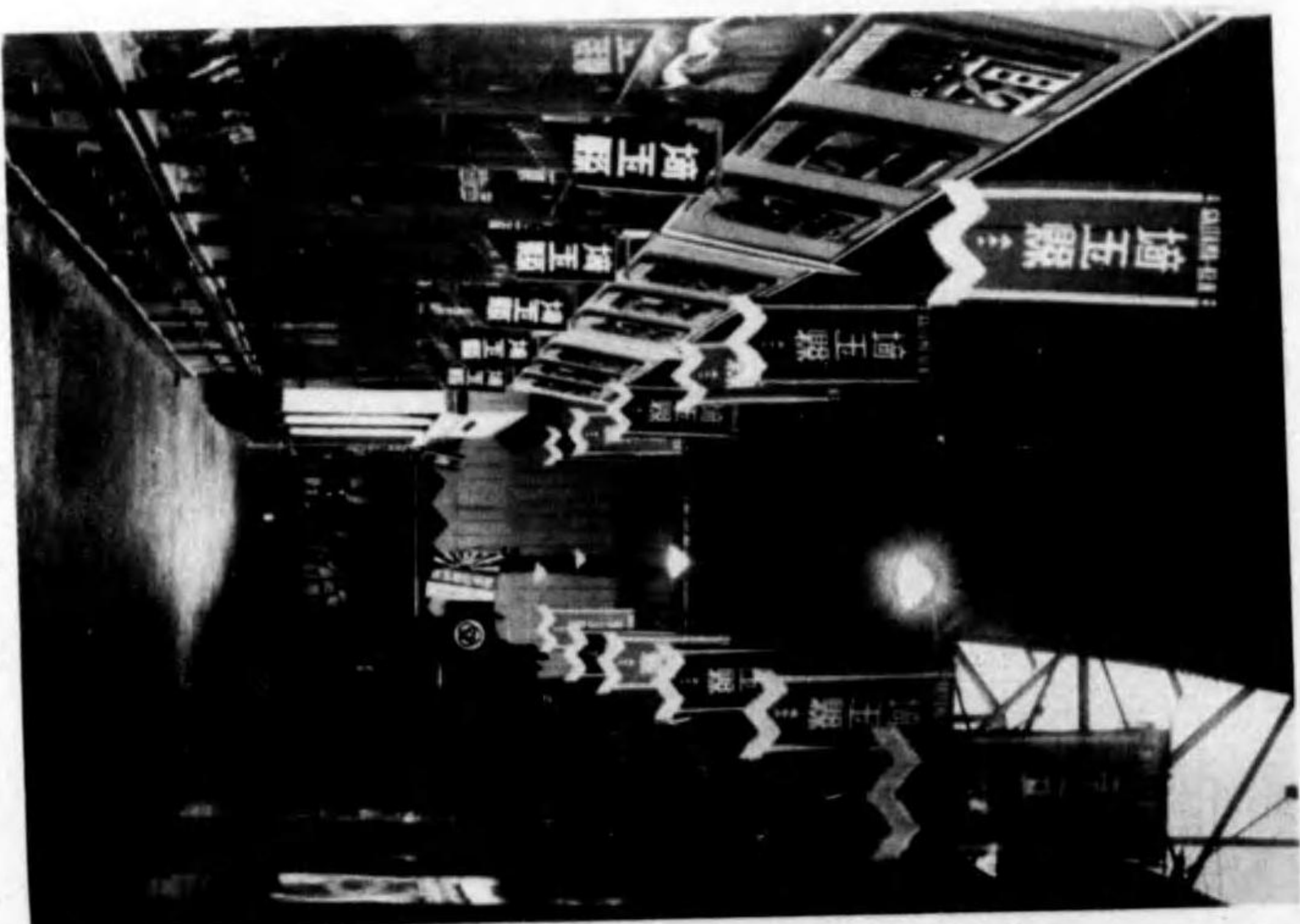

埼玉縣出品



千 葉 縣 出 品



神 奈 川 縣 出 品

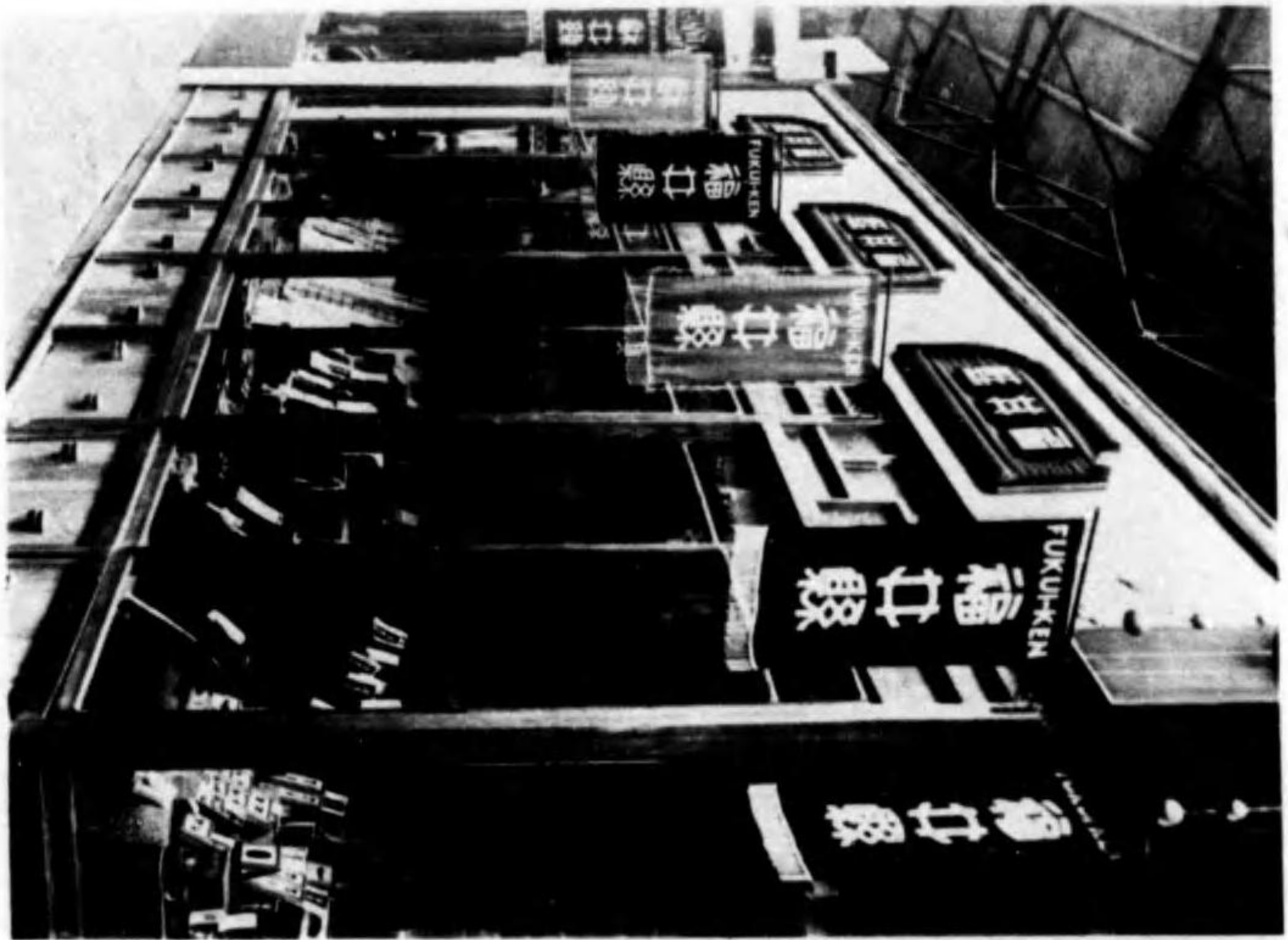

品出縣非福



品出縣川石

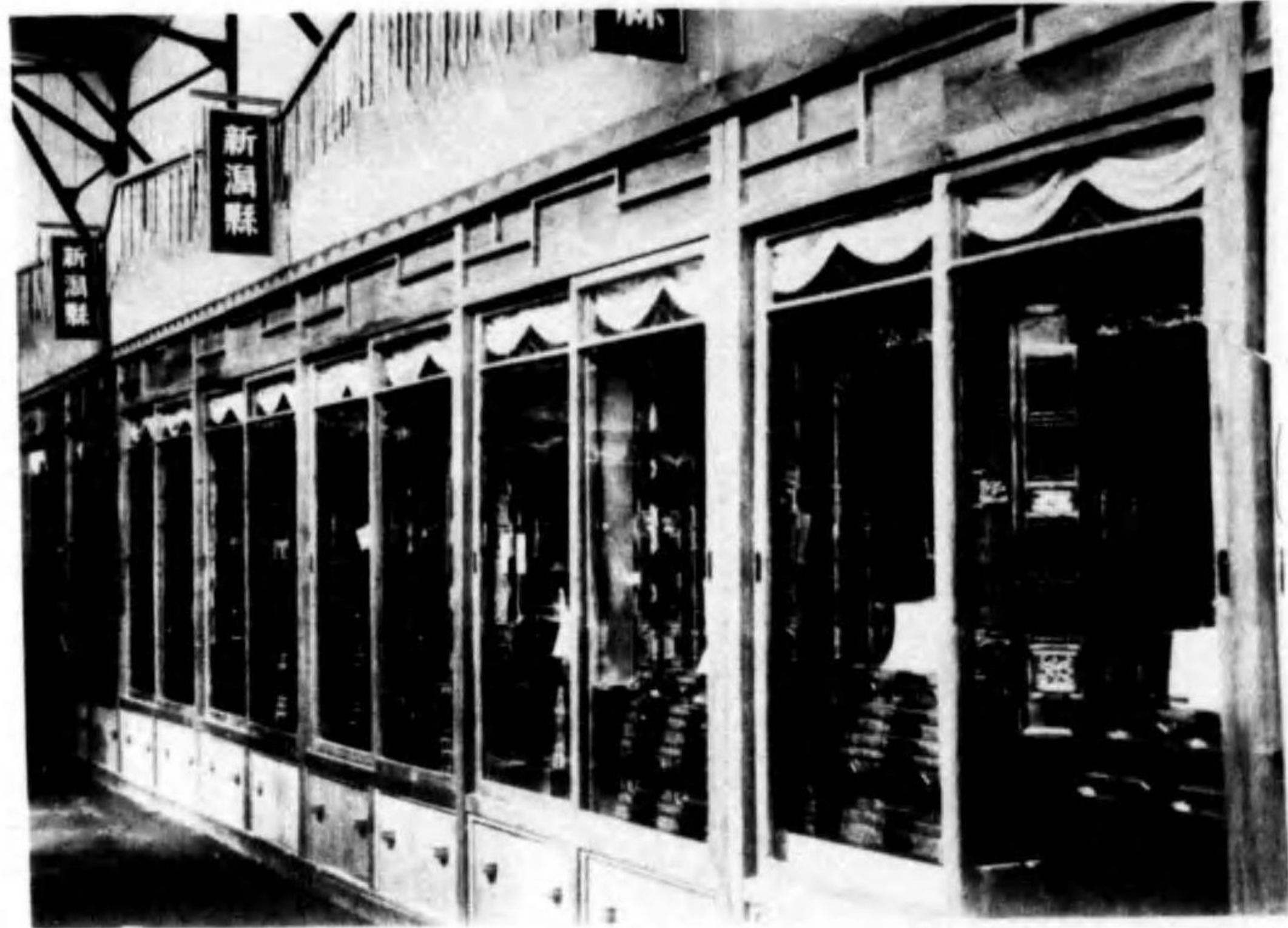

新 潟 縣 出 品

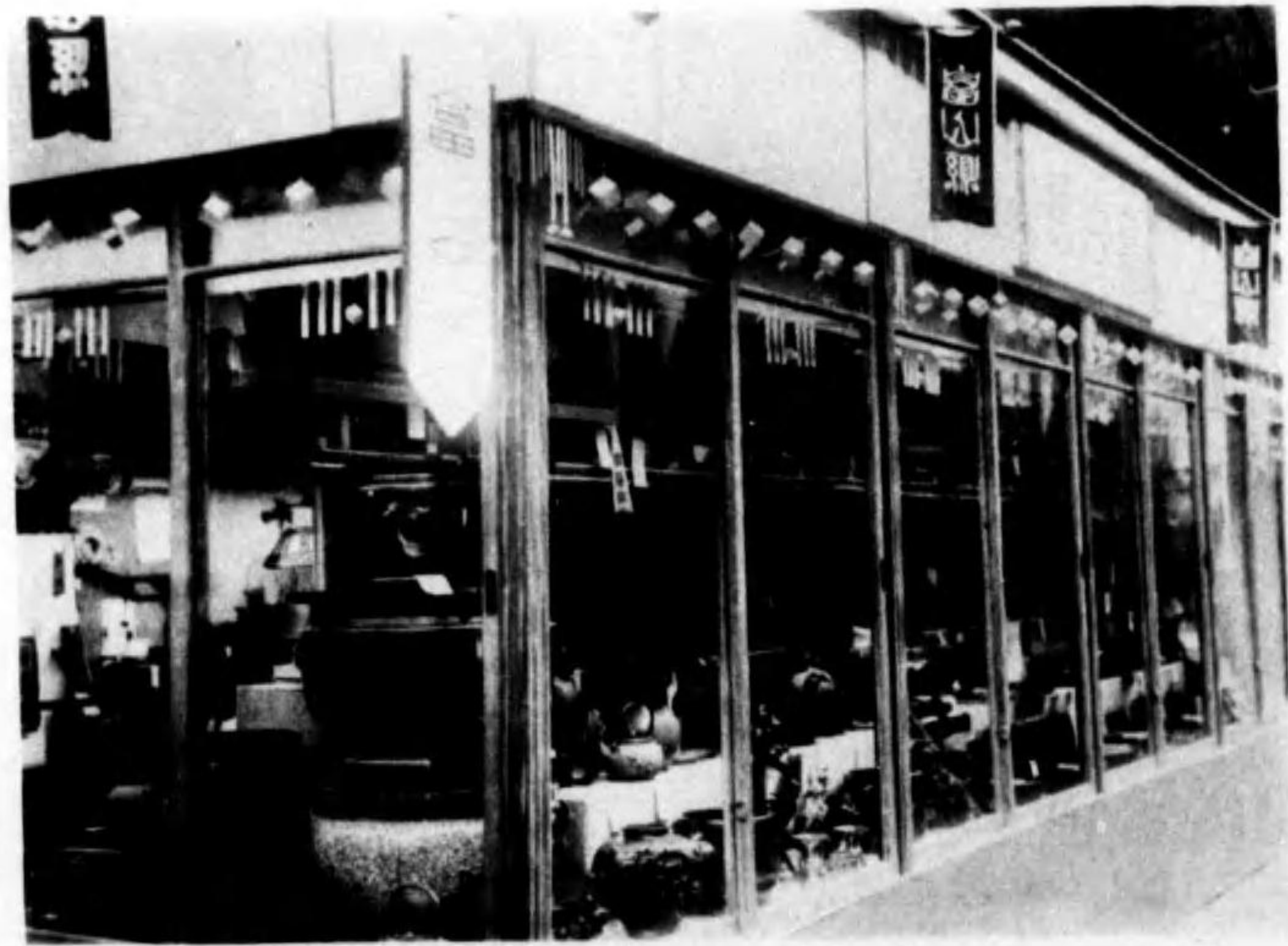

富 山 縣 出 品



品 出 都 京

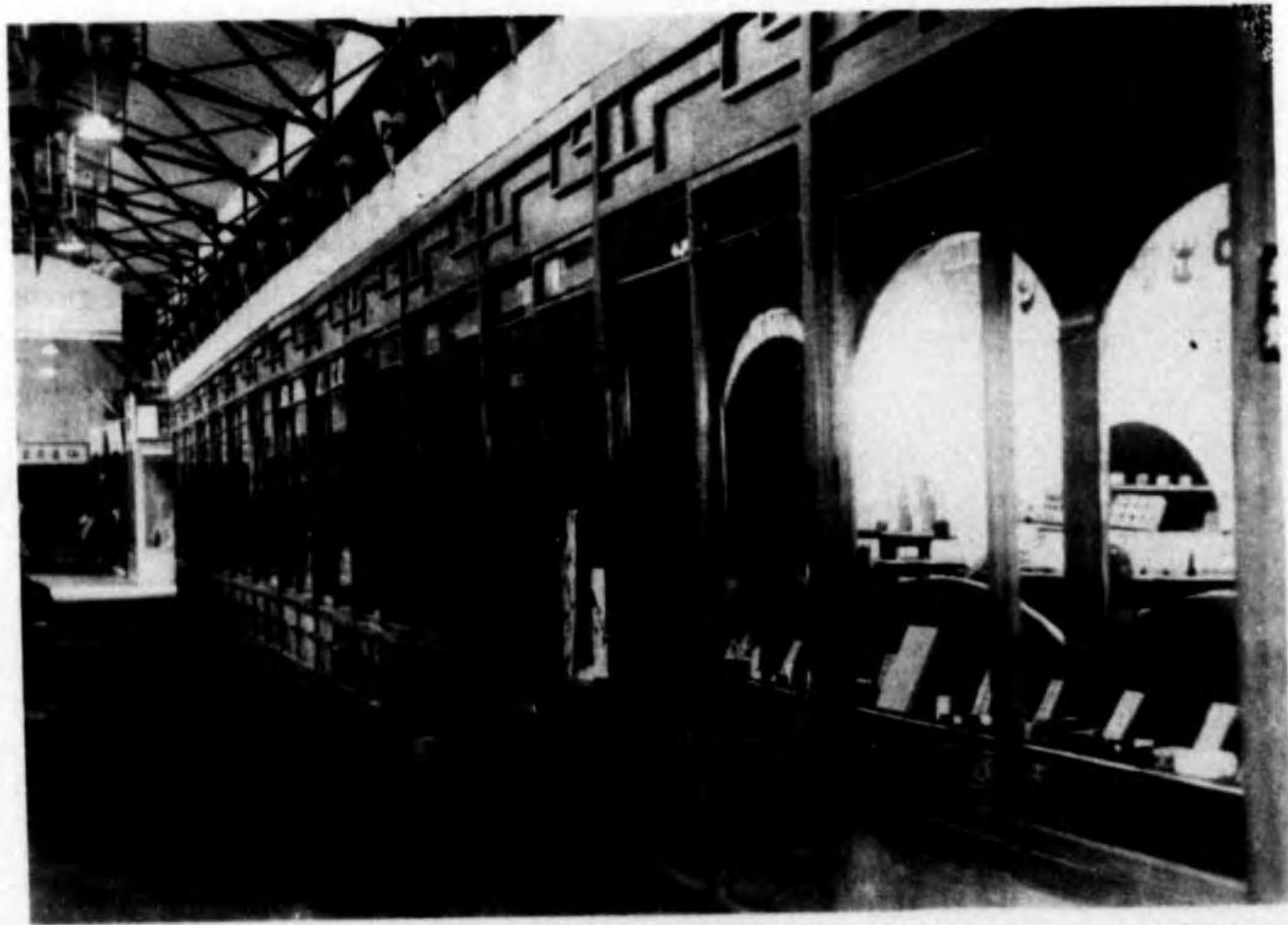

品 出 阪 大

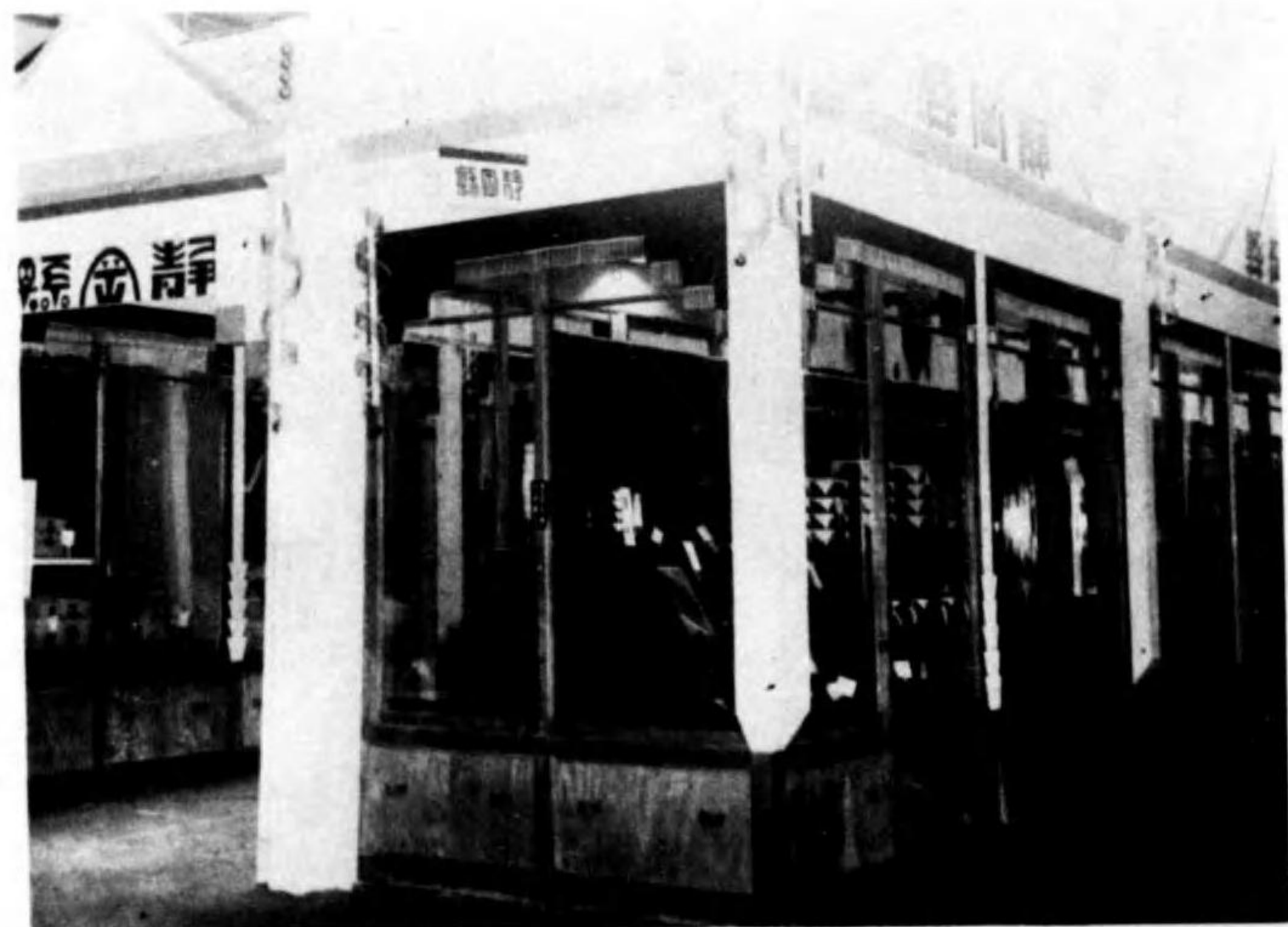

品出縣岡靜

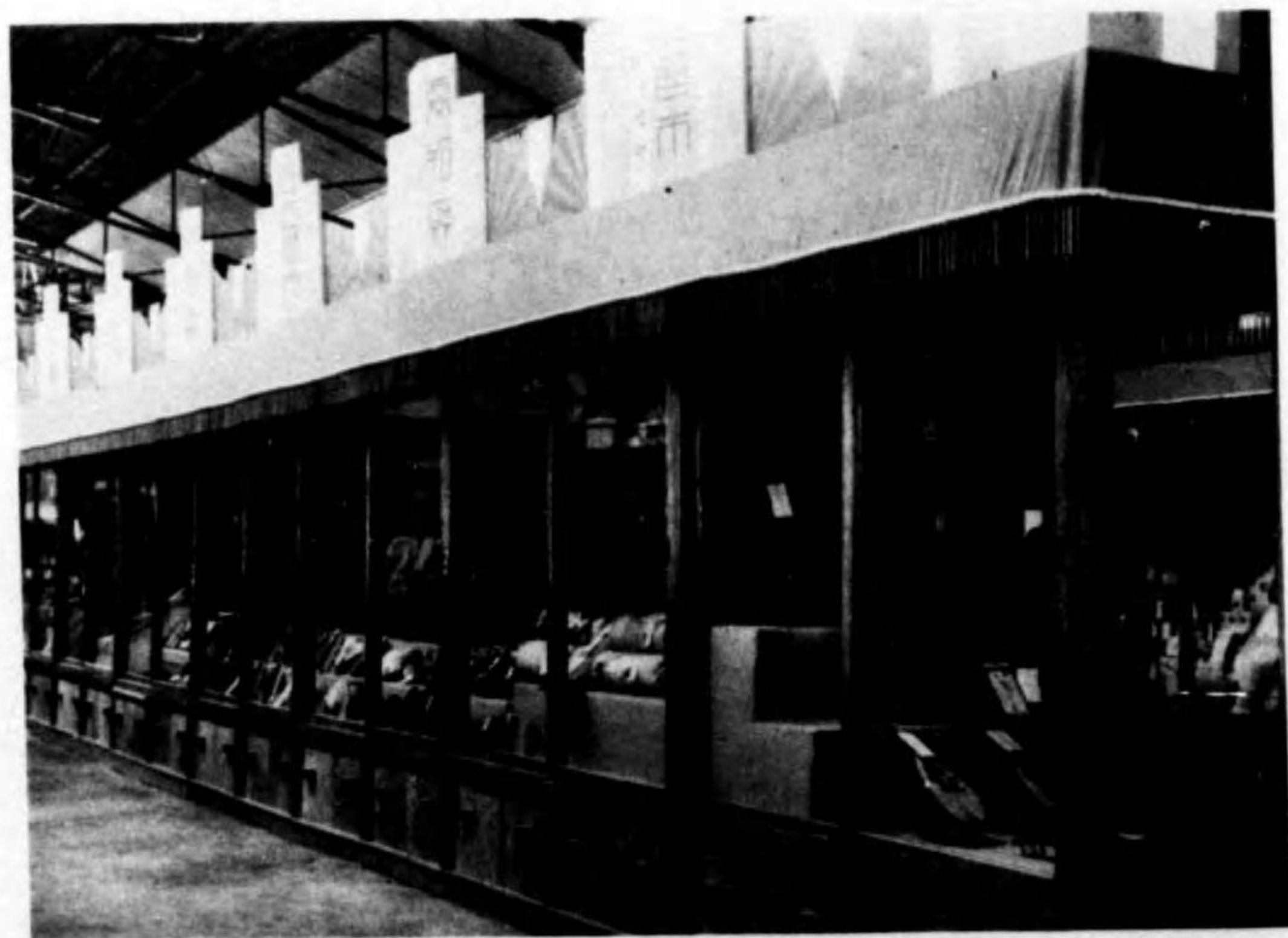

品出縣知愛



品 出 縣 阜 岐

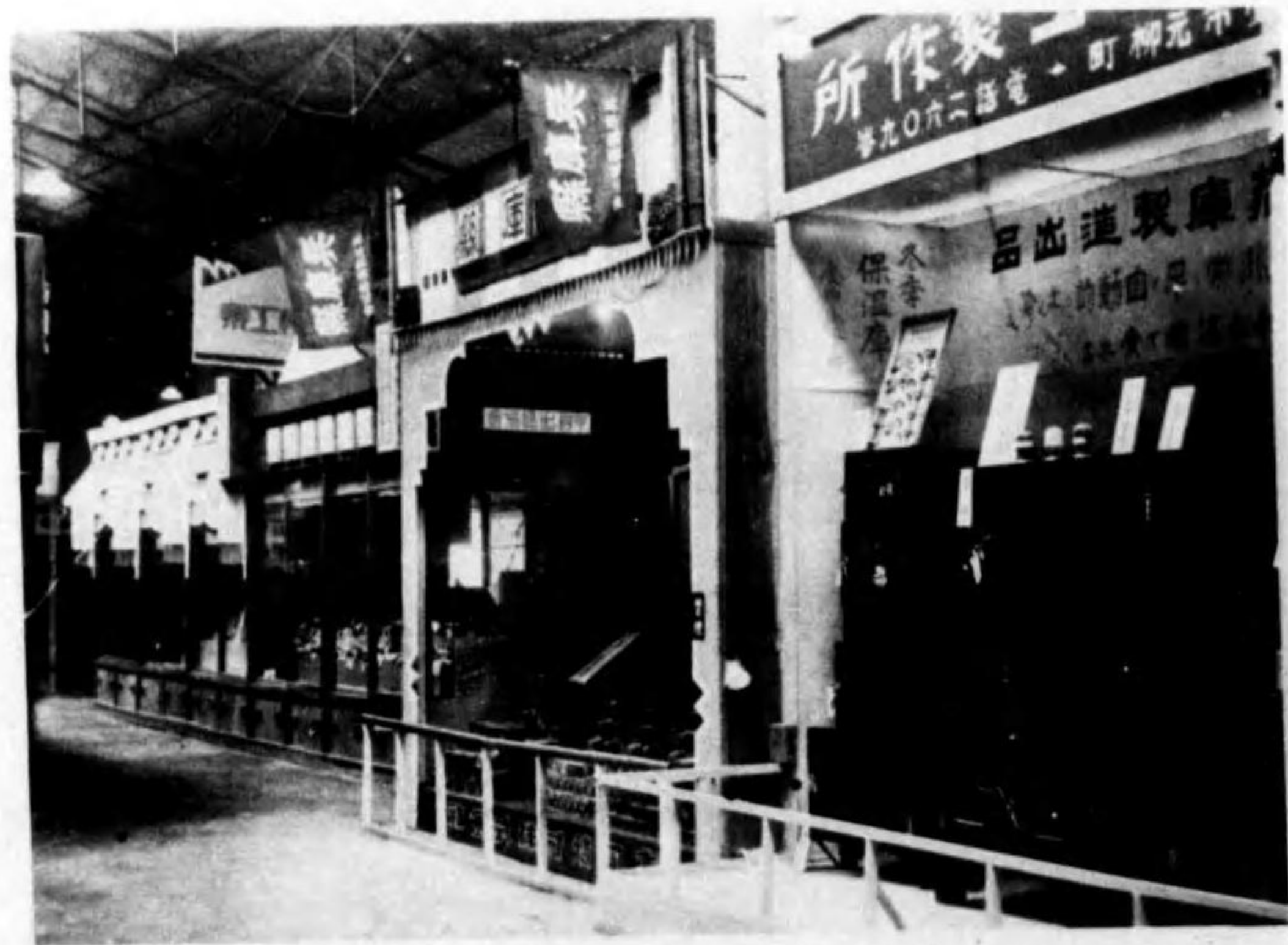

品 出 縣 庫 兵

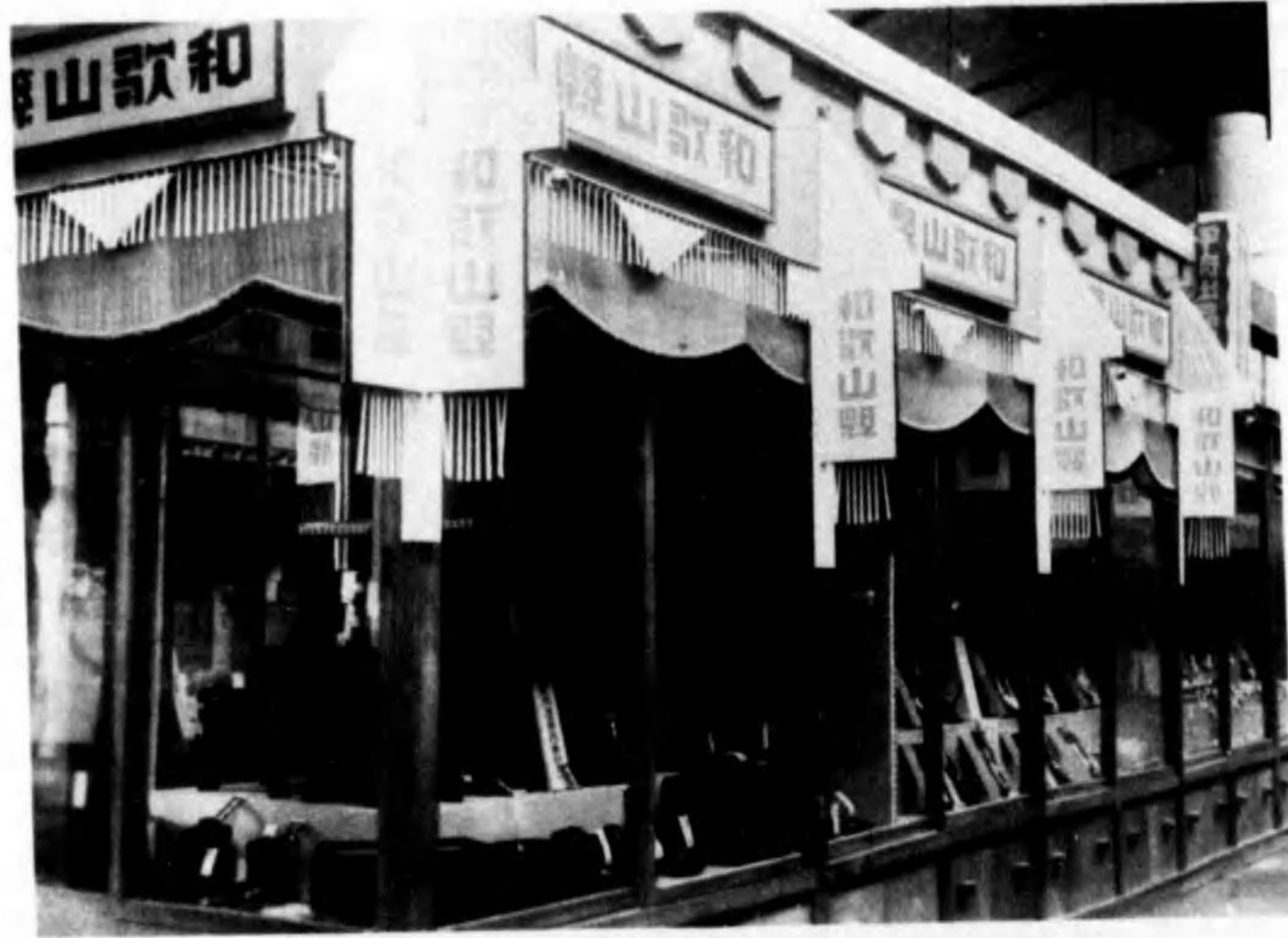

和歌山縣出品



德島縣出品



香川縣出品



愛媛縣出品

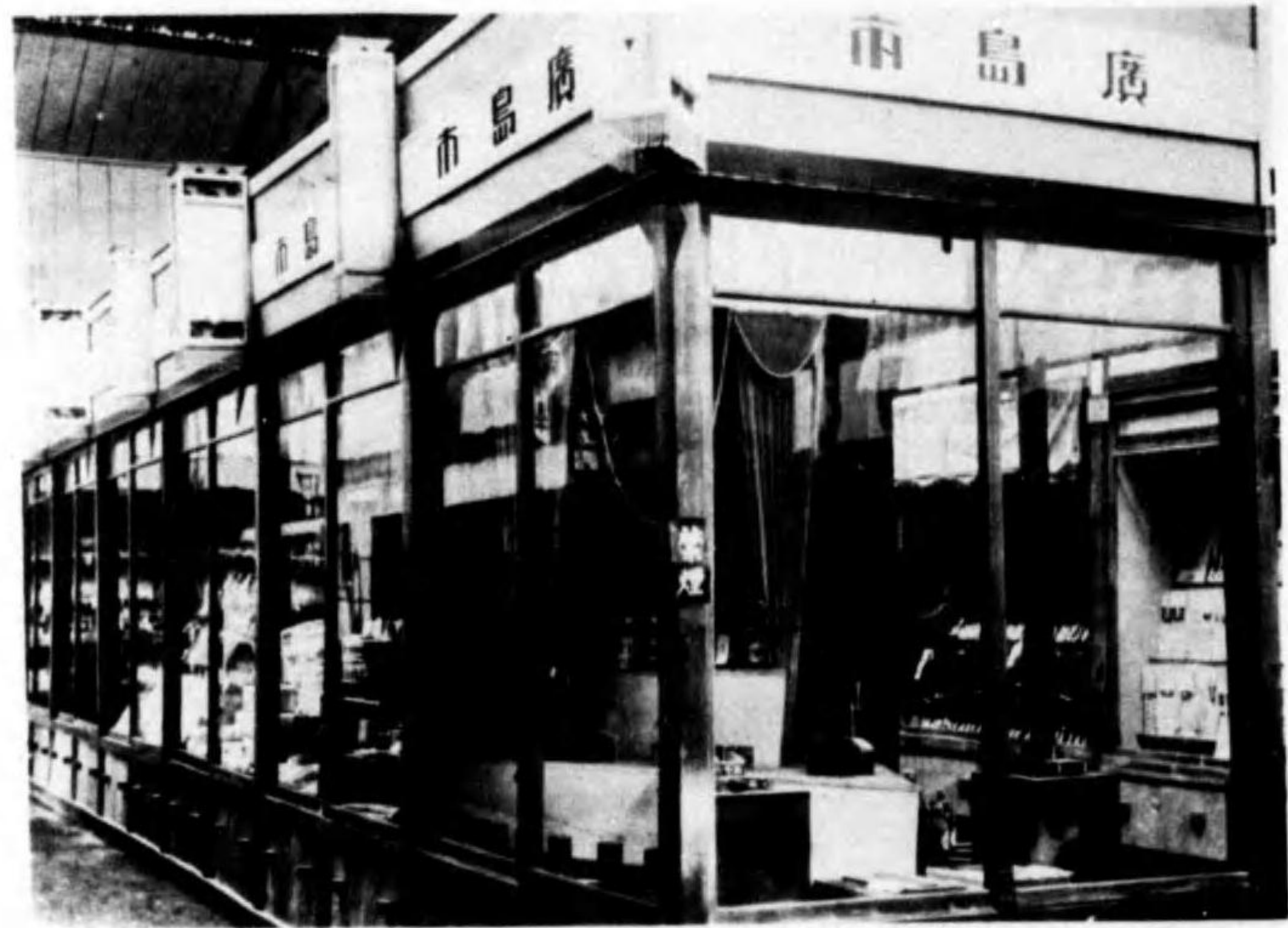

廣島縣出品



島根縣出品

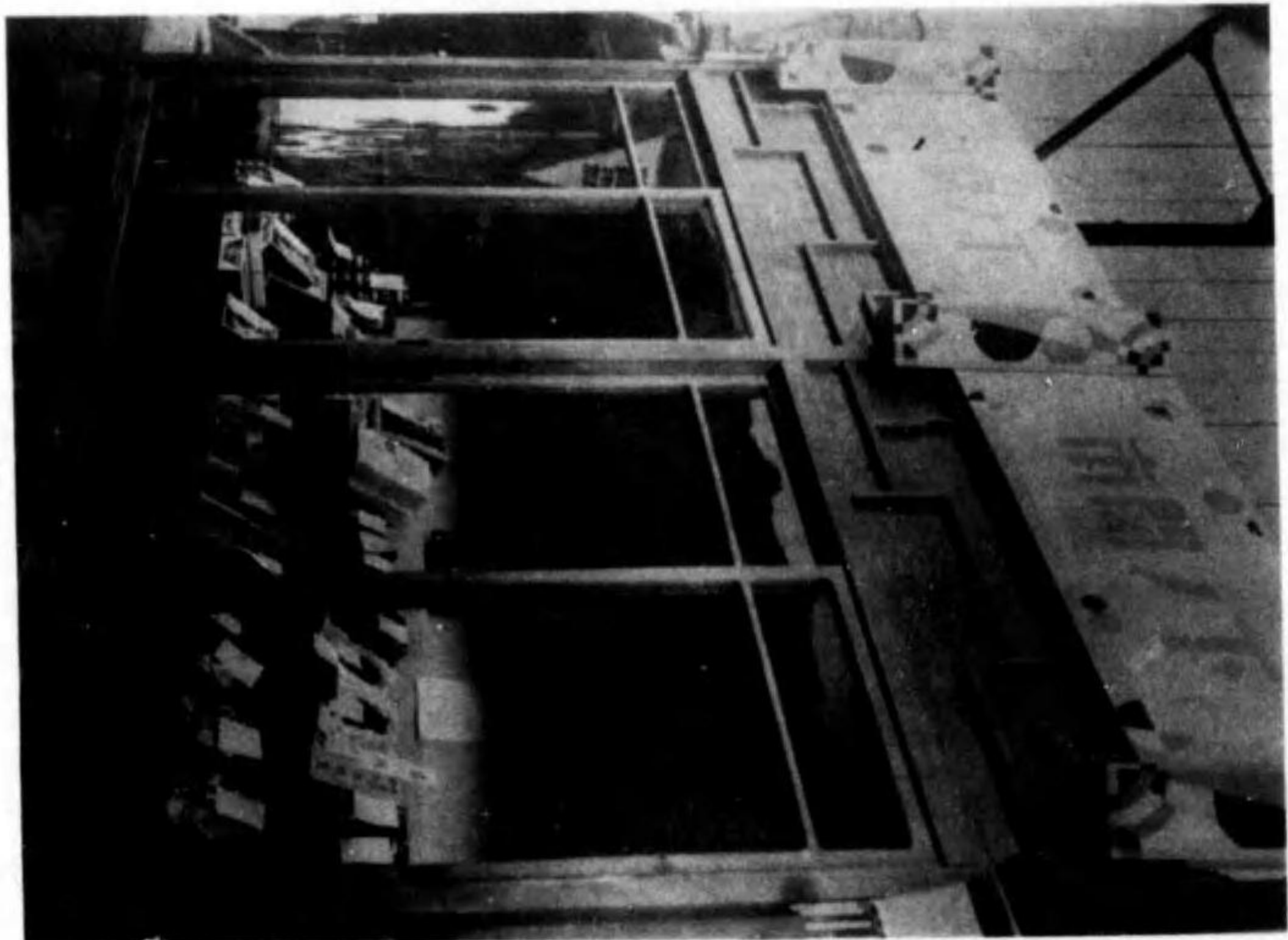

品出縣口山

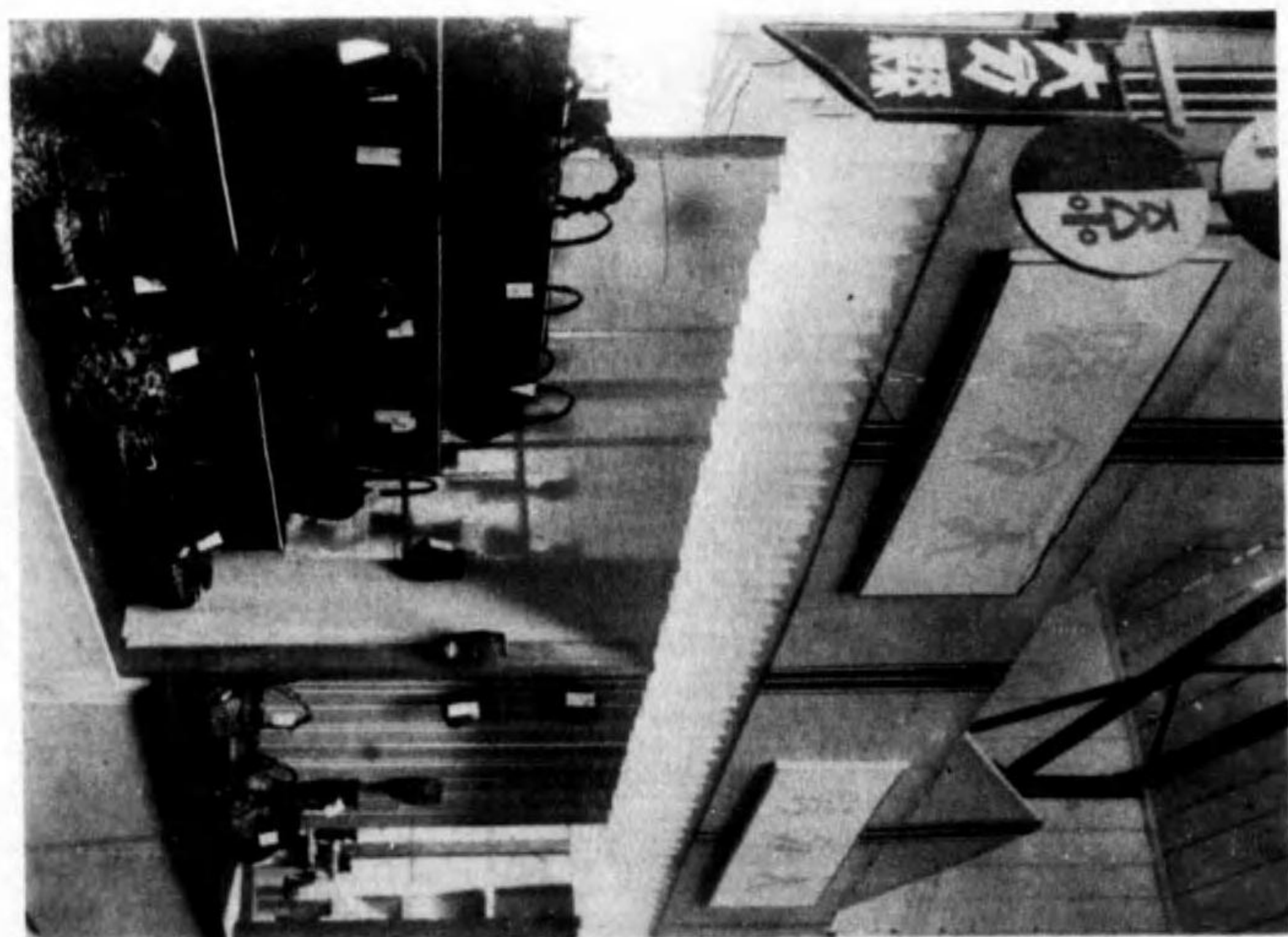

品出縣分大



福 岡 縣 出 品



佐 賀 縣 出 品

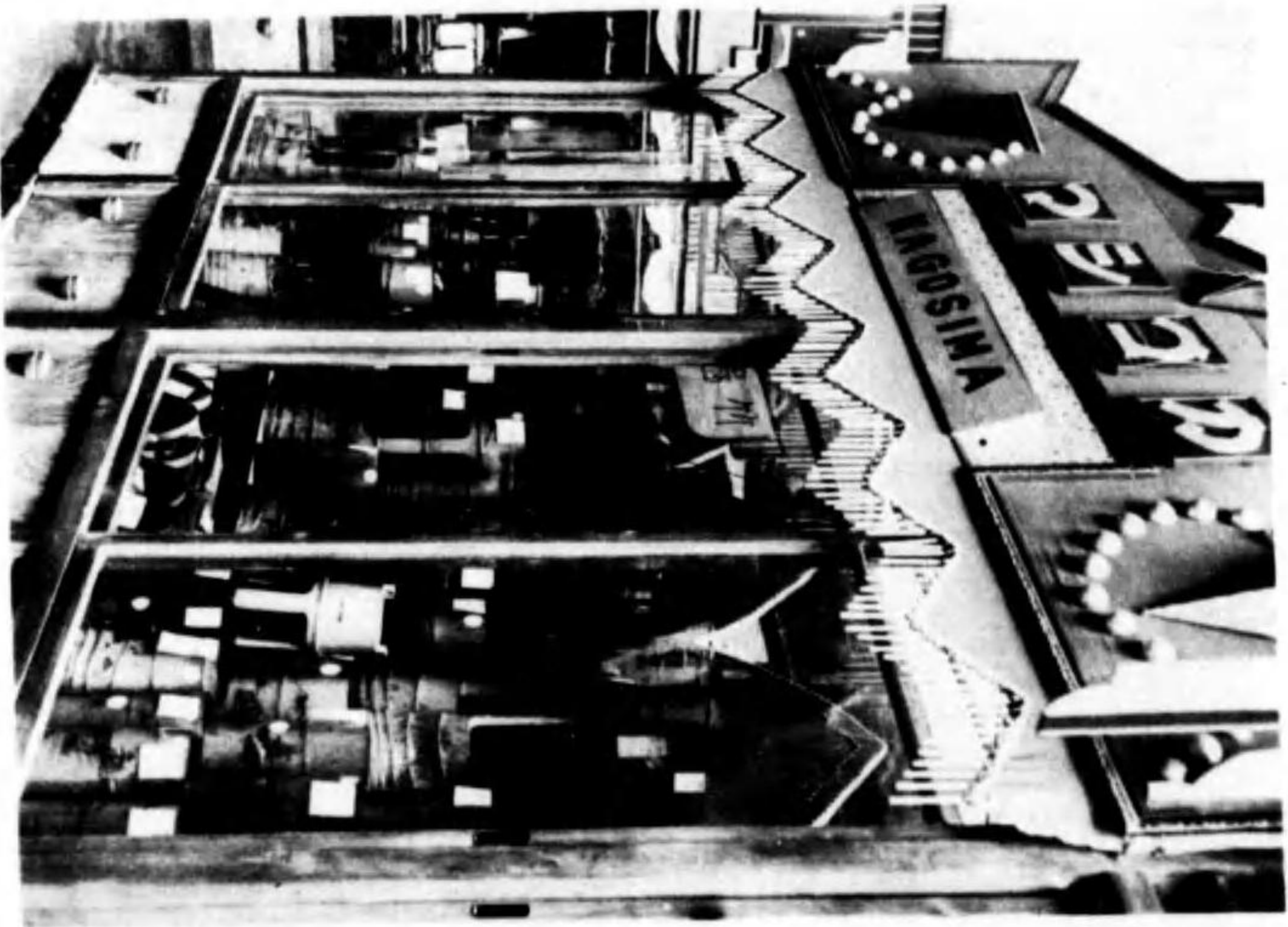

鹿兒島縣出品



熊本縣出品



一ノ育教及會社



一ノ育教及會社



二ノ育教及會社



二ノ育教及會社



門(寄東)東場會二第



門(寄西)東場會二第



音 樂 堂



噴 水



電 氣 館 全 景



家 庭 工 藝 館 全 景



朝鮮館



朝鮮館



野 外 劇 場



野 外 劇



第 三 會 場 貸 家 向 小 住 宅

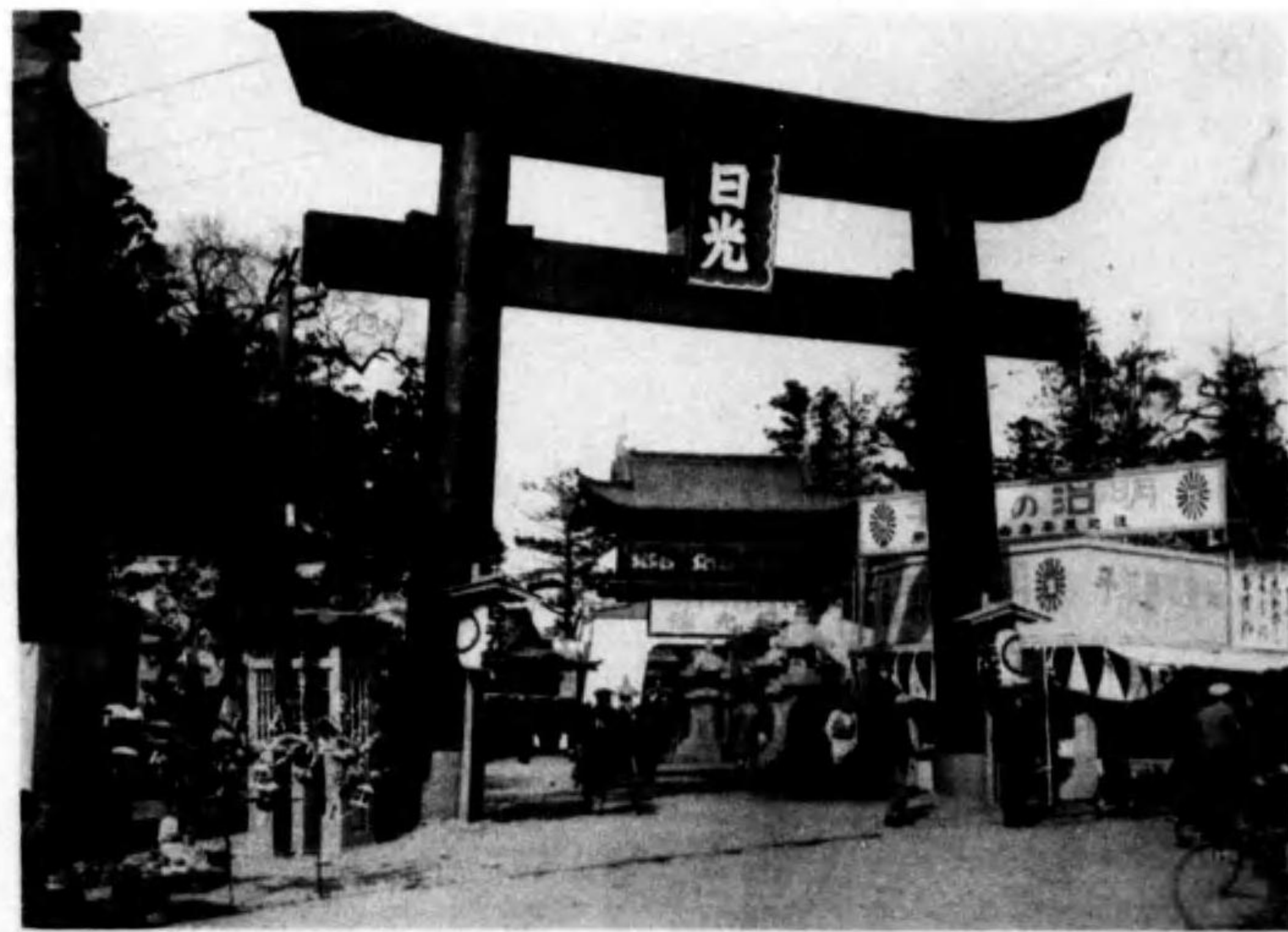

日 光 館



郎太利積安 莊別向濱海 (場會三第)



所務事築建妻我 宅住村農 (場會三第)



第 三 會 場 文 化 住 宅 內 田 吉 太 郎



第 三 會 場 文 化 住 宅 佐 藤 武 松



橋 瀬 ノ 仲
ー カ ル プ ー ケ

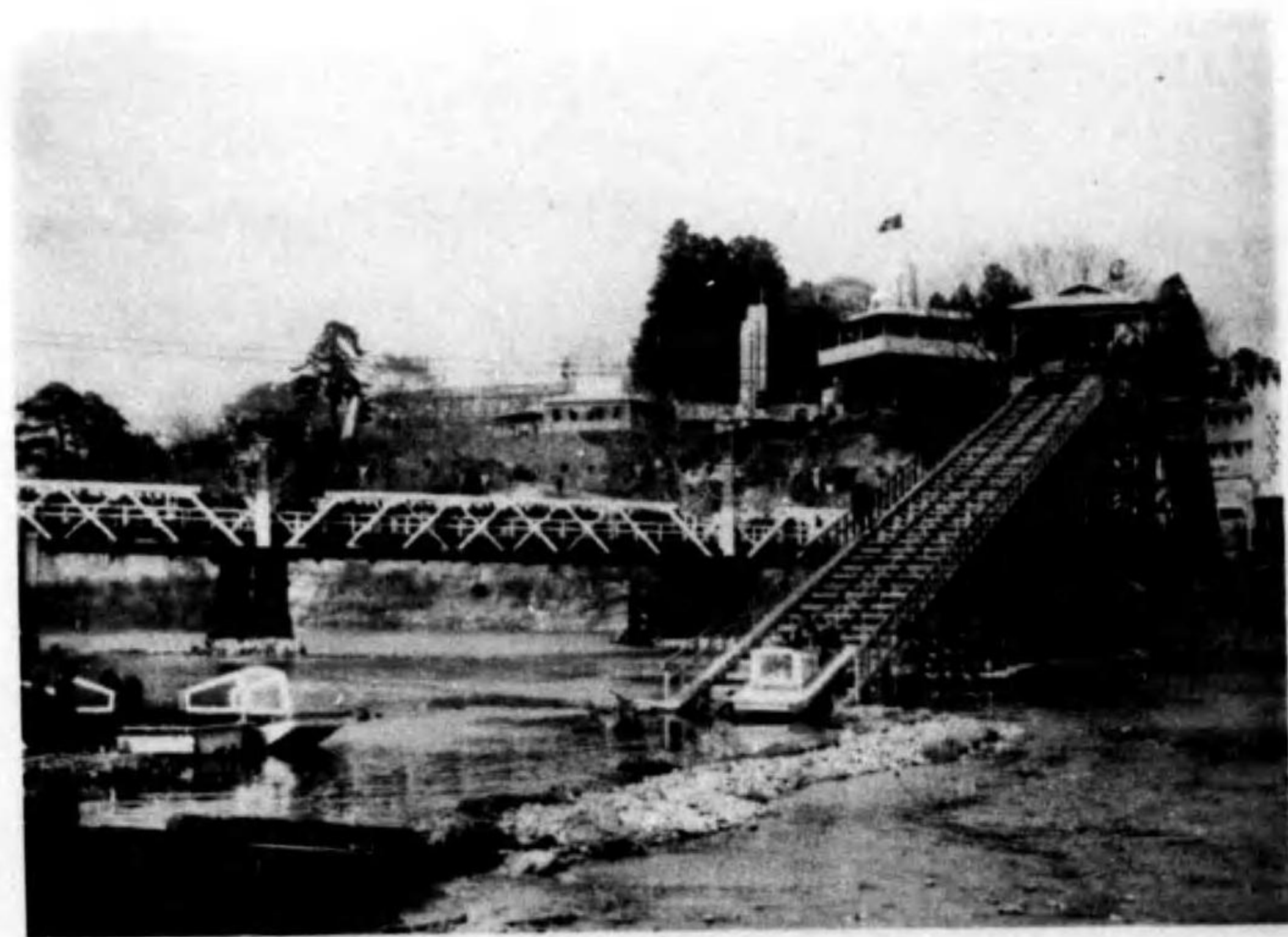

ト ー ユ シ ー タ ー オ ウ



景 光 ノ 間 夜



景 光 ノ 間 夜

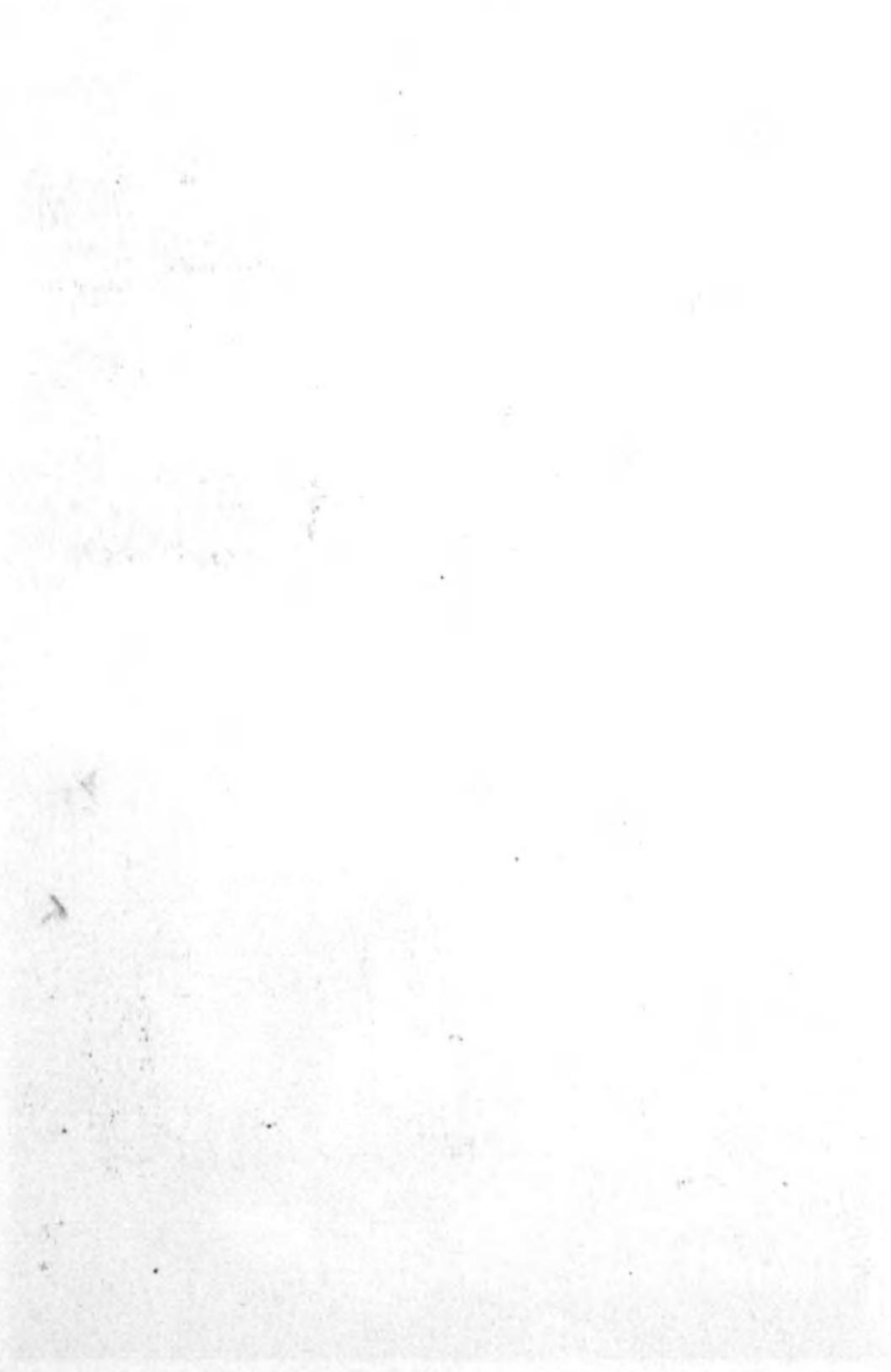



藝 演

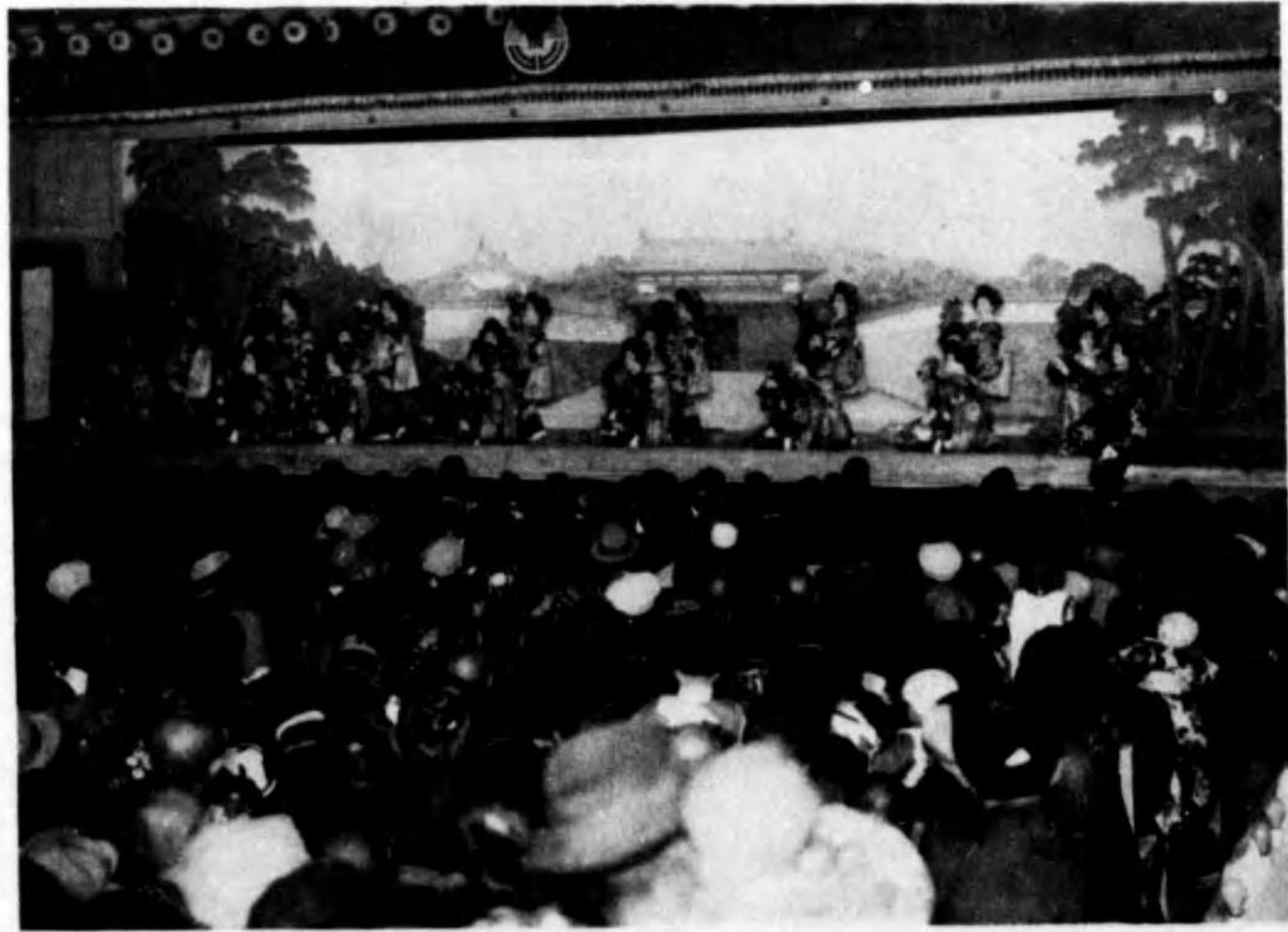

藝 演





演 藝 館



演 藝



藝 者 搜

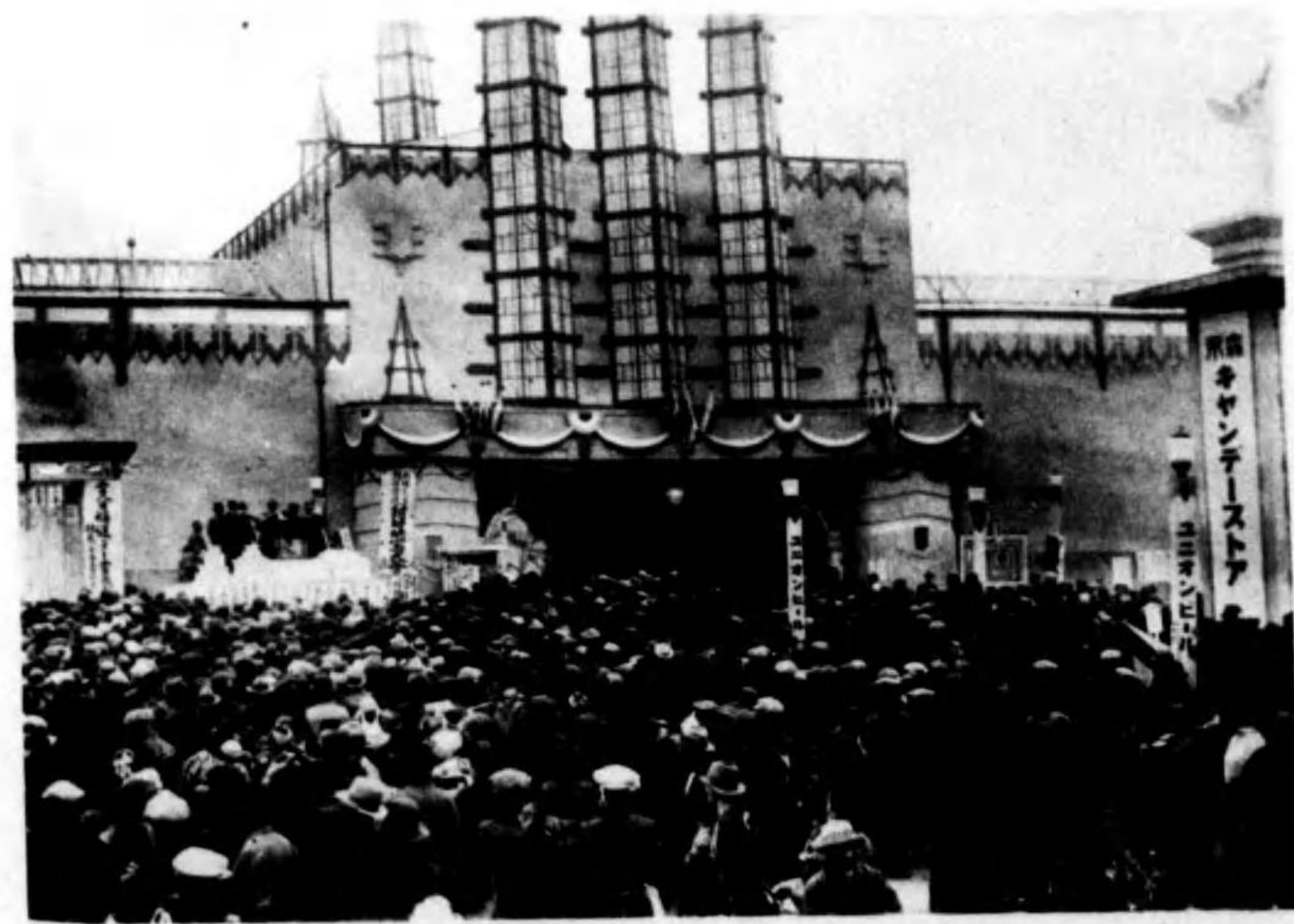

福 引



所談相康健險保易簡



班護救字十赤



員務事女・員守看



衛守・視巡



自 動 車 宣 傳 隊 來 着



小 供 の 國

術 美



芭蕉辻
熊耳耕年



静物
澁谷榮太郎

壺を持つ老人



渡邊嘉七郎



内ヶ崎敏雄

圖全場會覽博業產北東

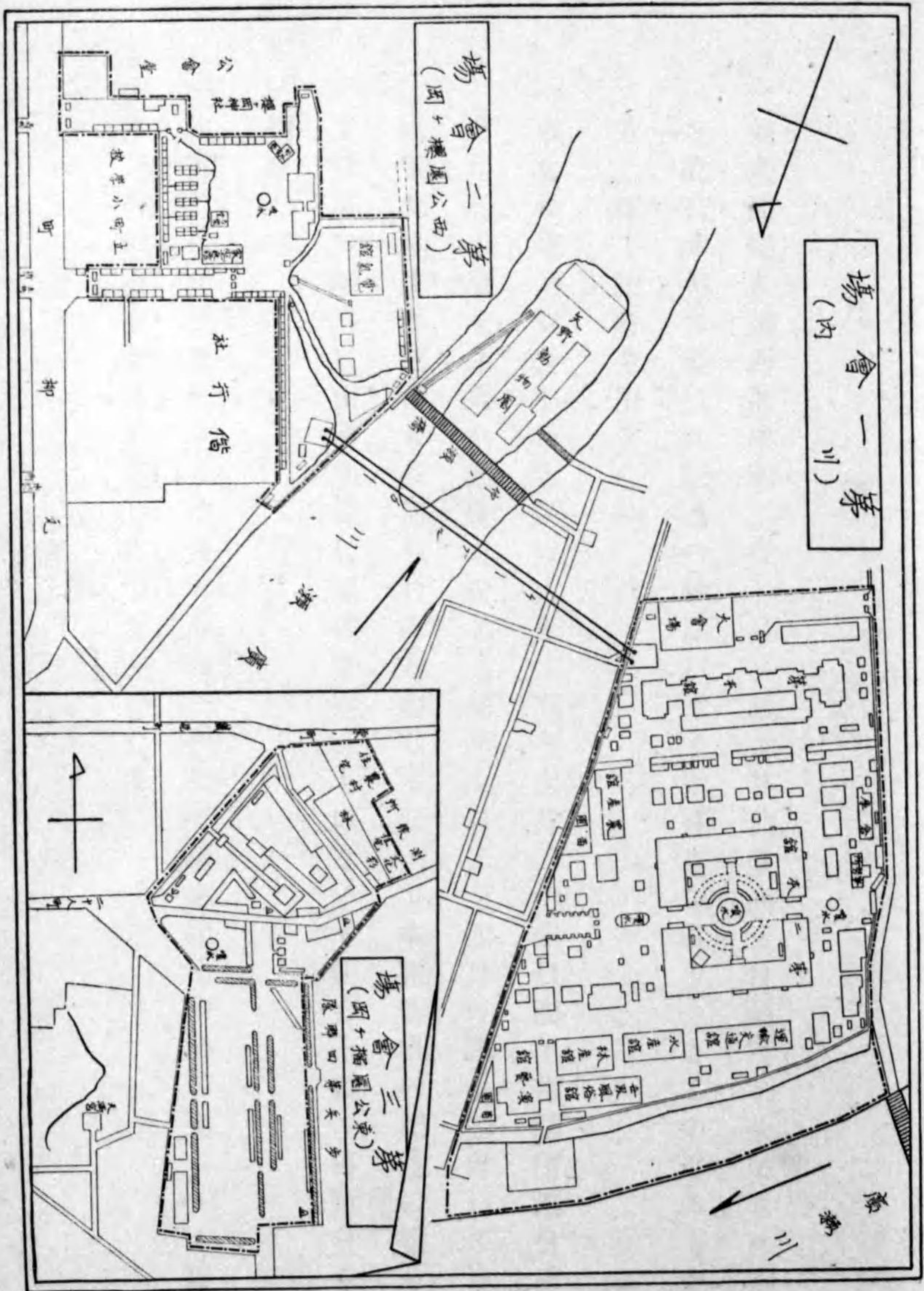

凡 例

一、仙臺商業會議所は昭和三年一月一日より仙臺商工會議所と改められたり故に本報告書には記述の時期により兩様に記載すべきものなるも便宜上總て後者を用ひたり

一、東北産業博覽會なる名稱は大正十五年七月二十四日商工會議所議員總會に於て東北産業共進會と命名し同年十月二十四日の議員總會にて更に東北産業博覽會と改稱したるものなるにより本報告書の記述に當りては其の順序に由り兩様に記載すべきものなるも便宜上總て博覽會を用ひたり

一、本誌には年號を用ふる場合一節内の初に年號を記し改曆に至らざる限り月日のみを記述して其の煩を避けたり

東北産業博覽會事務報告目次

第一編 總 說……………一

第一章 本會開設の經過……………二

 第一節 開設の動機と歴史……………二

 第二節 準備進捗の狀況と經過……………三

 第三節 本會と協賛會の關係……………三

第二章 協賛會の活動と其の經過……………四

 第一節 組 織……………四

 第二節 設 營……………六

 第三節 經 費……………六

 第四節 寄 附 金……………七

第三章 豫算の成立と規則の制定……………七

 第一節 豫算の構成と其の成案……………七

 第二節 博覽會諸規則及趣意書……………一

 第三節 出品部類目錄……………二

第四章 本會の組織と諸機關……………二

 第一節 諸規則の制定……………二

 第二節 事務局及部屬……………三

 第三節 事務員其の他……………三

第五章 會 議……………三四

第六章 儀 式……………三七

 第一節 地 鎮 祭……………三七

 第二節 上 棟 式……………三八

 第三節 開 會 式……………四三

 第四節 褒賞授與式……………五三

 第五節 閉 會 式……………六三

第七章 補 助 金……………六八

 第一節 國庫補助金……………六九

 第二節 縣費補助金……………七三

 第三節 市費補助金……………七五

第二編 開會前の諸施設……………七七

第八章 會 場……………七七

 第一節 敷地の選定及借入……………七七

 第一目 第一會場……………七七

 第二目 第二會場……………八二

 第三目 第三會場……………八六

 第二節 會場の配置……………九二

第三節 仲の瀬橋……………九四
 第四節 附屬地の配置……………九五

第九章 工 營……………九五

第一節 起工及竣成……………九五
 第二節 建設物……………九六
 第三節 道路、溝渠、水道……………一〇三
 第一目 道路及溝渠……………一〇三
 第二目 水 道……………一〇三
 第四節 電氣、瓦斯裝置……………一〇四
 第一目 電 氣……………一〇四
 第二目 瓦 斯……………一〇五
 第五節 花 壇……………一〇五
 第六節 建設諸經費……………一〇六

第十章 出 品……………一〇七

第一節 出品に關する規程……………一〇七
 第一目 出品人心得……………一〇七
 第二目 美術に關する特別規程……………一〇九
 第二節 出品勸誘……………一一二
 第三節 出品に關する協議……………一一六
 第一目 本縣市町村其の他の團體出品協議……………一一六
 第二目 各府縣勸業主任官會議……………一一七

第三目 全國出品關係者主任會議……………一二七
 第四目 市内當業者と出品に關する協議……………一二八
 第四節 出品臺帳……………一二八
 第五節 出品許可……………一三〇
 第一目 出品に關する要項……………一三〇
 第二目 出品許可證……………一三〇
 第六節 陳列各館……………一三一
 第一目 館別配當……………一三一
 第二目 陳列戸棚、露出臺、平土間配當……………一三二
 第三目 陳列概況……………一三九
 第四目 陳列戸棚及露出臺……………一四〇
 第五目 各館出品物の排列概況……………一四二
 第六目 陳列面積及通路面積……………一四九
 第七目 館外陳列……………一四九
 第七節 運賃割引……………一五〇
 第八節 割引證票……………一五〇
 第十一章 文化住宅……………一五三
 第十二章 特設物及廣告物……………一五三
 第一節 特 設 館……………一五三
 一 八幡製鐵所館……………一五三
 二 青森營林局特設館……………一五三
 三 北海道館……………一五四

四 岩 手 館……………一五四
 五 臺 灣 館……………一五五
 六 滿蒙參考館……………一五五
 七 宮城縣倭米品評會……………一五六
 八 朝鮮本館……………一五六
 九 朝鮮別館……………一五七
 十 簡易保險健康相談所……………一五七
 十一 仙臺煙草專賣局實演所……………一五七
 十二 アイヌ館……………一五七
 第二節 賣店、飲食店……………一五八
 第一目 賣店及飲食店規程……………一五八
 第二目 即 賣 店……………一五八
 第三目 飲 食 店……………一六三
 第三節 無料休憩所……………一六五
 第四節 廣 告 物……………一六五
 第一目 廣告物規程……………一六五
 第五節 會場内特設物一覽表……………一六六
 第十三章 諸般の設備……………一七三
 第一節 宣 傳……………一七三
 第一目 宣傳部の活動……………一七三
 第二目 廣告塔及廣告板……………一七四
 第三目 宣傳ポスター……………一七四

第三編 開會中の施設……………一八一

第十四章 會場設備……………一八一
 第一節 交通及通信……………一八一
 第一目 通信施設……………一八一
 第二目 郵 便 局……………一八一
 第三目 自働電話……………一八二
 第四目 記念スタンプ……………一八二

第五目	館内電話	一八二
第六目	交通施設	一八二
第七目	案内所	一八三
第二節	衛生	一八三
第一目	衛生施設	一八三
第二目	飲用水の設備	一八四
第三目	掃除	一八四
第四目	撒水	一八四
第五目	便所	一八四
第三節	救護	一八四
第一目	救護所の設備	一八四
第二目	救護所の組織	一八五
第三目	患者統計	一八五
第四節	荷物及自轉車預り所	一八六
第一目	荷物預り所	一八六
第二目	自轉車預り所	一八七
第十五章	會場取締	一八七
第一節	會場取締に關する規程	一八七
第二節	無料入場者に關する規程	一八八
第三節	警備	一八八
第一目	警察	一八八
第二目	巡視及守衛	一八八

第四節	消防	一九四
第五節	陳列館取締	一九五
第六節	寫真撮彰	一九五
第七節	雜種の施設	一九五
第一目	入場券發賣所	一九五
第二目	建札及揭示板	一九六
第三目	案内所及記念繪葉書	一九六
第十六章	出品	一九六
第一節	出品統計	一九六
第二節	出品物取扱	一九九
第一目	搬入	一九九
第二目	搬出	二〇〇
第三目	託送	二〇一
第三節	看守人	二〇一
第四節	賣約	二〇四
第一目	賣約方法	二〇四
第二目	賣約證書	二〇五
第三目	賣約品引渡	二〇六
第四目	賣約	二〇六
第五節	即賣	二〇六
第六節	賣上點數及賣上價格	二〇六

第十七章 出品物に關する事故

第一節	陳列品破損	二〇七
第二節	陳列品紛失	二〇七
第三節	陳列品盜難	二〇七
第四節	館内雨漏	二〇七
第五節	賣店と交渉事項	二〇七

第十八章 審査事務

第一節	審査規程	二〇七
第二節	審査職員統計	二〇九
第三節	審査官及審査員分掌	二一〇
第四節	審査行程	二一四
第五節	審査に關する處務	二一四
第六節	審査臺帳	二一四
第七節	審査評點各種様式	二一五

第十九章 褒賞

第一節	賞牌及賞狀	二二二
第二節	受賞者統計	二二三
第三節	感謝狀	二二七
第一目	出品者	二二八
第二目	官公衛	二二八
第三目	各官公衛關係員	二二八

第二十章 國產優良品

第四目	社會及教育參考品出品者	二二九
第五目	審査關係員	二二九
第四節	諸施設及後援に關する感謝狀	二二九
第一目	諸施設請負者	二二九
第二目	飲食店、無料休憩所設置者	二二九
第三目	特設館設置者	二三〇
第四目	賣店經營者	二三〇
第五目	援助者	二三〇
第五節	各種感謝狀發送統計	二三〇

第二十一章 參考出品

第一節	産業其他に關する出品	二四二
第一目	官廳出品	二四二
第二目	公衛出品	二四三

第三目	團體及會社……………	二四三
第二節	社會に關する出品……………	二四四
第一目	官廳出品……………	二四四
第二目	其他の出品……………	二四四
第三節	教育に關する出品……………	二四五
第四節	個人出品……………	二四六
第二十二章	台 臨……………	二四六
第二十三章	夜間開場……………	二四七
第一節	夜間開場の規程……………	二四七
第二節	夜間開場の施設……………	二四七
第二十四章	觀 覽……………	二四八
第一節	觀覽に關する諸規程……………	二四八
第二節	特別觀覽……………	二四八
第三節	徹 章……………	二四九
第四節	入 場 者……………	二四九
第五節	入場券の種類……………	二五一
第一目	入 場 券……………	二五一
第二目	門 鑑……………	二五一
第二十五章	宣傳振作……………	二五三
第一節	各種デ……………	二五三
第二節	各種大會……………	二五三

第四編 雜 項……………	二五五	
第二十六章	各種興行物及無料餘興……………	二五五
第一節	演 藝 館……………	二五五
第一目	演藝館の施設……………	二五五
第二目	仙臺藝妓組合の舞踊……………	二五五
第三目	經 過……………	二五六
第四目	經 費……………	二五七
第二節	世界風俗館……………	二五七
第三節	美 術 館……………	二五七
第四節	其他の種類……………	二六四
第一目	ケーブルカー……………	二六四
第二目	アイヌ館……………	二六五
第三目	鯨 館……………	二六五
第四目	矢野動物園……………	二六五
第五目	柴田サーカス團……………	二六五
第六目	子供の國……………	二六五
第七目	繫留氣球……………	二六五
第八目	イスカレーター……………	二六五
第九目	ウオターシュート……………	二六六
第十目	音 樂 堂……………	二六六
第十一目	日 光 館……………	二六六
第十二目	大禮記念館……………	二六六

第十三目	水 族 館……………	二六七
第五節	有料館無料開設……………	二六七
第六節	無料餘興……………	二六七
第一目	野 外 劇 場……………	二六七
第二目	音 樂……………	二六七
第三目	野 外 劍 劇……………	二六七
第四目	郷 土 舞 踊……………	二六七
第五目	藝妓變裝競技會……………	二六七
第六目	范、謝將軍の行列……………	二六八
第七目	福 引……………	二六八
第八目	寶 探 し……………	二六八
第九目	海軍軍樂隊……………	二六八
第十目	石井漢の舞踊……………	二六八
第七節	飛行機の會場訪問……………	二六八
第二十七章	場外催物……………	二六八
第一節	東北各藩遺物展覽會……………	二六八
第二節	探 照 燈……………	二六九
第二十八章	本會と新聞及新聞記者……………	二六九
第一節	各新聞及新聞記者の援助……………	二六九
第二節	新聞記者團の招待……………	二六九
第二十九章	名士の來觀……………	二六九

第三十章	本會記念事業と記念品……………	二七〇
第一節	朝 鮮 館……………	二七〇
第二節	記 念 品……………	二七〇
第五編 殘務整理……………	二七一	
第三十一章	殘務整理……………	二七一
第一節	殘務整理部……………	二七一
第二節	賣上品及賣約代金……………	二七一
第三節	不用品賣却……………	二七一
第四節	建物處分……………	二七一
第五節	復舊工事及土地返還……………	二七一
第六節	整理事務一般……………	二七一
第七節	報 告 書……………	二七一
第三十二章	經 費……………	二七二
第三十三章	本會が社會に及ぼしたる影響……………	二七七
附 錄	役員、職員……………	二八一
第一節	事務局職員……………	二八一
第二節	役 員……………	二八一
第三節	審査部職員……………	二九一
第四節	各地方出品關係委員……………	二九五

東北産業博覽會誌

第一編 總 說

東北産業博覽會は仙臺市中央部の實業家を中心とする促進同盟會の提唱に起因し舉市之れに共鳴して其の主催を宮城縣及び仙臺市に要請したるも遂に容れられず博覽會の開否は一に會議所の双肩にか、れり我が商工會議所が自ら力を探らず幾多の困難を排して敢然之れが衝に當りたるものは我が國の生産物を一堂に網羅して品質の優秀精粗を比較對量せしめて從來の缺陷を補救し併せて將來の發展に資し一面國產優良品、美術、工藝、社會、教育等に關する出陳を計畫し以て普く公衆の知見を拓き文化の發揚を圖り以て多少も邦家に貢獻せむが爲めなり。

本年は殆ど同期に大禮記念國產振興博覽會（東京）大日本勸業博覽會（岡山）全國産業博覽會（高松）中外産業博覽會（別府）山梨電氣展覽會（甲府）國產品展覽會（靜岡）等あり所期の目的を達せむには涯分の努力と異常の覺悟を要するのまきに當り會長の激勵宜しきを得關係當局亦奮闘を惜まず宮城縣仙臺市役所は主催者以上の盡力援助を言明せられ商工省農林省大藏省陸軍省海軍省遞信省鐵道省朝鮮總

督府臺灣總督府關東廳道府縣南滿鐵道株式會社等或は直接に或は關係官廳を通して出品に勸誘に多大の便宜を與へられ加ふるに在仙新聞社は勿論各支社通信社等舉て援助に吝ならず爲に會場の規模出品點數内容の充實等未だ嘗て有らざるの盛況を現し全く本博覽會の本領を發揮するを得たるは主催者として其の經營が眞に徒爾ならざりしを喜ぶものなり。

準備の半途不幸にして

大正天皇の大喪に際會し國民慟哭哀悼し之れが爲博覽會の前途に一大暗影を投じたりしも其の目的産業の發達國產の獎勵にあり殊に開期は二年後の四月中旬なるを以て大規模の開設は却て 大御心に副ふ所以なるべきを恐察し益所期に向て猛進せり。

一商工會議所の主催にして幸にも本邦財界の權威澁澤子爵を總裁に戴き本會に一段の光榮を添へ開會中には 閑院宮殿下 北白川大妃殿下の台臨を辱ふしたるは本會無上の光榮として永く記憶すべきなり。今事務報告を編纂するに當り本會關係各位の努力盡瘁を官民諸彦の甚大なる援助に對し深厚なる謝意を表す。

第一章 本會開設の經過

第一節 開設の動機と歴史

東北産業博覽會開設に當り歴史を溯るに仙臺市に於て博覽會名義にて開催したるもの前後二回あり第一回は宮城博覽會と稱し明治九年四月十五日より五十日間西公園隣地に於て開催したるものにして個人の經營に係り名は博覽會なれども物産共進會と云はんよりは寧ろ重きを古物展覽會に置きたるやの觀あり然れども此處に特筆大書すべきは六月二十五日に 明治大帝の臨幸を仰ぎ奉りたることなり（開期五十日は六月初旬に閉會すべきものを廿五日の 行幸迄延期したるが如し）岸田吟香氏御巡幸明細日誌によれば午後二時過の行幸なりしが如し今該日誌の一部を摘録すれば『其出品は東京博物館より拜借の品々には（岸田吟香が出品の摩耶夫人の天竺製の古銅像和州法隆寺の百萬塔又臺灣より持歸りし品々もありけり）殊に寂感あらせられしは女教院の生徒が裁縫せし洋兒の衣服其の他毛織曼陀羅の大幅（外國人も殊に賞せし）云ふ）力士谷風の肖像並に化粧廻し（怪有に思召されし）承る）云々』尙ほ『仙臺城下の士民は申すに及ばず兩羽二陸より三十里五十里を遠しませず何卒龍駕を拜し奉らむ此頃より仙臺の市中に泊り込み居たる老若男女の者も今日こそ東西南北より集り來りて云々』とあれば尙簿拜觀が主なりとするも博覽會も亦相當雜踏を極めたるは想像に難からず第二回の博覽會は宮城博覽會と稱し明治十三年八月十日より十月八日に至る六十日間西公園に開催せられたるものにして仙臺市史によれば『明治十三年八月八日仙臺區公園に於て勸業博覽會を開く開期六十日間規模悉く内國勸業博覽會に擬し陳列館を十區に別ち出品は開拓使、勸農、商務、博物の三局並に教育博物館、東京監獄署、宮城集治監より三府二十八縣に涉り管内各郡を合せ總出品九千五百六十四種三萬七百八點に達す而して受賞者總數八百四十二人來觀者九萬四千五百九十七人賣約九千四百四十一點に上る云々』而して館は第一、二、三、本館、機械館第一、二、農業館其の他園藝、花壇新聞縱覽所等ありて規模小なりと雖も第一回に比すれば稍體裁を備へたり爾來四十六年（大正十五年迄）其の間に奥羽六縣産業共進會ありしのみ他に數次展覽會等ありしも何れも小規模にして綜合的のものにあらずりなり明治四十四年宮城縣主催の下に一府十六縣勸業共進會開設の議あり四十二年より著々計畫を進め四十三年會場を市の北部旭明神附近に豫選し豫算の編成を終り同年の通常縣會に提案せむと努力中同年八月未曾有の大水厄に遭遇し縣下を擧げて壹千五百餘萬圓の損害を受けたる爲め遂に公表せらるゝに至らずして頓挫したり次に大正九年に至り縣主催全國博覽會を開催せむと準備事務局を設置して相當準備を進めたるも意外にも縣民の歡迎を得ず何時もなく消滅したり。

以上本縣に於ける博覽會歴史の概要なり、而して軌近農商工業著しく發達し學都の稱ある仙臺市も産業都市として面目一新の要あるに當り一般財界の不況動もすれば産業の發展を阻止し折角向上せんことを考察し六月十二日建議書を受理するや慎重の調査を遂げ六月二十一日議員總會を開き縣市主催の要請にして其の目的を達せざるべきは會議所主催を以て開設せむとするの議を附議し十名の委員に附託攻究せしむること、なり三回の委員會後七月十五日の本會議に於て滿場一致其の主催を可決し同時に會頭より一の聲明を爲せり。

第三節 本會と協賛會の關係

博覽會と協賛會の關係を叙する以前に促進同盟會を説明するの要あり元來仙臺市に博覽會を開設するの希望は第一節に叙述したる如く遠く明治四十二年頃よりの事にして其の後機會ある毎に高唱せられ大正十四年秋季より同十五年春季に亘りては希望は必要に代り大町五丁目を中心とする實業家は舉て之が實現に奔走して盛に輿論を喚起し大正十五年五月二十日促進同盟會を組織し佐々木重兵衛氏委員長に就任し多數委員各各方面の諒解に宣傳し其努力に至らざるなく六月十二日には建議書を縣、市、商工會議所に提出して之れが開催を要請したり縣市共に主催の意志なきを知るや六月下旬事務所を商工會議所内に設置して實行方策の攻究に腐心せり商工會議所に於ても市輿論の歸趨を見て七月十二日常議委員會を開き各自の意思稍主催に傾きたるを見るや七月十三日聯合協議會を開催して益其の關係を密接ならしめたり會議所にては七月十三日更に議員總會を開き審議したるも仙臺市として空前の規模を有する博覽會の施設なるを以て尙市民多數の協調を要するの必要あり夫れには促進同盟會と協力して協賛會の組成に力め其の

する斯業を却て衰微退嬰に陥れむとするの微あり此際一脈の生氣を注入して景氣の挽回に力むるは産業大博覽會の開設にありとの議を提唱するもの續出するに際し恰も仙臺市電車の建設、鹽釜築港の進捗、宮城電氣鐵道の松島延長、仙臺山形間鐵道の建設着手、仙臺市役所の新築計畫等夫々具體して進行中に屬せしを以て此機を逸すべからず爲し仙臺市中央部の有志盛に奔走して大正十五年六月十二日佐々木重兵衛氏を委員長とする促進同盟會より縣、市、商工會議所に建議書を提出して其の開催を要請する所あり始めて博覽會開設の機運を醸成するに至れり。

第二節 準備進捗の狀況と經過

是より先き博覽會開設の漸次輿論となりつゝあるを見て時の縣知事上田萬平氏は大正十五年五月十四日新聞記者に對し博覽會は宮城縣の一種の持病で昨年は縣會に建議書の提出あり今年も又當業者より請願書出でたるも窮迫の縣財政の現状より見て絶対に開催の意志なし開催するにすれば市又は商工會議所が別に出品協會の如き團體を設置して行ふべきであると言明せられ時の市長鹿又武三郎氏は市民の輿論は充分に諒するも市の財政が許さず縣に於て主催すべきとするか又は民間より其計畫の現はれむことを希望すこと主催を回避したり一方當業者の希望熾烈となり促進同盟會事務所を商工會議所内に設置し會議所側を動すに力めたり商工會議所は機運の動く處に深甚の注意を拂ひ五月下旬山田副會頭六月上旬伊澤會頭各抱負の一端を言明して其進展振

成否により態度を決すべしなし議決するに至らざりしが其の十五日に至り満場一致商工會議所主催を以て大正十七年五月の候をトし開設のこまに可決せられたり是より先き七月十二日商工會議所伊澤會頭促進同盟會佐々木委員長兩名義にて仙臺市有志壹千餘名に案内狀を發し二十二日會議所内に於て協贊會の準備會を開きたり協贊會は促進同盟會を基礎とし更に範圍を擴張したるものにして異身同體なるを以て促進會は協贊會に包容するこまし協贊會の準備會は來會者二百餘名發起の許に直に成立に決したり而して其の趣旨に「博覽會ノ達成ヲ目標トシ云々」ありて他の博覽會、對協贊會の如く協贊會は獨立して援助事業を爲すものこまは全く趣を異にし不可分の關係にあり依て次章に於て特に協贊會の經過を掲ぐるこま、せり。

第二章 協贊會の活動と其の經過

第一節 組織

趣旨

國家ノ隆昌ハ産業ノ發達ニ俟タザルベカラズ、然ルニ現下ノ我が産業界ハ萎靡沈滞其ノ極ニ在リ而シテ政府亦之レカ救濟ニ銳意タルモノアリト雖モ國民一致奮起スルニアラザレバ其ノ効果望ムベカラズ依テ吾人ハ來ル昭和三年陽春ノ候ヲ以テ仙臺市中心トシテ開催セラレントスル仙臺商工會議所主催博覽會ノ達成ヲ目標トシ以テ産業界ノ覺醒ヲ促シ延イテ國家産業ノ振興ニ資セントス

東北産業博覽會協贊會々則

- 第一條 本會ハ東北産業博覽會協贊會ト稱ス
- 第二條 本會事務所ハ仙臺商工會議所内ニ置ク
- 第三條 本會ノ目的左ノ如シ
 - イ、仙臺商工會議所主催博覽會開催達成ノタメ補助資金ノ調達
 - ロ、博覽會ノ盛況ヲ助クルニ必要ナル事業ノ施設
- 第四條 前條ノ調達スベキ資金ハ金拾萬圓以上トス
- 第五條 本會ハ本會ノ目的ヲ贊助シ規定ノ金額ヲ寄附スル會員ヲ以テ組織ス
- 第六條 本會ノ會員ヲ分チテ左ノ十種トス
 - 贊助正會員 贊助名譽會員
 - 通常正會員 通常名譽會員
 - 特別正會員 特別名譽會員
 - 最高名譽會員
- 第七條 本會ノ會員ハ左ノ金額ヲ寄附スルモノトス
 - 贊助會員 金拾圓以上
 - 同正會員 金貳拾圓以上
 - 同名譽會員 金參拾圓以上
 - 通常會員 金五拾圓以上
 - 同正會員 金七拾圓以上
 - 同名譽會員 金百圓以上
 - 特別會員 金貳百圓以上

- 同正會員 金參百圓以上
 - 同名譽會員 金五百圓以上
 - 最高名譽會員 金壹千圓以上
- 但各會員ハ其ノ寄附額ヲ大正十五年十月限リ昭和二年八月限リノ二期ニ分チテ寄附スルコトヲ得
- 第八條 本會ノ會務ハ別ニ定ムル方法ニ依テ會員ニ報告スルモノトス
- 第九條 本會ニ左ノ役員ヲ置ク
- 會長 一名
 - 副會長 二名
 - 顧問 若干名
 - 幹事 若干名
 - 評議員 若干名
 - 事務員 若干名

東北産業博覽會協贊會々員待遇法

種別	名稱	最高名譽會員	特別名譽會員	正會員	特別會員	通常會員	通常會員	贊助會員	贊助正會員	贊助會員
博覽會優待券	博覽會優待券	一	一	一	一	一	一	一	一	一
同家族優待券	同家族優待券	五	四	三	二	一	一	一	一	一
同觀覽券	同觀覽券	八〇以上	五〇以上	四〇以上	三五以上	三〇以上	二五以上	二〇以上	一五以上	一〇以上
特設館接待券	特設館接待券	若干	若干	若干	若干	若干	若干	若干	若干	若干
福引券	福引券	若干	若干	若干	若干	若干	若干	若干	若干	若干

- 第十條 會長、副會長ハ總會ニ於テ之ヲ選舉シ顧問ハ會長之ヲ推薦ス
- 第十一條 幹事及評議員ハ會長之ヲ囑託ス
- 第十二條 會長ハ會務ヲ總理シ本會ヲ代表ス
- 第十三條 副會長ハ會長ヲ補佐シ會長事故アルトキハ其ノ職務ヲ代理ス
- 第十四條 本會ノ事務員ハ會長之ヲ任免ス
- 第十五條 役員ハ名譽職トス但手當又ハ旅費ヲ支給スルコトアルベシ
- 第十六條 會議ノ議事ハ出席員ノ過半數ヲ以テ之ヲ決ス可否同數ナルトキハ議長之ヲ決ス
- 第十七條 本規則施行ニ關シ必要ナル規定ハ會長之ヲ定ム
- 第十八條 本會ハ所期ノ目的ヲ達シタル後之ヲ解散ス
- 第十九條 會員ノ待遇方法ヲ左ノ通り定ム

茶葉券	紀念繪葉書	市內案內記	開會式案內	褒賞授與式案內	閉會式案內	宴會案內	紀念章
八〇以上	一五	一五	一	一	一	一	甲
五〇以上	一〇	一〇	一	一	一	一	乙
四〇以上	八	八	一	一	一	一	丙
三五以上	七	七	一	一	一	一	丁
三〇以上	五	五	一	一	一	一	戊
二五以上	三	三	一	一	一	一	己
二〇以上	二	二	一	一	一	一	庚
一五以上	二	二	一	一	一	一	申
一〇以上	一	一	一	一	一	一	壬
五以上	一	一	一	一	一	一	癸

東北産業博覽會協贊會役員

會長	伯爵 佐久間 俊一
副會長	佐々木 重兵衛
副會長	針生 惣吉
顧問	伊澤 平左衛門
顧問	山田 久右衛門
幹事長	青山 惣吉
常任幹事	板垣 十七名 造

第二節 設 營

協贊會は寄附部、宣傳部、調査部等其の活動目覺しきものありしに雖其の役員は博覽會の役員に兼務し宣傳、調査の二部は殆んど不

第三節 經 費

協贊會は昭和三年六月博覽會の閉會と共に完全に其の任務を盡したるを以て同月十五日午後三時仙臺商工會議所會議室に總會を開き左の事項を附議したり。

可分の關係にありたり爲に協贊會に於て考案し博覽會に於て實行したるものあり又は協贊會に於て施設中のものを博覽會に於て繼續したるものあり共同調査を爲し共同實施せしものある等枚舉に暇あらず左記の如きは其の主なるものなり。
 ポスター、廣告塔、廣告板、會報發行 拾號迄は協贊會發都市訪問競争、案内記編纂、宣傳繪葉書、パンフレット、チラシ、驛辦當の掛紙、俗語、新聞其の他の宣傳、鐵道との連絡協議等々。
 以上は夫々本會報告中に記載せられあるを以て省略す。

一、協贊會ニ於テ募集シタル金額は全部之レヲ東北産業博覽會ニ寄附シ及ビ之ニ伴フ一切ノ事務ヲ引繼グノ件
 二、協贊會ハ六月十五日ヲ以テ解散スルノ件
 滿場一致之を可決し翌十六日佐久間協贊會長より本會長に寄附及び引繼の手續を了せり。
 協贊會より引繼當日の現計左の如し。

收 入	支 出
寄附金 三三、四四、五〇	接待費 三、一〇〇、〇一
預金利子 六〇、八五	事務費 一、四九、九八
	消耗品費 三九、四四
	諸給費 三、三〇、二〇
	旅費 二五、四四
	雜費 三六、三六
	準備金支出 四、八七、六九
	博覽會助成金 九、〇四、五五
	出品協會費 二、〇二、九二
	銀行預金 九、七〇、九六
	金銀 一、〇一〇、〇〇
合 計 二二、五八、五五	合 計 二二、五八、五五

第四節 寄 附 金

引繼當時の現計左の如し。

名 稱	寄附申込額	同上收入額	同上未收入額
市内各町	五、七四、四四	六、九〇、〇〇	一、一五、五六
個人	七、二二、〇〇	六、九〇、〇〇	三〇〇
料理店業	四、七〇、〇〇	四、五〇、〇〇	二〇〇
待合屋	四、五〇、〇〇	四、五〇、〇〇	〇
藝妓置屋	六、〇〇、〇〇	六、〇〇、〇〇	〇
銀行	一〇、〇〇、〇〇	一〇、〇〇、〇〇	〇
貸座敷業	五、〇〇、〇〇	五、〇〇、〇〇	〇
旅人宿組合	五、〇〇、〇〇	五、〇〇、〇〇	〇
生命保險協會	五、七〇、〇〇	五、七〇、〇〇	〇
火災保險協會	五、〇〇、〇〇	五、〇〇、〇〇	〇
諸會社	二七、〇〇、〇〇	二七、〇〇、〇〇	〇
合 計	二二、五八、五五	二二、五八、五五	〇

收入額に預金利子金六拾圓八拾五錢を加算すれば引繼額金拾貳萬參千五百六圓參拾五錢に合致す。以上

第三章 豫算の成立と規則の制定

第一節 豫算の構成と其の成案

前述の如く大正十七年五月の候を以て博覽會開設の議決するや直に必要なる調査に着手し國及縣市に補助の申請を爲し計畫の大體を整ひて豫算を編成し昭和二年一月十四日議員總會に附議して其の決定を見たり。

東北産業博覽會收支豫算書 (單位圓)

總經費	五拾萬圓
收入ノ部	
縣費補助	拾萬圓
市費補助	拾五萬圓
協贊會補助	拾萬圓
入場料	七萬五千圓
土地使用料	參萬五千圓
建物及不用品賣却代	參萬八千圓
雜收入	貳千圓
支出ノ部	
建築費	參拾五萬圓
諸給費	五萬圓
需用費	七萬圓
豫備費	參萬圓
入場料	二二八、〇〇〇、〇〇

然るに準備事務の進捗するに従ひ其の規模の小なるを認め斯道に經驗深き東京三越吳服店參事豐泉益三氏に委嘱して變更豫算を編成し昭和二年七月十九日準備委員會に附議決定したり。

東北産業博覽會收支豫算書 (變更ノ分) (單位圓)

水道費	七、二八五、九六
裝飾費	九、九三六、五〇
雜工費	八一〇、〇〇
二、審査費	八、六三七、〇〇
審査費	八、六三七、〇〇
三、事務所費	九、九七〇、九〇
諸給料	四六、九六一、四〇
人夫料	二、五三〇、〇〇
旅費	七、五九〇、〇〇
印刷費	九、二九一、八〇
印品費	一三、六〇九、七五
備品費	二、六六七、九〇
消耗品費	三、三四九、五〇
通信運搬費	五、三二〇、〇〇
電話費	三、八五〇、五〇
被服費	一、〇二三、三〇
徽章門鑑費	三、五一五、七五
賄料	三一、三四〇、五〇
四、式典費	三一、三四〇、五〇
式典費	三一、三四〇、五〇
五、褒賞費	一二、六六九、〇〇
褒賞費	一二、六六九、〇〇
六、餘興費	二四、四〇〇、〇〇

八

演藝館收入	二一、五〇〇、〇〇
小間料	五一、五八〇、〇〇
土地使用料	一〇、三七五、〇〇
廣告收入	六、一六〇、〇〇
出品歩合	一、五〇〇、〇〇
賣店使用料	一四、一〇〇、〇〇
雜收入	八、〇二〇、〇〇
國產振興會	一五、〇〇〇、〇〇
仙臺市補助	二〇、〇〇〇、〇〇
縣補助	一〇〇、〇〇〇、〇〇
協贊會寄附金	一〇〇、〇〇〇、〇〇
計	六七六、二三五、〇〇
支出ノ部	
一、會場設備費	三三〇、四九四、七六
建築費	二〇八、二四五、〇〇
陳列棚設備費	三〇、九五二、〇〇
建築事務所費	九、〇二三、五〇
東公園費	二四、八〇〇、〇〇
停車場諸費	一二、四〇〇、〇〇
庭園費	六、一八〇、〇〇
電燈費	二〇、八六一、八〇
豫算額	二四、四〇〇、〇〇

餘興費	二四、四〇〇、〇〇
七、雜支出	一七、三六五、六〇
借地料	一、八〇六、〇〇
物件借入費	六、一六七、六〇
惠與費	九、三九二、〇〇
八、宣傳費	一五、九三五、〇〇
宣傳費	一五、九三五、〇〇
九、出品勸誘費	一五、九三五、〇〇
出品勸誘費	二二、七七七、〇〇
一〇、會議接待費	二〇、七七七、〇〇
會議接待費	二〇、七七七、〇〇
一、補助費	四八、〇〇〇、〇〇
一般大會補助費	一八、〇〇〇、〇〇
二、特設館費	三〇、〇〇〇、〇〇
畜産館費	一五、二〇五、五〇
畜産館費	一五、二〇五、五〇
三、福債券費	八、〇〇〇、〇〇
福債券費	八、〇〇〇、〇〇
四、豫備費	二〇、〇〇〇、〇〇
豫備費	二〇、〇〇〇、〇〇
計	六七六、二三五、〇〇

八月五日日本縣知事を経由して主務省に其の認可を申請せり。

九