

1933年

10月



6-2  
之下導指黨民國國中

# 計統績成治政

份月十年二十二國民





### 總理遺囑

余致力國民革命凡四十年其目的在求中國之自由平等積四十年之經驗深知欲達到此目的必須喚起民眾及聯合世界上以平等待我之民族共同奮鬥

現在革命尚未成功凡我同志務須依照余所著建國方略建國大綱三民主義及第一次全國代表大會宣言繼續努力以求貫徹最近主張開國民會議及廢除不平等條約尤須於最短期間促其實現是所至囑

## 本黨政綱

### 甲 對外政策

- 一、一切不平等條約，如外人租借地，領事裁判權，外人管理關稅，以及外人在中國境內行使一切政治的權力，侵害中國主權者，皆當取消；重訂雙方平等互尊主權之條約。
- 二、凡自願放棄一切特權之國家，及願廢止破壞中國主權之條約者，中國皆認為最惠國。
- 三、中國與列強所訂其他條約，有損中國利益者，須重新審訂，務以不害雙方主權為原則。
- 四、中國所借外債，當在使中國政治上實業上不受損失之範圍內，保障并償還之。
- 五、庚子賠款，當完全劃作教育經費。
- 六、中國境內不負責任之政府，如勸懲賄賂之北京政府，其所借外債，非以增進人民之幸福，乃為維持軍閥之地位，俾得行使賄賂侵吞盜用，此等債款，中即人民不負責任之責任。
- 七、召集各省職業團體，（銀行界商會等）社會團體，（教育機關等）組織會館，籌備償還外債之方法，以求脫離困難於債務而陷於國際的牛頭長地之地位。

### 乙 對內政策

- 一、關於中央及地方之權限，採均權主義；凡事務有全國一致之性質者，劃歸中央；有因地制宜之性質者，劃歸地方，不偏於中央集權制，或地方分權制。
- 二、各省人民得自定憲法，自舉省長，但省長不得與國體相抵觸，省長一方面為本省自治之監督；一方面受中央指揮，以處理國家行政事務。
- 三、確定縣為自治單位，自治之權，其人民有直接選舉及罷免官吏之權，有直接創制及複決法律之權。土地之稅收，地價之增益，公地之生產，山林川澤之息，礦產水力之利，皆為地方政府之所有，用以經營地方人民之事業，及應育幼，養老，濟貧，救災，衛生等各種公共之需要。
- 四、各縣之天然資源，及大規模之工商事業，本縣實力不能發展與辦者，國家當加以協助，其所獲純利，國家與地方均之。
- 五、各縣對於國家之負擔，當以縣歲入百分之十為國家之收入，其限度不得少於百分之十，不得超過於百分之五十。

四、實行普通選舉制，廢除以資產為標準之階級選舉。

五、釐定各種考試制度，以救選舉制度之窮。

六、確定人民有集會，結社，言論，出版，居住，信仰之完全自由權。

七、辦理時憲兵制度，漸改為徵兵制度，同時注意改善下級軍官及兵士之經濟狀況，并增進其法律地位，施行軍隊中之職業教育及職業教育，嚴定軍官之資格，改革軍官之方法。

八、嚴定田賦徵收之法定期，禁止一切額外徵收，如糧一金等類，當一切廢絕之。

九、清查戶口，整理耕地，調正糧食之產銷，以謀民食之均足。

十、改良農村組織，增進農人生活。

十一、制定勞工法，改良勞動者之生活狀況，保障勞工團體，并扶助其發展。

十二、於法律上，經濟上，教育上，社會上，確認男女平等之原則，助進女權之發展。

十三、勵行教育普及，以全力發展兒童本位之教育，整理學制系統，增高教育經費，并保障其獨立。

十四、由國家規定：「土地法」，「土地使用法」，「土地徵收法」，及「地價稅法」，私人所有土地，由地主估價呈報政府，國家徵價徵稅；於必要時，得依報價收買之。

十五、企業之有獨占性質者，及為私人之力所不能辦者，如鐵道航路等，當由國家經營管理之。

以上所舉細目，皆吾人所認為黨綱之最小限度，目前救濟中國之第一步方法。

政治成績統計目錄 (二十二年十月份)

專載

- 首都鐵路輸渡之完成
- 南京市自來水之創設
- 二十二年全國運動大會之舉行

一八一

國務

法令之公布

- 一 重要法規之公布
- 二 重要命令之公布
- 公務人員之任免
- 政務官之警戒
- 印信助掌獎章之頒發
- 典禮之舉行
- 一 紀念日典禮之舉行
- 二 宣誓就職典禮之舉行

二七  
二七  
二七  
二八  
二九  
二九  
二九

行政

重要案件之議決

- 一 任免案之議決
- 二 革新案之議決

三一  
三二

內政

民政

- 各部會政務之指導——工作報告之審查
- 地方政務之指導
- 一 各省政府工作報告之審查
- 二 各市政府工作報告之審查
- 三 各省政府行政計畫之審查
- 訴願之處理

三三  
三四  
三五  
三六  
三六

- 地方制度之厘定——威海衛地方行政組織之變更
- 行政區劃之整理
- 一 治所之遷移
- 二 省市縣界域之整理
- 地方官吏之任免——各省縣長之任免
- 地方自治之促進
- 縣政建設之實驗——各省設立縣政建設實驗區之督促
- 國籍之釐定
- 救濟之實施
- 一 各地難民之運送
- 二 各地災賑之核辦
- 糧食之調劑
- 一 江蘇省各縣倉儲管理用費開支辦法之核定
- 二 積穀方案之擬訂
- 裏治之整飭——修正縣長任用法之督促實行

三七  
三八  
三八  
三八  
三八  
三九  
三九  
三九  
四〇  
四一  
四一  
四二

警政

- 戶籍與人事登記之實施 四二
- 出沒品之登記——新聞紙類之登記 四三
- 電影之檢查 四五

地政

- 土地之整理與徵用 四七
- 一 土地之調查 四七
- 二 土地之徵收 四七
- 三 江浙土地測量情形之考察 四八
- 四 粵桂土地水利行政及農村經濟之觀察 四八
- 水利行政之規畫——海河治理工程之規畫 四八

禮俗

- 德行之褒揚 四九
- 古蹟古物之保存——天壇太和齋之修理 四九

衛生

- 醫師華師助產士等之登記 五〇

振務

- 振務之籌集與分配 五一
- 一 振款之收付 五一
- 二 振款振品出納及冊報單據之審核 五一
- 災區之觀察與振濟 五一
- 一 各省災情之調查 五一
- 二 江蘇川南強盜等縣風災之振濟 五二

辦振助振之褒獎

禁煙

- 禁煙實施之調查——禁煙罰金之統計 五三
- 國際禁煙之合作——第十七屆國際禁煙顧問委員會之參加 五四

蒙藏

- 行政之改善——駐康滇通訊處之設立 五五

僑務

- 僑民之獎勵——華僑革命義捐之稽獎 五六

其他有關內政事項

- 各種法規之擬訂與審核 五八
- 各種調查與統計之進行——公路警察之調查 五九

外交

- 財務之交涉——鄭州裕豐紗廠抵押外款糾紛之處理 六五
- 通商之交涉——外國運華影片應運至南京起卸之交涉 六五
- 僑民之保護——斐利濱政府待遇華僑之調查 六六
- 國際公約與會議之參加——瑪德里國際新聞會議出席代表之選派 六六
- 國際宣傳之推廣 六六
- 一 范佛勒著論荒謬之駁斥 六七
- 二 和蘭字典註釋辱中華民國之交涉 六七
- 其他有關外交事項 六八
- 一 簽證貨單送關補驗限期之改定 六八

二 外交及官員護照式樣之改訂

六八

### 軍政

#### 軍事行政

軍制之風定

一 各項編制之制定及修正

二 各項條例之審核

人事之管理——副廳有功官兵之獎勵

點驗之實施與校閱演習之舉行

一 江鶴飛機長途飛行之演習

二 海軍部通常校閱之舉行

#### 軍事設備

軍需之充實——裝鞍製造廠之籌設

兵器之改善——海軍全軍軍械標識之鑄蓋

交通之設備——海軍水魚雷碼頭之建築

測量之進展

一 江海之測量及航船佈告水道圖之刊行

二 陸地測量之進行

航空之擴充——彰德歸德石家莊棹樹等四處航空站之設立

艦艇飛機潛水艇之製造

一 平海巡洋艦之繼續建造

二 威甯兩艘兩艘艦艇之繼續建造

三 海軍航空處飛機下水道之建築

造船廠場之建築——江南造船所新船塢之繼續建造

求向台之建築——東沙島觀象台鐵塔之修理

七〇

七〇

七一

七一

七一

七一

七二

七二

七三

七三

七三

七四

七五

七五

七五

七五

七六

七六

七六

#### 軍事防禦

國防之鞏固——邊務之處理

綏靖之辦理

一 豫鄂皖區剿匪之進行

二 贛閩兩省剿匪之進行

三 川陝邊區剿匪之進行

四 江海匪盜及閩粵各匪之剿除

海疆之救護防盜護航辦法之擬訂

#### 軍事教育

軍官及各兵種訓練之辦理

一 炮兵學校第二期學員之訓練

二 要塞砲兵軍官之訓練

三 陸軍砲兵團幹部之訓練

四 工兵學校第一期學員之教育及訓練

五 要塞築城班之教育及訓練

國民軍事教育之推進

一 江蘇省及上海市國民軍事訓練委員會之成立

二 各校軍事教官互助辦法之規定

軍事留學生之管理

軍事學術之研究

一 萬國通語信號班之設立

二 修正編重兵操典之研究

軍事圖書之編審

一 軍事參考書之編審

二 海軍軍事圖書之編審

七六

七七

七八

七八

七八

七九

七九

八〇

八一

八一

八二

八二

八三

八三

八四

八四

八五

八六

八七

八七

八八

八八

八九

八九

八九

財政

稅務

- 鹽產之改善——場產之整理 九〇
- 印花菸酒費稅之整理——啤酒稅率之改訂 九一
- 苛捐雜稅之廢除——抽收米糧捐稅之禁止 九一

債務

- 內債與基金之整理 九二

金融

- 幣制之整理 九四
- 一 銀本位幣鑄造條例之修正 九五
- 二 儲房及公估局之取締 九五

主計

- 概算書之編造 九五
- 一 國家普通概算之審核 九五
- 二 國家營業概算之審核 九五
- 決算書之編造 九六
- 一 計算書超越縮減標準之審核 九六
- 二 各機關計算書之登記 九六
- 會計報告之彙編 九六
- 一 各機關收支報告之審核 九六
- 二 國營機關書表之審核與登記 九六
- 三 帳冊之登記及附表之填製 九六

實業

- 四 總平準表之審核 九七
- 統計資料之調查與編造 九七

農業

- 農業金融之調劑——中央模範農倉庫之繼續籌辦 一〇〇

林業

- 森林之設置——各省市苗圃面積及育苗株數之統計 一〇一

工業

- 國營化學機械冶煉及其他工業之籌設及管理 一〇二
- 一 中央機器製造廠之繼續籌辦 一〇二
- 二 硫酸鉀製造廠之繼續籌辦 一〇二
- 三 新聞紙廠之籌辦 一〇三
- 四 酒精工廠之繼續籌辦 一〇三
- 工業之專利及特許 一〇四
- 一 特種工業之獎勵 一〇四
- 二 工業專利之核准 一〇四
- 國貨之證明 一〇四
- 工廠之登記 一〇四

商業

- 民營商業之獎勵保護監督改良及推廣 一〇五
- 一 國貨機製洋式貨物減免稅厘之核准 一〇五
- 二 國內生產事業之維護 一〇五
- 三 出口茶葉換假之禁止 一〇六

商業之註冊  
公司之登記

一〇六  
一〇六

### 漁牧

漁牧機關及漁牧團體之監督——中央種畜場之繼續籌設

一〇七

### 鑛業

鑛權之特許及撤銷——鑛業權之設定與核准

一〇七

鑛業爭議之調解

一一〇

### 勞工

工廠鑛場衛生設備之指導監督及檢查

一一二

一 中央工廠檢查處工作之進行

一一二

### 其他有關實業事項

各業技師技副之登記

一一四

各業團體之核准備案

一一四

### 教育

#### 高等教育

公私立專科以上學校之整理——西北農林專科學校之創設  
國外留學之監督與整頓——留學證書之核發

一一六  
一一六

### 普通教育

中學教育之改進

一一七

一 私立中等學校及校董會之核准備案

一一七

二 中小學學生畢業會考之進行

一一七

三 中學教科書之審定

一一八

四 職業教育之推行

一一八

初等教育之改進——小學教科書之編審

一一九

社會教育

一一九

民衆教育之推行

一二〇

國民體育之提倡——二十三年全國運動大會之舉行(見專載)

一二〇

### 其他有關教育事項

教育法令之擬定與審核

一二〇

捐資興學之獎勵

一二一

學術之研究——教科圖書之編審

一二一

### 交通

郵政

一二二

郵政業務之增進——我國與蘇俄互換包裹協定草案之擬訂

一二三

郵運航空之推廣

一二三

一 滬粵航線之完成

一二三

二 滬蜀航線之完成

一二三

### 電政

一二三

電信設備之擴充

- 一 局所之添設與綫路之修整 一一四
  - 二 救濟水災電台之設立 一一五
  - 三 電信機料臨時修造所之籌設 一一五
  - 四 上海電話局南市開北間中繼綫之埋設 一一六
- 電信制度之改進——船舶無線電台條例之擬訂 一一六

航政

航政制度之改進

- 一 官買積穀運費之核減 一一七
  - 二 船務港辦事處兼轄辦法之規定 一一七
- 航業人才之養成——第一次船員考驗之舉行 一一八
- 船舶船員之管理與登記——各項證書執照之核發 一一八

路政

鐵路業務之改善

- 一 首都鐵路輪渡載重客貨過江費之規定 一一九
  - 二 貨品運價等級之規定 一一〇
  - 三 各站貨運特價之厘定 一一一
  - 四 平漢平綏兩路聯運乘茶減價辦法之修訂 一一三
  - 五 貨物聯運運價計算方法之訂定 一一三
- 鐵路工程之建設
- 一 粵漢鐵路之促成 一一四
  - 二 龍海鐵路之促成 一一五
  - 三 贛海鐵路東端新浦至老葛延長路綫工程之進行 一一六
  - 四 玉萍鐵路路綫之測量 一一六
- 輪渡之建設——首都鐵路輪渡工程之完成(見專載) 一一七
- 路政職工待遇之改善 一一七

其他有關交通事項

- 一 煤炭港裝卸工人之救濟 一三七
  - 二 各鐵路衛生區務之改進 一三七
- 路政職工教育之推進——鐵路職工教育實施方案之編訂 一三七
- 購料之統一——各鐵路材料之添購 一三八
- 各鐵路治安之維護與警務之整理 一三九
- 法規之制定 一四一
- 調查與統計之進行 一四一

建設

水利

導淮之進行

- 一 裏運河航運之整理 一四四
  - 二 懸門式三河活動壩之設計 一四五
  - 三 淮河上游幹綫水準之測量 一四五
  - 四 淮河之測量 一四五
  - 五 水文測量之進行 一四六
  - 六 淮域土地之調查 一四六
  - 七 淮域土地之測丈 一四七
  - 八 淮域土地之接管 一四七
  - 九 淮陰邵伯船閘及引河應用土地之徵收 一四七
  - 十 淮陰邵伯船閘及引河應用土地之測丈 一四八
- 太湖流域水利之進行 一四八
- 一 廬山湖模範灌溉實驗場之進展 一四八
- 二 武錫區電力灌溉之推行 一四九



## 電氣

民營電氣事業之監督指導

國營電氣事業之整理擴充

一 首都電廠工程之進行

二 威靈頓電廠工程之擴充

電氣之試驗

一五〇

一五一

一五二

一五三

## 鐵務

鐵業之試驗——鐵業試驗所工作之進行

國營鐵產之增採——淮南煤礦之進展

一五三

一五三

## 航空

航空捐款之徵收

民衆捐機之接取與褒獎

一五五

一五五

## 陵園

陵園工程之建設

陵園森林園藝之發展

陵園土地之整理及農田之改造——紫金山北土地之收購

陵園人事之登記及處理

一五五

一五六

一五七

一五八

## 經濟建設

蘇浙皖三省聯絡公路之營造

豫鄂皖贛蘇浙湘七省聯絡公路之營造

豫省水道橋樑工程之進行

冀下河門龍港及何梁河羅漢湖水閘之進行

金水堵壩及建築洩水門之進行

一五八

一五九

一五九

一六〇

一六〇

## 立法

皖淮湖涇之疏浚

華陽河水道測量之進行

瘧疾之繼續調查研究

各項衛生實驗工作之繼續辦理

公路衛生之繼續辦理

一六一

一六二

一六三

一六五

一七〇

法律案之審議

預算案之審議

監法案案之起草

參考材料之彙集與書籍法制之編譯

一 參政材料之彙集

二 書籍法制之編譯

一七一

一七二

一七三

一七四

一七四

## 司法

### 司法行政

法令之解釋

監獄及看守所之修建

司法審判之監督

一 民事事件之處理

二 刑事事件之處理及覆核

行政訴訟之辦理

### 司法審判

刑事案件之收結

民事案件之收結

一七七

一七八

一七八

一七八

一七九

一七九

一八〇

一八一



懲戒

公務員之懲戒

一八二

考試

考選

高等考試之舉行

一八三

銓敘

現任公務員之類別審查

甄別審查合格公務員之登記

公務員任用之審查

公務員俸給之審查

擬用器具之審查

公務員歸金之審查

一八五

一八八

一九〇

一九〇

一九一

一九一

其他有關考試事項

各種法規之擬訂

一九一

監察

彈劾

彈劾與移付懲戒之辦理

一九三

審計

審計之審計

一 解款報核之審核

二 支付命令之審核

一九四

一九五

地方建設

事後之審計

浙江省衢甯衢廣兩公路之整理

一九九

福建省福泉漳龍漳南三幹路之建築

一九九

山東省台濰汽車路之修築

一九九

浙江省永瑞平長途電話之興辦

二〇一

河南省濟南商盛濱沙三段長途電話之促成

二〇一

山東省馬頰河之疏浚

二〇三

山東省小清河工程之整理

二〇五

山東省萬福涑水用河沿岸油潤之修築

二〇九

山東省東平縣戴村壩之補修

二一一

河南省夾河洩水渠之開挖

二一二

河南省賈魯河之測量

二一二

河南省洛陽龍門山風景林之營造

二一三

河南省農工器備製造廠出島之統計

二一四

浙江省立溫州師範學校之籌設

二一五

浙江省立實驗農業學校之籌設

二一五

南京市第十屆民衆學校之設立

二一五

湖北省立民衆教育館之增設

二一六

上海市健康教育展覽會之舉辦

二一六

安徽省各地救濟院之整頓及普及

二一七

湖北省市票之取締

二一七

南京市自來水之創設(見專載)

二一九

湖北武昌自來水廠之籌設

二一九

上海市碼頭設備之補充

二一九

上海市收回大顧閘南公司私有碼頭之審計

二一九

南市京碼頭工人之登記

二二〇

## 引言

本編之作，一則以供中央規劃施政方針之參考，一則以使社會明瞭本黨革新政治之成績。回憶本處於十八年成立，曾編有「國民政府建都南京後各項革新與建設」，嗣後復逐月刊行「中國國民黨指導下之政治成績統計」。自本年三月起復經各院部會處指定簡任秘書負責編造各該機關之中心工作成績報告，送由本處彙編，并按月召集聯席會議討論彙編事宜。於是此種材料益臻充實。舉凡各項設施之推進，除屬例行性質，列成表式外，餘均以文字敘明其「緣起」與「計畫」，若屆完成之時，并述「辦理之結果」，以覘此種措施對於各方面之神益，總期經緯萬端之各項施政成績皆為有系統之表彰。至於編製之體裁，則均以每項設施為單位，以整個政府為主體，庶幾中央與人民對於本黨革新政治之實質，獲有整個之觀察焉。

# 中央各機關編會十月份施政績報告

## 聯席會議出席代表一覽

考	司	立	僑	振	禁	蒙	司	鐵	交	教	實	財	海	軍	外	內	行	國	國	國
試	法	法	委	委	委	委	行	道	通	育	業	政	軍	政	交	政	政	民	民	民
院	院	院	會	會	會	會	部	部	部	部	部	部	部	部	部	部	院	府	府	府
			員	員	員	員	政										主	參	文	
																	計	軍	官	
																	處	處	處	

潘	陳	王	王	洪	余	謝	光	徐	林	王	湯	李	陳	王	黃	陳	胡	吳	唐	朱
崇	簡	宜	志	迥	貽	百	晟	諱	式	萬	澄	儻	培	胡	朝	言	邁	錫	錫	文
衍	民	漢	遠		緒	城			增	鍾	波		源	玉	琴		永	永	中	

中	中	南	察	甘	河	山	雲	浙	全	總	導	建	軍	參	訓	軍	審	監	銓	考
央	央	京	哈	肅	南	東	南	江	國	理	淮	設	事	謀	練	事	計	察	銓	選
統	宣	市	爾	省	省	省	省	省	經	陵	委	委	參	本	總	委	計	察	銓	委
計	傳	政	省	政	政	政	政	政	濟	園	員	員	議		監	員	部	院	部	員
處	員	府	政	府	府	府	府	府	委	管	會	會	院	部	部	會	部	院	部	會
	會		府	府	府	府	府	府	員	理										
			府	府	府	府	府	府	會	理										
			府	府	府	府	府	府	會	理										
			府	府	府	府	府	府	會	理										

吳	方	章	戈	陳	馮	唐	李	沈	李	陳	何	張	羅	陳	顧	花	李	覃	趙	王
大	治	袞	定	欽	百	襄	培	錚	邦	希	玉	鑑	取	世	邦	春	崇	壽	去	
鈞	治	袞	遠	欽	平	襄	天	錚	蘇	平	書	暄	雄	瑤	杰	培	實	錫	病	

(緣起) 京滬津浦兩路，橫隔大江，致下關浦口，近在對岸，不能接軌，旅客往來，貨物起卸，輾轉費時，既不經濟，復苦行旅。國民政府，奠都南京，地位所關，輪渡建設，益形重要。鐵道部自成立以後，爰即從事於輪渡之計劃，派定專員，縝密研究。咸以採用活動引橋最為適宜，遂由該部設立首都鐵路輪渡工程處，於十九年十二月一日興工。

## (計畫)

1 引橋 考長江歷年水位紀錄，漲落之差，幾有二十四英尺。所以輪渡設計，宜用活動引橋，使成適當之坡度，以接聯船上與岸上之軌道。引橋設計係按古柏氏 50 計算，而未加衝擊力。每岸用穿式橋梁四架，除第一孔（近江一架）長一百五十二英尺外，其餘皆一百五十四英尺。全橋共長六百十四英尺。橋高二十五英尺四英寸，橋寬二十英尺，惟臨江之橋端，舖設軌道三股，與船上聯接，故放寬至四十四英尺，成喇叭形。該孔橋端，設有活動跳板，長五十二英尺，接於橫梁之上，用二十四馬力之電機起落，與船頭之鐵控聯鎖。當江水高漲或退落時，其升降方法，以第四孔橋之末端為軸心，運用各橋柱上之電機旋轉螺絲，使之升降成相當坡度。但

第一孔橋，則永保其水平地位。(附引橋設計圖)



圖 計 說 橋 引

### 2 橋墩基礎

引橋之橋墩，兩岸各五座。第一號橋墩基礎（近江橋墩），係用美松圓木椿，直徑自十八英寸至二十二英寸，長六十英尺至七十英尺，第二，三，四，五各號橋墩，用十二英寸方，長四十英尺之洋松木椿，以為基礎。木椿之上，建造一，二，四之鍍筋混凝土橋墩。第一號墩寬七十六英尺長二十三英尺，其前面兩端，為司機室，成凹字形。第二，三，四各號橋墩，寬四十英尺，長二十英尺。第五號橋墩，寬三十四英尺，上長十四英尺，下長二十六英尺，狀如立體梯形。至各橋墩之高度，以各橋梁降落最低之地位為標準。

### 3 機械設備

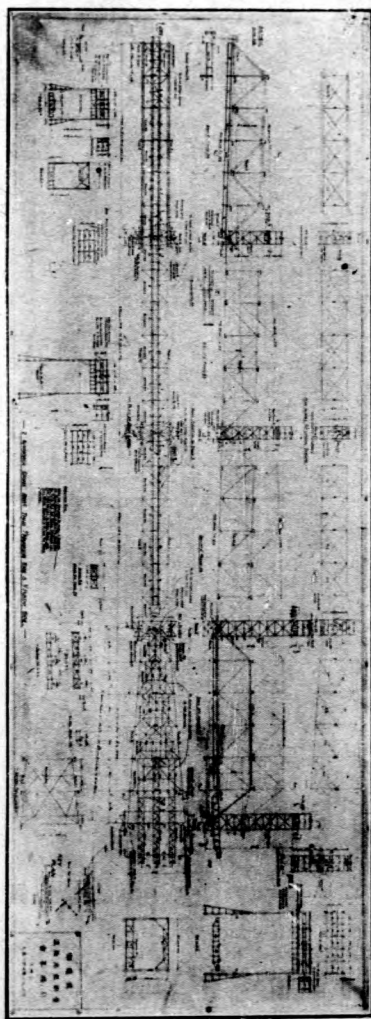
引橋之升降，柵門之啓閉，及號誌之連鎖，均用電力。升降引橋之機件位於橋柱上之機器室。第一號橋墩，用一百匹馬力之電機，第二號橋墩用八十五匹馬力，第三號橋墩用四十五匹馬力，第四號橋墩用

二十五匹馬力，各電機總機關，設在第一號橋墩之司機室。倘電機或電線發生意外時，備有手搖機件以資補救。

4 靠船碼頭 第一號橋墩前端有纜船設備，使船頭靠在一定位置，岸邊建木架碼頭長二百一十英尺，分二十一一段，高出最高水位十二英尺。外端另置浮箱。渡船靠木架碼頭時，船頭即與跳板聯鎖，船尾繫於浮箱，則全船穩定，而無動搖之虞。

5 保險岔道及柵門 岸上除有上引橋之軌道外，另設保險岔道，與號誌相連鎖。又設鐵柵門一道用一匹馬力之電機啓閉。渡船靠妥時，方能開動鐵門，以防疏失。

6 江岸接軌工程 兩岸接軌工程之設施，由津浦京滬兩路辦理。下關方面，接軌線長四千六百英尺，設軌道四股，因限於地勢，俱成灣道，半徑為八百八十英尺。浦口方面，接軌線長九千英尺，設軌道六股。

7 渡船設計 渡船長三百七十二英尺，闊五十八英尺六英寸，載重一千五百五十噸，速度每小時行一二，二五海里，船身分艙面艙內二層及駕駛台，艙面鋪軌道三股，各長三百英尺，每股距離十二英尺，全船可備四十噸之貨車二十一輛，或最長之客車十二輛。船後設移車台，長四十二英尺，上置機車一輛，得左右移動，可接連任何軌道，以便裝卸各股道之車輛。艙內為機器房，旅客室，船員室，水手房，廚房，廁所等。船之左右前後，設穩水櫃各一，以抽水機司注挹，而保持全船重量之平衡。渡船載重後，吃水深度為九英尺九英寸，水面與軌道底之距離，為十一英尺六英寸。（附長江號渡船設計圖）





圖 計 設 船 渡 號 江 長

(推進之成績) 輪渡計畫決定後，該部即招標承包，經審查結果，渡船由馬爾康洋行得標，(代表斯高漢特船廠)，橋梁由多門浪公司承辦。因借用英庚款，當即電達倫敦購料委員會與各該廠訂約。渡船價額為八萬零二十五鎊，於二十一年三月八日簽訂合同。同年十月十二日工竣，在英國泰恩河鈕卜賽爾地方，舉行下水典禮。本年四月開

駛來華。(附長江號渡船圖)引橋價額，爲英金七萬二千零十三鎊，於二十一年八月十六日簽訂合同，其材料分批

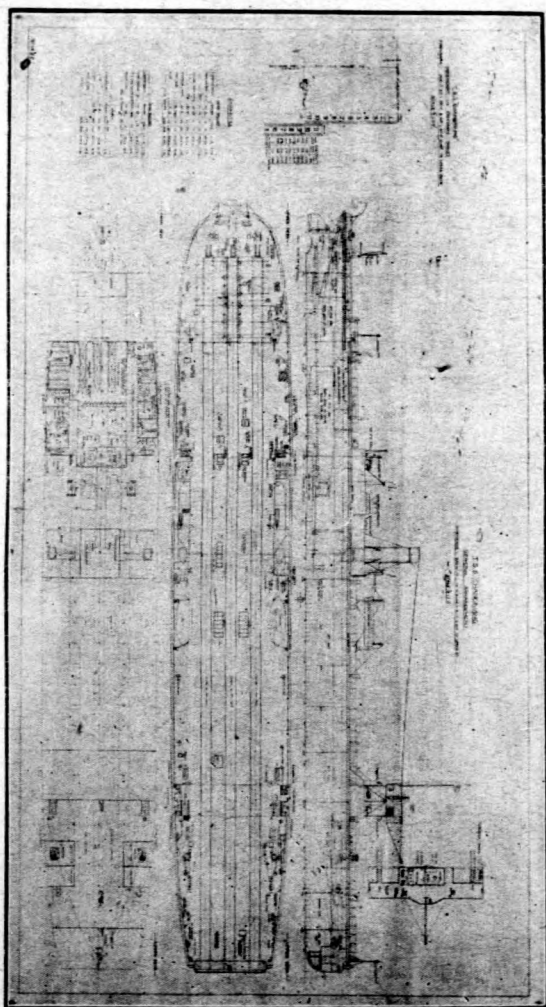
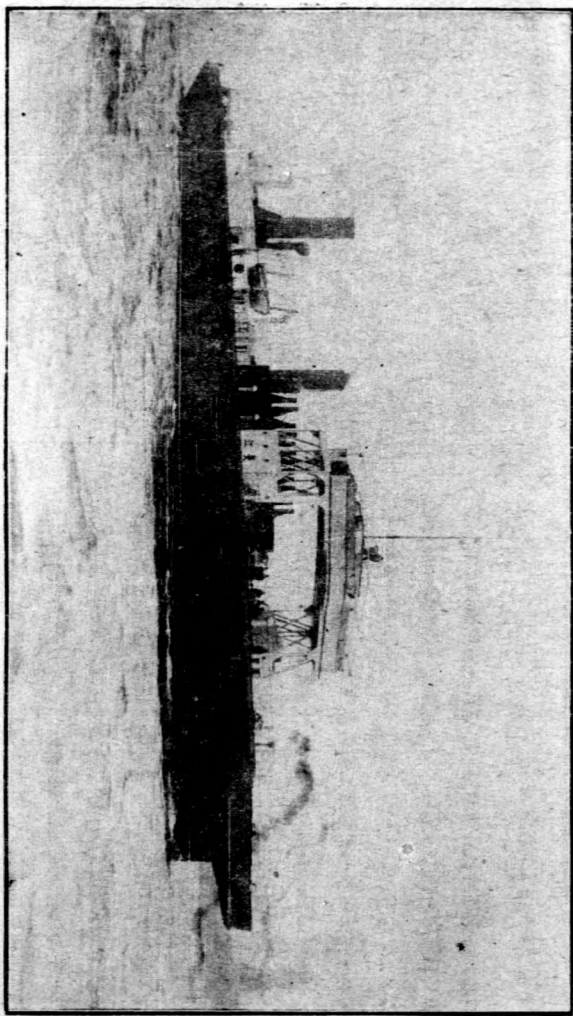

長江號渡船圖

起運，至本年九月三日方全部交齊。渡船引橋以外，尙向英商洪斯勒公司訂購蒸汽溶泥機船一艘，價英金九千六百鎊，每小時可溶泥七十噸。至於下關浦口兩岸工程，於十九年十二月一日即興工建造橋墩基礎，惟因經費時感支絀



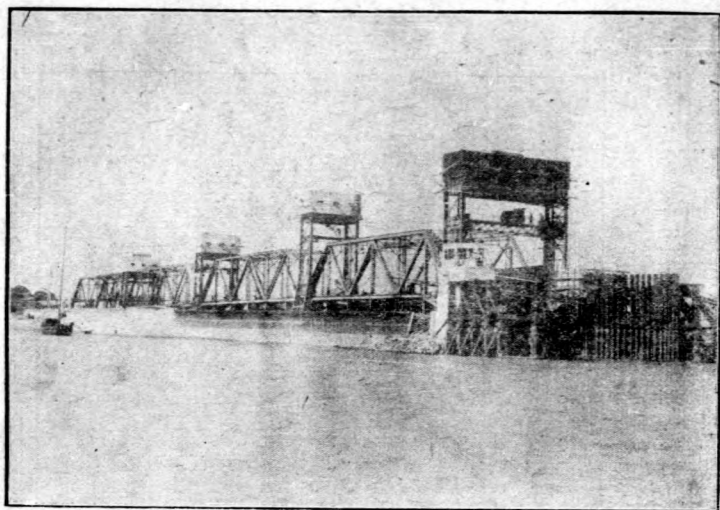

引橋圖

，不克積極進行。二十年夏，江水高漲，工作停滯數月，經用鐵板樁築壩防水，工作較見順利，至二十一年五月間，兩岸基礎工程，始告工竣。乃繼續進行，建造司機室，挖掘土方，疏濬淤泥，建築靠船碼頭，繫攬渡船架防沙堤，及建造安裝木架，裝置橋柱等工程。至本年六月止，以上各工程，均依次完成。引橋材料，適相繼運京，即從事架橋，裝置機件，鋪設軌道，於本年九月底完成告竣。（附引橋圖）至兩岸接軌及鋪設岔道等工程，亦於同時完工。該部復以輪渡通車手續繁重，特於本年三月組織首都鐵路輪渡通車籌備委員會，舉凡輪渡聯運車輛之檢驗，輪渡載運之範圍，車輛過軌之檢驗手續及單據之辦理方法等，均經數度會議，商有辦法，嗣以開駛滬平聯運通車，其列車之組織，車輛之擺撥，時刻之訂定，以及一切行車各問題均與各路有關，復召集北寧，津浦，京滬，滬杭甬，隴海，膠濟等路局，共同討論，現均擬定具體辦法，茲特訂於本月二十二日實行輪渡通車。（附輪渡全景）

（辦理之結果）

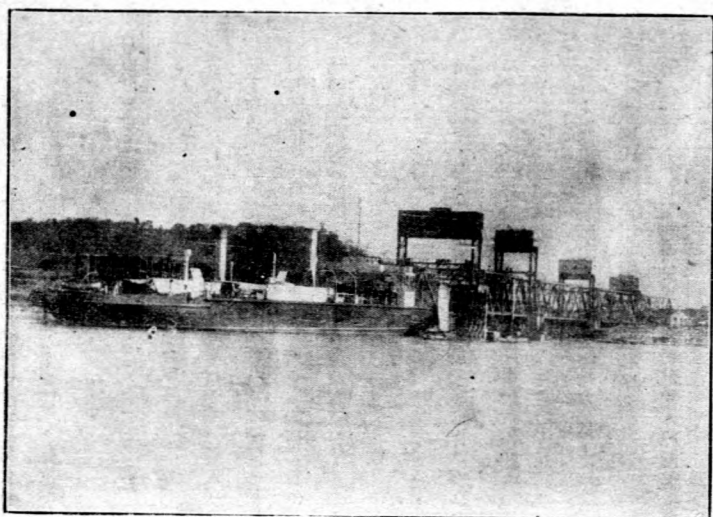

輪 渡 全 景 (關下)

1 完成之範圍及其所費 輪渡工程用款，分國內工程費及國外材料費兩部。國內用費（因十月份尚未結賬，暫以預算編列，其餘各月份均係實支數目）共計支付九十一萬零二百二十四元四角四分。其來源除由該部撥二十五萬元，津浦鐵路墊六萬元外，其餘大宗之款，係由中英庚款董事會撥借庚款四萬鎊，折合國幣五十八萬零二十六元三角八分。國外用費，（在八月份以前支出者均經倫敦購料委員會函知，惟未付之款，係暫擬時價折合國幣），共計支付材料費二百八十七萬五千零九十三元零九分。其來源係由中英庚款董事會撥借英金十七萬六千鎊應用。綜計全部工程預算，原為四百萬元，現祇費三百七十八萬五千三百十七元五角三分，並未超出預算。

2 實收之成效及其影響 長江為我國水陸交通之要道，同時亦為南北兩地之障礙，自古稱長江為天塹，以故南北兩地之文化經濟風俗等，彼此迥異，近年以來，屢有於南京興築鐵橋之議，然所費浩繁，殊非目下國力之所能負擔，若興築輪渡，其效能不減於橋樑

，而所省經費甚大，現首都輪渡業已建築完成，實行通車，今後不但大江南北之旅客往還稱便，貨物之流通得暢，且可以茲為我國交通建設之開端，作將來建設之楷範也。

### 南京市自來水之創設

(緣起) 近代城市，莫不注意於自來水之建設，良以自來水之功用，非僅供飲料而已，他如公共事業之推進，消防工作之便捷，在在皆與自來水有密切之關係，故城市自來水之需要，實較任何建設為急切，南京自奠都以後，人口日漸增加，自來水設備之需要，亦愈迫切，該市政府爰於民國十八年，開始籌劃並設籌備處，擬定進行方案及籌款辦法。

(計畫) 自自來水進行方案及籌款辦法擬定後，即由該市政府呈經國府核准發行該市特種建設公債三百萬元，為建設自來水之專款。經費既經確定，乃於十九年三月，成立自來水工程處，派定專家，檢驗水質，相度地勢，擇於漢西門外建築水廠，以長江之水為水源，茲將各項重要工程，述之於左：

#### 1 動力室

動力室為水廠原動力發動之總機關，以供抽水及其他一切水廠作業之用，內裝德國道馳廠製造 VMS 158 之四衝式柴油發動機

一座，計有氣缸六只為柴油直射式，計價美金二萬四千元（附動力室機

件圖）



動 力 室 機 件

2 混水機室 混水機室，為抽江水以入沉澱池之用，乃進水咽喉之所，寬約一二·五公尺，長約一五公尺，工費計八萬一千元。（附混水機室圖）



水 廠 混 水 機 室

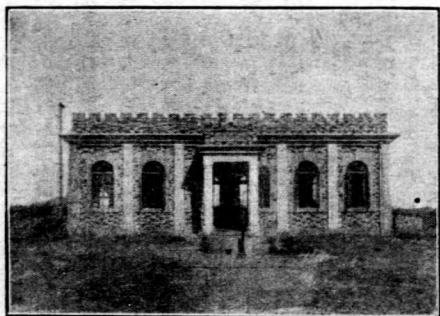

水 廠 清 水 機 室

3 清水機室 江水經過沉澱之後，即由清水機室，抽輸於蓄水池，分佈全市水管，計寬約十公尺，長約十五公尺，費用約五萬一千二百餘元。（附清水機室圖）

4 沉澱池 沉澱池，為濾清水質之所，長五七·二公尺，寬四五·八公尺，深度四·七公尺，容量約七千立公尺，費用為五十三萬四千七百三十元。（附沉澱池圖）

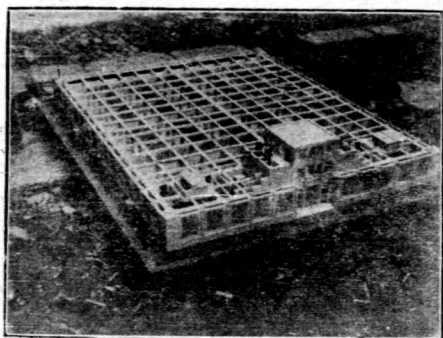

沉澱池全景

來水工程處分設工程營業兩組，一司工程專責，計畫全市水管，權其緩急逐漸擴充；一司營業事務計劃，推廣營業，以謀收入之充裕。（附埋裝水管系統圖）

### （辦理之結果）

1 完成之範圍及其所費 截至十月底止，所有各項建築工程，除快濾水池一時因經費支絀，暫緩建築外，餘均次第竣工，計已裝水管約長三萬九千三百公尺，目前擬繼續裝埋者，約九千九百餘公尺，總計廠內外全部工

### （推進之成績）

水源廠址擇定以後，於是一面招商簽立合同，訂購全部機件，一面招商投標，承包各項工程，原期就前項公債三百萬元，完成自來水廠內廠外各項工程，嗣以金價騰漲，影響購料原價，超出原預算甚鉅，致工程十之五六，皆陷停頓之境，二十一年四月適當一二八滬變之後，該市商業蕭條，金融枯竭，稅收銳減，市庫尤見支絀，爰將各機關分別裁併，厲行緊縮，儘量減少經常費用，移作建設之用，幾經努力，先後設法籌措工程款數十萬元，將來未完之各項工程，及埋設進城總水管，與各幹路水管，除快濾池設備因經費支絀暫緩建築外，餘均次第完成，於本年四月始得正式局部出水，水質經衛生署，及全國經濟委員會，中央衛生試驗所，化驗結果，認為良好，最合飲料，今後所應繼續努力者，為推廣水管道，及發展營業，並將自

程費用，約三百五十萬元。

### 2 實收之成效及其影響

該市自來水自出水以來，經各方化驗結果，認為良好，最合飲料之用，故申請接管用水者，頗為踴躍，目前平均每日出水量約四、五、六立公，將來仍擬推廣水管道，發展營業，務使水管網密度日增，不但全市市民得有合衛生之飲料，即全市消防及其他公共事業之推進，亦皆有以賴之焉。

南京市政府第一期訂購自來水管線系統圖

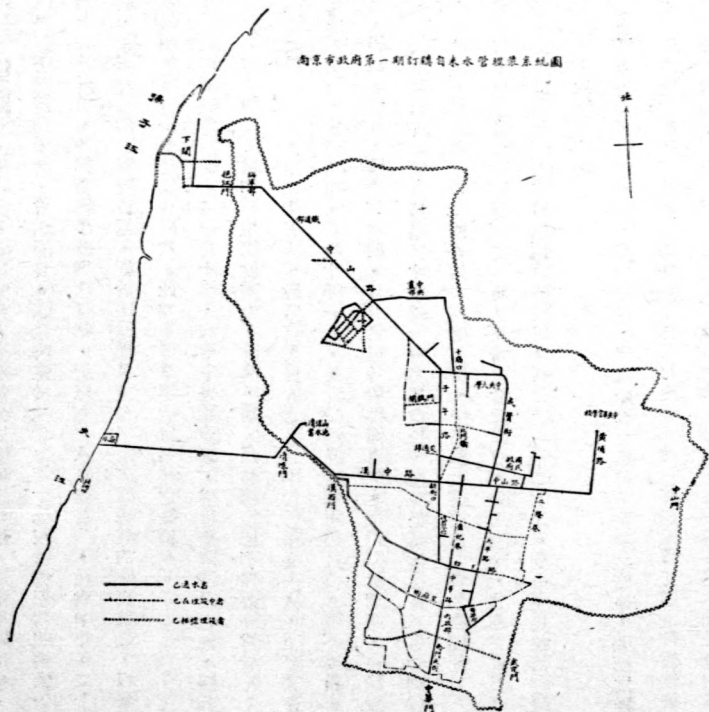

(緣起) 國民政府鑒於國民體格之羸弱，積極提倡國民體育，十八年公佈國民體育法，規定全國民衆，均有受體育之義務。十九年春在杭州舉行全國運動大會，成績優良。嗣後決定於二十年雙十節在首都舉行規模宏大之全國運動會，撥款百餘萬元，建築中央體育場，各種籌備手續均已就緒，旋以九一八國難發生，遂致中止。二十一年八月，教育部召集全國體育會議，製定國民體育實施方案，對於促進國民體育與造成國民好尚體育風氣，以舉行各種運動會爲最切要之圖，特規定每兩年舉行全國運動會一次，此爲本屆全運大會召集之動機也。

(計畫) 二十一年十二月間教育部決定於二十二年雙十節，利用中央體育場，舉行全國運動大會，擬具籌備委員會組織規程及預算等提經行政院會議通過，當即聘定籌備委員，籌商一切，茲將籌備情形擇要分述於左：

1 組織 籌備委員會定籌備委員二十一人至二十五人，設常務委員五人，正副總幹事各一人，下分文書，會計，事務，宣傳，衛生，交通，招待，警備八組，各設主任一人，另設競賽及審判兩委員會。競賽委員會下設場地設備，註冊編配，裁判，紀錄，獎品，國術等六股，分別辦理各項籌備事宜。嗣以開會期間，會務較繁，復由該部加聘常務委員三人。大會職員亦經該部推請林主席爲大會名譽會長，汪院長蔣委員長爲名譽副會長，教育部王部長爲大會會長，褚民誼，段錫朋，錢昌照等爲大會副會長。中央執監委員爲大會名譽顧問。

2 經費 大會經費，原照二十年運動大會預算列支，將已經購置設備部份，分別剔除，共列支十三萬餘元。嗣該部以國難方殷，所有開支，自應緊縮，爰將原預算核減爲九萬三千一百二十元。旋由中央政治會議再行核減爲五萬元，嗣更改爲七萬九千六百三十四元。

3 競賽 茲將二十二年全國運動大會競賽規程，錄之於左，舉凡參加之單位，選手之資格，錦標之種類，運動之項目，奪標之方法，參加之辦法等項，皆可一覽無餘矣：

二十二年全國運動大會競賽規程：



## 第一章 日期及地點

第一條 大會定於民國二十二年十月十日起至十月二十日止在首都中央體育場舉行，遇必要時，得由大會委員會決定延長之。

## 第二章 競賽單位

第二條 各項錦標比賽，均以左列省、市、區，及華僑團體為單位。

一 省：江蘇，浙江，安徽，江西，湖南，湖北，四川，西康，廣東，廣西，貴州，雲南，山東，河南，河北，山西，陝西，甘肅，甯夏，遼甯，吉林，黑龍江，綏遠，熱河，察哈爾，新疆，青海，及西藏，蒙古。

二 市：南京，上海，青島，北平。

三 區：威海衛，哈爾濱，香港。

四 華僑團體：星加坡，爪哇，檀香山，菲律賓，及其他華僑團體。

## 第三章 選手資格

第三條 凡中華民國國民男子滿十八歲女子滿十六歲者，均得被選代表其所在地之單位，出席大會比賽，但須不違背下列二項之規定：

一 選手必須為業餘運動員（業餘運動規則另定之）

二 每一選手，不得同時代表兩個或兩個以上單位。

## 第四章 錦標種類

第四條 大會競賽所設錦標種類於左：

一 男子部，田賽錦標，徑賽錦標，全能運動錦標，游泳錦標，足球錦標，籃球錦標，網球錦標，排球錦標，棒球錦標。

二 女子部，田徑賽錦標，游泳錦標，籃球錦標，網球錦標，排球錦標，壘球錦標。

三 國術部，（一）拳術（二）掛角（三）器械（槍刀劍棍）（四）射箭（五）彈丸（六）踢毬（七）測力。

## 第五章 運動項目

第五條 田賽，徑賽，全能運動，及游泳錦標，所包括之運動項目於下：



一 田賽徑賽：

(甲)男子部田賽，跳高，撐竿跳高三級跳遠，推十六磅鉛球，擲鐵餅擲標槍。

(乙)男子部徑賽，百米，二百米，四百米，八百米，一千五百米，萬米，百十米跳欄四百米跳欄。

(丙)女子部田徑賽，跳高，跳遠，擲標槍，推八磅鉛球，壘球擲遠，擲鐵餅，五十米，百米，二百米，四百米接力賽跑，八十米跳欄。

二 全能運動：

(甲)五項運動，跳遠，擲標槍，二百米，擲鐵餅，一千五百米。

(乙)十項運動百米，跳遠，推十六磅球，跳高，四百米，百十米跳欄，擲鐵餅，撐竿跳高，擲標槍，一千五百米。

(丙)四百米接力賽跑。

(丁)一千六百米接力賽跑。

三 游泳：

(甲)男子部，五十米自由式，百米自由式，百米仰泳，二百米俯泳，四百米自由式，一千五百米自由式，二百米接力游泳自由式，入水

比賽。

(乙)女子部，五十米自由式，百米自由式，百米仰泳，二百米俯泳，二百米接力游泳自由式。

第六章 比賽規則

第六條 各項錦標比賽規則，均按照大會與中華全國體育協進會會同審定之規則辦理，但各項國術比賽規則，均按照大會與中央國術館會同

審定之規則辦理。

第七章 奪標方法

第七條 各項錦標之競賽方法於左：

一 田賽，徑賽，全能運動，及游泳，以得分最多之單位為錦標，若遇兩個或兩個以上單位所得分數相時，以得第一名較多者為錦標，若所得第一名之數目相等時，則以得第二名之多寡列分之，餘照類推。

二 球類各項錦標，參加二隊者用三賽兩勝，三隊者用雙循環賽，四隊或四隊以上者用淘汰制賽，而以決賽之優勝者爲錦標，若過決賽中勝負不分時，應按照規則延長時間，或重賽解決之。

#### 第八章 線錦標

第八條 大會線錦標，分爲男女兩種，各以單位之獲錦標數最多者得之，國術總錦標亦分男女兩種，若遇兩個或兩個以上單位所獲錦標數相等時，則以該單位等田賽徑賽兩錦標合得分數多寡決定之，如分數相等時，得照本規程第七條第一項之規定辦理。

#### 第九章 參加辦法

第九條 各單位應由教育廳局及國術館辦理參加事宜，球隊國術隊或選手，不得以單獨名義，直接向大會報名參加。

第十條 凡無教育廳局及國術館之單位，由該會指定該單位當地機關負責辦理之。

第十一條 各單位應於九月十日以前，將準備參加之錦標種類，用郵電轉到大會，以便擬定秩序，逾期無效。

第十二條 各單位應於九月二十五日以前，將全部選手名單，用電報或掛號信寄到大會，選手名單如有調換之必要時，應於十月三日以前，向大會接洽，逾期不得再行更改。

第十三條 選手名單，須用大會所印備之表格，用筆墨如法填寫，其用自備紙張，或繕寫不清者，作爲無效。

第十四條 各項來往郵電，均須註明日期，以備查考。

#### 第十章 選手定額

第十五條 參加各項錦標比賽各單位之選手人數，不得超過下列之規定：

一 田賽，徑賽，及游泳，每一單位，於每項運動中，得加入選手四人，每一選手，至多參加四項運動，男女皆同。

二 全能運動，每一單位於每項運動中，得加入選手六人，但每一選手不得同時加入五項運動及十項運動。

三 足球每隊選手至多十五人。

四 籃球男子每隊選手至多十人，女子每隊選手至多十二人。

五 網球每隊選手男子至多五人，女子至多六人（單打兩賽雙打一賽每選手不得兼賽，其秩序，先單打，次雙打，末單打。）

六 排球男子每隊選手至多十二人，女子每隊選手至多十五人。

七 棒球(男子)每隊選手至多十五人。

八 壘球(女子)每隊選手至多十五人。

九 國術每項比賽每隊選手至多六人，每一單位，在每項錦標中，祇得加入一隊。

#### 第十一章 總領隊及指導員定額

第十六條 每一單位，應有總領隊一人，負一切接洽商榷之責任。

第十七條 每隊得有指導員管理員各一人。

第十八條 某項比賽上之抗議，應由各單位總領隊在該比賽終了後一小時內，用書面向審判委員會正式提出之。

第十九條 審判委員會接到抗議後，應於最短期間內開會解決之其判決為終決。

第二十條 抗議應附交保證金十元，審判委員會認該項抗議為無理，得沒收其保證金。

#### 第十三章 資格抗議

第二十一條 關於選手違反業餘規程之抗議，應照本規程第十二章所定之手續，提交審判委員會解決之。

第二十二條 前項抗議之在比賽前提出者，審判委員會應立即開會解決之，其判決為終決。

第二十三條 前項抗議之在比賽時發生者，應於比賽終了後一小時內，向審判委員會提出之。

第二十四條 參加田賽，徑賽全能運動，游泳及國術之選手已經證實其違反業餘規程者，應取消該個人資格，及其已得之分數。

第二十五條 球類錦標比賽單位中，有以非業餘運動員充作選手，參加比賽者，一經證實，應取消該單位在該項錦標比賽之資格。

第二十六條 因違反業餘資格而被取消資格之選手或球隊，其所得獎品獎盃，應一律追回。

#### 第十四章 獎品

第二十七條 大會獎品分團體及個人兩種，個人獎品，除獎章外另給獎盃。

第二十八條 各項錦標隊，均給予團體獎，田賽，徑賽，全能運動，游泳，及國術團體之第二三四名，亦給予團體獎，其獎品為銀杯或銀盾。

第二十九條 田賽，徑賽，全能運動，游泳及國術錦標比賽之優勝選手前四名，均給予個人獎品，其支配於下：

第一名，金獎章及獎憑。

第二名，銀獎章及獎憑。

第三名，古銅獎章及獎憑。

第四名，白銅獎章及獎憑。

第三十條 球類錦標隊員，均給予金獎章及獎憑。

第三十一條 大會男女兩部總錦標，贈給大銀牌各一座。

第三十二條 個人及團體優勝者，除上列規定各獎品外，概不得另給獎品。

第三十三條 選手之達成全國新紀錄者，得由競賽委員會提交大會，分別授與特殊獎品，以資鼓勵。

#### 第十五章 旅費及膳費

第三十四條 各單位選手，總領隊，指導員，管理員等之參加大會者，其旅費及各膳食由各單位自任，其宿舍則由大會預備。

第三十五條 除選手，總領隊，指導員，管理員，及由大會邀請者外，概不招待。

4 交通 大會會場距離城市遙遠，交通問題至為重要。除該會職員，每日往返，選手來京離京，由該會運送

外；至觀衆之交通，則招江南汽車公司，浙江公路局，京市汽車業公會，備長途汽車數十輛，往返運輸，每次僅收小洋二角；中國旅行社，另備汽車百輛，以備觀衆之雇用，各種車輛均由該會交通組規定價格，統一指揮。會場並設有臨時郵政局，由交通部飭令京市各郵局於全運會期內，加蓋全運會紀念郵戳，以資紀念。會場臨時電報局，設備亦甚周到，交通部並規定大會期間，職員及選手拍發電報，照實際電報計費。

#### (推進之成績)

本年十月一日起，該會即開始佈置場地用具及辦理報到等手續，茲將大會開會情形分述於左：

1 選手報到  
，列表於左：

此次大會參加選手計三十三單位，各選手經於十月九日到齊。茲將各單位男女選手及職員人數

單位名稱	選手及職員人數	單位名稱	選手及職員人數
上海	二三五	湖北	九八
河南	二一〇	江西	九四
北平	一八五	浙江	七八
河北	一八〇	香港	七七
南京	一七六	貴州	六五
湖南	一七四	山西	六二
廣東	一六四	青島	五五
江蘇	一五六	綏遠	四四
安徽	一四〇	斐律濱	一六
福建	一一一	雲南	一一
山東	一一一	新疆	九
四川	一〇五	甘肅	八
東北	九九	寧夏	七
青海	五	陝西	五
巴達維亞	二	總計	二,七〇四

以上各單位男女選手及職員，計二千七百零四人。此外如廣西等省均致電聲明未及選派選手來京參加原因。

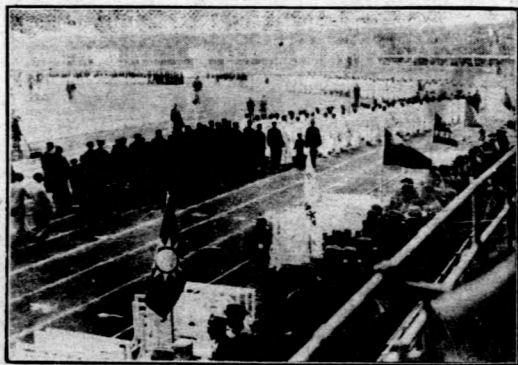

各單位選手繞場一週

2 編排選手號碼及運動秩序 該會於各單位報名單送齊後，即將全體選手編定號數，並將競賽日程完全排定。計印秩序十萬冊，分贈觀衆。此次各種比賽，共計十日。茲將每日比賽項目列表於左：

日 次 日 期 項 目

第一日	十月十日	開會典禮，太極操表演，男女田徑賽，足球，籃球，網球，排球，國術。
第二日	十月十一日	男女田徑賽，馬術表演（因駒馬道太狹未舉行）足球，籃球，網球，壘球，國術，排球。
第三日	十月十二日	男女田徑賽，足球，籃球，網球，排球，壘球，棒球，國術。
第四日	十月十三日	同 右
第五日	十月十四日	同 右
第六日	十月十五日	同 右
第七日	十月十六日	男女游泳，籃球，網球，排球，棒球，壘球，國術決賽及表演。
第八日	十月十七日	男女游泳，足球，籃球，網球，排球，棒球，壘球，國術表演。
第九日	十月十八日	男女游泳，籃球，排球，壘球，國術表演。
第十日	十月十九日	男女游泳，足球，籃球，網球，排球，棒球，國術表演。
第十一日	十月二十日	閉會典禮，給獎。

（辦理之結果）

1 競賽成績 本屆競賽成績極為優良，計男女田徑賽部份平遠東紀錄及打破全國紀錄者二十一項。全能運動五項十項均破全國紀錄。男子游泳打破全國紀錄者五項，女子游泳全部創全國新紀錄。茲將成績列表於左：

第一男子田徑賽及全能運動

項目	選手姓名	單位名稱	成績	附註
百公尺	劉長春	遼甯	一〇・七秒	決賽
二百公尺	同右	同右	二二・一秒	決賽
八百公尺	羅慶隆	北平	二分五・一秒	決賽
千五百公尺	鄭森	上海	四分二一・二秒	決賽
百十公尺高欄	林紹周	福建	一六・二秒	決賽
四百公尺跳欄	陶英傑	上海	五九・二秒	決賽
跳高	顧瑛	上海	一・八一〇公尺	決賽
撐竿跳高	符保盧	上海	三・七五公尺	十次賽
跳遠	郝春德	上海	三・八五公尺	決賽
三級跳遠	司徒光	北平	六・九一二公尺	決賽
同右	張嘉慶	江蘇	一四・一九二公尺	決賽
標槍	彭永馨	北平	二二・七九一公尺	決賽
同右	趙啓明	河北	四八・九二公尺	決賽
四百公尺接力	廣東隊		四七・三八公尺	決賽
一千六百公尺接力	上海隊		四四・四秒	決賽
五項運動	郝春德	上海	三分三一・八秒	決賽
同右	王李淮	上海	三〇一〇・二九五分	決賽
十項運動	張齡佳	北平	三〇〇二・七〇〇分	決賽
同右	陳陵	上海	五八八七・五八七分	決賽
			五六〇七・九〇五分	決賽



第二女子田徑賽及全能運動

項 目

五十公尺

百公尺

二百公尺

選手姓名

張潔璋

銀行素

錢行素

單位名稱

廣東

上海

上海

成 績

六・九秒

一三・五秒

二七・六秒

精 註

附註

決賽

決賽

決賽

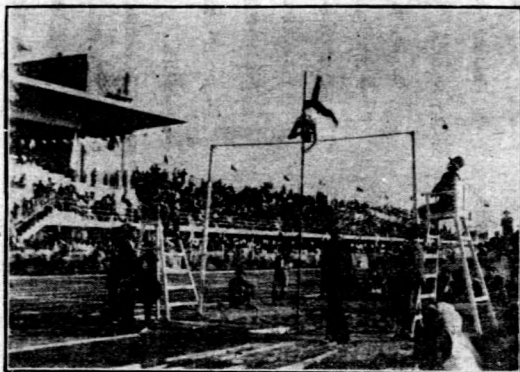

高 跳 賽 田

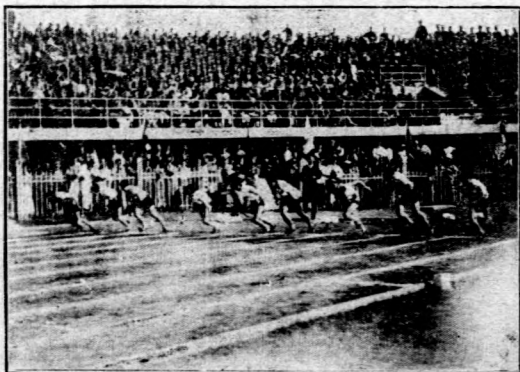

賽 徑 子 女



八十公尺跳欄

四百公尺接力

跳高

跳遠

推鉛球

標槍

壘球擲遠

壘球擲遠

壘球擲遠

壘球擲遠

第三男子游泳

項 目

四百公尺自由式

百公尺仰泳

千五百公尺自由式

二百公尺俯泳

二百公尺接力

第四女子游泳

五十公尺自由式

百公尺仰游

錢行素

上海隊

鄒善德

李媛芬

馬 驥

陳榮明

顏秀容

陳榮明

丁桂海

原恆瑞

上 海

上 海

上 海

廣 東

上 海

上 海

廣 東

上 海

山 東

河 南

一四·五秒

五四·六秒

一·三八公尺

四·七九五公尺

一〇·三五公尺

二六·三八公尺

四五·三五公尺

四五·〇八公尺

四三·六七公尺

四三·六一公尺

選手姓名

史興騰

劉寶希

史興騰

郭振恆

單位名稱

遼 甯

廣 東

遼 甯

香 港

廣東隊

成

五分五一·九秒

一分二三·三秒

二三分二七·六秒

三分五·二秒

二分一·一秒

績

附註

決賽

決賽

決賽

決賽

決賽

決賽

決賽

決賽

決賽

決賽

決賽

決賽

決賽

決賽

決賽

三十八秒又十分之三

一分四十五秒又十分之三

決賽

決賽

2 各單位所得錦標，計男子部田賽，徑賽，全能，足球，網球，排球等六項錦標為上海所得；籃球錦標為河北所得；棒球游泳二項錦標為廣東所得。總錦標歸上海市。女子部田徑籃球及排球錦標為上海所得；網球錦標為山

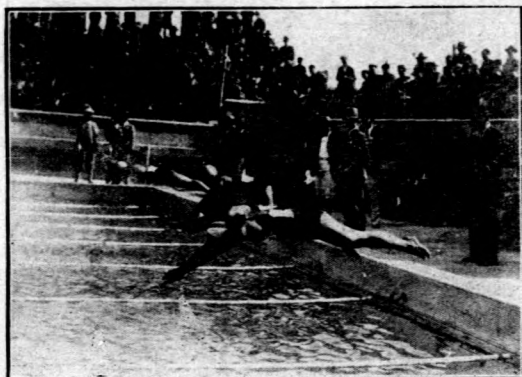

游泳



籃球

百公尺自由式  
二百公尺俯游  
二百公尺接力

楊秀璋  
楊秀璋

香港  
香港  
香港隊

一分九秒又十分之三  
三分四十一秒又十分之一  
二分四十九秒

決賽  
決賽  
決賽

西所得；壘球錦標爲廣東所得；游泳錦標則爲香港所得。

3 國術比賽及表演

國術比賽及表演之成績，俱極優良。太極操之表演尤佳。計京市各小學學生參加太極



大會開幕典禮首都各小學表演太極操



國 術 比 賽

操表演者二千三百六十人，所有制服球鞋均由該會定製贈送，以資一律。於開會典禮時表演，由褚民誼先生指導，動作活潑，表演純熟，洵屬難得。其餘如拳術表演，器械表演，毬子表演等亦均有優良之成績。茲將國術比賽成績列表於左：

男子部 總錦標北平

項 別	選手姓名	單位名稱	項 別	選手姓名	單位名稱
拳術重量級	王永彬	青島	劍術中量級	唐傑	四川
拳術中量級	周子和	山東	劍術輕量級	姜修信	山東
拳術輕量級	林錦亭	青島	棍術中量級	姚寶淇	北平
掛角中量級	閻益善	南京	射術射遠	周介臣	北平
掛角輕量級	郭祥生	北平	射術射中	周介臣	北平
刀術中量級	郝鴻勳	青島	彈丸	要國棟	河南
刀術輕量級	趙國璵	河南	鏈子交踢	陳鴻泰	上蔡
槍術中量級	馮錫珍	山東	鏈子盤踢	周國柱	上海
槍術輕量級	常廣心	河南	測力	丁全福	河南
女子部 總錦標南京					
拳術輕量級		南京			
器械劍術輕量級		南京			



國 務

法令之公布

一 重要法規之公布(十月份)

制 定 公 布

名 稱

國民政府公布日期

興辦水利獎勵條例

十月十四日

高等考試及格人員分發規程

十月十七日

修正中央造幣廠組織法

十月二十一日

二 重要命令之公布(十月份)

案 由

國民政府公布日期

明令優卹前海軍部總長馮廷光

十月十四日

崇褒護國宣化廣慧大師西陲宣化使班禪額爾德尼

同 右

公務人員之任免(十月份)

階級	文官		武官	
	任	免	任	免
特任	一	一	二	一
特派	三六			一
簡任	三三	二〇	三三	五二
簡派	四八		一	一
薦任	一三	一一	七五	五二
薦派	六			
合計	一三六	三二	一〇一	一〇七

政務官之懲戒

茲將政務官懲戒委員會十月份處理之懲戒案件，列表於左：

案

由

議

決

議決日期

備

註

監察院彈劾前南京市市長魏道明受賄舞弊

應不受懲戒

十月五日

審查結果魏道明尚無公務員懲戒法第二條各款情事併案議決如上

違法贖贖贖為違收搶奪款先後請付

懲戒各一案

監察院彈劾河北省政府委員兼教育廳廳長

申議

十月十九日

審查結果陳寶泉賤智怡實有公務員懲戒法第二條

陳寶泉委員賤智怡散布流言煽惑軍心請

付懲戒案

監察院彈劾湖南建設廳長譚常愷移實礦砂

免職並停止任用十年

十月二十六日

審查結果譚常愷有公務員懲戒法第二條第二款情

供給日本製造軍用品請付懲戒案

事爰依同法第一項第一款及四條議決如上



印信助章獎章之頒發

國民政府十月份頒發之印信，計印九件，關防四件，小章十三件。

典禮之舉行

一 紀念日典禮之舉行(十月份)

紀念日名稱	舉行日期與地點	參加人數	主席姓名	演講人性名與演講題目
總理紀念週	十月二日在國府禮堂	四六〇人	林森	居院長正演講分工合作為挽救危亡之要圖
同 右	十月九日在國府禮堂	六三〇人	林森	邵副院長元冲演講恢復民族精神與充實民族力量
國慶紀念日	十月十日在國府禮堂	八三〇人	林森	主席林森報告紀念國慶對總理遺教應切實奉行
總理紀念週	十月十六日在國府禮堂	四五〇人	林森	覃副院長振演講救濟農村與統制經濟
同 右	十月二十三日在國府禮堂	三九〇人	葉楚傖	葉委員楚傖報告從零門中求和平
同 右	十月三十日在國府禮堂	五六〇人	汪兆銘	汪院長兆銘報告外交與財政

二 宣誓就職典禮之舉行(十月份)

宣誓者	職別	與姓名	主席	監督人	日期
國民政府委員	黃復生	陳立夫	林森	張繼	十月十六日
二十二年高等考試委員長	王用賓		林森	張繼	十月十六日
高等考試典試委員	徐謨	周覽 陳長衡 柳詒徵	林森	張繼	十月十六日
	白鵬飛	夏勤 楊汝梅 吳大鈞			

監試委員

饒 炎 陳大齊 沈士滋 張默君

黃序純 辛樹幟 劉奇峯

田炯錦 鄭耀生 高友唐 楊亮功

王靈章 朱雷章

典試委員會秘書長

陳有豐

林 森

張 繼

十月十六日

森

張繼

十月十六日

# 行政

## 重要案件之議決

茲將行政院十月份議決之任免案件與革新案件，分別列表於左：

### 一 任免案之議決

機關別	任 免 案	任 命 案	免 職 案	任 命 人 數		免 職 人 數	
				簡 任	薦 任	簡 任	薦 任
內政部	二	三		八	二	三	
外交部	二			一			一
軍政部	二四	一四	二四	四四	六四	四二	
海軍部	一			一			四
財政部		一		一			
實業部		三		二			
鐵道部	一				一		
司法行政部	二	一			二		
蒙藏委員會		一		一			
江蘇省政府	一			一			一
河南省政府	一			一			一
行 政				三			三

河北省政府	二					三二
湖南省政府	二					二
陝西省政府	一					八
南京市政府		一				一
上海市政府			一			
青島市政府	一					六
總計	四一	二五	二四	三七	八三	七五
						六四

## 二 革新案之議決

## 革新事項

日期 會議次數

議決內容

葡屬東亞員廉領事館之設立	十月三日	一二八	通過
勞資爭議推定仲裁委員暫行辦法之制定	同右	同右	通過由實業部以部令公布
糧食外運禁令之解除及出口稅之免徵	同右	同右	通過
關稅庫券之發行	同右	同右	通過由中央政治會議核定
商會法施行細則第四十一條之修正	十月九日	一二九	通過由實業部以部令公布
湖南建設公債之發行	同右	同右	通過由中央政治會議核定(修築寶慶至洪江鐵路)
救濟失業華僑委員會章程之制定	十月十七日	一三〇	通過
各區鹽稅稅率之整理	同右	同右	通過由中央政治會議
前新疆省政府主席金樹仁之查辦	同右	同右	呈請國民政府交監察院查辦

各省政府主席廳長及委員出巡通期之公布

十月二十三日 一三一

通過以院令公布

江西玉萍鐵路公債之發行

同 右 同 右

通過送中央政治會議(修築自玉山至萍鄉鐵路)

產麥滯銷之救濟

十月三十日 一三二

1 增加外麥及麵粉進口稅並徵收外粉傾銷稅

2 減除內地糧食稅捐嚴禁非法苛索

3 減低小麥及麵粉運費

4 設立全國糧食管理機關實施統制政策

5 設法培養農民經濟能力組織農村合作社

6 改良各省內地運輸方法提早完成西北公路

7 廣設農事試驗場改良種植方法

以上七項通過送全國經濟委員會參攷並交農村復興委員會及

主管或關係機關分別查核辦理

關於洋麥及麵粉進口加稅咨立法院關於第二項辦法令飭財政

部及各省政府切實辦理並由實業部遺派專員前往調查隨時與

各該省政府接洽辦理並由農村復興委員會通電各省人民團體

報告苛捐雜稅情形

通過咨立法院

國際勞工大會所通過之「女工生產前後僱用」同 右

僱用女工夜間工作「工業工人每週應有一日

休息」「農業工人集會結社權」「外國工人與

本國工人應受平等待遇」等公約草案之核定

各部會政務之指導——工作報告之審查

茲將行政院十月份審查各部會之工作報告，列表於左：

省別	機關別										其他	合計
	奉行中央頒行本省單 法令事項 行法規事項	省政府委員會 決議事項 舉辦事項	民政	財政	教育	建設	農礦	工商	其他	合計		
	奉行中央頒行本省單 法令事項 行法規事項	省政府委員會 決議事項 舉辦事項	民政	財政	教育	建設	農礦	工商	其他	合計		
	中央 團單 行法規 關單 行法規	中央 國府 交辦 交辦	行政院 交辦	進行 事項	計劃 事項	有關 事項	法規 表	其他	合計			
內政部	六	一	一六	一	四七	一六	一八七					
外交部					三七							
教育部	三	一一	六四		一七	八三	二一	五	一三	二一七		
軍政部	五	二	四		一四	七六五		二	一二	八〇八		
交通部	二	七	七		一四	九五				一二五		
司法行政部	一	一	四		一三	一〇				二九		
蒙藏委員會		二			二一	五〇				七八		
僑務委員會	八		一		三	五一	四二			一〇五		
振務委員會	五				一〇	二				一八		
總計	三四	二四	九五	三	一三九一，二〇九	六三	七	五	二五	一六，〇四		

地方政務之指導

茲將行政院十月份審查各省市政府之工作報告及行政計畫，分別列表於左：

一 各省政府工作報告之審查

省別	奉行中央頒行本省單 法令事項 行法規事項	省政府委員會 決議事項 舉辦事項	民政	財政	教育	建設	農礦	工商	其他	合計

二 各市政府工作報告之審查

省市別	奉行中央 法令事項	頒行本市 法規事項	單行 決議事項	市政會議	財政	土地	社會	行政	工會	警務	衛生	教育	文風紀	公用	其他	合計
浙江省	六二	一九	八四	三七	三四	二三	一五	一一	二一	三七	三四三					
江西省	二〇	一	三八	九八	二九	一二	三一	九	六	四	二四八					
福建省	四一	四一	五八	四三	六一	五七	一二二				四二三					
湖南省	九	四	三三	四三	六一	六	七				三					
湖北省	二七	七	四七	八〇	一八	六	七				三					
安徽省	一五	一	二五	三五	五	四三	四九				二					
河南省	二六	二	三一	三五	三二	二八	三九				一八					
河北省	九	二	五五	三五	二五	二八	三九				一六六					
山東省	一八		四九	三九	二二	一三	一七				八					
綏遠省	一三	九	七二	六	三	七	二七				五〇					
雲南省	四〇	二七	六八	二二	九	九	三四				五					
廣西省	二〇	一九	六三	六一	三七	二六	二一				一〇					
總計	三〇〇	一三二	六二三	三九	四七一	二八一	三二四	四一三	五八	六三	八六	二七九〇				

青島市 二五 一五 八〇 六一 一七 九六 六一 六三 一五 二一  
 上海市 三五 六 一二 一 二五 八四 三八 四 三九 六  
 南京市 三 一一 二七 九 二七 二〇 一四 一五 一二六  
 合計 三九 二五 三九 四 三九 六 二一 二 二五 三 二五 四 三九 九



總計 六三 二二 一〇三 三四 四二 一八九 一二六 六七 七四 四一 一九 七七九

三 各省政府行政計劃之審查

省別	民政		財政		教育		建設		合計
	已結	未結	已結	未結	已結	未結	已結	未結	
河南省	一八	七	七	二八	三六	八九			
山東省	七三	六	六	二八	八〇	一八七			
綏遠省	七	四	四	五	一二	二八			
總計	九八	一七	一七	六一	一二八	三〇四			

訴願之處理

茲將行政院十月份處理訴願案件，列表於左：

案別	已結		未結		合計
	原決定	撤銷	審核中	調查中	
財產	一	一	三	一	五
房產	一	一			二
商標			一		一
雜稅	一	一			二
總計	五	一	三	一	一〇

## 內政

### 民政

#### 地方制度之釐定——威海衛地方行政組織之變更

查威海衛管理公署之組織，原係接收威海衛時應付外交之臨時辦法，其組織條例並未經過立法手續，乃現行市組織法及縣組織法以外之一種特殊法律。施行以來，於行政系統上，政治效率上，均有種種不便，因而地方行政亦不能表現特殊之成績。現在時過境遷，外交上之應付已成明日黃花，其行政組織亟應納入政治常軌。茲就威海衛全區人口及其收入狀況而論，設一直轄市猶嫌過大，矧在政治上經濟上并無若何特殊情形，倘長此設置類似院轄市之龐大組織，使全部地方收入完全用之於行政費，則人民負擔雖鉅，而事業仍難資發展。內政部為補偏救弊起見，擬具變更威海衛地方行政組織之具體辦法，呈請行政院核定。其辦法如下：1 擬改威海衛為省轄市，縮小行政組織，并縮小其行政區域，將原由榮成文登兩縣劃出之各鄉村，仍舊劃歸原縣管轄，僅以威海衛商埠區為市區範圍。2 如不照前項辦法辦理，則擬就原有威海衛行政區，包括都市鄉村縱橫各六十里之地，改置一縣，依照縣組織法組織縣政府。3 無論設置省轄市或縣，均須隸屬於山東省政府，以收指揮監督之效。

#### 行政區劃之整理

一 治所之遷移 甘肅省改劃紅水靖遠兩縣界域，及遷移紅水縣於一條山，更改紅水縣名為景泰縣一案，內政部前於本年四月間根據甘肅省政府來咨，核轉行政院轉呈國民政府備案在卷。茲經該省政府切實查明景泰縣移設一條山地方，仍有種種不便情形，來咨擬再改設大蘆塘，茲為適應事實便利行政起見，似可准予照辦，已轉呈行政院核示。

二 省市縣界域之整理 查江蘇省南匯奉賢兩縣界域，糾紛數年，迄未解決。現據該省民政廳派員會同履勘，議定界線，由該省政府核准，咨轉前來，核與縣行政區域整理辦法大綱及省市縣勘界條例之規定，尚無不合，似應准予備案，已呈請行政院核示。

### 地方官吏之任免——各省縣長之任免

任 免 情 形	湖南省	浙江省	山西省	江蘇省	山東省	陝西省	湖北省	河北省
經內政部呈請行政院任命者	一	二	四	二	三			
經內政部函送銓敘部審查者						一三		
經內政部審查不及格者	一	一	一				一	一
經內政部呈請行政院免職者				一				

地方自治之促進 內政部以地方自治，為訓政時期最重要之工作，故關於自治區域之劃分；自治人才之訓練；選舉之指導等，督促不遺餘力，其經過情形已詳見各月份政治成績統計。茲將本月所辦理者約略述之如下：1 審核各省市

自治進行概況；2 審核區長之任免；3 審核上海江蘇福建各省市自治區之劃分及變更；4 審核雲南省及北平市自治經費之情形；5 關於自治法令之解釋。

### 縣政建設之實驗——各省設立縣政建設實驗區之督促

內政部前經擬定各省設立縣政建設實驗區辦法，已詳見五月份政治成績統計，茲將各省辦理情形，分述如左：  
1 甯夏省：據該省府稱以該省遠在邊塞，素稱貧瘠，而迭罹匪患水災，農村經濟破產，對於設立縣政建設實驗區，人力財力，均感缺乏，擬請從緩籌辦。該部以所稱確係實情，應准暫緩辦理。

2 浙江省：已指定蘭谿為實驗縣，所有蘭谿實驗縣政府章程及經費概算與施政綱要，已經該部核轉行政院備案。

3 河北省：准該省府咨送河北省設立縣政建設實驗區之經過，內附章程計劃等件，已核轉行政院備案。

國籍之釐定 本月份內政部依照國籍法，許可外人歸化取得國籍者二人，俱係男性，原籍朝鮮，本國人喪失國籍者三人，俱係女性，原籍福建惠安縣，已分別填發許可證書。

### 救濟之實施

#### 一 各地難民之運送

內政部准河北省政府代電，轉據民政廳呈據世界紅十字會天津主會函，為前收難民，尙有籍

隸津浦路線者數十人，現在天氣漸涼，若輩衣衾單薄，亟欲回鄉謀生，茲造具難民姓名年籍清單，轉請援案電請鐵道部准予轉飭津浦路局免費運送等情，抄同原呈件電請查照辦理等由。業經轉電鐵道部核辦，並准電復，已飭局准予免費運送。

二各地災振之核辦

報災機關受災種類呈請事項內政部核辦振濟情形

甘肅省政府

皋蘭等縣二十二年夏秋或遭匪患或請備案並迅撥大宗振款以

前經該省府咨送災况表，已予備案，至撥

禾苗被冰雹洪水風雨蟲霜各災

救災黎。

撥救災一節，應俟振務委員會核辦。

安徽太和縣匪災善後委員

地方慘遭股匪五次蹂躪

迅予撥款賑濟並飭獨英二

撥款賑濟一項，應俟振務委員會核辦，其

會

十二年下忙地丁賦稅。

豁免地丁賦稅一項咨請財政部會咨安徽

省政府核辦。

江蘇南匯縣救濟院

九月該縣兩遭颶風侵襲海水泛濫沿

撥款接濟以維慈善事業。

事關地方救濟經費，已咨請江蘇省政府核

海七十餘里田疇盡成澤國

頒給振款

辦。

湖南省民政廳

各縣旱災

項給振款

再咨振務委員會核辦。

青海省政府

化隆共和兩縣災情

迅撥振款以救災黎

應俟振務委員會籌有的款統籌核辦。

貴州桐梓縣義賑分會

兵災風雹災水災

請設法拯濟

此案前據貴州省振務會請振到部，已轉咨

振務委員會核辦，批復知照。

海門被災民衆後援會

前歲霖雨去歲旱魃今歲又先之以蝗

請派員勸振並減免本年田

業經咨請江蘇省政府核辦。

旱繼之以颶風暴雨。

賦及一切附捐。

察哈爾省張北縣農會等各

迭遭兵燹災情重大

懇請援照海東平北戰區先

轉呈行政院可否在戰區救濟資金內撥款振

法團

例頒發急賑以維民命

請請鑒核飭遵。

廣西省政府

博白縣雨水爲災

除令民政廳依例核辦外請 已于備案

查照備案

甘肅天水縣水災救濟會

水災奇重

請撥款賑濟並函免糧款

撥款賑濟一節，俟賑務委員會核辦，函免

糧款一節，會同財政部咨請甘肅省政府

依例核辦。

## 糧食之調劑

### 一 江蘇省各縣倉儲管理用費開支辦法之核定

關於江蘇省請核示各縣倉儲管理用費可否在穀款內開支一案，前

經內政部咨復該省政府以此項用費，各地方倉儲管理規則未經明文規定，不能動用穀款，應在各地方公款項下另籌在案。嗣該省府以江蘇各縣倉儲管理用費，向在穀款內開支，歷經核准有案，一旦責令在地方公款項下籌還，事實上極感困難，爲遵守規則杜絕侵蝕穀款弊竇，兼顧各縣已支費用無法籌補起見，擬對於以前管理費用，凡已在穀款內動支者，一律准予核銷，自二十二年度起，各縣區所有倉儲管理用費，應於穀款外就地方公款項下籌撥的款，編造預算呈請核定。該部當以該省各縣以前因管理倉儲動用之穀款，既歷經該省府核銷有案，免予籌還，自可照辦，至自二十二年度起規定另籌的款編造預算一節，尙無不合，已咨復查照轉飭各縣切實遵辦。

### 二 積穀方案之擬訂

行政院准軍事委員會蔣委員長電，爲「今年豐收穀賤，應早設官買積穀之法，以救農村」

案；又准中央秘書處函交武長株萍鐵路特別黨部執行委員會呈，「請妥籌調劑國內穀物價格方案，迅予轉頒施行」一案，併交內政財政實業三部及農村復興委員會同審查。於本月二日在行政院開會經詳細商討，擬定辦法七項，1 通令各省市厲行倉儲制度，原有倉儲穀款，不得移用，其已移用者，應嚴飭追還。2 由軍政部飭令各地駐軍，對

當地倉儲加以維護。3 咨催立法院從速審議洋米加稅案，以便早日施行。4 重申嚴禁徵收米穀非法稅捐之命令。5 切實減輕米穀運費，並予以運輸上之便利。6 由產米與銷米區域省分，官商合作，組設運輸機關，以謀調劑，必要時得請中央派員協助。7 由財政部通令勸導各銀行及錢當業商，多做糧食抵押貸款，直接活動市面，間接救濟農村。該部業將擬訂辦法，呈送行政院核定施行。

### 吏治之整飭——修正縣長任用法之督促實行

查修正縣長任用法，前於本年六月三日，奉國民政府明令公布，業經行政院通令各省政府遵照。嗣由內政部依據法律，審酌事實，復經擬定關於各省在修正縣長任用法公布施行前所用縣長清理辦法，暨省政府擬請任命縣長資格審查表式，及現任縣長月報表式，呈奉行政院核定，亦於本年七月十八日咨請各省省政府查照辦理。惟現查各省省政府任用各縣縣長尚未依法填表檢證送由該部審查請荐，其人選是否合格，既無從查考，而縣長職責重大，倘不呈准國府任命，亦非所以慎重用人之道，是於縣政前途不無影響，經以此意通咨各省省政府，務期依法實行。

### 警政

#### 戶籍與人事登記之實施

茲將十月份各省市查報內政部之人事變動及戶口統計概況，列表於左：



人事變動口統計

省市別	查報月份及區域	遷入		遷出		出生人數		死亡人數		婚嫁遷移		分戶		失蹤		戶口統計
		男	女	男	女	男	女	男	女	男	女	男	女	男	女	
南京	廿二年九月份市全	六,三六三	二,一五三	一,三二六	一,五三九	一,七三九	二,〇四九	一,〇九一	一,〇三三	一,〇三三	一,〇三三	一,〇三三	一,〇三三	一,〇三三	一,〇三三	三三,三三三
上海	廿二年七月份市全	九,三九六	六,六八〇	一,四四三	一,九七二	一,二二一	九,七一〇	一,〇九一	一,〇三三	一,〇三三	一,〇三三	一,〇三三	一,〇三三	一,〇三三	一,〇三三	四六,七
北平	廿二年九月份市全	一,八二六	一,二五三	一,五三三	一,三六四	二,三九九	一,八二六	一,〇九一	一,〇三三	一,〇三三	一,〇三三	一,〇三三	一,〇三三	一,〇三三	一,〇三三	三三,三三三
青島	廿二年九月份市全	八,七七一	一,八二六	一,五三三	一,三六四	二,三九九	一,八二六	一,〇九一	一,〇三三	一,〇三三	一,〇三三	一,〇三三	一,〇三三	一,〇三三	一,〇三三	四六,七
福建	廿二年七月份市	六,三六三	二,一五三	一,三二六	一,五三九	一,七三九	二,〇四九	一,〇九一	一,〇三三	一,〇三三	一,〇三三	一,〇三三	一,〇三三	一,〇三三	一,〇三三	三三,三三三
湖北	廿二年八月份市漢口	三,〇七〇	二,九三三	一,七六六	一,三〇一	一,二九九	三,〇七〇	一,〇九一	一,〇三三	一,〇三三	一,〇三三	一,〇三三	一,〇三三	一,〇三三	一,〇三三	一,〇三三
山東	廿二年八月份市濟南	一,七六六	一,三〇一	一,二九九	一,三〇一	一,二九九	一,七六六	一,〇九一	一,〇三三	一,〇三三	一,〇三三	一,〇三三	一,〇三三	一,〇三三	一,〇三三	一,〇三三
甘肅	廿二年七月份市蘭州	一,七六六	一,三〇一	一,二九九	一,三〇一	一,二九九	一,七六六	一,〇九一	一,〇三三	一,〇三三	一,〇三三	一,〇三三	一,〇三三	一,〇三三	一,〇三三	一,〇三三
	廿二年八月份市蘭州	一,七六六	一,三〇一	一,二九九	一,三〇一	一,二九九	一,七六六	一,〇九一	一,〇三三	一,〇三三	一,〇三三	一,〇三三	一,〇三三	一,〇三三	一,〇三三	一,〇三三

出版品之登記——新聞紙類之登記

各省市新聞紙類之經內政部核准登記者截至九月份止，為二，七九八家，本月份為一一七家，茲按其省別，列

表於左：

行政——內政

省市別

河南

安徽

湖北

浙江

河北

江蘇

四川

廣東

陝西

威海衛

湖南

山東

綏遠

雲南

甘肅

北平市

上海市

南京市

青島市

合計

新聞紙

四

五

二

六

六

二五

三

三

一

一

九

二

一

一

一

三

三

二

一

八八

雜誌

一

一

二

二

一

二

一四

五

二九

電影之檢查

茲將十月份內政部會同教育部檢查各種電影片之數量及其結果，列表於左：

1 長片

檢查結果		國產片		外國片		總計
有聲	無聲	有聲	無聲	有聲	無聲	
准演	二	三	三	二	一	三
准演證照	四	二	六	一	六	四
出國	三	四	七	三	三	七
禁演	三	三	三	三	三	六
合計	五	七	一	一	六	三

2 短片

檢查結果		國產片		外國片		總計
有聲	無聲	有聲	無聲	有聲	無聲	
准演	三	三	三	七	六	八
准演證照	五	三	六	七	六	二
合計	五	六	七	七	六	二

3 樣片

檢查結果		國產片		外國片		總計
有聲	無聲	有聲	無聲	有聲	無聲	
准演	一	一	一	一	一	一
准演證照	二	一	一	一	一	一
合計	一	二	二	二	二	一

4 禁映影片

影片名稱

聲請人製作人

禁演原因

禁演日期

備

註

大劫案

福克斯公司 福克斯公司 有違電檢法第二條第三款 廿二年十月十七日

妨害善良風俗或公共秩序者；情景舉動，過於卑劣，足以影響兒童及青年之道德，表演足以誘惑青年之賭博撲技等情形。

及電影片檢查暫行標準

丙項第十三及十五兩款

法國警士大破秘密

孔雀公司 雷電華公司 有違電檢法第二條第一款 廿二年十月十七日

有損中華民族之尊嚴者；妨害善良風俗或公共秩序者。

及電影片檢查暫行標準

丙項第三款之規定

巴黎學生騷亂

派拉蒙公司 派拉蒙公司 有違電檢法第二條第三款 廿二年十月十七日

之規定

摧殘

雷華公司 金鐘公司 有違電影片檢查暫行標準 廿二年十月廿五日

乙項第七款之規定

俠女復仇

蔣伯英友聯公司 有違電檢法第二條第三款 廿二年十月五日

妨害善良風俗或公共秩序者；描寫盜匪流氓等擾亂社會秩序，妨害治安之不規則行爲

及電影片檢查暫行標準

丙項第十五款之規定

仇痕

銀星公司 銀星公司 有違電檢法第二條第三款 廿二年十月六日

妨害善良風俗或公共秩序者；描寫虐待人類動物或動物殘害人類情景舉動過於卑劣，足以影響青年及兒童之道德；描寫個人或團體不正當之鬥爭行爲。

電影片檢查暫行標準及

丙項第十二，十三，

十六三款之規定

## 地政

### 土地之整理與徵收

一 土地之調查 十月份內政部繼續收到各地呈送農村借貸關係等六種調查表者，計有山西省八縣，河北省七縣，山東省五縣，廣西湖南陝西等三省各四縣，河南省三縣，安徽廣東雲南等三省各二縣，江蘇浙江江西甯夏貴州綏寧等六省各一縣，共計四十七縣。

### 二 土地之徵收

1 徵收南京國府路東口起至行政院前止一段馬路路線內土地： 南京市政府，以放寬國府路東口起，至行政院前止一段馬路，該路長為三四八·二公尺，寬度擬定為十二公尺，應徵收土地面積，約計六·二七市畝，內政部依土地徵收法，第二條第二款之規定，核准公告。

2 徵收南京下關澄平碼頭前一段馬路路線內土地： 南京市政府，為增闢下關澄平碼頭前一段馬路，計路長為六八·四公尺，徵收土地面積，約需二·七五市畝，內政部依土地徵收法第二條第二款之規定，核准公告。

### 三 江浙土地測量情形之考察

查土地測量實施規則，業經內政部草擬藏事，關於已經舉辦土地測量，各地實際情形，自應詳加考證，以利推行，該部爰特派員前往江蘇浙江兩省實施土地測量地方，實地考察。該員遵於十月十日起程，先往浙江繼至江蘇，往返共計十二天，除向兩省土地測量主管人員諮詢實施工作情形，並請對部擬土地測量實施規則草案簽註意見外；特專赴蕭山黃墟鎮等舉辦測量已有成效之地方，實地考察；并携回該兩省關於整理土

地各項法規簿冊多種，以資參考。

#### 四 粵桂土地水利行政及農村經濟之視察

內政部案准廣西省政府黃主席電，以該部技正鄧序儒對於農業及土木工程識驗均富，請由部暫派赴桂省視察指導農村經濟，經部准飭遵定期首途，以兩月為期，並派該員就便考查粵桂兩省土地水利行政各項設施，以資參考。并由該部製定視察綱要，及各種視察表格，飭交該員攜帶前往，以資應用。

#### 水利行政之規畫——海河治標工程之規畫

海河為華北五大河之尾閘，關係天津航運，至為重要；治導工程，應由華北水利委員會統籌辦理，而津埠外人，為疏浚航道，復有海河工程局之組織，機關已嫌重疊，民國十七年忽又有整理海河委員會之設立，名為屬於行政院，實權操於外人，內容極其腐敗，五年來經常之支出，幾與事實費相等，公款虛糜，莫此為甚。行政院迭令結束，一再藉故延緩。最後限於本年年底結束，所有未了事宜，交由華北水利委員會接辦，近該會忽又呈請將津海關附捐延長，以辦理海河治標未竟工程，經行政院發交外交財政內政三部會同核議具覆。當經內政部召集外交財政兩部會商決議如左：

1 整理海河委員會，前經院令核定於本年年底結束，仍應遵照前令辦理，所有未了事宜，交由華北水利委員會接辦，或為事實便利，交由河北建設廳接辦。

2 查津海關附加稅，前經行政院令核准延長一年，移作永定河堵口未了工程，及永定河一部份治本工程之用。

茲復據該會呈請延長，應俟該會結束後，交由接辦機關權衡輕重緩急，併案統籌，併估計應需經費確數，呈候核示再行確定。

3 該會新擬工程計畫，亦應交由接辦機關，統籌辦理。

上項辦法已會呈行政院核示矣。

## 禮俗

### 德行之褒揚

本月份內政部奉令核准轉發匾額，以褒揚德行者，共計十一人。其經該部審核，准予轉請褒揚者，計七人，其中熱心公益者一人，德行優異者六人。

### 古蹟古物之保存——天壇太和齋之修理

內政部前據北平壇廟管理所呈報太和齋因駐軍日久，內部損失情形，經該部派員調查。旋據呈擬具整理計劃，并經令仰會同北平壇廟管理所再詳擬辦法呈候核奪。嗣據該員與壇廟管理所會呈所擬整理太和齋拆舊換新重加修理辦法，暨招商取具估單三件，並繪具現狀圖及新建築圖。略稱：拆舊換新完全修理之結果，按最廉估價，尚不敷工料價值洋四百八十元，擬以存放太和齋舊房木架值洋一百五十元抵補。下餘不敷之數，即由壇廟管理所經費項下設法勻支等情，內政部以所擬辦法尚屬妥當，又查新建築圖樣，一方注意保存古蹟，一方便於遊覽，亦甚可採，當即准如所擬辦理。



### 衛生

醫師藥師助產士等之登記

內政部按照規定，核准給證之醫藥人員額數，十月份為三〇三人，連前共計六·五九三人

，茲分別列表於左：

醫藥人員	截至九月底止核准給證人數	十月份核准給證人數	總計
醫師	四，一七六	女二四〇	四，四一六
藥師	二〇五		二〇五
助產士	一，五四五	四五	一，五九〇
藥劑生	三六四	一八	三八二
總計	六，二九〇	三〇三	六，五九三

附註：內有外籍醫師三人

### 振務

#### 振款之籌集與分配

##### 一 振款之收付

茲將振務委員會十月份收付振款數目，列表於左：

借

方

貸

方

九月份儲存振款

三九,九三六·八七一

本月份支付振款

二,五〇〇·〇〇〇

九月份儲存利息

四,六五七·六八四

本月份儲存振款

三七,四九二·四七一

九月份儲存雜項收入

一九八·五〇〇

本月份(在利息項下借支定製餐章費)

二七五·〇〇〇

九月份經收振款

五五·六〇〇

本月份儲存利息

四,三八二·六八四

本月份儲存雜項收入

一九八·五〇〇

四四·八四八·六五五

合計

四四,八四八·六五五

## 二 振款振品出納及冊報單據之審核

送核機關或人員

內

容

振務委員會審核結果

察哈爾省振務會

呈送本年六七兩月振款收支冊據等件

審核相符分別存轉

湖南省振務會

補呈歷年振款收支各項表冊

仍有查詢事項令仰聲覆

振務委員會駐滬辦事處

呈送本年十月份振款收支冊據等件

審核相符登記備查

振務委員會

本會二十二年一月至六月經常費支出計算書類

審核無誤分別存轉

## 災區之視察與振濟

### 一 各省災情之調查

本年各省所報災情，截至九月底止，均經振務委員會按月列表呈報行政院，請飭撥款施振，茲將該會調查呈院之十月份各省災情，及被災縣數，編列簡表於左：

災害種類	各省被災縣數												
	浙江	安徽	陝西	甯夏	福建	甘肅	河南	青海	四川	湖北	江西	湖南	
風	七		一			三							
匪		五			五								
水		二〇				三一		一〇		三	一八		
旱		一四				三						三三	
蟲		一〇		二		三							
雹		三		四	三	三七		六					
風			一										
雪													
風霜						一							
雪						一							

二 江蘇川南崇寶啓等縣風災之振濟

江蘇川沙南匯崇明寶山啓東等縣本年八月間，颶風兩次過境，繼以海潮，圩堤潰決，淹沒人畜田廬，不可勝計，災情異常慘重。當經振務委員會先行籌撥振款二千元，交由江蘇川南崇寶啓水災救濟會，散放急振。惟杯水車薪，難資拯救。復專案呈院，請發鉅帑施振，并請飭修潰決塘堤，俾使災民有所託命。行政院當即據情令財政部籌撥振濟，并飭江蘇省政府速將潰決塘堤，施工修復。

辦振助振之褒獎

人名或團體名稱

呈請機關

獎勵原因

獎勵情形

洪叔耘

江蘇省振務會

募款助振

本會金質褒章

狄信之

同 右

同 右

同 右

宋誠齋

江西省振務會

捐款助振

二等銀質褒章

汪廷席

同 右

同 右

四等銀質褒章

李紹白

河南省振務會

同 右

三等金質褒章并給予褒狀

莫德蕙

同 右

同 右

四等銀質褒章

王宗潤

同 右

募款助振

同 右

戴白芳

同 右

同 右

三等金質褒章并給予褒狀

開鄭洛商虞馬紅記字會聯合第六隊

同 右

同 右

二等銀質褒章

鄭州鐵路婦女募捐團

同 右

同 右

三等銀質褒章

王鈞

同 右

捐款助振

四等銀質褒章

陳又新

同 右

募款助振

三等金質褒章并給予褒狀

### 禁烟

#### 禁烟實施之調查——禁烟罰金之統計

禁烟委員會十月份繼續編製二十年江蘇省各縣，禁烟罰金統計，茲列表於左：

縣別判罰金額實繳金額

獎給告發人四成  
或負責查緝人三成  
或實得金額  
獎給協助破獲警政人員等二成  
撥充戒烟經費二成  
貼用司法印紙實  
得金額

淮陰	二,三六七.〇〇	二,三六七.〇〇	八五二.九〇	四七三.四〇	四七三.四〇	六〇二.九〇
如皋	七,三九五.〇〇	五,三〇四.〇〇	一,八七〇.九〇	一,〇六〇.八〇	一,〇六〇.二〇	一,三一.九〇
興化	五.〇〇	五.〇〇	二.〇〇	一.〇〇	一.〇〇	一.〇〇
靖江	六,四六四.〇〇	六,二三七.〇〇	二,四九五.六〇	一,二四七.八〇	一,二四七.八〇	一,二四七.八〇
泰興	二七九.〇〇	二七二.〇〇	八一.六〇	五四.二〇	五四.二〇	五七.六〇
鹽城	一,〇〇五.〇〇	六三五.〇〇	一九〇.五〇	一二七.〇〇	一二七.〇〇	一九〇.五〇
儀徵	一,八九五.〇〇	一,八〇〇.〇〇	二九〇.五〇	二一七.〇〇	二四三.〇〇	四六四.〇〇
東台	四,八三五.〇〇	三,二五七.〇〇	八一三.九〇	四九七.六〇	四九七.六〇	六七九.四〇
泰縣	一二,五四八.〇〇	六,七一八.〇〇	二,四四一.八〇	一,三四三.六〇	一,三四三.六〇	一,五八七.〇〇
高郵	七,三七六.〇〇	三,八三三.〇〇	一,一八七.四〇	七六六.六〇	七六六.六〇	一,一一.四〇
總計	四四,一六九.〇〇	三〇,四二八.〇〇	一〇,二二七.一〇	五,七八九.〇〇	五,八一四.四〇	七,二五四.五〇

國際禁烟之合作——第十七屆國際禁烟顧問委員會之參加

國聯第十七屆禁烟委員會，定於本年十月三十日，在日來弗開會；緝獲，私運分委員會，於十月二十六日開會，先期國聯秘書長送達議事日程，我國仍由國聯全權代表辦事處處長胡世澤出席，曾由胡代表電外交部轉詢禁烟委員會意見：以關於國聯禁烟委員會討論『滿洲偽國』麻醉藥品進口執照承認問題，以中日問題顧問委員會建議未段

爲根據，（即本年六月七日該委員會決定不承認『滿洲』辦法之第七項對於鴉片及毒藥出口輸入僞國所擬辦法。）我國應持何種態度。又提議上海爲麻醉藥品唯一商埠，是否租借地及被佔口岸，如大連牛莊亦在禁止之列。經禁烟委員會函復：略謂中日問題顧問委員會建議末段內有「除非請求人按照該公約呈驗其進口證明單，證明該貨之輸入『滿洲國』境內，并非爲用於違背該公約之用途，足使受請求之政府滿意者，則對於鴉片及他項毒藥品出口，前往『滿洲國』境內之請求，概不得允許之」等語。細譯原文語義，則僞國輸入麻醉藥品，如不違背鴉片公約之用途，則即可允許之，是不啻承認僞國執照，在國際上發生效力，與國聯決議案不承認『滿洲國』之原旨，大相違背，我國自應同意英義代表，堅持反對態度，至我國限定上海一處，爲麻醉藥品之輸入口岸，係麻醉藥品管理條例所規定，其他無論爲租借地或被佔口岸，如牛莊大連等，凡屬中國領土，均在禁止之列。曾函外交部轉電胡代表知照云。

## 蒙藏

### 行政之改善——駐康滇通訊處之設立

（緣起） 查蒙藏委員會組織法第十九條有「蒙藏委員會認爲必要時，得呈請行政院轉呈國民政府核准，於蒙藏或其他適當地方，設辦事處」之規定。過去該會除在北平設有辦事處外，其他蒙藏各地，均付闕如。康藏距京窳遠，交通梗阻，如在當地無一正式機關，則政情扞隔，真象難明。惟值此公帑奇絀之時，設立辦事處，耗費較多，不若先於西康康定縣及雲南阿墩縣各設通訊處一所，以資溝通消息。綠康定縣爲由川經康入藏之孔道，扼西康西北兩路之交點；阿墩縣界址，突入西藏腹境，僧俗朝山，商賈貿易，往來不絕，於兩地各設通訊處，最爲適當。

(計劃) 每月撥給兩通訊處經費各六百元，并先發開辦費各一千元。兩處各設主任一人，辦事員及書記若干人，主任由該會選委，發給旅費，前往組織，辦事員書記，即在當地僱用。通訊處主任，應予以生活上之保障，俾能安心職務，并考核其成績，以定獎懲。

(推進之成績) 上項辦法經該會邊事研究會決議通過，并提經該會常會決議，交總務處擬定概算，呈請行政院。一俟院令核准，即行派員前往分別設立矣。

## 僑務

### 僑民之獎勵——華僑革命義捐之稽獎

(緣起) 關於華僑革命義捐稽獎事宜，自僑務委員會隸屬行政院後，即將前中央僑務委員會移交積存之義捐登記表，及所附債券，收據，證明書，案卷等保管，經該會將該項稽獎條例章則等四種修正後，繼續辦理。

(推進之成績) 該會於去年七月二十八日，設立華僑革命義捐稽獎局，廣續進行，調派職員，分掌其事。一面通告海外各地，搜集義捐證據，分別審核。查本年五月，第一期之華僑革命義捐登記表，經該會飭稽獎局審查完竣。計照章可以得獎者七百七十八名，並繕具獎勵總表三本，連同原審查合格之登記表，七百七十八件，送呈行政院備案；轉呈國民政府核給獎勵。本月復將各地續寄之登記表等，作第二期審查，計合格者九百八十名。再呈行政院



轉呈國府核獎茲將各地合格獎章件數，分別列表於左：

第一期

地名	合格件數	地名	合格件數
加拿大雷城	三六	加拿大雷振打	一五九
南爪哇	五五	加拿大都爾度	二九
加拿大金隣打	一一	加拿大程梳	二〇
荷屬巴東	三〇	政水港	二八
邦加	一六	加拿大錦碌	七
萬里洞	三五	宿務	九
加拿大皮市阻球	四一	加拿大瀛比厘	三九
檳城登軍夜校	八	加拿大加中	一二二
加拿大卡枝利	一一	荷屬井里汶	六七
加拿大乃加伙	二	爪哇西都文羅	一
墨京參迫古	一一	加拿大域多利	二九
爪哇萬隆埠楊純美	一	安南強仲明	一
棉蘭陳仰之	一	荷屬強克全	一
檳城陳登榜	一	合計	七七八

第一期經審核結果，計發給一等褒獎狀一等獎章兼旌義匾額者一件，一等褒狀一等獎章者二件，二等褒狀二等獎章者一〇件，三等褒狀三等獎章者一六件，四等褒狀四等獎章者一一〇件，五等獎章者六四一件。

第二期

地名	合格件數	地名	合格件數
法屬東川	四〇	法屬高棉	一二九
帝文	二五八	亞齊	一四
加拿大和倫	三	英利物浦	二
宿務	九	柔佛	三七五
荷屬泗水	五五	荷屬的鹿勿凍	九四
暹羅清邁工商書報社	一	暹羅梁灼坡梁灼均梁清焯	三
美洲獎賞岳	一	美洲黃鼎之	一
荷屬吳新求	一	美洲黃鶴明	二
英屬張不飛	一	荷屬馬發三	一
合計	九八〇		

第二期經審核結果計發給一等褒狀一等獎章者三件，二等褒狀二等獎章者八件，三等褒狀三等獎章者七一件，四等褒狀四等獎章者一〇九件，五等獎章者七八九件。

其他有關內政事項

各種法規之擬訂與審核

## 1 法規之擬定

法規名稱 內政部辦理情形

擬任治員任用條例草案

由內政部根據第二屆全國內政會議決定，關於擬任治員任用之各項原則，並參照各方面之意見，擬訂擬任治員任用條例草案共十七條，呈請行政院核轉立法院審議轉呈公布。行政院以該條例草案有關考試及銓敘事宜，又轉咨考試院查核。經考試院令據銓敘部擬具審核意見，咨覆行政院，復交內政部審議。該部遵查考試院審核意見，深表贊同，乃又擬具擬任治員任用條例草案原則五項，再呈行政院核轉立法院審議，提前公布，俾資遵守。

土地法施行法

土地法施行法草案，及契據專員任用條例，公斷條例等各種草案，業經主編各員，分編整理就緒；其餘土地申報規程，土地調查規程，及關於政績報告，土地整理，土地使用，土地重劃，土地徵收，土地稅等各種簿冊書據，共計四十餘種，亦經分別整理完畢，擬俟繕正，即行呈院轉咨核定。

## 2 法規之審核

法規名稱 內政部審核情形

河南省厲行節儉改正禮俗辦法

存查

河南省各區土地評價委員會組織章程

存查

江蘇省處分大東沙灘地辦法

查此案內政部無案可稽，經咨復既准咨財政部有案，應仍俟財政部核辦。

浙江省蘭溪實驗縣政府章程

與中央新頒各省設立縣政建設實驗區辦法有不適合之處，惟據聲請係訂定在先，故暫准適用，已轉呈行政院備案。

河北省實驗區縣政府章程

已核轉行政院鑒核備案。

福建省調劑糧食暫行辦法

既經呈奉院令核准，應予存備查考。

各種調查與統計之進行——公路警察之調查

查我國建築公路，年來日有增展，各省區間有設置護路隊警，以資維護，內政部為明瞭全國公路設警情形，藉作改善交通警察之參攷起見，特制定公路調查表式，通行查報，茲將各省市填報該部者，列表於左：

省別	路類	長度	闊度	起訖地點	經過境界	沿途城鎮名稱	通車年月	通行車輛種類	公路警備	考察				
陝西	西潼	省道一七六·〇	一〇·〇	西安至潼關	西安、臨潼、臨潼、渭南、十七年	福特，雪佛來，飛渭南、華陰、潼關、赤水、華縣一月	得祿，萬潼關	國道用道	濟等客貨車	駐紮官警一機關來源數目	路工警隊組織，計該隊設隊長一員，事務員一員，路工隊設分隊長二員，隊目八名，隊工八十名，路警隊設分隊長一員，隊目二名，隊警二十名，遇必要時，由汽車管理局呈請隨時撥派武裝憲兵協助查路。			
西鳳	同右	二〇七·〇	八·〇	西安至鳳翔	西安、咸陽、咸陽、興平、二十年	興平、武功、長寧鎮、武二月	扶風、岐山、功、扶風	鳳翔、岐山	咸陽	五名	同右	同右	無	
湖北	襄花	同右	四四四	六·〇	老河口至襄陽、棗陽	由老河口	十七年	客車貨車	沿路各	八十一	襄花路	管理局	經常費	上列係該路之監護隊
安陸	孝感	隨縣、應山	經樊城、棗	七月改	兩種	站	人	管理局	經常費	項下開	支			
光化等縣	安陸	至花	通車											

鹽車駐 三十六 襄樊警 襄花路 三十六 上列係襄樊警備司令部  
警 人 備司令 管理局 枝 鹽車隊

襄沙同右 三〇〇 五·三 襄陽至沙 襄陽·宜城 由襄陽·經 十九年 同右  
沿路各 二十六 襄花路 局內經 十餘枝 上列係該路之護路隊  
站 人 管理局 常費項

市 鍾祥·荊門 宜城·孔市 九月通  
江陵等縣 荊門·十里 車  
鋪·江陵至 沙市 下開支

漢宜同右 二九七 六·〇 漢口至宜 漢陽·漢川 由漢口·經 二十年 同右  
同右 五十六 漢宜鄂 同右 二十七 現通車至沙洋·計二〇  
七·〇 至 宜 應城·天門 新漢·長江 三月通  
人 車路管 枝 七公里；沙洋至河溶一  
理局 段，亦儘可通車。

京山·荊門 埠·應城· 至沙洋  
當陽·宜昌 皂市·楊家 等縣 津沙洋·石  
上列護路隊係分配漢宜  
鄂東兩路

港·十里鋪 河溶·當陽 至宜昌

鄂東同右 一三四 六·〇 漢口至麻 黃陂·黃安 由漢口·經 二十年 同右  
同右 同右 同右

城 麻城等縣 橫店·黃陂 一月全 李家集·柳 路通車  
子清·宋埠 至麻城

界麻同右 五四 五·五 小界嶺至 麻城境內 由小界嶺· 二十二 同右  
尚待加修 麻城 經福田河· 年十月 黃土崗·至 一日通  
麻城 車

歸漢宜鄂東路管理局管  
理，所有護路隊士，亦  
由該局護路隊內支配之

行政—內政

宜武同右

三五 五·〇 宣城至武 宣城南漳

由宣城經 十九年 同右  
朱市至武 九月改  
安鎮 歸省辦  
通車

統屬蕪花路管理局管理，所有護路隊士，即由該局監護隊內支配之。

京滬同右

一一一 五·五 京山至滬 京山天門

由京山經 同右 同右  
皇市，天  
門岳口，  
至滬江，

現僅由皇市通車至岳口，計五十七公里，歸漢宜鄂東路管理局管理，護路隊士，即由該局護路隊內支配之。

安徽安合同右

一八五 八·〇 安慶至合 桐城舒城

高河埠桐 十八年 福特雪佛分駐各  
城大開舒 九月十 來道濟各 站  
城桃鎮 六月 牌客貨車 各站長  
均有 運車轎車 均指

該路經手緒二十八日九月十六日安高段通車  
二十二日一月一日全線通車

高滬同右

四七 八·〇 高河埠至 滬山

育兒村源 十九年 福特牌客 該路即  
潭鋪，余 一月十 貨車二種 安合路  
家井 五日 支線已 併填前

該路為安吉路支線十九年一月十五日由高河埠至育兒村二十一年四月一日高 線通車

合巢同右

七四 八·〇 合肥至巢 縣

店埠，柘 十八年 雪佛來載分駐各 全路八 合蚌路 同右  
皋夏閣 六月十 木四及編 站 名由各 車務管  
一日 特各牌客 站長站 理處  
貨車二種 員指揮

該路為合蚌路支線

京蕪國道

五四 八·〇 南京至蕪 當塗

大橋·新橋 二十二 利和萬國分段駐 一段二 憲兵團 由該團  
當塗·采石 年四月 通用克留 葉 營四連  
慈湖 二十四 斯勒可帶 二段三  
日 倍克各牌 營九連  
客車轎車 二種 供給

銅井至蕪湖

威海煙榮境外一七二公里四公尺至烟台至榮烟台威海 蘆島口田 威海衛汽車馬車  
衛路 係省 五六公尺 城縣 衛榮城縣 村碼頭區 英管時驛車

煙榮路在本行政區境內  
長七七公里，起點店上  
訖點東豆山

不等

溫泉陽孟 代  
家莊

道境  
內係  
行政  
區道

威石 同右 一〇三公里 同右

威海衛至 威海衛榮 碼頭區溫 同右 同右  
石島 城縣 泉陽孟家 莊

威石路在本行政區境內  
長三八公里，起點碼頭  
區，訖點橋頭

威文 境外 五一公里 同右

威海衛至 威海衛文 碼頭區柳 同右 同右  
路 係縣 登縣 林子草廟 子

威文路在本行政區境內  
，長三七公里由碼頭區  
至草廟子

道境  
內係  
行政  
區道

蓋島 行政 一五二公里 同右

蓋泊至雙 本行政區 蓋泊羊亭 民國十 同右  
路 區道 島南岔道 內 七年

保護公路由公安局警察  
兼管沿路設派出所二十  
處共計警察二四三名

蓋港 同右 二三二公里 同右

蓋泊至北 同右 蓋泊園 威海衛 馬車驛  
路 港西 后鹽灘北 英管時 車

港西 代

威鳳 同右 四〇公里 同右

碼頭區至 同右 碼頭區東 同右 汽車馬  
路 鳳水洋 山合慶區 水驛車

威槐 同右 四八公里 同右

碼頭區至 同右 碼頭區欽 同右 同右  
路 槐樹底 村槐樹底

行政——內政



行政—內政

羊阮同右	八公里同右	羊亭至小同右	羊亭下盤同右	馬車驛車
踏		阮噠	小阮噠	
草橋同右	一六公里同右	草廟子至同右	草廟子報同右	同右
踏		橋頭	信橋頭	

## 外交

### 財務之交涉——鄭州裕豐紗廠抵押外款糾紛之處理

外交部於本年八月間准駐華美使來略，以鄭州裕豐紗廠，美商慎昌洋行持有抵押權。現該廠停辦，所有解僱人員，均按照工廠法辦理。惟鄭州地方當局，飭該廠給予解僱人員無期維持費等語。該部當以此項勞資糾紛，自可依照工廠法，由該廠當事人與地方政府接洽解決，惟為保護實業起見，當轉飭依法持平辦理等語略復美使；并函達河南省政府查照。茲又准美使九月三十日略稱：現在該廠停工期間，由慎昌洋行派員前往管理，請轉行切實保護該廠財產。如有損失，保留要求賠償權等語。復經該部以慎昌洋行之抵押，即使有損失，僅可向廠方訴追，中國政府不負任何賠償之責。惟所請保護一節，自可照辦等語略復美使；並函河南省政府查照。

### 通商之交涉——外國運華影片應運至南京起卸之交涉

(緣起) 關於外國影片進口應運至南京金陵關起卸一案，係由行政院交內政外交教育財政四部會同審查，當經議定結果，由外交部通知各國公使轉知各該國所有影片商人，凡屬運華影片，均須運至南京起卸。

(推進之成績) 該部當以現在事實上有影片運華者，僅英法美德波蘭蘇聯等國，經分函上述各國駐華使館，請其轉知各該國商人，嗣後凡屬運華影片，應一律運至南京起卸，依照法定手續，向電影檢查委員會聲請檢查，在未經

該會檢查核准以前，毋得開映，以維法令。嗣准美國使館略復，業經呈由美外交部轉知該國影片商人，又准法國使館略復，以中國政府訂定此項規則，既可節省光陰，又免周折，自當轉知該國商人各等語。其他各國雖尚未有略復，想亦無異議也。

僑民之保護——斐利濱政府待遇華僑之調查

(緣起) 外交部前得國府顧問林百克報告，年前美議會討論 *Howes Cutting Bill* 時，彼曾協助要求斐島華僑應得以下各項權利，1 華人入籍應得有公民一切權利，2 移民限額法應畀華人與他國人民同等之待遇，3 華人營業照中國習慣(包括中文簿記) 4 維持中國國民黨部，並自由舉行中國禮儀各節。

(推進之成績) 當經該部令飭駐馬尼刺總領事館，詳查該島政府待遇華僑情形具報，以供參考。頃據駐馬尼刺總領事館呈復，1 華人入籍所應具之條件與美國同，入籍后雖不歧視，惟審查上則較為嚴格，2 斐島對於中國移民與美國辦法相同，除工人禁止入境外，并無限定額數，(日本工人亦在禁止之列)，惟時發覺有冒名頂替情事，故對於華人入境之審查及防範，較他國為嚴厲，3 斐政府對外營業，向取放任主義，華商除於普通施行之法令應行遵守外，一切均得照中國習慣，至西文簿記案自被大理院否決後，迄今仍照當年華僑代表與議院會商訂定之折衷辦法，即簿記仍得沿用中文，惟每頁須納查賬費斐金一分，以為斐政府僱翻譯員之費用，4 黨部及禮儀均可絕對自由。

外交部准駐華西班牙公使照會，國際新聞會議，將於十月十七日在瑪德里舉行，請我國酌派政府情報機關長官及新聞界之同人參加等由，并附來西政府宣言一通，當經該部轉咨內政部。嗣准該部復函略稱：准中央宣傳委員會函，以國際新聞會議開會事，業經提請中央第八十七次常會，決議派丘正歐戈公振代表參加，即希電達有關使領館，通知兩代表屆時參加。該部當即電令駐法使館及駐蘇聯大使館，分別通知丘戈兩代表。并電駐西班牙使館接洽照料，同時另具照會通知駐華西班牙使館轉達該國政府。

### 國際宣傳之推廣

一 范佛勒著論荒謬之駁斥 祖日家范佛勒 M. E. de Veore 著『滿洲攝政在法律上的承認及九國公約』一書，在法國巴黎出版，書中一味袒日，言論荒謬。當經愛斯加拉顧問撰文駁斥。該部現將愛顧問論文付印，分寄國外，俾世人明瞭中日糾紛真相，不至為范氏所蠱惑。

二 和蘭字典註釋侮辱中華民族之交涉 外交部前據駐巴達維亞總領事館暨駐泗水領事館先後呈報：和蘭出版之 Van Dale 和文大字典一九二四年版中解釋「無恥」二字，有「華人為全東方最無恥之欺騙者」等語，除就地交涉外，呈請轉飭駐和使館提出交涉等情。迭經該部飭由駐和使館分別向和外部及發行該字典之公司提出交涉。近據該館呈復，該公司已派代表來館道歉，鄭重聲稱，必使下屆改訂本中不再有上述語句之存在。并由該公司來函作書面之保證等情，并抄送該公司原函到部。已指令查明該字典何時再版，以便屆時切實監督。

## 其他有關外交事項

## 一 簽證貨單送關補驗限期之改定

查由外洋運華各貨，如貨商提貨時，未能即將中國領事館所發簽證貨單送驗者，曾經規定，准由貨商先向海關照原定簽證費三倍，暫繳罰款，在三個月期內，將原領貨單送關補驗，由關發還所繳罰款。逾期無單送驗者，由關補單處罰。但由現未設有中國駐領之國外各埠運華之洋貨，其應領貨單，係以書面向出口附近地點中國領館請領，或囑由代理人於貨運沿途經過地點中國領館請領，往往因轉轉郵寄，簽證貨單每較貨物遲到多日，致商人時以逾期被罰。因之駐華英法等使館迭次來部請求設法救濟。該部因念原定無單處罰之意，不過為督促商人遵章領單，如商人既已領單，自不妨於送單補驗之猶豫時間，略示體恤，以便商運。因將前項規定，予以變更，改爲至本年九月一日起，所有到華洋貨，如商人於提貨時，未能即將貨單送驗，無論商人能否具報經領貨單之數目及號碼，均應由商人按照每提單貨物出口售價之應領貨單張數，照原定簽證費三倍，先向海關暫繳罰款。限在六個月內，將原領貨單送關補驗無訛，由關發還所繳罰款。逾期無單送驗者，由關補單處罰。以昭公允。當即咨行財政部通飭各海關一體遵辦，并分令駐外各使領館通告各商人知照。

## 二 外交及官員護照式樣之改訂

查外交護照及官員護照，因持照人之身份攸關，故國際上之待遇較隆。是以領照資格，規定甚嚴，稍涉冒濫，流弊滋多。且核發此項護照之權，爲外交部所獨有，其他發照機關，均不能擅自發給，訂有條例，歷經遵行，該部茲爲杜漸防微起見，對於外交護照，特改用紅色本，照上印有中華民國外交護照字樣，本年八月起實行。至官員護照，特改用深黃色本，其文字式樣，均照外交護照，惟將其中外交字樣，改用官員

字樣，於本年九月起實行。以上兩項護照，除由該部核發外，其他京外機關及駐外使領，均無發照之權。嗣後各使領館發現有非該部所發之外交及官員護照，應勿予以簽證，并得將所持護照扣留，另發普通護照代替，一面詳報該部追究，以重名義而杜流弊。

## 軍政

### 軍事行政

#### 軍制之釐定

##### 一 各項編制之制定及修正

名 稱

教導總隊各單位之編制

華安運糧暫行編制

海軍軍械處暫行編制

航空學校學生總隊編制

砲兵學校砲兵射擊場管理處編制

進 行 概 要

由軍事委員會擬定公布

由海軍部重頒編制以資遵守

由海軍部修正公布以資遵守

由航空署呈軍事委員會核准備案

由軍政部訓練總監部會同呈准軍事委員會備案

##### 二 各項條例之審核

名 稱

河南省保安處組織條例服務規則及修正細則

鄂湘邊區剿匪總部組織條例

進 行 概 要

經軍事委員會核准

經軍事委員會第六十六次常會決議修正通過



陸海空軍褒狀規則草案及褒狀式樣

經軍事委員會核准

浙江省保安處招募規則及協助招募辦法

經軍事委員會核准

軍事委員會膳料委員會規程及各署司膳料

經軍事委員會核准

委員會規則

## 人事之管理——剿匪有功官兵之獎卹

查剿匪部隊之葛鍾山旅三十四團及第五第六兩師奮勇隊各官兵在洵口剿匪有功，軍政部奉蔣委員長真西電飭獎卹，經該部呈請行政院轉呈頒給葛旅三十四團勳匪最光榮之旗幟，並令贛粵閩邊區進剿軍中路軍總指揮部飭造該師等擬請提升各官長與加給恩餉各士兵清冊履歷及傷亡官兵書表送核，俾憑辦理。

## 點驗之實施與校閱演習之舉行

一 江鵠飛機長途飛行之演習 海軍航空處自製之江鵠飛機，由該處處長陳文麟駕駛環行全國一節，已詳九月份政治成績統計。查該機由京飛抵北平後，於本月二日，即由平折回，先後經過彰德，鄭州，馬店，漢口，安慶等處，於雙十節到京，參加全國運動會開幕典禮，旋即離京，飛往上海，杭州，寧波，溫州，福州各處於二十二日到達廈門，俟將機件略事整理後，擬再行續飛華南各地云。

## 二 海軍部通常校閱之舉行

海軍部對於全軍各艦艇各機關，每年例須舉行通常校閱一次，以考察所屬軍紀風紀

教育訓練之成績，醫務衛生之概況，人員服務之勤惰，以及艦體，輪機，兵器，軍需，暨各建築物等保管之得失，以昭慎重，本屆舉行全軍通常校閱，經派該部政務次長陳季良，為校閱委員長，司長楊慶貞，林獻忻，唐德忻，參事朱天森等，為校閱委員。於本月十六日乘艦到馬尾，開始校閱海軍馬尾要港司令部，海軍陸戰隊，海軍馬尾造船所海軍學校，海軍練習營，海軍馬尾醫院，暨駐防馬尾之永績，江光，海鷗，楚謙，江甯，海籌，永健，慶雲，江貞，景星，海甯，海冕各艦艇，及閩口要塞各砲台，二十四日到廈校閱廈門要港司令部，海軍航空處，廈口要塞各砲台，海軍廈口造船所，海軍廈門醫院，及駐廈之楚泰，楚觀，義勝，勇勝各艦艇，三十日到滌，校閱通濟，敵日兩艦及海岸巡防處。

## 軍事設備

軍需之充實——鞍鞍製造廠之籌設

軍政部以鞍鞍挽具一切，需用甚巨，前均向商訂購使用，惟以尺寸大小終難適合，現擬設廠自製，俾期實用便利，現正在籌備進行中。

兵器之改善——海軍全軍軍械標識之鑄鑿

海軍各艦艇營，現存各項軍械軍火數量，經海軍部令飭詳列軍火報告表，每年按季填報，以資查察。茲以各艦艇間，器械裝配，間有凌亂，於檢查方面，頗感不易，特製定各種槍枝及附件號數表，分別頒發，飭將所有各項槍枝及其附件號數，調對妥合，依表列報，一面令海軍軍械處，製備各種鋼鑿，皮印，鐵印等件，並指派人員，分赴

各艦艇營，從事辦理鑄鑿全軍軍械標識，編列號碼，以資識別。

### 交通之設備——海軍水魚雷營碼頭之建築

(緣起) 海軍南京水魚雷營，原有碼頭，本嫌狹窄，且因年久失修，大半損壞，經由海軍部設計建造較大之木碼頭一座，同時并令海軍江南造船所，製配人力五噸起重機一座，以資應用。

(計畫) 該座碼頭，經繪圖設計後，交由夏正記營造廠承造，連同修理駁岸一部，共計洋壹萬餘元，人力五噸起重機一座，估計爲四千餘元，工程均限於本年內完竣。

(推進之成績) 此項工程，已於本月間着手進行，關於建造碼頭，及修理駁岸部份，該部已派定海軍水魚雷營營長就近監工云。

### 測量之進展

一 江海測量之進行及航船佈告水道圖之刊行 海軍部本月份派甘露測量艦，繼續在浙洋珠山，浪磯山，積穀山，東門山，三磯，虎頭山，龍王廟山，鯉魚山，台頭山，牧馬山，鳳尾山等處，從事測量三角點。敵日測量艦測量狼山及青天礁西周各水道，并於花鳥島勘察新艦試航地點。青天測量艦，仍在揚子江，安徽附近，設立標架標桿，并

從事埋石標及測深工作。至航船布告之刊行，上月份已由海道測量局刊發至一百一十號止。本月份繼續由該局自第一百十一號起，刊行至一百二十四號止，關於暗礁沉船之發現，深度之低減，燈塔燈光之改變或停止放光，裝燈浮椿之設立及撤銷等，均有詳細紀載。又揚子江黑沙洲至隆興洲第一五四號第二版水道圖，及浙洋台洲灣暨椒江第四九六號水道圖，均經海道測量局刊印竣事，分別頒發應用。

二 陸地測量之進行 此項測量工作由參謀本部繼續辦理，茲將本月份進行成績，列表於左：

事項 進行之成績

天文測量

1 天文觀測所觀測經度二十組等高度時五組指角三十二測回并收錄各國時號 2 南昌天文組修理天文台安置子午儀裝配測微蛛絲觀測經度二組并收錄短波時號

三角測量

1 長江系選定二點埋石兩座觀測二點徐海系選定二點平浦系造鋼標一座埋石一座觀測一點江西區建造尋常標七座埋石八座京杭系埋石三座 2 要塞區三角測量選定一點造標一座觀測四點

水準測量

1 徐海線埋石二組採辦及運輸材料并埋石京鎮武宜線觀測丹陽至諫壁一段 2 福建龍漳鐵路水準測量現正向龍岩進行

地形測量

測量豫鄂皖三省交界一帶地形圖蘇皖交界地形圖鎮江要塞地形圖首都大教場水流圩堤縱橫断面圖

航空測量

1 航線陝西渭水地面積一二〇〇平方公里鎮江要塞區約實地面積三〇〇平方公里江陰要塞區約實地面積四〇〇平方公里河北長垣縣境黃河災區二〇〇平方公里 2 完成鎮江安塞區控制點八幅南京安塞區原圖十二幅 3 繪製鎮江要塞區一萬分一圖面積六六六平方公里補選南昌圖根一〇〇點

印製地圖

繪製各種地圖六十二幅攝影各種地圖八百五十五幅製版二百零五塊印圖二十八萬零三百五十五張發圖二十三萬零八十張

航空之擴充——彰德歸德石家莊樟樹等四處航空站之設立

彰德歸德石家莊等三處，前以時局緊張，軍政部先後派員分往各該處開闢臨時着陸場，以利軍用，江西樟樹地方亦以剿匪工作吃緊，曾設有臨時着陸場，以供飛機起落，而資策應，當以彰德歸德石家莊三場在國防軍事上極爲重要，應即設立正式航空站，委派專員負責管理，以免損壞蕪廢，而垂永久，樟樹着陸場則因剿匪關係，舉凡場面之整理，飛機之接待，油彈之補充，以及軍訊之聯絡，在在需人負責，亦應設立正式航空站，委派專員辦理一切，藉利戎機。茲由航空署委派襄陽站長焦易卿兼代彰德站站長，張明舜爲歸德航空站站長，米嘉禾爲石家莊航空站站長，唐玉和爲樟樹航空站站長，均照現行航空站編制分別委補機械士場夫組織成立矣。

艦艇飛機潛水艇之製造

一 平海巡洋艦之繼續建造 平海巡洋艦建造工程，本月份繼續由海軍江南造船所，製第一二號淡水櫃鐵板及角鐵，左右煤艙嵌角鐵板，爐艙地板橫樑，船首上艙及前後段大橫樑，煤艙平底板，士兵艙橫樑，後機艙蓄油櫃，較對船體直中心線，打泡釘并鑄大中抵力汽鼓等項工程，均在積極進行中。

二 威甯肅寧兩砲艇之繼續製造 威甯肅寧兩砲艇工程，經江南造船所節節進行後，大部工程，業已完竣，依照原定計劃，於雙十節之日晨五時半及六時，先後在江南造船所下水，派海軍練習艦隊司令陳訓泳舉行下水典禮，尙有未完各部份，仍由江南造船所積極進行，預計再歷三個月，該兩艇全部工程，即可告竣。

三 海軍航空處飛機下水道之建築 海軍航空處，爲求飛機下水之便利起見，對於廈門建築飛機下水道，以資應用。該下水道，係由海軍航空處繪圖設計後，招商承包，計水道厚四呎，寬二十四呎，長二百三十呎，全部建築費需洋六千餘元。於七月間開始建造，本月份已完全告竣，並由廈門要港司令部派員前往驗收矣。

### 造船廠塢之建造——江南造船所新船塢之繼續建造

海軍江南造船所，新船塢工程，本月份仍繼續從事打樁，挑土，填土，及安裝輕便鐵路各項工程，並完成新碼頭及其馬路兩部份工程。

### 求向台之建築——東沙島觀象台鐵塔之修理

東沙島觀象台鐵塔，前被颶風吹倒，海軍部以該台專司氣象傳播，維繫海上安全，至關重要，迭經飭令海岸巡防處，轉飭該台會同原造工程師詳擬修理計劃，從事興修。惟以各工廠因該島交通不便，不敢包工，不得已採用購料雇工辦法，以致材料時感缺乏，工程進展甚緩。後經飭派士兵，逐日由工兵加緊合作，本月間始將該台完全修竣，並加高一百英尺，而東北向未倒之塔，亦分別更換拉繩，重修拉樁，以期堅固。

## 軍事防禦

### 國防之鞏固——邊務之處理

1 新疆方面 據報盛世才與馬仲英復起衝突，動機如何尙未能澈底查悉，處理方策，俟羅部長返京再行商酌決

定。

2 青海方面 爲開發邊區充實國防起見，中央前命四十一軍屯墾青西，軍長孫魁元正率所部西發，但距屯區尚遠，現以隆冬即屆，邊荒寮曠，冰雪載途，給養困難，大軍不便遠行，業經明令暫住原地，停止西進，再待後命。

3 察哈爾方面 該省原有各部雜軍均經分別改編，惟方振武吉鴻昌不肯就職，并糾集散軍，圖犯北平。茲經軍事委員會北平分會派隊圍剿，將其全部解決，方吉本人在逃，所有殘餘部隊，業經着予分別遣散矣。

4 蒙古方面 蒙古王公，前以團結自救爲辭，通電要求自治，中央爲明瞭其動機及實際狀況，以便處理起見，特派內政部長黃紹雄，蒙藏委員會副委員長趙不廉前往視察，藉以宣慰。

### 綏靖之辦理

一 豫鄂皖區剿匪之進行 僞二十五軍二十八軍殘部，經我五十四師七十五師在門坎山湯家匯等處擊潰後，竄入石香爐一帶，又經三十軍堵剿，大半被截，復經三十一師痛擊，即沿金雞嶺東竄，同時西峯尖一帶，亦被我軍擊斃五百餘，向小菜園東北潰竄，經九十二師跟追，後又竄明月寺竹葉尖等處，復經萬耀煌師三十七旅追擊，將匪截爲兩段，復令七十五旅向西追，潘旅北出堵截，雙方激戰甚烈，又據劉鎮華電稱胭脂白河大木口斑竹園一帶之赤衛三隊，其政治組織頗密，遇我軍搜剿，即潛伏山中，該處民衆，大部匪化，現正計劃威化圍剿中。又史家河白塔阪一帶之匪，經唐淮源師朱旅搜剿焚燬巢穴後，殘匪向蓮花山潰竄，復經朱馬兩旅分頭堵截，竄入八道河，又令七十二團等部搜剿，并召集民衆，扶植自衛能力，匪勢已窮，復向南竄，現正由朱旅尾追與四十七師會剿中。又盤踞大前



門一帶之匪，約二千，經唐師馬旅之蔣團痛擊，斃匪千餘，現仍繼續堵剿中。

## 二 贛閩兩省勦匪之進行

據劉和鼎電稱：圍攻順昌之匪，連日在四周挖掘隧道，後被湯團在西門內探索而得，當

在洞內搏戰，匪由洋口增援四千餘，復圍攻順城東西隧道，同時爆發，我軍與之肉搏，衝突一晝夜，至黎明始將該匪擊潰，仍向洋口退竄，復經劉師長令蔣旅孔團由延平出發，令劉旅李團由建甌出發向洋口進發，以解順昌之圍，並由軍事委員會電令轉飭周縱隊東進，以解將樂之圍。又據電稱：將樂西北邵武以南等處係產米之區，該匪盤踞不去，必有掠奪秋禾企圖，當經軍事委員會轉請贛行營分飭贛閩邊境駐軍協力進剿，以期消滅，而維民食。又僞第一軍團始則向八都北竄，旋復南竄八江等處，其在南村望仙一帶之匪部，又有東竄模樣，僞十軍有日以六團由煖水西竄，圍犯德興，儉日由阮師張旅擊潰，紛向繞九墩大茅山竄去。贛行營對於各匪正計劃調集各軍圍攻，以期一鼓殲滅。

## 三 川陝邊區剿匪之進行

據劉存厚冬電稱：東日巴河西岸大股赤匪，分向石梯坎橋灣河輪渡；均經周圍擊退，龍

鳳場之僞軍兩團及僞游擊隊分向草壘堡等處猛撲，經劉彭兩團擊潰，仍向原處退去，當擊斃僞團長紀坤之及匪兵百餘。又鎮巴匪約一師向陝軍王部反攻，復陷三元黎壩，當電劉存厚相機防堵進剿。又據蒸電稱：兵江廣安已被匪據，楊軍退順蓬，金子山之匪庚辰向我下土門楊團猛攻，由余司令加派唐團抄擊，仍向金子山引退，旋又向湧泉山進犯，又派張營左右包抄，匪始向董溪口潰退。又據巧電稱徐匪以主力向我魏家坪鎮龍岡猛攻，我傷亡頗鉅，旋向陵江溪北山場線轉進，匪退雙合場請增援等情，當轉南昌核辦矣。

## 四 江海匪盜及閩屬各匪之剿除

茲將海軍部本月份分派艦艇飛機及海軍陸戰隊，剿除長江沿海及閩屬各匪之情

形，分述於左：

1 安徽和縣烏江一帶，月初突遭匪擊，海軍部聞訊，立派民生軍艦，馳往勦辦，匪已聞風遠竄。

2 鄂西川北赤匪徐向前部，盤據通江，巴中等縣，聲勢浩大，有東下與湘鄂贛各匪打成一氣之逆謀，經分別派艦馳往宜昌駐防，并令於必要時儘量向萬縣試航，以遏匪勢。

3 閩洋海盜，嘯聚各股土匪，盤據浮鷹島，經派楚謙，江甯兩艦艇及海軍陸戰隊，馳往搜剿，該匪經楚謙江甯兩艦艇掩護陸戰隊登陸，並由楚謙軍艦開砲轟擊之後，匪不支，退守南澳，我軍乘勢佔領各山頭，分兩路包抄，激戰兩小時，匪又棄南澳，我軍節節進逼，生擒著匪周興木等十九人，餘衆傷亡甚夥，繳獲槍彈多件，及救出肉票兩人，同時又加派江鶴，江鷗兩飛機，擔任偵察工作，楚謙艦并於海面截獲匪船一艘，生擒匪徒十四名，該匪自茲受創之後，勢已瓦解，惟探知下游一帶爲該匪入陸孔道，海軍陸戰隊，除抽調一部留駐該處，以資堵截外，餘悉開赴閩峽，大金各鄉，從事搜索，先後俱有所獲。

4 福建福安縣西北區江平股匪，經海軍陸戰隊將其擊斃後，匪焰已殺，惟零星殘匪，尙竄伏四方，而該縣南區伏匪，乘勢與之交結，海軍陸戰隊近探知匪在漳港秘密結合，亟派隊前往收捕，擒匪四名，餘衆奔散，同時該處附近，復有大刀會匪餘孽，圍攻甘棚陸隊駐紮所，該隊聞警馳援，將其剪除。

5 南口海盜自上月間，經永積軍艦緝獲盜船數艘，匪焰雖已略殺，惟根株仍未盡除，經抽派江元，江貞兩艦，會同海軍陸戰隊，再度馳剿，務期肅清云。

### 海難之救護——防盜護航辦法之擬訂

蘇浙粵魯海氛不靖，商輪行駛其間，時遭搶劫，海軍部深以護航緝盜，維護海上治安，為本軍艦艇職責所在，故於上海市航業公會，呈請訂定此項辦法之時，即經分別咨請有關各部及沿海各省市政府會商辦理，同時海軍部并奉行政院令將此案交海軍，內政，交通三部辦理。關於緝盜部份，當時即經決議由海軍部起草，現已將所擬緝盜部份章程草案，呈送行政院鑒核。

## 軍事教育

### 軍官及各種訓練之辦理

一 砲兵學校第二期學員之訓練 該校第二期學員於九月十五日開學以後均照預定計劃實施教育，本月二十三二十四及三十一等日，並經校長教育長分班率領學員至湯山砲兵射擊場參觀砲兵第一旅實彈射擊，俾可增進學識，茲將本月份教授之課目及進度，分別列表如左：

課目	進度
戰術學	聯合兵種之指揮及戰鬥 交滲操典 敵兵戰鬥教練
觀測學	測遠機之裝置 撤收 規正及測距離 平板儀及經緯儀之各部名稱構造機能使用時之注意 裝置 撤收
射擊學	射擊準備 射擊程序 射擊之觀測 精密試射 概略試射 火制正面
兵器學	各種火藥之作用
通信學	通信裝置 留號裝置 轉換裝置，保安裝置 電話機重要部份之講授 被覆線 結車 懸線桿 地棒 饋中電表等之原理及構造與應用

度

防空學 各種飛機之類別 防空之效用 偵測機作戰之效用 轟炸飛行隊在攻擊時之效用

自動車學 汽車發動機之構造動作 汽油系之構造

砲操 運動軍砲教練 射擊軍砲教練

砲兵操典 通則 基本 運動射擊第一動至第五動 射擊軍砲教練 運動軍砲教練

軍用化學 有機化成火藥 混合火藥 起爆用火藥

徒步教練 班教練及連教練

軍馬衛生學 獸舍與馬匹皮膚衛生 作業輸送管理

射擊 單手劍

馬術 馬上體操 裏圈變換 快步之伸縮 調馬表演習 輕乘 慢步之通過障礙 轉圈與轉半圈

數學 三角法 代數學 大公生小公倍

物理學 速率之合併及分解 牛頓定律 隨體運動 拋物線彈道 力學

化學 化學反應之定律 氣體之定律 分子量及原子量 原子價 當量 方程式

體操 各項運動

體育 足球規則與實習 籃球個人練習法及聯合攻守法

## 二 要塞炮兵軍官之訓練

該班本月份學術科均按照預定計劃實施教育，如遇學科缺課或有餘裕時間，即臨時授

以測量學或德文，由該校嚴加督率，進行成績頗佳，茲將該班本月份所授之課目及進度，列表如左：

課目	進度
射擊學	標定射 依計算法準備效力射 要塞軍砲兵射擊海上目標特性 射擊諸元決定
兵器學	火藥之沿革及要求 特理及化學製造法之火藥 棉火藥性無煙火藥 硝化甘油性無煙火藥及黃色藥 淡黃色藥 白藥

等之製造及性狀火藥檢查法

要塞炮兵教練

單炮教練各種分解呼喝動作 台教練指揮預行演習 槍管對浮標實彈演習 台教練及台教練指揮

野戰重炮兵教練

連戰團教練

射擊法

不動目標遊戲法 各地平行隔準法 探照燈指揮法理論

防空學

防空法之種類 防空之設備 防空之素質 空中戰團之方法 爆擊之方法

戰術學

協約國對土耳其海岸要塞之攻略 戰團指揮之要則 命令及下達法 戰術作業之參考

馬術教練

不齊地形之通過 超過障礙預先演習 野外乘騎

築城學

世界大戰時各國要塞工事之改良 總論新式築城之設備 近戰用兵備之設備

觀測學

測地 連觀測隊及營(團)觀測隊營(團)搜索敵情及觀測射擊

海軍常識

世界各強國海軍現狀 海軍信譽 海軍戰術原則大凡

### 三 陸軍砲兵團幹部之訓練

該班本月份軍官軍士教育均按照第三期教育計劃實施，截至本月底止，應舉行第三

期期終考試，因未奉令結束，故暫緩舉行，現正採集必需之教材，準備延長教育。關於馬術訓練，因馬鞍迄未領到，已由該校借用實施。至馱駱之訓練，漸次純熟，本月已實施套駕演習，惟馱載尚須繼續訓練。茲將該班軍官軍士教育之課目，分別列表於左：

#### 軍官教育課目

#### 軍士教育課目

射擊法

三民主義

陣中勤務

騎馬學

馱馬訓練

單炮教練

連戰團

射擊法

四 工兵學校第一期學員之教育及訓練

進

該班本月學術科均按照預定計劃實施，其教育進度如下表：

課目

河川戰 山地戰 夜間山地戰

戰術

操典  
戰術  
騎槍操法  
兵器保存  
馬術  
體操  
工作  
勞刀術

衝反勤務  
獸獸調教  
連教練  
馬事  
識字  
算術  
工作實施  
刺槍法  
體操  
徒步教練  
炮操 槍操 馱法  
操典  
野外演習  
勞刺  
馬術教範  
治兵講話

戰車  
兵器  
築城  
渡河  
爆破  
通信  
偽裝  
道路  
電氣  
數學  
坑道作業  
通信作業  
馬術  
自行車  
技術  
現地戰術

戰車防毒設備及戰鬥隊形等

高射炮射擊方法及對飛行機射擊補充

海正面及陸正面之編成

圖上作業

黑色藥保存法及黃色藥製造法

通過村落橋樑鐵道電話線之架設及撤收法

迷彩之參考

道路搜索

送電及配電

三角餘弦定律正切定律

穿孔排水作業聽音作業及中本平坑板樁枝坑之繼續推進

駐軍間通信網之構成

慢快步針裏圖之變換扶助一致之使用法

長途騎乘

試驗各個教練

交通網遮斷現地講話迂迴隊渡河現地講話步兵營防營配野戰攻擊築城現地講話迂迴戰師左縱隊前衛獨立攻擊展開及左縱隊之攻擊展開師防禦配備右地區團長之配備及師防禦時工兵之使用師右縱隊對敵警戒陣地之攻擊部署及步兵第三團團長之攻擊部署

## 五 要塞築城班之教育及訓練

該班本月份學術科均按照預定計劃實施，其教育進度如左表：



課目

戰術

兵器

築城

構築

構築輪圖

機械電工

測量

構築實習

測量實習

馬術

自行車

技術

進

攻防之研究圖上作業

毒瓦斯之成分性質預防法及毒瓦斯之使用與射擊法

計劃掩蔽部工作日期及構築物料

鐵筋接合及水力學

掩蔽部鐵筋編條之計算及設置法

照明法與探海燈

道路測量

土工之測算水泥三合土之塌下試驗

三角網之圖板測量及三角圖根點之選定

慢快步之逆行及斜裏圍之變換轉大圍走

長途騎乘

復習八極拳少林拳

度

### 國民軍事教育之推進

#### 一 江蘇省及上海市國民軍事訓練委員會之成立

(緣起)

各省市成立國民軍事訓練委員會一案，原定先就湖南湖北江西福建等四省着手，除湖南江西兩省均已成立外，現以福建省教育廳，電請緩辦，湖北省亦未據請成立，而江蘇省及上海市復先後咨復速派主任專任

委員組織成立，且該省市所屬學校頗多，實有成立軍訓會之必要，故決定呈請准辦，以利訓練。

(計畫)

按照各省(市)國民軍事訓練委員會暫行規程之規定，由訓練總監部選定主任專任委員人選，呈請軍委會核准成立，并分別准予任命後，訓令各該主任專任委員，逕往省教育廳，市教育局，洽商組織成立。

(推進之成績)

江蘇省國民軍事訓練委員會，業奉核准以胡頤高雲峯兩員，分任主任專任委員，并據該員等報告，已洽商蘇省教育廳組織成立。上海市國民軍事訓練委員會，亦奉核准以賀宗悌王景義兩員分任主任專任委員，日內亦可洽商組織成立。

二 各校軍事教官互助辦法之規定

(緣起)

查各校軍事教育，以經費關係，對於任用軍事教官及助教員額，常受限制，學生多而教官少，精力時間，均多窒礙，以致訓練進行，常虞不週，且以往同一地區之教官，固不聯絡，而更有同校之教官，亦常有分級分院，各別担任者，似此各不相謀，尤屬不宜，勢非力圖改進，難期軍訓之成效，故有規定各校軍事教官互助辦法之必要。

(計畫)

1 所在地有兩校以上者，其軍事教官，應即實行互助，即甲校授軍訓時，乙校之軍事教官，應充任甲校之助

教；乙校授軍教時，亦如之。如所在地學校較多者，軍事教官應規定互助表，其時間不同者，即一律赴授軍訓之學校助理。

2 各校軍事教官，對促進軍訓有見地時，應會商研討進行。其月薪亦以平均為原則。

（推進之成績） 上項辦法，南京市學校，業經試行，各校無須任用多數之教官助教，而訓練不虞有不週之弊，即軍事應須用之物質，亦可互相借用，故對於設備經費，亦得有相當之節省，至於交換意見，尤為改善軍訓之良好辦法，故施行以後，收效甚宏，行將通行各處，一律辦理。

### 軍事留學生之管理

1 訓練總監部根據該部召集之留歐學務會議決議案，擬定留學各國陸軍軍校及各兵科專門學校畢業員生任用標準六條。

2 德國有增加我國留學名額之議，已由訓練總監部電知駐德使館正式交涉，并擬留瑞生岳制量歐陽傑留奧生鄭瑞蔣鐵雄楊中平柴劍楊安國高莽蒼等遞補新額。

3 留日經理畢業學員彭祥瑛回國，經軍政部照章測驗分發任用。又留日明治大學生嚴登漢奉調回國服務，留英生轉學者林濤生陳階平等二人，留法生轉學者程雁飛廖耀湘郭彥等三人。保送留學德國者張學思一人。令飭回國者留美生周宏沼吳家讓唐鐵成等三人。

4 海軍部欲培植海軍各項專門人才，迭經先後派遣員生，分赴各國留學。近鑒於輪機及無線電人才，甚感缺乏，特

派輪機官卓韻湘，無線電官劉宜倫鄭肇驥等三員，前往美國留學，期求深造。現正準備行裝定于下月首途云。

## 軍事學術之研究

### 一 萬國通語信號班之設立

查萬國通語信號，時有變更，事關國際間傳遞消息，亟應時加研究，俾免歧異。海軍部於本月間，特就海軍練營，附設萬國通語信號一班，抽調各艦艇資深信號士兵，前往學習。並派留英專門學習信號近已畢業回國之海籌副長周憲章爲教官云。

### 二 修正輻重兵操典之研究

#### (緣起)

訓練總監部所頒行之輻重兵操典草案，至今已歷四載，亟待修正，以期完善而切實用。

#### (計畫)

先擬組織一輻重兵典範令研究會，由輻重兵監各監員按時從事研究，以資改善，其次序宜首以研究操典入手，然恐蹈閉門造車之弊，特派各監員隨時參加輻重兵學校學員之野外演習及教練，俾所研究者能切實用，並以1我國十九年所頒行之輻重兵操典草案，2我國輻重兵操典，3日本昭和五年輻重兵操典，4日本輻重兵操典改正理由書等書，對照研究，以資取材。

#### (推進之成績)

1 精神教育着眼點之比較研究 各國各有特殊之情形，故精神教育各有特別着眼之點，應比較研究，以資取法。

2 制式教練之比較研究 制式教練為野外演習之基礎，野外演習又為實戰應用之基礎，故制式教練之研究亦屬重要。

(辦理之結果) 綜合研究之所得及參加幅校演習教練等之經驗，以作改正幅重操典之準備，而樹將來幅重兵建設之基礎。

### 軍事圖書之編審

一 軍事參考書之編輯 訓練總監部本月編譯之軍事參考書，計業已出版者，有世界大戰講義錄，第一卷一種。

二 海軍軍事圖書之編審 海軍部十月份編譯之海軍軍事圖書，計業已譯完者，有各國海軍航空之現狀，法國潛艦之變遷，無線電與航空之關係，五米突波長無線電接收機之組織，海洋學，十月份世界海軍要聞。

## 財政

### 稅務

#### 鹽產之改善——場產之整理

(緣起) 查整理場產，以建築倉坵，設立場務所，支配稅警，三項爲最切要之圖。蓋產出鹽斤，非有倉坵爲之歸宿，則散漫無稽；其在未入坵以前，非有場務所就近管理一切，仍無以杜絕場私流弊；而場務所行使職權，又必須稅警隨時輔助保護，方能收指臂之效也。

(計畫) 各場對於建築倉坵應次第籌辦，其建築地點，極關重要，或接近產區，或接近運埠，應詳加審擇，以期駁鹽運鹽之便利。至場務所之組織，各區多未成立，應仿照淮北成案，就各場產區中心，分別設立，實行督產督掃督運，並於場務所四周扼要之處，環布稅警，常駐梭巡，協同監察。

(推進之成績) 前項辦法，已令行兩蘇，山東，福建，各運使，松江淮南各運副，悉心規畫，擬具實施辦法呈核矣。



(緣起) 凡在中國境內，設廠製造之啤酒，前經暫定為從價徵稅，係按值徵收百分之二十，於駐廠開徵時，按價訂定稅率，實行以來，市價既漲落無常，揆諸實際標準，不盡符合。且從價定率，手續頗繁，等級稅額，尤覺難期平允。詳核徵收狀況，實有改訂之必要；

(計畫) 茲為劃一征收起見，所有國內製造之啤酒稅率，一律改為從量征收，不論售價若干，凡箱裝者四十八大瓶箱(即夸特瓶)，或七十二小瓶箱(即品特瓶)，每箱均徵收銀元二元六角。桶裝或樽裝者，以淨裝容量計算，每一立脫，徵收銀元七分，桶或樽之外面，均應標明淨裝立脫實數，以便查核。

(推進之成績) 此項從量稅率，已於本年六月十五日起實行。所有原訂各公司從價計算徵稅辦法，於同日廢止。查新稅率施行伊始，各地啤酒公司，不無誤會，曾迭據呈電，請予展緩，當由該部稅務署，明白解釋，現已推行盡利，劃一征收。

苛捐雜稅之廢除——抽收米量捐稅之禁止

財政部奉行政院訓令，准軍事委員會委員長南昌行營函，以據該行營江西糧食管理局，呈請轉呈嚴令各省，禁絕各種米穀稅捐，俾利暢銷與調節等情，函達查核辦理等由。查第四屆三中全會，宋委員子文，曾提議流通國內米



麥案，經議決通過，交由中央政治會議，函國府轉令行政院該院業經分電各省市政府及內政部等遵照在案，關於禁絕抽收米穀捐稅，規定至嚴。查此項辦法，業經該部通令各海關，將米穀向徵之轉口稅，免予徵收。旋准內政部咨，以據山東財政廳等提議，擬具調劑穀賤傷農辦法，以資救濟等案，復經咨行各省市政府，將糧食捐稅，嚴行禁止。又各部會調查麥產滯銷一案，亦經嚴令各省市財政廳局，將一切不合法之糧食捐稅，切實禁止各在案。茲奉院令，復經令行各省市財政廳局遵照嚴行查禁。去後據浙江，察哈爾，河南，湖北，河北，貴州，陝西等省政府，暨河南，安徽，浙江，江西，湖南，湖北，河北，陝西，山西等省財政廳，并青島，北平市財政局，先後呈復，已轉行所屬，切實遵辦矣。

## 債務

### 內債與基金之整理

查政府歷次發行債券中，本月份應付本息者，計治安債券第十八期付息，於十月十日到期。二十年金融短期公債第七次還本，及第七期付息，二十年江浙絲業公債第三次還本，及第五期付息，均於十月十五日到期。春節庫券第十九期付息，十八年裁兵公債第十三次還本，及第十三期付息，均於十月三十一日到期。又續發江海關二五附稅國庫券，十八年關稅庫券，十八年編遺庫券，十九年捲菸庫券，十九年關稅庫券，十九年善後庫券，二十年捲菸庫券，二十年關稅庫券，二十年統稅庫券，二十年鹽稅庫券，二十二年愛國庫券，十月三十一日亦均有到期應還之本息。前項各債券基金，照案在海關稅項下，劃出銀元八百六十萬元，及在捲菸稅項下撥出銀元五十萬元，一併撥交國債基金管理委員會，按照應付本息數額轉撥中央，中國，交通，國貨各銀行，分別經理支付。並經布告，先期舉行二十年裁兵公債還本抽籤，暨上項各債券還本付息日期。於十月十五日，在上海銀行業同業公會，舉行

抽籤，所有中籤號碼，計二十年金融短期公債，為第零一四號，第六九七號。二十年江浙絲業公債，為第二六號，第三一號，第七六號。十八年裁兵公債，為第二六號。上項各債券，本月份應付本息，均以三年為限，期滿不再給付，均經布告週知，並分函各機關查照。茲將本月份到期各債券，應付本息，列表於左：

債券名稱 期數 五元 十元券 五十元券 一百元券 五百元券 一千元券 五千元券 萬元券 備註

治安債券 一八

息一五〇〇

上項債券利息定於十月十一日起由中央中國交通三銀行開始付款。

續發二五 庫券 四六

本一〇〇共二〇〇 息〇〇共二〇〇

本一〇〇共一〇〇 息〇〇共一〇〇

本一〇〇共〇六七 息〇〇共〇六七

上項庫券本息定於十月三十一日起由各地中央中國交通三銀行開始付款

十八年關稅庫券 五三

本二〇共〇〇 息〇〇共〇〇

本二〇共〇〇 息〇〇共〇〇

本二〇共九〇〇 息〇〇共九〇〇

本七〇〇共〇六〇 息〇〇共〇六〇

十八年關稅庫券 五〇

本一〇〇共〇〇 息〇〇共〇〇

本一〇〇共〇〇 息〇〇共〇〇

本一〇〇共七二五 息〇〇共七二五

同 右

十九年稅庫券 四三

本一〇〇共〇〇 息〇〇共〇〇

本一〇〇共〇〇 息〇〇共〇〇

本一〇〇共一六六 息〇〇共一六六

同 右

十九年稅庫券 三九

本一〇〇共〇〇 息〇〇共〇〇

本一〇〇共〇〇 息〇〇共〇〇

本一〇〇共二二八 息〇〇共二二八

同 右

十九年稅庫券 三六

本一〇〇共〇〇 息〇〇共〇〇

本一〇〇共〇〇 息〇〇共〇〇

本一〇〇共九〇〇 息〇〇共九〇〇

同 右

二十年稅庫券 三四

本一〇〇共〇〇 息〇〇共〇〇

本一〇〇共〇〇 息〇〇共〇〇

本一〇〇共八六六 息〇〇共八六六

同 右

二十年稅庫券 三一

本一〇〇共〇〇 息〇〇共〇〇

本一〇〇共〇〇 息〇〇共〇〇

本一〇〇共八〇〇 息〇〇共八〇〇

同 右

二十年稅庫券 二九

本一〇〇共〇〇 息〇〇共〇〇

本一〇〇共〇〇 息〇〇共〇〇

本一〇〇共八二〇 息〇〇共八二〇

同 右

二十年稅庫券 二七

本一〇〇共〇〇 息〇〇共〇〇

本一〇〇共〇〇 息〇〇共〇〇

本一〇〇共八〇〇 息〇〇共八〇〇

同 右

春節庫券 一九

本一〇〇共〇〇 息〇〇共〇〇

本一〇〇共〇〇 息〇〇共〇〇

本一〇〇共八三〇 息〇〇共八三〇

同 右

戰兵公債	一三	息·六	息·二五	息·一五	息·一〇	息·二〇	息·二〇	戰兵公債五元票自二十一年二月新定辦法起每年付息前二次分以下未計之數定於后二次補給之仍合週息六厘。
二十二年愛國庫券	八	本·三共·三	本·三共·三	本·三共·三	本·三共·三	本·三共·三	本·三共·三	上項庫券本息定於十月三十一日起由各地中央中國交通三銀行開始付款。
二十年金銀短期公債	七	息·壹	息·七五	息·七五	息·七五	息·七五	息·七五	上項公債利息定於十月十五日起由中央中國交通三銀行開始付款。
二十年江浙絲業公債	五	息·三〇	息·三〇	息·三〇	息·三〇	息·三〇	息·三〇	上項公債利息定於十月十五日起由中央中國交通國貨四銀行開始付款。

### 金融

#### 幣制之整理

##### 一 銀本位幣鑄造條例之修正

查銀本位幣鑄造條例第十二條規定，中央造幣廠得鑄廠條，其成色為千分之九九，每條重量，與銀本位幣一千元所含之純數量相等，並於其面標記之等語，業由財政部令飭中央造幣廠遵照辦理，其規定廠條之用意，原為便利市民巨額款項收付之用，嗣查國內現有可供鑄造之銀類成色，至為複雜煉鑄九九廠條，費時費工，鑄數尚不能充分加多，而市面情形，又需要廠條頗切，為適應需要起見，應即添鑄千分之八八〇廠條一種，其成色重量，與銀本位幣一千元相等，公差亦按照銀本位幣鑄造條例第六條第七條之規定，而以千分之九九者，定為甲種廠條，千分之八八〇者，定為乙種廠條，兩種相輔而行，胥視市面需要情形，以定鑄數之多寡。

，遂將銀本位幣鑄造條例第十二條原交，修正爲『中央造幣廠得鑄廠條，分爲甲乙兩種，甲種重二三四九三。四四八公分。成色爲千分之九九九，乙種總重二六六九七。一公分。銀八八〇，銅一二〇，合銀本位幣一千元，均於其面標記之。乙種廠條重量成色之公差，悉依本條例第六條第七條之規定』。所有修正條文，呈經行政院議決，咨立法院修正，轉呈國府明令公布。

二 鑄房及公估局之取銷 查廢兩用元，業已通令實行，乃上海銀鑄尚有新鑄寶銀，仍由公估局照例批水情事，實屬擾亂幣制，經該部令飭上海錢業公會，銀鑄業公會，轉知各鑄房一律停止營業，將銀鑄拆毀，嗣后不得私自設鑄鎔鑄寶銀，同時并將公估局撤銷在案。

## 主計

### 概算書之編造

一 國家普通概算之審核 主計處十月份審核各機關經常概算五件，均係二十二年度者；臨時概算十四件，內二十年度者一件，二十一年度者四件，二十二年度者九件；經臨概算二件，均係二十二年度者。

二 國家營業概算之審核 主計處十月份審核二十二年度國家營業概算一件。

### 決算書之編造

一 計算書超越縮減標準之審核

機關名稱 超越預算時期 超越預算成數 主計處審核結果

教育部 二十一年四至六月 五成以上 擬請 照准

二 各機關計算書之登記 十月份各機關送到各月份計算書表，共計一千四百五十六份，均經主計處登記完畢。

會計報告之彙編

一 各機關收支報告之審核 十月份各機關編送甲乙種及國庫收支報告，共計七百四十三份，均經主計處詳加審核，并編製甲種傳票三百九十七份，乙種傳票四百六十一份，甲種補字傳票二份，乙種補字傳票九份，庫字傳票十七份。

二 國營機關書表之審核與登記 十月份鐵道部送到之國有鐵路旬報月報表，交通部送到之全國郵政及郵政儲金匯業資產負債損益各表，中央銀行送到之資產負債損益表及收支總數各表，共八十五份，均經主計處逐款審核分別登記。

三 帳冊之登記及附表之填製 七月份各機關報告收支數目，均經該處根據傳票，分別登記各項帳冊，並將收支各總數，分別填製二十二年七月份收支月報表收入附表，及支出附表。至補報上年度收支數，則另製補字傳票，分

別登記六月份各項帳冊。

四 總平準表之審核 內政部等機關送到本年度八九月各月份總平準表，均經主計處分別審核。

統計資料之調查與編造 茲將主計處十月份編造之社會生產，經濟，交通，及其他等統計表，列表於左：

類 別 名 稱 編 製 內 容 推 進 之 成 績

社會統計 各省市戶口變動統計 括包左列各省市每月人口變動之戶數口數及性別等項 編至本年八月份止

南京市 同 右

上海 同 右

北平市 同 右

天津市 編至本年四月份止

漢口市 編至本年八月份止

廣州市 同 右

杭州市 同 右

青島市 同 右

各省市人口死亡原因分類統計 括包南京上海天津漢口廣州杭州青島七市每月死亡人數及所患病症分類等項 編至本年三月份止

許可歸化人數統計 括括許可歸化之性別年齡原因籍住址職業及隨同歸化者諸項 編至本年七月份止

生產統計 各煤礦附近車站起運煤斤噸數統計 括括煤區起運煤斤車站及煤之分類等項 同 右



經濟統計

各重要都市營業面積造價及工務局核發執照  
統計  
同 右

各重要都市重要物價指數總表及分表  
同 右

各重要都市零售物價與生活費指數總表及分表  
同 右

上海銀元銀兩大條存底數目表  
包括銀元銀兩大條等項  
編至本年七月份止

國內各銀行紙幣發行準備檢查數目表  
以檢查有報告者為限  
同 右

各重要都市利息行市表  
包括上海漢口杭州甯波南京福州九江青島鄭州等處  
同 右

上海現銀經鐵路運送及由江海關出入數目表  
包括上海現銀由京滬甬杭甬兩路運出運入及由江海關運往國內口岸與外洋或自國內口岸與外洋運入之數目

上海標金及世界條銀銀行市表  
包括上海標金之最高最低平均價成交數額及倫敦紐約孟買等處條銀之近期與現貨行市

各重要商埠國外匯兌行市表  
包括上海天津兩市國外匯兌  
同 右

上海國內匯兌行市表  
包括北平天津漢口廈門重慶廣州蕪湖哈爾濱福州等處  
同 右

各重要都市申匯行市表  
包括天津青島濟南鄭州漢口重慶九江杭州甯波福州廣州等處  
同 右

國內公債及庫券市況表  
包括各種公債庫券之現貨市價及成交額數  
同 右

倫敦中國外債債票市價表  
包括中國在海外發行之各種鐵路及鹽稅債券與關稅庫券之行市  
同 右

上海長期紗花市況表  
包括棉花紗最高最低與交易價格及各該項之成交額數  
同 右

公司註冊數目表  
包括公司設立數及資本數  
同 右

進出口貨物價值總表及分表  
同 右



進出口貨物價值國別及關別表

金銀進出口數目表

外洋進出商船表

國有鐵路運輸概況表

各大城市氣象統計

交通統計

其他統計

包括外洋進口及前往外洋商船之隻數及噸數

包括各路之客貨人數及貨運噸數

同 右

同 右

同 右

同 右

編至本年四月份止

## 實業

### 農業

農業金融之調劑——中央模範農業倉庫之繼續籌辦

實業部前令農業推廣委員會同寧屬農業救濟協進會舉辦農業倉庫，已於九月十五日開始設倉，舉辦儲押貸款；并爲管理便利起見，先就業務區域內，本年設倉各地，劃分六區，各區派定專管人員，負責辦理，茲將各區已經設立之農倉及儲押稻糧貸款等各項數額，列舉於左：

- 第一區。設倉二十四處，儲稻三千八百三十担，貸款六千一百三十九元；
- 第二區。設倉六處，儲稻九百六十二担，貸款一千四百四十三元；
- 第三區。設倉三十一處，儲稻五千四百一十四担，貸款九千四百四十三元；
- 第四區。設倉五處，儲稻三百七十担，貸款五百六十三元；
- 第五區。設倉一處；
- 第六區。尙未設倉。

### 林業

森林之設置——各省市苗圃面積及育苗株數之統計

查各省市造林運動，迭經實業部提倡督促，已漸有起色，茲將最近各省市苗圃面積及育苗株數統計，列表於左：

省市別	全省(市)農 林機關數	苗圃		合 計	苗木株數	備 考
		原有面積	二十年 度新闢面積			
江蘇	四〇	一·四六五	五一四	一·九七九	三六,七七一,〇七〇	
浙江	六〇	一·四一〇	三七四	一·七八四	二七,四一八,五七二	杭州市在內
江西	四	四六·七三七	一〇四	四六·八四一	三,九七一,〇〇三	
福建	五	一一二	八	一二〇	八七二,六九八	
廣西	八	六七〇	五三二	一·二〇三	一三,一五九,五一八	
河南	七六	一二七·三二七	五三,九九四	一八一·三二一	一九,二〇七,三六〇	
湖南	三二	一·六六五	四九八	二·一六三	二二,四七一,〇四八	
河北	八五	一·五〇八	五四六	二·〇五四	七,〇九二,一〇七	
察哈爾	二〇	三八五	七四	四五九	一,九七一,二八〇	
山東	一〇七	二·〇〇三	六五〇	二·六五三	一八,一四二,五八二	
安徽	二五	七八〇	二〇一	九八一	一三,八八八,四六五	
甘肅	九	二〇四	五八	二六二	七四,一八五	
山西	八一	二·四二六	五九一	三·〇一七	九,六七五,五八七	
雲南	七七	六八九	五二一	一·二一〇	三,四〇〇,〇〇〇	
青海	五	四九七	一六八	六六五	七,五四〇	

綏遠	八	一、七六七	五四〇	二、三〇七
北平市	一	三二九	〇	三二九
上海市	一	八六	二九	一一五
青島市	一	六三、六八七	〇	六三、六八七
總計	六四五	二五三、七四七	五九、四〇三	三一三、一五〇
				一八〇, 二一〇, 〇四八

## 工業

## 國營化學機械冶鍊及其他工業之籌設及管理

一 中央機器製造廠之繼續籌辦 中央機器製造廠，自擇定下關附近草鞋峽建廠之後，現已將該處蘆葦包工刈割，并將廠地填土工程，擬定招標章程，定期開投，至購置機械事宜，實業部已派定專員負責，不日即可起程赴英採辦。

二 硫酸銹製造廠之繼續籌辦 關於硫酸銹廠之籌備，自實業部與英德兩公司所訂之淡氣工業草合同滿期後，未再續訂，嗣接英國卜內門公司來函，表示仍願誠懇合作，當又與繼續進行談判，最近該公司派董事韓利麥高溫爵士來華，携有設廠計劃，與實業財政兩部接洽，經數次會商，對於免稅權利及設計等事項，均有縝密討論，英德公司頗注重於釐定稅率及專銷出品二項，所提辦法，似覺要求過奢，我方除絕對遵守中央政治會議通過之利用外資方式

外，并注重減少設廠費以輕成本。據該公司等之估計，年產硫酸銹四五，〇〇〇噸之廠，需資本一一，一〇〇，〇〇〇元，我方認為太高，彼方向認爲最低，談判結果似難接近，最近美國淡氣公司亦派代表柏蒲大佐來華，向實業部接洽，據美公司之估計，日產硫酸銹一百公噸之廠，約需固定資本一，四三一，八九五元，外需材料勞工等費三五〇，〇〇〇元，日產一百五十公噸之廠，需固定資本一，七三四，六七五元，外需材料勞工等費六〇三，〇〇〇元，此項估計較英德兩公司之估計爲低，現實業部方面將兩方估計，詳加研究比較，期於最短期間，將需要迫切之硫酸銹廠，籌設完成。

### 三 新聞紙廠之籌辦

實業部對於新聞紙廠之籌備，擬有精密計劃，逐步進行，前聘西門子洋行水力專家李必許往温州小溪勘測場基廠址，勘測工作，業已完畢，惟報告尙未編就，浙江建設廳已將該廳鑛業管理所Calyx鑽機租價，呈復需用該機時，可隨時派員前往接洽租用，商股方面股款，現正積極接洽，以期早日實現。

### 四 酒精工廠之繼續籌辦

酒精工廠自僑商黃江泉呈請與政府合資創辦後，當即由官商兩方縝密磋商合作辦法，其辦法大致決定後，當經實業部備具官商合辦酒精製造工廠提案，連同合同草案，提請行政院會議討論，經第一二七次會議修正通過，後又轉送中央政治會議審核，復經中央政治會議第三七八次會議決議修正通過，抄發合同，函行政院轉飭遵辦，實業部奉院令後即於十月二十一日與商方在部內簽訂正式合同，商方由黃江泉代表，該合同內規定廠名爲中國酒精製造有限公司，資本總額爲國幣一百萬元，官股佔十分之一，由商方借撥，將來在官股所得之盈餘項下逐年平均償還，於十年內還清，廠址設上海，每日平均產額爲一八·二〇〇公升，公司監察人名額，官股佔三分之一。實業部爲使合理的發展起見，并於該合同內訂有統制酒精辦法，以期供求相應，免除不合理之營利競爭

，每年由公司在紅利中提出百分之十撥交實業部，作為特種工業試驗及研究之用。該合同簽訂後，商方代表即遞返上海，轉赴南洋各地與商方各股東洽商一切，期於一年內完成，全廠開始製造，簽訂合同時，曾由商方繳到保證金五萬元，如於規定期間內，不能完成全廠，政府方面即行沒收保證金。

### 工業之專利及特許

一 特種工業之獎勵 十月內實業部准財政部咨復通知東亞毛呢紡織股份有限公司所用毛類原料，仍徵牙稅，製品出廠時，准予免徵，以天津出產者為限。

二 工業專利之核准 十月份實業部審查李子實發明之文化燃料，准予該燃料之配合成份專利五年，俟公告六個月後，如無利害關係人提出異議，即為確定。

國貨之證明 實業部發給國貨證明書，截至上月底止，計二百六十件，截至本月底止計二百七十件，本月份增加十件。

工廠之登記 實業部登記之工廠，截至上月底止，計共二百四十四廠，截至本月底止計共三百二十五廠，本月份增加八十一廠。

# 商業

民營商業之獎勵保護監督改良及推廣

## 一 國貨機製洋式貨物減免稅釐之核准

公司商廠仿製洋式貨物，得呈請按照機製洋式貨物稅減稅，以資獎勵，本月份各廠商呈由實業部咨准財政部核准者計共九起，茲列表於左：

廠名	廠址	出 品	商 標
家庭樹木製品廠	上海	牙籤	快樂牌
天然製墨廠	上海	蠟筆天然墨天然膠水西文墨水糊精等	紅色八角形內天然二字
亞光製造股份有限公司	上海	電玉電木電器用品機器配件等	◎
光華油漆廠	上海	油漆	萬年牌
且華實業廠	上海	冷熱水瓶	雙魚牌
上海鐵廠	上海	時鐘	福星牌
中國合記工業紗線廠	汕頭	棉紗號	針牌牌金紅色圖形內塔牌黑白紅色圖形內塔牌
民華松傘廠	上海	陽傘毛紗線衫褲等	松鹿圖字圖
大中紗線廠	汕頭	紗線號	地球等五牌

## 二 國內生產事業之維護

1 廣東瓊崖所產土糖運滬，轉赴各口銷售，迭被江海關指為摻雜洋糖，扣留處罰，當據各商業團體及廣東建設廳籲請，并據糖商推派代表請願救濟，實業部以此案關係農民生計及糖產前途甚鉅，經切



實咨商財政部，請飭調查明勿予扣留；2 實業部以上海麵粉廠業同業公會，因粉廠營業衰落，請求救濟，計所請六項，經加查核，其中關於增加洋粉進口稅，酌加麵粉獎勵金，及減低江輪運費各點，均屬救濟該業切要之圖，經據情分咨財政交通兩部核辦，至該會請以後軍糧振災用粉，直接向該廠訂購，亦經該部呈行政院令飭各採用機關遵辦。

### 三 出口茶葉攙假之禁止

實業部以據上海商品檢驗局呈報，近日由上海出口之裏茶，發現有攙假情事，經詳細調查，該項茶葉係產自浙江溫州平陽等處，數量約二千餘件，每担價格為十七元至二十元，攙和假葉甚多，自應禁止出口，以免損害對外貿易信用，除由上海檢驗局通飭滬埠各出口茶商及茶棧注意外，並咨請浙江省政府轉飭主管機關，切實查禁。

### 商業之註冊

實業部辦理商業註冊，截至九月底止計共五千零八十七件，截至十月底止，計共五千一百九十五件，十月份增加一百零八件

### 公司之登記

實業部辦理公司登記，截至九月底止計共一千一百三十三件，截至十月底止計共一千二百零二件，十月份增加六十九件。

## 漁牧

漁牧機關及漁牧團體之監督——中央種畜場之繼續籌設

實業部前據中央種畜場呈報，擬遵照繪就之圖樣，建築牲畜寄宿舍，及洋式平房工人住宅等，并連同所招投標，請予核定，經指令准由順記營造廠承包建築在案，茲復據該場呈送承包建築畜舍工程字樣，經該部查核合格，准予備案。

鑛業

鑛權之特許及撤銷——鑛業權之設定與核准

1 國營鑛業權之設定(截至十月底止)

省 別	鑛 區 數	公 畝 數
安 徽	六	五五,七三七.三〇〇
江 西	四	一五六,五〇三.八二〇
江 蘇	二	二四,八〇四.八〇〇
熱 河	一	九九,七四二.〇〇〇
湖 北	一	一〇,一四〇.〇〇〇
四 川	一	九一六.六七〇
河 北	五	三,一八三,五四四.二一〇
合 計	二〇	三,五三一,三八八.八〇〇

2 民營礦業權之核准(截至十月底止)

省別	礦區數	公畝數	公尺數
江蘇	二二	一五九,六三〇・五九〇	
浙江	五一	二五二,六七八・五七四	
安徽	六六	四一〇,〇五一・九九八	
江西	二〇	一五九,二一六・二二〇	
湖北	四五	二三八,〇五五・六八〇	
湖南	三二六	六七〇,一〇五・二九〇	
河南	三四	一,〇四七,八七二・一五〇	
河北	一四三	三,五〇九,四八一・七三五	
山東	一八三	二,五四六,五三八・四三〇	
山西	一一	一七二,五三三・一五〇	
甘肅	九	一一,二六七・一七四	
四川	七一	一八九,四六六・四六〇	
福建	六	六,一四三・七八〇	
廣東	一四	三七,二九七・九五〇	
廣西	九	二〇,一七四・六四〇	
雲南	八六	三〇〇,九二四・三六〇	三,三三三
察哈爾	二五	一三九,〇七七・六八〇	
綏遠	九	一〇四,五二〇・六〇二	

省別	礦區數	公畝數	公尺數
熱河	四八	九五八,四四五・〇七〇	
甯夏	三	九,九六一・〇〇〇	
鳳龍江	二	二九,一七三・〇〇〇	
合計	一,一八三	一〇,九九〇,六〇五・五三三	三,三三三
3 民營小礦業權之核准備案(截至十月底止)			
江蘇	九	二,五八七・一二五	
浙江	二四	三,五六〇・七八六	
安徽	三三	一八,五二六・一四〇	
江西	二一	一三,八〇三・四八〇	
湖北	一〇	六,七六六・七九〇	
湖南	二八	二〇,九四二・〇〇〇	
河南	一一	一三,五八七・六六〇	
河北	四四	一六,六六八・一六〇	一,九四三
北平	二	二,六六一・三五〇	
山東	二一	一六,八七二・五二二	
山西	七六	三三,三二九・二七八	
陝西	一〇	一,六二〇・七七〇	
甘肅	八	二,八五九・五四〇	
四川	三三	九,九二五・〇〇〇	

雲南 二二  
福建 一  
雷夏 二  
察哈爾 五三  
綏遠 三四  
熱河 四二  
貴州 一  
合計 四六四

二二,八二九,九四〇  
一八五,八五〇  
六二一,〇〇〇  
一一,八六〇,七二〇  
九,八五一,三六二  
二四,五三二,一七〇  
一四三,二七〇  
二二四,七三四,九一三

一,九四三

4 國營及民營礦區之增加

截止時期	國營礦業		民營礦區		小礦區	
	礦區	面積	區數	面積	區數	面積
截至本年九月止	二〇	三,五三一,三八八,八〇〇 (公畝)	二,七	一〇,九四四,二九〇,五〇七 (公畝)	四五九	二二二,四〇六,六二三 (公畝)
截至本年十月止	二〇	三,五三三,二八八,八〇〇 (公畝)	二,六	一〇,九七二,六〇五,五三三 (公畝)	四六四	二二四,七三四,九一三 (公畝)
本月份增加數			七	二八,三一五,〇二六 (公畝)	五	二,三三八,二九〇 (公畝)

鑛業爭議之調解

茲將十月份實業部調解之鑛業爭議，列表如左：

省別 地點 呈訴人 爭議原因 辦理經過

湖南 常寧 周瑞植等 爲磨銀山等私採煤礦請依法查封勸究辦

當經實業部批示並令據湖南建設廳呈復前據查勸委員查明屬實已令縣依法處理茲又令備查究等情實業部當經據情通知該民等知照

綏遠 薩拉齊 邢印堂 揭令片特勢勒祖祈勸廳發給新照依法保護

實業部已據情令行綏遠建設廳查明依法秉公辦理

河南 武安 李琴心 鍾潤生私採煤礦請嚴令制止

當經實業部批示並令廳查明原案勸廳法辦

江西 豐城 涂保木 爲任兆松侵害古蹟違犯續章請飭廳撤銷其續章

實業部已令廳查明依法辦理

湖南 湘潭 陳利實等 攸常福公司廠開此續損害農田懇依法究辦

業經實業部批示前據該民等呈控攸常福公司損害田畝已令廳核辦茲據來呈復令廳查明併案辦理

江西 豐城 陳殿三等 爲徐一宗開採鑛山據請立案乞飭廳撤銷

當經實業部批示令廳查辦

河南 密縣 錢季敏 爲孫建廳准孫興昌開採煤礦請澈查懲辦

實業部當以該商所呈孫商呈請案與私採案無關應候廳令廳飭縣另案核辦等由批示知照并令廳遵辦報核

四川 合川 鄧四箴 爲四川建設廳強令更正續圖檢呈原件請解釋

業經實業部依法解釋批示知照

湖南 常寧 吳治一 爲吳收權等誣測爲採請解釋法令

業經實業部依法解釋批示知照

湖南 邵陽 李位齋 姚達村續業呈請案久不進行請解釋從先權

實業部當以姚達村呈請案應否註銷以湖南建設廳曾否依限期呈報爲斷仰速早廳查明原案依法秉公辦理等語批示知照

### 礦產之調查

關於閩南漳州龍岩一帶地質礦產，及安徽宣城涇縣甯國廣德，暨浙江長興等縣煤田地質，前經實業部地質調查所派員分往調查，茲據呈報所派各員均經到達目的地，現正進行調查工作。

### 勞工

#### 工廠礦場衛生設備之指導監督及檢查

##### 一 中央工廠檢查處工作之進行

實業部附設中央工廠檢查處，自成立以來，積極進行，茲將十月份工作情形，

##### 分述於左：

1 徵求各地工廠規則及學徒待遇條例 各地工廠規則及學徒待遇條例，關係工人福利至為重大，該處急待詳加考核，以資督促，經分函全國各省市政府，轉飭各主管官署，迅予彙送查考。

2 調查各地實施工廠檢查經過及計畫 各省市實施工廠檢查經過及檢查計畫，亟須澈底明瞭，以憑考核，該處已分函全國各省市政府，應依照修正工廠檢查法，嚴行督促實施，並請將本年七月份以前之實施工廠檢查經過及檢查計畫，轉報備核，嗣後希於每三個月內彙報一次。

3 調查各地工廠之名稱種類暨各廠工人數目 各地工廠種類及工人數目，係隨各地工業發達情形而異，亟待調查確實，以為制定地方檢查機關組織條例之根據，該處已分函各省市政府轉飭主管官署，將管轄境內合於修正工廠法第一條之工廠名稱，種類，及工人數目，詳細列表彙報。

4 編輯工廠適用簡易急救術叢書 該書注重工廠急救技術，共分兩編十八節，現該處已編輯付印，約在十一



月間出版。

5 規定工廠適用簡便急救設備 該處已製定工廠適用急救箱一種。內備適用藥品十種，應用材料十五種，所費極小。雖最小廠家亦能備置，該處并擬分函各省市政府，轉飭各工廠依式照辦，以資急救。

6 宣傳工業衛生 關於工業衛生，該處已編纂論文，陸續送交各雜誌報章發表者，計有下列各種（一）工作環境之討論（二）工作時間之討論（三）工作之心理研究（四）我國廠醫問題之商榷（五）工廠適用體格檢驗標準。

7 翻譯安全衛生條例 自波恩安德遜二氏來華考察中國工廠檢查後，有衛生安全條例之發表，頗足引起國人注意，現該處已將波安兩氏原文譯竣，以供將來制定各地工廠衛生安全各項條例之參證。

8 搜集工廠檢查方面有關係之各種刊物 關於工廠安全，衛生，工資，工時及工廠災變，工人死亡傷害等事項，星零載在各種刊物中者甚多，該處已分函各處，將此類有關係之各種刊物，廣為徵集，以便分別統計，而資考證。

二 蚌埠平民工廠之開辦 查蚌埠平民工廠籌備委員會，自上月呈送工廠計畫書，經實業部核准後，積極籌備開工，關於開辦經費，係依照原定計畫，將基金房產抵押現款五千元，該部並於十月二日派定廠長，嗣據呈報，先行開辦染織科，已於十月二十日開工，尚有印刷化學兩科，俟經費籌足後，亦將次第開辦，以期皖北失業工人，及一般平民，均獲有養成生活技能之機會。

### 其他有關實業事項

#### 各業技師技副之登記

茲將實業部辦理登記之各業技師技副，列表於左：

#### 技師或技副

截至九月底止

截至十月底止

十月份增加數

農業技師

三三三

三三三

無

農業技副

二

二

無

工業技師

四九五

五一六

二一

工業技副

一〇七

一一四

七

鑛業技師

一二九

一三一

二

鑛業技副

無

無

無

會計師

五五七

五五八

一

#### 各業團體之核準備案

茲將實業部核準備案之各業團體，列表於左：

#### 會 別

截至九月底止

截至十月底止

十月份增加數

農 會

八，六四二

八，六五一

九

工 會

五四九

五五〇

一

商 會

三一六

三一七

一

工商業同業公會

三，九六〇

三，九八四

二四

漁 會

三〇

三〇

無

## 實業之調查與統計

茲將實業部舉辦之各項統計與調查，分列於左：

1 舉行實業統計報告之調查 此項調查，自六月間派員分往河南、山西、陝西、河北、浙江、湖北等省實施調查後，經兩個月時間，次第完竣，曾於九月間作一結束，稍事整理，本月復行派員前往山東、綏察、江蘇、湖南、安徽、福建，等省繼續進行。

2 各項統計材料之整理 本月份整理統計材料計有下列各種：(一)各省農業統計材料(二)河北山西陝西及浙江四省商業調查表(三)浙江省勞工調查表(四)各省各種工業調查(五)工業生產及工人人數調查表。

3 各項統計之編製 本月份編製統計計有下列各種：(一)安徽省懷寧縣六區三十一堡農場統計(二)各省金屬鑛類畝數總表(三)各省非金屬鑛類畝數總表(四)各省混合鑛類畝數總表(五)自民國元年起至二十一年止木材輸出入統計(六)各省林墾漁牧調查登記表(七)全國各海關漁牧農產品每月進出口數目統計(八)各工廠概況統計(九)工業技師登記統計(十)註冊公司統計(十一)上海商品檢驗統計(十二)本年上半年勞資糾紛及罷工停業統計(十三)工人實際收支及工資工時統計(十四)青島十九年至二十一年九月份零售物價指數(十五)漢口茶市之鳥瞰(十六)武漢紗廠與桐油情況之一瞥(十七)五卷九號物價統計月刊(十八)實業統計雙月刊。



中公費

合計

四

四

六

一

一

一九

三五

## 普通教育

### 中學教育之改進

一 私立中等學校及校董會之核准備案 私立中等學校之核准備案者，截至十月底止，計共五百八十八校，內十月份核准者六校，校董會之核准備案者，截至十月底止，計共一百三十四校，十月份增加四校。

二 中小學學生畢業會考之進行 茲將十月份各省市呈報辦理畢業會考情形者，列表於左：

項	目	省	市	別
填報二十一年度高中及小學學生畢業會考情形者		江蘇省	教育廳	
填報二十一年度中小學學生畢業會考情形者		福建省	教育廳	
填報二十一年度中學學生畢業會考情形者		山東省	教育廳	
填報二十一年度中小學畢業會考情形者		浙江省	教育廳	
填報二十一年度中小學畢業會考情形者		上海市	教育局	
填報二十一年度中小學畢業會考情形者		南京市	社會局	
填報二十一年度中小學學生畢業會考情形者		雲南省	教育廳	

填報二十一年度中小學學生畢業會考情形者

安徽省教育廳

填報二十一年度中小學學生畢業會考情形者

湖南省教育廳

填報二十一年度中學畢業會考情形者

江西省教育廳

填報二十一年度中小學學生畢業會考情形者

河南省教育廳

### 三 中學教科圖書之審定

教育部十月份審定之中學教科圖書，計有商務印書館出版之復興中學教科書植物學及英語模範讀本兩種；中華書局出版之新中華小學教師應用音樂一種；開明書局出版之開明算學教本算術一種；世界書局出版之高中外國史一種。

### 四 職業教育之推進

查我國教育，對於職業訓練，向鮮注意。各業工人工徒，徒知墨守成規，而不學習生產之新進知識與技能，於是原有之手工業，日趨衰落，新興工業，又難以發展，其在中小學校畢業之學生，每為家庭經濟所限，不能升學，復以職業學校之缺乏，無從受專業之訓練，以培植其生產能力。甚至既經設立之少數職業學校教員學生，亦往往囿于舊日之士習，不願操勞作業，認真教學，其結果亦流為社會分利份子。際茲社會產業落後，民生凋敝之秋，倘不澈底認識，力謀補救，其影響於國民生計，何等重大。教育部於民國二十年訂定各省市設置中等農學校實施方案，並限制設立普通中學，將原有縣立初級中學逐漸改辦職業學校，新創辦之公私立中學亦以辦理職業學校為限，飭令各省市遵照施行。最近并依據職業學校法訂定職業學校規程，廢止混合設立辦法，飭令單獨設置職業學校，并於各縣市廣設初級職業學校及補習班，以資普及。更訂定各省市教育行政機關暨中小學施行升學及職業指導辦法大綱，以指導青年，實施職業訓練。各省市對於上項頒行之法規辦法等，其能遵照切實推行者，固屬

不少，而因循現狀或以地方情形之特殊，未能認真辦理者，仍居多數，故該部特訂定各省市縣推行職業教育程序及職業學校職業學科師資登記檢定及訓練辦法大綱，并分別厘訂職業教育之施行步驟，職業師資之登記檢定，通令各省市教育廳局切實辦理，並將辦理情形，隨時報核。

### 初等教育之改進——小學教科書之編審

- 1 教育部十月份編訂之教科圖書，計有小學國語及小學社會兩種。
- 2 教育部十月份審查之教科圖書，計有中華書局出版之初級小學用小學國語讀本，初級小學衛生課本，初級小學社會課本三種；世界書局出版之高級小學用算術課本，社會課本歷史編二種。

## 社會教育

### 民衆教育之推行

- 1 審查安徽省教育廳呈報之該省民衆教育委員會章程，內有應修改處，當即令行該廳遵照附單分別修改，另行繕呈核辦。
- 2 審查雲南省教育廳呈報之該省民衆教育委員會議事細則及辦事細則，准予備案。
- 3 審核福建省普及識字教育委員會第一期工作報告，第二期實施決案及法團社團私人設立民衆學校辦法，准予備案。



4 審核陝西省教育廳呈報之二十二年度陝西各縣社會教育設施綱要，准予存查。

國民體育之提倡——二十二年全國運動大會之舉行（見專載）

## 其他有關教育事項

### 教育法令之擬定與審核

#### 1 法規之擬定

法規名稱

公布日期

法

令

要

旨

國立編譯館辦事細則

十月十七日

該細則凡二十四條該館辦事計分人文自然事務三組各設組主任一人悉由專任編譯兼任商承館長辦理各該組事宜

人文自然兩組各設幹事一人書記若干人事務組分第一第二兩股每股各設幹事一人書記若干人

關於編譯及審查事宜之進行並設編譯會議及審查會議

修正私立學校規程

十月十九日

該規程共分五章計三十八條第一章總綱第二章校董會第三章私立專科以上學校第四章私立中等學校及小學暨其同等學校第五章附則凡關於私立學校之校董會組織以及學校開辦立案備案暨設備經費等均有詳細規定

#### 2 法規之審核

法 規 名 稱 核准日期

上海市教育局市立小學學級編制辦法

十月二十三日

駐京城總領事館所屬華僑小學校民國二十二年度學校歷

十月七日

山東省立醫學專科學校二十二年度學校歷

十月三十一日

**捐資興學之獎勵**

茲將教育部自十八年五月起至本年十月底止所核發之捐資興學獎狀，列表於左：

獎 狀 別	截至二十二年十月底止件數	十月份增加件數
一等獎狀 (捐資興學一萬元以上)	一二〇	五
二等獎狀 (捐資五千元以上)	九五	一
三等獎狀 (捐資二千元以上)	一〇〇	一
四等獎狀 (捐資一千元以上)	二二	
五等獎狀 (捐資五百元以上)	三二	

**學術之研究——教科圖書之編審**

1 圖書之編譯 教育部國立編譯館編譯之圖書，於十月份付印者有炸藥製圖實驗一種。

2 博學名詞之編譯 該館編譯科學譯名十月份經審查通過者，有物理譯名一種；已脫稿者有細菌學名詞，免疫學名詞二種；

3 教科圖書之審查

審定之結果

准予審查者

一五

准予發行者

九

修正後准予審定者

五

修正後再送審查者

一

不予審定者

三

種數

## 交通

### 郵政

#### 郵政業務之增進——我國與蘇俄互換包裹協定草案之擬訂

查我國與俄國直接互換包裹事務，曾于民國六年間開始辦理，旋因俄國發生政變，影響西比利亞鐵路，遂于民國七年三月停辦，嗣後迭謀恢復，均無結果，近為發展中俄兩國間郵務起見，由郵政總局向蘇俄郵政重行提議，早日恢復中俄直接互換包裹事務，茲據蘇俄郵政，表示同意，並擬具互換包裹協定草案，經交通部詳加審核，在不背倫敦國際郵政互換包裹協定之下，飭郵政總局進行接洽。

#### 郵運航空之推廣

一 滬粵航線之完成 中國航空公司新開之滬粵航線，自七月間試航成功後，因關於美方股東轉讓股份等事，遲未能決，以致停頓，茲經磋商就緒，已于十月二十四日正式開航，途經溫州，福州，廈門，汕頭，直達廣州，並與滬蜀，滬平，滬新等航線聯絡，轉運航空郵件。

二 滬蜀航線之完成 中國航空公司之滬蜀航線，原由滬經漢口，重慶而達成都，前因成都機場太狹，不敷應用，

致由重慶至成都一段，開航數日，即行停頓，嗣經交通部函請四川劉總司令，督飭所屬將鳳凰山機場擴充至長七百公尺闊三百公尺，以敷應用，工程大部業已完成，故重慶至成都間航線，交通部已飭令該公司提前於十一日正式復航，滬蜀全線乃告完成。

## 電政

### 電信設備之擴充

一局所之添設與線路之修整 茲將十月份交通部添設電報局所，及修理完工之電報線路，列表於左：

局名	進 行 概 況	線 段	進 行 概 況
分宜	江西分宜位於袁州樟樹之間，經該地縣政府之請，由交通部派員設立電報局，於本月二日通報。	漳州至龍巖	漳龍線路，久被匪毀，於本年七月，即開始興修。乃以材料不齊，中途停頓。茲復補籌材料，繼續修理，業於本月初竣工，全線共長二百四十里。
古田	福建古田原有電報收發處，就軍用話線，設機通報。惟話線異常簡陋，以致障礙時生。茲由交通部派員架設電報專用桿線，並設立古田電報局，於本月六日正式成立。	新淦至水豐	新永桿線，自今春被匪毀後，迄未修復。茲由江西第二工程隊隨軍興修，並以水豐境內一段，匪跡出沒無常，另沿公路掛設新線，全部工程，已於本月十七日完竣，共長一百二十里。
吉水	江西吉水接近撫州，為靈通剿匪軍事消息起見，設立電		

報局，於本月二十三日開始通報。

水口至古田

該段線路，係爲設立古田電報局之用，自水口至谷口四十里，在瀨福幹線桿木上，加掛鐵條，自谷口至古田八十里，另設新桿線，於本月六日全部完成。

峽江至吉水

此段線路，係爲設立吉水電報局之用。茲由江西第三工程隊前往架設，已於本月二十三日竣工。全線計長八十五里。

## 二 救濟水災電台之設立

(緣起) 此次豫省黃河決口，氾濫頗廣，關於各項善後工作，業經黃河水災救濟委員會積極辦理，惟決口起點，均無電報局台，消息之傳遞，殊感遲緩，交通部爲便利救災工作起見，特爲設立救濟水災無線電台四處。

(推進之成績) 業由交通部購撥機件，指定報務員八人，前往工作。計開封裝設五十五瓦特機一座，蘭封，長垣，小龍莊各設輕便五瓦特移動機一座，各台均已裝置竣事，所有呼號波長通報時間，亦經分別訂定，不日即可正式通報矣。

三 電信機料臨時修造所之籌設 交通部各電政機關，所用材料，除一部份向外商購辦外，向係由部辦之電信機械製造廠供給。惟該廠地址偏僻，機器陳舊，管理不善，殊乏優良成績。該部爲澈底改革起見，擬予以停辦，而新廠之設立，當非短時間所能實現。在此青黃不接之時，對於各局台應用之緊急材料，及修理等項，難免延遲，自有予以補救之必要。乃在南京設立電信機料臨時修造所，爲製造暨修理各電報電話機械，及製造乾濕電池之用。現已派定籌備員五人，飭令將關於工場設備，內部組織，及經費概算等項，擬具詳細計畫，呈候核辦。

#### 四 上海電話局南市開北間中繼線之埋設

(緣起) 查上海電話南市總局與開北分局間之中繼線，係向上海電話公司租用，該項中繼線，計三十對，每對年租銀二百兩，合計年需租銀六千兩，不獨租價昂貴，所費不貲，而租用外商經營之線路，須經過租界區內，是不啻南市開北間之通話，在外人掌握之中，將來難免不受其挾制。交通部有鑒於此，決於華界內，另行自設中繼線，為一勞永逸之計。

(推進之成績) 自南市總局沿租界邊境，經中華路製造局路，中山路，直達開北分局，計長十四英里半，擬即裝設容量一百對之鍍裝電纜，以資接通。業經該部向英購到電纜十六英里，並由上海電話局委託滬地營造廠，自本月十六日起，開始興工埋設，預計五十日內可以竣事。

#### 電信制度之改進——船舶無線電台條例之擬訂

(緣起) 查無線電為海上通信之要具，歐美各國，多明白規定，凡海輪裝客在若干人以上，載重在若干噸以上者，必須有無線電台之裝設，我國船舶裝有無線電設備者，蓋屬寥寥，一遇盜劫風暴等意外事件發生，往往束手無策，殊非便利航行，慎重民命之道。前北京交通部曾於十六年四月頒布船舶無線電信條例，內容尚欠完備，不甚適用。該部前無線電管理處，曾於十七年一月，擬訂船舶無線電台機器裝設使用暫行辦法，亦僅能暫時應用。該項章制，關係甚重，自應及早正式訂定，以利航行。



(推進之成績) 該部業經根據國際海上人命安全公約國際電信公約及其附屬規則，並參酌國內現時情形，擬訂船舶無線電台條例草案，呈送行政院鑒核，咨送立法院審議矣。

## 航政

### 航政制度之改進

一 官買積穀運費之核減 查此案係奉行政院訓令依據蔣委員長電，為今年豐收，穀價已賤，若不早設官買積穀之法，明年農村，不知如何景象一案，經飭據關係部會審查結果，擬具辦理法七項：其第五項辦法，為「切實減輕米穀運費，并與以運輸上之便利」一節，事關航運，當經該部令飭招商局及上海市航業同業公會，飭屬遵照，嗣據招商局呈復減費承運官買積穀，自應遵照，擬請轉知經辦機關，隨時派員，逕與該局接洽辦理等情，當經轉呈行政院鑒核飭知矣。

二 船籍港辦事處兼轄辦法之規定 查全國船籍港前經釐定公布，其未設辦事處之船籍港航政事宜，亦經交通部核定，由該管航政局或鄰近辦事處兼轄，所有兼理辦法，規定如下：

- 1 未設辦事處之船籍港，該處航政事宜，得由兼轄之航政局或辦事處，酌量情形，呈准派員前往辦理。
- 2 此項機關，仍定名為辦事處，例如在湖口者，稱為「漢口航政局湖口辦事處」。
- 3 前項辦事處應另發鈴記，由派出之局處長官，用兼理某處主任名義，對外行文。

4 轄有兼理處之局處，每月預算，各加辦公費一百元。

5 非船籍港地方，不適用此項規定。

以上辦法，業經該部通令各航政局，及直轄辦事處，一體遵照矣。

航業人才之養成——第一次船員考驗之舉行

查交通部自船員檢定委員會成立以來，積極籌備船員考驗事宜，自六月起，船員請領證書者極多，其中應行考驗者，計六十人，乃定于十月二十四日舉行第一次考驗。所有考驗委員，除由該會委員充任外，並加派富有航海輪機學識，及長於中英日三國文字者充任，屆時船員與攷者，共二十三人，其餘三十七人，或因服務輪船航行未返，或因病因事未能前來，請求下期補考，現已將各船員試卷閱畢，計及格者六人，降級者八人，不及格者九人，已分別榜示矣。

船舶船員之管理與登記——各項證書執照之核發

交通部十月份核發各項證書執照，計輪船國籍證書九張，帆船國籍證書二百張，船舶執照三張，小輪船執照十張，拖駁船執照八張，甲種船員證書十二張，乙種船員證書三十七張，丙種船員證書二張。

一 首都鐵路輪渡載重客貨過江費之規定

(緣起) 首都鐵路輪渡，已於十月廿二日通車，各路聯運日繁，所有客票，貨物，行李，包裹等項過江費，自應從早分別規定，俾資核算。

(推進之成績)

1 客票過江費 查輪渡票價一案，經第十六次聯運會議議決：『按照津浦基本價作十里計程，每三等票價，收費一角七分』，惟查客運通則第五條之規定，輪渡三等票價，應作二角計算，再查各路現行頭二三等票價之比例，均係一二三制度。則二等票價應為四角。頭等票價應為六角。

2 貨物過江費 貨物過江費，該部參照聯運會議議決案，仍將貨物分為六等。(一)整車每噸過江費：一等一元五角。二等一元三角五分。三等一元二角。四等一元零五分。五等九角。六等七角五分。(二)不滿整車每五十公斤過江費：一等一角五分。二等一角三分五分。三等一角二分。四等一角零五分。五等九分。六等七分五厘。

3 行李包裹過江費 行李，經該部規定每二十公斤收過江費五分。不足二十公斤者，亦作二十公斤計算。起碼收費一角。包裹，規定每公斤收過江費三厘。起碼收費一角。

前項客票貨物，行李，包裹過江費既經該部規定，自不得另行加收其他捐費。亦不得因各種減價而同時核減。

所有不經由輪渡過江者，仍各照現行辦法辦理。

4 各種機車車輛過江費 查機車，煤水車，客車，貨車等該部分等表內，並未明定等級，茲專為計算該項輪渡過江費起見，暫將機車，煤水車，花車，包車，頭等車，頭等混合車，及其他類似之車輛，應按照各該車輛之實在重量，比照二等核收過江費。二三四等客車，守車，行李車，公車車，及各種貨車等，應按照各該車輛之實在重量，比照三等核收過江費。其他各種鐵路材料之已經訂有等級者，應按照其原訂等級，核收過江費。

5 各種票券，貨幣，舟，車，靈柩，及牲畜等項過江費 查普通貨分等表第一四三至一四九頁內之牲畜，舟，車，靈柩，及各種票券，貨幣，金，銀，塊等，尙未規定等級，在茲核收輪渡過江費時，自應另行分別規定，俾有準繩。惟整車裝運牲畜，舟，車，靈柩，等，往往各路同噸位車輛之容量，各不相同，以致整車起碼頭數，頗難規定一律，現除將牲畜，船，車，靈柩等項貨物，不論整車或不滿整車，由輪渡過江者，概按每頭每件或每批計算過江費外，其餘各種票券，貨幣，金，銀，塊等過江費，均論值分別計算，如鈔票，公債票，股票，流通證券，郵票，明信片，印花票等每一千元或不及一千元者收費一角。起碼收費一元。如金葉，金，銀，塊，金銀貨幣等每一千元或不及一千元者，收費一元，起碼收費二元。

前項過江費辦法，關係各路核算聯運運費，已由該部電令各路遵照辦理矣。

## 二 貨物運價等級之規定

茲將十月份經鐵道部核定之貨品運價等級，列表於左：

貨物名稱	收費辦法		備考
	原定	修改	
土 硝			
			四等

查淨硝毛硝兩項，經部分別核定，列為三四等收費在案。茲據平漢路呈請規定土硝等級一節，查土硝同是由土層煎煮而成，價值甚廉，自應比照毛硝同列四等收費，以示一律。

蘇拉油

11等

11等

墨汁

三等

藥糊

四等

### 三 各路貨運特價之厘定

茲將十月份經鐵道部核訂之各路特價，分述於左：

1 道清路小麥特價 鐵道部據道清路呈以「通豐麵粉公司每年在本路沿線各站採購小麥，以道口，三里灣為最多，該地鄰近運河，有水運競爭，現為招徠鉅量運輸起見，擬將道口，三里灣至新鄉新站麥運減價一節，經部核准改按五等六折收費，以兩月為期。惟以整車為限，并應公開辦理，以示一律，已令該路遵照。

2 津浦路整車大米特價 查津浦路前訂由浦口運津之整車大米特價，係按該路實在重量（一〇一〇公里）之普通運價八折計算，並指定浦口，徐州，蚌埠三站為起運地點，經部核准在案。茲據天津米業駐浦代表張占一呈，請減低由浦至津大米運價後，經飭該路查復，據稱，「本路自三月十五日實行以來，各米商以浦口碼頭收費過鉅，均改由水道運津，近又迭據浦鎮，張八嶺，明光等處米商呈請將各該站列為特價地點，茲為應付環境鼓勵商運計，擬將原訂特價辦法，略予修改為（一）由浦口運天津之整車大米改按八百公里之普通運價八折計算。所有負責費及加價，仍照章核收。（二）由浦鎮至蚌埠各站，運往天津總西兩站之整車大米仍按實在公里

查分等表內：燃機油，係比照柴油列三等，蘇拉油在增加修改表內，列為二等，施行在案。現據北甯路呈稱蘇拉油內燃機油之一種，擬請同列三等一節，查其比重率發火點及售價，既均與內燃機油，相若無幾，則其運價自應一律，該項蘇拉油，自應由二等改按三等收費。

查分等表內有文房用具一項，列二等收費，墨汁藥糊是文房用具之一種，自應比照辦理。惟念該兩種物品，均係純粹國貨，又是學校日用品，茲為提倡國貨及教育起見，將該項墨汁藥糊，分別列為三四兩等收費。

計算，一律適用八折特價辦法。(三)前項減價辦法，仍自實行之日起，暫以一年爲期。依上核算計由浦口至津運費，連同負責加價，暨裝卸等費，每噸共計十二元六角五分，比較水運僅多四角，而鐵路比較水運迅速，照此辦法，當有吸收可能一等等情；呈核前來，應准如擬辦理。但其他裝卸等雜費，應由該路設法核減，以輕運商之負擔，而廣營業之招徠。已令該路遵辦具報。

3 京滬滬杭甬路大宗貨物特價 前據京滬滬杭甬路局呈以：京滬線貨運，下行多於上行，滬杭線貨運，上行多於下行，是於運用車輛不甚經濟，本路擬利用兩路回頭空車將京滬線上行滬杭線下行車，大宗貨運，如紙煙，糖，木料，紙等項，減價招徠一節；當經該部電飭該路查復去後，茲據復稱：「本路紙煙，糖，木料，紙四項，水運約占十分之七，八，路運僅占十分之二，三，並將該項大宗貨物之水陸運價比較表，呈核到部，查該兩路所擬之大宗貨物，爲利用回空車輛，鼓運大宗貨物起見，現除將滬杭線之紙煙特價，及兩路糖運特價，應再由該路局復議報核外，其餘，京滬線之紙煙，由上北至京，優等照一等減去百分之二十五，每噸五元四角五分，再按三分之二收費。普通照二等減去百分之十五，每噸四元一角五分，再按三分之二收費。木，木柱，木塊，木樁，木板，松板，由麥根路至京照四等減去百分之十五。松段照四等減去百分之二十五。梢木照五等減去百分之十五。紙，由上北至京優等照二等減去百分之五十。普通照四等減去百分之十五。滬杭線之木，木柱，木塊，木樁，木板，由麥根路至杭，照四等減去百分之十五。松板，由開口至麥根路，照四等整車運價，每噸收費一元七角八分。松段，照四等減去百分之二十五，每噸收費一元二角三分。梢木，由開口至上北，在一百公里以上，照五等減去百分之十五。紙，由上北至杭，優等照二等減去百分之五十五，每噸收費二元二角二分。普通照四等減去百分之十，每噸收費一元五角九分。各項特價，姑准試辦一年，但仍須照負責運輸辦法辦理。已令該路遵照。

4 湘鄂路株易等站豬運特價 據湘鄂路呈稱：湘省豬運，可分為水陸兩途，凡由長沙東，新河，泊羅，白水，岳州等站裝運者，均為陸運。株州，易家灣，一帶之豬，則大部均歸水運，茲為利用空閑車輛，招攬此項水運豬隻起見，擬將易家灣及株州南北三站豬隻運價，改與長沙東站同一價率，以裕路收一節；查該路易家灣及株州南株州北三站豬運，應限定祇准以貨車裝載，並暫訂其價率每頭一元四角三分二厘，毋庸與長東價率互相比較，此項特價，暫准其試辦三個月，已令該路遵辦具報。

#### 四 平漢平綏兩路聯運蒙茶減價辦法之修訂

鐵道部前頒平漢平綏兩路負責聯運蒙茶特價辦法內，僅有茶葉茶磚兩項，到達地點為張家口，豐鎮，綏遠三處。現再將大同站及茶末一項，加入聯運特價，俾該兩路茶運，均有裨益，並訂定茶末比照茶磚收費，其在平漢段內者，茶末，按照聯運蒙茶特價表茶磚之價核收，另收一五加價及一成負責費，其在平綏段內者，計由廣安門至大同，聯運茶葉，每二十噸車，特價洋二百七十三元六角五分，茶磚或茶末，每二十噸車，特價洋二百二十五元，其一五加價及一成負責費，均照特價修正表內所規定徵收。已令飭平漢平綏兩路遵照辦理矣。

#### 五 貨物聯運運價計算方法之訂定

查聯運計算方法，亟應規定，以期各路一律。鐵道部曾將該項計算方法，提交第十六次國內聯運會議，詳加討論，經決定下列三項辦法：

1 將普通費算至一元以下二位小數為止，第三位小數四捨五入法以定出入，（如四厘九毫捨去不計，五厘一毫，則進為一分。）

2 普通運價計算後，將應加之負責運費，優先最優先運費，及附加費分別計算各得之數。



3 所得之聯運運價，其總數遇有奇零不及五分者，應作五分，不及一角者，應作一角計算。惟各本路所得之數，如有零數，仍照零數計算，多餘之零數，歸起運路所有。

上項辦法，業已知照膠濟，平漢，津浦，京滬，滬杭甬，北寧，道清，隴海，湘鄂，平綏等路遵照辦理，以資劃一。并定于本年十一月一日起實行。

鐵路工程之建設

一 粵漢路之促成

茲將十月份，粵漢路株韶段之工程進行狀況，列表於左：

已通車段——正在興工——擬興工段——未興工段

韶州至樂昌 樂昌至大石門計四十五公里 株州至漢口一段正在籌備 大石門至漢河口約三百二十公里

四十五公里 第一標二座改路路盤計土石方約一萬七千公方 載至本月底做成數 興工

已完竣通車 於十月一日 第二標三座附二端土石方四萬三九〇公方 大沿水隧道堤壘成百分之六九

韶州段之管理局接管 第三標三座附二端土石方八〇二一〇公方 挖湖南端上部四八尺

第三標三座附二端土石方八〇二一〇公方 挖湖南端上部三四尺 邵門隧道堤壘成百分之八二挖

第三標三座附二端土石方八〇二一〇公方 挖湖南端上部四七尺 梅山隧道堤壘成百分之四三新

第三標三座附二端土石方八〇二一〇公方 挖湖南端上部四七尺 秦南隧道堤壘成百分之六九

第三標三座附二端土石方八〇二一〇公方 挖湖南端上部四七尺 新秦北隧道堤壘成百分之六三

第三標三座附二端土石方八〇二一〇公方 挖湖南端上部四七尺 圍隄角隧道堤壘成百分之五三

第三標三座附二端土石方八〇二一〇公方 挖湖南端上部四七尺 挖湖北端上部四〇尺

二 隴海鐵路之促成

茲將十月份隴海鐵路瀘西段之工程進行狀況，列表於左：

潼關至下營

下營至柳枝

柳枝

至

渭南

渭南

至

渭南

至

西

安

該段長二十四公里 該段長十公里路

里路基工作早已 基工程亦早完竣

完竣現正整理道 被水冲毀處所亦

台預備鋪軌 已修理完竣當併

進行鋪軌 州華三十

段別 第一

柳枝標

至

州華三十

里

土方四三〇〇〇公方

橋洞二十座

已竣工

新至南渭

鎮豐三十二

本月

做成就數

連前共

做成就數

已竣工

段別 第一

柳枝標

至

州華三十

里

土方六一〇〇〇公方

橋洞二十八座

已竣工

新至南渭

鎮豐三十二

本月

做成就數

連前共

做成就數

已竣工

橋工工程

- 第一分段第一標十七座
- 第二分段第二標十九座
- 第三分段第三標十八座

已成百分之五  
已成百分之五  
已成百分之五

土標工程

- 第一標 二八五〇〇公方
- 第二標 二四九〇〇公方
- 第三標 二二七〇〇公方

已成百分之八  
已成百分之五  
已成百分之十四

土石方工程

- 第一分段第一標四二八九〇〇公方
- 第二分段第二標三七一八〇〇公方
- 第三分段第三標四六五二〇〇公方
- 第四分段第四標四三四六〇〇公方
- 第五分段第五標四三一八〇〇公方
- 第六分段第六標四四七二〇〇公方

已成百分之三十四  
已成百分之二十一  
已成百分之二十三  
已成百分之十七  
已成百分之十四  
已成百分之七



## 輪渡之建設——首都鐵路輪渡之完成（見專載）

### 路政職工待遇之改善

一 煤炭港裝卸工人之救濟 查京滬鐵路下關煤炭港車站裝卸工人，共有五百四十三人，平素專靠起卸過江貨爲生活，一旦輪渡通車，裝卸過江貨物即將銳減，所有裝卸工人，勢必因工作減少感受生活恐慌，雖該項裝卸工人，過去並未經路局登記承認，然間接服務鐵路，已有二十餘年之久，鐵道部對於此項工人之失業，爲籌救濟及策通車之安全起見，在設計建造輪渡時，即已嚴密注意。茲因通車在即，除經該部妥籌救濟方策外，並經令飭京滬路局派出代表，會同該部及南京市黨部，南京市政府社會局等機關代表，共同會商討論，以期妥善。經數次會商之結果，決定整理辦法四項，救濟辦法兩項，分別實行。

二 各鐵路衛生醫務之改進 鐵道部鑒於各路衛生醫務，既關員工旅客之健康，尤繫營業路譽之隆替，爲銳意改進，并集思廣益計，曾令各路於春秋兩季，召開全路衛生醫務會議，夏冬兩季，派員視察全路衛生醫務，并將會議紀錄，視察報告，呈送該部核辦。該項夏季視察報告，秋季會議紀錄，各路均已送到，經詳細審核，凡關管理設備諸端，酌量各路經濟實況及事務緩急，分別指令各路遵照辦理，切實改進。是項辦法施行以來，對於各路之衛生醫務，已有良好之改進。

### 路政職工教育之推進——鐵路職工教育實施方案之編訂

查鐵道部實施鐵路職工教育，前於二十年製定實施鐵路職工教育計畫大綱後，去年並頒定各項法規計劃。茲因第一步實施識字教育之限期，瞬將屆滿，嗣後應施行技術教育，公民教育，以技術教育為主，公民教育為輔，而酌量現在路工情況。關於學校教育，擬將各路職工識字學校改為鐵路職工學校，按照職工教育程度，開辦識字班，公民班，技術班，於各路適當地點，設職工專門技術訓練所一所或二所，以培養職工之專門知識技能。另設鐵路職工藝徒養成所，授予職工以較簡單之知識。關於補助教育，擬將職工教育館設於職工學校內，以節經費，而便管理。特另擬鐵路職工技術教育實施方案，不日核定施行。

### 其他有關交通事項

#### 購料之統一——各鐵路材料之添購

鐵道部於十月份內，經開標或開函提出會議議決選定商行承辦之材料，共訂立合同十六件。計國幣四萬七千五百十五元，美金十一萬三千七百九十八元四角一分，英金六千零八十八磅五先令，德幣二萬五千四百六十四馬克，法幣六萬三千一百七十九法郎，茲列表於左：

路名	材料名稱	招標或函詢	承辦商行	合同號數	訂立日期	價 值
津浦	潤油	招標三〇八	新民洋行	六六五	十月七日	英金二百六十七鎊
津浦	輪箍及車軸	招標三〇八	孟阿恩公司	六六五	十月三十日	德金二萬五千四百六十四馬克
京滬	水 泥	奉准議價	中國水泥公司	六六九	十月三日	國幣約二萬八千九百元

京滬	鋼鍋爐管	招標三一八	西門子電機廠	六月八日	英金一千四百八十三鎊十五先令
平漢	彈簧鐵絲通疇	招標三一六	福羅洋行	六月八日	英金八百四十二鎊十先令
平漢	軌	招標三一六	沙利洋行	六月八日	國幣一萬三千三百元
京滬	機車配件	招標三一九	怡和公司	六月八日	美金一千三百八十元
膠濟	鋼軌配件	招標三二一	巴黎工業電機廠	六月八日	法幣六萬三千一百七十九法郎
京滬	汽管	商詢二六三	怡和公司	六月八日	國幣一千零八十元
平漢	輪箍車軸	招標三一六	比國銀公司	六月八日	國幣三萬二千九百八十五元
渭西	枕木	招標三三六	祥泰木行	六月九日	美金七萬六千三百四十三元九角一分
膠濟	車	商詢二六五	大昌公司	六月九日	美金八百二十四元
龍海	車上電燈材料	商詢二六九	怡和公司	六月九日	英金三千四百九十五鎊
平綏	車	商詢二六〇	大昌公司	六月九日	美金二千九百三十五元五角
津浦	車	商詢二六七	大昌公司	六月九日	美金一千九百八十五元
大滄	枕木	商詢二八一	發合公司	六月九日	美金三萬零三百三十元

### 各鐵路治安之維護與警務之整理

1 嚴密各路防務 (一) 據北甯鐵路警署報稱，該路安山等站地方，發現股匪，企圖劫車等情。鐵道部以該處地處山僻，匪徒至易潛隱。當經令飭該署妥籌防範。旋據報稱，已遵令調派武裝隊警一班，駐防安山，加派

探警，晝夜偵察，並擬具防範辦法九條。經已審核，尙稱周密，令飭遵照施行。又本月間以老耗子等股匪，盤踞撫寧等處，四出騷擾，頗行猖獗，影響所及，於該路灤東一帶治安，甚關重要。亦經令飭該路警署，嚴加防範，並增警力，遴選幹員，調往應付，一月以來，尙稱平靖。(二)京滬鐵路以駐防該路之稅警團，已於前月底開赴江西，所有該路防務，原定由八十八師接防，嗣因該師事隔多日，尙未到達，以致該路沿線，防務空虛，經該部轉咨軍政部飭令該師迅速接防，依照稅警團原防填駐，茲據報稱，該師已於本月二十六日以前到達，分別佈防完畢矣。(三)平綏鐵路以方振武吉鴻昌等部竄擾昌平一帶，情勢緊張，以致該路接近沙河各站治安，極爲可虞。迭經令飭該路警署，加意防範，迄方吉事件解決，該路交通，幸獲安全。

2 整理平綏北寧兩路消防事宜 該部以平綏路南口站消防重要，令飭該路局，迅速添購消防器具。業經路局呈請擬購C.S.S式救火機一部，需價五千餘元，經令准購買，惟估價較昂，飭切實核減，以資節省，並飭該路局，將局存消防器具，悉交警署接管，積極訓練。又查北甯路灤東各段，自戰事發生以後，諸多破壞，已令飭警察署，將各段消防，切實整理，添修器具，訓練員警，以利消防。

3 津浦路警察署添修槍械 該部以津浦沿線，時患匪擾，警力薄弱，防護難周，急應添購槍械，以資防範，已飭據該路呈報購到手步各槍七百八十五支，發交各段，切實訓練。又據呈報，由該路警察署，向交通司請撥裝甲汽車一輛，呈請修理，當因修費達萬元以上，經令飭該局，先與交通司訂明，永遠歸爲路有，方可修理，以備夜間行車防護便利之用。

4 裁汰津浦路老弱長警 該部前爲整頓津浦路警務起見，飭將該路年老及不識字長警，分批裁汰，以期增進效能，當飭路警管理局會同津浦鐵路管理委員會，擬具發給長警裁汰金臨時辦法九條，呈經該部核准，由路警局督飭該路警察署，將應裁長警，分批嚴切考核，實行裁遣，以資整飭。



## 法規之制定

法規名稱

公布日期

施行日期

說

明

船舶檢查章程

十月二十八日

十月二十八日

查此項章程係二十年六月間由交通部制定公布茲爲適合事實成見特將原章程加以修正俾資遵守

船舶丈量章程

十月二十八日

十月二十八日

查此項章程係二十年六月間由交通部制定公布茲以原章程所列丈量費及丈量員旅費各條文暨附表須重行規定特加修正俾資遵守

電報局無線電台報差

十月二十八日

十月二十八日

管理規則

查此項規則係本年一月間由交通部制定公布並於八月間加以修正茲因關於懲戒懲罰各項尚須略加變更特將原規則第三十七第三十九第四十第六十各條條文分別加以修正俾資遵守

鐵道部首部鐵路輪渡

收支款項處理辦法

鐵道部首部鐵路輪渡  
會計主任辦事規則

由鐵道部制定公布并令知部屬各機關

同

右

## 調查與統計之進行

### 一 綏新公路查勘隊之組織

(緣起)

查綏遠新疆兩省，爲我國西北之重要區域。徒以交通不貫，致物產停滯，文化落後，政治國防，尤感艱

長莫及。除非開發交通，實無由繁榮西北，鞏固邊圉。現自包頭至甯夏一段，雖築有包甯公路，維持交通。但路線

僅有一千二百餘華里，而甯夏至新疆尙有四千餘里之遙，交通極感不便，該部綜管全國路政，除規劃鐵道路線之外，並注意擴充國道，以輔助鐵路之發展，故於前年有「國道分期興築之計畫」公佈。其時即鑒于綏新公路之重要，

曾規定爲第一期興築之路線。二十年國民會議時，復有先行興築此線之提議，以發展西北商業經濟，而利軍事交通。行政院轉令該部遵辦，乃愈覺不容或緩。

(計畫) 公路之興築，雖較鐵道輕而易舉，但在中央財政情勢奇窘之下，大舉興工，力有未逮。該部因擬規定年限，分段建築，並請路線經過之西北各省，籌款協助。俾底於成。當於二十年九月，分咨山西，陝西，甘肅，綏遠，甯夏，新疆，青海等省政府，請將各省國道分期分段興築，並分籌經費，協力進行，即准先後咨復一致贊同。最近該部又准行政院秘書處函開：「本院議決，關於建築直通新疆之公路，一切事宜，由鐵道部主辦，並先撥五萬元爲開辦費。函達查照」等由，自應速籌進行。惟該部以建築該項公路，至屬繁重，爲周秘起見，應先組織「綏新公路查勘隊」由學識宏富情形熟諳之專家，前往勘定路線，然後根據興築，俾可事半功倍。茲經查悉，有瑞典考古及探險家赫丁斯文氏旅華多年，對於綏新兩省交通情形，深爲熟悉，足可担任此項工作，業由該部函聘爲顧問，担任領導查勘事宜。同時令派格鬥博士，赫美爾醫師，蘇特彭，陳宗器等爲查勘員，及龔繼成，尤寅照等爲工程師，合組「綏新公路查勘隊」，共同出發，辦理查勘路線工作。

(推進之成績) 該查勘隊之出發，係由歸化，經綏遠，甯夏，哈密，迪化，以達塔城，或至伊犁，疏勒。刻正籌備一切手續，不日即可西進查勘。

二 各鐵路工人工資之統計 查各路工人工資之高下，及工資總數之增減，與工人待遇及路幣支出極有關係。該部爲謀工人待遇與地方生活情形相適應，同時兼使路幣支出不涉浮濫，以策兩全起見，認爲對於工人工資有加以統

計之必要。曾於本年四月間，製定工人工資最高最低數，工資平均數，及工資總數等調查表，令發各路填報。現該項調查表，各路已先後送到。關於各路工人工資之最高最低數，業經根據調查結果，統計完畢，列表比較。其各路工人工資總數，亦根據調查結果，分別統計。經製定各路工人工資總數比較表一種。

## 建設

## 水利

## 導淮之進行

## 一 裏運河航道之整理

茲將十月份導淮委員會整理該航道之成績，開列如左：

項 目	開始日期	完成日期	備 註
覆校淮陰船閘上下游閘牆鋼筋混凝土結構計算	十月二日		在進行中
墨繪邵伯船閘下游鋼筋混凝土結構圖五張	十月二日	十月三十一日	
繪製升墨繪淮陰及邵伯六閘歷年水位記載圖	十月二日	十月十四日	
墨繪邵伯船閘平面及縱斷面圖	九月廿二日	十月十四日	
墨繪邵伯船閘橫斷面圖	九月廿二日	十月十八日	
墨繪淮陰船閘平面及縱斷面圖	十月十六日	十月廿八日	
墨繪淮陰船閘橫斷面圖	十月十九日	十月廿五日	
墨繪邵伯船閘基礎詳圖	九月廿一日	十月九日	
墨繪淮陰船閘基礎詳圖	十月十一日	十月十九日	
墨繪淮陰船閘位置圖	十月十九日	十月廿一日	

繪製並墨繪邵伯船閘位置圖

十月廿六日

在進行中

墨繪淮陰船閘及引河收地範圍圖

十月廿三日

同 右

墨繪邵伯船閘及引河收地範圍圖

十月十六日

同 右

### 二 懸門式三河活動壩之設計

茲將十月份該會設計懸門式三河活動壩之成績，列表於左：

項 目	開始日期	完成日期	備 註
設計史東方式懸門	八月一日		在進行中

### 三 淮河上游幹線水準之測量

茲將十月份該會施測淮河中上游幹線水準之成績，列表於左

班 別	成 績	備 考
幹線水準班	五一·六公里	
覆校水準班	三五·八公里	為校核淮河幹線水準起見於十月七日組織淮河覆校水準班並隨幹線水準所測路線加以覆測以求精確

### 四 澗河之測量

茲將十月份該會施測澗河之成績，列表於左：

類 別	成 績
導 線	計一百點
幹線水準	七三·七〇公里
覆校水準	七五·〇七公里
斷 面	七五·〇七公里
	一五四·〇〇個
	計二四·三六公里

地 形 一七·二方公里 五千分之一之比例  
 設 標 一〇〇·〇〇個

## 五 水文測量之進行

茲將十月份該會各水文站施測之成績，列表於左：

站 名	河 系	施 測		設 立 時 間	備 考
		流 量	含 沙 量		
浮 山	淮 河	一七	一二	全 年	
碼 頭	張 福 河 運 河	二七	二七	全 年	
三 河	三 河	一四	一六	洪 水 期	
六 期	運 河， 邵 伯 河 湖， 新 河	五二	一五	同 右	
溝 上 集	沂 河	二六	二六	同 右	
新 安 鎮	沐 河	一四	七	同 右	

其餘各水位站雨量站均照電記載

該站奉令於十月二十二日結束

## 六 淮域土地之調查

該會調查淮安，寶應，高郵，江都四縣土地經濟各項情形，所填表格，在八月底分析統計，即已完竣，九月間，即着手編輯總報告，并繪製統計圖表，以資比較，本月份繼續辦理，現已全部脫稿，并經核定付印，下月中即可出版，專供研究淮域土地經濟情形之參考。惟所採各區土壤分析結果，仍未准中央大學農學院函復，故此次付印，尙未能列入也。

七 淮域土地之測丈 洪澤湖及高寶湖區十萬分一地形圖，係備他日實施土地測量時分區設計之用，本月份仍在繼續製繪。

#### 八 淮域土地之接管

(緣起) 該會前以修正組織法第四條內載：淮河流域所有灘蕩湖田之公地，以及工程實施後之新涸地畝及受益之地，在導淮施工期內，其清丈，登記，徵用，整理等事項，暫由該會處理之，前項處理辦法，由該會與行政院商定之等語，當經迭次會商行政院，擬定導淮委員會整理淮河流域土地辦法綱要十四條，於本年九月間，呈奉國民政府核准備案，并令由行政院分令各關係部省，遵照辦理，該會因淮域灘蕩湖田公地，前經各省任意設局放領，有礙淮工，不得不亟籌整理，是以於整理辦法綱要奉准備案後，即分別咨商蘇皖魯豫各省政府，按照該會計劃，整理高寶湖區及廢黃河東西段葦蕩左右營公地之辦法，先行移交接管，以便按照整理程序，次第施行。

(推進之成績) 該會與各省政府往返咨商，累經時日，本月內，始准蘇省政府咨復允予移交，所有交接手續，亦經先後相互商定，預計下月內，蘇省境內淮域公地，即可開始實行接收，關於接收後管理方法，現正籌議制訂。

#### 九 淮陰邵伯船閘及引河應用土地之徵收

(緣起) 該會二年工程計劃，行將實施，施工程序現擬從邵伯，淮陰兩處船閘及整理運河西堤先行入手，所有開



址及引河範圍以內之土地，亟待徵收，以利進行，是以該會一面依照組織法第四條及整理淮河流域土地辦法綱要第十條之規定，擬訂徵收淮河流域土地章程呈請國民政府鑒核備案，一面擬訂詳細辦法，以便施行。

(推進之成績)

關於建築淮陰邵伯兩處船閘及引河，徵收土地，應用各種單據書冊格式，本月份已經核定付印，其他應用物品，亦已準備，下月中擬即派員出發，實施徵收。

十 淮陰邵伯船閘及引河應用土地之測丈

(緣起)

該會淮陰邵伯兩處船閘及引河，即須動工，所有應用土地之徵收，應先分戶清丈，以便按畝給價，其被徵收土地，原有根賦，應予蠲除，土地之上定着物，附屬物並須酌給拆讓遷移費，是以該會除已擬訂徵收淮河流域土地章程呈請國民政府鑒核備案外，一面擬訂清丈計劃，以便實施。

(推進之成績)

該會擬定清丈計劃，所有測丈應用表格等，本月內已經準備完全，下月中即可派員出發，實施測丈。

太湖流域水利之進行

一 廬山湖模範灌溉實驗場之進展

左列各項，經建設委員會切實進行：

- 1 繼續整理試驗稻；
- 2 收割晚稻並連同早稻出倉曝曬籼米；
- 3 修理圍堤；
- 4 整理已經登記之民產。

二 武錫區電力灌溉之進行 左列各項，經建設委員會切實進行：

- 1 編製擴充新站材料報告；
- 2 修理小廟上站變壓器；
- 3 本屆屏水次第完畢，辦理各站剪線拆卸電表及機件等結束事宜；
- 4 擬自明年起，按照田畝數，規定屏水機尺寸及電動機馬力匹數；
- 5 接洽奔牛農業改良區增加受屏事宜；
- 6 修改辦事細則；
- 7 編製本年份各站機件一覽表；
- 8 續編整理桿線報告。

## 電氣

民營電氣事業之監督指導

1 註冊給照事項：

- (一)核准江蘇嘉定南翔生明電氣公司，宜興和明電燈公司，安徽省會電燈廠，旌德光明電氣公司，浙江富陽永利電氣廠五家註冊給照；

- (二)審核浙江長興長明電氣公司，孝豐孝悌電燈廠，湖南湘潭株州電燈公司三家註冊，書圖未合，令飭更正  
整頓。

2 調查觀察事項：

- (一)於本月六日至九日舉行各省市電業觀察會議；
- (二)派員觀察浙江杭州及蕭紹一帶電氣事業；
- (三)派員繼續觀察魯晉綏等省電氣事業。

3 設計事項：

- (一)設計建築洛陽電廠；
- (二)審查漢口既濟水電公司第二發電廠之設計。

4 審核招標事項：

- (一)核准江蘇銅山耀華電氣公司增加包燈電價；
- (二)核准江蘇如皋耀如電氣公司購機合同暨發電所總圖；
- (三)核准江蘇崑山泰記電氣公司更正擴充營業區域總圖；

(一) 擴充江蘇省電氣事業 (二) 加強機械設備及發展電力設備

(三) 擴充九龍電力公司及廣東省電力公司

(四) 擴充廣東省電力公司及廣東省電力公司

(五) 擴充廣東省電力公司及廣東省電力公司

### 廣東省電氣事業

(一) 廣東省電力公司 (二) 廣東省電力公司

(三) 廣東省電力公司 (四) 廣東省電力公司

(五) 廣東省電力公司 (六) 廣東省電力公司

### 廣東省電氣事業

(一) 廣東省電力公司 (二) 廣東省電力公司

(三) 廣東省電力公司 (四) 廣東省電力公司

### 廣東省電氣事業

#### 廣東省電氣事業

(一) 廣東省電力公司 (二) 廣東省電力公司

(三) 廣東省電力公司 (四) 廣東省電力公司

(五) 廣東省電力公司 (六) 廣東省電力公司

本國國土與人口與人口關係。

「人口與國土關係」。

「人口與國土關係」。

「人口與國土關係」。

「人口與國土關係」。

「人口與國土關係」。

本國國土與人口與人口關係。

「人口與國土關係」。

「人口與國土關係」。

本國國土與人口與人口關係。

本國國土與人口與人口關係。

二 國情與地理

本國國土與人口與人口關係。

本國國土與人口與人口關係。

本國國土與人口與人口關係。

本國國土與人口與人口關係。

本國國土與人口與人口關係。



- (一) 明治三十二年十月廿五日發行
- (二) 明治三十二年十月廿五日發行

第二編

- (一) 明治三十二年十月廿五日發行
- (二) 明治三十二年十月廿五日發行

第三編

- (一) 明治三十二年十月廿五日發行
- (二) 明治三十二年十月廿五日發行
- (三) 明治三十二年十月廿五日發行

第四編

- (一) 明治三十二年十月廿五日發行
- (二) 明治三十二年十月廿五日發行

第五編

- (一) 明治三十二年十月廿五日發行
- (二) 明治三十二年十月廿五日發行
- (三) 明治三十二年十月廿五日發行

- (四) 明治三十二年十月廿五日發行

第六編





(三) 鋼架石台工程 石台各階步面邊之垂帶，台外土坡下之側石，及八面鑿造之角石，業已鑿就運載，該台四圍填土，仍亦進行中，祇處東所訂進年級相差一尺，高差僅四吋。鋼架部分之身壁，正在着手鑿光修整。鼎上三層壁面正鑿，四圍凸出外，較爲繁複，故須延至下月方可完事。

(四) 革命歷史圖書館工程 該屋樑骨室，第一層鋼骨水泥樓板，已裝裝鑄完竣，前後四圍鐵壁及隔斷牆，已鑿高二丈三尺半，適當前階階室第二層，及後階樑骨室第三層之樓板相平，現已安裝各層樓板木塊，日內即行安裝。鑿牆工程，已由水包人向上海大華鐵廠訂購，兩個月內當可運京裝配。其他關於洋文花欄，磨光石子，泰山面磚，及灰石子等樣品，已送來核准施工矣。

道路工程 營盤子前半圓路及汽車路一，走道一，俱於上月底鋪竣，本月初旬，將沿路水溝及土坡修刷修整。各道新填入口泥口處，並加砌灰瓦石散字及引水溝。台前階邊部分，大致完竣。惟台後階壁前之一段地面，仍屬零亂不平，有礙觀瞻，爰將上面加以整理，分別砌成明坡及平台，並沿階壁邊，開出轉折之走道一，以審美台前階花邊之排水，增開階前石階邊，並開挖溝一道，以洩過多之雨水。台前半圓大和溝之兩端，又加砌散字二座，現擬將以這兩水入前階花邊中。是項工程，俱於月內分別竣事。

### 復興森林園術之發展

1. 整頓造林 直接整頓山地，祇須雨量調和，可得相當成績，而其費用，則較種植造林低廉。去歲各分區之整頓廠，成績尚佳。今歲因即先期動工，多採廠整好種，以備應用，現將整頓造林時期，所採好種，支配各區，分別整頓。計在山北溝溝，茨山園，東馬腰，青山背下坡等處，直接播下一萬八千餘穴，每穴三四數不等，用種共七石有

餘。

2 栽種花木及整理草皮 體育場於雙十節舉行全國運動大會。因於各場除草清潔畢後，復擇適宜地點，栽種草花，或製花壇，滿植花卉，萬花怒放，五色繽紛，益增會場之美。復因雙十節，照例開放墓門，遊人衆多，爲防颶風颶風起見，除在祭堂內，陳設盆花外，所有墓道碑亭一帶草地，概加修整，一望綠草如茵，頗爲陡墓生色。又兩道東首，音樂台工程，新近落成，繞台前高低各級，均種黃楊翠柏菊花等，一千二百餘株。其半圓形花架，與水溝之間，則植黃楊綠籐，以壯觀瞻。

3 開闢防火線 全山造林，經歷年努力，已頗可觀，然此秋高草黃，萬一林地發生火警，撲救困難，殊屬危險。故每年於此時，當預防火火候起見，就全山開闢防火線若干道，以免延燒，現東區已開闢七百餘丈，各區亦將着手進行。

4 採集樹種 時已入冬，樹種多已成熟。故本月所採各項籽種頗多，計得黑松側柏千顆，柏白栂黃櫨烏臼冬青胸櫟香樟黃連木無患子等，四十九石四斗八升。又梓香樟皂莢重陽木等一百三十斤。

5 續造百合 本月內繼續製造着手採種，計造二年生百合，五百二十斤，一年生四百五十斤，珠芽二百八十斤。

### 陵園土地之整理及農田之改進——紫金山北土地之收購

陵園範圍以內之紫金山北土地，業經決定收購，以一專權。所有測量地畝，交驗樹木，審核契紙等各項工作，亦已分別辦理完竣。九月份起，即將原購土地樹木，照規定價格，按戶填入三聯單之副價證，惟以戶數過多，一時不能填辦完妥，本月份仍將上項工作，繼續辦理，現已完全告竣，計共填有副價證二百九十六號，並擬再加蓋核。

即行分發各地去收票，並派員收。並慎重宣，下月亦可辦理竣事矣。

### 我國人事之登記及處理

#### 1 國慶紀念日之成績

本月十日爲國慶紀念日，是爲國府主席暨行政院部會長官，子八時即先後蒞臨，在中央黨部舉行紀念典禮。當是日又近開政團之期，該會警衛組乃派隊沿途戒備，以期道途暢旺。

2 國慶人之統計 本月參加慶者，有四十軍長級領袖及妻夫婦兩妻兩長，及全國運動大會選手國術選手全體慶，前是月各界慶祝者，並經各省派員統計有學界三千四百零二人，商界一千九百四十七人，軍界二千七百三十三人，政界二千九百九十二人，農界九百五十三人，工界六百五十八人，共計一萬三千六百五十七人。

3 治安之維持 慶國廷入絡繹不絕，慶之全國運動大會，在中央體育場舉行，觀衆尤多，故時有違警事件發生，十月十日這班警車八隻，凡十五人，均經該會分別派駐。

4 戶口之調查 慶國界內居民十月十日統計共五百六十戶，男女二千八百二十一，較九月增加二戶，男十二人女七人。

### 經濟建設

#### 蘇浙皖三省聯絡公路之新進

全國經濟委員會所造之蘇浙皖三省聯絡公路，除蘇浙兩省已全線完成外，其屬於皖省境內者，杭徽路工程已完或百分之八十，宣長路路基、橋樑、涵洞均已竣工，惟該省僅完成百分之十五，但已於六月

實行之通商矣。

實行之通商矣。

中國政府與通商口岸之關係

據全國經濟委員會報告之中國政府與通商口岸之關係報告，十月廿二日進行狀

項目	總數	已開工	已竣工	已開工	已竣工	已開工	已竣工	已開工	已竣工
鐵路	1,111.0	1,111.0	1,111.0	1,111.0	1,111.0	1,111.0	1,111.0	1,111.0	1,111.0
公路	1,111.0	1,111.0	1,111.0	1,111.0	1,111.0	1,111.0	1,111.0	1,111.0	1,111.0
水運	1,111.0	1,111.0	1,111.0	1,111.0	1,111.0	1,111.0	1,111.0	1,111.0	1,111.0
航空	1,111.0	1,111.0	1,111.0	1,111.0	1,111.0	1,111.0	1,111.0	1,111.0	1,111.0
其他	1,111.0	1,111.0	1,111.0	1,111.0	1,111.0	1,111.0	1,111.0	1,111.0	1,111.0
合計	5,555.0	5,555.0	5,555.0	5,555.0	5,555.0	5,555.0	5,555.0	5,555.0	5,555.0

中國政府與通商口岸之關係

全國經濟委員會主辦之通商口岸工程之進行，已詳見前報。茲將本月份工程之進展，計

第一、鐵路工程之進行，先就前報，業已竣工之洛陽、太原、蚌埠之工程，因加修一二兩項，故將第一期工程，現正着手進行。第二期工程之開工，已達百分之九十一。至於前報，乾蘆、滬甯、滬甯、及南浦道等處之鐵路工程，則不久可以竣工。



項別號數	工程種類	本月完成數量	截至上月底完成數量	截至十月底完成數量	備考
	開挖方井內之模範小井	五、七五	一四、七五	二〇、五〇	第一號
二	鑽	右	一〇、〇〇	一〇、〇〇	第二號
	鑽	右	一、二五〇	一、〇五〇	第三號
	鑽挖方井	八、〇〇〇	一、九六〇	一、九六〇	第一、二、三號
四	開挖天津開關石工		一、〇七五	一、〇七五	完工
五	開挖天津開關土工		一、〇九一	一、〇九一	完工
六	開挖海口引河土工		一、九一五	一、九一五	
一五	開鑿臨清海口石工		一、〇七九	一、〇七九	
一六	開鑿臨清海口土工		一、〇七九	一、〇七九	
一七	海口引河土工		一、五九六	一、五九六	
一八	開挖海口引河水溝土工		一、一七三	一、一七三	
一九	開水壩堤土工		三、〇二〇	三、〇二〇	
三四	排水工		三、〇二〇	三、〇二〇	

皖淮通湖之添設

全國經濟委員會主辦之皖淮通湖工程在七八月間業已次第告成，已詳上月份政治成績統計專載。惟皖懷遠襄湖溝及鳳陽、濠澤兩處，有添設通湖之必要，爰設第九組辦理之。計懷遠襄湖溝建六尺方箱式通湖一座，鳳陽濠澤建單孔水泥管通湖二座，雙孔水泥管通湖一座，二尺磚拱式通湖一座，上述各項工程，均已於本月底全



湖安慶。

華陽河道測量之進行

(續前)

全國經濟委員會以華陽河流域毗鄰鄂三省之漢江、太湖、宿松、彭澤、九江、黃梅、廣濟等七縣，關係農田水利至鉅。近年以來，江水倒灌，時遭淹沒之患。爰辦治皖安安徽省政府，並籌撥開經費，一面令飭江贛工程局，測量該河地形水文，以爲設計之根據。

(計畫) 華陽河測量隊直隸於江贛工程局，下設地形三隊，測量一隊，水準一隊，規定每月經費三千三百元，限六個月測量完竣。

(推進之成績) 各隊於九月份開始組織，所有測量人員大部由該局各工務所調用，茲將十月份各該隊測量之成績，分述於左：

1 第一地形隊，辦理九江小進口一帶之三角測量，計測定三角點二十四個，測定并獲測基線一〇〇九八·一三公里，設立三角標誌二十一個，讀角四十九個。

2 第二地形隊，測量九江小進口一帶之地形，在野外工作六天，內業十二天，計測繪地形十方公里。

3 第三地形隊，工作及施測地點，與第二地形隊同，在野外工作十二天，內業七天，計測繪地形十二方公里，并觀測于午線及時間各一次。

4 水華隊，蕪湖由段橋至小油口之水華，在野外工作十九天，內業五天，計設立水華標點四十一個。游水五、五公里，游測量三角標點高度十四個。

5 流量隊，係蕪湖華勝河之流量，本月計設流量站二處，在野外工作十天，內業十四天，計測量六次，測流達九次，游設置水標二支。

### 瘧疾之繼續調查研究

全國經濟委員會中央衛生設備實驗處，關於瘧疾之調查研究，本月內推進工作，分述如左：

#### 1 瘧疾調查

十月內在岔路口區，湯山區孝陵衛區，及古林寺，老菜市共設實驗七百三十五人，有脾腫者計

二一四人，血片數爲七一七人，內含有瘧原虫者計二百八十八人。

#### 2 瘧疾治療試驗

(一) 十月份試驗所用藥品有下列三種：

(1) 安達規寧第一種

(2) 安達規寧第二種

(3) 安達補寧

#### (二) 試用區域

(1) 南京 變化門，上三鼓，上五鼓，下五鼓，老菜市，草湖門，虎雞關，古林寺，陰陽營，金川門。

#### (2) 湯山

湯山本鎮，担子村，葛灣，拔頭，周家邊，李家莊，劉崗頭，湯山麓，徐家邊，陳達村，竹廠，塘澤，新塘。

## (三) 用藥種類及人數之分配

地名	安達規寧第一種	安達規寧第二種	安達補寧
南京	二四人	二八人	四人
湯山	二三人	一二人	
合計	五七人	四〇人	四人

(四) 試驗經過及辦法 首先利用變化門小學岔路口瘧疾診療所及湯山衛生區事務所門診部等處病人，作是類試驗。惟病人服藥一二日後，或以發熱等症狀已去，或以路途遙遠，十九不返，因之不能完成治療者甚多。(最初二週僅完成十六人)最近改作巡迴診療，每日親往各家訪視，擇病人較多，交通便利之處派員前往試驗，日無間斷，雖星期日，亦照常工作。并為節省時間起見，每於八時以前，乘車出發，然後步行各村檢查，故其後兩週完成此項試驗者倍增，共計一〇一人。

3 公路血片檢驗 本年內至十月底所收各公路寄來血片總計一〇八六片，刻已檢驗完畢，其中河南公路寄來者六四二片，含瘧原蟲者八四人，安徽公路寄來者，一三七片，含瘧原蟲者三八人，浙江公路寄來七十片，含瘧原蟲者七人，湖南公路寄來七十片含瘧原蟲者二人，江蘇公路寄來六六片，含瘧原蟲者五人，江西公路寄來六五片，含瘧原蟲者一人，湖北公路寄來三六片，含瘧原蟲者二人。

4 捕集及解剖瘧蚊 本月天氣漸寒，捕集瘧蚊數目，漸行減少。由各處常川捕蚊所捕集之瘧蚊，總數為一二六七只，解剖瘧蚊總計一一四三只，其中感染者計有四只。

5 鑑定瘧蚊種類 前述解剖之一一四三只蚊，均以檢定為 *Snopholes hyreanus Var. Linensis*

6 製作標本 本月仍繼續製瘧蚊標本備寄贈國聯衛生東方支會成蚊標本，在本月製成數為五二九只，但尚未

加鑑定。又本月中製成雄蚊腹部末端之Hypopygia玻片共一五七片，尚未加以鏡驗。

7 瘧蚊產卵試驗 本月共選瘧蚊二五只爲此種試驗，最大產卵量爲二〇四，最小產卵量爲二二，卵子形狀已繪製成圖，供日後之研究。

8 殺瘧蚊幼蟲工作 噴洒巴黎綠灰工作，本月仍繼續進行，現就近四月來，在本京孝陵衛區捕集瘧蚊及幼蟲總數作一比較，可略見該種殺滅幼蟲劑之功效。茲附表於左：

月份 捕集瘧蚊總數 每次撈集幼蟲平均數 附

七月 一，一六二

一三三

註

八月 六一八

一〇

未洒巴黎綠灰前  
已洒巴黎綠灰後

九月 三二九

三

十月 一三三

三

八九月份自洒巴黎綠灰後所撈集幼蟲均爲第一期與第二期

9 人工感染瘧蚊試驗 自九月至本月底用爲人工感染之病人共十六。其中患惡性瘧者五人，患間日瘧者六人，患三日瘧者四人，患混合型者一人。瘧蚊吸病人血者共五六只，其中四六只，於感染兩星期後。加以解剖，均驗無感染。

### 各項衛生實驗工作之繼續辦理

全國經濟委員會中央衛生設施實驗處十月內辦理實驗工作，分列於左：

#### 細菌之檢驗與研究

- 1 製造培養基六種，總計二二四五管，診斷血清七種。
- 2 接種保存菌種共二〇種，總計三四一株，接種十三次。
- 3 診斷檢查計大便二二件，血液一九六件，其他一一件。

4 派員赴南京城廂一帶，檢查水源細菌數霍亂菌八次，所得材料九種，赴京市衛生事務所視察十二次，所得材料十種。

5 研究腦膜炎血清中粗細型及定型試驗，又霍亂生活力試驗。

6 檢驗霍亂疫苗六種，內服霍亂赤痢傷寒等疫苗五種，注射用之霍亂赤痢傷寒等疫苗五種。檢驗蒼蠅一二三個。

7 分離由中央醫院取來之傷寒赤痢等菌種及試驗其凝集及應計四十株。

### 化學藥品之試驗

1 檢驗成藥九種。

2 純藥及化學藥品之分析鑑識或含量測定一〇種。

3 分析泉水一種檢驗飲食品五種。

4 違禁藥品之檢驗或分析共十二種。

5 繼續研究九一四之製法，藥用甲狀腺之製備。

6 製造水分析所用之標準溶液十二種，水分析所用之試藥三種，定規硫酸及氫氧化鉀二種，定規液三種。

### 藥品之製造

名	稱	製出數量
維乙素流	膏	二六一・三磅
維乙素注射液	一公撮	四七安瓿
同	右	一一九安瓿
赤色質		一四〇七公分

乳白魚肝油

二一·六磅

鹽酸麻黃素注射液 百分之三一公撮

二〇四安瓿

螢光素

二，九五九公分

蝦石膏

三〇六磅

瘦方龍胆甙

三六磅

大腸重體原粉

五公分

阿斯匹靈藥片

一〇一，一二〇管

止咳丸

六一，八五〇管

燒酸可待因藥片

三，八〇〇管

複方吐根藥片

一五，〇〇〇管

重碳酸鈉藥片

一二，三〇〇管

硼酸膏

一一·七磅

皮膚膏

四七·七磅

枸橼酸銅膏

三八·七磅

黃降汞膏

四〇·五磅

硫磺膏

四五磅

紫色夏膏

九磅

鉍銀膏

七〇二磅

掉風

二五磅

無水酒精

一二一·五磅

脫脂紗布

三六・〇磅

枸橼酸銅

三・六磅

枸橼酸銅軟膏管 百分之二二公分

一〇管

燕溜水

七六二〇公升

附註：此外研究精製羊腸線，試製大腦垂體腺，甲狀腺素及腎上腺素，利用新器擴大精製未色質。

## 寄生蟲之研究

## 1 檢驗原蟲

就京市學校學生糞便檢查，共計檢查七校，收集者計七九七人。檢查結果如次：

類別	人數	百分率
有原蟲	一三六人	一七・一
無原蟲	六六一人	八二・九四
原蟲種類		
痢疾阿米巴	一人	二三
結腸阿米巴	一二四人	一五・六〇
思杜立馬	三人	・四〇
嗜酸阿米巴	二人	・二六
梨形鞭毛蟲	一〇人	一・三三
有一種原蟲	一三二人	
有二種原蟲	四人	

## 2 檢驗臟蟲與研究蠅類



(一) 湯山區域賊蟲病之調查 十月內計查糞便五四份，檢查賊蟲病情形約分爲二，凡年齡幼稚者，傳染賊蟲病以蛔蟲居多，而年齡高者感染鉤蟲病居多數。

(二) 學校學齡兒童之檢查 十月內各小學計先後檢查六校，共六〇三人。中央軍校計二一〇人，又請求檢查者十三人，按現有之統計，本市學齡兒童感染賊蟲病約佔百分之五十以上。

(三) 京市蠅類之研究 十月內於浦口鎮忽發現家蠅體外及體上感染特種之紅蜘蛛，約佔百分之五十以上，經逐日採集是項蠅類並研究該項特種蜘蛛，是否有關於疾病之傳染，並追求其生活之詳細情形。計捕獲蠅一四八八只，檢查蠅體計五七〇只，體內染有蛔蟲者四七只，鉤蟲者二三只，鞭蟲者二只，鞭毛原蟲者 (Herpetomonas) 六三只，線蟲幼蟲者四只，體外有蛔蟲者十九只，鉤蟲者十只。

(四) 京市屠宰場之調查 十月內檢查豬類三九五頭，計感染蛔蟲者一一四頭，鉤蟲者六三頭，結腸鞭毛蟲者八四頭，感染效率爲百分之六十六。

(五) 其他進行之工作 1 近月中看來調查沿京滬杭線賊蟲病之情形，尤注意于桑棉茶產各區域農民病況，以備作實地調查及治療工作 2 預擬研究賊蟲病之傳染狀況，注重于鉤蟲病，是否發生肝縮病態及應如何醫治之研究。此外對於肝蛭蟲病治療上之研究，先以蟲病種于家畜如犬貓等而後從事研究。

3 人及家畜體外寄生蟲之採集及其分類研究 十月初即分頭至各處從事採集人及家畜之體外寄生蟲，計所採得之標本有人之頭蝨驅蟲，及牛豬鼠貓之蝨與各種蚤類約十餘種，其中已製成之標本有百五六十片，以備研究其形態等，作分類之檢定，此外繼續上月研究對於疥蝨生活史之種種問題，擬得一較完全之結果，同時並對於其耐餓期作分別之研究。以便明瞭其過冬狀態及其生存之能力。

## 公路衛生之繼續辦理

全國經濟委員會中央衛生設施實驗處各公路衛生組，十月份除江蘇組暫告結束外，其他各組

工作如左：

1 浙江組 原有四診所，除縉麗路太庭廟診所於本月一日移至該路秋塘鎮外，餘無更易，各診所本月共診各科病人六，三九七人，衛生演講四七次，計聽衆九九二人，環境衛生視查及指導四十一人。

2 安徽組 十月間因有築路工人約一千二百餘人，集中於徽杭路之歙霞段，故該組駐在地，亦由績溪縣移至歙縣，以便工作，除在歙縣琳村暫設臨時診所，開始門診外，并於築路工人所在地段，巡迴診療，并辦理環境衛生工作。

3 江西組 該組應各路工人之需要，除南昌診療所及贛皖路之黃金埠診療所照常進行工作外，已將贛湘線之宜春診療所暫停，於臨茶線之崇仁樂安間，另設臨時診療所，隨工人前進。十月間各診所共診病人六，二二二人，計六三八二次，預防傷寒注射六一〇次，衛生演講三二次，聽衆計達一，一六四人，環境衛生視查二五次，飲水消毒一，〇二六次。

4 湘鄂組 該組以各工務所，已有相當醫藥設備，故本月間仍在武漢附帶地段，巡迴工作。計診各科病人一五八人，共一八四次，衛生宣傳二七次，聽衆約九〇〇人以上，環境衛生視查二八次。

5 河南組 十月間除黃川縣診療所照常進行工作外，并分赴羅山經扶等處巡迴工作。合計診治各科病人九三五人，預防天花接種三八〇人，送驗血片二五八人，捕取瘧蚊九六盒，計一九二只，衛生宣傳六一次，聽衆達三，九〇〇人。

按各公路衛生組前於五月中旬分發各省工作，按之規定時間（六個月）瞬將屆滿，惟各該組工作情形不同，除江蘇（江蘇已於九月廿四日結束）湘鄂兩組可依時結束外，其餘浙江安徽江西河南各組工作，仍有繼續進行之必要。

立法

法律案之審議

茲將立法院十月份審議之法律案已結及未結部份，分別列表於左：

1 已結部份

案名 議決日期及會次 議決要旨 國府公布日期 備考

修正民法債編第六百八十一條條文案 二十二年十月六日第三屆第三十三次會議 一 照審查報告本案無庸修正

修正

二 另由商法委員會民法委員會起草關於商業登記法規由商法委員會召集

議案咨復行政院查照並交商法民法兩委員會起草關於商業登記法規

修正銀本位幣鑄造條例第十條條文案 二十二年十月十三日第三屆第三十四次會議 通過

通過

修正中央造幣廠組織法草案案 同

修正通過

修正民營公用事業監督條例草案案 二十二年十月二十七日第三屆第三十六次會議 照審查報告修正通過

照審查報告修正通過

市組織法第三十四條及市參事

同

右

照審查意見通過

二十二年十一月二日

二十二年十月二十一日

二十二年十月二十一日

二十二年十月二十一日

議會組織法第二十四條各

條款文適用案

2 未結部份

案 名 議 決 日 期 及 會 次 議 決 要 旨

頒給勳章條例草案案

二十二年十月六日第三屆第三十三次會議

付法制委員會審查

修正官吏銜金條例草案案

同

再付法制委員會同財政委員會審查

起草國民大會組織法及選舉法案

二十二年十月十三日第三屆第三十四次會議

改交憲法草案起草委員會起草

青海西區屯墾督辦公署組織條例草案案

同

付軍事委員會同法制委員會審查

民選區坊長及區民代表等補選辦法

二十二年十月二十日第三屆第三十五次會議

付法制委員會會同自治法委員會與修正市組織法案

修正電氣事業條例草案案

二十二年十月二十七日第三屆第三十六次會議

再付原審查委員會審查

合併審查

預算案之審查

茲將立法院十月份審議之預算案已結部份，列表於左：

案 由 議 決 日 期 及 會 次 議 決 要 旨 國 府 公 布 日 期 備 考

河南省二十一年度地方歲入歲出總預算案

二十二年十月六日第三屆第三十三次會議

一照該院財政委員會審查

銜案呈奉 國民政府二十二年十月三十一日指令准予

議

報告通過（審查報告請照案通過）

公布候令行政監察兩院分別轉飭遵照並令主計處遵

二編製地方預算應注意事項修正通過

照

安徽省二十一年度地方歲入歲出總預算案

同

右

同

右

湖北省二十一年度地方歲入歲出總預算案	同	右	同	右
湖北省二十一年度地方歲入歲出總預算案	同	右	同	右
廣西省二十一年度地方歲入歲出總預算案	同	右	同	右
南京市二十一年度地方歲入歲出總預算案	同	右	同	右
上海市二十一年度地方歲入歲出總預算案	同	右	同	右
北平市二十一年度地方歲入歲出總預算案	同	右	同	右
青島市二十一年度地方歲入歲出總預算案	同	右	同	右
威海衛管理公署二十一年度地方歲入歲出總預算案	同	右	同	右

開稅庫券條例暨還本付息草案案

二十二年十月二十七 照案通過

二十二年十一月四

日第三屆第三六次會議

日

民國二十二年華北救濟戰區短期庫券條例 同

右 民國二十二年華北救濟戰 二十二年十一月二

暨還本付息草案案

區短期公債條例暨還本付息表照審查修正案通過

日

### 憲法草案之起草

茲將立法院憲法起草委員會十月份之重要工作，分述於左：

1 十月五日舉行初稿主稿人第十一次會議修正通過關於中央與地方之關係及國民經濟之條文十六條，修正第九次會議所通過之條文一條；

2 十月六日舉行初稿主稿人第十二次會議，議決修正通過第十一次會議所通過之條文七條，增加條文四條，修

正通過關於國民教育及憲法保障之條文十八條，刪除第一次會議所通過之條文一條；

3 十月二十日舉行初稿主稿人第十三次會議，吳副委員長經熊賢傅委員秉常報告編製憲草初稿章節之經過情形，並決議修正通過第一章總綱，第二章人民之權利義務，第三章國民經濟，第四章國民教育，共計條文四十七條；

4 十月二十六日舉行初稿人第十四次會議，決議修正通過第五章國民大會，第六章中央與地方之權限，第七章中央政制第一節國民政府，共計條文三十三條；

5 十月二十七日舉行初稿主稿人第十五次會議，決議修正通過第七章第二節總統，第三節行政院，第四節立法院，第五節司法院，第六節考試院，第七節監察院，共計條文五十二條。

### 參攷材料之彙集與書籍法制之編譯

#### 一 參攷材料之彙集

十月份經立法院編製完成者，計有近四年東三省原貨出口表，立法院法制委員會第一年會議狀況統計表，立法院法制委員會第二年會議狀況統計表，立法院法制委員會第三年會議狀況統計表，立法院法制委員會第四年會議狀況統計表，立法院財政委員會第一年會議狀況統計表，立法院財政委員會第二年會議狀況統計表，立法院財政委員會第三年會議狀況統計表，立法院財政委員會第四年會議狀況統計表等九種。

#### 二 書籍法制之編譯

類別名	稱	編譯方法	備考
英文 愛爾蘭國憲法	譯成中文	編譯中文	編譯完竣
各國憲法史略	編譯中文	全	右
西班牙文 薩爾多國國會秘書處致我國立法院秘書處函內附宣言一件	譯成中文	全	右
日文 日本司法部擬定修正刑法草案	同	同	右





# 司法

## 司法行政

法令之解釋 茲將十月份司法院統一解釋法令案件，分類列表於左：

類 別 件 數

民事法令 民法物權編 二

商人通例 二

民事訴訟法 二

民事調解法 二

刑事法令 刑法總則 二

陸海空軍刑法 二

禁煙法 二

刑事訴訟法 二

行政法令 財政部組織法 二

區自法施行法 二

訴願法 二

工會法 二

總計 一四

監獄及看守所之修建 司法行政部以各省監獄看守所，均以人滿爲患，爰從事添建或改造，先作治標之計，九月份政

治成績統計中已略言之，現該部仍繼續派員調查，視各地監所實況與人力財力之高下，詳爲設計，俾腳踏實地，逐漸修建，本月份除江蘇豐縣監獄修建工程業已完竣外，該部復擬修建各省監所若干處，茲列舉於左：

- 1 江蘇省擬添建東海縣監獄，修建第二監獄，第三監獄，第二特區監獄，及溧水，碭山兩縣監獄。
- 2 浙江省擬修建郵縣地方法院看守所。
- 3 安徽省擬修建鳳陽縣監獄。
- 4 山東省擬添建第三監獄滋陽分監。
- 5 改建津浦鐵路沿線各縣監所及滕縣分監，黃縣監獄。

### 司法審判之監督

一 民事事件之處理 司法行政部本月份處理民事事件，凡一千零九十起，計人民呈訴之民事案件，共三十三起

，均經該部分別批示，或飭查明，具復，或令該管法院依法迅辦，各級法院呈送二千元以上民事判詞到部者，計債權二百四十四起，物權八十三起。又人事判詞一百三十六起，其中原判不合，飭令注意者，三十八起。又民事遲延未結案件月報一百五十八起，經指示進行方法者，九十起。民事執行報告一百四十四起，經依執行規則，及補訂執行辦法，指示方法或飭令迅速辦結者，共九十三起。管收民事被告報告，共七十八起，其管收原因不合，飭令注意者，二十起。民事涉外案件報告，三十八起。又涉外案件判詞及和解筆錄共三十九起。其判斷不合飭令注意者三起。不動產登記報告，共六十一起。民事調解月報，共四十九起。各院部咨行事件，及各法院呈報事件。共十八起。

法人登記報告，及非訟事件，共十六起。均經該部分別辦竣。

二 刑事事件之處理及覆核 司法行政部本月份處理及覆核刑事事件，總計八百七十一起。就中人民呈訴之刑事案件，計一百五十六起業經該部分別批示。或飭法辦在案。其死刑案件，經該部覆准，及呈報遵令執行者，計九起。覆核無期徒刑案件，計二十八起。審核五年以上有期徒刑案件，計六十八起。五年未滿有其徒刑案件，計七十一起，各法院呈報各月份緩刑案件，計六十二起。因原判違法提起非常訴案件，計二十三起。公務員犯罪案件，計十一起。特種犯罪案件，計四十二起。拘役罰金案件，計二十二起。刑事案件進行期間審限案件，計十三起。關於大赦案件，計二十一一起，其他案件：計一百七十五起，均已由該部分別辦理。

行政訴訟之辦理

茲將行政法院九十兩月份收結案件數量，列表於左：

1 九月份案件收結總表

類 別	再訴願不服 決定案件	再訴願不為 決定案件	不應提起行政訴訟或 違背法定程序案件	再審案件	總 計
受受理件數	舊受	新受	共計	已結件數	
	二二	二二	二二	判決	
			四四	裁定	
			二八	撤回	
			二八	其他	
			一	共計	
			一		
			二八		
			二九		
			一七九		

未結件數 二二 一六 一八〇  
 2 十月份案件收結總表 一六 三八

類 別 再訴願不服 再訴願不為 不應提起行政訴訟或 違背法定程序案件 再審案件 總計

受理件數 舊受 三〇 八 三八  
 新受 九 一〇 一九

已結件數 共計 三九 一八 五七  
 判決 一 一 二  
 裁定 一 一 二

撤回 一 一 二  
 其他 一 一 二

共計 三八 六 四四

未結件數 三二 一 三三

### 司法審判

#### 刑事案件之收結

茲將最高法院十月份收結刑事案件數量，列表於左：

類 別 上訴 非常上訴 抗告 聲請 附帶民訴 其他 總計

受理件數 舊 受 二，六四九 五〇 五四 八 二，七六一  
 新 受 三〇四 四〇 三〇 一 二二三

共 計 二，九五三 九〇 八四 九 二二三 四 三，一六三

已結案件

判決

三九九

四一

裁定

三三

四

二三

四六三

撤回

一

二

一

一

移送厚法院

二

一

二

移送民庭或檢察署

一

一

其他

四一

三五

五

二三

四

五〇八

四

共計

四〇〇

四一

四九

四

二

四

五〇八

未結案件數

二,五五三

四九

四九

四

二

四

二,六五五

民事案件之收結

茲將最高法院十月份收結民事案件數量，列表於左：

類

別

上告

抗告

聲請

總計

受理件數

舊受

二,〇六八

六五九

八〇

二,八〇七

新受

四二四

二八七

一〇九

八二〇

共計

二,四九二

九四六

一八九

三,六二七

已結件數

判決

二一四

二九六

一八九

三,六二七

裁定

一一〇

二九九

一一〇

五二九

撤回

一三

三

一六

二一四

移送

六

六

六

一六

其他

三

二二

一一

三六

未結件數  
 共計 三四〇 三三一 一三二 八〇三  
 二，一五二 六一五 五七 二，八二四

懲戒

公務員之懲戒

茲將中央公務員懲戒委員會十月份辦理案件，分類列表於左：

議決懲戒處分類別	縣					總計
	縣	內	各	機	關	
長	—	—	—	—	—	—
司法官	—	—	—	—	—	—
財政行政人員	—	—	—	—	—	—
教育行政人員	—	—	—	—	—	—
警務行政人員	—	—	—	—	—	—
服務員	—	—	—	—	—	—
總計	六	一	一	二	一	一一
免職	四	—	—	—	—	四
降級	—	—	—	—	—	—
有刑事嫌疑移送法院偵訊者	—	—	—	—	—	—

附註：▼係安徽省地方公務員懲戒委員會議決者。  
 ▲係浙江省地方公務員懲戒委員會議決者。



# 考試

## 考選

### 高等考試之舉行

查本年高等考試，關於應考資格及專門學術技能或著作資格之審查，與報名之人數，暨典試委員長，暨試委員與典試委員會秘書長之派定，各項情形，均於上月份政治成績統計中，分別敘述，該會復呈奉考試院轉奉國府令派徐謨，周覽，陳長蘅，柳詒徵，白鵬飛，夏勤，楊汝梅，吳大鈞，饒炎，陳大齊，沈士遠，黃序鑄，張默君，辛樹幟，劉奇峯等十五員為典試委員，該會即行依法成立，籌備進行，並先舉行普通行政人員考試等七類考試之甄錄試，茲將其經過情形，摘錄於左：

1 典試委員會之成立 本年高等考試自典試委員長典試委員派定後，即於十月十六日在國民政府大禮堂宣誓就職，即日入關。查本年高等考試分京平兩地同時舉行，該會事先商准北平大學法學院借用房屋，作為辦公處所，及考場之用，復於十月十日依照該會處務規程之規定，設立該會北平辦事處，派典試委員白鵬飛沈士遠負責辦理，並指定白鵬飛兼該辦事處主任，旋該處依法成立，並於十月十九日補行宣誓就職。

2 試務之進行 該會成立後，關於試卷之印製，試場之布置，人員之調用分派，襄委之分組延聘，醫藥之配備，警衛之布置，均經分別慎重籌備妥善，其試題之擬定，及北平方面試題試卷之分批解送，均經該會依照考試事務日程表之規定，分別辦理。

### 3 甄錄試日程之公告

本年高等考試報考普通行政人員考試者，較其他六類考試為多，該會因決定先舉行普



5 應考人實到，終場，暨及格各人數之統計  
 考人實到，終場，及及格人數，列表於左：

查七項考試京平兩地報考人數都為二千六百三十九人，茲將應

種類	報考人數	實到應考人數	終場人數	及格人數
普通行政人員	一〇〇〇	八七二	三八五〇	三四四
財務行政人員	四六一	四〇〇	七九	一四三
教育行政人員	五九〇	四八一	四二	一三八
會計人員	一四八	一二九	一五六	一六二
統計人員	一三七	一七五	一三四	一八二
外交官領事官	二二	一八	一	一一
司法官	一四〇	三三	三	一七
合計	三三九	二九四	二八八	一九二
總計	二，六三九	二，二九六	二，二三八	八三八

銓叙

現任公務員之甄別審查

茲將銓敘部十月份審查結果，列表於左：

機關別	現任公務人員之甄別審查										現任書雇人員							
	簡	任	薦	任	委	任	合	不	合	計	甄別	審查	甄別	審查	甄別	審查	甄別	審查
國民政府主計處																		
行政院																		
外交部及所屬各機關																		
財政部及所屬各機關																		
實業部及所屬各機關																		
鐵道部																		
司法行政部及所屬各機關																		
僑務委員會																		
中央公務員懲戒委員會																		
監察院																		
建股委員會																		
江蘇省政府所屬各機關																		
浙江省政府所屬各機關																		
安徽省政府所屬各機關																		



甄別審查合格公務員之登記

茲將銓敘部十月份辦理登記情形，列表於左：

1 初次登記

中 央 各 機 關		地 方 各 機 關	
機 關 別	簡任 官 薦任 官 委任 官 合於委任 資格之書履 官 合計	機 關 別	簡任 官 薦任 官 委任 官 合於委任 資格之書履 官 合計
國民政府文官處	二	江蘇省政府及所屬各機關	七
國民政府參軍處	二	浙江省政府及所屬各機關	一〇
國民政府主計處	一〇	安徽省政府所屬各機關	六
行政院及所屬各機關	二	江西省政府所屬各機關	五
內政部及所屬各機關	一	湖北民政廳所屬各機關	二
外交部及所屬各機關	四	湖南省政府所屬各機關	一〇
財政部及所屬各機關	七	河北民政廳所屬各機關	九
實業部及所屬各機關	一〇	河南省政府及所屬各機關	九
教育部	二	山東省政府所屬各機關	三
交通部及所屬各機關	二	山西教育廳及所屬各機關	三
鐵道部及所屬各機關	五	陝西省政府及所屬各機關	一
司法行政部及所屬各機關	一	甘肅教育廳	二
蒙藏委員會	三	福建財政廳	一
禁煙委員會	一	貴州建設廳	一
僑務委員會	一	綏遠省政府及所屬各機關	一

合計

合計





交通部	六	一	一	一	八
財政部所屬各機關	二五				三
建設委員會				一	一
司法行政部所屬各機關				二	二
考試院	一五				六
考選委員會		一一七	二		三
南京市政府所屬各機關	一			一	一
總計	五七七一	一九一九	二二	九	二四六二

公務員任用之審查

十月份銓敘部根據公務員任用法審查合格之公務員，計國民政府主計處四員，行政院四員，內政部所屬各機關一員，外交部九員，財政部所屬各機關一員，實業部及所屬各機關四十三員，交通部四員，鐵道部三員，司法行政部及所屬各機關四十九員，振務委員會九員，僑務委員會一員，司法部八員，最高法院三員，考選委員會二員，銓敘部一員，審計部二十一員，全國經濟委員會一員，建設委員會四員，江蘇省政府一員，浙江民政廳四員，河南省政府及所屬各機關二員，陝西省政府一員，南京市政府八員，計共一百八十四員。

公務員俸給之審查

就甄別及任用兩項審查合格之各機關公務員審查表，審核其現敘或擬敘之俸給，計屬於現任公務員者二百五十九員，屬於擬任公務員者一百八十四員，均經銓敘部按照俸額，分別核定。至於縣長俸給，依照暫行文官官等俸表之規定，應一律予以審查，當經該部咨請內政部轉咨各省政府，嗣後擬任縣長，在資格審查表內，應補具擬敘俸給一欄，依法擬敘等級，以憑該辦。

**擬用縣長之審查** 銓叙部十月份審查各省擬用縣長，計江蘇省合格者五人，不合格者一人，浙江省合格者一人，不合格三人，湖南省不合格者二人，陝西省合格者一人，不合格者十四人，計共合格者七人，不合格者二十人。

**公務員卹金之審查**

京內外各機關爲傷亡退職之公務員或其遺族請卹者四十三案，內共五十一員，當經提付審核，除王鳳清等四員或尙未退職，或其遺族已成年，或係因體弱致病與職務無因果關係，依法未便給卹外，計合於官吏卹金條例第三條第一款者二員，同條第三款者三員，同條第四款者三員，第七條者一員，第九條第二款者十一員，同條第三款者一員，同條第一款及第十三條者十三員，第十四條者十三員。

**其他有關考試事項**

**各種法規之擬訂**

法 規 名 種	擬定或修正	辦 理 情 形
典試委員會閱卷規則	擬定	經考選委員會擬具典試委員會閱卷規則草案，呈由考試院核定，於十月二日公布施行。
試場規則之訂定	擬定	經考選委員會擬具上項規則，提經第一百次會討論修正通過，除由該會公布外，并經呈由政試院核准備案。
高等考試及格人員分發規程	擬定	經銓敘部擬具高等考試及格人員分發條例草案，呈由考試院審核修正，并依修正公務員任用法施行條例第十八條之規定，將條例改稱規程，繕具草案，呈奉 國民政府核定，於十月十七日公布通飭施行。

暫行文官官等官俸表施行後各  
機關舊有人員敘級支俸辦法

擬定

經銓敘部擬具辦法三項，呈由考試院核明，轉呈 國民政府核准照辦，通飭遵行，辦法  
如左：

- 1 自新表施行之日起，所有各機關舊有人員，原敘等級准予保留，原支俸額應暫仍舊。
- 2 升級時從原級遞升，應支俸額，由各機關按照財政情形，斟酌辦理。
- 3 降級時從原級遞降，按新表級差減俸。

監察

彈劾

彈劾與移付懲戒之辦理

茲將監察院十月份彈劾案件，列表於左：

被彈劾人	職	別	案情摘要	彈劾日期	彈劾理由	懲戒辦法
楊遇林	甘肅秦安縣政府第二科科長		濫用威權打掃幸	十月二日	枉法	咨請司法院轉發甘肅省地方公務員懲戒委員會依法辦理
楊西桂	山東萊陽縣長		非刑濫押造成殘廢	十月五日	違法瀆職	移付中央公務員懲戒委員會依法懲戒
王華亭	萊陽第八區區長		怠於督察致使要犯脫逃	十月五日	疏忽失職	同
章維燮	江蘇海門縣長		延擱要案羈押人民數年之久	十月五日	廢弛職務	同
鄧貫三	承審員		竊新罪惡罄竹難書並私與蘇聯訂定商約對於工程報銷確有虛捏不實之處	十月二十六日	違法失職	呈請國府交懲戒
金樹仁	新疆省政府主席			十月二十七日	違法失職	咨請司法院轉發依法辦理
楊品蓀	江蘇江陰縣建設局長					

審計

事前之審計

茲將審計部十月份審核之解款報核，及核銷之經費，分別列表於左：

一 解款報核之審核

收入分類	報	核	數	年度	件數
關稅	四,〇〇〇・〇〇	二〇	一		
	九二,〇六二・〇五	二一	四一		
	四,〇五〇・〇〇	二二	二		
鹽稅	六五・八六	一九	一		
	一〇,〇〇〇・〇〇	二〇	一		
	一〇,七八一,七九九・三二	二二	二三		
印花菸酒稅	二八六,四五一・五七	二一	一八		
	一,四〇九,七七六・三七	二三	一四		
統稅	三〇・四九	二〇	一		
	四,八八〇,七四九・五五	二一	四四		
	一一,九二二,二七九・〇六	二二	五五		
礦稅	三七〇・〇〇	二〇	一		
	五三,四一九・七五	二一	三四		
	五七,四〇九・三八	二二	七		
國有財產收入	六八〇・二五	二一	三		
國有事業收入	一七,六〇〇・〇〇	二〇	四		
	四八〇,七七七・〇〇	二一	七		
國家行政收入	一,五六六・〇〇	二〇	一		

二 支命令之審核

其他收入	二〇五・〇〇	二一	一
國家公債收入	一一九，四九一・五〇	二二	五
	一九・三六	二一	一
	一七，九九九・七七	二一	六
合 計	三〇，一四〇，七七二・二八	二七	一

經費分類

支 付 數 年度 件 數

黨務費 四九二，〇〇〇・〇〇 三三 一七

國務費 一二，四五二・四九 二〇 一

六，九一一・〇六 二一 一

一，三三六，九六〇・〇〇 二二 六九

四二七，七一二・〇〇 二二 四三

一，八六三，一八八・〇八 二二 二四二

六，八一四・四〇 一九 六

八八九，四八六・四〇 二〇 一五一

一，四一九，四七九・四八 二一 一二二

九八一，〇九七・四一 二二 一三六

一，二九一，六六一・二二 二二 一〇〇

二二〇，五〇〇・〇〇 三三 一一

教育文化費  
司接費

實業費	三五一,六三五·五九	二二	九
交通費	四九六,九二〇·〇〇	二二	六
	一,三一八,二六九·〇〇	二二	三九
蒙藏費	九一,三四三·九九	二二	二二
建設費	九八,七四九·九八	二二	一三
補助費	一一,三四一·〇〇	二〇	一
	六五,一六〇·〇〇	二二	四
	一,二一一,九〇四·六七	二二	六二
撫卹費	一三八,二七四·八三	二二	一六
軍務費	一,六五二,一九七·五〇	二二	二九
	二六,〇一一,八八四·三九	二二	七〇
債務費	一一,〇四九·〇〇	二二	二
	二八,八三八,八二九·九八	二二	一一
合 計	六九,二四六,八二二·四七	一一	一八五

事後之審計 茲將審計部十月份核銷之經費支出，列表於左：

經費分類	預 算	數 計	算 數	核 銷	數 數	年度	件數	剔除數及其他
國 務 費	一四〇,一七六·〇〇〇	八六,〇五四·二六〇	八六,〇五四·二六〇	二〇	四			
	九二九,六五四·三九〇	四五〇,五〇五·九九〇	四四九,三五〇·四三〇	二一	一五			剔除一,三三·五〇
軍 務 費	一一九,〇二〇·六〇〇	一〇九,二九八·七四八	一〇九,二九八·七四八	一七	六			



內務費	財務費	教育文化費	司法費	實業費
八三, 五七八・〇〇〇	五三, 〇〇三・六〇〇	五二, 八〇〇・二二〇	一八	一
一, 〇二一, 九九三・九七二	八四五, 〇九七・二五七	八四二, 三〇九・六五〇	一九	二六
一, 八六七, 二四〇・四〇七	一, 四六四, 三六六・六六	一, 四五四, 三六四・五三	二〇	一三七
八三一, 五七一・〇三〇	七〇三, 〇六六・〇六五	六九三, 六六一・九七二	二一	二二二
一四三, 〇〇〇・〇〇〇	五九, 三三〇・〇七〇	五九, 三三〇・〇七〇	一九	四
二〇九, 五三〇・〇〇〇	一四〇, 五四一・一三〇	一四〇, 五四一・一三〇	二〇	四
一, 三〇五, 九三一・三七〇	八三七, 四九一・九六〇	八三七, 三〇九・七八〇	二一	一六
三四五, 五四四・三四〇	二六四, 三三二・四九〇	二六四, 三二一・八三〇	一八	二五
四一三, 〇二四・一一〇	三七七, 四七八・二八〇	三七七, 三〇五・〇二〇	一九	一六
一一五, 〇四四・三二〇	九九, 九六三・〇七〇	九九, 九六三・〇七〇	二〇	一九
五四〇, 三七一・七九〇	四九四, 五八九・六八〇	四九四, 五八九・六八〇	二一	一〇四
一四四, 一〇三・三四〇	五四, 五八二・七三〇	五四, 五八二・七三〇	二〇	七
二五三, 三八八・三三〇	二七二, 五三一・三一〇	二七〇, 四六一・三一〇	二一	一五
	四, 〇一七・五〇〇	四, 〇一七・五〇〇	一八	六
三六六, 九〇四・九五〇	三六〇, 二一一・〇六五	三六〇, 二一一・〇六五	一九	二九
二七七, 九一四・六二〇	二七三, 五〇六・四七八	二七三, 五〇六・四七八	二〇	六四
三七二, 六九八・七九〇	四〇二, 三二八・八八三	四〇一, 五一六・九〇三	二一	九五
二, 〇〇〇・〇〇〇	一, 五〇〇・〇〇〇	一, 五〇〇・〇〇〇	一八	一
一, 八〇〇・〇〇〇	六五八・二七四	六五八・二七四	一九	三
二〇, 四四〇・〇〇〇	九, 三一三・三〇〇	九, 二九二・二五〇	二〇	一
			一一	剔除 二〇, 〇〇〇



## 地方建設

### 浙江省衢蘭衢廣兩公路之整理

查衢蘭衢廣兩公路，均爲浙東幹線，關係浙省交通至爲重要，現在杭江鐵路金玉段幹線正在積極建築，將來公路與鐵路之關係，益將密切，查各該路均經政府投資建築，而由商人組織公司通車營業，近因各該公司辦理不善，路務日漸廢弛，不特路基路面損壞過甚，即公司內部各股東間亦時生意見，最近衢蘭一路，行車肇禍，時有所聞，衢廣一路前雖派員整理，並組織衢江段保管委員會，惟迄今債務仍未清理，故該兩路路線，即接兩路同時整理，以便行旅，而維股東利益。該省建設廳有鑒於此，擬即設立整理衢蘭衢廣公路委員會，並在委員會之下，另設聯合管理處，以資統一，此項委員會及管理處，係屬暫時性質，一俟各該路整理就緒，即當分別結束，仍將營業權交還公司，惟各該路本已負有債務，整理之始，在在需款，擬即撥公債票六萬元交由該委員會保管專充整理費用，將來即在兩路營業收入內分月撥還。並另由保安處撥派兵士二十名，駐路稽查，維持路務。

### 福建省福泉漳龍漳詔三幹路之建築

查福泉，漳龍，漳詔，三幹路，關係重要，前已築成十之八九，惟其間尚有橋梁未造，石方未鑿，統計需費二百餘萬元，除由該省建設廳籌款，並向各汽車公司借款外，尚短四十餘萬元，經該省政府核准，責成該路經過各縣，募集公路公債四十萬元，限三個月募足清繳，內以十萬元撥充福泉路工程費，十八萬元撥充漳龍路工程費，八萬元撥充漳詔路工程費，尚餘四萬元爲近省路線工費。

### 山東省青濰汽車路之修築

(緣起) 查青島至煙台除海道外，陸路尚無適宜交通，而海道則有嶗山灣成山頭之險，商旅咸感不便，煙濰汽車路雖久已設立，而非直達青煙之路，須由濰縣換車，交通亦感不便。自該省建設廳分區設局後，該線劃入膠萊區內，即有籌修青煙汽車專路之擬議。查煙台至萊陽段前由駐軍二十一師修築駛車，嗣該師調防，青煙間既應聯貫交通，而萊陽經即墨流亭之路段，亦亟應修築銜接。膠萊區路局呈請來廳，經呈請省府提出第二百二十七次政務會議議決照准。

(計畫) 查青島至萊陽一段計屬即墨萊陽兩縣縣境，在即墨境內應修路段共長九十里，計自流亭至縣城一段長三十五里，係沿用舊有汽車路，自縣城至萊陽交界一段長約五十五里，係沿用舊官道開修，萊陽縣境應修共為一百二十里，計由即墨縣界至水溝頭一段長七十里，亦係沿用舊官道開修，水溝頭至萊陽縣城一段長五十里，係就原舊汽車路加以平墊，由萊陽北段至煙台一段，現均平坦，無庸修補。

(推進之成績)

1 關於工程之進展 經由廳令即墨萊陽兩縣縣政府修築，並派孫步月姚心田前往督修，分別檢發圖樣令飭遵照，於汽車路傍另修大車路以免軋毀汽車路段，並限文到一月修築完成。

2 關於督工之情況 孫委員步月當奉令赴即墨，姚委員心田當奉令赴萊陽，分別攜帶圖式馳赴該縣會同縣長及四科科長遵照施工辦法勘查路基，訂立木椿，規畫灰綫，即行正式開工。

(辦理之結果)

1 完成之範圍及其所費 查青萊路計長二百一十里，即墨萊陽兩縣均遵限完成。所有工程系由縣調集民夫修築，工程費用均由縣建設經費項下開支。

2 實收之成效及其影響 該路之完成其功效在便於青煙之運輸，而免海道之危險，已如以上所云。除孫姚兩委工竣返廳報告施工先後之情形，及即墨萊陽兩縣呈報竣工外，該廳為鄭重起見復派技士前往驗收具報，茲據呈復，該路大致尚好，並均修有大車道與汽車分轍。預計該路將來定有良好之效果。

浙江省永瑞平長途電話之興辦

查永嘉瑞安平陽均屬該省沿海邊陲要邑，永瑞平長途話線，乃浙南幹線之一，早經列入

浙省長途電話造線綱，二十二年度為積極完成計，經該省建設行政會議議決省縣合作建築長途電話辦法，並將所需工料費銀九千五百餘元，木桿一項，則按照各該縣轄境里程，平均負擔，經建設廳分令省電話局暨各該縣遵辦，旋據各該縣呈請以購辦木桿經費，為數頗鉅，請移用治蟲經費以資墊撥等情，當經察核，所稱尚係實情，惟該線關係國防，又未便任其延擱，故經指令准予暫借，經於六月底已將需用合格木桿分別驗收竣事，七月一日即由省電話局派工興築，該段工程截至七月底止，已完成者八十里，經過飛雲江段水線，亦已敷設竣事，所餘工程數里，不日即可竣工矣。

河南省濟商商盛濟沙三段長途電話之促成

(緣起)

豫南特區，在二十一年剿赤時，各重要長途線路均經架修，嗣以匪風復熾，接近鄂東邊區之線，大半破

壞，本年七月，十一路軍奉命進剿，復命架修各線，以利通訊。

(計畫)

擬先架光山至經扶及潢川至小山界嶺二線，線料磁頭，均借用國防材料，杆木由各縣就地籌辦，工程費請准由建廳撥發，及員工線料到潢後，經扶一帶軍事發展甚速，光經線路需用較緩，遂改架潢商，商新，潢沙三線，茲將各線里數及所費材料工程，列表於左：

線路名稱	里數	鉛線數	磁頭數	工程運輸雜費合計	備考
潢川至商城線	一二〇	五一	七八〇	二九七·五四	工程運輸差費每里平均計算合洋二元三角九分五
商城至盛新店線	四〇	一八	二五五	九三·一八	由盛新店就軍用纜接通新店
潢川至沙窩線	一一〇	四七	七二五	二五六·二四	由沙窩就軍用纜接通小界嶺
總計	二七〇	一一六	一,七六〇	六二八·九六	

(推進之成績)

電話局於八月初奉到架修各線命令後，即呈請撥車運輸材料，及撥發工程費，於九月二日派員督工，前往架修，九月十三日開工至十月六日，三線工竣。

(辦理之結果)

1 完成之範圍及其所費 潢商線路由潢川起，經亞江集，杜甫店，姜家集，河鳳橋，龍頭橋等村，至商城止，計一百二十里，於八日內完竣，計需鉛線五十一盤，磁頭七八十個，工程洋二百七十九元五角四分。商新線路新架之一段，計長四十里，自商城起經下馬河，長春口至盛新店止，就原有軍用線接通新店，於四日內完竣。



，計需鉛線十八盤，磁頭二百五十五個，工程費洋九十三元一角八分，濱沙線路，計新架之段，長一百一十里，由濱川起，經仁和集，雙龍河，白鶴園，江家河等村至沙窩止，就原有軍用線接通小界嶺，於九日內完竣，計需鉛線四十七盤，磁頭七百二十五個，工程費洋二百五十六元二角四分。

2 實收之成效及其影響 以上三線完成後，最大效用，即利於軍事之通訊，如將濱小線接通麻城，則豫鄂聲息，即可資聯，於改進特區農村事宜之設施，亦有莫大之補助。

### 山東省馬頰河之疏浚

(緣起) 查馬頰河爲魯北排洪幹道之一，計長三百五十一公里，流經朝城等凡十四縣。自運河停航後，河身即行淤塞，每當多雨或衝河潰決之時，直接間接受災田畝，不下一萬餘頃，並有因築堤遏水發生戒門及訟爭情事。該省建設廳爲消除沿岸水患及水案糾紛起見，故亟亟焉以求疏治。

(計畫) 查該河既有疏治之必要，自應以測量爲入手辦法。二十年冬派隊出發施測，至次年六月始竣事。爲求詳實計，再派員實地查勘沿河支流，及漫水窪受災情況。嗣即依據測量結果及其報告，擬定疏浚計畫，並定本年三月十五日開工，六月十五日竣工，一面出示曉諭人民，一面分令各縣照辦。茲將災區面積及積水量統計表，開列於左：

1 屬於馬頰河者

縣名 積水窪名稱 災區面積 水深(單位尺) 積水總量(單位立方尺)

朝城 把蓋面積 二四 二 一五五,二五〇,〇〇〇



2 屬於沿河支流者

河名 經過縣名 積水窪名稱 災區面積(單位方里) 水深(單位尺) 積水總量(單位方尺)

華縣	汜澗面積	九〇	二	五八三,五二〇,〇〇〇
冠縣	十二里營窪	二四	二	一五五,五二〇,〇〇〇
	汜澗面積	一一	二	七七,七六〇,〇〇〇
堂邑	堤東大窪	一六五	二	一,〇六九,二〇〇,〇〇〇
	堤東大窪	五百頃	二	六〇〇,〇〇〇,〇〇〇
	堤門大窪 <small>或稱任窪</small>	三百頃	二	三六〇,〇〇〇,〇〇〇
	路家窪	一四	三	一三六,〇八〇,〇〇〇
	孟家窪	一三	三	一二六,三六〇,〇〇〇
	席家窪	一三	三	一二六,三六〇,〇〇〇
	趙家窪	待考	三	
恩縣	軍營窪	二十頃	三	三六,〇〇〇,〇〇〇
博平在平	汜澗面積	一〇〇	二	六五八,〇〇〇,〇〇〇
高唐夏津	魯架陵窪	一六	三	一五七,五二〇,〇〇〇
樂陵	周家窪	一一	三	一一六,六四〇,〇〇〇
	袁家窪	三五	三	三四〇,二〇〇,〇〇〇
	鐵家營窪	一〇〇	五	一,六二〇,〇〇〇,〇〇〇
	馬家窪	五〇	二	三二四,〇〇〇,〇〇〇
	孫七家窪	三	四	三八,八八〇,〇〇〇

鴻雁江	朝城 莘縣	坡水淤蓋面積	一一〇	二	七七, 六〇〇, 〇〇〇
德王河	冠縣 堂邑	沿河積水窪面積	五十頃	二	六〇, 〇〇〇, 〇〇〇
唐公溝	高唐	淤灌面積	六百頃	二	七二〇, 〇〇〇, 〇〇〇
屯河	德平	窪面積	五〇	二	六〇, 〇〇〇, 〇〇〇
萬馬河	平原	全縣積水窪總數	三〇〇	三	二, 九一六, 〇〇〇, 〇〇〇
	陵縣	小莊窪田河窪王壘窪(德縣)	一三〇	二	一五六, 〇〇〇, 〇〇〇
	德平				

(推進之成績) 該河開工之期既定，旋照該省挑河向例，按照銀兩征夫挑修，沿河各縣依限動工，截止四月，均經先後完竣，計每夫日挑三公方，共計為二千萬公方，每工以一毛三分五厘折價，約為九十萬元。

(辦理之結果) 查疏治該河，工程甚鉅，經派專員分赴各縣督促施工。費時三月，業經竣工，兩岸洪災自可減免，方其未挑以前，每年被淹田畝，約在一萬餘頃，每畝損失按五元計算，共計不下五百餘萬元，疏浚後以收效半數計之，除減除水災淹地損失不計外，尚有年增一百五十萬之收入，約再將衛河加以治理，則沿河灌溉之利，當更溥焉。茲據省廳兩方驗收專員呈報，各縣工程均尚堅固；復據第一段督工員報告，現據民衆聲稱，往年大雨時期，平地皆水，此次大雨計二百公厘，均能洩入河內，順流而下，已免澇溢之患，並經調查受益面積，朝城七零零方里，莘縣二二五零方里，冠縣三零零方里，收效甚宏等語。其他各縣尚未據報編入。

### 山東省小清河工程之整理

(緣起) 小清河橫貫魯省東北部，源出濟南左近，沿黃河南岸側行四百餘里而入海，因年久失修，日見淤塞，既失蓄洩之力，已減航運之效，此次整理之目的，在浚清河身，建築閘壩，使三千噸海輪能直達羊角溝，六百噸汽輪能直達黃台橋，二百噸駁船能直達濟南城及北商埠，整理之後，既可便利交通，增加稅收，更可引水以灌田，利用水力以發電，其有裨國計民生，殊非淺鮮，爰於十九年九月設立小清河工程局，專司其事，惟其後徵諸輿論，咸以茲事工大費鉅，非集羣策羣力，難期美備，乃於二十年四月成立浚治小清河工程委員會，即日動工。

### (計畫)

1 水源及支流 關於遠源者，擬在陸里莊閘之上游玉符河內建一滾水壩，蓄高水面，於低水時期可儘量導入小清河。關於近源者，擬疏浚釣突黑虎等泉及護城河，增益小清河流量，並整理山水溝及圈子濠，減除濟南附近水患，至所有支流湖泊，將據測量結果，建壩築閘，以資蓄洩而利航運。

2 幹流 (一)擬在邊家莊，五柳閘，張家林，安莊閘，金橋閘附近，各設船閘一座，在低水時期除黃台橋至濟南一段維持水深一·八公尺可通行二百噸駁船外，其他各段水深均維持二·五公尺，以便通行六百噸汽船。至滾水壩之設計，一為低水時維持需要之深度，二為洪水時使河槽有適當之洩水量。(二)土工第一期浚深一·五公尺，第二期浚深二·五公尺，總計兩期土方共約四百六十七萬立方公尺，擬以百分之二十用人工，百分之八十用挖泥船挑挖。

3 海口 整理海口包括挑挖沙洲及疏浚沙洲以上至羊角溝之河槽，第一期土方約八萬七千立方公尺，第二期土方約二百九十二萬立方公尺，擬均用挖泥船挑挖。

4 修築碼頭 擬在羊角溝築碼頭一處，可泊千噸汽船，黃台橋設碼頭一處，可泊六百噸汽船，北商埠與小北

門各設碼頭一處，可泊二百噸駁船，以上各碼頭建築倉庫。

小清河整理後低水時期各站水力情形，列表於左：

站名	距柳開里數	水面高度青島海平面上以公尺計	流量	水深公尺	水流斷面平方公尺	流速公尺	週公尺	水力半徑公尺	係數 $C/\sqrt{S}$
五柳開至	〇	〇.〇〇〇	三.七	一.八〇	三四.一	〇.一一	二二.六	一.五一	九三.〇
張家林	一	二二.〇〇〇	五.四	二.五〇	四四.四	〇.一二	二三.〇	一.九三	九七.〇
	二	一七.〇〇〇	四.五	二.五〇	四四.四	〇.一〇	二三.〇	一.九三	九七.〇
	三	一九.九五〇	五.四	二.五〇	四四.四	〇.一二	二三.〇	一.九三	九七.〇
	四	二六.六〇〇	五.四	三.七〇	六七.五	〇.〇八	二八.五	二.三七	九三.〇
	五	四五.二七二	五.四	五.五〇	一二三.〇	〇.〇四	二四.三	三.五八	一〇二.〇
張家林至	五	四五.二七二	二二.一八	二.五〇	四四.四	〇.一二	二三.〇	一.九三	九七.〇
	六	六二.六六〇	一六.三四	二.五〇	四四.四	〇.二〇	二三.〇	一.九三	九七.〇
安莊開	六	六二.六六〇	一六.三四	二.五〇	四四.四	〇.二〇	二三.〇	一.九三	九七.〇
	七	六五.五〇〇	一六.三四	三.〇〇	五五.五	〇.一六	二六.〇	二.一四	九二.〇
	八	九一.二〇〇	二六.三四	六.二〇	一四七.〇	〇.〇六	三六.二	四.〇六	一〇四.〇
安莊開至	八	九一.二〇〇	一〇.二九	二.五〇	四四.四	〇.二〇	二三.〇	一.九三	九七.〇
金橋開	九	一〇.二四一〇	一〇.二九	二.五〇	四四.四	〇.二〇	二三.〇	一.九三	九七.〇
	十	一〇.七二二〇	一〇.二九	二.五〇	四四.四	〇.二〇	二三.〇	一.九三	九七.〇
	十一	一三八.四〇〇	一〇.二九	四.一〇	八四.五	〇.一〇	三〇.五	二.七七	九六.〇
	十二	一四〇.四〇〇	一〇.二九	四.五二	一一〇.五	〇.〇七	三二.五	三.四〇	一〇一.〇

小清河整理後洪水時期各站水力情形，列表於左：

站名	距五柳關 公里數	水面高度 以公尺計	流量 公方尺	水深 公尺	水流斷面 平方公尺	流速 公尺	週 公尺	水力半 徑公尺	係數 柏氏公式 $\frac{V}{\sqrt{gH}}$	迴水曲線 站降度 尺
五柳關至	〇	〇十〇〇	二五・六四	一三〇	五・二六	一四四・〇	〇・九〇	三六・〇	一一一	〇・〇〇
張家林	一	一〇十五〇〇	二五・〇九	一三〇	五・六四	一二七・〇	一・〇二	三四・七	一〇九	〇・五五
	二	一九九五〇	二四・三七	一三〇	四・九五	二〇〇・〇	一・三〇	三一・三	一〇〇	〇・七二
	三	二六六〇〇	二三・二四	一三〇	四・八〇	一一一・七	一・〇七	四四・九	九七	一・一三
	四	三九三五一	二一・四七	一三〇	四・二六	一一一・六	一・一七	三三・八	一〇一	一・七七
	五	四五十二七一	二〇・七四	一三〇	四・一〇	一一〇・〇	一・一八	三三・二	一〇一	〇・七三
張家林至	五	四五十二七一	一九・九四	一五〇	六・一〇	一五八・〇	〇・九五	三七・六	一一二	〇・〇六
安家關	六	六二六六〇	一八・九八	一五〇	五・六〇	一四一・〇	一・〇六	五四・〇	九六	〇・九〇
	七	七七〇〇〇	一七・〇八	一五〇	五・三九	一一九・五	一・二五	三四・二	一〇二	一・九〇
	八	九一十二〇〇	一五・一四	一五〇	五・一〇	一一四・五	一・三一	三三・五	一〇一	一・九四
安家關至	八	九一十二〇〇	一三・五四	一〇〇	五・七五	一三八・〇	〇・八〇	三五・六	一一〇	〇・〇〇
金橋關	九	一〇三十四〇〇	一三・〇一	一〇〇	三・四一	一一〇・〇	〇・九二	三三・三	一〇九	〇・三三
	十	一一一五五〇〇	一二・二七	一〇〇	四・六六	一〇九・五	一・〇〇	三四・二	一〇〇	〇・七四
	十一	一二二五十六〇〇	一一・二八	一〇〇	四・五三	一一七・二	〇・九四	三八・三	九九	〇・九九
	十二	一三三八十四〇〇	一〇・〇七	一〇〇	四・二四	一〇四・四	一・〇五	三四・七	九九	一・二一
	十三	一四〇十四〇〇	九・八四	一〇〇	四・四〇	一〇七・五	一・〇二	三三・八	一〇〇	〇・五三

(推進之成績)

1 已完工程 自二十年四月至二十二年三月共計五項：(一)整理泉源工程，(二)整理山水溝及圍子濠工程，(三)邊家莊開壩及黃家橋活動木壩工程，(四)五柳開壩工程，(五)五柳開至林家橋挖河及修隄工程，共費三一，四五二·八二元

2 現在進行工程 (一)五柳開壩挖土開墩護坡鋪底工程，由四德工廠承包，總包價為二萬二千七百四十元，於四月十六日開工截至七月底止約已成百分之五十六，(二)五柳開挖河及橋壩工程由四德工廠承包，總包價為四萬二千二百九十八元九角，於四月十六日開工，截至七月底止約已成百分之六六·一，(三)製造挖泥船工程，內河挖泥擬用每小時出泥一百六十立方公尺挖泥船二隻，由陸大工廠承造，總價為十四萬六千元，於二十一年十二月八日開工，截至七月底止，約已成百分之八十二(四)濟南號挖泥船挖泥工程，濟南號挖泥船係由該廳自造，每小時出泥三十立方公尺，於二十二年一月竣工，自三月起即實行挖泥，截至七月底止約共出泥二一，二一〇立方公尺，茲將小清河各項進行工程，列表于左：

項 別	承 包 人	總 包	價	開 工 日 期	完 工 日 期	工 程 百 分 數
五柳開壩挖土開墩護坡鋪底工程	四德工廠	二二,七四〇·〇〇		二十二年四月十六日	二十二年八月十五日	五六·〇%
五柳開挖河及橋壩工程	四德工廠	四二,二九八·九〇		二十二年四月十六日	二十二年十月十五日	六六·一%
製造挖泥船工程	陸大工廠	一四六,〇〇〇·〇〇		二十二年十二月八日	二十二年八月八日	八二·〇%
濟南號挖泥工程				二十二年三月		出泥八九,八〇M <sup>3</sup>

山東省萬福洙水兩河沿岸涵洞之修築

(緣起) 萬福洙水兩河為魯西排洪區川，其附近各窪地及細小河流，均輾轉曲折合流於兩河，所有沿岸水流入口

處，均須添修涵洞，在兩河疏濬之前，該省建設廳即早有此項籌畫，祇以該兩河疏濬工程，自二十年冬開工至二十一年六月始告完成，暑雨已屆，涵洞工程未及舉辦，當爲救濟目前計，特派工程人員，履勘，擬築涵洞地點，指導臨時扒掘，以利宣洩，迨本年春間，該廳以此項涵洞爲疏治河道後之第二步重要工程特令各縣趕辦。

(計畫)

該省建設廳依據測量結果，通盤設計，特印製各縣應修涵洞一覽表，各種涵洞估價表，及涵洞設計圖，通令沿河各縣遵辦，茲值麥後農隙，爲促進工程起見，復派員分往洙水河流域萬福河流域，督促指導，以利進行。

(推進之成績)

該省建設廳自派員出發後，即召集各縣建設行政人員，籌議購料征夫辦法，並實地履勘，插標分工，沿河各縣村民，均知涵洞關係之重要，皆能踴躍從工，該廳以各縣情形不一，深恐工作進度稍有參差，防洪計畫受其影響，復通令各縣限六月十五日以前一律工竣，如期蒞事，比及六月該項工程竟能如期完工。

(辦理之結果)

1 完成之範圍及其所費

萬福洙水兩河流經定陶，城武，嘉祥，荷澤，鉅野，濟寧，魚台，金鄉等八縣，所有沿岸涵洞工料費用，概歸各該縣人民自籌，遇有地方經濟凋敝過甚之處，間由縣建設經費項下酌給補助。

2 實收之成效及其影響

萬福洙水兩河原係匯集衆流，在涵洞未修之前，或因隄岸阻隔，致有水不入槽，洪波四溢之患，迨此次工程告竣，各支流及渠窪之入河口門，異常順利，今年暑內雨量雖大，而魯西南部一帶之水，暢



洩無阻，各處秋禾芟茂，無以水災見報者。且衆流既歸萬洙兩河，其下游又總匯於南陽昭陽各湖，間接亦可濟運，於南運通航亦有相當之效益焉。

#### 山東省東平縣戴村壩之補修

(緣起) 戴村壩位於汶河右岸，爲遏汶濟運之關鍵，東平城鄉之保障也。自黃河北徙，張秋斷流，南運猶能通航者，賴汶水濟運之力；東平城鄉未成澤國者，亦戴村壩保障之功。近以年久失修，壩基墊漏，東平時遭水溢，南運亦形淺涸，於交通上民生上影響至巨。二十年夏間潦洪暴發，該壩又多塌陷部分，水溜向東平縣城直瀉，形勢尤稱險惡。該省建設廳遂據東平官民呈請補修，當派該廳水利工程專員詳加查勘，籌議補修。

(計畫) 該省建設廳按照該村壩損壞實況，擬定補修辦法八項：(1) 開挖引河，(2) 換打板樁；(3) 添打洋灰帽；(4) 堵塞罅洞；(5) 修理坦坡；(6) 修補頂石；(7) 修理礮心埭；(8) 乾砌亂石。以上八項工料，共計需洋六萬九千餘元，除提請省府撥助洋三萬九千餘元外，其餘不足之數，由東平縣自行攤籌，并按畝征夫施工。

(推進之成績) 本年三月間該省建設廳以補修該壩爲治運要工，特派運河工程局局長孔令塔爲督修戴村壩總工程師，按照計畫招標包工，并會同東平縣督飭工人切實進行，數旬之間，全工告竣，派員前往驗收。

(辦理之結果)

1 完成之範圍及其所費 戴村壩原分三壩，即玲瓏壩，亂石壩，及滾水壩。除滾水壩僅換鐵扣外，其玲瓏亂石兩壩均大加修補。至附帶工程爲開挖引河，培修土壩等。計共費去洋六萬餘元，與預算尙屬相符。

2 實收之成效及其影響 戴村壩遏汶濟運并保障東平城鄉，在歷史上已具有相當之效用，自此次補修以後，汶水西流不至潰奔，東平縣城可保無虞，且水入南運，亦可藉便航運，以利商業也。

河南省夾河洩水渠之開挖

(緣起) 查伊洛兩河下游所夾區域，地形平行，土質肥沃，實爲洛陽偃師兩縣惟一良好農產地，祇以中部低窪，以致積潦成災，民不聊生，經查勘之結果，深知欲彌此患，惟有開渠排水之一法。

(計畫) 擬西自洛陽之東西馬莊起，東迄偃師之岳灘伊河岸止，開挖洩水渠一道，名之曰夾河洩水渠，長約二十公里，估計約需建設費洋六萬八千九百二十元，完成之後，預計每年至少可增加生產洋四十八萬元。

(推進之成績) 第三水利局於十月十三日派員開始測量，並已於十月底測竣，即從事繪圖，作將來擬具詳細具體計劃之依據。

河南省賈魯河之測量

(緣起) 賈魯河發源於滎陽大周山，合京索需金四水匯流而東，迄周家口入沙河，長約三百餘公里。自黃河迭次決口，屢經淤塞，疏濬自不容緩，惟疏濬計劃，必須先有精確之測量，始能著手。

(計畫) 查該省水利討論委員會第一次會議，有引洛入賈魯之決議，既擬引洛河之導水入賈魯，則水有來源，而賈魯全河之變遷，應依流量之多寡，水流之形勢，規定疏濬之深淺，以期完善。

(推進之成績)

賈魯河測量隊於十月六日組織成立，於十九日出發赴滎陽，開始測量，不日該縣即可測畢。

河南省洛陽龍門山風景林之營造

查龍門爲古蹟名勝之地，東西兩山，夾伊河而對峙，兩巖之間，依石鑿洞，就石刻

佛，藝術之精，工程之偉，集漢魏以來之大成，實有保存之必要！北距行都二十五里，洛嵩汽車道直貫其間，伊河流經兩巖之下，頗有觀賞之價值，故遊人四時不絕。祇以該兩山之上，皆屬巉巖之巖石，并無一株樹木，點綴其間，地雖名勝，而風景不良，遊人不免大減興趣，該省政府有見及此，曾令飭第四區農林局在該山上營造森林，以事點綴，嗣據該局報稱，該山造林工作，擬分兩步進行；第一步在本年秋季舉行播種造林，選擇適於鄉土並適於秋播櫟樹籽，用方形植樹式，株行間均三尺密度播種，俾在最短期內易成鬱閉之森林；第二步擬於明春於已播種之行間，間植柏樹，俾四季常青，以增風景而興林業。據該局報稱，前在登封購買之櫟樹籽二千勛，於十月十一日運至龍門，自十二日起即督率長短工十七人，着手播種，以地質堅硬，傾斜度強，工作不便，故每日播種量自二百勛至二百五十勛不等，迨十八日始行播種完竣，計播種面積，東西兩山在本年預定範圍，原爲二百六十畝，東山約佔全面積十分之六，西山約佔全面積十分之四。

## 河南省農工器械製造廠出品之統計

該廠自經該省建設廳整理以後，工作效能，日漸增加，茲將十月份該廠出品，列

表於左：

名稱	數量	價值	備考
牛順蒸汽起重機	一部	一,二三五.五〇〇	一部份零件係上月完成
三節立式鍋爐	一座	五〇〇.〇〇〇	大部份零件係以前完成
修理二節立式鍋爐	一座	二〇〇.〇〇〇	舊機出售修理費
一吋螺絲釘	五十根	四五.〇〇〇	
電話機大花銅齒輪	六只	三六.〇〇〇	
汽車零件	二十五件	六七.二〇〇	
三匹馬力煤油機	一部	一五〇.〇〇〇	一部零件
重砲燃氣附件	三十一件	一四〇.〇〇〇	
番方雙倍吸水機	一部	二〇〇.〇〇〇	
一號手壓吸水機	六部	二七〇.〇〇〇	
生鐵法碼附鐵球	六套	一八〇.〇〇〇	
二號手壓吸水機	五部	一七五.〇〇〇	
打樁鏈附繩輪	二套	八六.六〇〇	
酒精燈架	二十套	二〇.〇〇〇	
修皮帶輪等	二十一件	三八.七〇〇	
修吋二出水無飛輪式吸水機	一部	一五〇.〇〇〇	
總計		三,四九四.〇〇〇元	出售舊機修理費

### 浙江省立溫州師範學校之籌設

該省教育廳爲遵奉部令。培養師資，及劃分師範區起見，在未設師範之甌海道區，定於本年籌設省立溫州師範一所於平陽，并遴選王學素充任該校校長，該將籌設經過，并設立該校緣由等，連同開辦及經常各費，已摺節造列二十二年度預算，提經省政府委員會通過，預計該校創設後，對於該道區內師資質量方面，當有相當改進與增多也。

### 浙江省立實驗農業學校之籌設

該省教育廳鑒於現在農村經濟衰落異常，而農民知能仍極固陋，爲提倡生產教育，復興農村，特籌設省立實驗農業學校於金華，業已勘定校址，積極創辦，七月份即行擬具該校組織大綱，遴選國立北平大學農學院教授藍瑾爲該校校長，分別提經會議通過。關於校址問題，據金華縣查復，東震小學校產情形，並按照該地時價計值造報到省，當經教育廳分別核定價目，令仰查明收用具報。一面由教育廳組織省立實驗農業學校購地建築委員會，指派金華縣長，省立七中校長，該廳第一約四兩科長技士，該校校長，金華教育局長七人爲委員，並指定該廳第四科長爲主任委員，辦理購置該校基地，暨建築校舍事宜。

### 南京市第十屆民衆學校之設立

查南京市第九屆民衆學校，業於上月舉行畢業測驗，辦理結束。茲當第十屆民衆學校籌設伊始，該市社會局爲擴充該項教育，及改善辦法起見，將民衆學校擴增至七校，附設之夜校增至廿一校，并飭各該校招收學生，以多收成年失學之民衆，及無力長期求學之貧苦兒童爲原則。至於師資一項，極關重要，除第九屆辦理確有成績之校長與教師，仍予留用外，該局並依照義校檢定校長教師辦法，舉行考試，凡經檢定及格者，分別任爲校長教師，以重師資。現各民校已先後呈報開學，并經該局隨時派員視察，學生人數，尙符規定。

### 湖北省立民衆教育館之增設

(緣起) 查該省省立民衆教育館原分三等，共計十四所。嗣以經費困難，次第裁撤，僅就武昌市內，改辦省立實驗民衆教育館一所。茲值該省各縣匪患肅清，農村秩序漸次恢復之際，特先擇定適中區域之宜昌，襄陽各設省立民衆教育館一所，以謀社會教育之推進。

(推進之成績) 由該省教育廳擬具該館組織章程，及支付預算書，呈資省府備案並委趙前雲爲省立宜昌民衆教育館代理館長，易時乘爲省立襄陽民衆教育館代理館長；其館員等亦經該廳指派前往，由各該館館長分別任用，呈報教廳備案。

### 上海市健康教育展覽會之舉辦

(緣起) 該市教育局爲灌輸健康知識，促進衛生運動起見，會同市衛生局，舉辦健康展覽會。

(推進之成績) 由教育局會同衛生局舉辦，於六月一日開幕，三日閉幕，參加者有市立私立中小學二百餘校，醫藥團體二十餘所，出品一萬二千餘件，因普益社房屋不敷應用，增設第二會場於市立倉基小學第一會場，並爲民衆免費注射預防針種痘，爲兒童檢驗牙齒，爲嬰兒洗澡，分日演講民衆健康常識，教職員健康學識，以及兒童健康習慣等，并演映衛生影片，以期引起民衆與兒童之衛生觀念。



(辦理之結果) 該健康教育展覽會開幕時，觀衆頗形熱烈，結果極爲圓滿，殊足以引起本市民衆與一般兒童對於衛生之注意。

### 安徽省各地救濟院之整頓及普設

查救濟事業爲社會政策之要端，皖省連年災患頻仍，民生困苦，舉辦救濟，刻不容緩，而救濟經費，以省會救濟院較裕，其餘各縣則以災歎之後，極感支絀，該省民政廳對於省會救濟院，則力求整頓，以期改進完善，而爲全省之楷模，對於各縣之救濟事業，則嚴令遵章，寬籌經費，次第籌設擴充，以期普遍發展，而謀救濟之實施。茲將該省民廳整頓及普設各地救濟院計劃，分述於左：

1 整頓省會救濟院 查省會救濟院，自十九年冬改組成立以來，直隸於民政廳，先後設立育嬰，貸款，游民感化，施醫，養老，婦女教育，殘廢，七所，孤兒貧民習藝二所則以孤兒院代用，施材掩埋所則以從仁太平二局代用，部定十所，大概完全成立，歲支經費七萬四千餘元，該院資產收入及由省庫補助各居其半，現該院資產約有五十萬元之譜，民廳爲切實整頓起見，特令飭該院將各所財產組織一基金管理委員會，先由該院妥擬簡章呈候核定，所有從前各所互相挪移之款，並應切實清理，嗣後基金與利息，均應專款存儲，不得再有挪移情事，至各所經費，則以力減浮支，擴充設備爲原則，並令將各所被救濟人數，按期報告，以便稽核，而却積弊。

2 籌設並擴充各縣救濟院 查皖省各縣據經遵照部令呈報成立，並擇要組設附屬各所者，已有蕪湖，全椒，太平，青陽，黟縣，歙縣，當塗，廣德，泗縣，盱眙，天長，休寧，六安，廬江等縣，其他各縣，則多以困於經濟，尙未舉辦，民政廳令即遵照體察地方情形，積極籌設，至蕪湖等已辦各縣，亦飭認真整理，力圖擴充，以卹貧黎。



## 湖北省市票之取締

查湖北省各縣市票，以鄂西之宜昌，宜都，鄂北之襄陽，光化，均縣，鄂東之廣濟，蕪春，麻城，鄂南之崇陽，咸寧，通城，鄂中之黃陂，應城等縣，最爲充斥。去歲十一月份，經該省財政廳續訂取締市票辦法，限期籌款收兌，期滿禁止行使。近月以來，各縣遵令認真取締呈報禁絕者固多，而因各項公虧，無法彌補，清理尙需時日，甚或藉故稽延者，亦不在少數，以致向來充斥地方，雖已嚴令收回銷燬，惟尙未能如限完全肅清。該廳擬即重申禁令，對於確有軍事借墊，及團費挪用地方款項，卽由財政廳令飭各縣組設清理委員會，會同地方各法團，核實清算，并另設基金保管委員會，責成各票商籌集現金，或提供產業契據交會保管，以備隨時收兌市票之用，禁止票商動用基金，架空漁利。嗣後各該縣無論其何理由，絕對不准發行市票，以及類似市票之其他各種流通券，以期澈底禁絕，庶免貽害地方。

## 南京市自來水之創設（見專載）

湖北省武昌自來水廠之籌設 該省籌設武昌自來水廠情形，已見九月份政治成績統計，最近仍積極進行，沉澱池已招標建造，於八月十八日開工；快濾池十只，已完全裝竣，並訂購抽水機。及四十一匹馬力馬達一只。

## 上海市碼頭設備之補充

該市公用局整理滬南碼頭秩序，除嚴密巡察外，尤注意於設備方面，最近大達輪船公司爲保障行旅安全防止貨物偷漏起見，擬於租定第四第五兩號碼頭兩端，及四座浮橋口，各裝置鐵柵門一座，由公司負擔費用，隨時啓閉，俾免與其他碼頭相混，報由碼頭管理處轉報市公用局，當經該局代爲規製柵門圖樣，計柵門四扇，裝於浮橋座上，經招商估價承造。又查市公用局所屬碼頭倉庫管理處爲外勤事務，如巡察柵之取締掛鈎，制止妨

礙航行之拋錨船隻，及指泊租之辦理錘測各碼頭淤淺等工作，在在需用船隻，向用划船，一遇風浪，異常危險。該公司爲適應工作之便利，與保護職工之安全起見，擬置備巡輪一艘，亦經該局繪製圖樣，招商承造矣。

### 上海市收回大順閘南公司私有碼頭之籌劃

(緣起)

滬南大順公司私有碼頭，尙在民國十年工巡捐局時代租賃岸線出資建置，其岸線租期原爲三十年，該市政府成立後，市土地局與之另訂合同，但因與整理滬南碼頭有關，雖經簽訂，未曾發給，嗣市公用局爲統盤整理碼頭計，迭與該公司磋商，將該碼頭及一切建築物估價收回，再行另訂租約，租給該公司應用，雙方談判大致就緒，不久當可解決。

(計畫)

查滬南十號碼頭之北，九號碼頭之南，有大順大利兩公司之私有碼頭，該兩碼頭之間爲莫釐三善堂之洞庭山碼頭，第洞庭山碼頭已於二十一年七月間撤銷，並將一切建築物拆除，是該大順公司之私有碼頭，依整理滬南碼頭計畫之規定，自應與大利碼頭一併收回，以便統籌整理。

(推進之成績)

查大順輪船公司前向滬南工巡捐局租賃南市關橋南首沿浦岸線(即閘南公司碼頭)計長三三·五公尺，訂立合同租期至民國四十三年十二月底止，嗣該市政府成立，土地局於十七年九月與該公司另訂合同，仍照工巡捐局原訂期限繼續租用，維時因前市港務局認爲與整理滬南輪船碼頭原案有關，故未將所訂合同發給。而公司遂亦不繳岸線租費，迨市公用局接管碼頭後，以該公司租用岸線後，與該市整理滬南碼頭計畫相抵觸，於二十

年六月會同市土地局，呈經該市政府核示，爲貫徹收回原則起見，自應將大順公司所用岸線一律收回，期與大達等公司辦法一致，倘因該公司訂立合同在先，與大達等情形不同，或所用岸線與整理計畫尚無妨礙，可以變通，亦當從速決定，市公用局當與該公司一再磋商，並派員會同興機器廠，估計碼頭等建築價值，並囑該公司開送帳略，以便籌款收回，市工務局則主張先行改造碼頭，重建駁岸，并拆除棚屋，爲一勞永逸之計，惟拆舊改新，所費不貲，非目下市府財力所能勝，爰於六月二十二日，經市公用局會同市土地工務兩局會議決定辦法如下：1 於租用碼頭合同內，補充「本市爲實現整理碼頭及路線計畫起見，在租界內得將碼頭等建築物隨時改造完竣，仍由公司繼續租用」，2 由公用土地兩局會同該公司呈報確定名稱，3 將處理本案經過及改決辦法，令呈市政府核定後，備價收回該公司碼頭及其他建築物，一面扣算歷年岸線欠租，並取消租賃岸線合同，另訂租用碼頭合同，現正在積極進行中。

### 南京市碼頭工人之登記

南京市政府社會局，爲維持水陸碼頭之秩序，及謀工人業務之調劑，與夫客商之安全起見，特擬定南京市碼頭工人登記及服務規則，呈經核准施行，現已就下關浦口兩區，先行辦理，惟該市區域遼闊，水陸交通，至爲繁劇，所有各碼頭不下十數處，各班工人爲數頗多，登記手續，自應力求簡單，惟工人覓保需時，誠非短期所能贖事，除已登記合格之工人二六五名，均經發給牌證，編列號衣號數，造冊存查，并分別訓話，飭令遵照規則，從事工作外，至其餘尙未登記工人，業由該局派定人員，切實督促辦理，以期早日完成。

# 解表綱大國建府政民國

## 綱大國建

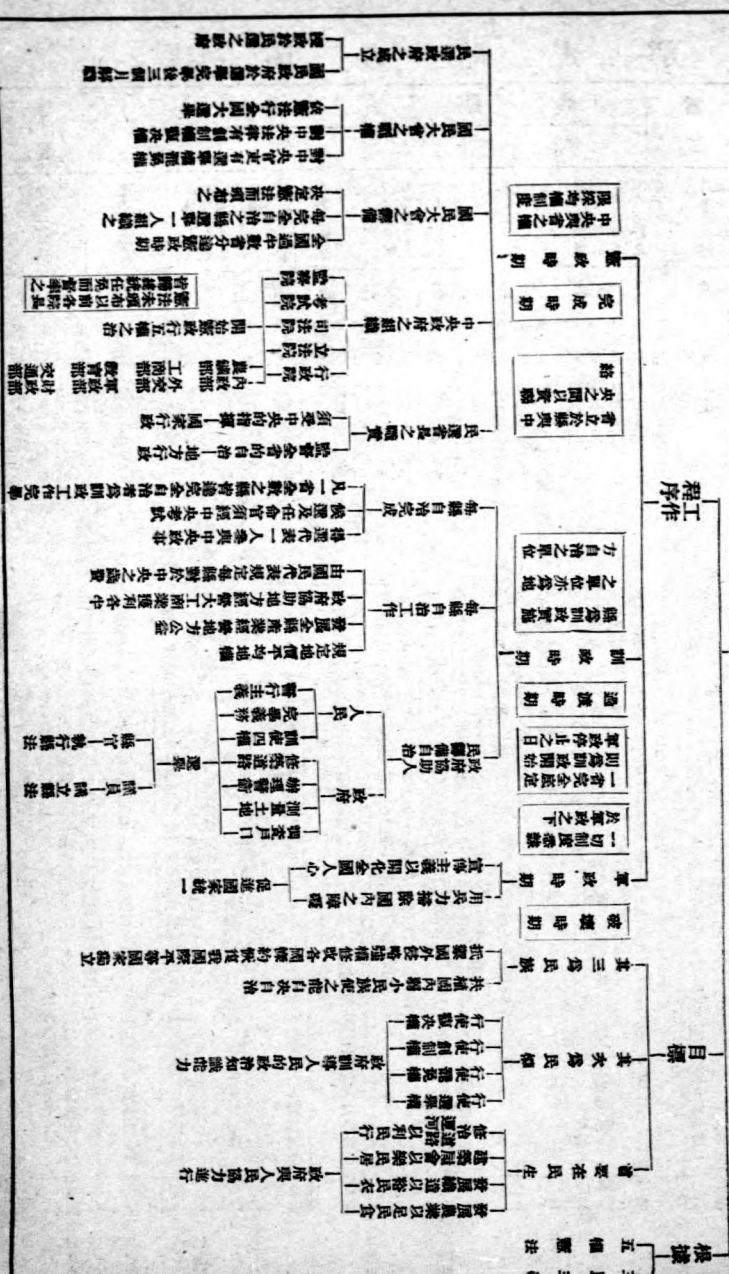

# 建 國 方 略 表 解

發 展 國 家 本 資		物 質 建 設 劃 計				實 現 生 民 主 義	
交通之開發	商港之開闢	鐵路中心及地設新式市街各公共設備	水力之發展	發掘鐵礦銅井造土敏土之工廠以及之各項	礦業之發展	農業之發展	蒙古新疆之灌溉
第一節	第二節	第三節	第四節	第五節	第六節	第七節	第八節
<p>第一節 北方大港</p> <p>第二節 蒙古新疆之殖民</p> <p>第三節 開闢遼河以聯絡中國北部中</p> <p>第四節 部通運及北方大港</p> <p>第五節 開發直隸(今改河北)山西煤礦設立製鐵煉鋼工廠</p>	<p>第一節 東方大港</p> <p>第二節 整治揚子江</p> <p>第三節 建設內河商埠</p> <p>第四節 改良揚子江之現存水路及運河</p> <p>第五節 創建大士敏土廠</p>	<p>第一節 改良廣州為一世界港</p> <p>第二節 改良廣州水路系統</p> <p>第三節 建設中國西南鐵路系統</p> <p>第四節 建設沿海商埠及漁業港</p> <p>第五節 創立造船廠</p>	<p>第一節 中央鐵路系統</p> <p>第二節 東亞鐵路系統</p> <p>第三節 東北鐵路系統</p> <p>第四節 擴張西北鐵路系統</p> <p>第五節 高原鐵路系統</p> <p>第六節 設備關東客貨車製造廠</p>	<p>第一節 糧食工業</p> <p>第二節 衣服工業</p> <p>第三節 居室工業</p> <p>第四節 行動工業</p> <p>第五節 印刷工業</p>	<p>第一節 鐵礦</p> <p>第二節 煤礦</p> <p>第三節 油礦</p> <p>第四節 銅礦</p> <p>第五節 鋼鐵之採取</p> <p>第六節 礦業機械之製造</p> <p>第七節 冶煉廠之設立</p>	<p>第一節 鐵礦</p> <p>第二節 煤礦</p> <p>第三節 油礦</p> <p>第四節 銅礦</p> <p>第五節 鋼鐵之採取</p> <p>第六節 礦業機械之製造</p> <p>第七節 冶煉廠之設立</p>	<p>第一節 鐵礦</p> <p>第二節 煤礦</p> <p>第三節 油礦</p> <p>第四節 銅礦</p> <p>第五節 鋼鐵之採取</p> <p>第六節 礦業機械之製造</p> <p>第七節 冶煉廠之設立</p>
<p>建國不封凍之深水大港於直隸(現改為渤海灣)中</p> <p>從北方大港至多倫諾爾三百英里之鐵線由總線分出支線八條約共七千英里</p> <p>此國家計劃之佐以外國鐵道之土及有軍事上組織者用系統的方法指導其事以特事移民而實利全國</p> <p>於計劃內含整理黃河及其支流陝西之渭河山西之汾河及相連遼河並另築一新運河由大港直通天津</p> <p>投五萬萬或十萬萬元大資本於河北山西無靈鐵之煤礦以供鐵路商港等之建築與夫各種機械器具之應用</p>							
<p>東方大港可分兩點第一計畫港位於乍浦與黃浦之間第二維持上海為大港作中國中部一等海港</p> <p>分六節整治一由上海深浦水線起至黃浦江合流點 二由黃浦合流至江陰 三由江陰至蕪湖 四由蕪湖至東流 五由東流至武穴 六由武穴至漢口</p> <p>先選最宜者數處一鎮江及其北岸 二南京 三蕪湖 四安慶及其南岸 五鄱陽湖 六武漢</p> <p>應改良之現存水路運河與揚子江相聯絡者有七 一北運河 二淮河 三江南水路系統 四蘇滬系統</p> <p>五漢水 六洞庭系統 七揚子江上游</p> <p>長江各地特富於土敏土原料自鎮江而上夾岸皆有灰石及煤故擬沿揚子江岸建無數土敏土廠</p>							
<p>第一步改良廣州通海洋的水路第二步改良廣州城市使成大港</p> <p>中國南部最重要之水路系統為廣州系統分四項 一廣州河汊 二西江 三北江 四東江</p> <p>中國南部包括四川雲南廣西貴州故必建設西南鐵路系統共分七條路線以為聯絡約七千三百英里</p> <p>於三個頭等海港外建設四個二等海港九個三等海港十五個漁業港</p> <p>於內河及海岸商埠便於得材料人工之處投大資本設立造船廠</p>							
<p>包括長江以北之中國本部及蒙古新疆一部份以北方東方兩大海為終點計二十四線共長六千六百英里</p> <p>包括浙江福建江西三省并江蘇安徽湖北湖南廣東之一部計十三線共長九千餘英里</p> <p>包括揚子江全部及蒙古直隸(今改河北)一部份計二十線共長九千餘英里</p> <p>計分十八線以期開拓及移民而完成建設北方大港共長六千英里</p> <p>包括新疆青海西藏之一部份以及甘肅四川雲南等十六線共長萬一千英里</p> <p>建設關東客貨車製造廠以應上列鐵路計劃之需</p>							
<p>內含四類 一食物之生產 二食物之貯藏及運輸 三食物之製造及保存 四食物之分配及輸出</p> <p>內含六種 一建築工業 二棉工業 三棉工業 四毛工業 五皮工業 六製衣機器工業</p> <p>注意建築材料建設設計製造家具供給家用用品如自來水等項</p> <p>製造無數各種式樣之自動車以為農業上工業上商業上及旅行和運輸之用</p> <p>在各城市設立大印刷所並設紙工廠膠印工廠及印機工廠</p>							
<p>開採鐵礦之權宜屬之國有廣州南方大港建設一鐵廠而後多設鋼鐵工廠於各處內地</p> <p>採取之目的不在利益故開採之辦法除派派備用外資之利息外當為礦工增工資且使煤價低落</p> <p>此種事業須由國際發展實業機關為政府經營之在人類稠密工業中心及河海岸海邊地方宜用油管辦法使其便於分配</p> <p>開採之權應屬之國有而後由國際發展實業機關投資代為經營</p> <p>可以經營之特種礦有雲南之錫黑龍江之金新疆之玉由政府經營</p> <p>礦業之經營有為政府不能自辦當留為私人舉辦者故政府當製造各種礦業器具與機械以供業者之用</p> <p>各種金屬之冶煉廠應置設於各礦業區使之便於各種金屬之化鍊其組織應仿合作制度</p>							





# 三民主義表解

## 三民主義

<p><b>主義的定義</b></p> <p>主義就是一種思想，一種信仰和一種力量。大凡人研究真理，最先發生思想，有思想便起信仰，由信仰生出力量，然後主義才能完全成立。</p>	<p><b>三民主義的根基</b></p> <p>三民主義是建立在時間和空間的全部的，人不能離時間和空間而生存，便不能在時間和空間中，離開實行三民主義的責任。</p>	<p><b>三民主義的效能</b></p> <p>三民主義是綜合中外古今學術思想及歷史經驗而創造之最高革命指導原則，其進行由民族國民民生三問題之同時解決以達到救中國救世界的目的。</p>
<p><b>民族主義</b></p> <p>民族是由於天然力造成的，天然力便是王道。用王道造成的團體，便是民族。換句話說民族是由於血統，生活，語言，宗教，和風俗習慣五種力量天然造成而成。照中國講來，民族主義就是國族主義。也就是國家開發進和種族圖生存的寶貝。</p>	<p><b>民權主義</b></p> <p>有團體有組織的衆人，就叫做民，有行使命令的力量，有制衡羈倫的力量，就叫做權。所以民權，就是人民的政治力量。</p> <p>所謂政，就是衆人的事，治就是管理，管理衆人的事，便是政治，今日人民管理政事，就叫做民權。</p>	<p><b>民生主義</b></p> <p>民生就是人民的生活，社會的生存，國民的生計，國家的生命；民生主義，就是解決衆人的生存問題。人類求生存才是社會進化的定律，才是歷史的重心；生存問題就是民生問題，所以民生問題才是社會進化的原動力。</p> <p>國民黨對於民生主義，定了兩個辦法，第一是平均地權，第二是節制資本；就要照這兩個辦法，便可解決中國的民生問題。</p>
<p><b>對中國</b></p> <p>中國民族自求解放</p> <p>境內各民一律平等</p>	<p><b>對世界</b></p> <p>放聯合世界上被壓迫民族共謀族</p> <p>全世界民族一律平等</p>	<p><b>平等權</b></p> <p>規定土地地稅法 地價稅法 政府照價徵稅 政府沒收土地自然增值</p> <p><b>節制資本</b></p> <p>節制私營及保護私人企業 人資本限制私人資本操縱國民生計 破產國有獨佔者由國家經營管理 資本私人能力不能舉辦者由國家經營管理</p> <p><b>通盤籌劃</b></p> <p>吃飯問題 穿衣問題 居住問題 交通問題 娛樂問題 教育問題</p> <p><b>由國家解決民生問題</b></p> <p>參攷 計劃 先生云。</p>
<p><b>特性</b></p> <p>民族主義 世界主義 是民權主義 是民族主義 義和民生主義的理想 主義的民，民族主義 所以不會 是世界主義 變為帝國主義的實行</p>	<p><b>五權憲法</b></p> <p>人選舉權 民罷免權 民的創制權 民的複決權</p> <p>政府的司法權 政府的行政權 政府的考試權</p>	<p>民生主義 共產主義 是民族主義 是民生主義 義和民權 義的理想 主義的民，民生主義 所以不會 是共產主義 變為資本主義的實行</p>
<p><b>目的</b></p> <p>打破種族 人類無窮 上種 遠種 不種 弭種 有民 自由</p>	<p><b>打破政治</b></p> <p>打破政治 天下為公 上政治 平等</p>	<p><b>打破社會</b></p> <p>打破社會 爭級門 上社會 弭階 不社會 窮消 有民 愛博</p> <p>爭級門 爭級門 遠窮 貧富永 不消 社會無</p>
<p>世界大同</p>		