

奉天實業廳第

一次報告書

談國桓

省於東亞而可蔚爲中國奧區者惟奉天爲最南則岸渤海東巨鴨渾兩江方千里之內賈舶趕集鐵軌午貫地產之孳日富而民氣亦樸慤習作苦則欲百貨無棄地而毗庶相與樂生自非修實業之政設專職以挈其綱不易程效有清末造嘗設勸業道旋卽廢止民國肇興吾奉修明湮墜奮厲圖新爰於八年九月乃有設廳之舉迄今垂三載餘矣國桓不佞承乏於草昧之初環顧民生大懼實業弗興將不免以固有之利源漸爲外界所侵攫早夜焦慮思有以牖其錮而翼其行屈計成立以來凡所謂植棉造林裕商採卅諸要政皆次第見諸實施而一變其舛陋之舊論者咸以爲風俗與化移易實賴爲之上者獎護並至而抑知其改進之速其原因於民智濬發暨諸有司之勸勞爲獨多也夫古之有官守者受事以後變其俗革其禮蓋有三年而報政者矣久道

化成不佞固有志而未逮而卽此累歲措施之跡究亦爲觀政者之所不遺旣已布之令甲而復自託於撝挹以閔之不可也用是臚列其舉行之事著之篇章匪獨蘄邦人士之熱心實業者得藉爲考鏡之資而不佞之黽勉圖功亦庶可自課其疏密云爾民國十一年七月談國桓



張 巡 閱 使 作 霖



江 永 長 省 代 王



實業廳長談國桓

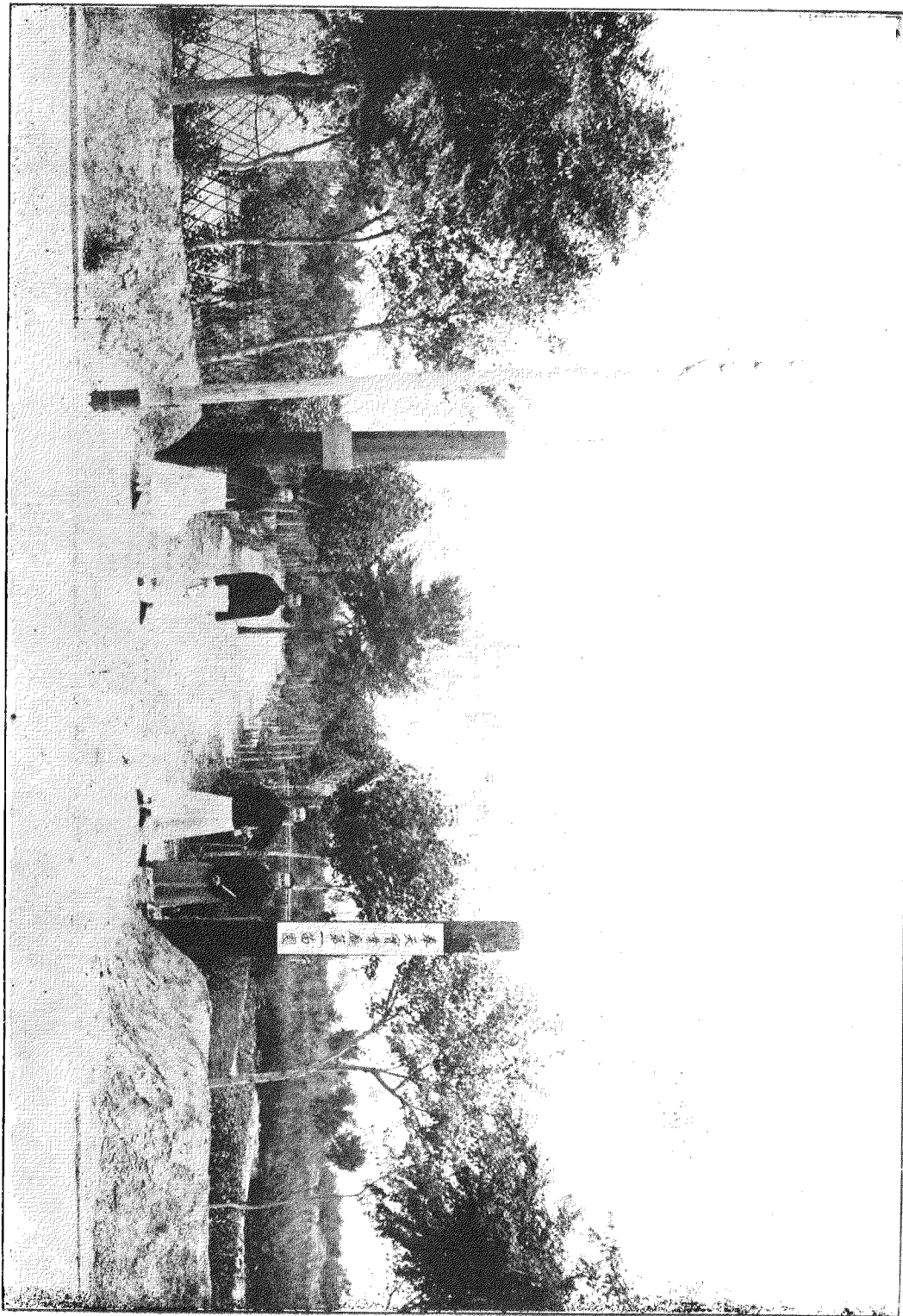

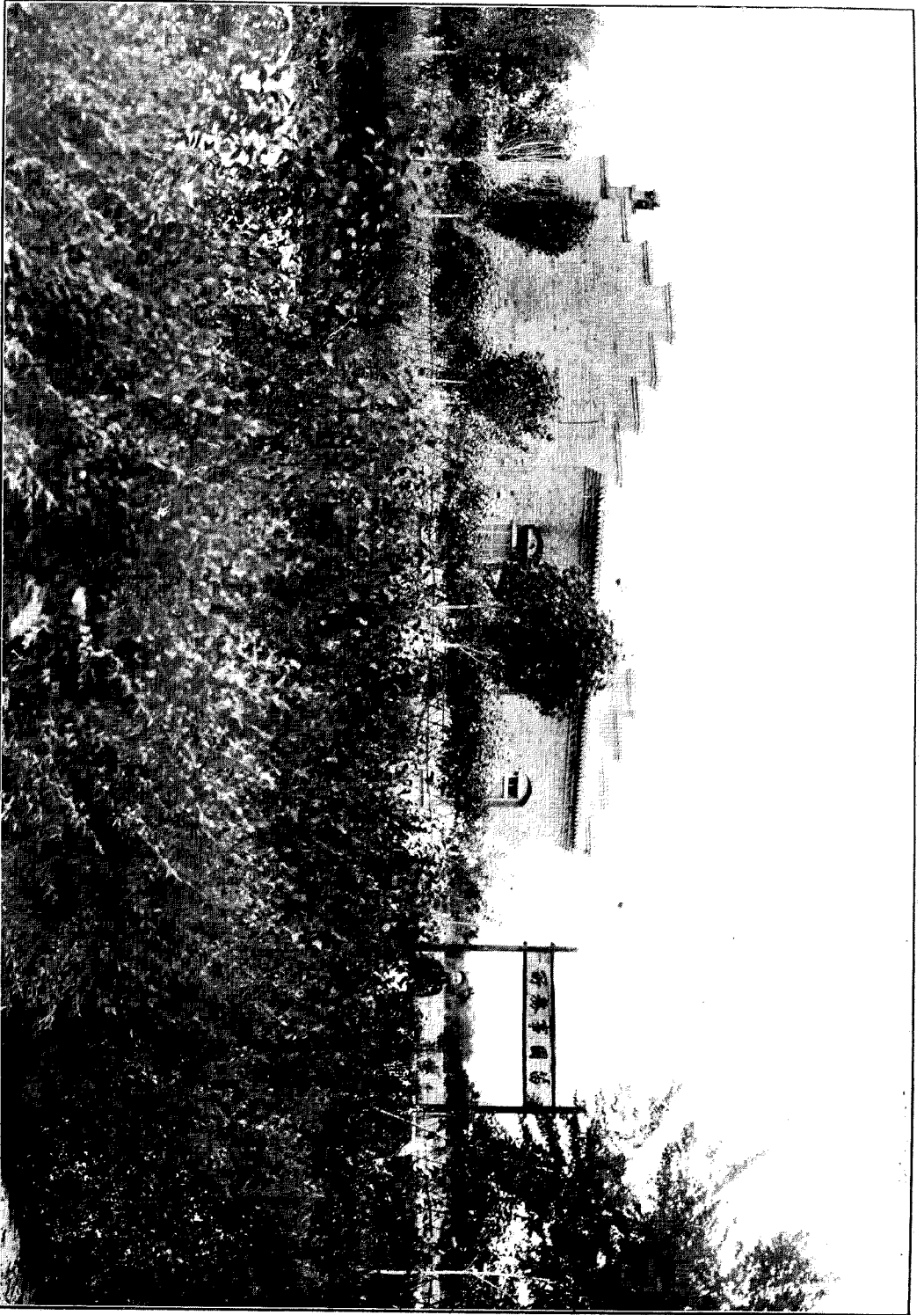

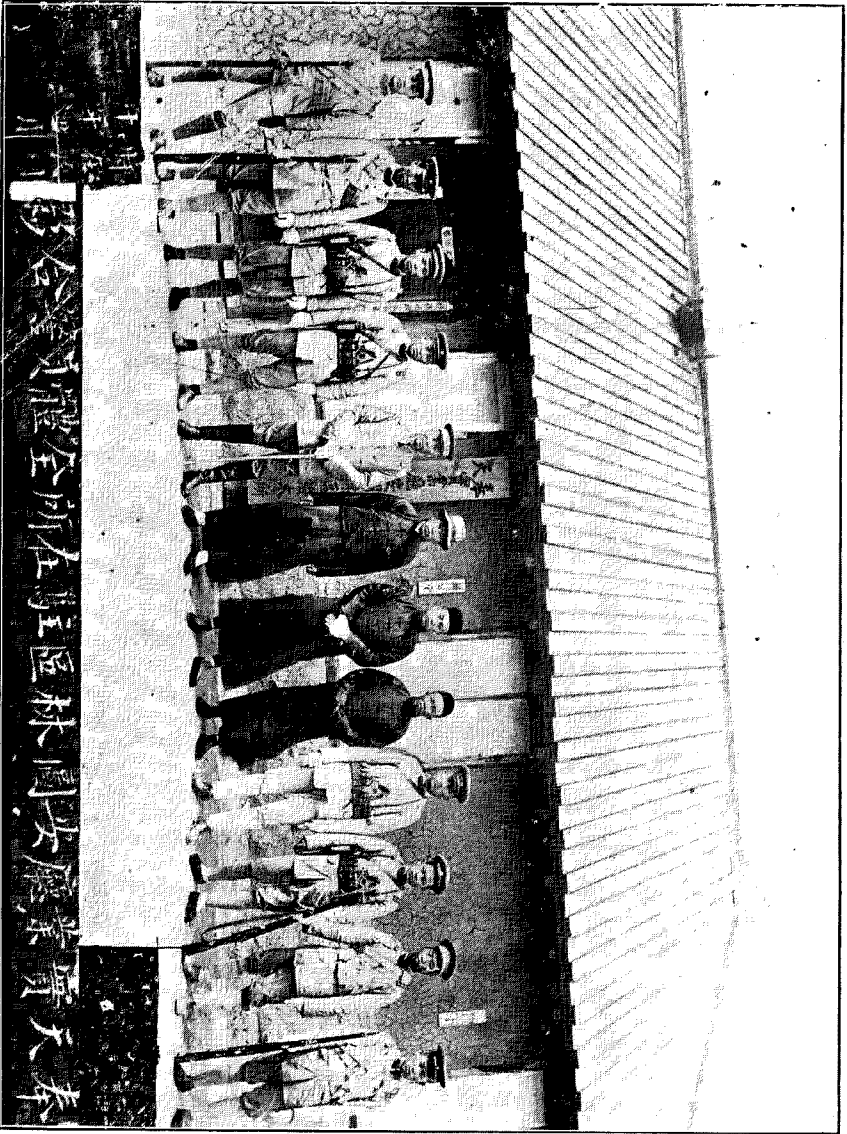

奉天實業團林區主任全合敬

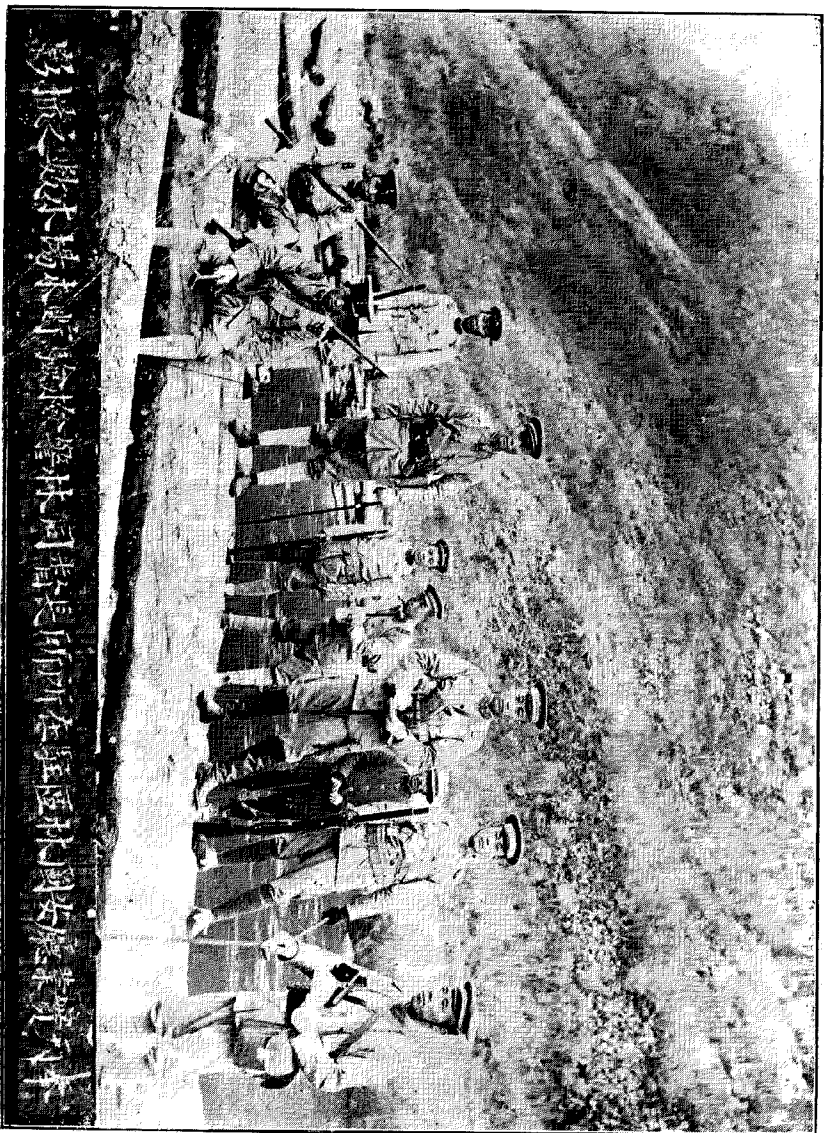

中興實業公司駐在林區林區水場之影

奉天實業廳第一次報告書目錄

◎圖畫

張巡閱使像

王代省長像

談廳長像

第一苗圃攝影一

第一苗圃攝影二

第二苗圃風景一

第二苗圃風景二

安圖林區駐在所全體員警合影

安圖林區駐在所檢驗貯木場攝影

◎弁言

◎本廳之組織

本廳處務細則

本廳職員簡明表

◎本廳附屬機關

第一苗圃員役簡明表

第二苗圃員役簡明表

興京林區駐在所員役簡明表

興京林區駐在所所屬各檢木所員役簡明表

安圖林區駐在所員役簡明表

安圖林區檢木所員役簡明表

撫松林區駐在所員役簡明表

輝柳林區駐在所員役簡明表

輝柳林區駐在所所屬各檢木所員役簡明表

本桓寬林區駐在所員役簡明表

本桓寬林區駐在所所屬各檢木所員役簡明表

林區駐在所規則

◎公牘

部令

農商部訓令爲頒發銅質廳印暨小官印各一顆具報由

農商部訓令爲前定各省實業廳用人標準照錄一份仰遵辦由

農商部訓令爲各省農商行政及礦務職權均歸實業廳接管由

農商部訓令爲檢發整理棉業籌備處辦法仰查照由

農商部訓令爲發交實業廳長談國桓簡任狀由

農商部訓令爲本年棉花產銷狀況仰確查具報由

農商部訓令爲前項變通稅則辦法查有窒碍仍恢復例定辦理由

農商部訓令爲錦縣天橋廠商會改選與商會法規規定不符仰飭查明呈覆由

農商部訓令爲農商統計調查事務仰特加注意遵辦由

農商部訓令爲將鑛稅等情詳查具報由

農商部訓令爲長甸河商會既經修正應准備案由

農商部訓令爲籌備整理棉業計畫奉令規畫周妥應即力籌振興期收成效仰知照由

農商部訓令爲填發三明火柴公司執照仰轉給具領由

農商部訓令爲盤山商會以鄭錫九遞補並補列所營各項商業應准備案由

農商部訓令爲商會會員應遵照商會法規規定辦理不得稍混等情形仰核辦由

農商部訓令爲發給本溪湖煤鐵公司採照並圖仰分別存給由

農商部訓令爲鈔中法新機器造船廠營業節畧仰轉行各工業機關知照由

農商部訓令爲轉飭各縣切實保護實業由

農商部訓令爲經濟調查表冊等仰嚴飭各縣安速查報由廳彙送由

農商部訓令爲發行農商各期公報仰即轉發由

農商部訓令爲華安採木所經理孫善堂呈驗林照並繳七八兩年照費到部驗訖批發仰知照由

農商部訓令爲令發和會委員長陸徵祥管見呈文由

農商部訓令爲令速造農產調查表由

農商部訓令爲本廳已成立應將所委各員具報由

農商部訓令爲令飭礦商詳註礦區位置方向距離由

農商部訓令爲恢復標本陳列室仰轉飭遵章送部由

農商部訓令爲仰設法勸導並通令各總商會勿排斥日貨由

農商部訓令爲葉恭綽赴各省勸辦實業仰轉飭各商會知照由

農商部訓令爲勸業專使前往各省仰分行各總商會等知照由

農商部訓令爲設立經濟調查會並發彙刊由

農商部指令爲請將清理奉天國有林簡章再展限三個月實行照准由

農商部指令爲安圖縣農會簡章等項准備案由

農商部指令爲昌圖縣商會改選職員准備案由

農商部指令爲營口總商會改選職員准備案由

農商部指令爲安圖撫松輝柳等林區駐在所成立准備案由

農商部指令爲洮安縣農會章程等件令轉飭修改由

農商部指令爲東豐縣農會章程等項令轉飭修改由

農商部指令爲具報接收前林務局文卷等件備案由

農商部指令爲呈送劉順德更正礦圖由

農商部指令爲呈送陳應南另繪礦圖由

農商部指令爲各商報領林礦先請省示准備案由

農商部指令爲令發化驗孫世榮所採礦質證明書由

農商部指令爲擬訂處務細則應呈省咨部備案由

農商部指令爲復興公司控案了結准予領照由

農商部指令爲呈送五六年及八年上半年礦區稅收入數目清單由

農商部指令爲伏玉書請採蓋平縣鍋底山西坡苦土礦准給照由

農商部指令爲安東總商會改選職員准備案由

農商部指令爲孫萬會增加礦區准給照由

農商部指令爲補送安圖縣農會會員名冊由

農商部指令爲高會亭開採撫順縣排山屯等處磁土礦准給照由

農商部指令爲呈報桓仁縣沙尖子商會改選職員由

農商部指令爲鐵嶺縣商會補選副會長准備案由

農商部指令爲楊魁元與日商松本健次郎合辦半截河西嶺煤礦准給照由

省令

省長任命談國桓赴實業廳長本任由

省長訓令爲刊發木質關防一顆先行啟用由

省長訓令爲各省農商行政及礦務職權均歸實業廳接管由

省長訓令爲省城擬建設自來水以重衛生仰查照由

省長訓令爲准交通部咨統計表仰逐年填送由

省長訓令爲林礦事件於章如無不合者應呈請核示由

省長訓令爲送農商統計案卷等仰查收具報由

省長訓令爲送農商會等一切事務案卷仰查收具報由

省長訓令爲送農商公報及各屬報簿由

省長訓令爲營口關監督署送經濟調查表仰查收彙辦由

省長訓令爲令發經濟調查表及案卷仰查照具報由

省長訓令爲令發鐵嶺商會經濟調查表仰核辦由

省長訓令爲催送六年度農商統計及各項表票由

省長訓令爲令轉催經濟調查會將調查事項具報由

省長訓令爲嗣後各縣農商統計調查報告逕由本廳核辦由

省長訓令爲令發農商統計表式用紙由

省長訓令爲省議會建議康平煤礦案仰查照由

省長訓令爲令將所屬各員分別薦委並嚴加考核由

省長訓令爲孫金亮條陳編輯白話農書仰核辦由

省長訓令爲京兆農林總局徵求交換籽種以資改良仰查照由

省長訓令爲省議會提議取銷國有林簡章二三兩條仰議覆由

省長訓令爲令轉飭各農業機關與雲南農業學校交換種籽由

省長訓令爲各屬應振興蠶業仰轉行倡辦由

省長訓令爲奉吉黑三省議定林礦辦法仰查照其覆由

省長訓令爲規定商會選舉法仰轉行知照由

省長訓令爲各礦探採非經部核准不能給照由

省長訓令爲令發農商統計表仰轉飭所屬遵照由

省長訓令爲省議會議決籌設紡紗廠一案仰會同議覆由

省長訓令爲直隸徵集農產種子仰遵照由

省長指令爲呈報任事並啓用印信日期由

省長指令爲呈報接收前林務局一切文卷等項業經點收清楚請備案由

省長指令爲呈送廳署八年分支出預算書由

省長指令爲呈送本年八九兩月份礦業調查表由

省長指令呈爲安撫兩縣森林請令縣嚴禁私伐由

省長指令爲呈送十月份礦業表由

省長指令爲呈送十一月份礦業表由

省長指令爲呈送委任廳署各職員表由

省長指令爲呈送上年十二月未成礦表由

廳令

- 本廳委任令委陳德浴爲第一科科長由
- 本廳委任令委馮樹銘爲第二科科長由
- 本廳委任令委王駿聲爲第三科科長由
- 本廳委任令委李士貴爲第一科科員由
- 本廳委任令委關麟徵爲第二科科員由
- 本廳委任令委魏墨林爲第三科科員由
- 本廳委任令委魏東爲第一科助理員由
- 本廳委任令委金鑄爲第一科助理員由
- 本廳委任令委徐澧年爲第一科助理員由
- 本廳委任令委屈春麟爲第二科助理員由
- 本廳委任令委劉永山爲第三科助理員由
- 本廳委任令委劉鶴齡爲第一科助理員由
- 本廳委任令委尹兆莘爲外收發員由
- 本廳委任令委齊裕謙爲礦務技術員由

本廳委任令委張佐清爲礦務技術員由

本廳委任令委周紹卿爲東邊道種樹督察員由

本廳委任令委劉鼎爲遼瀋道種樹督察員由

本廳委任令委王襄臣爲洮昌道種樹督察員由

本廳委任令委邊漢杰爲林務技術員由

本廳委任令委李紹南爲調查員由

本廳委任令委田裕霖爲調查員由

本廳委任令委伊基承爲額外科員由

本廳委任令委白其焯爲第三科科員由

本廳委任令委楊裕民爲洮昌道種樹督察員由

本廳委任令委張義祥爲額外科員由

本廳委任令委蔣宗澤爲繙譯員由

本廳委任令委竇宗策爲第一科助理員由

本廳委任令委戚東垣爲助理員由

本廳委任令委關龍田爲第二科練習員由

本廳委任令委于仙洲爲本桓寬林區駐在所所長由

本廳委任令委聶廣卿爲稽查員由

本廳委任令委王國輪爲副稽查員由

本廳委任令委張永年爲安撫總稽查員由

本廳委任令委崔慶祐爲興京林區駐在所所長由

本廳委任令委白依貞爲副稽查員由

本廳委任令委黃鳳閣爲安圖林區駐在所所長由

本廳委任令委蔡常鈞爲副稽查員由

本廳委任令委陳德善爲撫松林區駐在所所長由

本廳委任令委潘駿聲爲第三科科員由

本廳訓令爲輝柳駐所前往各處設卡仰令飭屬保護由

本廳訓令爲興京安圖等林區駐在所並各苗圃發木質鈴圖記由

本廳訓令爲令輝柳林區駐所派員勘測董庚所報蛤蟆河掌等處森林由

本廳訓令柳河縣仰飭警查禁私伐東大肚子國有森林由

本廳訓令本溪縣仰飭警查禁村民私伐大小石湖溝森林由

本廳訓令各縣飭礦商繳納礦區稅由

本廳訓令本溪縣仰飭警查禁私伐浦石河林場由

本廳訓令邊漢杰等仰查勘孫殿奎報領興京石欄溝等處森林由

本廳訓令各縣查填土鹺調查表由

本廳訓令本溪縣仰查禁砍伐南河峪國有林木由

本廳訓令各縣調查已領礦照各商開工據實填表具報由

本廳訓令各縣礦案逾期不繼續進行者即作爲無效由

本廳指令錦西縣爲勸導員草擬種樹補助辦法請核示由

本廳指令遼中縣爲保馬靖廷等充勸導員應照准由

本廳指令綏中縣爲請委勸導員並緩劃種樹區域由

本廳指令興城縣爲請委種樹勸導員由

本廳指令撫順縣爲呈送分年種樹區域表請備案由

本廳指令開原縣爲辦理種樹事宜殊堪嘉許由

本廳指令通化採金局爲呈請報採通化縣小西岔楊木橋子煤礦由

本廳指令洮南縣爲遴選種樹勸導員請加委由

- 本廳指令本桓寬林區駐所籌備就緒請予正式成立由
- 本廳指令鳳城縣爲查明姜公羽請採梨樹甸子煤礦由
- 本廳指令黑山縣爲遴選種樹勸導員請委任由
- 本廳指令瀋陽縣爲勸導員姜潤譜辭差擬派兆文會接充由
- 本廳指令遼瀋道種樹督查員劉鼎爲具報視察第二苗圃情形並擬擴充由
- 本廳指令康平縣爲遴選種樹勸導員請委任由
- 本廳指令桓仁縣爲勸導員徐炳陽辭差以滿尙謙接充由
- 本廳指令梨樹縣爲早送劃分種樹區域圖由
- 本廳指令懷德縣爲遴選勸導員請委任由
- 本廳指令長白縣爲抄呈鴨潭兩江取締伐木章程由
- 本廳指令海城縣爲勸導員楊永貞辭職擬以楊永立接充由
- 本廳指令綏中縣爲查明崔允升金礦尙未開採無憑納稅由
- 本廳指令洮南縣爲查明李植初採黑頂山煤礦施工情形由
- 本廳指令開原縣爲填送八年冬季礦業實在表由
- 本廳指令瀋陽縣爲勸導員兆文會擬陳種樹辦法由

本廳指令東豐縣爲縣農會請設農事試驗場由

本廳指令法庫縣爲官有土地擬請實驗山照以免飛蓋由

咨文

本廳咨前林務局各項照票已如數點收由

本廳咨財政廳爲移交礦務文卷等項及各款均已按單點收由

本廳咨各道尹爲請令各縣派警保護種樹督察員由

本廳咨遼瀋道爲綏中縣請設農會所擬規則應參酌修改由

本廳咨前林務局爲卷宗器具等項已點收由

公函

本廳函覆日領事爲本溪縣旋匠嶺等處銅礦保留優先權碍難照准由

本廳函奉天商埠局接收劃撥官地畝數尙符覆請查照由

批示

本廳批示李春陽呈報柳河縣半截河煤礦開工日期繳納區稅請發圖記式樣由

本廳批示趙喜元呈報柳河縣蛤蟆溝煤礦開工日期請備案由

本廳批示德生福經理張仁和呈請登錄商標並援例免稅由

本廳批示姚銘勳呈報撫順縣土口子煤礦開採日期請飭警保護並發給簿式由

本廳批示王鳳書呈送製造參糖商標請立案由

本廳批示范宜春呈請增加採礦區域由

布告

本廳布告王作梅奉令取銷該礦所有權應改歸官辦由

本廳布告孫萬會爲查明該商所送資本憑單屬實由

本廳布告寶琳仰卽備具保結來廳領取採照由

本廳布告本溪湖煤鐵公司仰將鳳城通遠堡礦區稅如數照繳以憑發照由

本廳布告爲奉令嚴催礦區稅倘再玩延卽取銷礦權由

本廳布告爲劉順德備具保結來廳領取採照由

本廳布告王作梅既違礦章照例取銷仰將礦照呈繳由

◎表冊

奉天省農商統計調查表 民國六年

農林

農產物（其一）

農產物（其二）

農產物（其三）

農產物（其四）

農家戶數及田圃畝數

農家戶數耕田多寡別

蠶繭

蠶絲

桑田及茶田

荒地

農田災歉

森林所有別

保安林

森林栽植

森林採伐

漁牧

漁獲物

水產製造物

水產養殖

家畜

家禽

屠宰

工業

油類

酒類

糖類

菸草類

麥粉及澱粉類

罐頭食物類

絲織物

綿織物

毛織物

編物類

胰皂

蠟燭

蠟類

靛青

玻璃及玻璃製品

甌瓦

紙類

皮革類

化粧品

工業用藥品

陶瓷器

漆器

五金製器

木製器

鐘錶

彫琢器

雜工產物

勞働工資

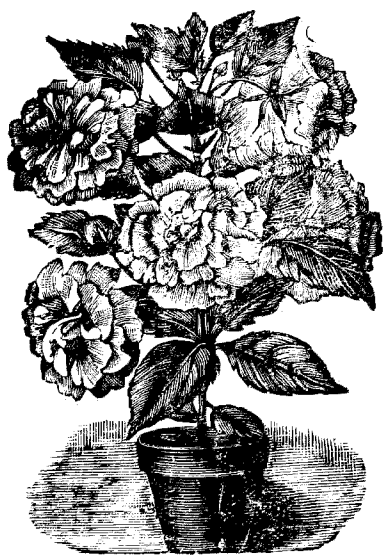

奉天實業廳第一次報告書

本廳之組織

本廳按照民國六年九月六日公布之實業廳暫行條例設置各員組織如下

(一)置廳長一員由 大總統簡任秉承省長執行全省實業行政事務監督所屬職員暨辦理地方實業之各縣知事

(二)暫設三科每科置科長一人由廳長委任承廳長之命掌理一科事務

(三)每科置科員一人由廳長委任承長官之命助理各科事務

(四)暫置技術員四人由廳長委任承長官之命分掌技術事務

(五)僱員無定額專司繕寫一切文件事宜

查本廳於民國八年九月十四日組織成立惟奉省實業以林木礦產兩項爲大宗故先就接准奉天林務局移交之林務及由財政廳劃歸之礦務兩項着手辦理其餘關於漁牧等事宜本廳未經成立之先均由省署實業科管轄未奉

省長核定劃分尙未直接管理

本廳處務細則

第一章 總綱

第一條 本廳處理事務除遵照暫行條例規定外依本細則辦理

第二章 分科

第二條 本廳暫分第一第二第三三科

第三條 第一科掌管事務如左

一關於文書擬撰分配收發事項

二關於典守印信事項

三關於會稽庶務事項

四關於編纂報告及調查一切事項

五關於本廳職員進退事項

六關於經費出納事項

七關於器物之購置及保管事項

八關於其他不屬於第二三科事項

第四條 第二科掌管事務如左

一關於農林業保護監督及改良事項

二關於天災病蟲害之預防及善後事項

三關於畜牧漁業提倡獎勵及監督事項

四關於狩獵事項

五關於農林漁牧團體事項

六關於農田水利事項

七關於墾殖事項

八關於其他農林漁牧一切事項

第五條 第三科掌管事項如左

一關於工商礦業保護獎勵監督及改良事項

二關於工商礦業團體事項

三關於官營工商礦業事項

四關於礦業及地質調查並分析礦質事項

五關於官商航電業事項

六關於補助實業之交通事項

七關於其他工商礦業一切事項

第六條 凡事務之性質不屬於一科者由主管科會同他科核辦

第七條 凡各科所辦事件有關技術者應會同技術員審議核辦

第三章 文件

第八條 凡文件到廳由收發處編號案由登簿送第一科擬定主管呈請廳長核閱畫到後分交主管科辦理

第九條 文件發科後由科長分配科員擬稿經科長核閱呈請廳長核定

第十條 各科應擬之稿自收到之日起至遲不得逾五日覆電及緊急事件隨到隨辦

第十一條 凡稿件經廳長核定後交由主管員司分配繕校送第一科用印其須用廳長名義者呈送廳長蓋章

前項文件監印員須蓋用名章

文件用印後即交收發處發送

第十二條 收發處於發文時仍將事由年月日登記於發文簿即行發遞

第十三條 各項文稿於歸檔存案時須標明事由號數年月日分類編列檔冊

第四章 會稽及庶務

第十四條 本廳所需經費會計員於年度開始以前按照通行格式編製預算書呈請廳長核辦

第十五條 會計員於每月初編製下月支付預算書每月終編製收入支出計算書呈請廳長核辦

第十六條 凡本廳收入之款會計員須用三聯票式署名蓋章以一聯交付款人以一聯編冊報解以一聯存廳備查

第十七條 凡本廳購置物品應由庶務員連同發貨憑單開具支取證署名蓋章交會計員核發

第十八條 凡本廳職員俸給每月由會計員開具名冊及數目呈請廳長核發發給時須掣取本人收據

第十九條 凡本廳職員出差應給旅費會計員早明廳長支給之

第二十條 會計員應備簿記如左

一 現金出納簿

一 收入分類簿

一 支出分類簿

一 各種補助簿

前項簿記會計員均須按月或按日結算署名蓋章保存之

第二十一條 凡本廳購置器具物品庶務員應將收款人收據交會計員核編

第二十二條 庶務員應將各種器物品編號列冊負担保存

第二十三條 本廳公役由庶務員約束並考其勤惰

第五章 考勤及請假

第二十四條 各職員應遵照辦公時間到廳辦公其時間由廳長隨時酌定

第二十五條 本廳立考勤簿各職員每日到廳時間逐次登列每晚送廳長核閱

第二十六條 各職員因事請假須具請假書開明事由請廳長核准

第六章 附則

第二十七條 本細則如有未盡事宜由廳長隨時增改呈請辦理

第二十八條 本細則自呈請核准之日施行

奉天實業廳職員簡明表

| 科 | 職 | 姓名 | 年 | 歲 | 籍 | 貫 | 出身 | 及 | 會 | 任 | 職 | 務 | 任 |
|-----|----|-----|---|---|----|----|---|---|---|---|---|---|----|
| 別 | 務 | 姓 | 名 | 年 | 歲 | 籍 | 貫 | 身 | 及 | 會 | 任 | 職 | 務 |
| 第一科 | 科長 | 陳德浴 | | | 浙江 | 紹興 | 七等嘉禾章分奉縣知事曾充承德縣行政科長奉天府總務兼執法科長中路觀察使薦任內務科長東邊道署總務科長東三省屯墾總局總務股長 | | | | | | 八年 |
| 科 | 員 | 李士貴 | | | 奉天 | 瀋陽 | 俯生前清候選從九品七等嘉禾章曾充前財政局度支司及財政廳等處科員官銀號查賬員東邊道署會計兼主稿委員黑龍江清丈局科員 | | | | | | 八年 |
| 科 | 員 | 田裕霖 | | | 奉天 | 遼陽 | 前清候補知府曾充黑龍江牧廠委員 | | | | | | 八年 |
| 調查員 | 兼 | 魏東 | | | 浙江 | 紹興 | 黑龍江官運總局科員清丈局清丈員官產處辦事員廣信公司及官銀號查賬員菸酒公賣局科員奉天高等審判廳民商事習慣調查會編輯主任 | | | | | | 九年 |
| 助理員 | | 金鑄 | | | 浙江 | 紹興 | 奉天興華書院畢業生 | | | | | | 八年 |
| 助理員 | | 劉鶴齡 | | | 奉天 | 海城 | 海城縣立中學畢業生 | | | | | | 八年 |
| 助理員 | | 尹兆莘 | | | 奉天 | 蓋平 | 新民斗秤局收支員鳳凰廳收發員奉化縣巡警局股員清丈局司書 | | | | | | 八年 |
| 助理員 | | 竇宗策 | | | 奉天 | 瀋陽 | 吉林省立第一中學畢業會充吉林高等小學教員奉天新民等處鹽務委員山海關監督公署委員奉天林務局練習員兼收發員 | | | | | | 八年 |
| 助理員 | | 徐禮年 | | | 浙江 | 紹興 | 前清縣丞會充開原期糧捐局司事省城斗秤局司事前奉天勸業道署副司書員 | | | | | | 八年 |

| | | | | | | | | | | |
|--|---------------------------------------|--|----------------|----------------------------------|---|---------------------------------------|------------------|---|--------------------|---|
| 技術員 | 科員 | 第三科科长 | 洮昌道種樹督察員 | 遼瀋道種樹督察員 | 東邊道種樹督察員 | 助理員 | 調查兼技術員 | 技術員 | 科員 | 第二科科长 |
| 齊裕謙 | 潘駿聲 | 王駿聲 | 楊裕民 | 劉鼎 | 周紹卿 | 屈春麟 | 李紹南 | 邊漢杰 | 關麟徵 | 馮樹銘 |
| | | | | | | | | | | |
| 直隸蠶縣 | 奉天瀋陽 | 奉天海城 | 京兆 | 直隸高陽 | 奉天新民 | 奉天遼陽 | 奉天瀋陽 | 奉天遼陽 | 奉天瀋陽 | 京兆密雲 |
| 北洋大學畢業英給舉人曾充高陽尚業學校校長京兆自治調查員永定河防局技士奉天財政廳礦務科技術員財政部五等銀質獎章 | 前清候補知縣加同知銜黑龍江統計處幫辦警政科長肇東分防經歷奉天彰武縣行政科長 | 監生前清府經歷曾充蓋平營口鹽厘局委員營海漁業分局委員黑龍江招墾行局佐理員訥河嫩江官鹽局委員呼蘭糧運分局委員長 | 監生承德縣典史前署西豐縣知事 | 奉天森林學堂畢業生奉天大國稅廳新契處委員後路巡防差遣員林務局股員 | 模範林場事宜 北京農業專門學校畢業生曾充鳳城模範林場場長兼鳳城公學農學教員部獎金質獎章東邊道中學校主任教員兼道立模範林場事宜 | 會充海龍鐵嶺輯臨等處稅捐局收支稽查卡長等差奉天防疫事務所部員奉天林務局股員 | 東三省測繪學堂畢業生測量局測量員 | 北京農業專門學校畢業生黑龍江省立甲種農業學校主任兼農業試驗場技師奉天林務局股員 | 北京法政專門學校畢業生奉天林務局股員 | 前清候補知府六等嘉禾章曾充奉天洋藥局總辦督糧餉處幫辦奉天黑龍江等處鹽務委員局長差黑龍江清鄉局會計員 |
| 九月 | 八月 | 九月 | 八月 | 九月 | 八月 | 九月 | 八月 | 九月 | 八月 | 九月 |

考 備

| | | | | |
|-----|-----|------|--|-----|
| 技術員 | 張佐清 | 直隸清苑 | 北京軍諮府測量學堂畢業獎給舉人曾充奉天測量局檢查員並授二等測量長新民柳河工程測繪員兼理工程司事務奉天財政廳礦科技術員 | 八月 |
| 助理員 | 劉永山 | 奉天瀋陽 | 前清候選縣主河曾充奉天洋藥局天橋廠稅捐局清理財政局造幣廠等處委員吉林省城木稅局長江西民國銀行總稽查 | 九月 |
| 助理員 | 伊基承 | 奉天瀋陽 | 前清世襲雲騎尉奉天法政畢業生曾充鳳城警察所股員鳳城防禦本溪縣登記所主任 | 八月 |
| 助理員 | 張義祥 | 直隸昌黎 | 曾充黑龍江海倫縣糧運局出納員山海關義院口卡長 | 八月 |
| 助理員 | 戚東垣 | 直隸清縣 | 曾充丈放盤山葦塘官地核冊委員北洋電報局稽查員奉天梨樹縣稅捐局卡長 | 十一月 |
| 顧問 | 馬慕韓 | | | 九月 |
| 繙譯員 | 蔣宗澤 | | | 八月 |

第一苗圃員役簡明表

| 職 | 務 | 姓 | 名 | 年 | 歲 | 籍 | 貫 | 出 | 身 | 及 | 會 | 任 | 職 | 務 | 年 | 任 |
|---|---|---|----|---|-----|----|----|---|---|---|---|---|---|---|---|---|
| 委 | 員 | 劉 | 鼎 | | | 直隸 | 高陽 | | | | | | | | 八 | 年 |
| 夫 | 役 | 羅 | 朝卿 | | 五十一 | 奉天 | 瀋陽 | | | | | | | | 九 | 年 |
| 夫 | 役 | 金 | 殿發 | | 三十七 | 奉天 | 瀋陽 | | | | | | | | 九 | 年 |
| 夫 | 役 | 陶 | 樹滋 | | 二十八 | 奉天 | 瀋陽 | | | | | | | | | |
| 夫 | 役 | 張 | 潤滋 | | 二十九 | 奉天 | 遼陽 | | | | | | | | | |
| 夫 | 役 | 高 | 文科 | | 二十七 | 奉天 | 遼陽 | | | | | | | | | |
| 夫 | 役 | 王 | 樹元 | | 二十六 | 奉天 | 錦西 | | | | | | | | | |

奉天森林學校畢業奉天國稅廳新契處委員後路巡防差遣員
林務局股員

第二苗圃員役簡明表

| 職 | 務 | 姓 | 名 | 年 | 歲 | 籍 | 貫 | 出 | 身 | 及 | 會 | 任 | 職 | 務 | 年 | 任 |
|---|---|---|---|---|---|---|---|---|---|---|---|---|---|---|---|---|
| | | | | | | | | | | | | | | | | |

興京林區駐在所員役簡明表

| 職 | 務 | 姓 | 名 | 年 | 歲 | 籍 | 貫 | 出 | 身 | 及 | 曾 | 任 | 職 | 務 | 任 | 差 | |
|----|---|---|---|---|---|---|---|------|---|----------------------------|---|---|---|---|---|---|---|
| 委 | 員 | 傘 | 宗 | 城 | 二 | 十 | 九 | 奉天錦西 | 奉天農林學校林科畢業曾任錦西縣兩等小學校校長 | | | | | | 八 | 年 | |
| 夫 | 役 | 趙 | 長 | 青 | 四 | 十 | 五 | 直隸臨榆 | | | | | | | 九 | 月 | |
| 夫 | 役 | 劉 | 義 | | 三 | 十 | 一 | 奉天興城 | | | | | | | | | |
| 所 | 長 | 王 | 慶 | 元 | 五 | 十 | 五 | 京兆 | 同文館學生知縣用留奉縣丞借補八面城照磨督轅文巡捕糧運局委員交涉署科員交涉局局長 奉天省立農林學校林科畢業 | | | | | | 八 | 年 | |
| 正 | 稽 | 查 | 張 | 邦 | 基 | 三 | 十 | 奉天遼陽 | | | | | | | 九 | 月 | |
| 副 | 稽 | 查 | 戴 | 永 | 豐 | 四 | 十 | 三 | 奉天遼中 | 候選府經歷四川中路巡防軍需官兼執事官西豐縣第一科科長 | | | | | | 八 | 年 |
| 僱 | 員 | 姜 | 德 | 魁 | 二 | 十 | 三 | 奉天遼陽 | 九 | | | | | | | 月 | |
| 臨時 | 僱 | 員 | 張 | 天 | 鋪 | 二 | 十 | 三 | 奉天遼陽 | | | | | | | 八 | 年 |
| 林 | 警 | 趙 | 文 | 榮 | 二 | 十 | 一 | 奉天瀋陽 | | | | | | | 八 | 年 | |

興京林區駐在所所屬各檢木所員役簡明表

| | | | | | | | | | | |
|---|---|-----|-----|------|--|--|--|--|---|---|
| 林 | 警 | 邱德春 | 二十八 | 奉天本溪 | | | | | | |
| 林 | 警 | 高如九 | 二十七 | 奉天鐵嶺 | | | | | 八 | 九 |
| 林 | 警 | 李耀廷 | 三十二 | 京兆 | | | | | | |
| 林 | 警 | 張承九 | 三十二 | 奉天新民 | | | | | | |
| 林 | 警 | 谷升雲 | 二十四 | 奉天興京 | | | | | | |

| | | | | | | | | | | | | | | | | | | |
|----------|---|---|---|---|---|---|---|---|---|---|---|---|---|---|---|---|---|---|
| 職 | 務 | 姓 | 名 | 年 | 歲 | 籍 | 貫 | 出 | 身 | 及 | 曾 | 任 | 職 | 務 | 年 | 月 | 任 | 差 |
| 通化檢木所所員 | | 李 | 鴻 | 四 | 十 | 奉 | 天 | | | | | | | | | | | |
| 林 | 警 | 李 | 瑞 | 三 | 十 | 奉 | 天 | | | | | | | | | | | |
| 葦子峪檢木所所員 | | 任 | 符 | 三 | 十 | 寧 | 河 | | | | | | | | | | | |
| 林 | 警 | 崔 | 蘊 | 二 | 十 | 奉 | 天 | | | | | | | | | | | |
| | | 殿 | | 六 | | 撫 | 順 | | | | | | | | | | | |

曾充新民縣第二區僱員

安圖林區駐在所員役簡明表

| | | | | |
|---------|-----|-----|------|--|
| 營盤檢木所所員 | 李治莖 | 二十八 | 京兆 | |
| 林警 | 何聚川 | 三十三 | 直隸深縣 | |

| 職 | 務 | 姓名 | 年 | 歲 | 籍貫 | 出身及曾任職務 | 任 | 差 |
|---|----|-----|-----|---|------|---------------------------------|----|----|
| 所 | 長 | 黃鳳閣 | 二十五 | | 奉天黑山 | 奉天省立農業學校林科畢業農商部奉天林務局股員安圖林區駐在所所長 | 八年 | 九月 |
| 正 | 稽查 | 汪榮勳 | 三十五 | | 奉天遼陽 | 自治研究所畢業生 | | |
| 副 | 稽查 | 胡世澤 | 三十二 | | 奉天興京 | 浙江高等警務學校畢業奉天全省清丈局細員 | | |
| 僱 | 員 | 張繼周 | 二十五 | | 奉天北鎮 | 陸軍第八師步兵十六旅司書 | | |
| 額 | 外 | 郝尙忠 | 三十 | | 奉天北鎮 | 北鎮縣國民學校教員 | | |
| 林 | 警 | 榮久 | 三十六 | | 奉天台安 | | | |
| 林 | 警 | 朱惠廷 | 三十五 | | 奉天撫順 | | | |

安圖林區檢木所員役簡明表

| 職 | 所 | 林 | 額 | 額 | 林 | 林 | 林 | 林 |
|---|---|---|---|---|---|---|---|---|
| 務 | 員 | 警 | 外 | 外 | 警 | 警 | 警 | 警 |
| 姓 | 名 | 趙 | 王 | 伊 | 武 | 佟 | 李 | 尹 |
| 年 | 年 | 蔭 | 文 | 連 | 子 | 春 | 倫 | 成 |
| 歲 | 歲 | 棠 | 禮 | 瑛 | 臣 | 助 | 倫 | 海 |
| 籍 | 籍 | 二 | 二 | 二 | 三 | 二 | 二 | 二 |
| 貫 | 貫 | 十 | 十 | 十 | 十 | 十 | 十 | 十 |
| 出 | 出 | 九 | 三 | 三 | 三 | 六 | 三 | 一 |
| 身 | 身 | 奉 | 吉 | 奉 | 奉 | 奉 | 吉 | 奉 |
| 及 | 及 | 天 | 林 | 天 | 天 | 天 | 林 | 天 |
| 會 | 會 | 開 | 林 | 蓋 | 北 | 潘 | 林 | 遼 |
| 任 | 任 | 原 | 林 | 平 | 鎮 | 陽 | 林 | 陽 |
| 職 | 職 | | | | | | | |
| 務 | 務 | | | | | | | |
| 任 | 任 | | | | | | | |
| 差 | 差 | | | | | | | |
| 年 | 年 | | | | | | | |
| 月 | 月 | | | | | | | |

撫松林區駐在所員役簡明表

盤山縣鹽務局書記

| 職 務 | 姓 名 | 年 歲 | 籍 貫 | 出 身 及 會 任 職 務 | 任 差 |
|-----|-----|-------|------|------------------------------|---------|
| 所 長 | 陳德善 | 四 十 | 奉天遼陽 | 自治研究所畢業遼陽縣議員遼陽公有森林委員遼陽清丈荒地委員 | 八 年 八 月 |
| 稽 查 | 李文溥 | 二 十 二 | 奉天瀋陽 | 奉天農林學校畢業生 | 九 年 八 月 |
| 雇 員 | 董維翰 | 四 十 六 | 奉天遼陽 | 文童黑龍江鎮邊軍二起馬隊字誦奉天北路觀察使署教育科員 | |
| 林 警 | 屈殿峯 | 二 十 九 | 奉天遼源 | | |
| 林 警 | 孫德惠 | 三 十 | 奉天遼陽 | | |
| 林 警 | 陳凌閣 | 三 十 四 | 奉天瀋陽 | | |
| 林 警 | 龐紹儒 | 三 十 二 | 奉天臨江 | | |
| 林 警 | 福連三 | 三 十 一 | 奉天遼松 | | |
| 林 警 | 金鷹揚 | 二 十 八 | 奉天鐵嶺 | | |
| 公 役 | 湛明才 | 二 十 | 奉天鐵嶺 | | |

輝柳林區駐在所員役簡明表

| 職 | 務 | 姓 | 名 | 年 | 歲 | 籍 | 貫 | 出 | 身 | 及 | 會 | 任 | 職 | 務 | 年 | 任 | 差 | | | | | | | | | | | | | | | | | |
|---|---|---|----|---|----|----|----|----|----|---|---|---|---|----|---|---|----|---|---|---|---|---|---|---|---|---|---|---|---|---|---|---|---|---|
| 所 | 長 | 張 | 壽華 | 六 | 十二 | 湖北 | 大冶 | 實生 | 前清 | 留 | 奉 | 知 | 事 | 民國 | 元 | 年 | 代理 | 莊 | 河 | 縣 | 大 | 孤 | 山 | 分 | 治 | 委 | 員 | 五 | | | | | | |
| 正 | 稽 | 查 | 李 | 振 | 邦 | 三 | 十一 | 奉 | 天 | 遼 | 陽 | 奉 | 天 | 農 | 林 | 學 | 校 | 畢 | 業 | 漁 | 業 | 公 | 司 | 書 | 記 | | | | | | | | | |
| 副 | 稽 | 查 | 徐 | 泉 | 正 | 三 | 十二 | 京 | 兆 | 前 | 清 | 宣 | 統 | 三 | 年 | 充 | 興 | 京 | 稅 | 捐 | 局 | 驗 | 貨 | 員 | 民 | 國 | 元 | 年 | 充 | 黑 | 龍 | 江 | 鹽 | 厘 |
| 履 | 員 | 李 | 桂 | 芳 | 五 | 十 | 奉 | 天 | 開 | 原 | 前 | 清 | 選 | 用 | 縣 | 丞 | 奉 | 化 | 縣 | 稅 | 捐 | 局 | 統 | 計 | 員 | | | | | | | | | |
| 臨 | 時 | 履 | 員 | 萬 | 長 | 青 | 四 | 十九 | 湖 | 北 | 大 | 冶 | | | | | | | | | | | | | | | | | | | | | | |
| 林 | 警 | 田 | 凌 | 閣 | 四 | 十 | 奉 | 天 | 瀋 | 陽 | | | | | | | | | | | | | | | | | | | | | | | | |
| 林 | 警 | 陳 | 九 | 齡 | 三 | 十九 | 奉 | 天 | 柳 | 河 | | | | | | | | | | | | | | | | | | | | | | | | |
| 林 | 警 | 董 | 振 | 清 | 二 | 十九 | 奉 | 天 | 營 | 口 | | | | | | | | | | | | | | | | | | | | | | | | |
| 林 | 警 | 張 | 明 | 九 | 二 | 十六 | 撫 | 寧 | 縣 | | | | | | | | | | | | | | | | | | | | | | | | | |

輝柳林區駐在所所屬各檢木所員役簡明表

| 職 | 姓名 | 年 | 歲 | 籍 | 貫 | 出身及曾任職務 | 任 |
|----------|-----|---|----|----|----|-----------------|---|
| | | | | | | | 年 |
| | | | | | | | 月 |
| 林 警 | 蓋寶泰 | 二 | 十八 | 奉天 | 海龍 | | |
| 林 警 | 張俊臣 | 二 | 十 | 奉天 | 瀋陽 | | |
| 臨時林警 | 富禹忱 | 二 | 十五 | 奉天 | 興京 | | |
| 臨時林警 | 王德俊 | 二 | 十一 | 樺甸 | 縣 | | |
| 輝南檢木所所員 | 陳尙吉 | 五 | 十五 | 奉天 | 綏中 | 曾充吉林墾墾補徵局司事 | |
| 林 警 | 那英魁 | 二 | 十九 | 奉天 | 瀋陽 | | |
| 碗口溝檢木所所員 | 王恒富 | 二 | 十九 | 奉天 | 遼陽 | 奉天中學校畢業輝南兩等小學教員 | |
| 林 警 | 孫顯廷 | 四 | 十 | 撫寧 | 縣 | | |
| 凉水河檢木所所員 | 江永齡 | 三 | 十四 | 奉天 | 瀋陽 | 曾充蓋復稅捐局分卡卡員 | |

本桓寬林區駐在所員役簡明表

| 職 | 務 | 姓 | 名 | 年 | 歲 | 籍 | 貫 | 出 | 身 | 及 | 任 | 職 | 務 | 任 | 差 |
|---------|---|---|----|---|---|---|------|---|------|---|---|---|---|---|---|
| 林 | 警 | 關 | 麟 | 二 | 十 | 三 | 奉天開原 | | | | | | | | |
| 邊沿檢木所所員 | | 張 | 博泉 | 二 | 十 | 九 | 奉天瀋陽 | | | | | | | | |
| 林 | 警 | 佟 | 子堂 | 四 | 十 | | 奉天瀋陽 | | | | | | | | |
| 蛟河檢木所所員 | | 周 | 駿騰 | 四 | 十 | 五 | 奉天瀋陽 | | | | | | | | |
| 林 | 警 | 趙 | 廣成 | 二 | 十 | 三 | 奉天營口 | | | | | | | | |
| | | | | | | | | | | | | | 會充雙台鹽釐補徵局司事 | | |
| | | | | | | | | | | | | | 會充吉林農安縣稅捐局司事 | | |
| 所 | 長 | 于 | 仙洲 | 三 | 十 | 九 | 奉天遼陽 | | | | | | | | |
| | | | | | | | | | | | | | 奉天警務學堂畢業曾任遼陽遼陽各縣警察所總務行政司法股員蓋平縣管獄員承審員首席承審員 | | |
| 正 | 稽 | 查 | 岳 | 廣 | 卿 | 三 | 十 | 七 | 奉天瀋陽 | | | | | | |
| | | | | | | | | | | | | | 會辦地方自治事宜 | | |
| 副 | 稽 | 查 | 劉 | 中 | 清 | 四 | 十 | | 奉天瀋陽 | | | | | | |
| | | | | | | | | | | | | | 曾任荒務委員 | | |
| 雇 | 員 | 胡 | 善 | 一 | 三 | 十 | 八 | | 奉天遼陽 | | | | | | |
| | | | | | | | | | | | | | 遼陽縣警察所雇員 | | |
| | | | | | | | | | | | | | 十一月 | 八 | 年 |

本廳寬林區駐在所所屬各檢木所員役簡明表

| | | | | | | | | |
|------|-----|-----|------|--|--|--|--|--|
| 臨時雇員 | 于澤溢 | 五十三 | 奉天遼陽 | | | | | |
| 林警 | 吳英玉 | 二十八 | 奉天遼陽 | | | | | |
| 林警 | 于澤顯 | 二十四 | 奉天遼陽 | | | | | |
| 林警 | 徐華山 | 四十二 | 奉天瀋陽 | | | | | |
| 林警 | 肇鳳昌 | 三十一 | 奉天遼陽 | | | | | |
| 林警 | 張多澤 | 二十 | 奉天瀋陽 | | | | | |
| 林警 | 王廷槐 | 三十四 | 奉天遼陽 | | | | | |
| 公役 | 羅俊卿 | 三十五 | 奉天遼陽 | | | | | |

| | | | | | | | | | | | | | | | | | | |
|---------|---|---|---|---|---|---|---|---|---|---|---|---|---|---|---|---|---|---|
| 職 | 務 | 姓 | 名 | 年 | 歲 | 籍 | 貫 | 出 | 身 | 及 | 會 | 任 | 職 | 務 | 年 | 任 | 月 | 差 |
| 恒仁檢木所所員 | | 吳 | 英 | 顯 | 二 | 十 | 六 | 奉 | 天 | 遼 | 陽 | | | | | | | |
| | | | | | | | | 遼 | 陽 | 縣 | 高 | 等 | 小 | 學 | 初 | 畢 | 業 | |

| | | | | | |
|----------------------|---------|---------------------|----------|------|------|
| 林 | 寬甸檢木所所員 | 林 | 草河口檢木所所員 | 林 | 警 |
| 警 | 劉省三 | 警 | 趙毓三 | 警 | 李士英 |
| 三十三 | 二十七 | 三十二 | 三十六 | 三十六 | 三十六 |
| 奉天瀋陽 | 奉天遼陽 | 奉天遼陽 | 奉天遼陽 | 奉天遼陽 | 奉天遼陽 |
| 遼陽縣警察教練所畢業會充遼陽縣警察所雇員 | | 遼陽縣警察教練所畢業遼陽警察第二區巡長 | | | |

林區駐在所規則

第一條 駐在所對於國有森林之經營管理及其服務除法令別有規定（如森林法發放規則及官吏服務令犯贓條例等）外依本規則行之

第二條 駐在所置所長一人稽查員二人僱員一人林警四人

第三條 駐在所所長由實業廳廳長委任承廳長之命綜理事項如左

- 一 管理林地及測量
 - 二 檢察伐木及指導
 - 三 森林護養及調查
 - 四 徵收國有林管理費
 - 五 處理漂木
 - 六 編製整理各項圖表簿冊單票及報告
 - 七 保管徵收款項及經費出納
- 第四條 林地測量依左列各款辦理
- 一 查定既放林地之境界並設石標或木標
 - 二 實行周圍測量法

三 編製已放棄林地詳圖及鄰近林地狀況略圖

第五條 森林護養依左列各款辦理

一 嚴禁盜伐

二 保存重要母樹及幼林

三 預防野火

第六條 駐在所宜責成承領人於採伐木材時先將左列各項報所登記

一 本年預定採伐數量

二 採伐地點

三 林場所用工人職員

四 運材出路及受查地點

第七條 駐在所應令承領人按旬將已領木材之種類數量填表報告駐在所。以憑查驗表式由局另定之

第八條 駐在所徵收國有林管理費依省長核准之徵收國有林管理費規則辦理之

第九條 依徵收國有林管理費規則第五條採伐人開單報所由所長派員查驗如種類數量不符即行扣留取具認罰切結呈由實業廳按規避偷漏部分分別輕重辦理由所填給罰款執照

第十條 徵收管理費之聯單概填大洋其數目均用大寫以防塗改如填寫錯誤須呈廳作廢

第十一條 駐在所置備左列圖表簿記

一 管內地圖及林況圖

二 木材種類數量簿

三 伐木檢查簿

四 管理費收入簿

五 聯票收發簿

六 罰款簿

七 職員考勤簿

八 經費出納簿

九 物品保管簿

十 年中行事日記

第十二條 左列事項由駐在所所長決之

一 分派所員辦理事務

二 派員巡視所轄林地及調查事宜

三 酌給因公罹疾及受傷員役之醫藥費但須呈廳核准

四 進退傭工僕役事宜

第十三條 駐在所經費以收入國有林管理費充之但須按照實業廳規定預算領支不得稍有增加並按月造具計算書單據簿送廳核轉

第十四條 駐在所所長於經辦事項及地方情形職員勤惰每月由日記簿摘要報告一次但事關緊急者不拘此限

第十五條 駐在所稽查員由實業廳廳長委任商承所長管理事項如左

一 巡視所轄林場及檢察伐木

二 查驗採伐人單報種類數量及運售地點

三 鈐印伐木符號

四 稽查漂木

五 禁止妨害國有林

前項第一款查其是否遵照發放規則辦理其有不合者應隨時糾正之至有單報種類數量不符及無符號私行起運者即以規避偷漏論報告所長核辦如遇不服查驗鈐號或私行起運不受制止者須報告所長函請就近警察協同辦理

第十六條 駐在所僱員承所長之命掌管事項如左

一 關於繕寫及收發文書事項

二 關於編製報告保存案卷事項

三 關於登錄簿冊填發單票事項

前項第三款填寫聯票字跡不得潦草並不得塗改

第十七條 駐在所林警承所長之命及稽查員之指揮所管事項如左

一 巡察林地

二 檢察伐木及私伐私運

三 保護國有林

四 禁止防害國有林

五 檢查漂木

第十八條 駐在所招募林警須年力精壯熟悉地方情形品行純正並覓有殷實舖保者為合格

第十九條 林警因公受傷請假醫治時得照常支薪但請假逾兩週以外者不在此例

第二十條 林警勤務時須常穿制服林警制服由實業廳另定之

第二十一條 駐在所職員獎勵得由所長呈請實業廳俟徵收國有林管理費規則第十條第十一條辦理

第二十二條 本規則如有未盡事宜得由駐在所所長呈請實業廳修改

第二十三條 本規則自頒發之日施行

部令

農商部訓令 第九一八號

爲頒發銅質廳印暨小官印各一顆具報由

茲將該廳廳印暨該廳長小官印各一顆令發領用仍將啓用日期具報備案此令 八年八月二十七日

計發銅質廳印各一顆
小官印各一顆

農商部訓令 第九一九號

爲前定各省實業廳用人標準照錄一份仰遵辦由

查本部前定各省實業廳用人標準業於六年九月二十日公布施行在案現值該廳成立伊始合行照錄一份令仰一體遵照辦理此令 八年八月二十七日

附抄件

農商部令 第一七〇號

本部用人暫行辦法業經公布在案現在各省實業廳成立伊始所有用人標準自應特別規定查該廳官制內所用人員須有下列資格（一）農工商礦各科專門學校畢業之有經驗者（二）法政專門學校畢業之有經驗者其非以上資格於實業或行政確有經驗者得由各該廳長酌量任用並聲敘理由報部但此項人員不得逾定額三分之一本部用費仍在以專門人才辦專門事業庶實業益臻發達人才日以蔚多有厚

望焉此令 六年九月二十日

農商總長張國淦

農商部訓令 第九五八號

爲各省農商行政及礦務職權均歸實業廳接管由

爲令行事查各省農商行政應改歸各省實業廳主管及各省財政廳兼理礦務職權應移交各省實業廳接管等辦法業經本部於六年十月十六日呈奉

大總統指令應准照辦當經刊登政府公報通告各省省長並訓令各省財政廳廳長遵照各在案現在該廳業已成立亟應令知一律遵照辦理此令 八年九月三日

農商部訓令 第九七三號

爲檢發整理棉業籌備處辦法仰查照由

准國務院函交

大總統發下整理棉業督辦周學熙呈整理棉業先設籌備處擬具辦法大綱一案准如所擬辦理着即切實擘畫益策進行交農商部查照等因奉此并准該督辦咨同前因到部除函復並分別咨令外合亟抄錄原呈發交該廳查照此令 八年九月六日

附件

爲整理棉業擬先設立籌備處以期漸進而策成效恭呈仰祈

鈞鑒事竊本年一月間奉

令特設棉業局學熙猥以狃材仰蒙派充督辦一職當以衰病難膺艱鉅即經具呈懇請收回成命另簡賢員旋於二月間復奉批令早悉該督辦講求棉業夙着成績值茲設局伊始特加倚任用策進行務望身任其難隨時會商農商部妥籌辦理勿得固辭此令等因奉此學熙既承倚畀敢不勉竭駑駘以期仰副

大總統福國民民之至意惟是棉業一項內爲國民衣被所資外與國際貿易攸關事涉工商範圍較廣頭緒繁多非實事求是不足以言整理現值造端伊始自應安定計畫預爲籌備俾於進行之中仍厲慎重之意伏查國務院答復參議院質問棉業督辦官制未經提交國會議決案內曾聲明設局之性質係爲整理棉業擬設專官之一種預備機關如果經過預備時間有制定官制之必要時自應提交議決等語學熙前往南方訪晤各棉業專家僉以爲振興實業培養民生宜爲官督紳辦不必多設行政機關亟宜組織棉業公會及棉業公司以集合專門人材共同討論並得挈提綱領實地經營一面將紡織事宜設法提倡庶可收羣策羣力之效而免官商隔閡之虞是徵諸輿論與國務院意旨亦正相同似可暫緩設局卽於預備期內先設籌備處以爲組織公會公司之先導謹擬辦法大綱業經會商農商總長意見相同理合繕單恭呈大總統鈞鑒伏乞訓示祇遵謹呈

謹擬設立整理棉業籌備處辦法大綱恭呈鈞鑒

- (一)地點 設在天津以便與實業界紳商易於接洽
- (二)經費 籌備期內用款無多暫在華新公司官股餘利項下動撥
- (三)業務 考察地利訪求人才以勸導提倡成立棉業公會公司及紡織工廠爲目的
- (四)職員 暫設籌備員分司文牘會計及調查接洽籌畫各事
- (五)關防 暫行自刻木質關防一顆文曰整理棉業督辦之關防

農商部訓令 第一〇〇二號

爲發交實業廳長談國桓簡任狀由

准銓叙局咨送該廳長簡任狀一張請署名轉發等因到部合將前項簡任狀署名發交該廳長祇領此令八年九月十五日

附一張

農商部訓令 第一〇〇四號

爲本年棉花產銷狀況仰確查具報由

案據華商紗廠聯合會董事劉樹森呈請統計棉產制定棉花自用及輸出標準等情到部查棉花爲紡織原料現值紗廠發達紡錠增加自非統計產棉數量不足以規畫全國棉產供求適應之標準除批示並分行外合亟訂定表式鈔錄原呈令仰該廳就各該省本年棉花產銷狀況確實調查詳切具報以憑核辦此令八年

九月十五日

附件

省區 棉業調查表

(表內棉別欄須註明係
本國種棉或外國某種棉)

| | | | | | | | | | | | | | | | | | | | | | | | |
|----|---|---|---|---|---|---|---|-----------------------|--------|-----------------------|---|----|---|----|---|---|---|---|---|---|---|---|---|
| 縣 | | | | 棉 | 田 | 紗 | 廠 | 本 需 棉 總 數 | 全 年 | 棉 之 輸 入 額 | | | | | | | | | | | | | |
| 棉 | | | | | | | | | | | | | | | | | | | | | | | |
| 別 | 別 | 數 | 額 | 植 | 棉 | 產 | 名 | 錠 | 紗 | | 民 | | | | | | | | | | | | |
| 額 | 總 | 額 | 稱 | 數 | 廠 | 間 | 用 | 用 | 縣 | | 省 | 外 | 國 | 外 | 縣 | 省 | 外 | 國 | 外 | 縣 | 省 | 外 | 國 |
| 輸出 | | | | | | | | | | | | 輸入 | | 備考 | | | | | | | | | |

華商紗廠聯合會董事劉樹森呈

爲呈請設立棉花統計局調查產額規定有餘輸出以維紗業而利農產事竊我國棉業之興始於近數十年比以歐戰影響略有振興之望查全國紗錠僅及百萬有奇本年聞日本添紗錠五十萬華商亦繼續添

錠五十萬明年中國紗錠驟增一倍產棉雖亦日見推廣而決不能加增一倍之多本年淫雨爲災江浙爲產棉大宗已報歉收恐終有供不敷求之一日是非籌防於事前難免不顛覆於事後環顧我國之經營棉業雖往往暗中摸索任自然之贏虧及其既虧既盈猶不能自言其故况進口關稅業經增訂外國原料之入口擔負加重本國原料之出口並無限制一旦遇印美棉花歉收之時外人必囊巨資向我國競買如此則國內各紗廠非停止工作卽轉購巨價印美之棉吐絲自縛危機無窮是皆國家無棉花統計與商人以南針並不定輸出之限制嚴自衛之壁壘所貽之隱憂也爲此呈請

鈞部在部中設立棉花統計局在天津上海漢口青島設立棉花統計分局凡洋商運花出口必須先向統計分局領取護照然後方可憑照向海關報關出洋並由 鈞部責成直隸山東河南陝西山西江蘇安徽

浙江湖南江西奉天十二省之實業廳詳確調查各該省逐年所種畝數收花担數用棉確數彙總呈報

鈞部上海華商紗廠聯合會亦派員向各產棉省詳細調查彙數報部官商調查數目是否相符請

鈞部列表將本年全國產棉若干担廠用及民間自用若干担有餘可輸出外洋若干担詳細確數宣布大眾仿照各國生貨先儘自用羨餘仍准出口之成例一面咨會稅務處督辦飭天津上海漢口青島四關監督查照統計局護照辦理一面咨照外交部知會各國駐京公使轉飭各該國商人遵照此爲調劑商業農業起見若不及早圖維恐 鈞部注重之棉業政策終必失敗全國紗商亦將無立足之餘地不特無振興之望已也所有呈請設立棉花統計局及制定棉花自用及輸出標準各緣由理合備文呈請

總長提交國務會議定案分別咨照外交部及稅務處查照辦理並候
批示祇遵謹呈

農商總長 八年八月

日

劉樹森押

農商部訓令 第一〇三二號

爲前項變通稅則辦法查有空碍仍恢復例定辦理由

查礦業條例第七十九條規定礦區稅之稅額如礦區爲探礦第六條第一類礦質按年每畝納銀元三角第二類礦質按年每畝納銀元一角五分如礦區爲探礦前項之稅額均以五分計算嗣以此項稅額爲數較重且爲地面租稅以外之稅重疊負擔商力恐有未逮經本部呈請變通凡探礦區除實在開採之地按照條例每年每畝照納銀元三角或一角五分外其餘未及開工地畝概照探礦區每年納銀元五分於民國三年七月十七日呈奉批准經部通行在案惟此項辦法分實採與未採地畝而實際上礦業工程深在地下鑿道複雜查勘難周憑礦商自行呈報又恐避重就輕轉短稅款且領區探礦本當積極進行若已開者徵稅甚多未開者徵稅甚少易啓壟斷礦區之風轉失促進礦業之意復經本部於四年二月十一日一再呈請再行變通奉批應由該部體察情形俟各省礦業發達再行呈候酌核辦理等因是以變通礦區稅辦法沿用至今尙未修改近准財政部咨據直隸財政廳長查嗣呈以實行變通稅則辦法將各該局調查經費作正開支深恐區稅無多而所需派員調查經費較鉅卒事收不抵支似不如將舊訂變通稅則辦法呈請取消仍照礦業條例

第七十九條所定辦理即礦商多繳若干區稅諒不至因此停頓可否照辦之處相應咨請查核見復等語本部詳加體察前項變通辦法既屬確有窒礙自不如恢復例定稅額較為妥協當經提出議案送經國務會議議決照辦並於本年九月十二日呈奉

大總統指令准如所擬辦理等因奉此合行令仰遵照此令 八年九月二十三日

農商部訓令 第一〇五七號

為錦縣天橋廠商會改選與商會法規定不符仰飭查明呈復由

為令行事案准奉天省長咨送錦縣天橋廠商會改選職員名冊請核復等因前來查此案於本年一月間業准咨送到部當經本部以該商會職員既係依法改選應准備案惟會長張壽彭會董劉允功李廷選郭尙英張如泮崔樹藩殷志文等於民國三年及六年所送職員冊內業經被選為總理會董各職此次再行被舉已屬二次連任核與商會法第二十四條之規定不符惟民國四五年間未將職員名冊報部其中有無更動應希轉飭查明咨復再行核辦至該商會章程於六年八月間錦縣商會改組案內曾經本部分別刪改希飭更正至今尚未送部仍請轉飭遵照前案修改一並送部備核等語咨行查照各在案此次來文未准聲復該會長李廷選副會長張如泮仍屬二次連任於民國四五兩年間究竟有無更動應仰轉飭查明呈復再行核辦除咨復外合行令仰該廳長轉飭遵照此令 八年九月二十六日

農商部訓令 第一〇七號

爲農商統計調查事務仰特加注意遵辦由

爲令行事本部辦理農商統計已閱七年所有各省區縣知事對於該項統計調查事務真能依照部章切實查報者固有其人而意存敷衍憑空虛造者當亦不少茲爲力求整頓起見特咨請各省區公署依據縣知事勸業考成條例通令各縣切實聲明嗣後各縣知事辦理農商統計調查事務如有異常出力成績昭著者得由實業廳呈明省長及農商部分別給獎其有填報表票故意遲延或錯誤過甚者得由實業廳呈明省長記過至報告逾期延不呈送者各省區公署或實業廳派員守提庶於條例原文無悖各縣知事亦可因策勵而知振作該廳係一省高級實業行政機關督飭考察尤應特加注意除咨行外合亟令仰該廳長隨時遵照辦理爲要此令八年九月三十日

農商部訓令 第一〇七九號

爲將礦稅等情詳查具報由

查徵收礦稅簡章各項礦稅收入均須由經徵廳署冊報本部查核備案奉天礦稅除民國四年以來據財政廳呈報有案外嗣後未據詳報經本部先後令行該廳將中日合辦振興公司安山站等處鐵礦開鍊情形礦稅辦法及民國五年以來奉省礦稅收入及徵收辦法一併迅行查報在案茲據呈稱奉省礦務現已移交實業廳接管除礦產稅仍歸本廳經收外應請逕飭實業廳遵照辦理具復等語除指令外合行令仰該廳將接管礦稅情形按照上開各節詳查具報此令八年十月一日

農商部訓令 第一〇八一號

爲長甸河商會既經修正應准備案由

爲令行事本年九月二十五日接准奉天省長咨開據寬甸縣知事呈報長甸河商會修正職員清摺請查照備案等因前來查該商會職員清摺既經修正應准備案除咨復奉天省長查照辦理外合行令仰該廳長轉飭遵照此令 八年十月二日

農商部訓令 第一〇九號

爲籌備整理棉業計畫奉令規畫周妥應即力籌振興期收成效仰知照由

准國務院鈔交整理棉業督辦周學熙呈擬籌備整理棉業計畫四條請鑒覈一案奉

大總統指令呈悉所陳各端規畫周妥切實可行應即力籌振興期收成效並交財政農商兩部查照此令等因奉此並准該督辦咨同前因暨鈔錄原呈到部除分別咨令並函復外合亟鈔錄原呈發交該廳仰即知照此令 八年十月十一日

附件

呈 大總統整理棉業計畫四條原呈

爲籌備整理棉業謹就管見所及擬具計畫四條仰祈鑒核示遵事竊學熙前奉

批准設立整理棉業籌備處遵將成立日期呈報在案竊維實業政策貴因時以制宜而施行手續尤在實

事而求是况棉業一項以言對外則國際貿易所攸關以言對內則羣生衣被所倚賴考之中國各省雖所產之棉質有優劣種織之術法有異同要無不衣棉之人亦無不宜棉之土是吾國歷代以來固未嘗不以棉業爲重也特於栽植之道未盡講求紡紉之工不盡改良耳在海禁未開以前民情樸陋守拙成風以本國所織之布還以售諸本國之人無外貨以相爭無美異以相炫衣者織者各能相安若論今日則各國通商洋紗充斥舶來品花樣日新我國棉業乃每下愈況以云種植則土壤之肥磽籽種之良窳漫無考查以云紡織則紗料之精粗機械之構造眩乎莫及欲求發達豈不戛戛乎其難哉夫喜新厭故與見小遺大人所恒情在服棉者既不肯捨洋貨而購著土布而業棉者狃於習慣不能力圖改良甚或棄其植棉舊業而專事運輸外貨以漁利倘長此以往而無根本之挽救勢將以富於產棉之邦而等於不棉之國其爲損失利權寧可計鄙顧言之匪銀行之爲難空言既不能以徵事實操切尤難以期成效謹就管見所及參以考查擬具整理計畫四條臚陳如下查我國處於溫帶之間土質肥美氣候溫溫和除沿海沿江各省植棉已著成績外其餘腹地邊省亦莫不有植棉之地且既爲著名棉產國則產品亦應視著名棉產國爲比例乃據最近調查報告我國歲需外來棉貨約值一萬數千萬元坐使洋紗充斥華布滯銷今欲竭力補救應先查明各省官棉地畝數目分割棉區並於各省荒地擇其土壤宜於種棉者獎勵開墾既可擴充棉植亦可廣裕民生假定十年每年某區應增棉產若干紗錠若干織機若干開墾荒地若干務期本國之棉足供本國之用一面於各省區設立棉業檢查所紡織勸工場相其品質第其等差規種織之進化考商業之消長隨

時誘掖獎勵以策進行復一面查明國內某地市場爲某項紗布銷路之標準某種紗布適於某地社會之習尚以求振興國貨之預備且手工織機近年直隸頗爲發達裨益民生甚鉅亦宜設法推行各省共養利源此統籌全國棉業之計畫一也大凡事業之成敗全視團結力之堅弱團結力者集合各分子羣策羣力互相維繫之謂也是故商有商會工有工會農有農會惟於棉業一事合農工商三者兼備乃我國棉商多各自爲謀昧於近利而無遠思今欲力矯斯弊亟宜令植棉各省分設棉業總分會以謀統系之聯絡其着手之初則先調查國內棉商近年營業之狀況統計國內外花紗布產銷之情形及其數量而後倡導棉場及紗布廠之推廣以維持其困難以輔助其發展擬先就產棉最盛區域如直隸山東陝西河南湖北江蘇浙江等省設法勸導成立庶於改良品質易收效果其餘各省俟棉產逐漸推廣後陸續添部更另設棉業陳列所以資觀摩編輯雜誌以事鼓吹派員演講以廣勸導使全國棉商各能保衛團體一致進行以期日增進步此提倡棉業公會之計畫二也夫欲發達棉業既具公會以爲聯絡倡導之團體矣然而償此發達之願望又必有實地經營之機關公司者以雄厚資本而辦偉大事業所謂實地經營之機關也歐美各國對於商業之競爭一如國際之戰爭是故有多數之絕大公司其商業必占優勝反是則必劣敗今爲實地整理棉業計宜以廣設棉業公司爲唯一要務應由棉花業紡紗業各方面實地研究整理事項就滬漢津三處先行試辦以覘成效逐年漸次推廣其所營業務約舉有八一以相當之方法貸資於植棉家促其進步二擇產棉處所多設軋花打包等廠便其運售三設立花棧收花或存放屯積棉貨資其挹注四辦理轉

輸兼押匯提單貸款便其周轉五介紹各銀行放資各棉商六辦理中外棉貨貿易信托事業七代理各紗廠採辦棉花八聯絡外國棉業家隨時改良棉業進步此設立棉業公司之計畫三也外人嘗論吾國棉業種植紡織發達之障礙其第一原因在織工之能力薄弱與工廠各部工長技師之缺乏而農民之對於種棉亦無專門之學識全憑習慣上之操作毫無改良之希望信斯言也是培養此項棉業人才尤爲整理棉業之根本計畫今擬先就各處農業學堂選其畢業生之有棉業志趣者分赴南北各省及東西洋各國植棉試驗場實地練習並就棉業較著之地如彰德高陽南通上海等處設立紡織學校及織工傳習所養成工長技師之人才造就能力充足之織工復擇其學有根底資質聰穎志氣堅卓者每年酌派數十人分往南北各紡織廠暨東西洋各國練習紡織專科藉以考查各國棉業之各種狀況及各項機錠之製造掘彼英華補我缺漏庶工業農業雙方並進實爲補助生計之良法一面再就植棉區域擇要增設棉業試驗場俾植棉農戶得以就近研究隨時改良復由各場員編發白話植棉淺說說明選種分株殺蟲及栽植種種方法務使家喻戶曉人人知棉爲我國舊有之產一經發達則紡紗織布不至仰給外人一切機器亦可自行仿造庶幾稍可挽回漏卮於國計民生裨益良非淺鮮此培養棉業人才之計畫四也以上四種計畫實爲今日整理棉業之急務故於籌備之前已畧具此種辦法呈明在案 學 熙自顧衰庸當此籌備伊始願奢力薄深懼無以饜富世之望上負知遇之隆惟既經負責於前敢避勞怨於後能收一分之效卽盡一分之實如蒙

俞允即當節次進行至實施此項計畫需用經費應由學熙隨時酌擬辦法咨明各該部分別辦理再此呈業經會商農商總長同意合併聲明所有整理棉業謹就管見擬具計畫四條各緣由是否有當理合呈請

鑒核訓示施行謹呈

大 總 統

八年九月二十四日奉

指令呈悉所陳各端規畫周妥切實可行應即力籌振興期收成效並交財政農商兩部查照此令

農商部訓令 第一一一四號

為填發三明火柴公司執照仰轉給具領由

案准奉天省長咨送三明火柴無限公司章程等項請核復等因前來查該公司所報章程等項大致尙合應准註冊除咨復外合行填發執照一紙令仰該廳轉給具領此令 八年十月十三日

附註冊執照一紙已於十二月八日令發營口縣轉發

農商部訓令 第一一一五號

為盤山商會以鄭錫九遞補並補列所營各項商業應准備案由

為令行事案准奉天省長咨送盤山縣商會職員清冊請查照等因前來查該商會既經遵照將年齡不合之

會董王成章取銷以得票次多數之鄭錫九遞補並補列所營各項商業均應准予備案除咨覆外合行令仰轉飭知照此令

八年十月十三日
已於十月十八日訓令盤山縣轉飭知照

農商部訓令第九四四號

爲商會會員應遵照商會法規規定辦理不得稍混等情形仰核辦由

爲令行事查商會爲工商業之樞紐關係至爲重要選舉商會會員資格必須按照商會法第六條所規定力爲合選如有不合法定資格者不得稍涉通融致滋流弊應由該廳長轉飭各該總商會商會所有會員入會資格應遵照商會法第六條各款所規定辦理不得稍涉含混並每屆呈送選舉職員名冊時應由該廳長詳細嚴核須將各該當選人現充某商店或某公司等經理或某業董等爲某業之經理人詳細註明冊內並如同一商店中祇可擇一爲會員不能同時有二人並列爲會員以上二項有不合者應由該廳長隨時指駁飭令再選選定後再行報部又商會職員選舉往往任滿後逾限未報應令按期選舉並將票數列冊送部又特別會董應按照商會法第十九條由會董於職員外另行推選該項特別會董並無會長及副會長之選舉權及被選舉權近來各商會誤會者頗多應一併轉飭遵照辦理合行令仰該廳長遵照並通行各總商會商會一體遵照此令

八年十月十四日
已於十月二十八日函知總商會並通令各縣知事暨各商會遵照

農商部訓令第一二二〇號

爲發給本溪湖煤鐵公司採照並圖仰分別存給由

據奉天財政廳呈請發給本溪湖煤鐵公司八盤嶺通遠堡兩處鐵礦探照並附送礦圖到部查此案前准該省省長來咨業經本部將製鐵捐一項准予該公司仍照宣統三年附加條款第三款內之原額辦理在案此次據財政廳來呈該公司對於貸款利率亦經承認遵守最後部允條款內之規定所送礦圖大致均尚合格應即填發探字第八百四號及採字第八百五號各一紙仰即照章註冊給領兩區礦圖各印發四紙並仰分別存給至該財政廳所稱該公司此次補繳註冊費二百元擬留歸墊款自可照准此令八年十月十六日

附採照二紙礦圖八紙

農商部訓令 第一一四八號

為鈔中法新機器造船廠營業節省仰轉行各工業機關知照由

案准財政部咨稱查上海求新機器造船廠原係滬商朱開甲創辦成績頗著前因押欠洋商款項經外交部提交國務會議議決改由中法合辦業於本年七月一日開辦茲據法商代表魏武達函稱前請代向各各機關介紹工程謹將各項營業開具中文簡明節省請即函達各部署及路礦等代為揀揚俾中國政府及法資本家合辦事業得以發達等情照印原開節省咨達查照並轉飭所屬各機關遇有購辦物件時儘與該廠自行接洽以資提倡等因合行鈔錄該廠營業節省令仰該廳遵照並轉行各工業及礦務機關知照此令

年十月二十三日

附件

上海中法求新製造廠各項營業開列於左

- 一 承造航海輪船暨江輪淺水輪躉船一切大小商船海軍軍艦並裝配其一切軍用品快炮魚雷等物
 - 二 承造鐵路橋樑及一切角鐵廠屋工程
 - 三 製造各種機器
 - 四 承辦一切商埠市政工程如自來水橋工堤岸等項
 - 五 承造及經營實業中諸式工廠工場等事並經售其各種機器
 - 六 承辦水利實業諸事
 - 七 承造鐵路電車馬達運輸車等一切運輸要品並承辦電燈電氣等事業
- 求新廠現爲設礦業事務所一處承辦關於礦業一切事務挖驗地質探礦及經營礦產等事聘有法國礦師數人專任之並已設化驗室一所儀器完備用代礦商化驗各種礦石暨煤與油一切商業中分解手術並經售礦業中需用之各種機器等物 求新廠商務科及礦業公司現暫設上海四川路八十五號如他日有遷移等情另行登報聲明特此陳報此呈

農商部訓令 第一一七八號

爲轉飭各縣切實保護實業由

實業爲立國之本迭經

明令提倡比歲商民雖漸知趨重然以地方種種拘牽經營每多困難進行爲之滯阻不籌維護奚自振興方今歐戰既終商競益劇民生凋蔽藉興業以昭蘇國力擴張資經濟爲後勁勤求治理勸業宜先縣知事爲親民之官尤宜力祛危難悉心利導庶使商民銳意企業咸樂投資利國福民惟茲攸賴合行令仰該廳長轉飭各縣知事對於各項實業切實維持保護以示政府切望振興之至意此令

八年十月三十日
已於十一月二十二日通令各縣遵照

農商部訓令 第一二〇二號

爲經濟調查表冊等仰嚴飭各縣妥速查報由廳彙送由

查國際競爭羣趨經濟民生實況全賴調查本部前爲發展全國經濟起見業將調查細目及各項表式先後通令飭屬遵辦并限期迭催造報在案現查各省區辦理前項表冊擇要造送到部者已屬無多而完全依式填報詳確無誤者尤屬稀少溯自初發調查細目之始爲時已逾兩年卽以前次定期催報而論違限又經數月長此遷延不加整頓何以資考核而促進行要之此項調查各省區概以縣知事所報爲根據各縣知縣奉行不力即莫能收指臂相資之效是非實行獎勵難期振作卽應由該廳依據縣知事勸業考成條例第五條第十項及第六條第三項之規定嗣後各縣知事承辦經濟調查表冊如有報告詳確毫無延誤者卽照前項條例第三條呈請分別獎勵其有延不遵辦報告不實者卽照第四條呈請嚴加懲戒並應查照本部前次咨行各省催造農商統計考成辦法得隨時陳明省長酌派委員前往各縣守提備守提委員到縣該知事猶復玩延不辦卽係有意抗違准由該委員卽時據實詳陳由廳轉請省長酌予撤任以爲奉公不力者戒如此辦

理庶公布條例非等具文而本部設施亦得有所準據茲查該廳應造各項經濟調查表冊全未送到實屬玩延而重要農產簡表需用尤急亦已屆造報之期仰卽一併嚴飭各縣妥速查報由廳彙編送部查核事關經濟要政該廳爲一省實業行政直接機關務須切實督催趕速依限分別迅辦勿再遲緩延宕干咎爲要切切此令

八年十一月十一日
已於十二月八日咨行三道尹分飭各縣填報

農商部訓令第一二〇六號

爲發行農商各期公報卽轉發由

案准奉天省長咨開查本省實業廳業經成立所有貴部發行之農商公報自本年十月起一律寄廳轉發無庸再由本署層轉以省周折至各屬存欠報郵等費前已分別解繳并令催在案茲復據各屬先後送到大洋二百五十三元七角八分除各處短欠數目開單令廳轉催逕解外相應將前項銀洋開單咨送貴部請煩查收見復等因前來查本部農商公報業已發至第六十二期止應自第六十三期起逕寄該廳轉發至從前欠解及以後新收報郵各費均由該廳直接解部以省手續除咨復外合行令仰遵照此令八年十一月十三日

農商部訓令第一二四五號

爲華安採木所經理孫善堂呈驗林照並繳七八兩年照費到部驗訖批發仰知照由

據華安採木所經理孫善堂呈驗林字第三十二號林照一張並繳七八兩年驗照費二十元到部除驗訖批發外合亟令仰知照此令八年十一月二十二日

農商部訓令 第一二四四號

爲令發和會委員長陸徵祥管見呈文由

准國務院咨開案奉

大總統交下參與和會全權委員長外交總長陸徵祥謹陳管見呈文一件奉

諭所陳各節深有見地飭卽分行京外各衙門一體查照等因茲將原呈刷印成冊相應備文咨送貴部查收見復並行所屬一體遵照等因到部合行照錄原呈令行遵照此令八年十一月二十二日

附照錄陸總長管見呈文一件

呈爲謹陳管見事竊徵祥上年銜命赴歐謁辭之時曾奉

大總統面諭此行公餘之暇可旁探彼中風俗習尚學術法制精良所在歸國報告以資借鑑徵祥用是到歐之後隨時隨事留意觀察大抵耳聞目見均不出大戰之結果相持至四年餘之久其間政府則徵兵籌款製械運饟擘畫佈置備歷艱辛軍士則子辭其父夫別其婦露處荒原蒙犯彈火夜不得臥飢不得食茹苦若飡視死如歸人民則減衣縮食徹樂止宴烟納重捐酒受厲禁麪包與糖日有定限猶須候購自晨及夕凡此四五年中一切犧牲何可數計初觀報紙喧傳或疑言過其實及得情形目擊始信所語非虛迨赴戰地參觀乃更有非於理想所及報章所載者其統帥每指畫狀況感喟相告彼謂士卒忍苦若斯殊非始料所及尤奇者富豪子弟宜其驕養成習乃亦甘與塵穢積骸爲伍怡然泰然數年如一日其來自農工寒

峻者更無論矣蓋嘗默推其故皆由家庭與學校教育之力所致其最要之點在人之富有愛國之心此心蘊植而彌深有觸而即發故當國旗一場國樂一作國歌一奏報國之念勃然而起赴湯蹈火唯命是聽協約各國之得勝者以此卽德奧方面能以寡敵衆支持至五年之久者亦由於此昔日本迭勝中俄論者亦輒歸功於小學教員其功何在卽在於教人愛國由此觀之此愛國心者尙可漠視而不以爲重乎今憂時之士每謂吾國將以財政而破產微祥獨以爲可憂者在於乏愛國心而不在於乏財用也徵諸歷史驗諸友邦今日救國之策舍提倡愛國心外其道未由提倡之法管見所及略有數端謹爲我

大總統陳之（一）尊崇國典凡敬愛祖國者對於國家精神所在無不竭其專敬之誠如元首爲一國之最上代表對內對外之標準又如國旗國歌國樂皆爲一國之特色欲敬愛祖國必於此數者先致其敬先盡其愛無論爲君主爲民主其理一也東西各國元首之像到處高懸且或鑄於錢幣日相授受或範諸金石永資瞻仰每有集會又必懸國旗奏國樂國歌故人民一覩其容色而心往神馳一聞其音節而手舞足蹈慷慨激昂之氣充塞乎率土之中懿歎盛哉無怪其能堅強刻苦犧牲一切無所怨悔用以克敵致勝也是以微祥曾請多印

大總統相片頒行全國謹懸於各重要機關及公衆聚會之所俾羣知對於祖國元首表示敬意又遇有軍實嘉吉之禮必須對國旗致敬同時奏國歌國樂高呼萬歲因是父以之教其子母以之教其女師以之教其弟特以之教其卒庶幾全國人民刻刻與國家之標準相接觸敬愛祖國之心自愈積而愈深矣（一）節

省靡費我國今日財政之困難其病不在於財源之不足而在於用途之不當不思改良用財之方而惟籌畫取財之道日以借外資募公債增稅項爲事東挪西移剝肉補瘡而各處紛紛請款仍如一轍人民之負擔徒增政府之艱窘如故以此用財雖資以歐美之富兼以經濟專家之助恐亦立可待涸無濟於事譬諸富家子弟日夜飲博已盡耗其產曾不幡然自新猶欲其諸父昆弟悉所有以畀之庸足供其無窮之揮霍乎猶憶民國二年善後大借款成立駐京各使多來警告謂中國但知借債不知節用似此舉動正如蕩子產業已盡荒淫如故雖再貸以億兆奚能盈汝慾壑良藥苦口忠言逆耳當時聽者均惡其侮豈知良友實告以忠故徵祥以爲今日欲整頓財政宜自節省靡費始無論公私款項雖在一文之微宜先審量於心可以不用者省之可用而非必要者省之雖有必要而不用初無影響者亦省之至於影響甚大而不可不用者如一家之於醫藥飲食一邑之於街道衛生一國之於教育實業則關於私富移緩就急量入以爲出關於公富實用實報貽信於大眾具有不足則人民自樂出資以相助觀於津滬租界之內雖捐稅繁重然我民皆樂輸而喜居之非其明效有目共覩者耶我國債款總額比諸歐美爲數最少整理似宜較易乃現象適相反者一言以蔽之曰用途不正而已用途一正百廢自舉財源自裕大學所謂生衆食寡爲疾用舒誠生財之大道也（一）改除積習欲節靡費當從改良習慣入手凡一國政府之責任重在指導人民情則導之以勤驕則導之以禮奢則導之以儉驕惰與奢皆亡國敗家之媒孽故道有傲惰之民市有奢侈之品則政府即熟察而深考之考察之不已而憂思之憂思之不已而力矯之倘竟聽其自然相尙成俗必將有日

積月蔓不可救藥者古今中外論治術者莫不於此兢兢焉自非喪心病狂甯有轉加鼓勵之道乎近觀我國社會之中惟有兩事一曰晏會二曰慶祝吾竊不解今日何日而人民尙有餘暇以從事於慶晏外則國際之地位日低內則蕭牆之紛爭未已時勢搶攘蓋有甚於歐美各國之在戰事期間者然彼於此四五年間猶且廢止一切酬酢之舉嚴限各種食品之量臥薪嘗膽朝野同風反是以觀則我於宴會慶祝之習詎可不急起而力矯之乎雖然矯正風習政府固不容寬其責而政府更宜先示之型車馬之侈聲色之盛僕從之衆迎送之頻宮室之增華園亭之角勝與夫節壽餽贈之名目孔繁嫁娶喪祭之虛文求備凡此奢靡之習一日不改則官吏長虞俸薪之不足人民永歎蓋藏之易盡駿業因之而廢弛生計因之而日艱關繫所及至深且鉅是宜嚴申禁令掃除一切無關教化之宴會慶祝率全國而返於勤儉禮教之中政府苟力行於上人民自風從於下習慣既已改良靡費自無不節愛國之道在其中矣（一）提倡義舉義舉者愛國心發現之實際所關最重歐戰期內各國人民勇躍從事補救於政府者不少如醫院藥房紅十字會等自由私人集貲設立又或輸食品以備軍隊之需或助車輛以爲運送之用或騰讓有餘屋舍留養傷病之兵或收領戰士遺孤担任教養之責其婦女則服役看護而不辭勞其豪富則變產歸公而無所吝凡此之類不勝枚舉要以各盡其愛國之心而已今和議既成凡關於戰事之輸將雖已無所用其進行而對於戰後之設施仍各竭其力以相助大約分有兩種一爲恢復蹂躪區域一爲表彰陣亡兵士皆由私家募款正在積極辦理夫以歐美各國帑藏之富各項善舉猶賴人民之輔助乃我國農工商學各界每舉一事不顧政

府之窮困輒爲津貼之請求彼此相較愛國心之厚薄不有霄壤之殊耶說者謂請撥公款或欲政府表示提倡之意豈知各國政府自非對於利用機關從無以金錢爲提倡所藉以相獎勵者惟在名譽其功效轉有甚於金錢者或又謂我國一切捐輸往往因經理不善致生不良之結果後人亦從是而灰心豈知此僅辦法之失宜何能因噎而廢食縱以爲公家未可全信何妨組織私人團體以管理之倘猶以爲不足恃更何妨組織多數委員會以稽核之出入款項均由公議取決而復登報以告於衆豈尙不能收良效耶我國財用之匱乏當尙不至如歐美戰時之甚願彼之負擔較重而五年之困難已過我之負擔較輕而終日惟束手無策相形見絀寧非可愧以我黃帝神明之胄數千年文化之邦人民愛國之誠豈真有遜於彼亟宜各發忠義之心均存毀家之志貧者出力富者出資成衆志之城抒宗邦之難救國之責在於人人豈獨在於政府况此等愛國舉動世界各國聞我風聲必相顧驚歎而景仰不已國際地位有立增於無形者矣以上四端不過就耳目所及感觸所生而言倘能全國一致各盡其心各行其是或徧相勸勉於四者之中或因類擴充於四者之外用是親友鄉黨莫不聞風而起效果之鉅必有不可思議者

徵祥 此次親歷各國所遇彼邦人士輒詳述其人民愛國之成迹而因以相勸謂戰時固恃此以收效平時尤賴此以致治君既目睹情狀歸國之時宜有警告國民之責

徵祥 既奉

大總統面諭於先又承外人忠告於後撫衷自問言之則有愧於有諸已而后非諸人之義不言則有負我大總統及外人之期望籌維再四卒不敢不發其愚維有先以責己盡力實行毋令國民譏我徒以空言自

頁區區之誠所以歸報於我

大總統者惟在於是伏乞

鈞鑒訓示謹呈

大總統

參與和會全權委員長外交總長陸徵祥

農商部訓令第一二七八號

爲令速造農產調查表由

查本部前訂農產調查表早經頒發限期催報在案乃爲時既久依限造送者仍屬寥寥揆厥由來當因內有農民狀況一表調查稍涉繁難以致報期遲誤頃據河南山西吉林各實業廳長歷陳各縣困難情形請將農民狀況表內戶主姓名一欄免予填列以期迅速等情並准山東省長咨據蒙陰縣呈報亦同前因先後到部當以此項表式原爲考查農民生活實況起見若非按戶調查勢難免憑空臆造莫能得其確數所有原表戶主姓名一欄仍應轉飭各該縣依式分鄉逐戶查填查由_{各該廳}彙編總表送部其總表內祇列鄉區不載戶主姓名以期簡便而昭核實至各縣造送此項表冊除底稿不計外儘可祇繕一份報由_{各該廳}彙編無須飭造多份俾免渾滯等因業經分別咨令在卷本部理需前項簡表甚切計除各關監督多已遵限造報外其餘全未送到殊不足以資考察而利推行合再錄案通令仰卽查照前項事理轉飭各縣遵照將此簡表迅速詳晰查報彙編送核萬一因農民狀況表一種急切不能彙齊儘可先令將其餘五種簡表先行造送勿再藉詞

宥延爲要切切此令 八年十二月二日
已於十二月十八日咨行各道尹轉令各縣遵辦

農商部訓令 第一二八三號

爲本廳成立應將委任各員具報由

查該廳成立已逾兩月所有應行擬訂之處務細則暨各科員額分配俸給數目尙未據呈由省長咨部核定其委任之科長科員技術員亦未據呈報備案殊不足以資考核爲此令行該廳長仰即遵照實業廳暫行條例第六條第八條之規定將前項指飭各事宜迅速分別辦理具復此令 八年十二月八日
擬訂廳署處務細則已於九年一月八日呈報

省部

農商部訓令 第十號

爲令飭礦商詳註礦區位置方向距離由

爲令行事查礦商請領礦區於其地點所在自應詳切指定庶核辦時易於查對履勘時易於復按乃查礦商習慣往往僅於礦圖內載明某縣某地名而止或且僅稱某家山云云礦地所在類多荒僻山名村號人各異辭誤會糾葛輒緣此起本部審核礦圖及彙造各項圖表亦諸感不便茲爲力求詳確便於綜核起見合行令仰該廳轉飭所屬各商呈請礦區時應各添附位置距離表一紙將礦地對於主管縣治及著名村鎮之位置方向距離遠近詳細填註庶在礦商並無另行測量之勞在官廳可得查對復按之便至業已領照之礦區並令飭技術員查明彙總報部以憑彙編此令 八年一月七日
已於九年一月二十二日訓令各縣知事暨各技術員遵照辦理

附表式一紙

某省
特別區域
內各礦區位置方向距離表

| 縣名 | 某公司代表某試探或開採某鄉某地名某礦區 | | 在主管縣治方向 | | 距縣治 | | 備考 |
|----|---------------------|---|---------|---|-----|---|----|
| | 探 | 開 | 治 | 方 | 若 | 千 | |
| | | | | | | | |
| | | | | | | | |
| | | | | | | | |
| | | | | | | | |

注意一 右表第三欄內所稱在主管縣治方向如能就方位角度表示固甚精密否則以該礦地所管縣署為中心分為正東或正西或正南或正北或東北或東南或西北或西南八方確實填入其方向亦無不可

注意二 第四欄內所稱距縣治若干里若能就實測尺丈里數填入亦甚精密否則可就通用官里切實記入

注意三 備考欄內如在礦區附近二百里內外有最著名之山川商埠車站古蹟（如長城關口等）須按表記入其在所領礦區之方向並其距離里數以備參考

農商部訓令 第七二號

爲恢復標本陳列室仰轉飭遵章送部由

據部轉第一林業試驗場呈稱查林業試驗場章程第十一條內開林業試驗場應附設林業標本陳列室等語實爲陳列各林業之產物及利用之種類以便研究而興觀感本場密邇都門觀瞻所繫尤當萃山野精英作地方模範是以歷年采集頗具規模嗣於六年七月間京師發生變故本場適當其衝林業標本搗毀無餘茲爲恢復標本陳列室起見擬具簡章五條呈請通行各省區轉飭照章采集送部飭交陳列等情據此查該場所擬徵集林業標本簡章五條係爲研究林業恢復標本陳列室起見應准照辦除指令外合行抄錄此項簡章一份發交該廳轉飭各該管官署暨地方實業團體按照簡章所載就地搜羅呈轉送部以備陳列仰卽遵照此令

九年一月二十一日
已於九年二月三日 通令各林區駐所蒐集以便彙呈

附簡章一份

農商部第一林業試驗場徵集林業標本簡章

一本場徵集之標本種類開列如左

甲 木材及加工材

第一 木材

第二 竹材

第三 加工材（經加工已定用途之材）

第四 雜材（蟲害材埋木等）

乙 森林副產物

第一 副產物（野蚕樹脂樹皮等）

第二 製造品（漆樟腦木炭油等）

第三 加工品

丙 森林動植物

第一 植物

第二 種子

第三 高等動物

第四 昆蟲及其他動物

第五 狩獵獲物（毛皮角等）

丁 林業器械

第一 測量製圖及測樹用具

第二 造林用具

第三 伐木造材用具

第四 搬運用具

第五 狩獵用具

第六 雜具

戊 圖表及模型

第一 圖案

第二 簿記及表說

第三 影片

第四 模型

第五 雜件

二前項標本應標明品名用途產地製造者等以資參考

三除前項記載外關於標本之特別記錄不妨另紙詳叙以備研究

四寄贈標本者應將本人之姓名住址詳細記入

五凡寄贈標本者本場應分別貴賤多寡酌量答謝其辦法如下

甲 由本場呈請農商部轉呈 大總統酌給獎章

乙 由本場送給謝狀

農商部訓令 第九五號

爲令仰設法勸導並通令各總商會勿排斥日貨由

爲令行事案准外交部函稱准日本公使照稱近來北京排斥日貨之運動又復激烈學生團及商務總會均有散布傳單禁購日貨之舉中國官憲不爲何等徹底的約束實難索解請根本的取締等語並附北京國民大會抵制日貨委員會傳單前來查中日係屬友邦通商又爲條約上日人應享之權利學生團等竟名日本爲仇邦以日貨爲仇貨此種舉動實屬有背國際禮儀相應抄錄日使來照及傳單請查照核辦見復等因並准國務院函向前因到部查中日通商載在條約曷言排斥復加以仇貨仇邦等名詞實屬有背國際禮儀自應設法善爲勸導以重邦交而杜口實除通令外合行印錄日使原照會及傳單令仰該廳長通行各總商會各商會一體遵照可也此令

九年一月二十七日
九年三月十一日 函知各總商會並通令各商會遵照

附件

照譯日使館照會 一月七日

爲照會事關於取締貴國各地學生等團體之非法排斥日貨一事曾經迭次照會在案近來本京排斥日貨之運動又復激烈此等運動者之行爲大有目無法紀蔑視官憲侮辱友邦以遂其非之概現在本京學生一團數日來以北京國民大會抵制日貨委員會名義將另紙之傳單廣布市中並張貼各所依傳單內

稱委員會對於各商店禁購日貨對於違犯者除沒收其貨物全部焚毀外且課以罰金又稱如有探知某處由日本商店購買貨物即請通知廠甸高等師範學校學生會內仇貨調查股或學生聯合會當以罰款二分之一分給報告者云云又據販賣日貨之貴國商店稱北京總商會前以商務總會名義散布印刷品於各商店禁購日貨並要求提出現存日貨表近今又發通告稱總商會決議強迫各商將現存日貨表提出此後絕對禁止購買日貨云云

查貴國學生名日本爲仇邦指日貨爲仇貨對於友好國有此情形殊難恕宥且干涉中日商人之正當交易以非法手段妨害我通商權利不但有悖貴國之內法且違背中日兩國之條約種種行爲實屬不合再商務總會乃貴國之公團亦爲學生等所煽動而有上項非法之干涉累及國交之行爲甚爲可惜貴國官憲眼見此等重大非法行爲行于市中而不爲何等徹底的約束本使實難索解在貴國政府所在地之首都如此自由放任如斯之非法行爲則貴國各地方之學生等之運動益得其勢排日風潮愈加瀰漫更至不可收拾惹起兩國國交可爲寒心之事件以致成爲中日兩國不幸之交涉亦未可知相應照會貴代理總長希即容納本公使迭次之請求貴國政府爲斷然之措置根本的取締上述之非法運動以爲地方之模範爲荷須至照會者

大正九年一月七日

萬衆一心 抵制仇貨

請看販賣仇貨的罰規

抵制仇貨是我們商人救國的唯一方法現在國民大會委員會爲斷絕來源起見規定了這販賣仇貨的罰規組織調查隊實行調查這規約是商務總會男女學生聯合會及其他各團體共同規定的並且是商務總會各行董事大會通過了的倘有人犯了一定嚴行辦理決不寬容大家決不可以嘗試呢

(一) 各行批發莊此後不准再進仇貨倘敢違犯一經查出除將所進仇貨全數焚燬外並罰以貨價百分之五以上的罰金

(二) 各商號此後不准由仇商洋行或外埠再販仇貨倘敢違犯一經查出除將所販仇貨全數焚燬外並罰以貨價百分之五以上的罰金

告發販賣仇貨的賞規

無論何人知有某處或從外埠或從本京仇商洋行新進了仇貨即請報告廠甸高等師範學校學生會內仇貨調查股(電話本局八百四十號外七號)或學生聯合會(電話東局二千二百二十五號)經查實後提出罰款二分之一以下作爲獎金並給以相當之名譽獎但報告者來函須注明自己姓名及住所

愛國商人的榮耀

倘有愛國商人願將已存仇貨送交本會焚燬以示決心者登報表揚外並送一愛國商人四字旗幟獎章

民國九年二月二日

北京國民大會抵制日貨委員會啓

農商部訓令第一〇一號

爲葉恭綽赴各省勸辦實業仰行各商會知照由

爲令行事本年一月九日奉

大總統令歐戰告終以來經濟競爭尤關重要我國地產豐饒亟宜因時利導振興百業前經明令主管各部切實籌辦顧幅員遼闊方物攸殊民智新開尙資牖迪非遴派專使從事調查勸導何以規遠大而利推行茲特派葉恭綽前往各省會同各該省長官將一應實業事宜悉心考察分別勸辦其所至地方並應延接紳商體察情形協同籌議總期利源加闢民困日蘇近爲吾國家啟發展之宏圖遠與各友邦謀提携之實益本大總統有厚望焉此令等因奉此合行令仰該廳長分行各該總商會等一體知照此令

九年一月二十八日
九年二月九日通函各
總商會查照

農商部訓令第一一六號

爲勸業專使前往各省仰分行各總商會知照由

爲令行事案准勸辦實業葉專使函稱恭綽奉

令前往各省會同各長官勸辦實業將籌擬各項辦法摺陳國務院內開關於調用人員一項除固定各員外須用專門人員擬隨時商各機關酌調惟經費有限應請准予一律仍留原資及俸津費等項又開關於參考案卷一項爲接洽參考起見得隨時向各機關鈔閱案卷各等因經國務會議議決照辦相應函請查照並請

分行京外各機關查照俾便進行等因前來合行令仰該廳長分行各該總商會商會一體知照此令九年一月三十一日
九年三月九日通函各總商會查照

農商部訓令第一八四號

爲設立經濟調查會並發彙刊由

查本部經濟調查會自設立以來所得資料日漸加多其中指陳切實考察精詳足供經濟界之參究者實亦不少茲爲普及全國經濟智識共圖實業發展起見特將關於調查之文件報告擇要分編定名曰經濟彙刊每季發行一次全年共成四冊收羅既備取費亦廉業經訂定簡章派員陸續編輯在案現第一期已經出版亟待發行除另定各省區認銷經濟彙刊份數預計表咨行各省長都統分飭廳道關縣各機關就地承銷所有冊郵各費統由省公署或都統公署按季彙解外該廳爲全省實業特設機關對於前項彙刊尤須竭力提倡俾易風行合將第一期經濟彙刊暫發二十一份內除一份由該廳存廳備覽不取資費外其餘二十份仰於附發預計表所列份數之外另行設法分銷無論官署局所公團私人均可勸購文到後應即妥籌分銷辦法並將每季可銷若干份通盤籌計先定概數迅速早報以便預計冊數按期寄發至認定之後所有冊價郵費均按彙刊中所列分季核算每屆三箇月由廳彙解事關發展經濟至計務望切實推行爲要切切此令九年二月十八日
九年三月二十八日函請各機關分購

計發第一期經濟彙刊二十一冊

該省認銷經濟彙刊份數預計表一紙

奉天省認銷經濟彙刊份數預計表

| 別區省 | 機關數目 | | 奉 | 天 | 所 | 屬 | 署其他 局官所 |
|------|------|------|---|---|---|-----|------------|
| | 別 | 別 | | | | | |
| 機關數 | 全省各種 | 每一機關 | 二 | 三 | 二 | 五七 | 六 |
| 應銷份數 | 各種機關 | 總計 | 二 | 二 | 二 | 三 | 二 |
| 分銷份數 | 各種機關 | 總計 | 四 | 六 | 四 | 一七一 | 一二 |
| 共銷份數 | 全省 | 總計 | | | | | |
| | | | | | | 一九七 | |

注意 表中所列應數係專指財政教育兩廳而言

農商部指令第二一六六號

爲請將清理奉天國有林簡章再展限三個月實行照准由

據呈稱請將清理奉天國有林簡章再展限三個月實行等情已悉應准照辦除備案外合行令仰知照此令
八年十月十四日

附原呈

呈爲清理奉天國有林簡章請再展限三個月實行乞備案事案查前林務局爲剔清林務料葛藉免商民
困累曾擬訂清理奉天國有林簡章八條呈奉核准通令遵照辦理嗣因邊遠之區未及週知自六月一
日起展限三個月以便報領復經呈明在案茲據輯安縣知事成友善呈稱查輯安地處邊陲幅員遼闊交通
既不便利民氣又極錮閉所有奉頒各項條章雖已分投布告而窮鄉僻壤人民多不識文字非賴勸導難
期週知且山林大率毘連已墾地畝在民間以爲既經納課則山場當兼括在內據爲已有相習成風又值
青紗幘起禾稼林立匪徒竄擾人民不遑安處雖知定章之當遵而報領猝難顧及今展限之期已滿照章
呈報迄無一戶如果依限截止不惟佔有優先權者遽抱向隅而外人報領羣起紛爭勢必轉滋訟累請將
前項章程量再展限以示體恤等情據此職廳查該知事所陳各節均屬實情且非獨輯安一縣爲然應即
准如所請再行展限三個月屆時察看情形呈明辦理除分呈並通令一律展限外理合呈請

鈞部查核備案謹呈
省長

農商部
奉天省長 八年十月十五日奉

省長公署指令據呈已悉准予備案此令

農商部指令 第二四二三號

爲安圖縣農會簡章等項准備案由

呈件均悉查該縣農會簡章及職員履歷尙無不合應准備案仍應取具該農會會員名冊轉送備核除咨行奉天省長查照外仰卽轉行知照此令八年十一月十四日

附原呈

呈爲轉送安圖縣農會簡章職員清冊請鑒核備案事案奉

奉天省長公署指令據安圖縣呈送縣屬農會簡章一案內開呈悉查各處農會案卷業經令發實業廳核辦在案茲該縣呈送縣屬農會刪改簡章及履歷等件是否合法應仰該廳查核辦理並轉行知照原呈抄發附件並發此令等因奉此查此案該縣於本年二月間呈報

奉天省長公署文稱據糧戶張海興等呈請組合農會並推定會長副會長各職員擬定簡章造具職員清冊由縣轉呈到署當以所送各件多未合法節經令行更正正在案茲據該縣將該農會遵改簡章職員清冊轉送前來職廳覆核尙無不合除令知外理合照錄原呈連同簡章職員清冊備文一併呈送鈞部鑒核備案謹呈

農商部

計呈抄呈一件 簡章一份 職員冊一本

農商部指令第二四三二號

爲昌圖縣商會改選職員准備案由

據呈已悉查該縣商會依法改選所送職員清冊尙無不合應准備案合行令仰該廳長轉飭遵照此令 八年十一月十五日

附原呈

呈爲轉送昌圖商會改選職員清冊請鑒核備案事案奉

奉天省長公署指令據昌圖縣呈送昌圖商會改選職員清摺一案內開呈及附件均悉查本省實業廳業經成立所有各處農商等會案卷併已發廳核辦在案茲該縣送到昌圖商會改選會長等職員清冊是否合法應仰該廳查核辦理並轉行知照原呈抄發附件并發此令等因奉此遵查該縣所送昌圖商會改選職員履歷清摺核與法令尙無不合除令知外理合連同原送職員清摺備文呈送鈞部鑒核備案謹呈

農商部

計呈職員履歷清摺一份

農商部指令 第二四五四號

爲營口總商會改選職員准備案由

據呈已悉查該總商會依法改選所送職員履歷冊尙無不合應准備案惟嗣後同一商號可擇一爲會員不能並列爲會員合行令仰該廳長轉飭遵照此令 八年十一月十八日

附原呈

呈爲轉送營口總商會改選職員履歷冊請鑒核備案事案奉

奉天省長公署指令據營口總商會呈送改選會長等各職員履歷請核咨一案內開呈及履歷均悉仰實業廳查核辦理並轉行知照原呈抄發履歷並發此令等因奉此遵查此案據該總會呈稱竊總會前會長副會長遵飭解職代理會長郭涓代理副會長謝德蔭一面代理會務一面組織選舉經於民國八年九月二十六日依法投票先舉定會董四十名旋於二十七日由會董投票互選會長副會長以潘達球得票最多應充會長施澤溥得票次多應充副會長並投票舉定特別會董四名即於民國八年九月二十九日會長潘達球副會長施澤溥接任視事理合繕具履歷清摺呈請查核轉請備案以專責成等情職廳查所送改選職員清冊核與法令尙無不合除訓令營口縣轉知外理合檢同原送職員冊備文呈送

鈞部鑒核備案謹呈

農商部

計呈職員履歷册一本

農商部指令 第二五五五號

爲安圖撫松輝柳等林區駐在所成立准備案由

呈悉應卽准予備案合行令仰知照此令 八年十一月二十九日

附原呈

呈爲呈報安圖撫松輝柳各林區駐在所成立日期請

鑒核備案事竊查捲管卷內前林務局以安圖撫松輝南柳河等縣樹木豐富各商所報林場逐漸採伐自應照章分別設所藉資管理並實行徵費當經先後委派局員分投前往籌設駐所一面刊發鈐記俟駐所成立時再行啓用以資信守並將設立興京駐在所等情呈報

鈞部 在案嗣據各該員等先後早報採伐區域日漸推廣原派員警不敷分布請正式設立等情經前局長核明照准查撫松駐所係于本年五月一日成立輝柳駐所于本年七月一日成立安圖駐所于本年八月一日成立所有各駐所員警薪工等項七月以前均按局員原支俸給或照預算分別縮減開支自八月一日以後各該所經費始按預算一律實行職廳組設後仍行查照原案辦理除分呈暨將各駐在所所長員名另文呈報外所有安圖撫松輝柳三駐在所成立日期緣由理合具文呈請

鑒核備案謹呈

農商部
奉天省長
八年十一月二十九日奉

省長公署指令如呈備案此令

農商部指令 第二五八〇號

爲洮安縣農會章程等件令轉飭修改由

早件均悉查該縣農會章程大致尙可惟第六條應改爲本會設正會長一人副會長一人評議員十二人調查庶務會計及書記各一人第七條應改爲本會各項職員均由會員投票選舉任期二年連舉者得連任第八條全文刪去以下條文數字應遞改第十條調查員上應添評議員答復會長諮詢監查會務執行狀況二句至預算書及職員履歷尙無不合惟仍須取具該農會調查書記二員姓名履歷及會員清冊一併核轉除暫准備案並咨行奉天省長查照外仰卽轉飭修改補報備核此令 八年十二月二日

附原呈

呈爲轉送洮安縣農會章程職員履歷等件請鑒核事案奉

奉天省長指令據洮昌道呈送洮安縣農會職員履歷請查核一案內開呈及履歷均悉仰實業廳查核轉知具報原呈抄發履歷並發此令等因奉此遵查此案前據洮昌道呈稱洮安縣農民代表陳海純等以洮安地處蒙邊農商各會概付闕如茲經公同議決呈請創設洮安縣農會以期農業發達擬訂會章造具預算參考書轉呈

省長查核當以未經依法選舉各項職員令行遵辦在案茲據洮昌道遵令將該農會選舉職員清冊送請核轉前來職廳復核尙無不合除分別呈咨外理合檢同職員清冊及會章預算書一併呈送鈞部鑒核備案謹呈

農商部

計呈會章一份 職員冊十四份 預算書一本

農商部指令 第二六二四號

爲東豐縣農會章程等項令轉飭修改由

呈及附件均悉查所送東豐縣農會章程等項大致尙合惟會章第十一條二三兩項應改爲職員出缺均由會員投票另選任期以原任期爲限第十二條第一項全文應改爲職員有放棄責任者經大會議決宣佈解職第十八條其情節重者句下應加由主管官署等字第二十四條三項或奉二字之下應加主管官署四字第二十七條或地方拋棄之公產句下應改爲本會得呈報主管官署核准承領墾種除咨行

奉天省長查照並暫准備案外合亟令仰該廳轉飭遵照修改並查取職會員履歷呈請證明等書一併補呈備核此令 八年十二月十一日

附原呈

呈爲轉送東豐縣農會章程職員清冊請鑒核事案奉

奉天省長公署指令據東豐縣呈送縣屬農會修改章程等件請核示一案內開據呈送該縣農會修改章程等件是否合法及副會長孫昌齡兼充小學校教員應否准行仰實業廳查核令遵具報原呈抄發章程等件并發此令等因奉此遵查此案該縣農會係於民國五年經縣屬士紳楊恒吉等發起組織由縣呈准設立迨至本年四月間經縣查明該會選舉手續不合應作無效並令依法另行選舉在案茲據該縣呈稱東豐縣農會已依法正式選舉蘇國維爲會長孫昌齡爲副會長擬訂修改章程造具職員履歷清冊送請核轉前來並聲明該副會長孫昌齡現兼充縣立第二小學教員是否合法請核示等情職廳詳核所送會章及職員清冊均尙妥協至孫昌齡雖屬兼充教員但係依法選舉似無不合自應准予兼任除指令並分呈外理合檢同會章等件一併送請

鈞部鑒核備案謹呈

農商部

計呈會章一份 履歷冊二份

農商部指令 第二六三一號

爲具報接收前林務局文卷等件准備案由

呈悉應即准予備案合行令仰知照此令 八年十二月十三日

附原呈

呈爲具報接收前林務局咨交文卷聯票及官有物品等件業經點收清楚請

鑒核備案事案奉

省長公署第一四三五號指令據奉天林務局局長吳恩培呈報交代情形一案內開據呈已悉仰財政實業兩廳分別接收具報此令原呈抄發等因奉此並准前林務局先後咨交文卷器具等項清單共七紙及關防一顆部照三張附昌興公司繳驗照費現大洋十元當經廳長督飭員司按照清單開列逐件查點數目均屬相符現已接收清楚除該局所存各種欸項業由財政廳接收具報並分呈外所有接收林務局咨交文卷聯票及官有物品等件緣由理合具文呈請

鑒核備案施行謹呈

農商部
奉天省長
八年十二月十一日奉

省長公署指令如呈備案此令

農商部指令 第二七五八號

爲呈送劉順德更正礦圖由

呈暨附件均悉查礦商劉順德請採海龍縣廟溝煤礦所具礦圖該商既已遵照更正本部審核尙無不合其
他手續亦尙完備自應核准給照俾策進行除原圖五紙一律蓋印以一紙存部其餘四紙繳還該廳分別存
發外合行填發採字第八百四十七號採照一紙仰即註冊給領履歷保結等件存此令 八年十二月二十九日

附探照一紙 礦圖四紙

附原呈

呈為礦商劉順德遵令更正礦圖請發礦照事案查前據礦商劉順德請採海龍縣廟溝煤礦經財政廳核明呈請核發礦照旋奉

鈞部指令第一六七〇號內開呈覽圖結等件均悉查礦商劉順德請採海龍縣廟溝煤礦一案既經縣勘明圖地相符並無其他糾葛等項情事所送礦圖履歷保結等件經部審核大致均尚合格惟詳核圖內顯著房屋及河流分派處甚多該圖並未擇取是項不動物作為基點反均以自立標石為之殊與圖表程式不合應由該廳轉飭該商遵照修改台行檢發原圖令仰該廳長遵照辦理註冊費等件均存此令等因奉此當經財政廳遵令布告該商將原圖領回修改去後茲據該商將礦圖修改妥協請轉呈前來職廳查該商所呈更正礦圖尚屬相符除飭該商候示外理合檢同礦圖呈請

鑒核發照謹呈

農商部

計呈送礦圖五紙

農商部指令 第二七六九號

為呈送陳應南另繪礦圖由

呈及附件均悉查礦商陳應南請換發錦西縣富隆山煤礦探照前經本部核填探照發廳在案此次所送該商另繪礦圖經部審核大致尙無不合自應一律蓋印以一紙留部其餘四紙繳還仰即分別存發前次填發探照一紙並仰照章註冊給領此令八年十二月三十日

附礦圖四紙

附原呈

呈爲礦商陳應南遵令繪具探礦區圖送請鑒核事案查接管卷內經財政廳呈爲礦商陳應南請以原探錦西縣富隆山煤礦換請探照一案當奉

鈞部第一八零四號指令內開呈暨附件均悉查陳商應南請換給錦西縣富隆山煤礦探照一案既據該商聲明仍照原請探礦區開採並無增減自應照准換發探照惟仍應轉飭該商按照探礦區圖繪畫全份註明開採字樣呈由該廳審查相符蓋印送部以符手續除將探照註銷註冊費核收外合先換填採字第七百六十五號探照一紙發廳暫存一俟該商遵繪礦圖審查相符後再行註冊給領仰即遵照辦理可也此令附探照一紙等因當經財政廳布告陳應南將呈探煤礦原圖領回另繪以憑核辦去後茲據陳應南將圖另繪妥協請核轉前來職廳審查該商另繪礦圖尙屬相符除批示該商靜候外理合將該商礦圖五紙蓋印呈請鑒核施行謹呈

農商部

計呈送礦圖五紙

農商部指令第二七五一號

爲各商報領林礦先請省示准備案由

呈悉查現行林礦法例之規定以及向來辦法關於林礦事件之核准均係由實業或財政廳核明後呈請本部示遵人民對於前項官署行政處分如認爲違法或失當時亦皆直接向本部提起訴願據呈前情係以訓令變更法例不得不特加慎重如爲林礦事項易滋流弊起見仍仰遵照實業廳暫行條例第一條之規定嗣後關於林礦核准事項除依向例呈請本部示遵外仍隨時秉承省長辦理以符法令除咨行該省省長查照外合亟令仰遵照此令八年十二月二十九日

附原呈

呈爲各商報領林礦奉令先請省長示遵再行呈轉請備案事本年十月一日奉

奉天省長訓令內開查奉省林礦事項流弊滋多實業廳成立伊始亟應切實清釐嗣後凡關於林礦事件無論新舊各案由該實業廳查明於章程暨一切手續如無不合者應呈請本兼省長核示遵辦合行令仰該廳遵照此令等因奉此查職廳辦理林礦各案向係核明與條例相符即呈請鈞部示遵茲奉前因除遵照辦理外理合呈請

鈞部備案謹呈

農商部

農商部指令 第六號

爲令發化驗孫世榮所採礦質證明書由

據早已悉所送孫世榮請採鳳城縣林家台大坎子溝地方硫化鐵礦礦質當即飭令本部工業試驗所化驗
茲據該所填送證明書一紙前來合即發交該廳轉飭知照化驗費存此令 九年一月七日

附證明書一件

附原呈

呈爲礦質種類未能明晰轉請鑒核化驗事竊於本年十一月十七日據礦商孫世榮請採鳳城縣林家台大坎子溝地方硫化鐵礦附具礦圖允結礦質等件請查核到廳當以所呈礦質是否爲硫化鐵礦確
定飭另備送礦質二十觔並繳化驗費四元以便轉請化驗等情去後茲據呈繳前來除批示外理合檢同
所呈礦質化驗費一併呈請

鑒核勘所化驗施行謹呈

農商部

計呈送礦質二十觔 化驗費現大洋四元

農商部指令 第一一八號

爲擬訂處務細則應呈省咨部由

呈悉查該廳成立已久仍應遵照上年九月三日九五八號訓令分別接管以符條例及呈准照辦之案所擬處務細則亦應遵照實業廳暫行條例第八條呈由省長咨部核定仰即遵照此令 九年一月十六日

附原呈

呈爲擬訂廳署處務細則請鑒核備案事查實業廳暫行條例第八條內載實業廳處務細則由廳長詳細擬訂呈核等語茲將職廳應訂處務細則呈請

鑒核查奉省實業以林木礦產兩項爲大宗職廳現在尙未擇定公署係暫就原有林務局爲辦公處所而所辦事務亦先就接准林務局移交之林務及由財政廳劃歸之礦務兩項着手辦理其餘關於農工商漁牧等事宜亦應次第規畫唯職廳未經成立之先均由省署實業科管轄現尙未奉

省長核定劃分故處務細則雖經照例規定尙未直接管理緣奉令查理合先將擬訂細則繕呈至應行主管事項應俟劃分後照則履行合併聲明謹呈

農商部

計呈送處務細則一份

農商部指令 第一五七號

爲復興公司控案了結准予領照由

呈及附件均悉查該公司礦案既據該縣查復夏蔭圃孟福菴一則誤控一則自請息和並取具切結備案復由黎羅兩商另具證明書本部復核無異前發執照應准由該公司具領俾資進行合即令仰該廳長轉飭遵照可也附件存此令 九年一月二十一日

附原呈

呈爲遵令查覆復興公司代表范宜春呈領撫順縣古城子煤礦改組妥協並無輾轉應否准予領照請示遵事竊查接管卷內民國七年四月間奉

鈞部指令財政廳呈送范宜春修正合同等項請核示一案內開據呈送礦商范宜春修改撫順縣古城子煤礦改組合同等件請鑒核示遵等情已悉正核辦間適據該礦合辦人羅致坡呈稱否認代表懇緩發礦照等情到部查該礦既係新舊股東改組自應俟公同商妥後再行呈部核辦茲閱所送議決書既有羅商具名何以羅商又復來部稟訴殊難核斷合即抄錄原呈令仰該廳長查明呈復再行核奪此令附抄件等因奉此正核辦間即據夏蔭圃赴

省長公署呈控該公司勾串外人強佔公地等情奉令查辦等因當經財政廳令縣併案查復尙未據復又據保原公司經理孟福菴呈控該公司礦地侵害隣區等情復經令縣查復去後嗣於本年五月間據復興公司新舊股東范宜春等呈稱前經各股東委託宜春到廳領照彼時因黎劭平羅致坡稍有誤會呈部暫

緩發照現經各股東商酌妥協仍委託代表領照等語並由黎劭平羅致坡另具證明書前來惟以控案未經完結乘便據情轉報旋據該縣先後早復夏蔭圃孟福菴所控各節一則係屬誤控一則自請息和並取具切結息和書備查在卷查該公司控案現已了結茲復據范商呈請具領礦照前來理合檢同證明書件呈請

查核應否准予具領礦照仍請

鑒核指令遵行謹呈

農商部

呈送證明書一件

農商部指令 第二三八號

爲呈送五六七年及八年上半季礦稅收入數目清單由

據呈已悉所送五六七年及八年一日起至九月九日止礦區稅實收總數清單及五六七年及八年上半季礦產稅收入數目清單均經核收備案此後仍仰按定章冊報至中日合辦振興公司鞍山站等處鐵礦採鍊情形礦稅辦法應即迅行查報此令 九年一月二十九日

附原呈

呈爲遵報徵收礦稅辦法並五六七年及八年一日起至九月九日止稅收實數開具清單呈請鑒核事案

奉

鈞部訓令內開查徵收礦稅簡章各項礦稅收入均須出經徵廳署冊報本部查核備案奉天礦稅除民國四年以來據財政廳呈報有案外嗣後未據詳報經本部先後令行該廳將中日合辦振興公司安山站等處鐵礦開鍊情形礦稅辦法及民國五年以來奉省礦稅收入及徵收辦法一併迅行查報在案茲據呈稱奉省礦務現已移交實業廳接管除礦產稅仍歸本廳經收外應請逕飭實業廳遵照辦理具復等語除指令外合行令仰該廳將接管礦稅情形按照上開各節詳查具報此令等因奉此並准財政廳咨同前因遵查職廳成立後即准財政廳咨商徵收礦稅辦法當經咨復按照簡章第二條第七條之規定礦區稅由職廳徵收轉解在案查礦區稅一項原分探採兩種在未收銷變通區稅以前其探礦區稅且有已採未採之分別各商繳納區稅先後不齊每季應繳之數目尤不一律若將五六年及八年一月起至九月九日止各年分別劃定按礦鈎稽手續甚屬困難惟有查照財政廳移交統計年度區稅實收總數開列清單先行呈報再職廳接管之日起至八年底止容俟徵收完竣即按定章冊報以符切令至中日合辦振興公司鞍山站等處鐵礦採煉台情業經行查尙未據復俟查復到廳另案呈報除咨復外理合開單呈請鑒核再徵收礦稅簡章第八條內載礦產稅應將清冊移送監督署轉詳備案等因亦經財政廳照章咨送五六年及八年上半年礦產稅收入數目開列清單前來理合一併照抄清單呈請查核備案謹呈

農商部

計呈送清單二扣

農商部指令第三一五號

爲伏玉書請採蓋平縣鍋底山西坡苦土礦准給照由

呈暨圖結等件均悉查礦商伏玉書請採蓋平縣鍋底山西坡苦土礦計礦區面積七十五畝一分八厘既經飭縣勘明圖地相符並無其他妨害糾葛等情所具礦圖及履歷保結經部審查大致均尙合格其地面業主允許字據亦無不合註冊費並經解部自應核准給照以策進行除原圖五紙一律蓋印以一紙留部其餘四紙繳還該廳分別存發外合行填發採字第八百七十九號採照一紙令仰該廳長註冊給領履歷保結等件存此
令九年二月九日

附採照一紙 礦圖四紙

附原呈

呈爲礦商伏玉書請採蓋平縣聖水寺鍋底山西坡苦土礦案核例相符遵送圖結等件請鑒核發照事竊於民國七年十月三日據礦商伏玉書報採蓋平縣聖水寺村北鍋底山西坡苦土礦計面積七十五畝一分八厘附送礦圖允結等件到廳當經令據蓋平縣勘明該商呈請地域均與圖載相符並無其他妨害糾葛其允結四紙除業主所允外餘係自有土地等情並經飭據該商備具手續審查亦無不合其採礦資本五千

元憑單亦經廳派員驗明屬實自應准予核轉除呈報

省長核准外理合檢同圖結等件連同註冊費一併呈請

鈞部鑒核發照施行再此案因有誤控轉轉日期錯斷應請免填經過日期表合併聲明謹呈

農商部

計呈送呈文一件 礦圖五紙 允結四紙

農商部指令 第三三四號

爲安東總商會改選職員准備案由

據呈已悉查該總商會此次依法改選所送職員名冊應准備案惟職員任期應以正式改組後起算業經本部通行各省省長轉飭遵照在案茲查該總商會自正式改組經本部核准備案後民國七年曾經改選一次此屆改選職員冊內會董王明士李清爽馬福厚王元趙義嘉李永偉李永華等七人又復連任核與商會法第二十四條不符應飭另以得票次多數者遞補具報合行令仰該廳長轉飭遵照此令 九年二月十日

附原呈

呈爲安東總商會改選會長等職員並送履歷清摺請查核事案准安東總商會函開查敝會會長王建極副會長于希海現屆任滿之期自應照章改選茲於八年十二月二十六日遵商會法第十八條由全體會員投票選舉會董六十人次日函請地方官蒞會監視用記名投票法由會董互選會長副會長分先後兩

次投票當場開票李璽得五十三票當選爲會長副會長于希海得三十一票照商會法第二十四條應准連任一次仍當選爲副會長並由會董推選特別會董十名相應造具履歷清摺送請查核轉呈備案等因准此職廳覆核尙無不合除分呈並函覆外理合檢同履歷清摺具文呈請

鈞部鑒核備案謹呈

計呈履歷清摺一份 九年二月六日奉

省長公署指令如呈備案此令

農商部指令 第三四六號

爲孫萬會增加礦區准給照由

呈及註冊費並附件均悉查礦商孫萬會呈請增加領探遼瀋道海城縣大嶺村西南老房身地方滑石礦新
增礦區面積四十四畝四分七厘一毫連同原區共九十四畝四分七厘一毫既經該廳飭縣查明該商增報
礦區圖地相符並與鄰礦亦無重複糾葛情事所具圖結業經審核大致尙無不合自應核准發照以資進行
除將所繳舊照註銷外合行填印採字第八百八十七號採照一紙發交該廳註冊轉飭該商具領原呈礦圖
以二紙留部備查餘五紙蓋印發還仰即分別存發此令 九年二月十四日

附採照一紙 礦圖五紙

附原呈

呈爲礦商孫萬會請增礦區核例相符遵送圖件請鑒核發照事案據礦商孫萬會呈請增加前報採遼瀋道海城縣大嶺村西南老房身地方滑石礦區計新增面積四十四畝四分七厘一毫連同原區共計九十四畝四分七厘一毫附送增區圖新舊關係圖原領礦照理由書允結註冊費資本憑單等項請查核到廳當經令行海城縣查明該商新增地點有無首報暨其他妨害糾葛情事允結是否實在與李清林佟寶琛兩礦有無重複包套之處所繪距離關係線是否相符勘驗早覆去後旋據覆稱該商增報礦區按照圖結詳查實地均屬相符允結亦屬實在該礦地東面與李清林礦區昆連中隔民地距離六十官尺以外西面鄰礦距離亦在六十官尺以外取其村長地主及佟寶琛各切結等情前來派員查驗資本亦屬實在自應准予進行除呈報省長核准外理合檢同圖結各件連同註冊費並填註經過日期表一併呈請鑒核發照施行謹呈

農商部

計呈送礦圖五紙 新舊關係圖二紙 原領礦照一紙 呈文一件 理由書一件 允結三紙
註冊費一百元 經過日期表一紙

農商部指令 第三六五號

爲補送安圖縣農會會員名冊由

呈冊均悉查該縣農會會員名冊既據補送應准備案除咨行該省省長查照外仰即轉行知照此令 九年二

月十六日

附原呈

呈爲安圖縣農會補送會員名冊請查核事竊查職廳前次早報安圖縣組織農會情形並送履歷清摺請查核一案旋奉

鈞部指令准予備案仍應取具該會會員名冊轉送備核等因當經令行遵照去後茲據該縣將該農會會員名冊送請核轉前來除指令外理合檢同原冊具文呈請

鈞部查核備案謹呈

農商部

計呈名冊一本

農商部指令 第四〇二號

爲高會亭開採撫順縣排山屯等處磁土礦准給照由

呈及礦圖等件均悉查礦商高會亭請採撫順縣西北排山屯南王小林子山北山坡世業墳溝灣溝山北山坡涯口子南山等處磁土礦計礦區面積三百八十一畝有奇既經該廳飭縣查明圖地相符并無妨害糾葛及他人首報重複包套影射外股情事所送礦圖及業主允結履歷保結經部審查均尙合格註冊費二百元亦經匯解到部自應核准給照以資進行合行填發採字第八百九十二號採礦執照一紙仰卽註冊給領礦

圖五紙以一紙留部下餘四紙蓋印繳還并仰照章分別存發餘件存此令九年二月二十四日

附礦圖四紙 採照一紙

附原呈

呈爲礦商高會亭請採東邊消撫順縣排山屯等處地方磁土礦核例相符遵送圖件請鑒核發照事案據礦商高會亭請採東邊消撫順縣西北距縣三十五里排山屯南王小林子山北山坡世業墳溝灣溝山北山坡涯口子南山等處磁土礦計面積三百八十一畝貳分五厘備具礦圖允結等件請查核前來當經令行撫順縣查勘去後旋據覆稱遵卽擬具旅費概算書檢同礦圖令委趙連舉會同該商前往礦地傳集保長山主人等限同查勘所報地域與圖載山地形勢河流道路村屯均屬相符並無妨害糾葛及他人首報重複包套影射外股情事該商人品公正家道殷實等情前來並據該商補送履歷保結計畫書註冊費資本憑單呈繳到廳亦經派員查驗資本屬實除呈報省長核准進行外理合檢同圖件並經過日期表呈請鑒核發給礦照施行謹呈

農商部

計呈送礦圖五紙 允結一紙 履歷保結一件 設備計畫書一件 鑛床說明書一件 註冊費現大洋二百元 呈文一件 經過日期表一紙

農商部指令 第四七五號

爲呈報桓仁縣沙尖子商會改選職員由

據呈及附件均悉查該商會職員任期業經屆滿此次依法改選所送履歷冊大致尙無不合應卽准予備案惟履歷冊內當選各員僅具行號未將所營何項商業開列應飭補報備核以符定章再查該商會係五年十二月間改組核准職員任期計至七年十二月早經屆滿何以愆期至今始行具報改選本部酌定各商會職員任期業經通行飭遵在案應轉飭嗣後務須按照部定任期如期改選以歸一律合行令仰一併轉飭遵照此令 九年三月五日

附原呈

呈爲具報桓仁縣沙尖子商會改選職員並送履歷清冊請查核事案據桓仁縣呈稱據桓仁沙尖子商會函稱查敝會正副會長及會董等均屆任滿當經召集會董員等依照商會法第四章第十八條內載會董由會員投票選舉會長副會長由會董投票互選前會長永隆盛劉蔭棠得票最多應爲連任會長源生德經理人孫錫德得票次多應爲副會長其餘會董滿生壽等均仍被選爲連任會董相應造具各職員履歷送請查核轉呈等情前來知事覆查屬實理合檢同履歷備文呈送查核轉呈等情據此職廳覆核無異除指令並分呈外理合檢同原冊具文呈請

鈞署查核備案謹呈

農商部
奉天省長

計呈履歷一份 九年三月一日奉

省長指令據呈已悉履歷存此令

農商部指令 第四八三號

爲鐵嶺縣商會補選副會長准備案由

據呈及附件均悉查該商會副會長彭錫庚病故遺缺以會董王富臣補充所送名冊尙無不合應卽准予備案合行令仰轉知遵照此令 九年三月五日

附原呈

呈爲具報鐵嶺縣商會補選副會長並送履歷清冊請查核事竊據鐵嶺縣商會呈稱查本會副會長彭錫庚於上年十二月十八日因病故出缺本會以其職務關係重要未便久於虛懸爰於本年一月二十二日開會由全體會董公同推選現充會董之王富臣補充副會長之職王會董因義不容辭遂於當日就職除分報外理合造具履歷清冊呈請查核轉報等情據此職屬覆核尙無不合除指令並分呈外理合檢同原冊具文呈請

鈞署查核備案謹呈

農商部
奉天省長

計呈履歷冊一份 九年二月二十七日奉

省長公署指令如呈備案冊存此令

農商部指令 第五〇二號

爲楊魁元與日商松本健次郎合辦半截河西嶺煤礦准給照由

呈及圖結等件均悉查礦商楊魁元與日商松本健次郎合辦西安縣半截河西嶺煤礦計礦區面積一千七百一十一畝九分四厘七毫九絲前經該廳令縣勘明圖地相符并無他人首報及妨害糾葛情事前具合辦合同及領事證明書等件業經本部審查合格此次所送礦圖及履歷保結等件審核亦無不合資本經廳查驗屬實應繳註冊費亦經解部自應核准給照俾策進行合行填發採字第八百九十五號採照一紙仰即註冊給領原圖四紙蓋印繳還該廳並仰分別存發合同註明書及履歷保結等件均存此令 九年三月八日

附採照一紙 礦圖四紙

附原呈

呈爲遵令檢送礦商楊魁元與日商松本健次郎合辦煤礦圖結等件請鑒核發照事竊查接管卷內據礦商楊魁元與日商松本健次郎合辦遼瀋道西安縣半截河西嶺煤礦一案經財政廳將合同註明書件先行呈請核示嗣奉

鈞令所訂合辦合同及領事證明書等件尙無不合惟楊商資格如何有無藉礦招搖情事所具資本是否實在應由該廳先行查明呈覆後再行核辦等因當於八年八月十六日據西安縣查明該商資格資本等

情復經呈奉

鈞令茲據查明該商殷實公正具有辦礦資格並無藉礦招搖所具資本經該廳查驗屬實自無不合應將該案核准即飭該商遵照法定程序繪具礦圖履歷保結繳納冊費由廳核轉等因各在案茲據該商呈送礦圖保結等件逐一審查尙無不合除呈報省長核准外理合檢送原呈圖件連同註冊費呈請鑒核准予發照施行再查該礦案經歷次行查曠日積多應請免填經過日期表合併聲明謹呈
農商部

計呈送 呈部呈文一件 礦圖五紙 礦床說明書一件 設備計畫書一件 履歷保結一件
註冊費大洋四百元

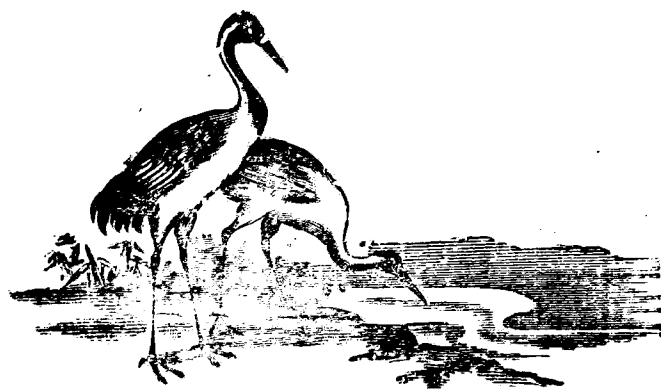

省令

奉天省長公署任命狀 第十七號

任命談國桓赴實業廳廳長本任此狀 八年八月二十六日

奉天省長公署訓令 第五八七號

爲刊發木質關防一顆先行啓用並將組設廳署事宜分別具報由

查該廳長已飭赴本任自應先行發給木質關防以資鈐用茲刊就關防一顆文曰奉天省實業廳關防合行飭發仰該廳長查收啟用並將組設廳署事宜分別具報此令 八年八月三十日

計發關防一顆

奉天省長公署訓令 第六四九號

爲各省農商行政及礦務職權均歸實業廳接管由

案查前准

農商部咨開本署呈准各省農商行政以及財政廳兼理礦務職權改歸實業廳主管鈔呈咨請分飭等因並據財政廳請將礦務案劃出函稟前來應即照准其餘農商行政亦應一併遵照部文辦理除分行外合抄原呈令仰遵照接收具報此令 八年九月十六日

計抄呈

呈爲各省農商行政依照現制改歸實業廳主管恭呈仰祈

鈞鑒事查實業廳暫行條例業經公布施行各省實業廳廳長亦經奉

令分別簡任所有各省關於農商各項行政事務應自各該實業廳廳長到任之日起一律改歸實業廳主管辦理及分別核轉其各該縣知事對於各項農商行政事務除逕呈實業廳外仍應分呈該省長官查核擬請

明令照准由部通咨各省轉令各屬一體遵行以明職守而一事權所有各省農商行政依照現制改歸實業廳主管緣由理合具呈伏乞

鈞鑒核示施行再各省礦務自四年三月十二日奉

令裁撤礦務監督署即經歸併各省財政廳兼理在案現既設有各省實業廳此項兼理礦務職權自應一律移交各該實業廳接管所有一切手續仍照舊辦理合併呈請照准俾便遵行謹呈

大 總 統

農 商 總 長

大總統指令 第一千一百六十五號

令農商總長張國淦

呈各省農商行政依照現制改歸實業廳主管並准將
現經歸併各省財政廳之兼理礦務職權移交接管 由

呈悉應准照辦卽由該部通行遵照此令

中華民國六年十月十六日

國務總理段祺瑞

財政總長梁啓超

奉天省長公署訓令 第一一八九號

爲省城擬建設自來水以重衛生仰查照由

據奉天全省防疫委員會第三次會議簽呈稱傳染病與飲料水最有關係奉天省城人烟稠密迄今尙無自來水之建設殊於市政外觀上及衛生行政上均形欠缺簽請飭辦等情查所請良屬要圖應由省城總商會迅速籌款創辦並先擬訂章程送署審核除分行外合行令仰該廳查照此令 八年九月二十三日

奉天省長公署訓令 第二三七號

爲准交通部咨開前發統計表仰逐年分別依式填送由

案准

交通部咨開爲咨行事案查本部所管交通四政二年至五年統計圖表彙編前已出版分送查收在案所有六七年統計原擬於七八兩年依期編製詎知各處報告往往遲延迄難成事茲仍照二年至五年辦法將六七八三年交通四政統計彙集成篇嗣後卽分年辦理以重歲計而資考核除通令所屬遵照辦理外相應

咨請貴省長咨照令行實業廳長及關監督按照本部前發六七年統計表式趕將六七八三年統計分別依式填造其有六年或七年已經填送到部者即將八年分按期填送其六年或七年尙未填送者務將六七八三年一一填報統限九年三月底以前呈由貴省長咨送到部逾期即行截止將來刊布統計彙編未經送到前項表式者即從闕畧并希令飭注意爲荷此咨等因准此除分行外合行令仰該廳即便遵照辦理此令

八年九月二十五日
八年十一月七日咨行各關監督查填

奉天省長公署訓令 第二四二號

爲林礦事件於章程如無不合者應呈請核示由

查奉省林礦事項流弊滋多實業廳成立伊始亟應切實清釐嗣後凡關於林礦事件無論新舊各案應由該實業廳查明於章程暨一切手續如無不合者即呈請本兼省長核示遵辦合行令仰該廳遵照此令 八年十月一日

奉天省長公署訓令 第五七〇號

爲送農業統計案卷等仰查收具報由

查各縣農商統計調查報告規則第六條內載縣知事應於六月末日以前將縣表填造完竣呈報道尹轉呈省長其實業廳已成立之省得呈該廳以憑彙編省表等語現在本省實業廳業經成立所有關於調查表票事項自應由廳核辦以符定章除轉咨

農商部查照外合將各屬送前項調查表票連同一切案卷令發該廳仰即查收具報並轉行各屬知照此

令 八年十月二十三日
十一月十二日呈報省署並咨行各道尹知照

計發農商統計案卷七宗 清單一紙

奉天省長公署訓令 第五六八號

為送農商等會一切事務案卷仰查收具報由

查該廳業經成立所有本省農商等會各事項目應由該廳查核辦理茲將本公署前辦各該會等一切事務案卷合行發交該廳仰即查收具報並分別轉行知照嗣後辦理此項事件仍隨時呈報本署查核此令 八年

十一月二十三號
十一月十二日呈報省署並通令各縣轉知各商會遵照

計發農會卷五宗 商會卷八十九宗 鈐記費 京鈔大洋六十元 現大洋三十二元 小洋

四元六角五分

奉天省長公署訓令 第五九一號

為送農商公報及各屬報簿由

案准

農商部編輯處函送第六十二期農商公報一百五十三份請查收見覆等因查農商公報案卷業經令發該廳核辦及咨行農商部查照在案准函前因除函復外合將前項公報令發該廳仰即分別轉送可也此令 八

年十月二十三日
十一月十二日函送各處

計發農商公報一百五十三份

奉天省長公署訓令 第六一一號

爲營口關監督署送經濟調查表仰查收彙辦由

查經濟調查分會應辦事宜業經飭交該廳接管茲據山海關監督函送該會經濟調查表三册合行照鈔原函連同附冊令仰查收彙辦可也此令 八年十月二十七日

計發册三份

奉天省長公署訓令 第五九七號

爲令發經濟調查表及案卷仰查照具報由

案查前准

農商部咨開以本部欲圖發展實業增進國家富源起見就部中設立經濟調查會業將設立緣由暨該會章程並另致內外商會電稿函達在案惟經濟之範圍甚廣調查之手續極繁所有進行之方法非借助各省無以資利便而擴見聞而各省調查之方法非特設分會亦無以專責成而收速效是故調查分會之設實爲各省切要之圖其在實業廳已經成立之省由省長督飭實業廳長就該廳內原有職員組織經濟調查分會或有實業廳暫未成立之省即由省長就本公署內實業科職員組織經濟調查分會俟實業廳成立後即將分

會移歸該廳以期劃一等因富就本公署實業科內組設分會擬定章程並委任科中人員分別兼充會長等各職員暨咨行查照在案現在本省實業廳業經成立所有本公署組設之奉天經濟調查分會應即取消改由該廳繼續辦理以符功令除咨部查照外合將該分會一切案卷令發該廳仰即查照辦理並轉行各屬知照仍將收到案卷日期具報備查此令

八年十月三十日

十一月二十四日呈報省署並通令各縣知照

計發案卷八宗

奉天省長公署訓令 第六三〇號

爲令發鐵嶺商會經濟調查表仰核辦由

案查本公署附設之奉天經濟調查分會應辦事宜業經飭交該廳辦理在案茲據鐵嶺商會函送經濟調查表十二份請查核前來合行令發該廳仰即查核彙辦並轉行知照此令 八年十一月五日

計發表十二份

奉天省長公署訓令 第六四四號

爲催送六年度農商統計及各項表票由

案准

農商部咨開以六年度農商統計一案迭經咨催趕辦在案查貴省省表尙未咨送到部其餘各項表票亦未造報齊全現在第六次統計表亟待編製爲期似難再緩相應咨行貴省長查照請煩飭屬趕辦早日送部以

憑彙辦再省表內所列勞動工資一項係本年所增設並請飭屬於編製時特加注意至級公誼等因准此查農商統計案卷業經令廳辦理在案茲准前因合行令仰該廳即便遵照辦理此令 八年十一月十二日

奉天省長公署訓令 第六六〇號

爲令轉催經濟調查會將調查事項具報由

案准

農商部咨開准咨以奉天實業廳已經成立所有組設之經濟調查分會應即改由該廳繼續辦理業將該分會一切案卷發廳核辦等因咨請查照前來查該分會應行調查事項現既飭由該廳繼續接辦以專責成仍希督飭該廳轉催該分會暨所屬各縣依式迅速詳晰查報隨時核轉勿稍滯緩等因准此合行令仰該廳遵照轉催具報此令 八年十一月二十二日

奉天省長公署訓令 第六五九號

爲嗣後各縣農商統計調查報告逕由本廳核辦由

案查各縣農商統計調查報告規則第六條規定縣知事應於六月末日以前將縣表填造完竣呈報道尹轉呈省長或特別區域各公署其實業廳已成立之省得呈該廳以憑彙編省表等語現在奉省實業廳業經成立所有統計檔卷並已飭交該廳接管在案嗣後各該縣造送前項表冊應即逕呈該廳核辦勿庸由道尹呈轉以省周折除令遵外合行令仰該廳知照此令 八年十一月二十二日

奉天省長公署訓令 第六七〇號

爲令發農商統計表式用紙由

案准

農商部咨開七年度農商統計表式除省表外均經分行咨請飭屬查報並咨請催辦各在案現屆辦理省表之期亟應補發該表用紙以便彙編相應檢同省表兩冊咨請查照辦理至七年度所有調查稟表仍希飭屬趕辦早日送部至級公誼等因准此合行連同表式用紙二冊令仰該廳遵照辦理此令 八年十一月二十五日

計發附件表式從略

奉天省長公署訓令 第六八五號

爲省議會建議康平煤礦案仰查照由

案准

省議會咨開本會依省議會暫行法第十六條第九項之規定提出建議公辦康平縣煤礦以濟要需而挽利權一案本會於本月二十七日正會會議衆意僉同業經表決通過相應繕具建議理由清摺咨請查照施行等因准此合行檢同建議書令仰該廳查照議擬具覆以憑核咨此令 八年十二月三日 十二月二十四日議擬辦法呈覆省署

計發附件

茲將議決建議公辦康平縣煤礦以濟要需而挽利權一案之理由列左

奉省礦產富饒號爲寶庫尤以富於煤礦著稱全國卽如本溪千金寨兩處煤礦均屬苗旺質佳推爲上品祇以一係中日合辦一歸外人開採以致我奉各界現需煤筋大半購自外商權利外溢莫可挽回殊可慨已現值工商業發達時代機器之作用日繁需煤更日多一日若長此仰給於人反客爲主勢必至乘我急需而高其價格遲其運輸於我日用要需暨實業前途均有莫大之窒碍爲今之計急須擇一豐富煤礦由我省完全自辦庶免受制於人查本省近日所有發見煤礦以在康平縣廉家三家子東溝小新屯後山方家屯一帶者爲最著礦質旣佳礦量亦富區域之廣約百方里頗有經營價值前此曾有人將該礦報領業經省長查銷擬另訂辦法在案惟迄今尙未開採夫計學之方針必生產數與需要數相衡而有餘日用乃能供給似此煤礦遲辦一年卽多一年之漏卮早辦一年卽挽一年之權利乘此時機無論如何竭蹶亦必須先辦此礦以保礦權無如國事混莽財政拮据由官家自辦亦難着手議由省議會發起組織公司卽將此礦報領並聯合全省紳商集股二百萬元妥聘礦師着手試探試探竣事再實行開採一經辦有成效不惟我奉燃料需要不匱足可以養多數貧民裕省庫收入於以固金融保礦權誠一舉而數善備之良圖也此本會建議此案之理由也

奉天省長公署訓令 第八二八號

爲令將所屬各員分別薦委並從嚴考核由

本年十二月三日准

內務部冬電開本年六月十八日奉

大總統令開任官惟賢載在古訓考績之典往籍尙焉比歲國家多難吏治不修惰劣者每得優容勤能者或嗟淹滯非所以澄清仕路激勵人才也着自本年爲始每屆年終由京外各該管長官將所屬薦任以上各員分別成績優劣密具切實考語呈候考核獎懲其委任各職卽由各該管長官於年終考績時嚴行甄別呈報察核等因奉此現屆年終考核屬吏之舉各省區自應一體遵行仰副大總統整頓吏治之至意應請從嚴考核臚舉事實出具考語呈明辦理並分咨本部備核等因准此除分行外合行令仰該廳卽便將所屬各員分別薦委各職限文到五日內從嚴考核臚舉事實出具考語呈候彙核辦理毋延切切此令 八年十二月八日

奉天省長公署訓令 第六八九號

爲孫金亮條陳編輯白話農書仰核辦由

案據法庫人民孫金亮具呈條陳其第一條所列編輯白話農書普及農業知識內稱我奉襟海帶江連關毘蒙論土地非不肥美論人民非不衆多獨惜一般農子不知講求新法隨時變通徒墨守數千年之成規以勞其力以致人無息時地有遺利幸遇豐年尙堪俯仰以逢水旱則入口之家難免凍餒之虞故先哲謂昔之農患惰今之農患拙旨哉言也然整頓之法惟有興學校以培養人才編農書以推廣知識二者而已但興學須費鉅款無款萬難施行莫如爲淺近之謀於實業廳籌設編輯一科選拔專才採取農學精華參以實驗方法

編爲白話歌訣或鼓詞唱說等書印刷成集酌以定價發交各縣轉飭警區量村落之大小農戶之多寡酌爲發行務使農戶各購一集並曉其戶長每當力田之餘責子弟輩熟爲記誦久之其農事素有經驗者不惟可以精益求精卽婦人孺子久經薰染亦可增長農業知識如此較之興學耗款豈不事半功倍等情據此查關於農蠶業白話講述疊經本署擇要編發在案所請飭廳籌辦農書編輯各節自爲推廣實業起見合行令仰該廳體察情形酌量核辦可也此令 八年十二月八日

奉天省長公署訓令 第七一二號

爲京兆農林總局徵求交換籽種以資改良仰查照由

案准

京兆尹公署咨開據京兆農林總局呈稱竊查職局逐年進行計畫本年應行設立種籽交換所以資改良農產物品暨推廣林業種籽現在已將各項優良種籽廣行搜求羅致雖未大備而切於實用之種籽多已購集惟是同一品種而因產地不同性質亦異故尤以廣行徵集互相比較方足以資採擇而期美備且現在各縣各省來函索取種籽者日形繁多尤須廣行備集以應求索并卽趁此交換種籽以收各省區著名特產之益現在此項種籽交換所已於職局內附設成立擬懇尹長准予咨行各省區轉令所屬實業農林等機關以及農會等團體凡屬優異種籽均可酌寄職局若干以憑播種試驗至各省區有需京兆所產各項品種以及其他著名特產之優良種籽亦可逕向職局函索以便寄請考研而期粹美是否有當理合具文呈請鑒核照准

咨行實爲公使等情據此相應咨請貴省長查照轉飭以屬農林各機關及實業各團體一體知照俾收交換改良之效至級公誼等因准此合行令仰該廳查照分別轉知查照此令

八年十二月三十日
九年三月一日通令各農林機

關查照

奉天省長公署訓令 第八號

爲省議會提議取消清理國有林簡章二三兩條仰議覆由

案准

奉天省議會咨開依省議會暫行法第十六條第一項之規定提議取消清理奉天國有林簡章第二第三兩條以免窒碍而便施行一案爰於本月十九日止會議衆意僉同業經表決通過相應繕具議決理由清摺咨請查照施行等因准此查前林務局呈擬奉天清理國有林簡章業經咨部核准並通令各屬遵辦在案茲准前因究竟該簡章第二三兩條是否確有窒碍及應否取消合行照抄議決理由清摺令仰該廳核議具覆以憑轉咨此令 九年一月七日

計抄件

茲將議決取消前林務局擬訂奉天清理國有林簡章第二第三兩條以免窒碍而便施行一案之理由列左

查奉天所屬邊僻各縣山嶺居多森林最廣在前清時代除官有栗山及無主荒山外其天然之林木屬歸

民有者無處無之當時官家不以林務爲重民間不知造林方法有林場者不過以天然樹株歲供樵採而已迨經民國三年十一月中央頒布森林法始規定經營國有公有及私有森林辦法查其第二條內載確無業主之森林及依法律應歸國有均編爲國有林又第五條公有及私有森林農商部認爲於經營國有林有重大關係者得以相當價值收歸國有各等語是明言有主森林卽爲私有或公有無疑又東二省國有林發放規則第十四條凡採伐後之林地除該管官廳認爲不能開墾外該承領人如願領墾者得照國有荒地承墾條例稟請核准等語是又明言森林之所有權原以土地之所有權爲標準本已毫無疑義乃奉天自前林務局設立以來凡森林較多地方均設立駐在所名爲經營國有林實則無論公有私有統令納費承領並准他人任意首報此端一開人民之爭訟遂相繼而起該局無法處置乃復擬定清理奉天國有林簡章八條呈請省部核准施行在該局定章用意不過爲杜絕人民爭執維持林務利益論行政手續可謂敏活但揆諸法理事實則均有未合之處試就其清理國有私有之點及其限制辦法分晰言之查該簡章第二條奉省林木除遵照森林法第二條之規定應編爲國有者外屬於左列情事者亦應編爲國有林依本簡章清理之而本條第一項內載在林木生長以後取得林地之所有權者查山林較多之縣分在開墾之初均係林地隨放各墾戶承領之後得伐木種出其不堪耕種之山林則留作樵採所以森林古木林立到今者要皆民有土地上之天然產物若此時遽以林木生長之先後爲所有權之標準則民間一草一木皆當吸歸國有矣卽就現在而論興京龍崗官荒業經丈地局於民國元年將雜色樹株隨地放作樵

採並收價發照各在案而林務局反主持領地未領林之說竟於上年將樵採木植撤出另放嗣經各領戶據理力爭該局既以樵採執照僅限於薪炭用木不得指為成材樹株且未經遵限換照當然作廢等語駁斥於先復恐不足以箝制人口遂擬訂此項簡章而以林木生長在先取得林地權在後之說主持於後豈知該執照內註升科年限而名曰樵採已分明表示林地兼有之意該民等雖愚又豈肯專換林照而拋棄土地所有權耶此其未合者一也簡章第二條第二項無確實林木所有權之證據按照習慣得認為團體或個人所佔有者查奉省人民向不講求林業在前清時官有林木興京一帶之橋樑木柴炭山等項歸旂署管理由人民領票砍伐名爲票山此外各處民有森林依地方習慣凡屬於個人者非報領蠶場即報領山荒屬於團體者非報領牧養即報領會山至其所領執照非爲剪照即爲荒照彼時微獨民間不知領照造林即官府亦未聞有發放林照之規定今若依據簡章必以確有林木所有權之證據方爲公有或私有是猶緣木而求魚也況人民報領蠶場山荒無不照章納價按地升科夫荒價爲土地之價給升科即土產之課賦若更將同一土地上之木植責令繳價納費按諸稅不重徵之義亦殊難解釋此其未合者二也簡章第三條又載有第二條一二兩項之情事者林務局認爲有優先報領權應自本簡章施行之日起限於三個月以內遵照各項發放規則自行酌量報領逾限准由他人報領不准再行爭執各等語查現富提倡林業伊始林務局本應先取獎進主義輕其稅則寬其限制俾人民咸知種樹之利益然後督飭進行則成效自著此所以森林法第三章特載獎勵造林之明條第五章又嚴定損害森林之罰則也今該局所擬第

三條辦法純取嚴苛主義倘彼此施行不惟林務之爭執將日甚一日且恐有林之家轉視爲累事必將砍伐淨盡無敢留養者則林業前途又何堪設想此其未合者三也總之國家興辦林業原爲裕國利民雖有地方情形不同而單行法亦不能與法律命令相抵觸該簡章第二三兩條之規定既與森林法及東三省國有林發放規則意旨違背又曠足以引起人民爭訟之端實與林務行政上大有窒碍應請省公署轉飭實業廳即將清理奉天國有林簡章第二三兩條取銷仍按森林法清理以便施行而保民權此本會議決此案之理由也

奉天省長公署訓令 第五號

爲令轉飭各農業機關與雲南農業學校交換種籽由

案准

雲南省長公署咨開據雲南省立甲種農業學校呈稱竊以各省氣候懸殊風土各異農林產品因而不同故北地以麥著南方以稻稱湖絲則奧冠全球皖茶則銷及各埠他若湖北之柏江西之葛福建之烟通州之棉關東之大豆奉天之森林亦皆特別生產他處莫與比倫其餘或爲原料之要素或供日用之必需所在多有不勝縷述本校所設之農林試驗場凡屬本省之特產農品曾經綱羅盡致分別試驗其結果亦經編具說明書分送各處用備參考惟於各省之特產農品尙未徵集殊爲缺憾且就改進農業計則以改良品種輸入特產爲要故徵集各省籽種尤覺刻不容緩茲特擬請鈞署咨行各省省長公署轉令所屬農事機關各選該省

特產農林籽種多份數量不拘並將種法大概說明一併付郵寄瀋逕交本校其籽種如須備價者俟寄到時照繳不誤或有需要本省籽種者亦可交換庶得全國精華分區試驗以窮海澨山陬之利而洩天道地寶之奇所有擬請轉咨各省徵送農林特產籽種各緣由是否有當理合備文呈請查核施行等情據此相應備文咨請貴公署查照轉令所屬農事機關一體查照辦理並冀見覆為盼等因准此除咨覆外合行令仰該廳即便轉令各農事機關遵照辦理此令

九年一月七日
九年三月一日通令各農事機關查照

奉天省長公署訓令 第四三號

為各屬應振興蠶業仰轉行倡辦由

案准

農商部咨開准國務院秘書廳函開

總理發下本院主事周家儔條陳一件附蒔種山桑驗法一冊奉批該主事所陳各節不為無見擬飭各省提倡舉行應由農商部酌核施行等因相應檢同原件函請酌核辦理等因准此查該主事研究蠶桑已歷有年於蒔種山桑尤多實驗果能推行各地裨益蠶桑前途殊非淺鮮除函覆並分行各省區查照外相應抄錄原件咨請酌量情形提倡辦理等因准此合行照抄附件令仰該廳查照轉行各縣酌量倡辦可也此令

九年三月二十九日通令各縣設法倡辦

附抄件

具早秘書廳主事周家儔爲振興蠶業並卜蒔種山桑驗法仰呈

鈞鑒事竊按蠶桑之利大江南北業已歲歲加增惟河北諸州尙形寥落論者謂西北寒重養植弗宜豈知軒后教蠶寔由西北其後九州定制均令墻下樹桑絲絮則盡人而征桑柘爲鑽火之用則九州均產獨荆揚矧乃西夏絲絢回疆大繭賀蘭山脈亦復宜蠶豈真寒度漸高天時或不同於古常業中輟地利轉不適於今乎是殆有說焉夫蠶之種不一殊之以三眠之蠶四眠之蠶盡之矣桑之種亦不一殊之以山地之桑湖地之桑盡之矣今以三眠者爲山蠶四眠者爲湖蠶湖蠶之化生早而湖桑之坵苞亦早山蠶之化生遲而山桑之坵苞亦遲故三眠者山桑可以供之而四眠者非湖桑不能給也古皆三眠之蠶而四眠者不著今多四眠之蠶而三眠者不蕃其稍形發達者惟鄂之東豫之南皖之西北而已夫河北諸州平原彌望土地膏沃無桑不宜第以春煖較遲無以供湖蠶之初食遂緣蠶種之不適致令桑業之就荒舉數千年莫大之利源甘從棄置而近代實業家治桑諸法亦惟法重湖桑其於山地之桑略無研究是可惜也嘗考四眠蠶種不見於古惟蕭梁時南州所貢白絹柔鞞過於中州識者以爲四眠蠶絲所組然至唐時尙不甚著元代中葉其業漸蕃或以南州氣熱而山蠶喜涼因易以相宜之種亦未可知然則河北之不宜蠶非地質之變其初乃湖蠶之種不適耳蓋山蠶體燥湖蠶體涼體涼者既宜於東南體熱者即宜於西北今惟令幽冀雍涼諸省仍飼三眠之蠶更令播種山桑以資蠶食况山桑之種無土不宜沃土既易成陰瘠土亦能滋長家儔世處鄂東除濱江一帶外悉皆瘠壤而種桑之地又皆墻隅園罅與夫山麓田塍土瘠而偏似難發

達而桑業之盛乃百倍於廿年以前矧中州平衍土沃而疏爲古農桑之上地乎西人謂我西北人民半安愚情以故中州沃壤十九荒蕪雖民性之使然要亦上之人不加督勸也今苟以種桑簡便之法頒行河北諸州禹甸的植易生之物則必速中州莽莽恢向有之利而何難於桑業已興之地則爲之力求推廣於桑業未興之地則爲之嚴促進行之五年立著成效且非獨山桑易種卽湖桑亦無不宜蓋中州氣候而腴土深而燥腴可以培生氣而固其本燥可以禦春寒而保其榮不過稍遲而其性固不易也以山桑爲初食之資三眠以後採湖桑而飼之則繭絲柔靱自不減於湖絲不出十年而蠶桑一業必全國大盛人民給足歲有餘資矣至於蒔種山桑其法亦易春初剪其枝格秋候防其蠹虫瘠土宜潤而使之墳沃土宜燥而使之結湖桑性靱宜密植而使之成林山桑性堅宜疏行而使之增蔭只此數法已得大凡家僱家營桑業三世於茲蒔種山桑頗多經驗向已撮其要法萃爲一編簡而易行確而無誤敢誇愚者一得之明聊補新學諸家之漏錄成全冊恭上

樞垣謹稟

總理鈞座

附蒔種山桑驗法一冊

奉天省長公署訓令 第五十號

爲奉吉黑三省議定林礦辦法仰查照具覆由

案准

吉林省長公署咨准吉林省議會函開茲因奉吉黑三省省議會代表在黑省會議關於三省林礦問題議定進行辦法約有二端（一）吉黑林礦各局向歸中央直接辦理惟京師距三省窳遠雖設專局亦鞭長莫及督促不便以故關於林礦事業多所廢弛擬請轉咨中央改歸地方長官管理進行既易兼顧亦周較可收指臂之效（二）三省擬擇適中地點合組一大公司各出款一百萬元作爲基本金關於林礦事業實力舉辦以期挽回利權庶免外人垂涎我東省林礦之虞以上二端俱係當今要圖既經三省省議會代表議決應請轉咨奉黑兩省省長徵其同意以便彙咨中央爲要並希見覆此致等因准此查東三省森林礦產蘊藏豐富天然美利亟應振興自由中央設局承辦實有鞭長莫及之虞所議改歸地方長官管理俾便督促舉行允爲正辦至擬擇適中地點由三省合組公司鳩集巨貲舉辦林礦以期實業發達挽回利權尤爲切要之圖惟茲事體大可否依照原擬辦法籌畫進行之處除咨行黑龍江省省長徵求同意外相應咨請貴公署查照如荷贊同抑另有相當辦法并希見覆施行等因准此查林礦事項隸屬該廳究竟應否同意抑須另籌相當辦法合亟令仰查照妥議具覆以憑核咨此令 九年二月七日

奉天省長公署訓令 第五四號

爲規定商會選舉法仰轉行知照由

案准

農商部書開據浙江平湖縣商民張蓉甫以商會職員任期經省公署批令以改組後第一次被選就職之日起算不服批示提起訴願呈請核奪解釋並據安徽實業廳來呈以商會職員任滿改選請依法定期限不准愆期以弭競爭乞鑒核令遵各等情到部查商會改組選舉職員其任期間題本應接連前資計算歷經辦理在案現在各處商會於改選之時因接算前資關於連任問題往往發生糾葛甚至互訟不休選舉因之停頓會務不能進行並有因特別情形或衆望素孚經地方最高行政長官核明咨請變通辦理者長此紛歧殊非辦法茲本部爲杜絕爭端以昭劃一起見按照商會法第二十三條規定會長副會長會董均以二年爲一任期其職員任期應以正式改組後第一次被選就職之日起算扣足二年定爲法定任期屆滿之日任期屆滿之十五日以前定爲依法通告選舉之日在此會長會董任期屆滿法定通告選舉期內新會員即應暫停入會倘有故違定章者不能認爲有效自此次厘定辦法以後各商會應屆改選之時不得故意延宕凡已經連任一次者亦未便再請變通連任所有從前商會有因接算前資致起爭訟令其退職尙未改選者亦應照此辦理以歸一律而免爭執除咨外相應咨行貴省長查照轉飭實業廳通行各商會遵照可也等因准此合行令仰該廳查照轉行各商會遵照此令

九年二月十日
九年三月十一日 函請各總會分行查照

奉 大省長公署訓令 第六一號

爲各礦探採非經部核准不能給照由

案准

農商部咨開查礦務行政係屬本部專掌各礦探採非經本部核准給照不能有效其關於與外人簽訂合同例須先行送部核准方能訂立均經礦業條例明白規定並歷經辦理在案深恐日久玩生當經本部以外人在中國訂立各項礦務合同均須經中央政府核准方能成立其未經中央核准者無論與何省簽訂經過何種手續在中國法律上一律不能認爲有效等語咨請外交部轉行照會駐京各國公使備案茲准外交部咨覆業經轉行照會備案等因前來除由部布告外相應咨請查照可也等因准此台行令仰該廳查照此令九年二月十六日

奉天省長公署訓令 第七二號

爲令發農商統計表仰轉飭所屬遵照由

案准

農商部咨開本部農商統計歷經頒行表式迭次出版在案現屆八年度查報之期自應屢續舉行以重計政查此項統計辦理業已七載各省區承辦人員經驗益當宏富成績應亦斐然乃報告逾期已屬非是填載不實離奇尤多有歷年數目大相徑庭者有鈔襲舊案全然雷同者凡此數端良用慨歎本部總攬農商責無旁貸際茲第八次開始調查之期切盼各級行政機關嚴密調查認真編製庶策進行而資比較除省表另行續送外相應檢同各項表式用紙咨行貴省長查照請煩轉令實業廳分行各屬一體遵照辦理此咨等因准此合將各表式用紙令發該廳仰即轉令各屬遵照辦可也此令九年三月二日

附發各項調查票八種 市鎮鄉農林漁牧調查表二冊 市鎮鄉工產物調查簿五冊 各縣農商統計調查表二冊 九年五月十五日令發各縣查填呈送

奉天省長公署訓令 第七七號

爲省議會議決籌設紡紗廠一案仰會同議覆由

案准

省議曾咨開小會依省議會暫行法第十六條第九項之規定提出建議籌設紡紗廠一案本會於本月十八日止會會議衆意僉同業經表決通過相應繕具建議理由辦法清摺咨請查照施行等因准此查籌設紡紗廠事疊經本兼省長面飭該廳長等籌議在案茲准前因除分行外合亟照抄原送建議書令仰該廳會同財政廳核議具覆以憑核咨此令 九年三月三日

附抄件

茲將議決建議籌設紡紗廠一案之理由辦法列左

理由

外貨輸入以紗布爲大宗以熟貨換我現洋其勢滔滔莫之能禦我奉省長與筭握財權諸君子有鑒於此會謀籌辦紡紗諸實業祇以財材兩乏未及著手竊以爲全省之大不患無財不患無人誠使積極籌畫期在必行三二年內可以觀成查南通州紡紗廠係張季直先生手創彼時募股迹近勒派初以資本未充幾

經困難始達圓滿之目的我奉省趙海濤者數年前決意募股設紡紗廠惟無有力者爲之援助未遂厥志現又有人思欲維持國貨挽回利權留心調查有紡紗廠概算書一則對於此業頗有條理但以資本難籌爲慮伏以奉省金融之奇絀由於利權外溢長此以往民窮財竭日甚及今急起直追提倡實業亡羊補牢尙未爲晚查各縣自治停辦所有自治附加捐均解省另欸存儲數年以來積數約可三百萬元八年度預算盈餘百餘萬元議請以此兩欸掃數撥作紡紗廠股本即有不足再由省欸補助務令資本充足然後開辦開辦之初先由一萬錠開始所有建築設備留出擴充地步以三萬錠爲限又須由省長訪求實心任事精廉公正者一人並由本會公舉一人偕同赴中外紡紗廠詳細調查報告確有把握再行著手組織蓋籌辦不得不積極而開辦不得不審慎也此本會建議此案之理由也

辦法

一籌定資本 由財政廳查明自治附加捐歷年積數若干元省預算餘欸若干元統撥紡紗廠資本不足再另行籌備定額現大洋二百五十萬元

一預籌原料 查創辦紡紗廠實爲謀民生挽利權之圖務令原料充足需用不絕乃能持久應於開辦之先定有提倡棉業專章並於交通便利處擇一良好煤礦由中國官商合資開採

一遴選人材 由省長訪求全省官紳有能留心實業衆望素孚者爲總經理但須得省議會之同意再仿省城同善堂成例由省議會推選二人由省長擇任一人爲監理

一 開始調查 由省長先選才具精明者一人省議會推選一人赴南通州湖北以及日本紡紗廠詳細調查調查之事項隨時規定之

一 編製報告 調查廠事由調查員編成詳細報告書呈請省長核閱再交省議會公同參考

一 規定章程 本廠用地方公款及官家撥款得酌用本省官營業規章此項章程須提交省議會議決

一 劃分權限 本廠總經理直接受本省長官之監督但對於營業上計畫施行手續官府不得牽掣

一 力祛積習 本廠純謀企業須合普通商規不得鋪張表面致涉局署冗濫坐食之弊

一 清查帳目 本廠收支款項須逐年清結得由省長委派二人由省議會推選二人為臨時查帳員會同

清查帳目

一 減免捐稅 本廠凡購本省各地所產棉花及在本省各地行銷紗布須予免捐其行銷各省及出口只

完正稅購運機器建築廠房以及續辦購造歷用各件之關稅均援通州大生紡紗廠章程辦理

一 許可專辦 查創辦實業非有專辦年限恐創始者竭蹶方成而爭利者紛紜四至其專辦年限及辦法

亦援大生紡紗廠成案辦理 九年三月三十一日准財政廳咨已經核議逕覆省長公署

奉天省長公署訓令 第八〇號

為直隸徵集農產種子仰遵照由

案准

直隸省長公署咨開據實業廳轉據省農事試驗場呈稱竊爲振興農業宜以改良作物種子爲先不僅研究已有之種子日謀改良尤必徵求未有之佳種以期推廣職場歷年試種中外各種作物擇其成績較優之種子以供給農民需用及各省農業機關之徵集年來遠近來場徵集者日見增多而選送來場者寥寥無幾職場檢查所有農產品類尙多缺畧若不設法徵集恐難收比較改良之效是以前經陳請籌設種子交換所以期特別佳種藉可廣爲羅致現值冬令各處農產均已告成茲特擬具徵集農產種子表懇請鈞廳令發各縣並分咨各省轉令農業機關選送特別佳良農產種子咨照表式分別詳註逕寄職場試種藉資比較而圖改良理合備文檢同表式二百分呈請鑒核施行實爲公便計呈送表式二百張等情據此查徵集種子爲改良農事之要圖該場長所請各節自係爲發達農業起見除指令暨通行各縣外理合檢同前項表式三十張備文呈請鑒核轉咨各省徵集彙送實爲公便並送表式三十張等情據此除分咨並指令外相應檢同表式一張咨請貴省長查照轉令所屬農業機關選擇特別佳種填註表式逕寄該場試種至緞公誼等因准此合行檢同表式令仰該廳查照轉行農業機關遵照辦理此令

九年三月六日
九年三月二十九日通令各農事機關遵辦

附表式一紙

直隸省農事試驗場徵集農產種子表

| 種名 | 原產地 | 播種期 | 播種量 | 播種法 | 病蟲害之有無 | 收穫期 | 備考 |
|----|--|-----|-----|-----|--------|-----|----|
| 說明 | 一某項種子其種名產地等請按右式填註 一某項種子如有特別實事請於備考欄內詳細註明 | | | | | | |

奉天省長公署指令 第二八一二號

爲呈報任事並啓用印信日期由

早悉仰候據情呈咨此令 八年九月十九日

附原呈

呈爲具報任事並啓用印信日期請鑒核事中華民國八年八月二十六日蒙鈞署任命內開任命談國桓赴實業廳長本任此狀又於八月三十日奉

農商部訓令內開茲將該廳廳印暨該廳長小官印各一顆令發頒用仍將啓用日期具報備案此令計發銅質廳印小官印各一顆各等因奉此廳長遵卽照章籌辦並准財政廳林務局將關於礦務林務各項文卷等件移交前來卽於九月十四日組織成立開始辦公並於是日將奉發印信謹敬啓用除分呈外所有實業廳成立並啓用印信日期理合呈請

省長鑒核備案謹呈

兼奉天省長

奉天省長公署指令 第二三九五號

爲呈報接收前林務局一切文卷等項業經點收清楚請備案由

如呈備案此令 八年十二月十一日

附原呈

呈爲具報接收前林務局咨交文卷聯票及官有物品等件業經點收清楚請

鑒核備案事案奉

省長公署第一四三五號指令據奉天林務局長吳恩培呈報交代情形一案內開據呈已悉仰財政實業

兩廳分別接收具報此令原呈抄發等因奉此並准前林務局先後咨交文卷器具等項清單共七紙及關防一顆部照三紙附昌興公司繳驗照費現大洋十元當經廳長督飭員司按照清單開列逐件查點數目均屬相符現已接收清楚除該局所存各種款項業由財政廳接收具報並分呈外所有接收林務局咨交文卷聯票及官有物品等件緣由理合具文呈請
鑒核備案施行謹呈

奉天省長

奉天省長公署指令 第一四九一號

爲呈送廳署八年分支出預算書由

據呈編送該廳民國八年度歲出預算書仰財政廳查照核辦至所稱額領經費不敷擬請將林務管理費礦務辦公費兩項仍行照舊徵收酌量分配動支等情既係依照成案辦理應予照准併仰財政廳查照此令預算書存發 八年十月一日

附原呈

呈爲編列廳署全年支出預算請查核示遵事竊職廳遵令組設本屬創辦而格於經費支絀一切設置不能不力求節減又因林務礦務從前各有專司用款較鉅現既歸併職廳既不能照舊開支又不能遽行縮減故關於預算全案不得不統盤籌畫酌量規定現在職廳年支經常經費已奉

省長核定由國庫按年支領一萬八千元在案惟查廳內應設之林務技術礦務技術暨調查各員俸給旅費以及林務局原設各縣林區駐在所並因提創林業所設之苗圃及各道區考察樹藝之督察員等各種經費或為勢所必需而人員無可裁併或因事方創建則進行未可中輟不得不酌核設置以期逐漸進行但預計支款為數甚鉅而奉准定支之項無從勻配值此庫藏支絀未便再行請領查各林商報領林區前經林務局呈明奉准徵收管理費此項自應仍行照章征收茲擬將以上應支各款年計二萬六千五百九十三元即由收入管理費及礦務辦公費項下分別動支此均係查照呈准成案酌量支配並非別設名目另請款項如此則國庫支出既可節省而廳務進行亦免窒礙至於如何規畫以求進步如何整理以祛弊竇應由廳長隨時考核呈請辦理茲分案編列全年度預算各一份理合呈請

省長鑒核指令祇遵謹呈

奉天省長

計呈送八年度正案預算冊一本又附案預算冊一本

奉天省長公署指令 第二一四〇號

為呈送本年八九兩月份礦業調查表由

呈悉表存查此令 八年十一月三日

附原呈

呈為填報民國八年八九月月份已未成礦業表請鑒核事卷查前奉

鈞令飭將各縣已未成礦業按月填表呈核等因業經報至八年七月底止在案茲將八九月份財政廳暨

職廳受理已報未成各礦案分填三表理合呈請

鑒核備案謹呈

奉天實業廳造送財政廳移交受理八年八月份各縣未成礦業一覽表

| 縣別 | 礦類 | 產鑛地點及面積 | 發現年月 | 地主姓名 | 已未開採 | 礦商姓名 | 辦理性質 | 開採有無中斷事實及中斷之理由 |
|-----|----|--------------|------|------|------|------|------|----------------|
| 臨江縣 | 銅 | 何傻子溝等處五百二十餘畝 | 五日 | 無 | | 谷金聲 | 集資 | |
| 黑山縣 | 煤 | 八道壕等處一千零八十畝 | 十三日 | 同 | | 郭鴻儒 | 同 | |
| 同 | 同 | 郝家屯五百四十畝 | 同 | 同 | | 張景森 | 同 | |
| 鳳城縣 | 同 | 夾皮溝等處五百二十畝 | 同 | 同 | | 姜公羽 | 同 | |

奉天實業廳造送財政廳移交受理八年八月份各縣已成礦業一覽表

| | | | | | | | |
|----------------|----------|-------------|------------|-----------|------------|-----------|------------|
| 縣別 | 桓仁縣 | 黑山縣 | 本溪縣 | 興京縣 | 復縣 | 黑山縣 | 同 |
| 類 | 同 | 同 | 同 | 同 | 同 | 同 | 同 |
| 面積 | 掛牌嶺五百四十畝 | 八道壕寺處一千零八十畝 | 係家坎寺處五百四十畝 | 烏爾伏洛五百四十畝 | 裴豕屯一千六百一十畝 | 圍山屯北五百四十畝 | 東台子後一千零八十畝 |
| 發現年月 | 同 | 十四日 | 十六日 | 十九日 | 二十日 | 廿二日 | 廿五日 |
| 地主姓名 | 同 | 同 | 同 | 同 | 同 | 同 | 同 |
| 已未開採 | | | | | | | |
| 礦商姓名 | 袁如九 | 劉鳴春 | 田可耕 | 張又山 | 王秉楠 | 劉鳴春 | 同 |
| 辦理性質 | 同 | 同 | 同 | 同 | 同 | 同 | 同 |
| 開採有無中斷事實及中斷之理由 | | | | | | | |

通化縣 煤 棒鍾子二百七十六畝 四年二月一日 無 已探 陳炳泰 集資

奉天實業廳造送民國八年九月份各縣未成礦業一覽表

| 縣別 | 礦類 | 產礦地點及其面積 | 發現年月 | 地主姓名 | 已未開採 | 礦商姓名 | 辦理性質 | 開採有無中斷事實及中斷之理由 |
|-----|----|-----------------|------|------|------|------|------|----------------|
| 通化縣 | 煤 | 大梨樹溝等處三百零八畝一分二厘 | 十五日 | 無 | | 陳敦厚 | 集資 | |
| 海城縣 | 滑石 | 南溝村等處五十畝 | 十六日 | 孟廣恩 | | 潘孝思 | 同 | |
| 本溪縣 | 煤 | 徐家窩堡等處二千六百九十八畝 | 十九日 | 無 | | 依祥 | 同 | |
| 通化縣 | 同 | 五道江嶺等處一千零八十八畝 | 廿五日 | 同 | | 劉文閣 | 同 | |
| 鳳城縣 | 同 | 新開嶺等處一千零八十八畝 | 廿七日 | 同 | | 姜毓之 | 同 | |
| 西豐縣 | 同 | 太平溝等處五百畝 | 同 | 同 | | 劉玉峰 | 同 | |

| | | | | | | |
|-----|---|-----------------|-----|---|-----|---|
| 鳳城縣 | 同 | 大偏嶺等處一 千零八十畝 | 廿九日 | 同 | 蘇明章 | 同 |
|-----|---|-----------------|-----|---|-----|---|

奉天省長公署指令 第二一八九號

呈為安撫兩縣森林請令縣嚴禁私伐由

據呈已悉仰候分令安圖撫松兩縣遵照辦理此令 八年十一月十日

附原呈

呈為安撫兩縣森林請令縣嚴禁私伐以維林政事竊查安圖撫松兩縣森林其區域幾佔全縣十分之八且多美材實為全省林區之冠職廳成立後即奉

鈞令將林礦各務加意清厘等因是已辦之林固待設法整理而未辦各林亦須實力防護以圖規畫進行而肅固有之利且該兩縣林業前奉

鈞令劃歸省辦有案尤當注意乃查該兩縣森林民間私伐盜賣實繁有徒且聞有外人暗中投資令各木把前往砍伐轉售漁利情事茲值秋深葉落正木商進山之際亟應詳查嚴禁以免侵削擬請

鈞署嚴令各該縣知事除各商遵例報領各林區仍准照章砍伐外其餘一律曉諭嚴禁並責成各該林區警團切實保護倘有私伐盜賣情事立即查拏究懲以重林政而保權利是否有當理合呈請

省長鑒核示遵謹呈

奉天省長

奉天省長公署指令 第二二六一號

爲呈送十月分礦業表由

呈悉表存查此令 八年十一月二十六日

附原呈

呈爲填報民國八年十月份已未成礦業表請

鑒核事卷查前奉

鈞令飭將各縣已未成礦業按月填表呈核等因業經報至八年九月底止在案茲將十月分已未成各礦

案分填二表理合呈請

鑒核備案謹呈

奉天省長

計呈送已未成礦業表二紙

奉天實業廳造送八年十月份已成各縣礦業一覽表

| 縣別 | 礦類 | 產礦地點及其面積 | 發現年月 | 地主姓名 | 已未開採 | 礦商姓名 | 辦理性質 | 開採有無中斷事實及中斷之理由 |
|-----|----|----------------|---------|------|------|------|------|----------------|
| 興城縣 | 煤 | 平頂山等處五千零三十二畝五分 | 八年七月十一日 | 無 | | 張學良 | 獨資 | |
| 西安縣 | 同 | 五里柳樹五百四十畝 | 六年十月十四日 | 同 | | 任運生 | 集資 | |
| 蓋平縣 | 土苦 | 棗兒嶺村北一百零三畝 | 七年十一月八日 | 王永寶等 | 同 | 寶琳 | 同 | |

奉天實業廳造送八年十月份各縣未成礦業一覽表

| 縣別 | 礦類 | 產礦地點及其面積 | 發現年月 | 地主姓名 | 已未開採 | 礦商姓名 | 辦理性質 | 開採有無中斷事實及中斷之理由 |
|-----|-----|--------------|------|------|------|------|------|----------------|
| 海城縣 | 滑石 | 三城子等處一百三十畝 | 十月一日 | 尙其亨 | | 楊福源 | 集資 | |
| 復縣 | 重晶石 | 孫家屯等處一百八十分四厘 | 同 | 孫吉和 | | 孫天發 | 同 | |

奉天省長公署指令 第二四四五號

| | | | | | | |
|-----|---|-------------|-----|---|-------------|----------|
| 西豐縣 | 煤 | 邊牆溝五白三十九畝六分 | 廿四日 | 無 | 甄貫德 | 同 |
| 本溪縣 | 同 | 隋家堡子一千零八十畝 | 同 | 同 | 李聘三 中野昇合 | 中日 合辦 |
| 同 | 鉛 | 旋匠鎮後五白四十畝 | 同 | 同 | 李聘三 森峰一 | 同 |
| 同 | 銅 | 盤嶺溝等處五百四十畝 | 同 | 同 | 李聘三 森峰一 | 同 |
| 通化縣 | 煤 | 楊小橋子六百六十畝 | 卅一日 | 同 | 通化縣 採金局 | 官商 合辦 |
| 撫順縣 | 同 | | 同 | 同 | 李憲武 | 集資 |
| 本溪縣 | 同 | 東台溝五白四十畝 | 同 | 同 | 江仔志 | 同 |
| 瀋陽縣 | 同 | 大仁屯一千零七十八畝 | 同 | 同 | 邵葆琨 | 同 |

爲呈送十一月分礦業表由

據呈已悉表存此令八年十二月二十日

附原呈

呈爲填報民國八年十一月分已未成礦業表請

鑒核事卷查前奉

鈞令飭將各縣已未成礦業按月填表呈核等因業經報至八年十月底止在案茲將十一月分已未成各

礦案分填二表理合呈請

鑒核備案謹呈

奉天省長

計呈送已未成礦業表二紙

奉天實業廳造送民國八年十一月份各縣未成礦業一覽表

| 縣別 | 礦類 | 產礦地點及面積 | 發現年月 | 地主姓名 | 已未開採 | 礦商姓名 | 辦理性質 | 開採有無中斷事實及中斷之理由 |
|----|----|------------|------|------|------|------|------|----------------|
| 義縣 | 煤 | 杜家屯一千七百五十畝 | 五年 | 無 | | 蘇毓芳 | 集資 | |

奉天實業廳造次民國八年十一月份各縣已成礦業一覽表

| 縣別 | 種類 | 產礦地點及面積 | 發現年月 | 地主姓名 | 已未開採 | 礦商姓名 | 辦理性質 | 開採有無中斷事實及中斷之理由 |
|-----|----|---------------|----------|------|------|---------|------|----------------|
| 鳳城縣 | 鐵 | 通遠堡二百六十六畝六分七厘 | 七年三月二十一日 | 無 | | 本溪湖煤鐵公司 | 中日合辦 | |
| 海城縣 | 石滑 | 買家堡九十畝 | 六日 | 張一魁等 | | 李忠慶 | 同 | |
| 遼陽縣 | 粘土 | 大窰村五十畝 | 同 | 方迎禮 | | 程世振 | 同 | |
| 撫順縣 | 煤 | 汪良屯一千零四十一畝 | 十二日 | 無 | | 李鴻吉 | 同 | |
| 開原縣 | 同 | 孔台溝一千零五十畝 | 二十日 | 同 | | 何祥 | 同 | |
| 西豐縣 | 同 | 四頂溝五百四十畝 | 廿八日 | 同 | | 姜子豐 | 同 | |

| | | | | | | |
|-----|---|-------------|---|---|---|---|
| 遼陽縣 | 同 | 八盤鎮二百三十三畝二分 | 同 | 同 | 同 | 同 |
|-----|---|-------------|---|---|---|---|

奉天省長公署指令 第六九號

為呈送委任廳署各職員表由

據呈已悉表存此令 九年一月十六日

附原呈

呈為廳署委任各員請查核備案事竊查職廳委任各科科长員及技術等員按照實業廳暫行條例第六條應行呈請備案茲將職廳委任各員除分呈並飭取詳細履歷另文呈送外理合將員額並分配俸給數目列表呈請

鈞署查核備案再職廳雖經成立尙無正式公署辦公諸多支絀是以呈報稍遲合併陳明謹呈
奉天省長

附科長員名表一紙

奉天省長公署指令 第一二四號

為呈送上年十二月未成礦表由

如呈備案表存此令 九年一月二十九日

附原呈

呈為填報民國八年十二月未成礦業表請

鑒核事卷查前奉

鈞令飭將各縣己未成礦業按月填表呈核等因業經報至八年十一月底止在案茲將十二月分未成各礦案填列一表理合呈請

鑒核備案謹呈

奉天省長

計呈送未成礦業表一紙

奉天實業廳造送民國八年十二月份各縣未成礦業一覽表

| 縣別 | 礦類 | 產礦地點及面積 | 發現年月 | 地主姓名 | 已未開採 | 礦商姓名 | 辦理性質 | 開採有無中斷事實及中斷理由 |
|-----|----|------------|------|------|------|-------------|------|---------------|
| 本溪縣 | 煤 | 礦洞溝五百四十畝 | 一日 | 無 | | 林喜春 | 集資 | |
| 同 | 同 | 滾馬嶺五百四十畝 | 同 | 同 | | 同 | 同 | |
| 撫順縣 | 同 | 石門寨一千零八十八畝 | 五日 | 同 | | 王蘭亭 峰八十一 | 中日合辦 | |
| 輝南縣 | 同 | 柳毛溝五百四十畝 | 同 | 同 | | 傅萬年 | 集資 | |

| | | | | | | | |
|-----------|-------------|--------|-------------|----------|------------|----------|--------------|
| 義縣 | 同 | 同 | 同 | 撫順縣 | 本溪縣 | 撫順縣 | 本溪縣 |
| 同 | 同 | 同 | 同 | 同 | 煤 | 石弗 | 同 |
| 朱家屯五百三十餘畝 | 葛布街月牙山五百四十畝 | 歐家屯八百畝 | 得古北山一千六百二十畝 | 葛布街五百四十畝 | 小市迎面山五百四十畝 | 趙二台北山十方里 | 大小核桃溝一千零八十一畝 |
| 同 | 卅一日 | 同 | 同 | 廿三日 | 同 | 同 | 十日 |
| 同 | 同 | 同 | 同 | 同 | 無 | 未送允結 | 同 |
| 蘇毓芳 | 王輔臣 | 王騰 | 王硯田 | 邵憲武 | 孫汝岷 | 馬俊 | 何祥 |
| 同 | 同 | 同 | 同 | 同 | 同 | 同 | 同 |

廳令

本廳委任令

茲委任陳德浴爲第一科科长此令 八年九月十六日

本廳委任令

茲委任馮樹銘爲第二科科长此令 八年九月十六日

本廳委任令

茲委任王駿聲爲第三科科长此令 八年九月十六日

本廳委任令

茲委任李士貴爲第一科科員辦理會計庶務收發事宜此令 八年九月十六日

本廳委任令

茲委任關麟徵爲第二科科員此令 八年九月十六日

本廳委任令

茲委任魏黑林爲第三科科員此令 八年九月十六日

本廳委任令

茲委任魏東爲第一科助理員管理簿記等事宜此令 八年九月十六日

本廳委任令

茲委任金鑄爲第一科助理員兼監印校對事宜此令 八年九月十六日

本廳委任令

茲委任徐澧年爲第一科助理員辦理統計編輯等事宜此令 八年九月十六日

本廳委任令

茲委任屈春麟爲第二科助理員此令 八年九月十六日

本廳委任令

茲委任劉永山爲第三科助理員此令 八年九月十六日

本廳委任令

茲委任劉鶴齡爲第一科助理員兼書記長並核對事件此令 八年九月十六日

本廳委任令

茲委任尹兆莘爲外收發兼招待員此令 八年九月十六日

本廳委任令

茲委任齊裕謙爲本廳礦務技術員此令 八年九月二十四日

本廳委任令

茲委任張佐清爲本廳礦務技術員此令 八年九月二十四日

本廳委任令

茲委任周紹卿爲東邊追區各縣林務督察員此令 八年九月二十四日

本廳委任令

茲委任劉鼎爲遼潘追區各縣林務督察員此令 八年九月二十四日

本廳委任令

茲委任土囊臣爲洮昌道區各縣林務督察員此令 八年九月二十四日

本廳委任令

茲委任邊漢杰爲本廳科員兼技術員此令 八年九月三十日

本廳委任令

茲委任李紹南爲本廳調查員兼技術員此令 八年九月三十日

本廳委任令

茲委任出裕霖爲本廳科員兼調查員此令 八年九月三十日

本廳委任令

茲委任伊基承爲本廳額外科員此令 八年九月三十日

本廳委任令

茲委任日其焯爲本廳第三科科員此令 八年十月十七日

本廳委任令

茲委任楊裕民爲洮昌道屬各縣種樹督察員此令 八年十月十八日

本廳委任令

茲委任張義祥爲本廳額外科員此令 八年十一月四日

本廳委任令

茲委任蔣宗澤爲本廳繙譯員此令 八年十一月五日

本廳委任令

茲委任竇宗策爲本廳第一科助理員此令 八年十一月五日

本廳委任令

茲委任戚東垣爲本廳助理員仍在第三科辦事此令 八年十一月十五日

本廳委任令

茲委任關龍田爲本廳第二科練習員此令 八年十二月十六日

本廳委任令

茲委任于仙洲爲本桓寬林區駐在所所長此令 八年十一月十二日

本廳委任令

茲委任聶廣卿爲本桓寬林區駐在所稽查員此令 八年十一月十二日

本廳委任令

茲委任王國輪爲本桓寬林區駐在所副稽查此令 八年十一月十二日

本廳委任令

茲委任張永年爲安圖撫松兩縣林務總稽查員此令 八年十二月十八日

本廳委任令

茲委任崔慶祜爲興京林區駐在所所長此令 八年十二月二十九日

本廳委任令

茲委任白依貞爲興京林區駐在所副稽查員此令 八年十二月二十九日

本廳委任令

茲委任黃鳳閣爲安圖林區駐在所所長此令 八年十二月二十九日

本廳委任令

茲委任蔡常鈞爲安圖林區駐在所副稽查員此令 八年十二月二十九日

本廳委任令

茲委任陳德善為撫松林區駐在所所長此令 八年十二月二十九日

本廳委任令

茲委任潘駿聲為本廳第三科科員此令 九年二月二十八日

本廳訓令 第一六九號

令 輝南 柳河縣 為輝柳駐所前往各處設卡仰令飭屬保護由

案據輝柳林區第一駐在所所長沈永溥呈稱竊查輝南東北蛟河柳河西碗口溝子柳河東南涼水河均係出運木材要隘擬在各該處於本年十一月一號起各設臨時堵徵分卡一處徵收國有林管理費惟我林務係屬初創誠恐商民未盡週知應請由各該縣先期分令所屬警察保甲人員傳諭商民一體遵照一俟職所員警前往設卡時各該警甲人員妥為完全保護並祈協助進行以利林政而重徵收等情據此查所陳各節係屬實情應准照辦除指令及分令外合亟令仰該縣即行曉諭商民一體遵照一俟該所員警前往各該處設卡時並飭警團妥為保護以免疏虞而重林政是為至要切切此令 八年十月廿九日

本廳訓令 第二二二號

令 與京 安圖 撫松 輝柳 林區駐在所並第二苗圃 為發木質 記由

案照林務局事務已歸併本廳辦理所有該所記應即另行刊發以昭信守茲刊就木質一類除分發

外合行令發該所圖查收啓用具報並將原領圖記繳銷此令
八年十一月三日

計發木質圖記一顆

本廳訓令 第三九〇號

令輝柳林區第一駐在所

仰派員

勘測董庚所報輝南縣
蛤蟆河堂等處森林由

案查商人董庚等先後報領輝南縣屬蛤蟆河掌等處森林二案經林務局抄發書圖令行該所併案查勘在案茲據該商呈請首先勘測免受羈旅之累等情除批候令該所速爲勘測爾卽赴所報到以便隨往引界外合行令仰該所查照林務局第五六三號訓令指示各節迅速派妥員會同輝南縣知事限同該商按照林圖四至一併切實查勘呈覆核辦切切此令八年十一月十一日

本廳訓令 第三九二號

令柳河縣 仰飭警查禁私伐東大肚子國有森林由

案據興京林區駐在所呈據商人張駿聲呈稱商於去歲報領柳河縣屬東大肚子小面積國有森林業蒙批准勘測完竣交價候頒部照在案現有該地居民張順天率子張鳳鳴聚集多人在商承領林場內擅行砍伐盜賣不服理諭等情呈請核辦前來查該縣全境森林前奉

省令領歸省辦東大肚子一處雖經該商繳價承領將來能否發放尙待妥核於林權未經確定之際所有該

處森林無論何人皆不得私自砍伐據稱前情如果屬實自應嚴爲禁阻除指令外合行令仰該縣迅即飭警嚴行查禁並將所伐木材一律扣留具報此令八年十一月十一日

本廳訓令 第四一八號

令本溪縣 仰飭警查禁村民私伐大小石湖溝森林由

案據殷壽恩呈請竊商前在林務局報領本溪縣屬大小石湖溝國有森林一處業經委員勘測相符在案茲因該處村民在商報領林場區內硬行砍伐樹木私售分肥日見其多且該處民性兇頑不服王化向以私伐林木爲業若不懇請嚴加禁止勢必砍伐盡絕實於林務前途民生公益大受影響等情據此查該處森林前據殷商首報嗣據馬德山按優先權報領當經批示俟勘明如數劃撥在案茲據呈請查該處林場在各該商民未經領有部照之前無論何人皆不得私自砍伐據稱該處村民在該林區內硬行砍伐樹木日見其多如果屬實自應嚴爲禁阻除批示外合行令仰該縣迅即飭警查禁並將所伐木植一律扣留具報此令八年十一月十二日

本廳訓令 第四五五號

令各縣知事 飭礦商繳納礦區稅由

查礦商探採各礦每年應繳納礦區稅例分兩期茲查各礦商逾期繳納者固有其人而逾期未繳任意延欠者實居多數現在本年下半年下季繳納之期已逾數月而各礦商於新舊稅項早繳者仍屬無幾欺關解部未便任

意拖延本廳成立伊始一切礦業亟待整頓此項區稅尤應趕速清理嚴覈徵收以重稅款茲將各商短解稅項開列清單除分行外合行令仰該知事即便查照單開各商欠款飭傳嚴行追繳其舊欠區稅務於文到十日內如數繳解清楚至本年下半年應繳稅款已奉部令恢復原定稅則業經通令在案亦應查照通令限於一月內照繳以便彙解勿任玩延切切此令 八年十一月十五日

附單一紙

本廳訓令 第六二六號

令本溪縣 仰飭警查禁私伐浦石河林場木材並根究主使具報由

案查前據鄂升林等呈稱浦石河林場被人私砍木料五千餘件等情經前林務局飭縣查禁標封在案茲復據鄂升林等呈稱該縣並未遵令查封現已盜運一空且繼續私伐者仍不乏人請再飭縣從嚴查禁並根究主使訊明法辦等情本廳查該處林場係經陳商化遠首報嗣據該民等按照優先權呈領尙未勘明核辦在林權未經確定之前無論何人均不得私自砍伐據呈前情如果屬實殊屬不合除批示外合行令仰該縣迅速飭警嚴行查禁並將已伐木材標封根究主使砍伐人名具報以憑核辦此令 八年十一月廿七日

本廳訓令 第五九號

令 邊漢杰 李紹南

仰查勘孫殿奎報領興京石棚溝等處森林由

案據孫殿魁報領興京縣石棚溝等處林場五十方里一案業經照准繳費在案除批示速遣代表來廳報到以便指示前往引界外合亟抄發原呈及書圖令仰該員等詳細查勘取具鄉正副及地隣人等切結繪具詳細林圖及報告書呈覆以憑核辦此令 一月十五日

附件 從略

本廳訓令 第三七五號

令各縣知事 查填土鹼調查表由

案據中國鹼青研究會函稱鹼青一物向爲吾國天然產品贛粵浙魯所產較多銷行遍及各省自近代歐西科學昌明人造鹼青遂起而代之質既純潔色亦耐久溶染之法且簡且捷尤以來自德國者爲最吾國土鹼一時幾無立足地曩年歐戰事起舶來品來源頓絕國內用戶不得不以土鹼是求而至此土鹼銷路始覺一振各省耕種之地亦隨之增多祇以國人化學知識淺薄所產鹼水從未加以細心考究而種種物質上之缺點依然如故目前歐洲和約業經正式簽定舶來品即將侵入吾國若再不急起而加以改良恐將歸於淘汰敝會同人慨念及此擬設法振興先從調查入手素仰貴廳提倡國貨不遺餘力爰特附呈一單懇卽飭查填明擲下以便稽核不勝盼幸之至等因合將來表刊登公報仰該縣依式查填呈送以憑彙轉此令九年三月十一日

附表式一紙

奉天省土靛調查表

| 附誌 | 每斤價若干 | 年產若干斤 | 全省種靛畝數 | 年 份 |
|----|-------|-------|--------|------|
| | | | | 一九一四 |
| | | | | 一九一五 |
| | | | | 一九一六 |
| | | | | 一九一七 |
| | | | | 一九一八 |
| | | | | 一九一九 |

本廳訓令 第三七七號

令本溪縣 仰查禁砍伐南河峪國有林木由

案據商人劉庚新呈稱竊商前在林務局報領本溪縣屬南河峪森林一處業蒙准領繳納照費保證金各在案現因該處村民在商報領林場區內硬行砍伐業將私伐之樹木運至太子河沿者五千餘棵且商深知該處民性兇頑向來不遜情理商若強行阻攔定招意外之虞查該林場既係商報領自有應管之責若不懇請禁止勢必砍伐盡絕不但有碍商之進行即於林務前途大受影響爲此據實聲明仰懇鑒核行縣飭警扣留禁止私伐以肅林政實爲公使等情據此查該處林場雖經該商首報但林權未經確定之前無論何人皆不得私自砍伐據呈前情如果屬實自應嚴爲禁阻除批示外合行令仰該縣迅爲飭警查禁並將所伐已運及未運木材均行扣留具報核辦此令 九年三月十一日

本廳訓令 第四一九號

令各縣知事 調查已領礦照各商開工據實填表具報由

按照礦業條例第四十六條第一項載註冊一年後無正當理由延不開工或中途停工至一年以上者其礦權應即取銷又條例施行細則第四十五條礦業權者無論其礦業權爲設立或移轉自其註冊之日起如在六個月以內不能開工或須停工在六個月以上者均須將其理由呈明礦務監督署長如在呈明期內開工須即具報各等因查探各礦經領照註冊後及時開工或因事停工均須依例隨時呈報以便有所稽核乃

近來各商領有礦照率多延不開工又不將正當理由呈報似此任意違玩實礙礦業之發達除布告並分行外合行令仰該縣隨時調查屬境各成礦據實填註調查礦業實在狀況表內勿得視為具文虛應故事並一面轉飭各礦商遵照切切此令 九年三月十二日

本廳訓令 第四二〇號

令各縣知事 礦案逾期不繼續進行作為無效轉飭各商遵照由

查礦商呈請探採各礦案有因批令更正礦圖久不更正呈覆者有經行縣查勘該商不遵限赴縣候勘者又有經已勘覆飭呈各項手續日久未據呈送者此種虛懸之案前經財政廳通告限期一月繼續前案呈覆倘逾限一律作為無效等因茲查此種案件又復不少合再通告凡呈請探採各案有因上指各種延擱者仍照財政廳前令辦理自布告之日起予限一個月務於限內繼續進行倘逾限仍不呈覆該案即作無效除通告並分行外仰該縣即便查照轉飭各商遵照此令 三月十二日

本廳指令 第一〇〇號

令錦西縣 為勸導員草擬種樹補助辦法請核示由

呈覽清摺均悉查該勸導員王作清所擬五種補助辦法甚有見地殊堪嘉許惟各種同時舉辦雖林業公會會員概為無給職而購種造林在在均需款項自應先事籌措俾免後難為繼為此令仰該縣按照該員所陳辦法一面體察當地情形究以如何辦理為宜迅為妥擬呈覆以憑核奪切切此令清摺存 八年十月十六日

附原呈

呈爲具報勸導種樹補助辦法五條請鑒核示遵事案據種樹勸導員王作清呈稱爲敬陳勸導種樹補助辦法管見恭請鑒核事竊勸導員以榜櫟庸資膠蒙重委既感激之慇切復報稱之彌殷查林業係富強本務所關至爲重要無認真之勸導固不足以資提倡無補助之辦法尤不足以促成功考歐美文明各邦之辦理林政也或設大小林區以利進行或設試驗場以增技術或纂森林法規爲之範圍或置森林警察爲之保護經營擘畫不遺餘力可知其各邦之林業所以日臻發達能收實效者蓋非徒恃勸導已也況我錦西民性率多頑梗風氣猶未開通可與樂成難與圖始使徒恃勸導而無確當之辦法以補助之深恐百姓視爲迂緩之圖漫不着意雖口瘡舌敝難免言之諄諄聽者藐藐觀望因循而成效難期也用特就管見所及擬具補助勸導辦法數條繕摺臚陳是否有富伏乞鑒核示遵附呈清摺一份等情據此查該員所擬勸導種樹補助辦法五條是否可行知事未敢擅便除指令印發外理合將勸導種樹補助辦法繕具清摺備文呈請

鑒核示遵施行謹呈

計呈送清摺一份

謹將勸導種樹補助辦法臚陳於左恭請

鑒核

一 設林業公會

查興辦林業既貴普及提倡鼓吹尤須周到我錦西大小村屯不下六百餘處使徒恃勸導員一人提倡鼓吹不但鞭長莫及顧此失彼抑亦衆志渙散進步遲滯茲擬設立林業公會以補助之縣治設一縣林業公會每區設一區林業公會每會委正副會長各一人幹事四人均用當地熱心公益素孚衆望之士紳充之有名譽之獎勵無薪金之給予凡關林業事件均可委託辦理庶於集思廣益之中可收衆擎易舉之效裨益林政良非淺鮮

一 調查荒地

造林以造林地爲基礎必先調查全境之造林地通盤籌畫劃分林區辨明荒山荒地分別官有私有並將其段落畝數位置方向繪圖備載以資核辦庶各地方可免情形隔閡之虞進行時得收因勢利導之效

一 造模範林

我錦西民智錮蔽林事素不講求若驟語以造林彼蚩蚩者不笑其迂緩且畏其困難必使之有所取法觀感生効而後可無窒礙難行之弊此則模範林之設所以不容或緩者也但模範林必用紳商合辦之法設於交通便利之區蓋交通便利則往來無跋涉之苦而人民易於參觀紳商合辦則公家無須籌款而辦理易收實效

一 預備苗木

苗木爲造林之要素必須事先廣行培植而後可以供給無窮查我錦西境內僅有楊柳可以栽植其他種類所缺甚多擬請設立苗圃一處廣搜種子極力種植以備民間需用

一 出示保護

森林犯罪法律雖有取締之例但禁令稍弛人民卽不遵守牛羊斧斤旣足爲害火災盜伐又復堪虞擬請出簡明白廣告各村屯一體遵照並責成各警區所認真保護以維林業而免毀害

以上謹就目前要務簡畧陳之至保安林道路樹與夫設研究所頒林學書等事雖屬不容或緩亦須逐漸進步次第舉辦故摺中未敢列及也

本廳指令 第一九二號

令遼中縣 保馬靖廷等充該縣勸導員應照准由

呈暨履歷均悉據呈請委馬靖廷等充該縣種樹勸導員應卽照准除發給委任狀外仰卽督飭切實辦理勿稍敷衍切切此令 八年十月三十日

計發委任狀二紙

附原呈

呈爲遵章遴選林務勸導員請

鑒核委任事案奉林務局第二七一號訓令開案查本局規定種樹及伐木各規則分呈

部鑒核令遵一案當由本局遵令將名稱條文另行增改一面復經本局查照種樹規則第五第七兩條之規定將勸導督察各員辦事細則分別擬訂先後呈蒙

部核准通行各道縣清丈局查照遵辦布告週知並以嗣後該局對於各縣行文應一律用令以專責成併仰將所定各項規則仍逕行通令各縣一體查照遵限辦理等因令即遵行各在案查種樹規則第八條載勸導員由縣呈林務局委任辦事細則第十四條載勸導員經費由各該縣地方經費項下支給第十五條載本細則自八年七月一日實行各等語現在實行日期轉瞬即至自應先事預籌以免貽誤本局規畫種樹事在必行職責所關自難延緩各該知事身任地方行政提倡林業亦復責有攸歸仰即體察憲令及本局頒發各項規則切實辦理並查照種樹規則第五條之規定遴選本地正直士紳熱心公益勤懇耐苦者充為該縣勸導員開具履歷年歲統限於本年六月底一律呈送到局以便分別委任從事進行此次各該縣提倡種樹能否收有成效胥以勸導員能否得人為斷關係極重遴選宜精務須擇保賢能以期羣策羣力至應需款項為數無多無論如何為難亦須查照辦事細則及

省令設法籌給萬勿藉詞推諉自悞考成除通令外合亟頒發規則彙刊一本令仰該縣即便遵照定限依次遵行等因奉此並奉第六三三號令催前因查種樹規則第五第八等條內開三等縣應派勸導員二人縣呈局委任親至各鄉仿勸學辦法隨時勸導及強制種樹並負視察已種樹株之責等語遼中林業素

乞講求遂坐失天然利益自非照章遴委專員分投認真勸導無以資提倡而期振興茲查有農會會長馬靖廷教育會長徐之楨熱心公益勤懇耐勞以之委充林務勸導員均能勝任愉快加以農會會長向係監理墾務縣屬諸河環繞堤壩縱橫各綿亘數十里若於視察墾工之際督飭就近居民沿堤種樹藉固壩基實於墾政林業兩有裨益而教育會長除於每年秋季開會一次餘皆無所事事擬請查案分別委任應需月薪旅費均由地方經費項下支給俾利進行除俟奉令再行轉飭知照並督飭照章認真辦理外理合繕同履歷具文呈請

鑒核謹呈

附呈履歷二分

本廳指令 第二五六號

令綏中縣 為請委勸導員並展緩表報劃分種樹區域期限由

早暨履歷均悉據保薦黃慶霖陳景元充該縣種樹勸導員及請展表報種樹區域期限三月等情准即照辦除發給委任狀外仰即督飭切實辦理其劃分種樹區域圖亦務於九年一月以前表報到廳不得再延此令
履歷存 八年十一月六日

計發委任狀二紙

附原呈

呈爲造具勸導員履歷清冊送請加委事案查前奉林務局令發林務法規彙刊飭即遵照種樹規則第八條施行細則第十四條遴選本地正直士紳熱心公益勤懇耐勞者充林業勸導員開具履歷年歲呈請委任其經費即按照規定數目由地方收入項下支給萬勿推諉等因當以知事到任未久於地方情形未能眞知灼見隨即邀集各區士紳到署協議以便公推相當人員僉云綏中區域狹小向無曠土閒荒雖四區素號多山而石骨嶙峋又皆不毛之地祇山陬河岸尙可以栽種林木惟沙石乾燥苗木向皆栽於春間深秋所種多難存活等語知事以所議不爲無見且地方經費異常拮据警學經費已積欠三四月未能核發暫緩委任以調劑經濟亦減少困難當即議定先行推舉黃慶元陳景元二人以爲預備一俟秋成再行請委暫派各區官先行調查以爲基礎既免有悞期限復藉以鼓動人民造林之觀念業經令行警所轉令遵照在案現禾稼多已登場自應取具各該員履歷呈請委任趁茲農隙實行下界覆查以免延誤明春種樹之期惟距十月表報之期轉瞬即屆周歷維艱應請展限三月俾免草率從事其第一年應栽苗木仍必勉赴程限決不敢有悞考成除先行飭令下鄉分路調查外理合連同履歷具文呈請
鑒核委任指遵謹呈

計呈送履歷一分

本廳指令 第二八一號

令興城縣 爲請委種樹勸導員由

呈覽履歷均悉據保薦王之藩劉德坐充該縣種樹勸導員應即照准除發給委任狀外仰即督飭切實辦理勿稍敷衍切切此令履歷存八年十一月七日

計發委任狀二紙

附原呈

爲遵示遴選種樹勸導員開具履歷請鑒核委任事竊知事本年八月五日案奉

前林務局第六二一號訓令內開案查本局規定種樹計畫應先由委派勸導及督察入手業經通令各縣知事按照種樹規則各條之規定遴選本地正直士紳熱心公益勤懇耐勞者充爲該縣種樹勸導員開具履歷年歲統限於六月底一律呈局委任等因在案事逾一月之久各該縣遵限保送呈局委任者雖居多數然保不足額及延未保送者查核尙屬不少若再遷延未免有悞要政現在種樹督祭員已由本局分別遴委呈報省部備案該員等不日即行出發分赴各道縣親往視察辦理成績查該縣勸導員尙付闕如將何以爲進行之張本合亟再行令催於文到十日內迅將應行保送之勸導員遵額遴請委任不得再行玩延致誤舉辦期限仰即查照先令指飭各節遵辦具報勿違此令等因奉此當曾遵照遴選奈於時縣屬票匪迭起繼復疫癘流行城廂更甚據此種種妨碍遂致踉蹌時日現際匪疫盪平遵令按照奉天省督察種樹規則第五條遴選王之藩劉德坐充富種樹勸導員查該員等素行正直熱心公益兼能勤懇耐勞用取該員履歷年歲各一份呈請委任爲此具文呈報仰祈

鑒核謹呈

計呈送履歷二分

本廳指令 第三一九號

令撫順縣 爲呈送分年種樹區域表請備案由

呈悉據稱該縣劃分林區六處每年每區各植樹七萬株係屬因地制宜便於視察保護起見事尙可行應准變通辦理仰卽知照此令表存八年十一月八日

附原呈

呈爲呈報本縣分年種樹區域表請鑒核備案事案查縣境警察共分四區各區地面廣狹不同謹按各區地勢稍事變通劃分林區六處茲將各林區分年種樹表繕就理合具文呈請鑒核備案謹呈

附分年種樹區域表一分

本廳指令 第三七六號

令開原縣 爲辦理種樹事宜殊堪嘉許由

呈表均悉據稱該縣沿河各區七八兩年已栽植各種樹木計一百三十餘萬株足見該知事督率有方辦事勤奮殊堪嘉許仰仍加意勸導認真保護俾獲早日成林是爲至要此令表存八年十一月十一日

附原呈

呈爲具報沿河各區七八兩年新舊種樹成績列表送請

鑒核事竊維虞衡設職周官詳重勸之規樹木計年管子紀富強之本是以歐美各國對於造林一事無不視爲要圖力謀栽植林業蔚興用能保障隄防蠲除災癘林利收入且爲國庫大宗於國計民生兩有裨益縣屬遼清柴等河前奉令劃區種樹迭經知事遵照奉頒之辦法大概實施程序及所擬之計畫書督飭沿河各區巡官暨種樹分會人員按期依法種植計民國七八兩年遼清柴沙寇各河種樹區域先後共種楊柳柞桑洋槐等樹一百三十一萬八千八百七十七株並飭各區巡官等隨時認真保護俾獲成林以固河防除逕呈外理合將沿河七八兩年種樹成績列表備文呈報伏乞察核謹呈

附表一紙

本廳指令 第三九五號

令通化採金局 呈請報採通化小西岔楊木橋子煤礦由

呈悉查該局請採通化縣小西岔楊木橋子間煤礦所送礦圖大致尙合應准備用惟尙欠呈部呈文一分應即補送候核仰即遵照圖件及註冊等費均存此令 八年十一月十二日

附原呈

呈爲報採通化縣屬小西岔楊木橋子間煤礦事竊查董金聲王雲吉在通化縣屬之小西岔楊木橋子間採得煤礦兩處業於本年九月間經財政廳技術員張佐清查明該把並未領有採照遂由張技術員繪具詳圖令由局照繪呈報等情職局願在該處報領礦區六百六十畝除從事開採外所有報採小西岔楊木橋子間煤礦業經張技術員查明並無其他糾葛各緣由理合添具礦圖暨礦床說明書一併備文呈請鑒核轉呈

農商部給發採照實爲公便謹呈

附礦圖五紙 礦床說明書二分 履歷保結二紙

本廳指令 第四六六號

令洮南縣 爲選定種樹勸導員請加委由

呈覽履歷均悉據保胡翰章堪充該縣種樹勸導員應卽照准除發給委任狀外仰仍遵額遴請委任並督飭切實辦理勿稍敷衍切切此令履歷存八年十一月十五日

計發委任狀一紙

附原呈

早爲遵令選定種樹勸導員請加委事案查六月十七日奉

憲同訓令各縣按照種樹規則遴送勸導員以憑委任籌畫進行等因奉此查洮南地處平原林木稀少種

樹亟官提倡茲有知事選定紳士胡翰章熱心公益勤懇耐勞堪以勝任勸導理合開具該員履歷呈請
鑒核加委實爲公便謹呈

計呈履歷二分

本廳指令 第四九〇號

令本桓寬林區駐在所籌備員于仙洲 爲駐所籌備就緒請予正式成立由

早悉據稱該所業已籌備就緒預計全年收入除開支外足有盈餘等情應即准於本年十一月十六日作爲
該所正式成立應派僱員並准由該所長酌量委充早報備查鈐記及預算俟另文頒發除呈報外仰即遵照
此令 八年十一月十八日

附原呈

呈爲駐所籌備就緒請正式成立事竊籌備員於本年五月十六日奉

前奉天林務局長吳派爲本桓寬三縣林區駐所籌備員令即前往本溪境內擇適中地點妥慎籌備在此
籌備期間如在各該縣境內有着手採伐林木者即應隨時妥爲勸諭照章繳費以免偷漏而重林政並仰
查看當地情形妥實核定收入預算具報核奪等因奉此遵即前往籌備現在本溪境內城廠租安市房五
間將所成立並收管理費大洋六百餘元桓寬兩縣已派協助員王國輪趙德懋帶警前往籌備且查本溪
境內商報林場已有二十餘處桓寬兩縣已有數處三縣每年所出木材不下六七十萬件預算全年收入

大洋約在萬元左右以之開支尙屬有盈無絀現既籌備就緒應請

廳長准將駐所由本年十一月一號正式成立頒發預算並將僱員先行委派以資辦公籌備員爲林務進行起見理合具文呈請

鑒核指令照准施行謹呈

本廳指令 第五三八號

令鳳城縣知事 爲查明姜公羽請探梨樹甸子等處煤礦由

呈結均悉該商所報礦區既經查明圖地相符並無妨害料葛及違碍情事地主允結亦屬實在等情自應照准仰候布告該商知照繳件並結均存此令 八年十一月二十一日

附原呈

呈爲遵令查勘礦商姜公羽請探縣屬梨樹甸子荒溝等處煤礦連同圖結請查核事案查接管卷內奉鈞廳訓令內開據礦商姜公羽呈請開探該縣境內梨樹甸子荒溝等處煤礦計呈請面積五百二十畝并送礦圖請查核到廳查該商礦圖大致尙合惟與實在地域是否相符有無他人首報暨其他妨害料葛情事該商是否殷實公正有無影射外股情事亟應查明核辦除批示該商於九月十四日以前帶同測量人員赴縣候勘外合行檢同礦圖令仰該知事遵照切實查勘明晰具覆以憑核辦并遵照部定查勘礦區規則核實擬具旅費概算書由縣印發該商照繳應用切切勿延此令計發礦圖一紙仍繳等因奉此遵飭警

察第一區遵照辦理去後茲據覆稱遵即帶同測量員前往該礦區傳齊甲長等查勘核原頒礦圖與實在地域尙屬相符至該礦區并未經他人首報與田園廬墓亦無妨害糾葛該商素孚公正家道殷實亦無有影射外股情事核與定章相合隨取具甲長等切結地主允許甘結并礦商旅費甘結各一紙除將此項甘結附送外理合造具查礦程限表一紙連同原頒礦圖一併具文呈請前來知事復核無異理合檢同原頒礦圖切結甘結查礦程限表一併具文呈請鑒核施行謹呈

計呈送原頒礦圖一紙 切結三紙 甘結二紙 查礦程限表一紙

本廳指令 第六九八號

令黑山縣 呈爲遴選種樹勸導員請委任由

早悉據保惠貴林齊子瑄堪充該縣種樹勸導員應即照准除發給委任狀外仰即督飭切實辦理勿稍敷衍切切此令履歷存八年十二月二日

計發委任狀二紙

附原呈

呈爲繕送種樹勸導員履歷並請委任事案查前奉頒發種樹各項法規令即派員分區勸種等因當查該員等月需薪俸係准由地方經費項下開支惟縣處邊隅地方稅入不敷出籌措再三殊難爲計特事關林

務詎克苟安正擬選員分赴調查並呈報間適縣境時疫紛然四起既未便赴鄉調查以致遷送稍延時日現在疫氛漸盡自應積極進行以重林務除先訓令該員等分別調查及時趕種一俟查竣另文表報外理合開具勸導員履歷清摺具文呈請
查核委任實爲公便謹呈

計呈送履歷清摺一紙

本廳指令 第七四九號

令瀋陽縣 爲勸導員姜潤譜辭差擬派兆文會接充由

據呈種樹勸導員姜潤譜辭職遺差擬派兆文會接充等情已悉應即照准除發給委任狀外仰即督飭切實辦理勿稍敷衍此令履歷存 八年十二月三日

計發委任狀一紙

附原呈

呈爲林務勸導員姜潤譜辭差擬派兆文會接充請鑒核事案查縣屬林務勸導員業經遴員呈奉

前林務局核准加委在案茲據勸導員姜潤譜以另有差委呈請辭差自應照准遺差查有兆文會精明練達堪以委充除先令到差外理合飭取履歷呈請

鑒核加委施行謹呈

計呈送履歷一份

本廳指令 第八四二號

令遼瀋道種樹督察員劉鼎 爲具報視察第二苗圃情形並擬擴充由

呈悉該員所陳各節頗有見地候令該苗圃妥擬施業計畫及所需經費呈覆再行核辦仰即知照此令 八年十二月八日

附原呈

呈爲呈報順便視察第二苗圃情形並擴充意見仰祈鑒核事竊由興城赴錦西順道至連山第二苗圃擬藉便視察辦理情形以資參考也富於本月二十二日至該圃地查該圃位于連山南龍灣山北面地勢傾斜土多砂礫苗床均用階級法所有澆灌並無井眼由窪處水泉取水距離甚遠殊多不便現在成活苗木已有二十餘萬株成績尙有可觀惟土質不甚佳良若不極力擴充似難著大效且附屬造林地四十餘方里造林時適用何種樹木一經苗圃試驗亦有標準可循是則第二苗圃之擴充不容或緩者也而現在苗木既已有二十餘萬若不從事造林則苗木豈不成無用之物卽或售賣銷路上似覺甚狹如若分發經濟上似亦有碍况以四十餘方里之造林地任其荒廢實屬可惜是實行造林又不容或緩者也故僉委員會議擬以本圃所有苗木自行造林不第苗木有所適用且可作鄉民之模範而同地苗木在同地造林於土質亦甚相宜將來成活勢必佳善卽或苗木有不足時尙可由第一苗圃取用數年後四十餘方里濃

陰鬱閉成一段法制森林矣東南濱渤海西北控連山論間接能防海嘯即實利亦必穫收但值茲經費奇絀未免稍形困難然事屬要圖有不得緘默者故不揣冒昧而僭言之如蒙
俞准即請另行派員詳勘會同傘委員擬具施業計畫經費預算呈核所有報告順便祝祭第二苗圃情形並擴充意見緣由是否有當理合呈請

鑒核施行謹呈

本廳指令 第一〇〇五號

令康平縣 爲遴選種樹勸導員請委任由

呈悉據保王琴學堪充該縣種樹勸導員應即照准除發給委任狀外仰仍遵額遴請委任並督飭切實辦理再該員履歷未據呈送應即補具一份呈送備查此令 八年十二月二十日

計發委任狀一紙

附原呈

呈爲遵令遴選種樹勸導員請鑒核飭發委任事民國八年十二月四日奉

鈞廳訓令內開案查種樹勸導員一職關係綦重前經一再令催各縣迅速遵章遴請委任在案今各縣多已照辦獨該縣延至數月之久並不遵章遴請委任實於種樹進行大有妨碍除分催外合行令仰該縣迅將應行保送之勸導員遵額遴請委任不得再行玩延致誤林政切切此令等因奉此竊查康平縣係三王

蒙地水窪沙坨草木鮮生所有漢民種地盡是租兌與內地買契永遠爲業者不同以致鄉民種樹者少雖有多係似條如森林大木實爲寥寥凡蒙人種地只納該旗小租向不出警學各款惟漢人方納畝雜各捐是以康邑閒款無多籌費不易謹即遵章選得講演會講員王學琴老成諳練熱心公益堪充勸導員之任業由知事令委赴鄉勸導在案若派二員實無的款可籌只得先選一員緩再設法選派足額所有選派勸導員等情理合具文呈請

鑒核飭發委任以專責成謹呈

本廳指令 第一〇七九號

令桓仁縣 呈爲勸導員徐炳陽辭差以滿尙謙接充由

據呈勸導員徐炳陽因事辭職遺差擬以滿尙謙接充等情已悉應卽照准除發給委任狀外仰卽督飭切實辦理勿稍敷衍此令履歷存 八年十二月二十六日

計發委任狀一紙

附原呈

呈爲森林勸導員徐炳陽因事辭差遺缺以士紳滿尙謙接充請

鑒核委仕事案查森林勸導員徐炳陽現因家事辭職遺缺查有本地士紳滿尙謙熱心公益勤慎耐勞以之任爲森林勸導員尙堪勝任理合取具該員履歷備文呈請

鈞廳鑒核委任謹呈

計呈送履歷一份

本廳指令 第二號

令梨樹縣 呈送劃分種樹區域圖由

呈暨附件均悉查閱所訂劃分種樹區域與規則尙屬週妥應准照辦至該勸導員等所擬改良意見三條亦均妥切仰卽飭令認眞進行並將預定今年種樹區域表送送備查此令附件存九年一月六日

附原呈

呈爲林務勸導員調查境內種樹情形暨劃分區域繪具地圖日記呈請

鑒核事案奉前林務局頒發督察種樹規則第四條各縣應預將全境前條所列各曠地劃分十區爲種樹區域編號繪圖呈送等語當經分飭各勸導員遵辦在案茲據該員崔鳳閣柴凌周等呈稱竊勸導員等於十月二十五日分赴各鄉切實調查計此次查得宜於種樹之區均在縣境迤北約計東西北三面長百五六十里寬六七十里除遼河沿岸舊有柳林及城片不宜栽植外其餘沙嶺澇地均宜於種樹茲經遵照種樹規則第四條將各曠地劃分十區編列號數爲種樹區域按區催促分年栽種繪具區域圖暨調查日記呈請核轉到縣知事查該員等所擬改良意見尙屬切實可行除仍飭繼續勸導并分令警甲對於森林切實保護外理合檢同地圖日記具文呈報

鑒核謹呈

計呈區域圖一份 日記一本

本廳指令 第一八號

令懷德縣 爲遴選勸導員請委任由

呈督履歷均悉據保薦張鴻韜趙鼎臣堪充該縣種樹勸導員應卽照准除發給委任狀外仰卽督飭切實辦理勿稍敷衍此令 九年一月七日

計發委任狀二件

附原呈

呈爲遵令遴選種樹勸導員請鑒核事案奉 鈞廳訓令內開案查種樹勸導員一職關係綦重前經一再令催各縣迅速遵章遴請委任在案今各縣多已照辦獨該縣延至數月之久並不遵章遴請委任實於種樹進行大有妨碍除分催外合行令仰該縣迅將應行保送之勸導員遵額遴請委任不得再行玩延致悞林政切切此令等因奉此知事當卽遵額遴選茲查有張鴻韜趙鼎臣熱心公益勤懇耐勞堪以委充勸導員之職除取具該員履歷附呈外理合具文呈請 鑒核委任以專責成謹呈

計呈送履歷二分

本廳指令 第二〇號

令長白縣 抄呈鴨渾兩江取締伐木章程由

呈及附件均悉詳查鴨渾兩江取締伐木章程與奉天省採伐林木規則尙無抵觸之處該規則規定凡採伐國有森林均須遵照東三省國有林發放規則報領俟領得林照後方可申請採伐該縣境內國有森林除採木公司專探區域外凡中國人民在該處設廠伐木未經遵章領照者仰即勸令按章承領速即查禁不准私伐以重林政切切此令附件存 九年一月七日

附原呈

呈爲遵令抄送前訂鴨渾兩江取締伐木章程請查核事本年十月三十一日案奉

鈞廳指令第九六號內開呈暨履歷均悉據保馬順等三人堪充該縣種樹勸導員應即照准惟種樹要政關係考成該縣即無大段間荒地亦應督飭各勸導員設法舉辦務使栽種足額以符通令至稱東邊道尹曾訂有鴨渾兩江取締伐木章程與伐木規則勢難並存請核示一節查此種章程內容究係如何本廳無從知悉實難臆斷仰該縣迅即抄呈一份以憑查核示遵委任狀三紙隨發履歷存此令等因奉此除將委任狀分發具領並飭各該員設法舉辦外理合抄錄前訂鴨渾兩江取締伐木章程一分具文呈送廳長查核示遵再此項章程係民國六年八月間經東邊道尹核訂呈奉
省長指令照准施行合併聲明謹呈

計呈抄章程一份 從略

本廳指令 第四〇號

令海城縣 爲勸導員楊永眞辭職請以楊永立接充由

據早勸導員楊永眞辭職請以楊永立接充等情應即照准除發給委任狀外仰即督飭切實辦理勿稍敷衍

此令 九年一月九日

計發委任狀一件

附原呈

呈爲種樹勸導員楊永眞辭職請以楊永立接充並請發給委任事案查本縣種樹勸導員四員內有楊永眞一員業經早蒙前奉天林務局加委在案茲據該員呈稱另就他差請另行遴選委員接充等情前來當經照准查有楊永立辦事認真堪以接充斯職理合取具履歷具文呈請鑒核加委施行謹呈

計呈送履歷一份

本廳指令 第七二號

令綏中縣 爲查明崔允升金礦尙未開辦無憑納稅由

呈悉據稱礦商崔允升報採份子山金礦尙未開辦無憑納稅等情卷查該商於民國七年報明實採礦區四

十一畝二分未採礦區九百八十五畝零四厘分別呈繳區稅在案茲據呈稱尙未開辦先後呈報不符仰該知事切實查明該礦廠現係何人經理究竟是否施工如已開辦卽令遵照前開所欠區稅照數完納解廳列收以清稅款倘實未施工查該商現充興城縣夾山金礦理事卽由縣咨行興城縣查傳該商迅卽開採照例納稅如該商容心自誤延不到廠開工卽據實呈報以憑核辦勿延此令 九年一月十七日

附原呈

呈爲遵令查明縣屬砬子山金礦尙未開辦無憑納稅具覆事本年十一月十七日奉

鈞廳訓令內開查礦商探採各礦每年應繳納礦區稅例分兩期茲查各礦尙逾期繳納者固有其人而逾期未繳任意延欠者實居多數現在本年下半年季繳納之期已逾數月而各礦商於新舊稅項呈繳者仍屬無幾欸關解卽未便任意拖延本廳成立伊始一切礦業亟待整頓此項區稅尤應趕速清理嚴覈徵收以重稅欸茲將各商短解稅項開列清單除分行外台行令仰該知事卽便查照單開各商欠款飭傳嚴行追繳其舊欠區稅務於文到十日內如數繳解清楚主本年下半年季應繳稅欸已奉

部令恢復原定稅則業經通令在案亦應查照通令限於一月內照繳以便彙解勿任玩延切切此令附單一紙內開綏中縣崔允升採砬子山金礦欠八年份兩季礦稅二百零八元一角等因奉此當經轉令警察所派警催繳去後茲據該所長覆稱遵查礦商崔允升自探採砬子山礦場去後終未復歸亦未開礦無憑催繳請轉報前來知事覆查無異理合具文呈報

查核指遵謹呈

本廳指令 第一三九號

令洮南縣 爲查明李植初採黑頂山煤礦施工情形由

呈悉據稱查明該礦年前不能實行開辦現在僅有六人在礦小作俟明年大施工作時再行查明具報等情姑予備案冉黑頂山煤礦既已劃歸突泉縣境內應由該縣咨行突泉縣知照可也此令 九年一月二十六日

附原呈

呈爲遵令查明黑頂山煤礦施工情形報請鑒核事案奉
鈞廳第一二二號指令內開前據知事呈報縣屬李植初開辦黑頂山煤礦日期並繳八年夏季礦區稅由
奉

令開呈悉礦商李植初所繳開採黑頂山煤礦八年夏季礦區稅大洋二十元零八角五分核與該商前繳
數目尙屬相符應准列收仰即將該礦施工情形切實查明具報候核礦區稅及清單存回照印發此令等
因奉此遵即飭據警察所長梁橫呈稱遵令第六區巡官前往調查去後茲據呈稱遵即前往該處查該礦
年前不能實行開辦現在僅有六人看窰一面小作所有施工情形先此呈報俟明年大施工作時再行查
明具報無悞埋合具文呈請鑒核等情據此理合具文呈報鑒核轉呈等情據此理合具文呈報
鑒核冉黑頂山煤礦因本年秋間洮突劃界已歸入突泉縣轄境以內合併聲明謹呈

本廳指令 第二九一號

令開原縣知事 為填送八年冬季礦業實在表由

呈表均悉查表列許克芳鉛礦自七年九月停工迄今年餘迭經指令轉飭開工仍未遵行本廳按照礦業條例第四十六條一項規定辦理惟據稱現已購安機器不日開工姑准暫緩撤銷仰該縣速令開工具報勿再違延表存此令 二月二十八日

附原呈

呈為填報八年十十一十二等月調查礦業實在狀況表請

鑒核事案查八年七八九等月礦業實在狀況表業經列表呈報在案茲據各區所先後將該管區域八年十至十二等月礦業實在狀況分別查明列表呈報前來知事覆核屬實理合繕表具文呈報伏乞
廳長察核謹呈

計呈送表一紙

本廳指令 第三四九號

令潘陽縣 為勸導員兆文會擬陳種樹辦法由

呈摺均悉查核該員所擬種樹辦法係就督察種樹規則第一二三四五六等條及督察員等辦事細則第六條
量為聲明應准照辦前定規則內將縣境劃分十區如有窒碍本可酌量變通不必拘執至稱樹苗無從採取

擬從培養入手所議固不爲無見但培養須擇地選種不特有需時日而經費又從何籌集查此次種樹原意應就各村民戶切實勸導或於閒荒或於隙地量察土宜分投佈種隨時查驗切實保護以冀成林蔚爲良材不必定求大段林區亦不可因苗種爲難稍涉敷衍也仰即轉飭遵照此令摺存 九年三月八日

附原呈

呈爲種樹勸導員兆文會擬陳種樹辦法請

鑒核事案據種樹勸導員兆文會呈稱查種樹爲十年大計督促爲行政專責我國地大物博人民勤於耕稼而昧於造林利棄於地未免可惜勸導員於奉令後馳赴各鄉遵章勸導查縣境地勢東南兩路由姚千戶屯迤邐抵撫順界綿亘百里重山濯濯渾河沿岸平沙無際林木缺如未聞有建議經營者西北兩路地多平原然五畝之宅可以樹桑礪瘠之田宜於種樹使墾植得法亦可以盡地利而開財源特鄉民狃于故常勸者諄諄聽之藐藐使不加以督責恐舌敝唇焦終難收造林之效勸導不幾等於具文乎謹就管見所及酌擬辦法數則呈請核轉等情據此知事查該員所陳各節係爲因地制宜起見理合繕具清摺呈請鑒核指令施行謹呈

計呈送清摺一分

酌擬種樹辦法如左

一 曠地宜調查也 查種樹規則第一條一等縣額定六百萬株我縣幅員遼廓固不難依數種植然瘠

壤腴田宜加類別植樹藝穀不可混同似宜由調查入手縣境宜于種樹之地若干畝能植樹若干株列表彙核然後從事種植庶不至茫無指歸矣

一 區域宜劃分也 查種樹規則第四條載有各縣應將全境曠地劃分十區然後再分年按區依次種植等語惟地勢高下不同肥磽各異有宜于植樹者有不宜植樹者必按十區分割支配勢難平均因地制宜似應變通辦理查本縣舊有自治區域計分三十區區有警所村有村正按固有區域勸導督促臂指之勢呼應較靈似宜仍按三十區飭警調查列表實力協助然後著手種植庶事半功倍矣

一 種植宜強迫也 查森林法第二十條內載公有或私有荒山該管地方官對於所有者得酌定期限強制造林查鄉民習慣可與守成不可與創始興學百年大計也開始則規避矣清賦富國常經也創辦則齟齬矣使造林之初不加強迫恐考成期以十年赤地依然千里似宜依森林法第十八條實行強迫勸懲兼施庶不至視為故事而實力奉行矣

一 限期宜酌訂也 查縣境應植樹株額定數百萬使一蹴而幾無論勢有萬難也即人民踴躍爭先樂於栽植而提封百里鮮有長林樹苗亦何從採取乎似宜于第一年實行調查後以第二三四年為培養樹苗期間辨土宜察地利而山澤而村野而田宅或宜松柏或宜榆柳或宜桑柘督促鄉農廣為種植一年叢生二年暢茂三年則漸及拱把矣然後分區樹藝計日考成將見十年之內童山曠野一變而為樹林陰翳之鄉造林之效庶不貽徒託空談之誚矣

一 保護宜認真也 查四鄉不乏游民教育未及罔知公益或折柳而爲筐筥或斬木而供爨炊甚至公
有森林不加保護日久而伐之牛羊又從而牧之任人蹂躪不加防止宜乎若彼濯濯也是宜依森林
法第五章罰則布告各鄉實施懲罰而後盜伐者斂迹種植者無虞斧斤以時入山林材木不可勝用
矣

一 發放宜實行也 查東三省國有林發放規則東三省國有山林除國家直接經營外得發放之我國
謀求林業垂餘年卒鮮有成績者以由於官辦則不能普及民辦又多有掣肘因循觀望一無所成
無惑乎利棄於地也欲挽積弊似宜查照規則除經營國有林及劃歸保安林由主管機關直接經營
外餘則按區調查實行發放加以勸導繼以責成大利所在人爭趨之庶平地無曠土國有豐林矣凡
此數者均依據規則或量爲變通或力求實踐區區之見罔識大體是否有當統希
鈞裁

本廳指令 第三六八號

令東豐縣 爲縣農會請設農事試驗場由

呈悉附件均悉該縣農會擬設農事試驗場以期改良農業事屬切要應准照辦至請撥給官地一節仍仰候
財政廳核示可也此令附件存 九年三月九日

附原呈

呈爲縣農會請設農事試驗場以期改良農業謹檢同預算計畫各書仰祈

鑒核示遵事本年一月十七日據縣農會會長蘇國維呈稱農事試驗場之設乃本會應辦之業務查我東豐園荒蕪關溝川狹窄殊少膏腴山巔崗脊已露沙石大非沃野千里田肥民富區域可比倘不設法補救何以興地利而厚民生本會職司農務有提倡改良農事之責爰設一農事試驗場爲全境農民模範基礎講求新法實地經驗力圖改良種植如何適宜氣候如何品評水利如何振興旱潦如何預防久之地方薄者可使之厚生產絀者可使之優人力奪天工之巧何幸如之由此民智以開農業之發達可計日而待也本會有鑒及此不揣冒昧遵照部章擬創辦農事試驗場一區造具計畫書開辦費預算書常年經費預算書各一紙送請查核其試驗場地點請以本城河西現有官地計共九十一畝撥作爲試驗場之地開辦費預算約需洋一千四百三十五元九角請由民國八年度九年度之間所收斗用另款存儲項下撥給開辦作爲臨時需項至本場經常費亦請由九年度起按年斗用收入項下照數領撥指定專款開銷如不足時本場自行籌畫或力求撙節俾資敷用藉保公益於永久此本會對於創辦農事試驗場之大概情形也請核轉等情據此查現值國家提倡實業之際該會請設農事試驗場以期改良農業而增進地利各情實屬根本之舉惟請以縣城河西現有官地九十一畝撥作試驗場用地一節事關官產知事未敢擅便除呈請財政廳核示外所有該會請設農事試驗場各緣由是否有當理合檢同計畫預算各書備文呈請

鑒核示遵謹呈

計呈送計畫書一份 預算書二份

附原計畫書

謹將創辦農事試驗場計畫書開列於下

一 請就城附近之國有土地撥給一百五十畝以作農事試驗場試驗地

一 試驗場中劃分六區

一 陸田區

二 水田區

三 園藝區

四 蠶桑區

五 牧畜區

六 森林區

一 農場須設備試驗場門二架農夫宿舍四間牲畜舍一間農產物貯藏室二間馬二匹牛二頭井一眼

一 農事試驗場事務所暫時附設於縣農會內

一 農場應置備農具

一 試驗場應備各種種子

- 一 農事試驗場週圍掘挖一壕栽植本地楊柳三行以爲護衛農場之用
- 一 農場職員薪水夫役工資及辦公等費爲常年經費請由斗用項下開支
- 一 試驗場農夫伙食牲畜飼料及零用農作短工均由本場出產項下開支合併聲明

本廳指令 第三八八號

令法庫縣 爲官有土地擬請實驗山照以免飛蓋由

呈悉准如所擬辦理此令 九年三月十一日

附原呈

呈爲官有土地擬請實驗山照以免飛蓋而維林政事案據縣農會副會長兼林務勸導員王宗周勸導員楊棻等稟稱竊查奉省山場林立向以林業不興童山荒溝到處皆是近村居民每便一時畜牧之計官有之土地儼然視爲私有甚或藉持空領任意飛蓋對於承報造林各戶橫生阻力不日會產則曰私荒辦理稍一失宜訟端即因而紛起有此障礙即素日熱心實業者亦裹足生畏權且中止如此惡風因而不我省林業雖再延百年亦絕難發達此等情形諒在憲鑒之中職等擬將縣內所屬區域凡可造林者悉招戶報領其出而爭執者勿論公會私家必須持有山照方認爲該地之主餘如空領一概取消無效如此辦法庶造林之戶無爭地之憂而鄉區之人亦免涉訟之擾雖少便於牧畜實大利乎林場對於林政補益良多所見之處是否有當理合具文呈請轉詳等情據此查該員等所陳各情係爲慎重官地提倡林業起見自

應准予轉請除指令外理合具文呈請

鑒核訓示施行謹呈

咨文

本廳咨前林務局

各項照票已如數點收由

爲咨覆事案准

貴局咨開案查本局卷宗器具等項業經附單咨交貴廳點收在案茲將所有各項照票開列清單相應連單咨請查照點收見覆等因計附聯票清單一紙准此當經按單如數點收除將來單存案外相應咨覆貴前局長查照此咨 八年十月十五日

本廳咨財政廳

爲移交礦務文卷等項及各款均已點收由

爲咨覆事案准

貴廳咨開以奉

農商部訓令各省農商行政應改歸各省實業廳主管及各省財政廳兼理礦務職權應移交各省實業廳接管令即遵照辦理等因茲將本廳自民國四年四月六日接辦礦務之日起至本年九月十三日移交之前一日止所有接收經管實密電本各項卷宗書籍儀器冊簿現存未發礦照資本憑單以及現存註冊費款并已到未辦文件一併移交接管理見覆並將經手註銷礦案及呈報留辦各礦一併附開清單等因准此本廳

當經按照

貴廳來咨並單開各項逐一點收清楚除呈報外相應咨覆

貴廳查照此咨 八年十月十八日

附原咨

奉天財政廳為咨交事本年九月五日奉

農商部訓令第九五八號內開為令行事查各省農商行政應改歸各省實業廳主管及各省財政廳兼理礦務職權應移交各省實業廳接管等辦法業經本部於六年十月十六日呈奉

大總統指令應准照辦當經刊登政府公報通咨各省省長並訓令各省財政廳廳長遵照各在案現在該省實業廳業已成立亟應令知一律遵照辦理此令等因奉此茲將本廳自民國四年四月六日接辦礦務之日起至本年九月十三日移交之前一日止所有接收經管實密電本各項卷宗書籍儀器冊簿現存未發礦照資本憑單以及現存註冊費款并已到未辦文件自應一併移交

貴廳接收管理除呈報外相應分開清單連同現存款項咨請

貴廳查照希即派員來廳點收并希見覆再本廳經手註銷礦案及呈報

省公署留辦各礦一併附開清單送請

備查此咨

計咨送存款銀元飛二紙

各項卷宗清單一紙

書籍儀器冊簿清單一紙

未發礦照資本憑單清單一紙

現存註冊費款清單一紙

已到未辦文件清單一紙

註銷礦案清單一紙

留辦各礦清單一紙

本廳咨各道尹

為請令各縣派警保護種樹督察員由

為咨行事案照本廳現派

周紹卿 東
劉鼎 南
楊裕民 北

路各縣種樹督察員已飭分投前往照章任事該督察員往來各縣

自應由各該縣知事速飭警團切實保護以昭周妥相應咨行

貴道尹希即通令各該縣查照辦理實紉公誼此咨 八年十一月一日

本廳咨遼瀋道

為綏中縣請設農會所擬規則應參酌修改由

爲咨覆事案准

貴道尹咨開據綏中縣呈據縣屬公民楊錫章等呈籌設農會以圖振興農業擬定規則請轉呈立案等因准此本廳查農會暫行規程第十二條載農會置會長一人副會長一人並評議員庶務會計書記調查員第十三條農會職員人數除會長副會長外應由各會視事務之繁簡於會章中定之但市鄉農會至多不得逾八人縣農會不得逾十六人各等語茲查該規則第四條職員人數核與規程不符雖內多於評議員中指派然其數已逾定額且有編輯名目應卽量爲修改其會費一項除會員常捐外有無其他經常補助之項亦未籌及而第十條所定會議一項手續較繁恐反多窒礙茲照抄核定各縣農會簡章一份咨請

貴道尹希卽轉飭該縣轉行該公民等參酌修改具報以便呈請

省
部
咨
核
立
案
此
咨
八
年
十
一
月
十
九
日

附原咨

奉天遼瀋道尹公署爲咨行事案據綏中縣呈稱據縣屬公民楊錫章黃慶霖馮恩澍高鳳文王振凡艾福山等呈竊查於民國初年曾有重頒部章通飭各省縣籌設農會以圖振興農業日進發達各省縣均早著成效惟我綏中迄今尙付缺如查各縣農業之發達皆出於農會深求之術以開農人之知識故而各縣之收穫無不出我綏中之上我綏中農智不開亦因無農政研究提倡之機關以致農務廢弛農產日減農民生計日下也我監督素以興農爲懷當亦據爲殷憂紳等關心桑梓不揣冒昧上援部章及奉天總會成規

擬組織綏中農務分會以開通民智改良種植圖農業之發達爲職責草定規則懇卽准予立案以便着手進行除此後應辦各事宜隨時呈明核奪外理合將組織規則附繕一份備文呈請鑒核准予立案施行等情據此當以所擬規則簡畧批飭遵照部章詳細另擬去後茲據楊錫章等遵將規則更正請轉報前來知事復查所送規則與部章尙屬相符所定地址亦屬相宜理合檢同原送規則具文呈請查核等情據此覆核所送規則大致尙無不合應准實行除分別呈報指令外相應抄同規則一份咨請查核此咨

計咨送規則一份

本廳咨前林務局

爲卷宗器具等項已點收由

爲咨覆事案准

貴局咨開案准財政廳來咨奉

省長條諭本局裁歸貴廳辦理等因除照咨將所有款項分別開單連同結存咨交財政廳查收並分咨外茲將本局卷宗器具各項簿記表冊開列清單相應附單備文咨請查照點收見覆等因計附卷宗器具簿記表冊清單一紙准此當經按照單開各種逐項點收清楚文卷圖書等件均屬相符除將本年七八兩月支出計算書代爲造送外相應咨覆

實前局長查照此咨 八年十二月十二日

公函

本廳函覆日本總領事

爲本溪縣旋匠嶺等處銅礦保留優先權碍難照准由

逕覆者案查財政廳移交卷內准

貴總領事公文第四二九號內開關於擬請合辦本溪縣旋匠嶺盤嶺銅礦一案商人森峰一提出呈請書前來請諒察情形等因准此查此案業經財政廳布告註銷在案是此等礦權已歸銷滅自無優先權之可言貴國商人森峰一所請一節碍難照辦相應
函覆

貴總領事請煩

查照八年十二月十二日

附原譯文

敬啓者關於擬請合辦本溪縣旋匠嶺後銅礦及該縣盤嶺銅礦一案茲據敝國商人森峰一提出呈請書前來相應錄送函請

貴廳長查照諒察情形准如所請爲荷

附抄件

爲呈請事竊商人與華人劉金鋪呈請開採左列兩礦山一事茲奉民國官憲通知以劉金鋪資格不合之理由未蒙批准現擬急速覓一適當華人與之合辦該兩礦山仍以商人連同署名報領在商人未報領以前擬請鑒核轉知民國官憲保留優先權實爲公便謹呈

駐奉總領事赤塚鈞鑒

森峰一

本廳函奉天商埠局

接收劃撥官地畝數尙符覆請查照由

逕覆者案准

貴局函開案查前准貴廳函開案奉

省長訓令內開案據林務局呈稱第一苗圃用地不敷應請令行商埠局查照原案於苗圃迤東再行劃撥百畝以便應用等情據此除指令呈悉仰候令行商埠局兼植物研究所查照核撥具報此令等因印發外合行令仰該局遵照此令等因奉此案查貴局前後兩次曾經劃撥地一百畝現在應需之百畝自應遵令照撥請卽定期派員來局會同前往丈量清楚樹立界石俾清四至一俟劃撥後再行呈報備案以昭核實等因准此當卽派該苗圃助理員田應春於十一月十日前往接收除令派外相應函覆貴局查照屆期派員會勘劃交等因准此當卽派委局員許進璋梁申鏞何全裕會同苗圃助理員田應春前往該處丈量清楚計地一百畝零零四厘二毫當經如數劃交另由該苗圃助理員樹立界石以清四至除呈報外茲繪具地圖一紙相應函

請查照等因並附地圖一紙准此查與該苗圃助理員田應春呈報接收畝數地圖均屬相符除呈報外相應函覆

貴局查照此致 八年十二月十七日

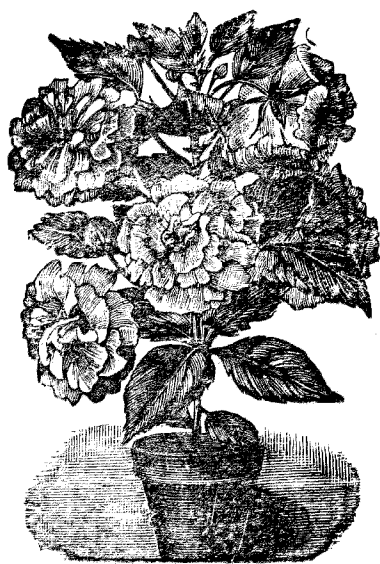

批示

本廳批 第二一四號

李春陽呈報柳河縣半截河煤鑛開工日期繳納區稅請發圖記式樣由

早暨稅款均收悉惟所繳本年下半年六個月稅銀核與原領探區之數不符現奉部令恢復原定礦區稅則該探區共計二百七十二畝五分自應一律照探區稅繳納姑先將大洋十二元四角五分列收其短解之數務須尅日補繳至所請擬刊圖記自屬可行惟應改爲事務所不用廠字章用方式照營造尺寬闊一寸五分邊厚一分爲度開工日期并准備案此批 八年十一月一日

本廳批 第二六二號

趙喜元呈報柳河縣蛤蟆溝煤礦開工日期請備案由

如呈備案仰即照條例施行細則第四十六條之規定備置各項圖簿以便隨時檢查可也此批 八年十一月六日

本廳批 第三七八號

德生福經理張仁和請登錄商標並援例免稅由

據呈請將所製各種愛國布備具樣本轉請登錄商標等情查商標法尙未頒布應候呈請註冊一俟商標法頒布後再行令知遵照至請援照人力手工仿造洋式物品暫行條例准予完納海關稅一道其餘一切捐稅

概免重徵一節并候呈請

農商部示遵仰將各股東住址並照公司註冊條例備具註冊費大銀元十五元匯費七角分別聲明早繳以憑核辦樣本存此批八年十一月十一日

本廳批 第四〇八號

姚銘勳呈報撫順縣土口子煤鑛開採日期請飭警保護並發給簿式由

呈悉據稱開採日期應准備案飭警保護業經令縣有案所請發給礦業礦工各簿式仰即來廳具領可也此批八年十一月十二日

本廳批 第一〇〇號

王鳳書呈送製造麥糖商標請立案由

據呈稱該商號所製各種麥糖麥茸膏近來銷路日廣擬於前訂令商標之外加刻關東極品四字而防偽造請將商標立案等情查商標法現在尙未頒布所呈暫准備案俟商標法頒布再行核辦至請發給布告一節該商應自行刊印廣告俾衆週知以期辨識此批商標式樣存九年一月二十九日

本廳批 第一六八號

范宜春呈請增加探礦區域由

呈悉查該商增加汪良屯村北等地方煤礦區圖大致尙合惟與王堯階所報汪良屯等處煤礦及李鴻吉薛

永來新增區域有無重複糾葛應俟詳商更正礦圖呈廳審核一併飭縣勘覆再奪仰即知照圖費等件均存
此批 九年三月四日

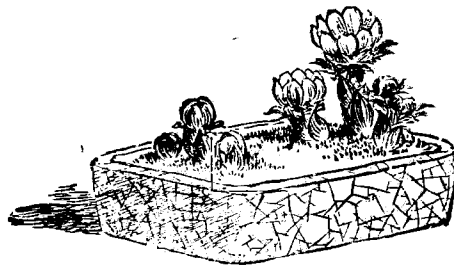

布告

本廳布告 第三三一號

查礦商王作梅報採錦西縣秋皮溝煤礦請添招日股合辦一案經財政廳據情呈請

省長公署核示遵辦在案現奉

省長公署指令內開據財政廳呈為礦商王作梅請添招日股合辦煤礦由呈悉該商報領之礦時越二年並未辦有成效殊誤礦政應即改歸官辦已另派閻澤溥為秋皮溝煤礦總辦飭往籌畫進行所有該礦原領採照應照例取消新訂合同書件一併發還其報仰即遵照原呈抄發此令等因奉此查該商報採該礦辦理既無成效自應遵令撤銷原案着即將原領礦照二紙呈縣繳銷具合同書件並經檢縣發還除令錦西縣遵辦外合行布告仰該商即便遵照特此布告 八年十一月八日

右仰礦商王作梅知照

本廳布告 第四三六號

前據礦商孫萬會呈送新增海城縣大嶺村西南老房身地滑石礦區資本憑單一件請查驗等情業經委員查驗屬實除將憑單暫行留存候轉請核准給照再予發還外合行布告該商知照特此布告 八年十一月十五日

右仰礦商孫萬會知照

本廳布告 第六三八號

前據礦商寶琳呈請開採蓋平縣棗兒嶺苦土礦一案業經財政廳呈奉農商部核准填發採字第七百九十二號採照一紙移交到廳除檢圖令行蓋平縣查照備案並飭警保護外合行布告該商知照仰即備具保結來廳領取採照一紙礦圖一紙資本憑單一紙俾便開採並應由本年十月一日註冊之日起應繳本年三個月礦區稅大銀元三元八角六分三厘如數照繳來廳以符定例仍應將該礦施工計畫情形隨時具報查核切切特此布告 八年十二月一日

右仰礦商寶琳知照

本廳布告 第六五一號

前據本溪湖煤鐵公司呈請開採遼陽縣八盤嶺鳳城縣通遠堡各鐵礦一案業經財政廳呈奉農商部核准填發採字第八百四號八百五號採照各一紙發交到廳除檢圖令行遼鳳兩縣查照備案飭警保護外合行布告知照並將自本年八月二十二日兩案註冊之日起算遼陽八盤嶺計兩個月又十天鐵礦礦區稅十九元四角八分鳳城通遠堡礦區稅十五元五角七分五厘二共大銀元三十五元零五分五厘如數照繳來廳以憑發照仍應將該礦施工計畫情形隨時具報查核特此布告 八年十二月一日

右仰本溪湖煤鐵公司知照

本廳布告 第七四號

案照徵收礦稅簡章第七條礦區稅由各監督署徵收後解交財政廳核收一面冊報農商部轉咨財政部查核又礦業條例第四十六條第五項逾期不納礦稅者應即取銷其礦業權各等因查礦區稅一項由本廳接管後業於八年十月間通令各縣轉知各商遵限照繳在案乃遵限繳納者固有其人任意玩延者仍復不少現在八年下半年季繳稅日期亦已經過該商等應繳稅項仍未遵照呈繳本廳報解在即不能久待誠恐該商等不明此中真象誤違礦章致將已得權礦廢棄未免可惜除登公報飭催外合再布告仰該商等務於二月十日以前遵照前令應繳數目一律繳齊以便報解倘再抗延條例具在本廳亦難爲該商容恕也特此布告
九年一月二十日

右仰各礦商知照

本廳布告 第九六號

前據礦商劉順德呈請開採海龍縣廟溝煤礦一案業經財政廳呈奉農商部核准填發採字八百四十七號採照一張到廳除檢圖令行海龍縣查照備案飭警保護外合行布告該商知照仰即備具保結來廳領取採照一張礦圖一紙資本憑單一紙俾便開採並應由本年一月十二日註冊之日起算將應繳本年上季五個月零二十天礦區稅大洋一百五十三元如數照繳來廳以符定例仍應將該礦施工計畫情形隨時具報查核切特此布告 九年一月二十日

右仰礦商劉順德知照

本廳布告 第二二〇號

查王商作梅前領錦西縣秋皮溝大窪子等處煤礦違犯條例業經呈請取銷礦業權在案茲奉農商部指令內開呈悉查王商作梅領辦秋皮溝煤礦應行取銷改歸官辦一案前經本部咨復奉天省長並令知該廳查明呈覆在案茲既據該廳查明該商既非殷實又無辦礦計畫違犯礦業條例第四十六條第一項第四項之規定請照例取銷等情呈覆到部應即准如所請取銷該商礦權並將該商前領礦照飭縣追繳呈部註銷合即令仰該廳長遵照辦理並呈報省長可也此令等因奉此除呈報並飭縣追繳礦照外合行布告仰該商遵將前領礦照二紙呈繳銷案可也特此布告九年一月三十一日

右仰礦商王作梅知照

表册

奉天省農商統計調查表 民國六年

農林

農產物 (其一)

| 麥 | | | | 米 | | | 類 | 別 | 作 | 物 | 畝 | 數 | 收 | 穫 | 量 | 每 | 畝 | 收 | 穫 | 量 |
|---------|----|----------|---------|----------|--------|----------|---|---|---|---|---|---|---|---|---|---|---|---|---|---|
| 蕎麥 | 燕麥 | 小麥 | 大麥 | 計 | 糯米 | 粳米 | | | | | | | | | | | | | | |
| 一九七、三四四 | | 一三二四、四七一 | 六〇五、〇五二 | 一〇七三、二九八 | 四六、〇七八 | 一〇二七、二二〇 | | | | | | | | | | | | | | |
| 六一、二二一 | | 五七三、三〇五 | 三七七、六六一 | 四三九、八八七 | 二四、二五八 | 四一五、六二九 | | | | | | | | | | | | | | |
| 三一〇 | | 四三三 | 六二四 | 四一〇 | 五二七 | 四斗升合五 | | | | | | | | | | | | | | |

| 豆 | | | | | | | | | | | |
|---|--|---------|---------|-------|---|---------|----------|----------|---|--|-------|
| 他 | | 其 | 菜 | 豌豆 | 蠶 | 小 | 大 | 計 | 他 | | 其 |
| | | 雜色豆 | 豆 | 豆 | 豆 | 豆 | 豆 | | | | 穀子 |
| | | 二六六、二三七 | 一七一、〇一八 | 四、八〇〇 | | 七二七、一三一 | 七八〇〇、七二五 | 二二三四、一五七 | | | 七、二九〇 |
| | | 七二、〇二五 | 三三、八八九 | 一、九四二 | | 二四九、三〇五 | 三三五三、五三六 | 一〇一四、七八八 | | | 二、六一一 |
| | | 二七〇 | 一九八 | 三四一 | | 三四三 | 四一七 | 四五二 | | | 三五七 |

