اطلاعات

۲۴ صفحه

سال سی‌وششم ـ شماره ۱۰۸۱۵

یکشنبه سیزدهم خرداد ماه ۱۳۴۱ تکشماره ۳ ریال

هلال محرم

امشب هلال حزن انگیز ماه محرم از گوشه افق طالع میشود و قلوب میلیونها مردم مسلمان و شیعه را متوجه جانبازی و فداکاری سرور شهیدان و سالار احرار و آزادیخواهان جهان حسین بن علی علیه السلام میکند و در سراسر عالم اسلام و تشیع برای زنده نگاهداشتن این راه و رسم نهضت عظیم و تذکار نام قهرمانانی که جان خود را برای تهیه زندگانی جاوید ابناء بشر در کف نهادند هزار ها مجالس سوگواری تشکیل می یابد.

حسین علیه السلام برای احیای

بقیه در صفحه بیست و یکم

در ارتش سری فرانسه شکاف ایجاد شد

در صفحه سوم

بین فرماندهان نظامی و رهبر سیاسی ارتش سری اختلافات شدیدی روی داد ـ گروهی از فرماندهان دستور دادند قسمتی از ارتش سری خلع سلاح شود

دستور پرداخت پاداش ماهانه کادر شهربانی صادر شد

● با پرداخت پاداش ماهانه حقوق سرتیپ شهربانی به دو هزار تومان و حقوق ستوان دوم شهربانی به ۹۰۰ تومان رسید

امروز خبر نگار ما کسب اطلاع کرد که از دیروز دستور پرداخت پاداش امراء، افسران و پاسبانان و بازرسان شهربانی در سراسر کشور صادر شده است.

همانطور که قبلا اطلاع داده بودیم در نتیجه اقداماتی که از طرف تیمسار سر لشکر نصیری رئیس شهربانی کل کشور برای ترمیم حقوق کادر شهربانی بعمل آمده بود دولت موافقت کرد که در سال ۴۱ مبلغ ۳۶ میلیون تومان اعتبار در اختیار شهربانی بگذارد تا درهر ماه بصورت پاداش پرداخت گردد.

پس از تامین این اعتبار، از طرف شهربانی کل کشور مطالعاتی برای نحوه پرداخت این پاداش صورت گرفت و پس از خاتمه این مطالعات مبلغ پاداش برای هر درجه تعیین گردید و بادارات حسابداری دستور پرداخت صادر شد.

پرداخت این پاداش در تهران از دیروز آغاز گردیده است.

دستور پرداخت

خبرنگار ما کسب اطلاع کرده است که از طرف شهربانی طی بخشنامه‌ای بادارات حسابداری شهربانی های شهرستانها دستور داده شده است تفاوت حقوق و حق گماشته و حق لیسانس امراء و افسران و افراد شهربانی را در ماه فروردین ماه پرداخت نمایند.

حقوق جدید امراء و افسران با پاداش و مزایای ذکر شده باینشرح است.

۱ـ سرتیپ ـ ۲۰۰۰۰ ریال

۲ـ سرهنگ ـ ۱۹۰۰۰ ریال

بقیه در صفحه بیست و دوم

خبرنگار اطلاعات از الجزایر بازگشت

نیمه شب گذشته، هنگامیکه در فرودگاه مهرآباد منصور تاراجی شناخته شد مورد استقبال پرشوری قرار گرفت

آقای منصور تاراجی پس از ورود بتهران

● این کارتی است که از طرف دولت موقت الجزایر به آقای منصور تاراجی خبرنگار اعزامی ما داده شده است. تنها باداشتن این کارتها می توان با ملیون الجزایر تماس گرفت

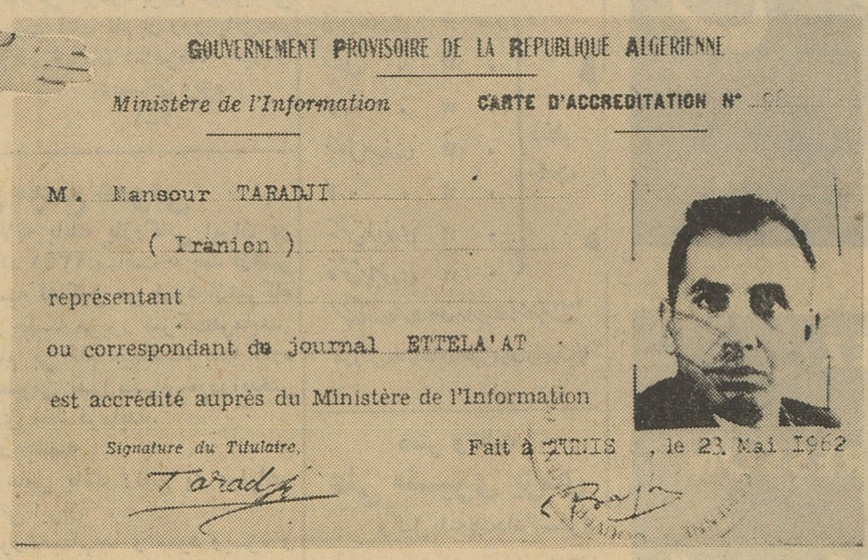

آقای تاراجی پس از حضور در اداره، در اطاق مدیر موسسه حضور یافت. در این عکس آقای عباس مسعودی وتاراجی هنگام دیده بوسی دیده میشوند

★

● فرستاده مخصوص اطلاعات: پس از اعلام آتش بس، جز من هیچ روزنامه نگار آسیائی وایرانی از الجزایر و تشکیلات عظیم ملیون دیدن نکرده و بارهبران آن مصاحبه بعمل نیاورده است

★

هواپیمای جت غول پیکر ک. ال. ام ـ پرواز ۸۲۱ که من یکی از مسافرین آن بودم، ساعت یازده و بیست دقیقه در فرودگاه مهرآباد بزمین نشست. هنگامیکه میهماندار هواپیما از بلندگوی داخل هواپیما بزبان هلندی و انگلیسی و فرانسه اظهار امیدواری میکرد که سفر به میهمانان او خوش گذشته باشد، برای من هنوز مشکل بود که خود را در آسمان کشورم بیابم. ۲۴ ساعت بیخوابی مرا سخت کوفته کرده بود. در همانحال که از هواپیما پیاده میشدم، دراین فکر بودم که همه

بقیه در صفحه آخر

از بودجه وزارتخانه‌ها ۱۵ درصد کاسته میشود

شرح در صفحه آخر

زنان و مادران ایرانی بکمک مردم الجزایر میشتابند

● یك مادر ایرانی میگوید: من میدانم وقتی که یك مادر جگرگوشه خود را شجاعانه از دست میدهد و آغوش پر مهرش خالی میماند چه رنجی میکشد

امروز هم تعداد زیادی نامه و تلگراف از گوشه و کنار کشور مبنی بر اظهار همدردی مردم ایران باملت الجزایر بروزنامه رسید، کمکهای نقدی و جنسی مردم امروز نیز ادامه داشت و رهبر جمعیت ۷ ۱دی پیامی بزنان و مادران ایرانی فرستاد.

امروز بانوئی که حاضر نشد نام او افشا شود بدفتر روابط عمومی روزنامه مراجعه کرد و بی آنکه قصد تظاهر داشته باشد مبلغ ده هزار ریال وجه نقد برای کمك به ملیون الجزایر تسلیم داشت. این بانوی ناشناس ایرانی، تماما لباس سیاه بتن کرده بود و هنگامیکه در مورد الجزایر سخن میگفت اشك در گوشه چشمش حلقه بسته بود.

احساس یك مادر

این بانوی حساس و نیکو کار می گفت: من یك زن مسلمان ایرانی هستم و بعنوان یك مادر داغدیده این وجه ناقابل را برای کمك بمادران مسلمان الجزایری که فرزندان خود را براثر جنایات ارتش سری ازدست داده‌اند تقدیم میکنم منکه مادر

بقیه در صفحه بیست و یکم

طوفان در تهران

● درختها را از جا کند و رختخواب مردمی را که روی پشت بامها می‌خوابیدند بهوا بلند کرد

دیشب در تهران دو بار هر بار بمدت پنج الی ده دقیقه رگبار نازل شد بدنبال رگبار نوبت اول طوفان شدیدی پیا خاست و در چند نقطه از شهر بدرختها و سیم های برق آسیب رسانید.

ساعت هشت دیشب بمدت ده دقیقه باران بصورت رگبار پراکنده در نقاط مختلف شهر تهران با شدت کم و زیاد باریدن گرفت، گرمی هوا مثل چند روز اخیر مردم را بدون کت و با لباس تابستانی به خیابان ها کشیده بود و هنگامی که رگبار شروع شد یکباره خیابانهائی که مملو از جمعیت بود خلوت شد و هر دسته از مردم بگوشه‌ای که سر پناه داشت پناه بردند وصف‌های طویلی که مقابل سینما بسته شده بود در هم ریخته شد و عده‌ای از سینما رفتن گذشتند.

این رگبار بخصوص برای خانم‌هائی که با لباس های تابستانی ازخانه بیرون آمده بودند بسیار غیرمترقبه بود.

بقیه در صفحه بیست و دوم

شورش نظامی برضد دولت ونزوئلا

● افسران و سربازان بزرگترین پایگاه نظامی ونزوئلا برضد دولت شورش کردند

● هواپیما های نظامی شورشیان را به بمب و مسلسل بستند ولی نتوانستند شورش را درهم شکنند

● شورشیان بندر «کابلو» را تصرف کرده و از حمایت دسته های چپ برخوردار شده‌اند

درصفحه ۳

دومین قسمت از مقاله آقای دکتر حائری یگانه استاد فلز شناسی دانشکده فنی:

احداث ذوب آهن مانند تأسیس دانشگاه است

ساختن کارخانه ذوب آهن از ساختن سد کرج و کاخ مجلس سنا و شورا واجب‌تر و باصرفه‌تر است

● علت عدم توفیق در اجرای ساختمان ذوب آهن همان بزرك كردن ظرفیت کارخانه بوده است واین توصیه را کسانی کردند که می خواستند بودجه مصوبه ذوب آهن را به مصرف پروژه های عمران خوزستان برسانند

● مخارجی که برای سد کرج و یا سد دز مصرف گردید برابر هزینه ساختمان یك کارخانه ذوب آهن یکصد هزار تنی بود

دومین قسمت از نظرات آقای دکتر هادی یگانه حائری استاد دانشگاه تهران ومتخصص در امر ذوب آهن امروز بنظر خوانندگان میرسد:

باید گفت مثل معروف: سنك بزرك علامت نزدن است، درمورد پروژه ذوب آهن کاملا مصداق پیدا کرده، زیرا عدم توفیق در اجرای این طرح بسیار مفید همان بزرك کردن ظرفیت کارخانه بوده است.

کارخانه ذوب آهن که در سال ۱۳۱۷ در دست اقدام بود ظرفیت آن حداکثر بیك صد هزار تن پولاد در سال میرسید، بعدا هم که مجددا پروژه ذوب آهن در برنامه هفت ساله اول قرار گرفت و بودجه آن بتصویب مجلسین شورای ملی و سنا رسید همین ظرفیت پیش‌بینی شده بود. ولی آقای ابتهاج در زمان تصدی خود در سازمان برنامه به مهندسین مشاور آلمانی و دمالك کروب دستور داد که طرح ذوب آهن را بر اساس سیصد الی پانصد هزار تن مطالعه و قیمت آن را برآورد نمایند. البته دراین جا باید متذکر شد که بالا بودن ظرفیت برای باصرفه بودن یا باصطلاح «اقتصادی» بودن آن بود. زیرا بایشان اطلاع دادند در کشور امریکا کوچکترین واحد اقتصادی نباید کمتر از ۲۵۰ هزار تن در سال ظرفیت داشته باشد و تاسیس هر کارخانه کوچکتر قرین صرفه و اقتصاد نخواهد بود. البته این توصیه را کسانی بایشان کردند که می‌

بقیه در صفحه بیست و سوم

شهردار تهران امروز گفت:

چهار میدان میوه و تره بار در ۴ نقطه شهر احداث میشود

● تهران بهفت منطقه شهرداری تقسیم می‌شود و هر ماموری که وظائف خودرا انجام نداد بلافاصله برکنار میگردد

● شهرداری با استفاده از قانون توسعه معابر یك جاده چهل و پنج متری بین تهران و شمیران احداث میکند

درصفحه ۲۳

در ترکیه

دولت سه حزبی تشکیل میشود

حزب عدالت (هوادار مندرس) دچار دو دستگی شد واز رهبر حزب ژنرال «گوموشپالا» سلب اختیار کردید

گورسل گفت: برای ریاست دولت ترکیه هیچکس لایق‌تر از اینونو نیست

درصفحه ۳

طبق تصویب شورایعالی اداری:

کارمندان دولت نباید از چند جا حقوق بگیرند

● سازمانهای دولتی باید کسانی را که بعد بازنشستگی میرسند، بازنشسته کنند و از بکار گماردن بازنشستگان در سازمانهای دولتی خودداری گردد

۱۳۰ نفررا بازنشسته کرده است و تازه ای بدهند مذاکره گردید وتذکر داده شد که موسسات دولتی بهیچوجه نباید این کارمندان را بعناوین مختلف بکار دعوت کنند و به آنها حقوقهائی بپردازند

طرح های سازمان

در این جلسه که از ساعت هشت بامداد با حضور تیمسار سپهبد عزیزی وزیر کشور و آقایان الموتی وزیر دادگستری، دکتر آموزگار وزیر دارائی، مهندس اصفیا قائم مقام نخست‌وزیر در سازمان برنامه، دکتر نودرزی معاون نخست‌وزیر و دبیر کل شورایعالی اداری کشور تشکیل گردیده بود آقایان دکتر رضائی ـ دکتر ایمن و پیرنظر سرپرستان کمیته های شورا حضور داشتند. در جلسه امروز طرح پیشنهادی شورایعالی اداری مربوط به بایگانی کل کشور مورد مذاکره و تایید قرار گرفت طبق این طرح محل هائیکه درحال حاضر در ساختمانهای موسسات دولتی برای بایگانی راکد اشغال شده است تخلیه خواهد شد و بمحل مناسبی در خارج شهر منتقل می گردد. مطابق این پیشنهاد که مورد تایید قرار

بقیه درصفحه بیست و یکم

دعوت عام

برای شرکت در یك بحث اجتماعی

کارخانه‌های دولتی راچه باید کرد؟

خوانندگان گرامی آگاهند که مادر سه شماره روزنامه طی هفته گذشته مسئله فروش کارخانه های دولتی را مورد بررسی قرار دادیم. لکن چون مسئله از نظر حفظ یك ثروت بزرك ملی، نهایت اهمیت را دارد آنرا به بحث عمومی میگذاریم و پاسخهای رسیده را بنوبت چاپ خواهیم کرد.

ما از همه زنان و مردان صاحب نظر، استادان مهندسین، کادر فنی ایران و کارگران و دانشجویان رشته های اقتصادی وفنی وبازرگانی دعوت میکنیم که در این بحث بزرك شرکت جویند و ضمن بررسی مسئله از نظر قضائی، اقتصادی، مالی و اجتماعی پیرامون نکات زیر اظهار نظر فرمایند.

بقیه در صفحه بیست و سوم

پشمبافی جهان

شعبه ـ طاقه فروشی سرای امیر

قابل توجه

شرکت سهامی ایرانگاز

باطلاع عموم میرساند از روز شنبه ۱۲ ر ۳ ر ۴۱ شماره های تلفن شرکت به ۶۱۳۰۳ ـ ۶۱۳۰۴ ـ ۶۱۳۰۵ ـ ۶۱۳۰۶ و ۶۱۳۰۷ تغییر مینماید.

۱ـ۳ آ ـ ۶۳۳۲

قابل توجه متقاضیان خرید خانه های ادعائی بانك ساختمانی در کیلومتر ۱۲ جاده کرج

آ ـ ۴۲۰۲ شرح درصفحه ۱۷

انواع چیت جهان چیت

عالیترین چیت جهان

فروشگاه خیابان بوذرجمهری غربی نزدیك گلوبندك

آقایان شیك پوش

انواع پارچه های بهاره و تابستانی مردانه وارد شد

ریکا تخت جمشید

روغن نباتی جهان

باستحضار بانوان و آقایان محترم خانواده های وابسته و دوستان و آشنایان میرساند که مراسم هفتمین شب درگذشت روانشاد امیر اسدالله دیبا روز دوشنبه ۱۴ ماه جاری از ساعت ۵ الی ۷ بعد از ظهر در خوابگاه ابدی آنمرحوم واقع در آرامگاه ظهیرالدوله برگزار خواهد شد.

خاندان دیبا

بازدید از کارخانه یزدباف

جریان مشروح درصفحه ۱۱ و ۱۴

جریان روز

یادداشتهائی ازیزد :

نیم قرن فاصله

وقتی درکوچه های پرپیچوخم وخاك‌آلود یزد برای دیدن کارگاههای پارچه‌بافی دستبافان داخل شده‌بودیم واطراف مارا عدهٔ زیادی زن‌و مرد وبچه دستباف احاطه کرده بودند چندتن مامور شهرداری (سقا) با مشك‌های پرآب برای فرونشانیدن خاك‌نرم کوچه‌ها جلوی مارا خیس میکردند و ماپیش میرفتیم تابه کارگاهی برسیم .

این منظره مرا بیاد طرز آب‌پاشی خیابانهای تهران در چهل‌و چند سال پیش انداخت شهرداری‌تهران بجای سپور عده زیادی سقا در استخدام داشت‌که مشك‌های خودرا از قنوات پرمیکردند و خیابانها راآب می‌پاشیدند تااز شدت گردو خاك ناشی از عبور درشکه هاو چهارپایان جلوگیری شود ، پس‌از نزدیك به‌نیم قرن این‌وضع رادر یزد دیدم وازینرو میتوان گفت تهران مانیم قرن ازشهرستان یزد جلو افتاده است .

این خود نمونه‌ای از فاصله وشکاف عمیقی‌است که میان تهران نشینان و شهرستانهای عقب افتاده مابوجود آمده و نمیدانم چرا یزد عقب مانده، یزدی فعال وباهوش واستعداد که دوران گذشتهٔ روشنی نسبت بسایر نقاط داشته و هرجا یزدی قدم گذاشته از سایر هموطنان خود بهتر پیشرفته است چرا شهر و مردمش گرفتار این وضع نامطلوب گردیده ؟

این نیست مگر عدم توجه پایتخت نشینان و تمرکز کار ها در تهران و تخصیص همه چیز برای مرکز تاجائی که افراد توانای هرشهری که‌میتوانند در موطن خود منشاء اثر باشند همینکه زرق وبرق تهران رادیده و عقب افتادگی شهر خودرا در نظر گرفته‌اند ترك دیار کرده بتهران سرازیر شده‌اند .

من‌غرق تعجب بودم که‌چرا مردمان هوشمند وکاردان و بلندهمت یزد که‌روزگاری باتهران چندان فاصله‌ای نداشتند چگونه حالاچنین سرنوشتی پیدا کرده واز وضع کسب‌وکارو زندگی اجتماعی وبخصوص آب اینهمه شکوه دارند .

پیرمردی اهل‌یزد که مرا از قدیم می‌شناخت ودر تهران اورا دیده بودم ،وقتی‌ایراد مرا شنید تنك‌گوش من‌گفت: فلانی، علت‌العلل عقب ماندگی یزدرا باید درخود ما تجسس کنید پرسیدم مقصود شماچیست؟ گفت اختلافات داخلی وعدم وجود اتفاق‌و هم‌آهنگی مخصوصا میان زعمای قوم‌ما که‌هرروز بشکلی ظاهر میگردد ، دسته بندیها وکارشکنی ها میشود ودر نتیجه کاری‌که بسود مردم است انجام نمی‌گردد. باو گفتم باکمال تاسف این نفاق‌و اختلاف همه‌جا دامنگیر مااست و این‌وظیفه مامورین باصلاحیت دولت‌است که‌توجه باین اختلافات و دسته بندیها نکنند وآنچه خیرو صلاح‌مردم است انجام دهند .

اوگفت اشکال درهمینجاست که نمیگذارند مامورین دولت وظیفه اصلی خودرا انجام دهند هرروز مطلب وموضوعی پیش می‌آید ودسته بندی آغاز میگردد درهمین موقع داخل‌سردابه‌ای شدیم که‌پیر مردی پشت دستگاه پارچه‌بافی بادست های لرزان خود دوك را باین طرف‌و آنطرف حرکت میداد، وقتی مارا دید دست‌از کار کشیدو گفت فکری بحال زارما بکنید، من‌هرقدر زحمت میکشم بازبرای خرج روزانه‌ام معطل می‌مانم. وزیرصنایع ومعادن وسایر همراهان از دیدن این‌وضع بسیار متاثر شدند آقای مهندس سرلك درمقابل جمع‌کثیری از دستبافان وعده‌داد دراولین فرصت بارئیس دولت مذاکره کند وفکری برای تامین رفاه کارگران دستباف بیاندیشد .

این دورنمای تاثرانگیز ، دورنمای دیگری دربرداشت که‌حکایت از پیشرفت سریع یزد میکرد .

درسه کیلو متری‌شهر دریك محوطه صد هزار متری ، کارخانه عظیم یزدباف نظر هربیننده‌ای را جلب میکرد. این همان‌کارخانه‌ایست که شالودهٔ تاسیس آنرا مرحوم دکتر طاهری ریخت و بعد بدست فرزند برومندش آقای دکترمحمد طاهری که‌اکنون مدیریت کارخانه رابرعهده گرفته بارور شده. این کارخانه بایکعده پانصد نفری کارگرو کارمندش قادراست تاروزی شصت هزار متر پارچه بیرون‌بدهد ، رئیس‌کارخانه یزدباف باعلاقه وشایستگی فراوان کارخانه رابوجود آورده و بطرز آبرومندی اداره میکند از دیدن قسمتهای مختلف کارخانه، نظم وترتیب، نظافت وپاکیزگی ، بهداشت و امور اجتماعی‌کارخانه وکارگران لذت بردم .

این چیست‌وآن چیست ؟دربرابر این ماشین های غول پیکر تمام اتوماتیك که‌از یکطرف ریسمان رابخود میگیرد واز سوی دیگر عدل های بسته‌بندی شده راببازار میرساند چگونه کارگاههای دستباف یزدی میتوانند مقاومت کنند ؟

تبدیل کارگاههای دستی به‌نیمه اتوماتیك که‌دیروز شرح آن‌داده شدو مورد درخواست دستبافان می‌باشد داروئی است مسکن که‌البته این دارو رابايد بوسیله دادن وام به‌بیماررسانید تاصنعت دستی و ظریف ونفیس یزدی باقی بماند وزندگی این طبقه از مردم بهبود یابد ولی‌در عین‌حال کارخانجات پارچه‌بافی وریسندگی که‌در شرف تکمیل وتوسعه می‌باشد ناچار باید همچنان راه تکامل‌خودرابه‌پیمایدو صنعت ماشینی رونق پیدا کند .

اکنون یزد دارای سه‌کارخانه بزرك‌و چندکار خانه‌کوچك‌ریسندگی وبافندگی است‌که مسلما جای خالی رامیگیرد مردم رابکارهای تازه وامیدارد. امادر همه حال باید برای صنعت دستباف یزدی فکری‌کرد که‌وضع اجتماعی وزندگی آنها خوب شود .

ماباز هم درباره یزد و یزدی مطلب‌داریم که‌بفردا موکول‌مینمائیم.

کتاب

خاطرات زندگانی آیة‌الله‌العظمی آقای بروجردی

پیشوای بزرك عالم تشیع منتشر شد

دکتر جهانشاه حاج علیلو
متخصص جهاز هاضمه از دانشگاه پاریس
(معده . روده . کبد)
پذیرائی از ٤ الی ۷ونیم بعدازظهر صبح‌ها با تعیین وقت قبلی. تلفن ٤٠٣٦٣
آدرس‌ـ خیابان کاخ جنوبی اول‌کوچه هلالی
۱ـ۳ آـ٦٤٠٨

دکتر معانی
امراض مقاربتی ـ مجاری ادرار‌ـ معالجه قطعی سوزاك تازه و کهنه ـ ورم پروستات و سستی و ناتوانی ـ ضیق مجرا امراض زنانه خیابان فردوسی مقابل بانکملی مرکز
۱ـ۱۰ آـ٤١٢١

مژده مژدژه
افتتاح کلاسهای تابستانی دبستان‌ویژه
بدینوسیله باطلاع دانش آموزان عزیز میرساند که دبستان ویژه با سوابق ممتد فرهنگی که دارد کلاسهای تابستانی خودرا مخصوص عموم دانش آموزان و تجدیدیها از اول تیر ماه افتتاح نموده آمادگی خودرا برای نامنویسی دانش آموزان اعلام میدارد و جهت ثبت نام از روز پانزدهم خرداد ماه بمحل دبستان واقع در خیابان شاهرضا خیابان آبتین مراجعه فرمائید .
دبستان ویژه
آـ٤٢٠٧ ۱ـ۲

VESUV
قاشق چنگال وکارد سیاه قلم زنگ نزن «وسو»

قاشق غذاخوری	۱۲	عدد
چنگال «	۱۲	«
کارد «	۱۲	«
چنگال میوه‌خوری	۱۲	«
کارد «	۱۲	«
قاشق مرباخوری	۱۲	«
قاشق چایخوری	۱۲	«

فقط ۹۰۰ ریال
محل پخش شرکت سامی وسو سرای چیت ساختمان تلفن ۲۱۰۲۷
فروش مغازه های معتبر تهران وشهرستانها

آگهی تشکیل مجمع عمومی
جلسه مجمع عمومی سالانه بانك بازرگانی ایران در تاریخ پنجشنبه سی ویکم خرداد ۱۳٤۱ ساعت ٥ بعد ازظهر درمحل بانك واقع در میدان سپه تشکیل می شود ازشرکاء وصاحبان سهام تقاضا دارد در جلسه مزبور شرکت‌فرمایند.
ازشرکائیکه دارای سهام بی نام میباشند تمنا دارد برای شرکت در جلسه مجمع عمومی بدوا سهام خودرابدفتر بانك ارائه داده و کارت ورودی اخذ فرمایند.
دستور جلسه
۱ـ استماع گزارش مدیر عامل بانك راجع به عملیات سال مالی ۱۳٤۰ بانك بازرگانی ایران
۲ـ رسیدگی وتصویب صورتحساب‌ها و سود ویژه و ترتیب تقسیم آن.
۳ـ انتخاب بازرس.
مدیر عامل بانك بازرگانی‌ایران
آـ٦٥٦٨ ۱ـ۲

دفتر وکالت
علی مشیری یزدی
وکیل پایه یك دادگستری
بخیابان چرچیل ساختمان۱۳ منتقل شد. تلفن ٦١٢٢٤
۱ـ۳ آـ٤٠٣٣

لباس زیبا اندام زیبا
ولباس زیبا به نخ لطیف و در عین حال محکم احتیاج دارد
نخ توبینو
بهترین نخ برای انواع دوزندگی و گلدوزیست
هنرمندترین وعیب جوترین دوزندگان توبینو را انتخاب کرده اند
THIRIEZ
&
CARTIER-BRESSON
توبینو بهتر از همه و محبوب همه

مجالس ترحیم و یاد بود

باکمال تاسف درگذشت شادروان **آقای محمد محمد ابراهیمی** رادر کرمان باطلاع عموم آشنایان و دوستان و کرمانیهای مقیم تهران میرساند مجلس ختم سعید فقید از ساعت ٤ الی ٦ بعد از ظهر ۱٥ر۳ر٤۱ در مسجد ارك برگذار و از کلیه آقایان معظم و رفقا استدعا می گردد با تشریف فرمائی خود روح آن مرحوم را شاد فرمایند .
امین‌الهی ـ ستوان یکم زرهی امین الهی ـ مهندس امین الهی ـ علی امین‌الهی
بعموم بازماندگان آنمرحوم مصیبت‌وارده را تسلیت‌میدهیم

باکمال تاسف فوت نابهنگام دوشیزه ناکام **ملك‌الزمان گودرزی** را باطلاع کلیه بستگان و آشنایان میرساند مجلس ترحیم مردانه آنمرحومه در روز سه شنبه پانزدهم خردادماه از ساعت نه الی۱۱ در مسجد مجد و ختم زنانه در همانروز از ساعت ۱۷ الی ۱۹ در منزل‌شخصی واقع درسرچشمه کوچه سرداری کوی گودرزی منزل رضا قلی گودرزی منعقد است.
نیره گودرزی ـ فروغ اربابی ـ سرتیپ نصرت‌الله اربابی ـ محمد قلی گودرزی ـ سرهنك اسدالله‌اربابی ـ مهدی اربابی ـ هوشنك اربابی ـ مهندس جواد اربابی ـ سرگرد نصرت‌الله گودرزی ـ بتول گودرزی ـ امیرناصر اربابی ـ مهندس جمشید اربابی ـ سرهنك مجتبی مویدی ـ پرویز تندری ـ ستوان علی اکبر شاملو ـ سروان فرهاد مالك ـ حسن اتابکی ـ ستوان لطف الله اتابکی ۱ـ۲
بعموم بازماندگان آنمرحومه مصیبت‌وارده را تسلیت‌میدهیم

انالله و اناالیه راجعون
خانواده های **امیرحسینی ـ توحیدلو ـ امیری ـ هدایتی امانی ـ اسلامی ـ بیگدلی**
درگذشت شادروان **اسدالله امیر حسینی** را که درمکه معظمه برحمت ایزدی پیوسته اند باطلاع عموم آشنایان و دوستان میرساند مجلس ترحیم روز دوشنبه ۱٤ر۳ر٤۱ از ساعت ٥ الی ۷ بعد از ظهر در مسجد لولاگر واقع در خیابان آذربایجان چهارراه لولاگر منعقد خواهد بود .
پرویز امیرحسینی ـ رستم مهرتاش ـ امیر حسین امیرحسینی ـ محمد امیرحسینی ـ احمد امیر حسینی ـ محمود پاشا امیرحسینی ـ تیمور امیرحسینی ـ ذبیح‌الله امیرحسینی ـ ابوالقاسم امیرحسینی
بعموم بازماندگان آنمرحوم مصیبت‌وارده را تسلیت‌میدهیم

با نهایت تاسف فوت مرحوم مغفور **آیت‌الله حاج شیخ محمد جعفر وثوق** را باطلاع عموم اقوام و دوستان میرساند مجلس ترحیم آنمرحوم در روز دوشنبه ۱٤ خرداد ۱۳٤۱ برابر با اول محرم‌الحرام از ساعت ٤ و نیم الی ٦ و نیم‌بعداز ظهر در مسجد ارك برگزار خواهد گردید مجلس ختم زنانه در همانروزو همان ساعت در منزل آنمرحوم واقع درپامنار کوی صدر اعظم منعقد است .
معصومه وثوق ـ دکتر علی وثوق ـ مهندس شمس‌الدین وثوق ـ آسیه وثوق ـ دکترموسی وثوق ـ مهندس محسن وثوق ـ محمد وثوق ـ عبدالله‌شیخ‌المشایخ ـ کاظم رحمانی ـ عباس رحمانی ـ تقی زندیه ـ عزت‌الله زندیه ـ لطفعلی‌صفائی احمد زندیه
بعموم‌بازماندگان آنمرحوم مصیبت‌وارده‌را تسلیت میدهیم

بمناسبت نزدیك شدن سال وفات مرحوم **فضل‌الله آشتیانی** از بستگان و دوستان که با تلفن و یا حضورا تمایل شرکت‌در سال وفات مرحومین فضل‌الله آشتیانی و حسین آشتیانی ابرازفرموده‌اند تشکر نموده بدینوسیله باطلاع گرامیشان میرساند امسال برای ابرازهمدردی باهموطنان‌سیل زده مجلس یادبودی برپا نکرده و هزینه آنرا در اختیار جمعیت شیرو خورشید سرخ‌برای کمك به آسیب دیدگان گذارده خواهدشد
خانواده آشتیانی آـ٤٢٤٩

خانواده های **یظهری ـ اریه ـ فرزان ـ بهجتی ـ تایید و عاشوریان** بانهایت تاسف وتاثردرگذشت بزرك خاندان خود **سلیمان یظهری** را باطلاع دوستان وآشنایان میرساند مجلس تذکر آن فقید سعید در روز های چهارشنبه و پنجشنبه۱٦و ۱۷ خرداد ماه از ساعت پنج بعد از ظهر در منزل آنمرحوم واقع در زرگنده کوچه تراب مقابل باغ تابستانی سفارت انگلیس منعقد است . آـ٤٢٦٥

کارمندان وزارت دربار شاهنشاهی با کمال تاسف فوت همکار عزیزمان مرحوم **علی شریفی منفرد** را باستحضار دوستان میرساند مجلس ختم آن مرحوم روز دوشنبه ۱٤ خرداد ازساعت ٤ الی ٦ بعد از ظهر در مسجد مجد منعقد خواهد بود .

خانواده های **شریفی منفرد ـ کاظمی ـ ایرج پناه ـ زعیم ـ خالقی ـ درویشیان ـ لواسانی ـ شهسواری ـ راهنما**
با کمال تاثر درگذشت ناگهانی شادروان **علی‌شریفی منفرد** کارمند وزارت دربار شاهنشاهی را باطلاع دوستان‌و آشنایان میرساند مجلس ختم فقید سعید روز دوشنبه ۱٤ خرداد از ساعت ٤ الی ٦ بعد از ظهر در مسجد مجد ومجلس ختم زنانه نیز در همان روز و همان ساعت در منزل شخصی آنمرحوم واقع در خیابان پاستور روبروی حسابداری دربار شاهنشاهی کوی فیروزه منعقد خواهد بود .
بعموم همکاران بویژه خانواده محترم آنمرحوم‌مصیبت وارده را تسلیت می دهیم .

تسلیت

جناب آقای اسدالله بوستانی صاحب امتیاز و مدیر مسئول محترم روزنامه وزین‌اجتماع‌ملی‌شیراز
با کمال تاثرو تاسف و قلبی پر اندوه و چشمانی‌اشکبار دردناکترین و بزرگترین مصیبت زندگی یعنی مرك نابهنگام مادر گرامی و معظمت را قلبا تسلیت گفته همواره‌سلامتی و بقاء عمر جنابعالی و خانواده محترم و بازماندگان آنمرحومه مکرمه را از خداوند متعال خواهانم .
شیراز ـ فرامرز خدادادیان

اولیای سازمان فرهنگی تهران ـ سن‌لوئی در مرك جانگداز فرزند عزیزشان کورش کیارمند با غم آقای علی کیارمند شریك می باشند .

درگذشت جان‌خراش برادر و همکلاس عزیزمان کورش کیارمند را به پدر و مادر داغ‌دیده تسلیت می گوئیم .
دانش آموزان سال ٦

مصیبت‌وارده را به استاد ارجمند جناب آقای دکترعلی وثوق تسلیت می گوئیم .
ازطرف دانشجویان دورهٔ گواهینامه مقدماتی مؤسسه علوم اداری و بازرگانی دانشکدهٔ حقوق
محسن فخار پور ـ اسمعیل زاهدی

جناب آقای دکتر چهرازی
مصیبت وارده را بجنابعالی و آقای دکتر ایرج‌چهرازی تسلیت عرض می کنیم
رفعت خامه ـ عزت‌الله خامه ـ شیدا خامه

افسران ـ درجه داران ـ افراد گارد مجلس شورای‌ملی
فوت ناگهانی شادروان علی‌شریفی منفرد کارمند وزارت دربار شاهنشاهی را به خانواده های محترم شریفی . درویشیان . لواسانی خصوصا بسرکار سروان شهسواری تسلیت‌عرض می نمایند .
سرهنك شارمد . ستوان نظران . ستوان‌طبرسی

سپاسگزاری

از ذوات محترم و سروران گرامی که در تشییع جنازه‌و مجالس ترحیم **تیمسار حسن مشیری** سرتیپ بازنشسته‌قدم رنجه ویابوسیله تلگراف اظهار همدردی فرموده بودند اظهار سپاسگزاری نموده و چنانچه بعلت تالمات روحی در عرض تشکر حضوری قصوری رخ دهد امید عفو داریم.
عموم خانواده های عزادار

دانشجویان لیسانسیه وظیفه رسته حمل و نقل
مصیبت وارده را بسرکار ستوان یکم دادرس تسلیت میگویند

دانشجویان کادر ثابت رسته حمل و نقل مصیبت وارده را بسرکار ستوان یکم دادرس تسلیت می گویند .

استاد ارجمند جناب آقای پروفسور جی یزدگر آتشکده
مرا هم در غم مرك دوست و همکار عزیزمان مهندس بهرام شاه آتشکده در کلکته سهیم و شریك بدانید .
سروان مهندس نادر راستین ـ دکتر مهندس کامبوجیه آرموزدا آـ٤٢٧١

تیمسار دریابان فاطمی فرماندهی نیروی دریائی جنوب وناوکان خلیج فارس
بانهایت تاسف مصیبت وارده را بکلیه فامیل مخصوصاً حضرت علیه رفیع‌الدرجات خانم و آن تیمسار معظم تسلیت عرض می نماید . **سرهنك عزیزالله معصومی**

واقعه جانگداز و مرك ناگهانی آقای شریفی کارمند وزارت دربار را ببازماندگانش تسلیت عرض نموده بقاء و سلامتی خانواده را از خداوند متعال خواستارم . **عباس غفاری**

مصیبت‌وارده را بریاست محترم کمیته پیشاهنگی‌رسد ۱۱خانم انشائی تسلیت عرض می نمایم بقاء و سلامت آن خاندان ارجمند را از خداوند متعال‌مسئلت دارم .
آـ٤٢٨٣ **مهری ـ طلوع**

بقیه آگهیهای ترحیم و تسلیت در صفحه ۲۱

اجاق نفتی تور مشکل آشپزی را آسان میکند
دوام وحرارت اجاق نفتی تور از اجاقهای مشابه بیشتر ومصرف آن کمتر است.

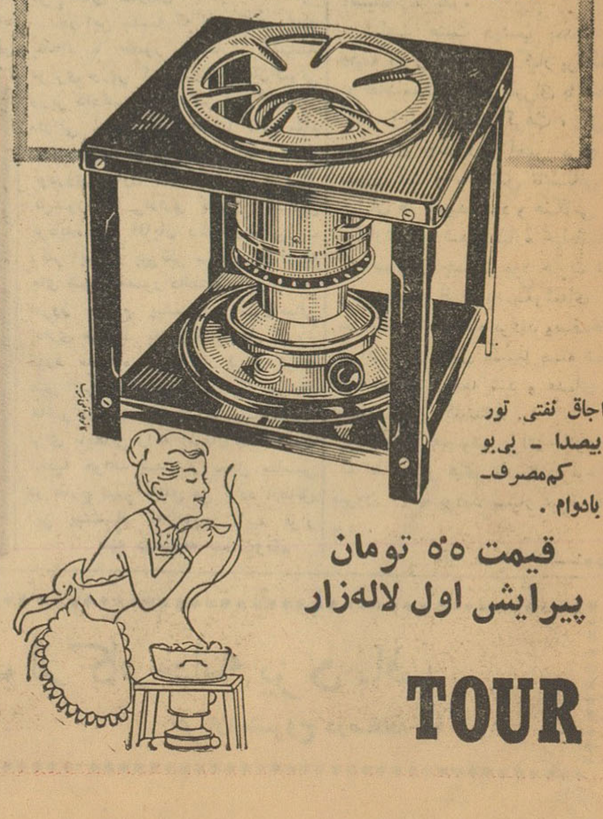

اجاق نفتی تور بیصدا ـ بی‌بو کم‌مصرف ـ بادوام .
قیمت ٥٥ تومان
پیرایش اول لاله‌زار
TOUR

اینونو برای تشکیل کابینه ترکیه مطالعه میکند

درحزب عدالت شکاف عمیقی روی دادو اختیارات ژنرال «گوموشپالا» دبیر کل این حزب سلب گردید

آنکارا ـ آسوشیتدپرس ـ ۲ ژوئن ـ روز گذشته کمیته حزب دست راستی نیرومندعدالت ترکیه «سیناسی عثمان» دبیر کل این‌حزب را از سمت خود برکنار کرد،وباین ترتیب چنین بنظرمیرسد که شکاف ناشی از تشتت و اختلاف در داخل این حزب عمیق‌تر شده‌است.

کمیته مذکور درعین‌حال اختیار اتخاذ تصمیم و اقدام مستقل را از ژنرال «گوموشپالا» سلب کرد، و علاوه برآن تصمیم گرفت تاکمیته پارلمانی حزب عدالت را منحل وبه جای آن کمیته پارلمانی دیگری انتخاب نماید.

تحولاتی که در سومین روز استعفای عصمت اینونو نخست‌وزیر ائتلافی ترکیه در داخل حزب‌عدالت صورت گرفته مخصوصا با کناررفتن «اینونو»تسریع شده است ناظران سیاسی اظهار عقیده کرده‌اند که این تحولات نشانه پیروزی عناصر اعتدالی بر عناصر افراطی درحزب عدالت ترکیه است.

● ائتلاف سه حزب

آنکارا ـ رویتر ـ۲ژوئن ـمنابع موثق سیاسی آنکارا پیش بینی کرده‌اند که عصمت اینونو بار دیگر پست نخست‌وزیری‌ترکیه راعهده‌دار خواهد شد وکابینه آینده وی از ائتلاف حزب بزرك جمهوریخواه خلق تحت رهبری خودش و حزب ترکیه جدید و حزب جمهوری دهقانان تشکیل خواهد گردید.همان منابع گزارش داده‌اند که ژنرال گوموشپالا رهبر حزب دست‌راستی عدالت‌ترکیه در برابر عناصراعتدالی آن حزب تسلیم شده و قبول کرده است که برای آزادی‌فوری زندانیان وابسته به‌رژیم‌سابق مندرس‌پافشاری زیادتری بخرج ندهد.

● بمرخصی فرستاد

ژنرال گورسل روز گذشته آشکارا گفت که برای پایان دادن به بحران اوضاع سیاسی ترکیه لازم است زندانیان سیاسی این‌کشور مورد عفو قرار گیرند اما برای این کار نیز هیچ‌کس بهتر و لایق‌تر از عصمت اینونو در ترکیه پیدا نمیشود .رئیس جمهور ترکیه سپس اظهارداشت‌که دوران کار سیاسی ژنرال گوموشپالا رهبر حزب عدالت ترکیه دیگر پایان یافته‌است . کمیته‌حزب عدالت ترکیه روزگذشته تصمیم‌گرفت‌که اختیارات «گوموشپالا» رابرای اتخاذ تصمیم مستقل و اقدام مستقل از وی‌بگیرد.

کمیته حزب عدالت پس از اتخاذ این تصمیم گوموشپالا را برای‌مدت یکماه بمرخصی فرستاد.

عناصر اعتدالی حزب‌عدالت ترکیه که بنا بر شواهد آشکار بر عناصر افراطی آن حزب پیروز شده‌اند ، دیروز اظهار علاقه کردند که باردیگر دریك دولت ائتلافی با حزب‌جمهوری خلق شرکت کنند ، و عصمت اینونو بار دیگر نخست وزیر ترکیه باشد.

● انشعاب درحزب دهقانان

آنکارا ـ خبر گزاری فرانسه ـ ۲ژوئن ـ در محافل مطلع گفته می شود که عصمت اینونو شرایطی برای قبول پست نخست وزیری پیشنهاد خواهد کرد.

شرایطی که عصمت اینونو برای تشکیل کابینه پیشنهاد خواهد کرد عبارتست از اینکه فقط شخص وی وزیران را انتخاب کند و ترکیب سیاسی کابینه برکنار از هرگونه فشاری به‌وزیران‌کابینه دولت‌ائتلافی باشد.

در حالیکه بحران کابینه درترکیه وجود دارد در حزب دهقانان نیز انشعابی صورت گرفته و عثمان‌بلوك باشی رئیس حزب و ۲۸ نفر از هوادارانش تصمیم گرفته‌اند که از حزب کناره گیری‌کرده‌و گروه‌مستقلی تشکیل دهند.

این عده بدینطریق میخواهندعدم موافقت خود را با شرکت احتمالی حزب دهقانان در دولت نشان دهند.

اینونو مشورت میکند

آنکارا ـ آسوشیتدپرس ـ۲ژوئن ـ عصمت اینونو نخست وزیر مستعفی ترکیه که بار دیگر از طرف جمال گورسل رئیس جمهور این کشوربرای تشکیل کابینه جدید دعوت شده در آنکارا اظهار داشت که برای هردولت جدیدی که در ترکیه تشکیل شود مهمترین وظیفه‌عبارتست از انجام اصلاحات در کشاورزی و فرهنگ و وضع مالیات‌وامور اداری ترکیه‌است وی مشاورات خود را برای انتخاب اعضای جدیدکابینه اتخاذ کرده‌است

یك ژنرال روسی مینویسد:

ناوهای هواپیمابر امریکا تامین ندارند

مسکو ـخبرگزاری فرانسه ـ۲ ژوئن ـروزنامه ستاره سرخ ارگان وزارت دفاع شوروی امروز مقاله‌ای درباره قدرت هواپیما های‌نیروی‌ـ دریائی شوروی انتشار داده است این‌روزنامه درمقاله‌ایکه بقلم ژنرال هوائی «روبان» نوشته شده‌تاکید کرده است که‌هواپیماهای‌پادگان شوروی میتوانندبدون اینکه وارد منطقه عملیات جنگی شوند ،ناوهای هواپیما بردشمن رادرفاصله صد ها کیلومتری‌بوسیله‌موشك ازبین ببرند نویسنده مقاله‌سپس عقیده ژنرالهای امریکائی را مورد نکوهش قرارداده مینویسد ناوهای‌هواپیما بردرهرنقطه وهر زمان در معرض خطرنابودی هستند.

در ارتش سری شکاف ایجاد شد

فرماندهان ارتش‌سری دستورداده‌اندقسمتی‌ازجوانان وابسته باین ارتش خلع سلاح شوند

الجزیره ـ رویتر ـ ۲ ژوئن ـ متارکه خونریزی میان ارتش سری‌و مسلمانان الجزایر امروز وارد چهارمین روز خود گردید.

در الجزیره‌شایع‌است که فرماندهان ارتش سری دستور داده‌اند جوانان اروپائی متعصبی را که از مدتهاپیش مشغول قتل عام مسلمین در خیابانهای الجزیره و شهر های‌دیگر این کشور بوده اند خلع سلاح کنند.

روز گذشته ۱۰ نفر از تروریستهای نقابدار ارتش سری با مسلسل به‌یکی از ادارات پست این شهر حمله کردند و بیش از ۳۱۰ هزار فرانك پول نقد و اوراق بهادار را به غنیمت‌بردند.

در الجزیره گفته میشود که«عبدالرحمن فارص» رئیس هیئت اجرائیه موقت الجزایر هنوز هم به نمایندگی از طرف مسلمانان مشغول مذاکره با رهبران ارتش سری است و تاهنگامی که این مذاکرات ادامه داشته باشد متارکه خونریزی در الجزایر نیز از طرف‌تروریستهای دست راستی ادامه خواهد یافت.

پلیس الجزایر از آن بیم دارد که هرگاه‌مذاکرات جاری‌میان ارتش‌سری و مسلمانان نتیجه ای نداشته باشد ، ارتش سری بار دیگر دست به کشتار های بیرحمانه جدیدی در تمام‌شهر های الجزایر بزند.

ناظران اوضاع الجزایر اظهار نظر کرده‌اند که در چند هفته‌اخیراروپائیان الجزایر تا حدود زیادی نسبت به‌ارتش سری بدبین شده‌اند . اروپائیان‌عموما اظهار میدارند که کشتار های ارتش سری و قتل عام زنان و کودکان‌عرب بهیچوجه زندگی را برای اروپائیان که قصد دارند در الجزایر بمانند آسانتر نخواهد کرد.

● اختلاف نظر

پاریس ـ یونایتدپرس ـ ۲ ژوئن ـ در محافل موثق پاریس شایع است که اختلاف نظر میان رهبران نظامی ارتش سری که‌پل گدارد و آنتوان‌آرگو و ژان گاردسن سرهنك های سابق ارتش فرانسه درراس آنها قرار دارندبا «ژان‌مونسی» رهبرسیاسی ارتش سری افزایش یافته و همین امر موجب‌تسریع تماس « مونسی » با رهبران جبهه‌نجات ملی مسلمانان انقلابی الجزایر شده است.

● پخش شد

تونس ـ رویتر ـ ۲ ژوئن ـ هفته نامه المجاهد ارگان جبهه نجات ملی مسلمانان الجزایر که تاکنون انتشار آن در الجزیره غیر قانونی بود روز گذشته بنا بگزارش‌خبرگزاری‌الجزایر بطور قانونی دراین کشور پخش گردید.

المجاهد در سال ۱۹۵۶ برای اولین بار بطور مخفی در الجزایر منتشر شد و از ۱۹۵۷ به بعد به زبان های عربی وفرانسه درکشور های خارجی بطور رسمی پخش گردید.

بازپرسی از ایان بلویسی از رهبران ارتش سری که باتهام توطئه سوء قصد برضد دوگل دستگیرشده‌است‌همچنان ادامه دارد . دراین عکس یکی ازافراد پلیس فرانسه بلویسی‌را برای بازپرسی به وزارت دادگستری هدایت می‌کند.

برای عضویت انگلستان دربازار مشترك اروپائی

مکمیلان با دوگل چانه میزند

پاریس ـ آسوشیتد پرس ـ ۲ ژوئن‌ـپرزیدنت دوگل‌رئیس‌جمهوری فرانسه روز گذشته با هارولد مکمیلان نخست وزیر انگلستان درباره تقاضای انگلستان برای عضویت در بازار مشترك اروپائی مذاکره کرد.

منابع انگلیسی گزارش داده‌اند که تمام تلاش نخست‌وزیر انگلیس شد که رئیس جمهور فرانسه را تشویق به نشان دادن تمایل‌بیشتری برای کمك به عضویت انگلیس در بازار مشترك نماید.

درباره اولین مذاکراتی که بین دوگل و مکمیلان صورت گرفته هنوز اطلاعی در دست نیست اما نزدیکان‌ژنرال دوگل‌اظهارداشته‌اند که بدون شك رئیس جمهور فرانسه کماکان ازمك میلان خواهدخواست که انگلیس انصراف از بسیاری پیوند های بازرگانی کنونی خود را با ممالك مشترك المنافع ،بعنوان شرایط عضویت در بازار مشترك فرانسه قبول کند. «روبرت‌منزیس» نخست وزیر استرالیا روز گذشته ضمن نطقی درباره کوشش انگلیس برای عضویت دربازار مشترك‌شدیدا بدولت انگلیس حمله کرد واظهار داشت که قطع روابط قدیمی بازرگانی بین انگلیس و ممالك مشترك‌المنافع فاجعه بزرگی برای تمام جهان آزاد خواهد بود و از لحاظ اخلاقی لطمه شدیدی به انگلیس وارد خواهد آورد.

خروشچف از گران شدن نرخ کره و گوشت و شیردفاع کرد

مسکو ـ یونایتدپرس ـ ۲ ژوئن ـ خروشچف نخست‌وزیر شوروی دیشب از مردم این کشور دعوت کرد تاعلل تصمیم کمیته مرکزی حزب کمونیست را برای افزایش بهای گوشت و شیر وکره درك کنند و آن را موردپشتیبانی قرار دهند.

خروشچف ضمن نطقی که از رادیو مسکو پخش شد اظهار داشت که در اتحاد شوروی کمبود کره و شیر و گوشت وجود داشت و برای آن که احتیاجات مردم تامین گردد لازم بود که اقدامات‌توام با سخت‌گیری‌بیشتری بعمل آید.

خروشچف گفت حتی یك نفر کمونیست موافقت نخواهد کرد که ما بخاطر ارزان شدن مواد خوراکی از هزینه های دفاعی خود کم کنیم.

موقتی است

روزنامه پراودا ارگان کمیته‌مرکزی حزب کمونیست شوروی در شماره اخیر خود نوشته است که افزایش بهای گوشت و شیر و کره موقتی است.

طبق تصمیمی که در کمیته مرکزی حزب کمونیست شوروی گرفته شده همراه با افزایش بهای گوشت وشیر و کره قیمت پوشاك و شکر اندکی پائین آمده‌است.

خروشچف در نطق خود اظهار داشت پولی که اکنون از محل افزایش بهای شیرو کره و گوشت از مردم شوروی گرفته خواهد شد ، در اختیار دهقانان شوروی قرار خواهد گرفت ، و آن‌ها میتوانند محصولات فوق‌الذکر را ۳۰ الی ۳۵ در صد گران تر از سابق به دولت عرضه نمایند.

خروشچف اعلام کرد که در مقابل افزایش قیمت گوشت و کره و شیر دولت شوروی تصمیم به بالا بردن سطح دستمزد شهر نشینان ندارد. نخست‌وزیر شوروی سپس اظهارداشت فراوانی کره در مغازه های امریکا از آن جهت است که عده زیادی از مردم آمریکا قادر به خرید آن‌نیستند درحالیکه در شوروی اگرچه قیمت کره گران تر است اما همه مردم به آن دسترسی دارند.

آلمان غربی روابط خودرا باعراق قطع میکند؟

بن ـخبرگزاری‌فرانسه ـ۲ ژوئن بزودی یکی ازکارمندان‌وزارت‌امور خارجه‌آلمان‌فدرال رهسپار بغداد خواهد شدتا مسئله ایجادکنسول‌ـ گری آلمان شرقی در بغداد رامورد بررسی قرار دهد.

روز پنجشنبه ورنر فن‌بارکن‌سفیر آلمان فدرال در بغداد باوزیرامور خارجه عراق ملاقات کردولی‌بنظر میرسد نتیجه این گفتگو ها برای مقامات بن رضایت بخش نبوده‌است.

بموجب قوانین آلمان‌فدرال دولت آلمان باید روابط سیاسی خود را با هر کشوری که آلمان شرقی‌را به رسمیت‌بشناسدقطع کند .دولت‌آلمان فدرال در مورد یوگسلاوی نیز هنگام شناسائی رژیم آلمان‌شرقی تردیدی نکرد وروابط خود رادرسال ۱۹۵۷با یوگسلاوی قطع کرد.

رابطه سیگار و مشروب باطول عمر

رم‌ـآسوشیتدپرس ـ۲ ژوئن‌ـ روزگذشته ۱۷ زن و ده مرد ایتالیائی که همگی بیش ازصد سال دارند طبق دعوت مرکز تحقیقات بیولوژیکی ایتالیائی‌در رم اجتماع کردند این عده نمایندگی بیش از ششصد نفر پیرزنان و پیرمردان ایتالیائی را که سن آنها از یك قرن بیشتر است دارند. هدف مرکز تحقیقات بیولوژیکی ایتالیا از تشکیل کنفرانس پیرزنان وپیر مردان برای تحقیق پیرامون‌عمر طولانی آن‌ها باتوجه به‌بسیاری از عملیاتی است که ظاهرا باطول عمر مباینت دارد.

تمام زنان و مردان که در اجتماع رم شرکت کرده‌اند سیگار میکشند و مشروب‌می‌ـ نوشند و پزشکان و دانشمندان ایتالیائی میکوشند تا جواب‌هائی برای معمای سلامتی و طول‌عمر این اشخاص پیدا کنند.

شورش نظامی بر ضد دولت ونزوئلا

کاراکاس ـ یونایتدپرس ـ ۲ ژوئن ـ منابع مطلع امروز گزارش دادند که‌روز گذشته‌بار دیگر شورش بزرگی‌علیه رژیم پرزیدنت«بتانکورت»رئیس‌جمهور ونزوئلادربزرگترین‌پایگاه‌دریائی این کشور واقع در ۱۱۰کیلو متری مشرق کاراکاس روی‌داده وواحدهای ارتش برای‌سرکوبی شورشیان حرکت کرده‌اند.

در گزارشهای رسیده به کاراکاس گفته شده که این شورش در پایگاه دریائی‌پورتو‌ـ کابلو بوقوع پیوسته است.

رهبری شورشیان بایك‌افسر نیروی دریائی است.

شورشیان توانسته‌اند آب و برق را درشهر پورتوکابلوقطع کنند و ذخائر خواربار کابلونیز بدست آنها افتاده است

● حمله جت‌ها

پورتو کابلو ـ یونایتد پرس ـ ۲ژوئن ـ بعد از ظهر دیروز جت های جنگی نیروی هوائی ونزوئلا بزرگترین پایگاه دریائی این کشور را که بدست‌شورشیان مخالف پرزیدنت «بتانکورت» رئیس جمهور این کشور افتاده است بمباران کردند وواحد های شورشی را بمسلسل بستند

پایگاه مذکور که «پورتوکابلو» نام دارد بوسیله آتشبار های نیروی زمینی ونزوئلا مورد حمله قرار گرفته است و تاکنون هزار نفر از سربازان ونزوئلا بدستور پرزیدنت بتانکورت مشغول جنگ با شورشیان‌شده‌اند.

● دومین شورش

شورش پورتوکابلو دومین‌شورش است که در یك ماه اخیر بر ضد پرزیدنت «بتانکورت» در ونزوئلا بوقوع پیوسته است . یکماه‌پیش نیز ارتش ونزوئلا شورشی راکه دربندر «کاروپانو» از طرف‌واحد های نیروی دریائی‌بوقوع پیوسته بود سرکوب کرد . خبر نگار خبرگزاری یونایتدپرس درگزارش خود نوشته است که‌وی ازفاصله نزدیکی از مرگ گریخته وگلوله شورشیان که با نیرو های‌دولتی در «پورتوکابلو» جنگ میکردند بوی اصابت نکرده است.

پلیس ونزوئلا در کاراکاس و شهر های عمده دیگر این کشور اقدامات شدیدی برای جلو ـ گیری از فعالیت های حزب کمونیست که ظاهرا تصمیم‌دارد اقداماتی هماهنگ با شورشیان «پورتوکابلو» بعمل آورد انجام داده است.

بتانکورت

● تصرف کردند

کاراکاس ـ یونایتد پرس ـ ۲ژوئن ـ گزارشهائیکه‌به کاراکاس رسیده حاکیست که شورشیان انقلابی نیروی دریائی قسمت عمده بندر مهم «پورتوکابلو» را باوجود حملات شدید نیرو های ارتش ونزوئلا تصرف کرده اند تاکنون ازطرف‌پرزیدنت بتانکورت رئیس جمهور ونزوئلا بیش ازسه هزار نفر قوای کمکی برای سرکوبی قیام افسران نیروی دریائی در «پورتوکابلو» اعزام گردیده است.

اما ظاهرا بعلت حمایت عناصر افراطی محلی از شورشیان‌حملات ارتش ونزوئلا تا کنون قادر به سرکوب کردن قیام نشده است.

بعنوان اعتراض بقانون مطبوعات

رئیس اتحادیه‌جرایدلبنان استعفاکرد

بیروت ـآسوشیتدپرس ـ۲ ژوئن‌ـ «عفیف طیبی»رئیس‌اتحادیه جرایدلبنان شب گذشته بعنوان اعتراض نسبت‌به قانون جدیدی که‌دراین کشورتصویب شده‌و توقیف هرروزنامه‌ای را که‌به سران ممالك خارجی حمله کندپیش‌ـ بینی .کرده است ازسمت خوداستعفا کرده بموجب این قانون که‌از روز ٤شنبه گذشته بمرحله اجرا درآمده وزارت اطلاعات لبنان مجاز است تاهر روزنامه‌ای راکه به‌سران ممالك خارجی حمله کند برای مدت ٥روز توقیف نماید.

دولت عربستان سعودی در هفته گذشته بدنبال‌حملاتی که‌به ملك‌سعود پادشاه آن کشور بوسیله مطبوعات بیروت صورت گرفت تهدید کرده بود که‌در صورت ادامه این حملات سفیر خود را از بیروت احضار خواهد کرد.

سفیر عربستان سعودی بعنوان قهر شخصا ازبیروت به‌پاریس رفته بود.

الیزابت تایلور و معشوقش بفرانسه رفتند

سن‌ژان ـ کاپ‌فرا ـ فرانسه ـ یونایتدپرس‌ـ۲ژوئن‌ـ«کورت یورگنس» ستاره آلمانی اصل هولیوود و میزبان «الیزابت تایلور» و «ریچاردبرتون»روز گذشته به خبرنگاران و کنجکاوان مزاحم اخطار کرد دست از مزاحمت برای میهمانان وی بردارند.

«الیزابت »و «برتون» که‌ماجرای عشق بازی آنها درچندماه گذشته‌سرو صدای زیادی براه انداخته‌بود پس‌از پایان فیلم کلئوپاترا اکنون برای استراحت وارد فرانسه شده‌اند و میهمان دوست مشترك خود کورت ـ یورگنس هستند. «یورگنس» به مزاحمان خود اظهار داشت که «الیزابت» و «برتون» در خانه وی‌بسر می‌برند و تاهروقت که‌دلشان بخواهد میتوانند در اینجا بمانند.

برنامه آینده سینما آسیا

جستجو
وایدا اسکرین ـ رنگی
دوجلد بفارسی
پدروار هیداریز
آندرف ولاس گوس

موسیقی جاز در مسکو

« بنی‌گودمن » نوازنده قره نی و رهبر معروف ارکستر جاز که چندروز است در مسکو کنسرت هائی ترتیب داده در این شهر مورد استقبال گرمی‌قرار گرفته است . حتی خروشچف نخست‌وزیر شوروی نیز که باموسیقی جاز میانه خوشی ندارد چند شب پیش‌د رکنسرت وی شرکت کرد و گفت‌از هنر نمائی « گودمن »لذت برده‌است

عراق بسفیر امریکا اخطار کرد از بغداد خارج شود

بیروت ـ یونایتد پرس ـ ۲ ژوئن ـ رادیو بغداد دیشب گزارش داد که دولت عراق به سفیر کبیر امریکا در بغداد تکلیف کرده است تا به کشورش باز گردد.

رادیو بغداد ضمن پخش بیانیه وزارت خارجه عراق در این باره گفت که دولت عراق اقدام اخیر پرزیدنت کندی رئیس جمهوری امریکا را در مورد بحضور پذیرفتن سفیر کبیر کویت در کاخ سفید و برقراری روابط سیاسی بین کویت و واشنگتن عمل غیر دوستانه ای نسبت به جمهوری عراق تلقی کرده است.

در گزارش رادیو بغداد گفته شده که سفیر عراق نیز بزودی از واشنگتن به بغداد باز خواهد گشت.

دولت عراق مدعی مالکیت سرزمین کویت است.

رادیو بغداد گفت بعد از آنکه روز گذشته (منظور جمعه است) پرزیدنت کندی رئیس جمهور امریکا اولین سفیر کویت در واشنگتن را به حضور پذیرفت دولت عراق تصمیم گرفت سفیر خود را از واشنگتن احضار نماید و اکنون از سفیر امریکا در بغداد نیز خواسته است تا خاک عراق را ترک گوید.

در بیانیه وزارت خارجه عراق گفته شده که این اقدام مطابق با تصمیمی است که سال گذشته از طرف وزارت خارجه این کشور اتخاذ شده و طی آن تاکید گردیده که هر کشوری با کویت رابطه سیاسی برقرار کند دولت جمهوری عراق در روابط خود با آن کشور تجدید نظر خواهد کرد.

● در غیاب سفیر

بغداد ـ یونایتد پرس ـ ۲ ژوئن ـ سفیر کبیر امریکا در بغداد که اکنون باید از عراق خارج شود جان جرنگان است و سفیر عراق در واشنگتن که قرار است بزودی وارد بغداد شود علی حیدر سلیمان میباشد. مقامات سفارت امریکا در بغداد امروز اظهار داشتند که در غیاب سفیر کبیر امریکا امور کارداری سفارت این کشور در بغداد را یك دیپلمات امریکائی مقیم بغداد موسوم به «رودهردیویس» عهده دار خواهد بود.

دولت عراق تا کنون با اردن و ایران و ژاپن و لبنان نیز که مبادرت به شناسائی دولت کویت کرده اند قطع رابطه کرده است.

● اظهار نظر نکرده

واشنگتن ـ یونایتدپرس ـ ۲ ژوئن ـ کاخ سفید ریاست جمهوری امریکا تاکنون درباره تصمیم عراق دایر به اخراج سفیر امریکا از بغداد که بعلت شناسائی کویت از طرف امریکا صورت گرفته اظهارنظری نکرده است

ابراز تاسف

واشنگتن ـ یونایتد پرس ـ ۲ ژوئن ـ وزارت خارجه امریکا امروز از اینکه دولت عراق سفیر خود را از واشنگتن احضار کرده و به سفیر امریکا در عراق نیز دستور داده است از بغداد خارج شود ابراز تاسف کرد.

در بیانیه‌ای که از طرف وزارت خارجه امریکا صادر شده گفته می شود دولت امریکا عقیده دارد که جمهوری عراق با این قبیل اقدامات طرق و وسائل ارتباط خود را با ممالکی که علاقمند به حفظ روابط دوستانه‌ای با بغداد میباشند بیش از پیش محدود میکند.

دربیانیه اضافه شده که جرنگان سفیر امریکا در بغداد بزودی بغداد را ترك خواهد گفت اما تاریخ دقیق عزیمت وی از بغداد تعیین نشده است.

مواضع شورشیان

بغداد ـ آسوشیتد پرس ـ ۲ ژوئن ـ سه خبرنگار غربی که اخیرا سعی کرده بودند تا درباره فعالیت های شورشیان شمال عراق اطلاعات دست اولی بدست آورند و بدستور دولت عراق از این کشور خارج شده‌اند گزارش میدهند که بسیاری از شورشیان شمال عراق در مقابل حملات شدید نیرو های دولتی و جنگجویان داوطلبی که با ارتش در نبرد با شورشیان همکاری میکنند قسمت زیادی از مواضع خود را در شمال عراق ترك گفته‌اند.

خبرنگاران مذکور که یکنفر از آنها پس از اخراج از عراق به قبرس آمده گزارش داده‌اند در نواحی شمال این کشور مخصوصا در اطراف موصل بسیاری از دهات از سکنه خالی شده و اهالی از ترس حمله نیرو های مسلح شورشی و یا حملات انتقامی ارتش عراق به نقاط دیگر فرار کرده‌اند.

در این گزارشها اضافه شده که در جریان زدو خورد های شورشیان با ارتش عراق بسیاری از دهات به آتش کشیده شده و قتل و غارت های زیادی صورت گرفته است.

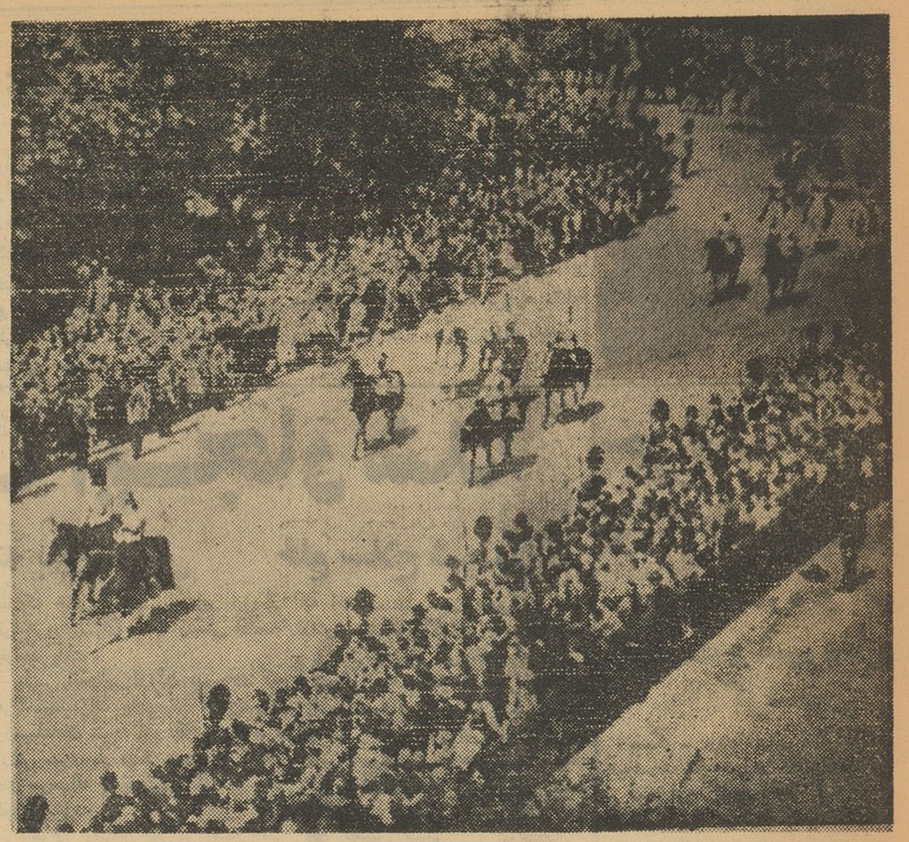

الیزابت دوم، ملکه انگلستان درحالیکه براسب سوار است باتشریفات رسمی کامل از خیابانهای لندن عبور میکند. این مراسم بمناسبت جشن سی و ششمین سال تولد ملکه برپا شده است.

لندن تعویض گارد یکی از صدها صحنه‌های درخشان شهر تاریخی لندن است.

پاریس طاق نصرت برج ایفل. موزه لوور. کلیسای نتردام.

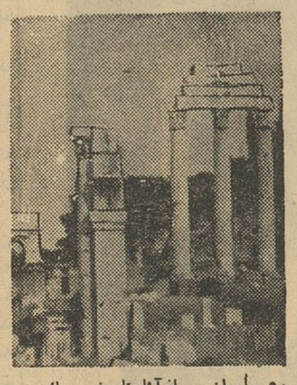

رم جاودانی و پر از آثار تاریخی ـ یك هفته با یك عمر را در آنجا بگذرانید شگفتیهای آن بی انتهاست.

توکیو بزرگترین شهر و مرکز تجارت جهان. با رستورانهای عالی و معابد و موزه‌های دیدنی. اینجا خرید کنید.

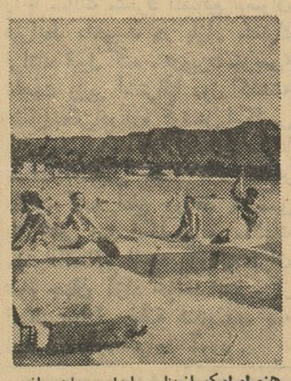

هنولولو که از نظر سواحل، مهمان نوازی هوای عالی همیشگی و توسعه فوق العاده شهرت دارد.

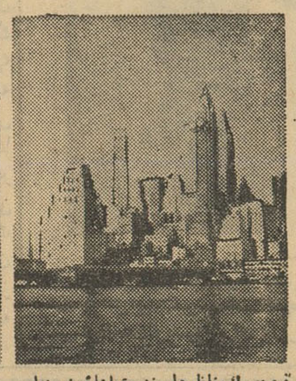

نیویورك مناظر دلپسند و تماشائی نمونه‌ای از یك خوش آمد بی انتها برای دیدار از سرتاسر آمریکاست.

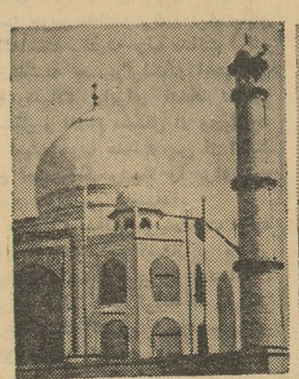

دهلی جدید پایتخت شلوغ و پر هیجان هند ـ گردش تفریحی به تاج محل ضرورت دارد.

بانکوك یك شهر دوست داشتنی و کاملا شرقی شما مسلماً معابد قدیمی رقاصان مذهبی و بازار آنرا دوست خواهید داشت.

هنگ کنگ مستعمره انگلستان که از نظر مناظر تماشائی و پیدا شدن چیزهای ارزان قیمت افسانه‌ای است.

با پان آمریکن بدور دنیا پرواز کنید
و کمی بیشتر از نرخ «نیم دور» بپردازید

بعنوان نمونه فقط با پرداخت مبلغ ۲۶۵۵۰ ریال اضافه برقیمت یك بلیط دوسره پان آمریکن به نیویورك، شما میتوانید از طریق اقیانوس آرام به خاور دور مسافرت کرده و بتهران مراجعت نمائید. در صورتیکه شما خیال داشته باشید به خاور دور یا آمریکا مسافرت کنید چرا آنرا بصورت اولین گام یك واقعه دل انگیز یعنی «گردش بدور دنیا» در نیاورید؟

ازهنگامیکه پان آمریکن اولین پروازهای دوردنیا را درسال ۱۹۴۷ افتتاح کرده است تا این تاریخ هزاران نفر ـ تنها در سال ۱۹۶۱، ۴۰۰۰۰ نفر ـ باین مسافرت جالب و پر شور دست زده‌اند و بیش از هزار نفر در هفته خیال دارند امسال بدور دنیا مسافرت کنند وشما هم میتوانید یکی از آنها باشید.

باجت کلیپر* پان آمریکن شما میتوانید مسافرت خود را در چندروز، چند هفته یا با فرصت کافی تا یکسال انجام دهید. در بین شهرهائیکه شما بوسیله پان آمریکن دیدن خواهید کرد میتوان این نقاط را نام برد: هنگ کنگ.. توکیو... هونولولو و بیش از ۲۰ شهر جالب و دل انگیز آمریکا با استفاده از سرویسهای هواپیمائی دیگر بدون پرداخت اضافه نرخ... بعلاوه سراسر اروپا و شهرهای خاورمیانه که در خط سیر پرواز قرار دادند! خط سیر جالب پان آمریکن طوریست که شما میتوانید با هزینه‌ایکه موجب تعجب شما میشود، یك برنامه مسافرت بدور دنیا ترتیب دهید.

سرویس درجه یك پرزیدنت اسپیسال و سرویس درجه صرفه جوئی رین بو درهر پرواز دراختیار شما قرار دارد. آژانس مسافرتی خودتان یا اداره محلی پان آمریکن خیلی خوشوقت میشوند که بتوانند در طرح برنامه این مسافرت بشما کمك کنند. آنها بشما نشان میدهند که چگونه مسافرت خود را با کمی صرف هزینه اضافی طوری توسعه دهید که شامل همه نقاط دنیا شود.

پان آمریکن تهران ـ شاهرضا ـ نبش خیابان ویلا ـ تلفن ۶۵۹۹۱ آبادان ـ اسکای ویز نماینده گل فروش ـ تلفن ۲۵۲۷

* کلیپر علامت ثبت شده است.

PAN AM

از تجربیات گرانبهای پان آمریکن
مجرب ترین شرکت هواپیمائی جهان استفاده کنید.

تظاهرات دانشجویان الازهر بر ضد روزنامه الاهرام

قاهره ـ ۲ ژوئن ـ خبرگزاری فرانسه روزنامه الاهرام تنها روزنامه قاهره است که جریان تظاهرات دانشجویان الازهر که عصر روز جمعه انجام شد منتشر کرده است.

این تظاهر از طرف دانشجویان دانشگاه الازهر بعنوان اعتراض به مبارزه‌ای که روزنامه الاهرام برضد شیخ محمد غزالی یکی از استادان دانشگاه مذکور آغاز کرده و باچاپ مقاله های انتقاد آمیز و انتشار کاریکاتور او را مورد تمسخر قرار میدهد.

شیخ محمد غزالی که یکی از طرفداران جدی رعایت سنن اسلامی است اخیرا از کنگره ملی مصر درخواست کرده بود که اقداماتی در تائید عدم تساوی حقوق زن و مرد بعمل آورد و زنان مصری را وادار کند که به صورت نقاب زنند و لباسهائی بپوشند که تمام بدن آنها را بپوشاند.

پلیس قاهره برای در هم شکستن تظاهرات دانشجویان مجبور شد سدی در اطراف ساختمان روزنامه الاهرام ایجاد کند و عده‌ای از دانشجویان را نیز دستگیر کرد.

این حادثه هیجان شدیدی در پایتخت مصر بوجود آورده و هیچ یك از روزنامه های قاهره جز الاهرام باین ماجرا اشاره نکرده‌اند.

روزنامه الاهرام در شماره دیروز خود باز کاریکاتور جدیدی انتشار داده بود که در آن شیخ محمد غزالی خنجری را که روی آن کلمه «تعصب مذهبی» نوشته شده به پشت کاریکاتوریست روزنامه «صلاح جاهین» که درمقابل محلی شبیه به محکمه قرار دارد و بالای سر آن جمله افکار عمومی خوانده میشود، فرو میکند.

انتشار این قبیل کاریکاتورها بود که خشم دانشجویان الازهر را برانگیخت. الاهرام ضمنا مینویسد که شیخ محمد غزالی دیروز نطق شدیدی درمسجد الازهر ایراد کرد و به شدت به روزنامه الاهرام حمله نمود و از دانشجویان در خواست کرد که پشت سر او در خیابانها دست بتظاهرات زده و خود را به محل روزنامه الاهرام برسانند.

ملك حسین پادشاه اردن هاشمی هفته گذشته بعنوان کاپیتان یك تیم رانندگان اتوموبیل های پایی در یك مسابقه شرکت کرد ومقام اول را بدست آورد. در این عکس ملك حسین هنگامی که بعد از مسابقه کاپ پیروزی را ازدست همسر انگلیسی الاصل خود «منی الحسین» دریافت می دارد دیده می شود.

سندی تلگراف چاپ لندن مینویسد:

جت‌های موشك انداز شوروی وارد اندونزی شد

لندن ـ آسوشیتد پرس ـ ۳ ژوئن ـ روزنامه (سندی تلگراف) درشماره اخیر خود گزارش داده که جت های بمب افکن ساخت شوروی که با موشك های تاکتیکی مجهز هستند برای تقویت نیروی هوائی اندونزی دو روز پیش از رانگون پایتخت برمه گذشته و به اندونزی رسیده‌اند.

در گزارش سندی تلگراف که منبع آن مقامات دولتی انگلیس ذکر شده گفته میشود که تعداد جت های اعزامی شوروی برای نیروی هوائی اندونزی شش فروند بوده است.

دراین گزارش اضافه شده که در ۱۰ روز گذشته پرواز بمب افکن های جت شوروی بطرف اندونزی ادامه داشته است.

سندی تلگراف نوشته است که دولت شوروی تاکنون حتی بهیچکدام از متحدین خود در پیمان ورشو به این اندازه هواپیمای جنگی نداده و هیچیك از آنها جت هائی را که تا این اندازه مجهز باشد دریافت نکرده‌اند.

هواپیمای موشك انداز

توکیو ـ آسوشیتد پرس ـ ۳ ژوئن ـ خبرگزاری آنتارا متعلق بدولت اندونزی امروز گزارش داد که روز گذشته نیرو های هلندی برای تصرف شهر «سانس پور» واقع در ساحل شمالی گینه جدید غربی از هواپیما های موشك انداز استفاده کرده‌اند.

شهر سانسپور که در ۴۰۰ کیلو متری مرکز گینه جدید قرار دارد روز چهار شنبه گذشته پس از دو روز جنك بدست جنگجویان داوطلب اندونزی که با چتر نجات وارد گینه جدید شده‌اند سقوط کرده بود. در گزارش خبرگزاری آنتارا گفته شده که هنگام سقوط سانسپور مقدار زیادی مهمات بدست جنگجویان اندونزی افتاده است.

براثر حملات بمب افکن‌های هلندی که تا شب گذشته ادامه داشته چهار خانه در سانسپور ویران شده است.

خلاصهٔ اخبار

● بیروت ـ ماریا گارسیا دختر زیبا روی نوزده ساله اسپانیائی که دارای گیسوان مشکی است بسمت ملکه زیبائی اروپا انتخاب شد.

● قاهره ـ امروز قرار دادی بین امریکا و مصر درباره اعطای وامی بمبلغ ۲۰ میلیون دولار به مصر در قاهره بامضاء رسید.

● دهلی جدید ـ دولت هند نسبت به مذاکراتی که قرار است بین پاکستان و چین کمونیست در مورد مسائل مرزی صورت گیرد به پکن و کراچی اعتراض کرد.

● واشنگتن ـ کمیسیون انرژی اتمی امریکا دیروز یك بمب اتمی دیگر را درزیر زمین آزمایش کرد.

● مسکو ـ دکتر محمد آصف سهیل رئیس اداره مطبوعات افغانستان و عبدالحمید رئیس اداره روابط فرهنگی با کشورهای خارج که در چندروز پیش در «سوجی» واقع در کنار دریای سیاه بسر میبردند رهسپار مسکو شدند.

● واشنگتن ـ نخستین سفیر کبیر کویت در ایالات متحده طی مراسمی استوارنامه های خودرا به پرزیدنت کندی تسلیم کرد.

● رم ـ ملك سعود پادشاه عربستان سعودی باهواپیما ازپاریس وارد رم شد.

وی مدت سه روز بطور غیررسمی در پایتخت ایتالیا توقف خواهد کرد.

● مسکو ـ مقامات شوروی بخبرنگاران غربی که برای بازدید یخ شکن لنین رفته بودند گفتند که کلیه یخ شکن هائی که در آینده درشوروی ساخته میشود با نیروی اتم حرکت خواهند کرد.

پایان کار آدولف آیشمن

حکومت اسرائیل با اعدام آیشمن یك جریان قضائی را که در تاریخ بشر بیهمتاست با موفقیت پایان داد. هنگامی که ماموران سری اسرائیل جنایتکار نازی را از نهانگاهش درآرژانتین ربودند بحث های بسیار برسر حقانیت این عمل برخاست و سپس وقتی دادرسی بسیار طولانی وعادلانه او آغاز شد دربارهٔ صلاحیت دادگاه وحکومت اسرائیل تردیدها کردند.

اما اگر در نظر آوریم که حکومت اسرائیل بخاطر جلوگیری از تکرار وقایع دوران فرمانروائی ناسیونال سوسیالیستها در اروپای شرقی بوجود آمد، چگونه خواهیم توانست حق اسرائیل را دراعدام جنایتکار جنگی خود، همانگونه که دیگر فاتحان جنك عمل کردند، نفی کنیم؟

آنچه اسرائیلیها با آیشمن کردند بسیار بالاتر از کینه کشی شش میلیون یهودی بود که بدست او معدوم شدند. دادرسی آیشمن به منظور پایان دادن به دوره‌ای بود. برای آن بود که دیگر گذشته بازنگردد. اسرائیل می‌بایست آن دوره را بایك عمل قضائی پایان دهد. عملی که در عین حال خالی از جنبه های اجرای عدالت واخطار نباشد.

در جریان دادرسی دستگاه قضائی از درهم شکستن مقاومت آیشمن و کنترل عظیمی که بر اعصاب خود داشت عاجز ماند. آیشمن را ناظران بسیار به «روبوت» یا «آدم آهنی» تشبیه کردند. در واقع او در همهٔ روز های طوفانی دادگاه تنها کسی بود که لحظه‌ای تسلط خود را برآنچه براو و در پیرامونش می گذشت از کف نداد. اورا بسیار دیدند که دقایق بسیار طولانی، خاموش و بیحرکت در اطاقك چوبی خود باشیشه های ضدگلولهٔ خود می نشست و کمترین جنبشی نمی کرد. یکبار او بیست دقیقه ازخود دفاع کرد بی آنکه کمترین تکانی به هیچیك از اعضایش بدهد.

آیشمن طلب بخشایش نکرد. در همهٔ وقت پایهٔ دفاعیاتش را مسئله مسئولیت و اطاعت در زمان جنك تشکیل می‌داد. او بدرستی می گفت که بسیاری آلمانهای دیگر همانقدر از آنچه برسر یهودیان اروپا می‌آمد آگاه بودند که او. و آیشمن بسیار کوشید که خود را تنها یك مامور ساده که فرمان بالاتر هارا اجرا میکرد وانمود سازد

اما مطالعهٔ پرونده های کامل «راه‌حل نهائی» و داستان ازمیان بردن منظم و با نقشه یهودیان اروپا نشان داد که کار ازاطاعت ساده بالاتر بوده است. آیشمن یك آلمانی بود باهمهٔ استعداد آلمانی در اینکه کارخود را به کمال برساند و او در عصر جنك کلی و نیهیلیسم زندگی میکرد و فلسفهٔ مسئولیت واطاعت خاصی متناسب دورهٔ خود تنظیم کرده بود و آن را بانظم و قاعده و پافشاری و «کارآئی» هولناکی به مرحله اجرا می گذاشت.

مطالعه پرونده ها در دادگاه نشان داد که آیشمن مانند همهٔ بوروکراتهای دوران هیتلر اطاعت را باشورو اعتقاد خاصی آمیخته بود ودستور را تا حدنهائی آن و با حداکثر توانائی ومهارت اجرا می کرد. او تنها یکی از اجزای ماشین سهمگینی بود که با تعصب و سرسختی و کوری بی نظیری بهترین وسائل را در اختیار بدترین هدفها می گذاشت. اوو هزارها و میلیونها مانند هایش زندگی خود را براطاعت گذاشتند. اما نه اطاعت ساده، که ملاحظات اخلاقی وانسانی در آن راه می یابد، بلکه اطاعت متعصبانه و غیر بشری که لحظه‌ای دربارهٔ حقانیت امر تردید نمی کند. آنها که قادر نبودند هیچ احساس بشری اصیل وواقعی را در خود پرورش دهند چنانکه آیشمن در همهٔ جریان دادرسی خود هیچ عکس العمل اصیل انسانی از خود نشان نداد اعتقادات وکارهای خودرا اززندگی به تمام معنی منتزع و مجرد کردند. آنها «روبوت» هائی بودند صاحب ایمان و عقیده. مردان وزنانی که گوئی به عالم دیگری تعلق داشتند ومی‌خواستند دنیای دیگری برویرانه های دنیای کنونی موجود بسازند.

اینکه اسرائیلی‌ها موفق شده باشند درهای گذشته را یکسره ببندند، جای تردید زیاد نیست. شاید دیگر قوم یهود در معرض چنان رفتار اهریمنی قرار نگیرد. واحساسات ضد یهودی به چنان مراحل جنون آمیز و دوزخی نرسد.

ولی آیا واقعهٔ آیشمن توانسته است توجه جهانیان را به مسئله اطاعت و مسئولیت در عصر سلاح های هسته‌ای جلب کند. آیشمن در «اطاعت» خودشش میلیون نفر را دربازداشتگاه های مرك نابود ساخت. اکنون مردان دیگری هستند که اگر اطاعت کنند دهها میلیون تن را در لحظه‌ای به خاکستر تبدیل خواهند کرد.

زمان آن فرارسیده است که مسئله اطاعت درپرتو ملاحظات پیچیده تری از آنچه تاکنون بین آمرو مامور وجود داشت، مورد توجه قرار گیرد. هر دستوری قابل اطاعت نیست و هر آمری حق ندارد آنچه بخواهد فرمان دهد. باقی ماندن یك مسئولیت عمومی ومربوط به فرد فرد مردم دنیاست. اختیار آن را نمی توان بدست معدودی برگزیدگان و گروهی اطاعت کنندگان سپرد.

داریوش همایون

اطلاعات
یکشنبه سیزدهم خردادماه ۱۳۴۱ ـ شماره ۱۰۸۱۵

من با چشمهای خود شاهد این منظره فجیع بودم :

مرد پیراهن سفید اسلحه خودرا در مغز کودك الجزایری شلیك کرد

منصور تاراجی فرستاده مخصوص اطلاعات به الجزایر گزارش میدهد :

ارتش سری بکمك عوامل خود در ارتش فرانسه میخواهند روز رفراندوم، الجزیره را به کنگوی ثانی تبدیل کنند

* ارتش سری خریدن چمدان را ممنوع کرده واروپائیانی که میخواهند محیط وحشتناك و خونین الجزایر را ترك کنند هست و نیست خود را میگذارند وفرارمیکنند.
* عوامل ارتش سری تصمیم دارند مانند «چومبه» در قسمتی از الجزایر خود- مختاری اعلام کنند .
* جنایتکاران دراطراف اجساد مسلمانان هورا میکشندو شادی میکنند ...

عبدالحمید ، یك پناهنده الجزایری

او اکنون نه خانه‌ای‌دارد ، نه پدری ،نه‌مادری و نه نام و نشانی ... نام و نشان او در شعاری که روی کلاهش نوشته وزندگانی او در لباس مندرسی که بتن‌کرده خلاصه میشود ....

او چشم براه کمك شما و بانتظار طلوع‌صبح آزادی الجزایر است

ازبدو ورود بالجزایر . این سئوال برای من مطرح بود که چرا مسلمانان نسبت به‌کشتار های او. آ.س انتقام جونیستند. تماسهای اولیه بارهبران و کادر های میلیون الجزایر خیلی زود مرا از ابهام بیرون آورد :

ایمان و اعتقادبه‌نزدیکی‌صلح و استقلال ، خونسردی وآرامش بزرگی درمقابله باتحریکات او. آ.س‌داده‌است .

در داخل محله کازبا، ف، ل،ن (جمهوری آزادیبخش ملی)کنترل کامل نسبت باهالی دارد . تمام مسلمانان دستورات ف.ل . ن را عینا اجرا میکنند ومامورین‌انتظامی ملیون‌الجزایر مراقب هستند تا تظاهراتی صورت نگیرد و احیانا عده‌ای درصدد حمله به‌محله‌اروپائی نشین برنیایند . مسئولین‌الجزایری که بارسیدن دستجات کمکی از تونس و مراکش تقویت شده‌اندعزم راسخ دارندتارفراندوم‌از هرگونه تحریکی جلوگیری نمایند . آنها معتقدندبه‌محض آنکه‌تهدیداو.آ.س منتفی گردیداکثریت اروپائیان‌دست همکاری‌مردم‌الجزایررا که‌بسویشان دراز شده میفشارند . دربیانیه هائی که‌از طرف«ف.ل.ن» بین اروپائیان پخش شده نوشته شده‌است : **«آگاه باشید که آینده شماروی این سرزمین است که برای شما مانند خود حقی قائل است »** اما بیشتر اروپائیان در صدد فرار و مهاجرت بفرانسه هستند ، ازروزی که او . آ. س خریدن چمدان را موقوف کرده کسانی که قصد مسافرت به‌فرانسه را دارندازگونی، چادر شب و ملافه و غیره برای بستن اثاثیه خود استفاده می کنند. اروپائیانی که در دهات و حومه الجزایر ساکنند قبل از عزیمت آنچه را که نمیتوانند باخود حمل کنند آتش میزنند و حتی مزارع راخراب مینمایند تاپس از آنهاکس دیگری استفاده نکند .

او . آ.س بمحض آنکه دریابد کسی قصد مهاجرت بفرانسه را دارد باوامان نمیدهد ، تمام‌تاکسیها تحت کنترل هستند بهمین جهت بیشتر مهاجرین از وسائل دیگر استفاده کرده و حتی عده‌ای تمام هست و نیست خودرا میگذارند و فرار میکنند .

کنگوی ثانی ...

نگرانی شدیدی که اینك دربین ملیون الجزایر بوجودآمده اینست که او .آ.س بکمك قسمتی ازارتش فرانسه قصد دارند در روز رفراندوم و یاچند روز پس از آن الجزایر را تبدیل به‌کنگوی ثانی بکنند . ارتش فرانسه تقریبا بدو قسمت شده ، آن دسته از افسران و سربازانی که از فرانسه آمده‌اند نسبت به‌حوادث الجزایر بی‌تفاوت نگاه میکنند ، اما آن دسته از سربازان و افسرانی که ازاروپائیان مقیم‌الجزایر هستند و همچنین‌لژیون خارجی که باوجود انحلال هنوز عده زیادی از آنها درالجزایر بسر میبرند با او . آ.س همکاری‌نزدیك دارند . این دسته قصد دارندبمحض آنکه استقلال الجزایر اعلام شد بعنوان حفظ جان اروپائیان قسمتی از الجزایر راجدا کرده ومانند موسی چومبه در کنگو خود مختاری اعلام کنند و آنوقت الجزایر را بجنك سومی بکشانند .

مسعود چه میگوید ؟

مسعودبن یوسف یکی ازمسئولین اف . ل.ن ضمن صحبت بامن‌خاطر نشان ساخت در فردای روز استقلال کنگو سربازان بلژیکی بعنوان حفظ جان اروپائیان طغیان کردند وبدنبال آن چومبه نوکر دست نشانده خودرا در کاتانگا مامور کردند تاخود مختاری اعلام کند وامروزهم درالجزایر او . آ.س در نظرداردهمین نقشه را اجرا کند ودرفردای استقلال الجزایر در قسمتی از الجزایر که بنظرمیرسد ناحیه «اوران » باشد خود مختاری اعلام کنند . و بدین‌ترتیب الجزایر را به‌جنك سومی بکشانند .

مسعودبن یوسف که جوانی‌است ۳۳ساله « عکس مسعود شب گذشته چاپ شد » در پاسخ سئوال من نسبت به‌چگونگی همکاری قسمتی از ارتش فرانسه بااو. آ. س گفت:

ـواحدهای چتربازان ، سربازان و افسران اروپائی الجزایر ولژیون خارجی تقریبا همگی با او.آ. س همکاری نزدیك دارند ، آنها برای فاشیستها اسلحه تهیه میکنند،اخبار جمع‌آوری مینمایند .

مسعودبن‌یوسف افزود : این افسران و سربازان اخبار نظامی را دریافت کرده و سپس در اختیار او.آ. س قرار میدهند هرگز او. آ.س برای دست یابی به‌اسلحه ، بمب پلاستیکی ، نارنجك و خمپاره احتیاجی ندارد که به‌انبارهای‌اسلحه حمله کند . کافی است کسی‌اروپائی باشد تااین دسته از نظامیان فرانسوی دراختیار او هرقدرسلاح بخواهد قراردهند ، بهمین جهت تنها عاملی که سبب شده‌مسلمانان در برابر این وضع خونسردی خودرا حفظ کنند اینستکه ایمان دارند پایان دوران رنج آنها نزدیك‌است ودر سپیده‌دم استقلال می‌باشند .

مسعودبن یوسف ضمن شرح فجایع او .آ .س گفت : آنها در شهر الجزایر و اوران پس از«لیچ» کردن مسلمانان مجالس جشن و سرور برپا میکنند . چند روز قبل یك کارگر الجزایری ضمن عبور از خیابان گاتبا موردحمله‌اروپائیان قرار گرفت . این‌مسلمان‌الجزایری که بیش از ۵۰سال داشت درزیر ضربات میله های آهنی و پرتاب سنك اروپائیان نقش زمین‌شد. لحظه‌ای بعد جسد کارگر بیچاره در حالیکه درخون‌غوطه‌ور بود در کنار پیاده‌رودیده‌میشد،اروپائیان‌در اطراف او کف میزدند وهومیکردند وهرکس‌ازدیگری‌دعوت میکرد به سلامتی کشتن یك مسلمان هورا بکشد. آنهادرحالیکه‌قاه‌قاه‌میخندیدند فریاد میزدند او.آ.س پیروز است. مسعود سپس روبمن کرده وگفت: اما هیچ میدانید پلیس ناظر اکثر این صحنه‌ها است . بدون آنکه کسی را بازداشت کند . دراینجا کافی است کسی بگوید من یك مسلمان را کشته‌ام تاآنوقت بدفاع از او برخیزند و آفرین ها نثارش کنند .

مسعودبن یوسف سپس رو بمن دوخته گفت : دراین گرمای‌شدید و طاقت فرسا اکثر اجساد کشته شدگان بوی تعفن گرفته است و ما بسختی قادریم آنهارا دفن کنیم، چون‌دیگر در قبرستان ها برای مردگان جائی نیست . نگرانی ما از آنستکه تعفن اجساد موجب سرایت امراض بشود .

در برابر چنین وضعی امیدوارم که ملت به حرکت در نیاید زیرا وقتی خشم ملتی شعله‌ور شود مشکل است آنرا خاموش کرد ، تمام کوشش مااینك آنست که مسلمانان خونسردی خودرا حفظ کنند .

سرویس آمبولانس

ملیون الجزایر برای آنکه مجروحین خودرا در اسرع وقت به بیمارستان برسانند یك سرویس مجهز آمبولانس دائر کرده‌اند که بمحض اطلاع از وقوع حادثه ای بمحل رفته و به کمك مجروحین می شتابند .

در الجزایر بندرت اتومبیلی پیدا میشود که شیشه های آن شکسته نباشدو یا رگبار مسلسل آنرامشبك نکرده باشد ، برای یك بیگانه‌ورود به الجزایر بی شباهت ورود به جبهه جنك نیست ، لحظه‌ای نیست که صدای انفجاری بگوش نرسد و ساختمانی فرو نریزد و یا کسی مجروح و یا مقتول نشود . اکثر مردم در خیابان ها همیشه در حال فرار هستند ،مغازه ها نیمه تعطیل است و آنهائی که بازند چیزی‌برای فروش ندارند و اگر داشته باشند از حمله او . آ . س در امان‌نیستند وروزی نیست که اعضای او . آ. س بمغازه‌ای حمله نکنند . اگر مغازه‌ای بمسلمانان چیز بفروشد بخصوص که‌خوراکی بفروشد صاحب آن‌باید شب در انتظار قتل خود یا منفجر شدن مغازه اش باشد ، گرسنگی فقر ، بیماری الجزایر را تهدید می کند . وقتی آمبولانس مجروح مسلمانی را به بیمارستان می برد معجزه است اگر در بین راه مورد شلیك رگبار مسلسل او. ا . س قرار نگیرد .

صحنه فجیع

صحنه‌ای که د رزیر تشریح شده من خود ناظر آن بودم

در خیابان روویگو پس از عبور از سرحد مرك، چند کودك درلابلای زباله ها در جستجوی چیزی برای خوراك بودند . یك جوان اروپائی که پیراهن سفید رنگی بتن داشت بااولین نگاه تشخیص داد آنها مسلمانند ، با خونسردی طپانچه‌اش را از جیب در آورد و شلیك کرد، یکی از کودکان با گلوله اول‌نقش زمین شد ، قاتل اسلحه‌اش را در جیب گذاشت و به آرامی براه‌خود ادامه داد ، هیچکس اورا بازداشت نکرد ، یکی از عابرین فریاد بر- آورد پلیس خبر کنید ،دیگری گفت :نه آمبولانس بخواهید .یك اروپائی دیگر گفت : او دیگر به آمبولانس احتیاج ندارد . نعش کش صدا کنید .

لحظه‌ای بعد آمبولانس درحالی که سوت می کشید فرا رسید ، دوتن از آن خارج شدند ، یکی از آنها گفت او مرده است و ما حق نداریم اورا برداریم این در وظیفه اداره نعش کشی است .

آمبولانس حرکت کرد .

از پنجره عماراتی که به‌خیابان باز می شد صد ها اروپائی ناظراین صحنه بودند .

چند دقیقه بعد یك کامیون پلیس سر رسید . یکی از مامورین پلیس گفت بایك گلوله کشته‌شده است .دیگری گفت : بچه‌مسلمان است . آنگاه در حالیکه همگی مجددا سوار ماشین شدند یکی از آنها گفت انبار اجساد پر شده‌است ماموران پلیس هم رفتند .

در زیر آفتاب گرم الجزایر جسد کودك در همانجائی که افتاده بود باقی ماند در حالی که‌همبازی های او بدورش نشسته و اشك می ریختند .

بعدا شنیدم که سرویس آمبولانس ملیون الجزایر سر انجام کودك بیچاره را برای دفن حمل کرد . **این بود سرنوشت یك کودك‌مسلمان که در میان زباله ها در جستجوی یك لقمه نان بود .**

از این صحنه ها هر روز در الجزایر تکرار می شود و تنهاامید به فردا است که مسلمانان رادلداری میدهد . د رملاقاتی که با سروان مسلمان معاون ستاد ارتش ملیون الجزایر کردم (مصاحبه با اوبعدا فرستاده میشود) گفت :

ـ تنها یکهفته کافی است که باین وحشی گری خاتمه دهیم .

عزیمت والاحضرت شاهپور غلامرضا بمسکو

بعدازظهر جمعه والاحضرت شاهپور غلامرضا پهلوی ریاست‌عالیه کمیته ملی المپیك ایران برای شرکت در پنجاهمین جلسه مجمع عمومی کمیته بین‌المللی المپیك که در مسکو تشکیل میشود باتفاق همسرشان باقطار عازم مسکو شدند .

امروز یکشنبه است
۳ روز دیگر
۱۰۰ هزار تومان

قابل توجه دانشجویان ودانش آموزان محترم
برای سرگرمی ایام تعطیلات چه فکری کرده‌اید؟
مادراین مورد شمارا راهنمائی خواهیم‌کرد
منتظر آگهی بعدباشید
۱ـ۴ آـ۶۳۸۲

دیگ زودپز وسو
ایده آل بانوان خانه دار

خلاصه آگهی مزایده فروش پوشاك فرسوده
سررشته‌داری سپاه ۱ مرکز پوشاك فرسوده ایرانی را از طریق مزایده برابر آگهی که درتاریخ ۹ر۳ر۴۱ منتشر شده در ساعت ۱۰ صبح روز ۲۰ر۳ر۴۱ بفروش میرساند طالبین میتوانند برای کسب‌اطلاع از تعداد و جزئیات آن در ساعات اداری بسررشته‌داری سپاه واقع در پادگان قصر مراجعه نمایند رئیس سررشته‌داری سپاه ۱سرگردشغفی

شرکت سهامی اتو توکل اتوبوسهای مدرن خود را بطور دربست دراختیار کلیه موسسات ملی‌ومراجعین محترم جهت استفاده درتهران و کلیه شهرستانها میگذارد .
نشانی امیریه گمرك تلفن ۲۷۷۹۷ـ ۲۴۰۱۳ـ۴۴۰۶۱
مدیر عامل شرکت ـحاج‌باقری

سردخانه ویخچال های بزرگ اطاقی
سردخانه برای نگاهداری گوشت . نوشابه . اغذیه . میوه . سبزی و مواد دارویی
درسه اندازه ۵ر۵ ـ ۹ر۵ و ۱۲ر۵ متر مکعب «فضای داخلی قابل استفاده»
یخچال برای ذخیره وانجماد اغذیه و موادی که تا ۱۸ درجه زیر صفر برودت لازم داشته باشد مانند ماهی . گوشت . انواع بستنی وغیره در دو اندازه ۹ر۵ و ۱۲ر۵ متر مکعب
● به آسانی میتوان در آن داخل و خارج شد
● قطعات قابل جدا شدن و حمل و نقل است «ساخت کارخانجات ویستینگهاوس آمریکا»
● مصرف برق فوق العاده کم است

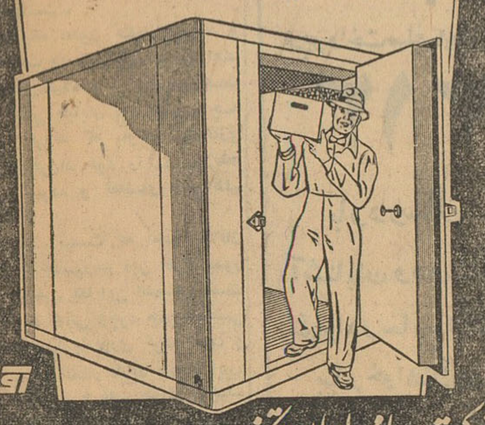

Westinghouse
شرکت سهامی ایران تکنو
خیابان تخت جمشید بین بهار و روزولت تلفن ۶۲۸۶۳ تا ۶۲۸۶۷

اطلاعات کودکان مجله دختران و پسران ایرانی سه شنبه ها منتشر میشود

کپیه از اسناد
تجاری ـ تحصیلی ـ معافی رانندگی در ۲ دقیقه فتو برسپولیس ـ لاله‌زار نو چهارراه کنت ۳۷۴ تلفن ۲۳۷۵۷
ـ۱ـ آـ۳۱۷۹

درمان روماتیسم
دکتر مهندس
خیابان حافظ مقابل ت ث ث

آگهی راه آهن دولتی ایران
باطلاع عموم مسافرین محترم میرساند از روز پانزدهم خردادماه ۴۱ بعلت تغییر فصل روزانه یکقطار مسافری در ساعت ۱۴ از تهران حرکت ودرساعت ۳۰ر۷ روز بعد به‌تبریز وارد و همه‌روز ساعت ۵۰ر۱۸ از تبریز حرکت ودر ساعت ۳۵ر۱۲ روز بعد بطهران خواهد رسید و مسافرین مقصد اروپا از راه جلفای شوروی مانند سابق روزهای دوشنبه از تهران وروزهای سه‌شنبه از جلفا باهمین قطار مسافرت خواهندنمود.
الف ۱۳۹۶ راه‌آهن دولتی ایران
۱ـ۲ آـ۶۵۱۶

آشپزخانه ارزان زه در ۱۰ قسط
نمایشگاه خیابان شمیران ایستگاه عوارضی ۷۱۴۶۰

ترگال
فرمی برای آقایان افسران ارتش مخصوص پیراهن وشلوار رسید
فروشگاه ترگال ـ ۷۰۱ خیابان شمیران باغ صبا

خلاصه آگهی مناقصه شماره ۱۰
شرکت سهامی نساجی ایران وابسته بوزارت صنایع و معادن بیست‌وهشت قلم تسمه چرمی مختلف و ۸ قلم بست تسمه وچسب مورد احتیاج کارخانجات تابعه خودرا از طریق مناقصه از خارج خریداری مینماید .
پیشنهاددهندگان میتوانند شرایط ولیست مشخصات اقلام مربوطه را از اداره دفتر شرکت واقع در خیابان ثریا پلاك ۱۰۶ دریافت‌دارند.
موعد قبول پیشنهادات تاآخر وقت اداری روز شنبه سی‌ام تیرماه ۴۱ خواهد بود .الف ۱۳۹۵
۱ـ۳ آـ۶۵۲۰ شرکت سهامی نساجی ایران

انتقاد

از : صفاالدین جهانبانی

نان مفت !

نان مفت مزه بخصوصی دارد . بعضیها آن مزه را دوست ندارند . عده‌ای اصلا نان مفت از گلویشان پائین نمیرود و بعضیها هم دچارمرضی شده‌اند که اگر پای نان ، پول داده باشند اصلا بدلشان نمیچسبد و خوششان نمی‌آید ! مفتخوری‌برایشان طبیعت شده است و هرگز از این رذیله اخلاقی درخود احساس ندامت و شرمی نمیکنند . باجگیر محله ازین دسته آدمهاست .

آنها هم نان بازویش را میخورند. مثل همه مردم ، با این فرق‌که بقیه بازویشان را بکار میاندازند و ازنتیجه رحمت خود پول درمی‌آورند اما اینعده فقط بازویشان را بمردم نشان‌میدهند. البته اگر از ستبری بازو نترسیدند مشت و سرپنجه نیز به آنها نشان داده خواهد شد و برای تکمیل‌نمایش. ضامنداری هم درین قدرت نمائی‌شرکت خواهد کرد . گداها هم نان مفت میخورند‌اما آن مفتخوری‌با این‌مفتخوری از زمین تا آسمان فرق دارد . گداپول میگیرد اما با التماس و حضرات پول میگیرند ، با زور و ضرب وشتم !

چند روزپیش بالاخره طاقت‌ساکنین قسمتی از خیابان بوذرجمهری تمام‌شد واز دست این انگلها بکلانتری محل شکایت کردند .

شمارابخدا فکرش‌را بکنید . یکعده مردم دست بدامن پاسبان و مامور پلیس شده‌اند که بیائید و مارانجات بدهید . چند نفر آدم درمحله‌ماهستند که خیال میکنند زورشان زیاد است. بهمین دلیل از همه کسبه باج‌میگیرند وهرکس مقاومت بکند آزارش میدهند. معلوم میشود نان مفت بمزاج آقایان خیلی خوشایند نبوده است و تصمیم داشته‌اند برنامه غذائی را تدریجا به جوجه‌کباب مفت و مرغ پلوی مفت تبدیل کنند ! بیچاره مردمیکه این اعجوبه‌ها انگلشان میشوند .

نظیر این حکایت دراکثر محلات شهر ، بخصوص نواحی جنوبی تکرار شده است . عده‌ای ازین خوش‌خوراک ها هم درمیدانهای بار فروشی کمین کرده‌اند و بدون‌دلیل ، بی‌انکه‌فروشنده یا خریدار باشند خودشان را داخل معامله میکنند . جنس را از تولیدکننده میگیرند و دست بدست میدهند و پنج سش جا از آن شیره میگیرند تا بدست فروشنده دست‌دوم‌برسد . حالاشهردار شمشیر برای آنها تیزکرده است‌که دستشان را کوتاه کند . اما باجگیر های محلی بوضع سابق خود باقی هستند .

سابق براین هرمحله‌ای برای‌خودش یکی دوتا «لوطی» داشت‌که ظاهرا‌قدرت پدنیشان از سایرین بیشتر بود .این افراد حودشان را حافظ منافع اهل‌محل میدانستند . زن و بچه‌های مردم را مراقبت میکردند و اگر درمحله آنها کسی میگذشت و نظر ناپاکی باطراف میانداخت طوری او را مجازات‌میکردند که دیگر درمیدان قدرت آنها کسی جرات چنین کاری نداشته باشد . آنها اختلافات اهل محل را با یکدیگر حل میکردند و بنرخ‌گذاریهای‌خصوصی مردم میرسیدند وتا آنجا بودکه هر وقت کسی میخواست بسفر برود زن وبچه‌اش را بدست این‌معتمدین‌زورمند محل میسپرد . حالاار آن‌لوطی بازیها وجوانمردیها ، برای هیکندارهای محل فقط عربده کشیدن و باج گرفتنش‌باقی مانده است .

مردم هم متاسفانه مرعوب‌هستند . اگر سیستم انتظامی با قدرتی درهمان روز اول جنوی این افراد را میگرفت ومردم میتوانستند بکمک پاسبان شر آنها را از سرخود بکنند کار باینجا نمیرسید . حالا طوری شده است‌که مردم صلاح نمی‌بینند از دست‌باجگیرها شکایت کنند . دنیش هم واضح است. شکایت را باید بپاسبان محله بکنند. پاسبان یا میانه را میگیرد و طرفین‌را صلح میدهد و یا حفار را بکلانتری میبرد . کار نداریم باینکه بالاخره با جهل محل چه میکنند . همینقدر باید گفت که بهرصورت ، چه اورا مجازات بکنند وچه محترمانه آزادش‌کنند . شاکی دیگر دران محله روز خوش نخواهد داشت .

درجائیکه قانون حکومت میکند و مردم عدالت وامنیت اجتماعی‌میخواهند ظهور چنین صحنه‌هائی بعجب‌اور است ببینید اهالی خیابان بوذرجمهری چه رشادتی کردند که باوجود یکه‌تازی باجگیرها فریاد خود را در روزنامه منعکس کرده و تقاضای رفع ظلم نموده‌اند .

معلوم نیست که امضاکنندگان شکایت از چشم‌رحم این افراد بدور مانده باشند . اما این اطمینان هست که شکایت اهالی وجود چنین‌وضعیتی را بدستگاهها یادآوری کرده است و فاعدتا مردم انتظار دارند بعد از این، بساط باجگیری و مفت خوری برچیده شود . والا بیم آن میرود که اشتهای حضرات زیاد شود و بعدازین بنان مفت و مرغ پلوی مفت که هیچ ، با کبک و دراج مفت هم سیر نشوند !

کفتگوی خبرنگار ما

مالیات صنف‌کوزه فروش

آقای نصرت‌اله شاکری از همدان مینویسد باآنکه در سال ۳۹ صنف کوزه فروش بدستور مرکز از مالیات معاف شده .ومنهم که کوزه فروشی کم‌بضاعت هستم ودونامه برئیس‌دارائی همدان‌درخصوص معافیت‌خود ازمالیات نوشته‌ام معهذااداره‌مالیات همدان‌برای سال ۳۹ و ۴۰ پیش آگهی مالیات فرستاده حتی اجرائیه نیز صادر کرده تقاضا میکنم بشکایت من رسیدگی شود .

حق بیمه کارگر

آقای حسن ستوده مینویسد دو سال قبل کارخانه‌ای باعده‌ای کارگر در میدان شوش داشتم که بر اثر خسارتها وعدم توانائی مجبور به‌تعطیل وسیس فروش کارخانه شدم یکسال‌و نیم بعد از فروش کارخانه اداره بیمه کارگران تحت عنوان حق بیمه کارگران برای اینجانب مبلغ بیستو یکهزار ریال اجرائیه صادر ومرا با داشتن چند سر عائله در بازداشتگاه ثبت تهران توقیف نموده از هستی ساقط شده‌ام آیابااینصورت بکارگری که وجود ندارد کمک خواهد شد.

دفتر پستل‌دراملش

از رودسر تلگراف میکنند باآنکه در قطعنامه فرمانداران و شهرداران بنا بدرخواست مکرراهالی بخش‌املش وبتوصیه‌استاندارگیلان تصویب‌گردید دفتر ثابت پستل در املش مرکزبخش تامین وبوضع اسف آور حمل نامه و امانات پستی تلگرافی اهالی و دوائر دولتی املش بیانگملی بوسیله یک‌آن هم هفته‌ای دوبار خاتمه داده شود تا کنون اقدامی از جانب اداره پست و تلگراف گیلان بعمل نیامده هنوزیک قصبه ده هزار نفری که سیصد باب مغازه وتجارتخانه دارد وهزار ودویست دانش‌آموز در دبستانها ودبیرستانهای آن تحصیل مینمایند از وجود یک دفتر پست وتلگراف محرومند چگونه ممکن است با یک پیاده پستی هفتهٔ دو بار همه احتیاجات پستی تلگرافی مردم و دوائر وبانگها وتجارتخانه‌هارا تامین نمود استدعا داریم بمفادقطعنامه مزبور جامه عمل پوشانیده شود.

ساقه وخوشه‌ها پوک‌شده

از پهلویدژ تلگراف میکنند قسمت مهمی از غله کشت شده قریه چن‌سبلی‌داز براثر خشکسالی هوای‌پائیز از بین رفت وآنچه که باقیمانده بود از چند روز پیش زرد شده ازبین می‌رود و با وسائل محلی بهیچوجه قادر بجلوگیری نیستیم ساقه‌های غله‌زرد شده وخوشه‌ها پوک گردیده ودرمیان ساقه‌ها کرم دیده میشود استدعاداریم نسبت‌بتامین‌آذوقه اهالی‌اقدام فرمایند.

امتیاز برق بجنورد

ازبجنورد تلگراف‌میکنند شخصی دهسال‌قبل‌طی‌قرارداد یک‌جانبه‌ای‌که با شهرداری منعقد نموده‌امتیاز برق‌شهر را تا بیست سال در انحصار خود در آورد وطبق قرار داد دو میلیون ریال ازشهرداری ومیلیونها ریال ازمردم‌و مبلغ هنگفتی بنام تکمیل برق بجنورد ازسازمان برنامه‌اخذنموده‌وبا ایجاد بازار سیاه امتیاز کنتور را که طبق قرار داد نهصدو پنجاه ریال است تا ده هزار ریال فروخته‌اینک نیزمیخواهد نظر موافق مقامات مربوطه را برای دریافت ماهی بیست ریال حق‌اشتراک از هرکنتور ویکهزاروریال وام‌ازاهالی بنفع خود جلب نماید شایسته است‌از انجام تمایلات ناروای پیمانکار برق جلوگیری واحقاق حق گردد .

تنها با :

۱

بارمراجعه بدفتر روزنامهٔ اطلاعات هوائی

وپرداخت مبلغ ناچیزی

۳۱۳

باردرسال

آشنایان ودوستانتان، شمارا در خارج ازکشور بیاد خواهند آورد.

برای دانشجویان ۵۰ درصد تخفیف داده میشود.

از: مهدی سهیلی

کتابخانه

ازرومانتیسم تاسوررآلیسم

ترجمه ونکارش:
حسن هنرمندی
ناشر: موسسه امیرکبیر

تاآنجا که بنده‌عور وبررسی کرده‌ام عصرما از نظرشعرو شاعری پرجنجال‌ترین و متشنج‌ترین اعصار است زیرا از یکسو جمود وسکون ،عده‌ای از شعرای طرفدار سبک کلاسیک را احاطه کرده وحاضر نیستند رنگی از زمان ودرد های آن‌براثر خود بپاشند و میگویند حرف‌مرد یکیست !

از سوی دیگر عده‌ای ناصالح وابجد نخوانده «بودلر» وطنی شده‌اند و شعر دیروز را درست ندانسته فریاد پیشقراولی شعر امروز را میزنند .

خوشمزه اینکه این‌دو دسته با یکدیگر بمقابله برخاسته و هریک دیگری را محکوم و مطرود و مهدورالدم میشناسد ولی حق اینست که بگوئیم شعر شاعر بایستی لباس‌زمان بپوشد وکرنه همان تغییرات وتشبیهات دهمارا هزاران بار بدون احساس و برای وزن شعر تکرار کردن چه‌معنی دارد هنوز عده‌ای لب را لعل ، چشم را نرگس رلف را سنبل ، قه راسرو میخوانند و متوجه نیستند که این ادوات فرسوده بوسیله پیشینیان ایشان دربازار ادب فارسی عرضه‌شده است و دیگر حنای این تعبیرات و تشبیهات رنگی ندارد آخر من نمیدانم اگر خدا قسمت کند و نصیب شاعر کهنه سرائی معشوقی سبز چشم با موهای بلوند بشود باز باید بسبک معهود جویش درباره معشوق بگوید: ای سیه چشم وای مشکین کیسو ؟!

اگر مدعی هستند که بله چنین باید گفت حواهم گفت چنین کسانی چشم سرشان هم نابیناست چه‌رسد بچشم دلشان و چشم احساسشان و چنانچه بفرمایند که‌نه آنطور که‌می‌بینیم باید بگوئیم . عرض میکنم‌پس چرا کلیه پدیده‌ها ودردهای زمان را همانطورکه می‌بینید و حس‌میکنید نمی‌سرائید ؟

مگر دردهای زمان و تحولات روحی زمان خودرانمی‌بینید؟ مگر ...؟مگر...؟

از طرف دیگر اکثر شعرای شعر امروز درپرت‌گوئی دست کمی از دسته اول ندارند .

چیزی از شعرای فرنگ کش میروند و نفهمیده بر صفحه کاغذ میریزند و آنچنان آش هردم جوشی می‌آفرینند که فقط خودشان باید بچشند وبه‌به بگویند وبا این شلنگ اندازی چنان باد در غبغب میاندازند که دل‌بیننده از وضع و حالشان بهم میخورد .

آقای حسن هنرمندی کتابی بنام از رمانتیسم تا سور رآلیسم ترجمه کرده و نگاشته‌اند ودر آن نمونه‌هائی از پیشروان شعر فرانسه از قرن نوزدهم تاکنون بدست داده‌اند ودر این کتاب از مکاتب دیگر نیز بحثی بمیان آورده‌اند ومطالعهٔ این کتاب بنظر من برای هردو دسته‌ای که‌ذکر خیرشان رفت واجب است زیرا کهنه سرایان در میابند که زمان بسرعت برق پیش میرود وزمان زمان درنگ نیست و شعرای امروز نیز میفهمند که درد زمان چیست و شعر امروز یعنی چه ؟ واز این پس نام هر احساس مهجور ومنفوری را شعر زمان نمیگذارند

ابومسلم‌خراسانی

ترجمه: محمدعلی شیرازی
ناشر: مجله ماه نو

ابومسلم خراسانی یکی‌از چهره‌های درخشان و ارزنده تاریخ ایران است که نه‌تنها خراسان وایران بلکه هر مسلمانی در سراسر گیتی بایستی بوجود او بنازد ومباهات کند .

خونی که‌در شریان این سردار رشید خراسان واین دلیر مردایران موج میزد خونی پاک بود که آزادی و حریت با آن ممزوج شده‌بود .

درزمان ابومسلم میلیونها مسلمان از ظلم وقانون شکنی ومردم کشی بنی‌امیه بتنگ آمده‌بودند و کلیهٔ بلاد اسلامی از بی‌توجهی وبی‌حالی وستم امویان بویرانه مبدل شده بود ولی این ابومسلم بودکه با شجاعت و شهامت از خراسان برخاست و به نیروی خدائی خویش طومار بنی‌امیه را درهم پیچید ومسلمانان توانستند بهمت اواز زیربار جور وتعدی و قانون‌شکنی بنی‌امیه جابر و خونریز و تهی مغز کمر راست کنند .

ابومسلم قهرمان بیست وچهارسال داشت ودر چنین سنی بفرماندهی سپاهی عظیم نائل شد ودولت امویان را که‌هزار ماه‌تمام برکشورهای اسلامی حکومت میکردند نابود ساخت .

شرح زندگانی شیرین ابومسلم یعنی این بزرگ مرد تاریخ ایران بقلم جرجی زیدان وترجمه شیوای محمد علی شیرازی برای پنجمین بار چاپ و منتشر شده است که خواندن آن شمارا بخوبی با ابومسلم و فداکاری های او آشنا میسازد .

مقامات عربستان سعودی

در عرض چند دقیقه یک اتومبیل آخرین سیستم برای نخست‌وزیر ایران خریدند

دکتر امینی عصبانی شد و یک‌گوسفند قربانی کرد !

منهم حاجی شدم

از اسمیل یکانگی

نخست وزیر سحرگاه دومین روز ورود خود بجده ، به تنهائی‌از هتل خارج شد ودر خیابان های اطراف شط که مملو از حجاج‌یمنی و افریقائی بود به گردش پرداخت. (ناگفته نماند که در میان حجاج کلیه کشور ها وضع حجاج یمنی خیلی رقت انگیز بود و من بارها حجاجی را می دیدم که در زیر ستون های مدینةالحاج و یا در کنار خیابان های اطراف فرودگاه بدون زیر انداز و بالا پوش روی زمین خوابیده بودند که پس از تحقیق معلوم شد از اهالی یمن هستند).

اجتماع حجاج د رکنار چای خانه ها برای نخست وزیر خیلی جالب بود و حتی قصد داشت در کنار آنان نان و پنیری روی میز چایخانه بخورد ولی متاسفانه در میان این عده از حجاج کمترین اثری از بهداشت و نظافت بچشم نمی خورد .

وقتی نخست وزیر به هتل بازگشت تازه همراهان از خواب بیدار شده بودند و سر میز صبحانه دکترامینی مشاهدات سحرگاهی خودرا که خیلی برایش‌جالب بودبرای دیگران شرح داد و گفت این تنها کشور خاورمیانه بود که بدان مسافرت نکرده بودم و بعد از بحث در باره وضع اجتماعی و امکان اصلاحات در چنین کشور هائی افزود :

اصلاحات د راین کشور ها خیلی آسا ن‌است ولی ما دچار مشکلات هستیم فعلا همین قانون استخدام هر کار کردیم جلویش را بگیریم بازهم هر وزارتخانه یک تبصره به آن اضافه می کند و یک وقت متوجه می شویم که بالاخره یک روزنه‌ای برای استخدام جدید گذاشته می شود و آنوقت کارها خراب می گردد .

اشکال کار ما یکی دوتا ده تا صد تا نیست .

خرید اتومبیل کروکی

شب پنجشنبه نوزدهم‌اردیبهشت ماه به نخست وزیر گفتند کەصبح فردا باید از همینجا به حرم و به مکه عزیمت کرد. تا بین راه گرفتار آفتاب وسط روز نشد .

از همانوقت نیز بحث در باره این که نخست وزیر و همراهان باید با اتومبیل روباز به مکه‌بروند یا سوار اتومبیل رو بسته شوند شروع شد (توضیح آنکه شیعیان هنگامی که محرم شدند در راه‌خانه خدا نبایداز سایبان استفاده کنند حالا خواه این سایبان کلاه و چتر باشد یا سقف اتومبیل البته اگر معذور باشد و استفاده کرد کفاره آن فقط قربانی کردن یک‌گوسفند است . ولی این امر در مورد زنان شیعه صدق نمی کند . همچنین حجاج سایر فرق دین مبین اسلام استفاده از سایبان را در راه مکه جایز می دانند) این بحث مدتها بین نخست وزیر و مشاوران مذهبی ایشان ادامه داشت بدون این که بحث به نتیجه برسد ساعت دیواری دوازده ضربه متوالی را نواخت و وقت خوابیدن را اعلام کرد !

نیمه شب بود که مارا از خواب بیدار کردند ، همه پس از انجام مراسم مذهبی محرم شدیم . یعنی بجای پیراهن و کت و شلوار برای پوشانیدن بدن ا زدو حوله استفاده کردیم یکی را به کمر بستیم‌بدون آنکه آنرا گره بزنیم و دیگری را روی دوش انداختیم در حالت‌احرام نبایداز چیزهای دوخته شده استفاده کرد بنابراین بجای کفش معمولی نیز کفش لاستیکی به پا کردیم و یک کیف چرمی نیز بگردن حمایل کردیم که در حقیقت بجای جیب لباس احرام مورد استفاده قرار می گرفت .

و قرار شد قبل از طلوع‌آفتاب کاروان ما بسوی مکه حرکت کند در حالی که هنوز مسئله اتومبیل روباز یا رو بسته حل نشده بود! دوباره مشاوره شروع شد نخست وزیر معتقد بود وقتی پیشوایان‌دین قضیه را حل کردند و گفتند اگر در راه مکه از سایبان استفاده کردند با قربانی کردن یک گوسفندقضیه تمام می شود دیگر بحث ندارد و بعد افزود :

این قدر روی فروع سخت نگیرید تا جوانان تشویق بشوند و به‌زیارت خانه خدا بیایند .

ولی نظر آقای نخست وزیر در کمیسیون پذیرفته‌نشد وچون اتومبیل مخصوصی از طرف در بار سعودی در اختیار آقای نخست وزیر بود مسقف بود جریان برئیس تشریفات در بار اطلاع داده شد ولی آنها هم اتومبیل کروکی آماده نداشتند ؟

شما خیال میکنید برای حل این قضیه چه کردند ؟ کمیسیون تشکیل دادند ؟ مسئله به شورای بررسی تقاضاهارفت !؟ عده ای مامور مطالعه پیرامون چگونگی این تقاضا شدند ؟ از خارج برای اینکار مستشار ـ خواستند ! خیر ....

فقط در مدت چند دقیقه یک ـ شورلت‌کروکی ۶۲ فقط و فقط بهمین منظور خریداری شد و در اختیار نخست وزیر ایران قرار گرفت ! این موضوع آنقدر برای ما جالب بود که نمیتوانستیم بآسانی حقیقت واقع را قبول کنیم و از شما چه پنهان من هنوز هم نمیتوانم باور کنم که اداره تشریفات در بار سعودی برای اینکه‌نخست وزیر شیعه ایران بتواند با اتومبیل روباز به مکه برود یک کروکی آخرین سیستم در عرض چند دقیقه برای او خریداری کند ! ...

تازه قضیه بهمین جا ختم نشد. وقتی اتومبیل آقای نخست وزیر حاضر شد مسئله اتوبوس اعضای هیئت سرپرستی که قرار بود همراه نخست وزیر به مکه بروند پیش‌آمد.

اینجا بود که نخست وزیر ازکوره در رفت و گفت : اصلا ما سمبل مردمانی هستیم که هیچوقت در کار خود حساب دقت و احتمالات را نمی کنیم ولی خیلی زود بیادش آمد که در حال احرام است و اگر کسی در حال احرام بودو عصبانی شدباید یک گوسفند قربانی کند ... فوراکافد و مدادی از کیف در آورد و بعلامت قربانی کردن یک گوسفند یک خط کشید ! هنوز چند دقیقه از ثبت قربانی اولین گوسفند نگذشته بود که دکتر امینی در حالیکه قدم میزد نگاهش به آئینه مقابل دیوار افتاد یکی از حضرات جلو رفت و گفت قربان اگر کسی‌در حال احرام در آئینه نگاه کند مرتکب تقصیر شده باید یک گوسفند قربانی کند دکتر امینی کمی فکر کرد و در حالیکه آثار تعجب پهنه صورتش را پوشانیده بود گفت آقا جان ! ما در تهران این مسائل‌را با آیت الله کمره ای‌صحبت کردیم اگرکسی‌درحال‌احرام‌بقصدزینت در آئینه نگاه کرد مرتکب تقصیر می شود نه اینکه نگاهش بی اختیار به آئینه بیفتد . و بعد کتاب مناسک حج را از توی کیفش بیرون آورد از مجمع مشاوران و همسفران دور شد و بعد در حالیکه عرض و طول سالن را طی میکرد مثل شاگردمدرسه ها مشغول حفظ کردن دستور مراسم حج و تقصیرات در حالت احرام بود ...

«ناتمام»

تقاضای تشویق و تقدیر

یک معلم دلسوز

ازآقای احمد حقانی مدیر دبستان‌حلب که برای‌پیشرفت دروس فرزندان ما زحمت‌می‌کشند قدردانی نموده و از وزارت‌فرهنگ تقاضای‌تشویق داریم .

اهالی حلب انگوران
آ ـ ۶۴۶۴

پیشنهادات و تذکرات

از وقتیکه یادداشتهای مربوط به‌مسافرت خانه خدا در روزنامه منتشر شد عده‌ای از حجاج محترم و مطلعین ضمن‌تشویق‌نگارنده در نشان‌دادن نکات ضعف مسافرت‌حجاج‌تذکراتی داده‌وپیشنهاداتی کرده‌اند که ضمن تشکر از آنان امیدواریم بموقع از آنهااستفاده کنیم .

آقای ـ حاج طیارئی : تذکر شما درمورد اینکه ۱۰۰ ریال سعودی معادل ۱۸۰ تومان ایرانی است صحیح است ، این‌اشتباه از حروفچینی بود.

آقای عباسعلی کیانی : متشکرم . انشاءاله شما هم حاجی بشوید . از پیشنهاد شما بموقع استفاده خواهیم کرد.

آقای دکتر ع ـ ارجمند: پزشک سیلانی بودنه ایرانی

دانشجویان رشته زبان فرانسه

لطفاً توجه فرمائید!

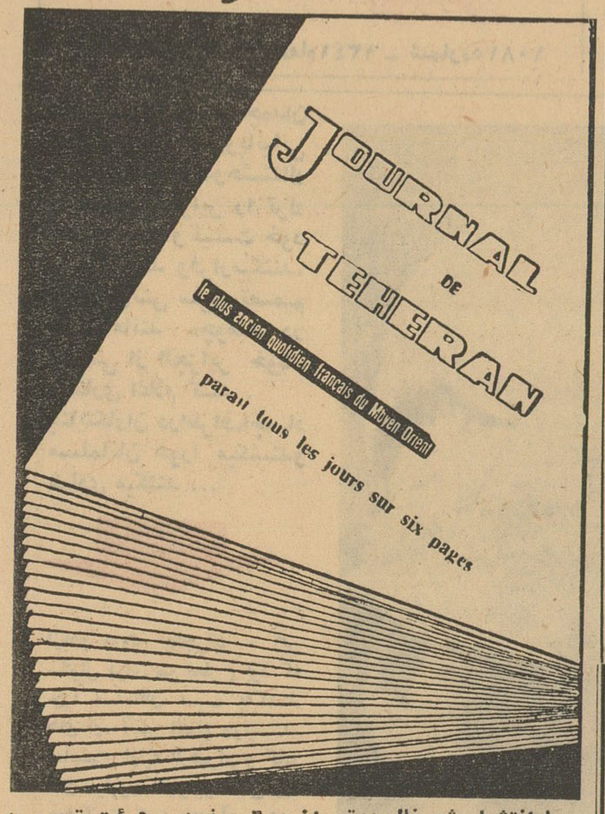

با انتشار ژورنال دوتهران در۶ صفحه ، هیئت تحریریه این روزنامه امیدوار است بتواند تازه ترین خبرهای داخلی‌و خارجی وعکسهای خبری روزرا باجالب‌ترین‌مطالب متنوع‌و سرگرم کننده همه روزدر اختیار خوانندگان فرانسوی زبان ودانشجویان رشته زبان فرانسه بگذارد .

با ۶ صفحه شدن روزنامه ، خوانندگان ژورنال‌دوتهران میتوانند بیش از پیش از مقالات ادبی ، هنری و تاریخی‌که درباره ایران و مفاخر آن تهیه شده استفاده‌کنند .

رمز موفقیت برای فراگرفتن زبان‌فرانسه فقط مطالعه «ژورنال دوتهران» است

ژورنال‌دوتهران

همه روزه در ۶ صفحه ۳ریال

ـ۱ـ

آگهی دعوت مجمع همگانی عادی

جلسه مجمع همگانی سالانه شرکت سهامی ایسترن کمپانی ساعت پنج بعدازظهر دوشنبه ۲۱ خرداد ماه جاری در محل شرکت واقع در خیابان سعدی شماره ۶۳۶ (ساختمان ثابت پاسال) تشکیل خواهدشد وبدینوسیله از عموم دارندگان سهام دعوت میشود درروز و ساعت مقرر در جلسه مزبور شرکت فرمایند .

دستور جلسه :

۱ـ تصویب ترازنامه سال ۱۳۴۰

۲ـ انتخاب هیئت مدیره وبازرس شرکت سهامی ایسترن کمپانی

قبول داوطلب جهت دوره‌های‌فنی‌اردنانس

آموزشگاه گروهبانی اداره اردنانس ارتش تعدادی داوطلب جهت طی دوره‌های فنی اردنانس با شرایط ومقررات مشروحه پائین استخدام مینماید :

شرایط استخدام

۱ـ تابعیت دولت شاهنشاهی ایران

۲ـ دارا بودن حداقل گواهینامه سوم متوسطه ویا بالاترازآن

۳ـ عدم اعتیاد بمواد مخدره نظر وگواهی اداره بهداری ارتش

۴ـ نداشتن پیشینه کیفری

۵ـ صحت مزاج وتناسب اندام واستعداد کامل (مزاجی روحی) طبق نظر پزشکان ارتش

۶ـ سن کمتر از ۱۸سال و بیشتر ۲۵ سال تمام نباشد .

۷ـ دارا بودن ضامن معتبر بگواهی کلانتری محل

۸ـ سپردن تعهد انجام ۶سال خدمت (یکسال در آموزشگاه‌و۵ سال دیگر در درجه گروهبانی) در قسمتهای مختلف ارتش انجام وظیفه نماید .

تبصره

الف ـ کسانیکه خدمت زیر پرچم‌را انجام‌داده واجد شرایط مربوطه نیز میباشند نسبت به دیگران حق تقدم دارند .

ب ـ اولاد افسران ودرجه داران ودارندگان اطلاعات فنی در صورت دارا بودن شرایط مساوی سایر داوطلبان حق تقدم خواهند داشت .

ج ـ دارندگان مدارک تحصیلی بالاتر حق تقدم دارند .

مزایا

۱ـ در تمام مدت تحصیل در آموزشگاه در مدت کار آموزی کلیه احتیاجات دانشر آموران ازجهت منزل وغذا وپوشاک ولوازم‌تحصیلی بعهده ارتش خواهد بود.

۲ـ کلیه دانشر آموزان از تاریخ استخدام تازمان فراغت ازتحصیل ماهیانه نصف حقوق مبنی (یکهزار ریال دریافت خواهند نمود).

۳ـ دانشر آموزان پس از طی دوره تکمیلی به گروهبان دومی مفتخر میشوند ترفیعات بعدی آنها برابر مقررات قانون ارتش‌میباشد.

۴ـ دانشر آموزانیکه در آزمایشات نهائی دوره دوم تکمیلی حائز رتبه یکم‌و دوم وسوم شوند جوائز نظامی داده خواهدشد .

۵ـ داوطلبین میتوانند از تاریخ یکم خرداد ماه تا در دست داشتن عین مدرک تحصیلی خود و عین شناسنامه ویک قطعه عکس ۴ × ۶درداره آموزش این اداره حاضر وثبت نام نمایند.

آ ـ ۵۳۰۴ ۷ـ۱ رئیس اداره اردنانس ارتش

گرمابه رضوان

نظر به‌تعطیلی چندروزه گرمابه رضوان بواسطه تخلیه از مستاجر قبلی ومرمت داخلی از روز شنبه ۱۲ر۳ر۴۱ بتصدی اینجانب جعفر جعفری دایر وآماده پذیرائی از مشتریان محترم میباشد .

گرمابه رضوان ـ آبشار پهلوی ـ جعفر جعفری

آ ـ ۴۲۱۵

نام‌نویسی

در هنرستان عالی موسیقی

هنرستان‌عالی موسیقی در سال تحصیلی ۴۱ـ۱۳۴۲ برای رشته های ویلن ـ پیانو از کلاس چهارم ابتدائی و برای رشته ساز های بادی ـ ویلن سل ـ آواز کلاس اول ـ متوسطه هنرجو می پذیرد .

برای نام نویسی از این تاریخ تا آخر خرداد ماه ۴۱ همه روزه صبح ها دفتر هنرستان واقع در خیابان‌ارفع باز است و از اول تیر تا ۱۵شهریور روز های یکشنبه و چهارشنبه صبح ها و همه روزه عصر ها از ساعت ۵ره تا ۷ بعد از ظهر می توانند برای نام نویسی مراجعه نمایند .

در دوره ابتدائی و اول متوسطه علاوه‌بر مواد موسیقی عین برنامه رسمی دروس عمومی وزارت فرهنگ نیز تدریس می گردد .

تحصیل‌در هنرستان رایگان می باشد .

۱ـ۱۶ آ ـ ۶۰۰۰

باعشق شورانگیزی که در یك شب طوفانی میان دختر زیبای یك خانواده بزرك اشرافی و یك پیانوزن سیاه‌پوست بوجود آمد

خون اشرافیت درانگلیس آلوده شد!

دختر زیبا، ثروت و خانواده و عناوین خود را بپای این عشق عجیب از دست داد!

هنگامیکه سوابق جیب‌بری و دزدی سیاه‌پوست فقیر فاش شد همسر زیبای او گفت :

ـ اگر آدم هم بکشد باز اورا دوست خواهم داشت.

مثل آنکه کسی انگشت در لانه زنبور کرده باشد ، در اشرافی ترین و اصیل ترین خانواده انگلیسی نیز جنب و جوش و بپا و بروی عجیبی برپا بود . کلیه اعضای فامیل عصبانی بودند، اخم‌ازابروهایشان و سنگرمه را از پیشانی‌هایشان نمی گشودند . عمه ها و خاله ها ، دائی ها و عمو ها مرتبا جلسات خانوادگی و کنفرانس های فامیلی تشکیل میدادند و از این بحث مینمودند که آیا لازم و ضروری است (دوك ارل اف فورزهام) پانزده ساله که مشغول تحصیل در کالج(اتین) میباشد ، بفهمد که دارای یك شوهر خواهر سیاه پوست شده است یانه .

ولی اعضای این خانواده مرتجع و سنت پرست وخودبین، چه این خبر را به دوك خردسال میدادند یا نمی دادند در اصل قضیه تغییری روی نمیداد .زیرا ازدواج صورت گرفته و خون اصیل ترین و شریف ترین و ثروتمندترین خانواده انگلیسی (آلوده) گشته بود .

آغاز ماجرا

داستان این ماجرای عجیب و این‌عشق شورانگیز وپرجنجال از شبی شروع شد که (دوشس ژولیت دونکومب) ستاره زیباو ۲۳ ساله تئاتر سلطنتی لندن ، وارث میلیونها ثروت وفرسنك ها املاك مزروعی و چندین‌قصر باشکوه و چشم و چراغ و امید بزرگترین خانواده‌اصیل انگلیس و خواهر (دوك اورل‌اف‌فورزهام) سوار بر اتومبیل خودش بخانه بازمیگشت . شبی‌فوق‌العاده‌سرد و یخبندان بود . باد سردی‌که میوزید تا اعماق مسامات بدن انسان نیز نفوذ میکرد . بین‌راه ژولیت ، زن و مرد سیاه پوستی را دید که بدون در برداشتن یك دست لباس گرم‌در ایستگاه بی سر پناه اتوبوس منتظر ایستاده‌اند و از فرط سرمابخود فرو رفته‌اند . دختر رئوف وزیبا، اتومبیل را نه‌گداشت و از آنها دعوت کرد تا سوار شوند و آنها را بمقصد برساند . آندو نیز با کمال تشکر سوارشدند، مرد سیاه پوست جوان بود و فوق‌العاده هم‌خوش قیافه‌و خوش اندام و تو دل برو و خوش صحبت ، انگلیسی را به لهجه افریقائی ها صحبت می کرد . در اثنای راه جوان سیاه پوست خودش را به ژولیت معرفی‌کرد و گفت من (ویلفردوودلی) نام دارم و از اهالی‌جزیره (تری نیداد) هستم ، شغلم پیانو زنی در یك ارکستر جاز می باشد و زنی هم که همراه دارم خواهرم میباشد .

در موقع خداحافظی جوان سیاه پوست مودبانه ژولیت را برای فردا شب به سینمادعوت کرد . اشرا فزاده زیبا نیز بدون اختیار آن‌دعوت راپذیرفت وبقیه‌ماجراچنان‌بسرعت برق‌آسا گذشت که تصورش را هم‌نمی توان کرد . آنها فردا شب با هم به سینما رفتند . و پس از سینماجوان سیاه‌پوست اززولیت زیبا پرسید : آیا حاضری زن من بشوی یانه ؟

ژولیت نیز بدون کوچکترین تردیدی جواب داد: آری. برای اینکه من تو را میپرستم !

عشق در اولین نگاه

نتیجتا ۳٤ ساعت پس از آشنائی آندو با هم رسما نامزد شدند . و همان شب ژولیت جریان عشق و نامزدی برق ـ آسایش را بمادرش اطلاع داد و گفت :مادر ، این عشق ،عشق در اولین نگاه بود .

مادر بیوه ژولیت که بشدت عصبانی شده بود قسم خورد که نامزدی و عشق او را هرگز برسمیت نخواهد شناخت ، اما ژولیت دختر بی تصمیمی‌نبود ، او بدنبال عشق تا هر کجا که که پاهایش قدرت داشتندحاضر برفتن بود ، ماجرای عشق اوبیك جوان سیاه پوست بدهان‌روزنامه ها و مجلات انگلیسی افتاد و موجبات خشم و غضب کلیه خانواده های اشرافی را که مانند ریشه گیاهان انگل بهم بستگی فامیل دارند فراهم‌کرد.

اما ژولیت بدون توجه باین‌حرف ها در روز ۱۰ دسامبر درست‌سه هفته پس از نامزدیش دست نامزدش را گرفت وبه محضر ازدواج بردو رسما زن‌وشوهر شدند . در تشریفات ازدواج آنها هیچیك از اعضای فامیل عروس شرکت نداشتند .

مبارزه سخت

البته ژولیت مبارزه شدیدی را در پیش گرفته بود ولی‌هرگز پیش بینی نمیکرد که چه‌آینده مبهم و مجهولی در انتظاراوست. پس‌از ازدواج چون فامیلش او رااز میان خودطرد کرده‌بودند، ژولیت در صدد برآمد آپارتمان مبله‌ای در لندن اجاره کند و آنجا را خانه عشق خود بسازد. اما کلیه صاحبخانه ها بمحض اینکه می فهمیدند شوهر اویك نفر سیاه پوست است از اجاره دادن خانه باو خودداری می ـ کردند . نتیجتا ژولیت فهمیدکه در کشور انگلستان که ادعای دمکراسی کامل‌و آزادی‌فردیش گوش دنیا را کر کرده هنوز مثل افریقای جنوبی یا ایالات جنوبی امریکا ، تبعیضات‌نژادی رواج دارد و هموطنان‌خودخواه و خودپرست او غیر از سفید رنك دیگری را نمی پسندند . بالاخره این زن و شوهرفداکار موفق شدند در پست ترین محله سیاه‌پوست‌نشین‌میان یك خانواده سیاه پوست آپارتمانی دو اطاقه پیدا کردند . ژولیت بزودی دریافت که نه تنهافامیل او طردش کرده‌اند بلکه حتی صمیمی‌ترین‌دوستان اونیزدوستی شان رابااو بریده و قطع‌مراوده کرده‌اند . تنها سفید پوستانی که ژولیت میتوانست با آنها مراوده‌اش را حفظ کند هنرـ پیشگان تئاتر بودند .

بدبختی روی بدبختی

ولی بدبختی ژولیت بهمین‌جا ختم نمیشد . تااینکه صبح‌روزی از روز ها که (ویلفوودودلی) پشت میزی توی یك کافه‌نشسته بود بعللی نامعلوم سوء ظن‌پلیس را بخود جلب کرد . پلیس‌ضمن بازرسی بدنی از جیب پالتوی جوان سیاه پوست (گازپیستوله) در آورد که فوری با صدائی گوشخراش یکی ازگلوله های آن در رفت .باوجودیکه‌داشتن گازپیستوله ممنوعیت قانونی نداشت و پروانه حمل اسلحه لازم نداشت پلیس او را بدادگاه فرستاد . دادگاه هم تحت تاثیر احساس غیر انسانی‌نژاد پرستی او را بسه ماه حبس قابل خرید محکوم‌کرد.وضمنا درمقام‌تحقیق در سابقه وی نیزبر آمد .نتیجتا بزودی معلوم شد که‌ویلفردسابقه گانگستری ودزدی داشته وحتی در (تری نیداد)پنج‌سال ازعمرش رابجرم‌سرقت درزندان گذرانده است . حتی در خود انگلستان نیز قبلا بجرم جیب بری به‌شش هفته زندان محکومیت یافته‌بوده است .

ژولیت که برای خریدن‌حبس ویلفرد بزندان رفته بود . ازهمه ماجراها و بخصوص گذشته‌های شوهرش کاملا‌اطلاع یافت‌معذلك گفت :

ـاگر او آدم هم کشته باشدمن او را همچنان دوست خواهم داشت . گذشته های او بمن مربوط نیست ،او شوهر من‌است و منبعدهم او را مثل حال خواهم پرستید .

فعلا ژولیت وشوهرش ، در آپارتمان‌محقرودواطاقه‌شان واقع در«یادنیگتون» زندگی میکنندو بریش افکارارتجاعی وتبلیضات نژادی میخندند .

عروس سفید وداماد سیاه در روزهای اول ازدواج

بوسه در خیابان های لندن آزاد شد!

لندن ـ یونایتد پرس ـ از این‌به بعد زن و شوهر بخواهند یکدیگر را در خیابان های‌لندن ببوسند دیگر واهمه‌ای ازهزارپلیس لندن‌نخواهند داشت طبق دستور محرمانه‌ای که به افراد پلیس لندن داده شده از این به بعد بازداشت زنان و مردانی که یکدیگر را در خیابان های لندن‌ببوسند باید به موقعی موکول شود که آنها اخطار قبلی و مودبانه پلیس را ندیده بگیرند .تنها وقتی پلیس متوجه شود که‌یك زن و مرد طوری یکدیگر را در آغوش گرفته و می بوسند که موجب ازدحام‌و بهم‌خوردن نظم میشود و عاشق پیشگان به اخطار نیز توجهی ندارند آن ها را باز داشت خواهد کرد .

بانوان عضو جمعیت ۱۷ دی بین خانواده‌های فقیر جنوب‌شهر لباس‌توزیع کردند

بعدازظهر روز پنجشنبه بانوان عضو جمعیت ۱۷ دی در قسمت فقیرنشین کوی مهناز (جوادیه) حضور یافتند و در حدود دوهزار بسته لباس مردانه وزنانه ودخترانه وپسرانه بین‌اهالی این منطقه تقسیم کردند.

لباسهای مزبور توسط بانوان عضو جمعیت ۱۷ دی شعبه آبادان جمع‌آوری شده ووسیله خانم ریاحی باقطار بتهران حمل گردیده‌است.

مراسم توزیع لباس درکوی مهناز باحضور خانم‌قمرناصررئیس‌جمعیت ۱۷ دی وآقای مینوچهر شهردار جوادیه صورت گرفت . جمعیت ۱۷دی دربسیاری از شهرستانها و مراکزاستانهای‌کشور شعبه دارد و بانوان عضو این جمعیت فعالیتهای زیادی درزمینه ارشاد زنان وامور خیریه‌در تهران وشهرستانها دارند .

گفته‌ای نغز

*زیبائی که بافضیلت توام نباشد بگل بی‌عطرو بوئی میماند .

ویکتور هوگو

*بدبختی این حسن را داردکه دوستان حقیقی رابما بشناساند .

بالزاك

*زندگی یك نبرددائمی باناملایمات است .

بتهوون

*هدیه دادن زندگی بزرگترین هدایاست . کسی که آنرا تقدیم‌می دارد درواقع هردشمنی را خلع سلاح میکند .

گاندی

*درست حرف بزن یا عاقلانه سکوت کن

ژرژهربرت

*اخلاق باید برهنر حکومت کند.

امانوئل‌کانت

*پشت سر هرمرد موفقی‌زنی‌ایستاده است: یامادرش یازنش

ضرب‌المثل

*بامصلحت دیگران ازدواج کردن درجهنم زیستن است

شوپنهاور

*زن عشق می‌آفریند و عشق غم

اشتفن زوایك

*بزرگترین قربانیهای بشر از دست دادن معشوق است .

شکسپیر

*آسمان بالای سرمن بهررنگی باشد ، من برای‌هرگونه سرنوشتی حاضرم .

جین‌وبستر

اطلاعات کودکان مجله دختران و پسران ایرانی سه شنبه ها منتشر میشود

بانو

ماجرای زندگی

وقتی مادر زن و پدر زن میانجی شوند

این داستان بوجود می‌آید !

همین دیروز بود که‌بر سر یك مسئله جزئی بین من وزنم بگومگوئی در گرفت .هر چه من کوتاه می آمدم صدای دادو فریاد خانم بیشتر میشد تا آنجا که کاسه صبرم لبریز شد ومن‌هم باشدت هرچه تمامتر در صدد مقابله برآمدم تا آنجا که همسایه ها از اطراف سر کشیدند ومشغول تماشای دعوای من و زنم شدند .بالاخره بهر ترتیب بود خودم را آرام کردم اما خانم دست بردار نبود ومرتب غرو لند میکرد .

از آنجائی که من اهل حرف حساب ومنطق هستم درحالیکه سعی داشتم صدایم ملایم وآشتی کننده باشد رو بزنم کرده گفتم :

ـ عزیزم ،حالا که هرچه میگویم تو قبول نمیکنی بهتر است که بمنزل پدر ومادر تو برویم و آنجا اختلافمان را مطرح کنیم هر چه‌آنها قضاوت کردند من قبول دارم .

زنم که گویا بحقانیت خود مطمئن بود باهمان حال قهر از جایش بلند شد و لباسش را پوشید و از زیر چشم نگاهی بمن کرد و مثل اینکه بخواهد برمایرا بقصابخانه ببرد گفت:

ـیالله راه بیفت تا برویم .

چند دقیقه بعد مادر خانه پدر زنم بودیم واو بادیدن قیافه گرفته دخترش رو بمن کرد و گفت :

ـپسر جان ،باز چه بلائی سردختره آوردی ؟

گفتم :

از خودش بپرسید .

هنوز پدرزنم سئوال نکرده خانم با عصبانیت داد کشید :

ـخودت را بموش مردگی زدن ، بابا جون من پس از مدتها از آقا خواستم پارچه ایرا که دیروز در مغازه ای دیدم برایم بخرد ولی او هزار تا بهانه میاورد واز همه بد تر اینکه میگوید من شلخته هستم .

در همین موقع مادر زنم وارد اطاق شد وزیر لب بسلام من جواب داد وبطرف دخترش رفت در حالیکه گیسوان او را نوازش میکرد پرسید:

ـچیه جونم ، چی شده که اینطور غصه داری ؟

زنم دیگر معطل نشد وزدزیر گریه چنان اشك میریخت که گویا بزرگترین مصیبت های دنیا باورو کرده است .

مادر زنم نگاه غضبناکی بمن کردو گفت :

ـترابخدا ببینید دختر نازنینم را بچه روزی انداخته واو را بپوست و استخوان تبدیل کرده ، آخه تمام مرد ها ...

پدر زنم حرف اورا قطع کردو گفت:

ـخانم بی جهت مرثیه خوانی نکن بذار ببینم شاید پسره هم حرف حسابی داشته باشه باشنیدن حرفهای پدرزنم دلو جراتی پیدا کردمو گفتم:

ـخانم یك هفته پیش دوقواره پارچه خریدند ویك قواره رابخیاط دادند و قواره دیگر را خودشان دوختند .

لباسی را که‌خیاط دوخته بود پس پریشب که از مهمانی بر گشتیم عوض کردند وهمینطور گوشه ای انداختند ودر نتیجه فردای صبح غرق در مرکور کرم بود ،چون خانم‌پایشان به شیشه مرکور کرم که وسط اطاق افتاده بود خورد و مرکورکرم را روی لباسش که روی فرش انداخته بود ریخت .لباسی راهم که خودشان دوخته بودند آنقدر تنك بود که سر دو روز درزهایش شکافت و حالا پس از کوك زدن در آشپزخانه از این لباس استفاده میکند .

سپس نفسی تازه کردم وگفتم :

ـحرف حساب من اینست که خانم من چرا باید اینقدر شلخته باشد تا لباسش را بجای آنکه در کمدش بگذارد در گوشه ای بیندازد وشیشه مرکور کرم هم که جای مخصوصی دارد وسط اطاق باشد تا این جریان پیش بیاید .بااین وضع مگر من می توانم روزی یك قواره پارچه برایشان بخرم واو مرکور کرم روی‌آن‌بریزدویا هنوز حرفم تمام نشده بود که یکبار دیگر آتش غضب مادر زنم شعله کشید و گفت :

ـوا ،چه‌حرفها ،دختر من شلخته است ؟لابد از شما یاد گرفته است، شما که اینقدر عاشق نظم وترتیب هستید میخواستید لباسش را در کمد بگذارید وشیشه مرکور کرم را هم از وسط اطاق بردارید .

در اینجا بود که پدر زنم بجای من جواب داد وگفت :

ـخانوم جون ،این که وظیفه‌اونیست تالباسهای زنش را جمع آوری کند واسباب واثاثیه منزل را مرتب کند خیال میکنی که همه مردها باید بسر نوشت من دچار بشوند ، ترا بخدا باین دختر رحم کن ونخواه او هم مثل تو رفتار کند ، آخر شلختگی وبیحالی که افتخار نیست .

مادر زنم باشنیدن حرفهای شوهرش مثل شاه‌توت قرمز شد و گفت :

ـجون بجونت کنند بی منظوری سالها تروخشکت کردم ، بخانه و زندگی رساندمت حالا این هم مزد من .

گفتگوی زن‌وشوهرهم بالا گرفت‌یکی این میگفت ،یکی‌آن جواب میداد . کم‌کم صداها بلند شد و ناگهان متوجه شدم صحنه‌ایکه در خانه ما ایجاد شده بود در اینجا هم تجدید شد وجمعی از همسایه ها مشغول تماشا شده و عده‌ای هم برای میانجیگری جلو آمده‌اند .

زنم بادیدن دعوای پدر ومادرش به طرف من آمدو سقلمه‌ای بپهلویم زدو گفت :

ـحالا دلت‌خنك شد ؟ پس چرا ایستاده‌ای برو جلو ساکتشان کن ، این بار نوبت من بود که‌برای حل اختلاف بین پدر زنو مادر زنم میانجیگری کنم‌چه‌دردسرتان بدهم‌من و زنم‌که برای رفع اختلاف خود مراجعه کرده بودیم آنروز تاساعت ده شب در منزل پدرزنم ماندیم و مشغول آشتی دادن آنها بودیم .

آخر شب خسته و کسل در حالیکه دست زنم‌را گرفته بودم بخانه‌خودمان برگشتیم وقتی بمنزل رسیدیم‌زنم بر خلاف معمول وقتی لباس خانه‌اش را پوشید ، لباسهای بیرونی را بجوب رختی زدو داخل کمدش گذاشت و بعد هم بالبخندی گفت :

ـراستی من‌از خرید 'ون‌پارچه ایکه میخواستم منصرف شدم ، چون حالا هواگرم میشه و نمیتونم آنرابپوشم ولی‌در عوض باید پارچه فانکتری بخرم !

آگهی تشکیل مجمع عمومی عادی سالیانه

پیرو آگهی قبلی چون مجمع عمومی عادی سالیانه شرکت‌همراهی کارکنان نفت (تعاونی مصرف) در تاریخ دهم خردادماه ۱۳٤۱ بعلت عدم اکثریت قانونی تشکیل نگردید لذا بدینوسیله از کلیه سهمداران محترم دعوت میشود که در روز چهارشنبه سی‌ام خرداد ماه ۱۳٤۱ ساعت دوازده‌ونیم (۱۲ر۳۰) در محل سازمان پخش شرکت ملی نفت ایران واقع در خیابان سپه ـ تهران حضور بهمرسانند .

آ ـ ٤۳۳۷ **هیئت مدیره شرکت همراهی کارکنان‌نفت**

آگهی دعوت مجمع همگانی عادی

مجمع عمومی عادی سالیانه سندیکای شرکت های ساختمانی‌روز چهارشنبه سی‌ام خرداد ماه ۱۳٤۱ (۱۳٤۱ر۳ر۳۰) ساعت شش بعداز ظهر در محل سندیکا (دروازه دولت اول خیابان روزولت شماره ۲) تشکیل میگردد از شرکتهای ساختمانی عضو سندیکا تمنا دارد که‌با رعایت مقررات اساسنامه درروز و ساعت مقرردرفوق برای شرکت در مجمع مذکور حضور بهمرسانند دستور جلسه بقرار ذیل است:

۱ـ قرائت گزارش هیئت مدیره وبازرسا ن

۲ـ رسیدگی به ترازنامه سال گذشته وتصویب بودجه سال‌جاری

۳ـ انتخاب بازرسان

٤ـ انتخاب دبیر سندیکا **سندیکای شرکتهای ساختمانی**

جشن پایان سال تحصیلی دبستان ویژه

از ساعت شش بعدازظهر دیروز بمناسب تپایان سال تحصیلی مجلس جشنی دردبستان ویژه برگزار گردید.

دراین جشن جمعی از رجال و شخصیتها و فرهنگیان کشور شرکت داشتند . میهمانان ابتدااز قسمتهای مختلف دبستان ویژه دیدن کردند وسپس درسالن دبستان حضور یافتند.

دراین اجتماع ابتدا خانم صدیقه آشتیانی مدیره دبستان ویژه پیرامون فعالیتهای این مرکز فرهنگی که در حال حاضر نزدیك‌ششصد تن پسرودختردرآن سرگرم تحصیل هستند سخن گفت

پس‌از سخنان خانم آشتیانی چندبرنامه جالب هنری بوسیله‌دانش آموزان اجراشد ودرساعت هشت‌ونیم بعداز ظهر این مجلس جشن خاتمه یافت .

اطلاعات اقتصادی
صفحه ۸ — اطلاعات ـ یکشنبه سیزدهم خردادماه ۱۳۴۱ ـ شماره ۱۰۸۱۵

برای پرداخت وام خانه سازی بمردم

بانك رهنی خودرا آماده می کند

امروز از بانك رهنی کسب اطلاع شد که شعبه مرکزی این بانك در ظرف ده روز گذشته در حدود ۲۰۰ تقاضای وام سیل زدگان را رسیدگی کرده و آماده پرداخت وام نموده است.

میزان تقاضا های وامی که تا کنون به شعبه مرکزی بانك واصل شده در حدود ۳۵۰ تقاضا میباشد. که بنظر میرسد اکثر سیل زدگانی که احتیاج بوام داشته‌اند جزو اینعده هستند چون میزان مراجعه سیل زدگان برای تسلیم تقاضا محدود شده است. شعبه مرکزی بانك رهنی روزانه در حدود چهل تقاضا را رسیدگی میکند. پیش بینی میشود در ظرف هفته آینده رسیدگی بتقاضا های وام سیل‌زدگان پایان یابد.

قرار است از این هفته شعبه مرکزی بانك رهنی به پرداخت وام های مربوط باولین دسته متقاضیانی که رسیدگی به تقاضای وام آنها خاتمه یافته است شروع نماید. چون شعبه مرکزی بانك رهنی از روز شانزدهم خرداد شروع باخذ تقاضا های وام ساختمان از مردم عادی می نماید بدین جهت از هم اکنون مقدمات اخذ تقاضا ازمردم فراهم میشود.

میزان چکهای برگشتی تقلیل یافته

ازمیزان چکهای تسلیم شده به‌بانکها که از طریق اداره تهاتر بانك مرکزی مبادله شده از نظر مبلغ ۳ر۳ درصد جمع چکها بوده است

امروز اطلاع حاصل شد که‌اداره تهاتر چکها در بانك مرکزی ازبدو شروع بکار در هفتم بهمن ماه‌سال گذشته تا پایان اردی بهشت‌امسال طبق آمار موجود بالغ ۱۵۴۹۰۰ برك چك را بین ۶۲ شعبه ازدوازده بانك عضو مبادله و وجوه آنرا به حساب بانکهای‌ذی نفع منظورداشته است مبالغ تعداد چکهای مزبوربه ۱۵ میلیارد و ۵۴۶ میلیون ریال بالغ میشود.

طبق آمار اداره تهاتر چکها از فروردین تا پایان اردیبهشت امسال جمعا ۴۵ روز کار کرده و میزان چکهائی که در ظرف این دوماه مبادله آن بین شصت و دو شعبه عضو عملی شده بالغ بر ۱۰۴۲۸۰ برك چك بارزش کل ۸ میلیارد و ۶۷۵ میلیون ریال میشود. از این تعداد ۸۳۳۹ چك آن بعلل مختلف بر گشت شده است. کل مبالغ چکهای برگشتی مزبور به ۲۸۵ میلیون ریال بالغ میشود. چنانچه لیست کل چکهای پرداخت شده با لیست چکهای برگشتی مقایسه شود، معلوم میشود که میزان چکهای برگشتی بسیار اندك بوده است. بدین معنی که نسبت‌چکهای بر گشت شده به نسبت چکهای مبادله شده از نقطه نظر تعداد ۸ در صد و از نظر مبلغ ۳ر۳ درصد میباشد.

فهرست مواد اولیه مصرفی صنایع

تهیه شد ودراختیار بانك مرکزی گذاشته میشود

برای تهیه فهرست‌مزبور احتیاجات ده هزار واحدصنعتی‌مورد بررسی قرارگرفته‌است

امروز خبرنگار ما از وزارت‌صنایع و معادن کسب اطلاع کرد که بمنظور روشن‌شدن صورت ریز کالا های‌اولیه که مورد مصرف کارخانجات داخلی است‌فهرست جامعی تهیه شده‌است.

مطابق این فهرست که در اختیار بانك مرکزی ایران قرار خواهد ـ گرفت کلیه اقلام کالا هائی که می‌تواند از طریق برات وصولی یا با باز کردن اعتبار وارد شود تعیین و مشخص شده است.

تاکنون مسئله مواد اولیه و مورد احتیاج کارخانجات اغلب مورد ـ اختلاف صاحبان صنایع وبانك‌مرکزی قرار میگرفت ولی امید میرود که فهرست جدید اختلافات را برای همیشه برطرف سازد.

یك مقام وزارت صنایع و معادن در این مورد بخبرنگار ما اظهارداشت فهرست جدید با زحمات زیادعده‌ای از متخصصان تهیه شده و احتیاجات ده هزار واحد صنعتی که در کشور وجود دارد مورد بررسی قرار گرفته تا فهرست مزبور تهیه گردیده‌است.

۴ میلیون تومان ارز

در هفته‌گذشته دربازار آزادمعامله‌شد

گزارش خبرنگار ما پیرامون وضع ارز و طلا طی هفته گذشته در بازار آزاد حاکی از آن است که پس از عیداین اولین هفته‌ای بود که‌معاملات ارز وطلا از نقطه نظر میزان دادو ستد جریان زیادی داشته است ولی قیمت ها تغییراتشان نامحسوس‌بوده است.

گفته میشود فرارسیدن تابستان و آغاز مسافرت بخارج یکی از علل عمده جریان یافتن معاملات ارزی در بازار آزاد است.

طبق برآوردی که شده در هفته گذشته در حدود ٤ میلیون تومان‌از انواع ارز در تهران و شهرستانها معامله شده است. اکثر معاملات‌ارز در تهران ـ آبادان و اصفهان بوده است. بیشتر این معاملات دولار ـ پوند و مارك آلمان بوده و از سایر انواع ارز کمتر دادوستد شده است.

از این مبلغ در حدود ۲ میلیون تومان آن د رتهران و بقیه در شهرستانها خصوصا سه شهرستان مذکور معامله‌شده است. مقایسه این رقم با ارقام هفته های گذشته نشان میدهد که بازار ارز رونق یافته است. روی انواع ارز حواله نیز معاملاتی صورت گرفته است. از انواع ارزی که معامله شده ازهمه بیشتر دولار جریان داشته چون زودتر میتوان آنرا تبدیل بوجه نقد نمود. پس از دولار معاملات پوند رواج داشته است.

افراد مطلع در امور معاملات ارز میگویند تنزل نرخ دولار دربورس‌های خارجی تاثیری در وضع ارز آزاد ایران ندارد.

در این هفته وضع طلا و انواع مسکوك نیز رضایت بخش بود. اکثر معاملات روی پهلوی صورت گرفت ـ چنانچه با صدور قاچاق پهلوی و شمش‌های۲۵ مثقالی‌مبارزه شدیدتری صورت گیرد، بهای آنها تنزل‌خواهد کرد و در ضمن زمینه نیز بیشتر خواهد بود. در این هفته شمش طلا وضع نسبتا ثابتی داشت و فقط در قیمت انواع پهلوی تغییرات ـ مختصری صورت گرفت.

مزایده و مناقصه

* اداره حسابداری کل‌کارخانجات ارتش خرید دو قلم اره مدورتیقچه دارو فرزصفحه ای تا ۹ر٤ر۱۳٤۱
* وزارت صنایع و معادن بهره‌برداری از معدن کچ شهرستان فسا تا ۱۵ر۳ر۱۳٤۱
* ژاندارمری کل کشور دوخت ۵٤۱۰۰ طاقه کلاههای مختلف تا ۱۲ر۳ر۱۳٤۱

لاستیك مورد نیاز موسسات دولتی

از داخله تهیه میشود

برای خرید نوشت افزار مورد نیاز موسسات دولتی قراردادهائی منعقدشده‌است

امروز کسب اطلاع شد که‌شرکت معاملات خارجی قرار داد هائی با خارج برای واردات نوشت افزار مصرفی موسسات دولتی منعقدنموده است. شرکت معاملات خارجی از چندی قبل مذاکراتی با بعضی از کشور ها منجمله آلمان و چکسلواکی‌در خصوص خریدنوشت افزار با این کشور ها انجام داده است و قراراست بزودی نوشت‌افزار لازم‌وارد ومورداستفاده‌قرار گیرد.

هم چنین برای تامین لاستیك مورد نیاز موسسات دولتی قراراست چنانچه شرائط فروش تولید ـ کنندگان لاستیك داخلی مناسب باشد. لاستیك لازم از داخله کشور برای این موسسات تهیه شود.

مصرف کاغذ موسسات دولتی نیز توسط شرکت معاملات خارجی تامین میشود قرار است امسال در حدود ٤ هزار تن کاغذ از کشور های مختلف وارد گردد. در سال گذشته جمعا در حدود ۱۸۰۰ تن کاغذ وارد گردید. از این مقدار تا کنون در حدود ۱۶۰۰ تن آن به موسسات دولتی فروخته شده و بقیه در شرکت موجود می باشد که بتدریج در اختیار وزارت خانه ها و بنگاههای دولتی گذارده میشود. قراراست پس‌از تامین ارزلازم کاغذ های مذکور وارد شود. درخصوص بازرگانی با ژاپن این مقام گفت‌در حال حاضر بعلت کمی صادرات به ژاپن، گواهی نامه ارز صادراتی برای واردات کالا از این کشور محدود می باشد. بدین جهت نرخ گواهی نامه صادراتی نسبتا گران است گواهی نامه صادراتی برای واردات کالا در حال حاضر دولاری ۲۲ تا ۲۷ ریال می باشد.

ارز

دولار امریکا نقد	۸۲ر۵۰
دولار حواله پستی	۸۲
پوندانگلیسی‌نقد (لیره)	۲۳۶
پوند حواله پستی	۲۳٤
مارك آلمان نقد	۲۱
مارك حواله پستی	۲۰ر۷۵
فرانك سوئیس نقد	۱۹ر۵۰
فرانك سوئیس حواله	۱۹ر۳۰
هزار لیر ایتالیا نقد	۱۳۵
هزار لیر ایتالیا حواله	۱۳۰
فرانك فرانسه نقد	۱۷
فرانك فرانسه حواله	۱۶ر۷۵
لیره ترك اسکناس بزرگ	٦ر٤۰
لیره ترك کوچك	٦ر۷۵
روپیه پاکستان نقد	۱۰
روپیه پاکستان حواله	۱۰ر۲۵
روپیه هندوستان نقد	۱۲ر۵۰
روپیه هندوستان حواله	۱۲

طرح خرید های کنسرسیوم وشرکت ملی نفت از کارخانجات داخلی

در وزارت صنایع ومعادن‌متوقف مانده است

امروز یکی از مدیران کارخانجات فلزی بخبرنگارما گفت‌براثر مذاکرات مفصلی که‌بامقامات مختلف مخصوصا آقای دکتر جهانگیر آموزگار وزیر دارائی در موقع تصدی وزارت ـ بازرگانی صورت گرفت قرار شد که هیئت دولت موافقت نماید که ـ کنسرسیوم و شرکت ملی نفت ایران کلیه احتیاجات خود را از اجناس مشابه ایرانی که نوع و جنس آن مورد تائید میباشد تامین سازد.

ضمنا برای آنکه اجناس داخلی و بخصوص مصنوعات فلزی که مورد احتیاج میباشد بتواند از نظرقیمت با خارج رقابت کند، دولت باید اجازه بدهد کالا های اولیه اجناس که بشرکت نفت یا کنسرسیوم ـ فروخته میشود از پرداخت سود بازرگانی و حقوق گمرکی معاف‌باشد پس از این مذاکرات طرحی تهیه شد که به هیئت دولت رفت ولی برای روشن شدن اقلام و صورت ریز احتیاجات و میزان آن قرار شد که اطلاعات لازم بوسیله وزارت صنایع ومعادن تهیه شود و با اینکه ازارجاع این کارمدتیست که میگذرد متاسفانه هنوز وزارت صنایع و معادن دراین خصوص اقدامی‌نکرده است بخصوص نگرانی ما از اینجهت میباشد که اگر تاچند روز آینده صورت های لازم تهیه نشود و در اختیار دولت قرار نگیرد آنوقت کنسر سیوم آخرین ـ پارتی خرید خود را نیز از خارج تامین میکند و ضرر بزرگی بصاحبان صنایع داخلی میخورد.

تلفن مستقیم قسمت اقتصادی
۳۰٤۵۹۱

دفتر فنی صنایع

دروزارت صنایع و معادن تشکیل‌میشود

امروز خبرنگار ما کسب اطلاع کرد که در چند روز آینده یك‌دفتر فنی صنایع .بنام دفتر فنی صنایع کشور در وزارت صنایع و معادن تشکیل خواهد گردید.

این دفتر که مستقیما زیر نظر آقای دکتر شیبانی معاون فنی‌وزارت صنایع و معادن اداره خواهد شد کلیه قسمت های صنعتی کشور را بصورت جداگانه ای تحت بررسی و کنترل قرار داده و مسائل مربوطبه آن‌رشته را حل و فصل خواهد کرد.

باین ترتیب هر یك از گروههای صنعتی کشور دارای یك دفتر مخصوص بخود خواهد شد که کار شناسان‌و متخصصین آن‌رشته‌صنعتی کار آنرا بعهده خواهند گرفت در این دفتر صنایع شیمیائی ،صنایع فلزی ،مواد غذائی کاغذ سازی وغیره هریك دارای دفتری مخصوص‌بخود خواهد بود.

یك مقام وزارت صنایع و معادن در این خصوص گفت: اجرای طرح مزبور قسمتی‌از مشکلات کارصنایع را که‌درحال حاضر وجود داردمرتفع خواهد ساخت ...

ASIACO
HAMBURG 11
HOLZBRUCKE 2
صادر کننده هرنوع کارخانجات وماشین‌آلات ودستگاههای تولیدی واجناس تجارتی با تسهیلات قابل توجه برای ایران میباشد.
مکاتبات فارسی ـ انگلیسی ـ آلمانی
۱ـ۲۰

شن و ماسه شسته
(طبق اصول فنی)
خلیج مرکزی ـ خیابان ثبت شماره ۹
تلفن ۳۰٤۳۷٤-۳۲۲۹۵

آگهی

مجمع‌همگانی عادی سالیانه شرکت سهامی صنفی پخش سیگار وتنباکوی تهران وتوابع در تاریخ روز پنجشنبه سی‌ویکم خرداد ماه ۱۳٤۱ درساعت سه بعدازظهر در محل شرکت تشکیل میشودبدینوسیله از عموم صاحبان سهام دعوت میشود که در روز و ساعت مقرر خود یا وکیل‌شان حضور بهمرسانند.

شرکت سهامی صنفی پخش سیگار و تنباکوی تهران وتوابع

دستور جلسه

استماع گزارش هیئت مدیره و بازرسین و تصویب ترازنامه‌و سود وزیان

اجازه تقسیم سود

انتخاب بازرسین

شور در امور جاری شرکت

آ ـ ٤۱۷۷

آگهی تشکیل مجمع عمومی

باطلاع صاحبان سهام شرکت ساختمانی و مقاطعه کاری شن کار میرساند که مجمع عمومی عادی سالیانه شرکت در روز سه‌شنبه ۲۹ خرداد ۱۳٤۱ ساعت هفت بعدازظهر در محل شرکت تشکیل میگردد

دستور جلسه

۱ـ رسیدگی به‌ترازنامه و بیلان سال ۱۳٤۰ وتصویب آن

۲ـ انتخاب هیئت مدیره وبازرس ومدیرعامل

۳ـ شور و مذاکره نسبت به‌وضع آتی شرکت و تصویب‌بودجه سال جاری وتغییر دربعضی از مواد اساسنامه

آ ـ ٤۲۰۹

آگهی مزایده حراج

مقداری کالای متفرقه از قبیل تیرآهن، الوار، تیرچوبی، جام شیشه، استکان، کودشیمیائی، لاستیك‌روئی، چتائی‌وغیره‌ها مشمول ماده ۷۰ و ۱۵٤ تعرفه راه‌آهن در انبار توشه وانبار کالای تهران موجود میباشد که بعلت عدم مراجعه صاحبان محمول برطبق مواد مذکوردر روزهای ۲ر٤ر٤۱ لغایت ۷ر٤ر٤۱ درانبار کالاهای تهران بمعرض‌حراج گذارده خواهد شد.

طالبان میتوانند برای کسب اطلاع بیشتر ورویت عین اموال همه روزه دروقت اداری به‌انبار کالاوانبار توشه تهران مراجعه کنند وضمنا صاحبان کالاهای مذکور در صورت ادعا میتوانند درقبال ارائه مدارك ذیربط ورعایت مقررات مربوطه نسبت بدریافت کالای خود اقدام‌کنند عوارض متعلقه حراج مطلقا برعهده خریدار خواهد بود. الف۱۳۹٤

۱ـ۳ آ ـ ٦۵۱۸ راه‌آهن دولتی ایران

آگهی دعوت مجمع عمومی‌عادی سالیانه

بدینوسیله از کلیه صاحبان سهام شرکت سهامی سه‌گانه‌دعوت میشود که درجلسه عمومی عادی سالیانه که درروز جمعه ۱۵ر٤ر۱۳٤۱ ساعت ۸ صبح در دفتر شرکت واقع در خیابان سپه جنب پاساژمنوچهری تشکیل میشود حضور بهمرسانند.

دستور جلسه

۱ـ شنیدن گزارش هیئت مدیره‌وبازرسان راجع به‌ترازنامه‌سال ۱۳٤۰ وتصویب آن

۲ـ انتخاب هیئت مدیره وبازرس

۳ـ تعیین بودجه سال ۱۳٤۱

٤ـ شور و بحث در خط مشی آتیه

آ ـ ٤۲۲۳ هیئت مدیره شرکت سهامی سه‌گانه

آگهی مناقصه

اداره کل غله یکدستگاه دیك بخار تمام‌اتوماتیك بظرفیت ۵۰۰ کیلوگرم موجود در تهران‌راازطریق‌مناقصه خریداری مینماید. داوطلبان میتوانند بامراجعه باداره کارپردازی کل‌غله واطلاع ازشرایط آگهی پیشنهادات خودشان را بضمیمه قبض رسید بمبلغ بیست‌وپنج‌هزار ریال تاآخر وقت اداری روز سه‌شنبه ۲۹ر۳ر٤۱ باداره دفتر کل غله تسلیم ورسید دریافت دارند اداره کل غله دررد یاقبول یك یاکلیه پیشنهادات مختار است.

مدیر کل غله ـ غفاری

۱ـ۲ آ ـ ٦۵۲۲

آگهی دعوت مجمع عمومی فوق‌العاده

مجمع عمومی فوق‌العاده سندیکای شرکت‌های ساختمانی روز چهارشنبه سی‌ام خردادماه ۱۳٤۱ (۳۰ر۳ر۱۳٤۱) ساعت چهارونیم بعداز ظهر در محل سندیکا (دروازه‌دولت‌اول‌خیابان روزولت شماره ۲)تشکیل میگردد از شرکت‌های ساختمانی عضو سندیکا دعوت میشود که بارعایت مقررات اساسنامه در روز و ساعت معین درفوق برای شرکت درمجمع مذکور حضور یابند.

دستور جلسه از اینقرار است:

اصلاح اساسنامه برمبنای قانون کار و تصویب آن

آ ـ ٦٤٦۲ سندیکای شرکت های ساختمانی

از: آقای دکتر منصور صدری

نقش دولت در رهبری رشد اقتصادی

اکثر موانعی که در راه‌توسعه اقتصادی موجود است در عین حال که‌خود علت فقر میشوند نتیجه مستقیم آن نیز هستند. اشکال اساسی کشورهای رشد نیافته همانا دور و تسلسل فقر است. درحال حاضر این فرضیه متداول است که درمراحل اولیه توسعه اقتصادی‌مردم باید قادر بوده و بخواهند که حداقل درحدود ۵الی ۱۰ درصد تولید ملی سالیانه را در صنایع آینده کشور خویش سرمایه‌گذاری نمایند. در اغلب کشورهای کم‌رشد در اثر کمی قوه خرید اهالی میزان سرمایه‌گذاری ناچیز است و قلت قوه خرید اهالی خود معلول درآمد واقعی کم آنان است که بازبنوبه خود نمودار قلت سطح تولید دراثر نداشتن سرمایه می‌باشد وفقدان سرمایه درنتیجه ظرفیت ناچیز پس‌انداز ملی است و این دور و تسلسل ادامه می‌یابد مگر آنکه بوسیله بکار بردن یکی از طرق زیرین متوقف گردد:

۱ـ بوسیله فعالیت بیشتر و بهتر ۲ـ پس‌انداز نمودن آزادانه بمنظور تهیه وجوه جهت‌برنامه‌های اقتصادی ۳ـ پرداخت مالیاتهای بیشتر ٤ـ تشویق سرمایه‌گذاری های خارجی ۵ـ قبول کمك‌های بلاعوض‌ازخارج ـ ازهمه بالاتر باید امر پس‌انداز نمودن وسرمایه‌گذاری را تشویق و ترغیب نمود و از اصراف و تبذیر جلوگیری بعمل آورد.

درمورد کشورهائی مانند ایران که هنوز کشوریست کم رشد، سرمایه نقش اصلی را در توسعه ورشد اقتصادی بعهده‌دارد. نسبت سرمایه و تولید هرچه باشد تجمع سرمایه موجبات افزایش تولید را فراهم میکند، که از طریق سطح‌درآمد بالاتر مجددا سرمایه‌گذاری بیشتری را امکان پذیر می‌سازد و بدین ترتیب جریان رشد و توسعه دور میگیرد و پیشرفت مینماید. بطور کلی هرچه میزان توسعه وپیشرفت اقتصادی کشوری زیادتر باشد نسبت‌درآمد ملی به جمعیت، یعنی‌درآمد سرانه آن زیادتر است. منبع عمده سرمایه‌گذاری (اگر وامها و کمك‌های بلاعوض درنظر گرفته نشود) معمولا پس‌انداز افراد است. پس‌انداز ملی بهترین منبع تامین هزینه‌های عمرانی می‌باشد مثلاسازمان برنامه امیدوار است بتواند متجاوز از ٤۷درصد هزینه سرمایه‌گذاری برنامه پنجساله آینده را از محل پس‌انداز افراد تامین نماید. ولی‌بدیهی است چنانچه افزایش پس‌انداز همراه باترقی قیمتها و تورم پول باشد بالمآل از ارزش واقعی مبالغ پس‌انداز شده کسر گردیده و بهمان نسبت برنامه‌های عمرانی بلااجرا خواهند ماند و ذخیره‌ارزی کشور نیز کفاف واردات ضروری را نخواهد دادو همین امر باعث دور و تسلسل وشدت تورم خواهد گردید. بنابراین اگر فشار تورم ووضع موازنه پرداختها دقیقا تحت کنترل نباشند برنامه سوم ازهمان ابتدا بامشکلات مالی مهمی مواجه خواهد شد. البته اگر پس‌اندازهای داخلی کافی‌برای سرمایه‌گذاری نباشد میتوان از محل‌های دیگری از قبیل وامهای‌خارجی، کمك‌های بلاعوض خارجی ـ برداشت از ذخیره ارزی کشور و اعتبارات وارداتی و غیره استفاده نمود.

متاسفانه امسال هم از طرف دولت ممانعت جدی از خروج پس‌اندازها بعمل نیامده است.

انگلستان باوجودی که بمراتب از کشور ماغنی تر بوده و از لحاظ اقتصادی نیز دارای وضع‌محکمی است هیچگاه اجازه نمیدهد که از پس‌انداز داخلی بیشتر از یك مبلغ جزئی در حدود صد پوند برای هرنفر درسال از کشورخارج گردد. مکرر درایران شنیده می‌شود که وضع اقتصادی‌خراب است ـ اعتماد مردم ازهمه چیز سلب گردیده و بامرسرمایه‌گذاری رغبتی نشان نمیدهند ـ بیکاری فراوان و ترقی‌قیمت ها ادامه دارد. چرا دولت اجازه میدهد که این معایب رخنه بیشتری کند و اقتصاد مملکت رو به‌انحطاط رود که موجب عدم اعتماد مردم بدولت خود گردد و درتمام شئون زندگی درایران یاس و ناامیدی بوجودآورد. اگر ثروتمندان مملکت پول خودرا دربانکهای خارجه نسپارند و یاوسیله‌ای نداشته باشند که بدین‌کار اقدام نمایند دیگر دولتها تااین اندازه احتیاج نخواهند داشت که برای اجرای برنامه‌های ضروری اقتصادی از محل‌هائیکه موجب مقروض شدن نسلهای آینده کشورخواهد شد استفاده نمایند. درهمین پایتخت افراد سرشناسی هستند که علنا چه درمحوطه بانکهای بزرك و چه درمغازه‌های صرافی خود درخیابان فردوسی بلامعارض بخرید و فروش ارز قاچاق مشغولند وهرکس هرمبلغی از پس‌انداز خودرا بخواهد بهرکشور دیگر منتقل نماید بسهولت میتواند توسط افراد مزبور منظور خودرا عملی سازد. آیادولت میتواند ادعا نماید که باین حقایق علنی آگاه نیست‌یانمیداند که تعداد کثیری از ایرانیان وجوه هنگفتی دربانکهای خارجی سپرده دارند که مبلغ آن شاید میزان وامهای دریافتی ازخارج را تحت‌الشعاع قراردهد؟ آیا این اوضاع و احوال بامقررات و تضییقات ارزی کشور منافات ندارد؟ آیا نمیتوان به‌آسانی تدابیر عملی برای از بین بردن این بازار سیاه اتخاذ نمود؟

برنامه سوم بمنظور انجام اصلاحات اساسی درشئون اداری و روابط‌اجتماعی و پدیدآوردن یك تحول اخلاقی درجامعه که‌منافع‌عمومی را برمنافع شخصی ترجیح دهند وبوجود آوردن حس تعاون وهمکاری احتیاج مبرمی بسرمایه‌گذاری خصوصی دارد و اگر دولت این راههای نامشروع را مسدود ننماید عدم استفاده از ذخیره داخلی موجب‌خواهد شد که حتی هدف اولی برنامه سوم یعنی افزایش درآمد ملی کشور بمیزان لااقل ٦درصد درسال نیز تامین نگردد چه رسد بتامین هدف‌های ثانوی از قبیل ایجاد تعداد متناسبی مشاغل جدید توزیع عادلانه‌تر درآمد و ایجاد امکانات برای بکار افتادن استعدادهای فردی از طریق‌اصلاحات ضروری خصوصا درزمینه کشاورزی.

این تحولات مستلزم همکاری است. برای آنکه بتوان بخوبی‌از عهده حل این مسائل برآمد دولت بایستی نقش رهبری جدی را بعهده بگیرد بدین‌معنی که مسائل مزبور را ارزیابی و تدابیر لازم برای حل آنها اتخاذ نماید دولت نبایستی اجازه دهد که دور و تسلسل فقرادامه یابد و پس‌انداز داخلی از مملکت خارج گردد.

سه شنبه‌ها:
اطلاعات کودکان
مجله‌دختران‌وپسران

اتومبیلهای سواری‌ن کرایه
اتولوکس
میدان فردوسی ٤٤٦۰۵ - ٦۱۲۷۰
۱ـ۱۵ آ ـ ۵٦۹۲

شرکت زندگی نو ـ فیشرآباد شماره ۲۱
Outdoor Living
بهترین مبل باغ

Precisa
ماشین حساب
پرسیزا
ساخت سوئیس
حسابدار ورزیده و مورد اعتماد شما
مدل چهارعمل پرسیزا
آخرین محصول پرسیزا
مدل ۱۲-۱۶۰
یا
اعجاز صنعت
کوه نور خیابان اسلامبول و پاساژ پلاسکو ـ تلفن ۳۹۱۰۲-۳۴۵۰۵

دانشکده پزشکی

قهرمان اول پینگ پنگ دانشگاه شد

بابااف

یعقوبیان

فرخ‌پور

اسکوئی

عناویم

مژدهی

بطوریکه از اداره تربیت بدنی روز جمعه چهارده اردیبهشت زیر نظر اداره تربیت بدنی دانشگاه به سرپرستی آقای سلیم زاد ه‌درسالن دانشگاه اطلاع میدهند مسابقات پینگ پنگ تیمی دانشکده ها که از ورزش دانشگاه آغاز شده بود پایان یافت .

در این مسابقات تیم پینگ پنگ دانشکده پزشکی مرکب ازآقایان: ابراهیم باباف (قهرمان اول انفرادی دانشگاه) ، جهانگیر یعقوبیان (قهرمان دوم انفرادی دانشگاه) ، فرخ‌پور ، جواد اسکوئی ،هوشنگ عناویم و خسرو مژدهی مقام اول دانشگاه را بدست آورد .

تیم پینگ پنگ دانشکده فنی قهرمان دوم دانشگاه‌در این‌مسابقات شد .

رکورد افتخارآمیز

بطوریکه تلگرافی از رم خبر رسیده درجریان رکوردگیری‌رسمی که‌بین قهرمانان دوومیدانی ایران‌و ایتالیا بعمل آمده آقای یزدان پناه قهرمان ایرانی درمسابقه دو ۱۵۰۰ متر بارکورد ۳ـ۵۶٫۸ دقیقه مقام اول را احراز کرده است رکورد ورودی‌برای‌مسابقه‌آسیائی جاکارتا چهار دقیقه و هفدهم ثانیه است رکورد ۱۵۰۰ متر ۱۹۵۸ آسیائی که متعلق به قهرمان پاکستانی بود نیز چهار دقیقه و هفدهم ثانیه بوده است که بوسیله آقای یزدان پناه شکسته شد .

برای جوانان

جشن هنری «عصر دانش»

از ساعت شش و نیم بعد ازظهر روز چهارشنبه جشن پایان سال تحصیلی دبستان عصر دانش درمحل دبستان بر گزار شد .

در این مراسم ابتدا خانم بینا مدیر موسسه فرهنگی عصر دانش ضمن بیان شمه‌ای از فعالیت های درسی و فوق برنامه موسسه از مدعوین تشکر کرد .

سپس چندین برنامه جالب هنری شامل رقص و آواز که بوسیله آقای مسرور تنظیم شده بود و دو رقص جالب که خانم ناهد تنظیم کرده بود بوسیله دانش آموزان دبستان اجراء شد .

در محوطه دبستان که بطرززیبائی تزئین شده بود چند غرفه جالب نیز درست کرده بودند که بوسیله دانش آموزان‌و پیش آهنگان‌دبستان اداره میشد .

این جشن تا ساعت نه بعد ازظهر ادامه داشت .

ورزش

در مسابقه ۱۱۰ کیلومتر استقامت ناصر شهیدی مقام اول را بدست آورد

صبح روز چهارشنبه مسابقه دوچرخه‌سواری استقامت ۱۱۰ کیلو متر از میدان خراسان و درجاده مشهد در حضور عده‌ای ازعلاقمندان و اعضای فدراسیون دوچرخه‌سواری کشور انجام گردید و آقای ناصر شهیدی بارکورد سه‌ساعت و یازده دقیقه و چهل ثانیه مقام اول را بدست آورد .

آقایان ماشاءاله امین سرور ، حسین‌آقا غفار ، ناصر کریمیان محمد نورمحمدی و مرتضی‌ابوطالب مقام‌های دوم تاششم این مسابقه را بدست آوردند .

عزیمت قهرمانان کشتی‌ایرانی بامریکا

تولدو ـ اوهایو ـ ۱۲ خرداد ـ مسئولین کمیته مسابقات جهانی کشتی آماتوری دیروزاطلاع دادند که کشتی گیران ایرانی قبل از قهرمانان سایر کشور ها برای شرکت در مسابقات کشتی جهانی ۱۹۶۳ وارد اوهایو ـ امریکا خواهند شد . دو تیم‌کشتی ایران روز ۱۴ ژوئن وارد شهر «تولدو» محل مسابقات خواهند شد تاقبل از انجام مسابقات کشتی گیران ایرانی به آب و هوای«تولدو» عادت کنندوخود را برای مسابقه آماده سازند . تیم کشتی آزاد ایران درمسابقات ۱۹۶۱ که در توکیو انجام شدمقام اول‌را بدست آورد. درمسابقات امسال نیز مسئولین کشتی پیروزیهای درخشانی رابرای قهرمانان ایرانی پیش بینی میکنند .

تاکنون تیمهای کشتی ۳۰ کشور جهان آمادگی‌خود را بشرکت درمسابقات کشتی جهانی که‌از روز ۲۱ تا ۲۷ ژوئن درسالن کشتی دانشگاه «تولدو» انجام خواهد گرفت اعلام کرده‌اند .

ورود قهرمان غول پیکر

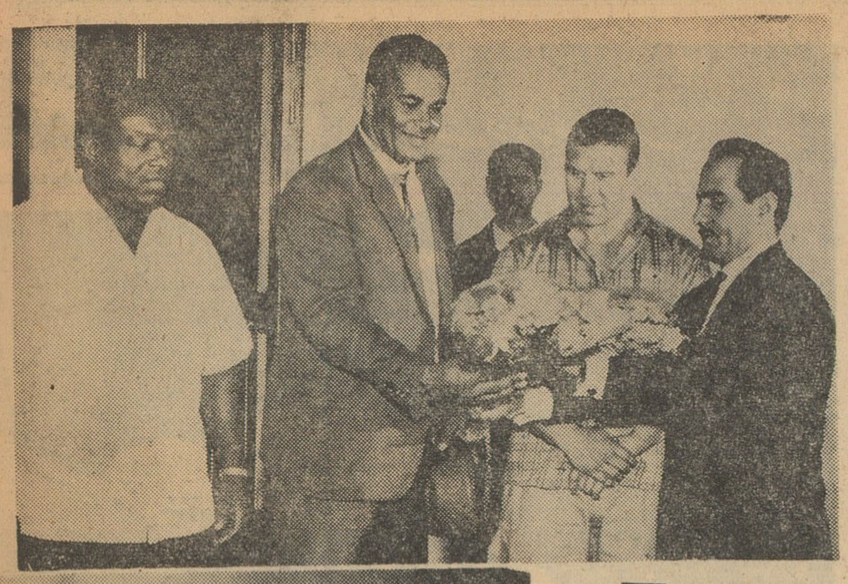

بقرار اطلاع آقای هایك هوسپیان قهرمان کشتی کج ایران که چندی قبل‌برای مسابقه باقهرمانان کج‌هند به آنکشور مسافرت کرده بود بتهران مراجعت کرده و در مسابقه قهرمانان کج سه قاره شرکت می کند .

این عکس که با دوربین مخصوص بوسیله یك عکاس با ذوق گرفته شده هایك‌را بهتر از آنچه هست بطرز جالبی نشان میدهد .

همانطور که دیروز اطلاع داده شد آقای « جان داسیلوا » قهرمان کشتی کج آسیا جهت شرکت در مسابقه کشتی کج قهرمانان سه‌قاره در ایران وارد تهران شد . در فرودگاه مهر آباد قهرمان کشتی کج اروپا جورج گوری اینگو و ریکی والدو از امریکا از مشارالیه استقبال کردند و آقای نجمی از طرف باشگاه جعفری‌خیر مقدم‌گفت مسابقات این سه قهرمان‌و قهرمانان کشتی کج‌ایران روز های‌چهارشنبه تا جمعه این هفته در سالن محمد رضا شاه پهلوی انجام میشود .

در عکس بالا نماینده باشگاه‌جعفری دسته گلی‌بقهرمان‌غول‌پیکر آسیائی میدهد و قهرمانان کشتی کج‌اروپا و امریکا نیز دیده میشوند .

«ذوقیان» در تیم ملی فرنگی ایران

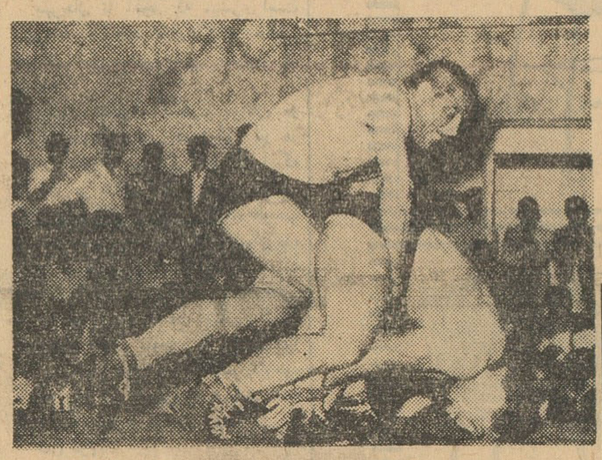

همانطور که دیروز اطلاع داده شد روز جمعه در وزن پنجم کشتی فرنگی ذوقیان قهرمان وزن پنجم کشتی‌فرنگی‌کشوربرعرب‌قهرمان‌تیم ملی کشتی فرنگی پیروز گردید و مورد تحسین تماشاچیان‌قرار گرفت.

عکس بالا هنگامی گرفته شده است که ذوقیان پس از خاك کردن عرب او را بالا میکشد و با امتیاز همین خاك عرب را برد .

در مسابقات کاپ جهانی فوتبال شیلی

شورویها ماشین حسابی تهیه کرده‌اند که برد وباخت تیم شوروی را پیش بینی میکند

لندن ـ آسوشیتدپرس ـ ۴۰۲۹ـ نمورویها موفق به تهیه ماشین حسابی شده‌اند که توانسته است شانس موفقیت یاباخت تیم فوتبال شوروی را در مسابقات جهانی‌فوتبال که از امروز در شیلی آغاز گردیده پیش بینی کند . ماشین حساب مذکور که «اوزال شماره ۲ » نام دارد بنابر گزارش دیشب رادیو مسکو باکمك بیش از هزار نفر اوپراتور پیش‌بینی مربوط به‌شانس تیم فوتبال شوروی را درمسابقات جهانی بعمل آورده است . مقدمات پیشگوئی اینطور فراهم شد که‌ابتدا گروهی از دانشمندان روسی‌که همگی ازعلاقمندان به‌فوتبال بودند فهرست نتایج مسابقه بزرك‌وجهانی فوتبال را در ٤ سال اخیرروی کارت هائی نوشته و بماشین پیش‌گو تحویل دادند .

روی این کارتها عوامل متعدد مربوط به‌موفقیت تیم های برنده مانند قدرت بازی شرایط بازی ، وضع‌اقلیمی محل بازی ، اخلاق وروحیه‌بازی کنان و امکاناتی که برای هرتیم از لحاظ بازی‌کنان ذخیره و یابسیج کردن بازی‌کنان نیرومندتر جدید وجود دارد ثبت شده بود .

ماشین پیشگو بعد ازدریافت‌تمام این اطلاعات پیشگوئی زیر را بعمل آورد :

۱ـاوراگوئه و شوروی از گروه اول یعنی بهترین تیم‌ها

۲ـ آلمان غربی و ایتالیا ازگروه دوم .

۳ـبرزیل و اسپانیا از گروه‌سوم

٤ـانگلیس و مجارستان از گروه چهارم .

خبرگزاری تاس اضافه کرده‌است که این خلاصه پیشگوئی ماشین فوق‌الذکر است .

سانتیاگو ـ آسوشیتدپرس ـ۴۰۲۹ـ دیروز درآستانه شروع‌مسابقات جهانی فوتبال باردیگر موضوع سنگین شدن وزن توپ های فوتبال ساخت شیلی در جریان‌بازی اسباب حرف و دردسر میان تیم های‌فوتبال ممالك مختلف گردید . کارل‌ـ راپان‌مربی تیم‌سوئیس بکمیسیون داوران جهانی فوتبال‌شکایت کرد که توپ های ساخت شیلی درابتدای بازی ۴۲۰ گرم وزن دارند اما در پایان بازی وزنشان به ٦٤٠ گرم میرسد .راپان یکی از این توپ هارا برای رسیدگی به‌کمیسیون داوری جهانی داده‌است .

در کشورهای اروپائی که آب وهوائی خشك‌تر از شیلی دارندوزن توپ تاپایان بازی حداکثر به۴۸۰ گرم (از ۴۲۰ گرم) میرسد . در مقابل دلخوری‌فوتبالیست‌های‌سوئیس و ایتالیا و آلمان غربی‌بازی‌کنان انگلیس از توپ‌های شیلی راضی هستند . چون درخود انگلیس‌وزن توپ تاآخربازی گاهی از ۷۰۰ گرم هم تجاوز میکند ، بهرحال کمیسیون داوری بین‌المللی ایراد مربی‌سوئیس را وارد ندانسته و اعلام کرده‌است که درمسابقات جهانی سانتیاگو تنها از توپ‌های شیلی استفاده خواهدشد

تصمیمات جدید کمیته ملی المپیك ایران

ساعت پنج و نیم بعد از ظهر چهار شنبه جلسه هیئت رئیسه کمیته ملی المپیك ایران در حضور والا حضرت شاهپور غلامرضاپهلوی ریاست عالیه کمیته ملی المپیك ایران درکاخ‌ورزش تشکیل گردید. و تصمیماتی بشرح زیر اتخاذ گردید .

۱ـ گزارش فدراسیون کشتی کشور در باره انتخاب افراد تیم‌ملی کشتی آزاد و فرنگی ایران جهت شرکت در مسابقات جهانی آمریکا مطرح و بتصویب رسید .

۲ـ نامه واصله از انستیتوی‌ورزشی ملی هندوستان متضمن گزارش نحوه کار و فعالیت آقای امیرحمیدی مربی کشتی در مدت یکسالی که در کشور مزبور مشغول تعلیم‌مربیان کشتی بوده‌اند و همچنین پیشنهاد انستیتوی مزبور نسبت بتمدید استخدام آقای حمیدی بمدت‌یکسال مطرح و مورد تصویب واقع گردید.

۳ـ نامه اداره کل هواپیمائی کشوری در مورد معرفی نماینده ذیصلاح برای شرکت در جلسات سازمان تجسس و نجات سوانح هوائی مطرح و تصمیم گرفته شد نمایندگان ذیصلاحی از طرف فدراسیون های اسکی و کوهنوردی معرفی شوند .

٤ـ گزارش کار کمیسیون‌تدوین اساسنامه و مقررات عمومی فدراسیون های ورزشی که از چند روز پیش همه‌روزه صبح ها دردبیر‌ـ خانه کل کمیته ملی المپیك ایران تشکیل میشود مطرح و موردتائید واقع گردید .

۵ـ گزارش آقای ایرج صعودی نویسنده ورزشی متضمن اطلاعاتی که هنگام مسافرت خود باندونزی بنا بدعوت کمیته تشکیلاتی چهارمین دوره‌بازیهای‌آسیائی بدست‌آورده‌اند باستحضار اعضاءهیئت رئیسه‌رسید.

این جلسه مقارن ساعت ۷ بعد از ظهر خاتمه پذیرفت .

خاطرات خوش تابستان گذشته را تجدید کنید

کلوپ شنای تهران پارس

افتتاح شد.

موزیك ـ شنا

رقص ـ آواز

استخر کلوپ شنای تهران‌پارس روز های آنرا فرح انگیز ساخته است و رستوران و دانسینك آن برای شما شبهای فراموش نشدنی بوجود می آورد .

استخر

از ساعت ۸ صبح تا ۷ بعد ازظهر

رستوران و دانسینك

از ساعت ۷ بعد از ظهر

تلفن ۷۹۸۲۳ ـ ۷۹۱۸۱۰

گلمو
یک قطره شامپو گلمو یک دریا کف معطر و گیسوان لطیف و درخشان و زیبا

گلمو بازرده تخم مرغ برای موهای چرب و معمولی
گلمو بالانولین برای موهای خشک و شکننده
گلمو مطمئن ترین و با صرفه ترین وسیله شستشوی موی سر محصول شوارتسکف آلمان

آگهی حراج کالای متروکه وضبطی

حراج عمومی کالای متروکه و ضبطی کل گمرک همه هفته روزهای شنبه ـ دوشنبه از ساعت ٤ بعد از ظهر در محل سالن گمرک امانات پستی واقع درخیابان سپه (باغ ملی) و چهار شنبه ها از ساعت ده صبح در محل اداره گمرک ایستگاه واقع در خیابان آرامگاه دایر است .

طالبین میتوانند با مراجعه باداره فروش کالا های متروکه واطلاع از مشخصات کامل کالاهای مورد حراج در جلسات حراج عمومی شرکت نمایند

۱ـ۱۰ آ ـ ۸٤٦ ٥ از طرف مدیر کل گمرک ـ بهگو

آگهی شرکت سهامی فرش ایران

قابل توجه خریدان اقساطی . نقدی و عمده

بنابه تصمیم متخذه ازنظر ارفاق بیشتر به خریداران ورعایت تسهیلات زیادتری شرکت سهامی فرش ایران در چگونگی انواع معاملات تجدیدنظر کرده و حتی‌المقدور قیمتها را تعدیل نموده .

در مورد معاملات قسطی بخصوص برای کارمندان دولت از نظر مدت و پیش قسط تسهیلات زیادی درنظر گرفته شده.

د رمورد معاملات نقدی عمده تخفیفات قابل ملاحظهٔ درنظر گرفته . بمنظور سهولت مراجعه خریداران ساعت کار فروشگاه زیاد شده و روزهای تعطیل نیز فروشگاه دایر خواهد بود .

از این پس ساعت کار صبحها از ۸ تا ۱۲ و عصر ها از ٤ تا ۸ و روزهای تعطیل از ۹ تا ۱۲ میباشد .

شرکت سهامی فرش ایران

آگهی مناقصه خرید مولدبرق

شهرداری محمودآباد یکدستگاه مولد برق بقدرت در حدود یکصد کیلووات از طریق مناقصه خریداری مینماید میزان‌ودیعه یکصد هزار ریال وتاریخ تسلیم پیشنهاد تاآخر وقت اداری‌روزیکشنبه بیست‌ونهم خردادماه ٤۱ میباشدداوطلبان به‌شهرداری محمودآباد ویا به‌قسمت فنی اداره کل امورشهرداری ها واقع در خیابان ویلا در مرکز مراجعه و اوراق شرایط شرکت در مناقصه و مشخصات‌را دریافت وطبق مفاد آن پیشنهاد راتسلیم دفتر شهرداری محمودآباد نمایند .

شهردار محمود آباد ـ سعیدی آ ـ ٥٥۸۲

تعدادی از اتومبیلهای سواری تریومف مدل ۱۹۶۰ موجود
وبقیمت ۱۷۰،۰۰۰ ریال نقد
بمشتریان محترم واگذار میشود

نشانی ـ شرکت سهامی شبدیز خیابان سعدی شماره ۳۴۸ ـ تلفن ۳۶۲۷۱ ۳۶۸۰۵

نامه سرپرست سازمان رهبری جوانان :

سعی میکنیم نمایندگان واقعی جوانان به

کنگره جوانان

راه پیدا کنند و تنظیم کنندگان و اجرا کنندگان طرحها روبروی همدیگر قرار بگیرند

این نامه را آقای دکتر شیفته سرپرست سازمان جوانان به روزنامه فرستاده است .

سردبیر گرامی روزنامه اطلاعات

در ستون انتقاد شماره ۱۰۸۰۸ پنجم خرداد ۱۳٤۱ زیر عنوان (وعده تازه) نوشته جالبی بقلم یکی از نویسندگان درباره جوانان انتشار یافته بود که بنظر میرسد محتاج بتوضیحاتی نیز باشد .

اصولا نویسندگان‌محترم‌آن‌روزنامه اطلاع دارند که مشکلات مربوط به جوانان درایران مربوط بیك یادو سال زمان نیست که ظرف یك یادو سال کوشش برطرف شود ، بنا براین انتظار نویسنده محترم که سازمانی بتواند کوتاهتر ازیك سال مشکلات جوانان را که ۱۰ ـ ۱۵ سال‌است رویهم انباشته شده‌بشکل زدن سویچ برق برطرف سازد اگر بی انصافی نباشد به خوش باوری شبیه‌تر است از همه اینها گذشته نویسنده گرامی چرا قبلابسراغ کسانی که‌طی ۱۰ـ۱۵ سال اخیر در کار جوانان مسئولیت هائی داشتند و این فرصت گرانبها و نسبتا طولانی را از کف دادند و قدم‌موثری در این راه برنداشته‌اند نرفته است ، چه حقا باید این‌دسته مورد عتاب و خطاب ایشان قرار گیرند نه سازمانی که هنوز یکسال از عمر تاسیسش نگذشته و بتحقیق کار هائی که انجام داده و یا در حال انجام آنست (اگر چه بنظر اینجانب بسیار ناچیز میماند) بهر حال از کلیه کار هائی که طی دهسال‌اخیر برای جوانها شده بیشترو پایه‌دارتر است

با شماهم عقیده ام ..

امادر مقابل با شما هم‌عقیده‌ام که جوانان ما بدبین و گرفتار سوء ظن و بی ایمانی هستند زیرا :

جوانها آنچه طی ده پانزده‌سال اخیر از سازمانهای دولتی و مصادر امور در باره خود شنیده‌اند آنرا محقق نیافته‌اند .

جوانهادراجتماعی پرورش‌یافته‌اند که افکار رویائی و آسمانی بیشتر حکومت دارد تا واقعیات و حقایق

جوانها با برنامه هائی پرورش یافته‌اند که محکوم و مطرود است و امروز کمتر کشوری آنرا دنبال میکند .

جوانها با سازمانهائی کار میکنند که هدف و برنامه ندارند و یا هرگاه دارند این برنامه ها ثابت و پابرجا نیست .

جوانها در محیطی زندگی میکنند که پایه اطلاعات اشخاص برشایعات و میگویند ، شنیده شد ... و مانند آن گذارده شده و هیچگاه حقایق و محسوسات جایگزین‌آن نشده‌است. جوانها در محیطی زندگی میکنند که رویه مردم و اجتماع بیشتر آن‌بوده که چو فردا شود فکر فردا کنیم .

بدین ترتیب بدون آنکه پیش ـ بینی شود با گسترش فرهنگ بدون توجه به نیازمندی اجتماع یکروز ۲۲،۰۰۰ دیپلمه که فاقد هنر خاصی است تحویل اجتماع میشود و از دانشگاههای ایران و خارج سالیانه تا ٦۰۰۰ فارغ التحصیل متخصص خارج میشود و این گروه‌جوانان کار میخواهند ، صرفنظر از آنکه گشاد بازیها و تجمل پرستیها بتدریج‌همان محیط کوچك‌ولی نیمه سالم‌اقتصادی را مسموم و ناسالم ساخت تا آنجاکه امروز آندوست محترم تکیه باین نکته میفرمائید جوانهای گرسنه و بیکار و بی ایمان ..

پس‌در اجتماعی که‌بقول عوام‌سنگ روی سنگ بندنیست ، هرکس هرچه میخواهد در مورد هرکس میگوید و قضاوت میکند و تقریبا ملاك و ماخذی برای قضاوتها وجود ندارد چگونه انتظار دارید بتوان طی ده ماه تمام مشکلات‌جوانها را برطرف ساخت ؟

این توضیحات برای آن بود که نویسندگان منتقد برپایه قضاوتهای قشری‌و اطلاعات سطحی پای‌موضوعی باین مهمی را بمیان نکشند .

اما از اینکه تصور رفته است مهمترین وظیفه این سازمان ایجاد خانه جوانان و یا تاسیس سلف ـ سرویس در دانشگاه است محتاج به توضیح بیشتری است . باید عرض کنم که سه وظیفه مهم این سازمان برپایه اساسنامه آن بطور خلاصه چنین است :

۱ـ هم‌آهنك کردن طرحهای‌مربوط به بهبود وضع جوانان ایران که‌اکنون در سازمانهای مختلف دولتی وملی و یا از طرف سازمانهای جهانی در حال اجراست (وتشکیل کنگره وشورای عالی رهبری جوانان برای همین‌منظور است)

۲ـ تهیه طرحهای مفید و مناسب برای کودکان وجوانان بمنظور بهبود وضع کنونی آنها واحاله آن طرحها بسازمانهای مختلف ملی و دولتی و راهنمائی وکمك به آن سازمانها در اجرای طرحهای مزبور.

۳ـ تصدی موقت امور مربوط به رفاه جوانان وکودکان که سازمانهای دیگر هنوز آمادگی تصدی آن را ندارند. (تقبل امور مسکن دانشجو و رستوران وتصدی امور اعتباری وغیره مربوط باین قسمت است) .

قدم اول

اما در اجرای مهمترین وظیفه این سازمان ابتدا چنین اندیشیدیم که نمایندگان جوانهای کشور را بشکل کنگره جوانان در تهران‌دور یکدیگر جمع کنیم ، گرچه نویسنده محترم اشاره باین موضوع کردند که‌تاکنون ده بار کنگره جوانها تشکیل شداین جانب تصور نمیکنم که حتی یك بار نیز در ایران کنگره جوانها باین‌نحو تشکیل شده باشد، شاید آن دوست محترم کنگره پیشاهنگان ویا جوانان شیر وخورشید سرخ‌ویاکنگره‌احزاب را بااین کنگره اشتباه نموده باشند.

بهرحال تا آنجا که میسر است سعی خواهد شد نمایندگان حقیقی جوانان شهرستانها باین کنگره راه یابند.

بدنبال تشکیل کنگره جوانان در حضور مصادر امور که اولین بار در ایران صورت میگیرد لااقل آنها که طرح‌ها برایشان تنظیم میشود وآنها که تنظیم کننده واجرا کننده طرحها هستند مقابل یکدیگر قرار میگیرند، تصور میکنم این برخورداصیل بتواند بسیاری از دردها را که نویسنده‌محترم در (وعده تازه) به آن اشاره کردند ودر نسل جوان ماوجود دارد (همانطور که در نسل جوان سایر کشورهاوجود داشته ویا هم‌اکنون‌وجوددارد) شناخته شده وراه حل‌ها بدست آید.

قدم دوم

این قدم اول است. قدم دوم‌تشکیل شورایعالی رهبری جوانان است که همه ساله تشکیل خواهد شد تا این پیشنهادهادرآنجا مطرح وبررسی گردد.

در این شورا سه دسته عضویت دارند، اول آنها که در کار جوانهادر سازمانهای دولتی مسئولیت‌هائی‌دارند. دوم‌آنها که‌درسازمانهای ملی‌مسئولیت‌ـ هائی دارند وشرکت آنها در این‌شورا ممکنست سودمند باشد دسته سوم نمایندگان جوانان وباشگاههاوسازمان های ورزشی ودبیران و آموزگاران .

دراین شورا کلیه طرحهای مربوط بجوانان که مربوط بهر سازمانی‌است ودر مدت یکسال‌باید اجراشودبررسی و وظایف هرسازمانی مشخص‌میگردد.

بدینطریق بزرگترین‌مهم که‌انطباق نیازمندی اصیل‌جوانان بابرنامه‌هاست صورت یافته ومسئله دوم که هم‌آهنك شدن‌طرحهاست جنبه‌تحقق بخود گرفته وبالاخره سومین مرحله که داشتن برنامه وهدف در کار امت در کار جوانان پایه‌گذاری شده است .

تصور میرودبرای‌حل مشکل‌جوانان دو سازمان کنگره جوانان‌وشورایعالی رهبری جوانان در کنار یکدیگر به خوبی‌بتوانندهمکاری‌نموده وقدم‌بزرگی بردارند. بدیهی است ما در اختیار این دو سازمان هستیم تا طرحهای هم آهنك شده‌ای که بتصویب رسیده است در اختیار سازمانهای دیگر قرار دهیم‌تااجراکنند بدینطریق امیدواریم بتوانیم خدمت ناچیزی در خدمت‌نسل جوان انجام دهیم.

اما خدماتی که این سازمان برای جوانان‌در دانشگاه‌ویا خارج‌ازدانشگاه انجام داده ویا در حال اجرای آنست در برابر این مسائل بسیار نا چیز و شایسته تذکر نیست، خاصه آنکه در اینجا مسئله کلی مشکلات جوانان مطرح بود وجا دارد این نکته لااقل‌در این مورد نیاید.

ارادتمند ، دکتر نصرالله شیفته

دویست نفر از بیسیم نجف آباد باطلاعات آمدند

صبح امروز دویست نفر از ساکنین خیام ، شیرازی،ذوالفقاری ،هاشم آباد، سنك‌بری، امامزاده اهل علی ، شهرام ده‌متری حافظ وبی‌سیم نجف آباد بموسسه اطلاعات آمده و درباره آب ودرمانگاه و تلفن عمومی وکیوسك پست تقاضاهائی کردند .

مراجعین گفتند که ده‌خیابان و یکصد و پنجاه کوچه فرعی‌این‌منطقه در بی‌آبی میسوزد وهنگامیکه ببرزن مراجعه میکنیم جواب میدهد بمامربوط نیست . ساکنین سپس درباره کلانتری واداره‌ثبت‌احوال محل نیز مطالبی گفتند که مشروح آن در شماره‌های آینده چاپ خواهد شد .

تابستان سختی درپیش داریم

باشروع گرمای ناگهانی اخیر باید بفکر تابستان بود

کولر ارج هوای خنك ومطبوع ییلاق رانجانه شما میآورد

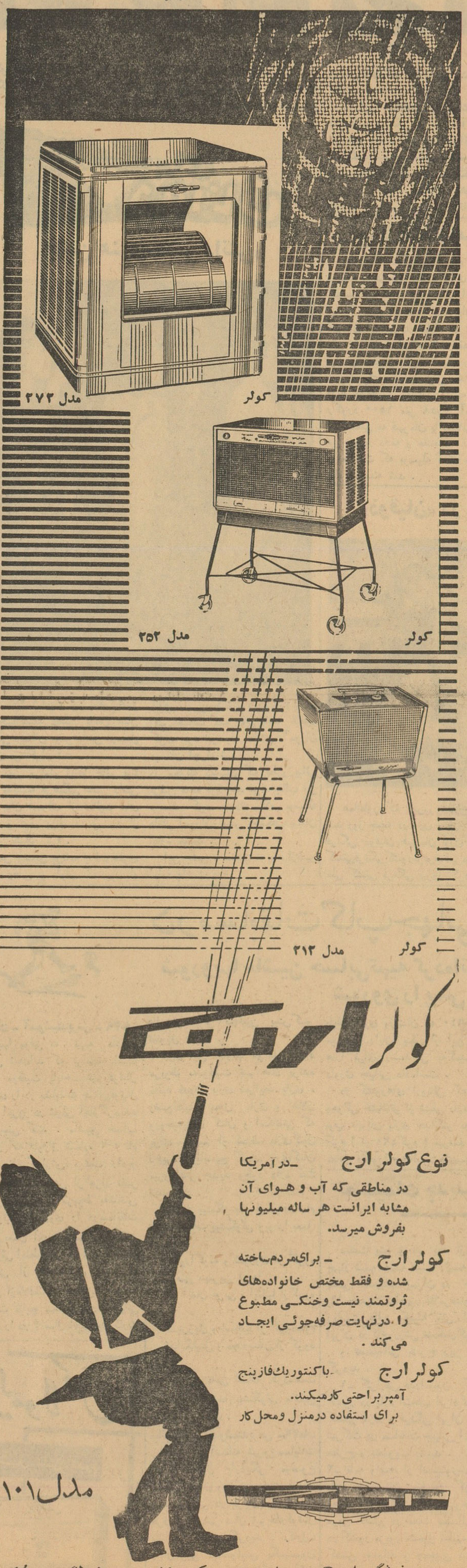

نوع کولر ارج ـ در آمریکا در مناطقی که آب و هوای آن مشابه ایرانست هر ساله میلیونها بفروش میرسد.

کولر ارج ـ برای‌مردم‌ساخته شده و فقط مختص خانواده‌های ثروتمند نیست وخنکی مطبوع را درنهایت صرفه‌جوئی ایجاد می کند .

کولر ارج ـ باکنتور یك‌فاز پنج آمپر براحتی کارمیکند. برای استفاده درمنزل ومحل کار

تهران ـ فروشگاه ارج خیابان فردوسی مقابل کوچه خندان وسایر فروشگاههای معتبر
در شهرستانها ـ بنمایندگیهای ارج مراجعه فرمایید

بازدید از کارخانه یزد باف

آقای مهندس سرلک نخی را که باآن چیت یزدباف بافته میشود مورد معاینه قرار میدهد در سمت چپ آقایان عباس مسعودی و دکتر طاهری دیده میشوند.

وزیر صنایع ومعادن گفت:
برای عوارض شهرداریها طرح جدیدی‌در وزارت کشور مورد مطالعه است .

آقای عباس مسعودی اظهار داشت :
مدیریت سالم اساس وپایه موفقیت صنایع ایران‌میباشد

آقای دکتر طاهری مدیرفنی کارخانه‌درسخنرانی خودگفت:
ما با افزایش تولید قیمت چیت را پائین آوردیم .

آقای حکیم‌زاده عضوهیئت مدیره کارخانه اظهار داشت:
عوارض شهرداری صنایع ملی‌ایران را محکوم به‌نابودی میکند .

همانطوری که دیروز باطلاع خوانندگان عزیز رساندیم بنا به دعوت هیئت مدیره کارخانه نساجی یزد باف آقایان دکتر سرلک‌وزیر صنایع و معادن و عباس مسعودی مدیر اطلاعات و سمیعی قائم مقام مدیر عامل بانک توسعه صنعتی و معاونین وزارتخانه های صنایع و معادن و کار و آقایان علی اکبر محلوجی و علی اصغر پیرزاد وقاسم هاشمی از اتاق بازرگانی تهران و عده ای از صاحبان صنایع و بازرگانان‌و متخصصین خارجی و نمایندگان جراید روز پنجشنبه از کارخانه یزد باف در شهر یزد بازدید بعمل آوردند .

در رپرتاژ بازدید هیئت ازیزد باطلاع خوانندگان رسید که‌شهر یزد چگونه باگرمی و شکوه از میهمانان کارخانه یزدباف استقبال بعمل آوردند ، و ضمنا بخوانندگان قول‌داده‌شده‌بودجریان‌مشروح‌بازدید از کارخانه را در شماره آینده انتشار خواهیم داد گزارش زیر جریان بازدید مزبور می باشد .

مدعوین ساعت ده وارد محوطه کارخانه یزدباف شدند . کارخانه در مسافت ۳ کیلو متری شهریزد قرار دارد در حقیقت این کارخانه در یك زمین بایر حومه شهر بنا شده است اما امروز به علت وجود همین کارخانه آبادی زیبائی در کنار آن بنا گردیده . محوطه کارخانه در فضائی بمساحت ۷۰۰ هزار متر مربع بنا شد این مساحت ابتدا بنظر مدعوین بزرك آمد . اما بعد معلوم شد که صاحبان‌آن پیش بینی آینده را هم به عمل آوردند زیرا برنامه های توسعه کارخانه د رآینده احتیاج به چنین مساحتی دارد .

د رمعماری این کارخانه سبك محلی آمیخته به اصول بهداشتی ومعماری جدید مراعات گردید . طاق های ضربی و سالن های‌بزرك آن نشانه عظمت کار معماری گذشته مابود که برای اولین بار در یك واحد بزرك صنعتی به آن توجه شده است آقای دکتر مهندس طاهری مدیر فنی کارخانه که‌سمت دبیر کلی اتحادیه صنایع نساجی ایران را هم بعهده دارند مدعوین راراهنمائی‌می کرد. دکترتوضیحات لازم از کار فنی کارخانه دراختیار میهمانان قرار میداد .

دستگاه های مدرن

ابتدا از سالن بازدید به عمل آمد که در آن دستگاه های‌مدرن ماسوره پیچی ،چله‌کنی، آهارزنی نخ نصب شده بود د رهمین قسمت اول بازدید برای بینندگان بوضوح معلوم گردید که کارخانه ازمدرن ترین دستگاه های نساجی برخوردار است . این عقیده در پایان بازدید قطعی تر شد و بعد در توضیحات آقای دکتر مهندس طاهری روشن گردید ، که کارخانه نساجی یزد باف از جدید ترین کارخانه نوع خود در ایران می باشد و تمام تجهیزات آن از دو کشور صنعتی معروف جهان یعنی انگلستان و آلمان خریداری شده است .

در اینجا عظمت کار ماشینی آن هم با وسعت و قدرت زیادخود نظر بینندگان را جلب کرد . یك رشته نخ نازك نتابیده در چنین ماشین های عظیم و غول پیکر با سرعت و قدرت هرچه تمامتر در گردش بودتا از یك ماسوره کوچك چند سانتی به ماسوره بزرك عظیم یك متری که قطر آنهم نیم متر بود منتقل شودو باهزار ها ماسوره دیگر درهم آمیزد تا اولین‌امکان بافندگی را بوجود آورد .

جایزه به کارگران

بعد از این سالن مدعوین به سالن بافندگی راهنمائی شدندآقای دکتر طاهری در اینجا توضیح‌دادند که دراین سالن فعلا ۳۲۴ دستگاه بافندگی کار می کند و در حقیقت اولین مرحله برنامه بزرك آینده‌ما همین است که تمام شده است . مدعوین از متقالهای در حال بافت دستگاه ها دیدن کردند . ماشین های آن همه نو و مجهز به‌آخرین وسایل بافندگی‌بود سپس‌میهمانان به ترتیب از سالنهای شستشوی متقال ، رنك ، تکمیل ، بسته بندی وانبار و عدل بندی پارچه دیدن کردند که همه این قسمت ها دارای مزایای جالبی بود واین مزایا نشانه مدیریت و توجه کامل مسئولین امر محسوب می شد .

نکته ای که در این بازدید برای بینندگان تعجب آور بودبازده وراندمان کار کارخانه بود .مدیران کارخانه با بوجود آوردن‌شرایط مساعد . و استفاده از تجربیات درست کارگران و تشویق و تقدیر های ۱۵ روزه و سالانه موفق‌شدند برای اولین بار به ۹۱٫۵ در صد برسانند این راندمان یکی ازآرمان ها وایده آلهای طلائی صنایع‌جدید ایران است . نکته قابل توجه و تذکر این است که موفقیت‌مزبور حتی مورد تقدیر و تایید چند تن از صاحبان صنایع نساجی جزو مدعوین بود .

حمل بر اساس مقدورات

من از مجموع نظرات مقامات وارد و مطلع باید نتیجه رسیدم که علت اساسی موفقیت کارخانه یزد باف این بود که حجم کار خود را از همان ابتدا با مقدورات مالی و مدیریت و متخصص و اصول بازار یابی مطابقت دادند . تاسیس کارخانه بزرك را به چند مرحله تقسیم کردند برنامه های بعدی‌در حقیقت در زمینه آماده شده فعلی پی ریزی می شود .

در بازدید از کارخانه کارگران نسبت به شاهنشاه و مدعوین‌ابراز احساسات گرمی به عمل می‌آوردند

وزیر صنایع و معادن وزارت کار از وضع کار و شرایط زندگی و حقوق و مسائل مختلف آن‌پرسش هائی از خود کارگران به عمل می آوردند که کار گران آزادانه مطالب خودرا با مسئولین مزبور در میان می گذاردند . خانه یکی از احتیاجات اینکارگران بود که آقای دکتر طاهری در گزارش‌خود به آن اشاره کردند . که درمطالب زیر خوانندگان ازآن مطلع‌خواهند شد .

آقای دکتر طاهری د رمورد کار کرد کارخانه گفت تولید ماهانه یك میلیون متر پارچه‌است البته در مورد رنك و چاپ‌مقدورات ما بیشتر است بهمین علت مقداری متقال از کارخانه چیت سازی‌تهران می خریم که‌دراینجا باسبك‌خودمان آنرا گل می زنیم و به بازار عرضه میداریم .

پس از خاتمه بازدید مدعوین بسالن پذیرائی کارخانه راهنمائی شدند د راینجا ابتدا آقای دکتر مهندس طاهری پشت تریبون قرار گرفت و اظهار داشت

یك کار سود مند

بنده از فرصت استفاده کرده‌از هیئت محترم و دوستانی که دعوت مارا پذیرفته‌اند و با همه گرفتاری ها یك روز وقت ارزنده خویش را بمااختصاص داده‌اندصمیمانه تشکر می نمایم .

شهری که بوضع خراب و گرم کنونی شاهد تشریف فرمائی آقایان است دارای قدمت تاریخی است و مردم آن‌سابقه دیرینه صنعتی‌بویژه بافندگی دارند.ازاین لحاظ میتوان آنرا اولین شهر و از جهت وضع کنونی نساجی سومین شهر ایران بحساب آورد و همواره شیوع و مهارت نساجی‌دراین شهرچرخاننده چرخهای اقتصادی می باشد از این جهت با در نظر گرفتن اهمیتی که اقتصادیات و موسسات تولیدی در هر جمعیت دارد بنیانگزاران یزدباف بفکر افتادند که کارخانه مدرن و مجهزی آنطورکه از نزدیك‌مشاهده فرموده‌اید تاسیس نمایند تامستقیما اهالی این شهر و من غیر مستقیم برای هموطنان عزیز سودمند افتد خوشبختانه‌تابع‌منویات‌مبارك‌ملوکانه های موجود بمیزان قابل‌ملاحظه‌ای افزایش دهند و در نتیجه در ماه گذشته تجدیدنظر در نرخ‌منسوجات شود و سعی میشود تا افزایش بیشتری در تولید محصول بتوان تجدید نظر دیگری بنفع مصرف کنندگان نمود .

۳ پیشرفت سریع و رضایت‌بخش شرکت‌یزد باف‌مرهون کاردانی و مراقبت های دائم و همکاری های صمیمانه آقای تبریزی زاده مدیر داخلی آقای شرقی رئیس حسابداری آقای مهندس سیر جانی مدیر برق و مکانیك و آقای کامرانی مدیر بافندگی و آقای بان شیمیست و مدیر تکمیل پارچه میباشد و رویه آقایان یاد شده همیشه موجب‌مزید امتنان و تشکر اولیاء شرکت بوده است .

۴ ـ برای تاسیس دستگاه ها کارخانه ای که مشاهده فرموده‌اید مقدار یکصد میلیون ریال ازطرف صاحبان سهام شرکت پرداخت‌شده و معادل مبلغ ۹۴ میلیون ریال از وامهای بانکهای ملی و صنعتی استفاده شده که از اول سال۱۳۴۰ پرداخت اقساط وام های مذکور شروع گردیده و تا بحال بیش از ۲۶ میلیون ریال آن تادیه شده‌است و برای توسعه آینده شرکت‌پروژه های لازم برای مطالعه اولیاء محترم بانك توسعه صنعتی و معدنی‌تقدیم گردیده خوشبختانه با نهایت تشکر

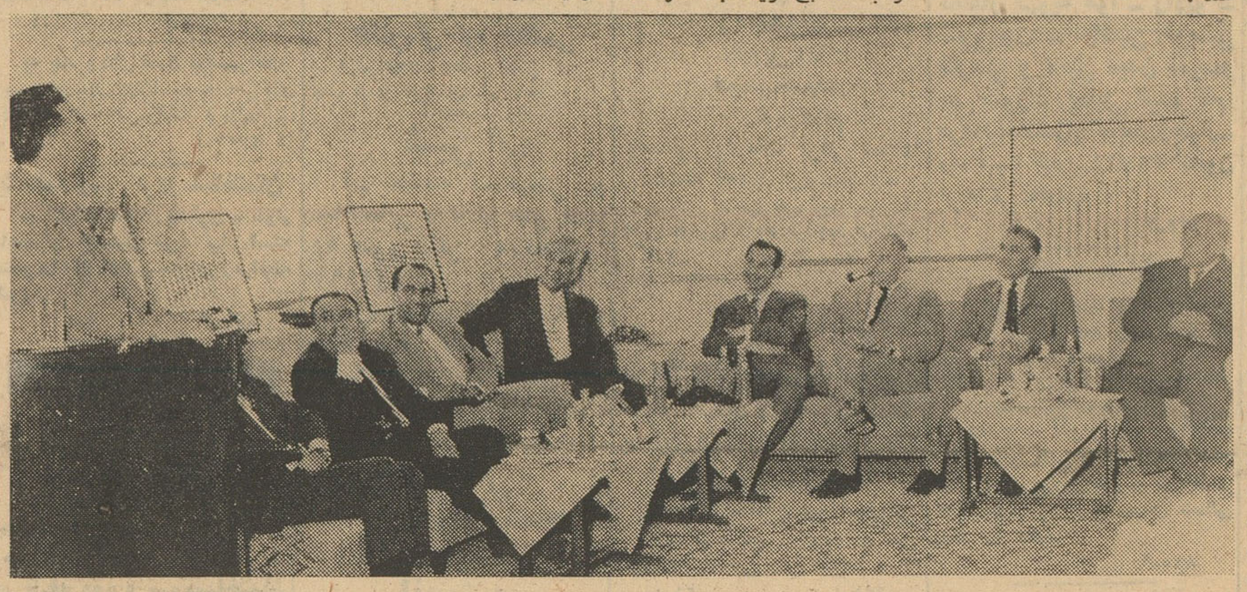

درسالن پذیرائی آقای حکیم‌زاده عضو هیئت مدیره کارخانه‌راجع به‌عوارض شهرداری بیاناتی ایراد کرد . از سمت راست آقایان نواب عضو هیئت مدیره ،مهندس سرلك وزیرصنایع و معادن ، دکتر «وان‌راوستین» مدیرعامل بانك توسعه وصنعتی و مهدی سمیعی قائم‌مقام بانك مزبور وعباس مسعودی مدیر اطلاعات قاسم هاشمی عضو هیئت مدیره کارخانه بافندگی ری وعلی‌اصغر پیرزاد عضو هیئت رئیسه‌اطاق بازرگانی دیده میشوند .

که پیوسته تقویت کننده اینگونه تصمیمات است با حمایت وزارت صنایع ومعادن‌و بانك توسعه‌ومعدنی و بانك ملی این موفقیت حاصل‌شد پس بجاست که در اینجا از اولیاء محترم موسسات تشکر نمایم ، با اجازه‌آقایان‌تصمیم‌دارم بطوراختصار خصوصیات موسسه‌یزدباف وانتظارات مردم یزد را بعرض برسانم .

تامین زندگی کار گران

موضوع اول کار گران- ازآنجا که شرط موفقیت‌در امور حرفه‌ای و صنعتی در درجه اول منوط‌بتامین رفاه وضع زندگی کار گرانست و این امر نیز مورد علاقه خاص ذات اقدس ملوکانه می باشد در ابتدای امر متصدیان یزد باف بفکر تهیه مسکن جهت‌کار گران این‌کارخانه بوده‌اند ولی از آنجا که انجام این امرمستلزم سرمایه گذاری‌معتنابهی بوده و چندین بار تقاضا هائی در این‌زمینه از وزارت محترم کار شده بنا بر این از معاون محترم مهندس معینی تمنا می نمایم چنانچه‌پیشرفت مثبتی در پروژه های تهیه مسکن کار گران پیدا شد ما را ازحمایت خویش مستحضر نمایند و اینجانب رسما تائید می نمایم که با کمال میل مقدار ۲۰۰ هزار متر مربع زمین های مجاور کارخانه برای‌این موضوع مجانا اختصاص داده خواهد شد .

تقلیل نیست

موضوع‌دوم‌تولید- هم‌عمده‌موسسین این کارخانه که‌مجهز به۳۲۴دستگاه بافندگی، اتوماتیك و واحد های مجهز سفید گری رنگرزی‌گلزنی و تکمیل پارچه و سایر ماشین آلات مربوطه می باشد عموما‌مصرف مر غوبی و ارزانی محصول این کار خانه شده واز آنجا که افزایش تولید در پائین آوردن نرخ جنس موثر است متصدیان موفق شده‌اند که میزان محصول را طبق نمودار میتوانم باطلاع حضار برسانم به خصوص شرکاء محترم یزد باف که اصولا این پروژه ها موردموافقت قرار گرفته و در آتیه نزدیکی به مرحله اجراء در خواهد آمد .

با پایان دادن مطالبی که مربوط بشرکت یزد باف بوده چون عده‌ای از اهالی و دوستان یزدی بوسیله اینجانب تقاضا هائی نموده‌اند با حفظ این مطلب که خود یزدی هستم و نهایت علاقه را نسبت به‌آن دارم وشاید همین امر موجب‌شد که در این منطقه‌خشك با نبودن‌امکانات سرمایه گذاری از طرف موسسین یزدباف‌مخصوصا آقای‌حاج‌محمدتقی رسولیان دائی عزیزم مدیر عامل شرکت گردید متذکر میشوم که مردم از اولیاء محترم امور انتظار بذل توجه بیشتری نسبت باین شهر که مدتها از نظر دور مانده است دارند و امیدوارند نسبت بتکمیل و اتمام راه آهن کاشان ـ یزد و اسفالت جاده اصفهان ـ یزد ، تقویت کار خانه‌های‌این شهر کمك های لازم بشود .

در خاتمه چنانچه حضار محترم سئوالاتی دارند یا توضیحاتی می ـ خواهند که در جریان بازدیدبعرض نرسیده‌است بنده در پاسخ دادن به آنها حاضرم و گرنه جناب آقای حکیم زاده عضوهیئت‌مدیره شرکت مایلند چنه کلمه ای در باره‌عوارض شهر داری اظهار دارند .

شهر بمباران شده

سپس آقای حکیم‌زاده که چهره آشنائی برای میهمانان بود .پشت تریبون قرار گرفت و گفت من باید بسهم خود از آقایانی که رنج سفر را بخود هموار ساختند یکبار دیگر تشکر کنم . ابتدا مایلم داستان کوچکی را خدمت آقایان عرض کنم .رفیق ایرانی داشتم که در جریان جنك بعلل مختلف‌مجبور شد درآلمان بماند . این شخص‌در مدت جنك دائمادرزیربمباران‌هوائی متفقین بود و راه‌چاره‌ای هم‌نداشت تااینکه جنك تمام شد و بایران آمد پس از مدتی روزی بمن‌گفت رفیق تویزدی هستی‌میخواستم کمکی بمن بکنی . منهم باخوشحالی‌گفتم اگر بتوانم مضایقه ندارم گفت میخواستم در یزد یك آلونکی‌برای ما دست و پاکنی . من باتعجب پرسیدم در یزد چه‌کاری‌رامیخواهی شروع کنی چه فکری بسرت زده گفت من باهواپیما شهر یزدرادیدم و از آن خوشم آمد چون جای مطمئنی در جنك های بعدی است تعجب کردم‌گفتم توضیح بیشتربده گفت آخر برادر در جنك قبلی‌من روزی چندبار مرك را جلوی چشم خود دیدم حالامایل نیستم این‌روز ها تکرار شوم من اینطوریکه یزدرا ازهواپیما دیدم‌شبیه شهربمباران شده‌است .اگر روزی جنگی بشود دسته‌ای ازهواپیما بالای یزدبیایند مطمئنا آنرا بمباران نخواهند کرد چون مثل محله بمباران شده‌است و خیال میکنند که دسته قبلی آنرا بمباران کردند .

یاد مرحوم دکتر طاهری

حالا دراین شهری که همچون وضعی دارد عده‌ای جمع شدند و تاسیساتی را که آقایان‌دیدندباخون دل بوجود آوردند بهیچکس هم تحمیل‌نشدند بی‌انصافی است که بنده از موجد آن در اینجا اسم نبرم مرحوم دکتر طاهری ابوی‌آقای دکتر مهندس طاهری ودائی بنده همیشه آرزوداشت که در شهریزد چنین دستگاههائی بوجود آورد . در تحت راهنمائی و کوشش آن مرحوم بود که عده‌ای ازموسسین فعلی دورهم جمع شدند و این بنا و تاسیسات را درمیان این بیابان لمیزرع خشك بوجود آوردند . و امروز من یقین دارم که روحشان از این موفقیت شاد وخرم‌خواهدبود. من از آقای مهندس سرلك و میهمانان عزیز که قدم‌رنجه‌فرمودند و باینجا تشریف آوردند تشکر میکنم بخصوص از آقای‌مسعودی که در حقیقت پدر غم‌خوار صنایع‌ایران هستند صمیمانه تشکر مینمایم ما هروقت هرمشکلی داشتیم ایشان باآغوش باز ازما استقبال کردند .

عوارض شهرداری

سپس آقای حکیم‌زاده راجع‌به نتایج مفید این بازدیدهای مقامات دولتی مطالبی بیان داشت و گفت معنی بی‌آبی را از پشت میزنمیشود فهمید آب تصفیه و فراوان تهران نمیگذارد معنی بی‌آبی‌یزدرامسئولین امور بفهمند این بازدید ها بخوبی قادر است معنی آن را بفهماند . عرض دیگری ندارم جز اینکه آنچه را که در جلسه صاحبان صنایع و بازرگانان روزنامه‌اطلاعات عرض کردم دراینجا دوباره تذکر دهم و آن عوارض عجیب و قریب شهرداری ها است که‌واقعا برای صنایع ایران مخاطراتی بوجود آورده است در همین یزد آقایان ملاحظه فرمودند که کارخانه چقدر از شهردور است‌اما فردای آنروزی که کارخانه‌بکار افتاد دروازه شهر سه کیلومتر عقب نشست به‌پشت کارخانه‌ما آمد در نتیجه وقتی‌مواد اولیه بکارخانه می‌آید عوارض میگیرند وهمچنین از فراورده های کارخانه بیرون میرود نیز دوباره عوارض اخذمیکنند اما این جاده شهرتاکارخانه را هنوز نتوانستند اسفالت کنند ما تقاضاداریم آقای وزیرصنایع ومعادن کاری برای‌این عوارض شهر بکنید این‌درست‌نیست که سرمایه‌های مملکت بدون هیچ حساب و کتابی دستخوش‌تصمیمات چند نفر دریك‌انجمنی‌بشودبایدبرای تصمیمات آنها حدی معلوم گردد. اختلاف پارچه اصفهان و تهران و یزد در حدود ۲۵ دینار است اما اگر شهری یك ریال به‌پارچه عوارض بست وبحرف کسی هم گوش نداد معلوم است که آن کارخانه محکوم بنابودی‌است‌حرف مادرهمین حداست والانمیگوئیم که ماعوارض نمیدهیم اما بگویندچقدر آنهم در چندجا .

بعداز نطق‌آقای حکیم‌زاده حاضرین جلسه از آقای مسعودی‌تقاضا کردند که پشت تریبون قرارگیردوصحبت کند .

شهرتاریخی یزد

آقای مسعودی هم باحترام‌حاضرین پشت تریبون رفت و اظهار داشت . از من‌خواسته شد که صحبت کنم. منهم باید اول از بیانات محبت‌آمیز آقایان تشکر کنم روزی که‌آقایان حکیم‌زاده و دکتر طاهری از من دعوت فرمودند که دراین مسافرت شرکت کنم بنده باقیافه بشاشی‌این دعوت را پذیرفتم زیرا هم از شهر تاریخی یزد دیدنی میکردم وبامردم بامحبت آن از نزدیك‌تماس‌میگرفتم ودرثانی من بخوبی استحضار داشتم که پایه واساس این تشکیلات دوست مرحومم آقای دکترطاهری درست کرد . من باآن مرحوم روابط نزدیکی داشتم و امروز بادیدن این تاسیسات تحت تاثیر احساسات فراوانی قرار گرفتم‌فرزند گرامی آن مرحوم آقای دکتر مهندس طاهری اکنون باعلاقه و محبت کارخانه را اداره میفرمایند.

مدیریت

در توضیحات‌آقایان از فعالیت مسئولین امر مطالبی گفته شد بنده باید اضافه کنم مدیریت یکی از اساسی‌ترین کار یك کارخانه‌است که خوشبختانه در این کارخانه بروشنی نمودار است. مردم شهر یزد همیشه معروف بکار کردن و زحمت کشیدن‌بودند . تردیدی‌نیست که این مدیریت و این‌فعالیت‌آینده موفقیت آمیزی را دنبال دارد. امیدوارم روزی خط آهن نیز به‌یزد برسد و در آنصورت موجبات‌ترقی و توسعه بیشتری برای صنایع‌یزد فراهم شود .

یك دقیقه سکوت

درمورد شهرداری ماهمیشه‌مواجه باشکایات کارخانه‌داران چه در اصفهان وچه در اینجا و چه در شهرستانهای دیگر هستیم‌امیدوارم که آقای وزیر صنایع این‌موضوع را درهیئت وزرا دنبال فرمایند تا رفع‌مشکل از صاحبان صنایع‌بعمل آید .

آقای مسعودی در پایان سخنرانی از حضار خواستند بیاد مرحوم‌دکتر طاهری یکدقیقه سکوت نمایند مدعوین بپا خواستند و یکدقیقه سکوت برقرار شد .

طرح جدید عوارض

آقای وزیر صنایع بعد ازآقای مسعودی پشت تریبون رارارگرفت و از پذیرائی گرم هیئت مدیره کارخانه یزدباف تشکر کرد واین که این کارخانه با موفقیت فراوان مشغول کار است اظهار خوشوقتی نمود در مورد عوارض شهرداری گفت که متاسفانه ایران کار مطابق قانون انجام می گیرد دولت هم‌نمی خواهد قانون را ندیده گرفته و قانون شکنی کند بهمین علت کوشش فراوانی به عمل می آید که راه حل عادلانه‌ای پیدا کندحالا طرحی از طرف ما تهیه شده که دولت برای مطالعه وزارت کشور فرستاد این طرح وضع ثابتی به وجود می آورد و منافع شهرداری هاراهم تامین‌می کند چون‌شهرداری ها بهر صورت از این ممرتعهداتی دارند که لغو آن موجب درهم ریختگی امور آنان خواهد شد .

من به آقایان اطمینان میدهم که مشکل عوارض شهرداری ها هم به زودی حل خواهد شد .

شهرداری ها هم حق دارند

بعد از پایان بیانات آقای وزیر صنایع و معادن آقای تربتی‌فرماندار یزد در مورد عوارض شهرداری ها گفت من دراینجا نمی خواهم از عادلانه بودن عوارض صحبت کنم اما این مسئله باید مورد توجه آقایان قرار گیرد که بالاخره‌شهری که همه امکانات و شرایط زندگی برای همین کارخانه ها بوجود می آورد حق دریافت عوارض دارد . خوشبختانه در یزد این عوارض مورد تجدید نظر قرار گرفت مثلا از پنبه که کیلوئی ۷۵ دینارعوارض گرفته می شد به ۲۵ دینار تقلیل یافت بقچه نخ که‌در اصفهان ۵ ریال عوارض دارد در اینجا معاف ازعوارض‌است اسفالت‌جاده کارخانه

بقیه در صفحه ۱۴

هزاران نخ نازك از چهار قرقره بزرك‌به‌ترتیبی که در گراور فوق دیده میشود بیك قرقره عظیم منتقل میکردند .

آقای دکتر طاهری نفر دوم سمت راست‌بمدعوین توضیح میدهند که اگر یك رشته نخ‌سست‌وپوسیده باشد در جریان تند دستگاه از بین میرود و دیگر داخل قرقره نشده و به‌پارچه نمیرسد .

اطلاعات نیازمندیها

استخدام

استخدام میشود

یك تن مهندس مکانیك ایرانی و مسلمان که سن او بین ۳۰ـ۴۰ سال بوده و بخواندن و تکلم انگلیسی آشنا باشد برای کارخانه جدید ـ التاسیسی مورد نیاز است .داوطلب باید سابقه کار آموزی در این رشته و یا لااقل تجربه کافی در رشته های زیر داشته باشد .

۱ـ تلمبه چاه عمیق و دستگاه تصفیه آب
۲ـ بویلر های خود کار نفت سوز و دستگاههای کمکی
۳ـ دیزل ژنراتور ۵۰۰ کیلوواتی وفوق آن
۴ـ تهویه
۵ـ کمپرسهای هوائی و پمپ‌مکنده
۶ـ دستگاه کاریرا بسوربشن
۷ـ یخچال فرئون (freon)۱۲
۸ـ ماشین های ساخت وساز

داوطلبی که تقاضایش موردقبول واقع گردد موظف بسکونت درمحل کارخانه خواهد بود .

داوطلبان واجد شرایط لطفاتقاضای خود را با ذکر نشانی کامل و نمره تلفن به شماره ۵۹۱ اطلاعات‌ارسال فرمایند .

۱ـ۳ آ ـ۵۹۶۲

بچند نفر مرد یا زن‌باسواد

جهت فروش کارت لوردوبیر ـ نیازمندیم نواب چهار راه شکوفه جنب کوچه شهیدی ساختمان سفید طبقه اول مرکز پخش لوور برای مراجعه اولیه از ساعت ۲ الی ۶ بعد از ظهر

آ ـ۴۱۶۹

بیکنفر محاسب جوان

کلیمی که بدفترداری دوبل واردو کمی هم بزبان انگلیسی یا فرانسه آشنائی داشته باشد برای چندساعت در روز نیازمندیم با صندوق پستی ۱۴۹ مکاتبه نمائید .

آ ـ۶۴۵۰

یکنفر دکتر داروساز

ویادارو ساز مجاز جهت مسئولیت داروخانه یا کار با حقوق مکفی‌برای قزوین لازمست .

سازمان داروکار ناصرخسرو تلفن ۳۰۵۴۶۱

آ ـ۴۲۲۵

سازمان نیرو

بچند نفر دوچرخه سوار موتوری و چند نفر فروشنده باسواد باودیعه نقدی نیازمند است خیابان قزوین ایستگاه پمپ بنزین کوچه پمپ‌بنزین چهار راه بنائی غرب ده متری بنائی کوی ملکی ساختمان توکلی مراجعه فرمائید .

آ ـ۴۲۱۹

جویای کار

تکنیسن رادیولژی

بعد از ظهر ها آماده کار است براهنمای‌شماره ۶۰۰ اطلاعات‌مراجعه فرمائید .

آ ـ۴۲۳۹

یك خانم حاضر است

اطوکشی و خیاطی و نظافت خانه وبچه داری از ساعت ۸ صبح الی عشت‌بعد از ظهر دهدبراهنمای شماره ۵۵۳ اطلاعات مراجعه فرمایند

جوانی که دیپلم ادبی

و معافی نظام وظیفه دارد جویای کار است براهنمای شماره ۵۹۸ ـ اطلاعات مراجعه فرمائید .

آ ـ۴۱۹۷

گمشده

چهاربرگ چك ازحساب

شماره ۲۲۳۲ بانك بازرگانی‌شعبه باختر سفید و بدون امضاء درتاریخ ۴۱ر۳ر۵ مفقود شده است چون از درجه اعتبار ساقط و قابل پرداخت نمی باشد از یابنده تقاضا می شود چکها را به اینجانب غلامحسین ـ خواجوی به نشانی خیابان قزوین خیابان حداد نانوائی سنگکی‌تحویل و مژدگانی دریافت دارد .

آ ـ۴۲۴۷

یکدسته چك بانك‌صادرات

و معادن ایران شعبه میدان اعدام از حساب شماره ۱۲۰۰ بنام کریم اذانی و ۳ برگ چك یکی بمبلغ پنج هزار ریال و دیگری بمبلغ دو هزار ریال و سومی بمبلغ سی هزار ریال گمشده وازدرجه اعتبار ساقط است.

ویکبرگ گواهینامه رانندگی و ـ رونوشت‌ورقه مالکیت‌از یابنده‌تقاضا میشود بآدرس خیابان نازی آباد ابستگاه ورزشگاه خیابان هشت‌متری دست چپ کا ۱۴ منزل آقای هاشمی داده و مژدگانی دریافت دارد

آ ـ۴۱۹۳

فروش اتومبیل

بازرگانی امیر کبیر

اتومبیل دلخواه شما را تهیه یا معاوضه مینماید مقابل کوچه میرزا ـ محمود وزیر تلفن ۵۸۱۴۹۹ مرتضوی یزدی

بازرگانی حکیمی

اتومبیلهای‌شما را در صورت تمیز بودن به‌بهترین قیمت فوری‌میفروشد یامعاوضه میکند بنفع شماست که‌قبل ازانجام هر نوع معامله با ما مشورت کنید خیابان پهلوی مقابل کافه ـ شهرداری تلفن های۶۸۹۴۸و۶۵۶۰۶

۱ـ۲۰ آ ـ۶۹۹

تعمیرگاه اتومبیل آلمانی

مجهز به آخرین سیستم دستگاه های تعمیرات وسرویس افتتاح‌شد خیابان شمیران مقابل بی سیم تلفن ۷۱۶۱۶

۱ـ۱۵ آ ـ۷۸۱

لوازم‌یدکی‌اصلی‌جیپ‌وشورلت

اکباتان کوچه‌ناظم الاطباء اتوابزار سیدعباس عمرانی ۳۸۱۳۲

اتومبیل کمپرسی

چندین دستگاه اتومبیل کمپرسی مرتب و تمیز از نوع شورلت از مدل ۵۴ تا ۵۹ نقد و اقساط بفروش می رسد . اول خیابان اکباتان از طرف لاله زار مقابل سینما تابان فروشگاه صفا مراجعه فرمائید .

۱ـ۳ آ ـ۸۳۵

بنز ۱۹۰ بنزینی مدل۵۹

خاکستری روشن کاملا تمیز و بدون عیب بارادیو چهار موج و اضافات دیگر فابریکی بدون واسطه بفروش میرسد تلفن ۴۰۸۱۷ از سه الی شش بعد از ظهر

۱ـ۲ آ ـ۴۱۴۳

فورد آلمانی مدل ۵۴

بارادیو بعلت‌مسافرت بمبلغ ۶۰۰۰ تومان بفروش میرسد به تلفن۵۰۱۹۲ مراجعه شود .

۱ـ۲ آ ـ۴۱۵۵

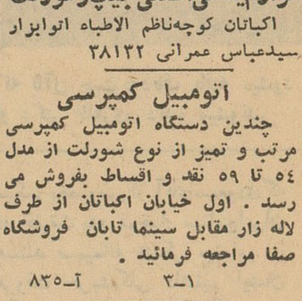

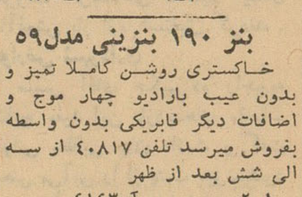

ساختمان

شرکتهای محترم ساختمانی

نصب کاشی فرنگی و ایرانی وهر نوع سرامیك را بدفتر نصب کاشیهای فرنگی واقع در خیابان بهارستان:مقابل کوچه‌دانشسرا عالی تلفن ۳۳۷۶۳ محمد باقر ابراهیمی رجوع فرمائید از ترتیب انجام‌کار راضی خواهید شد . ۶۳۰

آگهی طلاق

بانو مرگینه انویه پور صابرفرزند اسرائیل ساکن خوی کوچه جلالی ـ دادخواستی مبنی بر اینکه شوهروی عیشایا فرزند مراشلو مدت هفت‌سال است غایب مفقوالاثر و ترك نفقه ـ نموده‌تقاضای صدور حکم طلاق کرده است دادگاه‌شهرستان خوی بااستماع گواهی گواهان نامبرده مراتب را سه بار در روزنامه اطلاعات و روزنامه توحید افکار منتشر که خوانده و اشخاصی که ممکن است از غایب اطلاعی داشته باشند از تاریخ نشر این آگهی ظرف مدت یکسال باطلاع دادگاه برسانند و پس از انقضاء مدت مذکور و عدم وصول خبر از حیات و ممات‌غایب برطبق‌ماده ۱۰۲۹ قانون مدنی بدرخواست متقاضیه ـ رسیدگی و حکم مقتضی صادرخواهد شددادرس علی‌البدل دادگاه‌شهرستان خوی خلیل عارفی .

نوبت اول ۱۳ر۲ر۴۱ نوبت دوم ۱۲ر۳ر۴۱ نوبت سوم ۱۳ر۴ر۴۱

۱ـ۳ آ ـ۳۴۴۲

کیف قهوه‌ای محتوی

شناسنامه و ورقه خاتمه خدمت و دفترچه بانك پس انداز بنام محمد رضا خوش تراش پسندیده گمشده از یابنده تقاضا میشود بتلفن ۷۹۸۵۷ مراجعه و مژدگانی دریافت دارد

آ ـ۴۲۴۳

مستغلات

نارمك ـ تهران پارس ـ تهران نو بازرگانی امینی ۷۹۰۰۹۰

ا ـ۸۱۸

اراضی نارمك را خریداریم

بازرگانی حمید ـ تلفن ۷۹۱۰۹۴

۱ـ۲۶ آ ـ۷۷۹

چند دستگاه مستغلات

وخانه در شمال شهر نقد و معاوضه بفروش میرسد بازرگانی سایه۷۲۸۹۶ و۷۲۴۱۳

۱ـ۲۶ آ ـ۸۰۵

مستغلات و خانه های بزرگ و کوچك در شمال شهر نقد و معاوضه میشود بازرگانی نخجوانی خیابان شمیران چهارراه حقوقی تلفن۷۲۶۷۸

آ ـ۲۶ ا ـ۸۴۰

مورد نیاز

جهت رهن و تصرف و اجاره

چند دستگاه خانه و باغ در شهر و شمیران جهت رهن و تصرف و اجاره مورد نیاز است تلفن ۷۰۲۵۲

۱ـ۶ آ ـ۸۶۶

بورس اراضی عباس‌آباد

برای خرید و فروش عباس آباد بتلفن ۷۳۲۶۵ مراجعه شود .

۱ـ۱۰ آ ـ۸۶۵

آپارتمان باحیاط لوکس

ومنز لدربست مدرن در شهر جهت اتباع خارجی لازم است به تلفن‌های ۶۲۹۶۴ـ۴۹۷۱۳ مراجعه شود .

۱ـ۶ آ ـ۳۷۳۷

به چند ویلای مدرن درشمیرانات

جهت خارجیان لازم است به تلفن های ۶۲۹۶۴ـ۴۹۷۱۳ مراجعه فرمائید .

۱ـ۶ آ ـ۳۷۳۷

یکقطعه زمین برای ساختمان

در اطراف خیابان پهلوی ـ بلوار ناهید و جانسپار مورد نیاز است بتلفن۳۴۴۴۸ آژانس منوچهری‌مراجعه شود .

۱ـ۲ آ ـ۸۷۶

اجاره داده می شود

اپارتمان ۶ اطاقه درشمیران ۳۸۰۶

۱ـ۱۰ آ ـ۷۷۸

برای اجاره محل‌مرغوب‌درخیابان‌شاهرضا جهت شرکتهای بازرگانی در طبقه دوم و سوم‌ساختمان نوساز بزرك آبرومند۱۲۸اطاق که کلا یك جا یا آپارتمانهای ۴ و ۷ اطاقی مجزا اجاره داده میشود . به تلفن های زیرین مراجعه شود .

۷۲۷۶۴ و ۷۲۷۶۷ و ۷۲۷۷۰

۱ـ۶ آ ـ۵۶۵۴

یك خانه ویلائی

بمساحت هزار متر دارای ۱۴ اطاق وتلفن‌در خیابان پهلوی‌مقابل ایستگاه تلویزیون اجاره داده میشود بتلفن ۳۴۴۴۸ آژانس منوچهری مراجعه فرمائید .

۱ـ۲ آ ـ۸۷۷

برای اجاره یافروش

یك منزل خیلی لوکس در حوالی میدان ۲۴ اسفند سفارت لهستان به مساحت ۳۰۰ متر با سالن ۱۲ متری خیلی مجلل مشرف بباغ ۳۰۰۰۰هزار متری دارای ۹ اطاق برق و آب و لوله کشی و تلفن با تمام تجهیزات کامل مبلمان و غیر مبله باجاره یا فروش یارهن تصرف واگذار میشود تلفن ۴۵۸۴۵

۱ـ۳ آ ـ۸۷۸

یك آپارتمان سه اطاقه

واقع در خیابان منوچهری ارباب جمشید معتضدی شماره ۸۸ طبقه دو اجاره داده میشود طالبین از ـ ساعت ۹ صبح مراجعه فرمایند .

آ ـ۴۲۲۱

یکدستگاه ویلا کنار دریا

۶ کیلومتری چالوس برای سه‌ماه اجاره داده میشود طالبین به تلفن ۸۲۰۰۹۵ مراجعه فرمایند .

۱ـ۳ آ ـ۴۱۹۵

ییلاق بی‌سرو صدا

باغ‌و عمارت با آب جاری اول لواسان کوچك اجاره داده میشود تلفن ۴۷۱۱۹

۱ـ۳ آ ـ۴۱۸۹

تقویم اطلاعات

یکشنبه سیزدهم خرداد ۱۳۴۱
یکشنبه بیست‌و نهم ذیحجه ۱۳۸۱
یکشنبه سوم ژوئن ۱۹۶۲
اذان صبح ساعت ۲ و ۵۹دقیقه
طلوع آفتاب ساعت ۴ و ۴۸ دقیقه
غروب‌آفتاب ساعت ۱۹ و ۱۸دقیقه

بفروش میرسد

زمین فروشی شمیران بالای قصر صاحبقرانیه

قطعات هزار متری رجوع فرمایند

لاله زار ۳۹۷۸۴ به :

بنگاه کوشان

۱ـ۴ آ ـ۵۶۱۲

برای فروش و معاوضه‌املاك اجاره دادن خانه مستغلات بهره‌برداری‌پول‌ومعاملات‌پولی

رجوع فرمائید لاله‌زار نزدیك میدان سپه ۳۹۷۸۴ به

بنگاه‌کوشان

آ ـ۵۳۳۴ ۱ـ۱۲

باغچه مشجر شهر ری پشت بازار بمساحت ۱۵۰۰ متر نقد بفروش می رسد بتلفن ۲۶۸۹۱

۱ـ۳

یك منزل دارای دو درب

واقع در خیابان امیر آباد اول خیابان فرصت کوچه پیرنیا شماره ۱۴ بمساحت ۱۱۰ متر دارای ۵ اطاق و برق شهرداری و آب لوله کشی و دیوترم باتمام وسائل‌بفروش میرسدبتلفن ۴۸۴۲۳ مراجعه فرمائید.

آ ـ۴۲۰۵

آگهیهای متفرقه

جرنفیل توکل

میدان شاه تلفن ۵۵۸۲۸ـ ۵۰۶۹۱

۱ـ۲۶ آ ـ۶۸۸

الکتریکی نور هاشمی

تزئین دهنده مجالس جشن. شیهاز جنب میدان خراسان تلفن ۵۳۴۷۷

شین آب

آب تصفیه آشامیدنی و ساختمانی با تانکر های ۸ـ۷ و۵ متری تلفن ۳۸۸۲۵ ـ ۸۲۲۹۹۷

آدرس ـ خیابان شهناز چهارراه صفا شرقی کاشی ۴۴۴

۱ـ۲۶ آ ـ۲۳۳۹

اسفالت با ۵ سال ضمانت ۳۰۴۰۳۳

۱ـ۵ آ ـ۳۹۸۹

کامران کوچه برلن

نماینده فروش کالای پاکستان

۱ـ۳ آ ـ۸۵۰

اندیشه

برای گیتار ، ماندولین و آواز هنرجومیپذیرد تلفن ۸۲۰۵۷۱

پمپ‌شناور یکفاز

پمپهای کمرچاهی تاهفتاد متر ساخت اطریش کارخانه فوگل . تهروپ ـ میدان‌فردوسی

آ ـ۶۰۵۶

سمپاشی منازل وباغات

زیر نظر متخصص کشاورزی ـ پذیرفته میشود آدرس ـ سازمان کشاورزی ایران چمن گلوبندك جنب وزارت بهداری تلفن ۵۷۹۱۶

آ ـ۸۷۲

تلمبه شناور اطریشی

ساخت فوگل عالیترین کارخانه دنیا برای برق ضعیف رسید .

تهروپ ـ میدان‌فردوسی

۱ـ۱۰ آ ـ۲۶۲۴

جلب نظر صاحبان‌کارخانجات

ومالکین اسفالت کاری طبق‌دستور شما با تلفن ۲۹۱۱۸ مذاکره نمائید.

۱ـ۱۰ آ ـ۴۱۸۵

تبریك

روز جمعه ۱۱خرداد ماه مجلس جشن عقدکنان آقای حسین رضائی با دوشیزه گرجی در منزل‌مشارالیه بر پابود واز طرف دوخانواده از مدعوین پذیرائی گرمی بعمل آمد .

***

جشن فرخنده عقدکنان دوست عزیزم آقای حسین رضائی بادوشیزه گرجی را تبریك گفته واز خداوند متعال سلامت و سعادت برای این زوج جوان آرزو مینمایم .

حسن غضنفری

فرخنده جشن عقدکنان دوست عزیز آقای حسین رضائی را صمیمانه به خانواده‌های محترم تبریك میگویم

محمد حفظی

معاملات پول

پول شرطی

هراندازه بخواهید موجود است آژانس رایت خیابان شاهرضا مقابل سینما رویال تلفن های ۳۱۸۵۳ ـ ۳۲۹۷۱

آ ـ۷۴۳ ۱ـ۱۰

واگذار میشود

خانه‌های ارزان قیمت

۲ اطاقه و ۳ اطاقه باتمام‌احتیاجات شیك ومحکم نقدوباقساط طویل‌المدت واقع درفرح‌آباد کوی اطلس واگذار میشود اتوبوس خط ۶۹ ازجلو وزارت دادگستری تا دفتر کوی اطلس‌میرساند برای اطلاعات بیشتر بشرکت اطلس خیابان ایرانشهر تلفن ۵۹۸۳۲ و ۴۶۸۲۶ مراجعه فرمائید

۱ـ۱۰ آ ـ۶۰۲

گاراژ واگذار میشود

گاراژ با وسائل و تلفن و دفتر بدون کارگر و مستاجر خالی دربست واگذار می شودبباز رگانی شرق خیابان شاهرضا ایستگاه آسیاب به آقای یوسفی مراجعه فرمائید .

۱ـ۳ آ ـ۸۳۶

خرید اثاثیه

فروشگاه خالقی
قالی
یخچال
تلویزیون
ضبط صوت
رادیوگرام
وسایر لوازمات برقی شمارا

بقیمت عادلانه خریداریم لطفا بفروشگاه خالقی امیرکبیر سه راه امین حضور۵۱۲۷۶ مراجعه فرمائید.

آ ـ۲۶ آ ـ۸۸۸

معاوضه فرش کهنه و نو

برای معاوضه فرش های کهنه و مستعمل به قالی های نو با قیمت تجارتی بخیابان مهران فرش فروشی رئیسیان مراجعه فرمائید تلفن۳۰۳۰۵۲

۱ـ۳۰ آ ـ۷۹۱

یخچال ـ تلویزیون ـ فرش

درمنازل خریداریم پشت شهرداری فروشگاه شاهین تلفن ۳۰۵۳۸۸

۱ـ۲۶ آ ـ۶۳۸

فروشگاه ماه

یخچال ـ تلویزیون ـ ضبط صوت گرام‌شمارا خریداریم تلفن ۵۳۵۷۶

۱ـ۱۵ آ ـ۷۸۶

فرش کهنه ونو

درمنزل‌خریداریم ۸۲۱۸۵۵ رضوی

فروش اثاثیه

سفارت کبرای کشورهای‌متحده

امریکا ۱۱ پارتی اثاثیه و لوازم اداری و اطاق بارکش چوبی بطور مزایده برای فروش دارد .

این پارتیها را میتوان در روزهای دوشنبه و سه شنبه و چهارشنبه۱۴ و ۱۵ و ۱۶ خرداد ۱۳۴۱ از ساعت هشت و نیم صبح تا چهار بعد از ظهر رویت نمود .

پیشنهاد های واصله در روز پنج‌ـ شنبه ۱۷ خرداد ۱۳۴۱ ساعت ۹ صبح باز خواهد شد

۱ـ۲ آ ـ۴۲۳۳

معاملات نقض

هرنوع‌شماره تلفن نقد و اقساط خرید و فروش میشود تلفن۵۶۳۲۹

تلفن ۴وه‌و ۶ و ۷ خریداریم تلفن ۵۶۳۲۹

هرنوع شماره تلفن

خریدو فروش میشود تلفن ۶۰۱۸۳

آگهی احضار

مغیر نظامی محمد صادق فرزند عبدالکریم شهرت پیشنمازی دارنده شناسنامه ۱۱۸۶ صادره از نقده متولد ۱۳۱۴ شغل قهوه چی که محل اقامت خود را علی‌آباد نقده تعیین نموده و باتهام عضویت در دسته و جمعیتی که مرام و رویه آن اشتراکی است تحت‌پیگرد میباشد اخطارمیشود که ظرف مدت دو ماه از تاریخ نشر آگهی خود را بدادگاه تجدید نظر شماره ۱۳ اداره دادرسی ارتش معرفی نماید و الا دادگاه‌در اجرای ماده ۲۶۱ قانون دادرسی و کیفر ارتش رسیدگی ومبادرت به‌صدوررای خواهد نمود .

دادگاه تجدید نظرشماره ۱۳ادار دادرسی ارتش

۱ ـ ۲ آ ـ۳۶۷۱

آموزشگاههای فنی و فرهنگی

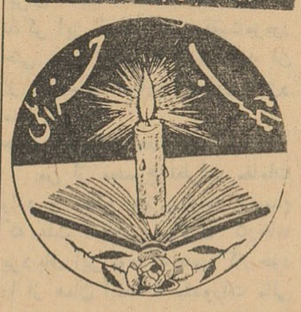

آموزشگاههای‌دخترانه‌پسرانه خزائلی شاه‌آباد کوچه‌ظهیر ـ الاسلام .

۱ـ۲۶ آ ـ۸۰۴

کلاس حسابداری و دفتر ـ داری دوبل دایر است ـ کلاس خزائلی .

آموزشگاه خیاطی منتخب‌صبا

زیر نظر بانو منتخب صبا اجرا کننده برنامه خیاطی رادیو تهران از کوچه ظهیرالاسلام بخیابان مزینی کاشی ۴۴(جاده قدیم شمیران) انتقال بافت تلفن ۷۳۷۳۸

۱ـ۱۵ ۶۳۱ـ۱

ماشین نویسی‌ربانی شاه‌آباد

آموزشگاه مورد اعتماد تلفن ۳۷۱۲۵

۱ـ۱۵ آ ـ۴۴۸

از کلاسهای مجهزفنی یخچال تهویه هوا ـ رادیو ـ تلویزیون ـ ماشین نویسی فارسی و لاتین دیدن نموده‌و در صورت تمایل ثبت نام فرمائید لاله‌زار نوبعدازچهار ـ راه مهنا تلفن ۳۱۷۶۴ کانون فرهنگی داراب .

۱ـ۵ آ ـ۸۳۴

مکتب بقراط

کلاسهای نقشه کشی و نقاشه برداری دائر و همه روزه ثبت نام مینماید ، دروازه دولت

آ ـ۸۸۰

رادیو ـ تلویزیون ـ یخچال

کلاسهای علمی و عملی مجهز به تمام وسائل مدرن‌و بهترین شرایط‌در کانون فرهنگی پارس سعدی شمالی پلاك ۲۳ کاشف

آ ـ۸۸۵

کلاس‌دفترداری

کلاسهای حسابداری و دفترداری دوبل از روز نوزدهم خرداد زیر نظر آقای اعتمادیه متخصص معروف حسابداری شما را برای استخدام در مؤسسات آماده میکند .

کاخ دانش

خیابان نادری پاساژ معتمد
خیابان فرانسه کوچه مرجان

آ ـ۴۶۷۴

آموزشگاه خیاطی بهارنو

خیابان شاهپور ـ چهارراه مختاری کوچه علائی تلفن۲۷۵۸۰

۱ـ۱۵ آ ـ۸۷۵

کلاس رادیو پاریس

شانزدهمین سال تاسیس

باامتیاز رسمی وزارت فرهنگ نامنویسی شصت و نهمین دورهدرس علمی و عملی رادیو (در چهار ماه)

تانهم تیر ـ شروع دهم تیر

برای شهرستانها با مکاتبه تدریس میشودخیابان اسلامبول پاساژ میزبان

آ ـ۸۶

نقشه‌کشی‌واستخدام

دوره جدید کلاس نقشه کشی روز ۲۶خرداد زیر نظر مهندسین‌تحصیل‌ـ کرده تشکیل و نام نویسی میشود . فارغ التحصیلان با معرفی ما در شرکتها و ادارات استخدام میشوند.

کاخ دانش

خیابان نادری پاساژ معتمد
خیابان فرانسه کوچه مرجان

کلاس خیاطی

دوره جدید کلاس خیاطی با متد گرلاوین پاریس زیر نظر استاد فارغ‌التحصیل از پاریس نزودی‌تشکیل می‌شود در این کلاس شرکت کنید تا یکعمر از پرداخت پول‌بخیاط‌آسوده باشید .

کاخ دانش

خیابان نادری پاساژ معتمد
خیابان فرانسه کوچه مرجان

صاحب امتیاز و مدیر مسئول : عباس مسعودی
چاپخانه اطلاعات

سالن مد و آرایش

خانم محترم شما را از رفتن باروپا بی‌نیازمیکنیم

آموزشگاه تعلیم آرایش موافسون (انتونیو)

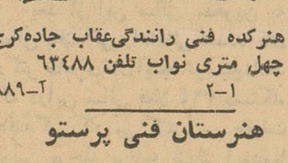

با امتیاز رسمی‌وزارت‌فرهنگ

خانم‌مولر باسابقه چندین سال تدریس درآلمان وایران صحیح ترین ومدرنترین سبك آرایش مورا با شرایط سهل‌و شهریه بسیار نازل در مدت سه‌ماه بشما مباموزد پس‌از دوره کامل کارآموزی (علمی وعملی) و موفقیت در امتحان باخذ گواهینامه نائل خواهید شد : خیابان شاهرضا مقابل خیابان ویلا کوی کندوان کوچه مهران آموزشگاه افسون وسالن‌آرایش (آنتونیو) .

آموزشگاههای رانندگی

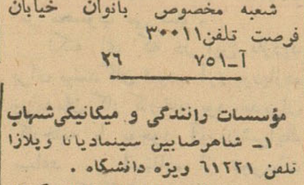

هنرکده فنی رانندگی‌عقاب جاده‌کرج چهل متری نواب تلفن ۶۳۴۸۸

۱ـ۲ آ ـ۸۸۹

هنرستان فنی پرستو

مرکز آموزش صحیح رانندگی و میکانیکی شاهپور چهارراه گمرك تلفن ۲۳۹۱۶

۱ـ۲۶ آ ـ۷۸۰

آموزشگاه رانندگی تهران

منیره زیر نظر کاوه محلاتی ۲۵۸۸۸

آموزشگاه‌رانندگی‌وفنی‌فرهنگ

فن‌رانندگی را تا اخذ گواهی نامه بابهترین متد بشمامی‌آموزد شاهرضا پل‌چوبی تلفن ۳۸۲۸۳

شعبه مخصوص بانوان خیابان فرصت تلفن۳۰۰۱۱

۲۶ آ ـ۷۵۱

مؤسسات رانندگی و میکانیکی‌شهاب

۱ـ شاهرضابین سینمادیانا وپلازا تلفن ۶۱۲۲۱ ویژه دانشگاه .

۲ـ خیابان پهلو ی مقابل کافه نسهرداری تلفن ۶۵۷۶۳

۳ـ شاهرضا مقابل خیابان بهار تلفن ۳۲۵۰۵

۴ـ میدان‌تعلیم سنك‌چین وبارکینك شبانه روزی شهاب (مولرترین وسیله موفقیت درامتحانات)

۵ـ خیابان امیرآباد مقابل انتهای دیوار جلالیه تلفن ۶۱۲۲۱

تعلیم رانندگی

هنرکده فنی بزرگترین ومجهزترین آموزشگاه رانندگی و میکانیکی در خاورمیانه با متد جدید و توموبیلهای آخرین سیستم فن‌رانندگی را تا اخذ گواهینامه رسمی بشما می آموزد سرویس مخصوص جهت تعلیم بانوان افتتاح گردید . نشانی‌هنرکده فنی بهارستان روبروی چاپخانه مجلس تلفن ۳۸۰۴۶ شعبه ـ خیابان‌شاهرضا روبروی ضلع شمالی کافه شهرداری تلفن ۴۸۶۶۲

کشک و مشت و هرشب

جنوب تهران دکتر محمد علی نواب

خیابان بوزرجمهری نو بازارچه نایب‌السلطنه کوچه گرمابه قبله

دکتر شاه طهماسبی

خیابان ده متری کرگان بالاتر از مسجد کوچه صفا

دکتر مرتضی خاکسارفرد

میدان غار انتهای‌خیابان ادیب‌کوچه پادرخت تلفن ۸۱۳۲۷ـ۵۲۱۲۷

دکتر حسین فرهمندی

سه راه امین حضور اول‌خیابان‌ری تلفن ۵۴۰۳۰

دکتر ایرج ناصری سینا

بی‌سیم نجف آباد هشت متری‌خاکی

دکتر علی نصیری

خیابان ری ایستگاه آبشار ۵۴۳۶۵

دکتر ابوالقاسم اخوئیان

مقیم شهر ری میدان محسمه اول خیابان ۲۴ متری دست راست

شمالشرق تهران دکتر امینی

خیابان خواجه نظام‌الملك ایستگاه افخمی

دکتر مهدی خاکسار

خیابان ۱۶ متری نارمك نبش خیابان ۱۲ تلفن ۶۶۰۹۶

راهنمای پزشکی اطلاعات

مطب جدید دکتر حکیمیان

متخصص بیماری های غدد‌ترشح داخلی و تغذیه چهارراه عزیز خان‌اول سوم اسفند تلفن ۴۶۱۵۸

پلی کلینیك

دکتر صدیقی ـ دکترمجاهدی

رزیدنت سابق بیمارستانهای امریکا پزشك بیمه کارمندان‌دولت‌وفرهنگیان پزشك سازمان بیمه های اجتماعی کارگران بیماریهای داخلی اطفال ـ مقاربتی ـ ترك تریاك وسایر موادخدره ترك‌الکل مجهز به دستگاههای رادیو ـ اسکپی ـ آئروسل تراپی «بخور پنی سیلین و غیره» دیاترمی پذیرائی‌بعداز ظهر ها .

خیابان شاه روبروی مسجد سجاد تلفن ۴۹۵۲۶

دکتر کرامت‌الله فرهودی

بعدازظهرها وهمه شب تاصبح‌شاهرضا پل چوبی تلفن ۳۸۵۱۰

ترك‌تریاك دکتر رحمانی

متخصص امراض اعصاب و روح از دانشگاه لندن خیابان پهلوی‌بالاتر از چهارراه امیر اکرم تلفن : ۴۵۱۱۴ پذیرائی صبح و عصر

کلینیك امراض قلب ریه

زیر نظر پروفسور نجات

شاهرضا کوچه مقابل بیمارستان‌زنان

دکتر معانی

امراض مقاربتی مجاری ادرار ـ معالجه قطعی سوزاك تازه و کهنه ـ ورم پروستات و سستی‌و ناتوانی ـ ضیق مجرا امراض زنانه خیابان‌فردوسی مقابل بانك ملی مرکز .

دکتر علیرضا میثمی

جراحی عمومی و بیماریهای زنان وزایمان‌اول فرح‌آباد ـ تهران نو ـ تهران پارس

دکتر آسایش

بیماریهای آمیزشی ومجاری ادرار خیابان منوچهری ـ ابتدای کوچه‌ارباب جمشید شماره ۱۱ پذیرائی عصر ها

دکتر در طب پولوسا

متخصص بیماریهای مقاربتی ـ مجاری ادرار ـ تناسلی امراض زنانه ـ نازائی خیابان فردوسی شمالی کوچه صادق پذیرائی ۹تا ۱۲ ـ۵ تا ۸ تلفن۴۶۵۸۹

دکتر محمد دادخواه

کلینیك زیبائی علاج‌لاغری‌و چاقی ورشد و نمو سینه ها خیابان‌لاله زار از طرف میدان سپه پذیرائی صبح‌و عصر تلفن ۳۸۱۷۰

درمان قطعی و کامل سوزاك حادومزمن‌و تقویت‌قوای‌تناسلی

دکترجناب‌زاده دارای گواهی نامه ازدانشکده طب‌فرانسه‌خیابان‌منوچهری مقابل کوچه ژاندارك صبح‌و عصر

دکتر دانشگر

امراض مقاربتی وجلدی وسوزاك تازه و کهنه ورم پرستات ضیق مجرا سستی وبواسیر امراض‌زنانه‌و نازائی خیابان سپه مقابل پستخانه تلفن ۳۰۲۴۱۶

دکتر عباس نیك‌نژاد

متخصص از دانشکده پاریس بیماری های معده ـ روده ـ کبد ـ لوزالمعده ـ درمان بواسیر بدون‌عمل فیستول فیسور با متد موثر دروازه شمیران خیابان گرامی

دندانپزشکان

بخش دندانپزشکی درمانگاه حصوصی شبانه روزی نارمك همه روزه صبح تاظهر آماده کار است ۷۹۵۵۵

آگهی های کوچک

سرویس تعمیرگاه ولوازم یدکی
Peugeot SERVICE
پژو
تهران ـ خیابان قزوین چهارراه عباسی ۶۹۹۱
تلفن ۵۸۰۱۰۵

دفتر اسناد رسمی شماره ۲۰۷ تهران
اسناد شما را با سرعت و تخفیف کلی تحریر و ثبت مینماید. نشانی: خیابان شاه بالای چهارراه یوسف آباد پاساژ آلومینیوم تلفن ۶۵۲۱۳

بهترین سوسن های پرده ای بقیمت تجارتی وانواع پرلون های روی مبلی
مرکز فروش: تهران سرای امیر دالان وسط شماره ۱۱۰

کارخانجات صنعتی طلوع
TOLOUO
قابل توجه فروشگاههای محترم تهران وشهرستانها کارخانجات صنعتی طلوع
کلیه مصنوعات فلزی مایحتاج منازل و تجارتخانه ها را از قبیل میز ـ صندلی ـ صندوق نسوز ـ میز تحریر و غیره را بقیمت خیلی مناسبتر از سایر اجناس مشابه در دسترس شما میگذارد نشانی ـ خیابان خیام ـ جنب وزارت بهداری فروشگاه طلوع تلفن ۵۷۹۳۱

جوجه کباب و مرغ پر کنده
ماشینهای جوجه کشی و لوازم مرغداری کشور طیور ـ سه راه امین حضور

تعمیرات
رادیو تلویزیون مامبو
تعمیرات رادیو وتلویزیون درمنازل و نصب رادیوگرام اتومبیل اکباتان سه راه وزارت فرهنگ تلفن ۳۳۳۰۷
آ ـ ۴۵۴

لوله کشی ، تعمیرات ، نصب آب گرم کن ، شوفاژ ، نصب سرویس بهداشتی . تلفن ۸۲۲۸۵۶
۱ ـ ۲۶ آ ـ ۴۹۱۰

رستورانهای خانوادگی
مژده ـ افتتاح شد
چلوکبابی بهارستان (لقانطه سابق) پس از تعمیرات اساسی باطرز نوین وبیسابقه ای افتتاح گردید و باکمال اطمینان با غذا های گوناگون سلامتی شما و خانواده تانرا تضمین مینماید تلفن ۳۵۹۲۸
مدیر موسس حاجی صفر نریمانی
۱ ـ ۲۶ آ ـ ۵۶۴

چلوکباب مطبوع
رستوران ژاله
بدون دریافت سرویس
جنب سینما متروپل تلفن ۳۲۳۳۱

بنگاه عدل جلالی
انبار موتورآلات تلفن ۵۹۸۶۰
آ ـ ۲۶ آ ـ ۵۷۱

ALPINE
10 FLAVORS
بنوش ولی آل پاین بنوش

خضاب جمالیه
برای مشکی کردن موها
مورد مصرف میلیونها نفر
با ۳۵ سال سابقه
فروش در تمام داروخانه های کشور و خاورمیانه

Current Diagnosis & Tredtment
جدیدترین کتاب طبی کارنت دیاکنوزیس اندتریتمنت را از کتابفروشی دانشجو ببهای ۸۵۰ ریال ابتیاع فرمائید.
خیابان شاهرضا روبروی دانشگاه تهران تلفن ۴۸۳۶۵
۱ ـ ۳ آ ـ ۸۸۱

تعلیم نقاشی وطراحی برای کنکور آرشیتکت
خیابان فردوسی روبروی کوچه خواندنیها

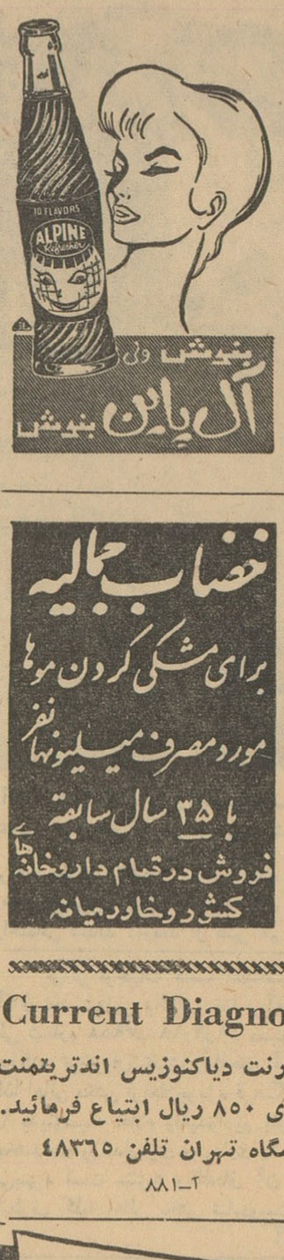

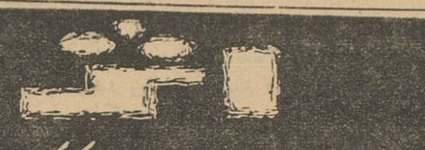

ماموریت در تهران

ـ ۶۵ ـ
یادداشتهای سروان اریک زیگفرید

وقتی در آستانه در خانه دهاتی ظاهر شدیم ، زن که کودکی را در آغوش گرفته و شیر میداد ابتدا از دیدن دو نفر مرد غریبه وحشت کرد ولی وقتی قیافه های آرام ما را دید کمی خون سردی خود را باز یافت و با تندی و به زبان گیلکی گفت :

ـ چه می خواهید ؟ چکاردارید؟

من گفتم :

ـ مردت خانه نیست ؟

به لهجه گیلکی همانقدر تسلط داشتم که به کردی و بلوچی .

ـ نه ، رفته جنگل ، زغال درست می کنند ، تا شب بر نمی گردد ، چکار داری ؟

ـ می توانی بروی صدایش بزنی ؟

ـ یکساعت راه است . چکارش داری ؟

زن سراپای من و سرژ را نگاه می کرد . ما می توانستیم صبر کنیم تا بر گردد ولی من عجله داشتم که زودتر به تهران بر گردم ویك شب را هم نمی خواستم از دست بدهم . آمدم در کنار اتاق ، روی حصیری که از پاکی و تمیزی برق می زد نشستم و به سرژ هم اشاره کردم که بنشیند .

ـ یك پیغام برایش دارم. ازیکی از قوم و خویش هایش پیغامی آوردم

ـ از کپورچال ؟

ـ از کپور چال .

معلوم شد اقوام شوهرش در کوپورچال زندگی می کردند .

ـ نمی توانید صبر کنید تا بر گردد ؟

ـ نه ، باید برویم ، این یکی مریض است .

وبا دست اشاره به سرژ کردم. زن به سرژ نگاه کرد و پرسید:

ـ دستش چه شده ؟

من گفتم: .

ـ حرف نمی زند ، کمی شیرین عقل است. میبرمش رشت مریضخانه

ـ می توانی مردت را خبر کنی؟

زن به تردید افتاده بود . نمی توانست مارا در آنجا تنها بگذارد و برود . معهذا از جا برخاست . بچه را همانطور در آغوش گرفته بود . از در بیرون رفت و چنددقیقه بعد صدای اورا که از پشت خانه به گوش می رسید شنیدم که فریاد می زد :

ـ احمد .. آهای احمد .. بیا اینجا .

چند دقیقه بعد پسر بچه ده دوازده ساله‌ای همراهش به اتاق آمد . پسر بچه از دیدن ماهیچ تعجب نکرد .

ـ این برادر محمود است . می فرستم برود خبرش کند .

بعد با پسر بچه بیرون رفت و من شنیدم که با او گفت :

ـ سر راه نه‌نه محمد را خبر کن بیاید اینجا .

تنها احتیاطی که کرده بود خبر کردن یکی از زن های همسایه بود که ظاهرا می بایستی خانه‌اش در آنحدود باشد. همانطور که انتظار می رفت نیمساعت بعد زنی که دو دختر خرد سال دنبالش بودند از دور پیدا شد . خبر کردن ننه محمد بیفایده بود زیرا د رهمین نیمساعت من اعتماد زن جوان را جلب کرده بودم با سرژ از اتاق بیرون رفته و روی سبزه های پشت خانه نشسته بودیم. زن برایمان چای آورده بود وخودش کمی دورتر نشسته بود و به حرف های من که راجع به زغال و جنگل و شکار صحبت می کردم گوش میداد . زن همسایه هم باما سلام علیك کرد و بعد شروع به نجوا بازن صاحبخانه کرد . معلوم بود که در باره ما توضیح می خواهد واو هم برایش آهسته صحبت می کرد.

بیش از دو ساعت گذشت تا مرد دهاتی همراه پسر بچه باز گشت مرد نیرومند و بلند قدی بود که تبری در دست داشت . منتظر بود که با آشنائی روبرو شود ولی وقتی دونفر غریبه را دید تعجب کرد . من از جای برخاستم و به طرف او رفتم نقشه ای که ریخته بودم صدی نود امکان داشت عملی شود بهر حال چاره‌ای نداشتم چون آن منطقه را نمی شناختم و بعلاوه ممکن بود هر لحظه بدست روسها دوباره اسیر شویم . بالحن آمرانه‌ای گفتم :

ـ اسم تو محمود است ؟

ـ بله چکار داری ؟ چه پیغامی آوردی ؟

ـ خدمت سربازی کردی ؟

ـ بله .

ـ کجا ؟

ـ در رشت . اما ..

حرفش را قطع کردم و بالحن آمرانه تری گفتم :

ـ با من بیا

مرد تبر را همچنان در دست داشت و چند قدم دنبال من آمدتا از زنها و پسر بچه وسرژ دور شدیم

ـ گوش کن ، محمود ، من افسر ارتشم و به دست روس ها اسیر شده بودم . آن رفیقم هم همینطور . هر دو فرار کردیم و شب را راه رفتیم و به اینجارسیدیم باید کمك کنی و مارا به رشت برسانی .

مرد چشمانش از تعجب گشوده شده بود . من ضربه‌ای را که می خواستم بزنم وارد کردم .

ـ گوش کن ، اگر هرچه گفتم انجام بدهی پنجاه تومان انعام می گیری وگرنه ما خودمان میرویم وبعدا دولت خودش حسابت را می رسد . فهمیدی ؟ میدانی اگرافسر دولت از کسی کمك بخواهد و آن کس کمك نکند مجازاتش چیست ؟

ـ بله سر کار ...

ـ جناب سروان

ـ بله جناب سروان

در واقع خود من نمی دانستم آیا چنین مجازاتی وجود دارد یانه .

ـ بسیار خوب ، از اینجاتارشت چقدر راه است ؟

ـ تا سر جاده یکساعت واز آنجا با ماشین تا رشت نیمساعت

ـ خیلی خوب . من و دوستم اینجا می نشینیم و تو می روی کاغذی که می نویسم به دست شخصی که در رشت باید بدهی می دهی . انعامت را همانجا می گیری واو هر چه گفت انجام میدهی .

ـ بله جناب سروان .

ـ به بینم ، در رشت جزو گروهان من بودی ؟

ـ نه جناب سروان ، من پنج سال پیش خدمت کردم . شماشاید حرفش را قطع کردم و گفتم :

ـ نه ، من دو سال است در گیلانم . می بینی که گیلکی را یاد گرفته ام لحن من چنان آمرانه بود که مرد دهاتی حالا خبردار ایستاده بود .

ـ آزاد . یك کلمه از اینهائی که گفتم بازنت یا با کس دیگر صحبت نکن . حالا برویم یك ورق کاغذ بایك قلم و یا مداد بمن بده.

جناب سروان فکر نمی کنم در خانه کاغذ یا قلم داشته باشیم .

ـ بالاخره یك چیزی پیدامیشود

سرژ وزنها از دور مارا نگاه می کردند . وقتی باز می گشتم زن صاحبخانه فریاد زد :

ـ محمود ، چه خبر آورده ؟

ومرد دهاتی با خشونت گفت:

ـ تو خفقان بگیر !

همانطور که مرد دهاتی پیش بینی کرده بود در تنها اتاقی که خانه این خانواده فقیر را تشکیل میداد حتی یك ورق کاغذ پیدانمی شد . عاقبت کاغذی که در آن از بقال محل قند خریده بودند و یك طرفش سفید بود انتخاب کردیم و قند را در جای دیگری ریختیم .

حالا مشکل قلم یا مداد پیش آمده بود . این مشکل را هم احمد کوچك حل کردویك نیمه مداد قرمز را که معلوم نبود از کجا بدست آورده برایمان آورد . من به آلمانی این چند جمله‌را رویش نوشتم: «احتیاج به کمك فوری تو دارم. زیگی» و آدرس را به فارسی رویش نوشتم رشت . خیابان پهلوی . دکتر م این پزشك از دوستان سالهای گذشته من بود که در ایران باهم آشنا شده بودیم و پیش از جنك هم در آلمان یکدیگر را دیده بودیم. از اعضای شبکه های ما نبود ولی چون همسر آلمانی داشت نسبت به آلمان سمپاتی بسیار داشت و بعلاوه با خود من دوست بود .

آدرس او را که در طی دو سفربه رشت خوب می شناختم به مرد دهاتی فهماندم و چون خدمت نظام را در رشت کرده بود خیلی از مرحله پرت نبود . گفتم لازم نیست کاغذ را بکسی نشان دهد ولی اگر هر آینه فراموش کرد می تواند از یك محصل به پرسد ولی به کس دیگر نشان ندهد و کاغذ را شخصا به دست دکتر بدهد و از قول من بگوید که پنجاه تومان هم انعامش را بدهند و هرچه دکتر گفت انجام دهد .

مرد دهاتی کاغذ را در جیبش فرو کرد و به زنش سفارش نمود که از میهمانها تا باز گشت او پذیرائی کند و خودش مثل تیری که از کمان رها شود به طرف جنگل رفت .

***

بعد از ظهر بود که مرد دهاتی بهمراه دکتر دوست من از راه رسید. من از جا بر خاستم و بطرف آنها رفتم . دهاتی از خوشحالی و از این که وظیفه خود را به بهترین وجهی انجام داده لبخند می زد . جلوی من که رسید خبر دارایستاد. من دستی به شانه اش زدم و گفتم :

ـ آزاد . آفرین بر تو . فقط مواظب باش جلوی دوست من حرفی نزنی چون او مریض و حمله‌ای است و کم ترین چیزی ناراحتش می کند . او را در آن گوشه که نشسته تنها بگذارید .

ناتمام

یادداشتهای سروان اریک زیگفرید
مأموریت در تهران
هفته آینده بصورت کتاب منتشر میشود

سینما تخت جمشید
POSITIVELY THE ONLY PHOTOGRAPH
از امشب
طعم ترس
ALLOWED TO SHOW YOU!!!!
WE ARE ALLOWED TO SHOW YOU!!!!!! POSITIVELY THE ONLY PHOTOGRAPH
SUSAN STRASBERG
RONALD LEWIS
ANN TODD
SCREAM OF FEAR!
سوزان استراسبرگ
POSITIVELY
WE ARE ALLOWED TO SHOW YOU!!!!

برنامه سینماها

سینما آسیا (تلفن ۴۲۹۰۹)
لله آقا ـ وایداسکرین ـ دوبله بفارسی باشرکت آلبرتوسوردی شروع ۱۱ صبح ۳ ـ ۵ ـ ۷ ـ ۹ بعد از ظهر

سینما ادئون (تلفن ۳۸۱۱۸)
لازم نیست دربزنید ـ سینما سکوپ رنگی ـ دوبله بفارسی باشرکت ریچارد تادالکه زومر شروع ۱۰ر۳۰ صبح ۲ر۳۰ ـ ۴ر۳۰ ـ ۶ر۳۰ ـ ۸ر۳۰ بعد از ظهر

سینما امپایر (تلفن ۴۹۰۸۱)
ماردی گرا ـ سینماسکوپ ـ رنگی ـ دوبله بفارسی با شرکت کریستین کارر ـ پت بون ـ شری نورت شروع ۱۱ صبح ۳ر۳۰ ـ ۵ر۳۰ ـ ۷ر۳۰ ـ ۹ر۳۰ بعداز ظهر

سینما ایران (تلفن ۳۶۳۵۴)
نصیب وقسمت ـ فارسی باشرکت ملکه رنجبر ـ تاجی احمدی ـ فرانك ـ والامقام شروع ۱۰ر۳۰ صبح ۲ر۳۰ ـ ۴ر۳۰ ـ ۶ر۳۰ ـ ۸ر۳۰ بعد از ظهر بعد ازظهر

سینما اسکار تلفن ۴۵۷۹۷
جهنمی صورتی پوش ـ رنگی ـ دوبله بفارسی باشرکت سوفیالورن ـ آنتونی کوئین شروع ۱۰ر۳۰ صبح ۲ر۳۰ ـ ۴ر۳۰ ـ ۶ر۳۰ ـ ۸ر۳۰

سینما ایفل تلفن ۳۷۲۷۷
تقلید زندگی ـ رنگی ـ دوبله بفارسی باشرکت لاناترنر ـ جان گاون شروع ـ ۱۰ر۳۰ صبح ـ ۲ر۱۵ ـ ۴ر۳۰ ـ ۶ر۴۵ ـ ۹ بعدازظهر

سینما پلازا تلفن ۴۴۲۵۵
تقلید زندگی ـ رنگی ـ دوبله بفارسی باشرکت لاناترنر ـ جان گاون شروع ۱۱ صبح ـ ۲ر۴۵ ـ ۵ ـ ۷ر۱۵ ـ ۹ر۳۰ بعداز ظهر

سینما تخت جمشید (تلفن ۴۳۵۵۰)
طعم ترس ـ دوبله بفارسی شروع ۳ ـ ۵ ـ ۷ ـ ۹ بعد از ظهر

سینما چارلی (تلفن ۶۸۴۶۱)
کلید ـ سینماسکوپ ـ دوبله بفارسی با شرکت سوفیالورن ـ ویلیام هولدن شروع ۱۰ر۳۰ صبح ۳ ـ ۵ ـ ۷ ـ ۹ بعد از ظهر

سینما حافظ (تلفن ۳۴۰۷۴)
مردی بیا جلو ـ دوبله بفارسی ـ باشرکت ادی کنستانتین شروع ۱۰ر۳۰ صبح ۲ر۳۰ ـ ۴ر۳۰ ـ ۶ر۳۰ ـ ۸ر۳۰ بعد از ظهر

در ایوین سینما (تهران پارس تلفن ۷۹۱۵۴۳)
لله آقا ـ وایداسکرین ـ دوبله بفارسی با شرکت آلبرتو سوردی ویتوریودسیکا شروع ۷ر۳۰ ـ ۹ر۳۰ بعد از ظهر

سینما دنیا (تلفن ۳۳۸۱۲)
نصیب وقسمت فارسی باشتراك فرانك ـ والامقام ـ همایون شروع ۱۰ر۳۰ صبح صبح ۲ر۳۰ ـ ۴ر۳۰ ـ ۶ر۳۰ ـ ۸ر۳۰ بعد ازظهر

سینما دیانا (تلفن ۴۲۰۱۰)
مردی بیا جلو ـ دوبله بفارسی ـ باشرکت ادی کنستانتین شروع ۱۰ر۳۰ صبح ۳ ـ ۵ ـ ۷ ـ ۹ بعد از ظهر

سینما رادیو سیتی (تلفن ۴۳۳۲۰)
لازم نیست دربزنید ـ سینما سکوپ رنگی ـ دوبله بفارسی باشرکت ریچارد تاد ـ الکه زومر شروع ۱۱ صبح ۳ ـ ۵ ـ ۷ ـ ۹ بعد از ظهر

سینما رکس تلفن ۳۴۱۶۹
کاپیتان ـ سینما سکوپ ـ رنگی ـ دوبله بفارسی با شرکت ژان ماره الزامارتینلی شروع ۱۰ر۳۰ صبح ـ ۲ر۳۰ ـ ۴ر۳۰ ـ ۶ر۳۰ ـ ۸ر۳۰

سینمارویال (تلفن ۴۹۷۸۵)
خشم فرمان میدهد ـ دوبله بفارسی باشرکت جفری هنتر ـ دبراپاجت شروع ۱۰ر۳۰ صبح ۳ ـ ۵ ـ ۷ ـ ۹ بعدازظهر

سینما سعدی (تلفن ۳۶۴۶۸)
ترانه قزاقها ـ رنگی ـ دوبله بفارسی باشرکت زینایدا کریانکو شروع ۱۰ر۳۰ صبح ۲ر۳۰ ـ ۴ر۳۰ ـ ۶ر۳۰ ـ ۸ر۳۰ بعدا ز ظهر

سینما سهیلا (تلفن ۳۶۴۲۴)
لله آقا ـ وایداسکرین ـ دوبله بفارسی باشرکت آلبرتوسوردی شروع سالن ۱۰ر۳۰ صبح ۲ر۳۰ ـ ۴ر۳۰ ـ ۶ر۳۰ ـ ۸ر۲۰ بعد از ظهر
تراس ۷ ـ ۹ بعد از ظهر

سینما کریستال (تلفن ۳۷۶۷۵)
جهنمی صورتی پوش ـ رنگی ـ دوبله بفارسی باشرکت سوفیالورن ـ آنتونی کوئین شروع ۱۰ر۳۰ صبح ۲ر۳۰ ـ ۴ر۳۰ ـ ۶ر۳۰ ـ ۸ر۳۰ بعد از ظهر

سینما متروپل (تلفن ۳۹۴۱۰)
خشم فرمان میدهد ـ دوبله بفارسی باشرکت جفری هنتر ـ دبراپاجت شروع ۱۰ر۳۰ صبح ۲ر۳۰ ـ ۴ر۳۰ ـ ۶ر۳۰ ـ ۸ر۳۰ بعد از ظهر

سینما مولن روژ تلفن ۷۲۹۲۹
جهنمی صورتی پوش ـ رنگی ـ دوبله بفارسی باشرکت سوفیالورن ـ آنتونی کوئین شروع ۱۱ صبح ۳ ـ ۵ ـ ۷ ـ ۹ بعد از ظهر

سینما مهتاب تلفن ۴۷۷۷۷
جهنمی صورتی پوش ـ رنگی ـ دوبله بفارسی باشرکت سوفیالورن ـ آنتونی کوئین شروع ۱۱ صبح ۳ ـ ۵ ـ ۷ ـ ۹ بعد از ظهر

سینما میامی (تلفن ۷۴۳۲۹)
نصیب وقسمت فارسی باشتراك فرانك ـ منصور والامقام شروع سانس ۱۰ر۳۰ صبح ۲ر۳۰ ـ ۴ر۳۰ ـ ۶ر۳۰ ـ ۸ر۳۰

سینما مونت کارلو (تلفن ۷۹۷۴۱)
نصیب وقسمت فارسی باشتراك فرانك ـ جمشید مهرداد شروع سانس ۱۰ر۳۰ صبح ۲ر۳۰ ـ ۴ر۳۰ ـ ۶ر۳۰ ـ ۸ر۳۰ بعد از ظهر

سینما نیاگارا (تلفن ۶۵۳۷۰)
مرد بی آرام ـ دوبله بفارسی با شرکت ژراربلن شروع ۱۰ر۳۰ صبح ۳ ـ ۵ ـ ۷ ـ ۹ بعد از ظهر

سینما همای (تلفن ۳۰۲۱۶۹)
مردی بیا جلو ـ دوبله بفارسی ـ باشرکت ادی کنستانتین شروع ۱۰ر۳۰ صبح ۲ر۳۰ ـ ۴ر۳۰ ـ ۶ر۳۰ ـ ۸ر۳۰ بعد از ظهر

سینما فری (تلفن ۲۷۸۹۳)
جزیره اسرار آمیز ـ رنگی ـ دوبله بفارسی با شرکت هربرت لوم شروع ۳ ـ ۵ ـ ۷ ـ ۹ بعد از ظهر

سینما آریا ـ تلفن ۳۹۸۸۴
شنهای سوزان ـ رنگی ـ دوبله بفارسی شروع ۱۰ر۳۰ صبح ـ ۲ر۳۰ ـ ۴ر۳۰ ـ ۶ر۳۰ ـ ۸ر۳۰ بعدازظهر

سینما المپیا تلفن ۶۵۷۹۸
بگیر که آمدم ـ دوبله بفارسی با شرکت ادی کنسانتین شروع ۱۰ر۳۰ صبح ـ ۲ر۳۰ ـ ۴ر۳۰ ـ ۶ر۳۰ ـ ۸ر۳۰ بعد از ظهر

سینما برلیان تلفن ۳۳۵۳۵
جهنمی صورتی پوش ـ رنگی ـ دوبله بفارسی باشرکت سوفیالورن ـ آنتونی کوئین شروع ۱۰ صبح ۲ ـ ۴ ـ ۶ ـ ۸ بعد از ظهر

سینما تهران (تلفن ۳۸۱۶۵)
پسر روبن هود ـ سینما سکوپ رنگی ـ دوبله بفارسی با شرکت آل هولیون شروع ۱۰ر۳۰ صبح ۲ر۳۰ ـ ۴ر۳۰ ـ ۶ر۳۰ ـ ۸ر۳۰ بعد از ظهر

سینما پارك تلفن ۳۵۰۴۷
جادوی شیطان ـ دوبله بفارسی باشرکت مهی پال ـ چیترا شروع ۱۰ر۳۰ صبح ۲ر۳۰ ـ ۴ر۳۰ ـ ۶ر۳۰ ـ ۸ر۳۰ بعد از ظهر

سینما پرسپولیس (تلفن ۵۸۱۰۸۳)
پسر روبن هود ـ سینما سکوپ رنگی ـ دوبله بفارسی با شرکت آل هولیون شروع ۱۰ ـ ۱۲ صح ۲ ـ ۴ ـ ۶ ـ ۸ بعد از ظهر

سینما پردیس
رنك پریده ـ ویستاویژن ـ دوبله بفارسی با شرکت بوب هوپ ـ جین راسل شروع ۱۰ر۳۰ صبح ۲ر۳۰ ـ ۴ر۳۰ ـ ۶ر۳۰ ـ ۸ر۳۰ بعد از ظهر

سینما رامسر (تلفن ۵۲۰۶۰)
عجایب علاءالدین دوبله بفارسی ـ سینما سکوپ ـ رنگی باشرکت دونالد اوکانور شروع ۳ ـ ۵ ـ ۷ ـ ۹ بعد از ظهر

سینما زهره (تلفن ۳۰۴۸۰۸)
جهنمی صورتی پوش ـ رنگی ـ دوبله بفارسی باشرکت سوفیالورن ـ آنتونی کوئین شروع ۱۰ صبح ۲ ـ ۴ ـ ۶ ـ ۸ بعد از ظهر

سینما رزیتا تلفن ۸۲۰۱۳۸
شرق بهشت ـ سینما سکوپ رنگی باشرکت ـ جمس دین شروع سانس ۳ ـ ۵ ـ ۷ ـ ۹ بعد از ظهر

سینما سیلوانا (تلفن ۳۳۷۷۷)
نصیب وقسمت فارسی باشتراك فرانك ـ جمشید مهرداد شروع ۳ ـ ۵ ـ ۷ ـ ۹ بعد از ظهر

سینما شهناز
اسکورت غرب ـ سینماسکوپ ـ دوبله بفارسی با شرکت ویکتورماتیور شروع ۱۰ر۳۰ صبح ۲ر۳۰ ـ ۴ر۳۰ ـ ۶ر۳۰ ـ ۸ر۳۰ بعد از ظهر

سینما نیوز تلفن ۳۰۳۹۰۸
دزد سرخ پوش ـ رنگی ـ دوبله بفارسی با شرکت برت لنکستر شروع ۹ ـ ۱۱ صبح ۱ ـ ۳ ـ ۵ ـ ۷ ـ ۹ بعد از ظهر

سینما فیروزه (تلفن ۷۴۲۱۹)
پسر روبن هود ـ سینما سکوپ رنگی ـ دوبله بفارسی با شرکت آل هولیون شروع ۹ ـ ۱۱ صبح ۱ ـ ۳ ـ ۵ ـ ۷ ـ ۹ بعد از ظهر

سینما فردوسی (تلفن ۳۵۷۸۴)
عجایب علاءالدین دوبله بفارسی ـ سینما سکوپ ـ رنگی باشرکت دونالد اوکانور شروع ۹ر۳۰ ـ ۱۱ر۳۰ صبح ۲ر۳۰ ـ ۴ر۳۰ ـ ۶ر۳۰ ـ ۸ر۳۰

سینما مشعل تلفن ۳۳۸۲۶
سه مرد شجاع ـ رنگی ـ دوبله بفارسی با شرکت چارلتون هستون شروع ۱۰ر۳۰ صبح ۲ ـ ۴ ـ ۶ ـ ۸ بعدازظهر

سینما مراد (تلفن ۷۳۳۸۲)
عجایب علاءالدین دوبله بفارسی ـ سینما سکوپ ـ رنگی باشرکت دونالد اوکانور شروع ۱۰ صبح ۲ر۳۰ ـ ۴ر۳۰ ـ ۶ر۳۰ ـ ۸ر۳۰ بعد از ظهر

سینما کارون تلفن ۴۰۰۶۵
ریوبراو ـ سینما سکوپ ـ رنگی ـ دوبله بفارسی با شرکت جان وین ـ دین مارتین شروع ۱۰ر۳۰ صبح ۲ ـ ۴ر۱۵ ـ ۶ر۳۰ ـ ۸ر۴۵ بعد از ظهر

سینما ونوس (تلفن ۳۵۱۱۵)
پسر روبن هود ـ سینما سکوپ رنگی ـ دوبله بفارسی با شرکت آل هولیون شروع ۱۰ر۳۰ صبح ۲ر۳۰ ـ ۴ر۳۰ ـ ۶ر۳۰ ـ ۸ر۳۰ بعد از ظهر

تئاتر ها

تاتر دهقان (تلفن ۳۰۲۲۹۹)
آخرین شب آتش بازی باشرکت خانم مورین ـ چهره آزاد شروع ۸ر۳۰

تاتر نصر (تهران سابق تلفن ۳۷۳۵۱)
قهوه خانه ماه اوت ـ با شرکت وحدت شروع ۸ر۳۰ بعد از ظهر

تاتر پارس (تلفن ۳۸۸۱۱)
توتو دختر کاباره ـ کارگردان شفیع بانضمام کنسرت بانو آفت شروع ۸ر۳۰ بعد از ظهر

تاتر تفکری (تلفن ۳۵۸۶۳)
دزد جوانمرد ـ باشرکت عده‌ای از هنرپیشگان توام با رقص عربی بانو نجمه شروع ۸ بعد از ظهر

آخرین تغییرات برنامه سینماها را در صفحه ماقبل آخر ملاحظه فرمائید

افسانهٔ لومومبا

ـ۲۷ـ

روز ۲۵ اوت میان جمهوری های «کاتانگا» و «کاسائی» معاهده‌ای در باره تشکیل یك نوع کنفدرانسیون بین این دو ایالت بسته میشود .

این معاهده را پرزیدنت چومبه و «کالونجی» امضاء میکنند در این قرار داد یك اتحاد اقتصادی و گمرکی بین کاتانگا و «جمهوری معدنی» کاسائی بر قرار میشود . باین ترتیب شرکت «فرمینر» و «اتحادیه معادن کاتانگای علیا» فعالیت‌های دو منطقه را کنترل میکند .

دوستان کالونجی اعلامیه ها و شب نامه های زیادی درشهر لئوپولدویل برضد لومومبا منتشر می کنند : «لومومبا کنگو رابروسها فروخته است .» «لومومبا باشیطان پیمان بسته است» . «گیزنگا یك فرد کمونیست است.» .

«گینه ای ها و سرژ میشل جاسوسان کمینفرم هستند .» لومومبا از سفارت چك‌اسلواکی چند میلیون پول گرفته است ...»

مخالفین تنها به انتشار اعلامیه اکتفا نمی کنند . بلکه میخواهند در مبارزه‌ای که پیش گرفته اند باسلحه متوسل شوند . « موزونگو» رئیس اداره امنیت بما اطلاع میدهد در قسمتی از شهر که قرار است کنفرانس رهبران کشور های آفریقائی در آنجا تشکیل شود بین طرفداران کازاووبو و بولیکانگو نارنجك و طپانچه ها ی‌ساخت بلژیك تقسیم شده است . در زدو خوردی که میان افراد پلیس و مخالفین لومومبا روی داد سی قبضه طپانچه بدست نیرو های انتظامی افتاد .

کنفرانس دو ساعت دیگر آغاز می شود .

می خواهند مارا بترسانند ازهر طرف بما توصیه میشود که وزیران کشور های افریقائی را دراین محله گرد نیاوریم . نخست وزیرپاسخ میدهد :

«کنفرانس درساعت مقرر در محلی که قبلا تعیین شده است تشکیل خواهد شد .»

رئیس اداره امنیت ، می‌گوید : دراین صورت همه مارا خواهند کشت .

ـ کافی است ، در هر صورت ما به آنجا خواهیم رفت وتوهم در اتومبیل روباز همراه من خواهی آمد . ما از یکایك خیابان ها خواهیم گذشت و آخرین حرفمان را خواهیم زد !

اتومبیل روباز ؟ در لئوپولدویل فقط یك اتومبیل روباز وجود داشت وآنهم متعلق به کازاووبو بود .

«روباه پیر دیگر این یکی را انتظار نداشت . بااتومبیل او و پرچم مخصوص ریاست جمهوری به محل کنفرانس خواهند رفت ! اگر نارنجکی هم نصیب ما باشد اتومبیل زیبای رئیس جمهوری ازآن‌بی بهره نخواهد ماند » این است معنی همزیستی !

اتومبیل ریاست جمهوری که لومومبا به تنهائی در آن نشسته است از خیابا نها می گذرد . اتومبیل های دیگر نیز پشت سر اتومبیل او در حرکتند .

در کنار پیاده رو ها جمعیت انبوهی گرد آمده است . صدائی از آنها بلند نمی شود ولی نگاه های شان خشن و خصومت آمیز است .

نخستین نارنجك از طرف چه کسی پرتاب خواهد شد ؟ کاروان اتومبیلها خیلی آهسته در حرکت است . پاتریس لومومبا بجلوی‌خود نگاه می کند . حتی یك سنك هم به طرف او پرتاب نمی شود . همه جا راسکوت فرا گرفته است . اکنون لومومبا دست خودرا بلند کرده و بطرف کودکان تکان میدهد . کوچولوها باو پاسخ میدهند . زنان داخل جمعیت مردان شده‌اند سر انجام لومومبا دراین بازی برنده میشود .

***

رئیس دفتر نخست وزیر دریك سفارتخانه صحبت می کند :

«من هم بانظر شما موافقم ، باید وضع غیر قابل جبرانی بوجود آورد . باید بین آنها و ما سیل خون جاری شود این کار باید حتما انجام گیرد !»

***

پرچم‌های کلیه ملت های افریقائی بر فراز ساختمان خاکستری رنگ «انجمن های افریقائی» که کنفرانس در آنجا تشکیل شده است در حال اهتزاز است . در زمین باین و وسیعی که‌در اطراف ساختمان قرار دارد گروهی روزنامه‌نگار و تظاهر کنندگان گرد آمده اند . طرفداران ماشعارهائی دردست‌دارند که‌روی آنهااین‌جملات بچشم‌میخورد: «زنده باد افریقای آزاد» « زنده باد کنگوی متحد.» جمعیتی که دربرابر آنها اجتماع کرده‌اند شعار های «زنده باد گالونجی» نابود باد دولتی که از بیگانگان بیزار است» بدست دارند .

از یك نفر که این شعار را بدست داشت پرسیدم مفهوم این عبارت چیست؟ ولی او زبان فرانسه نمیدانست . هنگامی که وارد محوطه ساختمان شدیم عده کمی سرباز که فرماندهی آنهارا سرهنك «موبوتو» بعهده داشت مراسم احترام بجای آوردند .

یکدسته از دختران جوان که لباسهائی برنك پرچم کنگو ، کلاه‌ودامنی آبی و نیم تنه‌زرد، پوشیده‌اند ، انتظامات را بعهده دارند.

لومومبا مانند قافله سالاری که دستور حرکت کاروان را صادر میکند باژست مخصوص به‌جمعیت طرفداران خود اشاره میکند و وارد ساختمان می‌شود .

در طالار کنگره فریادهای آزادی ، آزادی توام باکف زدنهای متوالی طنین‌انداز است لحظه‌ای بعد لومومبا پشت تریبون قرارمی‌گیرد و سخنرانی خودراخطاب به‌نمایندگان کشورهای افریقائی آغاز میکند :

«حضور شما دراینجا در چنین موقعیت حساس شاهد زنده‌ای به حقیقت ووجود افریقااست که دشمنان مایپوسته منکر آن بوده‌اند و اکنون نیز این حقیقت را نادیده می‌گیرند . اما شما باین حقیقت ایمان دارید افریقا زنده بود وهمیشه زنده وجاوید خواهد ماند . افریقا نمی‌خواهد بمیرد و جانب آنهائی را که از تاریخ عقب مانده‌اند ،بگیرد. این تاریخ را بادست خود ساخته و باخون خود آبیاری کرده‌ایم ...»

لومومبا گفت : صدای افریقا و ملت‌هائی که در راه آزادی مبارزه میکنند دراینگونه مجامع که جنبش‌های ملی آزادی طلبانه را بوجود می‌آورد بگوش جهانیان میرسد .

نخست‌وزیر ادامه داد:

«مبارزین راه آزادی افریقا ، شما وظیفه دارید باردیگر به‌دنیا و آنهائی که از ماعیب‌جوئی میکنند نشان بدهید که‌هیچ عاملی مارا در رسیدن به‌هدف مشترك یعنی آزادی افریقا باز نخواهد داشت . اما تنها در صورتی میتوانیم باین هدف مقدس برسیم که بایکدیگر متحدباشیم. اگر مابااین نکته ایمان نداشته باشیم که سرنوشت ماتجزیه ناپذیراست همکاری مامفهومی نخواهد داشت .» نمایندگان افریقا باید در این‌موارد بایکدیگر همکاری کنند :

ـ همکاری و پشتیبانی کامل کشورهای افریقائی درمبارزه‌همگانی که بنفع بلوك افریقائی آغاز شده‌است .

ـ سیاست بیطرفی برای نیل به‌استقلال واقعی

ـ از بین بردن سدهائی که استعمارگران برای جلوگیری از مبادلات فرهنگی بین کشورهای افریقائی بوجود آورده‌اند.

ـ امضای قراردادهای بازرگانی بین کشورهای افریقائی

ـ انتخاب سیاست مشخص در برابر بازار مشترك اروپا

ـ همکاری درباره مسائل نظامی وفنی .

ناتمام

بازدیداز کارخانه یزدباف

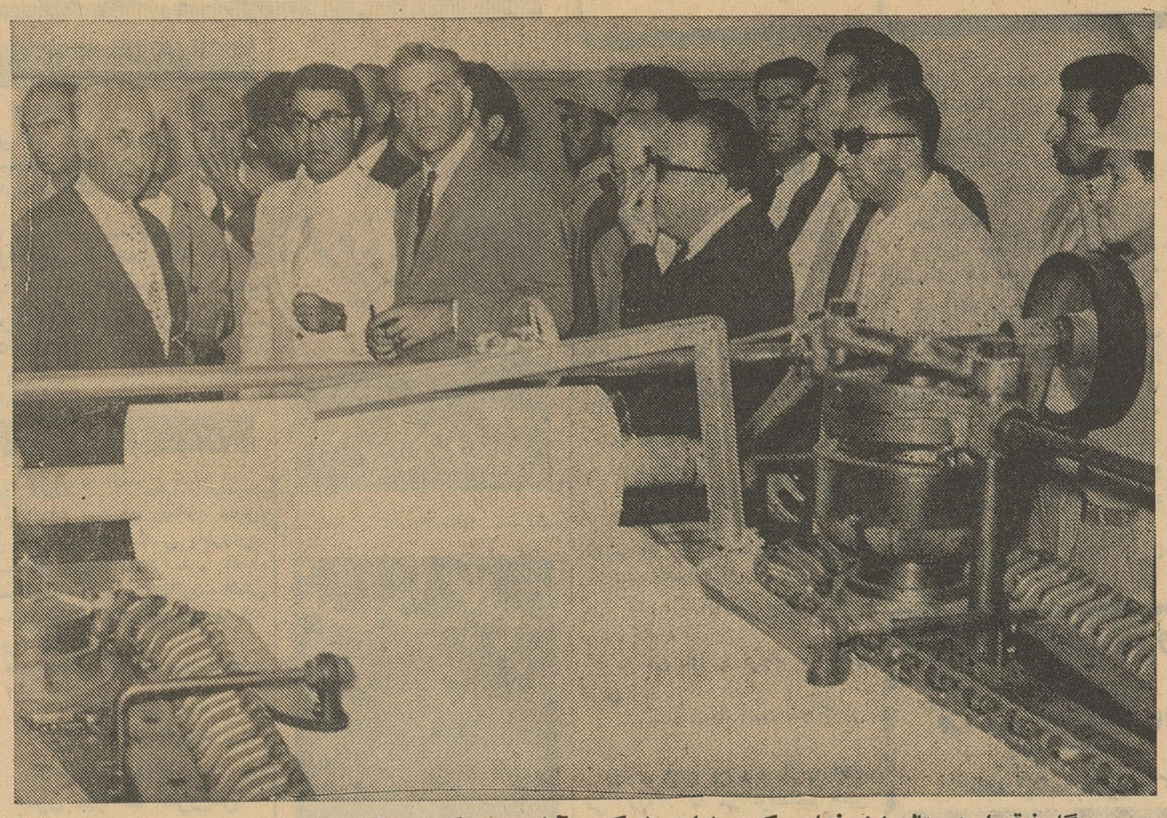

دستگاه فوق پارچه متقال را زیرفشار و کشش زیاد منظم کرده وآماده برای گل‌زنی وآهارمینماید.
آقای دکتر طاهری توضیحاتی باطلاع آقایان مهندس سرلك وعباس مسعودی که در دوسمت ایشان قرار دارند میدهد .

بقیه از صفحه ۱۱

هم تصویب شدو اکنون موردمطالعه پیمانکار می باشد و به زودی شروع خواهد شد .

بازدید از دستبافان

تقاضائی که اینجانب ماموریت دارم از آقای وزیر صنایع‌و معادن ومیهمانان گرامی بنمایم این‌است که کارگران کارگاه های دستباف که در حدود ۱۲ هزار کارگاه و ۳۰هزار کارگرند مایلنداز کارگاه های آنهاهم بازدیدی به عمل آید. اینعده در شرایط بسیار نا مساعد زندگی می کنند دستمزد آنهابسیار قلیل وناچیز است زندگی آنهارا برای صرف ناهار بمنزل آقای برنامه عمومی خودرا اجرا کردند رسولیان‌مدیرعامل کارخانه‌یزد باف که جریان مشروح آن روز گذشته راهنمائی شدند . وبعد از ظهر هم چاپ شد .

می شود با ۵۰۰ تومان وام دادن نجات داد . دستگاه های بافندگی آنها بااین وام به نیمچه اتوماتیك تبدیل می شود و بازده آن چند برابر می گردد ودر نتیجه درآمد آنها از ۲۵ ریال به ۷۰ تا ۸۰ریال ترقی پیدا می کند بهر حال این دعوت را امیدوارم که آقایان‌بپذیرند دراین وقت میهمانان همگی ازآن استقبال بعمل آوردند . که جریان مشروح بازدید از آن در شماره قبل انتشار یافت .

بازدید از کار خانه یزد باف مقارن ظهر خاتمه یافت و مدعوین

براثر توجهات خاصه اعلیحضرت همایون شاهنشاهی وعنایت‌جناب آقای نخست‌وزیر والطاف جنا ب‌آقای درخشش وزیر محترم فرهنك که طی شماره ۳۹۵۸ـ ۱۸ر۲ر۴۱ دستور انتزاع فرهنك بخش فراهان رااز دهکده ترخوران تفرش والحاق آنرا بشهرستان اراك صادر نموده‌اند لذا اهالی بخش فراهان‌بویژه فرهنگیان خشنود ومراتب سپاسگذاری‌خود را بدینوسیله اعلام وامیدواریم بتوانیم بلطف دولت بقیه ادارات و بخشداری وژاندارمری وبهداری را از قیدوبنددهی که از امکانات‌شهری بی‌بهره است منتزع وبااالحاق آن باراك آسوده شویم .

ازطرف کلیه اهالی بخش شاه‌دوست فراهان‌اراك‌صحبت‌اله زمانی‌فراهانی

آ ـ ۴۲۵۳

مسابقه تهیه‌آرم هواپیمائی ملی ایران

هواپیمائی ملی ایران تهیه آرم خودرا بمسابقه میگذارد .علاقمندان بشرکت دراین مسابقه باید طرحهای خودرا که نموداری از عظمت‌و سابقه تاریخی کشور شاهنشاهی و فعالیت شرکت درحمل و نقل‌داخلی وخارجی باشد تهیه و تاپانزدهم تیرماه به قسمت انتشارات و تبلیغات هواپیمائی ملی ایران واقع در خیابان ویلاشماره ۴۴ تسلیم دارد .

هواپیمائی ملی به برنده‌این مسابقه پنجهزار ریال بعنوان جایزه پرداخت خواهد کرد .

هواپیمائی ملی ایران

آ ـ ۶۳۳۰

آگهی مزایده

کارگاه سد سفیدرود مقداری خرده‌چوب و تخته موجود درکارگاه رااز طریق مزایده بفروش میرساند .

داوطلبین میتوانند روزهای سه‌شنبه ۲۹ وچهارشنبه ۳۰ خردادماه ۱۳۴۱ از ساعت ۸ تا۱۱ پس‌از پرداخت ۱۵۰۰۰ (پانزده هزارریال)وجه نقد بعنوان ودیعه به‌صندوق حسابداری کارگاه دفترشرایط فروش‌را دریافت واجناس رابازدید نموده پیشنهادات سربسته خودرا در مقابل رسید بدفتر حسابداری کارگاه تسلیم نمایند .

پیشنهادات در روز پنجشنبه ۳۱ خردادماه ۱۳۴۱ درساعت ۱۴و سی‌دقیقه در حضور دارندگان رسید ودیعه باز و قرائت خواهد شد. ودیعه فقط پس از اتمام مزایده مرجوع خواهد شد . هزینه انتشار این آگهی برعهدهٔ برندهٔ مزایده میباشد .

۲ـ۱ آ ـ ۴۰۴۱

آگهی مناقصه شماره ۶

نیروی هوائی هفت دستگاه رکتیفایر ۱۰۰ آمپر و یکدستگاه دژفکتور روغنی اتوماتیك را از طریق مناقصه خریداری مینماید .

داوطلبین میتوانند بامراجعه به ستاد فرماندهی نیرو (خیابان آیزنهاور ـ چهار راه بیمارستان) مشخصات و شرائط شرکت درمناقصه رابرایگان اخذ نمایند .

پیشنهادات باید حداکثر تاساعت ۹ صبح روز دو شنبه ۴ر۴ر۴۱ بدفتر ستاد فرماندهی تحویل و یك نسخه نیز تاهمانموقع باداره بازرسی مالی‌ارتش تسلیم شود .

پیشنهادات واصله ساعت ۱۰ صبح همانروز در حضور کمیسیون متشکله درستاد فرماندهی نیرو باز وقرائت شده و نیروی هوائی در قبول یارد یك‌یاکلیه پیشنهادات مختار است الف ۱۳۴۷

نیروی هوائی

استاد فروزانفر درکنگره اسلامی بغداد گفت:

ایرانیان از آزادی برادران الجزایری خوشحالند

● فروزانفر بسمت ریاست کمیسیون امور اقتصادی و اجتماعی مؤتمر اسلامی برگزیده شد

بنابگزارش رسیده‌ازبغداددومین جلسه کنگره کشورهای اسلامی عصر روز چهارشنبه دربغداد تشکیل شد در ابتدای جلسه پیامی از مسیحیان فلسطین خطاب به‌مسلمانان همه جهان قرائت شد. مسیحیان‌در این پیام تقاضاکرده‌اند که این سرزمین مقدس که مسیحیان‌جهان غرب آنرا به صهیونیسم داده‌اند آزاد شود . سپس روسای هیئت های نمایندگی کشور های اسلامی در این جلسه پیرامون‌نقش واهمیت این کنگره و خدماتی‌که میتواند بعالم اسلام انجام دهد سخن گفتند .

آقای فروزانفر رئیس هیئت نمایندگی ایران در این جلسه‌نطقی ایراد کرد .

رئیس هیئت نمایندگی ایران در نطق خودگفت : تشکیل این مؤتمر درحقیقت اجرای یکی از وظایف‌مهم دین مبین اسلام یعنی مشاوره‌است که روح دموکراسی را در اسلام حفظ کرده و در مشکلات‌و مسائلی که پیش می‌آمده همواره به منزله راه نجات برای مسلمانان بوده‌است امروز که‌مسلمانان بامشکلاتی‌دست بگریبانند وبا یکدیگر اختلافاتی دارند و پاره‌ای بغضات و تناقضات جای صفا و وحدت حقیقی را گرفته است‌و ملل اسلامی به دستاویزهای گوناگون از هم دور افتاده و آفات و طرات بزرگی موجودیت و ملیت آنان را تهدید میکند وجود چنین مؤتمری شایدیگانه راه نجات و بهترین طریق سعادت باشد ملت ایران که پای‌بندی‌خود را باصول دیانت اسلامی به‌ثبت‌رسانیده و از بالاترین و عزیزترین مقامات‌تاافراد عادی اصول دین را محور کلیه افکارو اعمال خود قرار داده‌اند به شهرت تاریخی در راه جمع شتات‌و رفع اختلافات مسلمانان از دیرباز تاامروز پیشقدم بوده و همواره می کوشیده است از هر راه‌که میسر باشد بوحدت واخوت اسلامی‌خدمت کند امروز هم هیئت ایرانی باهمان ایمان وامیددر این جاحضوریافته‌اند ملت ایران با رابطه استوار ایمانی خودرا بسایر کشورها و ملت های مسلمان مربوط میداند در غم و شادی با آنان شریك است‌وهمواره درمسائل مربوط بجهان اسلام دلبستگی نشان‌داده است‌ومخصوصا استقلال کشورهای مسلمان‌افریقائی که یکی دیگر از دلائل عظمت و جاودانی بودن شریعت اسلام است موجب کمال‌مسرت وابتهاج ماست همچنانکه‌ازآزادی‌برادران‌الجزایری خود خداوند متعال را شکرگزاریم و هر فرد ایرانی قلبا مسرور است من‌و همکاران من که‌از ایران آمده‌ایم مانند سایر افراد مسلمان ایرانی از صمیم قلب جهت حصول مقاصدو تصمیمات کنفرانس کوشش خواهیم کرد واز خداوند متعال موفقیت کامل جهت این مؤتمر آرزو داریم . از دبیر کل مؤتمر عالم اسلامی که با این دعوت بما امکان داد درشهر تاریخی بغدادو در کشور عراق که مورد تکریم و احترام ما است حضور یابیم و در این مؤتمر شرکت جوئیم تشکر میکنیم همچنین از مهمان‌نوازی و محبت های صمیمانه برادران عراقی مراتب امتنان و تشکرخود را اظهار میدارد . پیروز باد اسلام . زنده‌باد ملل اسلامی . در جلسه عصردیروز کنگره اسلامی کمیسیونهای‌چهار گانه کنفرانس تعیین شد و آقای فروزانفر رئیس هیئت نمایندگی ایران بریاست کمیسیون امور اقتصادی و اجتماعی برگزیده‌شد.

سوپر مارکتها باید نرخ شهرداری را رعایت کنند

امروز بدستور شهردار تهران‌اداره کل خواربار شهرداری مدیران سوپر مارکت های تهران را به شهرداری احضار کرد و نرخ شهرداری را به آنها ابلاغ نمود آقایان بهزادی و حاج افضل به مدیران سوپرمارکت‌ها اطلاع‌دادند که نرخ شهرداری در بازار وسوپر مارکت یکسان و یکنواخت است و احدی حق ندارد بعنوان اینکه سوپر مارکت دایر کرده است ، گرانتر از دیگران فروش کند ،

امی Emi

شاهکار صنعت بادبزن سازی و افتخار صنایع هلند

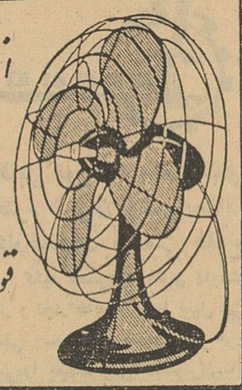

بادبزن امی قویتر، زیباتر وارزانتر ازهمه با تخفیف کلی

شرکت سهامی حصار ـ خیابان حافظ چهارراه یوسف آباد تلفن ۶۵۷۰۰ و ۴۰۷۰۰

آگهی مناقصه

شرکت سهامی بیمه ایران یکدستگاه تلفن مرکزی بظرفیت دویست‌شماره احتیاج دارد که ازطریق مناقصه خریداری مینماید . داوطلبان شرکت در مناقصه میتوانند همه‌روزه غیراز ایام تعطیل در ساعات اداری مشخصات کامل وشرایط مربوطه را از اداره کارپردازی شرکت دریافت وپیشنهادات خودرا باتوجه به‌نکات زیر تسلیم نمایند.

۱ـ پیشنهادات باید شامل‌قسمتهای زیر باشد .

الف ـ قیمت وتعیین کلیه نکات فنی

ب ـ تعیین هزینه نصب وسیم کشی

ج ـ تعیین اجرت مراقبت دستگاه برای سالهای بعد

د ـ ضمانت مدت کار دستگاه

۲ـ پیشنهاد دهندگان‌باید معادل دویست هزار ریال وجه نقد بحساب جاری شماره ۴۰۱۴ بانك بیمه ایران بعنوان ودیعه پرداخت‌و قبض رسید ضمیمه پیشنهاد باشد ویا معادل مبلغ فوق ضمانتنامه‌بانکی حداقل بمدت سه ماه پیوست گردد.

۳ـ پیشنهادا ت در پاکت لاك و مهرشده حداکثر تاآخر روز سی‌ویکم خرداد ماه ۴۱ بدفتر شرکت تسلیم و رسید دریافت دارند.

۴ـ به‌پیشنهادات فاقد سپرده و مشروط یامبهم ترتیب‌اثر داده نخواهد شد .

۵ـ شرکت دررد یاقبول پیشنهادات مختار است

۶ـ پیشنهادات رسیده روز یکشنبه دوم تیرماه ۴۱ ساعت ۱۰ در کمیسیونی‌که دراداره کارپردازی تشکیل میشود باز وقرائت‌خواهدشد.

۷ـ حضور پیشنهاددهندگان درکمیسیون آزاد است .

آ ـ ۶۴۸۲ شرکت سهامی بیمه ایران

تجدید آگهی مناقصه

شرکت سهامی برق سنندج چهارقلم لوازم ودستگاههای زیررا:

۱ـ ترانسفورماتور

800. K.V.A
1 6300 V
11 6000 V
111 5700 V
% 6. 2 DYS 5

۲ـ ترانسفورماتور

250. K.V.A.
1 6300 V
11 6000 V
111 5700 V
% 6. 2 DY5

جمعا دودستگاه بادژنکتورمربوط به ترانسفورماتور ۲۵۰ کیلوواتی (ترانس ۸۰۰کیلووات آمپری فاقد دژنکتور خواهد بود)

۳ـ کابل فشار قوی روغنی ششهزار ولت ۲۵×۳ هفتصدوپنجاه‌متر

۴ـ تراش فلزی بطول ۱ر۵ مترباتمام وسایل و ملحقات مربوطه

یکدستگاه بارعایت مواد زیر از طریق مناقصه خریداری مینماید :

۱ـ مدت تحویل هر دودستگاه ترانسفورماتور اکثرا ۱۵ روزپس‌از عقدقرارداد وکابل ودستگاه تراش ۷روز خواهد بود (فروشنده برای هرروز تاخیر مکلف و ملزم به‌پرداخت پنج‌هزار ریال خسارت دیرکرد میباشد .)

۲ـ سه‌درصد قیمت نقدا پرداخت وبقیه باقساط ماهیانه هرکدام از پیشنهاددهندگان ازلحاظ دریافت بهاتسهیلات بیشتری قائل شوند مشروط براینکه واجد شرایط معامله باشند حق تقدم خواهند داشت.

۳ـ مدت قبول پیشنهادات از تاریخ نشر این آگهی تامدت ده‌روز خواهد بود.

۴ـ پیشنهاددهندگان بایه پیشنهادات ممهور خودرا که منضم به ضمانت‌نامه بانکی یکی از بانکهای مجاز بمبلغ ۵٪ بهای پیشنهادی‌بمدت ۳ماه باشد درقبال اخذ رسید تا ساعت ۱۲ روز ۲۵ خرداد ۴۱ به‌نشانی طهران خیابان جلال‌بایار خیابان کامیار کوچه جمالی کاشی شماره ۸ منزل سرهنك خجسته تسلیم نمایند .

۵ـ پیشنهادات واصله در ساعت ده صبح‌روز بعد در محل فوق باز وقرائت پس از رسیدگی و مطالعه از طرف نمایندگان شرکت‌برق وناظرهزینه ومهندس مربوطه نتیجه ظرف مدت سه‌روز به‌برنده مناقصه ابلاغ خواهد شد .

۶ـ در صورت اصابت مناقصه وعدول برنده از انعقاد قرارداد و اجرای آن مبلغ سپرده ضمانت‌نامه بنفع شرکت برق سنندج ضبط وبرداشت خواهد شد

۷ـ برنده مناقصه بمحض ابلاغ نمایندگان شرکت برق موظف است ظرف مدت سه‌روز نسبت به‌عقد قرارداد اقدام نماید .

۸ـ سپرده برندگان دوم وسوم تاعقد قرارداد بابرنده اول مسترد نخواهد شد و درصورت عدول نفر اول از انجام معامله و انعقاد پیمان نفردوم و سپس نفرسوم برنده شناخته میشود.

۹ـ مالیات وعوارض و هرگونه هزینه متعلقه به‌پیمان ومخارج‌درج آگهی درروزنامه بعهده پیمانکار است .

۱۰ ـ به‌پیشنهادات بدون ضمانت نامه سپرده بانکی و مبهم‌ویا مقید بشرایط و مواردی خارج از مقررات آئین‌نامه معاملات دولتی‌و مفاد آگهی فوق باشد ترتیب‌اثر داده‌نخواهد شد.

۱۱ـ حضور پیشنهاددهندگان در جلسه مناقصه آزاد و مناقصه حضوری بعمل نخواهد آمد.

۱۲ـ نمایندگان شرکت برق سنندج دررد یاقبول یك یا کلیه پیشنهادات مختارند .

۱۳ـ پیشنهاددهندگان بایستی مقررات مربوط بمنع مداخله کارمندان دولت در معاملات رامراعات نمایند.

آ ـ ۶۴۸۸ شهردار ورئیس هیئت‌مدیره برق‌سنندج

دنباله مدافعات آقایان شریعتزاده و اسماعیل زاهد وکلای مدافع سپهبد کیا در دادگاه دیوان کیفر

وکیل مدافع سپهبد کیا گفت: بامطالبی که بعرض دادگاه رساندم ادعای خسارت آقای وثیقی خنده‌آور است

وکیل مدافع سپهبد کیا: موکل من ودیعه‌ای است که قانون بشما سپرده امیدوارم اورا صحیح و سالم تحویل خانواده‌اش واجتماع بدهید

آقای اسماعیل زاهد وکیل مدافع آقای سپهبد کیا

بقیه از شماره پیش

جعل معنوی است .

من طی‌لایحه خود ثابت کردم که‌اساسا‌فرض‌انطباق‌جاده خراسان باین کوره راه یك فرض ساختگی است واکنون هم از آزادی دفاع استفاده کرده میگویم :

شان واقعی آنستکه بگوئیم این جا جعل مادی نیست بلکه در این‌مورد جعل معنوی مطرح است جعل‌مادی یعنی الحاق واضافه کردن یا کم کردن ولی جعل معنوی یعنی جعل معانی . اینجا این ادعا گرچه در ادعا نامه نوشته نشده ولی عنوان جعل معنوی دارد پس وقتی میتوان کسی را جاعل دانست که اولا او علم داشته باشد ومثلاجاده احداثی وسیله شاه عباس کبیررانه بیند و سایر تاسیسات بین راه را ندیده انگارد جاده عمومی شوسه هم که معلوم است مالکین حسین آباد هم که جاده شوسه را تعیین کرده‌اند ومالکین جنت آباد که حد شمالی را در نهایت سادگی جاده عمومی خراسان تعیین کرده‌اند بنده شخصا معتقد هستم اگر دلایلی که بنده گوشزدمیکنم‌ودر پرونده‌هست اگر خللی درش تصور میشود راه حصول قطع ویقین تصمیم دیگری است برای اعلام عظمت قوه قضائیه وکشف حقیقت شایسته است که فردا (روز جمعه) آقایان مستشاران معظم داد گاه‌این مطالب را درمحل از نزدیك‌مشاهده‌فرمایند. آنجاست که این پرده وحشتناك در نظرآنها مجسم میشود اینجاست که باید بگویم سند مالکیت جنت آباد در نتیجه دقت کامل واین حدود هائی که معین شده وبر اثر مداقه کامل اداره ثبت صادر شده ومحدوده آن تعیین شده طبق‌مواد قانون‌ثبت‌سند مذکور موضوعیت دارد مگر آنکه جعلیت آن ثابت شود واین‌جعلیت هم نمی‌تواند پایه داشته باشد زیرا پس از رسیدگی معلوم میشود که حد شمالی جنت آباد جاده شوسه قرار داده شدواین همان حدی‌است که‌مالکین‌حسین‌آباد اعلام کرده‌اند. بنابر این این سند مالکیت مبین حقیقت است سندی درست ودعوی جعل هم برآن نشده‌است باید دید چه مقاصدی باید انجام میشد و چه قرار دادی باید تنظیم میشد که تغییر یافته است .

ماده ۱۰۴ از قانون کیفر عمومی‌که میخوانم نشان میدهد آنچه عرض کردم و یا عرض خواهم‌کرد حقیقت دارد (عین ماده قرائت شد) اینجا باید دید کدامیك از مسائل طرح شده مشکل از عناصر بزه است آیا اطراف این کار؟ (سپهبد کیا وشرکت‌نفت)قصدشان جزاین بود که این زمین مفنك از تفکیك‌شده را مورد انتقال قرار دهند ؟ سند تفکیك نشان میدهد که مامورین باید در باره جزئی از محدوده‌سند تفکیکی‌سند تنظیم کنند سندمالکیت متکی بر حقیقت است راه شوسه حد جنوبی ملك را تعیین میکند، قطعه زمینی که ببانك ملی ایران برای لوله نفت منتقل شده موید این نظر است بنابراین چه‌حقیقتی قلب شده است ؟چه کار کرده‌اند بنابراین دعوی جعل نسبت باین‌سند با این تفکیك نامه اساسا صحیح نبوده وتوقیف‌وتعقیب وبازداشت‌آنها مجوز قانونی نداشته ولی البته چون مقامات کشف جرم قاضی هستند ، اینطور تشخیص حاکی دادند ولی آن تشخیص حاکی از این نیست که من این حقایق را نشان دهم‌وبگویم هیچیك از عناصر مشکله بزه جعل در این اتهام وجود ندارد .

حالا یك مطلبی از جرائم را که از نظر حقوق کیفری خیلی اهمیت دارد یاد آوری میکنم.

سوء نیت با نیت مجرمانه که‌یك بحث طولانی و قابل استفاده‌ای است وشنیدن آن لذت دارد آقای رئیس دادگاه در مسائلی که نظری است واشخاص مختلف ومتعددی اظهار نظر کرده وگفتند زائد از حدی که خود مالکین در اظهار نامه خود قید کرده‌اند نمیتوان‌حد حسین‌آباد دانست وقتی که در قسمتی از زمین اختلافی باشد هر یك از طرفین‌آن قسمت را جزء ملك قرار میدهندو اساسا طرح این موضوع در ـ شورایعالی ثبت مخالف قانون بوده ومن حق دارم از ریاست محترم دادگاه تقاضا کنم که باین قسمت از لایحه بنده توجه فرمایند .

حدود صلاحیت شورایعالی ثبت طبق قانون تعیین شده‌است قانون میگوید که شورایعالی ثبت در چه مواردی قدرت قانونی دارد . بنده میخواهم بگویم اگرما معتقدبحدی نباشیم و تکنیکی صحیح از نظر قانون نداشته باشیم کارها خراب است اداره کل ثبت جائی است‌که وقتی کارش صحیح است که مدیر کل ثبت ووزیر دادگستری آن‌را صحیح بدانند بنا براین این‌مسئله که اساس آن برخلاف قانون‌بوده است نمیتواند در این دادگاه طرح شود گفته شده کاردان نامی که باز نشسته شده است باتفاق یك‌نفر دیگر گزارش داده آنهم گزارشی که مغیر قانونی بوده است واین رویه خطرناکی است مسئله دیگر مگر رای شورایعالی ثبت وحی‌منزل است یا موضوعیت دارد پاسخ این سئوال منفی است زیرا از دقت‌اداره ثبت بر می‌آید که اداره مذکوردر حوزه ادارات‌ثبت تابعه یك مدارجی قائل شده است .بنده در این‌جاباز هم تکرار میکنم که دادگاه محترم بلایحه من توجه‌فرماید بنده‌نوشته‌ام که در دادگاه اصالت حقیقت مطرح است وبرای حقیقت‌وکشف آن بود که استدعا کردم‌دستور معاینه‌محل ودیدن این‌اراضی که‌آقای‌محمدعلی وثیقی میگوید مال من‌است صادر فرمایند تا روشن شود که چند میلیون متر است واین اراضی‌موات هست یا نه ؟

چندی قبل در دیوان جنائی دعوائی بود من در آنجا مطلبی را مطرح کردم مالك خرگوش دره مدعی مالکیت اراضی شده بود بنده آنجا یك استدلال کرده وگفتم عده‌ای از وکلا ومتهمین مدعی هستند که الفاظ معانی خاصی دارد وقتی‌گفتند دره معلوم است‌چون‌اثر طبیعی دارد اصلا فرض اینکه یك دره‌ای ۵ میلیون متر زمین مسطح در آن باشد صحیح نیست بعد دیدند هیئت ۵ نفری هم همین رای‌راداده است .آنوقت‌تقلباتی کردندوعلیرغم این حقیقت کارهائی کردندوکار آنها بمحاکمه کشید .بنده میخواهم ببینم در هیچ جای دنیا مخصوصا در کشور میشود یك ملك محقری وجود داشته باشد که چند میلیون متر ملك‌موات جزء آن ملك محقر محسوب شود ؟تا نتیجه آن‌بتعقیب ومحاکمه عده‌ای از فرزندان این مملکت گردد؟ پاسخ این سئوال بحکم ندای وجدان منفی است . بنا براین دعوی جعل اساسی ندارد وخود بخود استفاده از سند مجعول واقعیت ندارد وبنابراین صدورحکم بربیگناهی این عده مخصوصاتیمسار سپهبد کیا را دارم .

خنده آور است

همانطور که گفتم عناصر مشکل جرم در این‌جا وجود ندارد . خوب معلوم شد ادعای‌مالکیت مردوداست حتی اگر اینجا هم محاکمه کنیم مردود است چون سند مالکیت صادر شده است بنابراین نسبت سوء نیت ونیت مجرمانه‌به‌متهمین مردود است بنا براین دعوی‌خسارت آقای وثیقی هم خنده آور است و دعوای ایشان از این‌جهت هم‌مردود است بنده لازم میدانم دومطلب را در باره ثبت بیان کنم. ماملتی‌هستیم که از حیث کمال حقوق مدنی در ردیف کشورهای‌پیشرفته‌باید باشیم وجود کمال حقوق مدنی ما وجود قانونی مدنی است در این قانون مدنی احکامی هست که بنده لازم میدانم اشاره‌ای در آن باره بکنم.

در این قانون مدنی میگوید : اموالی که ملك اشخاصی نمی‌باشد وافراد مردم میتوانند آنها رامطابق مقررات مندرج در این قانون‌وطبق قوانین مخصوص جاری بهر یك از اقسام مختلف آن رفتار کند مباحات نامیده میشود مثل اراضی موات قانون مدنی مامجموعه‌ای از قوانین اساسی است که روابط بین مردم وحکومت وانواع احتیاجات‌جامعه را پیش بینی کرده است آنوقت مواد دیگری در همین قانون هست که من الان‌میگویم این قانون درقسمتی که مربوط باراضی موات است در باره احیای اراضی موات و مباحه میگوید : مراد از احیای زمین‌آن است که اراضی موات ومباحه را بوسیله عملیاتی که‌در عرف آباد کردن نامیده میشود از قبیل‌ساختن بنا ،درختکاری آباد نمایند بنا بر- این ثابت است که بحکم قانون اراضی موات‌نه قابل تملك است‌ونه قابل تصرف‌ونه میتوان‌دعوی‌مالکیت وتصرف را نسبت باراضی موات‌قابل شنیدن دانست .

فلات‌ایران متعلق بملت‌ایران است

از این اصول یك حقیقت مستفاد میشود آنهائی که‌بادعای آقای‌وثیقی نسبت باراضی موات تقاضای ثبت کرده‌اند می‌توان آنها را از نظر قانون ثبت مالك دانست هیچ‌دلیل وقرینه‌ای نمی‌تواند مامورین ثبت‌را متقاعد کند که چنین کسی مالك اراضی موات‌است حتی‌از نظردیگر اگر علمای دین مقدس ماهم رجعت بفرمایند نمی توانند مالك اراضی موات باشند و این بر میگردد بیك رشته از حقوق عمومی .بطور کلی مالك فلات ایران «ملت ایران » است منتهابموجب‌این قانون‌هیچکس نمی‌تواند قبل از آنکه جائی را آباد کند خود رامالك یامتصرف اراضی موات بداند‌دراین صورت‌عمل کسانی که‌مدعی‌هستند نسبت‌باراضی موات تقاضای ثبت کرده‌اند درست‌نیست. اگر این مطلب قابل فرض باشد‌که مالك اصلی این اراضی موات‌ملت ایران است وکسانی که تقاضای ثبت کرده‌اند ومامورین ثبتی که آنرا ثبت کرده‌اند مقصر هستند و باید تعقیب میشدندنه حالا که آقای وثیقی هم آمده میخواهدبااستفاده از جرمی که در گذشته روی‌داده علیه کسی زراعت موتوری وباران مصنوعی بوجود آورده شکایت‌کرده است .

کسی که بقول آقای مهندس شریف امامی اگر دیگران هم تا حدی باو تاسی میکردند ایران بهشت برین‌شده‌بودزمینی راخریده وسائلی را جمع‌آوری کرده‌وزحمات ومخارج زیادی را متحمل شده‌است وموجباتی فراهم آورده که در اثر ایجاد زراعت‌ماشینی وموتوری‌سطح تولید افزایش‌پیدا کند واین‌افزایش تولید خود بخودموجب افزایش‌بهره زارع شود امروز در محضر دادگاه قرار گرفته است آقای رئیس‌محترم دادگاه من خود مالك هستم‌سابق ملك بیشتری داشته‌ام وحالاتا حدی محدود وکمتر شده است اساساهر کس‌که‌ملکی‌دارد‌ضمن آنکه‌خودش استفاده میکند دیگران‌هم بهره‌مند میشوند اگر زارعی از زمین ۳۰یا ۳۵ بار برنج بهره برداری کند‌فقط ۳ یا ۵ بار آنرا بمالك میدهدحالا اگر این مالك در اثر ایجاد زراعت ماشینی کاری انجام دهد که سطح تولید ملك خود را بالا ببرد سطح زندگی زارع هم‌بالا میرود بنابراین وجود اشخاص فقیر در کشوری‌مثل ایران مانع از ایجاد چنین کارهائی نیست .اگر بفرض محال آقای وثیقی یا ایادی دیگری اراضی‌مواتی را تقاضای ثبت میکردند و سند مالکیت هم میگرفتند میخواهم ببینم اگرفردی قسمتی‌از آن‌اراضی را که بغلط‌سند مالکیت صادرشده است آباد کند چاه عمیق حفرکند، مدرسه بسازد ،درمانگاه بسازد و آماده کند آیا مطابق قانون آن کسی که مدعی مالکیت است‌تحت عنوان اینکه این آدم ملك غیر را آباد کرده وملك غیر را تصرف کرده میتواند دست به تعقیب آن شخص بزند؟ بنظر من پاسخ این مسئله منفی است این بپیچوجه نمیتواند اگر بر فرض محال منشاء مسئولیت حقوقی باشدفرض کنیم تقاضای ثبت یا صدور سند برخلاف قانون باشد درهرحال دردادگاه‌جنائی‌آن کسی که‌آباد کرده آن مالك است . بنابراین از نظر جنبه کیفری برهر فرض وتقدیری دعوی آقای وثیقی بعنوان شاکی خصوصی ونسبت اتهام بی‌اساس است. مضافا باینکه محدود بودن قریه جنت‌آباد برراه‌شوسه خراسان وتهران ومحدود بودن‌سمت جنوبی حسین آباد بمهمین راه شوسه ثابت است .

(دراین وقت آقای شریعت گفت من تحت تاثیر بزرگواری رئیس‌و مستشاران دادگاه فراموش کردم آب بخورم واینك‌بااجازه چندقطره آب میخورم)دراین وقت‌ازطرف‌رئیس تنفس داده شد وپس از خاتمه مدت تنفس آقای شریعت زاده دنباله مدافعات خود را از آقای سپهبد کیا باین شرح بیان کرد

عقیده قطعی بنده اینست که درهر دادرسی مخصوصا درداد‌رسی جنائی هیچ موضوعی که به نحوی از انحاء مربوط به موضوع نباشد نباید بیان شود اما چون توضیحاتی که نماینده‌محترم‌دادستان بیان‌فرمودند مطالبی گفته شده است که بعد از مطالعه زیاد وجدان من بمن الهام کرد که توضیح بدهم، چون خودم بیش از ۹دوره نماینده مجلس‌بودم هفت دوره در زمان شاه فقید ودو دوره هم بعد هیچ شکی نیست همانطوریکه گفتم دراینجا مقدمه‌ای واجب است اگر قانون‌اساسی گفته است مملکت ، مملکت مشروطه است ومجلسین وجود دارد معنی جز این‌ندارد که‌در مجلس نماینده ای وجود داشته باشد نظر قانون گزار این نیست که نماینده‌ای که برگزیده مردم نباشد در مجلس حاضر شود .اما تشخیص این مقدمات با قانون گزار است قانون گزار تشخیص داد طبق قانون انتخابات میتوان حکومت پارلمانی‌را بوجود آورد برفرض که مقنن در آن مقدمات اشتباهی کرده باشد آیا میتوان گفت نمایندگان لجام زده‌هستند‌بنده معتقدهستم بهترین قانون اگر بد استدلال شود نتیجه اش بد است واگرقانون بدباحسن نیت اجرا شود نتیجه‌اش خوب خواهد بودبعلاوه سازمانهای‌مملکت مخصوصا داد سراها ناچار باید مصلحت های لازم الرعایه را درنظر بگیرد این مجلسین مجلسهائی‌هستند که بسیاری‌از قوانین کنونی راتهیه کرده‌اند

این آقای لاهوتی هیچوقت لجامی نداشته است همیشه باکمال شرف‌و عصمت خدمت کرده است ایشان‌در دوره ۱۵ که یك دوره پرهیجانی بود واقعا خدمت کرد ایشان لجامی نداشته است بنده‌معتقدم که‌اکنون اجراکنندگان‌مقررات‌سابق معایبی‌در قانون انتخابات پیدا کرده‌اند باید از بین ببرند البته این موضوعات ارتباطی به این دادرسی نداشت . بنده‌باکمال صداقت‌وشجاعت‌وکالت کیا را قبول کردم .خانواده کیا مدت صد سال باخانواده مامربوط بودند آنها از قدیم متمکن وثروتمند بودند ایشان‌برادرها وعموهای‌لایقی داشت و دارند تیمسار کیا بعلت لیاقتی که داشت وتحصیلاتی که‌در خارج انجام داده بود کم همت‌بکار بست وبا بکار انداختن مبالغی از ثروت خود گوشه‌ای از ایران را آباد کرد .

بنده کسان بیشماری از ثروتمندان را در این مملکت میشناسم که پولهای‌خودرا انبار کرده‌اند بدون اینکه دیناری از آنرا خرج آبادی مملکت کنند صدها میلیون تومان در این مملکت خرج‌ساختمانهای بلند بالا شده که مامورین کشف جرم دنبال آنها نرفته‌اند بنده‌عرض کردم سیاست‌دولت کنونی درتعقیب اهل فساد سیاست عموم ملت ایران است ولی تکنیك کار باید درست انجام گیرد نه‌اینکه در این‌مملکت ساختمانهائی ساخته شود که معلوم نیست پول آنرا از کجا آورده‌اند. در مقابل آن تیمسار کیا را که تجارت کرده برادرش در آلمان تجارت مهمی دارد بصندلی اتهام بنشانید

راجع به پرونده سازی که تیمسار کیا در دادگاه عنوان کرد ودیروز از وی‌توضیح‌خواستم گفتم منظورت چه بوده گفت یك مردی علیه من شکایت‌کرده واساس این پرونده را شکایت موهوم آن‌مرد تشکیل‌داده است بنده هم پرونده را مطالعه کردم دیدم اساسی ندارد پرونده سازی جعل پرونده نیست تشکیل پرونده را پرونده سازی میگویند. بنده عقیده دارم متهم همیشه باید مورد عطوفت اعضاء محترم دادگاه قرار گیرد خیلی متاسف هستم که یك مذاکراتی در این جا انجام گرفته است . مقصود تیمسار کیا از پرونده سازی وسایر مطالب و اینکه بنده اطلاعات قضائی ندارم که در این دادگاه مطرح شد این بود که دفاع قضائی را بنده وآقای زاهد وکلایش انجام خواهند داد بنده خودم‌درلندن‌درجلسه‌محاکمه‌ای حاضر بودم قاضی انگلیسی محکمه طلاق وکیلی را که میخواست خارج از مـوضوعـی که طرح شده بود صحبت کند جلویش را گرفت بنده فکر نمیکنم آقای رئیس دادگاه تردیدی درقانون داشته‌باشد که قانون برئیس دادگاه اجازه‌داده وکیلی یانماینده دادستانی خارج از موضوع صحبت کند آنها رامنع نماید قسمت دوم وزارت راه قانون وآئین نامه‌ای دارد که پیش بنده نماینده‌محترم‌دادستان بیان‌فرمودند مطالبی گفته شده است که بعد از مطالعه زیاد وجدان من بمن الهام کرد که توضیح بدهم، چون خودم بیش از ۹دوره نماینده مجلس‌بودم هفت دوره در زمان شاه فقید ودو دوره هم بعد هیچ شکی نیست همانطوریکه گفتم دراینجا مقدمه‌ای واجب است اگر قانون‌اساسی گفته است مملکت ، مملکت مشروطه است ومجلسین وجود دارد معنی جز این‌ندارد که‌در مجلس نماینده ای وجود داشته باشد نظر قانون گزار این نیست که نماینده‌ای که برگزیده مردم نباشد در مجلس حاضر شود .اما تشخیص این مقدمات با قانون گزار است قانون گزار تشخیص داد طبق قانون انتخابات میتوان حکومت پارلمانی‌را بوجود آورد برفرض که مقنن در آن مقدمات اشتباهی کرده باشد آیا میتوان گفت نمایندگان لجام زده‌هستند‌بنده معتقدهستم بهترین قانون اگر بد استدلال شود نتیجه اش بد است واگرقانون بدباحسن نیت اجرا شود نتیجه‌اش خوب خواهد بودبعلاوه سازمانهای‌مملکت مخصوصا داد سراها ناچار باید مصلحت های لازم الرعایه را درنظر بگیرد این مجلسین مجلسهائی‌هستند که بسیاری‌از قوانین کنونی راتهیه کرده‌اند

این آقای لاهوتی هیچوقت لجامی نداشته است همیشه باکمال شرف‌و عصمت خدمت کرده است ایشان‌در دوره ۱۵ که یك دوره پرهیجانی بود واقعا خدمت کرد ایشان لجامی نداشته است بنده‌معتقدم که‌اکنون اجراکنندگان‌مقررات‌سابق معایبی‌در قانون انتخابات پیدا کرده‌اند باید از بین ببرند البته این موضوعات ارتباطی به این دادرسی نداشت . بنده‌باکمال صداقت‌وشجاعت‌وکالت کیا را قبول کردم .خانواده کیا مدت صد سال باخانواده مامربوط بودند آنها از قدیم متمکن وثروتمند بودند ایشان‌برادرها وعموهای‌لایقی داشت و دارند تیمسار کیا بعلت لیاقتی که داشت وتحصیلاتی که‌در خارج انجام داده بود کم همت‌بکار بست وبا بکار انداختن مبالغی از ثروت خود گوشه‌ای از ایران را آباد کرد .

بنده کسان بیشماری از ثروتمندان را در این مملکت میشناسم که پولهای‌خودرا انبار کرده‌اند بدون اینکه دیناری از آنرا خرج آبادی مملکت کنند صدها میلیون تومان در این مملکت خرج‌ساختمانهای بلند بالا شده که مامورین کشف جرم دنبال آنها نرفته‌اند بنده‌عرض کردم سیاست‌دولت کنونی درتعقیب اهل فساد سیاست عموم ملت ایران است ولی تکنیك کار باید درست انجام گیرد نه‌اینکه در این‌مملکت ساختمانهائی ساخته شود که معلوم نیست پول آنرا از کجا آورده‌اند. در مقابل آن تیمسار کیا را که تجارت کرده برادرش در آلمان تجارت مهمی دارد بصندلی اتهام بنشانید

راجع به پرونده سازی که تیمسار کیا در دادگاه عنوان کرد ودیروز از وی‌توضیح‌خواستم گفتم منظورت چه بوده گفت یك مردی علیه من شکایت‌کرده واساس این پرونده را شکایت موهوم آن‌مرد تشکیل‌داده است بنده هم پرونده را مطالعه کردم دیدم اساسی ندارد پرونده سازی جعل پرونده نیست تشکیل پرونده را پرونده سازی میگویند. بنده عقیده دارم متهم همیشه باید مورد عطوفت اعضاء محترم دادگاه قرار گیرد خیلی متاسف هستم که یك مذاکراتی در این جا انجام گرفته است . مقصود تیمسار کیا از پرونده سازی وسایر مطالب و اینکه بنده اطلاعات قضائی ندارم که در این دادگاه مطرح شد این بود که دفاع قضائی را بنده وآقای زاهد وکلایش انجام خواهند داد بنده خودم‌درلندن‌درجلسه‌محاکمه‌ای حاضر بودم قاضی انگلیسی محکمه طلاق وکیلی را که میخواست خارج از مـوضوعـی که طرح شده بود صحبت کند جلویش را گرفت بنده فکر نمیکنم آقای رئیس دادگاه تردیدی درقانون داشته‌باشد که قانون برئیس دادگاه اجازه‌داده وکیلی یانماینده دادستانی خارج از موضوع صحبت کند آنها رامنع نماید قسمت دوم وزارت راه قانون وآئین نامه‌ای دارد که پیش بنده

ادعشده که ماشین‌آلات وزارت راه برای کیا خاك برداری کرده است بنـده فـکـر میکنم کسی کـه وقت ندارد که بقریه خودش‌برسد مباشر میگذارد تمام کارها را باو رجوع میکند تمام کارها از جمله ساختن استخر به مقاطعه کارداده است چه تقصیری دارد ممکن است مقاطعه کار با کارگران وزارت راه مربوط شده وجرمی‌واقع شده است این کار ممکن است ولی آنهم‌باور کردنش مشکل است در پرونده مرقوم شده که از راننده‌ها تحقیق شده است مطالعه شد که شوفرها از چه طبقه‌ای هستند آیا آنـها میتوانند در مورد یك افسرلایق شهادت‌بدهند‌آنهاراوسیله‌نامستندیك چنین امری قرار داده‌اند بنظربنده این کار اصولی نبوده است طبقه راننده طبقه‌ای ناآرام وبدی هستند جنایات زیادی از دست آنها سر زده است شهادت آنهارا علیه‌عده‌ای جوانان تحصیل کرده که فرزندان لایق ایرانند قبول نمیتوان کرد . اگر وزارت راه ماشین آلاتی‌برای تسطیح‌راهها فرستاده است‌وظیفه‌اش بوده‌واگر گفته شده این وسائل‌در ملك شخصی تیمسار کیا بساختن استخر وخانه مشغول‌بوده است باید بگوییم تیمسار کیا تمام کار های ساختمانی‌خودرا بمقاطعه‌داده‌بوده‌بنظر بنده‌ازهیچ‌روی بر سپهبد کیا وسایر متهمین این‌پرونده‌ایرادی‌واردنیست و آنها را نمیتوان متهم خطاب کرد بنده در اینجا بعرایض خودم‌خاتمه میدهم .

آقایان قضات شما این پرونده را از آغـاز انـجـام مـطالعـه فرمودید و عـرایض متهمین و بنده را استماع و توجه کردیـد بنده‌نظر‌بمسئولیتی‌که داشتم ایـن پرونده را مطالعه کردم بنده بحکم وجدان بخـودم حق میدهم بگویم نه تنها سپهبد کیا بلکه سایـر متهمین هم بی تقصیر هستند باین جهت دعوی شاکی خصوصی هم وارد نیست نسبت باراضی ماوراء جاده شوسه باین آقا سند مالکیت دادند میلیونها متر اراضی موات‌در آنجا واقع شده است دادن این‌سند جرم است کسانیکه این سند را داده‌اند اگر آباد بود حق‌داشتند ولی هنوز هم ریك‌زار و موات‌است این جرم است بنده میتوانم بزرس قاطع دلائلی که عرض کردم‌بگویم اقتضا دارد این آقا و مامورین ثبت که این سند را داده اندتحت تعقیب قرار گیرند بنده با عطف توجه قضات محترم تیمسار کیا و سایر متهمین‌دراین پرونده‌رابری‌ذمه میدانم تیمسار کیا را قانون بشما سپرده او ودیعه‌ای است که باید پس از صدور حکم برائت اورا سالما تحویل خانواده و اجتماع بدهید.

پس‌از پایان مدافعات آقای شریعت‌زاده یکی دیگر از وکلای مدافع آقای سپهبد کیا وکیل مدافع دیگر او آقای اسماعیل زاهد شروع بدفاع از وی کرد و اینك‌متن مدافعات آقای‌اسماعیل زاهد وکیل مدافع‌دوم آقای‌سپهبد کیا باستحضار خوانندگان‌محترم میرسد .

مقدمه

بنام خداوندی‌که قوه ناطقه راوسیله بیان ما فی‌الضمیر اولاد آدم قرار داد. وقبل‌از هربیان به روان پاك پیشوایان مذهبی که «عدل» را یکی از اصول پنجگانه دین اسلام قرار دادند درود میفرستم . سپس فداکاری شهدای انقلاب مشروطیت ایران را که قوه قضائیه را دومین رکن از ارکان‌سه‌گانه قوای کشور مشروطه ایران قرار دادند می‌ستایم . اجازه میخواهم قبل ازورود درسخن از ریاست محترم دادگاه و مستشاران عالی مقام که بانهایت گشاده‌رونی و صبر وشکیبائی‌بموضوع مورد بحث رسیدگی میفرمایند تشکر نمایم واز خدای توانا و عادل مسئلت نمایم که راهنمای طریق حق وعدالت بهمه ما باشد . اما مقدمه سخن من با معذرت فراوانی که از دادرسان محترم دادگاه میخواهم مربوط است بوکالت دادگستری .

خداوند بزرك درآیه ۱۶۷ از سوره آل‌عمران خودرا وکیل مردمانی که در راه‌حق جهادمینمایند میناماد ومیفرماید: «قالو حسبنالله ونعم‌الوکیل» مقام‌وکالت در ردیف مقامات بزرك روحـانی و معنوی است . وکیل باید مظهر حـق باشد . دور از هرنوع حب و بغض و بدون درنظر گرفتن عوامل مؤثرخارجی درموضوع درحکم آینه‌ای باشد کـه جمال حقیقت درآن بصافی جلوه‌کند .

ما وکلای عدلیه معتقدیم که وکیل باید قبلا با احاطه و علم کامل بموضوع که اولین سرمایه اوست بادرنظرگرفتن تقوی و دیانت و شرافت وعزت‌نفس دعوی را بسنجد واز جاده حق طلبی منحرف نشود .

درجای دیگر درتعریف وکیل خوب آمده است : «نعم‌المولی و نعم‌الوکیل» وکیل خوب مولای خوب است و نیـز برای اثبات اینکه وکیل غیراز حق نباید طریقی به پیماید و در مقابل مشتبهات نفسانی دیگـران یا برای جلب مادیات یا برای انجام مقاصد نامشروع دیگران گامی برندارد در چهار سوره از قرآن کریم ودر ۵آیه (درسوره انعام آیه ٦٦ و ۱۰۷ ـسوره یونس آیه ۱۰۸ ـ سوره نور آیه۴۲ـ سوره شوری آیه ٤ «قل‌کنت علیکم بوکیل واما انت علیهم بوکیل و ما انا علیکم بوکیل» خداوند به پیغمبر اکرم فرماید درمقام هدایت بندگـان من به‌آنها بگوکه اگر قصد شرارت داشته باشند و از قرآن کریم تکذیب نمودند و دوستانی جز خدا گرفتند و گمراه شدند من دوش خودرا از زیر بار وکالتشان خالی میکنم . در پیش گرفتن چنین شغلی آسان نیست‌جهات مرجع بسی دارد . دفاع از حق روی انسان را شاد و زنده نگاه میداردودفاع از حق قیافه انسان را تابناك وخندان مینماید . دفاع از حق بر وزن‌شخص نزد دیگران میافزاید ، دفاع از حق وانجام وظایف انسانیت و مردی از وجدان و عدالت و اجراء صحیح‌قوانین مجاهده در راه خداست . ولی ایـن شغل شریف همانطور کـه جهات مـرجـع زیـادی دارد از نظر خود وکیل بسیار ناراحت‌کننده است شما شغل وکیل رابا مشاغل‌سایراشخاص مقایسه‌نمائید، هر کس یك آزادی دارد . در این مبارزه زندگی هر کس بار خودش را به تنهائی‌بدوش نمیتواند بکشد. بار هزاران کس رابابد بدوش کشید . با چه عواملی باید جنگید، چه ناراحتی هائی‌را باید تحمل‌کرد. آنوقت ای کاش پس از تحمل این همه رنج‌درخارج‌از محیط‌دادگستری هم آسایشی بود . چه ناراحتی‌هائی که برای انسان پیش می آید.رژیم های‌سیاسی ما انقلابات اجتماعی ، تشکیلات اجتماعی را عوض میکند، دستگاه های قضائی رنك سیاسی روز میگیرند و متاسفانه و بخصوص در اموری که نماینده قوه مجریه بر آن ریاست فائقه دارد این رنك غلیظ تر میشود ولی این وکیل است که ثابت و پایدار میماند .و با همه این نوسانات مبارزه میکند. بطور مثال عرض میکنم . موکل‌من افسری باز نشسته در کنج سرای امید مدیر عامل‌شرکتی بود موکل من بود ، بقول شما آقای نماینده دادستان : رئیس اداره دوم ستاد بزرك ارتشتاران شد باز هم موکل من بود ، در کنج زندان قرارگرفت موکل من بود ، محاکمه میشود موکل من است تبرئه شود موکل من است ، خدای نکرده اگر چهره حقیقت مکتوم بماند و محکوم‌شود

در موقع توجه بدعوی او آنچه برای من مهم است حق اوست ، آنچه مرا ناراحت میدارد اینست‌که در آن تاریخ هم مظلوم بوده حالا هم مظلوم است .

من اگر بتوانم این حقیقت را ثابت نمایم‌وظیفه خود را انجام‌داده‌ام. من آنچه میدانم میگویم آقای‌دکتر مروستی شما هم بیائید امشب با خود در این زمینه فکر کنید شما ای‌وکیل عمومی‌یارکه دیوان جزا موکل مراهم یکی از افرادی‌بدانید که شما وکیل عمومیش هستید .

نمیگویم پرونده را نخوانده‌اید برای آنکه به آقای میر احمدیان ایراد کردیدکه وکیل باید پرونده را بخواند ولی خداکند که نخوانده باشید . یك فکر دیگر هم در باره شما کردم . استاد مدتی است از امور حقوقی کناره گرفته‌اید غرق در مسائل جزائی‌شده‌اید وطلاقت لسانتان در قیافه حمله کننده تان سبب‌شده که دراکثر پرونده‌هایتان ادعا میفرمائید : نکند مسائل‌حقوقی زیاد بخاطرتان نمانده باشد ؟ آخر من یقین دارم که این پرونده‌حقوقی را تا کسی اطلاعات حقوقی نداشته باشد نمیتواند روشن درك کند .

استدعا میکنم برای امتحان یك بار بسخنان من در باره این پرونده گوش دهید و با این صفاتی که برای یك وکیل شمردم و شما یك نمونه‌اش را در همین دادگاه دیدید سعی نکنید که هر چه من میگویم یاد داشت کنید و بروید برای آن جواب پیدا کنید همانطور که‌آقای دکتر محمودی برای پیدا کردن جواب دست بدامان‌کاردان پیر مرد ووارسته از این جهان (بزعم شما) زد . آنوقت به بینید واقعا همین‌طور که دیروز فکر میکردیدباز هم‌فکر خواهید کرد ؟

«سسیرون» خطیب معروف رم از نظر فلسفی وکیل را اینطور تعریف میکند (وکیل فرد صالح و درستی است که دارای اطلاعات قضائی‌بوده و می تواند با سلامت و درستی‌بیان قضایا را طرح نموده و درسایه مشاوره و تنظیم‌لوایح کتبی واظهارات خود حقوق مراجعه کنندگان راحفظ و یا آنکه راسا دعاوی طرفین را خود شخصا رسیدگی نموده مانند قاضی آنرا حل و فصل نماید.)

«ولتر» فیلسوف و نویسنده نامی فرانسه میگوید «بهترین مقام در عالم شغل وکالت است و ،کمال مطلوب من اینست که وکیل خوبی باشم «گوته»،«دوستن»،«یوانکاره» و «تاگور»، «خیاح» و نهرو واغلب روسای جمهوری فرانسه و آمریکا و فضلا و نویسندگان در حال‌حاضر ۷۶ در صد نمایندگان مجالس‌مقننه آمریکا ازوکلای دادگستری‌هستند و در نتیجه احقاق حق مردم و حق طلبی باین مقامات رسیده‌اند .

وکیل وقاضی همزادان رکن دوم مشروطه هستند . رکن دومی که بزعم دوست‌من بدون رکن اول باید وجود داشته باشد . دوست‌من برحذر باش از اینکه آنان که‌امروز قدرتی دارند و میگویند «عدم‌مجلس بهتر از وجود مجلس بداست‌خدای نکرده یکروز آنهم بدروغ و یا صحیح بگویند «عدم قوه قضائیه» بهتر از قوه قضائیه بداست .

اگر قوه مقننه لازم نبود واگر قوانین مفید وضع نمیکرد همانطور که استاد شریعت‌زاده گفتند ! کمتر ملتی است که دارای‌قوانین مدنی بکمال قوانین ماباشد .سعی کنیم که در انطباق این قوانین با موارد اشتباه نکنیم والا قوه مقننه لازمست وباید باشد واین تزی نیست که قابل دفاع باشد . روی خورشید بگل‌نتوان اندود . ازین بحران‌ها برای تعطیل مشروطیت ایران زیاد پیش آمده است‌آینده روشن ملت مابالاخره این بحران راهم خواهد گذراند و روسیاهی بزغال خواهد ماند . باوجودا‌ینکه من‌داعیه‌این کار را نداشتم‌وجودش رابرعدمش ترجیح میدادم که‌رکن اول مشروطیت است .ایشان اهـل سیاست هستند از مطلب دورشدم. کسی راکه متهم بزورگوئی وتجاوز وتوسعه‌طلبی و داشتن قضای حیاتی نمودید اگر می‌بایست بزورمتوسل شود واگر قدرتی آنچنان کـه تعریف کردید داشت دیگراحتیاج بوکیل‌دادگستری نداشت .

میدانید وکلای دادگستری از چه‌زمان توانستند بوظیفه قانـونی خودعمل نمایند ؟

وکلای دادگستری اززمانی‌بوجود آمدند که‌دیگر اختلافات بین‌افراد بوسیله زور وتهدید مرتفع نمیشد ومیدانید که دررجاقانون حکمفرما است وجود قاضی برای منطق‌و تغییر قانون لازم است و آنجا که وجود یك قاضی ضروری است دو وکیل برای اصحاب دعوی باید حاضر باشند .

شما آقایان دادستانها هنوزتحت ریاست فائقه قوه مجریه هستیدولی ماوکلای دادگستری ازاین‌منجلاب خلاص شده‌ایم ولی ناگفته نماند که اخیرا زمزمه‌هائی بود خداکند که دروغ باشد .

جناب آقای رئیس

بقلم - والتر لیپمن
از - نیویورك هرالد تریبون

درباره فاجعه اخیر وال استریت

راهی دراز تا سلامت اقتصادی

واشنگتن - از اواسط ماه مارس گذشته سقوط شدید قیمت ها در بورس وال استریت آغاز شدو اکنون جریان توام با فشار افزایش فروش سهام در وال استریت را نمیتوان تنها با این مفهوم ساده و جاری که مورد پشتیبانی گروهی‌از کارشناسان مالی است قبول کر دکه: اینکارحد اکثر یك «جریان جبرانی» موقتی است و قیمت ها بار دیگر وضع محکم و عادی خود را بازخواهند یافت در محافل رسمی واشنگتن و از جمله از قول شخص پرزیدنت کندی گفته میشودکه‌وضع مالی‌امریکا رضایتبخش است وجای نگرانی‌وجود ندارد . معذلك دلایلی رامیتوان به شهادت گرفت که توجه بآنها مبالغه آمیز بودن خوش بینی محافل رسمی وپرزیدنت کندی را نشان میدهد.

در مقابل نظریات‌توام باخوش‌بینی پرزیدنت‌کندی‌ومحافل رسمی‌واشنگتن عده‌ای دیگر و مخصوصا گروهی از رهبران حزب جمهوریخواه عقیده کاملا مخالفی دارند . این عده اظهار میدارند که سقوط اخیر قیمت ها در وال استریت معلول از بین‌رفتن اعتماد و دلگرمی بازرگانان‌امریکائی نسبت به سیاست اقتصادی ومالی پرزیدنت کندی است و این تزلزل اعتماد مخصوصا از هنگامیکه در ماه گذشته رئیس جمهور امریکا با مستر «بلوف» رئیس اتحادیه صنایع فولاد امریکا کلنجار رفت و با تمام عنوان عظیم ریاست جمهوریش پای خودرا توی کفش تولید کنندگان فولاد فرو کرد و از افزایش بهای فولاد جلوگیری نمود - قوت بیشتری گرفته است . با وجود این اظهار نظر ها به عقیده نگارنده شاید تنها جواب معمای تزلزل وضع وال استریت آن باشد که اعتماد نسبت به انجام‌قول پرزیدنت کندی دایر بر حد اکثر بهره برداری معقول از سرمایه ملی وتقلیل شماره بیکاران به حداقل و بذل کوشش برا ی‌رشد دادن‌بیشتر تولید ملی دچار تزلزل شده‌است.

در سطور بالا یاد آوری کردیم که خوش بینی مقامات رسمی واشنگتن نسبت به‌سلامتی کامل‌مزاج اقتصادی امریکا مبالغه آمیز است . دردسر اینجاست که قبول استدلال بدبینان جمهوریخواه نیز بدون اشکال نیست. حقیقت این است که بحران قیمتها در وال استریت از روز۱۶ ماه مارس گذشته نمودار شد و حال آنکه‌کلنجار پرزیدنت کندی با مستر بلوف در روز۱۷آوریل گذشته - یعنی ۱۶ روز بعد از بحران قیمت‌ها بوقوع‌پیوست

اعتماد از دست رفته

هیچ تردیدی نمیتواند جایز باشد که شدت بیسابقه و توام باشتابزدگی فروش سهام در بورسهای وال - استریت بعلت از دست رفتن اعتماد صاحبان سهام نسبت به امنیت پول‌و سرمایه شان درآینده‌است . بنابراین سئوال اصلی که مطرح میشود ازاین قرار است که علت این بی اعتمادی از طرف صاحبان سهام وال استریت چیست ؟ به عقیده من همانطوریکه قبلا ذکر کردم - بزرگترین مسئله عبارت از تزلزل اعتماد بازرگانان امریکائی نسبت به انجام قول کندی دایر بر بهبودو تسریع رشداقتصادی و تولیدی ایالات متحده است .

گمان میکنم حرف صاحبان سهام‌در بورسهای امریکا این‌باشد که اگر چه وضع اقتصادی ما از اعماق‌تردد ورکود خود در ۱۹۶۱ تاکنون بهبود قابل ملاحظه ای پیدا کرده معذلك سلامتی کامل مزاج اقتصادی امریکا هنوز تا مدتی طولانی با زمان حال فاصله دارد . کشورما در حال حاضر در حدود پنج میلیون و پانصد هزار کارگر بیکاردارد‌و حجم کنونی‌فعالیت صنایع فولاد و تمام مقوله های‌مربوط به صنایع سنگین ما هنوز از شصت در صد ظرفیت واقعی آن تجاوزنمی کند . باین ترتیب اقتصاد امریکا باوجود آنکه هنوز هم از کامیابی بی‌بهره نیست ، معذلك در حقیقت اقتصاد راکدی است .

ما اندك اندك داریم باین نتیجه میرسیم که ظاهرا پرزیدنت کندی نیز در زمینه اقتصادی همان‌تجارب دوران ریاست جمهوری آیزنهاور را تکرار میکند . در زمان آیزنهاور سه بار وضع اقتصادی ما تا آستانه کامیابی تقریبا کامل بهبود یافت ، امادرست سه بار نیز تنزل سهام و وقفه‌تولیدی وفقدان تحرك اقتصادی رد پای آن کامیابیها را در امریکا محو کرد . ظاهرا حد اکثر ارزش بهبودیهای سه‌گانه دوران ریاست جمهوری آیزنهاور ا زاین حقیقت تجاوز نمیکرد که هر جهشی بسمت کامیابی در اقتصاد امریکا تنها برای جبران ناکامیهای ماسبق آن است و تمام حکمت بالغه ای که میتواند داشته باشد جلوگیری از تورم قیمت ها است .

در حال حاضر اندك اندك شواهد آشکار تری برای باور کردن نظر آن عده از کارشناسان اقتصادی پیدامی شود که در زمستان گذشته به - پرزیدنت کندی توصیه کرده بودند تا امیدواری زیادی به متعادل شدن بودجه کشور ما در آینده نزدیك نداشته باشد . اینکه ما در سال‌مالی ۱۹۶۲ نزدیك هفت میلیارد دلار کسر بودجه‌داریم و اینکه واقعا کسربودجه داریم ، بهیچوجه بی‌ربط و دور از حقیقت نیست .اما واقعیت این‌است که آنچه مسئله بودجه نام دارد و بعبارت دیگر آنرا بودجه دولتی می گوئیم تبدیل به یکی از عناصر قلب کردن روابط فیمابین دولت فدرال امریکا و اقتصاد امریکا شده است.

ارقام از قلم افتاده

در بودجه دولتی امریکا که ۷ میلیارد دلار کسری نشان میدهدتنها مبالغی که از تصویب کنگره گذشته وبوسیله دولت خرج شده و میشوند منعکس گردیده است در فهرست این‌بودجه بهیچوجه ستونی برای - اعتبارات توکیلی مانند هزینه های امنیت اجتماعی وارقام مربوط به بودجه‌شاهراه ها که رویهمرفته‌سربه ۲۵میلیارد دلار در سال میزنند وجود ندارد . انعکاس ارقام عواید ملی در فهرست های بودجه امریکا مربوط به مرحله بعد از وضع و کسرمالیات هااست‌نه عوایدی‌که‌پیش ازاین‌مرحله تحصیل میشوند .

برای آنکه ما به میزان و مکانیسم تاثیر سیاست اقتصادی دولت در وضع اقتصادی پی بریم و رابطه آن را با تورم ها و ضد تورم ها و وقفه ها و رستگاری ها و رکود ها و پیشرفت ها درك کنیم شمایلی که بعد از درك مجموع این حقایق از بودجه امریکا بدست میآوریم باید بکلی آن بودجه‌ای نباشد که دولت امریکا برایش لایحه طرح میکند . برعکس شمایل واقعی آن ارقام و اطلاعاتی است که تفصیل آن را تنها در گزارشهای اطاق بازرگانی امریکا باید جستجو کنیم ، زیرا ارقام‌واقعی مربوط‌به بودجه و در آمد ملی‌امریکا را در مرحله «خام» آن تنها درگزارش های اطاق بازرگانی میتوان یافت .

فهرست «خام» و واقعی بودجه که درآمد و تولید ملی هر دو را منعکس میکند نشان میدهد که تا پایان سال مالی ۱۹۶۲ تقریبا تعادل حقیقی در بودجه امریکا وجود خواهد داشت و میزان کسری آن حد اکثر از نیم- میلیارد دلار - یعنی یك چهاردهم رقمی‌که‌فهرست‌های‌دولتی‌نشان‌میدهد تجاوز نخواهد کرد . بنابر این دولت کندی دیگر بهیچوجه محرك اقتصاد امریکا نیست و رکود اقتصادی ما زائیده فقدان تحرك است . بالاخره ترجیح دارد باور کنیم آهنگ رشد اقتصادی امریکا یکی از محقر ترین‌و نازلترین‌آهنگهای رشداقتصادی‌ممالك پیش افتاده و صنعتی جهان است .

مقالات سیاسی

۸- گفتگو بااستالین
نوشته: میلوان جیلاس

نخستین تصادم باشوروی‌ها

از این‌بدتر ، دشمنان کمونیسم از حوادثی که افراد ارتش سرخ بوجودمی‌آوردند درمبارزه برضد رژیم یوگسلاوی که هنوز پایه‌های آن قوام نیافته بود و بطور کلی مبارزه باکمونیسم استفاده میکردند بلافاصله پس از آنکه تیتو از مسافرت خود برومانی به‌یوگسلاوی بازگشت‌دراین‌سفر تیتوبمسکو هم سفر کرده و برای نخستین‌بار با استالین ملاقات کرده بود -این مسئله مورد بررسی قرار گرفت .

درجلسه‌ای که در منزل تیتو تشکیل شد و درآن خود من - کاردلج‌ورانکویچ - درآنوقت‌ماچهار نفر رهبران اصلی حزب کمونیست یوگسلاوی محسوب می‌شدیم - تصمیم گرفته شد که موضوع با ژنرال «کورنیف» رئیس هیئت نظامی شوروی مورد بررسی قرار گیرد واهمیت مسئله بوی گوشزد شود.قرارشد علاوه‌برتیتو ، من ، کاردلج ، رانکویچ و دونفر از معروفترین ژنرال‌های یوگسلاوی ژنرال «پکوداپوویچ» و «کوکا - پوویچ‌دراین مذاکرات‌شرکت کند

دراین جلسه تیتو موضوع را خیلی مودبانه و بالحن فوق‌العاده ملایم باژنرال « کورنیف »درمیان گذاشت ولی پاسخ خشن ژنرال روسی همه را دوچار شگفتی کرد. ما از ژنرال «کورنیف » به‌عنوان یك رفیق و یك فرد کمونیست‌دعوت کرده بودیم ولی او فریاد زد

«من بنام دولت شوروی باین گونه اتهاماتی که بارتش سرخ واردمیشود اعتراض میکنم.» ارتشی که...

تمام کوشش ما برای قانع کردن او بیهوده بود. «کورنیف» تصویریك دولت بزرك ویك ارتش «نجات بخشی» را در وجود خود منعکس مینمود .

در این هنگام بود که من واردبحث شدم و گفتم :

-مسئله مهم این است که دشمنان مااز اینگونه حوادث بر ضد مااستفاده میکنند ورفتار سربازان ارتش سرخ را با افسران انگلیسی که هیچگونه تجاوزی ازآنها سرنمیزند می‌سنجند.

«کورنیف» از شنیدن این سخنان سخت‌برآشفت وبدون‌آنکه کوچکترین حسن تفاهمی نشان بدهد فریاد زد :

-من بشدت نسبت بتوهینی که به ارتش سرخ وارد شده و آن را با ارتشهای کشورهای سرمایه‌داری‌مقایسه کرده‌اند اعتراض میکنم.

چندی بعد مقامات یوگوسلاوی آماری از عملیات غیر قانونی سربازان ارتش سرخ را تنظیم کردند. بموجب شکایاتی که از طرف‌مردم یوگسلاوی تسلیم شده بود سربازان شوروی در ۱۲۱ مورد بزنان یوگوسلاوی تجاوز کرده بودند که ۱۱۱ مورد آن توام‌با قتل بود بعلاوه در ۱۲۰۴ مورد بغارت وحمله دست زده بودند این رقم بادر نظر گرفتن اینکه سربازان‌ارتش‌پای خود را از شمال شرقی یوگوسلاوی فراتر نگذاشته بودند خیلی زیاد بود.

پس‌از آنکه ژنرال «کورنیف» از جلسه خارج شد رفقا، بعضی بشدت‌و برخی‌باملایمت‌زبان بسرزنش ونکوهش من گشودند. اما من در گفتار خود به هیچوجه قصد مقایسه ارتش شوروی‌را با سربازان انگلیسی نداشتم از آن گذشته در آنموقع هیچ هیئت نظامی انگلیسی دریوگوسلاوی وجودنداشت. تنها منظورم اظهار نظر در باره یك مسئله سیاسی و واکنشی که کورنیف دربرابر اظهارات ملایم مقامات یوگو- سلاوی نشان داد مرا وادار کرد که این سخنان را بدون آنکه نظر خاصی داشته باشم برزبان بیاورم.

نخستین برخورد

در هرصورت اظهارات من وبعضی مسائل دیگر منشاء نخستین برخورد بین یوگوسلاوی و رهبران شوروی گردید. بااینکه بعدا علل مهمتری برای‌برخوردها بوجودآمد اماگفته‌های من بیش ازهرچیز خشم ونفرت‌رهبران شوروی ونمایندگان آنهارا در یوگو- سلاوی برمی‌انگیخت وحتی میتوانم‌به گویم همین امر باعث شد که دولت شوروی از اعطاء نشان «سوارف» بمن که‌درآن زمان به بسیاری از اعضاء با نفوذ کمیته مرکزی حزب کمونیست یوگوسلاوی داده‌شد خودداری کرد...

بهرحال این حادثه سبب شد که خودرا تقریبا از جرگهٔ کنار کشیدم. امانه بخاطراینکه نزدیکترین دوستانم مرا محکوم میکردند ورهبران شوروی موضوع را بسیار بزرك کرده وماهیت آنرابکلی عوض کرده‌بودند بلکه‌بیشتر تجربیات شخصی‌ام دراین امر مؤثر بود بعبارت دیگر من خودرا در برابر معمائی میدیدم که هر فرد کمونیست که ایدآل کمونیستی را با حسن‌نیت واحساس نوع دوستی پذیرفته باشد خودرا در آن حال و وضع می‌بیند .

دیر یا زود میبایستی باختلاف‌وعدم هم‌آهنگی که بین افکار و کردار رهبران حزب وجود داشت پی‌میبردم .

این معما از مسامحه کاری یا دست کم از بی تفاوتی رهبران و افسران شوروی در برابر جنایت، خودداری از اعتراف باین جنایات ناشی میشد.

حسن شهرت

ما در رفتار خود حسن نیت کامل داشتیم و میخواستیم حسن شهرت و نیك‌نامی‌را که‌تبلیغات حزب کمونیست یوگوسلاوی طی چندین سال برای ارتش سرخ و اتحاد جماهیر شوروی در میان مردم بوجود آورده بود حفظ کنیم .

اما در مقابل این حسن نیت چه پاداشی دریافت میکردیم ؟ نخوت و تکبر، سوء استقبال‌و رفتار یك کشور بزرك در برابر یك کشور کوچك ، معامله قوی با ضعیف.

چیزی که این معما را عمیق‌تر میکرد کوششی بود که نمایندگان رسمی شوروی برای سوء استفاده از سخنان من که از روی کمال حسن نیت بیان شده بود برای توجیه‌روش انتقادآمیز کبر ونخوت خود در برابر رهبران یوگوسلاوی بعمل می‌آوردند چه‌چیز مانع‌ازآن میشد که نمایندگان شوروی مقاصد مارا درك نکنند ؟

بچه علتی در تصحیح گفته‌های‌من اینقدر راه مبالغه می‌پیمودند ومفهوم آن را تحریف میکردند ؟

برای چه نمایندگان شوروی از اظهارات من بمنظور بهره برداری در راه مقاصد سیاسی پافشاری میکردند وآنها را به حق‌ناشناسی نسبت‌بارتش سرخ، که میگفتند در آزاد کردن پایتخت یوگوسلاوی و مستقر ساختن رهبران آن دراین شهر نقش مهمی ایفاء کرده است ، متهم میکردند ؟

ناتمام

تیمسار سرلشکر نصیری ریاست محترم شهربانی کل کشور

درشب چهارشنبه ۹ر۳ر۴۱ برای چهارمین بار منزل اینجانب مورد دستبرد دزدان قرار گرفته ودو تخته قالی بزرك کرمانی رابسرقت برده بودند به‌محض اطلاع‌سر کار سروان ستوده ریاست کلانتری دربند باتفاق معاونین خود وجناب آقای مولوی رئیس شعبه آگاهی و چندنفر از مامورین آگاهی در محل‌حاضروبرخلاف گذشته باعلاقمندی ومهارت زیادی اقدام وپس از چهارساعت موفق به‌پیداکردن اموال مسروقه‌و استرداد آنهاگردیدند چون این عمل نشانه نظم دستگاه ووظیفه‌شناسی مامورین شهربانی میباشد لذا بدینوسیله تشکرات خودرا تقدیم واستدعا دارد چنین مامورین درستکار وعلاقمندی را مورد مرحمت قرار دهند موجب نهایت امتنان خواهد بود.

عباس حشمتی

آ-۶۵۲۴

ازاکسپرس: چاپ پاریس

دوگل احزاب وپارلمان را قبول ندارد

استعفای پنج وزیر عضو حزب (ام . ار . پ) در صحنه سیاست فرانسه و برای همه اروپاو جمهوری پنجم حادثه بزرگی بود ویالااقل سر آغاز حادثه بزرگیست در میان همه اعضای کابینه فقط آنها که از خطر بیکاری هراس داشتند و چند نفر از طرفداران پروپا قرص‌دوگل دست باستعفا نزدند .

با استعفای وزیران مزبور نقشه های ژنرال دوگل تقریبا بی نتیجه ماند . دوگل امیدوار بود که با استعفای «میشل دبره» بتواند به سه هدف خود برسد و این سه هدف عبارتند از : گرایش بسوی چپ - بدست‌گرفتن قدرت پارلمانی و متحد ساختن (ام . ار . پ) باطرفداران دوگل .

شاید این از آغاز اشتباه رهبران حزب (ام . ار .پ) بود که همکاری بادوگل را پذیرفتند . این کار ازآن جهت اشتباه آمیز است‌که یك حزب -مرام و روش آن هرچه باشد - قادر نخواهد بود که مدت درازی با دوگل همکاری نماید . زیرا خصوصیات روش دوگل با روشهای حزبی متباین است . پومپیدو درآغاز از همکاری باحزب (ام . ار . پ) بسیارخوشحال‌بود.زیرا سوسیالیست هاو گروههای چپی دست از همکاری شسته بودند . گی موله رهبر حزب سوسیالیست دوگل را به بیطرفی متهم نموده است وهمین راه همکاری آنها را سد مینماید .

مسائلی که دوگل را از احزاب جدا میسازدبسیارست .حتی درمورد سیاست الجزایری دوگل توافق کامل وجود نداردو مهمترین‌مرحله اختلاف درجنبه سیاست‌اروپائی رئیس‌جمهور فرانسه تجلی میکند . دوگل درطرح سیاست اروپائی خود بدنبال جلب پشتیبانی دسته های سیاسی نرفت. نه پارلمان رادر جریان گذاشت .نه رفراندومی انجام داد ونه بااحزاب مشورت نمود . برای رهبران (ام.ار. پ) توافق دوگل با رهبران ایتالیاو آلمان گناهی نابخشوده نیست .

دو راه

برای دوگل اکنون دو راه وجود دارد : یا باید از توافق باایتالیا و آلمان دست بکشد و نقشه های‌خود رادر مورد اتحاداروپا عقیم گذارد و یا راه خود ادامه دهد . در اینصورت طرفداران اتحاد اروپا در ماورای مسائل ملی باید صبر پیشه سازند و در انتظار سقوط رژیم‌ژنرال دوگل بمانند و آنگاه فرصتی برای اجرای نقشه های خود بدست‌آورند ولی این امیدی است که نمیتوان چندان بدان پایبند ماند ، زیراژنرال دوگل بارها تصریح کرده است ،که‌تا آنجا که بتواند دست از ریاست جمهوری نخواهدکشید. دوگل‌رسالتی درمورد انجام نقشه های خویش‌برای خود قایل است و بهمین جهت تاآنجا که بتواند وباآن سر سختی خاص خویش درمقابل‌مخالفان خواهدایستاد

از طرف دیگر جمهوری‌پنجم برای مدت کوتاهی دریچه های خود را بسوی احزاب و پارلمان گشود ولی خیلی زود از این روش دست‌کشید و اینك بار دیگر همه چیز دردست ژنرال دوگل و هیئت دولت اومتمرکز شده است .

رئیس جمهور در این مورد تصمیم خود را گرفته است . بگمان اوراهی برای‌همکاری با احزاب و پارلمان وجود ندارد، ژنرال دوگل میخواهد وتصمیم دارد علیه احزاب و پارلمان حکومت کند . او اینك بار دیگر خود را تنها احساس میکند . بعقیده دوگل احزاب و پارلمان یا باید بااو باشند و یا علیه او . واکنون که حوادث نشان داده است احزاب و پارلمان بطور دربست از رئیس جمهوری پشتیبانی نمیکنند او بار دیگر سعی میکند که تکیه گاه خودرا تنها در میان مردم فرانسه وآندسته ازمردمی که‌باحزاب وابستگی ندارند مستقر سازد وبدون احزاب وپارلمان حکومت کند .

رفراندوم میکند

بهمین جهت باحتمال زیاد ژنرال دوگل برای اجرای نقشه های خودو بخصوص درمورد مسئله‌اروپا برطبق ماده ۱۶ قانون اساسی عمل خواهد کردو یابرفراندم متوسل‌خواهد شد.

بعد از استعفای پنج وزیر عضو حزب (ام.ار.پ) دوگل بعقب‌بازگشت وراهی رادر پیش گرفت که بحکومت و فرمانروائی کامل (رئیس جمهور) منتهی میشود .. شاید هم این روش بایجاد بحران بینجامد بخصوص که احزاب مستقل و حزب سوسیالیست روش‌قطعی خودرادر این باره‌اتخاذ نموده‌اند . اینك ژنرال دوگل و در پشت سر او نخست وزیرش پمپیدو در صحنه سیاست فرانسه قرار گرفته‌اند ومسایل بسیاری در مقابل آنها وجود دارد که از آن‌جمله است مسئله الجزایر ، سرنوشت جمهوری پنجم و سیاست فرانسه و از همه مهمتر مسئله سیاست اروپائی ژنرال دوگل .. روز های آینده نشان‌خواهد داد که در این راه چه کسانی‌موفق‌تر خواهند بود .

مردان ۱۰۰ هزار تومانی هفته
آقای رستم حسین زاده
کارگر کارخانه نساجی شماره ۲ شاهی
ساکن شاهی
آقای یار محمد سیفی
پرستار بیمارستان استان دوم
ساکن شاهی
آقای محمدرضا سهرابی
آموزگار - ساکن بروجرد
آقای اسدالله حکمت
الکتریکی - ساکن تهران
آقای اسماعیل زاده شاهرودی
سرباز وظیفه
آقای آرطون خاچیکیان
کارمند سفارت انگلیس - ساکن تهران
آقای غلامحسین بابائی
افسر ارتش - ساکن کرمانشاه
برندگان
۳۰ هزار تومانی
آقای محمد زمانیان
کارمند - ساکن تهران
آقای هاشم وصالی
کارمند - ساکن تهران
آقای بیگی قویمی
ساکن یوسف آباد تهران
آقای علی حسین احمدزاده
محصل - ساکن تهران
بلیطهای اعانه ملی

اجتماعی

گفتگوی تلفنی مردم

به شماره ۳۰۰۱۰

همه روزه غیر از روزهای تعطیل بین ساعت ٦ تا ۷ونیم بعد از ظهر تلفن کنید وباما مشکلات ودرد دلهای خودرا درمیان بگذارید مادر همین ستون حرفهای شما را بگوش مسئولین امور میرسانیم .

آموزگار بچه‌ام را کتك زد

دو روز پیش آقای عمیدی آموزگار دبستان دولتی صائب در حیاط مدرسه مشغول بازی والیبال‌بود . وقتی‌که زنك تفریح را زدند فرزند ۱۲ساله ام بنام ایزدپناه جهاندیده دانش آموز سال پنجم از جلوی آقای آموزگار گذشت‌و همین سبب شد این آقا بگرفتن توپ نرسدوفکر می کنید آقای آموزگار چه عکس‌العملی نشان داد؟ خیلی ساده!باحالت عصبانی‌فرزندم‌را دنبال کرد و اورا گرفت‌و یا مشت و لگد مضروبش کرد ، صبح بدبستان مراجعه‌کردم وقضایا را جویا شدم آموزگارنامبرده عوض اینکه در مقام عذرخواهی برآید بارفتار زننده اظهار بی اطلاعی کرد فورا به دادستان‌تهران‌شکایت‌کردم پزشك قانونی نیز آثار ضربه را در پشت طفل (ستون فقراتش)وتورم آنرا گواهی نمود هنوز خاطره‌آن آموزگار که با زنجیر دانش‌آموزی‌را سال قبل کشت از خاطره هانرفته که این‌قضیه پیش‌آمد،این‌موضوع‌را از آنجهت‌گفتم‌شما بنویسید که‌سایر آموزگاران‌متوجه عواقب وخیم‌تنبیه بدنی‌دانش‌آموزان باشند و احیانا اینگونه‌خطاها از آنان‌سرنزند . محمد تقی جهاندیده

میخواهم بمعلوماتم اضافه شود

در دبستان وحدت بشرح زیر از دانش آموزان پول اخذشده من از آنجا که آدم کنجکاوی هستم می خواهم بدانم این پولها بچه مصرفی می رسد .

۱ـ از هزار نفر شاگردان بی بضاعت نفری ٥ ریال بابت‌لوله‌کشی۲ـ جهت ۲ عدد شیشه انداختن مدرسه از هزار نفر نفری ۲ ریال ۳ـ از ۱۰۰ نفر محصل نفری ۳۰ریال بابت بازدید باغ وحش بنا باظهار مسئولین دبستان مبلغ یکهزار ریال خرج بلیط شده و مبلغ پانصد ریال برانندە فرهنك‌پرداخت‌شده (در صورتیکه از سرویس اتومبیل‌های فرهنك استفاده گردند)ومابقی این مبلغ معلوم‌نیست بچه مصرفی‌رسیده. توضیح دهند میخواهم به معلوماتم اضافه شود . جواد کیوانی

حتما زیر کاسه نیم کاسه‌ای هست

* چندی قبل خانمی بمن که دکتر متخصص پوست هستم مراجعه کرد، صورت این خانم پراز جوش بود وپوستش کمی ورم کرده بود ، بعداز مدتی کنجکاوی وپرسش معلوم شد این خانم بحمام مولوی واقع در خیابان مولوی رفته واز آب خزینه‌آن استفاده کرده است . از این‌جریان بسیار عصبانی شدم آخرچطور میشود باور کرد که توی این‌شهر حمام خزینه‌دار هم وجود داشته باشد ومتاسفانه عده‌ای بااینگونه حمامها میروند و دچار انواع و اقسام بیماریهای جلدی وپوستی میشوند ، شما فکر میکنید برزن محل نمیداند این حمام خزینه‌دارد ؟ چرا میداند، منتها نمیدانم علتش چیست که در صدد بستن آن‌برنمی‌آید ، بالاخره میشود گفت یك کاسه‌ای زیرنیم‌کاسه هست والا بیست سال است شهرداری برای نجات مردم وتامین سلامت آنان اقدام به‌بستن حمامهای خزینه میکند پس چرا موفق نمیشود این چندتای‌آخری راهم به‌بندد ومردم را راحت کند.

بانو دکتر مجیدی

ایستگاه فردوس را تغییر دهید

* بنویسید مسئولین شرکت واحد باتوجه باین که وضع خیابان تخت‌جمشید که شبها برای رفت‌وآمد و توقف یکعده‌مردم آبرودار فوق‌العاده وحشتناك است ، ایستگاه (فردوس)رادرمیدان کاخ تغییر دهند وبمحل امن‌تری ببرند چون توقف چنددقیقه‌ای‌یك مسافر زن دراین ایستگاه باعث آبروریزی میشود.

خانم معلم

یادداشتهائی درباره اصلاحات ارضی در مراغه ـ ۷

داریوش همایون

در سر زمین زیبائی و بینوائی

بدبختی دهقانان ایرانی عوامل بسیار دارد . آب در بیشتر کشور ما کم‌است . مردم سخت عقب‌مانده‌اند نه می دانند چگونه باید بر تولیدخود افزود و نه میدانند چگونه باید درآمد خودرا خرج کرد . و نظام ارباب‌ورعیتی نیز سهم خودرا در تبدیل کشاورزان ایران به یکی از بینوا ترین گروههای جمعیت جهان کاملا ایفا کرده است . در این نظام است . که با وجود استثناها ـ هر فرد لزوما مالك آن چیزی که تولید می کندنیست وهرفرد برای مالك بودن لزوما نباید تولید کند .

یك روزنامه نگار انگلیسی درتوصیف کشور ما عبارت «سرزمین زیبائی و بینوائی» را بکار برده است .هرکس با ما به دهکده های پیرامون مراغه آمده بود مفهوم گفته اورا درك میکرد. زیبائی و بینوائی چنان در کنار هم افتاده است که شخص نمی داند باید لبخند بزند یاروی در هم کشد .

ما شهری ها تا درست ندانیم اکثریت هموطنانمان چگونه در ده زندگی می کنند لزوم اصلاحات ارضی وتمرکز منابع کشور را برای نجات روستائیان درك نخواهیم کرد .

آنکس که نمی داند زندگی در ده‌چه اندازه پائین تر از حدودی است که انسان در نیمهٔ دوم قرن بیستم باید بدان رسیده باشد درك نخواهد کرد که چه اندازه دربارهٔ دهقانان ایران سهل انگاری شده است .

انسان چراگاه مگس

در مراغه برای نخستین بارفرصت یافتم که زندگی ده را بچشم‌وبیازمایم. درگذشته ازدهکده های‌بیشمار گذشته بودم،اینباردربعضی‌ازآنها توقف کردم ، در کنار روستائیان در اطاق ایشان و در کوچه های ده نشستم .در تجمعات آنها شرکت جستم ،خوراکی را که میخورند و آبی را که مینوشند دیدم ، در استکانهایشان چای خوردم. وبی آنکه تجربه ام کافی باشد ازآنچه حس کردم بیزار و متوحش شدم .

چگونه می شود این همه مردم را در چنین سطح پائین زندگی ، شبیه‌به حیوانات ، نگهداشت و حیوانات بیچارهٔ آنها چه گناهی کرده اند که باید چنین بسر برند ؟

در یکجا کودکی را دیدم که چهره‌اش از زخمهای بزرك ارغوانی‌رنك وانبوه مگسها پوشیده شده بود . دخترك زیبائی‌بود ولی دیگر از دست رفته بود .

مامورترویج‌همراه‌ما توضیح‌داد که‌آبله گرفته است . مامورین ادارهٔ بهداشت بجای تلقیح برای مردم فیلم نشان می دهند . گاهی هم که برای تلقیح می آیند مردم بچه هایشان را پنهان می کنند .

در همان ده روشت بزرك ، در محل شرکت تعاونی با مدیر عامل آن صحبت می کردیم . آنقدر مگس بود که نیمی از وقت من صرف پراندن مگسها شد . آقای شهبازی مدیرعامل با ۳٦۰ رای که پشت سر خودداشت فرد شاخصی در ده بود . وی اهل محل بود و در همانجا شش سال‌درس خوانده بود . اکنون هم معلم و هم پزشك ده است . در غیاب هرشخص صلاحیتداری مردم را با داروهائی که از مراغه می‌خرد «معالجه» می کند . پس‌از تقسیم اراضی مانند ۱٦۰خوش نشین دیگر ده دارای دو هکتار زمین شده است که بهمراه زمین دیگران‌از طرف ادارهٔ مهندسی زراعی باتراکتور شخم زده اند و چند تن از خوش‌نشین ها روی همهٔ زمین ها کار می کنند و مزد می‌گیرند .دوهکتار چیزی نیست که زندگی عائله ای را تامین کند ، از اینروبسیاری خوش نشینها ترجیح می‌دهند همچنان به مشاغل قبلی خود بپردازند .

شهبازی با من همسال بود .امامرا به‌فکر خودم دربیست سال دیگر می‌انداخت . من حتی در بیست سال‌دیگر هم چنین شکسته نخواهم شد . زندگی اورا پیش از موقع نه تنها شکسته‌بلکه خرد کرده‌بود چهره دراز و پرچین و غمگینش از تیرگی زندگی ده سرشار بود . من به یاری بخت از سرنوشت او گریخته ام . در شهر از طبقه‌متوسط به جهان آمده‌ام . **اما چگونه می‌توانم به این نظامی که اکثریت بدبخت تر را اینگونه منهدم می‌کند کینه نورزم؟ چرا باید میلیونها و میلیونها شهبازی زن و مرد زندگی را مانند شکنجه‌ای درمیان گرد وغبار وفضولات و مگسها و بیماریها بسر برند . هیچ‌چیز جز فشار وگرسنگی و پلیدی از آن نفهمند؟**

در «زاوشت » ده دیگری که سه دانك آن مشمول تقسیم است ومالکین سه دانك دیگر آن به ملك‌خودچسبیده اند در پیرامون مایك تظاهرات واقعی برپاشد . مردان و کودکان در لباس های ژندهٔ رقعه بررقعه دوخته گرد ما جمع شده بودند . هوا از غبار آلوده به فضولات حیوانات انباشته بود و نفسها را سنگین می‌ساخت . بوی ناپسند دهکده ایرانی مشام ما راپر کرده بود . گاوان از چرا بازمی‌گشتند و خاکها بهوا می‌رفت . بچه ها برزمین می‌غلطیدند و گاه سبزی و علفی را از روی زمین ، از میان کثافت و لجن برمی‌داشتند و به دهان می‌گذاشتند . آن پدر باتیزی نوك اره به پشت‌پسرش می‌کوفت . پسر بنوبت خود برسر خواهر کوچکترش می‌زد .

تصویر بدبختی و رنج

در آن دورترزنها فضولات حیوانات را بادست خمیر می‌کردند تاسوخت زمستانی را فراهم سازند . چشمان من ازدهقانی به دهقان دیگر می‌افتاد . چهره هائی بود که گوئی‌بدبختی ورنج را از چوب تراشیده بودند . خطوط قیافه‌سخت و تیز و گوشه دار ، رنگهای زرد یا خاکستری مایل به آبی‌پوشیده از خاك . این چهره ها روز ها وروزها رنك آب بخود نمی‌بینند .

کی این اندازه پلیدی در یك جا جمع می‌شود ؟ مالکان زاوشت چشم ندارند یا هرگز بدیدن این دوزخ بینوائی انسانی می‌آیند ؟ احساس‌در دلها مرده‌است ؟ چگونه می‌توان زنده بودن به طفیل این گروه درمانده را تحمل کرد ؟ چرا دست از این زمین برنمی‌دارند ؟

دهقانان از حق خود سخن می گفتند ودر چشمان‌همه‌برق خشونت‌و کینه‌موج می‌زد . چرا مالکین نمی‌خواهند زمینها را به مابدهند ؟ خوش‌نشینها چه کنند؟ چرا با ما صحبت نمی کنند و وقتی‌به گردشان جمع می‌شویم بجای گوش دادن به سخنان ما را با لگد دور می‌کنند ؟ کدخدا با چهره سالخوردهٔ خود که رنگش به آبی می‌زد ، و بایك دندان‌دهان خود توضیح می‌داد که‌آنها که‌بیزمین می‌مانند برادران و پسر عمو های ما هستند و ما ناچار از آنها نگهداری خواهیم کرد . اما چرا ؟

چهرهٔ کودکان زیر پردهٔ کثافت میدرخشید. نانهای درشت راکه‌لای‌آن به‌چیزی شبیه پنیر یا کره آغشته‌بود دردستهای خود که به همه چیز آلوده بود گرفته بودند و به دهان می‌بردند . این شام آنها بود که عادتا در کوچه های ده با چاشنی گرد و غبار صرف می‌کنند . چند سال می‌گذرد و این چهره‌هاکه متعلق به‌نژاد زیبائی‌است مسخ خواهند شد . رنك‌پلیدی‌وبینوائی و گرسنگی خواهند گرفت . یادرعین بیگناهی زود ازمیان خواهند رفت . یادر منجلاب زندگی غرق خواهندشد.

اما ما همه می‌دانیم که بهتر از این هم زندگی ممکن است ، آنها هم دیگر می‌دانند . شاید فقط یك چیز دیگر مانده است که بدانند گردش ماه و مهرمسئول روزگار تلخشان نیست . اصلاح کارشان هیچ چیز جز حکومت درست نمی‌خواهد .

ناتمام

لطفاً یادداشت فرمائید

برنامه امشب

در انجمن ایران و پاکستان

بازیهای بینگوولوتو

از ساعت ۷ بعد از ظهر

در باشگاه نفت

نمایش فیلم سینمائی

ازساعت ۷ر۳۰ بعد از ظهر

در انجمن ادبی نصر

جلسه انجمن ادبی

از ساعت ٦ بعد از ظهر

برنامه فردا شب

درانجمن ایران و آمریکا

بازی بینگو

از ساعت ۷ بعد از ظهر

در انستیتو گوته

جلسه انجمن ادبی

«ادبیات آلمان‌در عصر حاضر»

از ساعت ۶ر۳۰ بعد از ظهر

جدول کلمات متقاطع شماره ۲۱۱٦

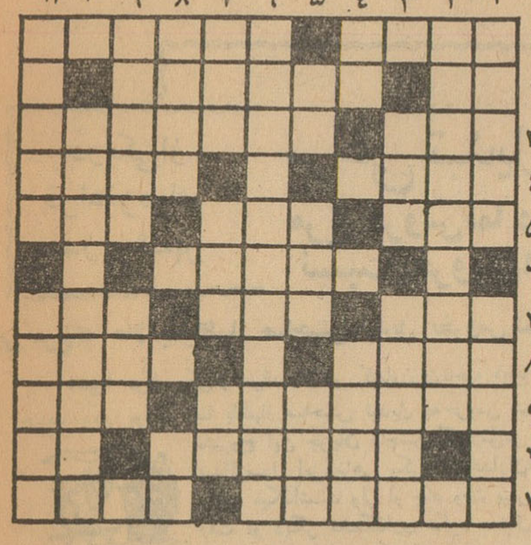

افقی : ۱ـ از گویندگان بزرك ایران که خضر شیراز لقب گرفته است ـ از انواع عالی دروغ۲ـ بیعار وبیکاره ـ موافق ۳ـ رایج ترین اقسام وجه ـ روزگاری در هندوستان برای خود جلال پادشاهی داشت٤ـ میگویند دوستی را پابرجا نگاه میدارد اما البته بشرط آنکه ازحد نگذرد ـ باگیسویش دلهارا بدام میآورند ٥ـ نظاره‌دراحوال کواکب ـ با ضرب آن زنجیر بریشت وسینه ٦ـ میکوبند ـ یك سروگردن بیش‌از دل ٦ـ ساحل ۷ـ از دستگاه های موسیقی ایرانی ـ گیج و پریشان ـ بابرك هم‌می‌نشیند۸ـ یك‌طرفةالعین ـ سالها پیش چون حلقه‌ای تهران رادر میان گرفته بود ۹ـ ماده تخمیری شیره‌های گوارشی ـ از حدیث های معروف ۱۰ـ بزرگترین نویسندگان رالیست فرانسه ـ اگر مدتی بماند ناچار خشك خواهدشد ۱۱ ـ از خوشگلی بهره‌ای ندارد ـ درنوعی از آن ابناء بشررا هم سوزاندند.

عمودی :۱ـ سفیل وسرگردان ـ از اسبهای معروف افسانه‌ای۲ـ اگر اینجا درکنار هم نشسته‌اند فی‌الواقع هزار فرسنك باهم راه دارند ۳ـ اگر شدید باشد فریادبه‌آسمان میرساند ـ از چیزهائیکه برای پیشرفت درکار لازم است ٤ـ ضمیروارونه عربی ـ چپ ٥ ـ درخت واژگون ـ از وسایل مبارزه بامرض ـ تپه معروفی درنزدیکی تهران ٦ـ چندسال پیش‌تحت این عنوان نهیب جنبش ادبی زدند۷ـ پرداختن ـ اگر این باربرپاشود باید فاتحه بشریت را خواند ـ برسرآن میروند و جان شیرین فدامیکنند ۸ـ از جزایر جنوبی ـ پرنده‌بی‌پروبال ۹ـ استفاده ـ زنی باعلامت تحقیر ۱۰ـ از یکی از حیوانات دریائی میگیرند وبرای عالج بسیاری از بیماریها مفید دانسته‌اند ۱۱ـ راهی که بوسیله معمورکردن شکم پیموده‌اند ـ مدتی سردر میدان مشق میزدند .

حل جدول شماره ۲۱۱۵

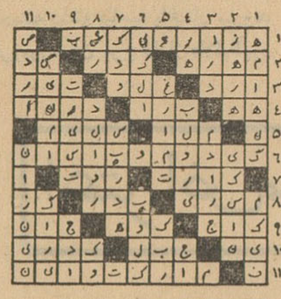

شهرداری بندر پهلوی
آگهی مناقصه

شهرداری بندرپهلوی‌بهای مصالح‌و دستمزدپروفیل سازی (خاکبرداری و خاکریزی طبق نقشه) وزیر سازی وقیرپاشی خیابان جدیدالاحداث ساحل‌دریای بندر پهلوی واگوسازی عرضی خیابان مذکور در نقاطی که ضرورت دارد وجدولسازی اطراف درصورت لزوم طبق مشخصات معین بشرایط زیر بمناقصه واگذار مینماید :

۱ـ داوطلبان باید قبلا بدائره فنی مراجعه و باملاحظه مشخصات و فهرست بها و نقشه مربوطه وهمچنین شرایط پرداخت باقید قبولی ذیل آنرا امضاء و پیوست‌پیشنهاد خود نموده و تاآخر روز اداری شنبه ۱۹ر۳ر٤۱ بدفتر شهرداری تسلیم‌نمایند مبلغ کل کار سه میلیون ریال است . شهرداری مجاز است با۲٥ درصد از میزان کار راکسر ویا اضافه نماید .

۲ـ مدت انجام کار از تاریخ تنظیم قراردادبا مقاطعه‌کار یکماه خواهد بود .

۳ـ پیشنهاددهندگان باید مبلغ یکصدوپنجاه هزارریال وجه نقدبعنوان سپرده بحساب شماره ۱٤٤٥ شهرداری دربانك ملی شعبه پهلوی واریزوفیش بانکی آنرا بپیوست پیشنهاد خود نمایند تادر صورتیکه حائز حداقل بها شوند وبرنده مناقصه شناخته گردند واز پیشنهاد خود عدول نمایندوجه سپرده بنفع شهرداری ضبط گردد شهرداری در مقابل دریافت یانصد ریال بهای‌نقشه و فهرست‌بها و مشخصات کار وشرایط‌پرداخت‌دردسترس داوطلبان‌خواهد گذاشت .

٤ـ درصورتیکه چك بدون تضمین پیوست پیشنهاد خودنمایند قبول نخواهد شد ولی پیشنهاد دهنده میتواند بجای سپرده نقدی تضمین بانکی ضمیمه پیشنهاد خود نموده وتسلیم نماید.

٥ـ به‌پیشنهادهای مبهم و فاقد سپرده یادارای قید وشرط و همچنین پیشنهادهائی که بعدازانقضاء مدت مقرر برسد مطلقا ترتیب‌اثر داده نخواهدشد.

٦ـ بابرنده مناقصه پیمان رسمی طبق مقررات منعقد خواهد شد .

۷ـ درموقع پرداخت اقساط ده درصد آن بعنوان حسن انجام کار کسر وبقیه پرداخت میشود مبلغ کسر شده برطبق مقررات در انجام تشریفات مقرر مسترد خواهد شد .

۸ـ صلاحیت فنی ومالی پیشنهاددهنده باید مورد گواهی باشد باینطریق که پیشنهاددهندگان باید پیشنهادهای خودرا در دوپاکت سربسته ولاکو مهرشده یکی بنام پاکت (الف) حاوی مدارك فنی‌و مالی و دیگری پاکت (ب) شامل پیشنهاد باشد. ضمنا روی پاکت قید نمایند که مربوط بمناقصه زیرسازی وقیرپاشی خیابان جدیدالاحداث‌ساحل دریا ی بندر پهلوی میباشد بدفتر شهرداری تسلیم‌و رسید دریافت دارند . بدیهی است در صورتی که بااقتتاح پاکت (الف) پیشنهاددهنده فاقد صلاحیت فنی ومالی باشد پاکت (ب) مطلقا باز نخواهدشد.

۹ـ پیشنهادهای رسیده در ساعت ۱۰ صبح روز یکشنبه ۲۰ر۳ر٤۱ در کمیسیون مربوطه‌بازو قرائت خواهد شد .

۱۰ـ هزینه تنظیم قرارداد ونشر آگهی وحق الدرج آن در روزنامه و هرگونه عوارض وحق‌بیمه وغیره بعهده پیمانکار مناقصه خواهد بود.

۱۱ـ حضور پیشنهاددهندگان در جلسه‌مناقصه آزاد است .

۱۲ـ شهرداری دررد ویاقبول هریك یاتمام پیشنهادها مختار است .

۱۳ـ این آگهی هیچگونه ارتباطی با آگهی منتشر ۳۰۰۱ـ ۳۱ر۲ر٤۱ شهرداری که‌بقوت خود باقی است ندارد و پیشنهادهائیکه راجع بانجام سنگفرش خیابان مذکور برسد بموقع باز وبرطبق مقررات مورد رسیدگی قرار خواهد گرفت .

آ ـ ٦٤٥۸

شهردار بندر پهلوی ـ مرتضوی

در شورای‌محلی نازی‌آباد
آب ،آب ، آب ....!

جلسه شورای معتمدین نازی آباد باحضور آقایان حاج شیخ احمد اهرابی ، برومند مقدم ، احمد احمدی ، نظر علنی ذاکری رحیمیان ، طباطبائی ، سید نعمت‌اله مقیمی ، بزرگمهر ، حسین روانی عالی پور ، نسائی ، اهرمی ، محمد علی حیدری ، رضوانی ، مهدی عشایری ،غلامعلی میرزائی ، صادق حقیقتان ،عباس ریسمانور،رجبعلی امینی ،جبار فرهمندی، عباس معدم ،حسین محمدی ، محمد غفار زاده ، حسین سعادتیان ،عزت‌اله رادمنه ، سید علی یزدانجو ، تشکیل شد .

در این جلسه اعضای انجمن از اقدامات شهرداری نازی آباد اظهار عدم رضایت کردند و گفتند که در این منطقه نهر فیروز آباد لاروبی نشده و اقدامات انجام شده در فرح آباد ارتباطی بنازی آباد ندارد . ساکنین در مورد اقدامات ماموربن شهرداری نازی آباد مطالبی بیان داشتند و انتقاداتی کردند و سپس اعلام شد که منطقه شرقی نازی آباد در بی آبی میسوزد و مردم فوق العاده ناراحت هستند ، رئیس شورا گفت دراین منطقه برای پنجهزار نفر فقط دو شیر آب نصب شده و مردم ساعتها در زیر آفتاب برای بردن یك سطل آب نوبت میگیرند .

قابل توجه متقاضیان خرید خانه های ادعائی بانك
ساختمانی درکیلومتر ۱۲ جاده‌کرج

درشماره های اخیر روزنامه اطلاعا تو کیهان اطلاعیه‌هائی از طرف بانك ساختمانی منتشر میشود مبنی‌براینکه بانك در صدد است ششصد خانه در کیلومتر ۱۲ جاده مخصوص کرج برای کارمندان دولت بسازد . برای روشن‌شدن ذهن‌علاقمندان‌لزوما استحضار میدهد باینکه متاسفانه اخبار و عناوین مزبور موقعی منتشر میشود که بموجب حکمی که در تاریخ ۲۹ر۲ر٤۱ توسط قضات باشهامت وشریف وغیرقابل انعطاف شعبه‌دوم دادگاه عالی جنائی‌مرکز صادر گردیده است دونفر کارشناس رسمی باسامی عباس خاتمی وعلی‌اصغر بنائی بواسطه اظهار نظر برخلاف مشهودات وواقع هریك بشش ماه حبس وپرداخت غرامت محکوم گردیده‌اند و خبرآن بطور اختصار در جراید مرکز باطلاع عامه رسیده است. شرح ماجرا آنکه کارشناسان‌محکوم درپنج سال قبل نظریه‌ای برخلاف مشهودات وواقعیات پرونده ثبتی قریه حسین‌آباد (قلعه‌سلیمانخانی) در مورد حدفاصل قریه نامبرده باخرگوش‌دره داده بودند که در نتیجه محل حد شرقی ،شین‌آباد را از کیلومتر ۱۰ که‌در سال ۱۳۰۹ باقید متراژ و خصوصیات زیادی تحدید گشته وبرطبق آن اسناد مالکیت قطعی صادر شده به‌کیلومتر ۱۲ جاده مخصوص کرج تغییر دادند در اثر این اقدام زائدبرسه‌میلیون متر مربع اراضی قریه حسین‌آباد ضمیمه اراضی خرگوش دره‌معرفی گردید و مالك خرگوش‌دره که‌طبق‌تشخیص هیئت پنج‌نفری فقط مالك دویست هزار متر از اراضی بنام خرگوش‌دره بوده است‌و نسبت بمازاد متجاوز قلمداد شده بدینوسیله باقبانی بانك ساختمانی واستفاده‌ازنظریه‌مجعول کارشناسان فوق قسمتی از اراضی قلعه سلیمان‌خان را جزء مایملك خود معرفی ودر صدد تجاوز و انتقال آن برآمد و چون طبق قانون فقط به‌پرداخت‌اعلی‌القیم اراضی کفایت میشد ناچار مالك خرگوش‌دره از این‌ره گذرنه‌تنها متضرر نشد بلکه صددر صد استفاده نمود حال که پس از سالها معطلی وبطوع‌جریان رسیدگی بعلت اعمال نفوذ اولیای بانك ساختمانی وآقایان اشرف و مهدی دریانی و رحیم علی‌خرم که دراین زمینه بایکدیگر همکاری‌صمیمانه داشته ودارند چرخهای زنك‌زده دادگستری تحت سرپرستی وزیرباتدبیر وبی‌نظر وشجاع فعلی دادگستری بگردش درآمده و بااستقامت و بیطرفی واستقلال رای‌دادرسان معظم شعبه دوم دادگاه‌عالی جنائی پرونده این جنایت مورد رسیدگی قرارگرفته ودست متجاوزین ویاوه‌گویان بازشده است .بانك ساختمانی بفکر دستگیری از بیخانمان هاو ضعفا برآمده واز کیسه خلیفه شروع به‌بذل وبخشش نموده وبرای توجیه این عمل خلاف خود متوسل به‌هوچی‌گری وانتشار اخبار مجعول وغیر واقع گردیده است درحالیکه اگر بنا شود اراضی مورد ادعا باختیار دولت قرار گیرد اینجانب طبق اسناد رسمی و ثبتی بایستی ناقل آن باشم نه بانك ساختمانی . در اینجا از ذکر این نکته ناگزیرم که اینجانب بهیچوجه مخالف باواگذاری زمین برای تاسیس خانه برای‌افرادبی‌بضاعت ویاکارمندان دولت نیستم امانه ازروی ریاو تظاهر و تزویر و بمنظور سوءاستفاده وبردن مال غیر.

در خاتمه بااعتذار از بسط مقال بدینوسیله باطلاع عموم میرسانم که بانك ساختمانی و هیچ مقام دیگری در کیلومتر ۱۲ جاده مخصوص کرج (ملك‌حسین‌آباد) مالکیتی نداشته و هرگونه اقدامی دراین زمینه انجام شود برخلاف قانون و اسناد مسلم وقطعی‌مالکیت سال ۱۳۰۹ شمسی ملك مرقوم بوده وطرفین چنین معامله‌ای قابل تعقیب میباشند .

داود معنوی

آ ـ ٤۲۰۱

آگهی

دعوت مجمع عمومی سالیانه‌شرکت تعاونی مصرف بوفه دادگستری

مجمع عمومی دعاوی شرکت‌تعاونی مصرف بوفه دادگستری درروزشنبه بیست‌وششم خردادماه ۱۳٤۱ ساعت ۵ بعدازظهر در سالن رستوران تشکیل خواهد شدازآقایان‌صاحبان سهام خواهشمند است در موعد مقرر در جلسه حضور بهمرسانند. توضیح آنکه هیچیك از صاحبان سهام نمیتوانند باداشتن وکالت از صاحبان سهام دیگر بیش‌از سه‌رای داشته باشند .

۱ـ استماع گزارش هیئت‌مدیره وبازرسان

۲ـ تجدید انتخاب هیئت مدیره

۳ـ تصویب ترازنامه سال ۱۳٤۰

مدیر عامل شرکت سهامی تعاونی مصرف بوفه دادگستری

مهندس متین

آ ـ ٤۲۱۱

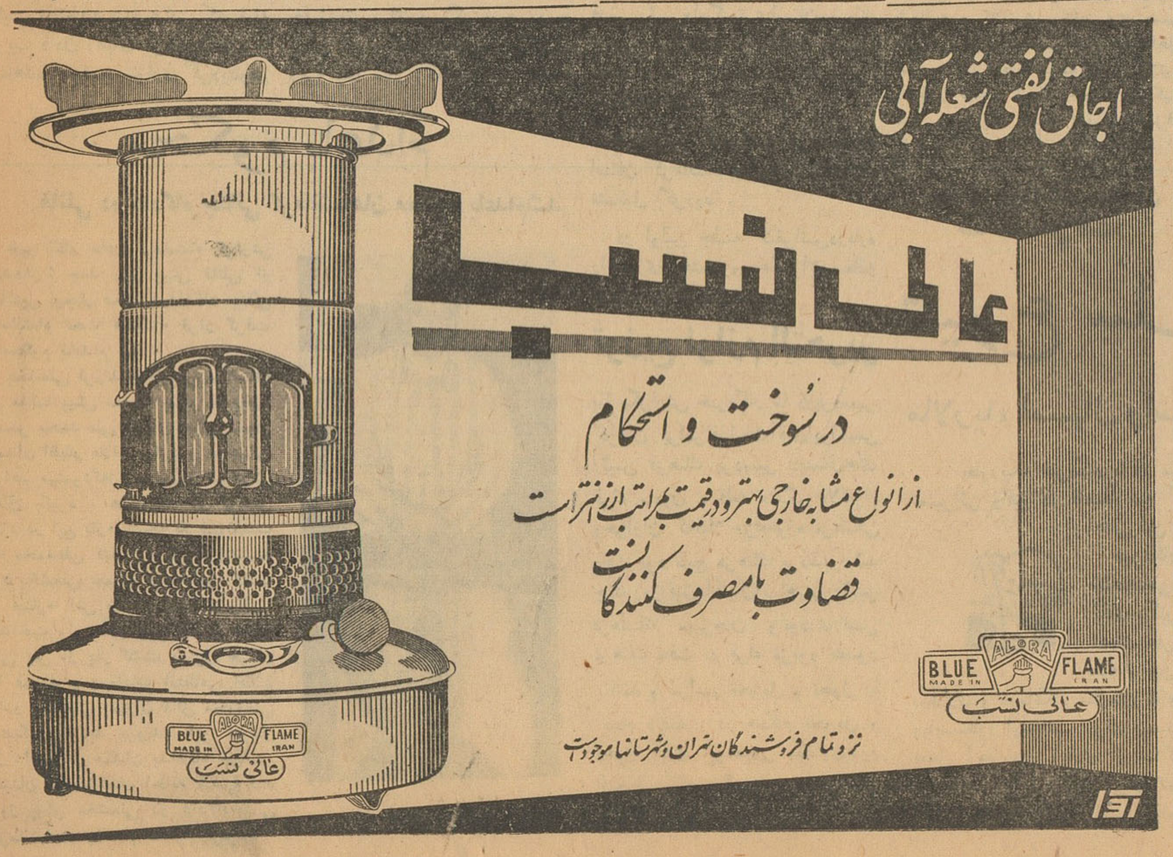

اطلاعات
یکشنبه‌سیزدهم‌خردادماه ۱۳۴۱ ـ شماره ۱۰۸۱۵
صفحه ۱۸

خبرنگاران ما از شهرستانها و بخشها گزارش میدهند

نمایندگان اطلاعات در خدمت مردم

مردم شهرستانها بوسیله نمایندگان اطلاعات خواسته‌های خود را شرح میدهند

شهسوار

نمایندگان اهالی قراء بلده و قلعه گردن شهسوار بدفتر نمایندگی اطلاعات آمدند و گفتند: دهستان بلده وقلعه گردن از مناطق پر جمعیت ودارای بیش از یکصدباب مغازه است که هفتادوپنج در صد از درآمد شهرداری خرم آبادشهسوار از این حوزه تامین میشود ولی از طرف شهرداری خرم آباد باتحصیل اینهمه درآمد چندان توجهی بوضع عمرانی دهستان بلده وقلعه‌گردن نمیشود. چندی قبل از طرف اهالی این حوزه تقاضائی مبنی بر تاسیس شهرداری بفرمانداری شهسوار و وزارت کشور تسلیم شد و آقای اسلامی فرماندار شهسوار باتفاق بخشدار حومه از این حوزه بازدید کردند و تقاضای اهالی مبنی بر تاسیس شهرداری مستقلرا تایید نمودند چندی قبل هم که آقای داناپور استاندار مازندران برای رسیدگی وضع دهستان بلده و قلعه گردن آمد تقاضای اهالی را در اینمورد مورد توجه قراردادو باتاسیس شهرداری دراین حوزه موافقت کرد ولی تاکنون مدتها از این وعده ها میگذرد و هنوز شهرداری در این محل تاسیس نشده است. نمایندگان اهالی قراء بلده وقلعه گردن تقاضا داشتند هرچه زودتربرای تاسیس شهرداری مستقل در این حوزه اقدام شود.

شاه‌پسند

عده‌ای از کشاورزان «توران ترك» واقع در فاصله ٦ کیلومتری شاه پسند بدفتر نمایندگی اطلاعات آمدندو گفتند: مزارع کشاورزی مابراثر هجوم آفتهای گوناگون از بین رفته وحاصلی نداده‌است اگربما کمك نشود امسال حتی آذوقه برای تامین زندگی نخواهیم داشت.

معاش ما کشاورزان از محصول کشاورزی تامین میشد که‌آنهم امسال از بین رفت آیاکسی هست که بحال مارحمت آورد و بما کمك کند؟

نوبران

جمعی از نمایندگان اهالی بخش نوبران‌بدفتر نمایندگی اطلاعات آمدند و ضمن اظهار خشنودی ازاینکه ایجاد تلفن کاریر نوبران مورد موافقت قرارگرفته و دستور تاسیس و افتتاح آن صادر شده است تقاضا داشتند هرچه زودتر برای تاسیس و افتتاح و بهره برداری از تلفن‌کاریر نوبران اقدام گردد و بانتظار هزاران نفر از اهالی این بخش خاتمه داده شودهمچنین عده‌ای‌از اهالی نوبران مرکز این بخش وسیع بدفتر نمایندگی اطلاعات مراجعه کردند و گفتند: با آنکه بخش نوبران وسیع است معهذا انجام امور آمار این بخش بعهده یك‌مامور سیار واگذارشده و این یکنفرمامور قادرنیست بتمام امور مربوطبه آمار این بخش رسیدگی نماید اهالی بعضی از دهات نوبران هر پنج‌ماه یکبار هم روی مامور سیار آمار را نمی بینند. نمیشود در مرکز این بخش وسیع همچنانکه اغلب ادارات تاسیس شده است یك ادارهٔ ثابت آمار نیز تاسیس شود؟ ویا مامور سیار آمار لااقل ماهیانه یکهفته درمرکز بخش استقرار یابد؟

علی‌آباد

عده‌ای از کسبه ونمایندگان اهالی علی آباد گرگان‌بامراجعه‌بدفترنمایندگی‌اطلاعات گفتند، درعلی آباد گرگان شهربانی وکلانتری وجود ندارد و مامورین پاسگاه ژاندارمری هم با همه زحمتی‌که میکشند قادر بتامین امنیت اینمنطقه نیستند.

نتیجه آن شده استکه میزان سرقت های شبانه در علی آبادافزایش یافته و سارقین بیداد میکنند واهالی آسایش ندارند.

پیشاهنگان فعال نشان یادبود گرفتند

خبرنگار ما در همدان مینویسد چون دانش آموزان دبستان هاتف همدان‌در«هفته کار»فعالیتشان بحد نصاب رسیده بودطبق‌تقاضای سازمان‌پیشاهنگی این شهرستان از طرف سازمان پیشاهنگی ایران تعداد ۱۵ نشان یاد بود ارسال گردید و طی‌مراسمی باحضور آقای ادیب المجاهد رئیس دبستان واعضای انجمن خانه‌ومدرسه نشانهای مزبوربسینه پیشاهنگان فعال نصب شد.

در عکس بالا پیشاهنگان فعال دبستان‌هاتف که موفق بدریافت نشان یادبود شده‌اند در قسمت جلو واعضای انجمن همکاری خانه ومدرسه‌درقسمت‌عقب عکس دیده میشوند.

در یکی از قراء نزدیك بندر بوشهر

مرغی تبدیل بخروس شد!؟

مرغ خروس‌نما دنبال مرغها میافتد و نسبت بخروسهای دیگر حسودی‌میکند!

این مرغ‌که حالا بنابا‌ظهار صاحبش تبدیل بخروس شده گاه‌وبیگاه قوقولی‌قو سر میدهد

اخیرا مرغ یکی‌از مرغداران و کشاورزان‌ناحیه «باغ نار» واقع در فاصلهٔ چهار کیلو متری جنوب بندر بوشهر بنا باظهار صاحبش تبدیل به‌خروس شده است! خبرنگار مادر بنادر جنوب مشروح این جریان راچنین گزارش‌می‌دهد: تاچند وقت پیش تمام مرغهای عبدالرسول ایزدپناهی یکی ازمرغداران‌وکشاورزان ناحیه باغ نادر «مرغ»بودند وتخم میگذاشتند ولی از چند وقت پیش‌یکی از مرغهای وی باصطلاح از تخم رفت!و دیگر تخمگذاری نکرد بدنبال این جریان کم‌کم جثه ظاهری مرغ‌مزبور تغییر یافت ودارای هیکل قوی و تاج ودم بلندگردید. مرغ عبدالرسول حالا با این تغییرات ظاهری کاملا تبدیل به‌خروس‌شده وگاه و بیگاه قوقولی سرمیدهد از اینها گذشته این مرغ خروس نما!؟ دنبال مرغها‌میافتد ووقتی خروسهای دیگر بدنبال مرغهابیافتند حسودی میکند و باآنها بجنك میپردازد این‌جریان باعث تعجب اهالی ناحیهٔ باغ نار و مردم بندربوشهر شده است و اهالی برای دیدن این مرغی‌که تبدیل‌بخروس شده استدسته دسته بناحیه باغ نار میروند و مرغ خروس نمارا تماشا مینمایند اهالی ناحیه‌باغ‌ناروبندر بوشهر خروس شدن مرغ را از علائم‌ظهور حضرت صاحب الزمان میدانند.

شیرجه‌مرك

سرباز وظیفه براثر خونریزی مغزی جانسپرد

بعد از ظهر دو روز قبل سرباز وظیفه ابوالقاسم تمیزی فرزند حسین یکی‌از سربازان گروهان ٤ زرهی تیپ یك‌سپاه پهلوی اهل قریه«یل‌آباد» شهرستان ساوه که‌مامور حفاظت زاغه‌های پل‌راهدار خان ساوه بود باتفاق سرباز دیگری بنام غلامحسین قاسمی و دو نفر دیگر برای آب تنی برودخانه‌رفتند ودر محل عمیق رودخانه مشغول شنا شدند.ابوالقاسم ضمن شنا در آب رودخانه برای آنکه مهارت خود را در فن شنا نشان دهد ازآب بیرون آمد وازبالای یك‌بلندی بداخل آب رودخانه شیرجه رفت ولی‌بمحض شیرجه رفتن‌در آب، باسرخون آلود از زیر آب بیرون آمد و حالش منقلب گردید بلافاصله ویرا بدرمانگاه بخش نوبران ساوه انتقال داده واز آنجا به بیمارستان فرح ساوه منتقل کردند ولی ابوالقاسم بعلت خونریزی‌مغزی جانسپرد. پرونده از طریق گروهان ژاندارمری ساوه بدادسرای این شهرستان احاله شد و قضیه تحت تعقیب قرار گرفت.

اعتراض مردم سبب شدکه از تحویل شبکه برق بشهرداری جلوگیری شود

شرکت پیمانکار بتعهدات‌خود عمل نکرده‌وخساراتی‌واردآورده‌است

چند روزقبل مهندسین سازمان برنامه‌وشرکت پیمانکار برق نطنز ونمایندگان موسسات مربوطه برای تحویل شبکه برق این شهرستان بشهرداری‌وارد نطنز شدند.

چون شرکت پیمانکار برق آنطور که باید و شاید بتعهدات خود عمل‌نکرده و برای تشکیل شبکه برق خساراتی‌وارد آورده که ترمیم نکرده بود اهالی نسبت باینموضوع اعتراض کردند. نمایندهٔ شرکت پیمانکار میخواست بدون سرو صدا شبکهٔ برق‌راباحضور نماینده‌سازمان برنامه تحویل شهرداری نطنز بدهد ولی مردم نقائص شبکهٔ برقو خسارات‌وارده‌از طرف شرکت پیمانکار را به‌اطلاع‌اهالی رسانیدند وباتشکیل‌جلسه‌ای درشهرداری کلیهٔ نقائص شبکه برق وخسارات وارده صورتمجلس شد و در نتیجه مامورین‌سازمان برنامه ازتحویل شبکه برق به شهرداری جلوگیری نمودند شرکت پیمانکار هم تعهد کردنقائص موجود را ظرف بیست روز ترمیم نماید. از این گذشته مامورین شرکت پیمانکار یکدستگاه مولد برق فرسوده دراین شهرستان نصب کردندکه ده روز بیشتر کارنکرد و خراب شد حالا بااینوضع برق قسمت‌عمده شهر نطنز خاموش است و علاوه بر آن دربیشتر محلات شهر شبکهٔ برق ایجاد نشده‌است اهالی تقاضا دارند یکنفر بازرس اعزام‌گردد وباینوضع رسیدگی نماید.

جنازه‌ای در راه

خبرنگار ما در ساوه گزارش میدهد چند روز قبل بگروهان ـ ژاندارمری ساوه اطلاع داده شدکه در کنار راه ساوه ـ همدان مردی بعلتی‌نامعلوم جانسپرده است پزشك قانونی و رئیس پاسگاه مرکزی ژاندارمری بمحل رفتند و متوجه شدند متوفی معتاد بافیون بوده و بعلت ضعف عمومی و نرسیدن‌تریاك جانسپرده است.

با استفاده‌از دفترچه خاتمه‌خدمت وی هویتش معلوم گردید نام وی اسداله فرزند مراد علی اهل غرق‌ـ آباد بخش خلجستان اعلام شد و جنازه‌باانجام تشریفات قانونی‌مدفون گردید.

غواص بخاطر نجات جان افسران مغروق، غرق شد

درگزارش مربوط بغرق شش نفر از افسران پادگان‌مریوان در دریاچه «زریوار» اطلاع داده شد که یکی از غواصان این‌منطقه بنام غیاب‌سپهری‌نیز در دریاچه مزبور غرق شد خبرنگار ما در سنندج گزارش میدهد: غیاث سپهری پس از اطلاع براینکه افسران پادگان مریوان در دریاچه زریوار بامرك دست‌بگریبانند بدون هیچگونه وسیله‌غواصی بخاطر نجات آنان خودرا بدریاچه انداخت و دونفر از افسران را در حال غرق شدن پیدا کرد دو نفرافسر مغروق بمحض آنکه دستشان بغیاث‌سپهری رسید دست وپای او را گرفتند ومانع شنا کردنش شدند هر چند فریاد کرد که من برای نجات شما آمده‌ام دست وپایم را رها کنید تا بتوانم شنا کنم‌و شما را نجات دهم دو افسر مغروق که در حال خفه شدن بودند او را رهانکردند. نتیجه آن شد که‌نه تنها هردو افسرمزبوربلکه غیاث‌سپهری هم پس از شش ساعت تلاش در دریاچه غرق شد عکس بالا در گوشه بالای سمت راست. مرحوم غیاث سپهری ودر قسمت پائین پدر ومادروخواهر وهمسر وفرزندان اودیده میشوند.

فریب

سرایدار تلفنخانه همینکه همسرش را کنار رئیس اداره‌دیدازوحشت‌وعصبانیت بیهوش شد

این رئیس‌محترم!دراغفال وفریب‌زنها سابقه دارد

خبرنگار مادربندر پهلوی‌گزارش میدهد :پریشب سرایدار اداره تلفنخانه عمومی شهرستان بندر پهلوی که‌درکنارهمسر وفرزندانش خوابیده بود از خواب بیدار شدو همسرش را در جای خودندید. به جستجویش پرداخت واو را دیدکه در کنار حسین روح رئیس اداره تلفنخانه عمومی شهر آرمیده‌است! سرایدار تلفنخانه بامشاهده این وقاحت وبیشرمی از شدت عصبانیت ووحشت بیهوش شد و صبح روزبعد مستقیما بمحضر رفت وزنش‌را طلاق گفت وبلافاصله شکایتی در این زمینه بدادستان تسلیم داشت .از طرف دادستان بندر پهلوی دستور رسیدگی صادر شد و قضیه تحت تعقیب قرار گرفت . حسن روح رئیس تلفنخانه بندر عباس که‌سابقه فریب دادن زنهای مردم را دارد با مشاهده اینوضع متواری گردیدوهم اکنون برای دستگیری و جلب وی فعالیت میشود.

همسر مطلقه سرایدار تلفنخانه شهر نیز که فریب خورده بود شوهرش او را باتهام خیانت طلاق گفته بود پس ازاین جریان ضمن نامه‌ای بدادستان اعلام داشت که حسن روح فریبم داد وباوعده‌ازدواج مرا اغفال کرد . حالا که شوهرم طلاقم داده و حسن روح نیزمتواری شده است نمیدانم بکجا پناه ببرم. غلامحسن سرایدار تلفنخانه‌دارای پنج‌فرزند از یکماهمه تاچهار ساله میباشد که حالا بی سرپرست مانده‌اند اهالی بندر پهلوی بااطلاع بر این جریان بشدت ناراحت و عصبانی شده‌اند وانتظار دارند هر چه زودتر برای دستگیری حسن‌روح اقدام شود و تحت تعقیب قرارگیرد. زیرا وی سال گذشته نیز باتهام تجاوز تحت‌تعقیب‌قرارگرفت ومردم شهر آن گناه او را نادیده گرفتند امسال این رئیس محترم؟!تلفنخانه جری‌تر شده‌وهمسریکی ازکارکنان زحمتکش تلفنخانه را فریب داده‌و اغفال کرده وخانواده ای‌را متلاشی ساخته است.

محکوم باعدام

قاتلی در دادگاه جنائی کرمانشاهان محکوم باعدام‌شد

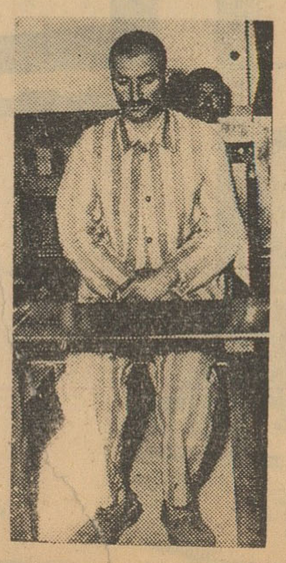

محکوم باعدام

خبر نگار مادر کرمانشاه گزارش میدهد : چند روز پیش قاتلی از ساکنین بیجار همدان‌درداگاه جنائی کرمانشاه تحت محاکمه قرار گرفت و محکوم باعدام شد.

بخشعلی فرزند حاجیعلی ۳۸ ساله از مدتها پیش نسبت ببانو قدم‌خیر همسر محمد علی یکی‌از اهالی بیجار همدان اظهار علاقه میکرد و موجباتی فراهم مینمودکه‌زن مزبوراز شوهرش طلاق بگیرد. هنگامیکه از کوشش خود در این باره نتیجه نگرفت‌یکشب که محمدعلی کنارتنور نانوائی‌نشسته بود بخشعلی بضرب تیشه اورا کشت و جنازه اش را در تنور نانوائی انداخت ولی قدم خیر همسر محمد علی پس از باز گشت بمنزل جریان را فهمید و بمقامات انتظامی اطلاع دادو بخشعلی بعنوان قاتل محمدعلی دستگیر گردید پرونده این جریان از دادسرای همدان بدادگاه جنائی استان کرمانشاهان احاله شد وچند روز پیش بخشعلی در دادگاه‌جنائی کرمانشاهان باعدام محکوم گردید.

تغییر محل بهداری شمیران

خبرنگار ما درشمیران گزارش میدهد چون محل فعلی‌بهداری شمیران گنجایش کلیه بخشهای مربوطه راندانشت باینجهت براثرمساعی و پیشنهاد آقای دکتر بسیطی رئیس بهداری شمیرانات و موافقت وزارت بهداری محل مرکزی بهداری تجریش بساختمان مجهزی در خیابان سعد آباد انتقال یافت.

دوخبر ازکرمانشاه

*دادگاه شهرستان‌و اداره‌دارائی پاوه طی مراسمی با حضور آقای قدس رئیس‌دادگستری‌استان‌وعده‌ای از روسای ایلات اورا مانات بوسیله آقای دکتر صاحبقلم استاندار کرمانشا هان افتتاح شد.

* دیروز کنفرانس فرمانداران استان کرمانشاه در دفتراستانداری تشکیل گردید.

در اولین جلسه کنفرانس‌درباره راهسازی بخشها و دهات این‌منطقه تصمیماتی گرفته شد.

توزیع لوازم التحریر

بنا بگزارش خبرنگار ما دربردسیر کرمان براثراقدامات آقای‌ابراهیمی رئیس فرهنك بردسیر دبستان‌های قراء مادون ، قلعه عسگر ،لاله‌زار وحرارات که‌قبلا جزءحوزه فرهنگی بافت بود تابع فرهنك بردسیر شد چند روز قبل آقایان‌ابراهیمی رئیس فرهنك سیرجان و نوذری‌رئیس فرهنك بافت در قراء مزبور حضور یافتند و مراسم تحویل و تحول را انجام دادند. در هنگام تحویل و تحول آقای ابراهیمی مقداری‌لوزم التحریر بین نوآموزان دبستان‌های مزبور توزیع کرد.

درباره اعتراض مالکین بقیمت اراضی شهر ری

رئیس دارائی بیطرف است وشهردار ورئیس ثبت موافق

قبلا اطلاع داده شد که عده‌ای بدفتر نمایندگی اطلاعات درشهر ری آمدندو نسبت بقیمتی که‌برای اراضی اینمنطقه ازنظر ماخذ وصول مالیات تعیین شد ،است اعتراض داشتند. اینك خبرنگار ما درشهر ری گزارش میدهد : با رؤسای دارائی و ثبت اسناد و شهردار این شهرستان در این باره تماس حاصل شد رئیس دارائی شهر ری گفت : اعتراضنامه اهالی و مالکین این شهرستان عینا بوزارت‌دارائی ارسال شد تادستور مقتضی دراینمورد صادر شودولی روسای ثبت اسناد و شهرداری اعتراض اهالی‌را وارد دانستند و گفتند در تعیین قیمت اراضی برای وصول مالیات بمالکین اجحاف شده ودر صورت تجدید نظر در قیمت اراضی با اعزام کارشناس رسیدگی کامل بعمل می‌آید و بانظر کارشناسان مربوطه قیمت اراضی تعیین‌میگردد

افتتاح دو سینما

خبرنگار ما در قزوین گزارش میدهد استقبال مردم از سینماموجب شد که اخیرا دو باب سینما در قزوین افتتاح شود هم اکنون در شهرستان قزوین چهار سینما وجود دارد و انتظار اهالی این است که متصدیان سینما ها با وارد کردن و نمایش فیلم های اخلاقی و تربیتی موجب رضایت مردم‌را فراهم‌آورند. ضمنا با اقدامات آقای صاحبقرانی فرماندار قزوین نام خارجی یکی از سینماهای شهرستان بنام ایران تبدیل شد.

کشف اسلحه

خبرنگار ما در شهر ری گزارش میدهد : پریشب در نتیجه شکایت دوشیزه‌ای‌مامورین پاسگاه‌ژاندارمری شفالیه و کلانتری شهر ری ضمن بازرسی منزل شخصی بنام حمیداهل سوریه یك قبضه‌اسلحه کمری وتیر بلژیکی کشف کردند حمید دستگیر شد و جریان تحت تعقیب قرار گرفت.

رئیس درمانگاه سازمان شاهنشاهی گفت:

شیوع سل

مردم دهات اطراف میناب رانگران کرده‌است

تمام اهالی یکی‌از قراء تابعه باید رادیوگرافی شوند

مالاریا، اسهال واستفراغ نیز بین‌کودکان اینمنطقه‌شایع‌است

بطوریکه خبرنگار ما در میناب گزارش‌میدهدطبق اطلاع در قراء تابعه میناب مخصوصا در قریه نصیرائی واقع در فاصلهٔ سه کیلو متری میناب بیماری سل بشدت شیوع یافته‌وتاکنون دونفر از اهالی این قریه براثر ابتلا به‌بیماری سل جانسپرده‌اند.

خبرنگار ما اضافه میکند برای کسب اطلاع بیشتر در این باره بدر مانگاه شاهنشاهی میناب مراجعه کردم وباآقای دکتر صفویان‌رئیس درمانگاه‌تماس گرفتم آقای دکتر صفویان راجع بشیوع بیماری سل در قراء اطراف میناب اظهارداشت: عده‌ای بفرمانداری میناب گزارش داده بودند که بیماری سل در قراء تابعه‌شیوع یافته و بین اهالی بشدت تولید ناراحتی‌و نگرانی کرده است از فرمانداری بادارهٔ بهداری و درمانگاه سازمان شاهنشاهی دستور داده‌شد که‌برای تشخیص نوع بیماری شایعه اقدام‌شود وباینمنظور اینجانب برای رسیدگی بوضع بیماران بقراء اطراف رفتم طی معاینات و رسیدگیهائی که بعمل آمد عده زیادی از ساکنین قریه نصیرائی مشکوك به‌بیماری سل تشخیص داده‌شدند و بنظر من باید از آنها رادیوگرافی شود زیرا تمام اهالی این‌قریه سابقهٔ‌سرفه زیاد دارند. آقای دکتر صفویان افزود بیماری مالاریا و اسهال واستفراغ بین کودکان قراء اطراف میناب نیز بشدت شیوع دارد.

چندحادثه‌درکرج

*صبح‌دیروز براثر اتصال‌سیم برق در تعمیر گاه اتومبیل عرب واقع در خیابان دانشکده‌کشاورزی کرج حریقی روی داد و با اطلاع جریان بشهربانی از اداره آتش ـ نشانی تهران استمداد شد ولی‌قبل از رسیدن مامورین آتش نشانی از تهران مامورین شهرداری کرج با کمك اهالی آتش را خاموش کردند خسارات وارده در حدود یکصد هزار ریال است.

* پریشب کامیون کمپرسی ، رانندگی ابوالقاسم رباطی که از قزوین بطرف کرج می آمد درمحلی بین‌پل‌کردان وقهوه‌خانه‌علی‌سلطانلو باعابری بنام جلیل‌فرزند علی تصادف کرد و او را مجروح نمود. راننده بوسیله همن کامیون مصدوم‌را به بیمارستان کمالی کرج انتقال داد ولی قبل‌از رسیدن به بیمارستان جانسپرد. بادستگیری راننده‌قضیه‌تحت تعقیب قرارگرفت.

*اتومبیل فیات سواری شماره ٤١٩٤٥ برانندگی شیران ـ گریگوریان در نزدیکی کمال‌آباد جاده کرج ـ قزوین با دوچرخه سواری بنام حیدر تصادف کرد ، حیدر براثر شدت صدمات وارده جانسپرد.

* پسربچه ۸ ساله ای بنام‌عبداله حفیظی در جاده رباط کریم درمحلی بنام‌کلمه با کامیون کمپرسی‌شماره ٦٨٩٨٦ تصادف کرد و بر اثر خونریزی مغزی جانسپرد.

با دستگیری راننده کامیون‌هم‌ـ اکنون‌پرونده این جریان زیرنظرآقای بازپرس شعبه ۲ دادسرای کرج رسیدگی میشود.

از پنج قاره

رابطه نزدیك نقاشی وطبابت

یك پزشك آمریکائی از روی تابلوهای نقاشی بیماری صاحبان تابلوهارا مشخص میسازد

تمام کسانی که برای بازدید نمایشگاهها و سالن های نقاشی میروند از نظر رنك ، ترکیب ، و شیوه‌ای که‌هنرمند شخصیت‌سوژه را نشان‌داده‌است به تابلوها دقت میکنند.در حالیکه‌دکتررابرت‌گریم عضو مرکز طبی دانشگاه میشیگان علاوه برصفات زیبائی و هنری‌تابلو های نقاشی ، در آنها در جستجوی چیز کاملا عجیب و متفاوت دیگری است : او درتابلو نشانه‌های‌امراض را تحقیق و جستجو میکند . علاقه دکتر گریم اینگونه تحریك‌شدکه یکسال قبل باتفاق خانمش به‌یك نمایشگاه نقاشی که آثاررافائل کورونل را نشان میدادند رفت . دکتر گریم هفته پیش درباره آن گفت : من متوجه شدم که این نقاش مکزیکی درمیان کار های زیبایش کسانی را نشان داده بود که باقسام بیماریهای سخت‌و سبك چشم دچار بودند .بعداز آن این دکتر جوان به‌تحقیق درباره آثار مرض در تابلو های نمایشگاهها پرداخت و نتیجه کارش را به‌سمینار مرکز طبی دانشگاه میشیگان‌عرضه کرد. درمیان صدتابلوی رنك و روغنی که دکتر گریم جمع‌آوری کرده‌است چند نمونه در زیر ذکر می‌شود :

تصویر پل اول پادشاه روسیه که نقاش آن مجهول است .بینی پادشاه دراین اثر نوع خاصی‌است که بنام زینی شکل میگویند و نشانه سیفلیس مادرزادی است .

تصویر مرد پیر و نوه‌اش که نقاش آن دومینکو جیرلاندیو .در این نقاشی پیر مرد دچار رینوفیما که یك نوع آکنداست می‌باشد .

تصویر نینا دختر کوچك‌اثر کورونل دراین نقاشی دختر دچار یك‌بیماری نادر ارثی‌است که‌سبب‌آب مروارید در چشم می‌شود .تصویر دیوانه‌اثر ژریکو .مردی که دراین تصویر نشان‌داده شده گرفتار توهم است که‌ناشی از یك بیماری روانی‌باعلت نامعلوم می‌باشد . نیوزویك

الجزایر پایه های استقلال فرهنگی خود را مستحکم میسازد

نماینده فرهنگی الجزایر«مدانی» ماه گذشته بوسیله اتحادیه معلمین جمهوری متحده عربی مورداستقبال قرار گرفت .

مدانی جهت تهیه وسایل‌تدریس ومعلمین زبان عربی بکشور های مختلف عربی مسافرت نمود و در کنفرانسی که بین نمایندگان فرهنگی کشورهای عربی برگزار گردید‌تصمیم گرفته‌شد که‌از طرف کشورهای مزبور جهت تدریس‌زبان عربی بالجزایر معلم‌فرستاده شود .

وزیر فرهنك جمهوری‌متحده عربی اعلام نمود به‌مجرد اعلام استقلال الجزایر یك گروه از معلمین مصری جهت تدریس به الجزایر فرستاده خواهند شد و همچنین اتحادیه معلمین جمهوری متحده نیزاعلام‌داشته‌اند‌در کنفرانس فرهنگی که در بیروت در نظر است برگزار گردد بادعوت از نماینده فرهنگی الجزایر تصمیماتی جهت کمك به‌تدریس زبان عربی‌در الجزایر اتخاذخواهدشد .

«ال‌مدانی » در مصاحبه بامخبر آسوشیتدپرس اظهار داشت که‌ما در صدد توسعه برنامه های‌فرهنگی خود می‌باشیم و ازهمکاری کشور های عربی نیز نهایت استفاده را خواهیم نمود وعلاوه‌براینکه معلمین آنهارا برای تدریس در الجزایر دعوت خواهیم کرد عده معلم نیز جهت مطالعه و آموزش تدریس‌زبان عربی بکشورهای مزبور خواهیم فرستاد .

بایستی در نظر داشت که‌تاکنون درمدارس الجزایر بزبان فرانسه تدریس میگردید و زبان رسمی فرهنگی‌زبان فرانسه بوده ومعلمین این کشور حق‌داشتند فقط بزبان مزبور تدریس نمایند ولی اکنون که بااستقلال الجزایر زبان عربی جایگزین زبان فرانسه خواهد شد جهت تدریس درمدارس احتیاج به معلمینی است که تدریس زبان‌عربی را بدانند .

آسوشیتدپرس

در کنار سفینه پیروزی پدر

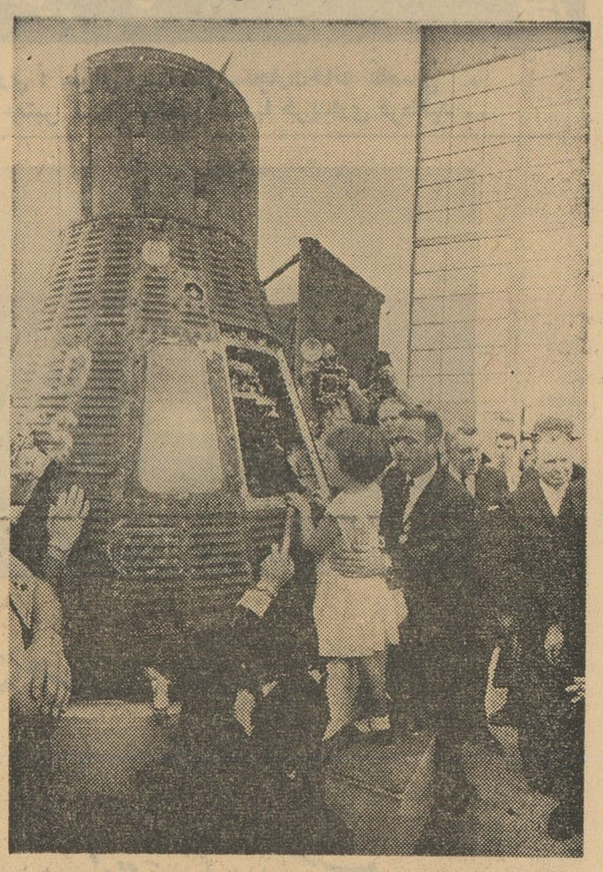

اسکات کارپانتر این روز ها مرد شماره یك امریکا است . او بعد از انجام‌پرواز فضائی‌خود بکیپ‌کاناورال آمد و در آنجا کپسول «صبحدم ـ۷» را که با آن بآسمان رفته بود بافراد خانواده اش نشان‌داد . دراین عکس کارپانتر وا در حالیکه محوطه درونی کپسول مزبور را ببکی از دخترانش نشان میدهد ملاحظه میفرمائید .

خبرگزاری‌فرانسه

زندگی دیزرائیلی

نوشته آندره موروآ ترجمهٔ صدرالدین میرانی

ـ۲۴ـ

در این هنگام ماری آن فوق‌العاده بیمار و روز بروز بیماریش شدت میبافت . از سال ۱۸۶۶ او بیك سرطان معدی مبتلا شده بود شخصا از این موضوع اطلاع داشت اما با تمام قوا سعی میکرد تا این امر را از نظر شوهرش مخفی دارد . همواره تظاهر میکرد تا بیماری خود را تاچیز و قابل تحمل جلوه دهد با تمام قدرت سعی داشت زندگانی معمولی خانواده را همانطوریکه سابقا بوده است وانمود کند . در سال ۱۸۷۲ شارژ دافر دولت فرانسه در لندن نقل میکرد که در یك مهمانی باموجود عجیب و غریبی روبرو شد زنی را دید که به لباس راهبه های چینی ملبس و کمی شبیه به مهاراجه های هندی بود این زن ماری آن‌و درعقب او دیزرائیلی با لباس روحانیون مسیحی و بسبك نگهبانان مقبره ها لباس پوشیده بود . در وسط سینه ماری آن مدالی آویزان بود که عکس شوهرش در میان آن بچشم میخورد . در این هنگام ماری آن هشتاد و شوهرش ۶۸ سال داشت .

سر انجام ماری آن در پانزده دسامبر سال ۱۸۷۲ زندگانی را بدورود گفت . در کاغذ های او نامه ای بدین مضمون بدست شوهرش رسید .

«شوهر عزیز من . اینك که من قبل از تو دست از حیات میشویم دستور بده که ما را در یك قبر بگذارند . اکنون که خداوند بزرك هنوز ترا سلامت نگاهداشته و محافظت میکند از او میخواهم که‌پیوسته سلامت و سعادتمند باشی . شما برای من شوهری ایده آلی و همسری از هر جهت کامل بوده اید .

ـ دیزرائیلی عزیز ـ پس از مرگم نمیخواهم تنها زندگانی کنی‌ـ از صمیم قلب آرزو میکنم بعد از من کسی را پیدا کنی که آنقدر بتو وابستگی و محبت و علاقه داشته باشد که فدائی تو «ماری آن» داشت . خدا حافظ برای همیشه شوهر عزیز من »

***

دوستان سیاسی دیزرائیلی بیمناك بودند که مبادا وقوع این مصیبت باعث شود که لیدرشان ازحیطه سیاست خودرا کنار کشد اما موضوع کاملا بر عکس شد ـ دیزرائیلی برای رهائی از چنگال این افکار کشنده با تمام قوا وارد مبارزه شد .

در سیاست خارجی هنگام بروز اختلافات بین انگلستان و سایر دول، دولت گلادستون همواره مورد اختلاف را بحکمیت مراجعه میکرد اما نتیجه این حکمیتها عاری ازهر نوع سودو حیثیت سیاسی برای‌انگلستان بود . نخوت و غرور ملی از این سیستم سیاست خارجی فوق‌العاده جریحه دار شده بود

رئیس دولت طبق معمول پروژه های خود را برای ملکه میفرستاد. ملکه از قرائت این پروژه ها استنباط میکرد که استدلال و طرز اجراء بس تاریکتر و مبهم تراز خود پروژه‌ها میباشد در مقابل بعقایددیزرائیلی آشنا بود که میگفت قبل از هر چیز بایستی افکار و اندیشه های‌پادشاه را بمورد اجرا گذاشت چه سلطان کشور بیش از هر کس به آبادانی مملکت خود و رفاه حال رعایا علاقمند است خصوصا در کشور هائی که شاه پرستی و سلطنت طلبی در خلال تاریخ و قرون گذشته جزء خون ملت شده . عدول از آن غیرممکن ونتیجتا سر پیچی ازنظریات‌شاه گناه بزرگی محسوب خواهد شد ملکه بیش از این نمیتوانست وجود این اسکاتلندی سر سخت را که هر چه باو میگفت رد میکرد تحمل نماید چون رسوم و سنن سلطنتی انگلیس چنین نبود لذا حس میکرد ازطرف نخست وزیرش تهدید میشود . او یك ملکه پروتستان بود اما گلادستون آئین پروتستان را در ایرلند منسوخ کرده و از بین برده بود . ملکه ویکتوریا اصول سلطنت مشروطه رافوق العاده محترم شمرده ونمیخواست با نخست وزیر کشور مخالفت کند اما از صمیم قلب بسقوط این‌حکومت تمایل داشت . در سال ۱۸۷۳ از ظواهر امر بخوبی مشهود بود که‌آفتاب اقبال دولت در شرف افول است . انتخابات درحوزه های مربوطه همه جا بنفع حزب محافظه کار پایان می‌پذیرفت. دیزرائیلی پیوسته صحنه‌نبرد را بنفع خود آماده میکرد . قبل از شروع انتخابات برای آشنایان بامور روشن بود که شانس اکثریت با داوطلبان محافظه کار است در ناحیه «ویتهال» از طرف حزب محافظه کار رئیس و منشی های موقتی انتخاب شده و هر روز نتیجه انتخابات و آراء را برئیس حزب گزارش میدادند . طبق نقشه های منظم در هر یك از حوزه های روستائی از طرف حزب محافظه کار افرادی بکار گمارده شده و مشغول فعالیت های انتخاباتی بودند .طبق دستورات حزب مسئولین حوزه ها فعالیت‌های خود را بیشتر مصروف جلب نظریات و آراء کارگران میکردند . بنا بر سلیقه و تدبیر شخصی دیزرائیلی سعی میکرد قدرت را هنگامی بدست گیرد که حکومت گلادستون تا سر حد امکان ناتوان شده باشد .

افراد حزب از این پس بجای دیزرائیلی او را بنام رئیس خطاب میکردند و این تبدیل نام بس قابل احترام و تغییر بزرگی بشمارمیرفت. این نابغه حادثه‌جو که برخی همواره بااو در مشاجره بسر برده وبعضی او را تحمل میکردند و نام او را بعضی از لحاظ خصومت و تعدادی از نظر تحقیر «دیزی» مینامیدند اینك برای همه نامی محترم و سمبلی قابل احترام شده بود .

پیری و بالا رفتن سن هم در این امر بی اثر نبود . اگر در تمام کشور ها نام پیری برای یك مرد سمبل تقوی میباشد این موضوع بیش از هر کشوری در انگلستان مصداق دارد . هیچ ملتی زیبائی هائیرا که گذشت زمان در نهاد کسی بوجود می‌آورد تا این حد محترم نمی‌شمارد. انگلیسها نخست وزیران پیر خود را مانند چوب و چرم کهنه دوست دارند زیرا معتقدند مرور زمان ضمن تجربیات ـ و نا ملایمات ومبارزات این مردان را پخته و آماده کرده است . افراد حزب هنوز بازیهای کامل رئیس خود را در سیاست ندیده بودند . پیروزی غیر مترقبه حزب‌محافظه کار را در انتخابات علت کاردانی و شخصیت او دانسته و از این پیروزی همه غرق شگفتی ونخوت بودند . تا آنوقت کسی بخاطر نداشت که‌حزبی با چنین اختلاف رای بر رقیب فائق آمده باشد . در هر حال جادو های رئیس برای آنها غیر مفهوم و نتیجه این جادو ها بدست آوردن یك‌قدرت مطلق بود .

غیر از چند نفر پیر مرد بقیه افراد حزب که اینك سر کار بودند از موقعیکه بخاطر داشتند ، یا زمانی در کنار لرد دربی و یا مستقیما او را در راس خود بعنوان رئیس مشناختند . تعدادی از افراد بدون آنکه تشویشی بخاطر راه دهند اورا ترکیبی‌از افکارو عجائب شرق ...دانستند.

ناتمام

خردسالترین دشمن ارتش‌سری نجات‌یافت

یك کودك دوماهه فرانسوی بنام برناردتن بواسطه تاخیرحرکت‌هواپیما از فرودگاه «مزون بلانش» الجزایر نزدیك بود بکام مرك افتد. موقعیکه سرانجام این کودك معصوم بفرودگاه اورلی پاریس رسید وپزشك کشیك‌به بالینش شتافت چندان فاصله‌ئی میان او ومرك وجود نداشت. ولی پزشکان توانستند اورا از مرك نجات بخشند .

برناردخردسالترین‌فرانسوی‌مقیم‌الجزایر است که پدر ومادرش اورا از چنك آدمکشان ارتش‌سری‌نجات بخشیدند. این روزها گروه گروه مردمی که‌تاب تحمل این همه آدم‌کشی‌را ندارند پای بگریز از الجزایر نهاده‌اند.

پاری پرس

چهره‌ها و گفته ها

*دوری عشق‌های کوچك را بنابودی میکشد و به‌عشقهای بزرك عظمت می‌بخشد ،همچنانکه باد شمع راخاموش میکند و بشعله‌های آتش دامن میزند .

لاروشفوکو

*ماهمیشه ستایندگان خودرا دوست میداریم لکن همیشه بدانها که‌میستائیم محبتی نداریم .

لاروشفوکو

*میان «آری» و «نه » زن بیش از یك سرسوزن فاصله نیست

ضرب‌المثل‌اسپانیولی

*دراولین عشق زنها معشوق را دوست میدارند و درعشق های بعد خود عشق را .

لاروشفوکو

*درعشق حقیقی روح‌تمام جسم را درخود فرومیپوشاند

نیچه

تفنك خواب آور

این سلاح عجیب که بوسیله آمریکائیها ساخته شده در تامین امنیت و بهداشت دل موثری خواهد داشت

اخیرا یك‌دانشمند آمریکائی‌اسلحه بسیار جالبی اختراع کرده است که بدان تفنك خواب‌آور نام داده‌اند . این تفنك خواب‌آور بایك دوربین قوی نیز مجهز است . ولی از این تفنك گلوله‌ئی خارج نمیشود . بعبارت‌دیگر حرکت را از دست میدهد . احتمال این سلاح بیشتر کار یك سرنك پزشکان را میکند و از آن ماده‌ئی بیرون میجهد که قدرت خواب آور و بیحس‌کننده دارد وکسی که درمعرض شلیك آن قرار گیرد نیرو و توان زیادی میرود که درآینده برای‌دستگیر نمودن دزدها و تخطی‌کنندگان بقوانین از این اسلحه جدید استفاده شود و مزیت آن دراینستکه دیگر خون کسی بزمین نخواهد ریخت .

واما چند کلمه‌ئی درباره اساس ساختمان تفنك خواب‌آور :

این تفنك با هوای فشرده کار می کند و میدان برد آن سی‌وپنج مترست وسازندگان آن میکوشند تا این میدان برد را هرچه بیشتر وسعت بخشند . مورد استفاده کنونی تفنك خواب‌آور دستگیر ساختن حیوانات وحشی است قدرت ماده بیهوش‌کننده آن بسیار سریع است و مردیکه با یك تفنك خواب آور مجهز باشد میتواند درعرض یك‌دقیقه پانزده نفر یا پانزده حیوان را بوسیله آن منکوب نماید .

استفاده دیگری که از تفنك خواب‌آور میتوان کرد اینستکه اگر بجای ماده بیحس‌کننده آنرا بایك ماده‌داروئی دیگر پر نمایند میتوانند بیماران یا مجروحین را که دسترسی فوری به آنها ممکن نیست از فاصله نسبتازیاد مورد درمان قرار داد واین وضعیتی است که درسوانح اتومبیل و حادثات کوهنوردی زیاد روی میدهد و یا مثلا امواج بدن مغروقی را بروی صخره‌ئی بیندازد که به آسانی و بدون کمك هلیکوپتر نمیتوان بدان رسید . در اینجاست که ارزش واقعی تفنك‌خواب‌آور اشکار میشود .

از تفنك خواب‌آور همانطور که‌گفته شد به‌آسانی میتوان برای دستگیر ساختن جانیان فراری استفاده نمود.

سرویس علمی خبرگزاری فرانسه

شیر در دام افتاد

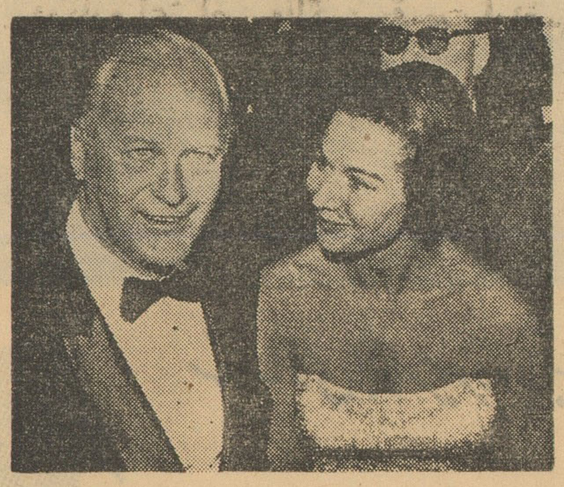

«کورت‌یورگنز» هنرپیشه مشهور آلمانی در شماربرجسته ترین چهره‌های پانزدهمین دوره فستیوال کان بود . او را دونژوان خسته لقب داده‌اند ولی گروهی از خبرنگارانی‌که کورت‌یورگنز را باقیافه‌ئی آرام در کنار همسرش میدیدند اورا «شیر در دام افتاده» لقب دادندواین بدو برازنده‌ترست.

پاری‌ماچ

مردآواره‌ئی که جهان را وطن خودمیداند درجستجوی یك وجب خاك میباشد

گاری دیویس مرد آواره و جهان وطن معروف که۴۰ سال دارد و خود را تبعه‌دنیا مینامدروزسه‌شنبه گذشته توانست گواهی‌نامه‌ای از دولت انگلیس برای اقامت دراین کشور بگیرد . وزارت کشور انگلیس‌رضایت داد که‌بجای جواز اقامت یك گواهی مخصوص اقامت برای دیویس صادر کند زیرا صاحب جواز اقامت‌مجبور است وظایف یك‌نفر تبعهٔ انگلیس‌را انجام دهد در حالیکه جهان وطن‌آواره ازاین لحاظ‌آزاداست. گواهی‌نامه‌ایکه به‌دیویس داده شده شبیه کتابچه‌ای است که تنها به اشخاص بدون وطن داده میشود .

گاری دیویس به‌خبرنگار دیلی ـ اکسپرس لندن اظهار داشت که پاسپورت آمریکائیش را که درسال ۱۸۴۸ بوی داده شده بود پاره کرده است امااز گواهی‌اقامت وزارت‌کشور انگلیس راضی است چون دولت انگلیس با صدور این گواهی قبول کرده است که یك نفر غریبه‌میتواند در خاك انگلیس زندگی کند ودرهمان حال مکلف به وفاداری نسبت به دولت انگلستان نباشد .

«دیلی‌اکسپرس»

دبیر کل شورایعالی اداری در شورای نویسندگان اطلاعات اعلام کرد که بنظر دولت

همه کارمندان دولت از رسمی و غیر رسمی باید تأمین داشته باشند

بازنشستگی کارمندان غیر رسمی از نظر دولت توقع مشروعی است

زمان اجازه نمیدهد ما در موضوع استخدام زنان را از مردان جدا کنیم

درشماره‌های گذشته قسمتی‌از اظهارات آقای دکتر گودرزی معاون نخست وزیر ودبیرکل شورایعالی اداری‌کشور که‌در جلسه شورایعالی نویسندگان روزنامه‌اطلاعات پیرامون‌وضع کارمندان دولت واقداماتی که‌بوسیله شورای مزبور انجام خواهدگرفت بیان‌نموده بود بنظرخوانندگان عزیز رسید.

اینك آخرین قسمت آن.

قابلیت کم

همانطوری که عرض کردم مااین تعداد کارمند رازیاد نمی‌بینیم، فقط قابلیت را کم میدانیم از نظر یك تخصص کاری. الان یك‌کار دیگری که در کمیته ما انجام داده خواهد شد ایجاد مراکزی برای بایگانی مرکزی آرشیو ملی است که ما بتوانیم یك حلی از کار ها و بخشنامه ها بوجود بیاید و دوم یك کاردیگری‌که میخواهیم‌انجام‌بدهیم میبینیم الان‌شماکه توی وزارتخانه ها میروید می بینید انبار ها پر از پرونده های مختلف است که هیچکس نمیداند چکاربا آن بکند. اینها را ببریم‌در انبار های‌مخصوصی بگذاریم، آنها که زائد است بسوزانیم و آنهائی که مورداحتیاج است جابجا بکنیم و بتوانیم یواش یواش محلش را بزرگتر کنیم و هم بایگانی را از اینکه یك نفر بتواند فقط روی حافظه کار بکند و اگر او را برداریم هیچ چیز پیدا نمیشود این‌رابتوانیم ساده تربکنیم.

کمیته مالی

اما کار کمیته مالی ... کمیته مالی ما چند وظیفه دارد که هنوز شروع بکار نکرده و اشکال آن اینست که هنوز آن اشخاصی که ما میخواستیم نتوانستیم پیدا بکنیم ولی برنامه‌ای که برای کمیته مالی تنظیم شده اینست که سیستم‌بودجه راروشن نمائیم‌یعنی‌بگوئیم واقعاطرز تنظیم بودجه‌به‌معنی جدیدیعنی چه؟ تامابتوانیم بودجه را تهیه وپیشنهاد کنیم.

سیستم حسابداری که ما داریم کهنه است، قدیمی است، بهیچوجه جوابگوی کارهای ما نیست. الان سیستم کارپردازی ما خرید های ما وکارهائی که انجام می‌دهیم بهیچوجه جوابگوی احتیاجات ما نیست. الان دولت نمی‌تواند بداند که‌چقدر انبار دارد چی دارد کجا دارد. ممکن است در یکجا مقدار زیادی جنس داشته باشد ولی‌چون نمیداند میرودازیك‌جای دیگرجنس ازبین میرود.

سیستم اخذ مالیاتهای ماسیستم پرداختها، تمام اینها احتیاج بیك مطالعه دقیقی دارد که برنامه‌اش‌را اگرچه هنوز افراد مامنظم نشده‌اند ولی داریم کم‌کم باکسانی که‌در دانشگاه هستند وافرادی که در سازمان برنامه هستند و دروزارت خانه‌های دیگر داریم زمینه کار را تنظیم می‌کنیم اماکمیته پنجم ماکه کمیته شهرستان باشد بطوریکه عرض کردم کمیته‌ای است که بوسیلهٔ آن مطالعه بکنیم ببینیم‌چه مقداری اختیارات را بایستی به شهرستانها داد تا شهرستانها هم برای هر کارکوچکی ازتهران‌اجازه نگیرند وبرنامه سالیانه‌شان معین باشد وآنها تحت یك‌برنامه‌هماهنك شده در استانها تحت نظر یك استاندار و شاید یك دفتر قوی‌تر باچند نفر مشاور یا معاون بتواند رهبری بکند که فقط بعنوان‌سنبل تشریفاتی آنها نباشد بلکه بعنوان یك رهبر عملی آنها باشد و یکی هم اینست که مردم راسعی کنیم تشویق کنیم در کار های مربوط بخودشان وارد بشوند و قبول مسئولیت بکنند و دولت رابگذارند کنار و هزینه را خودشان تامین بکنندویواش یواش‌اصل خودیاری رادر مردم بوجود بیاوریم وعلاقمند بکنیم مردم را درکارهای دولت الان اقداماتی که ما در شورا کردیم روی کاغذ میاید وبعد از اینها مایك کارهای فوری وفوتی‌هم برای دولت انجام دادیم. سعی ما اینست که وارد کارهای اجرائی نشویم. کارمندان لیسانسیه‌واداری یك‌نزاعی داشتند مابرای اینکه‌رفع تبعیض بشود یك بخشنامه‌ای‌بدولت پیشنهاد کردیم که بخشنامه‌اش صادر شد. تااز حالابعدمهندسین رابکار های فنی نگمارند و اگر درکارشان‌تغییری حاصل شدبه‌آنها کار اداری داده نشود تا حتماکار فنی بکنند.

کارمندان غیررسمی

درمورد کارمندان غیر رسمی، اینها میایند میگویند ماسی، سی‌وپنج هزار نفر هستیم.

ولی بنده اطمینان دارم که این رقم بیشتر است، آمار سال ۳۵پنجاه هزار نفر نشان میدهد از آنوقت تا بحال اگر زیادتر نشده باشد کمتر نشده‌است برای اینکه تنهاجائی که دست دولت بازبوده است که‌کارمند استخدام بکند بعنوان غیر رسمی‌بوده یعنی روزمزد، بنابر این تمام این مدت که پنج سال گذشته دولت‌نمی توانست استخدام رسمی بکند وناچار احتیاج های جدید خودش را از طریق روزمزد انجام داده ومسلما الان این رقم بالاتر رفته است و آنها وقتی‌می گویند مامیخواهیم رسمی بشویم منظورشان استفاده‌از بازنشستگی‌است، بااین اصل ما صددر صد موافقیم یعنی موافقیم کسی که برای دولت‌یا برای‌هر دستگاه خصوصی کارمیکند بایستی از یکنوع تامین برخوردار باشد کسی که کار می‌کند و زندگی جوانی‌اش را صرف می‌کند بایستی بداندکه در هنگام پیری مقرراتی هست که‌اورا نگه‌بدارد ولی این لزومی‌ندارد که‌حتما رسمی بشوند. یعنی‌هر کارمند براساس خدمتی که کرده ولو اینکه خدمتگذار جزء بوده رتبه بگیردزیرا رتبه‌های سابق دیگر نباید تکرار شود و بعلاوه آقایان باید بدانند که این‌مسئله چقدر مشکل است از این لحاظ که این کارمندان را مادقیقا نمی‌دانیم چندنفر هستند، بدقت‌نمی دانیم این اشخاص چندسال سابقه خدمت دارند، نمی‌دانیم اینها سنین خدمتشان آیا تناوبی بوده‌است یاخیر؟ ازخدمت خارج‌بوده‌اند یاداخل بوده‌اند، نمی‌دانیم این اشخاص در چه‌چیزهای مختلف هستند، روزمزد موقت بودند یاثابت بودندیا حکمی‌بودندیا قراردادی بودند ویالاتراز اینها نمی‌دانیم ازاین بابت چقدر پول بسرمایه صندوق بازنشستگی تحمیل خواهدشد؟ آقایان فکر کردند و آمدند گفتند که ما بصندوق‌دولت تحمیلی نیستیم هیچ، بلکه در حدود نود میلیون تومان هم میخواهیم بصندوق بازنشستگی کمك بکنیم :اولا این نود میلیون رایکجا نمی‌توانستند بدهند بلکه هفت ساله میپردازند، از آنهاپرسیدم اگر در ظرف این‌هفت سال شمابازنشسته‌شدید چکار بایدکرد؟ گفتند مارا بازنشسته نکنید، اگر بازنشسته شان نکنیم کار خلاف قانون انجام داده‌ایم.

۱۱۴هزار تومان حق‌بازنشستگی

اماوقتی محاسبه کردیم دیدیم که یکنفر کارمند با حقوق سیصد تومان اگر شروع بکند و بحقوق نهصدوپنجاه تومان برسد یعنی رتبه ۹ بشود، درتمام سنین خدمتش هیجده هزار تومان‌به صندوق بازنشستگی میپردازد و اگر این شخص در سن بیست سالگی‌وارد خدمت شده باشد و در سن پنجاه سالگی بازنشسته شود و فقط‌شصت سال عمر بکند. یعنی دهسال عمر بازنشستگی او راحساب بکنیم درحالی که معمولا خیلی‌بیشتر از اینها است‌و اگر حساب بکنیم پولی‌را که‌ما بابت مستمری به زن و اولادش بعدازخودش تاسن بیست‌ویك سالگی خواهیم داد صدو چهارده‌هزار تومان از دولت خواهدگرفت.

شما این صدو چهارده هزار تومان رادر مقابل هیجده‌هزار تومان حساب بکنید می‌بینید چه‌مبلغی میشود واین تحمیل به بودجه دولت است. بودجه دولتی که الان در صندوق‌بازنشستگی مانده و شما این را ضرب در پنجاه هزار نفر بکنید و ممکن‌است امسال برای‌شما مشکلی بوجود نیاورد و یا سال بعدمشکلی بوجود نیاید ولی مسلما سه سال یاچهارسال دیگر عوارض‌آن ظاهر میشود و چون دولت نمی‌خواهد دولتی‌باشد که حالایك‌کاری بکند که‌فعلا خودش‌راحت شود و دولت های‌بعد بیایند و عواقب آنرابببینند. لذ ابابد درکارش حساب داشته باشد واما معتقدیم چون بایستی کارمند تامین داشته باشد طرحی جداگانه و مجزا برای اینها معین می‌کنیم که بتوانیم زندگی آینده آنهارا اقلا تامین نمائیم که یك امیدواری‌داشته باشند. همینطوری که عرض کردم در تمام این رشته‌ها ماشروع کردیم‌بکار ولی اشکالات ماابنست که یکمقدار مسائل را اشخاص‌نمی‌دانند زحماتی راکه کشیده میشود ونمی‌بینند کار اداری کردن کاری‌نیست که ساخته بشود و جلوی چشم دیده بشود، کاری است که هیچ دیده‌نمی‌شود، لمس‌نمی شود و احساس کردن‌آنهم خیلی سخت است و ازهمه مشکل ترابنست که چون شماباطرز تفکر وباروحیه‌مردم کارداریدهر تغییری وهرتکنیکی‌را بیاورید اگر شخص قبول نکند ومعتقد نشود واجرانکند اثری نخواهد داشت این‌کارها وقت میخواهد، شکیبائی میخواهد و تحمل میخواهد در شورای اداری این «پیه»راما به تن خودمان مالیدیم که تا بتوانیم تحمل بکنیم، همینطور هم شاید شکایتی از ما میشود ولی فکر می‌کنم هدفی را که داریم هدفی‌است که این دولت یا دولتهای دیگر ناچارند آنرا طی‌بکنند وتعقیب بکنند و تنها چیزی که می خواهیم یك قدری تحمل است یك قدری حسن تفاهم است و اگر تشویق نباشد اقلا دراین راه مارا دلسرد نکنند. برای اینکه بنده عرض‌میکنم به‌آقایان یك‌کاری است که هیچوقت تشکر بردار نیست. خیلی متشکرم اگرسئوالاتی‌آقایان داشته‌باشندحاضرم جواب‌بدهم ومعذرت میخواهم ازاینکه پرحرفی کردم.

طرح‌سوآلات

پس‌از اظهارات آقای دکتر گودرزی نویسندگان اطلاعات ادامه میابد.

معاون نخست‌وزیر ودبیر کل شورای عالی اداری کشور آقای شهیدی‌رئیس شورای عالی نویسندگان اطلاعات ضمن بیاناتی اظهارداشت:

توضیحات آقای دکتر گودرزی‌که برنامه کارو نتیجه مطالعاتشان رابرای ماروشن‌کرد، اعضای‌شورای‌نویسندگان نماینده افرادو طبقات مختلف مردم هستند زیرا هریك از ایشان باعدهٔ زیادی از طبقات مردم درتماسند وبدون شك‌انعکاس این مطالب در روشن‌کردن ذهن کارمندان ومزدم تاثیر فراوان خواهدداشت.

سپس آقای‌ذبیحیان خبرنگارروزنامه اطلاعات درباره استخدام بانوان در ادارات و موسسات دولتی و همچنین پیش‌بینی لازم برای تکمیل کادر اداری واستخدام آینده و تغییر برخی از قوانین کهنه از نظر کارمندان‌دولت سئوالاتی نمود که آقای دکتر گودرزی به‌آنها پاسخ گفت معاون نخست‌وزیر افزود: دیگر شرایط وزمان اجازه‌نمی دهد که‌مامردان را اززنان جدا کنیم، درکار استخدام اطلاع وشایستگی و ارزش مطرح است و هرکس که بتواند برای‌دولت مفیدتر واقع شود بدرددولت میخورد خواه این شخص زن باشد و خواه‌مرد.

درمورد کادر مورد احتیاج هنوز مطالعه‌ای نکرده‌ایم زیرا وقتش را نداشته‌ایم وبرای‌بررسی نیروی انسانی بایستی وزارت کار و سازمان برنامه اقدام کند. مسئله سوم که به آن اشاره شد موضوع قوانین بود، من باید بگویم که مقداری از قوانین ما بسیار خوب و مترقی است ولی درکار کارمندان آنچه راکه ضرورت داشته باشدپس از مطالعات لازم اصلاح‌خواهیم کرد.

جلسه شورا مقارن ساعت هفت‌پایان یافت، این بحث‌در جلسه امروزشورای نویسندگان اطلاعات ادامه میابد.

نماینده انحصاری: سرای چیت‌ساز ـ تجارت‌خانه عاصمی
از فروشندگان معتبر تهران وشهرستانها خریداری فرمائید.

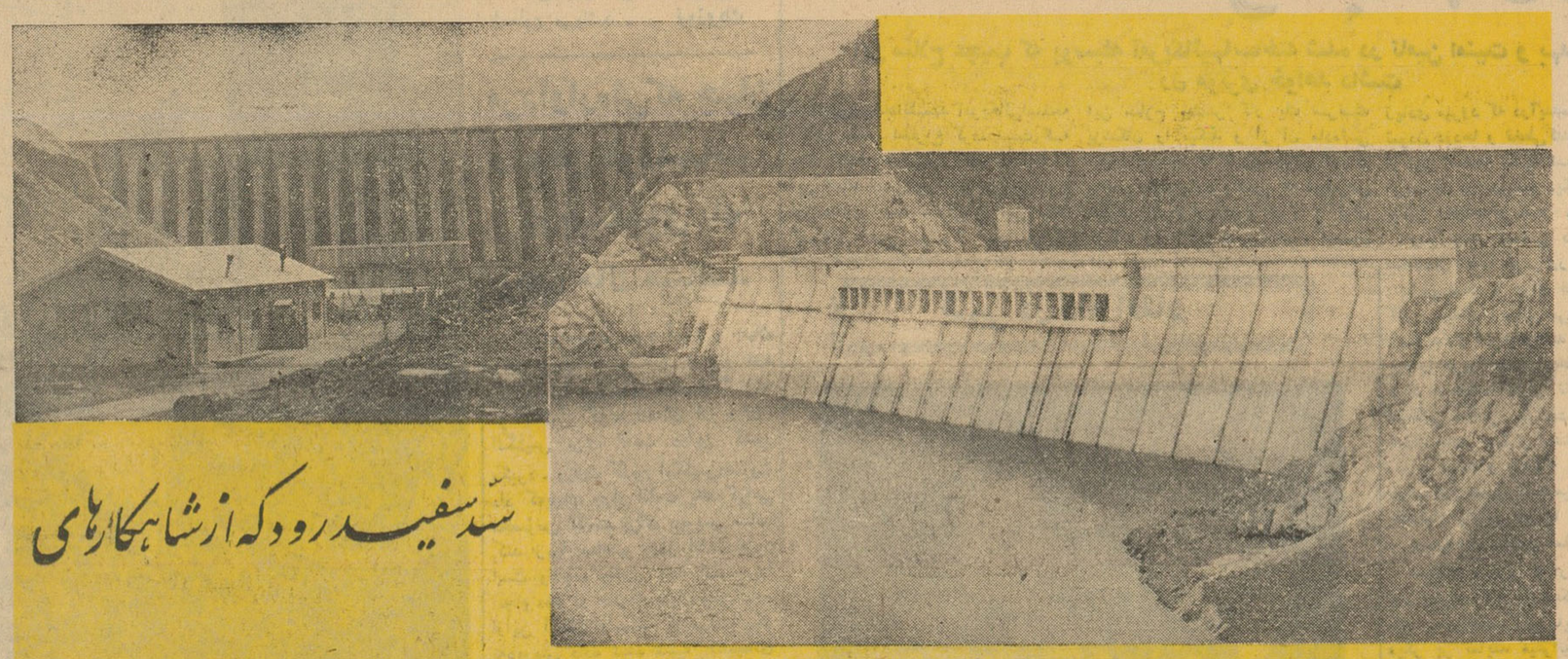

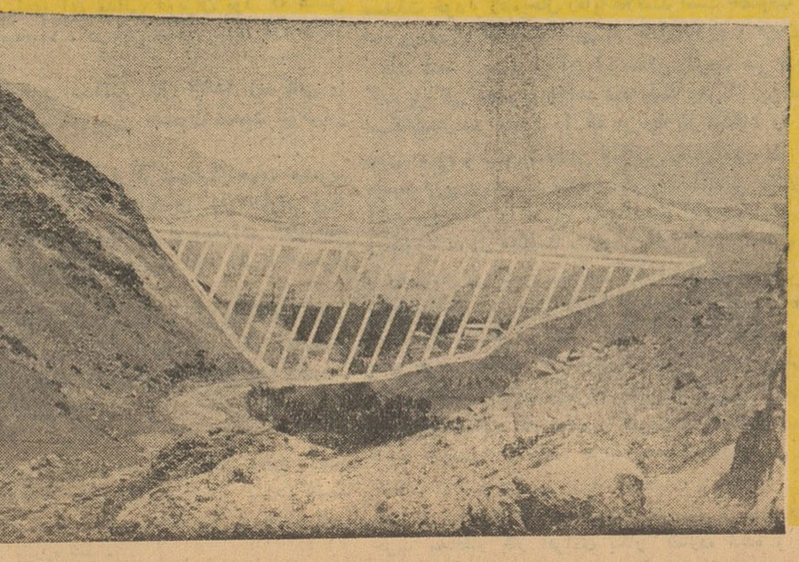

با مصرف مرکب جدید
سوپر کوئینك
ساخت کارخانه پارکر

ازکار قلمهای معمولی خود نیز نتایج بهتری میگیرید

یکی از محصولات شرکت قلم پارکر

روزنامه‌های تهران

روزنامه های پایتخت همچنان به بحث در باره الجزایر و لزوم کمک به‌مبارزان قهرمان‌آن ادامه میدهند وبیش از پیش از نهضت کمک‌بمردم الجزایر پشتیبانی میکنند .

جریده شریفه کیهان در سرمقاله دیروز خود پس از اشاره به انتشار « مقاله اختصاصی ارگان جبهه ـ آزادیبخش الجزایر » به‌مشکلات موجود در رساندن کمک به مردم الجزا اشاره کرده و چنین می نویسد :

« . . . . اولا الجزایر منطقه ای« نیست‌که در داخل خاك مملکت« ما واقع شده باشد و ما به‌آسانی« بتوانیم کمك های خود را به‌آنجا« ارسال داریم . این کشور چند« هزار کیلو متر با ما فاصله دارد« و همین بعد مسافت اولین اشکال« کار ما است . ثانیا کمکی که ما« میخواهیم بکنیم‌**بیك کشور غیر**« است و از لحاظ حقوق و روابط« بین‌المللی‌دوستی که کمك میگیرد باید قبلا خودش چنین تقاضائی بکند ، هرچند در مورد الجزایر ، جبهه آزادیبخش الجزایر صریحا این تقاضا را از همه کشور های دوست و برادر کرده است ولی‌هنوز اکثریت دولتها ، دولت الجزایر را برسمیت نشناخته‌اند .

بنا براین ارسال کمك از این لحاظ هم‌با اشکالات جدیدی مواجه خواهدشد . مخصوصا آنکه‌موافقت دولت فرانسه که هنوز هم حکومت رسمی الجزایر را در دست دارد برای این کار حتما لازم است‌و آن دولت‌نیزبدون انجام تشریفاتی‌اجازه ارسال کمك را نخواهد داد ومحتملا با بعضی از نوع این کمك ها نیز مخالفت خواهد کرد . . . ثالثانوع کمك هائی که مردم ستمکشیده الجزایر بدانها احتیاج دارند نیز هنوز تا حدودی بر ما مجهول‌است.»

جریده شریفه کیهان همچنین‌در گزارش خبرنگار خود در پاریس نیز به مسئله الجزایر اشاره کرده پس از شرح جریان ملاقات او با همکار دیگرش در کافه «سلکت» پاریس در باره بحث مشارالیه بادوئن ازدوستان فرانسویش‌درباره حقانیت اقدامات مسلمانان الجزایری‌مطالبی نوشت .

روزنامه گرامی ستاره تهران تحت عنوان پاسخ بمسلمانان‌قهرمان الجزایر ضمن اشاره به اجتماع‌پنج هزاری ورزشکاران باستانی کشور درباشگاه جعفری که‌جهت همدردی با قهرمانان الجزایری بدور هم‌گرد آمده بودند نوشت جانیان ارتش سری بمرد و زن بدختر و پسر به کوچك و بزرك مسلمانان الجزایر رحم نمیکنند و آنچه از دستشان بر می آید انجام میدهند .

امروز ملت قهرمان الجزایرپیش از هر وقت بکمك مردم با شرف احتیاج دارد .

روزنامه گرامی نور و ظلمت در سر مقاله اساسی خود تحت عنوان «همدردی با مردم الجزایر »نوشت: در چند روز اخیر فعالیت هائی برای کمك بمردم الجزایر در تهران‌آغاز شده است . جمعی از روحانیون و وعاظ برای تبادل نظر و مشاوره پیرامون نحوه‌کمك‌جلسه‌ای تشکیل دادند و برای ایجاد کمیته کمك بمردم الجزایراز عده ای دعوت‌بعمل آمده‌است روزنامه‌ها مردم را بدادن کمك تشویق میکنند و در مجلس ختمی که از طرف وزارت در بار شاهنشاهی‌در مسجدسپهسالار منعقد شد یکی از وعاظ مشهور پیرامون این موضوع مطالب موثری بیان داشت .

این روزنامه‌پس از تقبیح جنایات آدمکشان ارتش سری از کمك مردم‌ایران به مجاهدان الجزایری اظهار امیدواری و خرسندی کرده، پیروزی کامل الجزایر قهرمان را آرزو کرد .

روزنامه محترم فرمان : بمسئله همبستگی و یگانگی مسلمین جهان اشاره کردوزیر عنوان (بعدمسافت ایران را از الجزایر جدا نمیکند) مینویسد :

« سر زمینی که جمیله ها را میپرورانند ، سر زمینی که بن خده و بن بلا دارد ، هرگز در برابر تشبثات مذبوحانه ارتش سری سر تسلیم فرود نخواهد آورد .»

جریده یومیه آسیا سر مقاله‌خود را به بحث در باره فدا کاری ها و قهرمانیهای دلاوران الجزایری اختصاص داده و بنام «الجزایر ـ قهرمان» مینویسد :

« شرف و انسانیت حکم میکند که به یاری قهرمانان و مجاهدین راه آزادی الجزایر بشتابیم . آزادی خواهان ایران که خود طعم مبارزه در راه آزادی را چشیده‌اند خون میدهند ، نان میدهند ، لباس میدهند تا الجزایر و مسلمانان الجزایری نجات یابند .»

روزنامه وزین مرد مبارز زیر عنوان« الجزایر سر زمین ، آتش و خون» مینویسد : تشکیل جلسات کنفرانس از طرف مجامع روحانیون برای‌جلب‌افکارعمومی بخاطرحمایت درجنبش‌آزادیخواهی مردم‌الجزایرو کمك‌به آنان شور و هیجان زائد ـ الوصفی در سراسر مملکت ما بوجود آورده است ..

روزنامه درپایان مقاله مستدل‌خود چنین نتیجه میگیرد که مسلماکمکها و حمایت مردم مسلمان‌ایران درتاریخ مبارزات مردم‌الجزایرفصلی درخشان وباز و ستونی از افتخار برافتخارات دیرین اضافه خواهد کرد .

روزنامه سپهر نیز در مورد کمك مردم ایران بالجزایر و نحوه این کمك مطالب بسیار جالبی نوشته است

روزنامه گرامی ناهید ـ سرمقاله خود را به تجلیل از مبارزات ملت قهرمان الجزایر و لزوم کمك مردم ایران به مجاهدان آن سرزمین اختصاص داده تحت عنوان : برای محکومیت استعمار ، به مردم‌الجزایر کمك کنیم مینویسد :

مردم رنجدیده و جنگنده الجزایر نیاز بکمك دارند، آنهم کمکهای لازم و فوری و ما که خودرا مسلمان ، آنهم مسلمان آزاده و نوعدوست میدانیم وظیفه ملی و اخلاقی و دینی داریم که در این قبیل مواقع بکمك دوستان مسلمان هم کیش و هم‌دین خود بشتابیم .

زنان‌مادران‌ایرانی

بقیه از صفحه اول

هستم درد و شکنجه و عذاب مادران الجزایری را حس میکنم ، من میدانم یك مادر وقتی جگر گوشه خود را شجاعانه از کف میدهد و آغوش پر مهرش خالی میماند چه رنجی میبرد و من بعنوان یك زن مسلمان ایرانی و یك مادر بمادران وبانوان ایرانی پیام میفرستم باشدکه این‌پیام من دردل آنان اثر بخشد و بهر نحو که میتوانند برای کمك بمادران و زنان الجزایری قد علم کنند زنان و مادران الجزایر نمونه های بارز و ارزنده ای از زنان مبارز و غیور تاریخ دنیا هستند . آنها با شهامت دردها و شکنجه ها را تحمل میکنند و با صبر و بردباری از جوانمردان الجزایری پشتیبانی‌مینمایند ،شهامت

بانو اویسی

آنها در قبول رنجها و تحمل سختیها باید سرمشق تمام زنان دنیا باشد برما است که در چنین موقعیت حساسی با زنان و مادران الجزایری اظهار همدردی کنیم و از هر نوع کمکی که از دستمان برمیآید دریغ نورزیم .

کمك شیر و خورشید

امروز سخنگوی شیر و خورشید گفت :

امروز آقای تیمسار سرتیپ جعفر قلی بیگلرپور بجمعیت‌شیرو خورشید سرخ مراجعه نمود و برای کمك به مردم الجزایر مبلغ ۷۱۰ هزار ریال پرداخت کرد وی افزود : شیر و خورشید سرخ حساب مخصوص‌جهت جمع آوری اعانات مردم ایران‌برای رنج دیدگان‌الجزایر افتتاح کرده‌است ضمنا آقای سرتیپ بیگلر پور مبلغ ده هزار ریال نیز از طرف خانم‌علدرا نصیری برای‌کمك به سیل زدگان شیر و خورشید اهدا نمود .

امروز نامه ای از آقای محمد ملك نژاد کارمند باز نشسته وزارت دارائی بروزنامه اطلاعات رسید که در جو فآن مبلغ ۵ هزار ریال برای کمك بمردم الجزایر فرستاده شده بود ، در این نامه آقای ملك نژاد خاطر نشان کرده‌است که‌افراد ارتش سری روی نرون امپراطورخونخوار و چنگیز خان را سفید کرده اند

تقاضای اعزام بالجزایر

امروز نامه از طرف دوشیزه شهر نوش پارسی پور از خرمشهر بدفتر روزنامه رسید که‌دراین نامه دوشیزه مزبور تقاضا کرد ه‌است او را به الجزایر اعزام دارند . در این نامه نوشته شده من یك روشیزه هفده ساله هستم ده ساله بودم که جنگهای الجزایر و قیام آزادیخواهی مردم الجزایر شروع شد آنوقت نمی ـ توانستم کمکی کنم حالاکه میتوانم پو لندارم اما حاضرم وجود خود را فدای مردم رنجدیده الجزایر کنم ، در هر صورت هر آن من حاضرم‌برای پرستاری برادران مسلمان الجزایری به جبهه مردان قهرمان اعزام گردم.

پیام رهبر جمعیت ۷ ادی

امروز خانم‌قمر ناصر رهبرجمعیت ۱۷ دی‌زنان‌ایران ضمن اظهارهمدردی با زنان الجزایر و تایید لزوم ایجاد کمیته ملی کمك بالجزایر پیامی به شرح زیر بزنان و بانوان ایرانی فرستاد :

من بعنوان یك زن ایرانی و بنام جمعیت ۷ ادی از خواهران خود دعوت میکنم که در نهضت کمك به

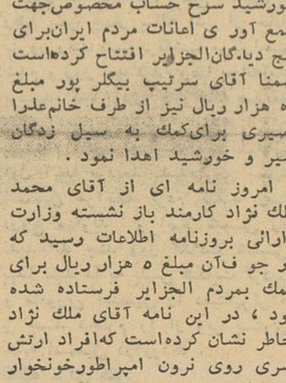

بانو قمر ناصر رهبر جمعیت۱۷دی

ملیون الجزایر شرکت جویند و برای دلجوئی زنان و مادران رنج دیده الجزایر ندای همکاری و همدردی خود را بگوش زنان مبارزه ومقاوم الجزایر برسانند .

خواهران ، مادران مسلمان ایرانی شایسته شمازنان ایرانی است که‌در این موقع حساس بکمك خواهران دینی الجزایری خود بشتابید واز هیچ نوع کمك مادی ومعنوی‌دریغ ننمائید.

ارتش سری فرانسه با فجایع غیر انسانی خود خانه ها و کاشانه های خواهران الجزایری ما را ویران کرده‌اند و بااعمال تجاوز کارانه خود جمعی از زنان ودختران الجزایر را رنج دیده ساخته‌اند . برما است که بجبران گذشته گام پیش نهیم وبرای التیام دردهای زنان الجزایر با اظهار همدردی و کمك های مادی ومعنوی خود آنان را یاری کنیم .

درباشگاه جعفری

ساعت چهار بعداز ظهر دیروزبنابه دعوت‌آقای شعبان جعفری ۴۲ نفر از مدیران ورزشخانه‌های کشور در محل باشگاه ورزشی جعفری اجتماع کردند.

دراین اجتماع آقای شعبان جعفری گفت :

همانطوری‌که اطلاع دارید خون‌ـ خواران ارتش سری فرانسه این‌روزها در الجزایر بفجیع ترین وضعی ، مسلمانان مقیم آن کشور را از بین میبرند هم‌اکنون روزی نیست که صدها نفر از مسلمانان بدست این خونخواران از بین نروند

امروز ماکه‌خون ایرانی‌در بدنمان جریان‌داردو افتخار داریم که درزیر لوای مولای متقیان زندگی میکنیم باید بکمك مسلمانان قهرمان الجزایر برویم و تا آخرین قطرات خون خود را برای این .ملت‌قهرمان بریزیم . ما ورزشکاران باستانی که شرف و حیثیت و خون‌مسلمانان واقعی ایرانی در عروقمان در جریان است نبایستی در یك چنین موقع حساس بیکار بنشینیم. ما ازپیشگاه مبارك شاهانه استدعا داریم اجازه دهند تا بکمك این ملت قهرمان بشتابیم ما حاضریم خون خود را بریزیم و برای نجات مسلمانان الجزایر با جانیان ژنرال سالان بجنگیم .

بعد ازخاتمه سخنان‌آقای جعفری ورزشکاران‌قطعنامه‌ای امضاء کردند و این جلسه مقارن ساعت ۷ بعد از ظهر خاتمه یافت .

دکتر حسن قاسمی پزشکی که آمادگی خود را برای عزیمت بالجزایر اعلا م‌داشته است .

کمکهای نقدی

تا ظهر امروز مجموعامبلغ ۴۲٫۲۰۰ ریال توسطنوعدوستان از طبقات‌مختلف مردم برای کمك بمردم الجزایر بدفتر روابط عمومی روزنامه‌واصل شده است.

اسامی کمك کنندگان امروزبشرح زیر میباشد :

۱ـ یك‌بانوی ناشناس ـ ۱۰٫۰۰۰ ریال
۲ـ آقای محمدملك‌نژاد ـ ۵٫۰۰۰ ریال
۳ـ آقای محمداحمدیان ـ ۲٫۰۰۰ ریال
۴ـ آقای فرخ کاوه دانش‌آموز ۱٫۰۰۰ ریال

کمکهای جنسی

امروز از طرف کارخانه ارج تعهد سپرده شد که پس از تصویب کمیته ملی کمك به الجزایر که فرداتشکیل میشود تعداد مورد نیاز تختخواب و برانکارد تحویل داده شود .

کفش بچگانه

از طرف کفش ملی ۵۰۰ جفت‌کفش بچگانه در دست تهیه است وپس‌فردا آماده تحویل به انبار روابط عمومی اطلاعات خواهد شد تا برای کودکان الجزایری فرستاده شود .

آماده کمك

امروز خانم اویسی همسر تیمسار سرتیپ اویسی‌فرمانده گاردشاهنشاهی در موسسه اطلاعات حضور یافت و ضمن تائید لزوم تشکیل کمیته ملی کمك به‌الجزایر گفت‌من باهمسران افسران گارد شاهنشاهی جلسه‌ای تشکیل خواهیم داد ودراین جلسه از بانوان مزبور خواستار میشوم که‌برای کمك به زنان ومادران الجزایر خود را آماده سازند ضمنا چنانچه اجازه داده شود شخصا حاضرم بالجزایر بروم وبه‌خواهران دینی‌خود کمك‌کنم،

کمکهای مردم

برای بیماران اعزامی اطلاعات

امروز اشخاص زیر بدفتر سازمان نیکوکاری اطلاعات مراجعه وبرای‌هزینه درمان بیماران اعزامی سازمان به لندن و استکهلم‌مبالغ‌زیررااهدانمودند.

۱ـ آقای دکتر علی یوسفی۲۵۰۰ریال
۲ـ آقای ابراهیم غفاری ۲۰۰ ریال

جمع کل کمکهای مردم تاظهر روز یکشنبه (امروز) ۱۵۰۰۰ریال میباشد .

دفتر سازمان نیکوکاری همه روزه آماده قبول کمك مردم خیر می‌باشد .

جشن سالروز استقلال ایتالیا در تهران

از ساعت شش و نیم بعد از ظهر دیروز بمناسبت روز استقلال ایتالیا مجلس ضیافتی از طرف آقای پینه کابونی ، سفیر کبیر ایتالیا در ایران وبانو در محل سفارت ترتیب داده شد .

در این ضیافت ، آقای دکتر امینی نخست وزیر ، چند تن از آقایان وزیران ، دیپلماتها ، سفرای کبار کشور های خارجی ، وگروهی از رجال و شخصیتهای برجسته و روزنامه نگاران با بانوانشان حضور داشتند . از طرف سفیر کبیر ایتالیا ازمدعوین پذیرائی‌بعمل‌آمد وضیافت تا ساعت نه شب ادامه داشت .

هلال محرم

بقیه از صفحه اول

مرام آزادیخواهی و عدالت و تقویت آئین تقوی وخداپرستی برضد خلیفه غاصب و ظالم وقت در چنین ایامی قیام کرد و خون خود و فرزندان و یاران خویش را برزمین تفتیده کربلا ریخت تادرخت عدالت در جهان بارور شود .

فاجعه‌عاشورا و شهادت‌جانسوز حسین علیه‌السلام از مهمترین وقایع بزرك تاریخ است که هیچوقت فراموش نخواهد شد ، چون خون مقدس و طاهرشهیدان عزیزی که در راه اعتلای کلمه حق و حقیقت بدون ذره‌ای‌ریب بریا و خواسته های دنیوی زیخته شده هیچگاه خشك نمی‌شود و این چشمه جوشان حیات ابدی را برای شیفتگان‌آزادی و عدالت تضمین کرده‌است .

امیدواریم دراین‌ایام‌سوگواری و اجتماعات عزاداری مسلمانان بااستمدادازروح‌مقدس‌سیدالشهدا و با پیروی از تعالیم مکتب حسینی در حفظ و حراست‌حریت و آزادی و تامین عدالت اجتماعی و دستگیری از مستمندان و احیای مراسم دین محمدی‌کوشا گردندو بدستوررهبر آزادیخواهان جهان‌حسین‌بن علی علیه‌السلام اگر حریت و آزادی را در راه دین خود بکار نمی‌برند لااقل در طریقه دنیای خود آزادیخواه باشند .

طرح مزبور از طریق دفتر نخست وزیری بکلیه ادارات و موسسات‌دولت ابلاغ خواهد شد .

کارمندان دولت

بقیه از صفحه اول

گرفت برای بایگانی راکد ادارات و موسسات دولتی محل مناسبی‌اختصاص خواهد یافت و کلیه پرونده های موجود که در حال حاضرجز گرفتن جا نتیجه ای ندارد ، در این محل که در حقیقت بایگانی کل کشور خواهد گردید متمرکز خواهد شد . ضمنا ترتیبی داده می شود که نحوه تنظیم و بخصوص نگاهداری آن ازهر جهت قابل استفاده و مطمئن باشد .

مسئله دیگری که در جلسه‌امروز مطرح گردید نحوه استفاده کارمندان دولت از بورسهای خارجی و ترتیب لازم برای استفاده از بورس‌وتسهیل امور مربوط به آن بود و قرار شد بر اساس این مذاکرات روش کار بصورت‌نهائی تنظیم گردیده ودر آینده بصورت ثابت و روشنی در آید .

آنگاه موضوع عدم پرداخت حق حضور و حق مشاوره بکارمندانی که در ساعا ت‌اداری در جلسات شوراها و کمیسیونها و هیئت های مدیره شرکت می نمایند مورد مذاکره‌وتائید هیئت رئیسه قرار گرفت و مطابق طرحی که بامضای آقای نخست وزیر رسید قرار شد که کارمندان دولت حق‌نداشته باشند در ساعات اداری محل کار خودرا برای شرکت‌در جلسات دیگری ترك گویند و بعناوین مختلف از این دستگاه و آن موسسه حقوق دریافت کنند .

طرح مزبور از طریق دفتر نخست وزیری بکلیه ادارات و موسسات‌دولت ابلاغ خواهد شد .

مجالس سوگواری

مجلس‌سوگواری‌درمنزل‌حضرت آیت‌الله‌العظمی آقای‌بهبهانی

حسب‌المعمول سنواتی مجلس سوگواری مولاناومولی الکونین حضرت‌اباعبدالله‌الحسین ارواح‌العالمین له‌الفدا از روز دوشنبه اول ماه محرم‌الحرام الی دوازدهم صبح تا ظهردر منزل حضرت آیت‌الله العظمی آقای بهبهانی روحیفداه منعقد است‌انشاءالله عموم طبقات شرکت خاصه حضرات آقایان مبلغین وناطقین عظام‌بابیانات خود مستمعین را بفیض می رسانند .

الحاج سید ابراهیم‌بطحی

حسب‌المعمول سنواتی مجلس توسل و عزاداری حضرت حسین‌بن‌علی علیه‌السلام ازروز چهارشنبه سوم محرم‌الحرام (۱۶خرداد ماه) تادوازدهم محرم (ده روز)ازساعت چهار ونیم‌تا هفت‌و نیم بعد از ظهر در منزل برادر بزرگوارم جناب آقای جمال امامی واقع در خیابان امیریه ـ انتظام‌السلطنه منعقد خواهد بود .

نورالدین امامی خوئی

حسب‌المعمول از تاریخ اول الی دوازدهم ماه محرم مجلس ذکر مصیبت حضرت سیدالشهداء علیه‌السلام از ساعت ۸ صبح تا ظهر در حسینیه مرحوم آقا سید هاشم واقع‌درخیابان شاه آباد منعقد است .

یا اباعبدالله لقد عظمت الرزیه

حسب معمول ازشب دوشنبه اول‌محرم تاشب‌دوازدهم‌مجلس سوگواری حضر تخامس آل عبا علیه آلاف‌التحیه‌و الثناء در منزل آیت‌الله آقای حاج سیدمحمد باقرتهرانی واقع‌درخیابان سیروس کوی علوی برپاست.

آ ـ ۴۳۳۱ ۱ ـ ۲

بسمه تعالـــی

طبق معمول سنواتی از روز دوشنبه اول محرم‌الحرام عصر ها از ساعت ۵ الی۸بعداز ظهر مجلس ذکر مصیبت حضرت خامس‌آل‌عباعلیه‌آلاف التحیة والثناءدرحسینیه‌قدیمه مرحوم آقا سید محمد شیرازی طاب ثراه واقع در پامنار منعقد می باشد .

سید محمد ناصر رضوی

چون طبق معمول هرسال ازشب دوم محرم‌الحرام تاده شب در منزل اینجانب مجلس سوگواری خامس آل عبا برقرار می باشد لذا بدینوسیله از عموم شیعیان خصوصا اراکی‌های مقیم مرکز دعوت میشود دراین مجلس تشریف بیاورند.

آدرس ـ خیابان سپاه کوچه‌شفیعی منزل **مهندس‌علی‌سلیمیان**

یا ابا عبدالله الحسین

طبق معمول سالانه مجلس عزاداری خامس آل‌عبا علیه آلاف‌التحیة والثنا از روز ۲۹ ذیحجه جاری در مسجد خلیلی کوچه ظهیرالاسلام سقاخانه آئینه از ساعت شش و نیم‌بعداز ظهر الی نه ونیم بعداز ظهر منعقد است از عموم عـلاقمندان به خاندان آل عصمت دعوت می شود که در این شعار مقدس شرکت فرمایند .

حاج سید اسمعیل خلیلی

حسین منی وانا من‌حسین

چون طبق معمول سنواتی مجلس عزاداری خامس‌آل‌عبا (ع) ازمحل درآمد موقوفات مرحوم **حاج سیدحسن‌موسویان** ازشب اول محرم الی۱۰ شب در مسجد آنمرحوم (مسجد موسی‌بن‌جعفر) دایر است لذا از عموم دوستداران حـق و حقیقت دعوت میشود که در مجلس مزبور شرکت فرمایند

آ ـ ۴۳۴۱ **متصدی موقوفه ـ مرتضی خجندپور**

بابی انت‌وامی یا اباعبدالله‌الحسین ع

باطلاع علاقمندان خاصه اهالی محترم محل میرساند که مجلس سوگواری **خامس آل عبا** طبق معمول سنواتی از امشب (**اول ماه محرم ۱۳۸۲**)در مسجد سجاد واقع در خیابان شاه نزدیك چهارراه گیتی تشکیل و پس از پایان نمازجماعت ناطقین محترم صحبت می فرمایند . این جلسات ممکن است تا آخر ماه صفر ادامه داشته باشد همچنین صبح روز های ۹و۱۰ محرم و ۲۸ صفر نیز مجلس عزاداری منعقد خواهد شد

متولی مسجد سجاد ـ کاظم‌گیتی

طبق معمول سنواتی هیئت طاهریه گیلانیان مقیم‌مرکز از شب دوشنبه ۱۴خرداد الی شنبه ۲۶ خرداد ۱۳شب‌مراسم عزاداری حضرت امام حسین علیه‌السلام را در انتهای خیابان شاهپور تهرانچی منزل آقای حاجی حسن سلطانی دایر و برگزار می نماید از عموم شیعیان و علاقمندان به‌آنحضرت دعوت و تقاضا می نماید که‌دراین مراسم شرکت فرمایند .

هیئت طاهریه گیلانیان ـ حسین‌دیانت

برحسب معمول همه ساله مجلس سوگواری حضرت خامس آل عبا از عصر فردا تا ده روز در منزل آقای حاج آقا رضا رفیع (قائم‌مقام‌الملك)واقع در کوچه‌برلن‌برقرارخواهدبود

طبق معمول سنواتی مجلس عـزاداری خامس آل‌عبا علیه‌السلام که سابق صبحها در منزل حقیر منعقدبود امسال عصرها همان مجلس ازساعت ۵ بعدازظهر در مسجدملك‌آباد واقع در بازار عباس‌آباد منعقداست.

الاحقر ـ مهدی‌الحسینی انگجی

مجلس سوگواری در مسجد پامنار

طبق معمول همه ساله که از طرف حضرت آیت‌الله العظمی آقای کاشانی مجلس سوگواری منعقد می شد از روز دوشنبه ۱۴خرداد ماه اول محرم‌الحرام از ساعت ۸ الی ساعت ۱۰ ونیم بعد از ظهر مجلس‌سوگواری در مسجد پامنار منعقد وآقای سید محمد موسوی واعظ‌شهیر مستفیض‌میفرمایند .

الاحقر سید محمد کاشانی

یاابا‌عبدالله‌الحسین (علیه‌السلام)

بنا بمعمول سنواتی از روز چهارشنبه دوم محرم‌برابر ۱۶خرداد ماه ۱۳۴۱ازساعت ۸ تا ۱۱ بعد از ظهر ده شب متوالی در حسینیه واقع در خیابان ایرانشهر شمالی مقابل کوی نقوی با همت اکثریت ساکنین محل مجلس سوگواری خامس آل‌عبا علیه آلاف التحیةوالثناء منعقد می باشد از قاطبه مسلمین اهالی محل تمنا دارند برای حفظ شعائرمذهبی و استماع سخنرانی های مفید ناطقین در مجلس شرکت فرمایند .

هیئت عزاداران ایرانشهر شمالی

مجلس عزای خامس‌آل ابا‌عبدالله‌السلام کمافی‌السابق در منزل مرحوم حاج حسین شفیعی واقع در خیابان استخر از روز سه شنبه دوم ماه محرم‌الحرام مطابق با پانزدهم خردادماه یکهزار و سیصد و چهل و یك‌از ساعت ۷ونیم بعد از ظهر منعقد و از سخنرانی وعاظ شهیر جناب‌آقایان حاج مناقبی‌و حاج سقازاده و شجاعی استفاده فرمایند .

حاج حبیب‌الله شفیعی ـ ناصر شفیعی ـ سرهنك۲ شفیعی مقدم

آ ـ ۴۲۹۷ ۱ ـ ۲

مجلس سوگواری

از فردا صبح مراسم سوگواری‌در منزل آیت‌الله آقای حاج‌آقانور ـ الدین شریعتمدار رفیع‌برقرار می‌باشد .

(ومن‌یعظم شعائرالله)

جامعه حسینی صنف عطار و سقط فروش تهران

برحسب معمول سنواتی در ایام ولیالی‌عشر اول ماه محرم الحرام ۱۳۸۲ مجلس تعزیه داری حضرت خامس آل عبا علیه السلام در مسجد حاج سید عزیزالله در بازار منعقداست از افراد صنف محترم و برادران ایمانی انتظار دارد باشرکت خود در این سوگواری دریغ نفرمایند .

هیئت عزاداران حسینی همدانیهای مقیم مرکزمحترما باطلاع‌عموم خصوصا همشهری های محترم مقیم مرکز می رساند که مجلس‌سوگواری حضرت خامس‌آل‌عبا سلام‌الله‌علیه از لیله سه شنبه دوم محرم‌الحرام مطابق با پانزدهم خردادماه یکهزار و سیصد و چهل و یك‌از ساعت ۷ونیم بعد از ظهر منعقد و از ذوات محترم‌تقاضا دارد در این سوگواری شرکت فرمایند .

هیئت همدانیهای مقیم مرکـــز

تسلیت

با آغاز پانزده خرداد سالگرد سانحه جانگداز فوت جناب آقای شادروان حمید مه پیکر را از طرف خودوخانواده‌ام بخاندان معظم مه پیکر تسلیت عرض نموده دوام و بقاء سایر بازماندگان آن خانواده را از درگاه ایزد متعال خواهانم .

آ ـ ۴۳۱۷ **ساری ـ نصیری**

بانهایت تاسف و تاثر درگذشت آقای سید رضاسعیدی را بخانواده های سعیدی ـ حکیمی ـچهرازی ـگنجهٔ مخصوصا جناب آقای دکتر چهرازی استاد دانشگاه تسلیت عرض نموده بقاء عمر و سلامت ایشان را از خداوند متعال مسئلت می نمائیم .

دکتر مدنی ـ دکتر ثابتی ـ دکترریاحی ـ عزیز وکیلی ـ نصرالله بهادران وسایر کارکنان بیمارستان چهرازی

دبیر ارجمند خانم سرباز

با کمال تاسف مصیبت وارده را بشما تسلیت گفته و بقاء آن خانواده را از ایزد متعال خواستاریم .

اعزازی ـ شیرازی

استاد محترم‌جناب آقای دکتر علی وثوق

مصیبت وارده را صمیمانه تسلیت عرض می نمائیم .

م ـ شهرام نژاد ـ ف گلپا

جناب آقای دکتر چهرازی استاد محترم دانشگاه

اینجانبان پزشکان بخش اعصاب بیمارستان پهلوی مصیبت‌وارده به آنجناب را تسلیت می گوئیم .

دکتر بهزادی ـ دکتر حکیمی ـ دکترجهانستان ـ دکتر سپهریان ـ دکتر ماکوئی ـدکتر کاظمی ـ دکتر دانشمند ـ دکتر خلیلی ـ دکتر معزی

مصیبت‌جانسوز و نابهنگام را بخانواده های مهران ـ امامی و سرباز تسلیت می گوئیم .

شوشتر ـ خانواده های حسین حق‌جو ـ بهرام ـ فرودی

سرکار سروان نادر قلی نهجیری

افسران ودرجه داران تیپ یکم شکاری مصیبت وارده را تسلیت می گویند .

سرهنك رفعت

کارکنان دبستان و دبیرستان حکیم‌الملك مصیبت‌وارده را بسرکار علیه خانم مریم معطری و خانواده محترم تسلیت عرض می کنند .

از طرف کارمندان شمس جهان حکمت

مشهد ـ ثقةالمحدثین جناب‌آقای شیخ حسین شریعتی

بانهایت تاثرو تاسف درگذشت والد ماجد حجت‌الاسلام والمسلمین آقای شیخ محمد شریعتی کاهانی را به آنجناب‌و مابقی فامیل محترم تسلیت عرض مینمایم.

مسجد سلطانی تهران محمد آقاتی

دوست عزیز سرکار ستوان موحد

با نهایت تاثر درگذشت برادر عزیزتان را تسلیت گفته بقای عمر شما و خانواده محترم‌را از خداوند متعال‌خواستاریم

دکتر حسین صعود ی‌پور ـ مهندس کریمی ـ باقر پهلوانی ـ ناصر امیر جلالی ـ سروان طاهری ـسروان گرجی ناصر ملکی ـ مهندس ایمنی سپاهی

دوست عزیزم آقای علی کیارمند درگذشت جانگداز نورچشم عزیزتان را تسلیت عرض می نمایم .

آ ـ ۴۳۳۷ **منوچهر همامی**

خبری که باید مورد توجه ودقت خانواده ها قرار گیرد

یك تصادف ، دختر دانش آموزی را از بدنامی نجات داد

سه جوان محصل این دختر را فریب‌داده بااتومبیل بجاده چالوس برده بودند اماقبل ازآنکه به اغفال وی موفق شونددختر نجات یافت

دیروز سه دانش آموز دبیرستان دختر جوانی را که او نیز محصل دبیرستان میباشد فریب داده و با اتومبیل خود به جاده چالوس بردند ولی قبل از آنکه موفق باغفال وی شوند از حسن تصادف نزاعی بین آنها و شاگرد راننده یك کامیون در گرفت که منجر بدخالت‌مامورین شد و دراین رهگذر دختر جوان از بدنامی حتمی نجات یافت .

یکی از خبرنگاران ما که همراه خانواده خود از سد کرج بتهران می‌آمد در میان راه بااین سه جوان و دختری که همراه آنها بود روبرو شد و ماجرائی را که منجر بدستگیری جوانها شد بچشم خود دید . گزارشی که در زیر مشاهده میکنید مشاهدات خبرنگار ما و تحقیقاتی میباشد که بدنبال آن صورت گرفته است .

دختری با روپوش مدرسه

خبرنگار ما مینویسد ساعت سه بعداز ظهر دربازگشت از تاسیسات‌سد کرج به نزدیك آدران رسیدیم . در کنار جاده یك‌کامیون و یك‌اتومبیل سواری ایستاده‌بودند ، در کنارکامیون سه جوان شیك پوش بایك کمك‌راننده مشغول زدو خورد بودند در دست‌همه آنها چاقو و کارد دیده میشد . در گوشه جاده دختری باروپوش مدرسه ایستاده و گریه میکرد و زیر بغلش چند جلد کتاب و دفترچه دیده میشد.

من که از دیدن یك دختر مدرسه‌در بیابان و آن صحنه دچار تعجب شده بودم از اتومبیل خود پیاده شدم تا از جریان اطلاع پیدا کنم که مامورین ژاندارمری رسیدند و همه را به پاسگاه خود بردند .

دوستی های خطرناك

در تحقیقاتی که از سه جوان بعمل آمد آنها خودرا هوشنك ،محمود و ضیاء دانش آموزان کلاس ششم دبیرستان معرفی کرده و گفتند بااین دختر دوست بودیم وقتی امتحانمان تمام شد بمدرسه او رفتیم و با هم برای هواخوری باینجا آمدیم ، آنها ادعا داشتند که دختر با رضایت‌خودش همراه آنها باین محل آمده‌است .

دختر جوان نیز دربازجوئی خود را سیمین فرزند یکی‌ازاشخاص‌سرشناس معرفی کرد و گفت ماشینها با چند دختر و چند پسر پس از خواندن‌درس برقص میپرداختیم و خستگی را از تن خود خارج میکردیم بهمین جهت‌من بااین پسر ها دوست بودم امروز آنها با اتومبیل مقابل مدرسه من آمدند و بمن گفتند خسته هستی خوبست به گردش برویم و توت‌فرنگی بخوریم . من سوار ماشین شدم و آنها مرابااینجا آوردند در میان راه اتومبیل ما به کمك راننده این کامیون که سطل آبی بدست داشت تصادف کرد و فرار نمود ولی چندکیلومتربالاتر که‌نشستیم و مشغول تفریح شدیم کامیون بما رسید و میان هوشنك ، محمودوضیاء از یکطرف و کمك راننده از طرف دیگر زدوخوردی روی داد که مامورین رسیدند و مارا باینجا آوردند .

مجازات سخت

سه جوان و دختری که همراه آنها بود امروز بتهران منتقل شدند و از طرف ژاندارمری جریان باطلاع مادر دختر رسید و بوی خبر داده شد که برای تحویل گرفتن دخترش مراجعه کند . پس از تحقیقاتی که از سه‌جوان محصل بعمل آمد چون جرم جنائی بود و مطابق قانون تشدیدمجازات‌رانندگان اتومبیل ، هرکس زن یا دختری رابا اتومبیل برباید بحداقل ۵ سال زندان محکوم خواهد شد امروز سه‌جوان با پرونده بدادسرای تهران اعزام شدند.

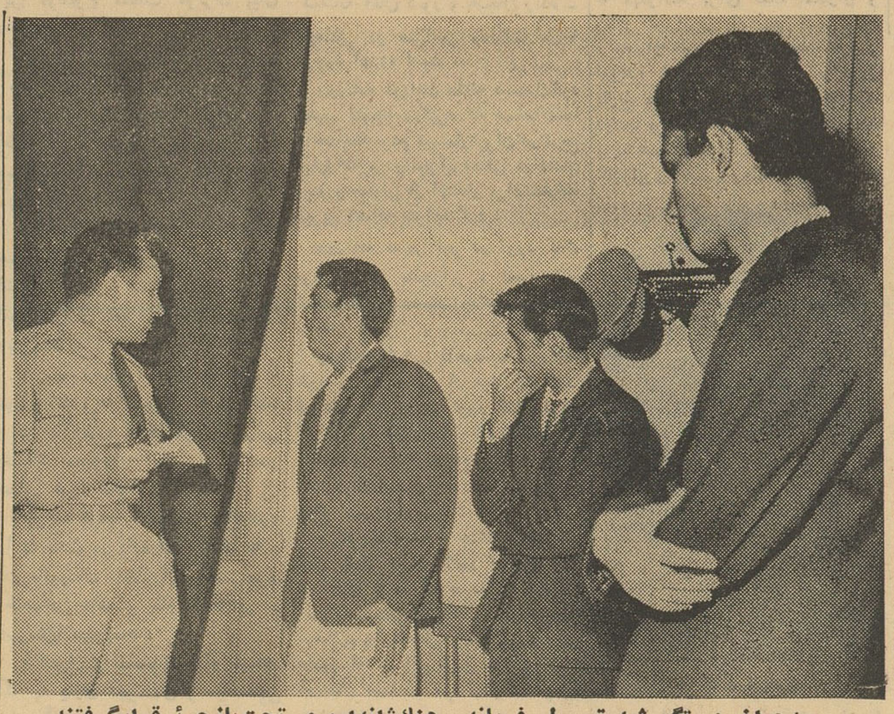

سه‌جوان دستگیرشده‌توسط فرمانده هنك‌ژاندارمری تحت‌بازجوئی‌قرارگرفتند

کشف اسلحه‌وفشنگ

پدر دختر را صاحب والتر معرفی‌میکرد ودختر پدرش را به منزل آورده است .

از خانه‌ای واقع در خیابان سیمان پشت منبع سیمان یك قبضه سلاح کمری‌وده تیر فشنك کشف شد .

ساعت هشت و نیم بعد از ظهر پریروز دختری بنام سامیه بپاسگاه صفائیه مراجعه کرد و اظهار داشت که پدرم مادرم را کتك میزند وبا سلاح کمری او را بقتل تهدیدمی کند ،بدستور آقای ستوان بهرامی پاسبان اکبری به خانه این زن و شوهر رفتو پس از وساطت درنزاع سراغ سلاح را گرفت و چون زن و شوهر که حمید و فریده نام‌دارند از این موضوع اظهار بی اطلاعی کردند ، اطاق سکونت آنها را جستجو نمودو چشمش بیکی ازآجر های کف اطاق که بالاتر قرارگرفته بود افتاد و پس از برداشتن این آجر یك قبضه والتر و ده تیرفشنك از کف اطاق بدست آورد .

حمید و فریده که بپاسگاه جلب شده بودند منکر داشتن این سلاح بودند ولی با تحقیقات بعدی اظهار داشتند که آنرا دختر شان سامیه چون سامیه نیز میگفت : سلاح متعلق بپدرش می باشد امروز زن و شوهر همراه دختر شان‌با پرونده بشهربانی فرستاده شدندتا تحقیقات بیشتری از آنها بعمل آید .

سگهای داماد بجان تازه عروس افتادند!

عصر امروز آمبولانسی‌آژیر کشان تازه عروسی بنام‌سیما را که سك های داماد اوراگاز گرفته بودندبه بیمارستان‌آورد

زن جوان پس از اینکه پانسمان شد بخبر نگار ما گفت: دو روز پیش عروسی کردم و بخانه شوهر آمدم . شوهرم چهارسك گردن‌کلفت درخانه‌اش دارد . دیروز از ترس سگها جرئت‌نکردم‌از اطاق بیرون بیایم ولی امروز که برای رفتن‌بدستشوئی از اطاق‌خارج شدم سگها که‌مرا نمیشناختند برسرم ریختند و دست و پایم را مجروح‌کردند.

سیما پس از گفتن ماجرای خود به طرف تلفن عمومی بیمارستان رفت و به پدرش تلفن کرد و در حالیکه گریه میکرد میگفت‌شوهرم برای‌این که من‌از خانه بیرون نروم سگهایش را صبحهاباز میکند ودرحیاط خانه رها میسازد و میرود واز اینرو من دیگر به خانه او بر نمیگردم و بخانه پدرم میروم و هر وقت اوسك هایش را بیرون کرد بمنزلش مراجعت میکنم .

زن ودختر هروئین فروش

صبح امروز مامورین ژاندارمری تهران بادستگیری یك دوشیزه ۲۰ ساله و یك زن ۲۹ ساله در نزدیکی میدان ژاله ۱۴ گرم هروئین بدست آوردند .

این دوزن با کمك جوانی به‌دانش آموزان و دختران و پسران جوان هروئین میفروختند و چون اغلب مدارس تعطیل شده است برای پیدا کردن مشتریان جدیدبفعالیت تازه‌ای دست زده بودند که وسیله مامورین ژاندارمری دستگیر شدند .

تصادف منجر بمرك

•ساعت پنج و پنجاه دقیقه صبح امروز اتومبیل دو طبقه شماره۶۸۴خط ۱۱شرکت‌واحد که‌از خیابان خیام عبور میکرد مقابل ایستگاه سید نصرالدین با پسر بچه ۱۳ساله‌ای بنام الیاس خوش پیکران تصادف کرد . در این حادثه الیاس کشته شد و راننده اتوبوس دستگیر گردید و بدادسرا اعزام شد .

کودکی قاتل مادرش را گرفتار کرد

مادر مقتول میگوید: اسمعیل دخترم را باحیله‌ای بمنزل کشانید واورا کشت

شمسی زنی که بدست اسمعیل کشته شد

صبح امروز مادر شمسی زنی که چندی پیش بدست راننده‌ای بنام اسماعیل کشته شد و جسدش مدتهادرپستوی خانه اسماعیل در زیر خاك بود بسرویس حوادث اطلاعات مراجعه کردودر باره‌چگونگی و علت‌قتل دخترش توضیحاتی دراختیار خبرنگارما گذاشت.

همراه او پسر ٤ ساله شمسی بنام رضا که هنگام‌کشتن مادرش در خانه اسمعیل بودو موجب دستگیری قاتل شده‌بود دیده میشد .

مادر شمسی گفت : دخترم شمسی زن یك تاجر بود ، چهار سال پیش شوهرش مرد ولی او چون دختر بزرگ داشت شوهر نکرد تا اینکه دخترش را شوهرداد سه سال پیش در یك روز بارانی دخترم سرقبر شوهرش رفته بود در آنجا با زنی بنام صدیقه که همسر یك راننده تاکسی بنام اسمعیل بود آشنا شد و چون باران میآمد بخانه آنها رفتو از آن‌پس صدیقه و شوهرش اسمعیل با دخترم‌رفت و آمد داشتند تااینکه چند روز قبل از مرگ دخترم‌جوانی نزد من آمد شمسی را خواستگاری کرد . از او پرسیدم چند سال‌دارد گفت ۲۸ سال دارم چون دخترم ۳۲ ساله بود باازدواج او موافقت نکردم ولی حرف من موثر واقع نشد و جوانك هر روز نزد من میآمد و گریه و زاری راه میانداخت چون دیدم بدخترم علاقمند است‌ناچار باازدواج آنها موافقت کردم ودخترم نیز راضی شد و قرار شد پس از ازدواج بچه های دخترم را بزرگ کنم .

پسر ٤ ساله بخانه برگشت

روز بعد ساعت ۹ صبح شمسی با رضا پسر چهار ساله اش از خانه بیرون رفت شب برنگشت من‌ناراحت شدم و روز بعد دیدم رضا بخانه‌آمد پرسیدم کجا بودی گفت خانه صدیقه خانم (همسر اسمعیل راننده) از او پرسیدم مادرت‌کجااست‌گفت نمیدانم اول آنجا بودبعد ندیدمش‌من بخانه اسمعیل مراجعه کردم گفتند رضا دروغ میگوید و اصلا شمسی را ندیده‌اند چند روز گذشت شمسی پیدا نشد ما به پلیس شکایت کردیم و مامورین اسمعیل را دستگیرکرده و جسد دخترم را از زیر پستوی خانه اسمعیل درآوردند .

نقشه برای قتل

مادر شمسی درباره علت قتل‌دخترش میگفت : اسمعیل نیزبدخترم علاقمند شده‌وبی اطلاع‌زنش ازاو خواستگاری کرده بود ولی شمسی تقاضای اورا نپذیرفت تا اینکه اسمعیل برای‌قتل او نقشه کشید و در روز واقعه بدخترم خبر داد که زنش از سفر خراسان برگشته است و او میتواند برای دیدن صدیقه بخانه آنها بیاید. دخترم نیز بخاطر دیدن صدیقه که دوست وی بود با پسر کوچکش بخانه اسمعیل رفت در حالیکه زن اسمعیل هنوز از سفر برنگشته بود زیرا اسمعیل برای کشاندن دخترم بخانه اش این حیله را اندیشیده و اورا باوضع فجیعی بقتل رسانید و جنازه اش رادرپستوی منزلش پنهان کرده بود روز بعد نیز پسر کوچك اورا در نزدیك منزل ما آورد و رها کرد ولی همین بچه موجب گرفتاری او شد .

رضاکودك خردسال شمسی که قاتل مادرش رابدام‌انداخت

چشم آفت بار!

هرکس چشم این مرد را میگرفت واو «ماشاءالله» نمیگفت دچارآفتی میشد

دیشب مردی با گفتن یك کلمه «ماشاءالله» به زنی باعث مجروح شدن خود و ٤ نفر گردید .

خبر نگار ما این مرد را در پاسگاه ژاندارمری مهر آباد دید . او که محمدحسین نام دارد میگفت :در انتهای‌خیابان آذربایجان که بجاده کرج می رسد روی نیمکت یك بستنی‌فروشی نشسته بودم که مردی با زنی از مقابلم گذشتند . نگاهی به زن کردم و دیدم بسیار زیبا است بی‌اختیار گفتم «ماشاءالله» وقتی کلمه ماشاءالله‌ازدهان‌من بیرون آمد ٥ نفر از مشتریان بستنی فروشی بطرف من آمدند و گفتند چرا به زن مردم گفتی ماشاءالله جواب دادم او زن خوشگلی بود و چشم مراگرفت برای‌اینکه زن مردم چشم زخم نخورد گفتم ماشاءالله زیرا وقتی مادرم مرا در شکم داشت چشمش بمرده افتاده بود واز اینجهت هر چیزی که چشم‌مرا بگیرد و من از آن خوشم بیاید اگر نگویم ماشاءالله حتماآفت بجانش میافتد و بهمین علت وقتی این زن را دیدم گفتم ماشاءالله !

محمد حسین افزود : امااین پنج مرد خرف حساب مرا درك نکردند و با کارد بطرفم حمله کردند منهم چاقویم رادرآوردم‌و بآنها حمله‌ور شدم زد و خورد ماچند دقیقه طول کشید وسرانجام‌من و چهار نفر دیگربضرب چاقو و کارد زخمی شدیم .من از بیمارستان مرخص شدم ولی آنهاهنوز در بیمارستان‌هستند.

دوگمشده

قربان رجبی ۱۹ساله ۲۲ روز ست از منزل خارج شده‌و دیگربازنگشته است لطفا کسانی که از اوخبردارند اطلاعات خود را به نشانی‌قلهك‌مقابل شهرداری کوچه حبیبیان منزل‌آقای محمد حبیبیان‌به ننه سکینه خبر دهند .

مادر...رضاجان‌چون‌بیستم‌اردیبهشت تواز منزل بیرون رفتی مافهمیدیم که دوستان ترابه اراك بردند و ازاراك ترا به اصفهان فرستادند و من‌الان فهمیدم که ۲۶۰۰ تومان تو الان تمام شده و خاطر جمع شدم‌کسی برای تو نظری ندارد برای این در اطلاعات نوشتم که هر جا هستی خجالت نکش و میدانم که فریب مردم را خوردی واگر پول نداری خواهش میکنم برو به ژاندارمری و یا شهربانی همان شهر خودت را معرفی کن تورا باخرج من‌میفرستند به‌تهران آدرس عشرت آباد اول خیابان خواجه‌نظام‌الملك دست‌راست درب سوم کاشی ۹

برای تحقیق درباره قاتلین

لکه‌های خون

آزمایش میشود

امروز کسب اطلاع شد که پرونده دو نفر ازکسانی که باتهام قتل محمد غفوری کارگری که جنازه وی دریکی از باغات اطراف کن کشف‌شده بود برای رسیدگی‌اعتراض‌بقرار بازداشت بدادگاه رفت .

در شماره های گذشته چگونگی کشف جسد محمد غفوری وسیله مامورین ژاندارمری باطلاع‌خوانندگان محترم رسید . مامورین ژاندارمری پس از جستجو یك بیل که دسته آن خونی بود بدست آورده وباتحقیقات بیشتر فهمیدند که‌محمد باتفاق‌کارگر دیگری بنام احمد در حدود ۱۵ روز قبل از الموت قزوین بتهران آمده و فقط ٥ روز از کارکردن وی درآن باغ میگذشت .

آزمایش لکه های خون

بنابر این تحقیقات مسلم شد که قتل در باغ انجام شده و صاحب‌باغ ازجریان واقعه مطلع است . احمد صاحب باغ مورد بازجوئی قرارگرفت و رمضان کارگر دیگری که بامحمد از الموت بتهران آمده بود دستگیر شد پرونده این حادثه بشعبه ده بازپرسی ارجاع گردید پس از یك سلسله تحقیقات آقای لواسانی بازپرس شعبه ۱۰ قرار باز داشت‌احمد صاحب باغ و رمضان را صادر کرد. ضمنا چون آثار لکه های خون روی لباس رمضان دیده میشد لباس او وبیلی که در باغ بدست آمده بود بآزمایشگاه پزشکی قانونی فرستاده شد .

دلائل کافی وجود دارد

آقای لواسانی باز پرس شعبه ده صبح امروز بخبر نگار ما گفت :گرچه این دونفر هنوز اعترافی بارتکاب قتل نکرده‌اند ولی‌دلایل‌و قرائن کافی مبنی بر اتهام آنها جمع آوری شده و باستناد همان قرائن و دلایل است که هر دو نفر باز داشت شده‌اند.

نرخ میوه وتره بار

نرخ تره بار ومیوه‌ازتاریخ۱۳ر۳ر۴۱ تا اطلاع ثانوی در میادین شهربشرح زیر است

سیب زمینی اسلامبولی و امریکائی هرکیلو بترتیب ۹ و۷ ریال ـ هویج بابرك و هویج بی برك هر کیلوبترتیب ٦ و ۱۰ریال‌کدو یزدی درجه یك و دو وسه بترتیب هر یکصد عدد ۹۰، ۷۵ و ٦۰ ریال کدوی دولابی و دور شهری اعلا و کدوی ورامینی و بابلی هر یکصد عدد بترتیب ۱۸۰ و ۱٤۰ و ۷۰ ریال هندوانه درجه یك‌و درجه‌دو هر کیلو بترتیب ۱۰ و ۸ ریال پیاز بندری و اهوازی هر کیلو ٥ ریال‌خیار بابلی و اصفهانی هر یکصد عدد ۸۰ ریال خیار ورامینی درجه یك و درجه‌دو هر یکصد عدد بترتیب ۱۲۰ و ۱۰۰ ریال خیار دور شهری و دولابی درجه یك و دو هر یکصد عدد بترتیب ۱٦۰و ۱۲۰ ریال بادمجان اهوازی‌یکصدد عدد ۱۰۰ ریال لوبیا سبز رسمی و لوبیای امریکائی هر کیلو بترتیب ۸ و ۱۰ ریال گوجه فرنگی خرمشهر درجه‌یك و درجه دو هر کیلو بترتیب ۲۵ و ۲۰ ریال گوجه فرنگی اهوازی و شیرازی درجه یك و درجه دو هر کیلو بترتیب ۲۰و۱٦ ریال غوره هر کیلو ۱۵ریال گیلاس صورتی اعلا و گیلاس درجه دو و درجه سه و اصفهانی و گیلاس سیاه هرکیلو بترتیب ۳۲ ، ۲٦ ، ۲۰ و۲۰ ریال

گیلاس تخم خراسانی در جه‌یك و در جه دو هر کیلو به ترتیب۳۵ـ ۲۵ریال ـ گوجه‌درختی درجه یك و درجه دو هر کیلو به ترتیب ۱۵ و ۱۰ ریال ـ زرد آلوی دور شهر و طرشتی درجه یك و درجه دو هر کیلوبه ترتیب ۲۷ و ۲۲ ریال ـتوت فرنگی درجه یك و درجه دوهرکیلو به ترتیب ٦۰و ٤۰ ریال ـطالبی اهوازی درجه یك ودرجه دو و درجه سه هر کیلو به ترتیب ۱۵ ،۱۰ و ۷ ریال

نرخهای بالا حداکثر فروش در میادین است چون بر حسب کثرت بار و عرضه زیاد ممکن است‌اجناس در میادین بانرخهای کمتری‌بفروش برسد لذا دکانداران‌و فروشندگان بایستی اجناس خود را اعم از اینکه نرخ دارد یا ندارددبر اساس‌صورت‌حساب خرید اجناس با افزایش‌سی در صد و طوافان ودکانداران با افزایش ۲۰ در صد بعنوان سود و حق‌الزحمه در معرض فروش قرار دهند وهمچنین فروشندگان مکلفند صورت حساب های مزبور را برروی بار و اجناس خود نصب نمایند.

شهردار تهران

بازگشت از ماموریت‌جنوب

آقای تراب سلطانپور که‌از طرف آقای‌وزیر کشاورزی برای‌رسیدگی و سر کشی بصفحات جنوب رفته بود به تهران باز گشت تاگزارش اقدامات خود را به مقامات مربوطه تسلیم نماید .

توفان در تهران

بقیه از صفحه اول

طوفان

حدود ساعت ده در تهران‌بخصوص نواحی جنوب تهران طوفان شدیدی بپاخاست این طوفان همراه با خاك و ماسه های ریز بشهر حمله کرد و برای چند لحظه هوا تیره و تارشد. بطوریکه عبور وسائط نقلیه ورفتو آمد مردم متوقف گردید . طوفان در برخی از نقاط شهر سیم های برق را پاره کرد و چندین درختررا از جاکند .

رختخوابها روی هوا

عده‌ای از اهالی تهران در اثر گرمی هوا که در چند روز اخیر شدت پیدا کرده بود رختخواب خود را به پشت بامها کشانده بودند اما طوفان شدیدی که دیشب‌برخاست در جنوب شهر رختخوابها و ملحفه ها را بهوا بلند کرد .

پس از اینکه طوفان آرام‌گرفت، بدنبال آن باران بارید و بعد ازچند لحظه ریزش باران نیز بند آمد و هوا خنك شد صبح امروز نیز هوای تهران بر اثر بارندگی دیشب خنك بود .

درشمیران

خبرنگار ما درشمیران گزارش داد ساعت ده دیشب ناگهان هوای شمیران و حومه منقلب و ابری‌شد وسپس بارندگی شدیدی توام با رعدو برق و طوفان آغاز گردید براثر این‌بارندگی وطوفان‌سهمگین سیمهای برق قطع شدو درنتیجه قسمتی از تجریش درتاریکی فرو رفت انقلاب هوا تامدتی‌ادامه داشت

دستور پرداخت پاداش ماهانه

بقیه از صفحه اول

۳ـ سرهنك ۲ ـ ۱۷۰۰۰ ریال
٤ـ سرگرد ـ ۱۵۰۰۰ ریال
٥ـ سروان ـ ۱۳۰۰۰ ریال
٦ـ ستوان یکم ـ ۱۱۰۰۰ ریال
۷ـ ستوان دوم ـ ۹۰۰۰ ریال
حقوق پاسبانها و درجه داران و همردیف آنها بااحتساب جیره نقدی و پاداش باین میزان رسیده‌است .
۱ـ پاسبان درجه ۳ ـ ٤۰۰۰ ریال
۲ـ پاسبان درجه ۲ ـ ٤۱۰۰ ریال
۳ـ پاسبان درجه یك ـ ٤۲۰۰ ریال
٤ـ سرپاسبان درجه ۳ و بازرس رجه ٦ ٤٦۰۰ ریال
٥ـ سرپاسبان درجه ۲ و بازرس درجه ٥ ٤۸۰۰ ریال
٦ـ سرپاسبان درجه ۱ و بازرس درجه ٤ ـ ٥۰۰۰ ریال
۷ـ استوار دوم ـ ٥۲۰۰ ریال
۸ـ استوار یکم ـ ٥٥۰۰ ریال

پاداش پرداختی به افسران و افراد منتظر خدمت و افسرانی که دراختیار وزارت کار میباشند تعلق‌نمیگیرد .

بقراریکه کسب اطلاع شده است پاداش پرداختی شهربانی شامل کارمندان اداری نمیشود ولی گفته میشود دراین باره وعده رسیدگی داده شده‌است .

بامقایسه حقوق قبلی‌افسران‌شهربانی با حقوق فعلی میزان پاداش متفاوت است و بتناسب از ٥هزار تا دو هزار ریال میباشد .

بازگشت از سمینار دندانپزشکان

آقای دکتر ابوالقاسم قاسمی که دو ماه قبل برای شرکت درسمینار دندان پزشکان به اروپا مسافرت کرده بود به تهران مراجعت کرد .

آقای دکتر قاسمی در این سفر ازموسسات بهداشتی‌مربوط بدندان پزشکان بازدید بعمل آورده است.

موافقت باتقاضای لیسانسیه های ادارات

ضمن ملاقاتی که نمایندگان لیسانسیه های اداری اخیرا از آقای دکتر آموزگاروزیردارائی بعمل‌آوردند تقاضای این طبقه رامبنی برارفع‌تبعیض باطلاع رسانیدند .

آقای دکتر آموزگار درجواب آنها اظهار داشته که‌من چندروز پیش هم که در وزارت بازرگانی با آقایان ملاقات کردم حقانیت لیسانسیه های اداری‌راتایید نمودم وحالاهم برسر قول‌خود باقی هستم .

ضمنا آقای رفیع معاون وزارت دارائی نیز تقاضای لیسانسیه ها را تایید کرد واظهارداشت که‌گزارشی مبنی‌بر تایید و تصدیق خواسته های لیسانسیه‌های اداری‌از طرف شورایعالی اداری‌تهیه شده‌که‌باطلاع‌آقای نخست وزیر رسیده است .

درخاتمه نمایندگان اظهار داشتند که‌باوجود تاییدهمه آقایان وبخصوص تایید آقای نخست وزیر در جلسه‌ای که اخیرا باشرکت معاونین ومدیران کل وزارتخانه ها در حضور ایشان تشکیل گردید امید واریم بزودی این تبعیض ازمیان برداشته شود .

تقدیم تشکر وامتنان

از سروران عظام ودوستان محترم ساکن خیابان‌گیو غربی‌که ابراز عنایت‌فرموده‌افتخار بزرگی‌نصیب بندهٔ کمترین کرده‌اند همچنین از اولیاء محترم شهرداری که‌در این ادب پروری و شاعر نوازی سهمی بسزا داشته‌اند صمیمانه سپاسگزاری مینمایم .

ابراهیم صهبا

اطلاعات ـ اخیرا شهرداری تهران بموجب تقاضای ساکنین خیابان گیو غربی بنا بر قدردانی از ادیب فاضل و شاعر توانا آقای ابراهیم‌صهبا خیابان‌گیو رابنام خیابان (صهبا) نامگذاری کرد . ما نیزاین نامگذاری وقدرشناسی مردم را از شعرای معاصرتحسین میکنیم.

ورود

خانم اقدس بانو جزایری از امریکا

خروج

*مهندس شاپور ستوده مدیر کل وزارت کار بپاریس

*آقای ابوالقاسم پرتواعظم‌مدیر کل وزارت کار بپاریس

*آقای عطاءالله اتحادیه ،مشاور شرکت نفت بژنو

*آقای‌محمدعلی بنی‌هاشمی‌معاون اداره گمرك مهر آباد باروپا

*آقای‌احمد کیهان یغمائی‌نماینده سابق مجلس بمنظور مطالعه درامر کشاورزی بامریکا

برنامه امشب

تلویزیون ایران

ساعت ۵ز۳۰ـ برنامه موزیك باتصویر
ساعت ۶ز۰۰ـ برنامه تدریس زبان انگلیسی
ساعت ۶ز۳۰ـ برنامه خردسالان
ساعت ۷ز۰۰ـ برنامه جوانان
ساعت ۷ز۳۰ـ برنامه کلید
ساعت ۸ز۰۰ـ برنامه اپرا
ساعت ۸ز۳۰ـ برنامه اخبار
ساعت ۸ز۴۵ ـ برنامه آ ـ سی ـ آ
ساعت ۹ز۰۰ـ برنامه فیلم موزیکال
ساعت ۹ز۳۰ـ برنامه موسیقی ملی
ساعت ۱۰ز۰۰ـ پایان برنامه

برنامه امشب

تلویزیون آمریکا

ساعت ۱ز۵۸ ـ اعلام برنامه
ساعت ۲ز۰۰ ـ سخنرانی درباره‌علوم
ساعت ۲ز۳۰ ـ برنامه ورزشی
ساعت ۶ز۰۰ ـ بیستمین کشور
ساعت ۶ز۳۰ ـ برنامه آقای «اد»
ساعت ۷ز۰۰ ـ برنامه جك بنی
ساعت ۷ز۳۰ ـ فیلم
ساعت ۸ز۰۰ ـ نمایش ادسالیون
ساعت ۹ز۰۰ ـ فیلم بونانزا
ساعت ۱۰ز۰۰ ـ برنامه عکسبرداری
ساعت ۱۰ز۳۰ ـ پیشه من چیست ؟
ساعت ۱۰ز۵۵ ـ پایان برنامه

عقد وعروسی

دیشب جشن عقد کنان دوشیزه سرور مسعودی (وزیری) و آقای جهانبخش حق شناس درباشگاه نفت برگزار شد و از مدعوین پذیرائی گرمی بعمل آمد .

گردش دستجمعی اعضاء کلوپ «اسکال»

دیروز اطلاع دادیم که‌ازطرف کلوپ «اسکال» تهران یك گردش دستجمعی در رامسر ترتیب داده شده بود .

کلوپ «اسکال» که وابسته به‌کلوپ بین المللی اسکال میباشد ، باشرکت نمایندگان شرکت های هوائی خارجی در تهران و همچنین روساء هتل ها و آژانسهای مسافر بری وتوریستی تشکیل شده و کلیه کسانیکه باامور حمل و نقل و توریستی سر و کار دارند میتوانند دراین کلوپ عضویت پیدا کنند .

اعضاء این کلوپ ماهی یك بار در یکی از هتل‌ها باهم ناهار صرف میکنند و پیرامون امورمربوط بحرفه خود به تبادل نظر میپردازند .

در آخرین جلسه ترتیب یك‌گردش دستجمعی داده شد و روز پنجشنبه گذشته اعضاء کلوپ که نمایندگان خطوط هواپیمائی خارجی و روسای آژانسهای مسافری و توریستی وهتل ها میباشند باتفاق بانوان خود بایك هواپیمای دو موتوره‌شرکت هواپیمائی ملی بنوشهر پرواز کردند و از آنجا بااتوبوس رهسپار رامسر گردیدند و عصر روزجمعه بتهران مراجعت‌کردند

چهار میدان‌میوه وتربار در

بقیه از صفحه اول

امروز آقای احمد نفیسی شهردار جدید تهران ضمن یك مصاحبه مطبوعاتی اطلاعاتی راپیرامون‌اقدامات آینده خود در مورد مسائل‌شهرتهران در اختیار خبرنگاران روزنامه‌گذاشت.

آقای شهردار گفت: درباره‌مبارزه با گرانفروشی و تثبیت قیمت ها دو اقدام صورت می گیرد اول اقدام‌فوری و فوتی و دوم اقدام عملی قسمتی از اقدام اول و فوری‌شهرداری همانست که در چند روز گذشته‌بعمل آمده و بار فروشان و کسبه راشدیدا کنترل می کنیم تا تره‌بار و میوه‌را بحداقل قیمت بفروشند . همچنین ضمن یکرشته اقدامات‌شدیدا با چکبری وقپانداری و دلالی‌را از میان‌برده‌ایم‌و مسئله وزن صندوق میوه و تره‌بار را که واقعا مشکل بزرگی برای‌خریداران بود و بار فروشان ظرف یك کیلوئی را چندین کیلو بحساب می گذاشتند حل‌کردیم .

مزاحمت مامورین

اکنون با اقدامات جدی شهرداری‌و نظارت شخص‌من مزاحمت مامورین نادرست از میان رفته و دیگر احدی بنام مامور شهرداری نمی تواند از اشخاص پول بگیرد . بامداد امروز هم دو نفراز مامورین را که پول گرفته بودند از کار برکنار کردم

اقدام دیگر ما کنترل شدیددکاکین وفروشندگان است اینکار تنها از مامورین شهرداری ساخته نیست و خریداران باید نقش مهمی در این مورد بعهده گیرند و مادر نظرداریم اشخاصی‌را که بعنوان ترحم‌و تفاخر گران میخرند بوسیله بلند گو بمردم معرفی کنیم . زیرا طواف و دکاندار همه صاحب‌شخصیتی هستند واصولا نیازی بکمك فلان خانم شیك پوشی‌که گران میخرد و میگوید ولش کن‌بیچاره است ندارند .

اقدام دائمی

آقای شهردار گفت این اقدامات‌که گفته شد سطحی است و طبعانمیتواند دوامی داشته باشد .ولی برای آنکه وضع نرخ‌و تولید کالا ها روی یك حساب صحیحی انجام شود شهرداری همان سیاستی‌را که سال گذشته درباره گوشت اجرا کرد درباره‌خواربار وتره‌بار هم اجرا خواهد کرد .

شهرداری از بانکهای مختلف بنام خود اعتباراتی می گیرد و این‌اعتبارات را در اختیار تولید کنندگان میگذارد تا از پیش خرید میدان داران که با بهره سنگین و سایر اقدامات موجب ضرر تولید کننده و گرانی قیمت ها می شوند جلوگیری بعمل آید .

همچنین در شهر تهران محل‌میدان را تغییر میدهیم‌و درشمال و جنوب و شرق و غرب چهار میدان بزرك دایر میکنیم تا تولید کنندگان و خریداران با نظارت شهرداری در این میدانهابداد و ستد بپردازند این کار بسیار منطقی است و روز گذشته اعلیحضرت همایونی دراین مورد مطالبی فرمودند که من در مدت یازده ماه خدمت درشهرداری آن اطلاعات را نتوانسته‌ام بدست آورم .

شهرداری دنبال برنامه احداث میادین جدید را خواهد گرفت و سعی خواهد شد که‌میدان‌های جدید و مدرنی بوجود آید .

طرح هفت منطقه تهران

شهردار گفت برای اصلاح‌وضع شهرداری دو برنامه‌دارم اول‌اصلاح سازمان شهرداری و بوجودآوردن تشکیلاتی مطابق احتیاجات روز و دیگر پیش گرفتن سیاست عدم تمرکز که‌با این ترتیب طرح‌تقسیم تهران را به هفت منطقه جدید شهرداری حتما اجرا خواهم کرد و با دادن استقلال و اعتبار و وسایل لازم بروسای مناطق از آنها کار و مسئولیت خواهم خواست .

آقای‌شهردارتهران‌درمورد کارمندان شهرداری گفت:عیب کارشهرداری اینست‌که مثلایك رئیس‌برزن برای اداره امور یك منطقه هفتاد هزار نفری هیچ وسیله‌ای در اختیارندارد و برای انجام کوچك ترین کار باید بشخص شهردار مراجعه کند. این وضع بمامورین نادرست امکان سوء استفاده میدهد و مامورین درستکار را دلسرد می سازد من شهر را تقسیم میکنم و مامور خوب با وسایل لازم بکار میگمارم واگر نادرستی کرد و کاری برای مردم انجام‌نداد، آنوقت دستش‌را میگیرم و بیرونش میاندازم . نظر من در باره کار مندان شهرداری بطور خلاصه اینست که گذشته‌ها گذشته است هر کس‌از این‌تاریخ نادرستی کند بحسابش میرسم که دیگر جای چون و چرا نماند .

شهردار در باره فاضل آب‌تهران و کوره ها توضیحات مختصری‌داد و گفت «اگو» و معبر فاضل آب برای تهران بسیار ضروری است ولی پانصد میلیون تومان هزینه لازم دارد و در باره کوره ها نیز ظرف پانزده روز دیگر این مسئله حل خواهد شد .

مسئله یخ

آقای شهردار گفت : مسئله‌ای بنام یخ‌در تهران‌وجود ندارد .قدرت تولیدی کار خانجات سازنده یخ دو هزار تن است در حالی که اکنون تهران فقط هفتصد تن یخ مصرف دارد

وضع مالی

در مورد وضع مالی شهرداری آقای شهردار گفت : شهرداری‌یکصد و شصت میلیون تومان بدهکار است و ضمن تادیه این قرض باید برای مردم شهر کار صورت داده بشود و اگر شهرداری مقروض‌نبود بمراتب بهتر میشد کار کرد . مطالبات‌معوقه شهرداری در حدود پنجاه میلیون تومان‌است شهردارهمچنین گفت من‌با لوله‌کشی تصنعی محلات تهران تا هنگامیکه سازمان آب‌نتواند آن‌محلات را لوله کشی نماید ، موافقم و خود مردم میتوانند با همکاری شهرداری در این محلات لوله کشی نمایند

جاده سوم

درباره جاده سوم شهردار گفت‌در این باره مطلبی نگوئید زیرا قانون احداث جاده غیرعملی‌بود وشهرداری طبق قانون توسعه معابر یك جاده چهل و پنج متری در مسیر جاده احداث خواهد کرد .

مسیل خواران

درباره مسیل خواران شهردارگفت بدون آنکه احدی را متهم کرده‌باشم از روی آنچه که سوابق امر نشان میدهدازوزارت دادگستری‌درخواست شده تا بسرعت این افراد را تحت تعقیب قرار دهند اگر بعد از این یك‌نفردر اراضی اطراف تهران‌بعنوان تصرف دیوار بکشد من بنام شهردار تهران آن دیوار را خراب میکنم همچنین است‌اگر کسی سینمای‌بدون پارکینك و یا عمارت بیش از چهار طبقه بسازد . زیرا شهر تهران‌شهر عمودی نیست و اصولا بعلت وسعت شهر احتیاجی باحداث ساختمانهای بلند نداریم . در خیابانها هر کسی دکان بسازد باید برای دکان آبریزی بسازد و الاشهرداری‌اجازه ساختمان نخواهد داد .

شهردار در پایان گفت در این‌چند روز جراید روی عقیده ای که بکار صحیح دارند کار های کوچك مرا با تیتر های درشت نوشتند و اینکار ضمن‌تشویق من‌انتظارات‌مردم‌رابیشتر کرد . من از مردم الهام میگیرم وبا کمك مردم بمردم خدمت خواهم کرد عموم مردم باید بدانند که من وعده غیر عملی بکسی نمیدهم .

اما در باره مطالبی که پیرامون خرید خارجیان گفته ام سوء تفاهمی ایجاد شده در صورتیکه نظر من‌اعم بود ودر آن تمام خارجیان مقیم‌تهران را گفته‌ام نه افراد بخصوصی رازیرا من عقیده دارم که‌اصول مهمان نوازی ما ایرانیان ایجاب میکند که حتی درباره خارجیها هم دلسوز باشیم و ازآنان بخواهیم که هیچ چیز راگران نخرند .

تشکر

اینجانب پانزده سال بدرد معده گرفتار معالجات اطباء متخصص مثمر ثمر نبودچون وضع‌مزاجی روی بوخامت گذاشت با ناامیدی کامل بجناب آقای دکتر میلانی ریاست عالیه بهداری بانك ملی ایران مراجعه باحذاقت وافر درمدتی کوتاه با عمل‌جراحی عمر از دست‌رفته باتائیدات الهیه و کوشش و مجاهدت معظم‌له اعاده نمود بدین وسیله از زحمات ایشان و آقای دکتر غضنفر رفعت جوپزشك آن بانك اظهار تشکر و امتنان مینمایم . **غلامرضا فتحی کارمند باز نشسته بانك‌ملی ایران**

بنی‌احمد در جشن مدرسه جهان تربیت گفت:

پدران و مادران بهم احترام نمیگذارند

وفرزندان سرکش وبی اعتقاد بار می آیند

از ساعت هفت بعد از ظهردیروز مجلس جشنی در موسسه فرهنگی جهان تربیت پسران بر پا شد ، در این مراسم که اولیای دانش‌آموزان وعده‌ای از فرهنگیان حضور داشتند آقای ابراهیم بنی‌احمد رئیس‌موسسه جهان تربیت‌پیرامون مسائل‌فرهنگی و تربیت کودك سخن گفت .

آقای بنی احمد ضمن انتقاد از روش های تربیتی‌بعضی از پدران و مادران متذکر شد که اگر طفلی در کلاس رد شد مدرسه و معلم‌آن طفل نباید مورد گله قرار گیرند اولیاء نبایدسعی کنند که کودکشان بزور به کلاسهای بالاتر ارتقاءپیدا کند زیرا این کار به تحصیل کودکان لطمه میزند و آنها را از تحصیلات‌دقیق‌دبیرستانی‌ودانشگاهی که توام با موفقیت باشد بازمیدارد.

آقای بنی احمد سپس خطاب به پدران و مادران گفت :

اگر میخواهید فرزندان شمااهل علم و اهل کار های مفید بشوند و اگر میخواهید بمقام والا برسند و در سنین بالا موجب گریستن شما نشوند لازم است ،زن‌بشوهر وشوهر بزن متقابلا احترام بگذارند و از این راه بفرزندان خود بفهمانند که پدر ، مردی لایق و فهمیده‌وشایستهٔ احترام است و مادر هم بانوئی مهربان و با گذشت و عاقل ودور-اندیش است .

مذمت زن و شوهر از یکدیگر مقابل‌پدر و مادر را پائین آورده‌است وفرزندان مانمیدانید بچه‌اشخاصی باید احترام گذاشت لذا بی بند و بار و سرکش و بی اعتقاد میشوند.

احترام معلم را نگهدارید و فرزندان خویش را بحق خود قانع و راضی کنید و اگر کودکی درس نخواند یا مستعد نبود گناه معلم و مدرسه ندانید .

اسامی اعضای تیم کشتی آزاد وفرنگی ایران در مسابقات بین‌المللی

● کمیته فنی تصویب کرد که بجای موحد، صنعتکاران به آمریکا برود

دیروز کمیته فنی فدراسیون کشتی بدنبال اختلاف نظری که در مورد کشتیهای وزن اول و چهارم آزاد و وزن سوم فرنگی پیش آمده بودتشکیل جلسه داد و آقایان سلطانی نژاد در وزن اول ، صنعتکاران در وزن چهارم کشتی آزاد و میر مالك را در وزن سوم فرنگی برای عضویت در تیم ملی کشتی ایران انتخاب نمود .

در مسابقات انتخابی کشتی آزاد ، سلطانی نژاد با خدابنده و موحد با صنعتکاران مساوی کرده بودند و چون وزن سلطانی نژاد و موحد سبکتر بود طبق مقررات برنده اعلام شدند ولی مقامات فدراسیون کشتی معتقد بودند که در اینمورد باید تجربه قهرمانان را نیز در نظر گرفت . در کمیته فنی چون سلطانی نژاد دارای تجربه کافی تشخیص داده شد برای وزن اول‌انتخاب گردید .ولی موحد باوجود پیروزی بر قهرمان جهان صنعتکاران کنار گذاشته شد وصنعتکاران‌انتخاب گردید و قرار شد از پیشگاه شاهنشاه کسب اجازه شود که موحد بعنوان « رزرو» بامریکا برود .

باینترتیب تیم ملی کشتی آزاد و فرنگی ایران که در مسابقات جهانی امریکا شرکت خواهند کرد ازاینقرار خواهد بود .

تیم آزاد سلطانی نژاد ـ سیف‌پور ـ خادم ـ صنعتکاران ـ حبیبی ـ مهدی زاده ـ تختی ـ کیانی .

تیم فرنگی ـ پذیرائی ـ رجبی ـ میرمالك ـ ملاقاسمی .

دعوت عام

بقیه از صفحه اول

۱ـ آیا دو تصویبنامه دولت‌وقت در سال ۱۳۳۸ ، در مورد فروش کارخانه های دولتی درست بوده و اکنون وزارت صنایع‌و معادن‌باید آن‌را اجراکند و یا آنکه تصویب‌نامه‌لغو گردد؟طبق‌این تصویبنامه‌ها وزارت صنایع و معادن میتواند کارخانه های دولتی را حتی بدون مزایده بفروش برساند .

۲ـ حفظ یا فروش کارخانه های دولتی ، ازنظر قیمت ها و مسئله بیکاری و یااشتغال بکارچه‌نتایجی دارد و اگر کارخانه ها بدست سرمایه های خصوصی بیفتد چه اثری روی مزد ها و شرائط کار باقی خواهد گذاشت ؟

۳ـ آیا با این عقیده سه قرن پیش که میگویند «دولت بازرگان خوبی نیست» موافقید و یا مخالف و دلائل شما چیست ، اگر دولت بازرگان خوبی نیست ،پس چرابابد کارخانه‌های دخانیات ، موسسات راه آهن و شیلات و نفت را حفظ کند و کارخانه های قند و شکر سیمان‌ونساجی‌و مانند آنرابفروشد؟ آیا وظائف دولت در کشور های پیشرفته و دولت های در حال رشد ، از نظر سیاست صنعتی کردن کشور و ایجاد واحد ها وطرح های نمونه یکسان است و باید دولت‌درصنایع سنگین یاسبك سرمایه گذاری کند و کدام رشته ها را بدست صاحبان سرمایه های خصوصی بسپارد ؟

۴ـ آیا چنانکه میگویند همه کارخانه های دولتی فرسوده است و ضرر میدهد و یا کارخانه های بزرك قند و شکر ،سیمان‌ونساجی و مانند آنها سود آور است و به بودجه دولت کمك میکند ؟ چرا بعضی از کارخانه های دولتی‌زیان میکنند و برای اصلاح کار آنها چه پیشنهادی دارید ؟ آیابنظر شما لازم است از تعداد «حقوق بگیرها» که بار سنگینی بر دوش کارخانه های دولتی است کاسته شود و همچنین تغییراتی در طرز اداره و تولیدآنها پدید آیدتاجمله کارخانه های دولتی سود آور گردد ؟

ماازهمه صاحبنظران‌در سراسر کشور دعوت میکنیم که نظر خود را پیرامون یك یابعضی و یا همه سئوالات‌مزبور همراه‌یك قطعه‌عکس خود به آدرس روزنامه اطلاعات «قسمت اقتصادی» ارسال فرمایند . پاسخهای رسیده بنوبت در روزنامه چاپ میشود و در پایان نتیجه این بحث و بررسی بزرك اجتماعی اعلام میگردد .

تبریکات

جناب آقای نصرالله احمری

انتصاب آنجناب را بریاست حسابداری بنگاه‌شیمیائی تبریك عرض امید است با لیاقت و شایستگی که دارید به مقامات عالیتری ارتقاء یابید .

محمد علی صادق زاده ـ اصغر رضائی ـ حسین عمید زاده ـ هاشم یزدانی ـ محمود هنجنی

آ ـ ۴۲۹۱

جناب آقای وزیر محترم دارائی

حسن انتصاب شخص لایق چون آقای فضل‌الله‌گرکانی رابسمت مدیریت کل وزارت دارائی تبریك عرض می نمایم.

سید رحمت‌الله مترجمی شیرازی

آ ـ ۶۴۹۰

جناب آقای احمد نفیسی شهردار محترم تهران

انتخاب جنابعالی را بسمت شهردار تهران که موجب مسرت عموم گشته است و نتیجه منطقی زحمات حضرتعالی در گذشته می باشد که خود ناظر آن‌بوده ام صمیمانه‌تبریك میگویم و توفیق آنجناب را در خدمت بشهر و اهل شهر آرزو دارم .

سرهنك فرزدق

آ ـ ۶۴۸۴

جناب آقای محمد نعمت‌اللهی

ارتقاء و انتصاب جنابعالی را بریاست اداره رفاه معلم وزارت فرهنك تبریك عرض می کنم .

عنایت‌الله رهبر

آ ـ ۴۳۳۳

انتخابات اتحادیه صنف عینك ساز و عینك فروش تهران مورخه ۱۲ر۳ر۴۱

با شرکت افراد صنف با حضور ریاست اداره امور اتحادیه های اصناف شهرداری انجام و در نتیجه حائزین اکثریت جهت اطلاع عموم افراد بشرح ذیل اعلام می گردد:

رئیس اتحادیه آقای سید علی هراتی

نواب رئیس ـ آقای حاجی حسین گرامی و آقای عباس طلیائی

منشی های اتحادیه آقای سید محمود وقار و آقای ناصر یاوریان فر

آ ـ ۴۲۹۵

آگهی مناقصه خرید شیر پاستوریزه

اداره حسابداری کل کارخانجات ارتش مقدار شیر پاستوریزه مورد نیاز مصرفی سال جاری کارخانجات تابعه اداره تسلیحات ارتش را باشرایط زیر روزانه بشرح پائین :

۱ـ کارخانجات مهماتسازی سلطنت آباد	۴۳۹ شیشه ½ لیتری
۲ـ کارخانجات مسلسل سازی	۲۷۲ شیشه ½لیتری و ۸۰ شیشه ¼لیتری
۳ـ کارخانجات اسلحه سازی	۱۳۸ شیشه ½ لیتری و ۱۶شیشه ¼ لیتری
۴ـ کارخانجات شیمیائی پارچین	۲۶۱ شیشه ½لیتری
۵ـ کارخانجات ذوب مس غنی آباد	۲۲۵ شیشه½ لیتری
۶ـ آموزشگاه مستقل حرفه‌ای	۱۰ شیشه ½لیتری

از طریق مناقصه خریداری مینماید .

۱ـ شرکت کنندگان در مناقصه میتوانند با مراجعه قبلی باین اداره صورت مشخصات را از تدارکات دریافت و سپس مبادرت به تسلیم پیشنهاد نمایند .

۲ـ سپرده مورد مناقصه پنج در صد بهای پیشنهادی است که باید یا نقدا بصندوق این اداره واقع در انتهای خیابان ژاله پرداخت و قبض رسید ویا تضمین بانکی ضمیمه پیشنهاد خود نمایند (چك بجای سپرده قبول نمیشود) در صورتی که برنده مناقصه از پیشنهاد خود عدول نماید سپرده مزبور بنفع دولت ضبط خواهدشد .

۳ـ برنده مناقصه ملزم است برای حسن انجام کار معادل صدی‌ده مورد مناقصه را بنام تضمین بصندوق این اداره بسپارد و این مبلغ پس از خاتمه تحویل جنس و واریز حساب قابل استرداد است.

۴ـ هزینه ثبت قرارداد و پرداخت مالیات و سایر عوارض مربوطه که طبق مقررات بمعامله تعلق بگیرد بعهده برنده مناقصه است.

۵ـ اداره مجاز خواهد بود تا صدی بیست وپنج ازمیزان جنس یاکار مورد معامله را کسر ویااضافه نماید .

۶ـ به پیشنهاد های مشروط و مبهم و پیشنهاد هائی‌که بعد از مدت مقرر برسد ویافاقد سپرده باشد مطلقا ترتیب اثر داده نخواهد شد .

۷ـ پیشنهاد دهندگان بایستی پیشنهاد خودرا که محتوی قبض سپرده و یا تضمین بانکی باشد در پاکت لاك ومهر شده بدفتر این اداره بنشانی‌فوق تحویل نمایند .

۸ـ حضور پیشنهاد دهندگان در جلسه مناقصه با در دست داشتن معرفی نامه کتبی آزاد است.

۹ـ جنس مورد مناقصه بایدهمه روزه باستثنای ایام تعطیل در محل کارخانجات مربوطه تحویل گردد .

۱۰ـ مدت قبول پیشنهادات تا آخر وقت‌اداری روز ۲۹ر۳ر۴۱ خواهد بود .

۱۱ـ پیشنهادات واصله در ساعت ۱۰ صبح روز ۳۰ر۳ر۴۱ باز و قرائت خواهد شد .

۱۲ـ اداره در رد یا قبول هر یك ازپیشنهادات مختار است .

آ ـ ۴۵۶۴ **اداره حسابداری کل کارخانه های ارتش**

آگهی مناقصه خرید آجر وخاك نسوز

اداره حسابداریکل کارخانجات ارتش‌تعداد چهل‌قلم آجرو خاك‌نسوز مورداحتیاج اداره‌تسلیحات ارتش را از طریق گشایش اعتبار بواحد دلاربدون هزینه بیمه تحویل بندر خرمشهر با بسته بندی بین المللی دریائی باشرایط و مشخصات زیر ازطریق مناقصه خریداری مینماید .

۱ـ شرکت کنندگان در مناقصه میتوانند با مراجعه قبلی باین اداره صورت مشخصات را از دائره تدارکات دریافت و سپس مبادرت به تسلیم پیشنهاد نمایند .

۲ـ سپرده مورد مناقصه پنج در صد بهای پیشنهادی است که باید یا نقدا بصندوق این اداره واقع در انتهای خیابان ژاله پرداخت و قبض رسید و ما تضمین بانکی ضمیمه پیشنهاد خود نمایند (چك بجای سپرده قبول نمیشود) در صورتی که برنده مناقصه از پیشنهاد خود عدول نماید سپرده مزبور بنفع دولت ضبط خواهد شد .

۳ـ برنده مناقصه ملزم است برای حسن انجام کار معادل صدی‌ده مورد مناقصه را بنام تضمین بصندوق این اداره بسپارد و این مبلغ پس ازخاتمه تحویل جنس و واریز حساب قابل استرداد است .

۴ـ هزینه ثبت قرارداد و پرداخت مالیات و سایر عوارض مربوطه که طبق مقررات بمعامله‌تعلق بگیرد بعهده برنده مناقصه است .

۵ـ اداره مجاز خواهد بود تا صدی بیست‌وپنج از میزان جنس یا کار مورد معامله را کسر و یا اضافه نماید.

۶ـ به پیشنهاد های مشروط و پیشنهاد هائی که بعد از مدت مقرر برسد و یا فاقد سپرده باشد مطلقا ترتیب اثر داده نخواهد شد ضمنا مدت‌اعتبار پیشنهادات از تاریخ تسلیم نبایستی از ۴۵روز کمتر باشد .

۷ـ پیشنهاد دهندگان بایستی پیشنهاد خود را دردو پاکت‌لاك و مهرشده پاکت الف‌شامل‌مشخصات فنی و قبض سپرده یا تضمین بانکی و پاکت ب ارزش کالا وسایر شرایط تجاری بدفتر این‌اداره بنشانی فوق تحویل نمایند.

۸ـ حضور پیشنهاد دهندگان در جلسه‌مناقصه بادر دست داشتن معرفی نامه کتبی‌آزاد است.

۹ ـ جنس مورد مناقصه باید حداکثر در کوتاهترین مدت ممکنه در محل بندر خرمشهر تحویل شود .

۱۰ـ مدت قبول پیشنهادات تا آخر وقت‌اداری روز ۲۰ر۴۱ خواهد بود .

۱۱ـ پیشنهادات واصله در ساعت ۱۰ صبح‌روز ۲۱ر۴۱ بازو قرائت خواهدشد .

۱۲ـ اداره در رد یاقبول هریك از پیشنهادات مختار است.

آ ـ ۶۵۶۲ **اداره حسابداری کل کارخانه های ارتش**

احداث ذوب آهن

بقیه از صفحه اول

خواستند بودجه مصوبه ذوب‌آهن را بمصرف پروژه های عمران خوزستان برسانند . وبالاخره هم موفق شدند .

تزمنفعت وضرر

معلوم نیست چرا هروقت صحبت تاسیس ذوب آهن در محافل روشنفکر بمیان می‌آید فورا اقتصادیون جوان ماتز ضرر و منفعت ویا اقتصادی‌بودن را بمیان میکشند وروی ایجاد و یا عدم ایجاد یك‌چنین کارخانه حیاتی بر اساس توازن بیلان و ترازنامه تجارتی آن قضاوت میکنند . ولی‌در باره پروژه های بزرك دیگر که در دست اجراست ویاتمام شده ،ازقبیل سدکرج سدسفیدرود ویا سد دز ، کارخانه کودشیمیائی شیراز و قند ونیشکر این صحبت‌ها و عناد ورزیها بمیان نمی‌آید وآن ها ازاین قاعده مستثنی هستند .

هزینه ساختن سد کرج‌ویاسد دز تقریبا برابر مخارجی است که برای تاسیس یك کارخانه ذوب آهن صد هزار تنی لازم می‌باشد .

چطور سدکرج ویاسد دز و یا ساختمان مجلس‌سنا ویامجلس شورای ملی که‌میلیون ها دلار وریال برای مملکت‌خرج دربرداشته است اقتصادی وباصرفه است‌ولی‌کارخانه ذوب‌آهنیکه هنوز به‌وجود نیامده و ساخته نشده اقتصادی نیست یاللعجب ! ؟ :

در کشور ماتز های اقتصادی‌فقط روی کاغذ و گزارش موازنه دارند و در عمل ، هیچ کار خانه دولتی و یا اجرای طرحی بوسیله دولت وجود ندارد که بر مبنای با صرفه بودن ساخته شده باشد .

مانند تاسیس دانشگاه

تاسیس کار خانه ذوب آهن‌برای کشور های‌توسعه‌نیافته که گامهای اولیه صنعتی شدن را بر میدارند، عینا به‌منزله‌تاسیس‌مدارس حرفه‌ای و یا دانشگاه‌می‌باشد. مگر تاسیس دانشگاه و تحمل هزینه های‌مستمر آن توازن اقتصادی دارد .مخارج تاسیس کار خانه ذوب آهن را در کشوری که هنوزنمیتواند یك‌سوزن خیاطی و یا سنجاق بسازد و اجبارا هنوز این اشیاء بسیار ساده وپیش پا افتاده را هم از خارج وارد میکند، باید از نقطه نظر اثرات معنوی ـ اجتماعی و رشته صنعتی سنجیدنه صرفا از نقطه نظر اقتصادی‌متاسفانه باید گفت که موضوعی‌که فراموش شده اینست که ما برای جبران عقب افتادگی خودمان ، برای‌سال هائی که در خواب‌خر گوشی بودیم باید غرامت و جریمه بدهیم تااینکه بتوانیم صاحب صنعت‌جدیدی بشویم و رموز و فوت کاسه گری آنرا بیاموزیم و تا کار خانه نداشته‌باشیم عمل نکنیم این صنعت‌رایاد نخواهیم گرفت و کسی بما نخواهد آموخت صنعت ذوب آهن را در کتاب و جزوه نمیتوان آموخت .

باید تاوان بدهیم

ما مانند هر کشوری باید دست خودمانرا بسوزانیم‌تا تجربه‌بیاموزیم ما باید تاوان وضرر بدهیم تابفهمیم که چطور میشود منفعت کرد.همان طور که کشور های صنعتی جهان یاد گرفته و تجربه آموخته‌اند .با این مختصر مقدمه ملاحظه‌میفرمائید که تز اقتصادی در مورد کار خانه ذوب آهن محلی از اعراب ندارد . و تمام کسانی که این تز را دنبال میکنند همان هائی هستند که مانع رشد و پیشرفت صنعتی این کشور بوده و می باشند . در اینجا باید این حقیقت تلخ را گفت که پیروان همین تز اقتصادی بودند که میلیون ها دولار وریال جهت مطالعه به مهندسین مشاور آلمانی ـ سوئدی ـ و آمریکائی دادند و در عوض چند جلد گزارش فنی تحویل گرفتند و بمردم گفتند که هنوز رسیدگی و مطالعه لازم دارد .

ایجاد صنایع اساسی

اگر بتاریخ صنعتی کشور های جهان بنگریم خواهیم دید که اولین قدمیکه درراه‌صنعتی‌شدن برداشته‌اند تاسیس کار خانه ذوب آهن و کار خانجات اساسی و «بازیك»بوده است . زیرا در هر صنعتی بایدابتدا از تاسیسات اساسی و اصلی آن که مواد اولیه‌اش در خود آن کشور بدست می آید و احتیاج به وارد کردن از خارج ندارد ، شروع کرد تا رفته رفته بتواند استقلال صنعتی پیدا کند والا همین وضعی پیش می آید که امروز گریبان گیر صنایع فلزی کشور ما گردیده است .

نا تمام

انجمن دانشوران ایران

از ساعت ۷ بعدازظهرفردا در تالار اجتماعات‌انجمن‌سخن سنج فردوسی تشکیل میشود

اطلاعات

یکشنبه
۲۹ ذی‌الحجةالحرام ۱۳۸۱
سوم ژوئن ۱۹۶۲
سال سی وششم
شماره ۱۰۸۱۵

بررسی بودجه کل کشور در سازمان برنامه

ازساعت‌ده صبح امروز آقایان نخست‌وزیر ، دکتر آموزگار وزیر دارائی ، دکتر سمیعی معاون وزارت دارائی ، مهندس اصفیا قائم مقام نخست‌وزیر در سازمان برنامه ، دکتر فرمان فرمائیان ، دکتر گودرزی ، معاون نخست‌وزیر و دکتر مجیدی ، یکی از مدیران سازمان برنامه در جلسه‌ای که برای رسیدگی به بودجه کل کشور دردفترمهندس اصفیاتشکیل یافته بود شرکت کردند .

در این جلسه پیرامون بودجه کل کشورو نحوه تنظیم آن مذاکرات‌مفصلی صورت گرفت .

دکتر ارسنجانی وارد یوگسلاوی شد

بلگراد ـ خبرگزاری فرانسه ـ آقای‌دکتر ارسنجانی‌وزیر کشاورزی ایران بعد از ظهر روز شنبه برای دیدار رسمی از یوگوسلاوی با اتومبیل از زاگرب وارد بلگراد شد و از طرف دکتر محمد علی مسعود انصاری سفیر کبیر ایران در یوگوسلاوی و کارمندان‌سفارت و مقامات یوگوسلاوی‌مورد استقبال قرار گرفت .

آقای ارسنجانی در مدت توقف خود در بلگراد مهمان «کومار»وزیر کشاورزی یوگوسلاوی خواهد بودو ازنمایشگاه کشاورزی «نوویزا»دیدن خواهد کرد .

وزیر کشاورزی ایران ضمنا از چندین (کوئو پراتیو) کشاورزی و موسسه آبیاری دیدن خواهند کرد

دیشب از طرف کومار ضیافتی بافتخار آقای ارسنجانی ترتیب‌داده شده بود که در آن عده زیادی از شخصیت‌های برجسته یوگوسلاوی وهمچنین سفیر کبیر واعضاءسفارت ایران شرکت داشتند .

سخنگوی جدید وزارت خارجه

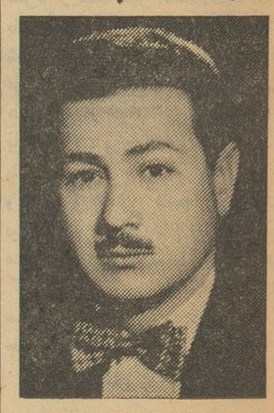

خبر نگار ما کسب اطلاع کرده که از طرف وزیر خارجه ، آقای علی فتوحی رئیس اداره چهارم سیاسی و اداره امور آمریکا با حفظسمت فعلی بسمت‌ریاست‌اداره اطلاعات و مطبوعات و سخنگوی وزارت خارجه‌منصوب گردیده است آقای فتوحی از دیپلماتهای ورزیده وزارت خارجه می باشد و پست‌های حساس سیاسی‌در کشور های‌اروپائی و آمریکائی داشته است .

آخرین سمت آقای‌فتوحی ،وزیر مختاری ایران‌در کشور های سویس و آلمان بوده است . آقای هروی سخنگوی سابق وزارت خارجه با مقام وزیر مختاری‌بسمت سرکنسول دولت شاهنشاهی در میلان منصوب شده است .

از بودجه‌وزارتخانه‌ها ۱۵ درصد کاسته‌میشود

خبر نگار سیاسی ما امروز کسب اطلاع کردکه طبق مطالعاتی که‌هفته گذشته از طرف‌دولت صورت گرفته است، بکلیه وزارتخانه ها دستور داده شده که به منظور جبران کمبود مالی و بحران اقتصادی از بودجه کل هر وزارتخانه ۱۵ در صد حذف شود تا از نظر مالی در دستگاههای دولتی گشایشی حاصل گردد از بودجه وزارت‌امور خارجه نیز با توجه به کسر ۱۵در صد در حدود ٦ میلیون و نیم تومان حذف شده است مقامات وزارت خارجه اکنون مشغول مطالعه هستند تا با کم کردن قسمتی از بودجه مستقیم یا غیر مستقم کمبود بودجه این وزارتخانه را جبران نمایند .

خبر نگار ما گزارش میدهد که حضور آقای دکتر امینی نخست‌وزیر هفته گذشته‌دروزارت امورخارجه‌و ملاقات با آقای آرام‌با مسئله بودجه وزارتخارجه بی ارتباط نبوده است

خبر نگار ما گزارش میدهد که گزارشات و مطالعات مربوط به‌بودجه طی این‌هفته از طرف مسئولین‌مربوط وزارتخارجه ، بآقای آرام تسلیم خواهد شد تا وی بنظر آقای نخست وزیر و هیئت دولت برساند .

خزانه‌داریکل ازاین پس بدهی موسسات دولتی را به‌بنگاههای ملی راسا میپردازد

امروز وزیر دارائی طی‌بخشنامه‌ای بکلیه روسای حسابداری وزارتخانه ها وموسسات دولتی- ابلاغ کرد ازاین پس باید بدهی سازمانهای انتفاعی دولتی از قبیل سازمان آب ،برق ، تلفن، فروشگاه فردوسی ، ونظایرآن راهرماه بپردازند و کوشش کنند که این بدهی ها جمع نشود .چون این دستگاهها از بودجه دولتی استفاده نمیکنند و مخارج آنهارا درآمدآنها تامین میکند نپرداختن این بدهی ها موجب تزلزل کارهای آنم میشود . وزیردارائی دراین بخشنامه تذکرداده که‌از سازمانهای‌فوق درخواست خواهد شد ازاین پس یك‌نسخه از لیست‌طلب خودرا بخزانه داریکل بفرستند

بی‌خطر باتعدادچوب بیشتر

هنرجویان نیجریه‌ای دراصفهان تحصیل خواهندکرد

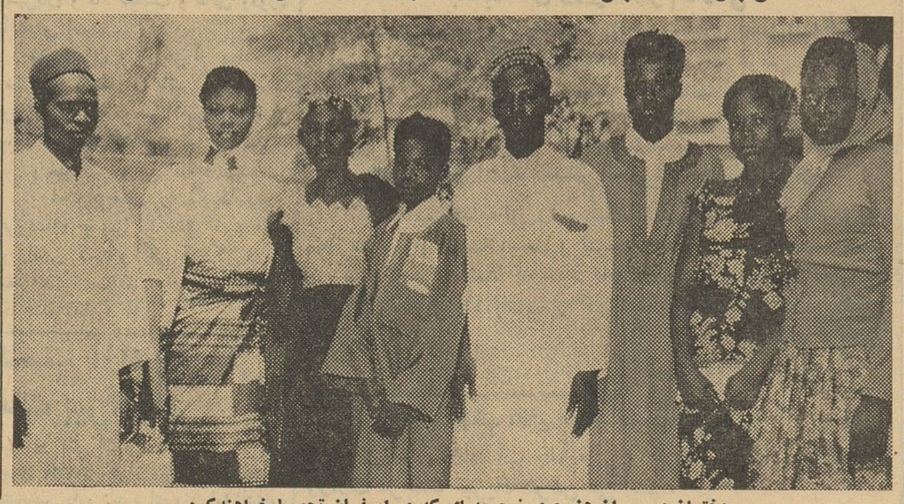

دختران و پسران هنرجوی نیجریه ای که در اصفهان تحصیل‌خواهندکرد

شب گذشته هشت نفر از هنر ـ جویان نیجریه ای بدعوت هنر های زیبای کشور وارد تهران شدند تا در هنرستان هنر های زیبای کشور در اصفهان مشغول تحصیل شوند .

هنگامیکه نخست وزیر نیجریه‌به تهران آمده بود پس از بازدید از هنرستان هنر های زیبای اصفهان اظهار تمایل کرده بود که عده‌ای از هنر جویان نیجریه‌ای در این هنرستان به تحصیل اشتغال‌ورزند .

هنر های زیبا ازاین فکراستقبال کردوشب گذشته‌هشت نفرهنرجوی نیجریه ای مرکب از چهار دختر و چهارپسر واردتهران شدندو درهتل ریتس اقامت گزیدند .

این هنر جویان در هنرستان هنر های زیبای اصفهان در رشته های ، کاشی سازی ، سرامیك ، زری بافی ، هنر های تزئینی ، گل بوته و قالی بافی به تحصیل میپردازند .

این عده فردا باصفهان عزیمت میکنند و مدت اقامتشان در ایران بین پنج تا شش سال میباشد .

دومین مسابقه فوتبال ایران و عراق

ساعت پنج و نیم بعد از ظهرامروز دومین مسابقه فوتبال تیم ملی عراق‌در تهران‌باتیم ملی دسته «ب» فوتبال ایران در استادیوم ورزشی امجدیه انجام می شود .

احتمال میرود تیم دسته «ب» با بازیکنان تیم ملی فوتبال دسته (آ) که روز گذشته در مقابل عراقی ها قرار گرفتند تقویت شود .

دوازدهمین جلسه محاکمه سپهبد کیا

امروز دوازدهمین جلسه محاکمه سپهبد کیا و سایر متهمین وزارت راه و ثبت کل تشکیل گردید .

دراین جلسه آقای اسماعیل زاهد یکی دیگر از وکلاء مدافع‌سپهبد کیا بمدافعات خود پایان داد وباین ترتیب مدافعات وکلاء مدافع‌سپهبد کیا خاتمه یافت . ساعت نیم بعد از ظهر جلسه دادگاه ختم شد و بقیه دادرسی بفردا موکول گردید .

مشروح مدافعات آقایان شریف زاده و اسمعیل زاهد وکلاء مدافع سپهبد کیا در صفحه ۱۵ چاپ‌شده است .

قرار بازداشت ابتهاج تبدیل شد

امروز کسب اطلاع شد که از طرف‌آقای نصیری بازپرس دیوان کیفر قرار بازداشت صادره در باره آقای ابوالحسن ابتهاج مدیر عامل اسبق سازمان برنامه‌به یك میلیاردو ۷۲ میلیون تومان کفیل تبدیل‌شد و از نامبرده با معرفی کفیل بمبلغ فوق رفع بازداشت خواهد شد .

آقای ابتهاج در حدود ۹ ماه قبل پس از حضور در بازپرسی و انجام یك سلسله‌تحقیقات از طرف‌بازپرس بازداشت شده بود .

آقای نصیری در خلال این مدت تحقیقات مفصلی از اعضای هیئت نظارت و اعضای شورایعالی‌سازمان برنامه به عمل آورده بود . مفاد تبدیل قرار از طرف باز پرس به آقای ابتهاج اعلام شده است .

چون بازپرس ضمن تحقیقات معتقد شده است که آقای ابتهاج مبلغ ۲٦۸ میلیون تومان‌تصرف غیرقانونی کرده است ، بهمین جهت مطابق قانون چهار برابر این مبلغ برای آقای‌ابتهاج‌قرار کفیل‌صادر کرده‌است

درلایحه فولتایم کادر آموزشی‌دانشگاه «پارت تایم» اضافه شد

امروز اطلاع حاصل شد که‌فردا لایحه فولتایم که بااصلاحاتی‌مجددا درشورای دانشگاه‌به تصویب‌رسیده است جهت تصویب هیئت دولت به نخست وزیری فرستاده خواهد شد .

بقرار اطلاع از جمله اصلاحاتی که در لایحه فولتایم بعمل‌آمده‌است مسئله «پارت تایم» شدن اعضای کادر آموزشی دانشگاه است .

باین معنی که اگر یکی از اعضای کادرآموزشی‌بیش ازدهسال سابقه خدمت داشته باشد میتواند از فولتایم به «پارت تایم» تبدیل شود بدینمعنی که استادان‌باسابقه میتوانند قسمتی از وقت خود را به تدریس اختصاص دهند و بکارهای دیگر بپردازند. این تبصره ازقدرت لایحه فولتایم میکاهد و پایه آنرا سست میکندچون‌اکثر اعضای کادر آموزشی دانشگاه در حال حاضر بیش از دهسال سابقه خدمت‌دارند.

برای قبول کمك بمردم الجزایر

همه روزه از ساعت ۸٫۳۰ تا ظهر و از ۵ تا ۷ بعدازظهر دفتر روابط عمومی موسسه اطلاعات برای قبول کمك های نقدی و جنسی مردم ایران به ملیون الجزایر آماده میباشد.

خبر نگار اطلاعات از الجزایر بازگشت

بقیه از صفحه اول

میهنان من از پیامی که از طرف ملت الجزایر برای آنها فرستادم ، چه استقبالی کرده‌اند . گزارشهای من از قلب الجزایر خونین چه انعکاسی در میان ملت ایران که میدانستم تشنه کمك به برادران مسلمان الجزایری است داشته است .

ورود من به سالن فرودگاه خیلی زود به تمام سئوالاتی که برای من مطرح بود پاسخ داد . پس از دادن برك ورود و گذرنامه ام به مامورین فرودگاه و شهربانی ، به گمرك قدم گذاشتم .

لحظه ای نگذشت که مشاهده کردم به‌ن‌مامورین‌فرودگاه‌گمرك و شهربانی زمزمه میشود . یکی از آنها که چهره‌اش نشان بیخوابی های شبانه در فرودگاه است ، نزد من آمده وگفت : شما از الجزایر می‌آئید . ابتدا تردید کردم که باو جواب صریح بدهم . اما او بدنبال بیاناتش افزود : من میدانم خسته هستید ولی از الجزایر برای ما سخن بگوئید .

ماعکس‌شما را درروزنامه‌اطلاعات‌دیدیم.

روزنامه اطلاعات

د راین موقع یك شماره روزنامه اطلاعات برایم آورد دیگر نمیتوانستم دم فرو بندم . سخنان‌اولیه من‌پیرامون اوضاع خونین الجزایر تمام نشده‌بود که ناگهان انبوه جمعیت مرا حلقه‌زد. سئوالاتی بود که پی‌درپی بعمل‌می‌آمد. پاسخ های من به سئوالات کارکنان فرودگاه مهرآباد ، حلقه آنهارا تنگ‌تر میکرد یکی از آنها پرسید عکس‌نشان بدهید . خوشبختانه در کیف دستی‌ام مقادیر زیادی از عکس های سفرم بمیان ملیون را گذاشته بودم . مردم بادیدن این عکسها چنان بهیجان آمده بودند که مرا در آغوش گرفتند .

دراین لحظه بود که احساس کردم، پاداش بیش از ۲۰ روز سختی ،مشقت، بیماری ، بیخوابی ، گرسنگی و روبرو شدن با خطرات زیاد من داده شده است . یکی از کارکنان فرودگاه آیاهنوزهم برادران‌مسلمان‌مارا می‌کشند‌گفتم بلی‌هنوز هم کشتارادامه دارد ، کشتار زنان،کودکان وجوانان‌و تمام‌کسانی که در انتظار فرا رسیدن روز استقلال سرزمین خود بسر می برند .

ارتش سری تصمیم گرفته است در الجزایر پس از استقلال تنها «دشت‌خون» از خود بجای گذارد

استقبال کار کنان فرودگاه از من تا نیمه شب ادامه یافت . آنها که احساس کرده بودند ،من سخت‌خسته هستم ، به دیگران میگفتند عجله نکنید ارمغان این سفر پر خطر را در روزنامه اطلاعات میخوانید.

ساعت دوازده و ربع را اعلام کرد که من در میان استقبال گرم هم میهنانم فرودگاه را ترك کردم در بین راه بمنزل احساس کردم که رنج من بیهوده نبوده است و ملت ایران برای کمك بآوارگان الجزایری بپا خاسته زیرا علیرغم آنکه ورود من قبلا اعلام نشده بود ، ولی همان کسانی که در فرودگاه بودند در لحظات اول ورودم بایران پاداش مرا دادند .

جزمن هیچکس

آقای منصور تاراجی امروزبامداد در روزنامه اطلاعات حضور یافت و درپاسخ سئوالات متعدد همکاران‌خود و اعضای هیئت تحریریه گفت پس‌از اعلام آتش بس در الجزایر جز من هیچ خبر نگار آسیائی و ایرانی از الجزایر دیدن نکرده است .

آقای تاراجی در اولین جلسه کمیته ملی کمك بالجزایر که فردا تشکیل میشود ، حضور خواهدیافت و توضیحاتی در مورد مشاهدات‌خود وپیام مردم‌الجزایر باستحضاراعضای کمیته خواهد رسانید .

وقتی امروز در ساعت ده و نیم بامداد ، آقای تاراجی ناگهان وارد سالن هیئت تحریریه شد ، اعضای هیئت تحریریه و خبرنگاران ،چند لحظه برای اودست‌زدند و بلافاصله بدور او گرد آمدند . در این عکس آقای تاراجی کارت مخصوص ورود بالجزایررا که ازطرف دولت موقت الجزایر باو داده‌شده‌است نشان‌میدهد ومی گوید هیچکس جزباداشتن این‌کارتها نمی تواند باملیون تماس بگیرد .

بیمارستانهای بدون پروانه بسته‌میشوند

داروخانه‌هائیکه بدون مسئول باشند تعطیل خواهدشد

امروز از طرف وزارت بهداری در مورد بیمارستان های بدون پروانه و داروخانه هائی که مسئولین آنها سر کار حاضر نمیشوند دو اطلاعیه بشرح زیر انتشار یافت .

بیمارستانها

برابر ماده ۱ و ۲ قانون مقررات امور پزشکی و داروئی‌ومواد خوردنی و آشامیدنی طبق آئین نامه مستند به قانون در مورد تاسیس بیمارستان مقتضی‌است دائرکنندگان‌موسسات مزبور جهت کسب پروانه با ارائه مدارك لازم بوزارت بهداری اداره تنظیم امورپزشکی مراجعه و پروانه مربوطه را اخذ نمایند .

ضمنا متذکر میگرددبیمارستان‌هائیکه تاکنون دائر و مشغول کار میباشند درصورتیکه پروانه‌مزبوررا دریافت نداشته‌اند در ظرف مدت یکماه از تاریخ نشر این اطلاعیه مراجعه نمایند در صورت تسامح و تعلل برابر مقررات رفتار خواهد شد .

داروخانه ها

چون در بازرسی های دقیق از داروخانه ها مشاهده گردیده که مدیران مسئول در ساعات کار داروخانه حضور ندارند و مسئولیت خطیر خود را بعهده افراد غیر مجاز بر گزار مینمایندلذا وزارت‌بهداری برای آخرین بار بموجب‌این‌اطلاعیه متذکر میگردد که برابر مواد۱ـ۲ قانون مقررات‌امور پزشکی وداروئی و مواد خوراکی و آشامیدنی وطبق آئین نامه های مربوطه بقانون فوق در صورتیکه مشاهده گردد که مدیران مسئول در داروخانه خود حضور نداشته و در غیاب نامبرده عمل خلافی انجام گیرد فورا پروانه داروخانه اخذ و محل کار برابر مقررات تعطیل و پرونده امر جهت تعقیب‌بمراجع قضائی ارسال‌میگردد و تاتعیین تکلیف محل کار تعطیل خواهد ماند.

از طرف مدیر کل معاونت عمومی
دکتر احمد دارائی

لیست زندانیان به نخست‌وزیری فرستاده شد

امروز لیست مشمولین عفو و بخشودگی از طرف آقای الموتی وزیر دادگستری تسلیم نخست‌وزیری گردید تا برای توشیح شاهنشاه تقدیم‌گردد. صدو سی نفراز زندانیان کشورپس‌از توشیح‌شاهنشاه‌مشمول عفوو بخشودگی خواهند شد وعده‌ای از آنها اززندان‌آزاد خواهند گردید . این زندانیان پس از ٤۵روز رسیدگی کمیسیون عفو و بخشودگی وزارت دادگستری مستحق عفو تشخیص داده‌شده‌بودند

دانشگاه سیراکیوز بدکتر صالح دکترای افتخاری‌حقوق‌داد

سیراکیوز ـ نیویورك ـ آسوشیتد پرس ـ روز گذشته بمناسبت آغاز دوره سالیانه جدید فعالیت‌دانشگاه سیراکیوز طبق رسم سنواتی ازطرف دانشگاه مذکور به چند نفر و از جمله دکتر جهانشاه صالح وزیرسابق فرهنگ ایران‌دکترای افتخاری حقوق اعطاء شد به ضمیمه گواهی دکترای افتخاری روی یك برگ جدا گانه از خدمات دکتر صالح برای فرهنگ کشورش تقدیر شده است . دکتر صالح از اینکه دانشگاه سیراکیوز طبق برنامه عملیات بین المللی خود بادانشگاه تهران همکاری داشته ویك هیئت آموزشی سمعی و بصری نیز به‌ایران اعزام داشته سپاسگزاری کرد.

گرمای ترکیه مردم را بحال‌اغماء در آورده‌است

از استانبول ـ خبرگزاری فرانسه ـ امروز هوای ترکیه بطوربیسابقه ای گرم شد ودر شهر آدانا واقع در جنوب‌ترکیه درجه حرارت به چهل درجه سانتیگراد رسید .

گزارشهای رسیده از «آدانا»حاکیست‌که پرندگان در حین پروازاز فرط گرما بزمین در می‌غلتیدند و جان‌میسپردند وبسیاری از مردم نیز بحال اغما افتادند .

بر اثر گرما مدارس‌و دبستانهادرشهرهای استانبول و آدانا تعطیل شده است .

بمناسبت تغییر فصل اوقات‌پذیرائی آقای **دکترمحمد یگانه** وکیل پایه ۱ دادگستری روز های شنبه ـ دوشنبه ـ چهارشنبه از ۵و نیم تاهشت و نیم بعد ازظهرمیباشد درسایر مواقع خواهشمند است با تلفن ۸۲۱۸۰۱ تماس گرفته شود .

رئیس دفتر ـ یزدی

آـ ٦۵۵۰ ۱ـ۲

هواپیمای چهارموتوره

همه روزه بمشهد و تبریز پرواز میکند .
مشهد ـ ۱۴۰۰ ریال
تبریز ۱۰۰۰ ریال
قبلا جا را وسیله تلفن های ۳۷۷۷۷۰ و ۳۰۳۳۲۳ رزرو فرموده و برای تهیه‌بلیط تمام نقاط داخله‌و خارجه به آژانس مسافرتی‌آسمان اول‌خیابان سوم اسفند مراجعه فرمائید .

شرکت سهامی آسمان

دندان وزیبائی

دندان علاوه برآنکه یکی ازاعضای مهم وحساس بدن بشمارمیرود درزیبائی وبخصوص سلامت شما تاثیرفراوانی دارد .

کلنیك دندانپزشکی

دکتر سیروس

مجهز به مدرن ترین و آخرین وسائل دندانپزشکی نظیر (اراتور) جهت چرخ کردن دندانهای حساس بدون احساس کمترین ناراحتی وهمچنین تهیه پلاکهای کرم کوبالت (دندانهای بدون لثه) معالجه قطعی پیوره ـ تغییر رنگ لثه های بدرنگ و درصورت لزوم کشیدن سخت ترین دندانها بدون احساس کمترین درد و ناراحتی .

دکترسیروس اول خیابان شاه ـ چهارراه یوسف آباد
شماره ۲۸٦ تلفن ٤۳۷۵۰
پذیرائی : از ساعت ٤٫۳۰ الی ۸٫۳۰ بعدازظهر

روز دوازدهم مرداد

تهران بلرزه خواهد افتاد

۵ـ۱ آـ٦٤۳٤