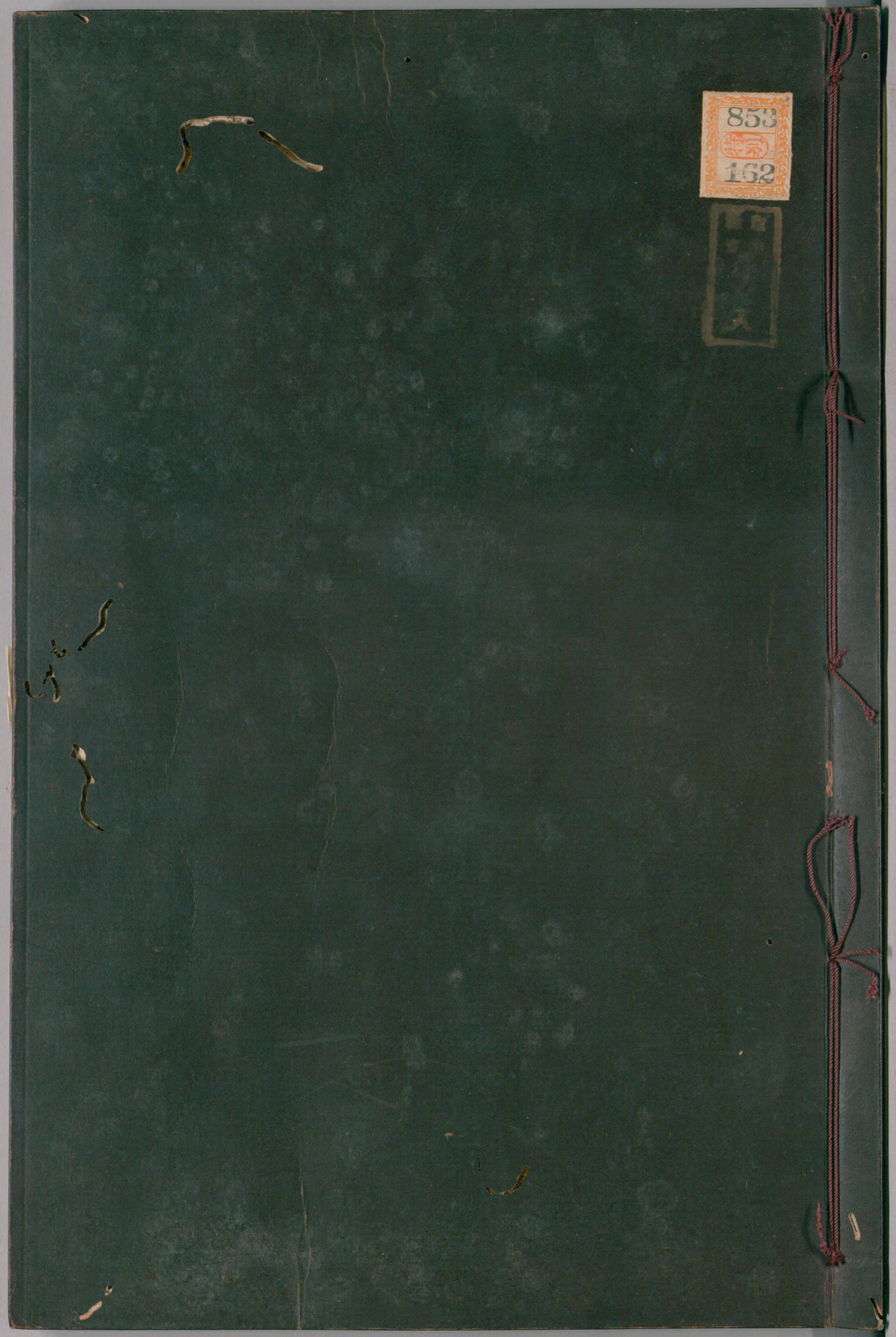
853
162

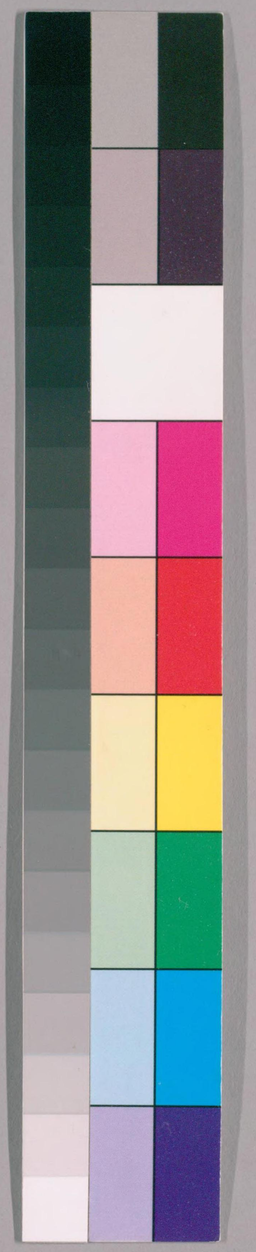

国立国会図書館　　タイトル『五經大全』　請求記号 853-162

ガラス使用

国立国会図書館　タイトル『五經大全』 請求記号 853-162

ガラス使用

申學士校正詩經大全卷之七

陳一之十二

陳國名。太皞伏羲氏之墟。在禹貢豫州之東。其地廣平無名山大川。西望外方。東不及孟諸。周武王時。帝舜之胄有虞閼父爲周陶正。武王賴其利器用。與其神明之後。以元女大姬妻其子滿。而封之于陳。都于宛丘之側。與黃帝帝堯之後。共爲三恪。是爲胡公。

孔氏

賦也。予指遊蕩之人也。湯蕩也。四方高中央下曰宛丘。〔濮氏曰〕宛丘。因其地之名。洵。信也。望。人所瞻望也。〇國人見此人常遊蕩於宛丘之上。故叙其事以刺之。言雖信有情思而可樂矣。然無威儀可瞻望也。〔慶源輔氏曰〕游蕩。以爲樂情也。威儀。情者。必不足於禮。故詩人譏之曰。洵有情兮。而無望之者。深矣。

〇坎其擊鼓。宛丘之下。叶后五反　值音治　其鷺羽。叶與下同

子之湯　他郎他浪二反　洵有情兮。而無望兮。

荀有情兮。而無望兮。望武方武放二反

子之湯　他郎他浪二反　洵兮。宛丘之上。

洵音荀　有情兮。而無望兮。

坎其擊鼓。宛丘之道。

值音治　其鷺翿。

坎其擊鼓。宛丘之下。叶后五反　無冬無夏。叶與下同

詩經大全　國風二卷　二

傳。史趙云。胡氏不遵故。周賜之姓。使祀虞帝。則胡公姓嬀。武王所賜之姓。胡公諡也。王者敬先代。封其後。尊於諸侯。畢於二王之後。絀夏黜殷。於陳。下車乃封黃帝堯舜之後。於薊。封帝堯之後。於祝。封帝舜之後。於陳。下車乃封夏後於杞。殷後於宋。則陳與薊祝。是爲三恪也。大姬婦人。尊貴好樂。五教反　〔廬陵羅氏曰〕男之女曰姬。巫。陳州。今隸河南開封府。現胡秋反　歌舞之事。

荀有情兮。而無望兮。望武方武放二反

子之湯　他郎他浪二反　洵兮。宛丘之上。

洵音荀　有情兮。而無望兮。

国立国会図書館　タイトル『五經大全』　請求記号 853-162
ガラス使用

賦也。坎。擊鼓聲。值。植也。鷺。鷺鉏。今之鷺鷥。好。而潔白。頭上有長毛十數枚。羽。以其羽爲翳。舞者持以指麾也。〔孔氏曰〕持鷺羽翳身而舞。言無時不出遊。而鼓舞於是也。〔三山李氏曰〕無冬無夏。但言常舞也。○〔華陽范氏曰〕冬夏。祈寒大暑之時也。人之好樂。於是時。必欲少息焉。今也無冬無夏。則其他時可知矣。

○坎其擊缶。方有反。宛丘之道。徒厚反。無冬無夏。值。

其鷺羽。叶羽矩反。

賦也。缶。瓦器。可以節樂。〔孔氏曰〕易離卦云。鼓缶而歌。是樂器。坎卦云。樽酒簋貳。用缶。酒器。亡傳棄公九年。宋災。其祝固請以甕缶。又是汲器。然則缶可以節樂。若今擊甕。又可盛水。盛酒。即今之甒。甕也。

宛丘三章章四句

東門之枌。扶云反。宛丘之栩。況羽反。子仲之子。婆娑。叶蘇何反。

賦也。枌。白榆也。先生冀州。著褒皮色白。子仲之子。子仲氏之女也。婆娑。舞貌。○此男女聚會歌舞而賦其事。以相樂也。

国立国会図書館　タイトル『五經大全』　請求記号 853-162
ガラス使用

○穀旦于差。初佳反叶七何反 南方之原。無韻。未詳 不績其麻。叶一娑反 市也婆婆。叶謨一娑反

賦也。穀善。差擇也。○既差擇善旦。以會于南方之原。於是棄其業。以舞於市。而往會也。〔黃氏曰〕卬之風俗。其男耕其婦饁。其女桑。至於八月載績。則蠶事畢。而麻事起。今陳之俗。至於不績其麻。市也婆娑。所謂上有好者。下必有甚焉也。

○穀旦于逝。越以鬷。叶于公反 邁制反 視爾如荍。叶力迪反 貽我握椒。叶古堯反

賦也。逝。往。越。於。鬷。衆也。邁。行也。荍。芘音姚 采浮音也。又名荊葵。紫色。〔孔氏曰〕二曰蚍蜉。水草。多花少葉。又曰蚍蜉。無美者。〔陳氏曰〕芘芣。紫荊。春時開花。葉未生。花紫色。自根及榦而上連接甚密。有類蟻窠。故尒雅名蚍蜉。俗曰火蟻。椒芬芳之物也。○言又以善旦而往。於是以其衆行。而男女相與道其慕悅之詞曰。我視爾顏色之美。如芘采之葉。於是遺我以一握之椒。而交情好也。

東門之枌三章章四句

〔龍溪王氏曰〕陳風多言歟。○〔慶源輔氏曰〕夫民勞則思。思則善心生。理勢之必然也。陳國之地廣平。又以大姬之化。故其俗蕩無度。已見於宛丘之詩。其逸其夫故繼

国立国会図書館　タイトル『五經大全』　請求記号 853-162
ガラス使用

以東門之枌。男女聚會歌舞。婦人棄其所業。
相與慕悅。各有所贈。以交情好。動其淫慾者。
亦其勢之
必然也。

衡門之下。可以棲遲。泌之洋洋。可以樂飢。音洛泌悲泣反

賦也。衡門。橫木爲門也。門之深者。有阿塾堂宇。
羅氏曰。門阿。考工記注。棟也。孔氏云。屋脊爾雅云。
門側之堂謂之塾。則堂即塾也。屋之基亦曰堂。周
禮云。堂崇三尺。堂崇十筵。禮記云。天子之堂九尺。
史記云。坐不垂堂。亦指堂基而
言。字說文云。棲遲即屋四垂
此惟衡木爲之。

羅氏曰。衡古文橫字。此橫木爲門。言其淺也。棲遲。游息也。泌。泉水也。洋
洋水流貌。○此隱居自樂而無求者之詞。言衡門
雖淺陋。然亦可以游息。泌水雖不可飽。然亦可以
玩樂而忘飢也。

○豈其食魚必河之魴。音房豈其取妻必齊
之姜。

賦也。山陰陸氏曰。里語云。洛鯉河魴。貴于牛羊。則魴鯉乃魚之美者。
姜。齊姓。

○豈食魚必河之鯉豈其取妻必宋之
子（音紙叶奨里反）
賦也（陸氏曰鯉魚之貴者故爾雅釋魚以鯉冠篇而神農書曰鯉最爲魚之主）
子宋姓
衡門三章章四句（濮氏曰集傳以爲隱居自樂無求于世衛風考槃者與一詩之間首章上二句可見其隱居下一句能隱居者必能自樂後兩章又可見隨遇而安無求于世也）

東門之池可以漚（烏豆反）麻（叶奨婁反）彼美淑姬可與晤歌（音五故反）

興也（池城池也漚漬疾暵反也治麻者必先以水漬之孔氏曰漸漬晤猶解下介反也○此亦男女會遇之詞蓋因其會遇之地所見之物以起興也）

○東門之池可以漚紵（直呂反音除）彼美淑姬可與晤語

興也。綽、寬緩貌。陸氏曰、綽、科生數十莖。宿根在二地中。至春自生。前楊間。一丁歲二收。刈去其皮之表。但得其裏。績以織布。

○東門之池。可以漚管。

漚、烏侯反

以晤言。

晤、音悟

興也。菅、茅屬。而滑澤。堪有白粉。柔韌而狠。宜為索也。陸氏曰、左傳云。難有絲麻。無棄菅蒯。蒯、苗名。菅、白茅。即菅也。

東門之池三章章四句

東門之楊

楊、柳屬。葉狹而長。

其葉牂牂。

牂、子郎反

興也。東門、相期之地也。楊、柳之揚起者也。牂牂、盛貌。○此亦男女期會而有負約不至者。故因其所見以起興也。

昏以為期。明星煌煌。

煌、音皇

興也。東門、相期之地也。楊、柳之揚起者也。牂牂、盛貌。明星、啓明也。煌煌、大明貌。○此亦男女期會而有負約不至者。故因其所見以起興也。

○東門之楊。其葉肺肺。

肺、普計反

皙之世反

昏以為期。明星皙皙。

皙、音哲

興也。肺肺猶芾芾也。哲猶煌煌也。

東門之楊二章章四句【慶源輔氏曰】自宛丘而
枌而爲東門之池東門之楊蓋俗之流而勢之
下也有國者之於道其可不謹哉。

墓門有棘斧以斯之夫也不良國人知之。
知而不已誰昔然矣　斯所宜反

興也墓門。冢門之僻之地。多生荊棘斯析也。夫。指所剌
之人也。誰昔。昔也。猶言疇昔也。○言墓門有棘則
斧以斯之矣。此人不良。則國人知之矣。國人知之

猶不自改則自疇昔而已然非一日之積矣所謂
不良之人亦不知其何所指也【慶源輔氏曰】人之
之中猶有闚人之知之心至於公然形肆于外則
已無所忌憚矣然猶幸其爲人所知正刺譏而有
改也。今其爲惡至于國人皆知之而猶不自改其
疇昔而已然則非一日之積矣蓋不可得而救藥
之也。

○墓門有梅有鴞萃止夫也不良歌以訊
叶息悴反
之訊予不顧顛倒思予。顧叶泉五反
予叶寅女反

興也。鴞鴟惡聲之鳥也【陸氏曰】鴞大如班鳩綠色。
今謂之鵂鶹亦名怪鴟。○【漢書】云霍山家

鵲鸛鳴楚辭注鵲鵲二物又云鵲似鵲本草云其實一聚其肉甚美可爲羹臛又可爲炙莊子見彈而求鵲炙是也　醻音壑　萃集訊告也顛倒狼狽之狀○墓門有梅則有鴞萃之矣夫也不良則有歌其惡以訊之者矣訊之而不予顛至于顛倒然後思予則豈有所及哉或曰訊予之予疑當依前章作而字

墓門二章章六句

防有鵲巢邛（其恭反）有旨苕。（徒雕反叶徒刀反）誰侜（直留反）予美心焉忉忉（都勞反）

興也防人所築以捍水者邛丘貴美也苕苕饒也猶鄭風之所謂乎（音望）食如小豆蘿也侜侜張

惕（ト）蘆蒲歷反鷃五歷反惕吐歷反

興也。廟中路謂之庙。（孔氏曰）堂下至門之徑也。鷮（音喬）尾（音羔）翠（音醮）翟（注曰）雉也。音鹿專。鷮小草雜色如綬。（安成劉氏曰）堆雅云。綬鳥咽下有囊。如帶小綬。其五色。此傳所謂鷮本鳥名。亦名鷮鳥。而取義乎。惕惕猶忉忉也。

防有鵲巢二章章四句

月出皎兮（古卯反）**佼人僚**（音了）**兮舒窈**（烏了反）**糾**（巳小反）**兮勞心悄**（七小反）**兮。**

興也。皎月光也。佼人美人也。（三山李氏曰）孟子云。子都之佼。揚雄方言云。自關之東。河齊之間。謂好爲佼。僚好貌。窈幽遠也。糾憀結也。悄憂也。（錢氏曰）默憂也。○此亦男女相悅而相念之詞。言月出則皎然矣。佼人則僚然矣。安得見之。而舒窈糾之情乎。是以爲之勞心而悄然也。

月出皓（胡老反）**兮佼人懰**（力久反叶）**兮。舒憂**（於久反）**受兮勞心慅**（七老反）**兮。**

興也。懰好貌。憂受憂思也。慅猶悄也。（臨川王氏曰）慅言不止安而

騷動之也。

○月出照兮佼人燎（去聲）（力召反）兮勞心慘（當作懆）（七早反）兮

與也。燎明也。天紹糾繫之意慘憂也。

臨川王氏曰言不必舒而憂愁耳

月出三章章四句

東萊呂氏曰此詩用字頗有深意者其方言謂之也至矣其田心之也切矣以姝賢亦將何求而不獲哉惜乎吾未見好德如好色者也。

月出之詩其悅之也深矣後是心以姝賢亦將何求而不獲哉惜乎吾未見好德如好色者也。

山李氏曰王氏以為株邑也。邑外曰野。野外曰林。據詩中曰株野又曰株林則王氏之言是也。

株林

胡為乎株林從夏南（叶尼心反下同）

匪適株林從夏南

賦也株林夏氏邑也。

徽舒字也（氏勅）

而往夏氏之邑故其民相與語曰君胡為乎株林乎曰從夏南耳然則非適株林也特以從夏南故耳蓋淫乎夏姬不可言也故以從其子言之詩人

之忠厚如此

○駕我乘（平聲下同）馬（叶滿補反）說（音稅）于株野（叶上與反）乘我乘駒（叶居良反）

朝（二八）食于株（二）

賦也說舍也馬六尺以下曰駒（鄭氏曰）我（吐）國人我（吐）君也

株林二章章四句

春秋傳夏姬（一）鄭穆公之女也（二）嫁（去）於陳（三）大夫夏御叔（四）靈公與其大夫孔寧儀行父通焉（五）洩冶諫（七）不聽而殺之（八）言公與孔寧儀行父（九）通于夏姬（十）皆乘其車

服（十一）以戲于朝（十二）洩冶諫曰（十三）公卿宣淫（十四）民無效焉（十五）公曰（十六）吾能改矣（十七）公告二子（十八）二子請殺之（十九）公弗禁（二十）遂殺之（二十一）後卒為其子徵舒所弒（二十二）而徵舒復為洩冶

楚莊王所誅（二十三）○孔氏曰（二十四）宣公十年（二十五）書陳徵舒弒其君平國（二十六）傳曰（二十七）靈公與儀行父（二十八）飲酒于夏氏（二十九）公謂行父（三十）曰（三十一）徵舒似君（三十二）徵舒病之（三十三）公曰（三十四）殺之而自射（三十五）而殺之（三十六）○宣公十一年（三十七）傳曰（三十八）楚子為陳夏氏乱（三十九）故遂入陳（四十）殺夏徵舒（四十一）轅諸栗門（四十二）畫（四十三）城朱氏（四十四）以（四十五）歸（四十六）而磔（四十七）之（四十八）乱至于（四十九）墻有茨（五十）而極（五十一）於是有狄入衛（五十二）之禍（五十三）陳之亂（五十四）至于株林（五十五）而極（五十六）於是有楚入陳（五十七）之禍（五十八）然則狄非能入衛（五十九）也（六十）言主夏姬實召之也（六十一）楚非能入陳（六十二）也（六十三）所謂女戎（六十四）也（六十五）此事以觀（六十六）可以為淫亂者之戒矣（六十七）

彼澤之陂（叶波音）有蒲與荷（叶何）有美一人傷加

之何寤寐無爲涕（他弟反）泗滂沱（滂普光反沱待何反）

興也陂澤障也（重扶曰澤也浦水草可爲席者）說文云（扶云反）而偏有脊滑柔而性温荷芙葉也（爾雅曰荷芙渠其莖茄其葉蕸其本蔤其華菡萏其實蓮其根藕其皮莁其中者蓮謂房也菂音的蕸音遐蔤音密莁音剥）自目曰涕自鼻曰泗○此詩之旨與月出相類言彼澤之陂則有蒲與荷矣有美一人而不可見則雖憂傷亦將如之何哉寤寐無爲涕泗滂沱而已

○彼澤之陂有蒲與簡（古顏反簡居賢反）有美一人碩大且卷（其員反）寤寐無爲中心悁悁（烏玄反）

興也簡簡蘭也卷髮髮之美也（三山李氏曰盧令其人美且髮子雖不同其義則一悁悁猶悒悒也）

○彼澤之陂有蒲菡萏（户感反）有美一人碩大且儼（魚檢反）寤寐無爲輾轉伏枕（輾知檢反）

興也菡萏荷華也儼矜莊貌輾轉伏枕臥而不寐

国立国会図書館　タイトル『五經大全』　請求記号 853-162
ガラス使用

思之深且久也。

澤陂二章章六句

陳國十篇二十六章一百二十四句

東萊呂氏曰。變風終于陳靈。蓋間男女夫婦之詩。何多耶。曰有天地然後有萬物。有萬物然後有男女。有男女然後有夫婦。有夫婦然後有父子。有父子然後有君臣。有君臣然後有上下。有上下然後禮義有所錯。故男女者三綱之本萬事之先也。

正風之所以爲正者舉其正者以勸之也。變風之所以爲變者舉其不正者以戒之也。道之升降。時之治亂。俗之汙隆。民之生。於是乎在。錄之煩悉。篇之重復。亦何疑哉。眉山蘇氏曰。變風終於陳靈。何也。陳靈以後。未嘗有詩而仲尼有所不取也。○慶源輔氏曰。陳風十篇。男女淫佚之詩居其大半。此則游蕩無度。好樂荒淫之所召也。○安成劉氏曰。變風終于陳靈。其間詩凡一百二十八篇。以六十六篇不著其作者。以集傳考之。男女夫婦

檜一之十三

檜國名。高辛氏火正祝融之墟。[孔氏曰]左傳祝融之墟。[杼慎云]鄭滅檜而處之。故知檜是祝融之墟。在禹貢豫州外方之北。滎波之南。[鷹陵羅氏曰]滎波孔氏以為水周禮職方云其川滎雒。其浸波溠。則二水也。居溱洧之間。其君妘姓祝融之後。[孔氏曰]祝融重黎也。重黎之生子十六人。四曰檜人。案世本檜人即檜之祖○釋文曰。王肅云。周武王封祝融之後于濟洛河潁之閒。為檜子者也　周衰為鄭桓公所滅而遷國焉。今之鄭州。即其地也。鄭州今隸河南開封府　蘇氏以為檜詩皆為鄭作。如鄘之於衛也。未知是否。

羔裘逍遙狐裘以朝

切音刀

豈不爾思勞心忉忉

音潮

賦也。緇衣羔裘諸侯之朝服。錦衣狐裘其朝天子之服也。[華谷嚴氏曰]記君衣狐白裘。錦衣以裼之。天子玄冠朝諸侯。諸侯在天子之朝。亦服之。○舊說檜君好潔其衣服。逍遙遊宴而不能自強於政治。故詩人憂之。[南軒張氏曰]其所事惟在衣服之間。則其不能強於政治可知矣。○[華谷嚴氏曰]非以羔裘豹裘為可憂

国立国会図書館　タイトル『五經大全』　請求記号 853-162
ガラス使用

○羔裘翱翔孤裘在堂豈不爾思我心憂傷

賦也。翱翔猶逍遥也。堂公堂也。

○羔裘如膏日出有曜日照之則有光也。

羔裘三章章四句

慶源輔氏曰劳心忉忉思之也我心憂傷悲之也中心是悼

悼則知其不復可救也羔裘如膏日出有曜其君之服飾非不美也豈不爾思中心是悼其君之所閟者蓋可知矣又曰心無二用志于大者寘遺于小爵于小者則亦無暇于大矣檜君好潔其衣服逍遥遊宴如此則不能自強於政治也宜矣然彼方寘行而不覺而詩人則爲之憂劳傷悼若不能以一朝君夫人之心其汲汲本同而未流之弊相去如此遼絶豈不哀哉

素冠兮棘人欒欒兮勞心慱慱

素冠兮　棘人欒欒兮　勞心慱慱

反　反　端　反　端　徒

兮。

賦也。庶幸也。縞冠素紕音皮既祥之冠也。黑經白緯

曰縞緣遵曰紕（三）山李子氏曰其冠用縞以素爲紕故謂之素冠辣急也喪事欲其總總爾哀遽之狀也○樂欒瘠貌慱慱憂勞之貌○祥冠（二）祥則冠之禫徒感反則除之（安成劉氏曰）喪禮再期而大祥自喪至此不計閏凡二十五月大祥之後中月而禫禫中間也禫祭名澹澹然平安之意至此不計閏凡二十七月○今人皆不能行三年之喪矣安得見此服乎當時賢者疾幾見之至于憂勞也

（三）山李子氏曰詩人思見服既祥之素冠辣人形貌之來蒞者坦然無此人所以此心慱慱而憂也○（慶源輔氏曰）言疾見素冠之今而繼之以辣人亦未蒞今而亦何以爲哉

○庶見素衣兮我心傷悲兮聊與子同歸愛慕之詞也（三山李氏曰）庶幾欲見服既祥之素衣者今無此人故我心悲傷也如有其人則我且與之同歸矣○（溪山謝氏曰）同歸如詩云同車同歸于治同歸于亂非與之同歸其家也

○庶見素韠（音必）兮我心蘊（於扮反）結兮聊與子如一兮（結叶詰力反）

国立国会図書館　タイトル『五經大全』　請求記号 853-162　　ガラス使用

賦也。譲縗腰也。以布爲之。【孔氏曰】古者伸漁而食。因衣其皮。先知蔽前。后知蔽後。後王易以布帛。而猶有其蔽前者。不忘本也。冕服謂之韠。分勿其餘曰譲韠從裳色。素衣素裳。則素韠矣。蘊結思之不解也。與子如一。甚於同歸矣。【慶源輔氏曰】素衣素冠。不祥之服也。常情之所厭見也。檜國之俗。不能行三年之喪。則不復見此。既祥之衣冠矣。而當時賢者。庶幾見之而不可得。則至於憂勞如此。是其心必有大不安者也。幸而得見之。則又爲之喪慕而欲與同歸。爲一焉是又必有大慊于其心者也。此東夷之心也。先王之制喪服。亦以是心而已。豈強民而爲之哉。

素冠三章章三句

按喪禮爲父爲君。斬衰三年。【廬陵李氏曰】以布爲衰。綴之于衣。因紀名此衣爲衰。先言斬者。斬之而后成衰裳也。不言裁制而言斬者。取痛甚之意。齊衰服四制二云。其恩厚重者其服重。故爲父二十年。以恩制者也。爲君三年。以義制者也。昔宰予欲短喪。夫子曰。子生三年。然後免於父母之懷。予也。有三年之愛於其父母乎。三年喪。天下之通喪。【慶源輔氏曰】子生三年。然后免於父母之懷。此君子所以處之。必三年之故。自天子達於庶人。不忍忘於親而喪必三年之喪。此皆出于人情之所同然。聖人因人情而爲節文。練祥與禫衣冠皆有階級。如此。豈聖人爲此以強人哉。傳曰。子夏三年之喪畢。見於夫子。援琴而弦。衎衎如也。而樂。作而曰。先王制禮。不敢

不及。夫子曰。君子也。閔子騫三年之喪畢。見于夫子。援琴而弦。切切而哀。作而曰。先王制禮。不敢過也。夫子曰。君子也。子路曰。敢問何謂也。夫子曰。君子也。子夏哀已盡。能引而致之於禮。故曰君子也。閔子騫哀未盡。能自割以禮。故曰君子也。夫三年之喪。賢者之所勉。〔慶源輔氏曰〕子夏閔子騫之事。毛傳所載如此。與禮記不同。先生併取宰予之事言之。而不加一辭焉。然孰讀而詳玩之。則自有所發。而可以爲情性之正矣。又曰。非以三年之喪爲足以報其親。所謂喪三年以爲極。則弗忘之云者。至于聖人既爲之中制。則賢者之必當附而及也。

隱有𢜔文羊反楚。猗於可反僸難乃可反其樊。於驕反之沃。烏毒反樂音洛子之無知。

賦也。𢜔楚。銚音弋。今羊桃也。子如小麥。亦似桃。〔陸氏曰〕葉如飛而光。小大長而狹。花紫赤色。其枝莖弱。過一尺引蔓于草上。二三名。業楚。生平澤中。子細如棗。核苗類不能爲棚。猗儺。柔順也。夭。少好貌。沃沃。光澤貌。子。指𢜔楚也。○政煩賦重。人不堪其苦。嘆其不如草木之無知而無憂也。

○隰有萇楚猗儺其華。劣无胡瓜二反天之沃沃樂音洛子之無家。古胡古牙二反

賦也。無室家言無累也。

○隰有萇楚猗儺其實。天之沃沃樂子之無室。

賦也。無室猶無家也

隰有萇楚三章章四句【慶源輔氏曰】人之有知所以爲萬物之靈也有

家有室。所以異於物也。今也。政煩賦重。不堪其苦。又嘆不如物之無知。無家爲則不知樂其生。甚矣。何爲使之至此極哉。爲人上者。宜有所覺矣

匪風發叶方月反兮匪車偈起竭反兮顧瞻周道中心怛都達反兮。

賦也。發飄揚貌。偈疾驅貌。周道。適周之路也。怛傷也。○周室衰微。賢人憂嘆而作。此詩言。常時風發而車偈。而中心怛然。今非風發也。非車偈也。特顧瞻周道。而思王室之陵遲。故中心爲之怛然耳。

○匪風發兮匪車嘌兮（匪非也發行貌車大車嘌疾貌）顧瞻周道中心弔兮（顧瞻謂回視也周道大道弔傷也）匪風飄兮匪車嘌兮（飄疾風也）顧瞻周道中心吊兮（吊至也）

賦也。回風旋風也。謂之飄。嘌飄漂搖不安之貌。弔。亦傷也。

○誰能亨魚溉之釜鬵（亨煮溉滌鬵釜屬）懷之好音（好音善政也）

興也。溉。滌也。鬵。釜屬。說文曰。大釜。一曰。鬲上小下若鮑之曰鬵。○〔孔氏曰〕孫炎云。關東謂甑爲鬵。鬵魚用釜不用甑。以其俱是食故遽言之耳。西歸歸于周也。〔鄭氏〕

誰將西歸懷之

興也。將。音資。尋。特也。誰能特將西歸。周室陵遲。諸侯放恣。無復知有尊王之義者。而詩人顧瞻周道。而爲之憂傷。聞有歸周之人。則爲之喋喋慇懃。而不能自已。如此。熟讀而詳玩之。則足以見君臣之憂矣。○〔東萊呂氏曰〕匪風下泉。思周之詩。獨作於曹檜。何也。曰。政出天子。則強不陵弱。各得其所。政出諸侯。則徵發之煩。供億之困。征伐之暴。唯小國偏受其害。所以瞻懷宗周。爲獨切也。戰國

云。關東謂甑爲鬵。鬵魚用釜不用甑。以其俱是食。故遽言之耳。西歸歸于周也。〔鄭氏〕

〔興也〕檜在周之東。故言西歸。○誰能亨魚乎。有則我願慰以好音。以見思之之深也

〔興也〕周之得民。當於此詩觀之。○〔慶源輔氏曰〕王政不公。誰將西歸乎。有則我願爲之。憂深思遠。言之切也。

匪風三章章四句

〔黃氏曰〕周室陵遲。諸侯放恣。無復知有尊王之義者。而詩人顧瞻周道。而爲之憂傷。聞有歸周之人。即思有以厚之也

時房喜謂歸主王ニ曰大國惡有天子。而小國利之以此二詩驗之其理益明。

檜國四篇十二章四十五句

曹一之十四

曹國名其地在禹貢兗州陶丘之地電戛荷音歌亦作河澤之野周武王以封其弟振鐸今之曹州即其地也隷山東兗州府。

蜉蝣之羽衣裳楚楚叶劍擧反心之憂矣於我歸處。カケロフ

比也蜉蝣渠略也似蛣音身狹而長角黃黑色朝生暮死埤推曰蟲似天牛而小有甲角長三分許南時時地中出楚楚鮮明貌○此詩蓋以時人有玩細娛而忘遠慮者故以蜉蝣爲比而刺之言蜉蝣之羽翼猶衣裳之楚楚可愛也然其朝生暮死不能久存故我心憂之而欲其於我歸處耳序以爲刺其君或然而未有考也。慶源輔氏曰人心之弊上下四旁無不包括古往今來無不通貫可謂大矣今也玩細娛忘遠慮至於蜉蝣之朝生暮死而不自知則亦不靈甚矣此詩人所以欲其於我歸處也。所以欲其於我歸處

者。蓋思有以警誨之耳。又曰。衣裳楚楚。乃是言蜉蝣之羽。興衣裳之楚則是興躬也。

○蜉蝣音浮由之翼采采衣服叶蒲比反之憂矣。於我歸息。

比也。采采。華飾也。息。止也。

○蜉蝣掘厥勿反閱麻衣如雪。心之憂矣。於我歸說。音悅叶輸爇反

比也。掘閱未詳。說。舍息也。

蜉蝣三章章四句

東萊呂氏曰。曹之賢者。憂其君。若在己。近在旦夕。而無所依。其於我處乎。蓋欲如楚羊尹申亥。公靈王於家之爲也。彼曹君方潔其衣服。志氣揚揚。而賢者已閔之。如亡國喪家之人。可哀也哉。○疊山謝氏曰。此忠臣愛君憂國之真情。其憂深。其思遠。若危亡之不自知。其辭之痛惻也。

彼候人兮。何何可反戈與殺。都隼都外二反其音記之子。

三百赤芾。芳勿蒲昧二反

興也。候人。道路迎送賓客之官。何。揭。揭。殊音也。

曰夏官候人。上士十有二人。下士十有二人。徒百有二十人。身荷戈殳。謂候人之官長也。又曰。戈戟矛戟也。如戟而横安刃。但頭不向上爲鉤。直刃長八寸。横刃長六寸。刃下接柄之處四寸。並廣一二寸。戈殳俱是短兵。之子指小人昔晏服之譯也 華谷嚴氏曰 芾敷古字通用。王藻云。韠下廣二尺。上廣一尺。長三尺。頸五寸。有革帶博二寸。芾制同。祭服謂之韠。尊祭服也。祭服冕以祭。一命縕韍他服謂之芾。尊祭服也。祭服冕以祭。一命縕韍芾黝酯珩。再命赤芾黝酯珩。三命赤芾葱衡。大夫以上赤芾乘軒 鄭氏曰 縕赤黄之間色。珩佩玉之上也。黑謂之黝。青謂之葱。周禮云公侯伯之孤三命。其大夫再命。士一命。

○此刺其君遠君子而近小人之詞。言彼候人而何戈與殳者。宜也。彼其之子而三百赤芾。何哉。晉文公入曹數其不用禧負羈。曹賢大夫而乘軒者三百人。其謂是歟。 程氏曰 軒。大夫車。言其無德君位者多。○ 慶源輔氏曰 諸侯之制。大夫五人而已。而曹國之小。赤芾而乘軒者至三百之衆。此末章所以有薈蔚朝陽之比也。其謂是歟。蓋疑詞不敢斷言也。

○維鵜 徒氏反 在梁不濡其翼彼其之子不稱 尺証反 其服 叶蒲北反

興也。鵜。洿音烏又音互 澤水鳥也。俗所謂淘河也。形如鴉而大。喙長尺餘。頷下胡大如數升。

囊郭璞云今之鶖鵜也好群飛入水食魚故名鳷鴀
澤○〔本草註曰〕如蒼鵝身長水朱惟胷前有兩塊肉
如人拳云昔爲人竊肉入口
河化爲此鳥因名逃河

○維鵜在梁不濡其咪陟救反彼其之子不遂

其媾古豆反

興也咪喙遂稱媾寵也遂之曰稱猶今人謂遂意
曰稱意

○薈烏會反蔚於貴反云蔚山朝隮子今反婉於阮反孌力轉反

比也薈蔚草木盛多之貌朝隮雲氣升騰也婉少
貌孌好貌○薈蔚朝隮言小人衆多而氣燄盛也
季女婉孌自保不妄從人而反飢困言賢者守道
而反貧賤也

候人四章章四句

鴻鳩在桑其子七兮淑人君子其儀一兮心如結兮結詰反

其儀一兮

興也。鳲鳩。秸韜鞠音曲也。亦名鵴勝。今之布穀也。【廬陵】【羅氏曰】爾雅作鵠。鵴又名鶻。又名桑鳩。或謂之戴勝。【齊人名擊正司音】○本草云。北人捩鷖似雞。長尾。貪鬬。【華谷嚴氏曰】鄭子所謂。下暮從下上。平均如一也。【鳲鳩氏。司空。鳲鳩平均。故爲司空。】平水土也。如結如物之固結而不散也。○詩人美君子之用心。均平專一。故言鳲鳩在桑。則其子七矣。其儀一。則心如結矣。然淑人君子。則其儀一。於容貌。斯遠暴慢。不知其何所指也。陳氏曰君子動正顏色。斯近信。出辭氣斯遠鄙倍。其見於威儀動作之間者。有常度矣。豈固爲是拘拘者哉。蓋和順積中。而英華發外。是以由其威儀一於外。而心如結於內者。從可知也。【慶源輔氏曰】陳氏引曾子之言。爲說。不推解得此詩意。此又正得曾子所言之本旨。內外無二理。見其內可以占其外也。

○鳲鳩在桑。其子在梅。【葉莫悲反】淑人君子。其帶伊絲。【葉叶新齎反】其弁伊騏。【音其】

興也。鳲鳩常言在桑。其子每章異宋。子自飛去。母常不移也。【眉山蘇氏曰】從其在梅。則失其在棘。從其在棘。則失其在梅。其在梅棘。吾以俟之。無不及者。帶大帶也。大帶用素絲。有雜色飾焉。【孔氏曰】玉藻云。雜帶

君朱綠。大夫玄。士皮弁也。騏馬之青黑色者。弁之華。皮有雜色之飾。弁色亦如此也。書云四人騏弁。今作綦。○言鳲鳩在桑。則其子在梅矣。淑人君子。則其帶伊絲矣。其帶伊絲。則其弁伊騏矣。言有常度不差忒也。

○鳲鳩在桑。其子在棘。淑人君子。其儀不忒。其儀不忒。正是四國。

興也。有常度而其心一。故儀不忒。儀不忒。則足以正四國矣。大學傳曰。其爲父子兄弟足法。而後民法之也。

○鳲鳩在桑。其子在榛。淑人君子。正是國人。胡不萬年。

興也。儀不忒。故能正國人。胡不萬年。願其壽考之詞也。

鳲鳩四章章六句

其子之飛。性雖無常。而鳲鳩若以待之。則有常。詩人托興之詞也。然其言之有序。以爲君子之心如結。是以

国立国会図書館　タイトル『五經大全』　請求記号 853-162
ガラス使用

其儀事一。而有常度。有常度是以其帶與弁亦有常而不差忒。是以其儀不忒。而可以表正四國。表正四國。則其終也。可以受天之祿。而壽考萬年。是雖祝頌之詞。固亦天人感通之理也。○『定宇陳氏曰』心結而儀一。且不忒。表裏一致也。四國國人之皆正。表遠而一致也。由是久而人頌其年壽之久。豈非欲賴其表正之久哉。○『豐城朱氏曰』首章即其儀之一。而知其心之誠。二章即其服之盛。而知其德之稱。三章言由其身之修。故化有以行乎四國。四章言由其身之治。故福有以裕其身。前三章皆頌美之詞。末章胡不萬年。則祝願之詞也。

列音列 彼下泉浸彼苞稂即良反 愾音嘆 我寤嘆念

彼周京。叶居良反

比而興也。冽寒也。『華谷嚴氏曰』列音洌。洌寒者。從水寒也。下泉。泉下流者也。苞草叢生也。稂童梁。莠屬也。『陳氏曰』禾黍秀而為穗。而不成則為童梁。莠疑似。謂之童汝。今人謂之宿田公。或謂之守田。所居也。○王室陵夷。而小國困斃。故以寒泉下流。而苞稂見傷。為比。遂興其愾然以念周京也。

○冽彼下泉浸彼苞蓧音條 愾苦愛反 我寤嘆念彼

京周

比而興也。蓧。蒿也。『陳氏曰』今俗謂之牛尾蒿。京周。猶周京。

也。

○列彼下泉浸彼苞蓍。音尸　愾我寤嘆。念彼京師。叶霜夷反

比而興也。蓍筮草也。陸氏曰。本草注曰。其生如蒿高五六尺。一本多者至二三十莖。生便條直。異于衆蒿。秋後有花。出枝端上。紅紫色。形如菊。用其莖爲筮。以知吉凶。故謂之神物。史記。二龜者。其下有神龜守之。上有青雲覆之。京師。周也。孔氏曰。周京。與京周京師義詳見大雅公劉篇。

○芃芃音蒲工反　黍苗陰雨膏古報反之。四國有王。

比而興也。芃芃。美貌。卹伯。卹侯。文王之後。嘗爲州伯。治諸侯有功。孔氏曰。左傳云。富辰稱畢原酆郇文之昭也。○山李氏曰。卹国今河中府猗氏縣。王制謂二百一十國爲州。州有伯。是九州中有二十國爲州伯也。○言黍苗既芃芃然矣。又有陰雨以膏之。四國既有王矣。而又有卹伯以勞之。傷今之不

慶源輔氏曰。列彼下泉。浸彼苞稂。則衰黍之意可見。芃芃黍苗。陰雨膏之。則生生之意可見。何詩人之善于形容也。

国立国会図書館　タイトル『五經大全』　請求記号 853-162
ガラス使用

下泉四章章四句

程子曰易剝之爲卦也諸陽消剝已盡獨有上九一爻尚存如碩大之果不見食將有復生之理〔朱子曰〕一陽在上如碩大之果人不及食獨晉于上只不食便有復生之理上九亦變則純陰矣然陽無可盡之理變於上則生於下無間可容息也問變于上則生于下乃剝後相因之理畢竟相須經由坤坤卦純陰無陽如此則陽有斷滅也何以能生於復朱子曰凡陰陽之生一メ當丑月須是蒲二十一日方滿得那腔子做得畫成今坤卦非是無陽始生甚微做一畫未成是坤卦純陰便無陽也陰道極盛之時其亂

可知亂極則自當思治故衆心願戴於君子君子得輿也詩匪風下泉所以居變風之終也朱子曰君子在上而小人皆戴于下是君子得輿之象。○陳氏曰亂極而不治變極而不正則天理滅矣人道絶矣聖人於變風之極則係之以思治之詩以示循環之理以言亂之可治變之可正也〔華谷嚴氏曰〕匪風思周而周不復興無其人也。○〔慶源輔氏曰〕匪風下泉二詩雖皆有思周道之詩然匪風作於東遷之前其意尚覬平周道之復興故曰誰將西歸懷之好音尚若下泉則作於齊桓之後不復有覬望之意矣直以既溥想泉之而已程子因

国立国会図書館　タイトル『五經大全』　請求記号 853-162
ガラス使用

2075

解剥卦而及匪風下泉一詩。居變風之終之說。可謂得聖人之意矣。陳氏所謂。以天理之。以言語亂之。可治。變之正。尤足以補程子之說。故並載之。

曹國四篇十五章六十八句

詩經大全七卷 終

国立国会図書館　タイトル『五經大全』　請求記号 853-162

ガラス使用

853
二部
162

国立国会図書館　タイトル『五經大全』 請求記号 853-162

ガラス使用

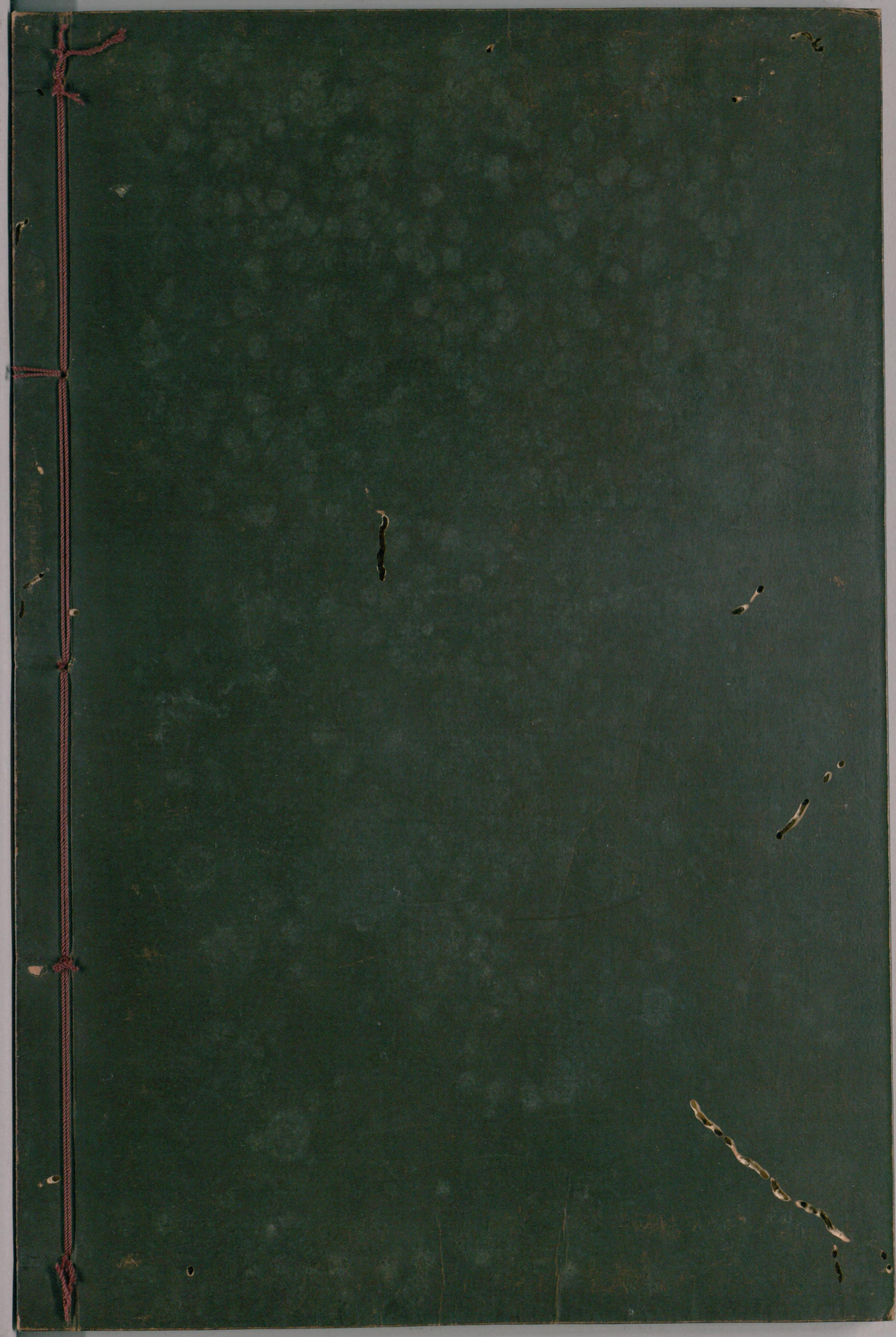

国立国会図書館　　タイトル『五經大全』　請求記号 853-162

ガラス使用