

一、貴州黨務概況

貴州地處邊隅，交通梗阻，文化輸入，極感不易，一般人民知識程度，較爲落後。加以漢苗雜處，各種風俗習慣，差異極大；社會封建意識，又復濃厚。十年以來，全省各地雖有黨部的設立，因爲環境的限制，經濟的困難，人材的缺乏，工作推進，尙無顯著的成效，僅是一種形式的組織和表面的工作，沒有把黨的力量，深入社會；更沒有將黨的作用，發揮出來。

廿四年四月，省黨部改組李特派委員來黔主持黨務，到後，因鑒于過去黨務的落後，工作的遲滯，乃根據貴州特殊情形，參酌實際需要，釐訂方案，分別整理，逐步推行，一切工作已具端倪。茲值滇京公路週覽團來黔參觀，復於黔省黨務亟欲明瞭，特將近况略述顯末藉供參考，

甲、組織工作

(一) 嚴密組織與擴充黨部

過去本省各下級黨部組織的鬆懈，使黨的運用不靈，爲黨務上推動的大病。本年來特竭力加強各縣黨部及區分部的組織，使趨于嚴密。同時以一部份工作同志和黨員，過去因組織鬆懈，組織觀念非常薄弱，故對於一般同志組織觀念的加強，本亦有相當之努力。至于過去黨員不歸區

分部，黨員與黨部失却聯繫的現象，更大加廓清。並就黨員的職業爲標準，將各區分部黨員重行劃分，以便易于分編小組，實施訓練，及分配各種實際工作。至于縣黨部，過去僅在各大縣設立，致邊遠各縣民衆，對黨毫無認識，如要使黨的主義深入邊境起見，特將黨部逐漸擴充。現計全省已設縣黨部者，已有六十七縣，其形式可分五類，（一）縣指導委員會，僅貴陽一縣；（二）縣黨務指導委員辦事處，計有定番等三十縣；（三）縣黨務特派幹事辦事處，計有龍里等十七縣；（四）縣黨義宣傳員辦事處，計有廣順等十五縣；（五）縣黨務籌備員辦事處，僅綏陽一縣。此種設置，均以各縣交通，文化，經濟，人口，等項爲標準。且本省交通不便，公文往返，多失時效，爲便於就近指導督促各縣工作計，特就行政督察區域，設置各區黨務督察員，設置以來，各縣工作，效率較前增進。

（二）中心縣的指定與各縣工作的推動

各縣因交通，經濟，文化，人口的差異，和縣黨部自身人力財力的不同，以致對於工作之推進，其進展的程度，極不一致；爲使各縣工作能夠各自得着適當的發展起見，特就交通較便，經濟較裕，文化較高，人口較繁，及地位較爲重要，而縣黨部人力財力又較優的各縣，指定爲中

心縣，計全省指定之中心縣，有廿四縣。至于各縣一般工作，亦積極加以推動，一年來各縣關於黨員之征求，黨員的訓練，以及領導黨員參加各種黨的工作，並組織各種工作團，服務社會，深入農村，作種種實際活動，一般均有相當的推動。

(三) 各路黨務的視察與召開各縣聯席會議

年來各縣工作，能切實推進，力求深入者固多，但進行遲緩，工作膚淺者，亦屬不少；明瞭各縣工作的實際情形，及其困難所在，並以考查各縣工作同志的能力，及其工作的是否努力，以爲指示計劃，改進的參考資料計，特先分

派四路視察員，分赴各縣視察，此外並由部中委員分赴各中心縣，召集鄰近各縣黨務負責同志，舉行聯席會議，檢討過去工作，互相交換意見，針對實際情形，以策劃今後工作的進行，並使下級黨部工作的實況，上級黨部得以明悉，使上級黨部工作的動向，下級黨部得了解，使上下互相溝通，免除工作上之隔閡以利於工作的進行。

(四) 黨員之征求編組與訓練

貴州過去，黨員很少，僅有四百餘人，自二十年六月前省指委會奉令辦理征求預備黨員以後，已征獲預備黨員六千多人，其中一千多人，已晉升爲正式黨員。但是人事

的變遷很大，死亡的很多，移出的很多，現在只有正式黨員一千一百一十二人，預備黨員四千二百零八人。正式黨員，均完全劃入區分部：總計全省共有直屬區分部四十七個，區分部十五個。過去征求預備黨員，質量不甚純粹，實施訓練，頗感困難！李特派委員來黔後，奉中央命令，續征預備黨員，對於質量方面特別注意！吸收成分側重農民學生，兼收苗民優秀份子。現在征獲尚未發給黨證的預備黨員，已有六千九百二十二。

至於黨員訓練方面，已將各區分部黨員，劃編為若干組，每週舉行討論會，講演會，辯論會，研究主義和各科政治，經濟問題，務使每個黨員都有正確的認識，都能發揮革命的力量，黨員是黨的同胞，每一個黨的細胞，都能健全，黨的基礎，自然趨於鞏固。現在一般黨員，經訓練後，認識已較深刻，思想已較進步，大多數且能參加黨的實際工作了。

乙，宣傳工作

(一) 確定宣傳的中心內容調整全省宣傳的步調

在黨務的基礎還很薄弱，封建的勢力還很濃厚的地方，宣傳工作的需要，是比較其他處所來得迫切。在貴州現況之下有賴於宣傳的積極近行，自不待言。不過目前待于

我們宣傳的，是異常的繁多，對於宣傳的內容，應即確定一個中心，以爲全省進行的準則，並以齊一全省宣傳的步調；否則不按輕重緩急，凌亂進行，必無成效之可言，故特確定一，主義及國策之宣傳，二，擁護領袖信賴政府之宣傳；三，國際情勢民族危機及各種時局問題（如華北走私，日本增兵華北，粵桂異動，全國統一和平，綏東戰事，中日交涉；西安事件）之宣傳，四，新生活運動及國民經濟建設運動之宣傳，五，非常時期應有之知識與準備的宣傳，項等爲宣傳之中心內容。至于其他的宣傳，如禁烟，剿匪，築路，造林，衛生，保甲，合作，識字，提倡國貨，地方自治，勞動服務！諸項，亦並不因此偏廢，仍隨時積極進行，自確定宣傳的中心內容以後，全省宣傳步調齊一，力量集中，頗收相當成效。

（二）注重通俗的宣傳力求宣傳的深入

貴州一般民衆的知識，頗爲閉塞，除城市中少數知識分子外，一般對於本黨，毫無認識，而過去的宣傳，也就僅及于知識分子，沒有顧到一般民衆，這實是一個極大的缺點。爲要使宣傳的力量普遍而深入，所以特別注意于通俗的宣傳，曾編印若干通俗韻文唱本，及革命歌集，繪製通俗畫片！散發一般民衆，並督促各縣黨部普遍設立通俗

講演所與宣傳隊，作深入民間的宣傳；復訓練一般茶樓酒肆街頭巷尾的說書人，供給以說書的材料，指導隨時爲黨宣傳！此外復計劃購置電影機放映宣傳影片，嗣因經費一時未能籌備，故未即舉辦；自積極進行通俗的宣傳以來，無論城市的一般民衆，對時局情形民族危機，已有相當認識，對於領袖的擁護，政府的信賴已表現異常熱烈！即許多農村的民衆，說到我們的敵人時，也都非常奮激，願意起而與之拚命。這種現象，是過去所沒有的。

（三）、宣傳機關的建立與宣傳範圍的擴大

要加大宣傳的力量，不是僅由黨部本身宣傳，可以成功的；必須將各種宣傳的機關，普遍的設立，一致動員，始易收效。省黨部方面，除創設晨報，並于本年積極加以改進擴大篇幅，充實內容；以完成其使命外，並督促各縣黨部，普遍設立通俗講演所，民衆閱報室，長期宣傳隊，及旬刊社壁報社等，以擴大宣傳的範圍。同時對於各地的宣傳機關，有關宣傳之機關及各民衆團體，並加以推動，將本黨的宣傳由各該機關團體透出，使宣傳範圍，益加擴大，此項工作進行以來，省黨部每次發動之宣傳運動，所有全省黨內黨外的宣傳機關，都能一致動員，使宣傳的力量，無孔不入。

(四)、改良宣傳的方式，注重宣傳的成效

爲使宣傳切實而有效計，對於宣傳的舊有方式，隨時加以改良；因爲有許多舊方式一般民衆已經見慣；或許已生厭惡，再引不起刺激了。如果沿用不變，結果只有和目的相反的，譬如每個革命紀念日，都來一篇洋洋數千言的宣傳品，編製時是耗費了相當的人力，財力；而發散出來，並沒有幾個人去看他，那麼這種宣傳，便是浪費的，無效的宣傳。所以本年來對於此種宣傳品，曾隨時改編爲小型有力的傳單，或者有時竟不印發，而改用其他的方式宣傳，總之一切的宣傳，均以能收成效爲前提；只要能收成效，不妨將方式隨時加以改變。那一個場合，適宜於那一個方式，便用那一個方式去進行。隨時運用各種新的方式，以求達到宣傳目的。

(五)、農村宣傳的推動與苗民宣傳的進行

本省工商業不發達，一般民衆，均從事於農業；所以農民實佔全省人口之絕對多數。要使衆多的農民，認識本黨，接受主義，不可不從事於農村之宣傳。且各縣又多漢苗雜處，飲食起居，風俗習慣，極不相容；要溝通漢苗間的感情，提高一般苗民的知識與認識使其進而參加革命起見，對於苗民的宣傳，亦異常重要。所以關於農村宣傳，各

地黨部均先後組織農村宣傳隊，及農村訪問團，深入農村工作。關於苗民宣傳，除由農村宣傳隊與訪問團在苗民住居區域特別宣傳外，並隨時利用苗俗集會的機會，作擴大之宣傳，並加以招待，以聯絡感情，而加深其對黨之印象。目前大多數之農民，及較開化之苗民，均對本黨主義，有相當的認識和信仰，農民分子，與苗民分子之請求，加入本黨者，爲數日有增加。

丙，民運工作

(一)，農民的組織和訓練

在以農立國的我國，農民佔百分之八十以上；無疑的，

國民革命的主力軍，就是一班的農民。故農民運動，在革命工作中，極爲重要。本省前此雖曾有省縣農會的組織，但與新頒農會法規不合，且又無實際工作之表現。李特派委員到任後積極督促進行，決定農民運動爲民衆運動之中心工作。本年以來，動員下級黨部與黨員深入農村，從事於組織農民和訓練農民民衆。統計一年以來，指導組織成立之各鄉農會，已在五十個以上。其餘正在指導籌備組織中的，尙屬不少。至於一般農民，因農會的指導，多已知道跑到民衆學校去讀書，並且還能進一步知道自動設立學校，供給他們的子女求學了。而且在各鄉會所在地的多數

，對於現在國際情勢，中國危機，亦已有簡單的認識，常常表現出不與敵人共戴天日的氣概，他們對於到農村去的工作同志，都非常的親熱，隨時提出許多實際困難問題，以求解答；這種情形，過去是很少見。跟着農民運動，而走入農村的，便是農村民衆學校。由省黨部督促各縣黨部辦理的，已有三十餘所以上。有些地方，農民並已能自動設立民校：如貴陽貴山，雲巖，南陽各鄉農會，自動請求黨部設計與津貼，設立民校，尤覺難得。他如代筆問事處，及問字處，各地多已先後設立，對於農民訓練工作，進頗行多補助。

（二）工人的組織和訓練

貴州生產落後，大多數工人，仍滯于手工業的階段；生產場所和工人數量，都很稀少，又復散佈於城鄉各地。要集中組織訓練殊較困難，年來除改組整理的工會不計外，各縣新指導組織者，共有廿餘個。並爲適應環境需要起見，曾決定下列幾個辦法：1，用民衆學校來掃除工人中的文盲，並利用各種集會，與個別談話，以作思想上的訓練場；2，指導各工會從事於合作社職業介紹所之舉辦，與工場衛生之設備，酌減工作時間，以調節其生活，保持其健康。3，確定各工會經費來源，並飭令樽節開支，必要

時，并由各級黨部，酌予補助。四，各團體均派定指導員，經常指導；會務進行，依照此項辦法實施以來，各項已漸有成效。至工人補習夜校，曾由省黨部倡設一所，入校工人，甚爲踴躍，即將普及於各縣，使各地工人，均有入校補習的機會。

三，商人的組織和訓練

年來關於商人團體之組織，在貴陽三十餘商人團體中，均經分別加以改選或整理，使趨於健全。復爲指導商人自動查緝私貨起見，並領導貴陽縣商會，組織緝私檢舉委員會，積極進行緝私工作。至於各縣黨部，一年來指導組

織之商人團體，其數目計在一百個以上，關於商人之訓練，除隨時由黨部派工作同志，與各團體負責人談話，提高其國家觀念，民族意識，使不致叛賣仇貨，以期挽回利權外，復與貴陽商會方面商訂：籌集經費辦法，積極從事籌設商人補習學校，訓練商人，一俟經費籌定，即可着手設立。

四 青年的訓練和組織

青年爲將來社會的中堅，國家未來的主人翁，並且因爲氣質未定，求知慾極強，如不導其入於正軌，必致走入歧途。爲害極大！故將青年運動，亦定爲民衆運動的中心工

作。年來除指導各學校學生自治會，及學生救國團體的組織和活動外，復推動各縣組織青年陣地分社，加緊青年運動，吸收各地優秀青年入社，對於思想上，認識，及實際工作上，加以種種訓練。將社員劃爲若干訓練小組，隨時指導開會，討論各種問題，並隨時聘請各界名人講演時局問題，與修養問題，以充實社員之智識；舉行講演競賽會。以訓練社員之演說技術；創辦各種定期刊物，以激勵社員之寫作興趣。此外復領導社員參加各種實際工作，如創辦民衆識字班，深入農村宣傳，偵察反動，組織各種宣傳隊，及勞働服務團等項運動，積極進行以來，一般青年，已樹立中心思想，認識亦已趨於正確，對於主義之信仰，領袖之擁護，均日益深刻；一般反動份子，當無所施其鼓惑的伎倆了。

以上所列舉的工作，都不過是舉其犖犖大者，其他的工作，還有很多，不及一一備述，貴州地瘠民貧，財政困難，黨務經費，非常支絀，以省黨部而論，每月僅有八千多元的預算；各縣黨部，照蔣委員長的規定，每月也只有八千元的開支。平均每縣的經費，不到百元；有許多縣份，因地方財政困難，只能負擔三四十元，甚或一錢莫名。在此種極度困難的環境當中，一般同志，均能本一貫的熱

誠，苦幹到底；這是值得我們欽佩！并足以告慰於省內外人士的。

兩年來之貴州施政概況

(甲) 總綱

黔處巖疆，素稱貧瘠，民元以來，迭遭禍變，日在軍事過程之中，百業久已消沉，公私瀕於破產，政治現象，亂如絲棼。二十四年

委員長蔣督師追剿匪共，巡方所及，除舊布新；五月省政府改組，一切政令，乃得統一。第以凋敝之餘，更遭殘破，亟圖蘇息，兼顧振興，設施極感困難。爰因地因時，採取漸進辦法，第一步確定「清鄉」「善後」「築路」為一般的心中工作，以謀根本之整理；第二步從事生產建設以謀國民

經濟之發展。中國匪共西突，戰事重經，致原定計劃，未克完成。二十五年八月，祝同被命兼主黔政，當以一安定地方「澄清吏治」「整理財政」「發展交通」「培養民力」「五項政綱，昭示邦人，對於前此行政計劃，其已辦未竣者，繼續予以推進，其應辦未辦者，積極予以進行；同時嚴密合署辦公組織，確立行政系統，俾行政效率，獲以增加。經數月之督促，外而肅清匪盜，民生得以乂安，內之整飭官方，禁令首嚴貪虐，川滇湘路，已於短期互通，各項建設，亦經規模具。然僅舉綱要，不及所期什一，完成新貴州之使命，尙有待於將來之努力。茲將兩年來施政情形，



略述梗概，以作過去之檢討

附貴州省行政組織系統圖



貴州省

各級行政機關組織系統圖

編製說明

圖內實線框(□)係指組織法所有業已成立者;
虛線框(□)係指組織法所有尚未成立者;
實線三角形(△)係指組織法所無而因事實需要業已設立者;
虛線三角形(△)係指組織法所無而事實需要正擬設立者;
實線(—)表示各該機關內部組織;
虛線(---)表示各該機關所轄之外部機關。
圖內名稱係以各種組織為準(如廳處會局科室股等)其祇有職務如秘書等則列其職務名稱各單列於後(如秘書室秘書長等)其祇有職掌以

貴州省政府秘書處調製

三,八:二六,

秘書處

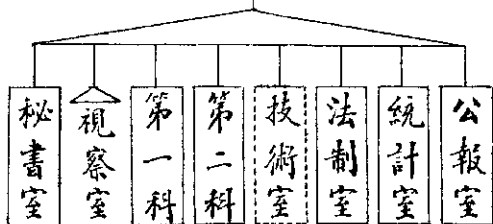

各股				
文書股	電務股	會計股	庶務股	收發股

各股		
司法股	鈴叙股	保管股

貴州省政府

委員會

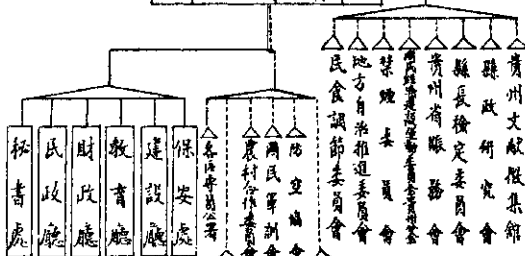

△各縣市政府
△省政府無線電台

財政廳

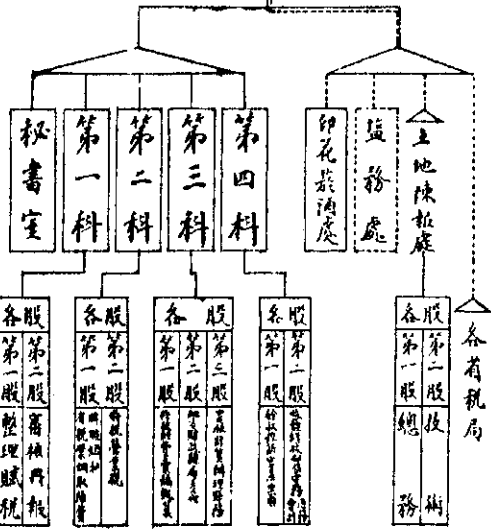

民政廳

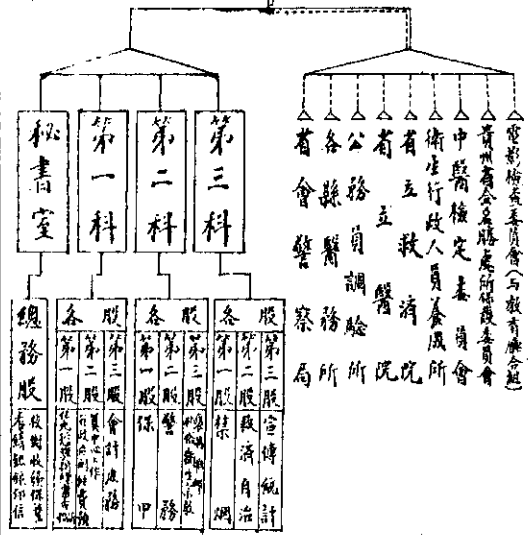

建設廳

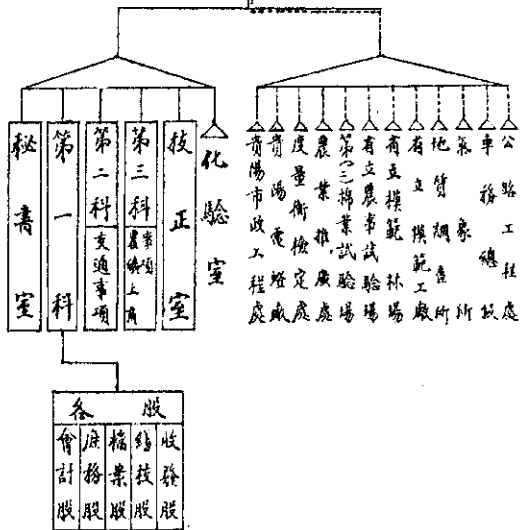

教育廳

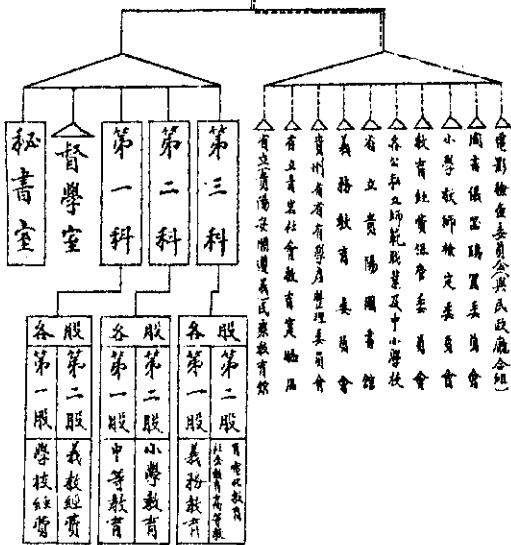

保安處

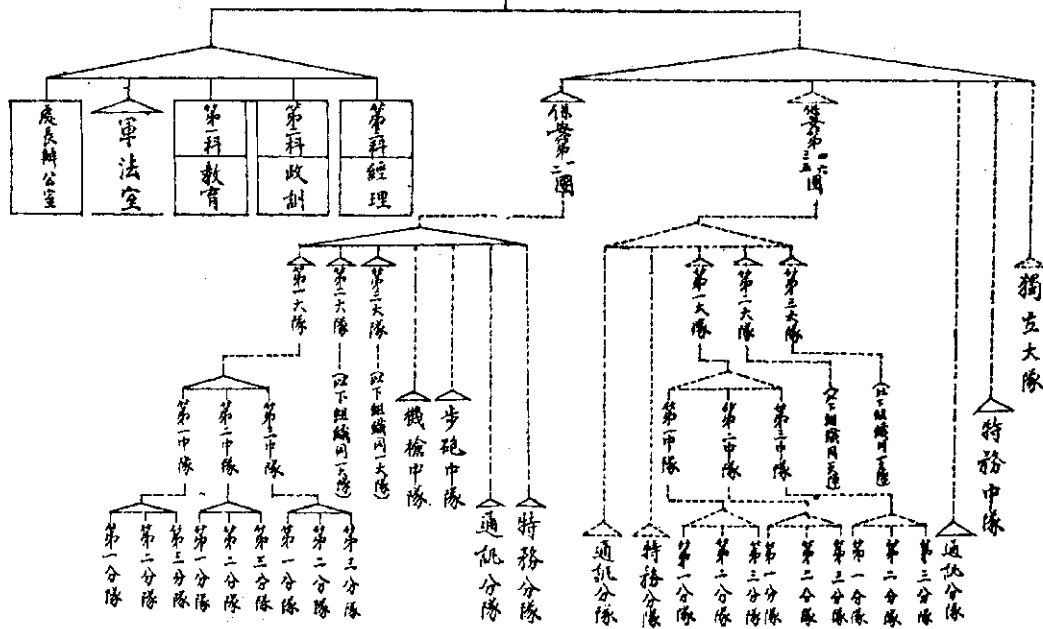

保訓委員會

秘書

總務課

設計課

各戒烟醫院

各縣禁烟委員會

縣長檢定委員會

審核股

事務股

有賬務公

顧問

公員

總務組

籌賑組

審核組

各縣服務分公

國民經濟建設運動委員會貴州分會

總務股

執行股

調查股

各縣支會

民食調節委員會

總務組

調查組

調劑組

省政府無線電台

台長

領班

報務員

機務員

文牘

會計

機工

農村合作委員會

總幹事

總務組

視察員

行政組

總務室

駐各縣辦事處

縣政研究會

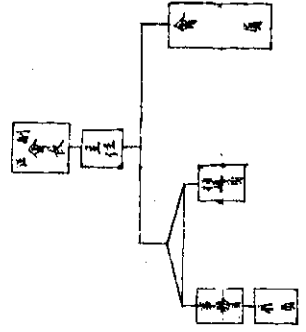

貴州文獻徵輯館

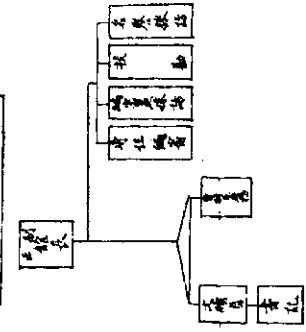

國民軍訓會

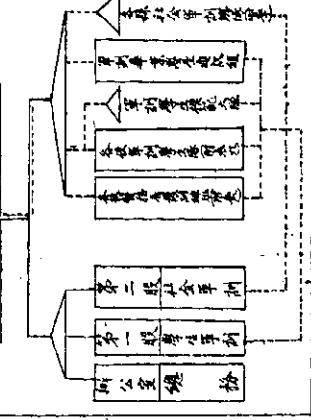

地方自治指導委員會

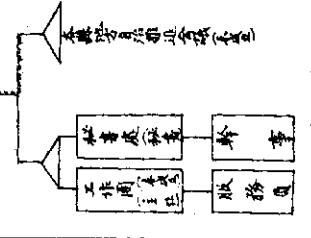

行政訓練委員會

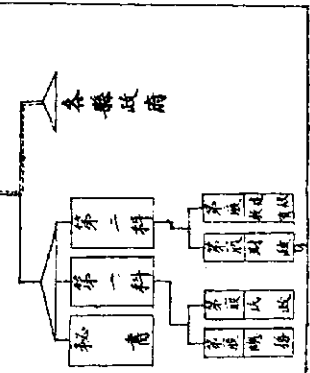

縣政府

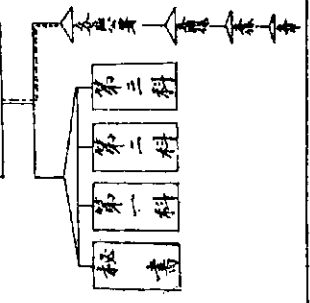

附表二：貴州各區行政督察專員公署及縣政府

各區行政督察專員公署	各縣縣政府 (計八十一縣)						
第一區行政督察專員公署 (駐定遠)	(計十一縣) 修文 貴定 長寨 廣順 羅甸 定遠 貴陽 龍里 大塘 開陽 息烽						
第二區行政督察專員公署 (駐普安)	安順 鎮寧 關嶺 郎岱 紫雲 普定						
第三區行政督察專員公署 (駐興仁)	興仁 興義 貞豐 丹亨 安龍 普安						
第四區行政督察專員公署 (駐畢節)	(計五縣) 畢節 大定 黔西 水城 威寧						
第五區行政督察專員公署 (駐遵義)	遵義 桐梓 綏陽 仁懷 湄水 湄潭						
第六區行政督察專員公署 (駐銅仁)	銅仁 鳳岡 江口 石阡 省溪 玉屏 仁思 南印 江德 江沿 河后 坪屏						
第七區行政督察專員公署 (駐鎮遠)	鎮遠 施秉 黃平 青溪 三穗 岑峯						
第八區行政督察專員公署 (駐獨山)	獨山 榕江 黎平 錦屏 八寨 永從 下江 都勻 平身 荔波 丹江 三合						
第九區行政督察專員公署 (駐麻江)	都江 麻江 (計十四縣)						

附表二：民政廳直轄各縣醫務所

(共十四縣)

青溪醫務所
天柱醫務所
江口醫務所
黔西醫務所
大定醫務所
湄潭醫務所
安龍醫務所
興義醫務所
紫雲醫務所
郎岱醫務所
安順醫務所
長寨醫務所
開陽醫務所
定遠醫務所

附表四：禁烟委員會轄各縣禁烟委員會所轄各縣禁烟委員會

業經成立禁烟委員會各縣	定番	貴陽	龍里	大塘	開陽	息烽	修文	貴定	長寨	廣順
	安順	鎮寧	關嶺	郎岱	紫雲	普定	平坝	清鎮	織金	興仁
	貞豐	冊亨	普安	安南	盤縣	畢節	大定	黔西	水城	威寧
	桐梓	綏陽	仁懷	南水	湄潭	赤水	正安	銅仁	思南	江口
	沿河	后坪	婺川	鳳岡	印江	石阡	省溪	玉屏	松桃	鎮遠
	黃平	青溪	三穗	岑鞏	劍河	天柱	台拱	平越	鎮山	餘慶
	獨山	榕江	黎平	錦屏	八寨	永從	下江	都勻	平舟	荔波
	三合	麻江	羅甸	興義	導義	德江	施秉	貴安	丹江	共九縣

附表五：禁烟委員會所轄各縣禁烟所及兼理戒烟醫院

各縣戒烟所	修文	織金	息烽	德江	青溪	鳳岡	荔波	沿河	關嶺	正安	貴定	赤水	大定	八寨	玉屏	平坝	貴陽	水
	施秉	黃平	遵義	清鎮	平越	安龍	廣順	丹亨	下江	印江	都勻	餘慶	都江	仁懷	三合	麻江	大塘	從
兼理戒烟醫院	獨山	興仁	錦屏	天柱	鎮寧	貞豐	平舟	紫雲	格江	台拱	黎平	三穗	印岱	安順	酒洋	水城	丹江	綏陽
	山	仁	屏	柱	寧	豐	舟	雲	江	拱	平	德	岱	順	洋	城	江	陽
兼理戒烟醫院	獨山	興仁	錦屏	天柱	鎮寧	貞豐	平舟	紫雲	格江	台拱	黎平	三穗	印岱	安順	酒洋	水城	丹江	綏陽
	山	仁	屏	柱	寧	豐	舟	雲	江	拱	平	德	岱	順	洋	城	江	陽

(計十七縣五十七所)

各縣戒烟所

各縣戒烟醫院(共四所)

下江	貴陽	貴陽	貴陽	貴陽	貴陽	貴陽	貴陽	貴陽	貴陽	貴陽	貴陽	貴陽	貴陽	貴陽	貴陽	貴陽	貴陽	貴陽	貴陽	貴陽	貴陽	貴陽	貴陽	貴陽	貴陽
下江	貴陽	貴陽	貴陽	貴陽	貴陽	貴陽	貴陽	貴陽	貴陽	貴陽	貴陽	貴陽	貴陽	貴陽	貴陽	貴陽	貴陽	貴陽	貴陽	貴陽	貴陽	貴陽	貴陽	貴陽	貴陽
下江	貴陽	貴陽	貴陽	貴陽	貴陽	貴陽	貴陽	貴陽	貴陽	貴陽	貴陽	貴陽	貴陽	貴陽	貴陽	貴陽	貴陽	貴陽	貴陽	貴陽	貴陽	貴陽	貴陽	貴陽	貴陽
下江	貴陽	貴陽	貴陽	貴陽	貴陽	貴陽	貴陽	貴陽	貴陽	貴陽	貴陽	貴陽	貴陽	貴陽	貴陽	貴陽	貴陽	貴陽	貴陽	貴陽	貴陽	貴陽	貴陽	貴陽	貴陽

貴陽	貴陽	貴陽	貴陽	貴陽	貴陽	貴陽	貴陽	貴陽	貴陽	貴陽	貴陽	貴陽	貴陽	貴陽	貴陽	貴陽	貴陽	貴陽	貴陽	貴陽	貴陽	貴陽	貴陽	貴陽
貴陽	貴陽	貴陽	貴陽	貴陽	貴陽	貴陽	貴陽	貴陽	貴陽	貴陽	貴陽	貴陽	貴陽	貴陽	貴陽	貴陽	貴陽	貴陽	貴陽	貴陽	貴陽	貴陽	貴陽	貴陽
貴陽	貴陽	貴陽	貴陽	貴陽	貴陽	貴陽	貴陽	貴陽	貴陽	貴陽	貴陽	貴陽	貴陽	貴陽	貴陽	貴陽	貴陽	貴陽	貴陽	貴陽	貴陽	貴陽	貴陽	貴陽
貴陽	貴陽	貴陽	貴陽	貴陽	貴陽	貴陽	貴陽	貴陽	貴陽	貴陽	貴陽	貴陽	貴陽	貴陽	貴陽	貴陽	貴陽	貴陽	貴陽	貴陽	貴陽	貴陽	貴陽	貴陽

圖表八：國民軍訓練會所轄各級醫療所設訓練班及軍訓學生隊

甲 各級醫療所設訓練班

貴陽女子中學校
育支女子師範學校

乙 各級軍訓學生隊

鎮遠師範學校
盤縣師範學校
清岩鄉村師範學校
都勻師範學校
遵義師範學校
貴陽中學校
貴陽高級中學校
貴陽師範學校

圖表九：國民軍訓練會所轄各縣社會軍訓總隊

貴陽縣
息烽縣
遵義縣
桐梓縣
清鎮縣
平溪縣
安順縣
鎮寧縣
興仁縣
盤縣縣
龍里縣
貴定縣
鎮遠縣
都勻縣
獨山縣
黔西縣
大定縣
畢節縣

(乙) 民政

(一) 行政區域 本省爲適應地方需要，於二十四年六月間呈奉

委員長行營核准，劃八十一縣爲十一個行政督察區。嗣以各縣匪情已漸減輕，保甲編組亦將竣事，民衆組織較前完密，復仿照江西併區先例，擴大區域，增加轄縣，集中事權，就原有十一區斟酌地方形勢，戶口，交通，經濟關係，及各區鄰界標準，重行分劃，縮併爲八個行政督察區，於二十五年四月呈奉 行政院及行營核准實行。並將原有之十六個分縣，一律裁撤，以符規定。

三

(二) 吏治 縣爲自治單位，施政基礎，縣政之良否，純視縣政人才爲轉移。二十四年六月遵照 行政院公布補充縣長任用資格標準實施辦法之規定，組織縣長檢定委員會，舉行檢定，於同年九月結束。嗣以檢定人員不敷遴委，於二十五年九月繼續辦理六個月，現復延長四個月。同時爲訓練良好縣政人才及充實下層幹部力量起見，並遵照 行政院公布之縣政人員訓練所辦法大綱之規定，組織縣政人員訓練所，受訓人員分縣長縣佐區長三類，每期受訓二月，共辦三期，於二十

四年十一月開始，於二十五年五月辦竣。復於二十五年九月設立縣政研究會，凡文官高等考試暨縣長考試縣長檢定合格人員，均得入會研究，並抽調現任縣長及各廳處科秘入會講習，以收集思廣益之效。至各縣政府實行裁局併科，俾事權集中，增加行政效率，一面提高待遇，以資養廉，計一等縣每月額支一千五百二十元，二等縣一千三百四十一元，三等縣一千一百九十八元，雖薪公折實計算尚不及他省之優，然較諸過去經費，增加已屬不少。對於縣政人員之考核，則照章實行獎懲，以資整飭。

(三)保甲 本省各縣保甲，自二十四年七月着手舉辦，始則擬訂限期進展程序，頒行各項保甲章則，並以本省苗漢雜處，情形特殊，復徵取各專員意見，擬訂編組補充簡則；繼則審定各縣編查經費，核定各縣區保經費及征收各項辦法，改劃區制，核定等級，遴定人選，推舉保甲長及聯保主任，決定各縣於九月底一律開始編查，截至二十五年十月底止，先後據報大致就緒。總計已編組各縣及省會，共劃為五百零二區，編為二千六百零八聯保，一萬六千八百五十保，一十六萬一千六百一十二甲，共計一百七十二萬四千三百八十

四戶，九百一十五萬八千一百五十五丁口，內男丁四百七十七萬一千零八十丁，女口四百三十八萬七千零七十五口，一百四十一萬零一百六十四壯丁。現爲檢討起見，於二十六年元月起，擬定總動員清查編整保甲辦法，重行整理一次，定期三個月，正通飭編整中。

(四)警務 本省於二十四年遵照中央法令，釐訂各項公安規程，除省會公安局（現改爲省會警察局）直隸民政廳外，於工商繁盛人口衆多縣分，設立公安局六所，其餘概設警佐辦事處，均隸屬縣政府。嗣奉 行營令

飭併科辦理，復於二十五年七月通飭縣將所設局處一律撤銷，於縣府設置警佐，受縣長之監督指揮，商同第一科辦理一切公安事務；一面令飭遵照 行營法令，擬具警衛聯繫辦法，分派巡官長警，輪赴各區鄉村指導保甲人員代服警察事務。

(五)禁煙 本省禁煙種鴉片，經於二十四年九月訂定分期分區減種辦法，呈奉核定實行。第一期自二十四年十月起禁種黎平等二十三縣，第二期自二十五年十月起，禁種獨山等十二縣，第三期自二十六年十月起，禁種桐梓等十九縣，第四期自二十七年十月起，禁種畢

節等十五縣，第五期自廿八年起，禁種普定等二十縣。關於禁吸部份，則遵照 行營令頒期限辦理吸戶登記辦法，厲行煙民登記，並遵 兼禁煙總監令頒檢舉煙民登記辦法，認真檢舉，如煙民不能自動戒絕及不遵章領照，一經當地保甲查明，即勒令入戒煙院所旋戒。至公務人員絕對不准吸食，應具切結，由主管長官證明，呈府彙轉，其有嫌疑者，及發交調驗所調驗。所有禁煙事務所，除由本省督飭各縣政府辦理外，並成立省禁煙委員會及各縣禁煙委員會，認真推行。

(六)救濟 二十四年匪共竄黔，被災縣分，六十有奇 委

座蒞臨，目擊災狀，蒙向 中央請賑，並令本府呈立省賑務會，寬籌賑款，一度舉辦急賑。二十五年春匪共二次竄黔，入夏後復罹旱災，迭經報請 中央先後撥發賑款，并由省庫撥發救災準備金，交由賑會出省採辦大批賑米，以資救濟。此外關於救濟院之籌設，倉儲之整理，遊民之收容，調節民食委員會之設立，均分別積極辦理。

(七)衛生 關於衛生事項辦法情形如下：一，擴充省立醫

院，二，檢定中醫登記西醫，三，籌設各縣醫務，所四，籌設衛生行政人員養成所，五，設置各縣醫務巡

迴視察指導員。

(八)撫綏土著 本省土著衆多，生活，習尚，文教，言語，各有不同，部落思想，未盡化除，亟應加以感化，以期休養生息，同臻治理。

二十四年曾從鎮甯縣屬扁擔山着手宣慰，推行保甲。嗣因少數匪擾，未能推行盡利，二十五年秋間，該處附近土匪，均經飭令縣府商同駐軍勦辦肅清，現該處保甲已編組完成。其他東西南各路土著集中縣分，亦迭經派員實地考察，宣佈政府重視之意，并飭各縣將各該土著生活情況，逐一詳查呈報，以備擬定撫綏辦法之參老。

七

(丙)財政

〔一〕厲行預算 本省財政，過去因軍費浩繁，政費不敷甚鉅，極爲紊亂，所謂預算制度，徒有其名。本府二十四年五月改組，對於財政整理，第一步即厲以行預算爲統一收支之根據，於省政府內設立預算委員會積極辦理，所有二十四五兩年度概算均經先後編製，運同行政計劃，呈奉 行政院及 行營該准公布實行。

〔二〕籌設省金庫 省金庫制度，爲現金保管出納機關，在整理財政上居重要地位，過去雖有省金庫，并不完備

，且凌亂不合現制，經於二十四年八月另行籌設省金庫，附於中央銀行貴陽分行內，獨立行使現金保管及出納職務。

〔三〕土地陳報 本省田賦，久未整理，或有田無糧，或有糧無田，飛酒逃亡，莫可究詰，年額雖有六十餘萬元，從未征收足額，根本整理，非從事清理不可。惟以才財兩難，未能舉辦。特遵照行政院頒布土地陳報綱要並體查實際情形，擬訂分期試辦簡章呈奉 行政院核准，於廿六年一月成立土地陳報處，着手辦理。先由貴陽一縣試辦，俟辦理完竣，再分期推行於各縣。

〔四〕成立協款協訂 本省食鹽，仰給於川，向由川省協助黔餉，後因協款停頓，乃自行征稅。民國十七年又復招減認岸，本府改組後，爲兼顧民食國稅起見，爰於二十五年元月與川運使商定協款協訂辦法，每年由中央在四川鹽稅項下，撥助本省一百五十萬元，另補助教育款一十二萬元，以一年爲限。二十六年元月復續訂協款辦法，繼續實行。

〔五〕廢除苛雜 本省遇去變亂相乘，政府因軍事之故，需費孔亟，任情攤派，名目繁多，以致人民不勝負擔，百業蕭條，痛苦實深，故廢除苛雜，實爲整頓庶政惠

利工商復興農村之根本要圖。經飭財政廳分期辦理，年來廢除數目，年額達百二十八萬元，民力得以稍紓。

〔六〕豁免種煙取締費 本省過去對於種煙，征有禁煙罰金，原係寓禁於征，惟辦理不善頗多滋擾。本府改組後訂定分期分區禁種辦法，原有牌照費之規定，嗣以此項牌照費，類似前此之禁煙罰金，特自二十四年度起，一律豁免，以紓民困。

〔七〕籌備裁廢百貨省稅，本省百貨省稅，類似釐金，久擬裁廢。惟是項收入，年約一百數十萬元，一旦裁撤，

實屬無法抵補，故暫行照舊征收。一面用種種有效方法，剔除積弊，一面爲實行裁廢之預備，令飭各縣調查商人營業狀況，以爲改良稅制之張本。現已擬定方案，分別呈咨 行政院暨財政部核辦，一俟確定撥補數目，卽行分別辦理。

〔八〕取銷捲煙特捐改辦統稅 捲煙特捐，原屬國稅，過去由省自行抽收，不免加重人民負擔。經與財政部商定，自二十五年九月一日起，將本省宣布爲統稅區，暫行開辦捲煙統稅，所有原征捲煙省稅，一律取銷，俾符稅政。

「九」整理縣地方財政 本省過去縣地方財政，無所謂預算，紊亂達於極點。本府改組後，嚴令各縣編製收支概算，非經列入概算之款，不准動支，並遵照 行營法令，成立各縣財務委員會，以資整理。

(丁) 教育

(一) 增整教育經費 本省教費，過去極感困難，且紊亂不堪無一正確之統計數目。本府二十四年五月改組後，厲行預算制度，始稍有條理，數目亦增。二十五年因擴充整理之結果，經費更較增多經理方法，亦較改進。凡省立各教育機關，會計制度及財產之整理，省

教育稅款及縣地方學產之整理，各縣長經營教育款產之保管及交代，各縣教費之籌集，均經分別擬定辦法，嚴屬實施。統計二十五年省教育經費為九十九萬一千七百二十九元，較二十四年度增四十餘萬元，地方教育經費，二十四年度為九十一萬四千八百二十七元，二十五年亦已增加三十餘萬元。

(二) 整飭學校風紀 本省學生，因以前政治未上軌道，教育辦理敷衍，以致習染太深。本府改組後，體察學生所當注意推行者，厥有三端：一日努力學業，提高程度；二日鍛練體魄，注重健康；三日革新生活，砥礪

德行；嚴令各校督飭遵行。並擬訂全省公私立學校訓教整飭綱要，頒布通行，務期正本清源，爲本省學風開一新局。

(三)增進學校效能 本省過去學校，多以經費困難師資缺乏，以致學校效能，日漸低落。兩年以來，除整頓外縣省立各中學，使能與省會各中學同等發展外；並將全省劃爲五個師範學區，以各學區之省立中學改爲師範學校，培養小學師資，使能供求相應。對於中學教員採專任制；小學採節分制及級任科任教員制；並實行檢定小學師資暨統一各校課本，一面增撥款項，添

購圖書儀器及理化藥品等。至私立各中小學校及各縣立中小學之經費及成績不合，一律予以取締，其成績優良者，則給予補助費，以示激勸，並按照各種標準，給予特別補助費，指定作爲設備費用，俾充分發展效能。

(四)普及社會教育及義務教育 據二十三年調查本省社教經費，只佔該年度教育經費總數百分之一，故過去社會教育，毫無基礎。自二十四年度起，始積極提倡，將全省劃爲東南西北中五個民衆教育區，每區設民衆教育館一所，已先後成立貴陽安順鎮遠遵義四所，尙

有獨山一所正在籌備中。至圖書館擬先由各社教區成立，現正從事設計建立。關於民衆學校，規定一等縣至少須籌設七所，二等縣五所，三等縣三所，以由各學校各機關附設爲原則，經費由裁局改科節減之費動支。關於短期小學計已成立八百九十九所，又籌設社教實驗區，以爲各縣推行社教之張本。同時由教廳選派人員赴京學習電化教育，並向教部領得收音機十七架，電影機兩架，開始推行電化教育。此外各縣社教機關，如圖書館，民衆教育館，通俗講演所等，均積極從事整理，務期各縣均能普遍設立

(五)提倡職業教育 職業教育之實施，在本省最爲落伍，以前僅有農業學校一所，隨亦停辦，只省立高中設有農工商等科，又逐年停止招生，以全省之大，幾無職業教育之可言。二十四年已就農業學校原址開辦初級職校一所，先招森林科二班，二十五年復添招農作科一班，並指定獨山，天柱，大定，等縣縣立中學改辦初級職業學校，每年由省款補助一千二百元，並給開辦費六百元，俾得爲最低度之設備。

(戊)建設

(一)公路 本省公路建設，二十三年以前，雖曾舉辦有年

，然以無統籌計劃，進行迂緩，完成里程甚短，且因工程簡率，行車不便，未能充分發揮公路之效。二十四年本府改組後，關於公路，在行營監理之下，頗有長足之進展。除關於量的方面，就民國二十三年前後狀況，列表附後，以資比較外；茲將質的方面改進情形，分述如下：

一，黔湘公路：此路于二十四年九月修築完成，惟以經費及時間之限制工程多不合法，二十五年七月奉 委員長核撥經費五十萬元，飭澈底改善，於同年十二月整理完成，正式通車。

二，黔桂公路：此路於二十三年由民工修築完成，以無養路組織，年久失修，二十五年秋間，被水沖壞之處甚多，經擬定整理貴南路水害工程計劃，施行整理，現已恢復通車。

三，黔滇公路：此路除黃菓樹至盤縣一段，於二十五年新修完成外，其貴陽至黃菓樹一段，修成有年，路基路面，均多崩壞，經於二十五年設立整理筑平段工程事務所，積極辦理，已于同年十二月完成。又盤縣至勝秉關一段，路基多未按照規定修築，路面亦未鋪設，經於二十五年十月組織整理盤勝段工程處，負責整理

，亦於同年十二月整理完成，正式通車。

四，黔川公路：此路自二十四年修築桐梓至崇溪河接通川省公路後，即經通車，第以過去築路，限於時間與經濟關係，行車時生障疑，經呈准行營加以整理，於二十五年十一月起開始工作，因婁山關花坵坪兩處改線工程過於艱鉅，預計二十六年四月可以完成，在整理期間，仍照常通車。

附公路建設狀況表

貴州全省民國二十三年以前及以後公路建設狀況比較表

線別	二十三年以前完成數量		二十三年以後完成數量	
	起	訖	里	程
黔湘線	貴陽	馬場坪	一一九公里	馬場坪 下屏站 二八四公里
黔桂線	甘杞梢	六寨	一八三公里	
黔滇線	貴陽	黃菓樹	一六六公里	黃菓樹 盤縣勝 二七四公里
黔川線	貴陽	桐梓	二五五公里	桐梓 崇溪河 一〇〇公里
清畢線	清鎮	畢節	二六二公里	
貴番線	貴陽	定番	五〇公里	
陸下線	陸家橋	下司	四〇公里	

都三線	都勻	三合	九〇公里			
開修線	修文	狗場	一五公里			
清平線				清鎮	平遠哨	四五
南龍線				安南沙 子嶺	安龍	一三四
合計			一一八〇			七九六五

此外關於營運方面，於二十四年設立公路管理局，辦理營運業務，嗣以路線甚短（僅黔川路公營）於二十五年七月改組爲貴北車務段，旋於同年十二月將黔湘

黔滇黔桂三大幹線一併收歸公營，并添加新車數十輛，乃擴充爲車務總段，實行統制公路營業。并嚴密交通管理，以維秩序，而保安全。

(二)農林 本省產業落後，人民生計困難達於極點，救濟之方，自以開發生產爲根本要圖，而尤以增加農林生產爲目前急需，兩年來建設事業除發展交通外，卽以農林建設爲中心，厲行墾植，以期生機日裕。其目的，一面提倡種植棉麥雜穀等，以求人民衣食之自給，一面提倡種植油桐漆茶等，以期輸出之增加。其辦法則從開墾荒山荒地等入手，全省各縣，期於三年內墾

足二千三百萬畝。其進行步驟，約分四點：一，擴充整理各縣農林場圃，二，擴廣農林籽種苗木，三整理農田水利，四，改善農林技術。自建廳本身工作，則有農事試驗場及模範林場之整理，並於羅甸貴陽等縣設立棉業試驗場。且以農林事業與氣候有密切關係，

特於省會籌設氣象所，於各縣分設測候所及雨量站。

(三)鑛業 本省鑛藏極富，以才財兩乏，未能開採，致令貨棄於地，殊爲可惜，自應積極開發，以闢地利。惟其質量如何，須先從調查化驗入手，年來對於鑛業，即集中精力於此二者。計已辦理者，一，設立地質調

查所，調查各地鑛產，二，設立化驗室，化驗煤砂。

(四)工商 本省交通不便，生產落後，工商業亦隨之不振提倡整理，刻不容緩，惟在此現狀之下，欲謀發展，殊非易易，亟應，先從調查組織着手，以奠初基。對於工業方面，以過去各地工業原料及各項工人，素無精審統計，特制定各項調查表格；令行各縣查報，以便統籌整理，並在省會方面，設立模範工廠，先就織染，玻璃，製皂，木工等項入手，然後次第擴充，以樹全省之模範。對於商業方面，首先健全各種商業團體之組織，並舉辦省業註冊，通飭各縣分別辦理。

(五) 電政 各縣電話，現已完成者有貴陽等三十餘縣，其餘各縣，正分別籌設中。至黔川，黔滇，黔湘，三線公路行車電話，亦已一律完成。又行營架設之貴陽經貴定，馬場坪，都勻，獨山，及貴陽經定番，羅甸，大塘，各縣軍用電話，並奉令由本府建設廳接收保管使用。

(六) 市政 貴陽市爲本省省會所在地，乃本省政治商業文化之中心，近兩年來人口日繁，市政建設，亦隨之進展，茲將兩年市政設施略述如下：

一，整理市街已成馬路

十七

二，貫通並整理環城馬路

三，整飭市容

四，設置菜市場

五，興修風景區馬路

六，修葺古蹟名勝

七，栽植行道樹

八，增闢公園

九，疏濬貫城河

已 保安

(一) 編組 二十四年五月本省政府改組，同時本府主席奉

令兼司保安，當照各省保安處組織通則，成立省保安處，並遵照中央法令，以各區行政督察專員兼各區保安司令。所有直屬團隊及各縣團隊之編組如下：

一，直屬團隊之編組 保安處直屬團隊步兵兩團，於二十四年七月至九月先後編組完竣，每團轄步兵三個大隊，機槍迫砲各一中隊，通訊特務各一分隊。嗣於二十五年元月剿共之役，二團損失頗鉅，裁編爲一大隊，暫歸一團整訓。二十五年七月繼續成立第二團。又直屬一特務中隊及一通訊分隊。

二，各縣團隊之編組 在二十四年度內，原定各縣至少須成立一個中隊，明令征收紳富捐作團隊經費，遵照成立者七十一縣，隊額計一百一十六中隊。然人槍均不健全，又因紳富捐征收辦法未盡妥善，旋於二十五年九月將紳富捐取銷，同時將各縣保安隊改編，並呈准行營按月補助五萬元。經改編後，計有甲種中隊一十八個，乙種中隊二十一個，獨立分隊四十二個

(二) 訓練

一，直屬團隊及各縣團隊之訓練 由保安處擬訂學術科計劃，按照實施。直屬團隊，已完成連以下之制式戰

門教練。各縣團隊，已完成排以下之制式戰鬥教練。

二，教導總隊之訓練 保安處於二十四年九月組織教導總隊，訓練期三個月，畢業後分發各縣及直屬團隊充任軍士及中分隊長。嗣以各縣原任中分隊長，學術均感缺乏，均分期調省施訓，計至二十五年九月止，復訓練完成二期。茲因各縣團隊縮編，官佐失業者衆，又前二十五軍編後之閑散軍官甚多，復由保安處召集是項人員考試編隊，預定訓練期爲十個月，正切實施訓中。

三，壯丁訓練 本省壯丁訓練，於二十四年十月擬訂實

施計劃，呈奉 行營核准，正頒發各縣施行中，二十五年五月奉 行政院及訓練總監部頒發壯丁訓練實施綱要及施行政程序，當經呈報 行營，奉 指令飭仍遵照前經核准之實施計劃，參酌部頒綱要辦理，復經擬具本省壯丁訓練實施改進辦法，分別呈報備案。旋以部定之縣份，改爲二十縣市劃爲社訓區，由部派來軍訓教官試辦。其他各縣，係由省派訓練主任辦理，辦法則歸一致，現規定施行兩期，第一期自二十五年十一月一日起至十二月三十日止，第二期自二十六年一月十五日起至三月十五日止，已按照實施。

(三) 剿匪

一，直屬團隊之剿匪 保安第一團編成未久，即調任第一行政區各縣剿匪任務，計劃滅蕭占卿，李燦先，趙如舟，羅聯書，陳秀清，羅老小七各鉅股匪徒。嗣以蕭賀等匪竄黔，保安一二兩團協助駐軍，担任省垣防務，于扎佐抗戰，匪不得逞，省會以安。此後省城附近，復有土匪出沒，第二團出任遊擊，先後殲滅黃福安，向梗生，胡凱，戴敬臣，阮貴彬，等匪十餘股，經嚴密清剿，匪風遂息。

二，綏靖之協助 依照滇黔綏靖副主任公署擬定第一期

二十

綏靖計劃，由保安團隊協助辦理，除貴陽冬防節由保安處組織便衣巡察隊，担任偵查緝勦諸務外，並令節各縣保安隊抽調兩個中隊集中於區專員所在地，協助清剿，俾完成綏靖工作。

(四) 防空 防空爲國防重要工作，本省亟應籌辦，於二十五年十月組織防空監視訓練班，調集各縣區長警佐，入班受訓，現已訓練完畢。同時召集各機關學校民衆，實行防空講演，並即組設防空協會負責籌辦。

庚 其他

(一) 推進自治 爲聯繫黨政分工合作，共謀地方自治之

推進起見，特遵照 行政院令發省市地方自治推進委員會組織條例，籌設本省自治推進委員會。奉 中央執行委員會任命省黨部委員五人及本府委員五人民衆團體二人爲委員並指定本府主席顧祝同省黨部特派委員李次温省委王激瑩爲常務委員，於二十六年二月正式成立。

(二) 推行新生活運動 本省過去因政治未上軌道，社會習染甚深，暮氣沉沉，兩年以來，積極推行新生活運動，以期挽救頹風，現省會工作大有進展，至外縣尙多狃於故習，未能澈底改進，經本府遵照新運程序，

先就整齊清潔二項，擬定簡易通行辦法，令飭各縣切實推行，一面詳加指導，俾得逐漸改良，而樹民族復興之基。

(三) 推行國民經濟建設運動 自 委員長指示全國國民努力實行新生活之外，復倡導國民經濟建設運動，朝野上下，一致響應，蘄達救國目的。本省素極貧窮，然位於國防後方，爲民族復興之根據地，對此運動之推進，尤屬迫切，二十五年六月奉 行政院令發國民經濟建設運動委員會總章飭遵照組織分支會經指派派設廳長胡嘉詔爲本省分會主任籌備委員，并由省黨部

及各廳處派員參加，積極籌備，於二十六年三月正式成立分會。由顧主席兼任分會會長，指派胡建設廳長爲總幹事，并於黨政軍人員中，分別聘任委派委員八十七人，幹事十二人。至各縣支會，已遵章組織健全成立者，有貴陽，息烽，羅甸，等二十九縣，餘均在籌備中。此後當和我全省人士，努力以赴，俾此富於重大意義之自救運動，得以順利推行也。

(四)實施公務員軍事訓練 爲鍛練公務員體格，灌輸軍事常識起見，於二十五年十一月實行軍訓。所有本府直轄各廳處會及其附屬機關之公務員，除年在五十歲以上，得呈准免操外；其餘一律參加受訓。訓練期間，定爲兩期，每期定爲三個月，每日訓練一小時。現第一期業已訓練完竣，仍於每星期一會操一次。至各縣方面，並令參照各廳處會公務員軍訓章則一律實施軍訓。

兩年來貴州之剿匪軍事與國防建設

民國廿四年一月，第二路軍由贛追匪至黔，秉承蔣委員長安定黔疆，鞏固西陲之旨，努力於剿匪綏靖，建設國防諸端，兩年以來，由於軍政之協調，軍民之合作，日征月邁，大有可觀。

溯自朱毛匪部，久踞贛南地區，經我軍之封鎖圍剿，勢難生存。遂於廿三年九月率其全部號稱十萬人，傾巢潰竄，經江西，廣東，湖南，廣西邊境，于二十四年一月入黔，其時黔軍力薄，又無相當準備，匪乃竄擾黔北各縣，赤燄所及，城郭爲墟，老弱坐待斃亡，少壯悉被裹脅，爲禍

一

至烈。二十三年十月，第二路軍總指揮薛岳奉命督率第四軍吳奇偉，卅六軍周渾元各部，由江西之古龍岡，躡踪追剿，既在贛湘各地，沿途予匪重創，追達黔境後，復以全力猛剿，不分晝夜，啣尾窮追，所至之地，並從事招集流亡，安定秩序，故民衆于流離飢乏之餘，莫不夾道歡迎，來蘇共慶。三月十五日，吳周兩部敗匪於魯班場，楓香壩一帶，匪部傷亡綦重，四月九日，孫渡部又殲匪於觀音山黃泥哨各地，斬獲尤多，十日青岩之役，十七日江龍場之役，廿日興仁觀音洞之役，二十二日舊營之役，匪部均受重大損失，於四月廿三日狼狽竄滇。中央爲肅清竄匪計，

復令薛總指揮督率歐震，梁華盛，萬耀煌，李韞珩各師，及三十六軍全部，五十九師韓漢英之一部，繼續追剿，由黔經滇川康至於陝甘，而以韓漢英，甘麗初，傅仲芳各師及王家烈縱隊留筑綏靖，薛總指揮則仍遙攝駐黔綏靖主任。計二十四年七月以後，關於綏靖工作，如（一）清剿散匪。（二）構築碉堡。（三）完成交通。（四）舉辦清鄉。（五）清查民間武器。（六）組訓民衆。（七）編練保甲。（八）處理善後等，均能依照原定計劃實施；而於各地苗民情形之調查，苗民生活之改善，苗民教育之灌輸，漢苗畛域之破除，亦能責令各部隊及專員縣長分別推行，成效日著，數月間

，繳獲匪槍三千餘枝，境內稍告安謐，殊於廿五年一月，蕭賀突圍西竄，黔境又復用兵。蕭賀匪部，久踞湘鄂川邊區，亦因我軍之嚴密圍剿，無法立足，企圖會合朱毛，取徑於是，其全部計僞第二軍團賀龍，僞軍第六軍團蕭克，共五師十五個團，人數約二萬，經湖南晃縣，西竄入黔，其時薛總指揮遠征川南，駐黔部隊，在顧主任指導之下，一致用命，迭在玉屏，龍溪，黔西附近，得章壩，桃源一帶及威寧宣威間地區，邀匪痛擊，綜計蕭賀竄黔以來，前後損失實力，在三分之一以上，三四月間，乃由盤縣狼狽竄滇。薛總指揮方追剿朱毛徐諸匪於蒙，雅，天，蘆，黔

事未違兼顧，二月國府下令，在薛岳出征時期，綏靖主任一職，由廿七軍軍長劉興代理，蕭規曹隨，百廢漸舉。九月，川匪悉平，薛總指揮振旅歸來，十月，國府下令裁撤駐黔綏靖公署，特任薛總指揮爲滇黔綏靖副主任，駐節黔疆，綏副署於十一月成立，即頒發貴州省綏靖計劃，其綏靖要領如（一）分置兵力，扼守要道，舉行會哨，切實護路。（二）繳械投誠，准予自新，弱者解散歸里，使成良民，強者加以編訓，使成良兵。（三）協助健全保甲，統制民槍，嚴密民衆組織。（四）訓練壯丁，剷除土劣，注意宣傳，加強地方自衛力量，等項。指導各部隊，分區綏靖，各部均甚努力，皆有顯著之成績，而以楊森部爲尤佳，截至現在，共繳獲土匪槍械一萬四千餘枝，盤踞各地股匪，如松坎之張華清，桐遵一帶之歐連芳，黔大一帶之阮敬臣，先後覺悟自新，繳械投誠，即負嵎自固屢剿無效，久踞關嶺紫雲之四大天王陸瑞光，曾雲清，陸雲奇，王禹軒等，亦均拿捕正法，綜計擊斃匪首三十二，匪徒四百餘；獲辦匪首六十，匪徒三百餘；投誠匪首七十四，匪徒四百餘。黔境土匪，經此次嚴厲勦撫，大股全數消滅，零星散匪，亦懾於聲威，少有攔械投誠，全黔匪患之肅清，當在不遠矣。

• 惟黔省久經匪禍天災，民生凋敝已極，除消極之清剿以

治其標外，尤貴有適當之救濟，使救養衝管四者，有同條共貫之精神，收兼程並進之效率，以治其本。庶乎勞來匡直之惠，溥及荒陬，實爲目前急務也。

黔與湘桂川滇壤地相接，交通聯貫，實爲西南國防之重地。對於京滇康國道之完成，川黔路之培修，以及建築機場各事，均屬要圖，不容或緩。京滇康國道，自貴陽以東，爲湘黔線之貴東路，貴陽鱸山段，久經工竣通車，鱸山至鮎魚鋪間公路，前因匪亂輟工，薛總指揮，就駐黔綏靖主任後，奉 蔣委員長令飭趕修，當會同省府督令沿線各縣，於廿四年四月興工，九月底全部完成，十二月通車，

自貴陽以西爲滇黔之貴盤路，貴陽至黃菓樹段，亦早經通車，黃菓樹至盤縣間公路，廿五年四月，遵 蔣委員長令，派郝夢齡，郭汝棟兩縱隊擔任構築，亦於九月間全部工竣通車，川黔線自貴陽至息烽遵義桐梓各段，雖以前省府已經修築完成通車已久，但路基不牢，復失護養，崩潰破壞，梗阻時生，烏江兩岸，路幅既狹，傾斜又急，渡船又未設置，交通尤感不便，而與川境銜接之松坎至崇溪溝一段，亦未修築，遂由綏署擬定構築崇松段，完成桐松段，清修貴桐段各計劃，會同省府分別飭修，並由綏署派參謀數人監修烏江渡車船，及兩岸工程，均經先後報竣。前述

各項工程，進行本極困難，幸各部官兵，均能根據前在江西築路築碕之經驗，不畏勞苦，發揮能力，以赴事功，故結果甚爲優良。至對於飛機場之建築，進行尤力，全省機場，計已完成及正建築中者，有貴陽，清鎮各機場，多以兵工築成，間有願派民工。以上所紀，皆爲具體表現，其國防計劃，聞已着手，次第設施，事關軍秘，未便多所披露。他如駐黔各部，除努力綏靖外；並能自動修築公路，構築碕堡，繕補城防，建設公園，與辦學校，全化苗夷，亦有足述。

兩年來之貴州教育概況

一、緒言

貴州教育，過去因感受交通不便和政治不良，經濟破產的惡影響，一切均呈落後現象，迄廿四年中央改組黔省政府，政治上上了軌道，教育經費確立，並竭力從事整頓，貴州教育，漸有頭緒，故本文以二十四年與廿五年兩年來之教育狀況爲對象而編述，不過我們應當注意的就是以時間爲標準，來談述一件繼續進行的事件，總不免要聯系到他的前後，很少有和時間的分段相應而截然分割的，因此，談述兩年來的教育，又不能不溯及兩年前的略況，可是在這裏，我們又遇着了一個困難，即是過去貴州教育當局沒有把本省教育情形作一有系統的報告，其原因是貴州以前常發生政變，法令卷宗，很多散失，無法稽查，根據的材料既缺撰述自感困難，其次是因爲交通極不便利，政令遽達非常滯慢，邊縣僻邑，一文往返，需時數月，加以年來匪共竄擾，縣城一經陷落，一切均蕩然無存，以故地方教育報告，殊鮮確切的根據，這幾種困難，到現在還沒有完全解除，所以本文的編述，仍不免到一些不滿，我們編述的內容是各級教育的經費，校數，學生數，及最近兩年來的興革情形，但亦只能說及大概罷了。

一、教育經費

本省：教育經費總數在民國二十三年度爲四一六，五二五。一三元；二十四年度爲八五八，七九三元，二十五年度爲九九一，七二二元（教廳經費六萬餘元不在內）。此項經費來源爲一、各縣屠宰稅二十七萬餘元。二、學生學費二萬餘元。三、學產收入四千餘元。四、中央義教補助費十萬元。五、中央邊教補助費八萬元。鹽稅教育協款十二萬元共計約五十餘萬元，不足之數由財廳收入項下撥支。

本省地方教育經費以學租，屠宰附加，斗息，牲捐四項爲大宗的款其外則爲油榨捐，水碾捐，攤捐，木釐附加捐，船捐，特貨附加捐，白木耳捐，公秤捐等雜稅，名目繁多各縣不一，二十三年度各縣地方教育經費總數爲八六四，九三五·三〇九元。二十四年度爲九一四，八二七·五〇元，二十五年年度爲九二六，〇二四，〇〇元。

一、初等教育經費 本省初等教育經費有省款地方款兩種，二十五年年度用省款開支的共約四萬餘元，補助省會私立小學的省款約四萬餘元，兩項共八萬餘元約占經常費總數百分之十弱，較中央規定之百分比固相差甚鉅，但本省私立小學經費共約十餘萬元，未加入計算。二十五年年度

用地方款開支的約六十六萬餘元約佔地方教育經費總額百分之七十以上。但以二十五年地方初等教育經費總數來看，仍不免十分支絀，以此數給本省八十一縣均分，每縣至多也只攤到八千餘元，以之與別省的地方初等教育經費相較，真有天壤之差。

二十五年義教經費共三五五，三五一，〇〇元其支配為各縣短期小學經費共三〇三，五八〇，〇〇元省立初小（苗民小學）共一六，九二六，〇〇元，鄉村師範二八，一九一，〇〇元，實驗區六，六五四元。

二、中等教育經費 過去本省中等學校設備簡陋，訓

教廢弛，主要原因即是經費的支絀和不穩定二十三年度省中等教育經費僅三〇五，九三六，九五元事實上還無法發足，二十五年已增至四七〇，四七五，〇〇元外準備金三三，八八二，〇〇元，其中普通中學經費為一九九，八四七，〇〇元佔省中等教育經費總數百分之四十二強，師範學校經費二四六，四五四，〇〇元佔省中等教育經費百分之五十二強，職業學校經費為二四，一七四，〇〇元佔省中等教育經費百分之五強。

各縣中等教育經費的來源在前面地方教育經費來源內

已說過，據統計結果，二十三年度各縣中等教育經費總數

爲一三三·八七六·一〇七元佔該年度地方教育經費總數
百分之一五·四，二十四年度各縣中等教育經費總數爲一
三七·二五二·七二〇元，佔該年度地方教育經費百分之
一五，二十五年各縣中等教育經費總數爲一一四·二〇
四·〇〇元佔該年度地方教育經費總數百分之二強，其
原因係各縣縣立的中學有七所改爲省立師範，其經費已改
由省款開支矣。

三，社會教育經費 二十四年度本省社會教育經費爲
一八·七七六元約佔該年度教費總數百分之二強二十五年
度社教經費增爲五三·七一八·〇〇元約佔該年度教費總
數百分之五強，至二十五年各縣社會教育經費共約十餘
萬元，佔該年度地方教育經費總數百分之十弱。

兩年來關於教育經費之興革事項

一，整頓省教育稅款，本省省教育經費，原指定屠宰稅
爲教育專款，惟年來各縣因匪共竄擾政費不足之故，每多
挪移及減收之情事，曾由財教兩廳會同嚴定屠稅征解及獎
懲辦法，並通令各縣對於屠稅絕對不准挪移，以保障教費
之獨立。

二，整理省立之教育機關會計制度 本省省立各教育機
關之會計人員，對於應設置之表簿多不完備，教育廳爲統

一計政及審核完密起見，關於省立各教育機關所用會計簿冊表報等項，已遵部定格式及登記辦法，通飭遵辦，並推及省立以外各教育機關。

三，增加外縣省立中學經費 在外縣之省立赤水中學，遵義中學，安順中學，都勻中學，甕安中學，思南中學，鎮遠中學等七校，原係由各縣契稅附加及幫款開支，年來各縣因共匪竄擾，民力凋敝，縣地方教育經費困難異常，關於中學應繳之幫款，多未照繳，甚有全不繳解者，以致各中學無法維持，教廳爲切實改進起見，自二十五年起所有外縣省立七所中學一律由省款開支，全年約增加經費八萬餘元。

四，增籌義教經費 教育部規定義務教育爲二十五年度中心工作之一，義教經費之增籌，應較二十四年度增加一倍爲原則，本省各縣義教經費之增籌，曾規定辦法爲（一）各縣原幫助外縣省立中學之費一律撥還各縣，充作義教經費。（二）指定各縣整理原有學產增加之收入充作義教經費。（三）由各縣地方教育經費項下劃撥一部，充作義教經費。（四）每年結存之義教經費，仍撥作義教經費。

五，整理縣地方學產 本省各縣原有學產亟待整理，二十四年度教育廳已規定整理學產實施辦法，通令各縣遵辦

，並呈報教部及行政院備案，二十五年度，並飭省督學於視察各縣教育時，對於整理學產情形，切實查報，並嚴督進行。

六，釐訂各縣教育經費開源辦法 本省各縣教育經費最多者年不足五萬元，最少者年僅七百餘元，實有急切增籌之必要，除已通令各縣切實整理，原有學產及教育稅捐，剔除中飽，以增加收入，復查本省各縣荒山荒地極多，均可開墾造林，以興地利而增財源，特仿照教育公有林辦法，令飭各縣各級學校就學校附近之荒山荒地，由教職員率同學生校工開墾造林，以作教育基金，訂定詳細辦法，通令各縣遵照辦理，以爲教育經費開源之一道。

六

七，厲行執行各縣教育預算制度 以往本省各縣教育經費，多不編造預算決算，以致教費之收支漫無標準，二十四年度教育廳業已嚴令各縣編送收支預算，所有各項收支均須遵照預算案辦理，預算外之支款，非先經專案呈准後，絕對不准支用，同時，令飭各縣依照預算案，實行造報決算。

八，組織縣教育稽核委員會 各縣教育經費底來源縱然確定了，但如果沒有監督的機關，也難免滋生流弊，爲此，教育廳曾通令各縣組織教育稽核委員會，以縣政府第三

科科长，縣督學，學校校長，及地方教育界代表等爲委員，實行監督稽核教款之收支。

二 初等教育

(一) 校數及學生數 據二十三年度，調查全省有小學一四九一所，計省立小學三所，縣立八八四所，區立二五二所，鄉立七七所，鎮立一七所，私立二五五所，教育行政機關以外設立者三所，特別小學二所。據二十四年度調查，全省完全小學有五〇五所，初級小學有一二五三所，合計一七五八所，二十五年無甚出入，就本省幅員說，小學數量，不敷需要遠甚。最小的一縣只有兩個小學，如下江沿河等縣都只有完全小學一所，初級小學一所。小學生人數據二十三年調查有六九·五六四人，據二十四年統計有一〇八，三三六人，近年學生人數雖略有增加，但是以全省七十餘萬的學齡兒童來對比，則此項小學生人數只佔百分之十五上下，失學的兒童還多得很呢！

(二) 兩年來對於初等教育之興革事項

甲，改進小學師資 師資之優劣，關乎教學之成績甚大，本省過去，一因受過師資專業訓練之教師甚少，不敷聘用，二因地方教育恆多爲土豪劣紳所把持，因是師範畢業生也不易插足，所以小學師資中頗多濫竽充數之人，本身

既未受過訓練，以之教人，自無成績之可言，爲改進師資計，訂定了左列三種辦法：

一，培養師資 本省培養師資的場所，原只有省立貴陽師範學校，與省立貴陽女子師範學校二校，以兩校畢業學生，如何能供應全省八十一縣小學師資之需求，如果要淘汰濫竽充數之小學教師，更非設法增添師範學校，培養合格師資人才不可，爲達到此目的，除飭上述兩師範學校附設之初中停止招生外，並將全省劃爲五個師範學區，以各學區之省立中學改爲師範學校，培養小學師資，使能供求相適。

二，訓練師資 教育之原理與方法日新月異，教師如只知墨守陳章，不圖進修，必然漸漸落伍，本來是合格的師資，後來也許變成「教學無方」的廢物了。爲訓練師資計，教廳曾令各縣舉辦小學教師講習會，及組織小學教育研究會，務期小學教師有進修機會，較好的能與時更新，差一些的也不致求進莫由。

三，甄檢師資 本會小學教員不合格者甚多，二十四年度曾頒發小學校長任用規程及小學教員服務規程，對於小學校長教員之資歷及服務情況，均有所規定，以資整飭，二十五年又遵照部章擬定貴州省小學教員檢定規程及檢

定委員會組織規程，並組織小學教員檢定委員會，由該會擬定關於檢定各項規程章則，通飭各縣政府遵辦，此項檢定，就貴陽師範區首先舉行，以次及於各縣。

乙，改進小學訓教 關於小學訓教改進事項分述如左：

一，統一教材 各縣小學教材，向極紊雜，幾乎一校一樣，而且陳舊不堪，未經教部審定，或審定而早已失去時效的也依然沿用未變，這種教材，給兒童以很不好的影響，實有取締之必要，所以教育廳曾將教部最近審定之教本列表通令各縣採用。

二，普行節分制及級任科任制 本省各小學教學時間多仍用鐘點制於教育原理及兒童身心之調養均有不合，又學校組織多有教務訓育事務各主任之設置，而教員中又多屬兼任課數既繁精神自難專注，不特有習訓教合一之旨，而組織亦極不合部章，二十四年度已先令省立實驗小學及師範附屬小學遵章改行節分制，及級任科任教員制，二十五年度全省各小學已一律改行節分制及級任科任教員制。

三，規定訓教辦法 各縣小學關於訓教方面，向少確定之標準與妥善之辦法，故收效甚微，二十四年度教廳已頒發訓教標準並規定訓育辦法例如舉行表演會，成績展覽會

，懇親會，以及家庭訪問，令飭學校遵行。

四，厲行勞作教育 本省各小學對於勞作教育多不注重，平時不能養成操作習慣，畢業即缺乏相當之生產技能，二十五年年度，教廳根據小學規程所規定勞作科各事項，嚴令全省各小學認真實施勞作教育，同時考送學生二人赴北平師範大學勞作師資訓練班肄業，以期養成此項師資謀本省勞作教育之推進與改良

丙，設立實驗小學 教育的措施與改進固須根據普遍的原則，但亦不能不參酌特殊的事實，欲求原理與事實兩合，自非實驗不爲功，本省向來沒有實驗小學，爲作改進全省小學之準備計，從二十四年度開始，將省立第一小學改爲實驗小學。

丁，規定各縣增設小學所數 本省各縣小學應設立之所數，尙未規定劃一辦法，在教育經費困難，而數額低少者，固難強令其多設，但有經費尙稱充裕之縣而小學數量甚少，其中不無浪費虛糜之虞，二十五年年度規定各縣小學每所應支經費額類標準，就各縣經費數額之多少，規定應設學校之所數，庶有一分之財力，即可辦一分之教育，不致浪費虛糜，而能功歸實際

戊，改良私塾 本省因經濟狀況社會環境之關係，對

於私塾尙不能即時取締，故暫加以改良以爲義務教育之代用，二十四年度業經通令各縣舉辦塾師訓練班，并釐定管理私塾暫行規程，令發各縣遵照。

(三)今後對於初等教育之改進計劃

一，籌設省立幼稚園 本省向無幼稚園之設置，擬於二十六年於在省會設立幼稚園四所，以便施行學前教育並爲外縣設立幼稚園之模範，

二，令各縣設立幼稚園或幼稚班 本省各縣多未設立幼稚園，至於幼稚班，亦僅貴陽市區內少數學校設置，殊不足以重學前教育，本年度擬令飭較繁要縣份，設立縣立幼

稚園一所，其餘縣份，則令於設備完善之小學內，開辦幼稚班，並飭令列入廿六年度經費支出概算書，以便舉辦。

三，設立外縣省立師範附屬小學，師範學校規程，規定師範學校，應設立附屬小學，以便學生實習。本省二十五年於新設立之都勻，鎮遠，盤縣，遵義，等師範學校，均未設立附屬小學，二十六年於擬各增設附屬小學一所，以符規定，

四，增設外縣省立初級小學 省立初級小學，係設在苗族最多之各縣鄉村內，意在提高苗族文化，期符中央注重邊疆教育之旨意，然在二十四二十五兩年度內僅設立十二

校，實覺過少，二十六年擬就苗族較多之縣份增設省立初級小學，

五，增加省立各小學班次 本省各小學，招收學生概係每年招生一次，兒童入學升學均感不便，二十六年擬增加各小學班次，計省立各師範附屬小學及實驗小學各一班，並飭於秋季招生，外縣各省立初級小學，均於二十六年秋季，各添招新生一班，

六，頒發小學開辦經常費標準 本省各小學大都於開辦時因陋就簡率爾成立，對於經費未能作全盤計劃，至於經常費標準，以前雖經頒發，惟年代久遠，與現時情況比較頗多不合，自節分制推行後，原頒標準，尤有改定之必要，擬自二十六年起頒發小學開辦費標準，并改訂經常費標準，通令各校遵照實施，

七，嚴厲推行小學設置免費公費學額，各小學應設置免費公費學額，早經部令詳加規定，本省地瘠民貧，失學兒童遠較內地各省爲甚，是項學額尤應嚴厲推行，擬自二十六年度起，查照部章并按本省各小學經濟狀況，擬定推行辦法，通令切實遵照。

八，考查私塾改良成績 本省私塾改良原則，早於二十五年起，通令各縣遵辦，二十六年亟應切實調查各私塾

改良成績，以憑改造，擬訂定私塾改良成績調查規則，令發省督學或縣政府調查呈報，以憑查核督飭改進。

九，充實省立實驗小學 實驗小學之設置，本意在實驗各種教學方法，增加教育效能，以爲各校取則，惟過去因經費短絀，一切因陋就簡，方之外省普通小學尙覺不如，實非設立學校之本意，二十六年年度起，擬增加事業費，添加人才及設備，以便實施各種實驗。

十，擬定小學勞作科設備標準 本省各小學勞作設備，異常簡陋，殊不足以資實施生產教育，擬於二十六年年度擬定設備標準，通令各小學限期設備完全，以爲實施生產教育之基礎。

育之基礎。

三，中等教育

(一)校數及學生數 本省中等學校在二十五年共度爲三十九所，省立的有十五所縣立的二十所私立的四所，如以學校性質來分普通中學有二十六所佔全省中等學校數百分之六十六，師範學校有七所，佔全省中等學校數百分之六十，職業學校有六所，佔全省中等學校數百分之六十。

全省中等學校學生數據二十四年度調查共七，九五三人，二十五年年度已增至九，〇二一人。內高中學生八二九人，初中學生六，八〇七人。師範學生一，〇八九人。職

業學生二九六人。以學生總數與上述學生對比，可知普通中學生佔總數百分之八四，師範學校學生佔百分之一二，職業學校學生佔百分之四。

（二）兩年來對中等教育之興革事項

一，改善學校行政 本省中等學校過去的行政組織異常紊亂而且職員名稱不一，很多的還沿用陳舊的名稱，如一學監等，顯然與部章不合校務之推進，全由校長一人獨負其責，教職員多不過問，以致一校興革事宜無人創議，學校經費之稽核，無人過問，流弊很多，二十四年度教育廳特令各校遵照部章，改善行政組織，各項會議如經費稽核委員會，校務會議等均限期成立使教職員不致置身於校務之外，經此改革後，校務推進頗見成效。

二，改善教職員待遇及確定服務規程 過去本省中等教職員待遇太劣，校長月薪實支六十元，主任月薪實支三十六元高中每小時教薪爲八角四分，初中每小時爲六角三分，薪額實是太低，且過去教費不能獨立，隨時有挪移拖欠之可能，再加上黔幣的貶折，教職員收入益見減少，廿四年度，教廳把教職員待遇提高，校長職員薪給增至一倍半，教薪高中每小時增爲一元二角六仙，初中每小時爲九角一仙，按月實發，從未拖欠，因此教職員較能安心工作。

三，實行專任教員制 本省過去中等學校教員多係兼課數校，所任鐘點，異常散漫，二十四年度曾經加以限制，使漸近集中二十五年度已先將省立各中等學校各科課程，完全改行專任制，並於預算中將各校各科應聘專任教員人數予以明確規定，至專任教員薪俸仍就原有鐘點費及各科津貼費統籌支配，較之原來經費，尙無大增加。

四，整頓外縣省立中學 外縣省立中學，前因經費困難，無法改進，二十五年已將各該中學經費完全改歸省款開支，所有教職員待遇及一切經費之支配，均與省會各省立中學一律，其校長及教職員之人選，曾慎加選擇，一切校務亦督責。切實改進期與省會各中學同等發展。

五，添辦師範學校及劃分師範學區 本省師範學校，原僅省城男女兩校，以故小學師資，既感缺乏又偏一隅，爲急謀普遍平均培養，使將來需供適合起見，二十五年除將北路遵義初級中學南路都勻初級中學，東路鎮遠初級中學，西路盤縣聯立初級中學均改辦爲師範學校，連同省城之貴陽師範共計五所劃分爲五學區，普遍造就健全之小學師資外，並指定負改進該區內初等教育之責。茲將各區師範學校所在地及其轄縣列后：

第一師範學區 師範學校設在貴陽，轄貴陽，定番，

龍里，修文，息烽，開陽，羅甸，貴定，廣順，長寨，連雲，清鎮，平壩，安順，黔西，大定，畢節，威寧，水城，織金，鎮寧，普定，紫雲，魏安等二十四縣。

第二師範學區 師範學校設在鎮遠轄鎮遠，施秉，黃平，青溪，三穗，松桃，岑鞏，劍河，天柱，台拱，錦屏玉屏，省溪，銅仁，江口，石阡，餘慶，印江，思南，沿河等二十縣。

第三師範學區 師範學校設在都勻，轄都勻，獨山，麻江，鎮山，八寨，丹江，永從，荔波，三合，榕江，黎平，下江，平舟，都江，平越，等十五縣

第四師範學區 師範學校設在盤縣，轄盤縣，興仁，興義，安龍，安南，普安，關嶺，貞豐，冊亨，郎岱，等十縣

第五師範學區 師範學校設在遵義，轄遵義，桐梓，赤水，湄水，湄潭，綏陽，仁懷，正安，婺川，德江，后坪，鳳岡，等十二縣

六，擴充職業教育 本省職業教育，最爲空虛，以前曾設農業學校一所，繼後在省立高級中學辦農工商科，後來農業學校停辦，農工商科亦逐年停止招生，以全省之大，幾無職業教育可言，二十四年度即就農業學校原址，開

辦省立初級職業學校一所，先招森林科二班，二十五年
添招農作科一班，此後於二十四年度已將黔西之大定縣中
，黔東之天柱縣中，黔南之獨山縣中及黃平第二縣中改辦
爲初級職業學校。上述各縣中開辦之職業班，每年每班由
省款補助八百元，爲提倡職業教育計，自二十五年起每
班每年給予補助費一千二百元並另給開辦費六百元。

七，改進訓教 本省中等學校，過去因爲經費拮据等
關係，訓教廢弛，以致學風蕩然，學生程度，亦遠不及他
省中等學生，欲糾正過去病態，非切實改進訓教不可，兩
年來關於訓教改進事項可列舉如左

第一，劃一課程與教科用書 過去本省中等課程編配
，頗多與部章不合，各自爲政，二十四年度教育廳根據部
頒課程標準令飭各校劃一學科，且爲益求教材整齊起見，
特定中等學校教科用書表，令各校一致採用以免參差。

第二，釐訂訓育實施辦法 過去中等學校對於訓育方
面很欠注意，致學生思想行動乖謬時見，二十四年度曾訂
發訓育實施辦法，令各校切實遵行并規定學生生活日記格
式，令學生按日填作，以備訓育設施之考查。二十五年
教廳又擬具全省公私立學校訓教整飭綱要，內分一，修養
，二，禮貌，三，紀律，四，服裝，五，清潔，六，請假

，七，學業，八，糾察，九，獎懲，十，附則等十章共六十九項通令全省各學校一體遵行，務期正本清源，爲黔省學風開一新局

第三，充實各校圖諸儀器設備 本省省立中等各校，以前因經費困難，關於教學設備均極簡陋，不但教學感覺困難，且於教學效率影響尤大，亟應設法添置，二十四年度教育廳業已提撥八千餘元，作爲省立各中等學校理化儀器藥材品最低度之設備，二十五年並組織圖書儀器購置委員會，通盤籌劃，購置分發各校備用。

八，厲行軍事訓練軍事看護及軍事管理 軍事訓練，及軍事看護，雖早列爲高中學生必修課程，但本省各中等學校在二十四年度以前，從未實行，自二十四年度起各校已遵章實行，二十五年四月並將全省高中及師範一二年級學生調省集中訓練，自軍事訓練軍事管理實施後，學生風紀漸趨整飭。

九，規定各中等學校免費及公費生名額 本省中小學學生多屬家境貧寒，其中品學優俊者，自應設法獎進，以資造就，教廳迭奉 行政院令飭規定各級學校應設置免費及公費學額，自應遵照辦理，查小學生照章本以不收學費爲原則，縣立及私立中學，其學費關係學校經費收入，應

另行辦理，所有省立各中等學校已自二十五年起，遵照部章規定免費及公費生辦法，以獎進品學俱優，無力就學之學生，藉宏造就。

十，舉行各種競賽會 本省過去各校內部，多沈呆寂板之現象，爲整刷各校辦學精神，及引起青年上進之興趣起見，二十四年度以來，業已先後舉行省會各校柔軟體操表演會，全省運動會，全省中小學成績展覽會，省會中小學演說競賽會，省會秋季運動大會，以資策勵。

(三) 今後對於中等教育之改進計劃

一，推廣職業育 本省近年創辦之職業學校多係招收男生，且班次有限，職業訓練機會過少，二十六年擬於貴陽初級職業學校添辦高級職業科，改名爲「省立貴陽職業學校」，並添辦省立貴陽女子初級職業學校一所，以資培養男女職業人才，外縣職業學校分別准予增加班次並照原案補助，以期充實內容

二，擴充師範教育 本省師範學校，計有六所學生計有師範生十六班簡師生二班；惟值此推行義教期間，各縣小學師資，甚感缺乏，二十六年擬將赤水縣立女子初級中學畢節縣立初級中學兩校，改辦簡易師範學校，招收小學畢業生，四年畢業，以廣儲義教師資，每年由省款從優補助

，並於省立貴陽女子師範學校招收幼稚師範科一班，以資培養幼稚教育師資。

三，改定師範學區，本省師範學區，二十五年度業經分割，惟各學區所轄縣份，原未依照社會經濟交通情況劃定，各師範學校又因經費關係，致少與師範學區各縣小學聯絡，二十六年度擬將師範學區重行改劃，並增加各師範學校指導聯絡學區內各縣小學教育權責，以期易收實效。

四，增設中學及擴充學生班次 本省省縣私立中學共計不過二十六所，每學期不過添招新生二十餘班以之比較小學畢業生人數，當屬供不應求二十六年度擬在鎮遠設立

省立女子中學一所，以應東路各縣女子升學之需，並將銅松江省聯立中學改辦省立銅仁初級中學，將黎平縣中改辦省立黎平初級中學，將黔西縣中，改辦省立黔西初級中學，原有銅松江省聯立中學黎平縣立中學黔西縣立中學之經費，令改辦女子初級中學各一所，此外省立遵義，都勻，鎮遠，盤縣四師範學校仍繼續招收初中生，各省立中學貴令於春秋兩季分招新生，以期增加小學畢業生升學之機會。

五，籌設省立中等學校農場或工場，查部頒中學及師範學校規程均規定中等學校應設置農場或工場，以供學生

實習。本省各中等學校對於是項設備，尙付闕如，爲推行勞作教育起見擬於二十六年年度分別籌設各省立中等學校農場或簡易工廠，以增加勞作教育效能。

六，增加縣立中學補助費 本省各縣立中學，多因經費支絀，設備簡陋異常，二十五年年度已由省款分別予以補助，惟數目有限，難收實效，二十六年年度擬增加補助比照補助私立中學每班數目核發，並指定作設備費用，以期逐步充實其內容。

七，規定縣私立中等學校經常費標準 本省各縣縣立中學或私立中學設立時對於開辦及經常各費多未籌備確實及充足，以致設備簡陋，徒具虛名，甚有中途因經費無法維持，遽行停辦者，影響學子，良非淺鮮，二十六年年度擬規定各縣立私立中等學校經常費標準飭令籌劃實施，嗣後各縣或私人團體設立中等學校，須予以嚴格限制，其不能遵照標準，籌足經費者，則不准開辦。

八，舉行中學師範教員於定 中學師範教員檢定，教廳曾迭奉軍委會，行營，及教育部令節遵辦，過去因經費困難，致未舉行，自二十六年年度起擬舉行中學師範教員無試驗於定以期切實整頓，而重教學。

九，修正本省中等學校教職員服務及待遇規程 本省



中等學教職員服務及待遇規程，二十五年，曾擬定公佈，實施以來，發見應行修正之處尚多，二十六年，擬遵照部令分別修正，以利實施。

十，舉辦中小學學生成績獎學金比賽會 爲增加各中小學校學生成績比賽興趣起見，二十五年，特在本省私立中小學特別補助費項下劃撥一千六百元，作各公私立中小學學生成績比賽獎學金，二十五年，第二學期業已舉辦一次，二十六年，擬增加經費，繼續舉辦，使省縣私立中小學學生參加比賽，以資鼓勵。

四，高等教育

廿二

一，兩年來之興革事項

本省在民國十七年，曾設過省立貴州大學一所，後因財力人力均感困難，於民國十九年停辦，自此以後，本省中學畢業青年，如擬進修，便非出省投考不可，有能力出外升學的，固不乏人，但因無法負擔而輟學的爲數更多。社會事業的舉辦，有賴乎受過高等教育的人才之處很多，故兩年來對於本省出外升學學生，均依照規定給與補助，以資鼓勵。

省補助費分國外，國內兩種，二十四年度教育經費預算內曾列有國外留學補助費一項，嗣因補助留學國外之需

要不甚迫切，二因推進本省教育需費之處正多，故已將該項經費改作添購各中學圖書儀器設備之用，關於升學國內大學省費補助辦法，兩年來略有改進茲撮要分述如左：

第一，增加補助生名額 本省國內各大學省費補助生名額原僅二十名，過去因經費困難，非但名額不能擴充，就連這二十名的補助費，也無法按期清發，二十四年度已將補助費預算增加，補助生名額加至四十名，每名每年給予補助費二百元。

第二，廢除學習科系之限制 本省國內大學省費補助生所學之科系原有嚴格之限制。結果仍依照規定，而有請求給予補助費之資格的學生很少，這種辦法，未免有失培植人才之原意現已將這樣的限制廢除，只要能投攷升入教廳指定之各大學肄業的，都可請求領取省補助費。

第三，查該省費補助生學業成績 給與補助費的目的原在培植優秀人才，如呆雖在學肄業而成績惡劣，還能領取省補助費，便未免有些虛糜公帑，以本省財政之拮据，一文錢應用一文錢之用途，故教廳所訂國內各大學省費補助生暫行規程中對於請領補助費之學生的學業成績，有嚴格查核的規定。

第四，釐訂大學畢業黔籍學生回省服務辦法：本省各

中等學校亟需大學畢業人員應用，其他各機關及社會事業亦需用大學畢業人員，爲調濟需供起見，擬訂定各大學畢業黔籍學生回省服務辦法，從調查介紹着手，以期楚材楚用，既符合政府造就之本旨，復可使地方人才集中，以增加事業進展之效率。

第五，調查本省國外留學生 本省國外留學生，向無調查統計，爲明瞭各國黔籍留學生人數及情況起見，特製定調查表函請駐外國各大使館公使館領事館代爲詳細調查以資統計。

二，今後對高等教育之改進計劃

廿四

一，考送國內各大學官費生 過去本省雖有國內留學補助費之設置，但名額有限，須遇缺始能遞補 且補助款額有限，故仍非家產富裕之學子不能出外升學，此等補助費，幾等於國內留學生之意外獲得矣，一般貧寒優秀之學子，終無出外升學之勇氣，爲救濟貧寒學生起見，擬自二十六年度起，每年考送官費生十名，每名年給官費四百元，赴校及回籍旅費每次每名給一百元，並訂定回籍服務辦法，一面使貧寒學生得深造機會，一面使政府得適當人才爲地方服務。

二，設置國外留學補助費生名額，考送國外留學生：

本省十餘年前曾考送國外留學公費生數次所，造就人才，現在中央及各省服務而有成績者所在多有，近十年來未能繼續舉辦，又因貴州地方貧瘠，能自備資斧出外留學者絕無僅有，故人才消歇，地方一切事業均因之坐廢，瞻念前途，殊深悚懼，自二十六年度起擬設置國外留學補助費生名額六名，規定歐美各二名，年各補助三千元日本二名年各補助一千元逐年按六名增加修，業年限至多以五年爲度，并指定學習農，工，醫，理，教育各科，此項考送請由教育部代考，凡黔籍生在專科以上學校畢業者均得與考。

四，設立留學貸費生名額 爲獎勵清寒學生深造起見，擬於二十六年度起設置留學貸費生名額十名，凡本省在專科以上學校肄業學生，未經官費考送，而補助費又經滿額時，得請求貸費，此項貸費限每年每人至多四百元，限畢業後六年內一次或分期還清，

五，開辦農學院計劃

貴州教育之設施，應以針對目前社會實際需要之生產教育爲急務。貴州號稱山國，崎嶇險阻，交通不便，因而經濟落後，民生日蹙。茲欲力謀振興；以言工業，則資力缺乏，原料之蒐集及產品之運輸，均感困難；以言開礦，則所費不貲，尤爲窮困社會所不能；惟有廣造森林，提倡

畜牧，謀農業之改良，則舉辦較易，收效較速，此誠貴州經濟建設之要務。本廳有鑒及此，爰有農學院之開辦，以爲農業專門人才之培養機關。茲將開辦計劃，分列如左：

甲，籌措經費

依照大學規程之規定，開辦農學院，需開辦費十五萬元，成立後年需經費十五萬元。此項開辦費，擬依照管理中庚庚款董事會公佈之庚款利息用途支配標準，戊項之規定及請款規則，請中英庚款董事會如數撥給；并爲擴充設備起見，得請本省政府劃指公地作該學院之院址及農場。至經常費，每年由本廳呈請省政

府核發。并呈請 教育部撥款補助。

乙，進行籌備

組織籌備委員會，由本廳聘請專家并指定廳內高級職員爲籌備委員，分總務設計及校舍建築三組，分別進行籌備。

丙，學系設置

擬先設置農藝，森林，畜牧，蠶桑等四學系，以後視本省建設事業之需要，再增設其他學系。

丁，建築及設備

擬建築院舍一座，內容各學系辦公室，教室，實驗

室，圖書館等，學生宿舍，職教員宿舍，儲藏室等各若干。設備方面，購置有關農學各項標本儀器及繅絲等機械，并設置農場，作實習之用。

戊，其他行政組織及教學課程等悉依照大學規程辦理。

六，開辦醫學專科學校計劃

本省醫學人才，極感缺乏，多數縣份，全縣竟無一醫師，致人民疾病生死，悉委諸天命，每至時疫流行，則死亡枕藉，無以幸免，當茲厲行健康教育之際，亟應設法救濟，以重民命而強民族，本廳爲培植醫學人才起見，爰有開辦醫學專科學校之計劃。茲將計劃大要分列如左：

廿七

甲，籌措經費 依照部頒專科學校規程，醫學專科學校需開辦費十五萬元，擬請由中英庚款息金如數撥給，至每年經常費十萬元由本廳呈請 省政府核發，并請 教育部補助。

乙，進行籌備 由本廳聘請專家并指派廳內高級職員組織籌備委員會，分總務，校舍建築及設計三組，分別進行籌備工作。

丙，組織 該校設本科，修業年限三年，畢業後實習一年，并得附設護士訓練班及助產專修科。

丁，設備及建築 建築需用校舍，擬定八萬元，購各項置

設備擬定七萬元。

戊·實習 指定本省省立醫院爲該校實習醫院，并由該校協助其擴充改進。

己·其他行政組織及教學課程，悉依照專科學校組織法及規程辦理。

七·開辦科學實驗館計劃

本省教育落後，文化低下，不惟高深科學實驗設備，付諸闕如，即少數中等學校所有之理化實驗儀器及博物標本，亦屬簡陋異常，少數學校，更屬設備俱無，影響教學及科學研究，良非淺鮮，兼以近年以來，外省各大學及各學術機關派員到黔，調查者日衆，惟以交通不便，各種器械儀器，難於攜帶，而本省又乏協助機關，以致調查工作，諸多妨礙。本廳有鑑及此，擬於二十六年度開辦科學實驗館一所，以供本省各中等學校教員學生實驗及協助外省來黔調查之用。

甲·籌措經費

該科學實驗館開辦費三十萬元，成立後年需經常費八萬元。此項開辦費擬請中英庚款董事會如數撥給。至經常費由本廳呈請 省政府核發。

乙·進行籌備

組織籌備委員會，由本廳聘請專家並指定廳中高級職員爲籌備委員，分總務、設計、建築三組，分別進行籌備。

丙、組織

本館分設理化、生物、地質、衛生四實驗室，館設館長一人，副館長一人，各實驗室各設主任一人，管理員、事務員若干人。

丁、建築及設備

(1) 館舍建築費

擬定十萬元

(2) 理化實驗室設備費

擬定七萬元

廿九

(3) 生物實驗室設備費

擬定四萬五千元

(4) 地質實驗室設備費

擬定五萬五千元

(5) 衛生實驗室設備費

擬定三萬元

戊、該館行政組織及設備詳細計劃，由籌備委員會參酌國內外科學館就急需設置者分別擬訂。

五、社會教育

一、兩年來對社會教育之興革事項

一、創設及添辦民衆教育館 推行社會教育，民衆教育

館可說是非常重要的工具，在二十四年度以前，本省尙無民衆教育館，二十四年度特於貴陽、安順兩處創辦省立民

衆教育館各一所，二十五年年度將本省劃爲東南西北中五個民衆教育區，各區中心定中區爲貴陽，西區爲安順，南區爲獨山，東區爲鎮遠，北區爲遵義，每區設立民衆教育館一所，以爲推行社會教育之中樞，惟因經費困難，仍須分年舉辦，二十五年年度遵義民教館已組織成立。

二、設立省立圖書館 省立圖書館原擬於二十四年度設立，因經費關係，未能實現，查貴陽人口冠於各縣，而機關團體又復林立，爲求便於公衆閱覽及學者研究起見，圖書館之設立，實屬刻不容緩，故教廳於二十五年年度在貴陽城內設立省立圖書館一所以應社會需要。

三、整理各縣社會教育機關 本省各縣社會教育機關如圖書館有安順等縣十七所，民衆教育館有定番等縣七所，通俗講演所有盤縣等十三所，惟因經費不足，辦理均未完善，二十四年度，教廳已令飭各該縣設法籌款整頓，其未經設立之各縣，亦已令飭籌款設立。

四、推廣民衆學校 本省民衆學校，二十四年度僅有四十三所，教廳會令飭各縣籌設，二十五年年度關於籌設民衆學校計劃計分兩項（一）將全省八十一縣按照縣缺等級規定籌設民衆學校所數，一等縣至少須籌設七所，二等縣須籌設五所，三等縣須籌設三所，由各學校及機關附設爲原則

，經費由裁局改科節減之經費動支，教員指派中小學教職員及機關職員輪流充任，並將各縣辦理民衆學校成績之優劣，定爲各縣長施政成績考核之一。(2)令各短期小學兼辦鄉村民衆學校。

五，選派現任社教人員學習電化教育 本省社教事業創辦伊始，電化教育之設備與人才，均極缺乏，二十五年指已派社教人員赴京學習電影及播音教育，以便實施本省電化教育。

六，擴充義教實驗區爲社教實驗區 本省二十四年度於貴陽青巖鎮設立義務教育實驗區一所，二十五年，又將該區實驗範圍擴大兼辦實驗社會教育推行之有效方法，以爲各縣推行社教之張本，該區名稱經改爲貴州省社會教育實驗區，以符名實。

七，改進中等學校體育實施 本省中等學校體育之設施極不統一，教廳於二十五年規定體育實施綱要，并附柔軟操及器械操教材，令發全省各公私立中等學校，一律遵照實施。

八，通令各縣分別舉行運動會 本省各縣運動會向少舉行，爲提倡體育鍛鍊人民身體起見，特通令各縣規定自二十五年起每年應於秋季舉行全縣運動會一次，各縣內中



小學校及民衆均得參加比賽，至運動項目暫以田徑賽爲限，其他球類運動可斟酌加列表演。

九，舉行省會運動會 二十四年度第一學期已舉行一次全省運動會，惟因交通不便，各縣運動員來省參加，至爲困難，二十五年除通令各縣分別舉行運動會外，并於十月十三日舉行省會秋季運動大會一次。

十，實施播音教育 查播音教育爲輔助學校教育及推行社會教育之重要工作，二十五年教廳已令飭全省公私立中等學校及省立各民衆教育館購備無線電收音機以期播音教育得以普遍實行。

二，今後對社會教育之改進計劃

一，充實省立圖書館 本省省立圖書館於二十五年度下學期成立，惟因經費支絀，內部之設備，圖書之購置，館舍之擴充，均欠完備，二十六年擬增籌經費，完成新館舍，購置多量圖書，充實內容，以作全省圖書館之模範。

二，增設東南兩區省立民教館 本省民衆教育分爲五區，每區設立民教館一所以資輔導，其中中，西，北三區民教館已先後成立，二十六年擬將條區之省立鎮遠民教館，南區之省立獨山民教館分別成立，所有計劃及設施，仍依照已成立之貴陽，遵義，安順三民教館辦法辦理。

三，推廣民衆學校 本省民衆學校於二十六年年度規定大縣每縣設立十四所，中縣十所，小縣六所，並以各學校各機關附設爲原則，經費由裁局併科節省之費動支，并飭令各縣增籌經費分別完成，以符規定，一面督飭各縣遵照部頒民衆學校規程辦理。

四，推廣播音教育 本省播音教育，係屬創舉，二十五年年度第二學期已將運到之播音機十六部分配裝置，其第二批播音機三十餘部，一俟運到，再行分配裝置，并擬於二十六年年度內再訂購若干部，除裝設於省立各教育機關外，并配裝於較衝要城鎮，使能每日接受播音，對於中央政令，得一較深切之了解。

五，實施巡迴電影教育 本省巡迴電影教育區劃暫定爲東，南，西，北中五區，二十五年年度第二學期先由中，西，北三區着手辦理，二十六年年度擬推行至東，南兩區，除已由教部補助影片放映機及發電機一部份外，擬再請補助或籌款購置。

六，擴充電化教育服務處 本省遵照部章實施電化教育，對於播音及巡迴電影各機件之裝置，修理，放映，支配均需專門人員負責辦理，以期便利進行，擬於二十五年年度第二學期在中，西，北三區着手，先設電化教育服務處，

二十六年度再增籌經費按照行政專員區區劃分別擴充，以利進行而期普及。

七·擴修省會公共體育場 查本省體育場向未設置，故對於各團體及各民衆之運動殊感不便，二十五年下學期內業已勘定省城團坡地點建築公共體育場，并擬具計劃，籌請核定着手進行，惟事屬創舉，難期完備，擬自二十六年度起增籌經費，力加充實，期臻完備。

八·舉行全省運動會 二十五年度曾舉行省會秋季運動會，成績尙佳。遵照 部章實有繼續擴充舉行之必要，擬於二十六年度通令各縣分別舉行全縣運動會，并訂於九月

一日舉行全省運動會，甄拔選手，參加十月一日全國運動會。

六·義務教育，

一·兩年來之義務教育概况。

義務教育之施行在本省尙屬創舉，辦理伊始，千頭萬緒，一切進行，自須聘請熱心義教人士及專家會商，以收集思廣益之效。故教廳於二十四年九月聘請各機關及教育人士組織貴州義務教育委員會每月開會一次，商討本省義務教育進行事宜，繼後各縣義務教育委員會亦先後成立，茲將兩年來義教概况及其興革事宜分述如左

一·校數及學生數 全省短期小學所數，二十四年度爲六百十五所，計貴陽安順等二十縣各設短期小學十所，定番龍里等三十四縣各設短期小學七所，息烽三合等二十七縣各設短期小學六所，貴陽市短期小學六所，青巖義教實驗區設短期小學九所合共如上數，學生人數總共爲二三，三四一人。二十五年度此項短期小學已增爲七百七十四所，學生總數增爲三二，八四一人。

二·苗民小學 本省苗民很多需要教育，非常迫切，最初籌措專款十萬元，充苗民教育經費，後因義教經費支絀，而且別立苗民教育名稱，不免引起誤會，所以將苗民教

育經費十萬元併入義教經費，至於 中央的邊疆教育補助費項下，指定作爲苗民教育經費之一萬八千元，則川以在苗民最多的貴陽，黃平，安南，荔波，丹江，水城等六縣，各設初級小學一所。這種小學是四年制，專收苗族學生，二十五年度又在定番，羅甸，關嶺，台拱，八寨，威寧等苗民較多之縣各設一校。

三·提高巡迴教師待遇 本省鄉村人民，大多零星散處，短期小學設於一地，招生常感困難，施巡迴教育極爲相宜廿四年度原定每縣設置巡迴教師一人，分期輪往交通不便之地實施學辦理甚著成效，二十五年度因限於經費不能

增設教師，惟原巡迴教師待遇較之短期小學教師爲低，實則巡迴教師之辛苦，較甚於短期小學教師，二十五年年度已將其待遇提高增加爲年薪二百四十元并劣給旅費年廿四元

二· 今後對義務教育之改進計劃

一· 增設短期小學 二十五年年度全省共設短期小學七百七十四所，二十六年年度擬增設二百餘所，分別設立於失學兒童較多各縣，達以前設立者共一千所，至以前設立之校，應斟酌地方情形，擇失學兒童較多地方，遷移設置以期普遍。

二· 改進巡迴教學方法 各縣巡迴教師之設置，原爲補救短期小學之不及，使窮鄉僻壤之兒童，亦得受義務教育之機會乃各縣巡迴教師，每因方法不良，致收效甚微，二十六年年度開始擬訂定巡迴教師服務辦法，飭令遵辦。

三· 續辦義教師資訓練班 爲造就義教師資以期普及義教二十五年年度下期教廳已創辦一義教師資訓練班，二十六年年度擬繼續開辦并將每期訓練時間延長爲五個月。

四· 改訂義教經費發放辦法 二十五年年度義教經費，係由各縣按月向廳請領，其距省較遠縣份，因公文往返需時致經費常不能按時領獲，自二十六年年度起，擬改訂辦法，按月遠由廳發放，或飭派員來領，或進行匯寄，或填發

付款書，由其應解稅款項下撥支，以期便捷。

五·加緊義教委員會工作 省義教委員會，爲推行義教設計指導及督促之機關，過去因該會無充裕經費，致會務進行極感困難，二十六年起擬支給該會辦公·出版·印刷各費及視導旅費等，以利進行。

六·繼續義教實驗工作 依照廿五年度辦法，除責令青巖社教實驗區，實驗義教制度外，仍令飭省立貴陽師範學校暨省立貴陽女子師範學校附屬小學，及省立貴陽實驗小學加辦短期小學班，對二部編制·短小課程等加以試驗。惟上年度僅給少數學生學業用品費用，由各該校教師兼辦

，致收效甚微，二十六年起擬增給經費，設置專員辦理。

七·一般教育行政

一· 兩年來關於一般教育行政之設施

一，釐訂縣督學服務及待遇規程 裁局改科後縣教育行政人員減少，縣督學職責更加重要，爲謀縣教育行政效率增加起見，關於縣督學職務必須加以擴張，縣督學人選，必須加以慎重，而於縣督學待遇亦須酌予提高，二十四年度四月間教廳已將全省現任縣督學一律調省甄選，其不及格，及不來省應甄者即行撤換，另就有縣督學資格經甄選及格者委派補充，其職務方面除應負視察指導教育外，并

令其分負一部份教育行政責任，以補助縣教育行政之不足，至待遇方面，亦按照各縣教育經費之額數分爲三等，按等遞增俾可安心任事，並另訂縣督學服務及待遇規程，以資遵守。

二、組織縣地方教育行政研究會 本省各縣裁局改科後，縣教育行政人員減少，二十五年度曾組織縣地方教育行政研究會，以各縣督學爲會員，以通訊辦法研究各縣地方教育之改進及調查事項，會址附設教育廳，另於本省適當縣份分設辦事處，以便集思廣益，而爲改進縣地方教育之根據。

三、編製全省教育統計 查教育統計至關重要，本省以前關於全省教育概況既未調查，又無統計，二十五年度教育廳曾將全育教育行政經費，學校教育社會教育一切概況調查彙集，以便分類編製統計圖表，用資參考。

四、彙訂本省教育法規 本省原編之教育法規係民國二十一年編訂，自二十四年省政府改組後，教育法規已多改訂，亟應將此項法規重新編訂以備應用。

二、今後對於一般教育行政之改進計劃

一、設立教育設計委員會 本省專科以上畢業學生爲數已少，畢業後，尙多不願回省服務，故欲求教育之改進，

實屬難能，二十六年擬設立貴州省教育設計委員會，研究各項教育實際問題，除以教育廳長爲委員長，教育廳秘書科長督學爲當然委員，並聘各校現任職教員爲兼任委員外，凡專科以上學校畢業回省且富於教育學識，或志願在教育界服務者聘爲專任委員。此項專任委員名額定爲十五人至三十人，每人按月酌給生活費三十元至五十元，如此辦理，一則可獎勵專門人材回省服務，一則可藉研究討論之機會考知各人性行學識能力，遇需材時，可得適當人才任用。

二·舉行全省教育行政會議 教育應適應潮流，適合環境，教育行政人員尤應認清目標，了解政府法令計劃，方能望其生效，二十六年擬舉行全省教育行政會議，除以教育廳秘書，科長，督學，主任科員，及各縣政府第三科長省縣私立中等學校校長參加會議，對於教育實際問題，有相互討論之機會外，並擬聘園內有名教育學者來省講演，藉促起各教員人員努力從業之興趣。

三·舉行教育研究考察 教育方法，貴在觀摩砥礪，始能與時俱進，本省因交通不便，從事教育人員，恆數十年不出省門一步，故新方法新思想之輸入，異常遲滯，二十六年度教廳擬組織教育考察團，選派各校職教員分赴長江

兩粵及華北一帶，考察教育實施狀況，以作本省改進教育之參考，至省縣私立中學職教員，亦擬借暑期休假機會，分科舉行暑期講習會，請國內教育界專科學者到會演講指導，使各職教員均有進修機會。

四、實施教育工作人員養老撫卹辦法。本省教育經費，向來均感短絀，故教界服務人士，生活異常清苦，往往工作三四十年仍毫無積蓄，一旦去職，遂不免陷於饑寒，且在職傷亡人員應如何撫卹，亦未有通盤規定，二十六年年度廳擬依照中央規定教育人員養老撫卹辦法，參酌本省情形逐漸實施。

五、增建省立各校校舍及擴修並充實各校體育場本省省立各中小學校校舍，大都修建多年，類多傾塌腐朽，甚有因陋就簡，致教師學生均無法容納，二十六年年度教廳擬斟酌情形，分期將各省立中學校校舍添建或修理，至各校體育場，亦嫌狹隘，亦擬分別擴修，並充實其設備。

八·結論

依據上述的實際情況及今後改進計劃，我們可以看出貴州教育無論在任何方面，都是在力求發展，力求改進的，尤其是對於初等教育之擴充，地方教育的整頓，與及師範教育職業教育之推進，誠然在這若干事體之下，因為感

受物質條件和精神條件的限制，一切不見得盡合理想和預
期，但我們相信，以中央關懷挈助之切和教界人士之努力
邁進，貴州教育前途是很可樂觀的。



貴州經濟概況

黔省地居邊遠，素號山國，交通梗阻，生產落後，在遜清前，大部土司世襲，地等私有，居民漢苗雜處，知識低下，多在箝制壓榨下過其酸苦生活，自逐步改土歸流後，因山深地瘠，經濟生活，亦少顯著之進步，迨入民國，軍閥割據，循環不已，殆甚於其他各省，民間經濟狀況，究居何等程序，尙乏精確之調查，茲就所知之大概情形，區爲地方經濟政府經濟而略述之。

甲，地方經濟概況

(一) 業農 貴州農田，多在山澗中，成梯形式，平原絕少，經營方法，純爲舊式，殊不宜於新法經營，且因墾山成地，墾地成田者多，沙石礫礮，土壤瘠薄，天然生產力，較沿江湖之處爲遜，水利雖有烏江榕江清江河澗水等河流，而行經峻嶺叢薄間，湍急激越，少停蓄勢，可藉以收灌溉之利者甚鮮，故數日不雨，卽苦乾旱；惟雨澤特多，秋冬之間，尤見細雨連綿，春夏亦鮮有晴至旬日以上者，俗稱天無三日晴，亦其氣候之特殊處，足濟水利之窮，然農民因之益置水利於不講矣。

農產品如米麥高粱，玉蜀黍，粟，大豆，煙草，各種蔬，果，均有，以之供給本省七百萬居民食糧，來歲尙可

有餘，東路之木材出產尤多，每年從清江河運銷漢滬各處。

農產內另有一種特殊物品，即鴉片烟，約計年產可五六萬擔，其質以西路各縣爲優，出產之煙，除供自吸外，運銷川漢粵桂等省，約值千八百萬元，近年農村經濟，恰賴周轉，現已由省府擬定五年禁絕計劃，自廿四年分起至貳拾九年份止，分年分區禁種淨盡。

農民日常生活，至爲辛苦，試一旅行鄉間，所見房屋破敗，衣履垢敝，肌體黃瘦，衣食住行之必需品，蓋無一而能自給者，其原因，一爲出產無多，難資給足；一爲年來風氣漸開，奢侈物品，逐漸輸入，價值昂貴，漏卮較鉅，而主要原因，尤在習染烟毒，身體羸弱，養成惰性，生產能力減少，生活益陷窘境，故補助農民經濟，禁絕鴉片烟毒，確爲目前賑救黔民之唯一要圖，前者今已由省府設立合作委員會，倡導各縣成立合作社，一面由貴陽農民分行放款合作社，周轉農村經濟，後者已如前述，訂有分年禁絕計劃，至二十九年止，一律肅清，另由建設當局研究土宜，指導禁種區內農民，種植適宜之農產物，增加農產收益。

苗民佔全省人口之大部份，知識固屬低下，而勤儉耐

苦，却過漢人；且其習俗，自耕自衣，自織自食，除食鹽外，一切皆其自出，毋須仰給他人，又絕無染有煙毒者，生活程度，雖不見享樂，要不至如漢人之感受外貨昂貴影響之巨，亦應注意之一點。

(二) 商業 全黔商務，首推省會，（貴陽）次安順，遵義，獨山，然均非通商口岸，大規模之商號廠家，甚為寥寥，資本最多不上數十萬元，其他各縣，更無足述，偏僻之縣，且無資本額在五百元以上之商店，大都肩挑貿易，臨時趕集，過時即散，並無商號及一定營業鋪面，貿易商品，輸出以特貨（即鴉片）為最巨額，次為桐子桐油竹木藥材銀耳水碓硃砂茅台酒暨少數之農產品，輸入以鹽為最巨額，次為紗布汽油火油洋廣貨菸葉捲菸，及其他現代生活必需品，每年貿易狀況，常呈入超現象，前數年以天災匪禍，生產減少，商務愈見衰落，最近川黔湘黔，黔滇，桂黔四大公路幹線，修築完成，先後通車，內地股匪，漸告肅清，地方安定，商旅減少阻礙，商業當可日望發達矣。

(三) 工業 貴州無著名工業，遵義之繭綢，畢節之葛

布，獨山之斜紋布，青巖之陶瓷，織金普定岑鞏之石硯，玉屏之竹器，郎岱印江都勻等縣之紙，雖負盛名，然均小

規模之手工業，此外無足紀述者。

(四) 銀行業 本省金融機關，前政府時代，曾先後設有中國分行貴州銀行，旋皆停閉，自中央軍入黔後，政令統一中央銀行農民銀行，均設分行於貴陽，辦理匯兌放款事銀行業務，農民分行尤注重放款於農村合作社，遵義安順等較為繁盛之縣，並設有辦事處辦理其事，故金融尙見靈活，且較前穩定，通行鈔票，亦以兩行發行者爲多，種類有十元五元一元五角二角一角者，中國交通鈔票亦有之，惟無角幣，湖南省銀行鈔票，流通黔境者，前數年甚夥，近則漸見減少，每枚五十文之銅元，充斥市面，西南盤江八屬，則多用滇幣，現經財部核定，滇幣二元合國幣一元；但民間價值高下，仍有隨時變動處，未見悉如部定，匯兌匯水，在未有中農兩分行前，有時每百元高至數十元，今則與各省匯兌，皆無匯水，便利至多矣。

(五) 礦業 黔中山嶺綿亘，蘊藏鑛產，有鉄，錒，水銀，硃砂，硝磺，煤尤隨地皆有，居民多以土法開採，以供燃料之需，迄未有大規模之組織，以新式機器開採者。

(六) 鹽業 環黔皆山，無海鹽之利，又無鹽地鹽井，可資煎曬，食鹽一項，皆藉外省輸入，稅款運費，層層相加，成本過重，售價隨高，每鹽一斤，平時須在貳角以上

，遇有特殊事故，如戰事旱澇等，運道阻礙，接濟不及，有貴至五角者，不免貴食淡食，民頗苦之故苗民或貧民中有終歲不知鹽味，代以辛辣之花椒辣果者。

食鹽來自四川，前清時已劃貴州爲川鹽引岸，滇粵淮鹽，亦有侵銷邊遠各縣；但依部劃鹽區，粵鹽僅能行銷於東南一角之黎平錦屏永從榕江下江等五縣，三合荔波獨山三縣，粵鹽亦可與川鹽並銷，滇鹽淮鹽，則概不得行銷黔岸。

黔既無食鹽出產自無從事鹽業之鹽民，有之惟販運之商人，就川鹽言，自仁濟綦永四岸，各岸皆有運商，向

川廠購運入黔銷售，肩挑馱載，疲勞特甚；惟一部份苦力，亦得藉以維持生計，商人販售，二十五年二月以前，省政府爲鹽附稅收入關係，採用各岸認商制，只准認商運銷，自二月起，川運使與黔省府訂定協款辦法，已許商民自由販運，不復有何限制，操縱居奇貴食淡食等弊害，可資減殺。

乙 政府經濟概況

(一) 田賦 黔省田賦原額，年僅七十六萬餘元，其制賦之初，係採羈縻政策，隨地派征，並非按畝制賦，科則又極複雜，甲縣與乙縣不同，一縣之中，亦里甲互異，飛

酒隱匿，莫可究詰，各縣廢冊，多因兵匪損失，即存者亦久未撥冊，成爲死錄。在前政府時代，又因急於籌款，以歷年欠賦，分踞攤諸富戶，保糧書，責令墊繳，俟收獲欠賦後再以歸還，謂之拾墊，田賦愈形紊亂，現經財政當局加以整理，首將第一次拾墊，即

國府明令免征之十七年以前欠賦豁免（因前政府係將十七年以前欠賦辦理拾墊）其第二三四次之拾墊，則由各縣召集民衆擬議解決，嗣以各縣多以「收欠賦還拾墊有類重征，請求豁免」，復經將二十二年以前欠賦悉數豁免，以蘇民困而息糾紛，其二十四年田賦，委塵蒞黔時，體恤人

民，明令豁免，二十三年份欠賦，因預算列有七萬六千元，若予一概免征，政費即難彌補，仍予照征，今已大都征齊；惟大定平越等十五縣，因遭共匪竄擾，仍予豁免，又以本省政費，向苦不敷，二十四年田賦，既經免征，建設百端，又不能另辦新稅，以資支應，爰將二十五年份田賦，提前於當年三月一日開征，截至最近，計共收入二十餘萬元，在此經濟不景氣中，雖如何認真催征，終難盡如預期也。

(二) 契稅 契稅稅率，原係買六典三，在收入最旺時

代，年約三十萬餘元，近年因匪亂天災，私人經濟破產購

買力弱，不動產移轉，極爲寥寥，稅收銳形減色，經財政當局，一再將稅率減爲買四典二，並新訂征收稅率章則通飭實行，計全年度收入八十八萬餘元，蓋各縣人民，因限於資力，產業買賣移轉絕少，其投稅者，不過從前舊契，故終難期大有起色。

(三) 屠宰稅 屠宰省稅稅率，每猪六角，羊四角，地方附加捐則各縣不同，征收辦法，向係招商投標承征，惟與 部令不合，然本省情形特殊，不用投標承征制，則結果民間被擾，稅款減收，不得不仍因地制宜，計二十四年度，尙能及三十三萬六千四百餘元。

七

(四) 牙當及雜稅 黔省牙當稅，在民國初年，即經辦理；惟僅貴陽等少數縣分有之，雜稅則有灶課稅等名目，核計二十四年收入，不過八千七百五十餘元；然較二十三年度收數，已略有增加，因各縣在兵匪天災之後，類多歇業，能維持原狀，即屬幸事已。

(五) 菸酒營業牌照稅 黔省菸酒營業牌照稅，在二十四年以前，係照本省單行章程辦理，自二十四年新省政府成立後，始照

財政部頒章程辦理，計上年度收入七千一百餘元，較前之稅款務歸中飽或放棄不辦者，亦略有增加。

(六) 印花菸酒稅，本省印花菸酒，均係國家稅款，由本省代收，全數撥補省地方公用，印花由郵局代售，由省府飭令各縣政府，負檢查抽查宣傳之責，填表呈報；又飭各縣府，選派教育人員，爲印花稅勸導員，隨時宣傳講演，盡量推行，二十四年度，部項本省印花稅預算壹萬元，實收壹萬陸千元較有增加；至於酒公賣辦法，以本省情形特殊，暫訂改爲各縣縣城由縣府自征，仍隨時督飭認真整理，收數逐漸增加，計二十四年度實收得玖萬餘元，近復委派整理國稅專員，認真整頓，將來稅務，當有起色。

(七) 百貨省稅 黔省百貨省稅，即從前之釐金，遞嬗

八

至民國二十四年十月，改爲百貨省稅，征收方法，係由財所於邊關扼要地點，分置省稅局，局下設檢查所，凡商貨政出入省境按一定稅率征收稅款，給票運銷，二十四年度，經整頓結果，計收入一百零七萬餘元，佔全省預算收入七分之一強，約計屬於入口稅者，佔十分之七，屬於出產及銷場稅者，佔十分之三，惟此項釐金，十九年中央已明令裁廢，似不應再予保留，政礙地方經濟之發展，前政府時代，曾一度籌劃辦理，祇以抵補乏術，旋即擱置，二十五年，本省政府爲遵行中央法令起見，乃派員分赴各縣調查商人營業狀況，以爲裁撤省稅籌辦營業稅之張本，祇以

黔本山國，蘊藏鑛產，既未開發，商業經濟，尤形落後，依調查所得，預測全省營業約數，每年不過三千六百萬，改辦營業稅，平均約僅可收稅款十八萬元，一旦裁廢，如無適當抵補，概算即不能維持，現已擬具方案，呈請中央按年協助全省裁釐損失一百萬元，以資抵補，想在最短期間，當可實現。

(八)鹽稅 本省鹽務，自二十五年二月一日起，經中央收回辦理，由省府與四川鹽運使協訂辦法，年由中央在四川鹽稅項下補助本省一百六十二萬元（內有一十二萬元係補助教育經費），將本省向征之鹽稅附加稅，即日停征，至本年元月底止，協訂期滿，復准川運使電請展期一年，業與會商續約，并擬訂黔岸獲運緝私推銷三項辦法，以期川鹽暢銷，私梟絕跡。

(九)禁煙收入 黔省煙土，自民國七年開禁以來，遍地栽種，幾於家藏戶有，每年輸出省外者，除走私外，平均約叁萬餘擔，每擔照最低價值陸百元計算，約值壹千捌百萬元，公私經濟，多賴維繫，產量以西路為最多，北路次之，東南各縣，因土質關係，產量不多，在黔省西北各縣農民，恆視此為農村之惟一副業，蓋以種植鴉片，偷遇外價高漲之年，獲利較之其他農產品為優；至特貨稅之征

目次

甲 貴州農林產品概況

- 一・地勢及河流
- 二・面積與耕地
- 三・農民與人口之比率
- 四・稻作
- 五・麥作
- 六・玉蜀黍
- 七・大豆
- 八・棉花
- 九・油料作物



貴州農業概況

甲 農林產品概況

一·地勢及河流 貴州地處雲貴高原，在揚子江之南，全省平均高於海面四千尺至六千尺（貴陽高出海面一一五〇米計四四五〇尺），苗嶺亘之，長江珠江兩系之水，由此劃分，故本省河流，在苗嶺之北者，多入長江，在苗嶺之南者，多入珠江。

二·面積與耕地 貴州全省面積，共計二萬九千六百餘萬畝，耕地面積，僅二千三百萬畝，不足總面積之十分之一，此二千三百萬畝耕地之中，水田計九百五十一萬三千畝，旱田計壹千三百四十八萬七千畝。

三·農民與人口之比率 貴州人口，據申報年鑑所載，計為七百萬餘人，然據全國基督教會之調查，又為一千一百萬人，相懸過鉅，莫知所從，最近省府民廳編製保甲，乃詳切統計，所得數字如下，計戶數壹百七十一萬八千四百九十四戶，人口九百一十九萬五千五百一十四人，農民與總人口之比率，約占百分之七十三。

四·稻作 貴州人民，多以米為主要食品，故農民莫不種稻，稻之品種，多為水稻，陸稻種者絕鮮，水稻之中

秈粳稻又分紅稻白稻二種，紅稻之米，呈淡紅色，粘性少，白稻之米，呈乳白色，粘性富，糯稻隨處皆種，惟人民多用作釀造及糕點原料，種植面積，秈粳稻計九百一十二萬九千畝，年產三千一百六十萬担（平常年），糯稻計二百七十九萬五千畝，年產九百零五萬擔（平常年），但若氣候不順，則收成大為減色，例如民國二十四年，僅產秈粳稻二千五百九十三萬四千擔，糯稻，四百一十四萬四千擔，僅及平常年產量百分之七十五而弱。在（年產稻四千萬餘擔）平常之收成，貴州所產之米，足供全省民食百分之四十九

五·麥作 貴州全省所產小麥，在平常收成，僅五百四十五萬八千擔，種植面積，僅二百四十三萬八千畝，大麥平常收成僅三百六十五萬九千擔，種植面積，僅一百七十七萬畝，夫以貴州旱田面積，有一千三百四十餘萬畝之多，而種麥面積，不過四百二十萬餘畝，不及旱田三分之一，其中當別有原因在矣，其原因爲何，即農民冬作，多種蠶粟而不種麥也，蓋貴州爲產煙區域，而蠶粟與麥作，又在同一生長期，蠶粟之利，自非麥作所能及，農民囿於近利，故多種煙而不種麥

也，自中央厲行煙禁，所有種煙區域，日漸減小，農民囁於政令，麥作區域，漸次擴張，證以民國二十三年（即中央政治權力已能支配貴州全省時期）之統計，當知上述推測之不謬，蓋民國二十三年，全省小麥種植面積，爲二百五十七萬二千畝，產量爲五百八十六萬二千擔，大麥種植面積，爲二百四十萬零四千畝，產量爲四百七十二萬七千擔，（參閱主要作物產量調查表）

六、玉蜀黍 貴州地處高原，山嶺叢雜，水利不便，灌溉困難，故全省耕地，旱田多於水田，而旱田所種作物

，復迫於灌溉水吸引困難之故，農民不能不選擇耐旱作物種植，以求生產之安定。是以全省各縣農民，殆無不種玉蜀黍者，因而玉蜀黍之種植面積，平均共達二百九十二萬七千畝，生產總量，平均達七百一十四萬二千擔，至民國二十三年，因黔政不寧，共匪竄擾，農民受此影響，故玉蜀黍之耕種面積，減低至二百零七萬四千畝，生產總量，減低至四百零四萬六千担。

七、大豆 大豆爲黔省最普遍之佐餐品，如豆腐、豆腐皮、豆腐乾等，皆爲居客日用所必需，加以交通困難，

石油價昂，燈用燃料，除菜子油外，更仰給於豆油，故大豆之種植面積，殆不亞於小麥，據歷年平均統計結果，大豆種植面積，爲二百一十二萬七千畝，生產總量，達四百六十八萬擔，至民國二十三年，因共匪竄擾之故，種植面積，減低至一百五十七萬畝，生產總量，減低至三百零四萬四千擔。

八·棉花 貴州地處高原，雖氣候溫和，然降霜之日過多，頗影響於棉產，故農民之從事植棉者，爲數絕少，據歷年之平均統計，全省植棉面積，不過二十八萬畝，生產總量不過皮棉六七萬擔，且植棉區域，多偏於



黔西南，黔東西一帶，蓋黔西南之貞豐·冊亨·羅甸等縣，黔東南之榕江·下江·荔波等縣，皆與桂省毗連，氣候皆較其他各縣爲暖和，適於植棉也。

九·油料作物 黔東各縣爲產桐名區，其集散地則以湖南之洪江爲市場，全國著名之洪江桐油，一部分卽爲黔東所產，是以黔省油料作物，以油桐爲最普遍，全省植桐面積，爲二十萬畝，生產總量，計十萬餘擔，其中內銷約五萬擔外，其餘五萬餘擔皆運往外省銷售，除油桐而外，花生及菜子兩項，農民之種植者亦多，全省花生，種植面積，據歷年平均，約三萬四千畝，

生產總量，約四萬四千擔，全省菜子，種植面積，約二十六萬一千畝，生產總量，約三十五萬八千擔（菜子），自民國二十三年以來，因植物油漲價，故農民種植花生及菜子者，日以加多，據民國二十三年統計，花生種植面積，增至三十一萬九千畝，生產總量，增至三十八萬四千擔，油菜種植面積，增至一百九十三萬畝，產量增至一百九十萬九千擔。

至其他作物，因在本省地位，非關重要，且種植面積不廣，生產總量不大，故僅於農產統計表中，列有數字，以供參考，不另說明，茲將該項統計表列後：

附第一表

第二表

第三表

第四表

黃州

歷棉本縣民國二十五年皮棉產量

產量調查表 二十六年二月一日(第三卷)

榕江	印江	紫雲	丹寧	貞曲	思	羅	縣	別
二〇〇	二二〇	一四〇	一四〇	一六〇	二〇〇	二四〇	皮棉產量	

七

施秉	德江	大塘	獨山	鑪山	荔波	赤水	三合	仁懷
一二〇	一三五	一五〇	二五一〇	三六〇	一〇〇〇	一〇〇〇	一〇〇〇	一二〇〇

合計	省溪	長寨	丹江	都勻	青溪	錦屏	江口
一六四七五 但	二	三	三	三	六	八	九

涓潭	普安	平越	鎮遠	織金	天柱	安龍	劍河	永從
一	一	一	一	八	八	三	四	七

貴州省各縣油桐產量概況調查表

縣名	油桐株數	油桐數量	消費量	剩餘量	不敷量	備考
遵義	六〇〇〇株	六〇〇〇斤	五〇〇〇斤	一〇〇〇〇斤		
鎮遠	一〇〇〇〇株	一〇〇〇〇〇	五〇〇〇	九五〇〇〇		
大定	六〇〇〇〇株	六〇〇〇〇〇	五〇〇〇〇	一〇〇〇〇〇		
興義	五〇〇〇〇株	五〇〇〇〇	三〇〇〇〇	二〇〇〇〇		
仁懷	二〇〇〇〇株	二〇〇〇〇〇	八〇〇〇〇	二〇〇〇〇		
羅甸	八七〇〇〇株	八七〇〇〇	九〇〇〇〇	三〇〇〇	三〇〇〇	
息烽	八〇〇〇株	八〇〇〇	五〇〇〇	三〇〇〇		
荔波	四〇〇〇株	四〇〇〇	三五〇〇〇		二一〇〇〇	
都勻	一〇〇〇〇〇株	一〇〇〇〇〇	二四〇〇〇〇		一四〇〇〇〇〇	

九

施秉	江口	黃平	沿河	紫雲	普定	廣順	三合	鯧水	印江	合計
二三〇〇〇株	二五〇〇〇株	六〇〇〇〇株	四一三二六三株	一三〇〇〇株	六〇〇〇〇株	一六〇〇〇株	二〇〇〇〇株	八五七〇〇株	五四〇〇〇株	七四七六五六三
二三〇〇〇	二五〇〇〇〇	六〇〇〇〇	四一三二六三	一三〇〇〇	六〇〇〇〇	一六〇〇〇〇	二〇〇〇〇〇	八五七〇〇〇	五四〇〇〇〇〇	七四七六五六三
六〇〇〇	二〇〇〇〇〇	七〇〇〇〇	一〇〇〇〇〇	一三〇〇〇	二四〇〇〇	一〇〇〇〇	二〇〇〇〇〇	八六〇〇〇	一四〇二五〇〇	一七〇五五〇〇
一七〇〇〇	五〇〇〇〇	一〇〇〇〇	三三三三三三		六〇〇〇				五二五七五〇〇	六〇〇一七六三
				一〇七〇〇	一八〇〇〇		一〇〇〇〇	一〇〇〇		二〇三〇〇〇〇

乙 改進農業計劃摘要及各農林機關概況

本省農業之產品概況，已如上述，惟本省地處高原，山嶺錯雜，童山禿禿，荒蕪遍野，耕地既不廣，水利復不修，久晴，則灌溉無從，禾苗枯槁，久雨，則山洪暴發，田禾漂沒，故本省食糧，在豐年尙勉可自給，在歉年即饑饉載途，加以黔爲產煙區域，自中央厲行煙禁，數年後農民卽不能再事種煙，若不謀預補之方，則農村經濟，更趨凋敝，是以改進貴州之農業，第一當改良稻、麥、玉蜀黍等品種，以求單位面積上之豐產，第二當獎勵墾荒，以求耕地面積之增加，第三當提倡種植特用作物，（如油桐，薄荷，除虫菊等）以抵補鴉片之收入，第四當努力造林，整理農田水利，以期生產之安定，第五當倡導農村合作，以減少中間之剝削。以上五者，皆由貴州省政府建設廳及其直屬省縣各農林機關，負實施改良推廣之責，茲將各農林機關之概況，略述如後：

一·省立農事試驗場

1·面積 該場位於貴陽六廣門外，本場共占地八十餘

畝，稻作區（設于茶店）占地壹百貳拾畝，第一推廣

區（設于紅邊門）占地貳拾壹畝，第二推廣區（設于

茶店）占地叁拾餘畝。

2. 組織 該場共分農場·園藝·推廣·事務四部，農作部之下，分稻作·麥作·雜谷·特用作物四區，園藝部之下，分花卉·果樹·蔬菜三區，推廣部之下，分第一第二兩推廣區，並利用合作農田，特約農田，從事實際推廣。

3. 計劃 該場主要任務如下：(甲)徵集各地之稻·麥·雜谷等優良品種，與本省品種比較栽培，擇其適于本省氣象土質，而產量豐富，品質佳良者，大量繁殖，分發各縣推廣；更利用交雜方法，與本省優良品種交配，以期育成優良新品種，現該場徵集之

品種，計稻種有飛來鳳·常熟梗·鄱陽早·臨川早·帽子頭五種；麥種有南京赤皮·武進無芒·金大二六號·金大二六九五號·淮陰大玉花·信陽無芒·成都無芒七種。又本省各縣之稻麥種，亦已陸續徵到，分別播種。(乙)繁殖特用作物幼苗(薄荷除虫菊……等)分發各地農民種植。(丙)組織推廣區，并用特約農田，合作農田辦法，指導農民，試種優良品種。(丁)繁殖花卉果樹蔬菜苗木，以供貴陽市民之需要，并利用花卉園作蜜源，繁殖蜂種。

4. 經費 本年度該場經常費，全年六千一百二十元，事業費四千三百零二元

二·模範林場

1. 面積 該場設於貴陽大南門外油榨街，林地面積三千七百餘畝，共分十二個林班，已造林之部份，約一千五百畝，苗圃面積共計六十餘畝，現供播種之用者，不過十畝，每年約可育成幼苗八十餘萬株。

2. 組織 該場共分育苗·造林·推廣·事務四部，育苗部專負選種育苗及苗圃管理之責；造林部除專負在林區內實際造林之責外，並兼負培植近郊行道樹

及風景林之責；推廣部則指導民間育苗造林；事務部負會計文書庶務責任。

3. 計劃 該場原以示範爲主旨，故對於施業，力求合理化，惟推廣造林，首重育苗，而苗木之種類，務求適合本地之風土，及適應社會之需用。現擬計劃擴充圃地四十畝，選擇本省主要林木中之松，杉，柏·梓·樺木·青杠·及特用樹種中之油·桐油·

茶·漆樹·烏柏·板栗·核桃等，從事育苗，預定每年至少應養成各種苗木三百萬株，除供該場自行造林外，擬發給各縣營造公有林，或以廉價發售民

間，供推廣造林之用。此外本場附近之私有荒山，民間如願造林者，並擬由該場供給種苗，共同營造合作林。

4. 經費 本年度該場常年經費，計四千九百餘元，事業費四千元。

三、棉業試驗場

1. 面積 第一棉業試驗場，設于羅甸南門外，約占地二百餘畝，第二棉業試驗場，設于貴陽長坡嶺，約占地壹千餘畝。（內棉作地約二百餘畝，林地約一千畝。）

2. 組織 第一二棉業試驗場，均設技術·推廣·事務三部，技術部負責種及試驗之責，推廣部負責實際推廣與指導之責，事務部負責場內會計庶務文書之責。

3. 計劃 貴州產棉不豐，每年由省外輸入之紗布價值，統計約一千萬元，為抵補此項漏卮計，應積極指導農民大量植棉，蓋貴州氣候土質，并非不能植棉，特因以往未能選擇適當品種，而農民又乏植棉經驗，故生產不良。現該兩場計劃，第一步徵集各地優良棉種，比較種植；第二步擇其質量佳良，而又切合于本省氣候土質者，大量繁殖，以供推廣，

本年先利用特約農田及合作農田方法，指導農民試種。

4. 經費 本年度該兩場經費，經常及事業費，每年各五千元，開辦費亦各五千元。

四，各縣農林場圃 各縣設置農場林場苗圃三項，由縣政府直接監督辦理，經費則由各縣建設經費項下開支，各縣建設經費多者達二萬餘元，少者數百元，其主要任務如下

1. 試種各縣征集而來之優良品種。(稻，小麥，棉，)擇其與本地風土相宜者，大量繁殖，利用合作農田，及特約農田辦法，實施推廣。

2. 繁殖特用作物(油桐·除虫菊·薄荷)苗木·分發農民栽植。

3. 指導農民，實行強制墾種。

4. 育成造林用樹苗，準備造林。

5. 指導農民整理農田水利。

各縣業務請參閱附表

五·省立氣象所

1. 組織起源 農作物產量之豐歉，恆視氣候之順適與否為轉移，故全省氣象之調查預報，實屬必要。自中央設貴陽測候所于省會，建設廳乃與之合作，擴大其

組織，更名爲省立氣象所，設于貴陽六廣門外農事試驗場內。

2. 組織 省立氣象所更轄四個測候站。(桐梓·畢節·獨山·鎮寧)十三個雨量站(黔西·織金·仁懷·思南·餘慶·興義·銅仁·羅甸·關嶺·威寧·青溪·荔波·赤水)

3. 計劃 該所業務，現僅能從事氣象之報告，(如氣壓，風向·雨量·溫度等)下年度擬將測候站加多，以期能驗出等壓線，更與鄰省及中央用電信連絡，以便預報天氣。

4. 經費 本年度該所經常費叁千餘元，事業費五千餘元，至各測候站，及雨量站開支，即由各縣建設經費項下支給。

附第五表

第六表

貴州省字五年度各縣農林場擴充整理計劃表

縣別	農場地畝及作物	林場地畝	畝	作物
貴陽	一〇	二〇	二〇	八角
定番	一〇	五〇	六〇	四〇
長寨	五		五	一〇
廣順	五	三	五	一〇
息烽	一	二	五	四〇
開陽	五	五	五	二〇
修文	五	二	五	二〇
龍里	五	六	五	四〇
貴定	一	四	一	二〇

備考

十六

註釋：本表所列各項作物，均係各縣主要作物，其畝數係根據各縣農林場擴充整理計劃表中之資料編製。

羅甸	五	棉	薄荷	二	五	松柏	杉	二〇
大塘	五	棉	薄荷	六	五	松柏	杉	二〇
安順	一〇	稗穀	麻	五	五	漆	梓	四〇
郎岱	一〇	稗穀	麻	六	五	漆	梓	四〇
關嶺	一〇	稗穀	麻	二	五	漆	梓	四〇
鎮寧	一〇	稗穀	麻	六	五	漆	梓	四〇
紫雲	五	棉	麻	三	五	漆	梓	二〇
普定	一〇	稗穀	麻	二	五	漆	梓	四〇
清鎮	一〇	稗穀	麻	六	六	漆	梓	四〇
平坝	五	稗穀	麻	三	五	漆	梓	二〇
織金	七	稗穀	麻	一	一	漆	梓	四〇

興仁	安南	興義	安龍	丹亨	貞豐	盤縣	普安	畢節	大定	黔西
一	五	一	三	五	一	五	五	一	一	五
稷穀	稷穀	稷穀	棉	棉	棉	稷穀	稷穀	稷穀	稷穀	稷穀
麻	麻	麻	麻	麻	麻	麻	麻	麥	麥	麥
二	三	二	一	一	六	二	二	六	六	六
五	五	五	一	五	一	五	五	五	五	五
漆	漆	漆	漆	漆	漆	漆	漆	漆	漆	漆
梓	梓	梓	梓	梓	梓	梓	梓	茶	茶	茶
二	二	四	四	二	四	二	二	四	四	四

十七

威寧	水城	遵義	湄潭	鯉水	赤水	綏陽	正安	仁懷	桐梓	銅仁
五	八	一	一	一	一	一	五	一	五	五
稷穀	稷穀	麥	麥	麥	麥	麥	麥	麥	麥	麥
麥	麥	除虫菊	除虫菊	除虫菊	除虫菊	除虫菊	除虫菊	除虫菊	除虫菊	華麻
二	一	六	二	二	二	二	六	六	一	一
五	五	五	五	二	三	五	五	一	五	五
漆	漆	油桐	油桐	油桐	油桐	油桐	油桐	油桐	油桐	油桐
茶	茶	梓	梓	梓	梓	梓	梓	梓	梓	梓
二	二	四	四	四	四	四	四	四	二	二

此項材料係由...
 應由...
 備有...
 現由...
 運往...

此項材料係由...
 應由...
 備有...
 現由...
 運往...

有溪	玉屏	石阡	沿河	婺川	后坪	思南	鳳岡	德化	印江	江口
五	五	五	一	五	五	一	五	二	五	一
棉	棉	麥	麥	麥	麥	麥	麥	麥	麥	棉
草蔴	草蔴	草蔴	草蔴	草蔴	草蔴	草蔴	草蔴	草蔴	草蔴	草蔴
五	五	五	一	五	五	六	二	一	一	一
五	五	五	五	六	五	五	五	五	五	五
油桐	油桐	油桐	油桐	油桐	油桐	油桐	油桐	油桐	油桐	油桐
杉	杉	杉	杉	杉	杉	杉	杉	杉	杉	杉
一	一	一	四	一	一	四	二	二	二	二

十八

松桃	鎮遠	施秉	台拱	黃平	岑巒	清溪	三德	劍河	天柱	平越
五	五	五	五	一	五	五	五	五	五	一
棉	棉	棉	棉	棉	棉	棉	棉	棉	棉	棉
草蔴	草蔴	草蔴	草蔴	草蔴	草蔴	草蔴	草蔴	草蔴	草蔴	草蔴
四	四	二	一	六	六	六	六	六	六	三
五	五	五	五	五	五	五	五	五	一	五
油桐	油桐	油桐	油桐	油桐	油桐	油桐	油桐	油桐	油桐	油桐
杉	杉	杉	杉	杉	杉	杉	杉	杉	杉	杉
一	二	四	二	四	四	二	四	二	二	二

本縣在平越縣之北
上列各縣均係
設於清康熙
設於清康熙

原在平越縣之北
設於清康熙
設於清康熙

萬波	永後	錦屏	黎平	下江	榕江	平舟	獨山	慶安	餘慶	鎮山
一	五	五	五	五	五	五	一	一	五	五
棉	棉	棉	棉	棉	棉	棉	棉	棉	棉	棉
菸	草麻	草麻	草麻	菸	菸	菸	菸	草麻	草麻	菸
四			一		一		五	五	四	二
一	五	五	五	五	五	五	一	一	五	五
松柏	松柏	松柏	松柏	松柏	松柏	松柏	松柏	油桐	油桐	油桐
杉	杉	杉	杉	杉	杉	杉	杉	杉	杉	杉
四	二	二	一	二	二	二	四	四	二	四

十九

三合	都江	丹江	八寨	都勻
五	一	五	五	五
棉	棉	棉	棉	棉
菸	菸	菸	菸	菸
五		六	六	六
五	五	五	六	一
松柏	松柏	油桐	油桐	油桐
杉	杉	杉	杉	杉
二	二	二	二	四

麻江 五棉 菸 一 五油桐 杉 二

說

- (一) 農場應以五分之二種植第一種主要作物五分之一種植第二種主要作物其餘五分之二得斟酌當地情形種植其他作物一二種
- (二) 苗圃應以五分之二培養第一種主要苗木五分之一培養第二種主要苗木其餘五分之一得斟酌當地情形培養其他苗木
- (三) 苗圃畝數應在農場畝數之外

明

贵州省各縣二十五年地方建設捐款收入一覽表

縣別	捐		款		其他	合計	備考
	手息	牙行	碾米	公秤			
銅仁			八八			三五	據報本年度撥辦地舖 附加及碾米等因無確 數未列
鎮遠			八八			一七九二	
桐梓						三〇〇	上年年度電給實不敷入 四三元業經核准由本年 度收入扣除
正安				七五		二〇〇	
赤水						五〇〇	其他項下除二十九號 度外餘上年年度 存
遵義						三〇〇	
貴陽						九〇〇	現據調查上數尚有 增加此數未加入總計
縣別						二二〇	
手息							對向撥
牙行							
碾米							
公秤							
牲畜							
船捐							
船捐							
船捐							
其他							
合計							

二十

興義	大定	安龍	安順	婺川	思南	榕江	松桃	黎平
二〇					三〇		五〇	
一〇	九〇		一〇〇					
								一〇〇
		三〇〇		五〇				一〇〇
			七〇	九〇				
	七〇		三三	一〇〇		一五〇		
三〇	一六〇	一三〇	二〇〇	一六九	二〇〇	一五〇	三六〇	一〇〇
現存三百零七元	現存四百零七元	僅備捐項不符虧 查	上年年度結存二二九 元	其他項下有七百八十 元元係結存		財委會撥一千二百 元上年年度結存三百 七十元		

龍里	定番	獨山	仁懷	修文	威寧	黔西	盤縣	畢節
	三九七							
八四〇		一〇八〇		四九〇				
			七〇〇					
六〇〇		二〇六	三五〇〇					
	二九二						九二二	
一四四〇	五六一九	三〇九六	四三〇〇	四九〇			九二二	
				原屬屬開如三百元 本年度未報鈔書	未報	未報	紙積捐	未報

一一一

荔波	息烽	湄潭	平舟	綏陽	貴定	羅甸	開陽	愛安
八五〇	一〇八〇			八五四	五〇〇	九二〇		一三八二
	三〇〇						四一〇	六六七
三三〇								
一八六六			二九九四					
				三九四				
	四〇〇			一〇八〇	一六三			
三九四九六	一七九〇		一三九八四	二二三八	六六三	九二〇	四一〇	二〇四九
		據報呈由專署轉 未列			其他項下未報捐 二百元五角五分			

平越	都勻	施秉	江口	錦屏	黃平	岑肇	沿河	台拱
		三三						
		七三六			一九〇	九六		
三五〇	三八		八八五				七七〇	
			七〇					
							四五六	
			八〇〇	六〇〇				
			二五〇					
	四二	三九六						
	二八〇七	一六〇七六						
三五〇			一七五五	六〇〇	一九二〇	二八零二五六九	二二六	
周益科桐取銷故 減		馮報場款三百九十九 鈔白	據報公秤捐同禁 烟恐無收入			其他項下除十九元外 餘係結存	據呈因類已飭速 遞	

一一二

后坪	天柱	德江	玉屏	石阡	鳳岡	鎮寧	清鎮	水城
			六〇	二五五				
			一八〇	一六四				
			二四〇	二八九		八四〇	二三八	三三三
			二四〇			一二〇		一六六六
			二六八			二四〇	一八八四	
		三三〇						五五五
		二二〇〇						二五五四九
		七二〇		一〇八〇		二〇〇	二二二六	
	未報	未報			未報			
		縣局統籌						

餘慶	都江	丹江	三合	大塘	長寨	麻江	鯉水	鑪山
					八〇			
					二六			一〇〇
					四六	二六		
					一四〇			
	五〇〇							二〇〇
					二八		二六	一〇〇
				五〇六			五四	
				五四六		一七〇		
	一〇〇			五四六	七七〇	三三〇	二九〇	四〇〇
未報		未報	海王船受用銀已結送京					原收入十二月九已鈎存夏

關嶺	紫雲	平棋	貞豐	郎岱	織金	普安	廣順	八寨
九六								
		六六			五〇			
七八		四五	二六六	一〇	六六	一〇〇		四〇〇
			三三三					
八四六								
			二五六	八〇	二五五	三〇〇		
					七二			
			八六〇		五二五	一一一		
一七二		一一〇	三四四	一八二	四三〇	二五九		四〇〇
未報				轉收者如已移作警充能買銷收司未及	原款係平西前二撥作換結的收回未及	未報		

丙·各縣墾種及農田水利整理概況

一·墾種概況及植桐數量

貴州荒地，向無確切統計，建廳雖已飭令各縣調查，然尙未報齊，或雖已報而數量并不正確，然以意推測，貴州全省耕地數量，不及全省面積十分之一，其中除場市、村鎮、道路、河流、房舍及自然林，至多占全面積十分之三四外，其餘十分之五六，當屬荒山荒地，是以貴州目前當務之急，實爲強制墾種。已令飭各縣強制人民辦理，其墾種面積，在本年內，須比照當地耕地數量，墾足六分之一，（例如該縣耕地有六萬畝，須墾種荒地一萬畝）以後逐年實施，期於六年後，貴州全省耕地及造林地，有二千三萬畝之增加，復因貴州爲產桐區域，全國著聞，而植桐面積過少，產量不豐，爲督促人民大量植桐起見，更令沿公路各縣及專員駐在縣一等縣強制人民植桐，計一等縣及專員駐在縣，必須植足六千畝，二等縣植足四千畝，三等縣植足三千畝，現各縣皆已種植完竣，（桐苗不敷得用播種造林法代替），統計本年度植桐面積，可增加二十二萬四千畝，五年之後，結實採收，每畝收益平均以三十元計算，約可增多七百萬元（附第七表）。

二·整理農田水利概況

貴州山嶺起伏河流絕少，故灌溉之吸引，至爲困難，久雨久晴，皆足招致荒歉，欲求貴州農作生產之安定，自非先由整理農田水利不爲功，貴州建設廳已令飭各縣辦理，其步驟如下：

甲·各縣於二十五年度上半期，應組織縣農田水利整理委員會，并於各區設立區分會，先調查當地水利情形，再照下列方法整理。

乙·有河流經由部分：凡有河流經由部分，須參酌兩岸農田情形，於相當地段，修堤築堰，於水量大時，引水入堤，更開通溝渠，以備旱時灌溉之用，一面應將河底浚深，河面開寬，以待山洪暴發時能儘量容納，不致漂沒田禾，

丙·高原部分：高原部分無河流經由，或雖有河流經由，而水面過低，無法吸引者，應飭農民開塘鑿池，蓄積雨水或山水，以備天旱時之灌溉，每保至少須鑿塘二口，或於山地部份，相度地勢，築成梯堰，以容納山洪，兼事蓄水，而免山水奔放。

貴州省 等縣及沿公路各縣限定植樹畝數表

		一 等 縣 賞		縣		名 種		類 數		量					
安	安	婺	思	榕	松	黎	銅	鎮	桐	正	赤	遵	陽	杉	六,〇〇〇畝
龍漆	順漆	川油桐	南油桐	江松 柏	桃油桐	平松 柏	仁油桐	遠油桐	梓油桐	安油桐	水油桐	彝油桐	陽油桐	杉	六,〇〇〇畝
青杠 六,〇〇〇	青杠 六,〇〇〇	杉 六,〇〇〇	杉 六,〇〇〇	杉 六,〇〇〇	杉 六,〇〇〇	杉 六,〇〇〇	六,〇〇〇	六,〇〇〇	六,〇〇〇	六,〇〇〇	六,〇〇〇	六,〇〇〇	六,〇〇〇	六,〇〇〇	六,〇〇〇



大 定漆 油茶六，〇〇〇

興 義漆 青杠六，〇〇〇

畢 節漆 油茶六，〇〇〇

盤 縣漆 青杠六，〇〇〇

黔 西漆 油茶六，〇〇〇

威 寧漆 食茶六，〇〇〇

二 等 縣 定 番松 柏 杉六，〇〇〇

里 油桐 杉四，〇〇〇

貴 定油桐 杉四，〇〇〇

修 文油桐 杉四，〇〇〇

息 炸油桐 杉四，〇〇〇

平 越油桐 杉四，〇〇〇

都 勻油桐 杉四，〇〇〇

施 秉油桐 杉四，〇〇〇

黃 平油桐 杉四，〇〇〇

五 屏油桐 杉四，〇〇〇

鎮	寧松 柏	杉六、〇〇〇	
清	鎮松 柏	杉六、〇〇〇	
關	嶺松 柏	杉六、〇〇〇	
平	壩松 柏	杉六、〇〇〇	
三等縣八	寨油桐	杉一、五〇〇畝	
	三	合油桐	杉三、〇〇〇
	麻	江油桐	杉一、五〇〇
	鎮	山油桐	杉三、〇〇〇
	興	仁漆	青杠三、〇〇〇
	普	安漆	青杠三、〇〇〇
	三	穗油桐	杉三、〇〇〇
	青	溪油桐	杉三、〇〇〇
	安	南漆	青杠三、〇〇〇
			以上共計 縣數四十五縣 面積廿一萬畝

注一，上列各縣以一等縣及接近公路各縣為主其餘縣份數

量暫限定

二，植樹所需種苗由人民自行蒐集必要時督由縣政府酌

量補助

三，所植畝數應由所轄區轉報縣府彙呈本廳以憑查核

四，本廳隨時派人覆查所報數量是否核實

五，此種工作即屬本廳強制墾種工作之一部上列數量係屬最少限度

六，所植樹木以表列樹種爲主如種苗不敷可選擇下記各樹種種植爲畝數務須種足

七，樹種：油桐，杉，柏，松（本地松）漆，油茶，青杠，食茶。

八，適地：油桐，漆，油茶，食茶，等適於溼潤肥沃之地

三十

惟油茶比較耐陰，可與油桐混交栽植；青杠松，雖於山地任何部份均可栽植，但應以栽植山之上部爲主，杉，柏植于山腹及山谷均可

九，植樹法：上列各樹種，如無現成之苗木，均可直接播種造林，惟油桐之株間與行間之距離，須一丈至一丈二尺，杉，柏，漆，油茶及青杠之株間與行間之距離，須六尺至八尺，松之株間與行間距離，須三尺至五尺。

食茶之播種：用四角播省，須先壅土治畦，寬約六尺，株間距離約四尺半，用三角播者僅以三角形代

四方形，畦寬及柱間距離同上。

丁·耕佃制度及農民經濟力

貴州農民約六百七十萬人，據二十年至廿三年調查之平均佃農最多，約占百分之四十，自耕農次之，約占百分之三十七，半自耕農最少，約占百分之二十三，耕佃制度，納錢租者絕少，大多數係就生產品分配，（佃主兩方）分配方法，係採百分比辦法，惟此種比率，亦不一定，須視田土之肥瘠為轉移，大抵土地肥沃，灌溉便利，即所謂水旱無憂者，田主所得之成數較多，每在百分之五十至百分之七十，田土稍次者，田主所得亦稍減，大抵在百分之三

十至百分之五十，田土瘠薄者，田主所得更減，僅有百分之一二十矣。但若遇十分荒歉，無論何種田畝，佃農皆有意向田主請求減租或免租之事實，以全省而論，據歷年統計田主得百分之六十至百分之七十以上者最少，僅占全體百分之二·一，得百分之五十至百分之六十者，占全體百分之六·二，得百分之四十至百分之五十者，占全體百分之六〇·四，得百分之三十至百分之四十者，占全體百分之二七·一，得百分之三十以下者，僅占全體百分之四·二。○又佃農所種冬作，其分配辦法，多依四六或三七之比，即田主僅得百分之三十至百分之四十。

貴州地主之收入，據歷年調查之平均，甲等戶（即有田百畝以上者）每年約六百元左右，乙等戶（即有田五十畝以上者）每年約四百元左右，丙等戶（即不足五十畝者）每年約二百元左右，佃農之收入，似稍強於地主，半自耕農又稍強於佃農，而完全之自耕農，更強於半自耕農。例如甲等戶之自耕農，平均統計，每年收入約八百四十元左右，而甲等戶之半自耕農，僅收入約七百六十元，又甲等戶之佃農，復僅約七百三十餘元，其他可以類推。

貴州田土價值，據民國二十三年之調查，水田最高每畝一百八十元，普通每畝五十二元，最低每畝十元，平原旱田最高每畝一百五十元，普通每畝二十八元，最低每畝七元，山坡旱田最高每畝七十元，普通每畝十五元，最低每畝二元。

註：上記農民之收入，係據民國二十二年及二十三年之調查統計，蓋此兩年皆為豐收之年，故農民之生活較裕，至民國二十五年（即去歲）天旱歉收，農民所儲糧食，早經食盡，現各地掘蕨根而食者，恐占農民全體之大部分，若不謀賑濟之方，地方前途，不堪設想。

戊·貴州食糧供給概況

人口 據本省民廳保甲調查之約計全省人民共一百七十一

萬八千四百九十四戶，人口計九百一十九萬五千五百一十四人，以老壯幼三者平均，每人每月食米一斗二升，每年食米一石四斗四升，全省合計，應需淨米壹千叁百貳拾伍萬石。

米 根據本省建設歷年之統計，平常之年，黔省產谷四千萬市石，每石平均毛谷五斗，計產毛谷二千萬石，以毛谷折合淨谷，共合淨谷壹千六百萬石，每石淨谷平均碾米四斗二升，計得淨米六百七十二萬石，足供全省食糧百分之五十左右。

玉蜀黍 根據同上，貴州（平常年）年產包谷六百萬石，每石五斗，計合包谷三百萬石，包谷食用價值，以一石折合米八斗，足供全省食糧百分之二十。

大小麥 根據同上，貴州年產大小麥九百六十萬石，約合毛麥四百八十萬石，再以八折折合淨麥，約得淨麥三百八十四萬石，食用價值，以麥兩石折合米一石，足供全省民食百分之十五。

雜糧 根據同上，貴州年產粟及高粱一百六十萬石，食用價值，每四石抵米壹石，共抵米四十萬石，足敷全省民食百分之三。

以上四項，合計僅足敷全省民食百分之八十八，不足之數

，多以大豆甘藷蔬菜等補充，或自鄰省將米輸入調劑，若遇荒歉，相懸更鉅，此貴州主要食用作物，有積極改良增收之必要也。

貴州農業概況誤字更正表

第三頁

後面第末行「皆爲居家日用所必需」「家」字誤爲「客」字

第十一頁

前面第一行「該場共分農作，園藝……四部」「作」字誤爲「場」字

第十二頁

後面第七行「及特用樹種中之油」「卜脫」
「茶」字

第八行第一字「茶」字係多植

第十五頁

前面第九行第四字係「精」字誤爲「驗」字

第廿九頁

後面第七行第三字應爲「不」字誤爲「定」字

第八行第十八字應爲「暫」字誤爲「督」字

第三三頁

前面第六行第三字「擔」誤爲「石」

第十行倒數第一字「擔」誤爲「石」

後面第三行倒數第三字「擔」誤爲「石」

後面第七行倒數第三字「擔」誤爲「石」

後面第八行第五字「擔」誤爲「石」

貴州礦產紀要

目次

第一章 煤礦

甲 清鎮平坝安順鎮甯四縣煤田

乙 龍里貴定及貴陽西部煤田

丙 盤縣煤田

第二章 石油礦

翁項石油礦

第三章 硃砂礦

甲 省溪萬山場硃砂礦

乙 省溪大洞喇硃砂礦

丙 八寨硃砂礦

第四章 銻礦

甲 獨山苗嶺銻礦

乙 三合苗龍場銻礦

丙 榕江八蒙銻礦

丁 梵淨山銻礦

第五章 銀鉛銻礦

甲 水城萬福廠銀鉛礦

乙 三合野竹鉛銻礦

丙 丹江蜂糖寨鉛銻礦

丁 其他鉛銻礦

第六章 銅礦

甲 威甯銅礦

貴州礦產紀要

乙 大定大典銅礦

第七章 金礦

第八章 鐵礦及錳礦

甲 水城觀音山鐵礦

乙 青溪鐵礦

丙 錳礦

第九章 其他各礦

甲 硝土

乙 雄黃礦

丙 陶土

丁 石棉

戊 玻璃砂

己 石膏

第十章 礫石之分析

附圖八張

第一章 煤礦

黔省煤田之分布，以西路各縣爲中心，東路較少，計產煤之處約五十餘縣。煤田情形與我國北部者迥然不同，蓋黔省之煤以二疊紀之煤系爲重要，所謂羅平煤系是也。其煤層厚度，觀數次調查報告所載，最大限度不及二公尺。但黔省產煤重要之區，尙有大定、黔西、織金、水城等地皆未實地查勘，其情況如何，未獲其詳，茲將已經調查者分述於後：

甲，清鎮，平壩，安順，鎮寧，四縣煤田

子，地層統系

貴州礦產紀要

(一) 紡錘虫石灰岩(下二疊紀)

此次調查所遇見之最古地層，卽爲此種石灰岩，直接爲中二疊紀煤系，整合的蓋覆於上，此岩石分布於貴陽頭橋一帶及安順北部之三盆河一帶，岩石呈塊狀，深灰色，質堅細，中產紡錘虫之化石，間有單體珊瑚化石。

(二) 煤系(二疊紀)

本系爲本省產煤之主要地層，凡此四縣之煤皆屬之，直接覆於紡錘虫石灰岩之上，內分燧石結核石灰岩，煤層泥質石灰岩，菊石層數層，完全露出者爲安順轎子山及鎮寧新寨，茲分述於次：

A, 燧石結核石灰岩 此種煤層多在石灰岩之下部，亦有在上部者，層理分明，呈深灰色，而質細密，其最顯著之特點，厥為黑色燧石結核，大如拳，一見而知為煤系岩層。

B, 煤層 此系煤層大都夾於黃色頁岩及泥質石灰岩之間，煤之層數較安順驕子山為多，全部有十一層，其他在平壩，鎮甯，清鎮者，煤之層數減少為三層至四層不等，全部煤層均位於泥質石灰岩之蕉葉介層之下，無出其例外者。

C, 泥質石灰岩係一種不純潔之巖石，露於地表經風化而成為黃色之粘土。內部未受風化者為灰色，層理分明，內含豐富之蕉葉介，位於煤層之上部，凡遇見此種巖層，可斷定下部必為煤層，此謂層為煤層鎖鑰層 (Key bed) 亦無不可也。

D, 菊石層 此種巖層在泥質石灰巖之上部，多為薄層淺色石灰巖，內含菊石。

(三) 薄層石灰巖 (三疊紀)

此層巖石在本省西路最為發達，凡造成極高之山峯或連續不斷之山脈，多係此種岩石，此層位於煤系之上，係整合連續，下部為薄層石灰巖，上部漸漸增厚，色淺灰，

質純，下部之薄層石灰巖，民間多採取以作蓋屋之用。

(四) 沙巖層(侏羅紀?)

此層在東路從未發見，但在此路於馬路側呈露數次，一在貴陽三橋一帶，一在平坝頭鋪間及沙子岡一帶，爲分層沙巖層，質細色白，微帶紅，覆於三疊紀巖層之上，或屬於侏羅紀之產物也。

(五) 安順層(白堊層?)

安順東由帶子街西至鎮寧之巖坡哨，約長百里，北起跳聖場南至寧谷司，約五十餘里，皆爲此種岩層分布，岩石係極純淨之石灰岩，質堅細而白，安順皆用之作建築材料，山形如覆於地面之圓錐，岩層均爲水平層，上部產螺化石最夥，形似現時之田螺，以頭鋪東南之小山上爲著，此層岩層以不整合覆于三疊紀薄層石灰石之上，似屬於白堊紀。

丑，煤田概況

(一) 清鎮煤田

清鎮煤田分布於縣城東北約二十里，界內地名青山坳，向西延長至龍井團二坡一帶，橫亘約十餘里，煤質爲中級煙煤，煤層有二，每層相距一丈餘至二丈餘不等。

上層 冒頂煤 厚○·四公尺 粉末

中層 二夾煤 厚一·二公尺

塊及粉末

下層 烏煤 厚一·二公尺

粉末

現在開採者係二夾煤，冒頂煤太薄，不能掘取，下層烏煤現無人開採，因無法排水，此煤田由東南延長，遙與貴陽之長鮮煤田相連，可謂為一系之煤田。

(二)平壩煤田 (北部屬於轎子山老駱坡煤田)

平壩煤田分布於縣城西北及西南二隅，在西北者分布於谷壩，落平，大小箐，司拉大寨一帶。現開採最旺者為谷壩落平二處，東西綿亘亦二十餘里，與安順轎子山之煤，係同一煤田，此處可開採之煤層較少，現時開採者有二

層，上層稱為砂煤，厚度有一、四公尺左右，下層稱為泡煤，亦有一公尺至二公尺之厚度，砂煤均係塊狀，煤質為半無煙煤，泡煤粉末較多，在西南者分布於蕭家庄一帶，煤皆係粉末，與安順老駱坡為同一煤田。

(三)安順煤田 (北為轎子山南為老駱坡煤田)

安順煤田為此四縣之冠，北有轎子山煤田，向東延長至平垣屬之落平谷壩等處，約長一百六七十裡；南為老駱坡煤田，向東延長至平垣，亦有百里左右，茲分述於後：

A, 轎子山煤田 轎子山位於城北五十餘里，煤山橫亘於安順平垣之間，由東延長，經鷄場至平垣谷壩，其間約

長百六七十里，可謂西路之一大煤田。煤爲半無煙煤，具絹絲光澤，質堅硬，皆係整塊，煤層有十一槽，夾於砂質頁岩與泥質石灰岩之間，每層煤之厚度由〇。五公尺至一。五公尺不等，現出煤最旺者爲第二槽第五槽及第六槽，此三槽厚度均在一公尺以上，其餘各槽亦有人開採，不過均係小規模之經營，以博蠅頭利而已，茲將煤層次序作剖面圖并列表如次：

一·褐色頁岩 底部

二·第一槽煤 小矮煤 厚度〇·三公尺

三·褐色頁岩 厚度約四公尺

四·第二槽煤 假高煤 厚度一·五公尺

五·褐色砂頁岩 厚度一·六公尺

六·第三槽煤 矮量煤 厚度〇·五公尺

七·泥質石灰岩 厚度約三公尺

八·第四槽煤 麻子煤 厚度約〇·五公尺

九·砂質頁岩 厚度約五公尺

十·第五槽煤 二層煤 厚度一·六公尺

二·砂質頁岩 厚度約七公尺

三·第六槽煤 高煤 厚度一·二公尺

三·頁岩及泥質石灰岩 厚度約六公尺

一四·第七槽煤 三層煤 厚度約〇·七公尺

一五·泥質石灰岩 厚度約五公尺

一六·第八槽煤 四層煤 厚度約一·二公尺中夾岩石

一七·褐色頁岩 厚度約五·七公尺

一八·第九槽煤 五層煤 厚度約〇·五公尺

一九·薄層石灰岩及頁岩 厚度約六公尺

二〇·第十槽煤 六層煤 厚度約〇·三公尺

三一·頁岩

三二·第二槽煤 冒頂煤 甚薄，多夾於頁岩中

三三·泥質石灰岩 蕉葉介層



三四·砂質頁岩及黑色石灰岩

三五·塊狀深灰色石灰岩 菊石層

此地帶煤井不下四五十個，最有名者乃燕家洞，克媽井，張家洞，陳家洞，煤層厚度除三層煤，五層煤，六層煤及冒頂煤外，其餘均無甚變動，並由此至安順縣城，道路平坦，若將來大規模開採，建築輕便鐵路頗易也。

B. 老駱坡煤田 老駱坡位於安順城東南約七十里之地

界內，煤山向東延長至平坝蕭家庄一帶，有百里左右，惟

此煤田變動甚大，煤之層數由地表觀察不甚清晰，據該地

鑽工云，有六七層，厚度不一，由〇·四至一·二公尺不

等。煤質含硫甚重，大半爲粉末，係中級煙煤，其儲量亦不小。

(四) 鎮寧煤田 (比宮新寨煤田)

鎮寧煤田分布於縣城之西北及西南二區，西北爲比宮煤田，西南爲新寨煤田，茲分述於後：

A, 比宮煤田 分布於蕭玉堡·黑石頭·麻元一帶，面積有六十餘方里之譜，煤質爲半無煙煤，烟少質酥，光澤甚弱，因此地屬於匪區，不能實地調查，殊爲憾事。

B, 新寨煤田 位於城西南三十里，煤山西北與安庄坡煤層相連續，東與濟寧煤田相連續，其間相距約二十餘里



·煤之露頭繼續不斷，煤層由地表觀察，約有四層，現祇第三層有人開採，此層煤層厚度由一公尺至一·五公尺，爲中級煙煤，傾斜約六十八度，其岩層在此數十里路內均無變動，可推測煤層亦無何等變化，若試探下部煤層皆在一公尺以上之有規則者，此煤田尙有價值。

寅。結論

查上述四縣之煤田中，儲量甚豐者，以轎子山爲冠，其次爲長蘄煤田，煤層雖不及轎子山之有規則，但其面積甚大，儲量亦不小，且煤質爲上級煙煤。而焦結性較大。如大規模開採煉焦。則副產品之利用當不少。至鎮寧之新

寨煤田，煤質雖較遜，而儲量亦豐，如實行試採，煤層厚度不變，則當有開採之價值。龍里之貓場煤田，煤質係煙煤，含磺較少，惟現時所開者皆限於地表，煤層甚薄，亦須試採，若有一公尺以上之煤層，則其價值當不亞於鎮寧煤田也。

乙，龍里貴定及貴陽西部煤田

(一)龍里煤田

龍里煤田可分爲二系：一爲大關口煤系，屬於下石炭紀，在龍里縣城附近二十里之地界內，均爲此系煤田所分佈，在北如大關口 毛栗寨，近南如韭菜林，冷水沖皆爲

石炭紀，此處煤田之特點均在高山上部，而煤係低級無煙煤。一爲元堡寨煤系，屬中二疊紀，此系煤田分布於龍里北鄉五六十里之地界內，如元堡寨貓場等處，煤層位置較低，爲中級煙煤，較之大關口煤爲有價值，茲將各煤系分述如左：

A, 石炭紀煤系

大關口 大關口去龍里縣城北約十二里，由縣城北行，經播箕橋至播箕堡，地勢起伏較緩，再由播箕堡北行，地勢陡變險峻，至關口已高於縣城七百英尺，由此上約三里之遙，見石灰窰，石灰窰之上部即煤所在。

地質情形：龍里一帶最顯著之地層爲砂層及石英岩，由觀音山起至雲頂關，皆爲此種岩石所分布，岩質堅硬不易風化，常成絕壁，此岩層下部爲硬質頁岩及砂岩，其上部有石灰岩一層，厚度約三十公尺。龍里附城皆利用此石灰岩以燒石灰，煤層即夾於此石灰岩之上部，岩層走向北四十度東，傾斜向北約十二度。

煤層 煤可採者祇一層。取煤處距地表約九丈，其厚度約一，五公尺，中夾石一層約厚〇·二公尺，其走向傾斜無甚變動，爲低級無煙煤，含硫甚重，向走向延長約二里之譜即無此煤層之踪跡。

鑛業情形 鑛業情形甚爲簡單，由地主租給煤工開採，年收租金二十四元，每日出煤不等，近廠煤價每百斤五百文，運至城中每百斤約值二吊餘，專供龍里縣城之用。

韭菜林在龍里縣城東南約二十五里，經榨油房。大西堡至產煤地，皆極險峻之山，大西堡由氣壓表計算，已高於縣城九百英尺。其岩石均爲石英岩，再上約二百尺見石灰窰，即知距煤層不遠矣。煤層祇一層，厚約一·二公尺，中夾石一層約〇·二公尺，走向南北斜向西約六度，煤質爲低級無煙煤，不及大關口所產之佳，鑛區由地主租給煤工開採，每人年收租金六元。

元保寨 元保寨在龍里北鄉距縣治約四十里，由大關口經高堡而達該處，道路崎嶇，跋涉頗苦，此地由百岩寨經永樂堡達貴陽，路程約五十里，道路較爲平坦，其地質情形，在高堡北山，石炭紀之岩石即無其踪跡，而爲下二疊紀之石灰岩所替代，行至寨側即見煤層露頭，在水田兩側煤層有二，上層有坑道一，下層有坑道二，下層之坑道爲水湮沒，業已停工，現祇上層之坑道出煤，煤層厚度由○·五公尺至一公尺，兩層相距約二十公尺之譜，煤層上下均爲結晶石灰岩，其走向爲西北傾斜向西南十二度。由

走向延長約十二里至貓場。

(二) 貴定煤田(上二疊紀)

貴定煤田分布於附城十數里之地界內，以東北產者爲較優，現出煤多者在城北十六里之馬長坪一帶，如硝洞·

缸鉢井·菜苗數處，煤層可開採者有二層，皆夾於黑色石灰岩之下，岩石堅硬，上層煤層在缸鉢井·硝洞者，其厚度不一致，厚者可達一·五公尺，薄者祇○·五公尺，傾斜西北約二十度，走向北七十六度東，黑色石灰岩之上部爲泥質石灰岩，再上爲三疊紀之板狀石灰岩，在缸鉢井廠黑色石灰岩之厚度爲十四公尺，泥質石灰岩之厚度爲三十

公尺上部板狀石灰岩傾斜較緩，約七度左右，下部泥質石灰岩間似有一大斷層，煤工取煤至斷層處，謂之達到底岩，即不能進採，此一帶之煤坑皆係同一情況，在菜苗所採之下部煤層不及上層煤之厚，煤質以上層煤爲佳，係低級煙煤。

(三)貴陽西部煤田(上二疊紀)

貴陽西部煤田最重要者爲長詐煤田，距省治三十餘里，由五里關·七里沖經大關·項家橋而達煤田，煤層東部變動較大，在此三十餘里之途中，此煤層發現三次，一次發現於七里沖，煤層向東北傾斜約二十度，兩側山上均有

煤井，現已停工，一次發現於項家橋附近，煤層傾斜仍向東北約八十度左右，俗名立槽，以土法不能取煤，固有之井亦已停開，以上兩次所見之煤，因變動甚大，開採不易，最後所見之煤層，即長詐煤田之煤層，其範圍包含林東·五份田·石頭寨·大坡·蒿支灣·煤炭窩·毛栗坡等處，東西延長，由行程估計，由二千公尺至六千公尺，由北延長可達清鎮狗場，亦有六千公尺以上，可算此次調查中最大之煤田，在林東一帶測得走向北二十度西，傾斜向西南約十度，與項家橋附近之煤層爲一外斜層，此地一帶之煤層變動較小，煤層距地表頗淺，最宜於土法開採，煤

層共有三層，其厚度及中間所夾之岩層厚度如下：

最上層 七名天皮 厚〇·五公尺

中夾層岩 厚約一五公尺

中層 土名大夾 厚〇·九至一·二公尺

中夾層岩 厚約九至二十公尺

下層 七名二夾 厚〇·五至〇·八公尺

林東·五份田·大坡一帶所開者皆係大夾煤，林東煤

為中級煙煤。

鑛業情形 此地鑛業情形各廠不同，有僱工給一定工

資者。有以每日出煤所獲之售價，地主與鑛工依比例分配

貴州鑛產紀要

者。茲將劉家灣·荒草坡數廠情形列表於後：

地名	廠名	資本	工人	每日船工	價工	產量	每人每日	費坑	道坑	道坑高	已開時間
劉家灣	堆金廠	三萬	四〇	望船	〇·三	元	〇·三	元	九〇〇	公尺	三年
荒草坡	同德廠	三六〇〇	八五	望船	〇·三	元	六比四	或七比三	三〇〇	公尺	五年
荒草坡	道人廠	三三〇〇	六〇	望船	〇·三	元	船工平分	煉焦工	三七五〇	公尺	七年

附永寧安南一帶煤田

由鎮甯南行，經安庄坡·新寨煤田後，至永甯縣城東

五六里之處，煤層露頭又復發見，由地表觀察，有四五層

之煤層，傾斜甚緩，以土法取之甚易，在縣城售價每百斤

不過一角五至二角左右，煤為煙煤，質較鎮甯為優，仍屬

於二疊紀之煤系，由永寧至安南間，其地層大都屬於三疊之石灰岩，高峯突起，多係壯年時間。盤江經過切成大峽，頗爲奇觀，由安南西南行，煤層又復發現，由縣城五六里之黃土坡起至沙子嶺，約四十餘里，皆沿煤層走向行，此段公路即建築於煤層上部之砂質岩中，進行頗易，岩層傾斜西北約在二十度左右，無甚變動。由其露頭考查，至少亦有五層以上之煤層，將來開發甚有價值也，普安至盤縣間，煤層露頭斷續發現，但岩層褶縐甚大，價值較遜。

丙、盤縣煤田



盤山至黑山間地質情況

黑山位於盤縣之西，距城約九十餘里，爲滇黔交界地，相傳係盤江發源處，由盤縣西行，經西冲、關箐、大合舖、紙廠至黑山，其地層構造爲一內斜層，在西冲一帶之岩層爲左翼，在黑山紙廠者爲右翼，其褶曲軸約在大合舖，層理清晰，其地層統系由西冲煤層考之，下部爲黃色粗質砂岩，內多砂質球，核大者其直徑約八寸至一尺，受侵蝕作用後，分層剝落，此層厚度總在一百公尺，其上則爲煤層，層數有六，在西冲者因褶縐甚大，層次不甚清晰，其岩層大致傾斜西北約三十五度；煤層之上爲黃色砂岩及

砂質頁岩，此層厚度約四十公尺左右，上現綠色斑痕，係受碳酸銅所浸染，此地人士所謂銅鑽是也。再上層爲泥質頁岩，因受侵蝕已成粘土，頁岩層之上覆以石灰岩層，質極不純，下部呈綠色，上部呈深灰色，他處罕見，其中亦未尋得何種化石，或係中生代上部之產物也。在黑山脚紙廠一帶，地層傾斜向東南約二十五度，煤層間有褐鐵礦一層，成分不佳，由紙廠至黑山，煤層下部之岩層完全顯露，砂岩層之下部爲厚層石灰岩，質極堅細，色呈淺灰，再下爲白色細粒之砂岩層，此層之下係白色石灰岩，質純潔，在砂岩與石灰岩間有薄層碳酸鐵及氧化鐵沉澱，此地人

貴州礦產紀要

十四

士誤認爲銀鑛，於民九年間建鑛提煉，毫無結果，至今鑛基尙存。

由縣城至黑山紙廠，煤層因受褶縐影響，變動甚大，煤之層數難分，且取煤不易，在黑山紙廠者，煤層無甚變動，計有六層，現掘取者爲第二層與第六層，其厚度均在一公尺左右，煤質疎鬆，比重較小，燃燒時變生油泡，爲一種良好之煙煤，〔其成分見後載煤之分析〕走向北東，走向延長北可達土城，南可達平彝，長約百餘里，亦係西路之良好煤田。此系煤田上下均爲極厚之砂層，無任何化石發現，與一般二疊紀之煤系迥然不同，其時代恐屬於三疊

紀或侏疊紀也。

茲將貴州產煤區附表於後

縣別 鑛區所在年產額約計 備考

貴陽	林東	有廠三雷姓游
劉家灣	有廠一李姓何	姓合資經營
下河溝	有廠一鄒姓經	營
石碕	有廠二徐姓張	姓經營
西二區五	有廠五張姓羅	姓經營
分田	有廠一周姓經	營
中鰲	有廠三何姓周	姓陳姓經營
土地田	有廠一黃姓經	營
陳琪田		

縣別 鑛區所在年產額約計 備考

林冲	有廠一劉姓經	營
汪家哨	現辦	
苦蒜冲	現辦	
木瓜田	有廠一郎姓經	營
沙河	有廠三周姓郭	姓經營
西二區石	不詳	
頭寨	不詳	
萬子灣	不詳	
毛栗莊	不詳	

貴州礦產紀要



十五

西二區大	不詳
東區三江	現辦
橋	現辦
西區煤屋	現辦
窰	不詳
竹銅寨	不詳
煤窰冲	不詳
八角崖	不詳
白泥	不詳
大灣子	不詳
長鉅	現辦
乾溝	不詳
打魚寨	不詳

孟開	不詳	
水田坳	不詳	
黃竹村	不詳	
小畢寨	不詳	
蜂糖冲	不詳	
大土寨	不詳	
定番山	約萬餘担	現辦
第一區雨	約五千担	現辦
第二區	約五千担	現辦
標根水溪	約五千担	現辦
第三區	約五千担	現辦
擺金	約五千担	現辦
第五區砂	約五千担	現辦
關棚惹鄉	約五千担	現辦
第一區缸	約五千担	現辦
貴定	約一千公	現在開辦每日
林井	約一千公	現在開辦每日

龍架山	同
雲臺山	同
坎坭	同
菲菜林	同
玉關	同
穿雲坡	同
冷水沖	同
虎場	不詳
廣順東區龍井	現辦
中區茶苑	不詳
中區茶葉	同

龍甸岬羊	同
開陽河麻沖	同
長寨第五區煤 井寨	現辦
第五區古 羊鄉	停辦
安順老羅坡	現辦
驕子山	現辦
織金煤礦坡	現辦
茅栗園	不詳
大麥	同
黃水溝	同
戚家沖	同

貴州礦產紀要

白馬礮	同
第八區上 田坭	現辦
第一區滴 水岩	同
蘆木橋	同
第四區新 寨	同
辦事	同
響水場	同
煤炭廠	同
倒馬坎	同
有岡	同
第八區黑 石頭	現辦

育易堡	同
官堡寨	同
六寨	同
比宮	同
郎岱黑那孔	現辦
打鐵關	約百萬餘 斤 同
寡不稱	不詳
口脚	不詳
小不都	約三千萬 斤 現辦
大不都	不詳
茶子林	同

毛沖	同
恰細	一百餘萬斤 現辦
繼王寨	百餘萬斤 同
墓卜	不詳 同
滴白水	百餘萬斤 同
半坡塘	停採
關嶺沙營	曾經開採
永甯	同
順槽鄉	同
普定	僅附近工人用 土法開挖自給
古	
第三區羊場	

貴州礦產紀要



第三區馬岩	
第五區大Y口	
第五區菜花田	
本埠	產額較多 現辦
第四區谷	
第四區落	同
第四區大	同
小營口	同
第四區司	同
第二區蘆	現辦
家莊	
西二區小	不詳
襄田	
山架	同
北區羅家	同
花	

北二區中	同
東二區陳	同
茶葉田	同
北區邢家	現辦
北區翁弄	同
東區坭場	同
第一區青	約三十萬斤 現辦
清鎮山坳	
第二區羅	約十萬斤 同
衝冲	
第三區後	約二十萬斤 同
山	
第六區黃	約十餘萬斤 現辦
連寨	
大院坭	不詳

泥窩	同
第三區蓮	約十五萬斤 現辦
花寺	
第三區竹	約十萬斤 同
林寨	
第四區紅	約十餘萬斤 同
嚴溝	
第五區韓	約十餘萬斤 同
家坭	
第八區老	約二十餘萬斤 同
胡寨	
第八區龍	約二十餘萬斤 同
井	
興仁	
南區雨汪	現辦 日出煤五萬斤
方寨	現辦 日產五萬斤
南區當河	現辦
南區交那	現辦

竹林寨

不詳

西區粃舖

現辦

西區冬瓜

同

安南

附記 安南一
二四五六區

黑城

均產煙煤

架標坡

現辦

畢節

現辦

大定

現辦

第一區大

同

第五區大

同

第二區黃

同

白馬碛

停辦

臭煤碛

現辦

紅崖脚

同

羊場坡

同

濫渠

同

邊鏡

據調查結果選
鏡以此處為最
佳

東區老蒲

現辦

北區洪邊

同

火石碛

同

黃泥碛

不詳

第九區背

現辦

第九區石

同

板井

同

中二區化

同

中一區煤

同

紙廠

同

南一區黃

同

家屏基

同

西二區太

同

平場

同

西二區關

同

門丫

同

水城

同

滑口寨

同

馬羅管

同

猴子場

停辦

羊井溝

不詳

桐梓

現辦有廠五

第一區頂

同有廠四

長崗

同有廠三

楊村溝

同有廠二

楚米舖

有廠一

毛田

有廠二

粟子碛

有廠六

第二區店

有廠五

仙人山

有廠三

橋頭

有廠二

貴州礦產紀要

厚管	有廠五
第四區劉家坡	有廠三
土台	有廠五
夜郎	有廠三
石場坭	有廠五
河工	有廠五
第五區小河	有廠六
西三溝	有廠三
三元坭	有廠三
花園	有廠三
羅坪	有廠三

第六區狗灣	有廠八
彩山坪	有廠七
烏龜山	有廠五
檀頭崖	有廠二
范家莊	有廠三
陶家溝	有廠四
田竹林	有廠三
第七區眼晴岩	有廠六
烈土坭	有廠五
新開寺	有廠七
柯門寨	有廠八

貴州礦產紀要

桃子埡	有廠十
三屯岩	有廠九
後管中山	現辦有廠六
正安葉家廠	現辦
煤炭溝	不詳
偏山	同
石尖坪	同
黑老山	同
廟塘	同
北區偏岩水車	同
東區丁木	同

平木山	不詳
北區偏岩	現辦
石夾口	現辦產量不豐
花池	未辦
鐵生坪	未辦
赤水砂溪口	現辦
岔角灘	不詳
灣柏樹	同
湄潭楊家坪	現辦
東區流波河	現辦
北區永興	現辦

西區羊耳

現辦

五里坡

不詳

涼水井

同

羅家溝

同

石全水

同

先鋒營

同

綏陽 第四區後

現辦

家灣 第二區余

同

竹溝 第二區斑

同

溪 第四區乾

同

擔水 第四區石

同

金二區上

現辦

金二區黃

同

金二區黑

同

清水坪

不詳

仁懷 二區井坨

現辦

一區十字

同

樹灣 第二區桑

現辦可供千餘家燃料

楊耳寨

不詳

第一區三

產量較多

現辦

第二區三

同

第三區石

同 聞尙獲利

貴州礦產紀要

鉛水 東皇殿

不詳

溫水關

同

渡河

同

第二區煤

冬辦春停

思南 第二區橫

不詳

第一區風

同

楓香園

同

婺川 中區李家

同

德江 中區白岩

時辦時停

第四區小

現辦

反水

不詳

沙溪 第一區細

不詳

沿河 南二區譙

現辦

山邊

同

施秉 上下翁哨

未辦

鐵廠

同

小河

未辦

黃平 北一區團

停辦

南區重安

不詳

鐵廠

同

樂羣

同

平越 蟒蛇洞

停辦

楊巖司

現辦

復河

同

馬路灣	同	貴州礦產紀要
沙溝	特採時報	
五坵田	停辦	
盤安第一區黃窩灘	現辦	
打石冲	同	
陡三槽	同	
水校	停辦	
第七區牛場坳	現辦	
勝土	同	
第八區瓮水司	同	
王卡	停辦	

黃龍里	不詳	
第四區大崖	現辦	
野貓洞	現辦	
第一區花竹山	同	
第四區大寨山	同	
第五區王家莊	同	
土地堂	停辦	
甲秀鄉	現辦	
第一區楊家冲	同	
鱧山	地產不明	
都勻羅坪	第一區老羅坪	每日產四千斤
	現辦	



第六區沙鋼廠	同	
中區瓮引坡	現辦	
北堡	同	
平舟苗攀	紙能供燒石灰之用	
荔波第一區時來蒙	停辦	
第二區石灰巴	一、三、六區均產煤	
第三區乃方村	不詳	
第四區恆豐	同	
第一區火石嶺	不詳	
印江北一區沙子坡	現辦	
構樹灣	同	

大路槽	現辦	
安龍北鄉	現辦	
隴納山	不詳	
西區洒爾	現辦	
鳳岡長安寺	不詳	
編水分路	同	
駱馬店	同	
官莊坳	同	
綏陽坳	同	
上大坪	同	
西山營	每日約產八千斤	現辦

何家琪

不詳

第六區保
米甲

現辦

水河琪

同

第七區納
省打埧

同

煤炭坊

每日約產
九千斤

現辦

第六區大
小兩塔

同

獨山上司

未辦

馬革圍

同

石案棹

同

銅仁譚木村

不詳

福九

同

餘慶松煙舖

不詳

源里

同

碗廠

同

石斤第一區楊柳塘

現辦

鎮遠第一區溪背後

曾經採辦現停

拜佛台

質量尚優縣政
府正設法招商
開採

屏山

尚未開採

青龍硯

不詳

第一區胡家坡

昔曾開採現停

牙溪

同

第五區土城

不詳

貴州礦產紀要

二十三



金家灣

同

盤縣第一區水塘

現辦供本縣用

蕪菜坪

同

第六區王家屯

同

普安芭蕉關

現辦僅供境內
之用

第五區土城

不詳

小盆溝

同

西冲

同

蠟燭山

同

麻江沙坪

現辦惟產量不
多

水溝河

同

大良田

現辦產量頗佳

尖山

同

灰坡

尚未開採

炒米舖

現辦

台拱番省

不詳

龍場

同

永從第三區漲
桐村

現辦

三合灣潭

不詳

牛洞峯	同	中區打滾	同
東苗龍場	同	貞豐中區把關	現辦
栗家溝	同	以上產煤縣份計六十有二	

第二章 石油鑛

翁項石油鑛

翁項在鑛山東八十里，山羣環繞，交通阻塞，居民盡屬苗家，與漢人鮮通往來，據傳此地石油已發現甚久，初苗民不識爲何物，僅用作藥劑以醫皮膚小症，或收集之以供燃燈之用，至其來源則僅以神話釋之，後居民有楊君耀宗者取之至貴陽化驗，方知爲原油，本廳先命鑛山縣長譚

志篤君就近調查，繼派技士羅繩武君前往勘查，其報告分載科學雜誌第十九卷第七期及貴州建設廳公報第二十八期，當時各處報章亦畧有記載，一時宣傳頗盛，於是南洋華僑亦有人聞風來黔探視，最後又有何亦焯君呈請實部開採，蓋石油爲國家急需之物，國人莫不冀其有開採之希望也。

二十四年秋，貴州省政府地質調查所成立，命技師王

日倫君等前往調查茲將王君等調查報告及所測地形圖擇錄

於後

(甲)位置及交通

由鑛山縣城至翁項有兩路，一爲沿汽車路東北行四十里至重安江，再乘船沿清水江順流而下，惟灣水有急灘，船不能下，須登陸行，過灘易船再行，至魚樑，有支流自南來匯，溯流而上至米蒿，捨舟登岸，東行七八里卽至翁項，路程計約百里，一爲由鑛山沿小路東行，經鷄公井，羅迷，平路河，龍場至米蒿渡河，亦可至翁項，計程約八十里，較前路爲近，惟山路崎嶇，跋涉爲艱，翁項之北五十里爲旁海，位於清水江之濱，乘舟東行可直達湖南，又由米蒿溯清水江之支流而上可達凱里及下司，故附近水運尙稱便利。

翁項爲較大之地名，中有槽洛都，舊寨，青松林，鷄博寨，螺絲寨等村莊，油泉地點在鷄博寨之東北，螺絲寨南溝之半坡上，鄰近之稻田內亦時有三二處油跡發現。

(乙)地形畧述

地形與油田之關係頗重要，故畧述其梗概，以作研究油田之參考，貴州之地形，概言之，爲一深受侵蝕之高原，大凡出海面千公尺上下之地域，往往顯平夷之勢，蓋老年期之地面雖已大部破壞，其殘餘部份依然可見，至爲近期之地形矣。翁項附近亦係此高原之局部，而侵蝕形狀尤

爲顯著，試自鱷山至翁頂之路線上觀之，鱷山爲奧陶紀下部石灰崖所成之寬谷間，有侵蝕後餘剩之紅土層，谷之高度約七百七十公尺（指海拔而言，用氣壓表計算，下均仿此），東至鷄公井則陡然而上，如昇一台，中經盤龍垵、羅迷、平路河、龍場、米蒿一帶，地形皆爲高度在千公尺以上之小山，除畧爲縱橫之溪谷切蝕外，遠望形勢遼闊，儼然高原。造成地基之崖層多屬奧陶紀。石炭紀之堅硬石灰崖。頁崖及砂崖等，大致皆傾斜平緩，爲寬坦之內斜及背斜構造，至米蒿之東（東寨），有清水江之支流名龍頭河，自南來，東於深谷中，河身高度不過四百五十公尺，較

之兩岸山地已陡落四百餘公尺，兩岸削立如壁，皆爲奧陶紀下部砂質石灰崖所組成。逾河而上至翁頂一帶，則地形展開，山坡平坦，叢林鬱茂，人烟稠密，蓋此一帶大部爲志留紀頁崖所組成，頁崖質不硬易碎，頗利耕植，油泉亦發見於此。頁崖內翁頂東有一山脈突起，形勢挺拔，其方向爲北東北，最高峯在鷄博寨之東，高度爲千一百餘公尺，總名曰野山。其南端另有一峯孤聳，與北面之山有深溝爲界，名必科山，皆苗語譯音也。山之主部爲石英崖及堅緻之石灰崖所組成，宜其峭拔突兀，厥狀巍峨。山之西麓卽翁頂一帶之緩斜地形，但螺絲寨與鷄博寨之間，有一深

溪(參考平面圖)自東北流來，南匯於另一較大之溪，西北匯入清水江之一大支流溪，皆鑿刻甚深，高度與野山高頂相差已七百公尺，其山之東坡亦陡落甚急，斜坦之處亦爲志留紀頁崖所分布，地伍以東則爲奧陶紀下之石灰崖復露出其廣，地層大致平斜，豁壑交錯，山巒扁禿，亦爲高原之地形。野山向北延長至大坡以北，則低沒於清水江谷，清水江以北上至牛場大溪及翁谷壩一帶，則山勢又復高起，與野山及米蒿以西衆山高度互相伯仲，若以地文眼光論之，則此一望遼遠高度千公尺上下之地形，可代表一最老之地文時期，高出清水江二百公尺以上之寬谷，可代表一

較幼之時期。清水江流經之深峽則爲幼年時期也。

(丙)翁項附近地層

茲以所測之平面圖南起翁項以南，北至翁谷壩西界清水江東至地伍爲範圍，分述之如左。

(一)地層

子·奧陶紀

此紀在貴州東部分佈最廣，翁項附近亦露出甚多(參閱平面圖)，崖層以石灰崖爲主，頁崖次之，依其層次與石性之不同，可分爲數個系統，(剖面第一圖)，由下而上分述如左：

1, 鑪山石灰崖 大部爲緊密之石灰崖，呈灰白色，下部層較薄，砂化頗深，間有作淡紅色者，有時夾少量之綠色頁崖，上部層厚，質較純，底部未露出，總厚雖不能測知，而按其露出部分計之，固已逾五百公尺矣。在鑪山縣城附近，此系石灰岩分佈頗廣，故以名之。翁項附近亦多有其踪跡，如米蒿東寨一帶，此等灰崖造成一寬闊之背斜層，其軸部之石層多平緩傾斜，而至龍頭河兩岸，適當背斜之東翼，則傾角轉變急劇，向東作三十至四十餘度之角，岩石皆砂質石灰崖，質堅密，故成爲危壁深峽，風景幽美，地伍以東亦爲鑪山石灰崖所分佈，初雖因斷層關係傾斜較急，終復平緩，褶轉成一高原區域，至其時代大概爲奧陶紀下部，與四川宜昌之石灰岩系大致相當。

2, 舊寨石灰岩 鑪山石灰岩之上爲一厚層之石灰岩，色灰黑至灰白，微含砂塊，層厚約一至二公尺不等，總厚約六十五公尺，在翁項之舊寨尾巴寨及傍海之東見之，內含三葉虫單體珊瑚及腕足類化石頗多。

3, 螺絲寨石灰岩 爲紅色及灰綠色之薄層石灰岩，層厚不過數公寸至十公寸之間，質亦不純，畧含土質或砂質，內產直角石化石甚多，此石灰岩系共厚約四十公尺，在翁項分佈於舊寨螺絲寨及青杠林下之溝內。直角石爲奧陶

紀中部之標準化石，貴州境內此系岩層頗爲普遍。

丑·志留紀

翁項頁岩系：總厚三百二十公尺，大致可分上下兩部，下部厚約百七十公尺，岩層爲綠色細頁岩，中夾凸鏡體之頁質石灰岩，但層極薄，而又存缺無定，若順其走向尋之，延長不遠，卽變爲頁岩，底部與奧陶紀分界處，爲一層厚僅數公分之礫岩，卵石塊多石灰岩·頁岩·及石英岩，此系岩層內含化石頗豐富，以 *Spirifer* 及 *Fausite* 爲較多，石油卽見於此層內（參閱剖第三圖），上部厚約百五十公尺，岩層亦以頁岩爲主，而間以薄層之石英砂岩，頁岩內亦有化石，於大坡附近探得三葉虫之 *Encrinurus* 及少數之腕足類；但在翁項，於此上部岩層未見油跡。

志留紀頁岩分佈頗廣，此文論及之處大致可分三區：翁項傍海之間爲一區域，頁岩褶曲多現平緩狀，以向東作傾角十餘度至三十度之角者爲最普遍，野山以東地伍附近一帶又爲一區，因受斷層影響，頁岩褶曲較急，傾斜向西四十至五十度者，爲多傍海之北·翁谷嶼以南大溪牛場一帶，志留紀頁岩亦分佈甚廣，成爲另一區域，岩層傾斜頗平緩，亦未發現油層，

翁項頁岩以其性質層位及所含化石之象徵而言，與四

川之新灘頁岩相同，在貴北部者等綠色頁岩系與直角石。石灰岩之間。當有一黑色頁岩系，富含 *Monogvaptus* 化石，已知爲下志留紀，但在貴州東部，黑色頁岩系完全不見，所謂翁項含滄頁岩與含直角石之石灰岩，直接接觸，其間發見礫岩層，大致爲一侵蝕面之痕跡，黑色頁岩系或因此缺失。

寅·石灰泥盆紀

野山石英岩系 覆於志留紀岩層以上者爲厚層石英岩，質堅密無空隙，野山必料山之主要部分俱爲此系岩層所組成，故山皆峭拔陡峻，岩層總厚約五百公尺，但其性質

非全體一致，有時現局部之變化，如由翁項至地伍之路上，見石英岩局部有畧含鈣質而現石灰岩性質者，或亦可稱爲砂質石灰岩，全體未發見化石，故其時代不易確定，以其層位及性質言之，大概相當於都勻西舞山之石英岩及楊子江下游之烏桐石英岩，其下部大約爲泥盆紀，上部爲下石炭紀，但上下一體，全爲石英岩，又無化石以證之，故無從分界。

卯·下石炭紀

木老寨系 登野山，逾其頂稍東，至木老寨，卽見覆于野山石英岩以上者爲下石炭紀岩層，層爲堅密厚層之灰

黑色石灰岩，與砂岩含劣煤一層，傾角向東二十餘度，總厚百八十餘公尺。

(二) 構造

鱷山至翁項一帶地質構造頗簡單，大體言之，鱷山附近爲一大背斜層，軸部適在鱷山縣城一帶，爲奧陶紀下部石灰岩（鱷山石灰岩系）所組成，至盤龍坳黃臘之間爲一大內斜層，岩層露佈者爲志留紀·泥盆紀及石灰紀之頁岩·石灰岩與石英砂岩·米蒿東寨一帶又爲一大背斜層，中部露出之岩層·一爲奧陶紀下部石灰岩，至翁項一帶則又成一大內斜層，正本文討論之範圍，名之曰野山內斜層，

產油地點適在其西翼·茲將翁項附近地質構造情形述之如左。

A, 野山內斜層：野山及必料山成東北方向之突峙山脈，其構造爲一內斜層，褶軸適在山脊之稍東，方向與山脈相同，如剖面第一圖所示，內斜之頂部爲下石炭紀石灰岩與煤系砂岩見于木老寨一帶，翼部爲石炭泥盆紀石英岩，志留紀頁岩順次遞降至奧陶紀石灰岩西翼在翁項附近·志留紀頁岩雖畧作平緩之褶曲，然大致皆向東東南或東南傾斜，普通爲十度至二十度之傾角，惟舊寨北經李王寨之西至尾巴寨，有一逆斷層，使地層重複現露一次·東翼在

地伍附近，有兩個平行斷層，一部分岩層因之缺失，地伍以東則盡爲下奧陶紀石灰岩（鑰岩灰系），其構造又恐另爲一大背斜矣。

B 翁項階形構造 上述之野山內斜西翼地層，又畧作局部之緩斜褶曲，成爲不甚顯明之階形構造。

如剖面第一圖所示，青杠林與鷄博寨之間，翁項頁岩與螺絲寨石灰岩作成一小完備之背斜層，青杠林之南綠色頁岩走向爲北十八度東，傾角爲十二度指東，青杠林之東綠色頁岩走向爲北六十四度西，傾角三度指西南，鷄博寨及青杠林間之深溝內，因侵蝕及岩層摺曲關係，使奧陶紀石岩

出露，再上至鷄博寨，又見志留紀頁岩露頭，走向爲北東北至東北，傾角爲十六度指向東東南或東南，至螺絲寨之南石油泉附近，則階形構造轉不顯著，奧陶紀含直角石。化石之石灰岩大致走向爲北至東北，傾角僅十餘度指向東或東南，其上含油層之志留紀頁岩之走向傾角亦大致與之相合，惟在溝上發見油苗之處，頁岩之傾角急變爲指向東南三十三度，而其變化僅局部之蹶起，油礦之得以流出或卽因此，螺絲寨之東北大坡及王倒寨一帶，志留紀頁岩有數處畧受褶曲，以成局部不整齊之背斜及內斜層，亦爲此階形構造之尾部。

C 米蒿背斜層 翁頂之西米蒿東寨一帶，地質構造爲一背斜層，軸部在米蒿見之作東北·西南之走向，露頭爲鑪山石灰岩，東翼在翁頂一帶即野山內斜層之西翼，西翼在黃臘附近適在本文論及範圍之外，茲不贅述。

D 牛場內斜層 傍海及翁谷壠間之一帶高地構造爲一內斜層，頂部在牛場附近爲野山石英岩所組成，傾角頗平緩，向軸部傾指僅十餘度，軸向爲東北，其南翼在下寨李依大溪一帶爲奧陶紀上部灰石岩及志留紀頁岩與砂岩所組成，北翼在呂洞及翁谷壠之間，岩層爲志留紀頁岩，下至奧陶紀下部石灰岩。

E 斷層 翁頂傍海一帶所見之斷層有三：在野山之東坡地伍附近，有二斷層，頗爲顯明，如平面圖第一版及剖面第一圖所示，此二斷層大致平行，統作南北之方向，其一適經過地伍之水寨，使鑪山石灰岩與螺絲寨石灰岩或志留紀頁岩接觸，向北延長，經傍海以至傍海以北之下寨。其二在地伍之西，使志留紀頁岩與下石炭紀之地層接觸，但向北沿野山之東坡延長至大坡以南即失其踪跡，其自翁頂之舊寨起，向東北延長，經朱曹寨李王寨迤西之陡崖至尾巴寨，使舊寨灰岩與翁頂頁岩接觸，地層得重複露佈一次，三斷層皆爲逆斷層。

(三) 含油層

油泉發見於鷄博寨之東北，螺絲寨之東南，溝之東坡上，含油層爲翁項頁岩之底部，頁岩呈綠色，細緻而薄軟，油藏于頁岩之裂縫・罅隙或層面之間，極其散漫。挖掘時每見黑油自岩層之有孔隙處徐徐流出，頃刻即盡，蓋頁岩本身細緻而無較大之儲油孔隙也。頁岩內亦夾有極薄之頁質石灰岩，內含化石頗豐富，如小體之石燕及珊瑚等。石灰岩質較鬆，含油之機會亦較多，尤以複體珊瑚化石因多孔隙常滿浸油質，調查時曾雇農人五名挖掘二日，而流出之油爲量甚微，收集之僅得兩小鐵罐，重五十九兩，蓋時值隆冬，水已結冰，油不易流動也。聞在夏季雨水盛時，油受岩層內所含之水排擠上昇，流出較旺。綜言之，在油苗發見之處，油量不甚多也。

於上述產油地點，量得含油較富之頁岩及石灰岩厚度爲二・七公尺，溝下稻田內亦見有二三處現出油跡，浸油之岩層亦爲綠色頁岩，與溝之半坡上產油地點相同，不過位置稍下，統計含油層厚度共約二十公尺，全層屬翁項頁岩之底部。

含油層之上爲綠色頁岩，夾薄層石英砂岩；再上，即見野山厚層石英岩系，但皆不見含油痕跡，蓋頁岩質既細

密，油不易尋隙上昇，石英岩亦堅密無孔，絕不藏油也。含油層之下爲奧陶紀之螺絲寨紅色石灰岩，質鬆，其露頭之處皆未見油跡，層內惟常見直角石化石。

(丁) 油田之範圍及其價值之推測

油苗僅發見於螺絲寨東南一處，範圍甚小，長不過二百公尺，含油岩層厚約二十公尺。以構造觀之，油田附近固爲一不明顯之階形構造，但已爲螺絲寨及鷄博寨間之縱溝切開，致使奧陶紀石灰岩於溝下露出，含油頁岩僅留於溝之東面半坡上(剖面第二圖)，且含油頁岩俱在溝之一旁向東南傾指。如此，油在岩層內爲水所擠壓，沿層上昇，貴州礦產紀要

過溝則大部流散矣。以此情形察之，現在油泉地點應無儲多量油質之希望。

青杠林之附近地層亦爲翁項頁岩之下部，在村之稍北偶見一層厚約數公分之頁質石灰岩，質粗而色黑，執其擊下之小塊嗅之，微有油氣。但附近無論何層內俱不見油質，且以附近地層之構造觀之，却現內傾之現象而無背斜之趨勢(剖面第一圖)，恐亦無油儲之希望。

李王寨西南約六百公尺處，翁項頁岩系之下部黑色薄層石灰岩內含石燕化石頗多，石灰岩之纖細裂縫內時見油渣，惟多已乾竭，不見油泉，地層構造亦僅局部傾角稍異

，而無顯明之背斜構造。

傍海之南三公里半大坡一帶，適當野山北端之尾部，地勢稍高，地層露出者亦爲翁項頁岩系，惟褶皺畧爲顯明，爲局部之背斜內斜者數處，若其下仍有含油層，以構造眼光觀之，此處似有儲油之可能。再此處之頁岩與鷄博寨附近含油層相較，應位置居上，頁岩內含三葉虫，化石頗爲豐富，且夾薄層之砂岩作黑色，似有含油之象徵，但嗅之無油氣，在野外未便作準確之試驗，究竟含油與否頗難臆斷，其附近亦有深溝，剝蝕甚深，亦未發見油跡。

其他如野山內斜之東翼地伍屯上至大坡一帶，翁項頁

岩露佈亦廣，因褶疊與斷層之故，層序頗亂，但不見油苗。他如傍海及翁谷壠間，翁項頁岩露頭亦多，雖留心尋察，未見油跡。由此觀之，含油層或僅限於翁項附近，而爲局部之生成，他處或雖有相當之岩層，而根本不含油，此亦難明之事。

查頁岩爲細緻而少孔隙之岩層，雖不易透油，亦不易藏油，故油生於其內，往往無大希望。按微細管作用之理，頁岩爲易吸收水之岩層，水入其內則油被排擠而上昇或外溢，若遇多具孔隙之岩層，則油被吸收或得保藏，再幸而遇適宜之構造，如背斜層等，則可儲大量之油。若其上

覆或接近之岩石仍爲密緻狀，質則油不得聚藏之所，勢必散漫，或將沿層而流動而另尋出路，據此基本原理以觀察翁項附近之油田，則不難推測其量之多寡與價值，如前所述，含油層之上既仍爲細緻頁岩，夾薄層石英岩，孔隙既少，油質自難侵入，再上爲厚層之野山石英岩，質甚堅密，故絕無油跡，再就構造言之，翁項附近雖爲一局部不甚明顯之階形(Terrace)，但已爲平面圖所示之兩個深溝所破壞，鐫刻之程度已深至含油層以下，油田西而復爲米蒿東寨一帶之大背斜層，其岩層露頭皆在含油層以下深至奧陶紀下部砂質石灰岩，油田以東卽野山，高出油泉已在四百

公尺以上，岩層位置雖較含油層爲高，但爲厚層石英岩所成之大內斜層，如此，則翁項含油之志留紀頁岩實爲上述兩大褶曲之翼部，含油層之油因構造與岩性各不適宜之故，既不能上昇，復因質輕而不易下降，勢必被岩層中所含水分排擠沿層面而斜昇，及遇縱橫之谷，則一部飛散，一部流爲油泉，爲時既久，損失必多，恐今之所餘藏不豐矣。故以油田所處環境論之，似無大希望。雖然地下之變化複雜，又難僅以外表之推測而可決定，必賴詳爲測勘與實行鑽探，而後可知其實況。

石油生成之原因。大抵爲地下有機物變化而成。地下埋藏動植物遺體，因受相當之壓力與溫度，以變成油。而油質輕浮。因受岩層之含水排擠。易於上移或流動。故欲尋其來源所自，必於含油層以下之岩層或本身尋之。較爲妥當。查翁項含油層爲志留紀頁岩之下部。其下之地層已露出者爲奧陶紀。曰螺絲寨石灰岩，舊寨石灰岩，及瀾山石灰岩等系，瀾山石灰岩系爲層序之最低部分。岩石堅硬緻密，大部又深受破化，化石極少。舊寨石灰岩亦爲厚層，雖有化石而不豐富，其上之螺絲寨石灰岩，則多見直角石化石，大小長短不一，有時可長至一·二公尺。如此，

含油層以下之岩層已有數段富有海生動物之遺跡。此等多數動物之遺體，因受地殼壓力之影響，遂變爲油質，聚爲油儲，頗屬可能。再者，含油層之本身亦富含珊瑚及石燕等化石羣，其繁多之程度，較之以下各層有過之無不及，油之來源即由於含油層本身之化石羣變來。亦頗近理。又含油層以上既爲緻密而難透油之岩石。則以下各層浮上之油質至含油層即難再上昇。油質僅聚於志留紀頁岩之下部者，或因此也。

第三章 硃砂鑛

貴州硃砂鑛產極富其已發見者計有三十三縣，主要鑛

床多集中於黔東一帶，卽南自龍溪口北迄松桃，此二百公里間，發見硃砂鑛之處，不勝枚舉，惜因匪患類仍，交通阻塞，多未及從事探採，現開採之處僅省溪縣屬之岩屋坪·大碛喇·萬山場數處而已（僅指黔東而言，其餘各縣開採之硃砂鑛尙有數處）。

甲、省溪萬山場硃砂鑛

（一）位置及交通

萬山場去省溪縣城里許，北去銅仁七十里，南去湖南晃縣之龍溪口四十餘里，西南去玉屏九十里。昔當漢筑間之大道，今以湘黔公路開通，交通中心移至晃縣之龍溪口

，水陸舟車皆以經此爲便，載重二百石之帆船，沿濼水而下，七八日可抵常德，由龍溪口乘汽車至貴陽，僅二日程耳。

（二）地質及鑛床

省溪附近地層皆屬寒武紀，中部爲石灰岩夾少量之頁岩，石灰岩因受變質作用畧礫化，質殊堅硬，內含石英及方解石脈，硃砂鑛卽富集於其間，概言之，層理不厚（亦間有成厚層狀者），城東主要各鑛坑皆在此岩層分布之處，其上部分黃灰色石灰質頁岩，夾薄層石灰岩及黑色之粘板岩，含有鑛染之硃砂鑛，含汞率較低，俗名水紅鑛，以

別於中部石灰岩內之鑛層，城垣附近凡位置較高之山地，多爲此系岩層所分布。

省溪硃砂鑛爲一種充填鑛床，其鑛床生成之處與地層局部構造有密切之關係，即鑛石之聚集多在下列之處：

- (一) 岩石之變質程度較深，層序較亂之處。
- (二) 走向傾斜急變，或爲局部穹形構造之處。
- (三) 有斷層或裂罅之處。
- (四) 岩石質地紛亂，呈角礫狀之處。
- (五) 有石英或方解石脈之處。

凡裂罅較大之處常發見硃砂完美之結晶，與水晶，方

解石等晶體共生，故石英及方解石脈爲探鑛之指針。然鑛石富集之處多在此等主脈之傍，凡纖細脈絡之間，散如網狀者，更易覓得佳鑛。(Anglo-Trench Quicksilver) 鑛床既散漫無規則，無法採取平均樣砂，故其平均含汞率無由檢定，據英法水銀公司 (Anglo-Trench Quicksilvers Mining Concession) 曾於前清光緒二十五年在萬山場開採，並設高爐製煉水銀，鼎革後因商租問題未妥洽停辦，據該公司之化驗報告 (見 F,R,Tegengreen, The Quicksilver SeP osits of china, P, 14) 最高含汞率百分之四·四，最低含汞率百分之一·七，平均百分之二·七八，但當時採掘之處

多爲較富之鑛床，鑛石之成分較高，據本廳化驗室化驗之結果，將各處貧鑛及富鑛平均之，粗鑛之含汞率約在百分之一。五及二。五之間云。

與硃砂共生之鑛物頗多，在萬山場所見者有六種：

- 1) 石英，多成脈狀，大小不一，散存於石灰岩及頁岩內
- 通常呈塊狀，但在罅隙間則呈結晶體(2)方解石，因含雜質不全透明，亦成脈狀，大者寬至數公尺，長數十公尺不等(3)白雲石，與方解石混生，色褐白，晶面畧灣曲，易於辨識，但爲量不多，(4)輝銻鑛，多作針狀或纖維狀構造，常與硃砂共生，間有經氧化後爲黃銻鑛之假晶者。

(5)黃銻鑛，散見於石灰岩及板岩間，或呈無定形，或爲正六面晶體。(6)瀝青質物，色黑質軟，觸之污指，硃砂鑛層內常見之，尤以黑色板岩及石灰岩散裂之縫內爲多。

(二)採鑛

萬山場開採年代甚久，據傳明萬曆年間有婺川人來此開採，其採掘法極簡陋，僅於發見露頭之處，聚柴烘燒，使石碎裂，以便錘碎選煉，此種傳說似非無根，現在尙見許多廢坑口，圓大而光滑，無鑛鑿痕，或卽爲此種採鑛法之遺跡也。近年採鑛之法仍極幼稚，無非沿岩石內之含鑛脈帶，跟踪鑿取鑛石而已。

鑛脉既呈不規則之網狀，故所掘之坑道大小不一，高下無定，時因坑道狹小出入爲艱，又不知注重通風，凡曲邃之處，往往空氣窒塞，呼吸困難，故採掘工作時間多僅以四小時爲率。且坑內廢石多不運出，隨採隨塞，愈進愈難，無法發展，一旦遇水或其他困難，則多相率放棄。竊考近年開採不振之原因有三：（一）溝岸露頭較淺之礦砂已將採罄。（二）地方不靖。（三）水銀價落（按調查時，當地僅售二元一斤，近已漲至三元一斤）。（四）資本過小，採鑛法謬陋，後者尤爲其主因也。

萬山場各鑛窿均係小資本經營，無公司組織，由鑛主

招雇工頭一名或數名，進行採鑛，工頭呼曰錘首，錘首及其所領之工人一組，統稱曰一把錘，一鑛窿內可容數把錘，分段工作，工人所需之器具伙食統由錘首供給，所採之鑛砂，視採鑛處之情形，鑛主抽十分之二或三，餘屬錘首，通常抽十分之二時居多，卽俗謂二八抽砂是也。

採鑛處名曰峪口，窿內主要峪口多係鑛主自任錘首採砂，名曰正錘，其他峪口曰跟錘，所鑿砲眼深一尺二寸至一尺五寸，每人每日鑿二眼，每眼約裝黑火藥三兩，用引線放砲，炸下之粗礦，由措砂工人拾置竹筐內，措運窿外，因窿道狹小，措運極艱，每次可措七八十斤。有數窿敷設木

軌，用手車推運，但僅限於近窿口之總道，且木軌易於損壞，故常廢置不用，工人均用桐油燈，間有代以手電者，炸下之貧礦或廢石則就地棄置。

窿內幸多乾燥，偶遇少量之水，則用竹筒抽汲，母岩多係堅硬之石灰岩，故不用支柱。

窿內工人由錘首供給伙食，打砲眼者每鑿一眼給工資一角六分，措砂工人例無工資，以措出之佳礦交與錘首，貧礦檢爲私有，名曰檢荒（廢石曰荒）。

運出之礦石由捶砂工人捶碎淘選，捶碎之礦石粉曰堂子粉，捶砂多係女工，捶砂一斗約得工資一角五分，每人

每日可捶二斗，工人常全家加入工作，男子措砂或打砲眼，婦女捶砂，幼童亦隨入窿內檢荒，地面上之廢石堆，亦常見婦孺選取含有硃砂者携回捶選，售與礦廠，或自煉水銀。

結晶之硃砂名曰硃砂片，須特別選出直接出售，因價值較高，不以之煉水銀，但萬山場所產者，多係非晶體或碎晶粒，結晶大者殊不易得。

火藥配合成分之比例，爲硫磺三，硝一，木炭四，硝係本省產品，質頗不純，每百斤約三十元，硫磺每百斤十八元。

(四) 煉礦

省溪各礦廠煉水銀之法大抵皆同，於火磚所砌之火爐上置一徑約一公尺之大鐵鍋，上覆以較小之通底鐵鍋，再上又置一與此同樣之通底鐵鍋，反向與下相接，於最上之鍋內築一土圍，高與鍋邊齊，其上覆以鐵鍋片，土圍之上以砂缸覆之，土圍之上部開小氣孔三個，其外圍以鐵鍋之碎片，與鍋邊齊，中有小孔四，使餘氣由此揮散，鐵片上裝填砂石，以防水銀蒸氣由間隙逸出。

冶煉時，將搗碎之礦砂裝入B處，由A爐生火灼之，硫化汞被錶分解成水銀蒸氣而上升，其大部分經土圍之氣孔凝集錶片之上，廢氣由Y孔放出，其小部分凝結為細粒附著砂缸內面，煉畢將砂缸取下，以巾布擦聚水銀細珠，收貯竹筒內，歸工頭所有，至鐵片上收得之水銀則屬廠主，此二處收集水銀數量之比，據聞為二與八，故有二八灶子之稱，其分配之準確與否，視製灶匠手術之工拙云。

煉鍋兩座同一火橋，謂之一對灶，每鍋每次可煉礦石粉五升，約重五百兩，可出水銀四兩至十六兩，普通出八兩，每晝夜煉六次，裝砂之鍋只能煉水銀六十兩即須掉換，此種煉鍋構造簡陋，所逸散之水銀蒸氣不少，極有害於爐工之健康，應行改良也。

冶煉工人有燒灶。修灶及看灶三種，燒灶工工資取給於錘首，餘則取給於鑛主，因水銀蒸氣之毒性甚烈，故冶煉工人不能持久，數月即須更換，否則中毒而手足發腫。

二十五年冬間當地場價水銀一斤約三元，硃砂一斤二元一角（硃砂片之佳者價值較高），因產量不豐，故市場殊冷落也。

（五）萬山場之鑛窿

萬山場內鑛窿林立，大都在縣城附近，以平面圖測算，約佔五千八百餘市畝，若就各鑛區之地域而論，可分爲老山坑、土坪、仙人洞、大小洞、大沱、張家灣、滑石坡，另爲一鑛區，茲擇要分述如下：

子·大小洞

城東有一深溝名大水溪，溝底較城低下三百餘公尺，含鑛石灰岩分布於溝岸之上部，構成陡壁，鑛洞林立，大小洞其最著者也。二洞口相距約三百五十公尺，內部相通（參閱附圖一及附圖二），大洞距城東門三百公尺，爲滇人所闢，老洞口在今洞口之西，因懸岩陡絕，故鑿築石梯以通縣城，號雲南梯，清末英法水銀公司之主要開採工作即在此洞，洞道方面爲西北—東南，全長四百餘公尺，寬四

公尺至二十餘公尺，高二公尺至六公尺，有支巷數個，兩洞口均住有貧民，如遇匪亂，則爲城內居民避難之所，洞內外俱爲石灰岩，呈灰白色，層不厚，向西南傾斜，作十度至二十度之傾角，岩層稍具節理與裂罅，夾散亂之石英及方解石細脈，但主要鑛脈已爲英法水銀公司採盡，似無續採之希望，現時僅間見一二人鑿採餘脈，或於廢石中揀取餘鑛而已。大洞口旁見方解石脈一條，寬約一公尺，作南三十三度東之走向，向岩內伸延，有支巷沿此脈傍以入，不深，大小洞所採之鑛悉皆爲此石脈分出之鑛床也。英法公司停採後，本地鑛工用土法續採，廢石皆堆積洞內，原留之石支柱亦鑿取無餘，遂致篷棚塌陷，而工作全告停頓。

丑·偏口洞及仙人洞

偏口洞位於大洞溝之對岸，洞口偏大，內部寬闊，全屬石灰岩，與大洞層位相同，聞鑛脈不甚豐富，已早停採，現爲水淹。

仙人洞在偏口洞之東，相去亦六百公尺，巖岩削壁，風物幽美，附近小鑛洞甚多，今皆停採。

寅·老山坑

老山坑爲萬山場鑛業最盛之區，在仙人洞之北，西南

去城三里，附近鑛硯頗多，爲鑛工會聚之所，已成小街市，市西地層爲寒武紀頁岩與石灰岩層，含三葉虫化石，市東爲石灰岩，與大硯層畧位同，鑛硯皆在此岩層內。

老山坑最大之鑛硯名黑硯子，在南山坡下，硯口闊大，鑛道深邃，開採年代頗久，現時爲德鎰和鑛廠開採，有五把錘，鑛工共四十餘名，選砂及揀砂工人計六十餘名，水銀煉灶十二對，每場出水銀二百餘斤，月產水銀一千二百餘斤。

鑛道大致沿石灰岩層之傾斜〔西南十度至二十度〕掘入，彎曲頗多，初向西行，繼折西北，有支巷三，主要鑛道共長三百二十餘公尺，寬狹高低不一，總道近硯口一段敷設木軌，但久已廢棄，全恃揀運，硯底見石英及方解石細脈散在於石灰岩之層面或裂縫之間，方向多與層面平行，斜交或直交者頗少，硃砂散見於石脈之傍，石灰岩之砂化度頗深，呈黑灰色，亦有因碎裂而爲角礫狀者，鑛工採砂於此。

卯·土坪

老山坑之北土坪地方，石灰岩內有一顯著之裂罅，東西向，裂罅兩旁有廢硯數處，聞曾採獲大量之鑛砂，今全被水淹，硯外石灰岩層內間見散漫之硃砂碎點。



土坪之北地名馬腦殼，亦有廢硃數處，其西山上之頁岩亦含頁鑛，爲最上層之鑛床，今皆無人開採。

辰·大沱

大沱在小硃之南，距東門約五百公尺，附近多爲四五十公尺高之石灰岩小山，岩間多空裂隙及裂縫，夾藏石英脈及水晶，故於風化土內常檢得完美之硃砂結晶，有廢硃數處，隨處可見硃砂，就中最大者名大沱硃，英法水銀公司曾於此間鑿鑛洞，未幾停辦（見附圖二二）。石灰岩有西西北—東東南方向之裂罅（俗名峭），寬約一公尺，西端裂爲二支，兩旁岩層之走向及傾斜畧有不同，蓋爲相距極小之



斷層也。如附圖所示A處爲土法，磨硃，其前方向與裂罅平行，以採取小山內蘊藏之鑛，英法水銀公司接辦後，爲便於運輸與採鑛起見，於B處鑿平巷以通老硃，復於C處開一平巷，高寬各五尺，北通小硃前之大溝，東南向上記之小山內進掘，其目的似欲與老洞貫通，一方可採取山內鑛砂，一方可將鑛內之廢石與積水由北向之平巷推放於深溝內，惜工程未竣而罷，老洞內現積水甚深，未得勘查，聞英法水銀公司曾於小山上先鑽探然後開工，想鑛床必不甚惡劣也。

城東南二里有張家鑛廠，蓋亦鑛工聚集之處，鑛硿有大岩灣，苔窖硿，楊柳灣數處，現開採尙盛者惟大岩灣一處，餘皆類停頓。

大岩灣鑛廠係合資開辦，有工人百餘名，每場可出水銀二百餘斤，因地方不靖，設護鑛隊二十餘名以資保護，總坑道計長二百餘公尺，（見附圖四），初向西進，繼折西北，有支巷數個，皆不甚深，岩石均爲石灰岩，傾角指東北十餘度，硿內見顯著之裂罅數處，石英脈細而夥，尤以硿底現時採鑛之處，石脈富集，交錯如網，硃砂散在岩面，紅艷奪目，據化驗室報告，粗鑛之佳者含水銀百分之八

·七〇，其成分之高，以現時論之，爲各鑛廠之冠。

大岩灣之東南二百五十公尺有一小山，上有土法開採之廢硿，山之東坡下，英法公司，曾鑿有平巷一，由東向西穿入山內，長二百四十餘公尺，內部宏敞闊大，間曾採取大量之鑛石，（參閱附圖五）岩石亦爲石灰岩，與大岩灣之層位相同，近洞口之一段見有東北向之裂縫一條，岩層傾角指西或西南作十度至二十餘度之角度，與大岩灣洞內岩層不相符合，苔窖洞早已停辦，惟間或有二人在內隨意鑿取微量鑛石而已。

大岩灣南二百五十公尺處又有楊柳灣鑛洞，與大岩灣

相隔僅東西向之小山，硐口之南爲一小溝，鑛洞爲土法開採之斜坑，現已爲水淹沒，不能入內，其目的似向北進，入山內以採取與大岩灣相連之鑛床，若將鑛洞加以改良，使水排出，似非無希望也。

城南脚沖及城西滑石坡一帶鑛之區

由省溪城南至脚沖西至滑石坡，其間見無數之圓頂小山，小溝交錯，分水複雜，地層爲含鑛石灰岩上層之頁岩，但頁岩底部仍有一部含較貧之硃砂鑛，散爲斑點或聚爲小塊，土名爲水紅鑛，其生產地帶大致限於頁岩底部三四公尺以內，凡爲變質稍深，地層稍亂之處，率皆有之，山坡或溝下有許多小鑛洞，採額不多，冶煉水銀有限，採掘冶煉皆無定時，故產量不易統計，大約每月綜合所產不過二百斤上下而已。

午·冷風硐及牛洞

冷風硐去縣城北約八里，在大水溝之岩壁下，係銅仁省溪兩縣官營，以其盈餘補助兩縣小學經費，設經理一人管事數人，鑛床生於寒武紀下層之石灰岩內，雖與上記各主要鑛床之層位顯然不同，然鑛床性質則完全一致。冷風洞口之石灰岩適爲一大裂縫，寬約二公尺，鑛硐即沿之以進，兩傍石灰岩畧受變質，又常含白色方解石脈，裂縫似

原爲石脈填充者，同時又有石鐘乳及碎石塊攙夾其間，且常有空隙，則又似曾爲水流經侵之處。大概裂縫生成之後，先填以石脈，後又多處經地下水侵蝕以去，故爲半實半空之裂縫。

冷風洞坑道爲省溪最深長者，自洞口至洞底長共六百八十公尺，方向爲東北，石灰岩傾角概爲二度至十餘度，傾指西南，坑道大致順石層面漸上，故洞底較洞口位置高約二十公尺，洞底遇一下水道名陰河埧，水量頗大，大約爲山上各處滲下之水，經岩石內之大裂縫匯流於此，由洞口下之孔洞流於溝內，坑道雖亦沿此裂縫掘進，幸位置較高，不爲淹沒。據聞陰河埧內尙藏有富礦，春季水小時，曾有人入內探視，但須設法塞堵水源或另開水道，始有開採之希望也。

距硎口深約五百公尺處，有支道二：一向東南，長皆五十餘公尺，現時採鑛卽在此二處，蓋此兩處地層傾角忽變，鑛脈富集，向東北之支道名水塘。採礦之處岩石傾角由指向西西南十度遞變爲二十五度，走向南二十五度西，礦脈爲小凸鏡形狀，非晶體之硃砂畧見富集，但因支道急轉，廢石堆塞，空氣急不流通，燈火已不能燃，礦工利用手電工作，因呼吸窒塞，短時間內卽須退出總道休息，出

西南之支道岩石傾角急變爲二十五度，走向北十度東，與上述者同屬一脈，此處石英及方解石細脈更多，大致皆與層面平行，硃砂富集之處亦多爲囊狀或凸鏡狀，支道內空氣亦不流通。

總坑道之深雖近七百公尺，但因與陰河埧相通，且沿裂縫掘進，頂上空隙頗多，故空氣通暢無阻，支道因遽然折轉，空氣難於流入，須急設計通風，始能增進工作效率也。前英法水銀公司在萬山場開採時，所用之鉄軌及手車，該鑛廠曾以賤價收買一部分，現以之敷設於冷風硐之總坑內近洞口約三百餘公尺平坦之一段，以運鑛石，採出之鑛石用人措運至轉車處裝車，用人推出，車爲鋼板釘製，可裝半噸鑛石。

冷風硐工人約計五六十人，每場(五日)，出水銀百餘斤，據該鑛廠負責人言，自去歲四月至今年三月，一年內除去一切開支，共盈餘一千二百餘元。

冷風硐東南約三里(直距一一零零公尺)，有村落名牛硐，附近露佈之岩層爲黃綠色頁岩，層位適居於冷風硐含鑛石灰岩之下，牛洞後山麓之露頭仍爲頁岩，而山之頂部則盡爲上述之石灰岩所覆蓋，岩層向北西北傾斜約十餘度，與冷風硐之石灰岩完全連接，石灰岩之下部近頁岩之處

，有老鑛洞頗多。

聞昔會盛產水銀，今已停採，鑛洞皆沿石層傾斜而入，現多被水淹沒，不能入內考察，其含鑛母岩似皆限於石灰岩底部厚十許公尺之部。

乙，省溪大洞喇硃砂鑛

大洞喇久以產硃砂著。開採時期已逾三百年，昔會極盛，近因匪風未靖，辦理不善，凋敝不堪矣。

(一)位置及交通

大洞喇屬省溪縣第五區，在銅仁河之北，西南距縣治一百里，西距銅仁縣治四十里，東南距湖南麻陽縣治六十里，東北距鳳凰縣治九十里，地當黔省極東之邊境，去鑛廠東北里許即達鳳凰境。

由銅仁城沿江東下二十里至馬脚岩，離江岸東北行，沿坡而上二十里至營場坪，其南端即大洞喇鑛區，營場坪爲小市，每五日場集一次，本處水道交通概由馬脚岩下船，載重十噸之船常年通行，順流而下，十日達常德，上水由常德至馬脚岩則須半月。

(二)地質及鑛床

鑛區地勢頗高，以氣壓表計之，低處海拔約七百公尺，山頂達九百公尺，馬脚岩江岸海拔三百公尺，地形爲一

高原，小山錯雜，細流紛出。

大洞喇鑛區地層頗爲簡單，大致可分爲兩部（參閱附圖六），上部爲黑色及黃色頁岩夾薄層石灰岩，內含三葉虫化石，共厚約百餘公尺，下部爲灰色至灰白色石灰岩，性質甚堅硬，層理粗厚，最底部在鑛區內未顯露，就其見於地面上之部分言之，厚約一百二十公尺，硃砂鑛床卽生於石灰岩層內，與在萬山場所見者大同小異。

地層皆傾斜，概作三度至十餘度之角度，變化頗少，構造簡單，鑛區北部老營場坪落水坑麻子坳一帶地層現露者爲上部頁岩系，鑛區南部，凡山之上部亦爲頁岩，鑛區

中部，如官鑛洞田螺眼，李家灣一帶皆爲石灰岩，直伏於上述頁岩之下，王曰倫君在萬山場大洞喇等處之含鑛層皆採得 *Redlichia* 化石，爲寒武獨有之生物，故宜屬之寒武紀，較爲確實也。

產鑛區域以大洞喇官鑛洞爲中心，主要鑛洞盡在其附近，如灣裏，田螺眼李家灣，崖落田等鑛洞，是皆有開採之歷史。又西北至老營場坪以西，東至麻子坳以東，南至土塘之南，均有曾經開採之廢坑，故開採範圍似可擴大，據王曰倫君所測之地形圖，將溝谷除外，僅以曾經開採部分計，約有面積二〇〇公頃，合三〇〇〇市畝。

據丁格蘭氏調查，該鑛與東北鳳凰縣之猴子坪鑛區同屬一背斜，且在同一地動線中，鑛床性質極相類似，又據王曰倫君之調查，則冕縣酒店塘硃砂鑛及本縣萬山場、六龍山、岩屋坪諸鑛之鑛牀性質亦皆類似，則是此地動力線 (Tectonic line) 向西南延長尙遠，至少須至冕縣以南，其方向大致爲東北—西南，

鑛牀性質與萬山場所見雖相類似，然亦畧有不同之處，如在萬山場與鑛牀生成最有關者爲峭(大裂縫)、龍虹(寬大石脉)及線子(細小石脉)，而在大硯喇鑛區，則所謂(峭)(龍虹)皆極少見，且亦不甚重視，最習見而且比較重(線子)者，皆爲探鑛者最注意之事實。

含鑛部分之石灰岩夾細小石脉極多，形狀極爲複雜，石灰岩近乎平鋪幾無傾斜，石英及方解石細脉，在石層內蜿蜒四出，交錯無定，與石層平行或斜切者爲多，直立者頗少，大小長短亦不均勻，厚者約十餘公分，簿者僅數公釐，亦有爲小囊狀、凸鏡狀或無定形狀者，岩石又常局部現角礫狀，角礫錯雜，中夾石脉，硃砂多生於細脉之旁，或混雜其間聚爲小塊，或散爲斑點，有時亦延爲細脉，常有輝銻鑛共生成纖維狀之晶體，與硃砂混雜，又瀝青質物

(Bitumen) 恒夾雜其間，石層面隙或角礫空隙往往爲此物填積，硫鉄鑛亦散見於脉石中，但爲量頗少。

石灰岩內洞罅（土名蛤蟆口）頗多，普通洞徑爲十公分至二十餘公分，洞內常有硃砂、水晶、方解石、輝鎂鑛之完美結晶，硃砂於洞罅內成六方晶系菱面體之雙晶，大者長可四五公分，小者如粒，色澤鮮艷，與瑩潔之水晶交錯，尤屬美觀，故市場上視爲珍品，在大硐喇鑛廠售價亦殊昂貴，價值無定，率以其晶體之大小爲準，名硃砂山。

石灰巖系之含鑛部分并不甚厚（四五公尺至十公尺），

僅限於上部，凡巖層破化頗深紛亂多脉之處，常有含鑛之

希望，與萬山場之情形相同，鑛牀石脉既多沿石層面而生，故其富集之處可量其厚薄，在大硐喇官鑛硐內，見鑛牀豐富之處厚爲一公尺至二公尺之間，而硃砂聚集部分，厚常在數公分至三十餘公分，又在灣裏見一新開鑛硐石脉富集之帶厚爲一、六八公尺，其上下鑛脉皆少。

鑛牀富集部分視爲一個單位，俗謂之一窩，窩之大小無定，一窩採盡，跟脉尋取，故凡遇一窩鑛則盡量採取，鑿道因之闊大，鑛牀狹小之處則鑿道縮小，僅能容人。

（三）開採情形

鑛區內曾經開採之處，北有李家灣、岩落田，南有官

鑛硿、新槽子、灣裏、土塘、田螺眼等處，有數處窿道頗大，挖掘甚深，硿外廢石堆積甚夥，可知昔時開採之盛，今則幾經匪患，地方不靖，且水銀硃砂價值不高，故舊有鑛廠皆先後停辦，調查時所見尙在支持者僅有官鑛硿與田螺眼兩處，田螺眼不過少數工人間時採砂，產量有限，官鑛硿亦不過數十人工作而已。

本處採鑛係跟踪石英細脈之夾有硃砂痕跡者追尋，上下左右毫無一定，總窿口在大硿喇北部半山間，鑛窿宏敞幽邃，支巷甚多，窿口寬約十公尺，高三公尺，由此向南三十公尺即窄小，大致高一公尺至二公尺，寬度無定，此

貴州礦產紀要

五十七

主巷長約六百公尺，高三公尺，兩傍上下即爲採掘場，向上有高至二三十公尺者，向下亦如之，均視礦砂之貧富爲轉移，由窿口向南舖有木軌道，長四百餘公尺，因年久失修，大部分脫落，且高低不平，已廢棄不用。

本鑛向係招商開採，商人資本微薄，每組雇錘工數名，或錘工合夥爲一組，分向窿內各處採掘，每組號爲一把錘，從前盛時本鑛曾有一百二十把錘，每把錘有錘工十餘人，現僅十五把錘，每把錘之錘工由二人至五人，一錘工每天可鑽深三四十分之眼三個，巖質鬆者多鑽三個，堅硬者每日只二個，未鑽前須由看錘者指定打鑽方向及位置

，其察看法係選有縱橫交錯之石英細脈而岩石較硬且微黑者，其石英脈僅有橫線或岩鬆而白，雖有硃砂痕跡，只可視為邊皮，不再鑽取，至石英晶洞構造雖稍有硃砂結晶，但硃砂被蝕亦不之顧，眼鑽好後，實以黑藥（黑藥係十六兩硝，四兩磺，二兩炭末比例和成），每眼須藥四兩，每日放礮一次，炸下之石選染有砂點或硃砂結晶者，由措工運至窿外，廠中堆積，商人見砂即採，上下左右無定，砂盡另採他處，故採掘場多如蜂窠，惟所有荒石傾在路旁或採掘場內，巷道均被堵塞，難於進展。

本鑛全用桐油燈，每值夏季通氣困難，燈光不然，須用手電，又每當炮炸後，炮煙燈焰籠罩窿巷，數小時不能工作，惟岩層既堅整不用撐木，窿口又在半山無滴水，故無須抽水及支柱設備

選鑛：本鑛與萬山各鑛不同，硃砂常為結晶體，所採之砂不自行選煉而轉售於商人，商人乃敲出結晶硃砂，其餘含硃砂之石塊則錘碎成粉，其含硃砂特富者，用中凹之圓木盤在水中淘洗，硃砂甚重沉於盤底，石粉漂去，惟仍含有硃砂，故加入鍋內燒煉，如含砂不富，即不淘洗逕供燒煉，至敲出之結晶體及淘出之硃砂粉，不必冶煉即可在市場出售。

丙·八寨硃砂鑛

(一)位置及交通

八寨硃砂廠距縣城二十里，東北經排甲溝、銅鼓坡、獨南至丹江約百里，由縣城東門至大坪之數里已築成馬路，惟尙未通車，大坪以東則爲小路，路而多鋪石板或鑲碎石，沿途尙稱平坦，出產硃砂處距場坵近者約半里，遠者五六里。

(二)鑛區情形

開採硃砂鑛之地，可分爲二區，彼此相距約五里，一在場坵東南半里之七穀塘山溝中，溝有二，不甚長，互相

平行，溝水向西北流，地位較場坵畧高，從前開採者有復興廠、興發廠、神寶廠等數家，鑛硖計九個，長者百餘公尺，短者十餘公尺，現均停辦，硖底已爲水淹，二在場坵南五里半之溝中，鑛硖之最著者爲大發硖，因開採既久，知者頗多，遂由鑛硖而代表地名，由場坵至雙土地路尙平坦，雙土地至大發硖口須下降一百七十公尺，山坡較陡，運輸不便，在大發硖溝中開採者現有三家，除大發硖外（一）大成廠，（二）鴻發硖，現皆蕭條不振，購物售貨多在硃砂廠之場坵，場坵爲該區之一小市，五日集市一次，普通食用貨物，皆於此購買，除場坵爲漢人居住外，附近

多爲夷家，不通漢語，但態度和藹可親，地方向稱安靖。

(三) 鑛牀

在硃砂廠附近，硃砂鑛產於寒武紀石灰巖中，七穀塘溝中之數鑛洞在石灰岩之上部，大發硃等數鑛則在此石灰岩之下部，故該地產鑛之巖層有二。

七穀塘溝中石灰巖夾有灰黃色之頁巖，雖有局部褶曲，傾斜概緩，斷層缺乏，節理頗多，褶皺軸部蝕爲深溝，鑛洞盡在溝之兩側，鑛脈多屬石英與方解石脈，硃砂點染其中，粒粒可數，脈厚由半分至一寸左右，長短無定，概沿層面與節理以生，沿層面生者較厚，沿節理生者較薄，硃砂在石脈中之傍石灰巖者，多細粒而乏大塊，聞李時德君（硃砂廠紳士）言，復興廠開採時曾得一大鷄窩鑛，其他開採者均鮮見大塊。

大發硃含硃砂鑛之石灰岩傾角雖大，而無劇烈之破裂，故鑛脈之生成多沿層面及岩層節理，脈石爲石英與方解石，所含硃砂較復興廠等處者稍多且大，其含有鑛脈之岩層厚在一尺左右，走向北爲北北東—南南西，與岩層之走向平行。

各廠中之硃砂多爲塊粒狀，罕見晶體，又硃砂塊多爲

硃砂與輝銻鑛粒之混合體，灰色石灰岩中時含硃砂斑點，呈紅色及暗紅色，暗紅者煉取水銀較多，鄉人以其能磨水寫字者稱硃砂，不能磨水寫字者稱岩砂，伴生鑛物有雄黃、輝鐵鑛、黃鐵鑛等，除雄黃在大發硃大成廠稍多外，餘均稀少，雄黃有三四公分大之塊，內現薄層，一部透明，輝銻鑛，成晶體，晶面條文可見，常與硃砂交錯而生，硃砂本身與伴生之雄黃及輝銻鑛皆屬低溫淺成鑛床。

(四)採鑛

開採皆用舊法，大成公司雖試用抽水機汲水，但不久即停，廢鑛硃長者百餘公尺，深則不過十餘公尺，復興廠

等硃先沿岩層之傾斜方向掘進，再隨鑛脈前進，而大發硃鑛區之各鑛硃則先沿岩層之走向而進，前進之方向雖有曲折，大體之方向似與岩層之走向平行，即在硃砂廠旁鑛脈穿過地層。

現在正在開採者僅有大發硃之大成公司及瀾發硃，由小鑛商及鑛工等開採以維生計，於舊硃中順其殘鑛細線繼續開掘而已，其團體組織大者約十人，小者三四人，開採方法一仍舊法，用竹節鋼打成炮眼，用火藥炸之，砲孔深約一尺五寸者每鑿一眼工洋約八分〔一毫〕，一尺者五分，

有時因砲孔選擇之不佳未能將鑛石炸下者，只給半價，飯

食與火藥等件例由廠主供給，火藥係由硝一、磺三及木炭四之比例配合而成，每斤約值洋三角，點燈用桐油，每斤約值洋四角，抽水用竹筒，因其效力有限，故鑛硿多不能深入，又因鑛脉窄狹，鑛質貧薄，加以鑛工復少，故硿砂出產不多，收入僅够開支而已。

(五)煉鑛

本區硿砂鑛床量少質低，鑛脉中未見洞隙，故無硿砂結晶，不能如省溪大硿喇之出售硿砂晶塊，所得之鑛概錘碎以煉水銀，冶煉方法用舊式鍋灶，其構造及冶煉情形如前所載，各廠雖各有煉爐一二座，然非每日連續提煉，故貴州鑛產紀要

六十二

其產量殊難確定，每五日(即一集市期)約產水銀十餘斤，即每月約可出水銀六十斤至一百斤。

丁·其他鑛區

除上述之鑛區外，湘黔交界地域及黔東部尚有許多小規模之鑛區，但多已停辦，目下尙在不時開採者，聞有銅仁之涼水井、九龍灣等處，三合縣之交黎及王家寨兩處但皆產額甚微云。

茲將貴州硿砂鑛產地附表於後

縣名	鑛區所在	每月產額	備	考
百溪	一區老砂	約一千四	現辦	
坑		百斤		
縣名	鑛區所在	每月產額	備	考
一區	硿砂		不詳	

一區張家約一千二百斤	一區三星	一區冷風約八百餘斤	一區萬山	一區金鷄	一區銅灣	一區牛欄	四區巖屋約一千斤	二區鹿角	五區大欄約二千餘斤	銅仁一區綠茅
現辦	不詳	現辦	停辦	同右	同右	同右	現辦	停辦	現辦	停辦

一區叭口	一區砂坑	一區謝家灣	一區川眼	一區乾溪	一區扁口	一區竹園	一區九龍灣	一區平澗	一區涼水井	一區砂經
停辦	未開	不詳	停辦	不詳	停辦	同右	尙探	停辦	尙探	停辦

貴州礦產紀要

一區菜藜	一區太平坑	一區竹桂	一區場上	熱水	三區南山	統水渠	羅家老屋	息烽二區荷包場	二區羊郎	一區二合土
十餘斤	尙採	同右	不詳	同右	同右	未開	同右	停辦	不詳	不詳

二區雷邦	二區瓜種	四區仙人掌	四區環工	六區黃土田	一區皂角	二區槐樹山賀家灣	桐子林	老礦洞	一區北門	黔西六區安底
同	同	同	同	同	同	停辦	同	同	同	停辦

鑄鐵場

未辦

后坪

王家沱

未開

八寨

一區大發

約一百斤

民國二十四年其旺現業務不振

一區硃砂

停辦

興仁

三區迴龍

停辦

營

三區魯王

同

營木廠

同

安龍

西區德臥

民初開採因鐵苗不旺停

紫雲

一區洗鴨

停辦

山

三區豬脚

同右

四區擺灘

未開

長寨

一區者買

停辦

開陽

五區白馬

停辦昔年開採其旺

五區用沙

未開

德江

一區城附

未開

思南

五區砂廠

未開

遵義

七區水銀

停辦

興義

發玉麥

未開

五區捧鉢

未開

二道水

停辦

張家寨

同右

貴州礦產紀要

龍配

未開

江口

陰涇樓

停辦

水銀山

同右

修文

七區白岩

停辦

三合

交黎

約八十斤

現辦

破曹廠

停辦

王家寨

約四十斤

現辦

轎子山

不詳

牛場

停辦

羅甸

四區砂廠

停辦

三區獨落

停辦

四區擺灘

未開

長寨

一區者買

停辦

開陽

五區白馬

停辦昔年開採其旺

五區用沙

未開

德江

一區城附

未開

思南

五區砂廠

未開

遵義

七區水銀

停辦

興義

發玉麥

未開

五區捧鉢

未開

二道水

停辦

張家寨

同右

貞豐

濫木廠

昔日開採頗盛現停

織金

谷戛

未辦

大塘

通州

停辦

雲歸山

不詳

清鎮

王家沱

停辦

大定

龍落

停辦

婺川

岩峯脚

同右

木柁廠

同右

三司坑

同右

松桃

落塘坳

未辦

印江

四區風牙

停辦

黃平紙房廠	同右	巴客里	同右
平越五馬河	未辦	羊奉里	同右
玉卡	未辦	永從一區皮林坡	現辦
荔波四區周覃里	停辦	紫江五區白馬洞	不詳
三區毋學村	停辦	以上合計三十四縣	

第四章 錫鑛

貴州產輝銻鑛之處頗多，但多在深山峻嶺之中，交通不便。惟東南部獨山，三合，榕江，數縣，距廣西不遠，鑛產易於輸運，蓋三合榕江，水道可駛帆船，順流而下，直達柳州也。茲將此三縣之錫鑛鑛床概狀，畧述如次：

貴州鑛產紀要

甲·獨山苗嶺錫鑛

獨山縣城東三十里，有數村落，總名苗嶺，地處萬山之中，道路崎嶇，產錫鑛之處，在距苗嶺多邦寨東北十餘里之深溝內；地名：薩夾溝 (Saks)，適為三合河流之上游，溪水頗小，而峽谷頗深，溝底比兩岸低下約二百餘公尺。

含鑛地層，為中泥盆紀之石英砂岩，大致向西傾斜，角度頗小，溝之東坡石英砂岩內，有一斜斷層，作西四十五度北之走向，斷層面向西南傾斜五十餘度，斷層兩傍之岩石頗為紛亂，沿斷層面，有石英脈侵入其間，石英脈內挾

有輝銻鑛脈，共厚〇·四五—〇·五公尺，隨斷層向東南延長約半里，至鹽寨即不見，蓋地勢過高，鑛脈侵入之力未能達到也。

銻鑛石在石英脈中，爲散雜之狀，但其下部頗爲富集，主要鑛藏，當屬此部，王曰倫君於調查時，曾將此部，僱工挖視，厚約十五公分，鑛石係輝銻鑛，多呈密緻塊狀（結晶者甚少），夾雜之脈石頗少，大體言之，鑛質鑛脈均佳，具有相當價值，固無疑義。

上述鑛區之南，距離約二百餘公尺，又有一石英脈橫穿於石英砂岩中，方向東西直立，脈寬僅二十餘公分，大

約爲上述主脈之分支，銻鑛亦雜生於其間，呈不整齊之許多小囊狀，或脈狀；寬約十餘公分，除此兩鑛脈外，在溝坡露頭，亦常見纖細鑛脈，畧夾輝銻鑛，故此處若加詳細測探，或可能發現較重要之鑛脈。

此外去苗嶺之東南二十里，擺畧附近，亦有輝銻鑛鑛床，情形與苗嶺大致相同，將來兩處可一併設法開採。

乙·三合苗龍場銻鑛

三合縣城，適在都榕江邊，船運順流而下，直達廣西之長安，柳州；在黔桂公路未通時，黔東南貨物出入，俱賴此江，交通頗便。都勻經八寨至三合，已修有公路，惜

數處工程，尙未竣工，現尙不能通車，苗龍場距縣城北十五里，適當公路之旁，將來開採時，運輸上當無問題。

苗龍場附近地層，爲寒武紀之頁岩及薄層石灰岩，常發見含三葉虫之 *Redlichia* 屬岩層，褶曲頗爲劇烈，受地動變化頗深，常見石英脈侵入其間，在苗龍場之東山坡上，見有鑛脈三條，斜穿寒武紀石灰岩及板岩內，大致互相平行，作東北北之走向，延長二三里，脈石爲石英重晶石等，母岩因鑛脈之侵入關係，常致紛亂呈角礫狀，錳鑛卽雜生於石英石、重晶石、及角礫石之間，成塊狀，袋狀或脈狀，距苗龍場最近之鑛脈，已在村內溪邊露出，脈共厚

一。○五公尺，錳鑛散見於石脈及母岩之間，成大小不一之形體，厚者可至二十公分，此處以在公路傍，小溪邊，開掘最易，第二鑛脈在村東，見寬約一公尺之重晶石脈，面上未見錳鑛，若向下挖掘，想亦不難發見含錳部分，第三鑛脈在村東山坡上，見舊廢坑數處，今已淹沒，鑛脈斜截頁岩及板岩，作北十五度東之走向，向西傾斜成七十至八十度。脈之總厚約二公尺，錳鑛富集之部，多在脈之西側，厚約○。四公尺，苗龍場鑛藏，當以此脈爲最重要。

又東至山之頂部尙有一小鑛脈，於黑灰色之板岩內，見有纖小之重晶石，但未見附生之錳鑛，恐較上述之鑛脈，相

差頗遠，無大希望也。

苗龍場之西山，及東北十餘里之擺正，聞均有錳鑛發見，因在崇山峻嶺之中，路途窳塞，知其地者頗少，雖勞跋涉，竟未覓得。但三合城北一帶，寒武紀地層內時見侵入之石英脈，若能詳加測探，或可再有新鑛發見也。

丙·榕江八蒙錳鑛

八蒙位於都榕江之南岸，屬榕江縣治，順流而下百二十里達縣城，溯流而上六十里至都江，百五十里至三合，舟運至桂，更比三合捷便，附近地形，爲一深夾地層，爲元古界之板岩及石英岩等所構成，因時代甚古，變質頗深，輝錳鑛床，去八蒙之西二里，位置適居江邊，故運輸上較爲方便。

鑛脈即夾於元古界之板岩及頁岩內，走向爲北三十度東傾角近於直角，礫化頗深，未見石英及重晶石等脈，此與三合錳鑛床不同者也。在均益鑛廠開採之處，見輝錳鑛夾於岩石內，作脈狀，最寬處厚○·七公尺北端延伸至河岸，已冲刷以去，南端沒入山內，掩藏不見，此鑛脈之傍，另有一平行小脈，厚約○·一公尺，與大鑛脈之間有頁岩相間，有時幾合爲一體，山之南坡，去河約四里，另有福德公司之鑛廠，其鑛床與在河邊所見者，大致相同，兩

處鑛脈，或能大致相連，當同爲極有價值之鑛床。

鑛俱爲輝銻鑛，呈塊狀，除含極少量之黃鉄鑛外，質頗純潔。

河邊之鑛，現爲廣西人所經營之鎰源及均益鑛廠，僅有鑛工十餘人工作，用露天開採法，蓋因鑛脈直立，沿露頭下掘，至簡便也。所獲鑛石，畧事乎選，運至梧州，由鎰源公司貿易處作價收買，聞每百斤給桂鈔三十三毫，計廿四年七月起，除中間曾因政變停兩月外，至今已採鑛砂四萬餘斤，運梧者已二萬七千餘斤。

山南另有福德公司鑛廠，爲湘人所經營，現已停辦。

結論

上述獨山、三合、榕江之銻鑛，鑛質甚佳，成分亦高（見後記之化驗報告），交通較便，開採不難，按銻鑛爲我國極重要之富源，應卽設法開採，以蘇民困，以前僅知湖南爲重要產銻區域，對於僻遠之貴州銻鑛，知者頗鮮，近年發見之處漸多，除上述三縣之外，他如江口、梵淨山、丹江、安南、羅甸、興義、荔波、永從等縣，亦各有少量之出產，安南銻鑛尤著，惜多未經調查，不知其實況，是貴州亦爲銻鑛重要之區域，當此急待開發富源之時，貴州銻鑛固不能忽視也。

丁，梵淨山輝銻鑛

(一)沿革

梵淨山輝銻鑛之興辦遠在遜清二十五年，有德商禮和洋行，鄂人史鶴崧、熊子臣等先後組織協成、黔興、福原、中興等公司，在此開採頗盛，並設煉廠於銅仁，從事煉銻，未幾地方人士以利權外溢，利用山價之爭執，迭起訴訟，於是貴州省政府於宣統初年，據鑛業條例收鑛權歸國有，以息商民之爭，凡已辦者概改由省營，創辦者須遵章呈准劃區設權後，始可探採，並設鑛務局於銅仁，專司其事，迨民國六年，歐戰停止，銻價暴落，復因辦理不善，遂

告停辦，目今僅於銅仁蔣氏家祠內見殘存之煙筒一座而已。

(二)位置及交通

梵淨山爲武陵山脉之主脉，黔東北之第一高山也，位於江口、印江、松桃三縣間，東距松桃縣治約一百公里，北距印江縣治六十公里，西南距江口縣治五十公里，適爲計劃中公路玉屏松桃線印江松桃線正安銅仁線三線所包圍，山勢雄偉，巉岩險峻，絕峽深溝，所在皆是，山頂拔海約二千六百公尺，時爲白雲籠罩，澗溪沿山麓四出，東則流入烏江，西南流於江口及銅仁，會合而成銅仁江，出湖南至辰州，與沅江會合。山頂氣候特寒，夏季亦衣棉衣，

山南有峯名鳳凰山高亦二千餘公尺，產鑛之重要地也。陸路交通，西由德旺經琪梅寺至山頂，計程五十餘公里，南由太平場經寨沙、快場至山頂，計程七十餘公里，山路崎嶇，荒草沒徑，水路交通有三：南由太平場至江口縣入銅仁江，約八公里，灘多水急，不能行大船，西南由閔家場至江口，匯入銅仁江，約三十公里，水量較大，二噸之船可以通行，東由寨英經露溪至銅仁城，匯合銅仁江，約八十公里，船之載重亦可噸餘，後二者皆昔日運錫鑛之水路，直達銅仁而入湖南。

(三) 鑛牀情形

輝銻鑛脈夾於粘板岩層之裂縫與罅隙間，屬填充鑛牀，脈石爲石英，有結晶完整之水晶攙雜其間，鑛脈極不規則，就其露頭推測，脈之延長甚遠，或爲裂傷脈(Cash vein)或爲室狀脈(Chambered vein)

概言之，脈之厚度由一尺至寸許不等，甚至尖滅(Jinout)但室狀脈之厚者達十二三公尺，含銻成分頗高，且含砒甚少是爲特點，又含銻之板岩厚度在五十公尺以上，其藏量頗可注意。

舊鑛坑

青龍洞、滴永岩、茅草嶺、倒角、大河坪、鷄冠岩、

魚坳、燕子阡等處均產錳鑛區也，坑口甚多，星羅棋布，所產鑛砂皆集中於快場，茲擇要分記於下：

青龍洞，在梵淨山之東南，鳳凰山東麓，距快場約四十餘里，路徑極險，須經高約二千公尺之魚坳而下方能達到，有舊鑛坑十餘處，最長者不過十丈左右，鑛脉厚不及一尺，其母岩係粘板岩，傾斜向東北約五十度，光緒年間，有大利普利公司僱萬山廠工人數百名在此開採，採得之鑛運至快場，再陸運三十里至露溪，改由船運至銅仁（九十里）。

夾洞官廠 夾洞官廠（燕子阡），在梵淨山之西南，鳳

鳳山之西麓，距大河堰約二十餘里，鑛硿有三，內中二個均未出鑛，其一洞名官廠，想係昔日政府所辦，洞長約十五六丈，其鑛脉之厚度，由硿中遺痕觀察，似不過三寸左右，已呈尖滅形式，不能再事開採。

滴水岩 距夾洞官廠十餘里，高出夾洞約二百公尺，路極險阻，非架橋設梯不能達到，可見當日運鑛之困難，已到之鑛硿有二，其一爲當時最發達之鑛硿，硿高約八尺，闊將及二丈，硿內有高達一丈五六闊至三丈左右之處，可證明爲一大鑛囊，其粘板岩之傾斜向南約十度，坑道沿層面開掘，深處爲水所阻不能進，此爲較有希望之鑛坑也

，其運鑛之法，用人力措至大河堰，又三十里至德旺，再五十里至閔家場，改由船運至銅仁。

茲將貴州輝鎂礦產地表附於下：

縣別 鑛區所在地備 考 縣別 鑛區所在地備 考

羅甸 第六區元貢 現辦 樂頰

大塘 西涼 昔曾有開人採產量甚佳現人無採辦 遵義 黎樂坵 未辦

卷武 安南 四區鐵廠凹 仁懷 溪源 水銀溝 未辦

冊亨 四區孔丕 未辦 江口 梵淨山 會經開採現停

五區白口 未辦 青龍祠 同

唐家寨 同 永從 七區稚供亞里 未辦

敏家場 同 下江 宰便郎 現辦

印江 梵淨山 停 正平寨 同

石阡 三區弟妹溝 同 八寨 桐老山 停

黃平 中區三寨 同 羊烏河 同

劍河 苗榜寨 停 河加 同

一區袁寨 同 四區蜂糖寨 昔會開辦現停

獨山 苗林 同 丹江 開祥 未辦

荔波 從善里 同 三合 苗龍場 停

百草溝 同 北區排越 同

第三區八蒙寨 同 麻江 里禾

榕江

貴州 礦產 紀 要

七十三

寅金寨	未辦
白干外北區	
興仁 北區馬乃荏	昔曾經私人開採日 出純錫一噸現停辦
下山	
定番 漂寨	與荔波交界
第一區鹽寨	
鎮遠 三區松柏洞	昔曾經開採現已停 距城六十里

貞豐 北地	
修文 周家大山	
索橋	
清鎮 寄腰	
坡梭河	
桐梓 溪源	

第五章 鉛鋅銀鑛

甲、水城萬福廠銀鉛鑛

萬福廠去水城縣城南二十五里，鑛區面積約十餘方里，有高約二百餘英尺之山二，昔年採鑛最盛之處也。附近



諸山均為質純而無層理之石灰岩所構成，產鑛之山則為淺灰色之結晶石灰岩，鑛為含銀之方鉛鑛，據居民之經驗，謂成分高者含銀達千分之五，平均約含千分之二·三，惜未經化驗，無從證實。

鑛石多成塊狀，常與半透明之方解石伴生，方解石結晶極為完整，惟愈與方鉛鑛接近則色愈紅，二者相集成脉，就礦洞中礦脉遺痕推測之，昔年採取之礦脉似極宏偉，且條有規則，殊難裂縫充填礦脉，惜舊洞多已陷塞，表面無明晰之礦脉可見。

含礦之結晶石灰岩之下層緊接二疊紀含 Schwagerina

之石灰岩，故前者之地質時代當仍屬二疊紀，似無疑義，萬福銀鑛在前清乾隆年間開採極盛，聞當時鑛坑多至百餘處，鑛工數萬人，取附近夾溝之煤從事冶煉，相傳濃煙繚繞，飛鳥不過，可想見當時鑛業之盛。現今鑛坑之可見者尙有大夾溝、燕子洞、火龍洞、福祿洞等，就中以燕子洞之規模爲最大，高約五十英尺，寬三十英尺，深百餘英尺，其間尙有支巷口數處，但早經斷塞無法入探，聞乾隆時火龍洞中石壁崩坍，壓斃鑛工二千餘人，繼遭苗亂，附近村落焚掠一空，而萬福廠之鑛業遂一蹶不振。

查萬福廠之鑛既非鑛質不良，亦非鑛石採盡，乃由人貴州礦產紀要
七十五
事之變遷及無企業家之投資而已，將來若能詳加科學上之探察，其前途之希望正未可限量也。

萬福廠之外，尙有白馬洞及觀音山二處，昔日均以產銀著稱。

乙，三合野竹鉛鋅鑛

去三合縣城東北四十五里演記梁家溝一帶，萬山叢疊，溪溝綜錯，交通極不便，過梁家溝沿小溪東行六七里，有小村落名野竹，居民盡屬苗家，以僻居深山不通漢語，由野竹再沿小溪東行五里，卽見產鑛地，溪溝深狹，兩傍山勢極陡，無徑可通，故由野竹至產鑛地須涉溪水以達，

演記梁家溝以西爲寒武紀之頁岩及石灰岩地層，以東則先見元古界之冰川地層，繼爲板岩石英岩等地層，向西傾角頗大，且變質頗深，山勢因之峻拔。

產鑛地在大溪之北岸小溪傍，昔曾有人試掘一坑，聞採得鑛砂千餘斤，今全廢。

板岩內夾石英脈數條，含方鉛鑛及閃鋅鑛，並附有黃銅鑛，鑛脈纖細散亂，不甚集中，最寬者約十五公分，餘則爲三四公分至七八公分而已，鑛脈之面與岩層之面適成斜交，鑛脈甚長，沿其走向尋至數里以外，尙有踪跡。

野竹之鉛鋅銻鑛質頗佳（成分見化驗報告），惜鑛脈太

窄，量恐不多，其下有無較大之鑛牀，應加鑽探，再方鑛鑛例多含銀質，此處鑛石含銀多寡，俟加分析後始能決定（下月試金室完成即檢定銀量）。

丙、丹江蜂糖寨鉛鋅鑛

丹江蜂糖寨之改當沖發見方鉛鑛，與閃鋅鑛及黃銅鑛共生，成分甚佳（見後載之化驗報告表），鑛砂夾於石英砂岩及頁岩內之石英脈中，石英脈露出地面之部分長約一百五十公尺，寬約二公尺，頗有探鑛之價值。

丁、其他鉛鋅鑛

鎮遠列洞鉛鑛

冽洞在鎮遠縣城之東南，有方鉛鑛脈在板岩內，脈厚約五寸，鑛質尙佳，多正六面晶體（含鉛百分率見化驗報告）鑛區面積約一平方里，聞前明曾經開採，因苗亂久停。

銅仁錫堡鉛鑛

錫堡去銅仁城西八里，屬第一區營業鄉管轄，有方鉛鑛脈夾在石灰岩內，鑛脈雖較散漫，但於山坡上發見鑛石之處，面積已逾三方里，是亦不可忽視之鑛，昔有鑛商開採，因虧折及匪氛停辦。

錫鑛，貴州俗呼錫鑛，亦有呼錫鑛作錫鑛者，因前清

光緒以前，尙無錫鑛等字也。

威甯媽姑之鉛錫鑛

威甯之媽姑地方產方鉛鑛及閃錫鑛，從事開採頗盛，煉灶甚多，二十一年設畢威水鑛務局，收歸省營，因廠務不振，二十二年冬改爲官督商辦，二十四年因匪氛甚熾，且辦理不善，將畢威水鑛務局撤銷，而此鑛遂無形停頓，此鑛極有希望，本廳擬派員調查計劃開採。

此外威甯石門園產異極鑛（Calamine）約含錫百分之四十，他處罕見。

茲將貴州鉛錫銀鑛產地附表如下：

名稱 縣別 區所在地備 考

方鉛礦 鎮遠 一區十一區 保兩路口 未辦

同 同 三區金盆 同

同 同 興仁 五區雨草 未辦

同 同 八區核桃 同

同 同 八區擦耳 同

同 同 畢節 二區大小 此地銅銀鉛鐵煤均豐富

同 同 第二區官溝 停辦

同 同 第六區打銀廠 同

同 同 大定 韭菜崖 昔會開辦現停

同 同 油沙河

名稱 縣別 區所在地備 考

同 同 威甯 五區媽姑 現辦

同 同 十區銀廠 同

同 同 第六區大水井 未辦

同 同 第七區小銀廠 同

同 同 第十三區天橋 同

同 同 白沙洲

同 同 蓮花廠 未辦

同 同 水城 以中 未辦

同 同 白馬洞 停

同 同 萬福廠 會經大辦現停

貴州礦產紀要

七十八

同 同 小河邊 停

同 同 觀音山 停

同 同 猴子廠 停

同 同 銅仁 錫堡

同 同 丹江 蜂糖寨 與台拱交界停辦

同 同 鎮肥 有人開採每月約出五百餘斤

同 同 三合 野竹

同 同 台拱 北區金鐘 土石夾雜質不佳 停辦

同 同 鐘山 凱里 現停

同 同 荔波 六區巴客 昔會開採產量頗佳現無人繼辦

同 同 恆古 恆梅

同 同 興義 東一區巴結 昔會開辦現停

同 同 普安 降階坪

同 同 那潤 尙未開採

同 同 安南 頂頭山

同 同 織金 礦王山

同 同 開陽 三河壩 會經開採現停

同 同 朝天馬

同 同 腳盆坡 昔會經開採現停

同 同 仁懷 四區冷山 會經開採現停

同 同 七區三木 現辦產量尙多

同 同 大塘 銀昌坡 礦質不佳無人開採

Shaft Furnace 冶煉)，嗣因匪亂，時採時輟，二十一年設畢威水鑛務局，改由官營，亦因資本不充，辦理不善，益以匪患，未見成效，二十四年畢威水鑛務局撤銷，該廠遂停辦。

黑山坡坑道長約四百步，高四五尺不等，每百斤礦砂可煉銅二十餘斤至四十餘斤。

概言之，威甯銅鑛之藏量似尚豐富，惜無專家之詳實調查可資印証，就中以黑山坡鑛區爲最佳，鑛質既富，鑛床亦佳。第十四區得着鑛區次之，第一區銅廠河鑛區又次之，比因地方不靖，各廠多已停辦，現擬派員調查，惟該縣不產煤，須取給於鄰縣之水域，是缺憾耳。

乙、大定大興銅鑛

大興銅鑛在大定宣化場西南三里之楊家河岸，銅鑛脈貫入石灰岩層中，寬八寸至一二寸不等，脈石爲石英，礦石多爲藍銅鑛及孔雀石，間發見黃銅鑛，礦質甚佳，含銅率在百分之六以上，民國十六年曾經開採，設有土煉爐二座，利用楊家河水力作送風原動力，從事煉銅，即先將礦石於煨灶中煨燒二三次，裝入煉爐（小直爐）內冶煉二次，即煉成紫銅，平均每晝夜可煉礦石二千餘斤，得紫銅二百餘斤，嗣因燃料「用木炭」不敷停煉，二十年本省實業廳復

委徐孟涵君續辦，因經費過少（每月事業費及經常費共四百餘元），採鑛場僅銅山丫口一處，雇用鑛工十餘名，每月採砂四千餘斤，又因無力建設煉銅廠，致礦砂堆積無法處理，二十二年冬因政變停辦。

丙、盤縣銅鑛

在西冲一帶煤層上部之砂岩及砂質頁岩中，有綠色斑痕，間有孔雀石發現，係受浸染作用，品位不高，若不發見富鑛體之存在，似無開採價值。

茲將貴州產銅地名附表如後：

縣別 鑛區所在地 年產額約計備 考 縣別 鑛區所在地 年產額約計備 考

貴州礦產紀要

盤縣西冲	第一區三寨	第五區酒基凹	汗泥河	黑山	甘家莊	第二區大	大鷄場	老哇堡	白泥塘	大定大宜化場
停辦	同	同	未辦	同	同	同	同	同	同	官辦現停
威甯第一區銅廠河	黑山坡	第十區順田坳	第十四區得着街	第五區溪街	第五區核桃坪	第五區哈什洛	丹江蜂糖寨	三合野竹	安南樹臺	銅廠溝
昔曾開採現停	官辦現停	現尙開採係少數	未辦	停	停	停	在丹江台拱間與鉛鋅礦共生	與鉛鋅礦共生	昔曾開採現停	約千餘斤現况不明

大塘坡錫井

未辦

此礦係上白銅質洗露地面者甚多產量或亦甚富

丹江 第四區烏占

會有人採取質極純粹

荔波 第五區從善里

未辦

郎德

未辦

姑正

未探

營房

同

遵義 第八九兩區

以前開探現停

沿河 第三區龍頭屋

據土人云掘地深處曾發現自然銅未曾開辦

江口 凱里鄉

不詳

第五區黎子堡

未曾開探現停

正安 水車

未辦

水城 以中

未曾開探

大樓巷

同

仁懷 第四區大崖頭

現辦

偏崖

同

第六區星宿溪

現辦

烏白渡

同

天泰銅廠

現辦

林溪

同

貴州礦產紀要

八十二

第四區丁鰲水山坳

未曾開探現停

第一區黃泥田

同

郎岱 老郎山

未曾開探

南山

不詳

平越 建中

未曾開探

織金 銅廠坡

同

鷄場

同

下江 高干

同

普安 三板橋

同

銅仁 鷄果崖

停辦

清鎮 第三四兩區

三區產煤

附記 上列銅鐵產地統計表係根據各縣政府報告填記間有以黃鐵礦誤認爲銅鐵者因本廳調查未周無從更正合併附陳

永從 第四區大年

現辦

息烽 第一區米洗

發現未辦

錫礦

聞永從昔曾開採錫礦實況不明茲將產地列後

永從 一區黨家灣

未曾開探現停

安南 六區丁頭山

停辦

第七章 金鑛

甲、梵淨山金升

梵淨山金升砂床有二：(一)砂金，(二)山金，山脚金盞坪一帶，沿河砂礫中產砂金，有鑛工淘洗，河寬四五丈，深三尺許，砂中間有小金片，俗名瓜子金，每人窮一日之力淘得之金屑，計數釐至數分不等，有羅姓在此收買，以五十換至六十換之價買入，再以八十換之價售與銅仁及江口銀樓，亦可獲相當之利云，其附近之山麓有石英脈，聞昔曾產金，似爲金盞坪，砂金之鑛源，蓋石英脈受風化作用，漸次崩碎，成砂礫，隨水流至溪谷中，因此重關

係及水流之淘汰作用，遂構成含金之砂礫礦床，沿石英脈而開採者，有舊坑道二：一爲金龜洞，一爲仁義洞，均停開，久被水淹沒，不便探視，當時開採情形亦不得其詳，此石英脈向上斜貫入粘板岩層中，脈厚約二尺，至含金量之豐賡，須行試探，並採取平均樣砂化驗，方能檢定。

乙、其他金鑛

黎平錦屏天柱一帶，昔年均產山金，現多停辦，又下江縣所見之石英脈，縱橫數十里，聞昔曾產金，已飭該縣政府採送樣砂化驗，以上各縣向未調查，實況不明，本廳現擬派員分別查勘。

茲將貴州產金各地附表於下：

縣別	礦區所在地	備	考	縣別	礦區所在地	備	考
江口	梵淨山金盞坪	有礦工淘金		錦屏	茅坪	同	
沿河	沙帽坡之龍眉	不詳		黎平	三什江	同	
天柱	九區鉛廠壺	現停		都江	金廠	不詳	
金井	同			下江	不詳	現辦	

第八章 鐵鑛及錳鑛

貴州現發見鐵鑛之處，約計五十八縣，雖未着手普遍的調查，然堪作大規模之開採者頗不多觀，惟水城觀音山鐵鑛之儲量較豐，茲列記如下：

貴州礦產紀要

甲、水城觀音山赤鐵鑛

觀音山之縣城東五十里產深棕色之赤鐵鑛，鑛質甚佳，成層狀鑛脈，夾於深灰色之石灰岩內，鑛層頗厚，最厚處約二十英尺，鑛脈之露出地面者，計有二層，內一層較薄，但其相伴之石灰岩下之黃泥砂質頁岩，均受排擠甚烈，地層直立幾成九十度之傾角，此二層鑛脈，即沿山脊現露，互相平行追蹤約二里之遙，始漸隱伏，石灰岩與赤鐵鑛均飽受風化作用，致其上部多為黃褐色之泥土所覆蓋，調查當時有鑛工十餘人，作露天採掘，施工極易，工價低廉，採得之鑛，用馬運至水城附近之花孟井一帶，用木炭

冶煉，煉成之生鐵鍋，售於郎岱安順二縣。

青溪鐵鑛

本鑛於前清光緒年間，曾設有西式煉鐵爐冶煉生鐵，未幾以虧折停辦，現本地鑛工用土法採煉，為褐鐵鑛，表層多已風化，分布之面積雖廣，而零星隱伏土內，藏量似屬有限。

茲將貴州產鐵區附表於後：

縣別	鑛區所在	年產額約計	備	考
貴陽	三興橋		人民合資經營 現任辦理	
定扒			同上	
縣別	鑛區所在 <td>年產額約計</td> <td>備</td> <td>考</td>	年產額約計	備	考
東區	黃花			
東二區	河			
現辦				

貴州礦產紀要

八十五

定番	北區冷水	王佑	五區抵季	鎮	第五區公	安寨	牛河	龍船	擺望	白田寨	第一區杉	木寨	第七區千	擺龍	翁井河
不詳		不詳	停辦	停辦	停辦	停辦	停辦	同右	停辦	同右	停辦	同右	同右	不詳	不詳
剪刀河		修文元寶寨	大鍋寨	小屯山	三湖水	息烽金竹坪	火星山	安村背	蝦子田	大洪寨	小洪寨				
不詳		不詳	現辦	不詳	不詳	停辦	同	同	同	停辦	同				

龍里北區大廠	甘展	大石板	菲萊林	第四區洗馬河	北區金光	五田	新橋	麻若	廣順所第四區龍	羅甸東區海里
現辦	同	不詳	不詳	不詳	現辦	同	同	同	停辦	現辦

南區打襖	第四區底	第二區董王	第六區元	長寨第五區三脚寨	北區	大塘松茶	板橋	打桂河	白水河	織金大山脚
同	同	停辦	現辦	停辦	不詳	昔會開採現停	同	同	未辦	不詳

貴州礦產紀要

長田	錫了	黑土街	第三區關山跳	打鐵山	花坡	黑那拱	仙人廟	六馬	第一區白石巖	南區羊場
不詳	不詳	不詳	現辦	同	現辦	不詳	現停	曾經開採	現辦	同

東區坐馬河	打關哨	清鎮桃子冲	洞中山	八免	第五區川洞	第八區鐵廠	第八區鐵廠	安南第四區南	寶杆林	第五區樹
同	同	不詳	同	同	現停	停辦	不詳	停辦	不詳	停辦

貞豐 南區沙坪

現辦

鷄古曹

同

興義 鷄場

每歲約產七萬餘斤

大定 飛雄

現辦

布場

餘斤

北區八堡

現辦足供本地之用

新填子

現辦

東區格左

停辦

扯紅

現辦

二區黃家

現辦足供本地之用

畢節 木須堡

現辦
惟係土法開採故無大宗產量

八區路安

同

老哇堡

詞

威甯 大橋

不詳

張嶽溝

同

黎柴株

不詳

大小吉場

同

第二區小

現辦

火燒舖

同

第二區新

現辦

貴州礦產紀要

八十七

第十二區 普梭梁

未辦

遵義 南區團溪

每年出萬現辦附記全縣餘噸 該地該產鐵

黔西 第六區鐵廠溝

現辦

老蒲場

不詳

東一區大南頭

現辦

黃泥坭

不詳

梓廠

不詳

北區巷口

現辦

小灣

不詳

水石坭

不詳

八寨

不詳

正安 且坪

昔曾開採現停

第六區石崇山

現辦

岩上

不詳

倒岩

停辦

烏水

不詳

上寨

停辦

天樓上

現辦

水城 觀音山

約十萬斤

昔曾用土法開採現停

駱溪江

不詳

小河邊

停辦

水車

前會經開採現停

半莊埡口	不詳	赤水岔角灘	不詳	花池	同	木山	不詳	黑老山	未辦	東口	同	打鐵山	現辦	上埡坪	不詳	水溝窩	現辦
------	----	-------	----	----	---	----	----	-----	----	----	---	-----	----	-----	----	-----	----

星宿溪	同	羊耳坡	同	五家山	不詳	九埡	停辦	栗子埡	有廠二家	混溪溝	同	老鷹石	同	馬蟻溝	現辦	涇潭	停辦
-----	---	-----	---	-----	----	----	----	-----	------	-----	---	-----	---	-----	----	----	----

貴州礦產紀要



落花堡	同	永興	不詳	黑金坪	現辦	箐口	同	王正綱	不詳	乾溪	現辦	第二區燕 絲岩	秋辦春停工 作遲緩效率甚 微	青杠坪	同	黃蓮台	同
-----	---	----	----	-----	----	----	---	-----	----	----	----	------------	----------------------	-----	---	-----	---

白溪水	同	大灣溝	同	仁懷 馬口	現辦	第六區尾	停辦	第三區徐	未辦	山	同	第二區楊	現辦	耳寨	現辦	第三區石	現辦
-----	---	-----	---	----------	----	------	----	------	----	---	---	------	----	----	----	------	----

軍屯

未辦

石屏 第三區青

不詳

荆釵溝

不詳

地妹溝

現辦 附近未開

第十區平

年約產十餘萬斤

會經鄉人開採

廠

香會開採質甚佳嗣苗匪變亂現正設法續辦

印江 砂子坡

現辦係用土法開採

大路墳

同

施秉 花山

現辦

高碑

未辦

鐵廠

停辦

塘頭

未辦

平越 西區王卡

現辦

西區岔河

同

西區金竹

同

花姚洞

同

水碓

同

東區翁了

停辦

白泥田

停辦

團灘河

停辦

貴州礦產紀要

九十

狗窩河

不詳

大坪

同

狗場

同

高視

同

西區青崗

不詳

背溪 第四區硃砂堡

現辦

西區梓木

不詳

東一區漫坡

現辦

岑肇 第六區鄧家山

年約出產二萬斤之譜

現辦

土竹坪

同

清水塘

不詳

關口

同

變安 八區南屏

現辦

中區對門

同

第八區高

停辦

龍場

不詳

第三區王

現辦

馬路溪

不詳

深園

不詳

甯區

不詳

東一區龍塘	現辦
東一區邱家坊	同
羊坪	不詳
中區河東街	同

龍山第一區倒岩	會山地方人士合資開採現已開空
上寨	未辦
虎場坡	未辦
獨山第一區江寨	現停
福讀山	不詳
大土坪	同

東一區龍塘	不詳
東一區邱家坊	同
羊坪	不詳
中區河東街	同
龍山第一區倒岩	不詳
上寨	未辦
虎場坡	未辦
獨山第一區江寨	現停
福讀山	不詳
大土坪	同

東一區龍塘	不詳
東一區邱家坊	同
羊坪	不詳
中區河東街	同
龍山第一區倒岩	不詳
上寨	未辦
虎場坡	未辦
獨山第一區江寨	現停
福讀山	不詳
大土坪	同

東一區龍塘	不詳
東一區邱家坊	同
羊坪	不詳
中區河東街	同
龍山第一區倒岩	不詳
上寨	未辦
虎場坡	未辦
獨山第一區江寨	現停
福讀山	不詳
大土坪	同

東一區龍塘	不詳
東一區邱家坊	同
羊坪	不詳
中區河東街	同
龍山第一區倒岩	不詳
上寨	未辦
虎場坡	未辦
獨山第一區江寨	現停
福讀山	不詳
大土坪	同

東一區龍塘	不詳
東一區邱家坊	同
羊坪	不詳
中區河東街	同
龍山第一區倒岩	不詳
上寨	未辦
虎場坡	未辦
獨山第一區江寨	現停
福讀山	不詳
大土坪	同

東一區龍塘	不詳
東一區邱家坊	同
羊坪	不詳
中區河東街	同
龍山第一區倒岩	不詳
上寨	未辦
虎場坡	未辦
獨山第一區江寨	現停
福讀山	不詳
大土坪	同

東一區龍塘	不詳
東一區邱家坊	同
羊坪	不詳
中區河東街	同
龍山第一區倒岩	不詳
上寨	未辦
虎場坡	未辦
獨山第一區江寨	現停
福讀山	不詳
大土坪	同

東一區龍塘	不詳
東一區邱家坊	同
羊坪	不詳
中區河東街	同
龍山第一區倒岩	不詳
上寨	未辦
虎場坡	未辦
獨山第一區江寨	現停
福讀山	不詳
大土坪	同

東一區龍塘	不詳
東一區邱家坊	同
羊坪	不詳
中區河東街	同
龍山第一區倒岩	不詳
上寨	未辦
虎場坡	未辦
獨山第一區江寨	現停
福讀山	不詳
大土坪	同

東一區龍塘	不詳
東一區邱家坊	同
羊坪	不詳
中區河東街	同
龍山第一區倒岩	不詳
上寨	未辦
虎場坡	未辦
獨山第一區江寨	現停
福讀山	不詳
大土坪	同

東一區龍塘	不詳
東一區邱家坊	同
羊坪	不詳
中區河東街	同
龍山第一區倒岩	不詳
上寨	未辦
虎場坡	未辦
獨山第一區江寨	現停
福讀山	不詳
大土坪	同

東一區龍塘	不詳
東一區邱家坊	同
羊坪	不詳
中區河東街	同
龍山第一區倒岩	不詳
上寨	未辦
虎場坡	未辦
獨山第一區江寨	現停
福讀山	不詳
大土坪	同

東一區龍塘	不詳
東一區邱家坊	同
羊坪	不詳
中區河東街	同
龍山第一區倒岩	不詳
上寨	未辦
虎場坡	未辦
獨山第一區江寨	現停
福讀山	不詳
大土坪	同

東一區龍塘	不詳
東一區邱家坊	同
羊坪	不詳
中區河東街	同
龍山第一區倒岩	不詳
上寨	未辦
虎場坡	未辦
獨山第一區江寨	現停
福讀山	不詳
大土坪	同

東一區龍塘	不詳
東一區邱家坊	同
羊坪	不詳
中區河東街	同
龍山第一區倒岩	不詳
上寨	未辦
虎場坡	未辦
獨山第一區江寨	現停
福讀山	不詳
大土坪	同

東一區龍塘	不詳
東一區邱家坊	同
羊坪	不詳
中區河東街	同
龍山第一區倒岩	不詳
上寨	未辦
虎場坡	未辦
獨山第一區江寨	現停
福讀山	不詳
大土坪	同

東一區龍塘	不詳
東一區邱家坊	同
羊坪	不詳
中區河東街	同
龍山第一區倒岩	不詳
上寨	未辦
虎場坡	未辦
獨山第一區江寨	現停
福讀山	不詳
大土坪	同

貴州礦產紀要

約六十斤

第六區毛

平舟甲桐	現辦每日約產生鐵六百斤
王昌甲	不詳
路苗茂卡	同
者密	同
浦沙溝	同
牛場	停辦
荔波第三區羊奉里	停辦
第三區母學校	停辦附屬本縣三、四、五、六各區均產鐵
第五區從普里	停辦

地峨	同
永從第三區瀛洞村	現辦
八寨中孚堡	不詳
丹江第五區烏堯	未辦
三合北區交黎	現辦
東區已乃	現辦
甲倒	不詳
普望	不詳
羊勇	現辦
南區乾溝	現辦

牛洞

現辦每月約產八千斤

第二區大

同

麻江河南區白河

數萬斤

現辦

第二區后

同

甲蓋坡

三千斤

現辦

三湖水

不詳

鐵廠

二十萬斤

同銷八寨都勻等縣

狗場

同

册享賀家廠孔

不詳

清窩

同

東區孔頓

未辦

南江河

同

安龍輝鑽鑿

不詳

翁桑

同

下札

同

沙子河

不詳

南區孔頓

現辦

桐梓第一區栗

現有廠二家開採

開陽第二區石

現有集義生廠開採

第一區九

停辦

寨子第二區老

同

米舖第一區楚

同

貴州礦產紀要

九十二

第二區小

現有一廠開採

第七區高

現有二廠開採

第三區麻

同

第七區海

現有一廠開採

第三區龍

現有廠一

紫江狗場

不詳

第三區西

現有二廠開採

南江河

同

第三區石

同

蒲窩

同

第三區毛

現有一廠開採

沙子河

同

第三區螺

現有一廠開採

安順老羅坡

同

第三區核

同

盤縣拖長江

同

第四區石

同

上江

同

第七區東

現有二廠

同

第七區管

現有一廠開辦

平渠西區

同

五區高大

大坨

河溝場

濤洪溝

平坨營

鑄水東皇殿

思南青杠山

德江西區小板

沿河東二區六井溪

石阡紫云山

平越王官場

甕安漁溪坨

餘慶龍溪

涇潭二區落花聖

錳礦

縣別

興發楓塘

同老塘房

貴州礦產紀要

未經開採

同

九十四

縣別

涇潭臥帝溝

成分不佳未採

第九章 其他各礦

(一) 硝土

黔省各地多產硝土居民以之溶解於水，就地熬硝，藉供製造火藥等，惟用產量不多，茲將硝土之產地列後：

縣別 礦所在地

龍里 雲台山

廣順 納冗

羅甸 床井

紫雲 中區播東

冊亨 一區王海

備

現辦

秋冬二季開採
日產二擔
風

萬

其

其

縣別 礦所在地

馬槽洞

獅子洞

觀音洞

郭家洞

田坨

備

考

大洞

新老廠	花貝里洞	樂頌	桑堡上	巧達尖	野魚浪	頂效馬貢	南峨	貞豐 東區百層	興興 東區樓納	管口
								現辦內亦產礦	現辦	同

安龍市巷口	獨山	者旺	秧凡	南峨	冊亭	落凡	海尾	大定白崖	以財	東皇殿
現辦內亦產礦										

貴州礦產紀要
九十五

遵義 南區三岔河	正安 北區平木山	西區偏崖	北區水車	北區廟塘	赤水六區土城	馬泥溝	水山	湄潭崖洞	王家山
現辦內亦產礦	現辦		現辦	同	現辦內亦產礦			附產礦	

羅家溝	石冷水	先鋒營	綏陽二區	仁懷各區	縉水東皇殿	思南石板場	觀音寺		
				現辦	現有義利礦礦公司開辦月產卅三十餘擔內亦產礦				

(二) 雄黃礦

郎岱縣所產雄黃爲貴州雄黃鑛中之最佳者，其產地在距縣治西四十里之新場地方，母崖爲深灰色之石灰崖，常與方解石伴生，礦脈之狀況不甚明瞭，礦石有二種，具橙紅色而半透明者曰雄精【黔中俗名】，具淺黃色而不透明者曰雄黃；其實雄精卽雞冠石，與雄黃共生，以其色澤美麗用作種種裝飾品，其產量甚微，遠不及雄黃之多，近年鑛業衰落，每年最多僅產三千餘斤，聞從前雄精在上海市價每斤可售銀十餘兩，現跌至每斤二兩，故民國十六年以前，此地雖有礦洞六處，均在開採，今以迫於礦價之低落，勢不能不停工矣。

思南雄黃溝之雄黃礦，礦質及鑛床均佳，惜交通不便，且價值低落，難以開採。

茲將貴州之雄黃產地列後：

縣	別	鑛區所在地	備	考
思	南	一區雄黃溝	現停	
郎	岱	老坳新場	現停	
冊	亨	八	臥	不詳

(三) 陶土

貴陽青崖及貞豐花碗窰所產陶土甚佳，茲將貴州陶土之產地列後：

縣 別 礦區所在地 備考

貴 陽 青 岩 現辦

貞 豐 花 碗 窰 同

安 龍 北 鄉 同

同 隴 納 山 同

遼 義 南 鄉 同

同 沙 岡 坡 同

(四)石棉鑛

水城歸集河素以產石棉著稱，大張者徑約三四尺，色

白微帶黃，質極柔軟，宛如熟草，若交通改善，極有開採

貴州礦產紀要



之價值。

關嶺六馬亦產石棉，實況不明。

(五)玻璃砂

玻璃砂即純粹之石英，以充製造玻璃之原料，故名（貴陽及清鎮有小玻璃廠三家）。茲將產地列後：

縣 別 礦區所在地 備考

清 鎮 天 山 坳 現辦

遼 義 四、五、六、七、八、區

安 龍 北 鄉

綏 陽 黃 家 坳

正 安 望 月 鄉

鐵鑛之分析

名

稱產

地含鐵百分率

送

驗機關

揭鐵鑛大塘

五二、九六

前國貨陳列館移來

同右貴定

五一、九七

同右

同右青溪平羊舖

五三、一一

縣政府

同右青溪硃砂堡

六一、二七

同右

同右石阡三區黎子園

三九、〇六

同右

同右石阡十區砂地槽

四九、三三

同右

同右平越

五四、二〇

前國貨陳列館移來

同右廣順四區龍所

三五、四〇

縣政府

貴州礦產紀要

九十九

同右施秉四區紅岩廠

四六、五四

同右

同右德江竹根坳

四四、七七

同右

同右鐳水二區楠木崖

五三、四三

同右

同右鐳水望哨堡

五四、六五

同右

同右鐳水二區大坳

五五、八六

同右

同右鐳水煤洞灣

五五、三四

同右

同右鐳水杉極口

五三、〇四

同右

同右施秉六區

二五、〇一

同右

赤鐵鑛威甯石門關

六四、二一

同右

同右五區木城威甯

六二、三二

同右

同右普安白岩

六一、七〇

同右

召鐵	礦普安九區普核羅	四一、九八	同右
赤鐵	礦江口梵淨山紅礦坑	五六、六〇	羅技士
同	右江口大河堰	四一、六六	同右
同	右羅甸一區海里	五九、〇三	縣政府
錫鐵	礦羅甸四區抵塘	五六、一一	同右
赤鐵	礦獨山苗林	二一、八〇	地質調查所

硃砂鑛之分析

名	稱產	地含汞百分率	送驗機關
硃砂	礦省溪大硨喇	二、六一	王技士德森
同	右同右	三、四四	地質調查所
同	右省溪張家灣	八、七三	縣政府

貴州礦產紀要



一百

同	右省溪冷風洞	一六、四七	同右	最少非平均樣砂
同	右同右	六、三二	地質調查所	
硃砂	片省溪張家灣	七〇、七六	縣政府	
硃砂	礦德江縣城附近	微跡	同右	
土法煉渣	省溪	微跡	毛技士競先	
西法煉渣	同右	無	同右	
硃砂	礦銅仁茉莉坪	一〇、八三	最少非平均樣砂	
同	右三合王家寨四合廠	三、四一	地質調查所	
同	右三合王家寨齊集廠	二、八六	同右	
同	右三合交黎	一、五四	同右	
同	右同右	〇、四四	同右	

輝銻礦之分析

名	稱產	地	銻	砒	送	驗	機	關
輝銻	礦	江口梵淨山滴水崖	一九、四一	〇、二〇	羅技士繩武(含砒稍多)			
同	右	江口青龍洞	五一、三四	微跡	同氏			
同	右	江口燕子阡	六二、六一	畧	縣政府			
同	右	獨山一區蘆寨坡	六〇、九二	畧	同右			
同	右	獨山苗林	四九、三五	微跡	地質調查所			
同	右	獨山苗林	五四、九三	無	同右			
同	右	三合苗龍場	三〇、〇〇	微跡	同右			

查砒為純銻中之有害雜質，故純銻中含砒量逾千分之五時，外商往往不願受貨，或勒減價值，黔省所產之銻礦

含砒率概小，是為特色。

鉛銻銅鑛之分析

名	稱產	地	鉛	銻	銅	送	驗	機	關
閃	銻	仁懷桑木場	一、三〇、二	畧	畧	趙技士石泉			
菱	銻	威甯甯	畧	畧	畧	田視察員東屏			
異	極	威甯石門	畧	四〇、〇〇	畧	同氏、硅肝二二、八六			
閃	銻	台拱蜂糖寨	畧	九、三〇、六	含鐵	地質調查所			
異	極	威甯媽姑	三、三六、三	三、二四、〇七	蓋異極鑛之夾入氧化鐵氣化鉛者				
方	鉛	威甯石門	三、七〇	畧		田東屏			
同	右	台拱蜂糖寨	三、四八	畧		地質調查所			
同	右	山	一七、一九	畧		同右			

方鉛礦	三合野竹四、三五、一〇、五一、一〇	一、一〇	同右
同	右 三合野竹四、六二、三、六	一、九	同右
同	右 鱒水寶蓋寺	六、五	縣政府
同	右 麻江丹溪三、八〇	零	同右
同	右 大定銀廠溝大寶洞	四〇、四二、一五、八四	同右
同	右 鎮遠一區	一五、〇六	同右
白鉛礦 Caranite	水城	五、二〇	前國貨陳列作移交
黃銅礦	三合野竹	三、六	地質調查所
斑銅礦	威甯馬山坡	六三、四	縣政府並產自然銅
孔雀石	大定楊家河	九、六二	縣政府
孔雀石	盤縣松山鄉	三、一三	同右

貴州礦產紀要

新項油田附近地形圖

比例尺 1:20,000

比例尺 1:20,000

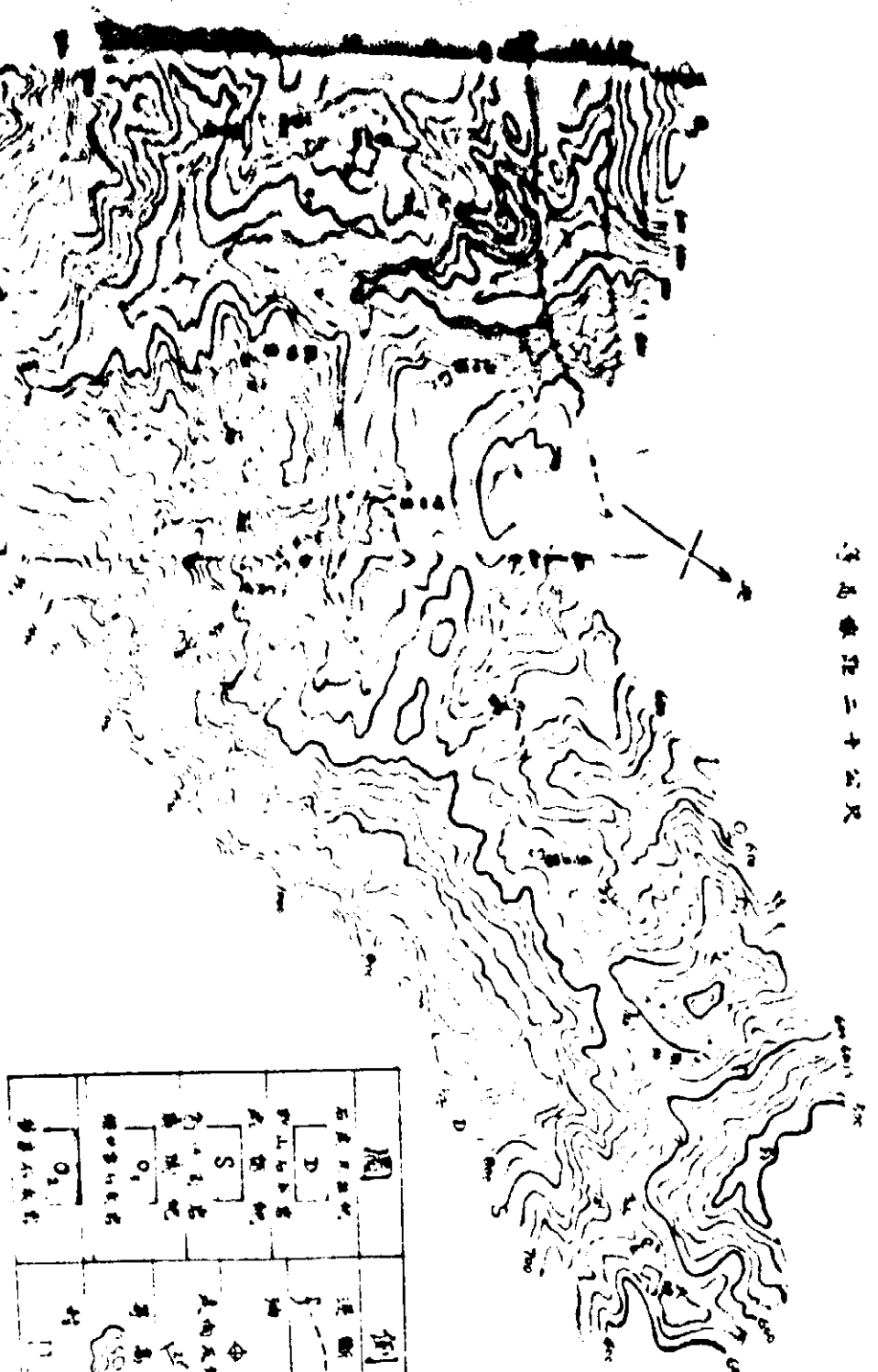

圖例	說明
石炭系地層	煤田
D	油井
山頂標高	山頂標高
S	山頂標高
山頂標高	山頂標高
O ₁	山頂標高
O ₂	山頂標高
山頂標高	山頂標高

萬山廠(省溪城)硃砂鑛地質圖

比例公尺二萬分之一
等高綫距二十公尺

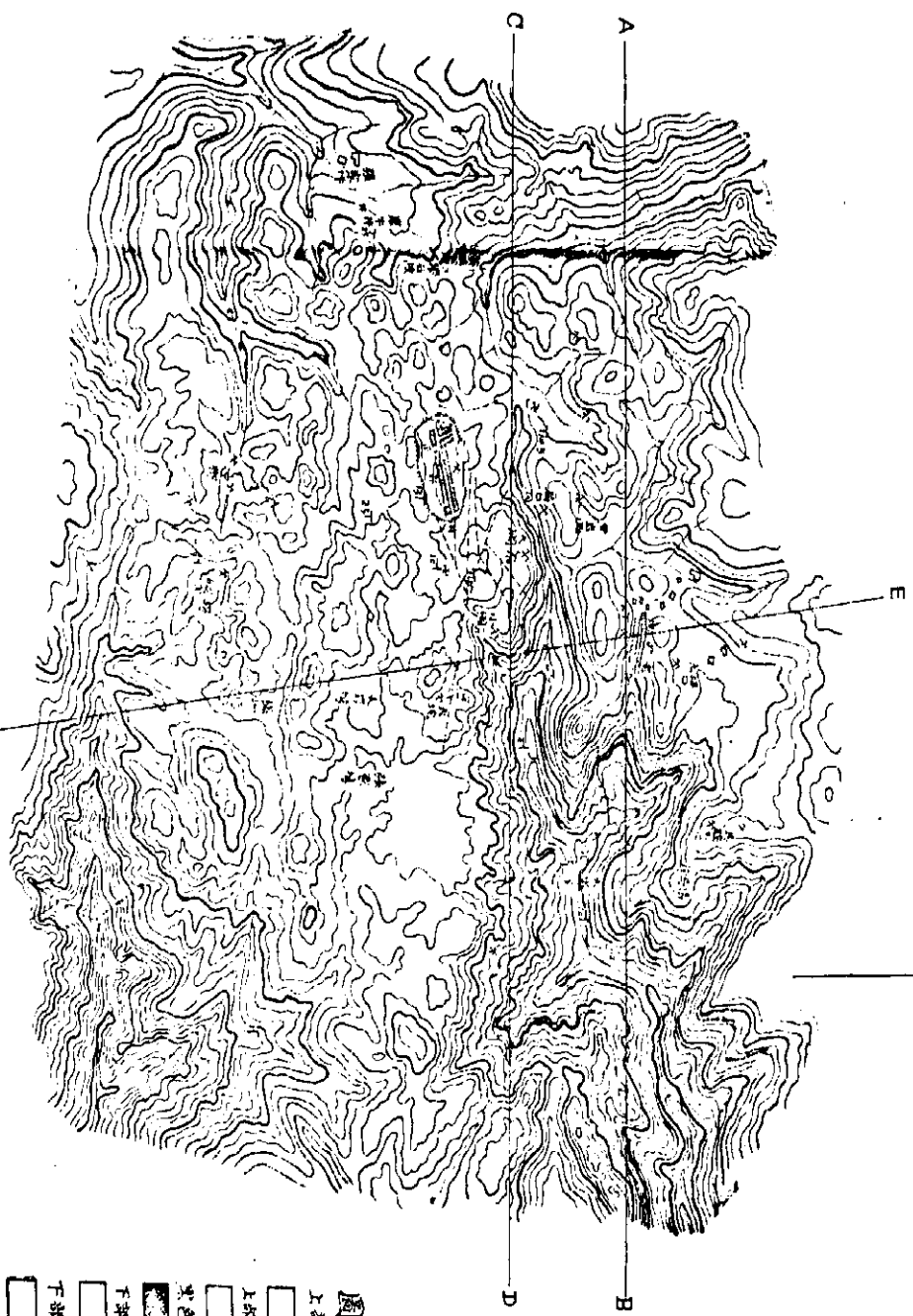

民國二十五年六月 王百倫 熊永先 吳希雷 測製

- 圖例
- 上部頁岩
 - 上部石灰岩
 - 黑色頁岩
 - 下部石灰岩
 - 下部頁岩

省溪萬山廠(省溪)硃砂礦硿平面圖

老山坑 黑龍子礦硿

圖 1
F. 7. 1



圖 2
F. 7. 2



圖 3 深合
F. 7. 3

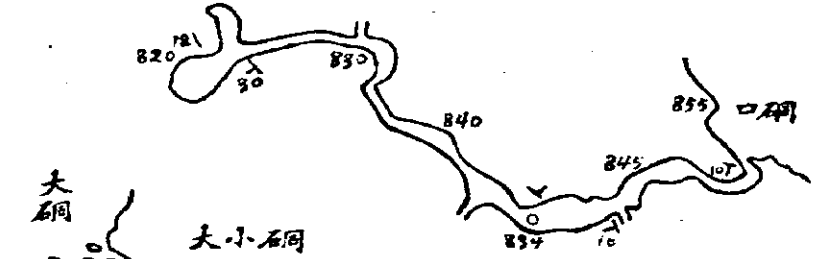

二十五年六月 王曰倫 熊永先 吳希曾 測

圖 4
F. 7. 4

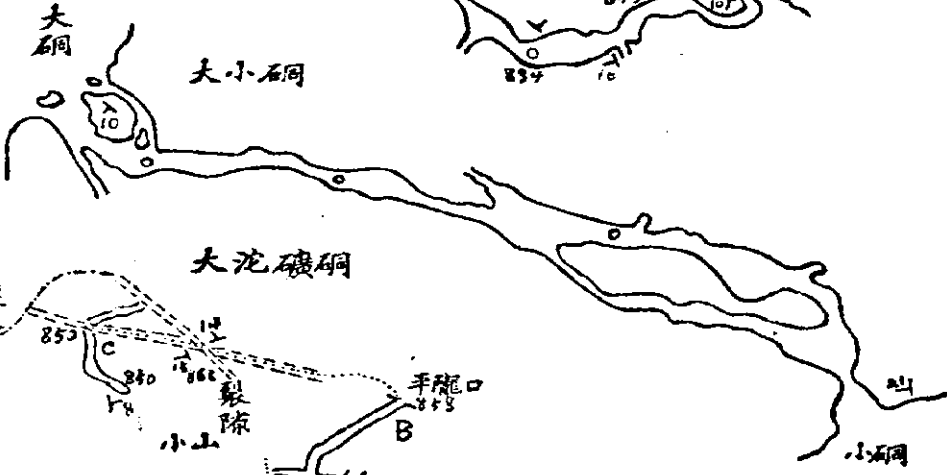
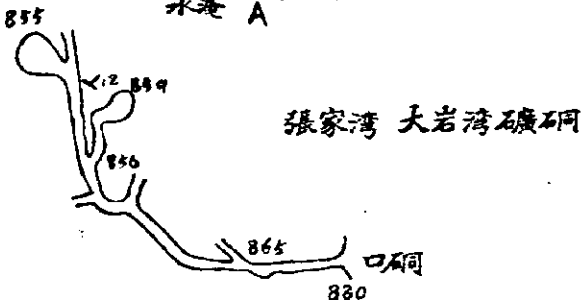

張家灣 大岩灣礦硿

張家灣 苦窰硿

圖 5
F. 7. 5

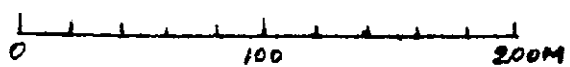

比 例 尺

有溪溪萬山場剖面圖

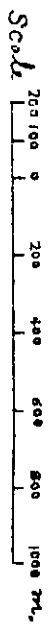

(1) 圖

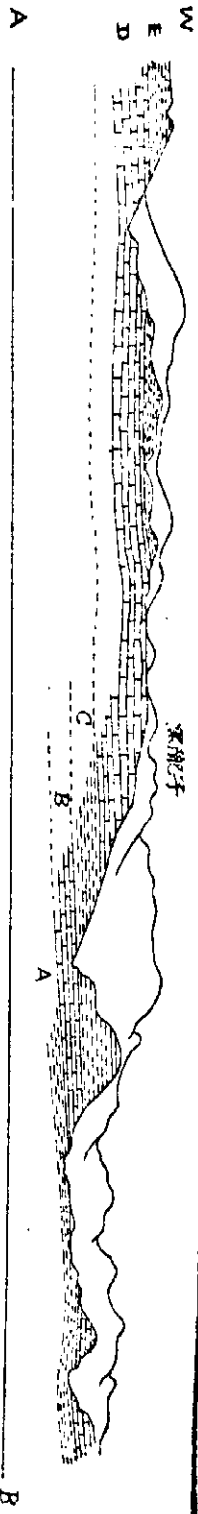

(2) 圖

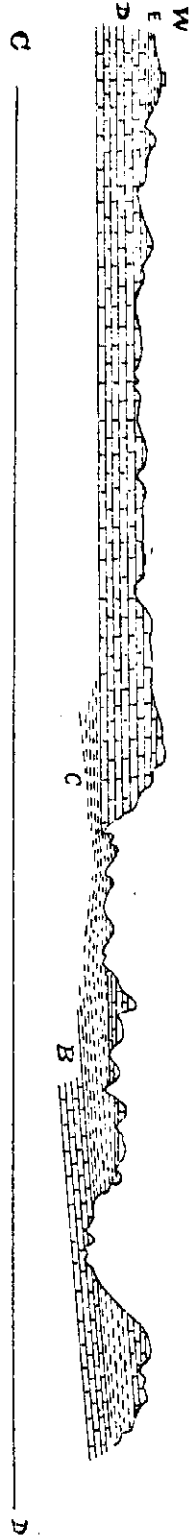

(3) 圖

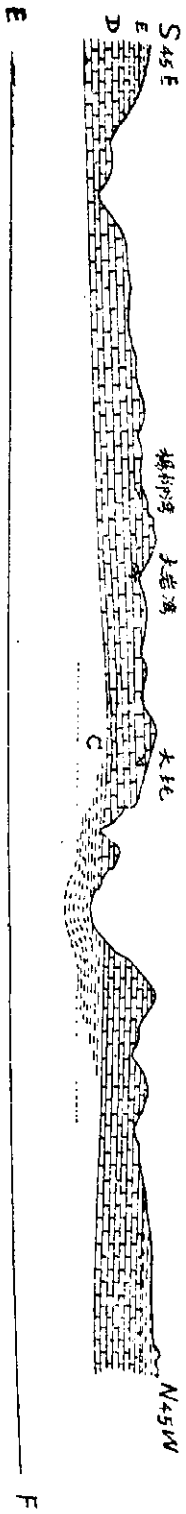

A 綠黃灰黑色鈣質頁岩夾薄層石灰岩及板岩

B 灰黑色薄層石灰岩微含砂質底部含砾砂礫

C 黑灰色鈣質頁岩

D 灰色石灰岩頂部及底部為薄層中部為厚層含砾砂礫

E 黃色及灰色頁岩夾薄層石灰岩下部亦有砾砂礫

貴州八寨縣砂廠附近地質圖

比例公尺十萬分之一

等高線距離五十公尺

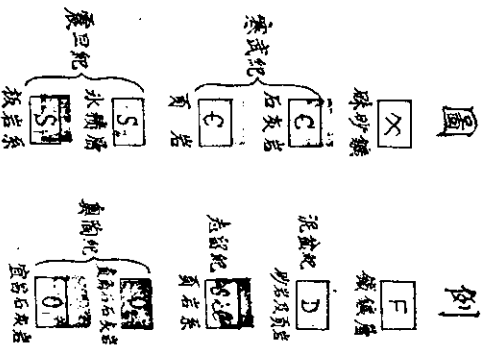
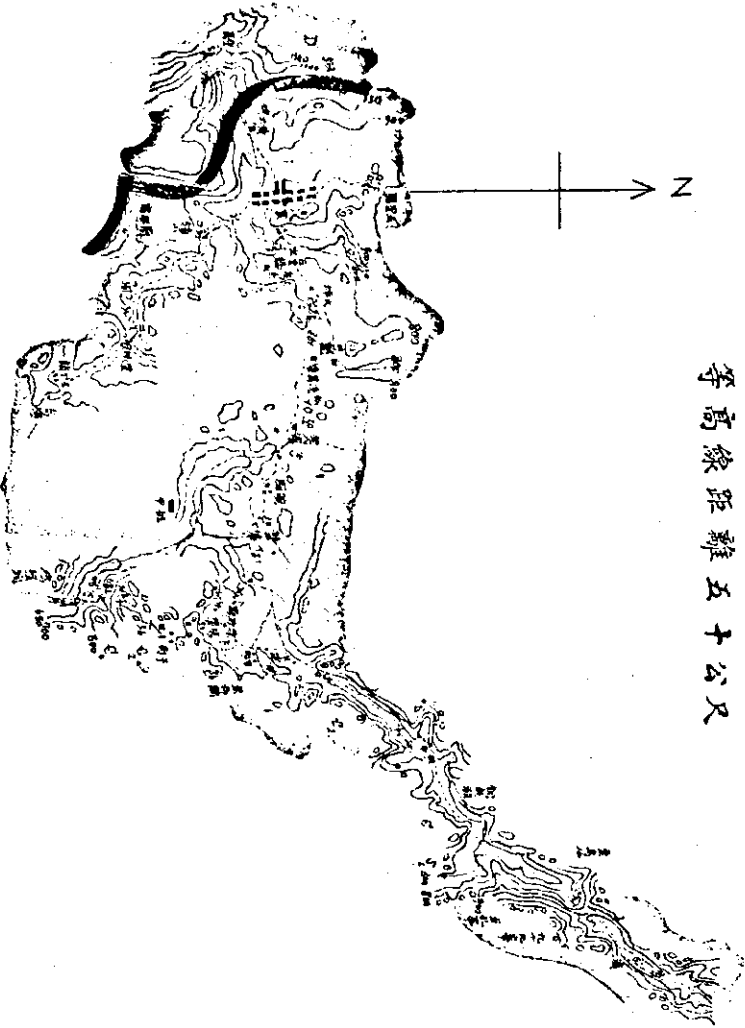

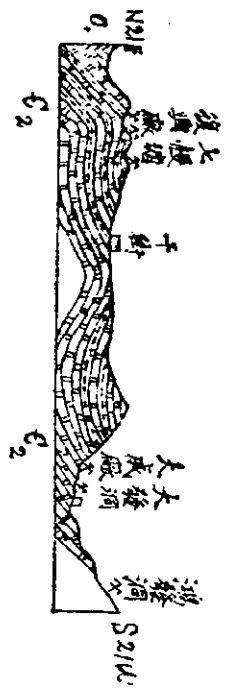
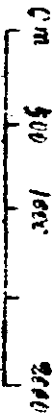

第八圖 硃砂廠至大發洞剖面圖

C_2 寒武紀石灰岩(中夾頁岩) O_1 奧陶紀宜昌石灰岩

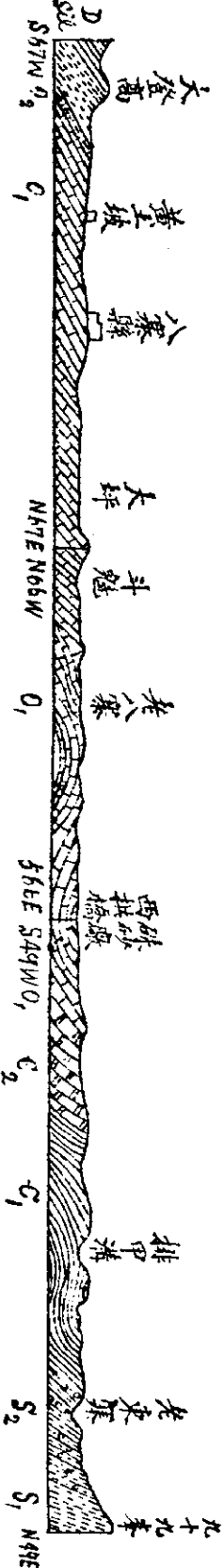
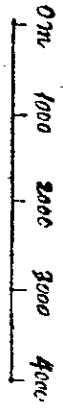

第九圖 八寨縣硃砂廠一帶地質剖面圖

S_2 震旦紀板岩 S_1 震旦紀水積層 C_2 寒武紀頁岩 C_1 寒武紀石灰岩 O_1 奧陶紀宜昌石灰岩
 O_2 奧陶紀直角石灰岩 S_2 志留紀頁岩 D 泥盆紀石英砂岩及頁岩

N76W

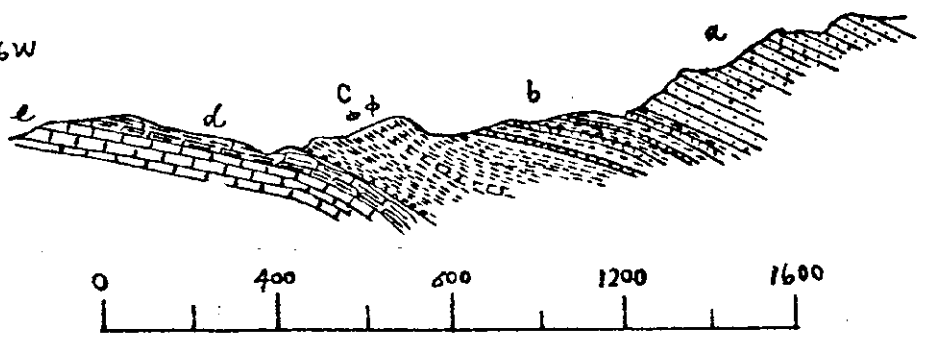

第二圖

- 由野山向西經石油泉之剖面表示各層之厚度
- a 野山厚層石英岩 厚五百公尺
 - b 綠色頁岩夾薄層石英岩 厚百五十公尺
 - c 綠色頁岩含頁質石灰岩 厚百七十公尺
 - d 紅色及灰綠色石灰岩 厚四十公尺
 - e 厚層石灰岩 厚六十五公尺

N32W

S32E

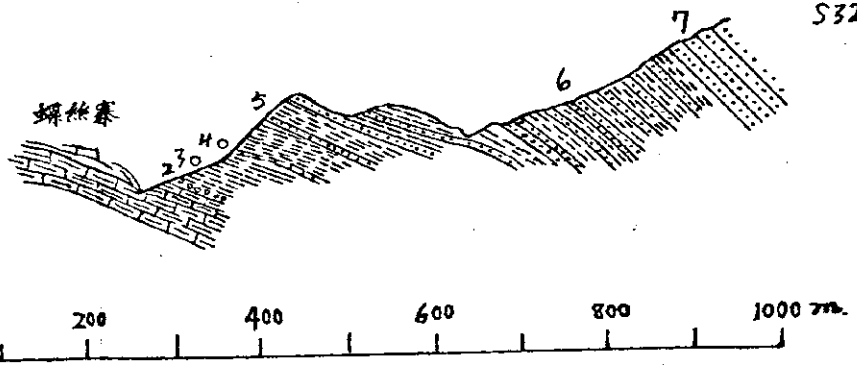

第三圖

- 油泉附近之剖面示其溝之形勢
- 7 野山石英岩
 - 6 綠色頁岩夾石英砂岩
 - 5 綠色頁岩
 - 4 灰綠色頁岩夾薄層石灰岩含黑色油質
 - 3 灰綠色頁岩
 - 2 薄層礫岩
 - 1 含直角石之紅色及灰綠色石灰岩

貴州民俗概況

第一類 婚嫁喪祭年節及其他民俗

一 婚嫁

男婚女嫁，自來皆係於男女成年時，由父母之命媒妁之言而結合。亦有兩姓交誼篤厚者，則於孩提時由彼此之父母當面定親，甚有指腹爲親者，近則新風輸入，都市間多有男女二人先認識，後戀愛，至訂婚時始約請熟識友人爲介紹人者。其實所請介紹，不過虛有其名而已，農村間尙無行之者。至若婚禮舊式者，男家則有納庚，下定，過禮。

（即贈女家衣料果品酒食）

女家則有鋪床

（即贈新帕妝奩）

之繁縟，結婚日，女家親眷

之到男家者，祇新娘之弟兄姪子等一人或二人，及送親之女性二人，伴娘一人，男家於第二日大宴男女二家之男賓，第三日大宴男女二家之女賓。但在女家鋪床日，床枕內係盛以谷草，迨三日後之數日內，則由女家通知男家，於某日約女性親屬，攜帶谷糠往男家將枕內盛草撤去換糠，俗謂之換枕頭。男家則設宴款待之，婚嫁之事，至此結束

二 喪祭

喪葬之事，略有等差，要皆稱家之有無。有力者之衣衾棺槨約以洋二三百元爲必要，有費至千元以外者。尋葬地，擇日期，爲一定不易之舉。但人將死時，卽以銀入口，

稍舍即取出，謂之含口錢。初死則焚紙錢數斤，謂之倒頭紙，蓋棺必須僧道爲之開路，發柩前爲之繞棺，在成主，家祭前展奠之三日，往弔者皆餉以筵席。出殯日舉凡喪家，有曾爲官吏者之銜牌，皆排列而行於柩前，並附多種之紙紮，如佛像花圈類。又有僧道鼓樂炮竹，及送殯親友，直送郊外。葬後三日，約請親友至墳前行祭，謂之復山。無力者則了無所謂，一棺附身，葬於官山，或義地而已。歲時祭掃，則在春之二三月，冬之十月，普通一般皆同。遇尊親之生死忌日，則在家中設祭，儀式酒食，均極簡單，喪祭之俗，大概如是。

三 年節

自民元改歷迄今，民間除國歷元旦日懸旗外，毫無他種表示。至夏歷季節，仍極重視，年節仍閉戶休息三日。自上元日起，龍燈獅子晝夜鬧熱，元宵夜，燈火增加，花炮遍市。端陽節，各家門懸蒲艾，室飲雄黃，午後紅男綠女，野外遊行，日遊百病，即消除百病之意。中秋夜盛陳餅食水菓，親友中有多年不生子女之人，好事者則於是夜送瓜以預祝之，此所謂舊曆之三大節，至如清明日之掛柳於門，供飯於庭，中元節之特別接祖，設祭三日或四日，焚化紙錢，紙車馬，金銀鏤錠等類，其多寡，則以祖先輩數

之遠近並家境之豐齋而定之，此外尚有四月八，臘月八之佛會，則供以香帛酒醴米粥等物。重陽日則以糯米作粿，俸神而分食。臘月二十三或二十四日送竈時，則供以糖食菓品，要皆屬於迷信神道，與敬祖先有別。

四 其他

除上三項而外，如家有行人在外，久不通訊，則測字問卜，或向某神廟許愿。有久病不痊者，則請巫師禳解。或以一雞蛋尋神婆看視，或覓星家算命，種種舉動，均不外求斷吉凶而已，愚蒙無知，可憐可笑。

五 民俗諺語

三

甲 婚嫁

養兒說貧親 養女攀高門 門當戶對 郎才女貌 一家
養女百家求 嫁郎嫁漢穿衣吃飯 願嫁一碗米的尖子 不
嫁一石米的慙子 新人過了房 媒人跳了墻

乙 喪祭

好兒子好喪事 死人探口氣活人得痾痢 亡人得土如得
金 借別人的喪堂 哭自己的家常

丙 季節

拜年拜年元寶上前 清明不帶柳死去變黃狗 端午不帶
艾死去變老太 吃了端午粽纔把棉衣送 七月半鬼亂竄

中秋月不明雨洒上元燈 九月重陽移火近房 臘月八使瓦

任用碎銀時寓有不必分別真偽之意

丁 其他

窮算命富敬神，靠天靠地靠菩薩，醫生醫生割股之心，財主無三代清官不到頭，鬪着鬼要撥水飯，不要命好纏不要臉難纏，徒弟徒弟三年奴氣，新官上任三把火，閒時不燒香急時抱佛腳，好兒不受爺田地好女不穿嫁時衣，贏了官司輸了錢，閻王要命本夫要妻，荒年容易過，吃食要均勻，

第二類 日常生活時之民俗

四

子，長幼男女日常相見之民俗

長幼男女，除家庭骨肉外，勿論在何時何地相遇，皆以素來之名分地位關係稱之。如久不見面，則先問好。如每日有事到親友處，在上下午時，則必問吃飯否一句。如係由外地初來，則必問沿途辛苦道途清吉等語。

丑，飲食之嗜好

貴州全省皆喜酸辣兩味，尤以辣味爲每飯不可離之品。但蔬菜居多，荳芽豆腐二物爲最普遍。肉食居少，除豬肉常食而外，雞鴨魚次之，羊牛又次之，至馬狗貓鼠，以及各種小鳥，食者甚少。

寅，服裝之形式

男女服裝，在農村內，十分之九全係舊時式樣，質料以布爲多。至都市則多着旗袍，奇妝異服，亦間有之。

卯，住居之習慣

貴州房屋，歷來之建築，皆欠妥當，實則地皮財力兩有關係。故一屋以內，廚房廁所之距離不遠，渣滓之堆存無處，以致窮氓小戶，久而不覺，養成齷齪骯髒雜亂無倫之習慣，至今無法解除。惟有待於將來市政之公共衛生辦理就緒後，自然改良矣。

辰，交通之用具

貴州交通，向來除泅水，清江，榕江，白層河幾處河道僅能用木船外，其餘陸地，皆係以二人或三人四人肩輿，乘坐行路。運輸物品，則有力夫之挑抬，及騾馬之駝運。今則有公路汽車，比較便利矣。

附錄貴州方言

奶曰咪咪，（米平聲）小孩吃飯曰吃糝糝（忙平聲）頭曰腦亮，睡覺曰睡瞌睡，吃肉曰吃咖咖（上聲）跛足曰躄子，厲害曰老火，又曰扎版，使女曰丫頭（黔北則稱大婁），故有過了烏江河了頭喊大婁之語（不顧一切曰不管三七二十一，鄉人曰鄉巴老，開玩笑曰油鐮子，做錯事曰撮笨

，愚人曰憨（平聲）子，閒談曰吹亮子，鬥毆曰打架，放蕩曰吊二郎當，好修飾曰刁，講故事曰擺龍門陣，狗曰阿大（大讀上海音浪黔西各縣）鼠曰耗子，蛇曰老梭，魚曰擺尾，肥胖曰欸（忙平聲）瘦曰射（耶平聲）妻子曰婆娘，勉強掙扎，曰乾趁，好虛面子曰乾綳，畏怯曰拉稀，討便宜曰吃欺頭，直拗曰牯頭，卑鄙曰儼頭，敷衍曰攞連，瑣碎曰筋絆，滑頭曰光二，說話大聲曰渣巴，恭維人曰巴結，謀事曰撮事，做無意識事曰散乾悶，

貴州公路交通近况及前途展望

(一) 前言

貴州僻處西南，萬山叢疊，水無通航之便，陸有劍閣之難，自昔交通梗阻，鮮與外省溝通，故凡百事業，皆形落後，年來殘匪逃竄川黔，本省頓成勦匪軍事之中心，漸爲國人所注意，中央當局，以黔省交通閉塞，於勦匪之進展，政教之宣傳，農村之救濟，富源之開發，影響至鉅，發展交通，實爲治黔當急之務，故鐵道部有湘黔鐵路之興築，然以工程艱鉅，非假以相當時日，難以觀成，而百舉待興，不能坐待，於是公路之修築，應時需要而勃興，近兩年來復在軍委會委員長行營督促指導之下，溝通鄰省之四大幹線，均已先後完成通車，重要支線，亦次第興築，綜計完成路線，約有二千餘公里，以視兩年前寥寥數百里之長度，誠有突飛猛晉之象也。抑本省公路，非僅負交通上之使命，其連接滇桂幹線，於國防上地位尤關重要。當此蓬勃進展時期，本省公路建設情形，諒爲國人所注目，爰述其梗概以供關心公路事業人士之參考焉。

(二) 沿革

貴州修築公路，創始於民國十五年時，主政者爲周西成氏，頗有勵精圖治精神，深知公路建之重要，乃設立路

政局專負建築貴陽市馬路之責，此實爲最初之公路機關，嗣後組織迭有變更，茲分述其各時期嬗變經過，用覘本省公路循序發展之階段焉，

(一) 公路局：民國十六年就路政局之範圍，加以擴充，成立公路局，直隸省政府，主持修築貴陽市路及各縣公路事宜，路線經過各縣，成立公路分局，負征集民工之責，總局僅派工程人員指導，築路經費，無統籌預算，工程亦無詳密計劃，土方由民工擔任，石方及橋涵工程，則由省府包工興築，故一路築成，工程草率，多不適用，且進行迂緩，無甚成績可言。

(二) 公路處：十八年公路局改組爲公路處，隸屬建設廳，範圍擴大，於各縣仍設分處，築路採用征工制度，間亦有兵工參加，分處處長由縣長兼任，征工員，監工，領工，工頭等，則由正副區長保董保長及甲長分任之，至是體制粗備，管理亦臻嚴密，築路經費，分省庫及公債兩種，省庫用於特種工程之興建，公債則爲征工伙食及收用土地材料之用，至廿年復改組爲公路局仍直隸省政府。惟組織一仍其舊，自十八年至二十三年中完成之路線，約共八百餘公里，

(三) 公路管理局：在以前公路局及公路處時代，其

主管之範圍僅爲執行公路建築任務；而於營運業務不與焉，至廿四年七月乃就原公路局改組爲公路管理局，直隸建設廳，掌理全省已成公路之一切應辦事宜，並購車二十六輛，先將貴北路（川黔線）收歸公營，其內部組織，局長之下，分設總務，運輸，路務，會計，各股，此爲本省公營運輸機關之創始，

（四）貴北車務段務：管理局以營業車輛甚少，路線復短，而開支浩繁，形成入不敷出，月有虧累之現象，乃於廿五年七月將管理局裁撤，改爲貴北車務段，專負營運業務，仍隸建設廳，至未成公路之建築工程及已成公路之保修，則統由建廳直接辦理，

（五）車務總段：貴北車務段營業路線，僅貴北路一段，業務簡單，故範圍亦甚狹小，至廿五年十一月底，黔滇黔湘兩路先後整理完成，政府決定收歸公營，於是原有貴北車務段之組織，自不足以應此繁劇業務，乃由建設廳擬具貴州省政府建設廳公路管理機關組織及辦事規程，提經省務會議通過，將原貴北車務段改組爲車務總段，內設：

（一）總務股，掌管文書，物料，警務，庶務，事宜，

（二）營運股：掌理業務，機務，核計，票務各事宜，

（三）交通管理股：掌理全省汽車檢驗，司機技匠之考驗，牌照

之核發，違章事變之稽查，及互通汽車各事宜，(四)工務股：掌理養路及電務各事宜，又設會計主任室，監察並掌理有關會計各事宜，總段之下，設修理廠，修理所，養路工區，路警隊，車站，檢查站，電話總機等附屬機關，辦理公路之營運，交通，修繕，一切事宜，惟新興工程，則仍由建設廳直接辦理，總段已於廿五年十二月十六日組設成立，黔湘黔滇兩路，亦於同日開始通車營業矣，

(三) 路線

貴州建築公路，過去以無整個之計劃，隨勘隨修，又以經費及軍事關係，時作時輟，故在民國二十二年以前，

連接隣省之幹線，無一貫澈完成，近兩年來，始在有系統計劃之下，積極修建，先後將連接川滇湘桂之四大幹線完成通車，重要支線，亦多所進展，茲將本省已成未成各路線概況，分述如後：

甲，已成路線：

(一)黔湘線貴東路：此路自貴陽起經龍里，貴定，馬場坪，鑪山，重安江，黃平，施秉，鎮遠，三穗，青溪至玉屏鮎魚舖與湘境晃縣界脚接全線共長三七一·四二公里路幅九公尺，自貴陽至甘紀喻（此為黔桂黔湘兩線之交點）一段，長一二一·五〇里，係周西成氏構築，民國十八年

完成，工程多不合標準，峻坡大者達百分之二十三，灣之急者有百分之七十度，橋涵多半因陋就簡，築成之後，又乏養路組織，損壞倒塌，行車艱險，此段工程經費，前無統計，不可考，自甘把喻至鮎魚堡段二五〇·九二公里，原由剿匪第二路軍總指揮部，設立湘黔路貴東段工程及督察兩處，負責修築，以軍工民工特工三種，同時施工，原預算六十六萬元，由委員長行營直接核發應用，二十四年三月興工，同年八月底遂告構成，先後用款共五十五萬元，其工程進行不可謂不速，惟戎馬愴惚，時間急迫，經費未充，又乏技術人員測劃監工，路線之峻急情形，較甚於

貴甘段，二十四年九月行營公路處由湘移筑辦公，在鎮遠設立「整理貴東路工程事務所」，先將最危險之文德關，鎮雄關，望城坡，鵝翅膀，各處着手改修，二十五年六月完竣，用款共約十三萬元，惟經費未充，修改部份，僅限上列最危險各處，全線工程仍未能澈底改修，二十五年六月建設廳廳長胡嘉詔氏蒞任，派員踏勘全線，訂定計劃，設立整理黔湘路工程總段，全線設工程分段四所，工區二十七所，征集民工五萬七千九百人，翻修全線路面，改造添設全路橋涵水管，所有峻坡急灣完全修改，改築新線二十六處，總延長四十九公里又六百公尺，二十五年九月開

工，除施秉重安江兩座正式大橋，工程較大未完工外，其餘統於十月底，全部完成，全部工程費預算五十萬元，因兩大橋未完成，實支數目，須待全部結束，方能統計。

(二) 黔桂線貴南路：自貴陽至甘巴喻一段，與貴東路同線，甘巴喻向南經陸家橋，都勻，麻江，獨山，達廣西之六寨，全線共長三一二公里，路幅九公尺。自甘巴喻至獨山一段，於二十二年十月完成通車，獨山至六寨一段，二十三年一月完成，此路爲黔省連接廣西海口之要道，完成後，於黔桂貨運，殊多便利。

(三) 黔滇線貴西路：此路自貴陽起經清鎮，平壩，

安順，鎮寧，關嶺，安南，普安，盤縣至滇境平彝，共長四一二·三二公里，路幅九公尺。自貴陽至黃菓樹一段約一四〇·六〇公里，係周西成氏構築於十七年一月完成通車，路面大半損壞，並缺乏排水設備，附近黃菓樹處，坡度尤甚峻急，經 行營公路處於民國廿五年春改修完善，其餘安順貴陽間，損壞之處尤多，尙待整理，自黃菓樹至盤縣二〇三·〇〇公里，由 行營公路處主辦修築，二十四年九月開始測量，二十五年一月中旬測竣，全線工程數量，土方約一百六十萬公方，石方約七十萬公方，橋樑二十座，涵洞二百一十六道，管溝七百六十道徵集沿線民工

修築，並鋪設路面，石方橋涵，除調留裕慶北籍石工三千人外，其餘由沿線各縣征僱之，二十四年十一月寒日奉到委座元辰侍參京電，着令開工，即將已測竣路線部份，先行開工，原定九十個晴天完成，無如黔省氣候不良，路工死亡逃散，蕭賀共匪西竄，各縣多奉令集中壯丁忙于防禦，工程幾陷停頓，延至二十五年九月始全部完成，統計共用工程費約一百零九萬元，自盤縣至勝境關段六八·七二公里由行營撥款十萬元交雲南龍主席，代爲征工修築，二十四年冬開工，二十五年春，粗成路基及橋涵工程，統計全路，除貴陽至黃菓樹，係周西成氏構築完成，工程費不可考外，其餘共用工款，約一百一十九萬元，廿五年六月建設廳以黃菓樹至盤縣段，由行營公路處負責修築，將次完成，貴陽至黃菓樹及盤縣至勝境關兩段，亟應整理，先將貴陽至清鎮間，二八·〇六四公里，及由清鎮分支至平遠哨飛行場之支路四·五〇公里，從事整理，用款二萬三千三百六十七元，於廿五年十二月底完成，自盤縣至勝境關段六八·七二公里，所有未完路基土方及路面工程，二十五年十月設立盤勝段工程處，徵集民工八千人，開始整理，用款約四萬元，二十六年元月底完成，其餘自清鎮至黃菓樹段，現已籌備征集民工，運料歸養路道班整

理，三月一日興工，限四月十日全部完成：

（四）黔川線貴北路：此路自貴陽起，經息烽，扎佐，修文，遵義，桐梓，松坎至川境崇溪河與川省公路啣接，全線共長約三〇六·五五公里，路幅九公尺。原由前主席周西成氏，於民國十七年，構築完成，所需費用，無統計不可考，繼由毛光翔氏主黔時，委公路局副局長劉節光，續修桐梓崇溪河段，迨廿四年春復由 行營參謀團，派參議陳克明主持監修，陸續撥款十萬零六千五百零四元，其中松坎崇溪河段，用款四萬〇八百七十七元，桐梓松坎段；工程較大，除一部份土方由兵工修築，發給獎金二千二

百五十元，其餘六萬三千三百七十七元，爲民工石工費用，是年六月土路完成，川境滄崇段同時竣工，於是川黔交通，始克暢通，惟是該路地勢險峻，山嶺重疊，又以修築過程複雜，工程多不合標準，灣道之狹急，坡度之陡削，橋樑涵管之缺乏與損壞，與路面之凹凸不平，泥滑陷輪，比比皆是，尤以烏江兩岸之路線，遵義桐梓間之婁山關，及桐梓松坎間之涼風壘，花秋坪，掌子岩等處爲最危險，平時車行過此，如臨深淵，如履薄冰，一遇天雨，更不能行駛，致川黔交通，仍形中斷，二十四年冬，蕭賀股匪，再度竄擾黔境，筑垣幾頽於危，軍事當局以川黔不通，影

嚮軍事交通至爲重大，嚴令各負責人員，分三段整理補修，(一)桐梓崇溪河段路面，及三岔河正式大橋工程，省府先後撥款六萬零七百餘元，仍由行營參議陳克明監修，二十五年三月路面工程完成，七月三岔河大橋竣工，(二)由行營公路處組織「整理貴北路工程事務所」，改修烏江兩岸路綫及碼頭，並改造桐梓遵義間橋涵管溝，二十五年六月完成，共用工程費約九萬元，(三)遵義至貴陽間路面工程，由行營撥款六萬元，黔省府撥款一萬元，交由前建設廳廳長洪長溪氏，組織工程處，親行蒞路修補，亦於二十五年六月完工，全路工程用款，除周西成氏構成部份不可考外，其餘中央暨地方，歷次補修及薪工用款，合計約共三十二萬七千二百零四元，該路整理之後，雖勉可通車，然莫山關，花秋坪，等處，峻坡急灣，依然存在，每遇結冰，即不能通過，全路路面雖經整理，仍不合法，行車艱難，運輸依然不暢。

二十五年秋建設廳廳長胡公，因該路修築不合法，基礎太薄，雖迭經修理，始終未能澈底，旋修旋壞，既靡公款，又易誤事，黔川交通，關係軍事政治，最爲急要，決定將全綫路面澈底翻修，所有峻急坡度悉行改綫，計改綫部份十餘處，總延長約二十餘公里，橋樑涵管及護欄護牆

，均予添設改修，預算工程費三十一萬一千六百九十六元，徵集民工三萬九千五百人，本年十一月底開工，現貴陽至烏江南岸，工程大部完成，其餘因婁山關，花秋坪，兩處改綫工程較大，預計四月底可全部竣工。

(五)西北線清畢路：此路自清鎮起經衛城，濫泥溝，黔西，大定，至畢節縣，全段共長二八七公里，路幅八公尺，於十七年飭由沿線各縣征工修築，至二十三年十二月完成通車。

(六)貴番支路：此路自貴陽起至定番縣止，共長五十公里，路幅八公尺，於二十一年一月起征集貴陽定番兩縣民工修築，二十三年七月完成。

(七)陸下支路：此路自貴南段之陸家橋起，經麻江縣城至下司與清水江水路啣接，爲黔貨運湘捷徑，全線長四十公里，路幅八公尺，於十七年春征工修築，是年十二月完成通車。

(八)都三支線：此線自貴南路都勻縣起經八寨至三岔止計長約九十里於二十年征工修築，僅未完成路基及少數橋樑，通車尙待整理。

(九)開修支線：此線自開陽縣城起，經貴北路之狗場至修文縣城止，於二十年十二月興工，二十二年十二月始

完成狗場至修文城一段，長十五公里，此路可通龍場驛，
 爲王陽明先生謫居之所，修文城外有陽明洞，風景佳勝。

(十)清鎮平遠哨線：此線自清鎮之東山起，至平遠哨
 飛機場止，長約四公里半於二十五年七月征工修築，八月
 完成。

貴州省已成公路狀況總表 二十五年十二月

路綫	段別	長度	路幅	經過地點	通車日期	經營	註
京滇綫	黔桐段	五五	九	貴陽龍里貴定馬場坪， 三德、重安、黃平、施秉、 三德、玉屏、	廿五年十月十六	公營	說明
黔桂綫	貴六段	五五		貴陽龍里貴定其昌噴內帶， 陸家寨、都勻、獨山、六寨、	廿三年一月	商營	



十一

京滇綫	黔桐段	五三三	九	貴陽清鎮平遠安順鎮 穿洞廣安南貴安盤縣	廿五年十月廿百	公營	
黔川綫	蓉蓉段	三五五	九	貴陽九在、息烽、烏江、 遵義桐梓松坎息烽漢陽	廿五年四月	公營	現尚在修築中，但內修 通車約在廿六年三月 綫管理完畢
西北綫	清畢段	五〇	八	清鎮畢西天定畢節	廿三年十月	商營	
貴番綫	貴番段	五〇	〇	貴陽、定番	廿三年七月	商營	
陸下綫	陸下段	三〇	八	陸家橋麻江下司	十七年十月	商營	此綫自黔川綫都勻以 起
都三綫	都三段	九〇	八	都勻、八寨三合	廿年十月	商營	此綫係先修都勻及三合 線尚不能通車，待 商營
關修綫	狗場段	一五	八	狗場、修文	廿二年十二月	公營	此綫自黔川綫之狗場 起
清平綫	清平段	四五	八	清鎮、平遠哨	廿五年八月		此綫自黔川綫之清鎮起 通車後外尚有貴州行

(乙) 興修中路線

(一) 安龍支線：此線係自貴西路安南縣屬之沙子嶺起，經興仁達安龍縣。(連接桂省舊州百色以達貴甯)長約一百四十公里，業於二十五年九月勘测完畢，十月成立安龍總段工程處，刻正征工修築中。

(丙) 未成路線

(一) 川滇線：在本省境內自畢節之清水鋪起，經赫章威寧至滇境。

(二) 平甕支線：此線自貴東路之平越縣屬之馬場坪起，經平越達甕安，長約六十公里。

(三) 遵銅支線：自遵義經湄潭，鳳崗，印江，江口至銅仁。

(四) 銅玉支線：自銅仁至玉屏。

(五) 印沿印松線：自印江起分兩路，一達松桃，一達沿河。

此外尚有計劃中支路二十餘線，茲不備載。

(四) 運輸狀況

甲，商營運輸

(一) 組織及沿革：貴州公路之運輸組織，情形與外省特殊，蓋政府設立之公路局，乃純為執行公路建築之機

關，而運輸事業，則全委諸商辦。民國十九年，省政府制定管理民辦車運條例頒行，准許人民自由購車營業，政府僅處監督地位。當時民營汽車，以無築路資金之支出，又無養路責任，每月僅向政府繳納月捐，有利可圖，乃爭相購車，未及半載，先後成立民辦汽車公司十餘家之多，營業汽車既無限制，於是因業務方面之衝突，明爭暗鬥，互相傾軋，任意減價，藉資號召，競爭結果，公司收入銳減，形成兩敗俱傷，時有倒閉之現象。政府鑒於此種自由競爭營業，不僅商人自身感受痛苦，維持困難，而於交通方面之影響，尤為深鉅。乃督飭各商車組織一綜合運輸機關統籌營運事項，統一運價，取締競爭，於二十一年成立貴州汽車聯運處，就原有各商車輪班開駛，以利益均霑為原則，每車行推一經理組織董事會，并互推正副經理各一人，以綜其事焉。迄今組織尚仍其舊。

(二)營業情形：在公路局時代，政府未購車營業以前，商車營業路線未予限制，凡能通車路線，商車均可營業，自二十五年七月起，始指定黔桂，清畢，陸下，貴番，都合五線為商車營業範圍，然以公家車輛不敷分配，除貴北路一段絕對禁止商車行駛外，其餘各路，仍有商車營業，行車辦法，係就各商車編號輪班開行，由聯運處調派

，但聯運處僅負營業統籌之責；而關於車輛之管理及保修，則由各車行自行負責。現有車行七十一家，車輛約九十輛，惟廿五年十一月實行交通管理，經嚴格檢驗後，領得牌照者，僅七十輛，客運價目每公里平均四分五釐，貨運每噸每公里平均約五角，營業總額年約十三萬元，尙能勉敷支出。

乙、公營運輸

(一) 沿革及組織：公路運輸，爲公用事業之一，本以公營爲宜。數年以來，貴州公路運輸，委諸商辦，其結果商人祇唯利是圖，罔顧便利交通之使命，以致行車時刻

未能固定，行車設備尙付闕如，安全，舒適，迅速，便利之四大要素，均未能達到，行旅交感不便，乃于二十四年八月，由公路管理局購車二十六輛，將貴北路收歸公營，固定行車時刻，設置沿線各站，辦理川黔聯運，行旅稱便。惟以營業路線甚短，車輛又少，月有虧累，乃于二十五年七月間將管理局縮小範圍，改組爲貴北車務段，至本年十一月，黔湘黔滇二路整理完成，並添購客車十六輛，于十二月十六日通車營業；同時將貴北車務段擴大組織，改爲車務總段，以應事實之需要。

(二) 營業情形：貴北路爲溝通川黔兩省要道，于貴

共計

61

27

26

6

3

123

附記

1, 本表係截至廿五年十一月底止登記給照之汽車數量
2, 本省軍用汽車尚未記入

(五) 改進計劃

貴州公路事業既較各省為落後，有待改善之處甚多，建設廳曾先後擬具改進計劃逐步實施，茲述其要者，以規將來進展之趨勢：

(一) 改善工程：貴州號稱山國。峯巒重疊，起伏不平，公路路綫，大多蜿蜒叢山峻嶺間，益以過去修築不合法，工程草率，坡度陡峭，路面殘破，行車至感困難，汽油



消耗，每百公里竟須十加侖，其他消耗亦須增多，殊不合經濟原則。故欲言改進，必自改善工程始，本年建設廳，曾擬具整理貴州各線公路改進計劃，估計經費，呈准行營撥款整理者，計有貴東，貴北，貴西等路，業已先後開工。現貴東，貴西二路，已整理完成通車營業，貴北路亦正加緊整理，在整理期中，仍照常維持通車。同時為保修各線工程起見，已于車務總段增設工務股，于各線設置道班以期逐步改善。

(二) 整頓商車：商辦汽車，既以營利為目的，其于交通之使命，自未能顧及，以故行車無定期，運價無定額

，設備更談不到，且商車營業與管理，各自爲政，漫無統系，支出增加，而車輛之效率反減，種種原因，于交通上及公司本身均有影響，實有加以澈底整理之必要。本年八月建設廳擬具整理商辦汽車辦法大綱呈准頒行，其要旨爲：一，指定商車行駛路線五綫。二，應就原有商車組織一長途汽車公司，將原有各商車折價作股加入公司以爲資金，一切營運規章及籌備組織事宜，由建設廳派員指導。三，于各路適宜地點設修理所，車站並組織養路隊，負責保養各商營路綫，此外關於行車必須之各種設備，均促其次第興辦以便行旅。

(三) 交通管理：貴州公路近年來積極興築，已將連接鄰省之數大幹綫及重要支綫，次第完成，交通日趨便利，省內外汽車通行本省公路者，逐漸頻繁，惟過去未加嚴密之管理，非僅全省境內之汽車及司機技匠漫無統計，卽行駛車輛之機件，是否完固，及技工之技術，是否優良，亦屬無法查考，影響交通安全至鉅。乃由建設廳擬具貴州省管理汽車及司機技匠章程，公布施行，實行交通管理，自本年十一月起，所有本省境內汽車未經登記檢驗合格，領得牌照後，不准通行本省公路，又司機技匠非經考驗及格，領有執照後，不准執業。

(四) 增加設備：貴州公路工程及行車方法設備，甚爲簡陋，今後爲謀充分發揮公路效能及安全起見，擬增加下列各種設備：

(一) 設立公路標誌：先就各幹綫裝設，次及支綫，

(二) 種植公樹沿綫行道樹：令由各沿綫各縣負責征

工種植，

(三) 添購公營車輛：建設廳現已向車商購到新車十六輛，於十二月可加入營業，此後當視運輸之需要，陸續添購。

(四) 充實修理廠設備：貴北車務段原有修理廠一所，規模狹小，將來營業路綫展長，車輛增加後，不足以應需要，擬添購機械設置，以增修車效率。

(五) 設立各路修理所：貴北路一綫長約三〇六公里，前以未設修理所以致車輛如在中途損壞，救濟異常不便，常使旅客感稽延鴟候之煩，茲已在貴北路遵義縣設立車場一所，以便調車及救濟，並於黔湘路之重安江，黔滇路之關嶺場各設一修理所，以利行車。

(六) 辦理聯運：聯運業務，爲便利客貨運輸之設施，川黔兩省聯運辦法，業經訂妥合同，於本年七月開始實行，自成都至貴陽僅需四天可達，且往來客貨，在中途無

接洽轉運之繁殊有迅速便利之效，現正向滇湘桂三省公路當局，商訂聯運辦法，將來本省公路交通，當益臻便捷也。

（六）其他設施：建設廳對於改進貴州公路事業，除上述各項計劃外，他如嚴密人事管理提倡服務精神，造就公路人材，推行木炭汽車，改善營運規章，調查名勝風景編製導遊刊物等設施，今將次第興辦，以期迎頭趕上，與公路先進各省同臻完善之境焉。

廿五年十二月三十一日

貴州農村合作及農村金融救濟

一，農村合作委員會之部

一，本會成立之經過

二十五年五月，本省省政府奉 軍委會委員長行營令，組設農村合作委員會，並派財政廳長王澂瑩省黨部特派委員李次溫，貴陽農民銀行經理王覺，貴州省縣政研究所主任向乃祺等爲委員，並以王澂瑩兼委員長，向乃祺兼總幹事。同時又令調西北總部及福建省農村合作委員會之辦理合作人員胡堅，彭綿冰，彭維初，潘隆址，余鐸，楊國鈞，等六員來黔，用資襄理，至七月一日，本省合委會正式成立，開始辦公，當時總幹事向乃祺，因事赴北平；乃改由胡堅暫行代理，迨至九月，王委員長澂瑩辭委員長兼職，向乃祺辭去兼職，行營復令委建設廳長胡嘉詔爲本會委員兼委員長。至于事業經費，因省庫奇絀，幾經財廳設法籌措，僅得二萬六千四百七十二元，按之最低年度支十二萬元之預算，不敷甚鉅，嗣經省府再三向 行營聲述困難情形，請求補助，始奉准年予補助五萬三千六百元，合省府籌撥及 行營補助，得八萬〇〇七十二元，其支出預算有如下表所示。

至于本會之工作部署，計分推行農村合作與辦理農村

金融救濟兩部份，關於救濟部份：因二十五年春間，黔西各縣，迭受赤匪傷殘，農民無計恢復生業者甚夥，經蔣委員長令撥三十萬元，交由省府辦理農村救濟，當由省府指定應救濟縣份，並設有放款委員會主持其事。嗣以本會成立，省府即將此項事務，交由本會辦理，關於農村合作部份，亦按交通便利，秩序安定，物產較豐，文化水平較高條件，擇定貴陽等二十二縣，以次推行。當時即在救濟合作兼籌並顧之原則下，訂立本會工作計劃。（參閱本會工作計劃）

（附工作計劃及預算提要）

貴州省農村合作委員會第一年度工作計劃

本省僻處邊陲，素稱瘠瘠，益以天災流行，赤匪竄擾，致百業日以衰敗，民生因之疲困，其凋殘沒落之狀，尤以農村爲甚，本會奉命組織成立，專司合作行政，自應籌措資金，以合作方式，活潑農村金融，並指揮監督所屬各縣主管機關，指導農民進行合作事業，以改進農業，復興農村，完成國民經濟建設之任務，茲值開辦伊始，僅本此陳義，確定第一年度推行方針，及實施計劃，樹爲鵠的，定其步驟，以利進行。

（甲）推行方針

(一) 謹遵

總理遺教暨 蔣委員長所指示之國民經濟建設方針，並根據勸匪區內各省農村合作社條例，指導農民組織利用，信用，供給，運銷，四種合作社。其指導程序，悉依條例及四種合作社模範章程之規定。

(二) 就本會人力財力所能及，並以：一，交通便利，二，地方安定，三，物產富饒，四，文化程度較高四條件為選擇標準，選定貴陽，遵義，定番，龍里，貴定，平越，麻江，鎮山，黃平，施秉，鎮遠，三穗，青溪，玉屏，平壩，安順，息烽，普定，鎮寧，桐梓，都勻，獨山，二十二縣，為本年度試辦縣份，其餘縣份，以次推廣。

三

(三) 本省修文，黔西，清鎮，畢節，威寧，水城，大定，盤縣，等八縣農村金融救濟事宜，經省府交本會辦理，亟應遵照勸匪區內農村金融救濟條例，組織預備社放款。此項工作儘先進行，並期於兩個月內辦理完竣。

(四) 推行合作及實施金融救濟各縣，均派主任指導員一人，指導員若干人，組設辦事處，以便辦理組社貸款，及訓練合作社職社員，輔導進行合作業務等工作。每一辦事處應派之工作人員人數，視縣區之廣狹，事務

之繁簡而定。但最多不得超過五人，最少不得少於二人。其人選，由本會助理員講習所畢業學員中擇優任用。

(五)本會及各縣辦事處各員薪公費，力求節約，在少用錢，多做事之原則下，作合理之分配。至各應用之章則，原極浩繁，應盡可能刪節併合，以求簡便，而增效率。

(六)本會對外縣工作人員，除依公務手續指揮監督及遵照行營頒布之考成條例考成外，并隨時予以理論及實際工作上之觀摩研究機會，俾增進其學識與能力。

四

(七)各縣辦事處，應切實聯絡當地黨政，自治，教育，等機關團體，及熱心合作事業人士，籌設合作事業促進會，以資協力策進。

(八)凡本會設有辦事處各縣，所有組社貸款等事務，概由該處遵照條例辦理，其未設有辦事處各縣所組設之合作社，亦應遵照條例及本會規定辦理，並須經本會核准登記，方為合法，如此項合作社係正式機關團體派員指導者，其登記手續，應由該機關團體附簽意見，轉送本會審核，以憑准駁。至由農民自動組織者，其登記手續，概須呈由所在地縣政府轉呈本會核定，以

杜流弊，而一事權。

(九) 各選定縣份內組設之合作社，所需資金，除由中國農民銀行貴州分行儘量貸放外，本會應積極設法籌集合作貸款基金，成立合作金庫，以便金融流通。

(十) 本會在本年度內推行工作，採急進方式，地域力求普及，辦理手續力求迅速，以冀社數相對增加，農民遍沾實惠。其進行步驟，第一步普遍宣傳，喚起農民參加合作組織，第二步選拔中堅份子，施以基本訓練，增進其處理社務，及進行業務之智識與能力。

(十一) 爲謀農業生產之增加，及農村經濟制度之改善，儘可能多組利用合作社，經營共同生產及利用業務，其他三種合作社，則視各地農民之需要，爲適應之發展。

(十二) 本年度合作社數量發展，預定爲一千社，其中完成成立登記手續，經核准貸款，並辦有業務者，最低度應佔百分之六十。至救濟縣份預備社數量之發展，預定爲六百社，於二個月內完全辦竣組社及貸放手續。

(十三) 本年度合作之貸款，暫定每社平均貸放一千五百元，以六百社計，約需一百萬元。(救濟縣區之預備社，指定三十萬元，不在此數)

(十四)本會對合作社貸款之用途，以嚴密方法加以監督，務使用途適當，從而改進農業生產，增進農民福利。

(十五)在本年度內，應儘先輔導各社，進行輕而易舉之業務，如利用社員剩餘勞力墾荒，造林，栽植桐棉漆果樹等，俾人盡其力，地盡其利，以增進合作社公共財產之累積，及社員個人之收益。

(十六)本會爲求各合作社業務之健全發展，應與本省建設廳及其他與農村建設有關係之機關團體切實聯絡，通力合作，俾宏效益，必要時得與工作上有關係之機關團體，商訂協同辦理之規則，以期共同策進。

(十七)在本年度內，應加緊促成合作社之聯合組織，集中資力經營規模較大之業務，并推進合作教育，以策合作事務之發展。

(乙) 實施進度

本會工作方針，已如甲項各條所列，其關於會內職員之職務分配，及日常工作程序，概依本會組織規程，及辦事細則辦理，無庸贅述，茲謹將本年度內各選定縣份工作實施之進度，劃爲三期，一計自本年九月二十日起，至二十六年六月三十日止，第一期定爲兩個月，儘先完成黔西，大定，修文，清鎮，水城，威寧，畢節，盤縣等八縣農

金融救濟工作，並設貴陽，遵義，定番，等三縣辦事處，開始辦理合作組貸，並規劃業務進行，第二期定為四個月，增設龍里，貴定，平越，麻江，鱸山，黃平，施秉，平遠，三穗，青溪，玉屏，十一縣辦事處，辦理合作組貸，並規劃業務進行，第三期定為三個月，增設平壩，安順，息烽，普定，鎮寧，桐梓，都勻，獨山，等八縣辦事處，辦理合作組貸並規劃業務進行，並完成第二期所辦各縣合作社之訓練，及指導業務，組織聯合會等初步工作，以便督促各縣辦事處逐期實現。

第一期（完成黔西等八縣金融救濟並開始推行貴陽，

七

遵義，定番，等三縣農村合作）

（一）期間 自二十五年十月一日起，至十一月三十一日止，計兩個月。

（二）工作 一，宣傳 以農民為對象，同時注意聯絡地方自治團體。

二，調查 注意人社農民成份，及有無豪劣流氓企圖操縱破壞情事。

三，組織 救濟縣區計八縣，每縣平均派指導

員四人，每人每月須組成預備社九所，共計約陸百社，並完成登記貸

款等手續。

合作縣區計三縣，每縣派指導員三人，每人每月須組社三所，二個月共計約可成立五十四所，並完成登記貸款等手續。

（救濟縣區工作如未能完成，應每縣酌留一人至二人，繼續辦理，餘均調往第二期選定推行合作縣份，開始組織正式合作社。）

第二期（增辦龍里等十一縣農村合作工作）

（一）期間 自二十五年十二月一日起，至二十六年三月三

十日止，計四個月。

（二）工作 一、宣傳 以農民為對象，同時注意聯絡知識界青年，及地方公正士紳，以資協助。

二、調查 注意組社及發展業務之條件。

三、組織 本期新辦縣區計十一縣，每縣平均派指導員三人，每人每月最低限度

，須組成合作社四所，四個月共計

約可成立五百二十八所，並完成登

記貸放手續。

原辦縣區計三縣，每縣派指導員三人，每人每月最低限度須組成合作社四所，四個月共計約可成立一百四十四所，並辦竣登記貸放手續。

（本期未完工作，須於下期第一個月內辦理完竣，如有不依限完成者，本會即分別輕重懲罰其負責者。）

第三期（增辦安順等八縣農村合作工作，並開始訓練合作社職員，組織聯合會，及各社業務進行。）

（一）期間 自二十六年四月一日起，至六月三十日止，計

三個月。

（二）工作 一、宣傳 本期新辦各縣，宣傳要點，同第二期。

二、調查 本期新辦各縣，調查要點，同第二期。

三、組織 （29）本期新辦縣區計八縣，每縣平均派指導員三人每人每月最低限度

，須組成合作社三所，三個月約可成立二百一十六所。並完成登記貸放手續。

(28)原辦縣區計十四縣，每縣每月須組織區聯合會一至二所，並整頓已成立各合作社社務，及組織新社四所。

四·訓練

前期所辦各縣，須即開始合作社職員訓練工作，至少每社須有職員五人受訓。

五·業務

前期所辦各縣，須即指導合作社經營業務。最低限度，須有百分之六十開始營業。

十

附記

(一)在第一屆助理員講習所學員四十名畢業後，即分發黔西等八縣組織辦事處，開始第一期工作，必要時得劃若干縣為一區，調派本會幹事或視察員一人，為區特派員，組織區辦事處，就近指導所屬各縣工作人員工作。

(二)第一期工作完成後，即抽調三十二人，赴貴陽等十一縣組織辦事處，開始第二期組社貸放工作，第一期所辦之八縣，每縣以一人留守，辦理日常事務。

(三)第二期所辦各縣，因係組織正式合作社，組社貸放手

續辦完後，即開始訓練合作社職員，組織聯合會，並指導經營業務，不能抽調，故當第三期工作開始前，本會應續辦第二期講習所，訓練學員四十名，以備調用。

(四)第二屆講習所學員畢業後，以半數調赴第二期所辦之各縣辦事處，充試用指導員，以便挪出原任助理人員，調赴第三期應辦各縣新設之辦事處，充指導員，以資熟手，而收觀摩調劑之效。

(五)凡派各縣辦事處之指導職員，在第一期工作期間，概爲試用，再就試用指導員中，指定一人代理主任指導員，俟第一期工作完滿，經考成甄別後，由本會分別升降，予以實授，以重獎懲。

二、訓練指導員之經過

合作委員會施政方針既經確定，當即準以實施。惟以工作人員，雖經行營遣派來會，然爲數甚少，僅足分掌會內各項重要職務，爲儲備外縣工作人員，以資調用起見，乃決定於籌備期內，設立農村合作助理員講習所，招考高中以上畢業生四十餘人，施以一月之訓練，講習期滿，經測驗及格者，四十三名，於九月十五日分發貴陽等十二縣工作，至十月初旬，迭據各縣辦事處報告：以各地風氣

未開，農民對政府推行合作及辦理救濟，每有誤解，咸抱徘徊觀望之態度，以致進度遲緩，難期如期完成，似此情形，則原定於十二月初將原來各縣辦理救濟之工作人員調回，改派各新辦縣份工作之計劃，未能實現，而有因應事實，提前訓練第二批工作人員，以資調遣之必要。然衡之當日情形，因外縣工作，早經開始，會內工作，亦因之緊張，欲重為設所，抽調會內人員，前往主持訓練，頗感困難？乃決定以招收練習員方式，考選合格學員四十名，在會內增開課室，俾資管理，訓練，及就近見習之便。計自十月五日開始練習，至十一月六日竣事，經測驗及格者三十二名，於十一月十六日分發安順等五縣工作。

本會對前後兩屆工作人員之訓練，方式各有不同，其訓練內容及要求程度則一。第一屆係設所訓練，教務訓育及軍事管理，各有專員負責，故精神上更為整肅。惟本會對於前後兩屆之工作人員訓練效果，均未認為滿意，誠以期間短促，訓練材料，不得不偏重於常識與初步技能，以此區區者供實際工作運用，自然不足，欲求其勝任愉快，非輔以隨時糾導及繼續訓練不為功。目前對於訓練工作之補充，除於各工作人員呈會之報告表及請示表中，不厭煩瑣，分別解釋批答外；並將各員同感疑難之問題通令指示

或另文刊登於本會之旬刊，以資觀摩。此外仍利用機會，將各縣人員分批調回，以工作討論會方式，從事實際問題之研究，以便彼此交換意見及經驗，本會再指定主管人員，從而提示利導之。

三，辦理黔西八縣救濟情形

第一期助理員講習所，於廿五年八月下旬畢業，九月中旬，辦理西黔八縣農村救濟之全部工作人員，由貴陽出發，計黔西，大定，畢節為第一區，出發工作者，有區特派員彭綿冰，指導員張健飛等十五員；威寧，水城，盤縣為第二區，出發工作者，有區特派員潘隆址，指導員賀良成等十五員；清鎮指導員龍尙先等二員；修文指導員饒成勛等二員。各區縣辦事處，均於十月初旬，分別開始工作，依本會計劃，此種救濟工作，豫訂兩月竣事，後因交通不便，匪氛未靖，民情又異常複雜，故延至十二月下旬，始有大定一縣，全部貸放完畢。畢節一縣，於廿六年元月下旬，始全部貸放完畢。其餘各縣，直至二月中旬，始將次辦理完畢。工作進度實甚遲緩，蓋工作人員，純係生手，過去毫無經驗之故。惟辦理過程中，尙未發現重大錯誤。至八縣所組合作預備社數目，及農民借款用途之百分比，均見另表。

(附救濟區合作預備社概況表及貸款用途比較表)

救濟區合作預備社概況表廿六年二月底登

縣別	社數	社員數	已貸款數	備考
黔西	一四二	五,二七三	六一,一七〇八〇	
大定	一二七	三,九四三	四四,八五八七〇	
畢節	八五	三,九一六	五五,〇七五六〇	
威寧	四〇	一,三〇二	一三,九〇〇〇〇	
水城	八〇	三,七二五	三〇,〇〇〇〇〇	
盤縣	八八	五,一二七	三四,二五〇〇〇	
修文	四〇	二,二二〇	一七,六二三〇〇	
納鎮	五五	二,六〇九	二一,〇五〇〇〇	
總計	六五七	二八,一一五	二七七,九二八一〇	

十四

救濟區八縣貸款用途比較表

購買耕牛	48 %
補充糧食	20 %
添購猪馬	17 %
購買種籽	4.5 %
購買肥料	3.5 %
修造房屋	1.8 %
添製農具	2.2 %
押租	2 %
其他	1 %
合計	100 %

四 辦理各縣合作情形

本會推行合作縣份，依原定計劃，應于二十五年九月

份起，先推行貴陽，定番，遵義等三縣，十二月份起，推行龍里，貴定，平越，麻江，鱸山、黃平，施秉，鎮遠，三穗，青溪，玉屏等十一縣，至二十六年四月份，再推行安順，平壩，息烽，普定，鎮甯，桐梓，都勻，獨山等八縣，共計于二十五年度內，應先後推行二十二縣，至其推行辦法，悉依行營令頒之剿匪區內各省農村合作社條例，及其施行細則，暨各種合作社模範章程辦理，計現已推行者，除于九月十五日派員組設貴陽，定番，遵義等三縣辦事處開始組社外，復于十一月十六日提前派員組設安順，平壩，鎮甯，桐梓，羅甸等五縣辦事處，廿六年一月繼續

推行者，又有龍里，貴定，息烽，仁懷，黃平，青溪，三穗，麻江等八縣，至於實施上，未能按照原定計劃之原因，不外是，就貸款兌付之便利，（如安順鎮甯平壩等三縣之提前推行，係因農村已在安順設有辦事處之故）或該縣地方政府及公民之請求，（如青溪三穗，係因縣政府之請求而提前推行，仁懷，羅甸，因公民之請求而臨時增辦。）而略事更動推移。以求適應。

至各縣推行之效果，除貴陽一縣，因推行比較便利，業已登記卅七社，貸放廿九社外，其餘如定番，遵義，平壩，安順各屬，亦均能在困難的環境中，竭力推行，工作

進度，尙不十分遲緩。至于各縣合作社之種類，以信用合作爲最多，信用而試行兼營供給者，（如供給食鹽煤油布正之類）約佔百分之十，試行兼營生產者，（如墾荒及種植桐漆樹等）約在百分之七十。至各縣合作社之業務進行，刻正在督促舉辦中，未經詳細調查，尙無精確統計，就其大要言之，要以經營信用放款，兼營儲蓄，及墾殖爲最普遍。小規模之供給次之。運銷業務，則因資本不足，未能舉辦，其墾殖規模較大者，有貴陽之龍洞堡（已墾面積約可植桐及青杆各五千株）及羅甸之江亭（正在開墾之荒地約五千畝）餘均略有所營。各縣預社如黔西清鎮等縣，亦有一部份試營墾殖業務，其餘各縣之預社，擬于廢歷年關過後，即派員分頭復查各社員貸款之用途，並督促其試營簡易業務，以符合發展業務兩組社之旨。

（附各縣合作社概況表及各縣合作社經營業務概況表）

各縣合作社概況表

廿六年二月底造

縣別	社數	社員數	社	股	股	金	備	考
貴陽	四三一	一，二三九	一，一四〇	二，二八〇	〇〇	〇	計社試兼營供運墾殖 畜牧等業務者計有十 七社餘均爲信社	
定番	一六	五二〇	五三三	一，〇六六	〇〇	〇	信社試兼營供運墾殖 利用等項業務者計有 八社餘均爲信社	
遵義	六〇二	三〇四二	三七六	四，七五二	〇〇	〇	信社試兼營供運利用 等業務者計有四社餘 均爲信社	

各縣合作社經營業務概況表

總計	息烽	鎮寧	平壩	女順	羅甸
一四九四，七八九四，九三四九，八九五〇〇	二四八九二	一七〇一九一	一八三一八三	二六三二六七	一五二一五二
九，八九五〇〇	一八四〇〇一所	三八二〇〇	三六六〇〇	五三四〇〇	三三二〇〇
	信用如蒙伊給合作	信社試值營供給業務者一社餘均爲信社	均爲信社	均爲信社	信社一所利社三所

業務種類 經營社數 營業數 額備 考

十七

礦產二社	供運十二社	放款七十三社	儲蓄六十二社	繁殖五社
二千二百元	二千六百九十二元	一萬五千五百五十四元	一千一百三十二元九角	三千五百四十三畝
澆石灰等	以上二社係開採煤礦石板及製	現備之糧營	各社員之儲蓄爲資本	以上各社儲金係以每月各社員所儲之數目計算至以全年計常可儲入一萬三千五百九十四元八角
以上二社係開採煤礦石板及製澆石灰等	現備之糧營	各社員之儲蓄爲資本	以上各社儲金係以每月各社員所儲之數目計算至以全年計常可儲入一萬三千五百九十四元八角	上列五社係租佃私人荒山荒地由社員輪流出工種植桐漆松杉青杠及雜糧等

以上二冊係以信用試養飼豬養羊之
副業一俟著有成效即分部經營大規
模之畜牧

五·今後之推行方針

本會推行經過既如上述，茲謹就本省實際需要，及本會人力財力之可能，確定今後推行方針如次：

一、在可能範圍內，擴大推行區域：本會推行區域，雖經決定為三十縣，先就交通便利，社會秩序安寧，農產較豐，文化水平較高之縣區推行，以次及其條件較遜者，但自本會成立之後，各地機關團體，及社會熱心人士函請提前推行者甚夥，倘本會之財力人力尚有擴充之可能，仍應隨時設法，以求適應。但本省合作事業，正在奠基，於量固望其繼續增多，而質尤須求其確實穩固，蓋以基礎所繫，風氣攸關，不容稍有粗濫也。

二、以漸進方法，輔導各合作社試營輕而易舉之業務，本省地廣人稀，益以社會經濟關係，與生產技術，未臻盡善，以致貨棄於地，民嬉於野，日常生活所需，則竭其財力以輸於外，漸瀕困乏，實有由來，今欲促其繁榮，則舍以自力求更生，別無他道。然外縣之官民荒地，主屬無憑，每有盡力墾闢之結果，引起紛爭而傾產累身者，今者政府雖有強迫墾闢之明令。但有資而乏力，或有力而乏資

者，皆不能奉行，如強其爲區保服役，又無利得以爲獎勵，求其公私兩利，能促其遂行者，只有由合作社領墾，獎飭全體社員集體開闢之一法，且墾荒之事，賴於勞力者多，所需種植之資本極爲有限，合作社既有充分之勞力，而小數之資金亦易爲籌集。基於上述情形，本會決鼓勵合作社從事墾植，以裕社員收入，開盡人力闢地利之風氣。除此而外，輕而易舉之業務尙多，倘能因勢利導，自可收相當之效果，似此則合作社業務日增，則合作社之基礎愈固，社員及一般人民對合作社之興趣亦必愈濃。

三、以業務爲中心促進各級聯合會之完成，合作社之

組織範圍甚小，力量甚微，從業務發展上着眼，則其重要性尤爲顯著，就供給言，人多則所需之供給多，供給多，則大批購入自屬有利，就運銷言，少數人之產量有限，加工裝運，均不經濟，而農業上育種製肥，更非合作社之力不能求精進，故聯合會之設，不僅爲完成合作組織之完整體系計，亦以資各社業務經營上更有利之條件也。

四、普及合作教育以提高各社職社員之認識與技能。

合作事業之指導制度，在世界各國，除英屬殖民地印度之外，僅有我國，且我國在實際上，似又不僅爲指導，稱爲代辦較爲吻合，蓋在文化水平低落之農村，指導員實無異

各合作社職員之公共書辦，長此以往，不但政府無力爲合作社供養如許代辦事務之人員，卽口能之，亦屬可恥之現象，適以表現指導制度之破產，所以吾人運用指導制度之作用，應以普及教育爲中心，其最終目的，在根本廢除指導制度，而樹立合作社自立自主之基礎，故辦理合作指導者，以能使合作社員能自了其事務，爲最佳之成績，合作指導機關，亦以今後事務日趨簡便爲原則，欲達到此目的，舍普及合作教育實無他道，此項工作，在本會固當儘可能努力，首求合作教育師資（卽合作卽導人員）之健全，俾能明其責任，忠於所事，次求教育機會之廣泛利用，及教育材料方式之正確，以期在可能範圍內普遍深入，但亦有賴于社會教育機關之協助推廣，以宏其效，

二·農民銀行之部

貴州農村經濟概況

中國農民銀行

貴州號稱山國，交通不便，因與外界間隔，致一切均感落後，尤以萬山重疊，平原甚少，（據調查報告全省田土面積計二千三百餘萬畝，水田面積九百餘萬畝）故農村經濟，艱窘異常，一般農民，大抵衣不被體，家鮮蓄藏，加之連年水災，匪患頻經，致啻饑號寒迄無甯日，老弱轉乎溝壑，壯者散之四方，危機四伏，在在堪虞，敝行奉

命來黔，設立分行於貴陽省垣，復在遵義安順等行政督察區域，先後設立辦事處，簡派農村工作人員，分赴四鄉，組織農村信用合作社，貸與款項，使農民購買籽種，耕牛，農具等項，用之生產，而期昭蘇，惟以地方未靖，民智未開，工作展轉需時，故進展未能達預期之計劃，但已成各社，社基尚固，此則可以告慰者也。茲將一年來辦理合作貸款之經過與展望，分別簡述於后：

一、合作貸款與本行之關係

本行在貴州設立之旨趣，以增進農業生產，發展農村經濟為目的，已略如前述，但貴州農村之組織，除夷苗各族外，向乏團結精神，欲求農村放款用途之正當，用款之經濟，舍合作社外，決非他種組織所能達到與收效，因合作社為農民自助互助之組織，不僅直接可以救濟農村，且可改進農產，至若農民教育之提倡，公共事業之推進，皆為辦理合作社之目標，故敝行對於合作社，除予以經濟上之輔助外，並希望其成為改進農村事業之中心團體。

敝行根據以上之目標，在貴州農村合作委員會未曾來黔成立之先，即派農村工作人員，分赴貴陽附近各區，調查宣傳及指導，組成四十三社，迨貴州省農村合作委員會成立，本行始專負責貸放之責，所有組社工作，由合委會負擔，

計經本行貸放款項者，迄二月底止，又有三十社，茲將本行貸款與貴陽各區之合作社分佈情形，附圖於下：

一，貴陽中國農民銀行貸款於貴陽各區信用合作社分佈圖

二，貴州省各縣合作貸款分佈圖

第一圖係敝行已貸放貴陽一縣之合作社而論。第二圖之遵義安順定番平壩鎮寧等縣用（十）號表明者，均在放款中，倘合委會在龍里貴定息烽仁懷黃平青溪三穗麻江桐梓等縣，（用△）號表明者均在組織中。各組社工作完成，均經本行貸放，則於貴州全省農村之金融，當能活潑。合作

事業之發達，匪惟農民受益，即敝行任務，亦可日趨發展，故敝行與合作社，實有不可分離之關係，而合作社內容之良窳，與敝行事業，頗關重要，是以敝行對於合作社貸款，須注意用途之正當、與經營，始能使農民實際上得到低利之惠，否則必無良好結果，事實上已不少先例！勿庸再行申述也。

二，合作貸款數目之統計

貴陽縣各區合作貸款分佈圖

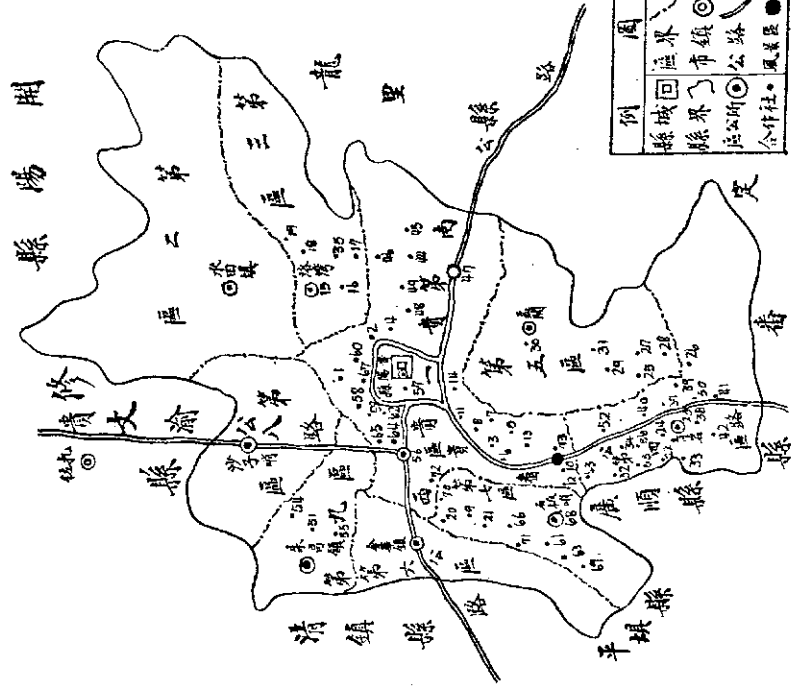

例		圖	
縣城	回	縣界	區界
鎮	○	市鎮	○
公所	○	公路	—
合作社	○	風象	○

貴州省各縣合作分佈圖

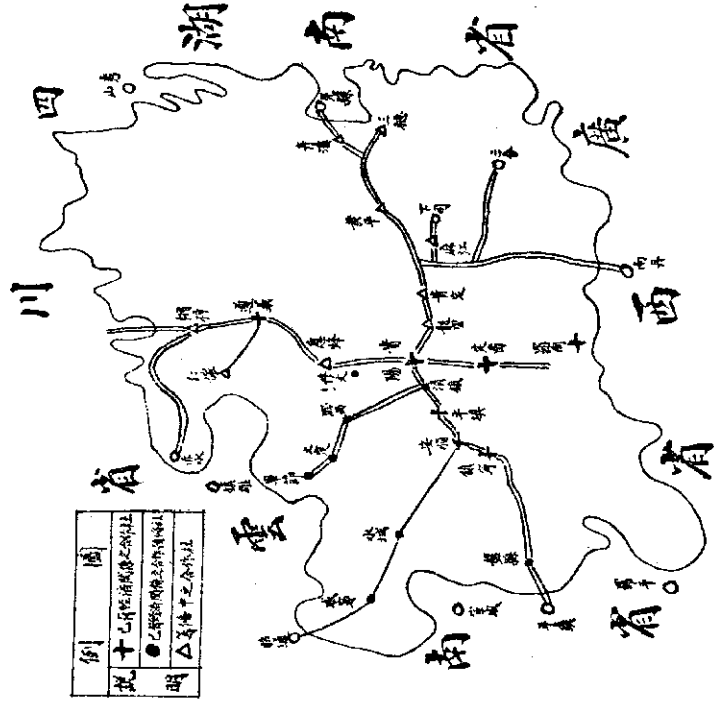

敝行對於二十四年七月開幕，十月間，即開始合作貸款，其時一般農民對於合作組織，尙多懷疑，故備貸款三百元，嗣後月有進展，迄二十六年一月止，計時十五月，除黔西八縣合作預備社，貸款三十萬元外，由敝行直接貸放者，在貴陽一縣，計貸放洋三萬九千六百三十五元，到期還款者，有二千五百〇七元四角八分。茲將敝行關於合作貸款還款進度之統計，列表附左：

一，貴陽中國農民銀行合作貸款還款進度表

二，貴陽中國農民銀行黔西八縣預備社貸款分配表

三，合作貸款用途之比較

二十三

敝行合作貸款，大都以信用保證爲主，年息一分，還款期限，以經營事業之久暫，而定時間之長短，至貸款用途，則有糧食籽種農具肥料工資修田墾殖造林及購牛畜等項，茲依敝行貸放貴陽各區合作社列一用途比較表於下：

貴陽中國農民銀行合作社貸款用途比較表

四·合作貸款農民所得之利益

合作貸款，農民所得之直接間接利益甚多，茲舉其犖犖大者，約有三項：

甲·農村金融可以流通：貴州各縣，大都缺少典當或錢莊之設置，故金融流通方法，多恃私人借貸，敝行於貴

陽等縣放款，爲數雖微，然以農民之立場論，實獲益非淺，農民因加入合作社，可惜得低利款項，鄉間因有現金流通，利率因此減低，即以貴陽各區鎮論，鄉間利率，普通恆爲月息三分，自敝行貸款於合作社後，當地利率，漸見減低，將來普遍全省，對於農村經濟，收效自大。

乙·公共事業因以興辦：鄉間農民，多甚散漫，故各種公共事業不易興辦，自合作社成立後，因有相當之組織，農民漸能團結一致，從事鄉村建設。如貴陽四方河小朱顯等合作社之興辦學校，及頭堡合作社之倡修水利等事，前此未達之志願，因合作社成立關係，得以舉辦，其他類此者甚多，可見合作組織之見效於公共事業也。

丙·農民產品得免賤售：貴州各縣所產糧食多感供不敷求，農村間又以中農佃農居多，此等農民，一俟秋谷登場，大都忍痛賤售，償還債累，來年谷價高昂，又糴入以供溫飽，設農民將谷儲至來春何致受重重虧損，現凡敝行所放款之合作社，其中社員份子，貧農較多，此等社員，所得貸款，確能用之正當，用之經濟，聞貧農之社員，往昔於米麥各產，秋收未久，即賤價售罄，近以有合作貸款，大都積儲未售，已醫眼前瘡，免挖心頭肉，而來春之利，可以預期，是以一般農民，對於敝行之期望，殊爲殷切。

也。

五，合作貸款未來之展望

敝行於合作貸款，現大抵爲信用合作社，各社業務甚簡，其中雖間有以信用合作社兼營墾植儲藏造林諸業務者！亦僅爲初步之試驗，於貴州省農村環境，尙嫌未臻於完善，是以敝行於合作貸款未來之展望，約有三點，如能逐漸達到，則貴州農村之繁榮，庶有豸乎！

（一）倡導產銷合作

貴州僻處西南，大量特產殊少，然如定番之土布，貴陽黔陶鎮之磁器，三穗之桐油，遵義之白耳，仁懷之茅酒

，都勻之皮紙，大定之漆器，威寧之羊牯銅器等項，均名聞省內外，惟以交通梗塞，運輸維艱，或因資金有限，產量短少，致省內較遠之各縣，彼此不能供求，反仰給於外省之運輸與供給，消費者固增加負擔，即各縣少數之特產，亦將日趨消滅，殊爲可慮！敝行擬在有特產縣份，請合委會派員指導，組成產銷合作社，貸予資金，逐步改良，使此項產品，供給省內，暢銷省外，則貴州農村經濟之繁榮，當可發達一部份！

（二）興辦農業倉庫

農產儲藏，爲便農利民最有效之方法，亦爲農村金融

流通之最簡最捷的方法，設各合作社聯合社，由敝行貸予資金，經營農業倉庫匪爲農產品儲藏，可免賤售，卽合作社之業務，亦將隨之擴展，此又繁榮貴州農村之一端！

（三）協助墾殖造林及水利

黔省之童山秃嶺，遍地皆是，是以乾涸之地居多，農民不知改進，均望天收谷，危險諸多，敝行之貸放合作社，凡經營墾殖造林水利，諸業務者，對於其所申借之款項，無不如數貸放，例如大茨窩信用合作社，經營墾殖之借款，頭堡信用合作社，興修水利之借款，均如數核貸，又如貴陽青巖區內之信用合作社，舉辦造林業務，因購買樹苗困難，由敝行代向定番專署請求贈予桐苗一萬株，以便分別栽植，凡此等事，倘嗣後各社，能羣起倣效，敝行無不以輔導之地位，予以最大之協助，以爲繁榮貴州農村之一端。

六結論

供給農村資金，復興農業經濟，爲敝行惟一之使命，已如前述，故不辭艱阻，盡力赴之，如農村金融，賴合作社而活動，農業生產，因合作社而改善而發達，此皆爲敝行預期之希望，願以黔省交通不便，運輸困難，山道崎嶇，草萊未闢，年來行營及省府，努力建設全省公路。僅成

東西南北四大幹路，即農村果如預期而發達，但農產物之外運，仍感困難，若運輸上所需之人工費用增加成本過鉅，即難與外物相抗衡，則農村經濟之復興，期望仍覺減小，是以農業經濟之發展與公路之修長建設，尤當相輔而行，倘能齊驅並駕，則收效自宏。敝行有鑒於斯，年來除盡力投資農村以期復興外，對於經濟建設之公路，亦無不盡力為經濟上之協助，以期聯合運輸，交通便利，蓋認清復興農村與公路建設有重大之聯繫於國民經濟建設上同具重要性也！

貴陽中國農民銀行合作社貸款進款進度表

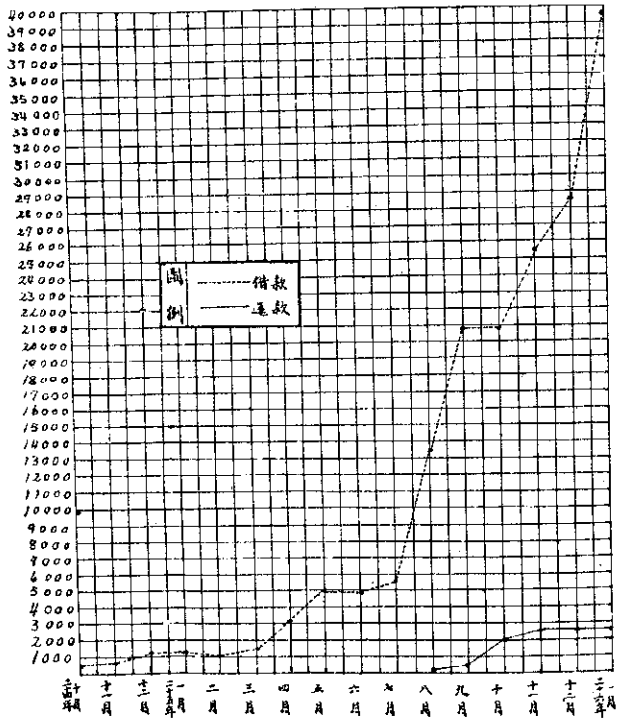

貴陽中國農民銀行黔西八縣預備社貸款分配圖

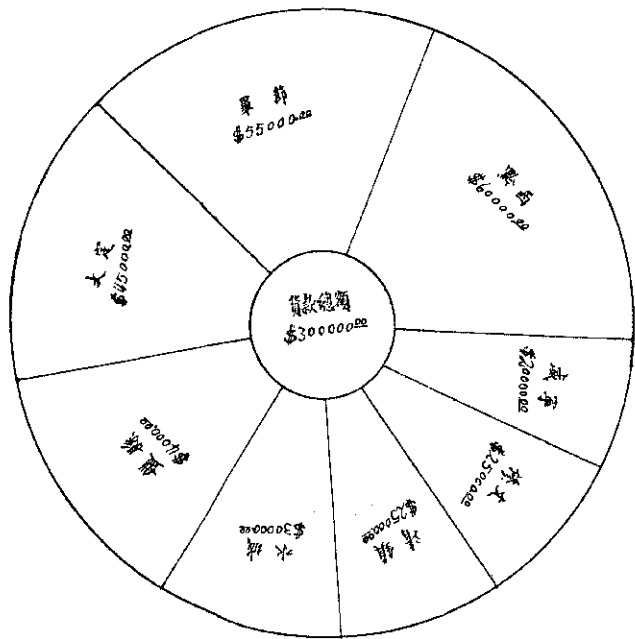

貴陽中國農民銀行農村合作放款用途分類比較表

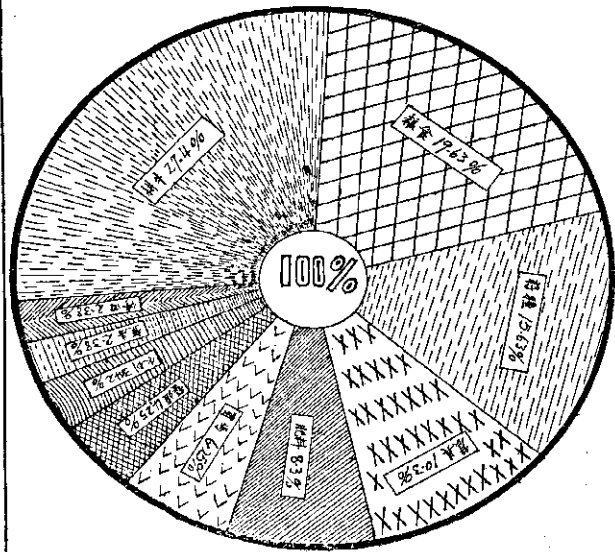

貴州郵政

緒言

貴州郵政務業，自黔川，黔桂，黔湘，黔滇公路四達，而前途之曙光漸啓。蓋運輸方法改進，郵務之效能自增。地方進化，工商相繼發展，農村漸復，出產漸增，其適應百業之郵政，本其所有之效能，相與導啓助長於其中，則業務之展發，將隨本省之繁榮而較前更有希望焉。顧川桂兩公路，其利在於溝通長江與珠江兩流域；而湘滇公路，則使西南邊疆與沿海及長江各省東西貫通。一縱一橫，其於本省之交通，爲利至溥，僅就郵政業務而言，則京滇公路全線及西南鐵路網之完成，實感相需良切，以黔省商業與江浙諸省交往較繁也。本省郵政最近措施，要皆本當前勃興之趨勢，策劃將來需要之適應，爰將黔省郵政業務概況規述如次，以資參閱：

一 沿革：

我國郵政，原由總稅務司於民國紀元前十六年（前清光緒二十二年）創辦，歷十五載至民國紀元前一年（前清宣統三年）乃改由郵傳部接管，郵務行政獨立，貴州初設郵局，始於民國紀元前十年僅有貴陽一處，翌年乃於鎮遠，遵義，郎岱，增設三處，以本省位於內地未設海關，其貴

陽，鎮遠兩局，劃由湖南之岳州海關管轄，遵義一處劃由四川之重慶海關管轄，耶岱一處劃由雲南之蒙自海關管轄。而代理舖商（現稱郵政代辦所）本省亦僅四處，即黃平，松坎，安順，普安，（即今之盤縣）分別由鎮遠，遵義，耶岱等郵局管轄，總計局所不過八處。嗣後全國劃分郵區，黔省亦劃爲郵區之一，乃於民國紀元前二年八月五日在貴陽設立管理局，即今之貴州郵政管理局，綜管全區郵政事務，規模稍具。是後，逐年經劃推廣，迄今二十七年，局所設置漸遍，郵線敷設漸密，僻鄉漸能通郵，運輸漸次改進，其概略具見於下列各節焉。

二 業務概況：

本省各郵政局所辦理之業務，除原辦之收寄各類郵件，包裹，快遞，掛號，匯兌，電報匯兌，小款匯票，勿待具述外。最近數年，其部門亦歷有增加，如代訂刊物，代購書籍，收寄小包郵件，代收貨價包裹，及代收貨價掛號郵件，皆爲新興舉辦之業務。而代收貨價一項，尤便於商家之向外購貨，此項業務遂較形發達。貴陽管理局儲金業務，則自二十五年七月起，開辦，辦理定期儲金，及存簿，郵票儲金，復自同年十一月一日添辦兒童儲金。其存簿及郵票儲金業務，自同年十二月推廣於遵義，安順，鎮遠等

三處，查郵局辦理業務，悉視地方之情形，適應公衆之需要。本省尙未舉辦之保價郵件，簡易人壽保險，押匯，國際代收貨價郵件，及代收貨價包裹等數項業務，亦將視地情形之需要，於適當期間次第舉辦，以謀促進本省之繁榮，而利郵務之發展。至業務之外，政府委託辦理之事務，尙有代售印花稅票，及代收所得稅等項。

三 郵線概況：

自黔川，黔湘，黔滇三幹線公路，除黔滇公路，現僅貴陽至黔境之盤縣通車，全線通車爲期不遠外，均於上年先後通車。各該線均經先後改爲汽車郵路，郵件運輸，當較

三

前此由郵差步行運遞爲快捷，而與汽車郵路聯絡之郵差路，以及間接互聯之各郵差路，均經斟酌情形，增添郵差，加快運遞，以期啣接緊密，轉運迅速。至省內縣與縣之間，正計劃直達郵路，行將開闢新路若干條，俾全省郵路網，敷設完成。是故本省郵線概況略可得下列四點：(甲)汽車郵路之延展，(乙)原有郵差郵路之改快，(丙)新闢郵路敷設郵路網之計劃，(丁)航空郵線。茲分述如次：

甲，汽車郵路之延展：本省汽車郵路，二十四年底僅有貴陽至安順一段，長一一五公里。至二十五年黔川公路完全通車，同年九月貴陽至松坎往來及經轉郵件，一面交由

貴州省政府建設廳車務總段汽車帶運外，郵局並自備汽車輸運，巴縣貴陽往來及經轉郵件。黔滇，黔湘兩公路，於同年十二月十六日同時通車，其原有貴陽至安順汽車郵路，即於通車之日起，展至盤縣，黔湘路貴陽至晃縣段，亦自同日起改爲汽車郵路。所有本省與雲南及與湖南暨下江各省互寄之郵件，均分別交由貴州省政府建設廳車務總段之汽車代運。現貴陽與巴縣互寄郵件，三日即可到達，貴陽至盤縣及貴陽晃縣郵件，則皆二日到達，較之以前迅捷多矣。本省汽車郵路，二十四年僅有一一五公里，二十六年元月底，增展至一千一百二十七公里。（參見貴州全省郵路情形表）。至黔滇公路，滇境平彝至曲靖段，不久即將完成，屆時盤縣至昆明車運即可啣接，兩省互寄郵件，當更臻迅捷。黔湘公路晃縣至長沙間早經通車，郵運可逕行直達。近復自置汽車多輛，組織湘黔汽車班，專運送各省往來各類郵件及包裹，與建設廳汽車相輔而行，以利交通而便公衆。

乙，原有郵差郵路之改快：貴州爲西高原，境內山地佔十之七，交通素稱不便。自裁驛置郵，於是國家之布政施令，民衆之傳達信息，莫不惟郵遞是賴。而在運輸缺乏利器，河流鮮通舟楫之黔省，其郵差線路之組織，遂佔本省

郵運之重要線，目前公路幹線改用車運，其直接間接互爲聯絡之郵差郵路，尤宜急謀增差加快，以與公路之汽車啣接緊密，而使全省與各地之互寄郵件轉運迅速。經此改組增速，省內各縣與貴陽省垣互寄郵件，位於公路由汽車運送者已增迅速外，大多數縣治地方，皆在逐日晝夜兼程郵班之內；其在間日晝夜郵班或間日開班之縣，則爲數甚少。至每三日以上一次之郵班，僅爲村鎮地方，一俟農村復興，亦將次第加快。截至二十六年元月底止，已改快之郵路，計凡三十六條，長凡三千八百五十餘公里，茲將各路名稱列表如次：

五

改快郵路名稱表

貴定至六寨	安龍至興仁	舊州至湄潭
都勻至丹江	安龍至龍廣	婺川至后坪
銅仁至晃縣	貞豐至安龍	貴陽至羅甸
鎮寧至紫雲	長崗山至茅台	貴陽至三都
青溪至龍頸坳	赤水至土灘	刀靶水至金沙
德江至煎茶溪	沔灘至土城	金沙至茅台
黃平至舊州	定頭營至貞豐	威寧至昭通
黎平至永從	普安至興仁	威寧至水城
黎平至中潮	清鎮至畢節	黔西至織金

貴陽至羊場

關索嶺至興仁

獨山至通州

遵義至長崗山

遵義至思南

定番至通州

土城至二郎廟

三穗至黎平

安順至織金

丙 新闢郵路之計劃：本省郵政局所信櫃郵站，遍於縣市場鎮鄉村，而用以溝通各地之郵路，則所繫良重，而縣與縣消息互通，求至進行直達而無繞越延時之弊，則尤賴於郵路網之敷設完密，是故鎮密統籌，務使全境脈絡貫，往復聯接，而應在各向無郵路之處新闢路線者，計凡二十條，長凡二千二百餘公里，其在本年元月底新闢完成之路凡，七條，長五百餘公里，茲將其名稱列表如次：

六

黎平至靖縣(湖南)

土城至東皇殿

貴陽至修文

貴陽至黔陶鎮

天柱至玉屏

都勻至麻江

水城至盤縣

至計劃竣事，行將行進開闢，不久即可完成郵路，計凡十三條，長凡一千七百餘公里，其名稱可預告如次：

正安至土溪

松坎至正安

正安至婺川

長寨至紫雲

沿河至松桃

羅甸至王母

紫雲至羅甸

江口至石阡

石阡至餘慶

丹江至台拱

餘慶至甕安

甕安至開陽

松桃至印江

以上各路開闢完竣後，對於全省各地郵件之寄地，當

益增迅速矣，茲更將貴州全省郵路情形列表如左：

郵路種類	郵路段數	郵路長度
汽車郵路	3	1,127 公里
逐日晝夜班郵路	9	85,328 ,,
間日晝夜班郵路	8	14,169.60 ,,
間日班郵路	60	5,378.688 ,,
三日班郵路	13	8,760.96 ,,
四日班郵路	9	11,030.40 ,,
五日班郵路	9	8,559.36 ,,
六日班郵路	12	9,480.96 ,,
共計	3	1,127 公里
	120	11,430,144 ,,

七

丁，本省航空郵線：計有貴陽至巴縣及貴陽至昆明兩條，均與全國航線相啣接。惟該上述兩航線，現均暫行停航，所有貴陽收寄及經轉之航空郵件，暫係逐日交汽車運往巴縣郵局交飛機代運。

四 郵政局所數目概況

貴州郵政局所，現正按照原擬擴充計劃，逐步實行置，故局所之新開者月有增加，截至二十六年元月底止，統計有管理局一所，郵政支局一所，二等郵局十二所，三等郵局卅六所，郵政代辦所二百一十六所，郵政信櫃一百六十所，郵票代售處十八所，郵站十所，共凡四百五十四所，

較廿四年年底，其中三等郵局增六所，郵政代辦所增十三所，郵政信櫃增廿一所，查擴充計劃，尙須於各公路及交通幹線中，暨較繁之縣城，開設三等郵局十餘處；除平壩，安南，關索嶺，下司，舊州，織金等處，已先後開辦外，其餘計劃應行添設之局，不久即將次第實現。

五，郵件出入概況：

查郵局入口郵件，向無統計，各省皆以收寄之出口郵件統計爲準。茲就廿四年度貴州全省所收寄之各類郵件述之，計信函類爲三百三十七萬餘件，明信片爲一十一萬七千餘件，新聞紙冊六萬九千餘件，印刷物及書籍爲廿四萬四千餘件，商務傳單二千餘件，貿易契類五千餘件，貨樣類七千餘件，其在是年度內創辦之有小包郵件，亦有九百四十件，共計凡四百一十二萬餘件，其中作掛號寄遞者，計有廿七萬件，作快遞郵寄者，計有二萬五千件，作航空寄郵者，計九千件，在當地投郵之郵件，計十萬餘件，至廿四年度收寄之各類包裹，計一萬四千九百餘件，價值爲一十九萬六千九百餘元，重量爲四萬五千餘公斤。

六，經濟概況：

匯兌業務爲便利公衆起見，已將匯水及補水費儘量減低，凡千元以上之匯票，僅按千分之一收費，故郵政匯票

益爲公衆所利川，廿四年度，計匯票開發款額，達一百五十六萬元，兌出款額已達六十二萬元。至郵政代辦所小款匯票業務，亦予擴展，對於隣省及浙江河南及上海等區，亦可通匯，俾窮鄉僻壤均得利用，廿四年度小款匯票開發款額達四萬六千元，兌付款額達三萬五千元。而最爲公衆歡迎，致業務亦最爲發達者，當推郵政電報匯票，以其收費低廉，迅速穩妥，故公衆深加信賴，廿四年度開發款額計達卅三萬七千元，兌出款額計達二萬一千元。現更突飛猛晉，最近每月開發款額已超過九萬元，兌出亦超過十萬元。代收貨價方面，收入計八萬三千餘元，付出計五百餘元。

至於損益統計，因貴州地處邊陲，運輸困難，支出浩大，廿四年度收支兩抵，尙虧折十萬元之譜，但爲發展邊省交通起見，未嘗顧及經濟方面之損益，而仍不惜儘量增加設備，擴充局所及業務也。

七、管理局營業概況：

貴陽地方漸趨繁榮，郵局經辦之業務部門既增，其往來郵件之數量亦逐漸有加，故管理局之營業時間，自廿五年九月起業已延長。茲將營業及投遞封發等項之時刻列述如左：

本局營業時間：除星期日及例假日，係上午九時至十二時，下午三時至六時外，每日係自上午七時起至下午九時止。

包裹之收寄及投遞，每日自上午九時起，至下午五時止。

匯兌，除星期即例假日暫停外，每日自上午九時起，至下午五時止。

儲金，除星期及例假日暫停外，每日自上午九時至十二時，下午二時至五時。

投遞快信及航空

郵件時刻：每日上午九時，下午一時半及四時半，共三次。星期日及例假日，則為上午十一點半，下午四點半，共二次。

投遞各類掛號及平常郵件時刻：

每日上午九點半，下午二點及五點，共三次，星期及例假日，則為正午十二點，及下午五點，共二次。

封發郵件時刻：

東西北三路郵件，均於當日下午九時以後封發次晨交由汽車運送。

去下江各省郵件，概發由東路轉遞，

至航空郵件，現在停航期間，概逐日發往巴縣起飛。

郵政支局一：

設在六座碑電報局內，營業時間每日自上午九時起，至下午五時止。

城市代辦所三：

設在鹽行路，中山路，及普定路各一處，收寄各類郵件及辦理小款匯票。

結論：

本省郵政各概況，計包含增加各項設備，添設郵局，代辦所，信櫃，增辦各種業務，增闢及改快區內郵路等。凡所措置，即未蒞事之一部，亦期於最短期間完成。雖覺較歷年閉塞時進展稍速，然前途展望，地方方興未艾，誠宜時以日進無己自惕，更求設備之完密，郵務效率之增進，以共同促進本省之繁榮。

貴州新聞事業概況

兩年來貴州生產建設運動，突飛猛進，已爲國人所注視。殘匪的肅清，烟禁的勵行，公路網的完成，鐵路的勘測，在在都顯示向着光明之途，努力邁進的跡象。貴州新聞事業，亦隨着此種跡象而前進。茲舉其大者，質的方面：電訊每日由二三百字增至一萬餘字；印刷由四號字改用五號字。量的方面：報館由一家增至六家；（最盛時增至十家）通訊社由一家增至三家（最盛時增至四家）新聞從業人員，由十餘人增至七十餘人。（最盛時百餘人）雖缺憾猶多，然較諸過去，已不可同日而語。爰將其過去的史實，與現在的狀況，概述如後，想爲關心新業事業者所樂聞也。

甲 貴州新聞紙之起源

光緒末年，貴州一般學子南北二書院之學生，優級師範學生，講武堂學生，新兵營學兵，革命情緒，異常濃厚。京平滬漢之報紙，因時間及空間之關係，不能滿足其慾望。當時畢節周澍園（曾任貴州省議員及政務廳長）等，首創黔報，爲貴州第一家報紙。王謨楊清源先後任總主筆。由官書局承印。國內外新聞，除剪京滬大報外，間由快郵傳遞。本省新聞，亦用快郵平郵傳遞。銷數七百餘份，

用本地土紙四號字釘印刷。特刊則用都勻白紙。篇幅爲新聞紙之對開。注重評論，鼓吹革命。經費每月支出二百兩，由各社團秘密負擔。至民國元年停版。

乙 貴州歷年來報社之沿革

一、黔報創刊之第二年（宣統元年）卽有貴州公報產生。該報爲憲政預備會主辦，與黔報對立，論戰甚激。初每日出版一小張，（新聞紙四開下仿此）民元以後，改爲一大張。（對開下仿此）由任可澄，曹企韓，王謨，楊清源，等相繼任總主筆。由文通書局承印，消息來源，與黔報同。經費由一百兩增至六百元。銷數最高率爲九百餘份。

二、該報由宣統元年創刊，民國九年停刊。

二、西南日報。宣統元年創刊，民國元年停刊，爲自治學社同人主辦。每日出版一大張，張石麟楊伯堅等相繼任總主筆，由自辦印刷廠承印。經費最低時二百兩，最高八百元。銷數四百餘份。

三、商報。宣統三年創刊！民國元年停版，每日出版一小張，由張靜波任總主筆，文通書局承印，初爲三日刊，繼改爲日刊。經費平均每月二百元，銷數僅百餘份。

四、羣版。民國二年二月創刊，由貴陽縣商會主辦，每日出一小張。曾介甫任總主筆，同志印刷廠承印，經費

每月平均二百元，銷數三百餘份，於民國三年八月停刊。

五·黔鋒報。民國二年二月創刊，日出一大張，王伯羣一度任理事長，由張仲明任總主筆，文通書局承印，經費每月五百元，銷數最高率為七百餘份。該報內容較為新穎，極力介紹國內外新思潮，為當時貴州輿論界之權威。至民國四年十月停刊。

六·鐸報。創辦於民五護國之役前後，為貴陽學術界所組織，陳恩伯，鄧用憲，等先後任總主筆，日出一小張，經費每月平均三百元，日銷三百餘份，民國九年六月停刊。

七·少年貴州日報。為少年貴州學會主辦，王文華，何應欽，等均襄助之。內部主幹人員，為謝篤真，王崇伯，劉劍羣等。民九八月創刊，民十一五月停版。經費銷數與鐸報同。

八·新貴州日報。為曾介甫曹繼斌二人主辦，日出一大張，經費月約三百元，民九九月出版，翌年五月停刊。

九·黔聲報。為定黔軍之機關報，日出兩大張，由譚石僧任總經理，李錫旗任總編輯。經費月約一千元，銷數八九百份，民十一年六月創刊，十二年四月停刊。

十·平民報。爲本省孫文學會主辦，初出一大張，後改一小張，創辦人竇覺蒼，傅肇文，劉介忱，民十四出版，經費由會員負擔，並得政府補助，平均每月四百元。由文通書局承印，日銷二三百份，至民二十即改爲民衆日報，以迄于今。近購置手搖機一部，自行印刷。

十一·教育日報。爲陳公亮主辦，日出一小張，自任總主筆，於民十四年三月出版，日銷百餘份，後因經費支絀，旋於九月停刊。同年有黔靈報，覺報，先後產生，均因經費無着，三數月即停辦。

十二·改進日報。爲省政府（周西成時代）機關報，李錫旗任社長，凌惕安，趙民生，庾俊生，先後任總編輯，民十四年六月出版，日出兩大張，銷數千餘份，經費每月二千元，後改組爲革命日刊。

十三·革命日刊。爲省政府（毛光翔時代）機關報。民十七年十一月出版，內部職員多係改進報之舊人，由杜綬卿等總其成。十八年改爲三民日報，十九年由黨政軍合辦，改爲民國日報。以上各報，均用土紙，四號字單面印刷。

十四·新黔日報，二十一年春，王家烈入主黔政時，復改民國日報爲新黔日報，李仲明任社長，魏經略任總編

輯是時新聞事業，漸爲社會人士所注意，新聞記者之眼光及技術，亦較爲進步。且紙張印刷，均略有改良，故予社會人士之印象頗深。至二十四年二月，省府改組停刊。

丙 通訊社

民二十年以前，貴州尙無通訊社之組織，各報國內外新聞皆剪自外報，省市新聞，則多由官方供給，或由外勤採訪。二十年秋，始有國民通訊社之產生，由省黨部主辦，然爲期不過數月，至二十一年四月卽停辦。黔聞通訊社，則成立於二十三年元月，由歐陽熙冉隆莖主辦，亦因經費關係，於是年冬停刊。

丁 二年來的新聞紙

從二十四年春起，本省新聞界，頓然打破長期的沉寂，而劃時代的前進。是時中央大軍，追剿共匪入黔，革命的思潮，衝破了封建的勢力，頭腦清新的青年，都發生了一種新的希望。是時貴陽報紙，祇有新黔報，一省府機關報，和民衆報兩家，新黔報的態度，頗同情於中央軍。曾發表歡迎中央軍的論文，大爲省府所不滿，乃更易社長，該社編輯人員，因此全數辭職。旋省府奉令改組，該報亦遂於二月間停版。

時二路軍職員方學芬，王力航等，出而創辦革命日報，於二月十日出版，初刊一中張，聘前新黔四職員任其事，編輯排印，大有進步。但僅抄收播音消息，及本省軍事消息，仍不能滿足一般人之慾望。適 蔣委員督勦蒞黔，中央通訊社乃派記者蕭蔚民爲貴州特派員，於四月間抵筑。除拍發電訊外，更與總社商請籌設分社事宜，至六月八日，京筑開始通報，中央社電訊乃得見於貴陽各報，而本省報紙，亦得漸趨於現代化，自後本省報社，通訊社，遂發揚滋長，蔚爲大觀，茲更分別敘述之。

革命日報 二十四年二月十日出版，初由二路軍總部

六

職員方學芬王力航等主辦，日出版一中張。(四開)由文通書局印刷，經費由二路軍各部津貼，日發行六七百份，大半爲供各部隊之贈閱。三月間擴充爲一大張，(對開)銷數達一千份。六月社長王力航去職，由葉浩如接充，八月，葉又去，由李大光繼任。九月間，擴充一大一中張，銷數復有增加。二十五年三月，改由綏靖公署接辦，派余鯤爲社長。八月，綏署改組，該報乃由省府接辦。派黃晉珩爲社長。擴充爲二大張，以迄於今，銷數最高額達一千六七百份。

貴州晨報 爲本省黨報，二十四年八月十五日出版，

由省黨部委託中央社貴陽分社主任蕭蔚民籌辦，旋奉中宣部派蕭爲社長。初發行兩中張，由文通書局承印，版式似南京朝報，出版後，頗得一般好評。同年雙十節，增發每週畫刊，以國際社照片，及本省新聞照片爲主材。用銅版紙印刷，開本省新聞畫刊之先河，銷行份數，最高額達一千四百百份。旋因經費關係，畫刊發行僅四個月而停止。

二十五年三月，蕭蔚民辭社長職，由周達時接充，擴充爲一大一中張，旋擴充爲二大張，銷數最高額達一千餘份。

黔風報 二十四年五月間出版，初爲唐立圻等主辦，日出一中張，後唐等脫離關係，由藍克安接辦。至二十六

年一月，改由唐維之任社長，銷數最高額爲七八百份。

黔陽晚報 二十四年六月出版，爲杜梓封等主辦，日

出一中張，至二十五年五月，因登載文字不當，奉命停刊。

新新報 二十五年二月出版，爲余維德等所主辦，日

出一中張，初係刊行夜報，後由劉孔亮接任社長，改爲日報。至八月間因經費困難，自動停版。

錚報 二十五年二月出版，爲田景賢等所辦之夜報，

日出一中張，至八月奉命停刊。

民聲日報 二十五年六月出版，日出一中張，初由陳

虞卿等組織，後由張超任社長。同年十二月，因經費支絀，停刊二月，至二十六年二月復版。

商務日報 二十五年六月出版，爲張叔齡等組織，初日出一大張，至二十六年二月，縮爲一中張。

婦女報 廿五年七月出版，由袁愈夢任社長，日出一張，至十一月因經費無着停刊。

坦報夕刊 廿五年七月刊行，日出新聞紙八開之一小張，爲黔陽晚報之杜梓封曹儒森等組織，因刊登不正當文字，出版不久，即奉命停刊。

戊·二年來的通訊社

八

中央通訊社貴陽分社 廿四年六月八日開始發稿，同年九月一日正式成立。初南京中央通訊社總社，於是年四月間派蕭蔚民來黔，爲貴陽特派員，感本省報紙消息之缺乏遲滯，乃多方設法，慘淡經營，並請得總社之許可，籌設分社於貴陽。至六月初旬即開始發稿，抄收總社 ABB 電訊，每天約六千字至一萬字，省市稿，每天約二三千字，爲本市各報消息之源泉。

貴州通訊社 廿四年五月初開始發稿，由梁漢耀蕭蔚民等所組織，是時中央社貴陽分社尙未發稿，各報省市消息，多由該社供給，惟僅四十餘天，即因事停辦。

大黔通訊社 廿四年九月中發稿、爲徐毓芬等所組織，至廿五年二月，因屢發不確實之勦匪消息被封。

平民通訊社 黔光通訊社，南明通訊社，於廿五年三四月間，先後成立。實際爲民衆·黔風·黔陽三報社之外勤訪稿。後黔陽停刊，南明通訊社亦無形停頓。黔光通訊社，則離黔風報而獨立。迄今惟平民通訊社則仍爲民衆日報之副產品。

茲將現存之報社通訊社表列如下

名	稱	創刊年月	創辦入	現負責入
革命日報	——	二十四年二月	方學航	黃晉珩

九

貴州晨報	——	二十四年八月	蕭蔚民	周達時
黔風報	——	二十五年五月	唐立圻	唐維之
民衆日報	——	十八年名平民報改名	竇覺蒼	涂文祥
民聲日報	——	二十五年六月	張超	張超
商務日報	——	二十五年六月	張叔麟	張叔麟
中央通訊社	——	二十四年六月	蕭蔚民	蕭蔚民
貴陽分社	——	二十四年六月	蕭蔚民	蕭蔚民
平民通訊社	——	二十五年三月	民衆報同人	涂文祥
黔光通訊社	——	二十五年四月	黔風報同人	董承烈

已 貴陽各報現况

貴陽的報紙，因人力物力和客觀環境的限制，較諸外埠大報，實爲大巫小巫，未可等量齊觀，再將各報組織，

及報紙在社會的地位述其梗概如下：

一·組織 貴陽各報，多採社長制，社長之下，分設編輯經理二部。編輯部設總編輯一人，編輯一二人至六七人不等，分主電訊省市劃刊三欄，過去貴州晨報，設有採訪部，旋即取銷。現各報以外勤隸編輯部。經理部設主任一人，總理廣告發行會計，間亦有在經理主任之下增設經理員或營業員一人，以資助理。此外尚有校對一一人至三人，分隸於編輯經理二部。

二·經費 貴陽各報，皆無固定資本，其經費之來源，除營業收入外，或靠機關津貼，或由私人捐助。革命報及晨報，每月營業收入及津貼各約三千元。其分配，以一千元為印刷費，一千元為紙張費，一千元為薪工付支。每月經費約均在三四百至六七百元之間，竭蹶情形，可想見了。

三·編輯 本省新聞從業員，過去因報酬太薄，業內勤者，多兼其他職務，故其編輯時間，截止夜中十一時而止。自中央社成立後，電訊發至翌晨二時乃至四時始完，各報因不願失去消息的時間性，內勤不能不通宵工作，亦遂不能兼任他種職務，於是新聞從業人員，漸趨於專任制，而報酬亦較前稍優。然終因報社經費

有限，各欄僅有一人主編，終年無少休息，倘遇疾病事故，工作即受重大影響。

四·營業 各報營業收入，一般以廣告爲主，革命日報之報費收入亦不少。惟廣告價格太低，大報全版四分之一地位，每月亦不過廿餘元。各小報則價格更低，有十餘方寸的地位，月僅收一元者，此外尙有一矛盾現象，即紙張價格太昂，（新聞紙每令時值十五六元）而報紙收費不多，（大報月收八角小報月收六角）因此銷數愈增，虧折愈大，各報爲減少虧折計，自不願積極推銷。甚至有日僅出二三百份，以撐持門面者，

報社本身有此困難，宜乎報紙之不易改進也。

五印刷 本市除民衆日報，自備舊式手搖機外，其餘各報均由文通書局，及中華印刷廠承印。因物質缺乏之故，印費已昂，（各小報每月排印費約二百七八十元大報例推）出版時間復緩，各報每日常延至十二時後始可出版，近各報多與廠方訂立合同，規定編輯部截止發稿之時間起算，至遲不得過四小時出版，否則依約扣資。實行以來，稍得提早出版時間，但終以報社之與廠方，未能收臂指之功，種種困難，無法解決，現聞晨報已請准中央撥發平面鉛印機，不久可運筑云

六·訂戶 本省人口，共百餘萬，而報紙訂戶，尙不過三千。平均每三千人中僅有一訂戶，以與各省相比較，可謂微乎其微，此乃一，因經濟枯竭，民衆日惟汲汲衣食，無餘力以謀智識之享受；二，因教育不發達，文化水準過低，對於國內外政治經濟社會消息，向不注意，文盲固不能讀報，卽識字者亦多無讀報習慣；三，因交通不便，郵寄困難，各縣竟有半月或一月始可閱本市報紙者，亦足使民衆減低閱報興趣。有此種種原因，故各報之訂戶，甚難增加，除省會及各縣黨政軍機關及學校外，民衆訂戶，僅以貴陽，安順，遵義三處爲較多，間有邊遠縣份，全縣未見一訂戶者，殊可慨也！

此外本省因經濟落後，交通不便，社會常呈靜止狀態，重要新聞甚少，報紙缺乏刺激興奮之資料，民衆之不甚注意報紙，此亦爲一原因。

庚 結言

觀於上述諸端，本省新聞事業不發達原因，已可概見。今後以言改進，除須設法解除報紙本身種種困難之外，更有待於客觀環境之好轉，此中關係，錯綜複雜，自非一蹴可

幾。惟二年來本市新聞者之刻苦努力，以及對國家民族之深刻認識，尤其是在國家遇着重大事變之際，必能本其堅定之立場，謀宣傳之統一使民衆對於國事，能得到正確之觀念，本省社會之日趨安定，中央與地方關係之日趨密切，報紙潛移默化之力爲多。這又不能不歸功之新聞記者，而同時感新聞事業效能之偉大，記者在社會地位之重要，有急待扶助發展之必要了。



貴陽東山選佛場



貴陽東山高會亭

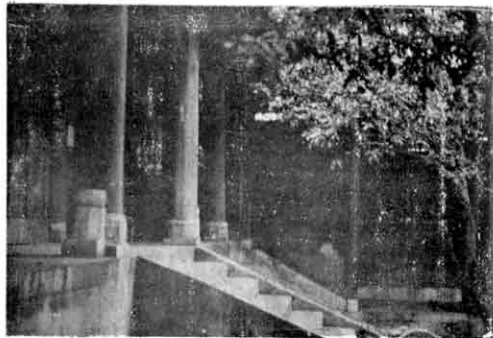

貴陽扶風山王陽明祠



貴陽相寶山

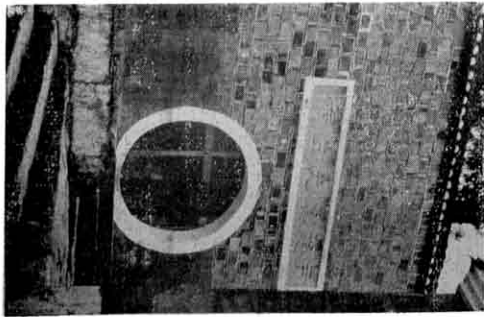

貴陽扶風山尹道真祠



貴陽扶風山



貴陽紫雲寺放生池



貴陽仙人洞

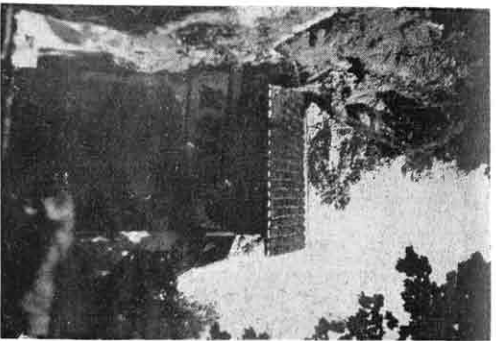

貴陽仙人洞六聖殿



貴陽仙人洞藏經樓



貴陽仙人洞峭壁



貴陽龍潭明凼



貴陽黔靈山山路

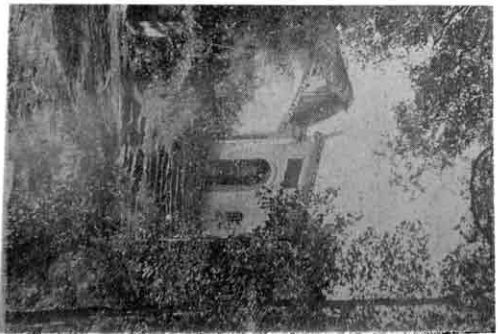

貴陽黔靈山抱洞(俗名麒麟洞)

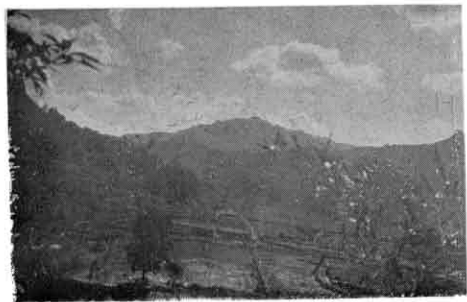

息烽西望山



貴陽東山遠望



平越高真觀



貴陽東山寺門



鎮寧白水河瀑布



安南鐵索橋



鎮寧雙明洞



關索嶺山麓



銅仁東山頂之光復紀念碑



銅仁梵淨山雲海

貴州名勝古蹟概說目錄

- 一，貴州省鳥瞰……………一
- 二，建省沿革……………三
- 三，各縣畧……………七
- 四，古蹟與名勝……………二一

貴陽

- 貴山……………二一
- 黔靈山……………二一
- 東山……………二一
- 銅鼓山……………二二

貴州名勝古蹟概說



- 白龍洞……………二五

- 鴻玉洞……………二五
- 甲秀樓……………二五
- 聖泉……………二六
- 觀風臺……………二六
- 夢草池……………二六
- 待蹄草堂……………二六
- 三元宮……………二七
- 桐桮書屋……………二七
- 狀元莊……………二七

- 水口寺……………二二

- 船石……………二二

- 相寶山……………二二

- 扶風山……………二二

- 南嶽山……………二三

- 獅子山……………二三

- 觀音洞……………二三

- 雪涯洞……………二四

- 朝陽洞……………二五

一

定番

- 烈女橋蟻墳……………二七

廣順

- 白雲山……………二八

- 層洞……………二八

- 天生橋……………二八

修文

- 三湖水……………二八

- 陽明洞……………二八

息烽

西望山……………二一九

龍里

留雲洞……………二一九

呼應泉……………三十

貴定

陽寶山……………三十

牟珠洞……………三十

古福山……………三十

平越

諸葛園……………三一

貴州名勝古蹟概說



旗山……………三三

九龍山……………三三

震天洞……………三三

仙橋……………三三

崖脚寺……………三四

玉華山寺……………三四

後崖觀……………三四

湄潭

瑪瑙山……………三四

水源洞……………三四

疊翠山……………三一

雲霧山……………三一

仙影岩……………三一

燕子洞……………三一

響琴峽……………三一

葛鏡橋……………三一

月山寺……………三一

高真觀……………三一

竹王廟……………三一

婁安

二

琴洲……………三四

清虛洞……………三五

西來菴……………三五

虛閣……………三五

平播州頌石刻……………三五

餘慶

他山……………三五

玉虛洞……………三六

小年菴……………三六

黃平

宜娘壘……………三六

武侯祠……………三八

雪居山……………三六

日光閣……………三八

飛雲山……………三六

天柱

白鷺洲……………三七

柱石山……………三八

馬苑……………三七

觀音巖……………三九

米寶寺……………三七

鎮遠

金鳳山寺……………三七

西峽山……………三九

鼓臺山寺……………三八

香爐崖……………三九

施秉

百丈飛泉……………三八

青龍洞……………四十

貴州名勝古蹟概說

三

華嚴寺……………四十

讀書巖……………四二

觀音巖……………四十

魚王石……………四二

江樓……………四十

永歷王墓……………四二

狀元樓……………四一

獨山

紫黃閣……………四一

獨山……………四二

聖婆墓……………四一

白玉巖……………四三

潯陽雙柏……………四一

瑤瑯峯……………四三

都勻

紅葉山……………四一

觀止洞……………四三

東山……………四二

古塘……………四三

雙虹洞……………四三

影山草堂……………四四

麻江

銅鼓山……………四四

寶珠堂……………四四

都春園……………四四

靜暉寺……………四四

鑪山

香鑪山……………四四

雲溪洞……………四五

天然洞……………四五

貴州名勝古蹟概說



星石潭……………四六

踞勝臺……………四七

玉屏

玉屏山……………四七

萬卷書岩……………四七

銅鼓岩……………四七

鴻雪草堂……………四八

續騷草堂……………四八

瑞雪寺……………四八

紫香寺……………四八

太玄亭……………四五

荔波

白崖洞……………四五

清溪靈洞……………四五

黎弁……………四六

月波亭……………四六

八寨

石龍……………四六

岑鞏

旗頭山……………四六

四

青溪

瑞雲山……………四八

田仙洞……………四八

大定

花岡……………四九

萬松山……………四九

方洞……………四九

靈塘……………四九

涼風臺……………五十

濟火碑……………五十

吳公殺虎處……………五十

畢節

白岩……………五十

掠官岩……………五十

天通洞……………五十

惠泉亭……………五一

禊亭……………五一

黔西

金鷄山……………五一

開元寺……………五一

貴州名勝古蹟概說



石阡

龍山……………五三

大虛洞……………五三

溫泉……………五三

鳳岡

鑄字崖……………五四

思南

中和山……………五四

石芝洞……………五四

仙人洞……………五四

觀音閣……………五一

香海棠巢……………五一

織金

鳳凰山……………五一

梯雲樓……………五一

威甯

插鎗崖……………五一

花魚洞……………五一

海子……………五一

望海樓……………五三

五



天台寺……………五四

印江

大聖登山……………五五

雙峽……………五五

婺川

麻王洞……………五五

來雁塘……………五五

眞武觀……………五六

沿河

觀音閣……………五六

遵義

龍山……………五六

小龍山……………五六

筆花峯……………五六

紅花崗……………五七

子午山……………五七

雲門地……………五七

桃源洞……………五七

碧雲亭……………五八

青田山廬……………五八

夷牢亭……………五八

湘山寺……………五八

禹門寺……………五八

正安

蟠溪寺……………五九

務本堂……………五九

桐梓

葫蘆洞……………五九

天門洞……………五九

金鳳山寺……………五九

貴州名勝古蹟概說

六

綏陽

碧霄洞……………六十

獨搖石……………六十

西山寺……………六十

二冉故宅……………六十

仁懷

懷陽洞……………六十

安順

西秀山……………六一

鯉魚石……………六一

水雲洞……………六一

圓通寺……………六一

石佛寺……………六一

飛虹山寺……………六一

金鐘山寺……………六一

華嚴洞……………六一

關嶺

紅岩山……………六一

曬甲山……………六二

鷄公背山……………六二

留節洞……………六三

妙明洞……………六三

關索嶺……………六四

瀾陵橋……………六四

望水亭……………六四

鎮寧

白水河瀑布……………六四

海子山寺……………六五

雙明洞……………六五

清鎮

印山……………六八

打鐵關……………六八

興義

龍井山……………六八

觀音寺……………六八

玉泉寺……………六八

萬壽宮……………六九

十八先生祠……………六九

半山亭……………七十

安南

雲龍洞……………六六

玉冠山……………六六

平壩

洛陽洞……………六六

龍打鼓洞……………六六

龍鳳寺……………六七

高峯山……………六七

天臺寺……………六七

玉螺山舍……………六七

郎岱

白基山……………七十

白石崖……………七十

朝陽洞……………七十

鐵索橋……………七一

貞豐

鳳山……………七一

羅王亭……………七一

冊亨

南屏山……………七一

青雲洞……………七二

興仁

磨盤山……………七二

鸚鵡寺……………七二

盤縣

老鷹岩……………七二

碧雲洞……………七二

護國寺……………七三

石虬亭……………七三

銅仁

東山……………七三

貴州名勝古蹟概說



梵淨山……………七三

銅崖……………七四

蓮池洞……………七四

金鱗寺……………七四

松桃

玉屏山……………七四

梭洞……………七四

迴瀾閣……………七四

永從

石門關……………七五

八

錦屏

蟹眼洞……………七五

響水洞……………七五

榕江

五榕山寺……………七五

黎平

龍標山……………七六

飛瀑峽……………七六

神魚井……………七六

青霞洞……………七六

天香閣……………七六

觀亭……………七六

青雲山寺……………七七

貴州名勝古蹟概說

一、貴州省鳥瞰

貴州位於本部西南，東界湖南，南鄰廣西，西接雲南，北連四川，面積約五五，六〇〇〇方里，在三十省區中，位次第二十三，境內多山，苗嶺尤高，北面向四川爲緩傾斜，南面向廣西爲急傾斜，濕度弱，濃霧多，瘴癘大，南方深谷間尤甚自十月至翌年二月罕見晴霽，夏無酷暑（罕達華氏八十度）冬無嚴寒（罕降至十八度）

人口總數約一〇七四，六〇〇〇人，在三十省區中位次十六人口密度每方里十九人強，亦次十六，東北西北較

貴州名勝古蹟概說

一

稠，中部南部較稀，漢人占十分之六，多由贛，湘，鄂，川，桂諸省移來，麇聚都會，勤勉耐苦，從事農商，苗人僅占十分之二，屈穴山洞，種類繁多，全省文化發達甚遲，其主要原因爲土壤瘠瘠氣候惡劣與交通梗阻，近年東西南北四大汽車路成功川黔滇航空線均經貴陽社會已日趨繁榮，農產全恃梯田，產物不饒，豐年僅足自給，惟荔波菸草則甚著名，林產甲於東南，種類以松，杉，樟，桂，楠，櫟，黃楊，斑竹等爲著，常藉沅柳二江輸出省外，礦產以水銀爲最，各縣皆有。省溪獨多，與雲南錫，湖南銻，江西鎢並稱。他如貴陽龍里之煤油，梵淨山之銻鉛，赤水

之鹽井含量亦豐。工業方面則無足稱，遵義之繭綢，畢節之葛布，獨山之斜紋布，青巖之陶瓷，織金普定岑鞏之石硯，玉屏之簫笛，印江，郎岱都勻等縣之紙雖負盛名，然均小規模之手工業耳。

貴州山脈，導自雲嶺，爲崑崙南大支之正幹，大江以南珠江以北之主要山脈也，雖其間崗嶺重複，峯巒迴合，粗視之，頗覺龐雜，莫獲要領；然思審可分三大支——卽婁山山脈，武陵山脈，苗嶺山脈是也。（三脈均出於一系，蓋自雲南宣威西南之花山發脈，進入貴州威寧，大定，仁懷，綏陽，正安諸縣，北出四川境，卽所謂婁山山脈也）

、其正幹自威寧西轉，經水城復折而東，爲烏江與北盤江之分水嶺；一支經郎岱，關嶺，鎮寧，平壩；一支經安順，廣順，貴陽，修文，開陽，息烽；一支分至龍里；一小支經青巖人定番，一支至大塘羅甸。正幹又東行經貴定，平越，黃平，餘慶，石阡，北至銅仁，松桃，江口，印江數縣，分二支：左支出四川境，達湖北境；右支出湖南境，卽所謂武陵山脈也。其正幹復轉都勻，八寨，丹江，榕江，黎平，永從諸縣，錦亘千里，出廣西境，卽所謂苗嶺山脈也。惟盤江八屬之山系，則更自宣威分一小支東行，經平彝縣，折入貴州盤縣境，迤於南北兩盤之間，不屬於

三大山脈之系統，而別爲西南一支焉。

苗嶺山脈，橫亘中部，分三大支，成一反久字形，隔斷諸流，漑注南北，故少運輸之便，其發源嶺北而東北流注於四川境者，烏江流域也；其發源嶺南而東南流注於廣西境者，盤江流域也；其發源嶺東而東流注於湖南境者，沅江流域也。三流域之中，烏江爲最長，水量亦最大，其支流分布，幾及全境。盤江次之，下流頗有舟楫之利，然多在兩粵之境，沅江在貴州境內分爲數溪，下流至湖南始漸會合，較烏盤兩江爲小。此外松坎河，卽古焚溪，爲蒸江之上流，源出桐梓，水量甚微，源流亦短，單獨流注大江，不屬他之河流，特述之。

據貴陽鄉土地理

二，建省沿革

貴州建省，始於明永樂十一年，初置貴州等處承宣布政使司，劃境設官，粗型畧具，其後次第添設按察巡撫等職，乃躋於各行省之列。考貴州二字，在宋初已有此稱，或謂由商之鬼方，俗稱鬼國，晉至唐代變爲矩州，宋初遂詔爲貴州；特異議者，又謂貴州非鬼方地。按之唐宋史籍，均無正文，迄於元代，乃屢紀載，循名覈實，則貴州二字當自元代始。

溯其沿革，貴州在唐虞爲荆梁二州地；殷因於夏，無

所損益；周武王以巴濮楚鄧爲南土，屬巴濮之地；成王合梁於雍，又爲雍之南裔；春秋時服於楚，爲黔中地；楚將莊蹻，卿威王命，從沅水伐夜郎，克之，至滇池，後蹻欲歸，以楚道阻，遂王於滇，夜郎仍自立爲侯國，且蘭之屬，君長以十數；秦昭王二十七年，取楚巫黔中地，置黔中郡。始皇併六國，置郡縣，仍之。漢初爲武陵郡，元鼎六年，滅且蘭，蕩平南夷，開置牂柯郡，旋置益州，以牂柯屬焉；後漢因之；三國時，吳與蜀漢分荊州之地，牂柯隸於蜀漢之益州。晉平吳後，荊州郡縣，屢有分析，而牂柯諸郡則分屬荆益寧三州。劉宋篡晉，武陵領於郢州，刺史，牂

柯平夷夜郎仍屬寧州。齊梁無所變革。陳屬武州。周置費州。隋開皇初屬庸州，牂州，費州，後改州爲郡，領於梁州刺史。唐初置牂義光矩務應莊播費夷諸州；貞觀中置黔州都督府，後改置莊州都督府，諸州屬之；景龍中罷莊州都督府，改置播州都督府；先天二年廢，復以黔州爲都督府，諸州仍屬之；開元中置黔中道採訪使；天寶中改諸州爲郡，大歷中置黔中經畧招討觀察使，諸郡屬之；大順中改屬武泰軍節度使。五代時淪爲蠻地，諸酋分據，自置爲刺史，初爲羈縻諸州，崇寧以後，始務開拓疆土，置州郡比於內地，後諸郡隸於四川夔州路，嘉定中始置貴州經畧

安撫使。元初諸夷降附，置普定路烏撒路暨思州播州等安撫司，改羅氏鬼國爲順元路，置宣慰司，定九溪十八洞之可設官者，爲州爲縣。立總管府聽順元路宣慰司節制。置貴州等處長官司，以八番羅甸隸四川省，以普定路隸雲南省；至治二年，改長官司二十有八爲州縣。明洪武中置貴州都指揮使司，統轄貴州龍里新添等十八縣；永樂十一年廢思南思州兩宣慰司，置貴州等處承宣布政使司，以貴州宣慰司爲治所，改前隸四川雲南諸府州及宣慰宣撫安撫諸司俱隸焉。設思州石阡黎平新化後併入黎平鎮遠思南銅仁烏羅後併入銅仁八府，後增設貴陽都勻安順平越等府；終明之季，

貴州名勝古蹟概說

貴州設府十，州九，縣十四，衛二十。清初仍沿明制，至康熙中平水西烏撒，置大定威寧黔西平遠四府，旋裁併爲大定府，並次第裁省各衛，併入州縣，或改設爲縣；雍正中撥四州省之遵義府來隸，劃畢節北之永寧全境隸四川；又撥廣西之紅水江以北各地置永豐州後改貞豐來屬新置南籠府；旋又撥入廣西之荔波，并撥湖廣之平溪衛爲玉屏縣清浪衛爲清溪縣暨天柱縣來屬；貴州疆域，至是始告完整。迄於清末，分府十二：貴陽府轄三州定番廣順開州一廳羅斛四縣貴筑修文龍里鎮寧安順府轄二州鎮寧二廳郎岱歸化三縣普定湄鎮安平都勻府轄二州獨山麻哈三廳八寨都江三縣都勻湄平荔波一州三脚坳鎮遠府轄一州黃平二

廳台拱三縣鎮遠施秉，思南府轄三縣安化婺川，石阡府轄一縣清江。

龍泉，思州府轄二縣玉屏，銅仁府轄一縣銅仁，黎平府轄二

廳古州二縣附泰，大定府轄三州威寧黔西一廳水城一縣畢節興義

府轄一州貞豐一廳盤州二縣興義普安一州冊亨，遵義府轄一

州正安一廳赤水四縣遵義綏陽平越直隸州轄三縣湄潭松桃一

直隸廳，辛亥改革，府廳州縣如故，但將與府同城之縣，

移設衝要地方。民國二年，釐定縣名，前之府廳州，一律

改爲縣。後以三等別之：計一等貴陽，安順，遵義，黔西

，赤水，銅仁，安龍，興義，大定，黎平，鎮遠，松桃，

榕江，思南，婺川，威寧，畢節，正安，桐梓，盤縣等二

貴州名勝古蹟概說



十縣：二等平越，石阡，都勻，紫江，修文，鎮寧，清鎮

，平壩，水城，織金，仁懷，綏陽，獨山，施秉，江口，

定番，貴定，龍里，關嶺，錦屏，黃平，甕安，思縣，沿

河，羅斛，紫雲，平舟，台拱，湄潭，息烽，貞丰，郎岱

，普定，荔波，天柱，德江，玉屏，鳳泉，后坪等三十九

縣：三等普安，興仁，安南、廣順，青溪，八寨，鑪山，

冊亨，餘慶，都江，省溪，麻哈，印江，三合，下江，劍

河，丹江，大塘，長寨，永從，三穗，鱗水等二十二縣。

尚有分縣十六，雖負守土之責，仍隸屬本縣。十九年改思

縣爲岑鞏，鳳泉爲鳳崗，紫江爲開陽，麻哈爲麻江，羅斛

爲羅甸。八十一縣，今仍其舊，惟各縣沿邊，時有區劃裁併，不具述。據貴州通志，黔南識畧，黔書，續黔書。

三，各縣畧

貴陽縣爲省會所在，當四達之郊，控百蠻之會，自明隆慶時，移程番府於今縣城，始名貴陽，府治也。清順治二十六年，廢貴州貴前二衛，改置貴筑縣，與新貴同爲附郭縣；三十四年，省新貴入貴筑。民國三年，遵通令廢府，改貴陽縣。重崗複嶺，最爲奧衍，舊有兩城，老城在南，據南明河北岸。卽洪武五年所築宣慰司城也；新城在北，緊接老城北面，數年前已將隔離兩城間之城垣撤開，闢

貴州名勝古蹟概說

七

爲通衢矣。

定番縣在貴陽南百里，爲元八番地。明設程番府，後移府於省治，改定番州，旋改縣。

廣順縣在貴陽西南一百一十里，元爲金竹府。明改置金竹長官司，尋升安撫司，萬曆中置州無城，崇禎二年，始建土城，尋復擬廢土城而改建新城於北崗上，清時州仍治舊城，新城駐防兵，民國改州爲縣。

開陽縣在貴陽東一百二十里，元爲乖西軍民府，明爲副宣慰宋氏地，崇禎四年置開州，民國改紫江縣，尋改今名。

龍里縣在貴陽東五十里，唐宋時爲羅甸蠻地，元置龍里州，改置平伐等處長官司，明置龍里衛，升軍民指揮使。清改衛爲縣。民國因之。

貴定縣在貴陽東一百一十里，漢故且蘭縣地，宋置白馬安撫司，元置新添葛蠻安撫司，明置新添長官司，增置新添衛，復升爲軍民指揮使司，又置貴定縣；今縣西南四十里有貴定舊城，明時置縣於此，地名舊縣場，清康熙中始移今治。

修文縣在貴陽北五十里，宋名乾壩龍場，元爲水西安氏地。明崇禎三年，安氏獻地贖罪，設敷勇衛及修文四所

，清康熙時改衛爲縣，省修文，濯靈，息烽，于襄四所入縣。

長寨縣在貴陽西南一百七十里，原爲廣順州地，乾隆時移貴陽府同知於此，割廣順長寨等七枝，定番安順一枝，歸化地生苗一枝爲境，始置長寨廳，民國析置爲縣。

息烽縣在貴陽北一百里，明末置息烽千戶所。清省入修文，沿移其地爲息烽城，民國並貴筑入貴陽府，又改貴陽府爲縣，移貴筑縣治扎佐，復移治息烽，旋改爲縣。地當遵義入省孔道，四川入黔之咽喉，爲控扼要寨。

安順縣在貴陽西南二百九十三里，爲秦漢之夜郎國地，

宋爲普里部，元置普定路，尋改府。明置普定衛，後添設安順府，清仍之，移貴州提督駐此，以資拱衛。民國二年改縣，肘腋會城，襟帶山川，雄藩重鎮，黔西一都會也。

普定縣在安順東南五十里，唐爲羅甸國地。元置普定府。明初增置普定衛，升爲軍民指揮使司。清康熙十一年改衛爲縣，民國移治定南廢所。

鎮寧縣在安順西五十五里，古荒服地，漢唐宋爲牂柯羅甸國地，元置鎮寧州。明遷治安莊衛城，清因之，省衛入州，民國改州爲縣。

關嶺縣在安順西一百四十里，漢唐爲牂柯地，元置永

寧州，後廢。明仍置永寧州，清因之。民國改爲關嶺縣，以關索嶺得名。

平壩縣在安順東六十里，元爲金竹府地。明置平壩衛，又置柔遠守禦。清改平壩衛爲安平縣，而以柔遠所附入。民國改今名。

清鎮縣在安順東一百二十里，唐宋時爲羈縻蠻地，元爲貴州宣慰司地。明置威清衛，又置鎮西衛及赫聲威武二守禦所。清改縣，以衛所附入之。

郎岱縣在安順西一百六十里，明土司隴氏地。清康熙時叛，平之，後置撫民同知廳。民國改廳爲縣。

紫雲縣在安順南一百六十里，爲元康佐寨。明康佐正副二長官司地，又爲安順府轄之洛河駝魯諸地及定番之新化，廣順之板當諸寨。清置歸化撫民通判廳，民國改縣。平越縣在貴陽東一百七十里，漢故且蘭地。晉以後爲且蘭縣。南齊爲南牂柯郡治。隋初爲牂州地，尋改州爲牂柯郡。唐以爲羈縻州。宋入於蠻，嘉泰初，土官宋永高克服麥新等寨內附，號黎峨里等寨。元置平月長官司。明置平越衛，後兼置平越軍民府。清初爲平越府，旋改平越衛爲縣，爲平越府治，後改縣爲興義，移屬興義府，改平越爲州。民國改州爲縣，相傳竹王曾建國於此。

黃平縣平在越東一百二十里，漢唐爲牂柯蠻地。宋爲狼洞地。元初改黃平府爲黃平安撫司，於司治添設黃平所以守禦之，明平播後，改黃平州，故治在今縣西北三十五里，今名老黃平。清徙州治於興隆衛，卽今治。民國改州爲縣。

甕安縣在平越北六十里，唐宋俱播州地。明設草塘安撫司及甕水長官司，平播後，置甕安縣。

餘慶縣在平越東一百四十里，唐乾符三年以白泥餘慶西土官爲校尉，隸播州，宋因之。元初改長官司，至正末改州。明改州仍爲司，平播，以二司地設餘慶縣。

涇潭縣在平越北二百二十里，本播州之苦竹壩三里七牌地，明萬曆十八年以涇潭當川黔之險要，設縣。

都勻縣在貴陽東南三百里，漢屬故且蘭地。五代晉時爲都雲蠻部。元設都雲府。明初改衛，屬四川，永樂間改隸貴州，宏治中置都勻府。清初改衛爲縣，光緒中移縣於府南平舟，民國初改縣。據沅江正源之上游，爲黔南藩籬，明儒張翀鄒元標先後講學於此。

麻江縣在都勻北五十里，本元麻峽縣，明初爲麻哈長官司，後改州。民國初改麻哈縣，十九年易今名。

獨山縣在都勻西南一百二十里，漢牂柯地。元置獨山

州長官司。明改爲九名九姓獨山州，清因之。民國改州爲縣，密邇桂境，爲邊疆要地。

鱸山縣在都勻東北二百一十里，漢故且蘭地。元麻峽縣地。明洪武中置清平堡，旋改爲衛，於衛城增置清平縣。清省縣入麻哈州，尋復置清平縣，以衛省入。民國二年，改鱸山縣以香鱸山得名。凱里城在縣東，昔爲防苗要地。

荔波縣在都勻西南二百里，宋置荔波州，羈縻蠻人。

明初廢，改置荔波縣，然其地仍爲粵黔二省雷皮蒙三土司所割據，正統中改屬南丹，割方村蒙石窮來三巡司屬之，

弘治中討平諸苗，始改土歸流，萬曆時建城於窮來捧喇軫

村山麓，然縣官寄治慶遠府城，清初始遷縣捧峨嶺中，卽今治。

八寨縣在都勻東九十里，明天壩土司地，後爲生苗所據。清雍正六年討平之，設同知駐其地。民國改縣。

丹江縣在都勻東一百六十里，明以前皆化外生苗，清雍正七年討平之，設通判，民國改置縣。

都江縣在都勻東南二百四十里，本都勻府轄來牛大寨地，清雍正九年，苗匪滋擾，通判鄧蘭帶土人張純熙，白登科勦滅苗亂，遂以張純熙爲順得營土千總，以白登科爲歸仁營土千總，民國改置都江縣。

鎮遠縣在貴陽東四百八十里，漢爲武陵郡無錫縣地。唐置舞州，尋改獎州。元初置鎮遠沿邊溪洞招討使司，後改鎮遠府，明初改州，隸湖廣省，永樂十一年仍置府，改隸貴州，清因之。民國初改縣。地當黔東門戶，自湘入黔者，溯沅江而上，首抵此處。

施秉縣在鎮遠西南六十里，唐爲瑯川縣地，屬播州。宋爲堅眼大田溪洞地。元至正二年置施秉前江等處軍民長官司。明改設蠻夷長官司，正統九年改縣，清初省衛入縣，並移縣治於甯城，明季曾設偏沅巡撫於此。

天柱縣在鎮遠東南一百八十里，爲漢鄧城縣地，唐爲

朗溪縣，宋爲會同縣地，明置天柱千戶所，旋改縣，隸湖廣，崇禎十年移治龍塘，在今縣東十里，改名龍塘縣，後又移治雷寨，爲諸苗攻燬，仍還故治，復改名。清併入天柱所，雍正初撥隸貴州。

台拱縣在鎮遠西南一百三十里，明以前爲九股生苗地。清雍正十一年平定苗疆，建城於台拱，設同知駐馬驄。民國政廳爲縣。

劍河縣在鎮遠西南一百九十里，古清水江生苗地，清置清江通判。民國改爲清江縣，復改劍河。

思南縣在貴陽東北六百四十里，爲漢武陵郡酉陽縣地

·唐初置務州，後改思州。宋代既廢復置，元改置思州安撫司，後改宣慰司。明初析置思南宣慰司，屬湖廣，永樂初，改思南府，撥隸貴州，置安化縣，清仍之。民國初改思南縣。

印江縣在思南南四十里，隋務川縣地。唐置思印縣。五代時廢。宋置印水縣。元置印江等處長官司，後訛印爲印，明改印江縣。

婺川縣在思南西四百里，隋開皇末置務川縣。唐置高富縣，後廢。宋復置務川縣。元因婺星飛流化石，改務爲婺，明至民國，遂爲婺川縣。

石阡縣在貴陽東五百六十里，唐思夷二州地。五代時入於蠻。宋內附，建爲承州，尋廢。元置石阡等處軍民長官司。明初稱石阡長官司，尋置石阡府，清因之。民國改府爲縣。

鳳崗縣在石阡西二百五十里，唐爲牢州治，宋爲珍州治。元初置大保龍泉長官司，尋改爲龍泉坪長官司。明改置龍泉縣，清因之。民國改鳳泉縣，十九年復易鳳岡。

岑鞏縣在貴陽東北五百，十里，爲漢無陽縣地，唐設思州。元置思州軍民安撫司，以田氏世爲安撫使，移治都坪。今思縣城。明洪武中改思州宣慰司，永樂十一年宣慰田琛與

貴州名勝古蹟概說

十四

思南宣慰田宗鼎聚兵相攻，鎮遠侯平其亂，以地分設思州等八府，四州。清仍爲思州府。民國初廢府改思縣，無水橫貫其間，扼沅靖之咽喉，爲銅鎮之唇齒，城西有岑鞏山，昔爲田宣慰牧馬場，故十九年改名岑鞏。

玉屏縣在岑鞏南一百里，古爲雄溪地，漢馬援畧地五溪，此其一也。唐宋俱酉陽縣地。元置平溪蠻夷司。明設平溪衛，隸湖廣都司。雍正五年撥屬貴州，改衛設玉屏縣。

青溪縣在岑鞏南三十里，元爲大坪村蠻地。明洪武時始建清浪衛，隸湖廣都司。雍正五年撥隸貴州，慶衛設

縣。

銅仁縣在貴陽東北六百六十里，漢爲武陵郡辰陽縣地。
·唐置萬安縣，改曰常豐，唐末設於蠻。宋置錦州砦。明
初改銅仁長官司，尋置銅仁府，後置銅仁縣爲府治，清因
之。民國改縣。相傳元代有漁人投江底，得三銅人，郡以
此得名。

松桃縣在銅仁西南一百里，明置烏羅府，後廢。清康
熙平苗，設正大營以同知駐守，雍正時建城於松桃山下，
移同知於此，故名松桃，轄坡西坡東苗地，乾隆時又移城
蒙皇山下，嘉慶時討平松桃苗匪，以廳直隸貴東道，設直

貴州名勝古蹟概說

十五

隸同知專轄之。民國改廳爲縣。

黎平縣在貴陽東南八百八十里，漢武陵郡鄧城縣地。
唐置巫州。宋爲城州。元置上黎平長官司。明永樂中改置
黎平新化二府，後省新化入黎平，又置五開衛隸湖廣。清
雍正中廢五開衛設開泰縣，民國初改黎平縣。

永從縣在黎平南六十里，唐置溪洞福祿州，五代時楊
氏據其地。宋太平興國始置福祿永從長官司，元因之。明
初改永從蠻夷長官司。正統間長官李英死，族人爭襲，改
永從縣。

錦屏縣在黎平東南一百二十里，宋爲銅鼓砦，元名五

腦岩蠻地。明洪武三年妖人林小廝叛，兵剿之，設銅鼓甯，隸湖廣靖州。清雍正三年撥屬貴州，改置錦屏縣，後改縣爲鄉，置縣丞，民國移開泰縣治此，改今名。

榕江縣在黎平西一百八十里，向爲古州苗地，古州有裏外之分，自唐宋至元明，建砦設州，立長官司，皆在外古州，裏古州俱爲化外生苗，清雍正七年開闢苗疆，始設古州同知。民國初改廳爲榕江縣，以境內有榕江故名。

大定縣在貴陽西北三百三十里，爲漢平夷縣地，蜀漢時諸葛亮進討南蠻，濟火歸附，佐擒孟獲有功，封羅甸王，世襲居此，卽所謂大方城也。清初平定安坤之亂，置爲

貴州名勝古蹟概說

十六

大定府，民國初改縣。

織金縣在大定南八十里，宋羅施鬼國。元順元官慰司地，明水西地。清康熙三年水西安氏叛，討平之。以比喇地置平遠府，後降爲州。民國改州爲縣，旋改織金縣，以織金河名。

黔西縣在大定東南一百四十里，明末建水西城。清康熙三年安氏叛，平之，以水西爲黔西府，旋降爲州，民國改縣。

威寧縣在大定西二百九十里，古巴孔兀姑之地，世爲烏蠻所居，漢時蠻名巴的甸。宋爲烏撒部。元時內附，置

烏撒路軍民總管府，改軍民宣撫司，升爲烏蒙宣慰司。明初爲烏撒府，屬雲南省，後改隸黔設烏撒衛。清初平定安氏，廢衛置爲威寧府，後改州，民國初設縣。

畢節縣在大定北六十里，元爲八番順元等處宣慰司地。明洪武初歸附，十五年置烏蒙衛於烏蒙府境，旋罷，因畢節驛改設畢節衛。清爲畢節縣，地當黔滇蜀之衝，形勢扼要。

水城縣在大定西南三百二十里，明以前俱爲水西安氏地，大方城有中水下水底水之分，水城卽底水也，清置水城通判，民國改廳爲縣。

安龍縣在貴陽西南六百二十七里，爲漢談柅縣地。明設安隆守禦所，永歷帝居此改爲安龍府。清爲興義府，民國二年改用籠縣，十二年改安龍縣。

貞豐縣在安龍東北九十里，古百粵地。宋置泗城州。元析置安隆砦。明置安隆長官司。清升州爲府，尋改泗城軍民府，又改安隆長官司爲西隆州，俱隸廣西。後又析泗城西隆地置永豐州，撥隸黔，尋改爲貞豐州，民國改州爲縣。

盤縣在安龍西三百五里，爲蜀漢興古郡治，唐置盤州，元設普安路總管府，明置普安府，後改州，徙治普安衛

城。清初省衛入州，嘉慶中改爲普安直隸廳。宣統中降爲盤州廳。民國初改今縣。

興義縣在安龍西三百餘里，爲唐附唐縣地。清初設黃草壩州判，後改置興義縣。

安南縣在安龍北一百九十里，元爲普安路地。明洪武十七年置尾洒驛，二十三年設安南衛。清改安南縣。

普安縣在安龍東南二百四十里，明爲馬乃夷地。清順治十八年馬乃叛，討平之，以其地設普安縣，康熙二十二年，徙縣治於新興所。

遵義縣在貴陽北二百八十里，爲漢營縣地。唐置播州

都督府，旋爲楊氏所據，傳二十九世，八百餘年。至明萬曆中，楊應龍恃險爲亂，竭三省力克之，置爲遵義府，屬四川省。清雍正五年改隸貴州。民國初廢府留縣。有新舊兩城，據湘江上游穆家川，洵川黔間一都會也。

正安縣在遵義東二百六十里，唐置珍州。明改置眞安州。清置正安州。民國改縣。

桐梓縣在遵義北一百二十里，漢牂柯郡地，後沒於蠻。

唐開山洞置夜郎縣。宋復沒於蠻，後仍設夜郎縣，尋廢。

明置桐梓驛，後改驛置縣。

綏陽縣在遵義東一百里，隋置，故城在今縣東北。唐

徙今治。宋置遵義軍，改播州爲縣。明萬曆改綏陽縣，屬四川。雍正五年改隸貴州。

仁懷縣在遵義西北二百八十里，宋置縣，尋廢。明復置，卽今赤水治。清移仁懷縣於李博里之亭子舖，卽今治。赤水縣在仁懷縣北六十里，明爲仁懷縣地。清移通判駐此。乾隆時以附近之河西仁懷土城三里歸通判管轄，改仁懷直隸廳同知，清末改名赤水廳，民國改稱縣。

大塘縣本定番州地，乾隆時駐州判於此，割州屬之通州，克度，降隆三里及盧番，章番，程番，羅番，臥龍，小龍，上馬橋，方番八司地，都勻之丹平，丹行二司地屬之。民國析置大塘縣。

羅甸縣本定番州屬地，清初駐州判於此，乾隆時移州判駐廣順之長寨，以長寨同知駐羅斛，民國析置羅斛縣，十九年改羅甸。

平舟縣本都勻府地，民國移都勻縣治於平舟，改名。

三合縣本獨山州地，民國以州同所轄地方析置。

三穗縣本鎮遠府地，縣丞所駐，民國析置印水縣，後以縣中禾生三穗改名。

德江縣本思南府治安化縣，萬曆時置，清因之，後移

治大堡，民國改置德江縣。

沿河縣本思南府屬沿河土司所轄地，卽元祐溪長官司地，民國析置爲縣。

后坪縣本婺川縣地，有彈壓委員駐此，民國析置爲縣。

江口縣本銅仁府地，舊名銅仁，附銅仁府郭下。清光緒間，移治江口汛，民國改銅仁府爲銅仁縣，改銅仁縣爲江口，以汛得名。

省溪縣本銅仁府省溪長官司地，民國析置縣。

下江縣本黎平府屬地，清雍正間闢置營汛，駐潭溪司

貴州名勝古蹟概說

二十

吏目，乾隆中裁吏目，改下江廳，移貴陽府新城通判駐此，民國二年改縣。

興仁縣本普安縣境劃出興仁等四里而成，民國初置新城縣，旋更今名。

冊亨縣本貞豐州地，民國以州同所駐地方，置冊亨

縣。

鯤水縣本仁懷縣地，民國劃所屬桐梓以北地方，設鯤

水縣，縣治在官渡場，以鯤水行經其地，故名，據乾隆通志，貴陽府志

，安順府志，平越州志，都勻縣志，遠鎮府志，思南府志，石阡府志，思州府志，銅仁府志，黎平府志，大定府志，興義府志，遵義府志，黔史，

中國地名

大辭典。

四，名勝與古蹟

貴陽

貴山

貴山在貴陽城北五里，一名貴人峯，貴州之名以此，山麓有九十九泉。

黔靈山

黔靈山去西郭三里，一峯蜿蜒，從西北來，爲杖鉢峰；山足一淵，爲檀山淵。中峯轟之，卽黔靈正峯也。盤屈而上，或數步一折，或數十步一折，樹出石隙，濃陰障天，人行其間，巾履皆碧，清風忽來，幽籟徐起，山鳥上下引吭

，作百種聲，幽寂之趣，殆不知此身尙在塵世！如是者數十折，山半爲古佛洞，其上清布政使陳德榮建一亭，亭畔有池，楊柳泉在焉。入山口，則本山宏福寺也。寺門左有一亭，題曰亦雲樓，清糧道伊湯安建。寺北一小徑，可通樵牧，卽大羅木村，村前有溪抱山後，折而東轉，有岫參天，昂藏回首，乃獅子巖也；巖下有洞，名檀山。自寶塔峰右特起一嶺，至南而東，綿亘內向，與獅子巖對峙如雙闕者，象王嶺也。寺乃赤松和尚創建。

東山

東山在貴陽城東一里，一名棲霞，翠巖崔嵬，琳宮縹緲，

溪山闌闊，一覽可盡。明嘉靖間建寺，崇禎二年重修，康熙三十四年增修。舊有關聖殿三楹，歲久就圯，嘉慶十六年改建，道光二十年添建奎閣，左度石卷，更有廟五楹，俯臨峭壁，旁一亭銳出巖唇，亭下有洞，山拗有培風亭，山半有振衣亭。即小魯亭舊址繞廊西行，入大土洞，登捨身巖，穿紫竹徑，西升傑閣，萬家歷歷在目，石壁題君山讀書處五字，郡人楊大賓遺跡也。今山頂有高會亭，民國中建。

銅鼓山

銅鼓山在貴陽城東二里，山半舊爲來仙洞，今有寺稱仙人洞。高百餘仞，每陰雨，山腰空洞中有聲若銅鼓，俗傳諸

貴州名勝古蹟概說

二十二

葛亮藏銅鼓於此。

水口寺

水口寺在貴陽東北數里，地幽僻，游者不恆至，秋水平橋，春蕪繞岸，吟賞絕佳處也。寺舊有樓，不得要領，且將圯，郡守葺而新之，既落成，觴客於此，適甘澍盈尺，大慰農望，遂以喜雨榜焉。

船石

船石在銅鼓巖下，在會城東二里，下爲牛渡潭，船石橫其側，長可數丈，儼然一葉之舟，泝流而泊，登之可以命酒，俗呼龍船石。

相寶山

相寶山在城東北一里，俗名照壁山，又名平高峰，排雲列嶂，儼若翠屏，上有屏山寺，明崇禎九年建。上有大銅鏡一，相傳舊時能照見人前世，今墨墨如鑿矣。

扶風山

扶風山在東門外，本名螺絲山，乾隆五十九年改今名。秀峰鵠立，石骨螺旋，中爲扶風山寺，寺內建倉聖樓，字冢，左爲王陽明祠，右爲尹道真祠，山半有亭曰環翠，可以小憩；下有馴翠亭；至曇雲精舍，則三面之山，青接眉睫，絕佳處也。

南嶽山

南嶽山一名長連壽山，去城三里，上有仰天坪，古柏虬松，窅然深秀，上有紅樹一株，大可五丈圍。由石坊至南嶽山寺門，五峯迴合，松篁夾徑，前爲關聖殿，正殿祀南嶽之神，後殿祀佛，佛旁有池，池南三榴，爲遊人憩息之所。

獅子山

獅子山去城二里，土山載石，壯如獅子，明潁川侯傅友德駐兵於此。

觀音洞

觀音洞在城南，山半有寺，寺內有洞，甚幽邃。山陰陳鼎云：「洞深五百餘里，從洞中行，乘七日炬，可達都勻境，從來少人窮其穴者。明有直指方君，曾盡遊焉。余有好奇之癖，因具十日炬，裹一旬糧而入，初數里甚宏敞，愈入愈窄，止可容身，若是者十餘里，及後愈窄，側身以行者三里，三里之外，則可馳五馬駕高軒矣。中有樓台殿閣人物花草之景，皆碧乳融成者也。至七十里，舉炬四照，則無涯矣。因循石壁以行，壁之畔有泉一泓，甘香如醴，泉之畔有銅釜一，可容十升。壁上有題句云：「隆慶三年，錢塘方紹宗於此煮泉」，筆墨淋漓，字畫遒勁，大可愛，是蓋直指公所書也。余亦續題云：「康熙十年，江陰人陳鼎亦於此煮泉」。行十餘里，則不復曠蕩矣。竟行九日半，乃都勻府之東盡境空麻地方，再五里則苗蕪中矣。」

雪涯洞

雪涯洞在貴陽次南門外，俗名薛家洞，深廣不過二丈，以在省會，且去郭近，游人多，故其名著。洞中塑大佛，洞上爲來仙閣，有呂仙石像。旁有堂有軒，春秋佳日，爲嘉賓燕樂之地。下臨南明河，桑蔭夾岸，灘聲遠聞，時有短舫穿艇，採魚鱸水，憑檻靜眺，令人有江湖之思。呂祖殿後，建陳公祠三楹，祀布政使陳德榮，有碑記。

按今爲貴陽師範學校。

其後印丁文
城公祠。

朝陽洞

朝陽洞在城南二里，爽塏可供遊覽。下有龍泉洞，中懸巖滴乳，間有青錄，綴於石上。洞幽深四十餘里，乘三日炬，則盡其勝矣。

白龍洞

白龍洞在貴陽城西北十五里，巖石玲瓏，備極靈異，入數十丈，漸幽暗，非秉燭不得前。中有潭水，駕竹而渡，石笋數莖，叩之鏗然若鐘磬。附近有珠泉，分六七道而出，纍纍如貫珠。

貴州名勝古蹟概說

二十五

瀉玉洞

瀉玉洞在貴陽城北四十里，地名熊窩，洞門林木幽秀，其中石有如人立者，獸躡者，笋筍者，花綻者，石乳石牀，井竈俱備。洞口有泉外瀉，幾於匡廬瀑布。

甲秀樓

甲秀樓在貴陽城南，下臨涵碧潭，潭上有釣鼈磯，磯上卽甲秀樓也。樓前立鐵柱二：一爲雍正十年總督鄂爾泰開古州新疆時建；一爲嘉慶二年總督勒保平興義苗時建。下爲芳杜洲，前駕浮玉橋，橋上有涵碧亭，其旁觀音寺，爲武侯祠舊址改建。寺內有千佛銅塔一座，高可九尺。又有翠

微閣三間，騷人遊客，題詠頗多，琳宮璀璨，雲木蕭疎，煙窗水嶼，頗踞之一郡之勝。對岸卽武侯祠。

聖泉

聖泉在城西八里黔靈山後，一名百盈，一名漏鈞，自山麓湧出，晝夜百盈爲竭，應刻漏之數，似有橐籥，莫測其端。明鎮遠侯顧成整石爲池，覆以亭，池中立一石以驗消長，亭今廢。俗呼百刻泉，弇州錄名方刻泉。

觀風臺

觀風臺在貴陽城南里許，明萬曆間巡按畢三才建亭其上，以鎮水口，一名觀象臺。

夢草池

夢草池在城西隅崔家坡頂，邑人吳子騏別墅。有池大數畝，曰夢草，取謝靈運中詩春草池塘之句以名。地旁有紫泉，爲前明吳紫泉所居，紫泉名中蕃，字滋大，即吳子騏子著有敝帚集。清順治十六年改建臬署，今其地改爲公園，游展尤甚。

待歸草堂

待歸草堂在貴陽城北隅堰塘坎唐宅

按即唐園

道光二十七年唐樹

義將自湖北布政使任告歸時所建以自居者，其子炯重加修葺，園林清幽，爲黔垣最。夢硯齋卽在其旁。

三元宮

三元宮在貴陽西門外，前臨大河，後負城垣，重樓傑閣，風景清幽，當風和日暖之時，遊人多集於此。

桐桮書屋

桐桮屋書在城南七十里騎龍司板橋山下，爲郡人周桐桮先生故居。西崦亦在宅附近。

狀元莊

狀元莊在城北四十里陞官堡，光緒十二年丙戌，雲貴總督岑毓英，貴州巡撫潘蔚，以郡人趙以炯新授殿撰，爲黔人大魁之始，乃修莊宅於城北陞官堡，名之曰狀元莊，見李

貴州名勝古蹟概說

二十七

元度所撰碑記。

定番

烈女橋蟻墳

烈女橋蟻墳在定番城外，烈女定番人，順治四年春，流賊孫可望陷貴陽，遣其黨艾能奇攻定番，二月十四日屠其城；賊目獲烈女，攬其襟，女怒，裂而走，賊尾至，女觸石欄腦裂死。越三日，羣蟻銜土覆其尸，如馬鬣然，馥馥有香氣；後舟人謀徙葬，少去其土，蟻復益之，耕人誤撥其土輒病，牛馬踐傷，旋復完，遂構迎恩橋爲烈女橋。道光二十三年，州守者以省志失載，疑誕，復議徙墳廣橋坊，

功甫半，明日蟻封如故，乃於橋北建烈女祠，

廣順

白雲山

白雲山在廣順東四十里螺擁山旁，一名羅永菴，層峯奔轟，兩水界之，遙望不覺其高。登臨則衆山咸伏在下。山頂常覆白雲，陰晴皆見，因以名焉。世傳建文遜國至此，題詩於壁，菴內有古杉三株長數丈，其一經帝手摩，故至巔絕無附枝。有白雲洞，一隙通天，光明內映。菴前有跪井，菴後有流米洞。

蜃洞

貴州名勝古蹟概說

二十八

蜃洞在廣順天生橋下，其石如蜂房蟹匡，其奧莫測。

天生橋

天生橋在廣順南城外從仁里巨石上，極平砥，中腹洞空，流水穿經其間，如長虹臥波。

修文

三潮水

三潮水寺在修文縣城北五里，明總兵王國正建。崇禎末，四川巡按錢卹芑隱於此，更名知非菴。

陽明洞

陽明洞在修文縣城東南龍崗山上，明王守仁謫居龍場，遊

息其中。石上鐫有「陽明玩易窩」五字，洞口有「陽明小洞」四字，洞中爽朗軒豁，可坐百餘人。旁有何漏軒君子亭舊址。道光二十六年，巡撫喬用遷令知縣許大綸刻文成公著作於石，嵌之祠內。

息烽

西望山

西望山在息烽西十餘里，與南望山對峙，盤亘百餘里。山巔有鳳凰池，闊可里許。前有三峯曰翠屏，目游，英若。皆壁立萬仞，蒼松虬結，而目游更奇峭，有石笋數株，高插天際。又有盤陀石踞絕險處，上平下削，高二丈餘。

貴州名勝古蹟概說

二十九

去石數百武曰模羅峯，尤險峻，探奇者捫蘿而上。左有小澗，水落懸崖間，輒成飛練；澗之左右雙石如柱，拔地而起，高數十丈曰天門。上有華嚴，風池，塔院，累疊四寺。

龍里

留雲洞

留雲洞在城南里許，洞中懸二石乳，叩之如鐘鼓聲。左有一石台，雲龍變幻，明郭子章題曰「雕雲」。此洞有雲溪之朗，而奇石怪壁，非雲溪所有；有天然之巧，而高明洞囑，非天然可伴。

按雲溪天然兩洞名

呼應泉

呼應泉在龍里縣南五十里，呼之水輒湧出，百呼百應，俗名呼應泉。

貴定

陽寶山

陽寶山在貴定縣北十里，高可百餘丈，樹木森密，殿閣崔嵬，諸峯環向，遠看如拱如衛，近看如俯如揖，登其上諸峯皆在几席上也。山常青翠，稱黔東之勝，前後兩寺，有瀑布數丈懸壁間。

牟株洞

牟株洞在貴定城西二十里大道旁，俗名母豬洞，明邱禾實易名憑虛，清鎮遠府知府陳奕述，復易今名。洞口石筍一株，大可數圍，矗立十餘丈，其中諸勝，皆石乳溶成，有牟尼珠塔，牟尼珠傘，龍虎獅象，巧若縷畫。其後洞口雷鳴，中有瀑聲如雷吼。天啓初，安邦彥圍貴陽，撫臣王三善自平越赴援至母豬，卽是處也。

古福洞

古福洞在牟株洞外，深四十餘里，中有大溪，水聲怒吼，昔有持炬入遊者，見蒼龍偃息溪中，聲如雷，懼而返。浮圖高十六級，每級三丈餘，皆玲瓏有階可登，每級俱有楹

曼像，香爐炬台似天生成者。石鐘石鼓擊之，聲聞洞外，萬山俱響，百谷皆鳴。洞形圓長如甕。

平越

諸葛圃

諸葛圃在城南三十里，地名馬場山，相傳諸葛亮南征，屯兵於此。中山有遺鍋，半入土內，人不能取。

疊翠山

疊翠山在平越城南十里，隔麻哈江，青翠插天，中有一峯名金鷄，層崖峭壁，下臨深淵；舊有小菴，又一峯以形名曰老人，胡漢征苗刻詩記其上。下有村名樂岡，居者多壽。

貴州名勝古蹟概說

三十一

考。此山大小百峯，九十九在江外，一峯在江內。

雲霧山

雲霧山在城西北四十里，連崗不斷，峭拔千尋，朝暮陰晴，雲霧蒸起，開閣動盪，變幻萬方。明崇禎中總兵胡從儀屯兵於此。

仙影岩

仙影岩在平越城南二里，地名武勝關。府志石壁如屏，上有張三丰遺影，儼然畫圖。明郭子章鐫「神留宇宙」四字於旁，字大徑寸。

燕子洞

燕子洞在城西三里，極空而深，紫燕千百爲羣，潛藏於此。

響琴峽

響琴峽在城南二十里魚梁江，兩岫壁峭，江水中流，聲如鳴琴，乾隆中吉林德隆摩崖書曰「響琴峽」，瀑布三折。飛下如雪如絮，其西卽黃花塘也。

葛鏡橋

葛鏡橋在城東五里，兩山側塞，岸高淵深，水黝如膠，寡見曦景。明萬曆間里人葛鏡建橋於其上，屢爲水圯，三建乃成，總督張鳴鶴題曰「葛鏡橋」。

貴州名勝古蹟概說

三十二

月山寺

月山寺在平越西南一里月山下，山形如月，巖岬十景之山寺晚鐘，謂月山也。明指揮使隆平侯張信建。

高真觀

高真觀在城南福泉山上，明洪武中建，爲張三丰仙師道場，層台突起，下控曲江，後有浴仙池，天啓元年，推官李若柵葺禮斗亭，下有犀牛洞，洞中有物如牛，傳聞明正德時，寺僧夜聞洞外格鬥聲起，撞鐘失所在；有頃，聞鐘聲一路而來，且視之，上有水草，始悟夜間乃與牛鬥也。

竹王祠

竹王祠在平越楊老驛，三月間香火極盛，祠祀竹王，漢武帝時，有女子浣於水濱，有三節大竹流於女子足間，推之不去，聞有聲，持歸破之，得一男兒；後遂雄夷濮氏，竹爲姓，所捐破竹，於野成林，今竹王祠竹林是也，後唐蒙開牂柯，斬竹王首，夷獠咸怨，求爲立祠，帝許之。

甕安

旗山

旗山在甕安縣南五里，一名川岩，峯頂橫開一洞，猶如天中之月也。頂有盤龍石，大可數丈。

九龍山

貴州名勝古蹟概說

三十三

九龍山在甕安縣北舊草塘司十五里，明季兵部侍郎張同敞自楚來黔，常止於此。

震天洞

震天洞在甕安城北四十里江界河上流，兩旁峭壁百仞，中亘石坎三級，水勢噴瀉，鼓盪如雷霆布空，聲聞於天，沉日薄月，遏風出雲，名曰震天，洵不虛也。

仙橋

仙橋在甕安城西十里，山高數百仞，中空如橋，蠟屐登其上，則翠靄丹霞，皆出杖履之下。明撫軍郭青螺平播時，

題「播南首景」摩崖大書焉。

岩脚寺

岩脚寺在甕安城北五里，寺後巖峭壁，前而雍江一水，潑迴環抱，亦一佳景。亂後燬於賊，光緒末年復建。今則畫棟雕梁，重樓曲檻，大爲壯麗。

玉華山寺

玉華山寺在甕安縣柏溪玉華山，山在雲際，下臨清流，週遭異峯，如瓶爐琴劍，環衛中巒。巔平曠可數里，有池廣十餘畝，團團落月，噴泉中涵，清深照人。玉華捧月，列爲八景之一。

後岩觀

後岩觀在甕安縣北三十里，元時建，怪石懸橋，林木幽異，共稱名勝，岩有龍洞，石有龍鱗甲及坐臥痕。

湄潭

瑪瑙山

瑪瑙山在湄潭西十五里，三面石壁含翠，五色燦然，日初出，光彩尤麗。

水源洞

水源洞在湄潭城西五里坡甯岩半，瀑布飛流距地數千仞，洞深廣，石乳結人物鐘鼓諸狀。

琴洲

琴洲在涇潭縣城西柏塲埧，四面皆水，橫臥如琴，明末范相國僑居其左，題曰「琴洲」，邑人吳開元有記。

清虛洞

清虛洞在涇潭城南里許，洞深而廣，有水一泓，名桃花港，從洞側流注於涇水，春時常有桃花泛出，不知所至；又有無數儵魚，隨花俱至，花盡魚止。洞外有臥石似佛，遊人甚盛。咸同後，記名提督黎佐清，捐修木坊於洞口，左右鐘鼓樓，前面客堂佛殿俱備。

西來菴

西來菴在涇潭縣南十一里涇水之陰，原名朝陽菴，明遣臣

貴州名勝古蹟概說

三十五

錢邦芑爲僧後，來居此菴，乃改今名。花竹映帶，風景幽逸，爲當時名勝。

虛閣

虛閣在涇潭縣西二十里，地夾雙溪，暮有煙雲繚繞，昔進士鄭之珖隱此。

平播州頌石刻

平播州頌石刻在涇潭縣三十里鐵砧園石崖上，爲明末壬辰年刻石，胡執恭撰頌。

餘慶

他山

他山在餘慶縣西百六十里蒲村，上多奇石，下有柳湖，明錢邦芭隱於此，鐫「他山」兩大字於石。

玉虛洞

玉虛洞在餘慶縣西二十里，曲折幽深，山色如紫玉，郭清螺中丞建準提菴於洞前。

小年菴

小年菴在餘慶縣蒲村他山下，明人錢邦芭祝髮處。

黃平

宜娘壘

宜娘壘在黃平州南，世傳楊再興之妹宜娘屯兵於此。

貴州名勝古蹟概說

二十六

雲居山

雲居山在黃平舊城西三十里，山有叢林，竹樹蕭疎，與山谷掩映。每當宿雨初晴，嵐光掩映，如濤如海，一望蒼茫，與黃山無異。

飛雲巖

飛雲巖在黃平東二十里，一名東坡山，又名月潭，明王守仁記興隆飛雲巖，極贊之。壁立千仞，簾垂數百尺，其上瀨洞玲瓏，浮者若雲霞，亘者若虹霓，豁若樓殿門闕，懸若鐘鼓徧磬，不可具狀；其下澄潭邃谷，不測之洞，環密回伏，右卽月潭寺，拾級而登，仰視層崖，如蜂房燕巢，

洞深黑不可究極，石乳懸竇，怪詭萬狀，石筍嶙峋，嵌空削立，軒舉若華蓋；又如萬片碧雲，垂天而下，窮極變態；巖半立大士像，縹緲欲仙；有石橋，遠矚如虹，橋東石坊上書「黔南第一勝景」，鄂文端所題也。投鞭兀坐，塵心俱盡，人境有此，難乎名矣！

白鷺洲

白鷺洲在黃平舊州城北一里，芷芳潭沙洲也，白鷺千百爲羣翔於上。

馬苑

馬苑在黃平舊州東溪上，傅頴國沐黔國舊牧園也。水曲而

清，溪中小石纍纍，作深紅色，映水鮮妍，若爛熳桃花，落英蕩漾波際，經其地者，不啻誤入漁郎也。明時鼓臺山僧性祖，又於兩岸植桃花，州牧楊鳳翥名之爲小桃源。

米寶寺

米寶寺在黃平舊城北二十里，建文帝曾居此，相傳大雄寶殿額爲帝手書，旁有大石，石端有孔，米從孔溢出，以奉朝夕，帝去後，猶足以供寺僧，僧嫌其小而鑿之，米遂止。至今其石尙存，石孔及鑿痕宛如。

金鳳山寺

金鳳山寺在黃平城南金鳳山，寺創自前明，山勢巍峨巖崑

，如飛鳳凌空，首昂青漢。山間有王道洞。

鼓臺山寺

鼓臺山寺在黃平舊州城南五里鼓臺山頂，絕頂孤峯，高懸天半，中有一徑至山巔，屈曲陡峻，梯石爲磴，挽鐵索而上。

施秉

百丈飛泉

百丈飛泉在施秉縣一里，泉自崖上飛下，如白練數百丈，流注跨虹橋下。

武侯祠

貴州名勝古蹟概說

三十八

武侯祠在施秉城東北十里諸葛洞岸上，相傳武侯征蠻，鑿開此處以運糧，崖半有武侯刻像。

日光閣

日光閣在施秉縣偏城東馬鞍山下，下有洞，洞口寬敞，其中深不可測，有水成溪，秉炬入照，儼有五色魚遊戲，以手探之，則木葉也。深入里許，有日下照，更爲異境。衛人張丹霞參禪其中，監軍顏雲漢命名日光。

天柱

柱石山

柱石山在天柱縣北十五里，山上一峯，直峙天際，宛如柱

石。

觀音巖

觀音巖在天柱縣城北門外，對河里許，懸崖曲磴，雲樹掩映，樓閣參差，最稱名勝。

鎮遠

西峽山

西峽山在鎮遠西十里，勢若重樓疊閣，有飛瀑數處挂巖端，望若煙綃，亦奇觀也。

香爐崖

香爐崖在鎮遠香爐山畔，有「泝流光」三字於崖，相傳漢武

貴州名勝古蹟概說

三十九

侯所題。

中元洞

中元洞在鎮遠東北，亦名北洞，又名東巖洞，明嘉靖間，知府黃希英祀朱文公於內。中山寺卽在此，一名中河寺，訛爲中和寺，故北洞又名中河洞，或訛爲中和洞。洞頂奇石林林然，下垂爲鳥獸花木之形，奇態詭狀，魘劍魑刻，每陰風自洞口回流而來，燈光炫晃，鱉乎欲滅，若神靈騎異鳥怪獸，翕習奔會，花木扶疏，若墜若顛。洞口俯視，

斷崖絕磧，深不知其所底。有瀑布兩道，挂山巔如兩白蛟門於峽中。

青龍洞

青龍洞在鎮遠東北，一名太和洞，亦名南洞，與中山寺相連，洞中石如雲垂花簇，深二丈許，袤過之，左稍南，復有戶，可俯瞰也。上泉脉二，間次滴，作月池及石盂承之；內有嘉靖二年知府黃啓英碑，又折而下，石梯旁有丙申臺使者任國璽詩碑，中有句云：「溪靜鳥喧青嶂裏，月明人渡鏡函中」。詩既佳，行書亦蒼潤。

華嚴寺

華嚴寺在鎮遠西三十里，深邃高敞，頂如篆煙，浮繞百折，石乳滴正中，結成大士像，蓮台華蓋，纓絡幡幢，絕相莊嚴，種種畢具；旁有石羅漢二，內黑暗，秉炬入，漸狹，風從東來，能滅炬，更入丈餘，復得空曠，雖倍加火，爲水所限不能窮，洞口懸崖，刻「西時飛來」四大字。

觀音巖

觀音巖在鎮遠東十里，山高數十丈，屹立江上，其址劈分爲洞，廣一丈，袤三丈，高如之，內涵清漪，可比船而進；洞中有竅如窗，上有石如佛像，洞頂色碧，有紋隱起如龍蛇。

江樓

江樓在鎮遠城東北鐵溪上，前崖壁有石刻，頗稱名勝。

狀元樓

狀元樓在鎮遠城東祝聖橋上，光緒初知府汪炳璈建。

按民國二

十四年共匪入鎮遠，樓已燬，遺址尚存。

紫黃閣

紫黃閣在鎮遠西北，石逕盤旋，藤蘿掩映，瀑布如練。上有小橋，登閣而望，西南諸山，宛如圖畫。

聖婆墓

聖婆墓在鎮遠東瓦寨岑樓山麓，大若邱陵，墓前有知府朱桂植碑記；後山頂有井，其泉相傳爲聖婆所鑿，故號聖婆井；旁有竹，其液如涕，相傳爲聖婆泣淚所染，故號聖

貴州名勝古蹟概說

四十一

竹。

澗陽雙柏

澗陽雙柏在鎮遠城對江吉祥寺內，寺爲總督甘文焜自刻處；有古柏二，翳日摩霄，堅若鐵石，咸以爲忠烈之氣所結云。

都勻

紅葉山

紅葉山在都勻城內，山左右壁，明給事馬平張翀草書「仁智之情，動靜之理，棲此盤谷，飲此泉水。」一十六字。

字大盈尺，民國三年知縣孫嗣燧建鶴戲亭覆之摩崖右；清

康熙中，知府黎際暉書「日動日靜，理本一致，仁得爲仁，智得爲智，動靜兩忘，不知何視？」山盡水窮，了了大義。
·三十二字·

東山

東山在都勻城東，巍峨直立，氣象端嚴，劍河前繞，諸山羅列，爲都勻鎮山，城依山立，左右雉堞如雁翅。

讀書巖

讀書巖在城西南四十里牛圈山，高可百丈，巖畔翠竹蒼松，四時蓊蔚，擺旋河繞其北，擺標河環其東，有穴可容十餘人，嘉慶間邑人陳可聚讀書其中，因名。

魚王石

魚王石在都勻城北河中，每春夏中漲，魚皆溯流朝之，逐亦不去。

永歷王墓

永歷王墓在城東二十五里，或謂非永歷王骸，乃衣冠墓也。

獨山

獨山

獨山在縣城南二十里，山尖圓高峻，無他山聯屬，因名。山間清泉盈池，斷雲片片，到影水底；泉旁怪石踳踳，石

上下薜紋藤花，鳥歌竹響，紛紛呈巧獻奇；俯臨鷄場一帶，煙村綉壤，帳望無際，漁人乘桴龍德河，隨波光蕩漾，宛在鏡中。

白玉巖

白玉巖在獨山城北，高可百丈，而如削成，玉文層起，晶光射目。

瑤瑯峯

瑤瑯峯在獨山三埠瑤瑯寨側，高峯聳峙，白巖陡立，照耀幽壑，昔人書「天光雲影」四字於巖上。

雙虹洞

貴州名勝古蹟概說
四十三

雙虹洞在獨山上司下江，有天生橋高懸洞外，與洞口掩映，河流入洞，日光倒射，蕩漾晶榮，明澈鬚髮；洞結內外二層，一層層雲霞簇擁；再進內洞，上開天窗，下停澄潭，須竹蔑浮過。其中古樹紛披，雲溜重疊，光怪離奇，引人入勝。

觀止洞

觀止洞在城南漂寨，俗名漂洞，空靈絕世，潭水澄鮮。

古塘

古塘在獨山南二里，澄清澈艷，滌回數十畝，有螺峯突出，左跨小橋，中有小島二，雲霞出沒，隱現無常，周遭疊

石，邑人謂之，「古塘雲鳥」。

影山草堂

影山草堂在獨山城北，莫友芝兄弟早年讀書處。

麻江

銅鼓山

銅鼓山在麻江西十里，山有樹狀如圓鼓，故名。山麓有水，晝夜三溢，不愆其候。

寶珠堂

寶珠堂在麻江城內，爲明艾友芸故宅。友芸自雲南縣任致仕。携寶珠茶植之宅後，百年以來，枝幹扶疎，蔭可數畝。

貴州名勝古蹟概說

四十四

花時照映城闕，桃李爲之失妍。

都春園

都春園在麻江貴人山下，艾茂別業，洪亮吉有記。其旁有經筵莊。

靜暉寺

靜暉寺在麻江西一里，鄒南皋戊都勻時，常來講學於此。永樂九年建。

鱸山

香鑪山

香鑪山在鱸山東三十里，壁立千仞，近彙三十餘里，衆山

環列，若戈鋌相向。

雲溪洞

雲溪洞在鑪山北十五里一名大風洞，卽道書峙蒼洞天也。中有蒼龍白虎，石鐘可叩，石鼓可搥；八里許，清泉涓涓流出，相傳洞中時作雷聲，少頃，怒濤岔湧，如大風至，故名。洞深濶，燃薪秉燭，方能入，至六七里，卽一脈水雲洞天矣。

天然洞

天然洞在鑪山城北七里，一名小風洞，又名賓陽洞，明嘉靖間，都督石拜憲始闢之，洞中石乳倒垂，如蓮花萬朵。

貴州名勝古蹟概說

四十五

太玄亭

太玄亭在鑪山縣城，明孫文恭公應鼐舊居也。城西平坦草堂，亦其舊宅。

荔波

白崖洞

白崖洞在荔波縣北十里，白崖高入雲際，如積素削成。其足大空豁闊，修廣五六丈，左迤上峭壁丈許，一洞如外，非狎險者不敢至；右復一洞，其下暗然，有泉自亂石間出

清溪壘洞

清溪壘洞在岵嶺，距荔波城二十里，俗名仙人洞。磬聲湫

石，松韻鳴秋，頗稱勝地。

黎井

黎井在荔波城北五里石灰坳土地祠前，清泉一道，自石隙流出，其味甘冽，每歲春二三月，井上梨花盛開，游人雲集，稱盛會焉。

月波亭

月波亭在荔波城東門外漳江岨上，咸豐九年，邑宰吳德容建修。憑欄四顧，萬頃茫茫，令人有飄飄欲仙之概。

八寨

石龍

貴州名勝古蹟概說

四十六

石龍在八寨中孚堡，自半山洞中而下，臨小溪而止。蜿蜒生動，鱗甲開張，相傳揚威將軍哈元生征苗至此，各寨不下，因以犀角向洞吹之，石龍走出，雷擊之，遂大破羣苗。

岑鞏

旗頭山

旗頭山在岑鞏東一百一十里，險峻萬仞，蒼翠蔚鬱，多古柏樹，巔有泉，甚甘冽。

星石潭

星石潭在岑鞏城東七里，產石，間有金銀星者，堅潤可鑿

爲硯，工於發墨，貯水不乾，簾颺几淨，時發清馨，希世之寶也。取之頗難，水洞蝸旋，灣環黯黩，逮於潭底，星光燦爛，返射洞壁通明，必善泅者腰斧鑿而下，與汨俱入，與湧偕出，而後可任此役也。

踞勝臺

踞勝臺在岑鞏縣治北松園墾下，明知府蔡懋昭建。盤峨二山，前後擁峙，遠近諸峯，亦蒼翠相襲，木映潭清，煙凝山紫，一郡之勝也。

玉屏

玉屏山

貴州名勝古蹟概說
四十七
玉屏山在縣北一里，負江屹立，亦謂之玉屏峯，又有黃玉坡與之對峙，又曰營盤山。

萬卷書巖

萬卷書巖在玉屏城東一里，踞平溪之口，峭壁千尋，石文折疊，如架緇帙；因以名之。明大司馬熊壇石謂蓮峯側峙，峯巒如筆卓立，爲筆峯；巖上深潭不波，水黝如墨；爲墨潭，洲浮水面如鵠眼，爲硯洲；前俯沙坪，滑淨如魚網，爲紙坪，稱書巖四景云。

銅鼓巖

銅鼓巖在玉屏城東五里，巖有石洞，鏗如銅鼓。相傳馬伏

波畧定五溪時駐兵於此。

鴻雪草堂

鴻雪草堂在玉屏縣東山，明天啓年間，豫章壇石熊公謫平時建。取蘇子瞻飛鴻踏雪之句，名曰鴻雪草堂，修衛志於此。

續騷草堂

續騷草堂在玉屏江邊，爲明尙書鄭逢元天璣別墅。

瑞雪寺

瑞雪寺在玉屏縣城西紫氣山，明初建。花鳥幽異，竹柏蒼蔚。鬱爲叢林，四面溪山，飛岩捲翠，昔有人請乩，題詩

貴州名勝古蹟概說

四十八

云：「山勢似斷未斷，水聲欲停不停，行過小橋回首，天然一幅丹青。」

衆香寺

衆香寺在玉屏縣西南五里飛鳳山，雲煙窈窕，石壁如削，瀑布飛白，河流其下。上多蘭茝，幽香四時不絕。

青溪

瑞雲山

瑞雲山在青溪縣南，高數千仞，上有瑞雲峯，雲出山頂，靄靄舒空，五彩相宣，結爲繖蓋。

田仙洞

田仙洞在青溪縣鷄鳴關之西，懸崖百仞，洞踞崖顛，曾有老巫，逐神入洞，但見巨蟒潛伏其中，長不可極，巫家祈弭，呼爲田先生。

大定

花岡

花岡在大定城東三十里鳳山，前有紅白辛夷二株，相距數武，大皆十圍，枝幹輪困，三月花盛開，掩映數畝，三里之外，香氣猶襲人；花之上枝繁則高山大熟，下枝繁則平原大熟，相近之地，悉於花時驗丰歉焉，洵古物也。

萬松山

貴州名勝古蹟概說

四十九

萬松山在大定城東一里，上多古松，蔚然深秀，亦境內勝處。

方洞

方洞在大定城東二十里大崖中，怪石玲瓏，洞口寬廠，可容千人，石液凝結，千態萬狀，誠巨觀也，入百餘步，漸次幽暗，蝙蝠驚人，卽之冷然，非秉燭不得前，云通落折河，河幾五十里，

靈塘

靈塘在大定城北一里文龍山右，塘中荇藻不生，惟產異草，葉爲蘭，隨日影東西爲向背。岸旁木葉脫時，飄入塘中

，輒有鳥闔去，

涼風臺

涼風臺在大定城南一里，又名閔風台，衆山環列，地最廣廠，風台掃雪，爲郡城八景之一，

濟火碑

濟火碑在大定柯家林，相傳爲蜀漢時濟火所立，碑上有建興年號，

吳公殺虎處

吳公殺虎處在大定東南五十里，有碑。吳公名廷龍，字宮雲，山陰人，征滇過此，逐虎殺之，虎患遂絕，



畢節

白巖

白巖在畢節城東九十里，楊慎題其巖曰：「白崖秋色，綠水春姿。」

掠官崖

掠官崖在畢節龍場營穿山洞，相傳昔有酷吏經此，派民抬轎，民不堪其害，投之崖下，

通天洞

通天洞在畢節城北十里，有石壁勢如虹橋，產幽蘭十數莖，名曰蘭壁；一水潏洄，環流洞口；旁有聽魚石，朝陽洞

，半仙洞，遺珠洞，繫星石諸勝，

惠泉亭

惠泉亭在畢節城東三里惠泉側，明指揮杜晟建，爲文士讌集之所。

禊亭

禊亭在畢節城內松山書院後，光緒己卯，邑人釀金建亭，下鑿九曲池，邑令陳昌言有記。

黔西

金鷄山

金鷄山在黔西城東八十里，山頂有石鷄，舊入夜常鳴，自

貴州名勝古蹟概說

五十一

蕩平後，聲息寂然。

開元寺

開元寺在黔西東門外里許，康熙五年建，樓閣莊嚴，爲郡盛觀，峯岩蒼翠，每夕陽相映，則紫綠萬狀。

觀音閣

觀音閣在黔西城東門外，有安貴榮鐵鐘，正德庚午造。

香海棠巢

香海棠巢在黔西州署內西偏，舊有海棠一株，花時甚香。

道光中吳嵩梁知州事，建廳臨之，名曰香海棠巢。陶廷淑有聯云：「名友冠羣芳，未知杜老當年，何獨無情不詠。」

紅香飄四座，若使淵材到此，亦應有恨俱消。」

織金

鳳凰山

鳳凰山在織金縣南三十里，高四十里，西行一支突起，孤峯如鳳首昂霄，俯視羣山，不啻衆鳥之拱，真奇觀也。林木叢鬱，每當秋冬月，凡屬羽族，咸集於此，五色俱備。

梯雲樓

梯雲樓在織金署後笏山上，咸豐辛酉署知州夏成業捐資重修，長樓結山河，藤蘿覆被；旁有一覽亭，奇石秀削，佳樹葱蘢，收四時之景，據一城之勝。

貴州名勝古蹟概說



五十二

威甯

插鎗岩

插鎗岩在威甯城東八十里瓦甸站之北，峭壁嶙峋，忽然中開一罅，俗傳關索插鎗於此，壁爲之開。

花魚洞

花魚洞在威甯城東二十里，結里河源於此，河源自峽而下，有澄潭，雲影映流，山光射澗，遊魚連逝，垂藻重紛，亦瞻眺之麗壤，怡悅之名區也。

海子

海子在威甯西南十五里，有八仙海，海上有石入若人，故

名，又曰仙宿海。

望海樓

望海樓在威甯城東北海子邊小山上，同治中署知州鄧循卿修，樓前遍植花柳，頗稱名勝。顧履均有聯云：「依稀蓬島在人間。好憑他長虹引去。指點山城入畫裏，莫認是大蜃吹來。」

石阡

龍山

龍山在石阡城東南，爲郡中勝郡，蟲聳雲表，左岩畔有洞，開廠若戶。

貴州名勝古蹟概說

五十三

太虛洞

太虛洞在石阡城南渡江五里，一名燕子岩，山腹玲瓏，燃炬而入，洞分上中下，有石龍石虎萬佛岩大士像，像前石站童子，自天生成，不假人工，鐘鼓龍田諸景，黔中名勝，當於手屈一指。萬曆間，郡守曾公題之曰「黔南第一景」；其後有太虛後洞。

溫泉

溫泉在石阡城南一里，有大小二泉，泉水溫暖，清可鑑髮，大者方如盤匝，小者圓如太極，中有石竇可浴；水從石出，錚錚有聲，瀉入河，瑣花碎拋，點塵不染。

鳳崗

鐫字岩

鐫字岩在鳳崗縣北三里，上刻「天河洗甲」四字，相傳爲明萬曆中劉綎平番凱還，經此勒石。

思南

中和山

中和山在思南城中，上蓋修柏，俯瞰江流，一城之勝觀也。
• 山環抱紆折，巨石屹立如列屏，李同野鐫「中和」二字於石上，而山益名。上有觀音閣。

石芝洞

貴州名勝古蹟概說

五十四

石芝洞在思南城西四里，洞口北向，可布數席。明副使徐九臯刻「石芝洞天」四字。雲間陸從平嘗夢遊焉，後九年，陸守思南，往觀果與夢符，有詩。

仙人洞

仙人洞在思南城南三十里，康熙時知府劉謙吉開治層級而上，有寺有亭，洞內石柱一，大可五圍，歷供大士一尊，寶珞雲垂，妙蓮天設，石乳凝結，龍象宛然，爲近境勝覽。

天台寺

天台寺在思南城南八十里義陽江中，江之東突起一峯，四

圍峭削數百丈，江遶其麓，舟行至此，推篷而望，空中樓閣，縹緲雲端，林木青蔥，蔚然深秀。寺前一峯，爲印盒峯，與寺對峙，嵐光離合，雲氣往來，石徑盤紆，登其上飄飄然有世外想。

印江

大聖登山

大聖登山在印江城北十二里，一名玉屏山，一面巒絕如印形，削壁無階。岩多白石凝結，頂如筆架。岩縫中細流仰出，俗名楊枝水。有天生橋，凌空橫亘，下臨無地，積雪入夏始消。麓有葉魚洞，思邈之勝，無踰於此。

雙峽

雙峽在印江縣西二里，自西岩至燕子岩，西岩有洞，宋蹟也。其下有敲榔岩，岩西有溫泉，俗名熱水泉；夕西有滴水岩，所謂珠泉滴洞者也。燕子又在其西。

婺川

麻王洞

麻王洞在婺川城北多羅山半，洞深邃，明末蜀人呂大器寓焉。道光八年，知縣班凌霄鐫「麻王左洞」四字於上。

來雁塘

來雁塘在婺川縣東北三十里，地名江邊，昔有三雁來集其

上，後申祐，鄒慶，鄒爽，一時并出，以爲三雁之瑞。

眞武觀

眞武觀在婺川縣城南門外，山石峻聳，古木陰森，殿閣隱現於密林中，登之可眺一邑。

沿河

觀音閣

觀音閣在沿河城東，壁上有「觀音岸」三字，筆勢飛舞，相傳爲呂祖所題。嘉慶時陳元貴續修，高閣撐雲危欄俯地，水光山色，滌人塵襟。

遼義

貴州名勝古蹟概說

五十六

龍山

龍山在遼義城北，有寺，郡之主山也。今稱大龍山，有二井：一在山頂，一在山腹，皆曰躍龍井，二井相通，冬溫夏涼。

小龍山

小龍山在城北二里，與大龍對峙，左麓爲鯉魚田，田上小井常不涸，主者鑿大之，二鯉飛出而井源竭，因名。雜花連天，佳禽四飛，雕甍綉闥，錯落煙杪。

筆花峯

筆花峯在城東二里，鳳山行至此，突而爲峯，下瞰江流，

七曲迴抱，煙嵐四湧，諸山皆朝。

紅花崗

紅花崗在城東南一里，峻削臨湘水，當日落未落，晚風搖江，踞石四顧，吳橋爭渡，染桁收紅，萬室鱗鱗，夕嵐無盡，究城郭之盛觀，每徘徊不忍去！

子午山

子午山在遵義水牛山東一里，如堂如防，窈然高秀；其前小鬢照池，陰眉陽額，一泉出額下，絕甘冽；藻巖溪自山北十里許，積澗成流經其下，緣山回轉，入樂安江，鄭子尹先生母墓即在此，旁建有望山堂，後殿。

貴州名勝古蹟概說

五十七

雲門地

雲門地在城東南百里，高百餘丈，兩山合頂如鴛橋，其下亂石林立，樂安水繞。石縫中噴白蚺綠，二百步會涓水。當其觸穹衝擁，雲戰雪鬩，聲聞數里。

桃源洞

桃源洞在湘山北，喬柯離立，蔚然蒼潤，山麓石甕幽通南口，盡石，闌如蓮花幢，中廣丈許，高下多古刻。行數十武，出北口，天成圓壑，奇石羅絡；其上有謫仙樓，卽懷白亭，嘉慶丁卯郡守趙遵律建。其旁有石刻曰「太白聞鶯處」，翠微煙靄，頗具勝概。

碧雲亭

碧雲亭在城西十里，碧雲峯有四峯並峙，中一峯迴出，色碧如雲，碧泉在麓，其水澄碧。

青田山廬

青田山廬在城東八十里，距望山堂三里，岩壑幽曲，林木蒼蔚，爲莫邵亭先生故居。

夷牢亭

夷牢亭在城東八十里，平疇衍迤，與目際會，炊煙縈帶，墟落如野如畫，拙尊園當其北，黎蕤齋先生故居也。

湘山寺

貴州名勝古蹟概說

五十八

湘山寺在城東二里，上有大德護國寺，山怪石礪礪，而湘一帶，石尤蒼瘦，古木千章，清陰爽徑，幽風徐引，綠塵細霏，炎天坐臥其間，日影碎金，時聞鳥語，人境俱遷，恍然世外也。郡守趙遼律易寺名雙泉禪院。

禹門寺

禹門寺在城東七十里，山周四五里，其西喬林崇壁，樂安江經其下，回潭一碧，環山而東；咸同兵亂，嘗築寨於此禦賊。光緒甲午，黎蕤齋重修，梵宇瓊宮，崇樓傑閣，甲於全境。己未，復爲火燬，惟鄭莫兩徵君題詠，鐫之石壁，猶得摩挲於荒煙落照之中。

正安

蟠溪寺

蟠溪寺在正安城北百里，明萬曆初，僧孤舟面壁於此，又名蟠龍；相傳嘉靖時楊升菴到此題詩壁上。寺前沙磧，光燦如金，措之以杖則黑，所云金沙鋪地是也。

務本堂

務本堂在正安西二十里，漢尹珍建，今有草堂三楹。

桐梓

葫蘆洞

葫蘆洞在桐梓城五里，洞門高聳，平闊清幽，內分三層，

貴州名勝古蹟概說

五十九

石似龍盤，鱗爪宛然。明邑令鐫洞口曰「天外貧」。明大學士王應熊書「北顧巖」三字。

天門洞

天門洞在桐梓城東五里天橋，奇形詭狀，爲諸洞冠，天橋在魁崖後，崖口圓如月痕，兩旁屹立似柱。上懸石佛，水出洞門，如銀虹雪浪。

金鳳山寺

金鳳山寺在城南三十里，明景定間建，康修丙子後，屢經修拓，規模宏闊。左右蓮池，清幽軒爽，爲諸廟冠。

綏陽

碧霄洞

碧霄洞在綏陽城北十里望靄山，密筍綿延，懸石璘珣，最爲奇勝。周廣可四五里，中有天生石牀盤盂等，相傳昔有仙人棲此，故又名神仙洞。

獨搖石

獨搖石在城東四十五里，高十餘丈，大五六圍，形如磨，一上一下，中有石卵，一人搖之卽動，聲如鼓鞀；若數人搖之，則不動矣。

西山寺

西山寺在城北十里，與長幹山相連，有親雲禪院，左有萬

筍崖，積石萬仞，山半雲氣，終年不絕；其雲晴如白纒縈崖上，雨則如旛如幢，直衝霄漢。

二冉故宅

二冉故宅在綏陽城西南十五里平木山，其遺址尙存。今爲周氏住宅，四面峯巒，爭奇競秀，前有爐帽冠子等山爲之屏障；後開雲錦大帳，蟬聯而下，連疊三地，爲之養蔭，左縈右抱，中空而平。二冉爲冉璉冉璞，宋人。

仁懷

懷陽洞

懷陽洞在城南二十里，高六七丈，深廣如之，奇嶷怪石，

壑曲玲瓏，疏曩貯秋，炎景在外。自更生界舊路由遵往仁道經洞中，停輿息擔，頃刻思臥，中多舊刻，仁懷第一勝處也。

安順

西秀山

西秀山在安順縣西，郭子章黔記謂一名石蓮峯，與東勝龍虎對峙。

鯉魚石

鯉魚石在城東四里，長丈餘，石形似魚，頭尾畢肖。

水雲洞

貴州名勝古蹟概說

六十一

水雲洞在安順城南十里，洞高十餘丈，中平曠可容千餘人，旁有潭水下注，西有一丈竅，日光穿射，備有紅黃黑白諸色。西南隅一石直立若觀音，東北有石蓮花，形容種種，西北特出一石柱，龍鱗櫛比，人稱爲石龍，蓋石髓淋漓，積久所致。

圓通寺

圓通寺在城南，後有石塔，元至元十一年建，後燬重修，廟石爲柱，長三丈餘，後多古柏，內有大佛像三尊，明初沐國公所供。

石佛寺

石佛寺在城東時家屯大路旁，有石佛在洞中，相傳元時飛來，居民設寺祀之。

飛虹山寺

飛虹山寺在城東五里飛虹山上，山勢如長虹垂地，傳明建文帝往來滇黔，常遊其上，所盤桓地，有懸崖名臥龍處，夏月無蠅蚋。

金鐘山寺

金鐘山寺在城東門外一里金鐘山上，又稱團山，古刹清幽，叢林掩映。山半有化龍泉，洗心泉；山左有塔；塔前有桂花亭，桂樹連蜷；道光二十八年，太守胡林翼捐資令寺

貴州名勝古蹟概說

六十二

僧開石壁爲窗櫺，近對城郭，煙火萬家；遠挹峯巒，雲山四壁。

華嚴洞

華嚴洞在城南五里，山高二里；山以洞傳，爲城南勝景。有麴泉，有穿石流泉二，有羅漢洞，有神仙洞，有天蓬石，石覆洞頂，一名脚蟬，有將軍石，盤陀石，有響石叩之則鳴。又有荔枝石，形如荔枝。

關嶺

紅巖山

紅巖山在關嶺西北八十里，山畔有洞，深廣數十丈，四面

懸崖，壁立萬仞，惟東西一徑可登；上有諸葛營，崖上見紅花如雨，則其年必有瘴癘。後山有紅巖刻石，凡四十許字，若圖五嶽形，若鼎鐘糾結銘詞，若雜寫物象，土人皆稱諸葛碑。武威張澍指爲高宗伐鬼方紀功之刻，莫友芝謂爲三危禹蹟。

曬甲山

曬甲山卽紅巖後一山，崔巍百丈，山頭橫亘一字，俗傳武侯南征，曬甲於此。早晚出雲氣必雨，居人以之下晴雨，無不應。

雞公背山

貴州名勝古蹟概說

六十三

雞公背山在城東四十里，舊爲滇黔大道，山脊爲雞背，險峻難登；山畔有石雞常鳴，後爲人取去，其蹟尙存。

留節洞

留節洞在關嶺西南十餘里，石乳凝結，狀若盤龍；上有字如蝌斗，中有石塔；左右曲房，天然不假椎鑿。昔有節婦避難其中遇賊不屈死，因名。

妙明洞

妙明洞在關嶺城西北三十里，從關嶺北行，歷落數峯，青翠欲滴，洞中軒闕若城垣，危磴疊梯而上數十武，有石平廣可羅拜，祀大士於巔，而右儼然長廊大廈，懸幔流蘇，

靡不畢具，有白崖若龜龍，鱗甲生動，乃積溜所成，昔人勒字曰「神龜玉液。」許學使乃普題「黔南第一洞天。」

關索嶺

關索嶺在關嶺東三十七里，爲黔山峻險第一，路如之字，盤折而上，山半有壯繆祠，卽龍泉寺；中有馬跑泉，甘碧可飲，相傳壯繆少子索用鎗刺出者；寺內大竹千竿，青蔥可愛，寺外道旁有啞泉，今已閉竭，曰亘古啞泉；西顧卽訓忠王索祠，鐵槍一技，重百餘斤，以鎮山門。索俗謂關壯繆第三子，從諸葛丞相南征孟獲，威勳甚盛，沒而民思之，立廟於此，以其名名嶺。

貴州名勝古蹟概說

六十四

灞陵橋

灞陵橋在關嶺城東二十五里，一名關索橋，又名八里橋，橋左右各植黃果樹，蓋千百年物，老幹暢茂，可蔭行客；且盤根橋面及磴道上，曲屈如虬龍，騎橋雙樹爲棧城八景之一。

望水亭

望水亭在關嶺東六十八里，卽關嶺鎮寧交界處，可眺白水河瀑布之勝。

鎮寧

有水河瀑布

白水河在鎮寧南三十里，流入關嶺界，石磴中橫，急湍層疊折入；西去過白虹橋，聲入奔雷，對面瀑布於懸崖數仞上，怒濤噴湧，雪練飛洒，形若劈絮，勢如翻棉，細似珠簾，粗比冰柱，聯貫絡繹，萬斛傾倒而下注；犀牛潭水，輕紋漾綠，寂然不動，上下相激，成煙飛霧結之象，殊不可解。昔人謂勝廬山雁蕩，對岸石壁題「雪映川霞」四字，旁有碑記，爲秦王睿作，

海子山寺

海子山寺在鎮寧城北中九枝小高堡南，周圍四五里，水漲時八九里，海中有山，挺然特立，山頂有梵刹殿宇，圍構

於小山頂上；海水四面環抱，有小橋徑渡半山，有朝陽洞，石壁上現僧影，鬚眉畢具；，又一石壁，上鐫「天然開關流傳萬古」八字；山上爲朝陽寺，東隅有龍洞，廣數十丈。

雙明洞

雙明洞在鎮寧城西五里，又名紫雲洞，一名太極洞，以其上圓下方也。懸崖怪壁，高數十丈，具獅象鐘鼓等形，台作折腰下拜狀，

雲龍洞

雲龍洞在清鎮西南十里，舊名涼傘洞，又名華蓋洞，其上有氣氤氳，望之若雲，變幻萬狀，中有石傘爲巖乳結成，旁有流泉，味極清涼。相傳明建文帝南遊會憩此。

玉冠山

玉冠山在清鎮城西南六十里，高約七十餘丈，形似道人冠。三面巖崖壁立，勢同刀削，山腰寬廣，可容千人，左右危峯抱環，小徑可通，昔安酋之變，據此以爲天險。

平壩

洛陽洞

貴州名勝古蹟概說

六十六

洛陽洞在平壩縣東十五里洛陽河側，溪中有兩石穴，方圍十餘丈，天成欄楯，若並蹙然，每春雨漲時，蘋藻曳青，雲嵐滴翠，魚躍出楯口，如龍門暴颯然。

龍打鼓洞

龍打鼓洞在平壩城東梯子洞後，萬山攢疊，忽展雲坪，一迳紆環，備極險巖。半山石壁間，有門如砌，限闕宛然，下行數步，忽宏廠如堂室。門左有一穴，湫水注焉，碧澗隱深，莫可底極。相傳有靈物在內，當春夏旱時，常有鼓聲逢逢，或八音具奏，或進或出，或響或沉，或起或滅，或遠或近，數十年始得一聞。

龍鳳寺

龍鳳寺在平壩縣龍鳳山上，山在城南五里黑石頭，迴峯四合，秀水雙灣；山半有袈裟巖，寺建後山絕頂，一閣祀建文皇帝，石徑紆迴，中多茂竹奇石，縣令陳嘉祚鐫「城南第一山」五字於石。

高峯山

高峯山在平壩城東五十里後六長壩巖，山形如方几，四壁如城，高二里，周圍五里，有玉屏石立道旁，高二十餘丈，上鐫「玉屏」二字；有盤龍石，長四五丈，盤旋如龍；有面壁崖高三十餘丈，上鐫「西來面壁」四字；柏幹參天，溪流繞砌，山霧早收，林鴉晚噪，徘徊諸石之間，異趣頓生。相傳明建文帝雲遊於此，山多虎害，自立刹後，虎乃潛逸。

天臺寺

天臺寺在平壩城西二十里飯籠舖天臺山上，亂雲斷石中，特起孤峯，儼若百丈金莖；石壁嶄截，危磴接雲，又如鷲嶺之高齋，蜃樓之飛鷲。

玉螺山舍

玉螺山舍在平捐縣南，康熙間邑人陳祥士自京職解組歸，居玉螺山，閉關沉寂，不與世通，後其孫浩復加修葺，定

齋先生爲之記。

郎岱

印山

印山在郎岱城內北隅，巒頭圓潔，有如印然，巖前鐫有一仁者壽」三字。雍正七年提督楊天縱於石頭寨印山刊勒石碣於此。

打鐵關

打鐵關在郎岱西四十五里，兩峯夾峙，如鐵鑄成，曲折而下，愈下愈陡；仰視穹崖峭壁，勢極危峻；下視壑中，箐樹蒙蔽，如翠濤沉霧，深深在下，莫窮端倪。

貴州名勝古蹟概說

六十八

興義

龍井山

龍井山在城東半里，下有珍珠泉，卽東龍井，三峯聯聳，峭插碧空。上有洞，周廣數丈，其深莫測，墜以石，寂然無聲，名曰天阬。

觀音寺

觀音寺在城西一里蓮花峯之觀音洞，又名湧蓮洞，竹林深蔚，羣木環列，頗饒幽致，水由洞出，極清冷。洞中垂一石筍，色白形如手掌，俗呼爲觀音掌。

玉泉寺

玉泉寺在興義城東門外大佛山，俗呼大佛寺，明初建，有明末永明王賜月幢師之袈裟鶴頂珠。嘉慶二年重修，寺中有聯云：「綠水青山，隨處可通覺路，松風花雨，觸來盡是神機。」

萬壽宮

萬壽宮在興義城北門外萬壽山，峻拔高峻，林木秀野，宮之額曰「黔南第一峯」。門外有石欄，倚欄俯視城中，萬家烟火，如展畫圖，爲郡中第一奇景。

十八先生祠

十八先生祠在興義城內試院右書院左，祀明永明王之殉節

臣吳貞毓，張鏞，周永吉，楊忠，徐極，蔣銓昌，李元開，李欣，朱議屨，鄭允元，趙廣禹，蔡緝，易士佳，胡士瑞，朱東且，任斗墟，內侍張祿祥，全爲國十八人。蓋孫可望謀叛永明王，王與諸臣密謀召李定國圖可望，謀泄，可望遣人拷訊，十八人同聲不屈被害，祠內額曰十八先生祠，旁室二楹翼之，進爲敬義堂。再進有亭，清流環之，是爲流芳亭，額曰「步武清流」。左廊石壁，雨後瀑布，淙淙下注，經亭側而入荷池，亭之右，船屋一，宛然大舸，額曰「不繫舟」。登而入，又有額曰「騷人騁駢木蘭舟」，

小坐，宛在水中央矣。不繫舟之前有亭曰懷清亭，登亭望

牆外，卽珠泉書院也，前望卽十八先生之享堂也。又有多節亭，亦愛吾廬，得月臺，天香閣，觀海樓，望杏樓諸勝。城外西北之馬場，有十八先生墓，張之洞有弔十八先生文，刻於墓左。

半山亭

半山亭在縣城北門外招公堤右，道光中，知府張鎮建。亭在山半，面臨蓮池，池廣數畝，花開十里荷香，選勝之士，咸登亭延賞；左卽招隄，垂楊夾岸，春深如畫；亭中極目，則遠山環拱，綠海澄波，景尤奇逸。

安南

貴州名勝古蹟概說

七十

白基山

白基山在縣西三十二里，一名白駒山，自鴉關綿亘至江西坡河，山勢嵯峨，旁有峭壁，蒼翠如屏，相傳上有白駒，見歲大豐。

白石崖

白石崖在縣西南五里，峭壁千仞，飛瀑自天而下，夏月過此，寒氣侵肌骨。

朝陽洞

朝陽洞在安南西南一里，巖巒高聳，林箐茂密，日出則光先照，有泉出石隙中，澄澈如練，洞中有仙奕石。

鐵索橋

鐵索橋在安南縣東四十里，爲入滇孔道，明天崇間安普副使朱家民建。冶鐵爲繩三十有六，長數百丈，貫兩崖之石而懸之，覆以板，類於蜀之棧，施欄楯，轉板屋，塗丹雘。·梵宇琳宮，鱗次崖左右，輝煌掩映，如小李將軍圖畫。

貞豐

鳳山

鳳山在貞豐縣治後，與雙貴峯相對，羣峯四面環繞，鳳山矗立其中，爲一郡主山。城垣繞其脊，居民羅列於下；老樹森蔚，可以遠眺勝境。

羅王亭

羅王亭在貞豐東三百二十里，唐會昌中封濟火之裔阿佩爲羅殿王，國於今貞豐之羅王亭。考濟火漢時封羅甸王，其國兼有大定安順諸地；阿佩唐時封爲羅殿王，僅有貞豐地，羅王亭當其遺跡也。

冊亨

南屏山

南屏山在冊亨城一里，土人呼爲帽盒山，數峯聯聳，峭插碧空，上有清泉，味甘如醴，叢林深蔚；下有小河繞之，乃城之屏障。

青雲洞

青雲洞在冊亨城東三里，秀曠可遊。

興仁

磨盤山

磨盤山在興仁城南八十里，下有馬別河，山高水深，崖間懸瀑有三。

鸚鵡寺

鸚鵡寺在興仁城西二十五里，石徑險狹，下臨深澗。寺內有聽濤軒，周圍悉千年松檜，幽靜爲宛溫第一。（按普安廳志作在普安廳城東，黔記，乾隆通志皆作在普安縣。今

貴州名勝古蹟叢說

七十二

依通志·一

盤縣

老鷹巖

老鷹巖在盤縣城東百餘里，入滇孔道也。盤壑而上，西南一峯，上干雲霄，如老鷹展翅，翱翔天外，愈轉愈峻，雲氣滂漾，僕從離數十武卽不復見；所過竹樹青紅，石林空嵌，景益奇。

碧雲洞

碧雲洞在盤縣城南三里，一名玉陽洞，懸崖怪石，外狹內寬，石屏當門，光潤如玉；再進則巨浪排空，驚濤湧地，

一溪橫流，聲如擊筑，綠崖出洞，則在峯頂，俯視萬山，竟同邱垤。

護國寺

護國寺在城南三十里丹霞山，孤峯接漢，時有霞氣作鸞鶴形。乾隆二十三年，雷擊石壁，作「天北丹山」四字，大如碗，字畫奇詭難辨。

石虬亭

石虬亭在盤縣西滇黔交界處，柏樹甚巨，而葱鬱如盤，亭前天生石虬兩條，蜿蜒似活，行抵滇南勝境，卽入雲南界，道左有大木坊書「忠孚化成」四字，爲鄂西林相國立。

銅仁

東山

東山在銅仁城東，突兀崎嶇，俯瞰江流，潯聲撼之，響振林木。絕壁間有「雲彩江聲」四字，雙峯閣建於其上。

梵淨山

梵淨山一名九龍山，一名月鏡山，俗名飯甑山，在銅仁思南二郡之邊，羣巒聳峙，中湧一峯，名金刀峽，峽有飛橋，左右各立梵宇，傍有石曰說法台，寺在極頂，有香爐峯，綿絮嶺，藏經巖，有井曰定心水，山後有池曰九龍池。

山下有九十九溪，環繞紆折，泉流琮瑤，如敲金戛玉；長

川雲樹，千里風煙，舉目一覽，窮其歸宿，又有石如鏡，相傳八月十五夜子時，萬國九州之影，悉現石鏡中。

銅崖

銅崖在縣城西，當江流，壁立千仞，其巔有跨龍亭，明正德間參議蔡潮建，民國二十二年爲洪水所毀。

蓮池洞

蓮池洞在城東偏二十里，萬壑千崖，丹台翠巘，爲六龍山，峭壁老峯，中闢一洞，池形如蓮，泉味香冽。

金鱗寺

金鱗寺在城西南三里，寺外有石類魚形，名曰金鱗游泳，

貴州名勝古蹟概說

七十四

爲銅江十二景之一。

松桃

玉屏山

玉屏山在松桃東南里許，山面宏敞，對峙松城，形如屏風；山下村寨鱗比，田畝膏腴；自南迤東，江水環繞，一郡壯觀。

梭洞

梭洞在松江之濱，懸崖峭壁，時多雲氣往來，臨風把酒，心曠神怡，恍置身方壺圓嶠間也。

迴瀾閣

迴瀾閣在城北一里許，二水南來，折而東去，秋螺一點，宛在中央，官民選勝尋幽，無踰於此。

永從

石門關

石門關在永從皮林福祿口，巉巖多石，頂有巨門，類高閣，終古常閣，崇二丈，寬一丈餘，淨無藤蔓苔蘚；下有石礮，如虹臥溪間，仙靈之所居也。

錦屏

蟹眼洞

蟹眼洞在錦屏城東北半里許，有空洞，泉水伏流，四季不

絕，洞口石立如獅形，堪輿家名爲蟹眼鍾秀。

響水洞

響水洞在錦屏城西北三里許，峻石巖岩，飛泉湧瀉，噴聲如雷，四時一致。

榕江

五榕山寺

五榕山寺在榕江城南隔河一里，竹木蒼翠，江水縈迴，上有五榕樹，連蟠膠結，鬱葱如蓋，遙望郡城，歷歷在目，爲八景之一，所謂五榕翠色也。山兜有觀音閣，又有靈光殿，楊五將軍祠，白馬將軍閣，韋陀閣，石羅漢祠等處。

黎平

龍標山

龍標山在黎平西北，舊傳唐王昌齡謫龍標尉，卽此處。

飛瀑峽

飛瀑峽在城北三里，一名寒雲峽，瀑布懸空，雲煙出沒。

神魚井

神魚井在城南門內何騰蛟宅前，廣四尺，寬八尺，深丈許，下有石穴，泉水湧溢，夏冽冬溫，甘美冠於他井。相傳何騰蛟母廖夫人浣井邊，有大魚常從石出，馴繞左右，夫入甚憐之；後生公時，見金鯉飛入室中，五色晃耀，魚亦

貴州名勝古蹟概說

七十六

自是不見。

青霞洞

青霞洞在城東十餘里，巨巖高聳，下開一洞，溪水環繞其間，徑曲景幽，四面山光映入，靄若青霞；中多石乳，奇石萬狀，洞口書「青霞小洞天」五字。

天香閣

天香閣在郡城南泉山，何騰蛟嘗讀書其中，桂苑秋香，爲山中八景之一。

觀亭

觀亭在城東北湖耳司東二十里，宋程敦厚謫居於此，土人

慕其賢，建亭以居之。

青雲山寺

青雲山寺在黎平城東九十里，頗稱名勝，時住高僧，中有八景：曰虎巖天鏡，曰龍洞密林，曰臥石翳雲，曰冽泉湧霧，曰層巒疊翠，曰中華引松，曰塔影空潭，曰秀峯夕照

。據職方典，黔甯諸畧，清一統志，方輿諸山考，水經注，方輿紀要，黔記，黔遊記，黔彙，使滇紀程，黔書，續黔書，黔輶紀行集，黔語，徐霞客遊記，黔遊日記，中華名勝古蹟，滇遊日記，黔志，貴州道中記，滇南雜志，貴州水道考，乾隆貴州通志，貴州續修通志稿，貴陽志，平越州志，魏安縣志，湄潭縣志，鎮遠府志，黃平州志，天柱縣志，都勻縣志，獨山州志，荔波縣志，清平縣志，思州府志，玉屏縣志，大定府志，畢節縣志，黔西州志，黔西古蹟考，平遠州志，石阡府志，思甯樓志，印江縣志，遵義府志，正安州志，綏陽縣志，興義府志，普安廳志，安順府志，永寧州志，銅仁府志，松桃廳志，黎平府志，古州雜記，邵亭遺文，集經巢全集綴鈔。

貴州名勝古蹟概說

七十七

貴州僻處南服，建省較遲，徵考文獻，所載寥寥，然山川奧衍，蔚然端秀，爲棲遁名區，官斯土者，每詫爲所未見；郭青螺評黔諸山，以爲飛雲巖可比將樂玉華；張壽穀蒞牟珠洞，謂如遊蓬萊方壺圓嶠三山，攀躋樓台，雕刻魚鳥，山川爲之增色矣。昔柳子厚謫居永州，搜剔竹箒，溯洞溪流，山水入記成，永州勝概，遂爲世所稱，信乎江山之恃文藻也！此編因京滇公路周覽團諸君將於四月五日啓程赴黔，倉卒間就各書纂集，以爲遊覽之助。貴州之名勝古蹟，當不止此，

此殆摘其要耳。促時所限，容有未當，大雅君子是正。

之，中華民國二十六年三月貴州文獻徵輯館附識。

貴州名勝古蹟概說



七十八

貴陽市素描

形勢：貴陽爲貴州省會，清時爲府，同城之縣曰貴筑；鼎革後民國始將貴筑縣治移息烽，更府爲縣，故貴陽爲縣，自民國始。考貴陽形勢，南北狹長，東西較短，如橢圓狀，城外諸峯羅列，城內地位平原，北枕黔靈，南環江水，東西則扶風，棲霞，相寶，獅子諸山聳峙其間，蔚爲省會，洵屬不謬。全市面積，約八平方公里半；城垣分新舊兩城，舊城居南，新城居北，中貫一河，自東北至西南爲貫城河，北門居貫城河之北部，北門以外之外城，則有威清，六廣，紅邊，新東，諸門。是爲新城。查新城之建造，有謂明季終葉者；有謂清季初葉者；考明時貴州尙有宣尉司，未經改土歸流，當時人烟未稠，想未必有新城之建，意者，此城或建於清季之康雍朝間，殆未可知？民國十七年秋，興築市街馬路，惡北門橫亘爲不便，於是驟城折樓，遷闢城址爲縱橫十餘丈之廣場，建築道旁公園，卽今豎立前主席周西成氏銅像之地，號爲西成路是，迄今北城旣折，滄桑變態，無復有新舊之名矣。

貴陽位居全省中部，東至玉屏與湖南交界六百餘里，西至畢節，與川滇二省之界相連；亦六百餘里，北去松坎，接連川南境地；五百餘里，南達獨山，附近桂北邊疆，

四百餘里，不但爲商業中心，而居中控馭四方，實天然形勢之地。

人口：全市人口，據二十五年冬公安局之調查，計二萬一千一百三十一戶，男丁六萬四千六百七十一人，女口五萬八千三百五十人，共計一十二萬三千零二十一人，共編爲一百八十一保，一千八百三十九甲，此係最近調查，想無差異？然究厥人少之因，蓋以十數年來兵匪相乘，繼之饑饉薦臻所致也。

市街：其在清時，全市街道甚形狹隘，穀擊肩摩，交通阻塞，頗難暢行，迄民十七以還，建修市街道，於是市

街略具規模，車駛人行，咸稱便利，屋宇宏壯，頓改舊觀，惟是從前興修市街公路，僅只第一經線，卽由六廣門起，經北大路，南京路，廣東路，西成路，中華路，南華路，至中正門止，計長二公里五百公尺，嗣經歷年繼修，則有各條緯線，其緯線爲何，一由中山門經大十字至小十字口，計長九百二十五公尺，此由西徂東之路也；一由威西門經威西路普定路至南京路口，全長七百五十公尺。一由省政府（卽光明路）至中華路中段計長二百二十公尺，總上各路，共計四公里三百九十五公尺，是皆爲歷年所築成，惟惜修築不良，並乏養護，不數年間，卽呈破壞形狀！去

年，經市政工程處，大舉翻修一度，則車行顛簸之弊，積澆遍地之憂，始行革除矣。

環城馬路：至如城外環城馬路，全長七公里七百公尺，考此路爲周前主席西成氏所創修，始於民國十六年間，查此路之起點自威西門外始，經西門轉次南門折繞中正門老東門新東門紅邊門六廣門一帶，環曲一週，故以環城路名，可惜善始不必善終，未竣工而周氏戰歿，此工遂輟。茲考其中未經溝通之處，計有新東門經老東門達中正門一段，業已修成路胚，而尙未完成者，計有新東門經紅邊門六廣門達威清門一段，去年經市政工程處測量設計由兵工修

築，已將六廣門至中正門段告厥成功，惟自六廣門至威西門一段，現尙積極趕築，本月內卽將竣事，此路一經溝通，則環城路可謂完璧矣，再考環城路，由威清門西向而之頭橋以接貴西貴北兩大幹路，可通川滇，又由中正門外之洋河溝分枝南行，出圖云關則爲黔湘公路及黔桂公路；四通八達，如網斯張，更足於貴陽之形勢，協控制之機宜也。

名勝：此外更有名勝區公路，亦爲遊覽要道，茲請分別述之：查貴陽有名勝區數處，迤東爲扶風，相寶，樓霞，仙人洞諸峯，西出則黔靈山，麒麟洞等處；南遊，則南嶽山暨甲秀樓，翠微閣等，是皆貴陽名勝之所。考其所以

爲名勝者，或爲歷史關係，或可作騷人墨客之憑吊一切。今先以扶風言之：考扶風之命名，蓋言扶持風聲之意，此山上有古剎，中供尹道真，王陽明先生，一爲漢儒，一爲明儒，尹道真本係黔人，故崇祀於此，至於陽明先生因謫貶來黔，講學龍場，時雨春風，民爲之化，此二君者，與貴陽文化大有關係，故並崇祀：以誌不忘，祠內名人手澤甚夥，院中豎一碑，刻重修陽明先生祠堂記，爲遵義唐鄂生所撰，獨山莫庭芝所書，書作俱佳，其中以痛詆明太祖之立法，遇士大夫而用庭杖，爲非禮，立言實堪砭石。至如鄭子尹，莫友芝等，篆草等書直逼前人，迄今鐫石上壁

眞屬鳳毛麟角，甚足供遊人之留覽。其次甲秀樓翠微閣等處，風景絕佳，考甲秀樓爲明季撫黔使者江東之所建，蓋取科甲挺秀之意，斯樓豎立江中，傍浮玉橋，右依翠微閣左對諸葛公祠，前有虹鰲磯橋，後有芳杜洲諸景，前人鄂爾泰平苗來黔，登臨斯地曾有題壁數首，中有一聯云：「更有層樓瞰流水，虹橋風景似江南」之句，足徵前人賞鑑不誣，世人於此亦有八景之稱云。翠微閣與甲秀樓相毗連，又名萬佛寺，緣寺中有銅鑄佛塔一座，相傳爲滇運至北平者，其中不知何因，抵黔遂止，據世俗之傳說，謂佛不願行，遂止黔中，此言荒誕，殆不可信，寺側樓閣複疊，

大樹若干章，閣外圍繞江水，閣中名人楹聯甚多，故此二處，春則鳥語花香；夏則綠陰照人，秋則江水潺緩，冬則瓊樓玉樹，四時之景各具天然！尤足耐人尋趣者。每當夕陽西下，斜照半壁，視漁翁垂釣于河畔，花柳相間，紅綠依人，頗極風韻之大觀。其次則爲黔靈，查此山由北蜿蜒而西，重巒疊障，備極雄偉，古木叢雜，高可參天，自山麓逶迤而上，輾轉經叫亭，洗鉢池諸處，曲徑通幽，眞堪爲憇息之所。至如棲霞相寶仙人洞南嶽麒麟洞諸峯，雖不逮扶風甲秀翠微黔靈之惹人尋味，然亦足僅供人游目騁懷，未可厚非也。惟惜山路崎嶇，行人之登臨者，均經僻徑以升，夫歲興修名勝區公路，除甲秀翠微二處，與環城路相近，未經修築外，其他一切名勝地點，均擬次第建築，現在麒麟公路，業已告成，計長二公里。其有扶風，棲霞，相寶，各處，公路，曾經市政工程處勘測設計完竣，定期三月底興修完成，嗣後陌上遊人，自不感扳援之苦云。

以上所述，僅談市街公路，及環城公路，名勝區公路之大致情形，茲又將市容方面，分述于下：

經線市容：貴陽在民國初年，原無市政之可言，是以市街景象，仍係清末之固陋情形，嗣因周前主席，興修市街馬路，市街始粗具規模，旋又經歷年整理，乃至逐漸改觀

，現在各路溝通，交通便利，市區近甚繁榮，大有日新月異之態，茲考自北端六廣門起，直達中正門之第一經線，沿線皆商業薈萃之區，房屋均屬西式，崇閣整齊，商號列肆兩旁，貨品琳瑯，爲貴陽精華之匯。郵政局居中華路，適位于幹線之中段，鹽行路爲鹽商薈集之所，鹽業凡數百家，隣接之南華路，中段爲縫紉軍服公司集中之地，間有藥材紙張布疋等業，北行漸進中華路口，一舊稱大十字口（則南北東西經緯各路于此相交，是爲本市最繁盛之區，一帶皆爲綢緞商店，華洋百貨商店，京果，海味，磁器，筆墨，赤金，顏料，諸業，亦間有藥材等貨商店。商務

印書館，在中華路之中，左爲文興書店，右屬世界文通書局，一帶復爲滇菜之綠鶴村，西餐館之泗海酒家等，西成路之南端接中華路，北端脚廣東路，路口建周前主席銅相台，卽前述北門城洞之地，經折毀而拓成廣場者也。台形成橢圓，上蒔花木，爲本市道旁公園之一。市路至此，分左右環台而過，仍併爲一，銅像而南立，崔巍高聳，神采赫然，自中華路遠觀，有高入雲際之概，實爲壯觀！西成路中段爲德商謙和號，對面爲民生醫院，北路商業多五金，雜貨，絨繩，藥材，餐館，茶社等業，入廣東路，則絲線，布疋，各業爲多，至南京路則屬糖麻雜糧等店；北大

路爲黔北商旅入城通衢，故多旅館，夫行，此第一經線市容之大致情形也。至於與第一經線平列之第二三四各經線，查二三經線在第一經線之右，第四經線則居於左，諸線之北端各接環城路，南端則集於中正門，此於城內次繁之區，第二經線，自紅邊門環城路起，入城經和平路，靈光路，陝西路，跨水關，經螺絲灣，珠潮井，後新街，及金井福德倉後等街，以達中正門，和平路，陝西路，螺絲灣一帶多屬住宅，自珠潮井，漸有商店，新街屬於絨線編織等業；金井街則刺繡，糖食，及鞋莊各業；福德街屬照相館，及木器業；倉後街則麵食小館，與醬油業；貴州省黨部在金井街口，係疇昔省議會之故址。第三經線自紅邊門之靈光路，經余家巷，三官殿，大堰塘坎，忠烈街，文明路，蔡家房，雙槐路，會文路，順城街，以達中正門，余家巷，三官殿，大堰塘坎，盡屬住宅。第四經線頗盛，爲城內有名遊覽之所，亭榭清幽，水木明瑟，實堪勾留。其中有唐園者，係紳耆唐鄂生自築花圃池塘頗爲幽雅，近已開放，任人遊玩矣，忠烈街，文明路，係省立女子中學，及省立貴陽女子師範學校，住在之地，雙槐樹，會文路，順城街，則住宅商店各居其半，第四經線，在第一經線之左側，從環城路之西北角起，經樂羣路，巖井街，水溝，龍

泉街，四眼井，通商路，公園路，南通路，南折經黔明路馮家塘，爲止，沿線商務亦頗不弱，樂羣學校，在樂羣路右方，此路卽因學校得名，地極闊大，巖井街，水溝一帶，前係住宅，刻下亦有商店，四眼井左方爲廣東路，再左爲世傑花園，係周前主席所修，昔爲清少司空石雨農氏故址，嗣因周氏購獲，葺而新之，因卽以周氏之原名，以名園，故爲世傑花園，園內蒔花種樹，尙具丘壑。縣商會在通商路之中段，公園路之中山公園爲省會公立公園，此就遜清臬署花園改建，始於民國初年，中容一池，亭榭環建池上，其中之景，以夢草亭爲佳，池水清漣，入夏荷花最

盛，園內多千百年古木，號齊顛樹，池左有圖書，博物，諸館，中存舊籍古器尙多，民初曾於圖書，博物館前，建光復樓一座，樓凡四層，登臨遙矚全城在望，後以積年失修，當事者恐其傾圮，先事折毀，現僅遺址尙存，茲經綏靖副署將公園地址劃出多半，用修公署，則刻下之所謂園林者，僅夢草亭，蔡唐祠一帶而已，公園路口，與第一緯線相交路，亦屬繁盛之區，從前貴陽模範工場卽在左側，現更爲貴北段汽車修理廠，南通路北段多商店，南段多住宅，黔明路沿路多會館，祠廟，間亦有新闢之地，此城內四經線之市容情形。至緯線在下另述之：

緯線市容：查城內緯線亦有四條，第一及第三爲一等路，第二第四爲二等路，第一緯線，由城西門外環城馬路起，經威西路，普定路，化龍橋，出接新東門之環城路，此線居城之北部，沿線商店亦多，縣立中學在威西路之右，近新東門一帶，漸多住戶，第二緯線，是以原有介於新老城間之舊城基，築爲市道，自世傑花園起，沿舊城基，經過老城角，銅像台前之水關，三民路等東西兩端各達城外接環城，查此線刻下尙未動工，故多建築臨時商店，新生活澡堂卽設於此，將來此路一通，則商業之萃集，可以臆斷！第三緯線，自老東門，直達中山門，橫貫第一經線

之中華南華二路，相交之口，爲東西之要道，西端自中山門環城路起，經中山路公安路禹門路東出接老東門外之環城路，附近中山門一帶，多旅館，間有車行一、二家，中山路公安路多京貨，雜貨，綢緞，酒醬等業；余筑電影院卽設於此，三山路多鞋店，帽莊，石印，鐫刻等業，警察局在公安路中段滇黔綏靖副署，在中山公園之側，禹門路則爲住戶，間有鹽米小商店一、二家而已。第四緯線，在老城南部，以次南門爲起點，西端向西南伸展，經蟾宮橋，文化路，與環城路接，東端展線入城，經都市橋糧道巷，火藥局出城接環城路，沿線西段多商店，東段則住戶爲多，

省立男師，及前之崇武學校皆設於文化路，此地面臨南明河水對岸爲高級中學，校舍相望，兩峯樹木叢茂，風景宛然，誠教育適宜之所。都市橋左側爲貴州第一監獄，右則折入博愛路，爲省立醫院，糧道巷，至火藥局則純係住宅，此又緯線之市容情形也。

新興事業：嘗攷貴陽市近年各項事業情形，因交通便利之故，逐漸繁榮，現在如交通器材之供應則有港黔汽車五金公司，土木工程專廠則有山水營造廠，量計工程社，西亞工程社等；各文化方面，則增世界書局正中書局中華書局，此外各餐館等，滇菜則有綠鶴村，廣菜有嶺南樓，珠

江酒家，南華酒家，廣東酒家；川菜有豆花村，會仙樓，蜀都飯店，大眾飯店，北菜有天津飯館，大東飯店，北味村，黔菜則有中和天，翠林樓，天順園，西餐有小巴黎，酒海酒家，火柴公司，則有惠川，燮昌等，又如娛樂場所，則有公安路之金筑影院，南華路之明星影院，金井路之羣新影院，戲園，則有黔陽大舞台之平劇，川滇合奏之文明新舞台，皆足供人民之娛樂，知音者之顧曲。其他慈善事業，有省立醫院，衛生醫院，布德醫院，此爲公立者也；冶白醫院，選民醫院，志普醫院，景武醫院，華仁醫院，此私人所設者也；其有爲團體之所設備者，則又有福音

，義賑，等醫院，足見痼疾在抱，憂人之憂！至於新聞事業，有貴州晨報，革命日報，黔風報，民聲報，民衆報，商務報，中央通訊社，黔光通訊社，平民通訊社，消息廣播，事若親目。於此足見社會榮業進展，大有一日千里，不趨然而然之勢。

生活狀態：至於貴陽生活狀態，這却逐年增高，如絲毛葛棉，或由舶來，或至各省販購，運費既多，釐稅復重，貨到此地，加入本利，則存本已高，故出售之價，自不能與產地相提並論，卽如嗶嘰一種，在上海零剪，只五六角一尺，貴陽須售一元，或八九角左右，茲舉一以例其餘，

其他各物，均類似于此，至於本省所產之物，如米糧果蔬魚肉等等，其值亦不見低，此又因其歲荒歉之故，是以食米每斗，約需法幣二元三角，果蔬魚肉等項，亦比往年之價有加，考黔人取食之味，多爲辛辣，如宮保鷄辣子醬等，皆爲外省人所不歡迎，然視黔人適口充腸，甘之如飴，蓋習慣使然。論者，謂貴陽水寒，非辛辣不足以禦，故黔人嗜辣味，然觀黔人，亦有病熱症者，誠如或人之論，則黔之水既寒，又何熱症之有，此齊東野人之語，殆不足信，實習慣使之然也。

再以市民日用所需之消費統計言之，查本市戶數爲二

萬一千餘戶，平均每戶爲五人，每日每戶需煤約十二斤，全市日需二十五萬三千餘斤，食米每日每人以四合計共約需五百餘石，食鹽每日每人以三錢計共約需二千二百二十餘斤，煤炭全賴各鄉以馱馬運來，米糧則由本市南北米行轉運供給，食鹽全爲川鹽，市南鹽行路卽爲鹽商匯聚之所。

又考貴陽飲料，北城多飲井水，南城多飲河水，其實河之潔不如井，自以井水爲良。不過貴陽之水源太弱，一遇隆冬，井水多涸。去歲夏旱，入冬復燥，於是井水較往年尤涸，人民之居北城者，實感飲料缺乏之苦。嗣因查有富強堰者，在西城之頭橋，此水僅梅家嘴地方，可引入城

十二

，蓄於世傑花園之石池內，以充飲料。計全長四公里許。經市政工程處會同警察局，征集民工，從事疏濬，築池涵蓄，茲考水質清涼，味頗甘美，人民甚稱便利云，

以上係就貴陽各種情形，素所知者，而筆之于書。俾觀風者，執此而識其梗概。並非鑄鼎象物之意。

廿六年二月廿四日

貴州司法概况

本省司法，從前因經費及種種關係，致鮮改進，迨二十四年新政府成立，政治日趨正軌，司法方面，承吳前主席暨今顧主席及各省委悉力協助，本省司法，始獲積極改進，中經共黨兩次窺黔，迭攻貴陽，距離最近，情勢窘迫萬狀，但本院仍力持鎮定，所屬人員亦皆勤於職守，院務並未因之稍有廢弛，茲將工作重要之點略述於左：

一、增設各級法院 查新法院組織法，本省業於上年七月一日施行，重要之點，首在增設法院，以期便利人民，本院遵即籌設第一高分院兼鎮遠地方法院，第二高分院兼郎岱地方法院，均於上年七月一日成立，繼又以遵義安順兩縣訴訟嚮稱繁賅，復經呈准設置地方法院，遵義於上年九月一日成立，安順於本年三月五日成立，所有該院長官，均奉司法行政部令派來黔就職任事，其餘各縣，應俟隨時考查各縣實際情形，陸續呈明增設，用符法令。

（二）整理各縣司法 查本省各縣，在改設司法處以前，係由縣長兼理司法，對於民刑案件，不無積壓，迭經嚴令各該縣依法改進，將所有積案，尅日肅清，並飭本院民刑兩庭，將民刑訴訟法暨覆判暫行條例，關於本省兼理司法各縣政府常致錯誤之點，分別指示，通令遵照改正，

此外如判處罰金，征收審判費之不遵章辦理，以及一切法外需索，曾經偶一發見，除將承辦人員依法懲戒外，並迭經嚴行查禁，暨函省府一再通令各縣府一體遵照，以前積習，幸已剷除。

(三)整理本院及所屬各法院訴訟案件 查本院民刑兩庭，積案不少，迭經督飭各庭員認真清理，早已肅清，貴陽地方法院，積案較多，亦經嚴令該院尅日清理，現亦具報清理完竣，至新案則飭各庭員隨到隨審，隨審隨結，務祈每月收結兩數足以相抵，並呈准本院各庭員每月辦案數最低限度，庭長應辦一十三案以上，推事每員辦二十六案以上，貴陽地方法院推事每員應二十七案以上，此外新成立各法院，亦經令飭照此辦理。

(四)整理各縣承管並設縣司法人員訓練所 查本省從前各縣係適用承審員制，各承審員與管獄員之任用，多不依法，遑論是否合格，以致司法迄鮮進步，常經本院提議嚴行禁止，該承審管獄等，始由本院依法直接委用，一面呈准設立承管資格審查委員會，俾便審查，非經合格者，不得任用，並開辦縣司法人員訓練所，計分承審管獄兩班，兩月畢業，已辦兩期，現經先後畢業，酌予錄用。

(五)改設各縣司法處， 查本省司法處奉 司法

行政部令自二十五年七月起，至二十六年十二月末日止，分三期辦理，每一期不得逾半年，當以安順，黔西，大定，定番，銅仁，獨山，畢節，赤水，興仁，桐梓，榕江，盤縣，思南，等十三縣爲第一期。改設縣分，織金，開陽，貴定，平壩，息烽，修文，鎮寧，清鎮，興義，天柱，甕安，荔波，水城，安龍，威寧，貞豐，正安，松桃，綏陽，平越，黎平，錦屏，婺川，湄潭，黃平，都勻，等二十六縣爲第二期改設縣分。其餘仁懷，關嶺，普定，石阡，鎮山，岑鞏，龍里，紫雲，施秉，平舟，廣順，青溪，玉屏，麻江，都江，下江，丹江，德江，印江，普安，餘

慶，綏水，鳳崗，后坪，大塘，長寨，羅甸，江口，沿河，永從，省溪，劍河，冊亨，安南，台拱，三穗，八寨，三合，三十八縣爲第三期改設縣分，第一期已於十月一日成立。第二期亦於本年元月一日成立。第三期統限本年底一律改設完竣。其經費則以各該縣原有司法經費改充，不另籌款，用期便利。至該處審判官現雖遴選合格人員暫行代理，但本省此項人才，究屬缺乏，第三期改設縣分，需用審判官尤夥，當即呈奉司法行政部咨由考試委員會轉呈考試院核准舉行審判官臨時考試，定期本年五月二十四日開始舉行。

(六) 劃分各縣司法經費 查本省從前各置司法經費，大都混入行政經費中，以致各縣縣長關於司法設計，諸多廢弛，當由本院向省府提議劃分，旋經通過，繼又以各縣司法人員薪俸較低，復向省府提議增用符既稟稱事之義，雖增加無幾，但法官素稱清苦，應以苦幹之精神，蘄司法之獨立，當即令飭各該縣遵照在案。

(七) 籌設各監所囚糧 查本省各監所囚糧，除第一監獄及貴陽地方院看守所兩處，係由財廳請領外，各縣監所，大都係就地籌款，弊竇百出，莫可究詰而囚犯仍多未獲一飽，言之殊堪憫惻，當向省府提議，將此項囚糧列入

司法經費內，由省庫開支，並一面嚴飭各縣迅將就地籌款辦法，立予取消，俾免滋擾。上年本省秋成歉薄，米價日昂，復向省府提議將囚糧定額免予折扣發給，自上年十一月份實行，偷米價嗣後日益高漲，自當再向省府商洽。辦法又各監所寄押或寄禁軍事人犯案件，往往超過司法犯名額，因之囚糧時感不敷，此項囚糧，照章應由原機關核發，但原機關多係部隊，往往隨時開拔，無從辦理，即未開拔者，亦苦辦理困難，當向省府提議，如各該監所因寄禁或寄押人犯致囚糧名額有超過時，准予實報實銷，亦經令飭各該監所一體遵照。

(八)整理各縣法收 查本省從前兼理司法各縣政府，對於部頒印狀紙，多不領用，以致法收毫無起色，迭經本院通令各縣，來院領用，復經函請省府嚴令各縣，務須遵章辦理，並函各區行政督察專員，就近督飭所屬各縣，將印狀領用，以免違法。一面由民刑兩庭隨時稽察縣卷，當發見少數縣分，尙有用白稟者，卽函由省府分別予以懲戒，自後各該縣政府，始漸臻正軌，來院領用印狀紙，法收因之日有起色。至已成立之各縣司法處，亦經製訂審判官稽徵法，收辦法，以便稽徵法收，業予通令遵照辦理。

上述各節係就司法重要部分言之，餘不復贅，用省繁